



แบบ 56-2

รายงานประจำปี 2552

บริษัท ไทยรับเบอร์ลาคัทช์คอร์ปอเรชั่น(ประเทศไทย)จำกัด(มหาชน)



สารบัญ

	หน้า
1.ข้อมูลทั่วไป	1-7
2.ข้อมูลทางการเงินโดยสรุปของบริษัท	
3.ลักษณะการประกอบธุรกิจ	9-13
4.ปัจจัยความเสี่ยง	14-15
5.โครงสร้างการถือหุ้นและการจัดการ	16-29
6.รายการระหว่างกัน	30-33
7.คำอธิบายและการวิเคราะห์ฐานะการเงินและผลการดำเนินงาน	34-39
8.งบการเงิน	40-98
9.รายงานการกำกับดูแลกิจการของคณะกรรมการตรวจสอบ	99

(แบบ 56 -2)

1. รายงานประจำปี สิ้นสุดวันที่ 31 ธันวาคม 2552

บริษัท ไทยรับเบอร์ลาเท็กซ์คอร์ปอเรชั่น(ประเทศไทย)จำกัด(มหาชน)

1.ข้อมูลทั่วไป

1.1 บริษัท

บริษัท ไทยรับเบอร์ลาเท็กซ์คอร์ปอเรชั่น (ประเทศไทย)จำกัด
(มหาชน)

สำนักงานใหญ่และบริษัทย่อย

99/1-3 หมู่ 13 ถนนบางนา-ตราด กม.7 ตำบลบาง
แก้ว อำเภอบางพลี จังหวัดสมุทรปราการ 10540

โรงงาน

29 หมู่ 2 ถนนบ้านบึง-แกลง กม.56-57 ตำบลหนองใหญ่
อำเภอนองใหญ่ จังหวัดชลบุรี

ประเภทธุรกิจ

ผลิตและจำหน่ายน้ำยางข้น ยางแผ่น และผลิตผลพลอยได้จาก
น้ำยาง

เลขทะเบียนบริษัท

0107536000137

โทรศัพท์สำนักงานใหญ่

(662)751-7171(36 คู่สาย),751-1740 ถึง 75

โทรสารสำนักงานใหญ่

(662)316-2485,316-3938,751-7016,316-5873

เว็บไซต์

<http://www.thaitex.com>

ชนิดหุ้นและทุนจดทะเบียน

หุ้นสามัญ 50,000,000 หุ้น ทุนจดทะเบียน 500,000,000 บาท

ชนิดหุ้นและทุนเรียกชำระ

หุ้นสามัญ 27,263,106 หุ้น ทุนเรียกชำระ 272,631,060 บาท

1.2 นิติบุคคลที่บริษัทถือหุ้นตั้งแต่ร้อยละ 10 ขึ้นไป แบ่งธุรกิจได้ 8 กลุ่ม ดังนี้

(1) กลุ่มน้ำยางข้น ประกอบด้วย บริษัทฯ บริษัทย่อย และบริษัทร่วม รวมจำนวน 4 บริษัท

ประเภทธุรกิจ ผลิตและจำหน่ายน้ำยางข้น ยางแผ่น และผลิตภัณฑ์ยางได้จากน้ำยาง

1.1 บริษัท ไทยรับเบอร์ลาเท็กซ์คอร์ปอเรชั่น(ประเทศไทย) จำกัด(มหาชน)

1.2 บริษัท ไทยรับเบอร์ลาเท็กซ์กรุ๊ป จำกัด

สัดส่วนการถือหุ้น : บริษัทย่อยที่บริษัทถือหุ้นร้อยละ 99.99

โรงงาน: จำนวน 8 โรงงานอยู่ในจังหวัดสงขลา สุราษฎร์ธานี

พังงา ชุมพร ระยอง (2 โรงงาน) จันทบุรี หนองคาย

ชนิดหุ้นและทุนจดทะเบียน: หุ้นสามัญ 100,000,000 หุ้น ทุนจดทะเบียน 1,000

ล้านบาท

ชนิดหุ้นและทุนเรียกชำระ: หุ้นสามัญ 54,400,000 หุ้น ทุนเรียกชำระ 544 ล้านบาท

1.3 บริษัท รีเวอร์เท็กซ์(ประเทศไทย)จำกัด

สัดส่วนการถือหุ้น: บริษัทร่วมที่บริษัทถือหุ้นร้อยละ 49.90

โรงงาน: 29 หมู่ 2 ถนนบ้านบึง-แกลง กม.56-57 ตำบลหนองใหญ่

อำเภอหนองใหญ่ จังหวัดชลบุรี

ชนิดหุ้นและทุนเรียกชำระ: หุ้นสามัญ 1,500,000 หุ้น ทุนเรียกชำระ 15 ล้านบาท

หมายเหตุ: ที่ประชุมวิสามัญผู้ถือหุ้นบริษัท รีเวอร์เท็กซ์ (ประเทศไทย) จำกัด วันที่ 13

ธันวาคม 2550 อนุมัติให้เลิกบริษัท และจดทะเบียนเลิกกิจการกับกระทรวง

พาณิชย์แล้วเมื่อวันที่ 19 กุมภาพันธ์ 2551

1.3 บริษัท วินเท็กซ์ รีบเบอร์ อินดัสตรีส์ จำกัด

สัดส่วนการถือหุ้น:	บริษัทร่วมที่บริษัทถือหุ้นร้อยละ 25.00
โรงงาน:	99 หมู่ที่ 13 ตำบลกำแพงเพชร อำเภอรัตนภูมิ จังหวัดสงขลา
ชนิดหุ้นและทุนจดทะเบียน:	หุ้นสามัญ 250,000 หุ้น ทุนจดทะเบียน 25 ล้านบาท
ชนิดหุ้นและทุนเรียกชำระ:	หุ้นสามัญ 250,000 หุ้น ทุนเรียกชำระ 25 ล้านบาท

หมายเหตุ: ที่ประชุมคณะกรรมการ บริษัทฯ วันที่ 25 กันยายน 2552 อนุมัติขาย หุ้นสามัญ ทั้งหมดของ บริษัท วินเท็กซ์ อินดัสตรีส์ จำกัด จำนวน 62,500 หุ้น ให้แก่นายสุพร วีรจินดาพงษ์ ในราคาขายหุ้นละ 122.00 บาทต่อหุ้น (ราคาที่ตราไว้หุ้นละ 100 บาท) คิดเป็นจำนวนเงิน 7,625,000 บาท

(2) กลุ่มถุงมือยาง ประกอบด้วยบริษัทร่วม 1 บริษัท

ประเภทธุรกิจ: ผลิตและจำหน่ายถุงมือยาง

2.1 บริษัท รอสเนอร์-เม้าท์บี เมคเทรค (ไทยแลนด์) จำกัด

สัดส่วนการถือหุ้น:	บริษัทร่วมที่บริษัทถือหุ้นร้อยละ 31.54
โรงงาน:	199 หมู่ 11 ตำบลบ้านพรุ อำเภอหาดใหญ่ จังหวัดสงขลา
ชนิดหุ้นและทุนจดทะเบียน:	หุ้นสามัญ 12,000,000 หุ้นหรือทุนจดทะเบียน 120 ล้านบาท
ชนิดหุ้นและทุนเรียกชำระ:	หุ้นสามัญ 12,000,000 หุ้นหรือทุนเรียกชำระ 120 ล้านบาท

หมายเหตุ: บริษัทร่วมได้หยุดดำเนินการชั่วคราวในระหว่างปี 2550 บริษัทฯ ได้รับรู้ส่วนแบ่งผลขาดทุนจากการเงินลงทุนในบริษัทร่วมเนื่องจากบริษัทฯ ไม่ได้มีการระดมทุนตามกฎหมายหรือทางพฤตินัยที่ต้องจ่ายเงินเพื่อชำระภาระผูกพันของบริษัทร่วมดังกล่าว

(3) กลุ่มเส้นด้ายยางยืด ประกอบด้วย บริษัทย่อย 1 บริษัท

ประเภทธุรกิจ: ผลิตและจำหน่ายเส้นด้ายยางยืด

3.1 บริษัท เวลด์เฟล็กซ์ จำกัด (มหาชน)

สัดส่วนการถือหุ้น : บริษัทย่อยที่บริษัทถือหุ้นร้อยละ 98.44

โรงงาน: 59/1 หมู่ที่ 5 ถนนปลวกแดง ตำบลแม่น้ำคู่ อำเภอลวกแดง จังหวัดระยอง

ชนิดหุ้นและทุนจดทะเบียน: หุ้นสามัญ 77,000,000 หุ้น ทุนจดทะเบียน 308 ล้านบาท

ชนิดหุ้นและทุนเรียกชำระ: หุ้นสามัญ 77,000,000 หุ้น ทุนเรียกชำระ 308 ล้านบาท

(4) กลุ่มบริการ ประกอบด้วย บริษัทย่อย 1 บริษัท

ประเภทธุรกิจ: บริการเก็บน้ำยางข้นและบริการขนถ่ายน้ำยางข้นลงเรือไปต่างประเทศ

4.1 บริษัท ไทยแทงค์อินสตอลเลชั่น จำกัด

สัดส่วนการถือหุ้น : บริษัทย่อยที่บริษัทถือหุ้นร้อยละ 65.43

ชนิดหุ้นและทุนเรียกชำระ: หุ้นสามัญ 3,500,000 หุ้น ทุนจดทะเบียน 35 ล้านบาท

หมายเหตุ: ที่ประชุมวิสามัญผู้ถือหุ้น บริษัท ไทยแทงค์อินสตอลเลชั่น จำกัด วันที่ 22 พฤศจิกายน 2550 อนุมัติให้เลิกกิจการ และจดทะเบียนเลิกกิจการกับกระทรวงพาณิชย์แล้วเมื่อวันที่ 2550

(5) กลุ่มเทรดดิ้ง ประกอบด้วยบริษัทย่อย 2 บริษัทและบริษัทร่วม 1 บริษัท

5.1 บริษัท เวิลด์ไวด์ รีซอร์ซ เทรดดิ้ง จำกัด

สัดส่วนการถือหุ้น: บริษัทย่อยที่บริษัทถือหุ้นร้อยละ 99.99

ทุนเรียกชำระ: หุ้นสามัญ 1,000,000 หุ้น หรือทุนเรียกจดทะเบียนเรียกชำระ 10 ล้านบาท

หมายเหตุ: ที่ประชุมวิสามัญผู้ถือหุ้นของบริษัท เวิลด์ไวด์ รีซอร์ซ เทรดดิ้ง จำกัด วันที่ 31 ธันวาคม 2548 อนุมัติให้เลิกกิจการของกระทรวงพาณิชย์เมื่อวันที่ 25 มกราคม 2549 ได้จดทะเบียนเลิกบริษัทและเสร็จการชำระบัญชีเมื่อวันที่ 28 ธันวาคม 2552

5.2 บริษัท ไทยเท็กซ์ อาร์ชีฟ เทคโนโลยี จำกัด

ประเภทธุรกิจ: นำเข้าและจำหน่ายอุปกรณ์เพิ่มผลผลิตน้ำยางพารา

สัดส่วนการถือหุ้น: บริษัทย่อยที่บริษัทถือหุ้นร้อยละ 45

ชนิดหุ้นและทุนจดทะเบียน: หุ้นสามัญ 1,500,000 หุ้น ทุนจดทะเบียน 15 ล้านบาท

ชนิดหุ้นและทุนเรียกชำระ: หุ้นสามัญ 1,500,000 หุ้น ทุนเรียกชำระ 15 ล้านบาท

หมายเหตุ: ที่ประชุมคณะกรรมการบริษัทฯ ครั้งที่ 12/2552 วันที่ 25 ธันวาคม 2552 ได้มีมติ

อนุมัติให้ขายหุ้นสามัญ ทั้งหมดของบริษัท ไทยเท็กซ์อาร์ชีฟเทคโนโลยี จำกัด

จำนวน 675,000 หุ้น แก่บริษัท กรีนยิลด์ โฮลดิ้งส์ จำกัด ในราคาขายหุ้นละ 0.01

บาทต่อหุ้น (ราคาที่เราไ้หุ้นละ 10 บาท) คิดเป็นเงิน 6,750 บาท

5.3 บริษัท ทีอินเตอร์พลัส จำกัด

ประเภทธุรกิจ: เทรดดิ้งผลิตภัณฑ์ยางพารา

สัดส่วนการถือหุ้น: บริษัทร่วมที่บริษัทถือหุ้นร้อยละ 40

ชนิดหุ้นและทุนจดทะเบียน : หุ้นสามัญ 500,000 หุ้น ทุนจดทะเบียน 5 ล้านบาท

ชนิดหุ้นและทุนเรียกชำระ: หุ้นสามัญ 500,000 หุ้น ทุนเรียกชำระ 1.25 ล้านบาท

หมายเหตุ: ที่ประชุมวิสามัญผู้ถือหุ้นของบริษัททีอินเตอร์พลัส จำกัดเมื่อวันที่ 4 กันยายน

2552 อนุมัติให้เลิกกิจการและจดทะเบียนเลิกกิจการกับกระทรวงพาณิชย์เมื่อวันที่

1 ตุลาคม 2552

(6)กลุ่มสวนยางพารา ประกอบด้วยบริษัทย่อย 1 บริษัท

ประเภทธุรกิจ: ปลูกสวนยางพารา

6.1 บริษัท ไทยรับเบอร์ชีดี จำกัด

สัดส่วนการถือหุ้น : บริษัทย่อยที่บริษัทถือหุ้นร้อยละ 99.99

สวนยางพารา : ตั้งอยู่ที่จังหวัดน่านและจังหวัดเชียงราย

ชนิดหุ้นและทุนจดทะเบียน : หุ้นสามัญ 30,000,000 หุ้น ทุนจดทะเบียน 300 ล้านบาท

ชนิดหุ้นและทุนเรียกชำระ: หุ้นสามัญ 30,000,000 หุ้น ทุนเรียกชำระ 300 ล้านบาท

บริษัทร่วมของบริษัท ไทยรับเบอร์ชีตี จำกัด ประกอบด้วยบริษัทร่วมจำนวน 1 บริษัท

บริษัท สวนยางวังสมบูรณ์ จำกัด

สัดส่วนการถือหุ้น : บริษัทร่วมที่บริษัท ไทยรับเบอร์ชีตี จำกัด ถือหุ้นร้อยละ 48.43

สวนยางพารา: ตั้งอยู่ที่จังหวัดสระแก้ว

ชนิดหุ้นและทุนจดทะเบียน : หุ้นสามัญ 5,530,000 หุ้น ทุนจดทะเบียน 55.30 ล้านบาท

ชนิดหุ้นและทุนเรียกชำระ: หุ้นสามัญ 5,530,000 หุ้น ทุนเรียกชำระ 55.30 ล้านบาท

(7) กลุ่มนายหน้า ประกอบด้วยบริษัทย่อย 1 บริษัท

ประเภทธุรกิจ: นายหน้าซื้อขายสินค้าเกษตรล่วงหน้า

7.1 บริษัท แอโกรเวลท์ จำกัด

สัดส่วนการถือหุ้น: บริษัทย่อยที่บริษัทถือหุ้นร้อยละ 100.00

ชนิดหุ้นและทุนจดทะเบียน : หุ้นสามัญ 6,000,000 หุ้น ทุนจดทะเบียน 60 ล้านบาท

ชนิดหุ้นและทุนเรียกชำระ: หุ้นสามัญ 6,000,000 หุ้น ทุนเรียกชำระ 60 ล้านบาท

(8) กลุ่มอื่นๆ ประกอบด้วยบริษัทย่อย 1 บริษัท

ประเภทธุรกิจ : ผลิตและจำหน่ายที่นอนและหมอนยางพารา

8.1 บริษัท เลเท็กซ์ ซิสเต็มส์ จำกัด

สัดส่วนการถือหุ้น: บริษัทร่วมที่บริษัทถือหุ้นร้อยละ 29.97

ชนิดหุ้นและทุนจดทะเบียน : หุ้นสามัญ 2,035,501 หุ้น ทุนจดทะเบียน 18.81 ล้านบาท

ชนิดหุ้นและทุนเรียกชำระ: หุ้นสามัญ 2,035,501 หุ้น ทุนเรียกชำระ 18.81 ล้านบาท

1.3 บุคคลอ้างอิงอื่น :

1.3.1 นายทะเบียนหลักทรัพย์

ชื่อ บริษัท ศูนย์รับฝากหลักทรัพย์ (ประเทศไทย) จำกัด
ที่ตั้ง อาคารสถาบันวิทยาการตลาดทุน ชั้น 2
2/7 หมู่ 4 โครงการ North Park ถนนวิภาวดีรังสิต แขวงทุ่งสองห้อง
เขตหลักสี่ กรุงเทพฯ 10210
โทรศัพท์ (662) 596-9000
โทรสาร (662) 832-4994-6

1.3.2 ผู้สอบบัญชี

สำนักงาน บริษัท สำนักงาน เอ็นส์ แอนด์ ยัง จำกัด
ที่ตั้ง ชั้น 33 อาคารเลครัชดา 193/136-137 ถนนรัชดาภิเษกตัดใหม่ กรุงเทพฯ
10110
โทรศัพท์ (662) 264-0777, 661-9190
โทรสาร (662) 264-0789-90, 661-9192
ผู้สอบบัญชี -นางสาวรัตนา จาละ เลขทะเบียนผู้สอบบัญชี 3734
-นางสาวรุ่งนภา เลิศสุวรรณกุล เลขทะเบียนผู้สอบบัญชี 3516
-นางสาวกมลทิพย์ เลิศวิทย์วรเทพ เลขทะเบียนผู้สอบบัญชี 4377

2.ข้อมูลทางการเงินโดยสรุปของบริษัท

2.1 ข้อมูลจากงบการเงินของบริษัทและบริษัทย่อย

(หน่วย:ล้านบาท)

รายการ	ปี 2552	ปี 2551	ปี 2550
รายได้รวม	7,978.14	9,041.40	8,231.59
ต้นทุนและค่าใช้จ่าย	7,859.00	9,156.62	8,232.69
กำไร(ขาดทุน)สุทธิ	119.14	(115.22)	(1.10)
กำไร(ขาดทุน)สุทธิต่อหุ้น(บาท)	4.40	(4.23)	(0.04)
จำนวนหุ้น(ล้านหุ้น)	27.26	27.26	27.26
สินทรัพย์รวม	4,615.80	3,780.11	4,849.57
สินทรัพย์หมุนเวียน	2,871.66	2,127.51	3,240.44
หนี้สินรวม	3,677.48	2,898.77	3,758.55
หนี้สินหมุนเวียน	3,677.23	2,892.98	3,318.32
ส่วนของผู้ถือหุ้น	938.32	881.34	1,091.02

2.2 อัตราส่วนทางการเงินของบริษัทและบริษัทย่อย

รายการ	ปี 2552	ปี 2551	ปี 2550
<u>อัตราส่วนสภาพคล่อง(LIQUIDITY RATIO)</u>			
อัตราส่วนสภาพคล่อง(เท่า)	0.78	0.74	0.98
Cash Cycle (วัน)	95	87	99
<u>อัตราส่วนแสดงความสามารถในการทำกำไร (PROFITABILITY RATIO)</u>			
อัตรากำไรขั้นต้น	9.39%	4.67%	8.52%
อัตรากำไรสุทธิ	1.49%	-1.27%	0.06%
อัตราผลตอบแทนผู้ถือหุ้น	13.09%	-11.68%	0.63%
<u>อัตราส่วนแสดงประสิทธิภาพในการดำเนินงาน (EFFICIENCY RATIO)</u>			
อัตราผลตอบแทนจากสินทรัพย์	2.84%	-2.67%	13.00%
<u>อัตราส่วนวิเคราะห์นโยบายทางการเงิน (FINANCIAL POLICY RATIO)</u>			
อัตราส่วนหนี้สินต่อส่วนของผู้ถือหุ้น(เท่า)	3.92	3.29	3.44
อัตราส่วนความสามารถชำระดอกเบี้ย(เท่า)	1.9	0.39	1.19
อัตราการจ่ายเงินปันผล	0%	0%	0%

หมายเหตุ : ปี 2551 – 2552 บริษัทใช้นโยบายการบัญชีในการบันทึกสินค้าคงเหลือแบบ วิธีถัวเฉลี่ยถ่วงน้ำหนัก

ปี 2550 บริษัทใช้นโยบายการบัญชีในการบันทึกสินค้าคงเหลือแบบ เข้าก่อน – ออกก่อน

3. ลักษณะการประกอบธุรกิจ

3.1 ลักษณะการประกอบธุรกิจของบริษัท

บริษัท บริษัทย่อยและบริษัทร่วม แบ่งกลุ่มธุรกิจได้เป็น 8 กลุ่ม คือ กลุ่มน้ำยางข้น กลุ่มเส้นด้ายยางยืด กลุ่มถุงมือยาง กลุ่มบริการ กลุ่มเทรดดิ้ง กลุ่มสวนยางพารา กลุ่มนายหน้า และกลุ่มอื่นๆ รายชื่อบริษัทในแต่ละกลุ่ม และโครงสร้างการถือหุ้นของบริษัทใหญ่อยู่ในส่วนที่ 1 ข้อมูลทั่วไป

นโยบายการดำเนินงานหลักของบริษัท

การดำเนินงานหลักของกลุ่ม คือ การดำเนินการด้านการผลิตและจำหน่าย โดยมีนโยบายการดำเนินงาน คือ กลุ่มน้ำยางข้นผลิตน้ำยางข้นและจำหน่ายให้แก่ลูกค้าทั่วไป บริษัทในเครืออันซึ่งประกอบด้วย บริษัทย่อยที่ผลิตเส้นด้ายยางยืด บริษัทร่วมที่ผลิตน้ำยางข้นสำเร็จรูป ถุงมือยางและบริษัทที่เกี่ยวข้องกันที่ผลิตที่นอนยางพารา ทั้งนี้ บริษัทในเครือจะผลิตสินค้าสำเร็จรูปจากยางพาราและจำหน่ายต่อไปให้แก่ลูกค้า

3.2 สัดส่วนรายได้ของของกลุ่มธุรกิจ

(หน่วย : ล้านบาท)

กลุ่มธุรกิจ	ปี 2552		ปี 2551		ปี 2550	
	รายได้	%	รายได้	%	รายได้	%
น้ำยางข้น	9,004.08	86.28	8,059	90.88	7,179	87.67
เส้นด้ายยางยืด	1,459.80	13.83	781	8.81	983	12.00
เทรดดิ้ง	8.11	0.08	19	0.21	17	0.20
บริการ	-	-	6	0.07	7	0.09
สวนยาง	2.37	0.02	3	0.03	4	0.05
ที่นอนและหมอน ยางพารา	84.25	0.80	-	-	-	-
รวมรายได้	10,558.61	100.00	8,868	100.00	8,189	100.00

หมายเหตุ: รายได้ข้างต้นเป็นรายได้ก่อนตัดรายการระหว่างกัน

3.3 การเปลี่ยนแปลงที่สำคัญของลักษณะการประกอบธุรกิจหลัก กลุ่มน้ำยางข้นและกลุ่มยางยืด

กลุ่มน้ำยางข้น

สภาพการแข่งขันในอุตสาหกรรม

ปี 2552 ได้เกิดวิกฤตการเงินของสหรัฐอเมริกา “Hamburger Crisis” ส่งผลกระทบต่อหลายประเทศทั่วโลก แม้ว่าจะไม่ส่งผลกระทบต่อภาคพื้นเอเชียมากนัก แต่นักลงทุนได้ชะลอตัวการลงทุนลงในช่วงนี้ ในปีที่ผ่านมาผู้ผลิตน้ำยางข้นรายใหม่อยู่เพียง 2 ราย ซึ่งเป็นรายเล็กๆ เท่านั้น ส่วนผู้ผลิตรายใหญ่ยังคงเป็น 26 ราย โดยผู้ผลิตส่วนใหญ่อยู่ในภาคใต้ของประเทศไทย รวมถึงกลุ่มไทยเทคซ์ ซึ่งเป็นกลุ่มที่มีกำลังการผลิตมากที่สุดจากกำลังการผลิตที่มีเครื่องจักรมากถึง 270 เครื่อง จำนวน 9 โรงงาน สำหรับส่วนแบ่งตลาดของการจำหน่ายน้ำยางข้นในประเทศอยู่ในสัดส่วนร้อยละ 40

หลังจากวิกฤตการเงินโลกครั้งนี้ ส่งผลให้ราคายางพาราตกต่ำลง ตั้งแต่กลางเดือนธันวาคม 2551 แต่หากกล่าวถึงปี 2552 นี้ ราคายางได้ปรับตัวสูงขึ้น เนื่องจากอุตสาหกรรมยานยนต์ได้ฟื้นตัวทำให้มีความต้องการกลับมาซื้อยางพาราอีกครั้ง นอกจากนี้ปัจจัยสำคัญที่ทำให้เกิดแนวโน้มขาขึ้นของราคายางอย่างต่อเนื่องในรอบปี 2552 คือ

1. การประชุมความร่วมมือไตรภาคียางพารา 3 ประเทศ (ITRC) มีมาตรการลดการส่งออก 915,000 ตันในปี 2552 เพื่อแก้ปัญหาราคายางพาราตกต่ำ

2. เนื่องจากสภาพอากาศที่แปรปรวนในกลุ่มประเทศผู้ผลิตยางพารา คือ ประเทศไทย อินโดนีเซีย และมาเลเซีย ส่งผลกระทบต่อปริมาณการผลิตยางพารา ทำให้สามารถผลิตยางได้เพียงร้อยละ 70 ของผลผลิตยางพาราทั่วโลก ราคายางพาราจึงมีแนวโน้มสูงขึ้นในปี 2552 ประเทศไทยได้ผลิตยางลดลงร้อยละ 7.9 คือเหลือเพียง 2.8 ล้านตัน หากเทียบกับปี 2551 ที่ผลิตได้ 3.04 ล้านตัน อินโดนีเซียลดลงร้อยละ 8.4 เหลือเพียง 2.29 ล้านตันเมื่อเทียบกับปี 2551 คือ 2.5 ล้านตัน และมาเลเซียจาก 1.08 ล้านตัน ในปี 2551 ลดลงเหลือเพียง 0.84 ล้านตันในปี 2552 โดยรวมแล้วลดลงถึงร้อยละ 20 ต่อปี ส่งผลกระทบต่อผลผลิตยางพาราในตลาดโลกลดลงร้อยละ 7.3 หรือเหลือประมาณ 8.9 ล้านตัน ในปี 2552 จาก 9.6 ล้านตันในปี 2551

3. การปรับตัวสูงขึ้นของราคาน้ำมันดิบ ซึ่งทำสถิติสูงถึง 80 เหรียญดอลลาร์สหรัฐอเมริกา ต่อบาร์เรลจากเดิมในปี 2551 ที่ราคาน้ำมันดิบอยู่ที่ 40 เหรียญดอลลาร์สหรัฐอเมริกาต่อบาร์เรล

4. การแข็งค่าขึ้นของเงินสกุลท้องถิ่นเมื่อเทียบกับเงินสกุลสหรัฐอเมริกา

5. ประเทศจีนมีความต้องการใช้ยางพาราที่สูงขึ้น เนื่องจากอุตสาหกรรมยานยนต์ในประเทศทำให้ผู้ผลิตรายรถยนต์กลับมาซื้อยางในตลาดอีกครั้ง ในปี 2552 จีนมีการนำเข้ายางพาราประมาณ 1.7 ล้านตัน เพิ่มขึ้นจากปี 2551 ร้อยละ 6 โดยรวมประเทศจีนมีการใช้ยางถึง 2.987 ล้านตันจาก 2.881 ล้านตัน ในปี 2551 คิดเป็นสัดส่วนที่เพิ่มขึ้นร้อยละ 3.6

6. ประเทศอินเดีย มีสัดส่วนการใช้ยางที่เพิ่มขึ้นจาก ปี 2551 คือ 0.835 ล้านตันมาเป็น 0.882 ล้านตัน เพิ่มขึ้นคิดเป็น ร้อยละ 5.3

7. ภาวะเศรษฐกิจโลกมีสัญญาณการฟื้นตัวในทิศทางที่ดีขึ้น

ในไตรมาสที่ 2 ปี 2552 จะเห็นว่าราคาสินค้าโภคภัณฑ์ต่างๆ เริ่มปรับตัวสูงขึ้น (สินค้าเกษตร เหล็ก และน้ำมัน) อย่างต่อเนื่อง โดยราคาทองคำทำสถิติสูงขึ้นอย่างต่อเนื่องในไตรมาสที่ 3 ของปี

ดังนั้นจะเห็นได้ว่าปัจจัยข้างต้นทำให้ราคายางในตลาดโลกขยับตัวสูงขึ้นอย่างต่อเนื่องตลอดปี โดยเฉพาะในไตรมาสที่ 4 ที่ราคายางปรับตัวสูงขึ้นมาก เนื่องจากมีฝนตกหนักในบริเวณภาคใต้ซึ่งเป็นพื้นที่เพาะปลูกยางพาราหลักของประเทศ ทำให้ปริมาณการผลิตยางมีไม่เพียงพอ

(ค)แนวโน้มภาวะอุตสาหกรรมและสภาพการแข่งขันในอนาคต

จากการคาดการณ์ การเติบโตของอุตสาหกรรมประเภท Dipping ในประเทศไทยและมาเลเซีย การใช้น้ำยางข้นเป็นวัตถุดิบหลักในการผลิตถุงมือยาง ที่เป็นอุปกรณ์ที่ป้องกันโรคไข้หวัด H1N1 ที่กำลังแพร่ระบาดอย่างรวดเร็ว ซึ่งกำลังเป็นที่ต้องการของประเทศต่างๆ และประเทศด้อยพัฒนา และคาดว่าจะสูงขึ้นประมาณร้อยละ 10-12 หรือประมาณ 150 ล้านชิ้นในปี 2553 นี้ โดยน้ำยางข้นนี้จะเป็วัตถุดิบหลักในการผลิตถุงมือ โดยมีสัดส่วนมากกว่าร้อยละ 50 ของวัตถุดิบทั้งหมด

ในไตรมาสที่ 3 ของปีนี้ ผู้ผลิตถุงมือยางในประเทศมาเลเซียเริ่มมีการขยายกำลังการผลิต และจะแล้วเสร็จสมบูรณ์ในปี 2553 นี้ ดังนั้นปริมาณความต้องการน้ำยางข้นของปี 2553 จะมีเพิ่มขึ้นอย่างแน่นอน และเป็นที่ทราบกันดีอยู่แล้วว่าประเทศไทยจะได้รับผลประโยชน์จากตรงนี้เพราะมาเลเซียเป็นผู้ที่นำเข้าน้ำยางข้นจากประเทศไทยเป็นหลัก

ประเทศไทยยังคงเป็นผู้ผลิตน้ำยางข้นรายใหญ่ที่สุดของโลกในอัตราส่วนร้อยละ 80 ของปริมาณการผลิตรวมของโลกโดยผลผลิตยางพาราของไทยในสัดส่วนร้อยละ 30 ถูกใช้ในประเทศและอีกร้อยละ 70 จะถูกส่งออก คาดว่าในช่วงครึ่งปีแรก ราคาน้ำยางจะยังคงสูงนั้น เนื่องจากการผลิตที่ไม่เพียงพอกับความต้องการ

ต่างจากปีที่แล้ว อุตสาหกรรมยานยนต์มีทิศทางชะลอตัว ส่งผลให้ความต้องการยางแห้งที่เป็นวัตถุดิบหลักในการผลิตยางรถยนต์ลดลง ในปี 2553 นี้คาดว่าจะมีปริมาณการใช้ยางเพิ่มขึ้นประมาณร้อยละ 10-12 เมื่อเทียบกับปี 2552 การคาดการณ์ของ IRSG และ ANRPC คาดว่าอีก 2 ปีข้างหน้าการผลิตน้ำยางขึ้นอาจจะยังไม่เพียงพอต่อความต้องการ เนื่องจากปริมาณความต้องการที่เพิ่มสูงขึ้นเรื่อยๆ อีกทั้งสภาพภูมิอากาศที่แปรปรวน ที่ส่งผลต่อการผลิตน้ำยางพาราธรรมชาติ จาการคายางที่ปรับตัวสูงขึ้นใน 2-3 ปีที่ผ่านมา ทำให้ชาวสวนเร่งการกรีดยางจากต้นยาง ซึ่งต้นยางที่มีจำนวนครั้งในการกรีดยางที่สูง ทำให้ได้น้ำยางจากต้นยางมีปริมาณที่ลดลง เนื่องจากต้นยางที่มีสภาพที่อ่อนแอ และเหตุการณ์เหล่านี้กำลังจะเกิดขึ้นกับประเทศไทยและอีกหลายประเทศในกลุ่มผลิตน้ำยาง คือ มาเลเซีย, อินโดนีเซีย, อินเดีย และเวียดนาม และประเทศอื่นๆจากเหตุการณ์ที่กล่าวมาข้างต้นนี้ คาดว่าราคายางจะปรับตัวสูงขึ้นอย่างต่อเนื่อง

ตลาดในประเทศยังคงเป็นตลาดหลักของบริษัทซึ่งมากกว่าร้อยละ 60 ของการผลิตของบริษัทและอีกร้อยละ 40 เป็นตลาดต่างประเทศ ซึ่งตลาดมาเลเซียและจีนยังคงเป็นตลาดส่งออกหลักของบริษัท ในขณะที่ยุโรปและสหรัฐอเมริกายังไม่มีการทิศทางที่จะแสดงให้เห็นว่าการบริโภคยางจะเพิ่มขึ้นอย่างไรก็ตามเราคาดว่า การส่งออกไปยังภูมิภาคเอเชียใต้และตะวันออกกลางยังคงเพิ่มขึ้นต่อไปในปี 2553 นี้อย่างต่อเนื่อง โดยบริษัทคาดว่าจะทำให้ยอดขายของบริษัทเพิ่มขึ้นในช่วง 2553

หากพิจารณาตามความเป็นจริง จากวิกฤตการเงินที่ผ่านตัว เราเชื่อมั่นว่า ในปี 2553 นี้ ผลการดำเนินงานของบริษัทจะมีแนวโน้มที่ดีขึ้น

กลุ่มเส้นด้ายยางยืด

สภาพการแข่งขันในอุตสาหกรรม

อุตสาหกรรมเส้นด้ายยางยืด เป็นอุตสาหกรรมต่อเนื่องจากน้ำยางข้น จัดอยู่ในประเภทผลิตภัณฑ์จากยาง โดยเป็นสินค้าสำเร็จรูปของอุตสาหกรรมสิ่งทอ บริษัทเป็นผู้ผลิตรายใหญ่อันดับต้นๆ ของประเทศ จากจำนวน 5 ราย คู่แข่งขันส่วนใหญ่เป็นผู้ผลิตในประเทศและผู้ผลิตในประเทศมาเลเซีย ในปี 2553 ประเมินการความต้องการใช้ยางยืดคาดว่าทรงตัวหรือเพิ่มขึ้น เนื่องจากสภาพเศรษฐกิจที่ดีขึ้น และ การเปิดเขตการค้าเสรี ไทย- จีนที่จะมีสินค้าที่ไม่ต้องเสียภาษีนำเข้าไปในจีนเพิ่มขึ้นในปี 2553

4.ปัจจัยความเสี่ยง

4.1 ปัจจัยความเสี่ยงเรื่องปริมาณวัตถุดิบ

วัตถุดิบที่ใช้ในการผลิตน้ำยางข้น คือ น้ำยางสดที่ใช้ในการกรีดต้นยางพารา ซึ่งปริมาณน้ำยางสดที่จะได้มากหรือน้อยนั้น ขึ้นอยู่กับสภาพภูมิอากาศอันเป็นปัจจัยแวดล้อมสวนยาง เช่น อุณหภูมิ ความชื้นในอากาศ และปริมาณน้ำฝน ความเสี่ยงที่ทำให้เกิดการขาดแคลนวัตถุดิบ มีสองลักษณะคือ

1. ช่วงที่ต้นยางผลัดใบ เดือนมีนาคมถึงพฤษภาคม อาจจะมีน้ำยางหรือยาวนานกว่าปกติ ในขณะที่โรงงานผู้ซื้อต้องการใช้วัตถุดิบอย่างสม่ำเสมอ

2. ในช่วงที่สามารถกรีดยางได้ตามปกติ หากสภาพอากาศแปรปรวน เช่น เกิดความแห้งแล้ง หรือมีฝนตกมากเกินไป ก็จะทำให้ปริมาณน้ำยางสดที่กรีดได้นั้นมีปริมาณที่น้อยลง

นอกจากนี้ การที่ตลาดโลกมีความต้องการใช้น้ำยางพาราในรูปแบบ ยางแผ่นและยางแท่งมากขึ้น เพื่อใช้ผลิตยางล้อรถยนต์และผลิตภัณฑ์อื่นๆ ในขณะที่พื้นที่กรีดยางทั่วโลกขยายตัวไม่ทันรองรับนั้น จะทำให้เกิดภาวะที่มีอุปสงค์มากกว่าอุปทาน และเกิดการแข่งขันในการซื้อวัตถุดิบในแต่ละพื้นที่เพื่อนำไปผลิตเป็นผลิตภัณฑ์

ดังนั้นความไม่แน่นอนในด้านปริมาณวัตถุดิบนี้จะส่งผลกระทบต่อแผนการขายและการผลิตได้ อย่างไรก็ดี การที่บริษัทและบริษัทในเครือมีจำนวนโรงงานน้ำยางข้นถึง 9 โรงงาน ซึ่งกระจายตัวอยู่ตามจังหวัดในภาคต่างๆ คือ ภาคใต้ ภาคตะวันออก และภาคตะวันออกเฉียงเหนือ ทำให้บริษัทมีความสามารถในการหาวัตถุดิบและสามารถเก็บสินค้าคงเหลือได้เพียงพอสำหรับความต้องการของลูกค้าได้

4.2 ปัจจัยความเสี่ยงเรื่องราคารายางผันแปรตามราคาตลาดโลก

ในช่วงหลายปีที่ผ่านมา ราคารายางมีความผันผวนมากขึ้นซึ่งสามารถดูได้จากราคาสัญญาซื้อขายล่วงหน้าในตลาด AFET และ TOCOM จากการเข้ามาเก็งกำไรของ Hedge Fund ในตลาดสินค้าโภคภัณฑ์ ทำให้ในระยะสั้นราคารายางจะแกว่งตัวและคาดการณ์ราคาได้ยากขึ้น ซึ่งราคารายางจะส่งผลโดยตรงกับต้นทุนผลิตของบริษัท เนื่องจากเป็นวัตถุดิบหลัก ซึ่งคิดเป็นสัดส่วนประมาณร้อยละ 90 ของต้นทุนผลิตน้ำยางขึ้น ดังนั้นในการบริหารจัดการความเสี่ยงด้านความผันผวนของราคารายาง จะสะท้อนอยู่ในนโยบายการขายและการเก็บสินค้าคงเหลือ เช่น ในช่วงที่มีความผันผวนของราคาก็จะไม่ขายล่วงหน้ามากเกินไป (Short position) หรือเก็บสินค้าคงเหลือมากเกินไป (Long position) ซึ่งจะลดความเสี่ยงลงได้

4.3 ความเสี่ยงด้านการเงิน

จากสถานการณ์ราคารายางโลกตั้งแต่ปี 2546 และต่อเนื่องมาถึงปี 2552 ที่ราคารายางพารามีการปรับตัวสูงขึ้นอย่างต่อเนื่อง ทำให้บริษัทฯ ต้องใช้เงินทุนหมุนเวียนสูงขึ้นในการซื้อวัตถุดิบ เพื่อทำการผลิตสินค้าและเก็บสินค้าสำเร็จรูป ซึ่งสถาบันการเงินที่ให้การสนับสนุนการดำเนินงานของบริษัทฯ เข้าใจในสถานการณ์และให้ความสนับสนุนด้านเงินทุนหมุนเวียนเพิ่มขึ้นและนอกจากนี้การที่บริษัทฯ มีส่วนการส่งสินค้าออกให้ลูกค้าต่างประเทศประมาณร้อยละ 40 ในขณะที่วัตถุดิบเกือบทั้งหมดซื้อจากในประเทศ ทำให้ความผันผวนของอัตราแลกเปลี่ยนก็จะทำให้รายได้จากการขายซึ่งแปลงกลับมาเป็นเงินบาทนั้นมากหรือน้อยกว่าต้นทุนการผลิต บริษัทฯ จึงมีการบริหารความเสี่ยงโดยการทำสัญญาซื้อขายเงินตราต่างประเทศล่วงหน้าไว้

5.โครงสร้างการถือหุ้นและการจัดการ

5.1 ผู้ถือหุ้น

กลุ่มผู้ถือหุ้นที่มีหุ้นสูงสุด 10 รายแรก ณ วันปิดสมุดทะเบียนล่าสุด(วันที่ 17 มีนาคม 2553)มีรายชื่อ ดังนี้

อันดับ	รายชื่อกลุ่ม	จำนวนหุ้นที่ถือ	สัดส่วนการถือหุ้น
1.	กลุ่มนายไพบูลย์ วรรณศิริ	4,772,600	17.51%
2.	กลุ่มนายวรเทพ วงศาสุทธิกุล	2,695,100	9.89%
3.	บริษัทหลักทรัพย์ คันทรี กรุ๊ป จำกัด(มหาชน)	1,693,900	6.21%
4.	กลุ่มนายปรัชญนันท์ เต็มฤทธิกุลชัย	1,673,700	6.14%
5.	บริษัทหลักทรัพย์ เคจีไอ (ประเทศไทย) จำกัด(มหาชน)	1,400,500	5.14%
6.	บริษัท เวิลด์ เลทีช แซฟฟลาซ จำกัด	1,318,000	4.83%
7.	UBS AG SINGAPORE, BRANCH-PB SECURITIES CLIENT CUSTODY	600,000	2.20%
8.	กลุ่มนายสุชาติ เจริญพรพานิชกุล	540,810	1.98%
9.	บริษัท ไทยเอ็มวีดีอาร์ จำกัด	520,700	1.91%
10.	นางสาวบุญสร้าง พุ่มพวง	292,900	1.07%

หมายเหตุ: “ผู้ลงทุนสามารถดูข้อมูลผู้ถือหุ้นที่เป็นปัจจุบันได้จาก Website ของบริษัท (<http://www.thaitex.com>) ก่อนการประชุมสามัญผู้ถือหุ้นประจำปี”

5.2 การจัดการ

บริษัท ไทยรับเบอร์ลาเท็กซ์คอร์ปอเรชั่น(ประเทศไทย) จำกัด (มหาชน) ได้กำหนดระเบียบข้อบังคับการทำงานและอำนาจการดำเนินการ คือปฏิบัติอย่างต่อเนื่องและได้มีการแก้ไขให้เหมาะสมกับหน้าที่ความรับผิดชอบของตำแหน่งงาน ตั้งแต่วันที่ 29 ธันวาคม 2546 มาจนบัดนี้ โดยกำหนดโครงสร้างการบริหารจัดการ ดังนี้

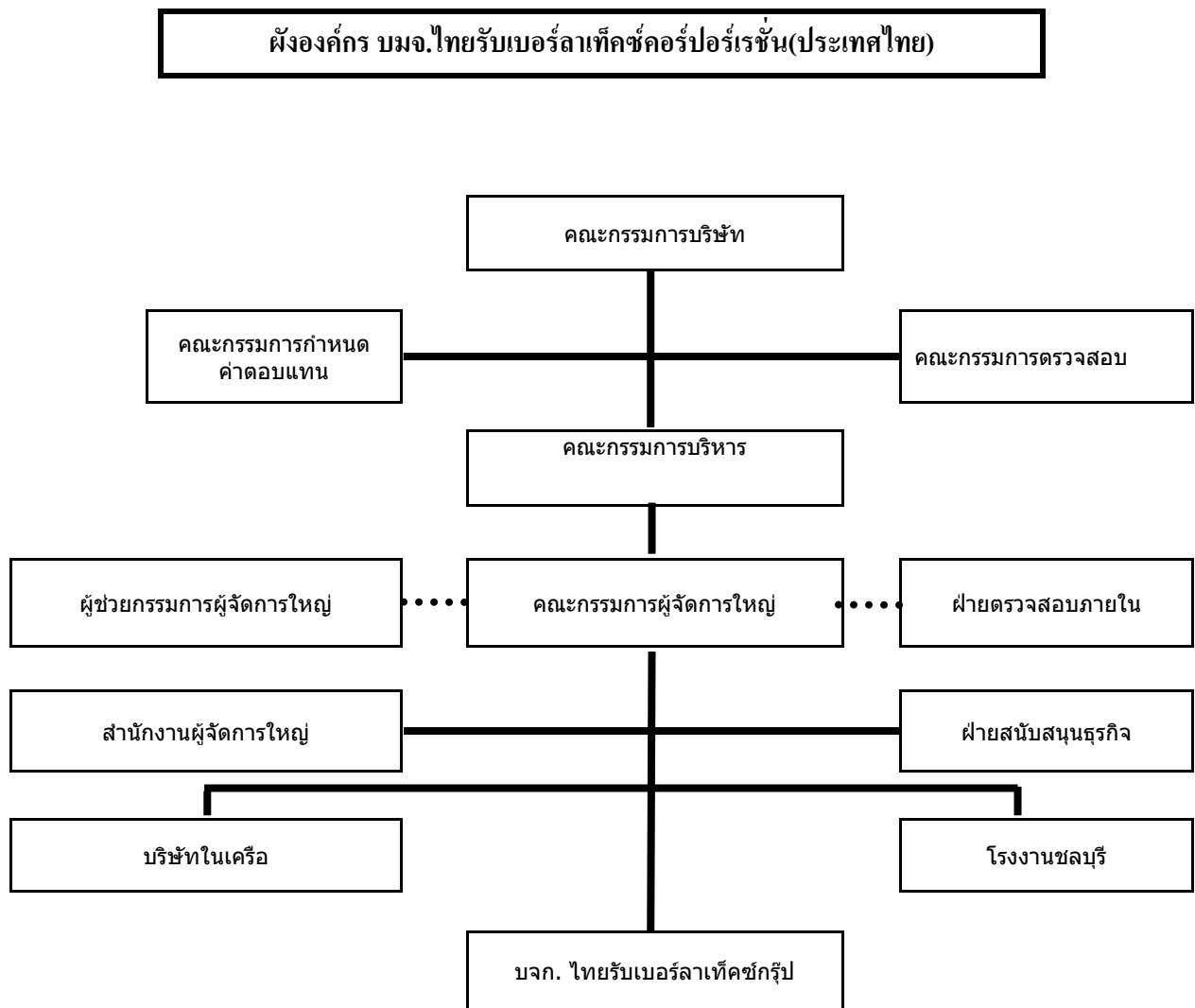

จากโครงสร้างการบริหารจัดการได้กำหนดการทำงานและอำนาจการดำเนินการได้ดังนี้

5.2.1 คณะกรรมการบริษัท

พระราชบัญญัติ บริษัทมหาชนจำกัด พ.ศ.2535 หมวด 6 ว่าด้วยคณะกรรมการ แต่มาตรา 67 - มาตรา 97 ได้กำหนดจำนวนกรรมการ คุณสมบัติ การเลือกตั้ง การประชุม การพ้นจากตำแหน่งกรรมการได้กำหนดอำนาจและหน้าที่คณะกรรมการ ตามมาตรา 77 เพื่อบริหารจัดการบริษัทให้เป็นไปตามวัตถุประสงค์ ข้อบังคับและมติของที่ประชุมผู้ถือหุ้น และ มาตรา 85 ได้กำหนดหน้าที่ในการดำเนินกิจการของบริษัท กรรมการต้องปฏิบัติหน้าที่ให้เป็นไปตามกฎหมาย วัตถุประสงค์และข้อบังคับของบริษัทตลอดจนมติที่ประชุมผู้ถือหุ้นด้วยความซื่อสัตย์ สุจริต และระมัดระวัง รักษาผลประโยชน์ของบริษัท

นอกจากอำนาจหน้าที่ในการบริหารจัดการและยังกำหนดข้อห้ามการปฏิบัติ รวมถึงความรับผิดชอบต่อความเสียหายอันเกิดขึ้นแก่บริษัทด้วย

มติที่ประชุมผู้ถือหุ้น ครั้งที่ 1/2552 เมื่อวันที่ 24 เมษายน 2552 อนุมัติให้มีคณะกรรมการ จำนวน 11 ท่าน มีค่าตอบแทนเป็นเงินรวม 8.94 ล้านบาท ในปี 2552 ที่ผ่านมา รายชื่อคณะกรรมการและการเข้าร่วมประชุมของกรรมการแต่ละท่าน มีดังนี้

ในปี 2552 ที่ผ่านมา รายชื่อคณะกรรมการและการเข้าร่วมประชุมของกรรมการแต่ละท่านมีดังนี้

ชื่อ	ตำแหน่ง	ประชุมกรรมการบริษัท ประจำปี 2552 จำนวน 12 ครั้ง	ประชุมกรรมการตรวจสอบ ประจำปี 2552 จำนวน 11 ครั้ง
1.นายวรเทพ วงศาสุทธิกุล	ประธานกรรมการและ กรรมการผู้จัดการใหญ่	10	-
2.นายไพฑูลย์ วรประทีป	รองประธานกรรมการ	12	-
3.นายปรัชญ์นันท์ เต็มฤทธิกุลชัย	รองประธานกรรมการ	12	-
4.นายสุชาติ เจริญพรพานิชกุล	กรรมการ	8	-
5.นายทิวา สรรพกิจ	กรรมการและประธาน กรรมการตรวจสอบ	12	11
6.นายเออร์วิน มุลเลอร์	กรรมการประธานประธาน คณะกรรมการค่าตอบแทน และกรรมการตรวจสอบ	10	8
7.นายภุชงค์ สฤณชัยกุล	กรรมการและกรรมการ ตรวจสอบ	10	10
8.นายวิโรจน์ วงศ์ปิยะสถิต	กรรมการและกรรมการ กำหนดค่าตอบแทน	12	-
9.นายวันชัย ธนิตติราภรณ์	กรรมการ	8	-
10.นางสุชาดา โสติดิภาพกุล	กรรมการและกรรมการ กำหนดค่าตอบแทน	12	-
11.นายชรรยง ถาวโรฤทธิ์	กรรมการ	7	-

5.2.2 คณะกรรมการบริหาร

คณะกรรมการบริหารแต่งตั้งกรรมการขึ้นมา 1 ชุด ซึ่งมาจากกรรมการบริษัทจำนวนไม่น้อยกว่า 3 คน ในปี 2552 กรรมการบริหารมี 4 คน ประกอบด้วย

- | | |
|------------------|-----------------|
| 1.นายวรเทพ | วงสาสุทธิกุล |
| 2.นายไพฑูรย์ | วรประทีป |
| 3.นายปรัชญ์นันท์ | เต็มฤทธิกุลชัย |
| 4.นายสุชาติ | เจริญพรพานิชกุล |

บริษัท ไทยรับเบอร์ลาเท็กซ์คอร์ปอเรชั่น (ประเทศไทย) จำกัด(มหาชน) ได้จัดทำระเบียบข้อบังคับการทำงานและอำนาจดำเนินการไว้เป็นกรอบการบริหารจัดการตามอำนาจหน้าที่ด้วย

5.2.3 คณะกรรมการตรวจสอบ

คณะกรรมการบริษัทคัดเลือกจากคณะกรรมการบริษัทอิสระจำนวน 2 คน และกรรมการผู้ทรงคุณวุฒิด้านบัญชีและการเงินอีกไม่น้อยกว่า 1 คน รวมแล้วบริษัทมีกรรมการตรวจสอบจำนวน 3 คน ประกอบด้วย

- | | | |
|---------------|------------|----------------------|
| 1.นายทิวา | สรรพกิจ | ประธานกรรมการตรวจสอบ |
| 2.นายเออร์วิน | มุลเลอร์ | กรรมการตรวจสอบ |
| 3.นายกฤษณ์ | สฤณีชัยกุล | กรรมการตรวจสอบ |

โดยมีผู้จัดการตรวจสอบภายใน(นายบัณฑิต หงส์สุวรรณ) เป็นเลขานุการคณะกรรมการตรวจสอบ

คณะกรรมการบริษัทได้รับความเห็นชอบจากผู้ถือหุ้นในการประชุมคณะกรรมการบริษัทฯ ครั้งที่ 5/2552 เมื่อวันที่ 14 พฤษภาคม 2552 ให้มีวาระการเป็นกรรมการตรวจสอบ 3 ปี

ก่อนดำเนินการเบื้องต้น คณะกรรมการตรวจสอบได้จัดทำกฎบัตรคณะกรรมการตรวจสอบ (Audit Committee Charter) เสนอคณะกรรมการบริษัท เพื่อพิจารณาอนุมัติ และประกาศใช้ในการปฏิบัติตามหน้าที่ที่คณะกรรมการบริษัทมอบหมาย

5.2.4 คณะกรรมการกำหนดค่าตอบแทน

คณะกรรมการบริษัทแต่งตั้งคณะกรรมการกำหนดค่าตอบแทน โดยคัดเลือกจากกรรมการบริษัท 3 คน และเลขานุการคณะกรรมการบริษัทเป็นเลขานุการ

จากข้อ 5.2 การจัดการ บริษัท ไทยรับเบอร์ลาเท็กซ์คอร์ปอเรชั่น(ประเทศไทย)จำกัด(มหาชน)ได้กำหนดโครงสร้างการบริหารจัดการโดยมีโครงสร้างกรรมการบริษัท ประกอบด้วย คณะกรรมการจำนวน 4 ชุดคือ

1. คณะกรรมการบริษัท จำนวน 11 ท่าน
2. คณะกรรมการบริหารจำนวน 4 ท่าน
3. คณะกรรมการตรวจสอบ จำนวน 3 ท่าน
4. คณะกรรมการกำหนดค่าตอบแทน จำนวน 3 ท่าน

นอกจากนี้ กรรมการบริษัทฯ ยังได้แต่งตั้งเจ้าหน้าที่บริหารที่มีความรู้ความสามารถที่มีประสบการณ์สูงมาเป็นผู้ช่วยกรรมการผู้จัดการใหญ่ จำนวน 6 ท่าน เพื่อทำหน้าที่ตามที่กรรมการผู้จัดการใหญ่และกรรมการบริหารจะได้พิจารณาสั่งการและมอบหมายประกอบด้วย

- | | |
|-------------------|-----------------|
| 1. นายสุวาสวัสดิ์ | ดิวาน |
| 2. นายชัยนรินทร์ | นิธิพรพิมพ์ |
| 3. นายประวิทย์ | วรประทีป |
| 4. นางสาวฉลองขวัญ | วงศาสุทธิกุล |
| 5. นายภัทรพล | วงศาสุทธิกุล |
| 6. นายกิตติ | เจริญพรพานิชกุล |

จากการแต่งตั้งผู้ช่วยกรรมการผู้จัดการใหญ่ 6 ท่านเป็นการแบ่งเบาภาระหน้าที่กรรมการบริษัท และกรรมการบริหารได้แทบทุกด้าน ถึงแม้กรรมการจะว่างลง คณะกรรมการยังไม่สามารถหาบุคคลที่เหมาะสมเพื่อแต่งตั้งได้ จึงไม่มีปัญหาในการปฏิบัติและกฎหมายแต่อย่างใด ได้มีการกำหนดอำนาจหน้าที่ของคณะกรรมการบริษัทและกรรมการบริหารให้ชัดเจนเพื่อมอบหมายให้ผู้ช่วยกรรมการผู้จัดการใหญ่ปฏิบัติตามโอกาสและความเหมาะสมดังนี้

อำนาจหน้าที่ของคณะกรรมการบริษัท

1.บริหารจัดการบริษัทให้เป็นไปตามกฎหมาย วัตถุประสงค์และข้อบังคับของบริษัทตลอดจนมติของที่ประชุมผู้ถือหุ้นที่ชอบด้วยกฎหมายด้วยความซื่อสัตย์ สุจริตและระมัดระวังผลประโยชน์ของบริษัทฯ

2.กำหนดเป้าหมาย แนวทาง นโยบาย แผนงานและงบประมาณบริษัท ควบคุมกำกับดูแลการบริหารจัดการของคณะกรรมการบริหารให้เป็นไปตามนโยบายที่ได้รับมอบหมาย เว้นแต่ในเรื่องที่คณะกรรมการต้องได้รับอนุมัติจากที่ประชุมผู้ถือหุ้นก่อนการดำเนินการ

ขอบเขตหน้าที่และความรับผิดชอบของคณะกรรมการบริหาร

1.พิจารณากำหนดเป้าหมาย นโยบาย แผนงานและการจัดสรรงบประมาณประจำปีตามที่ฝ่ายจัดการเสนอ ก่อนนำเสนอให้คณะกรรมการพิจารณาอนุมัติ ทั้งนี้ให้รวมถึงการพิจารณาอนุมัติการเปลี่ยนแปลงและเพิ่มเติมงบประมาณรายจ่ายประจำปีในระหว่างที่ไม่มีการประชุมคณะกรรมการบริษัทและให้นำเสนอคณะกรรมการบริษัทเพื่อทราบในที่ประชุมคราวถัดไป

2.ให้ผู้บริหารงานฝ่ายต่างๆ ที่รับผิดชอบต่อการดำเนินงานในกิจการต่างๆ รายงานผลงานให้คณะกรรมการบริหารทราบทุกเดือน

3.อนุมัติการใช้จ่ายเงินตามระเบียบบริษัทที่กำหนดไว้

4.อนุมัติการใช้จ่ายเงินลงทุนที่ได้กำหนดไว้ในงบประมาณประจำปี หรือที่คณะกรรมการบริษัทได้อนุมัติไว้ในงบประมาณประจำปี หรือที่คณะกรรมการบริษัทได้อนุมัติไว้ในหลักการแล้ว

5.อนุมัติในหลักการการลงทุนในการขยายธุรกิจ ตลอดจนการร่วมทุนกับผู้ประกอบกิจการอื่นและให้นำเสนอคณะกรรมการบริษัท เพื่ออนุมัติในที่ประชุมคราวถัดไป

6.อนุมัติการแต่งตั้งผู้มีอำนาจลงนามในเช็คหรือเอกสารสั่งจ่ายเงินของบริษัทฯ

7.เป็นคณะที่ปรึกษาฝ่ายจัดการในเรื่องเกี่ยวกับนโยบายด้านการผลิต การตลาด การเงิน การบริหารบุคคลและด้านการปฏิบัติการอื่นๆ

8.อนุมัติการแต่งตั้งโยกย้าย และเลิกจ้างพนักงาน

9.ดำเนินการใดๆ ตามที่ได้รับมอบหมายจากคณะกรรมการบริษัท

5.3 การสรรหากรรมการและผู้บริหาร

บริษัทฯ มีวิธีการสรรหากรรมการและผู้บริหาร 2 วิธี ดังนี้

วิธีที่1 จำนวนกรรมการบริษัทขึ้นอยู่กับมติของผู้ถือหุ้นซึ่งแล้วแต่ความเหมาะสมในการบริหารงาน แต่ต้องไม่น้อยกว่า 5 ท่าน ตามกฎหมายมหาชน

วิธีที่2 คณะกรรมการบริษัทจะเป็นคณะกรรมการสรรหา (Nominating Committee) การสรรหาบุคคลที่มีประสบการณ์ มีความรู้ความสามารถ และมีประวัติตรงตามกฎหมายมหาชนทดแทนกรรมการบริษัทที่ออกไปตามวาระหรือลาออกด้วยเหตุผลอื่น หรือเพิ่มขึ้น ลดลง ตามความเหมาะสมของธุรกิจที่ขยายหรือลดขนาดธุรกิจ แล้วนำเสนอต่อที่ประชุมผู้ถือหุ้นอีกครั้ง

5.4 ค่าตอบแทนผู้บริหาร

3.1 ค่าตอบแทนที่เป็นตัวเงิน

(ก) ค่าตอบแทนกรรมการ

ค่าตอบแทนกรรมการประจำปี 2552 จำนวน 11 คน เป็นจำนวนเงิน 8.82 ล้านบาท (ของ TRUBB) ประกอบด้วยค่าเบี้ยประชุมกรรมการบริหาร กรรมการบริษัท กรรมการตรวจสอบ และกรรมการกำหนดค่าตอบแทน

ค่าตอบแทนกรรมการต่อคนต่อปีมีค่าเฉลี่ยเป็นจำนวนเงิน 0.80 ล้านบาท ค่าสูงสุดเป็นจำนวนเงิน 1.53 ล้านบาท และค่าต่ำสุดเป็นจำนวนเงิน 0.24 ล้านบาท

การจ่ายค่าตอบแทนกรรมการในปี 2552 มีการเปลี่ยนแปลงเมื่อเปรียบเทียบกับปี 2551 โดยค่าตอบแทนผู้บริหารเพิ่มขึ้นในอัตราเฉลี่ยร้อยละ 3.40 เมื่อเทียบกับปี 2551 เนื่องจากมีการแต่งตั้งกรรมการเพิ่ม 1 คน

(ข) ค่าตอบแทนผู้บริหาร

ค่าตอบแทนผู้บริหารประจำปี 2552 จำนวน 9 คน (กรรมการบริหาร 3 คน ผู้ช่วยกรรมการผู้จัดการใหญ่ 6 คน) เป็นจำนวนเงิน 18.44 ล้านบาท ประกอบด้วยเงินเดือน โบนัส ค่าพาหนะ และค่าเช่าบ้าน

ค่าตอบแทนผู้บริหารต่อคนต่อปีมีค่าเฉลี่ยเป็นจำนวนเงิน 2.05 ล้านบาท ค่าสูงสุดเป็นจำนวนเงิน 5.20 ล้านบาท และค่าต่ำสุดเป็นจำนวนเงิน 1.05 ล้านบาท

การจ่ายค่าตอบแทนผู้บริหารในปี 2552 มีการเปลี่ยนแปลงเมื่อเทียบกับปี 2551 โดยค่าตอบแทนผู้บริหารลดลงในอัตราเฉลี่ยร้อยละ 50.94 เมื่อเทียบกับปี 2551

3.2 ค่าตอบแทนที่ไม่ใช่ตัวเงิน

ไม่มี

5.5 การกำกับดูแลกิจการ

บริษัทฯ ได้ให้ความสำคัญในด้านการบริหารจัดการธุรกิจให้มีความโปร่งใส และมีประสิทธิภาพของฝ่ายจัดการ ซึ่งรวมถึงกรรมการ และพนักงานเพื่อให้มั่นใจได้ว่าการปฏิบัติงานตามภาระหน้าที่ที่ได้รับมอบหมายนั้นเป็นไปโดยความถูกต้องยุติธรรมและโปร่งใส เพื่อความมั่นใจ และเชื่อมั่นแก่ผู้ถือหุ้น ผู้ลงทุนผู้ที่มีส่วนได้เสีย และผู้ที่เกี่ยวข้อง ดังนั้น เพื่อให้สอดคล้องกับหลักการกำกับดูแลกิจการที่ดี ที่ตลาดหลักทรัพย์แห่งประเทศไทยกำหนดในปี 2549 บริษัทฯ ได้กำหนดการกำกับดูแลกิจการที่ดีเป็น 6 หมวด ได้แก่

5.5.1 สิทธิของผู้ถือหุ้น

บริษัทฯ ตระหนักดีต่อผู้ถือหุ้นในฐานะเป็นเจ้าของบริษัท ซึ่งได้แต่งตั้งคณะกรรมการให้ทำหน้าที่แทน ดังนั้น ผู้ถือหุ้นจึงควรตระหนักในหน้าที่และสิทธิของตน และควรใช้สิทธิต่างๆ ปกป้องรักษาผลประโยชน์ของตน

ในปี 2552 บริษัทฯ มีการประชุมใหญ่สามัญผู้ถือหุ้นครั้งที่ 1 เมื่อวันที่ 24 เมษายน 2552 ณ ห้องประชุมบริษัท เลขที่ 99/1-3 หมู่ที่ 13 ถนนบางนา-ตราด กม.7 ตำบลบางแก้ว อำเภอบางพลี จังหวัดสมุทรปราการ โดยบริษัทฯ ได้ออกหนังสือเชิญประชุมผู้ถือหุ้นลงวันที่ 24 มีนาคม 2552 ก่อนวันประชุม 31 วัน หนังสือนัดประชุมมีข้อมูลประกอบการประชุมตามวาระการประชุมให้ผู้ถือหุ้นได้ทราบล่วงหน้าแต่ละวาระมีความเห็นของคณะกรรมการประกอบ และมีการบันทึกการประชุมถูกต้องครบถ้วนเพื่อให้ผู้ถือหุ้นได้ศึกษาและสามารถตรวจสอบได้ โดยบริษัทฯ มีนโยบาย ความโปร่งใส ความเป็นธรรม ความเชื่อถือไว้วางใจ อันเป็นกลไกที่ปกป้องผลประโยชน์ของผู้ถือหุ้น กรรมการทุกคนและโดยเฉพาะประธานกรรมการชุดต่างๆ มีกรรมการบริหาร กรรมการตรวจสอบ กรรมการกำหนดค่าตอบแทนได้เข้าประชุมผู้ถือหุ้นทุกครั้งเพื่อตอบคำถามในการประชุม และจัดสรรเวลาให้ที่ประชุมอย่างเหมาะสมเพื่อประโยชน์ต่อผู้ถือหุ้นในการแสดงความคิดเห็น และตั้งคำถามต่อที่ประชุมอย่างเท่าเทียมกัน

5.5.2 การปฏิบัติต่อผู้ถือหุ้นอย่างเท่าเทียมกัน

บริษัทฯ ให้ความสำคัญเท่าเทียมกันกับผู้ถือหุ้นทุกราย ทุกกลุ่ม ไม่ว่าจะเป็นผู้ถือหุ้นรายใหญ่ ผู้ถือหุ้นรายย่อย หรือผู้ถือหุ้นส่วนน้อย นักลงทุนสถาบัน หรือผู้ถือหุ้นต่างชาติ ซึ่งบริษัทฯ ได้ปฏิบัติให้เกิดความเท่าเทียมกัน เช่น

1. สิทธิการออกเสียงในที่ประชุมผู้ถือหุ้นเท่ากับจำนวนหุ้นที่ถือ โดยกำหนดให้หนึ่งหุ้นมีสิทธิเท่ากับหนึ่งเสียง
2. ให้สิทธิเท่าเทียมกันในการเลือกตั้งกรรมการบริษัท
3. คณะกรรมการบริษัทกำหนดมาตรการป้องกันการใช้ข้อมูลภายใน โดยมีขอบของผู้บริหารและพนักงาน

5.5.3 บทบาทของผู้มีส่วนได้เสีย

บริษัทฯ ได้ให้ความสำคัญต่อสิทธิของผู้มีส่วนได้เสียทุกกลุ่ม ไม่ว่าจะเป็นผู้มีส่วนได้เสียภายใน ได้แก่ พนักงานและผู้บริหาร ของบริษัท หรือบริษัทย่อย หรือผู้มีส่วนได้เสียภายนอก ได้แก่ คู่แข่ง เจ้าหนี้ ภาครัฐและหน่วยงานอื่นที่เกี่ยวข้อง เนื่องจากบริษัทฯ ตระหนักถึงแรงสนับสนุนจากผู้มีส่วนได้เสียต่างๆ ซึ่งจะสร้างความสามารถในการแข่งขันและสร้างกำไรให้กับบริษัทซึ่งถือว่าการสร้างความสำเร็จในระยะยาวของบริษัทฯ โดยคณะกรรมการบริษัทจะรับรู้ถึงสิทธิของผู้มีส่วนได้เสียตามที่กฎหมายกำหนด พร้อมทั้งดูแลให้การคุ้มครองและสนับสนุนให้มีการร่วมมือกันระหว่างบริษัทฯ และผู้มีส่วนได้เสียในการสร้างความมั่งคั่ง สร้างงาน สร้างกิจการให้เจริญก้าวหน้ามีฐานะการเงินที่มั่นคง มีสิ่งแวดล้อมที่ดี

5.5.4 การเปิดเผยข้อมูลและความโปร่งใส

บริษัทฯ ได้เปิดเผยรายงานทางการเงินหรือสารสนเทศอื่นๆ ต่อสาธารณะผ่านช่องทางต่างๆ ตามระเบียบ เงื่อนไขที่กฎหมายกำหนดอย่างเคร่งครัดครบถ้วน และตรงเวลาแล้ว และยังสามารถเปิดเผยข้อมูลเพิ่มเติมเพื่อแสดงถึงความโปร่งใสในการดำเนินธุรกิจ เช่น

- เปิดเผยข้อมูลการปฏิบัติหน้าที่ในคณะกรรมการชุดต่างๆ รวมถึงจำนวนครั้งที่ประชุม
- รายงานนโยบายกำกับดูแลกิจการ และผลการปฏิบัติงานตามนโยบาย
- เปิดโอกาสให้บุคคลทั่วไปสอบถามข้อมูล และข้อสงสัยต่างๆ ผ่านหน่วยงานที่เกี่ยวข้อง

5.5.5 ความรับผิดชอบของคณะกรรมการ

คณะกรรมการประกอบด้วยบุคคลซึ่งมีความรู้ ความสามารถ เป็นที่ยอมรับ ต่างสาขาอาชีพ เป็นผู้มีความสำคัญในการกำหนดนโยบายของบริษัทฯ โดยร่วมกับผู้บริหารวางแผนการดำเนินงานต่างๆ ได้แก่ นโยบายและการเงินการบริหารความเสี่ยง และภาพรวมขององค์กร โดยมีบทบาทสำคัญในการกำกับดูแล ตรวจสอบประเมินผลงาน และผลการปฏิบัติงานของผู้บริหารให้เป็นไปตามแผนที่วางไว้

ปี 2552 กรรมการบริษัทมีจำนวน 11 ท่านประกอบด้วย

- กรรมการบริหาร 4 ท่าน
- กรรมการที่ไม่เป็นกรรมการบริหาร 4 ท่าน
- กรรมการอิสระที่เป็นกรรมการตรวจสอบ 3 ท่าน

5.5.6 หน้าที่และความรับผิดชอบของเลขานุการบริษัท

หน้าที่และความรับผิดชอบของเลขานุการบริษัทฯ มีดังต่อไปนี้

1. จัดทำและจัดเก็บรักษาเอกสาร ที่เกี่ยวข้องกับทะเบียนกรรมการ หนังสือนัดประชุมคณะกรรมการ รายงานการประชุมคณะกรรมการ และรายงานประจำปีของบริษัทหนังสือนัดประชุมผู้ถือหุ้นและรายงานการประชุมผู้ถือหุ้น
2. เก็บรักษารายงานการมีส่วนได้เสียที่รายงานโดยกรรมการหรือผู้บริหาร
3. ดำเนินการอื่นๆตามที่คณะกรรมการกำกับตลาดทุนประกาศกำหนด
4. ให้คำแนะนำและสนับสนุนงานของคณะกรรมการและผู้บริหารที่ต้องทราบในส่วนที่เกี่ยวกับกฎหมายและระเบียบปฏิบัติต่างๆที่เกี่ยวข้องเพื่อเตรียมพร้อมมีประสิทธิภาพ ถูกต้องตามกฎหมาย ระเบียบข้อบังคับของบริษัทและสอดคล้องกับข้อพึงปฏิบัติที่ดี
5. ดูแลกิจกรรมของคณะกรรมการและผู้บริหารให้ปฏิบัติตามกฎหมายและระเบียบปฏิบัติต่างๆที่เกี่ยวข้องรวมทั้งหลักการกำกับดูแลกิจการที่ดี โดยคำนึงถึงสิทธิของผู้ถือหุ้นและการปฏิบัติที่เป็นธรรมต่อผู้ถือหุ้น
6. ประสานงานติดตามให้มีการปฏิบัติตามมติของคณะกรรมการบริษัทและมติที่ประชุมผู้ถือหุ้น
7. ติดต่อสื่อสารกับหน่วยงานกำกับดูแลที่เกี่ยวข้อง ผู้ถือหุ้นอย่างเหมาะสม

การประชุมกรรมการ

บริษัทฯ จะทำตารางการประชุมเป็นปีเป็นการประชุมสัญจรทั่วไป, ประชุมผู้จัดการโรงงาน และผู้จัดการฝ่ายต่างๆ ในวันที่ 4 ของเดือนและวันศุกร์ที่ 3 ของเดือนจะประชุมคณะกรรมการบริษัท

บริษัทฯ จะมีตารางประชุมเป็นปีและจะมีเอกสารแจ้งกำหนดการประชุมก่อนวันประชุมไม่น้อยกว่า 7 วัน ทุกครั้งโดยแจ้งวาระการประชุมพร้อมเอกสารที่เกี่ยวข้องประกอบ รวมถึงบันทึกการประชุมครั้งก่อนเพื่อรองรับด้วย นอกจากประชุมตามปกติเดือนละครั้งแล้ว ยังมีประชุมพิเศษเกี่ยวกับงบการเงินทุกไตรมาส เพื่อรองรับรายงานตลาดหลักทรัพย์ตามกำหนดอีกด้วย รวมในรอบปีจะมีการประชุมคณะกรรมการบริษัทไม่น้อยกว่า 12 ครั้ง

คำตอบแทนกรรมการและผู้บริหาร

(ก) คำตอบแทนกรรมการ

บริษัทฯ ได้กำหนดนโยบายคำตอบแทนกรรมการไว้ชัดเจนและโปร่งใส โดยคำตอบแทนอยู่ในระดับเดียวกับอุตสาหกรรมทั่วไป และสูงเพียงพอที่จะดูแลรักษากรรมการที่มีคุณสมบัติที่ต้องการและได้ขออนุมัติจากที่ประชุมผู้ถือหุ้นแล้ว กรรมการที่เป็นกรรมการตรวจสอบจะได้รับคำตอบแทนเพิ่มเติมตามปริมาณงานที่เพิ่มขึ้น

(ข) คำตอบแทนผู้บริหาร

คำตอบแทนผู้บริหารเป็นไปตามหลักการและนโยบายของคณะกรรมการบริษัทฯ ซึ่งเชื่อมโยงกับผลการดำเนินงานของบริษัทและผลการดำเนินงานของผู้บริหารแต่ละด้าน โดยคณะกรรมการกำหนดคำตอบแทนจะเป็นผู้พิจารณา และนำเสนอคณะกรรมการบริษัทเพื่อพิจารณาอนุมัติ

คณะอนุกรรมการ

นอกจากคณะกรรมการที่มีคำตอบแทนตามข้างต้นแล้ว บริษัทฯ ยังมีคณะกรรมการเฉพาะกิจตามความจำเป็นโดยไม่มีคำตอบแทนโดยไม่มีผลคำตอบแทน ทั้งนี้จะแต่งตั้งจากกรรมการ ผู้บริหารหรือพนักงานที่มีเงินเดือนประจำอยู่แล้วเป็นวาระตามความจำเป็น

ระบบการควบคุมและการตรวจสอบภายใน

บริษัทฯ ได้กำหนดโครงสร้างการบริหารโดยมีฝ่ายตรวจสอบภายในขึ้นตรงต่อกรรมการผู้จัดการใหญ่ และเป็นเลขานุการคณะกรรมการตรวจสอบ

บริษัทฯ ได้ให้ความสำคัญต่อระบบการควบคุมภายในทั้งในระดับบริหารและระดับปฏิบัติงานที่มีคุณภาพ โดยกำหนดภาระหน้าที่ อำนาจการดำเนินการของผู้ปฏิบัติงาน ผู้บริหารไว้เป็นลายลักษณ์อักษรอย่างชัดเจน มีการควบคุมดูแลการใช้ทรัพย์สินของบริษัทให้เกิดประโยชน์สูงสุดมีการแบ่งแยกหน้าที่ผู้ปฏิบัติติดตามควบคุมและประเมินผลอย่างต่อเนื่อง

นอกจากนี้บริษัทฯ ยังให้ฝ่ายตรวจสอบภายในทำหน้าที่ตรวจสอบเพื่อให้มั่นใจว่าการปฏิบัติงานหลักและกิจกรรมทางการเงินสำคัญของบริษัทฯ ให้ดำเนินการตามแนวทางที่กำหนดและมีประสิทธิภาพรวมถึงตรวจสอบการปฏิบัติตามกฎหมายและข้อกำหนดที่เกี่ยวข้องกับบริษัทฯ และให้หน่วยงานตรวจสอบภายในมีความเป็นอิสระสามารถทำหน้าที่ตรวจสอบและถ่วงดุลได้อย่างเต็มที่ คณะกรรมการบริษัทฯ จึงกำหนดให้ฝ่ายตรวจสอบภายในรายงานผลการตรวจสอบโดยตรงต่อคณะกรรมการตรวจสอบและได้รับการประเมินผลงานจากคณะกรรมการตรวจสอบด้วยถือได้ว่าระบบการควบคุมมีกรรมการควบคุมดูแลทุกมิติ มีการติดตามประเมินผลทุกเดือนอย่างต่อเนื่อง

การตรวจสอบภายในมีฝ่ายตรวจสอบภายในการกำกับดูแลติดตามประเมินผล โดยมีแผนการปฏิบัติงานและมีคณะกรรมการตรวจสอบร่วมรับพิจารณาและประเมินผล รายงานกรรมการบริษัท เพื่อรับทราบและพิจารณาอย่างต่อเนื่องเป็นประจำทุกเดือน

รายงานของคณะกรรมการ

คณะกรรมการบริษัทฯ เป็นผู้รับผิดชอบต่อการเงินรวมของบริษัทฯ และบริษัทย่อย และสารสนเทศทางการเงินที่ปรากฏในรายงานประจำปี งบการเงินดังกล่าวจัดทำขึ้นตามมาตรฐานการบัญชีที่รับรองทั่วไปในประเทศไทย โดยเลือกใช้นโยบายบัญชีที่เหมาะสมและถือปฏิบัติอย่างสม่ำเสมอ และใช้ดุลยพินิจอย่างระมัดระวัง และประมาณการที่ดีที่สุดในการจัดทำรวมทั้งมีการเปิดเผยข้อมูลสำคัญอย่างเพียงพอในหมายเหตุประกอบงบการเงิน

คณะกรรมการบริษัทฯ ได้จัดให้มีการดำรงรักษาไว้ซึ่งระบบควบคุมภายในที่มีประสิทธิภาพ เพื่อให้มั่นใจได้อย่างมีเหตุผลว่า การบันทึกข้อมูลทางบัญชีมีความถูกต้อง ครบถ้วน และเพียงพอที่จะดำรงรักษาไว้ซึ่งทรัพย์สินและเพื่อให้ทราบจุดอ่อนเพื่อป้องกันไม่ให้เกิดการทุจริตหรือการดำเนินการที่ผิดปกติดังกล่าวอย่างมีสาระสำคัญ

ในการนี้ คณะกรรมการบริษัทฯ ได้แต่งตั้งคณะกรรมการตรวจสอบ ซึ่งประกอบด้วยกรรมการที่ไม่เป็นผู้บริหารเป็นผู้ดูแลรับผิดชอบเกี่ยวกับคุณภาพของรายงานทางการเงินและระบบควบคุมภายในและความเห็นของคณะกรรมการ ตรวจสอบเกี่ยวกับเรื่องปรากฏในรายงานของคณะกรรมการตรวจสอบซึ่งแสดงไว้ในรายงานประจำปีแล้ว

คณะกรรมการมีความเห็นว่าระบบควบคุมภายในของบริษัทโดยรวมอยู่ในระดับที่น่าพอใจ และสามารถสร้างความเชื่อถือได้ของงบการเงินของบริษัทและบริษัทย่อย ณ วันที่ 31 ธันวาคม 2552

ความสัมพันธ์กับผู้ลงทุน

คณะกรรมการบริษัทฯ ตระหนักดีว่าข้อมูลของบริษัทฯ ทั้งที่เกี่ยวกับการเงินและที่ไม่ใช่การเงิน ล้วนมีผลต่อกระบวนการตัดสินใจของผู้ลงทุน และผู้ที่มีส่วนได้ส่วนเสียของบริษัทฯ จึงได้กำชับให้ฝ่ายบริหารดำเนินการในเรื่องที่เกี่ยวกับการเปิดเผยข้อมูลที่ครบถ้วน ตรงต่อความเป็นจริง เชื่อถือได้ สม่าเสมอ และทันเวลา ซึ่งฝ่ายบริหารของบริษัทฯ ได้ให้ความสำคัญและยึดถือปฏิบัติตามโดยตลอด ในส่วนของด้านผู้ลงทุนสัมพันธ์นั้น บริษัทฯ ยังไม่จัดตั้งหน่วยงานขึ้นเฉพาะแต่ได้มอบหมายให้ฝ่ายการเงิน และฝ่ายวิเคราะห์การเงินและโครงการ ทำหน้าที่ติดต่อสื่อสารกับผู้ลงทุนสถาบัน ผู้ถือหุ้น รวมทั้งนักวิเคราะห์และภาครัฐที่เกี่ยวข้อง เนื่องจากกิจกรรมในเรื่องดังกล่าวยังไม่มากนัก ซึ่งผู้ลงทุนสามารถติดต่อขอทราบข้อมูลบริษัทฯ ได้

5.6 การดูแลเรื่องการใช้ข้อมูลภายใน

บริษัทฯ ห้ามไม่ให้ผู้บริหารหรือหน่วยงานที่ได้รับทราบข้อมูลภายในเปิดเผยข้อมูลภายในแก่บุคคลภายนอกหรือบุคคลที่ไม่มีหน้าที่เกี่ยวข้อง

5.7 การควบคุมภายใน

คณะกรรมการบริษัทฯ เห็นว่าเพียงพอและเหมาะสมแล้ว จะเห็นได้ว่าบริษัทฯ มีฝ่ายตรวจสอบภายในที่จะต้องปฏิบัติงานและรายงานต่อคณะกรรมการตรวจสอบซึ่งมีการประชุมและประเมินผลอย่างน้อยเดือนละครั้งเป็นประจำพร้อมกับรายงานให้ที่กรรมการบริษัทฯทราบ ฉะนั้นเมื่อมีการควบคุมภายในที่รัดกุมและเหมาะสมแล้ว บริษัทฯ และบริษัทย่อย สามารถปกป้องทรัพย์สินของบริษัทฯ และบริษัทย่อยอันจะเกิดจากการที่ผู้บริหารนำไปใช้โดยมิชอบหรือโดยไม่มีอำนาจเพียงพอ

6.รายการระหว่างกัน

6.1 รายการระหว่างกันกับบุคคลที่อาจมีความขัดแย้งในปี 2552

ในปี 2552 บริษัทฯ มีรายการธุรกิจที่สำคัญกับบริษัทและบุคคลที่เกี่ยวข้องกันซึ่งเกี่ยวข้องกัน โดยการมีผู้ถือหุ้นหรือกรรมการหรือผู้บริหารบางส่วนร่วมกัน รายการที่เกิดขึ้นเป็นไปโดยทางการค้าปกติ ดังนี้

คำอธิบายตัวย่อ

บริษัทจดทะเบียน

- TRUBB = บริษัท ไทยรับเบอร์ลาเท็กซ์คอร์ปอเรชั่น (ประเทศไทย) จำกัด (มหาชน)

บริษัทย่อย

- THAITEX = บริษัท ไทยรับเบอร์ลาเท็กซ์ กรุ๊ป จำกัด (TRUBB ถือหุ้น 100 %)

- WFX = บริษัท เวลด์เฟล็กซ์ จำกัด (มหาชน) (TRUBB ถือหุ้น 98.44%)

- CITY = บริษัท ไทยรับเบอร์ซีดี จำกัด (TRUBB ถือหุ้น 100%)

บริษัทร่วม

- WSB = บริษัท สวนยางวังสมบูรณ์ จำกัด (TRUBB ถือหุ้นทางอ้อมโดยผ่านบริษัท ไทยรับเบอร์ซีดี จำกัด 48.43%)

บริษัทที่เกี่ยวข้องกัน

- LST = บริษัท เลเท็กซ์ ซิสเต็มส์ จำกัด (TRUBB ถือหุ้น 29.97%)

- VAP = บริษัท วรกีจ่อไต้หรงค์แพค จำกัด

- WLS = บริษัท เวลด์ เลเท็กซ์ ซัพพลาย จำกัด

- TSE = บริษัท ไทยสมาร์ท อีลาสติก จำกัด

- SDR = บริษัท สวนยางสอยดาว จำกัด

- TCR = ห้างหุ้นส่วนจำกัด ไทยชนรับเบอร์

บุคคลที่เกี่ยวข้องกัน

- คุณชัยนรินทร์ นิธิพรพิมพ์ = ผู้ช่วยกรรมการผู้จัดการใหญ่ และผู้ถือหุ้นของบริษัท

- คุณประกิต วรประทีป = บุตรตามกฎหมายของรองประธานกรรมการ และผู้ถือหุ้นของบริษัท

(ก) รายการซื้อ-ขายระหว่างกันที่เกี่ยวกับการค้าปกติ

ชื่อและความสัมพันธ์	ลักษณะรายการ	มูลค่า (ล้านบาท)	ความจำเป็นและเหตุผลสมผล
LST(กลุ่มผู้ถือหุ้นซึ่งถือหุ้นใน TRUBB 14%และถือหุ้นใน LST 12%)	THAITEX ขายน้ำยางข้น ให้ LST เพื่อใช้ผลิตที่นอน	30.46	-LST ชื่อน้ำยางข้นจาก THAITEX ก่อนที่จะมาเป็นบริษัทในเครือของ TRUBB -THAITEX คิดราคาเดียวกับที่ขายให้แก่ลูกค้ารายอื่น
WSB (กลุ่มผู้ถือหุ้นซึ่งถือหุ้นใน TRUBB 30%และถือหุ้นใน WSB 20%)	THAITEX ชื่อน้ำยางพาราสดจาก WSB เพื่อใช้ผลิตน้ำยางข้น	23.30	-สวนยางWSB และโรงงาน THAITEX ตั้งอยู่ในภาคตะวันออกเหมือนกัน จึงมีความสะดวกในการจัดซื้อและประหยัดค่าขนส่ง -THAITEX คิดราคาเดียวกับที่ซื้อจากสวนยางอื่นในภาคเดียวกัน
TSE (กลุ่มผู้ถือหุ้นซึ่งถือหุ้นใน TRUBB 22.39%และถือหุ้นใน TSE 95.82%)	WFX ขายเส้นด้ายยางยืดเกรดบีให้แก่TSE เพื่อนำไปผลิตสินค้าและจำหน่าย	7.43	-TSEเป็นผู้ซื้อสินค้าเกรดบีทั้งหมดจาก WFX เพียงรายเดียวจึงไม่มีราคาซื้อขายเปรียบเทียบกับลูกค้ารายอื่น
คุณชัยนรินทร์ นิธิพรพิมพ์(ถือหุ้นใน TRUBB 0.50%)	THAITEX ชื่อน้ำยางพาราสดจากสวนของคุณชัยนรินทร์เพื่อใช้ผลิตน้ำยางข้น	1.9	-สวนของคุณชัยนรินทร์และโรงงาน THAITEX ตั้งอยู่ในภาคตะวันออกเหมือนกันจึงมีความสะดวกในการจัดซื้อและประหยัดค่าขนส่ง -THAITEX คิดราคาเดียวกับที่ซื้อจากสวนอื่นในภาคเดียวกัน
SDR (กลุ่มผู้ถือหุ้นซึ่งถือหุ้นใน TRUBB 49%และถือหุ้นใน SDR 96%)	THAITEX ชื่อน้ำยางพาราสดจาก SDR เพื่อใช้ผลิตน้ำยางข้น	5.01	-สวนยาง SDR และโรงงาน THAITEX ตั้งอยู่ในภาคตะวันออกเหมือนกัน จึงมีความสะดวกในการจัดซื้อและประหยัดค่าขนส่ง -THAITEXคิดราคาเดียวกับที่ซื้อจากสวนยางอื่นในภาคเดียวกัน
TCR (กลุ่มผู้ถือหุ้นซึ่งถือหุ้นใน TRUBB 17% และถือหุ้นใน TRC 42%)	TRUBB ขายสกิมบล็อกให้แก่ TRC เพื่อใช้ผลิตยางรัดของ	3.84	-ผู้ถือหุ้นใน TCR เป็นผู้ร่วมก่อตั้ง TRUBB และซื้อสินค้าจากTRUBB มาตั้งแต่ก่อตั้งกิจการ -TRUBB คิดราคาเดียวกับที่ขายให้กับลูกค้ารายอื่น
WSB (กลุ่มผู้ถือหุ้นซึ่งถือหุ้นใน TRUBB 30% ถือหุ้นใน WSB 20%)	TRUBB ชื่อน้ำยางพาราสดจาก WSB เพื่อใช้ผลิตน้ำยางข้น	0.86	-สวนยาง WBS และโรงงาน TRUBB ตั้งอยู่ในภาคตะวันออกเหมือนกันจึงมีความสะดวกในการจัดซื้อและประหยัดค่าขนส่ง -TRUBB คิดราคาเดียวกับที่ซื้อจากสวนอื่นในภาคเดียวกัน

(ข) รายการซื้อ-ขายระหว่างกันที่ไม่เกี่ยวกับการค้าปกติ

-ไม่มี-

(ค) รายการให้บริการระหว่างกัน

ชื่อและความสัมพันธ์	ลักษณะรายการ	มูลค่า(ล้านบาท)	ความจำเป็นและสมเหตุสมผล
คุณประกิต วรประทีป (ถือหุ้นใน TRUBB 8%)	สาขา THAITEX ที่ จังหวัดจันทบุรีเช่าที่ดิน จากคุณประกิต วร ประทีป เพื่อสร้าง โรงงานผลิตน้ำยางขึ้น ขนาด 5 เครื่อง	0.07	โรงงานขนาดเล็กขนาด 5 เครื่องไม่ควร มีเงินลงทุนสูง ค่าเช่าที่ดินแปลง ดังกล่าวอยู่ในอัตราที่ต่ำกว่าราคาตลาด ในทำเช่นนั้น ทำให้ THAITEX ไม่มี ภาระการลงทุนสูงเนื่องจากมีค่าเช่า เพียงปีละ 66,000 บาทระยะเวลาเช่า 10 ปี สัญญาเช่าหมดอายุเดือนสิงหาคม 2555

(ง) รายการดอกเบี้ยรับและดอกเบี้ยจ่ายระหว่างกัน

-

(จ) รายการค้าประกันหนี้สินระหว่างกัน

-

นโยบายในการกำหนดราคาของรายการระหว่างกัน

รายละเอียดนโยบายอยู่ในหมายเหตุงบการเงิน ข้อที่ 7 ในรายงานงบการเงินประจำปี 2552
ที่ได้รับการตรวจสอบจากผู้สอบบัญชีรับอนุญาต

6.2 ความจำเป็นและความสมเหตุสมผลของรายการ

บริษัทได้อธิบายความจำเป็นและความสมเหตุสมผลของรายการอยู่ในตาราง (ก)และ(ค) คณะกรรมการบริษัทและคณะกรรมการตรวจสอบได้รับรองรายการระหว่างกันข้างต้นเมื่อวันที่ 28 กุมภาพันธ์ 2553

6.3 มาตรการหรือขั้นตอนการอนุมัติการทำรายการระหว่างกันที่เกี่ยวกับการค้าปกติ

คณะกรรมการบริษัทจะประชุมเพื่อกำหนดนโยบายราคาปีละหนึ่งครั้ง ระดับผู้จัดการจะเป็นผู้นำนโยบายราคาปีละหนึ่งครั้ง

6.4 นโยบายหรือแนวโน้มการทำรายการระหว่างกันในอนาคต

บริษัทไม่มีนโยบายการทำรายการใหม่ แต่ถ้าจำเป็น จะพิจารณาให้เกิดประโยชน์สูงสุดต่อผู้ถือหุ้น ส่วนรายการในปี 2552 ก็ยังคงต่อเนื่องในปี 2553

7.คำอธิบายและการวิเคราะห์ฐานะการเงินและผลการดำเนินงาน

7.1 ผลการดำเนินงาน

(ก) ภาพรวมของผลการดำเนินงาน

ภาพรวมผลการดำเนินงานปี 2552 บริษัทและบริษัทในเครือมีรายได้รวม 7,978 ล้านบาท ลดลง 1,063 ล้านบาท หรือ 12 % ในขณะที่ต้นทุนขายและค่าใช้จ่ายรวมอยู่ที่ 7,859 ล้านบาท ลดลง 1,298 ล้านบาท หรือ 14 % จึงเกิดผลกำไรสุทธิ 119 ล้านบาท กำไรเพิ่มขึ้นจากปีก่อน 234 ล้านบาท สินทรัพย์รวมอยู่ที่ 4,616.80 ล้านบาท เพิ่มขึ้น 835.69 ล้านบาท หรือ 22.11 % หนี้สินรวมอยู่ที่ 3,677 ล้านบาท เพิ่มขึ้น 778 ล้านบาท หรือ 27 % และ ส่วนผู้ถือหุ้นรวมอยู่ที่ 938 ล้านบาท เพิ่มขึ้น 57 ล้านบาท หรือ 6 % สาเหตุหลักของผลการดำเนินการที่ดีเกิดจากความสามารถ ในการดำเนินการของบริษัท และ บริษัทในเครือ โดยเฉพาะบริษัทในเครือที่ธุรกิจมีการฟื้นตัว หลังจากประสบกับภาวะปัญหาด้านราคา วัตถุดิบและการดำเนินงาน ประกอบกับในปีที่ผ่านมาความต้องการสินค้าบางพารามีความต้องการไม่เพิ่มขึ้น จากภาวะเศรษฐกิจที่ฟื้นตัวและการเติบโตของเศรษฐกิจในประเทศจีน ทำให้ความต้องการสินค้ามีอย่าง สม่าเสมอ และ ด้วยสาเหตุที่ผลผลิตวัตถุดิบภายในประเทศลดลงทำให้ราคาสินค้าปรับตัวเพิ่มขึ้นอย่างต่อเนื่องได้ ณ สิ้นปีที่ผ่านมามีรายการเปลี่ยนแปลงของผลการดำเนินงานดังต่อไปนี้

1.รายได้จากการขายและบริการอยู่ที่ 7,914 ล้านบาทลดลง 1,011 ล้านบาทหรือ 11% เนื่องจาก ราคายาลดลงตามภาวะราคายางพารา แต่ปริมาณการขายมีการปรับตัวสูงขึ้น

2.ต้นทุนขายและบริการอยู่ที่ 7,170 ล้านบาท ลดลง 1,338 ล้านบาท หรือ 16 % (ในปี 2552 บริษัทและบริษัทย่อยได้เปลี่ยนแปลงนโยบายการบัญชีเกี่ยวกับการบันทึกสินค้าคงเหลือจากวิธีเข้าก่อน-ออก ก่อน เป็นวิธีถัวเฉลี่ยถ่วงน้ำหนัก บริษัทฯ และ บริษัทย่อยบันทึกผลการเปลี่ยนนโยบายการบัญชี โดย ปรับปรุงกับกำไรสะสมต้นปียกมาและปรับย้อนหลังงบการเงินที่แสดง โดยถือเสมือนว่าบริษัทฯ ได้ใช้ นโยบายการบัญชีเกี่ยวกับสินค้าคงเหลือตามราคาทุน (วิธีถัวเฉลี่ยถ่วงน้ำหนัก) ตั้งแต่เริ่มต้นการปรับปรุง 2551 ทำให้ต้นทุนขายและบริการปรับลดลง ตามหมายเหตุประกอบงบการเงินรวม) ข้อ 4)

3.เกิดกำไรขั้นต้นที่ 744 ล้านบาทเพิ่มขึ้น 327 ล้านบาท หรือ 44 %

4.ค่าใช้จ่ายขายและบริหารลดลงมาอยู่ที่ 456 ล้านบาท ลดลง 1 ล้านบาท หรือ 0.22 %

5.รายได้อื่นมีจำนวน 64 ล้านบาท ลดลง 25 ล้านบาท หรือ 28 % (รายการหลักที่ลดลง คือ กำไร จากอัตราแลกเปลี่ยนลดลงมาอยู่ที่ 3 ล้านบาท หรือ ลดลง 14 ล้านบาทจากปี 2551)

6.ขาดทุนจากการซื้อขายสินค้าเกษตรล่วงหน้า 11 ล้านบาท

7.ค่าใช้จ่ายอื่น มีจำนวน 88 ล้านบาท เพิ่มขึ้น 83 ล้านบาท หรือ 1,579 % (ซึ่งเกิดจากรายการค้าเพื่อหนี้อายุจำนวน 71 ล้านบาท)

8.ภาษีเงินได้นิติบุคคล จำนวน 0.67 ล้านบาท

(ข) ผลการดำเนินงานของกลุ่มธุรกิจหลัก

กลุ่มน้ำยางขั้น :

(1) รายได้จากการขายปี 2552 อยู่ที่ 6,336 ล้านบาท ลดลง 2,196 ล้านบาท 26% เมื่อเทียบกับปี 2551 เป็นผลจากราคายางที่ลดลง 28% ในขณะที่ปริมาณการขายเพิ่มขึ้น 7% มาอยู่ที่ 142,265 ตัน เนื่องจากภาวะเศรษฐกิจที่ชะลอตัวลงต่อเนื่องจากปี 2551 ทำให้ราคายางพาราลดลง

(2) รายได้อื่น อยู่ที่ 32 ล้านบาท ลดลง 70.36 ล้านบาท สาเหตุที่ลดลงเกิดจากรายการค้ากำไรจากอัตราแลกเปลี่ยน กำไรจากการซื้อขายสินค้าเกษตรล่วงหน้า และ ดอกเบี้ยรับลดลง

(3) ต้นทุนขายและค่าใช้จ่ายรวม ต้นทุนขายและค่าใช้จ่ายรวมอยู่ที่ 6,405 ล้านบาท ลดลง 2,410 ล้านบาท หรือ 27% เนื่องจากราคาวัตถุดิบลดลงเฉลี่ย 22% ค่าใช้จ่ายขายและบริหารอยู่ที่ 439 ล้านบาท เพิ่มขึ้น 41 ล้านบาท หรือ 10% เกิดจากรายการค้าเพื่อหนี้อายุที่เพิ่มขึ้นจำนวน 61 ล้านบาท ดอกเบี้ยจ่ายอยู่ที่ 125 ล้านบาท ลดลง 56 ล้านบาท หรือ 31% เนื่องจากราคาวัตถุดิบลดลงทำให้เกิดดอกเบี้ยจากการใช้เงินทุนหมุนเวียนลดลงไปด้วย

(4) กำไร (ขาดทุน) ขาดทุนสุทธิ อยู่ที่ 47 ล้านบาท เทียบกับผลประกอบการที่ขาดทุนสุทธิของปีก่อนที่ 176 ล้านบาท หรือ มีผลการขาดทุนสุทธิลดลง 129 ล้านบาท (ในผลการดำเนิน การขาดทุนสุทธิของปี 2552 ดังกล่าว ยังไม่รวมรายได้ที่เกิดจากการโอนกลับค่าเผื่อการด้อยค่าของเงินลงทุนกลับมาเป็นรายได้ อีก ในจำนวน 207 ล้านบาท แต่ได้รวมผลการตั้งสำรองหนี้สงสัยจะสูญจำนวน 61 ล้านบาท เป็นค่าใช้จ่ายบริหารแล้ว)

(5) อัตราผลตอบแทนต่อผู้ถือหุ้น คือ บริษัท ไทยรับเบอร์ลาเท็กซ์กรุ๊ป จำกัด ได้จ่ายเงินปันผลให้แก่บริษัทแม่ คือ บริษัท ไทยรับเบอร์ลาเท็กซ์คอร์ปอเรชั่น (ประเทศไทย) จำกัด (มหาชน) จำนวน 40.8 ล้านบาทจากกำไรสุทธิ 86 ล้านบาท คิดเป็นอัตราการจ่ายเงินปันผล 47.44 %

กลุ่มเส้นด้ายยางยืด

(1) รายได้จากการขายปี 2552 มีรายได้จากการขาย 1,450 ล้านบาท เพิ่มขึ้น 658 ล้านบาท หรือ เพิ่มขึ้น 83% เกิดจากปริมาณการขายที่เพิ่มขึ้น ซึ่งเป็นไปตามปริมาณความต้องการสินค้าเส้นด้ายยางยืดที่เพิ่มขึ้น โดยเฉพาะประเทศจีน ปี 2552 บริษัทประสบความสำเร็จในการปรับปรุงแนวทางการบริหารโดยผู้บริหารชุดใหม่ที่สามารถทำให้บริษัทมียอดขายธุรกิจที่เติบโตและมีกำไร

(2) รายได้อื่นอยู่ที่ 20 ล้านบาท เพิ่มขึ้น 3 ล้านบาท หรือ เพิ่มขึ้น 18 % เกิดจากการขายสินค้าเศษเพิ่มขึ้นตามปริมาณการผลิตและขายที่เพิ่มขึ้น นอกจากนี้ในปี 2552 เกิดกำไรจากอัตราแลกเปลี่ยน 3 ล้านบาท ลดลงจากปีก่อน 2 ล้านบาท

(3) ต้นทุนขายและค่าใช้จ่ายรวม ต้นทุนขายและค่าใช้จ่ายรวมอยู่ที่ 1,265 ล้านบาท เพิ่มขึ้น 447 ล้านบาท หรือ 55% เนื่องจากปริมาณการผลิตและขายที่เพิ่มขึ้น

(4) กำไร (ขาดทุน) มีกำไรสุทธิ 204 ล้านบาท เพิ่มขึ้น 213 ล้านบาท อัตรากำไรสุทธิอยู่ที่ 14% เทียบกับปีก่อนที่มีอัตราขาดทุนสุทธิที่ 1%

(5) อัตราผลตอบแทนต่อผู้ถือหุ้น ในปี 2552 บริษัท เวลด์เฟล็กซ์ จำกัด (มหาชน) ได้จ่ายเงินปันผลให้แก่บริษัทแม่ คือ บริษัท ไทยรับเบอร์ล้าเท็กซ์คอร์ปอเรชั่น (ประเทศไทย) จำกัด (มหาชน) จำนวน 57.75 ล้านบาท จากกำไรสุทธิ 204.48 ล้านบาท คิดเป็นอัตราการจ่ายเงินปันผล 28.24 %

7.2 สถานะการเงินของการเงินรวม

(ก) สินทรัพย์ สินทรัพย์รวมอยู่ที่ 4,615 ล้านบาท เพิ่มขึ้น 836 ล้านบาท หรือ 22% จากปีก่อน เป็นการเพิ่มขึ้นในสินทรัพย์หมุนเวียน 744 ล้านบาท และ ในสินทรัพย์ไม่หมุนเวียน 92 ล้านบาท

1. ส่วนประกอบของสินทรัพย์

- สินทรัพย์หมุนเวียน อยู่ที่ 2,872 ล้านบาท เพิ่มขึ้น 744 ล้านบาท หรือ 35% มาจากรายการหลักที่สำคัญ คือ ลูกหนี้การค้าสุทธิเพิ่มขึ้น 235 ล้านบาท เนื่องจากรายการขายที่เพิ่มขึ้น และสินค้าคงเหลือสุทธิเพิ่มขึ้น 627 ล้านบาท เนื่องจากเก็บสินค้าเพิ่มขึ้น 12 วัน และ เพราะราคาวัตถุดิบลดลงจากภาวะเศรษฐกิจชะลอตัว ทำให้บริษัทมีความต้องการเก็บวัตถุดิบที่มีราคาถูกเพิ่มขึ้น

- สินทรัพย์ไม่หมุนเวียน อยู่ที่ 1,744 ล้านบาท เพิ่มขึ้น 92 ล้านบาท หรือ 6% เกิดจากการเพิ่มขึ้นของค่าใช้จ่ายรอตัดจ่ายในสินทรัพย์ และ ภาษีเงินได้หัก ณ ที่จ่าย ที่เกิดขึ้น

2. คุณภาพสินทรัพย์

- สินทรัพย์ ในปี 2552 ไม่เกิดค่าสำรองการเสื่อมสภาพและการลดมูลค่าของสินค้าคงเหลือ

- ลูกหนี้ ก่อนหักค่าเผื่อหนี้สงสัยจะสูญจำนวนเงิน 1,355 ล้านบาท มีโครงสร้างดังนี้

(1) ยังไม่ครบกำหนดชำระอยู่ที่ 73% เพิ่มขึ้นกว่าปีก่อน ซึ่งอยู่ที่ 59%

(2) เกินกำหนดชำระน้อยกว่า 365 วันอยู่ที่ 22% ลดลงจากปีก่อนที่อยู่ที่ 37%

(3) ส่วนที่ตั้งค่าเผื่อหนี้สงสัยจะสูญไว้ครบแล้ว 71 ล้านบาท หรืออยู่ที่ 5% เพิ่มขึ้นจากปี 2551 ซึ่งอยู่ที่ 2.76% ส่วนใหญ่มีผิดนัดชำระเกินกว่า 1 ปี หรือ อยู่ระหว่างการดำเนินคดี

(ข) สภาพคล่อง

1. กระแสเงินสด งบการเงินรวมปี 2552 มีการเปลี่ยนแปลงกระแสเงินสด ดังนี้

- เงินสดสุทธิจาก (ใช้ไปใน) กิจกรรมการดำเนินงาน ปี 2552 เกิดเงินสดสุทธิใช้ไปในกิจกรรมดำเนินงาน 408 ล้านบาท ในขณะที่ปี 2551 เกิดเงินสดสุทธิจากกิจกรรมดำเนินงาน 1,072 ล้านบาท เกิดจากรายการลูกหนี้การค้าที่เพิ่มขึ้น 279 ล้านบาท เทียบกับลูกหนี้การค้าที่ลดลง 669 ล้านบาท ในปีก่อน และ รายการสินค้าคงเหลือที่เพิ่มขึ้น 428 ล้านบาท เทียบกับสินค้าคงเหลือที่ลดลง 209 ล้านบาท ในปีก่อน เป็นผลจากการเพิ่มขึ้นของปริมาณการผลิต, ปริมาณการขายและราคาในช่วงสิ้นปี 2552

- เงินสดสุทธิจาก (ใช้ไปใน) กิจกรรมการลงทุน ปี 2552 เกิดเงินสดสุทธิใช้ไปในกิจกรรมลงทุน 184 ล้านบาท ลดลงกว่าปีก่อน ซึ่งมีเงินสดสุทธิใช้ไปในกิจกรรมการลงทุน 159 ล้านบาท เนื่องจากในปี 2552 มีการลงทุนเพิ่มในที่ดิน อาคาร และ อุปกรณ์ 160 ล้านบาท ซึ่งต่ำกว่าปี 2551 ซึ่งมีการลงทุนซื้อที่ดิน อาคาร และ อุปกรณ์ รวม 125 ล้านบาท

- เงินสดสุทธิจาก (ใช้ไปใน) กิจกรรมจัดหาเงิน ปี 2552 เกิดเงินสดสุทธิจากกิจกรรมจัดหาเงิน 459 ล้านบาท ในขณะที่ปี 2551 มีเงินสดสุทธิใช้ไปในกิจกรรมจัดหาเงิน 835 ล้านบาท เนื่องจากบริษัทได้เพิ่มกิจกรรมการก่อหนี้เงินกู้ยืมเบิกเกินบัญชีและเงินกู้ยืมสถาบันการเงินเพิ่มขึ้น 657 ล้านบาท เพื่อชื้อวัตถุดิบในช่วงปลายปี 2552 เพราะราคายางพาราได้ปรับตัวสูงขึ้นมากกว่า 100 %

2. อัตราส่วนสภาพคล่องที่สำคัญ

- อัตราส่วนสภาพคล่อง อยู่ที่ 0.78 เท่า เพิ่มขึ้นจากปีก่อน 0.11 เท่า เนื่องจากมีการใช้หนี้สินหมุนเวียนในอัตราที่ลดลงเมื่อเทียบกับสินทรัพย์ เพราะ ใช้ผลกำไรจากการดำเนินธุรกิจ ลงทุนในสินทรัพย์หมุนเวียน

- อัตราส่วนสภาพคล่องหมุนเร็ว อยู่ในระดับ 0.40 เท่า ลดลงจากปีก่อน 0.01 เท่า เนื่องจากมีการลงทุนในลูกหนี้การค้าเพิ่มขึ้นเพราะปริมาณการขายที่เพิ่มขึ้น

3. ระยะเวลาครบกำหนดของหนี้ระยะสั้นที่มีผลต่อสภาพคล่อง ณ สิ้นปี 2552

ส่วนของเงินกู้ระยะยาวที่ครบกำหนดในปี 2552 มีจำนวน 522 ล้านบาท ตามหมายเหตุงบการเงินข้อ 17 บริษัทได้จัดประเภทเงินกู้ยืมดังกล่าวเป็นส่วนที่ถึงกำหนดชำระภายในหนึ่งปีภายใต้หนี้สินหมุนเวียนในงบดุล ณ วันที่ 31 ธันวาคม 2552 สำหรับในเงินกู้ระยะสั้นจำนวน 522 ล้านบาท นี้ มีเงินกู้ระยะสั้นตามหมายเหตุข้อ 17.1 (ง.) จำนวน 300 ล้านบาท เป็นเงินกู้ระยะสั้นประเภทตั๋วสัญญาใช้เงิน (จะได้รับการต่อสัญญาเงินกู้ระยะสั้นทุกๆ 3 ปี และ จะถึงกำหนดต่อสัญญาในเดือน พฤศจิกายน 2553) ที่มีการใช้วงเงินอย่างต่อเนื่องและมีสภาพเหมือนวงเงินกู้ยืมระยะยาว

(ค) รายจ่ายลงทุน

ปี 2552 บริษัทมีการจ่ายเงินลงทุนในบริษัทย่อยรวม 4.38 ล้านบาท ตามหมายเหตุประกอบงบการเงินปี 2552 ข้อ 11

(ง) แหล่งที่มาของเงินทุน

1. ความเหมาะสมของโครงสร้างเงินทุน อัตราส่วนหนี้สินต่อส่วนของผู้ถือหุ้นอยู่ที่ 3.92 เท่า เพิ่มขึ้นจาก 3.29 เท่าในปี 2551 ในช่วงปลายปี 2552 บริษัทมีนโยบายในการเก็บสินค้าคงเหลือเพิ่มเติมสืบเนื่องจากภาวะแล้ง ซึ่งจะทำให้ขาดสินค้าที่จะจำหน่ายได้ในช่วงต้นของปีหน้า ประกอบด้วยราคาที่สูงกว่าปีก่อนมากกว่า 100 % ดังนั้นจึงมีการใช้วงเงินกู้ระยะสั้นจากสถาบันการเงินเพิ่มเติมนอกจากการใช้ผลกำไรของบริษัทในการลงทุนในสินทรัพย์หมุนเวียนประเภทสินค้าคงเหลือ

2. ส่วนของผู้ถือหุ้น อยู่ที่ 938 ล้านบาท เพิ่มขึ้น 57 ล้านบาท หรือ 6%

3. หนี้สิน หนี้สินที่ถึงกำหนดชำระภายใน 1 ปี จำนวน 522 ล้านบาท ลดลง 62 ล้านบาท และ ชำระหนี้สินระยะยาวทั้งหมดเสร็จสิ้นแล้ว

7.3 ค่าตอบแทนของผู้สอบบัญชี

1 ค่าตอบแทนของผู้สอบบัญชี(Audit fee)

บริษัทและบริษัทย่อยจ่ายค่าตอบแทนจากการสอบบัญชีจำนวนเงินรวม 5.55 ล้านบาท

2 ค่าบริการอื่น (Non-audit fee)

ค่าตอบแทนการตรวจสอบการปฏิบัติตามเงื่อนไขของบัตรส่งเสริมของบริษัทย่อยจำนวน 0.22 ล้านบาท เป็นส่วนที่จะต้องจ่ายในอนาคตทั้งจำนวน

8. งบการเงิน



ERNST & YOUNG

Ernst & Young Office Limited
33rd Floor, Lake Rajada Office Complex
193/136-137 Rajadapisek Road
Klongtoey, Bangkok 10110
G.P.O.Box 1047, Bangkok 10501, Thailand
Tel: +66 2264 0777
Fax: +66 2264 0789-90
www.ey.com

บริษัท สำนักงาน เอ็นส์ แอนด์ ยัง จำกัด
ชั้น 33 อาคารเลคชาดา
193/136-137 ถนนรัชดาภิเษก
คลองเตย กรุงเทพฯ 10110
ผู้ ป.จ. 1047 กรุงเทพฯ 10501
โทรศัพท์: +66 2264 0777
โทรสาร: +66 2264 0789-90
www.ey.com

รายงานของผู้สอบบัญชีรับอนุญาต

เสนอต่อผู้ถือหุ้นของบริษัท ไทยรับเบอร์ลาเท็กซ์คอร์ปอเรชั่น (ประเทศไทย) จำกัด (มหาชน)

ข้าพเจ้าได้ตรวจสอบงบดุลรวม ณ วันที่ 31 ธันวาคม 2552 และ 2551 งบกำไรขาดทุนรวม งบแสดงการเปลี่ยนแปลงส่วนของผู้ถือหุ้นรวมและงบกระแสเงินสดรวมสำหรับปีสิ้นสุดวันเดียวกันของแต่ละปีของบริษัท ไทยรับเบอร์ลาเท็กซ์คอร์ปอเรชั่น (ประเทศไทย) จำกัด (มหาชน) และบริษัทย่อย และได้ตรวจสอบงบการเงินเฉพาะกิจการของบริษัท ไทยรับเบอร์ลาเท็กซ์คอร์ปอเรชั่น (ประเทศไทย) จำกัด (มหาชน) ด้วยเช่นกัน ซึ่งผู้บริหารของกิจการเป็นผู้รับผิดชอบต่อความถูกต้องและครบถ้วนของข้อมูลในงบการเงินเหล่านี้ ส่วนข้าพเจ้าเป็นผู้รับผิดชอบในการแสดงความเห็นต่องบการเงินดังกล่าวจากผลการตรวจสอบของข้าพเจ้า ข้าพเจ้ามิได้ตรวจสอบงบการเงินของบริษัทย่อยแห่งหนึ่ง ซึ่งงบการเงินของบริษัทย่อยนั้นได้รวมอยู่ในงบการเงินรวม โดยมียอดสินทรัพย์รวมอยู่ในงบการเงินรวม ณ วันที่ 31 ธันวาคม 2552 จำนวนประมาณ 70.6 ล้านบาท หรือคิดเป็นร้อยละ 1.53 ของสินทรัพย์รวม (2551: 54.3 ล้านบาท หรือร้อยละ 1.46 ของสินทรัพย์รวม) และมีรายได้รวมอยู่ในงบกำไรขาดทุนรวมสำหรับปีสิ้นสุดวันเดียวกันเป็นจำนวนประมาณ 12.5 ล้านบาท หรือคิดเป็นร้อยละ 0.15 ของรายได้รวม (2551: 7.1 ล้านบาท หรือร้อยละ 0.07 ของรายได้รวม) งบการเงินของบริษัทย่อยดังกล่าวตรวจสอบโดยผู้สอบบัญชีอื่นซึ่งข้าพเจ้าได้รับรายงานการตรวจสอบจากผู้สอบบัญชีของบริษัทย่อยนั้นแล้ว ดังนั้น การแสดงความเห็นของข้าพเจ้าในส่วนที่เกี่ยวข้องกับจำนวนเงินและรายการต่าง ๆ ของบริษัทย่อยดังกล่าว ซึ่งรวมอยู่ในงบการเงินรวมสำหรับปี 2552 และ 2551 จึงถือตามรายงานของผู้สอบบัญชีอื่นนั้น

ยกเว้นที่จะกล่าวในวรรคถัดไป ข้าพเจ้าได้ปฏิบัติงานตรวจสอบตามมาตรฐานการสอบบัญชีที่รับรองทั่วไป ซึ่งกำหนดให้ข้าพเจ้าต้องวางแผนและปฏิบัติงานเพื่อให้ได้ความเชื่อมั่นอย่างมีเหตุผลว่างบการเงินแสดงข้อมูลที่ขัดต่อข้อเท็จจริงอันเป็นสาระสำคัญหรือไม่ การตรวจสอบรวมถึงการใช้วิธีการทดสอบหลักฐานประกอบรายการทั้งที่เป็นจำนวนเงินและการเปิดเผยข้อมูลในงบการเงิน การประเมินความเหมาะสมของหลักการบัญชีที่กิจการใช้และประมาณการเกี่ยวกับรายการทางการเงินที่เป็นสาระสำคัญซึ่งผู้บริหารเป็นผู้จัดทำขึ้น ตลอดจนการประเมินถึงความเหมาะสมของการแสดงรายการที่นำเสนอในงบการเงินโดยรวม ข้าพเจ้าเชื่อว่าการตรวจสอบดังกล่าวให้ข้อสรุปที่เป็นเกณฑ์อย่างเหมาะสมในการแสดงความเห็นของข้าพเจ้า

นายวราเทพ วุฒิสถุทธิกุล

นางสาวอรรณีพร เต็มแก้ว

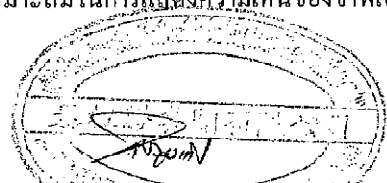

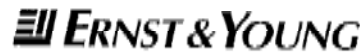

ข้าพเจ้าไม่ได้รับงบการเงินสำหรับปีสิ้นสุดวันที่ 31 ธันวาคม 2552 ของบริษัทย่อยในต่างประเทศแห่งหนึ่งซึ่งถือหุ้นร้อยละ 100 โดยบริษัท ไทยรับเบอร์ลาเท็กซ์กรุ๊ป จำกัด ซึ่งเป็นบริษัทย่อยของบริษัทฯ งบการเงินของบริษัทย่อยดังกล่าวได้รวมอยู่ในงบการเงินรวม โดยมียอดสินทรัพย์รวมในงบการเงินรวม ณ วันที่ 31 ธันวาคม 2552 จำนวนประมาณ 106.36 ล้านบาท หรือคิดเป็นร้อยละ 2 ของยอดสินทรัพย์รวมและมีรายได้รวมอยู่ในงบกำไรขาดทุนรวมสำหรับปีสิ้นสุดวันเดียวกันจำนวนประมาณ 773.93 ล้านบาท หรือคิดเป็นร้อยละ 10 ของยอดรายได้รวม งบการเงินของบริษัทย่อยที่รวมอยู่ในงบการเงินรวมสำหรับปีสิ้นสุดวันที่ 31 ธันวาคม 2552 เป็นงบการเงินที่จัดทำขึ้นโดยฝ่ายบริหารของบริษัทย่อย ซึ่งไม่ได้ผ่านการตรวจสอบโดยผู้สอบบัญชีของบริษัทย่อยดังกล่าว

จากการตรวจสอบของข้าพเจ้าและรายงานของผู้สอบบัญชีอื่น ข้าพเจ้าเห็นว่า ยกเว้นผลของรายการปรับปรุงที่อาจจำเป็นต้องงบการเงินปี 2552 จากเหตุการณ์ที่กล่าวไว้ในวรรคก่อน งบการเงินข้างต้นนี้แสดงฐานะการเงิน ณ วันที่ 31 ธันวาคม 2552 และ 2551 ผลการดำเนินงานและกระแสเงินสดสำหรับปีสิ้นสุดวันเดียวกันของแต่ละปีของบริษัท ไทยรับเบอร์ลาเท็กซ์คอร์ปอเรชั่น (ประเทศไทย) จำกัด (มหาชน) และบริษัทย่อย และเฉพาะของบริษัท ไทยรับเบอร์ลาเท็กซ์คอร์ปอเรชั่น (ประเทศไทย) จำกัด (มหาชน) โดยถูกต้องตามที่ควรในสาระสำคัญตามหลักการบัญชีที่รับรองทั่วไป

โดยมิได้เป็นการแสดงความเห็นอย่างมีเงื่อนไขเพิ่มเติมต่องบการเงินข้างต้น ข้าพเจ้าขอให้สังเกตเรื่องดังต่อไปนี้

- ก) ตามที่ได้กล่าวไว้ในหมายเหตุประกอบงบการเงินข้อ 4 ในปี 2552 บริษัทฯและบริษัทย่อยได้เปลี่ยนแปลงนโยบายการบัญชีในการบันทึกสินค้าคงเหลือจากวิธีเข้าก่อน-ออกก่อนเป็นวิธีถัวเฉลี่ยถ่วงน้ำหนัก โดยบริษัทฯและบริษัทย่อยได้ปรับย้อนหลังงบการเงิน ณ วันที่ 31 ธันวาคม 2551 และสำหรับปีสิ้นสุดวันเดียวกัน เพื่อสะท้อนถึงการเปลี่ยนแปลงนโยบายการบัญชีดังกล่าว

นายวรเทพ วงศ์สุทธุกุล
กรรมการผู้จัดการ

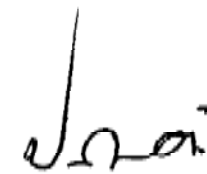
นายพงษ์ธร
กรรมการผู้จัดการ





ERNST & YOUNG

- ข) ตามที่ได้กล่าวไว้ในหมายเหตุประกอบงบการเงินข้อ 28.4 บริษัทย่อยแห่งหนึ่งของบริษัทฯ เข้าพนักงานกรมสอบสวนคดีพิเศษแจ้งข้อกล่าวหาว่าบุกรุกป่าสงวนแห่งชาติจำนวนประมาณ 900 ไร่ เพื่อเข้าไปปลูกสวนยางพารา ฝ่ายบริหารของบริษัทฯและบริษัทย่อยดังกล่าวปฏิเสธข้อกล่าวหาและได้ชี้แจงว่าการพิจารณาจัดหาที่ดินเพื่อปลูกสวนยางพาราของบริษัทย่อยเป็นไปตามขั้นตอนของกฎหมาย และการได้มาของสิทธิการใช้ประโยชน์ที่ดินเป็นไปอย่างถูกต้องตามกฎหมาย ขณะนี้เรื่องกำลังอยู่ในระหว่างการพิจารณาของเจ้าพนักงาน ซึ่งฝ่ายบริหารเชื่อว่าผลสรุปของเรื่องดังกล่าวจะไม่ก่อให้เกิดความเสียหายที่เป็นสาระสำคัญต่อบริษัทฯและบริษัทย่อย

กมลทิพย์ เลิศวิทย์วรเทพ

กมลทิพย์ เลิศวิทย์วรเทพ

ผู้สอบบัญชีรับอนุญาต เลขทะเบียน 4377

บริษัท สำนักงาน เอ็นส์ แอนด์ ยัง จำกัด

กรุงเทพฯ: 1 มีนาคม 2553

[Signature]
นายวรเทพ วงศ์สุทนต์กุล
กรรมการผู้จัดการ

[Signature]
นายสุวิทย์ วงศ์สุทนต์กุล
กรรมการบริหาร

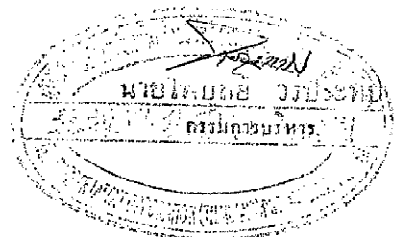

บริษัท ไทยรับเบอร์ลามีเท็กซ์คอปอร์เรชั่น (ประเทศไทย) จำกัด (มหาชน) และบริษัทย่อย
งบดุล
ณ วันที่ 31 ธันวาคม 2552 และ 2551

(หน่วย: บาท)				
หมายเหตุ	งบการเงินรวม		งบการเงินเฉพาะกิจการ	
	2552	2551	2552	2551
	(ปรับปรุงใหม่)		(ปรับปรุงใหม่)	
สินทรัพย์				
สินทรัพย์หมุนเวียน				
เงินสดและรายการเทียบเท่าเงินสด	127,118,366	262,445,926	33,634,987	19,210,198
ลูกหนี้การค้า				
กิจการที่เกี่ยวข้องกัน	7, 8	48,233,682	51,580,195	186,012,513
กิจการที่ไม่เกี่ยวข้องกัน - สุทธิ	8	1,278,164,418	1,039,877,054	737,941,960
ลูกหนี้การค้า - สุทธิ		1,326,398,100	1,091,457,249	923,954,473
เงินให้ผู้มีระยะสั้นและเงินทดรองจ่ายแก่				
กิจการที่เกี่ยวข้องกัน	7	454,117	12,737,722	374,998,986
กิจการที่ไม่เกี่ยวข้องกัน - สุทธิ		74,492,343	57,199,571	34,397,502
สินค้าคงเหลือ - สุทธิ	9	1,277,518,098	651,108,486	207,934,264
สินทรัพย์หมุนเวียนอื่น				
ภาษีมูลค่าเพิ่มรอเรียกคืน		10,988,021	4,344,128	622,396
ค่าสินค้าจ่ายล่วงหน้า		29,159,933	17,619,246	29,159,934
อื่น ๆ		25,535,386	30,598,942	3,313,705
รวมสินทรัพย์หมุนเวียนอื่น		65,683,340	52,562,316	33,096,035
รวมสินทรัพย์หมุนเวียน		2,871,664,364	2,127,511,270	1,608,016,247
สินทรัพย์ไม่หมุนเวียน				
เงินลงทุนในบริษัทย่อย - สุทธิ	10	-	-	1,210,011,559
เงินลงทุนในบริษัทร่วม - สุทธิ	11	36,158,775	54,256,060	8,295,720
เงินลงทุนระยะยาวอื่น - สุทธิ	12	-	-	-
ที่ดิน อาคารและอุปกรณ์ - สุทธิ	13	1,256,662,972	1,226,561,930	280,491,274
สิทธิการใช้ประโยชน์ในที่ดิน - สุทธิ	14	137,775,981	137,775,981	3,129,500
ต้นทุนการพัฒนาสวนยาง	15	172,080,665	108,083,527	-
สินทรัพย์ไม่หมุนเวียนอื่น				
ภาษีเงินได้หัก ณ ที่จ่าย		55,827,624	39,787,670	54,372,618
เงินมัดจำเพื่อซื้อที่ดิน		33,214,820	52,269,019	-
อื่น ๆ		52,417,240	33,861,418	5,304,169
รวมสินทรัพย์ไม่หมุนเวียนอื่น		141,459,684	125,918,107	59,676,787
รวมสินทรัพย์ไม่หมุนเวียน		1,744,138,077	1,652,595,605	1,561,604,840
รวมสินทรัพย์		4,615,802,441	3,780,106,875	3,169,621,087

หมายเหตุประกอบงบการเงินเป็นส่วนหนึ่งของงบการเงินนี้

บริษัท ไทยรับเบอร์ลาเท็กซ์คอร์ปอเรชั่น (ประเทศไทย) จำกัด (มหาชน) และบริษัทย่อย
งบดุล (ต่อ)
ณ วันที่ 31 ธันวาคม 2552 และ 2551

(หน่วย: บาท)

หมายเหตุ	งบการเงินรวม		งบการเงินเฉพาะกิจการ		
	2552	2551	2552	2551	
	(ปรับปรุงใหม่)		(ปรับปรุงใหม่)		
หนี้สินและส่วนของผู้ถือหุ้น					
หนี้สินหมุนเวียน					
เงินเบิกเกินบัญชีและเงินกู้ยืมระยะสั้นจากสถาบันการเงิน	16	2,768,452,270	2,111,707,483	1,307,582,354	733,194,707
เจ้าหนี้การค้า					
กิจการที่เกี่ยวข้องกัน	7	347,864	5,987,753	380,165,377	394,997,492
กิจการที่ไม่เกี่ยวข้องกัน		220,853,322	108,574,142	16,143,747	19,378,599
รวมเจ้าหนี้การค้า		221,201,186	114,561,895	396,309,124	414,376,091
เงินกู้ยืมระยะสั้นและเงินทดรองรับจาก					
กิจการที่เกี่ยวข้องกัน	7	-	1,311,066	86,596,454	98,691,458
ส่วนของเงินกู้ยืมระยะยาวที่ถึงกำหนดชำระภายในหนึ่งปี	17	522,250,000	584,634,132	522,250,000	573,586,791
ส่วนของเจ้าหนี้ตามสัญญาเช่าทางการเงินและสัญญาเช่าซื้อที่					
ถึงกำหนดชำระภายในหนึ่งปี	18	1,508,167	2,056,393	-	-
หนี้สินหมุนเวียนอื่น					
ค่าใช้จ่ายค้างจ่าย		122,530,941	56,781,230	29,817,515	20,820,957
อื่น ๆ		41,287,614	21,929,851	8,021,637	5,842,760
รวมหนี้สินหมุนเวียนอื่น		163,818,555	78,711,081	37,839,152	26,663,717
รวมหนี้สินหมุนเวียน		3,677,230,178	2,892,982,050	2,350,577,084	1,846,512,764
หนี้สินไม่หมุนเวียน					
เงินกู้ยืมระยะยาว - สุทธิจากส่วนที่ถึงกำหนด					
ชำระภายในหนึ่งปี	17	-	5,039,572	-	5,039,572
ส่วนของเจ้าหนี้ตามสัญญาเช่าทางการเงินและสัญญาเช่าซื้อ					
- สุทธิจากส่วนที่ถึงกำหนดชำระภายในหนึ่งปี	18	248,291	744,986	-	-
รวมหนี้สินไม่หมุนเวียน		248,291	5,784,558	-	5,039,572
รวมหนี้สิน		3,677,478,469	2,898,766,608	2,350,577,084	1,851,552,336
หมายเหตุประกอบงบการเงินเป็นส่วนหนึ่งของงบการเงินนี้					

บริษัท ไทยรับเบอร์ล้าทีคส์คอร์ปอเรชั่น (ประเทศไทย) จำกัด (มหาชน) และบริษัทย่อย

งบดุล (ต่อ)

ณ วันที่ 31 ธันวาคม 2552 และ 2551

(หน่วย: บาท)

หมายเหตุ	งบการเงินรวม		งบการเงินเฉพาะกิจการ	
	2552	2551 (ปรับปรุงใหม่)	2552	2551 (ปรับปรุงใหม่)
ส่วนของผู้ถือหุ้น				
ทุนเรือนหุ้น				
ทุนจดทะเบียน				
หุ้นสามัญ 50,000,000 หุ้น มูลค่าหุ้นละ 10 บาท	500,000,000	500,000,000	500,000,000	500,000,000
ทุนออกจำหน่ายและชำระเต็มมูลค่าแล้ว				
หุ้นสามัญ 27,263,106 หุ้น มูลค่าหุ้นละ 10 บาท	272,631,060	272,631,060	272,631,060	272,631,060
ส่วนเกินทุน				
ส่วนเกินมูลค่าหุ้นสามัญ	124,045,530	124,045,530	124,045,530	124,045,530
ส่วนเกินทุนจากการตีราคาสิทธิ	13 391,127,652	450,752,664	96,105,604	102,655,698
ผลต่างจากการแปลงค่าทางการเงิน	(1,153,998)	-	-	-
กำไรสะสม				
จัดสรรแล้ว - สรรองตามกฎหมาย	19 80,517,672	64,164,000	50,000,000	42,559,000
ยังไม่ได้จัดสรร (ขาดทุนสะสม)	64,724,036	(38,817,427)	276,261,809	107,748,764
รวมส่วนของผู้ถือหุ้นของบริษัทฯ	931,891,952	872,775,827	819,044,003	649,640,052
ส่วนของผู้ถือหุ้นส่วนน้อยของบริษัทย่อย	6,432,020	8,564,440	-	-
รวมส่วนของผู้ถือหุ้น	938,323,972	881,340,267	819,044,003	649,640,052
รวมหนี้สินและส่วนของผู้ถือหุ้น	4,615,802,441	3,780,106,875	3,169,621,087	2,501,192,388
	0	-	0	-

หมายเหตุประกอบงบการเงินเป็นส่วนหนึ่งของงบการเงินนี้

กรรมการ

นายวเทพ วงศ์สุทธิกุล
กรรมการผู้จัดการ

นายไพฑูย์ วรประทีป
กรรมการบริหาร

นายปิยะฉัตร เต็มฉัตรกุลชัย
กรรมการบริหาร



บริษัท ไทยรับเบอร์ลาเท็กซ์คอร์ปอเรชั่น (ประเทศไทย) จำกัด (มหาชน) และบริษัทย่อย
งบกำไรขาดทุน
สำหรับปีสิ้นสุดวันที่ 31 ธันวาคม 2552 และ 2551

		งบการเงินรวม		งบการเงินเฉพาะกิจการ	
หมายเหตุ		2552	2551	2552	2551
			(ปรับปรุงใหม่)		(ปรับปรุงใหม่)
รายได้					
	รายได้จากการขายและบริการ	7,913,795,979	8,924,527,145	4,298,407,012	5,165,345,704
	กำไรจากการจำหน่ายเงินลงทุน	45,105	65,299	3,775,180	65,299
	กำไรจากสัญญาซื้อขายน้ำมันล่วงหน้า	-	27,767,716	-	22,889,970
รายได้อื่น					
	ดอกเบี้ยรับ	19,717,766	22,688,120	25,507,547	32,475,616
10	เงินปันผลรับ	-	-	97,649,587	-
	กำไรจากอัตราแลกเปลี่ยน	3,383,384	17,296,897	-	-
	โอนกลับค่าเผื่อการด้อยค่าของเงินลงทุน	-	-	221,119,508	-
	อื่นๆ	41,198,824	49,056,698	9,718,487	26,635,095
	รวมรายได้อื่น	64,299,974	89,041,715	353,995,129	59,110,711
	รวมรายได้	7,978,141,058	9,041,401,875	4,656,177,321	5,247,411,684
ค่าใช้จ่าย					
	ต้นทุนขายและบริการ	7,170,352,510	8,507,872,613	4,129,636,278	5,042,100,144
	ค่าใช้จ่ายในการขาย	246,811,867	272,375,751	128,506,593	146,419,138
	ค่าใช้จ่ายในการบริหาร	159,662,696	161,117,810	42,364,224	43,142,018
	ค่าตอบแทนผู้บริหาร	49,334,000	21,973,000	11,082,000	9,295,000
	ขาดทุนจากสัญญาซื้อขายล่วงหน้า	10,729,287	-	10,542,069	-
	ขาดทุนจากอัตราแลกเปลี่ยน	-	-	3,024,906	6,268,628
	ค่าใช้จ่ายอื่น	88,344,025	5,259,432	73,640,099	12,864,623
	รวมค่าใช้จ่าย	7,725,234,385	8,968,598,606	4,398,796,169	5,260,089,551
กำไร(ขาดทุน)ก่อนส่วนแบ่งขาดทุนจากเงินลงทุนในบริษัทร่วม					
	ค่าใช้จ่ายทางการเงินและภาษีเงินได้นิติบุคคล	252,906,673	72,803,269	257,381,152	(12,677,867)
11	ส่วนแบ่งขาดทุนจากเงินลงทุนในบริษัทร่วม	(263,368)	(322,145)	-	-
	กำไร(ขาดทุน)ก่อนค่าใช้จ่ายทางการเงินและภาษีเงินได้นิติบุคคล	252,643,305	72,481,124	257,381,152	(12,677,867)
	ค่าใช้จ่ายทางการเงิน	(132,829,869)	(187,066,748)	(81,427,107)	(77,666,161)
	กำไร(ขาดทุน)ก่อนภาษีเงินได้นิติบุคคล	119,813,436	(114,585,624)	175,954,045	(90,344,028)
21	ภาษีเงินได้นิติบุคคล	(673,666)	(636,707)	-	-
	กำไร(ขาดทุน)สุทธิสำหรับปี	119,139,770	(115,222,331)	175,954,045	(90,344,028)
การแบ่งปันกำไร(ขาดทุน)สุทธิ					
	ส่วนที่เป็นของผู้ถือหุ้นบริษัทใหญ่	119,895,135	(112,497,029)	175,954,045	(90,344,028)
	ส่วนที่เป็นของผู้ถือหุ้นส่วนน้อยของบริษัทย่อย	(755,365)	(2,725,302)		
		119,139,770	(115,222,331)		
กำไร(ขาดทุน)ต่อหุ้นขั้นพื้นฐาน					
23	กำไร(ขาดทุน)สุทธิส่วนที่เป็นของผู้ถือหุ้นบริษัทใหญ่	4.40	-4.13	6.45	-3.31
จำนวนหุ้นสามัญเฉลี่ยถ่วงน้ำหนัก (หุ้น)					
		27,263,106	27,263,106	27,263,106	27,263,106

หมายเหตุประกอบงบการเงินเป็นส่วนหนึ่งของงบการเงินนี้

บริษัท ไทยรับเบอร์ลันท์คอร์ปอเรชั่น (ประเทศไทย) จำกัด (มหาชน) และบริษัทย่อย

งบกระแสเงินสด

สำหรับปีสิ้นสุดวันที่ 31 ธันวาคม 2552 และ 2551

(หน่วย: บาท)

	งบการเงินรวม		งบการเงินเฉพาะกิจการ	
	2552	2551	2552	2551
	(ปรับปรุงใหม่)		(ปรับปรุงใหม่)	
กระแสเงินสดจากกิจกรรมดำเนินงาน				
กำไร(ขาดทุน)สุทธิก่อนภาษี	119,813,436	(114,585,624)	175,954,045	(90,344,028)
รายการปรับกระทบยอดกำไร(ขาดทุน)สุทธิก่อนภาษีเป็น				
เงินสดรับ(จ่าย)จากกิจกรรมดำเนินงาน				
ส่วนแบ่งขาดทุนจากเงินลงทุนในบริษัทร่วมตาม				
วิธีส่วนได้เสีย	263,368	322,145	-	-
เงินปันผลรับ	-	-	(97,649,587)	(306,626)
ค่าเสื่อมราคาและค่าตัดจำหน่าย	94,357,879	97,329,826	18,650,336	20,825,114
หนี้สงสัยจะสูญ	48,358,619	2,072,004	60,772,785	3,644,623
ขาดทุนการลดลงของมูลค่าสินค้าคงเหลือ(โอนกลับ)	(197,976,291)	196,976,291	(85,273,002)	85,273,002
กำไรจากการจำหน่ายที่ดิน อาคารและอุปกรณ์	(205,932)	(1,326,758)	(100)	(129,009)
ขาดทุนจากการด้อยค่าของสินทรัพย์(โอนกลับ)	(187,713)	187,713	-	-
ขาดทุนจากการด้อยค่าของเงินมัดจำเพื่อซื้อที่ดิน	8,287,000	-	-	-
ขาดทุน(กำไร)จากการจำหน่ายเงินลงทุน	3,079,734	(65,299)	9,188,070	(65,299)
ค่าเผื่อการลดลงของมูลค่าเงินลงทุน(โอนกลับ)	-	-	(221,119,508)	9,220,000
ขาดทุน(กำไร)จากอัตราแลกเปลี่ยนที่ยังไม่เกิดขึ้นจริง	(2,562,844)	(6,960,344)	3,086,932	(4,053,259)
ดอกเบี้ยรับ	(19,717,766)	(22,688,120)	(25,507,547)	(32,475,616)
ค่าใช้จ่ายดอกเบี้ย	126,988,343	180,909,811	79,222,702	76,304,574
กำไร(ขาดทุน)จากการดำเนินงานก่อนการเปลี่ยนแปลงใน				
สินทรัพย์และหนี้สินดำเนินงาน	180,497,833	332,171,645	(82,674,874)	67,893,476
สินทรัพย์ดำเนินงาน(เพิ่มขึ้น)ลดลง				
ลูกหนี้การค้า	(278,599,069)	668,946,637	(377,279,756)	584,347,531
เงินให้กู้ยืมระยะสั้นและเงินทดรองจ่ายแก่กิจการที่ไม่เกี่ยวข้องกัน	(19,387,662)	4,031,498	5,639,343	(13,461,324)
สินค้าคงเหลือ	(428,433,321)	208,863,015	55,849,061	(4,216,172)
สินทรัพย์หมุนเวียนอื่น	(12,467,990)	85,363,748	(22,534,859)	195,709,428
สินทรัพย์ไม่หมุนเวียนอื่น	(27,279,564)	(35,717,589)	(2,809,321)	11,197,868
หนี้สินดำเนินงานเพิ่มขึ้น (ลดลง)				
เจ้าหนี้การค้า	106,639,291	(116,893,051)	(18,066,967)	(350,349,030)
ใช้จ่ายค้างจ่าย	65,749,711	(66,943,394)	8,996,558	(24,634,378)
หนี้สินหมุนเวียนอื่น	18,739,863	(19,228,631)	5,757,524	1,273,712
เงินสดจาก(ใช้ไปใน)กิจกรรมดำเนินงาน	(394,540,908)	1,060,593,878	(427,123,291)	467,761,111
เงินสดรับจากดอกเบี้ย	2,643,801	14,205,919	1,998,395	13,295,637
เงินสดรับจากภาษีเงินได้หัก ณ ที่จ่าย	-	20,180,843	-	17,501,386
จ่ายภาษีเงินได้	(16,415,805)	(22,982,708)	(16,184,878)	(21,618,457)
เงินสดสุทธิจาก(ใช้ไปใน)กิจกรรมดำเนินงาน	(408,312,912)	1,071,997,932	(441,309,774)	476,939,677

หมายเหตุประกอบงบการเงินเป็นส่วนหนึ่งของงบการเงินนี้

บริษัท ไทยรับเบอร์ลัตช์คอร์ปอเรชั่น (ประเทศไทย) จำกัด (มหาชน) และบริษัทย่อย
งบกระแสเงินสด (ต่อ)
สำหรับปีสิ้นสุดวันที่ 31 ธันวาคม 2552 และ 2551

	(หน่วย: บาท)			
	งบการเงินรวม		งบการเงินเฉพาะกิจการ	
	2552	2551 (ปรับปรุงใหม่)	2552	2551 (ปรับปรุงใหม่)
กระแสเงินสดจากกิจกรรมลงทุน				
เงินให้กู้ยืมระยะสั้นและเงินทดรองจ่ายแก่กิจการที่เกี่ยวข้องกันลดลง(เพิ่มขึ้น)	12,283,605	(1,194,920)	(102,095,353)	(95,488,218)
เงินสดรับจากดอกเบี้ย	16,940,665	8,604,336	23,429,169	18,797,630
เงินสดจ่ายซื้อเงินลงทุนในกิจการที่เกี่ยวข้องกัน	(4,377,720)	-	(11,877,720)	(210,199,997)
เงินสดรับคืนจากเงินลงทุนในกิจการที่เกี่ยวข้องกัน	17,525,095	-	27,264,345	-
เงินสดจ่ายซื้อเงินลงทุนทั่วไป	-	(30,000,000)	-	(30,000,000)
เงินสดรับคืนจากเงินลงทุนทั่วไป	-	30,065,299	-	30,065,299
เงินปันผลรับจากกิจการที่เกี่ยวข้องกัน	706,394	3,213,600	97,649,587	306,626
เงินสดรับจากการจำหน่ายที่ดิน อาคารและอุปกรณ์	3,414,056	26,002,145	7,528,540	3,921,748
ซื้อที่ดิน อาคารและอุปกรณ์	(160,762,453)	(124,582,531)	(12,191,941)	(21,214,713)
ต้นทุนการพัฒนาสวนยางเพิ่มขึ้น	(70,629,199)	(71,335,396)	-	-
เงินสดสุทธิจาก(ใช้ไปใน)กิจกรรมลงทุน	(184,899,557)	(159,227,467)	29,706,627	(303,811,625)
กระแสเงินสดจากกิจกรรมจัดหาเงิน				
เงินเบิกเกินบัญชีและเงินกู้ยืมระยะสั้นจากสถาบันการเงินเพิ่มขึ้น(ลดลง)	656,744,787	(779,085,352)	574,387,647	(267,914,737)
เงินกู้ยืมระยะสั้นและเงินทดรองรับจากกิจการที่เกี่ยวข้องกันเพิ่มขึ้น	(1,311,066)	1,049,732	(11,847,979)	10,020,971
เงินสดรับจากเงินกู้ยืมระยะยาว	-	160,000,000	-	160,000,000
เงินสดจ่ายชำระคืนเงินกู้ยืมระยะยาว	(67,423,704)	(39,631,359)	(56,376,363)	(18,623,637)
เงินสดจ่ายเข้าหนี้ตามสัญญาเช่าทางการเงินและสัญญาเช่าซื้อ	(1,247,221)	(407,643)	-	(732,457)
จ่ายดอกเบี้ย	(127,473,925)	(177,358,574)	(80,135,369)	(73,001,302)
เงินสดรับค่าหุ้นค้างชำระจากผู้ถือหุ้นส่วนน้อย	(249,964)	-	-	-
เงินสดสุทธิจาก(ใช้ไปใน)กิจกรรมจัดหาเงิน	459,038,907	(835,433,196)	426,027,936	(190,251,162)
เงินสดและรายการเทียบเท่าเงินสดเพิ่มขึ้น(ลดลง)	(134,173,562)	77,337,269	14,424,789	(17,123,110)
ผลต่างจากการแปลงต่างงบการเงิน	(1,153,998)	-	-	-
เงินสดและรายการเทียบเท่าเงินสดเพิ่มขึ้น(ลดลง)สุทธิ	(135,327,560)	77,337,269	14,424,789	(17,123,110)
เงินสดและรายการเทียบเท่าเงินสดต้นปี	262,445,926	185,108,657	19,210,198	36,333,308
เงินสดและรายการเทียบเท่าเงินสดปลายปี	127,118,366	262,445,926	33,634,987	19,210,198
	-	-	-	-
ข้อมูลกระแสเงินสดเปิดเผยเพิ่มเติม				
รายการที่ไม่ใช่เงินสดจากกิจกรรมลงทุนประกอบด้วย				
ค่าเสื่อมราคา - ส่วนเพิ่มจากการตีราคา	59,851,689	65,242,002	6,550,094	6,571,433
โอนสิทธิใช้ประโยชน์ที่ดินเป็นที่ดิน	-	1,310,860	-	-
โอนเงินมัดจำเพื่อซื้อที่ดินเป็นที่ดิน	22,753,307	-	-	-
สินทรัพย์ได้มาภายใต้สัญญาเช่าการเงินและสัญญาเช่าซื้อ	202,300	-	-	-

หมายเหตุประกอบงบการเงินเป็นส่วนหนึ่งของงบการเงินนี้

บริษัท ไพร่รับนอร์ธ จำกัด ขอไม่รับขึ้นประเภทโท จำกัด (มหาชน) และบริษัทย่อย
งบแสดงการเปลี่ยนแปลงส่วนของผู้ถือหุ้น (ต่อ)
สำหรับปีสิ้นสุดวันที่ 31 ธันวาคม 2552 และ 2551

ยอดงบเหลือ 31 ธันวาคม 2550 - ตามที่รายงานไว้เดิม
ผลกระทบจากการเปลี่ยนแปลงนโยบายการบัญชีในการบันทึก
สินค้าคงเหลือ
ยอดงบเหลือ 31 ธันวาคม 2550 - หลังปรับปรุง
ค่าใช้จ่ายที่รับรู้โดยตรงในส่วนของผู้ถือหุ้น
หักจำนวนส่วนเกินทุนจากการซื้อคืนหุ้น
รวมค่าใช้จ่ายที่รับรู้ในส่วนของผู้ถือหุ้น
จากทุนสุทธิสำหรับปี - ปรับปรุงใหม่
ยอดงบเหลือ 31 ธันวาคม 2551

หมายเหตุสรุปยอดงบการเงินเป็นส่วนหนึ่งของงบการเงินนี้
บริษัท ไพร่รับนอร์ธ จำกัด ขอไม่รับขึ้นประเภทโท จำกัด (มหาชน) และบริษัทย่อย
งบแสดงการเปลี่ยนแปลงส่วนของผู้ถือหุ้น (ต่อ)
สำหรับปีสิ้นสุดวันที่ 31 ธันวาคม 2552 และ 2551

ยอดงบเหลือ 31 ธันวาคม 2551 - ตามที่รายงานไว้เดิม
ผลกระทบจากการเปลี่ยนแปลงนโยบายการบัญชีในการบันทึก
สินค้าคงเหลือ
ยอดงบเหลือ 31 ธันวาคม 2551 - หลังปรับปรุง
ค่าใช้จ่ายที่รับรู้โดยตรงในส่วนของผู้ถือหุ้น
หักจำนวนส่วนเกินทุนจากการซื้อคืนหุ้น
รวมค่าใช้จ่ายที่รับรู้ในส่วนของผู้ถือหุ้น
กำไรสุทธิสำหรับปี
รวมรายได้ค่าใช้จ่ายที่รับรู้สำหรับปี
โดยที่รายละเอียดไม่ได้รวมในส่วนงบกำไรสุทธิ
ยอดงบเหลือ 31 ธันวาคม 2552

หมายเหตุสรุปยอดงบการเงินเป็นส่วนหนึ่งของงบการเงินนี้

หมายเหตุ	งบการเงินเฉพาะกิจการ						(หน่วย: บาท)
	ทุนเรือนหุ้นที่ออก และชำระแล้ว	ส่วนเกิน มูลค่าหุ้นสามัญ	ส่วนเกินทุน		กำไรสะสม		
			จากการซื้อราคา หุ้นทรัพย์	จัดสรรแล้ว - สำรองตามกฎหมาย	จัดสรรแล้ว - กำไรสุทธิ	รวม	
4	272,631,060	124,045,530	109,227,131	42,559,000	205,895,809	754,558,530	(7,803,017)
	-	-	-	-	-	-	
	272,631,060	124,045,530	109,227,131	42,559,000	198,092,792	746,555,513	
13	-	-	(6,571,433)	-	-	(6,571,433)	(6,571,433)
	-	-	(6,571,433)	-	-	-	
	-	-	-	-	-	(90,344,028)	
	272,631,060	124,045,530	102,655,698	42,559,000	107,748,764	649,640,052	

หมายเหตุ	งบการเงินเฉพาะกิจการ						(หน่วย: บาท)
	ทุนเรือนหุ้นที่ออก และชำระแล้ว	ส่วนเกิน มูลค่าหุ้นสามัญ	ส่วนเกินทุน		กำไรสะสม		
			จากการซื้อราคา หุ้นทรัพย์	จัดสรรแล้ว - สำรองตามกฎหมาย	จัดสรรแล้ว - กำไรสุทธิ	รวม	
4	272,631,060	124,045,530	102,655,698	42,559,000	91,829,931	633,721,219	15,918,833
	-	-	-	-	-	-	
	272,631,060	124,045,530	102,655,698	42,559,000	107,748,764	649,640,052	
13	-	-	(6,550,094)	-	-	-	(6,550,094)
	-	-	(6,550,094)	-	-	-	
	-	-	-	-	175,954,045	175,954,045	
19	-	-	(6,550,094)	-	-	175,954,045	169,403,951
	-	-	-	-	7,441,000	(7,441,000)	
	272,631,060	124,045,530	96,105,604	50,000,000	276,261,809	819,044,003	

บริษัท ไทยรับเบอร์ลาเท็กซ์คอร์ปอเรชั่น (ประเทศไทย) จำกัด (มหาชน) และบริษัทย่อย

หมายเหตุประกอบงบการเงิน

สำหรับปีสิ้นสุดวันที่ 31 ธันวาคม 2552 และ 2551

1. ข้อมูลทั่วไป

บริษัท ไทยรับเบอร์ลาเท็กซ์คอร์ปอเรชั่น (ประเทศไทย) จำกัด (มหาชน) (“บริษัทฯ”) จัดตั้งขึ้นเป็นบริษัท จำกัดตามกฎหมายไทยและได้จดทะเบียนแปรสภาพเป็นบริษัทมหาชนจำกัดตามกฎหมายว่าด้วยบริษัทมหาชนจำกัด และมีภูมิลำเนาในประเทศไทย ธุรกิจหลักของบริษัทฯคือการผลิตและจำหน่ายน้ำยางข้นและน้ำยางแปรรูป บริษัทฯมีที่อยู่ตามที่จดทะเบียนตั้งอยู่เลขที่ 99/1-3 หมู่ 13 ถนนบางนา-ตราด กิโลเมตรที่ 7 ตำบลบางแก้ว อำเภอบางพลี จังหวัดสมุทรปราการ

2. เกณฑ์ในการจัดทำงบการเงิน

2.1 งบการเงินนี้จัดทำขึ้นตามมาตรฐานการบัญชีที่กำหนดในพระราชบัญญัติวิชาชีพบัญชี พ.ศ. 2547 และการแสดงรายการในงบการเงินได้ทำขึ้นเพื่อให้เป็นไปตามข้อกำหนดในประกาศกรมพัฒนาธุรกิจการค้าลงวันที่ 30 มกราคม 2552 ออกตามความในพระราชบัญญัติการบัญชี พ.ศ. 2543

งบการเงินฉบับภาษาไทยเป็นงบการเงินฉบับที่บริษัทฯใช้เป็นทางการตามกฎหมาย งบการเงินฉบับภาษาอังกฤษแปลจากงบการเงินฉบับภาษาไทยดังกล่าว

งบการเงินนี้ได้จัดทำขึ้นโดยใช้เกณฑ์ราคาทุนเดิมเว้นแต่จะได้เปิดเผยเป็นอย่างอื่นในนโยบายการบัญชี

2.2 เกณฑ์ในการจัดทำงบการเงินรวม

ก) งบการเงินรวมนี้ได้จัดทำขึ้นโดยรวมงบการเงินของบริษัท ไทยรับเบอร์ลาเท็กซ์คอร์ปอเรชั่น (ประเทศไทย) จำกัด (มหาชน) (ซึ่งต่อไปนี้จะเรียกว่า “บริษัทฯ”) และบริษัทย่อย (ซึ่งต่อไปนี้จะเรียกว่า “บริษัทย่อย”) ดังต่อไปนี้

ชื่อบริษัท	ลักษณะของธุรกิจ	จัดตั้งขึ้น ในประเทศ	อัตราร้อยละของ การถือหุ้นโดยบริษัทฯ ทั้งทางตรงและทางอ้อม		ร้อยละของ สินทรัพย์ที่รวมอยู่ ในสินทรัพย์รวม ณ วันที่ 31 ธันวาคม		ร้อยละของรายได้ ที่รวมอยู่ในรายได้รวม สำหรับปีสิ้นสุด วันที่ 31 ธันวาคม	
			2552	2551	2552	2551	2552	2551
			ร้อยละ	ร้อยละ	ร้อยละ	ร้อยละ	ร้อยละ	ร้อยละ
บริษัทย่อยที่ถือหุ้นโดยบริษัทฯ								
บริษัท ไทยรับเบอร์ลาเท็กซ์กรุ๊ป จำกัด	ผลิตและจำหน่ายผลิตภัณฑ์ที่ได้จากน้ำยางธรรมชาติ	ไทย	100.0	100.0	37	41	32	33
บริษัท เวลด์ไวต์รีซอร์ซเทรคคิง จำกัด	นำเข้าวัตถุดิบและสารเคมีที่ใช้ผลิตเกี่ยวกับยางธรรมชาติ	ไทย	-	100.0	-	-	-	-
บริษัท เวลด์เฟล็กซ์ จำกัด (มหาชน)	ผลิตเส้นด้ายยางยืด	ไทย	98.4	98.4	18	14	14	9
บริษัท ไทยแท่งคอนสตรัคชั่น จำกัด	บริการเก็บและจัดส่งน้ำยางขึ้น ไปต่างประเทศ	ไทย	65.4	65.4	-	-	-	-
บริษัท ไทยเท็กซ์ อารีซีพี เทคโนโลยี จำกัด	นำเข้าและจำหน่ายสารเคมี และ อุปกรณ์สำหรับการผลิตน้ำยางธรรมชาติ	ไทย	-	45.0	-	-	-	-
บริษัท ไทยรับเบอร์ ซิตี จำกัด	ดำเนินการปลูกสวนยาง	ไทย	100.0	100.0	11	12	-	-
บริษัท แอริโรวเวิลท์ จำกัด	ซื้อขายสินค้าเกษตรล่วงหน้า	ไทย	100.0	100.0	2	1	-	-
บริษัทย่อยที่ถือหุ้นโดยบริษัท แอริโรวเวิลท์ จำกัด								
บริษัท อุดมสุข (เอส) ฟิฟตี จำกัด	ซื้อขายสินค้ารวมถึงการลงทุน ในสัญญาซื้อขายสินค้าเกษตร ล่วงหน้า	สิงคโปร์	-	100.0	-	-	-	-
บริษัทย่อยที่ถือหุ้นโดยบริษัท ไทยรับเบอร์ลาเท็กซ์กรุ๊ป จำกัด								
บริษัท ไทยรับเบอร์ลาเท็กซ์กรุ๊ป จำกัด (เซี่ยงไฮ้)	ซื้อและจำหน่ายผลิตภัณฑ์ที่ได้ จากน้ำยางธรรมชาติ	จีน	100.0	-	2	-	10	-

- ข) บริษัทฯนำงบการเงินของบริษัทย่อยมารวมในงบการเงินรวมตั้งแต่วันที่ได้อำนาจในการควบคุมบริษัทย่อย) จนถึงวันที่บริษัทฯสิ้นสุดการควบคุมบริษัทย่อยนั้น
- ค) งบการเงินของบริษัทย่อยได้จัดทำขึ้นโดยมีระยะเวลาบัญชีและใช้นโยบายการบัญชีที่สำคัญเช่นเดียวกันกับของบริษัทฯ
- ง) งบการเงินของบริษัทย่อยซึ่งจัดตั้งในต่างประเทศได้แปลงค่าเป็นเงินบาทโดยใช้อัตราแลกเปลี่ยน ณ วันที่ในงบดุลสำหรับรายการที่เป็นสินทรัพย์และหนี้สินและใช้อัตราแลกเปลี่ยนถ่วงเฉลี่ยรายเดือนสำหรับรายการที่เป็นรายได้และค่าใช้จ่าย ผลต่างซึ่งเกิดขึ้นจากการแปลงค่าดังกล่าวได้แสดงไว้เป็นรายการ “ผลต่างจากการแปลงค่างบการเงิน” ในส่วนของผู้ถือหุ้น
- จ) ยอดคงค้างระหว่างบริษัทฯและบริษัทย่อย รายการค้าระหว่างกันที่มีสาระสำคัญได้ถูกตัดออกจากงบการเงินรวมนี้แล้ว
- ฉ) เงินลงทุนในบริษัทย่อยในบัญชีของบริษัทฯได้ตัดกับส่วนของผู้ถือหุ้นของบริษัทย่อยแล้ว
- ช) ส่วนของผู้ถือหุ้นส่วนน้อย คือ จำนวนกำไรหรือขาดทุนและสินทรัพย์สุทธิของบริษัทย่อยส่วนที่ไม่ได้เป็นของกลุ่มบริษัท และแสดงเป็นรายการแยกต่างหากในงบกำไรขาดทุนรวมและส่วนของผู้ถือหุ้นในงบดุลรวม

- 2.3 บริษัทฯได้จัดทำงบการเงินเฉพาะกิจการเพื่อประโยชน์ต่อสาธารณะ ซึ่งแสดงเงินลงทุนในบริษัทย่อย และบริษัทร่วมตามวิธีราคาทุน

3. การประกาศใช้มาตรฐานการบัญชีใหม่

ในเดือนมิถุนายน 2552 สภาวิชาชีพบัญชีได้ออกประกาศสภาวิชาชีพบัญชี ฉบับที่ 12/2552 เรื่องการจัดเลขระบบบัญชีมาตรฐานการบัญชีของไทยให้ตรงตามมาตรฐานการบัญชีระหว่างประเทศ การอ้างอิงเลขมาตรฐานการบัญชีในงบการเงินนี้ได้ถือปฏิบัติตามประกาศสภาวิชาชีพบัญชีฉบับดังกล่าว

สภาวิชาชีพบัญชีได้ออกประกาศสภาวิชาชีพบัญชี ฉบับที่ 86/2551 และ 16/2552 ให้ใช้มาตรฐานการบัญชี มาตรฐานการรายงานทางการเงิน และแนวปฏิบัติทางการบัญชีใหม่ดังต่อไปนี้

3.1 มาตรฐานการบัญชี มาตรฐานการรายงานทางการเงิน และแนวปฏิบัติทางการบัญชีที่มีผลบังคับใช้ในปีปัจจุบัน

แม่บทการบัญชี (ปรับปรุง 2550)

มาตรฐานการบัญชีฉบับที่ 36 (ปรับปรุง 2550)	การด้อยค่าของสินทรัพย์
มาตรฐานการรายงานทางการเงินฉบับที่ 5 (ปรับปรุง 2550)	สินทรัพย์ไม่หมุนเวียนที่ถือไว้เพื่อขายและการดำเนินงานที่ยกเลิก

แนวปฏิบัติทางการบัญชีสำหรับการบันทึกสิทธิการเช่า

แนวปฏิบัติทางการบัญชีสำหรับการรวมธุรกิจภายใต้การควบคุมเดียวกัน

มาตรฐานการบัญชี มาตรฐานการรายงานทางการเงิน และแนวปฏิบัติทางการบัญชีข้างต้นถือปฏิบัติกับงบการเงินสำหรับรอบระยะเวลาบัญชีที่เริ่มในหรือหลังวันที่ 1 มกราคม 2552 เป็นต้นไป ฝ่ายบริหารของบริษัทฯได้ประเมินแล้วเห็นว่ามาตรฐานการรายงานทางการเงินฉบับที่ 5 (ปรับปรุง 2550) แนวปฏิบัติทางการบัญชีสำหรับการบันทึกสิทธิการเช่า และแนวปฏิบัติทางการบัญชีสำหรับการรวมธุรกิจภายใต้การควบคุมเดียวกัน ไม่เกี่ยวข้องกับธุรกิจของบริษัทฯ ส่วนแม่บทการบัญชี (ปรับปรุง 2550) และมาตรฐานการบัญชีฉบับที่ 36 (ปรับปรุง 2550) ไม่มีผลกระทบอย่างเป็นสาระสำคัญต่องบการเงินสำหรับปีปัจจุบัน

3.2 มาตรฐานการบัญชีที่ยังไม่มีผลบังคับใช้ในปีปัจจุบัน

		วันที่มีผลบังคับใช้
มาตรฐานการบัญชีฉบับที่ 20	การบัญชีสำหรับเงินอุดหนุนจากรัฐบาลและเปิดเผยข้อมูลเกี่ยวกับความช่วยเหลือจากรัฐบาล	1 มกราคม 2555
มาตรฐานการบัญชีฉบับที่ 24 (ปรับปรุง 2550)	การเปิดเผยข้อมูลเกี่ยวกับบุคคลหรือกิจการที่เกี่ยวข้องกัน	1 มกราคม 2554
มาตรฐานการบัญชีฉบับที่ 40	อสังหาริมทรัพย์เพื่อการลงทุน	1 มกราคม 2554

- 2.3 บริษัทฯได้จัดทางการเงินเฉพาะกิจการเพื่อประโยชน์ต่อสาธารณะ ซึ่งแสดงเงินลงทุนในบริษัทย่อย และบริษัทร่วมตามวิธีราคาทุน

3. การประกาศใช้มาตรฐานการบัญชีใหม่

ในเดือนมิถุนายน 2552 สภาวิชาชีพบัญชีได้ออกประกาศสภาวิชาชีพบัญชี ฉบับที่ 12/2552 เรื่อง การจัดเลขระบุนับมาตรฐานการบัญชีของไทยให้ตรงตามมาตรฐานการบัญชีระหว่างประเทศ การอ้างอิงเลขมาตรฐานการบัญชีในงบการเงินนี้ได้ถือปฏิบัติตามประกาศสภาวิชาชีพบัญชีฉบับดังกล่าว สภาวิชาชีพบัญชีได้ออกประกาศสภาวิชาชีพบัญชี ฉบับที่ 86/2551 และ 16/2552 ให้ใช้มาตรฐานการบัญชี มาตรฐานการรายงานทางการเงิน และแนวปฏิบัติทางการบัญชีใหม่ดังต่อไปนี้

3.1 มาตรฐานการบัญชี มาตรฐานการรายงานทางการเงิน และแนวปฏิบัติทางการบัญชีที่มีผลบังคับใช้ในปีปัจจุบัน

แม่บทการบัญชี (ปรับปรุง 2550)

มาตรฐานการบัญชีฉบับที่ 36 (ปรับปรุง 2550)	การด้อยค่าของสินทรัพย์
มาตรฐานการรายงานทางการเงินฉบับที่ 5 (ปรับปรุง 2550)	สินทรัพย์ไม่หมุนเวียนที่ถือไว้เพื่อขายและการดำเนินงานที่ยกเลิก

แนวปฏิบัติทางการบัญชีสำหรับการบันทึกสิทธิการเช่า

แนวปฏิบัติทางการบัญชีสำหรับการรวมธุรกิจภายใต้การควบคุมเดียวกัน

มาตรฐานการบัญชี มาตรฐานการรายงานทางการเงิน และแนวปฏิบัติทางการบัญชีข้างต้นถือปฏิบัติกับงบการเงินสำหรับรอบระยะเวลาบัญชีที่เริ่มในหรือหลังวันที่ 1 มกราคม 2552 เป็นต้นไป ฝ่ายบริหารของบริษัทฯได้ประเมินแล้วเห็นว่ามาตรฐานการรายงานทางการเงินฉบับที่ 5 (ปรับปรุง 2550) แนวปฏิบัติทางการบัญชีสำหรับการบันทึกสิทธิการเช่า และแนวปฏิบัติทางการบัญชีสำหรับการรวมธุรกิจภายใต้การควบคุมเดียวกัน ไม่เกี่ยวข้องกับธุรกิจของบริษัทฯ ส่วนแม่บทการบัญชี (ปรับปรุง 2550) และมาตรฐานการบัญชีฉบับที่ 36 (ปรับปรุง 2550) ไม่มีผลกระทบอย่างเป็นสาระสำคัญต่อการเงินสำหรับปีปัจจุบัน

3.2 มาตรฐานการบัญชีที่ยังไม่มีผลบังคับใช้ในปีปัจจุบัน

		วันที่มีผลบังคับใช้
มาตรฐานการบัญชีฉบับที่ 20	การบัญชีสำหรับเงินอุดหนุนจากรัฐบาลและเปิดเผยข้อมูลเกี่ยวกับความช่วยเหลือจากรัฐบาล	1 มกราคม 2555
มาตรฐานการบัญชีฉบับที่ 24 (ปรับปรุง 2550)	การเปิดเผยข้อมูลเกี่ยวกับบุคคลหรือกิจการที่เกี่ยวข้องกัน	1 มกราคม 2554
มาตรฐานการบัญชีฉบับที่ 40	อสังหาริมทรัพย์เพื่อการลงทุน	1 มกราคม 2554

อย่างไรก็ตาม กิจการสามารถนำมามาตรฐานการบัญชีฉบับที่ 24 (ปรับปรุง 2550) และมาตรฐานการบัญชีฉบับที่ 40 มาถือปฏิบัติก่อนกำหนดได้

ฝ่ายบริหารของบริษัทฯ ได้ประเมินแล้วเห็นว่ามาตรฐานการบัญชีฉบับที่ 20 และมาตรฐานการบัญชีฉบับที่ 40 ไม่เกี่ยวเนื่องกับธุรกิจของบริษัทฯ ส่วนมาตรฐานการบัญชีฉบับที่ 24 (ปรับปรุง 2550) จะไม่มีผลกระทบอย่างเป็นสาระสำคัญต่องบการเงินในปีที่เริ่มใช้มาตรฐานการบัญชีดังกล่าว

4. การเปลี่ยนแปลงนโยบายการบัญชีในการบันทึกสินค้างเหลือ

ในปี 2552 บริษัทฯ และบริษัทย่อยได้เปลี่ยนแปลงนโยบายการบัญชีในการบันทึกสินค้างเหลือจากวิธีเข้าก่อน-ออกก่อนเป็นวิธีถัวเฉลี่ยถ่วงน้ำหนัก ในการเปลี่ยนแปลงนโยบายดังกล่าวบริษัทฯ ได้ปรับย้อนหลังงบการเงินรวมและงบการเงินเฉพาะกิจการปีก่อนที่นำมาแสดงเปรียบเทียบเสมือนว่า บริษัทฯ ได้ถือปฏิบัติเกี่ยวกับการบันทึกบัญชีสินค้างเหลือตามวิธีถัวเฉลี่ยถ่วงน้ำหนักมาโดยตลอด การเปลี่ยนแปลงนี้มีผลให้ขาดทุนสุทธิสำหรับปีสิ้นสุดวันที่ 31 ธันวาคม 2551 ในงบการเงินรวมและงบการเงินเฉพาะกิจการลดลงเป็นจำนวน 91.1 ล้านบาท (3.34 บาทต่อหุ้น) และ 23.7 ล้านบาท (0.87 บาทต่อหุ้น) ตามลำดับ ผลสะสมของการเปลี่ยนแปลงนโยบายการบัญชีดังกล่าวได้แสดงไว้ในหัวข้อ “ผลสะสมจากการเปลี่ยนแปลงนโยบายการบัญชีในการบันทึกสินค้างเหลือ” ในงบแสดงการเปลี่ยนแปลงส่วนของผู้ถือหุ้นแล้ว

5. นโยบายการบัญชีที่สำคัญ

5.1 การรับรู้รายได้

ขายสินค้า

รายได้จากการขายสินค้ารับรู้เมื่อบริษัทฯ และบริษัทย่อยได้โอนความเสี่ยงและผลตอบแทนที่เป็นสาระสำคัญของความเป็นเจ้าของสินค้าให้กับผู้ซื้อแล้ว รายได้จากการขายแสดงมูลค่าตามราคาในใบกำกับสินค้าโดยไม่รวมภาษีมูลค่าเพิ่ม สำหรับสินค้าที่ได้ส่งมอบหลังจากหักส่วนลดแล้ว การขายสินค้าโดยมีเงื่อนไขการชำระเงินตามจำนวนสินค้าที่ใช้และมีสิทธิที่จะคืนสินค้าที่ยังไม่ได้ใช้จะรับรู้เป็นรายได้เมื่อได้มีการใช้สินค้านั้นแล้ว

รายได้ค่าบริการ

รายได้ค่าบริการรับรู้เมื่อได้ให้บริการแล้ว โดยพิจารณาถึงขั้นความสำเร็จของงาน

รายได้ค่าเช่า

รายได้ค่าเช่าถือเป็นรายได้ตามเกณฑ์คงค้าง

ดอกเบี้ยรับ

ดอกเบี้ยรับถือเป็นรายได้ตามเกณฑ์คงค้างโดยคำนึงถึงอัตราผลตอบแทนที่แท้จริง

เงินปันผลรับ

เงินปันผลรับถือเป็นรายได้เมื่อมีสิทธิในการรับเงินปันผล

5.2 เงินสดและรายการเทียบเท่าเงินสด

เงินสดและรายการเทียบเท่าเงินสด หมายถึง เงินสดและเงินฝากธนาคารและเงินลงทุนระยะสั้นที่มีสภาพคล่องสูง ซึ่งถึงกำหนดจ่ายคืนในระยะเวลาไม่เกิน 3 เดือนนับจากวันที่ได้มาและไม่มีข้อจำกัดในการเบิกใช้

5.3 ลูกหนี้การค้า

ลูกหนี้การค้าแสดงมูลค่าตามจำนวนมูลค่าสุทธิที่จะได้รับ บริษัทฯบันทึกค่าเผื่อหนี้สงสัยจะสูญสำหรับผลขาดทุนโดยประมาณที่อาจเกิดขึ้นจากการเก็บเงินจากลูกหนี้ไม่ได้ ซึ่งโดยทั่วไปพิจารณาจากประสบการณ์การเก็บเงินและการวิเคราะห์อายุหนี้

5.4 สินค้าคงเหลือ

สินค้าสำเร็จรูปแสดงมูลค่าตามราคาทุน (วิธีถัวเฉลี่ยถ่วงน้ำหนัก) หรือมูลค่าสุทธิที่จะได้รับแล้วแต่ราคาใดจะต่ำกว่า ราคาทุนดังกล่าวหมายถึงต้นทุนในการผลิตทั้งหมดรวมทั้งโซหุ่ยโรงงานด้วย

วัตถุดิบและวัสดุที่ใช้ในการผลิตแสดงมูลค่าตามราคาทุน (วิธีถัวเฉลี่ยถ่วงน้ำหนัก) หรือมูลค่าสุทธิที่จะได้รับแล้วแต่ราคาใดจะต่ำกว่า และจะถือเป็นส่วนหนึ่งของต้นทุนการผลิตเมื่อมีการเบิกใช้

ค่าเผื่อการลดลงของมูลค่าสินค้าคงเหลือจะตั้งขึ้นสำหรับสินค้าที่เสียหาย เสื่อมคุณภาพหรือเคลื่อนไหวช้า

5.5 เงินลงทุน

- ก) เงินลงทุนในบริษัทร่วมที่แสดงอยู่ในงบการเงินรวมแสดงมูลค่าตามวิธีส่วนได้เสีย
- ข) เงินลงทุนในบริษัทย่อยและบริษัทร่วมที่แสดงอยู่ในงบการเงินเฉพาะกิจการแสดงมูลค่าตามวิธีราคาทุน
- ค) เงินลงทุนระยะยาวในตราสารทุนในความต้องการของตลาดซึ่งถือเป็นหลักทรัพย์เพื่อขายแสดงตามมูลค่ายุติธรรม บริษัทฯบันทึกการเปลี่ยนแปลงมูลค่าหลักทรัพย์ดังกล่าวเป็นรายการแยกต่างหากในส่วนของผู้ถือหุ้นในงบดุล จนกระทั่งจำหน่ายหลักทรัพย์ดังกล่าวออกไปหรือมีการด้อยค่าของเงินลงทุนอย่างถาวรจึงบันทึกการเปลี่ยนแปลงมูลค่านั้นในงบกำไรขาดทุน
- ง) เงินลงทุนระยะยาวในตราสารทุนที่ไม่อยู่ในความต้องการของตลาดถือเป็นเงินลงทุนทั่วไปซึ่งแสดงในราคาทุนสุทธิจากค่าเผื่อการด้อยค่า (ถ้ามี)

5.6 ที่ดิน อาคารและอุปกรณ์และค่าเสื่อมราคา

ที่ดินแสดงมูลค่าตามราคาที่ดีใหม่ อาคารและอุปกรณ์แสดงมูลค่าตามราคาทุนหรือราคาที่ดีใหม่หักค่าเสื่อมราคาสะสม และค่าเพื่อการด้อยค่าของสินทรัพย์ (ถ้ามี)

บริษัทฯ และบริษัทย่อยบันทึกมูลค่าเริ่มแรกของที่ดิน อาคาร และอุปกรณ์ในราคาทุน ณ วันที่ได้สินทรัพย์มา หลังจากนั้นบริษัทฯ และบริษัทย่อยจัดให้มีการประเมินราคาที่ดิน อาคาร และเครื่องจักร โดยผู้ประเมินราคาอิสระและบันทึกสินทรัพย์ดังกล่าวในราคาที่ดีใหม่ ทั้งนี้บริษัทฯ และบริษัทย่อยจัดให้มีการประเมินราคาสินทรัพย์ดังกล่าวเป็นครั้งคราว เพื่อมิให้ราคาตามบัญชี ณ วันที่ในงบดุลแตกต่างจากมูลค่ายุติธรรมอย่างมีสาระสำคัญ

บริษัทฯ และบริษัทย่อยบันทึกส่วนต่างซึ่งเกิดจากการตีราคาสินทรัพย์ดังต่อไปนี้

- บริษัทฯ และบริษัทย่อยบันทึกราคาตามบัญชีของสินทรัพย์ที่เพิ่มขึ้นจากการตีราคาใหม่ในบัญชี “ส่วนเกินทุนจากการตีราคาสินทรัพย์” ในส่วนของผู้ถือหุ้นในงบดุล อย่างไรก็ตาม หากสินทรัพย์นั้นเคยมีการตีราคาลดลงและบริษัทฯ และบริษัทย่อยได้รับรู้ราคาที่ลดลงเป็นค่าใช้จ่ายในงบกำไรขาดทุนแล้ว ส่วนที่เพิ่มจากการตีราคาใหม่นี้จะถูกรับรู้เป็นรายได้ไม่เกินจำนวนที่เคยลดลงซึ่งรับรู้เป็นค่าใช้จ่ายในงบกำไรขาดทุนปีก่อนแล้ว
- บริษัทฯ และบริษัทย่อยรับรู้ราคาตามบัญชีของสินทรัพย์ที่ลดลงจากการตีราคาใหม่เป็นค่าใช้จ่ายในงบกำไรขาดทุน อย่างไรก็ตาม หากสินทรัพย์นั้นเคยมีการตีราคาเพิ่มขึ้นและยังมียอดคงค้างของบัญชี “ส่วนเกินทุนจากการตีราคาสินทรัพย์” อยู่ในส่วนของผู้ถือหุ้น ส่วนที่ลดลงจากการตีราคาใหม่จะถูกนำไปหักออกจาก “ส่วนเกินทุนจากการตีราคาสินทรัพย์” ไม่เกินจำนวนซึ่งเคยตีราคาเพิ่มขึ้นของสินทรัพย์ชนิดเดียวกัน และส่วนที่เกินจะรับรู้เป็นค่าใช้จ่ายในงบกำไรขาดทุน

ค่าเสื่อมราคาของอาคารและอุปกรณ์คำนวณจากราคาทุนหรือราคาที่ดีใหม่ของสินทรัพย์โดยใช้วิธีเส้นตรง (ยกเว้นสินทรัพย์บางประเภทที่ได้มาก่อนปี 2541 ใช้วิธีขอลดลง) ตามอายุการใช้งานโดยประมาณดังนี้

อาคารและส่วนปรับปรุงอาคาร	-	5 - 50 ปี
เครื่องจักร	-	5 - 20 ปี
อุปกรณ์สำนักงาน	-	3 - 5 ปี
ยานพาหนะ	-	5 ปี
สินทรัพย์ถาวรอื่น	-	5 - 10 ปี

บริษัทฯ และบริษัทย่อยบันทึกค่าเสื่อมราคาที่คำนวณได้ข้างต้น ดังต่อไปนี้

- ค่าเสื่อมราคาของส่วนที่คำนวณจากราคาทุนรวมอยู่ในการคำนวณผลการดำเนินงาน
- ค่าเสื่อมราคาของส่วนที่ตีราคาเพิ่มเติมจำหน่ายไปสู่บัญชีส่วนเกินทุนจากการตีราคาสินทรัพย์ในส่วนของผู้ถือหุ้น

ไม่มีการคิดค่าเสื่อมราคาสำหรับที่ดินและส่วนปรับปรุงที่ดินและสินทรัพย์ระหว่างก่อสร้าง

5.7 ต้นทุนการพัฒนาสวนยาง

ต้นทุนการพัฒนาสวนยางเป็นยอดเงินลงทุนในการปลูกต้นยาง ซึ่งตัดจำหน่ายตามอายุการให้ผลผลิตของต้นยาง (20 ปี)

ค่าใช้จ่ายที่เกี่ยวข้องกับการปลูกสวนยางซ่อมและปลูกสวนยางเพิ่มเติมในพื้นที่ที่มีการเก็บเกี่ยวแล้วจะถือเป็นค่าใช้จ่ายในงบกำไรขาดทุนทั้งจำนวน

ไม่มีการตัดจำหน่ายสำหรับต้นทุนการพัฒนาสวนยางที่ยังไม่พร้อมเก็บเกี่ยว

5.8 สิทธิการใช้ประโยชน์ในที่ดิน

สิทธิการใช้ประโยชน์ในที่ดินแสดงมูลค่าตามราคาทุนหักค่าเผื่อการด้อยค่าของสินทรัพย์ (ถ้ามี)

5.9 ค่าใช้จ่ายรอตัดจ่ายและค่าตัดจำหน่าย

ค่าใช้จ่ายรอตัดจ่าย ได้แก่ ภาระหนี้และสายพานรอตัดบัญชี แสดงมูลค่าตามราคาทุนหักค่าตัดจำหน่ายสะสม ค่าตัดจำหน่ายคำนวณจากราคาทุนโดยวิธีเส้นตรงภายในระยะเวลา 2 - 3 ปี

ค่าตัดจำหน่ายรวมอยู่ในการคำนวณผลการดำเนินงาน

5.10 รายการธุรกิจกับบุคคลหรือกิจการที่เกี่ยวข้องกัน

บุคคลหรือกิจการที่เกี่ยวข้องกันกับบริษัทฯ หมายถึง บุคคลหรือกิจการที่มีอำนาจควบคุมบริษัทฯ หรือถูกควบคุมโดยบริษัทฯ ไม่ว่าจะเป็นโดยทางตรงหรือทางอ้อม หรืออยู่ภายใต้การควบคุมเดียวกันกับบริษัทฯ

นอกจากนี้บุคคลหรือกิจการที่เกี่ยวข้องกันยังหมายรวมถึงบริษัทร่วมและบุคคลซึ่งมีอิทธิพลอย่างเป็นทางการสำคัญกับบริษัทฯ และบริษัทย่อย ผู้บริหารสำคัญ กรรมการหรือพนักงานของบริษัทฯ และบริษัทย่อยที่มีอำนาจในการวางแผนและควบคุมการดำเนินงานของบริษัทฯ และบริษัทย่อย

5.11 สัญญาเช่าระยะยาว

สัญญาเช่าอุปกรณ์ที่ความเสี่ยงและผลตอบแทนของความเป็นเจ้าของส่วนใหญ่ได้โอนไปให้กับผู้เช่าถือเป็นสัญญาเช่าการเงิน สัญญาเช่าการเงินจะบันทึกเป็นรายจ่ายฝ่ายทุนด้วยมูลค่ายุติธรรมของสินทรัพย์ที่เช่าหรือมูลค่าปัจจุบันสุทธิของจำนวนเงินที่ต้องจ่ายตามสัญญาเช่าแล้วแต่มูลค่าจะต่ำกว่า ภาระผูกพันตามสัญญาเช่าหักค่าใช้จ่ายทางการเงินจะบันทึกเป็นหนี้สินระยะยาว ส่วนดอกเบี้ยจ่ายจะบันทึกในงบกำไรขาดทุนตลอดอายุของสัญญาเช่า สินทรัพย์ที่ได้มาตามสัญญาเช่าการเงินจะคิดค่าเสื่อมราคาตลอดอายุการใช้งานของสินทรัพย์ที่เช่า

5.12 เงินตราต่างประเทศ

รายการที่เป็นเงินตราต่างประเทศแปลงค่าเป็นเงินบาทโดยใช้อัตราแลกเปลี่ยน ณ วันที่เกิดรายการสินทรัพย์และหนี้สินที่เป็นตัวเงินซึ่งอยู่ในสกุลเงินตราต่างประเทศแปลงค่าเป็นเงินบาทโดยใช้อัตราแลกเปลี่ยน ณ วันที่ในงบดุล หรือหากเป็นรายการที่ได้มีการทำสัญญาตกลงอัตราแลกเปลี่ยนล่วงหน้าไว้ก็จะแปลงค่าโดยใช้อัตราแลกเปลี่ยนที่ตกลงล่วงหน้า

กำไรและขาดทุนที่เกิดจากการเปลี่ยนแปลงในอัตราแลกเปลี่ยนรวมอยู่ในการคำนวณผลการดำเนินงาน

5.13 การค้ำประกันของสินทรัพย์

ทุกวันที่ในงบดุล บริษัทฯและบริษัทย่อยจะทำการประเมินการค้ำประกันของที่ดิน อาคารและอุปกรณ์ หากมีข้อบ่งชี้ว่าสินทรัพย์ดังกล่าวอาจค้ำประกัน บริษัทฯและบริษัทย่อยรับรู้ขาดทุนจากการค้ำประกันเมื่อมูลค่าที่คาดว่าจะได้รับคืนของสินทรัพย์มีมูลค่าต่ำกว่ามูลค่าตามบัญชีของสินทรัพย์นั้น ทั้งนี้มูลค่าที่คาดว่าจะได้รับคืนหมายถึงมูลค่ายุติธรรมหักต้นทุนในการขายของสินทรัพย์หรือมูลค่าจากการใช้สินทรัพย์แล้วแต่ราคาใดจะสูงกว่า ในการประเมินมูลค่าจากการใช้สินทรัพย์ บริษัทฯและบริษัทย่อยประมาณการกระแสเงินสดในอนาคตที่กิจการคาดว่าจะได้รับจากสินทรัพย์และคำนวณคิดลดเป็นมูลค่าปัจจุบันโดยใช้อัตราคิดลดก่อนภาษีที่สะท้อนถึงการประเมินความเสี่ยงในสภาพตลาดปัจจุบันของเงินสดตามระยะเวลาและความเสี่ยงซึ่งเป็นลักษณะเฉพาะของสินทรัพย์ที่กำลังพิจารณาอยู่ ในการประเมินมูลค่ายุติธรรมหักต้นทุนในการขาย บริษัทฯและบริษัทย่อยใช้แบบจำลองการประเมินมูลค่าที่ดีที่สุดซึ่งเหมาะสมกับสินทรัพย์ ซึ่งสะท้อนถึงจำนวนเงินที่กิจการสามารถจะได้อาจจากการจำหน่ายสินทรัพย์หักด้วยต้นทุนในการจำหน่าย โดยการจำหน่ายนั้นผู้ซื้อและผู้ขายมีความรอบรู้และเต็มใจในการแลกเปลี่ยนและสามารถต่อรองราคากันได้อย่างเป็นอิสระในลักษณะของผู้ที่ไม่มีส่วนเกี่ยวข้องกัน

บริษัทฯและบริษัทย่อยจะรับรู้รายการขาดทุนจากการค้ำประกันในงบกำไรขาดทุน ยกเว้นในกรณีที่ที่ดิน อาคารและเครื่องจักรซึ่งใช้วิธีการตีราคาใหม่และได้บันทึกส่วนเกินทุนจากการตีราคาใหม่ไว้ในส่วนของผู้อื้อหนี้ ขาดทุนจากการค้ำประกันจะรับรู้ในส่วนของผู้ถือหุ้นไม่เกินไปกว่าส่วนเกินทุนจากการตีราคาที่เคยบันทึกไว้และส่วนที่เกินจะรับรู้เป็นค่าใช้จ่ายในงบกำไรขาดทุน

5.14 ผลประโยชน์พนักงาน

บริษัทฯ และบริษัทย่อยรับรู้เงินเดือน ค่าจ้าง โบนัส และเงินสมทบกองทุนประกันสังคมและกองทุนสำรองเลี้ยงชีพ เป็นค่าใช้จ่ายเมื่อเกิดรายการ

5.15 ภาษีเงินได้

บริษัทฯ และบริษัทย่อยบันทึกภาษีเงินได้โดยคำนวณจากกำไรสุทธิทางภาษีตามกฎหมายภาษีอากร

5.16 ตราสารอนุพันธ์

สัญญาซื้อขายเงินตราต่างประเทศล่วงหน้า

ลูกหนี้และเจ้าหนี้ตามสัญญาซื้อขายเงินตราต่างประเทศล่วงหน้าจะถูกแปลงค่าตามอัตราแลกเปลี่ยน ณ วันสิ้นงวดบัญชี กำไรขาดทุนที่ยังไม่เกิดขึ้นจากการแปลงค่าเงินตราต่างประเทศดังกล่าวจะถูกบันทึกในงบกำไรขาดทุน ส่วนเกินหรือส่วนลดที่เกิดขึ้นจากการทำสัญญาจะถูกตัดจำหน่ายด้วยวิธีเส้นตรงตามอายุของสัญญา

สัญญาแลกเปลี่ยนอัตราดอกเบี้ย

บริษัทฯ รับรู้จำนวนสุทธิของดอกเบี้ยที่ได้รับจาก/จ่ายให้แก่คู่สัญญาตามสัญญาแลกเปลี่ยนอัตราดอกเบี้ยเป็นรายได้/ค่าใช้จ่ายในงบกำไรขาดทุนตามเกณฑ์คงค้าง

สัญญาซื้อขายสินค้าเกษตรล่วงหน้า

กำไร(ขาดทุน)จากการซื้อขายสินค้าเกษตรล่วงหน้าถือเป็นรายได้หรือค่าใช้จ่าย ณ วันที่เกิดรายการ

6. การใช้ดุลยพินิจและประมาณการทางบัญชีที่สำคัญ

ในการจัดทำงบการเงินตามมาตรฐานการบัญชีที่รับรองทั่วไป ฝ่ายบริหารอาจต้องใช้ดุลยพินิจและการประมาณการในเรื่องที่มีความไม่แน่นอนเสมอ การใช้ดุลยพินิจและการประมาณการดังกล่าวนี้ส่งผลกระทบต่อจำนวนเงินที่แสดงในงบการเงินและต่อข้อมูลที่เปิดเผยในหมายเหตุประกอบงบการเงิน ผลที่เกิดขึ้นจริงอาจแตกต่างไปจากจำนวนที่ประมาณการไว้ การใช้ดุลยพินิจและการประมาณการที่สำคัญมีดังนี้

สัญญาเช่า

ในการพิจารณาประเภทของสัญญาเช่าว่าเป็นสัญญาเช่าดำเนินงานหรือสัญญาเช่าทางการเงิน ฝ่ายบริหารได้ใช้ดุลยพินิจในการประเมินเงื่อนไขและรายละเอียดของสัญญาเพื่อพิจารณาว่าบริษัทฯ และบริษัทย่อยได้โอนหรือรับโอนความเสี่ยงและผลประโยชน์ในสินทรัพย์ที่เช่าดังกล่าวแล้วหรือไม่

ค่าเผื่อนี้สงสยจะสูญของลูกหนี้

ในการประมาณค่าเผื่อนี้สงสยจะสูญของลูกหนี้ ฝ่ายบริหารจำเป็นต้องใช้ดุลยพินิจในการประมาณการผลขาดทุนที่คาดว่าจะเกิดขึ้นจากลูกหนี้แต่ละราย โดยคำนึงถึงประสบการณ์การเก็บเงินในอดีตอายุของหนี้ที่ค้างและสถานะเศรษฐกิจที่เป็นอยู่ในขณะนั้น เป็นต้น

ค่าเผื่อการลดลงของมูลค่าสินค้าคงเหลือ

ในการประมาณค่าเผื่อการลดลงของมูลค่าสินค้าคงเหลือ ฝ่ายบริหารจำเป็นต้องใช้ดุลยพินิจในการประมาณผลขาดทุนที่คาดว่าจะเกิดขึ้นจากสินค้าล้าสมัยหรือเสื่อมคุณภาพรวมถึงพิจารณาผลกระทบจากราคาตลาดที่ลดลงของสินค้านี้

มูลค่ายุติธรรมของเครื่องมือทางการเงิน

ในการประเมินมูลค่ายุติธรรมของเครื่องมือทางการเงินที่ไม่มีการซื้อขายในตลาดและไม่สามารถหาราคาได้ในตลาดซื้อขายคล่อง ฝ่ายบริหารได้ใช้ดุลยพินิจในการประมาณมูลค่ายุติธรรมของเครื่องมือทางการเงินดังกล่าว โดยใช้เทคนิคและแบบจำลองการประเมินมูลค่า ซึ่งตัวแปรที่ใช้ในแบบจำลองได้มาจากการเทียบเคียงกับตัวแปรที่มีอยู่ในตลาด โดยคำนึงถึงสภาพคล่อง ข้อมูลความสัมพันธ์ และการเปลี่ยนแปลงของมูลค่าของเครื่องมือทางการเงินในระยะยาว

ค่าเผื่อการด้อยค่าของเงินลงทุนในหลักทรัพย์

บริษัทฯ และบริษัทย่อยจะตั้งค่าเผื่อการด้อยค่าของเงินลงทุนในหลักทรัพย์เพื่อขายและเงินลงทุนทั่วไปเมื่อฝ่ายบริหารใช้ดุลยพินิจในการพิจารณาว่ามูลค่ายุติธรรมของเงินลงทุนดังกล่าวลดลงอย่างมีสาระสำคัญ และเป็นระยะเวลานาน การที่จะสรุปว่าเงินลงทุนดังกล่าวได้ลดลงอย่างมีสาระสำคัญหรือเป็นระยะเวลานานหรือไม่จำเป็นต้องใช้ดุลยพินิจของฝ่ายบริหาร

ที่ดิน อาคารและอุปกรณ์และค่าเสื่อมราคา

ในการคำนวณค่าเสื่อมราคาของอาคารและอุปกรณ์ ฝ่ายบริหารจำเป็นต้องทำการประมาณอายุการใช้งานและมูลค่าซากเมื่อเลิกใช้งานของอาคารและอุปกรณ์ และต้องทบทวนอายุการใช้งานและมูลค่าซากใหม่หากมีการเปลี่ยนแปลงเช่นนั้นเกิดขึ้น

บริษัทฯ และบริษัทย่อยแสดงที่ดิน อาคารและเครื่องจักรด้วยราคาที่ดีใหม่ มูลค่ายุติธรรมจากการดีราคาใหม่ได้ประเมินโดยผู้ประเมินราคาอิสระ โดยใช้วิธีเปรียบเทียบราคาตลาดสำหรับที่ดินและใช้วิธีพิจารณาจากราคาเปลี่ยนแทนหักค่าเสื่อมราคาสะสมสำหรับอาคารและเครื่องจักร ซึ่งการประเมินมูลค่าดังกล่าวต้องอาศัยข้อสมมติฐานและการประมาณการบางประการ

นอกจากนี้ฝ่ายบริหารจำเป็นต้องสอบทานการด้อยค่าของที่ดิน อาคารและอุปกรณ์ในแต่ละช่วงเวลา และบันทึกขาดทุนจากการด้อยค่าหากคาดว่ามูลค่าที่คาดว่าจะได้รับคืนต่ำกว่ามูลค่าตามบัญชีของสินทรัพย์นั้น ในการนี้ฝ่ายบริหารจำเป็นต้องใช้ดุลยพินิจที่เกี่ยวข้องกับการคาดการณ์รายได้และค่าใช้จ่ายในอนาคตซึ่งเกี่ยวข้องกับสินทรัพย์นั้น

คดีฟ้องร้อง

บริษัทมีหนี้สินที่อาจเกิดขึ้นจากการถูกฟ้องร้องเรียกค่าเสียหาย ซึ่งฝ่ายบริหารได้ใช้ดุลยพินิจในการประเมินผลของคดีที่ถูกฟ้องร้องแล้วและเชื่อมั่นว่าจะไม่มีความเสียหายเกิดขึ้นจึงไม่ได้บันทึกประมาณการหนี้สินดังกล่าว ณ วันที่ในงบการเงิน

7. รายการธุรกิจกับกิจการที่เกี่ยวข้องกัน

ในระหว่างปี บริษัทฯและบริษัทย่อยมีรายการธุรกิจที่สำคัญกับบุคคลหรือกิจการที่เกี่ยวข้องกัน

รายการธุรกิจดังกล่าวเป็นไปตามเงื่อนไขทางการค้าและเกณฑ์ที่ตกลงกันระหว่างบริษัทฯและบุคคลหรือกิจการที่เกี่ยวข้องกันเหล่านั้น ซึ่งเป็นไปตามปกติธุรกิจโดยสามารถสรุปได้ดังนี้

	งบการเงินรวม		งบการเงินเฉพาะกิจการ		(หน่วย: พันบาท)
					นโยบายการกำหนดราคาและการ
	2552	2551	2552	2551	กู้ยืม
รายการธุรกิจกับบริษัทย่อย					
(ตัดออกจากงบการเงินรวมแล้ว)					
ขายสินค้า	-	-	460,679	277,423	ราคาตลาด
ขายวัตถุดิบ	-	-	5,166	5,514	ราคาตลาด
ดอกเบี้ยรับ	-	-	6,402	10,624	อัตราดอกเบี้ยร้อยละ 4.49 - 7.50 ต่อปี (2551: ร้อยละ 5.27 - 7.50 ต่อปี)
ค่าเช่าสำนักงานและค่าบริการรับ	-	-	4,110	4,141	แบ่งตามพื้นที่จริง ยกเว้นบริษัทในกลุ่ม
					น้ำยางชั้นซึ่งแบ่งพื้นที่เท่ากัน โดยคิดค่าเช่าและค่าบริการตารางเมตรละ 200 บาทและ 60 บาทต่อเดือนตามลำดับ
ค่าเช่าเครื่องจักรรับ	-	-	840	840	ราคาตามสัญญาเครื่องละ 5,000 บาทต่อเดือน
ซื้อสินค้า	-	-	1,883,328	1,676,096	ราคาขายให้ลูกค้าภายนอกตามแต่ละสัญญาหักด้วยค่าใช้จ่ายดำเนินงานตามที่ตกลงกัน (1.5 - 2.0 บาทต่อกิโลกรัม) (2551: ราคาตลาดหักด้วยค่าใช้จ่ายดำเนินงาน 0.5 - 1.0 บาทต่อกิโลกรัม)
ดอกเบี้ยจ่าย	-	-	2,054	2,668	อัตราดอกเบี้ยร้อยละ 4.25 - 7.50 ต่อปี (2551: ร้อยละ 5.12 - 7.50 ต่อปี)
ค่าบริการจ่าย	-	-	30	97	ราคาตลาด

(หน่วย: พันบาท)

	งบการเงินรวม		งบการเงินเฉพาะกิจการ		นโยบายการกำหนดราคาและการกู้ยืม
	2552	2551	2552	2551	
รายการธุรกิจกับบริษัทร่วม					
ขายสินค้า	30,455	-	-	-	ราคาลด
ดอกเบี้ยรับ	442	1,356	442	1,356	อัตราดอกเบี้ยร้อยละ 4.49 - 9.00 ต่อปี (2551: ร้อยละ 9.00 - 9.50 ต่อปี)
ค่าเช่าสำนักงานและค่าบริการรับ	239	344	239	344	แบ่งตามพื้นที่จริงโดยคิดค่าเช่าและ ค่าบริการตารางเมตรละ 200 บาท และ 60 บาทต่อเดือนตามลำดับ
ซื้อสินค้าสำเร็จรูป	104,734	738,071	104,734	738,071	ราคาลด
ซื้อวัตถุดิบ	23,381	29,372	-	2,279	ราคาลด
ซื้ออุปกรณ์	-	492	-	492	ราคาลด
ค่าบริการจ่าย	-	35	-	35	ราคาลด
รายการธุรกิจกับบริษัทหรือบุคคลที่เกี่ยวข้องกัน					
ขายสินค้า	46,911	107,774	33,340	49,847	ราคาลด
ค่าเช่าสำนักงานและค่าบริการรับ	1,390	2,974	1,390	2,974	แบ่งตามพื้นที่จริงโดยคิดค่าเช่าและ ค่าบริการตารางเมตรละ 200 บาท และ 60 บาท ต่อเดือนตามลำดับ
ค่าเช่าเครื่องจักรรับ	1,200	3,100	1,200	3,100	ราคาตามสัญญา 100,000 บาทต่อเดือน
ซื้อสินค้าสำเร็จรูป	-	3,531	-	3,531	ราคาลด
ซื้อวัตถุดิบ	7,622	13,459	-	13,459	ราคาลด
ซื้อสินค้าอย่างพารา(บันทึกเป็น)	2,767	-	-	-	ราคาลด
ค่าใช้จ่ายสวนยางรอดัดจ่าย)					
ซื้อวัสดุสิ้นเปลือง	-	46	-	46	ราคาลด

ยอดคงค้างระหว่างบริษัทฯและกิจการที่เกี่ยวข้องกัน ณ วันที่ 31 ธันวาคม 2552 และ 2551 มี

รายละเอียดดังนี้

(หน่วย: บาท)

	งบการเงินรวม		งบการเงินเฉพาะกิจการ	
	2552	2551	2552	2551
ลูกหนี้การค้า - กิจการที่เกี่ยวข้องกัน				
บริษัทย่อย				
บริษัท เวิลด์เฟล็กซ์ จำกัด (มหาชน)	-	-	168,776,313	-
บริษัท ไทยรับเบอร์ลาเท็กซ์ กรุ๊ป จำกัด	-	-	6,772,365	19,034,050
รวมลูกหนี้การค้า - บริษัทย่อย	-	-	175,548,678	19,034,050
บริษัทร่วม				
บริษัท เลเท็กซ์ ซิสเทมส์ จำกัด	29,614,721	-	-	-
รวมลูกหนี้การค้า - บริษัทร่วม	29,614,721	-	-	-

(หน่วย: บาท)

	งบการเงินรวม		งบการเงินเฉพาะกิจการ	
	2552	2551	2552	2551
<u>บริษัทที่เกี่ยวข้องกัน</u>				
บริษัท ฟินิกส์รับเบอร์ โปรดักส์ จำกัด	10,382,835	19,547,055	10,382,835	16,227,460
บริษัท เวลด์เลเท็กซ์ ซัพพลาย จำกัด	4,081,288	5,518,833	-	-
บริษัท ไทยสมาร์ท อีลาสติก จำกัด	4,073,838	854,507	-	-
ห้างหุ้นส่วนจำกัด ไทยชวนรับเบอร์	81,000	477,000	81,000	477,000
บริษัท เลเท็กซ์ ซิสเทมส์ จำกัด (เปลี่ยนสถานะเป็นบริษัท รวมในปี 2552)	-	25,182,800	-	5,895,700
รวมลูกหนี้การค้า - บริษัทที่เกี่ยวข้องกัน	18,618,961	51,580,195	10,463,835	22,600,160
รวมลูกหนี้การค้า - กิจการที่เกี่ยวข้องกัน	48,233,682	51,580,195	186,012,513	41,634,210

เงินให้กู้ยืมระยะสั้นและเงินทรองจ่ายแก่

กิจการที่เกี่ยวข้องกัน

เงินให้กู้ยืมระยะสั้นและคอกเบี้ยค้างรับ

บริษัทย่อย

บริษัท ไทยรับเบอร์ ซิตี จำกัด	-	-	374,387,003	254,430,011
บริษัท แอร์โกรเวลท์ จำกัด	-	-	1,722	-
บริษัท เวลด์ไวด์รีซอร์เทรคคิง จำกัด	-	-	-	3,644,623
บริษัท ไทยเท็กซ์ อาร์ซีพี เทคโนโลยี จำกัด	-	-	-	2,220,222
บริษัท เวลด์เฟล็กซ์ จำกัด (มหาชน)	-	-	-	280,328
รวมเงินให้กู้ยืมระยะสั้นและคอกเบี้ยค้างรับจากบริษัท ย่อย	-	-	374,388,725	260,575,184
หัก: ค่าเผ่อนหนี้สงสัยจะสูญ	-	-	-	(3,644,623)
รวมเงินให้กู้ยืมระยะสั้นและคอกเบี้ยค้างรับจากบริษัท ย่อย - สุทธิ	-	-	374,388,725	256,930,561

บริษัทร่วม

บริษัท วินเท็กซ์ รับเบอร์ อินดัสตรี จำกัด (เปลี่ยน สถานะเป็นกิจการไม่เกี่ยวข้องกันในปี 2552)	-	9,649,635	-	9,649,635
รวมเงินให้กู้ยืมระยะสั้นและคอกเบี้ยค้างรับจากบริษัท ร่วม	-	9,649,635	-	9,649,635
รวมเงินให้กู้ยืมระยะสั้นและคอกเบี้ยค้างรับ จากกิจการที่เกี่ยวข้องกัน	-	9,649,635	374,388,725	266,580,196

	(หน่วย: บาท)			
	งบการเงินรวม		งบการเงินเฉพาะกิจการ	
	2552	2551	2552	2551
<u>เงินอุดหนุนจากกิจการที่เกี่ยวข้องกัน</u>				
<u>บริษัทย่อย</u>				
บริษัท แอร์โรว์เวิลด์ จำกัด	-	-	454,392	638,763
บริษัท ไทยรับเบอร์ลาคีเคิลกรุ๊ป จำกัด	-	-	136,713	5,576,402
บริษัท เวิลด์เฟล็กซ์ จำกัด (มหาชน)	-	-	6,894	419
บริษัท ไทยรับเบอร์ ซิตี จำกัด	-	-	562	613
บริษัท ไทยเท็กซ์ อารีชีพี เทคโนโลยี จำกัด	-	-	-	44,681
รวมเงินอุดหนุนจากบริษัทย่อย	-	-	598,561	6,260,878
<u>บริษัทร่วม</u>				
บริษัท สวนยางวังสมบูรณ์ จำกัด	3,136	4,622	277	491
บริษัท ที อินเตอร์พลัส จำกัด	-	15,123	-	15,123
บริษัท รีเวอร์เท็กซ์ (ประเทศไทย) จำกัด	-	417	-	417
รวมเงินอุดหนุนจากบริษัทร่วม	3,136	20,162	277	16,031
<u>บริษัทที่เกี่ยวข้องกัน</u>				
บริษัท ฟินิกส์รับเบอร์ โปรดักส์ จำกัด	398,256	238,895	11,344	128,809
บริษัท สวนยางสอยดาว จำกัด	52,725	2,829,030	79	3,812
รวมเงินอุดหนุนจากบริษัทที่เกี่ยวข้องกัน	450,981	3,067,925	11,423	132,621
รวมเงินอุดหนุนจากกิจการที่เกี่ยวข้องกัน	454,117	3,088,087	610,261	6,409,530
รวมเงินให้กู้ยืมระยะสั้นและเงินอุดหนุนจากกิจการที่เกี่ยวข้องกัน	454,117	12,737,722	374,998,986	272,989,726
<u>เจ้าหนี้การค้า - กิจการที่เกี่ยวข้องกัน</u>				
<u>บริษัทย่อย</u>				
บริษัท ไทยรับเบอร์ลาคีเคิลกรุ๊ป จำกัด	-	-	380,155,747	390,542,154
รวมเจ้าหนี้การค้า - บริษัทย่อย	-	-	380,155,747	390,542,154
<u>บริษัทร่วม</u>				
บริษัท สวนยางวังสมบูรณ์ จำกัด	219,968	1,383,891	-	-
บริษัท รีเวอร์เท็กซ์ (ประเทศไทย) จำกัด	-	4,455,338	-	4,455,338
รวมเจ้าหนี้การค้า - บริษัทร่วม	219,968	5,839,229	-	4,455,338

(หน่วย: บาท)

	งบการเงินรวม		งบการเงินเฉพาะกิจการ	
	2552	2551	2552	2551
<u>บริษัทหรือบุคคลที่เกี่ยวข้องกัน</u>				
บริษัท สวนยางสอยดาว จำกัด	117,696	129,591	-	-
บริษัท ฟินิกส์รับเบอร์ โปรดักส์ จำกัด	9,630	-	9,630	-
สวนธนากร	570	18,933	-	-
รวมเข้าหนี้การค้า - บริษัทหรือบุคคลที่เกี่ยวข้องกัน	127,896	148,524	9,630	-
รวมเข้าหนี้การค้า - กิจการที่เกี่ยวข้องกัน	347,864	5,987,753	380,165,377	394,997,492
<u>เงินกู้ยืมระยะสั้นและเงินทศรองรับจาก</u>				
<u>กิจการที่เกี่ยวข้องกัน</u>				
<u>เงินกู้ยืมระยะสั้นและคอกเบี้ยค้างจ่าย</u>				
<u>บริษัทย่อย</u>				
บริษัท ไทยรับเบอร์ล้าเท็กซ์กรุ๊ป จำกัด	-	-	86,576,451	97,289,975
บริษัท ไทยรับเบอร์ ซีดี จำกัด	-	-	-	17,185
รวมเงินกู้ยืมระยะสั้นและคอกเบี้ยค้างจ่ายแก่				
กิจการที่เกี่ยวข้องกัน	-	-	86,576,451	97,307,160
<u>เงินทศรองรับจากกิจการที่เกี่ยวข้องกัน</u>				
<u>บริษัทย่อย</u>				
บริษัท ไทยรับเบอร์ล้าเท็กซ์กรุ๊ป จำกัด	-	-	20,003	298,984
รวมเงินทศรองรับจากบริษัทย่อย	-	-	20,003	298,984
<u>บริษัทร่วม</u>				
บริษัท รีเวอร์เท็กซ์ (ประเทศไทย) จำกัด	-	1,085,314	-	1,085,314
รวมเงินทศรองรับจากบริษัทร่วม	-	1,085,314	-	1,085,314
<u>บริษัทหรือบุคคลที่เกี่ยวข้องกัน</u>				
บริษัท สวนยางสอยดาว จำกัด	-	225,752	-	-
รวมเงินทศรองรับจากบริษัทหรือบุคคลที่ เกี่ยวข้องกัน	-	225,752	-	-
รวมเงินทศรองรับจากกิจการที่เกี่ยวข้องกัน	-	1,311,066	20,003	1,384,298
รวมเงินกู้ยืมระยะสั้นและเงินทศรองรับจาก				
กิจการที่เกี่ยวข้องกัน	-	1,311,066	86,596,454	98,691,458

ในระหว่างปี 2552 เงินให้กู้ยืมระยะสั้นและดอกเบี้ยค้างรับจากกิจการที่เกี่ยวข้องกัน และเงินกู้ยืมระยะสั้นและดอกเบี้ยค้างจ่ายแก่กิจการที่เกี่ยวข้องกันของบริษัทฯ มีการเคลื่อนไหวดังต่อไปนี้

(หน่วย: พันบาท)				
	ยอดคงเหลือ ณ วันที่ 1 มกราคม 2552	ในระหว่างปี		ยอดคงเหลือ ณ วันที่ 31 ธันวาคม 2552
		เพิ่มขึ้น	ลดลง	
เงินให้กู้ยืมระยะสั้นและดอกเบี้ยค้างรับจาก กิจการที่เกี่ยวข้องกัน				
บริษัทย่อย				
บริษัท ไทยรับเบอร์ ซิตี จำกัด	254,430	170,289	50,332	374,387
บริษัท ไทยเท็กซ์ อาร์ทีซี เทคโนโลยี จำกัด (เปลี่ยนสถานะเป็นกิจการที่ไม่เกี่ยวข้อง กันในปี 2552)	2,220	107	119	2,208
บริษัท เวลด์เฟล็กซ์ จำกัด (มหาชน)	280	-	280	-
บริษัท แอร์โกรเวลท์ จำกัด	-	2,026	2,024	2
บริษัทรวม				
บริษัท วินเท็กซ์ รับเบอร์ อินดัสตรี จำกัด (เปลี่ยนสถานะเป็นกิจการที่ไม่เกี่ยวข้อง กันในปี 2552)	9,650	941	5,158	5,433
เงินกู้ยืมระยะสั้นและดอกเบี้ยค้างจ่ายแก่ กิจการที่เกี่ยวข้องกัน				
บริษัทย่อย				
บริษัท ไทยรับเบอร์ลาเท็กซ์กรุ๊ป จำกัด	97,290	476,245	486,959	86,576
บริษัท ไทยรับเบอร์ ซิตี จำกัด	17	-	17	-

ค่าตอบแทนกรรมการและผู้บริหาร

ในปี 2552 บริษัทฯและบริษัทย่อยได้จ่ายเงินเดือน โบนัส ค่าเบี้ยประชุมและเงินบำเหน็จให้แก่กรรมการและผู้บริหารเป็นจำนวนเงิน 49.3 ล้านบาท (เฉพาะของบริษัทฯ: 11.1 ล้านบาท) (2551: 22.0 ล้านบาท เฉพาะของบริษัทฯ: 9.3 ล้านบาท)

การค้ำประกันกับกิจการที่เกี่ยวข้องกัน

ณ วันที่ 31 ธันวาคม 2552 วงเงินสินเชื่อจากธนาคารพาณิชย์ของบริษัทฯส่วนหนึ่งจำนวน 2,178.23 ล้านบาท และ 27.30 ล้านดอลลาร์สหรัฐอเมริกา ค้ำประกันโดยบริษัทย่อย และบริษัทฯมีการค้ำประกันวงเงินสินเชื่อจากธนาคารพาณิชย์ของบริษัทย่อยรวม 2,838.24 ล้านบาท และ 16 ล้านดอลลาร์สหรัฐอเมริกา (ตามรายละเอียดในหมายเหตุ 28.3)

8. ลูกหนี้การค้า

ยอดคงเหลือของลูกหนี้การค้า ณ วันที่ 31 ธันวาคม 2552 และ 2551 แยกตามอายุหนี้ที่คงค้างนับจากวันที่ถึงกำหนดชำระได้ดังนี้

	งบการเงินรวม		งบการเงินเฉพาะกิจการ	
	2552	2551	2552	2551
ลูกหนี้การค้า - กิจการที่เกี่ยวข้องกัน				
ยังไม่ถึงกำหนดชำระ	16,304	18,980	186,012	25,689
เกินกำหนดชำระ				
น้อยกว่า 3 เดือน	11,279	17,893	-	5,556
3 - 6 เดือน	6,078	10,464	-	5,911
6 - 9 เดือน	3,128	462	-	-
9 - 12 เดือน	4,852	402	-	-
มากกว่า 12 เดือน	6,593	3,379	-	4,478
รวมลูกหนี้การค้า - กิจการที่เกี่ยวข้องกัน	48,234	51,580	186,012	41,634
ลูกหนี้การค้า - กิจการที่ไม่เกี่ยวข้องกัน				
ยังไม่ถึงกำหนดชำระ	975,409	638,141	540,299	275,304
เกินกำหนดชำระ				
น้อยกว่า 3 เดือน	254,202	285,037	150,015	175,952
3 - 6 เดือน	359	85,838	100	85,100
6 - 9 เดือน	-	13,492	-	13,409
9 - 12 เดือน	51	-	-	-
มากกว่า 12 เดือน	125,309	48,404	106,073	16,907
รวมลูกหนี้การค้า - กิจการที่ไม่เกี่ยวข้องกัน	1,355,330	1,070,912	796,487	566,672
หัก: ค่าเผ่อนหนี้สงสัยจะสูญ	(77,166)	(31,035)	(58,545)	-
รวมลูกหนี้การค้า - กิจการที่ไม่เกี่ยวข้องกัน - สุทธิ	1,278,164	1,039,877	737,942	566,672
รวมลูกหนี้การค้า - สุทธิ	1,326,398	1,091,457	923,954	608,306

9. สินค้ำคงเหลือ

(หน่วย: บาท)

	งบการเงินรวม					
	ค่าเพื่อการลดลงของมูลค่า					
	สินค้ำคงเหลือ					
	ลดราคาทุนลงให้เท่ากับ					
	ราคาทุน		มูลค่าสุทธิที่จะได้รับ		สินค้ำคงเหลือ - สุทธิ	
	2552	2551	2552	2551	2552	2551
	(ปรับปรุงใหม่)		(ปรับปรุงใหม่)		(ปรับปรุงใหม่)	
สินค้ำสำเร็จรูป	1,078,217,812	803,192,259	-	(197,976,291)	1,078,217,812	605,215,968
งานระหว่างทำ	13,321,723	2,128,759	-	-	13,321,723	2,128,759
วัตถุดิบ	168,274,192	29,088,350	-	-	168,274,192	29,088,350
ภาชนะบรรจุและหีบห่อ						
ห่อ	1,820,343	1,195,335	-	-	1,820,343	1,195,335
อะไหล่และวัสดุ						
โรงงาน	15,884,028	13,480,074	-	-	15,884,028	13,480,074
รวม	1,277,518,098	849,084,777	-	(197,976,291)	1,277,518,098	651,108,486

(หน่วย: บาท)

	งบการเงินเฉพาะกิจการ					
	ค่าเพื่อการลดลงของมูลค่า					
	สินค้ำคงเหลือ					
	ลดราคาทุนลงให้เท่ากับ					
	ราคาทุน		มูลค่าสุทธิที่จะได้รับ		สินค้ำคงเหลือ - สุทธิ	
	2552	2551	2552	2551	2552	2551
	(ปรับปรุงใหม่)		(ปรับปรุงใหม่)		(ปรับปรุงใหม่)	
สินค้ำสำเร็จรูป	204,692,640	260,398,558	-	(85,273,002)	204,692,640	175,125,556
วัตถุดิบ	2,871,268	2,604,313	-	-	2,871,268	2,604,313
อะไหล่และวัสดุโรงงาน	370,356	780,454	-	-	370,356	780,454
รวม	207,934,264	263,783,325	-	(85,273,002)	207,934,264	178,510,323

10. เงินลงทุนในบริษัทย่อย

เงินลงทุนในบริษัทย่อยตามที่แสดงในงบการเงินเฉพาะกิจการมีรายละเอียดดังต่อไปนี้

งบการเงินเฉพาะกิจการ									
บริษัท	ลักษณะของธุรกิจ	ทุนชำระแล้ว		สัดส่วนเงินลงทุน		ราคาทุน		กำไร/การด้อยค่าของ	เงินลงทุน
		2552	2551	2552	2551	2552	2551	2552	2551
บริษัท ไทยรับเบอร์ลาท์ทซ์กรุ๊ป จำกัด	ผลิตและจำหน่ายผลิตภัณฑ์ที่ได้จากน้ำยางธรรมชาติ	พันบาท	พันบาท	ร้อยละ	ร้อยละ	บาท	บาท	บาท	บาท
		544,000	544,000	100.0	100.0	544,000,000	544,000,000	544,000,000	40,799,996
บริษัท เวิลด์ไวด์ครีซอร์พเพรลิ่ง จำกัด	นำเข้าวัตถุดิบและสารเคมีที่ผลิตเกี่ยวกับยางธรรมชาติ (ชำระบัญชีเรียบร้อยแล้ว)	-	10,000	-	100.0	-	6,220,000	-	-
		308,000	308,000	98.4	98.4	443,600,000	443,600,000	(36,600,000)	200,000,000
บริษัท เวิลด์เฟล็กซ์ จำกัด (มหาชน)	ผลิตเส้นด้ายยางยืด							407,000,000	56,849,591
บริษัท ไทยแท่งกั้นสโกลลชั่น จำกัด	บริการเก็บและจัดส่งน้ำยางขึ้นไปยังประเทศ (อยู่ระหว่างการชำระบัญชี)	35,000	35,000	65.4	65.4	12,942,500	22,675,000	(12,563,327)	10,111,673
								379,173	-
บริษัท ไทยเท็กซ์ อีอาร์ซีที เทท โน โสई จำกัด	นำเข้าและจำหน่ายสารเคมีและอุปกรณ์สำหรับการผลิตน้ำยางธรรมชาติ(ขายคืนหุ้นส่วนเดิมทั้งหมด)	-	15,000	-	45.0	-	6,750,000	-	1,500,000
		225,000	225,000	100.0	100.0	224,999,943	224,999,943	-	224,999,943
บริษัท ไทยรับเบอร์ลิตีส์ จำกัด	ดำเนินการปลูกสวนยาง							224,999,943	-
บริษัท แอโกรเวลท์ จำกัด	ซื้อขายสินค้าเกษตรล่วงหน้า	60,000	52,500	100.0	100.0	46,099,920	38,599,920	(12,467,477)	26,132,443
								33,632,443	-
รวม			1,271,642,363		(61,630,804)		1,286,844,863	1,210,011,559	97,649,587

10.1 เมื่อวันที่ 4 มกราคม 2551 บริษัทฯ ได้จ่ายชำระเงินลงทุนในหุ้นสามัญที่เรียกชำระเพิ่มของบริษัท แอโกรเวลท์ จำกัด จำนวน 2,500,000 หุ้น มูลค่าหุ้นละ 0.40 บาท รวมเป็นเงิน 1.0 ล้านบาท มีผลให้เงินลงทุนในบริษัทย่อยในราคาหุ้นเพิ่มขึ้นจาก 28.4 ล้านบาทเป็น 29.4 ล้านบาท

เมื่อวันที่ 30 มิถุนายน 2551 บริษัทฯ ได้จ่ายชำระเงินลงทุนในหุ้นสามัญที่เรียกชำระเพิ่มของบริษัท แอโกรเวลท์ จำกัด อีกจำนวน 2,500,000 หุ้น มูลค่าหุ้นละ 1.20 บาท รวมเป็นเงิน 3.0 ล้านบาท มีผลให้เงินลงทุนในบริษัทย่อยในราคาหุ้นเพิ่มขึ้นจาก 29.4 ล้านบาทเป็น 32.4 ล้านบาท

เมื่อวันที่ 18 สิงหาคม 2551 บริษัทฯ ได้จ่ายชำระเงินลงทุนในหุ้นสามัญที่เรียกชำระเพิ่มของบริษัท แอโกรเวลท์ จำกัด อีกจำนวน 2,500,000 หุ้น มูลค่าหุ้นละ 1.13 บาท และอีกจำนวน 2,499,992 หุ้น มูลค่าหุ้นละ 0.35 บาทรวมเป็นเงินทั้งสิ้น 3.7 ล้านบาท มีผลให้เงินลงทุนในบริษัทย่อยในราคาหุ้นเพิ่มขึ้นจาก 32.4 ล้านบาทเป็น 36.1 ล้านบาท

เมื่อวันที่ 22 สิงหาคม 2551 ที่ประชุมคณะกรรมการของบริษัท แอโกรเวลท์ จำกัด ได้มีมติอนุมัติการเพิ่มทุนจดทะเบียนของบริษัทย่อย จากจำนวน 50 ล้านบาทเป็น 60 ล้านบาท โดยออกหุ้นสามัญใหม่จำนวน 1,000,000 หุ้น ในราคาตามมูลค่าหุ้นที่ตราไว้หุ้นละ 10 บาท จำหน่ายให้แก่บริษัทฯ ทั้งจำนวนคิดเป็นจำนวนเงิน 10 ล้านบาท หลังจากการซื้อหุ้น บริษัทฯ จะถือหุ้นจำนวนรวม 5,999,992 หุ้น โดยสัดส่วนการถือหุ้นของบริษัทฯ ในบริษัทย่อยยังคงเป็นร้อยละ 100 การเพิ่มทุนของบริษัทย่อยมีวัตถุประสงค์เพื่อเพิ่มระดับเงินกองทุนสภาพคล่องสุทธิ (Adjusted Net Capital - ANC) ซึ่งจะทำได้สามารถรับคำสั่งซื้อขายของลูกค้าในตลาดสินค้าเกษตรล่วงหน้าแห่งประเทศไทย (ตลาด AFET) ได้มากขึ้น

เมื่อวันที่ 11 พฤศจิกายน 2551 บริษัทฯ ได้จ่ายชำระเงินลงทุนในหุ้นสามัญที่เรียกชำระเพิ่มของบริษัท แอโกรเวลท์ จำกัด สำหรับหุ้นสามัญเพิ่มทุนจำนวน 1,000,000 หุ้น มูลค่าหุ้นละ 2.50 บาท รวมเป็นเงิน 2.5 ล้านบาท มีผลให้เงินลงทุนในบริษัทย่อยในราคาหุ้นเพิ่มขึ้นจาก 36.1 ล้านบาท เป็น 38.6 ล้านบาท

เมื่อวันที่ 16 กันยายน 2552 บริษัทฯ ได้จ่ายชำระเงินลงทุนในหุ้นสามัญที่เรียกชำระเพิ่มของบริษัท แอโกรเวลท์ จำกัด อีกจำนวน 1,000,000 หุ้น มูลค่าหุ้นละ 7.50 บาท รวมเป็นเงิน 7.5 ล้านบาท มีผลให้เงินลงทุนในบริษัทย่อยในราคาหุ้นเพิ่มขึ้นจาก 38.6 ล้านบาท เป็น 46.1 ล้านบาท บริษัทย่อยดังกล่าวได้จดทะเบียนเพิ่มทุนกับกระทรวงพาณิชย์แล้วเมื่อวันที่ 17 กันยายน 2552

- 10.2 เมื่อวันที่ 19 กันยายน 2551 ที่ประชุมวิสามัญผู้ถือหุ้นของบริษัท เวลด์เฟล็กซ์ จำกัด (มหาชน) ได้มีมติอนุมัติให้ลดทุนจดทะเบียนโดยวิธีการลดมูลค่าที่ตราไว้ของหุ้นจากเดิมหุ้นละ 10 บาทเป็นหุ้นละ 4 บาท เพื่อหักกับขาดทุนสะสม มีผลให้ทุนจดทะเบียนลดลงจำนวน 162 ล้านบาท จากทุนจดทะเบียนเดิมจำนวน 270 ล้านบาท เป็นทุนจดทะเบียนใหม่จำนวน 108 ล้านบาท โดยบริษัทย่อยได้ดำเนินการลดทุนดังกล่าวเมื่อวันที่ 12 ธันวาคม 2551
- เมื่อวันที่ 22 ธันวาคม 2551 ที่ประชุมวิสามัญผู้ถือหุ้นของบริษัท เวลด์เฟล็กซ์ จำกัด (มหาชน) ได้มีมติอนุมัติให้เพิ่มทุนจดทะเบียนจำนวน 200 ล้านบาท รวมกับทุนจดทะเบียนเดิม 108 ล้านบาท เป็นทุนจดทะเบียนจำนวน 308 ล้านบาท โดยออกหุ้นสามัญใหม่จำนวน 50 ล้านหุ้น ในราคาตามมูลค่าหุ้นที่ตราไว้หุ้นละ 4 บาท จำหน่ายให้แก่บริษัทฯ ทั้งจำนวน หลังจากการซื้อหุ้นใหม่ บริษัทฯ จะถือหุ้นในบริษัทย่อยเป็นจำนวนรวม 75,799,454 หุ้น โดยสัดส่วนการถือหุ้นของบริษัทฯ ในบริษัทย่อยจะเพิ่มจากร้อยละ 95.6 เป็นร้อยละ 98.4 บริษัทฯ ได้ชำระเงินลงทุนในบริษัทย่อยเมื่อวันที่ 24 ธันวาคม 2551
- บริษัทย่อยได้ดำเนินการเปลี่ยนแปลงทุนจดทะเบียนดังกล่าวข้างต้นกับกระทรวงพาณิชย์ เมื่อวันที่ 29 ธันวาคม 2551
- ในปี 2552 บริษัทฯ ได้โอนกลับรายการค่าเพื่อการด้อยค่าของเงินลงทุนในบริษัท เวลด์เฟล็กซ์ จำกัด (มหาชน) จำนวน 207 ล้านบาท โดยพิจารณามูลค่าสินทรัพย์สุทธิ ณ วันที่ 31 ธันวาคม 2552 ของบริษัทย่อยเนื่องจากบริษัทย่อยดังกล่าวมีผลการดำเนินงานที่ดีขึ้น และฝ่ายบริหารของบริษัทฯ เชื่อมั่นว่าบริษัทย่อยดังกล่าวจะมีผลกำไรจากการดำเนินงานอย่างต่อเนื่องในอนาคต
- 10.3 เมื่อวันที่ 12 พฤษภาคม 2552 บริษัทฯ ได้รับคืนเงินลงทุนในหุ้นสามัญของบริษัท ไทยแทงค์อินสตอลเลชั่น จำกัด จำนวน 229,000 หุ้น ในอัตราหุ้นละ 42.50 บาท รวมเป็นเงินทั้งสิ้น 9.7 ล้านบาท ตามมติที่ประชุมผู้ถือหุ้นของบริษัท ไทยแทงค์อินสตอลเลชั่น จำกัด ลงวันที่ 10 เมษายน 2552 มีผลให้เงินลงทุนในบริษัท ไทยแทงค์อินสตอลเลชั่น จำกัด มีมูลค่าสุทธิคงเหลือจำนวน 0.4 ล้านบาท
- 10.4 เมื่อวันที่ 25 ธันวาคม 2552 ที่ประชุมคณะกรรมการบริษัทฯ มีมติอนุมัติให้ขายหุ้นสามัญทั้งหมดของบริษัท ไทยเท็กซ์ อาร์ชีพี เทคโนโลยี จำกัด ที่บริษัทฯ ถืออยู่จำนวน 675,000 หุ้น คิดเป็นสัดส่วนร้อยละ 45 ของทุนของบริษัทดังกล่าวในราคาขายหุ้นละ 0.01 บาท เป็นจำนวนเงิน 6,750 บาท ณ วันที่ 31 ธันวาคม 2552 บริษัทฯ ได้รับชำระค่าหุ้นทั้งจำนวนและดำเนินการโอนสิทธิในหุ้นดังกล่าวแล้ว
- 10.5 เมื่อวันที่ 14 ธันวาคม 2552 ที่ประชุมคณะกรรมการของบริษัท ไทยรับเบอร์ลาเท็กซ์ กรุ๊ป จำกัด ซึ่งเป็นบริษัทย่อยได้มีมติเห็นชอบให้บริษัทย่อยดังกล่าวปิดส่วนงานที่เซี่ยงไฮ้ ประเทศจีน และเข้าซื้อหุ้นสามัญของบริษัทไทยรับเบอร์ลาเท็กซ์ กรุ๊ป (เซี่ยงไฮ้) จำกัด จำนวน 1,010,000 ดอลลาร์สหรัฐฯ คิดเป็นร้อยละ 100 ของทุนจดทะเบียน โดยบริษัทย่อยในประเทศจีนดำเนินงานจากการโอนส่วนงานที่ปิดข้างต้น
- 10.6 เมื่อวันที่ 5 มีนาคม 2552 ที่ประชุมคณะกรรมการของบริษัท อุดมสุข (เอส) ฟิทีอี จำกัด ซึ่งเป็นบริษัทย่อยได้มีมติอนุมัติให้เลิกกิจการ โดยบริษัท อุดมสุข (เอส) ฟิทีอี จำกัด ได้จดทะเบียนเลิกกิจการเสร็จสิ้นแล้ว

ชื่อบริษัท	ลักษณะของธุรกิจ	จัดตั้งขึ้นใน ประเทศ	งบการเงินเฉพาะกิจการ								มูลค่าตามบัญชีตามวิธี ราคาทุนสุทธิ		
			ทุนชำระแล้ว		สัดส่วนเงินลงทุน		ราคาทุน		ค่าเผื่อการด้อยค่าของเงินลงทุน				
			2552	2551	ร้อยละ	2552	2551	2552	2551	บาท		บาท	
บริษัท ริเวอร์เท็กซ์ (ประเทศไทย) จำกัด	ผลิตและจำหน่ายผลิตภัณฑ์ที่ได้จากน้ำยางชั้นกึ่งสำเร็จรูป	ไทย	-	15,000	-	49.9	-	7,499,915	-	-	-	7,499,915	-
บริษัท รอสเนอร์ พาร์ทบี เมดิเทรด (ไทยแลนด์) จำกัด	ผลิตและจำหน่ายถุงมือ	ไทย	120,000	120,000	31.5	31.5	37,849,000	37,849,000	(37,849,000)	(37,849,000)	-	-	-
บริษัท วินเท็กซ์ รับเบอร์ อินส์ตรูม จำกัด (เปลี่ยนสถานะเป็นกิจการที่ไม่เกี่ยวข้องกันในปี 2552)	ผลิตและจำหน่ายผลิตภัณฑ์ที่ได้จากน้ำยางธรรมชาติ	ไทย	-	25,000	-	25.0	-	6,250,000	-	(2,649,508)	-	3,600,492	-
บริษัท ทีอินเตอร์ พลาสติก จำกัด	จำหน่ายผลิตภัณฑ์ยางทุกชนิด	ไทย	1,250	1,250	40.0	40.0	500,000	500,000	-	-	500,000	500,000	-
บริษัท เลเท็กซ์ อีสเทมส์ จำกัด (เปลี่ยนสถานะเป็นบริษัทร่วมในปี 2552)	ผลิตและจำหน่ายที่นอนและหมอนยางพารา	ไทย	18,808	12,808	30.0	11.1	7,795,720	3,418,000	-	-	7,795,720	3,418,000	-
รวม							46,144,720	55,516,915	(37,849,000)	(40,498,508)	8,295,720	15,018,407	-

- 11.1.1 เมื่อวันที่ 25 เมษายน 2551 ที่ประชุมคณะกรรมการบริษัทฯ มีมติอนุมัติการร่วมลงทุนใน โครงการสร้างโรงงานผลิตน้ำยางข้นในประเทศสาธารณรัฐประชาชนจีน บริษัทร่วมทุนมีทุนจดทะเบียนจำนวน 70 ล้านเร็นมินบี (ประมาณ 340 ล้านบาท) โดยบริษัทฯ จะร่วมลงทุนเป็นจำนวน 24.50 ล้านเร็นมินบี (ประมาณ 120 ล้านบาท) คิดเป็นสัดส่วนร้อยละ 35 ของทุนของบริษัทดังกล่าว อย่างไรก็ตาม ณ วันที่ 31 ธันวาคม 2552 บริษัทฯ ยังไม่ได้ลงทุนในบริษัทดังกล่าว
- 11.1.2 เมื่อวันที่ 13 สิงหาคม 2552 ที่ประชุมคณะกรรมการบริษัทฯ มีมติให้บริษัทฯ ซื้อหุ้นสามัญของบริษัท เลเท็กซ์ ซิสเทมส์ จำกัด (บริษัทผู้ผลิตที่นอนและหมอนยางพารา) จาก บุคคลอื่นจำนวน 207,614 หุ้น ในราคาหุ้นละ 10 บาท เป็นจำนวนเงิน 2.08 ล้านบาท โดยมีวัตถุประสงค์เพื่อเพิ่มการลงทุนในธุรกิจผลิตสินค้าสำเร็จรูปที่เกี่ยวกับน้ำยางข้น ซึ่งการลงทุนนี้มีผลให้เงินลงทุนในบริษัท เลเท็กซ์ ซิสเทมส์ จำกัด เพิ่มจากเดิม 153,313 หุ้น จำนวน 3.42 ล้านบาท (สัดส่วนร้อยละ 11.06) เป็น 360,927 หุ้น จำนวน 5.46 ล้านบาท (สัดส่วนร้อยละ 26.04) และบริษัทดังกล่าวเปลี่ยนสถานะเป็นบริษัทร่วมของบริษัทฯ
- เมื่อวันที่ 25 กันยายน 2552 ที่ประชุมคณะกรรมการบริษัทฯ มีมติให้บริษัทฯ ซื้อหุ้นสามัญจากการเพิ่มทุนของบริษัท เลเท็กซ์ ซิสเทมส์ จำกัด จำนวน 169,079 หุ้น ในราคาหุ้นละ 9.24 บาท เป็นจำนวนเงิน 1.56 ล้านบาท หลังจากการซื้อหุ้น บริษัทฯ จะถือหุ้นในบริษัท ดังกล่าวเป็นจำนวนรวม 530,006 หุ้น จำนวนเงินทั้งสิ้น 7.06 ล้านบาท โดยยังคงมีอัตรา ส่วน การถือหุ้นในบริษัทดังกล่าวร้อยละ 26.04
- เมื่อวันที่ 25 ธันวาคม 2552 ที่ประชุมคณะกรรมการบริษัทฯ มีมติให้บริษัทฯ ซื้อหุ้นสามัญของบริษัท เลเท็กซ์ ซิสเทมส์ จำกัด จากบุคคลอื่นจำนวน 80,000 หุ้น ในราคาหุ้นละ 9.24 บาท เป็นจำนวนเงิน 0.74 ล้านบาท หลังจากการซื้อหุ้น บริษัทฯ จะถือหุ้นในบริษัทดังกล่าวเป็นจำนวนรวม 610,006 หุ้น จำนวนเงินทั้งสิ้น 7.80 ล้านบาท ซึ่งคิดเป็นอัตราส่วนการถือหุ้นในบริษัทดังกล่าวทั้งสิ้นร้อยละ 29.97
- จากการที่บริษัท เลเท็กซ์ ซิสเทมส์ จำกัด เปลี่ยนสถานะเป็นบริษัทร่วม บริษัทฯ ได้ปรับปรุงงบการเงินสำหรับปี 2551 ใหม่เสมือนว่า บริษัทฯ ได้บันทึกเงินลงทุนในงบการเงินรวมของบริษัทฯ ตามวิธีส่วนได้เสียมาตั้งแต่ต้น โดยได้ปรับปรุงยอดรวม ณ วันที่ 31 ธันวาคม 2551 และงบกำไรขาดทุนรวมสำหรับปีสิ้นสุดวันที่ 31 ธันวาคม 2551 ที่แสดงเปรียบเทียบไว้ ณ ที่นี้ เพื่อสะท้อนผลของรายการปรับปรุงดังกล่าว ซึ่งมีผลให้ขาดทุนสุทธิสำหรับปีสิ้นสุดวันที่ 31 ธันวาคม 2551 เพิ่มขึ้นเป็นจำนวนประมาณ 1.3 ล้านบาท ผลสะสมของรายการดังกล่าวจนถึงต้นปี 2552 จำนวนประมาณ 1.3 ล้านบาท ได้ปรับปรุงกับกำไรสะสมต้นงวดในงบแสดงการเปลี่ยนแปลงส่วนของผู้ถือหุ้นสำหรับปีสิ้นสุดวันที่ 31 ธันวาคม 2552

- 11.1.3 เมื่อวันที่ 4 กันยายน 2552 ที่ประชุมวิสามัญผู้ถือหุ้นของบริษัท ทีอินเตอร์พลาส จำกัด มีมติอนุมัติให้เลิกกิจการ เนื่องจากบริษัทดังกล่าวไม่มีการดำเนินธุรกรรมทางการค้าตั้งแต่จดทะเบียนบริษัทในปี 2550 บริษัท ทีอินเตอร์พลาส จำกัด ได้จดทะเบียนเลิกกิจการกับกระทรวงพาณิชย์แล้วเมื่อวันที่ 3 ธันวาคม 2552
- 11.1.4 เมื่อวันที่ 25 กันยายน 2552 ที่ประชุมคณะกรรมการบริษัทฯมีมติอนุมัติให้ขายหุ้นสามัญทั้งหมดของบริษัท วินเท็กซ์ รีเบอรั อินดัสตรี จำกัด ที่บริษัทฯถืออยู่จำนวน 62,500 หุ้น คิดเป็นสัดส่วนร้อยละ 25 ของทุนของบริษัทดังกล่าวในราคาขายหุ้นละ 122 บาท เป็นจำนวนเงิน 7.63 ล้านบาท ณ วันที่ 31 ธันวาคม 2552 บริษัทฯได้รับชำระค่าหุ้นทั้งจำนวนและดำเนินการโอนสิทธิในหุ้นดังกล่าวแล้ว
- 11.1.5 บริษัท รีเวอร์เท็กซ์ (ประเทศไทย) จำกัด ได้จดทะเบียนชำระบัญชีเสร็จสิ้น โดยเมื่อวันที่ 28 ธันวาคม 2552 บริษัทฯได้รับคืนเงินลงทุนในหุ้นสามัญที่บริษัทฯถืออยู่ในบริษัทดังกล่าวจำนวน 999,988 หุ้น ในราคาหุ้นละ 9.90 บาท เป็นจำนวนเงิน 9.9 ล้านบาท
- 11.2 ส่วนแบ่งกำไร/ขาดทุนและเงินปันผลรับ
- ในระหว่างปี บริษัทฯรับรู้ส่วนแบ่งกำไร/ขาดทุนและเงินปันผลรับจากการลงทุนในบริษัทร่วมในงบการเงินรวมดังนี้

(หน่วย: บาท)

	งบการเงินรวม			
	ส่วนแบ่งกำไร(ขาดทุน)จาก			
	เงินลงทุนในบริษัทร่วมใน			
	ระหว่างปี		เงินปันผลรับระหว่างปี	
	2552	2551	2552	2551
		(ปรับปรุงใหม่)		
บริษัท สวนขางวังสมบูรณ์ จำกัด	1,930,285	1,693,783	1,606,800	3,213,600
บริษัท วินเท็กซ์ รีเบอรั อินดัสตรี จำกัด	(1,163,000)	(521,474)	-	-
บริษัท ทีอินเตอร์ พลาส จำกัด	(89,894)	(204,130)	-	-
บริษัท เลเท็กซ์ ซิสเทมส์ จำกัด	(940,759)	(1,290,324)	-	-
รวม	(263,368)	(322,145)	1,606,800	3,213,600

11.3 ข้อมูลทางการเงินโดยสรุปของบริษัทร่วม

บริษัท	ทุนเรียกชำระ		สินทรัพย์รวม		หนี้สินรวม		รายได้รวมสำหรับ		(หน่วย: ล้านบาท)	
	ณ วันที่		ณ วันที่		ณ วันที่		ปีสิ้นสุดวันที่		กำไร (ขาดทุน) สุทธิ	
	31 ธันวาคม		31 ธันวาคม		31 ธันวาคม		31 ธันวาคม		สำหรับปี	
	2552	2551	2552	2551	2552	2551	2552	2551	2552	2551
บริษัท รีเวอร์เท็กซ์ (ประเทศไทย) จำกัด	-	15.00	-	-	-	-	-	-	-	-
บริษัท สวนยางวังสมบูรณ์ จำกัด	55.30	55.30	66.66	65.71	3.71	3.43	28.44	33.73	3.99	3.50
บริษัท รอสเนอร์ เม้าท์ปี เมดิเทรค (ไทยแลนด์) จำกัด	120.00	120.00	-	-	-	-	-	-	-	-
บริษัท วินเท็กซ์ รับเบอร์ อินดัสตรี จำกัด	-	25.00	-	85.35	-	71.72	-	783.93	-	(2.58)
บริษัท ทีอินเตอร์ พลัส จำกัด	1.25	1.25	0.35	0.61	0.01	0.05	-	0.05	(0.22)	(0.51)
บริษัท เลเท็กซ์ ซิสเทมส์ จำกัด	18.81	12.81	49.81	44.08	34.95	28.93	88.49	101.13	(6.28)	(8.90)

- บริษัท รีเวอร์เท็กซ์ (ประเทศไทย) จำกัด ได้หยุดดำเนินงานตั้งแต่ปี 2551 และได้ชำระบัญชีเสร็จสิ้นในปี 2552 ตามที่กล่าวไว้ในหมายเหตุ ข้อ 11.1.5 ดังนั้น จึงไม่มีข้อมูลทางการเงินสำหรับปีสิ้นสุดวันที่ 31 ธันวาคม 2551 และ 2552
 - บริษัท รอสเนอร์ เม้าท์ปี เมดิเทรค (ไทยแลนด์) จำกัด ได้หยุดดำเนินการชั่วคราวตั้งแต่ปี 2550 ดังนั้น จึงไม่มีข้อมูลทางการเงินสำหรับปีสิ้นสุดวันที่ 31 ธันวาคม 2551 และ 2552
บริษัทฯ ได้รับรู้ส่วนแบ่งผลขาดทุนจากเงินลงทุนในบริษัท รอสเนอร์ เม้าท์ปี เมดิเทรค (ไทยแลนด์) จำกัด จนมูลค่าตามบัญชีตามวิธีส่วนได้เสียเท่ากับศูนย์ และได้หยุดรับรู้ส่วนแบ่งผลขาดทุนจากเงินลงทุนในบริษัทร่วม เนื่องจากบริษัทฯ ไม่ได้มีการผูกพันตามกฎหมายหรือทางพฤตินัยที่ต้องจ่ายเงินเพื่อชำระภาระผูกพันของบริษัทร่วมดังกล่าว
 - บริษัทฯ ได้ขายหุ้นสามัญทั้งหมดของบริษัท วินเท็กซ์ รับเบอร์ อินดัสตรี จำกัด ตามที่กล่าวไว้ในหมายเหตุ 11.1.4 ดังนั้น จึงไม่มีข้อมูลทางการเงินสำหรับปีสิ้นสุดวันที่ 31 ธันวาคม 2552
 - บริษัท ที อินเตอร์ พลัส จำกัด ได้จดทะเบียนเลิกกิจการกับกระทรวงพาณิชย์ตามที่กล่าวไว้ในหมายเหตุ 11.1.3 ดังนั้น จึงไม่มีข้อมูลทางการเงินสำหรับปีสิ้นสุดวันที่ 31 ธันวาคม 2552
- 11.4 เงินลงทุนในบริษัทร่วมในการเงินรวมซึ่งแสดงมูลค่าตามวิธีส่วนได้เสียของบริษัท สวนยางวังสมบูรณ์ จำกัด บริษัท ที อินเตอร์ พลัส จำกัด และบริษัท เลเท็กซ์ ซิสเทมส์ จำกัด คำนวณจากงบการเงิน ณ วันที่ 31 ธันวาคม 2552 และ 2551 ที่ตรวจสอบแล้ว โดยผู้สอบบัญชีของบริษัทร่วมดังกล่าว

12. เงินลงทุนระยะยาวอื่น

เงินลงทุนระยะยาวอื่นเป็นเงินลงทุนในหุ้นสามัญของบริษัทดังต่อไปนี้

	งบการเงินรวม				งบการเงินเฉพาะกิจการ			
	2552		2551		2552		2551	
	ราคาทุน/ ราคาตาม บัญชี		ราคาทุน/ ราคาตาม บัญชี		ราคาทุน/ ราคาตาม บัญชี		ราคาทุน/ ราคาตาม บัญชี	
	มูลค่า ยุติธรรม		มูลค่า ยุติธรรม		มูลค่า ยุติธรรม		มูลค่า ยุติธรรม	
หลักทรัพย์เพื่อขาย								
หลักทรัพย์จดทะเบียน	1,248,718	-	1,248,718	-	1,248,718	-	1,248,718	-
หัก: สำรองเพื่อการเปลี่ยนแปลงมูลค่าของเงินลงทุน	(431)		(431)		(431)		(431)	
ค่าเผื่อการด้อยค่าของเงินลงทุน	(1,248,287)		(1,248,287)		(1,248,287)		(1,248,287)	
หลักทรัพย์เพื่อขาย - สุทธิ	-		-		-		-	
เงินลงทุนทั่วไป								
หุ้นสามัญ								
บริษัท สยามสตีลคอนเทนเนอร์ จำกัด								
จำกัด	2,000,000		2,000,000		1,000,000		1,000,000	
บริษัท ด็อกเตอร์นู จำกัด	5,100,000		5,100,000		5,100,000		5,100,000	
บริษัท ยูนิเวอร์แซลสตีลคริม จำกัด								
จำกัด	3,000,000		3,000,000		3,000,000		3,000,000	
บริษัท เอเชีย ไฟลา จำกัด	31,500,000		31,500,000		-		-	
รวม	41,600,000		41,600,000		9,100,000		9,100,000	
หัก: ค่าเผื่อการด้อยค่าของเงินลงทุน	(41,600,000)		(41,600,000)		(9,100,000)		(9,100,000)	
รวมเงินลงทุนทั่วไป - สุทธิ	-		-		-		-	
เงินลงทุนระยะยาวอื่น - สุทธิ	-		-		-		-	

13. ที่ดิน อาคาร และอุปกรณ์

(หน่วย: บาท)

	งบการเงินรวม							
	สินทรัพย์ซึ่งแสดงตามราคาตีใหม่			สินทรัพย์ซึ่งแสดงตามราคาทุน				
	ที่ดิน	อาคาร		อุปกรณ์		สินทรัพย์	สินทรัพย์	
	และส่วน	และส่วน				ระหว่าง	ระหว่าง	
	ปรับปรุง	ปรับปรุง						
	ที่ดิน	อาคาร	เครื่องจักร	สำนักงาน	ยานพาหนะ	ถาวรอื่น	ก่อสร้าง	รวม
ราคาทุน/ราคาตีใหม่								
31 ธันวาคม 2551	309,857,406	804,673,954	810,869,919	305,451,320	57,658,117	90,348,059	67,631,867	2,446,490,642
ซื้อเพิ่ม	45,917,821	7,955,865	3,617,575	13,880,865	7,401,046	-	104,944,888	183,718,060
จำหน่าย	(187,713)	-	-	(3,069,977)	(4,067,748)	-	(552,444)	(7,877,882)
โอนเข้า (ออก)	12,197,470	(7,843,359)	3,538,784	-	-	-	(7,892,895)	-
31 ธันวาคม 2552	367,784,984	804,786,460	818,026,278	316,262,208	60,991,415	90,348,059	164,131,416	2,622,330,820
ค่าเสื่อมราคาสะสม								
31 ธันวาคม 2551	-	336,025,574	470,682,737	237,463,142	48,903,759	61,345,478	-	1,154,420,690
ค่าเสื่อมราคาสำหรับปี	-	30,932,944	27,724,273	22,955,357	3,994,515	5,325,542	-	90,932,631
ค่าเสื่อมราคาของส่วนที่ตีราคาเพิ่มสำหรับปี	187,713	37,915,576	21,748,400	-	-	-	-	59,851,689
ค่าเสื่อมราคาส่วนที่จำหน่าย	(187,713)	-	-	(1,833,614)	(2,836,144)	-	-	(4,857,471)
31 ธันวาคม 2552	-	404,874,094	520,155,410	258,584,885	50,062,130	66,671,020	-	1,300,347,539
ค่าเผื่อการด้อยค่า								
31 ธันวาคม 2551	46,035,500	19,436,253	36,269	-	-	-	-	65,508,022
ลดลงระหว่างปี	(187,713)	-	-	-	-	-	-	(187,713)
31 ธันวาคม 2552	45,847,787	19,436,253	36,269	-	-	-	-	65,320,309
มูลค่าสุทธิตามบัญชี								
31 ธันวาคม 2551	263,821,906	449,212,127	340,150,913	67,988,178	8,754,358	29,002,581	67,631,867	1,226,561,930
31 ธันวาคม 2552	321,937,197	380,476,113	297,834,599	57,677,323	10,929,285	23,677,039	164,131,416	1,256,662,972
ค่าเสื่อมราคาสำหรับปี								
2551 (66.4 ล้านบาท รวมอยู่ในต้นทุนการผลิต ส่วนที่เหลือรวมอยู่ในค่าใช้จ่ายในการขายและบริหาร)								90,876,599
2552 (68.1 ล้านบาท รวมอยู่ในต้นทุนการผลิต ส่วนที่เหลือรวมอยู่ในค่าใช้จ่ายในการขายและบริหาร)								90,932,631

(หน่วย: บาท)

	งบการเงินเฉพาะกิจการ							
	สินทรัพย์ซึ่งแสดงตามราคาตีใหม่			สินทรัพย์ซึ่งแสดงตามราคาทุน				
	ที่ดิน	อาคาร	เครื่องจักร	อุปกรณ์		สินทรัพย์	สินทรัพย์ระหว่างก่อสร้าง	รวม
	และส่วนปรับปรุงที่ดิน	และส่วนปรับปรุงอาคาร		สำนักงาน	ยานพาหนะ	ถาวรอื่น		
ราคาทุน/ราคาตีใหม่								
31 ธันวาคม 2551	146,977,819	181,486,910	102,174,573	56,301,770	25,814,209	18,430,947	15,901,209	547,087,437
ซื้อเพิ่ม	-	7,341,000	-	1,922,489	-	-	2,928,452	12,191,941
จำหน่าย	-	-	(88,000)	(5,000)	(474,100)	-	(7,528,440)	(8,095,540)
31 ธันวาคม 2552	146,977,819	188,827,910	102,086,573	58,219,259	25,340,109	18,430,947	11,301,221	551,183,838
ค่าเสื่อมราคาสะสม								
31 ธันวาคม 2551	-	66,319,605	62,429,702	49,680,712	23,537,293	11,562,717	-	213,530,029
ค่าเสื่อมราคาสำหรับปี	-	8,716,623	4,477,256	2,762,547	1,440,910	1,253,000	-	18,650,336
ค่าเสื่อมราคาของส่วนที่ดีราคาเพิ่มสำหรับปี	-	2,673,456	3,876,638	-	-	-	-	6,550,094
ค่าเสื่อมราคาส่วนที่จำหน่าย	-	-	(88,000)	(5,000)	(474,100)	-	-	(567,100)
31 ธันวาคม 2552	-	77,709,684	70,695,596	52,438,259	24,504,103	12,815,717	-	238,163,359
ค่าเผื่อการด้อยค่า								
31 ธันวาคม 2551	30,177,719	2,351,486	-	-	-	-	-	32,529,205
31 ธันวาคม 2552	30,177,719	2,351,486	-	-	-	-	-	32,529,205
มูลค่าสุทธิตามบัญชี								
31 ธันวาคม 2551	116,800,100	112,815,819	39,744,871	6,621,058	2,276,916	6,868,230	15,901,209	301,028,203
31 ธันวาคม 2552	116,800,100	108,766,740	31,390,977	5,781,000	836,006	5,615,230	11,301,221	280,491,274
ค่าเสื่อมราคาสำหรับปี								
2551 (2.0 ล้านบาท รวมอยู่ในต้นทุนการผลิต ส่วนที่เหลือรวมอยู่ในค่าใช้จ่ายในการขายและบริหาร)								19,253,170
2552 (2.1 ล้านบาท รวมอยู่ในต้นทุนการผลิต ส่วนที่เหลือรวมอยู่ในค่าใช้จ่ายในการขายและบริหาร)								18,650,336

บริษัทฯและบริษัทย่อยได้จัดทำให้มีการประเมินราคาสินทรัพย์ในปี 2550 ตามรายการกลุ่มของสินทรัพย์ซึ่งเกณฑ์ที่ใช้ประเมินราคาสินทรัพย์มีดังนี้

- ที่ดิน ประเมินราคาโดยผู้ประเมินราคาอิสระโดยใช้เกณฑ์ราคาตลาด (Market Approach)
- อาคารและเครื่องจักรประเมินราคาโดยผู้ประเมินราคาอิสระโดยใช้เกณฑ์ราคาเปลี่ยนแทนหักค่าเสื่อมราคาสะสม (Depreciated Replacement Cost)

บริษัทฯและบริษัทย่อยบันทึกส่วนที่เพิ่มขึ้นของมูลค่าที่ดิน อาคารและเครื่องจักรไว้ใน “ส่วนเกินทุนจากการตีราคาสินทรัพย์” ในส่วนของผู้ถือหุ้นและส่วนที่ลดลงของมูลค่าที่ดินและอาคารได้รวมอยู่ในค่าเผื่อการด้อยค่าของสินทรัพย์

ส่วนเกินทุนจากการตีราคาสินทรัพย์ดังกล่าวไม่สามารถนำมาหักกับขาดทุนสะสมและไม่สามารถจ่ายเป็นเงินปันผลได้

รายละเอียดของที่ดิน อาคารและอุปกรณ์ที่แสดงตามราคาที่ดีใหม่และค่าเสื่อมราคาสะสม มีดังนี้

(หน่วย: บาท)

	งบการเงินรวม					
	2552			2551		
	ที่ดินและส่วน	อาคารและส่วน	เครื่องจักร	ที่ดินและส่วน	อาคารและส่วน	เครื่องจักร
	ปรับปรุงที่ดิน	ปรับปรุงอาคาร		ปรับปรุงที่ดิน	ปรับปรุงอาคาร	
ราคาทุนเดิม	257,694,259	581,887,167	629,527,940	199,766,681	581,774,661	622,371,581
ส่วนเพิ่มจากการตีราคา	110,090,725	222,899,293	188,498,338	110,090,725	222,899,293	188,498,338
ราคาที่ดีใหม่	367,784,984	804,786,460	818,026,278	309,857,406	804,673,954	810,869,919
ค่าเสื่อมราคาสะสม - ราคาทุนเดิม	-	328,108,333	459,297,480	-	297,175,389	444,103,207
ค่าเสื่อมราคาสะสม - ส่วนเพิ่มจากการตีราคา	187,713	76,765,762	60,857,930	(187,713)	38,850,185	26,579,530
รายการปรับปรุง	(187,713)	-	-	187,713	-	-
ค่าเสื่อมราคาสะสม - ราคาที่ดีใหม่	-	404,874,095	520,155,410	-	336,025,574	470,682,737

(หน่วย: บาท)

	งบการเงินเฉพาะกิจการ					
	2552			2551		
	ที่ดินและส่วน	อาคารและส่วน	เครื่องจักร	ที่ดินและส่วน	อาคารและส่วน	เครื่องจักร
	ปรับปรุงที่ดิน	ปรับปรุงอาคาร		ปรับปรุงที่ดิน	ปรับปรุงอาคาร	
ราคาทุนเดิม	97,592,389	153,582,295	77,490,487	97,592,389	146,241,295	77,578,487
ส่วนเพิ่มจากการตีราคา	49,385,430	35,245,615	24,596,086	49,385,430	35,245,615	24,596,086
ราคาที่ดีใหม่	146,977,819	188,827,910	102,086,573	146,977,819	181,486,910	102,174,573
ค่าเสื่อมราคาสะสม - ราคาทุนเดิม	-	72,354,862	62,928,891	-	63,638,239	58,539,635
ค่าเสื่อมราคาสะสม - ส่วนเพิ่มจากการตีราคา	-	5,354,822	7,766,705	-	2,681,366	3,890,067
ค่าเสื่อมราคาสะสม - ราคาที่ดีใหม่	-	77,709,684	70,695,596	-	66,319,605	62,429,702

ในเดือนตุลาคม 2549 สภาวิชาชีพบัญชีได้ออกประกาศสภาวิชาชีพบัญชี ฉบับที่ 25/2549 โดยให้ทางเลือกในกรณีที่กิจการมีการตีราคาสินทรัพย์เพิ่ม สามารถเลือกปฏิบัติโดยคำนวณค่าเสื่อมราคาที่ดีไปสูงงบกำไรขาดทุนจากราคาต้นทุนเดิม แทนที่จะคำนวณจากราคาที่ดีใหม่ ทั้งนี้ บริษัทฯและบริษัทย่อยเลือกที่จะปฏิบัติตามประกาศดังกล่าว หากบริษัทฯและบริษัทย่อยคำนวณค่าเสื่อมราคาที่ดีไปสูงงบกำไรขาดทุนจากราคาที่ดีใหม่ กำไรสุทธิและกำไรต่อหุ้นส่วนที่เป็นของผู้ถือหุ้นบริษัทใหญ่จะเปลี่ยนแปลงเป็นดังนี้

	งบการเงินรวม		งบการเงินเฉพาะกิจการ	
	<u>2552</u>	<u>2551</u>	<u>2552</u>	<u>2551</u>
	(ปรับปรุงใหม่)		(ปรับปรุงใหม่)	
กำไร(ขาดทุน)สุทธิส่วนที่เป็นของผู้ถือหุ้นบริษัทใหญ่ (บาท)	60,270,123	(177,512,354)	169,403,951	(96,915,461)
กำไร(ขาดทุน)ต่อหุ้น (บาทต่อหุ้น)	2.21	(6.51)	6.21	(3.55)

ณ วันที่ 31 ธันวาคม 2552 บริษัทย่อยมียอดคงเหลือของยานพาหนะซึ่งได้มาภายใต้สัญญาเช่าซื้อและสัญญาเช่าทางการเงิน โดยมีมูลค่าสุทธิตามบัญชีเป็นจำนวนประมาณ 4.20 ล้านบาท (2551: 5.99 ล้านบาท)

ณ วันที่ 31 ธันวาคม 2552 บริษัทฯและบริษัทย่อยมีอาคารและอุปกรณ์จำนวนหนึ่งซึ่งตัดค่าเสื่อมราคาหมดแล้วแต่ยังใช้งานอยู่ ราคาทุนของสินทรัพย์ดังกล่าวมีจำนวนเงินประมาณ 566.41 ล้านบาท (2551: 420.56 ล้านบาท) (งบการเงินเฉพาะของบริษัทฯ: 144.85 ล้านบาท 2551: 94.10 ล้านบาท)

บริษัทฯและบริษัทย่อยได้นำสินทรัพย์มูลค่าสุทธิตามบัญชีจำนวนประมาณ 830.77 ล้านบาท (2551: 856.52 ล้านบาท) ไปค้ำประกันวงเงินเบิกเกินบัญชีธนาคาร เจ้าหนี้ที่รับผิดชอบ เงินกู้ยืมระยะสั้นและระยะยาวของบริษัทฯและบริษัทย่อย (เฉพาะของบริษัทฯ: 237.51 ล้านบาท 2551: 243.46 ล้านบาท)

14. สิทธิการใช้ประโยชน์ที่ดิน

	(หน่วย: บาท)	
	งบการเงินเฉพาะ	
	งบการเงินรวม	กิจการ
ราคาทุน		
31 ธันวาคม 2551	140,916,481	6,270,000
เพิ่มขึ้น	5,560,087	-
โอนเป็นที่ดิน	(5,560,087)	-
31 ธันวาคม 2552	140,916,481	6,270,000
ค่าเผื่อการด้อยค่า		
31 ธันวาคม 2551	3,140,500	3,140,500
31 ธันวาคม 2552	3,140,500	3,140,500
มูลค่าสุทธิตามบัญชี		
31 ธันวาคม 2551	137,775,981	3,129,500
31 ธันวาคม 2552	137,775,981	3,129,500

จำนวนนี้เป็นสิทธิการใช้ประโยชน์ในที่ดินของบริษัทฯและบริษัทย่อยจำนวนรวมประมาณ 12,439 ไร่ (2551: 12,439 ไร่) (เฉพาะของบริษัทฯ: 49 ไร่ 2551: 49 ไร่) โดยบริษัทฯและบริษัทย่อยได้รับโอนการครอบครองมาและอยู่ในระหว่างการดำเนินการเพื่อให้ได้มาซึ่งเอกสารแสดงสิทธิตามกฎหมาย

15. ต้นทุนการพัฒนาสวนยาง

	(หน่วย: บาท)	
	งบการเงินรวม	
	2552	2551
ต้นทุนการพัฒนาสวนยาง	108,083,527	40,047,012
เพิ่มขึ้น	70,629,199	71,335,396
ลดลง	(6,632,061)	(3,298,881)
มูลค่าสุทธิตามบัญชี	172,080,665	108,083,527

16. เงินเบิกเกินบัญชีและเงินกู้ยืมระยะสั้นจากสถาบันการเงิน

เงินเบิกเกินบัญชีและเงินกู้ยืมระยะสั้นจากสถาบันการเงิน ณ วันที่ 31 ธันวาคม 2552 และ 2551 ประกอบด้วย

(หน่วย: บาท)

	อัตราดอกเบี้ย (ร้อยละต่อปี)	งบการเงินรวม		งบการเงินเฉพาะกิจการ	
		2552	2551	2552	2551
เงินเบิกเกินบัญชีธนาคาร	MOR	8,766,168	21,777,891	3,828,354	3,965,707
เงินกู้ยืมระยะสั้นจากสถาบันการเงิน					
การเงิน	2.00 - 5.77	2,749,985,000	2,087,123,000	1,303,754,000	729,229,000
เจ้าหนี้ทรัสต์รีซีท	2.85	9,701,102	2,806,592	-	-
รวมเงินเบิกเกินบัญชีและเงินกู้ยืมระยะสั้นจากสถาบันการเงิน		2,768,452,270	2,111,707,483	1,307,582,354	733,194,707

วงเงินเบิกเกินบัญชีและเงินกู้ยืมระยะสั้นจากสถาบันการเงินของบริษัทฯและบริษัทย่อยค้ำประกันโดยการจดจำนองที่ดินพร้อมสิ่งปลูกสร้าง อาคาร และเครื่องจักรของบริษัทเหล่านั้น และค้ำประกันโดยบริษัทฯและบริษัทย่อยบางแห่ง

17. เงินกู้ยืมระยะยาว

บริษัทฯ และบริษัทย่อยมีเงินกู้ยืมระยะยาวจากธนาคารพาณิชย์ในประเทศดังต่อไปนี้

(หน่วย: บาท)

	งบการเงินรวม		งบการเงินเฉพาะกิจการ	
	2552	2551	2552	2551
17.1 เงินกู้ยืมระยะยาวของบริษัทฯ				
ก) เงินกู้ยืมจำนวนเงิน 45 ล้านบาท คิดดอกเบี้ยในอัตราดอกเบี้ยเงินกู้ยืมขั้นต่ำหักด้วยอัตราคงที่ ต่อปีในสองปีแรก และในอัตราดอกเบี้ยเงิน กู้ยืมขั้นต่ำต่อปีในสามปีหลัง และมีกำหนด ชำระคืนเงินต้น 72 งวด เท่ากันทุกเดือนเริ่มตั้งแต่เดือนพฤศจิกายน 2547	-	8,250,000	-	8,250,000
ข) เงินกู้ยืมจำนวนเงิน 120 ล้านบาท (วงเงิน 300 ล้านบาท) มีระยะเวลาปลอดการชำระคืนเงินต้น (Grace period) 24 เดือน คิดดอกเบี้ยในอัตราดอกเบี้ย THBFIX บวกร้อยละ 1.75 ต่อปี มีกำหนดชำระคืนเงินต้น ตั้งแต่เดือน พฤษภาคม 2552 ถึงมกราคม 2557	102,000,000	120,000,000	102,000,000	120,000,000
ค) เงินกู้จำนวน 130 ล้านบาท (วงเงิน 300 ล้านบาท) มีระยะเวลาปลอดการชำระคืนเงินต้น (Grace period) 17 เดือน คิดดอกเบี้ยในอัตราดอกเบี้ย THBFIX บวกร้อยละ 1.75 ต่อปี มีกำหนดชำระคืนเงินต้นตั้งแต่เดือนกันยายน 2552 ถึงมีนาคม 2556	120,250,000	130,000,000	120,250,000	130,000,000
ง) เงินกู้ยืมจำนวนเงิน 300 ล้านบาท คิดดอกเบี้ยในอัตรา THBFIX บวกร้อยละ 1.10 ต่อปี ระยะเวลาการจ่ายชำระคืนเงินต้นไม่เกิน 36 เดือน ครอบคลุมเดือนพฤศจิกายน 2553	300,000,000	300,000,000	300,000,000	300,000,000
จ) เงินกู้ยืมจำนวนเงิน 30 ล้านบาท คิดดอกเบี้ยในอัตรา MLR ลบร้อยละ 1.75 ต่อปี มีกำหนดชำระคืนเงินต้น 24 งวด เท่า ๆ กัน ทุกเดือน เริ่มตั้งแต่เดือนพฤษภาคม 2551	-	20,376,363	-	20,376,363
รวมเงินกู้ยืมระยะยาวของบริษัทฯ	522,250,000	578,626,363	522,250,000	578,626,363

(หน่วย: บาท)

	งบการเงินรวม		งบการเงินเฉพาะกิจการ	
	2552	2551	2552	2551
17.2 เงินกู้ยืมระยะยาวของบริษัทย่อย				
บริษัท ไทยรับเบอร์ลาเท็กซ์กรุ๊ป จำกัด				
ก) เงินกู้ยืมจำนวนเงิน 53.2 ล้านบาท คิดดอกเบี้ย				
ในอัตราดอกเบี้ยเงินกู้ยืมขั้นต่ำและมีกำหนด				
ชำระคืนเงินต้น 50 งวดเท่า ๆ กันทุกเดือน เริ่ม				
ตั้งแต่เดือนพฤศจิกายน 2548	-	11,047,341	-	-
รวมเงินกู้ยืมระยะยาวของบริษัทย่อย	-	11,047,341	-	-
รวมเงินกู้ยืมระยะยาว	522,250,000	589,673,704	522,250,000	578,626,363
หัก: ส่วนที่ถึงกำหนดชำระภายในหนึ่งปี	(522,250,000)	(584,634,132)	(522,250,000)	(573,586,791)
รวมเงินกู้ยืมระยะยาว - สุทธิจากส่วนที่ถึงกำหนด				
ชำระภายในหนึ่งปี	-	5,039,572	-	5,039,572

เงินกู้ยืมระยะยาวของบริษัทฯและบริษัทย่อยค้ำประกันโดยการจดจำนองที่ดิน อาคารและเครื่องจักรของ บริษัทฯและบริษัทย่อย และค้ำประกันโดยบริษัทฯและบริษัทย่อย

ภายใต้สัญญาเงินกู้ยืมข้างต้นของบริษัทฯได้ระบุข้อปฏิบัติและข้อจำกัดบางประการตามปกติของ ธนาคาร ซึ่งบริษัทฯต้องปฏิบัติตาม เช่น การดำรงอัตราส่วนทางการเงิน เป็นต้น ซึ่ง ณ วันที่ 31 ธันวาคม 2552 และ 2551 บริษัทฯไม่สามารถปฏิบัติตามข้อกำหนดในการดำรงอัตราส่วนทางการเงินที่ระบุไว้ในสัญญาเงิน กู้ยืมได้ อย่างไรก็ตาม บริษัทฯได้จัดประเภทเงินกู้ยืมดังกล่าวเป็นส่วนที่ถึงกำหนดชำระภายในหนึ่งปีภายใต้ หนี้สินหมุนเวียนในงบดุล ณ วันที่ 31 ธันวาคม 2552 และ 2551

18. หนี้ตามสัญญาเช่าทางการเงินและสัญญาเช่าซื้อ

(หน่วย: บาท)

	งบการเงินรวม	
	2552	2551
หนี้ตามสัญญาเช่าทางการเงินและสัญญาเช่าซื้อ	1,874,688	3,090,493
หัก: ดอกเบี้ยรอการตัดจำหน่าย	(118,230)	(289,114)
รวม	1,756,458	2,801,379
หัก: ส่วนที่ถึงกำหนดชำระภายในหนึ่งปี	(1,508,167)	(2,056,393)
หนี้ตามสัญญาเช่าทางการเงินและสัญญาเช่าซื้อ - สุทธิจากส่วนที่ถึงกำหนดชำระภายในหนึ่งปี	248,291	744,986
บริษัทย่อยได้ทำสัญญาเช่าทางการเงินและเช่าซื้อกับบริษัทที่สามซึ่งเพื่อเช่ายานพาหนะใช้ในการดำเนินงานของกิจการโดยมีกำหนดการชำระค่าเช่าเป็นรายเดือน อายุของสัญญามีระยะเวลาโดยเฉลี่ยประมาณ 1 ถึง 3 ปีและสัญญาดังกล่าวเป็นสัญญาที่บอกเลิกไม่ได้		
ณ วันที่ 31 ธันวาคม 2552 บริษัทย่อยมีภาระผูกพันที่จะต้องจ่ายค่าเช่าขั้นต่ำตามสัญญาเช่าทางการเงินและเช่าซื้อดังนี้		

(หน่วย: บาท)

	งบการเงินรวม		
	ไม่เกิน 1 ปี	1 - 3 ปี	รวม
ผลรวมของจำนวนเงินขั้นต่ำที่ต้องจ่ายทั้งสิ้นตามสัญญาเช่า	1,596,596	278,092	1,874,688
ดอกเบี้ยตามสัญญาเช่าซื้อ/เช่าทางการเงินรอการตัดบัญชี	(88,429)	(29,801)	(118,230)
มูลค่าปัจจุบันของจำนวนเงินขั้นต่ำที่ต้องจ่ายทั้งสิ้นตามสัญญาเช่า	1,508,167	248,291	1,756,458
เจ้าหนี้ตามสัญญาเช่าทางการเงินดังกล่าวคำนวณโดยกรรมการของบริษัทฯ			

19. สำรองตามกฎหมาย

ภายใต้บทบัญญัติของมาตรา 116 แห่งพระราชบัญญัติบริษัทมหาชนจำกัด พ.ศ. 2535 บริษัทฯต้องจัดสรรกำไรสุทธิประจำปีส่วนหนึ่งไว้เป็นทุนสำรองตามกฎหมายไม่น้อยกว่าร้อยละห้าของกำไรสุทธิประจำปีหักด้วยยอดขาดทุนสะสมยกมา (ถ้ามี) จนกว่าทุนสำรองนี้จะมีจำนวนไม่น้อยกว่าร้อยละสิบของทุนจดทะเบียน สำรองตามกฎหมายดังกล่าวไม่สามารถนำไปจ่ายเป็นเงินปันผลได้

ในระหว่างปี 2552 บริษัทฯได้จัดสรรสำรองตามกฎหมายจำนวน 7.44 ล้านบาท บริษัทฯจะนำเสนอเพื่ออนุมัติการจัดสรรสำรองตามกฎหมายดังกล่าวในที่ประชุมสามัญประจำปีผู้ถือหุ้นของบริษัทฯต่อไป

20. ค่าใช้จ่ายตามลักษณะ

รายการค่าใช้จ่ายแบ่งตามลักษณะประกอบด้วยรายการค่าใช้จ่ายที่สำคัญดังต่อไปนี้

	งบการเงินรวม		งบการเงินเฉพาะกิจการ	
	2552	2551	2552	2551
วัตถุดิบและวัสดุสิ้นเปลืองใช้ไป	4,442,841,858	4,663,948,174	331,794,872	409,268,112
ซื้อสินค้าสำเร็จรูป	2,763,139,213	3,116,404,804	3,803,782,837	4,527,064,327
การเปลี่ยนแปลงในสินค้าสำเร็จรูปและงานระหว่างทำ	(276,831,723)	153,611,575	55,705,918	(6,247,180)
เงินเดือนและค่าแรงและผลประโยชน์อื่นของพนักงาน	251,966,701	219,899,273	20,309,555	18,919,114
ขาดทุนจากการลดลงของมูลค่าสินค้าคงเหลือ				
(โอนกลับ)	(197,976,291)	196,976,291	(85,273,002)	85,273,002
ค่าเสื่อมราคา	90,932,631	90,876,599	18,650,336	19,253,170
ค่าตัดจำหน่าย	17,911,288	6,265,514	1,889,802	1,571,944
หนี้สงสัยจะสูญ	46,130,429	2,072,004	60,772,785	3,644,623
ขาดทุนจากการด้อยค่าของเงินลงทุน	-	-	-	9,220,000
ขาดทุนจากอัตราแลกเปลี่ยน	-	-	3,024,396	6,268,628
ค่าเช่าจ่าย	8,149,262	2,489,092	1,474,696	1,192,366

21. ภาษีเงินได้นิติบุคคล

ภาษีเงินได้นิติบุคคลของบริษัทฯและบริษัทย่อยสำหรับปี 2552 และ 2551 คำนวณจากกำไรสุทธิสำหรับปีหลังปรับปรุงด้วยสิทธิประโยชน์ตามบัตรส่งเสริมการลงทุน (ถ้ามี) ค่าใช้จ่ายบางรายการซึ่งไม่สามารถถือหักเป็นค่าใช้จ่ายทางภาษีและผลขาดทุนทางภาษียกมาจากรายการปีก่อนๆ

บริษัทฯไม่มีภาระภาษีเงินได้นิติบุคคลสำหรับปี 2552 เนื่องจากบริษัทมีค่าใช้จ่ายที่สามารถหักเป็นค่าใช้จ่ายในการคำนวณภาษีมากกว่ากำไรสุทธิสำหรับปีและมีผลขาดทุนทางภาษียกมาจากรายการปีก่อน

22. การส่งเสริมการลงทุน

บริษัทฯและบริษัทย่อยบางแห่งได้รับสิทธิพิเศษทางภาษีจากการส่งเสริมการลงทุนตามพระราชบัญญัติส่งเสริมการลงทุน พ.ศ. 2520 สำหรับการผลิตน้ำยางข้น สกิมเครป สกิมบล็อกและผลิตภัณฑ์จากยาง โดยการอนุมัติของคณะกรรมการส่งเสริมการลงทุนในแต่ละบัตรส่งเสริม ทั้งนี้ภายใต้เงื่อนไขที่กำหนดบางประการ สิทธิพิเศษดังกล่าวส่วนใหญ่ประกอบด้วย

- ก) ได้รับยกเว้นภาษีเงินได้นิติบุคคลสำหรับกำไรสุทธิเป็นระยะเวลาสามถึงแปดปี นับแต่วันที่เริ่มมีรายได้จากการประกอบกิจการ
- ข) ได้รับยกเว้นไม่ต้องนำเงินปันผลจากกิจการที่ได้รับการส่งเสริมไปรวมคำนวณเพื่อเสียภาษีเงินได้ตลอดระยะเวลาที่ได้รับยกเว้นภาษีเงินได้นิติบุคคล

- ค) ได้รับลดหย่อนภาษีเงินได้นิติบุคคลสำหรับกำไรสุทธิที่ได้รับจากการลงทุนในอัตราร้อยละห้าสิบของอัตรากอเดิมที่กำหนดห้าปีนับจากวันที่พ้นกำหนดที่ได้รับยกเว้นภาษีเงินได้นิติบุคคล
- ง) ได้รับอนุญาตให้หักค่าขนส่ง ค่าไฟฟ้า และค่าประปา เป็นสองเท่าของค่าใช้จ่ายดังกล่าวเป็นระยะเวลาสิบปีนับแต่วันที่เริ่มมีรายได้จากการประกอบกิจการ
- จ) ได้รับอนุญาตให้หักเงินได้พึงประเมินจำนวนเท่ากับร้อยละห้าของรายได้ที่เพิ่มขึ้นจากปีก่อนจากการส่งออกเป็นระยะเวลาสิบปีนับแต่วันที่เริ่มมีรายได้จากการประกอบกิจการ ทั้งนี้รายได้จากการส่งออกของปีนั้น ๆ จะต้องไม่ต่ำกว่ารายได้จากการส่งออกเฉลี่ยของสามปีย้อนหลังยกเว้นสองปีแรก (สำหรับบริษัทและบริษัทย่อยบางบริษัท)

รายได้ของบริษัทและบริษัทย่อยจำแนกตามรายได้ส่วนที่ได้รับการส่งเสริมการลงทุนและส่วนที่ไม่ได้รับการส่งเสริมการลงทุนสำหรับปีสิ้นสุดวันที่ 31 ธันวาคม 2552 และ 2551 แสดงได้ดังนี้

(หน่วย: ล้านบาท)

	งบการเงินรวม					
	กิจการที่ได้รับ		กิจการที่ไม่ได้รับ		รวม	
	การส่งเสริม		การส่งเสริม			
	2552	2551	2552	2551	2552	2551
รายได้จากการขาย						
และบริการ						
ในประเทศ	168	907	7,191	2,511	7,359	3,418
ต่างประเทศ	209	940	346	4,567	555	5,507
รวม	377	1,847	7,537	7,078	7,914	8,925

(หน่วย: ล้านบาท)

	งบการเงินเฉพาะกิจการ					
	กิจการที่ได้รับ		กิจการที่ไม่ได้รับ		รวม	
	การส่งเสริม		การส่งเสริม			
	2552	2551	2552	2551	2552	2551
รายได้จากการขาย						
ขายในประเทศ	-	-	2,490	2,426	2,490	2,426
ขายต่างประเทศ	-	-	1,808	2,739	1,808	2,739
รวม	-	-	4,298	5,165	4,298	5,165

23. กำไร(ขาดทุน)ต่อหุ้น

กำไร(ขาดทุน)ต่อหุ้นขั้นพื้นฐานคำนวณโดยหารกำไร(ขาดทุน)สุทธิสำหรับปีด้วยจำนวนถัวเฉลี่ยถ่วงน้ำหนักของหุ้นสามัญที่ออกอยู่ในระหว่างปี

24. การเสนอข้อมูลทางการเงินจำแนกตามส่วนงาน

บริษัทฯ และบริษัทย่อยดำเนินกิจการใน 2 ส่วนงานหลักคือ ผลิตและจำหน่ายน้ำยางข้นและน้ำยางแปรรูป และผลิตภัณฑ์จากยาง และดำเนินธุรกิจในส่วนงานทางภูมิศาสตร์เดียวคือประเทศไทย

ข้อมูลทางการเงินจำแนกตามส่วนงานของบริษัทฯ และบริษัทย่อย ณ วันที่และสำหรับปีสิ้นสุดวันที่ 31 ธันวาคม 2552 และ 2551 มีดังต่อไปนี้

(หน่วย: ล้านบาท)

งบกำไรขาดทุนรวมสำหรับปีสิ้นสุดวันที่ 31 ธันวาคม												
	น้ำยางข้นและ		ผลิตภัณฑ์		อื่น ๆ		รวม		รายการ		รวม	
	น้ำยางข้นและ	น้ำยางแปรรูป	จากยาง						ตัดบัญชี			
	2552	2551	2552	2551	2552	2551	2552	2551	2552	2551	2552	2551
รายได้จากการขายและบริการ												
บริษัทย่อย	2,560	2,179	-	-	-	-	2,560	2,179	(2,560)	(2,179)	-	-
บริษัทอื่น ๆ	6,444	8,107	1,452	798	18	20	7,914	8,925	-	-	7,914	8,925
รายได้ทั้งสิ้น	9,004	10,286	1,452	798	18	20	10,474	11,104	(2,560)	(2,179)	7,914	8,925
กำไรจากการดำเนินงานตามส่วนงาน												
งาน	488	386	247	17	12	10	747	413	(3)	4	744	417
รายได้และค่าใช้จ่ายที่ไม่ได้เป็นส่วน												
รายได้อื่น							79	133	(15)	(17)	64	116
ค่าใช้จ่ายในการขาย							(247)	(273)	-	-	(247)	(273)
ค่าใช้จ่ายในการบริหาร							(219)	(187)	-	3	(219)	(184)
ค่าใช้จ่ายอื่น							(89)	(5)	-	-	(89)	(5)
ส่วนแบ่งกำไร(ขาดทุน)จาก เงินลงทุนตามวิธีส่วนได้เสีย							257	(102)	(258)	101	(1)	(1)
ค่าใช้จ่ายทางการเงิน							(141)	(200)	8	13	(133)	(187)
ภาษีเงินได้นิติบุคคล							(1)	(1)	-	-	(1)	(1)
ส่วนของผู้ถือหุ้นส่วนน้อย							-	-	1	3	1	3
กำไร(ขาดทุน)สุทธิ							386	(222)	(267)	107	119	(115)

(หน่วย: ล้านบาท)

งบดุลรวม ณ วันที่ 31 ธันวาคม												
	น้ำยางข้นและ		ผลิตภัณฑ์		อื่น ๆ		รวม		รายการ		รวม	
	น้ำยางข้นและ	น้ำยางแปรรูป	จากยาง						ตัดบัญชี			
	2552	2551	2552	2551	2552	2551	2552	2551	2552	2551	2552	2551
ที่ดิน อาคารและอุปกรณ์ - สุทธิ	766	844	347	285	144	97	1,257	1,226	-	-	1,257	1,226
สินทรัพย์ส่วนกลาง							5,771	4,650	(2,412)	(2,096)	3,359	2,554
รวมสินทรัพย์							7,028	5,876	(2,412)	(2,096)	4,616	3,780

บริษัทฯ และบริษัทย่อยใช้เกณฑ์ในการกำหนดราคาระหว่างกันตามที่กล่าวไว้ในหมายเหตุประกอบ

งบการเงินข้อ 7

25. กองทุนสำรองเลี้ยงชีพ

บริษัทฯ พร้อมทั้งบริษัทย่อยบางแห่งและพนักงานได้ร่วมกันจัดตั้งกองทุนสำรองเลี้ยงชีพตามพระราชบัญญัติกองทุนสำรองเลี้ยงชีพ พ.ศ. 2530 โดยบริษัทฯและบริษัทย่อยและพนักงานจะจ่ายสมทบเข้ากองทุนเป็นรายเดือนในอัตราร้อยละ 5 ของเงินเดือน กองทุนสำรองเลี้ยงชีพนี้บริหารโดยบริษัท หลักทรัพย์ จัดการกองทุนกรุงไทย จำกัด (มหาชน) และจะจ่ายให้แก่พนักงานเมื่อพนักงานนั้นออกจากงานตามระเบียบว่าด้วยกองทุนของบริษัทฯและบริษัทย่อย ในระหว่างปี 2552 บริษัทฯและบริษัทย่อยได้จ่ายสมทบกองทุนเป็นจำนวนเงิน 3.9 ล้านบาท และเฉพาะของบริษัทฯเป็นจำนวนเงิน 0.3 ล้านบาท (2551: 3.8 ล้านบาท และ 0.3 ล้านบาท ตามลำดับ)

26. สัญญาขายล่วงหน้า

บริษัทฯและบริษัทย่อยมีนโยบายในการขายน้ำมันขึ้นโดยการทำสัญญาขายล่วงหน้าขึ้นกับลูกค้าหลายราย ซึ่งบางส่วนของผลผลิตเป็นการผลิตเพื่อขายตามสัญญาขายล่วงหน้า

27. เงินปันผล

เงินปันผลประกาศจ่ายในปี 2552 ประกอบด้วย

(หน่วย: บาท)				
เงินปันผล	อนุมัติโดย	ประเภทหุ้น	เงินปันผลจ่าย	เงินปันผลจ่ายต่อหุ้น
บริษัทย่อย				
บริษัท ไทยรับเบอร์ล้าเท็กซ์กรุ๊ป จำกัด				
เงินปันผลระหว่างกาลสำหรับปี 2552	ที่ประชุมคณะกรรมการของบริษัทฯเมื่อวันที่ 14 ธันวาคม 2552	หุ้นสามัญที่ชำระเต็มมูลค่าแล้ว	3,000,000	0.75
		หุ้นสามัญที่ชำระแล้วร้อยละ 52.5	37,800,000	0.39
รวมเงินปันผลจ่ายในปี 2552			40,800,000	
บริษัท เวลด์เพล็กซ์ จำกัด (มหาชน)				
เงินปันผลระหว่างกาลสำหรับปี 2552	ที่ประชุมคณะกรรมการของบริษัทฯเมื่อวันที่ 14 ธันวาคม 2552	หุ้นสามัญ	57,750,000	0.75
รวมเงินปันผลจ่ายในปี 2552			57,750,000	

28. ภาระผูกพันและหนี้สินที่อาจเกิดขึ้น

28.1 ภาระผูกพัน

ณ วันที่ 31 ธันวาคม 2552 บริษัทฯและบริษัทย่อยมีภาระผูกพันดังต่อไปนี้

- ภาระผูกพันอันเกี่ยวเนื่องกับส่วนที่ยังไม่เรียกชำระของเงินลงทุนในบริษัทย่อยและบริษัทร่วมคิดเป็นจำนวนเงินรวมประมาณ 532.5 ล้านบาท (2551: 540.0 ล้านบาท)

- บริษัทมีการระดมทุนอันเนื่องเกี่ยวกับการเช่าพื้นที่เพื่อใช้เป็นสถานที่เก็บและรักษาน้ำอย่างเป็นจำนวนเงินประมาณ 0.6 ล้านบาท (2551: 0.1 ล้านบาท)
- บริษัทย่อยสามแห่งมีการระดมทุนอันเนื่องเกี่ยวกับการเช่าพื้นที่เพื่อใช้เป็นสำนักงานและเพื่อเป็นที่พักอาศัยของพนักงานเป็นจำนวนเงินรวมประมาณ 1.7 ล้านบาท
- บริษัทย่อยแห่งหนึ่งได้เข้าทำสัญญาบริการกับที่ปรึกษากฎหมายของบริษัทฯ ในการซื้อที่ดินเพื่อใช้ในการปลูกยางพาราในเขตจังหวัดทางภาคเหนือ โดยค่าบริการจะเป็นไปตามอัตราที่ระบุในสัญญา
- บริษัทฯ และบริษัทย่อยสามแห่งได้ทำสัญญาจ้างกับที่ปรึกษาเพื่อขอรับคำปรึกษาเกี่ยวกับการดำเนินการทางธุรกิจ โดยบริษัทฯ และบริษัทย่อยตกลงจ่ายค่าบริการในอัตรารวม 476,750 บาทต่อเดือน (2551: 751,000 บาทต่อเดือน)
- บริษัทย่อยแห่งหนึ่งได้จดทะเบียนนิติบุคคลกับรัฐบาลจีนเพื่อทำธุรกรรมการค้า โดยมีระยะเวลาผูกพัน 20 ปี เริ่มตั้งแต่วันที่ 9 มกราคม 2549 ถึงวันที่ 8 มกราคม 2569
- บริษัทฯ ได้เข้าทำสัญญากับบริษัทในประเทศไทยสองแห่ง เพื่อซื้อน้ำยางชั้นตามปริมาณและราคาที่ระบุในสัญญา
- บริษัทย่อยแห่งหนึ่งมีการระดมทุนตามสัญญาซื้อและสัญญาจ้างปลูกต้นกล้ายางกับบุคคลทั่วไปเพื่อปลูกต้นกล้ายางในเขตจังหวัดทางภาคเหนือเป็นจำนวนเงินรวมประมาณ 23.2 ล้านบาท (2551: 22.4 ล้านบาท)
- บริษัทย่อยแห่งหนึ่งมีการระดมทุนตามสัญญาร่วมลงทุนปลูกยางพารากับกลุ่มวิสาหกิจชุมชนผู้ปลูกยางพารา โดยมีการแบ่งผลประโยชน์ตามสัดส่วนที่ตกลงร่วมกันตามที่ระบุในสัญญา โดยสัญญามีกำหนดระยะเวลา 35 ปี หรือจนกว่าต้นยางพาราจะหมดอายุการให้น้ำยาง

28.2 หนังสือค้ำประกันธนาคาร

ณ วันที่ 31 ธันวาคม 2552 มีหนังสือค้ำประกันที่ธนาคารออกให้ในนามของบริษัทฯ และบริษัทย่อยเหลืออยู่เป็นจำนวนเงินประมาณ 10.79 ล้านบาท (เฉพาะของบริษัทฯ: 2.53 ล้านบาท) ซึ่งเกี่ยวเนื่องกับภาระผูกพันทางปฏิบัติบางประการตามปกติธุรกิจของบริษัทฯ และบริษัทย่อย ซึ่งประกอบด้วยหนังสือค้ำประกันเพื่อค้ำประกันการชำระหนี้ให้กับเจ้าหนี้จำนวน 0.50 ล้านบาท (เฉพาะของบริษัทฯ: 0.30 ล้านบาท) เพื่อค้ำประกันการใช้ไฟฟ้าและอื่น ๆ จำนวน 10.29 ล้านบาท (เฉพาะของบริษัทฯ: 2.23 ล้านบาท)

28.3 การค้าประทุกัน

บริษัทและบริษัทย่อยมีการพัฒนาเกี่ยวกับ การค้าปลีก การเงิน การประกันภัย และการบริการลูกค้า

บริษัทที่ได้รับ การค้าประกัน	บริษัท ไทยรับเบอรัล จำกัด (มหาชน)				บริษัท ไทยรับเบอรัล จำกัด			
	31 ธันวาคม 2552	31 ธันวาคม 2551	31 ธันวาคม 2552	31 ธันวาคม 2551	31 ธันวาคม 2552	31 ธันวาคม 2551	31 ธันวาคม 2552	31 ธันวาคม 2551
บริษัท ไทยรับเบอรัล จำกัด	306.69	9.00	305.99	7.60	-	-	-	-
บริษัท ไทยรับเบอรัล จำกัด	2,531.55	7.00	3,022.42	7.00	-	-	-	-
รวม	2,838.24	16.00	3,328.41	14.60	1,955.98	27.30	1,769.80	27.30

28.4 หนี้สินที่อาจเกิดขึ้น

บริษัทย่อยแห่งหนึ่งของบริษัทถูกเจ้าพนักงานกรมสอบสวนคดีพิเศษแจ้งข้อกล่าวหาว่าบุกรุกป่าสงวนแห่งชาติจำนวนประมาณ 900 ไร่ เพื่อเข้าไปปลูกสวนยางพารา ฝ่ายบริหารของบริษัทและบริษัทย่อยดังกล่าวปฏิเสธข้อกล่าวหาและได้ชี้แจงว่าการพิจารณาจัดหาที่ดินเพื่อปลูกสวนยางพาราของบริษัทย่อยเป็นไปตามขั้นตอนของกฎหมายและการได้มาของสิทธิการใช้ประโยชน์ที่ดินเป็นไปอย่างถูกต้องตามกฎหมาย ขณะนี้เรื่องกำลังอยู่ในระหว่างการพิจารณาของเจ้าพนักงาน ซึ่งฝ่ายบริหารเชื่อว่าผลสรุปของเรื่องดังกล่าวจะไม่ก่อให้เกิดความเสียหายที่เป็นสาระสำคัญต่อบริษัทและบริษัทย่อย

29. เครื่องมือทางการเงิน

29.1 นโยบายการบริหารความเสี่ยง

เครื่องมือทางการเงินที่สำคัญของบริษัทและบริษัทย่อยตามที่นิยามอยู่ในมาตรฐานการบัญชีฉบับที่ 32 “การแสดงรายการและการเปิดเผยข้อมูลสำหรับเครื่องมือทางการเงิน” ประกอบด้วย เงินสดและรายการเทียบเท่าเงินสด ลูกหนี้การค้า เงินให้กู้ยืม เงินลงทุน เงินกู้ยืมระยะสั้น และเงินกู้ยืมระยะยาว บริษัทและบริษัทย่อยมีความเสี่ยงที่เกี่ยวข้องกับเครื่องมือทางการเงินดังกล่าว และมีนโยบายในการบริหารความเสี่ยงดังนี้

ความเสี่ยงด้านการให้สินเชื่อ

บริษัทและบริษัทย่อยมีความเสี่ยงด้านการให้สินเชื่อที่เกี่ยวข้องกับลูกหนี้การค้า และเงินให้กู้ยืม ฝ่ายบริหารควบคุมความเสี่ยงนี้โดยการกำหนดให้มีนโยบายและวิธีการในการควบคุมสินเชื่อที่เหมาะสม ดังนั้นบริษัทและบริษัทย่อยจึงไม่คาดว่าจะได้รับความเสียหายที่เป็นสาระสำคัญจากการให้สินเชื่อ นอกจากนี้ การให้สินเชื่อของบริษัทและบริษัทย่อยไม่มีการกระจุกตัวเนื่องจากบริษัทและบริษัทย่อยมีฐานของลูกค้าที่หลากหลายและมีอยู่จำนวนมาก ราย จำนวนเงินสูงสุดที่บริษัทและบริษัทย่อยอาจต้องสูญเสียจากการให้สินเชื่อคือมูลค่าตามบัญชีของลูกค้า และเงินให้กู้ยืมที่แสดงอยู่ในงบดุล

ความเสี่ยงจากอัตราดอกเบี้ย

บริษัทและบริษัทย่อยมีความเสี่ยงจากอัตราดอกเบี้ยที่สำคัญอันเกี่ยวข้องกับเงินฝากธนาคาร เงินเบิกเกินบัญชีและเงินกู้ยืมที่มีดอกเบี้ย อย่างไรก็ตาม เนื่องจากสินทรัพย์และหนี้สินทางการเงินส่วนใหญ่มีอัตราดอกเบี้ยที่ปรับขึ้นลงตามอัตราตลาด หรือมีอัตราดอกเบี้ยคงที่ซึ่งใกล้เคียงกับอัตราตลาดในปัจจุบัน ความเสี่ยงจากอัตราดอกเบี้ยของบริษัทและบริษัทย่อยจึงอยู่ในระดับต่ำ

ณ วันที่ 31 ธันวาคม 2552 สินทรัพย์และหนี้สินทางการเงินที่สำคัญสามารถจัดตามประเภทอัตราดอกเบี้ย และสำหรับสินทรัพย์และหนี้สินทางการเงินที่มีอัตราดอกเบี้ยคงที่สามารถแยกตามวันที่ครบกำหนดนับจาก วันที่ในงบดุล ถึงวันที่มีการกำหนดอัตราดอกเบี้ยใหม่ได้ดังนี้

	อัตราดอกเบี้ย คงที่มากกว่า 1 ถึง 5 ปี	อัตราดอกเบี้ย ปรับขึ้นลงตาม ราคาตลาด	ไม่มี อัตราดอกเบี้ย	รวม	อัตรา ดอกเบี้ย ร้อยละต่อปี
			(ล้านบาท)		ร้อยละต่อปี
สินทรัพย์ทางการเงิน					
เงินสดและรายการเทียบเท่าเงินสด	-	104	23	127	0.25
ลูกหนี้การค้า	-	-	1,326	1,326	-
เงินให้กู้ยืมระยะสั้นและเงินทรองจ่าย	-	75	-	75	5.27 - 5.64
	-	179	1,349	1,528	
หนี้สินทางการเงิน					
เงินเบิกเกินบัญชีและเงินกู้ยืมระยะสั้น จากสถาบันการเงิน	-	2,768	-	2,768	3.40, MOR
เจ้าหนี้การค้า	-	-	221	221	-
เงินกู้ยืมระยะยาว	522	-	-	522	7.50
เจ้าหนี้ตามสัญญาเช่าทางการเงิน และ เช่าซื้อ	2	-	-	2	2.85, 4.00
	524	2,768	221	3,513	

บริษัทฯ ได้ตกลงทำสัญญาแลกเปลี่ยนอัตราดอกเบี้ย เพื่อเป็นเครื่องมือบริหารความเสี่ยงที่เกี่ยวข้องกับ หนี้สินทางการเงินที่มีอัตราดอกเบี้ยที่ปรับขึ้นลงตามอัตราตลาด รายละเอียดของเงินกู้ระยะยาวแสดงไว้ ในหมายเหตุประกอบงบการเงินข้อ 17.1 ข) ค) และ ง) และรายละเอียดของสัญญาแลกเปลี่ยนอัตรา ดอกเบี้ยที่ยังคงมีผลบังคับ ณ วันที่ 31 ธันวาคม 2552 มีดังต่อไปนี้

- ก) บริษัทฯ ได้ทำสัญญาแลกเปลี่ยนอัตราดอกเบี้ยกับธนาคารพาณิชย์ในประเทศแห่งหนึ่ง มี ระยะเวลาตั้งแต่วันที่ 15 พฤศจิกายน 2550 ถึงวันที่ 15 พฤศจิกายน 2555 โดยบริษัทฯ ตกลงที่จะ เปลี่ยนอัตราดอกเบี้ยของวงเงินตามสัญญา 120 ล้านบาทจากอัตราดอกเบี้ยลอยตัวตามอัตรา THBFIX บวกส่วนเพิ่มร้อยละ 1.75 ต่อปี เป็นอัตราดอกเบี้ยคงที่ร้อยละ 7.50 ต่อปี
- ข) บริษัทฯ ได้ทำสัญญาแลกเปลี่ยนอัตราดอกเบี้ยกับธนาคารพาณิชย์ในประเทศแห่งหนึ่ง มี ระยะเวลาตั้งแต่วันที่ 15 พฤศจิกายน 2550 ถึงวันที่ 15 พฤศจิกายน 2553 โดยบริษัทฯ ตกลงที่จะ เปลี่ยนอัตราดอกเบี้ยของวงเงินตามสัญญา 300 ล้านบาท จากอัตราดอกเบี้ยลอยตัวตามอัตรา THBFIX บวกส่วนเพิ่มร้อยละ 1.10 ต่อปี เป็นอัตราดอกเบี้ยคงที่ร้อยละ 5.75 ต่อปี

- ค) บริษัทฯได้ทำสัญญาแลกเปลี่ยนอัตราดอกเบี้ยกับธนาคารพาณิชย์ในประเทศแห่งหนึ่ง มีระยะเวลาตั้งแต่วันที่ 31 มกราคม 2551 ถึงวันที่ 31 มกราคม 2557 โดยบริษัทฯตกลงที่จะเปลี่ยนอัตราดอกเบี้ยของวงเงินตามสัญญา 130 ล้านบาท จากอัตราดอกเบี้ยลอยตัวตามอัตรา THBFIX บวกส่วนเพิ่มร้อยละ 1.75 ต่อปี เป็นอัตราดอกเบี้ยคงที่ร้อยละ 7.50 ต่อปี

ความเสี่ยงจากอัตราแลกเปลี่ยน

บริษัทฯและบริษัทย่อยมีความเสี่ยงจากอัตราแลกเปลี่ยนที่สำคัญอันเกี่ยวเนื่องจากการซื้อและขายสินค้าเป็นเงินตราต่างประเทศ บริษัทฯและบริษัทย่อยได้ตกลงทำสัญญาซื้อขายเงินตราต่างประเทศล่วงหน้า ซึ่งส่วนใหญ่มีอายุสัญญาไม่เกินหนึ่งปีเพื่อใช้เป็นเครื่องมือในการบริหารความเสี่ยง

ณ วันที่ 31 ธันวาคม 2552 บริษัทฯและบริษัทย่อยมีสินทรัพย์และหนี้สินที่เป็นเงินตราต่างประเทศที่มีสาระสำคัญดังนี้

	งบการเงินรวม				งบการเงินเฉพาะกิจการ		
	พันธเงินมินบี	พันธเหรียญ ริงกิต	พันธเหรียญ สหรัฐ อเมริกา	พันธเงิน	พันธ เงินมินบี	พันธ เหรียญ สหรัฐ อเมริกา	พันธเงิน
สินทรัพย์ที่เป็นเงินตรา							
ต่างประเทศ	21,763	12,478	12,875	33,202	25	7,379	33,202
หนี้สินที่เป็นเงินตรา							
ต่างประเทศ	(12,605)	-	(1,038)	-	-	-	-
สินทรัพย์ที่เป็นเงินตรา							
ต่างประเทศ - สุทธิ	9,158	12,478	11,837	33,202	25	7,379	33,202
อัตราแลกเปลี่ยนถัวเฉลี่ย ณ							
วันที่ 31 ธันวาคม 2552							
(บาทต่อหน่วยเงินตรา							
ต่างประเทศ)	4.8929	9.5013	33.3688	0.3590	4.8526	33.2207	0.3590

ณ วันที่ 31 ธันวาคม 2552 บริษัทฯและบริษัทย่อยได้ทำสัญญาซื้อและขายเงินตราต่างประเทศล่วงหน้าหลายฉบับกับธนาคารพาณิชย์เพื่อป้องกันความเสี่ยงจากอัตราแลกเปลี่ยนสำหรับลูกหนี้และเจ้าหนี้ต่างประเทศในอนาคตดังนี้

- ก) บริษัทฯและบริษัทย่อยได้ทำสัญญาซื้อเงินตราต่างประเทศล่วงหน้าเป็นจำนวน 380.76 เหรียญสหรัฐอเมริกา โดยมีอัตราแลกเปลี่ยนล่วงหน้าตามสัญญา 34.0300 บาทต่อ 1 เหรียญสหรัฐอเมริกา และครบกำหนดวันที่ 16 มีนาคม 2553

- ข) บริษัทและบริษัทย่อยได้ทำสัญญาขายเงินตราต่างประเทศล่วงหน้าเป็นจำนวน 30.297 ล้านดอลลาร์สหรัฐอเมริกา โดยมีอัตราแลกเปลี่ยนล่วงหน้าตามสัญญา 33.1224 - 34.2149 บาทต่อ 1 ดอลลาร์สหรัฐอเมริกา ซึ่งครบกำหนดระหว่างวันที่ 6 มกราคม 2553 ถึง 30 มิถุนายน 2553 (เฉพาะของบริษัท: 13.090 ล้านดอลลาร์สหรัฐอเมริกา โดยมีอัตราแลกเปลี่ยนล่วงหน้าตามสัญญา 33.1619 - 33.4889 บาทต่อ 1 ดอลลาร์สหรัฐอเมริกา ซึ่งครบกำหนดระหว่างวันที่ 14 มกราคม 2553 ถึง 21 มิถุนายน 2553)

29.2 มูลค่ายุติธรรมของเครื่องมือทางการเงิน

เนื่องจากเครื่องมือทางการเงินส่วนใหญ่ของบริษัทและบริษัทย่อยจัดอยู่ในประเภทระยะสั้นและเงินให้กู้ยืมและเงินกู้ยืมมีอัตราดอกเบี้ยใกล้เคียงกับอัตราดอกเบี้ยในตลาด บริษัทและบริษัทย่อยจึงประมาณมูลค่ายุติธรรมของเครื่องมือทางการเงินใกล้เคียงกับมูลค่าตามบัญชีที่แสดงในงบดุล มูลค่ายุติธรรม หมายถึง จำนวนเงินที่ผู้ซื้อและผู้ขายตกลงแลกเปลี่ยนสินทรัพย์กันในขณะที่ทั้งสองฝ่ายมีความรอบรู้ และเต็มใจในการแลกเปลี่ยนและสามารถต่อรองราคากันได้อย่างเป็นอิสระในลักษณะที่ไม่มีความเกี่ยวข้องกัน วิธีการกำหนดมูลค่ายุติธรรมขึ้นอยู่กับลักษณะของเครื่องมือทางการเงิน มูลค่ายุติธรรมจะกำหนดจากราคาตลาดล่าสุด หรือกำหนดขึ้นโดยใช้เกณฑ์การวัดมูลค่าที่เหมาะสม

มูลค่ายุติธรรมของตราสารอนุพันธ์ ณ วันที่ 31 ธันวาคม 2552 มีดังนี้

	(หน่วย: ล้านบาท)	
	มูลค่าตามสัญญา	มูลค่ายุติธรรม กำไร (ขาดทุน)
ตราสารอนุพันธ์		
สัญญาซื้อขายเงินตราต่างประเทศล่วงหน้า	1,012.15	2.799
สัญญาแลกเปลี่ยนอัตราดอกเบี้ย	572.25	(29.761)

30. การบริหารจัดการทุน

วัตถุประสงค์ในการบริหารจัดการทุนที่สำคัญของบริษัทคือการจัดให้มีซึ่งโครงสร้างทางการเงินที่เหมาะสมและการดำรงไว้ซึ่งความสามารถในการดำเนินธุรกิจอย่างต่อเนื่อง ตามงบดุล ณ วันที่ 31 ธันวาคม 2552 กลุ่มบริษัทมีอัตราส่วนหนี้สินต่อทุนเท่ากับ 3.9:1 (2551: 3.3:1) และบริษัทมีอัตราส่วนเท่ากับ 2.9:1 (2551: 2.9:1)

31. เหตุการณ์ภายหลังวันที่ในงบการเงิน

เมื่อวันที่ 1 มีนาคม 2553 ที่ประชุมคณะกรรมการบริษัทฯ ครั้งที่ 2/2553 ได้มีมติอนุมัติการจ่ายเงินปันผลสำหรับปี 2552 ให้แก่ผู้ถือหุ้นในอัตราหุ้นละ 2.00 บาท รวมเป็นเงินปันผลทั้งสิ้น 54.53 ล้านบาท

บริษัทฯจะนำเสนอเพื่ออนุมัติการจ่ายเงินปันผลดังกล่าวในที่ประชุมสามัญประจำปีผู้ถือหุ้นของบริษัทฯ ต่อไป

32. การอนุมัติงบการเงิน

งบการเงินนี้ได้รับอนุมัติให้ออกโดยคณะกรรมการบริษัทฯ เมื่อวันที่ 1 มีนาคม 2553

รายงานการกำกับดูแลกิจการของคณะกรรมการตรวจสอบ

ในรอบปีบัญชีปี 2552 คณะกรรมการตรวจสอบได้ปฏิบัติหน้าที่ตามขอบเขตที่คณะกรรมการบริษัทได้มอบหมายให้กำกับดูแล คณะกรรมการตรวจสอบประกอบด้วยผู้ทรงคุณวุฒิด้านบัญชีการเงิน และการบริหารองค์กร โดยมี

นายทิวา	สรรพกิจ	ประธานกรรมการตรวจสอบ
นายเออร์วิน	มุลเลอร์	กรรมการตรวจสอบ
นายเกษม	สฤษดิ์ชัยกุล	กรรมการตรวจสอบ

คณะกรรมการตรวจสอบได้ปฏิบัติหน้าที่กำกับดูแล กระบวนการบริหารจัดการ รวมถึงการจัดทำและเปิดเผยข้อมูลในรายงานทางการเงิน , การตรวจสอบภายใน , ระบบการควบคุมภายใน , การปฏิบัติตามกฎระเบียบ และกฎหมายที่เกี่ยวข้อง ได้มีการตรวจสอบ ติดตามประเมินผล และรายงานคณะกรรมการบริษัทเป็นประจำ สรุปผลงาน ดังนี้

1. ในระยะปี 2552 มีการประชุมกรรมการตรวจสอบ 11 ครั้ง
2. ได้พิจารณารายงานสำคัญในงบการเงินพร้อมทั้งสอบทานความน่าเชื่อถือของงบการเงิน ทั้งงบการเงินไตรมาส และงบการเงินประจำปีโดยครอบคลุมถึงนโยบายบัญชี และการเปิดเผยข้อมูลในงบการเงินเพื่อให้มั่นใจว่าได้ปฏิบัติตามมาตรฐานบัญชี ประกาศของสำนักงานคณะกรรมการกำกับหลักทรัพย์ และตลาดหลักทรัพย์ ประกาศของตลาดหลักทรัพย์แห่งประเทศไทย และกฎหมายที่เกี่ยวข้อง เพื่อเป็นประโยชน์กับนักลงทุนหรือผู้ใช้งบการเงินในการตัดสินใจลงทุน ทั้งนี้คณะกรรมการตรวจสอบได้สอบทานงบการเงินรายไตรมาส และงบประจำปีของบริษัท และงบการเงินรวมกับคณะกรรมการบริษัททุกไตรมาส และเชิญผู้สอบบัญชีมาร่วมประชุมสามัญผู้ถือหุ้นทุกครั้งเพื่อให้ผู้ถือหุ้นซักถามเกี่ยวกับงบการเงิน
3. พิจารณาคัดเลือกผู้สอบบัญชีและกำหนดค่าตอบแทนเสนอคณะกรรมการบริษัทฯ เพื่อขออนุมัติผู้ถือหุ้นในการประชุมใหญ่สามัญประจำปี
4. พิจารณาแผนงานการตรวจสอบประจำปีของฝ่ายตรวจสอบภายใน พร้อมทั้งแนะนำแนวทางปฏิบัติเพื่อให้การดำเนินงานของบริษัทฯ โปร่งใส สุจริต ยุติธรรม ขอบด้วยกฎหมาย ตามวัตถุประสงค์ และข้อบังคับของบริษัทฯ ตามแนวทางปฏิบัติที่คณะกรรมการบริษัทได้มีส่วนร่วมในการกำหนด วิสัยทัศน์ ภารกิจ กลยุทธ์ เพื่อให้การดำเนินงานมีประสิทธิภาพและประสิทธิผล อันเป็นการเพิ่มมูลค่าทางเศรษฐกิจให้มีความมั่นคงสูงสุดต่อผู้ถือหุ้น
5. การประชุมคณะกรรมการตรวจสอบได้มีการเชิญผู้บริหารระดับสูงมาให้ข้อมูลและซักถามเกี่ยวกับการจัดการ และเชิญผู้สอบบัญชีเข้าร่วมประชุมโดยไม่มีฝ่ายบริหารของบริษัทประชุมด้วย 1 ครั้ง

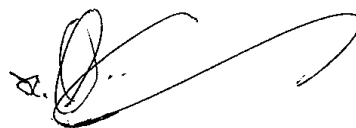

(นายทิวา สรรพกิจ)

ประธานกรรมการตรวจสอบ

บริษัท ไทยรับเบอร์ลัตเต็กซ์คอร์ปอเรชั่น (ประเทศไทย) จำกัด (มหาชน)

