



แบบ 56-2

รายงานประจำปี 2553

บริษัท ไทยรับเบอร์ลาคัทช์คอร์ปอเรชั่น (ประเทศไทย) จำกัด (มหาชน)



สารบัญ

	หน้า
1.ข้อมูลทั่วไป	1-5
2.ข้อมูลทางการเงินโดยสรุปของบริษัท	6
3.ลักษณะการประกอบธุรกิจ	7-10
4.ปัจจัยความเสี่ยง	11-12
5.โครงสร้างการถือหุ้นและการจัดการ	13-24
6.รายการระหว่างกัน	25-28
7.คำอธิบายและการวิเคราะห์ฐานะการเงินและผลการดำเนินงาน	29-33
8.งบการเงิน	34-97
9.รายงานการกำกับดูแลกิจการของคณะกรรมการตรวจสอบ	98

(แบบ 56 -2)

1. รายงานประจำปี สิ้นสุดวันที่ 31 ธันวาคม 2553

บริษัท ไทยรับเบอร์ล้าเท็กซ์คอร์ปอเรชั่น (ประเทศไทย) จำกัด (มหาชน)

1.ข้อมูลทั่วไป

1.1	บริษัท	บริษัท ไทยรับเบอร์ล้าเท็กซ์คอร์ปอเรชั่น (ประเทศไทย) จำกัด (มหาชน)
	สำนักงานใหญ่และบริษัทย่อย	99/1-3 หมู่ 13 ถนนบางนา-ตราด กม.7 ตำบลบางแก้ว อำเภอบางพลี จังหวัดสมุทรปราการ 10540
	โรงงาน	29 หมู่ 2 ถนนบ้านบึง-แกลง กม.56-57 ตำบลหนองใหญ่ อำเภอนอกใหญ่ จังหวัดชลบุรี 20190
	ประเภทธุรกิจ	ผลิตและจำหน่ายยางขึ้น ยางแผ่น และผลิตภัณฑ์ยางได้จากรubber
	เลขทะเบียนบริษัท	0107536000137
	โทรศัพท์สำนักงานใหญ่	(662)751-7171(36 คู่สาย),751-1740 ถึง 75
	โทรสารสำนักงานใหญ่	(662)316-2485,316-3938,751-7016,316-5873
	เว็บไซต์	http://www.thaitex.com
	ชนิดหุ้นและทุนจดทะเบียน	หุ้นสามัญ 436,209,696 หุ้น ทุนจดทะเบียน 436,209,696 บาท
	ชนิดหุ้นและทุนเรียกชำระ	หุ้นสามัญ 436,135,595 หุ้น ทุนเรียกชำระ 436,135,595 บาท

1.2 นิติบุคคลที่บริษัทถือหุ้นตั้งแต่ร้อยละ 10 ขึ้นไป แบ่งธุรกิจได้ 8 กลุ่ม ดังนี้

(1) กลุ่มน้ำยางข้น ประกอบด้วย บริษัทฯ และบริษัทย่อยและบริษัทร่วม 2 บริษัท

ประเภทธุรกิจ: ผลิตและจำหน่ายน้ำยางข้น ยางแผ่น และผลิตผลพลอยได้จากน้ำยาง

1.1 บริษัท ไทยรับเบอร์ล้าเทคส์คอร์ปอเรชั่น (ประเทศไทย) จำกัด (มหาชน)

1.2 บริษัท ไทยรับเบอร์ล้าเทคส์กรุ๊ป จำกัด

สัดส่วนการถือหุ้น : บริษัทย่อยที่บริษัทถือหุ้นร้อยละ 99.99

โรงงาน: จำนวน 8 โรงงานอยู่ในจังหวัดสงขลา สุราษฎร์ธานี พังงา ชุมพร ระยอง
(2 โรงงาน) จันทบุรี บึงกาฬ

ชนิดหุ้นและทุนจดทะเบียน: หุ้นสามัญ 100,000,000 หุ้น ทุนจดทะเบียน 1,000 ล้านบาท

ชนิดหุ้นและทุนเรียกชำระ: หุ้นสามัญ 100,000,000 หุ้น ทุนเรียกชำระ 544 ล้านบาท

(2) กลุ่มถุงมือยาง ประกอบด้วยบริษัทร่วม 1 บริษัท

ประเภทธุรกิจ: ผลิตและจำหน่ายถุงมือยาง

2.1 บริษัท รอสเนอร์-เม้าท์บี (ประเทศไทย) จำกัด

สัดส่วนการถือหุ้น: บริษัทร่วมที่บริษัทถือหุ้นร้อยละ 31.54

โรงงาน: 199 หมู่ 11 ถนนบ้านพรุ อำเภอลาดใหญ่ จังหวัดสงขลา

ชนิดหุ้นและทุนจดทะเบียน: หุ้นสามัญ 12,000,000 หุ้นหรือทุนจดทะเบียน 120 ล้านบาท

ชนิดหุ้นและทุนเรียกชำระ: หุ้นสามัญ 12,000,000 หุ้นหรือทุนเรียกชำระ 120 ล้านบาท

หมายเหตุ :บริษัทร่วมได้หยุดดำเนินการตั้งแต่ปี 2550 บริษัทฯได้รับรู้ส่วนแบ่งผล
ขาดทุนจากการเงินลงทุนในบริษัทร่วมเนื่องจากบริษัทฯไม่ได้มีภาระผูกพันตามกฎหมาย
หรือทางพฤตินัยที่ต้องจ่ายเงินเพื่อชำระภาระผูกพันของบริษัทร่วมดังกล่าว

(3) กลุ่มเส้นด้ายยางยืด ประกอบด้วย บริษัทย่อย 1 บริษัท

ประเภทธุรกิจ: ผลิตและจำหน่ายเส้นด้ายยางยืด

3.1 บริษัท เวลด์เฟล็กซ์ จำกัด (มหาชน)

สัดส่วนการถือหุ้น : บริษัทย่อยที่บริษัทถือหุ้นร้อยละ 98.44

โรงงาน: 59/1 หมู่ที่ 5 ถนนปลวกแดง ตำบลแม่น้ำคู่ อำเภอปลวกแดง จังหวัดระยอง

ชนิดหุ้นและทุนจดทะเบียน: หุ้นสามัญ 77,000,000 หุ้น ทุนจดทะเบียน 308 ล้านบาท

ชนิดหุ้นและทุนเรียกชำระ : หุ้นสามัญ 77,000,000 หุ้น ทุนเรียกชำระ 308 ล้านบาท

(4) กลุ่มบริการ ประกอบด้วยบริษัทย่อย 1 บริษัท

ประเภทธุรกิจ: บริการเก็บน้ำยางขึ้นและบริการขนถ่ายน้ำยางขึ้นลงเรือไปต่างประเทศ

4.1 บริษัท ไทยแทงค์อินสตอลเลชั่น จำกัด

สัดส่วนการถือหุ้น: บริษัทย่อยที่บริษัทถือหุ้นร้อยละ 65.43

ชนิดหุ้นและทุนเรียกชำระ: หุ้นสามัญ 3,500,000 หุ้น ทุนจดทะเบียน 35 ล้านบาท

หมายเหตุ:ที่ประชุมวิสามัญผู้ถือหุ้น บริษัท ไทยแทงค์อินสตอลเลชั่น จำกัด วันที่ 22 พฤศจิกายน 2550 อนุมัติให้เลิกบริษัท และจดทะเบียนเลิกกิจการกับกระทรวงพาณิชย์แล้วเมื่อปี 2550

(5) กลุ่มสวนยางพารา ประกอบด้วยบริษัทย่อย 1 บริษัท

ประเภทธุรกิจ: ปลูกสวนยางพารา

5.1 บริษัท ไทยรับเบอร์ แลนด์ แอนด์ แพลนเตชัน จำกัด (เดิมชื่อ บริษัท ไทยรับเบอร์ซีดี จำกัด)

สัดส่วนการถือหุ้น : บริษัทย่อยที่บริษัทถือหุ้นร้อยละ 99.99

สวนยางพารา : ตั้งอยู่ที่จังหวัดน่าน,พะเยาและเชียงราย

ชนิดหุ้นและทุนจดทะเบียน : หุ้นสามัญ 30,000,000 หุ้น ทุนจดทะเบียน 300 ล้านบาท

ชนิดหุ้นและทุนเรียกชำระ: หุ้นสามัญ 30,000,000 หุ้น ทุนเรียกชำระ 225 ล้านบาท

หมายเหตุ บริษัท ไทยรับเบอร์ซีดี จำกัด ได้เปลี่ยนชื่อเป็นบริษัท ไทยรับเบอร์ แลนด์ แอนด์ แพลนเตชัน จำกัด เมื่อวันที่ 20 กันยายน 2553

บริษัทร่วมของบริษัท ไทยรับเบอร์ แลนด์ แอนด์ แพลนเตชัน จำกัด มี 1 บริษัท คือ

บริษัท สวนยางวังสมบูรณ์ จำกัด

สัดส่วนการถือหุ้น : บริษัท ไทยรับเบอร์ แลนด์ แอนด์ แพลนเตชัน จำกัด ถือหุ้นร้อยละ

48.43

สวนยางพารา : ตั้งอยู่ที่จังหวัดสระแก้ว

ชนิดหุ้นและทุนจดทะเบียน:หุ้นสามัญ 5,530,000 หุ้น ทุนจดทะเบียน 55.30 ล้านบาท

ชนิดหุ้นและทุนเรียกชำระ :หุ้นสามัญ 5,530,000 หุ้น ทุนเรียกชำระ 55.30 ล้านบาท

(6) กลุ่มนายหน้า ประกอบด้วยบริษัทย่อย 1 บริษัท

ประเภทธุรกิจ: นายหน้าซื้อขายสินค้าเกษตรล่วงหน้า

6.1 บริษัท แอโกรเวลท์ จำกัด

สัดส่วนการถือหุ้น: บริษัทย่อยที่บริษัทถือหุ้นร้อยละ 99.99

ชนิดหุ้นและทุนจดทะเบียน : หุ้นสามัญ 7,500,000 หุ้น ทุนจดทะเบียน 75 ล้านบาท

ชนิดหุ้นและทุนเรียกชำระ: หุ้นสามัญ 7,500,000 หุ้น ทุนเรียกชำระ 63.75 ล้านบาท

(7) กลุ่มยางแท่ง ประกอบด้วยบริษัทย่อย 1 บริษัท

ประเภทธุรกิจ : ผลิตภัณฑ์ยางแท่งและยางคอมพาวด์

7.1 บริษัท ไทยรับเบอร์ (เอช.พี.เอ็น.อาร์.) จำกัด

สัดส่วนการถือหุ้น: บริษัทย่อยที่บริษัทถือหุ้นร้อยละ 99.99

ชนิดหุ้นและทุนจดทะเบียน:หุ้นสามัญ 10,000,000 หุ้น ทุนจดทะเบียน 100 ล้านบาท

ชนิดหุ้นและทุนเรียกชำระ:หุ้นสามัญ 10,000,000 หุ้น ทุนเรียกชำระ 70 ล้านบาท

(8) กลุ่มอื่นๆ ประกอบด้วยบริษัทร่วม 1 บริษัท

ประเภทธุรกิจ : ผลิตและจำหน่ายที่นอนและหมอนยางพารา

8.1 บริษัท เลเท็กซ์ ซิสเต็มส์ จำกัด

สัดส่วนการถือหุ้น: บริษัทร่วมที่บริษัทถือหุ้นร้อยละ 44.93

ชนิดหุ้นและทุนจดทะเบียน : หุ้นสามัญ 8,529,007 หุ้น ทุนจดทะเบียน 78.81 ล้านบาท

ชนิดหุ้นและทุนเรียกชำระ: หุ้นสามัญ 8,529,007 หุ้น ทุนเรียกชำระ 78.81 ล้านบาท

1.3 บุคคลอ้างอิงอื่น :

1.3.1 นายทะเบียนหลักทรัพย์

ชื่อ บริษัท ศูนย์รับฝากหลักทรัพย์ (ประเทศไทย) จำกัด
ที่ตั้ง อาคารสถาบันวิชาการตลาดทุน ชั้น 2
2/7 หมู่ 4 โครงการ North Park ถนนวิภาวดีรังสิต แขวงทุ่งสองห้อง เขตหลักสี่
กรุงเทพฯ 10210
โทรศัพท์ (662) 596-9000
โทรสาร (662) 832-4994-6

1.3.2 ผู้สอบบัญชี

สำนักงาน บริษัท สำนักงาน เอ็นส์ แอนด์ ยัง จำกัด
ที่ตั้ง ชั้น 33 อาคารเลครัชดา 193/136-137 ถนนรัชดาภิเษกตัดใหม่ กรุงเทพฯ
10110
โทรศัพท์ (662) 264-0777, 661-9190
โทรสาร (662) 264-0789-90, 661-9192
ผู้สอบบัญชี -นายวิชา โลเกศกระวี เลขทะเบียนผู้สอบบัญชี 4451
-นางสายฝน อินทร์แก้ว เลขทะเบียนผู้สอบบัญชี 4434
-นางสาวศิริวรรณ สุรเทพินทร์ เลขทะเบียนผู้สอบบัญชี 4604

2.ข้อมูลทางการเงินโดยสรุปของบริษัท

2.1 ข้อมูลจากงบการเงินของบริษัทและบริษัทย่อย

	(หน่วย:ล้านบาท)		
รายการ	ปี2553	ปี2552	ปี2551
รายได้รวม	12,912.15	7,913.80	9,041.40
ต้นทุนและค่าใช้จ่าย	12,670.41	7,727.29	9,156.62
กำไร(ขาดทุน)สุทธิ	250.44	116.88	-115.22
กำไร(ขาดทุน)สุทธิต่อหุ้น(บาท)	0.57	0.27	-4.13
จำนวนหุ้น(ล้านหุ้น)	436.14	436.14	27.26
สินทรัพย์รวม	6,289.28	4,615.60	3,780.11
สินทรัพย์หมุนเวียน	4,291.48	2,871.66	2,127.51
หนี้สินรวม	5,245.61	3,698.88	2,898.77
หนี้สินหมุนเวียน	4,902.13	3,488.73	2,892.98
ส่วนของผู้ถือหุ้น	1,043.67	916.72	881.34

2.2 อัตราส่วนทางการเงินของบริษัทและบริษัทย่อย

รายการ	ปี2553	ปี2552	ปี2551
<u>อัตราส่วนสภาพคล่อง(LIQUIDITY RATIO)</u>			
อัตราส่วนสภาพคล่อง(เท่า)	0.88	0.82	0.74
Cash Cycle (วัน)	87	95	87
<u>อัตราส่วนแสดงความสามารถในการทำกำไร (PROFITABILITY RATIO)</u>			
อัตรากำไรขั้นต้น	6.54%	9.39%	4.67%
อัตรากำไรสุทธิ	1.91%	1.49%	-1.27%
อัตราผลตอบแทนผู้ถือหุ้น	25.55%	13.09%	-11.68%
<u>อัตราส่วนแสดงประสิทธิภาพในการดำเนินงาน (EFFICIENCY RATIO)</u>			
อัตราผลตอบแทนจากสินทรัพย์	4.59%	2.78%	-2.67%
<u>อัตราส่วนวิเคราะห์นโยบายทางการเงิน (FINANCIAL POLICY RATIO)</u>			
อัตราส่วนหนี้สินต่อส่วนของผู้ถือหุ้น(เท่า)	5.03	4.03	3.29
อัตราส่วนความสามารถชำระดอกเบี้ย(เท่า)	2.77	1.88	0.39
อัตราการจ่ายเงินปันผล	73%	31%	0%

3. ลักษณะการประกอบธุรกิจ

3.1 ลักษณะการประกอบธุรกิจของบริษัท

บริษัท บริษัทย่อยและบริษัทร่วม แบ่งกลุ่มธุรกิจได้เป็น 8 กลุ่ม คือ กลุ่มน้ำยางข้น กลุ่มถุงมือยาง กลุ่มเส้นด้ายยางยืด กลุ่มบริการ กลุ่มสวนยางพารา กลุ่มนายหน้า กลุ่มยางแท่ง และกลุ่มอื่นๆรายชื่อบริษัทในแต่ละกลุ่ม และโครงสร้างการถือหุ้นของบริษัทใหญ่อยู่ในส่วนที่ 1 ข้อมูลทั่วไป

นโยบายการดำเนินงานหลักของบริษัท

การดำเนินงานหลักของกลุ่ม คือ การดำเนินการด้านการผลิตและจำหน่าย โดยมีนโยบายการดำเนินงาน คือ กลุ่มน้ำยางข้นผลิตน้ำยางข้นและจำหน่ายให้แก่ลูกค้าทั่วไป บริษัทในเครืออันซึ่งประกอบด้วย บริษัทย่อยที่ผลิตเส้นด้ายยางยืด บริษัทร่วมที่ผลิตน้ำยางข้นสำเร็จรูป ถุงมือยางและบริษัทที่เกี่ยวข้องกันที่ผลิตที่นอนยางพารา ทั้งนี้ บริษัทในเครือจะผลิตสินค้าสำเร็จรูปจากยางพาราและจำหน่ายต่อไปให้แก่ลูกค้า

3.2 สัดส่วนรายได้ของกลุ่มธุรกิจ

(หน่วย: ล้านบาท)

กลุ่มธุรกิจ	ปี 2553		ปี 2552		ปี 2551	
	รายได้	%	รายได้	%	รายได้	%
น้ำยางข้น	16,771.44	87.84%	9,004.08	85.28%	8,059.00	90.88%
เส้นด้ายยางยืด	2,121.65	11.11%	1,459.80	13.83%	781.00	8.81%
เทรคดิ้ง		0.00%	8.11	0.08%	19.00	0.21%
บริการ	6.64	0.03%	-	-	6.00	0.07%
สวนยาง	30.78	0.16%	2.37	0.02%	3.00	0.03%
ที่นอนและหมอนยางพารา	163.23	0.85%	84.25	0.80%	-	-
ยางแท่ง		0.00%		0.00%	-	-
รวมรายได้	19,093.74	100.00%	10,558.61	100.00%	8,868.00	100.00%

หมายเหตุ: รายได้ข้างต้นเป็นรายได้ก่อนตัดรายการระหว่างกัน

3.3. การเปลี่ยนแปลงที่สำคัญของลักษณะการประกอบธุรกิจหลัก กลุ่มน้ำยางข้นและกลุ่มยางยืด

กลุ่มน้ำยางชั้น

(ก) สภาพการแข่งขันในอุตสาหกรรม

ในปี 2553 เราเผชิญกับราคายางพาราที่มีการปรับตัวสูงขึ้นเป็นประวัติการณ์ โดยเฉพาะในช่วงท้ายของปี เนื่องจากสภาวะการณ์ผิดปกติของภูมิอากาศที่มีการเปลี่ยนแปลงเกือบตลอดทั้งปี ซึ่งส่งผลทำให้ราคายางพาราปรับตัวสูงขึ้น ในขณะที่ความต้องการยางพาราจากอุตสาหกรรมยางล้อรถยนต์ได้เพิ่มขึ้นอย่างต่อเนื่อง ในปี 2553 นี้ โดยเฉพาะอย่างยิ่งช่วงครึ่งปีหลัง ความต้องการยางพาราของประเทศจีนยังคงมีอยู่สูง ในขณะที่ตัวเลขการบริโภคยางพาราของโลกในปี 2553 อยู่ที่ประมาณ 10.09 ล้านตัน เปรียบเทียบกับการบริโภคใน 2552 ที่ 9.287 ล้านตัน หรือเพิ่มขึ้นประมาณ 8%

ตามที่ได้กล่าวมาแล้วว่าปริมาณการผลิตยางพาราลดลงนั้นเกิดจากสภาพภูมิอากาศที่มีความแปรปรวน ทำให้อายุการปรับตัวสูงขึ้นและในขณะนี้ก็ยังไม่ทราบว่าราคาจะไปสิ้นสุด ณ ระดับใด ราคาในตลาด TOCOM และตลาดซื้อขายยางพาราล่วงหน้าในภูมิภาคอื่นต่างปรับตัวสูงขึ้นเช่นกัน ไม่เพียงแต่ตลาดซื้อขายยางพาราล่วงหน้าเท่านั้น ตลาดซื้อขายสินค้าที่มีการส่งมอบจริงในประเทศราคาก็ปรับราคาสูงขึ้นมากกว่า 50% ในระหว่างปี 2553 ถึงแม้ว่าการปรับตัวเพิ่มขึ้นของราคายางพาราเกิดจากความต้องการยางพาราในอุตสาหกรรมรถยนต์ในทั่วโลก แต่ปริมาณความต้องการยางพาราของประเทศจีนเป็นแรงผลักดันให้ปริมาณความต้องการมีสูงขึ้น โดยในปี 2553 มีปริมาณการใช้ยางพาราอยู่ที่ 3.3 ล้านตัน และ ส่วนใหญ่เป็นการความต้องการของยางแข็ง

เนื่องจากสภาวะภูมิอากาศที่แปรปรวนในรอบปี 2553 อาทิ พายุฝนที่เกิดขึ้นทำให้เกิดน้ำท่วมหนักในหลายพื้นที่ของการปลูกยางในประเทศ ทำให้ปริมาณวันการกรีดยางได้มีน้อยลงซึ่งส่งผลกระทบต่อผลผลิตน้ำยางสดที่ออกมามีน้อยและเกิดการขาดแคลนวัตถุดิบขึ้นตั้งแต่ช่วงต้นของปี และ ยังคงขาดแคลนต่อเนื่องในช่วงที่เหลือของปีเช่นกัน ถึงแม้ว่าตัวเลขความเสียหายของพื้นที่ปลูกยางพาราจะยังไม่ออกมาอย่างเป็นทางการ แต่ ก็ประมาณได้ว่าความเสียหายต่อผลผลิตยางพาราจะอยู่ที่ประมาณ 700,000 – 750,000 ตัน ตลาดหลักของบริษัท ยังคงเป็นกลุ่มลูกค้าในประเทศ ในขณะที่ตลาดหลักในการส่งออกของบริษัทมีการเปลี่ยนแปลงจากตลาดในประเทศมาเลเซีย เป็น ตลาดในประเทศจีน ผู้ประกอบการในอุตสาหกรรมยางมือยางของประเทศมาเลเซียต่างมีการเปลี่ยนแปลงการใช้วัตถุดิบไปหาวัตถุดิบยางสังเคราะห์ที่มีราคาถูกกว่ามากขึ้น

ในปี 2553 ในอุตสาหกรรมดูเหมือนไม่มีการเปลี่ยนแปลงสักเท่าไร มีเพียงโรงงานน้ำยางชั้นเล็กๆ เพียง 2 โรงที่เปิดดำเนินการ ในขณะที่บริษัท ก็ไม่ได้มีการขยายกำลังการผลิตเพิ่มเติม อย่างไรก็ตาม

การที่บริษัทมีโรงงานผลิตน้ำยางข้น 9 โรงงาน และ เครื่องจักร 270 เครื่อง รวมกับ กิจการในเครืออีก 3 กลุ่ม ธุรกิจ ภายใต้ชื่อ ไทยเทคซ์ บริษัทยังคงเป็นผู้ผลิตน้ำยางข้นรายใหญ่ในประเทศไทยและโลก

(ข) แนวโน้มภาวะอุตสาหกรรมและสภาพการแข่งขันในอนาคต

ในระหว่างปี 2553 ผู้ผลิตยางพาราขนาดเล็กและกลางพบกับปัญหาราคาน้ำยางข้นและราคาน้ำมันซึ่งเป็นวัตถุดิบหลักสำคัญปรับตัวสูงขึ้น บริษัทคาดว่าบริษัทเหล่านี้อาจจะมีแนวโน้มการเปลี่ยนแปลงการใช้วัตถุดิบไปบ้างจากราคาน้ำยางข้นปรับตัวสูงขึ้นและยังไม่มีสัญญาณใดที่จะชี้ให้เห็นว่าราคาจะลดลง ในขณะที่ราคาขายยางมือที่ผลิตจากยางพาราไม่สามารถปรับเพิ่มขึ้นได้มากพอที่จะครอบคลุมต้นทุนวัตถุดิบที่เพิ่มขึ้น สำหรับผู้ผลิตยางพารารายใหญ่ทั้งในประเทศและประเทศมาเลเซียได้เริ่มสายการผลิตผลิตยางมือจากยางสังเคราะห์เนื่องจากราคาวัตถุดิบที่ถูกกว่า บางรายได้เปลี่ยนไปใช้วัตถุดิบยางสังเคราะห์แล้ว 100% อย่างไรก็ตามผู้ผลิตยางพาราขนาดเล็กและกลางยังคงไม่สามารถปรับสายการผลิตเป็นยางสังเคราะห์ได้ทันทีเนื่องจากปัญหาการจัดหาวัตถุดิบยางสังเคราะห์ แต่ก็ยังมีความพยายามในการเปลี่ยนแปลงต่อไป สำหรับการขายในปี 2553 บริษัทคาดการณ์ว่ายอดขายในประเทศยังคงอยู่ในระดับเดิม และยอดขายในประเทศมาเลเซียก็เช่นกัน ในขณะที่ปริมาณการขายจะเพิ่มมากขึ้นจากประเทศจีน

สำหรับผู้ผลิตเส้นด้ายยางยืด ประเทศไทยมีการใช้ยางพาราเพื่อผลิตเส้นด้ายยางยืดเพิ่มขึ้นมากในหลายปีที่ผ่านมา ด้วยเหตุผลราคายางพาราที่ปรับตัวสูงขึ้นดังที่กล่าวมาแล้ว เป็นสาเหตุให้ผู้ผลิตเส้นด้ายยางยืดไม่สามารถดำเนินธุรกิจได้อย่างราบรื่นในปีนี้ ถึงแม้ว่าราคาวัตถุดิบเป็นยังคงเป็นอุปสรรคแต่ก็คาดการณ์ว่าผู้ผลิตเส้นด้ายจะยังคงสามารถรักษาดราคาให้เติบโตได้ในระดับเดิมในปี 2554 ที่จะมาถึงนี้ ได้มากกว่าผู้ผลิตยางพารา ในปี 2553 กลุ่มผู้ผลิตเส้นด้ายยางยืดไม่มีการขยายตัว ยกเว้นเพียงผู้ผลิตรายเล็กเพียงรายเดียวที่เริ่มดำเนินการผลิตหลังจากหยุดการผลิตไปเมื่อ 2-3 ปีก่อนภายใต้ชื่อบริษัทใหม่ บริษัทคาดการณ์ว่าความต้องการน้ำยางข้นในธุรกิจเส้นด้ายยางยืดจะยังคงไม่เปลี่ยนแปลง ดังนั้นอาจจะสรุปได้ว่าตลาดในประเทศอยู่ในช่วงอิ่มตัวและการเพิ่มขึ้นของยอดขายยังทำได้ยาก ด้วยเหตุนี้บริษัทจึงเปลี่ยนแปลงกลยุทธ์การตลาดให้มุ่งเน้นไปยังการส่งออก โดยเฉพาะการขายตัวในประเทศจีนที่ตลาดมีการขยายตัวอย่างมาก

การบริโภคยางพาราของประเทศไทย ถูกคาดว่าจะเพิ่มขึ้นประมาณ 9% หรือ มาอยู่ที่ 3.6 ล้านตัน ประเทศอินเดียจะเพิ่มขึ้นมาอยู่ที่ 0.99 – 1.00 ล้านตัน ในปี 2553 และ การบริโภคยางพาราของโลกจะเพิ่มขึ้นมาอยู่ที่ 11.00 ล้านตัน ในปี 2554 อย่างไรก็ตามการบริโภคของอุตสาหกรรมหลักยังคงเป็นอุตสาหกรรมการผลิตล้อรถโดยใช้ยางพาราแท่ง ในขณะที่ปริมาณการใช้น้ำยางข้นยังคงไม่มีความต้องการเพิ่มขึ้น

ประเทศมาเลเซียยังคงเป็นประเทศที่มีการนำเข้าน้ำยางข้นจากประเทศไทยมากที่สุด ถึงแม้ว่าปริมาณการนำเข้าจะไม่เพิ่มขึ้น เนื่องจากผู้ผลิตยางมือยางพาราของประเทศมาเลเซียพบกับอุปสรรคอย่างมากในปีนี และ โรงงานยางมือหลายโรงงานได้เปลี่ยนสายการผลิตไปใช้วัตถุดิบยางสังเคราะห์ในการผลิตยางมือ ถึงแม้ว่าราคาน้ำยางข้นจะสูงขึ้นแต่ผู้ผลิตสินค้ายางพาราในประเทศมาเลเซียก็ยังนำเข้าน้ำยางข้นจากประเทศไทย เนื่องจากต้องการแหล่งวัตถุดิบที่สามารถป้อนวัตถุดิบได้อย่างแน่นอน โดยการทำสัญญาซื้อขายยาวตลอดปี แต่อย่างไรก็ตามในปี 2553 ปริมาณขายที่ผู้ผลิตไทยสัญญาว่าจะส่งมอบก็ลดลงกว่าปีก่อน

การนำเข้าน้ำยางข้นเพื่อการบริโภคของประเทศไทยมีอัตราที่เพิ่มขึ้นตามหลังประเทศมาเลเซีย อย่างกระชั้นชิด ดังนั้นกลยุทธ์ของบริษัทมีเป้าหมายที่จะเพิ่มปริมาณการขายในประเทศไทยให้มากขึ้นกว่าหลายปีที่ผ่านมา

ถึงแม้ว่าความต้องการยางพาราของโลกถูกคาดการณ์ว่าจะเพิ่มขึ้น และ ราคาขายก็ยังคงปรับตัวสูงขึ้น ทำให้ปี 2554 เป็นอีกปีหนึ่งที่มีความท้าทายสำหรับธุรกิจน้ำยางข้น

กลุ่มเส้นด้ายยางยืด

สภาพการแข่งขันในอุตสาหกรรม

อุตสาหกรรมเส้นด้ายยางยืด เป็นอุตสาหกรรมต่อเนื่องจากน้ำยางข้น จัดอยู่ในประเภทผลิตภัณฑ์จากยาง โดยเป็นสินค้าสำเร็จรูปของอุตสาหกรรมสิ่งทอ บริษัทเป็นผู้ผลิตรายใหญ่อันดับต้นๆ ของประเทศจากจำนวน 5 ราย คู่แข่งขันส่วนใหญ่เป็นผู้ผลิตในประเทศและผู้ผลิตในประเทศมาเลเซีย ในปี 2553 ปริมาณการความต้องการใช้ยางยืดคาดว่าจะทรงตัวหรือเพิ่มขึ้น เนื่องจากสภาพเศรษฐกิจที่ดีขึ้น และ การเปิด เขตการค้าเสรี ไทย- จีนที่จะมีสินค้าที่ไม่ต้องเสียภาษีนำเข้าไปในจีนเพิ่มขึ้นในปี 2553

4.ปัจจัยความเสี่ยง

4.1 ปัจจัยความเสี่ยงเรื่องปริมาณวัตถุดิบ

วัตถุดิบที่ใช้ในการผลิตน้ำยางข้น คือ น้ำยางสดที่ใช้ในการกรีดต้นยางพารา ซึ่งปริมาณน้ำยางสดที่จะได้มากหรือน้อยนั้น ขึ้นอยู่กับสภาพภูมิอากาศอันเป็นปัจจัยแวดล้อมสวนยาง เช่น อุณหภูมิ ความชื้นในอากาศ และปริมาณน้ำฝน ความเสี่ยงที่ทำให้เกิดการขาดแคลนวัตถุดิบ มีสองลักษณะคือ

1.ช่วงที่ต้นยางผลัดใบ เดือนมีนาคมถึงพฤษภาคม อาจจะมีน้ำยางน้อยกว่าปกติในขณะที่โรงงานผู้ซื้อต้องการใช้วัตถุดิบอย่างสม่ำเสมอ

2.ในช่วงที่สามารถกรีดยางได้ตามปกติ หากสภาพอากาศแปรปรวน เช่น เกิดความแห้งแล้ง หรือมีฝนตกมากเกินไป ก็จะทำให้ปริมาณน้ำยางสดที่กรีดได้นั้นมีปริมาณที่น้อยลง

นอกจากนี้ การที่ตลาดโลกมีความต้องการใช้น้ำยางพาราในรูปแบบ ยางแผ่นและยางแท่งมากขึ้นเพื่อใช้ผลิตยางล้อรถยนต์และผลิตภัณฑ์อื่นๆ ในขณะที่พื้นที่ที่กรีดยางทั่วโลกขยายตัวไม่ทันรองรับนั้น จะทำให้เกิดภาวะที่มีอุปสงค์มากกว่าอุปทาน และเกิดการแข่งขันในการซื้อวัตถุดิบในแต่ละพื้นที่เพื่อนำไปผลิตเป็นผลิตภัณฑ์

ดังนั้นความไม่แน่นอนในด้านปริมาณวัตถุดิบนี้จะส่งผลกระทบต่อแผนการขายและการผลิตได้ อย่างไรก็ตาม การที่บริษัทและบริษัทในเครือมีจำนวนโรงงานน้ำยางข้นถึง 9 โรงงาน ซึ่งกระจายตัวอยู่ตามจังหวัดในภาคต่างๆ คือ ภาคใต้ ภาคตะวันออก และภาคตะวันออกเฉียงเหนือ ทำให้บริษัทมีความสามารถในการหาวัตถุดิบและสามารถเก็บสินค้าคงเหลือได้เพียงพอสำหรับความต้องการของลูกค้าได้

4.2 ปัจจัยความเสี่ยงเรื่องราคารายางผันแปรตามราคาตลาดโลก

ในช่วงหลายปีที่ผ่านมา ราคารายางมีความผันผวนมากขึ้นซึ่งสามารถดูได้จากราคาสัญญาซื้อขายล่วงหน้าในตลาด AFET และ TOCOM จากการเข้ามาเก็งกำไรของ Hedge Fund ในตลาดสินค้าโภคภัณฑ์ ทำให้ในระยะสั้นราคารายางจะแกว่งตัวและคาดการณ์ราคาได้ยากขึ้น ซึ่งราคารายางจะส่งผลโดยตรงกับต้นทุนผลิตของบริษัท เนื่องจากเป็นวัตถุดิบหลัก ซึ่งคิดเป็นสัดส่วนประมาณร้อยละ 90 ของต้นทุนผลิตน้ำยางข้น ดังนั้น ในการบริหารจัดการความเสี่ยงด้านความผันผวนของราคารายาง จะสะท้อนอยู่ในนโยบายการขายและการเก็บสินค้าคงเหลือ เช่น ในช่วงที่มีความผันผวนของราคาก็จะไม่ขายล่วงหน้ามากเกินไป (Short position) หรือเก็บสินค้าคงเหลือมากเกินไป (Long position) ซึ่งจะลดความเสี่ยงลงได้

4.3 ความเสี่ยงด้านการเงิน

จากสถานการณ์ราคายางโลกตั้งแต่ปี 2546 และต่อเนื่องมาถึงปี 2553 ที่ราคายางพารามีการปรับตัวสูงขึ้นอย่างต่อเนื่อง ทำให้บริษัทฯ ต้องใช้เงินทุนหมุนเวียนสูงขึ้นในการซื้อวัตถุดิบ เพื่อทำการผลิตสินค้าและเก็บสินค้าสำเร็จรูป ซึ่งสถาบันการเงินที่ให้การสนับสนุนการดำเนินงานของบริษัทฯ เข้าใจในสถานการณ์และให้ความสนับสนุนด้านเงินทุนหมุนเวียนเพิ่มขึ้นและนอกจากนี้การที่บริษัทฯ มีสัดส่วนการส่งสินค้าออกให้ลูกค้าต่างประเทศประมาณร้อยละ 40 ในขณะที่วัตถุดิบเกือบทั้งหมดซื้อจากในประเทศ ทำให้ความผันผวนของอัตราแลกเปลี่ยนก็อาจจะทำให้รายได้จากการขายซึ่งแปลงกลับมาเป็นเงินบาทนั้นมากหรือน้อยกว่าต้นทุนการผลิตบริษัทฯ จึงมีการบริหารความเสี่ยงโดยการทำสัญญาซื้อขายเงินตราต่างประเทศล่วงหน้าไว้

5.โครงสร้างการถือหุ้นและการจัดการ

(5.1) ผู้ถือหุ้น

กลุ่มผู้ถือหุ้นที่มีหุ้นสูงสุด 10 รายแรก ณ วันปิดสมุดทะเบียนล่าสุด (วันที่ 4 มีนาคม 2554) มีรายชื่อดังนี้

อันดับ	รายชื่อกลุ่ม	จำนวนหุ้นที่ถือ	สัดส่วนการถือหุ้น
1	กลุ่มนายไพฑูรย์ วรประทีป	57,334,400	13.15%
2	กลุ่มนายวรเทพ วงศาสุทธิกุล	26,898,400	6.17%
3	บจก.ไทยศรีประกันภัย	10,771,100	2.47%
4	บริษัทหลักทรัพย์ คันทรี กรุ๊ป จำกัด (มหาชน)	10,500,000	2.41%
5	บริษัท ไทยเอ็มวีดีอาร์ จำกัด	9,598,500	2.20%
6	กลุ่มนายสุชาติ เจริญพรพานิชกุล	8,772,160	2.01%
7	บริษัท เวิลด์ เทคซ์ ซัพพลาย จำกัด	3,712,000	0.85%
8	กลุ่มนายปรัชญ์นันท์ เต็มฤทธิกุลชัย	3,491,200	0.80%
9	นางกนิษฐา ทองเรืองกุล	3,240,700	0.74%
10	นายพลสุข เขียวชาญยนต์	3,104,000	0.71%

หมายเหตุ: “ผู้ลงทุนสามารถดูข้อมูลผู้ถือหุ้นที่เป็นปัจจุบันได้จาก Website ของบริษัท

(<http://www.thaitex.com>) ก่อนการประชุมสามัญผู้ถือหุ้นประจำปี”

5.2 การจัดการ

บริษัท ไทยรับเบอร์ลาเท็กซ์คอร์ปอเรชั่น(ประเทศไทย) จำกัด (มหาชน) ได้กำหนดระเบียบข้อบังคับการทำงานและอำนาจการดำเนินการ คือปฏิบัติอย่างต่อเนื่องและได้มีการแก้ไขให้เหมาะสมกับหน้าที่ความรับผิดชอบของตำแหน่งงาน ตั้งแต่วันที่ 29 ธันวาคม 2546 มาจนบัดนี้ โดยกำหนดโครงสร้างการบริหารจัดการดังนี้

บริษัท ไทยรับเบอร์ลาเท็กซ์คอร์ปอเรชั่น(ประเทศไทย) จำกัด (มหาชน)

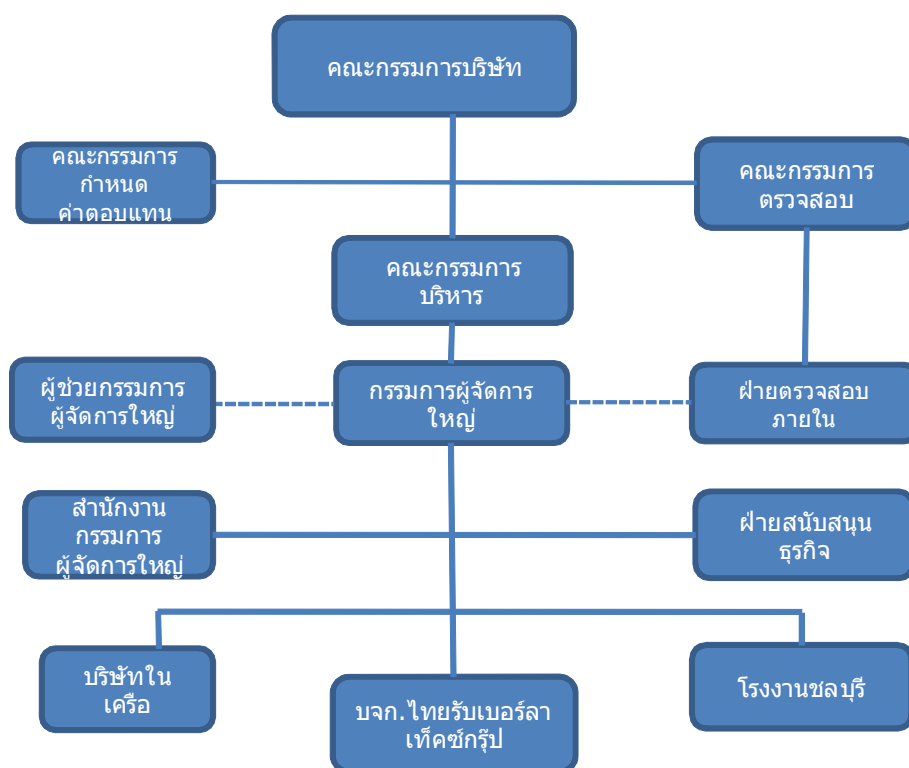

จากโครงสร้างการบริหารจัดการได้กำหนดการทำงานและอำนาจการดำเนินการได้ดังนี้

5.2.1 คณะกรรมการบริษัท

พระราชบัญญัติ บริษัทมหาชนจำกัด พ.ศ.2535 หมวด 6 ว่าด้วยคณะกรรมการ แต่มาตรา 67 - มาตรา 97 ได้กำหนดจำนวนกรรมการ คุณสมบัติ การเลือกตั้ง การประชุม การพ้นจากตำแหน่งกรรมการได้กำหนดอำนาจและหน้าที่คณะกรรมการ ตามมาตรา 77 เพื่อบริหารจัดการบริษัทให้เป็นไปตามวัตถุประสงค์ ข้อบังคับและมติของที่ประชุมผู้ถือหุ้น และ มาตรา 85 ได้กำหนดหน้าที่ในการดำเนินกิจการของบริษัท กรรมการต้องปฏิบัติหน้าที่ให้เป็นไปตามกฎหมาย วัตถุประสงค์และข้อบังคับของบริษัทตลอดจนมติที่ประชุมผู้ถือหุ้นด้วยความซื่อสัตย์ สุจริต และระมัดระวัง รักษาผลประโยชน์ของบริษัท

นอกจากอำนาจหน้าที่ในการบริหารจัดการและยังกำหนดข้อห้ามการปฏิบัติ รวมถึงถึงความรับผิดชอบต่อความเสียหายอันเกิดขึ้นแก่บริษัทด้วย

มติที่ประชุมผู้ถือหุ้น ครั้งที่ 1/2553 เมื่อวันที่ 23 เมษายน 2553 อนุมัติให้มีคณะกรรมการ จำนวน 12 ท่าน มีค่าตอบแทนเป็นเงินรวม 9.30 ล้านบาท ในปี 2553 ที่ผ่านมา รายชื่อคณะกรรมการและการเข้าร่วมประชุมของกรรมการแต่ละท่าน มีดังนี้

ในปี 2553 ที่ผ่านมา รายชื่อคณะกรรมการและการเข้าร่วมประชุมของกรรมการแต่ละท่าน มีดังนี้

ชื่อ	ตำแหน่ง	ประชุมกรรมการ บริษัทประจำปี 2553 จำนวน 12 ครั้ง	ประชุมกรรมการ ตรวจสอบประจำปี 2553 จำนวน 12 ครั้ง
1.นายวรเทพ วงศาสุทธิกุล	ประธานกรรมการและกรรมการผู้จัดการใหญ่	11	-
2.นายไพฑูรย์ วรประทีป	รองประธานกรรมการ	12	-
3.นายปรัชญ์นันท์ เต็มฤทธิกุลชัย	รองประธานกรรมการ	12	-
4.นายสุชาติ เจริญพรพานิชกุล	กรรมการ	10	-
5.นายทิวา สรรพกิจ	กรรมการอิสระและประธานกรรมการตรวจสอบ	12	12
6.นายเออร์วิน มุลเลอร์	กรรมการอิสระ/ประธานกรรมการกำหนดค่าตอบแทนและกรรมการตรวจสอบ	11	11
7.นายภุชงค์ สฤษฎีชัยกุล	กรรมการอิสระและกรรมการตรวจสอบ	12	12
8.นายวิโรจน์ วงศ์ปิยะสถิตย์	กรรมการและกรรมการกำหนดค่าตอบแทน	5	-
9.นายวันชัย ธนิตติราภรณ์	กรรมการ	10	-
10.นางสุชาดา โสคติภาพกุล	กรรมการและกรรมการกำหนดค่าตอบแทน	11	-
11.นายรณรงค์ ถาวโรฤทธิ์	กรรมการอิสระ	12	-
12.นายสมคิด สืบตระกูล	กรรมการ	10	-

หมายเหตุ : 1. นายวิโรจน์ วงศ์ปิยะสถิตย์ ได้ลาออกจากตำแหน่งกรรมการและกรรมการกำหนดค่าตอบแทนของ

บริษัทตั้งแต่วันที่ 5 กรกฎาคม 2553 ปัจจุบันคณะกรรมการบริษัทจึงมี 11 ท่าน

2. เลขานุการบริษัท (Company Secretary) ชื่อ นางสาวฉลองขวัญ วงศาสุทธิกุล

5.2.2 คณะกรรมการบริหาร

คณะกรรมการบริหารแต่งตั้งกรรมการขึ้นมา 1 ชุด ซึ่งมาจากกรรมการบริษัทจำนวนไม่น้อยกว่า 3 คน ในปี 2553 กรรมการบริหารมี 4 คน ประกอบด้วย

- | | |
|------------------|-----------------|
| 1.นายวรเทพ | วงศาสุทธิกุล |
| 2.นายไพบุลย์ | วรประทีป |
| 3.นายปรัชญ์นันท์ | เต็มฤทธิกุลชัย |
| 4.นายสุชาติ | เจริญพรพานิชกุล |

บริษัท ไทยรับเบอร์ลาเท็กซ์คอร์ปอเรชั่น (ประเทศไทย) จำกัด (มหาชน) ได้จัดทำระเบียบข้อบังคับการทำงานและอำนาจดำเนินการไว้เป็นกรอบการบริหารจัดการตามอำนาจหน้าที่ด้วย

5.2.3 คณะกรรมการตรวจสอบ

คณะกรรมการบริษัทคัดเลือกจากคณะกรรมการบริษัทอิสระจำนวน 2 คน และกรรมการผู้ทรงคุณวุฒิด้านบัญชีและการเงินอีกไม่น้อยกว่า 1 คน รวมแล้วบริษัทมีกรรมการตรวจสอบจำนวน 3 คน ประกอบด้วย

- | | | |
|---------------|------------|----------------------|
| 1.นายทิวา | สรรพกิจ | ประธานกรรมการตรวจสอบ |
| 2.นายเออร์วิน | มูลเลอร์ | กรรมการตรวจสอบ |
| 3.นายกฤษณ์ | สฤณีชัยกุล | กรรมการตรวจสอบ |

โดยมีผู้จัดการตรวจสอบภายใน(นายบัณฑิต หงส์สุวรรณ) เป็นเลขานุการคณะกรรมการตรวจสอบ

คณะกรรมการบริษัทได้รับความเห็นชอบจากผู้ถือหุ้นในการประชุมคณะกรรมการบริษัทครั้งที่ 5/2552 เมื่อวันที่ 14 พฤษภาคม 2552 ให้มีวาระการเป็นกรรมการตรวจสอบ 3 ปี

ก่อนดำเนินการเบื้องต้น คณะกรรมการตรวจสอบได้จัดทำกฎบัตรคณะกรรมการตรวจสอบ (Audit Committee Charter) เสนอคณะกรรมการบริษัท เพื่อพิจารณาอนุมัติ และประกาศใช้ในการปฏิบัติตามหน้าที่ที่คณะกรรมการบริษัทมอบหมาย

5.2.4 คณะกรรมการกำหนดค่าตอบแทน

คณะกรรมการบริษัทแต่งตั้งคณะกรรมการกำหนดค่าตอบแทน โดยคัดเลือกจากกรรมการบริษัท 3 คน และเลขานุการคณะกรรมการบริษัทเป็นเลขานุการ

จากข้อ 5.2 การจัดการ บริษัท ไทยรับเบอร์ลาเท็กซ์คอร์ปอเรชั่น(ประเทศไทย)จำกัด(มหาชน)ได้กำหนดโครงสร้างการบริหารจัดการโดยมีโครงสร้างกรรมการบริษัท ประกอบด้วย คณะกรรมการจำนวน 4 ชุดคือ

- 1.คณะกรรมการบริษัท จำนวน 12 ท่าน
- 2.คณะกรรมการบริหารจำนวน 4 ท่าน
- 3.คณะกรรมการตรวจสอบ จำนวน 3 ท่าน
- 4.คณะกรรมการกำหนดค่าตอบแทน จำนวน 3 ท่าน

นอกจากนี้ กรรมการบริษัทฯ ยังได้แต่งตั้งเจ้าหน้าที่บริหารที่มีความรู้ความสามารถที่มีประสบการณ์สูงมาเป็นผู้ช่วยกรรมการผู้จัดการใหญ่ จำนวน 4 ท่าน เพื่อทำหน้าที่ตามที่กรรมการผู้จัดการใหญ่และกรรมการบริหารจะได้พิจารณาสั่งการและมอบหมายประกอบด้วย

- | | |
|------------------|-----------------|
| 1.นายประวิทย์ | วรประทีป |
| 2.นางสาวฉลอมขวัญ | วงศาสุทธิกุล |
| 3.นายภัทรพล | วงศาสุทธิกุล |
| 4.นายกิตติ | เจริญพรพานิชกุล |

จากการแต่งตั้งผู้ช่วยกรรมการผู้จัดการใหญ่ 4 ท่านเป็นการแบ่งเบาภาระหน้าที่กรรมการบริษัท และกรรมการบริหารได้แทบทุกด้าน ถึงแม้กรรมการจะว่างลง คณะกรรมการยังไม่สามารถหาบุคคลที่เหมาะสมเพื่อแต่งตั้งได้ จึงไม่มีปัญหาในการปฏิบัติและกฎหมายแต่อย่างใด ได้มีการกำหนดอำนาจหน้าที่ของคณะกรรมการบริษัทและกรรมการบริหารให้ชัดเจนเพื่อมอบหมายให้ผู้ช่วยกรรมการผู้จัดการใหญ่ปฏิบัติตามโอกาสและความเหมาะสมดังนี้

อำนาจหน้าที่ของคณะกรรมการบริษัท

1.บริหารจัดการบริษัทให้เป็นไปตามกฎหมาย วัตถุประสงค์และข้อบังคับของบริษัทตลอดจนมติของที่ประชุมผู้ถือหุ้นที่ชอบด้วยกฎหมายด้วยความซื่อสัตย์ สุจริตและระมัดระวังผลประโยชน์ของบริษัทฯ

2.กำหนดเป้าหมาย แนวทาง นโยบาย แผนงานและงบประมาณบริษัท ควบคุมกำกับดูแลการบริหารจัดการของคณะกรรมการบริหารให้เป็นไปตามนโยบายที่ได้รับมอบหมาย เว้นแต่ในเรื่องที่คณะกรรมการต้องได้รับอนุมัติจากที่ประชุมผู้ถือหุ้นก่อนการดำเนินการ

ขอบเขตหน้าที่และความรับผิดชอบของคณะกรรมการบริหาร

1.พิจารณากำหนดเป้าหมาย นโยบาย แผนงานและการจัดสรรงบประมาณประจำปีตามที่ฝ่ายจัดการเสนอ ก่อนนำเสนอให้คณะกรรมการพิจารณาอนุมัติ ทั้งนี้ให้รวมถึงการพิจารณาอนุมัติการเปลี่ยนแปลงและเพิ่มเติมงบประมาณรายจ่ายประจำปีในระหว่างที่ไม่มีการประชุมคณะกรรมการบริษัทและให้นำเสนอคณะกรรมการบริษัทเพื่อทราบในที่ประชุมคราวถัดไป

2. ให้ผู้บริหารงานฝ่ายต่างๆ ที่รับผิดชอบต่อการดำเนินงานในกิจการต่างๆ รายงานผลงานให้คณะกรรมการบริหารทราบทุกเดือน
3. อนุมัติการใช้จ่ายเงินตามระเบียบบริษัทที่กำหนดไว้
4. อนุมัติการใช้จ่ายเงินลงทุนที่ได้กำหนดไว้ในงบประมาณประจำปี หรือที่คณะกรรมการบริษัทได้อนุมัติไว้ในงบประมาณประจำปี หรือที่คณะกรรมการบริษัทได้อนุมัติไว้ในหลักการแล้ว
5. อนุมัติในหลักการการลงทุนในการขยายธุรกิจ ตลอดจนการร่วมทุนกับผู้ประกอบกิจการอื่นและให้นำเสนอคณะกรรมการบริษัท เพื่ออนุมัติในที่ประชุมคราวถัดไป
6. อนุมัติการแต่งตั้งผู้มีอำนาจลงนามในเช็คหรือเอกสารสั่งจ่ายเงินของบริษัทฯ
7. เป็นคณะที่ปรึกษาฝ่ายจัดการในเรื่องเกี่ยวกับนโยบายด้านการผลิต การตลาด การเงิน การบริหารบุคคล และด้านการปฏิบัติการอื่นๆ
8. อนุมัติการแต่งตั้ง โฆษก และเลขาสำนักงาน
9. ดำเนินการใดๆ ตามที่ได้รับมอบหมายจากคณะกรรมการบริษัท

5.3 การสรรหากรรมการและผู้บริหาร

บริษัทฯ มีวิธีการสรรหากรรมการและผู้บริหาร 2 วิธี ดังนี้

วิธีที่ 1 จำนวนกรรมการบริษัทขึ้นอยู่กับมติของผู้ถือหุ้นซึ่งแล้วแต่ความเหมาะสมในการบริหารงาน แต่ต้องไม่น้อยกว่า 5 ท่าน ตามกฎหมายมหาชน

วิธีที่ 2 คณะกรรมการบริษัทจะเป็นคณะกรรมการสรรหา (Nominating Committee) การสรรหาบุคคลที่มีประสบการณ์ มีความรู้ความสามารถ และมีประวัติตรงตามกฎหมายมหาชนทดแทนกรรมการบริษัทที่ออกไปตามวาระหรือลาออกด้วยเหตุผลอื่น หรือเพิ่มขึ้น ลดลง ตามความเหมาะสมของธุรกิจที่ขยายหรือลดขนาดธุรกิจ แล้วนำเสนอต่อที่ประชุมผู้ถือหุ้นอีกครั้ง

5.4 ค่าตอบแทนผู้บริหาร

5.1 ค่าตอบแทนที่เป็นตัวเงิน

(ก) ค่าตอบแทนกรรมการ

ค่าตอบแทนกรรมการประจำปี 2553 จำนวน 12 คน เป็นจำนวนเงิน 8.94 ล้านบาท (ของ TRUBB) ประกอบด้วยค่าเบี้ยประชุมกรรมการบริหาร กรรมการบริษัท กรรมการตรวจสอบ และกรรมการกำหนดค่าตอบแทน

ค่าตอบแทนกรรมการต่อคนต่อปีมีค่าเฉลี่ยเป็นจำนวนเงิน 0.81 ล้านบาท ค่าสูงสุดเป็นจำนวนเงิน 1.53 ล้านบาท และค่าต่ำสุดเป็นจำนวนเงิน 0.21 ล้านบาท

การจ่ายค่าตอบแทนกรรมการในปี 2553 มีการเปลี่ยนแปลงเมื่อเปรียบเทียบกับปี 2552 โดยค่าตอบแทนผู้บริหารเพิ่มขึ้นในอัตราเฉลี่ยร้อยละ 1.36 เมื่อเทียบกับปี 2552

(ข) ค่าตอบแทนผู้บริหาร

ค่าตอบแทนผู้บริหารประจำปี 2553 จำนวน 9 คน (กรรมการบริหาร 3 คน ผู้ช่วยกรรมการผู้จัดการใหญ่ 6 คน) เป็นจำนวนเงิน 29.06 ล้านบาท ประกอบด้วยเงินเดือน โบนัส ค่าพาหนะ และค่าเช่าบ้าน

ค่าตอบแทนผู้บริหารต่อคนต่อปีมีค่าเฉลี่ยเป็นจำนวนเงิน 3.23 ล้านบาท ค่าสูงสุดเป็นจำนวนเงิน 10.52 ล้านบาท และค่าต่ำสุดเป็นจำนวนเงิน 0.95 ล้านบาท

การจ่ายค่าตอบแทนผู้บริหารในปี 2553 มีการเปลี่ยนแปลงเมื่อเทียบกับปี 2552 โดยค่าตอบแทนผู้บริหารเพิ่มขึ้นในอัตราเฉลี่ยร้อยละ 57.56 เมื่อเทียบกับปี 2552

5.2 ค่าตอบแทนที่ไม่ใช่ตัวเงิน

ไม่มี

5.5 การกำกับดูแลกิจการ

บริษัทฯ ได้ให้ความสำคัญในด้านการบริหารจัดการธุรกิจให้มีความโปร่งใส และมีประสิทธิภาพของฝ่ายจัดการ ซึ่งรวมถึงกรรมการ และพนักงานเพื่อให้มั่นใจได้ว่าการปฏิบัติงานตามภาระหน้าที่ที่ได้รับมอบหมายนั้นเป็นไปโดยความถูกต้องยุติธรรมและโปร่งใส เพื่อความมั่นใจ และเชื่อมั่นแก่ผู้ถือหุ้น ผู้ลงทุนผู้ที่มีส่วนได้เสีย และผู้ที่เกี่ยวข้อง ดังนั้น เพื่อให้สอดคล้องกับหลักการกำกับดูแลกิจการที่ดี ที่ตลาดหลักทรัพย์แห่งประเทศไทยกำหนดในปี 2549 บริษัทฯ ได้กำหนดการกำกับดูแลกิจการที่ดีเป็น 6 หมวด ได้แก่

5.5.1 สิทธิของผู้ถือหุ้น

บริษัทตระหนักดีต่อผู้ถือหุ้นในฐานะเป็นเจ้าของบริษัท ซึ่งได้แต่งตั้งคณะกรรมการให้ทำหน้าที่แทน ดังนั้น ผู้ถือหุ้นจึงควรตระหนักในหน้าที่และสิทธิของตน และควรใช้สิทธิต่างๆ ปกป้องรักษาผลประโยชน์ของตน

ในปี 2553 บริษัทมีการประชุมใหญ่สามัญผู้ถือหุ้นครั้งที่ 1 เมื่อวันที่ 23 เมษายน 2553 ณ ห้องประชุมบริษัท เลขที่ 99/1-3 หมู่ที่ 13 ถนนบางนา-ตราด กม.7 ตำบลบางแก้ว อำเภอบางพลี จังหวัดสมุทรปราการ โดยบริษัทฯ ได้ออกหนังสือเชิญประชุมผู้ถือหุ้นลงวันที่ 30 มีนาคม 2553 ก่อนวันประชุม 24 วัน และมีการประชุมใหญ่สามัญผู้ถือหุ้นครั้งที่ 1 เมื่อวันที่ 22 มิถุนายน 2553 ณ ห้องประชุมบริษัท บริษัทได้ออกหนังสือเชิญประชุมผู้ถือหุ้นลงวันที่ 3 มิถุนายน 2553 ก่อนวันประชุม 19 วัน หนังสือนัดประชุมมีข้อมูลประกอบการประชุมตามวาระการประชุมให้ผู้ถือหุ้นได้ทราบล่วงหน้า แต่ละวาระมีความเห็นของคณะกรรมการประกอบ และมีการบันทึกการ

ประชุมถูกต้องครบถ้วนเพื่อให้ผู้ถือหุ้นได้ศึกษาและสามารถตรวจสอบได้ โดยบริษัทฯ มีนโยบาย ความโปร่งใส ความเป็นธรรม ความเชื่อถือไว้วางใจ อันเป็นกลไกที่ปกป้องผลประโยชน์ของผู้ถือหุ้น กรรมการทุกคนและ โดยเฉพาะประธานกรรมการชุดต่างๆ มีกรรมการบริหาร กรรมการตรวจสอบ กรรมการกำหนดค่าตอบแทนได้เข้าประชุมผู้ถือหุ้นทุกครั้งเพื่อตอบคำถามในการประชุม และจัดสรรเวลาให้ที่ประชุมอย่างเหมาะสม

5.5.2 การปฏิบัติต่อผู้ถือหุ้นอย่างเท่าเทียมกัน

บริษัทฯ ให้ความสำคัญเท่าเทียมกันกับผู้ถือหุ้นทุกราย ทุกกลุ่ม ไม่ว่าจะเป็นผู้ถือหุ้นรายใหญ่ ผู้ถือหุ้นรายย่อย หรือผู้ถือหุ้นส่วนน้อย นักลงทุนสถาบัน หรือผู้ถือหุ้นต่างชาติ ซึ่งบริษัทฯ ได้ปฏิบัติให้เกิดความเท่าเทียมกัน เช่น

1. สิทธิการออกเสียงในที่ประชุมผู้ถือหุ้นเท่ากับจำนวนหุ้นที่ถือ โดยกำหนดให้หนึ่งหุ้นมีสิทธิเท่ากับหนึ่งเสียง
2. ให้สิทธิเท่าเทียมกันในการเลือกตั้งกรรมการบริษัท
3. คณะกรรมการบริษัทกำหนดมาตรการป้องกันการใช้อิทธิพลภายในโดยมิชอบของผู้บริหารและพนักงาน

5.5.3 บทบาทของผู้มีส่วนได้เสีย

บริษัทฯ ได้ให้ความสำคัญต่อสิทธิของผู้มีส่วนได้เสียทุกกลุ่ม ไม่ว่าจะเป็นผู้มีส่วนได้เสียภายใน ได้แก่ พนักงานและผู้บริหาร ของบริษัท หรือบริษัทย่อย หรือผู้มีส่วนได้เสียภายนอก ได้แก่ คู่แข่ง เจ้าหนี้ ภาครัฐ และหน่วยงานอื่นที่เกี่ยวข้อง เนื่องจากบริษัทฯ ตระหนักถึงแรงสนับสนุนจากผู้มีส่วนได้เสียต่างๆ ซึ่งจะสร้างความสามารถในการแข่งขันและสร้างกำไรให้กับบริษัทซึ่งถือว่าการสร้างความสำเร็จในระยะยาวของบริษัทฯ โดยคณะกรรมการบริษัทจะรับรู้ถึงสิทธิของผู้มีส่วนได้เสียตามที่กฎหมายกำหนดพร้อมทั้งดูแลให้การคุ้มครองและสนับสนุนให้มีการร่วมมือกันระหว่างบริษัทฯ และผู้มีส่วนได้เสียในการสร้างความมั่งคั่ง สร้างงาน สร้างกิจการให้เจริญก้าวหน้ามีฐานะการเงินที่มั่นคง มีสิ่งแวดล้อมที่ดี

5.5.4 การเปิดเผยข้อมูลและความโปร่งใส

บริษัทฯ ได้เปิดเผยรายงานทางการเงินหรือสารสนเทศอื่นๆ ต่อสาธารณะผ่านช่องทางต่างๆ ตามระเบียบ เงื่อนไขที่กฎหมายกำหนดอย่างเคร่งครัดครบถ้วน และตรงเวลาแล้ว และยังได้เปิดเผยข้อมูลเพิ่มเติมเพื่อแสดงถึงความโปร่งใสในการดำเนินธุรกิจ เช่น

- เผยข้อมูลการปฏิบัติหน้าที่ในคณะกรรมการชุดต่างๆ รวมถึงจำนวนครั้งที่ประชุม

- รายงานนโยบายกำกับดูแลกิจการ และผลการปฏิบัติงานตามนโยบาย
- เปิดโอกาสให้บุคคลทั่วไปสอบถามข้อมูล และข้อสงสัยต่างๆ ผ่านหน่วยงานที่เกี่ยวข้อง

5.5.5 ความรับผิดชอบของคณะกรรมการ

คณะกรรมการประกอบด้วยบุคคลซึ่งมีความรู้ ความสามารถ เป็นที่ยอมรับ ต่างสาขาอาชีพ เป็นผู้มีความสำคัญในการกำหนดนโยบายของบริษัทฯ โดยร่วมกับผู้บริหารวางแผนการดำเนินงานต่างๆ ได้แก่ นโยบายและการเงินการบริหารความเสี่ยง และภาพรวมขององค์กร โดยมีความสำคัญในการกำกับดูแล ตรวจสอบประเมินผลงาน และผลการปฏิบัติงานของผู้บริหารให้เป็นไปตามแผนที่วางไว้

ปี 2553 กรรมการบริษัทมีจำนวน 12 ท่านประกอบด้วย

- กรรมการบริหาร 4 ท่าน
- กรรมการที่ไม่เป็นกรรมการบริหาร 4 ท่าน
- กรรมการอิสระ 4 ท่าน

5.5.6 หน้าที่และความรับผิดชอบของเลขานุการบริษัท

หน้าที่และความรับผิดชอบของเลขานุการบริษัทฯ มีดังต่อไปนี้

1. จัดทำและจัดเก็บรักษาเอกสาร ที่เกี่ยวข้องกับทะเบียนกรรมการ หนังสือนัดประชุมคณะกรรมการ รายงานการประชุมคณะกรรมการ และรายงานประจำปีของบริษัทหนังสือนัดประชุมผู้ถือหุ้นและรายงานการประชุมผู้ถือหุ้น
2. เก็บรักษารายงานการมีส่วนได้เสียที่รายงานโดยกรรมการหรือผู้บริหาร
3. ดำเนินการอื่นๆตามที่คณะกรรมการกำกับตลาดทุนประกาศกำหนด
4. ให้คำแนะนำและสนับสนุนงานของคณะกรรมการและผู้บริหารที่ต้องทราบในส่วนที่เกี่ยวข้องกับกฎหมายและระเบียบปฏิบัติต่างๆที่เกี่ยวข้องเพื่อเตรียมพร้อมมีประสิทธิภาพ ถูกต้องตามกฎหมาย ระเบียบข้อบังคับของบริษัทและสอดคล้องกับข้อพึงปฏิบัติที่ดี
5. คู่มือกิจกรรมของคณะกรรมการและผู้บริหารให้ปฏิบัติตามกฎหมายและระเบียบปฏิบัติต่างๆที่เกี่ยวข้องรวมทั้งหลักการกำกับดูแลกิจการที่ดี โดยคำนึงถึงสิทธิของผู้ถือหุ้นและการปฏิบัติที่เป็นธรรมต่อผู้ถือหุ้น
6. ประสานงานติดตามให้มีการปฏิบัติตามมติของคณะกรรมการบริษัทและมติที่ประชุมผู้ถือหุ้น
7. ติดต่อสื่อสารกับหน่วยงานกำกับดูแลที่เกี่ยวข้อง ผู้ถือหุ้นอย่างเหมาะสม

การประชุมกรรมการ

บริษัทฯ จะทำตารางการประชุมเป็นปีเป็นการประชุมสัญจรทั่วไป, ประชุมผู้จัดการโรงงานและผู้จัดการฝ่ายต่างๆ ในวันที่ 4 ของเดือนและวันศุกร์ที่ 3 ของเดือนจะประชุมคณะกรรมการบริษัท

บริษัทฯ จะมีตารางประชุมเป็นปีและจะมีเอกสารแจ้งกำหนดการประชุมก่อนวันประชุมไม่น้อยกว่า 7 วัน ทุกครั้งโดยแจ้งวาระการประชุมพร้อมเอกสารที่เกี่ยวข้องประกอบ รวมถึงบันทึกการประชุมครั้งก่อนเพื่อรองรับด้วย นอกจากประชุมตามปกติเดือนละครั้งแล้ว ยังมีประชุมพิเศษเกี่ยวกับงบการเงินทุกไตรมาส เพื่อรองรับรายงานตลาดหลักทรัพย์ตามกำหนดอีกด้วย รวมในรอบปีจะมีการประชุมคณะกรรมการบริษัทไม่น้อยกว่า 12 ครั้ง

ค่าตอบแทนกรรมการและผู้บริหาร

(ก) ค่าตอบแทนกรรมการ

บริษัทฯ ได้กำหนดนโยบายค่าตอบแทนกรรมการไว้ชัดเจนและโปร่งใส โดยค่าตอบแทนอยู่ในระดับเดียวกับอุตสาหกรรมทั่วไป และสูงเพียงพอที่จะดูแลรักษากรรมการที่มีคุณสมบัติที่ต้องการและได้ขออนุมัติจากที่ประชุมผู้ถือหุ้นแล้ว กรรมการที่เป็นกรรมการตรวจสอบจะได้รับค่าตอบแทนเพิ่มเติมตามปริมาณงานที่เพิ่มขึ้น

(ข) ค่าตอบแทนผู้บริหาร

ค่าตอบแทนผู้บริหารเป็นไปตามหลักการและนโยบายของคณะกรรมการบริษัทฯ ซึ่งเชื่อมโยงกับผลการดำเนินงานของบริษัทและผลการดำเนินงานของผู้บริหารแต่ละด้าน โดยคณะกรรมการกำหนดค่าตอบแทนจะเป็นผู้พิจารณา และนำเสนอคณะกรรมการบริษัทเพื่อพิจารณาอนุมัติ

คณะอนุกรรมการ

นอกจากคณะกรรมการที่มีค่าตอบแทนตามข้างต้นแล้ว บริษัทฯ ยังมีคณะกรรมการเฉพาะกิจตามความจำเป็นโดยไม่มีการค่าตอบแทนโดยไม่มีผลค่าตอบแทน ทั้งนี้จะแต่งตั้งจากกรรมการ ผู้บริหารหรือพนักงานที่มีเงินเดือนประจำอยู่แล้วเป็นวาระตามความจำเป็น

ระบบการควบคุมและการตรวจสอบภายใน

บริษัทฯ ได้กำหนดโครงสร้างการบริหารโดยมีฝ่ายตรวจสอบภายในขึ้นตรงต่อกรรมการผู้จัดการใหญ่ และเป็นเลขานุการคณะกรรมการตรวจสอบ

บริษัทฯ ได้ให้ความสำคัญต่อระบบการควบคุมภายในทั้งในระดับบริหารและระดับปฏิบัติงานที่มีคุณภาพ โดยกำหนดภาระหน้าที่ อำนาจการดำเนินการของผู้ปฏิบัติงาน ผู้บริหารไว้เป็นลายลักษณ์อักษรอย่างชัดเจน มีการควบคุมดูแลการใช้ทรัพย์สินของบริษัทให้เกิดประโยชน์สูงสุดมีการแบ่งแยกหน้าที่ผู้ปฏิบัติติดตามควบคุมและประเมินผลอย่างต่อเนื่อง

นอกจากนี้บริษัทฯ ยังให้ฝ่ายตรวจสอบภายในทำหน้าที่ตรวจสอบเพื่อให้มั่นใจว่าการปฏิบัติงานหลักและกิจกรรมทางการเงินสำคัญของบริษัทฯ ให้ดำเนินการตามแนวทางที่กำหนดและมีประสิทธิภาพรวมถึงตรวจสอบการปฏิบัติตามกฎหมายและข้อกำหนดที่เกี่ยวข้องกับบริษัทฯ และให้หน่วยงานตรวจสอบภายในมีความเป็นอิสระสามารถทำหน้าที่ตรวจสอบและถ่วงดุลได้อย่างเต็มที่คณะกรรมการบริษัทฯ จึงกำหนดให้ฝ่ายตรวจสอบภายในรายงานผลการตรวจสอบโดยตรงต่อคณะกรรมการตรวจสอบและได้รับการประเมินผลงานจากคณะกรรมการตรวจสอบด้วยถือได้ว่าระบบการควบคุมมีกรรมการควบคุมดูแลทุกมิติ มีการติดตามประเมินผลทุกเดือนอย่างต่อเนื่อง

การตรวจสอบภายในมีฝ่ายตรวจสอบภายในการกำกับดูแลติดตามประเมินผล โดยมีแผนการปฏิบัติงานและมีคณะกรรมการตรวจสอบร่วมรับพิจารณาและประเมินผล รายงานกรรมการบริษัทเพื่อรับทราบและพิจารณาอย่างต่อเนื่องเป็นประจำทุกเดือน

รายงานของคณะกรรมการ

คณะกรรมการบริษัทฯ เป็นผู้รับผิดชอบต่อการเงินรวมของบริษัทฯ และบริษัทย่อย และสารสนเทศทางการเงินที่ปรากฏในรายงานประจำปี งบการเงินดังกล่าวจัดทำขึ้นตามมาตรฐานการบัญชีที่รับรองทั่วไปในประเทศไทย โดยเลือกใช้นโยบายบัญชีที่เหมาะสมและถือปฏิบัติอย่างสม่ำเสมอ และใช้ดุลยพินิจอย่างระมัดระวัง และประมาณการที่ดีที่สุดในการจัดทำรวมทั้งมีการเปิดเผยข้อมูลสำคัญอย่างเพียงพอในหมายเหตุประกอบงบการเงิน

คณะกรรมการบริษัทฯ ได้จัดให้มีการดำรงรักษาไว้ซึ่งระบบควบคุมภายในที่มีประสิทธิภาพเพื่อให้มั่นใจได้อย่างมีเหตุผลว่า การบันทึกข้อมูลทางบัญชีมีความถูกต้อง ครบถ้วน และเพียงพอที่จะดำรงรักษาไว้ซึ่งทรัพย์สินและเพื่อให้ทราบจุดอ่อนเพื่อป้องกันไม่ให้เกิดการทุจริตหรือการดำเนินการที่ผิดปกติดังมีสาระสำคัญ

ในการนี้ คณะกรรมการบริษัทฯ ได้แต่งตั้งคณะกรรมการตรวจสอบ ซึ่งประกอบด้วยกรรมการที่ไม่เป็นผู้บริหารเป็นผู้ดูแลรับผิดชอบเกี่ยวกับคุณภาพของรายงานทางการเงินและระบบควบคุมภายในและความเห็นของคณะกรรมการ ตรวจสอบเกี่ยวกับเรื่องปรากฏในรายงานของคณะกรรมการตรวจสอบซึ่งแสดงไว้ในรายงานประจำปีแล้ว

คณะกรรมการมีความเห็นว่าระบบควบคุมภายในของบริษัทโดยรวมอยู่ในระดับที่น่าพอใจและสามารถสร้างความเชื่อถือได้ของงบการเงินของบริษัทและบริษัทย่อย ณ วันที่ 31 ธันวาคม 2553

ความสัมพันธ์กับผู้ลงทุน

คณะกรรมการบริษัทฯ ตระหนักดีว่าข้อมูลของบริษัทฯ ทั้งที่เกี่ยวกับการเงินและที่ไม่ใช่การเงินล้วนมีผลต่อกระบวนการตัดสินใจของผู้ลงทุน และผู้ที่มีส่วนได้ส่วนเสียของบริษัทฯ จึงได้กำชับให้ฝ่ายบริหารดำเนินการในเรื่องที่เกี่ยวกับการเปิดเผยข้อมูลที่ครบถ้วน ตรงต่อความเป็นจริง เชื่อถือได้ สม่าเสมอ และทันเวลา ซึ่งฝ่ายบริหารของบริษัทฯ ได้ให้ความสำคัญและยึดถือปฏิบัติตามโดยตลอด ในส่วนงานของด้านผู้ลงทุนสัมพันธ์นั้น บริษัทฯ ยังไม่จัดตั้งหน่วยงานขึ้นเฉพาะแต่ได้มอบหมายให้ฝ่ายการเงิน และฝ่ายแผนงานและวิเคราะห์ธุรกิจทำหน้าที่ติดต่อสื่อสารกับผู้ลงทุนสถาบัน ผู้ถือหุ้น รวมทั้งนักวิเคราะห์และภาครัฐที่เกี่ยวข้อง เนื่องจากกิจกรรมในเรื่องดังกล่าวยังไม่มากนัก ซึ่งผู้ลงทุนสามารถติดต่อขอทราบข้อมูลบริษัทฯ ได้

5.6 การดูแลเรื่องการใช้ข้อมูลภายใน

บริษัทฯ ห้ามไม่ให้ผู้บริหารหรือหน่วยงานที่ได้รับทราบข้อมูลภายในเปิดเผยข้อมูลภายในแก่บุคคลภายนอกหรือบุคคลที่ไม่มีหน้าที่เกี่ยวข้อง

5.7 การควบคุมภายใน

คณะกรรมการบริษัทฯ เห็นว่าเพียงพอและเหมาะสมแล้ว จะเห็นได้ว่าบริษัทฯ มีฝ่ายตรวจสอบภายในที่จะต้องปฏิบัติงานและรายงานต่อคณะกรรมการตรวจสอบซึ่งมีการประชุมและประเมินผลอย่างน้อยเดือนละครั้งเป็นประจำพร้อมกับรายงานให้ที่กรรมการบริษัทฯ ทราบ ฉะนั้นเมื่อมีการควบคุมภายในที่รัดกุมและเหมาะสมแล้ว บริษัทฯ และบริษัทย่อย สามารถปกป้องทรัพย์สินของบริษัทฯ และบริษัทย่อยอันจะเกิดจากการที่ผู้บริหารนำไปใช้โดยมิชอบหรือโดยไม่มีอำนาจเพียงพอ

6.รายการระหว่างกัน

6.1 รายการระหว่างกันกับบุคคลที่อาจมีความขัดแย้งในปี 2553

ในปี 2553 บริษัทมีรายการธุรกิจที่สำคัญกับบริษัทและบุคคลที่เกี่ยวข้องกันซึ่งเกี่ยวข้องกันโดยการมีผู้ถือหุ้นหรือกรรมการหรือผู้บริหารบางส่วนร่วมกัน รายการที่เกิดขึ้นเป็นไปโดยทางการค้าปกติ ดังนี้

คำอธิบายตัวย่อ

บริษัทจดทะเบียน

- TRUBB = บริษัท ไทยรับเบอร์ลาเท็กซ์คอร์ปอเรชั่น (ประเทศไทย) จำกัด (มหาชน)

บริษัทย่อย

- THAITEX = บริษัท ไทยรับเบอร์ลาเท็กซ์ กรุ๊ป จำกัด (TRUBB ถือหุ้น 100 %)
- WFX = บริษัท เวลด์เฟล็กซ์ จำกัด (มหาชน) (TRUBB ถือหุ้น 98.44%)

บริษัทร่วม

- WSB = บริษัท สวนยางวังสมบูรณ์ จำกัด (TRUBB ถือหุ้นทางอ้อมผ่านบริษัท ไทยรับเบอร์แลนด์ แอนด์ แพลนเตชัน จำกัด 48.43%)
- LST = บริษัท เลเท็กซ์ ซิสเต็มส์ จำกัด (TRUBB ถือหุ้น 44.93%)

บริษัทที่เกี่ยวข้องกัน

- TSE = บริษัท ไทยสมาร์ท อีลาสติก จำกัด
- SDR = บริษัท สวนยางสอยดาว จำกัด
- TCR = ห้างหุ้นส่วนจำกัด ไทยชนรับเบอร์

บุคคลที่เกี่ยวข้องกัน

- คุณประกิต วรประทีป = บุตรตามกฎหมายของรองประธานกรรมการ และผู้ถือหุ้นของบริษัท

(ก) รายการซื้อ-ขายระหว่างกันที่เกี่ยวกับการค้าปกติ

ชื่อและความสัมพันธ์	ลักษณะรายการ	มูลค่า (ล้านบาท)	ความจำเป็นและเหตุผลสมควร
LST (กลุ่มผู้ถือหุ้นซึ่งถือหุ้นใน TRUBB 0.81%และถือหุ้นใน LST 16.28%)	THAITEX ขายน้ำยางข้นให้ LST เพื่อใช้ผลิตที่นอน	1.92	-LSTซื้อน้ำยางข้นจาก THAITEX ก่อนที่จะมาเป็นบริษัทในเครือของ TRUBB -THAITEX คิดราคาเดียวกับที่ขายให้แก่ลูกค้ารายอื่น
LST (กลุ่มผู้ถือหุ้นซึ่งถือหุ้นใน TRUBB 0.81%และถือหุ้นใน LST 16.28%)	TRUBB ขายน้ำยางข้นให้ LST เพื่อใช้ผลิตที่นอน	95.61	-LSTซื้อน้ำยางข้นจาก TRUBB ก่อนที่จะมาเป็นบริษัทในเครือของ TRUBB -TRUBB คิดราคาเดียวกับที่ขายให้แก่ลูกค้ารายอื่น
WSB (กลุ่มผู้ถือหุ้นซึ่งถือหุ้นใน TRUBB 17.87% และถือหุ้นใน WSB 5.08%)	THAITEX ซื้อน้ำยางพาราสดจาก WSB เพื่อใช้ผลิตน้ำยางข้น	27.79	-สวนยางWSB และโรงงาน THAITEX ตั้งอยู่ในภาคตะวันออกเฉียงเหนือเหมือนกัน จึงมีความสะดวกในการจัดซื้อและประหยัดค่าขนส่ง -THAITEX คิดราคาเดียวกับที่ซื้อจากสวนยางอื่นในภาคเดียวกัน
TSE (กลุ่มผู้ถือหุ้นซึ่งถือหุ้นใน TRUBB 7.79%และถือหุ้นใน TSE 23.07%)	WFX ขายเส้นด้ายยางยืดเกรดบีให้แก่TSE เพื่อนำไปผลิตสินค้าและจำหน่าย	17.29	-TSEเป็นผู้ซื้อสินค้าเกรดบีทั้งหมดจาก WFX เพียงรายเดียว จึงไม่มีราคาซื้อขายเปรียบเทียบกับลูกค้ารายอื่น
SDR (กลุ่มผู้ถือหุ้นซึ่งถือหุ้นใน TRUBB 18.06%และถือหุ้นใน SDR 47.91%)	THAITEX ซื้อน้ำยางพาราสดจาก SDR เพื่อใช้ผลิตน้ำยางข้น	6.8	-สวนยาง SDR และโรงงาน THAITEX ตั้งอยู่ในภาคตะวันออกเฉียงเหนือเหมือนกัน จึงมีความสะดวกในการจัดซื้อและประหยัดค่าขนส่ง -THAITEXคิดราคาเดียวกับที่ซื้อจากสวนยางอื่นในภาคเดียวกัน
TCR (กลุ่มผู้ถือหุ้นซึ่งถือหุ้นใน TRUBB 12.42% และถือหุ้นใน TCR 29%)	TRUBB ขายสกิมบัตเลอร์ให้แก่ TCR เพื่อใช้ผลิตยางรัดของ	11.06	-ผู้ถือหุ้นใน TCR เป็นผู้ร่วมก่อตั้ง TRUBB และซื้อสินค้าจาก TRUBB มาตั้งแต่ก่อตั้งกิจการ -TRUBB คิดราคาเดียวกับที่ขายให้กับลูกค้ารายอื่น

(ข) รายการซื้อ-ขายระหว่างกันที่ไม่เกี่ยวกับการค้าปกติ

-ไม่มี

(ค) รายการให้บริการระหว่างกัน

ชื่อและความสัมพันธ์	ลักษณะรายการ	มูลค่า (ล้านบาท)	ความจำเป็นและเหตุผล
คุณประกิต วรประทีป (ถือหุ้นใน TRUBB 7.09%)	สาขา THAITEX ที่จังหวัด จันทบุรีเช่าที่ดินจากคุณประกิต วรประทีป เพื่อสร้าง โรงงานผลิตน้ำยางข้นขนาด 5 เครื่อง	1.53	โรงงานขนาดเล็กขนาด 5 เครื่องไม่ควร มีเงินลงทุนสูง ค่าเช่าที่ดินแปลงดังกล่าว อยู่ในอัตราที่ต่ำกว่าราคาตลาดในทำเล นั้น ทำให้ THAITEX ไม่มีภาระการ ลงทุนสูงเนื่องจากมีค่าเช่าเพียงปีละ 66,000 บาทระยะเวลาเช่า 10 ปี สัญญา เช่าหมดอายุเดือนสิงหาคม 2555

(ง) รายการดอกเบี้ยรับและดอกเบี้ยจ่ายระหว่างกัน

-

(จ) รายการค้าประกันหนี้สินระหว่างกัน

-

นโยบายในการกำหนดราคาของรายการระหว่างกัน

รายละเอียดนโยบายอยู่ในหมายเหตุงบการเงิน ข้อที่ 8 ในรายงานงบการเงินประจำปี 2553 ที่
ได้รับการตรวจสอบจากผู้สอบบัญชีรับอนุญาต

6.2 ความจำเป็นและความสมเหตุสมผลของรายการ

บริษัทได้อธิบายความจำเป็นและความสมเหตุสมผลของรายการอยู่ในตาราง (ก)และ(ค) คณะกรรมการบริษัทและคณะกรรมการตรวจสอบได้รับรองรายการระหว่างกันข้างต้นเมื่อวันที่ 25 กุมภาพันธ์ 2554

6.3 มาตรการหรือขั้นตอนการอนุมัติการทำรายการระหว่างกันที่เกี่ยวกับการค้าปกติ

คณะกรรมการบริษัทจะประชุมเพื่อกำหนดนโยบายราคาปีละหนึ่งครั้ง ระดับผู้จัดการจะเป็นผู้นำนโยบายราคาปีละหนึ่งครั้ง

6.4 นโยบายหรือแนวโน้มนการทำรายการระหว่างกันในอนาคต

บริษัทไม่มีนโยบายการทำรายการใหม่ แต่ถ้าจำเป็น จะพิจารณาให้เกิดประโยชน์สูงสุดต่อผู้ถือหุ้น ส่วนรายการในปี 2553 ก็ยังคงต่อเนื่องในปี 2554

7.คำอธิบายและการวิเคราะห์ฐานะการเงินและผลการดำเนินงาน

7.1 ผลการดำเนินงาน

(ก) ภาพรวมของผลการดำเนินงาน

ภาพรวมผลการดำเนินงานปี 2553 บริษัทและบริษัทในเครือมีรายได้รวม 13,090 ล้านบาท เพิ่มขึ้น 5,112 ล้านบาท หรือ 64 % ในขณะที่ต้นทุนขายและค่าใช้จ่ายรวมอยู่ที่ 12,839 ล้านบาท เพิ่มขึ้น 4,978 ล้านบาท หรือ 63 % เช่นเดียวกัน จึงเกิดผลกำไรสุทธิ 250 ล้านบาท กำไรเพิ่มขึ้นจากปีก่อน 134 ล้านบาท สินทรัพย์รวมอยู่ที่ 6,289 ล้านบาท เพิ่มขึ้น 1,674 ล้านบาท หรือ 36 % หนี้สินรวมอยู่ที่ 5,246 ล้านบาท เพิ่มขึ้น 1,547 ล้านบาท หรือ 42 % และ ส่วนผู้ถือหุ้นรวมอยู่ที่ 1,044 ล้านบาท เพิ่มขึ้น 127 ล้านบาท หรือ 12 % สาเหตุหลักของผลการดำเนินการที่ดีเกิดจาก ความสามารถในการดำเนินการของบริษัท และ บริษัทในเครือ ประกอบกับในปีที่ผ่านมาความต้องการสินค้าบางพารามีความต้องการเพิ่มขึ้นจากภาวะเศรษฐกิจที่ฟื้นตัว โดยเฉพาะการเติบโตของเศรษฐกิจในประเทศจีน ทำให้ความต้องการสินค้าเพิ่มขึ้น ประกอบกับผลผลิตบางพาราในประเทศที่ลดลงทำให้ราคาสินค้าปรับตัวเพิ่มขึ้น ณ สิ้นปีที่ผ่านมามีรายการเปลี่ยนแปลงของผลการดำเนินงานดังต่อไปนี้

- 1.รายได้จากการขายและบริการอยู่ที่ 12,912 ล้านบาท เพิ่มขึ้น 4,998 ล้านบาท หรือ 63 % เนื่องจากราคาขายเพิ่มขึ้นตามภาวะราคาส่งพาราที่ปรับตัวสูงขึ้นอย่างต่อเนื่องในปีที่ผ่านมา
- 2.ต้นทุนขายและบริการอยู่ที่ 12,068 ล้านบาท เพิ่มขึ้น 4,897 ล้านบาท หรือ 68 %
- 3.เกิดกำไรขั้นต้นที่ 845 ล้านบาท เพิ่มขึ้น 101 ล้านบาท หรือ 14 %
- 4.ค่าใช้จ่ายขายและบริหารอยู่ที่ 549 ล้านบาท เพิ่มขึ้น 91 ล้านบาท หรือ 20%
- 5.รายได้อื่นมีจำนวน 177 ล้านบาท เพิ่มขึ้น 113 ล้านบาท หรือ 176 % (รายการหลักที่เพิ่มขึ้น คือ กำไรจากอัตราแลกเปลี่ยนมาอยู่ที่ 106 ล้านบาท หรือ เพิ่มขึ้น 103 ล้านบาทจากปี 2552)
- 6.ขาดทุนจากการซื้อขายสินค้าเกษตรล่วงหน้า 9 ล้านบาท ลดลง 1.4 ล้านบาท หรือ 13%
- 7.ค่าใช้จ่ายอื่น มีจำนวน 44 ล้านบาท ลดลง 44 ล้านบาท หรือ 50%
- 8.ภาษีเงินได้นิติบุคคล จำนวน 20 ล้านบาท

(ข) ผลการดำเนินงานของกลุ่มธุรกิจหลัก

กลุ่มน้ำยางชั้น :

- (1) รายได้จากการขาย ปี 2553 อยู่ที่ 10,227 ล้านบาท เพิ่มขึ้น 3,662 ล้านบาท หรือ 56% เมื่อเทียบกับปี 2552 เป็นผลจากราคายางที่เพิ่มขึ้นถึง 69% ในขณะที่ปริมาณการขายลดลง 6% มาอยู่ที่ 134,086 ตัน เกิดจากภาวะเศรษฐกิจโลกที่มีแนวโน้มฟื้นตัว โดยเฉพาะการเจริญเติบโตทางเศรษฐกิจของจีน ที่เป็นตัวผลักดันอุตสาหกรรมการผลิตยางของโลก จึงทำให้มีความต้องการยางพาราเพิ่มขึ้น ส่งผลให้ราคายางปรับตัวสูงขึ้น ในขณะที่ราคายางที่ได้ปรับตัวสูงขึ้นมาจากผลผลิตที่ลดลง ทำให้ปริมาณการขายลดลงเล็กน้อย แต่ยอดขายเพิ่มขึ้นจากราคายางสินค้าที่เพิ่มขึ้น
- (2) รายได้อื่น อยู่ที่ 178 ล้านบาท เพิ่มขึ้น 113 ล้านบาท สาเหตุที่เพิ่มขึ้นเกิดจากรายการกำไรจากอัตราแลกเปลี่ยน ดอกเบี้ยรับที่เพิ่มขึ้น
- (3) ต้นทุนขายและค่าใช้จ่ายรวม ต้นทุนขายและค่าใช้จ่ายรวมอยู่ที่ 10,040 ล้านบาท เพิ่มขึ้น 3,438 ล้านบาท หรือ 52% เนื่องจากราคาวัตถุดิบเพิ่มขึ้นเฉลี่ย 88% ค่าใช้จ่ายขายและบริหารอยู่ที่ 448 ล้านบาท เพิ่มขึ้น 32 ล้านบาท หรือ 8% เกิดจากรายการค่าเผื่อนี้สูญที่เพิ่มขึ้นจำนวน 30 ล้านบาท ดอกเบี้ยจ่ายอยู่ที่ 141 ล้านบาท เพิ่มขึ้น 15 ล้านบาท หรือ 12% เนื่องจากราคาวัตถุดิบเพิ่มขึ้น
- (4) กำไร (ขาดทุน) กำไรสุทธิอยู่ที่ 141 ล้านบาท เทียบกับผลประกอบการที่ขาดทุนสุทธิของปีก่อนที่ 47 ล้านบาท
- (5) อัตราผลตอบแทนต่อผู้ถือหุ้น ในปี 2553 บริษัท ไทยรับเบอร์ล้าทีเคส์กรุ๊ป จำกัด ได้จ่ายเงินปันผลให้แก่บริษัทแม่ คือ บริษัท ไทยรับเบอร์ล้าทีเคส์คอร์ปอเรชั่น (ประเทศไทย) จำกัด (มหาชน) จำนวน 81.6 ล้านบาท จากกำไรสุทธิ 121.5 ล้านบาท คิดเป็นอัตรากำไรจ่ายปันผล 67.16 %

กลุ่มเส้นด้ายยางยืด

- (1) รายได้จากการขาย ปี 2552 มีรายได้จากการขาย 2,122 ล้านบาท เพิ่มขึ้น 672 ล้านบาท หรือ เพิ่มขึ้น 46% เกิดจากปริมาณการขายที่เพิ่มขึ้น 18% ซึ่งเป็นไปตามปริมาณความต้องการสินค้าเส้นด้ายยางยืดที่เพิ่มขึ้น โดยเฉพาะประเทศจีน
- (2) รายได้อื่น อยู่ที่ 52 ล้านบาท เพิ่มขึ้น 32 ล้านบาท หรือ เพิ่มขึ้น 160% เกิดจากกำไรจากอัตราแลกเปลี่ยน 32 ล้านบาท เพิ่มขึ้นจากปีก่อนถึง 29 ล้านบาท
- (3) ต้นทุนขายและค่าใช้จ่ายรวม ต้นทุนขายและค่าใช้จ่ายรวมอยู่ที่ 2,039 ล้านบาท เพิ่มขึ้น 774 ล้านบาท หรือ 61% เนื่องจากปริมาณการผลิตและขายที่เพิ่มขึ้น อีกทั้งมาจากราคาวัตถุดิบที่ปรับตัวเพิ่มขึ้น

(4) กำไร (ขาดทุน) มีกำไรสุทธิ 135 ล้านบาท ลดลง 70 ล้านบาท หรือลดลง 34% โดยอัตรากำไรสุทธิอยู่ที่ 6% เทียบกับปีก่อนที่มีอัตรากำไรสุทธิที่ 14%

(5) อัตราผลตอบแทนต่อผู้ถือหุ้น ในปี 2553 บริษัท เวลด์เฟล็กซ์ จำกัด (มหาชน) ได้จ่ายเงินปันผลให้แก่บริษัทแม่ คือ บริษัท ไทยรับเบอร์ลาเท็กซ์คอร์ปอเรชั่น (ประเทศไทย) จำกัด (มหาชน) จำนวน 94.75 ล้านบาท จากกำไรสุทธิ 135 ล้านบาท คิดเป็นอัตราการจ่ายเงินปันผล 70.19 %

7.2. สถานะการเงินของงบการเงินรวม

(ก) สินทรัพย์ สินทรัพย์รวมอยู่ที่ 6,289 ล้านบาท เพิ่มขึ้น 1,674 ล้านบาท หรือ 36% จากปีก่อน เป็นการเพิ่มขึ้นในสินทรัพย์หมุนเวียน 1,420 ล้านบาท และ ในสินทรัพย์ไม่หมุนเวียน 254 ล้านบาท

1. ส่วนประกอบของสินทรัพย์

- สินทรัพย์หมุนเวียน อยู่ที่ 4,292 ล้านบาท เพิ่มขึ้น 1,674 ล้านบาท หรือ 49% มาจากรายการหลักที่สำคัญ คือ ลูกหนี้การค้าสุทธิเพิ่มขึ้น 338 ล้านบาท เนื่องจากราคาขายสินค้าที่เพิ่มขึ้น ในส่วนสินค้าคงเหลือสุทธิเพิ่มขึ้น 944 ล้านบาท เนื่องจากราคาวัตถุดิบที่เพิ่มขึ้น

- สินทรัพย์ไม่หมุนเวียน อยู่ที่ 1,998 ล้านบาท เพิ่มขึ้น 254 ล้านบาท หรือ 15% เกิดจากการเพิ่มขึ้นของเงินลงทุนในบริษัทร่วม และภาษีเงินได้หัก ณ ที่จ่าย ที่เกิดขึ้น

2. คุณภาพสินทรัพย์

- สินทรัพย์ ในปี 2553 ไม่เกิดค่าสำรองการเสื่อมสภาพและการลดมูลค่าของสินค้าคงเหลือ

- ลูกหนี้ มีโครงสร้างดังนี้

(1) ยังไม่ครบกำหนดชำระอยู่ที่ 65% ลดลงกว่าปีก่อน ซึ่งอยู่ที่ 71%

(2) เกินกำหนดชำระน้อยกว่า 365 วันอยู่ที่ 29% เพิ่มขึ้นจากปีก่อนที่อยู่ที่ 19%

(3) ส่วนที่ค้างชำระหนี้สงสัยจะสูญไว้ครบแล้ว 94 ล้านบาท หรืออยู่ที่ 5% เท่ากับปี 2552 ส่วนใหญ่ผิวนัดชำระเกินกว่า 1 ปี หรือ อยู่ระหว่างการดำเนินคดี

(ข) สภาพคล่อง

1. กระแสเงินสด งบการเงินรวม ปี 2553 มีการเปลี่ยนแปลงกระแสเงินสด ดังนี้

- เงินสดสุทธิจาก (ใช้ไปใน) กิจกรรมการดำเนินงาน ปี 2553 มีเงินสดสุทธิใช้ไปในกิจกรรมดำเนินงาน 880 ล้านบาท ในขณะที่ปี 2552 มีเงินสดสุทธิใช้ไปในกิจกรรมดำเนินงาน 306 ล้านบาท ซึ่ง

เกิดจากรายการลูกหนี้การค้าที่เพิ่มขึ้น 363 ล้านบาท เทียบกับลูกหนี้การค้าที่เพิ่มขึ้น 279 ล้านบาท ในปีก่อน และ รายการสินค้าคงเหลือที่เพิ่มขึ้น 944 ล้านบาท เทียบกับสินค้าคงเหลือที่เพิ่มขึ้น 428 ล้านบาท ในปีก่อน เป็นผลจากการเพิ่มขึ้นของปริมาณการผลิต ราคาวัตถุดิบที่ปรับตัวเพิ่มขึ้น

- เงินสดสุทธิจาก (ใช้ไปใน) กิจกรรมการลงทุน ปี 2553 มีเงินสดสุทธิใช้ไปในกิจกรรมลงทุน 347 ล้านบาท เพิ่มขึ้นกว่าปีก่อน ซึ่งมีเงินสดสุทธิใช้ไปในกิจกรรมการลงทุน 185 ล้านบาท เนื่องจากในปี 2553 มีการลงทุนเพิ่มในที่ดิน อาคาร และ อุปกรณ์ 260 ล้านบาท ซึ่งสูงกว่าปี 2552 ซึ่งมีการลงทุนซื้อที่ดิน อาคาร และ อุปกรณ์ รวม 159 ล้านบาท

- เงินสดสุทธิจาก (ใช้ไปใน) กิจกรรมจัดหาเงิน ปี 2553 เกิดเงินสดสุทธิจากกิจกรรมจัดหาเงิน 1,277 ล้านบาท ในขณะที่ปี 2552 เกิดเงินสดสุทธิใช้ไปในกิจกรรมจัดหาเงิน 459 ล้านบาท เนื่องจากบริษัท ได้เพิ่มกิจกรรมการก่อหนี้เงินกู้ยืมเบิกเกินบัญชีและเงินกู้ยืมสถาบันการเงินเพิ่มขึ้น 1,657 ล้านบาท เพื่อซื้อวัตถุดิบ ในสถานการณ์ที่ราคาขายพาราปรับตัวสูงขึ้น

2. อัตราส่วนสภาพคล่องที่สำคัญ

- อัตราส่วนสภาพคล่อง อยู่ที่ 0.88 เท่า เพิ่มขึ้นจากปีก่อน 0.06 เท่า เนื่องจากการใช้หนี้สินหมุนเวียนในอัตราที่ลดลงเมื่อเทียบกับสินทรัพย์ เพราะใช้ผลกำไรจากการดำเนินงานลงทุนในสินทรัพย์หมุนเวียน

- อัตราส่วนสภาพคล่องหมุนเร็ว อยู่ในระดับ 0.37 เท่า ลดลงจากปีก่อน 0.04 เท่า เนื่องจากเงินให้กู้ยืมระยะสั้นและเงินทรองจ่ายแก่กิจการที่เกี่ยวข้องกันลดลง

3. ระยะเวลาครบกำหนดของหนี้ระยะสั้นที่มีผลต่อสภาพคล่อง ณ สิ้นปี 2553

ส่วนของเงินกู้ระยะยาวที่ครบกำหนดในปี 2553 มีจำนวน 467 ล้านบาท ตามหมายเหตุงบการเงินข้อ 19 บริษัทได้จัดประเภทเงินกู้ยืมดังกล่าวเป็นส่วนที่ถึงกำหนดชำระภายในหนึ่งปีภายใต้หนี้สินหมุนเวียนในงบดุล ณ วันที่ 31 ธันวาคม 2553

(ค) รายจ่ายลงทุน

ปี 2553 บริษัทมีการจ่ายเงินลงทุนในบริษัทย่อยรวม 73.75 ล้านบาท (ตามหมายเหตุประกอบงบการเงินปี 2553 ข้อ 10) และบริษัทมีการจ่ายเงินลงทุนในบริษัทร่วมรวม 29.77 ล้านบาท (ตามหมายเหตุประกอบงบการเงินปี 2553 ข้อ 11)

(ง) แหล่งที่มาของเงินทุน

1. ความเหมาะสมของโครงสร้างเงินทุน อัตราส่วนหนี้สินต่อส่วนของผู้ถือหุ้นอยู่ที่ 5.03 เท่า เพิ่มขึ้นจาก 4.04 เท่าในปี 2552 ในช่วงปี 2553 บริษัทมีนโยบายในการเก็บสินค้าคงเหลือเพิ่มเติม

สืบเนื่องจากทั้งภาวะแล้งและภาวะอุทกภัยที่เกิดขึ้น ประกอบกับราคาขายปรับตัวสูงขึ้นกว่าปีก่อนมากกว่า 50 % ดังนั้นจึงมีการใช้วงเงินกู้ระยะสั้นจากสถาบันการเงินเพิ่มเติมนอกจากการใช้ผลกำไรของบริษัทในการลงทุนในสินทรัพย์หมุนเวียนประเภทสินค้าคงเหลือ

2. ส่วนของผู้ถือหุ้น อยู่ที่ 1,044 ล้านบาท เพิ่มขึ้น 127 ล้านบาท หรือ 14%

3. หนี้สิน หนี้สินรวมอยู่ที่ 5,246 ล้านบาท เพิ่มขึ้น 1,547 ล้านบาท หรือ 42 %

เนื่องจากการก่อหนี้ระยะสั้นเพิ่มขึ้น เพื่อเป็นเงินทุนหมุนเวียนรองรับการใช้เงินจากราคาขายที่สูงขึ้น

7.3. ค่าตอบแทนของผู้สอบบัญชี

3.1 ค่าตอบแทนของผู้สอบบัญชี (Audit fee)

บริษัทและบริษัทย่อยจ่ายค่าตอบแทนจากการสอบบัญชีจำนวนเงินรวม 5.80 ล้านบาท

3.2 ค่าบริการอื่น (Non-audit fee)

ค่าตอบแทนการตรวจสอบการปฏิบัติตามเงื่อนไขของบัตรส่งเสริมของบริษัทย่อยจำนวน 0.22 ล้านบาท เป็นส่วนที่จะต้องจ่ายในอนาคตทั้งจำนวน

8. งบการเงิน



Ernst & Young Office Limited
 33rd Floor, Lake Rajada Office Complex
 193/136-137 Rajadapisek Road
 Klongtoey, Bangkok 10110
 G.P.O.Box 1047, Bangkok 10501, Thailand
 Tel: +66 2264 0777
 Fax: +66 2264 0789-90
 www.ey.com

บริษัท สำนักงาน เอ็นส์ แอนด์ ยัง จำกัด
 ชั้น 33 อาคารเลกซ์ดา
 193/136-137 ถนนรัชดาภิเษก
 คลองเตย กรุงเทพฯ 10110
 ตู้ ป.ณ. 1047 กรุงเทพฯ 10501
 โทรศัพท์: +66 2264 0777
 โทรสาร: +66 2264 0789-90
 www.ey.com

รายงานของผู้สอบบัญชีรับอนุญาต

เสนอต่อผู้ถือหุ้นของบริษัท ไทยรับเบอร์ลาเท็กซ์คอร์ปอเรชั่น (ประเทศไทย) จำกัด (มหาชน)

ข้าพเจ้าได้ตรวจสอบงบดุลรวม ณ วันที่ 31 ธันวาคม 2553 งบกำไรขาดทุนรวม งบแสดงการเปลี่ยนแปลงส่วนของผู้ถือหุ้นรวมและงบกระแสเงินสดรวมสำหรับปีสิ้นสุดวันเดียวกันของบริษัท ไทยรับเบอร์ลาเท็กซ์คอร์ปอเรชั่น (ประเทศไทย) จำกัด (มหาชน) และบริษัทย่อย และได้ตรวจสอบงบการเงินเฉพาะกิจการของบริษัท ไทยรับเบอร์ลาเท็กซ์คอร์ปอเรชั่น (ประเทศไทย) จำกัด (มหาชน) ด้วยเช่นกัน ซึ่งผู้บริหารของกิจการเป็นผู้รับผิดชอบต่อความถูกต้องและครบถ้วนของข้อมูลในงบการเงินเหล่านี้ ส่วนข้าพเจ้าเป็นผู้รับผิดชอบในการแสดงความเห็นต่องบการเงินดังกล่าวจากผลการตรวจสอบของข้าพเจ้า ข้าพเจ้ามิได้ตรวจสอบงบการเงินสำหรับปีสิ้นสุดวันที่ 31 ธันวาคม 2553 ของบริษัทย่อยสามแห่ง ซึ่งงบการเงินของบริษัทย่อยนั้นได้รวมอยู่ในงบการเงินรวม โดยมียอดสินทรัพย์รวมอยู่ในงบการเงินรวม ณ วันที่ 31 ธันวาคม 2553 จำนวนประมาณ 262.84 ล้านบาท หรือคิดเป็นร้อยละ 4.18 ของสินทรัพย์รวม และมีรายได้รวมอยู่ในงบกำไรขาดทุนรวมสำหรับปีสิ้นสุดวันเดียวกันเป็นจำนวนประมาณ 1,601.90 ล้านบาท หรือคิดเป็นร้อยละ 12.24 ของรายได้รวม งบการเงินของบริษัทย่อยดังกล่าวตรวจสอบโดยผู้สอบบัญชีอื่น ซึ่งข้าพเจ้าได้รับรายงานการตรวจสอบจากผู้สอบบัญชีของบริษัทย่อยนั้นแล้ว ดังนั้นการรายงานของข้าพเจ้าในส่วนที่เกี่ยวข้องกับจำนวนเงินและรายการต่าง ๆ ของบริษัทย่อยดังกล่าว ซึ่งรวมอยู่ในงบการเงินรวมนี้ จึงถือตามรายงานการตรวจสอบของผู้สอบบัญชีอื่นนั้น งบการเงินรวม ของบริษัท ไทยรับเบอร์ลาเท็กซ์คอร์ปอเรชั่น (ประเทศไทย) จำกัด (มหาชน) และบริษัทย่อยและงบการเงินเฉพาะกิจการของบริษัท ไทยรับเบอร์ลาเท็กซ์คอร์ปอเรชั่น (ประเทศไทย) จำกัด (มหาชน) สำหรับปีสิ้นสุดวันที่ 31 ธันวาคม 2552 ที่แสดงเปรียบเทียบไว้ ณ ที่นี้ ได้ตรวจสอบโดยผู้สอบบัญชีอื่นในสำนักงานเดียวกับข้าพเจ้าตามมาตรฐานการสอบบัญชีที่รับรองทั่วไปและจากการตรวจสอบของผู้สอบบัญชีท่านนั้น และโดยอาศัยรายงานของผู้สอบบัญชีอื่น ผู้สอบบัญชีท่านนั้นได้แสดงความเห็นอย่างมีเงื่อนไขต่องบการเงินดังกล่าวเกี่ยวกับการถูกจำกัดขอบเขตการตรวจสอบงบการเงินของบริษัทย่อยในต่างประเทศแห่งหนึ่ง และได้ให้ข้อสังเกตเกี่ยวกับการเปลี่ยนแปลงนโยบายการบัญชีในการบันทึกสินค้าคงเหลือของบริษัทฯ และบริษัทย่อยจากวิธีเข้าก่อน - ออกก่อนเป็นวิธีถัวเฉลี่ยถ่วงน้ำหนัก และได้ให้ข้อสังเกตในประเด็นข้อกล่าวหาเกี่ยวกับการบุกรุกป่าสงวนแห่งชาติ ตามรายงานลงวันที่ 1 มีนาคม 2553

ข้าพเจ้าได้ปฏิบัติงานตรวจสอบตามมาตรฐานการสอบบัญชีที่รับรองทั่วไป ซึ่งกำหนดให้ข้าพเจ้าต้องวางแผนและปฏิบัติงานเพื่อให้ได้ความเชื่อมั่นอย่างมีเหตุผลว่างบการเงินแสดงข้อมูลที่ขัดต่อข้อเท็จจริงอันเป็นสาระสำคัญหรือไม่ การตรวจสอบรวมถึงการใช้วิธีการทดสอบหลักฐานประกอบรายการทั้งที่เป็นจำนวนเงินและการเปิดเผยข้อมูลในงบการเงิน การประเมินความเหมาะสมของหลักการบัญชีที่กิจการใช้และประมาณการเกี่ยวกับรายการทางการเงินที่เป็นสาระสำคัญซึ่งผู้บริหารเป็นผู้จัดทำขึ้น ตลอดจนการประเมินถึงความเหมาะสมของการแสดงรายการที่น่าเสนอในงบการเงิน โดยรวม ข้าพเจ้าเชื่อว่าการตรวจสอบดังกล่าวให้ข้อสรุปที่เป็นเกณฑ์อย่างเหมาะสมในการแสดงความเห็นของข้าพเจ้า

ERNST & YOUNG

จากการตรวจสอบของข้าพเจ้าและรายงานของผู้สอบบัญชีอื่น ข้าพเจ้าเห็นว่า งบการเงินข้างต้นนี้แสดงฐานะการเงิน ณ วันที่ 31 ธันวาคม 2553 ผลการดำเนินงานและกระแสเงินสดสำหรับปีสิ้นสุดวันเดียวกันของบริษัท ไทยรับเบอร์ลาเท็กซ์คอร์ปอเรชั่น (ประเทศไทย) จำกัด (มหาชน) และบริษัทย่อย และเฉพาะกิจการของบริษัท ไทยรับเบอร์ลาเท็กซ์คอร์ปอเรชั่น (ประเทศไทย) จำกัด (มหาชน) โดยถูกต้องตามที่ควรในสาระสำคัญตามหลักการบัญชีที่รับรองทั่วไป

โดยมิได้เป็นการแสดงความเห็นอย่างมีเงื่อนไขต่องบการเงินข้างต้น ข้าพเจ้าขอให้สังเกตเรื่องดังต่อไปนี้

- ก) ตามที่ได้กล่าวไว้ในหมายเหตุประกอบงบการเงินข้อ 4 ในปี 2553 บริษัทฯและบริษัทย่อยได้เปลี่ยนแปลงนโยบายการบัญชีเกี่ยวกับผลประโยชน์พนักงาน โดยบริษัทฯและบริษัทย่อยได้ปรับย้อนหลังงบการเงิน ณ วันที่ 31 ธันวาคม 2552 และสำหรับปีสิ้นสุดวันเดียวกัน เพื่อสะท้อนถึงการเปลี่ยนแปลงนโยบายการบัญชีดังกล่าว
- ข) ตามที่ได้กล่าวไว้ในหมายเหตุประกอบงบการเงินข้อ 31.4 บริษัทย่อยแห่งหนึ่งของบริษัทฯถูกเจ้าพนักงานกรมสอบสวนคดีพิเศษแจ้งข้อกล่าวหาว่าบุกรุกป่าสงวนแห่งชาติจำนวนประมาณ 900 ไร่ เพื่อเข้าไปปลูกสวนยางพารา ฝ่ายบริหารของบริษัทฯและบริษัทย่อยดังกล่าวปฏิเสธข้อกล่าวหาและได้ชี้แจงว่าการพิจารณาจัดหาที่ดินเพื่อปลูกสวนยางพาราของบริษัทย่อยเป็นไปตามขั้นตอนของกฎหมายและการได้มาของสิทธิการใช้ประโยชน์ในที่ดินเป็นไปอย่างถูกต้องตามกฎหมาย ขณะนี้เรื่องกำลังอยู่ในระหว่างการพิจารณาของเจ้าพนักงาน ซึ่งฝ่ายบริหารเชื่อว่าผลสรุปของเรื่องดังกล่าวจะไม่ก่อให้เกิดความเสียหายที่เป็นสาระสำคัญต่อบริษัทฯและบริษัทย่อย

วิชาดี โลเศศกระวี

ผู้สอบบัญชีรับอนุญาต เลขทะเบียน 4451

บริษัท สำนักงาน เอ็นส์ท แอนด์ ยัง จำกัด

กรุงเทพฯ: 25 กุมภาพันธ์ 2554

บริษัท ไทยรับเบอร์ลาเท็กซ์คอร์ปอเรชั่น (ประเทศไทย) จำกัด (มหาชน) และบริษัทย่อย

งบดุล

ณ วันที่ 31 ธันวาคม 2553 และ 2552

(หน่วย: บาท)

หมายเหตุ	งบการเงินรวม		งบการเงินเฉพาะกิจการ	
	2553	2552 (ปรับปรุงใหม่)	2553	2552 (ปรับปรุงใหม่)
สินทรัพย์				
สินทรัพย์หมุนเวียน				
เงินสดและรายการเทียบเท่าเงินสด	7	173,532,084	127,118,366	20,900,318
ลูกหนี้การค้า				
กิจการที่เกี่ยวข้องกัน	8, 9	76,746,834	48,233,682	250,990,408
กิจการที่ไม่เกี่ยวข้องกัน - สุทธิ	9	1,587,458,993	1,278,164,418	1,079,437,735
ลูกหนี้การค้า - สุทธิ		1,664,205,827	1,326,398,100	1,330,428,143
เงินให้กู้ยืมระยะสั้นและเงินทดรองจ่ายแก่				
กิจการที่เกี่ยวข้องกัน	8	418,127	454,117	489,652,559
กิจการที่ไม่เกี่ยวข้องกัน - สุทธิ		89,299,026	74,492,343	33,807,594
สินค้าคงเหลือ	10	2,220,999,439	1,277,518,098	578,435,509
เงินปันผลค้างรับจากกิจการที่เกี่ยวข้องกัน	8	-	-	176,349,308
สินทรัพย์หมุนเวียนอื่น				
ภาษีมูลค่าเพิ่มรอเรียกคืน		8,050,584	10,988,021	1,277,624
ค่าสินค้าจ่ายล่วงหน้า		104,810,021	29,159,933	72,404,501
อื่น ๆ		30,167,046	25,535,386	7,607,153
รวมสินทรัพย์หมุนเวียนอื่น		143,027,651	65,683,340	81,289,278
รวมสินทรัพย์หมุนเวียน		4,291,482,154	2,871,664,364	2,710,862,709
สินทรัพย์ไม่หมุนเวียน				
เงินลงทุนในบริษัทย่อย - สุทธิ	11	-	-	1,320,361,538
เงินลงทุนในบริษัทร่วม - สุทธิ	12	66,762,296	35,953,620	37,570,345
เงินลงทุนระยะยาวอื่น - สุทธิ	13	-	-	-
ที่ดิน อาคารและอุปกรณ์ - สุทธิ	14	1,372,323,964	1,254,716,795	256,261,073
สินทรัพย์ไม่มีตัวตน - สุทธิ	15	5,900,469	2,056,219	2,325,062
สิทธิการใช้ประโยชน์ที่ดิน - สุทธิ	16	137,775,981	137,775,981	3,129,500
ต้นทุนการพัฒนาสวนยาง	17	248,608,699	172,080,665	-
สินทรัพย์ไม่หมุนเวียนอื่น				
ภาษีเงินได้หัก ณ ที่จ่าย		95,558,564	55,827,624	92,096,795
เงินมัดจำเพื่อซื้อที่ดิน		31,719,858	33,214,820	-
อื่น ๆ		39,152,143	52,307,198	5,522,478
รวมสินทรัพย์ไม่หมุนเวียนอื่น		166,430,565	141,349,642	97,619,273
รวมสินทรัพย์ไม่หมุนเวียน		1,997,801,974	1,743,932,922	1,717,266,791
รวมสินทรัพย์		6,289,284,128	4,615,597,286	4,428,129,500

หมายเหตุประกอบงบการเงินเป็นส่วนหนึ่งของงบการเงินนี้

บริษัท ไทยรับเบอร์ลันเท็กซ์คอร์ปอเรชั่น (ประเทศไทย) จำกัด (มหาชน) และบริษัทย่อย

งบดุล (ต่อ)

ณ วันที่ 31 ธันวาคม 2553 และ 2552

(หน่วย: บาท)

หมายเหตุ	งบการเงินรวม		งบการเงินเฉพาะกิจการ		
	2553	2552 (ปรับปรุงใหม่)	2553	2552 (ปรับปรุงใหม่)	
หนี้สินและส่วนของผู้ถือหุ้น					
หนี้สินหมุนเวียน					
เงินเบิกเกินบัญชีและเงินกู้ยืมระยะสั้นจากสถาบันการเงิน	18	4,424,991,506	2,768,452,270	1,711,836,856	1,307,582,354
เจ้าหนี้การค้า					
กิจการที่เกี่ยวข้องกัน	8	914,430	347,864	1,451,636,181	380,165,377
กิจการที่ไม่เกี่ยวข้องกัน		230,577,440	220,853,322	44,350,908	16,143,747
รวมเจ้าหนี้การค้า		231,491,870	221,201,186	1,495,987,089	396,309,124
เงินกู้ยืมระยะสั้นและเงินที่ตรงรับจาก					
กิจการที่เกี่ยวข้องกัน	8	-	-	20,035,836	86,596,454
ส่วนของเงินกู้ยืมระยะยาวที่ถึงกำหนดชำระภายในหนึ่งปี	19	46,990,500	337,500,000	37,500,000	337,500,000
ส่วนของเจ้าหนี้ตามสัญญาเช่าทางการเงินและสัญญาเช่าซื้อที่ถึงกำหนดชำระภายในหนึ่งปี	20	516,235	1,508,167	-	-
หนี้สินหมุนเวียนอื่น					
ค่าใช้จ่ายค้างจ่าย		137,214,883	118,782,911	21,595,497	29,817,515
เงินรับล่วงหน้าค่าสินค้า		19,198,773	608,471	805,723	608,471
ภาษีเงิน ได้นักศุลกากรค้างจ่าย		8,888,285	-	-	-
อื่น ๆ		32,841,327	40,679,143	5,713,203	7,413,166
รวมหนี้สินหมุนเวียนอื่น		198,143,268	160,070,525	28,114,423	37,839,152
รวมหนี้สินหมุนเวียน		4,902,133,379	3,488,732,148	3,293,474,204	2,165,827,084
หนี้สินไม่หมุนเวียน					
เงินกู้ยืมระยะยาว - สุทธิจากส่วนที่ถึงกำหนดชำระภายในหนึ่งปี	19	316,259,500	184,750,000	147,250,000	184,750,000
ส่วนของเจ้าหนี้ตามสัญญาเช่าทางการเงินและสัญญาเช่าซื้อ - สุทธิจากส่วนที่ถึงกำหนดชำระภายในหนึ่งปี	20	488,568	248,291	-	-
หนี้สินผลประโยชน์พนักงาน	21	26,669,818	25,147,160	3,686,750	3,288,544
หนี้สินไม่หมุนเวียนอื่น		61,500	-	-	-
รวมหนี้สินไม่หมุนเวียน		343,479,386	210,145,451	150,936,750	188,038,544
รวมหนี้สิน		5,245,612,765	3,698,877,599	3,444,410,954	2,353,865,628

หมายเหตุประกอบงบการเงินเป็นส่วนหนึ่งของงบการเงินนี้

บริษัท ไทยรับเบอร์ลัตเท็กซ์คอร์ปอเรชั่น (ประเทศไทย) จำกัด (มหาชน) และบริษัทย่อย
 งบดุล (ต่อ)
 ณ วันที่ 31 ธันวาคม 2553 และ 2552

(หน่วย: บาท)

หมายเหตุ	งบการเงินรวม		งบการเงินเฉพาะกิจการ	
	2553	2552	2553	2552
	(ปรับปรุงใหม่)		(ปรับปรุงใหม่)	
หนี้สินและส่วนของผู้ถือหุ้น (ต่อ)				
ส่วนของผู้ถือหุ้น				
ทุนเรือนหุ้น	22			
ทุนจดทะเบียน				
หุ้นสามัญ 436,209,696 หุ้น มูลค่าหุ้นละ 1 บาท				
(31 ธันวาคม 2552: หุ้นสามัญ 50,000,000 หุ้น มูลค่าหุ้นละ 10 บาท)	436,209,696	500,000,000	436,209,696	500,000,000
ทุนออกจำหน่ายและชำระเต็มมูลค่าแล้ว				
หุ้นสามัญ 436,135,595 หุ้น มูลค่าหุ้นละ 1 บาท				
(31 ธันวาคม 2552: หุ้นสามัญ 27,263,106 หุ้น มูลค่าหุ้นละ 10 บาท)	436,135,595	272,631,060	436,135,595	272,631,060
ส่วนเกินทุน				
ส่วนเกินมูลค่าหุ้นสามัญ	124,045,530	124,045,530	124,045,530	124,045,530
ส่วนเกินทุนจากการตราสินค้า	14	345,222,488	391,127,652	89,557,462
ผลต่างจากการแปลงค่าทางการเงิน	(4,254,208)	(1,153,998)	-	-
กำไรสะสม				
จัดสรรแล้ว - สำรองตามกฎหมาย	23	92,853,049	80,517,672	50,000,000
ยังไม่ได้จัดสรร	42,864,564	43,123,586	283,979,959	272,973,265
รวมส่วนของผู้ถือหุ้นของบริษัท	1,036,867,018	910,291,502	983,718,546	815,755,459
ส่วนของผู้ถือหุ้นส่วนน้อยของบริษัท	6,804,345	6,428,185	-	-
รวมส่วนของผู้ถือหุ้น	1,043,671,363	916,719,687	983,718,546	815,755,459
รวมหนี้สินและส่วนของผู้ถือหุ้น	6,289,284,128	4,615,597,286	4,428,129,500	3,169,621,087

หมายเหตุประกอบงบการเงินเป็นส่วนหนึ่งของงบการเงินนี้

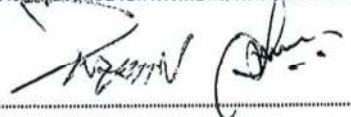
นายวรเทพ วงศาสุทธิกุล

กรรมการ

กรรมการบริหาร

นายไพบุลย์ วรประทีป
 กรรมการบริหาร

นายปรัชญ์นันท์ เต็มฤทธิกุลชัย
 กรรมการบริหาร

บริษัท ไทยรับเบอร์ล้าท์เคอร์เปอร์เรชั่น (ประเทศไทย) จำกัด (มหาชน) และบริษัทย่อย
งบกำไรขาดทุน
สำหรับปีสิ้นสุดวันที่ 31 ธันวาคม 2553 และ 2552

(หน่วย: บาท)

หมายเหตุ	งบการเงินรวม		งบการเงินเฉพาะกิจการ	
	2553	2552 (ปรับปรุงใหม่)	2553	2552 (ปรับปรุงใหม่)
รายได้				
รายได้จากการขายและบริการ	26	12,912,144,748	7,913,795,979	8,234,682,989
กำไรจากการจำหน่ายเงินลงทุน		-	45,105	-
รายได้อื่น				
ดอกเบี้ยรับ		22,030,430	19,717,766	28,677,914
เงินปันผลรับ	11	-	-	176,349,308
กำไรจากอัตราแลกเปลี่ยน		106,051,877	3,383,384	45,726,520
โอนกลับค่าเผื่อการด้อยค่าของเงินลงทุน	11	-	-	36,600,000
อื่นๆ		49,424,728	41,198,824	18,379,942
รวมรายได้อื่น		177,507,035	64,299,974	305,733,684
รวมรายได้		13,089,651,783	7,978,141,058	8,540,416,673
ค่าใช้จ่าย				
ต้นทุนขายและบริการ		12,067,557,362	7,170,352,510	7,964,710,242
ค่าใช้จ่ายในการขาย		300,057,626	246,811,867	146,057,418
ค่าใช้จ่ายในการบริหาร		186,153,334	161,717,213	41,506,816
ค่าตอบแทนผู้บริหาร		63,080,000	49,334,000	12,530,000
ขาดทุนจากสัญญาซื้อขายน้ำมันล่วงหน้า		9,359,242	10,729,287	13,381,681
ขาดทุนจากอัตราแลกเปลี่ยน		-	-	-
ค่าใช้จ่ายอื่น		44,201,000	88,344,025	37,650,083
รวมค่าใช้จ่าย		12,670,408,564	7,727,288,902	8,215,836,240
กำไรก่อนส่วนแบ่งกำไร(ขาดทุน)จากเงินลงทุนในบริษัทร่วม				
ค่าใช้จ่ายทางการเงินและภาษีเงินได้นิติบุคคล		419,243,219	250,852,156	324,580,433
ส่วนแบ่งกำไร(ขาดทุน)จากเงินลงทุนในบริษัทร่วม	12	3,193,026	(468,523)	-
กำไรก่อนค่าใช้จ่ายทางการเงินและภาษีเงินได้นิติบุคคล		422,436,245	250,383,633	324,580,433
ค่าใช้จ่ายทางการเงิน		(152,411,741)	(132,829,869)	(77,313,487)
กำไรก่อนภาษีเงินได้นิติบุคคล		270,024,504	117,553,764	247,266,946
ภาษีเงินได้นิติบุคคล	25	(19,584,368)	(673,666)	-
กำไรสุทธิสำหรับปี		250,440,136	116,880,098	175,537,818
การแบ่งปันกำไรสุทธิ				
ส่วนที่เป็นของผู้ถือหุ้นบริษัทใหญ่		248,336,607	117,636,769	247,266,946
ส่วนที่เป็นของผู้ถือหุ้นส่วนน้อยของบริษัทย่อย		2,103,529	(756,671)	-
		250,440,136	116,880,098	
กำไรต่อหุ้นขั้นพื้นฐาน				
กำไรสุทธิส่วนที่เป็นของผู้ถือหุ้นบริษัทใหญ่	27	0.57	0.27	0.57
จำนวนหุ้นสามัญเฉลี่ยถ่วงน้ำหนัก (หุ้น)		436,135,595	436,135,595	436,135,595

หมายเหตุประกอบงบการเงินเป็นส่วนหนึ่งของงบการเงินนี้

บริษัท ไทยรับเบอร์ลาคัทเชอร์ปอร์เรชั่น (ประเทศไทย) จำกัด (มหาชน) และบริษัทย่อย
งบกระแสเงินสด
สำหรับปีสิ้นสุดวันที่ 31 ธันวาคม 2553 และ 2552

(หน่วย: บาท)

	งบการเงินรวม		งบการเงินเฉพาะกิจการ	
	2553	2552	2553	2552
		(ปรับปรุงใหม่)		(ปรับปรุงใหม่)
กระแสเงินสดจากกิจกรรมดำเนินงาน				
กำไรสุทธิก่อนภาษี	270,024,504	117,553,764	247,266,946	175,537,818
รายการปรับกระทบยอดกำไรสุทธิก่อนภาษีเป็น				
เงินสกริป(จ่าย)จากกิจกรรมดำเนินงาน				
ส่วนแบ่ง(กำไร)ขาดทุนจากเงินลงทุนในบริษัทร่วม	(3,193,026)	468,523	-	-
เงินปันผลรับ	-	-	(176,349,308)	(97,649,587)
ค่าเสื่อมราคาและค่าตัดจำหน่าย	97,511,268	94,357,879	18,777,703	18,650,336
ค่าเสื่อมหนี้สงสัยจะสูญ	17,419,613	48,358,619	30,298,368	60,772,785
โอนกลับค่าเผื่อการลดลงของมูลค่าสินค้าคงเหลือ	-	(197,976,291)	-	(85,273,002)
กำไรจากการจำหน่ายที่ดิน อาคารและอุปกรณ์	(61,923)	(205,932)	(74,348)	(100)
โอนกลับค่าเผื่อจากการด้อยค่าของสินทรัพย์	-	(187,713)	-	-
ขาดทุนจากการด้อยค่าของเงินมัดจำเพื่อซื้อที่ดิน	-	8,287,000	-	-
ขาดทุนจากการชำระบัญชีในบริษัทร่วม	11,950	-	376,241	-
ขาดทุนจากการจำหน่ายเงินลงทุนในกิจการที่เกี่ยวข้องกัน	-	3,079,734	-	9,188,070
โอนกลับค่าเผื่อการลดลงของมูลค่าเงินลงทุน	-	-	(36,600,000)	(221,119,508)
ค่าใช้จ่ายผลประโยชน์พนักงาน	3,238,718	2,054,517	466,606	416,227
ขาดทุน(กำไร)จากอัตราแลกเปลี่ยนที่ยังไม่เกิดขึ้นจริง	(7,220,254)	(2,562,844)	10,009,771	3,086,932
ดอกเบี้ยรับ	(22,030,430)	(19,717,766)	(28,677,914)	(25,507,547)
ค่าใช้จ่ายดอกเบี้ย	145,568,020	126,988,343	70,350,534	79,222,702
กำไร(ขาดทุน)จากการดำเนินงานก่อนการเปลี่ยนแปลงใน				
สินทรัพย์และหนี้สินดำเนินงาน	501,268,440	180,497,833	135,844,599	(82,674,874)
สินทรัพย์ดำเนินงานลดลง(เพิ่มขึ้น)				
ลูกหนี้การค้า	(362,894,619)	(278,599,069)	(446,781,809)	(377,279,756)
เงินให้กู้ยืมระยะสั้นและเงินทวงจ่ายแก่กิจการที่ไม่เกี่ยวข้องกัน	(15,029,202)	(19,387,662)	589,908	5,639,343
สินค้าคงเหลือ	(943,481,341)	(428,433,321)	(370,501,245)	55,849,061
เงินจ่ายล่วงหน้าค่าสินค้า	(75,650,088)	11,540,687	(43,244,567)	17,428,368
สินทรัพย์หมุนเวียนอื่น	14,211,997	(24,008,677)	(5,233,717)	(39,963,227)
สินทรัพย์ไม่หมุนเวียนอื่น	10,790,062	(27,279,564)	(218,366)	(2,809,321)
หนี้สินดำเนินงานเพิ่มขึ้น (ลดลง)				
เจ้าหนี้การค้า	10,290,684	106,639,291	1,099,677,965	(18,066,967)
ค่าใช้จ่ายค้างจ่าย	18,431,972	62,614,781	(8,190,226)	8,996,558
เงินรับล่วงหน้าจากลูกค้า	18,590,302	-	197,252	-
หนี้สินหมุนเวียนอื่น	(11,048,027)	18,739,871	(755,959)	5,757,524
หนี้สินผลประโยชน์พนักงาน	(1,716,060)	3,134,930	(68,400)	-
หนี้สินไม่หมุนเวียนอื่น	61,500	-	-	-
เงินสดจาก(ใช้ไปใน)กิจกรรมดำเนินงาน	(836,174,380)	(394,540,900)	361,315,435	(427,123,291)
เงินสกริปจากดอกเบี้ย	1,881,316	2,643,801	1,359,506	1,998,395
จ่ายภาษีเงินได้	(45,460,311)	(16,415,805)	(37,724,177)	(16,184,878)
เงินสดสุทธิจาก(ใช้ไปใน)กิจกรรมดำเนินงาน	(879,753,375)	(408,312,904)	324,950,764	(441,309,774)

หมายเหตุประกอบงบการเงินเป็นส่วนหนึ่งของงบการเงินนี้

บริษัท ไทยรับเบอร์ล้าทีเคส์คอร์ปอเรชั่น (ประเทศไทย) จำกัด (มหาชน) และบริษัทย่อย
งบกระแสเงินสด (ต่อ)
สำหรับปีสิ้นสุดวันที่ 31 ธันวาคม 2553 และ 2552

(หน่วย: บาท)

	งบการเงินรวม		งบการเงินเฉพาะกิจการ	
	2553	2552 (ปรับปรุงใหม่)	2553	2552 (ปรับปรุงใหม่)
กระแสเงินสดจากกิจกรรมลงทุน				
เงินให้กู้ยืมระยะสั้นและเงินทอรองจ่ายแก่กิจการที่เกี่ยวข้องกันลดลง(เพิ่มขึ้น)	35,990	12,283,605	(114,449,248)	(102,095,353)
เงินสดรับจากดอกเบี้ย	20,371,633	16,940,665	27,399,124	23,429,169
เงินลงทุนในบริษัทย่อยและบริษัทร่วมเพิ่มขึ้น	(29,774,625)	(4,377,720)	(103,524,547)	(11,877,720)
เงินสดรับจากการขายเงินลงทุนในกิจการที่เกี่ยวข้องกัน	-	17,525,095	-	27,264,345
เงินสดรับจากการชำระบัญชีในบริษัทร่วม	123,759	-	123,759	-
เงินปันผลรับจากกิจการที่เกี่ยวข้องกัน	1,606,800	1,606,800	-	97,649,587
เงินสดรับจากการจำหน่ายที่ดิน อาคารและอุปกรณ์	3,157,593	3,414,056	3,141,959	7,528,540
เงินสดจ่ายเพื่อซื้อที่ดิน อาคารและอุปกรณ์	(260,426,996)	(159,077,421)	(4,085,618)	(12,191,941)
สินทรัพย์ไม่มีตัวตนเพิ่มขึ้น	(4,907,293)	(1,685,032)	(2,402,699)	-
ต้นทุนการพัฒนาสวนยางเพิ่มขึ้น	(77,402,606)	(70,629,199)	-	-
เงินสดรับจากการจำหน่ายต้นกล้ายาง	874,572	-	-	-
ส่วนของผู้ถือหุ้นส่วนน้อยลดลงจากการจ่ายเงินปันผลของบริษัทย่อย	(1,500,692)	(900,414)	-	-
เงินลงทุนในบริษัทย่อยลดลงจากการบันทึกผลประโยชน์ของพนักงาน	416,466	-	-	-
เงินสดสุทธิจาก(ใช้ไปใน)กิจกรรมลงทุน	(347,425,399)	(184,899,565)	(193,797,270)	29,706,627
กระแสเงินสดจากกิจกรรมจัดหาเงิน				
เงินเบิกเกินบัญชีและเงินกู้ยืมระยะสั้นจากสถาบันการเงินเพิ่มขึ้น	1,656,539,236	656,744,787	404,254,502	574,387,647
เงินกู้ยืมระยะสั้นและเงินทอรองรับจากกิจการที่เกี่ยวข้องกันลดลง	-	(1,311,066)	(66,612,398)	(11,847,979)
เงินสดรับจากเงินกู้ยืมระยะยาว	178,500,000	-	-	-
เงินสดจ่ายชำระคืนเงินกู้ยืมระยะยาว	(337,500,000)	(67,423,704)	(337,500,000)	(56,376,363)
เงินสดจ่ายเข้าหนี้ตามสัญญาเช่าทางการเงินและสัญญาเช่าซื้อ	(751,655)	(1,247,221)	-	-
เงินปันผลจ่าย	(72,755,717)	-	(72,755,717)	-
จ่ายดอกเบี้ย	(147,339,162)	(127,473,925)	(71,274,550)	(80,135,369)
เงินสดรับค่าหุ้นค้างชำระจากผู้ถือหุ้นส่วนน้อย	-	(249,964)	-	-
เงินสดสุทธิจาก(ใช้ไปใน)กิจกรรมจัดหาเงิน	1,276,692,702	459,038,907	(143,888,163)	426,027,936
เงินสดและรายการเทียบเท่าเงินสดเพิ่มขึ้น(ลดลง)	49,513,928	(134,173,562)	(12,734,669)	14,424,789
ผลต่างจากการแปลงค่าบการเงิน	(3,100,210)	(1,153,998)	-	-
เงินสดและรายการเทียบเท่าเงินสดเพิ่มขึ้น(ลดลง)สุทธิ	46,413,718	(135,327,560)	(12,734,669)	14,424,789
เงินสดและรายการเทียบเท่าเงินสดต้นปี	127,118,366	262,445,926	33,634,987	19,210,198
เงินสดและรายการเทียบเท่าเงินสดปลายปี	173,532,084	127,118,366	20,900,318	33,634,987

ข้อมูลกระแสเงินสดเปิดเผยเพิ่มเติม

รายการที่ไม่ใช่เงินสดจากกิจกรรมลงทุนประกอบด้วย

ค่าเสื่อมราคา - ส่วนเพิ่มจากการตีราคา	46,131,841	59,851,689	6,548,142	6,550,094
โอนเงินมัดจำเพื่อซื้อที่ดินเป็นที่ดิน	-	22,753,307	-	-
สินทรัพย์ได้มาภายใต้สัญญาเช่าการเงินและสัญญาเช่าซื้อ	-	202,300	-	-

หมายเหตุประกอบงบการเงินเป็นส่วนหนึ่งของงบการเงินนี้

บริษัท ไทยรับเบอร์ลันทีลส์คอร์ปอเรชั่น(ประเทศไทย) จำกัด (มหาชน) และบริษัทย่อย

งบแสดงการเปลี่ยนแปลงส่วนของผู้ถือหุ้น

สำหรับปีสิ้นสุดวันที่ 31 ธันวาคม 2553 และ 2552

(หน่วย: บาท)

งบการเงินรวม (ปรับปรุงใหม่)										
ส่วนของผู้ถือหุ้นบริษัทใหญ่										
หมายเหตุ	ทุนเรือนหุ้นที่ออก	ส่วนเกิน	ส่วนเกินทุน	ผลต่างจาก	กำไรสะสม		รวม	ส่วนของผู้ถือหุ้น		รวม
	และชำระแล้ว	มูลค่าหุ้นสามัญ	จากการตีราคา	การแปลงค่า	จัดสรรแล้ว -	ยังไม่ได้จัดสรร	ส่วนของผู้ถือหุ้น	ส่วนน้อยของ		
			สินทรัพย์	งบการเงิน	สำรองตามกฎหมาย	(ขาดทุนสะสม)	บริษัทใหญ่	บริษัทย่อย		
ยอดคงเหลือ 31 ธันวาคม 2551 - ตามที่ได้รายงานไว้เดิม	272,631,060	124,045,530	450,752,664	-	64,164,000	(38,817,427)	872,775,827	8,564,440		881,340,267
ผลกระทบของการเปลี่ยนแปลงนโยบายการบัญชี										
ในการบันทึกผลประโยชน์พนักงาน	4	-	-	-	-	(19,342,084)	(19,342,084)	(2,529)		(19,344,613)
ยอดคงเหลือ 31 ธันวาคม 2551 - หลังปรับปรุง	272,631,060	124,045,530	450,752,664	-	64,164,000	(58,159,511)	853,433,743	8,561,911		861,995,654
ค่าใช้จ่ายที่รับรู้โดยตรงในส่วนของผู้ถือหุ้น										
ตัดจำหน่ายส่วนเกินทุนจากการตีราคาสินทรัพย์	14	-	-	(59,625,012)	-	-	(59,625,012)	(226,677)		(59,851,689)
ผลต่างจากการแปลงค่างบการเงิน		-	-	(1,153,998)	-	-	(1,153,998)	-		(1,153,998)
รวมค่าใช้จ่ายที่รับรู้ในส่วนของผู้ถือหุ้น		-	-	(59,625,012)	(1,153,998)	-	(60,779,010)	(226,677)		(61,005,687)
กำไร(ขาดทุน)สุทธิสำหรับปี (ปรับปรุงใหม่)		-	-	-	-	117,636,769	117,636,769	(756,671)		116,880,098
รวมรายได้(ค่าใช้จ่าย)ทั้งสิ้นที่รับรู้สำหรับปี		-	-	(59,625,012)	(1,153,998)	117,636,769	56,857,759	(983,348)		55,874,411
โอนกำไรสะสมที่ยังไม่ได้จัดสรรเป็นสำรองตามกฎหมาย		-	-	-	-	16,353,672	(16,353,672)	-		-
ส่วนของผู้ถือหุ้นส่วนน้อยลดลงจากการจ่ายเงินปันผลของบริษัทย่อย		-	-	-	-	-	-	(900,414)		(900,414)
ส่วนของผู้ถือหุ้นส่วนน้อยของบริษัทย่อยลดลง		-	-	-	-	-	-	(249,964)		(249,964)
ยอดคงเหลือ 31 ธันวาคม 2552 - หลังปรับปรุง	272,631,060	124,045,530	391,127,652	(1,153,998)	80,517,672	43,123,586	910,391,502	6,428,185		916,719,687

หมายเหตุประกอบงบการเงินเป็นส่วนหนึ่งของงบการเงินนี้

บริษัท ไทยรับเบอร์ลันท์เคย์เคอร์ปอร์ชั่น(ประเทศไทย) จำกัด (มหาชน) และบริษัทย่อย
งบแสดงการเปลี่ยนแปลงส่วนของผู้ถือหุ้น (ต่อ)
สำหรับปีสิ้นสุดวันที่ 31 ธันวาคม 2553 และ 2552

(หน่วย: บาท)

งบการเงินรวม										
		ส่วนของผู้ถือหุ้นบริษัทใหญ่						ส่วนของผู้ถือหุ้น		
		ส่วนเกินทุน	ผลต่างจาก	กำไรสะสม		รวม	ส่วนของผู้ถือหุ้น			
		ทุนเรือนหุ้นที่ออก	ส่วนเกิน	จากการศึราค	การแปลงค่า	จัดสรรแล้ว -	ส่วนของผู้ถือหุ้น	ส่วนน้อยของ		
หมายเหตุ	และชำระแล้ว	มูลค่าหุ้นสามัญ	สินทรัพย์	งบการเงิน	สำรองตามกฎหมาย	ยังไม่ได้จัดสรร	บริษัท ใหญ่	บริษัทย่อย	รวม	
ยอดคงเหลือ 31 ธันวาคม 2552 - ตามที่ได้รายงานไว้เดิม	272,631,060	124,045,530	391,127,652	(1,153,998)	80,517,672	64,724,036	931,891,952	6,432,020	938,323,972	
ผลกระทบของการเปลี่ยนแปลงนโยบายการบัญชี										
ในการบันทึกผลประโยชน์พนักงาน	4	-	-	-	-	(21,600,450)	(21,600,450)	(3,835)	(21,604,285)	
ยอดคงเหลือ 31 ธันวาคม 2552 - หลังปรับปรุง	272,631,060	124,045,530	391,127,652	(1,153,998)	80,517,672	43,123,586	910,291,502	6,428,185	916,719,687	
ค่าใช้จ่ายที่รับรู้โดยตรงในส่วนของผู้ถือหุ้น										
ตัดจำหน่ายส่วนเกินทุนจากการศึราคาสินทรัพย์	14	-	-	(45,905,164)	-	-	(45,905,164)	(226,677)	(46,131,841)	
ผลต่างจากการแปลงค่างบการเงิน	-	-	-	(3,100,210)	-	-	(3,100,210)	-	(3,100,210)	
รวมค่าใช้จ่ายที่รับรู้ในส่วนของผู้ถือหุ้น	-	-	(45,905,164)	(3,100,210)	-	-	(49,005,374)	(226,677)	(49,232,051)	
กำไรสุทธิสำหรับปี	-	-	-	-	-	248,336,607	248,336,607	2,103,529	250,440,136	
รวมรายได้(ค่าใช้จ่าย)ทั้งสิ้นที่รับรู้สำหรับปี	-	-	(45,905,164)	(3,100,210)	-	248,336,607	199,331,233	1,876,852	201,208,085	
หุ้นปันผล	30	163,504,535	-	-	-	(163,504,535)	-	-	-	
เงินปันผลจ่าย	30	-	-	-	-	(72,755,717)	(72,755,717)	-	(72,755,717)	
โอนกำไรสะสมที่ยังไม่ได้จัดสรรเป็นสำรองตามกฎหมาย	-	-	-	-	12,335,377	(12,335,377)	-	-	-	
ส่วนของผู้ถือหุ้นส่วนน้อยลดลงจากการจ่ายเงินปันผลของบริษัทย่อย	-	-	-	-	-	-	-	(1,500,692)	(1,500,692)	
ยอดคงเหลือ 31 ธันวาคม 2553	436,135,595	124,045,530	345,222,488	(4,254,208)	92,853,049	42,864,564	1,036,867,018	6,804,345	1,043,671,363	

หมายเหตุประกอบงบการเงินเป็นส่วนหนึ่งของงบการเงินนี้

บริษัท ไทยรับเหมารานที่ก่อสร้างบ่อรับน้ำ (ประเทศไทย) จำกัด (มหาชน) และบริษัทย่อย

งบแสดงการเปลี่ยนแปลงส่วนของผู้ถือหุ้น (ต่อ)

สำหรับปีสิ้นสุดวันที่ 31 ธันวาคม 2553 และ 2552

(หน่วย: บาท)

งบการเงินเฉพาะกิจการ (ปรับปรุงใหม่)						
หมายเหตุ	ทุนเรือนหุ้นที่ออก และชำระแล้ว	ส่วนเกิน มูลค่าหุ้นสามัญ	ส่วนเกิน จากการตีราคา สินทรัพย์	กำไรสะสม		
				จัดสรรแล้ว - สำรองตามกฎหมาย	ยังไม่ให้จัดสรร	รวม
ยอดคงเหลือ 31 ธันวาคม 2551 - ตามที่รายงานไว้เดิม	272,631,060	124,045,530	102,655,698	42,559,000	107,748,764	649,640,052
ผลกระทบของการเปลี่ยนแปลงนโยบายการบัญชี						
ในการบันทึกผลประโยชน์พนักงาน	-	-	-	-	(2,872,317)	(2,872,317)
ยอดคงเหลือ 31 ธันวาคม 2551 - หลังปรับปรุง	272,631,060	124,045,530	102,655,698	42,559,000	104,876,447	646,767,735
ค่าใช้จ่ายที่รับรู้โดยตรงในส่วนของผู้ถือหุ้น						
ตัดจำหน่ายส่วนเกินทุนจากการตีราคาสินทรัพย์	-	-	(6,550,094)	-	-	(6,550,094)
รวมค่าใช้จ่ายที่รับรู้ในส่วนของผู้ถือหุ้น	-	-	(6,550,094)	-	-	(6,550,094)
กำไรสุทธิสำหรับปี (ปรับปรุงใหม่)	-	-	-	-	175,537,818	175,537,818
รวมรายได้(ค่าใช้จ่าย)ทั้งสิ้นที่รับรู้สำหรับปี	-	-	(6,550,094)	-	175,537,818	168,987,724
โอนกำไรสะสมที่ยังไม่จัดสรรเป็นสำรองตามกฎหมาย	-	-	-	7,441,000	(7,441,000)	-
ยอดคงเหลือ 31 ธันวาคม 2552 - หลังปรับปรุง	272,631,060	124,045,530	96,105,604	50,000,000	272,973,265	815,755,459

หมายเหตุประกอบงบการเงินเป็นส่วนหนึ่งของงบการเงินนี้

บริษัท ไทยรับเบอร์ลัตติกส์คอร์ปอเรชั่น(ประเทศไทย) จำกัด (มหาชน) และบริษัทย่อย

งบแสดงการเปลี่ยนแปลงส่วนของผู้ถือหุ้น (ต่อ)

สำหรับปีสิ้นสุดวันที่ 31 ธันวาคม 2553 และ 2552

(หน่วย: บาท)

ยอดคงเหลือ 31 ธันวาคม 2552 - ตามที่รายงานไว้เดิม

ผลกระทบของการเปลี่ยนแปลงนโยบายการบัญชี

ในการบันทึกผลประโยชน์พนักงาน

ยอดคงเหลือ 31 ธันวาคม 2552 - หลังปรับปรุง

ค่าใช้จ่ายที่รับรู้โดยตรงในส่วนของผู้ถือหุ้น

คิดจำหน่ายส่วนเกินทุนจากการตีราคาหุ้นทรัพย์

รวมค่าใช้จ่ายที่รับรู้ในส่วนของผู้ถือหุ้น

กำไรสุทธิสำหรับปี

รวมรายได้(ค่าใช้จ่าย)ทั้งสิ้นที่รับรู้สำหรับปี

หุ้นปันผล

เงินปันผลจ่าย

ยอดคงเหลือ 31 ธันวาคม 2553

หมายเหตุ

4

14

30

30

งบการเงินเฉพาะกิจการ

ทุนเรือนหุ้นที่ออก และชำระแล้ว	ส่วนเกิน มูลค่าหุ้นสามัญ	ส่วนเกินทุน	กำไรสะสม		
		จากการตีราคา	จัดสรรแล้ว -		รวม
		สินทรัพย์	สำรองตามกฎหมาย	ยังไม่ได้จัดสรร	
272,631,060	124,045,530	96,105,604	50,000,000	276,261,809	819,044,003
-	-	-	-	(3,288,544)	(3,288,544)
272,631,060	124,045,530	96,105,604	50,000,000	272,973,265	815,755,459
-	-	(6,548,142)	-	-	(6,548,142)
-	-	(6,548,142)	-	-	(6,548,142)
-	-	-	-	247,266,946	247,266,946
-	-	(6,548,142)	-	247,266,946	240,718,804
163,504,535	-	-	-	(163,504,535)	-
-	-	-	-	(72,755,717)	(72,755,717)
436,135,595	124,045,530	89,557,462	50,000,000	283,979,959	983,718,546

หมายเหตุประกอบงบการเงินเป็นส่วนหนึ่งของงบการเงินนี้

บริษัท ไทยรับเบอร์ลาเท็กซ์คอร์ปอเรชั่น (ประเทศไทย) จำกัด (มหาชน) และบริษัทย่อย

หมายเหตุประกอบงบการเงิน

สำหรับปีสิ้นสุดวันที่ 31 ธันวาคม 2553 และ 2552

1. ข้อมูลทั่วไป

บริษัท ไทยรับเบอร์ลาเท็กซ์คอร์ปอเรชั่น (ประเทศไทย) จำกัด (มหาชน) (“บริษัทฯ”) จัดตั้งขึ้นเป็นบริษัท จำกัดตามกฎหมายไทยและได้จดทะเบียนแปรสภาพเป็นบริษัทมหาชนจำกัดตามกฎหมายว่าด้วยบริษัทมหาชนจำกัด และมีภูมิลำเนาในประเทศไทย ธุรกิจหลักของบริษัทฯคือการผลิตและจำหน่ายน้ำยางข้นและน้ำยางแปรรูป ที่อยู่ตามที่จดทะเบียนของบริษัทฯอยู่ที่เลขที่ 99/1-3 หมู่ 13 ถนนบางนา-ตราด กิโลเมตรที่ 7 ตำบลบางแก้ว อำเภอบางพลี จังหวัดสมุทรปราการ

2. เกณฑ์ในการจัดทำงบการเงิน

- 2.1 งบการเงินนี้จัดทำขึ้นตามมาตรฐานการบัญชีที่กำหนดในพระราชบัญญัติวิชาชีพบัญชี พ.ศ. 2547 ยกเว้นมาตรฐานการบัญชีฉบับที่ 19 เรื่องผลประโยชน์พนักงาน ซึ่งบริษัทฯถือปฏิบัติก่อนวันที่มีผลบังคับใช้ โดยมาตรฐานการบัญชีดังกล่าวเป็นไปตามเกณฑ์ที่กำหนดขึ้นโดยมาตรฐานการบัญชีระหว่างประเทศฉบับที่ 19 เรื่องผลประโยชน์พนักงาน (IAS No. 19 "Employee Benefits") ซึ่งยังไม่มี การประกาศใช้มาตรฐานการบัญชีของไทยในเรื่องนี้

การแสดงรายการในงบการเงินตามข้อกำหนดในประกาศกรมพัฒนาธุรกิจการค้าลงวันที่ 30 มกราคม 2552 ออกตามความในพระราชบัญญัติการบัญชี พ.ศ. 2543

งบการเงินฉบับภาษาไทยเป็นงบการเงินฉบับที่บริษัทฯใช้เป็นทางการตามกฎหมาย งบการเงินฉบับภาษาอังกฤษแปลจากงบการเงินฉบับภาษาไทยนี้

งบการเงินนี้ได้จัดทำขึ้นโดยใช้เกณฑ์ราคาทุนเดิมเว้นแต่จะได้เปิดเผยเป็นอย่างอื่นในนโยบายการบัญชี

2.2 เกณฑ์ในการจัดทำงบการเงินรวม

- ก) งบการเงินรวมนี้ได้จัดทำขึ้นโดยรวมงบการเงินของบริษัท ไทยรับเบอร์ลาเท็กซ์คอร์ปอเรชั่น (ประเทศไทย) จำกัด (มหาชน) (ซึ่งต่อไปนี้จะเรียกว่า “บริษัทฯ”) และบริษัทย่อย (ซึ่งต่อไปนี้จะเรียกว่า “บริษัทย่อย”) ดังต่อไปนี้

ชื่อบริษัท	ลักษณะของธุรกิจ	จัดตั้งขึ้น ในประเทศ	อัตราร้อยละของ การถือหุ้น โดยบริษัทฯ ทั้งทางตรงและทางอ้อม		ร้อยละของ สินทรัพย์ที่รวมอยู่ ในสินทรัพย์รวม ณ วันที่ 31 ธันวาคม		ร้อยละของรายได้ ที่รวมอยู่ในรายได้รวม สำหรับปีสิ้นสุด วันที่ 31 ธันวาคม	
			2553 ร้อยละ	2552 ร้อยละ	2553 ร้อยละ	2552 ร้อยละ	2553 ร้อยละ	2552 ร้อยละ
บริษัทย่อยที่ถือหุ้นโดยบริษัทฯ								
บริษัท ไทยรับเบอร์ลาเท็กซ์กรุ๊ป จำกัด	ผลิตและจำหน่ายผลิตภัณฑ์ที่ได้จากน้ำยางธรรมชาติ	ไทย	100.0	100.0	60	37	63	32
บริษัท เวลด์เฟล็กซ์ จำกัด (มหาชน)	ผลิตและจำหน่ายเส้นด้ายยางยืด	ไทย	98.4	98.4	16	18	17	14
บริษัท ไทยแท็กซี่คอนสโตรเลชั่น จำกัด	บริการเก็บและจัดส่งน้ำยางขึ้น ไปต่างประเทศ	ไทย	65.4	65.4	-	-	-	-
บริษัท ไทยรับเบอร์ แลนด์ แอนด์ แพลนเตชั่น จำกัด (เดิมชื่อ “บริษัท ไทยรับเบอร์ ซิตี้ จำกัด”)	ดำเนินการปลูกสวนยาง	ไทย	100.0	100.0	10	11	-	-
บริษัท แอร์โกรเวลท์ จำกัด	ซื้อขายสินค้าเกษตรล่วงหน้า	ไทย	100.0	100.0	1	2	-	-
บริษัท ไทยรับเบอร์ (เอช.พี.อิน.อาร์.) จำกัด	ผลิตและจำหน่ายยางแท่งและ ยางคอมพาวด์	ไทย	100.0	-	1	-	-	-
บริษัทย่อยที่ถือหุ้นโดยบริษัท ไทยรับเบอร์ลาเท็กซ์กรุ๊ป จำกัด								
บริษัท ไทยรับเบอร์ลาเท็กซ์กรุ๊ป จำกัด (เชี่ยงไฮ้)	ซื้อและจำหน่ายผลิตภัณฑ์ที่ได้ จากน้ำยางธรรมชาติ	จีน	100.0	100.0	-	2	3	10

- ข) บริษัทฯ นำงบการเงินของบริษัทย่อยมารวมในงบการเงินรวมตั้งแต่วันที่ได้มา (วันที่บริษัทฯ มีอำนาจในการควบคุมบริษัทย่อย) จนถึงวันที่บริษัทฯ สิ้นสุดการควบคุมบริษัทย่อยนั้น
- ค) งบการเงินของบริษัทย่อยได้จัดทำขึ้น โดยใช้นโยบายการบัญชีที่สำคัญเช่นเดียวกันกับของบริษัทฯ
- ง) สินทรัพย์และหนี้สินตามงบการเงินของบริษัทย่อยซึ่งจัดตั้งในต่างประเทศแปลงค่าเป็นเงินบาท โดยใช้อัตราแลกเปลี่ยน ณ วันที่ในงบดุล ส่วนรายได้และค่าใช้จ่ายแปลงค่าเป็นเงินบาทโดยใช้อัตราแลกเปลี่ยนถัวเฉลี่ยรายเดือน ผลต่างซึ่งเกิดขึ้นจากการแปลงค่าดังกล่าวได้แสดงไว้เป็นรายการ “ผลต่างจากการแปลงค่างบการเงิน” ในส่วนของผู้ถือหุ้น
- จ) ยอดคงค้างระหว่างบริษัทฯ และบริษัทย่อย รายการค้าระหว่างกันที่มีสาระสำคัญได้ถูกตัดออกจากงบการเงินรวมนี้แล้ว
- ฉ) เงินลงทุนในบริษัทย่อยในบัญชีของบริษัทฯ ได้ตัดกับส่วนของผู้ถือหุ้นของบริษัทย่อยแล้ว
- ช) ส่วนของผู้ถือหุ้นส่วนน้อย คือ จำนวนกำไรหรือขาดทุนและสินทรัพย์สุทธิของบริษัทย่อยส่วนที่ไม่ได้เป็นของกลุ่มบริษัท และแสดงเป็นรายการแยกต่างหากในงบกำไรขาดทุนรวมและส่วนของผู้ถือหุ้นในงบดุลรวม
- 2.3 บริษัทฯ ได้จัดทำงบการเงินเฉพาะกิจการเพื่อประโยชน์ต่อสาธารณะ โดยแสดงเงินลงทุนในบริษัทย่อย และบริษัทร่วมตามวิธีราคาทุน

3. การประกาศใช้มาตรฐานการบัญชีใหม่

3.1 ในระหว่างปีปัจจุบัน สภาวิชาชีพบัญชีได้ออกมาตรฐานการบัญชีฉบับปรับปรุงและมาตรฐานการบัญชีใหม่ตามรายละเอียดข้างล่างนี้

ก) มาตรฐานการบัญชีที่มีผลบังคับใช้สำหรับรอบระยะเวลาบัญชีที่เริ่มในหรือหลังวันที่ 1 มกราคม 2554 (เว้นแต่แม่บทการบัญชีซึ่งมีผลบังคับใช้ทันที)

แม่บทการบัญชี (ปรับปรุง 2552)

มาตรฐานการบัญชีฉบับที่ 1 (ปรับปรุง 2552)	การนำเสนองบการเงิน
มาตรฐานการบัญชีฉบับที่ 2 (ปรับปรุง 2552)	สินค้าคงเหลือ
มาตรฐานการบัญชีฉบับที่ 7 (ปรับปรุง 2552)	งบกระแสเงินสด
มาตรฐานการบัญชีฉบับที่ 8 (ปรับปรุง 2552)	นโยบายการบัญชี การเปลี่ยนแปลงประมาณการทางบัญชี และข้อผิดพลาด
มาตรฐานการบัญชีฉบับที่ 10 (ปรับปรุง 2552)	เหตุการณ์ภายหลังรอบระยะเวลารายงาน
มาตรฐานการบัญชีฉบับที่ 11 (ปรับปรุง 2552)	สัญญาก่อสร้าง
มาตรฐานการบัญชีฉบับที่ 16 (ปรับปรุง 2552)	ที่ดิน อาคาร และอุปกรณ์
มาตรฐานการบัญชีฉบับที่ 17 (ปรับปรุง 2552)	สัญญาเช่า
มาตรฐานการบัญชีฉบับที่ 18 (ปรับปรุง 2552)	รายได้
มาตรฐานการบัญชีฉบับที่ 19	ผลประโยชน์ของพนักงาน
มาตรฐานการบัญชีฉบับที่ 23 (ปรับปรุง 2552)	ต้นทุนการกู้ยืม
มาตรฐานการบัญชีฉบับที่ 24 (ปรับปรุง 2552)	การเปิดเผยข้อมูลเกี่ยวกับบุคคลหรือกิจการที่เกี่ยวข้องกัน
มาตรฐานการบัญชีฉบับที่ 26	การบัญชีและการรายงานโครงการผลประโยชน์เมื่อออกจากงาน
มาตรฐานการบัญชีฉบับที่ 27 (ปรับปรุง 2552)	งบการเงินรวมและงบการเงินเฉพาะกิจการ
มาตรฐานการบัญชีฉบับที่ 28 (ปรับปรุง 2552)	เงินลงทุนในบริษัทร่วม
มาตรฐานการบัญชีฉบับที่ 29	การรายงานทางการเงินในสภาพเศรษฐกิจที่เงินเฟ้อรุนแรง
มาตรฐานการบัญชีฉบับที่ 31 (ปรับปรุง 2552)	ส่วนได้เสียในการร่วมค้า
มาตรฐานการบัญชีฉบับที่ 33 (ปรับปรุง 2552)	กำไรต่อหุ้น
มาตรฐานการบัญชีฉบับที่ 34 (ปรับปรุง 2552)	งบการเงินระหว่างกาล
มาตรฐานการบัญชีฉบับที่ 36 (ปรับปรุง 2552)	การค้อยค่าของสินทรัพย์

มาตรฐานการบัญชีฉบับที่ 37 (ปรับปรุง 2552)	ประมาณการหนี้สิน หนี้สินที่อาจเกิดขึ้น และสินทรัพย์ที่อาจเกิดขึ้น
มาตรฐานการบัญชีฉบับที่ 38 (ปรับปรุง 2552)	สินทรัพย์ไม่มีตัวตน
มาตรฐานการบัญชีฉบับที่ 40 (ปรับปรุง 2552)	อสังหาริมทรัพย์เพื่อการลงทุน
มาตรฐานการรายงานทางการเงินฉบับที่ 2	การจ่ายโดยใช้หุ้นเป็นเกณฑ์
มาตรฐานการรายงานทางการเงินฉบับที่ 3 (ปรับปรุง 2552)	การรวมธุรกิจ
มาตรฐานการรายงานทางการเงินฉบับที่ 5 (ปรับปรุง 2552)	สินทรัพย์ไม่หมุนเวียนที่ถือไว้เพื่อขายและการดำเนินงานที่ยกเลิก
มาตรฐานการรายงานทางการเงินฉบับที่ 6	การสำรวจและประเมินค่าแหล่งทรัพยากรแร่
การตีความมาตรฐานการรายงานทางการเงินฉบับที่ 15	สัญญาการก่อสร้างอสังหาริมทรัพย์
ข) มาตรฐานการบัญชีที่มีผลบังคับใช้สำหรับรอบระยะเวลาบัญชีที่เริ่มในหรือหลังวันที่ 1 มกราคม 2556	
มาตรฐานการบัญชีฉบับที่ 12	ภาษีเงินได้
มาตรฐานการบัญชีฉบับที่ 20 (ปรับปรุง 2552)	การบัญชีสำหรับเงินอุดหนุนจากรัฐบาล และการเปิดเผยข้อมูลเกี่ยวกับความช่วยเหลือจากรัฐบาล
มาตรฐานการบัญชีฉบับที่ 21 (ปรับปรุง 2552)	ผลกระทบจากการเปลี่ยนแปลงของอัตราแลกเปลี่ยนเงินตราต่างประเทศ

ฝ่ายบริหารของบริษัทฯ เชื่อว่ามาตรฐานการบัญชีข้างต้นจะไม่มีผลกระทบอย่างเป็นสาระสำคัญต่อการเงินสำหรับปีที่เริ่มใช้มาตรฐานการบัญชีดังกล่าว ยกเว้นมาตรฐานการบัญชีดังต่อไปนี้ที่ฝ่ายบริหารคาดว่าจะมีผลกระทบต่อการเงินในปีที่นำมาตรฐานการบัญชีดังกล่าวมาถือปฏิบัติ

มาตรฐานการบัญชี ฉบับที่ 12 เรื่อง ภาษีเงินได้

มาตรฐานการบัญชีฉบับนี้กำหนดให้กิจการระบุผลแตกต่างชั่วคราวที่เกิดจากความแตกต่างของมูลค่าสินทรัพย์และหนี้สินระหว่างเกณฑ์ทางบัญชีและภาษีอากร เพื่อรับรู้ผลกระทบทางภาษีเป็นสินทรัพย์หรือหนี้สินภาษีเงินได้รอการตัดบัญชีตามหลักเกณฑ์ที่กำหนด

ปัจจุบันฝ่ายบริหารของบริษัทฯอยู่ระหว่างการประเมินผลกระทบที่อาจมีต่อการเงินในปีที่เริ่มนำมาตรฐานการบัญชีฉบับนี้มาถือปฏิบัติ

มาตรฐานการบัญชี ฉบับที่ 16 (ปรับปรุง 2552) เรื่อง ที่ดิน อาคาร และอุปกรณ์

มาตรฐานการบัญชีฉบับนี้กำหนดให้กิจการที่แสดงรายการที่ดิน อาคาร และอุปกรณ์ด้วยราคาที่ตีใหม่รับรู้ค่าเสื่อมราคาในงบกำไรขาดทุนโดยคำนวณจากราคาที่ตีใหม่ ในปัจจุบันบริษัทฯรับรู้ค่าเสื่อมราคาในงบกำไรขาดทุนเฉพาะส่วนที่คำนวณจากราคาทุนของสินทรัพย์ตามที่อนุโลมโดยประกาศสภาวิชาชีพบัญชี การเปลี่ยนแปลงนโยบายการบัญชีดังกล่าวในปี 2554 จะไม่มีผลกระทบต่อกำไรสะสมของบริษัทฯ

4. การเปลี่ยนแปลงนโยบายการบัญชีในการบันทึกผลประโยชน์พนักงาน

ในปี 2553 บริษัทฯและบริษัทย่อยได้เปลี่ยนแปลงนโยบายการบัญชีเกี่ยวกับผลประโยชน์พนักงานตามแนวปฏิบัติในช่วงการเปลี่ยนแปลงที่กำหนดไว้ในมาตรฐานการบัญชีระหว่างประเทศฉบับที่ 19 เรื่องผลประโยชน์พนักงานในการเปลี่ยนแปลงนโยบายดังกล่าวบริษัทฯได้ปรับย้อนหลังงบการเงินรวมและงบการเงินเฉพาะกิจการปีก่อนที่นำมาแสดงเปรียบเทียบเสมือนว่า บริษัทฯได้ถือปฏิบัติเกี่ยวกับการบันทึกบัญชีผลประโยชน์พนักงานมาโดยตลอด การเปลี่ยนแปลงนี้มีผลให้กำไรสุทธิสำหรับปีสิ้นสุดวันที่ 31 ธันวาคม 2552 ในงบการเงินรวมและงบการเงินเฉพาะกิจการลดลงเป็นจำนวน 40.94 ล้านบาท (0.09 บาทต่อหุ้น) และ 2.87 ล้านบาท (0.01 บาทต่อหุ้น) ตามลำดับ ผลสะสมของการเปลี่ยนแปลงนโยบายการบัญชีดังกล่าวได้แสดงไว้ในหัวข้อ “ผลสะสมจากการเปลี่ยนแปลงนโยบายการบัญชีในการบันทึกผลประโยชน์พนักงาน” ในงบแสดงการเปลี่ยนแปลงส่วนของผู้ถือหุ้นแล้ว

5. นโยบายการบัญชีที่สำคัญ

5.1 การรับรู้รายได้

ขายสินค้า

รายได้จากการขายสินค้ารับรู้เมื่อบริษัทฯและบริษัทย่อยได้โอนความเสี่ยงและผลตอบแทนที่เป็นสาระสำคัญของความเป็นเจ้าของสินค้าให้กับผู้ซื้อแล้ว รายได้จากการขายแสดงมูลค่าตามราคาในใบกำกับสินค้าโดยไม่รวมภาษีมูลค่าเพิ่ม สำหรับสินค้าที่ได้ส่งมอบหลังจากหักส่วนลดแล้ว การขายสินค้าโดยมีเงื่อนไขการชำระเงินตามจำนวนสินค้าที่ใช้และมีสิทธิที่จะคืนสินค้าที่ยังไม่ได้ใช้จะรับรู้เป็นรายได้เมื่อได้มีการใช้สินค้านั้นแล้ว

รายได้ค่าบริการ

รายได้ค่าบริการรับรู้เมื่อได้ให้บริการแล้ว โดยพิจารณาถึงขั้นความสำเร็จของงาน

รายได้ค่าเช่า

รายได้ค่าเช่าถือเป็นรายได้ตามเกณฑ์คงค้าง

ดอกเบี้ยรับ

ดอกเบี้ยรับถือเป็นรายได้ตามเกณฑ์คงค้างโดยคำนึงถึงอัตราผลตอบแทนที่แท้จริง

เงินปันผลรับ

เงินปันผลรับถือเป็นรายได้เมื่อบริษัทมีสิทธิในการรับเงินปันผล

5.2 เงินสดและรายการเทียบเท่าเงินสด

เงินสดและรายการเทียบเท่าเงินสด หมายถึง เงินสดและเงินฝากธนาคารและเงินลงทุนระยะสั้นที่มีสภาพคล่องสูง ซึ่งถึงกำหนดจ่ายคืนในระยะเวลาไม่เกิน 3 เดือนนับจากวันที่ได้มาและไม่มีข้อจำกัดในการเบิกใช้

5.3 ลูกหนี้การค้า

ลูกหนี้การค้าแสดงมูลค่าตามจำนวนมูลค่าสุทธิที่จะได้รับ บริษัทฯบันทึกค่าเผ่อนี้ลงบัญชีจะสูญเสียสำหรับผลขาดทุนโดยประมาณที่อาจเกิดขึ้นจากการเก็บเงินจากลูกหนี้ไม่ได้ ซึ่งโดยทั่วไปพิจารณาจากประสบการณ์การเก็บเงินและการวิเคราะห์อายุหนี้

5.4 สินค้าคงเหลือ

สินค้าสำเร็จรูปแสดงมูลค่าตามราคาทุน (วิธีถัวเฉลี่ยถ่วงน้ำหนัก) หรือมูลค่าสุทธิที่จะได้รับแล้วแต่ราคาใดจะต่ำกว่า ราคาทุนดังกล่าวหมายถึงต้นทุนในการผลิตทั้งหมดรวมทั้งโซหุ่ยโรงงานด้วย

วัตถุดิบและวัสดุที่ใช้ในการผลิตแสดงมูลค่าตามราคาทุน (วิธีถัวเฉลี่ยถ่วงน้ำหนัก) หรือมูลค่าสุทธิที่จะได้รับแล้วแต่ราคาใดจะต่ำกว่า และจะถือเป็นส่วนหนึ่งของต้นทุนการผลิตเมื่อมีการเบิกใช้

ค่าเผ่อนการลดลงของมูลค่าสินค้าคงเหลือจะตั้งขึ้นสำหรับสินค้าที่เสียหาย เสื่อมคุณภาพหรือเคลื่อนไหวช้า

5.5 เงินลงทุน

- ก) เงินลงทุนในบริษัทร่วมที่แสดงอยู่ในงบการเงินรวมแสดงมูลค่าตามวิธีส่วนได้เสีย
- ข) เงินลงทุนในบริษัทย่อยและบริษัทร่วมที่แสดงอยู่ในงบการเงินเฉพาะกิจการแสดงมูลค่าตามวิธีราคาทุน
- ค) เงินลงทุนระยะยาวในตราสารทุนในความต้องการของตลาดซึ่งถือเป็นหลักทรัพย์เพื่อขายแสดงตามมูลค่ายุติธรรม บริษัทฯบันทึกการเปลี่ยนแปลงมูลค่าหลักทรัพย์ดังกล่าวเป็นรายการแยกต่างหากในส่วนของผู้ถือหุ้นในงบดุล จนกระทั่งจำหน่ายหลักทรัพย์ดังกล่าวออกไปหรือมีการด้อยค่าของเงินลงทุนอย่างถาวรจึงบันทึกการเปลี่ยนแปลงมูลค่านั้นในงบกำไรขาดทุน
- ง) เงินลงทุนระยะยาวในตราสารทุนที่ไม่อยู่ในความต้องการของตลาดถือเป็นเงินลงทุนทั่วไปซึ่งแสดงในราคาทุนสุทธิจากค่าเผื่อการด้อยค่า (ถ้ามี)

5.6 ที่ดิน อาคารและอุปกรณ์และค่าเสื่อมราคา

ที่ดินแสดงมูลค่าตามราคาที่ดินใหม่ อาคารและอุปกรณ์แสดงมูลค่าตามราคาทุนหรือราคาที่ดินใหม่หักค่าเสื่อมราคาสะสม และค่าเผื่อการด้อยค่าของสินทรัพย์ (ถ้ามี)

บริษัทฯ และบริษัทย่อยบันทึกมูลค่าเริ่มแรกของที่ดิน อาคาร และอุปกรณ์ในราคาทุน ณ วันที่ได้สินทรัพย์มา หลังจากนั้นบริษัทฯ และบริษัทย่อยจัดให้มีการประเมินราคาที่ดิน อาคาร และเครื่องจักรโดยผู้ประเมินราคาอิสระและบันทึกสินทรัพย์ดังกล่าวในราคาที่ดินใหม่ ทั้งนี้บริษัทฯ และบริษัทย่อยจัดให้มีการประเมินราคาสินทรัพย์ดังกล่าวเป็นครั้งคราว เพื่อมิให้ราคาตามบัญชี ณ วันที่ในงบดุลแตกต่างจากมูลค่ายุติธรรมอย่างมีสาระสำคัญ

บริษัทฯ และบริษัทย่อยบันทึกส่วนต่างซึ่งเกิดจากการตีราคาสินทรัพย์ดังต่อไปนี้

- บริษัทฯ และบริษัทย่อยบันทึกราคาตามบัญชีของสินทรัพย์ที่เพิ่มขึ้นจากการตีราคาใหม่ในบัญชี “ส่วนเกินทุนจากการตีราคาสินทรัพย์” ในส่วนของผู้ถือหุ้นในงบดุล อย่างไรก็ตาม หากสินทรัพย์นั้นเคยมีการตีราคาลดลงและบริษัทฯ และบริษัทย่อยได้รับรู้ราคาที่ลดลงเป็นค่าใช้จ่ายในงบกำไรขาดทุนแล้ว ส่วนที่เพิ่มจากการตีราคาใหม่นี้จะถูกรับรู้เป็นรายได้ไม่เกินจำนวนที่เคยลดลงซึ่งรับรู้เป็นค่าใช้จ่ายในงบกำไรขาดทุนปีก่อนแล้ว
- บริษัทฯ และบริษัทย่อยรับรู้ราคาตามบัญชีของสินทรัพย์ที่ลดลงจากการตีราคาใหม่เป็นค่าใช้จ่ายในงบกำไรขาดทุน อย่างไรก็ตาม หากสินทรัพย์นั้นเคยมีการตีราคาเพิ่มขึ้นและยังมียอดคงค้างของบัญชี “ส่วนเกินทุนจากการตีราคาสินทรัพย์” อยู่ในส่วนของผู้ถือหุ้น ส่วนที่ลดลงจากการตีราคาใหม่จะถูกนำไปหักออกจาก “ส่วนเกินทุนจากการตีราคาสินทรัพย์” ไม่เกินจำนวนซึ่งเคยตีราคาเพิ่มขึ้นของสินทรัพย์ชนิดเดียวกัน และส่วนที่เกินจะรับรู้เป็นค่าใช้จ่ายใน

งบกำไรขาดทุน

ค่าเสื่อมราคาของอาคารและอุปกรณ์คำนวณจากราคาทุนหรือราคาที่ดินใหม่ของสินทรัพย์โดยใช้วิธีเส้นตรง (ยกเว้นสินทรัพย์บางประเภทที่ได้มาก่อนปี 2541 ใช้วิธีขอลดลง) ตามอายุการใช้งานโดยประมาณดังนี้

อาคารและส่วนปรับปรุงอาคาร	-	5 - 50 ปี
เครื่องจักร	-	5 - 20 ปี
อุปกรณ์สำนักงาน	-	3 - 5 ปี
ยานพาหนะ	-	5 ปี
สินทรัพย์ถาวรอื่น	-	5 - 10 ปี

บริษัทและบริษัทย่อยบันทึกค่าเสื่อมราคาที่ได้คำนวณได้ข้างต้น ดังต่อไปนี้

- ค่าเสื่อมราคาของส่วนที่คำนวณจากราคาทุนรวมอยู่ในการคำนวณผลการดำเนินงาน
- ค่าเสื่อมราคาของส่วนที่ตีราคาเพิ่มตัดจำหน่ายไปสู่บัญชีส่วนเกินทุนจากการตีราคาสินทรัพย์ในส่วนของผู้ถือหุ้น

ไม่มีการคิดค่าเสื่อมราคาสำหรับที่ดินและส่วนปรับปรุงที่ดินและสินทรัพย์ระหว่างก่อสร้าง

5.7 สินทรัพย์ไม่มีตัวตน

บริษัทตัดจำหน่ายสินทรัพย์ไม่มีตัวตนที่มีอายุการให้ประโยชน์จำกัดอย่างมีระบบตลอดอายุการให้ประโยชน์เชิงเศรษฐกิจของสินทรัพย์นั้น และจะประเมินการด้อยค่าของสินทรัพย์ดังกล่าวเมื่อมีข้อบ่งชี้ว่าสินทรัพย์นั้นเกิดการด้อยค่า บริษัทจะทบทวนระยะเวลาการตัดจำหน่ายและวิธีการตัดจำหน่ายของสินทรัพย์ไม่มีตัวตนดังกล่าวทุกสิ้นปีเป็นอย่างน้อย ค่าตัดจำหน่ายรับรู้เป็นค่าใช้จ่ายในงบกำไรขาดทุน

สินทรัพย์ไม่มีตัวตนที่มีอายุการให้ประโยชน์จำกัดมีดังนี้

อายุการให้ประโยชน์

คอมพิวเตอร์ซอฟต์แวร์ 5 ปี

5.8 ต้นทุนการพัฒนาสวนยาง

ต้นทุนการพัฒนาสวนยางเป็นยอดเงินลงทุนในการปลูกต้นยาง ซึ่งตัดจำหน่ายตามอายุการให้ผลผลิตของต้นยาง (20 ปี)

ค่าใช้จ่ายที่เกี่ยวข้องกับการปลูกสวนยางซ่อมและปลูกสวนยางเพิ่มเติมในพื้นที่ที่มีการเก็บเกี่ยวแล้วจะถือเป็นค่าใช้จ่ายในงบกำไรขาดทุนทั้งจำนวน

ไม่มีการตัดจำหน่ายสำหรับต้นทุนการพัฒนาสวนยางที่ยังไม่พร้อมเก็บเกี่ยว

5.9 สิทธิการใช้ประโยชน์ในที่ดิน

สิทธิการใช้ประโยชน์ในที่ดินแสดงมูลค่าตามราคาทุนหักค่าเผื่อการด้อยค่าของสินทรัพย์ (ถ้ามี)

5.10 ค่าใช้จ่ายรอตัดจ่ายและค่าตัดจำหน่าย

ค่าใช้จ่ายรอตัดจ่าย ได้แก่ ภาระบรรจุและสายพานรอตัดบัญชี แสดงมูลค่าตามราคาทุนหักค่าตัดจำหน่ายสะสม ค่าตัดจำหน่ายคำนวณจากราคาทุนโดยวิธีเส้นตรงภายในระยะเวลา 1 - 3 ปี

ค่าตัดจำหน่ายรวมอยู่ในการคำนวณผลการดำเนินงาน

5.11 รายการธุรกิจกับบุคคลหรือกิจการที่เกี่ยวข้องกัน

บุคคลหรือกิจการที่เกี่ยวข้องกันกับบริษัทฯ หมายถึง บุคคลหรือกิจการที่มีอำนาจควบคุมบริษัทฯ หรือถูกบริษัทฯ ควบคุมไม่ว่าจะเป็น โดยทางตรงหรือทางอ้อม หรืออยู่ภายใต้การควบคุมเดียวกันกับบริษัทฯ

นอกจากนี้บุคคลหรือกิจการที่เกี่ยวข้องกันยังหมายรวมถึงบริษัทร่วมและบุคคลที่มีสิทธิออกเสียง โดยทางตรงหรือทางอ้อมซึ่งทำให้มีอิทธิพลอย่างเป็นสาระสำคัญต่อบริษัทฯ และบริษัทย่อย ผู้บริหารสำคัญ กรรมการหรือพนักงานของบริษัทฯ และบริษัทย่อยที่มีอำนาจในการวางแผนและควบคุมการดำเนินงานของบริษัทฯ และบริษัทย่อย

5.12 สัญญาเช่าระยะยาว

สัญญาเช่าอุปกรณ์ที่ความเสี่ยงและผลตอบแทนของความเป็นเจ้าของส่วนใหญ่ได้โอนไปให้กับผู้เช่าถือเป็นสัญญาเช่าการเงิน สัญญาเช่าการเงินจะบันทึกเป็นรายจ่ายฝ่ายทุนด้วยมูลค่ายุติธรรมของสินทรัพย์ที่เช่าหรือมูลค่าปัจจุบันสุทธิของจำนวนเงินที่ต้องจ่ายตามสัญญาเช่าแล้วแต่มูลค่าใดจะต่ำกว่า ภาระผูกพันตามสัญญาเช่าหักค่าใช้จ่ายทางการเงินจะบันทึกเป็นหนี้สินระยะยาว ส่วนดอกเบี้ยจ่ายจะบันทึกในงบกำไรขาดทุนตลอดอายุของสัญญาเช่า สินทรัพย์ที่ได้มาตามสัญญาเช่าการเงินจะคิดค่าเสื่อมราคาตลอดอายุการใช้งานของสินทรัพย์ที่เช่า

จำนวนเงินที่จ่ายตามสัญญาเช่าดำเนินงานรับรู้เป็นค่าใช้จ่ายในงบกำไรขาดทุนตามวิธีเส้นตรงตลอดอายุสัญญาเช่า

5.13 เงินตราต่างประเทศ

รายการที่เป็นเงินตราต่างประเทศแปลงค่าเป็นเงินบาทโดยใช้อัตราแลกเปลี่ยน ณ วันที่เกิดรายการสินทรัพย์และหนี้สินที่เป็นตัวเงินซึ่งอยู่ในสกุลเงินตราต่างประเทศแปลงค่าเป็นเงินบาทโดยใช้อัตราแลกเปลี่ยน ณ วันที่ในงบดุล หรือหากเป็นรายการที่ได้มีการทำสัญญาตกลงอัตราแลกเปลี่ยนล่วงหน้าไว้ก็จะแปลงค่าโดยใช้อัตราแลกเปลี่ยนที่ตกลงล่วงหน้า

กำไรและขาดทุนที่เกิดจากการเปลี่ยนแปลงในอัตราแลกเปลี่ยนรวมอยู่ในการคำนวณผลการดำเนินงาน

5.14 การค้ำค่าของสินทรัพย์

ทุกวันที่ในงบดุล บริษัทฯและบริษัทย่อยจะทำการประเมินการค้ำค่าของที่ดิน อาคารและอุปกรณ์ หากมีข้อบ่งชี้ว่าสินทรัพย์ดังกล่าวอาจค้ำค่า บริษัทฯและบริษัทย่อยรับรู้ขาดทุนจากการค้ำค่าเมื่อมูลค่าที่คาดว่าจะได้รับคืนของสินทรัพย์มีมูลค่าต่ำกว่ามูลค่าตามบัญชีของสินทรัพย์นั้น ทั้งนี้มูลค่าที่คาดว่าจะได้รับคืนหมายถึงมูลค่ายุติธรรมหักต้นทุนในการขายของสินทรัพย์หรือมูลค่าจากการใช้สินทรัพย์แล้วแต่ราคาใดจะสูงกว่า ในการประเมินมูลค่าจากการใช้สินทรัพย์ บริษัทฯและบริษัทย่อยประมาณการกระแสเงินสดในอนาคตที่กิจการคาดว่าจะได้รับจากสินทรัพย์และคำนวณคิดลดเป็นมูลค่าปัจจุบันโดยใช้อัตราคิดลดก่อนภาษีที่สะท้อนถึงการประเมินความเสี่ยงในสภาพตลาดปัจจุบันของเงินสดตามระยะเวลาและความเสี่ยงซึ่งเป็นลักษณะเฉพาะของสินทรัพย์ที่กำลังพิจารณาอยู่ ในการประเมินมูลค่ายุติธรรมหักต้นทุนในการขาย บริษัทฯและบริษัทย่อยใช้แบบจำลองการประเมินมูลค่าที่ดีที่สุดซึ่งเหมาะสมกับสินทรัพย์ ซึ่งสะท้อนถึงจำนวนเงินที่กิจการสามารถจะได้มาจากการจำหน่ายสินทรัพย์หักด้วยต้นทุนในการจำหน่าย โดยการจำหน่ายนั้นผู้ซื้อและผู้ขายมีความรอบรู้และเต็มใจในการแลกเปลี่ยนและสามารถต่อรองราคากันได้อย่างเป็นอิสระในลักษณะของผู้ที่ไม่มีส่วนเกี่ยวข้องกัน

บริษัทฯและบริษัทย่อยจะรับรู้รายการขาดทุนจากการค้ำค่าในงบกำไรขาดทุน ยกเว้นในกรณีที่ดิน อาคารและเครื่องจักรซึ่งใช้วิธีการตีราคาใหม่และได้บันทึกส่วนเกินทุนจากการตีราคาใหม่ไว้ในส่วนของผู้ถือหุ้น ขาดทุนจากการค้ำค่าจะรับรู้ในส่วนของผู้ถือหุ้นไม่เกินไปกว่าส่วนเกินทุนจากการตีราคาที่เคยบันทึกไว้และส่วนที่เกินจะรับรู้เป็นค่าใช้จ่ายในงบกำไรขาดทุน

5.15 ผลประโยชน์พนักงาน

บริษัทฯ และบริษัทย่อยรับรู้ เงินเดือน ค่าจ้าง โบนัส และเงินสมทบกองทุนประกันสังคมตามเกณฑ์คงค้าง

ภาระหนี้สินที่เกิดจากแผนการเงินผลประโยชน์สำหรับพนักงานเมื่อเกษียณอายุคำนวณโดยการประมาณจำนวนเงินผลประโยชน์ในอนาคตที่พนักงานจะได้รับจากการทำงานให้กับบริษัทฯ ในปีปัจจุบันและในอนาคต โดยผลประโยชน์ดังกล่าวได้ถูกคิดลดเป็นมูลค่าปัจจุบัน โดยอัตราคิดลดใช้อัตราผลตอบแทนของพันธบัตร การประมาณการหนี้สินดังกล่าวคำนวณโดยผู้เชี่ยวชาญในการคำนวณซึ่งใช้วิธีการคาดการณ์ตามหน่วยเครดิต (projected unit credit method)

เมื่อผลประโยชน์พนักงานมีการเปลี่ยนแปลง ส่วนของผลประโยชน์ที่เพิ่มขึ้นซึ่งเกี่ยวข้องกับการทำงานให้กับบริษัทฯ ในอดีตของพนักงานจะถูกบันทึกในงบกำไรขาดทุนตามวิธีเส้นตรงตามอายุงานคงเหลือโดยเฉลี่ยจนกระทั่งผลประโยชน์ได้มีการจ่ายจริง ในกรณีที่ผลประโยชน์พนักงานมีการจ่ายจริงทันทีค่าใช้จ่ายจะถูกบันทึกในงบกำไรขาดทุนทันที

5.16 ประमाणการหนี้สิน

บริษัทฯ และบริษัทย่อยจะบันทึกประमाणการหนี้สินไว้ในบัญชีเมื่อภาระผูกพันซึ่งเป็นผลมาจากเหตุการณ์ในอดีตได้เกิดขึ้นแล้ว และมีความเป็นไปได้ค่อนข้างแน่นอนว่าบริษัทจะเสียทรัพยากรเชิงเศรษฐกิจไปเพื่อปลดเปลื้องภาระผูกพันนั้น และบริษัทฯ สามารถประมาณมูลค่าภาระผูกพันนั้นได้อย่างน่าเชื่อถือ

5.17 ภาษีเงินได้

บริษัทฯ และบริษัทย่อยบันทึกภาษีเงินได้โดยคำนวณจากกำไรสุทธิทางภาษีตามกฎหมายภาษีอากร

5.18 ตราสารอนุพันธ์

สัญญาซื้อขายเงินตราต่างประเทศล่วงหน้า

ลูกหนี้และเจ้าหนี้ตามสัญญาซื้อขายเงินตราต่างประเทศล่วงหน้าจะถูกแปลงค่าตามอัตราแลกเปลี่ยน ณ วันสิ้นงวดบัญชี กำไรขาดทุนที่ยังไม่เกิดขึ้นจากการแปลงค่าเงินตราต่างประเทศดังกล่าวจะถูกบันทึกในงบกำไรขาดทุน ส่วนเกินหรือส่วนลดที่เกิดขึ้นจากการทำสัญญาจะถูกตัดจำหน่ายด้วยวิธีเส้นตรงตามอายุของสัญญา

สัญญาแลกเปลี่ยนอัตราดอกเบี้ย

บริษัทรับรู้จำนวนสุทธิของดอกเบี้ยที่ได้รับจาก/จ่ายให้แก่คู่สัญญาตามสัญญาแลกเปลี่ยนอัตราดอกเบี้ยเป็นรายได้/ค่าใช้จ่ายในงบกำไรขาดทุนตามเกณฑ์คงค้าง

สัญญาซื้อขายสินค้าเกษตรล่วงหน้า

กำไร(ขาดทุน)จากการซื้อขายสินค้าเกษตรล่วงหน้าถือเป็นรายได้หรือค่าใช้จ่าย ณ วันที่เกิดรายการ

6. การใช้ดุลยพินิจและประมาณการทางบัญชีที่สำคัญ

ในการจัดทำงบการเงินตามมาตรฐานการบัญชีที่รับรองทั่วไป ฝ่ายบริหารอาจต้องใช้ดุลยพินิจและการประมาณการในเรื่องที่มีความไม่แน่นอนเสมอ การใช้ดุลยพินิจและการประมาณการดังกล่าวนี้ส่งผลกระทบต่อจำนวนเงินที่แสดงในงบการเงินและต่อข้อมูลที่เปิดเผยในหมายเหตุประกอบงบการเงิน ผลที่เกิดขึ้นจริงอาจแตกต่างไปจากจำนวนที่ประมาณการไว้ การใช้ดุลยพินิจและการประมาณการที่สำคัญมีดังนี้

สัญญาเช่า

ในการพิจารณาประเภทของสัญญาเช่าว่าเป็นสัญญาเช่าดำเนินงานหรือสัญญาเช่าทางการเงิน ฝ่ายบริหารได้ใช้ดุลยพินิจในการประเมินเงื่อนไขและรายละเอียดของสัญญาเพื่อพิจารณาว่าบริษัทและบริษัทย่อยได้โอนหรือรับโอนความเสี่ยงและผลประโยชน์ในสินทรัพย์ที่เช่าดังกล่าวแล้วหรือไม่

ค่าเผื่อหนี้สงสัยจะสูญของลูกหนี้

ในการประมาณค่าเผื่อหนี้สงสัยจะสูญของลูกหนี้ ฝ่ายบริหารจำเป็นต้องใช้ดุลยพินิจในการประมาณการผลขาดทุนที่คาดว่าจะเกิดขึ้นจากลูกหนี้แต่ละราย โดยคำนึงถึงประสบการณ์การเก็บเงินในอดีตอายุของหนี้ที่คงค้างและสถานะเศรษฐกิจที่เป็นอยู่ในขณะนั้น เป็นต้น

ค่าเผื่อการลดลงของมูลค่าสินค้าคงเหลือ

ในการประมาณค่าเผื่อการลดลงของมูลค่าสินค้าคงเหลือ ฝ่ายบริหารจำเป็นต้องใช้ดุลยพินิจในการประมาณผลขาดทุนที่คาดว่าจะเกิดขึ้นจากสินค้าล้าสมัยหรือเสื่อมคุณภาพรวมถึงพิจารณาผลกระทบจากราคาตลาดที่ลดลงของสินค้าคงเหลือ

มูลค่ายุติธรรมของเครื่องมือทางการเงิน

ในการประเมินมูลค่ายุติธรรมของเครื่องมือทางการเงินที่ไม่มีการซื้อขายในตลาดและไม่สามารถหาราคาได้ในตลาดซื้อขายคล่อง ฝ่ายบริหารได้ใช้ดุลยพินิจในการประมาณมูลค่ายุติธรรมของเครื่องมือทางการเงินดังกล่าว โดยใช้เทคนิคและแบบจำลองการประเมินมูลค่า ซึ่งตัวแปรที่ใช้ในแบบจำลองได้มาจากการเทียบเคียงกับตัวแปรที่มีอยู่ในตลาด โดยคำนึงถึงสภาพคล่อง ข้อมูลความสัมพันธ์ และการเปลี่ยนแปลงของมูลค่าของเครื่องมือทางการเงินในระยะยาว

ค่าเผื่อการด้อยค่าของเงินลงทุนในหลักทรัพย์

บริษัทฯ และบริษัทย่อยจะตั้งค่าเผื่อการด้อยค่าของเงินลงทุนในหลักทรัพย์เพื่อขายและเงินลงทุนทั่วไปเมื่อฝ่ายบริหารใช้ดุลยพินิจในการพิจารณาว่ามูลค่ายุติธรรมของเงินลงทุนดังกล่าวลดลงอย่างมีสาระสำคัญ และเป็นระยะเวลานานหรือเมื่อมีข้อบ่งชี้ของการด้อยค่าการที่จะสรุปว่าเงินลงทุนดังกล่าวได้ลดลงอย่างมีสาระสำคัญหรือเป็นระยะเวลานานหรือไม่นั้นจำเป็นต้องใช้ดุลยพินิจของฝ่ายบริหาร

ที่ดิน อาคารและอุปกรณ์และค่าเสื่อมราคา

ในการคำนวณค่าเสื่อมราคาของอาคารและอุปกรณ์ ฝ่ายบริหารจำเป็นต้องทำการประมาณอายุการใช้งานและมูลค่าซากเมื่อเลิกใช้งานของอาคารและอุปกรณ์ และต้องทบทวนอายุการใช้งานและมูลค่าซากใหม่หากมีการเปลี่ยนแปลงเช่นนั้นเกิดขึ้น

บริษัทฯ และบริษัทย่อยแสดงที่ดิน อาคารและเครื่องจักรด้วยราคาที่ดีใหม่ มูลค่ายุติธรรมจากการตีราคาใหม่ได้ประเมินโดยผู้ประเมินราคาอิสระโดยใช้วิธีเปรียบเทียบราคาตลาดสำหรับที่ดินและใช้วิธีพิจารณาจากราคาเปลี่ยนแทนหักค่าเสื่อมราคาสะสมสำหรับอาคารและเครื่องจักร ซึ่งการประเมินมูลค่าดังกล่าวต้องอาศัยข้อสมมติฐานและการประมาณการบางประการ

นอกจากนี้ฝ่ายบริหารจำเป็นต้องสอบทานการด้อยค่าของที่ดิน อาคารและอุปกรณ์ในแต่ละช่วงเวลา และบันทึกขาดทุนจากการด้อยค่าหากคาดว่ามูลค่าที่คาดว่าจะได้รับคืนต่ำกว่ามูลค่าตามบัญชีของสินทรัพย์นั้น ในการนี้ฝ่ายบริหารจำเป็นต้องใช้ดุลยพินิจที่เกี่ยวข้องกับการคาดการณ์รายได้และค่าใช้จ่ายในอนาคตซึ่งเกี่ยวข้องกับสินทรัพย์นั้น

สินทรัพย์ไม่มีตัวตน

ในการบันทึกและวัดมูลค่าของสินทรัพย์ไม่มีตัวตน ณ วันที่ได้มา ตลอดจนการทดสอบการด้อยค่าในภายหลัง ฝ่ายบริหารจำเป็นต้องประมาณการกระแสเงินสดที่คาดว่าจะได้รับในอนาคตจากสินทรัพย์ หรือ หน่วยของสินทรัพย์ที่ก่อให้เกิดเงินสด รวมทั้งการเลือกอัตราคิดลดที่เหมาะสมในการคำนวณหามูลค่าปัจจุบันของกระแสเงินสดนั้นๆ

เงินบำนาญ และผลประโยชน์ของพนักงานหลังการเลิกจ้างงาน

เงินบำนาญและผลประโยชน์ของพนักงานหลังการเลิกจ้างงานประมาณการตามหลักคณิตศาสตร์ ประกันภัย ซึ่งต้องอาศัยข้อสมมติฐานต่าง ๆ ในการประมาณการนั้น เช่น จำนวนเงินเดือนที่จะคาดว่าจะเพิ่มขึ้นในอนาคตและอัตราคิดลด เป็นต้น

คดีฟ้องร้อง

บริษัทมีหนี้สินที่อาจเกิดขึ้นจากการถูกฟ้องร้องเรียกค่าเสียหาย ซึ่งฝ่ายบริหารได้ใช้ดุลยพินิจในการประเมินผลของคดีที่ถูกฟ้องร้องแล้วและเชื่อมั่นว่าจะไม่มีความเสียหายเกิดขึ้นจึงไม่ได้บันทึกประมาณการหนี้สินดังกล่าว ณ วันที่ในงบการเงิน

7. เงินสดและรายการเทียบเท่าเงินสด

(หน่วย: บาท)

	งบการเงินรวม		งบการเงินเฉพาะกิจการ	
	2553	2552	2553	2552
เงินสด	711,740	771,240	135,195	235,863
เงินฝากธนาคาร	172,820,344	126,347,126	20,765,123	33,399,124
รวม	173,532,084	127,118,366	20,900,318	33,634,987

ณ วันที่ 31 ธันวาคม 2553 เงินฝากออมทรัพย์มีอัตราดอกเบี้ยระหว่างร้อยละ 0.1 ถึง 0.5 ต่อปี (2552: ร้อยละ 0.1 ถึง 0.5 ต่อปี)

8. รายการธุรกิจกับกิจการที่เกี่ยวข้องกัน

ในระหว่างปี บริษัทฯและบริษัทย่อยมีรายการธุรกิจที่สำคัญกับบุคคลหรือกิจการที่เกี่ยวข้องกัน รายการธุรกิจดังกล่าวเป็นไปตามเงื่อนไขทางการค้าและเกณฑ์ที่ตกลงกันระหว่างบริษัทฯและบุคคลหรือกิจการที่เกี่ยวข้องกันเหล่านั้น ซึ่งเป็นไปตามปกติธุรกิจโดยสามารถสรุปได้ดังนี้

	งบการเงินรวม		งบการเงินเฉพาะกิจการ		(หน่วย: พันบาท)
	2553	2552	2553	2552	นโยบายการกำหนดราคาและการกู้ยืม
รายการธุรกิจกับบริษัทย่อย					
(ตัดออกจากงบการเงินรวมแล้ว)					
ขายสินค้า	-	-	936,093	460,679	ราคาตลาด
ขายวัตถุดิบ	-	-	9,133	5,166	ราคาตลาด
ดอกเบี้ยรับ	-	-	7,232	6,402	อัตราดอกเบี้ยร้อยละ 3.91 - 7.50 ต่อปี (2552: ร้อยละ 4.49 - 7.50 ต่อปี)
เงินปันผลรับ	-	-	176,349	97,650	ตามอัตราที่ประกาศจ่าย
ค่าเช่าสำนักงานและค่าบริการรับ	-	-	3,964	4,110	แบ่งตามพื้นที่จริง ยกเว้นบริษัทในกลุ่ม น้ำยางซึ่งแบ่งพื้นที่เท่ากันโดยคิดค่า เช่าและค่าบริการตารางเมตรละ 200 บาท และ 60 บาทต่อเดือนตามลำดับ
ค่าเช่าเครื่องจักรรับ	-	-	840	840	ราคาตามสัญญาเครื่องละ 5,000 บาทต่อ เดือน
ซื้อสินค้า	-	-	5,038,046	1,883,328	ราคาขายให้ลูกค้าภายนอกตามแต่ละสัญญา หักด้วยค่าใช้จ่ายดำเนินงานตามที่ตกลง กัน (2.0 - 7.0 บาทต่อกิโลกรัม) (2552: ราคาตลาดหักด้วยค่าใช้จ่ายดำเนินงาน 1.5 - 2.0 บาทต่อกิโลกรัม)
ดอกเบี้ยจ่าย	-	-	1,007	2,054	อัตราดอกเบี้ยร้อยละ 3.86 - 4.14 ต่อปี (2552: ร้อยละ 4.25 - 7.50 ต่อปี)
ค่าบริการจ่าย	-	-	88	30	ราคาตลาด

(หน่วย: พันบาท)

	งบการเงินรวม		งบการเงินเฉพาะกิจการ		นโยบายการกำหนดราคาและการกู้ยืม
	2553	2552	2553	2552	
รายการธุรกิจกับบริษัทร่วม					
ขายสินค้า	96,983	30,455	95,062	-	ราคาตลาด
ดอกเบี้ยรับ	-	442	-	442	อัตราดอกเบี้ยร้อยละ 4.49 - 9.00 ต่อปี
ค่าเช่าสำนักงานและค่าบริการรับ	167	239	167	239	แบ่งตามพื้นที่จริงโดยคิดค่าเช่าและค่าบริการตารางเมตรละ 200 บาท และ 60 บาทต่อเดือนตามลำดับ
ซื้อสินค้าสำเร็จรูป	-	104,734	-	104,734	ราคาตลาด
ซื้อวัตถุดิบ	27,792	23,381	-	-	ราคาตลาด
รายการธุรกิจกับบริษัทหรือบุคคลที่เกี่ยวข้องกัน					
ขายสินค้า	94,961	46,911	77,670	33,340	ราคาตลาด
ค่าเช่าสำนักงานและค่าบริการรับ	1,390	1,390	1,390	1,390	แบ่งตามพื้นที่จริงโดยคิดค่าเช่าและค่าบริการตารางเมตรละ 200 บาท และ 60 บาท ต่อเดือนตามลำดับ
ค่าเช่าเครื่องจักรรับ	1,200	1,200	1,200	1,200	ราคาตามสัญญา 100,000 บาทต่อเดือน
ซื้อวัตถุดิบ	11,044	7,622	-	-	ราคาตลาด
ซื้อต้นกล้ายางพารา (บันทึกเป็นค่าใช้จ่ายสวนยางรอดัดจ่าย)	-	2,767	-	-	ราคาตลาด
ซื้อวัสดุสิ้นเปลือง	77	-	77	-	ราคาตลาด

ยอดคงค้างระหว่างบริษัทฯและกิจการที่เกี่ยวข้องกัน ณ วันที่ 31 ธันวาคม 2553 และ 2552 มีรายละเอียดดังนี้

	งบการเงินรวม		งบการเงินเฉพาะกิจการ	
	(หน่วย: บาท)			
	2553	2552	2553	2552
ลูกหนี้การค้า - กิจการที่เกี่ยวข้องกัน				
บริษัทย่อย				
บริษัท เวลด์เฟล็กซ์ จำกัด (มหาชน)	-	-	153,322,773	168,776,313
บริษัท ไทยรับเบอร์ลาเท็กซ์กรุ๊ป จำกัด (เชียงใหม่)	-	-	28,516,067	-
บริษัท ไทยรับเบอร์ลาเท็กซ์กรุ๊ป จำกัด	-	-	2,328,968	6,772,365
รวมลูกหนี้การค้า - บริษัทย่อย	-	-	184,167,808	175,548,678
บริษัทร่วม				
บริษัท เลเท็กซ์ ซิสเทมส์ จำกัด	44,778,675	29,614,721	42,857,525	-
รวมลูกหนี้การค้า - บริษัทร่วม	44,778,675	29,614,721	42,857,525	-

(หน่วย: บาท)

	งบการเงินรวม		งบการเงินเฉพาะกิจการ	
	2553	2552	2553	2552
<u>บริษัทที่เกี่ยวข้องกัน</u>				
บริษัท ฟินิกส์รับเบอร์โปรดักส์ จำกัด	20,875,075	10,382,835	20,875,075	10,382,835
บริษัท ไทยสมาร์ท อีลาสติก จำกัด	8,003,084	4,073,838	-	-
ห้างหุ้นส่วนจำกัด ไทยชนรับเบอร์	3,090,000	81,000	3,090,000	81,000
บริษัท เวิลด์ เลเท็กซ์ ซัพพลาย จำกัด	-	4,081,288	-	-
รวมลูกหนี้การค้า - บริษัทที่เกี่ยวข้องกัน	31,968,159	18,618,961	23,965,075	10,463,835
รวมลูกหนี้การค้า - กิจการที่เกี่ยวข้องกัน	76,746,834	48,233,682	250,990,408	186,012,513

เงินให้กู้ยืมระยะสั้นและเงินทดรองจ่ายแก่

กิจการที่เกี่ยวข้องกัน

เงินให้กู้ยืมระยะสั้นและดอกเบี้ยค้างรับ

บริษัทย่อย

บริษัท ไทยรับเบอร์ แลนด์ แอนด์ แพลนเตชัน จำกัด (เดิมชื่อ “บริษัท ไทยรับเบอร์ ซิตี จำกัด”)	-	-	482,293,051	374,387,003
บริษัท แอร์โกรเวลท์ จำกัด	-	-	-	1,722
รวมเงินให้กู้ยืมระยะสั้นและดอกเบี้ยค้างรับจาก บริษัทย่อย	-	-	482,293,051	374,388,725

เงินทดรองจ่ายแก่กิจการที่เกี่ยวข้องกัน

บริษัทย่อย

บริษัท แอร์โกรเวลท์ จำกัด	-	-	5,466,815	454,392
บริษัท ไทยรับเบอร์ลาเท็กซ์กรุ๊ป จำกัด (เชียงใหม่)	-	-	1,811,661	-
บริษัท ไทยรับเบอร์ลาเท็กซ์กรุ๊ป จำกัด	-	-	62,604	136,713
บริษัท เวิลด์เฟล็กซ์ จำกัด (มหาชน)	-	-	5,075	6,894
บริษัท ไทยรับเบอร์ แลนด์ แอนด์ แพลนเตชัน จำกัด (เดิมชื่อ “บริษัท ไทยรับเบอร์ ซิตี จำกัด”)	-	-	781	562
รวมเงินทดรองจ่ายแก่บริษัทย่อย	-	-	7,346,936	598,561

(หน่วย: บาท)

	งบการเงินรวม		งบการเงินเฉพาะกิจการ	
	2553	2552	2553	2552
<u>บริษัทร่วม</u>				
บริษัท สวนยางวังสมบูรณ์ จำกัด	2,625	3,136	164	277
รวมเงินอุดหนุนจ่ายแก่บริษัทร่วม	2,625	3,136	164	277
<u>บริษัทที่เกี่ยวข้องกัน</u>				
บริษัท ฟินิกส์รับเบอร์โปรดักส์ จำกัด	413,605	398,256	12,355	11,344
บริษัท สวนยางสอยดาว จำกัด	1,897	52,725	53	79
รวมเงินอุดหนุนจ่ายแก่บริษัทที่เกี่ยวข้องกัน	415,502	450,981	12,408	11,423
รวมเงินอุดหนุนจ่ายแก่กิจการที่เกี่ยวข้องกัน	418,127	454,117	7,359,508	610,261
รวมเงินให้กู้ยืมระยะสั้นและเงินอุดหนุนจ่ายแก่กิจการที่เกี่ยวข้องกัน	418,127	454,117	489,652,559	374,998,986
<u>เงินปันผลค้างรับ - กิจการที่เกี่ยวข้องกัน</u>				
<u>บริษัทย่อย</u>				
บริษัท ไทยรับเบอร์ลาเท็กซ์กรุ๊ป จำกัด	-	-	81,599,991	-
บริษัท เวิลด์เฟล็กซ์ จำกัด (มหาชน)	-	-	94,749,317	-
รวมเงินปันผลค้างรับจากกิจการที่เกี่ยวข้องกัน	-	-	176,349,308	-
<u>เจ้าหนี้การค้า - กิจการที่เกี่ยวข้องกัน</u>				
<u>บริษัทย่อย</u>				
บริษัท ไทยรับเบอร์ลาเท็กซ์กรุ๊ป จำกัด	-	-	1,451,636,181	380,155,747
รวมเจ้าหนี้การค้า - บริษัทย่อย	-	-	1,451,636,181	380,155,747
<u>บริษัทร่วม</u>				
บริษัท สวนยางวังสมบูรณ์ จำกัด	724,018	219,968	-	-
รวมเจ้าหนี้การค้า - บริษัทร่วม	724,018	219,968	-	-

(หน่วย: บาท)

	งบการเงินรวม		งบการเงินเฉพาะกิจการ	
	2553	2552	2553	2552
<u>บริษัทหรือบุคคลที่เกี่ยวข้องกัน</u>				
บริษัท สวนยางสอยดาว จำกัด	190,412	117,696	-	-
บริษัท ฟินิกส์รับเบอร์โปรดักส์ จำกัด	-	9,630	-	9,630
สวนธนาคาร	-	570	-	-
รวมเข้าหนี้การค้า - บริษัทหรือบุคคลที่เกี่ยวข้องกัน	190,412	127,896	-	9,630
รวมเจ้าหนี้การค้า - กิจการที่เกี่ยวข้องกัน	914,430	347,864	1,451,636,181	380,165,377
<u>เงินกู้ยืมระยะสั้นและเงินท่ตรงรับจาก</u>				
<u>กิจการที่เกี่ยวข้องกัน</u>				
<u>เงินกู้ยืมระยะสั้นและดอกเบี้ยค้างจ่าย</u>				
<u>บริษัทย่อย</u>				
บริษัท ไทยรับเบอร์ แลนด์ แอนด์ แพลนเตชัน จำกัด (เดิมชื่อ “บริษัท ไทยรับเบอร์ ซิตี จำกัด”)	-	-	18,026,753	-
บริษัท ไทยรับเบอร์ลาเท็กซ์กรุ๊ป จำกัด	-	-	85,161	86,576,451
รวมเงินกู้ยืมระยะสั้นและดอกเบี้ยค้างจ่ายแก่				
กิจการที่เกี่ยวข้องกัน	-	-	18,111,914	86,576,451
<u>เงินท่ตรงรับจากกิจการที่เกี่ยวข้องกัน</u>				
<u>บริษัทย่อย</u>				
บริษัท ไทยรับเบอร์ลาเท็กซ์กรุ๊ป จำกัด	-	-	1,923,922	20,003
รวมเงินท่ตรงรับจากกิจการที่เกี่ยวข้องกัน	-	-	1,923,922	20,003
รวมเงินกู้ยืมระยะสั้นและเงินท่ตรงรับจาก				
กิจการที่เกี่ยวข้องกัน	-	-	20,035,836	86,596,454

ในระหว่างปี 2553 เงินให้กู้ยืมระยะสั้นและดอกเบี้ยค้างรับจากกิจการที่เกี่ยวข้องกัน และเงินกู้ยืมระยะสั้นและดอกเบี้ยค้างจ่ายแก่กิจการที่เกี่ยวข้องกันของบริษัทฯ มีการเคลื่อนไหวดังต่อไปนี้

	ยอดคงเหลือ ณ วันที่ 1 มกราคม 2553	ในระหว่างปี		ยอดคงเหลือ ณ วันที่ 31 ธันวาคม 2553
		เพิ่มขึ้น	ลดลง	
<u>เงินให้กู้ยืมระยะสั้นและดอกเบี้ยค้างรับจาก</u>				
<u>กิจการที่เกี่ยวข้องกัน</u>				
<u>บริษัทย่อย</u>				
บริษัท ไทยรับเบอร์ แลนด์ แอนด์ แพลนเตชั่น จำกัด (เดิมชื่อ “บริษัท ไทยรับเบอร์ ซิตี จำกัด”)	374,387	172,284	64,378	482,293
บริษัท แอร์โกรเวลท์ จำกัด	2	-	2	-
บริษัท เวลด์เฟล็กซ์ จำกัด (มหาชน)	-	50,520	50,520	-
<u>เงินกู้ยืมระยะสั้นและดอกเบี้ยค้างจ่ายแก่</u>				
<u>กิจการที่เกี่ยวข้องกัน</u>				
<u>บริษัทย่อย</u>				
บริษัท ไทยรับเบอร์ลาเท็กซ์กรุ๊ป จำกัด	86,576	385,975	472,466	85
บริษัท ไทยรับเบอร์ แลนด์ แอนด์ แพลนเตชั่น จำกัด (เดิมชื่อ “บริษัท ไทยรับเบอร์ ซิตี จำกัด”)	-	18,027	-	18,027

ค่าตอบแทนกรรมการและผู้บริหาร

ในปี 2553 บริษัทฯและบริษัทย่อยมีค่าใช้จ่ายสำหรับเงินเดือน โบนัส ค่าเบี้ยประชุมและเงินบำเหน็จของกรรมการและผู้บริหารเป็นจำนวนเงิน 63.08 ล้านบาท (เฉพาะของบริษัทฯ: 12.53 ล้านบาท) (2551: 49.33 ล้านบาท เฉพาะของบริษัทฯ: 11.08 ล้านบาท)

ภาระค้ำประกันกับกิจการที่เกี่ยวข้องกัน

ณ วันที่ 31 ธันวาคม 2553 วงเงินสินเชื่อจากธนาคารพาณิชย์ของบริษัทฯส่วนหนึ่งจำนวน 1,536.78 ล้านบาท และ 27.30 ล้านดอลลาร์สหรัฐอเมริกา ค้ำประกันโดยบริษัทย่อย และบริษัทฯมีภาระค้ำประกันวงเงินสินเชื่อจากธนาคารพาณิชย์ของบริษัทย่อยรวม 3,848.92 ล้านบาท และ 31.10 ล้านดอลลาร์สหรัฐอเมริกา (ตามรายละเอียดในหมายเหตุ 31.3)

9. ลูกหนี้การค้า

ยอดคงเหลือของลูกหนี้การค้า ณ วันที่ 31 ธันวาคม 2553 และ 2552 แยกตามอายุหนี้ที่คงค้างนับจากวันที่ถึงกำหนดชำระได้ดังนี้

	(หน่วย: พันบาท)			
	งบการเงินรวม		งบการเงินเฉพาะกิจการ	
	2553	2552	2553	2552
ลูกหนี้การค้า - กิจการที่เกี่ยวข้องกัน				
ยังไม่ถึงกำหนดชำระ	48,816	16,304	202,546	186,012
เกินกำหนดชำระ				
น้อยกว่า 3 เดือน	26,154	11,279	46,667	-
3 - 6 เดือน	1,777	6,078	1,777	-
6 - 9 เดือน	-	3,128	-	-
9 - 12 เดือน	-	4,852	-	-
มากกว่า 12 เดือน	-	6,593	-	-
รวมลูกหนี้การค้า - กิจการที่เกี่ยวข้องกัน	76,747	48,234	250,990	186,012
ลูกหนี้การค้า - กิจการที่ไม่เกี่ยวข้องกัน				
ยังไม่ถึงกำหนดชำระ	1,100,704	975,409	688,313	540,299
เกินกำหนดชำระ				
น้อยกว่า 3 เดือน	482,173	254,202	387,135	150,015
3 - 6 เดือน	90	359	-	100
6 - 9 เดือน	-	-	-	-
9 - 12 เดือน	-	51	-	-
มากกว่า 12 เดือน	99,077	125,309	92,833	106,073
รวมลูกหนี้การค้า - กิจการที่ไม่เกี่ยวข้องกัน	1,682,044	1,355,330	1,168,281	796,487
หัก: ค่าเผ่อนี้สงสัยจะสูญ	(94,585)	(77,166)	(88,843)	(58,545)
รวมลูกหนี้การค้า - กิจการที่ไม่เกี่ยวข้องกัน - สุทธิ	1,587,459	1,278,164	1,079,438	737,942
รวมลูกหนี้การค้า - สุทธิ	1,664,206	1,326,398	1,330,428	923,954

10. สินค้ำคงเหลือ

สินค้ำคงเหลือ ณ วันที่ 31 ธันวาคม 2553 และ 2552 ประกอบด้วย

(หน่วย: บาท)

	งบการเงินรวม		งบการเงินเฉพาะกิจการ	
	2553	2552	2553	2552
สินค้ำสำเร็จรูป	1,923,022,946	1,078,217,812	563,580,197	204,692,640
งานระหว่างทำ	5,809,199	13,321,723	-	-
วัตถุดิบ	271,458,460	168,274,192	14,495,871	2,871,268
ภาชนะบรรจุและหีบห่อ	5,726,105	1,820,343	-	-
อะไหล่และวัสดุโรงงาน	14,982,729	15,884,028	359,441	370,356
รวม	2,220,999,439	1,277,518,098	578,435,509	207,934,264

11. เงินลงทุนในบริษัทย่อย

เงินลงทุนในบริษัทย่อยตามที่แสดงในงบการเงินเฉพาะกิจการมีรายละเอียดดังต่อไปนี้

บริษัท	ลักษณะของธุรกิจ	งบการเงินเฉพาะกิจการ											
		ทุนชำระแล้ว		สัดส่วนเงินลงทุน		ราคาทุน		ค่าเผื่อการด้อยค่าของ		มูลค่าตามบัญชีตาม		เงินปันผลที่บริษัทได้รับ	
								เงินลงทุน		วิธีราคาทุน - สุทธิ		ระหว่างปี	
		2553	2552	2553	2552	2553	2552	2553	2552	2553	2552	2553	2552
		พันบาท	พันบาท	ร้อยละ	ร้อยละ	บาท	บาท	บาท	บาท	บาท	บาท	บาท	บาท
บริษัท ไทยรับเบอร์ลาเท็กซ์กรุ๊ป จำกัด	ผลิตและจำหน่ายผลิตภัณฑ์ที่ได้จากน้ำยางธรรมชาติ	544,000	544,000	100.0	100.0	544,000,000	544,000,000	-	-	544,000,000	544,000,000	81,599,991	40,799,996
บริษัท เวลด์เฟล็กซ์ จำกัด (มหาชน)	ผลิตและจำหน่ายเส้นด้ายยางยืด	308,000	308,000	98.4	98.4	443,600,000	443,600,000	-	(36,600,000)	443,600,000	407,000,000	94,749,317	56,849,591
บริษัท ไทยแท่งคอนสตรัคชั่น จำกัด	บริการเก็บและจัดส่งน้ำยางขึ้นไปยังต่างประเทศ (อยู่ระหว่างการชำระบัญชี)	35,000	35,000	65.4	65.4	12,942,500	12,942,500	(12,563,327)	(12,563,327)	379,173	379,173	-	-
บริษัท ไทยรับเบอร์ แอนด์ แอนด์ แพลนเตชัน จำกัด (เดิมชื่อ “บริษัท ไทยรับเบอร์ ซิตี จำกัด”)	ดำเนินการปลูกสวนยาง	225,000	225,000	100.0	100.0	224,999,943	224,999,943	-	-	224,999,943	224,999,943	-	-
บริษัท แอโกรเวลท์ จำกัด	ซื้อขายสินค้าเกษตรล่วงหน้า	63,750	60,000	100.0	100.0	49,849,920	46,099,920	(12,467,477)	(12,467,477)	37,382,443	33,632,443	-	-
บริษัท ไทยรับเบอร์ (เอช.พี.เอ็น.อาร์.) จำกัด	ผลิตและจำหน่ายยางแท่งและยางคอมพาวด์	70,000	-	100.0	-	69,999,979	-	-	-	69,999,979	-	-	-
รวม						1,345,392,342	1,271,642,363	(25,030,804)	(61,630,804)	1,320,361,538	1,210,011,559	176,349,308	97,649,587

- 11.1 เมื่อวันที่ 16 กรกฎาคม 2553 ที่ประชุมวิสามัญผู้ถือหุ้นของบริษัท แอโกรเวลท์ จำกัด (ซึ่งเป็นบริษัทย่อย) ได้มีมติอนุมัติการเพิ่มทุนจดทะเบียนของบริษัทย่อย จากจำนวน 60 ล้านบาทเป็น 75 ล้านบาท โดยออกหุ้นสามัญใหม่จำนวน 1,500,000 หุ้น ในราคาตามมูลค่าหุ้นที่ตราไว้หุ้นละ 10 บาท และจะจำหน่ายให้แก่บริษัทฯ ทั้งจำนวน คิดเป็นจำนวนเงิน 15 ล้านบาท
- เมื่อวันที่ 21 กรกฎาคม 2553 บริษัทฯ ได้จ่ายชำระเงินลงทุนในหุ้นสามัญที่เรียกชำระเพิ่มของบริษัทย่อยดังกล่าว เป็นจำนวน 1,500,000 หุ้น มูลค่าหุ้นละ 2.50 บาท รวมเป็นเงินทั้งสิ้น 3.75 ล้านบาท มีผลให้เงินลงทุนในบริษัทย่อยมีราคาทุนเพิ่มขึ้นจาก 46.10 ล้านบาทเป็น 49.85 ล้านบาท บริษัท แอโกรเวลท์ จำกัด ได้จดทะเบียนเพิ่มทุนกับกระทรวงพาณิชย์แล้วเมื่อวันที่ 2 สิงหาคม 2553
- 11.2 เมื่อวันที่ 13 สิงหาคม 2553 ที่ประชุมคณะกรรมการบริษัทฯ มีมติให้บริษัทฯ ซื้อหุ้นสามัญใหม่ของบริษัท ไทยรับเบอร์ (เอช.พี.เอ็น.อาร์.) จำกัด (บริษัทดำเนินธุรกิจผลิตยางแท่ง และยางคอมพาวด์) จำนวน 9,999,997 หุ้น ในราคาตามมูลค่าหุ้นที่ตราไว้หุ้นละ 10 บาท เป็นจำนวนเงิน 100 ล้านบาท บริษัทฯ จะถือหุ้นในสัดส่วนร้อยละ 99.99 ของทุนจดทะเบียน 100 ล้านบาท (หุ้นสามัญ 10,000,000 หุ้น มูลค่าหุ้นละ 10 บาท) โดยมีวัตถุประสงค์ เพื่อขยายงานเข้าสู่ธุรกิจผลิตวัตถุดิบให้แก่โรงงานยางล้อรถยนต์ และชิ้นส่วนอะไหล่รถยนต์ส่วนที่เป็นยาง ซึ่งจะทำให้กลุ่มบริษัทฯ มีธุรกิจยางพาราครบวงจร
- เมื่อวันที่ 24 กันยายน 2553 บริษัทฯ ได้จ่ายชำระเงินลงทุนในหุ้นสามัญที่เรียกชำระของบริษัทย่อยดังกล่าว เป็นจำนวน 9,999,997 หุ้น มูลค่าหุ้นละ 3.00 บาท รวมเป็นเงินทั้งสิ้น 30 ล้านบาท มีผลให้เงินลงทุนในบริษัทย่อยมีราคาทุนเป็น 30 ล้านบาท
- เมื่อวันที่ 12 ตุลาคม 2553 บริษัทฯ ได้จ่ายชำระเงินลงทุนในหุ้นสามัญที่เรียกชำระเพิ่มของบริษัทย่อยดังกล่าว อีกจำนวน 9,999,997 หุ้น มูลค่าหุ้นละ 4.00 บาท รวมเป็นเงินทั้งสิ้น 40 ล้านบาท มีผลให้เงินลงทุนในบริษัทย่อยมีราคาทุนเพิ่มขึ้นจาก 30 ล้านบาท เป็น 70 ล้านบาท บริษัทย่อยดังกล่าวได้จดทะเบียนเพิ่มทุนกับกระทรวงพาณิชย์แล้วเมื่อวันที่ 2 พฤศจิกายน 2553
- 11.3 ในปี 2553 และ 2552 บริษัทฯ ได้โอนกลับรายการค่าเผื่อการด้อยค่าของเงินลงทุนในบริษัท เวิลด์เฟล็กซ์ จำกัด (มหาชน) จำนวน 36.6 ล้านบาท และ 207 ล้านบาท ตามลำดับ โดยพิจารณามูลค่าสินทรัพย์สุทธิ ณ วันที่ 31 ธันวาคม 2553 และ 2552 ของบริษัทย่อยเนื่องจากบริษัทย่อยดังกล่าวมีผลการดำเนินงานที่ดีขึ้น และฝ่ายบริหารของบริษัทฯ เชื่อมั่นว่าบริษัทย่อยดังกล่าวจะมีผลกำไรจากการดำเนินงานอย่างต่อเนื่องในอนาคต
- 11.4 เมื่อวันที่ 17 กันยายน 2553 ที่ประชุมวิสามัญผู้ถือหุ้นของบริษัท ไทยรับเบอร์ แลนด์ แอนด์ แพลนเตชัน จำกัด (ซึ่งเป็นบริษัทย่อย) มีมติพิเศษให้เปลี่ยนชื่อบริษัทจากเดิมชื่อ “บริษัท ไทยรับเบอร์ซีดี จำกัด” เป็น “บริษัท ไทยรับเบอร์ แลนด์ แอนด์ แพลนเตชัน จำกัด” โดยบริษัทย่อยดังกล่าวได้จดทะเบียนเปลี่ยนชื่อกับกระทรวงพาณิชย์แล้วเมื่อวันที่ 20 กันยายน 2553

12. เงินลงทุนในบริษัทร่วม

12.1 รายละเอียดของบริษัทร่วม

		จัดตั้งขึ้น ในประเทศ	งบการเงินรวม									
ชื่อบริษัท	ลักษณะของธุรกิจ		ทุนชำระแล้ว		สัดส่วนเงินลงทุน		ราคาทุน		มูลค่าสุทธิตามวิธีส่วนได้เสีย		เงินปันผลที่บริษัทฯรับระหว่างปี	
			2553	2552	2553	2552	2553	2552	2553	2552	2553	2552
			พันบาท	พันบาท	ร้อยละ	ร้อยละ	บาท	บาท	บาท	บาท	บาท	บาท
บริษัท สวนยางวังสมบูรณ์ จำกัด (ถือหุ้นโดยบริษัท ไทยรับเบอร์ แลนด์ แอนด์ แพลนเตชั่น จำกัด (เดิมชื่อ “บริษัท ไทยรับเบอร์ ชีต จำกัด”) ซึ่งเป็นบริษัทย่อย)	ปลูกสวนยาง	ไทย	55,300	55,300	48.4	48.4	30,100,720	30,100,720	31,438,433	30,450,369	1,606,800	1,606,800
บริษัท รอสเนอร์ เม้าท์ปี เมดิเท รค (ไทยแลนด์) จำกัด	ผลิตและจำหน่ายถุงมือ	ไทย	120,000	120,000	31.5	31.5	37,849,000	37,849,000	-	-	-	-
บริษัท ทีอินเตอร์ พลัส จำกัด	จำหน่ายผลิตภัณฑ์ยาง ทุกชนิด	ไทย	-	1,250	-	40.0	-	500,000	-	135,596	-	-
บริษัท เลเท็กซ์ ซิสเทมส์ จำกัด	ผลิตและจำหน่ายพื้นนอนและ หมอนยางพารา	ไทย	78,808	18,808	44.93	30.0	37,570,345	7,795,720	35,323,863	5,367,655	-	-
รวม							105,520,065	76,245,440	66,762,296	35,953,620	1,606,800	1,606,800

ชื่อบริษัท	ลักษณะของธุรกิจ	จัดตั้งขึ้นใน ประเทศ	งบการเงินเฉพาะกิจการ									
			ทุนชำระแล้ว		สัดส่วนเงินลงทุน		ราคาทุน		ค่าเผื่อการด้อยค่าของเงินลงทุน		มูลค่าตามบัญชีตามวิธี ราคาทุนสุทธิ	
			2553	2552	2553	2552	2553	2552	2553	2552	2553	2552
			พันบาท	พันบาท	ร้อยละ	ร้อยละ	บาท	บาท	บาท	บาท	บาท	บาท
บริษัท รอสเนอร์ เม้าท์ปี เมดิเท รค(ไทยแลนด์) จำกัด	ผลิตและจำหน่ายถุงมือ	ไทย	120,000	120,000	31.5	31.5	37,849,000	37,849,000	(37,849,000)	(37,849,000)	-	-
บริษัท ทิอินเตอร์ พลัส จำกัด	จำหน่ายผลิตภัณฑ์ยางทุกชนิด	ไทย	-	1,250	-	40.0	-	500,000	-	-	-	500,000
บริษัท เลเท็กซ์ ซิสเทมส์ จำกัด	ผลิตและจำหน่ายพื้นนอนและ หมอนยางพารา	ไทย	78,808	18,808	44.9	30.0	37,570,345	7,795,720	-	-	37,570,345	7,795,720
รวม							75,419,345	46,144,720	(37,849,000)	(37,849,000)	37,570,345	8,295,720

- 12.1.1 เมื่อวันที่ 25 เมษายน 2551 ที่ประชุมคณะกรรมการบริษัทฯมีมติอนุมัติการร่วมลงทุนในโครงการสร้างโรงงานผลิตน้ำยางข้นในประเทศสาธารณรัฐประชาชนจีน บริษัทร่วมทุนมีทุนจดทะเบียนจำนวน 70 ล้านเรนนินบี (ประมาณ 340 ล้านบาท) โดยบริษัทฯจะร่วมลงทุนเป็นจำนวน 24.50 ล้านเรนนินบี (ประมาณ 120 ล้านบาท) คิดเป็นสัดส่วนร้อยละ 35 ของทุนของบริษัทดังกล่าว

เมื่อวันที่ 22 ตุลาคม 2553 ที่ประชุมคณะกรรมการบริษัทฯมีมติให้ยกเลิกโครงการลงทุนที่ได้รับอนุมัติจากที่ประชุมคณะกรรมการบริษัท เมื่อวันที่ 25 เมษายน 2551 ซึ่งจะลงทุนในโครงการสร้างโรงงานผลิตน้ำยางข้นในประเทศสาธารณรัฐประชาชนจีน เนื่องจากผลการศึกษาโครงการไม่คุ้มค่าต่อการลงทุน

- 12.1.2 เมื่อวันที่ 21 ตุลาคม 2553 ที่ประชุมวิสามัญผู้ถือหุ้นของบริษัท เลเท็กซ์ ซิสเทมส์ จำกัด (ซึ่งเป็นบริษัทร่วม) ได้มีมติอนุมัติการเพิ่มทุนจดทะเบียนของบริษัทจากจำนวน 18.81 ล้านบาท เป็น 78.81 ล้านบาทโดยออกหุ้นสามัญใหม่จำนวน 6,493,506 หุ้น ในราคาตามมูลค่าหุ้นที่ตราไว้หุ้นละ 9.24 บาท รวมเป็นเงินทั้งสิ้น 60 ล้านบาท โดยจำหน่ายให้แก่ผู้ถือหุ้นในสัดส่วนเดิม บริษัทร่วมดังกล่าวได้จดทะเบียนเพิ่มทุนกับกระทรวงพาณิชย์แล้วเมื่อวันที่ 3 พฤศจิกายน 2553

เมื่อวันที่ 22 ตุลาคม 2553 ที่ประชุมคณะกรรมการบริษัทฯ มีมติอนุมัติให้บริษัทฯ ซื้อหุ้นสามัญเพิ่มทุนของบริษัทร่วมดังกล่าวจำนวน 1,945,996 หุ้น ในราคาหุ้นละ 9.24 บาท เป็นจำนวนเงิน 17.98 ล้านบาท นอกจากนี้ที่ประชุมคณะกรรมการบริษัทฯมีมติให้บริษัทฯ ซื้อหุ้นสามัญเพิ่มทุนของบริษัท เลเท็กซ์ ซิสเทมส์ จำกัด จากบุคคลอื่นที่ไม่เกี่ยวข้องกัน อีกจำนวน 1,276,366 หุ้น ในราคาหุ้นละ 9.24 บาท เป็นจำนวนเงิน 11.79 ล้านบาท หลังจากการซื้อหุ้นนี้ บริษัทฯจะถือหุ้นในบริษัทร่วมดังกล่าวเป็นจำนวนรวม 3,832,368 หุ้น จำนวนเงินทั้งสิ้น 37.57 ล้านบาท ซึ่งคิดเป็นอัตราส่วนการถือหุ้นในบริษัทร่วมดังกล่าวทั้งสิ้นร้อยละ 44.93

ในระหว่างปี 2553 บริษัทฯได้จ่ายชำระเงินลงทุนในหุ้นสามัญเพิ่มทุนที่เรียกชำระของบริษัท เลเท็กซ์ ซิสเทมส์ จำกัด เป็นจำนวน 3,222,362 หุ้น มูลค่าหุ้นละ 9.24 บาท รวมเป็นเงินทั้งสิ้น 29.77 ล้านบาท มีผลให้เงินลงทุนในบริษัทร่วมมีราคาทุนเพิ่มจาก 7.80 ล้านบาท เป็น 37.57 ล้านบาท

- 12.1.3 เมื่อวันที่ 4 กันยายน 2552 ที่ประชุมวิสามัญผู้ถือหุ้นของบริษัท ทีอินเตอร์ พลัส จำกัด ซึ่งเป็นบริษัทร่วมได้มีมติอนุมัติให้เลิกกิจการ เนื่องจากบริษัทดังกล่าวไม่มีการดำเนินธุรกรรมทางการค้า ตั้งแต่จดทะเบียนบริษัทในปี 2550 โดยบริษัทร่วมดังกล่าวได้จดทะเบียนเลิกกิจการและจดทะเบียนชำระบัญชีกับกระทรวงพาณิชย์เมื่อ วันที่ 3 ธันวาคม 2552 และวันที่ 30 เมษายน 2553 ตามลำดับ และได้จ่ายชำระคืนเงินลงทุนที่เหลือเป็นจำนวนเงิน 0.12 ล้านบาทให้กับบริษัทฯ

12.2 ส่วนแบ่งกำไร/ขาดทุนและเงินปันผลรับ

ในระหว่างปี บริษัทฯรับรู้ส่วนแบ่งกำไร/ขาดทุนและเงินปันผลรับจากการลงทุนในบริษัทร่วมในงบการเงินรวมดังนี้

(หน่วย: บาท)

	งบการเงินรวม			
	ส่วนแบ่งกำไรขาดทุนจาก		เงินปันผลรับระหว่างปี	
	เงินลงทุนในบริษัทร่วมในระหว่างปี			
	2553	2552	2553	2552
	(ปรับปรุงใหม่)			
บริษัท สวนยางวังสมบูรณ์ จำกัด	2,692,469	1,930,285	1,606,800	1,606,800
บริษัท เลเท็กซ์ ซิสเทมส์ จำกัด	500,444	(1,145,914)	-	-
บริษัท วินเท็กซ์ รับเบอร์ อินดัสตรี จำกัด				
(เปลี่ยนสถานะเป็นกิจการที่ไม่เกี่ยวข้องกัน				
ในปี 2552)	-	(1,163,000)	-	-
บริษัท ทีอินเตอร์ พลัส จำกัด	113	(89,894)	-	-
รวม	3,193,026	(468,523)	1,606,800	1,606,800

12.3 ข้อมูลทางการเงินโดยสรุปของบริษัทร่วม

(หน่วย: ล้านบาท)

บริษัท	ทุนเรียกชำระ		สินทรัพย์รวม		หนี้สินรวม		รายได้รวมสำหรับ		กำไร (ขาดทุน) สุทธิ	
	ณ วันที่		ณ วันที่		ณ วันที่		ปีสิ้นสุดวันที่		สำหรับปี	
	31 ธันวาคม	31 ธันวาคม	31 ธันวาคม	31 ธันวาคม	31 ธันวาคม	31 ธันวาคม	31 ธันวาคม	31 ธันวาคม	31 ธันวาคม	31 ธันวาคม
	2553	2552	2553	2552	2553	2552	2553	2552	2553	2552
บริษัท สวนยางวังสมบูรณ์ จำกัด	55.30	55.30	69.02	66.66	4.10	3.71	31.05	28.44	5.56	3.99
บริษัท รอสเนอร์ เม้าท์บี										
เมดิเทรค (ไทยแลนด์) จำกัด	120.00	120.00	-	-	-	-	-	-	-	-
บริษัท ทีอินเตอร์ พลัส จำกัด	-	1.25	-	0.35	-	0.01	-	-	-	(0.22)
บริษัท เลเท็กซ์ ซิสเทมส์ จำกัด	78.81	18.81	131.97	49.81	55.43	34.95	165.55	88.49	3.24	(6.28)

- บริษัท รอสเนอร์ เม้าท์บี เมดิเทรค (ไทยแลนด์) จำกัด ได้หยุดดำเนินกิจการชั่วคราวตั้งแต่ปี 2550 ดังนั้น จึงไม่มีข้อมูลทางการเงินสำหรับปีสิ้นสุดวันที่ 31 ธันวาคม 2552 และ 2553

บริษัทฯได้รับรู้ส่วนแบ่งผลขาดทุนจากเงินลงทุนในบริษัท รอสเนอร์ เม้าท์บี เมดิเทรค (ไทยแลนด์) จำกัด จนมูลค่าตามบัญชีตามวิธีส่วนได้เสียเท่ากับศูนย์ และได้หยุดรับรู้ส่วนแบ่งผลขาดทุนจากเงินลงทุนในบริษัทร่วม เนื่องจากบริษัทฯไม่ได้มีภาระผูกพันตามกฎหมายหรือทางพฤตินัยที่ต้องจ่ายเงินเพื่อชำระภาระผูกพันของบริษัทร่วมดังกล่าว

- บริษัท ที อินเตอร์ พลัส จำกัด ได้จดทะเบียนเลิกกิจการและจดทะเบียนชำระบัญชีกับกระทรวงพาณิชย์ตามที่กล่าวไว้ในหมายเหตุ 12.1.3 ดังนั้น จึงไม่มีข้อมูลทางการเงินสำหรับปีสิ้นสุดวันที่ 31 ธันวาคม 2552 และ 2553

12.4 เงินลงทุนในบริษัทร่วมในงบการเงินรวมซึ่งแสดงมูลค่าตามวิธีส่วนได้เสียของบริษัท สวนอย่างวิงสมบูรณ์ จำกัด บริษัท ที อินเตอร์ พลัส จำกัด และบริษัท เลเท็กซ์ ซิสเทมส์ จำกัด คำนวณจากงบการเงิน ณ วันที่ 31 ธันวาคม 2553 และ 2552 ที่ตรวจสอบแล้วโดยผู้สอบบัญชีของบริษัทร่วมดังกล่าว

13. เงินลงทุนระยะยาวอื่น

เงินลงทุนระยะยาวอื่นเป็นเงินลงทุนในหุ้นสามัญของบริษัทดังต่อไปนี้

	งบการเงินรวม				งบการเงินเฉพาะกิจการ			
	2553		2552		2553		2552	
	ราคาทุน/ ราคาตาม บัญชี	มูลค่า ยุติธรรม	ราคาทุน/ ราคาตาม บัญชี	มูลค่า ยุติธรรม	ราคาทุน/ ราคาตาม บัญชี	มูลค่า ยุติธรรม	ราคาทุน/ ราคาตาม บัญชี	มูลค่า ยุติธรรม
หลักทรัพย์เพื่อขาย								
หลักทรัพย์จดทะเบียน	1,248,718	-	1,248,718	-	1,248,718	-	1,248,718	-
หัก: ค่าเผื่อการด้อยค่าของเงินลงทุน	(1,248,718)		(1,248,718)		(1,248,718)		(1,248,718)	
หลักทรัพย์เพื่อขาย - สุทธิ	-		-		-		-	
เงินลงทุนทั่วไป								
หุ้นสามัญ								
บริษัท สยามสตีลคอนเทนเนอร์								
จำกัด	2,000,000		2,000,000		1,000,000		1,000,000	
บริษัท ค็อกเกอร์รี่ จำกัด	5,100,000		5,100,000		5,100,000		5,100,000	
บริษัท ชูนิเวอร์แซล								
สตีลคริม จำกัด	3,000,000		3,000,000		3,000,000		3,000,000	
บริษัท เอเชีย ฟีล่า จำกัด	-		31,500,000		-		-	
รวม	10,100,000		41,600,000		9,100,000		9,100,000	
หัก: ค่าเผื่อการด้อยค่าของเงินลงทุน	(10,100,000)		(41,600,000)		(9,100,000)		(9,100,000)	
รวมเงินลงทุนทั่วไป - สุทธิ	-		-		-		-	
เงินลงทุนระยะยาวอื่น - สุทธิ	-		-		-		-	

เมื่อวันที่ 2 กันยายน 2553 ที่ประชุมคณะกรรมการบริษัทของบริษัท เวลด์เฟล็กซ์ จำกัด (มหาชน) (ซึ่งเป็นบริษัทย่อย) ได้มีมติอนุมัติการตัดรายการเงินลงทุนและค่าเผื่อการด้อยค่าของเงินลงทุนในบริษัท เอเชีย ฟีล่า จำกัด จำนวน 31.5 ล้านบาท

14. ที่ดิน อาคาร และอุปกรณ์

(หน่วย: บาท)

ราคาทุน/ราคาตีใหม่	งบการเงินรวม							
	สินทรัพย์ซึ่งแสดงตามราคาตีใหม่			สินทรัพย์ซึ่งแสดงตามราคาทุน				
	ที่ดิน	อาคาร	เครื่องจักร	อุปกรณ์	ยานพาหนะ	สินทรัพย์	สินทรัพย์	รวม
	และส่วน	และส่วน		สำนักงาน		ระหว่าง		
	ปรับปรุงที่ดิน	ปรับปรุงอาคาร					ถาวรอื่น	
31 ธันวาคม 2552	367,784,984	804,786,460	818,026,278	310,833,070	60,991,415	90,348,059	164,131,416	2,616,901,682
ซื้อเพิ่ม	77,393,859	11,160	2,556,582	7,074,442	9,299,690	-	164,091,263	260,426,996
จำหน่าย	-	-	(88,000)	(741,773)	(631,000)	-	(3,026,071)	(4,486,844)
โอนเข้า (ออก)	-	43,973,219	24,785,388	4,171,788	11,993,465	9,598,790	(94,522,650)	-
31 ธันวาคม 2553	445,178,843	848,770,839	845,280,248	321,337,527	81,653,570	99,946,849	230,673,958	2,872,841,834
ค่าเสื่อมราคาสะสม								
31 ธันวาคม 2552	-	404,874,094	520,155,410	255,101,924	50,062,130	66,671,020	-	1,296,864,578
ค่าเสื่อมราคาสำหรับปี	-	34,510,566	28,106,251	19,863,510	5,223,764	5,888,225	-	93,592,316
ค่าเสื่อมราคาของส่วน								
ที่ดินราคาเพิ่มสำหรับปี	-	24,544,491	21,587,350	-	-	-	-	46,131,841
ค่าเสื่อมราคาส่วนที่								
จำหน่าย	-	-	(88,000)	(713,714)	(589,460)	-	-	(1,391,174)
31 ธันวาคม 2553	-	463,929,151	569,761,011	274,251,720	54,696,434	72,559,245	-	1,435,197,561
ค่าเผื่อการด้อยค่า								
31 ธันวาคม 2552	45,847,787	19,436,253	36,269	-	-	-	-	65,320,309
31 ธันวาคม 2553	45,847,787	19,436,253	36,269	-	-	-	-	65,320,309
มูลค่าสุทธิตามบัญชี								
31 ธันวาคม 2552	321,937,197	380,476,113	297,834,599	55,731,146	10,929,285	23,677,039	164,131,416	1,254,716,795
31 ธันวาคม 2553	399,331,056	365,405,435	275,482,968	47,085,807	26,957,136	27,387,604	230,673,958	1,372,323,964
ค่าเสื่อมราคาสำหรับปี								
2552 (68.1 ล้านบาท รวมอยู่ในต้นทุนการผลิต ส่วนที่เหลือรวมอยู่ในค่าใช้จ่ายในการขายและบริหาร)								90,228,215
2553 (62.8 ล้านบาท รวมอยู่ในต้นทุนการผลิต ส่วนที่เหลือรวมอยู่ในค่าใช้จ่ายในการขายและบริหาร)								93,592,316

งบการเงินเฉพาะกิจการ								
	สินทรัพย์ซึ่งแสดงตามราคาตีใหม่			สินทรัพย์ซึ่งแสดงตามราคาทุน				
	ที่ดิน	อาคาร	เครื่องจักร	อุปกรณ์		สินทรัพย์ระหว่างก่อสร้าง		รวม
	และส่วนปรับปรุงที่ดิน	และส่วนปรับปรุงอาคาร		สำนักงาน	ยานพาหนะ	ถาวรอื่น		
ราคาทุน/ราคาตีใหม่								
31 ธันวาคม 2552	146,977,819	188,827,910	102,086,573	54,475,154	25,340,109	18,430,947	11,301,221	547,439,733
ซื้อเพิ่ม	-	-	-	1,797,670	460,000	-	1,827,948	4,085,618
จำหน่าย	-	-	-	(77,818)	(631,000)	-	(3,026,071)	(3,734,889)
โอนเข้า (ออก)	-	-	604,998	2,447,947	-	-	(3,052,945)	-
31 ธันวาคม 2553	146,977,819	188,827,910	102,691,571	58,642,953	25,169,109	18,430,947	7,050,153	547,790,462
ค่าเสื่อมราคาสะสม								
31 ธันวาคม 2552	-	77,709,684	70,695,596	49,192,562	24,504,103	12,815,717	-	234,917,662
ค่าเสื่อมราคาสำหรับปี	-	9,793,870	4,496,092	2,430,812	448,692	1,032,192	-	18,201,658
ค่าเสื่อมราคาของส่วนที่ดีราคาเพิ่มสำหรับปี	-	2,673,456	3,874,686	-	-	-	-	6,548,142
ค่าเสื่อมราคาส่วนที่จำหน่าย	-	-	-	(77,818)	(589,460)	-	-	(667,278)
31 ธันวาคม 2553	-	90,177,010	79,066,374	51,545,556	24,363,335	13,847,909	-	259,000,184
ค่าเผื่อการด้อยค่า								
31 ธันวาคม 2552	30,177,719	2,351,486	-	-	-	-	-	32,529,205
31 ธันวาคม 2553	30,177,719	2,351,486	-	-	-	-	-	32,529,205
มูลค่าสุทธิตามบัญชี								
31 ธันวาคม 2552	116,800,100	108,766,740	31,390,977	5,282,592	836,006	5,615,230	11,301,221	279,992,866
31 ธันวาคม 2553	116,800,100	96,299,414	23,625,197	7,097,397	805,774	4,583,038	7,050,153	256,261,073
ค่าเสื่อมราคาสำหรับปี								
2552 (2.1 ล้านบาท รวมอยู่ในต้นทุนการผลิต ส่วนที่เหลือรวมอยู่ในค่าใช้จ่ายในการขายและบริหาร)								18,183,184
2553 (1.9 ล้านบาท รวมอยู่ในต้นทุนการผลิต ส่วนที่เหลือรวมอยู่ในค่าใช้จ่ายในการขายและบริหาร)								18,201,658

บริษัทฯ และบริษัทย่อยได้จัดให้มีการประเมินราคาสินทรัพย์ในปี 2550 ตามรายกลุ่มของสินทรัพย์ซึ่งเกณฑ์ที่ใช้ประเมินราคาสินทรัพย์มีดังนี้

- ที่ดิน ประเมินราคาโดยผู้ประเมินราคาอิสระโดยใช้เกณฑ์ราคาตลาด (Market Approach)
- อาคารและเครื่องจักรประเมินราคาโดยผู้ประเมินราคาอิสระโดยใช้เกณฑ์ราคาเปลี่ยนแปลงแทนหักค่าเสื่อมราคาสะสม (Depreciated Replacement Cost)

บริษัทฯ และบริษัทย่อยบันทึกส่วนที่เพิ่มขึ้นของมูลค่าที่ดิน อาคารและเครื่องจักรไว้ใน “ส่วนเกินทุนจากการตีราคาสินทรัพย์” ในส่วนของผู้ถือหุ้นและส่วนที่ลดลงของมูลค่าที่ดินและอาคารได้รวมอยู่ในค่าเผื่อการด้อยค่าของสินทรัพย์

ส่วนเกินทุนจากการตีราคาสินทรัพย์ดังกล่าวไม่สามารถนำมาหักกับขาดทุนสะสมและไม่สามารถจ่ายเป็นเงินปันผลได้

รายละเอียดของที่ดิน อาคารและอุปกรณ์ที่แสดงตามราคาที่ดีใหม่และค่าเสื่อมราคาสะสม มีดังนี้

(หน่วย: บาท)

	งบการเงินรวม					
	2553			2552		
	อาคารและ			อาคารและ		
	ที่ดินและส่วน ปรับปรุงที่ดิน	ส่วนปรับปรุง อาคาร	เครื่องจักร	ที่ดินและส่วน ปรับปรุงที่ดิน	ส่วนปรับปรุง อาคาร	เครื่องจักร
ราคาทุนเดิม	335,088,118	625,871,546	656,781,910	257,694,259	581,887,167	629,527,940
ส่วนเพิ่มจากการตีราคา	110,090,725	222,899,293	188,498,338	110,090,725	222,899,293	188,498,338
ราคาที่ดีใหม่	445,178,843	848,770,839	845,280,248	367,784,984	804,786,460	818,026,278
ค่าเสื่อมราคาสะสม - ราคาทุนเดิม	-	362,618,898	487,315,731	-	328,108,333	459,297,480
ค่าเสื่อมราคาสะสม - ส่วนเพิ่มจาก การตีราคา	-	101,310,253	82,445,280	187,713	76,765,762	60,857,930
รายการปรับปรุง	-	-	-	(187,713)	-	-
ค่าเสื่อมราคาสะสม - ราคาที่ดีใหม่	-	463,929,151	569,761,011	-	404,874,095	520,155,410

(หน่วย: บาท)

	งบการเงินเฉพาะกิจการ					
	2553			2552		
	อาคารและ			อาคารและ		
	ที่ดินและส่วน ปรับปรุงที่ดิน	ส่วนปรับปรุง อาคาร	เครื่องจักร	ที่ดินและส่วน ปรับปรุงที่ดิน	ส่วนปรับปรุง อาคาร	เครื่องจักร
ราคาทุนเดิม	97,592,389	153,582,295	78,095,485	97,592,389	153,582,295	77,490,487
ส่วนเพิ่มจากการตีราคา	49,385,430	35,245,615	24,596,086	49,385,430	35,245,615	24,596,086
ราคาที่ดีใหม่	146,977,819	188,827,910	102,691,571	146,977,819	188,827,910	102,086,573
ค่าเสื่อมราคาสะสม - ราคาทุนเดิม	-	82,148,732	67,424,983	-	72,354,862	62,928,891
ค่าเสื่อมราคาสะสม - ส่วนเพิ่มจาก การตีราคา	-	8,028,278	11,641,391	-	5,354,822	7,766,705
ค่าเสื่อมราคาสะสม - ราคาที่ดีใหม่	-	90,177,010	79,066,374	-	77,709,684	70,695,596

ในเดือนตุลาคม 2549 สภาวิชาชีพบัญชีได้ออกประกาศสภาวิชาชีพบัญชี ฉบับที่ 25/2549 โดยให้ทางเลือกในกรณีที่กิจการมีการตีราคาสินทรัพย์เพิ่ม สามารถเลือกปฏิบัติโดยคำนวณค่าเสื่อมราคาตัดไปสูงงบกำไรขาดทุนจากราคาต้นทุนเดิม แทนที่จะคำนวณจากราคาที่ตีใหม่ ทั้งนี้ บริษัทฯและบริษัทย่อยเลือกที่จะปฏิบัติตามประกาศดังกล่าว แต่อย่างไรก็ตามหากบริษัทฯและบริษัทย่อยคำนวณค่าเสื่อมราคาตัดไปสูงงบกำไรขาดทุนจากราคาที่ตีใหม่ กำไรสุทธิและกำไรต่อหุ้นส่วนที่เป็นของผู้ถือหุ้นบริษัทใหญ่จะเปลี่ยนแปลงเป็นดังนี้

	งบการเงินรวม		งบการเงินเฉพาะกิจการ	
	<u>2553</u>	<u>2552</u>	<u>2553</u>	<u>2552</u>
	(ปรับปรุงใหม่)		(ปรับปรุงใหม่)	
กำไรสุทธิส่วนที่เป็นของผู้ถือหุ้น				
บริษัทใหญ่ (บาท)	204,308,295	57,028,409	240,718,804	168,987,724
กำไรต่อหุ้น (บาทต่อหุ้น)	0.47	0.13	0.55	0.39

ณ วันที่ 31 ธันวาคม 2553 บริษัทย่อยมียอดคงเหลือของยานพาหนะซึ่งได้มาภายใต้สัญญาเช่าซื้อและสัญญาเช่าทางการเงิน โดยมีมูลค่าสุทธิตามบัญชีเป็นจำนวนประมาณ 2.47 ล้านบาท (2552: 4.20 ล้านบาท)

ณ วันที่ 31 ธันวาคม 2553 บริษัทฯและบริษัทย่อยมีอาคารและอุปกรณ์จำนวนหนึ่งซึ่งตัดค่าเสื่อมราคาหมดแล้วแต่ยังใช้งานอยู่ มูลค่าตามบัญชีก่อนหักค่าเสื่อมราคาสะสมและค่าเผื่อการด้อยค่าของสินทรัพย์ดังกล่าวมีจำนวนเงินประมาณ 400.03 ล้านบาท (2552: 261.12 ล้านบาท) (งบการเงินเฉพาะของบริษัทฯ: 85.91 ล้านบาท 2552: 79.56 ล้านบาท)

บริษัทฯและบริษัทย่อยได้นำสินทรัพย์มูลค่าสุทธิตามบัญชีจำนวนประมาณ 741.23 ล้านบาท (2552: 830.77 ล้านบาท) ไปค้ำประกันวงเงินเบิกเกินบัญชีธนาคาร เจ้าหนี้ที่รับผิดชอบ เงินกู้ยืมระยะสั้นและระยะยาวของบริษัทฯและบริษัทย่อย (เฉพาะของบริษัทฯ: 240.98 ล้านบาท 2552: 237.51 ล้านบาท)

15. สินทรัพย์ไม่มีตัวตน

สินทรัพย์ไม่มีตัวตนซึ่งเป็นซอฟต์แวร์คอมพิวเตอร์มีรายละเอียดดังนี้

	(หน่วย: บาท)	
	งบการเงินรวม	งบการเงินเฉพาะกิจการ
ราคาทุน		
31 ธันวาคม 2552	5,614,083	3,744,105
ซื้อเพิ่มและโอนเข้าบัญชี	4,907,293	2,402,699
31 ธันวาคม 2553	10,521,376	6,146,804
ค่าเผื่อการด้อยค่า		
31 ธันวาคม 2552	3,557,864	3,245,697
ค่าตัดจำหน่ายสำหรับปี	1,063,043	576,045
31 ธันวาคม 2553	4,620,907	3,821,742
มูลค่าสุทธิตามบัญชี		
31 ธันวาคม 2552	2,056,219	498,408
31 ธันวาคม 2553	5,900,469	2,325,062
ค่าตัดจำหน่ายสำหรับปี		
2552	723,128	467,152
2553	1,063,043	576,045

16. สิทธิการใช้ประโยชน์ในที่ดิน

	(หน่วย: บาท)	
	งบการเงินรวม	งบการเงินเฉพาะกิจการ
ราคาทุน		
31 ธันวาคม 2552	140,916,481	6,270,000
เพิ่มขึ้น	-	-
โอนเป็นที่ดิน	-	-
31 ธันวาคม 2553	140,916,481	6,270,000
ค่าเผื่อการด้อยค่า		
31 ธันวาคม 2552	3,140,500	3,140,500
31 ธันวาคม 2553	3,140,500	3,140,500
มูลค่าสุทธิตามบัญชี		
31 ธันวาคม 2552	137,775,981	3,129,500
31 ธันวาคม 2553	137,775,981	3,129,500

จำนวนนี้เป็นสิทธิการใช้ประโยชน์ในที่ดินของบริษัทฯและบริษัทย่อยจำนวนรวมประมาณ 12,439 ไร่ (2552: 12,439 ไร่) (เฉพาะของบริษัทฯ: 49 ไร่ 2552: 49 ไร่) โดยบริษัทฯและบริษัทย่อยได้รับโอนการครอบครองมาและอยู่ในระหว่างการดำเนินการเพื่อให้ได้มาซึ่งเอกสารแสดงสิทธิตามกฎหมาย

17. ต้นทุนการพัฒนาสวนยาง

(หน่วย: บาท)

	งบการเงินรวม	
	2553	2552
ต้นทุนการพัฒนาสวนยาง	172,080,665	108,083,527
เพิ่มขึ้น	77,402,606	70,629,199
ลดลง	(874,572)	(6,632,061)
มูลค่าสุทธิตามบัญชี	248,608,699	172,080,665

18. เงินเบิกเกินบัญชีและเงินกู้ยืมระยะสั้นจากสถาบันการเงิน

เงินเบิกเกินบัญชีและเงินกู้ยืมระยะสั้นจากสถาบันการเงิน ณ วันที่ 31 ธันวาคม 2553 และ 2552 ประกอบด้วย

(หน่วย: บาท)

	อัตราดอกเบี้ย (ร้อยละต่อปี)	งบการเงินรวม		งบการเงินเฉพาะกิจการ	
		2553	2552	2553	2552
เงินเบิกเกินบัญชีธนาคาร	MOR	10,464,506	8,766,168	2,121,856	3,828,354
เงินกู้ยืมระยะสั้นจากสถาบันการเงิน	2.30 - 5.75	4,414,527,000	2,749,985,000	1,709,715,000	1,303,754,000
เจ้าหนี้ทรัสต์รีซีท	2.85	-	9,701,102	-	-
รวมเงินเบิกเกินบัญชีและเงินกู้ยืม ระยะสั้นจากสถาบันการเงิน		4,424,991,506	2,768,452,270	1,711,836,856	1,307,582,354

วงเงินเบิกเกินบัญชีและเงินกู้ยืมระยะสั้นจากสถาบันการเงินของบริษัทฯและบริษัทย่อยค้ำประกันโดยการจดจำนองที่ดินพร้อมสิ่งปลูกสร้าง อาคาร และเครื่องจักรของบริษัทเหล่านั้น และค้ำประกันโดยบริษัทฯและบริษัทย่อยบางแห่ง

19. เงินกู้ยืมระยะยาว

บริษัทฯ และบริษัทย่อยมีเงินกู้ยืมระยะยาวจากธนาคารพาณิชย์ในประเทศดังต่อไปนี้

		(หน่วย: บาท)			
		งบการเงินรวม		งบการเงินเฉพาะกิจการ	
		2553	2552	2553	2552
19.1	เงินกู้ยืมระยะยาวของบริษัทฯ				
ก)	เงินกู้ยืมจำนวนเงิน 120 ล้านบาท (วงเงิน 300 ล้านบาท) มีระยะเวลาปลอดการชำระคืนเงินต้น (Grace period) 24 เดือน คิดดอกเบี้ยในอัตราดอกเบี้ย THBFIX บวกร้อยละ 1.75 ต่อปี มีกำหนดชำระคืนเงินต้น ตั้งแต่เดือน พฤษภาคม 2552 ถึงมกราคม 2557	84,000,000	102,000,000	84,000,000	102,000,000
ข)	เงินกู้ยืมจำนวน 130 ล้านบาท (วงเงิน 300 ล้านบาท) มีระยะเวลาปลอดการชำระคืนเงินต้น (Grace period) 17 เดือน คิดดอกเบี้ยในอัตราดอกเบี้ย THBFIX บวกร้อยละ 1.75 ต่อปี มีกำหนดชำระคืนเงินต้นตั้งแต่เดือนกันยายน 2552 ถึงมีนาคม 2556	100,750,000	120,250,000	100,750,000	120,250,000
ค)	เงินกู้ยืมจำนวนเงิน 300 ล้านบาท คิดดอกเบี้ยในอัตรา THBFIX บวกร้อยละ 1.10 ต่อปี ระยะเวลาการจ่ายชำระคืนเงินต้นไม่เกิน 36 เดือน ครบกำหนดเดือนพฤศจิกายน 2553	-	300,000,000	-	300,000,000
รวมเงินกู้ยืมระยะยาวของบริษัทฯ		184,750,000	522,250,000	184,750,000	522,250,000

(หน่วย: บาท)

	งบการเงินรวม		งบการเงินเฉพาะกิจการ	
	2553	2552	2553	2552
19.2 เงินกู้ยืมระยะยาวของบริษัทย่อย				
บริษัท ไทยรับเบอร์ล้าเท็กซ์กรุ๊ป จำกัด				
ก) เงินกู้ยืมจำนวนเงิน 150 ล้านบาท คิดดอกเบี้ย ในอัตรา MLR ลบร้อยละ 2 ต่อปี และมีกำหนด ชำระคืนเงินต้น 8 งวด (15 ล้านบาท สำหรับ งวด 1-2 และ 20 ล้านบาท สำหรับงวด 3-8 งวด จ่ายชำระทุกๆ 6 เดือน เริ่มตั้งแต่เดือนมกราคม 2555	150,000,000	-	-	-
บริษัท เวลด์เฟล็กซ์ จำกัด มหาชน				
ก) เงินกู้ยืมจำนวนเงิน 28.5 ล้านบาท คิดดอกเบี้ย ในอัตราร้อยละ 6 ต่อปี และมีกำหนดชำระคืน เงินต้น 12 งวด เริ่มตั้งแต่เดือนมกราคม 2554	28,500,000	-	-	-
รวมเงินกู้ยืมระยะยาวของบริษัทย่อย	178,500,000	-	-	-
รวมเงินกู้ยืมระยะยาว	363,250,000	522,250,000	184,750,000	522,250,000
หัก: ส่วนที่ถึงกำหนดชำระภายในหนึ่งปี	(46,990,500)	(337,500,000)	(37,500,000)	(337,500,000)
รวมเงินกู้ยืมระยะยาว - สุทธิจากส่วนที่ถึงกำหนด ชำระภายในหนึ่งปี	316,259,500	184,750,000	147,250,000	184,750,000

เงินกู้ยืมระยะยาวของบริษัทฯและบริษัทย่อยค้ำประกัน โดยการจดจำนองที่ดิน อาคารและเครื่องจักร
ของบริษัทฯและบริษัทย่อย และค้ำประกันโดยบริษัทฯและบริษัทย่อย

ภายใต้สัญญาเงินกู้ยืมข้างต้นของบริษัทฯได้ระบุข้อปฏิบัติและข้อจำกัดบางประการตามปกติของ
ธนาคารซึ่งบริษัทฯต้องปฏิบัติตาม เช่น การดำรงอัตราส่วนทางการเงิน เป็นต้น ซึ่ง ณ วันที่ 31
ธันวาคม 2553 และ 2552 บริษัทฯไม่สามารถปฏิบัติตามข้อกำหนดในการดำรงอัตราส่วนทางการเงิน
ที่ระบุไว้ในสัญญาเงินกู้ยืมได้ อย่างไรก็ตาม บริษัทฯได้รับการผ่อนปรนเงื่อนไขเกี่ยวกับการดำรง
อัตราส่วนทางการเงินสำหรับงบการเงินตั้งแต่วันที่ 31 ธันวาคม 2552 ถึงวันที่ 30 กันยายน 2553 และ
ได้รับการขยายระยะเวลาการผ่อนปรนเงื่อนไขดังกล่าวเพิ่มเติมตั้งแต่วันที่ 30 กันยายน 2553 ถึง 30
พฤศจิกายน 2554 จากธนาคารผู้ให้กู้ ณ วันที่ 31 ธันวาคม 2553 และ 2552 บริษัทฯจึงจัดประเภทเงิน
กู้ยืมตามเงื่อนไขการชำระเงินในสัญญา

20. หนี้ตามสัญญาเช่าทางการเงินและสัญญาเช่าซื้อ

(หน่วย: บาท)

	งบการเงินรวม	
	2553	2552
หนี้ตามสัญญาเช่าทางการเงินและสัญญาเช่าซื้อ	1,068,224	1,874,688
หัก: ดอกเบี้ยรอการตัดจำหน่าย	(63,421)	(118,230)
รวม	1,004,803	1,756,458
หัก: ส่วนที่ถึงกำหนดชำระภายในหนึ่งปี	(516,235)	(1,508,167)
หนี้ตามสัญญาเช่าทางการเงินและสัญญาเช่าซื้อ - สุทธิจากส่วนที่ถึงกำหนดชำระภายในหนึ่งปี	488,568	248,291

บริษัทย่อยได้ทำสัญญาเช่าทางการเงินและเช่าซื้อกับบริษัทที่สามซึ่งเพื่อเช่ายานพาหนะใช้ในการดำเนินงานของกิจการ โดยมีกำหนดการชำระค่าเช่าเป็นรายเดือน อายุของสัญญามีระยะเวลาโดยเฉลี่ยประมาณ 1 ถึง 3 ปีและสัญญาดังกล่าวเป็นสัญญาที่บอกเลิกไม่ได้

ณ วันที่ 31 ธันวาคม 2553 บริษัทย่อยมีภาระผูกพันที่จะต้องจ่ายค่าเช่าขั้นต่ำตามสัญญาเช่าทางการเงินและเช่าซื้อดังนี้

(หน่วย: บาท)

	งบการเงินรวม		
	ไม่เกิน 1 ปี	1 - 3 ปี	รวม
ผลรวมของจำนวนเงินขั้นต่ำที่ต้องจ่ายทั้งสิ้นตามสัญญาเช่า	565,404	502,820	1,068,224
ดอกเบี้ยตามสัญญาเช่าซื้อ/เช่าทางการเงินรอการตัดบัญชี	(49,169)	(14,252)	(63,421)
มูลค่าปัจจุบันของจำนวนเงินขั้นต่ำที่ต้องจ่ายทั้งสิ้นตามสัญญาเช่า	516,235	488,568	1,004,803

เจ้าหนี้ตามสัญญาเช่าทางการเงินดังกล่าวรับประกันโดยกรรมการของบริษัทฯ

21. หนี้สินผลประโยชน์พนักงาน

21.1 ผลประโยชน์พนักงาน - โครงการสมทบเงิน

บริษัทฯ พร้อมทั้งบริษัทย่อยบางแห่งและพนักงานได้ร่วมกันจัดตั้งกองทุนสำรองเลี้ยงชีพตามพระราชบัญญัติกองทุนสำรองเลี้ยงชีพ พ.ศ. 2530 โดยบริษัทฯและบริษัทย่อยและพนักงานจะจ่ายสมทบเข้ากองทุนเป็นรายเดือนในอัตราร้อยละ 5 ของเงินเดือน กองทุนสำรองเลี้ยงชีพนี้บริหารโดยบริษัท หลักทรัพย์ จัดการกองทุนกรุงไทย จำกัด (มหาชน) และจะจ่ายให้แก่พนักงานเมื่อพนักงานนั้นออกจากงานตามระเบียบว่าด้วยกองทุนของบริษัทฯและบริษัทย่อย ในระหว่างปี 2553 บริษัทฯและบริษัทย่อยได้จ่ายสมทบกองทุนเป็นจำนวนเงิน 4.0 ล้านบาท และเฉพาะของบริษัทฯเป็นจำนวนเงิน 0.3 ล้านบาท (2552: 3.9 ล้านบาท และ 0.3 ล้านบาท ตามลำดับ)

21.2 หนี้สินผลประโยชน์พนักงาน

บริษัทฯและบริษัทย่อยได้จัดให้มีการประเมินหนี้สินผลประโยชน์พนักงานเมื่อเกษียณอายุโดยผู้เชี่ยวชาญเพื่อแสดงจำนวนสำรองให้เหมาะสม

บริษัทฯได้จัดให้มีโครงการผลประโยชน์เงินอื่นได้แก่ เงินสงเคราะห์การลาออกจากงานตามระยะเวลาในการทำงานและรางวัลการปฏิบัติงานเมื่อทำงานครบตามระยะเวลาที่กำหนด

หนี้สินผลประโยชน์พนักงานวัดค่าโดยวิธีคิดส่วนลดมูลค่าปัจจุบันของประมาณการกระแสเงินสดในอนาคต โดยใช้อัตราส่วนลดซึ่งใกล้เคียงกับอัตราผลตอบแทนของหุ้นกู้ภาคเอกชนที่ได้รับการจัดอันดับอยู่ในระดับดี

	(หน่วย: บาท)	
	งบการเงินเฉพาะ	
	งบการเงินรวม	กิจการ
ยอดคงเหลือ ณ วันที่ 31 ธันวาคม 2551	19,957,713	2,872,317
ดอกเบี้ย	781,650	114,892
ค่าใช้จ่ายที่บันทึกสำหรับปี	4,407,797	301,335
ยอดคงเหลือ ณ วันที่ 31 ธันวาคม 2552	25,147,160	3,288,544
ดอกเบี้ย	923,321	131,542
ค่าใช้จ่ายที่บันทึกสำหรับปี	2,315,397	335,064
ผลประโยชน์ที่จ่าย	(1,716,060)	(68,400)
ยอดคงเหลือ ณ วันที่ 31 ธันวาคม 2553	26,669,818	3,686,750

ข้อสมมุติฐานหลักในการประเมินเงินหนี้สินผลประโยชน์พนักงาน มีดังต่อไปนี้

	งบการเงินรวม		งบการเงินเฉพาะกิจการ	
	2553 (ร้อยละต่อปี)	2552 (ร้อยละต่อปี)	2553 (ร้อยละต่อปี)	2552 (ร้อยละต่อปี)
อัตราคิดลด	4.0	4.0	4.0	4.0
อัตรการขึ้นเงินเดือน	2.0 - 6.0	2.0 - 6.0	3.0 - 6.0	3.0 - 6.0

22. ทุนเรือนหุ้น

เมื่อวันที่ 22 มิถุนายน 2553 ที่ประชุมใหญ่สามัญผู้ถือหุ้นของบริษัทฯ ครั้งที่ 1/2553 ได้มีมติดังนี้

- 22.1 อนุมัติการลดทุนจดทะเบียนของบริษัทฯ จากเดิม 500,000,000 บาท (หุ้นสามัญ 50,000,000 หุ้น มูลค่าหุ้นละ 10 บาท) เป็นทุนจดทะเบียน 272,631,060 บาท (หุ้นสามัญ 27,263,106 หุ้น มูลค่าหุ้นละ 10 บาท) โดยการตัดหุ้นสามัญที่ยังไม่ได้ออกจำหน่ายจำนวน 22,736,894 หุ้น มูลค่าที่ตราไว้หุ้นละ 10 บาท โดยบริษัทฯ ได้จดทะเบียนลดทุนกับกระทรวงพาณิชย์แล้วเมื่อวันที่ 24 มิถุนายน 2553
- 22.2 อนุมัติการเปลี่ยนแปลงมูลค่าหุ้นสามัญของที่ตราไว้ จากเดิมมูลค่าหุ้นที่ตราไว้หุ้นละ 10 บาท เป็นมูลค่าหุ้นที่ตราไว้หุ้นละ 1 บาท โดยจำนวนหุ้นสามัญใหม่ภายหลังจากการปรับลดทุนตามที่กล่าวไว้ในหมายเหตุประกอบงบการเงินข้อ 22.1 จะเพิ่มจาก 27,263,106 หุ้น เป็น 272,631,060 หุ้น โดยบริษัทฯ ได้จดทะเบียนเปลี่ยนแปลงมูลค่าหุ้นสามัญที่ตราไว้กับกระทรวงพาณิชย์แล้วเมื่อวันที่ 24 มิถุนายน 2553
- 22.3 อนุมัติการเพิ่มทุนจดทะเบียนของบริษัทฯ จาก 272,631,060 บาท (หุ้นสามัญ 272,631,060 หุ้น มูลค่าหุ้นละ 1 บาท) เป็น 436,209,696 บาท (หุ้นสามัญ 436,209,696 หุ้น มูลค่าหุ้นละ 1 บาท) โดยการออกหุ้นสามัญใหม่จำนวน 163,578,636 หุ้น มูลค่าที่ตราไว้หุ้นละ 1 บาท เพื่อรองรับการจ่ายหุ้นปันผล โดยบริษัทฯ ได้ทำการจดทะเบียนเพิ่มทุนกับกระทรวงพาณิชย์แล้วเมื่อวันที่ 24 มิถุนายน 2553

ในเดือนกรกฎาคม 2553 บริษัทฯ ได้จัดสรรหุ้นสามัญเพื่อการจ่ายหุ้นปันผลจำนวน 163,504,535 หุ้น ผลจากการจ่ายหุ้นปันผลดังกล่าวมีผลทำให้ทุนออกจำหน่ายและเรียกชำระแล้วของบริษัทฯ เปลี่ยนแปลงจากเดิมจำนวน 272,631,060 บาท (หุ้นสามัญ 272,631,060 หุ้น มูลค่าหุ้นละ 1 บาท) เป็น 436,135,595 บาท (หุ้นสามัญ 436,135,595 หุ้น มูลค่าหุ้นละ 1 บาท) บริษัทฯ ได้ทำการจดทะเบียนเปลี่ยนแปลงทุนชำระแล้วกับกระทรวงพาณิชย์เมื่อวันที่ 20 กรกฎาคม 2553 ทั้งนี้ บริษัทฯ ได้ยื่นขอให้ตลาดหลักทรัพย์แห่งประเทศไทยรับหุ้นเพิ่มทุนจำนวน 163,504,535 หุ้น เป็นหลักทรัพย์จดทะเบียนเพิ่มเติม และได้รับอนุมัติให้หุ้นเพิ่มทุนดังกล่าวเริ่มซื้อขายในตลาดหลักทรัพย์ได้ตั้งแต่วันที่ 23 กรกฎาคม 2552 เป็นต้นไป

23. สำรองตามกฎหมาย

ภายใต้บทบัญญัติของมาตรา 116 แห่งพระราชบัญญัติบริษัทมหาชนจำกัด พ.ศ. 2535 บริษัทฯ ต้องจัดสรรกำไรสุทธิประจำปีส่วนหนึ่งไว้เป็นทุนสำรองตามกฎหมายไม่น้อยกว่าร้อยละห้าของกำไรสุทธิประจำปีหักด้วยยอดขาดทุนสะสมยกมา (ถ้ามี) จนกว่าทุนสำรองนี้จะมีจำนวนไม่น้อยกว่าร้อยละสิบของทุนจดทะเบียน สำรองตามกฎหมายดังกล่าวไม่สามารถนำไปจ่ายเป็นเงินปันผลได้

24. ค่าใช้จ่ายตามลักษณะ

รายการค่าใช้จ่ายแบ่งตามลักษณะประกอบด้วยรายการค่าใช้จ่ายที่สำคัญดังต่อไปนี้

	งบการเงินรวม		งบการเงินเฉพาะกิจการ	
	2553	2552	2553	2552
	(หน่วย: บาท)			
วัตถุดิบและวัสดุสิ้นเปลืองใช้ไป	7,996,242,475	4,465,387,048	619,609,848	332,196,182
ซื้อสินค้าสำเร็จรูป	4,437,411,699	2,763,139,213	7,677,492,704	3,803,782,837
การเปลี่ยนแปลงในสินค้าสำเร็จรูปและงานระหว่างทำ	(837,292,610)	(276,831,723)	(358,887,557)	55,705,918
เงินเดือนและค่าแรงและผลประโยชน์อื่นของพนักงาน	282,858,325	251,966,701	24,067,937	20,309,555
โอนกลับขาดทุนจากการลดลงของมูลค่าสินค้าคงเหลือ	-	(197,976,291)	-	(85,273,002)
ค่าเสื่อมราคา	86,718,378	90,932,631	17,745,511	18,650,336
ค่าตัดจำหน่าย	27,374,182	17,911,288	2,417,396	1,889,802
หนี้สงสัยจะสูญ	38,738,415	46,130,429	36,616,527	60,772,785
โอนกลับขาดทุนจากการด้อยค่าของเงินลงทุน	-	-	(36,600,000)	-
ขาดทุน(กำไร)จากอัตราแลกเปลี่ยน	(106,051,876)	-	(45,726,520)	3,024,396
ค่าเช่าจ่ายตามสัญญาเช่าดำเนินงาน	2,310,781	8,149,262	949,154	1,474,696

25. ภาษีเงินได้นิติบุคคล

ภาษีเงินได้นิติบุคคลของบริษัทฯและบริษัทย่อยสำหรับปี 2553 และ 2552 คำนวณจากกำไรสุทธิสำหรับปีหลังปรับปรุงด้วยสิทธิประโยชน์ตามบัตรส่งเสริมการลงทุน (ถ้ามี) ค่าใช้จ่ายบางรายการซึ่งไม่สามารถถือเป็นค่าใช้จ่ายทางภาษีและผลขาดทุนทางภาษียกมาจากรายการปีก่อนๆ

บริษัทฯไม่มีภาระภาษีเงินได้นิติบุคคลสำหรับปี 2553 เนื่องจากบริษัทมีค่าใช้จ่ายที่สามารถหักเป็นค่าใช้จ่ายในการคำนวณภาษีมากกว่ากำไรสุทธิสำหรับปีและมีผลขาดทุนทางภาษียกมาจากรายการปีก่อน

26. การส่งเสริมการลงทุน

บริษัทฯ และบริษัทย่อยบางแห่งได้รับสิทธิพิเศษทางภาษีจากการส่งเสริมการลงทุนตามพระราชบัญญัติส่งเสริมการลงทุน พ.ศ. 2520 สำหรับการผลิตน้ำยางขึ้น สกิมเครป สกิมบล็อกและผลิตภัณฑ์จากยาง โดย การอนุมัติของคณะกรรมการส่งเสริมการลงทุนในแต่ละบัตรส่งเสริม ทั้งนี้ภายใต้เงื่อนไขที่กำหนดบาง ประการ สิทธิพิเศษดังกล่าวส่วนใหญ่ประกอบด้วย

- ก) ได้รับยกเว้นภาษีเงินได้นิติบุคคลสำหรับกำไรสุทธิเป็นระยะเวลาสามถึงแปดปี นับแต่วันที่เริ่มมี รายได้จากการประกอบกิจการ
- ข) ได้รับยกเว้นไม่ต้องนำเงินปันผลจากกิจการที่ได้รับการส่งเสริมไปรวมคำนวณเพื่อเสียภาษีเงินได้ ตลอดระยะเวลาที่ได้รับยกเว้นภาษีเงินได้นิติบุคคล
- ค) ได้รับลดหย่อนภาษีเงินได้นิติบุคคลสำหรับกำไรสุทธิที่ได้รับจากการลงทุนในอัตราร้อยละห้าสิบของ อัตราปกติที่กำหนดห้าปีนับจากวันที่พ้นกำหนดที่ได้รับยกเว้นภาษีเงินได้นิติบุคคล
- ง) ได้รับอนุญาตให้หักค่าขนส่ง ค่าไฟฟ้า และค่าประปา เป็นสองเท่าของค่าใช้จ่ายดังกล่าวเป็นระยะเวลา สิบปีนับแต่วันที่เริ่มมีรายได้จากการประกอบกิจการ
- จ) ได้รับอนุญาตให้หักเงินได้พึงประเมินจำนวนเท่ากับร้อยละห้าของรายได้ที่เพิ่มขึ้นจากปีก่อนจากการ ส่งออกเป็นระยะเวลาสิบปีนับแต่วันที่เริ่มมีรายได้จากการประกอบกิจการ ทั้งนี้รายได้จากการส่งออก ของปีนั้น ๆ จะต้องไม่ต่ำกว่ารายได้จากการส่งออกเฉลี่ยของสามปีย้อนหลังยกเว้นสองปีแรก (สำหรับ บริษัทฯ และบริษัทย่อยบางบริษัท)

รายได้ของบริษัทฯ และบริษัทย่อยจำแนกตามรายได้ส่วนที่ได้รับการส่งเสริมการลงทุนและส่วนที่ ไม่ได้รับการส่งเสริมการลงทุนสำหรับปีสิ้นสุดวันที่ 31 ธันวาคม 2553 และ 2552 แสดงได้ดังนี้

(หน่วย: ล้านบาท)

	งบการเงินรวม					
	กิจการที่ได้รับ		กิจการที่ไม่ได้รับ		รวม	
	การส่งเสริม		การส่งเสริม			
	<u>2553</u>	<u>2552</u>	<u>2553</u>	<u>2552</u>	<u>2553</u>	<u>2552</u>
รายได้จากการขายและ						
บริการ						
ในประเทศ	273	168	5,372	7,191	5,645	7,359
ต่างประเทศ	821	209	6,446	346	7,267	555
รวม	1,094	377	11,818	7,537	12,912	7,914

(หน่วย: ล้านบาท)

	งบการเงินเฉพาะกิจการ					
	กิจการที่ได้รับ		กิจการที่ไม่ได้รับ		รวม	
	การส่งเสริม		การส่งเสริม			
	<u>2553</u>	<u>2552</u>	<u>2553</u>	<u>2552</u>	<u>2553</u>	<u>2552</u>
รายได้จากการขาย						
ขายในประเทศ	-	-	5,278	2,490	5,278	2,490
ขายต่างประเทศ	-	-	2,957	1,808	2,957	1,808
รวม	-	-	8,235	4,298	8,235	4,298

27. กำไรต่อหุ้น

กำไร(ขาดทุน)ต่อหุ้นขั้นพื้นฐานคำนวณโดยหารกำไร(ขาดทุน)สุทธิสำหรับงวดด้วยจำนวนเฉลี่ยถ่วงน้ำหนักของหุ้นสามัญที่ออกอยู่ในระหว่างงวด โดยได้ปรับจำนวนหุ้นตามสัดส่วนที่เปลี่ยนไปของจำนวนหุ้นสามัญที่เกิดจากการเพิ่มทุนโดยการออกหุ้นปันผล ณ วันที่ 20 กรกฎาคม 2553 จำนวน 163,504,535 หุ้น (ตามที่กล่าวไว้ในหมายเหตุ 12) และได้ปรับปรุงจำนวนหุ้นสามัญที่ใช้ในการคำนวณกำไร(ขาดทุน)ต่อหุ้นของงวดก่อนที่นำมาเปรียบเทียบ โดยถือเสมือนว่าการออกหุ้นปันผลได้เกิดขึ้นตั้งแต่วันเริ่มต้นของงวดแรกที่เสนอรายงาน

28. การเสนอข้อมูลทางการเงินจำแนกตามส่วนงาน

บริษัทฯ และบริษัทย่อยดำเนินกิจการใน 2 ส่วนงานหลักคือ ผลิตและจำหน่ายน้ำยางข้นและน้ำยางแปรรูป และผลิตภัณฑ์จากยาง และดำเนินธุรกิจในส่วนงานทางภูมิศาสตร์เดียวคือประเทศไทย

ข้อมูลทางการเงินจำแนกตามส่วนงานของบริษัทฯ และบริษัทย่อย ณ วันที่และสำหรับปีสิ้นสุดวันที่ 31 ธันวาคม 2553 และ 2552 มีดังต่อไปนี้

(หน่วย: ล้านบาท)

งบกำไรขาดทุนรวมสำหรับปีสิ้นสุดวันที่ 31 ธันวาคม												
	น้ำยางข้นและน้ำยางแปรรูป		ผลิตภัณฑ์จากยาง		อื่น ๆ		รวม		รายการตัดบัญชี		รวม	
	2553	2552	2553	2552	2553	2552	2553	2552	2553	2552	2553	2552
รายได้จากการขายและบริการ												
บริษัทย่อย	5,988	2,560	-	-	-	-	5,988	2,560	(5,988)	(2,560)	-	-
บริษัทอื่น ๆ	10,783	6,444	2,122	1,452	7	18	12,912	7,914	-	-	12,192	7,914
รายได้ทั้งสิ้น	16,771	9,004	2,122	1,452	7	18	18,900	10,474	(5,988)	(2,560)	12,192	7,914
กำไรจากการดำเนินงานตามส่วนงาน	674	488	170	247	6	12	850	747	(5)	(3)	845	744
รายได้และค่าใช้จ่ายที่ไม่ได้เป็นส่วน												
กำไรจากอัตราแลกเปลี่ยน							106	3	-	-	106	3
รายได้อื่น							84	76	(13)	(15)	71	61
ค่าใช้จ่ายในการขาย							(300)	(247)	-	-	(300)	(247)
ค่าใช้จ่ายในการบริหาร							(190)	(161)	4	-	(186)	(161)
ค่าตอบแทนผู้บริหาร							(63)	(49)	-	-	(63)	(49)
ขาดทุนจากสัญญาซื้อขายล่วงหน้า							(9)	(11)	-	-	(9)	(11)
ค่าใช้จ่ายอื่น							(44)	(89)	-	-	(44)	(89)
ส่วนแบ่งกำไร(ขาดทุน)จากเงินลงทุนตามวิธีส่วนได้เสีย							215	257	(212)	(258)	3	(1)
ค่าใช้จ่ายทางการเงิน							(161)	(141)	8	8	(153)	(133)
ภาษีเงินได้นิติบุคคล							(20)	(1)	-	-	(20)	(1)
ส่วนของผู้ถือหุ้นส่วนน้อย							-	-	(2)	1	(2)	1
กำไร(ขาดทุน)สุทธิ	468	384	(220)	(267)	248	117						

(หน่วย: ล้านบาท)

งบดุลรวม ณ วันที่ 31 ธันวาคม												
	น้ำยางข้นและน้ำยางแปรรูป		ผลิตภัณฑ์จากยาง		อื่น ๆ		รวม		รายการตัดบัญชี		รวม	
	2553	2552	2553	2552	2553	2552	2553	2552	2553	2552	2553	2552
ที่ดิน อาคารและอุปกรณ์ - สุทธิ	706	766	461	347	205	144	1,372	1,257	-	-	1,372	1,257
สินทรัพย์ส่วนกลาง							8,699	5,771	(3,782)	(2,412)	4,917	3,359
รวมสินทรัพย์							10,071	7,028	(3,782)	(2,412)	6,289	4,616

บริษัทฯ และบริษัทย่อยใช้เกณฑ์ในการกำหนดราคาระหว่างกันตามที่กล่าวไว้ในหมายเหตุประกอบงบการเงินข้อ 8

29. สัญญาขายล่วงหน้า

บริษัทฯ และบริษัทย่อยมีนโยบายในการขายน้ำยางขึ้นโดยการทำสัญญาขายล่วงหน้า น้ำยางขึ้นกับลูกค้าหลายราย ซึ่งบางส่วนของผลผลิตเป็นการผลิตเพื่อขายตามสัญญาขายล่วงหน้า

30. เงินปันผล

30.1 เมื่อวันที่ 23 เมษายน 2553 ที่ประชุมใหญ่สามัญผู้ถือหุ้นของบริษัทฯ ครั้งที่ 1/2553 ได้มีมติอนุมัติการจ่ายเงินปันผลสำหรับปี 2552 ให้แก่ผู้ถือหุ้นในอัตราหุ้นละ 2.00 บาท รวมเป็นเงินปันผลทั้งสิ้น 54.51 ล้านบาท บริษัทฯ ได้จ่ายเงินปันผลนี้แล้วเมื่อวันที่ 19 พฤษภาคม 2553

30.2 เมื่อวันที่ 22 มิถุนายน 2553 ที่ประชุมใหญ่สามัญผู้ถือหุ้นของบริษัทฯ ครั้งที่ 1/2553 ได้มีมติอนุมัติการจ่ายเงินปันผลและหุ้นปันผลระหว่างกาลจากกำไรสะสมของบริษัทฯ ในอัตราหุ้นละ 0.66666667 บาทต่อหุ้น (คำนวณจากจำนวนหุ้นสามัญที่จำหน่ายแล้วทั้งหมดของบริษัทฯ ภายหลังการเปลี่ยนแปลงมูลค่าหุ้นที่ตราไว้เป็นหุ้นละ 1 บาทตามที่กล่าวไว้ในหมายเหตุประกอบงบการเงินข้อ 22.2) โดยจ่ายเป็นเงินปันผลและหุ้นปันผล รวมเป็นเงินปันผลทั้งสิ้น 181,754,040 บาท ดังนี้

(ก) จ่ายปันผลเป็นเงินสดในอัตราหุ้นละ 0.66666667 บาท เพื่อรองรับภาษีหัก ณ ที่จ่ายที่เกิดจากการจ่ายปันผลเป็นหุ้นสามัญ

(ข) จ่ายปันผลเป็นหุ้นสามัญในอัตรา 5 หุ้นสามัญเดิมต่อ 3 หุ้นสามัญใหม่ หรือคิดเป็นอัตราการจ่ายเงินปันผล 0.60 บาทต่อหุ้น ในกรณีที่มิเศษของหุ้นต่ำกว่า 5 หุ้น ให้จ่ายปันผลเป็นเงินสดแทนในอัตราหุ้นละ 0.60 บาท

บริษัทฯ ได้จ่ายเงินปันผลจำนวน 18,249,505 บาท และหุ้นปันผลจำนวน 163,504,535 บาท แล้วเมื่อวันที่ 20 กรกฎาคม 2553

31. ภาระผูกพันและหนี้สินที่อาจเกิดขึ้น

31.1 ภาระผูกพัน

ณ วันที่ 31 ธันวาคม 2553 บริษัทฯ และบริษัทย่อยมีภาระผูกพันดังต่อไปนี้

- ภาระผูกพันอันเกี่ยวเนื่องกับส่วนที่ยังไม่เรียกชำระของเงินลงทุนในบริษัทย่อยและบริษัทร่วมคิดเป็นจำนวนเงินรวมประมาณ 512.3 ล้านบาท (2552: 532.5 ล้านบาท)
- บริษัทฯ มีภาระผูกพันอันเกี่ยวเนื่องกับการเช่าพื้นที่เพื่อใช้เป็นสถานที่เก็บและรักษาน้ำยางเป็นจำนวนเงินประมาณ 0.09 ล้านบาท (2552: 0.6 ล้านบาท)

- บริษัทย่อยสามแห่งมีภาระผูกพันอันเนื่องเกี่ยวกับการเช่าพื้นที่เพื่อใช้เป็นสำนักงานและเพื่อเป็นที่พักอาศัยของพนักงานเป็นจำนวนเงินรวมประมาณ 1.48 ล้านบาท
- บริษัทย่อยแห่งหนึ่งได้เข้าทำสัญญาบริการกับที่ปรึกษากฎหมายของบริษัทฯ ในการซื้อที่ดินเพื่อใช้ในการปลูกยางพาราในเขตจังหวัดทางภาคเหนือ โดยค่าบริการจะเป็นไปตามอัตราที่ระบุในสัญญา
- บริษัทฯ และบริษัทย่อยสามแห่งได้ทำสัญญาจ้างกับที่ปรึกษาเพื่อขอรับคำปรึกษาเกี่ยวกับการดำเนินการทางธุรกิจ โดยบริษัทฯ และบริษัทย่อยตกลงจ่ายค่าบริการในอัตรารวม 536,000 บาทต่อเดือน (2552: 476,750 บาทต่อเดือน)
- บริษัทย่อยแห่งหนึ่งได้จดทะเบียนนิติบุคคลกับรัฐบาลจีนเพื่อทำธุรกรรมการค้า โดยมีระยะเวลาผูกพัน 20 ปี เริ่มตั้งแต่วันที่ 9 มกราคม 2549 ถึงวันที่ 8 มกราคม 2569
- บริษัทฯ ได้เข้าทำสัญญากับบริษัทในประเทศไทยสองแห่ง เพื่อซื้อน้ำมันตามปริมาณและราคาที่ระบุในสัญญา
- บริษัทย่อยแห่งหนึ่งมีภาระผูกพันตามสัญญาซื้อและสัญญาจ้างปลูกต้นกล้ายางกับบุคคลทั่วไปเพื่อปลูกต้นกล้ายางในเขตจังหวัดทางภาคเหนือเป็นจำนวนเงินรวมประมาณ 0.12 ล้านบาท (2552: 23.2 ล้านบาท)
- บริษัทย่อยแห่งหนึ่งมีภาระผูกพันตามสัญญาร่วมลงทุนปลูกยางพารากับกลุ่มวิสาหกิจชุมชนผู้ปลูกยางพารา โดยมีการแบ่งผลประโยชน์ตามสัดส่วนที่ตกลงร่วมกันตามที่ระบุในสัญญา โดยสัญญามีกำหนดระยะเวลา 35 ปี หรือจนกว่าต้นยางพาราจะหมดอายุการให้น้ำยาง

31.2 หนังสือค้ำประกันธนาคาร

ณ วันที่ 31 ธันวาคม 2553 มีหนังสือค้ำประกันที่ธนาคารออกให้ในนามของบริษัทฯ และบริษัทย่อยเหลืออยู่เป็นจำนวนเงินประมาณ 13.05 ล้านบาท (เฉพาะของบริษัทฯ: 10.79 ล้านบาท) ซึ่งเกี่ยวเนื่องกับภาระผูกพันทางปฏิบัติบางประการตามปกติธุรกิจของบริษัทฯ และบริษัทย่อย ซึ่งประกอบด้วยหนังสือค้ำประกันเพื่อค้ำประกันการจ่ายชำระเงินให้กับเจ้าหนี้จำนวน 0.60 ล้านบาท (เฉพาะของบริษัทฯ: 0.50 ล้านบาท) เพื่อค้ำประกันการใช้ไฟฟ้าและอื่น ๆ จำนวน 12.45 ล้านบาท (เฉพาะของบริษัทฯ: 10.29 ล้านบาท)

31.3 การค้าประกัน

บริษัทฯและบริษัทย่อยมีภาระผูกพันเกี่ยวกับการค้าประกันวงเงินสินเชื่อที่ธนาคารและสถาบันการเงินให้แก่บริษัทฯและบริษัทย่อยดังมีรายละเอียดดังนี้

บริษัทที่ได้รับ การค้าประกัน	วงเงินค้าประกัน โดย									
	บริษัท ไทยรับเบอร์ลาเท็กซ์ คอร์ปอเรชั่น (ประเทศไทย) จำกัด (มหาชน)				บริษัท ไทยรับเบอร์ลาเท็กซ์ กรุ๊ป จำกัด				บริษัท ไทยรับเบอร์ แลนด์ แอนด์ แพลนเตชั่น จำกัด (เดิมชื่อ “บริษัท ไทยรับเบอร์ซีดี จำกัด”)	
	31 ธันวาคม		31 ธันวาคม		31 ธันวาคม		31 ธันวาคม		31 ธันวาคม	31 ธันวาคม
	2553		2552		2553		2552		2553	2552
	ล้านเหรียญ สหรัฐ		ล้านเหรียญ สหรัฐ		ล้านเหรียญ สหรัฐ		ล้านเหรียญ สหรัฐ			
	ล้านบาท	อเมริกา	ล้านบาท	อเมริกา	ล้านบาท	อเมริกา	ล้านบาท	อเมริกา	ล้านบาท	ล้านบาท
บริษัท ไทยรับเบอร์ลาเท็กซ์ คอร์ปอเรชั่น (ประเทศไทย) จำกัด (มหาชน)	-	-	-	-	1,352.03	27.30	1,955.98	27.30	184.75	222.25
บริษัท เวิลด์เฟลิกซ์ จำกัด (มหาชน)	321.92	19.00	306.69	9.00	-	-	-	-	-	-
บริษัท ไทยรับเบอร์ลาเท็กซ์ กรุ๊ป จำกัด	3,527.00	12.10	2,531.55	7.00	-	-	-	-	-	-
รวม	3,848.92	31.10	2,838.24	16.00	1,352.03	27.30	1,955.98	27.30	184.75	222.25

31.4 หนี้สินที่อาจเกิดขึ้น

บริษัทย่อยแห่งหนึ่งของบริษัทถูกเจ้าพนักงานกรมสอบสวนคดีพิเศษแจ้งข้อกล่าวหาว่าบุกรุกป่าสงวนแห่งชาติจำนวนประมาณ 900 ไร่ เพื่อเข้าไปปลูกสวนยางพารา ฝ่ายบริหารของบริษัทและบริษัทย่อยดังกล่าวปฏิเสธข้อกล่าวหาและได้ชี้แจงว่าการพิจารณาจัดหาที่ดินเพื่อปลูกสวนยางพาราของบริษัทย่อยเป็นไปตามขั้นตอนของกฎหมายและการได้มาของสิทธิการใช้ประโยชน์ในที่ดินเป็นไปอย่างถูกต้องตามกฎหมาย ขณะนี้เรื่องกำลังอยู่ในระหว่างการพิจารณาของเจ้าพนักงาน ซึ่งฝ่ายบริหารเชื่อว่าผลสรุปของเรื่องดังกล่าวจะไม่ก่อให้เกิดความเสียหายที่เป็นสาระสำคัญต่อบริษัทและบริษัทย่อย

32. เครื่องมือทางการเงิน

32.1 นโยบายการบริหารความเสี่ยง

เครื่องมือทางการเงินที่สำคัญของบริษัทและบริษัทย่อยตามที่นิยามอยู่ในมาตรฐานการบัญชีฉบับที่ 107 (ฉบับที่ 32 เดิม) “การแสดงรายการและการเปิดเผยข้อมูลสำหรับเครื่องมือทางการเงิน” ประกอบด้วย เงินสดและรายการเทียบเท่าเงินสด ลูกหนี้การค้า เงินให้กู้ยืม เงินลงทุน เงินกู้ยืมระยะสั้น และเงินกู้ยืมระยะยาว บริษัทและบริษัทย่อยมีความเสี่ยงที่เกี่ยวข้องกับเครื่องมือทางการเงินดังกล่าว และมีนโยบายในการบริหารความเสี่ยงดังนี้

ความเสี่ยงด้านการให้สินเชื่อ

บริษัทและบริษัทย่อยมีความเสี่ยงด้านการให้สินเชื่อที่เกี่ยวข้องกับลูกหนี้การค้า และเงินให้กู้ยืม ฝ่ายบริหารควบคุมความเสี่ยงนี้โดยการกำหนดให้มีนโยบายและวิธีการในการควบคุมสินเชื่อที่เหมาะสม ดังนั้นบริษัทและบริษัทย่อยจึงไม่คาดว่าจะได้รับความเสียหายที่เป็นสาระสำคัญจากการให้สินเชื่อ นอกจากนี้ การให้สินเชื่อของบริษัทและบริษัทย่อยไม่มีการกระจุกตัวเนื่องจากบริษัทและบริษัทย่อยมีฐานของลูกค้าที่หลากหลายและมีอยู่จำนวนมาก ราย จำนวนเงินสูงสุดที่บริษัทและบริษัทย่อยอาจต้องสูญเสียจากการให้สินเชื่อคือมูลค่าตามบัญชีของลูกค้า และเงินให้กู้ยืมที่แสดงอยู่ในงบดุล

ความเสี่ยงจากอัตราดอกเบี้ย

บริษัทและบริษัทย่อยมีความเสี่ยงจากอัตราดอกเบี้ยที่สำคัญอันเกี่ยวข้องกับเงินฝากธนาคาร เงินเบิกเกินบัญชีและเงินกู้ยืมที่มีดอกเบี้ย อย่างไรก็ตาม เนื่องจากสินทรัพย์และหนี้สินทางการเงินส่วนใหญ่มีอัตราดอกเบี้ยที่ปรับขึ้นลงตามอัตราตลาด หรือมีอัตราดอกเบี้ยคงที่ซึ่งใกล้เคียงกับอัตราตลาดในปัจจุบัน ความเสี่ยงจากอัตราดอกเบี้ยของบริษัทและบริษัทย่อยจึงอยู่ในระดับต่ำ

ณ วันที่ 31 ธันวาคม 2553 สินทรัพย์และหนี้สินทางการเงินที่สำคัญสามารถจัดตามประเภทอัตราดอกเบี้ย และสำหรับสินทรัพย์และหนี้สินทางการเงินที่มีอัตราดอกเบี้ยคงที่สามารถแยกตามวันที่ครบกำหนดนับจาก วันที่ในงบดุล ถึงวันที่มีการกำหนดอัตราดอกเบี้ยใหม่ได้ดังนี้

	อัตราดอกเบี้ย คงที่มากกว่า 1 ถึง 5 ปี	อัตราดอกเบี้ย ปรับขึ้นลงตาม ราคาตลาด (ล้านบาท)	ไม่มี อัตราดอกเบี้ย	รวม	อัตรา ดอกเบี้ย ร้อยละต่อปี
สินทรัพย์ทางการเงิน					
เงินสดและรายการเทียบเท่าเงินสด	-	154	20	174	0.50
ลูกหนี้การค้า	-	-	1,664	1,664	-
เงินให้กู้ยืมระยะสั้นและเงินทดรองจ่าย	-	90	-	90	MOR+1, MOR+3
	-	244	1,684	1,928	
หนี้สินทางการเงิน					
เงินเบิกเกินบัญชีและเงินกู้ยืมระยะสั้น					
จากสถาบันการเงิน	-	4,425	-	4,425	1.84-7.50, MOR
เจ้าหนี้การค้า	-	-	231	231	-
เงินกู้ยืมระยะยาว	363	-	-	363	6.00, MLR-2.00
เจ้าหนี้ตามสัญญาเช่าทางการเงิน และ เช่าซื้อ	1	-	-	1	3.05, 4.00
	364	4,425	231	5,020	

บริษัทฯ ได้ตกลงทำสัญญาแลกเปลี่ยนอัตราดอกเบี้ย เพื่อเป็นเครื่องมือบริหารความเสี่ยงที่เกี่ยวข้องกับ หนี้สินทางการเงินที่มีอัตราดอกเบี้ยที่ปรับขึ้นลงตามอัตราตลาด รายละเอียดของเงินกู้ระยะยาวแสดงไว้ ในหมายเหตุประกอบงบการเงินข้อ 19.1 ก) ข) และ ค) และรายละเอียดของสัญญาแลกเปลี่ยนอัตรา ดอกเบี้ยที่ยังคงมีผลบังคับ ณ วันที่ 31 ธันวาคม 2553 มีดังต่อไปนี้

- ก) บริษัทฯ ได้ทำสัญญาแลกเปลี่ยนอัตราดอกเบี้ยกับธนาคารพาณิชย์ในประเทศแห่งหนึ่ง มี ระยะเวลาตั้งแต่วันที่ 15 พฤศจิกายน 2550 ถึงวันที่ 15 พฤศจิกายน 2555 โดยบริษัทฯ ตกลงที่จะ เปลี่ยนอัตราดอกเบี้ยของวงเงินตามสัญญา 120 ล้านบาทจากอัตราดอกเบี้ยลอยตัวตามอัตรา THBFIX บวกส่วนเพิ่มร้อยละ 1.75 ต่อปี เป็นอัตราดอกเบี้ยคงที่ร้อยละ 7.50 ต่อปี
- ข) บริษัทฯ ได้ทำสัญญาแลกเปลี่ยนอัตราดอกเบี้ยกับธนาคารพาณิชย์ในประเทศแห่งหนึ่ง มี ระยะเวลาตั้งแต่วันที่ 15 พฤศจิกายน 2550 ถึงวันที่ 15 พฤศจิกายน 2553 โดยบริษัทฯ ตกลงที่จะ เปลี่ยนอัตราดอกเบี้ยของวงเงินตามสัญญา 300 ล้านบาท จากอัตราดอกเบี้ยลอยตัวตามอัตรา THBFIX บวกส่วนเพิ่มร้อยละ 1.10 ต่อปี เป็นอัตราดอกเบี้ยคงที่ร้อยละ 5.75 ต่อปี

- ก) บริษัทฯได้ทำสัญญาแลกเปลี่ยนอัตราดอกเบี้ยกับธนาคารพาณิชย์ในประเทศแห่งหนึ่ง มีระยะเวลาตั้งแต่วันที่ 31 มกราคม 2551 ถึงวันที่ 31 มกราคม 2557 โดยบริษัทฯตกลงที่จะเปลี่ยนอัตราดอกเบี้ยของวงเงินตามสัญญา 130 ล้านบาท จากอัตราดอกเบี้ยลอยตัวตามอัตรา THBFIX บวกส่วนเพิ่มร้อยละ 1.75 ต่อปี เป็นอัตราดอกเบี้ยคงที่ร้อยละ 7.50 ต่อปี

ความเสี่ยงจากอัตราแลกเปลี่ยน

บริษัทฯและบริษัทย่อยมีความเสี่ยงจากอัตราแลกเปลี่ยนที่สำคัญอันเนื่องมาจากการซื้อและขายสินค้าเป็นเงินตราต่างประเทศ บริษัทฯและบริษัทย่อยได้ตกลงทำสัญญาซื้อขายเงินตราต่างประเทศล่วงหน้า ซึ่งส่วนใหญ่มีอายุสัญญาไม่เกินหนึ่งปีเพื่อใช้เป็นเครื่องมือในการบริหารความเสี่ยง

ณ วันที่ 31 ธันวาคม 2553 บริษัทฯและบริษัทย่อยมีสินทรัพย์และหนี้สินที่เป็นเงินตราต่างประเทศที่มีสาระสำคัญดังนี้

	งบการเงินรวม				งบการเงินเฉพาะกิจการ		
	พันธเหรียญ		สหรัฐ อเมริกา	พันธ เงิน	พันธเหรียญ		พันธ เงิน
	พันธ เงิน	ริงกิต			พันธ เงิน	สหรัฐ อเมริกา	
สินทรัพย์ที่เป็นเงินตรา							
ต่างประเทศ	24,925	10,125	17,902	39,124	4.28	11,202	39,124
หนี้สินที่เป็นเงินตรา							
ต่างประเทศ	(8,754)	-	(575)	-	-	-	-
สินทรัพย์ที่เป็นเงินตรา							
ต่างประเทศ - สุทธิ	16,171	10,125	17,327	39,124	4.28	11,202	39,124
อัตราแลกเปลี่ยนถัวเฉลี่ย							
ณ วันที่ 31 ธันวาคม							
2552 (บาทต่อหน่วย							
เงินตราต่างประเทศ)	4.5582	9.6507	30.1513	0.3668	4.4826	30.1513	0.3668

ณ วันที่ 31 ธันวาคม 2553 บริษัทฯและบริษัทย่อยได้ทำสัญญาซื้อและขายเงินตราต่างประเทศล่วงหน้าหลายฉบับกับธนาคารพาณิชย์เพื่อป้องกันความเสี่ยงจากอัตราแลกเปลี่ยนสำหรับลูกหนี้และเจ้าหนี้ต่างประเทศในอนาคตดังนี้

- ก) บริษัทฯและบริษัทย่อยได้ทำสัญญาซื้อเงินตราต่างประเทศล่วงหน้าเป็นจำนวน 0.06 ล้านดอลลาร์สหรัฐอเมริกา โดยมีอัตราแลกเปลี่ยนล่วงหน้าตามสัญญา 30.0950 - 30.1140 บาทต่อ 1 ดอลลาร์สหรัฐอเมริกา และครบกำหนดระหว่างวันที่ 3 มีนาคม 2554 วันที่ 17 มีนาคม 2554

- ข) บริษัทฯและบริษัทย่อยได้ทำสัญญาขายเงินตราต่างประเทศล่วงหน้าเป็นจำนวน 67.056 ล้านเหรียญสหรัฐอเมริกา โดยมีอัตราแลกเปลี่ยนล่วงหน้าตามสัญญา 29.7852 - 33.3022 บาทต่อ 1 เหรียญสหรัฐอเมริกา ซึ่งครบกำหนดระหว่างวันที่ 19 มกราคม 2554 ถึง 29 มิถุนายน 2554 (เฉพาะของบริษัทฯ: 48.770 ล้านเหรียญสหรัฐอเมริกา โดยมีอัตราแลกเปลี่ยนล่วงหน้าตามสัญญา 29.8752 - 32.2915 บาทต่อ 1 เหรียญสหรัฐอเมริกา ซึ่งครบกำหนดระหว่างวันที่ 28 มกราคม 2554 ถึง 29 มิถุนายน 2554)

32.2 มูลค่ายุติธรรมของเครื่องมือทางการเงิน

เนื่องจากเครื่องมือทางการเงินส่วนใหญ่ของบริษัทฯและบริษัทย่อยจัดอยู่ในประเภทระยะสั้นและเงินให้กู้ยืมและเงินกู้ยืมมีอัตราดอกเบี้ยใกล้เคียงกับอัตราดอกเบี้ยในตลาด บริษัทฯและบริษัทย่อยจึงประมาณมูลค่ายุติธรรมของเครื่องมือทางการเงินใกล้เคียงกับมูลค่าตามบัญชีที่แสดงในงบดุล

มูลค่ายุติธรรม หมายถึง จำนวนเงินที่ผู้ซื้อและผู้ขายตกลงแลกเปลี่ยนสินทรัพย์กันในขณะที่ทั้งสองฝ่ายมีความรอบรู้ และเต็มใจในการแลกเปลี่ยนและสามารถต่อรองราคากันได้อย่างเป็นอิสระในลักษณะที่ไม่มีความเกี่ยวข้องกัน วิธีการกำหนดมูลค่ายุติธรรมขึ้นอยู่กับลักษณะของเครื่องมือทางการเงิน มูลค่ายุติธรรมจะกำหนดจากราคาตลาดล่าสุด หรือกำหนดขึ้นโดยใช้เกณฑ์การวัดมูลค่าที่เหมาะสม

มูลค่ายุติธรรมของตราสารอนุพันธ์ ณ วันที่ 31 ธันวาคม 2553 มีดังนี้

	(หน่วย: ล้านบาท)	
	มูลค่าตามสัญญา	มูลค่ายุติธรรม กำไร (ขาดทุน)
ตราสารอนุพันธ์		
สัญญาซื้อขายเงินตราต่างประเทศล่วงหน้า	2,049	27.638
สัญญาแลกเปลี่ยนอัตราดอกเบี้ย	231	(12.802)

33. การบริหารจัดการทุน

วัตถุประสงค์ในการบริหารจัดการทุนที่สำคัญของบริษัทฯคือการจัดให้มีซึ่งโครงสร้างทางการเงินที่เหมาะสมและการดำรงไว้ซึ่งความสามารถในการดำเนินธุรกิจอย่างต่อเนื่อง

ตามงบดุล ณ วันที่ 31 ธันวาคม 2553 กลุ่มบริษัทมีอัตราส่วนหนี้สินต่อทุนเท่ากับ 5.0:1 (2552: 4.0:1) และบริษัทมีอัตราส่วนเท่ากับ 3.5:1 (2552: 2.9:1)

34. การจัดประเภทรายการในงบการเงิน

บริษัทฯ ได้จัดประเภทรายการบัญชีบางรายการในงบการเงินสำหรับปีสิ้นสุดวันที่ 31 ธันวาคม 2552 ใหม่เพื่อให้สอดคล้องกับการจัดประเภทรายการบัญชีในปัจจุบัน ซึ่งไม่มีผลกระทบต่อขาดทุนสุทธิ หรือส่วนของผู้ถือหุ้น การจัดประเภทรายการใหม่มีดังต่อไปนี้

(หน่วย: บาท)

	งบการเงินรวม		งบการเงินเฉพาะกิจการ	
	ตามที่จัด	ตามที่เคย	ตามที่จัด	ตามที่เคย
	ประเภทใหม่	รายงานไว้	ประเภทใหม่	รายงานไว้
<u>สินทรัพย์</u>				
ที่ดิน อาคารและอุปกรณ์ - สุทธิ	1,254,716,795	1,256,662,972	279,992,866	280,491,274
สินทรัพย์ไม่มีตัวตน - สุทธิ	2,056,219	-	498,408	-
สินทรัพย์ไม่หมุนเวียนอื่น	52,307,143	52,417,240	-	-
<u>หนี้สิน</u>				
ค่าใช้จ่ายค้างจ่าย	118,782,911	122,530,941	-	-
หนี้สินผลประโยชน์พนักงาน	3,748,030	-	-	-

35. เหตุการณ์ภายหลังวันที่ในงบการเงิน

เมื่อวันที่ 25 กุมภาพันธ์ 2554 ที่ประชุมคณะกรรมการบริษัทฯ ครั้งที่ 2/2554 ได้มีมติอนุมัติการจ่ายเงินปันผลสำหรับผลประกอบการปี 2553 ให้แก่ผู้ถือหุ้นในอัตราหุ้นละ บาท รวมเป็นเงินปันผลทั้งสิ้น ล้านบาท

บริษัทฯ จะนำเสนอเพื่ออนุมัติการจ่ายเงินปันผลดังกล่าวในที่ประชุมสามัญประจำปีผู้ถือหุ้นของบริษัทฯ ต่อไป

36. การอนุมัติงบการเงิน

งบการเงินนี้ได้รับอนุมัติให้ออกโดยคณะกรรมการบริษัทฯ เมื่อวันที่ 25 กุมภาพันธ์ 2554

รายงานคณะกรรมการตรวจสอบ

ในรอบปีบัญชีปี 2553 คณะกรรมการตรวจสอบได้ปฏิบัติหน้าที่ตามขอบเขตที่คณะกรรมการบริษัทได้มอบหมายให้กำกับดูแล คณะกรรมการตรวจสอบประกอบด้วยผู้ทรงคุณวุฒิด้านบัญชีการเงิน และการบริหารองค์กร โดยมี

นายทิวา	สรรพกิจ	ประธานกรรมการตรวจสอบ
นายเออร์วิน	มุลเลอร์	กรรมการตรวจสอบ
นายกฤษณ์	สฤษฏีชัยกุล	กรรมการตรวจสอบ

คณะกรรมการตรวจสอบได้ปฏิบัติหน้าที่กำกับดูแล กระบวนการบริหารจัดการ รวมถึงการจัดทำและเปิดเผยข้อมูลในรายงานทางการเงิน , การตรวจสอบภายใน , ระบบการควบคุมภายใน , การปฏิบัติตามกฎระเบียบ และกฎหมายที่เกี่ยวข้อง ได้มีการตรวจสอบ ติดตามประเมินผล และรายงานคณะกรรมการบริษัทเป็นประจำ สรุปผลงาน ดังนี้

1. ในระยะปี 2553 มีการประชุมกรรมการตรวจสอบ 12 ครั้ง
2. ได้พิจารณารายงานสำคัญในงบการเงินพร้อมทั้งสอบทานความน่าเชื่อถือของงบการเงิน ทั้งงบการเงินไตรมาส และงบการเงินประจำปีโดยครอบคลุมถึงนโยบายบัญชี และการเปิดเผยข้อมูลในงบการเงินเพื่อให้มั่นใจว่าได้ปฏิบัติตามมาตรฐานบัญชี ประกาศของสำนักงานคณะกรรมการกำกับหลักทรัพย์ และตลาดหลักทรัพย์ ประกาศของตลาดหลักทรัพย์แห่งประเทศไทย และกฎหมายที่เกี่ยวข้อง เพื่อเป็นประโยชน์แก่นักลงทุนหรือผู้ใช้งบการเงินในการตัดสินใจลงทุน ทั้งนี้คณะกรรมการตรวจสอบได้สอบทานงบการเงินรายไตรมาส และงบประจำปีของบริษัท และงบการเงินรวมกับคณะกรรมการบริษัททุกไตรมาส และเชิญผู้สอบบัญชีมาร่วมประชุมสามัญผู้ถือหุ้นทุกครั้งเพื่อให้ผู้ถือหุ้นซักถามเกี่ยวกับงบการเงิน
3. พิจารณาคัดเลือกผู้สอบบัญชีและกำหนดค่าตอบแทนเสนอคณะกรรมการบริษัทฯ เพื่อขออนุมัติผู้ถือหุ้นในการประชุมใหญ่สามัญประจำปี
4. พิจารณาแผนงานการตรวจสอบประจำปีของฝ่ายตรวจสอบภายใน พร้อมทั้งแนะนำแนวทางปฏิบัติเพื่อให้การดำเนินงานของบริษัทฯ โปร่งใส สุจริต ยุติธรรม ขอบด้วยกฎหมาย ตามวัตถุประสงค์ และข้อบังคับของบริษัทฯ ตามแนวทางปฏิบัติที่คณะกรรมการบริษัทได้มีส่วนร่วมในการกำหนด วิสัยทัศน์ ภารกิจ กลยุทธ์ เพื่อให้การดำเนินงานมีประสิทธิภาพและประสิทธิผล อันเป็นการเพิ่มมูลค่าทางเศรษฐกิจให้มีความมั่นคงสูงสุดต่อผู้ถือหุ้น
5. การประชุมคณะกรรมการตรวจสอบได้มีการเชิญผู้บริหารระดับสูงมาให้ข้อมูลและซักถามเกี่ยวกับการจัดการ และเชิญผู้สอบบัญชีเข้าร่วมประชุมโดยไม่มีฝ่ายบริหารของบริษัทประชุมด้วย 1 ครั้ง

(นายทิวา สรรพกิจ)

ประธานกรรมการตรวจสอบ

บริษัท ไทยรับเบอร์ล้าเท็กซ์คอร์ปอเรชั่น (ประเทศไทย) จำกัด (มหาชน)