

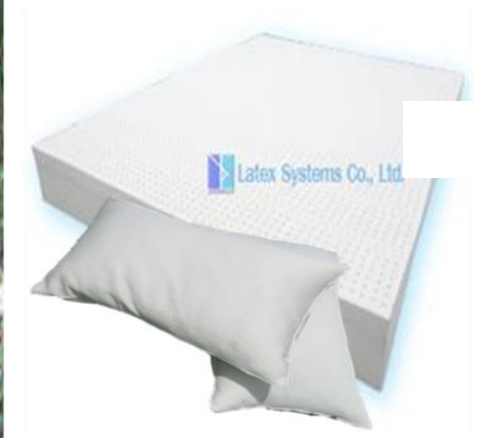

แบบ 56-2

รายงานประจำปี 2555

บริษัท ไทยรับเบอร์ตาเทคซ์คอร์ปอเรชั่น (ประเทศไทย) จำกัด (มหาชน)



สารบัญ

	หน้า
1. ข้อมูลทั่วไป	1-4
2. ข้อมูลทางการเงินโดยสรุปของบริษัท	5
3. ลักษณะการประกอบธุรกิจ	6-11
4. ปัจจัยความเสี่ยง	12-13
5. โครงสร้างการถือหุ้นและการจัดการ	14-24
6. รายการระหว่างกัน	25-27
7. คำอธิบายและการวิเคราะห์ฐานะการเงินและผลการดำเนินงาน	28-32
8. งบการเงิน	33-97
9. รายงานการกำกับดูแลกิจการของคณะกรรมการตรวจสอบ	98

รายงานประจำปี สิ้นสุดวันที่ 31 ธันวาคม 2555

บริษัท ไทยรับเบอร์ลาเท็กซ์คอร์ปอเรชั่น (ประเทศไทย) จำกัด (มหาชน)

1. ข้อมูลทั่วไป

(1) บริษัท

ชื่อ	บริษัท ไทยรับเบอร์ลาเท็กซ์คอร์ปอเรชั่น (ประเทศไทย) จำกัด (มหาชน)
สำนักงานใหญ่	เลขที่ 99/1-3 หมู่ 13 ถนนฉัตรนคร 21 ถนนบางนา-ตราด กม.7 ตำบลบางแก้ว อำเภอบางพลี จังหวัดสมุทรปราการ 10540
โทรศัพท์สำนักงานใหญ่	(662) 751-7171 (36 คู่สาย), 751-1740 ถึง 75
โทรสารสำนักงานใหญ่	(662) 316-3938
โรงงาน	เลขที่ 29 หมู่ 2 ถนนบ้านบึง-แกลง กม.56-57 ตำบลหนองใหญ่ อำเภอหนองใหญ่ จังหวัดชลบุรี 20190
โทรศัพท์โรงงาน	(038) 168-529-34
โทรสารโรงงาน	(038) 168-529-34 ต่อ 105
ประเภทธุรกิจ	ผลิตและจำหน่ายน้ำยางข้น ยางแผ่น และผลิตภัณฑ์ยางได้น้ำยาง
เลขทะเบียนบริษัท	0107536000137
เว็บไซต์	http://www.thaitex.com
ชนิดหุ้นและทุนจดทะเบียน	หุ้นสามัญ 749,607,657 หุ้น ทุนจดทะเบียน 749,607,657 บาท
ชนิดหุ้นและทุนเรียกชำระ	หุ้นสามัญ 681,453,819 หุ้น ทุนเรียกชำระ 681,453,819 บาท

(2) นิติบุคคลที่บริษัทถือหุ้นตั้งแต่ร้อยละ 10 ขึ้นไป

1. บริษัทไทยรับเบอร์ลาเท็กซ์กรุ๊ป จำกัด

สำนักงาน: เลขที่ 99/1-3 หมู่ 13 ถนนฉัตรนคร 21 ถนนบางนา-ตราด กม.7 ตำบลบางแก้ว อำเภอบางพลี
จังหวัดสมุทรปราการ 10540

โทรศัพท์ (662) 751-7171 (36 คู่สาย), 751-1740 ถึง 75 โทรสาร (662) 316-3938

โรงงาน: จำนวน 7 โรงงาน มีที่ตั้งดังนี้

1. เลขที่ 35 หมู่ที่ 4 ตำบลกระโสม อำเภอดงหลวง จังหวัดพิจิตร 36130

โทรศัพท์ (076) 496-539, (076) 496-324, (081) 840-2835, (081) 840-8352 โทรสาร (076) 496-325

2. เลขที่ 124 หมู่ 11 บ้านคลองป้อม ตำบลบ้านพรุ อำเภอหาดใหญ่ จังหวัดสงขลา 90250

โทรศัพท์ (074) 291-171-5, (081) 738-5645 โทรสาร (074) 471-633

3. เลขที่ 293/2 หมู่ที่ 1 ถนนสุราษฎร์-บ้านนาสาร ตำบลขุนทะเล อำเภอเมืองสุราษฎร์ธานี
จังหวัดสุราษฎร์ธานี 84100
โทรศัพท์ (081) 719-4313, (089) 729-2631, (080) 523-6668 โทรสาร (077) 355-769
4. เลขที่ 44/5 หมู่ที่ 8 ถนนกระเจ็ด-หาดใหญ่ ตำบลกระเจ็ด อำเภอเมืองระยอง จังหวัดระยอง 21100
โทรศัพท์ (038) 634-105, (038) 634-306-7 โทรสาร (038) 634-308
5. เลขที่ 255 หมู่ที่ 5 ตำบลแม่น้ำคู อำเภอลวกแดง จังหวัดระยอง 21140
โทรศัพท์ (038) 913-289-92 โทรสาร (038) 913-289-92 ต่อ 103
6. เลขที่ 10/5 หมู่ที่ 3 ตำบลปะตง อำเภอสอยดาว จังหวัดจันทบุรี 22180
โทรศัพท์ (039) 385-147-9, (081) 890-9617 โทรสาร (039) 385-147
7. เลขที่ 98 หมู่ที่ 2 ซอยบ้านคอนอุดม ตำบลโนนสมบูรณ์ อำเภอเมืองบึงกาฬ จังหวัดบึงกาฬ 38000
โทรศัพท์ (081) 708-2335, (081) 974-6993 โทรสาร (086) 458-4988

ประเภทธุรกิจ: ผลิตและจำหน่ายน้ำยางข้น ยางแผ่น และผลิตภัณฑ์ยางได้จากน้ำยาง

สัดส่วนการถือหุ้น: บริษัทถือหุ้น 99,999,994 หุ้น คิดเป็นร้อยละ 99.99 ของหุ้นสามัญทั้งหมด 100 ล้านหุ้น

ทุนจดทะเบียนและทุนเรียกชำระ: 1,000 ล้านบาท และ 544 ล้านบาทตามลำดับ

บริษัทย่อยของบริษัท ไทยรับเบอร์ล้าทีเคจังก์ป จำกัด มี 1 บริษัท คือ

1. Shanghai Runmao International Trading Co., Ltd หรือ บริษัท ไทยรับเบอร์ล้าทีเคจังก์ป จำกัด (เซี่ยงไฮ้)
สำนักงาน: Shanghai Greentown Room 601 Unit 1, Lane 99 Jinhe Road, Pudong, Shanghai 200127 China
โทรศัพท์ (086) 2138762472 โทรสาร (086) 2150454365
ประเภทธุรกิจ: ซื้อและจำหน่ายผลิตภัณฑ์จากยางพาราธรรมชาติ
สัดส่วนการถือหุ้น: บริษัท ไทยรับเบอร์ล้าทีเคจังก์ป จำกัด ถือหุ้นร้อยละ 100
เงินลงทุน: 1,010,000 ดอลลาร์สหรัฐอเมริกา

2. บริษัท เวิลด์เฟล็กซ์ จำกัด (มหาชน)

สำนักงาน: เลขที่ 30 บางนาคอมเพล็กซ์ ซอยบางนา-ตราด 25 ถนนบางนา-ตราด กม.3 แขวงบางนา เขตบางนา
กรุงเทพฯ 10260

โทรศัพท์ (662) 744-0888 โทรสาร (662) 744-0233

โรงงาน: เลขที่ 59/1 หมู่ที่ 5 ถนนปลวกแดง ตำบลแม่น้ำคู อำเภอลวกแดง จังหวัดระยอง 21140

โทรศัพท์ (038) 637-558-9 โทรสาร (038) 637-560

ประเภทธุรกิจ: ผลิตและจำหน่ายเส้นด้ายยางยืด

สัดส่วนการถือหุ้น: บริษัทถือหุ้นจำนวน 75,799,454 หุ้น คิดเป็นร้อยละ 98.44 ของหุ้นสามัญ 77 ล้านหุ้น

ทุนจดทะเบียนและทุนเรียกชำระ: 308 ล้านบาท และ 308 ล้านบาทตามลำดับ

3. บริษัท ไทยรับเบอร์ แลนด์ แอนด์ แพลนเตชัน จำกัด

สำนักงาน: เลขที่ 121/316 หมู่ที่ 3 ตำบลบ้านคู อำเภอเมืองเขียงราย จังหวัดเขียงราย 57100

โทรศัพท์ (053) 767-650 โทรสาร (053) 767-650

สวนยางพารา: ตั้งอยู่ที่จังหวัดน่าน พะเยา และ เชียงราย

ประเภทธุรกิจ: ปลูกลูกสวนยางพารา

สัดส่วนการถือหุ้น: บริษัทถือหุ้นจำนวน 29,999,994 หุ้น คิดเป็นร้อยละ 99.99 ของหุ้นสามัญ 30 ล้านหุ้น

ทุนจดทะเบียนและทุนเรียกชำระ: 300 ล้านบาท และ 300 ล้านบาทตามลำดับ

บริษัทร่วมของบริษัท ไทยรับเบอร์ แลนด์ แอนด์ แพลนเตชัน จำกัด มี 1 บริษัท คือ

1. บริษัท สวนยางวังสมบูรณ์ จำกัด

สำนักงาน: เลขที่ 99/1-3 หมู่ 13 ถนนบ้านนา-ตราด กม.7 ตำบลบางแก้ว อำเภอบางพลี
จังหวัดสมุทรปราการ 10540

โทรศัพท์ (662) 751-7171 (36 คู่สาย), 751-1740 ถึง 75 โทรสาร (662) 751-7015

ที่ตั้งสวนยางพารา: เลขที่ 127 หมู่ 8 ตำบลวังสมบูรณ์ อำเภอสว่างแดนดิน จังหวัดสกลนคร 47250

โทรศัพท์ (037) 252-084 (081) 916-5834 โทรสาร (037) 252-084

ประเภทธุรกิจ: ปลูกลูกสวนยางพารา

สัดส่วนการถือหุ้น: บจก.ไทยรับเบอร์ แลนด์ฯ ถือหุ้นจำนวน 2.678 ล้านหุ้น คิดเป็นร้อยละ 48.43 ของหุ้น
สามัญ 5.53 ล้านหุ้น

ทุนจดทะเบียนและทุนเรียกชำระ: 55.30 ล้านบาท และ 55.30 ล้านบาทตามลำดับ

4. บริษัท แอโกรเวลท์ จำกัด

สำนักงาน: 30 บางนาคอมเพล็กซ์ ซอยบางนา-ตราด 25 ถนนบางนา-ตราด กม.3 แขวงบางนา เขตบางนา
กรุงเทพฯ 10260

โทรศัพท์ (662) 744-0888 โทรสาร (662) 744-0233

ประเภทธุรกิจ: นายหน้าซื้อขายสินค้าเกษตรล่วงหน้าในตลาด AFET

สัดส่วนการถือหุ้น: บริษัทถือหุ้นจำนวน 7,499,992 หุ้น คิดเป็นร้อยละ 99.99 ของหุ้นสามัญ 7.50 ล้านหุ้น

ทุนจดทะเบียนและทุนเรียกชำระ: 75 ล้านบาท และ 63.75 ล้านบาทตามลำดับ

5. บริษัท ไทยรับเบอร์ เอช พี เอ็น อาร์ จำกัด

สำนักงาน: เลขที่ 99/1-3 หมู่ 13 ถนนบ้านนา-ตราด กม.7 ตำบลบางแก้ว อำเภอบางพลี
จังหวัดสมุทรปราการ 10540

โทรศัพท์ (662) 751-7171 (36 คู่สาย), 751-1740 ถึง 75, 751-7212 โทรสาร (662) 751-7212

โรงงาน: เลขที่ 126 หมู่ 8 ถนนเพชรเกษม หลักกม.ที่ 441 ตำบลเขาไชยราช อำเภอประทิว จังหวัดชุมพร 86210

โทรศัพท์ (077) 651-288 โทรสาร (077) 651-288

ประเภทธุรกิจ: ผลิตยางแท่งและยางคอมพาวด์

สัดส่วนการถือหุ้น: บริษัทถือหุ้นจำนวน 24,999,997 หุ้น คิดเป็นร้อยละ 99.99 ของหุ้นสามัญ 25 ล้านหุ้น

ทุนจดทะเบียนและทุนเรียกชำระ: 250 ล้านบาท และ 250 ล้านบาทตามลำดับ

6. บริษัท เลเท็กซ์ ซิสเทมส์ จำกัด

สำนักงานและโรงงาน: นิคมอุตสาหกรรมลาดกระบัง เขตส่งเสริมการส่งออก 1 เลขที่ 111 ถนนคลองกรุง

แขวงลำปลาทิว เขตลาดกระบัง กรุงเทพฯ 10520

โทรศัพท์ (662) 326-0886-7 โทรสาร (662) 326-0292

ประเภทธุรกิจ: ผลิตและจำหน่ายที่นอนและหมอนยางพารา

สัดส่วนการถือหุ้น: บริษัทถือหุ้นจำนวน 3,832,368 หุ้น คิดเป็นร้อยละ 44.93 ของหุ้นสามัญ 8,529,101 หุ้น

ทุนจดทะเบียนและทุนเรียกชำระ: 78.81 ล้านบาท และ 78.81 ล้านบาทตามลำดับ

(3) บุคคลอ้างอิงอื่น

1. นายทะเบียนหลักทรัพย์

ชื่อ: บริษัท ศูนย์รับฝากหลักทรัพย์ (ประเทศไทย) จำกัด

สำนักงาน: อาคารตลาดหลักทรัพย์แห่งประเทศไทย เลขที่ 62 ถนนรัชดาภิเษก เขตคลองเตย กรุงเทพฯ 10110

โทรศัพท์ (662) 229-2000 โทรสาร (662) 654-5642

2. ผู้สอบบัญชี

ชื่อสำนักงาน: บริษัท สำนักงาน เอ็นส์ แอนด์ ยัง จำกัด

สำนักงาน: ชั้น 33 อาคารเลอรัชดา เลขที่ 193/136-137 ถนนรัชดาภิเษกตัดใหม่ กรุงเทพฯ 10110

โทรศัพท์ (662) 264-0777, 661-9190 โทรสาร (662) 264-0789-90, 661-9192

ชื่อผู้สอบบัญชี: 1. นายวิชาดี โลกะสระวี เลขทะเบียนผู้สอบบัญชี 4451

2. นางสาวฝน อินทร์แก้ว เลขทะเบียนผู้สอบบัญชี 4434

3. นางสาวศิริวรรณ สุรเทพินทร์ เลขทะเบียนผู้สอบบัญชี 4604

2. ข้อมูลทางการเงินโดยสรุป

(หน่วย: ล้านบาท)

ผลการดำเนินงาน	ปี 2555	ปี 2554	ปี 2553
สินทรัพย์รวม	7,412.19	6,984.83	6,289.28
สินทรัพย์หมุนเวียน	4,117.76	4,180.78	4,292.34
สินทรัพย์ไม่หมุนเวียน	3,294.43	2,804.05	1,996.94
หนี้สินหมุนเวียน	5,662.56	4,967.37	4,902.13
หนี้สินไม่หมุนเวียน	306.15	280.53	343.48
หนี้สินรวม	5,968.71	5,247.90	5,245.61
ส่วนของผู้ถือหุ้นรวม	1,443.48	1,736.93	1,043.67
รายได้รวม	16,576.82	16,385.07	13,089.65
ส่วนแบ่งกำไรจากเงินลงทุนในบริษัทร่วม	14.71	10.15	3.19
ต้นทุนและค่าใช้จ่าย	16,867.81	16,269.83	12,888.53
กำไร (ขาดทุน) สำหรับปี	(276.28)	125.38	204.31
กำไรส่วนที่เป็นของผู้ถือหุ้นของบริษัท	(274.72)	124.93	202.43
กำไรสุทธิต่อหุ้น (บาท)	(0.40)	0.23	0.46
มูลค่าทางบัญชีต่อหุ้น (บาท)	2.12	3.19	2.39
จำนวนหุ้นที่ออกและเรียกชำระแล้ว (ล้านหุ้น)	681.45	545.17	436.14

อัตราส่วนทางการเงินที่สำคัญ	ปี 2555	ปี 2554	ปี 2553
<u>อัตราส่วนสภาพคล่อง (LIQUIDITY RATIO)</u>			
อัตราส่วนสภาพคล่อง (เท่า)	0.73	0.84	0.88
Cash Cycle (วัน)	77	82	88
<u>อัตราส่วนแสดงความสามารถในการทำกำไร (PROFITABILITY RATIO)</u>			
อัตรากำไรขั้นต้น	3.68%	5.95%	6.18%
อัตรากำไรสุทธิ	-1.67%	0.77%	1.56%
อัตราผลตอบแทนผู้ถือหุ้น	-17.37%	9.02%	20.84%
<u>อัตราส่วนแสดงประสิทธิภาพในการดำเนินงาน (EFFICIENCY RATIO)</u>			
อัตราผลตอบแทนจากสินทรัพย์	-3.84%	1.89%	3.75%
<u>อัตราส่วนวิเคราะห์นโยบายทางการเงิน (FINANCIAL POLICY RATIO)</u>			
อัตราส่วนหนี้สินต่อส่วนของผู้ถือหุ้น (เท่า)	4.13	3.02	5.03
อัตราส่วนความสามารถชำระดอกเบี้ย (เท่า)	-0.14	1.84	2.45
อัตรการจ่ายเงินปันผล	n/a	88%	36%

3. ลักษณะการประกอบธุรกิจ

(1) ภาพรวมการประกอบธุรกิจของบริษัท บริษัทย่อย และบริษัทร่วม

บริษัทจดทะเบียนจัดตั้งเมื่อวันที่ 6 ธันวาคม 2528 ทุนจดทะเบียนเริ่มแรก 10 ล้านบาท ประกอบธุรกิจผลิตและจำหน่ายน้ำยางข้นและผลพลอยได้จากน้ำยาง เมื่อวันที่ 29 กรกฎาคม 2534 ได้เข้าจดทะเบียนเป็นบริษัทจดทะเบียนในตลาดหลักทรัพย์แห่งประเทศไทย บริษัทมีการขยายการลงทุนอย่างต่อเนื่องในธุรกิจที่เกี่ยวข้องกับยางพารา ในปี 2555 กลุ่มบริษัท มีบริษัทย่อย 5 บริษัทและบริษัทร่วม 1 บริษัท

ตั้งแต่ปี 2541 เป็นต้นมา บริษัทและบริษัทในเครือได้ทยอยพัฒนาคุณภาพผลิตภัณฑ์ให้ขึ้นสู่มาตรฐาน ISO ในด้านอำนาจการควบคุมบริษัทยังเป็นของกลุ่มผู้เริ่มก่อตั้งบริษัท ซึ่งปัจจุบันดำรงตำแหน่งอยู่ในคณะกรรมการบริษัทและคณะกรรมการบริหารบริษัทที่มีปัญหาในการดำเนินธุรกิจ วิสัยทัศน์ พันธกิจ และค่านิยม ดังนี้

ปรัชญาในการดำเนินธุรกิจ

บริษัท ไทยรับเบอร์ล้าทีลส์คอร์ปอเรชั่น (ประเทศไทย) จำกัด (มหาชน)

ดำเนินธุรกิจภายใต้ปรัชญาอันแน่วแน่ต่อการผลิตสินค้าที่ได้คุณภาพตามมาตรฐานสากล

หรือเหนือกว่ามาตรฐานที่ยอมรับกันในระดับนานาชาติ

ด้วยเหตุผลนี้บริษัทจึงมีการพัฒนาปรับปรุงคุณภาพสินค้าอยู่เสมอ

เพื่อให้สามารถสนองตอบความต้องการและความพึงพอใจสูงสุดของลูกค้าทั้งภายในและภายนอกประเทศ

วิสัยทัศน์

เราจะเป็นผู้นำในอุตสาหกรรมน้ำยางข้นของโลก โดยเน้นการตอบสนองความต้องการของลูกค้าให้ดีที่สุด

พันธกิจ

เป็นผู้ผลิตน้ำยางข้นที่มุ่งเน้นในคุณภาพเหนือกว่ามาตรฐานสากล

เพื่อสนองตอบความต้องการและความพึงพอใจสูงสุดของลูกค้า

ค่านิยม

การทำงานเป็นทีม

เพื่อ

คุณภาพดีเหนือกว่ามาตรฐาน

ด้วย

ความรับผิดชอบต่อน้ำที่และผลงาน

ความซื่อสัตย์สุจริต

ความโปร่งใส

ความมีประสิทธิภาพ และ รักษาสิ่งแวดล้อม

มุ่งสู่

ความเป็นเลิศ

บริษัท บริษัทย่อยและบริษัทร่วม แบ่งกลุ่มธุรกิจได้เป็น 6 กลุ่ม คือ กลุ่มน้ำยางข้น กลุ่มเส้นด้ายยางยืด กลุ่มบริการ กลุ่มสวนยางพารา กลุ่มนายหน้า กลุ่มยางแท่งและกลุ่มอื่นๆ รายชื่อบริษัทในแต่ละกลุ่มและโครงสร้างการถือหุ้นของบริษัทในปี 2555 มีดังนี้

<u>ชื่อกลุ่มและชื่อบริษัท</u>	<u>สัดส่วนการถือหุ้น</u>
1. <u>กลุ่มน้ำยางข้น</u>	
1.บริษัท ไทยรับเบอร์ลาเท็กซ์คอร์ปอเรชั่น (ประเทศไทย) จำกัด (มหาชน)	
2.บริษัท ไทยรับเบอร์ลาเท็กซ์กรุ๊ป จำกัด (บริษัทย่อย)	99.99%
2. <u>กลุ่มเส้นด้ายยางยืด</u>	
1.บริษัท เวิลด์เฟล็กซ์ จำกัด (มหาชน) (บริษัทย่อย)	98.44%
3. <u>กลุ่มสวนยางพารา</u>	
1.บริษัท ไทยรับเบอร์แลนด์ แอนด์ แพลนเตชัน จำกัด (บริษัทย่อย)	99.99%
4. <u>กลุ่มนายหน้า</u>	
1.บริษัท แอโกรเวลท์ จำกัด (บริษัทย่อย)	99.99%
5. <u>กลุ่มยางแท่ง</u>	
1.บริษัท ไทยรับเบอร์ เอช พี เอ็น อาร์ จำกัด (บริษัทย่อย)	99.99%
หมายเหตุ: โรงงานยางแท่งเริ่มผลิตเชิงพาณิชย์เดือนมกราคม 2555	
6. <u>กลุ่มอื่นๆ</u>	
1.บริษัท เลเท็กซ์ ซิสเทมส์ จำกัด (บริษัทร่วม)	44.93%

โครงสร้างการถือหุ้น

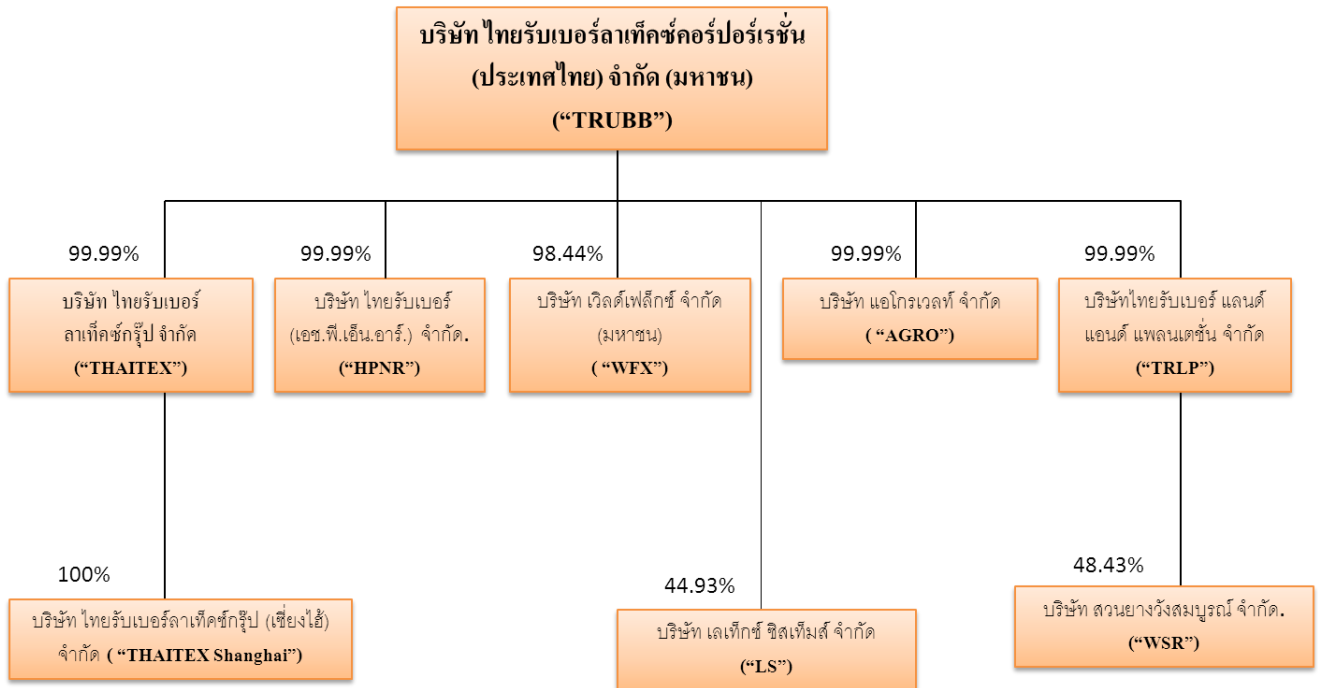

นโยบายการดำเนินงานหลักของบริษัท

การดำเนินงานหลักของกลุ่ม คือ การดำเนินการด้านการผลิตและจำหน่าย โดยมีนโยบายการดำเนินงาน คือ กลุ่มน้ำยางชั้น ผลิตน้ำยางชั้นและจำหน่ายให้แก่ลูกค้าทั่วไปและบริษัทในเครือซึ่งประกอบด้วย บริษัทย่อยที่ผลิตเส้นด้ายยางยืด บริษัทร่วมที่ผลิตที่ นอนยางพารา ทั้งนี้ บริษัทในเครือจะผลิตสินค้าสำเร็จรูปจากยางพาราและจำหน่ายต่อไปให้แก่ลูกค้า

(2) สัดส่วนรายได้ของกลุ่มธุรกิจ

(หน่วย: ล้านบาท)

กลุ่มธุรกิจ	ปี 2555		ปี 2554		ปี 2553	
	รายได้	%	รายได้	%	รายได้	%
น้ำยางชั้น	17,715.30	80.77%	20,975.89	90.91%	16,771.44	87.84%
ยางแท่ง	2,246.01	10.24%	-	-	-	-
เส้นด้ายยางยืด	1,602.87	7.31%	1,808.62	7.84%	2,121.65	11.11%
อื่นๆ (ที่นอนและหมอนยางพารา)	281.65	1.28%	234.28	1.02%	163.23	0.85%
สวนยางพารา	82.65	0.38%	46.48	0.20%	30.78	0.16%
นายหน้า	4.07	0.02%	7.50	0.03%	6.64	0.03%
รวมรายได้จากการขาย	21,932.56	100.00%	23,072.77	100.00%	19,093.74	100.00%

หมายเหตุ:

- รายได้ข้างต้นเป็นรายได้ก่อนตัดรายการระหว่างกัน
- รายได้ข้างต้นรวมรายได้ของบริษัทย่อยและบริษัทร่วมทั้งหมด

(3) การเปลี่ยนแปลงที่สำคัญของลักษณะการประกอบธุรกิจหลัก

กลุ่มน้ำยางข้น:

ภาวะอุตสาหกรรมและแนวโน้มการแข่งขัน

จากเหตุการณ์ราคายางทั่วโลกรับผลกระทบอย่างมากตั้งแต่ช่วงปลายปี 2554 ทางรัฐบาลไทยได้ออกมาตรการอนุมัติวงเงินจำนวน 15,000 ล้านบาท เพื่อพยุงราคายางในตลาดที่ตกต่ำโดยซื้อยางแผ่นดิบ (Uss) จำนวน 200,000 ตันที่ราคา 120 บาท/กก. และในช่วงกลางปี 2555 รัฐบาลไทยได้ดำเนินมาตรการทบทวนการแทรกแซงราคายางโดยปรับลดเหลือ 100 บาทต่อกิโลกรัม ดำเนินการซื้อผ่าน The Rubber Estates Organization (REO) ต่อมาในเดือนสิงหาคม 2555 รัฐบาลไทยได้อนุมัติวงเงินแทรกแซงราคายางเพิ่มขึ้น 30,000 ล้านบาท เพื่อพยุงราคายาง ซึ่งวงเงินที่เพิ่มเติมนี้จะส่งผลให้การถือครองสต็อกยางเป็นจำนวนสูงถึง 300,000 ตัน

ในต้นปี 2555 สต็อกยางในคลังสินค้าทัณฑ์บนที่ท่าเรือชิงเต่า (Qingdao FTZ) ประเทศจีน อยู่ที่ประมาณ 220,000 ตัน ซึ่งการกักเก็บสต็อกในส่วนนี้เกิดขึ้นเมื่อราคายางต่างประเทศลดลง ขณะที่ผู้ซื้อต้องการที่จะติดต่อซื้อกับผู้ขายจากต่างประเทศโดยตรง จึงเพิกเฉยต่อการซื้อยางจากคลังสินค้าทัณฑ์บน ส่งผลให้สต็อกยางจำนวนนี้ยังคงปรับเพิ่มขึ้น และจากการประมาณการสต็อกล่าสุดปี 2555 จะอยู่ที่ประมาณ 300,000 ตัน

ในเดือนตุลาคม 2555 รัฐบาลจีนได้ตกลงที่จะเพิ่มกลยุทธ์การกักเก็บสต็อกยางอีกจำนวน 60,000 ตันให้ได้ในปลายปี 2555 ร่วมกับแผนการซื้อยางอีกจำนวน 200,000 ตันในปลายปี 2556 เพื่อสนับสนุนราคายางให้มีเสถียรภาพ

ในช่วงต้นไตรมาส 2 ปี 2555 ราคายาง TSR20 ปรับตัวลดลงจาก USD3.80/กก. เป็น USD3.60/กก. สาเหตุจากความกังวลเกี่ยวกับภาพรวมเศรษฐกิจมหภาคที่อ่อนตัวลงโดยเฉพาะยุโรป ซึ่งส่งผลกระทบต่อตลาดสินค้าโภคภัณฑ์ส่วนใหญ่ แม้จะมีการชะลอตัวตามฤดูกาลของอุปทานจากภาคพื้นเอเชียตะวันออกเฉียงใต้ในช่วงยางผลัดใบ ประกอบกับกลุ่มประเทศยุโรปอยู่ในภาวะเศรษฐกิจถดถอย จึงทำให้ปริมาณการนำเข้ายางธรรมชาติจากยุโรปลดลงมากกว่า 10%

ในไทยปริมาณฝนในภาคพื้นเอเชียตะวันออกเฉียงใต้อยู่ระดับต่ำกว่าค่าเฉลี่ยซึ่งชี้ให้เห็นถึงภาวะ El-Nino กับโอกาส 50% ที่จะเกิดขึ้นในช่วงครึ่งหลังของปี 2555 และอีกทั้งปัจจัยหนุนจากผลผลิตจากการทำสวนยางใหม่ที่เพิ่มขึ้นมาตั้งแต่ช่วงกลางปี 2543 จะส่งผลให้ปริมาณการส่งออกยางธรรมชาติรวมถึงยางคอมปาวด์ปรับเพิ่มขึ้นเกือบ 3.1 ล้านตัน ซึ่งสะท้อนให้เห็นถึง อัตราการเจริญเติบโตปีละ 11% ถึงแม้ว่าอัตราการเจริญเติบโตในช่วงไตรมาสแรกปี 2555 ลดน้อยลงเมื่อเทียบกับไตรมาสเดียวกันในปี 2554 แม้ว่าความต้องการใช้ยางในยุโรปและอเมริกาได้ลดลง อย่างไรก็ตามราคายางธรรมชาติถึงแม้จะอยู่ภายใต้ความกดดันก็ยังคงได้รับการสนับสนุนจากการซื้อที่แข็งแกร่งของจีน การเจริญเติบโตในประเทศจีนเป็นผลส่วนหนึ่งมาจากการผลิตยางรถยนต์ที่เพิ่มขึ้น 8% และจากทั้งสต็อกยางรถยนต์และยางธรรมชาติที่เพิ่มขึ้น

รัฐบาลของทั้ง 3 ประเทศสมาชิก ITRC (ไทย, อินโดนีเซียและมาเลเซีย) ประกาศตกลงร่วมกันที่จะดำเนินการ 2 แผนการที่จะพยุงราคายาง ซึ่งแผนการปริมาณยางส่งออกตามที่ดีกลง (AETS) นี้จะจำกัดการส่งออกจำนวน 300,000 ตันตั้งแต่เดือนตุลาคมถึงมีนาคม 2556 (ปริมาณ 60% ระหว่างตุลาคม-ธันวาคม 2555) และแผนการจัดการอุปทาน (SMS) ซึ่งจะมีการ โคนันยางเก่าลงเพื่อปลูกใหม่จำนวน 100,000 ไร่ สามารถช่วยลดอุปทานยางพาราลงอีก 150,000 ตัน โดยต้องรอเวลาอีก 7 ปี การปลูกยางใหม่จึงจะให้ผลผลิต

ตลาดในประเทศยังคงเป็นตลาดหลักของกลุ่มน้ำยางข้น (70% ของยอดขายรวม) ขณะที่จีนยังคงเป็นตลาดอันดับสองรองลงมา นอกจากนี้บริษัทยังมีการเพิ่มการขายน้ำยางข้นไปยังประเทศอื่นๆ เช่น ยุโรปและส่วนอื่นๆ ของเอเชีย เช่น ปากีสถาน, บังคลาเทศ, อินโดนีเซีย และตะวันออกกลาง และจากโรงงานผลิตน้ำยางของกลุ่มบริษัททั้งหมด 8 โรงงานในภาคใต้ ภาคตะวันออก ภาคอีสาน และโรงงานพันธมิตรอีก 3 บริษัท บริษัทไทยรับเบอร์ฯ ยังคงเป็นผู้ผลิตน้ำยางข้นที่ใหญ่ที่สุดในโลก มีกำลังการผลิต 256,000 ตัน

ปัจจัยที่มีผลกระทบต่อภาวะตลาดยางพาราในปี 2556 คือ ภาวะเศรษฐกิจของโลก ความต้องการยางพาราของตลาดโลก ระดับปริมาณสต็อกยางพาราในประเทศไทย และประเทศจีน จะเป็นปัจจัยสำคัญในการกำหนดทิศทางราคายางพาราในปี 2556 นี้ พิจารณาจากสถานการณ์ภาวะเศรษฐกิจโลกที่ดีขึ้นในปี 2556 ความต้องการยางพาราในตลาดประเทศจีนยังมีแนวโน้มขยายตัวอย่างต่อเนื่อง ระดับราคายางพาราเริ่มปรับตัวสูงขึ้น บริษัทจึงคาดหวังการขยายตัวในอัตราที่สูงขึ้นของยอดขายและส่วนแบ่งการตลาดของกลุ่มน้ำยางข้นในปีนี้

ในปี 2556 ยังเป็นจุดเริ่มต้นใหม่สำหรับบริษัทในเครือในส่วนของกลุ่มธุรกิจสวนยางพารา ซึ่งบริษัทได้มีการลงทุนในจังหวัดเชียงรายบนเนื้อที่ประมาณ 15,000 ไร่เมื่อหลายปีที่ผ่านมา บางส่วนของสวนยางพารานี้ปัจจุบันมีความพร้อมแล้วสำหรับการกรีดยาง ซึ่งหมายถึงบริษัทจะมีวัตถุดิบเพิ่มมากขึ้นสำหรับมาใช้ในการผลิตน้ำยางข้นของกลุ่มบริษัท และจะเป็นการสร้างเสริมรายได้ให้แก่บริษัท กลุ่มบริษัทสวนยางทั้งหมดนี้ก็ยังคงเจริญเติบโตขึ้นไปเรื่อยๆ และปริมาณการกรีดยางจะปรับเพิ่มขึ้นในอีกไม่กี่ปีข้างหน้านี้ตามแผนการที่วางไว้

บจก.ไทยรับเบอร์ลาเท็กซ์กรุ๊ป สาขาเชียงใหม่ ในปี 2555 ทางทีมงานค้าขายได้ทำยอดขายและผลกำไรที่เพิ่มขึ้น ซึ่งผลงานที่ดีนี้ก็ยังคงดำเนินต่อไปในปี 2556 ขณะที่จีนยังเป็นตลาดกลุ่มผู้ซื้อยางธรรมชาติรายใหญ่ของโลกและการเจริญเติบโตในตลาดจีนก็ยังคงเพิ่มขึ้นต่อไป

บริษัทจะยังคงผลิตสินค้าจากน้ำยางและยางธรรมชาติที่มีคุณภาพชั้นนำ รักษาบริการที่ดีแก่ลูกค้า ขยายส่วนแบ่งการตลาด และรักษาสถานภาพการเป็นผู้นำในอุตสาหกรรมน้ำยางข้นของโลก

กลุ่มยางแท่ง:

ภาวะอุตสาหกรรมและแนวโน้มการแข่งขัน

ผลิตภัณฑ์ยางแท่ง STR20 (Standard Thai Rubber 20) ที่ได้ส่วนใหญ่จะใช้ในอุตสาหกรรมผลิตยางล้อรถยนต์ โดยใช้ยางแท่งไปเป็นวัตถุดิบในการผลิตยางล้อรถยนต์ อุตสาหกรรมการผลิตรถยนต์ในปี 2555 ทั้งในประเทศและต่างประเทศมีโอกาสการเติบโตอย่างต่อเนื่อง โดยเฉพาะในประเทศที่มีอัตราการผลิตรถยนต์ที่สูงขึ้น ซึ่งมาจากนโยบายรถยนต์คันแรกของรัฐบาล จึงมีส่วนทำให้อุตสาหกรรมยางล้อรถยนต์มีการเติบโตขึ้นตามการขยายตัวของอุตสาหกรรมผลิตรถยนต์ โดยผลิตภัณฑ์ยางแท่ง จำนวนร้อยละ 90 เป็นวัตถุดิบในการผลิตยางล้อรถยนต์ จากนโยบายรัฐบาลที่จัดให้มีการเรียกเก็บเงินสงเคราะห์การทำสวนยาง (CESS) โดยเก็บจากผู้ส่งออกยางแปรรูปขึ้นต้น เป็นอุปสรรคต่อการแข่งขันกับคู่แข่งในในตลาดต่างประเทศ ส่งผลกระทบเรื่องการกำหนดราคาขายเพราะผู้ประกอบการต้องบวกเงินสงเคราะห์การทำสวนยาง ทำให้ราคาขายสูงขึ้นและยากต่อการแข่งขัน

บริษัทในเครือ คือ บจก.ไทยรับเบอร์ เอช พี เอ็น อาร์ เริ่มต้นการผลิตยางแท่ง STR20 ในเดือนมกราคม 2555 โดยโรงงานตั้งอยู่ที่จังหวัดชุมพร ปัจจุบันมีกำลังการผลิตรวม 60,000 ต่อบปี บริษัทมีสัดส่วนการจำหน่ายในประเทศอยู่ที่ร้อยละ 37 ของยอดขายรวม โดยจัดจำหน่ายตรงถึงโรงงานผู้ผลิตยางล้อรถยนต์ สำหรับตลาดต่างประเทศ มีสัดส่วนการจำหน่ายสูงถึงร้อยละ 63 ของยอดขายรวม โดยจัดจำหน่ายตรงถึงโรงงานผู้ผลิตยางล้อรถยนต์และผ่านตัวแทนจำหน่ายในท้องถิ่น โดยตลาดส่งออกหลักที่สำคัญของบริษัท คือ จีน อินเดีย สิงคโปร์ โรงงานแห่งนี้ยังผลิตยางแท่ง STR20 Compound สำหรับตลาดจีน

ในปี 2556 บริษัทได้กำหนดวางแผนที่จะเพิ่มยอดขายยางแท่ง STR20 ไปยังเกาหลี ญี่ปุ่น ยุโรป และจะมุ่งสู่การเป็นผู้ผลิตและจำหน่ายยางแท่งที่ได้รับการอนุมัติไว้ว่างจากผู้ผลิตรายใหญ่

กลุ่มเส้นด้ายยางยืด:

ภาวะอุตสาหกรรมและแนวโน้มการแข่งขัน

อุตสาหกรรมเส้นด้ายยางยืด เป็นอุตสาหกรรมต่อเนื่องจากน้ำยางข้น จัดอยู่ในประเภทผลิตภัณฑ์จากยาง โดยเป็นสินค้า กึ่งสำเร็จรูปของอุตสาหกรรมสิ่งทอ บริษัทเป็นผู้ผลิตรายใหญ่อันดับต้นๆ ของประเทศจากจำนวน 5 ราย กลุ่มแข่งขันส่วนใหญ่เป็นผู้ผลิต ในประเทศและผู้ผลิตในประเทศมาเลเซีย ในปี 2555 ความต้องการใช้ยางยืดลดลง เพราะสภาพเศรษฐกิจของจีนซึ่งเป็นกลุ่มลูกค้าหลัก ของบริษัทประสบปัญหาการส่งออก อันเป็นผลต่อเนื่องมาจากสภาวะเศรษฐกิจในยุโรปที่ชะลอตัวลง ซึ่งยุโรปเป็นผู้นำเข้าหลักสินค้า จากจีน จึงส่งผลให้การแข่งขันสูงขึ้นและราคาขายลดลง จากการเปิดเขตการค้าเสรีไทย- จีนที่จะมีสินค้าที่ไม่ต้องเสียภาษีนำเข้าไปในจีน ทำให้มีผู้ผลิตเส้นด้ายยางยืดรายใหม่ๆ ในประเทศจีนเพิ่มขึ้นจำนวน 2-3 ราย และยังมี Houinan Group ซึ่งรัฐบาลจีนถือหุ้น ได้ลงทุน ในอุตสาหกรรมเส้นด้ายยางยืด จึงทำให้เกิดการแข่งขันที่สูงขึ้น แต่อย่างไรก็ตาม พบว่า ประสิทธิภาพด้านการผลิตและการตลาด เพราะ คุณภาพยังไม่คงที่และราคามีความผันผวน

บริษัทในเครือ คือ บริษัท เวิลด์เฟล็กซ์ จำกัด (มหาชน) มีโรงงานตั้งอยู่ในจังหวัดระยอง มีกำลังการผลิตเดิมที่ 24,000 ตันต่อปี สัดส่วนการจำหน่ายในประเทศอยู่ที่ร้อยละ 6 ของยอดขายรวม บริษัทจะจำหน่ายตรงถึงผู้ใช้และผ่านตัวแทนจำหน่าย สำหรับ ตลาดต่างประเทศ มีสัดส่วนการจำหน่ายสูงถึงร้อยละ 94 ของยอดขายรวม โดยจัดจำหน่ายผ่านผู้จัดจำหน่ายในท้องถิ่น ตลาดที่สำคัญ ได้แก่ จีนและประเทศแถบเอเชียใต้

ในขณะที่ตลาดจีนมีการแข่งขันสูง แต่ในปี 2555 บริษัทสามารถเพิ่มปริมาณการขายได้ 15% เพราะมีการปรับปรุง คุณภาพ เพิ่มปริมาณการผลิต และเพิ่มทีมงานด้านการตลาด ซึ่งสามารถขยายตลาดไปตลาดอื่นนอกเหนือจากจีน เช่น อเมริกาใต้ และ กลุ่มประเทศมุสลิม

4. ปัจจัยความเสี่ยง

(1) ความเสี่ยงเรื่องปริมาณวัตถุดิบ

วัตถุดิบที่ใช้ในการผลิตน้ำยางข้น คือ น้ำยางสดที่ใช้ในการกรีดยางพารา ซึ่งปริมาณน้ำยางสดที่จะได้มาก หรือน้อยนั้น ขึ้นอยู่กับสภาพภูมิอากาศอันเป็นปัจจัยแวดล้อมสวนยาง เช่น อุณหภูมิ ความชื้นในอากาศ และปริมาณน้ำฝน ความเสี่ยงที่ทำให้เกิดการขาดแคลนวัตถุดิบ มีสองลักษณะคือ

1. ช่วงที่ต้นยางผลัดใบ เดือนมีนาคมถึงพฤษภาคม อาจจะมีน้ำยางน้อยกว่าปกติในขณะที่โรงงานผู้ใช้งานต้องการใช้วัตถุดิบอย่างสม่ำเสมอ
2. ในช่วงที่สามารถกรีดยางได้ตามปกติ หากสภาพอากาศแปรปรวน เช่น เกิดความแห้งแล้ง หรือมีฝนตกมากเกินไป ก็จะทำให้ปริมาณน้ำยางสดที่กรีดยางได้นั้นมีปริมาณที่น้อยลง

นอกจากนี้ การที่ตลาดโลกมีความต้องการใช้น้ำยางพาราในรูปแบบ ยางแผ่นและยางแท่งมากขึ้นเพื่อใช้ผลิตยางล้อรถยนต์ และผลิตภัณฑ์อื่นๆ ในขณะที่พื้นที่กรีดยางทั่วโลกขยายตัวไม่ทันรองรับนั้น จะทำให้เกิดภาวะที่มีอุปสงค์มากกว่าอุปทาน และเกิดการแข่งขันในการซื้อวัตถุดิบในแต่ละพื้นที่เพื่อนำไปผลิตเป็นผลิตภัณฑ์

ดังนั้นความไม่แน่นอนในด้านปริมาณวัตถุดิบนี้จะส่งผลกระทบต่อแผนการขายและการผลิตได้ อย่างไรก็ตาม การที่บริษัทและบริษัทในเครือมีจำนวนโรงงานน้ำยางข้นถึง 8 โรงงาน ซึ่งกระจายตัวอยู่ตามจังหวัดในภาคต่างๆ คือ ภาคใต้ ภาคตะวันออก และภาคตะวันออกเฉียงเหนือ ทำให้บริษัทมีความสามารถในการหาวัตถุดิบและสามารถเก็บสินค้าคงเหลือได้เพียงพอสำหรับความต้องการของลูกค้าได้

(2) ความเสี่ยงเรื่องราคารายผันแปรตามราคาตลาดโลก

ในช่วงหลายปีที่ผ่านมา ราคายางมีความผันผวนมากขึ้นซึ่งสามารถดูได้จากราคาสัญญาซื้อขายล่วงหน้าในตลาด AFET และ TOCOM จากการเข้ามาเก็งกำไรของ Hedge Fund ในตลาดสินค้าโภคภัณฑ์ ทำให้ในระยะสั้นราคารายจะแกว่งตัวและคาดการณ์ราคาได้ยากขึ้น ซึ่งราคารายจะส่งผลโดยตรงกับต้นทุนผลิตของบริษัท เนื่องจากเป็นวัตถุดิบหลัก ซึ่งคิดเป็นสัดส่วนประมาณร้อยละ 90 ของต้นทุนผลิตน้ำยางข้น ดังนั้น ในการบริหารจัดการความเสี่ยงด้านความผันผวนของราคาราย จะสะท้อนอยู่ในนโยบายการขาย และการเก็บสินค้าคงเหลือ เช่น ในช่วงที่มีความผันผวนของราคาก็จะไม่ขายล่วงหน้ามากเกินไป (Short position) หรือเก็บสินค้าคงเหลือมากเกินไป (Long position) ซึ่งจะลดความเสี่ยงลงได้

(3) ความเสี่ยงจากนโยบายรัฐบาล

ราคายางในตลาดโลกมีความผันผวนตามกลไกตลาด อุปสงค์และอุปทาน และจากภาวะเศรษฐกิจโลก เมื่อภาวะเศรษฐกิจตกต่ำจะส่งผลให้ราคายางตกต่ำ ทำให้ชาวสวนยางได้รับความเดือดร้อน ดังนั้นแนวทางหนึ่งที่รัฐบาลดำเนินการเพื่อช่วยเหลือชาวสวนยางให้จำหน่ายยางในราคาที่สูงขึ้น คือ การแทรกแซงราคายาง โดยตั้งแต่ปี 2535 เป็นต้นมา รัฐบาลได้ใช้การแทรกแซงราคายางในการแก้ไขปัญหาราคายางตกต่ำ และรัฐบาลได้มีการแทรกแซงราคายางล่าสุดในปี 2555 จากการที่ราคายางปรับตัวลดลงอย่างต่อเนื่องตั้งแต่เดือนตุลาคม 2554 ซึ่งเป็นผลมาจากวิกฤตหนี้สินของกลุ่มยูโรโซนและการชะลอตัวของเศรษฐกิจโลก โดยเมื่อวันที่ 24 มกราคม 2555 คณะรัฐมนตรีได้มีมติเห็นชอบโครงการพัฒนาศักยภาพสถาบันเกษตรกรเพื่อรักษาเสถียรภาพราคายาง เพื่อให้มีราคารับซื้อยางพาราแผ่นดิบที่เหมาะสมและยั่งยืนอยู่ที่ระดับประมาณ 120 บาทต่อกิโลกรัม โดยได้อนุมัติวงเงิน 15,000 ล้านบาท เพื่อดำเนินการโครงการ อย่างไรก็ตามราคายางยังคงลดลงอย่างต่อเนื่อง เนื่องจากความวิตกกังวลเกี่ยวกับวิกฤตเศรษฐกิจในสหภาพยุโรป จีนและพื้นที่อื่นๆ

ต่อมาเมื่อวันที่ 28 สิงหาคม 2555 คณะรัฐมนตรีได้มีมติอนุมัติให้องค์การสวนยางกู้เงินจากธนาคารเพื่อการเกษตรและสหกรณ์การเกษตร ในส่วนของสถาบันเกษตรกร จำนวน 2,000 ล้านบาท ในอัตราดอกเบี้ยร้อยละ 0 เพื่อดำเนินการตามโครงการพัฒนาศักยภาพสถาบันเกษตรกรเพื่อรักษาเสถียรภาพราคายาง และเมื่อวันที่ 18 กันยายน 2555 คณะรัฐมนตรีมีมติอนุมัติให้องค์การสวนยาง กู้เงินจากธนาคารเพื่อการเกษตรและสหกรณ์การเกษตร วงเงิน 30,000 ล้านบาท ในอัตราดอกเบี้ยร้อยละ 0 เพื่อดำเนินการตามโครงการพัฒนาศักยภาพสถาบันเกษตรกรเพื่อรักษาเสถียรภาพราคายางให้เป็นไปอย่างต่อเนื่อง โดยครั้งนี้ขออนุมัติเบิกจ่าย 5,000 ล้านบาท และต่อไปทุกครั้งที่ขออนุมัติคณะรัฐมนตรีเบิกจ่ายงวดละ 5,000 ล้านบาท ตามที่กระทรวงเกษตรและสหกรณ์เสนอ เพื่อนำเงินไปใช้ในการซื้อยางพาราและช่วยพยุงราคายางไม่ให้ตกต่ำ

การแทรกแซงราคายางของรัฐบาล ทำให้ราคาวัตถุดิบในประเทศสูงขึ้นและสูงกว่าราคาตลาดโลก ซึ่งไม่เป็นไปตามกลไกตลาดโลก ตามปกติการขายสินค้าในอุตสาหกรรมยางพาราเป็นการขายล่วงหน้า ดังนั้นผู้ประกอบการต้องประสบกับปัญหาการจัดหาวัตถุดิบในราคาที่สูงขึ้น เพื่อการส่งมอบสินค้า ส่งผลให้ความสามารถในการทำกำไรของผู้ประกอบการยางพาราในปี 2555 มีทิศทางที่ลดลง

นอกจากนี้ในเดือนกันยายน 2555 รัฐบาลได้ออกมาตรการลดปริมาณการส่งออกผลิตภัณฑ์ยางพาราลง 10% ของ 3 ประเทศสมาชิกสมาคมไตรภาคียางพารา (ITRC) ประกอบด้วย อินโดนีเซีย มาเลเซีย และไทยที่ได้เริ่มดำเนินการมาตั้งแต่วันที่ 1 ตุลาคม 2555 และไปสิ้นสุดในวันที่ 31 มีนาคม 2556 รวมระยะเวลา 6 เดือน โดยมีแผนร่วมกันเพื่อปรับลดการส่งออกยางพาราจำนวน 300,000 ตัน เป็นการกีดกันประเทศคู่ค้า เพื่อช่วยผลักดันราคายางในตลาดโลกให้ขยับตัวสูงขึ้น แต่ก็มีผลกระทบตามมาเป็นลูกโซ่ เริ่มตั้งแต่เกษตรกรชาวสวนยาง พ่อค้ารายย่อย สถาบันเกษตรกร ตลอดจนผู้ประกอบการส่งออกยางพารา ซึ่งทำให้ผลผลิตยางพาราที่ออกมาจะต้องเข้ามาแข่งขันกันขายในประเทศมากขึ้น ในด้านผู้ประกอบการจะประสบปัญหาความต้องการใช้เงินที่มากขึ้น เพราะการขายในประเทศจะมีเครดิตเทอมที่สูงกว่าการขายต่างประเทศ

5. โครงสร้างการถือหุ้นและการจัดการ

(1) ผู้ถือหุ้น

ผู้ถือหุ้นที่มีหุ้นสูงสุด 10 รายแรก ณ วันปิดสมุดทะเบียนล่าสุด (วันที่ 12 มีนาคม 2556) มีรายชื่อดังนี้

อันดับ	รายชื่อ	จำนวนหุ้นที่ถือ	สัดส่วนการถือหุ้น (%)
1	นางทิพวรรณ สุรชาติพิบูล	87,262,312	12.81%
2	นายประกิต วรประทีป	50,000,000	7.34%
3	นายประวิทย์ วรประทีป	37,485,427	5.50%
4	นายวรเทพ วงศาสุทธิกุล	32,266,357	4.73%
5	นางนวลฤดี กฤตยานุกุล	29,681,073	4.36%
6	บจก.ไทยศรีประกันภัย	18,111,093	2.66%
7	บริษัท ไทยเอ็นวีดีอาร์ จำกัด	12,187,404	1.79%
8	นายวันชัย พันธุ์เขียว	10,600,000	1.56%
9	นางสาวสุนิษฐ์ มากบุญประสิทธิ์	10,000,000	1.47%
10	นางกณสินันท์ พงษ์นฤสรณ์	9,265,250	1.36%

หมายเหตุ: ผู้ลงทุนสามารถดูข้อมูลผู้ถือหุ้นที่เป็นปัจจุบันได้จากWebsite ของบริษัท (<http://www.thaitex.com>)

ก่อนการประชุมสามัญผู้ถือหุ้นประจำปี

นโยบายการจ่ายเงินปันผล

บริษัทมีนโยบายการจ่ายเงินปันผลในอัตราไม่ต่ำกว่า 1 ใน 3 ของกำไรสุทธิประจำปีหลังหักขาดทุนสะสม (ถ้ามี) ตามงบการเงินเฉพาะกิจการ สำหรับบริษัทย่อยและบริษัทร่วมมีนโยบายการจ่ายเงินปันผลไม่เกินสัดส่วนร้อยละ 100 ของกำไรสุทธิ

(2) การจัดการ

บริษัท ไทยรับเบอร์ลาเท็กซ์คอร์ปอเรชั่น (ประเทศไทย) จำกัด (มหาชน) ได้กำหนดระเบียบข้อบังคับการทำงานและอำนาจการดำเนินการ มีการปฏิบัติตามอย่างต่อเนื่องและได้มีการแก้ไขให้เหมาะสมกับหน้าที่ความรับผิดชอบของตำแหน่งงานตั้งแต่วันที่ 29 ธันวาคม 2546 มาจนบัดนี้ โดยกำหนดโครงสร้างการบริหารจัดการ ดังนี้

บริษัท ไทยรับเบอร์ลาเท็กซ์คอร์ปอเรชั่น(ประเทศไทย) จำกัด (มหาชน)

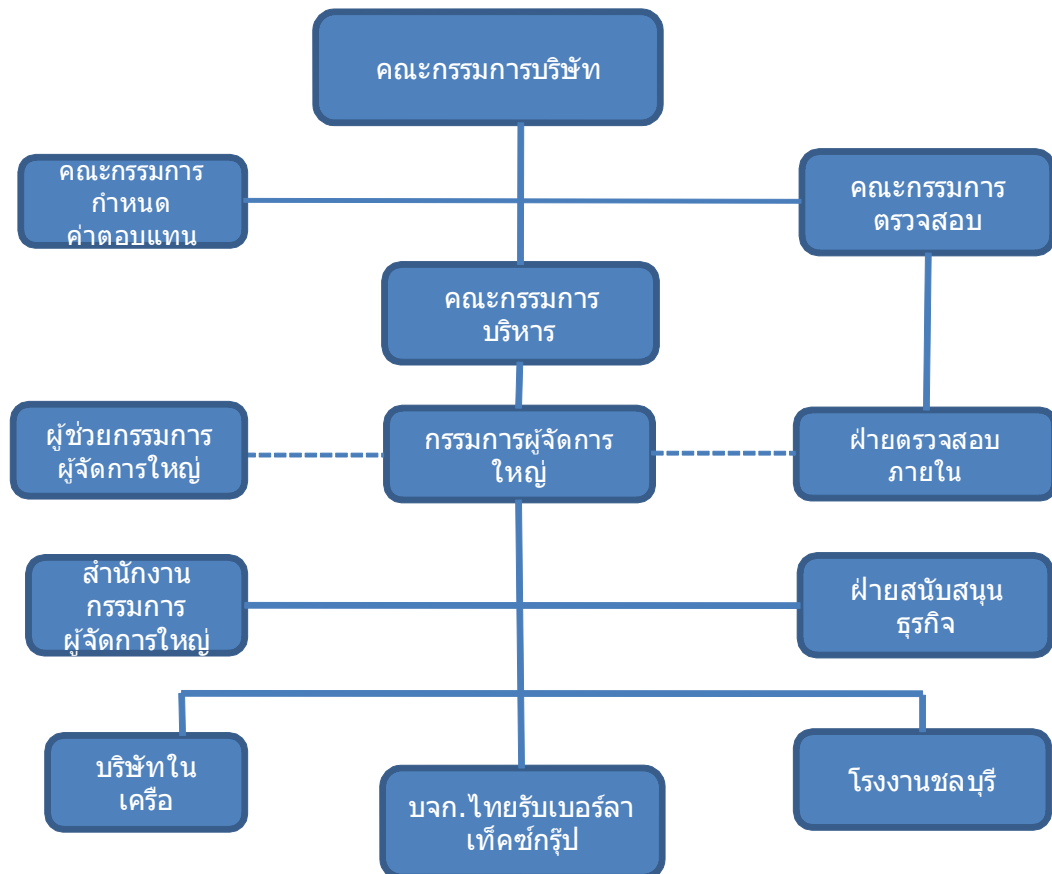

จากโครงสร้างการบริหารจัดการได้กำหนดการทำงานและอำนาจการดำเนินการได้ดังนี้

1. คณะกรรมการบริษัท

พระราชบัญญัติ บริษัทมหาชนจำกัด พ.ศ.2535 หมวด 6 ว่าด้วยคณะกรรมการ มาตรา 67 - มาตรา 97 ได้กำหนดจำนวนกรรมการ คุณสมบัติ การเลือกตั้ง การประชุม การพ้นจากตำแหน่งกรรมการได้กำหนดอำนาจและหน้าที่คณะกรรมการ ตามมาตรา 77 เพื่อบริหารจัดการบริษัทให้เป็นไปตามวัตถุประสงค์ ข้อบังคับและมติของที่ประชุมผู้ถือหุ้น และ มาตรา 85 ได้กำหนดหน้าที่ในการดำเนินกิจการของบริษัท กรรมการต้องปฏิบัติหน้าที่ให้เป็นไปตามกฎหมาย วัตถุประสงค์และข้อบังคับของบริษัทตลอดจนมติที่ประชุมผู้ถือหุ้นด้วยความซื่อสัตย์ สุจริต และระมัดระวัง รักษาผลประโยชน์ของบริษัท

นอกจากอำนาจหน้าที่ในการบริหารจัดการและยังกำหนดข้อห้ามการปฏิบัติ รวมจนถึงความรับผิดชอบต่อความเสียหายอันเกิดขึ้นแก่บริษัทด้วย

อำนาจหน้าที่ของคณะกรรมการบริษัท

1. บริหารจัดการบริษัทให้เป็นไปตามกฎหมาย วัตถุประสงค์และข้อบังคับของบริษัทตลอดจนมติของที่ประชุมผู้ถือหุ้นที่ชอบด้วยกฎหมายด้วยความซื่อสัตย์ สุจริตและระมัดระวังผลประโยชน์ของบริษัท
2. กำหนดเป้าหมาย แนวทาง นโยบาย แผนงานและงบประมาณบริษัท ควบคุมกำกับดูแลการบริหารจัดการของคณะกรรมการบริหารให้เป็นไปตามนโยบายที่ได้รับมอบหมาย เว้นแต่ในเรื่องที่คณะกรรมการต้องได้รับอนุมัติจากที่ประชุมผู้ถือหุ้นก่อนการดำเนินการ

มติที่ประชุมสามัญผู้ถือหุ้น ครั้งที่ 1/2555 เมื่อวันที่ 27 เมษายน 2555 อนุมัติให้มีคณะกรรมการจำนวน 11 ท่าน มีค่าตอบแทนเป็นเงินรวม 10.32 ล้านบาท ในปี 2555 รายชื่อคณะกรรมการและการเข้าร่วมประชุมของกรรมการแต่ละท่านมีดังนี้

ชื่อ	ตำแหน่ง	ประชุมกรรมการ บริษัทประจำปี 2555 จำนวน 12 ครั้ง	ประชุมกรรมการ ตรวจสอบประจำปี 2555 จำนวน 11 ครั้ง
1.นายวรเทพ วงศาสุทธิกุล	ประธานกรรมการและกรรมการผู้จัดการใหญ่	12	
2.นายไพฑูรย์ วรประทีป	รองประธานกรรมการ	12	
3.นายปรัชญ์นันท์ เต็มฤทธิกุลชัย	รองประธานกรรมการ	12	
4.นายสุชาติ เจริญพรพานิชกุล	กรรมการและกรรมการบริหารความเสี่ยง	9	
5.นายทิวา สรรพกิจ	กรรมการอิสระและประธานคณะกรรมการตรวจสอบ	12	11
6.นายเออร์วิน มุลเลอร์	กรรมการอิสระ/ประธานกรรมการกำหนดค่าตอบแทน และกรรมการตรวจสอบ	11	9
7.นายวันชัย ธนิตติราภรณ์	กรรมการและกรรมการบริหารความเสี่ยง	7	
8.นางสุชาดา โสคติภาพกุล	กรรมการ/กรรมการกำหนดค่าตอบแทน และกรรมการบริหารความเสี่ยง	12	
9.นายรณรงค์ ถาวโรฤทธิ์	กรรมการอิสระและกรรมการตรวจสอบ	12	11
10.นายสมศักดิ์ สืบตระกูล	กรรมการ	12	
11.นายภควัฒน์ โกวิทวัฒนพงศ์	กรรมการอิสระและประธานกรรมการบริหารความเสี่ยง	12	

หมายเหตุ: 1. นายวันชัย ธนิตติราภรณ์ ได้ลาออกจากการดำรงตำแหน่งกรรมการบริษัท ตั้งแต่วันที่ 22 กันยายน 2555

ปัจจุบันยังไม่มีกรรมการใหม่แทนตำแหน่งที่ว่างลง

2. เลขานุการบริษัท (Company Secretary) ชื่อ นางสาวฉลองขวัญ วงศาสุทธิกุล

รายละเอียดในการจ่ายค่าตอบแทนกรรมการสำหรับปี 2555 มีการแบ่งจ่ายดังนี้

1. ค่าตอบแทนประจำเดือน จ่ายให้แก่กรรมการบริหารเป็นรายเดือนในอัตราเดียวกับปี 2554 คือ เดือนละ 70,000 บาท (เจ็ดหมื่นบาท) ต่อท่าน ทั้งหมดรวม 4 ท่าน รวมทั้งสิ้นเป็นเงิน 280,000 บาท (สองแสนแปดหมื่นบาท) ต่อเดือน
2. ค่าเบี้ยประชุมกรรมการบริษัท จ่ายให้แก่กรรมการบริษัทเป็นรายเดือนในอัตราเดียวกับปี 2554 โดยจ่ายให้แก่ประธานกรรมการ รองประธานกรรมการ และกรรมการ เดือนละ 30,000 บาท (สามหมื่นบาท) ต่อท่าน รวม 11 ท่าน รวมเป็นเงินทั้งสิ้น 330,000 บาท (สามแสนบาท) ต่อเดือน

3. ค่าเบี้ยประชุมคณะกรรมการตรวจสอบ จ่ายให้แก่ประธานคณะกรรมการตรวจสอบและกรรมการตรวจสอบเป็นรายเดือน โดยเสนอเปลี่ยนแปลงค่าเบี้ยประชุมสำหรับประธานคณะกรรมการตรวจสอบและกรรมการตรวจสอบเป็นเดือนละ 40,000 บาท (สี่หมื่นบาท) ต่อท่าน จากอัตราปัจจุบันเดือนละ 30,000 บาท (สามหมื่นบาท) ต่อท่านรวม 3 ท่าน รวมเป็นเงินทั้งสิ้น 120,000 บาท (หนึ่งแสนสองหมื่นบาท) ต่อเดือน ทั้งนี้คณะกรรมการตรวจสอบจะมีการประชุมทุกเดือน เดือนละ 1 ครั้ง
4. ค่าเบี้ยประชุมคณะกรรมการกำหนดค่าตอบแทน จ่ายให้แก่ประธานคณะกรรมการกำหนดค่าตอบแทน และกรรมการกำหนดค่าตอบแทน เป็นรายเดือนในอัตราเดียวกับปี 2554 คือเดือนละ 5,000 บาท (ห้าพันบาท) ต่อท่านรวม 2 ท่าน รวมเป็นเงินทั้งสิ้น 10,000 บาท ต่อเดือน ทั้งนี้คณะกรรมการกำหนดค่าตอบแทนจะมีการประชุมปีละ 1 ครั้ง
5. ค่าเบี้ยประชุมคณะกรรมการบริหารความเสี่ยง จ่ายให้แก่ประธานคณะกรรมการบริหารความเสี่ยง และกรรมการบริหารความเสี่ยง เป็นรายเดือนในอัตราเดือนละ 30,000 บาท (สามหมื่นบาท) ต่อท่าน รวม 4 ท่าน รวมเป็นเงินทั้งสิ้น 120,000 บาท (หนึ่งแสนสองหมื่นบาท) ต่อเดือน โดยคณะกรรมการบริหารความเสี่ยงจะมีการประชุมทุกเดือน เดือนละ 1 ครั้ง ทั้งนี้บริษัทได้เริ่มจัดตั้งคณะกรรมการบริหารความเสี่ยงขึ้นมาในปี 2555 จึงไม่มีรายการผลตอบแทนกรรมการบริหารความเสี่ยงในปี 2554

2. คณะกรรมการบริหาร

คณะกรรมการบริษัทแต่งตั้งคณะกรรมการบริหารขึ้นมา 1 ชุด ซึ่งมาจากกรรมการบริษัทจำนวนไม่น้อยกว่า 3 คน ในปี 2555 คณะกรรมการบริหารมี 4 ท่าน ประกอบด้วย นายวรเทพ วงสาสุทริกุล นายไพฑูรย์ วรประทีป นายปรัชญ์นันท์ เต็มฤทธิกุลชัย และ นายสุชาติ เจริญพรพานิชกุล

บริษัท ไทยรับเบอร์ล้าเท็กซ์คอร์ปอเรชั่น (ประเทศไทย) จำกัด (มหาชน) ได้จัดทำระเบียบข้อบังคับการทำงานและอำนาจดำเนินการไว้เป็นกรอบการบริหารจัดการตามอำนาจหน้าที่ด้วย

ขอบเขตหน้าที่และความรับผิดชอบของคณะกรรมการบริหาร

1. พิจารณากำหนดเป้าหมาย นโยบาย แผนงานและการจัดสรรงบประมาณประจำปีตามที่ฝ่ายจัดการเสนอก่อนนำเสนอให้คณะกรรมการพิจารณาอนุมัติ ทั้งนี้ให้รวมถึงการพิจารณาอนุมัติการเปลี่ยนแปลงและเพิ่มเติมงบประมาณรายจ่ายประจำปีในระหว่างที่ไม่มีการประชุมคณะกรรมการบริษัทและให้นำเสนอคณะกรรมการบริษัทเพื่อทราบในที่ประชุมคราวถัดไป
2. ให้ผู้บริหารงานฝ่ายต่างๆ ที่รับผิดชอบต่อการดำเนินงานในกิจการต่างๆ รายงานผลงานให้คณะกรรมการบริหารทราบทุกเดือน
3. อนุมัติการใช้จ่ายเงินตามระเบียบบริษัทที่กำหนดไว้
4. อนุมัติการใช้จ่ายเงินลงทุนที่ได้กำหนดไว้ในงบประมาณประจำปี หรือที่คณะกรรมการบริษัทได้อนุมัติไว้ในงบประมาณประจำปี หรือที่คณะกรรมการบริษัทได้อนุมัติไว้ในหลักการแล้ว
5. อนุมัติในหลักการการลงทุนในการขยายธุรกิจ ตลอดจนการร่วมทุนกับผู้ประกอบกิจการอื่นและให้นำเสนอคณะกรรมการบริษัท เพื่ออนุมัติในที่ประชุมคราวถัดไป
6. อนุมัติการแต่งตั้งผู้มีอำนาจลงนามในเช็คหรือเอกสารสั่งจ่ายเงินของบริษัท
7. เป็นคณะที่ปรึกษาฝ่ายจัดการในเรื่องเกี่ยวกับนโยบายด้านการผลิต การตลาด การเงิน การบริหารบุคคลและด้านการปฏิบัติการอื่นๆ

8. อนุมัติการแต่งตั้งโยกย้าย และเลิกจ้างพนักงาน
9. ดำเนินการใดๆ ตามที่ได้รับมอบหมายจากคณะกรรมการบริษัท

3. คณะกรรมการตรวจสอบ

คณะกรรมการบริษัทคัดเลือกจากกรรมการตรวจสอบจากกรรมการอิสระจำนวน 3 ท่าน และกรรมการผู้ทรงคุณวุฒิ ด้านบัญชีและการเงินอีกไม่น้อยกว่า 1 ท่าน รวมแล้วบริษัทมีกรรมการตรวจสอบจำนวน 3 ท่าน ประกอบด้วย นายทิวา สรรพกิจ นายเออร์วิน มุลเลอร์ และ นายชรรยง ถาวโรฤทธิ์ โดยมีผู้จัดการฝ่ายตรวจสอบภายในเป็นเลขานุการ

ที่ประชุมสามัญผู้ถือหุ้น ครั้งที่ 1/2554 เมื่อวันที่ 22 เมษายน 2554 ได้มีมติแต่งตั้งคณะกรรมการตรวจสอบตามรายชื่อข้างต้นให้มีวาระการดำรงตำแหน่งกรรมการตรวจสอบเป็นระยะเวลา 3 ปี

ก่อนดำเนินการเบื้องต้น คณะกรรมการตรวจสอบได้จัดทำกฎบัตรคณะกรรมการตรวจสอบ (Audit Committee Charter) เสนอคณะกรรมการบริษัท เพื่อพิจารณาอนุมัติ และประกาศใช้ในการปฏิบัติตามหน้าที่ที่คณะกรรมการบริษัทมอบหมาย

4. คณะกรรมการกำหนดค่าตอบแทน

คณะกรรมการบริษัทแต่งตั้งคณะกรรมการกำหนดค่าตอบแทน โดยคัดเลือกจากกรรมการบริษัท 2 ท่าน ประกอบด้วย นายเออร์วิน มุลเลอร์ และนางสุชาดา โสติดิภาพกุล และเลขานุการคณะกรรมการบริษัทเป็นเลขานุการ

5. คณะกรรมการบริหารความเสี่ยง

คณะกรรมการบริษัทแต่งตั้งคณะกรรมการบริหารความเสี่ยง โดยคัดเลือกจากกรรมการบริษัท 4 ท่าน ประกอบด้วย นายภควัต โกวิทวัฒนพงศ์ นางสุชาดา โสติดิภาพกุล นายวันชัย ธนิตติราภรณ์ และนายสุชาติ เจริญพรพานิชกุล โดยมีผู้จัดการฝ่ายบริหารความเสี่ยงเป็นเลขานุการ วันที่ 22 กันยายน 2555 นายวันชัย ธนิตติราภรณ์ ได้ลาออกจากการดำรงตำแหน่งกรรมการทุกตำแหน่ง ปัจจุบันยังไม่มีกรรมการแต่งตั้งกรรมการบริหารความเสี่ยงใหม่แทนตำแหน่งที่ว่างลง

คณะกรรมการบริหารความเสี่ยงมีภารกิจหลักในการจัดตั้งขอบเขตระบบงานเพื่อใช้ในการควบคุมความเสี่ยงที่สำคัญ ซึ่งจะส่งผลกระทบต่อผลการดำเนินงานของบริษัท และการจัดเตรียมกลยุทธ์การป้องกันความเสี่ยงที่ใช้ได้อย่างเหมาะสมเพื่อนำเสนอต่อ Management Committee รวมถึงการปรับปรุงส่งเสริมเครื่องมือต่าง ๆ ที่จำเป็นเพื่อใช้ในการดำเนินการควบคุมความเสี่ยงให้ดีขึ้น

ขอบเขตหน้าที่และความรับผิดชอบของคณะกรรมการบริหารความเสี่ยง

คณะกรรมการบริหารความเสี่ยงทำงานแยกเป็นอิสระและรายงานตรงต่อคณะกรรมการบริหาร โดยจะกำหนดการจำกัดสถานะความเสี่ยงในเรื่องของวัตถุดิบ การซื้อขายขางล่วงหน้า และสถานะของการแลกเปลี่ยนเงินตราต่างประเทศ รวมถึงออกแบบวางแผนกลยุทธ์การป้องกันความเสี่ยงเพื่อนำเสนอแนะต่อ Management Committee เพื่อสรุปดำเนินการต่อไป ทั้งนี้ทางคณะกรรมการบริหารความเสี่ยงมีสองขอบข่ายความเสี่ยงหลักที่จะต้องคอยติดตามดูแลคือในเรื่องของราคารายและอัตราแลกเปลี่ยนเงินตราต่างประเทศ

จากข้อ (1) การจัดการ บริษัท ไทยรับเบอร์ล้าทีลส์คอร์ปอเรชั่น (ประเทศไทย) จำกัด (มหาชน) ได้กำหนดโครงสร้างการบริหารจัดการ โดยมีโครงสร้างกรรมการบริษัท ประกอบด้วย คณะกรรมการจำนวน 4 ชุด คือ

1. คณะกรรมการบริษัท จำนวน 11 ท่าน
2. คณะกรรมการบริหาร จำนวน 4 ท่าน

3. คณะกรรมการตรวจสอบ จำนวน 3 ท่าน
4. คณะกรรมการกำหนดค่าตอบแทน จำนวน 2 ท่าน
5. คณะกรรมการกำหนดบริหารความเสี่ยง จำนวน 4 ท่าน

นอกจากนี้ คณะกรรมการบริษัทยังได้แต่งตั้งเจ้าหน้าที่บริหารที่มีความรู้ความสามารถที่มีประสบการณ์สูงมาเป็น ผู้ช่วยกรรมการผู้จัดการใหญ่ จำนวน 4 ท่าน เพื่อทำหน้าที่ตามที่กรรมการผู้จัดการใหญ่และกรรมการบริหารจะได้พิจารณาสั่งการ และมอบหมายประกอบด้วยนายประวิทย์ วรประทีป นางสาวลงขวัญ วงสาธุทิกุล นายภัทรพล วงสาธุทิกุล และนายกิตติ เจริญพรพานิชกุล

จากการแต่งตั้งผู้ช่วยกรรมการผู้จัดการใหญ่ 4 ท่านเป็นการแบ่งเบาภาระหน้าที่กรรมการบริษัท และกรรมการบริหาร ได้แทบทุกด้าน ถึงแม้กรรมการจะว่างลง คณะกรรมการยังไม่สามารถหาบุคคลที่เหมาะสมเพื่อแต่งตั้งได้ จึงไม่มีปัญหาในการปฏิบัติ และกฎหมายแต่อย่างใด ได้มีการกำหนดอำนาจหน้าที่ของคณะกรรมการบริษัทและกรรมการบริหารให้ชัดเจนเพื่อมอบหมายให้ผู้ช่วยกรรมการผู้จัดการใหญ่ปฏิบัติตามโอกาสและความเหมาะสม

(3) การสรรหากรรมการและผู้บริหาร

บริษัทมีวิธีการสรรหากรรมการและผู้บริหาร 2 วิธี ดังนี้

วิธีที่ 1 จำนวนกรรมการบริษัทขึ้นอยู่กับมติของผู้ถือหุ้น ซึ่งแล้วแต่ความเหมาะสมในการบริหารงาน แต่ต้องไม่น้อยกว่า 5 ท่าน ตามกฎหมายมหาชน

วิธีที่ 2 คณะกรรมการบริษัทจะเป็นคณะกรรมการสรรหา (Nominating Committee) การสรรหาบุคคลที่มีประสบการณ์ มีความรู้ความสามารถ และมีประวัติตรงตามกฎหมายมหาชนทดแทนกรรมการบริษัทที่ออกไปตามวาระหรือลาออกด้วยเหตุผลอื่น หรือ เพิ่มขึ้น ลดลง ตามความเหมาะสมของธุรกิจที่ขยายหรือลดขนาดธุรกิจ แล้วนำเสนอต่อที่ประชุมผู้ถือหุ้นอีกครั้ง

(4) ค่าตอบแทนผู้บริหาร

1. ค่าตอบแทนที่เป็นตัวเงิน

(ก) ค่าตอบแทนกรรมการ

ค่าตอบแทนกรรมการประจำปี 2555 จำนวน 11 คน เป็นจำนวนเงิน 10.02 ล้านบาท ประกอบด้วยค่าเบี้ยประชุมของ คณะกรรมการบริษัทและกรรมการชุดย่อยรวม 5 ชุด คือ กรรมการบริษัท กรรมการบริหาร กรรมการตรวจสอบ กรรมการกำหนด ค่าตอบแทน และกรรมการบริหารความเสี่ยง

ค่าตอบแทนกรรมการต่อคนต่อปีมีค่าเฉลี่ยเป็นจำนวนเงิน 0.91 ล้านบาท ค่าสูงสุดเป็นจำนวนเงิน 1.56 ล้านบาท และค่าต่ำสุดเป็นจำนวนเงิน 0.51 ล้านบาท

การจ่ายค่าตอบแทนกรรมการในปี 2555 เพิ่มขึ้น 13.60% เมื่อเปรียบเทียบกับปี 2554 เพราะมีคณะกรรมการชุดย่อย เพิ่มขึ้นมา 1 ชุด คือ คณะกรรมการบริหารความเสี่ยง

(ข) ค่าตอบแทนผู้บริหาร

ค่าตอบแทนผู้บริหารประจำปี 2555 จำนวน 7 คน เป็นจำนวนเงิน 45.88 ล้านบาท ประกอบด้วยเงินเดือน โบนัส และค่าพาหนะ ค่าตอบแทนผู้บริหารต่อคนต่อปีมีค่าเฉลี่ยเป็นจำนวนเงิน 6.55 ล้านบาท ค่าสูงสุดเป็นจำนวนเงิน 18.49 ล้านบาท และค่า

ต่ำสุดเป็นจำนวนเงิน 1.66 ล้านบาท การจ่ายค่าตอบแทนผู้บริหารในปี 2555 มีการเปลี่ยนแปลงเมื่อเทียบกับปี 2554 โดยค่าตอบแทนผู้บริหารเพิ่มขึ้นในอัตราเฉลี่ยร้อยละ 14.92 เมื่อเทียบกับปี 2554

2. ค่าตอบแทนที่ไม่ใช่ตัวเงิน

ไม่มี

(5) การปฏิบัติตามหลักการกำกับดูแลกิจการที่ดี

บริษัทได้ให้ความสำคัญในด้านการบริหารจัดการธุรกิจให้มีความโปร่งใส และมีประสิทธิภาพของฝ่ายจัดการ ซึ่งรวมถึงกรรมการ และพนักงานเพื่อให้มั่นใจได้ว่าการปฏิบัติงานตามภาระหน้าที่ที่ได้รับมอบหมายนั้นเป็นไปโดยความถูกต้องยุติธรรมและโปร่งใส เพื่อความมั่นใจ และเชื่อมั่นแก่ผู้ถือหุ้น ผู้ลงทุน ผู้ที่มีส่วนได้เสีย และผู้ที่เกี่ยวข้อง ดังนั้น เพื่อให้สอดคล้องกับหลักการกำกับดูแลกิจการที่ดีที่ตลาดหลักทรัพย์แห่งประเทศไทยกำหนดในปี 2549 บริษัทได้กำหนดการปฏิบัติตามหลักการกำกับดูแลกิจการที่ดีเป็น 5 หมวด ได้แก่

1. สิทธิของผู้ถือหุ้น
2. การปฏิบัติต่อผู้ถือหุ้นอย่างเท่าเทียมกัน
3. บทบาทของผู้มีส่วนได้เสีย
4. การเปิดเผยข้อมูลและความโปร่งใส
5. ความรับผิดชอบของคณะกรรมการ

1. สิทธิของผู้ถือหุ้น

บริษัทตระหนักดีต่อผู้ถือหุ้นในฐานะเป็นเจ้าของบริษัท ซึ่งได้แต่งตั้งคณะกรรมการให้ทำหน้าที่แทน ดังนั้น ผู้ถือหุ้นจึงควรตระหนักในหน้าที่และสิทธิของตน และควรใช้สิทธิต่างๆ ปกป้องรักษาผลประโยชน์ของตน

ในปี 2555 บริษัทมีการประชุมใหญ่สามัญผู้ถือหุ้นครั้งที่ 1/2555 เมื่อวันที่ 27 เมษายน 2555 เวลา 9.00 น. ณ ห้องศรีนครินทร์ 1 โรงแรมดุสิต ปริ๊นเซส ศรีนครินทร์ เลขที่ 53 ถนนศรีนครินทร์ แขวงหนองบอน เขตประเวศ กรุงเทพมหานครโดยบริษัทได้ออกหนังสือเชิญประชุมผู้ถือหุ้นลงวันที่ 27 มีนาคม 2555 ก่อนวันประชุม 31 วัน หนังสือนัดประชุมมีข้อมูลประกอบการประชุมตามวาระการประชุมให้ผู้ถือหุ้นได้ทราบล่วงหน้า แต่ละวาระมีความเห็นของคณะกรรมการประกอบ และมีการบันทึกการประชุมถูกต้องครบถ้วนเพื่อให้ผู้ถือหุ้นได้ศึกษาและสามารถตรวจสอบได้ โดยบริษัทมีนโยบาย ความโปร่งใส ความเป็นธรรม ความเชื่อถือไว้วางใจ อันเป็นกลไกที่ปกป้องผลประโยชน์ของผู้ถือหุ้น กรรมการทุกคนและโดยเฉพาะประธานกรรมการชุดต่างๆ มีกรรมการบริหาร กรรมการตรวจสอบ กรรมการกำหนดค่าตอบแทนได้เข้าประชุมผู้ถือหุ้นทุกครั้งเพื่อตอบคำถามในการประชุม และจัดสรรเวลาให้ที่ประชุมอย่างเหมาะสม

2. การปฏิบัติต่อผู้ถือหุ้นอย่างเท่าเทียมกัน

บริษัทให้ความสำคัญเท่าเทียมกันกับผู้ถือหุ้นทุกราย ทุกกลุ่ม ไม่ว่าจะเป็นผู้ถือหุ้นรายใหญ่ ผู้ถือหุ้นรายย่อย หรือผู้ถือหุ้นส่วนน้อย นักลงทุนสถาบัน หรือผู้ถือหุ้นต่างชาติ ซึ่งบริษัทได้ปฏิบัติให้เกิดความเท่าเทียมกัน เช่น

1. สิทธิการออกเสียงในที่ประชุมผู้ถือหุ้นเท่ากับจำนวนหุ้นที่ถือ โดยกำหนดให้หนึ่งหุ้นมีสิทธิเท่ากับหนึ่งเสียง
2. ให้สิทธิเท่าเทียมกันในการเลือกตั้งกรรมการบริษัท
3. คณะกรรมการบริษัทกำหนดมาตรการป้องกันการใช้อิทธิพลภายในโดยมิชอบของผู้บริหารและพนักงาน

3. บทบาทของผู้มีส่วนได้เสีย

บริษัทได้ให้ความสำคัญต่อสิทธิของผู้มีส่วนได้เสียทุกกลุ่ม ไม่ว่าจะเป็นผู้มีส่วนได้เสียภายใน ได้แก่ พนักงานและผู้บริหารของบริษัทหรือบริษัทย่อย หรือผู้มีส่วนได้เสียภายนอก ได้แก่ คู่แข่ง เจ้าหนี้ ภาครัฐและหน่วยงานอื่นที่เกี่ยวข้อง เนื่องจากบริษัทฯ ตระหนักถึงแรงสนับสนุนจากผู้มีส่วนได้เสียต่างๆ ซึ่งจะสร้างความสามารถในการแข่งขันและสร้างกำไรให้กับบริษัทฯ ซึ่งถือว่าการสร้างความสำเร็จในระยะยาวของบริษัทฯ โดยคณะกรรมการบริษัทฯ จะรับรู้ถึงสิทธิของผู้มีส่วนได้เสียตามที่กฎหมายกำหนด พร้อมทั้งดูแลให้การคุ้มครองและสนับสนุนให้มีการร่วมมือกันระหว่างบริษัทฯ และผู้มีส่วนได้เสียในการสร้างความมั่นคง สร้างงาน สร้างกิจการให้เจริญก้าวหน้ามีฐานะการเงินที่มั่นคง มีสิ่งแวดล้อมที่ดี

4. การเปิดเผยข้อมูลและความโปร่งใส

บริษัทได้เปิดเผยรายงานทางการเงินหรือสารสนเทศอื่นๆ ต่อสาธารณะผ่านช่องทางต่างๆ ตามกฎระเบียบเงื่อนไขที่กฎหมายกำหนดอย่างเคร่งครัดครบถ้วนตรงเวลา และยังได้เปิดเผยข้อมูลเพิ่มเติมเพื่อแสดงถึงความโปร่งใสในการดำเนินธุรกิจ เช่น

- เปิดเผยข้อมูลการปฏิบัติหน้าที่ในคณะกรรมการชุดต่างๆ รวมถึงจำนวนครั้งที่ประชุม
- รายงานนโยบายกำกับดูแลกิจการ และผลการปฏิบัติงานตามนโยบาย
- เปิดโอกาสให้บุคคลทั่วไปสอบถามข้อมูล และข้อสงสัยต่างๆ ผ่านหน่วยงานที่เกี่ยวข้อง

5. ความรับผิดชอบของคณะกรรมการ

คณะกรรมการบริษัทประกอบด้วยบุคคลซึ่งมีความรู้ ความสามารถ เป็นที่ยอมรับ ต่างสาขาอาชีพ เป็นผู้มีความสำคัญในการกำหนดนโยบายของบริษัท โดยร่วมกับผู้บริหารวางแผนการดำเนินงานต่างๆ ได้แก่ นโยบายและการเงินการบริหารความเสี่ยง และภาพรวมขององค์กร โดยมีบทบาทสำคัญในการกำกับดูแล ตรวจสอบประเมินผลงาน และผลการปฏิบัติงานของผู้บริหารให้เป็นไปตามแผนที่วางไว้

ปี 2555 กรรมการบริษัทมีจำนวน 11 ท่าน

- กรรมการบริหาร 4 ท่าน
- กรรมการที่ไม่เป็นกรรมการบริหาร 7 ท่าน
- กรรมการอิสระ 4 ท่าน

การประชุมกรรมการ

บริษัทจะทำตารางการประชุมเป็นปี โดยประชุมผู้จัดการโรงงานและผู้จัดการฝ่ายต่างๆ ในวันอังคารที่ 4 ของเดือน วันศุกร์ที่ 3 ของเดือนจะประชุมคณะกรรมการของบริษัท และวันพุธที่ 3 ของเดือนจะประชุมคณะกรรมการตรวจสอบ

บริษัทจะมีตารางประชุมเป็นปี มีการส่งเอกสารแจ้งกำหนดการประชุมก่อนวันประชุมไม่น้อยกว่า 7 วันทุกครั้งโดยแจ้งวาระการประชุมพร้อมเอกสารที่เกี่ยวข้องประกอบ รวมถึงบันทึกการประชุมครั้งก่อนเพื่อรับรองด้วย นอกจากประชุมตามปกติเดือนละครั้งแล้ว ยังมีประชุมพิเศษเกี่ยวกับงบการเงินทุกไตรมาส เพื่อรับรองรายงานตลาดหลักทรัพย์ตามกำหนดอีกด้วย

คำตอบแทนกรรมการและผู้บริหาร

1. คำตอบแทนกรรมการ

บริษัทได้กำหนดนโยบายคำตอบแทนกรรมการไว้ชัดเจนและโปร่งใสโดยคำตอบแทนอยู่ในระดับเดียวกับ

อุตสาหกรรมทั่วไป และสูงเพียงพอที่จะดูแลรักษากรรมการที่มีคุณสมบัติที่ต้องการและขออนุมัติจากที่ประชุมผู้ถือหุ้นแล้ว กรรมการที่เป็นกรรมการตรวจสอบจะได้รับค่าตอบแทนเพิ่มตามปริมาณงานที่เพิ่มขึ้น

2. คำตอบแทนผู้บริหาร

คำตอบแทนผู้บริหารเป็นไปตามหลักการและนโยบายของคณะกรรมการบริษัทซึ่งเชื่อมโยงกับผลการดำเนินงานของบริษัทและผลการดำเนินงานของบริษัทแต่ละด้าน โดยคณะกรรมการกำหนดคำตอบแทนจะเป็นผู้พิจารณา และนำเสนอคณะกรรมการบริษัทเพื่อพิจารณาอนุมัติ

คณะกรรมการ

นอกจากคณะกรรมการที่มีคำตอบแทนตามข้างต้นแล้ว บริษัทยังมีคณะกรรมการเฉพาะกิจตามความจำเป็นโดยไม่มีคำตอบแทน ทั้งนี้จะแต่งตั้งจากกรรมการ ผู้บริหารหรือพนักงานที่มีเงินเดือนประจำอยู่แล้วเป็นวาระตามความจำเป็น

ระบบการควบคุมและการตรวจสอบภายใน

บริษัทได้กำหนดโครงสร้างการบริหารโดยมีฝ่ายตรวจสอบภายในขึ้นตรงต่อคณะกรรมการตรวจสอบ และเป็นเลขานุการคณะกรรมการตรวจสอบ

บริษัทได้ให้ความสำคัญต่อระบบการควบคุมภายในทั้งในระดับบริหารและระดับปฏิบัติงานที่มีประสิทธิภาพ โดยกำหนดภาระหน้าที่ อำนาจการดำเนินการของผู้ปฏิบัติงาน ผู้บริหารไว้เป็นลายลักษณ์อักษรอย่างชัดเจน มีการควบคุมดูแลการใช้สินทรัพย์ของบริษัทให้เกิดประโยชน์สูงสุดมีการแบ่งแยกหน้าที่ผู้ปฏิบัติติดตามควบคุมและประเมินผลอย่างต่อเนื่อง

นอกจากนี้บริษัทยังให้ฝ่ายตรวจสอบภายในทำหน้าที่ตรวจสอบเพื่อให้มั่นใจว่าการปฏิบัติงานหลักและกิจกรรมทางการเงินสำคัญของบริษัท ให้ดำเนินการตามแนวทางที่กำหนดและมีประสิทธิภาพ รวมถึงตรวจสอบการปฏิบัติตามกฎหมายและข้อกำหนดที่เกี่ยวข้องกับบริษัท และให้หน่วยงานตรวจสอบภายในมีความเป็นอิสระสามารถทำหน้าที่ที่ตรวจสอบและถ่วงดุลได้อย่างเต็มที่ คณะกรรมการบริษัทจึงกำหนดให้ฝ่ายตรวจสอบภายในรายงานผลการตรวจสอบโดยตรงต่อคณะกรรมการตรวจสอบและได้รับการประเมินผลงานจากคณะกรรมการตรวจสอบด้วยถือได้ว่าระบบการควบคุมมีกรรมการควบคุมดูแลทุกมิติ มีการติดตามประเมินผลทุกเดือนอย่างต่อเนื่อง

การตรวจสอบภายในมีฝ่ายตรวจสอบภายในกำกับดูแลติดตามประเมินผล โดยมีแผนการปฏิบัติงานและมีคณะกรรมการตรวจสอบร่วมรับพิจารณาและประเมินผล รายงานกรรมการบริษัทเพื่อทราบและพิจารณาอย่างต่อเนื่องเป็นประจำทุกเดือน

รายงานของคณะกรรมการ

คณะกรรมการบริษัทเป็นผู้รับผิดชอบต่อการเงินของบริษัทและบริษัทย่อยและสารสนเทศทางการเงินที่ปรากฏในรายงานประจำปี งบการเงินดังกล่าวจัดทำขึ้นตามมาตรฐานการบัญชีที่รับรองทั่วไปในประเทศไทย โดยเลือกใช้นโยบายบัญชีที่รับรองทั่วไปในประเทศไทย โดยเลือกใช้นโยบายบัญชีที่เหมาะสมและปฏิบัติอย่างสม่ำเสมอและใช้ดุลยพินิจอย่างระมัดระวัง และประมาณการที่ดีที่สุดในการจัดทำรวมทั้งมีการเปิดเผยข้อมูลสำคัญอย่างเพียงพอในหมายเหตุประกอบงบการเงิน

คณะกรรมการได้จัดให้มีการดำรงรักษาไว้ซึ่งระบบควบคุมภายในที่มีประสิทธิภาพเพื่อให้มั่นใจได้อย่างมีเหตุผลว่าการบันทึกข้อมูลทางบัญชีมีความถูกต้อง ครบถ้วน และเพียงพอที่จะดำรงรักษาไว้ซึ่งทรัพย์สิน และเพื่อให้ทราบจุดอ่อนเพื่อป้องกันไม่ให้เกิดการทุจริตหรือการดำเนินการที่ผิดปกติดังมีสาระสำคัญ

ในการนี้ คณะกรรมการบริษัทได้แต่งตั้งคณะกรรมการตรวจสอบ ซึ่งประกอบด้วยกรรมการที่ไม่เป็นผู้บริหารเป็นผู้ดูแลรับผิดชอบเกี่ยวกับคุณภาพของรายงานทางการเงินและระบบควบคุมภายในและความเห็นของคณะกรรมการ ตรวจสอบเกี่ยวกับเรื่องนี้ปรากฏในรายงานของคณะกรรมการตรวจสอบซึ่งแสดงไว้ในรายงานประจำปีแล้ว

คณะกรรมการมีความเห็นว่าระบบควบคุมภายในของบริษัทโดยรวมอยู่ในระดับที่น่าพอใจและสามารถสร้างความเชื่อถือได้ของงบการเงินของบริษัทและบริษัทย่อย ณ วันที่ 31 ธันวาคม 2555

ความสัมพันธ์กับผู้ลงทุน

คณะกรรมการบริษัทตระหนักดีว่าข้อมูลของบริษัท ทั้งที่เกี่ยวกับการเงินและที่ไม่ใช่ตัวเงินล้วนมีผลต่อกระบวนการตัดสินใจของผู้ลงทุน และผู้ที่มีส่วนได้เสียของบริษัท จึงได้กำชับให้ฝ่ายบริหารดำเนินการในเรื่องที่เกี่ยวกับการเปิดเผยข้อมูลที่ครบถ้วนตรงต่อความเป็นจริง เชื่อถือได้ สม่าเสมอและทันเวลา ซึ่งฝ่ายบริหารของบริษัทได้ให้ความสำคัญและยึดถือปฏิบัติตลอดมาโดยตลอด ในส่วนของงานด้านผู้ลงทุนสัมพันธ์นั้น บริษัทยังไม่ได้ตั้งหน่วยงานขึ้นเฉพาะแต่ได้รับมอบหมายให้ฝ่ายการเงิน และฝ่ายวิเคราะห์การเงินและโครงการ ทำหน้าที่ติดต่อสื่อสารกับผู้ลงทุนสถาบัน ผู้ถือหุ้น รวมทั้งนักวิเคราะห์และภาครัฐที่เกี่ยวข้อง เนื่องจากกิจกรรมในเรื่องดังกล่าวยังไม่มากนัก ซึ่งนักลงทุนสามารถติดต่อขอข้อมูลบริษัทได้

หน้าที่และความรับผิดชอบของเลขานุการบริษัท

1. จัดทำและจัดเก็บรักษาเอกสารที่เกี่ยวข้องกับทะเบียนกรรมการ หนังสือนัดประชุมคณะกรรมการ รายงานการประชุมคณะกรรมการและรายงานประจำปีของบริษัท หนังสือนัดประชุมผู้ถือหุ้นและรายงานการประชุมผู้ถือหุ้น
2. เก็บรักษารายงานการมีส่วนได้เสียที่รายงานโดยกรรมการหรือผู้บริหาร
3. ดำเนินการอื่นๆตามที่คณะกรรมการกำกับตลาดทุนประกาศกำหนด
4. ให้คำแนะนำและสนับสนุนงานของคณะกรรมการและผู้บริหารที่ต้องทราบในส่วนที่เกี่ยวกับกฎหมายและระเบียบปฏิบัติต่างๆ ที่เกี่ยวข้องเพื่อความเรียบร้อยมีประสิทธิภาพ ถูกต้องตามกฎหมาย ระเบียบข้อบังคับของบริษัทและสอดคล้องกับข้อพึงปฏิบัติที่ดี
5. ดูแลกิจกรรมของคณะกรรมการและผู้บริหารให้ปฏิบัติตามกฎหมายและระเบียบปฏิบัติต่างๆที่เกี่ยวข้องรวมทั้งหลักการกำกับดูแลกิจการที่ดี โดยคำนึงถึงสิทธิของผู้ถือหุ้นและการปฏิบัติที่เป็นธรรมต่อผู้ถือหุ้น
6. ประสานงานติดตามให้มีการปฏิบัติตามมติของคณะกรรมการบริษัทและมติที่ประชุมผู้ถือหุ้น
7. ติดต่อสื่อสารกับหน่วยงานกำกับดูแลที่เกี่ยวข้องกับผู้ถือหุ้นอย่างเหมาะสม

(6) การดูแลเรื่องการใช้ข้อมูลภายใน

บริษัทห้ามไม่ให้ผู้บริหารหรือหน่วยงานที่ได้รับทราบข้อมูลภายในเปิดเผยข้อมูลภายในแก่บุคคลภายนอกหรือบุคคลที่ไม่มีความเกี่ยวข้อง

(7) การควบคุมภายใน

คณะกรรมการบริษัทเห็นว่าเพียงพอและเหมาะสมแล้ว จะเห็นได้ว่าบริษัทมีฝ่ายตรวจสอบภายในที่จะต้องปฏิบัติงานและรายงานต่อคณะกรรมการตรวจสอบ ซึ่งมีการประชุมและประเมินผลอย่างน้อยเดือนละครั้งเป็นประจำพร้อมกับรายงานให้ที่ประชุม

กรรมการบริหารทราบ ฉะนั้นเมื่อมีการควบคุมภายในที่รัดกุมและเหมาะสมแล้ว บริษัทและบริษัทย่อย สามารถปกป้องทรัพย์สินของ บริษัทและบริษัทย่อยอันจะเกิดจากการที่ผู้บริหารนำไปใช้โดยมิชอบหรือโดยไม่มีอำนาจเพียงพอ

(8) บุคลากร

ในปี 2555 บริษัทมีพนักงานจำนวน 91 คน สายงานหลัก คือ ฝ่ายโรงงานมีพนักงานจำนวน 70 คน ผลตอบแทนรวมของ พนักงานเป็นจำนวนเงิน 41.41 ล้านบาท ผลตอบแทนของพนักงานประกอบด้วย เงินเดือน ค่าล่วงเวลา และโบนัส นโยบายการพัฒนา พนักงานของบริษัท คือ ส่งเสริมเรื่องการสัมมนาและอบรม ในปี 2555 บริษัทและบริษัทย่อยมีค่าใช้จ่ายในการฝึกอบรมรวม 2.36 ล้านบาท ลดลง 23% เมื่อเทียบกับปี 2554

นโยบายการบริหารทรัพยากรบุคคล

บริษัทมีนโยบายเกี่ยวกับการบริหารทรัพยากรบุคคลเพื่อประโยชน์แก่พนักงานและบริษัทร่วมกันดังต่อไปนี้

1. ดำเนินการภายใต้ปรัชญาในการดำเนินธุรกิจ วิสัยทัศน์ พันธกิจ และค่านิยมของบริษัทอย่างแนบแน่น
2. ให้ความสำคัญกับพนักงานว่าเป็นทรัพยากรที่มีค่าต่อความเจริญเติบโตยั่งยืนของบริษัท
3. มุ่งสรรหาบุคลากรที่มีความรู้ความสามารถ ศักยภาพและทัศนคติที่ดีเหมาะสมกับธุรกิจของบริษัท
4. ส่งเสริมการพัฒนาความรู้ความสามารถและทักษะพนักงานอย่างต่อเนื่องให้สอดคล้องกับระดับตำแหน่งหน้าที่ ความรับผิดชอบและความจำเป็นของบริษัท รวมทั้งปลูกฝังจิตสำนึกและทัศนคติในค่านิยมของความเป็น “ไทยเทคซ์” อย่างต่อเนื่องตลอดเวลา
5. เสริมสร้างขวัญกำลังใจของพนักงานโดยคำนึงถึงความเหมาะสมในการบริหารจัดการ การบริหารค่าตอบแทน สวัสดิการและสวัสดิภาพอย่างมีเหตุผลและเป็นธรรม
6. ส่งเสริมการสร้างสัมพันธ์ภาพที่ดีระหว่างพนักงานกับพนักงาน และพนักงานกับบริษัท เพื่อความผาสุกของ พนักงานและบริษัทร่วมกันตลอดไป

นโยบายการแรงงานสัมพันธ์

ภายใต้นโยบายการบริหารทรัพยากรบุคคล บริษัท ได้กำหนดนโยบายด้านการแรงงานสัมพันธ์เป็นกรณี ๆ ดังต่อไปนี้

1. ยึดถือแนวทางปฏิบัติตามกฎหมายกฎระเบียบข้อบังคับของทางราชการและของบริษัทอย่างเคร่งครัด
2. ให้ความสำคัญต่อสิทธิของพนักงานภายใต้กฎหมายกฎระเบียบข้อบังคับต่าง ๆ เพื่อความสงบเรียบร้อยของการ ดำเนินธุรกิจของบริษัท และความเป็นระเบียบเรียบร้อยของสังคมบ้านเมือง
3. ส่งเสริมการมีกิจกรรมสัมพันธ์ที่ดีระหว่างพนักงานกับพนักงาน และ พนักงานกับบริษัทบนพื้นฐานของ บรรยากาศแห่งความเข้าใจที่ดีและเอื้ออาทรต่อกันอย่างมีเหตุผล
4. ส่งเสริมการมีความรับผิดชอบต่อสังคมของพนักงานและบริษัท ทั้งในด้านการรักษาสิ่งแวดล้อม การมีกิจกรรม ร่วมทางสังคม ทางศาสนาและกับชุมชนท้องถิ่นอย่างสม่ำเสมอ

6. รายการระหว่างกัน

(1) รายการระหว่างกันกับบุคคลที่อาจมีความขัดแย้งในปี 2555

ในปี 2555 บริษัทมีรายการธุรกิจที่สำคัญกับบริษัทและบุคคลที่เกี่ยวข้องกันซึ่งเกี่ยวข้องกันโดยการมีผู้ถือหุ้นหรือกรรมการหรือผู้บริหารบางส่วนร่วมกัน รายการที่เกิดขึ้นเป็นไปโดยทางการค้าปกติ ดังนี้

คำอธิบายตัวย่อ

บริษัทจดทะเบียน

- TRUBB = บริษัท ไทยรับเบอร์ลาเท็กซ์คอร์ปอเรชั่น (ประเทศไทย) จำกัด (มหาชน)

บริษัทย่อย

- THAITEX = บริษัท ไทยรับเบอร์ลาเท็กซ์ กรุ๊ป จำกัด (TRUBB ถือหุ้น 100%)

- WFX = บริษัท เวลด์เฟล็กซ์ จำกัด (มหาชน) (TRUBB ถือหุ้น 98.44%)

บริษัทร่วม

- WSB = บริษัท สวนยางวังสมบูรณ์ จำกัด (TRUBB ถือหุ้นทางอ้อมผ่านบริษัท ไทยรับเบอร์ แลนด์ แอนด์ แพลนเตชัน จำกัด 48.43%)

- LS = บริษัท เลเท็กซ์ ซิสเทมส์ จำกัด (TRUBB ถือหุ้น 44.93%)

บริษัทที่เกี่ยวข้องกัน

- SDR = บริษัท สวนยางสอยดาว จำกัด

- TCR = ห้างหุ้นส่วนจำกัด ไทยชวนรับเบอร์

บุคคลที่เกี่ยวข้องกัน

- คุณประทีป วรประทีป = บุตรตามกฎหมายของรองประธานกรรมการ และผู้ถือหุ้นของบริษัท

(ก) รายการซื้อ-ขายระหว่างกันที่เกี่ยวกับการค้าปกติ

ชื่อและความสัมพันธ์	ลักษณะรายการ	มูลค่า (ล้านบาท)	ความจำเป็นและเหตุผลสมควร
LS (กลุ่มผู้ถือหุ้นซึ่งถือหุ้นใน TRUBB 5.50% และถือหุ้นใน LS 37.40%)	TRUBB ขายนํ้ายางชั้นให้ LS เพื่อใช้ผลิตที่นอนและหมอนยางพารา	128.65	- LS ชื่อนํ้ายางชั้นจาก TRUBB ก่อนที่จะมาเป็นบริษัทในเครือของ TRUBB - TRUBB คิดราคาเดียวกับที่ขายให้แก่ลูกค้ารายอื่น
WSB (กลุ่มผู้ถือหุ้นซึ่งถือหุ้นใน TRUBB 19.94% และถือหุ้นใน WSB 18.21%)	THAITEX ชื่อนํ้ายางพาราสดจาก WSB เพื่อใช้ผลิตนํ้ายางชั้น	23.56	- สวนยางพาราของ WSB และโรงงาน THAITEX ตั้งอยู่ในภาคตะวันออกเหมือนกัน จึงมีความสะดวกในการจัดซื้อและประหยัดค่าขนส่ง - THAITEX คิดราคาเดียวกับที่ซื้อจากสวนยางอื่นในภาคเดียวกัน
TCR (กลุ่มผู้ถือหุ้นซึ่งถือหุ้นใน TRUBB 13.39% และถือหุ้นใน TCR 60%)	TRUBB ขายสกินบล็อกรให้แก่ TCR เพื่อใช้ผลิตยางรัดของ	5.57	- ผู้ถือหุ้นใน TCR เป็นผู้ร่วมก่อตั้ง TRUBB และซื้อสินค้าจาก TRUBB มาตั้งแต่ก่อตั้งกิจการ - TRUBB คิดราคาเดียวกับที่ขายให้แก่ลูกค้ารายอื่น
SDR (กลุ่มผู้ถือหุ้นซึ่งถือหุ้นใน TRUBB 36.93% และถือหุ้นใน SDR 80.42%)	THAITEX ชื่อนํ้ายางพาราสดจาก SDR เพื่อใช้ผลิตนํ้ายางชั้น	1.17	- สวนยาง SDR และโรงงาน THAITEX ตั้งอยู่ในภาคตะวันออกเหมือนกัน จึงมีความสะดวกในการจัดซื้อและประหยัดค่าขนส่ง - THAITEX คิดราคาเดียวกับที่ซื้อจากสวนยางอื่นในภาคเดียวกัน
คุณประกิต วรประทีป (ผู้ถือหุ้นใน TRUBB 7.34%)	THAITEX ชื่อนํ้ายางพาราสดจากสวนยางของคุณประกิต วรประทีป เพื่อใช้ผลิตนํ้ายางชั้น	1.14	- สวนยางคุณประกิตและโรงงาน THAITEX ตั้งอยู่ในภาคตะวันออกเหมือนกัน จึงมีความสะดวกในการจัดซื้อและประหยัดค่าขนส่ง - THAITEX คิดราคาเดียวกับที่ซื้อจากสวนยางอื่นในภาคเดียวกัน
VAP (กรรมการผู้จัดการ VAP เป็นน้องชายของกรรมการผู้จัดการใหญ่ TRUBB)	TRUBB ซื้อวัสดุหีบห่อพลาสติกจาก VAP เพื่อใช้บรรจุสินค้าสกินบล็อกร	0.04	- TRUBB ซื้อวัสดุหีบห่อพลาสติกจาก VAP เพียงรายเดียว เนื่องจากปริมาณการใช้ไม่สูงนัก จึงไม่มีราคาซื้อขายเปรียบเทียบกับผู้ขายรายอื่น

(ข) รายการซื้อ-ขายระหว่างกันที่ไม่เกี่ยวกับการค้าปกติ

-ไม่มี-

(ค) รายการให้บริการระหว่างกัน

ชื่อและความสัมพันธ์	ลักษณะรายการ	มูลค่า (บาท)	ความจำเป็นและสมเหตุสมผล
คุณประทีป วรประทีป (ถือหุ้นใน TRUBB 7.34%)	โรงงาน THAITEX ที่จังหวัด จันทบุรีเช่าที่ดินจากคุณ ประทีป วรประทีป เพื่อสร้าง โรงงานผลิตน้ำยางข้นขนาด 5 เครื่อง	83,500	โรงงานขนาดเล็กขนาด 5 เครื่องไม่ ควรมีเงินลงทุนสูง ค่าเช่าที่ดินแปลง ดังกล่าวอยู่ในอัตราที่ต่ำกว่าราคาตลาด ในทำเช่นนั้น ทำให้ THAITEX ไม่มี ภาระการลงทุนสูงเนื่องจากมีค่าเช่า เพียงปีละ 96,000 บาทระยะเวลาเช่า 10 ปี สัญญาเช่าหมดอายุเดือนมิถุนายน 2558

(ง) รายการดอกเบี้ยรับและดอกเบี้ยจ่ายระหว่างกัน

-

(จ) รายการค้าประกันหนี้สินระหว่างกัน

-

นโยบายในการกำหนดราคาของรายการระหว่างกัน

รายละเอียดนโยบายอยู่ในหมายเหตุงบการเงิน ข้อที่ 6 รายการธุรกิจกับกิจการที่เกี่ยวข้องกันในรายงานงบการเงินประจำปี 2555 ที่ได้รับการตรวจสอบจากผู้สอบบัญชีรับอนุญาต

(2) ความจำเป็นและความสมเหตุสมผลของรายการ

บริษัทได้อธิบายความจำเป็นและความสมเหตุสมผลของรายการอยู่ในตาราง (ก) และ (ค) คณะกรรมการบริษัทและคณะกรรมการตรวจสอบได้รับรองรายการระหว่างกันข้างต้น เมื่อวันที่ 22 กุมภาพันธ์ 2555

(3) มาตรการหรือขั้นตอนการอนุมัติการทำรายการระหว่างกันที่เกี่ยวกับการค้าปกติ

คณะกรรมการบริษัทจะประชุมเพื่อกำหนดนโยบายราคาปีละหนึ่งครั้ง ระดับผู้จัดการจะเป็นผู้นำนโยบายมากำหนดและอนุมัติราคาในการทำรายการแต่ละครั้ง

(4) นโยบายหรือแนวโน้มนการทำรายการระหว่างกันในอนาคต

บริษัทไม่มีนโยบายการทำรายการใหม่ แต่ถ้าจำเป็น จะพิจารณาให้เกิดประโยชน์สูงสุดต่อผู้ถือหุ้น ส่วนรายการในปี 2555 ก็ยังคงมีต่อเนื่องในปี 2556

7. คำอธิบายและการวิเคราะห์ฐานะการเงินและผลการดำเนินงาน

(1) ผลการดำเนินงาน

(ก) ภาพรวมของผลการดำเนินงาน

ผลการดำเนินงานของบริษัท ไทยรับเบอร์ลัตเท็กซ์คอร์ปอเรชั่น (ประเทศไทย) จำกัด (มหาชน) และบริษัทย่อย ในปี 2555 มีขาดทุนสุทธิส่วนที่เป็นของผู้ถือหุ้นบริษัท 274.72 ล้านบาท ในขณะที่ช่วงเดียวกันของปีก่อนมีกำไรสุทธิ 124.93 ล้านบาท ภาวะเศรษฐกิจโลกชะลอตัวในปี 2555 ส่งผลต่อความต้องการใช้ยางที่ลดลงและทิศทางราคายางที่ควรเป็นขาลง แต่ปัจจัยดังต่อไปนี้ ทำให้ราคายางพาราเกิดความผันผวนในระหว่างปี

- 1) นโยบายแทรกแซงราคาของรัฐบาลไทยในเดือนมกราคมและสิงหาคม 2555 ทำให้ราคาวัตถุดิบสูงขึ้นและไม่เป็นไปตามกลไกตลาดโลก บริษัทจึงได้กำไรขั้นต้นที่ต่ำลง
- 2) การออกมาตรการ QE3 ของสหรัฐอเมริกา และการอ่อนค่าของเงินเยน ทำให้ราคายางปรับตัวขึ้นอย่างผิดปกติ ในช่วงไตรมาส 3 และ 4 ของปี ซึ่งเป็นช่วงฤดูกาลกรีดยาง วัตถุดิบจะต้องออกมากและราคาควรปรับตัวลง
- 3) รัฐบาลได้ออกมาตรการลดปริมาณการส่งออกผลิตภัณฑ์ยางพารา 10% เริ่มตั้งแต่ 1 ตุลาคม 2555-31 มีนาคม 2556 ทำให้เกิดการแข่งขันสูงขึ้นในตลาดในประเทศ

การขายสินค้าของธุรกิจยางพารา จะต้องการมีการขายล่วงหน้าเป็นปกติ จากปัจจัยที่คาดการณ์ไม่ได้ตามข้างต้น ทำให้ผลประกอบการปี 2555 เกิดขาดทุนจากการขายสินค้าล่วงหน้า และขาดทุนจากการซื้อขายยางล่วงหน้า ถึงแม้บริษัทจะสามารถเพิ่มปริมาณขายได้ โดยปริมาณการขายนี้น้ำขึ้นมากกว่าปี 2554 ในอัตรา 13% ปี 2555 กลุ่มไทยรับเบอร์มีการขายยางแท่ง STR20 เป็นปีแรก และในส่วนยางยืดมีปริมาณการขายมากกว่าปี 2554 ในอัตรา 15%

นอกจากนี้การปรับค่าแรงและเงินเดือนตามนโยบายของรัฐบาล ทำให้บริษัทมีการปรับโครงสร้างเงินเดือนและค่าแรงทั้งองค์กร เงินเดือนรวมในปี 2555 จึงสูงขึ้นกว่าปีก่อน 31 ล้านบาท

ปี 2555 เมื่อเทียบกับปี 2554 บริษัทมีรายได้จากการขายและบริการ 16,446.08 ล้านบาท เพิ่มขึ้น 151.16 ล้านบาท คิดเป็นเพิ่มขึ้น 0.93% ต้นทุนขายและบริการ 15,841.58 ล้านบาท เพิ่มขึ้น 514.61 ล้านบาท คิดเป็นเพิ่มขึ้น 3.36% ทำให้กลุ่มบริษัทมีกำไรขั้นต้น 605.50 ล้านบาท ลดลง 363.45 ล้านบาท คิดเป็นลดลง 37.51%

ด้านค่าใช้จ่ายในการขายและบริหาร ค่าใช้จ่ายอื่น ค่าใช้จ่ายทางการเงิน และค่าใช้จ่ายภาษีเงินได้ มีจำนวนรวม 1,027.22 ล้านบาท เพิ่มขึ้น 83.36 ล้านบาท คิดเป็นเพิ่มขึ้น 8.8% ค่าใช้จ่ายเหล่านี้สูงขึ้นเนื่องจาก

- 1) ปริมาณการขายสูงขึ้นทำให้ค่าใช้จ่ายขายสูงขึ้น
 - 2) การใช้เงินทุนหมุนเวียนมากขึ้นจากปริมาณการขายที่ขยายตัว เพราะโรงงานผลิตยางแท่งเริ่มผลิตตั้งแต่ช่วงต้นปี 2555 ทำให้ค่าใช้จ่ายทางการเงินสูงขึ้น 48 ล้านบาท หรือ 24%
 - 3) ในรายการค่าใช้จ่ายอื่นเกิดขาดทุนจากการซื้อขายยางล่วงหน้า 57 ล้านบาท
- ด้านรายได้อื่นมีจำนวน 130.73 ล้านบาท ซึ่งเป็นผลมาจากรายการดอกเบี้ยรับ กำไรจากอัตราแลกเปลี่ยน และรายได้อื่นๆ โดยในปี 2555 เกิดกำไรจากอัตราแลกเปลี่ยน 35 ล้านบาท

ส่วนรายการส่วนแบ่งกำไรจากเงินลงทุนในบริษัทร่วม คือ บจก.เลเท็กซ์ ซิสเทมส์ นั้น ในปี 2555 บริษัทได้รับส่วนแบ่งฯ จำนวน 14.71 ล้านบาท เพิ่มขึ้นจากปีก่อน 4.56 ล้านบาท หรือ 15% เนื่องจากธุรกิจที่นอนยางพารามีความสามารถทำกำไรในอัตราสูง

(ข) ผลการดำเนินงานของกลุ่มธุรกิจหลัก

กลุ่มน้ำยางชั้น:

- (1) รายได้จากการขาย ปี 2555 อยู่ที่ 9,504 ล้านบาท ลดลง 2,188 ล้านบาท หรือ 19% เมื่อเทียบกับปี 2554 เป็นผลจากราคาขายผลิตภัณฑ์หลัก คือ น้ำยางชั้น มีราคาขายลดลงจากปีก่อน 28% แต่หากพิจารณาจากปริมาณการขาย ในปี 2555 ปริมาณการขายน้ำยางชั้นได้เพิ่มขึ้น 13% เมื่อเปรียบเทียบกับปี 2554 แสดงให้เห็นว่า ตลาดน้ำยางชั้นยังมีแนวโน้มเติบโตในอัตราสูง ถึงแม้ภาวะเศรษฐกิจโลกจะชะลอการเติบโตในปี 2555
- (2) รายได้ (ค่าใช้จ่าย) อื่น เกิดรายได้อื่น 51 ล้านบาท ลดลง 5 ล้านบาท หรือ 8% รายการใหญ่ๆ ในปี 2555 คือ ขาดทุนจากการซื้อขายยางล่วงหน้า 31 ล้านบาท กำไรจากอัตราแลกเปลี่ยน 7 ล้านบาท และได้รับเงินคืนค่ากองทุนสงเคราะห์สวนยาง 8 ล้านบาท ส่วนรายการใหญ่ๆ ในปี 2554 คือ กำไรจากการซื้อขายยางล่วงหน้า 27 ล้านบาท และขาดทุนจากอัตราแลกเปลี่ยน 17 ล้านบาท
- (3) ต้นทุนขายและค่าใช้จ่าย ต้นทุนขาย ค่าใช้จ่ายในการขายและบริหาร ค่าใช้จ่ายทางการเงิน และค่าใช้จ่ายภาษีเงินได้ มีจำนวนรวม 9,644 ล้านบาท ลดลง 1,965 ล้านบาท หรือ 17% เนื่องจากราคาวัตถุดิบหลัก คือ น้ำยางสดลดลงเฉลี่ย 28% ค่าใช้จ่ายในการขายและบริหารอยู่ที่ 455 ล้านบาท ลดลงรวม 101 ล้านบาท หรือ 18% เกิดจากการลดลงของค่าใช้จ่ายบริหาร 95 ล้านบาท ซึ่งในปี 2554 เกิดค่าเสื่อมมูลค่าสินค้าลดลง 54 ล้านบาท แต่ในปี 2555 ไม่มีรายการค่าเสื่อมดังกล่าว นอกจากนี้ ขาดทุนสุทธิในผลการดำเนินงานของกลุ่มน้ำยางชั้น ทำให้โบนัสนปี 2555 ลดลง 41 ล้านบาทเมื่อเทียบกับปี 2554 ค่าใช้จ่ายทางการเงินอยู่ที่ 175 ล้านบาท ลดลง 4 ล้านบาท หรือ 2% เนื่องจากการใช้เงินทุนหมุนเวียนลดลงจากการที่ราคาซื้อน้ำยางสดปรับตัวต่ำลงจากปี 2554
- (4) กำไร (ขาดทุน) เกิดผลขาดทุนสุทธิอยู่ที่ 86 ล้านบาท เมื่อเทียบกับปี 2554 ที่มีกำไรสุทธิจำนวน 133 ล้านบาท เป็นผลมาจากความผันผวนของราคารายการ จึงเกิดขาดทุนจากการขายสินค้าล่วงหน้าและขาดทุนจากการซื้อขายยางล่วงหน้า
- (5) อัตราผลตอบแทนต่อผู้ถือหุ้น ในปี 2555 บริษัท ไทยรับเบอร์ลาคีส์กรุ๊ป จำกัด ไม่มีการจ่ายเงินปันผลต่อผู้ถือหุ้น

กลุ่มยางแท่ง:

- (1) รายได้จากการขาย ปี 2555 เป็นปีแรกที่บริษัท ไทยรับเบอร์ เอช พี เอ็น อาร์ จำกัด เริ่มมีการผลิตเชิงพาณิชย์ เกิดรายได้จากการขาย 2,246 ล้านบาท เป็นการขายในประเทศ จำนวน 833 ล้านบาท (37%ของรายได้จากการขายรวม) และต่างประเทศจำนวน 1,412 ล้านบาท (63%ของรายได้จากการขายรวม)
- (2) รายได้ (ค่าใช้จ่าย) อื่น เกิดค่าใช้จ่ายอื่น 5 ล้านบาท เนื่องจากมีกำไรจากอัตราแลกเปลี่ยน 15 ล้านบาท แต่เกิดขาดทุนจากการซื้อขายยางล่วงหน้า 24 ล้านบาท
- (3) ต้นทุนขายและค่าใช้จ่าย ต้นทุนขาย ค่าใช้จ่ายในการขายและบริหาร และค่าใช้จ่ายทางการเงิน มีจำนวนรวม 2,339 ล้านบาท
- (4) กำไร (ขาดทุน) มีขาดทุนสุทธิ 98 ล้านบาท โดยเป็นขาดทุนก่อนค่าใช้จ่ายทางการเงิน 55 ล้านบาท และเป็นค่าใช้จ่ายทางการเงินจำนวน 43 ล้านบาท
- (5) อัตราผลตอบแทนต่อผู้ถือหุ้น ในปี 2555 บริษัท ไทยรับเบอร์ เอช พี เอ็น อาร์ จำกัด ไม่มีการจ่ายเงินปันผลต่อผู้ถือหุ้น

กลุ่มเส้นด้ายยางยืด:

(1) รายได้จากการขาย ปี 2555 มีรายได้จากการขาย 1,603 ล้านบาท ลดลง 206 ล้านบาท หรือ 11%

จากปีก่อน เป็นผลจากภาวะราคาขายที่ลดลง 30% อันเนื่องมาจากปริมาณความต้องการสินค้าเส้นด้ายยางยืดที่ลดลงของตลาดผู้ใช้รายใหญ่ของโลก เช่น ประเทศจีน แต่ในปีที่ผ่านมา บริษัทสามารถเพิ่มปริมาณการขายได้ 15% เพราะการขายตลาดไปตลาดอื่นนอกเหนือจากจีน

(2) รายได้ (ค่าใช้จ่าย) อื่น ปี 2555 เกิดรายได้อื่นอยู่ที่ 34 ล้านบาท เพิ่มขึ้น 15 ล้านบาท หรือ 81% เนื่องจากกำไรจากอัตราแลกเปลี่ยนเพิ่มขึ้น 13 ล้านบาท และรายได้จากการขายเศษยางและวัตถุดิบสารเคมีเพิ่มขึ้น 2 ล้านบาท

(3) ต้นทุนขายและค่าใช้จ่าย ต้นทุนขาย ค่าใช้จ่ายในการขายและบริหาร และค่าใช้จ่ายทางการเงิน มีจำนวนรวม 1,736 ล้านบาท ลดลง 62 ล้านบาท หรือ 3% เนื่องจากปริมาณการขายที่ลดลง

(4) กำไร (ขาดทุน) มีขาดทุนสุทธิ 100 ล้านบาท เปลี่ยนจากผลกำไรสุทธิ 29 ล้านบาทในปี 2554

(5) อัตราผลตอบแทนต่อผู้ถือหุ้น ในปี 2555 บริษัท เวลด์เฟล็กซ์ จำกัด (มหาชน) ไม่มีการจ่ายเงินปันผลต่อผู้ถือหุ้น

(2) สถานะการเงินของงบการเงินรวม

(ก) สินทรัพย์ สินทรัพย์รวมอยู่ที่ 7,412 ล้านบาท เพิ่มขึ้น 427 ล้านบาท หรือ 6% จากปีก่อน โดยสินทรัพย์หมุนเวียนลดลง 63 ล้านบาท ในขณะที่สินทรัพย์ไม่หมุนเวียนเพิ่มขึ้น 490 ล้านบาท เนื่องจากการลงทุนในสินทรัพย์ถาวรของโครงการผลิตยางแท่ง STR20 ที่เริ่มผลิตเชิงพาณิชย์ในปี 2555 และการขยายการลงทุนในที่ดินของโครงการปลูกสวนยางพารา

1. ส่วนประกอบของสินทรัพย์

- สินทรัพย์หมุนเวียน อยู่ที่ 4,118 ล้านบาท ลดลง 63 ล้านบาท หรือ 2% เกิดจากรายการหลักที่สำคัญ คือ ลูกหนี้การค้าและลูกหนี้อื่นลดลง 209 ล้านบาท เพราะราคายางพาราที่ลดลง ทำให้บริษัทสามารถลดการลงทุนในลูกหนี้การค้า นอกจากนี้บริษัทยังสามารถลดระยะเวลาเก็บหนี้เฉลี่ยลง 2 วันจากปีก่อน โดยเหลือ 37 วัน

- สินทรัพย์ไม่หมุนเวียน อยู่ที่ 3,294 ล้านบาท เพิ่มขึ้น 490 ล้านบาท หรือ 17% รายการใหญ่ๆ มาจากที่ดิน อาคาร และอุปกรณ์เพิ่มขึ้น 232 ล้านบาท ที่ดินและสิทธิประโยชน์ในที่ดินที่ถือไว้รอการขายเพิ่มขึ้น 121 ล้านบาท ต้นทุนพัฒนาสวนยางเพิ่มขึ้น 81 ล้านบาท และภาษีเงินได้หัก ณ ที่จ่ายที่รอขอคืนภาษีเพิ่มขึ้น 24 ล้านบาท

2. คุณภาพสินทรัพย์

- สินทรัพย์ ในปี 2555 บริษัทฯและบริษัทย่อยเห็นว่าสินทรัพย์ที่มีอยู่ได้แสดงมูลค่าที่แท้จริงและไม่มีรายการใดที่มีข้อบ่งชี้ว่าจะทำให้ด้อยค่าหรือไม่ได้รับคืน ซึ่งหากมีการด้อยค่า ทางบริษัทฯและบริษัทย่อยก็ได้ตั้งสำรองหรือค่าเผื่อการลดค่าไว้แล้วตามหมายเหตุประกอบงบการเงิน ข้อ 14 ถึงข้อ 19 เพื่อให้คุณภาพสินทรัพย์ของบริษัทฯสะท้อนมูลค่าที่แท้จริงตามราคาตลาด และให้เป็นไปตามหลักการบัญชีที่รับรองทั่วไป

- ลูกหนี้การค้า - กิจการที่ไม่เกี่ยวข้องกัน มีโครงสร้างดังนี้

(1) ส่วนที่ยังไม่ครบกำหนดชำระอยู่ที่ 77% เพิ่มขึ้นจากปีก่อน ซึ่งอยู่ที่ 59% เนื่องจากนโยบายเน้นการขายในประเทศเพิ่มขึ้น ซึ่งการขายในประเทศมีเครดิตเทอมที่นานกว่าการขายต่างประเทศ แต่การขายในประเทศมีโอกาสทำกำไรดีกว่าการขายต่างประเทศ

(2) ส่วนที่เกินกำหนดชำระน้อยกว่า 365 วันอยู่ที่ 17% ลดลงจากปีก่อน ซึ่งอยู่ที่ 35% แสดงถึงการ จัดเก็บหนี้ที่ดีขึ้น นอกจากนี้ ส่วนที่เกินกำหนดชำระน้อยกว่า 365 วันต่อลูกหนี้การค้าจะลดลงแล้ว ในส่วนยอดเงินของหนี้เกิน กำหนดชำระน้อยกว่า 365 วันก็มีจำนวนลดลงเช่นเดียวกัน

(3) ส่วนที่ค้างชำระหนี้สงสัยจะสูญไว้ครบแล้วจำนวน 84 ล้านบาท หรือคิดเป็น 6% ของลูกหนี้การค้า ซึ่งค่าเผื่อหนี้สงสัยจะสูญลดลง 3 ล้านบาทจากปี 2554 และเป็นลูกหนี้ที่อยู่ระหว่างการดำเนินคดี

(ข) สภาพคล่อง

1. กระแสเงินสด งบการเงินรวมปี 2555 มีการเปลี่ยนแปลงกระแสเงินสด ดังนี้

- เงินสดสุทธิจาก (ใช้ไปใน) กิจกรรมการดำเนินงาน ปี 2555 เกิดเงินสดสุทธิจากกิจกรรมดำเนินงาน 119 ล้านบาท ในขณะที่ปีก่อนอยู่ที่ 665 ล้านบาท เงินสดสุทธิจากกิจกรรมดำเนินงานลดลง 546 ล้านบาท เนื่องจากกำไรก่อนภาษี 175 ล้านบาท ในปี 2554 ได้เปลี่ยนเป็นขาดทุนก่อนภาษี 263 ล้านบาทในปี 2555 ทำให้เงินสดดังกล่าวลดลง 438 ล้านบาท และมีการลงทุนในสินทรัพย์ เพิ่มเพิ่มขึ้นอีก 53 ล้านบาท เพราะกลุ่มบริษัทเพิ่มเป้าหมายการขายที่สูงขึ้นในปี 2556

- เงินสดสุทธิจาก (ใช้ไปใน) กิจกรรมการลงทุน ปี 2555 มีเงินสดสุทธิใช้ไปในกิจกรรมลงทุน 526 ล้านบาท ในขณะที่ปีก่อนอยู่ที่ 585 ล้านบาท เงินสดสุทธิใช้ไปในกิจกรรมลงทุนลดลง 59 ล้านบาท เนื่องจากในปี 2554 มีเงินสดจ่ายเพื่อซื้อที่ดิน อาคาร และ อุปกรณ์เป็นเงิน 543 ล้านบาท แต่ในปี 2555 ยอดเงินสดจ่ายเพื่อซื้อที่ดินฯ เหลือจำนวน 453 ล้านบาท หรือลดลง 90 ล้านบาท เพราะกลุ่มบริษัทลงทุนในโครงการยางแท่งเสร็จเรียบร้อยแล้ว และในช่วง 2-3 ปีนี้ บจก.ไทยรับเบอร์ แลนด์ แอนด์ แพลนเตชัน จะเน้นงานด้านการเปิดกรีดยาง เพื่อเก็บเกี่ยวผลประโยชน์จากการลงทุน

- เงินสดสุทธิจาก (ใช้ไปใน) กิจกรรมจัดหาเงิน ปี 2555 เกิดเงินสดสุทธิจากกิจกรรมจัดหาเงิน 498 ล้านบาท ในขณะที่ปีก่อนอยู่ที่ 10 ล้านบาท เงินสดสุทธิจากกิจกรรมจัดหาเงินเพิ่มขึ้น 488 ล้านบาท เนื่องจากการใช้เงินทุนหมุนเวียนเพิ่มขึ้นจาก โรงงานยางแท่งที่เริ่มผลิตในปีแรก การขยายปริมาณการขายของกลุ่มน้ำยางขึ้นและเส้นด้ายยางยืด และผลจากการขาดทุนในผลการดำเนินงานปี 2555

2. อัตราส่วนสภาพคล่องที่สำคัญ

- อัตราส่วนสภาพคล่อง อยู่ที่ 0.73 เท่า ลดลงจากปีก่อน ซึ่งอยู่ที่ระดับ 0.84 เท่า โดยเงินเบิกเกินบัญชีและเงิน กู้ยืมระยะสั้นจากสถาบันการเงินเพิ่มขึ้นจาก 4,337 ล้านบาท เป็น 5,130 ล้านบาท เป็นผลจากการขยายงานของโครงการสวนยางพารา และโครงการยางแท่ง ทำให้ต้องใช้เงินทุนหมุนเวียนมากขึ้นและเกิดการก่อหนี้สินระยะยาว ซึ่งมีการทยอยครบกำหนดชำระเงินต้น

- อัตราส่วนสภาพคล่องหมุนเร็ว อยู่ในระดับ 0.34 เท่า ลดลงจากปีก่อนที่ 0.41 เท่า เนื่องจากหนี้สินหมุนเวียน ขยายตัวเร็วกว่าสินทรัพย์หมุนเร็ว

3. ระยะเวลาครบกำหนดของหนี้ระยะสั้นที่มีผลต่อสภาพคล่อง ณ สิ้นปี 2555

ส่วนของเงินกู้ระยะยาวที่ถึงกำหนดชำระภายในปี 2556 มีจำนวน 135 ล้านบาท ซึ่งใกล้เคียงกับค่าเสื่อมราคาและ ค่าตัดจำหน่ายปีละ 130 กว่าล้านบาท และทิศทางราคาของยางพาราในปี 2556 ที่มีแนวโน้มดีกว่าปี 2555 คาดว่า บริษัทจะมีกระแสเงินสด เพียงพอในการชำระหนี้ดังกล่าว

(ค) รายจ่ายลงทุน

ปี 2555 บมจ.ไทยรับเบอร์ลาเท็กซ์คอร์ปอเรชั่น (ประเทศไทย) ไม่มีการลงทุนเพิ่มในบริษัทย่อยและบริษัทร่วม เนื่องจากยังไม่มีแผนงานลงทุนในโครงการใหม่หรือเพิ่มการลงทุนในโครงการเดิม ส่วนบริษัทย่อยที่มีรายจ่ายลงทุนในจำนวนสูง คือ บจก.ไทยรับเบอร์ เอช พี เอ็น อาร์ ลงทุนเพิ่มในสินทรัพย์ถาวร 197 ล้านบาท บจก.ไทยรับเบอร์ แลนด์ แอนด์ แพลนเตชัน ลงทุนเพิ่มในสินทรัพย์ถาวร 182 ล้านบาท และบมจ.เวลด์เฟล็กซ์ ลงทุนเพิ่มในสินทรัพย์ถาวร 69 ล้านบาท

(ง) แหล่งที่มาของเงินทุน

1. ความเหมาะสมของโครงสร้างเงินทุน อัตราส่วนหนี้สินต่อส่วนของผู้ถือหุ้นอยู่ที่ 4.13 เท่าเพิ่มขึ้นจาก 3.02 เท่า ในปี 2554 เนื่องจากในปี 2555 มีการเพิ่มขึ้นของเงินเบิกเกินบัญชีและเงินกู้ยืมระยะสั้นจากสถาบันการเงินและเงินกู้ยืมระยะยาว ในขณะที่ส่วนของผู้ถือหุ้นลดลง

2. ส่วนของผู้ถือหุ้น ส่วนของผู้ถือหุ้นของบริษัทอยู่ที่ 1,437 ล้านบาท ลดลง 292 ล้านบาท หรือ 17% เกิดจากการจ่ายเงินปันผลและหุ้นปันผล 151.42 ล้านบาทในปี 2555 และเกิดขาดทุนสุทธิของผลการดำเนินงานปี 2555 จำนวน 275 ล้านบาท

3. หนี้สิน หนี้สินรวมอยู่ที่ 7,412 ล้านบาท เพิ่มขึ้น 427 ล้านบาท หรือ 6% ซึ่งนำไปใช้เป็นเงินทุนหมุนเวียนและใช้ในการลงทุนระยะยาว ในการขยายปริมาณการขยายของผลิตภัณฑ์เดิม คือ น้ำยางข้นและยางยืด และเปิดการขยายของผลิตภัณฑ์ใหม่ คือ ยางแท่ง รวมทั้งการเพิ่มพื้นที่ปลูกยางพารา

(3) ค่าตอบแทนของผู้สอบบัญชี

(ก) ค่าตอบแทนของผู้สอบบัญชี (Audit fee)

บริษัทและบริษัทย่อยจ่ายค่าตอบแทนจากการสอบบัญชีจำนวนเงินรวม 6.36 ล้านบาท

(ข) ค่าบริการอื่น (Non-audit fee)

ไม่มี

8. งบการเงิน

รายงานของผู้สอบบัญชีรับอนุญาต

เสนอต่อผู้ถือหุ้นของบริษัท ไทยรับเบอร์ลาเท็กซ์คอร์ปอเรชั่น (ประเทศไทย) จำกัด (มหาชน)

ข้าพเจ้าได้ตรวจสอบงบการเงินรวมของบริษัท ไทยรับเบอร์ลาเท็กซ์คอร์ปอเรชั่น (ประเทศไทย) จำกัด (มหาชน) และบริษัทย่อย ซึ่งประกอบด้วยงบแสดงฐานะการเงินรวม ณ วันที่ 31 ธันวาคม 2555 งบกำไรขาดทุนรวม งบกำไรขาดทุนเบ็ดเสร็จรวม งบแสดงการเปลี่ยนแปลงส่วนของผู้ถือหุ้นรวมและงบกระแสเงินสดรวม สำหรับปีสิ้นสุดวันเดียวกัน รวมถึงหมายเหตุสรุปนโยบายการบัญชีที่สำคัญและหมายเหตุเรื่องอื่น ๆ และได้ตรวจสอบงบการเงินเฉพาะกิจการของบริษัท ไทยรับเบอร์ลาเท็กซ์คอร์ปอเรชั่น (ประเทศไทย) จำกัด (มหาชน) ด้วยเช่นกัน

ความรับผิดชอบของผู้บริหารต่องบการเงิน

ผู้บริหารเป็นผู้รับผิดชอบในการจัดทำและการนำเสนองบการเงินเหล่านี้โดยถูกต้องตามที่ควรตามมาตรฐานการรายงานทางการเงินและรับผิดชอบเกี่ยวกับการควบคุมภายในที่ผู้บริหารพิจารณาว่าจำเป็นเพื่อให้สามารถจัดทำงบการเงินที่ปราศจากการแสดงข้อมูลที่ขัดต่อข้อเท็จจริงอันเป็นสาระสำคัญไม่ว่าจะเกิดจากการทุจริตหรือข้อผิดพลาด

ความรับผิดชอบของผู้สอบบัญชี

ข้าพเจ้าเป็นผู้รับผิดชอบในการแสดงความเห็นต่องบการเงินดังกล่าวจากผลการตรวจสอบของข้าพเจ้า ข้าพเจ้าได้ปฏิบัติตามตรวจสอบตามมาตรฐานการสอบบัญชี ซึ่งกำหนดให้ข้าพเจ้าปฏิบัติตามข้อกำหนดด้านจรรยาบรรณ รวมถึงวางแผนและปฏิบัติงานตรวจสอบเพื่อให้ได้ความเชื่อมั่นอย่างสมเหตุสมผลว่า งบการเงินปราศจากการแสดงข้อมูลที่ขัดต่อข้อเท็จจริงอันเป็นสาระสำคัญหรือไม่

การตรวจสอบรวมถึงการใช้วิธีการตรวจสอบเพื่อให้ได้มาซึ่งหลักฐานการสอบบัญชีเกี่ยวกับจำนวนเงินและการเปิดเผยข้อมูลในงบการเงิน วิธีการตรวจสอบที่เลือกใช้ขึ้นอยู่กับดุลยพินิจของผู้สอบบัญชี ซึ่งรวมถึงการประเมินความเสี่ยงจากการแสดงข้อมูลที่ขัดต่อข้อเท็จจริงอันเป็นสาระสำคัญของงบการเงินไม่ว่าจะเกิดจากการทุจริตหรือข้อผิดพลาด ในการประเมินความเสี่ยงดังกล่าว ผู้สอบบัญชีพิจารณาการควบคุมภายในที่เกี่ยวข้องกับการจัดทำและการนำเสนองบการเงินโดยถูกต้องตามที่ควรของกิจการ เพื่อออกแบบวิธีการตรวจสอบที่เหมาะสมกับสถานการณ์ แต่ไม่ใช่เพื่อวัตถุประสงค์ในการแสดงความเห็นต่อประสิทธิภาพของการควบคุมภายในของกิจการ การตรวจสอบรวมถึงการประเมินความเหมาะสมของนโยบายการบัญชีที่ผู้บริหารใช้และความสมเหตุสมผลของประมาณการทางบัญชีที่จัดทำขึ้นโดยผู้บริหาร รวมทั้งการประเมินการนำเสนองบการเงินโดยรวม

ข้าพเจ้าเชื่อว่าหลักฐานการสอบบัญชีที่ข้าพเจ้าได้รับเพียงพอและเหมาะสมเพื่อใช้เป็นเกณฑ์ในการแสดงความเห็นของข้าพเจ้า

ความเห็น

ข้าพเจ้าเห็นว่างบการเงินข้างต้นนี้แสดงฐานะการเงิน ณ วันที่ 31 ธันวาคม 2555 ผลการดำเนินงานและกระแสเงินสด สำหรับปีสิ้นสุดวันเดียวกันของบริษัท ไทยรับเบอร์ลัตเท็กซ์คอร์ปอเรชั่น (ประเทศไทย) จำกัด (มหาชน) และบริษัทย่อย และเฉพาะของบริษัท ไทยรับเบอร์ลัตเท็กซ์คอร์ปอเรชั่น (ประเทศไทย) จำกัด (มหาชน) โดยถูกต้องตามที่ควรในสาระสำคัญตามมาตรฐานการรายงานทางการเงิน



วิชาติ โลกษกระวี

ผู้สอบบัญชีรับอนุญาต เลขทะเบียน 4451

บริษัท สำนักงาน เอ็นส์ แอนด์ ยัง จำกัด

กรุงเทพฯ: 22 กุมภาพันธ์ 2556

บริษัท ไทยรับเบอร์ลาคัทช์คอร์ปอเรชั่น (ประเทศไทย) จำกัด (มหาชน) และบริษัทย่อย

งบแสดงฐานะการเงิน

ณ วันที่ 31 ธันวาคม 2555

(หน่วย: บาท)

		งบการเงินรวม		งบการเงินเฉพาะกิจการ	
	หมายเหตุ	2555	2554	2555	2554
สินทรัพย์					
สินทรัพย์หมุนเวียน					
เงินสดและรายการเทียบเท่าเงินสด	7	358,069,732	269,194,006	102,413,865	46,612,404
ลูกหนี้การค้าและลูกหนี้อื่น	6, 8	1,570,973,788	1,780,396,497	1,068,339,194	1,450,439,274
เงินให้กู้ยืมระยะสั้นแก่กิจการที่เกี่ยวข้องกัน	6	-	-	1,003,112,616	683,073,141
เงินให้กู้ยืมระยะสั้นแก่กิจการที่ไม่เกี่ยวข้องกัน		31,788,890	15,054,776	30,323,333	13,280,706
สินค้าคงเหลือ	9	2,056,160,677	1,955,695,967	331,864,833	421,730,179
ค่าสินค้าจ่ายล่วงหน้า		73,369,593	134,514,268	43,923,117	72,984,317
สินทรัพย์หมุนเวียนอื่น		27,400,012	25,925,818	5,269,734	9,552,839
รวมสินทรัพย์หมุนเวียน		4,117,762,692	4,180,781,332	2,585,246,692	2,697,672,860
สินทรัพย์ไม่หมุนเวียน					
เงินฝากที่มีภาระค้ำประกัน	10	2,070,000	-	-	-
เงินลงทุนในบริษัทร่วม	11	94,017,486	81,451,620	37,570,345	37,570,345
เงินลงทุนในบริษัทย่อย	12	-	-	1,574,982,356	1,574,982,356
เงินลงทุนระยะยาวอื่น	13	-	-	-	-
อสังหาริมทรัพย์เพื่อการลงทุน	14	85,653,430	84,447,845	85,653,430	84,447,845
ที่ดิน อาคารและอุปกรณ์	15	2,178,196,648	1,945,742,783	187,139,990	194,854,842
ที่ดินและสิทธิการใช้ประโยชน์ในที่ดินที่ถือไว้รอการขาย	16	121,191,159	-	-	-
สินทรัพย์ไม่มีตัวตน	17	3,387,324	4,821,436	1,318,139	1,821,673
สิทธิการใช้ประโยชน์ในที่ดิน	18	149,994,881	140,916,481	6,270,000	6,270,000
ต้นทุนการพัฒนาสวนยาง	19	403,544,072	322,915,974	-	-
ภาษีเงินได้หัก ณ ที่จ่าย	20	163,806,401	139,541,863	161,228,150	138,316,119
เงินมัดจำเพื่อซื้อที่ดิน		58,150,320	43,489,098	-	-
สินทรัพย์ไม่หมุนเวียนอื่น		34,413,855	40,726,252	4,302,394	1,842,367
รวมสินทรัพย์ไม่หมุนเวียน		3,294,425,576	2,804,053,352	2,058,464,804	2,040,105,547
รวมสินทรัพย์		7,412,188,268	6,984,834,684	4,643,711,496	4,737,778,407

หมายเหตุประกอบงบการเงินเป็นส่วนหนึ่งของงบการเงินนี้

บริษัท ไทยรับเบอร์ลาคัทช์คอร์ปอเรชั่น (ประเทศไทย) จำกัด (มหาชน) และบริษัทย่อย

งบแสดงฐานะการเงิน (ต่อ)

ณ วันที่ 31 ธันวาคม 2555

(หน่วย: บาท)

		งบการเงินรวม		งบการเงินเฉพาะกิจการ	
	หมายเหตุ	2555	2554	2555	2554
หนี้สินและส่วนของผู้ถือหุ้น					
หนี้สินหมุนเวียน					
เงินเบิกเกินบัญชีและเงินกู้ยืมระยะสั้นจากสถาบันการเงิน	21	5,129,547,928	4,337,086,041	1,889,774,186	1,737,960,172
เจ้าหนี้การค้าและเจ้าหนี้อื่น	6, 22	225,120,289	255,093,137	1,301,486,020	1,372,335,095
ส่วนของเงินกู้ยืมระยะยาวที่ถึงกำหนดชำระภายในหนึ่งปี	23	135,050,000	167,420,000	35,750,000	111,500,000
ส่วนของเจ้าหนี้ตามสัญญาเช่าทางการเงินและ					
สัญญาเช่าซื้อที่ถึงกำหนดชำระภายในหนึ่งปี	24	5,988,418	3,752,714	3,476,453	3,476,453
ค่าใช้จ่ายค้างจ่าย		104,177,391	123,905,564	15,785,819	15,601,481
ภาษีเงินได้คืนบุคคลค้างจ่าย		1,041,472	28,966,189	-	-
หนี้สินหมุนเวียนอื่น		61,634,908	51,149,228	6,194,419	22,824,390
รวมหนี้สินหมุนเวียน		5,662,560,406	4,967,372,873	3,252,466,897	3,263,697,591
หนี้สินไม่หมุนเวียน					
เงินกู้ยืมระยะยาว - สุทธิจากส่วนที่ถึงกำหนด					
ชำระภายในหนึ่งปี	23	258,100,000	245,010,000	-	35,750,000
ส่วนของเจ้าหนี้ตามสัญญาเช่าทางการเงินและสัญญาเช่าซื้อ					
- สุทธิจากส่วนที่ถึงกำหนดชำระภายในหนึ่งปี	24	11,086,402	5,427,402	1,738,158	5,214,611
สำรองผลประโยชน์ระยะยาวของพนักงาน	25	36,870,896	30,008,142	5,254,950	4,114,230
หนี้สินไม่หมุนเวียนอื่น		92,000	82,000	-	-
รวมหนี้สินไม่หมุนเวียน		306,149,298	280,527,544	6,993,108	45,078,841
รวมหนี้สิน		5,968,709,704	5,247,900,417	3,259,460,005	3,308,776,432

หมายเหตุประกอบงบการเงินเป็นส่วนหนึ่งของงบการเงินนี้

บริษัท ไทยรับเบอร์ลัตเท็กซ์คอร์ปอเรชั่น (ประเทศไทย) จำกัด (มหาชน) และบริษัทย่อย

งบแสดงฐานะการเงิน (ต่อ)

ณ วันที่ 31 ธันวาคม 2555

(หน่วย: บาท)

หมายเหตุ	งบการเงินรวม		งบการเงินเฉพาะกิจการ	
	2555	2554	2555	2554
หนี้สินและส่วนของผู้ถือหุ้น (ต่อ)				
ส่วนของผู้ถือหุ้น				
ทุนเรือนหุ้น	26			
ทุนจดทะเบียน				
หุ้นสามัญ 749,607,657 หุ้น มูลค่าหุ้นละ 1 บาท				
(31 ธันวาคม 2554: หุ้นสามัญ 599,686,442 หุ้น				
มูลค่าหุ้นละ 1 บาท)	749,607,657	599,686,442	749,607,657	599,686,442
ทุนออกจำหน่ายและชำระเต็มมูลค่าแล้ว				
หุ้นสามัญ 681,453,819 หุ้น มูลค่าหุ้นละ 1 บาท				
(31 ธันวาคม 2554: หุ้นสามัญ 545,169,489 หุ้น				
มูลค่าหุ้นละ 1 บาท)	681,453,819	545,169,489	681,453,819	545,169,489
ส่วนเกินมูลค่าหุ้นสามัญ	342,113,518	342,113,518	342,113,518	342,113,518
กำไรสะสม				
จัดสรรแล้ว - สรรองตามกฎหมาย	27	116,488,251	104,146,266	58,650,000
ยังไม่ได้จัดสรร		(293,672,133)	189,394,122	374,528,494
องค์ประกอบอื่นของส่วนของผู้ถือหุ้น		590,833,676	623,322,898	112,640,032
ส่วนของผู้ถือหุ้นของบริษัทฯ		1,437,217,131	1,729,116,406	1,384,251,491
ส่วนของผู้มีส่วนได้เสียที่ไม่มีอำนาจควบคุมของบริษัทย่อย		6,261,433	7,817,861	-
รวมส่วนของผู้ถือหุ้น		1,443,478,564	1,736,934,267	1,429,001,975
รวมหนี้สินและส่วนของผู้ถือหุ้น		7,412,188,268	6,984,834,684	4,643,711,496

หมายเหตุประกอบงบการเงินเป็นส่วนหนึ่งของงบการเงินนี้

นายวราวุธ วงศ์สุทธิกุล
 กรรมการผู้จัดการ

นายไพฑูรย์ วรประทีป
 กรรมการบริหาร

นายปองเทพ คุ้มสุทธิกุลชัย
 กรรมการบริหาร



บริษัท ไทยรับเบอร์ลาคัทช์คอร์ปอเรชั่น (ประเทศไทย) จำกัด (มหาชน) และบริษัทย่อย
งบกำไรขาดทุน
สำหรับปีสิ้นสุดวันที่ 31 ธันวาคม 2555

(หน่วย: บาท)

		งบการเงินรวม		งบการเงินเฉพาะกิจการ	
	หมายเหตุ	2555	2554	2555	2554
รายได้					
รายได้จากการขายและบริการ	33	16,446,082,004	16,294,923,204	7,527,593,845	9,767,767,050
รายได้อื่น	30.1	130,735,129	90,143,499	70,171,203	195,373,973
รวมรายได้		16,576,817,133	16,385,066,703	7,597,765,048	9,963,141,023
ค่าใช้จ่าย					
ต้นทุนขายและบริการ		15,840,579,809	15,325,968,737	7,284,306,282	9,441,802,312
ค่าใช้จ่ายในการขาย		455,780,023	352,541,853	166,488,654	193,044,785
ค่าใช้จ่ายในการบริหาร		255,781,093	277,993,532	61,939,114	53,660,120
ค่าใช้จ่ายอื่น	30.2	58,580,785	67,019,158	31,415,660	17,839,036
รวมค่าใช้จ่าย		16,610,721,710	16,023,523,280	7,544,149,710	9,706,346,253
กำไร(ขาดทุน)ก่อนส่วนแบ่งกำไรจากเงินลงทุนในบริษัทร่วม					
ค่าใช้จ่ายทางการเงินและค่าใช้จ่ายภาษีเงินได้		(33,904,577)	361,543,423	53,615,338	256,794,770
ส่วนแบ่งกำไรจากเงินลงทุนในบริษัทร่วม	11.2	14,708,266	10,147,639	-	-
กำไร(ขาดทุน)ก่อนค่าใช้จ่ายทางการเงินและค่าใช้จ่ายภาษีเงินได้		(19,196,311)	371,691,062	53,615,338	256,794,770
ค่าใช้จ่ายทางการเงิน		(244,251,154)	(196,239,292)	(83,222,320)	(83,242,086)
กำไร(ขาดทุน)ก่อนค่าใช้จ่ายภาษีเงินได้		(263,447,465)	175,451,770	(29,606,982)	173,552,684
ค่าใช้จ่ายภาษีเงินได้	32	(12,833,452)	(50,068,254)	-	(1,491,677)
กำไร(ขาดทุน)สำหรับปี		(276,280,917)	125,383,516	(29,606,982)	172,061,007
การแบ่งปันกำไร(ขาดทุน)					
ส่วนที่เป็นของผู้ถือหุ้นบริษัทฯ		(274,724,489)	124,930,978	(29,606,982)	172,061,007
ส่วนที่เป็นของผู้มีส่วนได้เสียที่ไม่มีอำนาจควบคุมของบริษัทย่อย		(1,556,428)	452,538		
		(276,280,917)	125,383,516		
กำไรต่อหุ้น					
กำไร(ขาดทุน)ต่อหุ้นขั้นพื้นฐาน	34				
กำไร(ขาดทุน)ส่วนที่เป็นของผู้ถือหุ้นของบริษัทฯ		-0.43	0.26	-0.05	0.36
จำนวนหุ้นสามัญถัวเฉลี่ยถ่วงน้ำหนัก (หุ้น)		636,398,071	481,242,768	636,398,071	481,242,768
กำไร(ขาดทุน)ต่อหุ้นปรับลด					
กำไร(ขาดทุน)ส่วนที่เป็นของผู้ถือหุ้นของบริษัทฯ		-0.43	0.26	-0.05	0.36
จำนวนหุ้นสามัญถัวเฉลี่ยถ่วงน้ำหนัก (หุ้น)		640,879,320	481,242,768	640,879,320	481,242,768

หมายเหตุประกอบงบการเงินเป็นส่วนหนึ่งของงบการเงินนี้

บริษัท ไทยรับเบอร์ลาคัทช์คอร์ปอเรชั่น (ประเทศไทย) จำกัด (มหาชน) และบริษัทย่อย
งบกำไรขาดทุนเบ็ดเสร็จ
สำหรับปีสิ้นสุดวันที่ 31 ธันวาคม 2555

(หน่วย: บาท)

หมายเหตุ	งบการเงินรวม		งบการเงินเฉพาะกิจการ	
	2555	2554	2555	2554
กำไร(ขาดทุน)สำหรับปี	(276,280,917)	125,383,516	(29,606,982)	172,061,007
กำไร(ขาดทุน)เบ็ดเสร็จอื่น:				
ผลกำไรจากการตีราคาสินทรัพย์	15	-	315,321,485	-
ผลต่างของอัตราแลกเปลี่ยนจากการแปลงค่างบการเงิน ที่เป็นเงินตราต่างประเทศ	(2,031,284)	6,544,477	-	-
ส่วนแบ่งกำไรขาดทุนเบ็ดเสร็จอื่นของบริษัทรวม	-	6,817,985	-	-
กำไร(ขาดทุน)เบ็ดเสร็จอื่นสำหรับปี	(2,031,284)	328,683,947	-	33,321,699
กำไร(ขาดทุน)เบ็ดเสร็จรวมสำหรับปี	(278,312,201)	454,067,463	(29,606,982)	205,382,706
การแบ่งปันกำไร(ขาดทุน)เบ็ดเสร็จรวม				
ส่วนที่เป็นของผู้ถือหุ้นของบริษัทฯ	(276,755,773)	452,453,665	(29,606,982)	205,382,706
ส่วนที่เป็นของผู้มีส่วนได้เสียที่ไม่มีอำนาจควบคุมของบริษัทย่อย	(1,556,428)	1,613,798		
	(278,312,201)	454,067,463		

หมายเหตุประกอบงบการเงินเป็นส่วนหนึ่งของงบการเงินนี้

บริษัท ไทยรับเบอร์ลาคัทเชอร์ปอร์เรชัน(ประเทศไทย) จำกัด (มหาชน) และบริษัทย่อย
งบแสดงการเปลี่ยนแปลงส่วนของผู้ถือหุ้น
สำหรับปีสิ้นสุดวันที่ 31 ธันวาคม 2555

(หน่วย:บาท)

งบการเงินรวม												
ส่วนของผู้ถือหุ้นของบริษัท												
องค์ประกอบอื่นของส่วนของผู้ถือหุ้น												

หมายเหตุประกอบงบการเงินเป็นส่วนหนึ่งของงบการเงินนี้

บริษัท ไทยรับเบอร์ล้าเทคซ์คอร์ปอเรชั่น(ประเทศไทย) จำกัด (มหาชน) และบริษัทย่อย
 งบแสดงการเปลี่ยนแปลงส่วนของผู้ถือหุ้น (ต่อ)
 สำหรับปีสิ้นสุดวันที่ 31 ธันวาคม 2555

(หน่วย: บาท)

		งบการเงินเฉพาะกิจการ					
						องค์ประกอบอื่น ของส่วนของผู้ถือหุ้น	
		ทุนเรือนหุ้น ที่ออกและชำระแล้ว	ส่วนเกินมูลค่า หุ้นสามัญ	กำไรสะสม		ส่วนเกินทุน จากการตีราคา สินทรัพย์	รวม ส่วนของ ผู้ถือหุ้น
หมายเหตุ				จัดสรรแล้ว - สำรองตามกฎหมาย	ยังไม่ได้จัดสรร		
ยอดคงเหลือ ณ วันที่ 31 ธันวาคม 2553		436,135,595	124,045,530	50,000,000	284,289,359	89,248,062	983,718,546
ออกหุ้นสามัญเพิ่มทุน	26.1	109,033,894	218,067,988	-	-	-	327,101,882
เงินปันผลจ่าย	38.1	-	-	-	(87,201,159)	-	(87,201,159)
กำไรขาดทุนเบ็ดเสร็จรวมสำหรับปี		-	-	-	172,061,007	33,321,699	205,382,706
โอนไปกำไรสะสม	29	-	-	-	5,379,287	(5,379,287)	-
ยอดคงเหลือ ณ วันที่ 31 ธันวาคม 2554		545,169,489	342,113,518	50,000,000	374,528,494	117,190,474	1,429,001,975
ยอดคงเหลือ ณ วันที่ 31 ธันวาคม 2554		545,169,489	342,113,518	50,000,000	374,528,494	117,190,474	1,429,001,975
หุ้นปันผลจ่าย	38.2	136,284,330		-	(136,284,330)	-	-
เงินปันผลจ่าย	38.2	-	-	-	(15,143,502)	-	(15,143,502)
กำไรขาดทุนเบ็ดเสร็จรวมสำหรับปี		-	-	-	(29,606,982)	-	(29,606,982)
โอนกำไรสะสมที่ยังไม่ได้จัดสรรเป็นสำรองตามกฎหมาย	27	-	-	8,650,000	(8,650,000)	-	-
โอนไปกำไรสะสม	29	-	-	-	4,550,442	(4,550,442)	-
ยอดคงเหลือ ณ วันที่ 31 ธันวาคม 2555		681,453,819	342,113,518	58,650,000	189,394,122	112,640,032	1,384,251,491

หมายเหตุประกอบงบการเงินเป็นส่วนหนึ่งของงบการเงินนี้

บริษัท ไทยรับเบอร์ลาคัทช์คอร์ปอเรชั่น (ประเทศไทย) จำกัด (มหาชน) และบริษัทย่อย

งบกระแสเงินสด

สำหรับปีสิ้นสุดวันที่ 31 ธันวาคม 2555

(หน่วย: บาท)

	งบการเงินรวม		งบการเงินเฉพาะกิจการ	
	2555	2554	2555	2554
กระแสเงินสดจากกิจกรรมดำเนินงาน				
กำไร(ขาดทุน)ก่อนภาษี	(263,447,465)	175,451,770	(29,606,982)	173,552,684
รายการปรับกระทบยอดกำไร(ขาดทุน)ก่อนภาษีเป็น				
เงินสดรับ(จ่าย)จากกิจกรรมดำเนินงาน				
ส่วนแบ่งกำไรจากเงินลงทุนในบริษัทร่วม	(14,708,266)	(10,147,639)	-	-
เงินปันผลรับ	-	-	-	(119,499,718)
ค่าเสื่อมราคาและค่าตัดจำหน่าย	131,647,973	137,968,428	12,919,890	16,380,894
ค่าตัดจำหน่ายต้นทุนพัฒนาสวนยาง	4,500,116	-	-	-
โอนกลับค่าเผื่อหนี้สงสัยจะสูญ	(3,347,316)	(7,546,589)	-3,512,000	(5,105,209)
ค่าเผื่อการค้าขายสินทรัพย์	5,107,526	54,073,058	-	2,254,706
ขาดทุนจากการลดมูลค่าของสินค้าคงเหลือ(โอนกลับ)	(47,883,530)	57,362,053	(11,850,499)	11,850,499
กำไรจากการรับคืนเงินลงทุนในบริษัทย่อย	-	-	-	(2,148,987)
กำไรจากการจำหน่ายที่ดิน อาคารและอุปกรณ์	(164,601)	(587,253)	(129,737)	(171,395)
ขาดทุนจากการตัดจำหน่ายที่ดิน อาคารและอุปกรณ์	-	6,455,402	-	863,218
มูลค่ายุติธรรมของอสังหาริมทรัพย์เพื่อการลงทุนลดลง(เพิ่มขึ้น)	(1,205,585)	3,498,667	(1,205,585)	3,498,667
โอนกลับค่าเผื่อการค้าขายของสิทธิการใช้ประโยชน์ที่ดิน	-	(3,140,500)	-	(3,140,500)
สำรองผลประโยชน์ระยะยาวพนักงาน	8,945,554	3,785,484	1,235,370	501,280
ขาดทุน(กำไร)จากอัตราแลกเปลี่ยนที่ยังไม่เกิดขึ้นจริง	(4,937,491)	14,424,166	(543,699)	9,020,570
ดอกเบี้ยรับ	(39,010,799)	(25,107,571)	(47,655,568)	(33,758,846)
ค่าใช้จ่ายดอกเบี้ย	234,646,783	191,108,526	71,519,494	81,674,060
กำไรจากการดำเนินงานก่อนการเปลี่ยนแปลงใน				
สินทรัพย์และหนี้สินดำเนินงาน	10,142,899	597,598,002	(8,829,316)	135,771,923

หมายเหตุประกอบงบการเงินเป็นส่วนหนึ่งของงบการเงินนี้

บริษัท ไทยรับเบอร์ลาคัทช์คอร์ปอเรชั่น (ประเทศไทย) จำกัด (มหาชน) และบริษัทย่อย
งบกระแสเงินสด (ต่อ)
สำหรับปีสิ้นสุดวันที่ 31 ธันวาคม 2555

(หน่วย: บาท)

	งบการเงินรวม		งบการเงินเฉพาะกิจการ	
	2555	2554	2555	2554
กระแสเงินสดจากกิจกรรมดำเนินงาน (ต่อ)				
สินทรัพย์ดำเนินงานลดลง(เพิ่มขึ้น)				
ลูกหนี้การค้าและลูกหนี้อื่น	213,680,546	(2,401,527)	268,546,482	51,680,208
เงินให้กู้ยืมระยะสั้นแก่กิจการที่ไม่เกี่ยวข้องกัน	(16,734,114)	(6,853,810)	(17,042,627)	(6,765,886)
สินค้าคงเหลือ	(52,581,180)	207,941,419	101,715,845	144,854,831
เงินจ่ายล่วงหน้าค่าสินค้า	61,144,675	(29,704,247)	29,061,200	(579,816)
สินทรัพย์หมุนเวียนอื่น	5,620,776	10,822,989	15,736,334	7,819,918
สินทรัพย์ไม่หมุนเวียนอื่น	(10,507,440)	(14,029,334)	(2,460,027)	3,680,110
หนี้สินดำเนินงานเพิ่มขึ้น (ลดลง)				
เจ้าหนี้การค้าและเจ้าหนี้อื่น	(30,256,523)	10,633,654	(70,761,172)	(137,323,580)
ค่าใช้จ่ายค้างจ่าย	(19,728,173)	(13,309,319)	184,338	(5,994,016)
หนี้สินหมุนเวียนอื่น	20,090,052	(24,595,079)	(17,388,803)	813,533
สำรองผลประโยชน์ระยะยาวพนักงาน	(2,082,800)	(447,160)	(94,650)	(73,800)
หนี้สินไม่หมุนเวียนอื่น	10,000	20,500	-	-
เงินสดจากกิจกรรมดำเนินงาน	178,798,718	735,676,088	298,667,604	193,883,425
เงินสดรับจากดอกเบี้ย	4,726,441	2,714,793	2,739,403	1,445,429
เงินสดรับคืนภาษีหัก ณ ที่จ่าย	16,605,597	-	16,605,597	-
จ่ายภาษีเงินได้	(80,878,913)	(73,324,618)	(39,517,628)	(47,711,000)
เงินสดสุทธิจากกิจกรรมดำเนินงาน	119,251,843	665,066,263	278,494,976	147,617,854

หมายเหตุประกอบงบการเงินเป็นส่วนหนึ่งของงบการเงินนี้

บริษัท ไทยรับเบอร์ลาคัทช์คอร์ปอเรชั่น (ประเทศไทย) จำกัด (มหาชน) และบริษัทย่อย
งบกระแสเงินสด (ต่อ)
สำหรับปีสิ้นสุดวันที่ 31 ธันวาคม 2555

(หน่วย: บาท)

	งบการเงินรวม		งบการเงินเฉพาะกิจการ	
	2555	2554	2555	2554
กระแสเงินสดจากกิจกรรมลงทุน				
เงินฝากที่มีภาระค้ำประกันเพิ่มขึ้น	(2,070,000)	-	-	-
เงินให้กู้ยืมระยะสั้นแก่กิจการที่เกี่ยวข้องกัน	-	-	(320,039,475)	(202,873,141)
เงินลงทุนในบริษัทย่อยเพิ่มขึ้น	-	-	-	(254,999,991)
เงินสืบทอดจากการชำระบัญชีบริษัทย่อย	-	-	-	2,528,160
กลับรายการสำรองตามกฎหมายจากการรับคืนเงินลงทุน				
ของบริษัทย่อย	-	(105,000)	-	-
เงินสืบทอดจากดอกเบี้ย	34,161,575	22,292,440	43,784,576	31,252,243
เงินปันผลรับจากกิจการที่เกี่ยวข้องกัน	2,142,400	2,276,300	119,499,718	176,349,308
เงินสืบทอดจากการจำหน่ายที่ดิน อาคารและอุปกรณ์	4,212,438	7,734,544	1,866,970	2,280,599
เงินสดจ่ายเพื่อซื้อที่ดิน อาคารและอุปกรณ์	(453,398,163)	(542,515,275)	(6,438,737)	(5,632,151)
สินทรัพย์ที่ไม่ได้ใช้ในการดำเนินงานเพิ่มขึ้น	(16,814,386)	-	-	-
สินทรัพย์ไม่มีตัวตนเพิ่มขึ้น	(8,073)	(226,653)	-	-
ต้นทุนการพัฒนาสวนยางเพิ่มขึ้น	(85,128,214)	(80,888,444)	-	-
สิทธิการใช้ประโยชน์ที่ดินเพิ่มขึ้น	(9,078,400)	-	-	-
เงินสืบทอดจากการจำหน่ายต้นกล้ายาง	-	6,581,169	-	-
ส่วนของผู้ถือหุ้นส่วนน้อยลดลงจากการจ่ายเงินปันผล				
ของบริษัทย่อย	-	(600,282)	-	-
เงินสดสุทธิที่ใช้ไปนกิจกรรมลงทุน	(525,980,823)	(585,451,201)	(161,326,948)	(251,094,973)
กระแสเงินสดจากกิจกรรมจัดหาเงิน				
เงินเบิกเกินบัญชีและเงินกู้ยืมระยะสั้นจากสถาบันการเงิน				
เพิ่มขึ้น(ลดลง)	792,461,887	(87,905,465)	151,814,014	26,123,316
เงินกู้ยืมระยะสั้นจากกิจการที่เกี่ยวข้องกันลดลง	-	-	-	(18,000,000)
เงินสืบทอดจากเงินกู้ยืมระยะยาว	150,000,000	100,000,000	-	-
เงินสดจ่ายชำระคืนเงินกู้ยืมระยะยาว	(169,280,000)	(50,820,000)	(111,500,000)	(37,500,000)
เงินสดจ่ายเจ้าหน้าที่ตามสัญญาเช่าทางการเงินและสัญญาเช่าซื้อ	(5,847,310)	(515,751)	(3,476,453)	-
เงินสืบทอดจากการออกหุ้นเพิ่มทุน	-	327,101,882	-	327,101,882
จ่ายเงินปันผล	(15,143,502)	(87,201,159)	(15,143,502)	(87,201,159)
ดอกเบี้ยจ่าย	(254,555,085)	(191,157,124)	(83,060,626)	(81,334,834)
เงินสดสุทธิจาก(ใช้ไปใน)กิจกรรมจัดหาเงิน	497,635,990	9,502,383	(61,366,567)	129,189,205
ผลต่างจากการแปลงค่าทางการเงินเพิ่มขึ้น(ลดลง)	(2,031,284)	6,544,477	-	-
เงินสดและรายการเทียบเท่าเงินสดเพิ่มขึ้น(ลดลง)สุทธิ	88,875,726	95,661,922	55,801,461	25,712,086
เงินสดและรายการเทียบเท่าเงินสดต้นปี	269,194,006	173,532,084	46,612,404	20,900,318
เงินสดและรายการเทียบเท่าเงินสดปลายปี	358,069,732	269,194,006	102,413,865	46,612,404

หมายเหตุประกอบงบการเงินเป็นส่วนหนึ่งของงบการเงินนี้

บริษัท ไทยรับบอร์ลาทีคส์คอร์ปอเรชั่น (ประเทศไทย) จำกัด (มหาชน) และบริษัทย่อย
งบกระแสเงินสด (ต่อ)
สำหรับปีสิ้นสุดวันที่ 31 ธันวาคม 2555

(หน่วย: บาท)

	งบการเงินรวม		งบการเงินเฉพาะกิจการ	
	<u>2555</u>	<u>2554</u>	<u>2555</u>	<u>2554</u>
ข้อมูลกระแสเงินสดเปิดเผยเพิ่มเติม				
รายการที่ไม่ใช่เงินสดจากกิจกรรมลงทุนประกอบด้วย				
ค่าเสื่อมราคา - ส่วนเพิ่มจากการตีราคา	29,879,424	45,085,346	4,550,442	5,379,287
ค่าเสื่อมราคาของบริษัทร่วม - ส่วนเพิ่มจากการตีราคา	756,659	-	-	-
สินทรัพย์ซื้อภายใต้สัญญาเช่าการเงินและสัญญาเช่าซื้อ	13,742,014	8,691,064	-	8,691,067

หมายเหตุประกอบงบการเงินเป็นส่วนหนึ่งของงบการเงินนี้

บริษัท ไทยรับเบอร์ลาเท็กซ์คอร์ปอเรชั่น (ประเทศไทย) จำกัด (มหาชน) และบริษัทย่อย

หมายเหตุประกอบงบการเงินรวม

สำหรับปีสิ้นสุดวันที่ 31 ธันวาคม 2555

1. ข้อมูลทั่วไป

บริษัท ไทยรับเบอร์ลาเท็กซ์คอร์ปอเรชั่น (ประเทศไทย) จำกัด (มหาชน) (“บริษัทฯ”) เป็นบริษัทมหาชน ซึ่งจัดตั้งและมีภูมิลำเนาในประเทศไทย ธุรกิจหลักของบริษัทฯคือการผลิตและจำหน่ายน้ำยางข้นและน้ำยางแปรรูป ที่อยู่ตามที่ดินทะเบียนของบริษัทฯอยู่เลขที่ 99/1-3 หมู่ 13 ถนนบางนา-ตราด กิโลเมตรที่ 7 ตำบลบางแก้ว อำเภอบางพลี จังหวัดสมุทรปราการ

2. เกณฑ์ในการจัดทำงบการเงิน

- 2.1 งบการเงินนี้จัดทำขึ้นตามมาตรฐานการบัญชีที่กำหนดในพระราชบัญญัติวิชาชีพบัญชี พ.ศ. 2547 โดยแสดงรายการในงบการเงินตามข้อกำหนดในประกาศกรมพัฒนาธุรกิจการค้าลงวันที่ 28 กันยายน 2554 ออกตามความในพระราชบัญญัติการบัญชี พ.ศ. 2543

งบการเงินฉบับภาษาไทยเป็นงบการเงินฉบับที่บริษัทฯใช้เป็นทางการตามกฎหมาย งบการเงินฉบับภาษาอังกฤษแปลจากงบการเงินฉบับภาษาไทยนี้

งบการเงินนี้ได้จัดทำขึ้นโดยใช้เกณฑ์ราคาทุนเดิมเว้นแต่จะได้เปิดเผยเป็นอย่างอื่นในนโยบายการบัญชี

2.2 เกณฑ์ในการจัดทำงบการเงินรวม

- ก) งบการเงินรวมนี้ได้จัดทำขึ้นโดยรวมงบการเงินของบริษัท ไทยรับเบอร์ลาเท็กซ์คอร์ปอเรชั่น (ประเทศไทย) จำกัด (มหาชน) (ซึ่งต่อไปนี้จะเรียกว่า “บริษัทฯ”) และบริษัทย่อย (ซึ่งต่อไปนี้จะเรียกว่า “บริษัทย่อย”) ดังต่อไปนี้

ชื่อบริษัท	ลักษณะของธุรกิจ	จัดตั้งขึ้น ในประเทศ	อัตราร้อยละของ การถือหุ้นโดยบริษัทฯ ทั้งทางตรงและทางอ้อม	
			2555	2554
			ร้อยละ	ร้อยละ
บริษัทย่อยที่ถือหุ้นโดยบริษัทฯ				
บริษัท ไทยรับเบอร์ลาเท็กซ์กรุ๊ป จำกัด	ผลิตและจำหน่ายผลิตภัณฑ์ที่ได้จากน้ำยางธรรมชาติ	ไทย	100.0	100.0
บริษัท เวลด์เฟล็กซ์ จำกัด (มหาชน)	ผลิตและจำหน่ายเส้นด้ายยางยืด	ไทย	98.4	98.4

ชื่อบริษัท	ลักษณะของธุรกิจ	จัดตั้งขึ้น ในประเทศ	อัตราร้อยละของ การถือหุ้นโดยบริษัทฯ ทั้งทางตรงและทางอ้อม	
			2555	2554
			ร้อยละ	ร้อยละ
บริษัท ไทยรับเบอร์ แลนด์ แอนด์ แพลนเคชั่น จำกัด	ดำเนินการปลูกสวนยาง	ไทย	100.0	100.0
บริษัท แอร์โกรเวลท์ จำกัด	นายหน้าซื้อขายสินค้าเกษตร ล่วงหน้า	ไทย	100.0	100.0
บริษัท ไทยรับเบอร์ เอช ที เอ็น อาร์ จำกัด	ผลิตและจำหน่ายยางแท่งและ ยาง คอมพาวด์	ไทย	100.0	100.0
<u>บริษัทย่อยที่ถือหุ้นโดยบริษัท ไทยรับเบอร์แลตส์กรุ๊ป จำกัด</u>				
บริษัท ไทยรับเบอร์แลตส์กรุ๊ป จำกัด (เชียงใหม่)	ซื้อและจำหน่ายผลิตภัณฑ์ได้ จากน้ำยางธรรมชาติ	จีน	100.0	100.0

- ข) บริษัทฯ นำงบการเงินของบริษัทย่อยมารวมในการจัดทำงบการเงินรวมตั้งแต่วันที่บริษัทฯ มีอำนาจในการควบคุมบริษัทย่อยจนถึงวันที่บริษัทฯ สิ้นสุดการควบคุมบริษัทย่อยนั้น
- ค) งบการเงินของบริษัทย่อยได้จัดทำขึ้น โดยใช้นโยบายการบัญชีที่สำคัญเช่นเดียวกันกับของบริษัทฯ
- ง) สินทรัพย์และหนี้สินตามงบการเงินของบริษัทย่อยซึ่งจัดตั้งในต่างประเทศแปลงค่าเป็นเงินบาท โดยใช้อัตราแลกเปลี่ยน ณ วันสิ้นรอบระยะเวลารายงาน ส่วนรายได้และค่าใช้จ่ายแปลงค่าเป็นเงินบาทโดยใช้อัตราแลกเปลี่ยนถัวเฉลี่ยรายเดือน ผลต่างซึ่งเกิดขึ้นจากการแปลงค่าดังกล่าวได้แสดงไว้เป็นรายการ “ผลต่างจากการแปลงค่างบการเงินที่เป็นเงินตราต่างประเทศ” ในงบแสดงการเปลี่ยนแปลงส่วนของผู้ถือหุ้น
- จ) ยอดคงค้างระหว่างบริษัทฯ และบริษัทย่อย รายการค้าระหว่างกันที่มีสาระสำคัญได้ถูกตัดออกจากงบการเงินรวมนี้แล้ว
- ฉ) ส่วนของผู้มีส่วนได้เสียที่ไม่มีอำนาจควบคุม คือ จำนวนกำไรหรือขาดทุนและสินทรัพย์สุทธิของบริษัทย่อยส่วนที่ไม่ได้เป็นของบริษัทฯ และแสดงเป็นรายการแยกต่างหากในส่วนของกำไรหรือขาดทุนรวมและส่วนของผู้ถือหุ้นในงบแสดงฐานะการเงินรวม
- 2.3 บริษัทฯ จัดทำงบการเงินเฉพาะกิจการเพื่อประโยชน์ต่อสาธารณะ โดยแสดงเงินลงทุนในบริษัทย่อยและบริษัทร่วมตามวิธีราคาทุน

3. มาตรฐานการบัญชีใหม่ที่ยังไม่มีผลบังคับใช้

สภาวิชาชีพบัญชีได้ออกมาตรฐานการบัญชีฉบับปรับปรุงและมาตรฐานการบัญชีใหม่ซึ่งมีผลบังคับใช้สำหรับรอบระยะเวลาบัญชีที่เริ่มในหรือหลังวันที่ 1 มกราคม 2556 ตามรายละเอียดข้างล่างนี้

มาตรฐานการบัญชี

ฉบับที่ 12	ภาษีเงินได้
ฉบับที่ 20 (ปรับปรุง 2552)	การบัญชีสำหรับเงินอุดหนุนจากรัฐบาล และการเปิดเผยข้อมูลเกี่ยวกับความช่วยเหลือจากรัฐบาล
ฉบับที่ 21 (ปรับปรุง 2552)	ผลกระทบจากการเปลี่ยนแปลงของอัตราแลกเปลี่ยนเงินตราต่างประเทศ

มาตรฐานการรายงานทางการเงิน

ฉบับที่ 8	ส่วนงานดำเนินงาน
การตีความมาตรฐานการบัญชี	
ฉบับที่ 10	ความช่วยเหลือจากรัฐบาล - กรณีที่ไม่มีความเกี่ยวข้องอย่างเฉพาะเจาะจงกับกิจกรรมดำเนินงาน
ฉบับที่ 21	ภาษีเงินได้ - การได้รับประโยชน์จากสินทรัพย์ที่ไม่ได้คิดค่าเสื่อมราคาที่ดินราคาใหม่
ฉบับที่ 25	ภาษีเงินได้ - การเปลี่ยนแปลงสถานภาพทางภาษีของกิจการหรือของผู้ถือหุ้น

ฝ่ายบริหารของบริษัทฯเชื่อว่ามาตรฐานการบัญชีข้างต้นจะไม่มีผลกระทบอย่างเป็นสาระสำคัญต่อการเงินเมื่อนำมาถือปฏิบัติ ยกเว้นมาตรฐานการบัญชีดังต่อไปนี้

มาตรฐานการบัญชี ฉบับที่ 12 เรื่อง ภาษีเงินได้

มาตรฐานการบัญชีฉบับนี้กำหนดให้กิจการระบุผลแตกต่างชั่วคราวที่เกิดจากความแตกต่างของมูลค่าสินทรัพย์และหนี้สินระหว่างเกณฑ์ทางบัญชีและภาษีอากร เพื่อรับรู้ผลกระทบทางภาษีเป็นสินทรัพย์หรือหนี้สินภาษีเงินได้รอการตัดบัญชีตามหลักเกณฑ์ที่กำหนด การนำมาตรฐานการบัญชีดังกล่าวมาถือปฏิบัติในปี 2556 จะมีผลดังต่อไปนี้

	(หน่วย: ล้านบาท)	
	งบการเงินรวม	เฉพาะกิจการ
งบแสดงฐานะการเงิน		
กำไรสะสม ณ วันที่ 1 มกราคม 2555 เพิ่มขึ้น	88	26
องค์ประกอบอื่นของส่วนผู้ถือหุ้น ณ วันที่ 1 มกราคม 2555 ลดลง	(124)	(23)
กำไรสะสม ณ วันที่ 31 ธันวาคม 2555 เพิ่มขึ้น	141	25
องค์ประกอบอื่นของส่วนผู้ถือหุ้น ณ วันที่ 31 ธันวาคม 2555 ลดลง	(104)	(23)
งบกำไรขาดทุน		
<u>สำหรับปี 2555</u>		
กำไรสำหรับปีเพิ่มขึ้น (ลดลง)	54	(0.8)

วันที่มีผลบังคับใช้

การตีความมาตรฐานการบัญชี

การตีความมาตรฐานการรายงานทางการเงิน

ฉบับที่ 12 ข้อตกลงสัมปทานบริการ 1 มกราคม 2557

ฉบับที่ 13 โปรแกรมสิทธิพิเศษแก่ลูกค้า 1 มกราคม 2557

4. นโยบายการบัญชีที่สำคัญ

4.1 การรับรู้รายได้

ขายสินค้า

รายได้จากการขายสินค้ารับรู้เมื่อบริษัทและบริษัทย่อยได้โอนความเสี่ยงและผลตอบแทนที่มี
นัยสำคัญของความเป็นเจ้าของสินค้าให้กับผู้ซื้อแล้ว รายได้จากการขายแสดงมูลค่าตามราคาใน
ใบกำกับสินค้าโดยไม่รวมภาษีมูลค่าเพิ่ม สำหรับสินค้าที่ได้ส่งมอบหลังจากหักส่วนลดแล้ว การขาย
สินค้าโดยมีเงื่อนไขการชำระเงินตามจำนวนสินค้าที่ใช้และมีสิทธิที่จะคืนสินค้าที่ยังไม่ได้ใช้จะรับรู้
เป็นรายได้เมื่อได้มีการใช้สินค้านั้นแล้ว

รายได้ค่าบริการ

รายได้ค่าบริการรับรู้เมื่อได้ให้บริการแล้ว โดยพิจารณาถึงขั้นความสำเร็จของงาน

รายได้ค่าเช่า

รายได้ค่าเช่าถือเป็นรายได้ตามเกณฑ์คงค้าง

ดอกเบี้ยรับ

ดอกเบี้ยรับถือเป็นรายได้ตามเกณฑ์คงค้างโดยคำนึงถึงอัตราผลตอบแทนที่แท้จริง

เงินปันผลรับ

เงินปันผลรับถือเป็นรายได้เมื่อบริษัทฯมีสิทธิในการรับเงินปันผล

4.2 เงินสดและรายการเทียบเท่าเงินสด

เงินสดและรายการเทียบเท่าเงินสด หมายถึง เงินสดและเงินฝากธนาคารและเงินลงทุนระยะสั้นที่มีสภาพคล่องสูง ซึ่งถึงกำหนดจ่ายคืนในระยะเวลาไม่เกิน 3 เดือนนับจากวันที่ได้มาและไม่มีข้อจำกัดในการเบิกใช้

4.3 ลูกหนี้การค้า

ลูกหนี้การค้าแสดงมูลค่าตามจำนวนมูลค่าสุทธิที่จะได้รับ บริษัทฯบันทึกค่าเผื่อหนี้สงสัยจะสูญสำหรับผลขาดทุนโดยประมาณที่อาจเกิดขึ้นจากการเก็บเงินจากลูกหนี้ไม่ได้ ซึ่งโดยทั่วไปพิจารณาจากประสบการณ์การเก็บเงินและการวิเคราะห์อายุหนี้

4.4 สินค้าคงเหลือ

สินค้าสำเร็จรูปแสดงมูลค่าตามราคาทุน (วิธีถัวเฉลี่ยถ่วงน้ำหนัก) หรือมูลค่าสุทธิที่จะได้รับแล้วแต่ราคาใดจะต่ำกว่า ราคาทุนดังกล่าวหมายถึงต้นทุนในการผลิตทั้งหมดรวมทั้งโซห่วยโรงงานด้วย

วัตถุดิบและวัสดุที่ใช้ในการผลิตแสดงมูลค่าตามราคาทุน (วิธีถัวเฉลี่ยถ่วงน้ำหนัก) หรือมูลค่าสุทธิที่จะได้รับแล้วแต่ราคาใดจะต่ำกว่า และจะถือเป็นส่วนหนึ่งของต้นทุนการผลิตเมื่อมีการเบิกใช้

ค่าเผื่อการลดลงของมูลค่าสินค้าคงเหลือจะตั้งขึ้นสำหรับสินค้าที่เสียหาย เสื่อมคุณภาพหรือเคลื่อนไหวช้า

4.5 เงินลงทุน

ก) เงินลงทุนในบริษัทร่วมที่แสดงอยู่ในงบการเงินรวมแสดงมูลค่าตามวิธีส่วนได้เสีย

ข) เงินลงทุนในบริษัทย่อยและบริษัทร่วมที่แสดงอยู่ในงบการเงินเฉพาะกิจการแสดงมูลค่าตามวิธีราคาทุน

- ค) เงินลงทุนในหลักทรัพย์เพื่อขายแสดงตามมูลค่ายุติธรรมการเปลี่ยนแปลงในมูลค่ายุติธรรมของหลักทรัพย์ดังกล่าวบันทึกในกำไรขาดทุนเบ็ดเสร็จและจะบันทึกกำไรหรือขาดทุนเมื่อได้จำหน่ายหลักทรัพย์นั้นออกไป
- ง) เงินลงทุนในตราสารทุนที่ไม่อยู่ในความต้องการของตลาดถือเป็นเงินลงทุนทั่วไปซึ่งแสดงในราคาทุนสุทธิจากค่าเผื่อการด้อยค่า (ถ้ามี)

4.6 อสังหาริมทรัพย์เพื่อการลงทุน

บริษัทวัดมูลค่าเริ่มแรกของอสังหาริมทรัพย์เพื่อการลงทุนด้วยราคาทุนซึ่งรวมต้นทุนการทำรายการ หลังจากนั้น บริษัทจะวัดมูลค่าอสังหาริมทรัพย์เพื่อการลงทุนด้วยมูลค่ายุติธรรม บริษัทรับรู้ผลกำไรหรือขาดทุนที่เกิดขึ้นจากการเปลี่ยนแปลงมูลค่ายุติธรรมของอสังหาริมทรัพย์เพื่อการลงทุนในส่วนของกำไรหรือขาดทุนในปีที่เกิดขึ้น

บริษัทรับรู้ผลต่างระหว่างจำนวนเงินที่ได้รับสุทธิจากการจำหน่ายกับมูลค่าตามบัญชีของสินทรัพย์ในส่วนของกำไรหรือขาดทุนในงวดที่ตัดรายการอสังหาริมทรัพย์เพื่อการลงทุนออกจากบัญชี

4.7 ที่ดิน อาคารและอุปกรณ์และค่าเสื่อมราคา

ที่ดินแสดงมูลค่าตามราคาที่ดีใหม่ อาคารและอุปกรณ์แสดงมูลค่าตามราคาทุนหรือราคาที่ดีใหม่หักค่าเสื่อมราคาสะสม และค่าเผื่อการด้อยค่าของสินทรัพย์ (ถ้ามี)

บริษัทฯ และบริษัทย่อยบันทึกมูลค่าเริ่มแรกของที่ดิน อาคาร และอุปกรณ์ในราคาทุน ณ วันที่ได้สินทรัพย์มา หลังจากนั้นบริษัทฯ และบริษัทย่อยจัดให้มีการประเมินราคาที่ดิน อาคาร และเครื่องจักรโดยผู้ประเมินราคาอิสระและบันทึกสินทรัพย์ดังกล่าวในราคาที่ดีใหม่ ทั้งนี้บริษัทฯ และบริษัทย่อยจัดให้มีการประเมินราคาสินทรัพย์ดังกล่าวเป็นครั้งคราว เพื่อมิให้ราคาตามบัญชี ณ วันสิ้นรอบระยะเวลารายงานแตกต่างจากมูลค่ายุติธรรมอย่างมีสาระสำคัญ

บริษัทฯ และบริษัทย่อยบันทึกส่วนต่างซึ่งเกิดจากการตีราคาสินทรัพย์ดังต่อไปนี้

- บริษัทฯ และบริษัทย่อยบันทึกราคาตามบัญชีของสินทรัพย์ที่เพิ่มขึ้นจากการตีราคาใหม่ในกำไรขาดทุนเบ็ดเสร็จอื่นและรับรู้จำนวนสะสมในบัญชี “ส่วนเกินทุนจากการตีราคาสินทรัพย์” ในส่วนของผู้ถือหุ้น อย่างไรก็ตาม หากสินทรัพย์นั้นเคยมีการตีราคาลดลงและบริษัทฯ และบริษัทย่อยได้รับรู้ราคาที่ลดลงในส่วนของกำไรหรือขาดทุนแล้ว ส่วนที่เพิ่มจากการตีราคาใหม่นี้จะถูกรับรู้เป็นรายได้ไม่เกินจำนวนที่เคยลดลง ซึ่งรับรู้เป็นค่าใช้จ่ายปีก่อนแล้ว

- บริษัทและบริษัทย่อยรับรู้ราคาตามบัญชีของสินทรัพย์ที่ลดลงจากการตีราคาใหม่ในส่วนของกำไรหรือขาดทุน อย่างไรก็ตาม หากสินทรัพย์นั้นเคยมีการตีราคาเพิ่มขึ้นและยังมียอดคงค้างของบัญชี “ส่วนเกินทุนจากการตีราคาสินทรัพย์” อยู่ในส่วนของผู้ถือหุ้น ส่วนที่ลดลงจากการตีราคาใหม่จะถูกรับรู้ในกำไรขาดทุนเบ็ดเสร็จอื่นในจำนวนที่ไม่เกินยอดคงเหลือของบัญชี “ส่วนเกินทุนจากการตีราคาสินทรัพย์”

ค่าเสื่อมราคาของอาคารและอุปกรณ์คำนวณจากราคาทุนหรือราคาที่ดีใหม่ของสินทรัพย์โดยใช้วิธีเส้นตรง (ยกเว้นสินทรัพย์บางประเภทที่ได้มาก่อนปี 2541 ใช้วิธีขยดลดลง) ตามอายุการให้ประโยชน์โดยประมาณดังนี้

อาคารและส่วนปรับปรุงอาคาร	-	5 -50 ปี
เครื่องจักร	-	5 -20 ปี
อุปกรณ์สำนักงาน	-	3 - 5 ปี
ยานพาหนะ	-	5 ปี
สินทรัพย์ถาวรอื่น	-	5 -10 ปี

ค่าเสื่อมราคาของส่วนที่คำนวณจากราคาทุนรวมอยู่ในการคำนวณผลการดำเนินงาน

ไม่มีการคิดค่าเสื่อมราคาสำหรับที่ดินและส่วนปรับปรุงที่ดินและสินทรัพย์ระหว่างก่อสร้าง

4.8 สินทรัพย์ไม่มีตัวตน

สินทรัพย์ไม่มีตัวตนแสดงมูลค่าตามราคาทุนหักค่าตัดจำหน่ายสะสมและค่าเผื่อการด้อยค่าสะสม (ถ้ามี) ของสินทรัพย์นั้น

บริษัทตัดจำหน่ายสินทรัพย์ไม่มีตัวตนที่มีอายุการให้ประโยชน์จำกัดอย่างมีระบบตลอดอายุการให้ประโยชน์เชิงเศรษฐกิจของสินทรัพย์นั้น และจะประเมินการด้อยค่าของสินทรัพย์ดังกล่าวเมื่อมีข้อบ่งชี้ว่าสินทรัพย์นั้นเกิดการด้อยค่า บริษัทจะทบทวนระยะเวลาการตัดจำหน่ายและวิธีการตัดจำหน่ายของสินทรัพย์ไม่มีตัวตนดังกล่าวทุกสิ้นปีเป็นอย่างน้อย ค่าตัดจำหน่ายรับรู้เป็นค่าใช้จ่ายในส่วนของกำไรหรือขาดทุน

สินทรัพย์ไม่มีตัวตนที่มีอายุการให้ประโยชน์จำกัดมีดังนี้

อายุการให้ประโยชน์

คอมพิวเตอร์ซอฟต์แวร์

5

ปี

4.9 ต้นทุนการพัฒนาสวนยาง

ต้นทุนการพัฒนาสวนยางเป็นยอดเงินลงทุนในการปลูกต้นยาง ซึ่งตัดจำหน่ายตามอายุการให้ผลผลิตของต้นยาง (20 ปี)

ค่าใช้จ่ายที่เกี่ยวข้องกับการปลูกสวนยางซ่อมและปลูกสวนยางเพิ่มเติมในพื้นที่ที่มีการเก็บเกี่ยวแล้วจะถือเป็นค่าใช้จ่ายในงบกำไรขาดทุนทั้งจำนวน

ไม่มีการตัดจำหน่ายสำหรับต้นทุนการพัฒนาสวนยางที่ยังไม่พร้อมเก็บเกี่ยว

4.10 สิทธิการใช้ประโยชน์ในที่ดิน

สิทธิการใช้ประโยชน์ในที่ดินแสดงมูลค่าตามราคาทุนหักค่าเผื่อการด้อยค่าของสินทรัพย์ (ถ้ามี)

4.11 ค่าใช้จ่ายรอตัดจ่ายและค่าตัดจำหน่าย

ค่าใช้จ่ายรอตัดจ่าย ได้แก่ ภาระบรรจและสายพานรอตัดบัญชี แสดงมูลค่าตามราคาทุนหักค่าตัดจำหน่ายสะสม ค่าตัดจำหน่ายคำนวณจากราคาทุนโดยวิธีเส้นตรงภายในระยะเวลา 1 - 3 ปี

ค่าตัดจำหน่ายรวมอยู่ในการคำนวณผลการดำเนินงาน

4.12 รายการธุรกิจกับบุคคลหรือกิจการที่เกี่ยวข้องกัน

บุคคลหรือกิจการที่เกี่ยวข้องกันกับบริษัทฯ หมายถึง บุคคลหรือกิจการที่มีอำนาจควบคุมบริษัทฯ หรือถูกบริษัทฯ ควบคุมไม่ว่าจะเป็นโดยทางตรงหรือทางอ้อม หรืออยู่ภายใต้การควบคุมเดียวกันกับบริษัทฯ

นอกจากนี้บุคคลหรือกิจการที่เกี่ยวข้องกันยังหมายรวมถึงบริษัทร่วมและบุคคลที่มีสิทธิออกเสียง โดยทางตรงหรือทางอ้อมซึ่งทำให้มีอิทธิพลอย่างเป็นสาระสำคัญต่อบริษัทฯ และบริษัทย่อย ผู้บริหารสำคัญ กรรมการหรือพนักงานของบริษัทฯ และบริษัทย่อยที่มีอำนาจในการวางแผนและควบคุมการดำเนินงานของบริษัทฯ และบริษัทย่อย

4.13 สัญญาเช่าระยะยาว

สัญญาเช่าที่ดิน อาคาร และอุปกรณ์ที่มีความเสี่ยงและผลตอบแทนของความเป็นเจ้าของส่วนใหญ่ได้โอนไปให้กับผู้เช่าถือเป็นสัญญาเช่าการเงิน สัญญาเช่าการเงินจะบันทึกเป็นรายจ่ายฝ่ายทุนด้วยมูลค่ายุติธรรมของสินทรัพย์ที่เช่าหรือมูลค่าปัจจุบันสุทธิของจำนวนเงินที่ต้องจ่ายตามสัญญาเช่าแล้วแต่มูลค่าใดจะต่ำกว่า ภาระผูกพันตามสัญญาเช่าหักค่าใช้จ่ายทางการเงินจะบันทึกเป็นหนี้สินระยะยาว ส่วนดอกเบี้ยจ่ายจะบันทึกในส่วนของกำไรหรือขาดทุนตลอดอายุของสัญญาเช่า สินทรัพย์ที่ได้มาตามสัญญาเช่าการเงินจะคิดค่าเสื่อมราคาตลอดอายุการให้ประโยชน์ของสินทรัพย์ที่เช่า

สัญญาเช่าที่ดิน อาคาร และอุปกรณ์ที่ความเสี่ยงและผลตอบแทนของความเป็นเจ้าของส่วนใหญ่ไม่ได้โอนไปให้กับผู้เช่าถือเป็นสัญญาเช่าดำเนินงาน จำนวนเงินที่จ่ายตามสัญญาเช่าดำเนินงานรับรู้เป็นค่าใช้จ่ายในส่วนของการกำไรหรือขาดทุนตามวิธีเส้นตรงตลอดอายุของสัญญาเช่า

4.14 เงินตราต่างประเทศ

รายการที่เป็นเงินตราต่างประเทศแปลงค่าเป็นเงินบาทโดยใช้อัตราแลกเปลี่ยน ณ วันที่เกิดรายการสินทรัพย์และหนี้สินที่เป็นตัวเงินซึ่งอยู่ในสกุลเงินตราต่างประเทศแปลงค่าเป็นเงินบาทโดยใช้อัตราแลกเปลี่ยน ณ วันสิ้นรอบระยะเวลารายงาน หรือหากเป็นรายการที่ได้มีการทำสัญญาตกลงอัตราแลกเปลี่ยนล่วงหน้าไว้ก็จะแปลงค่าโดยใช้อัตราแลกเปลี่ยนที่ตกลงล่วงหน้านั้น

กำไรและขาดทุนที่เกิดจากการเปลี่ยนแปลงในอัตราแลกเปลี่ยนรวมอยู่ในการคำนวณผลการดำเนินงาน

4.15 การด้อยค่าของสินทรัพย์

ทุกวันสิ้นรอบระยะเวลารายงาน บริษัทฯและบริษัทย่อยจะทำการประเมินการด้อยค่าของที่ดิน อาคาร และอุปกรณ์หากมีข้อบ่งชี้ว่าสินทรัพย์ดังกล่าวอาจด้อยค่า บริษัทฯและบริษัทย่อยรับรู้ขาดทุนจากการด้อยค่าเมื่อมูลค่าที่คาดว่าจะได้รับคืนของสินทรัพย์มีมูลค่าต่ำกว่ามูลค่าตามบัญชีของสินทรัพย์นั้น ทั้งนี้มูลค่าที่คาดว่าจะได้รับคืนหมายถึงมูลค่ายุติธรรมหักต้นทุนในการขายของสินทรัพย์หรือมูลค่าจากการใช้สินทรัพย์แล้วแต่ราคาใดจะสูงกว่า

บริษัทฯและบริษัทย่อยจะรับรู้รายการขาดทุนจากการด้อยค่าในส่วนของการกำไรหรือขาดทุน ยกเว้นในกรณีที่ที่ดิน อาคารและเครื่องจักรซึ่งใช้วิธีการตีราคาใหม่และได้บันทึกส่วนเกินทุนจากการตีราคาใหม่ไว้ในส่วนของผู้ถือหุ้น ขาดทุนจากการด้อยค่าจะรับรู้ในส่วนของผู้ถือหุ้นไม่เกินไปกว่าส่วนเกินทุนจากการตีราคาที่เคยบันทึกไว้

หากในการประเมินการด้อยค่าของสินทรัพย์ มีข้อบ่งชี้ที่แสดงให้เห็นว่าผลขาดทุนจากการด้อยค่าของสินทรัพย์ที่รับรู้ในงวดก่อนได้หมดไปหรือลดลง บริษัทฯจะประมาณมูลค่าที่คาดว่าจะได้รับคืนของสินทรัพย์นั้น และจะกลับรายการผลขาดทุนจากการด้อยค่าที่รับรู้ในงวดก่อนก็ต่อเมื่อมีการเปลี่ยนแปลงประมาณการที่ใช้กำหนดมูลค่าที่คาดว่าจะได้รับคืนภายหลังจากการรับรู้ผลขาดทุนจากการด้อยค่าครั้งล่าสุด โดยมูลค่าตามบัญชีของสินทรัพย์ที่เพิ่มขึ้นจากการกลับรายการผลขาดทุนจากการด้อยค่าต้องไม่สูงกว่ามูลค่าตามบัญชีที่ควรจะเป็นหากกิจการไม่เคยรับรู้ผลขาดทุนจากการด้อยค่าของสินทรัพย์ในงวดก่อนๆ บริษัทฯจะบันทึกกลับรายการผลขาดทุนจากการด้อยค่าของสินทรัพย์โดยรับรู้ไปยังส่วนของการกำไรหรือขาดทุนทันที เว้นแต่สินทรัพย์นั้นแสดงด้วยราคาที่ตีใหม่ การกลับรายการส่วนที่เกินกว่ามูลค่าตามบัญชีที่ควรจะเป็นถือเป็นการตีราคาสินทรัพย์เพิ่ม

4.16 ผลประโยชน์ของพนักงาน

ผลประโยชน์ระยะสั้นของพนักงาน

บริษัทฯ และบริษัทย่อยรับรู้ เงินเดือน ค่าจ้าง โบนัส และเงินสมทบกองทุนประกันสังคมเป็นค่าใช้จ่ายเมื่อเกิดรายการ

ผลประโยชน์หลังออกจากงานของพนักงาน

โครงการสมทบเงิน

บริษัทฯ และบริษัทย่อย และพนักงานได้ร่วมกันจัดตั้งกองทุนสำรองเลี้ยงชีพ ซึ่งประกอบด้วยเงินที่พนักงานจ่ายสะสมและเงินที่บริษัทฯ และบริษัทย่อยจ่ายสมทบให้เป็นรายเดือน สิทธิประโยชน์ของกองทุนสำรองเลี้ยงชีพได้แยกออกจากสิทธิประโยชน์ของบริษัทฯ และบริษัทย่อย เงินที่บริษัทฯ และบริษัทย่อยจ่ายสมทบกองทุนสำรองเลี้ยงชีพบันทึกเป็นค่าใช้จ่ายในปีที่เกิดรายการ

โครงการผลประโยชน์หลังออกจากงาน

บริษัทฯ และบริษัทย่อยมีภาระสำหรับเงินชดเชยที่ต้องจ่ายให้แก่พนักงานเมื่อออกจากงานตามกฎหมายแรงงาน ซึ่งบริษัทฯ และบริษัทย่อยถือว่าเงินชดเชยดังกล่าวเป็นโครงการผลประโยชน์หลังออกจากงานสำหรับพนักงาน

บริษัทฯ และบริษัทย่อยคำนวณหนี้สินตามโครงการผลประโยชน์หลังออกจากงานของพนักงาน โดยใช้วิธีคิดลดแต่ละหน่วยที่ประมาณการไว้ (Projected Unit Credit Method) โดยผู้เชี่ยวชาญอิสระได้ทำการประเมินภาระผูกพันดังกล่าวตามหลักคณิตศาสตร์ประกันภัย

ผลกำไรหรือขาดทุนจากการประมาณการตามหลักคณิตศาสตร์ประกันภัยสำหรับโครงการผลประโยชน์หลังออกจากงานของพนักงานจะรับรู้ทันทีในกำไรหรือขาดทุน

ในการปฏิบัติตามมาตรฐานการบัญชี ฉบับที่ 19 เรื่อง ผลประโยชน์ของพนักงาน เป็นครั้งแรกในปี 2553 บริษัทฯ และบริษัทย่อยเลือกรับรู้หนี้สินในช่วงการเปลี่ยนแปลงที่มากกว่าหนี้สินที่รับรู้ ณ วันเดียวกันตามนโยบายเดิม โดยใช้วิธีปรับย้อนหลังเสมือนว่าได้บันทึกค่าใช้จ่ายผลประโยชน์พนักงานตามมาตรฐานการบัญชีฉบับนี้มาโดยตลอด

4.17 ประมวลการหนี้สิน

บริษัทฯ และบริษัทย่อยจะบันทึกประมวลการหนี้สินไว้ในบัญชีเมื่อภาระผูกพันซึ่งเป็นผลมาจากเหตุการณ์ในอดีตได้เกิดขึ้นแล้ว และมีความเป็นไปได้ค่อนข้างแน่นอนว่าบริษัทฯ และบริษัทย่อยจะเสียทรัพยากรเชิงเศรษฐกิจไปเพื่อปลดปล่อยภาระผูกพันนั้น และบริษัทฯ และบริษัทย่อยสามารถประมาณมูลค่าภาระผูกพันนั้นได้อย่างน่าเชื่อถือ

4.18 ภาษีเงินได้

บริษัทฯ และบริษัทย่อยบันทึกภาษีเงินได้ตามจำนวนที่คาดว่าจะจ่ายให้กับหน่วยงานจัดเก็บภาษีของรัฐ โดยคำนวณจากกำไรสุทธิทางภาษีตามหลักเกณฑ์ที่กำหนดในกฎหมายภาษีอากร

4.19 ตราสารอนุพันธ์

สัญญาซื้อขายเงินตราต่างประเทศล่วงหน้า

ลูกหนี้และเจ้าหนี้ตามสัญญาซื้อขายเงินตราต่างประเทศล่วงหน้าจะถูกแปลงค่าตามอัตราแลกเปลี่ยน ณ วันสิ้นรอบระยะเวลารายงาน กำไรขาดทุนที่ยังไม่เกิดขึ้นจากการแปลงค่าเงินตราต่างประเทศดังกล่าวจะถูกบันทึกในส่วนของกำไรหรือขาดทุน ส่วนเกินหรือส่วนลดที่เกิดขึ้นจากการทำสัญญาจะถูกตัดจำหน่ายด้วยวิธีเส้นตรงตามอายุของสัญญา

สัญญาแลกเปลี่ยนอัตราดอกเบี้ย

บริษัทฯ รับรู้จำนวนสุทธิของดอกเบี้ยที่ได้รับจาก/จ่ายให้แก่คู่สัญญาตามสัญญาแลกเปลี่ยนอัตราดอกเบี้ยเป็นรายได้/ค่าใช้จ่ายในงบกำไรขาดทุนตามเกณฑ์คงค้าง

สัญญาซื้อขายสินค้าเกษตรล่วงหน้า

กำไรหรือขาดทุนจากการซื้อขายสินค้าเกษตรล่วงหน้าถือเป็นรายได้หรือค่าใช้จ่าย ณ วันที่เกิดรายการ

5. การใช้ดุลยพินิจและประมวลการทางบัญชีที่สำคัญ

ในการจัดทำงบการเงินตามมาตรฐานการรายงานทางการเงิน ฝ่ายบริหารอาจต้องใช้ดุลยพินิจและการประมวลการในเรื่องที่มีความไม่แน่นอนเสมอ การใช้ดุลยพินิจและการประมวลการดังกล่าวนี้ส่งผลกระทบต่อจำนวนเงินที่แสดงในงบการเงินและต่อข้อมูลที่เปิดเผยในหมายเหตุประกอบงบการเงิน ผลที่เกิดขึ้นจริงอาจแตกต่างไปจากจำนวนที่ประมวลการไว้ การใช้ดุลยพินิจและการประมวลการที่สำคัญมีดังนี้

สัญญาเช่า

ในการพิจารณาประเภทของสัญญาเช่าว่าเป็นสัญญาเช่าดำเนินงานหรือสัญญาเช่าทางการเงิน ฝ่ายบริหารได้ใช้ดุลยพินิจในการประเมินเงื่อนไขและรายละเอียดของสัญญาเพื่อพิจารณาว่าบริษัทและบริษัทย่อยได้โอนหรือรับโอนความเสี่ยงและผลประโยชน์ในสินทรัพย์ที่เช่าดังกล่าวแล้วหรือไม่

ค่าเผื่อนี้สงสัยจะสูญของลูกหนี้

ในการประมาณค่าเผื่อนี้สงสัยจะสูญของลูกหนี้ ฝ่ายบริหารจำเป็นต้องใช้ดุลยพินิจในการประมาณการผลขาดทุนที่คาดว่าจะเกิดขึ้นจากลูกหนี้แต่ละราย โดยคำนึงถึงประสบการณ์การเก็บเงินในอดีตอายุของหนี้ที่ค้างค้างและสถานะเศรษฐกิจที่เป็นอยู่ในขณะนั้น เป็นต้น

มูลค่ายุติธรรมของเครื่องมือทางการเงิน

ในการประเมินมูลค่ายุติธรรมของเครื่องมือทางการเงินที่ไม่มีการซื้อขายในตลาดและไม่สามารถหาราคาได้ในตลาดซื้อขายคล่อง ฝ่ายบริหารได้ใช้ดุลยพินิจในการประมาณมูลค่ายุติธรรมของเครื่องมือทางการเงินดังกล่าว โดยใช้เทคนิคและแบบจำลองการประเมินมูลค่า ซึ่งตัวแปรที่ใช้ในแบบจำลองได้มาจากการเทียบเคียงกับตัวแปรที่มีอยู่ในตลาด โดยคำนึงถึงสภาพคล่อง ข้อมูลความสัมพันธ์ และการเปลี่ยนแปลงของมูลค่าของเครื่องมือทางการเงินในระยะยาว

ค่าเผื่อการด้อยค่าของเงินลงทุนในหลักทรัพย์

บริษัทจะตั้งค่าเผื่อการด้อยค่าของเงินลงทุนในหลักทรัพย์เพื่อขายและเงินลงทุนทั่วไป เมื่อมูลค่ายุติธรรมของเงินลงทุนดังกล่าวลดลงอย่างมีสาระสำคัญ และเป็นระยะเวลานานหรือเมื่อมีข้อบ่งชี้ของการด้อยค่าการที่จะสรุปว่าเงินลงทุนดังกล่าวได้ลดลงอย่างมีสาระสำคัญหรือเป็นระยะเวลานานหรือไม่นั้นจำเป็นต้องใช้ดุลยพินิจของฝ่ายบริหาร

อสังหาริมทรัพย์เพื่อการลงทุน

บริษัทแสดงอสังหาริมทรัพย์เพื่อการลงทุนด้วยมูลค่ายุติธรรมซึ่งประเมินโดยผู้ประเมินราคาอิสระและรับรู้การเปลี่ยนแปลงมูลค่ายุติธรรมในส่วนของการกำไรหรือขาดทุน ผู้ประเมินราคาอิสระประเมินมูลค่ายุติธรรมของอสังหาริมทรัพย์เพื่อการลงทุนโดยใช้วิธีพิจารณาจากมูลค่าตลาด ซึ่งการประเมินมูลค่าดังกล่าวต้องอาศัยข้อสมมติฐานและการประมาณการบางประการ

ที่ดิน อาคารและอุปกรณ์และค่าเสื่อมราคา

ในการคำนวณค่าเสื่อมราคาของอาคารและอุปกรณ์ ฝ่ายบริหารจำเป็นต้องทำการประมาณอายุการให้ประโยชน์และมูลค่าคงเหลือเมื่อเลิกใช้งานของอาคารและอุปกรณ์ และต้องทบทวนอายุการให้ประโยชน์และมูลค่าคงเหลือใหม่หากมีการเปลี่ยนแปลงเช่นนั้นเกิดขึ้น

บริษัทฯ และบริษัทย่อยแสดงที่ดิน อาคารและเครื่องจักรด้วยราคาที่ดีใหม่ ซึ่งราคาที่ดีใหม่นี้ได้ประเมินโดยผู้ประเมินราคาอิสระโดยใช้วิธีเปรียบเทียบราคาตลาดสำหรับที่ดินและใช้วิธีพิจารณาจากราคาเปลี่ยนแทนหักค่าเสื่อมราคาสะสมสำหรับอาคารและเครื่องจักร ซึ่งการประเมินมูลค่าดังกล่าวต้องอาศัยข้อสมมติฐานและการประมาณการบางประการ

นอกจากนี้ฝ่ายบริหารจำเป็นต้องสอบทานการด้อยค่าของที่ดิน อาคารและอุปกรณ์ในแต่ละช่วงเวลา และบันทึกขาดทุนจากการด้อยค่าหากคาดว่ามูลค่าที่คาดว่าจะได้รับคืนต่ำกว่ามูลค่าตามบัญชีของสินทรัพย์นั้น ในการนี้ฝ่ายบริหารจำเป็นต้องใช้ดุลยพินิจที่เกี่ยวข้องกับการคาดการณ์รายได้และค่าใช้จ่ายในอนาคตซึ่งเกี่ยวข้องกับสินทรัพย์นั้น

สินทรัพย์ไม่มีตัวตน

ในการบันทึกและวัดมูลค่าของสินทรัพย์ไม่มีตัวตน ณ วันที่ได้มา ตลอดจนการทดสอบการด้อยค่าในภายหลัง ฝ่ายบริหารจำเป็นต้องประมาณการกระแสเงินสดที่คาดว่าจะได้รับในอนาคตจากสินทรัพย์หรือ หน่วยของสินทรัพย์ที่ก่อให้เกิดเงินสด รวมทั้งการเลือกอัตราคิดลดที่เหมาะสมในการคำนวณหามูลค่าปัจจุบันของกระแสเงินสดนั้นๆ

ผลประโยชน์หลังออกจากรานของพนักงานตามโครงการผลประโยชน์

หนี้สินตามโครงการผลประโยชน์หลังออกจากรานของพนักงานประมาณขึ้นตามหลักคณิตศาสตร์ประกันภัย ซึ่งต้องอาศัยข้อสมมติฐานต่าง ๆ ในการประมาณการนั้น เช่น อัตราคิดลด อัตราการขึ้นเงินเดือนในอนาคต อัตราภาระ และอัตราการเปลี่ยนแปลงในจำนวนพนักงาน เป็นต้น

6. รายการธุรกิจกับกิจการที่เกี่ยวข้องกัน

ในระหว่างปี บริษัทฯและบริษัทย่อยมีรายการธุรกิจที่สำคัญกับบุคคลหรือกิจการที่เกี่ยวข้องกัน รายการธุรกิจดังกล่าวเป็นไปตามเงื่อนไขทางการค้าและเกณฑ์ที่ตกลงกันระหว่างบริษัทฯและบุคคลหรือกิจการที่เกี่ยวข้องกันเหล่านั้น ซึ่งเป็นไปตามปกติธุรกิจโดยสามารถสรุปได้ดังนี้

(หน่วย: ล้านบาท)

	งบการเงินรวม		งบการเงินเฉพาะกิจการ		นโยบายการกำหนดราคาและการกู้ยืม
	2555	2554	2555	2554	
รายการธุรกิจกับบริษัทย่อย					
(ตัดออกจากงบการเงินรวมแล้ว)					
ขายสินค้า	-	-	674	771	ราคาตลาด
ขายวัตถุดิบ	-	-	8	11	ราคาตลาด
ดอกเบี้ยรับ	-	-	11	10	อัตราดอกเบี้ยร้อยละ 4.58 - 7.50 ต่อปี (2554: ร้อยละ 4.00 - 7.50 ต่อปี)
เงินปันผลรับ	-	-	-	120	ตามอัตราที่ประกาศจ่าย
ค่าเช่าสำนักงานและค่าบริการรับ	-	-	3	4	แบ่งตามพื้นที่จริง ยกเว้นบริษัทในกลุ่ม น้ำยางชั้นซึ่งแบ่งพื้นที่เท่ากัน โดยคิดค่า เช่าและค่าบริการตารางเมตรละ 200 บาท และ 60 บาทต่อเดือนตามลำดับ
รายได้เงินค้ำประกันเงินกู้ยืม	-	-	3	-	ตามอัตราร้อยละ 0.05 ของยอดวงเงินกู้ยืม คงเหลือตามสัญญา
ค่าเช่าเครื่องจักรรับ	-	-	1	1	ราคาตามสัญญาเครื่องละ 5,000 บาทต่อ เดือน
ซื้อสินค้า	-	-	4,273	5,736	ราคาขายให้ลูกค้าภายนอกตามแต่ละสัญญา หักด้วยค่าใช้จ่ายดำเนินงานตามที่ตกลง กัน (2.0 - 7.0 บาทต่อกิโลกรัม) (2554: ราคาตลาดหักด้วยค่าใช้จ่ายดำเนินงาน 2.0 - 7.0 บาทต่อกิโลกรัม)
ดอกเบี้ยจ่าย	-	-	4	-	อัตราดอกเบี้ยร้อยละ 4.86 - 5.19 ต่อปี
รายการธุรกิจกับบริษัทร่วม					
ขายสินค้า	129	133	129	133	ราคาตลาด
ซื้อวัตถุดิบ	24	30	-	-	ราคาตลาด
รายการธุรกิจกับบริษัทหรือบุคคลที่เกี่ยวข้องกัน					
ขายสินค้า	97	99	97	86	ราคาตลาด
ค่าเช่าสำนักงานและค่าบริการรับ	1	1	1	1	แบ่งตามพื้นที่จริง โดยคิดค่าเช่าและ ค่าบริการตารางเมตรละ 200 บาท และ 60 บาท ต่อเดือนตามลำดับ
ค่าเช่าเครื่องจักรรับ	1	1	1	1	ราคาตามสัญญา 100,000 บาทต่อเดือน
ซื้อวัตถุดิบ	2	4	-	-	ราคาตลาด

ยอดคงค้างระหว่างบริษัทและกิจการที่เกี่ยวข้องกัน ณ วันที่ 31 ธันวาคม 2555 และ 2554 มีรายละเอียดดังนี้

(หน่วย: พันบาท)				
	งบการเงินรวม		งบการเงินเฉพาะกิจการ	
	2555	2554	2555	2554
ลูกหนี้การค้าและลูกหนี้อื่น - กิจการที่เกี่ยวข้องกัน				
(หมายเหตุ 8)				
บริษัทย่อย	-	-	58,622	240,179
บริษัทร่วม	32,197	28,978	32,192	28,976
บริษัทที่เกี่ยวข้องกัน (มีผู้ถือหุ้นร่วมกัน)	19,060	19,507	18,895	15,816
รวมลูกหนี้การค้าและลูกหนี้อื่นกิจการที่เกี่ยวข้องกัน	51,257	48,485	109,709	284,971
เจ้าหนี้การค้าและเจ้าหนี้อื่น - กิจการที่เกี่ยวข้องกัน				
(หมายเหตุ 22)				
บริษัทย่อย	-	-	1,267,453	1,336,312
บริษัทร่วม	356	503	2	-
บริษัทที่เกี่ยวข้องกัน (มีผู้ถือหุ้นร่วมกัน)	56	30	-	-
รวมเจ้าหนี้การค้าและเจ้าหนี้อื่นกิจการที่เกี่ยวข้องกัน	412	533	1,267,455	1,336,312

เงินให้กู้ยืมแก่กิจการที่เกี่ยวข้องกันและเงินกู้ยืมจากกิจการที่เกี่ยวข้องกัน

ยอดคงค้างของเงินให้กู้ยืมและเงินกู้ยืมระหว่างบริษัทและกิจการที่เกี่ยวข้องกัน ณ วันที่ 31 ธันวาคม 2555 และ 2554 และการเคลื่อนไหวของเงินให้กู้ยืมและเงินกู้ยืมดังกล่าวมีรายละเอียดดังนี้

(หน่วย: พันบาท)

		งบการเงินเฉพาะกิจการ			
ลักษณะความสัมพันธ์		ยอดคงเหลือ	เพิ่มขึ้น	ลดลง	ยอดคงเหลือ
		ณ วันที่ 31 ธันวาคม 2554	ระหว่างปี	ระหว่างปี	ณ วันที่ 31 ธันวาคม 2555
เงินให้กู้ยืมระยะสั้นแก่กิจการที่เกี่ยวข้องกัน					
บริษัท ไทยรับเบอร์ แลนด์ แอนด์ แพลนเตชั่น จำกัด	บริษัทย่อย	683,073	431,540	111,500	1,003,113
บริษัท ไทยรับเบอร์ เอช พี เอ็น อาร์ จำกัด	บริษัทย่อย	-	45,000	45,000	-
รวม		683,073	476,540	156,500	1,003,113
เงินกู้ยืมระยะสั้นจากกิจการที่เกี่ยวข้องกัน					
บริษัท ไทยรับเบอร์แลตส์กรุ๊ป จำกัด	บริษัทย่อย	-	970,000	970,000	-
รวม		-	970,000	970,000	-

ค่าตอบแทนกรรมการและผู้บริหาร

ในระหว่างปีสิ้นสุดวันที่ 31 ธันวาคม 2555 และ 2554 บริษัทฯและบริษัทย่อยมีค่าใช้จ่ายผลประโยชน์พนักงานที่ให้แก่กรรมการและผู้บริหาร ดังต่อไปนี้

(หน่วย: ล้านบาท)

	งบการเงินรวม		งบการเงินเฉพาะกิจการ	
	2555	2554	2555	2554
ผลประโยชน์ระยะสั้น	34.7	60.6	10.8	13.9
ผลประโยชน์หลังออกจากงาน	1.3	-	-	-
รวม	36.0	60.6	10.8	13.9

การค้ำประกันกับกิจการที่เกี่ยวข้องกัน

ณ วันที่ 31 ธันวาคม 2555 วงเงินสินเชื่อจากธนาคารพาณิชย์ของบริษัทฯส่วนหนึ่งจำนวน 1,803 ล้านบาท และ 2 ล้านดอลลาร์สหรัฐอเมริกา (2554: จำนวน 2,031 ล้านบาท และ 27 ล้านดอลลาร์สหรัฐอเมริกา) ค้ำประกันโดยบริษัทย่อย และบริษัทฯมีภาระค้ำประกันวงเงินสินเชื่อจากธนาคารพาณิชย์ของบริษัทย่อยรวม 6,239 ล้านบาท และ 15 ล้านดอลลาร์สหรัฐอเมริกา (2554: จำนวน 5,972 ล้านบาท และ 30 ล้านดอลลาร์สหรัฐอเมริกา) (ตามรายละเอียดในหมายเหตุ 39.3)

7. เงินสดและรายการเทียบเท่าเงินสด

(หน่วย: พันบาท)

	งบการเงินรวม		งบการเงินเฉพาะกิจการ	
	2555	2554	2555	2554
เงินสด	1,358	1,744	593	722
เงินฝากธนาคาร	356,712	267,450	101,821	45,890
รวม	358,070	269,194	102,414	46,612

ณ วันที่ 31 ธันวาคม 2555 เงินฝากออมทรัพย์มีอัตราดอกเบี้ยระหว่างร้อยละ 0.10 ถึง 1.10 ต่อปี (2554: ร้อยละ 0.10 ถึง 0.75 ต่อปี)

8. ลูกหนี้การค้าและลูกหนี้อื่น

(หน่วย: พันบาท)

	งบการเงินรวม		งบการเงินเฉพาะกิจการ	
	2555	2554	2555	2554
ลูกหนี้การค้า - กิจการที่เกี่ยวข้องกัน				
อายุหนี้คงค้างนับจากวันที่ถึงกำหนดชำระ				
ยังไม่ถึงกำหนดชำระ	34,122	36,655	62,313	130,079
เกินกำหนดชำระ				
น้อยกว่า 3 เดือน	15,350	9,279	35,140	8,363
3 - 6 เดือน	-	2,338	-	14,152
6 - 9 เดือน	-	199	-	-
9 - 12 เดือน	-	-	-	-
มากกว่า 12 เดือน	-	-	-	-
รวมลูกหนี้การค้า - กิจการที่เกี่ยวข้องกัน	49,472	48,471	97,453	152,594
ลูกหนี้การค้า - กิจการที่ไม่เกี่ยวข้องกัน				
อายุหนี้คงค้างนับจากวันที่ถึงกำหนดชำระ				
ยังไม่ถึงกำหนดชำระ	1,169,051	1,004,912	792,819	622,901
เกินกำหนดชำระ				
น้อยกว่า 3 เดือน	229,874	567,015	122,170	450,371
3 - 6 เดือน	19,011	28,417	17,708	27,372
6 - 9 เดือน	1,579	330	1,579	330
9 - 12 เดือน	224	220	224	220
มากกว่า 12 เดือน	89,032	89,863	85,070	86,314
รวมลูกหนี้การค้า - กิจการที่ไม่เกี่ยวข้องกัน	1,508,771	1,690,757	1,019,570	1,187,508
หัก: ค่าเผื่อหนี้สงสัยจะสูญ	(83,691)	(87,039)	(80,226)	(83,738)
รวมลูกหนี้การค้า - กิจการที่ไม่เกี่ยวข้องกันสุทธิ	1,425,080	1,603,718	939,344	1,103,770
รวมลูกหนี้การค้า - สุทธิ	1,474,552	1,652,189	1,036,797	1,256,364
ลูกหนี้อื่น				
ดอกเบี้ยค้างรับจากกิจการที่เกี่ยวข้องกัน	-	-	4,117	3,075
ดอกเบี้ยค้างรับจากกิจการที่ไม่เกี่ยวข้องกัน	369	376	213	123
เงินปันผลค้างรับจากกิจการที่เกี่ยวข้องกัน	-	-	-	119,500
ลูกหนี้อื่นกิจการที่ไม่เกี่ยวข้องกัน	65,051	110,816	18,869	61,207
ภาษีมูลค่าเพิ่มรอเรียกคืน	26,430	14,625	204	368
เงินทดรองแก่กิจการที่เกี่ยวข้องกัน	1,770	14	4,757	9,746
รายได้ค้างรับจากการกิจการที่ไม่เกี่ยวข้องกัน	2,787	2,376	-	-
รายได้ค้างรับจากการกิจการที่เกี่ยวข้องกัน	15	-	3,382	56
รวมลูกหนี้อื่น	96,422	128,207	31,542	194,075
รวมลูกหนี้การค้าและลูกหนี้อื่น - สุทธิ	1,570,974	1,780,396	1,068,339	1,450,439

9. สินค้ำคงเหลือ

(หน่วย: พันบาท)

	งบการเงินรวม					
	ราคาทุน		รายการปรับลดราคาทุนให้ เป็นมูลค่าสุทธิที่จะได้รับ		สินค้ำคงเหลือ-สุทธิ	
	2555	2554	2555	2554	2555	2554
สินค้าสำเร็จรูป	1,591,395	1,472,162	(9,478)	(57,362)	1,581,917	1,414,800
งานระหว่างทำ	24,063	7,453	-	-	24,063	7,453
วัตถุดิบ	423,039	510,598	-	-	423,039	510,598
ภาชนะบรรจุและหีบห่อ	3,110	6,569	-	-	3,110	6,569
อะไหล่และวัสดุโรงงาน	24,032	16,276	-	-	24,032	16,276
รวม	2,065,639	2,013,058	(9,478)	(57,362)	2,056,161	1,955,696

(หน่วย: พันบาท)

	งบการเงินเฉพาะกิจการ					
	ราคาทุน		รายการปรับลดราคาทุนให้ เป็นมูลค่าสุทธิที่จะได้รับ		สินค้ำคงเหลือ - สุทธิ	
	2555	2554	2555	2554	2555	2554
สินค้าสำเร็จรูป	325,396	429,778	-	(11,850)	325,396	417,928
งานระหว่างทำ	-	-	-	-	-	-
วัตถุดิบ	5,978	2,537	-	-	5,978	2,537
ภาชนะบรรจุและหีบห่อ	97	893	-	-	97	893
อะไหล่และวัสดุโรงงาน	394	372	-	-	394	372
รวม	331,865	433,580	-	(11,850)	331,865	421,730

10. เงินฝากที่มีภาระค้ำประกัน

ยอดคงเหลือนี้ คือ เงินฝากธนาคาร ซึ่งบริษัทย่อยแห่งหนึ่งได้นำไปค้ำประกันไว้กับธนาคารเพื่อใช้เป็นหลักประกันในการให้ธนาคารออกหนังสือค้ำประกันให้กับองค์การสวนยาง

11. เงินลงทุนในบริษัทร่วม

11.1 รายละเอียดของบริษัทร่วม

(หน่วย: พันบาท)

บริษัท	ลักษณะของธุรกิจ	จัดตั้งขึ้น ในประเทศ	งบการเงินรวม							
			สัดส่วนเงินลงทุน		ราคาทุน		มูลค่าสุทธิตามวิธีส่วนได้เสีย		เงินปันผลที่บริษัทฯรับ ระหว่างปี	
			2555 (ร้อยละ)	2554 (ร้อยละ)	2555	2554	2555	2554	2555	2554
บริษัท สวนยางวังสมบูรณ์ จำกัด (ถือหุ้นโดยบริษัท ไทยรับเบอร์ แลนด์ แอนด์ แพลนเตชัน จำกัด ซึ่งเป็นบริษัทย่อย)	ปลูกสวนยาง	ไทย	48.4	48.4	30,101	30,101	34,835	34,437	2,143	2,276
บริษัท รอสเนอร์ เม้าท์ปี เมคเทรค (ไทยแลนด์) จำกัด	ผลิตและจำหน่ายถุงมือ	ไทย	31.5	31.5	37,849	37,849	-	-	-	-
บริษัท เลเท็กซ์ ซิสเทมส์ จำกัด	ผลิตและจำหน่ายที่นอน และหมอนยางพารา	ไทย	44.9	44.9	37,570	37,570	59,182	47,015	-	-
รวม					105,520	105,520	94,017	81,452	2,143	2,276

(หน่วย: พันบาท)

บริษัท	ลักษณะของธุรกิจ	จัดตั้งขึ้น ในประเทศ	งบการเงินเฉพาะกิจการ							
			สัดส่วนเงินลงทุน		ราคาทุน		ค่าเผื่อการด้อยค่าของเงินลงทุน		มูลค่าตามบัญชีตามวิธี ราคาทุนสุทธิ	
			2555 ร้อยละ	2554 ร้อยละ	2555	2554	2555	2554	2555	2554
บริษัท รอสเนอร์ เม้าท์ปี เมคเทรค (ไทยแลนด์) จำกัด	ผลิตและจำหน่ายถุงมือ	ไทย	31.5	31.5	37,849	37,849	(37,849)	(37,849)	-	-
บริษัท เลเท็กซ์ ซิสเทมส์ จำกัด	ผลิตและจำหน่ายที่นอน และหมอนยางพารา	ไทย	44.9	44.9	37,570	37,570	-	-	37,570	37,570
รวม					75,419	75,419	(37,849)	(37,849)	37,570	37,570

11.2 ส่วนแบ่งกำไร/ขาดทุนและเงินปันผลรับ

ในระหว่างปี บริษัทฯรับรู้ส่วนแบ่งกำไรจากการลงทุนในบริษัทร่วมในงบการเงินรวมและรับรู้เงินปันผลรับจากบริษัทร่วมดังกล่าวในงบเฉพาะกิจการดังนี้

	(หน่วย: พันบาท)			
	งบการเงินรวม		งบการเงินเฉพาะกิจการ	
	ส่วนแบ่งกำไรจากเงินลงทุนในบริษัทร่วมในระหว่างปี		เงินปันผลที่บริษัทฯรับระหว่างปี	
	2555	2554	2555	2554
บริษัท สวนยางวังสมบูรณ์ จำกัด	2,541	3,087	2,142	2,276
บริษัท เลเท็กซ์ ซิสเทมส์ จำกัด	12,167	7,061	-	-
รวม	14,708	10,148	2,142	2,276

11.3 ข้อมูลทางการเงินของบริษัทร่วม

ข้อมูลทางการเงินตามที่แสดงอยู่ในงบการเงินของบริษัทร่วมโดยสรุปมีดังนี้

บริษัท	ทุนเรียกชำระ ณ วันที่		สินทรัพย์รวม ณ วันที่		หนี้สินรวม ณ วันที่		รายได้รวมสำหรับปีสิ้นสุดวันที่		กำไรสำหรับปีสิ้นสุดวันที่	
	31 ธันวาคม		31 ธันวาคม		31 ธันวาคม		31 ธันวาคม		31 ธันวาคม	
	2555	2554	2555	2554	2555	2554	2555	2554	2555	2554
บริษัท สวนยางวังสมบูรณ์ จำกัด	55.30	55.30	74.89	75.11	2.95	4.00	32.26	33.91	5.25	6.37
บริษัท เลเท็กซ์ ซิสเทมส์ จำกัด	78.81	78.81	240.95	162.49	111.31	59.93	283.04	238.35	27.08	15.71

- บริษัท รอสเนอร์ เม้าท์บี เมดิเทรค (ไทยแลนด์) จำกัด ได้หยุดดำเนินกิจการชั่วคราวตั้งแต่ปี 2550 ดังนั้น จึงไม่มีข้อมูลทางการเงินสำหรับปีสิ้นสุดวันที่ 31 ธันวาคม 2555 และ 2554

บริษัทฯได้รับรู้ส่วนแบ่งผลขาดทุนจากเงินลงทุนในบริษัท รอสเนอร์ เม้าท์บี เมดิเทรค (ไทยแลนด์) จำกัด จนมูลค่าตามบัญชีตามวิธีส่วนได้เสียเท่ากับศูนย์ และได้หยุดรับรู้ส่วนแบ่งผลขาดทุนจากเงินลงทุนในบริษัทร่วม เนื่องจากบริษัทฯไม่ได้มีภาระผูกพันตามกฎหมายหรือทางพฤตินัยที่ต้องจ่ายเงินเพื่อชำระภาระผูกพันของบริษัทร่วมดังกล่าว

11.4 เงินลงทุนในบริษัทร่วมในงบการเงินรวมซึ่งแสดงมูลค่าตามวิธีส่วนได้เสียของบริษัท สวนยางวังสมบูรณ์ จำกัดและบริษัท เลเท็กซ์ ซิสเทมส์ จำกัด คำนวณจากงบการเงิน ณ วันที่ 31 ธันวาคม 2555 และ 2554 ที่ตรวจสอบแล้วโดยผู้สอบบัญชีของบริษัทร่วมดังกล่าว

12. เงินลงทุนในบริษัทย่อย

เงินลงทุนในบริษัทย่อยตามที่แสดงในงบการเงินเฉพาะกิจการมีรายละเอียดดังต่อไปนี้

(หน่วย: พันบาท)

บริษัท	งบการเงินเฉพาะกิจการ											
	ทุนเรียกชำระแล้ว		สัดส่วนเงินลงทุน		ราคาทุน		ค่าเผื่อการด้อยค่าของเงินลงทุน		มูลค่าตามบัญชีตามวิธีราคาทุน - สุทธิ		เงินปันผลที่บริษัทได้รับระหว่างปี	
	<u>2555</u>	<u>2554</u>	<u>2555</u>	<u>2554</u>	<u>2555</u>	<u>2554</u>	<u>2555</u>	<u>2554</u>	<u>2555</u>	<u>2554</u>	<u>2555</u>	<u>2554</u>
			(ร้อยละ)	(ร้อยละ)								
บริษัท ไทยรับเบอร์ลาเท็กซ์กรุ๊ป จำกัด	544,000	544,000	100.0	100.0	544,000	544,000	-	-	544,000	544,000	-	81,600
บริษัท เวลด์เฟล็กซ์ จำกัด (มหาชน)	308,000	308,000	98.4	98.4	443,600	443,600	-	-	443,600	443,600	-	37,900
บริษัท ไทยรับเบอร์ แลนด์ แอนด์												
แพลนเตชัน จำกัด	300,000	300,000	100.0	100.0	300,000	300,000	-	-	300,000	300,000	-	-
บริษัท แอโกรเวลท์ จำกัด	63,750	63,750	100.0	100.0	49,850	49,850	(12,468)	(12,468)	37,382	37,382	-	-
บริษัท ไทยรับเบอร์ เอช พี เอ็น อาร์ จำกัด	250,000	250,000	100.0	100.0	250,000	250,000	-	-	250,000	250,000	-	-
รวม					<u>1,587,450</u>	<u>1,587,450</u>	<u>(12,468)</u>	<u>(12,468)</u>	<u>1,574,982</u>	<u>1,574,982</u>	<u>-</u>	<u>119,500</u>

13. เงินลงทุนระยะยาวอื่น

เงินลงทุนระยะยาวอื่นเป็นเงินลงทุนในหุ้นสามัญของบริษัทดังต่อไปนี้

(หน่วย: พันบาท)

	งบการเงินรวม				งบการเงินเฉพาะกิจการ			
	2555		2554		2555		2554	
	ราคาทุน/ ราคาตาม บัญชี	มูลค่า ยุติธรรม	ราคาทุน/ ราคาตาม บัญชี	มูลค่า ยุติธรรม	ราคาทุน/ ราคาตาม บัญชี	มูลค่า ยุติธรรม	ราคาทุน/ ราคาตาม บัญชี	มูลค่า ยุติธรรม
หลักทรัพย์เพื่อขาย								
หลักทรัพย์จดทะเบียน	1,249	-	1,249	-	1,249	-	1,249	-
หัก: ค่าเผื่อการด้อยค่า ของเงินลงทุน	(1,249)		(1,249)		(1,249)		(1,249)	
หลักทรัพย์เพื่อขาย - สุทธิ	-		-		-		-	
เงินลงทุนทั่วไป								
หุ้นสามัญ								
บริษัท สยามสตีลคอน								
เทนเนอร์								
จำกัด	2,000		2,000		1,000		1,000	
บริษัท ด็อกเตอร์นู จำกัด	5,100		5,100		5,100		5,100	
บริษัท ยูนิเวอร์แซล								
สตีลดรัม จำกัด	3,000		3,000		3,000		3,000	
รวม	10,100		10,100		9,100		9,100	
หัก: ค่าเผื่อการด้อยค่า ของเงินลงทุน	(10,100)		(10,100)		(9,100)		(9,100)	
รวมเงินลงทุนทั่วไป - สุทธิ	-		-		-		-	
เงินลงทุนระยะยาวอื่น - สุทธิ	-		-		-		-	

14. อสังหาริมทรัพย์เพื่อการลงทุน

(หน่วย: พันบาท)

	งบการเงินรวม / งบการเงินเฉพาะกิจการ		
	ที่ดิน	อาคาร ให้เช่า	รวม
โอนมาจากบัญชีที่ดิน อาคารและอุปกรณ์ (มูลค่าตามบัญชี)	45,429	42,518	87,947
ผลกำไร(ขาดทุน)สุทธิจากการตีราคาเป็นมูลค่ายุติธรรม	(18,172)	14,673	(3,499)
มูลค่าตามบัญชี 31 ธันวาคม 2554	27,257	57,191	84,448
ผลกำไร(ขาดทุน)สุทธิจากการตีราคาเป็นมูลค่ายุติธรรม	3,029	(1,824)	1,205
มูลค่าตามบัญชี 31 ธันวาคม 2555	30,286	55,367	85,653

อสังหาริมทรัพย์เพื่อการลงทุนของบริษัทฯเป็นที่ดินและอาคารให้เช่า บริษัทฯแสดงอสังหาริมทรัพย์เพื่อการลงทุนด้วยมูลค่ายุติธรรมซึ่งประเมินโดยผู้ประเมินราคาอิสระโดยใช้เกณฑ์พิจารณาจากมูลค่าตลาด (Market Approach)

บริษัทฯได้นำอสังหาริมทรัพย์เพื่อการลงทุนมูลค่าสุทธิตามบัญชี จำนวนประมาณ 74.4 ล้านบาท (2554: 73.4 ล้านบาท) ไปค้ำประกันวงเงินสินเชื่อที่ได้รับจากธนาคารพาณิชย์

15. ที่ดิน อาคาร และอุปกรณ์

(หน่วย: พันบาท)

ราคาทุน/ราคาตีใหม่	งบการเงินรวม							
	สินทรัพย์ซึ่งแสดงมูลค่าตามราคาตีใหม่			สินทรัพย์ซึ่งแสดงมูลค่าตามราคาทุน				รวม
	ที่ดิน	อาคาร	เครื่องจักร	อุปกรณ์	ยานพาหนะ	สินทรัพย์	สินทรัพย์	
	และส่วน ปรับปรุงที่ดิน	และส่วน ปรับปรุงอาคาร		สำนักงาน		ถาวรอื่น	ระหว่าง ก่อสร้าง	
31 ธันวาคม 2553	445,179	848,771	845,280	321,338	81,653	99,947	230,674	2,872,842
โอนไปบัญชี อสังหาริมทรัพย์เพื่อ								
การลงทุน	(67,734)	(71,101)	-	-	-	-	-	(138,835)
ซื้อเพิ่ม	186,637	1,289	2,836	20,274	15,822	-	324,349	551,207
ตราสารสินทรัพย์เพิ่ม	186,071	105,812	23,438	-	-	-	-	315,321
จำหน่าย	-	(10,438)	(8,448)	(16,351)	(2,012)	-	(7,461)	(44,710)
โอนเข้า (ออก)	20,616	51,049	61,407	17,501	-	10,119	(160,692)	-
31 ธันวาคม 2554	770,769	925,382	924,513	342,762	95,463	110,066	386,870	3,555,825
ซื้อเพิ่ม	175,860	1	3,145	31,459	21,178	26	243,114	474,783
จำหน่าย	-	-	(6,604)	(5,118)	(13,695)	-	(1,720)	(27,137)
โอนเข้า (ออก)	(96,257)	156,638	117,012	51,990	52	9,621	(343,433)	(104,377)
31 ธันวาคม 2555	850,372	1,082,021	1,038,066	421,093	102,998	119,713	284,831	3,899,094
ค่าเสื่อมราคาสะสม								
31 ธันวาคม 2553	-	463,929	569,761	274,252	54,697	72,559	-	1,435,198
โอนไปบัญชี อสังหาริมทรัพย์เพื่อ								
การลงทุน	-	(26,232)	-	-	-	-	-	(26,232)
ค่าเสื่อมราคาสำหรับปี	-	47,033	54,261	20,688	9,488	5,193	-	136,663
ค่าเสื่อมราคาส่วนที่								
จำหน่าย	-	(4,783)	(7,663)	(16,224)	(1,613)	-	-	(30,283)
31 ธันวาคม 2554	-	479,947	616,359	278,716	62,572	77,752	-	1,515,346
ค่าเสื่อมราคาสำหรับปี	-	30,891	50,221	32,016	10,498	5,170	-	128,796
ค่าเสื่อมราคาส่วนที่								
จำหน่าย	-	-	(5,119)	(5,001)	(12,969)	-	-	(23,089)
31 ธันวาคม 2555	-	510,838	661,461	305,731	60,101	82,922	-	1,621,053
ค่าเผื่อการด้อยค่า								
31 ธันวาคม 2554	47,640	41,687	438	464	-	-	4,507	94,736
เพิ่มขึ้นระหว่างปี	-	4,978	130	-	-	-	-	5,108
31 ธันวาคม 2555	47,640	46,665	568	464	-	-	4,507	99,844
มูลค่าสุทธิตามบัญชี								
31 ธันวาคม 2554	723,129	403,748	307,716	63,582	32,891	32,314	382,363	1,945,743
31 ธันวาคม 2555	802,732	524,518	376,037	114,898	42,897	36,791	280,324	2,178,197
ค่าเสื่อมราคาสำหรับปี								
2554 (จำนวน 112.7 ล้านบาท รวมอยู่ในต้นทุนการผลิต ส่วนที่เหลือรวมอยู่ในค่าใช้จ่ายในการขายและบริหาร)								136,663
2555 (จำนวน 114.6 ล้านบาท รวมอยู่ในต้นทุนการผลิต ส่วนที่เหลือรวมอยู่ในค่าใช้จ่ายในการขายและบริหาร)								128,796

(หน่วย: พันบาท)

ราคาทุน/ราคาตีใหม่	งบการเงินเฉพาะกิจการ							
	สินทรัพย์ซึ่งแสดงมูลค่าตามราคาตีใหม่			สินทรัพย์ซึ่งแสดงมูลค่าตามราคาทุน				รวม
	ที่ดิน	อาคาร	เครื่องจักร	อุปกรณ์	ยานพาหนะ	สินทรัพย์	สินทรัพย์	
	และส่วน ปรับปรุงที่ดิน	และส่วน ปรับปรุงอาคาร		สำนักงาน		ถาวรอื่น	ระหว่าง ก่อสร้าง	
31 ธันวาคม 2553	146,978	188,828	102,691	58,643	25,169	18,431	7,050	547,790
โอนไปบัญชี อสังหาริมทรัพย์เพื่อการ ลงทุน	(67,734)	(71,101)	-	-	-	-	-	(138,835)
ซื้อเพิ่ม	-	827	-	1,219	11,588	-	689	14,323
ตราสารสินทรัพย์เพิ่ม	14,661	9,167	9,493	-	-	-	-	33,321
จำหน่าย	-	-	(482)	(405)	(260)	-	(2,646)	(3,793)
โอนเข้า (ออก)	-	-	-	470	-	3,146	(3,616)	-
31 ธันวาคม 2554	93,905	127,721	111,702	59,927	36,497	21,577	1,477	452,806
ซื้อเพิ่ม	-	-	-	3,165	-	-	3,274	6,439
จำหน่าย	-	-	-	(2,055)	(10,747)	-	(1,720)	(14,522)
โอนเข้า (ออก)	-	-	-	-	-	-	-	-
31 ธันวาคม 2555	93,905	127,721	111,702	61,037	25,750	21,577	3,031	444,723
ค่าเสื่อมราคาสะสม								
31 ธันวาคม 2553	-	90,177	79,066	51,546	24,363	13,848	-	259,000
โอนไปบัญชี อสังหาริมทรัพย์เพื่อการ ลงทุน	-	(26,232)	-	-	-	-	-	(26,232)
ค่าเสื่อมราคาสำหรับปี	-	5,610	5,115	2,447	1,673	1,032	-	15,877
ค่าเสื่อมราคาส่วนที่จำหน่าย	-	-	(218)	(343)	(260)	-	-	(821)
31 ธันวาคม 2554	-	69,555	83,963	53,650	25,776	14,880	-	247,824
ค่าเสื่อมราคาสำหรับปี	-	2,680	3,855	2,377	2,472	1,032	-	12,416
ค่าเสื่อมราคาส่วนที่ จำหน่าย	-	-	-	(2,037)	(10,747)	-	-	(12,784)
31 ธันวาคม 2555	-	72,235	87,818	53,990	17,501	15,912	-	247,456
ค่าเผื่อการด้อยค่า								
31 ธันวาคม 2554	9,814	313	-	-	-	-	-	10,127
31 ธันวาคม 2555	9,814	313	-	-	-	-	-	10,127
มูลค่าสุทธิตามบัญชี								
31 ธันวาคม 2554	84,091	57,853	27,739	6,277	10,721	6,697	1,477	194,855
31 ธันวาคม 2555	84,091	55,173	23,884	7,047	8,249	5,665	3,031	187,140
ค่าเสื่อมราคาสำหรับปี								
2554 (จำนวน 5.1 ล้านบาท รวมอยู่ในต้นทุนการผลิต ส่วนที่เหลือรวมอยู่ในค่าใช้จ่ายในการขายและบริหาร)								15,877
2555 (จำนวน 4.4 ล้านบาท รวมอยู่ในต้นทุนการผลิต ส่วนที่เหลือรวมอยู่ในค่าใช้จ่ายในการขายและบริหาร)								12,416

บริษัทฯ และบริษัทย่อยได้จัดให้มีการประเมินราคาสินทรัพย์โดยผู้ประเมินราคาอิสระในปี 2554 ตามรายการกลุ่มของสินทรัพย์ซึ่งเกณฑ์ที่ใช้ประเมินราคาสินทรัพย์มีดังนี้

- ที่ดิน ประเมินราคาโดยใช้วิธีเปรียบเทียบราคาตลาด (Market Approach)
- อาคารและเครื่องจักรประเมินราคาโดยใช้มูลค่าต้นทุนทดแทนสุทธิ (Depreciated Replacement Cost)

บริษัทฯ และบริษัทย่อยบันทึกส่วนที่เพิ่มขึ้นของมูลค่าที่ดิน อาคารและเครื่องจักรไว้ใน “ส่วนเกินทุนจากการตีราคาสินทรัพย์” ในส่วนของผู้ถือหุ้นและส่วนที่ลดลงของมูลค่าที่ดินและอาคารได้รวมอยู่ในค่าเผื่อการด้อยค่าของสินทรัพย์

หากบริษัทฯ แสดงมูลค่าของที่ดิน อาคารและเครื่องจักรดังกล่าวด้วยวิธีราคาทุน มูลค่าสุทธิตามบัญชี ณ วันที่ 31 ธันวาคม 2555 และ 2554 จะเป็นดังนี้

	(หน่วย: พันบาท)			
	งบการเงินรวม		งบการเงินเฉพาะกิจการ	
	2555	2554	2555	2554
ที่ดินและส่วนปรับปรุงที่ดิน	554,210	474,607	29,859	29,859
อาคารและส่วนปรับปรุงอาคาร	377,047	240,852	23,684	24,765
เครื่องจักร	289,122	201,239	7,092	7,996

ณ วันที่ 31 ธันวาคม 2555 บริษัทฯ และบริษัทย่อยมียอดคงเหลือของยานพาหนะซึ่งได้มาภายใต้สัญญาเช่าซื้อและสัญญาเช่าทางการเงิน โดยมีมูลค่าสุทธิตามบัญชีเป็นจำนวนประมาณ 21.5 ล้านบาท (2554: 11.1 ล้านบาท) (งบการเงินเฉพาะของบริษัทฯ: 8.0 ล้านบาท 2554: 10.3 ล้านบาท)

ณ วันที่ 31 ธันวาคม 2555 บริษัทฯ และบริษัทย่อยมีอาคารและอุปกรณ์จำนวนหนึ่งซึ่งตัดค่าเสื่อมราคาหมดแล้วแต่ยังใช้งานอยู่ มูลค่าตามบัญชีก่อนหักค่าเสื่อมราคาสะสมและค่าเผื่อการด้อยค่าของสินทรัพย์ดังกล่าวมีจำนวนเงินประมาณ 271.7 ล้านบาท (2554: 244.2 ล้านบาท) (งบการเงินเฉพาะของบริษัทฯ: 73.1 ล้านบาท 2554: 72.4 ล้านบาท)

บริษัทฯ และบริษัทย่อยได้นำสินทรัพย์มูลค่าสุทธิตามบัญชีจำนวนประมาณ 1,992.1 ล้านบาท (2554: 1,128.8 ล้านบาท) ไปค้ำประกันวงเงินเบิกเกินบัญชีธนาคาร เจ้าหนี้ทรัสต์รีซีท เงินกู้ยืมระยะสั้นและระยะยาวของบริษัทฯ และบริษัทย่อย (เฉพาะของบริษัทฯ: 377.6 ล้านบาท 2554: 237.9 ล้านบาท)

16. ที่ดินและสิทธิการใช้ประโยชน์ในที่ดินที่ถือไว้รอการขาย

การกระทบยอดมูลค่าตามบัญชีของสินทรัพย์ที่จัดประเภทเป็นสินทรัพย์ที่ถือไว้เพื่อขายสำหรับปี 2555 แสดงได้ดังนี้

(หน่วย: พันบาท)

	งบการเงินรวม		
	สิทธิการใช้		
	ที่ดิน	ประโยชน์ในที่ดิน	รวม
มูลค่าตามบัญชีต้นปี	-	-	-
ซื้อสินทรัพย์	11,884	4,930	16,814
โอนเปลี่ยนประเภทสินทรัพย์	104,377	-	104,377
มูลค่าตามบัญชีปลายปี	116,261	4,930	121,191

ในปี 2554 และ 2555 บริษัทย่อยแห่งหนึ่งได้ซื้อที่ดินและสิทธิการใช้ประโยชน์ในที่ดินเพื่อใช้ในการทำสวนยางพารา จากการประเมินของผู้บริหารของบริษัทย่อยดังกล่าว พบว่าที่ดินดังกล่าวไม่เหมาะสมในการลงทุนทำสวนยางพารา จึงตัดสินใจที่จะขายที่ดินและสิทธิการใช้ประโยชน์ในที่ดินดังกล่าว ปัจจุบันอยู่ระหว่างการติดต่อหาผู้ซื้อซึ่งคาดว่าจะใช้เวลาในการดำเนินการขายเกินกว่า 1 ปี บริษัทย่อยจึงยังคงจัดประเภทที่ดินและสิทธิการใช้ประโยชน์ในที่ดินดังกล่าวเป็นสินทรัพย์ไม่หมุนเวียน ในงบแสดงฐานะการเงิน นอกจากนี้ฝ่ายบริหารได้ประเมินแล้วเห็นว่าไม่จำเป็นต้องมีการตั้งค่าเผื่อการด้อยค่าของสินทรัพย์ดังกล่าว เนื่องจากเป็นที่ดินและสิทธิการใช้ประโยชน์ในที่ดินที่ซื้อมาในระหว่างปี 2554 และ 2555 และมีราคาใกล้เคียงกับมูลค่ายุติธรรมในปัจจุบัน และคาดว่าสินทรัพย์ดังกล่าวจะสามารถขายได้ในอนาคตโดยมีราคาไม่ต่ำกว่าราคาตามบัญชีของสินทรัพย์

17. สินทรัพย์ไม่มีตัวตน

สินทรัพย์ไม่มีตัวตนซึ่งเป็นซอฟต์แวร์คอมพิวเตอร์มีรายละเอียดดังนี้

	(หน่วย: พันบาท)	
	งบการเงินรวม	งบการเงินเฉพาะกิจการ
ราคาทุน		
31 ธันวาคม 2553	10,521	6,147
ซื้อเพิ่ม	227	-
31 ธันวาคม 2554	10,748	6,147
ซื้อเพิ่ม	8	-
จำหน่าย	(1)	-
31 ธันวาคม 2555	10,755	6,147
ค่าตัดจำหน่ายสะสม		
31 ธันวาคม 2553	4,621	3,822
ค่าตัดจำหน่ายสำหรับปี	1,306	503
31 ธันวาคม 2554	5,927	4,325
ค่าตัดจำหน่ายสำหรับปี	1,442	504
จำหน่าย	(1)	-
31 ธันวาคม 2555	7,368	4,829
มูลค่าสุทธิตามบัญชี		
31 ธันวาคม 2554	4,821	1,822
31 ธันวาคม 2555	3,387	1,318
ค่าตัดจำหน่ายสำหรับปี		
2554	1,306	503
2555	1,442	504

18. สิทธิการใช้ประโยชน์ในที่ดิน

	(หน่วย: พันบาท)	
	งบการเงินรวม	งบการเงินเฉพาะกิจการ
ราคาทุน		
31 ธันวาคม 2554	140,916	6,270
เพิ่มขึ้น	9,079	-
31 ธันวาคม 2555	149,995	6,270
ค่าเผื่อการด้อยค่า		
31 ธันวาคม 2554	-	-
31 ธันวาคม 2555	-	-
มูลค่าสุทธิตามบัญชี		
31 ธันวาคม 2554	140,916	6,270
31 ธันวาคม 2555	149,995	6,270

จำนวนนี้เป็นสิทธิการใช้ประโยชน์ในที่ดินของบริษัทฯและบริษัทย่อยจำนวนรวมประมาณ 12,879 ไร่ (2554: 12,439 ไร่) (เฉพาะของบริษัทฯ: 49 ไร่ 2554: 49 ไร่) โดยบริษัทฯและบริษัทย่อยได้รับโอนการครอบครองมาและอยู่ในระหว่างการดำเนินการเพื่อให้ได้มาซึ่งเอกสารแสดงสิทธิตามกฎหมาย

19. ต้นทุนการพัฒนาสวนยาง

	(หน่วย: พันบาท)	
	งบการเงินรวม	
	2555	2554
ต้นทุนการพัฒนาสวนยาง	322,916	248,609
เพิ่มขึ้น	85,128	80,888
ลดลง	(4,500)	(6,581)
มูลค่าสุทธิตามบัญชี	403,544	322,916

20. ภาษีเงินได้หัก ณ ที่จ่าย

บริษัทฯและบริษัทย่อยถือภาษีเงินได้ถูกหัก ณ ที่จ่ายเป็นสินทรัพย์ เนื่องจากบริษัทฯและบริษัทย่อยมีความตั้งใจและมีสิทธิขอคืนภาษีข้างต้น อย่างไรก็ตาม มูลค่าที่จะได้รับคืนของภาษีเงินได้ดังกล่าวขึ้นอยู่กับการใช้สิทธิขอคืนภาษี และผลการตรวจสอบภาษีของบริษัทฯและบริษัทย่อยโดยเจ้าหน้าที่กรมสรรพากร

21. เงินเบิกเกินบัญชีและเงินกู้ยืมระยะสั้นจากสถาบันการเงิน

เงินเบิกเกินบัญชีและเงินกู้ยืมระยะสั้นจากสถาบันการเงิน ณ วันที่ 31 ธันวาคม 2555 และ 2554 ประกอบด้วย

	อัตราดอกเบี้ย (ร้อยละต่อปี)	(หน่วย: พันบาท)			
		งบการเงินรวม		งบการเงินเฉพาะกิจการ	
		2555	2554	2555	2554
เงินเบิกเกินบัญชีธนาคาร	MOR	4,575	6,117	501	2,024
เงินกู้ยืมระยะสั้นจากสถาบันการเงิน	MLR-2, 3.85 - 5.30	5,124,973	4,330,969	1,889,273	1,735,936
รวมเงินเบิกเกินบัญชีและเงินกู้ยืม ระยะสั้นจากสถาบันการเงิน		5,129,548	4,337,086	1,889,774	1,737,960

วงเงินเบิกเกินบัญชีและเงินกู้ยืมระยะสั้นจากสถาบันการเงินของบริษัทฯและบริษัทย่อยค้ำประกันโดยการจดจำนองที่ดินพร้อมสิ่งปลูกสร้าง อาคาร และเครื่องจักรของบริษัทเหล่านั้น และค้ำประกันโดยบริษัทฯและบริษัทย่อยบางแห่ง

22. เจ้าหนี้การค้าและเจ้าหนี้อื่น

	(หน่วย: พันบาท)			
	งบการเงินรวม		งบการเงินเฉพาะกิจการ	
	2555	2554	2555	2554
เจ้าหนี้การค้า - กิจการที่เกี่ยวข้องกัน	356	286	1,264,250	1,334,306
เจ้าหนี้การค้า - กิจการที่ไม่เกี่ยวข้องกัน	221,693	251,828	32,891	34,512
เงินทอนจากกิจการที่เกี่ยวข้องกัน	33	247	1,977	1,998
ค่าใช้จ่ายค้างจ่ายแก่กิจการที่เกี่ยวข้องกัน	23	-	944	8
ดอกเบี้ยค้างจ่ายแก่กิจการที่เกี่ยวข้องกัน	-	-	284	-
ดอกเบี้ยค้างจ่ายแก่กิจการที่ไม่เกี่ยวข้องกัน	3,015	2,732	1,140	1,511
รวมเจ้าหนี้การค้าและเจ้าหนี้อื่น	225,120	255,093	1,301,486	1,372,335

23. เงินกู้ยืมระยะยาว

บริษัทฯ และบริษัทย่อยมีเงินกู้ยืมระยะยาวจากธนาคารพาณิชย์ในประเทศดังต่อไปนี้

(หน่วย: พันบาท)

	งบการเงินรวม		งบการเงินเฉพาะกิจการ	
	2555	2554	2555	2554
23.1 เงินกู้ยืมระยะยาวของบริษัทฯ				
ก) เงินกู้ยืมจำนวนเงิน 120 ล้านบาท (วงเงิน 250 ล้านบาท) มีระยะเวลาปลอดการชำระคืนเงินต้น (Grace period) 24 เดือน คิดดอกเบี้ยในอัตราดอกเบี้ย THBFIX บวกร้อยละ 1.75 ต่อปี มีกำหนดชำระคืนเงินต้น ตั้งแต่เดือนพฤษภาคม 2552 ถึงพฤศจิกายน 2555	-	66,000	-	66,000
ข) เงินกู้จำนวน 130 ล้านบาท (วงเงิน 250 ล้านบาท) มีระยะเวลาปลอดการชำระคืนเงินต้น (Grace period) 17 เดือน คิดดอกเบี้ยในอัตราดอกเบี้ย THBFIX บวกร้อยละ 1.75 ต่อปี มีกำหนดชำระคืนเงินต้นตั้งแต่เดือนกันยายน 2552 ถึงมกราคม 2556	35,750	81,250	35,750	81,250
รวมเงินกู้ยืมระยะยาวของบริษัทฯ	35,750	147,250	35,750	147,250
23.2 เงินกู้ยืมระยะยาวของบริษัทย่อย				
บริษัท ไทยรับเบอร์ลาเท็กซ์กรุ๊ป จำกัด				
ก) เงินกู้ยืมจำนวนเงิน 150 ล้านบาท คิดดอกเบี้ยในอัตรา MLR ลบร้อยละ 2 ต่อปี และมีกำหนดชำระคืนเงินต้น 8 งวด (15 ล้านบาท สำหรับงวด 1-2 และ 20 ล้านบาท สำหรับงวด 3-8 งวด) จ่ายชำระทุกๆ 6 เดือน เริ่มตั้งแต่เดือนมกราคม 2555	120,000	150,000	-	-
บริษัท เวิลด์เฟล็กซ์ จำกัด มหาชน				
ก) เงินกู้ยืมจำนวนเงิน 28.5 ล้านบาท คิดดอกเบี้ยในอัตราร้อยละ 6 ต่อปี และมีกำหนดชำระคืนเงินต้น 12 งวด เริ่มตั้งแต่เดือนมกราคม 2554	-	15,180	-	-

(หน่วย: พันบาท)				
	งบการเงินรวม		งบการเงินเฉพาะกิจการ	
	2555	2554	2555	2554
บริษัท ไทยรับเบอร์ เอช พี เอ็น อาร์ จำกัด				
ก) เงินกู้ยืมจำนวนเงิน 100 ล้านบาท คิดดอกเบี้ย ในอัตรา MLR ลบร้อยละ 3 ต่อปี และมีกำหนด ชำระคืนเงินต้น 47 งวดละ 2.1 ล้านบาท เริ่มตั้งแต่เดือนกรกฎาคม 2555	87,400	100,000	-	-
ข) เงินกู้ยืมจำนวน 150 ล้านบาท คิดดอกเบี้ยใน อัตรา MLR ลบร้อยละ 3 ต่อปี และมีกำหนด ชำระคืนเงินต้น 47 งวด งวดละ 3.1 ล้านบาท เริ่มตั้งแต่เดือนกุมภาพันธ์ 2556	150,000	-	-	-
รวมเงินกู้ยืมระยะยาวของบริษัทย่อย	357,400	265,180	-	-
รวมเงินกู้ยืมระยะยาว	393,150	412,430	35,750	147,250
หัก: ส่วนที่ถึงกำหนดชำระภายในหนึ่งปี	(135,050)	(167,420)	(35,750)	(111,500)
รวมเงินกู้ยืมระยะยาว - สุทธิจากส่วนที่ถึงกำหนด ชำระภายในหนึ่งปี	258,100	245,010	-	35,750

เงินกู้ยืมดังกล่าวค้ำประกันโดยการจดจำนองที่ดิน อาคารและเครื่องจักรของบริษัทฯและบริษัทย่อย และค้ำประกันโดยบริษัทฯและบริษัทย่อย

ภายใต้สัญญาเงินกู้ยืมข้างต้นของบริษัทฯและบริษัทย่อยได้ระบุข้อปฏิบัติและข้อจำกัดบางประการ ตามปกติของธนาคารซึ่งบริษัทฯและบริษัทย่อยต้องปฏิบัติตาม เช่น การดำรงอัตราส่วนทางการเงิน เป็นต้น ซึ่ง ณ วันที่ 31 ธันวาคม 2555 และ 2554 บริษัทฯและบริษัทย่อยแห่งหนึ่งไม่สามารถปฏิบัติตามข้อกำหนดในการดำรงอัตราส่วนทางการเงินที่ระบุไว้ในสัญญาเงินกู้ยืมได้ อย่างไรก็ตามในระหว่าง ปี 2555 และ 2554 บริษัทฯและบริษัทย่อยดังกล่าวได้รับการผ่อนปรนเงื่อนไขเกี่ยวกับการดำรงอัตราส่วนทางการเงินสำหรับงบการเงินสำหรับปี 2555 และ 2554 บริษัทฯจึงจัดประเภทเงินกู้ยืมตามเงื่อนไขการชำระเงินในสัญญา

24. หนี้ตามสัญญาเช่าทางการเงินและสัญญาเช่าซื้อ

(หน่วย: พันบาท)

	งบการเงินรวม		งบการเงินเฉพาะกิจการ	
	2555	2554	2555	2554
หนี้ตามสัญญาเช่าการเงิน	19,435	9,994	5,695	9,491
หัก: ดอกเบี้ยรอการตัดจำหน่าย	(2,360)	(814)	(480)	(800)
รวม	17,075	9,180	5,215	8,691
หัก: ส่วนที่ถึงกำหนดชำระภายในหนึ่งปี	(5,988)	(3,753)	(3,476)	(3,476)
หนี้ตามสัญญาเช่าการเงินและสัญญาเช่าซื้อ				
- สุทธิจากส่วนที่ถึงกำหนดชำระภายในหนึ่งปี	11,087	5,427	1,739	5,215

บริษัทฯ และบริษัทย่อยได้ทำสัญญาเช่าการเงินและเช่าซื้อกับบริษัทลีตซึ่งเพื่อเช่ายานพาหนะใช้ในการดำเนินงานของกิจการ โดยมีกำหนดการชำระค่าเช่าเป็นรายเดือน อายุของสัญญา มีระยะเวลาโดยเฉลี่ยประมาณ 1 ถึง 3 ปี และสัญญาดังกล่าวเป็นสัญญาที่บอกเลิกไม่ได้

ณ วันที่ 31 ธันวาคม 2555 บริษัทฯ และบริษัทย่อยมีภาระผูกพันที่จะต้องจ่ายค่าเช่าขั้นต่ำตามสัญญาเช่าการเงินและเช่าซื้อดังนี้

(หน่วย: พันบาท)

	ณ วันที่ 31 ธันวาคม 2555		
	งบการเงินรวม		
	ไม่เกิน 1 ปี	1 - 3 ปี	รวม
ผลรวมของจำนวนเงินขั้นต่ำที่ต้องจ่ายทั้งสิ้นตามสัญญาเช่า	6,880	12,555	19,435
ดอกเบี้ยตามสัญญาเช่าซื้อ/เช่าการเงินรอการตัดบัญชี	(892)	(1,468)	(2,360)
มูลค่าปัจจุบันของจำนวนเงินขั้นต่ำที่ต้องจ่ายทั้งสิ้นตามสัญญาเช่า	5,988	11,087	17,075

(หน่วย: พันบาท)

	ณ วันที่ 31 ธันวาคม 2555		
	งบการเงินเฉพาะกิจการ		
	ไม่เกิน 1 ปี	1 - 3 ปี	รวม
ผลรวมของจำนวนเงินขั้นต่ำที่ต้องจ่ายทั้งสิ้นตามสัญญาเช่า	3,796	1,899	5,695
ดอกเบี้ยตามสัญญาเช่าซื้อ/เช่าการเงินรอการตัดบัญชี	(320)	(160)	(480)
มูลค่าปัจจุบันของจำนวนเงินขั้นต่ำที่ต้องจ่ายทั้งสิ้นตามสัญญาเช่า	3,476	1,739	5,215

(หน่วย: พันบาท)

	ณ วันที่ 31 ธันวาคม 2554		
	งบการเงินรวม		
	ไม่เกิน 1 ปี	1 - 3 ปี	รวม
ผลรวมของจำนวนเงินขั้นต่ำที่ต้องจ่ายทั้งสิ้นตามสัญญาเช่า	4,084	5,910	9,994
ดอกเบี้ยตามสัญญาเช่าซื้อ/เช่าการเงินรอกการตัดบัญชี	(331)	(483)	(814)
มูลค่าปัจจุบันของจำนวนเงินขั้นต่ำที่ต้องจ่ายทั้งสิ้นตามสัญญาเช่า	3,753	5,427	9,180

(หน่วย: พันบาท)

	ณ วันที่ 31 ธันวาคม 2554		
	งบการเงินเฉพาะกิจการ		
	ไม่เกิน 1 ปี	1 - 3 ปี	รวม
ผลรวมของจำนวนเงินขั้นต่ำที่ต้องจ่ายทั้งสิ้นตามสัญญาเช่า	3,796	5,695	9,491
ดอกเบี้ยตามสัญญาเช่าซื้อ/เช่าการเงินรอกการตัดบัญชี	(320)	(480)	(800)
มูลค่าปัจจุบันของจำนวนเงินขั้นต่ำที่ต้องจ่ายทั้งสิ้นตามสัญญาเช่า	3,476	5,215	8,691

เจ้าหน้าที่ตามสัญญาเช่าทางการเงินดังกล่าวรับประกันโดยกรรมการของบริษัทฯ

25. สำรองผลประโยชน์ระยะยาวของพนักงาน

จำนวนเงินสำรองผลประโยชน์ระยะยาวของพนักงานซึ่งเป็นเงินชดเชยพนักงานเมื่อออกจากงานแสดงได้ดังนี้

	(หน่วย: พันบาท)			
	งบการเงินรวม		งบการเงินเฉพาะกิจการ	
	2555	2554	2555	2554
สำรองผลประโยชน์ระยะยาวของพนักงานต้นปี	30,008	26,670	4,114	3,687
ต้นทุนบริการในปัจจุบัน	3,233	2,719	391	354
ต้นทุนดอกเบี้ย	1,325	1,066	164	147
ผลประโยชน์ที่จ่ายในระหว่างปี	(2,083)	(447)	(94)	(74)
ขาดทุนจากการประมาณการตามหลักคณิตศาสตร์				
ประกันภัย	4,388	-	680	-
สำรองผลประโยชน์ระยะยาวของพนักงานปลายปี	36,871	30,008	5,255	4,114

ค่าใช้จ่ายเกี่ยวกับผลประโยชน์ระยะยาวของพนักงานรวมอยู่ในส่วนของกำไรหรือขาดทุนแสดงได้ดังนี้

	(หน่วย: พันบาท)			
	งบการเงินรวม		งบการเงินเฉพาะกิจการ	
	2555	2554	2555	2554
ต้นทุนบริการในปัจจุบัน	3,233	2,719	391	354
ต้นทุนดอกเบี้ย	1,325	1,066	164	147
ผลขาดทุนจากการประมาณการตามหลักคณิตศาสตร์ประกันภัยที่รับรู้ในปี	4,388	-	680	-
รวมค่าใช้จ่ายที่รับรู้ในส่วนของกำไรหรือขาดทุน	8,946	3,785	1,235	501
ค่าใช้จ่ายดังกล่าวรับรู้ในรายการต่อไปนี้ในส่วนของกำไรหรือขาดทุน				
ต้นทุนขาย	4,745	1,359	187	342
ค่าใช้จ่ายในการขายและการบริหาร	4,201	2,426	1,048	159

สมมติฐานที่สำคัญในการประมาณการตามหลักคณิตศาสตร์ประกันภัย ณ วันประเมินสรุปได้ดังนี้

	งบการเงินรวม		งบการเงินเฉพาะกิจการ	
	2555	2554	2555	2554
	(ร้อยละต่อปี)	(ร้อยละต่อปี)	(ร้อยละต่อปี)	(ร้อยละต่อปี)
อัตราคิดลด	3.4 - 4.3	4.0	3.4	4.0
อัตราการขึ้นเงินเดือนใน				
อนาคต (ขึ้นกับช่วงอายุ)	3.0 - 6.0	2.0 - 6.0	3.0 - 6.0	3.0 - 6.0
อัตราการเปลี่ยนแปลงใน				
จำนวนพนักงาน	0.0 - 43.0	0.0 - 49.0	0.0 - 30.0	0.0 - 37.0

จำนวนเงินภาระผูกพันตามโครงการผลประโยชน์สำหรับปีปัจจุบันและสามปีย้อนหลังแสดงได้ดังนี้

	ภาระผูกพันตามโครงการ ผลประโยชน์		การปรับปรุงตามประสบการณ์ที่ เกิดจากหนี้สินโครงการ	
	งบการเงิน		งบการเงิน	
	งบการเงินรวม	เฉพาะกิจการ	งบการเงินรวม	เฉพาะกิจการ
ปี 2555	36,871	5,255	4,145	1,225
ปี 2554	30,008	4,114	-	-
ปี 2553	26,670	3,687	-	-

26. ทุนเรือนหุ้น

26.1 เมื่อวันที่ 20 มิถุนายน 2554 ที่ประชุมใหญ่สามัญผู้ถือหุ้นของบริษัทฯ ครั้งที่ 1/2554 ได้มีมติดังนี้

26.1.1 อนุมัติให้ลดทุนจดทะเบียนของบริษัทฯ จากเดิม 436,209,696 บาท (หุ้นสามัญ 436,209,696 หุ้น มูลค่าหุ้นละ 1 บาท) เป็นทุนจดทะเบียน 436,135,595 บาท (หุ้นสามัญ 436,135,595 หุ้น มูลค่าหุ้นละ 1 บาท) โดยการตัดหุ้นสามัญที่ยังไม่ได้ออกจำหน่ายจำนวน 74,101 หุ้น มูลค่าที่ตราไว้หุ้นละ 1 บาท โดยบริษัทฯ ได้จดทะเบียนการลดทุนกับกระทรวงพาณิชย์แล้วเมื่อวันที่ 21 มิถุนายน 2554

26.1.2 อนุมัติให้เพิ่มทุนจดทะเบียนของบริษัทฯ จาก 436,135,595 บาท (หุ้นสามัญ 436,135,595 หุ้น มูลค่าหุ้นละ 1 บาท) เป็น 599,686,442 บาท (หุ้นสามัญ 599,686,442 หุ้น มูลค่าหุ้นละ 1 บาท) โดยการออกหุ้นสามัญเพิ่มทุนใหม่จำนวน 163,550,847 หุ้น มูลค่าที่ตราไว้หุ้นละ 1 บาท เพื่อรองรับการจัดสรรจำหน่ายให้แก่ผู้ถือหุ้นเดิมและการใช้สิทธิของใบสำคัญแสดงสิทธิซื้อหุ้นสามัญตามหมายเหตุประกอบงบการเงินข้อ 26.1.3 และข้อ 28 โดยบริษัทฯ ได้จดทะเบียนการเพิ่มทุนจดทะเบียนกับกระทรวงพาณิชย์แล้วเมื่อวันที่ 22 มิถุนายน 2554

26.1.3 อนุมัติการออกและเสนอขายหุ้นเพิ่มทุนใหม่ของบริษัทฯ จำนวน 109,033,898 หุ้น มูลค่าที่ตราไว้หุ้นละ 1 บาท ให้แก่ผู้ถือหุ้นเดิมของบริษัทฯ ตามสัดส่วนการถือหุ้นในอัตราส่วน 4 หุ้นเดิม ต่อ 1 หุ้นสามัญเพิ่มทุนใหม่ในราคาเสนอขายหุ้นละ 3 บาท (ในกรณีที่มิใช่เศษของหุ้น ให้ปัดเศษของหุ้นนั้นทิ้ง) โดยผู้ถือหุ้นเดิมที่จองซื้อหุ้นสามัญเพิ่มทุนและได้รับการจัดสรรหุ้นสามัญเพิ่มทุนที่ออกและเสนอขายในครั้งนี้ จะได้รับการจัดสรรใบสำคัญแสดงสิทธิครั้งที่ 1 ในอัตราส่วน 2 หุ้นสามัญเพิ่มทุนต่อ 1 หน่วยใบสำคัญแสดงสิทธิโดยไม่คิดมูลค่า

เมื่อวันที่ 2 สิงหาคม 2554 บริษัทฯ ได้รับเงินค่าหุ้นสามัญเพิ่มทุนจำนวน 109,033,894 หุ้น มูลค่าหุ้นละ 3 บาท รวมเป็นเงินทั้งสิ้น 327.1 ล้านบาท มีผลให้ทุนจดทะเบียนที่เรียกชำระแล้วเพิ่มขึ้นจาก 436.1 ล้านบาท เป็น 545.2 ล้านบาท และส่วนเกินมูลค่าหุ้นสามัญเพิ่มขึ้นจาก 124 ล้านบาท เป็น 342 ล้านบาท บริษัทฯ ได้จดทะเบียนการเพิ่มทุนชำระแล้วกับกระทรวงพาณิชย์แล้วเมื่อวันที่ 3 สิงหาคม 2554

26.2 เมื่อวันที่ 27 เมษายน 2555 ที่ประชุมใหญ่สามัญผู้ถือหุ้นของบริษัทฯ ครั้งที่ 1/2555 ได้มีมติดังนี้

26.2.1 อนุมัติการลดทุนจดทะเบียนของบริษัทฯจากเดิม 599,686,442 บาท (หุ้นสามัญ 599,686,442 หุ้น มูลค่าหุ้นละ 1 บาท) เป็นทุนจดทะเบียน 599,686,126 บาท (หุ้นสามัญ 599,686,126 หุ้น มูลค่าหุ้นละ 1 บาท) โดยการตัดหุ้นสามัญที่ยังไม่ได้ออกจำหน่ายและหุ้นสามัญที่ออกเพื่อรองรับการใช้สิทธิตามใบสำคัญแสดงสิทธิที่ไม่ได้รับการจัดสรรจำนวน 316 หุ้น มูลค่าที่ตราไว้หุ้นละ 1 บาท โดยบริษัทฯได้จดทะเบียนลดทุนกับกระทรวงพาณิชย์แล้วเมื่อวันที่ 30 เมษายน 2555

26.2.2 อนุมัติการเพิ่มทุนจดทะเบียนของบริษัทฯจากเดิม 599,686,126 บาท (หุ้นสามัญ 599,686,126 หุ้น มูลค่าหุ้นละ 1 บาท) เป็น 749,607,657 บาท (หุ้นสามัญ 749,607,657 หุ้น มูลค่าหุ้นละ 1 บาท) โดยการออกหุ้นสามัญใหม่จำนวน 149,921,531 หุ้น มูลค่าที่ตราไว้หุ้นละ 1 บาท เพื่อรองรับการจ่ายหุ้นปันผลและรองรับการปรับสิทธิใบสำคัญแสดงสิทธิที่จะซื้อหุ้นสามัญของบริษัท (TRUBB-W1) โดยมีรายละเอียดดังนี้

(ก) จัดสรรหุ้นจำนวน 136,629,372 หุ้น มูลค่าที่ตราไว้หุ้นละ 1 บาท เพื่อรองรับการจ่ายหุ้นปันผล

(ข) จัดสรรหุ้นจำนวน 13,292,159 หุ้น มูลค่าที่ตราไว้หุ้นละ 1 บาทเพื่อรองรับการปรับสิทธิใบสำคัญแสดงสิทธิที่จะซื้อหุ้นสามัญของบริษัทฯ (TRUBB-W1) เพิ่มเติมตามหมายเหตุประกอบงบการเงินข้อ 28

บริษัทฯได้ทำการจดทะเบียนเพิ่มทุนกับกระทรวงพาณิชย์แล้วเมื่อวันที่ 1 พฤษภาคม 2555

หลังจากการจ่ายหุ้นปันผลดังกล่าวข้างต้น ทุนจดทะเบียนทุนออกจำหน่ายและชำระเต็มมูลค่าแล้วของบริษัทฯคิดเป็นจำนวน 681,453,819 บาท (หุ้นสามัญ 681,453,819 หุ้น มูลค่าหุ้นละ 1 บาท) บริษัทฯได้จดทะเบียนการเพิ่มทุนออกจำหน่ายและชำระแล้วกับกระทรวงพาณิชย์เมื่อวันที่ 23 พฤษภาคม 2555

27. ดำรงตามกฎหมาย

ภายใต้บทบัญญัติของมาตรา 116 แห่งพระราชบัญญัติบริษัทมหาชนจำกัด พ.ศ. 2535 บริษัทฯต้องจัดสรรกำไรสุทธิประจำปีส่วนหนึ่งไว้เป็นทุนสำรองตามกฎหมายไม่น้อยกว่าร้อยละห้าของกำไรสุทธิประจำปีหักด้วยยอดขาดทุนสะสมยกมา (ถ้ามี) จนกว่าทุนสำรองนี้มีจำนวนไม่น้อยกว่าร้อยละสิบของทุนจดทะเบียน ดำรงตามกฎหมายดังกล่าวไม่สามารถนำไปจ่ายเป็นเงินปันผลได้

เมื่อวันที่ 27 เมษายน 2555 ที่ประชุมสามัญผู้ถือหุ้นของบริษัทฯครั้งที่ 1/2555 มีมติจัดสรรกำไรเป็นทุนสำรองตามกฎหมายจำนวน 8.65 ล้านบาท

28. ใบสำคัญแสดงสิทธิ

เมื่อวันที่ 20 มิถุนายน 2554 ที่ประชุมวิสามัญผู้ถือหุ้นของบริษัทฯ ครั้งที่ 1/2554 ได้มีมติอนุมัติให้ออกใบสำคัญแสดงสิทธิที่จะซื้อหุ้นสามัญที่ออกใหม่ของบริษัทฯ ครั้งที่ 1 (“ใบสำคัญแสดงสิทธิ ครั้งที่ 1” หรือ “TRUBB-W1”) เพื่อจัดสรรให้แก่ผู้ถือหุ้นเดิมที่จองซื้อหุ้นสามัญเพิ่มทุนจำนวน 54,516,949 หน่วย โดยไม่คิดมูลค่า โดยผู้ถือหุ้นเดิมที่จองซื้อหุ้นสามัญเพิ่มทุนและได้รับการจัดสรรหุ้นสามัญที่ออกและเสนอขายในครั้งนี้จะได้รับการจัดสรรใบสำคัญแสดงสิทธิ ครั้งที่ 1 ในอัตราส่วน 2 หุ้นสามัญเพิ่มทุนต่อ 1 หน่วยใบสำคัญแสดงสิทธิ และกำหนดอัตราการใช้สิทธิคือ ใบสำคัญแสดงสิทธิ 1 หน่วยมีสิทธิซื้อหุ้นสามัญได้ 1 หุ้น ในราคาใช้สิทธิ 4 บาท ต่อ 1 หุ้น โดยใบสำคัญแสดงสิทธิมีอายุ 3 ปี นับตั้งแต่วันที่ออกและเสนอขาย โดยมีระยะเวลาการใช้สิทธิในวันทำการสุดท้ายของเดือนมิถุนายน และธันวาคมของแต่ละปีตลอดอายุของใบสำคัญแสดงสิทธิโดยกำหนดการใช้สิทธิครั้งแรกจะตรงกับวันทำการสุดท้ายของเดือนธันวาคม 2554 และวันกำหนดการใช้สิทธิครั้งสุดท้ายจะตรงกับวันที่ 7 สิงหาคม 2557

เมื่อวันที่ 19 สิงหาคม 2554 สำนักงานคณะกรรมการกำกับหลักทรัพย์และตลาดหลักทรัพย์ได้อนุมัติรับหลักทรัพย์ ใบสำคัญแสดงสิทธิที่จะซื้อหุ้นสามัญครั้งที่ 1 (“ใบสำคัญแสดงสิทธิ ครั้งที่ 1” หรือ “TRUBB-W1”) ให้สามารถเสนอขายได้จำนวน 54,516,637 หน่วย โดยให้เริ่มทำการซื้อขายได้ตั้งแต่วันที่ 23 สิงหาคม 2554

เมื่อวันที่ 27 เมษายน 2555 ที่ประชุมใหญ่สามัญผู้ถือหุ้นของบริษัทฯ ครั้งที่ 1/2555 มีมติอนุมัติจ่ายเงินปันผลเป็นหุ้นสามัญตามหมายเหตุประกอบงบการเงินข้อ 38.2 บริษัทฯจึงต้องปรับราคาใช้สิทธิและอัตราการใช้สิทธิของใบสำคัญแสดงสิทธิที่จะซื้อหุ้นสามัญของบริษัทฯ (TRUBB-W1) เพื่อให้เป็นไปตามเงื่อนไขที่กำหนดไว้ในข้อกำหนดสิทธิและหน้าที่ของผู้ถือใบสำคัญแสดงสิทธิและผู้ถือใบสำคัญแสดงสิทธิของบริษัทฯ

บริษัทฯแจ้งการปรับราคาใช้สิทธิของใบสำคัญแสดงสิทธิที่จะซื้อหุ้นสามัญของบริษัทฯ (TRUBB-W1) ซึ่งมีผลตั้งแต่วันที่ 8 พฤษภาคม 2555 ดังนี้

	<u>เดิม</u>	<u>ใหม่</u>
ราคาใช้สิทธิ (บาทต่อหุ้น)	4.00	3.20
อัตราการใช้สิทธิ (หุ้นต่อ 1 หน่วยใบสำคัญแสดงสิทธิ)	1.00	1.25

ณ วันที่ 31 ธันวาคม 2555 ยังไม่มีผู้ใช้สิทธิตามใบสำคัญแสดงสิทธิซื้อหุ้นสามัญดังกล่าว

29. ส่วนเกินทุนจากการตีราคาสินทรัพย์

ส่วนเกินทุนจากการตีราคาสินทรัพย์ คือส่วนเกินทุนจากการตีราคาที่ดิน อาคารและเครื่องจักร ส่วนเกินทุนจากการตีราคาอาคารและเครื่องจักรจะทยอยตัดจำหน่ายโดยใช้วิธีเส้นตรงตามอายุการใช้งานที่เหลืออยู่ของสินทรัพย์นั้น และบันทึกโอนไปยังกำไรสะสมโดยตรง

(หน่วย: พันบาท)

	งบการเงินรวม		งบการเงินเฉพาะกิจการ	
	2555	2554	2555	2554
ยอดคงเหลือต้นปี	614,215	345,223	117,190	89,557
บวก: เพิ่มขึ้นจากการตีราคา	-	314,160	-	33,321
หัก: การตัดจำหน่าย	(29,702)	(44,859)	(4,550)	(5,379)
หัก: ผลสะสมจากการเปลี่ยนแปลงนโยบายการบัญชี ในการบันทึกอสังหาริมทรัพย์เพื่อการลงทุน	-	(309)	-	(309)
ยอดคงเหลือปลายปี	584,513	614,215	112,640	117,190

ส่วนเกินทุนจากการตีราคาสินทรัพย์ดังกล่าวไม่สามารถนำมาหักกับขาดทุนสะสมและไม่สามารถจ่ายเป็นเงินปันผลได้

30. รายได้อื่น/ค่าใช้จ่ายอื่น

30.1 รายได้อื่นสำหรับปีสิ้นสุดวันที่ 31 ธันวาคม 2555 และ 2554 มีรายละเอียดดังนี้

(หน่วย: พันบาท)

	งบการเงินรวม		งบการเงินเฉพาะกิจการ	
	2555	2554	2555	2554
ดอกเบี้ยรับ	39,011	25,107	47,656	33,759
กำไรจากอัตราแลกเปลี่ยน	35,179	-	5,289	-
กำไรจากการซื้อขายยางล่วงหน้า	-	25,607	-	26,610
เงินปันผลรับ (หมายเหตุ 11, 12)	2,142	2,276	2,142	121,776
อื่นๆ	54,403	37,153	15,084	13,229
รวม	130,735	90,143	70,171	195,374

30.2 ค่าใช้จ่ายอื่นสำหรับปีสิ้นสุดวันที่ 31 ธันวาคม 2555 และ 2554 มีรายละเอียดดังนี้

(หน่วย: พันบาท)

	งบการเงินรวม		งบการเงินเฉพาะกิจการ	
	2555	2554	2555	2554
ขาดทุนจากการซื้อขายขงล่วงหน้า	56,717	-	31,416	-
ขาดทุนจากการค้อยค่าของสินทรัพย์	-	54,431	-	2,613
ขาดทุนจากอัตราแลกเปลี่ยน	-	12,588	-	15,226
อื่นๆ	1,864	-	-	-
รวม	58,581	67,019	31,416	17,839

31. ค่าใช้จ่ายตามลักษณะ

รายการค่าใช้จ่ายแบ่งตามลักษณะประกอบด้วยรายการค่าใช้จ่ายที่สำคัญดังต่อไปนี้

(หน่วย: พันบาท)

	งบการเงินรวม		งบการเงินเฉพาะกิจการ	
	2555	2554	2555	2554
วัตถุดิบและวัสดุสิ้นเปลืองใช้ไป	8,891,977	8,050,527	512,705	736,799
ซื้อสินค้าสำเร็จรูป	6,405,767	6,257,043	6,644,540	8,527,033
การเปลี่ยนแปลงในสินค้าสำเร็จรูปและงานระหว่างทำ	(138,932)	456,678	104,382	133,802
เงินเดือนและค่าแรงและผลประโยชน์อื่นของพนักงาน	359,540	299,375	29,588	24,692
ค่าเสื่อมราคา	119,895	136,663	11,868	15,877
ค่าตัดจำหน่าย	11,753	1,306	1,052	503
หนี้สงสัยจะสูญ	328	3,266	-	961
ขาดทุนจากอัตราแลกเปลี่ยน	-	12,588	-	15,226
ค่าเช่าจ่ายตามสัญญาเช่าดำเนินงาน	2,787	2,526	859	1,052
ขาดทุนจากการซื้อขายขงล่วงหน้า	56,717	-	31,416	-
ขาดทุนจากการค้อยค่าของสินทรัพย์	-	54,431	-	2,613

32. ภาษีเงินได้

ภาษีเงินได้นิติบุคคลของบริษัทฯและบริษัทย่อยสำหรับปี 2555 และ 2554 จำนวนจากกำไรสุทธิสำหรับปีหลังปรับปรุงด้วยสิทธิประโยชน์ตามบัตรส่งเสริมการลงทุน (ถ้ามี) ค่าใช้จ่ายบางรายการซึ่งไม่สามารถถือหักเป็นค่าใช้จ่ายทางภาษีและผลขาดทุนทางภาษียกมาจากรายการปีก่อนๆ

33. การส่งเสริมการลงทุน

บริษัทฯ และบริษัทย่อยบางแห่งได้รับสิทธิพิเศษทางภาษีจากการส่งเสริมการลงทุนตามพระราชบัญญัติส่งเสริมการลงทุน พ.ศ. 2520 สำหรับการผลิตน้ำยางขึ้น สกิมเครป สกิมบล็อกและผลิตภัณฑ์จากยาง โดย การอนุมัติของคณะกรรมการส่งเสริมการลงทุนตามแต่ละบัตรส่งเสริม ทั้งนี้ภายใต้เงื่อนไขที่กำหนดบาง ประการ สิทธิพิเศษดังกล่าวส่วนใหญ่ประกอบด้วย

- ก) ได้รับยกเว้นภาษีเงินได้นิติบุคคลสำหรับกำไรสุทธิเป็นระยะเวลาสามถึงแปดปี นับแต่วันที่เริ่มมี รายได้จากการประกอบกิจการ
- ข) ได้รับยกเว้นไม่ต้องนำเงินปันผลจากกิจการที่ได้รับการส่งเสริมไปรวมคำนวณเพื่อเสียภาษีเงินได้ ตลอดระยะเวลาที่ได้รับยกเว้นภาษีเงินได้นิติบุคคล
- ค) ได้รับลดหย่อนภาษีเงินได้นิติบุคคลสำหรับกำไรสุทธิที่ได้รับจากการลงทุนในอัตราร้อยละห้าสิบของ อัตราปกติที่กำหนดห้าปีนับจากวันที่พ้นกำหนดที่ได้รับยกเว้นภาษีเงินได้นิติบุคคล
- ง) ได้รับอนุญาตให้หักค่าขนส่ง ค่าไฟฟ้า และค่าประปา เป็นสองเท่าของค่าใช้จ่ายดังกล่าวเป็นระยะเวลา สิบปีนับแต่วันที่เริ่มมีรายได้จากการประกอบกิจการ
- จ) ได้รับอนุญาตให้หักเงินได้พึงประเมินจำนวนเท่ากับร้อยละห้าของรายได้ที่เพิ่มขึ้นจากปีก่อนจากการ ส่งออกเป็นระยะเวลาสิบปีนับแต่วันที่เริ่มมีรายได้จากการประกอบกิจการ ทั้งนี้รายได้จากการส่งออก ของปีนั้น ๆ จะต้องไม่ต่ำกว่ารายได้จากการส่งออกเฉลี่ยของสามปีย้อนหลังยกเว้นสองปีแรก (สำหรับ บริษัทฯ และบริษัทย่อยบางบริษัท)

รายได้ของบริษัทฯ และบริษัทย่อยจำแนกตามรายได้ส่วนที่ได้รับการส่งเสริมการลงทุนและส่วนที่ไม่ ได้รับการส่งเสริมการลงทุนสำหรับปีสิ้นสุดวันที่ 31 ธันวาคม 2555 และ 2554 แสดงได้ดังนี้

(หน่วย: ล้านบาท)

	งบการเงินรวม					
	กิจการที่ได้รับ		กิจการที่ไม่ได้รับ		รวม	
	การส่งเสริม		การส่งเสริม			
	<u>2555</u>	<u>2554</u>	<u>2555</u>	<u>2554</u>	<u>2555</u>	<u>2554</u>
รายได้จากการขายและบริการ						
ในประเทศ	884	82	5,739	6,236	6,623	6,318
ต่างประเทศ	<u>2,163</u>	<u>558</u>	<u>7,660</u>	<u>9,419</u>	<u>9,823</u>	<u>9,977</u>
รวม	3,047	640	13,399	15,655	16,446	16,295

(หน่วย: ล้านบาท)

	งบการเงินเฉพาะกิจการ					
	กิจการที่ได้รับ		กิจการที่ไม่ได้รับ		รวม	
	การส่งเสริม		การส่งเสริม			
	<u>2555</u>	<u>2554</u>	<u>2555</u>	<u>2554</u>	<u>2555</u>	<u>2554</u>
รายได้จากการขาย						
ขายในประเทศ	-	-	5,457	6,227	5,457	6,227
ขายต่างประเทศ	-	-	2,071	3,541	2,071	3,541
รวม	-	-	7,528	9,768	7,528	9,768

34. กำไรต่อหุ้น

กำไร(ขาดทุน)ต่อหุ้นขั้นพื้นฐานคำนวณโดยหารกำไร(ขาดทุน)สำหรับปีที่เป็นของผู้ถือหุ้นของบริษัทฯ (ไม่รวมกำไรขาดทุนเบ็ดเสร็จอื่น) ด้วยจำนวนถัวเฉลี่ยถ่วงน้ำหนักของหุ้นสามัญที่ออกอยู่ในระหว่างปี

กำไร(ขาดทุน)ต่อหุ้นปรับลดคำนวณโดยหารกำไรสำหรับปีที่เป็นของผู้ถือหุ้นของบริษัทฯ (ไม่รวมกำไรขาดทุนเบ็ดเสร็จอื่น) ด้วยผลรวมของจำนวนหุ้นสามัญถัวเฉลี่ยถ่วงน้ำหนักที่ออกอยู่ในระหว่างปี กับจำนวนถัวเฉลี่ยถ่วงน้ำหนักของหุ้นสามัญที่บริษัทฯ อาจต้องออกเพื่อแปลงหุ้นสามัญเทียบเท่าปรับลดทั้งสิ้นให้เป็นหุ้นสามัญ โดยสมมติว่าได้มีการแปลงเป็นหุ้นสามัญ ณ วันต้นปีหรือ ณ วันออกหุ้นสามัญเทียบเท่า

กำไร(ขาดทุน)ต่อหุ้นขั้นพื้นฐานและกำไรต่อหุ้นปรับลด แสดงการคำนวณได้ดังนี้

	งบการเงินรวม					
	จำนวนหุ้นสามัญ					
	กำไร(ขาดทุน)สุทธิ		ถัวเฉลี่ยถ่วงน้ำหนัก		กำไร(ขาดทุน)ต่อหุ้น	
	2555	2554	2555	2554	2555	2554
	(พันบาท)	(พันบาท)	(พันหุ้น)	(พันหุ้น)	(บาท)	(บาท)
กำไร(ขาดทุน)ต่อหุ้นขั้นพื้นฐาน						
กำไร(ขาดทุน)ส่วนที่เป็นของผู้ถือหุ้น						
ของบริษัทใหญ่	(274,724)	124,931	636,398	481,243	(0.43)	0.26
ผลกระทบของหุ้นสามัญเทียบเท่าปรับลด						
ใบสำคัญแสดงสิทธิที่จะซื้อหุ้นสามัญ						
67,808,796 หน่วย (2554: 54,516,947 หน่วย)	-	-	4,481	-		
กำไร(ขาดทุน)ต่อหุ้นปรับลด						
กำไร(ขาดทุน)ที่เป็นของผู้ถือหุ้นสามัญ						
สมมติว่ามีการใช้สิทธิซื้อหุ้นสามัญ	(274,724)	124,931	640,879	481,243	(0.43)	0.26

จากใบสำคัญแสดงสิทธิ

	งบการเงินเฉพาะกิจการ					
	กำไร(ขาดทุน)สุทธิ		จำนวนหุ้นสามัญ ถัวเฉลี่ยถ่วงน้ำหนัก		กำไร(ขาดทุน)ต่อหุ้น	
	2555 (พันบาท)	2554 (พันบาท)	2555 (พันหุ้น)	2554 (พันหุ้น)	2555 (บาท)	2554 (บาท)
กำไร(ขาดทุน)ต่อหุ้นขั้นพื้นฐาน						
กำไร(ขาดทุน)ส่วนที่เป็นของผู้ถือหุ้น ของบริษัทใหญ่	(29,607)	172,061	636,398	481,243	(0.05)	0.36
ผลกระทบของหุ้นสามัญเทียบเท่าปรับลด						
ใบสำคัญแสดงสิทธิที่จะซื้อหุ้นสามัญ 67,808,796 หน่วย (2554: 54,516,947 หน่วย)	-	-	4,481	-		
กำไร(ขาดทุน)ต่อหุ้นปรับลด						
กำไร(ขาดทุน)ที่เป็นของผู้ถือหุ้นสามัญ สมมติว่ามีการใช้สิทธิซื้อหุ้นสามัญ จากใบสำคัญแสดงสิทธิ	(29,607)	172,061	640,879	481,243	(0.05)	0.36

35. ข้อมูลทางการเงินจำแนกตามส่วนงาน

บริษัทฯ และบริษัทย่อยดำเนินกิจการใน 2 ส่วนงานหลักคือ ผลิตและจำหน่ายน้ำยางข้นและน้ำยาง
แปรรูป และผลิตภัณฑ์จากยาง และดำเนินธุรกิจในส่วนงานทางภูมิศาสตร์หลักในประเทศข้อมูลทาง
การเงินจำแนกตามส่วนงานของบริษัทฯ และบริษัทย่อย ณ วันที่และสำหรับปีสิ้นสุดวันที่ 31 ธันวาคม
2555 และ 2554 มีดังต่อไปนี้

	(หน่วย: ล้านบาท)											
	น้ำยางข้นและ น้ำยางแปรรูป		ผลิตภัณฑ์ จากยาง		อื่น ๆ		รวม		รายการ ตัดบัญชี		รวม	
	2555	2554	2555	2554	2555	2554	2555	2554	2555	2554	2555	2554
รายได้จากการขายและบริการ												
บริษัทย่อย	5,173	6,510	-	-	-	-	5,173	6,510	(5,173)	(6,510)	-	-
บริษัทอื่น ๆ	14,788	14,466	1,654	1,809	4	20	16,446	16,295	-	-	16,446	16,295
รายได้ทั้งสิ้น	19,961	20,976	1,654	1,809	4	20	21,619	22,805	(5,173)	(6,510)	16,446	16,295
กำไร(ขาดทุน)จากการ												
ดำเนินงานตามส่วนงาน	650	879	(51)	79	3	6	602	964	3	5	605	969
รายได้และค่าใช้จ่ายที่ไม่ได้เป็นส่วน												
รายได้อื่น											131	90
ค่าใช้จ่ายในการขาย											(456)	(353)
ค่าใช้จ่ายในการบริหาร											(255)	(278)
ค่าใช้จ่ายอื่น											(59)	(67)
ส่วนแบ่งกำไรจากเงินลงทุน												
ในบริษัทร่วม											15	10
ค่าใช้จ่ายทางการเงิน											(244)	(196)
ค่าใช้จ่ายภาษีเงินได้											(13)	(50)

ส่วนของผู้มีส่วนได้เสียที่ไม่มี
อำนาจควบคุมของบริษัทย่อย
กำไร(ขาดทุน)สำหรับปี

2	-
(274)	125

(หน่วย: ล้านบาท)

งบแสดงฐานะการเงินรวม ณ วันที่ 31 ธันวาคม

	น้ำยางชั้นและ น้ำยางแปรรูป		ผลิตภัณฑ์ จากยาง		อื่น ๆ		รวม		รายการ ตัดบัญชี		รวม	
	2555	2554	2555	2554	2555	2554	2555	2554	2555	2554	2555	2554
ที่ดิน อาคารและอุปกรณ์ - สุทธิ	1,124	601	597	957	476	405	2,197	1,963	(19)	(17)	2,178	1,946
สินทรัพย์ส่วนกลาง											5,234	5,039
รวมสินทรัพย์											7,412	6,985

บริษัทฯ และบริษัทย่อยใช้เกณฑ์ในการกำหนดราคาระหว่างกันตามที่กล่าวไว้ในหมายเหตุประกอบงบการเงินข้อ 6

36. สัญญาขายล่วงหน้า

บริษัทฯ และบริษัทย่อยมีนโยบายในการขายน้ำยางชั้นโดยการทำสัญญาขายล่วงหน้า น้ำยางชั้นกับลูกค้าหลายราย ซึ่งบางส่วนของผลผลิตเป็นการผลิตเพื่อขายตามสัญญาขายล่วงหน้า

37. กองทุนสำรองเลี้ยงชีพ

บริษัทฯ พร้อมทั้งบริษัทย่อยบางแห่งและพนักงานได้ร่วมกันจัดตั้งกองทุนสำรองเลี้ยงชีพตามพระราชบัญญัติกองทุนสำรองเลี้ยงชีพ พ.ศ. 2530 โดยบริษัทฯ และบริษัทย่อยและพนักงานจะจ่ายสมทบเข้ากองทุนเป็นรายเดือนในอัตราร้อยละ 5 ของเงินเดือน กองทุนสำรองเลี้ยงชีพนี้บริหารโดยบริษัท หลักทรัพย์ จัดการกองทุนกรุงไทย จำกัด (มหาชน) และจะจ่ายให้แก่พนักงานเมื่อพนักงานนั้นออกจากงานตามระเบียบว่าด้วยกองทุนของบริษัทฯ และบริษัทย่อย

ในระหว่างปี 2555 บริษัทฯ และบริษัทย่อยได้จ่ายสมทบกองทุนเป็นจำนวนเงิน 5.8 ล้านบาท และเฉพาะของบริษัทฯ เป็นจำนวนเงิน 0.6 ล้านบาท (2554: 4.2 ล้านบาท และ 0.3 ล้านบาท ตามลำดับ)

38. เงินปันผล

38.1 เมื่อวันที่ 22 เมษายน 2554 ที่ประชุมใหญ่สามัญผู้ถือหุ้นของบริษัทฯ ครั้งที่ 1/2554 ได้มีมติอนุมัติการจ่ายเงินปันผลสำหรับปี 2553 ให้แก่ผู้ถือหุ้นในอัตราร้อยละ 0.20 บาท รวมเป็นเงินปันผลทั้งสิ้น 87.23 ล้านบาท บริษัทฯ ได้จ่ายเงินปันผลนี้แล้วเมื่อวันที่ 19 พฤษภาคม 2554

38.2 เมื่อวันที่ 27 เมษายน 2555 ที่ประชุมใหญ่สามัญผู้ถือหุ้นของบริษัทฯ ครั้งที่ 1/2555 ได้มีมติอนุมัติการจ่ายเงินปันผลและหุ้นปันผลสำหรับปี 2554 ให้แก่ผู้ถือหุ้นของบริษัทฯ ในอัตราร้อยละ 0.27777778 บาท ต่อหุ้น โดยจ่ายเป็นเงินปันผลและหุ้นปันผล รวมเป็นเงินปันผลทั้งสิ้นไม่เกิน 151,435,971 บาท ดังนี้

- (ก) จ่ายปันผลเป็นเงินสดในอัตราหุ้นละ 0.02777778 บาท เพื่อรองรับภาษีหัก ณ ที่จ่ายที่เกิดจากการจ่ายปันผลเป็นหุ้นสามัญ
- (ข) จ่ายปันผลเป็นหุ้นสามัญของบริษัทฯจำนวนไม่เกิน 136,292,372 หุ้นมูลค่าที่ตราไว้หุ้นละ 1 บาท ให้แก่ผู้ถือหุ้นในอัตรา 4 หุ้นสามัญเดิมต่อ 1 หุ้นสามัญใหม่ หรือคิดเป็นอัตราการจ่ายเงินปันผล 0.25 บาทต่อหุ้น ในกรณีที่มีเศษของหุ้นต่ำกว่า 4 หุ้น ให้จ่ายปันผลเป็นเงินสดแทนในอัตราหุ้นละ 0.25 บาท

บริษัทฯ ได้จ่ายเงินปันผลจำนวน 15,143,502 บาท และหุ้นปันผลจำนวน 136,284,330 บาท แล้วเมื่อวันที่ 23 พฤษภาคม 2555

39. ภาระผูกพันและหนี้สินที่อาจเกิดขึ้น

39.1 ภาระผูกพัน

ณ วันที่ 31 ธันวาคม 2555 บริษัทฯและบริษัทย่อยมีภาระผูกพันดังต่อไปนี้

- ภาระผูกพันอันเกี่ยวเนื่องกับส่วนที่ยังไม่เรียกชำระของเงินลงทุนในบริษัทย่อยคิดเป็นจำนวนเงินรวมประมาณ 467.3 ล้านบาท (2554: 467.3 ล้านบาท)
- บริษัทฯมีภาระผูกพันอันเกี่ยวเนื่องกับการเช่าพื้นที่เพื่อใช้เป็นสถานที่เก็บและรักษาน้ำยางเป็นจำนวนเงินประมาณ 0.09 ล้านบาท (2554: 0.6 ล้านบาท)
- บริษัทย่อยสี่แห่งมีภาระผูกพันตามสัญญาก่อสร้างและติดตั้งเครื่องจักรและอุปกรณ์เป็นจำนวนเงินประมาณ 24.8 ล้านบาท (2554: 30.9 ล้านบาท)
- บริษัทย่อยสามแห่งมีภาระผูกพันอันเกี่ยวเนื่องกับการเช่าพื้นที่เพื่อใช้เป็นสำนักงานและเพื่อเป็นที่พักอาศัยของพนักงานเป็นจำนวนเงินรวมประมาณ 0.6 ล้านบาท (2554: 1.0 ล้านบาท)
- บริษัทย่อยแห่งหนึ่งได้เข้าทำสัญญาบริการกับที่ปรึกษากฎหมายของบริษัทฯในการซื้อที่ดินเพื่อใช้ในการปลูกยางพาราในเขตจังหวัดทางภาคเหนือ โดยค่าบริการจะเป็นไปตามอัตราที่ระบุในสัญญา
- บริษัทย่อยสองแห่งได้ทำสัญญาจ้างกับที่ปรึกษาเพื่อขอรับคำปรึกษาเกี่ยวกับการดำเนินการทางธุรกิจ โดยบริษัทย่อยตกลงจ่ายค่าบริการในอัตรารวม 494,670 บาทต่อเดือน (2554: 706,670 บาทต่อเดือน)
- บริษัทย่อยแห่งหนึ่งได้จดทะเบียนนิติบุคคลกับรัฐบาลจีนเพื่อทำธุรกรรมการค้า โดยมีระยะเวลาผูกพัน 20 ปี เริ่มตั้งแต่วันที่ 9 มกราคม 2549 ถึงวันที่ 8 มกราคม 2569

- บริษัทฯได้เข้าทำสัญญากับบริษัทในประเทศไทยสามแห่ง เพื่อซื้อน้ำยางชั้นตามปริมาณและราคาทีระบุในสัญญา
- บริษัทย่อยแห่งหนึ่งมีภาระผูกพันตามสัญญาร่วมลงทุนปลูกยางพารากับกลุ่มวิสาหกิจชุมชนผู้ปลูกยางพารา โดยมีการแบ่งผลประโยชน์ตามสัดส่วนที่ตกลงร่วมกันตามที่ระบุในสัญญา โดยสัญญามีกำหนดระยะเวลา 35 ปี หรือจนกว่าต้นยางพาราจะหมดอายุการให้น้ำยาง

ในปี 2553 บริษัทย่อยดังกล่าวได้มีการเปลี่ยนสัญญาร่วมลงทุนปลูกยางพารา มาเป็นสัญญาเงินกู้เพื่อปลูกต้นยางพารากับกลุ่มวิสาหกิจชุมชนผู้ปลูกยางพารา โดยมีการผูกพันในการให้วงเงินกู้ไว้ละไม่เกิน 20,000 บาท อัตราดอกเบี้ยร้อยละ 8 ต่อปี และมีกำหนดชำระคืนเงินต้นพร้อมดอกเบี้ย ภายในระยะเวลา 10 ปี นับจากวันที่ทำสัญญา โดยกำหนดชำระคืนเงินต้นพร้อมดอกเบี้ยงวดแรกเมื่อต้นยางพาราให้ผลผลิต

- บริษัทย่อยแห่งหนึ่งมีภาระผูกพันตามสัญญาในการดำเนินการขออนุญาตที่ดินจำนวนประมาณ 5,000 ไร่ โดยบริษัทย่อยจะต้องจ่ายค่าตอบแทนให้กับผู้รับจ้างในอัตราไร่ละ 5,650 บาท
- บริษัทย่อยแห่งหนึ่งมีภาระผูกพันตามสัญญาจัดหาที่ดินสำหรับปลูกยางพาราในเขตพื้นที่อำเภอแม่จัน จังหวัดเชียงรายจำนวนประมาณ 1,800 ไร่ ราคาเฉลี่ยไร่ละ 12,000 บาท
- บริษัทย่อยแห่งหนึ่งมีภาระผูกพันตามสัญญาบริการกับบุคคลทั่วไปเกี่ยวกับการดำเนินการปลูกต้นยางพาราเป็นจำนวนรวมประมาณ 6.4 ล้านบาท (2554: 5.1 ล้านบาท)

39.2 หนังสือค้ำประกันธนาคาร

ณ วันที่ 31 ธันวาคม 2555 บริษัทฯและบริษัทย่อยมีหนังสือค้ำประกันซึ่งออกโดยธนาคารในนามบริษัทฯ และบริษัทย่อยเหลืออยู่เป็นจำนวนประมาณ 12.1 ล้านบาท (2554: 16.0 ล้านบาท) ซึ่งเกี่ยวเนื่องกับการระดมทุนทางปฏิบัติบางประการตามปกติธุรกิจของบริษัทฯและบริษัทย่อย ซึ่งประกอบด้วย หนังสือค้ำประกันการจ่ายชำระเงินให้กับเจ้าหนี้จำนวน 0.5 ล้านบาทและเพื่อค้ำประกันการใช้ไฟฟ้าและอื่น ๆ จำนวน 11.6 ล้านบาท (2554: ค้ำประกันการจ่ายชำระเงินให้กับเจ้าหนี้จำนวน 4.4 ล้านบาทและเพื่อค้ำประกันการใช้ไฟฟ้าและอื่น ๆ จำนวน 11.6 ล้านบาท) เฉพาะของบริษัทฯ จำนวนประมาณ 2.5 ล้านบาท (2554: 4.5 ล้านบาท) ซึ่งประกอบด้วย หนังสือค้ำประกันการจ่ายชำระเงินให้กับเจ้าหนี้จำนวน 0.3 ล้านบาทและเพื่อค้ำประกันการใช้ไฟฟ้าและอื่น ๆ จำนวน 2.2 ล้านบาท (2554: ค้ำประกันการจ่ายชำระเงินให้กับเจ้าหนี้จำนวน 2.3 ล้านบาทและเพื่อค้ำประกันการใช้ไฟฟ้าและอื่น ๆ จำนวน 2.2 ล้านบาท)

39.3 การค้าประกัน

บริษัทฯ และบริษัทย่อยมีภาระผูกพันเกี่ยวกับการค้าประกันวงเงินสินเชื่อที่ธนาคารและสถาบันการเงินให้แก่บริษัทฯ และบริษัทย่อยดังมีรายละเอียดดังนี้

บริษัทที่ได้รับ การค้าประกัน	วงเงินค้าประกัน โดย									
	บริษัท ไทยรับเบอร์ลาเท็กซ์ คอร์ปอเรชั่น				บริษัท ไทยรับเบอร์ลาเท็กซ์ กรุ๊ป จำกัด				บริษัท ไทยรับเบอร์ แลนด์	
	(ประเทศไทย) จำกัด (มหาชน)								แลนด์ แพลนเตชั่น จำกัด	
	31 ธันวาคม		31 ธันวาคม		31 ธันวาคม		31 ธันวาคม		31 ธันวาคม	31 ธันวาคม
	2555		2554		2555		2554		2555	2554
	ล้านเหรียญ		ล้านเหรียญ		ล้านเหรียญ		ล้านเหรียญ			
	สหรัฐ		สหรัฐ		สหรัฐ		สหรัฐ			
	ล้านบาท	อเมริกา	ล้านบาท	อเมริกา	ล้านบาท	อเมริกา	ล้านบาท	อเมริกา	ล้านบาท	ล้านบาท
บริษัท ไทยรับเบอร์ลาเท็กซ์										
คอร์ปอเรชั่น (ประเทศไทย) จำกัด (มหาชน)	-	-	-	-	1,767	2	1,884	27	36	147
บริษัท ไทยรับเบอร์ลาเท็กซ์กรุ๊ป จำกัด	3,692	-	3,546	5	-	-	-	-	-	-
บริษัท เวลด์เฟล็กซ์ จำกัด (มหาชน)	908	15	924	25	-	-	-	-	-	-
บริษัท ไทยรับเบอร์ เอช พี เอ็น อาร์ จำกัด	1,609	-	1,472	-	-	-	-	-	-	-
บริษัท เลเท็กซ์ ซิสเทมส์ จำกัด	30	-	30	-	-	-	-	-	-	-
รวม	6,239	15	5,972	30	1,767	2	1,884	27	36	147

40. เครื่องมือทางการเงิน

40.1 นโยบายการบริหารความเสี่ยง

เครื่องมือทางการเงินที่สำคัญของบริษัทฯและบริษัทย่อยตามที่นิยามอยู่ในมาตรฐานการบัญชีฉบับที่ 107 “การแสดงรายการและการเปิดเผยข้อมูลสำหรับเครื่องมือทางการเงิน” ประกอบด้วย เงินสดและรายการเทียบเท่าเงินสด ลูกหนี้การค้า เงินให้กู้ยืม เงินลงทุน เงินกู้ยืมระยะสั้น และเงินกู้ยืมระยะยาว บริษัทฯและบริษัทย่อยมีความเสี่ยงที่เกี่ยวข้องกับเครื่องมือทางการเงินดังกล่าว และมีนโยบายในการบริหารความเสี่ยงดังนี้

ความเสี่ยงด้านการให้สินเชื่อ

บริษัทฯและบริษัทย่อยมีความเสี่ยงด้านการให้สินเชื่อที่เกี่ยวข้องกับลูกหนี้การค้า และเงินให้กู้ยืม ฝ่ายบริหารควบคุมความเสี่ยงนี้โดยการกำหนดให้มีนโยบายและวิธีการในการควบคุมสินเชื่อที่เหมาะสม ดังนั้นบริษัทฯและบริษัทย่อยจึงไม่คาดว่าจะได้รับความเสียหายที่เป็นสาระสำคัญจากการให้สินเชื่อ นอกจากนี้ การให้สินเชื่อของบริษัทฯและบริษัทย่อยไม่มีการกระจุกตัวเนื่องจากบริษัทฯและบริษัทย่อยมีฐานของลูกค้าที่หลากหลายและมีอยู่จำนวนมาก ราย จำนวนเงินสูงสุดที่บริษัทฯและบริษัทย่อยอาจต้องสูญเสียจากการให้สินเชื่อคือมูลค่าตามบัญชีของลูกค้าหนี้ และเงินให้กู้ยืมที่แสดงอยู่ในงบแสดงฐานะการเงิน

ความเสี่ยงจากอัตราดอกเบี้ย

บริษัทฯและบริษัทย่อยมีความเสี่ยงจากอัตราดอกเบี้ยที่สำคัญอันเกี่ยวเนื่องกับเงินฝากธนาคาร เงินเบิกเกินบัญชีและเงินกู้ยืมที่มีดอกเบี้ย สินทรัพย์และหนี้สินทางการเงินส่วนใหญ่มีอัตราดอกเบี้ยที่ปรับขึ้นลงตามอัตราตลาด หรือมีอัตราดอกเบี้ยคงที่ซึ่งใกล้เคียงกับอัตราตลาดในปัจจุบัน ความเสี่ยงจากอัตราดอกเบี้ยของบริษัทฯและบริษัทย่อยจึงอยู่ในระดับต่ำ

สินทรัพย์และหนี้สินทางการเงินที่สำคัญสามารถจัดตามประเภทอัตราดอกเบี้ยได้ดังนี้

	ณ วันที่ 31 ธันวาคม 2555				อัตราดอกเบี้ย (ร้อยละต่อปี)
	อัตราดอกเบี้ย	อัตราดอกเบี้ย	ไม่มี อัตราดอกเบี้ย	รวม	
	คงที่มากกว่า	ปรับขึ้นลงตาม			
	1 ถึง 5 ปี	ราคาตลาด			
	(ล้านบาท)				
สินทรัพย์ทางการเงิน					
เงินสดและรายการเทียบเท่าเงินสด	-	342	18	360	0.1 - 1.1
ลูกหนี้การค้าและลูกหนี้อื่น	-	-	1,571	1,571	-
เงินให้กู้ยืมระยะสั้นและเงินทดรองจ่าย	-	32	-	32	4.58 - 4.75
เงินฝากธนาคารที่มีภาระค้ำประกัน	-	2	-	2	0.75
	-	376	1,589	1,965	
หนี้สินทางการเงิน					
เงินเบิกเกินบัญชีและเงินกู้ยืมระยะสั้น					MOR, 3.85 -
จากสถาบันการเงิน	-	5,130	-	5,130	5.30
เจ้าหนี้การค้าและเจ้าหนี้อื่น	-	-	225	225	-
เงินกู้ยืมระยะยาว	-	393	-	393	MLR - 2
เจ้าหนี้ตามสัญญาเช่าทางการเงิน และ เช่าซื้อ	18	-	-	18	5.81 - 6.48
	18	5,523	225	5,766	

(หน่วย: ล้านบาท)

	ณ วันที่ 31 ธันวาคม 2554				
	อัตราดอกเบี้ย คงที่มากกว่า 1 ถึง 5 ปี	อัตราดอกเบี้ย ปรับขึ้นลงตาม ราคาตลาด	ไม่มี อัตราดอกเบี้ย	รวม	อัตรา ดอกเบี้ย
		(ล้านบาท)			ร้อยละต่อปี
สินทรัพย์ทางการเงิน					
เงินสดและรายการเทียบเท่าเงินสด	-	252	17	269	0.10 - 0.75
ลูกหนี้การค้าและลูกหนี้อื่น	-	-	1,780	1,780	-
เงินให้กู้ยืมระยะสั้นและเงินทดรองจ่าย	-	15	-	15	MOR+1, MOR+3
	-	267	1,797	2,064	
หนี้สินทางการเงิน					
เงินเบิกเกินบัญชีและเงินกู้ยืมระยะสั้น					
จากสถาบันการเงิน	-	4,337	-	4,337	4.20 - 5.33, MOR
เจ้าหนี้การค้าและเจ้าหนี้อื่น	-	-	255	255	-
เงินกู้ยืมระยะยาว	15	397	-	412	6.00, MLR - 2, MLR-3
เจ้าหนี้ตามสัญญาเช่าทางการเงิน และ					
เช่าซื้อ	9	-	-	9	3.05, 5.81
	24	4,734	255	5,013	

บริษัทฯ ได้ตกลงทำสัญญาแลกเปลี่ยนอัตราดอกเบี้ย เพื่อเป็นเครื่องมือบริหารความเสี่ยงที่เกี่ยวข้องกับหนี้สินทางการเงินที่มีอัตราดอกเบี้ยที่ปรับขึ้นลงตามอัตราตลาด รายละเอียดของเงินกู้ระยะยาวแสดงไว้ในหมายเหตุประกอบงบการเงินข้อ 23 และรายละเอียดของสัญญาแลกเปลี่ยนอัตราดอกเบี้ยที่ยังคงมีผลบังคับ ณ วันที่ 31 ธันวาคม 2555 และ 2554 มีดังต่อไปนี้

- ก) บริษัทฯ ได้ทำสัญญาแลกเปลี่ยนอัตราดอกเบี้ยกับธนาคารพาณิชย์ในประเทศแห่งหนึ่ง มีระยะเวลาตั้งแต่วันที่ 15 พฤศจิกายน 2550 ถึงวันที่ 15 พฤศจิกายน 2555 โดยบริษัทฯ ตกลงที่จะเปลี่ยนอัตราดอกเบี้ยของวงเงินตามสัญญา 120 ล้านบาทจากอัตราดอกเบี้ยลอยตัวตามอัตรา THBFIX บวกส่วนเพิ่มร้อยละ 1.75 ต่อปี เป็นอัตราดอกเบี้ยคงที่ร้อยละ 7.50 ต่อปี
- ข) บริษัทฯ ได้ทำสัญญาแลกเปลี่ยนอัตราดอกเบี้ยกับธนาคารพาณิชย์ในประเทศแห่งหนึ่ง มีระยะเวลาตั้งแต่วันที่ 31 มกราคม 2551 ถึงวันที่ 31 มกราคม 2557 โดยบริษัทฯ ตกลงที่จะเปลี่ยนอัตราดอกเบี้ยของวงเงินตามสัญญา 130 ล้านบาท จากอัตราดอกเบี้ยลอยตัวตามอัตรา THBFIX บวกส่วนเพิ่มร้อยละ 1.75 ต่อปี เป็นอัตราดอกเบี้ยคงที่ร้อยละ 7.50 ต่อปี

ความเสี่ยงจากอัตราแลกเปลี่ยน

บริษัทฯ และบริษัทย่อยมีความเสี่ยงจากอัตราแลกเปลี่ยนที่สำคัญอันเกี่ยวเนื่องจากการซื้อและขายสินค้าเป็นเงินตราต่างประเทศ บริษัทฯ และบริษัทย่อยได้ตกลงทำสัญญาซื้อขายเงินตราต่างประเทศล่วงหน้า ซึ่งส่วนใหญ่มีอายุสัญญาไม่เกินหนึ่งปีเพื่อใช้เป็นเครื่องมือในการบริหารความเสี่ยง

บริษัทฯ และบริษัทย่อยมีสินทรัพย์และหนี้สินที่เป็นเงินตราต่างประเทศที่มีสาระสำคัญดังนี้

ณ วันที่ 31 ธันวาคม 2555										
	งบการเงินรวม							งบการเงินเฉพาะกิจการ		
	พันธะ			พันธะ				พันธะ		
	พันธะ	พันธะ	พันธะ	พันธะ	พันธะ	พันธะ	พันธะ	พันธะ	พันธะ	
	เรนมินบิ	ริงกิต	อเมริกา	พันธะ	ยูโร	ปากีสถาน	สวีตฯ	เรนมินบิ	อเมริกา	พันธะ
สินทรัพย์ที่เป็นเงินตรา										
ต่างประเทศ	33,689	12,838	14,537	37,439	41	22	-	96	4,944	37,324
หนี้สินที่เป็นเงินตรา										
ต่างประเทศ	(7,629)	-	(532)	-	-	-	(73)	-	(137)	-
สินทรัพย์ที่เป็นเงินตรา										
ต่างประเทศ - สุทธิ	26,060	12,838	14,005	37,439	41	22	(73)	96	4,807	37,324
อัตราแลกเปลี่ยนตัวเฉลี่ย ณ วันที่ 31 ธันวาคม 2555 (บาทต่อหน่วยเงินตราต่างประเทศ)	4.9164	10.0076	30.6316	0.3545	40.5563	0.3143	33.5577	4.9164	30.6316	0.3545

ณ วันที่ 31 ธันวาคม 2554							
	งบการเงินรวม				งบการเงินเฉพาะกิจการ		
	พันธะ		พันธะ	พันธะ	พันธะ		พันธะ
	พันธะ	พันธะ	พันธะ		พันธะ	พันธะ	
พันธะ	พันธะ	พันธะ	พันธะ	พันธะ	พันธะ	พันธะ	พันธะ
สินทรัพย์ที่เป็นเงินตรา							
ต่างประเทศ	49,246	10,846	15,375	149,119	120	12,230	140,133
หนี้สินที่เป็นเงินตรา							
ต่างประเทศ	(18,583)	-	(732)	-	-	(273)	-
สินทรัพย์ที่เป็นเงินตรา							
ต่างประเทศ - สุทธิ	30,663	10,846	14,643	149,119	120	11,957	140,133
อัตราแลกเปลี่ยนถัวเฉลี่ย							
ณ วันที่ 31 ธันวาคม 2554 (บาทต่อหน่วยเงินตราต่างประเทศ)	5.0328	9.9942	31.6912	0.4084	5.0328	31.6912	0.4084

ณ วันที่ 31 ธันวาคม 2555 บริษัทฯและบริษัทย่อยได้ทำสัญญาซื้อและขายเงินตราต่างประเทศล่วงหน้าหลายฉบับกับธนาคารพาณิชย์เพื่อป้องกันความเสี่ยงจากอัตราแลกเปลี่ยนสำหรับลูกหนี้และเจ้าหนี้ต่างประเทศในอนาคตดังนี้

- ก) บริษัทฯและบริษัทย่อยได้ทำสัญญาซื้อเงินตราต่างประเทศล่วงหน้าเป็นจำนวน 0.24 ล้านดอลลาร์สหรัฐอเมริกา โดยมีอัตราแลกเปลี่ยนล่วงหน้าตามสัญญา 30.64592 บาทต่อ 1 เหรียญสหรัฐอเมริกา และครบกำหนดวันที่ 22 มกราคม 2556 (2554: ซื้อเงินตราต่างประเทศล่วงหน้าเป็นจำนวน 0.7 ล้านดอลลาร์สหรัฐอเมริกา โดยมีอัตราแลกเปลี่ยนล่วงหน้าตามสัญญา 31.04193 - 31.14351 บาทต่อ 1 เหรียญสหรัฐอเมริกา และครบกำหนดระหว่างวันที่ 12 เมษายน 2555 ถึงวันที่ 6 มิถุนายน 2555)
- ข) บริษัทฯและบริษัทย่อยได้ทำสัญญาขายเงินตราต่างประเทศล่วงหน้าเป็นจำนวน 54.63 ล้านดอลลาร์สหรัฐอเมริกา โดยมีอัตราแลกเปลี่ยนล่วงหน้าตามสัญญา 30.5882 - 32.2241 บาทต่อ 1 เหรียญสหรัฐอเมริกา ซึ่งครบกำหนดระหว่างวันที่ 08 มกราคม 2556 ถึงวันที่ 19 มิถุนายน 2556 (เฉพาะของบริษัทฯ: 12.75 ล้านดอลลาร์สหรัฐอเมริกา โดยมีอัตราแลกเปลี่ยนล่วงหน้าตามสัญญา 30.58818 - 31.14985 บาทต่อ 1 เหรียญสหรัฐอเมริกา ซึ่งครบกำหนดระหว่างวันที่ 14 กุมภาพันธ์ 2556 ถึงวันที่ 18 มิถุนายน 2556) (2554: ขายเงินตราต่างประเทศล่วงหน้าเป็นจำนวน 19.8 ล้านดอลลาร์สหรัฐอเมริกา โดยมีอัตราแลกเปลี่ยนล่วงหน้าตามสัญญา 30.23500 - 31.45688 บาทต่อ 1 เหรียญสหรัฐอเมริกา ซึ่งครบกำหนดระหว่างวันที่ 13 มกราคม 2555 ถึงวันที่ 25 มิถุนายน 2555 (เฉพาะของบริษัทฯ: 11.1 ล้านดอลลาร์สหรัฐอเมริกา โดยมีอัตราแลกเปลี่ยนล่วงหน้าตามสัญญา 30.23500 - 30.27952 บาทต่อ 1 เหรียญสหรัฐอเมริกา ซึ่งครบกำหนดระหว่างวันที่ 15 กุมภาพันธ์ 2555 ถึงวันที่ 29 กุมภาพันธ์ 2555))
- ค) บริษัทฯและบริษัทย่อยได้ทำสัญญาขายเงินตราต่างประเทศล่วงหน้าเป็นจำนวน 0.20 ล้านดอลลาร์ยูโร โดยมีอัตราแลกเปลี่ยนล่วงหน้าตามสัญญา 39.6180 บาทต่อ 1 เหรียญยูโร ซึ่งครบกำหนดวันที่ 27 กุมภาพันธ์ 2556

40.2 มูลค่ายุติธรรมของเครื่องมือทางการเงิน

เนื่องจากเครื่องมือทางการเงินส่วนใหญ่ของบริษัทฯและบริษัทย่อยจัดอยู่ในประเภทระยะสั้นและเงินให้กู้ยืมและเงินกู้ยืมมีอัตราดอกเบี้ยใกล้เคียงกับอัตราดอกเบี้ยในตลาด บริษัทฯและบริษัทย่อยจึงประมาณมูลค่ายุติธรรมของเครื่องมือทางการเงินใกล้เคียงกับมูลค่าตามบัญชีที่แสดงในงบแสดงฐานะการเงิน

มูลค่ายุติธรรม หมายถึง จำนวนเงินที่ผู้ซื้อและผู้ขายตกลงแลกเปลี่ยนสินทรัพย์กันในขณะที่ทั้งสองฝ่ายมีความรอบรู้ และเต็มใจในการแลกเปลี่ยนและสามารถต่อรองราคากันหรือจ่ายชำระหนี้สินได้อย่างเป็นอิสระในลักษณะที่ไม่มีความเกี่ยวข้องกัน วิธีการกำหนดมูลค่ายุติธรรมขึ้นอยู่กับลักษณะของเครื่องมือทางการเงิน มูลค่ายุติธรรมจะกำหนดจากราคาตลาดล่าสุด หรือกำหนดขึ้นโดยใช้เกณฑ์การวัดมูลค่าที่เหมาะสม

มูลค่ายุติธรรมของตราสารอนุพันธ์ ณ วันที่ 31 ธันวาคม 2555 มีดังนี้

	(หน่วย: ล้านบาท)	
	มูลค่าตามสัญญา	มูลค่ายุติธรรม กำไร(ขาดทุน)
ตราสารอนุพันธ์		
สัญญาซื้อขายเงินตราต่างประเทศล่วงหน้า	1,702	23
สัญญาแลกเปลี่ยนอัตราดอกเบี้ย	67	(1)

มูลค่ายุติธรรมของตราสารอนุพันธ์ ณ วันที่ 31 ธันวาคม 2554 มีดังนี้

	(หน่วย: ล้านบาท)	
	มูลค่าตามสัญญา	มูลค่ายุติธรรม (ขาดทุน)
ตราสารอนุพันธ์		
สัญญาซื้อขายเงินตราต่างประเทศล่วงหน้า	625	(23)
สัญญาแลกเปลี่ยนอัตราดอกเบี้ย	186	(5)

41. การบริหารจัดการทุน

วัตถุประสงค์ในการบริหารจัดการทุนที่สำคัญของบริษัทคือการจัดให้มีซึ่งโครงสร้างทุนที่เหมาะสมเพื่อสนับสนุนการดำเนินธุรกิจของบริษัทฯและเสริมสร้างมูลค่าการถือหุ้นให้กับผู้ถือหุ้น โดย ณ วันที่ 31 ธันวาคม 2555 กลุ่มบริษัทมีอัตราส่วนหนี้สินต่อทุนเท่ากับ 4.1:1 (2554: 3.0:1) และเฉพาะบริษัทมีอัตราส่วนหนี้สินต่อทุนเท่ากับ 2.4:1 (2554: 2.3:1)

42. การอนุมัติงบการเงิน

งบการเงินนี้ได้รับอนุมัติให้ออกโดยคณะกรรมการบริษัทฯ เมื่อวันที่ 22 กุมภาพันธ์ 2556

9. รายงานการกำกับดูแลกิจการของคณะกรรมการตรวจสอบ

รายงานคณะกรรมการตรวจสอบ

ในรอบปีบัญชีปี 2555 คณะกรรมการตรวจสอบได้ปฏิบัติหน้าที่ตามขอบเขตที่คณะกรรมการบริษัทได้มอบหมายให้กำกับดูแล คณะกรรมการตรวจสอบประกอบด้วยผู้ทรงคุณวุฒิด้านบัญชีการเงิน และการบริหารองค์กร โดยมี

นายทิวา	สรรพกิจ	ประธานกรรมการตรวจสอบ
นายเออร์วิน	มูลเลอร์	กรรมการตรวจสอบ
นายชรรย	ถาวรโรฤทธิ์	กรรมการตรวจสอบ

คณะกรรมการตรวจสอบได้ปฏิบัติหน้าที่กำกับดูแล กระบวนการบริหารจัดการ รวมถึงการจัดทำและเปิดเผยข้อมูลในรายงานทางการเงิน การตรวจสอบภายใน ระบบการควบคุมภายใน การปฏิบัติตามกฎระเบียบ และกฎหมายที่เกี่ยวข้อง ได้มีการตรวจสอบ ติดตามประเมินผล และรายงานคณะกรรมการบริษัทเป็นประจำ สรุปผลงาน ดังนี้

1. ในระยะปี 2555 มีการประชุมกรรมการตรวจสอบ 11 ครั้ง
2. ได้พิจารณารายงานสำคัญในงบการเงินพร้อมทั้งสอบทานความน่าเชื่อถือของงบการเงิน ทั้งงบการเงินไตรมาส และงบการเงินประจำปีโดยครอบคลุมถึงนโยบายบัญชี และการเปิดเผยข้อมูลในงบการเงินเพื่อให้มั่นใจว่า ได้ปฏิบัติตามมาตรฐานบัญชีประกาศของสำนักงานคณะกรรมการกำกับหลักทรัพย์ และตลาดหลักทรัพย์ ประกาศของตลาดหลักทรัพย์แห่งประเทศไทย และกฎหมายที่เกี่ยวข้อง เพื่อเป็นประโยชน์กับนักลงทุนหรือผู้ใช้งบการเงินในการตัดสินใจลงทุน ทั้งนี้คณะกรรมการตรวจสอบได้สอบทานงบการเงินรายไตรมาส และงบประจำปีของบริษัท และงบการเงินรวมกับคณะกรรมการบริษัททุกไตรมาส และเชิญผู้สอบบัญชีมาร่วมประชุมสามัญผู้ถือหุ้นทุกครั้งที่ให้ผู้ถือหุ้นซักถามเกี่ยวกับงบการเงิน
3. พิจารณาคัดเลือกผู้สอบบัญชีและกำหนดค่าตอบแทนเสนอคณะกรรมการบริษัท เพื่อขออนุมัติผู้ถือหุ้นในการประชุมใหญ่สามัญประจำปี
4. พิจารณาแผนงานการตรวจสอบประจำปีของฝ่ายตรวจสอบภายใน พร้อมทั้งแนะนำแนวทางปฏิบัติเพื่อให้การดำเนินงานของบริษัท โปร่งใส สุจริต ยุติธรรม ขอบด้วยกฎหมาย ตามวัตถุประสงค์ และข้อบังคับของบริษัท ตามแนวทางปฏิบัติที่คณะกรรมการบริษัทได้มีส่วนร่วมในการกำหนด วิสัยทัศน์ การกิจ กลยุทธ์ เพื่อให้การดำเนินงานมีประสิทธิภาพและประสิทธิผล อันเป็นการเพิ่มมูลค่าทางเศรษฐกิจให้มีความมั่นคงสูงสุดต่อผู้ถือหุ้น
5. การประชุมคณะกรรมการตรวจสอบได้มีการเชิญผู้บริหารระดับสูงมาให้ข้อมูลและซักถามเกี่ยวกับการจัดการ และเชิญผู้สอบบัญชีเข้าร่วมประชุมโดยไม่มีฝ่ายบริหารของบริษัทประชุมด้วย 1 ครั้ง



(นายทิวา สรรพกิจ)

ประธานกรรมการตรวจสอบ

บริษัท ไทยรับเบอร์ลาคัทเชอร์ปอร์เรชั่น (ประเทศไทย) จำกัด (มหาชน)