

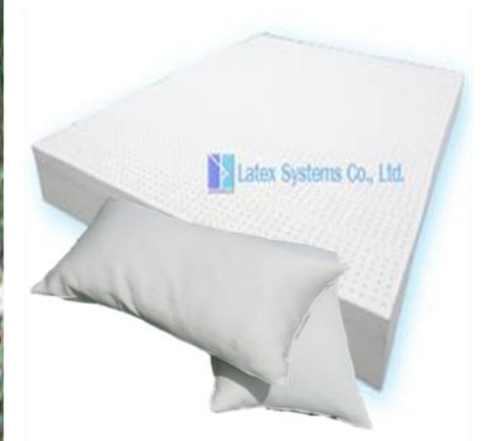

แบบ 56-2

รายงานประจำปี 2556

บริษัท ไทยรับเบอร์ตาเทคซ์คอร์ปอเรชั่น (ประเทศไทย) จำกัด (มหาชน)



สารบัญ

หน้า

ส่วนที่ 1 การประกอบธุรกิจ

1. นโยบายและภาพรวมการประกอบธุรกิจ	1 - 4
2. ลักษณะการประกอบธุรกิจ	5 - 15
3. ปัจจัยความเสี่ยง	16 - 17
4. ทรัพย์สินที่ใช้ในการประกอบธุรกิจ	18 - 20
5. ข้อพิพาททางกฎหมาย	21
6. ข้อมูลทั่วไปและข้อมูลสำคัญอื่น	21 - 24

ส่วนที่ 2 การจัดการและการกำกับดูแลกิจการ

7. ข้อมูลหลักทรัพย์และผู้ถือหุ้น	25 - 26
8. โครงสร้างการจัดการ	27 - 31
9. การกำกับดูแลกิจการ	32 - 38
10. ความรับผิดชอบต่อสังคม	39 - 41
11. การควบคุมภายใน	42 - 45
12. รายการระหว่างกัน	46 - 48

ส่วนที่ 3 ฐานะการเงินและผลการดำเนินงาน

13. ข้อมูลทางการเงินที่สำคัญ	49 - 55
14. การวิเคราะห์และคำอธิบายของฝ่ายจัดการ	56 - 63

เอกสารแนบ

เอกสารแนบ 1	รายละเอียดเกี่ยวกับกรรมการ ผู้บริหาร ผู้มีอำนาจควบคุม และเลขานุการบริษัท	64 - 69
เอกสารแนบ 2	รายละเอียดเกี่ยวกับกรรมการของบริษัทย่อย	70
เอกสารแนบ 3	รายละเอียดเกี่ยวกับหัวหน้างานผู้ตรวจสอบภายในและหัวหน้างานกำกับดูแลการปฏิบัติงานของบริษัท (compliance)	71
เอกสารแนบ 4	รายละเอียดเกี่ยวกับรายการประเมินราคาทรัพย์สิน	72
เอกสารแนบ 5	แบบยืนยันความถูกต้องครบถ้วนของคำตอบแทนที่จ่ายให้แก่ผู้สอบบัญชี	73
เอกสารแนบ 6	งบการเงิน	1 - 101

ส่วนที่ 1

การประกอบธุรกิจ

1. นโยบายและภาพรวมการประกอบธุรกิจ

1.1 ปรัชญาในการดำเนินธุรกิจ วิสัยทัศน์ พันธกิจ ค่านิยม และกลยุทธ์

บริษัทจดทะเบียนจัดตั้งเมื่อวันที่ 6 ธันวาคม 2528 ประกอบธุรกิจผลิตและจำหน่ายน้ำยางข้นและผลพลอยได้จากน้ำยาง เมื่อวันที่ 29 กรกฎาคม 2534 ได้เข้าจดทะเบียนเป็นบริษัทจดทะเบียนในตลาดหลักทรัพย์แห่งประเทศไทย ชื่อย่อในการซื้อขายหลักทรัพย์ คือ TRUBB ชื่อเรียกของกลุ่มธุรกิจ คือ กลุ่มไทยเท็กซ์ (THAITEK) กลุ่มไทยเท็กซ์มีการขยายการลงทุนอย่างต่อเนื่องในธุรกิจที่เกี่ยวข้องกับยางพารา

ปรัชญาในการดำเนินธุรกิจ

บริษัท ไทยรับเบอร์ล้าเท็กซ์คอร์ปอเรชั่น (ประเทศไทย) จำกัด (มหาชน)
ดำเนินธุรกิจภายใต้ปรัชญาอันแน่วแน่ต่อการผลิตสินค้าที่ได้คุณภาพตามมาตรฐานสากล
หรือเหนือกว่ามาตรฐานที่ยอมรับกันในระดับนานาชาติ
ด้วยเหตุผลนี้บริษัทจึงมีการพัฒนาปรับปรุงคุณภาพสินค้าอยู่เสมอ
เพื่อให้สามารถสนองตอบความต้องการและความพึงพอใจสูงสุดของลูกค้าทั้งภายในและภายนอกประเทศ

วิสัยทัศน์

เราจะเป็นผู้นำในอุตสาหกรรมน้ำยางข้นของโลก โดยเน้นการตอบสนองความต้องการของลูกค้าให้ดีที่สุด

พันธกิจ

เป็นผู้ผลิตน้ำยางข้นที่มุ่งเน้นในคุณภาพเหนือกว่ามาตรฐานสากล
เพื่อสนองตอบความต้องการและความพึงพอใจสูงสุดของลูกค้า

ค่านิยม

การทำงานเป็นทีม
เพื่อคุณภาพดีเหนือกว่ามาตรฐาน
ด้วยความรับผิดชอบต่อนักกีฬาและผลงาน
ความซื่อสัตย์สุจริต ความโปร่งใส
ความมีประสิทธิภาพ และ รักษาสิ่งแวดล้อม
มุ่งสู่ความเป็นเลิศ

กลยุทธ์

1. หยุคการผลิตโรงงานที่ผลิตไม่คุ้มทุน
2. หาแหล่งวัตถุดิบที่ถูกกว่า มีปริมาณเพียงพอ คู่แข่งน้อยราย เพื่อได้ต้นทุนที่ถูกกว่า สร้างกำไรเพิ่มขึ้น
3. เพิ่มประสิทธิภาพระบบหลังบ้าน หรือการปรับเปลี่ยนระบบ IT ให้ทันสมัย ลดพนักงานที่ไม่มีประสิทธิภาพ
ปรับขนาดองค์กรให้เล็กลง
4. เพิ่มยอดขายโดยการแยก Segment ของตลาดให้ชัดเจน
5. สร้างนวัตกรรมสินค้าใหม่ให้แตกต่างจากคู่แข่ง เพิ่มความหลากหลายให้กับสินค้า เพื่อสนองต่อความต้องการของลูกค้า
หลีกเลี่ยงการทำสงครามราคา

1.2 การเปลี่ยนแปลงและพัฒนาการที่สำคัญ

ด้านอำนาจการควบคุมบริษัทฯ เป็นของกลุ่มผู้เริ่มก่อตั้งบริษัท ซึ่งปัจจุบันดำรงตำแหน่งอยู่ในคณะกรรมการบริษัทและคณะกรรมการบริหาร ปี 2548 คณะกรรมการได้แต่งตั้งผู้บริหารรุ่นใหม่ขึ้นมาเรียนรู้งานและแบ่งเบาภารกิจของคณะกรรมการบริหาร ในตำแหน่งผู้ช่วยกรรมการผู้จัดการใหญ่ ปัจจุบันมีผู้ดำรงตำแหน่งผู้ช่วยกรรมการผู้จัดการใหญ่จำนวน 4 ท่าน นอกจากนี้ บริษัทฯ ได้แต่งตั้งผู้ช่วยกรรมการผู้จัดการใหญ่และผู้บริหารรุ่นใหม่ท่านอื่นๆ ไปดำรงตำแหน่งกรรมการผู้จัดการบริษัทในเครือ เพื่อความคล่องตัวและเพิ่มประสิทธิภาพในการบริหารงาน

ในช่วง 3 ปีที่ผ่านมา ลักษณะการประกอบธุรกิจมีการเปลี่ยนแปลงที่สำคัญ คือ

- ปี 2554 มีการขยายการลงทุนจากธุรกิจยางน้ำไปยังธุรกิจยางแห้ง บริษัทฯ เข้าสู่ธุรกิจผลิตยางแท่ง โดยก่อตั้งบริษัท ย่อย ชื่อ บริษัท ไทยรับเบอร์ เอช พี เอ็น อาร์ จำกัด บริษัทฯ ถือหุ้นร้อยละ 100 มีทุนจดทะเบียน 250 ล้านบาท ได้ก่อสร้างโรงงานยางแท่งที่จังหวัดชุมพร โดยเปลี่ยนโรงงานผลิตน้ำยางข้นที่สาขารวมพร ซึ่งมีการผลิตน้ำยางข้นไม่ถึงจุดคุ้มทุนมาเป็นโรงงานยางแท่ง
- ปี 2555 โรงงานผลิตยางแท่งเริ่มทำการผลิตสามารถสร้างยอดขายได้ 2,246 ล้านบาท คิดเป็นร้อยละ 10 ของยอดขายรวมกลุ่มไทยเทคซ์ และในปี 2556 สร้างยอดขายเพิ่มขึ้นเป็น 2,738 ล้านบาท คิดเป็นร้อยละ 17 ของยอดขายรวมกลุ่ม มีกำลังการผลิต 50,000 ตันต่อปี
- ปี 2556 เกิดการเปลี่ยนแปลงที่สำคัญหลายอย่างในบริษัทฯ ดังนี้
 1. ขยายการลงทุนไปในประชาคมเศรษฐกิจอาเซียน (AEC หรือ Asean Economics Community) โดยก่อตั้งบริษัทแห่งใหม่ชื่อ Myanmar Thai Rubber Joint Corporation Limited ในประเทศสาธารณรัฐแห่งสหภาพเมียนมาร์ ทุนจดทะเบียน 80.00 ล้านบาท บริษัทฯ ถือหุ้นในสัดส่วนร้อยละ 64 คิดเป็นเงินลงทุนจำนวน 51.20 ล้านบาท ดำเนินธุรกิจบริหารสวนยางพาราพร้อมกรีดแล้ว โรงรมคว้นยางแผ่น และโรงงานน้ำยางข้นในเมืองมะริด จังหวัดทวาย ซึ่งประเทศสาธารณรัฐแห่งสหภาพเมียนมาร์มีจุดเด่นด้านการเกษตร โดยมีสวนยางพาราพร้อมกรีดแล้ว สามารถสนับสนุนการจัดหาวัตถุดิบยางพาราในอนาคต และเพื่อสิทธิประโยชน์ด้านภาษีจากการลงทุนในเขต AEC ปัจจุบันอยู่ระหว่างการขอใบอนุญาตส่งเสริมการลงทุนจากคณะกรรมการส่งเสริมการลงทุนของประเทศสาธารณรัฐแห่งสหภาพเมียนมาร์

2. สวนยางพาราในภาคเหนือเริ่มกรีดยาง บริษัท ไทยรับเบอร์ แลนด์ แอนด์ แพลนเตชัน จำกัด บริษัทย่อยเริ่มปลูกสวนยางพาราในภาคเหนือตั้งแต่ปี 2549 ปัจจุบันปลูกสวนยางพาราไปทั้งหมด 800,000 ต้น ในปี 2556 เป็นปีแรกที่เริ่มกรีดยางได้จำนวน 30,000 ต้น คาดว่า ในปี 2557 -2559 จะกรีดยางได้จำนวน 45,000 ต้น, 500,000 ต้น, 650,000 ต้น และ 800,000 ต้น หรือกรีดยางได้ทั้งหมดในปี 2559 ซึ่งจะช่วยให้เพิ่มยอดขายและกำไรของกลุ่มบริษัทในอนาคต
3. การหยุดการดำเนินงานโรงงานน้ำยางข้นขนาดเล็ก เนื่องจากการผลิตที่ไม่ถึงจุดคุ้มทุนของโรงงานน้ำยางข้นขนาดเล็ก บริษัทฯ ได้ตัดสินใจหยุดการผลิตของโรงงานน้ำยางข้นขนาดเล็ก 1 โรงงาน คือ สาขาบึงกาฬ จังหวัดบึงกาฬ ซึ่งมีกำลังการผลิต 10,000 ตันต่อปี คิดเป็นร้อยละ 4 ของกำลังการผลิตเดิมที่ เพื่อลดต้นทุนคงที่ และเพิ่มประสิทธิภาพในการบริหารสินทรัพย์ โดยมีแผนการขายโรงงานและเครื่องจักร เพื่อสร้างรายได้

1.3 โครงสร้างการถือหุ้นของกลุ่มบริษัท

นโยบายการดำเนินงานหลักของกลุ่ม คือ การเป็นผู้ผลิตและจัดจำหน่าย โดยมีนโยบายการแบ่งการดำเนินงานเป็นกลุ่มธุรกิจได้ 6 กลุ่ม คือ กลุ่มน้ำยางข้น กลุ่มเส้นด้ายยางยืด กลุ่มสวนยางพารา กลุ่มนาขหน้ำ กลุ่มยางแท่ง และกลุ่มอื่นๆ โดยรายได้หลักของกลุ่มบริษัทมาจากกลุ่มน้ำยางข้น

กลุ่มน้ำยางข้นจะซื้อน้ำยางสดจากชาวสวนเพื่อผลิตน้ำยางข้นและจำหน่ายให้แก่ลูกค้าภายนอกและบริษัทในเครือ ประกอบด้วยบริษัทย่อยที่ผลิตเส้นด้ายยางยืดและบริษัทร่วมที่ผลิตที่นอนยางพารา ซึ่งบริษัทในเครือจะผลิตสินค้าสำเร็จรูปจากยางพาราและจำหน่ายแก่ลูกค้าภายนอก

กลุ่มสวนยางพาราจะใช้น้ำยางสดจากสวนยางพาราของกลุ่มบริษัทในภาคเหนือเพื่อผลิต ADS (Air Dried Sheet) และจำหน่ายแก่ลูกค้าภายนอก กลุ่มยางแท่งจะจัดซื้อยางก้อนถ้วยและยางแผ่นจากชาวสวนเพื่อผลิตยางแท่งและจำหน่ายต่อให้แก่ลูกค้าภายนอก กลุ่มนาขหน้ำดำเนินงานเป็นนาขหน้ำในตลาดสินค้าเกษตรล่วงหน้าแห่งประเทศไทย (AFET) ซึ่งรับคำสั่งซื้อ-ขายสัญญาซื้อขายสินค้าเกษตรล่วงหน้าของกลุ่มบริษัทและลูกค้าภายนอก

รายชื่อบริษัทในแต่ละกลุ่มและโครงสร้างการถือหุ้นของกลุ่มบริษัทในปี 2556 มีดังนี้

ชื่อกลุ่มและชื่อบริษัท

สัดส่วนการถือหุ้น

1. กลุ่มน้ำยางข้น

- 1.บริษัท ไทยรับเบอร์แลทีคส์คอร์ปอเรชั่น (ประเทศไทย) จำกัด (มหาชน)
 - 2.บริษัท ไทยรับเบอร์แลทีคส์กรุ๊ป จำกัด (บริษัทย่อย) 99.99%
- (บริษัท ไทยรับเบอร์แลทีคส์กรุ๊ป จำกัด มีบริษัทย่อย 1 แห่งชื่อ บริษัท ไทยรับเบอร์แลทีคส์กรุ๊ป จำกัด (เชียงใหม่))

2. กลุ่มเส้นด้ายยางยืด

- 1.บริษัท เวลด์เฟล็กซ์ จำกัด (มหาชน) (บริษัทย่อย) 98.44%

3. กลุ่มสวนยางพารา

1.บริษัท ไทยรับเบอร์แลนด์ แอนด์ แพลนเตชัน จำกัด (บริษัทย่อย) 99.99%

(บริษัท ไทยรับเบอร์แลนด์ แอนด์ แพลนเตชัน จำกัด มีบริษัทร่วม 1 แห่งชื่อ บริษัท สวนยางวังสมบูรณ์ จำกัด)

4. กลุ่มนายหน้า

1.บริษัท แอโกรเวลท์ จำกัด (บริษัทย่อย) 99.99%

5. กลุ่มยางแท่ง

1.บริษัท ไทยรับเบอร์ เอช พี เอ็น อาร์ จำกัด (บริษัทย่อย) 99.99%

6. กลุ่มอื่นๆ

1.บริษัท เลเท็กซ์ ซิสเทมส์ จำกัด (บริษัทร่วม) 44.93%

หมายเหตุ: บริษัทยังไม่ได้จัดกลุ่มธุรกิจของการลงทุนใน Myanmar Thai Rubber Joint Corporation Limited

โครงสร้างการถือหุ้น

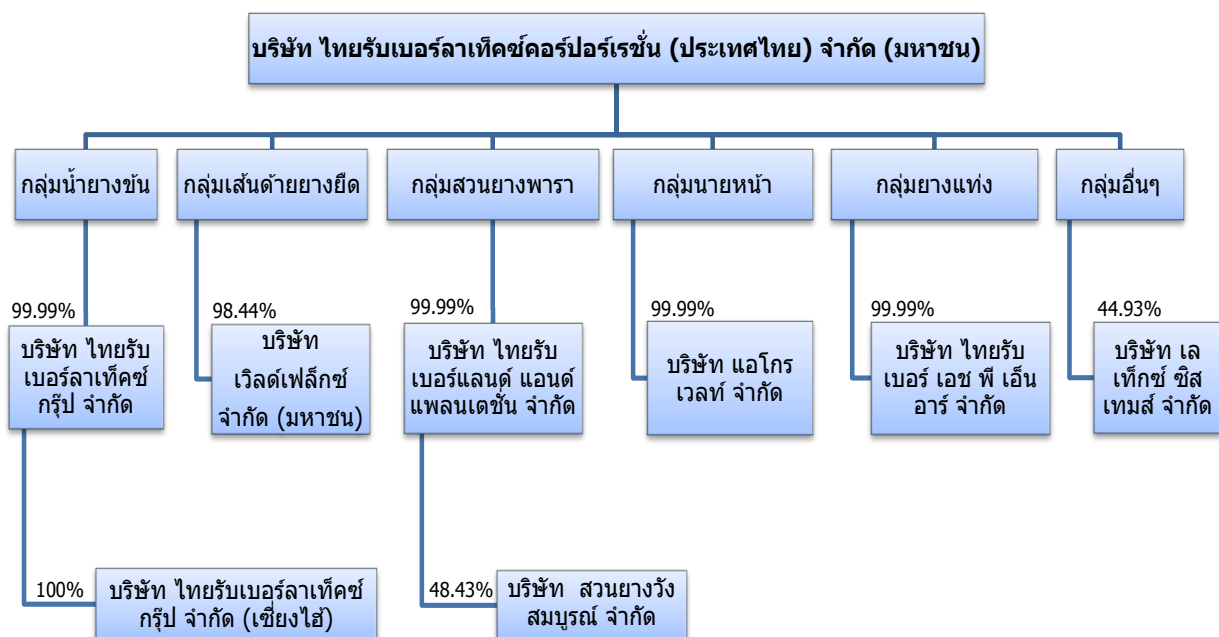

2. ลักษณะการประกอบธุรกิจ

โครงสร้างรายได้

(ล้านบาท)

กลุ่มธุรกิจ	ปี 2556 รายได้	%	ปี 2555 รายได้	%	ปี 2554 รายได้	%
1. กลุ่มน้ำยางข้น	11,989.23	72.38%	17,715.30	81.45%	20,975.89	91.49%
2. กลุ่มยางแท่ง	2,737.84	16.53%	2,246.01	10.33%	-	0.00%
3. กลุ่มเส้นด้ายยางยืด	1,617.88	9.77%	1,602.87	7.37%	1,808.62	7.89%
4. กลุ่มสวนยางพารา	23.12	0.14%	51.01	0.23%	12.86	0.06%
5. กลุ่มนายหน้า	2.56	0.02%	4.07	0.02%	7.50	0.03%
6. ส่วนแบ่งกำไรจากเงินลงทุนในบริษัทร่วม	12.30	0.07%	14.71	0.07%	10.15	0.04%
7. รายได้อื่น	182.12	1.10%	116.03	0.53%	112.81	0.49%
รายได้รวมก่อนหักรายการระหว่างกัน	16,565.05	100.00%	21,750.00	100.00%	22,927.83	100.00%
หัก: รายการระหว่างกัน	(2,952.46)		(5,173.18)		(6,542.76)	
รายได้รวมหลังหักรายการระหว่างกัน	13,612.59		16,576.82		16,385.07	

กลุ่มน้ำยางข้น

2.1 ลักษณะผลิตภัณฑ์หรือบริการ

บริษัท ไทยรับเบอร์ลาเท็กซ์คอร์ปอเรชั่น (ประเทศไทย) จำกัด (มหาชน) และบริษัท ไทยรับเบอร์ลาเท็กซ์กรุ๊ป จำกัด ดำเนินธุรกิจเป็นผู้ผลิตน้ำยางพาราเข้มข้น (Concentrated Latex) ซึ่งผลิตโดยการนำเอาน้ำยางพาราสดมาแยกส่วนที่เป็นของเหลวอื่นและสารที่ไม่ใช่เนื้อยางบางอย่างออกด้วยวิธีผ่านเครื่องจักรกลปั่นแยกด้วยความเร็วสูง น้ำยางข้นที่ได้จะมีคุณสมบัติ คือ ความเข้มข้น 60% ของเนื้อยางแห้ง สามารถเก็บรักษาไว้ในสภาพของเหลวได้เป็นเวลานาน และมีคุณสมบัติทางเคมีที่เหมาะสมกับการนำไปเป็นวัตถุดิบหลักในการผลิตถุงมือแพทย์ ถุงมือยาง ถุงยางอนามัย ฟองน้ำ ห้วนมยาง เส้นด้ายยางยืด กาว ลูกโป่ง เป็นต้น ผลิตภัณฑ์ที่ใช้ทดแทนน้ำยางข้นธรรมชาติ คือ น้ำยางสังเคราะห์ ซึ่งน้ำยางสังเคราะห์ไม่สามารถใช้ทดแทนในบางผลิตภัณฑ์ เช่น ถุงมือแพทย์ ถุงยางอนามัยฯ ซึ่งเป็นผลิตภัณฑ์ที่ต้องการความปลอดภัยสูง ทั้ง 2 บริษัทข้างต้นดำเนินการผลิตในประเทศไทย และจำหน่ายให้แก่ตลาดภายในประเทศและต่างประเทศ

สำหรับบริษัท ไทยรับเบอร์ลาเท็กซ์กรุ๊ป จำกัด เชียงใหม่ เป็นบริษัทที่จดทะเบียนในประเทศจีน ดำเนินธุรกิจซื้อขายผลิตภัณฑ์ยางพาราทุกชนิดในประเทศจีน ผลิตภัณฑ์หลักที่จำหน่าย คือ ยางแท่ง

ปัจจุบันบริษัท ไทยรับเบอร์ลาเท็กซ์คอร์ปอเรชั่น (ประเทศไทย) จำกัด (มหาชน) ได้ได้รับรองระบบคุณภาพมาตรฐาน ISO 9001 : 2008 , ISO 14001 : 2004 และ IEC 17025 (ห้องแล็บมาตรฐาน) โดยเป็นบริษัทแรกในอุตสาหกรรมน้ำยางข้นของประเทศไทยที่ได้รับรับรองห้องแล็บมาตรฐานในการทดสอบน้ำยางพารา นอกจากนี้ บริษัท ไทยรับเบอร์ลาเท็กซ์กรุ๊ป จำกัด ได้ได้รับรองระบบคุณภาพมาตรฐาน ISO 9001 : 2008 และ ISO 14001 : 2004

2.2 การตลาดและการแข่งขัน

(1) นโยบายและลักษณะการตลาด

1. กลยุทธ์การแข่งขันที่สำคัญ

- รับคำสั่งซื้อล่วงหน้าไม่เกิน 3 เดือน: เพื่อให้คาดการณ์ต้นทุนได้ใกล้เคียงความเป็นจริงและตั้งราคาขายในระดับที่มีกำไรและแข่งขันได้ รวมทั้งช่วยวางแผนการผลิตได้อย่างดี
- การตั้งราคาขายที่มีกำไรและสามารถแข่งขันได้: การมีโรงงานกระจายอยู่ใน 2 ภาค คือ ภาคใต้และภาคตะวันออก ซึ่งมีฤดูกาลของยางผลัดใบต่างกันจึงมีปัญหาคาขาดแคลนวัตถุดิบน้อยกว่าผู้ผลิตที่มีโรงงานอยู่ในภาคเดียว ทำให้สามารถควบคุมต้นทุนการผลิตได้อย่างมีประสิทธิภาพและเป็นผู้ดำเนินการตั้งราคาขาย
- มีสินค้าจำหน่ายอย่างสม่ำเสมอและจัดส่งตรงตามกำหนด : จากการเป็นผู้ผลิตรายใหญ่สุดของโลก ทำให้บริษัทสามารถจัดส่งสินค้าให้แก่ลูกค้าได้ตลอดปีตามกำหนด
- การประกันคุณภาพสินค้า: บริษัทจะผลิตน้ำยางขึ้นให้เป็นไปตามสูตรที่ลูกค้าต้องการ หากไม่เป็นไปตามสูตร จะมีการปรับปรุงสินค้าให้ได้ตามความต้องการของลูกค้า
- การบริการหลังการขาย: บริษัทได้มอบสินค้าและให้บริการแก่ลูกค้าด้วยความซื่อสัตย์และดูแลลูกค้าเป็นอย่างดีตลอดมา

2. ลักษณะลูกค้า

ลูกค้าส่วนใหญ่เป็นลูกค้าที่ติดต่อซื้อขายกันมานาน และมีความสัมพันธ์ที่ดีต่อกันเพราะบริษัทได้ส่งมอบสินค้าและบริการแก่ลูกค้าด้วยความซื่อสัตย์ โดยให้ความช่วยเหลือและแก้ไขปัญหาต่างๆ เมื่อลูกค้าต้องการ อีกทั้งมีความยืดหยุ่นในเรื่องของสินค้าขาดหรือเกิน

3. กลุ่มลูกค้าเป้าหมาย

กลุ่มลูกค้าเป้าหมาย คือ ผู้ผลิตผลิตภัณฑ์จากยางพารา ซึ่งใช้น้ำยางขึ้นเป็นวัตถุดิบในการผลิต เช่น ถุงมือยาง เส้นด้ายยางยืด จุกนมยาง ถุงยางอนามัย ที่นอน หมอนยางพารา ลูกโป่ง และกาว เป็นต้น

4. การจำหน่ายและช่องทางการจัดจำหน่าย

สัดส่วนการจัดจำหน่ายในประเทศอยู่ที่ร้อยละ 75 ส่วนต่างประเทศอยู่ที่ร้อยละ 25 ลูกค้าต่างประเทศ ได้แก่ จีน มาเลเซีย เกาหลีใต้ ปากีสถาน อินเดีย ยุโรป ฯ ในด้านช่องทางการจัดจำหน่าย สัดส่วนจำหน่าย ตรงถึงผู้ผลิตผลิตภัณฑ์ยางร้อยละ 80 ผ่านผู้นำเข้าร้อยละ 20 กลุ่มน้ำยางขึ้นไม่มีความเสี่ยงจากการพึ่งพิงลูกค้ารายใหญ่เพราะไม่มีการขายให้แก่ลูกค้ารายใดรายหนึ่งในสัดส่วนที่สูงกว่าร้อยละ 30 ของรายได้

(2) สภาพการแข่งขันในปีที่ผ่านมาและแนวโน้มภาวะอุตสาหกรรม

ในปี 2556 ปัจจัยที่เกี่ยวข้องกับสถานการณ์เศรษฐกิจโลกส่งผลกดดันให้แนวโน้มราคายางลดลง สิ่งบ่งบอก คือ เศรษฐกิจที่ตกต่ำตั้งแต่ช่วงเดือนก.พ.2556 และการคง QE ของธนาคารกลางสหรัฐอเมริกา ส่งผลให้เกิดภาวะราคายางที่ต่ำลงในสินค้าโภคภัณฑ์หลายชนิด ราคายางแผ่นรมควันชั้น 3 ระหว่างประเทศปรับลงมาเกือบ 10% และราคายางแท่งเอสทาร์ 20 ลงมา 6% ในเดือนก.พ.2556 ขณะเดียวกันราคายางระหว่างประเทศปรับตัวลงแรงช่วงเดือนก.พ. 2556 เมื่อมีข่าวว่ารัฐบาลไทยจะไม่ต่ออายุโครงการซื้อขายที่สิ้นสุดลงในปลายเดือนมี.ค.2556 เนื่องจากเชื่อว่าราคายางจะฟื้นถึง

ระดับที่ยอมรับได้ในช่วงฤดูยางผลัดใบซึ่งเป็นช่วงการผลิตที่ลดลง ในขณะที่การนำเข้ายางของจีนกลับชะลอตัวลงภายหลังการเจริญเติบโตอย่างมากในช่วงครึ่งปีหลัง 2555

ถึงแม้ว่าราคายางธรรมชาติจะปรับตัวลดลงในปี 2555 ในขณะที่การผลิตยางของโลกปรับตัวขึ้นมากกว่า 4% โดยเฉพาะในไทยและเวียดนามเนื่องจากยางในพื้นที่เปิดกรีดใหม่มีอายุที่ครบกำหนดเหมาะสำหรับการกรีด ขณะที่การผลิตยางในมาเลเซียและอินโดนีเซียลดลงจากที่ทั้งสองประเทศนี้มีความอ่อนไหวต่อราคายางที่ลดลงมาก

สินค้าคงคลังในจีนและไทยเริ่มสูงขึ้นตั้งแต่ปี 2555 และสะสมเพิ่มขึ้นอย่างต่อเนื่อง ตลาดการค้ายางธรรมชาติก็ได้ขยายตัวในระหว่างสองประเทศนี้ โดยที่ไทยมีการขยายการผลิตและจีนมีการนำเข้าอย่างต่อเนื่อง รัฐบาลไทยได้เพิ่มการถือครองสต็อกที่ประมาณ 200,000 ตันในปี 2555 ในช่วงปี 2556 รัฐบาลไทยยังไม่มีการซื้อขายแต่มีการพิจารณาทบทวนนโยบายยางเมื่อเห็นว่ามีสัญญาณที่ราคายางจะร่วงลง การนำเข้ายางธรรมชาติของจีนปรับเพิ่มขึ้น 39% ในช่วง 4 เดือนแรกของปี 2556 โดยเฉพาะยางคอมปาวด์ และคลังสินค้าที่แทมบอร์ในเซี่ยงไฮ้และชิงเต่าได้มีรายงานตัวเลขอยู่ที่ราว 440,000 ตัน โดยปรับเพิ่มขึ้นมากกว่า 250,000 ตันตั้งแต่ช่วงต้นปี 2554 ทั้งนี้การถือครองสต็อกในจีนได้รับการส่งเสริมเนื่องจากสามารถใช้ยางเป็นหลักประกันเงินกู้กับธนาคาร

ในช่วงเดือนมิ.ย.2556 ราคายางธรรมชาติยังคงปรับลดลงจากเศรษฐกิจโลกที่อ่อนตัวลงและปัจจัยพื้นฐานของยาง ในด้านความต้องการใช้ที่ชะลอตัวลง และฤดูกาลผลิตที่ดีขึ้น ในเดือนส.ค.ถือเป็นเดือนที่ราคายางผันผวน สิ่งที่น่าเห็นคือการคาดการณ์คืออุตสาหกรรมการผลิตในจีนได้ช่วยพยุงราคา ขณะที่การคาดการณ์การแทรกแซงด้านทหารในซีเรียเป็นตัวกดดันราคาลงมา ความต้องการใช้ยางทยอยปรับตัวดีขึ้นในตลาดที่พัฒนาและการผลิตยางยังคงปรับเพิ่มสูงขึ้นในไทยและอินโดนีเซีย ขณะที่มาเลเซียและอินโดนีเซียได้ปรับลดการผลิตลง จากสถิติรายงานการผลิตยางธรรมชาติในไทยรวมถึงยางคอมปาวด์ได้ปรับเพิ่มขึ้นเกือบ 12% ในช่วง 7 เดือนแรกของปี 2556 โดยเฉพาะยอดส่งออกยางคอมปาวด์ปรับเพิ่มขึ้นมากกว่า 50% ขณะที่ยอดส่งออกยางแผ่นรมควันปรับเพิ่มขึ้น 20% ทั้งนี้การส่งออกยางแผ่นรมควันยังคงปรับเพิ่มขึ้นถึงแม้ว่ารัฐบาลไทยยังคงถือครองสต็อกยางอยู่มากกว่า 200,000 ตัน

จากช่วงที่ราคายางในไทยปรับลดลงมาเหลือเพียง 70 กว่าบาท/กก. ทางรัฐบาลไทยได้เสนอแพ็คเกจ 30 พันล้านบาทเพื่อช่วยพยุงอุตสาหกรรมยาง มาตรการที่เสนอรวมถึงการช่วยเหลืออุตสาหกรรมเพื่อปรับปรุงผลผลิตของเกษตรกรชาวสวนยางรายย่อย และการให้เงินกู้อัตราดอกเบี้ยต่ำที่จะสนับสนุนให้มีการเพิ่มมูลค่าการผลิตของยางคอมปาวด์และยางแท่งทีเอสอาร์ โดยมาตรการที่ออกมาไม่ได้มีข้อเสนอที่จะพยุงราคายาง ทำให้ชาวสวนในหลายพื้นที่ยังคงประท้วงและปิดถนน

รัฐบาลไทยประกาศเรื่องยางที่ส่งออกกระหว่างเดือนก.ย.ถึงเดือนธ.ค.2556 จะได้รับยกเว้นการจ่ายค่ากองทุนสงเคราะห์ยางปลูกใหม่ ขณะที่จีนประกาศซื้อยางธรรมชาติ 200,000 ตันจากรัฐบาลไทยสำหรับการจัดการคลังสินค้าเชิงกลยุทธ์ ภายหลังทางการจีน (China Premier Official) เข้าพบไทย ถ้าราคาของชาวสวนยังคงอยู่ที่ประมาณ 70 บาท/กก. ความช่วยเหลือของรัฐบาลจะเปลี่ยนไปเป็นการสงเคราะห์เงินมากกว่าการพยุงราคาในทางเชิงปฏิบัติ ภายใต้นโยบายนี้ชาวสวนจะได้รับเงินสงเคราะห์จำนวน 2,520 บาท/ไร่สำหรับพื้นที่สูงสุดถึง 25 ไร่ การช่วยเหลือจะครอบคลุมถึงฤดูกาลกรีดยางตั้งแต่เดือนก.ย.2556 ถึงเดือนมิ.ค.2557

ถึงแม้ว่าตัวเลขการบริโภคของโลกละดับโลกจะปรับตัวดีขึ้น ราคาของธรรมชาติปี 2557 ยังคงอยู่ภายใต้ความกดดันที่อุปทานจะสูงกว่าอุปสงค์ เพราะราคาของปี 2549 เป็นตัวผลักดันการปลูกสวนยางใหม่ นอกจากนั้น นโยบายความช่วยเหลือของรัฐบาลยังส่งเสริมการทำสวนยางใหม่เพิ่มขึ้น สวนยางใหม่ขณะนี้ยังมีพื้นที่ใกล้ครบกำหนดพร้อมกรีตได้ ซึ่งจะทำให้ปริมาณการผลิตยางทั่วโลกเพิ่มขึ้น ผลผลิตที่เพิ่มสูงสุดมาจากไทย เวียดนาม ลาว กัมพูชา จีน และอินเดีย

สต็อกยางที่มีปริมาณมากในสินค้าที่จับกับโกดังตลาดซื้อขายล่วงหน้าที่ยังใช้และโตเกียวยังเป็นแรงกดดันมากต่อการตลาดในปี 2557 ทั้งนี้ไม่รวมถึงคลังสินค้าซึ่งรัฐบาลไทยและจีนถือครองอยู่ นอกจากภาวะเศรษฐกิจโลกโดยเฉพาะที่จีนปรับตัวดีขึ้น ราคาของในตลาดโลกจึงจะมีโอกาสปรับตัวขึ้นแรง

2.3 การจัดหาผลิตภัณฑ์

(1) ลักษณะการจัดหา

ปัจจุบันกลุ่มน้ำยางข้นในประเทศไทยมีโรงงานรวม 7 โรงงาน กระจายที่ตั้งในภาคตะวันออก 4 โรงงาน และภาคใต้ 3 โรงงาน กำลังการผลิตเดิมที่มีประมาณ 250,000 ตันต่อปี ในปี 2556 มีการเปลี่ยนแปลงที่สำคัญ คือ กลุ่มน้ำยางข้นได้หยุดการดำเนินงานของโรงงานขนาดเล็กในภาคตะวันออกถึงได้จำนวน 1 โรงงาน เนื่องจากการผลิตไม่ถึงจุดคุ้มทุน และลดการซื้อสินค้าจากโรงงานพันธมิตรจำนวน 3 แห่งเหลือ 2 แห่ง เพื่อให้เป็นไปตามนโยบายเพิ่มปริมาณการผลิตของโรงงานภายในกลุ่มน้ำยางข้น จัดได้ว่าทางกลุ่มเป็นผู้ผลิตรายใหญ่ของโลก

ทางกลุ่มมีนโยบายการผลิตที่สำคัญ คือ ผลิตตามสูตรที่ลูกค้าต้องการ และทำให้น้ำยางข้นสามารถรักษาความเข้มข้นตามมาตรฐานให้ได้มากที่สุด นอกจากนี้ ในการจัดหาวัตถุดิบหลัก คือ น้ำยางพาราสด จัดซื้อจากประเทศไทยร้อยละ 100 โดยรับซื้อจากชาวสวนและตัวแทนจำหน่ายตามพื้นที่ใกล้โรงงาน เพื่อให้ได้วัตถุดิบในราคาต่ำ รวมทั้งจัดซื้อน้ำยางพาราสดจากพื้นที่ในจังหวัดอื่น เพื่อให้ได้วัตถุดิบมากขึ้น สำหรับวัตถุดิบรอง คือ สารเคมีเพื่อรักษาสภาพน้ำยาง จัดซื้อจากในประเทศ ร้อยละ 100 ผู้จำหน่ายในประเทศมีประมาณ 15 ราย ในด้านการจัดซื้อ กลุ่มน้ำยางข้น ไม่มีความเสี่ยงจากการพึ่งพิงผู้จัดจำหน่ายรายใหญ่ เพราะไม่มีการซื้อจากผู้จัดจำหน่ายรายใดรายหนึ่งในสัดส่วนที่สูงกว่าร้อยละ 30 ของยอดซื้อรวม ในปี 2556 ราคาซื้อน้ำยางพาราสดลดลงในสัดส่วนร้อยละ 16 จากปีก่อน

สำหรับบริษัท ไทยรับเบอร์ล้าเทคส์กรุ๊ป จำกัด เชียงใหม่ ประเทศจีน ดำเนินงานด้านซื้อขายผลิตภัณฑ์ยางพาราทุกชนิด ได้แก่ ยางแท่ง ยางแผ่น น้ำยางข้น โดยเน้นการจำหน่ายยางแท่ง ทำการจัดซื้อจากผู้ผลิตในประเทศจีนและประเทศไทย และทำการจำหน่ายในตลาดประเทศจีน ผลการดำเนินงานมีแนวโน้มสร้างกำไรได้อย่างต่อเนื่อง ปี 2556 มียอดขาย 2,775 ล้านบาท กำไรสุทธิ 27 ล้านบาท

(2) ผลกระทบต่อสิ่งแวดล้อม

กลุ่มน้ำยางข้นได้ทำการผลิตโดยตระหนักถึงผลกระทบต่อสิ่งแวดล้อม ระยะเวลา 3 ปีที่ผ่านมา ได้จัดสรรเงินเพื่อการลงทุนและเป็นค่าใช้จ่ายเกี่ยวกับบ่อน้ำเสีย จำนวนเงินรวม 9.28 ล้านบาท เพื่อให้ระบบการควบคุมสิ่งแวดล้อมเป็นไปตามกฎหมายและมาตรฐานสากล สำหรับในระบบบำบัดน้ำทิ้งทางกลุ่มสามารถควบคุมค่า BOD ให้อยู่ในระดับต่ำกว่ามาตรฐานของกระทรวงอุตสาหกรรม ในช่วงระยะเวลา 3 ปีที่ผ่านมา ไม่มีปัญหาสิ่งแวดล้อม

กลุ่มยางแท่ง

2.1 ลักษณะผลิตภัณฑ์หรือบริการ

ผลิตภัณฑ์หลัก คือ ยางแท่ง STR20 (Standard Thai Rubber 20) วัตถุดิบสำคัญ คือ ยางก้อนถ้วย ยางแผ่น โดยผ่านกระบวนการนำไปย่อยเป็นชิ้นเล็กๆ อบให้แห้งด้วยความร้อนและอัดเป็นแท่ง ผลิตภัณฑ์ที่ได้ส่วนใหญ่จะใช้ในอุตสาหกรรมผลิตยางล้อรถยนต์

2.2 การตลาดและการแข่งขัน

(1) นโยบายและลักษณะการตลาด

1. กลยุทธ์การแข่งขันที่สำคัญ

บจก.ไทยรับเบอร์ เอช พี เอ็น อาร์ ในปี 2557 มุ่งเน้นการขายให้กับผู้ผลิตยางล้อรถยนต์ระดับพรีเมียม โดยบริษัทได้เน้นการพัฒนาคุณภาพสินค้า เพื่อตอบสนองความต้องการของกลุ่มลูกค้าดังกล่าว

2. การจำหน่ายและช่องทางการจำหน่าย

ในปี 2556 บริษัทมีส่วนในการจำหน่ายในประเทศอยู่ที่ร้อยละ 63 ของยอดขายรวม โดยจัดจำหน่ายตรงถึงโรงงานผู้ผลิตยางล้อรถยนต์ สำหรับตลาดต่างประเทศมีส่วนในการจำหน่ายร้อยละ 37 ของยอดขายรวม โดยจัดจำหน่ายตรงถึงโรงงานผู้ผลิตยางล้อรถยนต์และผ่านตัวแทนจำหน่ายในท้องถิ่น ตลาดส่งออกหลักที่สำคัญ คือ จีน อินเดีย ศรีลังกา โรงงานแห่งนี้ยังผลิตยางแท่ง STR20 Compound สำหรับตลาดจีน กลุ่มยางแท่งไม่มีความเสี่ยงจากการพึ่งพิงลูกค้ารายใหญ่ เพราะไม่มีการขายให้แก่ลูกค้ารายใดรายหนึ่งในสัดส่วนที่สูงกว่าร้อยละ 30 ของรายได้

(2) สภาพการแข่งขันในปีที่ผ่านมาและแนวโน้มภาวะอุตสาหกรรม

อุตสาหกรรมการผลิตยางล้อรถยนต์ในปี 2556 ทั้งในประเทศและต่างประเทศเติบโตอย่างต่อเนื่อง โดยเฉพาะในประเทศที่มีอัตราการผลิตรถยนต์ที่สูง สืบเนื่องมาจากนโยบายรถยนต์คันแรกของรัฐบาล โดยผลิตภัณฑ์ยางแท่งร้อยละ 90 ถูกใช้เป็นวัตถุดิบในการผลิตยางล้อรถยนต์ และในปีที่ผ่านมาบริษัทได้ศึกษาและพัฒนาคุณภาพยางแท่งอย่างต่อเนื่อง

ในปี 2557 คาดว่า ธุรกิจผลิตยางแท่งยังมีการเติบโตได้ดีตามภาวะเศรษฐกิจโลกที่มีการฟื้นตัว แต่ภาวะตลาดโลกยังมีการแข่งขันสูง บริษัทยังคงพัฒนาคุณภาพสินค้าและลดต้นทุนการผลิต เพื่อมุ่งเน้นการขายให้กับผู้ผลิตยางล้อรถยนต์รายใหญ่

2.3 การจัดหาผลิตภัณฑ์

(1) ลักษณะการจัดหา

บริษัทเริ่มดำเนินการผลิตยางแท่ง STR20 ในเดือนม.ค.2555 โรงงานตั้งอยู่ที่จังหวัดชุมพร ในปี 2556 มีกำลังการผลิต 42,000 ตัน และในปี 2557 มีเป้าหมายที่จะเพิ่มกำลังการผลิตเป็น 50,000 ตันต่อปี นโยบายการผลิตที่สำคัญ คือ เน้นเรื่องการพัฒนาคุณภาพสินค้า ลดต้นทุนผลิตเพื่อให้ได้กำไรสูงสุด วัตถุดิบหลัก คือ ยางก้อนถ้วย โดยจัดซื้อจากแหล่งวัตถุดิบในประเทศทั้งหมด กลุ่มยางแท่งไม่มีความเสี่ยงจากการพึ่งพิงผู้จัดจำหน่ายรายใหญ่ เพราะไม่มีการซื้อจากผู้จัดจำหน่ายรายใดรายหนึ่งในสัดส่วนที่สูงกว่าร้อยละ 30 ของยอดซื้อรวม

(2) ผลกระทบต่อสิ่งแวดล้อม

โรงงานยางแท่งเป็นธุรกิจที่ต้องใช้น้ำค่อนข้างมาก บริษัทจึงต้องเน้นระบบการใช้น้ำหมุนเวียน คือ ระบบน้ำรีไซเคิล 100% รวมถึงการใช้ระบบชีวภาพเพื่อลดปัญหาเรื่องกลิ่น นอกจากนี้ยังมีการลงทุนในระบบแก๊สชีวภาพ (ไบโอแก๊ส) คือ การใช้พลังงานชีวมวลจากระบบบำบัดผลิตเป็นพลังงานเชื้อเพลิงมาใช้ในโรงงาน เพื่อลดค่าใช้จ่ายด้านพลังงาน เป็นการลดมลภาวะเกี่ยวกับน้ำเสีย ในช่วงระยะเวลา 3 ปีที่ผ่านมา ไม่มีปัญหาสิ่งแวดล้อม ค่าใช้จ่ายและเงินลงทุนในด้านสิ่งแวดล้อมในระยะเวลา 3 ปีที่ผ่านมา มีจำนวน 14.93 ล้านบาท

กลุ่มเส้นด้ายยางยืด

2.1 ลักษณะผลิตภัณฑ์หรือบริการ

เส้นด้ายยางยืด (Rubber Thread) มีวัตถุดิบสำคัญ คือ น้ำยางข้น ผลิตภัณฑ์ที่ได้ส่วนใหญ่จะใช้ในอุตสาหกรรมสิ่งทอ โดยลูกค้าซื้อเส้นด้ายยางยืดไปเป็นวัตถุดิบในการประกอบสิ่งทออีกต่อหนึ่ง โดยนำไปทอกับเส้นใยโพลีเอสเตอร์ เพื่อให้กลายเป็นแถบ Elastic สำหรับเสื้อผ้าสำเร็จรูป เช่น ชุดชั้นในสุภาพสตรี ขอบเอวกางเกงยีนส์ ขอบถุงเท้า เป็นต้น ผลิตภัณฑ์ที่ใช้ทดแทนเส้นด้ายยางยืดธรรมชาติได้ก็คือเส้นด้ายยางสังเคราะห์ ซึ่งถ้าหากราคาของเส้นด้ายยางสังเคราะห์มีราคาถูกถึงระดับหนึ่ง จะทำให้ลูกค้าหันไปใช้เส้นด้ายยางสังเคราะห์แทนเส้นด้ายยางยืดที่ทำจากยางพาราธรรมชาติ ประกอบกับในปี 2556 ราคาของยางพาราธรรมชาติได้ปรับตัวลดลงอย่างต่อเนื่อง ทำให้ราคาเส้นด้ายยางยืดธรรมชาติปรับตัวลดลงตามไปด้วย อย่างไรก็ตามในปัจจุบัน กลุ่มลูกค้าที่ใช้สินค้าทั้งสองประเภทค่อนข้างแบ่งแยกกัน

2.2 การตลาดและการแข่งขัน

(1) นโยบายและลักษณะการตลาด

1. กลยุทธ์การแข่งขันที่สำคัญ

- สามารถรองรับความต้องการของลูกค้าได้ทั้งรายเล็กและรายใหญ่
- สร้างความมั่นใจให้แก่ลูกค้าด้วยการส่งมอบสินค้าตามกำหนด
- มีการบริการหลังการขาย โดยมีตัวแทนประจำท้องถื่นดูแลรักษาตลาด
- มีการเขียนเขียนลูกค้าเป็นระยะๆ เพิ่มความมั่นใจให้กับลูกค้า
- การรับประกันคุณภาพสินค้าจนถึงผู้บริโภค

2. การจำหน่ายและช่องทางการจำหน่าย

สัดส่วนการจำหน่ายในประเทศอยู่ที่ร้อยละ 5 ของยอดขายรวม จะจำหน่ายตรงถึงผู้ใช้และผ่านตัวแทนจำหน่าย สำหรับตลาดต่างประเทศ มีสัดส่วนการจำหน่ายสูงถึงร้อยละ 95 ของยอดขายรวม โดยจัดจำหน่ายผ่านผู้จัดจำหน่ายในท้องถิ่น ตลาดที่สำคัญ ได้แก่ จีน ประเทศแถบเอเชียใต้ และประเทศในกลุ่มอเมริกาใต้ กลุ่มยางยืดไม่มีความเสี่ยงจากการพึ่งพิงลูกค้ารายใหญ่ เพราะไม่มีการขายให้แก่ลูกค้ารายใดรายหนึ่งในสัดส่วนที่สูงกว่าร้อยละ 30 ของรายได้

(2) สภาพการแข่งขันในปีที่ผ่านมาและแนวโน้มภาวะอุตสาหกรรม

อุตสาหกรรมเส้นด้ายยางยืดเป็นอุตสาหกรรมต่อเนื่องจากน้ำยางข้น จัดอยู่ในประเภทผลิตภัณฑ์จากยางธรรมชาติ โดยเป็นสินค้าสำเร็จรูปของอุตสาหกรรมสิ่งทอ บมจ. เวิลด์เฟล็กซ์ เป็นผู้ผลิตรายใหญ่อันดับต้นๆ ของประเทศ

จากจำนวน 5 ราย คู่แข่งขันส่วนใหญ่เป็นผู้ผลิตในประเทศและผู้ผลิตในประเทศมาเลเซีย ในปี 2556 ความต้องการใช้ยางยืดลดลง เพราะสภาพเศรษฐกิจของจีน ซึ่งเป็นกลุ่มลูกค้าหลัก ประสบปัญหาการส่งออก อันเป็นผลต่อเนื่องมาจากสภาวะเศรษฐกิจในยุโรปที่ชะลอตัวลง ซึ่งยุโรปเป็นผู้นำเข้าหลักสินค้าจากจีน จึงส่งผลให้การแข่งขันสูงขึ้นและราคาขายลดลงจากการเปิดเขตการค้าเสรีไทย-จีน

ในขณะที่ตลาดจีนมีการแข่งขันสูงและความต้องการใช้ลดลง แต่ในปี 2556 บริษัทสามารถเพิ่มปริมาณการขายได้ 15% เพราะมีการปรับปรุงคุณภาพ เพิ่มปริมาณการผลิต และเพิ่มทีมงานด้านการตลาด ซึ่งสามารถขยายตลาดไปตลาดอื่นนอกเหนือจากจีน เช่น อเมริกาใต้ และกลุ่มประเทศมุสลิม ซึ่งเป็นตลาดที่มีราคาดีกว่าตลาดจีน

ภาวะตลาดในปี 2557 ขึ้นอยู่กับตลาดในประเทศต่าง ๆ คือ จีนและยุโรป ปัจจัยที่มีผลต่อตลาดคือ การฟื้นตัวของเศรษฐกิจในตลาดต่างประเทศดังกล่าว

2.3 การจัดหาผลิตภัณฑ์

(1) ลักษณะการจัดหา

บริษัทมีโรงงานตั้งอยู่ในจังหวัดระยอง มีกำลังการผลิตเต็มที่ 24,000 ตันต่อปี นโยบายการผลิตที่สำคัญคือผลิตสินค้าตามที่ถูกคำสั่ง โดยใช้วัตถุดิบที่มีอยู่ในประเทศ การจัดหาวัตถุดิบหลัก คือ น้ำยางข้น จัดซื้อจากภายในประเทศทั้งหมด โดยซื้อจากบริษัทที่เกี่ยวข้องกันและบางส่วนซื้อจากผู้ค้าในประเทศ สำหรับสารเคมี จัดซื้อจากผู้นำเข้าเป็นส่วนใหญ่ กลุ่มยางยืดมีความเสี่ยงจากการพึ่งพิงผู้จัดจำหน่ายรายใหญ่ คือ กลุ่มน้ำยางข้นของกลุ่มไทยเทคซ์ เพราะมีการซื้อจากผู้จัดจำหน่ายรายใดรายหนึ่งในสัดส่วนที่สูงกว่าร้อยละ 30 ของยอดซื้อรวม แต่ยอมเป็นการรับประกันได้ว่า บริษัทจะมีวัตถุดิบในการผลิตตลอดทั้งปี

(2) ผลกระทบต่อสิ่งแวดล้อม

ในกระบวนการผลิตจะต้องมีระบบการบำบัดน้ำที่ดี บริษัทได้ตระหนักถึงใช้ระบบบำบัดน้ำที่ใช้ในกระบวนการผลิตทุกขั้นตอนอย่างถาวร มุ่งเน้นลดการใช้น้ำในการผลิต นอกจากนี้ ยังมีกระบวนการนำสารเคมีบางส่วนกลับมาใช้ในกระบวนการผลิตได้อีก เพื่อลดการใช้ปริมาณสารเคมี ทำให้กระบวนการบำบัดน้ำมีประสิทธิภาพมากขึ้น สดมภาวะเกี่ยวกับน้ำเสีย พร้อมปลดปล่อยจ่ายสาธารณะปภอก ในช่วงระยะเวลา 3 ปีที่ผ่านมา ไม่มีปัญหาสิ่งแวดล้อม ค่าใช้จ่ายและเงินลงทุนสิ่งแวดล้อมในระยะเวลา 3 ปีที่ผ่านมาไม่มีจำนวน 32 ล้านบาท

กลุ่มสวนยางพารา

2.1 ลักษณะผลิตภัณฑ์หรือบริการ

บจก.ไทยรับเบอร์ แลนด์ แอนด์ แพลนเตชัน ดำเนินธุรกิจปลูกสร้างสวนยางพารา ในพื้นที่จังหวัดเชียงราย พะเยา น่าน และ ชัยนาท โดยเริ่มปลูกตั้งแต่ปี 2546 จนถึงปัจจุบัน มีพื้นที่ปลูกรวม 11,777 ไร่ประกอบด้วย

- 1.จังหวัดเชียงราย พื้นที่ปลูก 8,748 ไร่ ปลูกตั้งแต่ปี 2550 ถึง 2555 เริ่มทยอยเปิดกรีดตั้งแต่ปี 2556 เป็นต้นไป
- 2.จังหวัดน่าน พื้นที่ปลูก 1,044 ไร่ ปลูกตั้งแต่ปี 2546 ถึง 2556 เริ่มทยอยเปิดกรีดตั้งแต่ปี 2556 เป็นต้นไป
- 3.จังหวัดพะเยา พื้นที่ปลูก 1,033 ไร่ ปลูกตั้งแต่ปี 2551 ถึง 2553 จะเริ่มทยอยเปิดกรีดตั้งแต่ปี 2558 เป็นต้นไป
- 4.จังหวัดชัยนาท พื้นที่ปลูก 952 ไร่ ปลูกตั้งแต่ปี 2555 ถึง 2556 จะเริ่มทยอยเปิดกรีดตั้งแต่ปี 2562 เป็นต้นไป

2.2 การตลาดและการแข่งขัน

(1) นโยบายและลักษณะการตลาด

ปี 2556 เป็นปีแรกของการเปิดกรีดยาง บริษัทเน้นการผลิตเป็นยางก้อนถ้วยเป็นหลัก เนื่องจากในพื้นที่ภาคเหนือ ยางก้อนถ้วยกำลังเป็นที่ต้องการของตลาด และบริษัทเป็นผู้ผลิตยางก้อนถ้วยรายใหญ่สามารถต่อรองราคาขายกับผู้ซื้อได้ดี โดยผู้ซื้อบางส่วนใหญ่เป็นผู้จัดหายางก้อนถ้วย เพื่อจัดส่งให้โรงงานผลิตยางแท่งในจังหวัดทางภาคใต้ สำหรับปี 2557 บริษัทจะผลิตยางเครป เพื่อป้อนวัตถุดิบให้กับบริษัทในกลุ่มไทยเทคซ์

(2) สภาพการแข่งขันในปีที่ผ่านมาและแนวโน้มภาวะอุตสาหกรรม

สวนยางพาราที่ให้ผลผลิตแล้วในพื้นที่ภาคเหนือส่วนใหญ่เป็นสวนขนาดเล็ก ดังนั้นคู่แข่งทางด้านธุรกิจสวนยางพาราของบริษัทในปัจจุบันยังมีไม่มาก แต่แนวโน้มในอนาคตการแข่งขันในธุรกิจสวนยางพาราอาจจะเพิ่มขึ้นเนื่องจากมีสวนยางที่ปลูกในพื้นที่ปลูกยางใหม่เริ่มให้ผลผลิต แต่สำหรับบริษัทเมื่อตลาดมีการแข่งขันมากขึ้นยังสามารถส่งผลผลิตจากสวนยางเพื่อเป็นวัตถุดิบให้กับบริษัทที่อยู่ในกลุ่มไทยเทคซ์ได้ต่อไป

2.3 การจัดหาผลิตภัณฑ์หรือบริการ

บริษัทนำผลผลิตยางพาราที่ได้จากสวนยางพาราที่มีอยู่ในพื้นที่จังหวัดเชียงราย จังหวัดพะเยา จังหวัดน่าน และจังหวัดชัยนาท มาจำหน่าย ตั้งแต่ปี พ.ศ.2556 เป็นต้นไป

ประมาณการผลผลิตยางแห้ง (ข้อมูลผลผลิตยางแห้งปี 2557-2560 เป็นข้อมูลการประมาณการ)

ปี (พ.ศ.)	ผลผลิตยางแห้ง (ตัน)
2556	121
2557	545
2558	1,957
2559	2,533
2560	3,300

กลุ่มนายหน้า

2.1 วัตถุประสงค์ของบจก.แอโกรเวลท์

บจก.แอโกรเวลท์ ก่อตั้งขึ้นเมื่อวันที่ 14 สิงหาคม 2546 มีวัตถุประสงค์หลักเพื่อดำเนินธุรกิจเป็นนายหน้าซื้อขายสินค้าเกษตรล่วงหน้า (Broker) ตามพระราชบัญญัติการซื้อขายสินค้าเกษตรล่วงหน้า พ.ศ.2542 อยู่ภายใต้การกำกับดูแลของสำนักงานคณะกรรมการกำกับและส่งเสริมการประกอบธุรกิจซื้อขายสินค้าเกษตรล่วงหน้า (ก.ส.ล.) และเป็นสมาชิกตลาดสินค้าเกษตรล่วงหน้าแห่งประเทศไทย หมายเลข 2013

บจก.แอโกรเวลท์ มีทุนจดทะเบียน 75,000,000 บาท (ชำระแล้ว 63,750,000 บาท) เป็นบริษัทย่อยที่บมจ.ไทยรับเบอร์ลาเทคส์คอร์ปอเรชั่น (ประเทศไทย) บริษัทผู้ผลิตและส่งออกน้ำยางข้นรายใหญ่อันดับหนึ่งในสัดส่วนร้อยละ 100 โดยมีปณิธานแน่วแน่ที่จะเป็นส่วนหนึ่งในการเสริมสร้างความแข็งแกร่งให้กับอุตสาหกรรมเกษตรและสร้างทางเลือกใหม่

ให้กับนักลงทุน โดยใช้เครื่องมือทางการเงินที่มีประสิทธิภาพเพื่อช่วยลดต้นทุนที่เกิดจากความผันผวนทางด้านราคาสินค้าเกษตรไม่ว่าจะอยู่ภายใต้ภาวะเศรษฐกิจแบบใด

2.2 ปรัชญาในการดำเนินธุรกิจ

จากปณิธานที่แน่วแน่ในการดำเนินธุรกิจ บริษัทจึงพร้อมที่จะเป็นผู้ที่จะคอยให้คำแนะนำด้านการลงทุนในสินค้าเกษตรล่วงหน้าอย่างมืออาชีพด้วยเหตุผลนี้บริษัทจึงได้มีการปรับปรุงและพัฒนาความพร้อมในด้านต่าง ๆ อยู่เสมอ

ด้านข้อมูล : บริษัทมีความชำนาญและเข้าใจในอุตสาหกรรมเกษตรเป็นอย่างดีเนื่องจากผู้ถือหุ้นเป็นบริษัทที่เป็นผู้ส่งออกของพารายใหญ่ ทำให้บริษัทมีแหล่งข้อมูลที่น่าเชื่อถือ มีความชำนาญในธุรกิจเกษตรซึ่งจะช่วยให้ลูกค้าตัดสินใจลงทุนได้อย่างมีประสิทธิภาพ

ด้านเทคโนโลยีสารสนเทศ : บริษัทได้จัดเตรียมระบบเทคโนโลยีที่ทันสมัย แม่นยำ ง่ายต่อสถานการณ์เพื่อตอบสนองความต้องการของลูกค้า

ด้านบุคลากร : บริษัทคัดเลือกบุคคลที่มีความรู้ความสามารถเข้ามาเป็นทีมงานและพัฒนาทักษะความสามารถให้พร้อมอยู่เสมอควบคู่ไปกับจริยธรรมเพื่อบรรลุเป้าหมายที่สำคัญขององค์กร

ความซื่อสัตย์ ยุติธรรมต่อลูกค้า : บริษัทต้องการสร้างความสัมพันธ์ที่ดีกับลูกค้า จึงมีความใส่ใจในการให้บริการ เพื่อความพึงพอใจและเกิดประโยชน์สูงสุดต่อลูกค้าของบริษัท

2.3 ภาพรวมของธุรกิจนายหน้าซื้อขายสินค้าเกษตรล่วงหน้า

ข้อมูล ณ วันที่ 31 ธันวาคม 2556 ตลาดสินค้าเกษตรล่วงหน้าแห่งประเทศไทยมีจำนวนสมาชิกและจำนวนสินค้าที่ซื้อขายในตลาดดังต่อไปนี้

- (1) สมาชิกประเภทนายหน้าซื้อขายล่วงหน้า (Broker) จำนวน 10 ราย
- (2) สมาชิกประเภทผู้ค้าล่วงหน้า (Trader) จำนวน 2 ราย
- (3) สินค้าที่ทำการซื้อขายในตลาดมีทั้งหมด 4 ชนิด จำนวน 7 รายการ คือ ขางแผ่นรมควันชั้น 3 (RSS3) ขาง (STR20) ข้าวขาว 5 เปอร์เซ็นต์ (BWR5) ข้าวหอมมะลิ 100 เปอร์เซ็นต์ชั้น 2 (BHMR) ข้าวขาว 5 เปอร์เซ็นต์ FOB (BRF5) มันสำปะหลังเส้น (TC) และสับปะรดกระป๋อง (CPPL)

ภาวะตลาดในปี 2556 ตลาดสินค้าเกษตรล่วงหน้าแห่งประเทศไทยมีปริมาณการซื้อขายทั้งสิ้น 52,863 สัญญา คิดเป็นมูลค่าการซื้อขาย 23,113.70 ล้านบาท เฉลี่ย 225.91 สัญญาต่อวัน และมูลค่า 98.77 ล้านบาทต่อวัน

2.4 ลูกค้าของบริษัท

ลูกค้าของบริษัทแบ่งเป็น 2 กลุ่มคือกลุ่มผู้ประกอบการทางด้านสินค้าเกษตร อุตสาหกรรมเกษตร เกษตรกร ซึ่งจะเข้ามาทำการซื้อขายเพื่อป้องกันความเสี่ยงและเก็งกำไร และกลุ่มนักลงทุนทั่วไปที่สนใจช่องทางการลงทุนทางเลือกอื่นเพื่อหวังผลตอบแทนสูงสุด โดยลูกค้าส่วนใหญ่ซื้อขายขางแผ่นรมควันชั้น 3 (RSS 3) ซึ่งเป็นสินค้าที่มีปริมาณการซื้อขายมากที่สุดในตลาดสินค้าเกษตรล่วงหน้าแห่งประเทศไทย

2.5 การดำเนินงานและส่วนแบ่งตลาดของบริษัท

(1) การดำเนินงาน

ด้านบุคลากร : บริษัทมีจำนวนพนักงานที่มีความรู้ความสามารถและผ่านการฝึกอบรมตามที่กฎหมายกำหนดสำหรับการปฏิบัติงานในธุรกิจนายหน้าซื้อขายล่วงหน้าจำนวน 11 คน โดยสำเร็จการศึกษาระดับปริญญาเอก 1 คน ระดับปริญญาโท 5 คน และระดับปริญญาตรี 5 คน

ด้านข้อมูล : มีการจัดทำข้อมูลที่เป็นต่อการซื้อขายแบบ Real Time ไว้บริการลูกค้าและนักลงทุนที่สนใจ ซึ่งครอบคลุมข้อมูลตลาดเงิน ตลาดทุน ทั้งในประเทศและต่างประเทศ

ด้านการซื้อขาย : บริษัทให้บริการลูกค้าซื้อขายผ่านเจ้าหน้าที่การตลาดของบริษัทและซื้อขายผ่านระบบ Internet Trading

ด้านการตลาด : มีการสัมมนา ร่วมกับตลาดสินค้าเกษตรล่วงหน้าแห่งประเทศไทยเพื่อให้ข้อมูลการลงทุนแก่ผู้สนใจและลูกค้าเป้าหมาย มีการเข้าพบลูกค้าแบบ Direct Marketing เพื่อประชาสัมพันธ์เว็บไซต์และบริษัท มีการออกบูธการลงทุนในงานมหกรรมการลงทุน นอกจากนี้บริษัทยังเปิดให้ผู้สนใจลงทะเบียนแบบ Online 24 ชั่วโมงสำหรับรับข้อมูลการลงทุนซึ่งเป็นการสร้างโอกาสในการเพิ่มช่องทองในการหาลูกค้าได้ตลอดเวลาอีกด้วย

ด้านการประชาสัมพันธ์ : มีการเผยแพร่ข้อมูลผ่านเว็บไซต์ของบริษัทซึ่งครอบคลุมทั้งข้อมูลข่าวสารการลงทุนและบทวิเคราะห์ของบริษัท มีการลงบทวิเคราะห์การลงทุนในหนังสือพิมพ์ธุรกิจ นอกจากนี้ผู้บริหารและนักวิเคราะห์ของบริษัทมีการให้สัมภาษณ์เพื่อแสดงความคิดเห็นทางด้านการลงทุนผ่านรายการโทรทัศน์ที่เกี่ยวข้องกับการลงทุน

(2) ส่วนแบ่งการตลาด

ปี 2556 บจก.แอมโคโนเวลท์ มีปริมาณการซื้อขายเป็นลำดับที่ 5 ของตลาดโดยมีส่วนแบ่งการตลาดประมาณ 5.64%

ส่วนแบ่งการตลาดในตลาดสินค้าเกษตรล่วงหน้าแห่งประเทศไทย

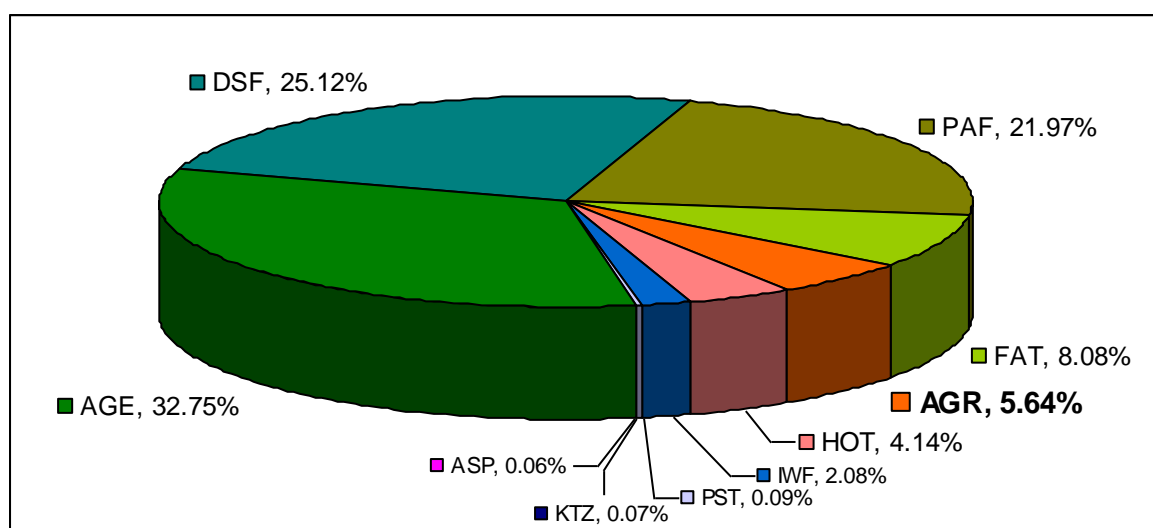

กลุ่มอื่นๆ - ที่นอนยางพารา

ที่นอนยางพาราจัดได้ว่าเป็นสินค้าที่มีความนิยมแพร่หลายมากขึ้นในปัจจุบัน เนื่องจากกระแสความห่วงใยสุขภาพ และรายได้ที่เพิ่มขึ้นของผู้บริโภค การจำหน่ายสินค้าของบจก.เลเท็กซ์ ซิสเทมส์ เป็นไปทั้งขายในลักษณะที่นอนเต็มชิ้น และ ที่นอนแผ่นขนาดต่างๆ เพื่อให้ผู้ผลิตที่นอนสำเร็จรูปใช้เป็นวัตถุดิบในการทำที่นอนต่อไป บริษัทเป็นผู้ผลิตที่นอนยางพารารายใหญ่อันดับ 2 ของประเทศ ในด้านการขายแบ่งเป็นการจำหน่ายให้ลูกค้าผู้ผลิตที่นอนภายในประเทศ 50% และส่งออกไปตลาดต่างประเทศ 50% ได้แก่ ประเทศ เกาหลีใต้ อเมริกา รัสเซีย และ จีน ด้านการเติบโตของปริมาณการขายที่นอนยางพาราของบริษัทมีการขยายตัวปีละ 10% โดยปริมาณขายในปี 2556 อยู่ที่จำนวน 36,900 ชิ้น ในขณะที่ช่วงครึ่งปีหลัง บริษัทมีปริมาณขายเพิ่มขึ้นจากช่วงครึ่งปีแรกร้อยละ 10 เนื่องจากบริษัทได้ขยายกำลังการผลิตโดยการเปิดโรงงานเพิ่มขึ้นอีก 1 โรงงานที่ถนนบางนา-ตราด กม.36

ตลาดการขายที่นอนยางพารามีแนวโน้มเพิ่มขึ้น เนื่องจากการเติบโตของธุรกิจอสังหาริมทรัพย์ เช่น บ้านเดี่ยว บ้านจัดสรร คอนโดมิเนียม และ การท่องเที่ยวของนักท่องเที่ยวต่างชาติ ทำให้ความต้องการสินค้าของบริษัทเพิ่มขึ้นอย่างต่อเนื่อง ด้านราคาวัตถุดิบ ราคาน้ำยางข้นซึ่งเป็นวัตถุดิบที่สำคัญ มีการปรับตัวลงประมาณ 6.32% เนื่องจากวัตถุดิบเป็นสินค้าโภคภัณฑ์ที่มีราคาอิงตามราคาตลาดโลก นอกจากนี้ในปี 2556 บริษัทได้มีการเริ่มสายการผลิตหมอนยางพารา ซึ่งเป็นธุรกิจต่อเนื่องที่สามารถสร้างยอดขายและกำไรให้เพิ่มขึ้นได้ ในปี 2557 บริษัทจะมีกำลังการผลิตเต็มที่ของที่นอนยางพาราจำนวน 72,000 ชิ้นต่อปี และหมอนยางพาราจำนวน 500,000 ใบต่อปี

3. ปัจจัยความเสี่ยง

3.1 ความเสี่ยงด้านปริมาณและราคาวัตถุดิบยางพารา

ปริมาณวัตถุดิบ - ยางพาราเป็นสินค้าเกษตรซึ่งได้จากสวนยางพารา แต่ปริมาณยางที่จะออกสู่ตลาดนั้น มีปัจจัยหลายอย่างที่จะส่งผลกระทบ เช่น

- (1) การให้ผลผลิตของสวนยาง ต้นยางพาราจะมีช่วงที่ให้ผลผลิต และหยุดให้ผลผลิต (ช่วงที่ต้นยางผลัดใบ) ซึ่งโดยเฉลี่ย จะอยู่ในช่วงเดือนมีนาคมถึงพฤษภาคม แต่อาจจะสั้นหรือยาวกว่านี้ขึ้นอยู่กับสภาพภูมิอากาศของแต่ละภูมิภาค ซึ่งลักษณะเช่นนี้ มีผลทำให้ผลประกอบการ ช่วงที่ไม่มีผลผลิตอาจจะต้องลดจากการกำลังการผลิตที่ลดลง
- (2) สภาพภูมิอากาศ เช่น หากเกิดความแห้งแล้งมากในพื้นที่สวนยาง ก็จะทำให้ผลผลิตลดลง หรือในภูมิภาคที่มีฝนตกชุกก็จะทำให้เก็บผลผลิตได้น้อยลง

ราคาขาย - เนื่องจากราคายางพาราเป็นสินค้าโภคภัณฑ์ ดังนั้นราคาจึงมีความผันผวนขึ้นอยู่กับการปัจจัยดังนี้

- (1) อุปสงค์และอุปทานของยางธรรมชาติ เนื่องจากความต้องการใช้ยางธรรมชาติโดยส่วนใหญ่จะใช้ในการผลิตยางล้อรถยนต์และรถอื่นๆ แม้ว่าจะมีการใช้ยางพาราในการผลิตสินค้าอื่นๆ อีกมากมายหลายชนิด แต่ยางล้อก็ยังเป็นสินค้าหลัก ดังนั้น ความต้องการใช้ล้อรถยนต์จะส่งผลกระทบต่อความต้องการใช้ยางอย่างมีนัยสำคัญ ส่วนอุปทานของยางพาราจะขึ้นอยู่กับปริมาณพื้นที่ปลูกยางพาราที่สามารถเปิดกรีดได้เป็นหลัก
- (2) การแข่งขันกับสินค้าทดแทน สินค้าทดแทนคือยางสังเคราะห์ชนิดต่างๆ หากมีการผลิตยางสังเคราะห์มากก็จะเกิดการแข่งขันในการผลิตสินค้าชนิดที่ใช้ยางสังเคราะห์ทดแทนได้
- (3) การขึ้นนำจากราคายางในตลาดสินค้าเกษตรล่วงหน้า เนื่องจากยางพารามีการซื้อขายอยู่ในตลาดสินค้าเกษตรล่วงหน้าหลายแห่ง คือตลาดสินค้าเกษตรล่วงหน้าในประเทศไทย ญี่ปุ่น และจีน ซึ่งผู้ที่เข้าไปซื้อขายมีหลายกลุ่มเช่น ผู้ขายยางที่ต้องการป้องกันความเสี่ยง และนักลงทุนกลุ่มต่าง ๆ ซึ่งปริมาณสัญญาล่วงหน้าซื้อขายในแต่ละปี (คิดเป็นปริมาณยางพารา) ก็มากกว่าผลผลิตยางพาราหลายเท่า ดังนั้น ราคาขายในตลาดล่วงหน้าก็จะส่งผลต่อการซื้อขายยางพาราด้วย

3.2 ความเสี่ยงจากอัตราแลกเปลี่ยน

เนื่องจากบริษัทมีการส่งออกยางพาราไปยังลูกค้าต่างประเทศ จึงต้องรับรายได้เป็นเงินตราต่างประเทศ แต่ต้นทุนและค่าใช้จ่ายส่วนใหญ่เกิดขึ้นในประเทศดังนั้นรายได้เป็นเงินตราต่างประเทศทั้งหมดจะถูกแปลงเป็นเงินไทย ซึ่งอัตราแลกเปลี่ยนของเงินสกุลต่างๆ เป็นเงินบาทนั้นมีความผันผวน จึงอาจส่งผลให้รายได้มากหรือน้อยลงได้ หากไม่มีการปิดความเสี่ยง

3.3 ความเสี่ยงจากนโยบายรัฐบาล

เนื่องจากประเทศไทยเป็นผู้ผลิตยางพารารายใหญ่ที่สุดในโลก และการส่งออกยางพาราก็เป็นรายได้หลักชนิดหนึ่งของประเทศ ซึ่งมีเกษตรกรจำนวนมากอยู่ในภาคส่วนนี้ ดังนั้น รัฐบาลจึงมีแนวโน้มที่อาจจะเข้าแทรกแซงราคายาง หากรัฐบาลเห็นว่าเกษตรกรได้รับความลำบากจากรายได้ที่ลดลง ดังจะเห็นได้จากโครงการของรัฐบาลที่เกิดขึ้นแล้วในอดีต เช่นปี 2555 ซึ่งเป็นสิ่งที่กระทบต่อการประกอบธุรกิจของภาคเอกชน เนื่องจากต้นทุนจะสูงขึ้นและอาจแข่งขันราคากับผู้ส่งออกประเทศอื่นไม่ได้ เนื่องจากราคาลดลงโลกอาจไม่ปรับขึ้นตามราคาแทรกแซงของประเทศใดประเทศหนึ่ง หากสถานการณ์แข่งขันไม่เอื้ออำนวย

3.4 ความเสี่ยงด้านการเงิน

ณ สิ้นปี 2556 บริษัทย่อย 2 แห่งมีเงินกู้ยืมระยะยาวจำนวนรวม 252 ล้านบาทจากสถาบันการเงิน เพื่อลงทุนในโครงการผลิตยางแท่งและน้ำยางข้น โดยจะต้องชำระคืนเงินต้นทั้งหมดภายในปี 2560 โดยบริษัทย่อยแห่งหนึ่งมีเงินกู้ระยะยาวคงเหลือ 74 ล้านบาท และมีข้อตกลงกับสถาบันการเงินเจ้าหนี้ว่าจะต้องดำรง D/E ไว้ไม่เกิน 3 เท่า โดยปัจจุบันบริษัทย่อยแห่งนั้นสามารถรักษาเงื่อนไขการให้กู้กับสถาบันการเงินไว้ได้

3.5 ความเสี่ยงกรณีมีขาดทุนสะสมจำนวนมากจนกระทบความสามารถในการจ่ายเงินปันผล

ในงวดปี 2556 ผลการดำเนินงานเกิดขาดทุนสุทธิจำนวน 155 ล้านบาท ซึ่งขาดทุนสุทธิต่อเนื่องเป็นปีที่ 2 ของบริษัท และทำให้มีขาดทุนสะสมที่ยังไม่ได้จัดสรร ณ สิ้นปี 2556 เป็นจำนวน 229 ล้านบาท ทั้งนี้ การที่มีขาดทุนสะสมจำนวนมากในช่วง 2 ปีที่ผ่านมา เนื่องจากภาวะราคายางพาราที่ตกต่ำมากในช่วงปี 2555-2556 ทำให้ยอดขายลดลงและสร้างอัตรากำไรขั้นต้นได้ในอัตราต่ำ ซึ่งไม่เพียงพอต่อค่าใช้จ่ายรวม และเกิดขาดทุนจากการซื้อขายสัญญาซื้อขายล่วงหน้า ผลจากขาดทุนสะสมจำนวนมากดังกล่าว ทำให้บริษัทไม่สามารถจ่ายเงินปันผลให้กับผู้ถือหุ้นได้ตามกฎหมายในช่วงปี 2555-2556

4. ทรัพย์สินที่ใช้ในการประกอบธุรกิจ

4.1 ทรัพย์สินถาวร

บริษัทและบริษัทย่อยประกอบธุรกิจครบวงจรในการผลิต จำหน่าย และส่งออกยางพารา โดยทรัพย์สินถาวรหลักที่ใช้ในการสร้างผลผลิตคือ ที่ดิน อาคาร โรงงาน และเครื่องจักร ซึ่งกลุ่มบริษัทมีกรรมสิทธิ์ในทรัพย์สินถาวรเหล่านั้น ดังนี้

(1) ทรัพย์สินที่ใช้ในการผลิตและจำหน่าย

ประเภททรัพย์สิน	ลักษณะกรรมสิทธิ์	มูลค่าบัญชี (ลบ.)	ภาระผูกพัน
1. ที่ดินเพื่อใช้ในการกิจการ 347 แปลง รวมเนื้อที่ 6,993 ไร่	กลุ่มบริษัทเป็นเจ้าของ	909	ติดจำนองกับสถาบันการเงินเป็นบางส่วน
2. อาคารสำนักงาน 3 แห่ง ตั้งอยู่ที่กรุงเทพฯ สมุทรปราการ และเชียงราย	กลุ่มบริษัทเป็นเจ้าของ		อาคารสำนักงาน 2 แห่งติดจำนองกับสถาบันการเงิน
3. โรงงานผลิตน้ำยางชั้น 6 แห่ง ตั้งอยู่ที่ ชลบุรี ระยอง สุราษฎร์ธานี สงขลา และพังงา	กลุ่มบริษัทเป็นเจ้าของ		ติดจำนองกับสถาบันการเงิน
3. โรงงานผลิตยางแท่ง 1 แห่ง ตั้งอยู่ที่ ชุมพร	บริษัทย่อย คือ บจก.ไทยรับเบอร์ เอช พี เอ็น อาร์ เป็นเจ้าของ	618	ติดจำนองกับสถาบันการเงิน
4. โรงงานผลิตเส้นด้ายยางยืด 1 แห่ง ตั้งอยู่ที่ ระยอง	บริษัทย่อย คือ บมจ.เวิลด์เฟล็กซ์ เป็นเจ้าของ		ติดจำนองกับสถาบันการเงิน
5. โรงเรือนที่ใช้ในงานสวนยาง 4 แห่ง ตั้งอยู่ที่ เชียงราย น่าน พะเยา และชัยนาท	บริษัทย่อย คือ บจก.ไทยรับเบอร์แลนด์ แอนด์ แพลนเตชั่น เป็นเจ้าของ		ไม่ติดจำนองกับสถาบันการเงิน
6. เครื่องจักรใช้ผลิตน้ำยางชั้น จำนวน 470 เครื่อง	กลุ่มบริษัทเป็นเจ้าของ		ติดจำนองกับสถาบันการเงินเป็นส่วนใหญ่
7. เครื่องจักรใช้ผลิตยางแท่ง จำนวน 79 เครื่อง	บริษัทย่อย คือ บจก.ไทยรับเบอร์ เอช พี เอ็น อาร์ เป็นเจ้าของ		ติดจำนองกับสถาบันการเงินเป็นบางส่วน
8. เครื่องจักรใช้ผลิตเส้นด้ายยางยืดจำนวน 21 เครื่อง	บริษัทย่อย คือ บมจ.เวิลด์เฟล็กซ์ เป็นเจ้าของ	326	ติดจำนองกับสถาบันการเงินเป็นส่วนใหญ่
9. เครื่องจักรใช้ในงานสวนยาง จำนวน 20 เครื่อง	บริษัทย่อย คือ บจก.ไทยรับเบอร์แลนด์ แอนด์ แพลนเตชั่น เป็นเจ้าของ		ไม่ติดจำนองกับสถาบันการเงิน

ทั้งนี้ ณ วันที่ 31 ธันวาคม 2556 กลุ่มบริษัทมีการใช้ทรัพย์สินที่ดิน อาคาร โรงงาน และเครื่องจักรมูลค่าตามบัญชีรวม 1,853 ล้านบาทเป็นหลักประกันการกู้ยืมเงินจากสถาบันการเงิน

หมายเหตุ: มูลค่าบัญชี คือ ราคาประเมินทรัพย์สิน หักด้วยค่าเสื่อมราคาสะสม

(2) อสังหาริมทรัพย์เพื่อการลงทุน (บริษัทเป็นเจ้าของ) ประกอบด้วย

- ที่ดิน อาคารสำนักงานให้เช่า จำนวน 1 อาคาร มีเนื้อที่ 36.50 ตารางวา มีมูลค่าทางบัญชีรวม 12 ล้านบาท ณ วันที่ 31 ธันวาคม 2556 อาคารสำนักงานนี้ได้ให้บริษัทอื่นที่ไม่เกี่ยวข้องกันแห่งหนึ่งเช่าในอัตราเดือนละ 40,000 บาท สัญญาเช่ามีระยะเวลา 3 ปี หหมดอายุวันที่ 31 มีนาคม 2559 อสังหาริมทรัพย์แห่งนี้ไม่มีภาระติดจำนองกับสถาบันการเงิน

- ที่ดิน อาคารโรงงาน ให้เช่า มีจำนวนอาคาร 16 หลัง บนเนื้อที่ 75 ไร่ 2 งาน 86.0 ตารางวา มีมูลค่าทางบัญชีรวม 75 ล้านบาทให้บริษัทอื่นที่ไม่เกี่ยวข้องกันแห่งหนึ่งเช่าอยู่ ในอัตราปีละ 1.02 ล้านบาท (สัญญาเช่ามีอายุ 10 ปี เริ่มวันที่ 1 กุมภาพันธ์ 2554 หหมดอายุวันที่ 31 มกราคม 2564) อสังหาริมทรัพย์แห่งนี้มีภาระติดจำนองกับสถาบันการเงิน

ณ วันที่ 31 ธันวาคม 2556 อสังหาริมทรัพย์เพื่อการลงทุนดังกล่าว มีมูลค่าทางบัญชีรวม 87 ล้านบาท (เป็นราคาประเมินโดยผู้ประเมินอิสระเมื่อวันที่ 2 ธันวาคม 2556 ใช้เป็นราคาขายได้)

(3) ทรัพย์สินที่ถือไว้รอการขาย ประกอบด้วย

- ที่ดิน อาคารโรงงานผลิตน้ำยางข้น (บริษัทย่อย คือ บจก.ไทยรับเบอร์ลาเท็กซ์กรุ๊ป เป็นเจ้าของ) จำนวน 1 แห่ง ตั้งอยู่ที่บึงกาฬ มีเนื้อที่ 89 ไร่ ณ วันที่ 31 ธันวาคม 2556 มีมูลค่าทางบัญชีรวม 24 ล้านบาท และติดภาระจำนองกับสถาบันการเงิน ขณะนี้ยังอยู่ระหว่างการติดต่อหาผู้ซื้อ ซึ่งคาดว่าจะใช้เวลาดำเนินการขายเกินกว่า 1 ปี โดยฝ่ายบริหารได้ประเมินแล้วเห็นว่าไม่จำเป็นต้องมีการตั้งค่าเผื่อการด้อยค่าของทรัพย์สินดังกล่าว เนื่องจากมีราคาใกล้เคียงกับมูลค่ายุติธรรมในปัจจุบัน และคาดว่าจะในอนาคตจะขายได้ในราคาที่ต่ำกว่าราคาตามบัญชีอย่างแน่นอน

- ที่ดิน ไร่ปลูกสวนยาง (บริษัทย่อย คือ บจก.ไทยรับเบอร์แลนด์ แอนด์ แพลนเตชัน เป็นเจ้าของ) จำนวน 1 แห่ง ตั้งอยู่ที่เพชรบูรณ์ มีเนื้อที่ 2,512 ไร่ ณ วันที่ 31 ธันวาคม 2556 มีมูลค่าทางบัญชีรวม 121 ล้านบาท และเมื่อวันที่ 18 กุมภาพันธ์ 2557 ได้โอนขายที่ดินนี้ไปเรียบร้อยแล้วได้กำไรหลังหักค่าใช้จ่ายประมาณ 10 ล้านบาท

(4) สินทรัพย์ที่ไม่มีตัวตน

สินทรัพย์ที่ไม่มีตัวตนของบริษัทและบริษัทย่อยที่สำคัญในการประกอบธุรกิจเป็นประเภทซอฟต์แวร์คอมพิวเตอร์ ซึ่งมีมูลค่าทางบัญชี ณ วันที่ 31 ธันวาคม 2556 จำนวนเงิน 1 ล้านบาท

4.2 นโยบายการลงทุนในบริษัทย่อยและบริษัทร่วม

บริษัทมีนโยบายการลงทุนในธุรกิจผลิตสินค้าเพื่อจำหน่าย เนื่องจากเป็นธุรกิจหลักของกลุ่ม โดยเป็นการลงทุนในสัดส่วนที่มากพอให้บริษัทเข้าร่วมบริหารจัดการและกำหนดแนวทางของธุรกิจดังกล่าวได้ นอกจากบริษัทย่อยและบริษัทร่วมที่มีอยู่ในปัจจุบันแล้ว บริษัทมีนโยบายที่จะลงทุนเพิ่มเติมในธุรกิจบริหารสวนยางพาราและผลิตและจำหน่ายวัตถุดิบจากยางพารา ดังเช่น คณะกรรมการของบริษัทมีมติเมื่อวันที่ 26 กรกฎาคม 2556 อนุมัติการลงทุนจัดตั้งบริษัทในประเทศสาธารณรัฐแห่งสหภาพเมียนมาร์ เพื่อดำเนินธุรกิจบริหารสวนยางพาราและผลิตและจำหน่ายวัตถุดิบจากยางพารา เป็นจำนวนเงิน 51.20 ล้านบาท ณ วันที่ 31 ธันวาคม 2556 บริษัทดังกล่าวอยู่ระหว่างการดำเนินการจดทะเบียนจัดตั้งบริษัท (หมายเหตุข้อ 40.2 หน้า 99 ในรายงานผู้สอบบัญชี) เป็นต้น

4.3 รายละเอียดเกี่ยวกับรายการประเมินราคาทรัพย์สิน

(1) กลุ่มบริษัทใช้นโยบายการบันทึกบัญชีทรัพย์สินถาวรหมวดที่ดิน อาคาร โรงงาน และเครื่องจักรด้วยมูลค่ายุติธรรมมาตั้งแต่ปี 2550 และจะทำการประเมินราคายุติธรรมใหม่ทุก 5 ปี โดยล่าสุดกลุ่มบริษัทได้ประเมินราคายุติธรรมใหม่ในปี 2554 (ยกเว้นอสังหาริมทรัพย์เพื่อการลงทุนทำการประเมินใหม่ทุกปี) และจะทำการประเมินใหม่อีกครั้งในปี 2558 ดังนั้น วันที่ 31 ธันวาคม 2556 มูลค่าตามบัญชีของที่ดิน อาคาร โรงงาน และเครื่องจักรของกลุ่มบริษัทจึงบันทึกและเปิดเผยในมูลค่ายุติธรรมเรียบร้อยแล้ว

(2) บริษัทผู้ประเมินราคาทรัพย์สินให้กลุ่มบริษัทในปี 2554 คือ บจก. เอเจนซี ฟอว์ เรียลเอสเตท แอฟแฟร์ส (Agency For Real Estate Affairs) ซึ่งเป็นบริษัทประเมินมูลค่าทรัพย์สินในตลาดทุนที่อยู่ในบัญชีรายชื่อที่สำนักงานให้ความเห็นชอบ หรือผู้เชี่ยวชาญเฉพาะด้านที่สำนักงานให้การยอมรับ

(3) ชื่อผู้ควบคุมการปฏิบัติงานหรือผู้ประเมินหลักที่ลงลายมือชื่อในรายงานคือ นายจันทน์ บัวไชย ตำแหน่ง รองกรรมการผู้จัดการของบจก. เอเจนซี ฟอว์ เรียลเอสเตท แอฟแฟร์ส ซึ่งต้องอยู่ในบัญชีรายชื่อที่สำนักงานให้ความเห็นชอบ

(4) วัตถุประสงค์การประเมินราคาทรัพย์สินของกลุ่มบริษัท เพื่อให้ทรัพย์สินถาวรหมวดที่ดิน อาคาร โรงงาน และเครื่องจักรแสดงมูลค่ายุติธรรมที่แท้จริง

(5) รายงานการประเมินราคาทรัพย์สินจะแสดงไว้ในเดือนธันวาคม 2554 (ยกเว้นอสังหาริมทรัพย์เพื่อการลงทุนทำการประเมินใหม่ทุกปี)

5. ข้อพิพาททางกฎหมาย

บริษัทและบริษัทย่อยไม่มีคดีหรือข้อพิพาททางกฎหมายที่มีมูลค่าเกินกว่าร้อยละ 5 ของส่วนของผู้ถือหุ้น ณ วันที่ 31 ธันวาคม 2556

6. ข้อมูลทั่วไปและข้อมูลสำคัญอื่น

6.1 ข้อมูลทั่วไป

(1) บริษัท

ชื่อ บริษัท ไทยรับเบอร์ลาเท็กซ์คอร์ปอเรชั่น (ประเทศไทย) จำกัด (มหาชน)
สำนักงานใหญ่ 99/1-3 หมู่ 13 ถนนบางนา-ตราด กม.7 ตำบลบางแก้ว อำเภอบางพลี
จังหวัดสมุทรปราการ 10540
โทรศัพท์สนน. (662) 751-7171 (36 คู่สาย), 751-1740 ถึง 75
โทรสารสนน. (662) 316-3938
โรงงาน 29 หมู่ 2 ถนนบ้านบึง-แกลง กม.56-57 ตำบลหนองใหญ่ อำเภอนองใหญ่ จังหวัดชลบุรี 20190
โทรศัพท์โรงงาน (038) 168-529-34
โทรสารโรงงาน (038) 168-529-34 ต่อ 105
ประเภทธุรกิจ ผลิตและจำหน่ายน้ำยางข้นและสกิมบอล์ก
เลขทะเบียนบริษัท 0107536000137
เว็บไซต์ <http://www.thaitex.com>
ทุนจดทะเบียน หุ้นสามัญ 749,607,657 หุ้น ทุนจดทะเบียน 749,607,657 บาท
ทุนเรียกชำระ หุ้นสามัญ 681,453,819 หุ้น ทุนเรียกชำระ 681,453,819 บาท

(2) นิติบุคคลที่บริษัทถือหุ้นตั้งแต่ร้อยละ 10 ขึ้นไป

1. บริษัท ไทยรับเบอร์ลาเท็กซ์กรุ๊ป จำกัด

สำนักงาน 99/1-3 หมู่ 13 ถนนบางนา-ตราด กม.7 ตำบลบางแก้ว อำเภอบางพลี
จังหวัดสมุทรปราการ 10540
โทรศัพท์ (662) 751-7171 (36 คู่สาย), 751-1740 ถึง 75 โทรสาร (662) 316-3938
โรงงาน จำนวน 7 โรงงาน มีที่ตั้งดังนี้
1. 35 หมู่ที่ 4 ตำบลกระโสม อำเภอดะกั่วทุ่ง จังหวัดพังงา 82130
โทรศัพท์ (076) 496-539, (076) 496-324, (081) 840-2835, (081) 840-8352 โทรสาร (076) 496-325
2. 124 หมู่ 11 บ้านคลองป้อม ตำบลบ้านพรุ อำเภอหาดใหญ่ จังหวัดสงขลา 90250
โทรศัพท์ (074) 291-171-5, (081) 738-5645 โทรสาร (074) 471-633
3. 293/2 หมู่ที่ 1 ถนนสุราษฎร์-บ้านนาสาร ตำบลขุนทะเล อำเภอเมืองสุราษฎร์ธานี

จังหวัดสุราษฎร์ธานี 84100

โทรศัพท์ (081) 719-4313, (089) 729-2631, (080) 523-6668 โทรสาร (077) 355-769

4. 44/5 หมู่ที่ 8 ถนนกระเจ็ด-หาดใหญ่ ตำบลกระเจ็ด อำเภอเมืองระยอง จังหวัดระยอง 21100

โทรศัพท์ (038) 634-105, (038) 634-306-7 โทรสาร (038) 634-308

5. 255 หมู่ที่ 5 ตำบลแม่น้ำคู อำเภอลวกแดง จังหวัดระยอง 21140

โทรศัพท์ (038) 913-289-92 โทรสาร (038) 913-289-92 ต่อ 103

6. 10/5 หมู่ที่ 3 ตำบลปะตง อำเภอสอยดาว จังหวัดจันทบุรี 22180

โทรศัพท์ (038) 913-289-92 โทรสาร (038) 913-289-92 ต่อ 103

7. 98 หมู่ที่ 2 ซอยบ้านคอนอุดม ตำบลโนนสมบูรณ์ อำเภอเมืองบึงกาฬ จังหวัดบึงกาฬ 38000

โทรศัพท์ (081) 708-2335, (081) 974-6993 โทรสาร (086) 458-4988

หมายเหตุ: ที่ประชุมคณะกรรมการบริษัทฯ ครั้งที่ 11/2556 วันที่ 12 พฤศจิกายน 2556 มีมติอนุมัติ
หยุดการดำเนินงานของโรงงานในจังหวัดบึงกาฬ เนื่องจากโรงงานมีวัตถุดิบไม่เพียงพอต่อ
จุดคุ้มทุนการผลิต

ประเภทธุรกิจ ผลิตและจำหน่ายน้ำยางข้น ยางแผ่น และผลิตผลพลอยได้จากน้ำยาง

สัดส่วนการถือหุ้น บริษัทถือหุ้น 99,999,994 หุ้น คิดเป็นร้อยละ 99.99 ของหุ้นสามัญทั้งหมด 100 ล้านหุ้น

ทุนจดทะเบียน 1,000 ล้านบาท

ทุนเรียกชำระ 544 ล้านบาท

บริษัทย่อยของบริษัท ไทยรับเบอร์ลาเท็กซ์กรุ๊ป จำกัด

Shanghai Runmao International Trading Co., Ltd หรือ

บริษัท ไทยรับเบอร์ลาเท็กซ์กรุ๊ป จำกัด (เชียงใหม่)

สำนักงาน Shanghai Greentown Room 601 Unit 1, Lane 99 Jinhe Road, Pudong, Shanghai 200127 China

โทรศัพท์ (86) 2138762472 โทรสาร (86) 2150454365

ประเภทธุรกิจ ซื้อและจำหน่ายผลิตภัณฑ์จากยางพาราธรรมชาติ

สัดส่วนการถือหุ้น บริษัท ไทยรับเบอร์ลาเท็กซ์กรุ๊ป จำกัด ถือหุ้นร้อยละ 100

เงินลงทุน 1,010,000 ดอลลาร์สหรัฐอเมริกา

2. บริษัท เวิลด์เฟล็กซ์ จำกัด (มหาชน)

สำนักงาน 30 บางนาคอมเพล็กซ์ ซอยบางนา-ตราด 25 ถนนบางนา-ตราด กม.3 แขวงบางนา เขตบางนา
กรุงเทพฯ 10260

โทรศัพท์ (662) 744-0888 โทรสาร (662) 744-0233

โรงงาน 59/1 หมู่ที่ 5 ถนนปลวกแดง ตำบลแม่น้ำคู อำเภอลวกแดง จังหวัดระยอง 21140

โทรศัพท์ (038) 637-558-9 โทรสาร (038) 637-560

ประเภทธุรกิจ ผลิตและจำหน่ายเส้นด้ายยางยืด

สัดส่วนการถือหุ้น บริษัทถือหุ้นจำนวน 75,799,454 หุ้น คิดเป็นร้อยละ 98.44 ของหุ้นสามัญ 77 ล้านหุ้น

ทุนจดทะเบียน 308 ล้านบาท

ทุนเรียกชำระ 308 ล้านบาท

3. บริษัท ไทยรับเบอร์ แลนด์ แอนด์ แพลนเตชัน จำกัด

สำนักงาน 121/316 หมู่ที่ 3 ตำบลบ้านคู้ อำเภอมืองเข็ญราย จังหวัดเข็ญราย 57100

โทรศัพท์ (053) 767-650 โทรสาร (053) 767-650

สวนยางพารา ตั้งอยู่ที่จังหวัดน่าน พะเยา เข็ญราย และ ชัยนาท

ประเภทธุรกิจ ปลุกสวนยางพารา

สัดส่วนการถือหุ้น บริษัทถือหุ้นจำนวน 29,999,994 หุ้น คิดเป็นร้อยละ 99.99 ของหุ้นสามัญ 30 ล้านหุ้น

ทุนจดทะเบียน 300 ล้านบาท

ทุนเรียกชำระ 300 ล้านบาท

บริษัทร่วมของบริษัท ไทยรับเบอร์ แลนด์ แอนด์ แพลนเตชัน จำกัด

บริษัท สวนยางวังสมบูรณ์ จำกัด

สำนักงาน 99/1-3 หมู่ 13 ถกษดานคร 21 ถนนบางนา-ตราด กม.7 ตำบลบางแก้ว อำเภอบางพลี จังหวัดสมุทรปราการ 10540

โทรศัพท์ (662) 751-7171 (36 คู่สาย), 751-1740 ถึง 75 โทรสาร (662) 751-7015

ที่ตั้งสวนยางพารา 127 หมู่ 8 ตำบลวังสมบูรณ์ อำเภอวังสมบูรณ์ จังหวัดสระแก้ว 27250

โทรศัพท์ (037) 252-084, (081) 916-5834 โทรสาร (037) 252-084

ประเภทธุรกิจ ปลุกสวนยางพารา

สัดส่วนการถือหุ้น บจก.ไทยรับเบอร์ แลนด์ฯ ถือหุ้นจำนวน 2.678 ล้านหุ้น

คิดเป็นร้อยละ 48.43ของหุ้นสามัญ 5.53 ล้านหุ้น

ทุนจดทะเบียน 55.30 ล้านบาท

ทุนเรียกชำระ 55.30 ล้านบาท

4. บริษัท แอโกรเวลท์ จำกัด

สำนักงาน 30 บางนาคอมเพล็กซ์ ซอยบางนา-ตราด 25 ถนนบางนา-ตราด กม.3 แขวงบางนา เขตบางนา กรุงเทพฯ 10260

โทรศัพท์ (662) 744-0888 โทรสาร (662) 744-0233

ประเภทธุรกิจ นายหน้าซื้อขายสินค้าเกษตรล่วงหน้าในตลาด AFET

สัดส่วนการถือหุ้น บริษัทถือหุ้นจำนวน 7,499,992 หุ้น คิดเป็นร้อยละ 99.99 ของหุ้นสามัญ 7.50 ล้านหุ้น

ทุนจดทะเบียน 75 ล้านบาท

ทุนเรียกชำระ 63.75 ล้านบาท

5. บริษัท ไทยรับเบอร์ เอช พี เอ็น อาร์ จำกัด

สำนักงาน	99/1-3 หมู่ 13 ถนนบางนา-ตราด กม.7 ตำบลบางแก้ว อำเภอบางพลี จังหวัดสมุทรปราการ 10540
โทรศัพท์	(662) 751-7171 (36 คู่สาย), 751-1740 ถึง 75, 751-7212 โทรสาร (662) 751-7212
โรงงาน	126 หมู่ 8 ถนนเพชรเกษม หลักกม.ที่ 441 ตำบลเขาไชยราช อำเภอประทิว จังหวัดชุมพร 86210
โทรศัพท์	(077) 651-288 โทรสาร (077) 651-288
ประเภทธุรกิจ	ผลิตยางแท่งและยางคอมพาวด์
สัดส่วนการถือหุ้น	บริษัทถือหุ้นจำนวน 24,999,997 หุ้น คิดเป็นร้อยละ 99.99 ของหุ้นสามัญ 25 ล้านหุ้น
ทุนจดทะเบียน	250 ล้านบาท
ทุนเรียกชำระ	250 ล้านบาท

6. บริษัท เลที็กซ์ ซิสเทมส์ จำกัด

สนง.และโรงงาน	นิคมอุตสาหกรรมลาดกระบัง เขตส่งเสริมการส่งออก 1 เลขที่ 111 ถนนฉลองกรุง แขวงลำปลาทิว เขตลาดกระบัง กรุงเทพฯ 10520
โทรศัพท์	(662) 326-0886-7 โทรสาร (662) 326-0292
ประเภทธุรกิจ:	ผลิตและจำหน่ายที่นอนและหมอนยางพารา
สัดส่วนการถือหุ้น	บริษัทถือหุ้นจำนวน 3,832,368 หุ้น คิดเป็นร้อยละ 44.93 ของหุ้นสามัญ 8,529,101 หุ้น
ทุนจดทะเบียน	78.81 ล้านบาท
ทุนเรียกชำระ	78.81 ล้านบาท

(3) บุคคลอ้างอิงอื่น

1. นายทะเบียนหลักทรัพย์

ชื่อ	บริษัท ศูนย์รับฝากหลักทรัพย์ (ประเทศไทย) จำกัด
สำนักงาน	อาคารตลาดหลักทรัพย์แห่งประเทศไทย เลขที่ 62 ถนนรัชดาภิเษก เขตคลองเตย กรุงเทพฯ 10110
โทรศัพท์	(662) 229-2000 โทรสาร (662) 654-5642

2. ผู้สอบบัญชี

ชื่อสำนักงาน	บริษัท เคพีเอ็มจี ภูมิไชย สอบบัญชี จำกัด
สำนักงาน	ชั้น 48 เอ็มไพร์ทาวเวอร์ เลขที่ 195 ถนนสาทรใต้ กรุงเทพฯ 10120
โทรศัพท์	(662) 677-2000 โทรสาร (662) 677-2222
ชื่อผู้สอบบัญชี	1. นายนิรันดร์ สิลามะวัฒน์ ผู้สอบบัญชีรับอนุญาตเลขที่ 2316 และ/หรือ 2. นางสาวนิตยา เชนฐโชติรส ผู้สอบบัญชีรับอนุญาตเลขที่ 4439 และ/หรือ 3. นายวีระชัย รัตนจรสกุล ผู้สอบบัญชีรับอนุญาตเลขที่ 4323

ส่วนที่ 2

การจัดการและการกำกับดูแลกิจการ

7. ข้อมูลหลักทรัพย์และผู้ถือหุ้น

7.1 จำนวนทุนจดทะเบียนและทุนชำระแล้ว

บริษัทมีทุนจดทะเบียนจำนวน 749.61 ล้านบาท ทุนชำระแล้วจำนวน 681.45 ล้านบาท แบ่งเป็นหุ้นสามัญจำนวน 681,453,819 หุ้น มูลค่าที่ตราไว้หุ้นละ 1 บาท

7.2 ผู้ถือหุ้น

รายชื่อผู้ถือหุ้นใหญ่ ณ วันปิดสมุดทะเบียนล่าสุด (วันที่ 11 มีนาคม 2557)

- กลุ่มผู้ถือหุ้นที่ถือหุ้นสูงสุด 10 รายแรก

อันดับ	รายชื่อ	จำนวนหุ้นที่ถือ	สัดส่วนการถือหุ้น (%)
1	กลุ่มนายวรเทพ วงศาสุทธิกุล	134,513,834	19.74%
2	กลุ่มนายไพบูรณ์ วรประทีป	100,883,159	14.80%
3	นายวันชัย พันธุ์วิเชียร	39,000,000	5.72%
4	กลุ่มนายปรัชญ์นันท์ เต็มฤทธิกุลชัย	36,336,179	5.33%
5	กลุ่มนายสุชาติ เจริญพรพานิชกุล	23,535,600	3.45%
6	บจก.ไทยศรีประกันภัย	17,887,093	2.62%
7	บริษัท ไทยเอ็นวีดีอาร์ จำกัด	12,782,693	1.88%
8	นางกณสินันท์ พงษ์นฤสธรณ์	9,265,250	1.36%
9	นายสุวินัย สุวรรณหิรัญกุล	5,100,000	0.75%
10	นางฤดี ชันแก้ว	5,000,000	0.73%
	รวม	384,303,808	56.39%

- กลุ่มผู้ถือหุ้นรายใหญ่ที่มีอิทธิพลต่อการกำหนดนโยบายการจัดการ

อันดับ	รายชื่อ	จำนวนหุ้นที่ถือ	สัดส่วนการถือหุ้น (%)
1	กลุ่มนายวรเทพ วงศาสุทธิกุล	134,513,834	19.74%
2	กลุ่มนายไพบูรณ์ วรประทีป	100,883,159	14.80%
3	กลุ่มนายปรัชญ์นันท์ เต็มฤทธิกุลชัย	36,336,179	5.33%
4	กลุ่มนายสุชาติ เจริญพรพานิชกุล	23,535,600	3.45%
	รวม	295,268,772	43.33%

7.3 การออกหลักทรัพย์อื่น

บริษัทมีหลักทรัพย์แปลงสภาพ คือ ใบสำคัญแสดงสิทธิครั้งที่ 1 หรือ TRUBB-W1 จำนวน 54,516,637 หน่วย มีอายุ 3 ปี นับตั้งแต่วันที่ออกและเสนอขาย มีระยะเวลาการใช้สิทธิในวันทำการสุดท้ายของเดือนมิถุนายนและธันวาคมของแต่ละปีตลอดอายุของใบสำคัญแสดงสิทธิ โดยกำหนดการใช้สิทธิครั้งแรกจะตรงกับวันทำการสุดท้ายของเดือนธันวาคม 2554 และวันกำหนดการใช้สิทธิครั้งสุดท้ายจะตรงกับวันที่ 7 สิงหาคม 2557 ราคาใช้สิทธิ 3.20 บาทต่อหุ้น อัตราการใช้สิทธิ 1.25 หุ้นต่อ 1 หน่วยใบสำคัญแสดงสิทธิ ณ วันที่ 31 ธันวาคม 2556 ยังไม่มีผู้ใช้สิทธิตามใบสำคัญแสดงสิทธิซื้อหุ้นสามัญดังกล่าว

7.4 นโยบายการจ่ายเงินปันผล

บริษัทมีนโยบายการจ่ายเงินปันผลในอัตราไม่ต่ำกว่า 1 ใน 3 ของกำไรสุทธิประจำปีหลังหักขาดทุนสะสม (ถ้ามี) ตามงบการเงินเฉพาะกิจการ สำหรับบริษัทขอยื่นนโยบายการจ่ายเงินปันผลไม่เกินสัดส่วนร้อยละ 100 ของกำไรสุทธิ

8. โครงสร้างการจัดการ

8.1 คณะกรรมการบริษัท

รายชื่อคณะกรรมการบริษัท

รายชื่อกรรมการ	ตำแหน่ง	ประชุมกรรมการบริษัท ประจำปี 2556 จำนวน 12 ครั้ง	ประชุมกรรมการตรวจสอบ ประจำปี 2556 จำนวน 12 ครั้ง
1. นายวรเทพ วงศาสุทธิกุล	ประธานกรรมการ และกรรมการผู้จัดการใหญ่	12	
2. นายไพฑูรย์ วรประทีป	รองประธานกรรมการ	12	
3. นายปรัชญ์นันท์ เต็มฤทธิกุลชัย	รองประธานกรรมการ	11	
4. นายสุชาติ เจริญพรพานิชกุล	กรรมการ และกรรมการบริหารความเสี่ยง	8	
5. ดร.ทิวา สรรพกิจ	กรรมการอิสระ และประธานกรรมการตรวจสอบ	12	12
6. นายเออร์วิน มุลเลอร์	กรรมการอิสระ ประธานคณะกรรมการ กำหนดค่าตอบแทน และกรรมการตรวจสอบ	9	10
7. นางสุชาดา โสถธิภาพกุล	กรรมการ กรรมการกำหนดค่าตอบแทน และกรรมการบริหารความเสี่ยง	10	
8. นายยรรยง ฉาวโรฤทธิ์	กรรมการอิสระ และกรรมการตรวจสอบ	12	12
9. นายสมคิด สืบตระกูล	กรรมการ	11	
10. นายภควัฒน์ โกวิทวัฒนพงศ์	กรรมการอิสระ และประธานกรรมการบริหารความเสี่ยง	9	

8.2 ผู้บริหาร

ณ วันที่ 31 ธันวาคม 2556 บริษัทมีรายชื่อผู้บริหาร ดังนี้

รายชื่อผู้บริหาร	ตำแหน่ง
1. นายวรเทพ วงศาสุทธิกุล	กรรมการผู้จัดการใหญ่
2. นายไพฑูรย์ วรประทีป	กรรมการบริหาร
3. นายปรัชญ์นันท์ เต็มฤทธิกุลชัย	กรรมการบริหาร
4. นายสุชาติ เจริญพรพานิชกุล	กรรมการบริหาร
5. นายประวิทย์ วรประทีป	ผู้ช่วยกรรมการผู้จัดการใหญ่
6. นางสาวฉล่องขวัญ วงศาสุทธิกุล	ผู้ช่วยกรรมการผู้จัดการใหญ่
7. นายภัทรพล วงศาสุทธิกุล	ผู้ช่วยกรรมการผู้จัดการใหญ่
8. ดร.กิตติ เจริญพรพานิชกุล	ผู้ช่วยกรรมการผู้จัดการใหญ่
9. นางสาวปัทมา เจริญวรรณ	ผู้จัดการอาวุโสฝ่ายการเงิน
10. นางสาวกิตติมา วนิชนันท์	ผู้จัดการฝ่ายบัญชี

โครงสร้างการบริหารจัดการของบริษัท ณ วันที่ 31 ธันวาคม 2556

บริษัท ไทยรับเบอร์ลาเท็กซ์คอร์ปอเรชั่น(ประเทศไทย) จำกัด (มหาชน)

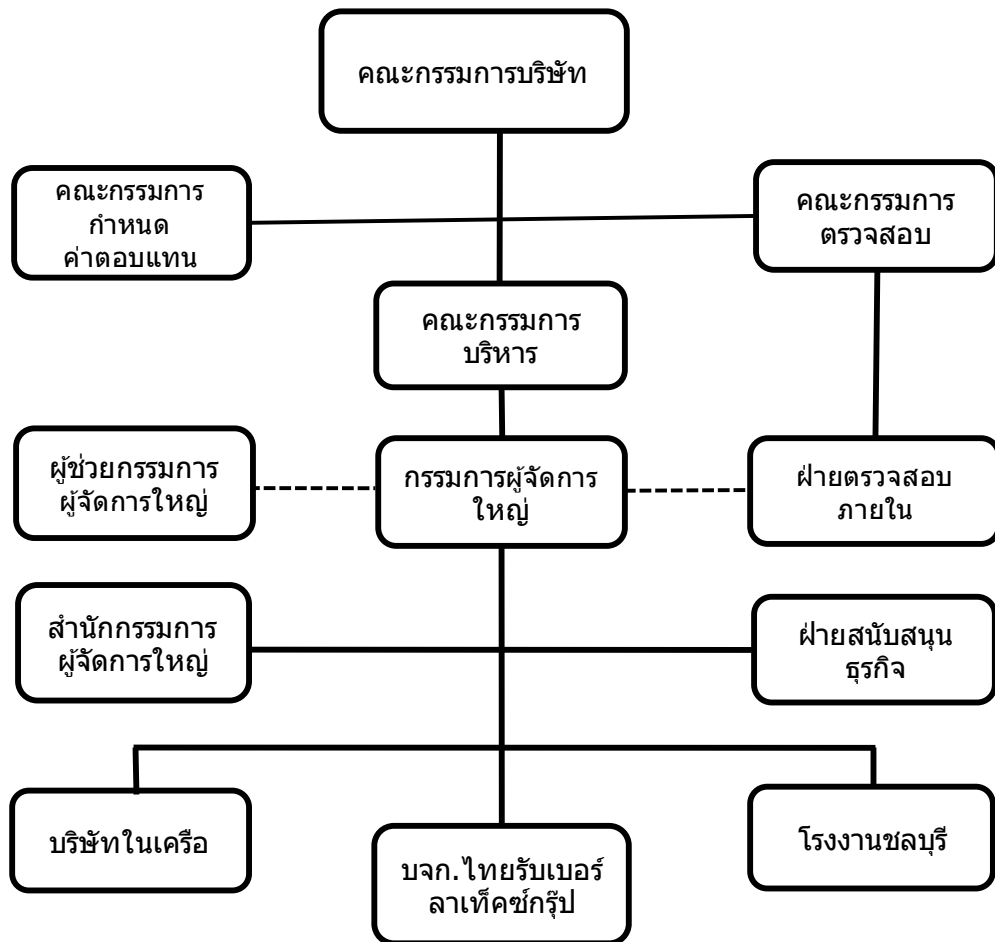

8.3 เลขานุการบริษัท

บริษัทมีนางสาวฉลองขวัญ วงสาธุทิกุล ผู้ช่วยกรรมการผู้จัดการใหญ่ เป็น เลขานุการบริษัท

8.4 ค่าตอบแทนกรรมการและผู้บริหาร

(1) ค่าตอบแทนที่เป็นตัวเงิน

- ค่าตอบแทนกรรมการ ประกอบด้วยเบี้ยประชุมเดือนละ 0.80 ล้านบาท หรือ ปีละ 9.60 ล้านบาท

รายละเอียดดังนี้

ลำดับ	รายชื่อ	ตำแหน่ง	กรรมการ บริหาร	กรรมการ บริษัท	กรรมการ ตรวจสอบ	กรรมการ ค่าตอบแทน	กรรมการ บริหาร ความเสี่ยง	รวม
1	นายวรเทพ วงสาธุทิกุล	ประธานกรรมการ และกรรมการผู้จัดการใหญ่	70,000	30,000	0	0	0	100,000
2	นายไพฑูย์ วรประทีป	รองประธานกรรมการ	70,000	30,000	0	0	0	100,000
3	นายปรัชญ์นันท์ เต็มฤทธิกุลชัย	รองประธานกรรมการ	70,000	30,000	0	0	0	100,000
4	นายสุชาติ เจริญพรพานิชกุล	กรรมการ และกรรมการบริหารความเสี่ยง	70,000	30,000	0	0	30,000	130,000
5	ดร.ทิวา สรรพกิจ	กรรมการอิสระ และประธานกรรมการตรวจสอบ	0	30,000	40,000	0	0	70,000
6	นายอรรถวิน มูลเลอร์	กรรมการอิสระ ประธานคณะกรรมการกำหนดค่าตอบแทน และกรรมการตรวจสอบ	0	30,000	40,000	5,000	0	75,000
7	นางสุชาดา ไสตติภาพกุล	กรรมการ กรรมการกำหนดค่าตอบแทน และกรรมการบริหารความเสี่ยง	0	30,000	0	5,000	30,000	65,000
8	นายชรรยง ถาวโรฤทธิ์	กรรมการอิสระ และกรรมการตรวจสอบ	0	30,000	40,000	0	0	70,000
9	นายสมภาค สืบตระกูล	กรรมการ	0	30,000	0	0	0	30,000
10	นายภักต์ โกวิทวัฒนพงศ์	กรรมการอิสระ และประธานกรรมการบริหารความเสี่ยง	0	30,000	0	0	30,000	60,000
รวม			280,000	300,000	120,000	10,000	90,000	800,000

- ค่าตอบแทนผู้บริหาร ในปี 2556 กลุ่มบริษัทได้จ่ายค่าตอบแทนประกอบด้วยเงินเดือน โบนัส ค่าตำแหน่ง

และค่าพาหนะให้กับผู้บริหารอื่นประกอบด้วยกรรมการบริหารจำนวน 3 ท่านและผู้ช่วยกรรมการผู้จัดการใหญ่จำนวน 4

ราย รวมทั้งสิ้น 29.29 ล้านบาท

(2) คำตอบแทนอื่น

- คำตอบแทนอื่นของกรรมการ ไม่มี

- คำตอบแทนอื่นของผู้บริหาร ได้แก่ เงินกองทุนสำรองเลี้ยงชีพ บริษัทได้จัดให้มีกองทุนสำรองเลี้ยงชีพ

โดยบริษัทสมทบในอัตราร้อยละ 3 และ 5 ตามอายุงานพนักงาน (ระบุในระเบียบบริษัท) ของเงินเดือนโดยในปี 2556 บริษัทได้จ่ายกองทุนสำรองเลี้ยงชีพสำหรับผู้บริหารจำนวน 5 ท่าน เป็นจำนวนเงิน 819,000 บาท

8.5 บุคลากร

ในปี 2556 บริษัทมีพนักงานจำนวน 84 คน สายงานหลัก คือ ฝ่ายโรงงานมีพนักงานจำนวน 78 คน ผลตอบแทนรวมของพนักงานเป็นจำนวนเงิน 20.33 ล้านบาท ผลตอบแทนของพนักงานประกอบด้วย เงินเดือน ค่าแรงรายวัน ค่าล่วงเวลา โบนัส กองทุนสำรองเลี้ยงชีพ และเบี้ยขยัน

(1) นโยบายการบริหารทรัพยากรบุคคล

บริษัทมีนโยบายเกี่ยวกับการบริหารทรัพยากรบุคคลเพื่อประโยชน์แก่พนักงานและบริษัทร่วมกัน

ดังต่อไปนี้

1. ดำเนินการภายใต้ปรัชญาในการดำเนินธุรกิจ วิสัยทัศน์ พันธกิจ และค่านิยมของบริษัทอย่างแนบแน่น
2. ให้ความสำคัญกับพนักงานว่าเป็นทรัพยากรที่มีค่าต่อความสำเร็จเติบโตยั่งยืนของบริษัท
3. มุ่งสรรหาบุคลากรที่มีความรู้ความสามารถ ศักยภาพและทัศนคติที่ดีเหมาะสมกับธุรกิจของบริษัท
4. ส่งเสริมการพัฒนาความรู้ความสามารถและทักษะพนักงานอย่างต่อเนื่องให้สอดคล้องกับระดับตำแหน่งหน้าที่ความรับผิดชอบและความจำเป็นของบริษัท รวมทั้งปลูกฝังจิตสำนึกและทัศนคติในค่านิยมของความเป็น “ไทยเทคส์” อย่างต่อเนื่องตลอดเวลา
5. เสริมสร้างความพึงพอใจของพนักงานโดยคำนึงถึงความเหมาะสมในการบริหารจัดการ การบริหารค่าตอบแทนสวัสดิการและสวัสดิภาพอย่างมีเหตุผลและเป็นธรรม
6. ส่งเสริมการสร้างสัมพันธภาพที่ดีระหว่างพนักงานกับพนักงาน และพนักงานกับบริษัท เพื่อความผาสุกของพนักงานและบริษัทร่วมกันตลอดไป

(2) นโยบายการแรงงานสัมพันธ์

ภายใต้นโยบายการบริหารทรัพยากรบุคคล บริษัทได้กำหนดนโยบายด้านการแรงงานสัมพันธ์เป็นกรณี ๆ

ดังต่อไปนี้

1. ชีตถือแนวทางปฏิบัติตามกฎหมายกฎระเบียบข้อบังคับของทางราชการและของบริษัทอย่างเคร่งครัด
2. ให้ความสำคัญต่อสิทธิของพนักงานภายใต้กฎหมายกฎระเบียบข้อบังคับต่าง ๆ เพื่อความสงบเรียบร้อยของการดำเนินธุรกิจของบริษัท และความเป็นระเบียบเรียบร้อยของสังคมบ้านเมือง
3. ส่งเสริมการมีกิจกรรมสัมพันธ์ที่ดีระหว่างพนักงานกับพนักงาน และ พนักงานกับบริษัทบนพื้นฐานของบรรยากาศแห่งความเข้าใจที่ดีและเอื้ออาทรต่อกันอย่างมีเหตุผล
4. ส่งเสริมการมีความรับผิดชอบต่อสังคมของพนักงานและบริษัท ทั้งในด้านการรักษาสิ่งแวดล้อม การมีกิจกรรมร่วมทางสังคม ทางศาสนาและกับชุมชนท้องถิ่นอย่างสม่ำเสมอ

บริษัทถือบุคลากรของบริษัทเป็นทรัพยากรที่สำคัญและมีคุณค่าอย่างยิ่งต่อความสำเร็จของบริษัท จึงให้ความสำคัญต่อการพัฒนาบุคลากรอย่างต่อเนื่อง เพื่อให้พนักงานมีความรู้ ความสามารถ เหมาะสมกับการทำงานในหน้าที่ที่ได้รับมอบหมายหรือรับผิดชอบอย่างมีประสิทธิภาพสูงสุด ด้วยการพัฒนาพนักงานทั้งด้านความรู้ ความสามารถในการปฏิบัติงานในกระบวนการต่างๆ ของภารกิจงานรวมทั้งการสร้างจิตสำนึกที่ดี มีคุณธรรม จริยธรรม ต่อเพื่อนร่วมงาน บริษัท และคู่ค้าในการปฏิบัติงาน

ในปี 2556 บริษัทได้ดำเนินการพัฒนาเพิ่มพูนความรู้ ทักษะ และความสามารถในการทำงาน โดยการจัดฝึกอบรมภายในบริษัท และส่งไปอบรมภายนอกอย่างสม่ำเสมอตามความจำเป็นและเหมาะสมของบุคลากรตามหน่วยงาน และระดับชั้นครอบคลุมทุกสายงาน อาทิ

- การพัฒนาผู้บริหาร ด้วยการว่าจ้างที่ปรึกษาภายนอกมาดำเนินการ โครงการ Sustainable Organizational Effectiveness เพื่อพัฒนาผู้บริหารรุ่นใหม่ รองรับภารกิจในปัจจุบันและอนาคต เป็นต้น
- ส่งเสริมการทำงานเป็นทีมและการมีส่วนร่วมของพนักงาน ได้แก่ การจัดทำโครงการ 5 ส. สร้างความเข้าใจ และสัมพันธภาพที่ดีในองค์กร ให้กับพนักงานทุกระดับ
- ส่งเสริมให้พนักงานสร้างสรรค์ พัฒนาความคิด ความรู้ ความสามารถ ตระหนักถึงการใช้ทรัพยากรให้เกิดคุณค่าสูงสุด ด้วยโครงการลดต้นทุนไม่ลดคุณภาพ (COQ) โดยมีวิทยากรจากสถาบันเพิ่มผลผลิตแห่งชาติมาเป็นที่ปรึกษา เป็นต้น

9. การกำกับดูแลกิจการ

บริษัท มีการจัดโครงสร้างและกระบวนการจัดการดำเนินการหรือการปฏิบัติการเกี่ยวกับการกำกับดูแลกิจการ อย่างมีระบบ แบ่งแยกหน้าที่และความรับผิดชอบตามความรู้ ความสามารถ และประสบการณ์ตามธุรกิจ ผลิตภัณฑ์ ประจำแต่ละหน่วยงาน บริษัทใหญ่และบริษัทย่อยเพื่อสร้างความสามารถในการแข่งขัน นำไปสู่ความเจริญเติบโต และเพิ่มมูลค่าให้กับผู้ถือหุ้นในระยะยาวโดยคำนึงถึงผู้มีส่วนได้เสียทุกฝ่าย

9.1 นโยบายกำกับดูแลกิจการ

บริษัท ไทยรับเบอร์ล้าเทคส์คอร์ปอเรชั่น (ประเทศไทย) จำกัด (มหาชน) ลงทุนในบริษัทย่อยทั้งหมด 5 บริษัท คือ

1. บริษัท ไทยรับเบอร์ล้าเทคส์กรุ๊ป จำกัด	บริษัทถือหุ้นร้อยละ 99.99
2. บริษัท เวิลด์เฟล็กซ์ จำกัด (มหาชน)	บริษัทถือหุ้นร้อยละ 98.44
3. บริษัท ไทยรับเบอร์ แลนด์ แอนด์ แพลนเตชัน จำกัด	บริษัทถือหุ้นร้อยละ 99.99
4. บริษัท แอโกรเวลท์ จำกัด	บริษัทถือหุ้นร้อยละ 99.99
5. บริษัท ไทยรับเบอร์ เอช พี เอ็น อาร์ จำกัด	บริษัทถือหุ้นร้อยละ 99.99

บริษัท ได้ส่งเจ้าหน้าที่ที่มีความรู้ ความสามารถ และมีประสบการณ์ เข้าไปกำกับดูแลบริหารในแต่ละบริษัท ย่อย บริษัท และบริษัทย่อยต้องมีการประชุมร่วมกันเพื่อรายงานผลการดำเนินงานอย่างน้อยเดือนละ 1 ครั้ง ดังนี้

1. กรรมการบริหารจะประชุมร่วมกันทั้งบริษัทใหญ่ และบริษัทย่อย ประชุมร่วมกันเดือนละ 1 ครั้ง
2. กรรมการบริหาร และฝ่ายผู้จัดการโรงงาน ฝ่ายขาย การตลาด การเงิน ประชุมร่วมกันทาง Video

Conference ทุกเช้าวันจันทร์

3. กรรมการบริหารบริษัทใหญ่จะติดตามความคืบหน้า ด้วยการเดินทางไปแต่ละที่ตั้งโรงงานเป็นประจำ ขึ้นอยู่กับความเหมาะสม

9.2 คณะกรรมการชุดย่อย

บริษัท กำหนดโครงสร้างการบริหารจัดการ โดยมีโครงสร้างกรรมการชุดย่อย ประกอบด้วยคณะกรรมการ จำนวน 5 คณะ ดังนี้

- (1) คณะกรรมการบริษัท จำนวน 10 ท่าน
- (2) คณะกรรมการบริหาร จำนวน 4 ท่าน
- (3) คณะกรรมการตรวจสอบ จำนวน 3 ท่าน
- (4) คณะกรรมการกำหนดค่าตอบแทน จำนวน 2 ท่าน
- (5) คณะกรรมการบริหารความเสี่ยง จำนวน 3 ท่าน

นอกจากนี้ คณะกรรมการบริษัทยังได้แต่งตั้งเจ้าหน้าที่บริหารที่มีความรู้ความสามารถที่มีประสบการณ์สูงมาเป็นผู้ช่วยกรรมการผู้จัดการใหญ่ จำนวน 4 ท่าน เพื่อทำหน้าที่ตามที่กรรมการผู้จัดการใหญ่และกรรมการบริหารจะได้พิจารณาสั่งการ และมอบหมายประกอบด้วยนายประวิทย์ วรประทีป นางสาวฉลองขวัญ วงสาสุทธิกุล นายภัทรพล วงสาสุทธิกุล และดร.กิตติ เจริญพรพานิชกุล

จากการแต่งตั้งผู้ช่วยกรรมการผู้จัดการใหญ่ 4 ท่าน เป็นการแบ่งเบาภาระหน้าที่กรรมการบริษัท และกรรมการบริหารได้แทบทุกด้าน ถึงแม้กรรมการจะว่างลง คณะกรรมการยังไม่สามารถหาบุคคลที่เหมาะสมเพื่อแต่งตั้งได้ จึงไม่มีปัญหาในการปฏิบัติและกฎหมายแต่อย่างใด ได้มีการกำหนดอำนาจหน้าที่ของคณะกรรมการบริษัทและกรรมการบริหารให้ชัดเจนเพื่อมอบหมายให้ผู้ช่วยกรรมการผู้จัดการใหญ่ปฏิบัติตามโอกาสและความเหมาะสม

(1) คณะกรรมการบริษัท

พระราชบัญญัติ บริษัทมหาชนจำกัด พ.ศ.2535 หมวด 6 ว่าด้วยคณะกรรมการ มาตรา 67 - มาตรา 97 ได้กำหนดจำนวนกรรมการ คุณสมบัติ การเลือกตั้ง การประชุม การพ้นจากตำแหน่งกรรมการได้กำหนดอำนาจและหน้าที่คณะกรรมการ ตามมาตรา 77 เพื่อบริหารจัดการบริษัทให้เป็นไปตามวัตถุประสงค์ ข้อบังคับและมติของที่ประชุมผู้ถือหุ้น และ มาตรา 85 ได้กำหนดหน้าที่ในการดำเนินการของบริษัท กรรมการต้องปฏิบัติหน้าที่ให้เป็นไปตามกฎหมาย วัตถุประสงค์และข้อบังคับของบริษัทตลอดจนมติที่ประชุมผู้ถือหุ้นด้วยความซื่อสัตย์ สุจริต และระมัดระวัง รักษาผลประโยชน์ของบริษัท

นอกจากอำนาจหน้าที่ในการบริหารจัดการและยังกำหนดข้อห้ามการปฏิบัติ รวมถึงความรับผิดชอบต่อความเสียหายอันเกิดขึ้นแก่บริษัทด้วย

ขอบเขตอำนาจหน้าที่ของคณะกรรมการบริษัท

1. กำหนดนโยบายและทิศทางการดำเนินงานของบริษัทให้สอดคล้องตามกฎหมาย วัตถุประสงค์ ข้อบังคับของบริษัท และมติที่ประชุมผู้ถือหุ้น
2. ควบคุมและดูแลให้ฝ่ายบริหารดำเนินการให้เป็นไปตามนโยบายที่กำหนดไว้อย่างมีประสิทธิภาพ และประสิทธิผล เพื่อรักษาผลประโยชน์ของบริษัท ผู้ถือหุ้น ผู้ถือกรรมกรรม และผู้มีส่วนได้เสียอื่น ๆ
3. ประสานงานระหว่างผู้ถือหุ้นกับฝ่ายบริหาร ดูแลไม่ให้เกิดความขัดแย้งทางผลประโยชน์ระหว่างบริษัทกับผู้บริหาร
4. กำกับดูแลการลงทุน การขยายกิจการ การจัดหา ขาย หรือรับโอนสินทรัพย์ที่มีผลกระทบต่องานมีนัยสำคัญต่อบริษัท
5. ร่วมประชุมคณะกรรมการ แต่งตั้งและถอดถอนผู้บริหารระดับสูง รวมทั้งคัดเลือก และเสนอชื่อบุคคลในการพิจารณาเลือกตั้งเป็นกรรมการบริษัทโดยผู้ถือหุ้น
6. เสนอผู้สอบบัญชีให้ผู้ถือหุ้นพิจารณาแต่งตั้ง และเปิดเผยข้อมูลที่ถูกต้องและเป็นไปตามข้อกำหนดของกฎหมาย
7. มีอำนาจกระทำการใด ๆ ตามที่ระบุไว้ในหนังสือบริคณห์สนธิ ข้อบังคับ และบทบัญญัติของกฎหมาย

เว้นเรื่องดังต่อไปนี้ คณะกรรมการบริษัทต้องได้รับอนุมัติจากที่ประชุมผู้ถือหุ้นก่อนดำเนินการ

1. เรื่องที่กฎหมายกำหนดให้ต้องได้มติที่ประชุมผู้ถือหุ้น
2. การทำรายการที่เกี่ยวข้องกันที่มีมูลค่าเกินกว่าหรือเท่ากับ 20 ล้านบาท หรือ 3% ของ NTA แล้วแต่จำนวนใดจะสูงกว่า
3. การซื้อหรือขายสินทรัพย์สำคัญที่มีมูลค่าตั้งแต่ 50% ของสินทรัพย์รวมของบริษัทจดทะเบียน
4. การให้ความช่วยเหลือทางการเงินที่มีมูลค่าเกินกว่าหรือเท่ากับ 100 ล้านบาท หรือ 3% ของ NTA แล้วแต่จำนวนใดจะต่ำกว่า

หมายเหตุ : NTA (มูลค่าสินทรัพย์ที่มีตัวตนสุทธิ)

= สินทรัพย์รวม – หนี้สินรวม – สินทรัพย์ที่ไม่มีตัวตน – ส่วนของผู้ถือหุ้นส่วนน้อย (ถ้ามี)

(2) คณะกรรมการบริหาร

คณะกรรมการบริษัทแต่งตั้งคณะกรรมการบริหาร ขึ้นมา 1 ชุด ซึ่งมาจากกรรมการบริษัทจำนวนไม่น้อยกว่า 3 คน ในปี 2556 คณะกรรมการบริหารมี 4 ท่าน ประกอบด้วย นายวรเทพ วงศ์สุทธิกุล นายไพฑูรย์ วรประทีป นายปรัชญ์นันท์ เต็มฤทธิกุลชัย และ นายสุชาติ เจริญพรพานิชกุล

บริษัท ไทยรับเบอร์ล้าเทคส์คอร์ปอเรชั่น (ประเทศไทย) จำกัด (มหาชน) ได้จัดทำระเบียบข้อบังคับการทำงานและอำนาจดำเนินการไว้เป็นกรอบการบริหารจัดการตามอำนาจหน้าที่ด้วย ดังนี้

ขอบเขตอำนาจหน้าที่ของคณะกรรมการบริหาร

1. พิจารณากำหนดเป้าหมาย นโยบาย แผนงานและการจัดสรรงบประมาณประจำปีตามที่ฝ่ายจัดการเสนอ ก่อนนำเสนอให้คณะกรรมการพิจารณาอนุมัติ ทั้งนี้ให้รวมถึงการพิจารณาอนุมัติการเปลี่ยนแปลงและเพิ่มเติมงบประมาณรายจ่ายประจำปีในระหว่างที่ไม่มีการประชุมคณะกรรมการบริษัทและให้นำเสนอคณะกรรมการบริษัทเพื่อทราบในที่ประชุมคราวถัดไป
2. ให้ผู้บริหารงานฝ่ายต่างๆ ที่รับผิดชอบต่อการดำเนินงานในกิจการต่างๆ รายงานผลงานให้คณะกรรมการบริหารทราบทุกเดือน
3. อนุมัติการใช้จ่ายเงินตามระเบียบบริษัทที่กำหนดไว้
4. อนุมัติการใช้จ่ายเงินลงทุนที่ได้กำหนดไว้ในงบประมาณประจำปี หรือที่คณะกรรมการบริษัทได้อนุมัติไว้ในงบประมาณประจำปี หรือที่คณะกรรมการบริษัทได้อนุมัติไว้ในหลักการแล้ว
5. อนุมัติในหลักการการลงทุนในการขยายธุรกิจ ตลอดจนการร่วมทุนกับผู้ประกอบกิจการอื่นและให้นำเสนอคณะกรรมการบริษัท เพื่ออนุมัติในที่ประชุมคราวถัดไป
6. อนุมัติการแต่งตั้งผู้มีอำนาจลงนามในเช็คหรือเอกสารสั่งจ่ายเงินของบริษัท
7. เป็นคณะที่ปรึกษาฝ่ายจัดการในเรื่องเกี่ยวกับนโยบายด้านการผลิต การตลาด การเงิน การบริหารบุคคลและด้านการปฏิบัติการอื่นๆ
8. อนุมัติการแต่งตั้งโยกย้าย และเลิกจ้างพนักงาน
9. ดำเนินการใดๆ ตามที่ได้รับมอบหมายจากคณะกรรมการบริษัท

(3) คณะกรรมการตรวจสอบ

คณะกรรมการบริษัทคัดเลือกจากกรรมการตรวจสอบจากกรรมการอิสระจำนวน 3 ท่าน และกรรมการผู้ทรงคุณวุฒิด้านบัญชีและการเงินอีกไม่น้อยกว่า 1 ท่าน รวมแล้วบริษัทมีกรรมการตรวจสอบจำนวน 3 ท่าน ประกอบด้วย ดร.ทิวา สรรพกิจ นายเออร์วิน มูลเลอร์ และ นายชรรยง ถาวโรฤทธิ์ โดยมีผู้จัดการฝ่ายตรวจสอบภายในเป็นเลขานุการ

ที่ประชุมสามัญผู้ถือหุ้น ครั้งที่ 1/2554 เมื่อวันที่ 22 เมษายน 2554 ได้มีมติแต่งตั้งคณะกรรมการตรวจสอบตามรายชื่อข้างต้นให้มีวาระการดำรงตำแหน่งกรรมการตรวจสอบเป็นระยะเวลา 3 ปี

ก่อนดำเนินการเบื้องต้น คณะกรรมการตรวจสอบได้จัดทำกฎบัตรคณะกรรมการตรวจสอบ (Audit Committee Charter) เสนอคณะกรรมการบริษัท เพื่อพิจารณาอนุมัติ และประกาศใช้ในการปฏิบัติตามหน้าที่ที่คณะกรรมการบริษัทมอบหมาย

ขอบเขตอำนาจหน้าที่ของคณะกรรมการตรวจสอบ

1. สอบทานให้บริษัทมีการรายงานทางการเงินอย่างถูกต้องและเพียงพอ
2. สอบทานให้บริษัทมีระบบการควบคุมภายใน (Internal Control) และระบบการตรวจสอบภายใน (Internal Audit) ที่เหมาะสมและมีประสิทธิผล และพิจารณาความเป็นอิสระของหน่วยงานตรวจสอบภายใน ตลอดจนให้ความเห็นชอบในการพิจารณาแต่งตั้งโยกย้าย เลิกจ้างหัวหน้าหน่วยงานตรวจสอบภายใน หรือหน่วยงานอื่นใดที่รับผิดชอบเกี่ยวกับการตรวจสอบภายใน
3. สอบทานให้บริษัทปฏิบัติตามกฎหมายว่าด้วยหลักทรัพย์และตลาดหลักทรัพย์ ข้อกำหนดของตลาดหลักทรัพย์ และกฎหมายที่เกี่ยวข้องกับธุรกิจของบริษัท
4. พิจารณาคัดเลือก เสนอแต่งตั้งบุคคลซึ่งมีความเป็นอิสระเพื่อทำหน้าที่เป็นผู้สอบบัญชีของบริษัท และเสนอคำตอบแทนของบุคคลดังกล่าว รวมทั้งเข้าร่วมประชุมกับผู้สอบบัญชีโดยไม่มีฝ่ายจัดการเข้าร่วมประชุมด้วยอย่างน้อยปีละ 1 ครั้ง
5. พิจารณารายการที่เกี่ยวข้องกันหรือรายการที่อาจมีความขัดแย้งทางผลประโยชน์ให้เป็นไปตามกฎหมาย และข้อกำหนดของตลาดหลักทรัพย์ ทั้งนี้เพื่อให้มั่นใจว่ารายการดังกล่าวสมเหตุสมผลและเป็นประโยชน์สูงสุดต่อบริษัท
6. จัดทำรายงานของคณะกรรมการตรวจสอบโดยเปิดเผยไว้ในรายงานประจำปีของบริษัท ซึ่งรายงานดังกล่าวต้องลงนามโดยประธานคณะกรรมการตรวจสอบ
7. ปฏิบัติการอื่นใดตามที่คณะกรรมการของบริษัทมอบหมายด้วยความเห็นชอบจากคณะกรรมการตรวจสอบ

ทั้งนี้ นายชรรยง ถาวโรฤทธิ์ เป็นกรรมการตรวจสอบ ที่มีความรู้ และประสบการณ์ในการสอบทานงบการเงินของบริษัท (ตามเอกสารแนบ 1)

(4) คณะกรรมการกำหนดค่าตอบแทน

คณะกรรมการบริษัทแต่งตั้งคณะกรรมการกำหนดค่าตอบแทน โดยคัดเลือกจากกรรมการบริษัท 2 ท่าน ประกอบด้วย นายเออร์วิน มุลเลอร์ และนางสุชาดา โสติดิภาพกุล และเลขานุการคณะกรรมการบริษัทเป็นเลขานุการ ขอบเขตอำนาจหน้าที่ของคณะกรรมการกำหนดค่าตอบแทน

1. กำหนดนโยบาย หลักเกณฑ์ วิธีการในการสรรหากรรมการ และผู้บริหารระดับสูง เพื่อเสนอให้คณะกรรมการบริษัทพิจารณาอนุมัติ
2. คัดเลือก และเสนอชื่อบุคคลที่มีความเหมาะสมเพื่อดำรงตำแหน่งต่าง ๆ ต่อคณะกรรมการบริษัท
3. กำหนดนโยบายการจ่ายค่าตอบแทนและผลประโยชน์อื่น รวมถึงจำนวนค่าตอบแทนและผลประโยชน์อื่นที่ให้แก่กรรมการผู้บริหารระดับสูง โดยต้องมีหลักเกณฑ์ที่ชัดเจน โปร่งใส เพื่อเสนอให้คณะกรรมการพิจารณา และส่งนโยบายดังกล่าวให้หน่วยงานกำกับดูแลที่เกี่ยวข้องได้เมื่อทางถาม
4. กำหนดแนวทางการประเมินผลงานของกรรมการ และผู้บริหารระดับสูงเพื่อพิจารณาปรับผลตอบแทนประจำปีโดยจะต้องคำนึงถึงหน้าที่ ความรับผิดชอบ และความเสี่ยงที่เกี่ยวข้อง รวมถึงให้ความสำคัญกับการเพิ่มมูลค่าของส่วนของผู้ถือหุ้นในระยะยาวประกอบการพิจารณาประเมินผลด้วย
5. ปฏิบัติการอื่นใดตามที่คณะกรรมการของบริษัท มอบหมาย

(5) คณะกรรมการบริหารความเสี่ยง

คณะกรรมการบริษัทแต่งตั้งคณะกรรมการบริหารความเสี่ยง โดยคัดเลือกจากกรรมการบริษัท 4 ท่าน ประกอบด้วย นายภควัฒน์ โกวิทวัฒนพงศ์ นางสุชาดา โสติดิภาพกุล และนายสุชาติ เจริญพรพานิชกุล โดยมีผู้จัดการฝ่ายบริหารความเสี่ยงเป็นเลขานุการ

คณะกรรมการบริหารความเสี่ยงมีภารกิจหลักในการจัดตั้งขอบเขตระบบงานเพื่อใช้ในการควบคุมความเสี่ยงที่สำคัญ ซึ่งจะส่งผลกระทบต่อผลการดำเนินงานของบริษัท และการจัดเตรียมกลยุทธ์การป้องกันความเสี่ยงที่ใช้ได้อย่างเหมาะสมเพื่อนำเสนอต่อ Management Committee รวมถึงการปรับปรุงส่งเสริมเครื่องมือต่าง ๆ ที่จำเป็นเพื่อใช้ในการดำเนินการควบคุมความเสี่ยงให้ดีขึ้น

ขอบเขตอำนาจหน้าที่ของคณะกรรมการบริหารความเสี่ยง

คณะกรรมการบริหารความเสี่ยงทำงานแยกเป็นอิสระและรายงานตรงต่อคณะกรรมการบริหารโดยมีอำนาจหน้าที่ความรับผิดชอบดังนี้

1. กำหนดนโยบาย และแนวทางการบริหารความเสี่ยงของกลุ่มธุรกิจเพื่อเสนอต่อคณะกรรมการบริหารเพื่อพิจารณาในเรื่องของการบริหารความเสี่ยงโดยรวม ซึ่งต้องครอบคลุมถึงความเสี่ยงประเภทต่าง ๆ ที่สำคัญ เช่น ความเสี่ยงด้านเครดิต ความเสี่ยงจากตลาด ความเสี่ยงด้านสภาพคล่อง ความเสี่ยงด้านอัตราแลกเปลี่ยนเงินตราต่างประเทศ ความเสี่ยงด้านราคาสินค้า และความเสี่ยงที่มีผลกระทบต่อชื่อเสียงของกลุ่มธุรกิจ เป็นต้น

2. วางกลยุทธ์ให้สอดคล้องกับนโยบายบริหารความเสี่ยงโดยสามารถประเมิน ติดตาม และดูแลปริมาณ ความเสี่ยงของกลุ่มธุรกิจให้อยู่ในระดับที่เหมาะสม
3. ควบคุม ติดตาม ตรวจสอบ ประเมินผลการบริหารความเสี่ยง และดูแลให้บริษัทในกลุ่มธุรกิจ ดำเนินการตามนโยบายบริหารความเสี่ยงกำหนด
4. ทบทวนความเพียงพอของนโยบายและระบบการบริหารความเสี่ยง โดยรวมถึงความมีประสิทธิภาพ ของระบบ และการปฏิบัติตามนโยบายที่กำหนด

9.3 การสรรหา และแต่งตั้งกรรมการและผู้บริหารระดับสูง

บริษัท มีวิธีการสรรหากรรมการและแต่งตั้งกรรมการ และผู้บริหารระดับสูง 2 วิธี ดังนี้

วิธีที่ 1 จำนวนกรรมการบริษัทขึ้นอยู่กับมติของผู้ถือหุ้น ซึ่งแล้วแต่ความเหมาะสมในการบริหารงาน แต่ต้อง ไม่น้อยกว่า 5 ท่าน ตามกฎหมายมหาชน

วิธีที่ 2 คณะกรรมการบริษัทจะเป็นคณะกรรมการสรรหา (Nominating Committee) การสรรหาบุคคลที่มี ประสิทธิภาพ มีความรู้ความสามารถ และมีประวัติตรงตามกฎหมายมหาชนทดแทนกรรมการบริษัทที่ออกไปตามวาระหรือ ลาออกด้วยเหตุผลอื่น หรือเพิ่มขึ้น ลดลง ตามความเหมาะสมของธุรกิจที่ขยายหรือลดขนาดธุรกิจ แล้วนำเสนอต่อ ที่ประชุมผู้ถือหุ้นอีกครั้ง

9.4 การกำกับดูแลการดำเนินงานของบริษัทย่อย และบริษัทร่วม

บริษัทมีการกำกับดูแลการดำเนินงานของบริษัทย่อย และบริษัทร่วมอย่างมีระบบดังนี้

(1) บริษัทได้แต่งตั้งผู้ที่มีความรู้ ความสามารถไปเป็นกรรมการบริษัท เจ้าหน้าที่บริหารในบริษัทย่อย แต่ละแห่ง เพื่อกำหนดนโยบายควบคุม และมีอำนาจบริหาร ซึ่งจะต้องรายงาน พร้อมร่วมประชุมกับกรรมการบริหาร ของบริษัทใหญ่ อย่างน้อยเดือนละ 1 ครั้ง ทุกบริษัท สำหรับเจ้าหน้าที่บริหารระดับอื่น จะมีการประชุมร่วมกันเป็นระยะ ๆ

(2) ผลการดำเนินการ บริษัทย่อยจะส่งงบการเงินทุก ๆ เดือน เพื่อทำงบการเงินรวมทุกเดือนกับบริษัทใหญ่ เพื่อติดตาม วิเคราะห์ ผลการดำเนินงานของแต่ละเดือนของบริษัทย่อย

(3) ทุก ๆ เดือน งบการเงินหลังจากรวมกับบริษัทใหญ่แล้ว จะนำส่งฝ่ายตรวจสอบภายในของบริษัท เพื่อวิเคราะห์ ตรวจสอบ รายการต่าง ๆ ประเด็นต่าง ๆ เพื่อรายงานต่อคณะกรรมการตรวจสอบที่มีการประชุมทุกเดือน เพื่อตรวจสอบข้อมูลฐานะการเงินมีการทำรายการระหว่างกันระหว่างบริษัทดังกล่าวกับบุคคลที่เกี่ยวข้องกันหรือไม่ เป็นต้น เพื่อรายงานต่อที่ประชุมคณะกรรมการบริษัทได้ทันเหตุการณ์ ต่อไปซึ่งกรรมการบริษัทกำหนดที่มีการประชุม ทุกเดือนเช่นกัน

(4) กรรมการในบริษัทย่อย ที่ได้รับแต่งตั้งจากบริษัทเข้าไปบริหารควบคุมและดูแล จะไม่มีอำนาจในการ ลดทุน เพิ่มทุน ขยายหรือขยายกิจการ ก่อนที่จะได้รับอนุญาตหรืออนุมัติ จากคณะกรรมการบริษัทใหญ่ก่อน

(5) บริษัทกับผู้ถือหุ้นอื่นในการบริหารจัดการในบริษัทย่อย และบริษัทร่วม ไม่มีข้อตกลงระหว่างกันเป็นลายลักษณ์อักษร ต้องเข้าที่ประชุมผู้ถือหุ้นหรือที่ประชุมคณะกรรมการเท่านั้น

9.5 การดูแลการใช้ข้อมูลภายใน

บริษัทห้ามไม่ให้ผู้บริหารหรือหน่วยงานที่รับทราบข้อมูลภายในเปิดเผยข้อมูลภายในต่อบุคคลภายนอก หรือบุคคลที่ไม่มีหน้าที่เกี่ยวข้อง

9.6 ค่าตอบแทนของผู้สอบบัญชี

บริษัทและบริษัทย่อย ได้เลือกผู้สอบบัญชีจากบริษัท เคพีเอ็มจี ภูมิไชย สอบบัญชี จำกัด (KPMG) สอบบัญชีงบการเงินปี 2556 โดยมีค่าธรรมเนียมสอบบัญชี ดังนี้

(บาท)

รายการที่	ชื่อบริษัทผู้จ่าย	ชื่อผู้สอบบัญชี	ค่าสอบบัญชี
1	บมจ.ไทยรับเบอร์ลาเท็กซ์คอร์ปอเรชั่น (ประเทศไทย)	นายนิรันดร์ ตีลาเมธวัฒน์	900,000
2	บจก.ไทยรับเบอร์ลาเท็กซ์กรุ๊ป	นายปิยะ เสรีนิราช	2,110,000
3	บมจ.เวลด์เฟล็กซ์	นายปิยะ เสรีนิราช	750,000
4	บจก.ไทยรับเบอร์แลนส์ แอนด์ แพลนเดชั่น	นายปิยะ เสรีนิราช	450,000
5	บจก.แอโกรเวลท์	นายนิรันดร์ ตีลาเมธวัฒน์	160,000
6	บจก.ไทยรับเบอร์ เอช พี เอ็น อาร์	นายปิยะ เสรีนิราช	450,000
7	บจก.สวนยางวังสมบูรณ์	นายปิยะ เสรีนิราช	90,000
8	บจก.เลเท็กซ์ ซิสเทมส์	นายปิยะ เสรีนิราช	90,000
รวมค่าตอบแทนจากการสอบบัญชี			5,000,000

9.7 ค่าบริการอื่น ๆ

- ไม่มี -

10. ความรับผิดชอบต่อสังคม (Corporate Social Responsibilities: CSR)

ตลอดระยะเวลาการดำเนินธุรกิจของบริษัท ไทยรับเบอร์ล้าเทคส์คอร์ปอเรชั่น (ประเทศไทย) จำกัด (มหาชน) และกลุ่มบริษัทในเครือ มีความตั้งใจที่จะมีส่วนร่วมแสดงความรับผิดชอบต่อ สังคม สนับสนุน ช่วยเหลือ ความเป็นอยู่ของชุมชนในท้องถิ่นที่บริษัทเข้าไปใช้พื้นที่หรือพื้นที่บริษัทตั้งอยู่ เพื่อใช้ดำเนินธุรกิจ โดยการสนับสนุนกิจการด้านสาธารณสุข สิ่งแวดล้อม สนับสนุนการพัฒนาด้านการศึกษา ในการช่วยเหลือบรรเทาทุกข์ผู้ประสบภัย ร่วมกิจกรรมส่งเสริมทางศาสนา รวมทั้งสร้างงานสร้างอาชีพให้กับคนในชุมชน ในฐานะองค์กรเอกชนที่มีความตั้งใจจะให้ชุมชนสังคมรอบข้างเราเป็นชุมชนสังคมแห่งความสุข ด้วยชุมชนมีส่วนร่วมในการสร้างความสุขร่วมกันโดยโครงการส่งเสริมดังนี้

10.1 ส่งเสริมการพัฒนาเยาวชนและการศึกษา

โครงการ “ยางไทยเกื้อหนุน สังคมเป็นสุขสิ่งแวดล้อมสดใส” เป็นโครงการที่บริษัทเล็งเห็นถึงความสำคัญที่โรงเรียนจะมีรายได้เป็นของตัวเองและสามารถนำไปพัฒนาปรับปรุง คุณภาพชีวิต การศึกษา ของนักเรียนให้ดียิ่งขึ้น รวมทั้งเพิ่มพื้นที่สีเขียวให้กับชุมชนในท้องถิ่นนั้นๆ การดำเนินการโดยให้โรงเรียนหาพื้นที่ปลูกยางพาราไม่เกินโรงเรียนละ 20 ไร่ ซึ่งจะเป็นที่ของโรงเรียนหรือพื้นที่ชุมชนมอบให้ก็ได้ โดยบริษัทจะเข้าไปดำเนินการปลูกยางพาราให้ และดูแลรักษาตามกระบวนการของการปลูกยางพารา เป็นระยะเวลาไม่น้อยกว่า 6 ปี หรือจนกระทั่งยางพาราได้ผลผลิต บริษัทเป็นผู้ออกค่าใช้จ่ายทั้งหมดตลอดระยะเวลาดังกล่าว โดยร่วมกับทางโรงเรียนและชุมชนเป็นผู้ดูแล ซึ่งบริษัทจะเป็นผู้รับซื้อผลผลิตดังกล่าว ส่วนรายได้หรือเงินจากการขายผลผลิตเป็นของโรงเรียน ซึ่งทางโรงเรียนและชุมชนไปดูแลเงินดังกล่าวกันเองตามความเหมาะสม

วัตถุประสงค์

1. เพื่อส่งเสริมคุณภาพชีวิตที่ดีของชุมชนแบบถาวร
2. ช่วยให้โรงเรียนมีรายได้ประจำและระยะยาว สามารถนำไปพัฒนาด้านต่างๆ ได้ โดยไม่ต้องรบกวนงบประมาณของรัฐ
3. ส่งเสริมการเรียนรู้ การปลูกและดูแลสวนยางพาราครบวงจร ให้กับครู อาจารย์ นักเรียน และคนในชุมชนใกล้โรงเรียน
4. เพิ่มพื้นที่สีเขียว ให้กับท้องถิ่น ลดภาวะโลกร้อน
5. ส่งเสริมคุณภาพชีวิตของนักเรียน ครูอาจารย์ ชุมชน ซึ่งมีรายได้ในระยะยาวเป็นของตนเองอย่างถาวร

ระยะเวลาดำเนินโครงการ

- 6 ปีขึ้นไป ตั้งแต่เดือนกันยายน 2552 – 2559 หรือ จนยางพาราเกิดได้

ผู้ร่วมโครงการ

- บริษัท ไทยรับเบอร์ล้าเทคส์คอร์ปอเรชั่น (ประเทศไทย) จำกัด (มหาชน) และบริษัทในเครือ
- โรงเรียนที่ร่วมโครงการ โดยครู และ นักเรียน
- ชุมชนท้องถิ่นที่โรงเรียนตั้งอยู่

- หน่วยงานราชการท้องถิ่นที่ตั้งอยู่

สถานที่ดำเนินโครงการ

1. โรงเรียนบ้านแม่ลัว	ที่ตั้ง หมู่ที่ 1 บ้านแม่ลัว ต.ท่าข้าวเปลือก อ.แม่จัน จ.เชียงราย
พื้นที่ปลูกยางพารา	10 ไร่ ค่าใช้จ่ายโดยประมาณ = 160,000 บาท
2. โรงเรียนบ้านแม่แพง	ที่ตั้ง หมู่ที่ 5 ถ.บ้านเด่น-ท่าข้าวเปลือก อ.แม่จัน จ.เชียงราย
พื้นที่ปลูกยางพารา	20 ไร่ ค่าใช้จ่ายโดยประมาณ = 320,000 บาท
3. โรงเรียนบ้านทับกุ่มรทอง	ที่ตั้ง หมู่ที่ 8 บ้านทับกุ่มรทอง ต.ท่าข้าวเปลือก อ.แม่จัน จ.เชียงราย
พื้นที่ปลูกยางพารา	20 ไร่ ค่าใช้จ่ายโดยประมาณ = 320,000 บาท
4. โรงเรียนบ้านแม่ลากเนินทอง	ที่ตั้ง หมู่ที่ 6 ต.ท่าข้าวเปลือก อ.แม่จัน จ.เชียงราย
พื้นที่ปลูกยางพารา	6 ไร่ ค่าใช้จ่ายโดยประมาณ = 96,000 บาท

ผลการดำเนินการ

1. โรงเรียนบ้านแม่ลัว	เริ่มดำเนินการปี 2552	ถึง	ปัจจุบัน
2. โรงเรียนบ้านแม่แพง	เริ่มดำเนินการปี 2552	ถึง	ปัจจุบัน
3. โรงเรียนบ้านทับกุ่มรทอง	เริ่มดำเนินการปี 2552	ถึง	ปัจจุบัน
4. โรงเรียนบ้านแม่ลากเนินทอง	เริ่มดำเนินการปี 2552	ถึง	ปัจจุบัน

10.2 ส่งเสริมความรู้และสร้างอาชีพชุมชน

โครงการฝึกอบรม “กรีดยางพาราเบื้องต้น”

บริษัทเล็งเห็นถึงความสำคัญในการเสริมสร้างอาชีพให้กับชุมชน โครงการจัดอบรมให้ความรู้กับบุคคลในชุมชนที่สวนยางของบริษัทตั้งอยู่หรือบุคคลทั่วไปที่สนใจ เพื่อยึดเป็นอาชีพหลัก หรือเป็นอาชีพเสริมซึ่งสามารถหารายได้เลี้ยงครอบครัวได้อย่างสม่ำเสมอ โดยเราพร้อมรับผู้เข้าอบรมทุกท่านเข้าเป็นผู้กรีดยางพาราของบริษัทในปัจจุบันหรือขึ้นบัญชีเป็นผู้กรีดยางให้บริษัทและอนาคตที่ยางพาราในสวนยางของเราเปิดกรีดได้ อันเป็นส่วนหนึ่งของการเพิ่มรายได้เพื่อสร้างความมั่นคงให้กับคนในชุมชนนำไปสู่ชุมชนสังคมผาสุก นั่นเอง

วัตถุประสงค์

1. เพื่อให้บุคคลทั่วไปได้เข้าใจและรับรู้วิธีการกรีดยางพาราที่ถูกต้อง
2. ส่งเสริมให้คนในชุมชนและบุคคลทั่วไปมีอาชีพและเป็นแรงงานที่มีฝีมือ
3. เป็นทางเลือกให้คนในชุมชนหรือคนทั่วไปมีทางเลือกในการประกอบอาชีพมากขึ้น
4. ทำให้คนในชุมชนและคนทั่วไปมีรายได้ประจำหรือมีรายได้พิเศษเพิ่มขึ้นจากการประกอบอาชีพหลักอยู่แล้ว
5. ทำให้คนในชุมชนไม่ต้องย้ายถิ่นฐานไปหากินไกลๆ ถิ่นฐานเดิม

ระยะเวลาดำเนินการ

- อบรมปีละไม่น้อยกว่า 2 รุ่น หรือตามความเหมาะสม

ผู้ร่วมโครงการ

- คนในชุมชนและละแวกใกล้เคียง
- บุคคลทั่วไปที่สนใจ
- บริษัทและกลุ่มบริษัทในเครือ
- หน่วยงานราชการท้องถิ่น

รายละเอียดกิจกรรม

- จัดวิทยากรบรรยายภาคทฤษฎีและภาคปฏิบัติ
- จัดสถานที่ให้ฝึกลงมือปฏิบัติจริงกับต้นยางพารา
- ประเมินผลแนะนำแก้ไขข้อบกพร่อง
- ขึ้นเป็นบัญชีผู้กรีดยางของบริษัท
- มอบใบประกาศตามหลักสูตรบริษัท

10.3 ส่งเสริมกิจกรรมการกุศล

เพื่อเป็นการส่งเสริม ทะนุบำรุง พระพุทธศาสนา ซึ่งเป็นศูนย์รวมจิตใจของทุกคนในชุมชน และสร้างความสัมพันธ์ที่ตรงถึงความเข้าใจระหว่างชุมชนกับบริษัท ในพื้นที่ที่บริษัทได้ไปดำเนินธุรกิจ เราจึงเห็นถึงความสำคัญในการจัดกิจกรรมส่งเสริมพระพุทธศาสนาด้วยการทำบุญร่วมกับคนในชุมชนด้วย โครงการทอดกฐินสามัคคีเป็นประจำทุกปีในเขตพื้นที่บริษัทดำเนินธุรกิจอยู่

วัตถุประสงค์

1. เพื่อสร้างความสามัคคีและความสัมพันธ์อันดีระหว่างบริษัทกับชุมชน
2. เพื่อส่งเสริมทะนุบำรุง พระพุทธศาสนา
3. เพื่อสร้างกิจกรรมในท้องถิ่นกับชุมชนด้วยตนเอง
4. มุ่งเน้นสร้างคุณประโยชน์ตอบแทนกับไปสู่ชุมชนในภาพรวม

การดำเนินการ

- บริษัทจะคัดเลือกวัดที่ขาดแคลนทุนทรัพย์หรือปัจจัยในการทะนุบำรุงพระพุทธศาสนา
- จะคัดเลือกวัดที่อยู่ในเขตชุมชนที่บริษัทประกอบธุรกิจ
- จะจัดทอดกฐินทุกปีอย่างน้อยปีละ 1 วัด หรือมากกว่า
- บริษัทรับเป็นเจ้าภาพกฐิน โดยให้บุคคลในชุมชนและบุคคลทั่วไปได้ร่วมในกิจกรรมนี้
- การดำเนินการทอดกฐินจะทำร่วมกับชุมชนในเขตพื้นที่ของวัดนั้นๆ

ผลการดำเนินโครงการ

ปี 2553 ทอดกฐิน ณ วัดท่าข้าวเปลือก อ.แม่จัน จ.เชียงราย

ปี 2554 ทอดกฐิน ณ วัดนาไผ่ อ.เวียงสา จ.น่าน

ปี 2555 ทอดกฐิน ณ วัดแม่ลา อ.แม่จัน จ.เชียงราย

ปี 2556 ทอดกฐิน ณ วัดพระธาตุจอมหมอกแก้ว ธรรมมาราม อ.แม่ลาว จ.เชียงราย

11. การควบคุมภายใน

11.1 สรุปความเห็นของคณะกรรมการบริษัทเกี่ยวกับระบบการควบคุมภายในของบริษัท

ในการประชุมคณะกรรมการ ครั้งที่ 3/2557 เมื่อวันที่ 21 มีนาคม 2557 คณะกรรมการบริษัทได้ประเมินระบบการควบคุมภายในของบริษัท สรุปได้ว่ามีความเพียงพอและความเหมาะสม โดยบริษัทจัดโครงสร้างองค์กรให้มีคณะกรรมการบริษัท คณะกรรมการชุดย่อย 4 ชุด และผู้บริหารค้ำึงถึงโครงสร้างองค์กร การแบ่งสาขางาน และการบริหารงาน อำนาจการจัดการ และความรับผิดชอบอย่างเหมาะสม เพื่อให้บังคับบัญชาอย่างมีประสิทธิภาพ ซึ่งผู้บริหารระดับสูงมีหน้าที่ดูแลงานให้การควบคุมภายในเป็นไปตามเป้าหมายที่กำหนดไว้ ครอบคลุมทุกๆ ด้าน แบ่งออกเป็น

(1) ผู้บริหารระดับสูง

บริษัทมีสาขางานปฏิบัติที่ชัดเจน สายบังคับบัญชามีการถ่วงดุลระหว่างกัน มีคณะกรรมการชุดย่อยกำกับและดูแล มีงานตรวจสอบภายในขึ้นตรงกับคณะกรรมการตรวจสอบ

(2) การจัดการเรื่องพนักงาน และเจ้าหน้าที่ปฏิบัติงาน

บริษัทกำหนดคุณสมบัติพนักงานแต่ละตำแหน่งงานอย่างชัดเจน พร้อมหน้าที่ความรับผิดชอบมีโครงสร้างการจ่ายค่าตอบแทน โครงสร้างการเจริญเติบโตในตำแหน่งทุกระดับชั้นของพนักงาน รวมทั้งมีการพิจารณาฝึกอบรมอย่างต่อเนื่อง ทั้งภายในองค์กร และส่งอบรมภายนอกองค์กร มีระบบการประเมินผลงานโดยใช้ตัวชี้วัด (Key Performance Indicator : KPI)

(3) การสื่อสารในองค์กรและภายนอกองค์กร

บริษัทมีการสื่อสารให้พนักงานทุกระดับ เจ้าหน้าที่บริหาร กรรมการ ทราบถึงนโยบายต่างๆ รวมทั้งข้อกำหนด บทลงโทษ มาตรการต่างๆ รวมถึงการควบคุม ขอบเขต อำนาจหน้าที่แต่ละขั้นตอนผ่านประกาศและสื่ออิเล็กทรอนิกส์

รายงานคณะกรรมการตรวจสอบ

ในรอบปีบัญชีปี 2556 คณะกรรมการตรวจสอบได้ปฏิบัติหน้าที่ตามขอบเขตที่คณะกรรมการบริษัทได้มอบหมายให้กำกับดูแล คณะกรรมการตรวจสอบประกอบด้วยผู้ทรงคุณวุฒิด้านบัญชีการเงิน และการบริหารองค์กร โดยมี

ดร.ทิวา	สรรพกิจ	ประธานกรรมการตรวจสอบ
นายเออร์วิน	มูลเลอร์	กรรมการตรวจสอบ
นายขรรช	ถาวโรฤทธิ์	กรรมการตรวจสอบ
โดยมีนายบัณฑิต	หงษ์สุวรรณ	ผู้จัดการอาวุโสฝ่ายตรวจสอบภายในเป็นเลขานุการ

คณะกรรมการตรวจสอบได้ปฏิบัติหน้าที่กำกับดูแล กระบวนการบริหารจัดการ รวมถึงการจัดทำและเปิดเผยข้อมูลในรายงานทางการเงิน การตรวจสอบภายใน ระบบการควบคุมภายใน การปฏิบัติตามกฎระเบียบ และกฎหมายที่เกี่ยวข้อง ได้มีการตรวจสอบ ติดตามประเมินผล และรายงานคณะกรรมการบริษัทเป็นประจำ สรุปผลงาน ดังนี้

(1) ในระยะปี 2556 มีการประชุมกรรมการตรวจสอบ 12 ครั้ง

(2) ได้พิจารณารายงานสำคัญในงบการเงินพร้อมทั้งสอบทานความน่าเชื่อถือของงบการเงิน ทั้งงบการเงินไตรมาส และงบการเงินประจำปีโดยครอบคลุมถึงนโยบายบัญชี และการเปิดเผยข้อมูลในงบการเงินเพื่อให้มั่นใจว่า ได้ปฏิบัติตามมาตรฐานบัญชี ประกาศของสำนักงานคณะกรรมการกำกับหลักทรัพย์ และตลาดหลักทรัพย์ ประกาศของตลาดหลักทรัพย์แห่งประเทศไทย และกฎหมายที่เกี่ยวข้อง เพื่อเป็นประโยชน์กับนักลงทุนหรือผู้ใช้งบการเงินในการตัดสินใจลงทุน ทั้งนี้คณะกรรมการตรวจสอบได้สอบทานงบการเงินรายไตรมาส และงบประจำปีของบริษัท และงบการเงินรวมกับคณะกรรมการบริษัททุกไตรมาส และเชิญผู้สอบบัญชีมาร่วมประชุมสามัญผู้ถือหุ้นทุกครั้งเพื่อให้ผู้ถือหุ้นซักถามเกี่ยวกับการเงิน

(3) พิจารณาคัดเลือกผู้สอบบัญชีและกำหนดค่าตอบแทนเสนอคณะกรรมการบริษัท เพื่อขออนุมัติผู้ถือหุ้นในการประชุมใหญ่สามัญประจำปี

(4) พิจารณาแผนงานการตรวจสอบประจำปีของฝ่ายตรวจสอบภายใน พร้อมทั้งแนะนำแนวทางปฏิบัติเพื่อให้การดำเนินงานของบริษัท โปร่งใส สุจริต ยุติธรรม ชอบด้วยกฎหมาย ตามวัตถุประสงค์ และข้อบังคับของบริษัท ตามแนวทางปฏิบัติที่คณะกรรมการบริษัทได้มีส่วนร่วมในการกำหนด วิสัยทัศน์ การกิจ กลยุทธ์ เพื่อให้การดำเนินงานมีประสิทธิภาพและประสิทธิผล อันเป็นการเพิ่มมูลค่าทางเศรษฐกิจให้มีความมั่นคงสูงสุดต่อผู้ถือหุ้น

(5) การประชุมคณะกรรมการตรวจสอบได้มีการเชิญผู้บริหารระดับสูงมาให้ข้อมูลและซักถามเกี่ยวกับการจัดการ และเชิญผู้สอบบัญชีเข้าร่วมประชุมโดยไม่มีฝ่ายบริหารของบริษัทประชุมด้วย 1 ครั้ง

(6) การแต่งตั้ง ถอดถอน และโยกย้ายผู้ดำรงตำแหน่ง หัวหน้างานผู้ตรวจสอบภายใน ต้องได้รับอนุมัติจากคณะกรรมการตรวจสอบทุกครั้ง

(7) คณะกรรมการตรวจสอบ มีความเห็นว่านายบัณฑิต หงษ์สุวรรณ มีคุณสมบัติเหมาะสม เป็นหัวหน้างานตรวจสอบภายใน ทั้งคุณวุฒิด้านบัญชี การเงิน กฎหมายที่เกี่ยวข้อง และประสบการณ์ทำงานด้านวิชาชีพนี้มาโดยตลอด

ความเพียงพอของระบบควบคุมภายใน การตรวจสอบภายใน

คณะกรรมการตรวจสอบได้สอบทานความเพียงพอของระบบการควบคุมภายในของบริษัท จากผลการประเมินระบบการควบคุมภายในที่ผู้ตรวจสอบภายในได้รายงานเป็นรายเดือน รวมถึงผลการประเมินระบบการควบคุมภายในที่มีผลกระทบต่อการเงินของบริษัทโดยผู้สอบบัญชี ซึ่งมีความเห็นที่สอดคล้องกันว่าไม่พบประเด็นปัญหาหรือข้อบกพร่องที่เป็นสาระสำคัญ คณะกรรมการตรวจสอบจึงมีความเห็นว่า บริษัทฯ มีระบบการควบคุมภายในที่มีประสิทธิภาพ เพียงพอ และเหมาะสมกับการดำเนินธุรกิจ

ในด้านการตรวจสอบภายใน คณะกรรมการตรวจสอบได้สอบทานการปฏิบัติงานของผู้ตรวจสอบภายใน เพื่อให้มั่นใจว่าการดำเนินกิจกรรมตรวจสอบภายในเป็นไปอย่างมีประสิทธิภาพและมีประสิทธิผล เป็นไปตามแผนงานประจำปีที่ได้รับอนุมัติ รวมทั้งได้ปรับปรุงกฎบัตรของฝ่ายตรวจสอบภายในให้เป็นไปตามมาตรฐานสากล กำกับดูแลให้มีการพัฒนาการตรวจสอบภายในให้เกิดมูลค่าเพิ่มอย่างยั่งยืนและต่อเนื่อง เช่น การพัฒนาความรู้ความสามารถของผู้ตรวจสอบให้เป็นมืออาชีพ และการพัฒนางานตรวจสอบตามหลักการของมาตรฐานสากล คณะกรรมการตรวจสอบจึงมีความเห็นว่า ระบบการตรวจสอบภายในของบริษัทเป็นไปอย่างมีประสิทธิภาพ และเหมาะสม ผลการปฏิบัติงานของหน่วยงานตรวจสอบภายในได้บรรลุตามเป้าหมายที่วางไว้ รวมทั้งมีการพัฒนาคุณภาพการตรวจสอบทั้งในด้านบุคลากรและการปฏิบัติงานตรวจสอบให้สอดคล้องกับมาตรฐานสากลของการปฏิบัติงานวิชาชีพการตรวจสอบภายในอย่างต่อเนื่อง

การปฏิบัติตามกฎหมายว่าด้วยหลักทรัพย์และตลาดหลักทรัพย์ ข้อกำหนดของตลาดหลักทรัพย์ และกฎหมายที่เกี่ยวข้องกับธุรกิจของบริษัท

คณะกรรมการตรวจสอบได้สอบทานการปฏิบัติงานของบริษัทให้เป็นไปตามกฎหมายว่าด้วยหลักทรัพย์และตลาดหลักทรัพย์ กฎระเบียบของสำนักงานคณะกรรมการกำกับหลักทรัพย์และตลาดหลักทรัพย์ ข้อกำหนดของตลาดหลักทรัพย์แห่งประเทศไทย คณะกรรมการกำกับตลาดทุน และกฎหมายอื่นที่เกี่ยวข้องกับการดำเนินธุรกิจของบริษัท รวมถึงข้อกำหนดการระดมทุนที่อาจจะเกิดขึ้นจากสัญญาที่กระทำกับบุคคลภายนอก และข้อเรียกร้องอื่นๆ คณะกรรมการตรวจสอบจึงมีความเห็นว่าบริษัทได้ปฏิบัติตามกฎหมายและข้อกำหนดต่างๆ ที่เกี่ยวข้องอย่างถูกต้อง เหมาะสมและทันต่อเวลา

ความเหมาะสมของผู้สอบบัญชี การพิจารณาคัดเลือก และเสนอแต่งตั้งผู้สอบบัญชี

คณะกรรมการตรวจสอบได้พิจารณาคัดเลือก และเสนอแต่งตั้งผู้สอบบัญชี โดยพิจารณาความเป็นอิสระ ทักษะความรู้ความสามารถ และประสบการณ์ของผู้สอบบัญชี รวมถึงความเหมาะสมของค่าตอบแทน เพื่อให้มั่นใจว่าการปฏิบัติงานหน้าที่ของผู้สอบบัญชีเป็นที่น่าพอใจ และสามารถให้ความเห็นที่เป็นประโยชน์ต่อผู้มีส่วนได้เสียทุกฝ่าย คณะกรรมการตรวจสอบมีความเห็นว่า ผู้สอบบัญชีของบริษัท เคพีเอ็มจี ภูมิไชย สอบบัญชี จำกัด (KPMG) มีความเป็นอิสระ มีความรู้และประสบการณ์ในการปฏิบัติงานสอบบัญชีประกอบกับการพิจารณาผลการปฏิบัติงานในปีที่ผ่านมาพบว่าเป็นที่น่าพอใจ จึงเห็นควรเสนอเพื่อให้คณะกรรมการบริษัท นำเข้าขอรับการอนุมัติจากที่ประชุมสามัญผู้ถือหุ้น ให้แต่งตั้ง 1. นายนิรันดร์ ลีลาเมธวัฒน์ ผู้สอบบัญชีรับอนุญาตเลขที่ 2316 และ/หรือ 2. นางสาวนิตยา เขษมโชติรส ผู้สอบบัญชีรับอนุญาตเลขที่ 4439 และ/หรือ 3. นายวีระชัย รัตนจรัสกุล ผู้สอบบัญชีรับอนุญาตเลขที่ 4323 เป็นผู้สอบบัญชีของบริษัท ประจำปี 2557 โดยมีค่าตอบแทนของบริษัทฯ และบริษัทย่อยเป็นจำนวนเงิน 4.7 ล้านบาท

ความเห็น และข้อสังเกตโดยรวมจากการปฏิบัติหน้าที่ตามกฎหมาย

คณะกรรมการตรวจสอบได้ประเมินผลการปฏิบัติงานแบบภาพรวมเป็นรายคณะ ด้วยแบบประเมินการปฏิบัติหน้าที่ของคณะกรรมการตรวจสอบด้วยตนเอง ซึ่งประกอบไปด้วยเนื้อหา 2 ส่วน คือ

ส่วนที่ 1 การทำหน้าที่โดยรวมของคณะกรรมการตรวจสอบ และ

ส่วนที่ 2 การปฏิบัติหน้าที่เฉพาะด้านของคณะกรรมการตรวจสอบโดยส่วนที่ 2 นี้แบ่งออกเป็น 6 ด้าน ได้แก่ (1) การสอบทานให้บริษัทมีการรายงานทางการเงินอย่างถูกต้องและเพียงพอ (2) การสอบทานให้บริษัทมีการควบคุมภายในและการตรวจสอบภายในที่เหมาะสมและมีประสิทธิภาพ (3) การสอบทานให้บริษัทปฏิบัติตามกฎหมายว่าด้วยหลักทรัพย์และตลาดหลักทรัพย์ ข้อกำหนดของตลาดหลักทรัพย์ฯ และกฎหมายที่เกี่ยวข้องกับธุรกิจของบริษัท (4) การพิจารณา คัดเลือก เสนอแต่งตั้งผู้สอบบัญชี (5) การพิจารณารายการที่เกี่ยวข้องกันหรือรายการที่อาจมีความขัดแย้งทางผลประโยชน์ และ (6) การจัดทำรายงานของคณะกรรมการตรวจสอบ

คณะกรรมการตรวจสอบจึงมีความเห็นโดยรวมว่า คณะกรรมการตรวจสอบได้ปฏิบัติหน้าที่อย่างครบถ้วน เป็นไปตามกฎบัตรคณะกรรมการตรวจสอบ และเป็นไปตามบทบาทหน้าที่ที่ได้รับมอบหมายจากคณะกรรมการบริษัท ตลอดจนได้ให้ความเห็นและข้อเสนอแนะต่าง ๆ เพื่อประโยชน์ต่อผู้มีส่วนได้เสียทุกฝ่ายอย่างเท่าเทียมกัน

18 กุมภาพันธ์ 2557

ในนามคณะกรรมการตรวจสอบ



(ดร.ทิวา สรรพกิจ)

ประธานกรรมการตรวจสอบ

บริษัท ไทยรับเบอร์ล้าเท็กซ์คอร์ปอเรชั่น (ประเทศไทย) จำกัด (มหาชน)

12. รายการระหว่างกัน

12.1 รายการระหว่างกันกับบุคคลที่อาจมีความขัดแย้งในปี 2556

ในปี 2556 บริษัทมีรายการธุรกิจที่สำคัญกับบริษัทและบุคคลที่เกี่ยวข้องกัน ซึ่งเกี่ยวข้องกันโดยการมีผู้ถือหุ้นหรือกรรมการหรือผู้บริหารบางส่วนร่วมกัน รายการที่เกิดขึ้นเป็นไปโดยทางการค้าปกติ ดังนี้

คำอธิบายด้วยย่อ

บริษัทจดทะเบียน

- TRUBB = บริษัท ไทยรับเบอร์ลาเท็กซ์คอร์ปอเรชั่น (ประเทศไทย) จำกัด (มหาชน)

บริษัทย่อย

- THAITEX = บริษัท ไทยรับเบอร์ลาเท็กซ์ กรุ๊ป จำกัด (TRUBB ถือหุ้น 100%)

- TRLP = บริษัท ไทยรับเบอร์ แลนด์ แอนด์ แพลนเตชัน จำกัด (TRUBB ถือหุ้น 100%)

บริษัทร่วม

- WSB = บริษัท สวนยางวังสมบูรณ์ จำกัด (TRLP ถือหุ้น 48.43%)

- LS = บริษัท เลเท็กซ์ ซิสเทมส์ จำกัด (TRUBB ถือหุ้น 44.93%)

บริษัทที่เกี่ยวข้องกัน

- TCR = ห้างหุ้นส่วนจำกัด ไทยชนรับเบอร์

บุคคลที่เกี่ยวข้องกัน

- คุณประกิต วรประทีป = บุตรตามกฎหมายของรองประธานกรรมการ ผู้ถือหุ้นของบริษัท และผู้บริหารของบริษัทย่อย

(1) รายการซื้อ-ขายระหว่างกันที่เกี่ยวกับการค้าปกติ

ชื่อและความสัมพันธ์	ลักษณะรายการ	มูลค่า (ล้านบาท)	ความจำเป็นและเหตุผลสมผล
LS (กลุ่มผู้ถือหุ้นซึ่งถือหุ้นใน TRUBB 6.28% และถือหุ้นใน LS 49.96%)	THAITEX ขายนํ้ายางชั้นให้ LS เพื่อใช้ผลิตที่นอนและหมอนยางพารา	74.93	- LS ซืournํ้ายางชั้นจาก THAITEX เพราะเป็นบริษัทในเครือของ TRUBB - THAITEX คิดราคาเดียวกับที่ขายให้แก่ลูกค้ารายอื่น
LS (กลุ่มผู้ถือหุ้นซึ่งถือหุ้นใน TRUBB 6.28% และถือหุ้นใน LS 49.96%)	TRUBB ขายนํ้ายางชั้นให้ LS เพื่อใช้ผลิตที่นอนและหมอนยางพารา	53.43	- LS ซืournํ้ายางชั้นจาก TRUBB ก่อนที่จะมาเป็นบริษัทในเครือของ TRUBB - TRUBB คิดราคาเดียวกับที่ขายให้แก่ลูกค้ารายอื่น
WSB (กลุ่มผู้ถือหุ้นซึ่งถือหุ้นใน TRUBB 19.94% และถือหุ้นใน WSB 18.21%)	THAITEX ซืournํ้ายางพาราสดจาก WSB เพื่อใช้ผลิตนํ้ายางชั้น	26.55	- สวนยางพาราของ WSB และโรงงาน THAITEX ตั้งอยู่ในภาคตะวันออกเหมือนกัน จึงมีความสะดวกในการจัดซื้อและประหยัดค่าขนส่ง - THAITEX คิดราคาเดียวกับที่ซื้อจากสวนยางอื่นในภาคเดียวกัน
TCR (กลุ่มผู้ถือหุ้นซึ่งถือหุ้นใน TRUBB 13.39% และถือหุ้นใน TCR 60%)	TRUBB ขายสกิมบล็อกให้แก่ TCR เพื่อใช้ผลิตยางรัดของ	2.03	- ผู้ถือหุ้นใน TCR เป็นผู้ร่วมก่อตั้ง TRUBB และซื้อสินค้าจาก TRUBB มาตั้งแต่ก่อตั้งกิจการ - TRUBB คิดราคาเดียวกับที่ขายให้แก่ลูกค้ารายอื่น
คุณประกิต วรประทีป (ผู้ถือหุ้นใน TRUBB 7.34%)	THAITEX ซืournํ้ายางพาราสดจากสวนยางของคุณประกิต วรประทีป เพื่อใช้ผลิตนํ้ายางชั้น	1.14	- สวนยางคุณประกิตและโรงงาน THAITEX ตั้งอยู่ในภาคตะวันออกเหมือนกัน จึงมีความสะดวกในการจัดซื้อและประหยัดค่าขนส่ง - THAITEX คิดราคาเดียวกับที่ซื้อจากสวนยางอื่นในภาคเดียวกัน

(2) รายการให้บริการระหว่างกัน

ชื่อและความสัมพันธ์	ลักษณะรายการ	มูลค่า (บาท)	ความจำเป็นและเหตุผลสมผล
คุณประคิด วรประทีป (ถือหุ้นใน TRUBB 7.34%)	โรงงาน THAITEX ที่จังหวัด จันทบุรีเช่าที่ดินจากคุณ ประคิด วรประทีป เพื่อสร้าง โรงงานผลิตน้ำยางขึ้นขนาด 5 เครื่อง	96,000	โรงงานขนาดเล็กขนาด 5 เครื่อง ไม่ควรมีเงินลงทุนสูง ค่าเช่าที่ดินแปลงดังกล่าวอยู่ในอัตราที่ต่ำกว่าราคาตลาดในทำเลนั้น ทำให้ THAITEX ไม่มีภาระการลงทุนสูงเนื่องจากมีค่าเช่าเพียงปีละ 96,000 บาทระยะเวลาเช่า 10 ปี สัญญาเช่าหมดอายุมิถุนายน 2558

(3) รายการค้ำประกันหนี้สินระหว่างกัน

ชื่อและความสัมพันธ์	ลักษณะรายการ	มูลค่า (ล้านบาท)	ความจำเป็นและเหตุผลสมผล
LS (กลุ่มผู้ถือหุ้นซึ่งถือหุ้นใน TRUBB 6.28% และถือหุ้นใน LS 49.96%)	TRUBB ค้ำประกันวงเงินสินเชื่อให้ LS ต่อธนาคารกรุงเทพ จำกัด (มหาชน)	30	- LS เป็นบริษัทร่วมที่ TRUBB ถือหุ้นร้อยละ 44.93%

นโยบายในการกำหนดราคาของรายการระหว่างกัน

รายละเอียดนโยบายอยู่ในหมายเหตุงบการเงิน ข้อที่ 6 รายการสำคัญกับบุคคลหรือกิจการที่เกี่ยวข้องกันในรายงานงบการเงินประจำปี 2556 ที่ได้รับการตรวจสอบจากผู้สอบบัญชีรับอนุญาต

12.2 ความจำเป็นและความสมเหตุสมผลของรายการ

บริษัทได้อธิบายความจำเป็นและความสมเหตุสมผลของรายการอยู่ในตารางข้างต้น คณะกรรมการบริษัทและคณะกรรมการตรวจสอบได้รับรองรายการระหว่างกันข้างต้น เมื่อวันที่ 21 กุมภาพันธ์ 2557

12.3 นโยบายหรือแนวโน้มการทำรายการระหว่างกันในอนาคต

บริษัทไม่มีนโยบายการทำรายการใหม่ แต่ถ้าจำเป็น จะพิจารณาให้เกิดประโยชน์สูงสุดต่อผู้ถือหุ้น ส่วนรายการในปี 2556 ก็ยังคงมีต่อเนื่องในปี 2557

ส่วนที่ 3

ฐานะทางการเงินและผลการดำเนินงาน

13. ข้อมูลทางการเงินที่สำคัญ

13.1 สรุปงบการเงินรวม

บริษัท ไทยรับเบอร์ลาเท็กซ์คอร์ปอเรชั่น (ประเทศไทย) จำกัด (มหาชน) และบริษัทย่อย

งบแสดงฐานะการเงิน

สินทรัพย์	งบการเงินรวม		
	31 ธันวาคม	31 ธันวาคม	1 มกราคม
	2556	2555 (ปรับปรุงใหม่)	2555 (ปรับปรุงใหม่)
			(บาท)
สินทรัพย์หมุนเวียน			
เงินสดและรายการเทียบเท่าเงินสด	132,857,228	358,069,732	269,194,006
ลูกหนี้การค้าและลูกหนี้อื่น	1,605,929,547	1,570,973,788	1,780,396,497
เงินให้กู้ยืมระยะสั้นแก่กิจการอื่น	2,256,151	31,788,890	15,054,776
สินค้าคงเหลือ	1,363,876,245	2,056,160,677	1,955,695,967
สินทรัพย์หมุนเวียนอื่น	114,791,575	100,769,605	160,440,086
สินทรัพย์ที่ถือไว้รอการขาย	121,191,159	-	-
รวมสินทรัพย์หมุนเวียน	3,340,901,905	4,117,762,692	4,180,781,332
สินทรัพย์ไม่หมุนเวียน			
เงินฝากที่มีภาระค้ำประกัน	-	2,070,000	-
เงินลงทุนในบริษัทร่วม	100,753,422	92,932,509	80,308,824
อสังหาริมทรัพย์เพื่อการลงทุน	86,870,438	85,653,430	84,447,845
ที่ดิน อาคารและอุปกรณ์	2,290,630,757	2,178,196,648	1,945,742,783
สินทรัพย์ที่ถือไว้รอการขาย	23,912,148	121,191,159	-
สินทรัพย์ไม่มีตัวตน	1,390,490	3,387,324	4,821,436
สิทธิการใช้ประโยชน์ในที่ดิน	168,917,281	149,994,881	140,916,481
ต้นทุนการพัฒนาสวนยาง	616,911,188	486,326,919	381,487,246
ภาษีเงินได้หัก ณ ที่จ่าย	149,697,353	163,806,401	139,541,863
เงินมัดจำเพื่อซื้อที่ดิน	10,113,367	58,150,320	43,489,098
สินทรัพย์ภาษีเงินได้รอการตัดบัญชี	64,062,670	47,689,522	8,329,013
สินทรัพย์ไม่หมุนเวียนอื่น	55,960,303	34,413,855	40,726,252
รวมสินทรัพย์ไม่หมุนเวียน	3,569,219,417	3,423,812,968	2,869,810,841
รวมสินทรัพย์	6,910,121,322	7,541,575,660	7,050,592,173

บริษัท ไทยรับเบอร์ลาเท็กซ์คอร์ปอเรชั่น (ประเทศไทย) จำกัด (มหาชน) และบริษัทย่อย
งบแสดงฐานะการเงิน

หนี้สินและส่วนของผู้ถือหุ้น	31 ธันวาคม 2556	งบการเงินรวม	
		31 ธันวาคม (ปรับปรุงใหม่)	1 มกราคม (ปรับปรุงใหม่) (บาท)
เงินเบิกเกินบัญชีและเงินกู้ยืมระยะสั้นจากสถาบันการเงิน	4,817,708,638	5,129,547,928	4,337,086,041
เจ้าหนี้การค้าและเจ้าหนี้อื่น	247,201,045	225,120,289	255,093,137
เงินกู้ยืมระยะสั้นจากบุคคลอื่น	19,000,000	-	-
ส่วนของหนี้สินระยะยาวที่ถึงกำหนดชำระภายในหนึ่งปี	94,227,728	141,038,418	171,172,714
ค่าใช้จ่ายค้างจ่าย	92,679,683	104,177,391	123,905,564
ภาษีเงินได้ค้างจ่าย	2,930,964	1,041,472	28,966,189
หนี้สินหมุนเวียนอื่น	10,296,865	61,634,908	51,149,228
รวมหนี้สินหมุนเวียน	5,284,044,923	5,662,560,406	4,967,372,873
หนี้สินไม่หมุนเวียน			
หนี้สินระยะยาว	185,208,466	269,186,402	250,437,402
ภาระผูกพันผลประโยชน์พนักงาน	41,383,841	36,870,896	30,008,142
หนี้สินภาษีเงินได้รอการตัดบัญชี	11,333,084	37,680,863	51,334,797
หนี้สินไม่หมุนเวียนอื่น	-	92,000	82,000
รวมหนี้สินไม่หมุนเวียน	237,925,391	343,830,161	331,862,341
รวมหนี้สิน	5,521,970,314	6,006,390,567	5,299,235,214
ส่วนของผู้ถือหุ้น			
ทุนเรือนหุ้น			
ทุนจดทะเบียน	749,607,657	749,607,657	599,686,442
ทุนที่ออกและชำระแล้ว	681,453,819	681,453,819	545,169,489
ส่วนเกินทุน			
ส่วนเกินมูลค่าหุ้นสามัญ	342,113,518	342,113,518	342,113,518
กำไร (ขาดทุน) สะสม			
จัดสรรแล้ว			
สำรองตามกฎหมาย	119,354,556	116,488,251	104,146,266
ยังไม่ได้จัดสรร	(229,059,233)	(85,034,630)	253,754,713
องค์ประกอบอื่นของส่วนของผู้ถือหุ้น	468,005,650	473,474,371	497,926,781
รวมส่วนของผู้ถือหุ้นเฉพาะบริษัท	1,381,868,310	1,528,495,329	1,743,110,767
ส่วนได้เสียที่ไม่มีอำนาจควบคุม	6,282,698	6,689,764	8,246,192
รวมส่วนของผู้ถือหุ้น	1,388,151,008	1,535,185,093	1,751,356,959
รวมหนี้สินและส่วนของผู้ถือหุ้น	6,910,121,322	7,541,575,660	7,050,592,173

บริษัท ไทยรับเบอร์ลาเท็กซ์คอร์ปอเรชั่น (ประเทศไทย) จำกัด (มหาชน) และบริษัทย่อย
งบกำไรขาดทุน

	งบการเงินรวม	
	สำหรับปีสิ้นสุดวันที่	
	31 ธันวาคม	
	2556	2555
		(ปรับปรุงใหม่)
		(บาท)
รายได้		
รายได้จากการขายและการให้บริการ	13,453,828,862	16,446,082,004
รายได้อื่น	158,762,626	130,735,129
รวมรายได้	13,612,591,488	16,576,817,133
ค่าใช้จ่าย		
ต้นทุนขายและบริการ	12,872,079,654	15,840,579,809
ค่าใช้จ่ายในการขาย	335,837,735	455,780,023
ค่าใช้จ่ายในการบริหาร	314,518,001	231,569,518
ค่าใช้จ่ายอื่น	43,019,425	58,580,785
ต้นทุนทางการเงิน	248,472,560	244,251,154
รวมค่าใช้จ่าย	13,813,927,375	16,830,761,289
ส่วนแบ่งกำไรในตราสารทุน - การบัญชีด้านผู้ลงทุน		
บริษัทร่วม	12,301,913	14,766,085
รวม	12,301,913	14,766,085
ขาดทุนก่อนภาษีเงินได้	(189,033,974)	(239,178,071)
(ค่าใช้จ่าย) รายได้ภาษีเงินได้	33,624,274	40,180,991
ขาดทุนสำหรับปี	(155,409,700)	(198,997,080)
การแบ่งปันขาดทุน		
ส่วนที่เป็นของบริษัทใหญ่	(155,002,634)	(197,440,652)
ส่วนที่เป็นของส่วนได้เสียที่ไม่มีอำนาจควบคุม	(407,066)	(1,556,428)
ขาดทุนสำหรับปี	(155,409,700)	(198,997,080)
ขาดทุนต่อหุ้น		
ขาดทุนต่อหุ้นขั้นพื้นฐาน	(0.23)	(0.31)
ขาดทุนต่อหุ้นปรับลด	(0.23)	(0.31)

บริษัท ไทยรับเบอร์ลาเท็กซ์คอร์ปอเรชั่น (ประเทศไทย) จำกัด (มหาชน) และบริษัทย่อย
งบกระแสเงินสด

	งบการเงินรวม สำหรับปีสิ้นสุดวันที่ 31 ธันวาคม	
	2556	2555
		(ปรับปรุงใหม่)
		(บาท)
กระแสเงินสดจากกิจกรรมดำเนินงาน		
ขาดทุนสำหรับปี	(155,409,700)	(198,997,080)
รายการปรับปรุง		
ค่าเสื่อมราคาและค่าตัดจำหน่าย	111,518,152	131,647,973
ค่าตัดจำหน่ายต้นทุนพัฒนาสวนยาง	41,164,454	4,500,116
หนี้สงสัยจะสูญและหนี้สูญ (กลับรายการ)	(3,998,274)	(3,347,316)
ขาดทุนจากการปรับลดสินค้าคงเหลือเป็นมูลค่าสุทธิที่จะได้รับ (กลับรายการ)	(5,921,486)	(47,883,530)
รายได้จากการลงทุน	(21,292,660)	(39,010,799)
ต้นทุนทางการเงิน	248,472,560	244,251,154
ขาดทุนจากการจำหน่ายเงินลงทุน	-	-
มูลค่ายติธรรมของอสังหาริมทรัพย์เพื่อการลงทุนเพิ่มขึ้น	(1,217,008)	(1,205,585)
กำไรจากอัตราแลกเปลี่ยนที่ยังไม่เกิดขึ้น	(13,533,199)	(4,937,491)
ค่าเผื่อการด้อยค่าของสินทรัพย์	-	5,107,526
กำไรจากการจำหน่ายที่ดิน อาคารและอุปกรณ์	(89,416)	(164,601)
สำรองผลประโยชน์พนักงาน	4,512,945	8,945,554
ส่วนแบ่งกำไรจากเงินลงทุนในตราสารทุน		
- การบัญชีด้านผู้ลงทุน (สุทธิจากภาษีเงินได้)	(12,301,913)	(14,766,085)
ค่าใช้จ่าย (รายได้) ภาษีเงินได้	(33,624,274)	(40,180,991)
เงินสดได้มา (ใช้ไป) จากการดำเนินงานก่อนการเปลี่ยนแปลง		
ในสินทรัพย์และหนี้สินดำเนินงาน	158,280,181	43,958,845

บริษัท ไทยรับเบอร์ลาคัทช์คอร์ปอเรชั่น (ประเทศไทย) จำกัด (มหาชน) และบริษัทย่อย
งบกระแสเงินสด

	งบการเงินรวม	
	สำหรับปีสิ้นสุดวันที่	
	31 ธันวาคม	
	2556	2555
		(ปรับปรุงใหม่)
		(บาท)
<i>การเปลี่ยนแปลงในสินทรัพย์และหนี้สินดำเนินงาน</i>		
ลูกหนี้การค้าและลูกหนี้อื่น	(18,480,905)	213,680,546
สินค้าคงเหลือ	698,205,918	(52,581,180)
สินทรัพย์หมุนเวียนอื่น	(13,278,420)	66,765,451
สินทรัพย์ไม่หมุนเวียนอื่น	(21,546,448)	(10,507,440)
เจ้าหนี้การค้าและเจ้าหนี้อื่น	23,137,375	(30,256,523)
ค่าใช้จ่ายค้างจ่าย	(11,497,708)	(19,728,173)
หนี้สินหมุนเวียนอื่น	(53,646,739)	20,090,052
ภาระผูกพันผลประโยชน์พนักงาน	-	(2,082,800)
หนี้สินไม่หมุนเวียนอื่น	(92,000)	10,000
เงินสดได้มา (ใช้ไป) จากกิจกรรมดำเนินงาน	761,081,254	229,348,778
จ่ายภาษีเงินได้	6,902,045	(64,273,316)
เงินสดสุทธิได้มา (ใช้ไป) จากกิจกรรมดำเนินงาน	767,983,299	165,075,462
<i>กระแสเงินสดจากกิจกรรมลงทุน</i>		
รับดอกเบี้ย	21,466,035	38,888,016
รับเงินปันผล	4,481,000	2,142,400
เงินฝากที่มีภาระค้ำประกัน	2,070,000	(2,070,000)
เงินให้กู้ยืมระยะสั้นแก่กิจการที่เกี่ยวข้องกันเพิ่มขึ้น	-	-
เงินให้กู้ยืมระยะสั้นแก่กิจการอื่น (เพิ่มขึ้น) ลดลง	29,532,739	(16,734,114)
ซื้อที่ดิน อาคารและอุปกรณ์	(168,205,154)	(453,398,163)
เงินสดรับจากการจำหน่ายที่ดิน อาคาร และอุปกรณ์	-	4,212,438
ซื้อสินทรัพย์ไม่มีตัวตน	-	(8,073)
สินทรัพย์ที่ไม่ได้ใช้ในการดำเนินงานเพิ่มขึ้น	-	(16,814,386)
สิทธิการใช้ประโยชน์ที่ดินเพิ่มขึ้น	(18,922,400)	(9,078,400)
ต้นทุนการพัฒนาสวนยางเพิ่มขึ้น	(171,748,723)	(109,339,789)
เงินสดสุทธิใช้ไปในกิจกรรมลงทุน	(301,326,503)	(562,200,071)

บริษัท ไทยรับเบอร์ลาคัทช์คอร์ปอเรชั่น (ประเทศไทย) จำกัด (มหาชน) และบริษัทย่อย
งบกระแสเงินสด

	งบการเงินรวม	
	สำหรับปีสิ้นสุดวันที่	
	31 ธันวาคม	
	2556	2555
		(ปรับปรุงใหม่)
		(บาท)
กระแสเงินสดจากกิจกรรมจัดหาเงิน		
จ่ายดอกเบี้ย	(231,882,953)	(254,555,085)
จ่ายต้นทุนทางการเงินอื่น	(15,197,836)	(9,604,371)
จ่ายเงินปันผล	-	(15,143,502)
เงินเบิกเกินบัญชีธนาคารและเงินกู้ยืมระยะสั้นจากสถาบันการเงินเพิ่มขึ้น (ลดลง)	(311,839,290)	792,461,887
จ่ายชำระหนี้สินตามสัญญาเช่าการเงิน	(8,029,079)	(5,847,310)
รับเงินกู้ยืมระยะสั้นจากกิจการที่เกี่ยวข้องกัน	-	-
รับเงินกู้ยืมระยะสั้นจากบุคคลอื่น	19,000,000	-
รับเงินกู้ยืมระยะยาว	68,754,401	150,000,000
ชำระคืนเงินกู้ยืมระยะยาว	(221,050,000)	(169,280,000)
เงินสดสุทธิได้มา (ใช้ไป) จากกิจกรรมจัดหาเงิน	(700,244,757)	488,031,619
ผลต่างจากการแปลงค่าทางการเงินเพิ่มขึ้น (ลดลง)	8,375,457	(2,031,284)
เงินสดและรายการเทียบเท่าเงินสด เพิ่มขึ้น (ลดลง) สุทธิ	(225,212,504)	88,875,726
เงินสดและรายการเทียบเท่าเงินสด ณ วันที่ 1 มกราคม	358,069,732	269,194,006
เงินสดและรายการเทียบเท่าเงินสด ณ วันที่ 31 ธันวาคม	132,857,228	358,069,732

ข้อมูลเพิ่มเติมสำหรับงบกระแสเงินสด

รายการที่ไม่ใช่เงินสด

ค่าเสื่อมราคา - ส่วนเพิ่มจากการตีราคา	29,652,008	29,879,424
ค่าเสื่อมราคาของบริษัทร่วม - ส่วนเพิ่มจากการตีราคา	643,938	756,659
สินทรัพย์ซื้อภายใต้สัญญาเช่าการเงินและเช่าซื้อ	29,536,052	13,742,014

13.2 อัตราส่วนการเงิน

บริษัท ไทยรับเบอร์ลาเท็กซ์คอร์ปอเรชั่น (ประเทศไทย) จำกัด (มหาชน) และบริษัทย่อย
อัตราส่วนทางการเงิน

	งบการเงินรวม	
	2556	2555
<u>อัตราส่วนสภาพคล่อง (LIQUIDITY RATIO)</u>		
อัตราส่วนสภาพคล่อง (เท่า)	0.63	0.73
อัตราส่วนสภาพคล่องหมุนเร็ว (เท่า)	0.33	0.34
อัตราส่วนสภาพคล่องกระแสเงินสด (เท่า)	0.14	0.03
อัตราส่วนหมุนเวียนลูกหนี้การค้า (เท่า)	8	10
ระยะเวลาเก็บหนี้เฉลี่ย (วัน)	43	37
อัตราส่วนหมุนเวียนสินค้าคงเหลือ (เท่า)	8	8
ระยะเวลาขายสินค้าเฉลี่ย (วัน)	48	46
อัตราส่วนหมุนเวียนเจ้าหนี้ (เท่า)	55	66
ระยะเวลารับหนี้ (วัน)	7	5
Cash Cycle (วัน)	84	77
<u>อัตราส่วนแสดงความสามารถในการทำกำไร (PROFITABILITY RATIO)</u>		
อัตรากำไรขั้นต้น	4.32%	3.68%
อัตรากำไรจากการดำเนินงาน	-2.36%	-1.98%
อัตรากำไรอื่น	0.94%	0.52%
อัตราส่วนเงินสดต่อการทำกำไร	-242%	-51%
อัตรากำไรสุทธิ	-1.14%	-1.20%
อัตราผลตอบแทนผู้ถือหุ้น	-10.63%	-12.11%
<u>อัตราส่วนแสดงประสิทธิภาพในการดำเนินงาน (EFFICIENCY RATIO)</u>		
อัตราผลตอบแทนจากสินทรัพย์	-2.15%	-2.73%
อัตราผลตอบแทนจากสินทรัพย์ถาวร	-0.09%	-2.38%
อัตราหมุนของสินทรัพย์ถาวร (เท่า)	4.62	6.28
อัตราหมุนของสินทรัพย์รวม (เท่า)	1.88	2.27
<u>อัตราส่วนวิเคราะห์นโยบายทางการเงิน (FINANCIAL POLICY RATIO)</u>		
อัตราส่วนหนี้สินต่อส่วนของผู้ถือหุ้น (เท่า)	3.98	3.91
อัตราส่วนความสามารถชำระดอกเบี้ย (เท่า)	3.96	1.51
อัตราส่วนความสามารถชำระภาระผูกพัน (Cash Basis) (เท่า)	1.85	0.25
อัตราการจ่ายเงินปันผล (งบเฉพาะกิจการ)	n/a	n/a

14. การวิเคราะห์และคำอธิบายของฝ่ายจัดการ

14.1 ภาพรวมการดำเนินงาน

ความต้องการใช้และความสมดุลของยางพาราโลก (ล้านตัน)

ปี	ผลิต	ใช้	สต็อก	ส่งออก	นำเข้า
2551	10.13	10.18	1.52	6.76	7.08
2552	9.69	9.33	1.88	6.28	6.31
2553	10.40	10.78	1.50	7.15	7.40
2554	10.70	10.61	1.40	7.19	7.37
2555	11.18	10.73	1.76	7.34	7.52
2556	11.51	11.13	2.15	7.49	7.68
อัตราเปลี่ยนแปลงเฉลี่ย (%)	2.6%	1.8%	7.2%	2.1%	1.3%

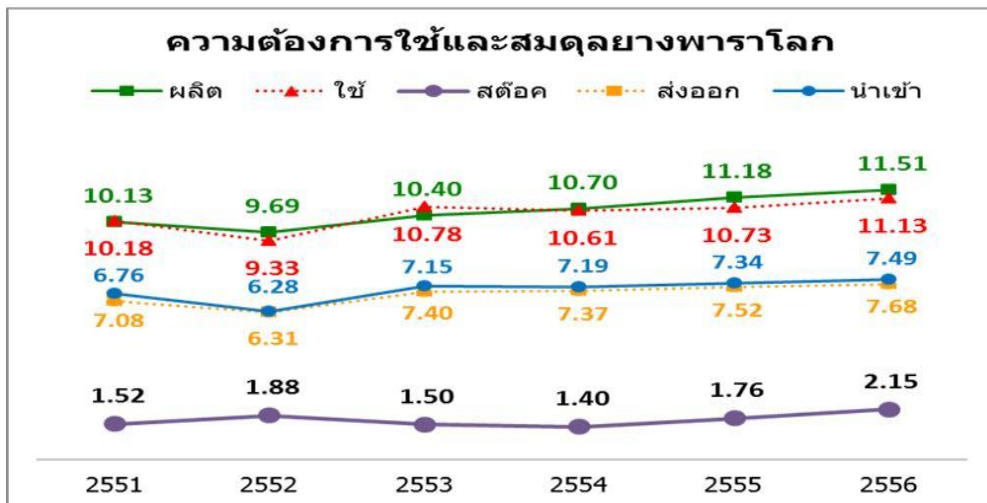

ความต้องการใช้ยางพาราของโลกเริ่มน้อยกว่าปริมาณการผลิตตั้งแต่ปี 2554 โดยปริมาณการผลิตส่วนเกินมีจำนวน 0.09, 0.45 และ 0.38 ล้านตันในปี 2554-2556 ตามลำดับ จึงส่งผลให้ราคายางพาราในตลาดโลกปรับตัวเป็นทิศทางขาลงตั้งแต่ปี 2554 จนถึงปัจจุบัน

ปี 2556 เป็นปีที่ตลาดโลกมีความต้องการใช้ยางลดลงอย่างต่อเนื่อง จากสถานการณ์เศรษฐกิจโลกที่ซบเซาลง แต่ในทางกลับกัน พื้นที่ปลูกยางที่เริ่มกริดก็มีเพิ่มมากขึ้นทั้งในประเทศไทยและประเทศอื่น ๆ ดังนั้น สถานะการแข่งขันในธุรกิจยางจึงยังมีการแข่งขันอย่างสูง และจากปัจจัยข้างต้น ทำให้ราคายางแผ่นปรับตัวลดลงจากที่ช่วงต้นปีอยู่ที่ประมาณ 90-100 บาทต่อกิโลกรัม แต่ในช่วงไตรมาสที่สองจนถึงสิ้นปีราคาอยู่ในกรอบระหว่าง 75-85 บาทต่อกิโลกรัมและมีแนวโน้มที่จะลดลง ลักษณะเช่นนี้ส่งผลต่อยอดขายของบริษัทเนื่องจากผู้ซื้อจะชะลอการซื้อเนื่องจากคาดหวังราคาที่ต่ำลงในอนาคต

อย่างไรก็ตาม บริษัทได้ปรับกลยุทธ์เพื่อรับมือกับสถานะธุรกิจโดยการเน้นการพัฒนาสินค้าที่มีนวัตกรรมออกสู่ตลาดเพื่อเป็นการสร้างตลาดใน Segment ใหม่ที่ยังไม่มีการแข่งขันมาก และ นอกจากนี้ก็มีการปรับกลยุทธ์การผลิตเพื่อลดต้นทุน เช่นการหยุดดำเนินการโรงงานน้ำยางข้นที่ผลิตได้ไม่ถึงจุดคุ้มทุนที่จังหวัดบึงกาฬ

ปี 2556 ผู้บริหารของบจก.ไทยรับเบอร์ แอนด์ แอนด์ แพลนเตชัน ซึ่งเป็นบริษัทย่อยของบริษัทได้พิจารณาปรับปรุงการบันทึกบัญชีต้นทุนการพัฒนาสวนยางที่เกิดจากค่าใช้จ่ายที่เกี่ยวข้องกับต้นทุนการพัฒนาสวนยาง และได้ทำการปรับปรุงย้อนหลังในงบการเงิน ซึ่งมีผลกระทบต่อการเงินรวมของกลุ่มบริษัท ทำให้ขาดทุนสุทธิส่วนที่เป็นของผู้ถือหุ้นบริษัท ไทยรับเบอร์ลาเท็กซ์คอร์ปอเรชั่น (ประเทศไทย) จำกัด (มหาชน) จำนวน 274 ล้านบาทในปี 2555 ถูกปรับปรุงใหม่ (หมายเหตุประกอบงบ ข้อ 4) โดยยอดขาดทุนฯ ลดลงเหลือ 197 ล้านบาท

ผลการดำเนินงานรวมของบริษัท ไทยรับเบอร์ลาเท็กซ์คอร์ปอเรชั่น (ประเทศไทย) จำกัด (มหาชน) และบริษัท ย่อยในปี 2556 มีขาดทุนสุทธิส่วนที่เป็นของผู้ถือหุ้นบริษัท 155 ล้านบาท เทียบกับงวดเดียวกันของปีก่อนที่มีขาดทุนสุทธิ 197 ล้านบาท นับว่ามีผลขาดทุนลดลง 42 ล้านบาท หรือ 21%

เมื่อพิจารณางบการเงินปี 2556 เมื่อเทียบกับปี 2555 บริษัทฯ มีรายได้จากการขายและบริการ 13,453.83 ล้านบาท ลดลง 2,992.25 ล้านบาท คิดเป็นลดลงร้อยละ 18 ซึ่งเป็นผลจากการที่ราคายางโดยเฉลี่ยต่ำลง จากสภาวะอุตสาหกรรมและการแข่งขัน ส่วนต้นทุนขายและบริการ 12,872.08 ล้านบาท ลดลง 2,968.50 ล้านบาท คิดเป็นลดลงร้อยละ 19 ทำให้กลุ่มบริษัทมีกำไรขั้นต้น 581.75 ล้านบาท ลดลง 23.75 ล้านบาท คิดเป็นลดลงร้อยละ 4 อย่างไรก็ตาม หากดูที่อัตรากำไรขั้นต้นจะเห็นว่าในปี 2556 อยู่ที่ร้อยละ 4.30 ซึ่งสูงขึ้น เทียบกับ 3.70 ในปี 2555 ทั้งนี้ส่วนหนึ่งเป็นผลจากการเพิ่มผลิตภัณฑ์ใหม่และการลดต้นทุนผลิตรubber

ด้านค่าใช้จ่ายในการขาย 335.84 ล้านบาท ลดลงร้อยละ 26 ตามค่าสมทบกองทุนสงเคราะห์การทำสวนยางที่ลดลง ค่าใช้จ่ายบริหาร 314.52 ล้านบาทเพิ่มขึ้น 82.95 ล้านบาท เพิ่มขึ้นร้อยละ 36 ในจำนวนที่เพิ่มขึ้นมีรายการหลักคือย้ายการบันทึกค่าใช้จ่ายเกี่ยวกับการผลิตเป็นค่าใช้จ่ายบริหารตามมาตรฐานบัญชี ทำให้มีส่วนต่างของรายการนี้ในปี 2556 กับปี 2555 จำนวน 54 ล้านบาท และมีการย้ายการบันทึกค่าใช้จ่ายบริหารขึ้นไปเป็นสินทรัพย์ในปี 2555 จึงทำให้มีผลต่างจากปี 2556 เพิ่มขึ้นอีกจำนวน 28 ล้านบาท ส่วนค่าใช้จ่ายทางการเงินมีจำนวน 248.47 ล้านบาท คิดเป็นเพิ่มขึ้นร้อยละ 2

ผลประกอบการที่ขาดทุนติดต่อกัน 2 ปีของกลุ่มบริษัท ได้ทำให้ทางกลุ่มมีการปรับตัว เช่น หยุตการผลิต โรงงานน้ำยางชั้นที่ผลิตไม่คุ้มทุน สร้างนวัตกรรมสินค้าใหม่ของน้ำยางชั้นให้แตกต่างจากคู่แข่ง เพิ่มความหลากหลายให้กับสินค้า เพิ่มปริมาณการผลิตของยางแท่งและเส้นด้ายยางยืด ผลิตภัณฑ์ที่ต้องทำสงครามราคาขายอย่างรุนแรง ปรับกลยุทธ์การตลาดให้เข้าสู่กลุ่มลูกค้าที่มีระดับราคาขายดี ซึ่งเห็นผลได้ชัดเจนจากอัตรากำไรขั้นต้นของงบการเงินรวมปี 2556 ที่ระดับ 4.32% สูงขึ้นจากปี 2555 ที่ทำได้เพียง 3.68% ผลขาดทุนสุทธิในปี 2556 จึงลดลง

14.2 ผลการดำเนินงานและความสามารถในการทำกำไร

กลุ่มน้ำยางข้น: (ผลิตและจัดจำหน่ายน้ำยางข้น โดยบจก.ไทยรับเบอร์ลาเท็กซ์คอร์ปอเรชั่น (ประเทศไทย)

และ บจก.ไทยรับเบอร์ลาเท็กซ์กรุ๊ป และซื้อ-ขายยางแท่งในประเทศจีนโดยบจก.ไทยรับเบอร์ลาเท็กซ์กรุ๊ป เชียงไฮ้)

(ล้านบาท)

กลุ่มน้ำยางข้น	ปี 2556	ปี 2555	เปลี่ยนแปลง	% +/-
ปริมาณการขาย (ตัน)				
1. น้ำยางข้น	122,319.63	135,618.45	(13,298.82)	-10%
2. ยางแท่ง	34,074.00	36,210.00	(2,136.00)	-6%
ราคาขาย				
1. น้ำยางข้น (บาท/กก.)	53.93	64.25	(10.32)	-16%
2. ยางแท่ง (RMB/กก.)	16.26	22.00	(5.74)	-26%
ยอดขาย	9,866.77	13,392.05	(3,525.28)	-26%
กำไรขั้นต้น	415.05	600.00	(184.95)	-31%
อัตรากำไรขั้นต้น	4.20%	4.48%	-0.28%	
กำไรจากอัตราแลกเปลี่ยน	11.54	7.48	4.06	54%
กำไรจากการซื้อขายยางล่วงหน้า	(43.32)	(32.45)	(10.87)	33%
กำไรสุทธิ	(105.37)	(48.10)	(57.27)	119%

(1) รายได้จากการขาย ปี 2556 อยู่ที่ 9,867 ล้านบาท ลดลง 3,525 ล้านบาท หรือ 26% เมื่อเทียบกับปี 2555 เป็นผลจากราคาน้ำยางข้นและยางแท่งลดลงจากปีก่อน 16% และ 26% ตามลำดับ ประกอบกับปริมาณการขายน้ำยางข้นและยางแท่งลดลงจากปีก่อน 13,299 ตัน หรือ 10% และ 2,136 ตัน หรือ 6% ตามลำดับ แสดงถึง ตลาดการใช้ยางที่หดตัวลงในปี 2556 จึงส่งผลถึงการลดลงของผลประกอบการทั้งด้านราคาและปริมาณ

(2) ปัจจัยต่อการทำกำไร ยางพาราเป็นสินค้าโภคภัณฑ์ ดังนั้น ทิศทางและระดับราคาขายผลิตภัณฑ์ยางพาราจะเป็นตัวแปรต่อการทำกำไร ในปี 2556 ราคาขายของทั้ง 2 ผลิตภัณฑ์ลดลงมาก แต่อัตรากำไรขั้นต้นลดลงเพียงเล็กน้อยจาก 4.48% เป็น 4.20% เนื่องจากกลยุทธ์การพัฒนาผลิตภัณฑ์ใหม่ในหมวดน้ำยางข้นที่ช่วยชะลอการปรับตัวลงของอัตรากำไรขั้นต้น ในด้านค่าใช้จ่ายรวมลดลงจากนโยบายขยเว้นการเรียกเก็บค่ากองทุนสงเคราะห์สวนยางสำหรับการส่งออกในช่วงเดือนกันยายน-ธันวาคม 2556 และการลดลงของค่าใช้จ่ายทางการเงิน ซึ่งได้ประโยชน์จากทิศทางอัตราดอกเบี้ยที่ต่ำลงและการใช้เงินทุนหมุนเวียนที่ลดลง

(3) กำไร (ขาดทุน) ปี 2556 ผลขาดทุนสุทธิอยู่ที่ 105 ล้านบาท เพิ่มขึ้น 57 ล้านบาท หรือ 119% ผลกระทบจากระดับราคาขายที่ตกต่ำสุดในรอบ 3 ปีที่ผ่านมา ทำให้กำไรขั้นต้นลดลงจากปีก่อน 185 ล้านบาท และกำไรขั้นต้นที่ได้ไม่เพียงพอต่อการทำกำไรสุทธิ

กลุ่มยางแท่ง: (ผลิตและจัดจำหน่ายยางแท่งโดยบจก.ไทยรับเบอร์ เอช พี เอ็น อาร์)

(ล้านบาท)

กลุ่มยางแท่ง	ปี 2556	ปี 2555	เปลี่ยนแปลง	% +/-
ปริมาณการขาย (ตัน)	34,349.51	23,518.42	10,831.09	46%
ราคาขาย (บาท/กก.)	79.71	95.69	(15.98)	-17%
ยอดขาย	2,737.84	2,246.01	491.83	22%
กำไรขั้นต้น	82.11	52.00	30.11	58%
อัตรากำไรขั้นต้น	3.00%	2.32%	0.68%	
กำไรจากอัตราแลกเปลี่ยน	(1.54)	14.70	(16.24)	-110%
กำไรจากการซื้อขายยางล่วงหน้า	(0.90)	(24.33)	23.43	-96%
กำไรสุทธิ	(23.32)	(98.38)	75.06	-76%

(1) รายได้จากการขาย ปี 2556 อยู่ที่ 2,738 ล้านบาท เพิ่มขึ้น 492 ล้านบาท หรือ 22% เมื่อเทียบกับปี 2555 เป็นผลจากการขยายกำลังการผลิต ปริมาณการขายยางแท่งจึงเพิ่มขึ้นจากปีก่อน 10,831 ตัน หรือ 46% แต่ราคาขายยางแท่งลดลงจากปีก่อน 17% ซึ่งเป็นไปตามทิศทางราคายางในตลาดโลก ในปี 2556 บริษัทได้เน้นการขายสินค้าสู่ผู้ใช้ คือ โรงงานยางล้อรถยนต์ภายในประเทศมากกว่าการส่งออกไปตลาดจีน ซึ่งตลาดจีนมีการแข่งขันสูงมากและผู้ซื้อเป็นกลุ่มผู้นำเข้า ราคาขายของบริษัทจึงลดลงเพียง 17% หากเทียบกับการขายยางแท่งของบจก.ไทยรับเบอร์ลาเท็กซ์กรุ๊ป เชียงไฮ้ในตลาดจีน ปี 2556 ราคาขายลดลงถึง 26% ดังนั้น กลยุทธ์การขายของบจก.ไทยรับเบอร์ เอช พี เอ็น อาร์ ในปี 2556 ที่เน้นการขายในประเทศถึง 63% ของการขายรวม จึงช่วยให้ผลประกอบการดีขึ้น โดยบริษัทได้พยายามพัฒนาคุณภาพผลิตภัณฑ์ให้ได้มาตรฐาน เพื่อสามารถจำหน่ายให้แก่โรงงานยางล้อรถยนต์

(2) ปัจจัยต่อการทำกำไร การเพิ่มสายการผลิตและปริมาณการผลิต ช่วยลดต้นทุนคงที่ต่อหน่วย อัตรากำไรขั้นต้นจึงเพิ่มจาก 2.32% เป็น 3% ในด้านค่าใช้จ่ายรวมลดลงจากนโยบายยกเว้นการเรียกเก็บค่ากองทุนสงเคราะห์ส่วนยางสำหรับการส่งออกในช่วงเดือนกันยายน-ธันวาคม 2556

(3) กำไร (ขาดทุน) ปี 2556 ผลขาดทุนสุทธิอยู่ที่ 23 ล้านบาท ลดลง 75 ล้านบาท หรือ 76% เป็นผลจากแผนการเพิ่มกำลังการผลิต ทำให้กำไรขั้นต้นเพิ่มขึ้น 30 ล้านบาท และค่าใช้จ่ายรวมที่ลดลง 28 ล้านบาท เป็นสาเหตุหลักที่ทำให้ขาดทุนสุทธิลดลงมาก และมีผลประกอบการที่ดีขึ้น

กลุ่มเส้นด้ายยางยืด: (ผลิตและจัดจำหน่ายเส้นด้ายยางยืด โดยบมจ.เวลด์เฟล็กซ์)

(ล้านบาท)

กลุ่มเส้นด้ายยางยืด	ปี 2556	ปี 2555	เปลี่ยนแปลง	% +/-
ปริมาณการขาย (ตัน)	15,406.30	13,516.21	1,890.09	14%
ราคาขาย (บาท/กก.)	101.40	115.48	(14.08)	-12%
ยอดขาย	1,617.88	1,602.87	15.01	1%
กำไรขั้นต้น	84.24	(44.06)	128.30	-291%
อัตรากำไรขั้นต้น	5.21%	-2.75%	7.96%	
กำไรจากอัตราแลกเปลี่ยน	19.77	12.99	6.78	52%
กำไรจากการซื้อขายล่วงหน้า	(0.02)	0.07	(0.09)	-131%
กำไรสุทธิ	(26.11)	(99.82)	73.71	-74%

(1) รายได้จากการขาย ปี 2556 อยู่ที่ 1,618 ล้านบาท เพิ่มขึ้น 15 ล้านบาท หรือ 1% เมื่อเทียบกับปี 2555 เป็นผลจากการปรับปรุงวิธีการผลิต ปริมาณการขายเส้นด้ายยางยืดจึงเพิ่มขึ้นจากปีก่อน 1,890 ตัน หรือ 14% แต่ราคาขายเส้นด้ายยางยืดลดลงจากปีก่อน 12% ซึ่งเป็นไปตามการแข่งขันที่สูงในตลาดจีน แม้ว่าอัตรากำไรที่ได้จากการขายในตลาดจีนจะไม่สูง แต่บริษัทยังคงขายให้ตลาดจีนอย่างสม่ำเสมอ เพื่อรักษาลูกค้าและรักษาปริมาณการขายไว้ การที่บริษัทใช้กลยุทธ์การปรับปรุงวิธีการผลิต เพื่อให้ได้ปริมาณสินค้าเพียงพอต่อการเข้าสู่ตลาดผู้ซื้อใหม่ที่ไม่ใช่ตลาดจีน ซึ่งตลาดผู้ซื้อใหม่นี้ให้อัตรากำไรที่สูงกว่าการขายในตลาดจีน ทำให้ไม่ต้องลงทุนในเครื่องจักรใหม่

(2) ปัจจัยต่อการทำกำไร การปรับปรุงวิธีการผลิต ทำให้ปริมาณการผลิตเพิ่มขึ้น ช่วยลดต้นทุนคงที่ต่อหน่วย รวมทั้งการเปิดตลาดผู้ซื้อใหม่ ทำให้การทำกำไรเปลี่ยนแปลงจากอัตราขาดทุนขั้นต้น 2.75% ในปี 2555 เป็นอัตรากำไรขั้นต้น 5.21% ในปี 2556 ในด้านค่าใช้จ่ายรวมเพิ่มขึ้นแปรผันตามปริมาณการขายที่เพิ่มขึ้น ในขณะที่กลุ่มเส้นด้ายยางยืดไม่ได้ประโยชน์จากนโยบายยกเว้นการเรียกเก็บค่ากองทุนสงเคราะห์สวนยางสำหรับการส่งออกเช่นเดียวกับกลุ่มน้ำยางข้นและยางแท่ง

(3) กำไร (ขาดทุน) ปี 2556 ผลขาดทุนสุทธิอยู่ที่ 26 ล้านบาท ลดลง 74 ล้านบาท หรือ 74% เป็นผลจากแผนการปรับปรุงวิธีการผลิต ทำให้สถานะขาดทุนขั้นต้น 44 ล้านบาทในปี 2555 เปลี่ยนเป็นสถานะสร้างกำไรขั้นต้นได้ถึง 84 ล้านบาทในปี 2556 จึงเป็นสาเหตุหลักที่ทำให้ขาดทุนสุทธิลดลงมาก และมีผลประกอบการที่ดีขึ้น

14.3 ความสามารถในการบริหารทรัพย์สิน

ในปี 2556 สินทรัพย์รวมอยู่ที่ 6,910 ล้านบาท ลดลง 632 ล้านบาท หรือ 8% จากปีก่อน โดยสินทรัพย์หมุนเวียนลดลง 777 ล้านบาท ในขณะที่สินทรัพย์ไม่หมุนเวียนเพิ่มขึ้น 145 ล้านบาท โครงสร้างของสินทรัพย์ประกอบด้วยสินทรัพย์หมุนเวียน 48% และสินทรัพย์ไม่หมุนเวียน 52% ซึ่งมีความสมดุลเหมาะสมในการดำเนินงานและมีโอกาสขยายการเติบโตของธุรกิจในอนาคต

(1) ส่วนประกอบของสินทรัพย์

- สินทรัพย์หมุนเวียน อยู่ที่ 3,341 ล้านบาท ลดลง 777 ล้านบาท หรือ 19% เกิดจากรายการหลักที่สำคัญคือ เงินสดและรายการเทียบเท่าเงินสดลดลง 225 ล้านบาท และสินค้าคงเหลือลดลง 692 ล้านบาท เพราะราคายางพาราที่ลดลง ทำให้บริษัทสามารถลดการลงทุนในสินค้าคงเหลือได้มากถึง 34%

- สินทรัพย์ไม่หมุนเวียน อยู่ที่ 3,569 ล้านบาท เพิ่มขึ้น 145 ล้านบาท เนื่องจากการเพิ่มขึ้นในที่ดิน อาคาร อุปกรณ์ จำนวน 113 ล้านบาท ดันทุนพัฒนาสวนยางเพิ่มขึ้น 131 ล้านบาท และการลดลงของสินทรัพย์ที่ถือไว้รอการขาย 97 ล้านบาท อัตราการหมุนเวียนของสินทรัพย์ถาวรอยู่ที่ 4.62 เท่าลดลงจาก 6.28 เท่าของปีก่อน เนื่องจากราคายางทำให้ยอดขายลดลง แต่สินทรัพย์ถาวรยังมีการขายตัว เพราะการลงทุนปลูกสวนยางพาราทั้งหมดยังไม่แล้วเสร็จ สำหรับรายได้จากสวนยางพาราของบจก.ไทยรับเบอร์ แลนด์ แอนด์ แพลนเตชัน เริ่มรับรู้ในปี 2556 เป็นปีแรก โดยทำการเปิดกรีดยางจำนวน 30,000 ต้นคิดเป็นสัดส่วนเพียง 3.75% ของการปลูกทั้งหมดจำนวน 800,000 ต้น ตั้งแต่ปี 2557 เป็นต้นไปบริษัทคาดว่า อัตราการหมุนเวียนของสินทรัพย์ถาวรจะปรับตัวสูงขึ้น จากแผนทยอยเพิ่มการเปิดกรีดต้นยาง

(2) ความเหมาะสมของสัดส่วนของ non-operating assets

งบการเงินรวมมีสัดส่วนของ non-operating assets เพียง 10%ของสินทรัพย์รวม เนื่องจากบริษัทเน้นการลงทุนในสินทรัพย์เพื่อใช้ในการดำเนินงานของธุรกิจหลัก

(3) การด้อยค่าของสินทรัพย์

สินทรัพย์ที่มีอยู่ได้แสดงมูลค่าที่แท้จริงและไม่มีการใดที่มีข้อบ่งชี้ว่าจะทำให้ด้อยค่าหรือไม่ได้รับคืน ซึ่งหากมีการด้อยค่า ทางบริษัทก็ได้ตั้งสำรองหรือค่าเผื่อการลดค่าไว้แล้ว เพื่อให้คุณภาพสินทรัพย์สะท้อนมูลค่าที่แท้จริงตามราคาตลาด และให้เป็นไปตามหลักการบัญชีที่รับรองทั่วไป

(4) ลูกหนี้การค้า ลูกหนี้การค้าที่เป็นกิจการอื่นๆ มีจำนวน 1,571 ล้านบาท โครงสร้างสำคัญเป็นดังนี้

- ส่วนที่ยังไม่ครบกำหนดชำระ อยู่ที่ 65% ลดลงจาก 77% ของปีก่อน เนื่องจากนโยบายเน้นการขายในประเทศเพิ่มขึ้น ซึ่งมีเครดิตเทอมนานกว่าการขายต่างประเทศ แต่มีโอกาสทำกำไรดีกว่าการขายต่างประเทศ

- ส่วนที่เกินกำหนดชำระน้อยกว่า 3 เดือน อยู่ที่ 25% เพิ่มขึ้นจาก 15% ของปีก่อน คิดเป็นจำนวนเงินที่เพิ่มขึ้น 155 ล้านบาท เนื่องจากในช่วงสิ้นปี ลูกค้ารายใหญ่ได้ขอเลื่อนการชำระไปเป็นช่วงต้นปี 2557 เนื่องด้วยนโยบายการบริหารบัญชีและการเงินของลูกค้า ซึ่งในช่วงต้นปี 2557 บริษัทได้รับชำระหนี้ดังกล่าวแล้ว

- ส่วนที่ดั่งค่าเพื่อหนี้สงฆ์จะสูญไว้ครบแล้ว จำนวน 80 ล้านบาท หรือคิดเป็น 5% ของลูกหนี้การค้า ซึ่งค่าเพื่อหนี้สงฆ์จะสูญลดลง 4 ล้านบาทจากปีก่อนและเป็นลูกหนี้ที่อยู่ระหว่างการดำเนินคดีทั้งหมด

14.4 สภาพคล่องและความเพียงพอของเงินทุนของบริษัท

(1) แหล่งที่มาและใช้ไปของเงินทุน

- การเปลี่ยนแปลงของแหล่งเงินทุนที่มาและใช้ไปจากการดำเนินงาน ปี 2556 เงินสดสุทธิที่ได้มาจากกิจกรรมดำเนินงานมีจำนวนสูงถึง 768 ล้านบาท เพราะการใช้เงินลงทุนในสินค้าคงเหลือลดลง 698 ล้านบาท ซึ่งเป็นประโยชน์จากราคาขางพาราที่ต่ำลง

- ความเหมาะสมของโครงสร้างเงินทุน บริษัทใช้โครงสร้างเงินทุนส่วนใหญ่จากหนี้สิน โดยมีอัตราส่วนหนี้สินต่อส่วนของผู้ถือหุ้นปี 2556 อยู่ที่ 4 เท่า ตามลักษณะการดำเนินงานปกติของธุรกิจขางพารา อัตราส่วนหนี้สินต่อทุน ณ วันสิ้นปีจะเป็นระดับที่สูงสุดของปี ในขณะที่อัตราส่วนหนี้สินต่อทุน ณ วันสิ้นไตรมาส 1 และ 2 จะเป็นช่วงที่ต่ำลงมาก แม้กระนั้นก็ตาม ภาวะราคาขางพาราที่ต่ำลงจากปี 2555 ถึงปี 2556 ได้ช่วยให้กระแสเงินสดจากการดำเนินงานเพิ่มขึ้น อัตราส่วนความสามารถชำระดอกเบี้ยขยายตัวจาก 1.51 เท่าเป็น 3.96 เท่า และอัตราส่วนความสามารถชำระภาระผูกพันขยายตัวจาก 0.25 เท่าเป็น 1.85 เท่า ความเสี่ยงทางการเงินจึงลดลง

- การเปลี่ยนแปลงขององค์ประกอบส่วนของผู้ถือหุ้น เกิดจากการเปลี่ยนแปลงของขาดทุนสะสม ซึ่งขาดทุนสะสมส่วนที่ยังไม่ได้จัดสรรเพิ่มขึ้น 144 ล้านบาท เป็นผลจากการดำเนินงานที่เกิดขาดทุนสุทธิ

(2) รายจ่ายลงทุน

รายการใหญ่ของการจ่ายลงทุนในปี 2556 คือ การปลูกสวนขางพารา โดยเกิดต้นทุนพัฒนาสวนขาง 172 ล้านบาท ซึ่งบริษัททยอยลงทุนมาตั้งแต่ปี 2550 และคาดว่า จะใช้เงินลงทุนในการปลูกอีกจำนวนไม่มาก

(3) ความเพียงพอของสภาพคล่อง

การใช้เงินทุนหมุนเวียนของบริษัทจะแปรตามช่วงฤดูกาลกรีดยาง ดังนั้น ปริมาณการใช้เงินทุนหมุนเวียนไม่เท่ากันตลอดทั้งปี จะใช้เงินทุนหมุนเวียนมากในช่วงสิ้นปี และใช้ลดลงมากในช่วงไตรมาส 2 โดยเฉพาะในช่วงที่ราคาขางพารายังอยู่ในระดับต่ำเช่นในปัจจุบัน วงเงินสินเชื่อยังมีเพียงพอต่อการดำเนินงาน

(4) ความสามารถในการชำระหนี้และการปฏิบัติตามเงื่อนไขการกู้ยืม

ณ สิ้นปี 2556 บริษัทย่อย 2 แห่งมีเงินกู้ยืมระยะยาวจำนวนรวม 252 ล้านบาทจากสถาบันการเงิน เพื่อใช้ลงทุนในโครงการผลิตยางแท่งและน้ำยางข้น โดยจะต้องชำระคืนเงินต้นทั้งหมดภายในปี 2560 โดยบริษัทย่อยแห่งหนึ่งมีเงินกู้ระยะยาวคงเหลือ 74 ล้านบาท และมีข้อตกลงกับสถาบันการเงินเจ้าหนี้ว่าต้องดำรง D/E ไว้ไม่ให้เกิน 3 เท่า โดยปัจจุบันบริษัทย่อยแห่งนั้นสามารถรักษาเงื่อนไขการให้กู้กับสถาบันการเงินไว้ได้

14.5 ปัจจัยที่จะมีผลต่อการดำเนินงานในอนาคต

ผลกระทบจากภาวะผลผลิตยางพาราที่มากกว่าความต้องการใช้ในปัจจุบัน อาจส่งผลให้ระดับราคายางพาราในตลาดโลกให้อยู่ในระดับต่ำเช่นนี้ต่อไปอีกระยะหนึ่ง ซึ่งทำให้การทำกำไรต่อหน่วยอยู่ในระดับต่ำเช่นเดียวกัน ดังนั้นทางกลุ่มบริษัทจึงได้มีกลยุทธ์และแผนงานเพิ่มยอดขาย โดยเพิ่มปริมาณการผลิตและปริมาณการขายของทุกผลิตภัณฑ์ ด้วยวิธีขยายฐานการตลาดไปยังลูกค้าใหม่ เช่น การขายน้ำยางข้นในตลาดจีน จากที่เคยขายผ่านตัวแทนจำหน่ายเพียงรายเดียว ทำให้ปีที่ผ่านมาปริมาณการขายลดลง ทางกลุ่มจึงได้เปลี่ยนแปลงมาขายผ่านทีมงานขายของบริษัทในเครือในประเทศจีน ในปีที่ผ่านมาจึงได้จำนวนลูกค้าเพิ่มมากขึ้นและในการเทอมการขายที่ดี ซึ่งทางกลุ่มคาดหวังปริมาณการขายน้ำยางข้นที่จะกลับมาปรับตัวเพิ่มขึ้นในปี 2557 และตั้งเป้าหมายในระดับการขายที่ 150,000 ตันหรือเพิ่มขึ้นประมาณ 20% จากปีก่อน เพื่อช่วยลดต้นทุนคงที่ต่อหน่วย และเพิ่มการทำกำไรของกลุ่มธุรกิจหลัก

การลงทุนใหญ่ของกลุ่มบริษัทตั้งแต่ปี 2549 เป็นต้นมา คือ โครงการปลูกสวนยางพาราในภาคเหนือ บริษัทไทยรับเบอร์ แลนด์ แอนด์ แพลนเตชัน จำกัด บริษัทย่อยเริ่มปลูกสวนยางพาราในภาคเหนือตั้งแต่ปี 2549 ปัจจุบันปลูกสวนยางพาราไปทั้งหมด 800,000 ตัน ในปี 2556 เป็นปีที่เริ่มกรีดยางได้จำนวน 30,000 ตัน คาดว่า ในปี 2557 -2559 จะกรีดยางได้จำนวน 45,000 ตัน, 500,000 ตัน, 650,000 ตัน และ 800,000 ตัน หรือกรีดยางได้ทั้งหมดในปี 2559 ซึ่งจะช่วยเพิ่มยอดขายและกำไรของกลุ่มบริษัทในอนาคต

รายละเอียดเกี่ยวกับกรรมการ ผู้บริหาร ผู้อำนวยการ และเลขานุการบริษัท

เอกสารแนบ 1

ชื่อ-สกุล/ตำแหน่ง (1)	อายุ (ปี)	คุณสมบัติทางการศึกษา/ ประวัติ / อบรม (2)	สัดส่วนการถือหุ้นในบริษัท (%) (3)	ความสัมพันธ์ทางกรรมการและผู้บริหาร (4)	ประสบการณ์ทำงาน (5)		
					ช่วงเวลา	ตำแหน่ง	ชื่อหน่วยงาน/บริษัท/ประเภทธุรกิจ
นายรพีพร วงศ์ฤทธิกุล ประธานกรรมการและ กรรมการผู้จัดการใหญ่	65	ปริญญาโท เศรษฐศาสตรมหาบัณฑิต มหาวิทยาลัยธรรมศาสตร์ -อบรมเรื่อง "หลักสูตรผู้บริหารระดับสูง" สถาบันวิชาการพัฒนา (จาก รุ่นที่ 5) -อบรมเรื่อง "แนวทางการจัดตั้งและปฏิบัติงานสำหรับ Audit Committee ที่มีตลาดหลักทรัพย์ฯ" -อบรมเรื่อง "การเสริมประสิทธิภาพคณะกรรมการตรวจสอบ" ตลาดหลักทรัพย์ฯ -อบรมเรื่อง "Director Certificate Program" สถาบันกรรมการบริษัท	4.73%		2529-ปัจจุบัน	กรรมการผู้จัดการใหญ่	นมจ. ไทยรับเบอร์ล จำกัด (มหาชน) (ประเทศไทย)
					2537-ปัจจุบัน	กรรมการบริหาร	บจก.สวนยางวังสมบูรณ์
					2551-ปัจจุบัน	ประธานกรรมการ	นมจ. ไทยรับเบอร์ล จำกัด (มหาชน) (ประเทศไทย)
นายไพฑูริ์ วรประทีป รองประธานกรรมการและ กรรมการบริหาร	75	International Finance & Investment Management Program, Tsinghua -อบรมเรื่อง "แนวทางการจัดตั้งและปฏิบัติงานสำหรับ Audit Committee ที่มีตลาดหลักทรัพย์ฯ" -อบรมเรื่อง "การเสริมประสิทธิภาพคณะกรรมการตรวจสอบ" ตลาดหลักทรัพย์ฯ -อบรมเรื่อง "Director Certificate Program" สถาบันกรรมการบริษัท	0.56%		2529-ปัจจุบัน	กรรมการบริหาร	นมจ. ไทยรับเบอร์ล จำกัด (มหาชน) (ประเทศไทย)
					2532-ปัจจุบัน	กรรมการผู้จัดการ	บจก.สวนยางวังสมบูรณ์
					2551-ปัจจุบัน	รองประธานกรรมการ	นมจ. ไทยรับเบอร์ล จำกัด (มหาชน) (ประเทศไทย)
นายปรีดีพนันท์ เต็มฤทธิกุล รองประธานกรรมการและ กรรมการบริหาร	68	ปริญญาโท เศรษฐศาสตรมหาบัณฑิต วิชาเอกการจัดการอุตสาหกรรม สถาบันเทคโนโลยีพระจอมเกล้าพระนครเหนือ -อบรมเรื่อง "Director Certificate Program" สถาบันกรรมการบริษัท	0.82%		2529-ปัจจุบัน	กรรมการบริหาร	นมจ. ไทยรับเบอร์ล จำกัด (มหาชน) (ประเทศไทย)
					2551-ปัจจุบัน	รองประธานกรรมการ	นมจ. ไทยรับเบอร์ล จำกัด (มหาชน) (ประเทศไทย)
นายสุชาติ เจริญพรพิชกุล กรรมการบริหารและ กรรมการบริหารความเสี่ยง	49	ปริญญาโท วิชาเอกบริหารธุรกิจ วิชาโทการเงิน มหาวิทยาลัยอัสสัมชัญ ปริญญาตรี วิชาเอกตลาด มหาวิทยาลัยอัสสัมชัญ	ไม่มี		2542-ปัจจุบัน	กรรมการและ กรรมการบริหาร	นมจ. ไทยรับเบอร์ล จำกัด (มหาชน) (ประเทศไทย)
					2555-ปัจจุบัน	กรรมการบริหารความเสี่ยง	นมจ. ไทยรับเบอร์ล จำกัด (มหาชน) (ประเทศไทย)

รายละเอียดเกี่ยวกับการผู้บริหาร ผู้มีอำนาจควบคุม และเลขานุการบริษัท (ต่อ)

ชื่อ-สกุล/ตำแหน่ง(1)	อายุ (ปี)	คุณวุฒิทางการศึกษา/ ประวัติ/ อบรม (2)	อัตราส่วนการถือหุ้นในบริษัท (%) (3)	ความสัมพันธ์ทางกรรมการและผู้บริหาร (4)	ประสบการณ์ทำงาน (5)		
					ตำแหน่ง	ชื่อหน่วยงาน/บริษัท/ประเภทธุรกิจ	
ดร. ทวีลา สรรพกิจ /กรรมการอิสระและประธานกรรมการตรวจสอบ	82	ปริญญาโทเทคโนโลยีการเกษตร ดุษฎีบัณฑิตกิตติมศักดิ์ สาขาพืชศาสตร์สถาบันเทคโนโลยีการเกษตรแม่โจ้ -อบรมเรื่อง" หลักบัญชีและหลักภาษี ความเหมือนที่แตกต่าง " ตลาดหลักทรัพย์ -อบรมเรื่อง" Accounting for Non-Account Audit Committee " ตลาดหลักทรัพย์ -อบรมเรื่อง" แนวทางการจัดตั้งและปฏิบัติงานสำหรับ Audit Committee ที่มีประสิทธิภาพ" ตลาดหลักทรัพย์ -อบรมเรื่อง" การเสริมประสิทธิภาพคณะกรรมการตรวจสอบ" ตลาดหลักทรัพย์ -อบรมเรื่อง" ผู้ตรวจสอบภายในจะช่วยงานของ Audit Committee ได้อย่างไร" สมาคมนักบัญชีและผู้สอบบัญชีรับอนุญาตแห่งประเทศไทย -อบรมเรื่อง " Director Certificate Program" สถาบันกรรมการบริษัท	0.005%		กรรมการและประธานกรรมการตรวจสอบ	บมจ. ไทยรับเบอร์ล จำกัดที่จัดซื้อรีโอรีเจ้น (ประเทศไทย)	บมจ. ไทยรับเบอร์ล จำกัดที่จัดซื้อรีโอรีเจ้น (ประเทศไทย)
					กรรมการอิสระ	บมจ. ไทยรับเบอร์ล จำกัดที่จัดซื้อรีโอรีเจ้น (ประเทศไทย)	
นายเอวัน นุศลศรี /กรรมการอิสระ /กรรมการตรวจสอบและประธานคณะกรรมการกำหนด	84	ปริญญาตรี วิชาเอกบัญชี International Institute Of Accountants ออสเตรเลีย -อบรมเรื่อง " Director Certificate Program" สถาบันกรรมการบริษัท -อบรมเรื่อง" Accounting for Non-Account Audit Committee " ตลาดหลักทรัพย์ -อบรมเรื่อง บทบาทหน้าที่ของคณะกรรมการตรวจสอบตาม ม.89/25 และ 281/8 ใน พ.ร.บ. หลักทรัพย์ และตลาดหลักทรัพย์ พ.ศ.2535 (ฉบับแก้ไข)	ไม่มี		กรรมการและกรรมการตรวจสอบ	บมจ. ไทยรับเบอร์ล จำกัดที่จัดซื้อรีโอรีเจ้น (ประเทศไทย)	บมจ. ไทยรับเบอร์ล จำกัดที่จัดซื้อรีโอรีเจ้น (ประเทศไทย)
					ประธานคณะกรรมการกำหนด	บมจ. ไทยรับเบอร์ล จำกัดที่จัดซื้อรีโอรีเจ้น (ประเทศไทย)	
					กรรมการอิสระ	กลุ่มอุตสาหกรรมผลิตภัณฑ์ยาง	
					ประธานนิติบุคคล	บมจ. ไทยรับเบอร์ล จำกัดที่จัดซื้อรีโอรีเจ้น (ประเทศไทย)	
นางสุชาดา ไสอิดาพอล /กรรมการ /กรรมการกำหนดค่าตอบแทนและกรรมการบริหารความเสี่ยง	60	MBA Chulalongkorn University, Thailand -อบรมเรื่อง Director Certification Program รุ่น 38/2546 สมาคมส่งเสริมสถาบันกรรมการบริษัทไทย (IOD) -อบรมเรื่อง หลักสูตรผู้บริหารระดับสูงสถาบันวิจัยการตลาดทุน (หลักสูตร วทป.) รุ่น 22549	ไม่มี		กรรมการผู้จัดการ	บมจ. เทลิทรีพีซี เคจีไอ (ประเทศไทย)	บมจ. เทลิทรีพีซี เคจีไอ (ประเทศไทย)
					กรรมการ	สมาคมตลาดตราสารหนี้ไทย	
					กรรมการ	บมจ. ไทยรับเบอร์ล จำกัดที่จัดซื้อรีโอรีเจ้น (ประเทศไทย)	
					กรรมการกำหนดค่าตอบแทน	กรรมการกำหนดค่าตอบแทน	
					กรรมการบริหารความเสี่ยง	กรรมการบริหารความเสี่ยง	

รายละเอียดเกี่ยวกับการผู้บริหารผู้มีอำนาจควบคุม และเลขานุการบริษัท (ต่อ)

ชื่อ-สกุล/ตำแหน่ง(1)	อายุ (ปี)	คุณวุฒิทางการศึกษา / ประวัติ / อบรม (2)	สัดส่วนถือหุ้นในบริษัท (%) (3)	ความสัมพันธ์ทางครอบครัวระหว่างกรรมการและผู้บริหาร (4)	ประสบการณ์ทำงาน (5)		
					ช่วงเวลา	ตำแหน่ง	ชื่อหน่วยงาน/บริษัท/ประเภทธุรกิจ
นายชรรong กาโรฤทธิ์ กรรมการอิสระและ กรรมการตรวจสอบ	75	ปริญญาตรี พณิชยศาสตร์บัณฑิต และ บัณฑิตพิเศษ มหาวิทยาลัยธรรมศาสตร์ ปริญญาตรี นิติศาสตรบัณฑิต มหาวิทยาลัยธรรมศาสตร์ - อบรมเรื่อง นักปกครองระดับสูง รุ่นที่ 31 (นปส.) วิทยาลัยการปกครอง - อบรมเรื่อง เทคนิคการเตรียมตัวเป็นผู้สอบบัญชี สำนักงานตรวจเงินแผ่นดิน - อบรมเรื่อง การพัฒนาผู้บริหาร (MINI MBA) สคต. สถาบันบัณฑิตพัฒนบริหารศาสตร์	ไม่มี		2552-ปัจจุบัน กรรมการ 2553-ปัจจุบัน กรรมการอิสระ 2554-ปัจจุบัน กรรมการตรวจสอบ		บมจ. ไทยรับเบอร์ลีสต์คอร์ปอเรชั่น (ประเทศไทย)
	62	ปริญญาโท พัฒนบริหารศาสตรมหาบัณฑิต คณะรัฐศาสตร์ สถาบันบัณฑิตพัฒนบริหารศาสตร์ - อบรมเรื่อง ประกาศนียบัตรหลักสูตรการเมืองการปกครองในระบอบประชาธิปไตย สำหรับนักบริหารระดับสูง รุ่นที่ 10 (ปปส.10) วิทยาลัยการเมืองการปกครองฯ สถาบันพระปกเกล้าฯ - อบรมเรื่อง หลักสูตร Director Accreditation Program (DAP) (DAP772552) และหลักสูตร Director Certification Program (DCP) (DCP1152552) โดยสมาคมส่งเสริมสถาบันกรรมการไทย (IOD) - ศึกษาดูงานด้านการบริหารพัฒนา - การเงินการคลัง - สิ่งแวดล้อม และการป้องกันอุบัติภัยจากประเทศฝรั่งเศส ฟินแลนด์ สวีเดน นอร์เวย์ เดนมาร์ก กรีซ ออสเตรเลีย จีน ฯลฯ	ไม่มี		2553-ปัจจุบัน กรรมการ 2556-ปัจจุบัน รองประธานกรรมการ และประธานกรรมการตรวจสอบ		บมจ. ไทยรับเบอร์ลีสต์คอร์ปอเรชั่น (ประเทศไทย) บมจ. อุดสาหกรรม อีเล็กทรอนิกส์

รายละเอียดเกี่ยวกับการผู้บริหารผู้มีอำนาจควบคุม และเลขานุการบริษัท (ต่อ)

ชื่อ-สกุล/ตำแหน่ง(1)	อายุ (ปี)	คุณวุฒิทางการศึกษา / ประวัติ / อบรม (2)	สัดส่วนการถือหุ้นในบริษัท (%) (3)	ความสัมพันธ์ทางครอบครัวระหว่างกรรมการและผู้บริหาร (4)	ประสบการณ์ทำงาน (5)		
					ช่วงเวลา	ตำแหน่ง	ชื่อหน่วยงาน/บริษัทประเภทธุรกิจ
นายกฯ ภัทราพร พงษ์ /กรรมการอิสระและประธานกรรมการบริหารความเสี่ยง	65	ปริญญาโทบริหารธุรกิจ ด้านการตลาดและการเงิน, Wharton School, University of Pennsylvania - อบรมเรื่อง ปริญญาบัตรวิชาชีพชั้นสูงทั้งราชอาณาจักร (ป.ร.ร. 344) - อบรมเรื่อง การอบรมสมาคมส่งเสริม สถาบันกรรมการบริษัทไทย (IOD) หลักสูตร DCP Program รุ่นที่ 88/2005 - อบรมเรื่อง ประกาศนียบัตรหลักสูตรผู้บริหารระดับสูง รุ่นที่ 5 สถาบันวิจัย ทาการคาดหมาย - อบรมเรื่อง “ Director Certificate Program” สถาบันกรรมการบริษัท	ไม่มี		2553-ปัจจุบัน ที่ปรึกษา	ประธานกรรมการบริหาร ความเสี่ยง	สมาคมบริษัทหลักทรัพย์
					2553-ปัจจุบัน กรรมการ		บมจ. หลักทรัพย์เพื่อธุรกิจหลักทรัพย์
					2552-ปัจจุบัน ที่ปรึกษา		สมาคมบริษัทจดทะเบียนไทย
					2554-ปัจจุบัน กรรมการอิสระ		บมจ. ไทยรับเบอร์ลีสท์ จำกัด (มหาชน)
					2554-ปัจจุบัน กรรมการ		สมาคมตลาดตราสารหนี้ไทย
นางสาวลงขวัญ วงศ์สุทธิกุล /เลขานุการบริษัท ผู้ช่วยกรรมการผู้จัดการใหญ่	42	ปริญญาโท บริหารธุรกิจ วิชาเอกการจัดการ University of Central Oklahoma, U.S.A. Master of Management, Major Organizational Management Assumption University, Bangkok - อบรมเรื่อง “Company Secretary Program” สถาบันกรรมการบริษัทไทย - อบรมเรื่อง บทบาทหน้าที่ของคณะกรรมการบริษัท - อบรมเรื่อง เกณฑ์ใหม่ด้านผลประโยชน์ของ พรบ. หลักทรัพย์ฯ - อบรมเรื่อง Public Relation of Economic Faculty in Chulalongkorn University Festival 1993	0.29%	บุตรของ นายรพี วงศ์สุทธิกุล	2548-ปัจจุบัน เลขานุการบริษัท	ผู้ช่วยกรรมการผู้จัดการใหญ่ กรรมการบริหาร กรรมการบริหาร กรรมการบริหาร กรรมการบริหาร	บมจ. ไทยรับเบอร์ลีสท์ จำกัด (มหาชน)
					2548-ปัจจุบัน ผู้ช่วยกรรมการผู้จัดการใหญ่		บมจ. ไทยรับเบอร์ แอนด์ แอนด์ แพลนตัน
					2550-ปัจจุบัน กรรมการบริหาร		บมจ. เวสต์ฟิสิกส์
					2551-ปัจจุบัน กรรมการบริหาร		บมจ. ไทยรับเบอร์ เอช พี เอ็น อาร์
					2555-ปัจจุบัน กรรมการบริหาร		บมจ. ไทยรับเบอร์ลีสท์ จำกัด
นายภัทรพล วงศ์สุทธิกุล ผู้ช่วยกรรมการผู้จัดการใหญ่	40	Master of Business Administration Assumption University, Bangkok Bachelor of Business Administration (Major in marketing) Bangkok University Bangkok - EDP รุ่น 3 ของบริษัทจดทะเบียนไทย - อบรมเรื่อง บทบาทหน้าที่ของคณะกรรมการบริษัท - อบรมเรื่อง ผลกระทบของการเป็นประธานเศรษฐกิจอาเซียนฯ	0.30%	บุตรชายของ นายรพี วงศ์สุทธิกุล	2546-ปัจจุบัน กรรมการบริหาร	ผู้ช่วยกรรมการผู้จัดการใหญ่ กรรมการบริหาร กรรมการบริหาร กรรมการบริหาร กรรมการบริหาร	บมจ. ไอกราวด์
					2548-ปัจจุบัน ผู้ช่วยกรรมการผู้จัดการใหญ่		บมจ. ไทยรับเบอร์ลีสท์ จำกัด (มหาชน)
					2549-ปัจจุบัน กรรมการบริหาร		บมจ. เล็กซ์ จิตเพิ่ม
					2550-ปัจจุบัน กรรมการบริหาร		บมจ. ไทยรับเบอร์ แอนด์ แอนด์ แพลนตัน
					2551-ปัจจุบัน กรรมการบริหาร		บมจ. เวสต์ฟิสิกส์
					2553-ปัจจุบัน กรรมการบริหาร		บมจ. ไทยรับเบอร์ เอช พี เอ็น อาร์
					2555-ปัจจุบัน กรรมการผู้จัดการ		บมจ. ไทยรับเบอร์ลีสท์ จำกัด

รายละเอียดเกี่ยวกับกรรมการ ผู้บริหารผู้มีอำนาจควบคุม และเลขานุการบริษัท (ต่อ)

ชื่อ-สกุล/ตำแหน่ง(1)	อายุ (ปี)	คุณวุฒิทางการศึกษา / ประวัติด / อบรม (2)	สัดส่วนการถือหุ้น ในการถือหุ้น ในบริษัท (%) (3)	ความสัมพันธ์ทาง ครอบครัวระหว่าง กรรมการและผู้บริหาร (4)	ประสบการณ์ทำงาน (5)		
					ช่วงเวลา	ตำแหน่ง	ชื่อหน่วยงาน/บริษัท/ประเภทธุรกิจ
นายประวิทย์ วรประทีป ผู้อำนวยการผู้จัดการใหญ่	42	Master of Science in Finance Chulalongkorn University, Thailand Master of Business Administration Eastern Michigan University, U.S.A. - อบรมเรื่อง บทบาทหน้าที่ของคณะกรรมการบริษัท - อบรมเรื่อง การวิเคราะห์และการตัดสินใจในทางธุรกิจ - อบรมเรื่อง ผลกระทบของการเป็นประชาคมเศรษฐกิจอาเซียนฯ	5.50%	บุตรชายของ นายไพฑูย์ วรประทีป	2546-ปัจจุบัน	กรรมการบริหาร	บจก.เอโกรเวลท์
					2548-ปัจจุบัน	ผู้อำนวยการผู้จัดการใหญ่	บมจ. ไทยรับเบอร์ลาเท็กซ์คอร์ปอเรชั่น (ประเทศไทย)
					2549-ปัจจุบัน	กรรมการบริษัท	บจก.เลทเท็กซ์ ซิสเต็มส์
					2550-ปัจจุบัน	กรรมการบริหาร	บจก. ไทยรับเบอร์ แลนด์ แอนด์ แปรรูปยาง
					2551-ปัจจุบัน	กรรมการบริหาร	บมจ. วิคส์ ฟอสซิล
					2553-ปัจจุบัน	กรรมการบริหาร	บจก. ไทยรับเบอร์ เอช พี เอ็น ออร์
					2555-ปัจจุบัน	กรรมการบริหาร	บจก. ไทยรับเบอร์ลาเท็กซ์กรุ๊ป
ดร.กิตติ เจริญพรพานิชกุล ผู้อำนวยการผู้จัดการใหญ่	40	Doctor in Sociology Degree (The 10th session), Faculty of Business Administration, Ramkhamhaeng University, Bangkok. Master in Financial Economics Degree, Faculty of Economics, American University, Washington D.C. Master in Finance Degree, Faculty of Business Administration, American University, Washington D.C. Bachelor in Finance and Banking Degree, Faculty of Business Administration, Assumption University, Bangkok - อบรมเรื่อง บทบาทหน้าที่ของคณะกรรมการบริษัท - อบรมเรื่อง การวิเคราะห์และการตัดสินใจในทางธุรกิจ - อบรมเรื่อง ผลกระทบของการเป็นประชาคมเศรษฐกิจอาเซียนฯ	1.73%	หลานชายของ นายสุชาติ เจริญพรพานิชกุล	2546-ปัจจุบัน	กรรมการบริหาร	บจก.เอโกรเวลท์
					2548-ปัจจุบัน	ผู้อำนวยการผู้จัดการใหญ่	บมจ. ไทยรับเบอร์ลาเท็กซ์คอร์ปอเรชั่น (ประเทศไทย)
					2549-2556	กรรมการบริหาร	บจก.เลทเท็กซ์ ซิสเต็มส์
					2550-ปัจจุบัน	กรรมการบริหาร	บจก. ไทยรับเบอร์ แลนด์ แอนด์ แปรรูปยาง
					2553-ปัจจุบัน	กรรมการผู้จัดการ	บจก. ไทยรับเบอร์ เอช พี เอ็น ออร์
					2555-ปัจจุบัน	กรรมการบริหาร	บจก. ไทยรับเบอร์ลาเท็กซ์กรุ๊ป

รายละเอียดเกี่ยวกับการกรรมการผู้บริหารผู้มีอำนาจควบคุม และเลขานุการบริษัท (ต่อ)

ชื่อ-สกุล ตำแหน่ง(1)	อายุ (ปี)	คุณวุฒิทางการศึกษา/ ประวัติ / อบรม (2)	สัดส่วนการถือหุ้นในบริษัท (%) (3)	ความสัมพันธ์ทางครอบครัวระหว่างกรรมการและผู้บริหาร (4)	ประสบการณ์ทำงาน (5)		
					ช่วงเวลา	ตำแหน่ง	หน่วยงานบริษัทประเภทธุรกิจ
นายพิเชต หงษ์สุวรรณ (เลขานุการคณะกรรมการบริหาร และเลขานุการคณะกรรมการ ตรวจสอบ)	59	ปริญญาตรี วิชาเอกการบัญชี มหาวิทยาลัยรัตนโกสินทร์ -อบรมเรื่อง “แนวทางการจัดตั้งและปฏิบัติงานสำหรับ Audit Committee ที่มีประสิทธิภาพ” ตลาดหลักทรัพย์ฯ -อบรมเรื่อง “บทบาทและความรับผิดชอบของคณะกรรมการบริษัทและแนวคิดในการดูแลกิจการ(Corporate Governance)” ตลาดหลักทรัพย์ฯ -อบรมเรื่อง “คณะกรรมการตรวจสอบ : ประสิทธิภาพและทักษะ” -อบรมเรื่อง “ประสิทธิภาพขององค์กร โดยการควบคุมและตรวจสอบภายใน” มหาวิทยาลัยธรรมศาสตร์ -อบรมเรื่อง “ผู้ตรวจสอบภายในจะทำงานของ Audit Committee ได้อย่างไร” กบ.คณ.นักบัญชีฯ	ไม่มี		2532-ปัจจุบัน	เลขานุการคณะกรรมการ- ตรวจสอบ	บมจ. เพอร์เนอรัลแอนด์เทคส์คอร์ปอเรชั่น (ประเทศไทย)
					2532-ปัจจุบัน	เลขานุการคณะกรรมการบริหาร	

รายละเอียดเกี่ยวกับกรรมการของบริษัทย่อย

รายชื่อ รายชื่อบริษัท	บริษัทย่อย				
	1	2	3	4	5
นายวรเทพ วงศาสุทธิกุล		X			
นายไพบุลย์ วรประทีป		/			
นายปรัชญ์นันท์ เต็มฤทธิกุลชัย		/			
นายประวิทย์ วรประทีป	//	//	//	//	//
นายกิตติ เจริญพรพานิชกุล	//		//	//	//
นางสาวฉลองขวัญ วงศาสุทธิกุล	//	//	//		//
นายภัทรพล วงศาสุทธิกุล	//	//	//	//	//
นายประกิต วรประทีป	/		/		//
นาย โกวิท วงศาสุทธิกุล	/		//		//
นายไพฑูรย์ วงศาสุทธิกุล				//	
นายณัฐ วงศาสุทธิกุล		//			
นายพลิชฐ์พล เต็มฤทธิกุลชัย	/		/		//

หมายเหตุ /= กรรมการ X= ประธานกรรมการ //= กรรมการบริหาร

บริษัทย่อย:

- 1.บริษัท ไทยรับเบอร์ลาเท็กซ์กรุ๊ป จำกัด
- 2.บริษัท เวิลด์เฟล็กซ์ จำกัด (มหาชน)
- 3.บริษัท ไทยรับเบอร์แลนด์ แอนด์ แพลนเตชัน จำกัด
- 4.บริษัท แอโกรเวลท์ จำกัด
- 5.บริษัท ไทยรับเบอร์ เอช พี เอ็น อาร์ จำกัด

**รายละเอียดเกี่ยวกับหัวหน้างานผู้ตรวจสอบภายในและ
หัวหน้างานกำกับดูแลการปฏิบัติงานของบริษัท (compliance)**

หัวหน้างานผู้ตรวจสอบภายใน

ชื่อ - สกุล	นายบัณฑิต หงษ์สุวรรณ
อายุ	59 ปี
ดำรงตำแหน่ง	ผู้จัดการอาวุโส ฝ่ายตรวจสอบภายใน บริษัท ไทยรับเบอร์ลาคีเคิลส์คอร์ปอเรชั่น (ประเทศไทย) จำกัด (มหาชน)

ประวัติการศึกษา

ปริญญาตรี วิชาเอกการบัญชี มหาวิทยาลัยรามคำแหง

การถือหุ้นในบริษัท และบริษัทในเครือ

บริษัท ไทยรับเบอร์ลาคีเคิลส์คอร์ปอเรชั่น (ประเทศไทย) จำกัด (มหาชน)

- - - - - หุ้น คิดเป็น - - - - - % ของจำนวนหุ้นทั้งหมด

ประวัติส่วนตัว

ที่อยู่ปัจจุบัน	99/1-3 หมู่ 13 หมู่บ้านกฤษณนคร21 ถนนบางนาตราด ก.ม.7 ตำบลบางแก้ว อำเภอบางพลี จังหวัดสมุทรปราการ 10540
เบอร์โทรศัพท์	(02)751-7171
เบอร์แฟกซ์	(02)316-2485

ประสบการณ์การทำงาน

ปี 2532 - ปัจจุบัน	เลขานุการคณะกรรมการบริหาร บมจ.ไทยรับเบอร์ลาคีเคิลส์คอร์ปอเรชั่น (ประเทศไทย) และเลขานุการคณะกรรมการตรวจสอบ
--------------------	--

การอบรม / สัมมนา

- * อบรมเรื่อง “แนวทางการจัดตั้งและปฏิบัติงานสำหรับAudit Committee ที่มีประสิทธิภาพ” ตลาดหลักทรัพย์ฯ
- * อบรมเรื่อง “บทบาทและความรับผิดชอบของคณะกรรมการบริษัทและแนวคิดในการกำกับดูแลกิจการ (Corporate Governance)” ตลาดหลักทรัพย์ฯ
- * อบรมเรื่อง “คณะกรรมการตรวจสอบ: ประสิทธิภาพและทักษะ”
- * อบรมเรื่อง “ประสิทธิภาพขององค์กร โดยการควบคุมและตรวจสอบภายใน” มหาวิทยาลัยธรรมศาสตร์
- * อบรมเรื่อง “ผู้ตรวจสอบภายในจะช่วยงานของ Audit Committee ได้อย่างไร” สมาคมนักบัญชีฯ

หัวหน้างานกำกับดูแลการปฏิบัติงานของบริษัท (compliance)

ไม่มี

รายละเอียดเกี่ยวกับรายการประเมินราคาทรัพย์สิน

รายละเอียดราคาประเมินทรัพย์สินอยู่ในส่วนที่ 1 การประกอบธุรกิจ หัวข้อที่ 4 ทรัพย์สินที่ใช้ในการประกอบธุรกิจ

เอกสารแนบ 5

แบบยืนยันความถูกต้องครบถ้วนของค่าตอบแทนที่จ่ายให้แก่ผู้สอบบัญชี
รอบปีบัญชีสิ้นสุดวันที่ 31 ธันวาคม 2556

ค่าตอบแทนจากการสอบบัญชี (Audit Fee)

(บาท)

รายการที่	ชื่อบริษัทผู้จ่าย	ชื่อผู้สอบบัญชี	ค่าสอบบัญชี
1	บมจ.ไทยรับเบอร์ลาเท็กซ์คอร์ปอเรชั่น (ประเทศไทย)	นายนิรันดร์ ลีลาเมธวัฒน์	900,000
2	บจก.ไทยรับเบอร์ลาเท็กซ์กรุ๊ป	นายปิยะ เสรีนิราช	2,110,000
3	บมจ.เวิลด์เฟล็กซ์	นายปิยะ เสรีนิราช	750,000
4	บจก.ไทยรับเบอร์แลนด์ แอนด์ แพลน เตชั่น	นายปิยะ เสรีนิราช	450,000
5	บจก.แอโกรเวลท์	นายนิรันดร์ ลีลาเมธวัฒน์	160,000
6	บจก.ไทยรับเบอร์ เอช พี เอ็น อาร์	นายปิยะ เสรีนิราช	450,000
7	บจก.สวนยางวังสมบุญ	นายปิยะ เสรีนิราช	90,000
8	บจก.เลเท็กซ์ ซิสเทมส์	นายปิยะ เสรีนิราช	90,000
รวมค่าตอบแทนจากการสอบบัญชี			5,000,000

ค่าบริการอื่น (non-audit fee)

ไม่มี

ข้อมูลข้างต้น



ถูกต้องครบถ้วนแล้ว ทั้งนี้ ข้าพเจ้าขอยืนยันว่าไม่มีข้อมูลการให้บริการอื่นที่บริษัท และบริษัทย่อยจ่ายให้ข้าพเจ้า สำนักงานสอบบัญชีที่ข้าพเจ้าสังกัด และบุคคลหรือกิจการที่เกี่ยวข้องกับข้าพเจ้าและสำนักงานสอบบัญชีที่ข้าพเจ้าสังกัด ที่ข้าพเจ้าทราบและไม่มีเปิดเผยไว้ข้างต้น



ไม่ถูกต้อง ไม่ครบถ้วน กล่าวคือ _____

เมื่อปรับปรุงข้อมูลข้างต้น (ถ้ามี) แล้ว ข้าพเจ้าขอยืนยันว่าข้อมูลทั้งหมดในแบบฟอร์มนี้แสดงค่าตอบแทนสอบบัญชีและค่าบริการอื่นที่บริษัทและบริษัทย่อยจ่ายให้ข้าพเจ้าสำนักงานสอบบัญชีที่ข้าพเจ้าสังกัด และบุคคลหรือกิจการที่เกี่ยวข้องกับข้าพเจ้า และสำนักงานสอบบัญชีดังกล่าวที่ถูกต้องครบถ้วน

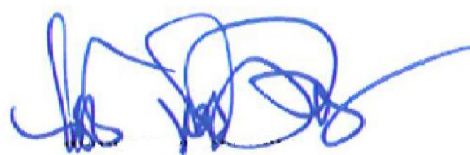

(นายนิรันดร์ ลีลาเมธวัฒน์)

สังกัด บริษัท เคพีเอ็มจี ภูมิภาค ไทย สอบบัญชี จำกัด

ผู้สอบบัญชีของ บมจ.ไทยรับเบอร์ลาเท็กซ์คอร์ปอเรชั่น (ประเทศไทย)

งบการเงิน

บริษัท ไทยรับเบอร์ลาเท็กซ์คอร์ปอเรชั่น (ประเทศไทย) จำกัด
(มหาชน) และบริษัทย่อย

งบการเงินสำหรับปีสิ้นสุดวันที่ 31 ธันวาคม 2556

และ

รายงานของผู้สอบบัญชีรับอนุญาต



KPMG Phoomchai Audit Ltd.
Empire Tower, 50th-51st Floors
195 South Sathorn Road
Bangkok 10120, Thailand

บริษัท เคพีเอ็มจี ภูมิภาค ไทย สอบบัญชี จำกัด
ชั้น 50-51 เอ็มไพร์ทาวเวอร์ Tel: +66 2677 2000
195 ถนนสาทรใต้ Fax: +66 2677 2222
กรุงเทพฯ 10120 www.kpmg.co.th

รายงานของผู้สอบบัญชีรับอนุญาต

เสนอ ผู้ถือหุ้นบริษัท ไทยรับเบอร์ลาเท็กซ์คอร์ปอเรชั่น (ประเทศไทย) จำกัด (มหาชน)

ข้าพเจ้าได้ตรวจสอบงบการเงินรวมและงบการเงินเฉพาะกิจการของบริษัท ไทยรับเบอร์ลาเท็กซ์คอร์ปอเรชั่น (ประเทศไทย) จำกัด (มหาชน) และบริษัทย่อย (กลุ่มบริษัท) และของเฉพาะบริษัท ไทยรับเบอร์ลาเท็กซ์คอร์ปอเรชั่น (ประเทศไทย) จำกัด (มหาชน) (บริษัท) ตามลำดับ ซึ่งประกอบด้วยงบแสดงฐานะการเงินรวมและงบแสดงฐานะการเงินเฉพาะกิจการ ณ วันที่ 31 ธันวาคม 2556 งบกำไรขาดทุนรวมและงบกำไรขาดทุนเฉพาะกิจการ งบกำไรขาดทุนเบ็ดเสร็จรวมและงบกำไรขาดทุนเบ็ดเสร็จเฉพาะกิจการ งบแสดงการเปลี่ยนแปลงส่วนของผู้ถือหุ้นรวมและงบแสดงการเปลี่ยนแปลงส่วนของผู้ถือหุ้นเฉพาะกิจการ และงบกระแสเงินสดรวมและงบกระแสเงินสดเฉพาะกิจการ สำหรับปีสิ้นสุดวันเดียวกัน รวมถึงหมายเหตุซึ่งประกอบด้วยสรุปนโยบายการบัญชีที่สำคัญและเรื่องอื่น ๆ

ความรับผิดชอบของผู้บริหารต่องบการเงินรวมและงบการเงินเฉพาะกิจการ

ผู้บริหารเป็นผู้รับผิดชอบในการจัดทำและการนำเสนองบการเงินรวมและงบการเงินเฉพาะกิจการเหล่านี้โดยถูกต้องตามที่ควรตามมาตรฐานการรายงานทางการเงิน และรับผิดชอบเกี่ยวกับการควบคุมภายในที่ผู้บริหารพิจารณาว่าจำเป็นเพื่อให้สามารถจัดทำงบการเงินรวมและงบการเงินเฉพาะกิจการที่ปราศจากการแสดงข้อมูลที่ขัดต่อข้อเท็จจริงอันเป็นสาระสำคัญไม่ว่าจะเกิดจากการทุจริตหรือข้อผิดพลาด

ความรับผิดชอบของผู้สอบบัญชี

ข้าพเจ้าเป็นผู้รับผิดชอบในการแสดงความเห็นต่องบการเงินรวมและงบการเงินเฉพาะกิจการดังกล่าวจากผลการตรวจสอบของข้าพเจ้า ข้าพเจ้าได้ปฏิบัติตามตรวจสอบตามมาตรฐานการสอบบัญชี ซึ่งกำหนดให้ข้าพเจ้าปฏิบัติตามข้อกำหนดด้านจรรยาบรรณ รวมถึงวางแผนและปฏิบัติตามตรวจสอบเพื่อให้ได้ความเชื่อมั่นอย่างสมเหตุสมผลว่างบการเงินรวมและงบการเงินเฉพาะกิจการปราศจากการแสดงข้อมูลที่ขัดต่อข้อเท็จจริงอันเป็นสาระสำคัญหรือไม่

การตรวจสอบรวมถึงการใช้วิธีการตรวจสอบเพื่อให้ได้มาซึ่งหลักฐานการสอบบัญชีเกี่ยวกับจำนวนเงินและการเปิดเผยข้อมูลในงบการเงิน วิธีการตรวจสอบที่เลือกใช้นั้นขึ้นอยู่กับดุลพินิจของผู้สอบบัญชี ซึ่งรวมถึงการประเมินความเสี่ยงจากการแสดงข้อมูลที่ขัดต่อข้อเท็จจริงอันเป็นสาระสำคัญของงบการเงิน ไม่ว่าจะเกิดจากการทุจริตหรือข้อผิดพลาด ในการประเมินความเสี่ยงดังกล่าว ผู้สอบบัญชีพิจารณาการควบคุมภายในที่เกี่ยวข้องกับการจัดทำและการนำเสนองบการเงิน โดยถูกต้องตามที่ควรของกิจการ เพื่อออกแบบวิธีการตรวจสอบที่เหมาะสมกับสถานการณ์ แต่ไม่ใช่เพื่อวัตถุประสงค์ในการแสดงความเห็นต่อประสิทธิภาพของการควบคุมภายในของกิจการ การตรวจสอบรวมถึงการประเมินความเหมาะสมของนโยบายการบัญชีที่ผู้บริหารใช้และความสมเหตุสมผลของประมาณการทางบัญชีที่จัดทำขึ้นโดยผู้บริหาร รวมทั้งการประเมินการนำเสนองบการเงินโดยรวม

ข้าพเจ้าเชื่อว่าหลักฐานการสอบบัญชีที่ข้าพเจ้าได้รับเพียงพอและเหมาะสมเพื่อใช้เป็นเกณฑ์ในการแสดงความเห็นของข้าพเจ้า

ความเห็น

ข้าพเจ้าเห็นว่า งบการเงินรวมและงบการเงินเฉพาะกิจการข้างต้นนี้ แสดงฐานะการเงินรวมและฐานะการเงินเฉพาะกิจการของกลุ่มบริษัทและบริษัท ตามลำดับ ณ วันที่ 31 ธันวาคม 2556 ผลการดำเนินงานรวมและผลการดำเนินงานเฉพาะกิจการ และกระแสเงินสดรวมและกระแสเงินสดเฉพาะกิจการ สำหรับปีสิ้นสุดวันเดียวกัน โดยถูกต้องตามที่ควรในสาระสำคัญตามมาตรฐานการรายงานทางการเงิน

ข้อมูลและเหตุการณ์ที่เน้น

โดยมิได้แสดงความเห็นอย่างมีเงื่อนไข ข้าพเจ้าขอให้สังเกตหมายเหตุประกอบงบการเงินข้อ 3 และข้อ 4 ซึ่งได้อธิบายถึงผลกระทบต่อกิจการจากการนำนโยบายการบัญชีใหม่มาถือปฏิบัติตั้งแต่วันที่ 1 มกราคม 2556 และการปรับปรุงการบันทึกบัญชีต้นทุนการพัฒนาสวนยาง ตัวเลขเปรียบเทียบที่นำมาแสดงนี้นำมาจากงบการเงินรวมและงบการเงินเฉพาะกิจการ ณ วันที่ และสำหรับปีสิ้นสุดวันที่ 31 ธันวาคม 2555 ซึ่งตรวจสอบโดยผู้สอบบัญชีอื่น และได้แสดงความเห็นอย่างไม่มีเงื่อนไขตามรายงานลงวันที่ 22 กุมภาพันธ์ 2556 และหลังจากปรับปรุงรายการตามที่ได้อธิบายไว้ในหมายเหตุประกอบงบการเงินข้อ 3 และข้อ 4 ข้าพเจ้าได้ตรวจสอบรายการปรับปรุงตามที่ได้อธิบายไว้ในหมายเหตุประกอบงบการเงินข้อ 3 และข้อ 4 ที่ได้ปรับปรุงย้อนหลังต่อตัวเลขเปรียบเทียบและเห็นว่ามีความเหมาะสมและได้ปรับปรุงโดยถูกต้องแล้ว



(นิรันดร์ ลีลาเมธวัฒน์)

ผู้สอบบัญชีรับอนุญาต

เลขทะเบียน 2316

บริษัท เคพีเอ็มจี ภูมิภาค ไทย สอบบัญชี จำกัด

กรุงเทพมหานคร

21 กุมภาพันธ์ 2557

บริษัท ไทยรับเบอร์ลามาเทคส์คอร์ปอเรชั่น (ประเทศไทย) จำกัด (มหาชน) และบริษัทย่อย

งบแสดงฐานะการเงิน

สินทรัพย์	หมายเหตุ	งบการเงินรวม			งบการเงินเฉพาะกิจการ		
		31 ธันวาคม	31 ธันวาคม	1 มกราคม	31 ธันวาคม	31 ธันวาคม	1 มกราคม
		2556	2555	2555	2556	2555	2555
			(ปรับปรุงใหม่)	(ปรับปรุงใหม่)		(ปรับปรุงใหม่)	(ปรับปรุงใหม่)
(บาท)							
สินทรัพย์หมุนเวียน							
เงินสดและรายการเทียบเท่าเงินสด	7	132,857,228	358,069,732	269,194,006	19,904,716	102,413,865	46,612,404
ลูกหนี้การค้าและลูกหนี้อื่น	6, 9	1,605,929,547	1,570,973,788	1,780,396,497	578,522,024	1,068,339,194	1,450,439,274
เงินให้กู้ยืมระยะสั้นแก่กิจการที่เกี่ยวข้องกัน	6	-	-	-	1,218,083,385	1,003,112,616	683,073,141
เงินให้กู้ยืมระยะสั้นแก่กิจการอื่น		2,256,151	31,788,890	15,054,776	69,000	30,323,333	13,280,706
สินค้าคงเหลือ	10	1,363,876,245	2,056,160,677	1,955,695,967	173,982,870	331,864,833	421,730,179
สินทรัพย์หมุนเวียนอื่น		114,791,575	100,769,605	160,440,086	36,345,974	49,192,851	82,537,156
สินทรัพย์ที่ถือไว้รอการขาย	15	121,191,159	-	-	-	-	-
รวมสินทรัพย์หมุนเวียน		3,340,901,905	4,117,762,692	4,180,781,332	2,026,907,969	2,585,246,692	2,697,672,860
สินทรัพย์ไม่หมุนเวียน							
เงินฝากที่มีภาระค้ำประกัน		-	2,070,000	-	-	-	-
เงินลงทุนในบริษัทร่วม	11	100,753,422	92,932,509	80,308,824	37,570,345	37,570,345	37,570,345
เงินลงทุนในบริษัทย่อย	12	-	-	-	1,574,982,299	1,574,982,356	1,574,982,356
เงินลงทุนระยะยาวอื่น	8	-	-	-	-	-	-
อสังหาริมทรัพย์เพื่อการลงทุน	13	86,870,438	85,653,430	84,447,845	86,870,438	85,653,430	84,447,845
ที่ดิน อาคารและอุปกรณ์	14	2,290,630,757	2,178,196,648	1,945,742,783	187,399,068	187,139,990	194,854,842
สินทรัพย์ที่ถือไว้รอการขาย	15	23,912,148	121,191,159	-	-	-	-
สินทรัพย์ไม่มีตัวตน	16	1,390,490	3,387,324	4,821,436	821,771	1,318,139	1,821,673
สิทธิการใช้ประโยชน์ที่ดิน	17	168,917,281	149,994,881	140,916,481	6,270,000	6,270,000	6,270,000
ต้นทุนการพัฒนาสวนยาง	4, 18	616,911,188	486,326,919	381,487,246	-	-	-
ภาษีเงินได้หัก ณ ที่จ่าย		149,697,353	163,806,401	139,541,863	115,427,628	161,228,150	138,316,119
เงินมัดจำเพื่อซื้อที่ดิน		10,113,367	58,150,320	43,489,098	-	-	-
สินทรัพย์ภาษีเงินได้รอการตัดบัญชี	3, 19	64,062,670	47,689,522	8,329,013	16,897,931	7,203,383	2,192,549
สินทรัพย์ไม่หมุนเวียนอื่น		55,960,303	34,413,855	40,726,252	4,352,484	4,302,394	1,842,367
รวมสินทรัพย์ไม่หมุนเวียน		3,569,219,417	3,423,812,968	2,869,810,841	2,030,591,964	2,065,668,187	2,042,298,096
รวมสินทรัพย์		6,910,121,322	7,541,575,660	7,050,592,173	4,057,499,933	4,650,914,879	4,739,970,956

หมายเหตุประกอบงบการเงินเป็นส่วนหนึ่งของงบการเงินนี้

บริษัท ไทยรับเบอร์ลัตteksคอร์ปอเรชั่น (ประเทศไทย) จำกัด (มหาชน) และบริษัทย่อย

งบแสดงฐานะการเงิน

หนี้สินและส่วนของผู้ถือหุ้น	หมายเหตุ	งบการเงินรวม			งบการเงินเฉพาะกิจการ		
		31 ธันวาคม	31 ธันวาคม	1 มกราคม	31 ธันวาคม	31 ธันวาคม	1 มกราคม
		2556	2555	2555	2556	2555	2555
			(ปรับปรุงใหม่)	(ปรับปรุงใหม่)		(ปรับปรุงใหม่)	(ปรับปรุงใหม่)
(บาท)							
หนี้สินหมุนเวียน							
เงินเบิกเกินบัญชีและเงินกู้ยืมระยะสั้นจากสถาบันการเงิน	21	4,817,708,638	5,129,547,928	4,337,086,041	1,385,815,421	1,889,774,186	1,737,960,172
เงินกู้ยืมระยะสั้นจากเจ้าหนี้	6, 20	247,201,045	225,120,289	255,093,137	269,913,980	1,301,486,020	1,372,335,095
เงินกู้ยืมระยะสั้นจากกิจการที่เกี่ยวข้องกัน	21	-	-	-	1,030,000,000	-	-
เงินกู้ยืมระยะสั้นจากบุคคลอื่น	21	19,000,000	-	-	-	-	-
ส่วนของหนี้สินระยะยาวที่ถึงกำหนดชำระภายในหนึ่งปี	21	94,227,728	141,038,418	171,172,714	1,729,042	39,226,453	114,976,453
ค่าใช้จ่ายค้างจ่าย		92,679,683	104,177,391	123,905,564	6,051,525	15,785,819	15,601,481
ภาษีเงินได้ค้างจ่าย		2,930,964	1,041,472	28,966,189	-	-	-
หนี้สินหมุนเวียนอื่น		10,296,865	61,634,908	51,149,228	1,177,394	6,194,419	22,824,390
รวมหนี้สินหมุนเวียน		5,284,044,923	5,662,560,406	4,967,372,873	2,694,687,362	3,252,466,897	3,263,697,591
หนี้สินไม่หมุนเวียน							
หนี้สินระยะยาว	21	185,208,466	269,186,402	250,437,402	-	1,738,158	40,964,611
ภาระผูกพันผลประโยชน์พนักงาน		41,383,841	36,870,896	30,008,142	6,004,774	5,254,950	4,114,230
หนี้สินภาษีเงินได้รอการตัดบัญชี	3, 19	11,333,084	37,680,863	51,334,797	-	-	-
หนี้สินไม่หมุนเวียนอื่น		-	92,000	82,000	-	-	-
รวมหนี้สินไม่หมุนเวียน		237,925,391	343,830,161	331,862,341	6,004,774	6,993,108	45,078,841
รวมหนี้สิน		5,521,970,314	6,006,390,567	5,299,235,214	2,700,692,136	3,259,460,005	3,308,776,432
ส่วนของผู้ถือหุ้น							
ทุนเรือนหุ้น							
ทุนจดทะเบียน	23	749,607,657	749,607,657	599,686,442	749,607,657	749,607,657	599,686,442
ทุนที่ออกและชำระแล้ว		681,453,819	681,453,819	545,169,489	681,453,819	681,453,819	545,169,489
ส่วนเกินทุน							
ส่วนเกินมูลค่าหุ้นสามัญ		342,113,518	342,113,518	342,113,518	342,113,518	342,113,518	342,113,518
กำไร (ขาดทุน) สะสม							
จัดสรรแล้ว							
สำรองตามกฎหมาย	25	119,354,556	116,488,251	104,146,266	58,650,000	58,650,000	50,000,000
ยังไม่ได้จัดสรร		(229,059,233)	(85,034,630)	253,754,713	187,796,068	219,125,511	400,159,138
องค์ประกอบอื่นของส่วนของผู้ถือหุ้น		468,005,650	473,474,371	497,926,781	86,794,392	90,112,026	93,752,379
รวมส่วนของผู้ถือหุ้นเฉพาะบริษัท		1,381,868,310	1,528,495,329	1,743,110,767	1,356,807,797	1,391,454,874	1,431,194,524
ส่วนได้เสียที่ไม่มีอำนาจควบคุม		6,282,698	6,689,764	8,246,192	-	-	-
รวมส่วนของผู้ถือหุ้น		1,388,151,008	1,535,185,093	1,751,356,959	1,356,807,797	1,391,454,874	1,431,194,524
รวมหนี้สินและส่วนของผู้ถือหุ้น		6,910,121,322	7,541,575,660	7,050,592,173	4,057,499,933	4,650,914,879	4,739,970,956

นายวรเทพ วงศาสุทธิกุล
กรรมการบริหาร

นายไพฑูย์ วัชรประทีป
กรรมการบริหาร

นายปรัชญ์นันท์ เต็มฤทธิกุลชัย
กรรมการบริหาร

หมายเหตุประกอบงบการเงินเป็นส่วนหนึ่งของงบการเงินนี้

บริษัท ไทยรับเบอร์ลาเท็กซ์คอร์ปอเรชั่น (ประเทศไทย) จำกัด (มหาชน) และบริษัทย่อย
งบกำไรขาดทุน

	หมายเหตุ	งบการเงินรวม		งบการเงินเฉพาะกิจการ	
		สำหรับปีสิ้นสุดวันที่		สำหรับปีสิ้นสุดวันที่	
		31 ธันวาคม		31 ธันวาคม	
		2556	2555	2556	2555
			(ปรับปรุงใหม่)		(ปรับปรุงใหม่)
			(บาท)		
รายได้					
รายได้จากการขายและการให้บริการ	35	13,453,828,862	16,446,082,004	4,191,230,633	7,527,593,845
รายได้อื่น	27	158,762,626	130,735,129	102,129,928	70,171,203
รวมรายได้		13,612,591,488	16,576,817,133	4,293,360,561	7,597,765,048
ค่าใช้จ่าย					
ต้นทุนขายและบริการ		12,872,079,654	15,840,579,809	4,070,253,854	7,284,306,282
ค่าใช้จ่ายในการขาย	28	335,837,735	455,780,023	80,310,472	166,488,654
ค่าใช้จ่ายในการบริหาร	29	314,518,001	231,569,518	56,206,754	61,939,114
ค่าใช้จ่ายอื่น	31	43,019,425	58,580,785	42,196,427	31,415,660
ต้นทุนทางการเงิน	33	248,472,560	244,251,154	88,734,679	83,222,320
รวมค่าใช้จ่าย		13,813,927,375	16,830,761,289	4,337,702,186	7,627,372,030
ส่วนแบ่งกำไรในตราสารทุน - การบัญชีด้านผู้ลงทุน					
บริษัทร่วม		12,301,913	14,766,085	-	-
รวม		12,301,913	14,766,085	-	-
ขาดทุนก่อนภาษีเงินได้		(189,033,974)	(239,178,071)	(44,341,625)	(29,606,982)
(ค่าใช้จ่าย) รายได้ภาษีเงินได้	34	33,624,274	40,180,991	9,694,548	5,010,834
ขาดทุนสำหรับปี		(155,409,700)	(198,997,080)	(34,647,077)	(24,596,148)
การแบ่งปันขาดทุน					
ส่วนที่เป็นของบริษัทใหญ่		(155,002,634)	(197,440,652)	(34,647,077)	(24,596,148)
ส่วนที่เป็นของส่วนได้เสียที่ไม่มีอำนาจควบคุม		(407,066)	(1,556,428)	-	-
ขาดทุนสำหรับปี		(155,409,700)	(198,997,080)	(34,647,077)	(24,596,148)
ขาดทุนต่อหุ้น					
ขาดทุนต่อหุ้นขั้นพื้นฐาน	36	(0.23)	(0.31)	(0.05)	(0.04)
ขาดทุนต่อหุ้นปรับลด		(0.23)	(0.31)	(0.05)	(0.04)

หมายเหตุประกอบงบการเงินเป็นส่วนหนึ่งของงบการเงินนี้

บริษัท ไทยรับเบอร์ลาคัทช์คอร์ปอเรชั่น (ประเทศไทย) จำกัด (มหาชน) และบริษัทย่อย
งบกำไรขาดทุนเบ็ดเสร็จ

	งบการเงินรวม		งบการเงินเฉพาะกิจการ	
	สำหรับปีสิ้นสุดวันที่		สำหรับปีสิ้นสุดวันที่	
	31 ธันวาคม		31 ธันวาคม	
	2556	2555	2556	2555
	(ปรับปรุงใหม่)		(ปรับปรุงใหม่)	
	(บาท)			
ขาดทุนสำหรับปี	(155,409,700)	(198,997,080)	(34,647,077)	(24,596,148)
กำไรขาดทุนเบ็ดเสร็จอื่น				
ผลต่างของอัตราแลกเปลี่ยนจากการแปลงค่าหน่วยงานต่างประเทศ	8,375,457	(2,031,284)	-	-
กำไรขาดทุนเบ็ดเสร็จอื่นสำหรับงวด-สุทธิจากภาษี	8,375,457	(2,031,284)	-	-
กำไร (ขาดทุน) เบ็ดเสร็จรวมสำหรับปี	<u>(147,034,243)</u>	<u>(201,028,364)</u>	<u>(34,647,077)</u>	<u>(24,596,148)</u>
การแบ่งปันกำไร (ขาดทุน) เบ็ดเสร็จรวม				
ส่วนที่เป็นของบริษัทใหญ่	(146,627,177)	(199,471,936)	(34,647,077)	(24,596,148)
ส่วนที่เป็นของส่วนได้เสียที่ไม่มีอำนาจควบคุม	(407,066)	(1,556,428)	-	-
กำไร (ขาดทุน) เบ็ดเสร็จรวมสำหรับปี	<u>(147,034,243)</u>	<u>(201,028,364)</u>	<u>(34,647,077)</u>	<u>(24,596,148)</u>

หมายเหตุประกอบงบการเงินเป็นส่วนหนึ่งของงบการเงินนี้

บริษัท ไทยรับบอร์ลาเทคส์คอร์ปอเรชั่น (ประเทศไทย) จำกัด (มหาชน) และบริษัทย่อย
 งบแสดงการเปลี่ยนแปลงในส่วนของผู้ถือหุ้น

	งบการเงินรวม									
	กำไร (ขาดทุน) สะสม					องค์ประกอบอื่นของส่วนของผู้ถือหุ้น				
	ทุนเรือนหุ้น ที่ออกและ ชำระแล้ว	ส่วนเกิน มูลค่าหุ้น	ส่วนสำรองตาม กฎหมาย	ยังไม่ได้ จัดสรร	ผลต่าง จากการแปลงค่า งบบุхгалเงิน	ส่วนเกินทุน จากการ ตีราคา สิทธิพิเศษ (บาท)	ส่วนแบ่งกำไร (ขาดทุน)	รวมองค์ประกอบ อื่นของส่วนของผู้ถือหุ้น	รวมส่วนของผู้ ถือหุ้น	ส่วนของผู้ ถือหุ้น
หมายเหตุ										
สำหรับปีสิ้นสุดวันที่ 31 ธันวาคม 2555										
	545,169,489	342,113,518	104,146,266	114,364,235	2,290,269	614,214,644	6,817,985	623,322,898	1,729,116,406	7,817,861
	3	-	-	80,819,206	-	(124,032,520)	(1,363,597)	(123,396,117)	(44,576,911)	428,331
	4	-	-	58,571,272	-	-	-	-	58,571,272	-
ยอดคงเหลือ ณ วันที่ 31 ธันวาคม 2554 ปรับปรุงใหม่	545,169,489	342,113,518	104,146,266	253,754,713	2,290,269	490,182,124	5,454,388	497,926,781	1,743,110,767	8,246,192
และ 1 มกราคม 2555										
1,751,356,959										
รายการกับผู้ถือหุ้นที่บันทึกโดยตรงเข้าส่วนของผู้ถือหุ้น										
	37	136,284,330	-	(136,284,330)	-	-	-	-	-	-
	37	-	-	(15,143,502)	-	-	-	-	(15,143,502)	-
		136,284,330	-	(151,427,832)	-	-	-	-	(15,143,502)	-
กำไร (ขาดทุน) เบ็ดเสร็จสำหรับปี										
	-	-	-	(197,440,652)	-	-	-	-	(197,440,652)	(1,556,428)
	-	-	-	-	(2,031,284)	-	-	(2,031,284)	(2,031,284)	-
	-	-	-	(197,440,652)	(2,031,284)	-	-	(2,031,284)	(199,471,936)	(1,556,428)
โอนไปสำรองตามกฎหมาย										
	-	-	12,341,985	(12,341,985)	-	-	-	-	-	-
	-	-	-	21,815,798	-	(21,815,798)	-	(21,815,798)	-	-
	-	-	-	605,328	-	-	(605,328)	(605,328)	-	-
ยอดคงเหลือ ณ วันที่ 31 ธันวาคม 2555										
	681,453,819	342,113,518	116,488,251	(85,034,630)	258,985	468,366,326	4,849,060	473,474,371	1,528,495,329	6,689,764
1,535,185,093										
หมายเหตุประกอบงบการเงินเป็นส่วนหนึ่งของงบการเงินนี้										

บริษัท ไทยรับเบอร์ลาเท็กซ์คอร์ปอเรชั่น (ประเทศไทย) จำกัด (มหาชน) และบริษัทย่อย
 งบแสดงการเปลี่ยนแปลงในส่วนของผู้ถือหุ้น

	งบการเงินรวม									
	กำไร (ขาดทุน) สะสม		องค์ประกอบอื่นของส่วนของผู้ถือหุ้น							
			ส่วนเกินทุน		ส่วนแบ่งกำไร		ส่วนของผู้ถือหุ้น			
ทุนเรือนหุ้น	ส่วนเกิน	ส่วนเกินตาม	ส่วนเกิน	ส่วนเกิน	ส่วนเกิน	ส่วนเกิน	ส่วนเกิน	ส่วนเกิน	ส่วนเกิน	ส่วนของผู้ถือหุ้น
ที่ออกและ	มูลค่าหุ้น	กฎหมาย	ยังไม่ได้	จากการแปลงค่า	จากการแปลงค่า	จากการแปลงค่า	จากการแปลงค่า	จากการแปลงค่า	จากการแปลงค่า	จากการแปลงค่า
ชำระแล้ว	มูลค่าหุ้น	กฎหมาย	จัดสรร	งบการเงิน	งบการเงิน	งบการเงิน	งบการเงิน	งบการเงิน	งบการเงิน	งบการเงิน
หมายเหตุ	มูลค่าหุ้น	กฎหมาย	จัดสรร	งบการเงิน	งบการเงิน	งบการเงิน	งบการเงิน	งบการเงิน	งบการเงิน	งบการเงิน
									</	

หมายเหตุประกอบงบการเงินเป็นส่วนหนึ่งของงบการเงินนี้

บริษัท ไทยบริบทอสังหาริมทรัพย์ จำกัด (มหาชน) และบริษัทชื่อย
งบแสดงการเปลี่ยนแปลงในส่วนของผู้ถือหุ้น

งบการเงินเฉพาะกิจการ						
		กำไรสะสม			องค์ประกอบอื่น	
					ของส่วนของผู้ถือหุ้น	
หมายเหตุ	ทุนเรือนหุ้น ที่ออกและ ชำระแล้ว	ส่วนเกิน มูลค่าหุ้น	ทุนสำรองตาม กฎหมาย	ยังไม่ได้ จัดสรร	ส่วนเกินทุนจากการ ตีราคาสินทรัพย์	รวมส่วนของ ผู้ถือหุ้น ของบริษัท
3						
	545,169,489	342,113,518	50,000,000	374,528,494	117,190,474	1,429,001,975
	-	-	-	25,630,644	(23,438,095)	2,192,549
	545,169,489	342,113,518	50,000,000	400,159,138	93,752,379	1,431,194,524
37	136,284,330	-	-	(136,284,330)	-	-
37	-	-	-	(15,143,502)	-	(15,143,502)
	136,284,330	-	-	(151,427,832)	-	(15,143,502)
กำไร (ขาดทุน) มีแต่สร้งสำหรับปี						
ขาดทุน	-	-	-	(24,596,148)	-	(24,596,148)
รวมกำไร (ขาดทุน) มีแต่สร้งสำหรับปี	-	-	-	(24,596,148)	-	(24,596,148)
โอนไปสำรองตามกฎหมาย	-	-	8,650,000	(8,650,000)	-	-
โอนไปกำไรสะสม	-	-	-	3,640,353	(3,640,353)	-
ยอดคงเหลือ ณ วันที่ 31 ธันวาคม 2555	681,453,819	342,113,518	58,650,000	219,125,511	90,112,026	1,391,454,874

บริษัท ไทยรับเบอร์ลันท์คอร์ปอเรชั่น (ประเทศไทย) จำกัด (มหาชน) และบริษัทย่อย
 งบแสดงการเปลี่ยนแปลงในส่วนของผู้ถือหุ้น

		งบการเงินเฉพาะกิจการ				
		กำไรสะสม			องค์ประกอบอื่น ของส่วนของผู้ถือหุ้น	
		ทุนเรือนหุ้น ที่ออกและ ชำระแล้ว	ส่วนเกิน มูลค่าหุ้น	ทุนสำรองตาม กฎหมาย	ยังไม่ได้ จัดสรร	ส่วนเกินทุนจากการ ตีราคาสินทรัพย์ ของบริษัท
หมายเหตุ	(บาท)					รวมส่วนของ ผู้ถือหุ้น
สำหรับปีสิ้นสุดวันที่ 31 ธันวาคม 2556						
ยอดคงเหลือ ณ วันที่ 31 ธันวาคม 2555 ตามที่รายงานในปีก่อน		681,453,819	342,113,518	58,650,000	189,394,122	112,640,032
ผลกระทบจากการเปลี่ยนแปลงเงิน โบนัสการบัญชี	3	-	-	-	29,731,389	(22,528,006)
ยอดคงเหลือ ณ วันที่ 31 ธันวาคม 2555 ปรับปรุงใหม่ และ 1 มกราคม 2556		681,453,819	342,113,518	58,650,000	219,125,511	90,112,026
กำไร (ขาดทุน) เมื่อเสร็จสำหรับปี		-	-	-	(34,647,077)	-
ขาดทุน		-	-	-	(34,647,077)	-
รวมกำไร (ขาดทุน) เมื่อเสร็จสำหรับปี		-	-	-	(34,647,077)	-
โอนไปกำไรสะสม		-	-	-	3,317,634	(3,317,634)
ยอดคงเหลือ ณ วันที่ 31 ธันวาคม 2556		681,453,819	342,113,518	58,650,000	187,796,068	86,794,392
						1,356,807,797

หมายเหตุประกอบงบการเงินเป็นส่วนหนึ่งของงบการเงินนี้

บริษัท ไทยรับเบอร์ลวดเหล็กคอร์ปอเรชั่น (ประเทศไทย) จำกัด (มหาชน) และบริษัทย่อย
งบกระแสเงินสด

	งบการเงินรวม		งบการเงินเฉพาะกิจการ	
	สำหรับปีสิ้นสุดวันที่		สำหรับปีสิ้นสุดวันที่	
	31 ธันวาคม		31 ธันวาคม	
	2556	2555	2556	2555
	(ปรับปรุงใหม่)		(ปรับปรุงใหม่)	
	(บาท)			
กระแสเงินสดจากกิจกรรมดำเนินงาน				
ขาดทุนสำหรับปี	(155,409,700)	(198,997,080)	(34,647,077)	(24,596,148)
รายการปรับปรุง				
ค่าเสื่อมราคาและค่าตัดจำหน่าย	111,518,152	131,647,973	13,260,640	12,919,890
ค่าตัดจำหน่ายต้นทุนพัฒนาสวนยาง	41,164,454	4,500,116	-	-
หนี้สงสัยจะสูญและหนี้สูญ (กลับรายการ)	(3,998,274)	(3,347,316)	(2,990,274)	(3,512,000)
ขาดทุนจากการปรับลดสินค้าคงเหลือเป็นมูลค่าสุทธิที่ได้รับ (กลับรายการ)	(5,921,486)	(47,883,530)	-	(11,850,499)
รายได้จากการลงทุน	(21,292,660)	(39,010,799)	(59,899,708)	(47,655,568)
ต้นทุนทางการเงิน	248,472,560	244,251,154	88,734,679	83,222,320
ขาดทุนจากการจำหน่ายเงินลงทุน	-	-	57	-
มูลค่าสุทธิรวมของอสังหาริมทรัพย์เพื่อการลงทุนเพิ่มขึ้น	(1,217,008)	(1,205,585)	(1,217,008)	(1,205,585)
กำไรจากอัตราแลกเปลี่ยนที่ยังไม่เกิดขึ้น	(13,533,199)	(4,937,491)	(4,099,847)	(543,699)
กำไรจากการด้อยค่าของสินทรัพย์	-	5,107,526	-	-
กำไรจากการจำหน่ายที่ดิน อาคารและอุปกรณ์	(89,416)	(164,601)	-	(129,737)
สำรองผลประโยชน์พนักงาน	4,512,945	8,945,554	749,824	1,235,370
ส่วนแบ่งกำไรจากเงินลงทุนในตราสารทุน				
- การบัญชีด้านผู้ลงทุน (สุทธิจากภาษีเงินได้)	(12,301,913)	(14,766,085)	-	-
ค่าใช้จ่าย (รายได้) ภาษีเงินได้	(33,624,274)	(40,180,991)	(9,694,548)	(5,010,834)
เงินสดได้มา (ใช้ไป) จากการดำเนินงานก่อนการเปลี่ยนแปลง				
ในสินทรัพย์และหนี้สินดำเนินงาน	158,280,181	43,958,845	(9,803,262)	2,873,510

หมายเหตุประกอบงบการเงินเป็นส่วนหนึ่งของงบการเงินนี้

บริษัท ไทยรับเบอร์ลาเท็กซ์คอร์ปอเรชั่น (ประเทศไทย) จำกัด (มหาชน) และบริษัทย่อย
งบกระแสเงินสด

	งบการเงินรวม		งบการเงินเฉพาะกิจการ	
	สำหรับปีสิ้นสุดวันที่		สำหรับปีสิ้นสุดวันที่	
	31 ธันวาคม		31 ธันวาคม	
	2556	2555	2556	2555
	(ปรับปรุงใหม่)		(ปรับปรุงใหม่)	
	(บาท)			
การเปลี่ยนแปลงในสินทรัพย์และหนี้สินดำเนินงาน				
ลูกหนี้การค้าและลูกหนี้อื่น	(18,480,905)	213,680,546	495,427,077	268,546,482
สินค้าคงเหลือ	698,205,918	(52,581,180)	157,881,963	101,715,845
สินทรัพย์หมุนเวียนอื่น	(13,278,420)	66,765,451	16,741,600	44,797,534
สินทรัพย์ไม่หมุนเวียนอื่น	(21,546,448)	(10,507,440)	(50,090)	(2,460,027)
เจ้าหนี้การค้าและเจ้าหนี้อื่น	23,137,375	(30,256,523)	(1,030,091,826)	(70,761,172)
ค่าใช้จ่ายค้างจ่าย	(11,497,708)	(19,728,173)	(9,734,294)	184,338
หนี้สินหมุนเวียนอื่น	(53,646,739)	20,090,052	(4,836,314)	(17,388,803)
ภาระผูกพันผลประโยชน์พนักงาน	-	(2,082,800)	-	(94,650)
หนี้สินไม่หมุนเวียนอื่น	(92,000)	10,000	-	-
เงินสดได้มา (ใช้ไป) จากกิจกรรมดำเนินงาน	761,081,254	229,348,778	(384,465,146)	327,413,057
จ่ายภาษีเงินได้	6,902,045	(64,273,316)	45,800,522	(22,912,031)
เงินสดสุทธิได้มา (ใช้ไป) จากกิจกรรมดำเนินงาน	767,983,299	165,075,462	(338,664,624)	304,501,026
กระแสเงินสดจากกิจกรรมลงทุน				
รับดอกเบี้ย	21,466,035	38,888,016	54,993,783	46,523,979
รับเงินปันผล	4,481,000	2,142,400	-	119,499,718
เงินฝากที่มีภาระค้ำประกัน	2,070,000	(2,070,000)	-	-
เงินให้กู้ยืมระยะสั้นแก่กิจการที่เกี่ยวข้องกันเพิ่มขึ้น	-	-	(214,970,769)	(320,039,475)
เงินให้กู้ยืมระยะสั้นแก่กิจการอื่น (เพิ่มขึ้น) ลดลง	29,532,739	(16,734,114)	30,254,333	(17,042,627)
ซื้อที่ดิน อาคารและอุปกรณ์	(168,205,154)	(453,398,163)	(13,023,350)	(6,438,737)
เงินสดรับจากการจำหน่ายที่ดิน อาคาร และอุปกรณ์	-	4,212,438	-	1,866,970
ซื้อสินทรัพย์ไม่มีตัวตน	-	(8,073)	-	-
สินทรัพย์ที่ไม่ได้ใช้ในการดำเนินงานเพิ่มขึ้น	-	(16,814,386)	-	-
สิทธิการใช้ประโยชน์ในที่ดินเพิ่มขึ้น	(18,922,400)	(9,078,400)	-	-
ต้นทุนการพัฒนาสวนยางเพิ่มขึ้น	(171,748,723)	(109,339,789)	-	-
เงินสดสุทธิใช้ไปในกิจกรรมลงทุน	(301,326,503)	(562,200,071)	(142,746,003)	(175,630,172)

หมายเหตุประกอบงบการเงินเป็นส่วนหนึ่งของงบการเงินนี้

บริษัท ไทยรับเบอร์ลาคีส์คอร์ปอเรชั่น (ประเทศไทย) จำกัด (มหาชน) และบริษัทย่อย
งบกระแสเงินสด

	งบการเงินรวม		งบการเงินเฉพาะกิจการ	
	สำหรับปีสิ้นสุดวันที่		สำหรับปีสิ้นสุดวันที่	
	31 ธันวาคม		31 ธันวาคม	
	2556	2555	2556	2555
	(ปรับปรุงใหม่)		(ปรับปรุงใหม่)	
	(บาท)			
กระแสเงินสดจากกิจกรรมจัดหาเงิน				
จ่ายดอกเบี้ย	(231,882,953)	(254,555,085)	(87,930,727)	(83,060,626)
จ่ายต้นทุนทางการเงินอื่น	(15,197,836)	(9,604,371)	(142,735)	(11,702,826)
จ่ายเงินปันผล	-	(15,143,502)	-	(15,143,502)
เงินเบิกเกินบัญชีธนาคารและเงินกู้ยืมระยะสั้นจากสถาบันการเงินเพิ่มขึ้น (ลดลง)	(311,839,290)	792,461,887	(503,958,765)	151,814,014
จ่ายชำระหนี้สินตามสัญญาเช่าการเงิน	(8,029,079)	(5,847,310)	(3,316,295)	(3,476,453)
รับเงินกู้ยืมระยะสั้นจากกิจการที่เกี่ยวข้องกัน	-	-	1,030,000,000	-
รับเงินกู้ยืมระยะสั้นจากบุคคลอื่น	19,000,000	-	-	-
รับเงินกู้ยืมระยะยาว	68,754,401	150,000,000	-	-
ชำระคืนเงินกู้ยืมระยะยาว	(221,050,000)	(169,280,000)	(35,750,000)	(111,500,000)
เงินสดสุทธิได้มา (ใช้ไป) จากกิจกรรมจัดหาเงิน	(700,244,757)	488,031,619	398,901,478	(73,069,393)
ผลต่างจากการแปลงค่าทางการเงินเพิ่มขึ้น (ลดลง)	8,375,457	(2,031,284)	-	-
เงินสดและรายการเทียบเท่าเงินสด เพิ่มขึ้น (ลดลง) สุทธิ	(225,212,504)	88,875,726	(82,509,149)	55,801,461
เงินสดและรายการเทียบเท่าเงินสด ณ วันที่ 1 มกราคม	358,069,732	269,194,006	102,413,865	46,612,404
เงินสดและรายการเทียบเท่าเงินสด ณ วันที่ 31 ธันวาคม	132,857,228	358,069,732	19,904,716	102,413,865

ข้อมูลเพิ่มเติมสำหรับงบกระแสเงินสด

รายการที่ไม่ใช่เงินสด

ค่าเสื่อมราคา - ส่วนเพิ่มจากการตีราคา	29,652,008	29,879,424	3,317,634	4,550,442
ค่าเสื่อมราคาของบริษัทร่วม - ส่วนเพิ่มจากการตีราคา	643,938	756,659	-	-
สินทรัพย์ซื้อภายใต้สัญญาเช่าการเงินและเช่าซื้อ	29,536,052	13,742,014	-	-

บริษัท ไทยรับเบอร์ลาเท็กซ์คอร์ปอเรชั่น (ประเทศไทย) จำกัด (มหาชน) และบริษัทย่อย
หมายเหตุประกอบงบการเงิน

หมายเหตุ	สารบัญ
1	ข้อมูลทั่วไป
2	เกณฑ์การจัดทำงบการเงิน
3	การเปลี่ยนแปลงนโยบายการบัญชี
4	การปรับปรุงการบันทึกบัญชี
5	นโยบายการบัญชีที่สำคัญ
6	บุคคลหรือกิจการที่เกี่ยวข้องกัน
7	เงินสดและรายการเทียบเท่าเงินสด
8	เงินลงทุนระยะยาวอื่น
9	ลูกหนี้การค้าและลูกหนี้อื่น
10	สินค้าคงเหลือ
11	เงินลงทุนในบริษัทร่วม
12	เงินลงทุนในบริษัทย่อย
13	อสังหาริมทรัพย์เพื่อการลงทุน
14	ที่ดิน อาคารและอุปกรณ์
15	สินทรัพย์ที่ถือไว้รอการขาย
16	สินทรัพย์ไม่มีตัวตน
17	สิทธิการใช้ประโยชน์ในที่ดิน
18	ต้นทุนการพัฒนาสวนยาง
19	ภาษีเงินได้รอการตัดบัญชี
20	เจ้าหนี้การค้าและเจ้าหนี้อื่น
21	หนี้สินที่มีภาระดอกเบี้ย
22	ภาระผูกพันผลประโยชน์พนักงาน
23	ทุนเรือนหุ้น
24	ใบสำคัญแสดงสิทธิ
25	สำรอง
26	ส่วนงานดำเนินงาน
27	รายได้อื่น
28	ค่าใช้จ่ายในการขาย
29	ค่าใช้จ่ายในการบริหาร
30	ค่าใช้จ่ายผลประโยชน์พนักงาน
31	ค่าใช้จ่ายอื่น
32	ค่าใช้จ่ายตามลักษณะ

บริษัท ไทยรับเบอร์ลัตเท็กซ์คอร์ปอเรชั่น (ประเทศไทย) จำกัด (มหาชน) และบริษัทย่อย
หมายเหตุประกอบงบการเงิน

33	ต้นทุนทางการเงิน
34	ภาษีเงินได้
35	สิทธิประโยชน์จากการส่งเสริมการลงทุน
36	ขาดทุนต่อหุ้น
37	เงินปันผล
38	เครื่องมือทางการเงิน
39	การระงับข้อพิพาทกับบุคคลหรือกิจการที่ไม่เกี่ยวข้องกัน
40	เรื่องอื่นๆ
41	มาตรฐานการรายงานทางการเงินที่ยังไม่ได้ใช้
42	การจัดประเภทรายการใหม่

บริษัท ไทยรับเบอร์ลาเท็กซ์คอร์ปอเรชั่น (ประเทศไทย) จำกัด (มหาชน) และบริษัทย่อย
หมายเหตุประกอบงบการเงิน

หมายเหตุประกอบงบการเงินเป็นส่วนหนึ่งของงบการเงินนี้

งบการเงินนี้ได้รับอนุมัติให้ออกงบการเงินจากคณะกรรมการเมื่อวันที่ 21 กุมภาพันธ์ 2557

1 ข้อมูลทั่วไป

บริษัท ไทยรับเบอร์ลาเท็กซ์คอร์ปอเรชั่น (ประเทศไทย) จำกัด (มหาชน) “บริษัท” เป็นนิติบุคคลที่จัดตั้งขึ้นในประเทศไทย และที่อยู่จดทะเบียนตั้งอยู่เลขที่ 99/1-3 หมู่ 13 ถนนบางนา-ตราด กิโลเมตรที่ 7 ตำบลบางแก้ว อำเภอบางพลี จังหวัดสมุทรปราการ ประเทศไทย

บริษัทจดทะเบียนกับตลาดหลักทรัพย์แห่งประเทศไทย เมื่อเดือน กรกฎาคม 2534

กลุ่มบริษัทดำเนินธุรกิจหลักเกี่ยวกับยางพาราครบวงจร ครอบคลุมตั้งแต่ธุรกิจปลูกสวนยางพาราในประเทศไทย ผลิตและจำหน่ายวัตถุดิบจากยางพารา ได้แก่ น้ำยางข้น ยางแท่ง ธุรกิจผลิตและจำหน่ายเส้นด้ายยางยืด และที่นอน ยางพารา และธุรกิจนายหน้าในตลาดสินค้าเกษตรล่วงหน้าแห่งประเทศไทย รายละเอียดของบริษัทย่อยและบริษัทร่วม ณ วันที่ 31 ธันวาคม 2556 และ 2555 ได้เปิดเผยไว้ในหมายเหตุประกอบงบการเงินข้อ 11 และ 12

2 เกณฑ์การจัดทำงบการเงิน

(ก) เกณฑ์การถือปฏิบัติ

งบการเงินนี้จัดทำขึ้นตามมาตรฐานการรายงานทางการเงิน รวมถึงแนวปฏิบัติทางการบัญชีที่ประกาศใช้โดยสภาวิชาชีพบัญชี (“สภาวิชาชีพบัญชี”) กฎระเบียบและประกาศคณะกรรมการกำกับหลักทรัพย์และตลาดหลักทรัพย์ที่เกี่ยวข้อง

สภาวิชาชีพบัญชีได้ออกและปรับปรุงมาตรฐานการรายงานทางการเงินหลายฉบับ ซึ่งเกี่ยวข้องกับการดำเนินงานของกลุ่มบริษัท และมีผลบังคับใช้ตั้งแต่รอบระยะเวลาบัญชีที่เริ่มในหรือหลังวันที่ 1 มกราคม 2556 ดังต่อไปนี้

มาตรฐานการรายงานทางการเงิน	เรื่อง
มาตรฐานการบัญชี ฉบับที่ 12	ภาษีเงินได้
มาตรฐานการบัญชี ฉบับที่ 21 (ปรับปรุง 2552)	ผลกระทบจากการเปลี่ยนแปลงของอัตราแลกเปลี่ยนเงินตราต่างประเทศ
มาตรฐานการรายงานทางการเงิน ฉบับที่ 8	ส่วนงานดำเนินงาน

บริษัท ไทยรับเบอร์ลาคัทช์คอร์ปอเรชั่น (ประเทศไทย) จำกัด (มหาชน) และบริษัทย่อย

หมายเหตุประกอบงบการเงิน

การปฏิบัติตามมาตรฐานการรายงานทางการเงินที่ออกและปรับปรุงใหม่ข้างต้นนั้น มีผลให้เกิดการเปลี่ยนแปลงนโยบายการบัญชีของกลุ่มบริษัท ผลกระทบจากการเปลี่ยนแปลงได้เปิดเผยไว้ในหมายเหตุประกอบงบการเงินข้อ 3

นอกเหนือจากมาตรฐานการรายงานทางการเงินที่ออกและปรับปรุงใหม่ข้างต้น สภาวิชาชีพบัญชีได้ออกและปรับปรุงมาตรฐานการรายงานทางการเงินฉบับอื่น ๆ ซึ่งมีผลบังคับสำหรับงบการเงินที่เริ่มในหรือหลังวันที่ 1 มกราคม 2557 เป็นต้นไป และไม่ได้มีการนำมาใช้สำหรับการจัดทำงบการเงินนี้ มาตรฐานการรายงานทางการเงินที่ออกและปรับปรุงใหม่ที่เกี่ยวข้องกับการดำเนินงานของกลุ่มบริษัทได้เปิดเผยในหมายเหตุประกอบงบการเงินข้อ 41

(ข) เกณฑ์การวัดมูลค่า

งบการเงินนี้จัดทำขึ้นโดยถือหลักเกณฑ์การบันทึกตามราคาทุนเดิม ยกเว้นที่กล่าวไว้ในนโยบายการบัญชี

(ค) สกูลเงินที่ใช้ในการดำเนินงานและนำเสนองบการเงิน

งบการเงินนี้จัดทำและแสดงหน่วยเงินตราเป็นเงินบาทซึ่งเป็นสกุลเงินที่ใช้ในการดำเนินงานของบริษัท ข้อมูลทางการเงินทั้งหมดมีการเปิดเผยในหมายเหตุประกอบงบการเงินเพื่อให้แสดงเป็นหลักฐาน ยกเว้นที่ระบุไว้เป็นอย่างอื่น

(ง) การประมาณการและใช้วิจารณญาณ

ในการจัดทำงบการเงินให้เป็นไปตามมาตรฐานการรายงานทางการเงิน ผู้บริหารต้องใช้วิจารณญาณ การประมาณ และข้อสมมติฐานหลายประการ ซึ่งมีผลกระทบต่อการกำหนดนโยบายการบัญชีและการรายงานจำนวนเงินที่เกี่ยวข้องกับสินทรัพย์ หนี้สิน รายได้ และค่าใช้จ่าย ผลที่เกิดขึ้นจริงอาจแตกต่างจากที่ประมาณไว้

ประมาณการและข้อสมมติฐานที่ใช้ในการจัดทำงบการเงินจะได้รับการทบทวนอย่างต่อเนื่อง การปรับประมาณการทางบัญชีจะบันทึกในงวดบัญชีที่ประมาณการดังกล่าวได้รับการทบทวนและในงวดอนาคตที่ได้รับผลกระทบ

ข้อมูลเกี่ยวกับการประมาณความไม่แน่นอนและข้อสมมติฐานที่สำคัญในการกำหนดนโยบายการบัญชี มีผลกระทบสำคัญต่อการรับรู้จำนวนเงินในงบการเงินซึ่งประกอบด้วยหมายเหตุประกอบงบการเงินต่อไปนี้

หมายเหตุประกอบงบการเงินข้อ 5 (บ)

ภาษีเงินได้ของงวดปัจจุบันและภาษีเงินได้รอการตัดบัญชี

หมายเหตุประกอบงบการเงินข้อ 22

การวัดมูลค่าของภาระผูกพันผลประโยชน์พนักงาน

บริษัท ไทยรับเบอร์ล้าเทคส์คอร์ปอเรชั่น (ประเทศไทย) จำกัด (มหาชน) และบริษัทย่อย
หมายเหตุประกอบงบการเงิน

3 การเปลี่ยนแปลงนโยบายการบัญชี

ก) ภาพรวม

ตั้งแต่วันที่ 1 มกราคม 2556 ผลจากการถือปฏิบัติตามมาตรฐานการรายงานทางการเงินที่ออกและปรับปรุงใหม่ดังที่กล่าวในหมายเหตุประกอบงบการเงินข้อ 2 กลุ่มบริษัทได้เปลี่ยนนโยบายการบัญชีดังนี้

- การบัญชีภาษีเงินได้
- การบัญชีเกี่ยวกับผลกระทบจากการเปลี่ยนแปลงของอัตราแลกเปลี่ยนเงินตราต่างประเทศ
- การนำเสนอข้อมูลส่วนงานดำเนินงาน

รายละเอียดเกี่ยวกับนโยบายการบัญชีใหม่ที่กลุ่มบริษัทถือปฏิบัติได้รวมอยู่ในหมายเหตุประกอบงบการเงินข้อ 3 (ข) ถึง 3 (ง) สำหรับมาตรฐานการรายงานทางการเงินอื่นที่ออกและปรับปรุงใหม่นั้นไม่มีผลกระทบต่อนโยบายการบัญชี ฐานะการเงินและผลการดำเนินงานของกลุ่มบริษัท

ข) การบัญชีภาษีเงินได้

การเปลี่ยนแปลงหลักการของมาตรฐานการบัญชีฉบับที่ 12 ระบุให้กิจการต้องบันทึกสินทรัพย์และหนี้สินภาษีเงินได้รอการตัดบัญชีในงบการเงิน สินทรัพย์และหนี้สินภาษีเงินได้รอการตัดบัญชีคือ จำนวนภาษีเงินได้ที่กิจการได้รับคืนหรือต้องจ่ายในอนาคตตามลำดับ ซึ่งเกิดจากผลแตกต่างชั่วคราวระหว่างมูลค่าทางบัญชีของสินทรัพย์และหนี้สินที่แสดงในงบแสดงฐานะการเงินกับฐานภาษีของสินทรัพย์และหนี้สินนั้น และขาดทุนทางภาษีที่ยังไม่ได้ใช้ นโยบายการบัญชีเกี่ยวกับภาษีเงินได้รอการตัดบัญชีได้อธิบายไว้ในหมายเหตุข้อ 5 (บ)

บริษัท ไทยรับเบอร์ลาเท็กซ์คอร์ปอเรชั่น (ประเทศไทย) จำกัด (มหาชน) และบริษัทย่อย

หมายเหตุประกอบงบการเงิน

กลุ่มบริษัทถือปฏิบัติตามมาตรฐานการบัญชีฉบับที่ 12 สำหรับรอบระยะเวลาบัญชีที่เริ่มตั้งแต่วันที่ 1 มกราคม 2556 เป็นต้นไป ผลกระทบจากการเปลี่ยนแปลงได้ปรับปรุงย้อนหลังในงบการเงิน ผลกระทบต่องบการเงินมีดังต่อไปนี้

	งบการเงินรวม			งบการเงินเฉพาะกิจการ		
	31	31	1	31	31	1
	ธันวาคม	ธันวาคม	มกราคม	ธันวาคม	ธันวาคม	มกราคม
	2556	2555	2555	2556	2555	2555
	(พันบาท)					
งบแสดงฐานะทางการเงิน						
สินทรัพย์ถาวรเงินได้รอการตัด						
บัญชีเพิ่มขึ้น	64,063	47,689	8,329	16,898	7,203	2,192
เงินลงทุนในบริษัทร่วมลดลง	(93)	(1,085)	(1,143)	-	-	-
หนี้สินถาวรเงินได้รอการตัดบัญชี						
เพิ่มขึ้น	11,333	37,681	51,335	-	-	-
องค์ประกอบอื่นของส่วนของ						
ผู้ถือหุ้นลดลง	(93,545)	(117,360)	(125,397)	(19,967)	(22,528)	(23,438)
กำไรสะสมเพิ่มขึ้น	146,182	125,855	80,820	36,865	29,731	25,630
ส่วนได้เสียที่ไม่มีอำนาจควบคุม						
เพิ่มขึ้น	-	428	428	-	-	-
ส่วนของผู้ถือหุ้นของบริษัทเพิ่มขึ้น						
(ลดลง)	52,637	8,495	(44,577)	16,898	7,203	2,192
ส่วนได้เสียที่ไม่มีอำนาจควบคุม						
เพิ่มขึ้น	-	428	428	-	-	-
รวมส่วนของผู้ถือหุ้นเพิ่มขึ้น						
(ลดลง)	52,637	8,923	(44,149)	16,898	7,203	2,192
งบการเงินรวม						
งบการเงินเฉพาะกิจการ						
งบกำไรขาดทุนเบ็ดเสร็จ						
สำหรับปีสิ้นสุดวันที่ 31 ธันวาคม	2556	2555	2556	2555		
	(พันบาท)					
ค่าใช้จ่ายภาษีเงินได้ (เพิ่มขึ้น) ลดลง	42,722	53,014	9,695	5,011		
กำไรสำหรับปีเพิ่มขึ้น (ลดลง)	42,722	53,014	9,695	5,011		

บริษัท ไทยรับเบอร์ลาเท็กซ์คอร์ปอเรชั่น (ประเทศไทย) จำกัด (มหาชน) และบริษัทย่อย

หมายเหตุประกอบงบการเงิน

	งบการเงินรวม		งบการเงินเฉพาะกิจการ	
งบกำไรขาดทุนเบ็ดเสร็จ				
สำหรับปีสิ้นสุดวันที่ 31 ธันวาคม	2556	2555	2556	2555
กำไร (ขาดทุน) ต่อหุ้น เพิ่มขึ้น (ลดลง)				
- กำไร (ขาดทุน) ต่อหุ้นขั้นพื้นฐาน (บาท)	(0.063)	(0.083)	(0.014)	(0.008)
- กำไร (ขาดทุน) ต่อหุ้นปรับลด (บาท)	(0.063)	(0.083)	(0.014)	(0.008)

ค) การบัญชีเกี่ยวกับผลกระทบจากการเปลี่ยนแปลงของอัตราแลกเปลี่ยนเงินตราต่างประเทศ

ตั้งแต่วันที่ 1 มกราคม 2556 กลุ่มบริษัทถือปฏิบัติตามมาตรฐานการบัญชี ฉบับที่ 21 (ปรับปรุง 2552) เรื่อง ผลกระทบจากการเปลี่ยนแปลงของอัตราแลกเปลี่ยนเงินตราต่างประเทศ

การเปลี่ยนแปลงหลักการของมาตรฐานการบัญชีฉบับที่ 21 (ปรับปรุง 2552) เพื่อเสนอแนวคิดของสกุลเงินต่างๆ ที่ใช้ในการรายงาน ซึ่งเป็นสกุลเงินที่พิจารณาว่าเป็นสกุลเงินในสถานะแวดล้อมทางเศรษฐกิจที่กิจการนั้นประกอบกิจการ มาตรฐานการบัญชีฉบับที่ 21 (ปรับปรุง 2552) กำหนดให้กิจการ ระบุสกุลเงินที่ใช้ในการดำเนินงานและแปลงค่ารายการที่เป็นสกุลต่างประเทศให้เป็นสกุลเงินที่ใช้ในการดำเนินงาน และรายงานผลกระทบจากการแปลงค่าดังกล่าวตามมาตรฐานการบัญชีฉบับที่ 21 (ปรับปรุง 2552) ซึ่งมาตรฐานการบัญชี ฉบับที่ 21 (ปรับปรุง 2552) ได้ให้คำนิยามสำหรับเงินตราต่างประเทศคือ เงินตราสกุลอื่นนอกเหนือจากสกุลเงินที่ใช้ในการดำเนินงานของกิจการ

ผู้บริหารกำหนดสกุลเงินที่ใช้ในการดำเนินงานของบริษัทเป็นสกุลเงินบาท ดังนั้นการถือปฏิบัติตามมาตรฐานการบัญชีฉบับที่ 21 (ปรับปรุง 2552) สำหรับรอบระยะเวลาบัญชีที่เริ่มตั้งแต่วันที่ 1 มกราคม 2556 จะไม่ได้รับผลกระทบที่มีสาระสำคัญต่อสินทรัพย์ หนี้สิน และกำไรสะสมของกลุ่มบริษัท

ง) การนำเสนอข้อมูลส่วนงานดำเนินงาน

ตั้งแต่วันที่ 1 มกราคม 2556 กลุ่มบริษัทถือปฏิบัติตามมาตรฐานการรายงานทางการเงิน ฉบับที่ 8 เรื่อง ส่วนงานดำเนินงาน นโยบายการบัญชีใหม่เกี่ยวกับการแสดงข้อมูลเกี่ยวกับส่วนงานดำเนินงานและนโยบายการบัญชีเดิมนั้นอธิบายในย่อหน้าถัดไป กลุ่มบริษัทได้ปรับย้อนหลังข้อมูลตามส่วนงานในงบการเงินสำหรับปีสิ้นสุดวันที่ 31 ธันวาคม 2555 ที่รวมอยู่ในงบการเงินปี 2556 ของกลุ่มบริษัทเพื่อวัตถุประสงค์ในการให้ข้อมูลเปรียบเทียบ ทั้งนี้ การเปลี่ยนแปลงดังกล่าวกระทบเพียงการเปิดเผยข้อมูลเท่านั้นและไม่มีผลกระทบต่อสินทรัพย์ หนี้สิน หรือกำไรต่อหุ้นของกลุ่มบริษัท

บริษัท ไทยรับเบอร์ลาคีเคอร์ปอร์เรชั่น (ประเทศไทย) จำกัด (มหาชน) และบริษัทย่อย

หมายเหตุประกอบงบการเงิน

มาตรฐานการรายงานทางการเงินฉบับที่ 8 นำเสนอมุมมองของผู้บริหารในการรายงานข้อมูลส่วนงาน จึงมีการเปลี่ยนแปลงการนำเสนอและการเปิดเผยข้อมูลเกี่ยวกับส่วนงาน ทั้งนี้ข้อมูลส่วนงานอ้างอิงจากข้อมูลภายในที่ได้รายงานต่อผู้มีอำนาจตัดสินใจสูงสุดด้านการดำเนินงานของกลุ่มบริษัทอย่างสม่ำเสมอ เพื่อประเมินผลการดำเนินงานของส่วนงานและเพื่อจัดสรรทรัพยากรให้ส่วนงานดังกล่าว ที่ผ่านมากลุ่มบริษัทนำเสนอข้อมูลส่วนงานตามส่วนงานธุรกิจและส่วนงานภูมิศาสตร์ตามมาตรฐานการบัญชี ฉบับที่ 14 เรื่อง การเสนอข้อมูลทางการเงินจำแนกตามส่วนงาน

การเปลี่ยนแปลงการนำเสนอและการเปิดเผยข้อมูลส่วนงานนี้ไม่มีผลกระทบที่มีสาระสำคัญต่อข้อมูลส่วนงานที่เคยนำเสนอในงบการเงินของกลุ่มบริษัท

4 การปรับปรุงการบันทึกบัญชี

ในช่วงไตรมาสที่ 4 ของปี 2556 ผู้บริหารของบริษัท ไทยรับเบอร์ แลนด์ แอนด์ แพลนเตชั่น จำกัด ซึ่งเป็นบริษัทย่อยของบริษัทได้พิจารณาปรับปรุงการบันทึกบัญชีต้นทุนการพัฒนาสวนยางที่เกิดจากค่าใช้จ่ายที่เกี่ยวข้องกับต้นทุนการพัฒนาสวนยาง และได้ทำการปรับปรุงย้อนหลังในงบการเงิน ซึ่งมีผลกระทบต่อการเงินรวมของกลุ่มบริษัท ดังต่อไปนี้

	งบการเงินรวม		
	31 ธันวาคม 2556	31 ธันวาคม 2555	1 มกราคม 2555
		(พันบาท)	
งบแสดงฐานะทางการเงิน			
ต้นทุนการพัฒนาสวนยางเพิ่มขึ้น	107,144	82,783	58,571
กำไรสะสมเพิ่มขึ้น	107,144	82,783	58,571
		งบการเงินรวม	
งบกำไรขาดทุนและงบกำไรขาดทุนเบ็ดเสร็จสำหรับปีสิ้นสุดวันที่ 31 ธันวาคม		2556	2555
		(พันบาท)	
ค่าใช้จ่ายในการบริหารลดลง		24,361	24,212
กำไรสำหรับปีเพิ่มขึ้น		24,361	24,212
ขาดทุนต่อหุ้น (ลดลง)			
- ขาดทุนต่อหุ้นขั้นพื้นฐาน (บาท)		(0.04)	(0.04)
- ขาดทุนต่อหุ้นปรับลด (บาท)		(0.04)	(0.04)

บริษัท ไทยรับเบอร์ลัตเท็กซ์คอร์ปอเรชั่น (ประเทศไทย) จำกัด (มหาชน) และบริษัทย่อย
หมายเหตุประกอบงบการเงิน

5 นโยบายการบัญชีที่สำคัญ

นโยบายการบัญชีที่นำเสนอต่อไปนี้ได้ถือปฏิบัติโดยสม่ำเสมอสำหรับงบการเงินทุกรอบระยะเวลารายงาน ยกเว้นที่ได้กล่าวไว้ในหมายเหตุประกอบงบการเงินข้อ 3 เรื่อง การเปลี่ยนแปลงนโยบายการบัญชี

(ก) เกณฑ์ในการจัดทำงบการเงินรวม

งบการเงินรวมประกอบด้วยงบการเงินของบริษัท และบริษัทย่อย (รวมกันเรียกว่า “กลุ่มบริษัท”)

การรวมธุรกิจ

กลุ่มบริษัทบันทึกบัญชีสำหรับการรวมธุรกิจตามวิธีซื้อ ยกเว้นในกรณีที่เป็นการรวมธุรกิจภายใต้การควบคุม เดียวกัน

การควบคุม หมายถึงอำนาจในการกำหนดนโยบายทางการเงินและการดำเนินงานของกิจการเพื่อให้ได้มาซึ่งประโยชน์จากกิจกรรมของกิจการนั้น ในการพิจารณาอำนาจในการควบคุม กลุ่มบริษัทต้องนำสิทธิในการออกเสียงที่เกิดขึ้นมารวมในการพิจารณา วันที่ซื้อกิจการคือวันที่อำนาจในการควบคุมนั้นได้ถูกโอนไปยังผู้ซื้อ การกำหนดวันที่ซื้อกิจการและการระบุเกี่ยวกับการ โอนอำนาจควบคุมจากฝ่ายหนึ่งไปยังอีกฝ่ายหนึ่งต้องใช้ดุลยพินิจเข้ามาเกี่ยวข้อง

ค่าความนิยม ถูกวัดมูลค่า ณ วันที่ซื้อ โดยวัดจากมูลค่ายุติธรรมของสิ่งตอบแทนที่โอนให้ซึ่งรวมถึงการรับรู้จำนวน ส่วนได้เสียที่ไม่มีอำนาจควบคุมในผู้ถูกซื้อ หักด้วยมูลค่าสุทธิ (มูลค่ายุติธรรม) ของสินทรัพย์ที่ระบุได้ที่ได้มาและหนี้สินที่รับมาซึ่งวัดมูลค่า ณ วันที่ซื้อ

สิ่งตอบแทนที่โอนให้ ต้องวัดด้วยมูลค่ายุติธรรมของสินทรัพย์ที่โอนไป หนี้สินที่กลุ่มบริษัทก่อขึ้นเพื่อจ่ายชำระ ให้แก่เจ้าของเดิม และส่วนได้เสียในส่วนของเจ้าของที่ออกโดยกลุ่มบริษัท ทั้งนี้สิ่งตอบแทนที่โอนให้ยังรวมถึงมูลค่ายุติธรรมของหนี้สินที่อาจเกิดขึ้น

หนี้สินที่อาจเกิดขึ้นของบริษัทที่ถูกซื้อที่รับมาจากการรวมธุรกิจ รับรู้เป็นหนี้สินหากมีภาระผูกพันในปัจจุบันซึ่งเกิดขึ้นจากเหตุการณ์ในอดีต และสามารถวัดมูลค่ายุติธรรมได้อย่างน่าเชื่อถือ

กลุ่มบริษัทวัดมูลค่าส่วนได้เสียที่ไม่มีอำนาจควบคุมตามอัตราส่วนได้เสียในสินทรัพย์สุทธิที่ได้มาจากผู้ถูกซื้อ

บริษัท ไทยรับเบอร์ลาคีเคอร์ปอร์เรชั่น (ประเทศไทย) จำกัด (มหาชน) และบริษัทย่อย

หมายเหตุประกอบงบการเงิน

ต้นทุนที่เกี่ยวข้องกับการซื้อของกลุ่มบริษัทที่เกิดขึ้นซึ่งเป็นผลมาจากการรวมธุรกิจ เช่น ค่าที่ปรึกษากฎหมาย ค่าธรรมเนียมวิชาชีพและค่าที่ปรึกษาอื่นๆ ถือเป็นค่าใช้จ่ายเมื่อเกิดขึ้น

บริษัทย่อย

บริษัทย่อยเป็นกิจการที่อยู่ภายใต้การควบคุมของกลุ่มบริษัท การควบคุมเกิดขึ้นเมื่อกลุ่มบริษัทมีอำนาจควบคุมทั้งทางตรงหรือทางอ้อมในการกำหนดนโยบายทางการเงินและการดำเนินงานของกิจการนั้น เพื่อให้ได้มาซึ่งประโยชน์จากกิจกรรมของบริษัทย่อย งบการเงินของบริษัทย่อยได้รวมอยู่ในงบการเงินรวม นับแต่วันที่มีการควบคุมจนถึงวันที่การควบคุมสิ้นสุดลง

นโยบายการบัญชีของบริษัทย่อยได้ถูกเปลี่ยนตามความจำเป็นเพื่อให้เป็นนโยบายเดียวกันกับของกลุ่มบริษัท

ผลขาดทุนในบริษัทย่อยจะต้องถูกปันส่วนไปยังส่วนได้เสียที่ไม่มีอำนาจควบคุมแม้ว่าการปันส่วนดังกล่าวจะทำให้ส่วนได้เสียที่ไม่มีอำนาจควบคุมมียอดคงเหลือติดลบก็ตาม

บริษัทร่วม (ส่วนได้เสียในตราสารทุน-การบัญชีด้านผู้ลงทุน)

บริษัทร่วมเป็นกิจการที่กลุ่มบริษัทมีอิทธิพลอย่างมีนัยสำคัญโดยมีอำนาจเข้าไปมีส่วนร่วมในการตัดสินใจเกี่ยวกับนโยบายทางการเงินและการดำเนินงานแต่ไม่ถึงระดับที่จะควบคุมนโยบายดังกล่าว การมีอิทธิพลอย่างมีนัยสำคัญถูกสันนิษฐานว่ามีอยู่เมื่อกลุ่มบริษัทมีอำนาจในการออกเสียงในกิจการอื่นในอัตราตั้งแต่ร้อยละ 20 ถึง ร้อยละ 50

เงินลงทุนในบริษัทร่วม บันทึกในงบการเงินรวมโดยใช้วิธีส่วนได้เสีย (เงินลงทุนตามวิธีส่วนได้เสียของบริษัทที่ถูกลงทุน) โดยรับรู้รายการเริ่มแรกด้วยราคาทุน รวมถึงต้นทุนที่เกี่ยวข้องกับการซื้อที่เกิดจากการทำรายการดังกล่าว

งบการเงินรวมได้รวมส่วนแบ่งของกลุ่มบริษัทในกำไรหรือขาดทุน และ กำไรขาดทุนเบ็ดเสร็จอื่นของบริษัทที่ถูกลงทุน นับจากวันที่มีอิทธิพลอย่างมีนัยสำคัญ จนถึงวันที่การมีอิทธิพลอย่างมีนัยสำคัญนั้นสิ้นสุดลง เมื่อส่วนแบ่งผลขาดทุนที่กลุ่มบริษัทได้รับมีจำนวนเกินกว่าส่วนได้เสียในบริษัทที่ไปลงทุนนั้น มูลค่าตามบัญชีของส่วนได้เสียของกลุ่มบริษัท จะถูกทอนลงจนเป็นศูนย์และจะไม่รับรู้ส่วนแบ่งผลขาดทุนอีกต่อไป เว้นแต่กรณีที่กลุ่มบริษัทมีภาระผูกพันตามกฎหมายหรือต้องจ่ายเงินเพื่อชำระภาระผูกพันแทนในนามของผู้ถูกลงทุน

บริษัท ไทยรับเบอร์ลาคีเคอร์ปอร์เรชั่น (ประเทศไทย) จำกัด (มหาชน) และบริษัทย่อย
หมายเหตุประกอบงบการเงิน

การตัดรายการในงบการเงินรวม

ยอดคงเหลือและรายการบัญชีระหว่างกิจการในกลุ่ม รวมถึงรายได้ หรือค่าใช้จ่ายที่ยังไม่เกิดขึ้นจริงซึ่งเป็นผลมา
จากรายการระหว่างกิจการในกลุ่ม ถูกตัดรายการในการจัดทำงบการเงินรวม ถ้าไรที่ยังไม่เกิดขึ้นจริงซึ่งเป็นผลมา
จากรายการกับบริษัทร่วมและกิจการที่ควบคุมร่วมกันถูกตัดรายการกับเงินลงทุนเท่าที่กลุ่มบริษัทมีส่วนได้เสียใน
กิจการที่ถูกลงทุนนั้น ขาดทุนที่ยังไม่เกิดขึ้นจริงถูกตัดรายการในลักษณะเดียวกับกำไรที่ยังไม่เกิดขึ้นจริง แต่เท่าที่
เมื่อไม่มีหลักฐานการค้ำประกันเกิดขึ้น

(ข) เงินตราต่างประเทศ

รายการบัญชีที่เป็นเงินตราต่างประเทศ

รายการบัญชีที่เป็นเงินตราต่างประเทศแปลงค่าเป็นสกุลเงินที่ใช้ในการดำเนินงานโดยใช้อัตราแลกเปลี่ยน ณ วันที่
เกิดรายการ

สินทรัพย์และหนี้สินที่เป็นตัวเงินและเป็นเงินตราต่างประเทศ ณ วันที่รายงาน แปลงค่าเป็นสกุลเงินที่ใช้ในการ
ดำเนินงานโดยใช้อัตราแลกเปลี่ยน ณ วันนั้น กำไรหรือขาดทุนจากการแปลงค่าบันทึกในกำไรหรือขาดทุน

สินทรัพย์และหนี้สินที่ไม่เป็นตัวเงินซึ่งเกิดจากรายการบัญชีที่เป็นเงินตราต่างประเทศซึ่งบันทึกตามเกณฑ์ราคา
ทุนเดิม แปลงค่าเป็นสกุลเงินที่ใช้ในการดำเนินงานโดยใช้อัตราแลกเปลี่ยน ณ วันที่เกิดรายการ

หน่วยงานในต่างประเทศ

สินทรัพย์และหนี้สินของหน่วยงานในต่างประเทศแปลงค่าเป็นเงินบาทโดยใช้อัตราแลกเปลี่ยน ณ วันที่รายงาน

รายได้และค่าใช้จ่ายของหน่วยงานในต่างประเทศแปลงค่าเป็นเงินบาทโดยใช้อัตราแลกเปลี่ยนที่ใกล้เคียงกับอัตรา
ณ วันที่เกิดรายการ

ผลต่างจากอัตราแลกเปลี่ยนที่เกิดจากการแปลงค่า บันทึกในกำไรขาดทุนเบ็ดเสร็จอื่น และแสดงเป็นรายการผลต่าง
จากอัตราแลกเปลี่ยนในส่วนของผู้ถือหุ้น จนกว่าจะมีการจำหน่ายเงินลงทุนนั้นออกไป

บริษัท ไทยรับเบอร์ลาคัทช์คอร์ปอเรชั่น (ประเทศไทย) จำกัด (มหาชน) และบริษัทย่อย

หมายเหตุประกอบงบการเงิน

เมื่อมีการชำระหนี้รายการที่เป็นตัวเงินที่เป็นลูกหนี้หรือเจ้าหนี้กับหน่วยงานในต่างประเทศ ซึ่งรายการดังกล่าวมิได้คาดหมายว่าจะมีแผนการชำระหนี้หรือไม่มีความเป็นไปได้ว่าจะชำระเงินในอนาคตอันใกล้ กำไรและขาดทุนจากอัตราแลกเปลี่ยนจากรายการทางการเงินดังกล่าวจะถูกพิจารณาเป็นส่วนหนึ่งของเงินลงทุนสุทธิในหน่วยงานต่างประเทศ และรับรู้ในกำไรขาดทุนเบ็ดเสร็จอื่น และแสดงเป็นรายการผลต่างจากอัตราแลกเปลี่ยนในส่วนของผู้ถือหุ้น จนกว่าจะมีการจำหน่ายเงินลงทุนนั้นออกไป

(ค) เครื่องมือทางการเงินที่เป็นตราสารอนุพันธ์

สัญญาซื้อขายเงินตราต่างประเทศล่วงหน้า

ลูกหนี้และเจ้าหนี้ตามสัญญาซื้อขายเงินตราต่างประเทศล่วงหน้าจะถูกแปลงค่าตามอัตราแลกเปลี่ยน ณ วันสิ้นรอบระยะเวลารายงาน กำไรขาดทุนที่ยังไม่เกิดขึ้นจากการแปลงค่าเงินตราต่างประเทศดังกล่าวจะถูกบันทึกในส่วนของกำไรหรือขาดทุน ส่วนเกินหรือส่วนลดที่เกิดขึ้นจากการทำสัญญาจะถูกตัดจำหน่ายด้วยวิธีเส้นตรงตามอายุของสัญญา

สัญญาแลกเปลี่ยนอัตราดอกเบี้ย

บริษัทรับรู้จำนวนสุทธิของดอกเบี้ยที่ได้รับจาก/จ่ายให้แก่คู่สัญญาตามสัญญาแลกเปลี่ยนอัตราดอกเบี้ยเป็นรายได้หรือค่าใช้จ่ายในกำไรหรือขาดทุนตามเกณฑ์ดังกล่าว

สัญญาซื้อขายสินค้าเกษตรล่วงหน้า

กำไรหรือขาดทุนจากการซื้อขายสินค้าเกษตรล่วงหน้าถือเป็นรายได้หรือค่าใช้จ่าย ณ วันที่เกิดรายการ

(ง) เงินสดและรายการเทียบเท่าเงินสด

เงินสดและรายการเทียบเท่าเงินสดประกอบด้วย ยอดเงินสด ยอดเงินฝากธนาคารประเภทเผื่อเรียก และเงินลงทุนระยะสั้นที่มีสภาพคล่องสูง เงินเบิกเกินบัญชีธนาคารซึ่งจะต้องชำระคืนเมื่อทวงถามถือเป็นส่วนหนึ่งของกิจกรรมจัดหาเงินในงบกระแสเงินสด

(จ) ลูกหนี้การค้าและลูกหนี้อื่น

ลูกหนี้การค้าและลูกหนี้อื่นแสดงในราคาตามใบแจ้งหนี้หักค่าเสื่อมหนี้สงสัยจะสูญ

บริษัท ไทยรับเบอร์ลาคัทช์คอร์ปอเรชั่น (ประเทศไทย) จำกัด (มหาชน) และบริษัทย่อย
หมายเหตุประกอบงบการเงิน

ค่าเผื่อนี้สงสยจะสูญประเมินโดยการวิเคราะห์ประวัติการชำระหนี้ และการคาดการณ์เกี่ยวกับการชำระหนี้ในอนาคตของลูกค้า ลูกหนี้จะถูกตัดจำหน่ายจากบัญชีเมื่อทราบว่าเป็นหนี้สูญ

(ค) สินค้าคงเหลือ

สินค้าคงเหลือแสดงในราคาทุนหรือมูลค่าสุทธิที่จะได้รับแล้วแต่ราคาใดจะต่ำกว่า

ต้นทุนของสินค้าคำนวณโดยใช้วิธีถัวเฉลี่ยถ่วงน้ำหนัก ต้นทุนสินค้าประกอบด้วยราคาทุนที่ซื้อ ต้นทุนแปลงสภาพหรือต้นทุนอื่นเพื่อให้สินค้าอยู่ในสถานที่และสภาพปัจจุบัน ในกรณีของสินค้าสำเร็จรูปและสินค้าระหว่างผลิตที่ผลิตเอง ต้นทุนสินค้า รวมการปันส่วนของค่าโซฟุ่ยการผลิตอย่างเหมาะสมโดยคำนึงถึงระดับกำลังการผลิตตามปกติ

มูลค่าสุทธิที่จะได้รับเป็นการประมาณราคาที่จะขายได้จากการดำเนินการธุรกิจปกติหักด้วยค่าใช้จ่ายที่จำเป็นโดยประมาณในการขาย

กลุ่มบริษัทตั้งค่าเผื่อนมูลค่าสินค้าลดลง สำหรับสินค้าที่เสื่อมคุณภาพ เสียหาย ล้าสมัยและค้างนาน

(ข) สินทรัพย์ไม่หมุนเวียนที่ถือไว้เพื่อขาย

สินทรัพย์ไม่หมุนเวียน (หรือกลุ่มสินทรัพย์ที่ยกเลิกซึ่งประกอบด้วยสินทรัพย์และหนี้สิน) ที่คาดว่ามูลค่าตามบัญชีที่จะได้รับคืนส่วนใหญ่มาจากการขายมากกว่ามาจากการใช้สินทรัพย์นั้นต่อไป จัดเป็นประเภทสินทรัพย์ที่ถือไว้เพื่อขาย สินทรัพย์ (หรือส่วนประกอบของกลุ่มสินทรัพย์ที่ยกเลิก) วัดมูลค่าด้วยจำนวนที่ต่ำกว่าระหว่างมูลค่าตามบัญชีกับมูลค่ายุติธรรมหักต้นทุนในการขาย ผลขาดทุนจากการด้อยค่าสำหรับกลุ่มสินทรัพย์ที่ยกเลิกนำไปปันส่วนให้กับค่าความนิยมนเป็นลำดับแรก แล้วจึงปันส่วนให้กับยอดคงเหลือของสินทรัพย์และหนี้สินตามสัดส่วน ยกเว้นไม่ปันส่วนรายการขาดทุนให้กับสินค้าคงเหลือ สินทรัพย์ทางการเงิน สินทรัพย์ภาษีเงินได้รอการตัดบัญชี และอสังหาริมทรัพย์เพื่อการลงทุน ผลขาดทุนจากการด้อยค่าสำหรับการลดมูลค่าในครั้งแรกและผลกำไรและขาดทุนจากการจากการวัดมูลค่าในภายหลังรับรู้ในกำไรหรือขาดทุน ผลกำไรรับรู้ไม่เกินยอดผลขาดทุนจากการด้อยค่าสะสมที่เคยรับรู้

บริษัท ไทยรับเบอร์ลาค์เชอร์ปอร์เรชั่น (ประเทศไทย) จำกัด (มหาชน) และบริษัทย่อย
หมายเหตุประกอบงบการเงิน

(ข) เงินลงทุน

เงินลงทุนในบริษัทร่วมและบริษัทย่อย

เงินลงทุนในบริษัทร่วมและบริษัทย่อยในงบการเงินเฉพาะกิจการของบริษัท บันทึกบัญชีโดยใช้วิธีราคาทุนหัก
ขาดทุนจากการด้อยค่า ส่วนการบันทึกบัญชีเงินลงทุนในบริษัทร่วมในงบการเงินรวมใช้วิธีส่วนได้เสีย

เงินลงทุนในตราสารหนี้และตราสารทุนอื่น

ตราสารหนี้และตราสารทุนซึ่งเป็นหลักทรัพย์ในความต้องการของตลาด นอกเหนือจากที่ถือไว้เพื่อค้าหรือตั้งใจถือ
ไว้จนครบกำหนดจัดประเภทเป็นเงินลงทุนเพื่อขาย ภายหลังการรับรู้มูลค่าในครั้งแรกเงินลงทุนเพื่อขายแสดงใน
มูลค่ายุติธรรม และการเปลี่ยนแปลงที่ไม่ใช่ผลขาดทุนจากการด้อยค่าและผลต่างจากสกุลเงินตราต่างประเทศของ
รายการที่เป็นตัวเงิน บันทึกโดยตรงในส่วนของผู้ถือหุ้น ส่วนผลขาดทุนจากการด้อยค่าและผลต่างจากการ
แลกเปลี่ยนเงินตราต่างประเทศรับรู้ในกำไรหรือขาดทุน เมื่อมีการตัดจำหน่ายเงินลงทุน จะรับรู้ผลกำไรหรือ
ขาดทุนสะสมที่เคยบันทึกในส่วนของผู้ถือหุ้นโดยตรงเข้ากำไรหรือขาดทุน ในกรณีที่เงินลงทุนประเภทที่มี
ดอกเบี้ย จะต้องบันทึกดอกเบี้ยในกำไรหรือขาดทุนโดยวิธีอัตราดอกเบี้ยที่แท้จริง

เงินลงทุนในตราสารทุนซึ่งไม่ใช่หลักทรัพย์ในความต้องการของตลาดแสดงในราคาทุนหักขาดทุนจากการด้อยค่า

การจำหน่ายเงินลงทุน

เมื่อมีการจำหน่ายเงินลงทุน ผลต่างระหว่างจำนวนเงินสุทธิที่ได้รับและมูลค่าตามบัญชีและรวมถึงกำไรหรือขาดทุน
สะสมจากการตีราคาหลักทรัพย์ที่เกี่ยวข้องที่เคยบันทึกในส่วนของผู้ถือหุ้น จะถูกบันทึกในกำไรหรือขาดทุน

ในกรณีที่กลุ่มบริษัทจำหน่ายบางส่วนของเงินลงทุนที่ถืออยู่ การคำนวณต้นทุนสำหรับเงินลงทุนที่จำหน่ายไปและ
เงินลงทุนที่ยังถืออยู่ใช้วิธีเข้าก่อนออกก่อนปรับใช้กับมูลค่าตามบัญชีของเงินลงทุนที่เหลืออยู่ทั้งหมด

(ค) อสังหาริมทรัพย์เพื่อการลงทุน

อสังหาริมทรัพย์เพื่อการลงทุนได้แก่อสังหาริมทรัพย์ที่ถือครองเพื่อหาประโยชน์จากรายได้ค่าเช่าหรือจากมูลค่าที่
เพิ่มขึ้นหรือทั้งสองอย่าง ทั้งนี้ไม่ได้มีไว้เพื่อขายตามปกติธุรกิจหรือใช้ในการผลิตหรือจัดหาสินค้าหรือให้บริการ
หรือใช้ในการบริหารงาน

บริษัท ไทยรับเบอร์ลาเท็กซ์คอร์ปอเรชั่น (ประเทศไทย) จำกัด (มหาชน) และบริษัทย่อย
หมายเหตุประกอบงบการเงิน

อสังหาริมทรัพย์เพื่อการลงทุนวัดมูลค่าเมื่อเริ่มแรกด้วยราคาทุนและวัดมูลค่าในภายหลังด้วยมูลค่ายุติธรรม การเปลี่ยนแปลงในมูลค่ายุติธรรมบันทึกในกำไรหรือขาดทุน

ต้นทุนรวมค่าใช้จ่ายทางตรงเพื่อให้ได้มาซึ่งอสังหาริมทรัพย์เพื่อการลงทุน ต้นทุนการก่อสร้างที่กิจการก่อสร้างเอง รวมถึงต้นทุนวัตถุดิบ ค่าแรงทางตรงและต้นทุนทางตรงอื่นเพื่อให้อสังหาริมทรัพย์เพื่อการลงทุนอยู่ในสภาพพร้อมใช้งานและรวมถึงต้นทุนการกู้ยืม

เมื่อมีการเปลี่ยนแปลงการใช้งานของอสังหาริมทรัพย์โดยจัดประเภทไปเป็นที่ดิน อาคารและอุปกรณ์ มูลค่ายุติธรรม ณ วันที่มีการจัดประเภทใหม่ถือเป็นราคาทุนของสินทรัพย์ต่อไป

(ญ) ที่ดิน อาคารและอุปกรณ์

การรับรู้และการวัดมูลค่า

สินทรัพย์ที่เป็นกรรมสิทธิ์ของกิจการ

ที่ดิน อาคารและอุปกรณ์แสดงด้วยราคาทุนหักค่าเสื่อมราคาสะสมและขาดทุนจากการด้อยค่า ยกเว้นที่ดินและอาคารที่แสดงด้วยราคาที่ตีใหม่ ราคาที่ตีใหม่หมายถึงมูลค่ายุติธรรมซึ่งกำหนดจากเกณฑ์การใช้งานของสินทรัพย์ที่มีอยู่จริง ณ วันที่มีการตีราคาใหม่หักด้วยค่าเสื่อมราคาสะสมที่คำนวณจากมูลค่ายุติธรรมในภายหลังจากนั้นและค่าเพื่อการด้อยค่าของสินทรัพย์

ราคาทุนรวมถึงต้นทุนทางตรง ที่เกี่ยวข้องกับการได้มาของสินทรัพย์ ต้นทุนของการก่อสร้างสินทรัพย์ที่กิจการก่อสร้างเอง รวมถึงต้นทุนของวัสดุ แรงงานทางตรง และต้นทุนทางตรงอื่น ๆ ที่เกี่ยวข้องกับการจัดหาสินทรัพย์ เพื่อให้สินทรัพย์นั้นอยู่ในสภาพที่พร้อมจะใช้งานได้ตามความประสงค์ ต้นทุนในการรื้อถอน การขนย้าย การบูรณะสถานที่ตั้งของสินทรัพย์และต้นทุนการกู้ยืม นอกจากนี้ต้นทุนอาจรวมถึงกำไรหรือขาดทุนจากการป้องกันความเสี่ยงกระแสเงินสดจากการซื้อที่ดิน อาคารและอุปกรณ์ที่เป็นเงินตราต่างประเทศ ซึ่งถูกโอนจากกำไรขาดทุนเบ็ดเสร็จอื่น สำหรับเครื่องมือที่ควบคุมโดยลิขสิทธิ์ซอฟต์แวร์ซึ่งไม่สามารถทำงานได้โดยปราศจากลิขสิทธิ์ซอฟต์แวร์นั้นให้ถือว่า ลิขสิทธิ์ซอฟต์แวร์ดังกล่าวเป็นส่วนหนึ่งของอุปกรณ์

ส่วนประกอบของรายการที่ดิน อาคาร และอุปกรณ์แต่ละรายการที่มีอายุการให้ประโยชน์ไม่เท่ากันต้องบันทึกแต่ละส่วนประกอบที่มีนัยสำคัญแยกต่างหากหากจากกัน

บริษัท ไทยรับเบอร์ลาคัทเชอร์ปอร์เรชั่น (ประเทศไทย) จำกัด (มหาชน) และบริษัทย่อย

หมายเหตุประกอบงบการเงิน

กำไรหรือขาดทุนจากการจำหน่ายที่ดิน อาคาร และอุปกรณ์ คือผลต่างระหว่างสิ่งตอบแทนสุทธิที่ได้รับจากการจำหน่ายกับมูลค่าตามบัญชีของที่ดิน อาคาร และอุปกรณ์ โดยรับรู้สุทธิเป็นรายได้อื่นในกำไรหรือขาดทุน เมื่อมีการขายสินทรัพย์ที่ตีราคาใหม่ จำนวนเงินที่บันทึกอยู่ในส่วนเกินทุนจากการตีราคาของสินทรัพย์จะถูกโอนไปยังกำไรสะสม

สินทรัพย์ที่เช่า

การเช่าซึ่งกลุ่มบริษัทได้รับส่วนใหญ่ของความเสี่ยงและผลตอบแทนจากการครอบครองทรัพย์สินที่เช่านั้นๆ ให้จัดประเภทเป็นสัญญาเช่าการเงิน ส่วนที่ดิน อาคารและอุปกรณ์ที่ได้มาโดยทำสัญญาเช่าการเงินบันทึกเป็นสินทรัพย์ด้วยมูลค่ายุติธรรมหรือมูลค่าปัจจุบันของจำนวนเงินขั้นต่ำที่ต้องจ่ายตามสัญญาเช่าแล้วแต่จำนวนใดจะต่ำกว่า หักด้วยค่าเสื่อมราคาสะสมและขาดทุนจากการด้อยค่า ค่าเช่าที่ชำระจะแยกเป็นส่วนที่เป็นค่าใช้จ่ายทางการเงิน และส่วนที่จะหักจากหนี้ตามสัญญา เพื่อให้ให้อัตรากอเบิ้ลแต่ละงวดเป็นอัตราคงที่สำหรับยอดคงเหลือของหนี้สิน ค่าใช้จ่ายทางการเงินจะบันทึกโดยตรงในกำไรหรือขาดทุน

สินทรัพย์ที่ตีราคาใหม่

การตีราคาใหม่ดำเนินการโดยผู้เชี่ยวชาญในการประเมินราคาที่มีความเป็นอิสระอย่างสม่ำเสมอ เพื่อให้มั่นใจว่าราคาตามบัญชีของสินทรัพย์ที่ได้รับการประเมินไม่แตกต่างอย่างมีนัยสำคัญจากมูลค่ายุติธรรม ณ วันที่รายงาน

มูลค่าของสินทรัพย์ส่วนที่ตีเพิ่มขึ้นจะบันทึกไปยังกำไรขาดทุนเบ็ดเสร็จอื่นและแสดงเป็น “ส่วนเกินทุนจากการตีราคาสินทรัพย์” ในองค์ประกอบอื่นของส่วนของผู้ถือหุ้นยกเว้นกรณีที่เคยประเมินมูลค่าของสินทรัพย์ลดลงและรับรู้ขาดทุนในกำไรหรือขาดทุนของสินทรัพย์ชั้นเดียวกันนั้นแล้ว ในกรณีที่มูลค่าของสินทรัพย์ลดลงจากการตีราคาใหม่จะบันทึกในกำไรหรือขาดทุนสำหรับมูลค่าที่ลดลงเฉพาะจำนวนที่ลดลงมากกว่าส่วนเกินทุนจากการตีราคาสินทรัพย์ที่เคยบันทึกไว้ครั้งก่อนในกำไรขาดทุนเบ็ดเสร็จอื่นของสินทรัพย์ชั้นเดียวกันนั้น ส่วนเกินจากการตีราคาทรัพย์สินประเภทที่มีอายุการให้ประโยชน์จะถูกตัดบัญชี เท่ากับผลต่างระหว่างค่าเสื่อมราคาของสินทรัพย์ที่ตีราคาใหม่กับค่าเสื่อมราคาของสินทรัพย์ในราคาทุนเดิมและ โอนโดยตรงไปกำไรสะสม ในกรณีที่มีการจำหน่ายสินทรัพย์ที่ตีราคาใหม่ ส่วนเกินทุนจากการตีราคาของสินทรัพย์ที่จำหน่ายจะโอนโดยตรงไปยังกำไรสะสมและไม่รวมในการคำนวณกำไรหรือขาดทุนจากการจำหน่ายสินทรัพย์

บริษัท ไทยรับเบอร์ลาเท็กซ์คอร์ปอเรชั่น (ประเทศไทย) จำกัด (มหาชน) และบริษัทย่อย
หมายเหตุประกอบงบการเงิน

การจัดประเภทไปยังอสังหาริมทรัพย์เพื่อการลงทุน

เมื่อมีการเปลี่ยนแปลงการใช้งานจากอสังหาริมทรัพย์ที่มีไว้ใช้งานไปยังอสังหาริมทรัพย์เพื่อการลงทุน ต้องวัดมูลค่าอสังหาริมทรัพย์นั้นใหม่ด้วยมูลค่ายุติธรรมและจัดประเภทเป็นอสังหาริมทรัพย์เพื่อการลงทุน อสังหาริมทรัพย์ซึ่งอยู่ระหว่างการก่อสร้างเพื่อใช้เป็นอสังหาริมทรัพย์เพื่อการลงทุนในอนาคตวัดมูลค่าด้วยมูลค่ายุติธรรม หากเกิดกำไรจากการวัดมูลค่าใหม่ซึ่งเป็นการกลับรายการผลขาดทุนจากการด้อยค่าของสินทรัพย์ที่เคยบันทึกไว้ จำนวนที่เพิ่มขึ้นให้รับรู้ในกำไรหรือขาดทุนในส่วนที่ไม่เกินกว่าจำนวนที่ทำให้มูลค่าตามบัญชีของอสังหาริมทรัพย์กลับไปเท่ากับมูลค่าที่ควรจะเป็น ถ้าส่วนที่เหลือรับรู้ในกำไรขาดทุนเบ็ดเสร็จอื่น และแสดงรายการ “ส่วนเกินทุนจากการตีราคาสินทรัพย์” ในองค์ประกอบอื่นของส่วนของผู้ถือหุ้น กรณีเกิดส่วนที่ลดลงจากการวัดมูลค่าใหม่และหากสินทรัพย์นั้นเคยมีการตีราคาเพิ่มขึ้นและมียอดคงค้างอยู่ในบัญชี “ส่วนเกินทุนจากการตีราคาสินทรัพย์” ในองค์ประกอบอื่นของส่วนของผู้ถือหุ้น ส่วนที่ลดลงต้องรับรู้ในกำไรขาดทุนเบ็ดเสร็จอื่น และต้องนำไปลดส่วนเกินทุนจากการตีราคาสินทรัพย์ ขาดทุนส่วนที่เหลือรับรู้ในกำไรหรือขาดทุนทันที

ต้นทุนที่เกิดขึ้นในภายหลัง

ต้นทุนในการเปลี่ยนแทนส่วนประกอบจะรับรู้เป็นส่วนหนึ่งของมูลค่าตามบัญชีของรายการที่ดิน อาคารและอุปกรณ์ ถ้ามีความเป็นไปได้ค่อนข้างแน่ที่กลุ่มบริษัทจะได้รับประโยชน์เชิงเศรษฐกิจในอนาคตจากรายการนั้น และสามารถวัดมูลค่าต้นทุนของรายการนั้นได้อย่างน่าเชื่อถือ ชิ้นส่วนที่ถูกเปลี่ยนแทนจะถูกตัดจำหน่ายตามมูลค่าตามบัญชี ต้นทุนที่เกิดขึ้นในการซ่อมบำรุงที่ดิน อาคารและอุปกรณ์ที่เกิดขึ้นเป็นภาระจะรับรู้ในกำไรหรือขาดทุนเมื่อเกิดขึ้น

ค่าเสื่อมราคา

ค่าเสื่อมราคาคำนวณจากมูลค่าเสื่อมสภาพของรายการอาคาร และอุปกรณ์ ซึ่งประกอบด้วยราคาทุนของสินทรัพย์หรือต้นทุนในการเปลี่ยนแทนอื่น หักด้วยมูลค่าคงเหลือของสินทรัพย์

บริษัท ไทยรับเบอร์ลาคัทช์คอร์ปอเรชั่น (ประเทศไทย) จำกัด (มหาชน) และบริษัทย่อย
หมายเหตุประกอบงบการเงิน

ค่าเสื่อมราคาบันทึกเป็นค่าใช้จ่ายในกำไรหรือขาดทุน คำนวณโดยวิธีเส้นตรงตามเกณฑ์อายุการใช้งาน โดยประมาณของส่วนประกอบของสินทรัพย์แต่ละรายการ ประมาณการอายุการให้ประโยชน์ของสินทรัพย์แสดงได้ดังนี้

อาคารและส่วนปรับปรุงอาคาร	5-50 ปี
เครื่องจักร	5-20 ปี
อุปกรณ์สำนักงานและอุปกรณ์อื่น	3-5 ปี
ยานพาหนะ	5 ปี
สินทรัพย์ถาวรอื่น	5-10 ปี

กลุ่มบริษัทไม่คิดค่าเสื่อมราคาสำหรับที่ดินและสินทรัพย์ที่อยู่ระหว่างการก่อสร้าง

วิธีการคิดค่าเสื่อมราคา อายุการให้ประโยชน์ของสินทรัพย์ และมูลค่าคงเหลือ ถูกทบทวนอย่างน้อยที่สุดทุกสิ้นรอบปีบัญชี และปรับปรุงตามความเหมาะสม

(ก) สินทรัพย์ไม่มีตัวตน

สินทรัพย์ไม่มีตัวตนอื่นๆ ที่กลุ่มบริษัทซื้อและมีอายุการใช้งานจำกัด แสดงในราคาทุนหักค่าตัดจำหน่ายสะสม และผลขาดทุนจากการด้อยค่าสะสม

รายจ่ายภายหลังการรับรู้รายการ

รายจ่ายภายหลังการรับรู้รายการจะรับรู้เป็นสินทรัพย์เมื่อก่อให้เกิดประโยชน์เชิงเศรษฐกิจในอนาคต โดยรวมเป็นสินทรัพย์ที่สามารถระบุได้ที่เกี่ยวข้องนั้น ค่าใช้จ่ายอื่น รวมถึงตราผลิตภัณฑ์ที่เกิดขึ้นภายในรับรู้ในกำไรหรือขาดทุนเมื่อเกิดขึ้น

ค่าตัดจำหน่าย

ค่าตัดจำหน่ายคำนวณจากราคาทุนของสินทรัพย์หรือจำนวนอื่นที่ใช้แทนราคาทุนหักด้วยมูลค่าคงเหลือ

ค่าตัดจำหน่ายรับรู้ในกำไรหรือขาดทุนโดยวิธีเส้นตรงซึ่งโดยส่วนใหญ่จะสะท้อนรูปแบบที่คาดว่าจะได้รับประโยชน์ในอนาคตจากสินทรัพย์นั้นตามระยะเวลาที่คาดว่าจะได้รับประโยชน์จากสินทรัพย์ไม่มีตัวตนซึ่งไม่รวมค่าความนิยม โดยเริ่มตัดจำหน่ายสินทรัพย์ไม่มีตัวตนเมื่อสินทรัพย์นั้นพร้อมที่จะให้ประโยชน์

บริษัท ไทยรับเบอร์ลาคัทช์คอร์ปอเรชั่น (ประเทศไทย) จำกัด (มหาชน) และบริษัทย่อย
หมายเหตุประกอบงบการเงิน

ระยะเวลาที่คาดว่าจะได้รับประโยชน์สำหรับปีปัจจุบันและปีเปรียบเทียบแสดงได้ดังนี้

ค่าลิขสิทธิ์ซอฟต์แวร์

5 ปี

วิธีการตัดจำหน่าย ระยะเวลาที่คาดว่าจะได้รับประโยชน์ และ มูลค่าคงเหลือ จะได้รับการทบทวนทุกสิ้นรอบปีบัญชีและปรับปรุงตามความเหมาะสม

(ก) การด้อยค่า

ยอดสินทรัพย์ตามบัญชีของกลุ่มบริษัทได้รับการทบทวน ณ ทุกวันที่รายงานว่ามีข้อบ่งชี้เรื่องการด้อยค่า ในกรณีที่มีข้อบ่งชี้จะทำการประมาณมูลค่าสินทรัพย์ที่คาดว่าจะได้รับคืน

ขาดทุนจากการด้อยค่ารับรู้เมื่อมูลค่าตามบัญชีของสินทรัพย์สูงกว่ามูลค่าที่จะได้รับคืน ขาดทุนจากการด้อยค่าบันทึกในกำไรหรือขาดทุน เว้นแต่เมื่อมีการกลับรายการการประเมินมูลค่าของสินทรัพย์เพิ่มของสินทรัพย์ขึ้นเดียวกันที่เคยรับรู้ในส่วนของผู้ถือหุ้นและมีการด้อยค่าในเวลาต่อมา ในกรณีนี้จะรับรู้ในส่วนของผู้ถือหุ้น

การคำนวณมูลค่าที่คาดว่าจะได้รับคืน

มูลค่าที่คาดว่าจะได้รับคืนของสินทรัพย์ที่ไม่ใช่สินทรัพย์ทางการเงิน หมายถึง มูลค่าจากการใช้ของสินทรัพย์หรือมูลค่ายุติธรรมของสินทรัพย์หักต้นทุนในการขายแล้วแต่มูลค่าใดจะสูงกว่า ในการประเมินมูลค่าจากการใช้ของสินทรัพย์ ประมาณการกระแสเงินสดที่จะได้รับในอนาคตจะคิดลดเป็นมูลค่าปัจจุบันโดยใช้อัตราคิดลดก่อนคำนึงภาษีเงินได้เพื่อให้สะท้อนมูลค่าที่อาจประเมินได้ในตลาดปัจจุบัน ซึ่งแปรไปตามเวลาและความเสี่ยงที่มีต่อสินทรัพย์ สำหรับสินทรัพย์ที่ไม่ก่อให้เกิดกระแสเงินสดรับโดยอิสระจากสินทรัพย์อื่น จะพิจารณามูลค่าที่คาดว่าจะได้รับคืนรวมกับหน่วยสินทรัพย์ที่ก่อให้เกิดเงินสดที่สินทรัพย์นั้นเกี่ยวข้องด้วย

การกลับรายการด้อยค่า

ขาดทุนจากการด้อยค่าของสินทรัพย์ที่ไม่ใช่สินทรัพย์ทางการเงินอื่นๆ ที่เคยรับรู้ในงวดก่อนจะถูกประเมิน ณ ทุกวันที่ที่ออกรายงานว่ามีข้อบ่งชี้เรื่องการด้อยค่าหรือไม่ ขาดทุนจากการด้อยค่าจะถูกกลับรายการ หากมีการเปลี่ยนแปลงประมาณการที่ใช้ในการคำนวณมูลค่าที่คาดว่าจะได้รับคืน ขาดทุนจากการด้อยค่าจะถูกกลับรายการเพียงเท่าที่มูลค่าตามบัญชีของสินทรัพย์ไม่เกินกว่ามูลค่าตามบัญชีภายหลังหักค่าเสื่อมราคาหรือค่าตัดจำหน่ายเหมือนหนึ่งไม่เคยมีการบันทึกขาดทุนจากการด้อยค่ามาก่อน

บริษัท ไทยรับเบอร์ลาคัทช์คอร์ปอเรชั่น (ประเทศไทย) จำกัด (มหาชน) และบริษัทย่อย
หมายเหตุประกอบงบการเงิน

(ฐ) **ต้นทุนการพัฒนาสวนยาง**

ต้นทุนการพัฒนาสวนยางเป็นยอดเงินลงทุนในการปลูกต้นยาง ซึ่งตัดจำหน่ายตามอายุการให้ผลผลิตของต้นยาง (20 ปี) ค่าใช้จ่ายที่เกี่ยวข้องกับการปลูกสวนยางซ่อมและปลูกสวนยางเพิ่มเติมในพื้นที่ที่มีการเก็บเกี่ยวแล้วจะถือเป็นค่าใช้จ่ายในงบกำไรขาดทุนทั้งจำนวน ไม่มีการตัดจำหน่ายสำหรับต้นทุนการพัฒนาสวนยางที่ยังไม่พร้อมเก็บเกี่ยว

(ฑ) **สิทธิการใช้ประโยชน์ในที่ดิน**

การใช้ประโยชน์ในที่ดินแสดงมูลค่าตามราคาทุนหักค่าเผื่อการด้อยค่าของสินทรัพย์ (ถ้ามี)

(ฒ) **ค่าใช้จ่ายรอตตัดจ่าย**

ค่าใช้จ่ายรอตตัดจ่าย ได้แก่ ภาชนะบรรจุและสายพานรอตตัดบัญชี แสดงมูลค่าตามราคาทุนหักค่าตัดจำหน่ายสะสม ค่าตัดจำหน่ายคำนวณจากราคาทุนโดยวิธีเส้นตรงภายในระยะเวลา 1 - 3 ปี ค่าตัดจำหน่ายรวมอยู่ในการคำนวณผลการดำเนินงาน

(ณ) **หนี้สินที่มีภาระดอกเบี้ย**

หนี้สินที่มีภาระดอกเบี้ยบันทึกเริ่มแรกในมูลค่ายุติธรรมหักค่าใช้จ่ายที่เกี่ยวกับการเกิดหนี้สิน หลังจากการบันทึกหนี้สินที่มีภาระดอกเบี้ยจะบันทึกต่อมาโดยวิธีราคาทุนตัดจำหน่าย ผลต่างระหว่างยอดหนี้เริ่มแรกและยอดหนี้เมื่อครบกำหนดไถ่ถอนจะบันทึกในกำไรหรือขาดทุนตลอดอายุการกู้ยืมโดยใช้วิธีอัตราดอกเบี้ยที่แท้จริง

(ด) **เจ้าหนี้การค้าและเจ้าหนี้อื่น**

เจ้าหนี้การค้าและเจ้าหนี้อื่นแสดงในราคาทุน

บริษัท ไทยรับเบอร์ลาคีเคอร์ปอร์เรชั่น (ประเทศไทย) จำกัด (มหาชน) และบริษัทย่อย
หมายเหตุประกอบงบการเงิน

(ค) ผลประโยชน์พนักงาน

โครงการสมทบเงิน

โครงการสมทบเงินเป็นโครงการผลประโยชน์พนักงานหลังออกจากงาน ซึ่งกิจการจ่ายสมทบเป็นจำนวนเงินที่แน่นอนไปอีกกิจการหนึ่งแยกต่างหาก (กองทุนสำรองเลี้ยงชีพ) และจะไม่มีภาระผูกพันตามกฎหมายหรือภาระผูกพันโดยอนุมาณที่จะต้องจ่ายสมทบเพิ่มเติม ภาระผูกพันในการสมทบเข้าโครงการสมทบเงินจะถูกรับรู้เป็นค่าใช้จ่ายพนักงานในกำไรหรือขาดทุนในรอบระยะเวลาที่พนักงานได้ทำงานให้กับกิจการ

โครงการผลประโยชน์ที่กำหนดไว้

โครงการผลประโยชน์ที่กำหนดไว้เป็นโครงการผลประโยชน์หลังออกจากงานนอกเหนือจากโครงการสมทบเงิน ภาระผูกพันสุทธิของกลุ่มบริษัทจากโครงการผลประโยชน์ที่กำหนดไว้ถูกคำนวณแยกต่างหากเป็นรายโครงการจากการประมาณผลประโยชน์ในอนาคตที่เกิดจากการทำงานของพนักงานในปัจจุบันและในงวดก่อน ๆ ผลประโยชน์ดังกล่าวได้มีการคิดลดกระแสเงินสดเพื่อให้เป็นมูลค่าปัจจุบัน ทั้งนี้ได้สุทธจากต้นทุนบริการในอดีตที่ยังไม่รับรู้และมูลค่ายุติธรรมของสินทรัพย์โครงการ อัตราคิดลดเป็นอัตรา ณ วันที่รายงานจากพันธบัตรรัฐบาล ซึ่งมีระยะเวลาครบกำหนดใกล้เคียงกับระยะเวลาของภาระผูกพันของกลุ่มบริษัทและมีสกุลเงินเดียวกับสกุลเงินของผลประโยชน์ที่คาดว่าจะจ่าย

การคำนวณนั้นจัดทำโดยนักคณิตศาสตร์ประกันภัยที่ได้รับอนุญาตเป็นประจำทุกปี โดยวิธีคิดลดแต่ละหน่วยที่ประมาณการไว้ เมื่อมีการคำนวณผลของผลประโยชน์ของพนักงานของกลุ่มบริษัท การรับรู้เป็นสินทรัพย์จำกัดเพียงยอดรวมของต้นทุนในอดีตที่ยังไม่รับรู้และมูลค่าปัจจุบันของประโยชน์เชิงเศรษฐกิจที่มีในรูปของการได้รับคืนในอนาคตจากโครงการหรือการหักการสมทบเข้าโครงการในอนาคต ในการคำนวณมูลค่าปัจจุบันของประโยชน์เชิงเศรษฐกิจ มีการพิจารณาถึงความต้องการเงินทุนขึ้นต่ำสำหรับโครงการต่าง ๆ ของกลุ่มบริษัท ผลประโยชน์เชิงเศรษฐกิจมีให้กับกลุ่มบริษัท ถ้าถูกรับรู้ภายในระยะเวลาของโครงการ หรือ การจ่ายชำระของหนี้สินของโครงการ

เมื่อมีการเพิ่มผลประโยชน์ในโครงการผลประโยชน์ สัดส่วนที่เพิ่มขึ้นของผลประโยชน์ที่เกี่ยวข้องกับต้นทุนบริการในอดีตของพนักงานรับรู้ในกำไรหรือขาดทุนโดยวิธีเส้นตรงตามระยะเวลาด้วยเฉลี่ยจนถึงวันที่ผลประโยชน์นั้นเป็นสิทธิขาด ผลประโยชน์ที่เป็นสิทธิขาดจะรับรู้เป็นค่าใช้จ่ายในกำไรหรือขาดทุนทันที

กลุ่มบริษัทรับรู้กำไรขาดทุนจากการประมาณการตามหลักคณิตศาสตร์ประกันภัยทั้งหมดที่เกิดขึ้นในกำไรหรือขาดทุนและรับรู้ค่าใช้จ่ายของโครงการผลประโยชน์ที่กำหนดไว้ในกำไรหรือขาดทุน

บริษัท ไทยรับเบอร์ลาคัทช์คอร์ปอเรชั่น (ประเทศไทย) จำกัด (มหาชน) และบริษัทย่อย
หมายเหตุประกอบงบการเงิน

ผลประโยชน์เมื่อเลิกจ้าง

ผลประโยชน์เมื่อเลิกจ้างรับรู้เป็นค่าใช้จ่ายเมื่อกลุ่มบริษัทแสดงเจตนาผูกพันอย่างชัดเจนเกี่ยวกับการเลิกจ้าง และไม่มีความเป็นไปได้ที่จะยกเลิก มีรายละเอียดอย่างเป็นทางการทั้งการเลิกจ้างก่อนวันเกษียณตามปกติ หรือการสนับสนุนการออกจากงานโดยสมัครใจ ผลประโยชน์เมื่อเลิกจ้างรับรู้เป็นค่าใช้จ่ายเมื่อกลุ่มบริษัทเสนอให้มีการออกจากงานโดยสมัครใจ และมีความเป็นไปได้ที่จะได้รับการตอบรับข้อเสนอแนะ และสามารถประมาณจำนวนของการยอมรับข้อเสนอได้อย่างสมเหตุสมผล มีการคิดลดกระแสเงินสดหากระยะเวลาการจ่ายผลประโยชน์เกินกว่า 12 เดือนนับจากวันที่รายงาน

ผลประโยชน์ระยะสั้นของพนักงาน

ภาระผูกพันผลประโยชน์ระยะสั้นของพนักงานวัดมูลค่าโดยมิได้คิดลดกระแสเงินสดและรับรู้เป็นค่าใช้จ่ายเมื่อพนักงานทำงานให้

หนี้สินรับรู้ด้วยมูลค่าที่คาดว่าจะจ่ายชำระสำหรับการจ่ายโบนัสเป็นเงินสดระยะสั้นหรือการปันส่วนกำไร หากกลุ่มบริษัทมีภาระผูกพันตามกฎหมายหรือภาระผูกพันโดยอนุমানที่จะต้องจ่ายอันเป็นผลมาจากการที่พนักงานได้ทำงานให้ในอดีตและภาระผูกพันนี้สามารถประมาณได้อย่างสมเหตุสมผล

(ก) ประมาณการหนี้สิน

ประมาณการหนี้สินจะรับรู้ก็ต่อเมื่อกลุ่มบริษัทมีภาระหนี้สินตามกฎหมายที่เกิดขึ้นในปัจจุบันหรือที่ก่อตัวขึ้นอันเป็นผลมาจากเหตุการณ์ในอดีต และมีความเป็นไปได้ค่อนข้างแน่ว่าประโยชน์เชิงเศรษฐกิจจะต้องถูกจ่ายไปเพื่อชำระภาระหนี้สินดังกล่าว ประมาณการหนี้สินพิจารณาจากการคิดลดกระแสเงินสดที่จะจ่ายในอนาคตโดยใช้อัตราคิดลดในตลาดปัจจุบันก่อนคำนึงภาษีเงินได้ เพื่อให้สะท้อนจำนวนที่อาจประเมินได้ในตลาดปัจจุบันซึ่งแปรไปตามเวลาและความเสี่ยงที่มีต่อหนี้สิน ประมาณการหนี้สินส่วนที่เพิ่มขึ้นเนื่องจากเวลาที่ผ่านไปรับรู้เป็นต้นทุนทางการเงิน

(ท) รายได้

รายได้ที่รับรู้ไม่รวมภาษีมูลค่าเพิ่ม และแสดงสุทธิจากส่วนลดการค้าและส่วนลดพิเศษ

บริษัท ไทยรับเบอร์ลาเท็กซ์คอร์ปอเรชั่น (ประเทศไทย) จำกัด (มหาชน) และบริษัทย่อย
หมายเหตุประกอบงบการเงิน

การขายสินค้าและให้บริการ

รายได้รับรู้ในกำไรหรือขาดทุนเมื่อได้โอนความเสี่ยงและผลตอบแทนของความเป็นเจ้าของสินค้าที่มีนัยสำคัญไปให้กับผู้ซื้อแล้ว และจะไม่รับรู้รายได้ถ้าฝ่ายบริหารยังมีการควบคุมหรือบริหารสินค้าที่ขายไปแล้วนั้นหรือมีความไม่แน่นอนที่มีนัยสำคัญในการได้รับประโยชน์เชิงเศรษฐกิจจากการขายสินค้าหรือให้บริการนั้น ไม่อาจวัดมูลค่าของจำนวนรายได้และต้นทุนที่เกิดขึ้นได้อย่างน่าเชื่อถือ หรือมีความเป็นไปได้ค่อนข้างแน่นอนที่จะต้องรับคืนสินค้า รายได้จาก การให้บริการรับรู้เมื่อมีการให้บริการ

ค่านายหน้า

สำหรับรายการค้าที่กลุ่มบริษัทเข้าลักษณะการเป็นตัวแทนมากกว่าการเป็นตัวการ กลุ่มบริษัทจะรับรู้รายได้ด้วยจำนวนเงินสุทธิเป็นค่านายหน้า

การลงทุน

รายได้จากการลงทุนประกอบด้วยรายได้ค่าเช่าจากอสังหาริมทรัพย์เพื่อการลงทุน เงินปันผลและดอกเบี้ยรับจากการลงทุนและเงินฝากธนาคาร

รายได้ค่าเช่า

รายได้ค่าเช่าจากอสังหาริมทรัพย์เพื่อการลงทุนรับรู้ในกำไรหรือขาดทุนโดยวิธีเส้นตรงตลอดอายุสัญญาเช่า ค่าใช้จ่ายเริ่มแรกที่เกิดขึ้นเป็นการเฉพาะเพื่อให้เกิดสัญญาเช่ารับรู้เป็นส่วนหนึ่งของค่าเช่าทั้งสิ้นตามสัญญา ค่าเช่าที่อาจเกิดขึ้นรับรู้เป็นรายได้ในรอบระยะเวลาบัญชีซึ่งค่าเช่านั้นเกิดขึ้น

เงินปันผลรับ

เงินปันผลรับบันทึกในกำไรหรือขาดทุนในวันที่กลุ่มบริษัทมีสิทธิได้รับเงินปันผล

ดอกเบี้ยรับ

ดอกเบี้ยรับบันทึกในกำไรหรือขาดทุนตามเกณฑ์คงค้าง

บริษัท ไทยรับเบอร์ลาคีส์คอร์ปอเรชั่น (ประเทศไทย) จำกัด (มหาชน) และบริษัทย่อย
หมายเหตุประกอบงบการเงิน

(ข) **ต้นทุนทางการเงิน**

ต้นทุนทางการเงินประกอบด้วยดอกเบี้ยจ่ายของเงินกู้ยืม ประมาณการหนี้สินส่วนที่เพิ่มขึ้นเนื่องจากเวลาที่ผ่านมา และสิ่งตอบแทนที่คาดว่าจะต้องจ่าย ขาดทุนจากการด้อยค่าของสินทรัพย์ทางการเงิน (นอกเหนือจากหนี้การค้า) และขาดทุนจากเครื่องมือป้องกันความเสี่ยงที่รับรู้ในกำไรหรือขาดทุน

ต้นทุนการกู้ยืมที่ไม่ได้เกี่ยวกับการได้มา การก่อสร้างหรือการผลิตสินทรัพย์ที่เข้าเงื่อนไข รับรู้ในกำไรหรือขาดทุน โดยใช้วิธีอัตราดอกเบี้ยที่แท้จริง

(ค) **สัญญาเช่าดำเนินงาน**

รายจ่ายภายใต้สัญญาเช่าดำเนินงานบันทึกในกำไรหรือขาดทุน โดยวิธีเส้นตรงตลอดอายุสัญญาเช่า

ค่าเช่าที่อาจเกิดขึ้นต้องนำมารวมคำนวณจำนวนเงินขั้นต่ำที่ต้องจ่ายตามระยะเวลาที่คงเหลือของสัญญาเช่าเมื่อได้รับการยืนยันการปรับค่าเช่า

การจำแนกประเภทสัญญาเช่า

ณ วันที่เริ่มต้นข้อตกลง กลุ่มบริษัทจะพิจารณาว่าข้อตกลงดังกล่าวประกอบด้วยสัญญาเช่าหรือมีสัญญาเช่าเป็นส่วนประกอบหรือไม่ โดยพิจารณาจากสินทรัพย์ที่มีลักษณะเฉพาะเจาะจง ถ้าการปฏิบัติตามข้อตกลงนั้นขึ้นอยู่กับการใช้สินทรัพย์ที่มีลักษณะเฉพาะเจาะจง และข้อตกลงนั้นจะนำไปสู่สิทธิในการใช้สินทรัพย์ ถ้าทำให้กลุ่มบริษัทมีสิทธิในการควบคุมการใช้สินทรัพย์

ณ วันที่เริ่มต้นข้อตกลง หรือมีการประเมินข้อตกลงใหม่ กลุ่มบริษัทแยกค่าตอบแทนสำหรับสัญญาเช่า และส่วนที่เป็นองค์ประกอบอื่นโดยใช้อัตราดอกเบี้ยเป็นเกณฑ์ในการแยก หากกลุ่มบริษัทสรุปว่าเป็นสัญญาเช่าการเงิน แต่ไม่สามารถแบ่งแยกจำนวนดังกล่าวได้อย่างน่าเชื่อถือ ให้รับรู้สินทรัพย์และหนี้สินในจำนวนที่เท่ากับมูลค่ายุติธรรมของสินทรัพย์ที่มีลักษณะเฉพาะเจาะจงนั้น หลังจากนั้นจำนวนหนี้สินจะลดลงตามจำนวนที่จ่าย และต้นทุนทางการเงินตามหนี้สินจะรับรู้โดยใช้อัตราดอกเบี้ยเงินกู้ยืมส่วนเพิ่มของกลุ่มบริษัท

บริษัท ไทยรับเบอร์ล้าทีคส์คอร์ปอเรชั่น (ประเทศไทย) จำกัด (มหาชน) และบริษัทย่อย
หมายเหตุประกอบงบการเงิน

(บ) ภาษีเงินได้

ค่าใช้จ่ายภาษีเงินได้สำหรับปีประกอบด้วยภาษีเงินได้ของงวดปัจจุบันและภาษีเงินได้รอการตัดบัญชี ภาษีเงินได้ของงวดปัจจุบันและภาษีเงินได้รอการตัดบัญชีรับรู้ในกำไรหรือขาดทุนเว้นแต่ในส่วนที่เกี่ยวกับรายการที่รับรู้โดยตรงในส่วนของผู้ถือหุ้นหรือกำไรขาดทุนเบ็ดเสร็จอื่น

ภาษีเงินได้ของงวดปัจจุบันได้แก่ภาษีที่คาดว่าจะจ่ายชำระหรือได้รับชำระ โดยคำนวณจากกำไรหรือขาดทุนประจำปีที่ต้องเสียภาษี โดยใช้อัตราภาษีที่ประกาศใช้หรือที่คาดว่าจะมีผลบังคับใช้ ณ วันที่รายงาน ตลอดจนการปรับปรุงทางภาษีที่เกี่ยวกับรายการในปีก่อนๆ

ภาษีเงินได้รอการตัดบัญชีบันทึกโดยคำนวณจากผลแตกต่างชั่วคราวที่เกิดขึ้นระหว่างมูลค่าตามบัญชีของสินทรัพย์และหนี้สินและจำนวนที่ใช้เพื่อความมุ่งหมายทางภาษี ภาษีเงินได้รอการตัดบัญชีจะไม่ถูกรับรู้เมื่อเกิดจากผลแตกต่างชั่วคราวต่อไปนี้ ผลแตกต่างที่เกี่ยวข้องกับเงินลงทุนในบริษัทย่อยหากเป็นไปได้ว่าจะไม่มีการกลับรายการในอนาคตอันใกล้

การวัดมูลค่าของภาษีเงินได้รอการตัดบัญชีต้องสะท้อนถึงผลกระทบทางภาษีที่จะเกิดจากลักษณะวิธีการที่กลุ่มบริษัทคาดว่าจะได้รับผลประโยชน์จากสินทรัพย์หรือจะจ่ายชำระหนี้สินตามมูลค่าตามบัญชี ณ วันที่สิ้นรอบระยะเวลาที่รายงาน

ภาษีเงินได้รอการตัดบัญชีวัดมูลค่าโดยใช้อัตราภาษีที่คาดว่าจะใช้กับผลแตกต่างชั่วคราวเมื่อมีการกลับรายการ โดยใช้อัตราภาษีที่ประกาศใช้หรือที่คาดว่าจะมีผลบังคับใช้ ณ วันที่รายงาน

ในการกำหนดมูลค่าของภาษีเงินได้ของงวดปัจจุบันและภาษีเงินได้รอการตัดบัญชี กลุ่มบริษัทต้องคำนึงถึงผลกระทบของสถานการณ์ทางภาษีที่ไม่แน่นอนและอาจทำให้จำนวนภาษีที่ต้องจ่ายเพิ่มขึ้น และมีดอกเบี้ยที่ต้องชำระ กลุ่มบริษัท เชื่อว่าได้ตั้งภาษีเงินได้ค้างจ่ายเพียงพอสำหรับภาษีเงินได้ที่จะจ่ายในอนาคต ซึ่งเกิดจากการประเมินผลกระทบจากหลายปัจจัย รวมถึง การตีความทางกฎหมายภาษี และจากประสบการณ์ในอดีต การประเมินนี้อยู่บนพื้นฐานการประมาณการและข้อสมมติฐาน และอาจจะเกี่ยวข้องกับการตัดสินใจเกี่ยวกับเหตุการณ์ในอนาคต ข้อมูลใหม่ๆ อาจจะทำให้กลุ่มบริษัทเปลี่ยนการตัดสินใจโดยขึ้นอยู่กับความเพียงพอของภาษีเงินได้ค้างจ่ายที่มีอยู่ การเปลี่ยนแปลงในภาษีเงินได้ค้างจ่ายจะกระทบต่อค่าใช้จ่ายภาษีเงินได้ในงวดที่เกิดการเปลี่ยนแปลง

บริษัท ไทยรับเบอร์ลาคัทเชอร์ปอร์เรชั่น (ประเทศไทย) จำกัด (มหาชน) และบริษัทย่อย
หมายเหตุประกอบงบการเงิน

สินทรัพย์ภายใต้การควบคุมและหนี้สินภายใต้การควบคุมสามารถหักลบได้เมื่อมีการมีสิทธิตามกฎหมายที่จะนำสินทรัพย์ภายใต้ของงวดปัจจุบันมาหักลบกับหนี้สินภายใต้ของงวดปัจจุบันและภายใต้
ได้นี้ประเมินโดยหน่วยงานจัดเก็บภาษีหน่วยงานเดียวกันสำหรับหน่วยภาษีเดียวกันหรือหน่วยภาษีต่างกัน สำหรับ
หน่วยภาษีต่างกันนั้นกิจการมีความตั้งใจจะชำระหนี้สินและสินทรัพย์ภายใต้ของงวดปัจจุบันด้วยยอดสุทธิ
หรือตั้งใจจะรับคืนสินทรัพย์และชำระหนี้สินในเวลาเดียวกัน

สินทรัพย์ภายใต้การควบคุมจะบันทึกต่อเมื่อมีความเป็นไปได้ค่อนข้างแน่นอนว่ากำไรเพื่อเสียภาษีใน
อนาคตจะมีจำนวนเพียงพอต่อการใช้ประโยชน์จากผลแตกต่างชั่วคราวดังกล่าว สินทรัพย์ภายใต้การควบคุม
บัญชีจะถูกทบทวน ณ ทุกวันที่รายงานและจะถูกปรับลดลงเท่าที่ประโยชน์ทางภาษีจะมีโอกาสถูกใช้จริง

(ป) กำไร (ขาดทุน) ต่อหุ้น

กลุ่มบริษัทแสดงกำไร (ขาดทุน) ต่อหุ้นขั้นพื้นฐานและกำไรต่อหุ้นปรับลดสำหรับหุ้นสามัญ กำไร (ขาดทุน) ต่อ
หุ้นขั้นพื้นฐานคำนวณ โดยการหารกำไรหรือขาดทุนของผู้ถือหุ้นสามัญของกลุ่มบริษัทด้วยจำนวนหุ้นสามัญถัว
เฉลี่ยถ่วงน้ำหนักที่ออกจำหน่ายระหว่างปีปรับปรุงด้วยจำนวนหุ้นสามัญที่ซื้อคืน กำไร (ขาดทุน) ต่อหุ้นปรับลด
คำนวณ โดยการหารกำไรหรือขาดทุนของผู้ถือหุ้นสามัญที่ปรับปรุงด้วยจำนวนหุ้นสามัญถัวเฉลี่ยถ่วงน้ำหนักที่
ออกจำหน่ายและปรับปรุงด้วยผลกระทบของการใช้สิทธิซื้อหุ้นที่อาจเกิดขึ้น

(ผ) รายงานทางการเงินจำแนกตามส่วนงาน

ผลการดำเนินงานของส่วนงานที่รายงานต่อประธานเจ้าหน้าที่บริหารของกลุ่มบริษัท (ผู้มีอำนาจตัดสินใจสูงสุด
ด้านการดำเนินงาน) จะแสดงถึงรายการที่เกิดขึ้นจากส่วนงานดำเนินงานนั้นโดยตรงรวมถึงรายการที่ได้รับการปัน
ส่วนอย่างสมเหตุสมผล

6 บุคคลหรือกิจการที่เกี่ยวข้องกัน

เพื่อวัตถุประสงค์ในการจัดทำงบการเงิน บุคคลหรือกิจการเป็นบุคคลหรือกิจการที่เกี่ยวข้องกันกับกลุ่มบริษัท หาก
กลุ่มบริษัทมีอำนาจควบคุมหรือควบคุมร่วมกันทั้งทางตรงและทางอ้อมหรือมีอิทธิพลอย่างมีสาระสำคัญต่อบุคคล
หรือกิจการในการตัดสินใจทางการเงินและการบริหารหรือในทางกลับกัน โดยที่กลุ่มบริษัทมีการควบคุมเดียวกัน
หรือมีอิทธิพลอย่างมีสาระสำคัญเดียวกัน การเกี่ยวข้องกันนี้อาจเป็นรายบุคคลหรือเป็นกิจการ

บริษัท ไทยรับเบอร์ล้าเทคซ์คอร์ปอเรชั่น (ประเทศไทย) จำกัด (มหาชน) และบริษัทย่อย
 หมายเหตุประกอบงบการเงิน

ความสัมพันธ์ที่มีกับบริษัทย่อยและบริษัทร่วมได้เปิดเผยในหมายเหตุประกอบงบการเงินข้อ 11 และ 12 สำหรับความสัมพันธ์กับผู้บริหารสำคัญและบุคคลหรือกิจการที่เกี่ยวข้องกันอื่น มีดังนี้

ชื่อกิจการ	ประเทศที่จัดตั้ง	ลักษณะความสัมพันธ์
	/สัญชาติ	
ผู้บริหารสำคัญ	ไทย	บุคคลที่มีอำนาจและความรับผิดชอบการวางแผน สั่งการและควบคุมกิจกรรมต่างๆของกิจการไม่ว่า ทางตรงหรือทางอ้อม ทั้งนี้ รวมถึงกรรมการของ กลุ่มบริษัท (ไม่ว่าจะทำหน้าที่ในระดับบริหาร หรือไม่)
บุคคลหรือกิจการที่เกี่ยวข้องกันอื่น	ไทย	กรรมการของบริษัทย่อย

นโยบายการกำหนดราคาสำหรับรายการแต่ละประเภทอธิบายได้ดังต่อไปนี้

รายการ	นโยบายการกำหนดราคา
ขายสินค้า / วัตถุดิบ	ราคาตลาด
การให้บริการ	ที่ตกลงร่วมกัน
ซื้อสินค้า / วัตถุดิบ	ราคาตลาด หักด้วยค่าใช้จ่ายดำเนินงานตามอัตราที่ตกลงกัน (1.0-5.0 บาทต่อกิโลกรัม) เริ่ม เมษายน 2556 (2555: 2.0-7.0 บาทต่อกิโลกรัม)
รับบริการ	ที่ตกลงร่วมกัน
ดอกเบี้ยรับ	อัตราดอกเบี้ยร้อยละ 4.70-4.90 ต่อปี (2555: ร้อยละ 4.58 - 7.50 ต่อปี)
ดอกเบี้ยจ่าย	อัตราดอกเบี้ยร้อยละ 4.60-4.85 ต่อปี (2555: ร้อยละ 4.86 - 5.19 ต่อปี)

บริษัท ไทยรับเบอร์ลาเท็กซ์คอร์ปอเรชั่น (ประเทศไทย) จำกัด (มหาชน) และบริษัทย่อย
หมายเหตุประกอบงบการเงิน

รายการที่สำคัญกับบุคคลหรือกิจการที่เกี่ยวข้องกันสำหรับแต่ละปีสิ้นสุดวันที่ 31 ธันวาคม สรุปได้ดังนี้

	งบการเงินรวม		งบการเงินเฉพาะกิจการ	
สำหรับปีสิ้นสุดวันที่ 31 ธันวาคม	2556	2555	2556	2555
	(พันบาท)			
บริษัทย่อย				
ขายสินค้า	-	-	411,188	673,746
ซื้อสินค้า	-	-	2,044,831	4,272,728
รายได้ค่าเช่าและค่าบริการรับ	-	-	3,182	3,020
ค่าบริการจ่าย	-	-	161	230
ดอกเบี้ยรับ	-	-	55,134	44,827
ดอกเบี้ยจ่าย	-	-	20,021	4,034
บริษัทร่วม				
ขายสินค้า	128,361	128,650	53,427	128,650
ซื้อวัตถุดิบ	26,551	24,557	-	-
รายได้ค่าเช่าและค่าบริการรับ	60	132	60	132
ผู้บริหารสำคัญ				
ผลประโยชน์ระยะสั้นของพนักงาน	30	36	10	1
บุคคลหรือกิจการที่เกี่ยวข้องกันอื่น				
ขายสินค้า	65,813	97,259	65,813	97,259
ซื้อวัตถุดิบและวัสดุสิ้นเปลือง	1,074	2,312	-	-
รายได้ค่าเช่าและค่าบริการรับ	60	2,352	60	2,352

ยอดคงเหลือกับบุคคลหรือกิจการที่เกี่ยวข้องกัน ณ วันที่ 31 ธันวาคม 2556 และ 2555 มีดังนี้

ลูกหนี้การค้าและลูกหนี้อื่น	งบการเงินรวม		งบการเงินเฉพาะกิจการ	
	2556	2555	2556	2555
	(พันบาท)			
บริษัทย่อย	-	-	125,959	58,622
บริษัทร่วม	36,706	32,197	15	32,192
บุคคลหรือกิจการที่เกี่ยวข้องกันอื่น	4	19,060	1,624	18,895
รวม	36,710	51,257	127,598	109,709

บริษัท ไทยรับเบอร์ลาเท็กซ์คอร์ปอเรชั่น (ประเทศไทย) จำกัด (มหาชน) และบริษัทย่อย
 หมายเหตุประกอบงบการเงิน

เงินให้กู้ยืมแก่บุคคลหรือ	อัตราดอกเบี้ย		งบการเงินรวม		งบการเงินเฉพาะกิจการ	
กิจการที่เกี่ยวข้องกัน	2556	2555	2556	2555	2556	2555
	(ร้อยละต่อปี)		(พันบาท)			
เงินให้กู้ยืมระยะสั้น						
บริษัทย่อย	4.70-4.90	4.58-5.00	-	-	1,218,083	1,003,113
เงินให้กู้ยืมระยะสั้นแก่กิจการที่เกี่ยวข้องกัน			-	-	1,218,083	1,003,113

ณ วันที่ 31 ธันวาคม 2556 เงินให้กู้ยืมระยะสั้นแก่บริษัทย่อยเป็นตั๋วสัญญาใช้เงินซึ่งมีกำหนดระยะเวลาชำระคืนเมื่อ
 ทวงถามและมีอัตราดอกเบี้ยร้อยละ 4.70 ถึง 4.90 ต่อปี (2555: ร้อยละ 4.58 ถึง 5.00 ต่อปี)

รายการเคลื่อนไหวของเงินให้กู้ยืมแก่บุคคลหรือกิจการที่เกี่ยวข้องกันสำหรับแต่ละปีสิ้นสุดวันที่ 31 ธันวาคม 2556
 และ 2555 มีดังนี้

เงินให้กู้ยืมระยะสั้นแก่บุคคลหรือกิจการที่เกี่ยวข้องกัน	งบการเงินเฉพาะกิจการ	
	2556	2555
	(พันบาท)	
บริษัทย่อย		
ณ วันที่ 1 มกราคม	1,003,113	683,073
เพิ่มขึ้น	481,874	476,540
ลดลง	(266,904)	(156,500)
ณ วันที่ 31 ธันวาคม	<u>1,218,083</u>	<u>1,003,113</u>

เจ้าหนี้การค้าและเจ้าหนี้อื่น	งบการเงินรวม		งบการเงินเฉพาะกิจการ	
	2556	2555	2556	2555
	(พันบาท)			
บริษัทย่อย	-	-	242,909	1,267,453
บริษัทร่วม	707	356	-	2
บุคคลหรือกิจการที่เกี่ยวข้องกันอื่น	15	56	-	-
รวม	<u>722</u>	<u>412</u>	<u>242,909</u>	<u>1,267,455</u>

บริษัท ไทยรับเบอร์ลาเท็กซ์คอร์ปอเรชั่น (ประเทศไทย) จำกัด (มหาชน) และบริษัทย่อย
หมายเหตุประกอบงบการเงิน

	อัตราดอกเบี้ย		งบการเงินรวม		งบการเงินเฉพาะกิจการ	
	2556	2555	2556	2555	2556	2555
เงินกู้ยืมระยะสั้น	(ร้อยละต่อปี)		(พันบาท)			
บริษัทย่อย	4.60-4.85	-	-	-	1,030,000	-
เงินกู้ยืมระยะสั้นจากกิจการที่เกี่ยวข้องกัน			-	-	1,030,000	-

ณ วันที่ 31 ธันวาคม 2556 เงินกู้ยืมระยะสั้นจากบริษัทย่อยเป็นตั๋วสัญญาใช้เงินซึ่งมีกำหนดระยะเวลาชำระคืนเมื่อ
ทวงถามและมีอัตราดอกเบี้ยร้อยละ 4.60 ถึง 4.85 ต่อปี

รายการเคลื่อนไหวของเงินกู้ยืมระยะสั้นจากบุคคลหรือกิจการที่เกี่ยวข้องกันสำหรับแต่ละปีสิ้นสุดวันที่ 31
ธันวาคม มีดังนี้

เงินกู้ยืมระยะสั้นจากบุคคลหรือกิจการที่เกี่ยวข้องกัน	งบการเงินรวม		งบการเงินเฉพาะกิจการ	
	2556	2555	2556	2555
	(พันบาท)			
บริษัทย่อย				
ณ วันที่ 1 มกราคม	-	-	-	-
เพิ่มขึ้น	-	-	1,937,884	970,000
ลดลง	-	-	(907,884)	(970,000)
ณ วันที่ 31 ธันวาคม	-	-	1,030,000	-

สัญญาสำคัญที่ทำกับบุคคลหรือกิจการที่เกี่ยวข้องกัน

ณ วันที่ 31 ธันวาคม 2556 วงเงินสินเชื่อจากธนาคารพาณิชย์ของบริษัทจำนวน 2,059 ล้านบาทและ 2 ล้านดอลลาร์
สหรัฐอเมริกา (2555: จำนวน 1,803 ล้านบาทและ 2 ล้านดอลลาร์สหรัฐอเมริกา) ค้ำประกันโดยบริษัทย่อย และ
บริษัทมีภาระค้ำประกันวงเงินสินเชื่อจากธนาคารพาณิชย์ของบริษัทย่อยจำนวน 6,145 ล้านบาท และ 15 ล้าน
ดอลลาร์สหรัฐอเมริกา (2555: จำนวน 6,239 ล้านบาทและ 15 ล้านดอลลาร์สหรัฐอเมริกา)

บริษัท ไทยรับเบอร์ลัตเท็กซ์คอร์ปอเรชั่น (ประเทศไทย) จำกัด (มหาชน) และบริษัทย่อย
หมายเหตุประกอบงบการเงิน

7 เงินสดและรายการเทียบเท่าเงินสด

	งบการเงินรวม		งบการเงินเฉพาะกิจการ	
	2556	2555	2556	2555
	(พันบาท)			
เงินสดในมือ	785	1,358	142	593
เงินฝากธนาคารประเภทกระแสรายวัน	57,804	205,230	19,401	95,291
เงินฝากธนาคารประเภทออมทรัพย์	74,268	151,482	361	6,530
รวม	<u>132,857</u>	<u>358,070</u>	<u>19,904</u>	<u>102,414</u>

ณ วันที่ 31 ธันวาคม 2556 เงินฝากธนาคารมีอัตราดอกเบี้ยร้อยละ 0.01 ถึงร้อยละ 0.5 ต่อปี (2555: ร้อยละ 0.10 ถึงร้อยละ 1.10 ต่อปี)

8 เงินลงทุนระยะยาวอื่น

	งบการเงินรวม		งบการเงินเฉพาะกิจการ	
	2556	2555	2556	2555
	(พันบาท)			
หลักทรัพย์จดทะเบียนซื้อขาย	1,249	1,249	1,249	1,249
เงินลงทุนในตราสารทุน				
บริษัท ค็อกเกอร์นู จำกัด	5,100	5,100	5,100	5,100
บริษัท ยูนิเวอร์แซล สตีลคริม จำกัด	3,000	3,000	3,000	3,000
บริษัท สยามสตีลคอนเทนเนอร์ จำกัด	2,000	2,000	1,000	1,000
	<u>11,349</u>	<u>11,349</u>	<u>10,349</u>	<u>10,349</u>
หัก ค่าเผื่อการด้อยค่าของเงินลงทุน	<u>(11,349)</u>	<u>(11,349)</u>	<u>(10,339)</u>	<u>(10,339)</u>
สุทธิ	<u>-</u>	<u>-</u>	<u>-</u>	<u>-</u>

บริษัท ไทยรับเบอร์ลามีเคอร์ปอเรชั่น (ประเทศไทย) จำกัด (มหาชน) และบริษัทย่อย
หมายเหตุประกอบงบการเงิน

9 ถูกหนี้การค้าและถูกหนี้อื่น

		งบการเงินรวม		งบการเงินเฉพาะกิจการ	
	หมายเหตุ	2556	2555	2556	2555
				(พันบาท)	
ถูกหนี้การค้า					
บุคคลหรือกิจการที่เกี่ยวข้องกัน	6	36,688	49,472	112,982	97,453
บุคคลหรือกิจการอื่นๆ		1,571,052	1,508,771	512,007	1,019,570
		1,607,740	1,558,243	624,989	1,117,023
หัก ค่าเผื่อหนี้สงสัยจะสูญ		(79,693)	(83,691)	(77,236)	(80,226)
สุทธิ		1,528,047	1,474,552	547,753	1,036,797
ถูกหนี้อื่น					
บุคคลหรือกิจการที่เกี่ยวข้องกัน	6	22	1,785	14,616	12,256
บุคคลหรือกิจการอื่นๆ		77,861	94,637	16,153	19,286
		77,883	96,422	30,769	31,542
สุทธิ		1,605,930	1,570,974	578,522	1,068,339

บริษัท ไทยรับเบอร์ลาคัทช์คอร์ปอเรชั่น (ประเทศไทย) จำกัด (มหาชน) และบริษัทย่อย
หมายเหตุประกอบงบการเงิน

การวิเคราะห์อายุของลูกหนี้การค้า มีดังนี้

	งบการเงินรวม		งบการเงินเฉพาะกิจการ	
	2556	2555	2556	2555
	(พันบาท)			
บุคคลหรือกิจการที่เกี่ยวข้องกัน				
ยังไม่ครบกำหนดชำระ	27,326	34,122	59,057	62,313
เกินกำหนดชำระ				
น้อยกว่า 3 เดือน	9,362	15,350	21,802	35,140
6 - 9 เดือน	-	-	19,999	-
9 - 12 เดือน	-	-	12,124	-
	<u>36,688</u>	<u>49,472</u>	<u>112,982</u>	<u>97,453</u>
บุคคลหรือกิจการอื่นๆ				
ยังไม่ครบกำหนดชำระ	1,024,294	1,169,051	261,132	792,819
เกินกำหนดชำระ				
น้อยกว่า 3 เดือน	385,212	229,874	128,212	122,170
3 - 6 เดือน	61,475	19,011	25,800	17,708
6 - 9 เดือน	17,096	1,579	16,784	1,579
9 - 12 เดือน	12	224	2	224
มากกว่า 12 เดือน	82,963	89,032	80,077	85,070
	<u>1,571,052</u>	<u>1,508,771</u>	<u>512,007</u>	<u>1,019,570</u>
หัก ค่าเผื่อนี้สงสัยจะสูญ	<u>(79,693)</u>	<u>(83,691)</u>	<u>(77,236)</u>	<u>(80,226)</u>
	<u>1,491,359</u>	<u>1,425,080</u>	<u>434,771</u>	<u>939,344</u>
ลูกหนี้การค้า สุทธิ	<u>1,528,047</u>	<u>1,474,552</u>	<u>547,753</u>	<u>1,036,797</u>

โดยปกติระยะเวลาการให้สินเชื่อแก่ลูกค้าของกลุ่มบริษัท มีระยะเวลาตั้งแต่ 30 วันถึง 180 วัน

บริษัท ไทยรับเบอร์ล้าเท็กซ์คอร์ปอเรชั่น (ประเทศไทย) จำกัด (มหาชน) และบริษัทย่อย
หมายเหตุประกอบงบการเงิน

10 สินค้ำคงเหลือ

	งบการเงินรวม		งบการเงินเฉพาะกิจการ	
	2556	2555	2556	2555
	(พันบาท)			
สินค้ำสำเร็จรูป	1,049,033	1,591,395	170,555	325,396
งานระหว่างทำ	10,904	24,063	-	-
วัตถุดิบ	275,188	423,039	2,862	5,978
ภาชนะบรรจุและหีบห่อ	5,186	3,110	173	97
อะไหล่และวัสดุโรงงาน	23,565	24,032	393	394
	<u>1,363,876</u>	<u>2,065,639</u>	<u>173,983</u>	<u>331,865</u>
หัก ค่าเผื่อการปรับลดมูลค่า	-	(9,478)	-	-
สุทธิ	<u>1,363,876</u>	<u>2,056,161</u>	<u>173,983</u>	<u>331,865</u>
ต้นทุนของสินค้ำคงเหลือที่บันทึกเป็นค่าใช้จ่าย และได้รวมในบัญชีต้นทุนขาย				
- ต้นทุนขาย	12,871,600	15,830,295	4,070,254	7,284,306
- การปรับลดมูลค่าเป็นมูลค่าสุทธิที่คาดว่าจะ ได้รับ	-	9,478	-	-
สุทธิ	<u>12,871,600</u>	<u>15,839,773</u>	<u>4,070,254</u>	<u>7,284,306</u>

11 เงินลงทุนในบริษัทร่วม

	งบการเงินรวม		งบการเงินเฉพาะกิจการ	
	2556	2555	2556	2555
	(พันบาท)			
ณ วันที่ 1 มกราคม	92,932	80,309	37,570	37,570
ส่วนแบ่งกำไรสุทธิจากเงินลงทุนตาม วิธีส่วนได้เสียในบริษัทร่วม	12,302	14,766	-	-
รายได้เงินปันผล	(4,481)	(2,143)	-	-
ณ วันที่ 31 ธันวาคม	<u>100,753</u>	<u>92,932</u>	<u>37,570</u>	<u>37,570</u>

บริษัท ไทยรับเบอร์ลาเท็กซ์คอร์ปอเรชั่น (ประเทศไทย) จำกัด (มหาชน) และบริษัทย่อย

หมายเหตุประกอบงบการเงิน

เงินลงทุนในบริษัทร่วม ณ วันที่ 31 ธันวาคม 2556 และ 2555 และเงินปันผลรับสำหรับแต่ละปี มีดังนี้

บริษัท	ลักษณะธุรกิจ	ประเทศที่ กิจการจัดตั้ง	สัดส่วนความ เป็นเจ้าของ	ทุนชำระแล้ว	งบการเงินรวม				
					ราคาทุน	มูลค่าตาม วิธีส่วนได้เสีย		เงินปันผลรับ	
						2556	2555		2556
(ร้อยละ)					(พันบาท)				
บริษัท สวนยางวังสมบูรณ์ จำกัด	ปลูกสวนยาง	ไทย	48.4	55,300	30,101	34,175	34,440	1,607	2,143
บริษัท รอสเนอร์ เม้าท์ปี เมาดิเทรด (ไทยแลนด์) จำกัด	ผลิตและจำหน่าย ถุงมือ	ไทย	31.5	120,000	37,849	-	-	-	-
บริษัท เลทีกซ์ซิสเทมส์ จำกัด	ผลิตและจำหน่าย ที่นอนและหมอน ยางพารา	ไทย	44.9	78,808	63,173	37,570	66,578	58,492	2,874
รวม					133,330	105,520	100,753	92,932	2,143
งบการเงินเฉพาะกิจการ									
	สัดส่วนความ เป็นเจ้าของ	ทุนชำระแล้ว	ราคาทุน	การด้อยค่า	ราคาทุน-สุทธิ		เงินปันผลรับ		
					2556	2555	2556	2555	
(ร้อยละ)					(พันบาท)				
บริษัท รอสเนอร์ เม้าท์ปี เมาดิเทรด (ไทยแลนด์) จำกัด	31.5	120,000	120,000	37,849	(37,849)	-	-	-	-
บริษัท เลทีกซ์ซิสเทมส์ จำกัด	44.9	78,808	78,808	37,570	-	37,570	37,570	-	-
รวม				75,419	(37,849)	(37,849)	37,570	37,570	-

บริษัท ไทยรับเบอร์ลาเท็กซ์คอร์ปอเรชั่น (ประเทศไทย) จำกัด (มหาชน) และบริษัทย่อย

หมายเหตุประกอบงบการเงิน

ข้อมูลทางการเงินโดยสรุปของเงินลงทุนตามวิธีส่วนได้เสีย ซึ่งกลุ่มบริษัทบันทึกเงินลงทุนในบริษัทดังกล่าวตามวิธีส่วนได้เสีย มีดังนี้

ปี 2555	วันที่ รายงาน	สัดส่วนความ เป็นเจ้าของ (ร้อยละ)	สินทรัพย์ หมุนเวียน	สินทรัพย์ไม่ หมุนเวียน	หนี้สิน หมุนเวียน	หนี้สินไม่ หมุนเวียน (พันบาท)	หนี้สินรวม	รายได้ รวม	ค่าใช้จ่าย รวม	กำไร (ขาดทุน) สุทธิ
บริษัท สวอนวงษ์สมบูรณ์ จำกัด	31 ธันวาคม	48.43	15,708	59,178	74,886	2,623	3,767	32,269	25,409	5,247
	บริษัท เล็กส์ จิสเทคส์ จำกัด	44.93	76,918	164,028	240,946	67,747	112,845	283,044	247,173	27,207
รวม			92,626	223,206	315,832	70,370	116,612	315,313	272,582	32,454
ปี 2556	บริษัท สวอนวงษ์สมบูรณ์ จำกัด	48.43	35,215	57,045	92,260	4,056	5,237	33,111	29,418	2,770
	บริษัท เล็กส์ จิสเทคส์ จำกัด	44.93	69,784	204,357	274,141	81,777	126,391	297,393	264,602	24,393
รวม			104,999	261,402	366,401	85,833	131,628	330,504	294,020	27,163

บริษัท รอสเนอร์ เม้าท์ปี เมดิเทรค (ไทยแลนด์) จำกัด ได้หยุดดำเนินกิจการชั่วคราวตั้งแต่วันที่ 2550 ดังนั้น จึงไม่มีข้อมูลทางการเงินสำหรับปีสิ้นสุดวันที่ 31 ธันวาคม 2556 และ 2555

บริษัท ได้รับรู้ส่วนแบ่งผลขาดทุนจากเงินลงทุนในบริษัท รอสเนอร์ เม้าท์ปี เมดิเทรค (ไทยแลนด์) จำกัด จนมูลค่าตามบัญชีตามวิธีส่วนได้เสียเท่ากับศูนย์ และได้หยุดรับรู้ส่วนแบ่งผลขาดทุนจากเงินลงทุนในบริษัทร่วม เนื่องจากบริษัทไม่ได้มีการผูกพันตามกฎหมายหรือทางพฤตินัยที่ต้องจ่ายเงินเพื่อชำระภาระผูกพันของบริษัทร่วมดังกล่าว

บริษัท ไทยรับเบอร์ลัตเต็กซ์คอร์ปอเรชั่น (ประเทศไทย) จำกัด (มหาชน) และบริษัทย่อย
 หมายเหตุประกอบงบการเงิน

12 เงินลงทุนในบริษัทย่อย

เงินลงทุนในบริษัทย่อย ณ วันที่ 31 ธันวาคม 2556 และ 2555 และเงินปันผลรับสำหรับแต่ละปี มีดังนี้

งบการเงินเฉพาะกิจการ										
	ลักษณะธุรกิจ	สัดส่วนความ		ราคาทุน	การซื้อค่า		ราคาทุน-สุทธิ	เงินปันผลรับ		
		เป็นเจ้าของ	ทุนชำระแล้ว		2556	2555		2556	2555	
		2556	2555	2556	2555	(พันบาท)	2556	2555	2556	2555
(ร้อยละ)										
บริษัทย่อย		100.0	100.0	544,000	544,000	-	-	544,000	544,000	-
บริษัท ไทยรับเบอร์ลัตเท็กซ์กรุ๊ป จำกัด	ผลิตและจำหน่ายผลิตภัณฑ์ที่ได้จากน้ำยางธรรมชาติ	98.4	308,000	544,000	544,000	-	-	544,000	544,000	-
บริษัท เวลด์เฟล็กซ์ จำกัด (มหาชน)	ผลิตและจำหน่ายเส้นด้ายยางอัด	98.4	308,000	443,600	443,600	-	-	443,600	443,600	-
บริษัท ไทยรับเบอร์ แลนด์ แอนด์ แปดเมชั่น จำกัด	ดำเนินการปลูกสวนยาง	100.0	300,000	300,000	300,000	-	-	300,000	300,000	-
บริษัท เอโกรเวลท์ จำกัด	ซื้อขายสินค้าเกษตร	100.0	63,750	49,850	49,850	(12,468)	(12,468)	37,382	37,382	-
บริษัท ไทยรับเบอร์ เอช พี เอ็น อาร์ จำกัด	ผลิตและจำหน่ายยางแท่งหน้า	100.0	250,000	250,000	250,000	-	-	250,000	250,000	-
บริษัท ไทยรับเบอร์ เอช พี เอ็น อาร์ จำกัด	ผลิตและจำหน่ายยางแท่งและยางคอมพาวด์	100.0	250,000	250,000	250,000	-	-	250,000	250,000	-
รวม				1,587,450	1,587,450	(12,468)	(12,468)	1,574,982	1,574,982	-

บริษัท ย่อยทั้งหมดดำเนินการธุรกิจในประเทศไทย

บริษัท ไทยรับเบอร์ลาเท็กซ์คอร์ปอเรชั่น (ประเทศไทย) จำกัด (มหาชน) และบริษัทย่อย
หมายเหตุประกอบงบการเงิน

13 อสังหาริมทรัพย์เพื่อการลงทุน

	งบการเงินรวม		งบการเงินเฉพาะกิจการ	
	2556	2555	2556	2555
	(พันบาท)			
ณ วันที่ 1 มกราคม				
- ที่ดิน	30,286	27,257	30,286	27,257
- อาคารให้เช่า	55,367	57,191	55,367	57,191
	<u>85,653</u>	<u>84,448</u>	<u>85,653</u>	<u>84,448</u>
รายการปรับปรุงให้เป็นมูลค่ายุติธรรม				
- ที่ดิน	3,029	3,029	3,029	3,029
- อาคารให้เช่า	(1,812)	(1,824)	(1,812)	(1,824)
	<u>1,217</u>	<u>1,205</u>	<u>1,217</u>	<u>1,205</u>
ณ วันที่ 31 ธันวาคม				
- ที่ดิน	33,315	30,286	33,315	30,286
- อาคารให้เช่า	53,555	55,367	53,555	55,367
รวม	<u>86,870</u>	<u>85,653</u>	<u>86,870</u>	<u>85,653</u>

อสังหาริมทรัพย์เพื่อการลงทุนของกลุ่มบริษัทแสดงด้วยมูลค่ายุติธรรมซึ่งประเมินราคาโดยผู้ประเมินราคาอิสระที่ได้รับความเห็นชอบจากสำนักงานคณะกรรมการกำกับหลักทรัพย์และตลาดหลักทรัพย์ โดยพิจารณาตลาดตามเกณฑ์ของสินทรัพย์ที่ใช้งานอยู่ในปัจจุบัน

อสังหาริมทรัพย์เพื่อการลงทุนประกอบด้วยอสังหาริมทรัพย์จำนวนหนึ่งที่ให้เช่าแก่บุคคลที่สาม สัญญาเช่าแต่ละสัญญานี้ไม่สามารถยกเลิกได้ ประกอบด้วย สัญญาเช่าโรงงานและอุปกรณ์เป็นระยะเวลา 10 ปี และสัญญาเช่าอาคารเป็นระยะเวลา 3 ปี การต่ออายุสัญญาภายหลังจะเป็นไปตามการต่อรองกับผู้เช่า ทั้งนี้ไม่มีค่าเช่าที่อาจเกิดขึ้น

กลุ่มบริษัทได้นำอสังหาริมทรัพย์เพื่อการลงทุนมูลค่าสุทธิตามบัญชี จำนวนเงินประมาณ 75.3 ล้านบาท (31 ธันวาคม 2555: 74.4 ล้านบาท) ไปค้ำประกันวงเงินสินเชื่อที่ได้รับจากธนาคารพาณิชย์

บริษัท ไทยรับเบอร์ล้าเทคส์คอร์ปอเรชั่น (ประเทศไทย) จำกัด (มหาชน) และบริษัทย่อย
หมายเหตุประกอบงบการเงิน

14 ที่ดิน อาคารและอุปกรณ์

ราคาทุน/ ราคาประเมินใหม่	ที่ดินและ ส่วนปรับปรุง ที่ดิน	อาคารและ ส่วนปรับปรุง อาคาร	เครื่องจักร	งบการเงินรวม			สินทรัพย์ ระหว่างก่อสร้าง และติดตั้ง	รวม
				อุปกรณ์ สำนักงานและ อุปกรณ์อื่น (พันบาท)	ยานพาหนะ	สินทรัพย์ ถาวรอื่น		
ณ วันที่ 1 มกราคม 2555	770,769	925,382	924,513	342,762	95,463	110,066	386,870	3,555,825
เพิ่มขึ้น	175,860	1	3,145	31,459	21,178	26	243,114	474,783
โอน	-	-	(6,604)	(5,118)	(13,695)	-	(1,720)	(27,137)
จำหน่าย	(96,257)	156,638	117,012	51,990	52	9,621	(343,433)	(104,377)
ณ วันที่ 31 ธันวาคม 2555 และ 1 มกราคม 2556	850,372	1,082,021	1,038,066	421,093	102,998	119,713	284,831	3,899,094
เพิ่มขึ้น	121,003	84,602	11,134	3,404	24,777	-	11,493	256,413
โอนไปสินทรัพย์ถาวรหรือขาย	(15,298)	(22,011)	-	-	-	-	-	(37,309)
โอน	623	37,855	643	-	-	-	(39,121)	-
จำหน่าย	-	-	(3,326)	(7,904)	-	-	-	(11,230)
ณ วันที่ 31 ธันวาคม 2556	956,700	1,182,467	1,046,517	416,593	127,775	119,713	257,203	4,106,968

บริษัท ไทยรับเบอร์ล้าเทคส์คอร์ปอเรชั่น (ประเทศไทย) จำกัด (มหาชน) และบริษัทย่อย
หมายเหตุประกอบงบการเงิน

	ที่ดินและ ส่วนปรับปรุง ที่ดิน	อาคารและ ส่วนปรับปรุง อาคาร	เครื่องจักร	งบการเงินรวม			
				อุปกรณ์	สินทรัพย์ ระหว่างก่อสร้าง และติดตั้ง	สินทรัพย์ ระหว่างก่อสร้าง และติดตั้ง	รวม
				สำนักงานและ อุปกรณ์อื่น	ยานพาหนะ	สินทรัพย์ ถาวรอื่น	
				(พันบาท)			
ค่าเสื่อมราคาและขาดทุนจากการด้อยค่า							
ณ วันที่ 1 มกราคม 2555	47,640	521,634	616,797	279,180	62,572	77,752	1,610,082
ค่าเสื่อมราคาสำหรับปี	-	30,891	50,221	32,016	10,498	5,170	128,796
ขาดทุนจากการด้อยค่า	-	4,978	130	-	-	-	5,108
จำหน่าย	-	-	(5,119)	(5,001)	(12,969)	-	(23,089)
ณ วันที่ 31 ธันวาคม 2555 และ							
1 มกราคม 2556	47,640	557,503	662,029	306,195	60,101	82,922	1,720,897
ค่าเสื่อมราคาสำหรับปี	-	20,112	58,498	23,943	15,817	1,704	120,074
หักค่าเสื่อมราคาสะสมของอาคารที่โอน ไปสินทรัพย์เพื่อการการขาย	-	(13,397)	-	-	-	-	(13,397)
จำหน่าย	-	-	-	(10,212)	(1,025)	-	(11,237)
ณ วันที่ 31 ธันวาคม 2556	47,640	564,218	720,527	319,926	74,893	84,626	1,816,337

บริษัท ไทยรับเบอร์ลัตเท็กซ์คอร์ปอเรชั่น (ประเทศไทย) จำกัด (มหาชน) และบริษัทย่อย

หมายเหตุประกอบงบการเงิน

	งบการเงินรวม						
	ที่ดินและ ส่วนปรับปรุง ที่ดิน	อาคารและ ส่วนปรับปรุง อาคาร	เครื่องจักร	อุปกรณ์ สำนักงานและ อุปกรณ์อื่น	ยานพาหนะ (พันบาท)	สินทรัพย์ ระหว่างก่อสร้าง และติดตั้ง	รวม
มูลค่าสุทธิทางบัญชี							
ณ วันที่ 1 มกราคม 2555	723,129	403,748	307,716	63,582	21,791	382,363	1,934,643
ภายใต้กรรมสิทธิ์ของกลุ่มบริษัท	-	-	-	-	11,100	-	11,100
ภายใต้สัญญาเช่าการเงิน	723,129	403,748	307,716	63,582	32,891	382,363	1,945,743
ณ วันที่ 31 ธันวาคม 2555 และ							
1 มกราคม 2556							
ภายใต้กรรมสิทธิ์ของกลุ่มบริษัท	802,732	524,518	376,037	114,898	21,397	280,324	2,156,697
ภายใต้สัญญาเช่าการเงิน	-	-	-	-	21,500	-	21,500
	802,732	524,518	376,037	114,898	42,897	280,324	2,178,197
ณ วันที่ 31 ธันวาคม 2556							
ภายใต้กรรมสิทธิ์ของกลุ่มบริษัท	909,060	618,249	325,990	96,667	23,672	252,696	2,261,421
ภายใต้สัญญาเช่าการเงิน	-	-	-	-	29,210	-	29,210
	909,060	618,249	325,990	96,667	52,882	252,696	2,290,631

บริษัท ไทยรับเบอร์ลาเท็กซ์คอร์ปอเรชั่น (ประเทศไทย) จำกัด (มหาชน) และบริษัทย่อย
หมายเหตุประกอบงบการเงิน

ราคาทรัพย์สินของกลุ่มบริษัทก่อนหักค่าเสื่อมราคาสะสมของอาคารและอุปกรณ์ ซึ่งได้คิดค่าเสื่อมราคาเต็มจำนวนแล้ว แต่ยังคงใช้งานจนถึง ณ วันที่ 31 ธันวาคม 2556 มีจำนวน 289.1 ล้านบาท (2555: 271.7 ล้านบาท)

ที่ดิน อาคารและอุปกรณ์ระหว่างก่อสร้าง

ต้นทุนการกู้ยืมที่เกี่ยวข้องกับการได้มาซึ่งอาคารของกลุ่มบริษัทได้บันทึกเป็นส่วนหนึ่งของต้นทุนสินทรัพย์จำนวน 4 ล้านบาท (2555: 9 ล้านบาท) มีอัตราดอกเบี้ยที่รับรู้ร้อยละ 5 - 7.5 (2555: ร้อยละ 5.13 - 7.5)

บริษัท ไทยรับเบอร์ล้าทีลส์คอร์ปอเรชั่น (ประเทศไทย) จำกัด (มหาชน) และบริษัทย่อย
 หมายเหตุประกอบงบการเงิน

ที่ดินและ ส่วนปรับปรุง ที่ดิน	อาคารและส่วน ปรับปรุงอาคาร	เครื่องจักร	งบการเงินเฉพาะกิจการ				สินทรัพย์ ถาวรอื่น	สินทรัพย์ระหว่าง ก่อสร้างและคิดตั้ง	รวม
			อุปกรณ์	สำนักงานและ อุปกรณ์อื่น	ยานพาหนะ (พันบาท)				
ราคาทุน/ ราคาประเมินใหม่									
ณ วันที่ 1 มกราคม 2555	93,905	127,721	111,702	59,927	36,497	21,577	1,477	452,806	
เพิ่มขึ้น	-	-	-	3,165	-	-	3,274	6,439	
จำหน่าย	-	-	-	(2,055)	(10,747)	-	(1,720)	(14,522)	
ณ วันที่ 31 ธันวาคม 2555 และ 1									
มกราคม 2556	93,905	127,721	111,702	61,037	25,750	21,577	3,031	444,723	
เพิ่มขึ้น	-	-	-	517	-	-	12,506	13,023	
ณ วันที่ 31 ธันวาคม 2556	93,905	127,721	111,702	61,554	25,750	21,577	15,537	457,746	

บริษัท ไทยรับเบอร์ล้าเทคส์คอร์ปอเรชั่น (ประเทศไทย) จำกัด (มหาชน) และบริษัทย่อย
 หมายเหตุประกอบงบการเงิน

	ที่ดินและ ส่วนปรับปรุง ที่ดิน	อาคารและส่วน ปรับปรุงอาคาร	เครื่องจักร	งบการเงินเฉพาะกิจการ			
				อุปกรณ์ สำนักงานและ อุปกรณ์อื่น (พันบาท)	สินทรัพย์ ถาวรอื่น	สินทรัพย์ระหว่าง ก่อสร้างและติดตั้ง	รวม
ค่าเสื่อมราคาและขาดทุนจากการด้อยค่า							
ณ วันที่ 1 มกราคม 2555	9,814	69,868	83,963	53,650	14,880	-	257,951
ค่าเสื่อมราคาสำหรัปี จำหน่าย	-	2,680	3,855	2,377	1,032	-	12,416
ณ วันที่ 31 ธันวาคม 2555 และ 1 มกราคม 2556	9,814	72,548	87,818	53,990	15,912	-	257,583
ค่าเสื่อมราคาสำหรัปี	-	1,181	5,584	2,391	1,033	-	12,764
ณ วันที่ 31 ธันวาคม 2556	9,814	73,729	93,402	56,381	16,945	-	270,347

บริษัท ไทยรับเบอร์ล้าเทคส์คอร์ปอเรชั่น (ประเทศไทย) จำกัด (มหาชน) และบริษัทย่อย
หมายเหตุประกอบงบการเงิน

	ที่ดินและ ส่วนปรับปรุง ที่ดิน	อาคารและส่วน ปรับปรุงอาคาร	เครื่องจักร	งบการเงินเฉพาะกิจการ			
				อุปกรณ์	สินทรัพย์ ถาวรอื่น	สินทรัพย์ระหว่าง ก่อสร้างและติดตั้ง	รวม
มูลค่าสุทธิทางบัญชี ณ วันที่ 1 มกราคม 2555							
ภายใต้กรรมสิทธิ์ของกลุ่มบริษัท	84,091	57,853	27,739	6,277	6,697	1,477	184,555
ภายใต้สัญญาเช่าการเงิน	-	-	-	-	-	-	10,300
	<u>84,091</u>	<u>57,853</u>	<u>27,739</u>	<u>6,277</u>	<u>6,697</u>	<u>1,477</u>	<u>194,855</u>
ณ วันที่ 31 ธันวาคม 2555 และ 1 มกราคม 2556							
ภายใต้กรรมสิทธิ์ของกลุ่มบริษัท	84,091	55,173	23,884	7,047	8,249	3,031	187,140
ภายใต้สัญญาเช่าการเงิน	-	-	-	-	-	-	-
	<u>84,091</u>	<u>55,173</u>	<u>23,884</u>	<u>7,047</u>	<u>8,249</u>	<u>3,031</u>	<u>187,140</u>
ณ วันที่ 31 ธันวาคม 2556							
ภายใต้กรรมสิทธิ์ของกลุ่มบริษัท	84,091	53,992	18,300	5,173	5,674	15,537	187,399
ภายใต้สัญญาเช่าการเงิน	-	-	-	-	-	-	-
	<u>84,091</u>	<u>53,992</u>	<u>18,300</u>	<u>5,173</u>	<u>5,674</u>	<u>15,537</u>	<u>187,399</u>

บริษัท ไทยรับเบอร์ลาเท็กซ์คอร์ปอเรชั่น (ประเทศไทย) จำกัด (มหาชน) และบริษัทย่อย

หมายเหตุประกอบงบการเงิน

ราคาทรัพย์สินของบริษัทก่อนหักค่าเสื่อมราคาสะสมของอาคารและอุปกรณ์ ซึ่งได้คิดค่าเสื่อมราคาเต็มจำนวนแล้วแต่ยังคงใช้งานจนถึง ณ วันที่ 31 ธันวาคม 2556 มีจำนวน 92.51 ล้านบาท (2555: 73.1 ล้านบาท)

ในระหว่างปี 2556 บริษัท ไทยรับเบอร์ลาเท็กซ์กรุ๊ป จำกัด ซึ่งเป็นบริษัทย่อยของบริษัทได้หยุดดำเนินการผลิตโรงงานขนาดเล็กจำนวน 1 แห่ง บริษัทย่อยได้โอนสินทรัพย์จากที่ดิน อาคารและอุปกรณ์ เป็นสินทรัพย์ที่ถือไว้รอการขาย จำนวนเงิน 23.91 ล้านบาท อย่างไรก็ตาม มูลค่าของสินทรัพย์ดังกล่าวไม่เป็นสาระสำคัญต่องบการเงินรวมและงบการเงินเฉพาะของบริษัท

กลุ่มบริษัทและบริษัทได้นำสินทรัพย์มูลค่าสุทธิตามบัญชีจำนวนประมาณ 2,689.14 ล้านบาท และจำนวน 146.94 ล้านบาท ตามลำดับ (2555: 1,992.1 ล้านบาท และ 153.71 ล้านบาท ตามลำดับ) ไปค้าประกันวงเงินเบิกเกินบัญชีธนาคาร เจ้าหนี้ทรัสต์รีซีที เงินกู้ยืมระยะสั้นและระยะยาวของกลุ่มบริษัทและบริษัท

15 สินทรัพย์ที่ถือไว้รอการขาย

	งบการเงินรวม		งบการเงินเฉพาะกิจการ	
	2556	2555	2556	2555
	(ล้านบาท)			
ณ วันที่ 1 มกราคม	121,191	-	-	-
รับโอน	23,912	121,191	-	-
ณ วันที่ 31 ธันวาคม	<u>145,103</u>	<u>121,191</u>	<u>-</u>	<u>-</u>

ณ วันที่ 31 ธันวาคม 2556 สินทรัพย์ที่ถือไว้รอการขายประกอบด้วย ที่ดิน อาคาร และสิทธิการใช้ประโยชน์ในที่ดินของบริษัทย่อย ในเดือนตุลาคม 2556 บริษัทย่อยได้ทำสัญญาขายที่ดินและสิทธิการใช้ประโยชน์ในที่ดินที่ถือไว้รอการขายซึ่งมีมูลค่าตามบัญชีจำนวน 121 ล้านบาท ซึ่งผู้ซื้อได้จ่ายชำระเงินมัดจำสำหรับการขายดังกล่าวให้กับบริษัทย่อยเป็นจำนวนเงิน 30 ล้านบาท สินทรัพย์ดังกล่าวได้จัดประเภทเป็นสินทรัพย์หมุนเวียนในงบแสดงฐานะการเงินสำหรับที่ดินและอาคารที่ถือไว้รอการขายจำนวน 23.91 ล้านบาทยังอยู่ระหว่างการติดต่อหาผู้ซื้อ ซึ่งคาดว่าจะใช้เวลาดำเนินการขายเกินกว่า 1 ปี บริษัทย่อยจึงจัดประเภทเป็นสินทรัพย์ไม่หมุนเวียนในงบแสดงฐานะการเงิน นอกจากนี้ฝ่ายบริหารได้ประเมินแล้วเห็นว่าไม่จำเป็นต้องมีการตั้งค่าเผื่อการด้อยค่าของสินทรัพย์ดังกล่าว เนื่องจากสินทรัพย์ดังกล่าวมีราคาใกล้เคียงกับมูลค่ายุติธรรมในปัจจุบัน และคาดว่าสินทรัพย์ดังกล่าวจะสามารถขายได้ในอนาคตโดยมีราคาไม่ต่ำกว่าราคาตามบัญชีของสินทรัพย์

บริษัท ไทยรับเบอร์ลาเท็กซ์คอร์ปอเรชั่น (ประเทศไทย) จำกัด (มหาชน) และบริษัทย่อย
หมายเหตุประกอบงบการเงิน

16 สินทรัพย์ไม่มีตัวตนอื่น

	ลักษณะของได้แพร่	
	งบการเงินรวม	งบการเงินเฉพาะกิจการ (พันบาท)
ณ วันที่ 1 มกราคม 2555	10,748	6,147
เพิ่มขึ้น	8	-
จำหน่าย	(1)	-
ณ วันที่ 31 ธันวาคม 2555 และ 1 มกราคม 2556	10,755	6,147
ณ วันที่ 31 ธันวาคม 2556	10,755	6,147
ค่าตัดจำหน่าย		
ณ วันที่ 1 มกราคม 2555	(5,927)	(4,325)
ค่าตัดจำหน่ายสำหรับปี	(1,442)	(504)
จำหน่าย	1	-
ณ วันที่ 31 ธันวาคม 2555 และ 1 มกราคม 2556	(7,368)	(4,829)
ค่าตัดจำหน่ายสำหรับปี	(1,997)	(496)
ณ วันที่ 31 ธันวาคม 2556	(9,365)	(5,325)
มูลค่าสุทธิทางบัญชี		
ณ วันที่ 1 มกราคม 2555	4,821	1,822
ณ วันที่ 31 ธันวาคม 2555 และ 1 มกราคม 2556	3,387	1,318
ณ วันที่ 31 ธันวาคม 2556	1,390	822

บริษัท ไทยรับเบอร์ลาเท็กซ์คอร์ปอเรชั่น (ประเทศไทย) จำกัด (มหาชน) และบริษัทย่อย
หมายเหตุประกอบงบการเงิน

17 สิทธิการใช้ประโยชน์ในที่ดิน

	งบการเงินรวม		งบการเงินเฉพาะกิจการ	
	2556	2555	2556	2555
	(พันบาท)			
ณ วันที่ 1 มกราคม	149,995	140,916	6,270	6,270
เพิ่มขึ้น	18,922	9,079	-	-
ณ วันที่ 31 ธันวาคม	<u>168,917</u>	<u>149,995</u>	<u>6,270</u>	<u>6,270</u>

ณ วันที่ 31 ธันวาคม 2556 สิทธิการใช้ประโยชน์ในที่ดินของกลุ่มบริษัทและบริษัทจำนวนรวมประมาณ 12,968 ไร่ และ 49 ไร่ ตามลำดับ (2555: 12,879 ไร่และ 49 ไร่ ตามลำดับ) กลุ่มบริษัทและบริษัทได้รับโอนการครอบครองและอยู่ในระหว่างการดำเนินการเพื่อให้ได้มาซึ่งเอกสารแสดงสิทธิตามกฎหมาย

18 ต้นทุนการพัฒนาสวนยาง

	งบการเงินรวม	
	2556	2555
	(พันบาท)	
ณ วันที่ 1 มกราคม	486,327	381,487
เพิ่มขึ้น	171,748	109,340
ลดลง	(41,164)	(4,500)
ณ วันที่ 31 ธันวาคม	<u>616,911</u>	<u>486,327</u>

บริษัท ไทยรับเบอร์ลาคีส์คอร์ปอเรชั่น (ประเทศไทย) จำกัด (มหาชน) และบริษัทย่อย
หมายเหตุประกอบงบการเงิน

19 ภาษีเงินได้รอการตัดบัญชี

สินทรัพย์และหนี้สินภาษีเงินได้รอการตัดบัญชี ณ วันที่ 31 ธันวาคม มีดังนี้

	งบการเงินรวม			
	สินทรัพย์		หนี้สิน	
	2556	2555	2556	2555
	(พันบาท)			
รวม	168,409	132,996	(115,680)	(122,988)
การหักกลบรายการของภาษี	(104,347)	(85,307)	104,347	85,307
สินทรัพย์ (หนี้สิน) ภาษีเงินได้รอตัดบัญชีสุทธิ	<u>64,062</u>	<u>47,689</u>	<u>(11,333)</u>	<u>(37,681)</u>
	งบการเงินเฉพาะกิจการ			
	สินทรัพย์		หนี้สิน	
	2556	2555	2556	2555
	(พันบาท)			
รวม	39,590	29,300	(22,692)	(22,097)
การหักกลบรายการของภาษี	(22,692)	(22,097)	22,692	22,097
สินทรัพย์ (หนี้สิน) ภาษีเงินได้รอตัดบัญชีสุทธิ	<u>16,898</u>	<u>7,203</u>	<u>-</u>	<u>-</u>

บริษัท ไทยรับเบอร์ลาเท็กซ์คอร์ปอเรชั่น (ประเทศไทย) จำกัด (มหาชน) และบริษัทย่อย
หมายเหตุประกอบงบการเงิน

รายการเคลื่อนไหวของสินทรัพย์และหนี้สินภายใต้การตัดบัญชีที่เกิดขึ้นในระหว่างปี มีดังนี้

	งบการเงินรวม				
	บันทึกเป็นรายจ่าย / รายได้ใน				
	ณ วันที่ 1				ณ วันที่ 31
	มกราคม	กำไรหรือ	กำไรขาดทุน	ส่วนของ	ธันวาคม
	2556	ขาดทุน	เบ็ดเสร็จอื่น	ผู้ถือหุ้น	2556
			(พันบาท)		
สินทรัพย์ภายใต้การตัดบัญชี					
ที่ดิน อาคารและอุปกรณ์ (จากการตีราคาลดลงและ					
ความแตกต่างของค่าเสื่อมราคา)	3,473	(258)	-	-	3,215
ลูกหนี้การค้า (หนี้สงสัยจะสูญ)	16,818	1,958	-	-	18,776
สินค้าคงเหลือ (ค่าเผื่อการลดมูลค่าของสินค้า)	1,204	(1,204)	-	-	-
ภาระผูกพันผลประโยชน์พนักงาน	7,160	1,109	-	-	8,269
อื่นๆ	703	6	-	-	709
ยอดขาดทุนยกไป	103,638	33,802	-	-	137,440
รวม	132,996	35,413	-	-	168,409
หนี้สินภายใต้การตัดบัญชี					
ที่ดิน อาคารและอุปกรณ์ (จากการตีราคาเพิ่ม)	(79,959)	(17,874)	-	-	(97,833)
อสังหาริมทรัพย์เพื่อการลงทุน (จากการตีราคาเพิ่ม)	(30,402)	12,555	-	-	(17,847)
อื่นๆ	(12,627)	12,627	-	-	-
รวม	(122,988)	7,308	-	-	(115,680)
สุทธิ	10,008	42,721	-	-	52,729

บริษัท ไทยรับเบอร์ลาคีเคอร์ปอร์เรชั่น (ประเทศไทย) จำกัด (มหาชน) และบริษัทย่อย
หมายเหตุประกอบงบการเงิน

งบการเงินรวม					
		บันทึกเป็นรายจ่าย / รายได้ใน			
	ณ วันที่ 1				ณ วันที่ 31
	มกราคม	กำไรหรือ	กำไรขาดทุน	ส่วนของ	ธันวาคม
	2555	ขาดทุน	เบ็ดเสร็จอื่น	ผู้ถือหุ้น	2555
			(พันบาท)		
สินทรัพย์ภายใต้การควบคุม					
ที่ดิน อาคารและอุปกรณ์ (จากการตีราคาลดลงและ					
ความแตกต่างของค่าเสื่อมราคา)	3,473	-	-	-	3,473
ลูกหนี้การค้า (หนี้สงสัยจะสูญ)	17,488	(670)	-	-	16,818
สินค้าคงเหลือ (ค่าเผื่อการลดมูลค่าของสินค้า)	12,891	(11,687)	-	-	1,204
ภาระผูกพันผลประโยชน์พนักงาน	5,620	1,540	-	-	7,160
อื่นๆ	777	(74)	-	-	703
ยอดขาดทุนยกไป	29,093	74,545	-	-	103,638
รวม	69,342	63,654	-	-	132,996
หนี้สินภายใต้การควบคุม					
ที่ดิน อาคารและอุปกรณ์ (จากการตีราคาเพิ่ม)					
อสังหาริมทรัพย์เพื่อการลงทุน (จากการตีราคาเพิ่ม)	(110,598)	30,639	-	-	(79,959)
อื่นๆ	(1,750)	(28,652)	-	-	(30,402)
รวม	(112,348)	(10,640)	-	-	(122,988)
สุทธิ	(43,006)	53,014	-	-	10,008

บริษัท ไทยรับเบอร์ลาเท็กซ์คอร์ปอเรชั่น (ประเทศไทย) จำกัด (มหาชน) และบริษัทย่อย
หมายเหตุประกอบงบการเงิน

	ณ วันที่ 1 มกราคม 2556	งบการเงินเฉพาะกิจการ บันทึกเป็นรายจ่าย / รายได้ใน			ณ วันที่ 31 ธันวาคม 2556
		กำไรหรือ ขาดทุน	กำไรขาดทุน เบ็ดเสร็จอื่น (หักลบาก)	ส่วนของ ผู้ถือหุ้น	
สินทรัพย์ที่มีเงินได้รอการตัดบัญชี					
ลูกหนี้การค้า	16,045	(598)	-	-	15,447
ภาระผูกพันผลประโยชน์พนักงาน	1,050	151	-	-	1,201
อื่นๆ	598	-	-	-	598
ยอดขาดทุนยกไป	11,607	10,737	-	-	22,344
รวม	29,300	10,290	-	-	39,590
หนี้สินที่มีเงินได้รอการตัดบัญชี					
ที่ดิน อาคารและอุปกรณ์	(20,080)	407	-	-	(19,673)
อสังหาริมทรัพย์เพื่อการลงทุน	(2,017)	(1,002)	-	-	(3,019)
รวม	(22,097)	(595)	-	-	(22,692)
สุทธิ	7,203	9,695	-	-	16,898

บริษัท ไทยรับเบอร์ลาเท็กซ์คอร์ปอเรชั่น (ประเทศไทย) จำกัด (มหาชน) และบริษัทย่อย
หมายเหตุประกอบงบการเงิน

	งบการเงินเฉพาะกิจการ			
	บันทึกเป็นรายจ่าย / รายได้ใน			
	ณ วันที่ 1			
มกราคม 2555	กำไรหรือขาดทุน	กำไรขาดทุนเบ็ดเสร็จอื่น (พันบาท)	ส่วนของผู้ถือหุ้น	ณ วันที่ 31 ธันวาคม 2555
สินทรัพย์ถาวรที่ได้รับจากการตัดบัญชี				
ถูกหักการค่า	16,747	(702)	-	16,045
สินค้าคงเหลือ	2,725	(2,725)	-	-
ภาระผูกพันผลประโยชน์พนักงาน	823	227	-	1,050
อื่นๆ	598	-	-	598
ยอดขาดทุนยกไป	-	11,607	-	11,607
รวม	20,893	8,407	-	29,300
หนี้สินถาวรที่ได้รับจากการตัดบัญชี				
ที่ดิน อาคารและอุปกรณ์	(17,755)	(2,325)	-	(20,080)
อสังหาริมทรัพย์เพื่อการลงทุน	(946)	(1,071)	-	(2,017)
รวม	(18,701)	(3,396)	-	(22,097)
สุทธิ	2,192	5,011	-	7,203

สินทรัพย์ถาวรที่ได้รับจากการตัดบัญชีที่เกิดจากผลแตกต่างชั่วคราวที่มีได้รับรู้ในงบการเงินมีรายละเอียดดังนี้

	งบการเงินรวม		งบการเงินเฉพาะกิจการ	
	2556	2555	2556	2555
	(พันบาท)			
ยอดขาดทุนยกไป	101,634	110,475	-	-
รวม	101,634	110,475	-	-

ขาดทุนทางภาษีจะสิ้นอายุในปี 2557 - 2560 ผลแตกต่างชั่วคราวที่ใช้หักภาษีที่ยังไม่สิ้นอายุตามกฎหมายที่เกี่ยวข้องกับภาษีเงินได้ในปัจจุบันนั้น กลุ่มบริษัทยังมิได้รับรู้รายการดังกล่าวเป็นสินทรัพย์ถาวรที่ได้รับจากการตัดบัญชีเนื่องจากยังไม่มีความเป็นได้ค่อนข้างแน่ว่ากลุ่มบริษัทจะมีกำไรทางภาษีเพียงพอที่จะใช้ประโยชน์ทางภาษีดังกล่าว

บริษัท ไทยรับเบอร์ลาเท็กซ์คอร์ปอเรชั่น (ประเทศไทย) จำกัด (มหาชน) และบริษัทย่อย
หมายเหตุประกอบงบการเงิน

20 เจ้าหนี้การค้าและเจ้าหนี้อื่น

		งบการเงินรวม		งบการเงินเฉพาะกิจการ	
	หมายเหตุ	2556	2555	2556	2555
		(พันบาท)			
เจ้าหนี้การค้า					
บุคคลหรือกิจการที่เกี่ยวข้องกัน	6	707	356	234,777	1,264,250
บุคคลหรือกิจการอื่นๆ		173,903	221,693	22,489	32,891
		<u>174,610</u>	<u>222,049</u>	<u>257,266</u>	<u>1,297,141</u>
เจ้าหนี้อื่น					
บุคคลหรือกิจการที่เกี่ยวข้องกัน	6	15	56	8,132	3,205
บุคคลหรือกิจการอื่นๆ		72,576	3,015	4,516	1,140
		<u>72,591</u>	<u>3,071</u>	<u>12,648</u>	<u>4,345</u>
รวม		<u>247,201</u>	<u>225,120</u>	<u>269,914</u>	<u>1,301,486</u>

บริษัท ไทยรับเบอร์ลามาเทคซ์คอร์ปอเรชั่น (ประเทศไทย) จำกัด (มหาชน) และบริษัทย่อย
หมายเหตุประกอบงบการเงิน

21 หนี้สินที่มีภาระดอกเบี้ย

	งบการเงินรวม		งบการเงินเฉพาะกิจการ	
	2556	2555	2556	2555
	(ล้านบาท)			
ส่วนที่หมุนเวียน				
เงินเบิกเกินบัญชีธนาคาร - ส่วนที่มีหลักประกัน	8,944	4,575	3,246	501
เงินกู้ยืมระยะสั้นจากสถาบันการเงิน				
- ส่วนที่มีหลักประกัน	4,808,765	5,124,973	1,382,569	1,889,273
เงินเบิกเกินบัญชีธนาคารและเงินกู้ยืมระยะสั้น				
จากสถาบันการเงิน	4,817,709	5,129,548	1,385,815	1,889,774
เงินกู้ยืมระยะสั้นจากกิจการที่เกี่ยวข้องกัน - ส่วนที่ไม่มี				
หลักประกัน	-	-	1,030,000	-
เงินกู้ยืมระยะสั้นจากบุคคลอื่น - ส่วนที่มีหลักประกัน	19,000	-	-	-
เงินกู้ยืมระยะยาวจากสถาบันการเงิน ส่วนที่				
ถึงกำหนดชำระภายในหนึ่งปี - ส่วนที่มีหลักประกัน	86,400	135,050	-	35,750
หนี้สินภายใต้สัญญาเช่าการเงินส่วนที่ถึงกำหนด				
ชำระภายในหนึ่งปี	7,828	5,988	1,729	3,476
รวมหนี้สินที่มีดอกเบี้ยหมุนเวียน	4,930,937	5,270,586	2,417,544	1,929,000
ส่วนที่ไม่หมุนเวียน				
เงินกู้ยืมระยะยาวจากสถาบันการเงิน				
- ส่วนที่มีหลักประกัน	165,700	258,100	-	-
หนี้สินภายใต้สัญญาเช่าการเงิน	19,508	11,086	-	1,738
รวมหนี้สินที่มีดอกเบี้ยไม่หมุนเวียน	185,208	269,186	-	1,738
รวมหนี้สินที่มีดอกเบี้ย	5,116,145	5,539,772	2,417,544	1,930,738

ภายใต้สัญญาเงินกู้ยืมจากสถาบันการเงินของกลุ่มบริษัทและบริษัทได้ระบุข้อปฏิบัติและข้อจำกัดบางประการตามปกติของธนาคารซึ่งกลุ่มบริษัทและบริษัทต้องปฏิบัติตาม เช่น การดำรงอัตราส่วนทางการเงิน เป็นต้น

เงินกู้ยืมระยะยาวจากสถาบันการเงินของบริษัทและบริษัทย่อยค้ำประกันโดยการจดจำนองที่ดินพร้อมสิ่งปลูกสร้างอาคารและเครื่องจักรของบริษัทและบริษัทย่อยและค้ำประกันโดยบริษัทและบริษัทย่อย

ณ วันที่ 31 ธันวาคม 2556 บริษัท เวิลด์เฟล็กซ์ จำกัด (มหาชน) ซึ่งเป็นบริษัทย่อยของบริษัทที่มีเงินกู้ยืมระยะสั้นกับบุคคลอื่น เป็นจำนวนเงิน 19 ล้านบาท พร้อมอัตราดอกเบี้ยร้อยละ 4 ต่อปี และครบกำหนดชำระภายในวันที่ 30 เมษายน 2557 บริษัทย่อยของบริษัทได้ใช้ที่ดินเป็นหลักประกันเงินกู้ยืมระยะสั้นดังกล่าว

บริษัท ไทยรับเบอร์ลาเท็กซ์คอร์ปอเรชั่น (ประเทศไทย) จำกัด (มหาชน) และบริษัทย่อย
หมายเหตุประกอบงบการเงิน

เงินกู้ยืมระยะยาวจากสถาบันการเงินของกลุ่มบริษัท มีรายละเอียดดังนี้

	งบการเงินรวม		งบการเงินเฉพาะกิจการ	
	2556	2555	2556	2555
	(ล้านบาท)			
เงินกู้ยืมระยะยาวของบริษัท				
ก) เงินกู้จำนวน 130 ล้านบาท (วงเงิน 250 ล้านบาท) มี ระยะเวลาปลอดการชำระคืนเงินต้น (Grace period) 17 เดือน คิดดอกเบี้ยในอัตราดอกเบี้ย THBFIX บวก ร้อยละ 1.75 ต่อปี มีกำหนดชำระคืนเงินต้นตั้งแต่ เดือนกันยายน 2552 ถึงมกราคม 2556	-	35,750	-	35,750
เงินกู้ยืมระยะยาวของบริษัทย่อย				
บริษัท ไทยรับเบอร์ลาเท็กซ์กรุ๊ป จำกัด				
ก) เงินกู้ยืมจำนวนเงิน 100 ล้านบาท คิดดอกเบี้ยใน อัตรา MLR ลบร้อยละ 2 ต่อปี และมีกำหนดชำระคืน เงินต้น 14 งวด (6 ล้านบาท สำหรับ งวด 1-13 และ 2 ล้านบาท สำหรับงวด 14 งวด) จ่ายชำระทุกๆ 3 เดือน เริ่มตั้งแต่เดือนตุลาคม 2556	74,000	-	-	-
ข) เงินกู้ยืมจำนวนเงิน 150 ล้านบาท คิดดอกเบี้ยใน อัตรา MLR ลบร้อยละ 2 ต่อปี และมีกำหนดชำระคืน เงินต้น 8 งวด (15 ล้านบาท สำหรับ งวด 1-2 และ 20 ล้านบาท สำหรับงวด 3-8 งวด) จ่ายชำระทุกๆ 6 เดือน เริ่มตั้งแต่เดือนมกราคม 2555	-	120,000	-	-
บริษัท ไทยรับเบอร์ เอช ที เอ็น อาร์ จำกัด				
ก) เงินกู้ยืมจำนวนเงิน 100 ล้านบาท คิดดอกเบี้ยใน อัตรา MLR ลบร้อยละ 3 ต่อปี และมีกำหนดชำระคืน เงินต้น 47 งวดละ 2.1 ล้านบาท เริ่มตั้งแต่เดือน กรกฎาคม 2555	62,400	87,400	-	-
ข) เงินกู้ยืมจำนวน 150 ล้านบาท คิดดอกเบี้ยในอัตรา MLR ลบร้อยละ 1 ต่อปี และมีกำหนดชำระคืนเงิน ต้น 47 งวด งวดละ 3.1 ล้านบาท เริ่มตั้งแต่เดือน กุมภาพันธ์ 2556	115,700	150,000	-	-
รวม	252,100	393,150	-	35,750
หัก ส่วนของเงินกู้ยืมระยะยาวที่ถึงกำหนดชำระภายใน หนึ่งปี	(86,400)	(135,050)	-	(35,750)
สุทธิ	165,700	258,100	-	-

บริษัท ไทยรับเบอร์ล้าเท็กซ์คอร์ปอเรชั่น (ประเทศไทย) จำกัด (มหาชน) และบริษัทย่อย

หมายเหตุประกอบงบการเงิน

อัตราดอกเบี้ยที่แท้จริงถัวเฉลี่ยถ่วงน้ำหนัก ณ วันที่ 31 ธันวาคม มีดังนี้

	งบการเงินรวม		งบการเงินเฉพาะกิจการ	
	2556	2555	2556	2555
	(ร้อยละต่อปี)			
เงินกู้ยืมระยะสั้น	MOR, MLR, 4	MOR, 3.85-5.30	4.60 - 7.94	MOR, 3.85-5.30
เงินกู้ยืมระยะยาว	MLR-1 ถึง -3	MLR-1 และ -3	-	MLR-1, -3
หนี้สินตามสัญญาเช่าการเงิน	5.81 - 6.48	5.81 - 6.48	5.81 - 6.48	5.81 - 6.48

หนี้สินตามสัญญาเช่าการเงิน

หนี้สินตามสัญญาเช่าการเงิน ณ วันที่ 31 ธันวาคม มีรายละเอียดดังนี้

	งบการเงินรวม					
	2556			2555		
	มูลค่าอนาคต ของจำนวนเงิน ขั้นต่ำที่ต้องจ่าย	ดอกเบี้ย	มูลค่า ปัจจุบันของ จำนวนเงินขั้นต่ำ ที่ต้องจ่าย	มูลค่าอนาคต ของจำนวนเงิน ขั้นต่ำที่ต้องจ่าย	ดอกเบี้ย	มูลค่า ปัจจุบันของ จำนวนเงินขั้นต่ำ ที่ต้องจ่าย
			(พันบาท)			(พันบาท)
ครบกำหนดชำระภายในหนึ่งปี	9,516	1,688	7,828	6,880	892	5,988
ครบกำหนดชำระหลังจากหนึ่งปีแต่ไม่เกินห้าปี	21,699	2,191	19,508	12,554	1,468	11,086
รวม	31,215	3,879	27,336	19,434	2,360	17,074

	งบการเงินเฉพาะกิจการ					
	2556			2555		
	มูลค่าอนาคต ของจำนวน เงินขั้นต่ำที่ ต้องจ่าย	ดอกเบี้ย	มูลค่า ปัจจุบันของ จำนวนเงินขั้นต่ำ ที่ต้องจ่าย	มูลค่าอนาคต ของจำนวนเงิน ขั้นต่ำที่ต้อง จ่าย	ดอกเบี้ย	มูลค่า ปัจจุบันของ จำนวนเงินขั้นต่ำ ที่ต้องจ่าย
			(พันบาท)			(พันบาท)
ครบกำหนดชำระภายในหนึ่งปี	1,899	170	1,729	3,796	320	3,476
ครบกำหนดชำระหลังจากหนึ่งปีแต่ไม่เกินห้าปี	-	-	-	1,898	160	1,738
รวม	1,899	170	1,729	5,694	480	5,214

บริษัท ไทยรับเบอร์ลาคีเคอร์ปอร์เรชั่น (ประเทศไทย) จำกัด (มหาชน) และบริษัทย่อย
หมายเหตุประกอบงบการเงิน

22 ภาระผูกพันผลประโยชน์พนักงาน

กลุ่มบริษัทมีภาระผูกพันเกี่ยวกับผลประโยชน์พนักงานตามข้อกำหนดของพระราชบัญญัติคุ้มครองแรงงาน พ.ศ. 2541 ในการให้ผลประโยชน์เมื่อเกษียณแก่พนักงานตามสิทธิและอายุงานและผลประโยชน์จากการให้บริการระยะยาว

ภาระผูกพันตามงบแสดงฐานะการเงินมีดังต่อไปนี้

	งบการเงินรวม		งบการเงินเฉพาะกิจการ	
	2556	2555	2556	2555
	(พันบาท)			
มูลค่าปัจจุบันของภาระผูกพัน	<u>41,384</u>	<u>36,871</u>	<u>6,005</u>	<u>5,255</u>

การเปลี่ยนแปลงในมูลค่าปัจจุบันของภาระผูกพันผลประโยชน์พนักงาน

	งบการเงินรวม		งบการเงินเฉพาะกิจการ	
	2556	2555	2556	2555
	(พันบาท)			
ภาระผูกพันผลประโยชน์พนักงาน				
ณ วันที่ 1 มกราคม	36,871	30,008	5,255	4,114
ผลประโยชน์จ่าย	(1,328)	(2,083)	-	(94)
ต้นทุนบริการปัจจุบัน และดอกเบี้ย	5,841	4,558	750	555
ขาดทุนจากการประมาณการตามหลัก				
คณิตศาสตร์ประกันภัย	-	4,388	-	680
ภาระผูกพันผลประโยชน์พนักงาน				
ณ วันที่ 31 ธันวาคม	<u>41,384</u>	<u>36,871</u>	<u>6,005</u>	<u>5,255</u>

บริษัท ไทยรับเบอร์ลาเท็กซ์คอร์ปอเรชั่น (ประเทศไทย) จำกัด (มหาชน) และบริษัทย่อย

หมายเหตุประกอบงบการเงิน

ค่าใช้จ่ายที่รับรู้ในกำไรหรือขาดทุน

	งบการเงินรวม		งบการเงินเฉพาะกิจการ	
	2556	2555	2556	2555
	(พันบาท)			
ต้นทุนบริการปัจจุบัน	4,578	3,370	569	390
ดอกเบี้ยจากภาระผูกพัน	1,263	1,188	181	165
ขาดทุนจากการประมาณการตามหลักคณิตศาสตร์				
ประกันภัย	-	4,388	-	680
รวม	<u>5,841</u>	<u>8,946</u>	<u>750</u>	<u>1,235</u>

กลุ่มบริษัทรับรู้ค่าใช้จ่ายในรายการต่อไปนี้ในงบกำไรขาดทุนเบ็ดเสร็จ

	งบการเงินรวม		งบการเงินเฉพาะกิจการ	
	2556	2555	2556	2555
	(พันบาท)			
ต้นทุนการขายและค่าใช้จ่ายในการบริหาร	<u>5,841</u>	<u>8,946</u>	<u>750</u>	<u>1,235</u>
รวม	<u>5,841</u>	<u>8,946</u>	<u>750</u>	<u>1,235</u>

ข้อสมมติหลักในการประมาณการตามหลักคณิตศาสตร์ประกันภัย ณ วันที่รายงาน (แสดงโดยวิธีถ่วงเฉลี่ยถ่วงน้ำหนัก)

	งบการเงินรวม		งบการเงินเฉพาะกิจการ	
	2556	2555	2556	2555
	(ร้อยละ)			
อัตราคิดลด	3.40-4.31	3.40-4.31	3.44	3.44
การเพิ่มขึ้นของเงินเดือนในอนาคต	3-6	3-6	3-6	3-6

ข้อสมมติเกี่ยวกับอัตราภาระในอนาคตถือตามข้อมูลทางสถิติที่เผยแพร่ทั่วไปและตารางภาระซึ่งคำนวณจากร้อยละ 100 จากอัตราตารางภาระไทยปี 2551 ("TMO 2008")

บริษัท ไทยรับเบอร์ลาเท็กซ์คอร์ปอเรชั่น (ประเทศไทย) จำกัด (มหาชน) และบริษัทย่อย
หมายเหตุประกอบงบการเงิน

23 ทุนเรือนหุ้น

	มูลค่าหุ้น	2556		2555	
	ต่อหุ้น	จำนวนหุ้น	จำนวนเงิน	จำนวนหุ้น	จำนวนเงิน
	(บาท)		(พันหุ้น/พันบาท)		
ทุนจดทะเบียน					
ณ วันที่ 1 มกราคม					
- หุ้นสามัญ	1	749,608	749,608	599,686	599,686
ออกหุ้นใหม่	1	-	-	149,922	149,922
ณ วันที่ 31 ธันวาคม					
- หุ้นสามัญ	1	749,608	749,608	749,608	749,608
ทุนที่ออกและชำระแล้ว					
ณ วันที่ 1 มกราคม					
- หุ้นสามัญ	1	681,454	681,454	545,169	545,169
ออกหุ้นใหม่	1	-	-	136,285	136,285
ณ วันที่ 31 ธันวาคม					
- หุ้นสามัญ	1	681,454	681,454	681,454	681,454

ผู้ถือหุ้นสามัญจะได้รับสิทธิในการรับเงินปันผลจากการประกาศจ่ายเงินปันผลและมีสิทธิออกเสียงลงคะแนนหนึ่ง
เสียงต่อหนึ่งหุ้นในที่ประชุมของบริษัท

ส่วนเกินมูลค่าหุ้น

ตามบทบัญญัติแห่งพระราชบัญญัติบริษัทมหาชนจำกัด พ.ศ. 2535 มาตรา 51 ในกรณีที่บริษัทเสนอขายหุ้นสูงกว่า
มูลค่าหุ้นที่จดทะเบียนไว้ บริษัทต้องนำค่าหุ้นส่วนเกินนี้ตั้งเป็นทุนสำรอง (“ส่วนเกินมูลค่าหุ้น”) ส่วนเกินมูลค่าหุ้น
นี้จะนำไปจ่ายเป็นเงินปันผลไม่ได้

บริษัท ไทยรับเบอร์ลัตเท็กซ์คอร์ปอเรชั่น (ประเทศไทย) จำกัด (มหาชน) และบริษัทย่อย
หมายเหตุประกอบงบการเงิน

24 ใบสำคัญแสดงสิทธิ

เมื่อวันที่ 20 มิถุนายน 2554 ที่ประชุมวิสามัญผู้ถือหุ้นของบริษัท ครั้งที่ 1/2554 ได้มีมติอนุมัติให้ออกใบสำคัญแสดงสิทธิที่จะซื้อหุ้นสามัญที่ออกใหม่ของบริษัท ครั้งที่ 1 (“ใบสำคัญแสดงสิทธิ ครั้งที่ 1” หรือ “TRUBB-W1”) เพื่อจัดสรรให้แก่ผู้ถือหุ้นเดิมที่จองซื้อหุ้นสามัญเพิ่มทุนจำนวน 54,516,949 หน่วย โดยไม่คิดมูลค่า โดยผู้ถือหุ้นเดิมที่จองซื้อหุ้นสามัญเพิ่มทุนและได้รับการจัดสรรหุ้นสามัญที่ออกและเสนอขายในครั้งนี้จะได้รับการจัดสรรใบสำคัญแสดงสิทธิ ครั้งที่ 1 ในอัตราส่วน 2 หุ้นสามัญเพิ่มทุนต่อ 1 หน่วยใบสำคัญแสดงสิทธิ และกำหนดอัตราการใช้สิทธิคือ ใบสำคัญแสดงสิทธิ 1 หน่วย มีสิทธิซื้อหุ้นสามัญได้ 1 หุ้น ในราคาใช้สิทธิ 4 บาท ต่อ 1 หุ้น โดยใบสำคัญแสดงสิทธิมีอายุ 3 ปี นับตั้งแต่วันที่ออกและเสนอขาย โดยมีระยะเวลาการใช้สิทธิในวันทำการสุดท้ายของเดือนมิถุนายน และวันวาคมของแต่ละปีตลอดอายุของใบสำคัญแสดงสิทธิโดยกำหนดการใช้สิทธิครั้งแรกจะตรงกับวันทำการสุดท้ายของเดือนธันวาคม 2554 และวันกำหนดการใช้สิทธิครั้งสุดท้ายจะตรงกับวันที่ 7 สิงหาคม 2557

เมื่อวันที่ 19 สิงหาคม 2554 สำนักงานคณะกรรมการกำกับหลักทรัพย์และตลาดหลักทรัพย์ได้อนุมัติรับหลักทรัพย์ใบสำคัญแสดงสิทธิที่จะซื้อหุ้นสามัญครั้งที่ 1 (“ใบสำคัญแสดงสิทธิ ครั้งที่ 1” หรือ “TRUBB-W1”) ให้สามารถเสนอขายได้จำนวน 54,516,637 หน่วย โดยให้เริ่มทำการซื้อขายได้ตั้งแต่วันที่ 23 สิงหาคม 2554

เมื่อวันที่ 27 เมษายน 2555 ที่ประชุมใหญ่สามัญผู้ถือหุ้นของบริษัทครั้งที่ 1/2555 มีมติอนุมัติจ่ายเงินปันผลเป็นหุ้นสามัญ บริษัทจึงต้องปรับราคาใช้สิทธิและอัตราการใช้สิทธิของใบสำคัญแสดงสิทธิที่จะซื้อหุ้นสามัญของบริษัท (TRUBB-W1) เพื่อให้เป็นไปตามเงื่อนไขที่กำหนดไว้ในข้อกำหนดสิทธิและหน้าที่ของผู้ถือใบสำคัญแสดงสิทธิและผู้ถือใบสำคัญแสดงสิทธิของบริษัท

บริษัทแจ้งการปรับราคาใช้สิทธิของใบสำคัญแสดงสิทธิที่จะซื้อหุ้นสามัญของบริษัท (TRUBB-W1) ซึ่งมีผลตั้งแต่วันที่ 8 พฤษภาคม 2555 ดังนี้

	เดิม	ใหม่
ราคาใช้สิทธิ (บาทต่อหุ้น)	4.00	3.20
อัตราการใช้สิทธิ (หุ้นต่อ 1 หน่วยใบสำคัญแสดงสิทธิ)	1.00	1.25

ณ วันที่ 31 ธันวาคม 2556 ยังไม่มีผู้ใช้สิทธิตามใบสำคัญแสดงสิทธิซื้อหุ้นสามัญดังกล่าว

บริษัท ไทยรับเบอร์ลาเท็กซ์คอร์ปอเรชั่น (ประเทศไทย) จำกัด (มหาชน) และบริษัทย่อย
หมายเหตุประกอบงบการเงิน

25 สำรอง

สำรองประกอบด้วย

การจัดสรรกำไร และ/หรือ กำไรสะสม

สำรองตามกฎหมาย

ตามบทบัญญัติแห่งพระราชบัญญัติบริษัทมหาชนจำกัด พ.ศ. 2535 มาตรา 116 บริษัทจะต้องจัดสรรทุนสำรอง (“สำรองตามกฎหมาย”) อย่างน้อยร้อยละ 5 ของกำไรสุทธิประจำปีหลังจากหักขาดทุนสะสมกมา (ถ้ามี) จนกว่าสำรองดังกล่าวมีจำนวนไม่น้อยกว่าร้อยละ 10 ของทุนจดทะเบียน เงินสำรองนี้จะนำไปจ่ายเป็นเงินปันผลไม่ได้

องค์ประกอบอื่นของส่วนของผู้ถือหุ้น

ผลต่างจากการแปลงค่างบการเงิน

ผลต่างจากการแปลงค่างบการเงินแสดงในส่วนของผู้ถือหุ้นประกอบด้วยผลต่างการแปลงค่าทั้งหมดจากงบการเงินของหน่วยงานในต่างประเทศและการแปลงค่าหนี้สินจากการป้องกันความเสี่ยงในเงินลงทุนสุทธิของบริษัท

ส่วนเกินทุนจากการตีราคาทรัพย์สิน

ผลต่างจากการเปลี่ยนแปลงในการตีราคาสินทรัพย์ใหม่แสดงในส่วนของผู้ถือหุ้นประกอบด้วยผลรวมของการเปลี่ยนแปลงสุทธิของการตีราคาที่ดิน อาคารและอุปกรณ์ที่แสดงในงบการเงินด้วยการตีราคาใหม่จนกระทั่งมีการขายหรือจำหน่าย ส่วนเกินทุนจากการตีราคาอาคารและอุปกรณ์จะทยอยตัดจำหน่ายโดยวิธีเส้นตรงตามอายุการใช้งานที่เหลืออยู่ของสินทรัพย์นั้น และบันทึกโอนไปยังกำไรสะสมโดยตรง

	งบการเงินรวม		งบการเงินเฉพาะกิจการ	
	2556	2555	2556	2555
	(ล้านบาท)			
ณ วันที่ 1 มกราคม	468,366	490,182	90,112	93,752
ตัดจำหน่าย	(13,329)	(21,816)	(3,318)	(3,640)
ณ วันที่ 31 ธันวาคม	<u>455,037</u>	<u>468,366</u>	<u>86,794</u>	<u>90,112</u>

ส่วนเกินทุนจากการตีราคาสินทรัพย์ดังกล่าวไม่สามารถนำมาหักกับขาดทุนสะสมและไม่สามารถจ่ายเป็นเงินปันผลได้

26 ส่วนงานดำเนินงาน

กลุ่มบริษัทมี 2 ส่วนงานที่รายงาน ดังรายละเอียดข้างล่าง ซึ่งเป็นหน่วยงานธุรกิจที่สำคัญของกลุ่มบริษัท หน่วยงานธุรกิจที่สำคัญนี้ผลิตสินค้าและให้บริการที่แตกต่างกัน และมีการบริหารจัดการแยกต่างหาก เนื่องจากใช้เทคโนโลยีและกลยุทธ์ทางการตลาดที่แตกต่างกัน ผู้มีอำนาจตัดสินใจสูงสุดด้านการดำเนินงานสอบทานรายงานการจัดการภายในของแต่ละหน่วยงานธุรกิจที่สำคัญอย่างน้อยทุกไตรมาส การดำเนินงานของแต่ละส่วนงานที่รายงานของกลุ่มบริษัทโดยสรุปมีดังนี้

- ส่วนงาน 1 ผลิตและจำหน่ายน้ำยางข้นและน้ำยางแปรรูป
- ส่วนงาน 2 ผลิตภัณฑ์จากยาง

ข้อมูลผลการดำเนินงานของแต่ละส่วนงานที่รายงานได้รวมอยู่ดังข้างล่างนี้ ผลการดำเนินงานวัดโดยใช้กำไรก่อนภาษีเงินได้ของส่วนงาน ซึ่งนำเสนอในรายงานการจัดการภายในและสอบทานโดยผู้มีอำนาจตัดสินใจสูงสุดด้านการดำเนินงานของกลุ่มบริษัท ผู้บริหารเชื่อว่าการใช้กำไรก่อนภาษีเงินได้ใน การวัดผลการดำเนินงานนั้นเป็นข้อมูลที่เหมาะสมในการประเมินผลการดำเนินงานของส่วนงานและสอดคล้องกับกิจการอื่นที่ดำเนินธุรกิจ ในอุตสาหกรรมเดียวกัน

บริษัท ไทยรับเบอร์ลัตเท็กซ์คอร์ปอเรชั่น (ประเทศไทย) จำกัด (มหาชน) และบริษัทย่อย
หมายเหตุประกอบงบการเงิน

ข้อมูลเกี่ยวกับส่วนงานที่รายงาน

	นำยั้งันแะ นำยั้งันแปรรูป		ผลิถักันท์ จากยั้ง		รวมส่วนงาน ที่รายงาน		ส่วนงานอื่น		รวม
	2556	2555	2556	2555	2556	2555	2556	2555	
					(ล้านบาท)				
รายได้จากลูกค้าภายนอก	11,810	14,788	1,641	1,654	13,451	16,442	3	4	13,454
รายได้ระหว่างส่วนงาน	2,917	5,173	-	-	2,917	5,173	-	-	2,917
รวมรายได้	14,727	19,961	1,641	1,654	16,368	21,615	3	4	16,371
ดอกเบี้ยรับ	82	53	-	-	82	53	1	1	83
ดอกเบี้ยจ่าย	233	222	28	25	261	247	-	-	261
ค่าเสื่อมราคาและค่าตัดจำหน่าย	74	62	51	28	125	90	-	-	125
กำไร (ขาดทุน) ตามส่วนงานก่อนหักภาษี	(271)	(378)	(7)	(62)	(278)	(440)	(2)	(2)	(280)
ส่วนแบ่งกำไรจากบริษัทร่วม	11	12	1	3	12	15	-	-	12
									15
									(442)
									90

บริษัท ไทยรับเบอร์ลัตเท็กซ์คอร์ปอเรชั่น (ประเทศไทย) จำกัด (มหาชน) และบริษัทย่อย

หมายเหตุประกอบงบการเงิน

	นำยงขึ้นและ		ผลิตภัณ์		รวมส่วนงาน		ส่วนงานอื่น		รวม
	นำยงแปรูป		จกยง		ที่รยงน				
	2556	2555	2556	2555	2556	2555	2556	2555	
					(ล้นบพ)				
รยได้และค้ำใช้จ้ยที่มีส้ระส้ค้ญ									
- ค้ำใช้จ้ยในกรจ้ดกรย	215	236	34	31	249	267	-	-	249 267
- ค้ำใช้จ้ยเก้ยกับบุคละกร	160	131	25	39	185	170	3	3	188 174
สินทรัพย์ส่วนงาน	8,733	9,205	2,522	2,343	11,255	11,548	52	62	11,307 11,610
เงินลงทุนในตรสรทง	67	59	35	35	102	94	-	-	102 94
รยจ้ยฝ่ยทง	193	225	82	251	275	476	1	-	276 476
หนี้สินส่วนงาน	6,361	6,786	1,841	1,636	8,202	8,422	22	30	8,224 8,452

บริษัท ไทยรับเบอร์ลาเท็กซ์คอร์ปอเรชั่น (ประเทศไทย) จำกัด (มหาชน) และบริษัทย่อย
หมายเหตุประกอบงบการเงิน

การกระทบบยอด รายได้ กำไรหรือขาดทุน สินทรัพย์และหนี้สิน และรายการอื่นที่มีสาระสำคัญของส่วนงานที่รายงาน

	2556	2555
	(ล้านบาท)	
รายได้		
รวมรายได้จากส่วนงานที่รายงาน	16,371	21,619
รายได้อื่น	159	137
	16,530	21,756
ตัดรายการรายได้ระหว่างส่วนงาน	(2,917)	(5,173)
รายได้รวม	13,613	16,577
กำไรหรือขาดทุน		
รวมขาดทุนจากส่วนงานที่รายงาน	(280)	(442)
ส่วนแบ่งกำไรในเงินลงทุนในตราสารทุน – การบัญชีด้านผู้ลงทุน	12	15
ตัดรายการกำไรระหว่างส่วนงาน	79	188
ขาดทุนรวมก่อนภาษีเงินได้	(189)	(239)
สินทรัพย์		
รวมสินทรัพย์ของส่วนงานที่รายงาน	11,255	11,548
ตัดรายการสินทรัพย์ระหว่างส่วนงาน	(4,495)	(4,162)
สินทรัพย์อื่น	52	62
เงินลงทุนในตราสารทุน - การบัญชีด้านผู้ลงทุน	102	94
สินทรัพย์รวม	6,914	7,542
หนี้สิน		
รวมหนี้สินของส่วนงานที่รายงาน	8,202	8,422
ตัดรายการหนี้สินระหว่างส่วนงาน	(2,698)	(2,446)
หนี้สินอื่น	22	30
หนี้สินรวม	5,526	6,006

บริษัท ไทยรับเบอร์ลาเท็กซ์คอร์ปอเรชั่น (ประเทศไทย) จำกัด (มหาชน) และบริษัทย่อย
หมายเหตุประกอบงบการเงิน

	รวมส่วนงานที่		งบการเงิน
	รายงาน	ปรับปรุง (ล้านบาท)	รวม
2556			
รายการอื่นที่มีสาระสำคัญ			
ดอกเบี้ยรับ	83	(29)	54
ดอกเบี้ยจ่าย	261	(24)	237
รายจ่ายฝ่ายทุน	276	-	276
ค่าเสื่อมราคาและค่าตัดจำหน่าย	125	-	125
2555			
รายการอื่นที่มีสาระสำคัญ			
ดอกเบี้ยรับ	54	(15)	39
ดอกเบี้ยจ่าย	247	(4)	243
รายจ่ายฝ่ายทุน	476	-	476
ค่าเสื่อมราคาและค่าตัดจำหน่าย	90	-	90
ขาดทุนจากการซื้อขายที่ดิน อาคารและอุปกรณ์	5,108	-	5,108

ส่วนงานภูมิศาสตร์

ส่วนงานที่ 1 และ 2 มีการจัดการทั่วโลกแต่มีการผลิตและสำนักงานขายในประเทศไทย และสาธารณรัฐประชาชนจีน

บริษัท ไทยรับเบอร์ลาเท็กซ์คอร์ปอเรชั่น (ประเทศไทย) จำกัด (มหาชน) และบริษัทย่อย

หมายเหตุประกอบงบการเงิน

ในการนำเสนอการจำแนกส่วนงานภูมิศาสตร์ รายได้ตามส่วนงานแยกตามที่ตั้งทางภูมิศาสตร์ของลูกค้า สิ้นทรัพย์ตามส่วนงานแยกตามสถานที่ตั้งทางภูมิศาสตร์ของสินทรัพย์

ข้อมูลเกี่ยวกับส่วนงานภูมิศาสตร์

	รายได้		สินทรัพย์ไม่หมุนเวียน	
	2556	2555	2556	2555
	(ล้านบาท)			
ไทย	10,834	12,643	3,587	3,330
สาธารณรัฐประชาชนจีน	2,775	3,932	3	-
เงินลงทุนในตราสารทุน - การบัญชีด้านผู้ลงทุน	4	2	102	94
รวม	<u>13,613</u>	<u>16,577</u>	<u>3,692</u>	<u>3,424</u>

27 รายได้อื่น

		งบการเงินรวม		งบการเงินเฉพาะกิจการ	
	หมายเหตุ	2556	2555	2556	2555
		(พันบาท)			
ดอกเบี้ยรับ	6	54,269	39,011	59,899	47,656
รายได้อื่น	6	74,736	56,545	35,658	17,227
กำไรจากอัตราแลกเปลี่ยน		29,758	35,179	6,573	5,288
รวม		158,763	130,735	102,130	70,171

28 ค่าใช้จ่ายในการขาย

	งบการเงินรวม		งบการเงินเฉพาะกิจการ	
	2556	2555	2556	2555
	(พันบาท)			
ค่าใช้จ่ายในการจัดจำหน่าย	248,965	267,425	48,211	77,385
ค่าใช้จ่ายการตลาด - ค่าโฆษณา	23,869	24,427	14,521	17,170
ค่าใช้จ่ายสงเคราะห์ต้นทุนชาวสวนยาง	54,317	157,437	17,372	71,566
อื่นๆ	8,687	6,491	206	368
รวม	<u>335,838</u>	<u>455,780</u>	<u>80,310</u>	<u>166,489</u>

บริษัท ไทยรับเบอร์ลาเท็กซ์คอร์ปอเรชั่น (ประเทศไทย) จำกัด (มหาชน) และบริษัทย่อย
 หมายเหตุประกอบงบการเงิน

29 ค่าใช้จ่ายในการบริหาร

	งบการเงินรวม		งบการเงินเฉพาะกิจการ	
	2556	2555	2556	2555
	(พันบาท)			
ค่าใช้จ่ายเกี่ยวกับบุคลากร	188,232	173,788	28,328	30,476
ค่าเสื่อมราคา	32,678	19,810	7,791	7,480
ค่าธรรมเนียมวิชาชีพ	10,892	14,219	5,501	5,747
ค่านายหน้า	1,920	3,266	2,051	3,099
อื่นๆ	80,796	20,486	12,536	15,137
รวม	<u>314,518</u>	<u>231,569</u>	<u>56,207</u>	<u>61,939</u>

30 ค่าใช้จ่ายผลประโยชน์ของพนักงาน

	งบการเงินรวม		งบการเงินเฉพาะกิจการ	
	2556	2555	2556	2555
	(พันบาท)			
เงินเดือน, ค่าแรงและค่าล่วงเวลา	126,108	112,402	9,999	10,545
อื่นๆ	62,124	61,386	18,329	19,931
รวม	<u>188,232</u>	<u>173,788</u>	<u>28,328</u>	<u>30,476</u>

โครงการผลประโยชน์ที่กำหนดไว้

รายละเอียดของโครงการผลประโยชน์ที่กำหนดเปิดเผยในหมายเหตุประกอบงบการเงิน 22

โครงการสมทบเงินที่กำหนดไว้

กลุ่มบริษัทได้จัดตั้งกองทุนสำรองเลี้ยงชีพสำหรับพนักงานของกลุ่มบริษัทบนพื้นฐานความสมัครใจของพนักงาน ในการเป็นสมาชิกของกองทุน โดยพนักงานจ่ายเงินสะสมในอัตราร้อยละ 5 ของเงินเดือนทุกเดือน และกลุ่มบริษัทจ่ายสมทบในอัตราร้อยละ 5 ของเงินเดือนของพนักงานทุกเดือน กองทุนสำรองเลี้ยงชีพนี้ได้จัดทะเบียนเป็นกองทุนสำรองเลี้ยงชีพตามข้อกำหนดของกระทรวงการคลังและจัดการกองทุนโดยผู้จัดการกองทุนที่ได้รับอนุญาต

บริษัท ไทยรับเบอร์ลันเท็กซ์คอร์ปอเรชั่น (ประเทศไทย) จำกัด (มหาชน) และบริษัทย่อย
หมายเหตุประกอบงบการเงิน

31 ค่าใช้จ่ายอื่น

	งบการเงินรวม		งบการเงินเฉพาะกิจการ	
	2556	2555	2556	2555
	(พันบาท)			
ขาดทุนจากการซื้อขายอย่างถ่วงน้ำหนัก	41,375	56,717	40,385	31,416
อื่นๆ	1,644	1,864	1,811	-
รวม	<u>43,019</u>	<u>58,581</u>	<u>42,196</u>	<u>31,416</u>

32 ค่าใช้จ่ายตามลักษณะ

งบการเงินได้รวมการวิเคราะห์ค่าใช้จ่ายตามหน้าที่ ค่าใช้จ่ายตามลักษณะได้เปิดเผยตามข้อกำหนดในมาตรฐานการรายงานทางการเงินฉบับต่าง ๆ ดังนี้

	งบการเงินรวม		งบการเงินเฉพาะกิจการ	
	2556	2555	2556	2555
	(พันบาท)			
การเปลี่ยนแปลงในสินค้าสำเร็จรูปและงานระหว่างทำ	(555,521)	(138,932)	(154,841)	104,382
วัตถุดิบและวัสดุสิ้นเปลืองใช้ไป	7,307,693	8,891,977	392,770	512,705
ซื้อสินค้าสำเร็จรูป	4,393,837	6,405,767	3,489,547	6,644,540
ค่าเสื่อมราคาอาคารและอุปกรณ์	124,620	119,895	12,228	11,868
ผลประโยชน์ตอบแทนพนักงาน	188,232	359,540	28,328	29,588
ขาดทุนจากการซื้อขายอย่างถ่วงน้ำหนัก	41,375	56,717	40,385	31,416

บริษัท ไทยรับเบอร์ลาคัทเชอร์ปอร์เรชั่น (ประเทศไทย) จำกัด (มหาชน) และบริษัทย่อย
หมายเหตุประกอบงบการเงิน

33 ต้นทุนทางการเงิน

หมายเหตุ	งบการเงินรวม		งบการเงินเฉพาะกิจการ	
	2556	2555	2556	2555
	(พันบาท)			
ดอกเบี้ยจ่าย				
บริษัทย่อย	6	-	20,021	4,034
บุคคลหรือกิจการอื่นที่เกี่ยวข้องกัน		233,275	-	-
เงินกู้และเงินเบิกเกินบัญชีจากธนาคาร		4,043	66,313	67,485
รวมดอกเบี้ยจ่าย		237,318	86,334	71,519
ต้นทุนทางการเงินอื่น		15,198	2,401	11,703
		252,516	88,735	83,222
หัก จำนวนที่รวมอยู่ในต้นทุนของสินทรัพย์ที่เข้าเงื่อนไข				
- ส่วนที่บันทึกเป็นต้นทุนของที่ดิน อาคารและอุปกรณ์	14	(4,043)	-	-
สุทธิ		248,473	88,735	83,222

34 ภาษีเงินได้

ภาษีเงินได้ที่รับรู้ในกำไรหรือขาดทุน

หมายเหตุ	งบการเงินรวม		งบการเงินเฉพาะกิจการ	
	2556	2555	2556	2555
	(พันบาท)			
ภาษีเงินได้ของงวดปัจจุบัน				
สำหรับงวดปัจจุบัน		9,097	-	-
		9,097	-	-
ภาษีเงินได้รอการตัดบัญชี	19			
การเปลี่ยนแปลงของผลต่างชั่วคราว		(42,721)	(9,695)	(5,011)
รวมภาษีเงินได้ (รายได้)		(33,624)	(9,695)	(5,011)

บริษัท ไทยรับเบอร์ลัตเท็กซ์คอร์ปอเรชั่น (ประเทศไทย) จำกัด (มหาชน) และบริษัทย่อย
หมายเหตุประกอบงบการเงิน

การกระทบบยอดเพื่อหาอัตราภาษีที่แท้จริง

	งบการเงินรวม			
	2556		2555	
	อัตราภาษี (ร้อยละ)	(พันบาท)	อัตราภาษี (ร้อยละ)	(พันบาท)
ขาดทุนก่อนภาษีเงินได้		(189,034)		(239,178)
จำนวนรายได้ภาษีตามอัตราภาษีเงินได้	20	(37,807)	23	(55,011)
ค่าใช้จ่ายต้องห้ามทางภาษี		4,183		14,830
รวม	20	(33,624)	23	(40,181)

	งบการเงินเฉพาะกิจการ			
	2556		2555	
	อัตราภาษี (ร้อยละ)	(พันบาท)	อัตราภาษี (ร้อยละ)	(พันบาท)
ขาดทุนก่อนภาษีเงินได้		(44,342)		(29,607)
จำนวนรายได้ตามอัตราภาษีเงินได้	20	(8,868)	23	(6,810)
ค่าใช้จ่ายต้องห้ามทางภาษี		827		(1,799)
รวม	20	(9,695)	23	(5,011)

การลดอัตราภาษีเงินได้นิติบุคคล

พระราชกฤษฎีกาตามความในประมวลรัษฎากรว่าด้วยการลดอัตราและยกเว้นรัษฎากร ฉบับที่ 530 พ.ศ. 2554 ลงวันที่ 21 ธันวาคม 2554 ให้ลดอัตราภาษีเงินได้นิติบุคคลสำหรับกำไรสุทธิเป็นระยะเวลาสามรอบระยะเวลาบัญชี ได้แก่ปี 2555 2556 และ 2557 จากอัตราร้อยละ 30 เหลืออัตราร้อยละ 23 สำหรับรอบระยะเวลาบัญชี 2555 ที่เริ่มในหรือหลังวันที่ 1 มกราคม 2555 และร้อยละ 20 ของกำไรสุทธิสำหรับสองรอบระยะเวลาบัญชีถัดมา (2556 และ 2557) ที่เริ่มในหรือหลังวันที่ 1 มกราคม 2556 และ 2557 ตามลำดับ

ทั้งนี้เป็นที่เชื่อได้ว่ารัฐบาลจะดำเนินการแก้ไขกฎหมายเพื่อให้อัตราภาษีไม่สูงไปกว่าร้อยละ 20 สำหรับรอบระยะเวลาบัญชีที่เริ่มในหรือหลังวันที่ 1 มกราคม 2558 เป็นต้นไป ทั้งนี้เพื่อให้เป็นไปตามมติคณะรัฐมนตรีเมื่อวันที่ 11 ตุลาคม 2554 ในการเพิ่มขีดความสามารถในการแข่งขันของประเทศ

บริษัท ไทยรับเบอร์ล้าเทคซ์คอร์ปอเรชั่น (ประเทศไทย) จำกัด (มหาชน) และบริษัทย่อย
หมายเหตุประกอบงบการเงิน

35 สิทธิประโยชน์จากการส่งเสริมการลงทุน

คณะกรรมการส่งเสริมการลงทุนอนุมัติให้กลุ่มบริษัทได้รับสิทธิประโยชน์หลายประการในฐานะผู้ได้รับการส่งเสริมการลงทุนตามพระราชบัญญัติส่งเสริมการลงทุน พ.ศ. 2520 เกี่ยวกับการผลิตน้ำยางข้น สกิมเกรด สกิมบล็อกและผลิตภัณฑ์จากยาง ซึ่งพอสรุปสาระสำคัญได้ดังนี้

- (ก) ให้ได้รับยกเว้นอากรขาเข้าและภาษีสำหรับเครื่องจักรที่ได้รับอนุมัติโดยคณะกรรมการส่งเสริมการลงทุน
- (ข) ให้ได้รับยกเว้นภาษีเงินได้นิติบุคคลสำหรับกำไรสุทธิที่ได้จากการประกอบกิจการที่ได้รับการส่งเสริมมีกำหนดเวลาห้าปี นับแต่วันที่เริ่มมีรายได้จากการประกอบกิจการนั้น
- (ค) ให้ได้รับลดหย่อนภาษีเงินได้นิติบุคคลร้อยละ 50 สำหรับกำไรสุทธิที่ได้จากการประกอบกิจการที่ได้รับการส่งเสริมมีกำหนดเวลาห้าปีนับแต่วันที่สิ้นสุดสิทธิประโยชน์ตามข้อ (ข) และ
- (ง) ให้นำรายได้ส่วนที่เพิ่มจากการดำเนินงานประกอบกิจการที่ได้รับการส่งเสริมของปีก่อนมาหักได้ร้อยละห้า มีกำหนดเวลาสิบปี
- (จ) ได้รับอนุญาตให้หักเงินได้พึงประเมินจำนวนเท่ากับร้อยละห้าของรายได้ที่เพิ่มขึ้นจากปีก่อนจากการส่งออกเป็นระยะเวลาสิบปีนับแต่วันที่ได้เริ่มมีรายได้จากการประกอบกิจการ ทั้งนี้รายได้จากการส่งออกของปีนั้นๆ จะต้องไม่ต่ำกว่ารายได้จากการส่งออกเฉลี่ยของสามปีย้อนหลังยกเว้นสองปีแรก (สำหรับบริษัทและบริษัทย่อยบางบริษัท)
- (ฉ) ได้รับอนุญาตให้หักค่าขนส่ง ค่าไฟฟ้า และค่าประปา เป็นสองเท่าของค่าใช้จ่ายดังกล่าวเป็นระยะเวลาสิบปี นับแต่วันที่เริ่มมีรายได้จากการประกอบกิจการ

เนื่องจากเป็นกิจการที่ได้รับการส่งเสริมการลงทุน กลุ่มบริษัทจะต้องปฏิบัติตามเงื่อนไขและข้อกำหนดตามที่ระบุไว้ในบัตรส่งเสริมการลงทุน

บริษัท ไทยรับเบอร์ล้าเทคซ์คอร์ปอเรชั่น (ประเทศไทย) จำกัด (มหาชน) และบริษัทย่อย
หมายเหตุประกอบงบการเงิน

รายได้ที่ได้รับการส่งเสริมการลงทุนและที่ไม่ได้รับการส่งเสริมการลงทุนสรุปได้ดังนี้

	งบการเงินรวม					
	2556			2555		
	กิจการที่ ได้รับการ ส่งเสริม	กิจการที่ ไม่ได้รับ การส่งเสริม	รวม	กิจการที่ ได้รับการ ส่งเสริม	กิจการที่ ไม่ได้รับการ ส่งเสริม	รวม
	(ล้านบาท)					
ขายต่างประเทศ	1,770	6,056	7,826	2,163	7,660	9,823
ขายในประเทศ	67	5,561	5,628	884	5,739	6,623
รวมรายได้	<u>1,837</u>	<u>11,617</u>	<u>13,454</u>	<u>3,047</u>	<u>13,399</u>	<u>16,446</u>
	งบการเงินเฉพาะกิจการ					
	2556			2555		
	กิจการที่ ได้รับการ ส่งเสริม	กิจการที่ ไม่ได้รับ การส่งเสริม	รวม	กิจการที่ ได้รับการ ส่งเสริม	กิจการที่ ไม่ได้รับการ ส่งเสริม	รวม
	(ล้านบาท)					
ขายต่างประเทศ	-	801	801	-	2,071	2,071
ขายในประเทศ	-	3,390	3,390	-	5,457	5,457
รวมรายได้	<u>-</u>	<u>4,191</u>	<u>4,191</u>	<u>-</u>	<u>7,528</u>	<u>7,528</u>

บริษัท ไทยรับเบอร์ลาคีเคิลส์คอร์ปอเรชั่น (ประเทศไทย) จำกัด (มหาชน) และบริษัทย่อย

หมายเหตุประกอบงบการเงิน

36 ขาดทุนต่อหุ้น

ขาดทุนต่อหุ้นขั้นพื้นฐาน

ขาดทุนต่อหุ้นขั้นพื้นฐานสำหรับแต่ละปีสิ้นสุดวันที่ 31 ธันวาคม 2556 และ 2555 คำนวณจากขาดทุนสำหรับปีที่เป็นส่วนของผู้ถือหุ้นสามัญของบริษัทและจำนวนหุ้นสามัญที่ออกจำหน่ายแล้วระหว่างปีโดยถัวเฉลี่ยถ่วงน้ำหนัก โดยแสดงการคำนวณดังนี้

	งบการเงินรวม		งบการเงินเฉพาะกิจการ	
	2556	2555	2556	2555
	(พันบาท/พันหุ้น)			
ขาดทุนที่เป็นส่วนของผู้ถือหุ้นสามัญ				
ของบริษัท (ขั้นพื้นฐาน)	(155,003)	(197,441)	(34,647)	(24,596)
จำนวนหุ้นสามัญที่ออก ณ วันที่ 1 มกราคม	681,454	545,169	681,454	545,169
ผลกระทบจากหุ้นที่ออกจำหน่าย	-	91,229	-	91,229
จำนวนหุ้นสามัญโดยวิธีถัวเฉลี่ยถ่วงน้ำหนัก (ขั้นพื้นฐาน)	681,454	636,398	681,454	636,398
ขาดทุนต่อหุ้น (ขั้นพื้นฐาน) (บาท)	(0.23)	(0.31)	(0.05)	(0.04)

บริษัท ไทยรับเบอร์ลาเท็กซ์คอร์ปอเรชั่น (ประเทศไทย) จำกัด (มหาชน) และบริษัทย่อย
หมายเหตุประกอบงบการเงิน

ขาดทุนต่อหุ้นปรับลด

ขาดทุนต่อหุ้นปรับลดสำหรับแต่ละปีสิ้นสุดวันที่ 31 ธันวาคม 2556 และ 2555 คำนวณจาก ขาดทุนสำหรับปีที่เป็น ส่วนของผู้ถือหุ้นสามัญของบริษัทและจำนวนหุ้นสามัญที่ออกจำหน่ายแล้วระหว่างปีโดยดัดแปลงน้ำหนัก หลังจากที่ได้ปรับปรุงผลกระทบของหุ้นปรับลด ดังนี้

	งบการเงินรวม		งบการเงินเฉพาะกิจการ	
	2556	2555	2556	2555
	(พันบาท/พันหุ้น)			
ขาดทุนที่เป็นส่วนของผู้ถือหุ้นสามัญ ของบริษัท (ขั้นพื้นฐาน)	(155,003)	(197,441)	(34,647)	(24,596)
ขาดทุนที่เป็นส่วนของผู้ถือหุ้นของ บริษัท (ปรับลด)	(155,003)	(197,441)	(34,647)	(24,596)
จำนวนหุ้นสามัญโดยวิธีดัดแปลงน้ำหนัก (ขั้นพื้นฐาน)	681,454	636,398	681,454	636,398
ผลกระทบจากการใช้ใบสำคัญแสดงสิทธิ	-	4,481	-	4,481
จำนวนหุ้นสามัญโดยวิธีดัดแปลงน้ำหนัก (ปรับลด)	681,454	640,879	681,454	640,879
ขาดทุนต่อหุ้น (ปรับลด) (บาท)	(0.23)	(0.31)	(0.05)	(0.04)

กลุ่มบริษัทไม่ได้คำนวณผลกระทบจากการใช้สิทธิซื้อหุ้นสำหรับปี 2556 เนื่องจากราคาใช้สิทธิในการซื้อหุ้นสามัญ ของใบสำคัญแสดงสิทธิของบริษัทสูงกว่าราคาตลาดดัดแปลงของหุ้นสามัญ

บริษัท ไทยรับเบอร์ลาเท็กซ์คอร์ปอเรชั่น (ประเทศไทย) จำกัด (มหาชน) และบริษัทย่อย
หมายเหตุประกอบงบการเงิน

37 เงินปันผล

เมื่อวันที่ 27 เมษายน 2555 ที่ประชุมใหญ่สามัญผู้ถือหุ้นของบริษัทฯ ครั้งที่ 1/2555 ได้มีมติอนุมัติการจ่ายเงินปันผล และหุ้นปันผลสำหรับปี 2554 ให้แก่ผู้ถือหุ้นของบริษัทฯ ในอัตราหุ้นละ 0.27777778 บาทต่อหุ้น โดยจ่ายเป็นเงินปันผลและหุ้นปันผล รวมเป็นเงินปันผลทั้งสิ้นไม่เกิน 151,435,971 บาท ดังนี้

- (ก) จ่ายปันผลเป็นเงินสดในอัตราหุ้นละ 0.02777778 บาท เพื่อรองรับภาษีหัก ณ ที่จ่ายที่เกิดจากการจ่ายปันผลเป็นหุ้นสามัญ
- (ข) จ่ายปันผลเป็นหุ้นสามัญของบริษัทฯ จำนวนไม่เกิน 136,292,372 หุ้นมูลค่าที่ตราไว้หุ้นละ 1 บาท ให้แก่ผู้ถือหุ้นในอัตรา 4 หุ้นสามัญเดิมต่อ 1 หุ้นสามัญใหม่ หรือคิดเป็นอัตราการจ่ายเงินปันผล 0.25 บาทต่อหุ้น ในกรณีที่มิใช่เศษของหุ้นต่ำกว่า 4 หุ้น ให้จ่ายปันผลเป็นเงินสดแทนในอัตราหุ้นละ 0.25 บาท

บริษัทได้จ่ายเงินปันผลจำนวน 15,143,502 บาท และหุ้นปันผลจำนวน 136,284,330 บาท แล้วเมื่อวันที่ 23 พฤษภาคม 2555

38 เครื่องมือทางการเงิน

นโยบายการจัดการความเสี่ยงทางการเงิน

กลุ่มบริษัทมีความเสี่ยงจากการดำเนินธุรกิจตามปกติจากการเปลี่ยนแปลงอัตราดอกเบี้ยและอัตราแลกเปลี่ยนเงินตราต่างประเทศ และจากการไม่ปฏิบัติตามข้อกำหนดตามสัญญาของคู่สัญญา กลุ่มบริษัทไม่มีการถือหรือออกเครื่องมือทางการเงินที่เป็นตราสารอนุพันธ์ เพื่อการเก็งกำไรหรือการค้า

การจัดการความเสี่ยงเป็นส่วนที่สำคัญของธุรกิจของกลุ่มบริษัท กลุ่มบริษัทมีระบบในการควบคุมให้มีความสมดุลของระดับความเสี่ยงให้เป็นที่ยอมรับได้ โดยพิจารณาระหว่างต้นทุนที่เกิดจากความเสี่ยงและต้นทุนของการจัดการความเสี่ยง ฝ่ายบริหารได้มีการควบคุมกระบวนการจัดการความเสี่ยงของกลุ่มบริษัทอย่างต่อเนื่องเพื่อให้มั่นใจว่ามีความสมดุลระหว่างความเสี่ยงและการควบคุมความเสี่ยง

บริษัท ไทยรับเบอร์ลาเท็กซ์คอร์ปอเรชั่น (ประเทศไทย) จำกัด (มหาชน) และบริษัทย่อย

หมายเหตุประกอบงบการเงิน

การบริหารจัดการทุน

นโยบายของคณะกรรมการบริษัท คือการรักษาระดับเงินทุนให้มั่นคงเพื่อรักษานักลงทุน เจ้าหนี้และความเชื่อมั่นของตลาดและก่อให้เกิดการพัฒนาของธุรกิจในอนาคต คณะกรรมการได้มีการกำกับดูแลผลตอบแทนจากการลงทุน ซึ่งกลุ่มบริษัทพิจารณาจากสัดส่วนของผลตอบแทนจากกิจกรรมดำเนินงานต่อส่วนของผู้ถือหุ้น ซึ่งไม่รวมส่วนได้เสียที่ไม่มีอำนาจควบคุม อีกทั้งยังกำกับดูแลระดับการจ่ายเงินปันผลให้แก่ผู้ถือหุ้นสามัญ

ความเสี่ยงด้านอัตราดอกเบี้ย

ความเสี่ยงด้านอัตราดอกเบี้ย หมายถึง ความเสี่ยงที่เกิดจากการเปลี่ยนแปลงที่จะเกิดในอนาคตของอัตราดอกเบี้ยในตลาด ซึ่งส่งผลกระทบต่อผลการดำเนินงานและกระแสเงินสดของกลุ่มบริษัท เนื่องจากดอกเบี้ยของเงินกู้ยืมส่วนใหญ่มีอัตราคงที่ กลุ่มบริษัทมีความเสี่ยงด้านอัตราดอกเบี้ยที่เกิดจากเงินกู้ยืม (ดูหมายเหตุประกอบงบการเงินข้อ 21) กลุ่มบริษัทได้ลดความเสี่ยงดังกล่าวโดยทำให้แน่ใจว่าดอกเบี้ยที่เกิดจากเงินกู้ยืมส่วนใหญ่มีอัตราคงที่

อัตราดอกเบี้ยที่แท้จริงของหลักทรัพย์ที่เป็นเงินให้กู้ยืม ณ วันที่ 31 ธันวาคม และระยะที่ครบกำหนดชำระหรือกำหนดอัตราใหม่มีดังนี้

		งบการเงินรวม			
	อัตราดอกเบี้ย ที่แท้จริง (ร้อยละต่อปี)	ภายใน 1 ปี	หลังจาก 1 ปีแต่ ภายใน 5 ปี (พันบาท)	หลังจาก 5 ปี	รวม
ปี 2556					
หมุนเวียน					
เงินให้กู้ยืมแก่บุคคลหรือกิจการอื่นๆ	12	2,256	-	-	2,256
รวม		2,256	-	-	2,256
ปี 2555					
หมุนเวียน					
เงินให้กู้ยืมแก่บุคคลหรือกิจการอื่นๆ	12	31,789	-	-	31,789
รวม		31,789	-	-	31,789

บริษัท ไทยรับเบอร์ลาเท็กซ์คอร์ปอเรชั่น (ประเทศไทย) จำกัด (มหาชน) และบริษัทย่อย
หมายเหตุประกอบงบการเงิน

	อัตราดอกเบี้ย ที่แท้จริง (ร้อยละต่อปี)	ภายใน 1 ปี	งบการเงินเฉพาะกิจการ		รวม
			หลังจาก 1 ปี แต่ภายใน 5 ปี	หลังจาก 5 ปี	
			(พันบาท)		
ปี 2556					
หมุนเวียน					
เงินให้กู้ยืมแก่บุคคลหรือกิจการที่ เกี่ยวข้องกัน	4.7 - 4.97	1,218,083	-	-	1,218,083
เงินให้กู้ยืมแก่บุคคลหรือกิจการอื่นๆ	12	69	-	-	69
รวม		1,218,152	-	-	1,218,152
ปี 2555					
หมุนเวียน					
เงินให้กู้ยืมแก่บุคคลหรือกิจการที่ เกี่ยวข้องกัน	4.58 - 5	1,003,113	-	-	1,003,113
เงินให้กู้ยืมแก่บุคคลหรือกิจการอื่นๆ	12	30,323	-	-	30,323
รวม		1,033,436	-	-	1,033,436

บริษัท ไทยรับเบอร์ลาคัทช์คอร์ปอเรชั่น (ประเทศไทย) จำกัด (มหาชน) และบริษัทย่อย
หมายเหตุประกอบงบการเงิน

อัตราดอกเบี้ยที่แท้จริงของหนี้สินทางการเงินที่มีภาระดอกเบี้ย ณ วันที่ 31 ธันวาคม และระยะที่ครบกำหนดชำระ
หรือกำหนดอัตราใหม่มีดังนี้

	อัตราดอกเบี้ย ที่แท้จริง (ร้อยละต่อปี)	ภายใน 1 ปี	งบการเงินรวม หลังจาก 1 ปีแต่ ภายใน 5 ปี (พันบาท)		รวม
ปี 2556					
หมุนเวียน					
เงินเบิกเกินบัญชีและเงินกู้ยืมระยะสั้น					
จากสถาบันการเงิน	MOR, MLR	4,817,709	-	-	4,817,709
เงินกู้ยืมจากบุคคลหรือกิจการอื่นๆ	4	19,000	-	-	19,000
ไม่หมุนเวียน					
เงินกู้ยืมจากสถาบันการเงิน	MLR-1 ถึง -3	86,400	165,700	-	252,100
เงินกู้ยืมจากบุคคลหรือกิจการอื่นๆ	5.81 - 6.48	9,516	21,699	-	31,215
รวม		4,932,625	187,399	-	5,120,024
ปี 2555					
หมุนเวียน					
เงินเบิกเกินบัญชีและเงินกู้ยืมระยะสั้น	MOR,				
จากสถาบันการเงิน	3.85 - 5.30	5,129,548	-	-	5,129,548
ไม่หมุนเวียน					
เงินกู้ยืมจากสถาบันการเงิน	MLR-1 และ -3	135,050	258,100	-	393,150
เงินกู้ยืมจากบุคคลหรือกิจการอื่นๆ	5.81 - 6.48	5,988	11,086	-	17,074
รวม		5,270,586	269,186	-	5,539,772

บริษัท ไทยรับเบอร์ล้าเทคซ์คอร์ปอเรชั่น (ประเทศไทย) จำกัด (มหาชน) และบริษัทย่อย
หมายเหตุประกอบงบการเงิน

	อัตราดอกเบี้ย ที่แท้จริง (ร้อยละต่อปี)	ภายใน 1 ปี	งบการเงินเฉพาะกิจการ		รวม
			หลังจาก 1 ปี แต่ภายใน 5 ปี (พันบาท)	หลังจาก 5 ปี	
ปี 2556					
หมุนเวียน					
เงินเบิกเกินบัญชีและเงินกู้ยืมระยะสั้น					
จากสถาบันการเงิน	7.42 - 7.94	1,385,815	-	-	1,385,815
เงินกู้ยืมจากบุคคลหรือกิจการที่ เกี่ยวข้องกัน	4.60 - 4.86	1,030,000	-	-	1,030,000
เงินกู้ยืมจากบุคคลหรือกิจการอื่นๆ	5.81	1,898	-	-	1,898
รวม		2,417,713	-	-	2,417,713
ปี 2555					
หมุนเวียน					
เงินเบิกเกินบัญชีและเงินกู้ยืมระยะสั้น	MOR,				
จากสถาบันการเงิน	3.85 - 5.30	1,889,774	-	-	1,889,774
เงินกู้ยืมจากสถาบันการเงิน	THBFIX+1.75	35,750	-	-	35,750
เงินกู้ยืมจากบุคคลหรือกิจการอื่นๆ	5.81	3,476	1,738	-	5,214
รวม		1,929,000	1,738	-	1,930,738

ความเสี่ยงจากเงินตราต่างประเทศ

กลุ่มบริษัทมีความเสี่ยงจากอัตราแลกเปลี่ยนเงินตราต่างประเทศ ซึ่งเกิดจากการซื้อสินค้าและการขายสินค้าที่เป็นเงินตราต่างประเทศ กลุ่มบริษัท ได้ทำสัญญาซื้อขายเงินตราต่างประเทศล่วงหน้า ซึ่งรายการดังกล่าวจะมีอายุไม่เกินหนึ่งปี เพื่อป้องกันความเสี่ยงของสินทรัพย์และหนี้สินทางการเงินที่เป็นเงินตราต่างประเทศ สัญญาซื้อขายเงินตราต่างประเทศล่วงหน้า ณ วันที่รายงานเป็นรายการที่เกี่ยวข้องกับรายการซื้อและขายสินค้าที่เป็นเงินตราต่างประเทศในปีถัดไป

บริษัท ไทยรับเบอร์ล้าเท็กซ์คอร์ปอเรชั่น (ประเทศไทย) จำกัด (มหาชน) และบริษัทย่อย

หมายเหตุประกอบงบการเงิน

ณ วันที่ 31 ธันวาคม กลุ่มบริษัทและบริษัทที่มีความเสี่ยงจากอัตราแลกเปลี่ยนเงินตราต่างประเทศอันเป็นผลมาจากการมีสินทรัพย์และหนี้สินที่เป็นเงินตราต่างประเทศดังนี้

	งบการเงินรวม		งบการเงินเฉพาะกิจการ	
	2556	2555	2556	2555
	(ล้านบาท)			
สินทรัพย์ (แยกตามสกุลเงิน)				
เรนมินบิ	139	167	-	-
เหรียญริงกิต	133	128	-	-
เหรียญสหรัฐอเมริกา	552	445	55	151
เยน	692	13	665	13
ยูโร	-	2	-	-
รวม	1,516	755	720	164
หนี้สิน (แยกตามสกุลเงิน)				
เรนมินบิ	(58)	(38)	-	-
เหรียญสหรัฐอเมริกา	(3)	(16)	-	(4)
ฟรังก์สวิสเซอร์แลนด์	-	(2)	-	-
รวม	(61)	(56)	-	(4)
ยอดบัญชีในงบแสดงฐานะการเงินที่มีความเสี่ยง	1,455	699	720	160

ความเสี่ยงทางด้านสินเชื่อ

ความเสี่ยงทางด้านสินเชื่อ คือความเสี่ยงที่ลูกค้าหรือคู่สัญญาไม่สามารถชำระหนี้แก่กลุ่มบริษัท ตามเงื่อนไขที่ตกลงไว้เมื่อครบกำหนด

ฝ่ายบริหารได้กำหนดนโยบายทางด้านสินเชื่อเพื่อควบคุมความเสี่ยงทางด้านสินเชื่อดังกล่าวอย่างสม่ำเสมอ โดยการวิเคราะห์ฐานะทางการเงินของลูกค้าทุกรายที่ขอวงเงินสินเชื่อในระดับหนึ่งๆ ณ วันที่รายงานไม่พบว่ามีความเสี่ยงจากสินเชื่อที่เป็นสาระสำคัญ ความเสี่ยงสูงสุดทางด้านสินเชื่อแสดงไว้ในราคาตามบัญชีของสินทรัพย์ทางการเงินแต่ละรายการ ในงบดุล อย่างไรก็ตามเนื่องจากกลุ่มบริษัทมีฐานลูกค้าจำนวนมาก ฝ่ายบริหารไม่ได้คาดว่า จะเกิดผลเสียหายที่มีสาระสำคัญจากการเก็บหนี้ไม่ได้

บริษัท ไทยรับเบอร์ลาคัทช์คอร์ปอเรชั่น (ประเทศไทย) จำกัด (มหาชน) และบริษัทย่อย
หมายเหตุประกอบงบการเงิน

ความเสี่ยงจากสภาพคล่อง

กลุ่มบริษัท มีการควบคุมความเสี่ยงจากการขาดสภาพคล่องโดยการรักษาระดับของเงินสดและรายการเทียบเท่าเงินสดให้เพียงพอต่อการดำเนินงานของกลุ่มบริษัท และเพื่อให้ผลกระทบจากความผันผวนของกระแสเงินสดลดลง

การกำหนดมูลค่ายุติธรรม

นโยบายการบัญชีและการเปิดเผยของกลุ่มบริษัท กำหนดให้มีการกำหนดมูลค่ายุติธรรมทั้งสินทรัพย์และหนี้สินทั้งทางการเงินและไม่ใช่ทางการเงิน มูลค่ายุติธรรม หมายถึง จำนวนเงินที่ผู้ซื้อและผู้ขายตกลงแลกเปลี่ยนสินทรัพย์หรือชำระหนี้สินกัน ในขณะที่ทั้งสองฝ่ายมีความรอบรู้และเต็มใจในการแลกเปลี่ยนกัน และสามารถต่อรองราคากันได้อย่างเป็นอิสระในลักษณะของผู้ที่ไม่มีความเกี่ยวข้องกัน วัตถุประสงค์ของการวัดมูลค่าและ/หรือการเปิดเผยมูลค่ายุติธรรมถูกกำหนดโดยวิธีต่อไปนี้ ข้อมูลเพิ่มเติมเกี่ยวกับสมมติฐานในการกำหนดมูลค่ายุติธรรมถูกเปิดเผยในหมายเหตุที่เกี่ยวข้องกับสินทรัพย์และหนี้สินนั้นๆ

มูลค่ายุติธรรมของลูกหนี้การค้าและลูกหนี้ระยะสั้นอื่นๆ เป็นมูลค่าที่ใกล้เคียงกับมูลค่าตามบัญชี

ณ วันที่ 31 ธันวาคม 2556 บริษัทและบริษัทย่อยได้ทำสัญญาซื้อและขายเงินตราต่างประเทศล่วงหน้าหลายฉบับกับธนาคารพาณิชย์ เพื่อป้องกันความเสี่ยงจากอัตราแลกเปลี่ยนสำหรับลูกหนี้และเจ้าหนี้ต่างประเทศในอนาคต ดังนี้

- ก) กลุ่มบริษัทและบริษัทได้ทำสัญญาขายเงินตราต่างประเทศล่วงหน้าเป็นจำนวน 15.23 ล้านดอลลาร์สหรัฐและ 0.68 ล้านดอลลาร์สหรัฐตามลำดับ โดยมีอัตราแลกเปลี่ยนล่วงหน้าตามสัญญาระหว่าง 31.30 - 32.70 บาทต่อ 1 เหรียญสหรัฐอเมริกาและครบกำหนดระยะเวลาตั้งแต่วันที่ 13 มกราคม 2557 ถึง 24 ธันวาคม 2557
- ข) กลุ่มบริษัทได้ทำสัญญาซื้อเงินตราต่างประเทศล่วงหน้าเป็นจำนวน 2.58 ล้านดอลลาร์สหรัฐอเมริกา โดยมีอัตราแลกเปลี่ยนล่วงหน้าตามสัญญา 31.11 - 32.36 บาทต่อ 1 เหรียญสหรัฐอเมริกาและครบกำหนดระยะเวลาตั้งแต่วันที่ 5 กุมภาพันธ์ 2557 ถึง 4 มิถุนายน 2557 (เฉพาะของบริษัท 1.71 ล้านดอลลาร์สหรัฐอเมริกา โดยมีอัตราแลกเปลี่ยนล่วงหน้าตามสัญญา 31.11 - 32.36 บาทต่อ 1 เหรียญสหรัฐอเมริกาและครบกำหนดระยะเวลาตั้งแต่วันที่ 12 มีนาคม 2557 ถึง 4 มิถุนายน 2557)

นอกจากนี้ บริษัทได้ทำสัญญาแลกเปลี่ยนอัตราดอกเบี้ยกับธนาคารพาณิชย์ในประเทศแห่งหนึ่ง มีระยะเวลาดังตั้งแต่วันที่ 31 มกราคม 2551 ถึง 31 มกราคม 2557 โดยบริษัทตกลงที่จะเปลี่ยนอัตราดอกเบี้ยของวงเงินตามสัญญา 130 ล้านบาท จากอัตราดอกเบี้ยลอยตัวตามอัตรา THBFLX บวกส่วนเพิ่มร้อยละ 1.75 ต่อปี เป็นอัตราดอกเบี้ยคงที่ร้อยละ 7.50 ต่อปี

บริษัท ไทยรับเบอร์ลาคัทเชอร์ปอร์เรชั่น (ประเทศไทย) จำกัด (มหาชน) และบริษัทย่อย
หมายเหตุประกอบงบการเงิน

มูลค่ายุติธรรมของเครื่องมือทางการเงิน

มูลค่ายุติธรรมของตราสารอนุพันธ์ของกลุ่มบริษัท ณ วันที่ 31 ธันวาคม 2556 และ 2555 มีดังนี้

	2556		2555	
	มูลค่าตาม สัญญา	มูลค่า ยุติธรรม	มูลค่าตาม สัญญา	มูลค่า ยุติธรรม
	(ล้านบาท)			
ตราสารอนุพันธ์				
สัญญาซื้อขายเงินตราต่างประเทศล่วงหน้า	569.63	575.59	1,702	1,679
สัญญาแลกเปลี่ยนอัตราดอกเบี้ย	13.75	13.70	67	66

39. ภาระผูกพันที่มีกับบุคคลหรือกิจการที่ไม่เกี่ยวข้องกัน

ณ วันที่ 31 ธันวาคม 2556 กลุ่มบริษัทและบริษัทมีภาระผูกพันดังต่อไปนี้

- ภาระผูกพันอันเกี่ยวเนื่องกับส่วนที่ยังไม่เรียกชำระของเงินลงทุนในบริษัทย่อยคิดเป็นจำนวนเงินรวมประมาณ 467.3 ล้านบาท (2555: 467.3 ล้านบาท)
- บริษัทย่อยแห่งหนึ่งมีภาระผูกพันอันเกี่ยวเนื่องกับการเช่าพื้นที่เพื่อใช้เป็นสถานที่เก็บและรักษาน้ำยางเป็นจำนวนเงินประมาณ 0.71 ล้านบาท (2555: 0.09 ล้านบาท)
- บริษัทย่อยสี่แห่งมีภาระผูกพันตามสัญญาก่อสร้างและติดตั้งเครื่องจักรและอุปกรณ์ เป็นจำนวนเงินประมาณ 47.22 ล้านบาท (2555: 24.8 ล้านบาท)
- บริษัทย่อยสามแห่งมีภาระผูกพันอันเกี่ยวเนื่องกับการเช่าพื้นที่เพื่อใช้เป็นสำนักงานของบริษัทย่อยและอีกหนึ่งแห่งเพื่อใช้เป็นที่พักอาศัยของพนักงานเป็นจำนวนเงินรวมประมาณ 0.5 ล้านบาท (2555: 0.6 ล้านบาท)
- บริษัทย่อยแห่งหนึ่งได้เข้าทำสัญญาบริการกับที่ปรึกษากฎหมายของบริษัทในการซื้อที่ดินเพื่อใช้สำหรับการปลูกยางพาราในเขตจังหวัดทางภาคเหนือ โดยค่าบริการจะเป็นไปตามอัตราที่ระบุในสัญญา
- บริษัทย่อยสองแห่งได้ทำสัญญาจ้างกับที่ปรึกษาเพื่อขอรับคำปรึกษาเกี่ยวกับการดำเนินการทางธุรกิจ โดยบริษัทย่อยตกลงจ่ายค่าบริการในอัตรารวม 633,000 บาทต่อเดือน (2555: 494,670 บาทต่อเดือน)
- บริษัทย่อยแห่งหนึ่งได้จดทะเบียนนิติบุคคลกับรัฐบาลจีนเพื่อทำธุรกรรมการค้า โดยมีระยะเวลาผูกพัน 20 ปี เริ่มตั้งแต่วันที่ 9 มกราคม 2549 ถึงวันที่ 8 มกราคม 2569

บริษัท ไทยรับเบอร์ลาคีเคิลคอร์ปอเรชั่น (ประเทศไทย) จำกัด (มหาชน) และบริษัทย่อย
หมายเหตุประกอบงบการเงิน

- บริษัทได้เข้าทำสัญญากับบริษัทในประเทศไทยสามแห่งเพื่อซื้อน้ำยางข้นตามปริมาณและราคาที่ระบุในสัญญา
- บริษัทย่อยแห่งหนึ่งมีภาระผูกพันตามสัญญาร่วมลงทุนปลูกยางพารากับกลุ่มวิสาหกิจชุมชนผู้ปลูกยางพารา โดยมีการแบ่งผลประโยชน์ตามสัดส่วนที่ตกลงร่วมกันตามที่ระบุในสัญญา โดยสัญญามีกำหนดระยะเวลา 35 ปี หรือจนกว่าต้นยางพาราจะหมดอายุการให้น้ำยาง

ในปี 2553 บริษัทย่อยดังกล่าวได้มีการเปลี่ยนสัญญาร่วมลงทุนปลูกยางพารา มาเป็นสัญญาเงินให้กู้เพื่อปลูกต้นยางพารากับกลุ่มวิสาหกิจชุมชนผู้ปลูกยางพารา โดยมีการระบุพันในการให้วงเงินกู้ไว้ละไม่เกิน 20,000 บาท อัตราดอกเบี้ยร้อยละ 8 ต่อปี และมีกำหนดชำระคืนเงินต้นพร้อมดอกเบี้ย ภายในระยะเวลา 10 ปี นับจากวันที่ทำสัญญา โดยกำหนดชำระคืนเงินต้นพร้อมดอกเบี้ยงวดแรกเมื่อต้นยางพาราให้ผลผลิต

- บริษัทย่อยแห่งหนึ่งมีภาระผูกพันตามสัญญาในการดำเนินการขออนุญาตที่ดินจำนวนประมาณ 5,000 ไร่ โดยบริษัทย่อยจะต้องจ่ายค่าตอบแทนให้กับผู้รับจ้างในอัตราไร่ละ 5,650 บาท
- บริษัทย่อยแห่งหนึ่งมีภาระผูกพันตามสัญญาจัดหาที่ดินสำหรับปลูกยางพาราในเขตพื้นที่อำเภอแม่จัน จังหวัดเชียงรายจำนวนประมาณ 1,800 ไร่ ราคาเฉลี่ยไร่ละ 12,000 บาท
- บริษัทย่อยแห่งหนึ่งมีภาระผูกพันตามสัญญาบริการกับบุคคลทั่วไปเกี่ยวกับการดูแลรักษาต้นยางพาราเป็นจำนวนรวมประมาณ 7.0 ล้านบาท (2555: 6.4 ล้านบาท)

หนังสือค้ำประกันธนาคาร

ณ วันที่ 31 ธันวาคม 2556 มีหนังสือค้ำประกันที่ธนาคารออกให้ในนามของกลุ่มบริษัทและบริษัท เหลืออยู่เป็นจำนวนเงินประมาณ 10.68 ล้านบาท และ 2.53 ล้านบาท ตามลำดับ ซึ่งเกี่ยวเนื่องกับภาระผูกพันทางปฏิบัติบางประการตามปกติธุรกิจของกลุ่มบริษัทและบริษัท

40 เรื่องอื่นๆ

40.1 การออกหุ้นกู้

เมื่อวันที่ 26 เมษายน 2556 ที่ประชุมสามัญผู้ถือหุ้นของบริษัทได้อนุมัติการออกหุ้นกู้ในวงเงินไม่เกิน 2,000 ล้านบาท โดยให้คณะกรรมการของบริษัทและ/หรือบุคคลที่คณะกรรมการของบริษัทได้มอบหมายในการกำหนดรายละเอียดและเงื่อนไขที่เกี่ยวข้องกับการออกและเสนอขายหุ้นกู้ดังกล่าว ณ วันที่ 31 ธันวาคม 2556 หุ้นกู้ดังกล่าว ยังไม่ได้ออกจำหน่าย

บริษัท ไทยรับเบอร์ล้าเท็กซ์คอร์ปอเรชั่น (ประเทศไทย) จำกัด (มหาชน) และบริษัทย่อย
 หมายเหตุประกอบงบการเงิน

40.2 การลงทุนในพม่า

เมื่อวันที่ 26 กรกฎาคม 2556 ที่ประชุมคณะกรรมการของบริษัทที่มีมติอนุมัติการลงทุนจัดตั้งบริษัทในประเทศสาธารณรัฐแห่งสหภาพเมียนมาร์ เพื่อดำเนินธุรกิจบริหารสวนยางพาราและผลิตและจำหน่ายวัตถุดิบจากยางพาราเป็นจำนวนเงิน 51.20 ล้านบาท ณ วันที่ 31 ธันวาคม 2556 บริษัทดังกล่าวอยู่ระหว่างการดำเนินการจดทะเบียนจัดตั้งบริษัท

41 มาตรฐานการรายงานทางการเงินที่ยังไม่ได้ใช้

กลุ่มบริษัทยังไม่ได้ใช้มาตรฐานการรายงานทางการเงินที่ออกและปรับปรุงใหม่ดังต่อไปนี้ เนื่องจากยังไม่มีการบังคับใช้ มาตรฐานการรายงานทางการเงินที่ออกและปรับปรุงใหม่ซึ่งเกี่ยวข้องกับการดำเนินงานของกลุ่มบริษัท และกำหนดให้ถือปฏิบัติกับงบการเงินสำหรับรอบระยะเวลาบัญชีที่เริ่มในหรือหลังวันที่ 1 มกราคม ในปีดังต่อไปนี้

มาตรฐานการรายงานทางการเงิน	เรื่อง	ปีที่มีผลบังคับใช้
มาตรฐานการบัญชี ฉบับที่ 1 (ปรับปรุง 2555)	การนำเสนองบการเงิน	2557
มาตรฐานการบัญชี ฉบับที่ 7 (ปรับปรุง 2555)	งบกระแสเงินสด	2557
มาตรฐานการบัญชี ฉบับที่ 12 (ปรับปรุง 2555)	ภาษีเงินได้	2557
มาตรฐานการบัญชี ฉบับที่ 17 (ปรับปรุง 2555)	สัญญาเช่า	2557
มาตรฐานการบัญชี ฉบับที่ 18 (ปรับปรุง 2555)	รายได้	2557
มาตรฐานการบัญชี ฉบับที่ 19 (ปรับปรุง 2555)	ผลประโยชน์ของพนักงาน	2557
มาตรฐานการบัญชี ฉบับที่ 21 (ปรับปรุง 2555)	ผลกระทบจากการเปลี่ยนแปลงของอัตราแลกเปลี่ยนเงินตราต่างประเทศ	2557
มาตรฐานการบัญชี ฉบับที่ 24 (ปรับปรุง 2555)	การเปิดเผยข้อมูลเกี่ยวกับบุคคลหรือกิจการที่เกี่ยวข้องกัน	2557
มาตรฐานการบัญชี ฉบับที่ 28 (ปรับปรุง 2555)	เงินลงทุนในบริษัทร่วม	2557
มาตรฐานการบัญชี ฉบับที่ 34 (ปรับปรุง 2555)	งบการเงินระหว่างกาล	2557
มาตรฐานการบัญชี ฉบับที่ 36 (ปรับปรุง 2555)	การด้อยค่าของสินทรัพย์	2557
มาตรฐานการบัญชี ฉบับที่ 38 (ปรับปรุง 2555)	สินทรัพย์ไม่มีตัวตน	2557
มาตรฐานการรายงานทางการเงิน ฉบับที่ 2 (ปรับปรุง 2555)	การจ่ายโดยใช้หุ้นเป็นเกณฑ์	2557

บริษัท ไทยรับเบอร์ล้าเท็กซ์คอร์ปอเรชั่น (ประเทศไทย) จำกัด (มหาชน) และบริษัทย่อย
 หมายเหตุประกอบงบการเงิน

มาตรฐานการรายงานทางการเงิน	เรื่อง	ปีที่มีผล บังคับใช้
มาตรฐานการรายงานทางการเงิน ฉบับที่ 5 (ปรับปรุง 2555)	สินทรัพย์ไม่หมุนเวียนที่ถือไว้เพื่อขายและการ ดำเนินงานที่ยกเลิก	2557
มาตรฐานการรายงานทางการเงิน ฉบับที่ 8 (ปรับปรุง 2555)	ส่วนงานดำเนินงาน	2557
การตีความมาตรฐานการรายงานทางการเงิน ฉบับที่ 1	การเปลี่ยนแปลงในหนี้สินที่เกิดขึ้นจากการรื้อถอน การ บูรณะและหนี้สินที่มีลักษณะที่คล้ายคลึงกัน	2557
การตีความมาตรฐานการรายงานทางการเงิน ฉบับที่ 4	การประเมินว่าข้อตกลงประกอบด้วยสัญญาเช่าหรือไม่	2557
การตีความมาตรฐานการรายงานทางการเงิน ฉบับที่ 10	งบการเงินระหว่างกาลและการด้อยค่า	2557
การตีความมาตรฐานการรายงานทางการเงิน ฉบับที่ 13	โปรแกรมสิทธิพิเศษแก่ลูกค้า	2557
การตีความมาตรฐานการรายงานทางการเงิน ฉบับที่ 17	การจ่ายสินทรัพย์ที่ไม่ใช่เงินสดให้เจ้าของ	2557
การตีความมาตรฐานการรายงานทางการเงิน ฉบับที่ 18	การโอนสินทรัพย์จากลูกค้า	2557
การตีความมาตรฐานการบัญชี ฉบับที่ 15	สิ่งจูงใจสัญญาเช่าดำเนินงาน	2557
การตีความมาตรฐานการบัญชี ฉบับที่ 27	การประเมินเนื้อหาของรายการที่เกี่ยวกับรูปแบบของ กฎหมายตามสัญญาเช่า	2557
การตีความมาตรฐานการบัญชี ฉบับที่ 32	สินทรัพย์ไม่มีตัวตน – ต้นทุนเว็บไซต์	2557

ผู้บริหารคาดว่าจะนำมาตรฐานการรายงานทางการเงินที่ออกและปรับปรุงใหม่ตามประกาศสภาวิชาชีพบัญชีมาใช้
 และถือปฏิบัติ โดยผู้บริหารพิจารณาถึงผลกระทบที่อาจเกิดขึ้นจากถือปฏิบัติตามมาตรฐานการรายงานทางการเงินที่
 ออกและปรับปรุงใหม่ดังกล่าวต้องการเงินรวมหรืองบการเงินเฉพาะกิจการ ซึ่งคาดว่าจะไม่มีผลกระทบที่มี
 สำคัญต่องบการเงินในงวดที่ถือปฏิบัติ

บริษัท ไทยรับเบอร์ลาเท็กซ์คอร์ปอเรชั่น (ประเทศไทย) จำกัด (มหาชน) และบริษัทย่อย
หมายเหตุประกอบงบการเงิน

42 การจัดประเภทรายการใหม่

รายการบางรายการในงบการเงิน 2555 ได้มีการจัดประเภทรายการใหม่เพื่อให้สอดคล้องกับการนำเสนองบการเงินปี 2556 ดังนี้

	2555					
	งบการเงินรวม			งบการเงินเฉพาะกิจการ		
	ก่อนจัด		หลังจัด	ก่อนจัด		หลังจัด
	ประเภท	จัดประเภท	ประเภท	ประเภท	จัดประเภท	ประเภท
	ใหม่	ใหม่	ใหม่	ใหม่	ใหม่	ใหม่
	(พันบาท)					
งบแสดงฐานะการเงิน						
ค่าสินค้าจ่ายล่วงหน้า	73,370	(73,370)	-	43,923	(43,923)	-
สินทรัพย์หมุนเวียนอื่น	27,400	73,370	100,770	5,270	43,923	49,193
		-			-	

การจัดประเภทรายการใหม่นี้เป็นไปตามที่ผู้บริหารเห็นว่ามีความเหมาะสมกับธุรกิจของกลุ่มกิจการมากกว่า