



Thai Rubber Latex Corporation (Thailand)
Public Company Limited

รายงานประจำปี 2559

ANNUAL REPORT 2016



สารบัญ

	หน้า
ประวัติคณะกรรมการ และผู้บริหาร	1-21
การประกอบธุรกิจ	
1. นโยบายและภาพรวมการประกอบธุรกิจ	22-26
2. ลักษณะการประกอบธุรกิจ	26-32
3. ปัจจัยความเสี่ยง	32-34
4. ทรัพย์สินที่ใช้ในการประกอบธุรกิจ	34-36
5. ข้อพิพาททางกฎหมาย	36
6. ข้อมูลทั่วไปและข้อมูลสำคัญอื่น	37-41
การจัดการและการกำกับดูแลกิจการ	
7. ข้อมูลหลักทรัพย์และผู้ถือหุ้น	42-43
8. โครงสร้างการจัดการ	44-50
9. การกำกับดูแลกิจการ	51-57
10. ความรับผิดชอบต่อสังคม	58-61
11. การควบคุมภายใน	61-63
12. รายการระหว่างกัน	64-66
ฐานะการเงินและผลการดำเนินงาน	
13. ข้อมูลทางการเงินที่สำคัญ	67-73
14. การวิเคราะห์และคำอธิบายของฝ่ายจัดการ	74-77
เอกสารแนบ	
เอกสารแนบ 1 รายละเอียดเกี่ยวกับกรรมการของบริษัทย่อย	78
เอกสารแนบ 2 งบการเงิน	79

ประวัติคณะกรรมการ และผู้บริหาร

รายละเอียดเกี่ยวกับกรรมการบริษัท



ชื่อ - สกุล นายรเทพ วงศาอุททิกุล
อายุ 68 ปี
ดำรงตำแหน่ง ประธานกรรมการบริษัท และกรรมการผู้จัดการใหญ่
บริษัท ไทยรับเบอร์ลาเท็กซ์คอร์ปอเรชั่น (ประเทศไทย) จำกัด (มหาชน)

ประวัติการศึกษา

ปริญญาโท เศรษฐศาสตรมหาบัณฑิต มหาวิทยาลัยรามคำแหง
ปริญญาตรี เศรษฐศาสตรบัณฑิต มหาวิทยาลัยรามคำแหง

สัดส่วนการถือหุ้นในบริษัท

บริษัท ไทยรับเบอร์ลาเท็กซ์คอร์ปอเรชั่น (ประเทศไทย) จำกัด (มหาชน)
38,545,657 หุ้น คิดเป็น 5.66 % ของจำนวนหุ้นทั้งหมด

ประวัติส่วนตัว

ที่อยู่ปัจจุบัน 101 ซอยอนามัย ถนนศรีนครินทร์ สวนหลวง สวนหลวง กรุงเทพฯ 10250
เบอร์โทรศัพท์ (02)751-7171
เบอร์แฟกซ์ (02)316-3938

ประสบการณ์การทำงาน

ปี 2551 - ปัจจุบัน	ประธานกรรมการบริษัท	บมจ.ไทยรับเบอร์ลาเท็กซ์คอร์ปอเรชั่น (ประเทศไทย)
ปี 2548 - ปัจจุบัน	กรรมการ	บจก.เลเท็กซ์ ซิสเทมส์
ปี 2541 - ปัจจุบัน	กรรมการผู้จัดการใหญ่	บมจ.ไทยรับเบอร์ลาเท็กซ์คอร์ปอเรชั่น (ประเทศไทย)
ปี 2538 - ปัจจุบัน	ประธานกรรมการ	บมจ.เวิลด์เฟล็กซ์
ปี 2537 - ปัจจุบัน	กรรมการบริหาร	บจก.สวนยางวังสมบุญ
ปี 2532 - 2554	กรรมการผู้จัดการ	บจก.ไทยรับเบอร์ลาเท็กซ์กรุ๊ป
ปี 2529 - 2550	กรรมการผู้จัดการ	บมจ.ไทยรับเบอร์ลาเท็กซ์คอร์ปอเรชั่น (ประเทศไทย)
ปี 2515 - 2522	ผู้จัดการฝ่ายขาย	หจก.การยางคลองแงะ

การอบรม / สัมมนา

- * หลักสูตรผู้บริหารระดับสูง สถาบันวิทยาการคลาดทุน (วคท.รุ่นที่ 5)
- * แนวทางการจัดตั้งและปฏิบัติงานสำหรับ Audit Committee ที่มีประสิทธิภาพ
สถาบันการจัดการธุรกิจแห่งประเทศไทย

- * การเสริมประสิทธิภาพคณะกรรมการตรวจสอบ
นายกสมาคมผู้ตรวจสอบภายในแห่งประเทศไทย
- * ความก้าวหน้าในการใช้ Balanced Scorecard และการแก้ปัญหาภาคปฏิบัติ
สถาบันเพิ่มผลผลิตแห่งชาติ
- * Certificate of Completion (Directors Certification Program)
สถาบันกรรมการบริษัทไทย
- * หลักสูตรประกาศนียบัตรชั้นสูงการบริหารเศรษฐกิจสาธารณะสำหรับนักบริหารระดับสูง รุ่นที่ 9
สถาบันพระปกเกล้า
- * หลักสูตรประกาศนียบัตรชั้นสูงการเมืองการปกครองในระบอบประชาธิปไตย สำหรับนักบริหารระดับสูง
สถาบันพระปกเกล้า

การดำรงตำแหน่งกรรมการ / ผู้บริหารในกิจการอื่น

ปี 2553-2557	สมาชิกสภาที่ปรึกษาเศรษฐกิจและสังคมแห่งชาติ
ปี 2553 - ปัจจุบัน	กรรมการสมาคมน้ำยางข้นไทย
ปี 2553 - ปัจจุบัน	กรรมการบริหาร สมาคมยางพาราไทย
ปี 2551-ปัจจุบัน	อุปนายกสมาคมน้ำยางข้นไทย
ปี 2551 - 2553	นายกกิตติมศักดิ์ สมาคมน้ำยางข้นไทย
ปี 2549 - 2551	กรรมการบริษัท ร่วมทุนยางพาราระหว่างประเทศ จำกัด (International Rubber Consortium Limited) IRCO
ปี 2548 - 2551	คณะกรรมการด้านสินค้าเกษตรล่วงหน้า ประเภทยางพารา ตลาดสินค้าเกษตรล่วงหน้าแห่งประเทศไทย
ปี 2547 - 2551	คณะกรรมการที่ปรึกษาด้านนโยบาย (PAP) สมาคมยางพาราไทย
ปี 2547 - 2551	นายกสมาคมน้ำยางข้นไทย
ปี 2543 - 2551	กรรมการกลุ่มอุตสาหกรรมผลิตภัณฑ์ยาง สภาอุตสาหกรรมแห่งประเทศไทย
ปี 2541 - 2551	อนุญาโตตุลาการยางพารา คณะกรรมการอนุญาโตตุลาการยางพารา
ปี 2538 - 2542	รองประธานคณะกรรมการกลุ่มอุตสาหกรรมผลิตภัณฑ์ยาง สภาอุตสาหกรรมแห่งประเทศไทย

รายละเอียดเกี่ยวกับกรรมการบริษัท



ชื่อ - สกุล นายไพฑูรย์ วรประทีป
อายุ 78 ปี
ดำรงตำแหน่ง รองประธานกรรมการบริษัท
บริษัท ไทยรับเบอร์ลาคีส์คอร์ปอเรชั่น (ประเทศไทย) จำกัด (มหาชน)

ประวัติการศึกษา

International Finance & Investment Management Program,
Tsinghua University, Beijing, China

สัดส่วนการถือหุ้นของบริษัท

บริษัท ไทยรับเบอร์ลาคีส์คอร์ปอเรชั่น (ประเทศไทย) จำกัด (มหาชน)
4,008,426 หุ้น คิดเป็น 0.59 % ของจำนวนหุ้นทั้งหมด

ประวัติส่วนตัว

ที่อยู่ปัจจุบัน 99/3 หมู่ที่ 13 ตำบลบางแก้ว อำเภอบางพลี จังหวัดสมุทรปราการ 10540
เบอร์โทรศัพท์ (02)751-7171
เบอร์แฟกซ์ (02)316-3938

ประสบการณ์การทำงาน

ปี 2551 - ปัจจุบัน	รองประธานกรรมการบริษัท	บมจ.ไทยรับเบอร์ลาคีส์คอร์ปอเรชั่น (ประเทศไทย)
ปี 2538 - ปัจจุบัน	กรรมการ	บมจ.เวสต์เฟล็กซ์
ปี 2537 - 2554	กรรมการบริหาร	บจก.ไทยรับเบอร์ลาคีส์กรุ๊ป
ปี 2532 - ปัจจุบัน	กรรมการผู้จัดการ	บจก.สวนยางวังสมบูรณ์
ปี 2529 - ปัจจุบัน	กรรมการบริหาร	บมจ.ไทยรับเบอร์ลาคีส์คอร์ปอเรชั่น (ประเทศไทย)
ปี 2526	กรรมการผู้จัดการ	บจก.วังยาง
ปี 2515	ผู้จัดการ	หจก.ไทยชนรับเบอร์
ปี 2510 - 2515	ผู้จัดการฝ่ายขาย	หจก.การยางคลองแจะ

การอบรม / สัมมนา

- * แนวทางการจัดตั้งและปฏิบัติงานสำหรับ Audit Committee ที่มีประสิทธิภาพ
สถาบันการจัดการธุรกิจแห่งประเทศไทย
- * การเสริมประสิทธิภาพคณะกรรมการตรวจสอบ
นายกสมาคมผู้ตรวจสอบภายในแห่งประเทศไทย
- * ความก้าวหน้าในการใช้ Balanced Scorecard และการแก้ปัญหาภาคปฏิบัติ
สถาบันเพิ่มผลผลิตแห่งชาติ
- * Certificate of Completion (Directors Certification Program)
สถาบันกรรมการบริษัทไทย

การดำรงตำแหน่งกรรมการ / ผู้บริหารในกิจการอื่น

-ไม่มี-

รายละเอียดเกี่ยวกับกรรมการบริษัท



ชื่อ - สกุล นายปรัชญ์นันท์ เต็มฤทธิกุลชัย
อายุ 71 ปี
ดำรงตำแหน่ง รองประธานกรรมการบริษัท
บริษัท ไทยรับเบอร์ลาเท็กซ์คอร์ปอเรชั่น (ประเทศไทย) จำกัด (มหาชน)

ประวัติการศึกษา

ปริญญาโท วิศวกรรมศาสตรมหาบัณฑิต สาขาวิศวกรรมโลหการ
สถาบันเทคโนโลยีพระจอมเกล้าพระนครเหนือ
ปริญญาตรี วิศวกรรมศาสตรบัณฑิต สาขาวิชาการจัดการอุตสาหกรรม สถาบันเทคโนโลยีพระจอมเกล้าพระนครเหนือ

สัดส่วนการถือหุ้นของบริษัท

บริษัท ไทยรับเบอร์ลาเท็กซ์คอร์ปอเรชั่น (ประเทศไทย) จำกัด (มหาชน)
5,555,106 หุ้น คิดเป็น 0.82 % ของจำนวนหุ้นทั้งหมด

ประวัติส่วนตัว

ที่อยู่ปัจจุบัน 969 หมู่ 13 ตำบลบางแก้ว อำเภอบางพลี จังหวัดสมุทรปราการ 10540
เบอร์โทรศัพท์ (02)751-7171
เบอร์แฟกซ์ (02)316-3938

ประสบการณ์การทำงาน

ปี 2559 - ปัจจุบัน	นายกสมาคมศิษย์เก่า	มหาวิทยาลัยพระจอมเกล้าพระนครเหนือ คณะบริหารธุรกิจ
ปี 2551 - ปัจจุบัน	รองประธานกรรมการบริษัท	บมจ.ไทยรับเบอร์ลาเท็กซ์คอร์ปอเรชั่น (ประเทศไทย)
ปี 2538 - ปัจจุบัน	กรรมการ	บมจ.เวลด์เฟล็กซ์
ปี 2537 - 2554	กรรมการบริหาร	บจก.ไทยรับเบอร์ลาเท็กซ์กรุ๊ป
ปี 2529 - ปัจจุบัน	กรรมการบริหาร	บมจ.ไทยรับเบอร์ลาเท็กซ์คอร์ปอเรชั่น (ประเทศไทย)

การอบรม / สัมมนา

- * ความก้าวหน้าในการใช้ Balanced Scorecard และการแก้ปัญหาภาคปฏิบัติ
สถาบันเพิ่มผลผลิตแห่งชาติ
- * Certificate of Completion (Directors Certification Program)
สถาบันกรรมการบริษัทไทย

ประวัติการได้รับพระราชทานเครื่องราชอิสริยาภรณ์

24/10/2556 จตุตถดิเรกคุณาภรณ์

การดำรงตำแหน่งกรรมการ / ผู้บริหารในกิจการอื่น

ปี 2559 - ปัจจุบัน	ประธานผู้พิพากษาสมทบศาลเยาวชนและ ครอบครัว จังหวัดนครพนม	กระทรวงยุติธรรม
ปี 2556 - ปัจจุบัน	ประธาน	บจก.เมเจอร์เรชั่น
ปี 2515 - ปัจจุบัน	ผู้จัดการ	บจก.พี เค เพ้นท์

รายละเอียดเกี่ยวกับกรรมการบริษัท



ชื่อ - สกุล นายสุชาติ เจริญพรพานิชกุล
อายุ 52 ปี
ดำรงตำแหน่ง กรรมการ และกรรมการบริหารความเสี่ยง
บริษัท ไทยรับเบอร์ลาเท็กซ์คอร์ปอเรชั่น (ประเทศไทย) จำกัด (มหาชน)

ประวัติการศึกษา

ปริญญาโท วิชาเอกบริหารธุรกิจ Assumption University

ปริญญาตรี วิชาเอกการตลาด Assumption University

สัดส่วนการถือหุ้นของบริษัท

บริษัท ไทยรับเบอร์ลาเท็กซ์คอร์ปอเรชั่น (ประเทศไทย) จำกัด (มหาชน)

- หุ้น คิดเป็น - % ของจำนวนหุ้นทั้งหมด

ประวัติส่วนตัว

ที่อยู่ปัจจุบัน 11/149 หมู่บ้านนาราสี สาทรง-วงแหวน ถนนกาญจนาภิเษก แขวงหลักสอง เขตบางแค กรุงเทพฯ 10160

เบอร์โทรศัพท์ (02)453-2148-9

ประสบการณ์การทำงาน

ปี 2555 - ปัจจุบัน	กรรมการบริหารความเสี่ยง	บมจ.ไทยรับเบอร์ลาเท็กซ์คอร์ปอเรชั่น (ประเทศไทย)
ปี 2542 - ปัจจุบัน	กรรมการบริหาร	บมจ.ไทยรับเบอร์ลาเท็กซ์คอร์ปอเรชั่น (ประเทศไทย)
ปี 2542 - 2554	กรรมการควบคุมการเบิกจ่าย	บมจ.ไทยรับเบอร์ลาเท็กซ์คอร์ปอเรชั่น (ประเทศไทย)
ปี 2539 - 2555	กรรมการผู้จัดการ	บจก. ท็อปเทนเฟอร์นิเจอร์
ปี 2537 - 2538	เจ้าหน้าที่ฝ่ายการลงทุน	บงล. นิธิภัทร
ปี 2533 - 2536	ผู้จัดการสำนักกรรมการ	บมจ.ไทยรับเบอร์ลาเท็กซ์คอร์ปอเรชั่น (ประเทศไทย)
ปี 2531 - 2532	เจ้าหน้าที่การตลาด	บจก. โตชิบา (ไทยแลนด์)

การอบรม / สัมมนา

-ไม่มี-

การดำรงตำแหน่งกรรมการ / ผู้บริหารในกิจการอื่น

-ไม่มี-

รายละเอียดเกี่ยวกับกรรมการบริษัท



ชื่อ - สกุล นายเออร์วิน มุลเลอร์
อายุ 87 ปี
ดำรงตำแหน่ง กรรมการอิสระ และประธานคณะกรรมการกำหนดค่าตอบแทน
บริษัท ไทยรับเบอร์ลาเท็กซ์คอร์ปอเรชั่น (ประเทศไทย) จำกัด (มหาชน)

ประวัติการศึกษา

ปริญญาตรี วิชาเอกบัญชี International Institute of Accountants Sydney, Australia

สัดส่วนการถือหุ้นของบริษัท

บริษัท ไทยรับเบอร์ลาเท็กซ์คอร์ปอเรชั่น (ประเทศไทย) จำกัด (มหาชน)

— หุ้น คิดเป็น — % ของจำนวนหุ้นทั้งหมด

ประวัติส่วนตัว

ที่อยู่ปัจจุบัน 260 หมู่บ้านปัญญา ถนนพัฒนาการ แขวงสวนหลวง เขตพระโขนง กรุงเทพฯ 10250
เบอร์โทรศัพท์ (02)300-3574
เบอร์แฟกซ์ (02)300-3258

ประสบการณ์การทำงาน

ปี 2553 - ปัจจุบัน	กรรมการอิสระ	บมจ.ไทยรับเบอร์ลาเท็กซ์คอร์ปอเรชั่น (ประเทศไทย)
ปี 2543 - 2553	กรรมการ	บมจ.ไทยรับเบอร์ลาเท็กซ์คอร์ปอเรชั่น (ประเทศไทย)
ปี 2543 - 2559	กรรมการตรวจสอบ	บมจ.ไทยรับเบอร์ลาเท็กซ์คอร์ปอเรชั่น (ประเทศไทย)
ปี 2543 - ปัจจุบัน	ประธานคณะกรรมการ กำหนดค่าตอบแทน	บมจ.ไทยรับเบอร์ลาเท็กซ์คอร์ปอเรชั่น (ประเทศไทย)

การอบรม / สัมมนา

- * Certificate of Completion (Directors Certification Program) สถาบันกรรมการบริษัทไทย
- * บทบาทหน้าที่ของคณะกรรมการตรวจสอบตาม ม.89/25 และ 281/8 ใน พ.ร.บ. หลักทรัพย์
และตลาดหลักทรัพย์ พ.ศ.2535 (ฉบับแก้ไข)
สมาคมส่งเสริมสถาบันกรรมการบริษัทไทย (IOD)
- * Accounting for Non-Accounting Audit Committee ตลาดหลักทรัพย์แห่งประเทศไทย
- * เตรียมพร้อมรับเกณฑ์กรรมการตรวจสอบใหม่ (ห้องวงจรปิด) // (รอบบ่าย)
ตลาดหลักทรัพย์แห่งประเทศไทย

การดำรงตำแหน่งกรรมการ / ผู้บริหารในกิจการอื่น

ปี 2548 กรรมการ สำนักงานกองทุนสนับสนุนการวิจัย (สกว.)
ปี 2536 - 2539 ผู้จัดการทั่วไป บริษัท ไทย-บริตันเนีย จำกัด
ปี 2535 - 2548 รองประธานสภาอุตสาหกรรมแห่งประเทศไทย
สภาอุตสาหกรรมแห่งประเทศไทย
ปี 2520 - ปัจจุบัน ประธานกิตติมศักดิ์กลุ่มอุตสาหกรรมผลิตภัณฑ์ยาง
สภาอุตสาหกรรมแห่งประเทศไทย

รายละเอียดเกี่ยวกับกรรมการบริษัท



ชื่อ - สกุล นางสุชาดา สิตติภาพกุล
อายุ 63 ปี
ดำรงตำแหน่ง กรรมการอิสระ และประธานกรรมการบริหารความเสี่ยง
บริษัท ไทยรับเบอร์ลาเท็กซ์คอร์ปอเรชั่น (ประเทศไทย) จำกัด (มหาชน)

ประวัติการศึกษา

มหบัณฑิตบริหารธุรกิจ จุฬาลงกรณ์มหาวิทยาลัย

สัดส่วนการถือหุ้นของบริษัท

บริษัท ไทยรับเบอร์ลาเท็กซ์คอร์ปอเรชั่น (ประเทศไทย) จำกัด (มหาชน)

— หุ้น คิดเป็น — % ของจำนวนหุ้นทั้งหมด

ประวัติส่วนตัว

ที่อยู่ปัจจุบัน 12 ซอย 20 มิถุนา แยก 11 ถนนรัชดาภิเษก แขวงสามเสนนอก เขตห้วยขวาง กรุงเทพฯ 10310
เบอร์โทรศัพท์ (02)274-8859

ประสบการณ์การทำงาน

ปี 2559 - ปัจจุบัน	ประธานกรรมการบริหารความเสี่ยง	บมจ.ไทยรับเบอร์ลาเท็กซ์คอร์ปอเรชั่น (ประเทศไทย)
เม.ย.2558 - ปัจจุบัน	กรรมการอิสระ	บมจ.ไทยรับเบอร์ลาเท็กซ์คอร์ปอเรชั่น (ประเทศไทย)
ปี 2555 - 2559	กรรมการบริหารความเสี่ยง	บมจ.ไทยรับเบอร์ลาเท็กซ์คอร์ปอเรชั่น (ประเทศไทย)
ปี 2551 - มี.ค.2558	กรรมการ	บมจ.ไทยรับเบอร์ลาเท็กซ์คอร์ปอเรชั่น (ประเทศไทย)
ปี 2551 - 2559	กรรมการกำหนดค่าตอบแทน	บมจ.ไทยรับเบอร์ลาเท็กซ์คอร์ปอเรชั่น (ประเทศไทย)
เม.ย. 2544 - ต.ค. 2557	กรรมการผู้จัดการ	บมจ. หลักทรัพย์ เคจีไอ (ประเทศไทย)
ปี 2540 - มี.ค.2544	ผู้ช่วยกรรมการผู้จัดการ	บมจ. หลักทรัพย์ เคจีไอ (ประเทศไทย)
ปี 2533 - 2540	ผู้ช่วยกรรมการผู้จัดการ	บมจ. หลักทรัพย์ เอกเอเชีย

การอบรม / สัมมนา

* Director Certification Program รุ่น 38/2546 สมาคมส่งเสริมสถาบันกรรมการบริษัทไทย (IOD)

* หลักสูตรผู้บริหารระดับสูงสถาบันวิทยาการตลาดทุน (หลักสูตร วตท.) รุ่น 2/2549

การดำรงตำแหน่งกรรมการ / ผู้บริหารในกิจการอื่น

พ.ย.2557 - ปัจจุบัน	กรรมการบริหาร	บมจ. หลักทรัพย์ เคจีไอ (ประเทศไทย)
ปี 2544 - ปัจจุบัน	กรรมการ	สมาคมตลาดตราสารหนี้ไทย

รายละเอียดเกี่ยวกับกรรมการบริษัท



ชื่อ - สกุล นายชรรยง ฉาวโรฤทธิ์
อายุ 78 ปี
ดำรงตำแหน่ง กรรมการอิสระ และประธานกรรมการตรวจสอบ
บริษัท ไทยรับเบอร์ลาเท็กซ์คอร์ปอเรชั่น (ประเทศไทย) จำกัด (มหาชน)

ประวัติการศึกษา

ปริญญาตรี พาณิชยศาสตร์บัณฑิต , บัญชีบัณฑิต มหาวิทยาลัยธรรมศาสตร์
ปริญญาตรี นิติศาสตร์บัณฑิต มหาวิทยาลัยธรรมศาสตร์

สัดส่วนการถือหุ้นของบริษัท

บริษัท ไทยรับเบอร์ลาเท็กซ์คอร์ปอเรชั่น (ประเทศไทย) จำกัด (มหาชน)
- หุ้น คิดเป็น - % ของจำนวนหุ้นทั้งหมด

ประวัติส่วนตัว

ที่อยู่ปัจจุบัน 208/1 ซ.งามวงศ์วาน 31 ถ.งามวงศ์วาน อ.เมือง จ.นนทบุรี 11000
เบอร์โทรศัพท์ (02)588-2975 , 081-6864487
เบอร์แฟกซ์ (02)588-2975

ประสบการณ์การทำงาน

เม.ย.2558 - ปัจจุบัน	ประธานกรรมการตรวจสอบ	บมจ.ไทยรับเบอร์ลาเท็กซ์คอร์ปอเรชั่น (ประเทศไทย)
ปี 2554 - มี.ค.2558	กรรมการตรวจสอบ	บมจ.ไทยรับเบอร์ลาเท็กซ์คอร์ปอเรชั่น (ประเทศไทย)
ปี 2553 - ปัจจุบัน	กรรมการอิสระ	บมจ.ไทยรับเบอร์ลาเท็กซ์คอร์ปอเรชั่น (ประเทศไทย)
ปี 2552 - 2553	กรรมการ	บมจ.ไทยรับเบอร์ลาเท็กซ์คอร์ปอเรชั่น (ประเทศไทย)
ปี 2546 - 2551	กรรมการ	บริษัท เวลด์เฟล็กซ์ จำกัด (มหาชน)

การอบรม / สัมมนา

- * โครงการศึกษาเพื่อความมั่นคงของชาติ กองอำนวยการรักษาความมั่นคงภายใน
- * การสัมมนานักบริหารการพัฒนาระดับสูง รุ่นที่ 3 สถาบันบัณฑิตพัฒนบริหารศาสตร์
- * การประเมินผลการปฏิบัติงานประจำปี สำนักงานตรวจเงินแผ่นดิน
- * การรักษาความปลอดภัย รุ่นที่ 73 (ภูมิภาค) สำนักข่าวกรองแห่งชาติ
- * แผนและ โครงการ (ระดับอาวุโส) รุ่นที่ 7 สถาบันบัณฑิตพัฒนบริหารศาสตร์
- * Financial Audit Management Intosai Development Initiative and Supervision Bangkok, Thailand.
- * การประชุมนักบัญชี สมาคมนักบัญชีและผู้สอบบัญชีรับอนุญาต
- * นักปกครองระดับสูง รุ่นที่ 31 (นปส.) วิทยาลัยการปกครอง
- * เทคนิคการเตรียมตัวเป็นผู้สอบบัญชี สำนักงานตรวจเงินแผ่นดิน
- * ยุทธศาสตร์การตรวจเงินแผ่นดิน สำนักงานตรวจเงินแผ่นดิน
- * ความรู้วิชาการสอบบัญชีชั้นสูง สำนักงานตรวจเงินแผ่นดิน
- * เทคโนโลยีและการบริหารงานคอมฯ (ผู้บริหาร) NECTEC

- * การพัฒนาผู้บริหาร (MINI MBA) ศดง. สถาบันบัณฑิตพัฒนบริหารศาสตร์
- * ผลงาน (การตรวจสอบการดำเนินงาน) สำนักงานตรวจเงินแผ่นดิน
- * การประชุมปัญหาข้อคิดเห็นฯ ตามนโยบายการปฏิบัติฯ 2542 สำนักงานตรวจเงินแผ่นดิน จังหวัดอุดรธานี
- * การปฏิบัติตามระเบียบ สำนักนายกรัฐมนตรีว่าด้วยการพัสดุ ฉบับที่ 4 พ.ศ.2541 สำนักงานตรวจเงินแผ่นดิน
- * การประชุมนักบัญชี สมาคมนักบัญชีและผู้สอบบัญชีรับอนุญาตแห่งประเทศไทย
- * การปรับทิศทางการตรวจสอบตามกฎหมายประกอบรัฐธรรมนูญ สำนักงานตรวจเงินแผ่นดิน
- * E-Commerce กับการตรวจสอบ สำนักงานตรวจเงินแผ่นดิน
- * ผู้นำในทศวรรษหน้าต้องพัฒนาอย่างไร สำนักงานตรวจเงินแผ่นดิน
- * พบ.ความคิดเกี่ยวกับการเสนอราคาต่อหน่วยของรัฐ สำนักงานตรวจเงินแผ่นดิน

ประวัติการได้รับพระราชทานเครื่องราชอิสริยาภรณ์

01/12/2543	มหาจักรมณฑล
02/12/2541	ประภามภรณ์ช้างเผือก
04/12/2538	ประภามภรณ์มงกุฎไทย
28/05/2533	เหรียญจักรพรรดิมาลา
23/02/2533	ทวีติยาภรณ์ช้างเผือก
07/02/2529	ทวีติยาภรณ์มงกุฎไทย
31/12/2526	ตริตาภรณ์ช้างเผือก
21/04/2523	ตริตาภรณ์มงกุฎไทย
15/06/2521	จักรภรณ์ช้างเผือก
31/12/2515	จักรภรณ์มงกุฎไทย
31/12/2512	เบญจมาภรณ์ช้างเผือก
30/12/2510	เบญจมาภรณ์มงกุฎไทย

การดำรงตำแหน่งกรรมการ / ผู้บริหารในกิจการอื่น

ปี 2543	รองผู้อำนวยการสำนักงานตรวจเงินแผ่นดิน (นักบริหาร 10) สำนักงานตรวจเงินแผ่นดิน
ปี 2541	ผู้ช่วยผู้อำนวยการสำนักงานตรวจเงินแผ่นดิน (นักบริหาร 9) สำนักงานตรวจเงินแผ่นดิน
ปี 2541	ผู้อำนวยการสำนัก (นักวิชาการตรวจเงินแผ่นดิน 9) สำนักตรวจสอบด้านสังคมและความมั่นคง
ปี 2540	ผู้อำนวยการตรวจเงินแผ่นดินภูมิภาค (พนักงานตรวจเงินแผ่นดิน 9) สำนักงานตรวจเงินแผ่นดินภูมิภาคที่ 8 (จ.เชียงใหม่)
ปี 2539	ผู้อำนวยการตรวจเงินแผ่นดินภูมิภาค (พนักงานตรวจเงินแผ่นดิน 9) สำนักงานตรวจเงินแผ่นดินภูมิภาคที่ 1 (จ.พระนครศรีอยุธยา)
ปี 2538	ผู้อำนวยการตรวจเงินแผ่นดินภูมิภาค (พนักงานตรวจเงินแผ่นดิน 9) สำนักงานตรวจเงินแผ่นดินภูมิภาคที่ 5 (จ.อุบลราชธานี)

รายละเอียดเกี่ยวกับกรรมการบริษัท



ชื่อ - สกุล นายสมชาย สืบตระกูล
อายุ 64 ปี
ดำรงตำแหน่ง กรรมการอิสระ และกรรมการบริหารความเสี่ยง
 บริษัท ไทยรับเบอร์ลาคีเคิลส์คอร์ปอเรชั่น (ประเทศไทย) จำกัด (มหาชน)

ประวัติการศึกษา

ปริญญาตรีนิติศาสตร์บัณฑิต มหาวิทยาลัยรามคำแหง
 ปริญญาโทพัฒนบริหารศาสตรมหาบัณฑิต (MPA) ทางด้านรัฐประศาสนศาสตร์
 สถาบันบัณฑิตพัฒนบริหารศาสตร์ (NIDA)

สัดส่วนการถือหุ้นของบริษัท

บริษัท ไทยรับเบอร์ลาคีเคิลส์คอร์ปอเรชั่น (ประเทศไทย) จำกัด (มหาชน)
 - หุ้น คิดเป็น - % ของจำนวนหุ้นทั้งหมด

ประวัติส่วนตัว

ที่อยู่ปัจจุบัน เรือนทิววัฒนา เลขที่ 55 มณฑลวิวัล ซอย 5 เขตทิววัฒนา กรุงเทพฯ 10170
เบอร์โทรศัพท์ (02)887-1886 , 08-1636-1117
เบอร์แฟกซ์ -

ประสบการณ์การทำงาน

ปี 2559 - ปัจจุบัน	กรรมการบริหารความเสี่ยง	บมจ.ไทยรับเบอร์ลาคีเคิลส์คอร์ปอเรชั่น (ประเทศไทย)
เม.ย.2558 - ปัจจุบัน	กรรมการตรวจสอบ	บมจ.ไทยรับเบอร์ลาคีเคิลส์คอร์ปอเรชั่น (ประเทศไทย)
เม.ย.2558 - ปัจจุบัน	กรรมการอิสระ	บมจ.ไทยรับเบอร์ลาคีเคิลส์คอร์ปอเรชั่น (ประเทศไทย)
ปี 2556 - ปัจจุบัน	รองประธานกรรมการ และประธานกรรมการตรวจสอบ	บมจ.อุตสาหกรรม อิเล็กทรอนิกส์
ปี 2553 - มี.ค.2558	กรรมการ	บมจ.ไทยรับเบอร์ลาคีเคิลส์คอร์ปอเรชั่น (ประเทศไทย)
ปี 2552 - ปัจจุบัน	ประธานคณะกรรมการลงทุน และกรรมการ	บริษัท คันทรี กรุ๊ป โฮลดิ้งส์ จำกัด (มหาชน)
ปี 2551 - ปัจจุบัน	กรรมการ	บริษัท หลักทรัพย์ คันทรี กรุ๊ป จำกัด (มหาชน)
ปี 2545 - ปัจจุบัน	ที่ปรึกษากฎหมาย	บมจ.เอริยา พร็อพเพอร์ตี้

การอบรม / สัมมนา

- * หลักสูตร Director Accreditation Program (DAP) (DAP77/2552) และ
 หลักสูตร Director Certification Program (DCP) (DCP115/2552) โดยสมาคมส่งเสริมสถาบันกรรมการไทย (IOD)
- * ประกาศนียบัตรชั้นสูงหลักสูตรการเมืองการปกครองในระบอบประชาธิปไตย สำหรับนักบริหารระดับสูง รุ่นที่ 10 (ปรป.10)
 วิทยาลัยการเมืองการปกครองฯ สถาบันพระปกเกล้าฯ
- * ประกาศนียบัตรชั้นสูงหลักสูตรนักบริหารยุทธธรรมทางปกครองระดับสูง วิทยาลัยการยุติธรรมทางปกครอง
 สำนักงานศาลปกครอง รุ่นที่ 2 (บขป.2)

- * ประกาศนียบัตรชั้นหลักสูตรผู้บริหารระดับสูงด้านการพัฒนาเมือง (มหานคร รุ่นที่ 2)
สถาบันเพื่อการพัฒนาเมือง กรุงเทพมหานคร
- * ประกาศนียบัตรชั้นสูงทางรัฐประศาสนศาสตร์ สถาบันบัณฑิตพัฒนบริหารศาสตร์

การดำรงตำแหน่งกรรมการ / ผู้บริหารในกิจการอื่น

ปี 2545 - 2546	ที่ปรึกษาประธานวุฒิสภา (พล.ต มนูญกฤต รูปขจร)	วุฒิสภา
ปี 2544	กรรมการสภามหาวิทยาลัย ศาสตราจารย์ ดร.มณีนุช	สภาผู้แทนราษฎร
ปี 2543 - 2549	กรรมการติดตามงบประมาณ วุฒิสภา	วุฒิสภา
ปี 2541 - 2542	ที่ปรึกษาประธานกรรมการบริหาร (มีชัย วีระไวทยะ)	องค์กรโทรศัพท์แห่งประเทศไทย
ปี 2539 - 2543	เลขานุการผู้ว่าราชการกรุงเทพมหานคร (ดร. พิจิตต์ รัตกุล)	กรุงเทพมหานคร
ปี 2535 -2539	นักวิชาการ-ผู้อำนวยการ และที่ปรึกษาฯ คณะกรรมการการยุติธรรม และสิทธิมนุษยชน	สภาผู้แทนราษฎร

รายละเอียดเกี่ยวกับกรรมการบริษัท



ชื่อ - สกุล นายกุลวดี โกวิทวัฒนพงศ์
อายุ 68 ปี
ดำรงตำแหน่ง กรรมการอิสระ และกรรมการตรวจสอบ
บริษัท ไทยรับเบอร์ลาเท็กซ์คอร์ปอเรชั่น (ประเทศไทย) จำกัด (มหาชน)

ประวัติการศึกษา

ปริญญาโทบริหารธุรกิจ ด้านการตลาดและการเงิน, Wharton School, University of Pennsylvania
ปริญญาตรี เศรษฐศาสตรบัณฑิต (เกียรตินิยมดีมาก) มหาวิทยาลัยธรรมศาสตร์

สัดส่วนการถือหุ้นของบริษัท

บริษัท ไทยรับเบอร์ลาเท็กซ์คอร์ปอเรชั่น (ประเทศไทย) จำกัด (มหาชน)
- หุ้น คิดเป็น - % ของจำนวนหุ้นทั้งหมด

ประวัติส่วนตัว

ที่อยู่ปัจจุบัน 179/111 อาคารบางกอกซีทีทาวน์ ชั้น 26 ถ.สาทรใต้ สาทร กรุงเทพมหานคร 10120
เบอร์โทรศัพท์ 0-2801-9118
เบอร์แฟกซ์ 0-2801-9110

ประสบการณ์การทำงาน

ปี 2559 - ปัจจุบัน	กรรมการตรวจสอบ	บมจ.ไทยรับเบอร์ลาเท็กซ์คอร์ปอเรชั่น (ประเทศไทย)
เม.ย. 2558 - 2559	กรรมการกำหนด ค่าตอบแทน	บมจ.ไทยรับเบอร์ลาเท็กซ์คอร์ปอเรชั่น (ประเทศไทย)
ปี 2555 - 2559	ประธานกรรมการ บริหารความเสี่ยง	บมจ.ไทยรับเบอร์ลาเท็กซ์คอร์ปอเรชั่น (ประเทศไทย)
ปี 2554 - ปัจจุบัน	กรรมการอิสระ	บมจ.ไทยรับเบอร์ลาเท็กซ์คอร์ปอเรชั่น (ประเทศไทย)

การอบรม / สัมมนา

- * ปริญญาบัตรวิทยาลัยป้องกันราชอาณาจักร (วปรอ.รุ่นที่ 344)
- * การอบรมสมาคมส่งเสริม สถาบันกรรมการบริษัทไทย (IOD) หลักสูตร DCP Program รุ่นที่ 58/2005
- * ประกาศนียบัตรหลักสูตรผู้บริหารระดับสูง รุ่นที่ 5 สถาบันวิทยาการตลาดทุน
- * การฝึกอบรมจากสถาบันพัฒนากรรมการและผู้บริหารระดับสูงภาครัฐ (PDI)
สถาบันพระปกเกล้า หลักสูตรการกำกับดูแลกิจการสำหรับกรรมการและผู้บริหารระดับสูง
ของรัฐบาลและองค์กรมหาชน" รุ่นที่ 15

การดำรงตำแหน่งกรรมการ / ผู้บริหารในกิจการอื่น

ปี 2559 - ปัจจุบัน	ประธานกรรมการ	บริษัท ตรีนิษฐ์ วัฒนา จำกัด (มหาชน)
ปี 2554 - ปัจจุบัน	รองประธานกรรมการ	สมาคมตลาดตราสารหนี้ไทย
ปี 2553 - ปัจจุบัน	ที่ปรึกษา	สมาคมบริษัทหลักทรัพย์
ปี 2553 - ปัจจุบัน	กรรมการ และประธานกรรมการกลยุทธ์องค์กร	บริษัทหลักทรัพย์เพื่อธุรกิจหลักทรัพย์ จำกัด (มหาชน)
ปี 2552 - ปัจจุบัน	ที่ปรึกษา	สมาคมบริษัทจดทะเบียนไทย
ปี 2551 - ปัจจุบัน	ที่ปรึกษาหลักสูตรเศรษฐศาสตร์ มหบัณฑิต (เศรษฐศาสตร์การเงิน)	สถาบันบัณฑิตพัฒนบริหารศาสตร์
ปี 2543 - ปัจจุบัน	อนุกรรมการพิจารณาประเมินผล การดำเนินงานรัฐวิสาหกิจ(รายสาขา)	สำนักงานคณะกรรมการนโยบายรัฐวิสาหกิจ กระทรวงการคลัง
ปี 2542 - ปัจจุบัน	ประธานคณะกรรมการตรวจสอบ กรรมการอิสระ	บริษัท แลนด์ แอนด์ เฮาส์ จำกัด (มหาชน)

รายละเอียดเกี่ยวกับกรรมการบริษัท



ชื่อ - สกุล นายราชัย วัฒนเกษม
อายุ 70 ปี
ดำรงตำแหน่ง กรรมการอิสระ และกรรมการตรวจสอบ
บริษัท ไทยรับเบอร์ลาเท็กซ์คอร์ปอเรชั่น (ประเทศไทย) จำกัด (มหาชน)

ประวัติการศึกษา

Honors Degree
MBA Industrial Management II class, Pacific
States University, California, USA

สัดส่วนการถือหุ้นของบริษัท

บริษัท ไทยรับเบอร์ลาเท็กซ์คอร์ปอเรชั่น (ประเทศไทย) จำกัด (มหาชน)
- หุ้น คิดเป็น - % ของจำนวนหุ้นทั้งหมด

ประวัติส่วนตัว

ที่อยู่ปัจจุบัน 964 ถ.รามคำแหง แขวงหัวหมาก เขตบางกะปิ กรุงเทพฯ 10240
เบอร์โทรศัพท์ (081)825-3236
เบอร์แฟกซ์ -

ประสบการณ์การทำงาน

2552-ปัจจุบัน	กรรมการอิสระ	บมจ.ควอลิตี้เฮาส์
	ประธานกรรมการสรรหาและกำหนดค่าตอบแทน	
	กรรมการตรวจสอบ	
ปี 2559 - ปัจจุบัน	ที่ปรึกษา	บริษัท อีปอินชอย จำกัด
ปี 2559 - ปัจจุบัน	กรรมการ	บริษัท หลักทรัพย์ แลนด์ แอนด์ เฮาส์ จำกัด (มหาชน)
	และประธานกรรมการตรวจสอบ	
พ.ศ.2558 - ปัจจุบัน	กรรมการอิสระ	บมจ.ไทยรับเบอร์ลาเท็กซ์คอร์ปอเรชั่น (ประเทศไทย)
	กรรมการตรวจสอบ	
พ.ศ.2558 - 2559	กรรมการบริหารความเสี่ยง	บมจ.ไทยรับเบอร์ลาเท็กซ์คอร์ปอเรชั่น (ประเทศไทย)
ปี.ศ.2556-พ.ศ.2557	ที่ปรึกษา	บมจ.ไทยรับเบอร์ลาเท็กซ์คอร์ปอเรชั่น (ประเทศไทย)

การอบรม / สัมมนา

- * Director Certification Program : Program for Professional Director (DCP) , IOD
- * Role of the Compensation Committee (RCC) , IOD

การดำรงตำแหน่งกรรมการ / ผู้บริหารในกิจการอื่น

2554	ที่ปรึกษา	บมจ.ธนาคารกรุงไทย
2552	ประธานกรรมการ	บจก.หลักทรัพย์ เคที ซีมิโก้
2552	กรรมการ	บจก.กรุงไทย คอมพิวเตอร์ เซอร์วิส
2552	ประธานกรรมการ	บจก.หลักทรัพย์ เคทีบี (ไทยแลนด์)
2552	กรรมการ คณะกรรมการส่งเสริมกิจการ	มหาวิทยาลัยเกษตรศาสตร์
2549-2550	กรรมการบริหาร	บมจ.ธนาคารกรุงไทย

รายละเอียดเกี่ยวกับผู้บริหารบริษัท



ชื่อ - สกุล นายวันชัย ศรีหิรัญรัมย์
อายุ 58 ปี
ดำรงตำแหน่ง ประธานเจ้าหน้าที่บริหารฝ่ายปฏิบัติการ
บริษัท ไทยรับเบอร์ลาคัทช์คอร์ปอเรชั่น (ประเทศไทย) จำกัด (มหาชน)

ประวัติการศึกษา

M.B.A., Finance, Long Island University, Brooklyn, New York.
M.S. (Higher Diploma in Auditing), C.P.A. Thammasat University
B.B.A., Accounting, Thammasat University

สัดส่วนการถือหุ้นของบริษัท

บริษัท ไทยรับเบอร์ลาคัทช์คอร์ปอเรชั่น (ประเทศไทย) จำกัด (มหาชน)
- - - - - % ของจำนวนหุ้นทั้งหมด

ประวัติส่วนตัว

ที่อยู่ปัจจุบัน 251/224 ซ.รามคำแหง 112 แขวงสะพานสูง เขตสะพานสูง กรุงเทพฯ
เบอร์โทรศัพท์ (02)751-7171
เบอร์แฟกซ์ (02)316-3938

ประสบการณ์การทำงาน

ปี 2557 - ปัจจุบัน	ประธานเจ้าหน้าที่บริหารฝ่ายปฏิบัติการ	บมจ.ไทยรับเบอร์ลาคัทช์คอร์ปอเรชั่น (ประเทศไทย)
ปี 2557 - ปัจจุบัน	กรรมการ	บจก.ไทยรับเบอร์ลาคัทช์กรุ๊ป
ปี 2557 - ปัจจุบัน	กรรมการ	บจก.ไทยรับเบอร์ เอช พี เอ็น อาร์
ปี 2557 - 2558	กรรมการ	บจก.ไทยรับเบอร์แลนด์ แอนด์ แพลนเดชั่น
ปี 2557 - ปัจจุบัน	กรรมการ	บจก.เลทีกซ์ ซิสเทมส์
ปี 2557 - 2558	กรรมการ	บจก.แอโกรเวลท์

การอบรม / สัมมนา

* หลักสูตรผู้บริหารระดับสูง (หลักสูตร วตท. รุ่นที่ 5) สถาบันวิทยาการตลาดทุน
* การอบรมสมาคมส่งเสริม สถาบันกรรมการบริษัทไทย (IOD) หลักสูตร DCP Program ปี 2546
สมาคมส่งเสริมสถาบันกรรมการบริษัทไทย

การดำรงตำแหน่งกรรมการ / ผู้บริหารในกิจการอื่น

ปี 2553-2557	ประธานกรรมการ	บริษัท วินเท็กซ์ รับเบอร์ อินดัสตรี จำกัด
ปี 2551-2553	กรรมการ และรองกรรมการผู้จัดการ	บริษัท อริยา พร็อพเพอร์ตี้ จำกัด
ปี 2549-2550	กรรมการ และกรรมการผู้อำนวยการ	บริษัท แผ่นดินทอง พร็อพเพอร์ตี้ ดีเวลลอปเม้นท์ จำกัด (มหาชน)
ปี 2538-2548	รองประธานกรรมการ กรรมการบริหาร และประธานเจ้าหน้าที่บริหารการเงิน(CFO)	บริษัท เนชั่น มัลติมีเดีย กรุ๊ป จำกัด

รายละเอียดเกี่ยวกับผู้บริหารบริษัท



ชื่อ - สกุล นายสุวาทิต์ ดิawan
อายุ 68 ปี
ดำรงตำแหน่ง ประธานเจ้าหน้าที่ฝ่ายการตลาด
บริษัท ไทยรับเบอร์ลาเท็กซ์คอร์ปอเรชั่น (ประเทศไทย) จำกัด (มหาชน)

ประวัติการศึกษา

M.A. in Administration Science (Business)
University of The Punjab Lahore Pakistan

สัดส่วนการถือหุ้นของบริษัท

บริษัท ไทยรับเบอร์ลาเท็กซ์คอร์ปอเรชั่น (ประเทศไทย) จำกัด (มหาชน)
- หุ้น คิดเป็น - % ของจำนวนหุ้นทั้งหมด

ประวัติส่วนตัว

ที่อยู่ปัจจุบัน 99/1-3 หมู่ 13 หมู่บ้านกฤษณนคร21 ถนนบางนาตราด ก.ม.7 ตำบลบางแก้ว อำเภอบางพลี
จังหวัดสมุทรปราการ 10540
เบอร์โทรศัพท์ (02)751-7171
เบอร์แฟกซ์ (02)316-3938

ประสบการณ์การทำงาน

ปี 2557 - ปัจจุบัน	ประธานเจ้าหน้าที่ฝ่ายการตลาด	บมจ.ไทยรับเบอร์ลาเท็กซ์คอร์ปอเรชั่น (ประเทศไทย)
ปี 2553 - 2557	ที่ปรึกษาด้านการตลาดและขาย	บมจ.ไทยรับเบอร์ลาเท็กซ์คอร์ปอเรชั่น (ประเทศไทย)
ก.ย.2548 - 2553	ผู้ช่วยกรรมการผู้จัดการใหญ่	บมจ.ไทยรับเบอร์ลาเท็กซ์คอร์ปอเรชั่น (ประเทศไทย)
มี.ค.2545 - ส.ค.2548	ผู้อำนวยการสนง.การตลาดและการขาย	บมจ.ไทยรับเบอร์ลาเท็กซ์คอร์ปอเรชั่น (ประเทศไทย)
พ.ย.2543 - ก.พ.2545	ผู้จัดการฝ่ายขาย	บมจ.ไทยรับเบอร์ลาเท็กซ์คอร์ปอเรชั่น (ประเทศไทย)
ก.ย.2542 - ต.ค.2543	รองผู้จัดการฝ่ายขายและการตลาด	บมจ.ไทยรับเบอร์ลาเท็กซ์คอร์ปอเรชั่น (ประเทศไทย)
ปี 2535 - 2542	Executive Director Marketing	Southern parawood Co.,Ltd.
ปี 2530 - 2535	Executive Director Marketing	Thai thavee rubber Co.,Ltd.
ปี 2521 - 2530	Manager	Phuket union thai minerals Co.,Ltd.
ปี 2519 - 2521	Assistant Manager	Siam Pewter Co.,Ltd.

การอบรม / สัมมนา

- | | |
|---|-----------------------------------|
| * การพัฒนาทีมงานและการสร้างสัมพันธ์ภาพในองค์กร
โดยกิจกรรม Walk Rally เชิงวิชาการ | * ปลูกผัก |
| * การบริหารจัดการในการลดต้นทุนที่ทุกคนมีส่วนร่วม | * บทบาทหน้าที่ของคณะกรรมการบริษัท |
| * ลดต้นทุน ไม่ลดคุณภาพ | * Leadership Management |
| * การประสานงานระหว่างหน่วยงานแนวทาง TQM | * การพัฒนาภาวะผู้นำ |
| * การวิเคราะห์และการตัดสินใจในทางธุรกิจ | * Balanced Scorecard |
| * บทบาทหน้าที่ของผู้จัดการและหลักการบังคับบัญชา | |

การดำรงตำแหน่งกรรมการ / ผู้บริหารในกิจการอื่น

- ไม่มี -

รายละเอียดเกี่ยวกับผู้บริหารบริษัท



ชื่อ - สกุล นายประวิทย์ วรประทีป
อายุ 45 ปี
ดำรงตำแหน่ง ผู้ช่วยกรรมการผู้จัดการใหญ่
บริษัท ไทยรับเบอร์ลาคีเคส์คอร์ปอเรชั่น (ประเทศไทย) จำกัด (มหาชน)

ประวัติการศึกษา

Master of Science in Finance, Chulalongkorn University, Thailand
Master of Business Administration, Eastern Michigan University, U.S.A.
Bachelor of Architecture, King Mongkut's Institute of Technology
Ladkrabang, Thailand

สัดส่วนการถือหุ้นของบริษัท

บริษัท ไทยรับเบอร์ลาคีเคส์คอร์ปอเรชั่น (ประเทศไทย) จำกัด (มหาชน)
34,050,000 หุ้น คิดเป็น 5.00 % ของจำนวนหุ้นทั้งหมด

ความสัมพันธ์ทางครอบครัวระหว่างกรรมการและผู้บริหาร

บุตรชายของ นายไพบุษย์ วรประทีป

ประวัติส่วนตัว

ที่อยู่ปัจจุบัน 99/1-3 หมู่ 13 ถ.บางนา-ตราด กม.7 ต.บางแก้ว อ.บางพลี จ.สมุทรปราการ 10540
เบอร์โทรศัพท์ (02)751-7171
เบอร์แฟกซ์ (02)316-3938

ประสบการณ์การทำงาน

ปี 2557 - ปัจจุบัน	กรรมการผู้จัดการสายบัญชีและการเงิน	บมจ.ไทยรับเบอร์ลาคีเคส์คอร์ปอเรชั่น (ประเทศไทย)
ปี 2555 - ปัจจุบัน	กรรมการบริหาร	บจก.ไทยรับเบอร์ลาคีเคส์กรุ๊ป
ปี 2553 - ก.พ.2559	กรรมการบริหาร	บจก.ไทยรับเบอร์ เอช พี เอ็น อาร์ จำกัด
ปี 2551 - ปัจจุบัน	กรรมการบริหาร	บมจ.เวิลด์เฟล็กซ์
ปี 2550 - ปัจจุบัน	กรรมการบริหาร	บจก.ไทยรับเบอร์ แลนด์ แอนด์ แพลนเตชั่น
ปี 2549 - ปัจจุบัน	กรรมการบริษัท	บจก.เลทีกซ์ ซิสเทมส์
ปี 2548 - ปัจจุบัน	ผู้ช่วยกรรมการผู้จัดการใหญ่	บมจ.ไทยรับเบอร์ลาคีเคส์คอร์ปอเรชั่น (ประเทศไทย)
ปี 2546 - 2558	กรรมการบริหาร	บจก.เอโกรเวลท์

การอบรม / สัมมนา

- | | |
|---|--|
| * Balanced Scorecard แนวทางในการนำไปปฏิบัติให้เป็นผล | * ผลกระทบของการเป็นประชาคมเศรษฐกิจอาเซียนฯ |
| * การพัฒนาภาวะผู้นำ เพื่อเสริมสร้างความเป็นเลิศขององค์กร | * ปลุกยักษ์ |
| * Leadership Management | * เจ้าหน้าที่ความปลอดภัยในการทำงาน ระดับบริหาร |
| * บทบาทหน้าที่ของผู้จัดการและหลักการบังคับบัญชา | * เทคนิคการตั้งเป้าหมายเพื่อประเมินผลงาน |
| * บทบาทหน้าที่ของคณะกรรมการบริษัท | * วัฒนธรรมองค์กรเรื่องสำคัญ & การเขียนใบกำหนดหน้าที่ |
| * การประสานงานระหว่างหน่วยงานแนวทาง TQM | * ปลุกพลังตัวคุณกระตุ้นพลังทีมงาน |
| * การบริหารจัดการในการลดต้นทุนที่ทุกคนมีส่วนร่วม | * การวิเคราะห์และการตัดสินใจในทางธุรกิจ |
| * การพัฒนาทีมงานและการสร้างสัมพันธ์ภาพในองค์กร
โดยกิจกรรม Walk Rally | |

การดำรงตำแหน่งกรรมการ / ผู้บริหารในกิจการอื่น

-ไม่มี-

รายละเอียดเกี่ยวกับผู้บริหารและ เลขานุการบริษัท



ชื่อ - สกุล นางสาวอลองขวัญ วงศาสุติกุล
 อายุ 45 ปี
 ตำแหน่ง เลขานุการคณะกรรมการบริษัท และ ผู้ช่วยกรรมการผู้จัดการใหญ่
 บริษัท ไทยรับเบอร์ลาคีส์คอร์ปอเรชั่น (ประเทศไทย) จำกัด (มหาชน)

ประวัติการศึกษา

Master of Business Administration University of Central Oklahoma, U.S.A.
 Master of Organization Management & Development Assumption University, Bangkok.
 Bachelor of Economics major in International Economics Chulalongkorn University, Bangkok.

สัดส่วนการถือหุ้นของบริษัท

บริษัท ไทยรับเบอร์ลาคีส์คอร์ปอเรชั่น (ประเทศไทย) จำกัด (มหาชน)
 1,813,851 หุ้น คิดเป็น 0.27 % ของจำนวนหุ้นทั้งหมด

ความสัมพันธ์ทางครอบครัวระหว่างกรรมการและผู้บริหาร

บุตรของ นายวรเทพ วงศาสุติกุล

ประวัติส่วนตัว

ที่อยู่ปัจจุบัน 205/164 หมู่ที่ 10 หมู่บ้านมณีนานา-ศรีนครินทร์ ซ.9 ถ.ศรีนครินทร์ ตำบลบางเมือง
 อำเภอเมืองสมุทรปราการ จังหวัดสมุทรปราการ 10270
 เบอร์โทรศัพท์ (02)751-7171
 เบอร์แฟกซ์ (02)316-3938

ประสบการณ์การทำงาน

ปี 2557 - ปัจจุบัน	กรรมการผู้จัดการสายวางแผน และบริหารทรัพยากร	บมจ.ไทยรับเบอร์ลาคีส์คอร์ปอเรชั่น (ประเทศไทย)
ปี 2555 - ปัจจุบัน	กรรมการบริหาร	บจก.ไทยรับเบอร์ลาคีส์กรุ๊ป
ปี 2553 - ก.พ.2559	กรรมการบริหาร	บจก.ไทยรับเบอร์ เอช พี เอ็น อาร์ จำกัด
ปี 2551 - ปัจจุบัน	กรรมการบริหาร	บมจ.เวสต์เฟล็กซ์
ปี 2550 - ปัจจุบัน	กรรมการบริหาร	บจก.ไทยรับเบอร์ แลนด์ แอนด์ แพลนเตชั่น
ปี 2546 - ปัจจุบัน	ผู้ช่วยกรรมการผู้จัดการใหญ่	บมจ.ไทยรับเบอร์ลาคีส์คอร์ปอเรชั่น (ประเทศไทย)
ปี 2544 - 2547	ผู้จัดการฝ่ายขายและการตลาด ผลิตภัณฑ์ถุงมือยาง	บจก. ยูนิเวอร์แซลลาคีส์โปรดักส์
ปี 2542 - 2544	ผู้จัดการฝึกหัด	บมจ.ไทยรับเบอร์ลาคีส์คอร์ปอเรชั่น (ประเทศไทย)

การอบรม / สัมมนา

- * การจัดซื้อ สมาคมบริหารงานจัดซื้อและซัพพลายเชนแห่งประเทศไทย (สจชท)
- * การศึกษาดูงานแหลมฉบัง สถาบันอบรมธุรกิจ V-serve
- * บทบาทหน้าที่ของผู้จัดการและหลักการบังคับบัญชา โดยอาจารย์ สมชัย วราวุธรักษ์
- * Marketing Planning บริษัท Double Digits จำกัด
- * การบริหารคุณภาพทั่วทั้งองค์กร โดย บริษัท SK Polymer จำกัด
- * Strategy Map โดย บริษัท Boston Network, The Global Knowledge Network
- * เตรียมพร้อมสู่การแข่งขัน โดยบริษัทมาร์เก็ตติ้งกรุ๊ป แอสโซซิเอชั่น จำกัด
- * การพัฒนาภาวะผู้นำเพื่อเสริมสร้างความเป็นเลิศขององค์กร โดยบริษัท การจัดการธุรกิจ จำกัด
- * แนวทางในการนำไปปฏิบัติให้เห็นผล Balance Scorecard โดย ดร. พสุ เตชะรินทร์
- * Extending the Balanced Scorecard to Meet the New Strategy Alignment Challenges by Robert S. Kaplan, Harvard Business School
- * Customer Satisfaction Survey โดย Double Digits Learning Center
- * การบริหารการตลาดและการขายสโตร์ที่คิวเอ็ม โดย ดร. วีรพจน์ ลือประสิทธิ์สกุล บริษัท ทีคิวเอ็มเบสท์ จำกัด
- * Strategic Planning โดย ศูนย์พัฒนากลยุทธ์ธุรกิจ
- * การวางแผนการตลาดอย่างเหนือชั้น โดย บริษัท อิมเมจ คอนซัลแทนท์ แอนด์ เซอร์วิส จำกัด
- * Modern Purchasing Management โดย Business Research Center
- * Training for Contact Person ฝ่ายกำกับบริษัทจดทะเบียน ตลาดหลักทรัพย์แห่งประเทศไทย
- * วิศวพัฒนางานจัดซื้อ ทำรายงาน การตรวจสอบงานจัดซื้อ โดยบริษัทอับฟ้าเมเนจเม้นท์คอนซัลแตนท์ จำกัด
- * Company Secretary Program สมาคมส่งเสริมสถาบันกรรมการบริษัทไทย (IOD)
- * กลยุทธ์สำคัญของผู้บริหารรุ่นใหม่ในภาคอุตสาหกรรมการผลิต โดยสภาอุตสาหกรรมแห่งประเทศไทย
- * การวิเคราะห์คู่แข่ง โดยบริษัทฝึกอบรมและสัมมนาธรรมนิติ จำกัด
- * Cost of Quality ลดต้นทุนแต่ไม่ลดคุณภาพ
- * การลดต้นทุนที่ทุกคนมีส่วนร่วม โดย สถาบันฝึกอบรมและพัฒนาธุรกิจ
- * บทบาทผู้บังคับบัญชาระดับต้น โดยบริษัท การจัดการธุรกิจ จำกัด
- * The Boost Up Your Team โดย บริษัท Business Management จำกัด
- * เกณฑ์ใหม่ตามผลบังคับใช้ของ พรบ หลักทรัพย์ฯ ตลาดหลักทรัพย์แห่งประเทศไทย
- * Sustainable Organization Effectiveness โดยบริษัท Brightside จำกัด
- * Director Certification Program รุ่น 229/2559 สมาคมส่งเสริมสถาบันกรรมการบริษัทไทย (IOD)

การดำรงตำแหน่งกรรมการ / ผู้บริหารในกิจการอื่น

-ไม่มี-

รายละเอียดเกี่ยวกับผู้บริหารบริษัท



ชื่อ - สกุล นายภัทรพล วงศาสุทธิกุล
 อายุ 43 ปี
 ตำแหน่ง ผู้ช่วยกรรมการผู้จัดการใหญ่
 บริษัท ไทยรับเบอร์ลาคีเคอร์คอร์ปอเรชั่น (ประเทศไทย) จำกัด (มหาชน)

ประวัติการศึกษา

Master of Business Administration, Assumption University, Bangkok
 Bachelor of Business Administration (Major in marketing), Bangkok University Bangkok
 High School Kasem Phittaya School, Bangkok

สัดส่วนการถือหุ้นของบริษัท

บริษัท ไทยรับเบอร์ลาคีเคอร์คอร์ปอเรชั่น (ประเทศไทย) จำกัด (มหาชน)
 300,068 หุ้น คิดเป็น 0.04 % ของจำนวนหุ้นทั้งหมด

ความสัมพันธ์ทางครอบครัวระหว่างกรรมการและผู้บริหาร

บุตรชายของ นายวรเทพ วงศาสุทธิกุล

ประวัติส่วนตัว

ที่อยู่ปัจจุบัน 50/205 หมู่บ้านกฤษดาคร21 ถนนบางนาตราด ก.ม.7 ตำบลบางแก้ว อำเภอบางพลี
 จังหวัดสมุทรปราการ 10540
 เบอร์โทรศัพท์ (02)751-7171
 เบอร์แฟกซ์ (02)316-2485

ประสบการณ์การทำงาน

ปี 2555 - ปัจจุบัน	กรรมการผู้จัดการ	บจก.ไทยรับเบอร์ลาคีเคอร์กรุ๊ป
ปี 2553 - ก.พ.2559	กรรมการบริหาร	บจก.ไทยรับเบอร์ เอช พี เอ็น อาร์ จำกัด
ปี 2551 - ปัจจุบัน	กรรมการบริหาร	บมจ.เวิลด์เฟล็กซ์
ปี 2550 - ปัจจุบัน	กรรมการบริหาร	บจก.ไทยรับเบอร์ แลนด์ แอนด์ แพลนเตชั่น
ปี 2549 - ปัจจุบัน	กรรมการบริหาร	บจก.เลเท็กซ์ ซิสเทมส์
ปี 2548 - ปัจจุบัน	ผู้ช่วยกรรมการผู้จัดการใหญ่	บมจ.ไทยรับเบอร์ลาคีเคอร์คอร์ปอเรชั่น (ประเทศไทย)
ปี 2546 - 2558	กรรมการบริหาร	บจก.แอโกรเวลท์

การอบรม / สัมมนา

* Smart Exporter 3 at Department of Export Promotion	* ผลกระทบของการเป็นประชามคมเศรษฐกิจอาเซียนฯ
* EDP รุ่น3 ของบริษัทจดทะเบียนไทย	* ปลุกยักษ์
* Balanced Scorecard แนวทางในการนำไปปฏิบัติให้เป็นผล	* เจ้าหน้าที่ความปลอดภัยในการทำงาน ระดับบริหาร

- * การพัฒนาภาวะผู้นำ เพื่อเสริมสร้างความเป็นเลิศขององค์กร
 - * Leadership Management
 - * บทบาทหน้าที่ของผู้จัดการและหลักการบังคับบัญชา
 - * ปลุกพลังตัวคุณกระตุ้นพลังทีมงาน
 - * การประสานงานระหว่างหน่วยงานแนวทาง TQM
 - * การพัฒนาทีมงานและการสร้างสัมพันธภาพในองค์กร
- โดยกิจกรรม Walk Rally

- * เทคนิคการตั้งเป้าหมายเพื่อประเมินผลงาน
- * วัฒนธรรมองค์กรเรื่องสำคัญ & การเขียนใบกำหนดหน้าที่
- * การบริหารจัดการในการลดต้นทุนที่ทุกคนมีส่วนร่วม
- * ลดต้นทุน ไม่ลดคุณภาพ

การดำรงตำแหน่งกรรมการ / ผู้บริหารในกิจการอื่น

-ไม่มี-

การประกอบธุรกิจ

1. นโยบายและภาพรวมการประกอบธุรกิจ

1.1 ปรัชญาในการดำเนินธุรกิจ วิสัยทัศน์ พันธกิจ ค่านิยม และกลยุทธ์

บริษัท ไทยรับเบอร์ล้าเท็กซ์คอร์ปอเรชั่น (ประเทศไทย) จำกัด (มหาชน) “บริษัท” เป็นนิติบุคคลที่จัดตั้งขึ้นในประเทศไทย โดยจดทะเบียนจัดตั้งเมื่อวันที่ 6 ธันวาคม 2528 ประกอบธุรกิจผลิตและจำหน่ายน้ำยางข้นและผลพลอยได้จากน้ำยาง เมื่อวันที่ 29 กรกฎาคม 2534 ได้เข้าจดทะเบียนเป็นบริษัทจดทะเบียนในตลาดหลักทรัพย์แห่งประเทศไทย ชื่อย่อในการซื้อขายหลักทรัพย์ คือ TRUBB ชื่อเรียกของกลุ่มธุรกิจ คือ กลุ่มไทยเท็กซ์ (THAITEX) กลุ่มไทยเท็กซ์มีการขยายการลงทุนอย่างต่อเนื่องในธุรกิจที่เกี่ยวข้องกับยางพารา

ปรัชญาในการดำเนินธุรกิจ

บริษัท ไทยรับเบอร์ล้าเท็กซ์คอร์ปอเรชั่น (ประเทศไทย) จำกัด (มหาชน)

ดำเนินธุรกิจภายใต้ปรัชญาอันแน่วแน่ต่อการผลิตสินค้าที่ได้คุณภาพตามมาตรฐานสากล

หรือเหนือกว่ามาตรฐานที่ยอมรับกันในระดับนานาชาติ

ด้วยเหตุผลนี้บริษัทจึงมีการพัฒนาปรับปรุงคุณภาพสินค้าอยู่เสมอ

เพื่อให้สามารถสนองตอบความต้องการและความพึงพอใจสูงสุดของลูกค้าทั้งภายในและภายนอกประเทศ

วิสัยทัศน์

เราจะเป็นผู้นำในอุตสาหกรรมน้ำยางข้นของโลก โดยเน้นการตอบสนองความต้องการของลูกค้าให้ดีที่สุด

พันธกิจ

เป็นผู้ผลิตน้ำยางข้นที่มุ่งเน้นในคุณภาพเหนือกว่ามาตรฐานสากล

เพื่อสนองตอบความต้องการและความพึงพอใจสูงสุดของลูกค้า

ค่านิยม

การทำงานเป็นทีม

เพื่อคุณภาพดีเหนือกว่ามาตรฐาน

ด้วยความรับผิดชอบต่อน้ำที่และผลงาน

ความซื่อสัตย์สุจริต ความโปร่งใส

ความมีประสิทธิภาพ และ รักษาสิ่งแวดล้อม

มุ่งสู่ความเป็นเลิศ

กลยุทธ์

1. หาแหล่งวัตถุดิบที่ถูกกว่า มีปริมาณเพียงพอ คู่แข่งน้อยราย เพื่อได้ต้นทุนที่ถูกกว่า สร้างกำไรเพิ่มขึ้น
2. เพิ่มประสิทธิภาพระบบ BACK OFFICE และปรับเปลี่ยนระบบ IT ให้ทันสมัย
3. เพิ่มยอดขายโดยการแยก Segment ของตลาดให้ชัดเจน
4. สร้างนวัตกรรมสินค้าใหม่ให้แตกต่างจากคู่แข่ง เพิ่มความหลากหลายให้กับสินค้า เพื่อสนองต่อความต้องการของลูกค้า หลีกเลี่ยงการทำสงครามราคา
5. หยุดการผลิตโรงงานที่ผลิตไม่คุ้มทุน

1.2 การเปลี่ยนแปลงและพัฒนาที่สำคัญ

ด้านอำนาจการควบคุมบริษัทเป็นของกลุ่มผู้เริ่มก่อตั้งบริษัท ซึ่งปัจจุบันดำรงตำแหน่งอยู่ในคณะกรรมการบริษัทและคณะกรรมการบริหาร

คณะกรรมการได้แต่งตั้งผู้บริหารรุ่นใหม่ขึ้นมาเรียนรู้งานและแบ่งเบาภารกิจของคณะกรรมการบริหารในตำแหน่งผู้ช่วยกรรมการผู้จัดการใหญ่ ปัจจุบันมีผู้ดำรงตำแหน่งผู้ช่วยกรรมการผู้จัดการใหญ่จำนวน 3 ท่าน นอกจากนี้บริษัทได้แต่งตั้งผู้บริหารรุ่นใหม่ท่านอื่นๆ ไปดำรงตำแหน่งกรรมการผู้จัดการบริษัทในเครือ เพื่อความคล่องตัวและเพิ่มประสิทธิภาพในการบริหารงาน

ปี 2557 มีการแต่งตั้งผู้บริหารระดับสูงใหม่จำนวน 2 ตำแหน่ง คือ ประธานเจ้าหน้าที่บริหารฝ่ายปฏิบัติการรับผิดชอบสายงานสนับสนุนและปฏิบัติการ และประธานเจ้าหน้าที่ฝ่ายการตลาด รับผิดชอบงานด้านสายการตลาดและการขาย เพื่อแบ่งเบาภาระหน้าที่ของกรรมการผู้จัดการใหญ่

ในช่วง 3 ปีที่ผ่านมา ลักษณะการประกอบธุรกิจปี 2557 – 2559 มีการเปลี่ยนแปลงที่สำคัญ คือ

- ขยายการลงทุนไปในประชาคมเศรษฐกิจอาเซียน (AEC) ปี 2556 บริษัทได้ก่อตั้งบริษัทย่อยแห่งใหม่ชื่อ Myanmar Thai Rubber Joint Corporation Limited ในสาธารณรัฐแห่งสหภาพเมียนมาร์ ทุนจดทะเบียน 80 ล้านบาท บริษัทถือหุ้นในสัดส่วนร้อยละ 64 คิดเป็นเงินลงทุน 51.20 ล้านบาท ในปี 2557 บริษัทได้ชำระค่าซื้อหุ้นดังกล่าวบริษัทย่อยดำเนินธุรกิจบริหารสวนยางพารา โรงรมควันยางแผ่น และโรงงานน้ำยางข้นในเมืองมะริด จังหวัดทวาย ซึ่งสาธารณรัฐแห่งสหภาพเมียนมาร์มีจุดเด่นด้านการเกษตร โดยมีสวนยางพาราที่สามารถสนับสนุนการจัดหาวัตถุดิบยางพาราในอนาคต และเพื่อสิทธิประโยชน์ด้านภาษีจากการลงทุนในเขต AEC และเป็นบริษัทแรกที่ได้รับใบอนุญาตส่งเสริมการลงทุนด้านธุรกิจยางพาราจากคณะกรรมการส่งเสริมการลงทุนของสาธารณรัฐแห่งสหภาพเมียนมาร์ ทั้งนี้ โรงงานน้ำยางข้นได้เริ่มดำเนินการผลิตในปี 2558
- สวนยางพาราในภาคเหนือเริ่มกรีดยาง บริษัท ไทยรับเบอร์ แลนด์ แอนด์ แพลนเตชัน จำกัด บริษัทย่อยเริ่มปลูกยางพาราในภาคเหนือตั้งแต่ปี 2549 ปัจจุบันมีต้นยางพาราที่เริ่มให้ผลผลิตแล้ว และ ต้นที่กำลังเจริญเติบโตพร้อมที่จะให้ผลผลิตในอนาคตรวมประมาณ 560,570 ต้น ในปี 2556 เป็นปีที่เริ่มทดลองกรีดยาง และคาดว่าจะทยอยเปิดกรีดยางเกือบทั้งหมดภายในปี 2562

- การปรับแผนการผลิตของกลุ่มน้ำยางข้น ปี 2556 บริษัท ไทยรับเบอร์ลาเท็กซ์กรุ๊ป จำกัด บริษัทย่อยได้หยุดการผลิตของโรงงานน้ำยางข้นขนาดเล็ก 1 โรงงาน คือ สาขาบึงกาฬ จังหวัดบึงกาฬ เนื่องจากมีการผลิตที่ไม่ถึงจุดคุ้มทุน เพื่อลดต้นทุนคงที่ และมีการขายสินทรัพย์ดังกล่าวในปี 2558 ซึ่งได้สร้างรายได้และกำไรจากการขายสินทรัพย์ให้แก่บริษัท ในส่วนของโรงงานน้ำยางข้นที่เหลือ กลุ่มบริษัทได้มีการปรับแผนการผลิตและจัดสรรเป้าหมายการผลิตใหม่ให้เหมาะสม
- เพิ่มการถือหุ้นในธุรกิจที่นอนยางพารา ปี 2557 บริษัทได้ซื้อหุ้นสามัญของบริษัท เลเท็กซ์ ซิสเทมส์ จำกัด บริษัทย่อย เพิ่มจากร้อยละ 44.93 เป็น 56.16 เนื่องจากธุรกิจที่นอนยางพารามีผลประกอบการที่ดีและให้ผลตอบแทนสูงจากการลงทุน
- ขายเงินลงทุนในบริษัท ไทยรับเบอร์ลาเท็กซ์กรุ๊ป จำกัด (เซี่ยงไฮ้) ประเทศจีน ซึ่งเป็นบริษัทย่อยของบริษัท ไทยรับเบอร์ลาเท็กซ์กรุ๊ป จำกัด จากเงินลงทุน 1 ล้านดอลลาร์สหรัฐอเมริกา สัดส่วนการถือหุ้นที่ร้อยละ 100 เหลือเงินลงทุน 0.55 ล้านดอลลาร์สหรัฐอเมริกา สัดส่วนการถือหุ้นเหลือร้อยละ 55 ในเดือนธันวาคม 2557
- เลิกกิจการของธุรกิจขายหน้าซื้อขายสินค้าเกษตรล่วงหน้าในปี 2558 ที่ประชุมผู้ถือหุ้นของบริษัท แอโกรเวลท์ จำกัด บริษัทย่อย มีมติเลิกกิจการ เนื่องจากปริมาณการซื้อขายที่เบาบางในตลาดซื้อขายสินค้าเกษตรล่วงหน้าแห่งประเทศไทย ทำให้บริษัทย่อยไม่สามารถสร้างกำไรได้
- ก่อสร้างโรงงานน้ำยางข้นที่จังหวัดเชียงราย เพื่อเป็นการเพิ่มมูลค่าให้กับผลผลิตจากสวนยางของกลุ่มบริษัท บริษัทไทยรับเบอร์ลาเท็กซ์กรุ๊ป จึงได้สร้างโรงงานน้ำยางข้น ซึ่งอยู่ติดกับสวนยางของกลุ่มบริษัท เพื่อที่จะได้นำเอาน้ำยางสดที่กรีดยได้จากสวนยางในกลุ่มเองซึ่งมีข้อดีที่สามารถควบคุมระยะเวลาขนส่งมาถึงโรงงานให้สั้นและลดจำนวนสารเคมีที่ใช้ในน้ำยางสดได้ นำมาผลิตเป็นน้ำยางข้นเกรดพิเศษ ซึ่งสามารถขายได้ในราคาที่สูงขึ้น นอกจากนี้ยังสามารถลด ค่าใช้จ่ายในการขนส่งของน้ำยางสด ได้ถึงกิโลกรัมละ 5 บาท ซึ่งเดิมต้องขนส่งมาที่โรงงานของบริษัทที่ภาคตะวันออก

1.3 โครงสร้างการถือหุ้นของกลุ่มบริษัท

นโยบายการดำเนินงานหลักของกลุ่ม คือ การเป็นผู้ผลิตและจัดจำหน่าย โดยมีนโยบายการแบ่งการดำเนินงานเป็นกลุ่มธุรกิจได้ 5 กลุ่ม คือ กลุ่มน้ำยางข้น กลุ่มผลิตภัณฑ์ยาง กลุ่มสวนยางพารา โดยรายได้หลักของกลุ่มบริษัทมาจากกลุ่มน้ำยางข้น ส่วนกลุ่มยางแท่งและกลุ่มนายหน้าซึ่งยังถือหุ้นอยู่นั้น ปัจจุบันได้หยุดดำเนินการแล้ว

กลุ่มน้ำยางข้นจะซื้อน้ำยางสดจากชาวสวนเพื่อผลิตน้ำยางข้นและจำหน่ายให้แก่ลูกค้าภายนอกและบริษัทในเครือ ประกอบด้วยบริษัทย่อยที่ผลิตเส้นด้ายยางยืดและผลิตภัณฑ์นอนยางพารา ซึ่งบริษัทในเครือจะผลิตสินค้าสำเร็จรูปจากยางพาราและจำหน่ายต่อให้แก่ลูกค้าภายนอก

กลุ่มสวนยางพาราจะใช้น้ำยางสดจากสวนยางพารา จำหน่ายในรูปน้ำยางสดให้แก่โรงงานน้ำยางข้นในกลุ่ม

รายชื่อบริษัทในแต่ละกลุ่มและโครงสร้างการถือหุ้นของกลุ่มบริษัทในปี 2559 มีดังนี้

ชื่อกลุ่มและชื่อบริษัท

สัดส่วนการถือหุ้น

1. กลุ่มน้ำยางข้น

1. บริษัท ไทยรับเบอร์ลาเท็กซ์คอร์ปอเรชั่น (ประเทศไทย) จำกัด (มหาชน)
2. บริษัท ไทยรับเบอร์ลาเท็กซ์กรุ๊ป จำกัด (บริษัทย่อย) 99.99%
(บริษัท ไทยรับเบอร์ลาเท็กซ์กรุ๊ป จำกัด มีบริษัทย่อย 1 แห่งชื่อ บริษัท ไทยรับเบอร์ลาเท็กซ์กรุ๊ป จำกัด (เชียงใหม่))

2. กลุ่มยางแท่ง

1. บริษัท ไทยรับเบอร์ เอช พี เอ็น อาร์ จำกัด (บริษัทย่อย) 99.99%

3. กลุ่มผลิตภัณฑ์ยาง

1. บริษัท เวลด์เฟล็กซ์ จำกัด (มหาชน) (บริษัทย่อย) 98.44%
2. บริษัท เลเท็กซ์ ซิสเทมส์ จำกัด (บริษัทย่อย) 56.16%

4. กลุ่มสวนยางพารา

1. บริษัท ไทยรับเบอร์แลนด์ แอนด์ แพลนเตชัน จำกัด (บริษัทย่อย) 99.99%
(บริษัท ไทยรับเบอร์แลนด์ แอนด์ แพลนเตชัน จำกัด มีบริษัทร่วม 1 แห่งชื่อ บริษัท สวนยางวังสมบูรณ์ จำกัด)
2. Myanmar Thai Rubber Joint Corporation Limited (บริษัทย่อย) 64.00%

5. กลุ่มนายหน้า

1. บริษัท แอโกรเวลท์ จำกัด (บริษัทย่อย) 99.99%
(ที่ประชุมวิสามัญผู้ถือหุ้น ครั้งที่ 3/2558 วันที่ 27 ธันวาคม 2558 ของบริษัท แอโกรเวลท์ จำกัด ได้อนุมัติการเลิกกิจการ)

โครงสร้างการถือหุ้นของกลุ่มบริษัท

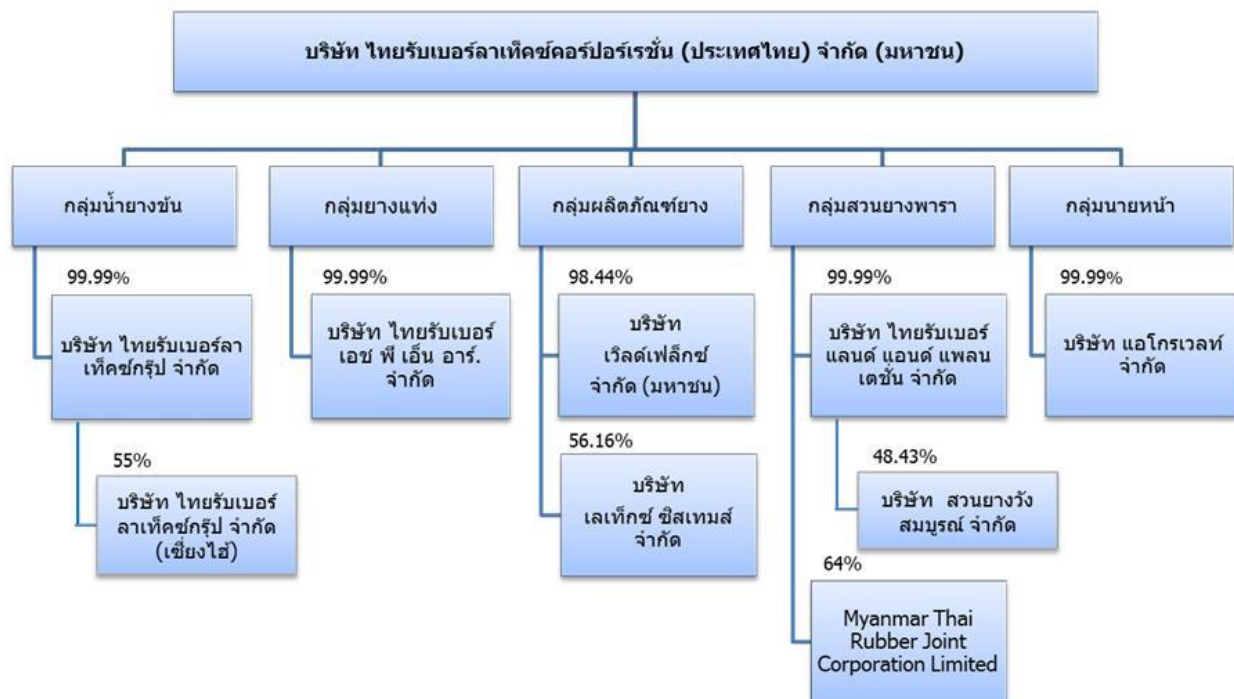

2. ลักษณะการประกอบธุรกิจ

โครงสร้างรายได้

กลุ่มธุรกิจ	ปี 2559		ปี 2558		ปี 2557	
	รายได้	%	รายได้	%	รายได้	%
1. กลุ่มน้ำยางข้น	7,925	75.93%	8,169	70.14%	9,740	71.79%
2. กลุ่มผลิตภัณฑ์ยาง	1,833	17.56%	1,742	14.96%	1,539	11.34%
3. กลุ่มยางแท่ง	342	3.28%	1,402	12.04%	1,980	14.59%
4. กลุ่มสวนยางพารา	120	1.15%	58	0.50%	1	0.01%
5. กลุ่มนายหน้า	-	0.00%	1	0.01%	3	0.02%
6. รายได้อื่น	217	2.09%	274	2.35%	305	2.25%
รายได้รวมก่อนหักรายการระหว่างกัน	10,437	100.00%	11,646	100.00%	13,568	100.00%
หัก: รายการระหว่างกัน	(2,584)		(2,656)		(2,027)	
รายได้รวมหลังหักรายการระหว่างกัน	7,853		8,990		11,541	

กลุ่มน้ำมัน

สภาพการแข่งขันในปีที่ผ่านมาและแนวโน้มภาวะอุตสาหกรรม

ปี 2559 แนวโน้มตลาดขงพาราโลกมีรูปแบบเดียวกับ 2558 คือราคายังคงลดลงอย่างต่อเนื่องจนถึงไตรมาส 1 ปี 2559 โดยราคาคดต่ำลงมาตั้งแต่ต้นปี 2555 มีสาเหตุสำคัญคือ ความต้องการใช้ขงธรรมชาติรวมทั่วโลกชะลอตัวอย่างต่อเนื่อง โดยเฉพาะจากประเทศจีน ซึ่งเป็นผู้บริโภคขงธรรมชาติรายใหญ่ที่สุดของโลก และความต้องการจากยุโรป สหรัฐอเมริกา และส่วนอื่นของตลาดโลกล้วนลดลงอย่างมาก ซึ่งเป็นผลจากวิกฤติเศรษฐกิจของกลุ่มประเทศพัฒนาแล้ว

ในประเทศญี่ปุ่น หลังจากที่ได้ย้ายฐานการผลิตไปยังต่างประเทศ การอ่อนค่าของเงินเยนไม่สามารถที่จะนำไปสู่การฟื้นตัวอย่างมีนัยสำคัญ โดยรวมแล้วเศรษฐกิจโลกจึงชะลอตัว

ราคายางพาราที่ตกต่ำมีผลกระทบโดยตรงต่อผลผลิตขงโลก ส่วนขงพาราประสบภาวะรายได้ลดลง เพราะราคายางที่ต่ำจนไม่จูงใจให้เกิดการกรีดยาง ทำให้ผลผลิตขงพารา ปี 2559 ยังคงที่จนถึงไตรมาสที่ 1 ขงปี 2559 เมื่อเทียบกับปีก่อน ส่วนช่วงไตรมาสที่ 2 ราคายางเริ่มจะขยับขึ้น เนื่องจากภัยแล้ง ในไตรมาส 4 ขงปี 2559 เกิดเหตุการณ์มีฝนตกอย่างต่อเนื่อง ในหลายพื้นที่ที่มีการปลูกต้นยาง ขงประเทศไทย ฝนที่ตกอย่างหนักต่อเนื่องกัน ทำให้เกิดน้ำท่วมใหญ่ในหลายพื้นที่ทางภาคใต้ของไทย และทำให้ไม่สามารถกรีดยางได้และเกิดปัญหาการขาดแคลนวัตถุดิบ (น้ำยางสด) , จึงทำให้ราคายางปรับขึ้นอย่างมีนัยสำคัญด้วยสาเหตุเรื่องราคาคดต่ำ ผลผลิตขงพาราทั่วโลกในปี 2559 คาดการณ์ไว้ที่ 11.92 ล้านตัน เพิ่มขึ้นเพียงประมาณ 1% เมื่อเทียบกับ 11.82 ล้านตัน ในปี 2558

ในด้านความต้องการใช้ขงพารา คาดการณ์ว่าการนำเข้าขงจีนในปี 2559 จะเพิ่มขึ้นร้อยละ 3 ประมาณ 4.25 ล้านตัน (จากที่เคยคาดการณ์ไว้ 4.1 ล้านตันเป็นประมาณ 4.25 ล้านตัน) และคาดการณ์ว่าการนำเข้าขงธรรมชาติขงจีนจะเพิ่มขึ้นในปี 2560เนื่องจากปริมาณสต็อกขงธรรมชาติในจีน ยังคงค่อนข้างต่ำและต้องนำเข้าขงพารามากขึ้นในปี 2560 เพื่อที่จะรับมือกับความต้องการที่คาดว่าจะมีปริมาณที่เพิ่มขึ้นในอนาคตอันใกล้ จีนยังคงเป็นผู้บริโภคที่ใหญ่ที่สุดขงขงธรรมชาติและสังเคราะห์ ไปอีกหลายปี

ราคาน้ำมันดิบปรับขึ้นอย่างรวดเร็วในช่วงไม่กี่เดือนที่ผ่านมาอยู่ที่ USD 50-55/ Barrel และคาดว่าจะอยู่ที่ระดับ USD 50-60/ Barrel ในปี 2560 จะเป็นปัจจัยที่ช่วยให้ราคายางธรรมชาติสูงขึ้นในปี 2560 เนื่องจากต้นทุนขงขงสังเคราะห์จะสูงขึ้นตามราคาน้ำมันและส่งผลทางด้้นบวก ทำให้ราคายางพาราปรับขึ้นได้

ในส่วนขงน้ำมันขงพารา เมื่อเทียบกับปี 2559 แล้ว ปี 2560 มีแนวโน้มราคาที่ดีขึ้นทำให้อุตสาหกรรมน้ำมันขึ้นดีขึ้นเช่นกัน เนื่องจากความต้องการใช้เพิ่มขึ้น และปริมาณขงที่ออกสู่ตลาดค่อนข้างคงที่ จึงคาดหวังว่าราคาจะยังคงสูงขึ้นกว่าปี 2559

การจัดหาผลิตภัณฑ์

ลักษณะการจัดหา

ปัจจุบันกลุ่มบริษัทมีโรงงานผลิตน้ำยางข้นในประเทศไทยรวม 5 โรงงาน ตั้งอยู่ทางภาคใต้ 3 โรงงาน คือที่หาดใหญ่ จังหวัดสงขลา, สุราษฎร์ธานี และพังงา และทางภาคตะวันออกอีก 2 โรงงาน อยู่ที่จังหวัดระยอง และชลบุรี มีกำลังการผลิตรวมทั้งกลุ่ม 250,000 ตันต่อปี

นอกจากนี้ บริษัทยังอยู่ระหว่างการก่อสร้างโรงงานผลิตน้ำยางข้นที่เชียงราย ซึ่งคาดว่าจะเริ่มกระบวนการผลิตได้ในช่วงเดือน พฤษภาคม 2560 เริ่มกำลังการผลิตที่ 10,000 ตันต่อปี และสามารถเพิ่มขึ้นเป็น 20,000 ตันต่อปี นอกจากนี้กลุ่มบริษัทยังมี โรงงานผลิตน้ำยางข้นในประเทศพม่า ภายใต้ชื่อ MYANMAR THAI RUBBER JOINT CORPORATION โดยปัจจุบัน มีกำลังการผลิตอยู่ที่ 10,000 ตันต่อปี

กลุ่มผลิตภัณฑ์ยาง

เส้นด้ายยางยืด

2.1 ลักษณะผลิตภัณฑ์หรือบริการ

บริษัท เวิลด์เฟล็กซ์ จำกัด (มหาชน) “บริษัทย่อย” มีผลิตภัณฑ์หลัก คือ เส้นด้ายยางยืด (Rubber Thread) วัตถุดิบสำคัญคือ น้ำยางข้น ผลิตภัณฑ์ที่ได้ส่วนใหญ่จะใช้ในอุตสาหกรรมสิ่งทอ โดยลูกค้าซื้อเส้นด้ายยางยืดไปเป็นวัตถุดิบในการประกอบสิ่งทออีกต่อหนึ่ง โดยนำไปทอกับเส้นใยโพลีเอสเตอร์ เพื่อให้กลายเป็นแถบ Elastic สำหรับเสื้อผ้าสำเร็จรูป เช่น ชุดชั้นในสุภาพสตรี ขอบเอวกางเกงยืด ขอบถุงเท้า เป็นต้นผลิตภัณฑ์ที่ใช้ทดแทนเส้นด้ายยางยืดธรรมชาติได้ก็คือเส้นด้ายยางสังเคราะห์ ซึ่งถ้าหากราคาของเส้นด้ายยางสังเคราะห์มีราคาถูกถึงระดับหนึ่ง จะทำให้ลูกค้าหันไปใช้เส้นด้ายยางสังเคราะห์แทนเส้นด้ายยางยืดที่ทำจากยางพาราธรรมชาติ ประกอบกับในปี 2559 ราคาน้ำมันที่ปรับตัวลดลงอย่างต่อเนื่อง ส่งผลให้ราคาเส้นด้ายยางสังเคราะห์ปรับตัวลดลงอีก ทำให้ผู้ใช้เริ่มเปลี่ยนไปใช้เส้นด้ายยางสังเคราะห์แทน แต่อย่างไรก็ตามในปัจจุบัน กลุ่มลูกค้าที่ใช้สินค้าทั้งสองประเภทยังคงแบ่งแยกกันอยู่

2.2 การตลาดและการแข่งขัน

(1) นโยบายและลักษณะการตลาด

1. กลยุทธ์การแข่งขันที่สำคัญ

- สามารถรองรับความต้องการของลูกค้าได้ทั้งรายเล็กและรายใหญ่
- สร้างความมั่นใจให้แก่ลูกค้าด้วยการส่งมอบสินค้าตามกำหนด
- มีการบริการหลังการขาย โดยมีตัวแทนประจำท้องถิ่นดูแลรักษาตลาด
- มีการเยี่ยมชมลูกค้าเป็นระยะๆ เพิ่มความมั่นใจให้กับลูกค้า
- การรับประกันคุณภาพสินค้าจนถึงผู้บริโภค

- มีสินค้าที่ครอบคลุมทุกความต้องการตั้งแต่เบอร์เล็กถึงเบอร์ใหญ่

2. การจำหน่ายและช่องทางการจำหน่าย

สัดส่วนการจำหน่ายในประเทศอยู่ที่ร้อยละ 5 ของยอดขายรวม จะจำหน่ายตรงถึงผู้ใช้และผ่านตัวแทนจำหน่าย สำหรับตลาดต่างประเทศ มีสัดส่วนการจำหน่ายสูงถึงร้อยละ 95 ของยอดขายรวม โดยจัดจำหน่ายผ่านผู้จัดจำหน่ายในท้องถิ่น ตลาดที่สำคัญ ได้แก่ จีน เวียดนาม กัมพูชา อินเดีย ปากีสถาน บังกลาเทศ ตุรกี อียิปต์ ปรุตุเกส โปแลนด์ อิตาลี บราซิล เม็กซิโก เป็นต้น

(2) สภาพการแข่งขันในปีที่ผ่านมาและแนวโน้มภาวะอุตสาหกรรม

อุตสาหกรรมเส้นด้ายยางยืดเป็นอุตสาหกรรมต่อเนื่องจากน้ำยางข้น จัดอยู่ในประเภทผลิตภัณฑ์จากยางธรรมชาติ โดยเป็นสินค้าที่สำเร็จรูปของอุตสาหกรรมสิ่งทอ บริษัทย่อยเป็นผู้ผลิตรายใหญ่อันดับต้นๆ ของประเทศจากจำนวน 5 ราย กลุ่มแข่งขันส่วนใหญ่เป็นผู้ผลิตในประเทศ, ผู้ผลิตในประเทศมาเลเซีย และผู้ผลิตในประเทศจีน ในปี 2559 ความต้องการใช้ยางยืดลดลง เพราะสภาพเศรษฐกิจของจีน และตลาดโลกยังคงชะงัก ประกอบกับสถานการณ์ราคายางพาราที่ผันผวนอย่างต่อเนื่อง ทำให้ลูกค้ายังคงชะลอการสั่งซื้อยางยืด และไม่กล้าที่จะสั่งซื้อเป็นจำนวนมาก

ท่ามกลางสถานการณ์ที่มีการแข่งขันสูงและความต้องการใช้ลดลง แต่ในปี 2559 บริษัทยังคงเพิ่มปริมาณการขายได้ร้อยละ 11 เพราะมีการปรับปรุงคุณภาพ เพิ่มปริมาณการผลิต เพิ่มช่องทางการตลาด ซึ่งสามารถขยายตลาดไปตลาดอื่นนอกเหนือจากจีน เช่น กลุ่มประเทศอเมริกาใต้, กลุ่มประเทศยุโรปและกลุ่มประเทศมุสลิม ซึ่งเป็นตลาดที่มีราคาสูงกว่าตลาดจีน

2.3 การจัดหาผลิตภัณฑ์

(1) ลักษณะการจัดหา

บริษัทย่อยมีโรงงานตั้งอยู่ในจังหวัดระยอง มีกำลังการผลิตเต็มที่ 24,000 ตันต่อปี นโยบายการผลิตที่สำคัญคือ ผลิตสินค้าตามที่ลูกค้าต้องการ โดยใช้วัตถุดิบที่มีอยู่ในประเทศ การจัดหาวัตถุดิบหลัก คือ น้ำยางข้น จัดซื้อจากภายในประเทศทั้งหมด โดยซื้อจากบริษัทที่เกี่ยวข้องกันและบางส่วนซื้อจากผู้ค้าในประเทศ สำหรับสารเคมี จัดซื้อจากผู้นำเข้าเป็นส่วนใหญ่ กลุ่มยางยืดมีความเสี่ยงจากการพึ่งพิงผู้จัดจำหน่ายรายใหญ่ คือ กลุ่มน้ำยางข้นของกลุ่มไทยเท็กซ์ เพราะมีการซื้อจากผู้จัดจำหน่ายรายใดรายหนึ่งในสัดส่วนที่สูงกว่าร้อยละ 30 ของยอดซื้อรวมแต่ยอมเป็นการรับประกันได้ว่า จะมีวัตถุดิบในการผลิตตลอดทั้งปี

(2) ผลกระทบต่อสิ่งแวดล้อม

ในกระบวนการผลิตจะต้องมีระบบการบำบัดน้ำที่ดี บริษัทย่อยได้ตระหนักถึงใช้ระบบบำบัดน้ำที่ใช้ในกระบวนการผลิตทุกขั้นตอนอย่างถาวร มุ่งเน้นลดการใช้ในการผลิต นอกจากนี้ ยังมีกระบวนการนำสารเคมีบางส่วนกลับมาใช้ในกระบวนการผลิตได้อีก เพื่อลดการใช้ปริมาณสารเคมี ทำให้กระบวนการบำบัดน้ำมีประสิทธิภาพมากขึ้น ลดมลภาวะเกี่ยวกับน้ำเสีย พร้อมกับลดค่าใช้จ่ายสาธารณูปโภค ในช่วงระยะเวลา 3 ปีที่ผ่านมา ไม่มีปัญหาสิ่งแวดล้อม

กลุ่มสวนยางพารา

2.1 ลักษณะผลิตภัณฑ์หรือบริการ

บริษัท ไทยรับเบอร์ แลนด์ แอนด์ แพลนเตชัน จำกัด “บริษัทย่อย” ดำเนินธุรกิจปลูกสร้างสวนยางพาราในพื้นที่จังหวัดเชียงราย พะเยา น่าน ชัยนาท โดยเริ่มปลูกตั้งแต่ปี 2546 จนถึงปัจจุบัน มีพื้นที่ปลูกรวม 12,020 ไร่ ประกอบด้วย

1. จังหวัดเชียงราย พื้นที่ปลูก 7,293 ไร่ ปลูกตั้งแต่ปี 2550 ถึง 2558 เริ่มเปิดกรีดตั้งแต่ปี 2556 เป็นต้นไป
2. จังหวัดน่าน พื้นที่ปลูก 2,556 ไร่ ปลูกตั้งแต่ปี 2546 ถึง 2556 เริ่มเปิดกรีดตั้งแต่ปี 2556 เป็นต้นไป
3. จังหวัดพะเยา พื้นที่ปลูก 1,219 ไร่ ปลูกตั้งแต่ปี 2551 ถึง 2553 เริ่มเปิดกรีดตั้งแต่ปี 2558 เป็นต้นไป
4. จังหวัดชัยนาท พื้นที่ปลูก 952 ไร่ ปลูกตั้งแต่ปี 2556 ถึง 2557 เริ่มเปิดกรีดตั้งแต่ปี 2562 เป็นต้นไป

2.2 การตลาดและการแข่งขัน

(1) นโยบายและลักษณะการตลาด

ในปี 2560 บริษัทย่อยจะนำผลผลิตยางพาราจำหน่ายให้แก่โรงงานของบริษัทแม่ คือ บริษัท ไทยรับเบอร์ลาคัสส์คอร์ปอเรชั่น (ประเทศไทย) จำกัด (มหาชน) ที่จังหวัดชลบุรี เพื่อใช้ในการผลิตน้ำยางข้นเกรดพรีเมียม ซึ่งบริษัทแม่สามารถควบคุมคุณภาพวัตถุดิบได้ดี เพราะได้วัตถุดิบจากสวนยางพาราของบริษัทในเครือเดียวกัน

(2) สภาพการแข่งขันในปีที่ผ่านมาและแนวโน้มภาวะอุตสาหกรรม

สวนยางพาราในภาคเหนืออยู่ในเขตพื้นที่ปลูกยางใหม่ เริ่มทยอยให้ผลผลิตออกสู่ตลาดมากขึ้น ถือว่าบริษัทย่อยไม่มีคู่แข่งทางธุรกิจ เพราะสามารถส่งผลผลิตทั้งหมดที่ได้จากสวนยางพาราของบริษัทย่อยและสวนยางพาราอื่นในพื้นที่ภาคเหนือให้กับบริษัทในกลุ่มไทยเท็กซ์ เพื่อเพิ่มยอดขายและกำไรของกลุ่มบริษัท

ทีนอนยางพารา

2.1 ลักษณะผลิตภัณฑ์หรือบริการ

บริษัท เลเท็กซ์ ซิสเต็มส์ จำกัด เปิดดำเนินการในปี พ.ศ. 2546 ดำเนินธุรกิจผลิตและจัดจำหน่าย ทีนอน หมอน และสินค้าอื่นๆ ที่ผลิตจากโฟมยางพาราธรรมชาติ 100% ภายใต้คำสั่งซื้อลูกค้า (OEM) และภายใต้ตราเครื่องหมายการค้าของบริษัท

ผลิตภัณฑ์ของบริษัทประกอบด้วยสินค้า 4 กลุ่มหลัก คือ

- 1) ทีนอนและ แผ่นท็อปเปอร์รองนอน ขนาด 3 ฟุต 3.5 ฟุต 5 ฟุต 6 ฟุต
- 2) หมอน
- 3) เครื่องนอนสำหรับเด็ก

- 4) ผลิตภัณฑ์อื่นๆ เช่น เบาะรองนั่ง เบาะรองหลัง และหมอนรองคอ

2.2 การตลาดและการแข่งขัน

(1) นโยบายและลักษณะการตลาด

บริษัทเน้นการผลิตที่นอนและหมอนยางพาราที่ทำจากยางธรรมชาติ ผลิตตามมาตรฐานสากล โดยสร้างความมั่นใจให้กับลูกค้าว่าจะไม่มีสิ่งปลอมปนในวัตถุดิบที่ใช้ เนื่องจากเป็นบริษัทในกลุ่มไทยเท็กซ์ ซึ่งเป็นผู้ผลิตน้ำยางชั้นคุณภาพสูง นอกจากนี้บริษัทยังให้ความสำคัญกับการสร้างมูลค่าเพิ่มให้สินค้า โดยจะพัฒนาสินค้าที่เป็นนวัตกรรมภายใต้แบรนด์สินค้าของบริษัทเอง

(2) ช่องทางจัดจำหน่าย

บริษัทมีช่องทางจัดจำหน่ายในลูกค้าทั้งในและต่างประเทศ

สำหรับตลาดในประเทศช่องทางจัดจำหน่ายหลักคือผู้ค้าส่ง โรงงานผลิตที่นอน ร้านขายปลีกเฟอร์นิเจอร์ ตัวแทนจัดจำหน่าย (Dealer) รวมถึงลูกค้าโครงการเช่น โรงแรม รีสอร์ท อพาร์ทเมนต์ เป็นต้น

ส่วนในตลาดต่างประเทศ บริษัทจำหน่ายสินค้าผ่านลูกค้าซึ่งประกอบด้วย ผู้นำเข้า ตัวแทนจำหน่ายหรือผู้จัดจำหน่ายท้องถิ่นในต่างประเทศ

(3) สภาพการแข่งขันและแนวโน้มภาวะอุตสาหกรรม

- การแข่งขัน

บริษัทมีคู่แข่งหลักในประเทศ 2 ราย และบริษัทผู้ผลิตที่นอนยางพาราจากประเทศเวียดนาม มาเลเซีย ศรีลังกา อินเดีย ซึ่งเป็นคู่แข่งในส่วนของตลาดประเทศ

- แนวโน้มเครื่องนอนยางพาราในประเทศไทย

จากปี 2559 ที่ผ่าน มีความท้าทายและกดดันจากหลายปัจจัย ทั้งทางภาวะเศรษฐกิจ คู่แข่งและ ราคา แต่ปัจจัยสำคัญที่ทำให้บริษัทฯ ได้เปรียบในการแข่งขันภายใต้ภาวะเศรษฐกิจเช่นนี้ ประกอบด้วย 1.คุณภาพของสินค้าบริษัทที่ผลิตจากน้ำยางพาราธรรมชาติ 100% โดยไม่มีส่วนผสมของยางสังเคราะห์ 2. เทคโนโลยีการผลิตที่ทันสมัย 3. บุคลากรที่มากด้วยประสบการณ์

ทั้งนี้ในด้านภาวะผู้บริโภคเอง เทรนด์การดูแลสุขภาพกำลังเป็นที่นิยมในช่วง 2 ปีที่ผ่านมา ผู้บริโภคให้ความสำคัญกับเรื่องสุขภาพและการออกกำลังกาย ทำให้สินค้าที่ผลิตจากธรรมชาติได้รับความนิยมเพิ่มมากขึ้นเรื่อยๆ โดยเฉพาะลูกค้าในประเทศจีน และเกาหลีที่นิยมเครื่องนอนยางพารามาก ตลาดนักท่องเที่ยวก็ยังคงเป็นกลุ่มลูกค้าสำคัญของตลาดนี้เช่นกัน และคาดว่าตัวเลขนักท่องเที่ยวปี 2560 จะเพิ่มขึ้นกว่าปี 2559 จึงจะทำให้ยอดขายเติบโตได้ในด้าน

คุณภาพสินค้าของทางบริษัทที่ได้รับรองมาตรฐานด้านคุณภาพจากสถาบันต่างๆ ในต่างประเทศ เช่น Eco institute และ LGA Product GmbH จากประเทศเยอรมันนี และผ่านการทดสอบเรื่องไรฝุ่นจากสถาบันที่เป็นที่ยอมรับอีกด้วย

2.3 การจัดหาผลิตภัณฑ์

ลักษณะการจัดหา

บริษัทมีโรงงานตั้งอยู่ในจังหวัดฉะเชิงเทรา และกรุงเทพฯ มีกำลังการผลิตต่อปีสามารถผลิตที่นอน 120,000 หลังและหมอน 720,000 ใบ และบริษัทคาดว่าในปี 2560 จะมีกำลังการผลิตหมอนเพิ่มขึ้นอีก 1,440,000 ใบ จากโครงการขยายกำลังการผลิตที่แล้วเสร็จในปี 2560 เพื่อรองรับตลาดที่โตขึ้น ส่วนโครงการขยายกำลังการผลิตที่นอน TOPPERS จะแล้วเสร็จภายในต้นปี 2561 โดยมีกำลังการผลิตที่นอน TOPPERS ได้ 100,000 ชิ้น/ปี

บริษัทจัดหาวัตถุดิบหลักอันได้แก่น้ำยางชั้นจากบริษัทแม่ คือ บริษัทไทยรับเบอร์แลเท็กซ์ คอร์ปอเรชั่น (ประเทศไทย) จำกัด (มหาชน) ทั้งหมด เนื่องจากบริษัทต้องการใช้น้ำยางชั้นที่มีคุณภาพดี และมีการควบคุมคุณภาพที่เชื่อถือได้ ส่วนวัตถุดิบอื่นๆที่เป็นเคมีชนิดต่างๆบริษัทจัดซื้อจากผู้จัดจำหน่ายในประเทศ

3. ปัจจัยความเสี่ยง

3.1 ความเสี่ยงด้านปริมาณและราคาวัตถุดิบยางพารา

ปริมาณวัตถุดิบ - ยางพาราเป็นสินค้าเกษตรซึ่งได้จากสวนยางพารา แต่ปริมาณยางที่จะออกสู่ตลาดนั้น มีปัจจัยหลายอย่างที่จะส่งผลกระทบ เช่น

- (1) การให้ผลผลิตของสวนยาง ต้นยางพาราจะมีช่วงที่ให้ผลผลิต และหยุดให้ผลผลิต (ช่วงที่ต้นยางผลัดใบ) ซึ่งโดยเฉลี่ย จะอยู่ในช่วงเดือนมีนาคมถึงพฤษภาคม แต่อาจจะสั้นหรือยาวกว่านี้ขึ้นอยู่กับสภาพภูมิอากาศของแต่ละภูมิภาค ซึ่งจะเอื้อให้ต้นยางออกใบใหม่และต้นยางแข็งแรงพอที่จะถูกกรีด ซึ่งลักษณะเช่นนี้ ทำให้ไม่มีวัตถุดิบยางออกสู่ตลาด มีผลทำให้ผลประกอบการช่วงที่ไม่มีผลผลิตอาจจะด้อยลงจากกำลังการผลิตที่ลดลง
- (2) สภาพภูมิอากาศ เช่น หากเกิดความแห้งแล้งมากในพื้นที่สวนยาง ก็จะทำให้ผลผลิตลดลง หรือในภูมิภาคที่มีฝนตกชุกก็จะทำให้เก็บผลผลิตได้น้อยลง ปรากฏการณ์ธรรมชาติที่มีผลต่อความแห้งแล้งและปริมาณน้ำฝนที่เกิดขึ้นในช่วงหลายปีมานี้คือ เอล นินโญ และลา นินญา ไม่ว่าจะเป็นการเกิดสภาวะแล้งหรือมีฝนมากเกินไปก็ส่งผลกระทบต่อปริมาณยางพาราที่จะกรีดได้ทั้งสิ้น ทำให้ประเทศผู้ผลิตยางพารา รวมถึงประเทศไทย ปริมาณผลผลิตยางธรรมชาติอาจมีการปรับตัวลดลงในช่วงเวลาดังกล่าว
- (3) การขาดแคลนแรงงานกรีดยาง ในช่วงที่ราคายางตกต่ำ มีแนวโน้มที่เกษตรกรและชาวสวนยางพาราจะหยุดกรีดยางหรืออาจจะเปลี่ยนงานไปทำอาชีพอื่นที่ให้รายได้มากกว่า ถ้าราคายางยัง

มีแนวโน้มลดลงต่อเนื่องการขาดแคลนแรงงานกรีดยางอาจจะนำไปสู่ภาวะการขาดแคลนผลผลิตก็เป็นได้

ราคายาง - เนื่องจากยางพาราเป็นสินค้าโภคภัณฑ์ ดังนั้นราคาจึงมีความผันผวนขึ้นอยู่กับหลายปัจจัยดังนี้

- (1) อุปสงค์และอุปทานของยางธรรมชาติ เนื่องจากความต้องการใช้ยางธรรมชาติโดยส่วนใหญ่จะใช้ในการผลิตยางล้อรถยนต์และรถอื่นๆ แม้ว่าจะมีการใช้ยางพาราในการผลิตสินค้าอื่นๆ อีกมากมายหลายชนิด แต่ยางล้อก็ยังเป็นสินค้าหลัก ดังนั้น ความต้องการใช้ล้อรถยนต์จะส่งผลต่อความต้องการใช้ยางอย่างมีนัยสำคัญ ส่วนอุปทานของยางพาราจะขึ้นอยู่กับปริมาณพื้นที่ปลูกยางพาราที่สามารถเปิดกรีดได้เป็นหลัก
- (2) การแข่งขันกับสินค้าทดแทน สินค้าทดแทนคือยางสังเคราะห์ชนิดต่างๆ หากมีการผลิตยางสังเคราะห์มากก็จะเกิดการแข่งขันในการผลิตสินค้าชนิดที่ใช้ยางสังเคราะห์ทดแทนยางธรรมชาติได้
- (3) ราคาน้ำมัน ส่งผลทั้งทางตรงและทางอ้อมกับราคาของยางธรรมชาติ เนื่องจากราคาน้ำมันเป็นส่วนประกอบหลักในโครงสร้างต้นทุนของการผลิตยางสังเคราะห์ ดังนั้นในช่วงที่ราคาน้ำมันตกต่ำ ราคาของยางสังเคราะห์ ซึ่งเป็นสินค้าทดแทนของยางธรรมชาติก็จะมีราคาถูกลงเช่นกัน ในทางอ้อมวิกฤตราคาน้ำมันทำให้บรรยากาศการลงทุนในสินค้าโภคภัณฑ์ซบเซาลงเช่นกัน
- (4) การขึ้นนำจากราคายางในตลาดสินค้าเกษตรล่วงหน้า เนื่องจากยางพารามีการซื้อขายอยู่ในตลาดสินค้าเกษตรล่วงหน้าหลายแห่ง คือตลาดสินค้าเกษตรล่วงหน้าในประเทศไทย ญี่ปุ่น และจีน ซึ่งผู้ที่เข้าไปซื้อขายมีหลายกลุ่มเช่น ผู้ขายที่ต้องการป้องกันความเสี่ยง และนักลงทุนกลุ่มต่าง ๆ ซึ่งปริมาณสัญญาล่วงหน้าซื้อขายในแต่ละปี (คิดเป็นปริมาณยางพารา) ก็มากกว่าผลผลิตยางพาราหลายเท่า ดังนั้น ราคาของในตลาดล่วงหน้าก็จะส่งผลต่อการซื้อขายยางพาราด้วย

3.2 ความเสี่ยงจากอัตราแลกเปลี่ยน

เนื่องจากกลุ่มบริษัทมีการส่งออกยางพาราไปยังลูกค้าต่างประเทศ จึงต้องรับรายได้เป็นเงินตราต่างประเทศ แต่ต้นทุนและค่าใช้จ่ายส่วนใหญ่เกิดขึ้นในประเทศดังนั้นรายได้เป็นเงินตราต่างประเทศทั้งหมดจะถูกแปลงเป็นเงินไทย ซึ่งอัตราแลกเปลี่ยนของเงินสกุลต่างๆ เป็นเงินบาทนั้นมีความผันผวน จึงอาจส่งผลให้รายได้มากหรือน้อยลงได้ หากไม่มีการป้องกันความเสี่ยง

3.3 ความเสี่ยงจากนโยบายรัฐบาล

เนื่องจากประเทศไทยเป็นผู้ผลิตยางพารารายใหญ่ที่สุดในโลก และการส่งออกยางพาราก็เป็นรายได้หลักชนิดหนึ่งของประเทศ ซึ่งมีเกษตรกรจำนวนมากอยู่ในภาคส่วนนี้ ดังนั้น รัฐบาลจึงมีแนวโน้มที่จะเข้าแทรกแซงราคาของยางพาราหากรัฐบาลเห็นว่าเกษตรกรได้รับความลำบากจากรายได้ที่ลดลง ดังจะเห็นได้จากโครงการของรัฐบาลที่เกิดขึ้นแล้วในอดีตเช่นปี 2555-2557 ซึ่งเป็นสิ่งที่กระทบต่อการประกอบธุรกิจของภาคเอกชน เนื่องจากต้นทุนจะสูงขึ้นและ

อาจแข่งขันราคากับผู้ส่งออกประเทศอื่นไม่ได้ เนื่องจากราคากลางโลกอาจไม่ปรับขึ้นตามราคาแทรกแซงของประเทศใดประเทศหนึ่ง หากสภาวะการแข่งขันไม่เอื้ออำนวย ในทางกลับกันเมื่อมีการออกข่าวเรื่องการระบายยางในสต็อกของรัฐบาล ราคายางที่ซื้อขายกันในตลาดจะปรับตัวลดลงจากแรงกดดันในการขาย

4. ทรัพย์สินที่ใช้ในการประกอบธุรกิจ

4.1 ทรัพย์สินถาวร

บริษัทและบริษัทย่อยประกอบธุรกิจครบวงจรในการผลิต จำหน่าย และส่งออกยางพารา โดยทรัพย์สินถาวรหลักที่ใช้ในการสร้างผลผลิตคือ ที่ดิน อาคาร โรงงาน และเครื่องจักร ซึ่งกลุ่มบริษัทมีกรรมสิทธิ์ในทรัพย์สินถาวรเหล่านั้น ดังนี้

(1) ทรัพย์สินที่ใช้ในการผลิตและจำหน่าย

ประเภททรัพย์สิน	เจ้าของกรรมสิทธิ์	มูลค่าบัญชี (ลบ.)	ภาระผูกพัน
1. ที่ดิน และส่วนปรับปรุงที่ดิน	กลุ่มบริษัทเป็นเจ้าของ	1,465	ติดจำนองกับสถาบันการเงินเป็นบางส่วน
2. อาคารและส่วนปรับปรุงอาคาร			
2.1 อาคารสำนักงาน 2 แห่ง ตั้งอยู่ที่ สมุทรปราการ และเชียงราย	กลุ่มบริษัทเป็นเจ้าของ	645	อาคารสำนักงาน 2 แห่งติดจำนองกับสถาบันการเงิน
2.2 โรงงานผลิตน้ำยางชั้น 5 แห่ง ตั้งอยู่ที่ ชลบุรี ระยอง สุราษฎร์ธานี สงขลา และพังงา	กลุ่มบริษัทเป็นเจ้าของ		ติดจำนองกับสถาบันการเงิน
2.3 โรงงานผลิตเส้นด้ายยางยืด 1 แห่ง ตั้งอยู่ที่ ระยอง	บมจ.เวลด์เฟล็กซ์		ติดจำนองกับสถาบันการเงิน
2.4 โรงงานผลิตที่นอน หมอน ยางพารา 1 แห่ง ตั้งอยู่ที่ ฉะเชิงเทรา	บจ. เลเท็กซ์ ซิสเต็มส์		ติดจำนองกับสถาบันการเงินเป็นบางส่วน
2.5 โรงเรือนที่ใช้ในงานสวนยาง 4 แห่ง ตั้งอยู่ที่ เชียงราย น่าน พะเยา และชัยนาท	บจก.ไทยรับเบอร์แลนด์ แอนด์ แพลนเตชัน		ไม่ติดจำนองกับสถาบันการเงิน
3. เครื่องจักร			
3.1 เครื่องจักรใช้ผลิตน้ำยางชั้น	กลุ่มบริษัทเป็นเจ้าของ และ ภายใต้สัญญาเช่าการเงิน	535	ติดจำนองกับสถาบันการเงินเป็นส่วนใหญ่
3.2 เครื่องจักรใช้ผลิตเส้นด้ายยางยืด	บมจ.เวลด์เฟล็กซ์		ติดจำนองกับสถาบันการเงินเป็นส่วนใหญ่
3.3 เครื่องจักรใช้ผลิตที่นอน หมอนยางพารา	บจ. เลเท็กซ์ ซิสเต็มส์		ติดจำนองกับสถาบันการเงินเป็นบางส่วน
3.4 เครื่องจักรใช้ในงานสวนยาง	บจก.ไทยรับเบอร์แลนด์ แอนด์ แพลนเตชัน		ไม่ติดจำนองกับสถาบันการเงิน

ทั้งนี้ ณ วันที่ 31 ธันวาคม 2559 กลุ่มบริษัทมีการใช้ทรัพย์สินที่ดิน อาคาร โรงงาน และเครื่องจักร
มูลค่าตามบัญชีรวม 2,055.9 ล้านบาทเป็นหลักประกันการกู้ยืมเงินจากสถาบันการเงิน
หมายเหตุ: มูลค่าบัญชี คือ ราคาประเมินทรัพย์สิน หักด้วยค่าเสื่อมราคาสะสม

(2) อสังหาริมทรัพย์เพื่อการลงทุน ประกอบด้วย

ที่ดิน อาคาร โรงงาน ให้เช่า มีจำนวนอาคาร 12 หลัง บนเนื้อที่ 75 ไร่ 2 งาน 86.0 ตารางวา เป็น
กรรมสิทธิ์ของบริษัท มีมูลค่าทางบัญชีรวม 123 ล้านบาทให้บริษัทอื่นที่ไม่เกี่ยวข้องกันแห่งหนึ่งเช่าอยู่ในอัตราปีละ
1.02 ล้านบาท (สัญญาเช่ามีอายุ 10 ปี เริ่มวันที่ 1 กุมภาพันธ์ 2554 หมดอายุวันที่ 31 มกราคม 2564) อสังหาริมทรัพย์
แห่งนี้มีการระดมเงินจากสถาบันการเงิน

ที่ดิน ให้เช่า เนื้อที่ 2,060 ไร่ 19 ตารางวา เป็นกรรมสิทธิ์ของบริษัทย่อย คือ บมจ.เวิลด์เฟล็กซ์ มีมูลค่า
ทางบัญชี 327.6 ล้านบาท ให้บุคคลอื่นที่ไม่เกี่ยวข้องกันเช่า เพื่อปลูกอ้อย นับแต่วันที่ 1 ธันวาคม 2557 ถึง วันที่ 31
มีนาคม 2561 ในอัตราค่าเช่า 6 ล้านบาท อสังหาริมทรัพย์แห่งนี้มีการระดมเงินจากสถาบันการเงินบางส่วน

ที่ดิน อาคาร โรงงาน ให้เช่า มีจำนวนอาคาร 8 หลัง พร้อมสิ่งปลูกสร้างอื่น บนเนื้อที่ 36 ไร่ 2 งาน 48
ตารางวา เป็นกรรมสิทธิ์ของบริษัทย่อย คือ บจก.ไทยรับเบอร์ เอช พี เอ็น อาร์ มีมูลค่าทางบัญชีรวม 98.4 ล้านบาทให้
บริษัทอื่นที่ไม่เกี่ยวข้องกันแห่งหนึ่งเช่าอยู่ในอัตราปีละ 6 ล้านบาท (สัญญาเช่ามีอายุ 5 ปี เริ่มวันที่ 15 มกราคม 2557)
อสังหาริมทรัพย์แห่งนี้มีการระดมเงินจากสถาบันการเงิน

ณ วันที่ 31 ธันวาคม 2559 อสังหาริมทรัพย์เพื่อการลงทุนดังกล่าว มีมูลค่าทางบัญชีรวม 549 ล้านบาท
(เป็นราคาประเมินโดยผู้ประเมินอิสระเมื่อวันที่ 28 ธันวาคม 2559, 4 มกราคม 2560 และ 27 มกราคม 2560 ใช้เป็น
ราคาขายได้)

(3) ทรัพย์สินที่ถือไว้รอการขาย ประกอบด้วย

ที่ดิน ไร่ปลูกสวนยาง (บริษัทย่อย คือ บจก.ไทยรับเบอร์แลนด์ แอนด์ แพลนเตชัน เป็นเจ้าของ)
จำนวน 1 แห่ง ตั้งอยู่ที่เพชรบูรณ์ มีเนื้อที่ 11 ไร่ ณ วันที่ 31 ธันวาคม 2559 มีมูลค่าทางบัญชีรวม 0.44 ล้านบาท

ที่ดิน อาคารสำนักงาน ให้เช่า จำนวน 1 อาคาร มีเนื้อที่ 36.50 ตารางวา เป็นกรรมสิทธิ์ของบริษัท มี
มูลค่าทางบัญชีรวม 6.83 ล้านบาท ณ วันที่ 31 ธันวาคม 2559 อสังหาริมทรัพย์แห่งนี้ไม่มีการระดมเงินจากสถาบัน
การเงิน

ที่ดิน อาคารสำนักงาน จำนวน 1 อาคาร มีเนื้อที่ 60 ตารางวา เป็นกรรมสิทธิ์ของบริษัทย่อย คือ บมจ.
เวิลด์เฟล็กซ์ มีมูลค่าทางบัญชีรวม 27 ล้านบาท ณ วันที่ 31 ธันวาคม 2559 อสังหาริมทรัพย์แห่งนี้มีการระดมเงินจาก
สถาบันการเงิน

(4) สินทรัพย์ที่ไม่มีตัวตน

สินทรัพย์ที่ไม่มีตัวตนของบริษัทและบริษัทย่อยที่สำคัญในการประกอบธุรกิจเป็นประเภทซอฟต์แวร์
คอมพิวเตอร์ ซึ่งมีมูลค่าทางบัญชี ณ วันที่ 31 ธันวาคม 2559 จำนวนเงิน 1.79 ล้านบาท

4.2 นโยบายการลงทุนในบริษัทย่อยและบริษัทร่วม

บริษัทมีนโยบายการลงทุนในธุรกิจผลิตสินค้าเพื่อจำหน่าย เนื่องจากเป็นธุรกิจหลักของกลุ่ม โดยเป็นการลงทุนในสัดส่วนที่มากพอให้บริษัทเข้าร่วมบริหารจัดการและกำหนดแนวทางของธุรกิจดังกล่าวได้

4.3 รายละเอียดเกี่ยวกับรายการประเมินราคาทรัพย์สิน

(1) กลุ่มบริษัทใช้นโยบายการบันทึกบัญชีทรัพย์สินถาวรหมวดที่ดิน อาคาร โรงงาน และเครื่องจักรด้วยมูลค่ายุติธรรมมาตั้งแต่ปี 2550 และจะทำการประเมินราคายุติธรรมใหม่ทุก 5 ปี โดยล่าสุดกลุ่มบริษัทได้ประเมินราคายุติธรรมใหม่ในปี 2559 (ยกเว้นอสังหาริมทรัพย์เพื่อการลงทุนทำการประเมินใหม่ทุกปี) และจะทำการประเมินใหม่อีกครั้งในปี 2564

ดังนั้น ณ วันที่ 31 ธันวาคม 2559 มูลค่าตามบัญชีของที่ดิน อาคาร โรงงาน และเครื่องจักรของกลุ่มบริษัทจึงบันทึกและเปิดเผยในมูลค่ายุติธรรมเรียบร้อยแล้ว

(2) บริษัทผู้ประเมินราคาทรัพย์สินให้กลุ่มบริษัท

ในปี 2558 และ 2559 คือ บจก. เอเจนซี่ ฟอร์ เรียลเอสเตท แอฟแฟร์ส (Agency For Real Estate Affairs) และ บจก. ที่ปรึกษา เพียร์สตาร์ (First Star Consultant Co., Ltd) ซึ่งเป็นบริษัทประเมินมูลค่าทรัพย์สินในตลาดทุนที่อยู่ในบัญชีรายชื่อที่สำนักงานคณะกรรมการกำกับหลักทรัพย์และตลาดหลักทรัพย์ให้ความเห็นชอบ หรือผู้เชี่ยวชาญเฉพาะด้านที่สำนักงานฯ ให้การยอมรับ

(3) วัตถุประสงค์การประเมินราคาทรัพย์สินของกลุ่มบริษัท เพื่อให้ทรัพย์สินถาวรหมวดที่ดิน อาคาร โรงงาน และเครื่องจักรแสดงมูลค่ายุติธรรมที่แท้จริง

5. ข้อพิพาททางกฎหมาย

บริษัทและบริษัทย่อยไม่มีคดีหรือข้อพิพาททางกฎหมายที่มีมูลค่าเกินกว่าร้อยละ 5 ของส่วนของผู้ถือหุ้น ณ วันที่ 31 ธันวาคม 2559

6. ข้อมูลทั่วไปและข้อมูลสำคัญอื่น

6.1 ข้อมูลทั่วไป

(1) บริษัท

ชื่อ	บริษัท ไทยรับเบอร์ลาเท็กซ์คอร์ปอเรชั่น (ประเทศไทย) จำกัด (มหาชน)
สำนักงานใหญ่	99/1-3 หมู่ 13 ถนนฉัตรนคร 21 ถนนบางนา-ตราด กม.7 ตำบลบางแก้ว อำเภอบางพลี จังหวัดสมุทรปราการ 10540
โทรศัพท์สนอ.	(662) 751-7171 (36 คู่สาย), 751-7140 ถึง 75
โทรสารสนอ.	(662) 316-3938
โรงงาน	29 หมู่ 2 ถนนบ้านบึง-แกลง กม.56-57 ตำบลหนองใหญ่ อำเภอนองใหญ่ จังหวัดชลบุรี 20190
โทรศัพท์โรงงาน	(038) 168-529-34
โทรสารโรงงาน	(038) 168-529-34 ต่อ 105
ประเภทธุรกิจ	ผลิตและจำหน่ายน้ำยางข้นและสกิมบอล์
เลขทะเบียนบริษัท	0107536000137
เว็บไซต์	http://www.thaitex.com
ทุนจดทะเบียน	หุ้นสามัญ 749,607,657 หุ้น ทุนจดทะเบียน 749,607,657 บาท
ทุนเรียกชำระ	หุ้นสามัญ 681,479,688 หุ้น ทุนเรียกชำระ 681,479,688 บาท

(2) นิติบุคคลที่บริษัทถือหุ้นตั้งแต่ร้อยละ 10 ขึ้นไป

1. บริษัท ไทยรับเบอร์ลาเท็กซ์กรุ๊ป จำกัด

สำนักงาน	99/1-3 หมู่ 13 ถนนฉัตรนคร 21 ถนนบางนา-ตราด กม.7 ตำบลบางแก้ว อำเภอบางพลี จังหวัดสมุทรปราการ 10540
โทรศัพท์	(662) 751-7171 (36 คู่สาย), 751-1740 ถึง 75 โทรสาร (662) 316-3938
โรงงาน	จำนวน 8 โรงงาน มีที่ตั้งดังนี้ 1. 35 หมู่ที่ 4 ตำบลกระโสม อำเภอดะกั่วทุ่ง จังหวัดพังงา 82130 โทรศัพท์ (076) 496-539, (076) 496-325, (081) 840-2835, (081) 840-8352 โทรสาร (076) 496-174 2. 124 หมู่ 11 บ้านคลองปอม ตำบลบ้านพรุ อำเภอหาดใหญ่ จังหวัดสงขลา 90250 โทรศัพท์ (074) 291-171-8, (081) 738-5645 โทรสาร (074) 291-175 3. 293/2 หมู่ที่ 1 ถนนสุราษฎร์-บ้านนาสาร ตำบลขุนทะเล อำเภอเมืองสุราษฎร์ธานี

จังหวัดสุราษฎร์ธานี 84100

โทรศัพท์ (077) 355-339, (086) 475-7837, (091) 826-6020 โทรสาร (077) 355-769

4. 44/5 หมู่ที่ 8 ถนนกระเจ็ด-หาดใหญ่ ตำบลกระเจ็ด อำเภอเมืองระยอง จังหวัดระยอง 21100

โทรศัพท์ (038) 634-105, (038) 634-306-7, (088) 526-1616 โทรสาร (038) 634-307

5. 255 หมู่ที่ 5 ตำบลแม่น้ำคู อำเภอลวกแดง จังหวัดระยอง 21140 (มีผู้เช่าใช้อยู่)

โทรศัพท์ (038) 913-289-92

6. 10/5 หมู่ที่ 3 ตำบลปะตง อำเภอสอยดาว จังหวัดจันทบุรี 22180 (ไม่มีคนเช่า)

โทรศัพท์ (038) 385-147-49

7. 19/52 หมู่ที่ 7 ตำบลบางโกลง อำเภอบางพลี จังหวัดสมุทรปราการ (โกดัง กิ่งแก้ว)

โทรศัพท์ (662) 740-6386

8. 198 หมู่ที่ 7 ตำบลจอมสวรรค์ อำเภอแม่จัน จังหวัดเชียงราย 57110

โทรศัพท์ (053) 160-720, (053) 160-730 โทรสาร (053) 160-720, (053) 160-730

ประเภทธุรกิจ ผลิตและจำหน่ายน้ำยางข้น ยางแผ่น และผลิตผลพลอยได้จากน้ำยาง

สัดส่วนการถือหุ้น จำนวน 99,999,994 หุ้น คิดเป็นร้อยละ 99.99 ของหุ้นสามัญทั้งหมด 100 ล้านหุ้น

ทุนจดทะเบียน 1,000 ล้านบาท

ทุนเรียกชำระ 544 ล้านบาท

บริษัทย่อยของบริษัท ไทยรับเบอร์ลาเท็กซ์กรุ๊ป จำกัด

Shanghai Runmao International Trading Co., Ltd หรือ

บริษัท ไทยรับเบอร์ลาเท็กซ์กรุ๊ป จำกัด (เชียงใหม่)

สำนักงาน Shanghai Greentown Room 601 Unit 1, Lane 99 Jinhe Road, Pudong, Shanghai 200127 China

โทรศัพท์ (86) 2138762472 โทรสาร (86) 2150454365

ประเภทธุรกิจ ซื้อและจำหน่ายผลิตภัณฑ์จากยางพาราธรรมชาติ

สัดส่วนการถือหุ้น ร้อยละ 55 คิดเป็นเงิน 555,500 ดอลลาร์สหรัฐอเมริกา

ทุนชำระแล้ว 1,010,000 ดอลลาร์สหรัฐอเมริกา

2. บริษัท เวลด์เฟล็กซ์ จำกัด (มหาชน)

สำนักงาน 99/1-3 หมู่ 13 ถนนฉัตรนคร 21 ถนนบางนา-ตราด กม.7 ตำบลบางแก้ว อำเภอบางพลี

จังหวัดสมุทรปราการ 10540

โทรศัพท์ (662) 751-7171 (36 คู่สาย), 751-1740 ถึง 75 โทรสาร (662) 316-3938

โรงงาน 59/1 หมู่ที่ 5 ถนนทางหลวงสาย 3191 ตำบลแม่น้ำคู อำเภอลวกแดง จังหวัดระยอง 21140

โทรศัพท์ (038) 637-559 โทรสาร (038) 637-560

ประเภทธุรกิจ ผลิตภัณฑ์และจำหน่ายเส้นด้ายยางยืด

สัดส่วนการถือหุ้น จำนวน 75,799,454 หุ้น คิดเป็นร้อยละ 98.44 ของหุ้นสามัญ 77 ล้านหุ้น

ทุนจดทะเบียน 308 ล้านบาท

ทุนเรียกชำระ 308 ล้านบาท

3. บริษัท ไทยรับเบอร์ แลนด์ แอนด์ แพลนเตชัน จำกัด

สำนักงาน 121/316 หมู่ที่ 3 ตำบลบ้านค้อ อำเภอเมืองเชียงราย จังหวัดเชียงราย 57100

โทรศัพท์ (053) 793-456 โทรสาร (053) 793-462

สวนยางพารา ตั้งอยู่ที่จังหวัดน่าน พะเยา เชียงราย และ ชัยนาท

ประเภทธุรกิจ ปลุกสวนยางพารา

สัดส่วนการถือหุ้น จำนวน 29,999,994 หุ้น คิดเป็นร้อยละ 99.99 ของหุ้นสามัญ 30 ล้านหุ้น

ทุนจดทะเบียน 300 ล้านบาท

ทุนเรียกชำระ 300 ล้านบาท

บริษัทร่วมของบริษัท ไทยรับเบอร์ แลนด์ แอนด์ แพลนเตชัน จำกัด

บริษัท สวนยางวังสมบูรณ์ จำกัด

สำนักงาน 99/1-3 หมู่ 13 ถ.กาญจนาภิเษก กม.7 ตำบลบางแก้ว อำเภอบางพลี
จังหวัดสมุทรปราการ 10540

โทรศัพท์ (662) 751-7171 (36 คู่สาย), 751-1740 ถึง 75 โทรสาร (662) 751-7015

ที่ตั้งสวนยางพารา 127 หมู่ 8 ตำบลวังสมบูรณ์ อำเภอวังสมบูรณ์ จังหวัดสระแก้ว 27250

โทรศัพท์ (037) 252-084, (081) 916-5834 โทรสาร (037) 252-084

ประเภทธุรกิจ ปลุกสวนยางพารา

สัดส่วนการถือหุ้น จำนวน 2.678 ล้านหุ้น คิดเป็นร้อยละ 48.43 ของหุ้นสามัญ 5.53 ล้านหุ้น

ทุนจดทะเบียน 55.30 ล้านบาท

ทุนเรียกชำระ 55.30 ล้านบาท

4. บริษัท ไทยรับเบอร์ เอช พี เอ็น อาร์ จำกัด

สำนักงาน 99/1-3 หมู่ 13 ถนนบางนา-ตราด กม.7 ตำบลบางแก้ว อำเภอบางพลี
จังหวัดสมุทรปราการ 10540

โทรศัพท์ (662) 751-7171 (36 คู่สาย), 751-1740 ถึง 751-8047 โทรสาร (662) 752-8047

ประเภทธุรกิจ ผลิตภัณฑ์แห่งและยางคอมพาวด์

สัดส่วนการถือหุ้น จำนวน 49,999,997 หุ้น คิดเป็นร้อยละ 99.99 ของหุ้นสามัญ 50 ล้านหุ้น

ทุนจดทะเบียน 500 ล้านบาท

ทุนเรียกชำระ 500 ล้านบาท

5. บริษัท เลทีกซ์ ซิสเทมส์ จำกัด

สนง.และโรงงาน นิคมอุตสาหกรรมลาดกระบัง เขตส่งเสริมการส่งออก 1 เลขที่ 75 ซอยคลองกรุง 31

แขวงลำปลาทิว เขตลาดกระบัง กรุงเทพฯ 10520

โทรศัพท์ (662) 326-0886-7 โทรสาร (662) 326-0292

ประเภทธุรกิจ: ผลิตและจำหน่ายพืชน้ำมันและหมอนยางพารา

สัดส่วนการถือหุ้น จำนวน 4,790,335 หุ้น คิดเป็นร้อยละ 56.16 ของหุ้นสามัญ 8,529,101 หุ้น

ทุนจดทะเบียน 78.81 ล้านบาท

ทุนเรียกชำระ 78.81 ล้านบาท

6. Myanmar Thai Rubber Joint Corporation Limited

สำนักงานย่างกุ้ง No.96 (C), Lanthit Road, Nanthagone Quarter, Insein Township, Yangon, Myanmar.

โทรศัพท์สนง. 951-700942 โทรสาร 951-644733

ที่ตั้งสวนยางพารา 62/1 Kyae Kyay Taing Pyin Field, Kyae Village Track, Palaw Township, Myeik District ,
Thanintharyi Region, Myanmar.

โทรศัพท์สวนยาง 959-49902048

ประเภทธุรกิจ: สวนยางพารา

สัดส่วนการถือหุ้น ร้อยละ 64 คิดเป็นเงิน 51.20 ล้านบาท

ทุนจดทะเบียน 80 ล้านบาท

ทุนเรียกชำระ 80 ล้านบาท

(3) บุคคลอ้างอิงอื่น

1. นายทะเบียนหลักทรัพย์

ชื่อ บริษัท ศูนย์รับฝากหลักทรัพย์ (ประเทศไทย) จำกัด

สำนักงาน อาคารตลาดหลักทรัพย์แห่งประเทศไทย เลขที่ 93 ถนนรัชดาภิเษก แขวงดินแดง เขตดินแดง
กรุงเทพฯ 10400

โทรศัพท์ (662) 009-9385 โทรสาร (662) 009-9476

2. ผู้สอบบัญชี

ชื่อสำนักงาน บริษัท เคพีเอ็มจี ภูมิไชย สอบบัญชี จำกัด

สำนักงาน ชั้น 48 เอ็มไพร์ทาวเวอร์ เลขที่ 1 ถนนสาทรใต้ กรุงเทพฯ 10120

โทรศัพท์ (662) 677-2000 โทรสาร (662) 677-2222

ชื่อผู้สอบบัญชี	1. นายไวยโรจน์ จินคามณีพิทักษ์	ผู้สอบบัญชีรับอนุญาตเลขที่ 3565 และ/หรือ
	2. นายบุญญฤทธิ์ ถนอมเจริญ	ผู้สอบบัญชีรับอนุญาตเลขที่ 7900 และ/หรือ
	3. นายยุทธพงศ์ สุนทรินกะ	ผู้สอบบัญชีรับอนุญาตเลขที่ 10604

การจัดการและการกำกับดูแลกิจการ

7. ข้อมูลหลักทรัพย์และผู้ถือหุ้น

7.1 จำนวนทุนจดทะเบียนและทุนชำระแล้ว

บริษัทมีทุนจดทะเบียนจำนวน 749.61 ล้านบาท ทุนชำระแล้วจำนวน 681.48 ล้านบาท แบ่งเป็นหุ้นสามัญจำนวน 681,479,688 หุ้น มูลค่าที่ตราไว้หุ้นละ 1 บาท

7.2 ผู้ถือหุ้น

รายชื่อผู้ถือหุ้นใหญ่ ณ วันปิดสมุดทะเบียนล่าสุด (วันที่ 14 มีนาคม 2560)

- กลุ่มผู้ถือหุ้นที่ถือหุ้นสูงสุด 10 รายแรก

อันดับ	รายชื่อ	จำนวนหุ้นที่ถือ	สัดส่วนการถือหุ้น (%)
1	กลุ่มนายวรเทพ วงศาสุทธิกุล	134,180,641	19.69%
2	กลุ่มนายไพบูรณ์ วรประทีป	102,334,807	15.02%
3	กลุ่มนายปรัชญ์นันท์ เต็มฤทธิกุลชัย	35,336,179	5.19%
4	กลุ่มนายวิษณุพล สีนเจริญกุล	15,778,700	2.32%
5	บริษัท ไทยเอ็นวีดีอาร์ จำกัด	15,196,164	2.23%
6	นางกณสินันท์ พงษ์นฤสรณ์	9,600,000	1.41%
7	นางฤดี ชันแก้ว	5,000,000	0.73%
8	นายณัฐพัฒน์ รังสรรค์	4,947,000	0.73%
9	นายวิรัช บรรยงคนันท์	4,720,000	0.69%
10	นายอนันต์ อัครพุทธิพร	3,750,000	0.55%
	รวม	330,843,491	48.56%

- กลุ่มผู้ถือหุ้นรายใหญ่ที่มีบทบาทสำคัญต่อการกำหนดนโยบายการจัดการ

อันดับ	รายชื่อ	จำนวนหุ้นที่ถือ	สัดส่วนการถือหุ้น (%)
1	กลุ่มนายรเทพ วงศ์สุทธิกุล	134,180,641	19.69%
2	กลุ่มนายไพฑูรย์ วรประทีป	102,334,807	15.02%
3	กลุ่มนายปรัชญ์นันท์ เต็มสุทธิกุลชัย	35,336,179	5.19%
4	กลุ่มนายสุชาติ เจริญพรพานิชกุล	3,641,800	0.53%
	รวม	275,493,427	40.43%

7.3 การออกหลักทรัพย์อื่น

บริษัทมีหลักทรัพย์แปลงสภาพ คือ ใบสำคัญแสดงสิทธิครั้งที่ 1 หรือ TRUBB-W1 จำนวน 54,516,637 หน่วย มีอายุ 3 ปี นับตั้งแต่วันที่ออกและเสนอขาย มีระยะเวลาการใช้สิทธิในวันทำการสุดท้ายของเดือนมิถุนายนและธันวาคมของแต่ละปีตลอดอายุของใบสำคัญแสดงสิทธิ โดยกำหนดการใช้สิทธิครั้งแรกจะตรงกับวันทำการสุดท้ายของเดือนธันวาคม 2554 และวันกำหนดการใช้สิทธิครั้งสุดท้ายจะตรงกับวันที่ 7 สิงหาคม 2557 ราคาใช้สิทธิ 3.20 บาทต่อหุ้น อัตราการใช้สิทธิ 1.25 หุ้นต่อ 1 หน่วย ณ วันที่ 8 สิงหาคม 2557 มีผู้ใช้สิทธิตามใบสำคัญแสดงสิทธิซื้อหุ้นสามัญจำนวน 25,869 หุ้น และใบสำคัญแสดงสิทธิที่เหลือได้หมดอายุลงแล้ว

7.4 นโยบายการจ่ายเงินปันผล

บริษัทมีนโยบายการจ่ายเงินปันผลในอัตราไม่ต่ำกว่า 1 ใน 3 ของกำไรสุทธิประจำปีหลังหักขาดทุนสะสม (ถ้ามี) ตามงบการเงินเฉพาะกิจการ สำหรับบริษัทที่ย่อยมีนโยบายการจ่ายเงินปันผลไม่เกินสัดส่วนร้อยละ 100 ของกำไรสุทธิ

8. โครงสร้างการจัดการ

8.1 คณะกรรมการบริษัท

รายชื่อคณะกรรมการบริษัท มีดังต่อไปนี้

รายชื่อคณะกรรมการบริษัท

รายชื่อกรรมการ	กรรมการ บริษัท	กรรมการ ตรวจสอบ	กรรมการ บริหารความเสี่ยง	กรรมการ สรรหาและกำหนดค่าตอบแทน
1.นายวรเทพ วงศาสุทธิกุล	ประธาน			
2.นายไพบุลย์ วรประทีป	กรรมการ			
3.นายปรัชญ์นันท์ เต็มฤทธิกุลชัย	กรรมการ			
4.นายสุชาติ เจริญพรพานิชกุล	กรรมการ		กรรมการ	
5.นายทิวา สรรพกิจ*	กรรมการ			กรรมการ
6.นายเออร์วิน มุลเลอร์	กรรมการ			ประธาน
7.นางสุชาดา โสติดิภาพกุล	กรรมการ		ประธาน	
8.นายขรรชง ถาวโรฤทธิ์	กรรมการ	ประธาน		
9.นายสมศักดิ์ สืบตระกูล	กรรมการ		กรรมการ	
10.นายภควัต โกวิทวัฒนพงศ์	กรรมการ	กรรมการ		
11.นายราชัย วัฒนเกษม	กรรมการ	กรรมการ		

หมายเหตุ: * คุณทิวา สรรพกิจ ลาออกจากความเป็นกรรมการบริษัท และ กรรมการกำหนดค่าตอบแทน เมื่อวันที่ 11

สิงหาคม 2559

รายชื่อกรรมการ	ตำแหน่ง	ประชุมกรรมการบริษัท ประจำปี 2559 จำนวนที่เข้าประชุม/ จำนวนครั้งที่ประชุม	ประชุมกรรมการ ตรวจสอบ ประจำปี 2559 จำนวนที่เข้าประชุม/ จำนวนครั้งที่ประชุม
1.นายวรเทพ วงศาสุทธิกุล	ประธานกรรมการและกรรมการ ผู้จัดการใหญ่	6/6	-
2.นายไพบูลย์ วรประทีป	รองประธานกรรมการและ กรรมการบริหาร	6/6	-
3.นายปรัชญ์นันท์ เต็มฤทธิกุลชัย	รองประธานกรรมการและ กรรมการบริหาร	6/6	-
4.นายสุชาติ เจริญพรพานิชกุล	กรรมการ และกรรมการบริหาร ความเสี่ยง	6/6	-
5.นายทิวา สรรพกิจ * ¹	กรรมการอิสระ และกรรมการ กำหนดค่าตอบแทน	4/4	4/4
6.นายเออร์วิน มุลเลอร์ * ²	กรรมการอิสระ และ ประธานกรรมการกำหนด ค่าตอบแทน	6/6	4/4
7.นางสุชาดา โสติดิภาพกุล * ³	กรรมการอิสระ และ ประธานคณะกรรมการบริหาร ความเสี่ยง	6/6	-
8.นายขรรยง ถาวโรฤทธิ์	กรรมการอิสระ และ ประธาน กรรมการตรวจสอบ	6/6	6/6
9.นายสมภาค สืบตระกูล * ⁴	กรรมการอิสระ และ กรรมการบริหารความเสี่ยง	6/6	4/4
10.นายภควัต โกวิทวัฒนพงศ์ * ⁵	กรรมการอิสระ และ กรรมการ ตรวจสอบ	5/6	2/2
11.นายราชัย วัฒนเกษม * ⁶	กรรมการอิสระ และ กรรมการ ตรวจสอบ	4/6	3/6

หมายเหตุ

*1. คุณทิวา สรรพกิจ ลาออกจากการเป็นกรรมการบริษัท และ กรรมการกำหนดค่าตอบแทน เมื่อวันที่ 11 สิงหาคม 2559

*2. คุณเออร์วิน มุลเลอร์ เปลี่ยนตำแหน่งจาก ประธานกรรมการกำหนดค่าตอบแทนและกรรมการตรวจสอบ ไปเป็น ประธานกรรมการกำหนดค่าตอบแทน เมื่อวันที่ 1 มิถุนายน 2559

*3. คุณสุชาดา โสติดิภาพกุล เปลี่ยนตำแหน่งจาก กรรมการสรรหาและกำหนดค่าตอบแทน และ กรรมการบริหารความเสี่ยง ไปเป็น ประธานกรรมการบริหารความเสี่ยง เมื่อวันที่ 1 มิถุนายน 2559

*4. คุณสมศักดิ์ สืบตระกูล เปลี่ยนตำแหน่งจาก กรรมการตรวจสอบ ไปเป็น กรรมการบริหารความเสี่ยง เมื่อวันที่ 1 มิถุนายน 2559

*5. คุณภกวัต โกวิทวัฒนพงศ์ เปลี่ยนตำแหน่งจากกรรมการสรรหาและกำหนดค่าตอบแทน และประธานกรรมการบริหารความเสี่ยง ไปเป็น กรรมการตรวจสอบ เมื่อวันที่ 1 มิถุนายน 2559

*6. คุณราชัย วัฒนเกษม เปลี่ยนตำแหน่งจากกรรมการบริหารความเสี่ยง และกรรมการตรวจสอบ ไปเป็น กรรมการตรวจสอบ เมื่อวันที่ 1 มิถุนายน 2559

8.2 ผู้บริหาร

ณ วันที่ 31 ธันวาคม 2559 บริษัทมีผู้บริหารจำนวน 9 ท่าน ดังนี้

รายชื่อผู้บริหาร	ตำแหน่ง
1. นายวรเทพ วงศาสุทธิกุล	กรรมการผู้จัดการใหญ่
2. นายไพบุลย์ วรประทีป	กรรมการบริหาร
3. นายปรัชญ์นันท์ เต็มฤทธิกุลชัย	กรรมการบริหาร
4. นายสุชาติ เจริญพรพานิชกุล	กรรมการบริหาร
5. นายวันชัย ศรีหิรัญศรี	ประธานเจ้าหน้าที่บริหารฝ่ายปฏิบัติการ
6. นายสุวาทิทธิ์ ดีวาน	ประธานเจ้าหน้าที่ฝ่ายการตลาด
7. นางสาวฉลอมขวัญ วงศาสุทธิกุล	ผู้ช่วยกรรมการผู้จัดการใหญ่ และ กรรมการผู้จัดการสายวางแผนและบริหารทรัพยากร
8. นายภัทรพล วงศาสุทธิกุล	ผู้ช่วยกรรมการผู้จัดการใหญ่ และ กรรมการผู้จัดการ
9. นายประวิทย์ วรประทีป	ผู้ช่วยกรรมการผู้จัดการใหญ่ และ กรรมการผู้จัดการสายบัญชีและการเงิน



Thai Rubber Latex Corporation (Thailand) Public Company Limited
บริษัท ไทยรับเบอร์ลาเท็กซ์คอร์ปอเรชั่น (ประเทศไทย) จำกัด (มหาชน)

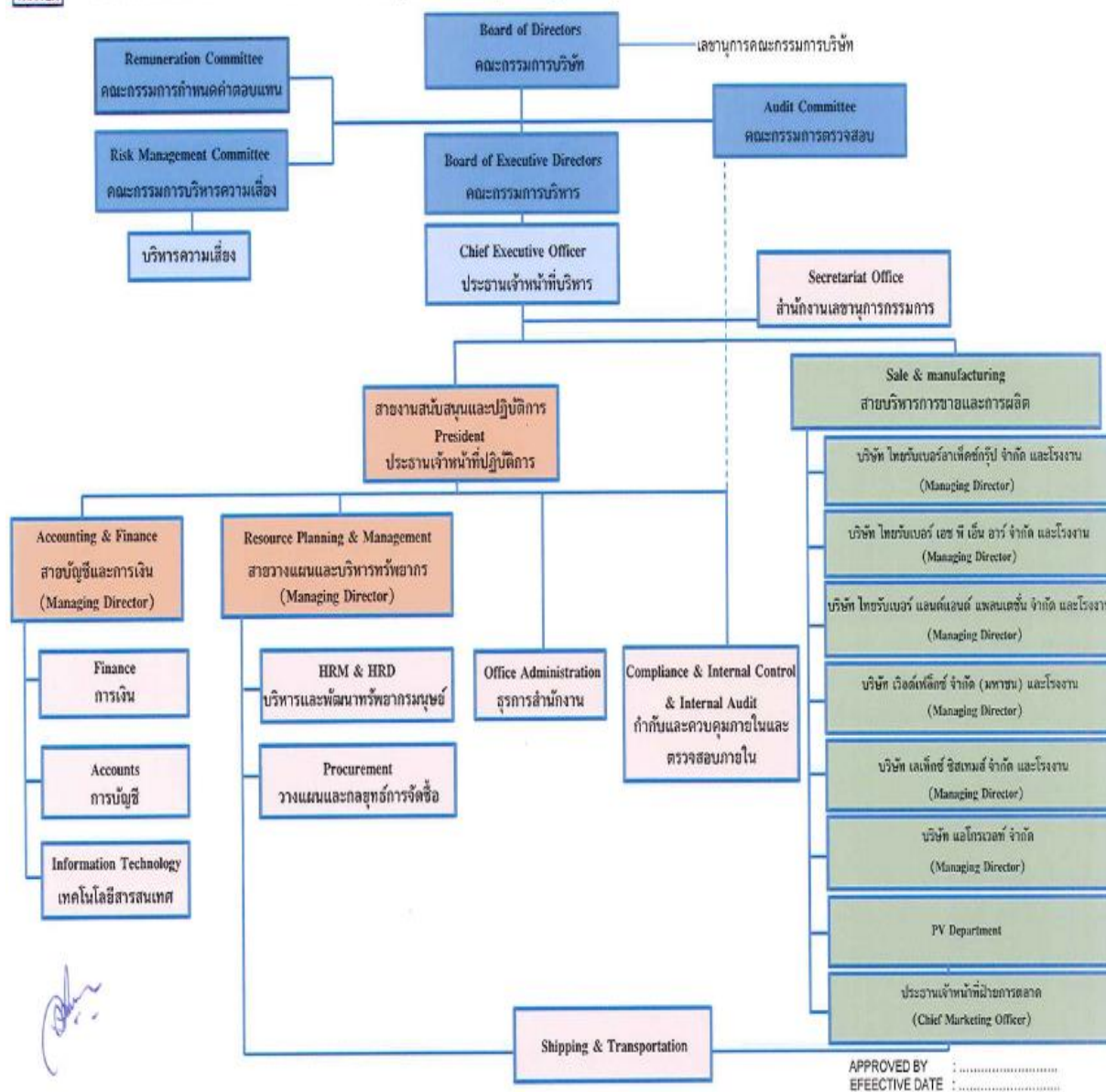

8.3 เลขานุการบริษัท

บริษัทมีนางสาวฉลองขวัญ วงศาสุทธิกุล ผู้ช่วยกรรมการผู้จัดการใหญ่/ กรรมการผู้จัดการสายวางแผนและบริหารทรัพยากร เป็น เลขานุการบริษัท

8.4 ค่าตอบแทนกรรมการและผู้บริหาร

(1) ค่าตอบแทนที่เป็นตัวเงิน

- ค่าตอบแทนกรรมการ ประกอบด้วยเงินเดือนและเบี้ยประชุมที่ได้รับอนุมัติจากที่ประชุมสามัญผู้ถือหุ้นประจำปี 2559 จำนวน 8,000,000 บาทต่อปี ในปี 2559 ค่าตอบแทนกรรมการเกิดขึ้นจริงมีจำนวนเงิน 7,174,000 บาท

ลำดับ	รายชื่อ	ตำแหน่ง	ค่าตอบแทน กรรมการ 2559
1	นายวรเทพ วงศาสุทธิกุล	ประธานกรรมการ และกรรมการผู้จัดการใหญ่	1,170,000
2	นายไพฑูย์ วรประทีป	รองประธานกรรมการ และกรรมการบริหาร	1,140,000
3	นายปรัชญ์นันท์ เต็มฤทธิกุลชัย	รองประธานกรรมการ และกรรมการบริหาร	1,140,000
4	นายสุชาติ เจริญพรพานิชกุล	กรรมการ และกรรมการบริหารความเสี่ยง	1,190,000
5	นายทิวา สรรพกิจ*	กรรมการอิสระ และกรรมการกำหนดค่าตอบแทน	250,000
6	นายเออร์วิน มุลเลอร์	กรรมการอิสระ และ ประธานคณะกรรมการกำหนดค่าตอบแทน	455,000
7	นางสุชาดา โสติดิภาพกุล	กรรมการอิสระ และ ประธานกรรมการบริหารความเสี่ยง	386,000
8	นายขรรชก ฉาวโรฤทธิ์	กรรมการอิสระ และ ประธานกรรมการตรวจสอบ	408,000
9	นายสมศักดิ์ สืบตระกูล	กรรมการอิสระ และ กรรมการบริหารความเสี่ยง	380,000
10	นายภควัด โกวิทวัฒนพงศ์	กรรมการอิสระ และ กรรมการตรวจสอบ	379,000
11	นายราชัย วัฒนเกษม	กรรมการอิสระ และ กรรมการตรวจสอบ	355,000
รวม			7,174,000

หมายเหตุ: *คุณทิวา สรรพกิจ ลาออกจากการเป็นกรรมการบริษัท และ กรรมการกำหนดค่าตอบแทน เมื่อวันที่ 11 สิงหาคม 2559

- ค่าตอบแทนผู้บริหาร ประกอบด้วยเงินเดือน โบนัส และค่าพาหนะ ในปี 2559 ค่าตอบแทนผู้บริหาร ซึ่งรับจากบริษัทและบริษัทย่อย เป็นจำนวนเงินรวม 31,299,000 บาท

(2) ค่าตอบแทนอื่น

- ค่าตอบแทนอื่นของกรรมการ ไม่มี

- ค่าตอบแทนอื่นของผู้บริหาร ได้แก่ เงินกองทุนสำรองเลี้ยงชีพ บริษัทจัดให้มีกองทุนสำรองเลี้ยงชีพ โดยบริษัทสมทบในอัตราร้อยละ 3 และ 5 ตามอายุงานพนักงาน (ระบุในระเบียบบริษัท) ของเงินเดือน ในปี 2559 บริษัทและบริษัทย่อยได้จ่ายสมทบกองทุนสำรองเลี้ยงชีพสำหรับผู้บริหาร 4 ราย จำนวนเงิน 833,000 บาท

8.5 บุคลากร

บริษัทมีผู้บริหารและพนักงานจำนวน 83 คน สาขานหลัก คือ ฝ่ายโรงงานมีพนักงานจำนวน 72 คน ค่าใช้จ่ายผลประโยชน์รวมของบุคลากรในปี 2559 มีจำนวน 34,781,000 บาท ประกอบด้วย เงินเดือน ค่าแรงรายวัน ค่าล่วงเวลา โบนัส และอื่นๆ

นโยบายการบริหารทรัพยากรบุคคล

บริษัทมีนโยบายเกี่ยวกับการบริหารทรัพยากรบุคคลเพื่อประโยชน์แก่พนักงานและบริษัทร่วมกัน ดังต่อไปนี้

1. ดำเนินการภายใต้ปรัชญาในการดำเนินธุรกิจ วิสัยทัศน์ พันธกิจ และค่านิยมของบริษัทอย่างแนบแน่น
2. ให้ความสำคัญกับพนักงานว่าเป็นทรัพยากรที่มีค่าต่อความเจริญเติบโตยั่งยืนของบริษัท
3. มุ่งสรรหาบุคลากรที่มีความรู้ความสามารถ ศักยภาพและทัศนคติที่ดีเหมาะสมกับธุรกิจของบริษัท
4. ส่งเสริมการพัฒนาความรู้ความสามารถและทักษะพนักงานอย่างต่อเนื่องให้สอดคล้องกับระดับตำแหน่งหน้าที่ความรับผิดชอบและความจำเป็นของบริษัท รวมทั้งปลูกฝังจิตสำนึกและทัศนคติในค่านิยมของความเป็น “ไทยเทคซ์” อย่างต่อเนื่องตลอดเวลา
5. เสริมสร้างความพึงพอใจของพนักงานโดยคำนึงถึงความเหมาะสมในการบริหารจัดการ การบริหาร
ค่าตอบแทนสวัสดิการและสวัสดิภาพอย่างมีเหตุผลและเป็นธรรม
6. ส่งเสริมการสร้างสัมพันธภาพที่ดีระหว่างพนักงานกับพนักงาน และพนักงานกับบริษัท เพื่อความผาสุกของพนักงานและบริษัทร่วมกันตลอดไป

นโยบายการแรงงานสัมพันธ์

ภายใต้นโยบายการบริหารทรัพยากรบุคคล บริษัทได้กำหนดนโยบายด้านการแรงงานสัมพันธ์เป็นกรณีๆ ดังต่อไปนี้

1. ชี้แจงแนวทางปฏิบัติตามกฎหมายกฎระเบียบข้อบังคับของทางราชการและของบริษัทอย่างเคร่งครัด
2. ให้ความสำคัญต่อสิทธิของพนักงานภายใต้กฎหมายกฎระเบียบข้อบังคับต่าง ๆ เพื่อความสงบเรียบร้อยของการดำเนินธุรกิจของบริษัท และความเป็นระเบียบเรียบร้อยของสังคมบ้านเมือง
3. ส่งเสริมการมีกิจกรรมสัมพันธ์ที่ดีระหว่างพนักงานกับพนักงาน และ พนักงานกับบริษัทบนพื้นฐานของ
บรรยากาศแห่งความเข้าใจที่ดีและเอื้ออาทรต่อกันอย่างมีเหตุผล
4. ส่งเสริมการมีความรับผิดชอบต่อสังคมของพนักงานและบริษัท ทั้งในด้านการรักษา
สิ่งแวดล้อม การมีกิจกรรมร่วมทางสังคม ทางศาสนาและกับชุมชนท้องถิ่นอย่างสม่ำเสมอ

บริษัทถือบุคลากรของบริษัทเป็นทรัพยากรที่สำคัญและมีคุณค่าอย่างยิ่งต่อความสำเร็จของบริษัท จึงให้ความสำคัญต่อ
การพัฒนาบุคลากรอย่างต่อเนื่อง เพื่อให้พนักงานมีความรู้ ความสามารถ เหมาะสมกับการทำงานในหน้าที่ ที่ได้รับ
มอบหมายหรือรับผิดชอบอย่างมีประสิทธิภาพสูงสุด ด้วยการพัฒนาพนักงานทั้งด้านความรู้ ความสามารถ ในการปฏิบัติงาน
ในกระบวนการต่างๆ ของภารกิจงานรวมทั้งการสร้างจิตสำนึกที่ดี มีคุณธรรม จริยธรรม ต่อเพื่อนร่วมงาน บริษัท และคู่
ค้าในการปฏิบัติงาน

ในปี 2559 บริษัทได้ดำเนินการพัฒนาเพิ่มพูนความรู้ ทักษะ และความสามารถในการทำงาน โดยการจัด
ฝึกอบรมภายในบริษัท และส่งไปอบรมภายนอกอย่างสม่ำเสมอตามความจำเป็นและเหมาะสมของบุคลากรตาม
หน่วยงาน และระดับชั้นครอบคลุมทุกสายงาน อาทิ

9. การกำกับดูแลกิจการ

บริษัทมีการจัดโครงสร้างและกระบวนการจัดการดำเนินการหรือการปฏิบัติการเกี่ยวกับการกำกับดูแลกิจการอย่างมีระบบ แบ่งแยกหน้าที่และความรับผิดชอบตามความรู้ ความสามารถ และประสบการณ์ตามธุรกิจ ผลิตภัณฑ์ ประจำแต่ละหน่วยงาน บริษัทและบริษัทย่อยเพื่อสร้างความสามารถในการแข่งขัน นำไปสู่ความเจริญเติบโต และเพิ่มมูลค่าให้กับผู้ถือหุ้นในระยะยาวโดยคำนึงถึงผู้มีส่วนได้เสียทุกฝ่าย

9.1 นโยบายกำกับดูแลกิจการ

บริษัทลงทุนในบริษัทย่อยทั้งหมด 6 บริษัท ดังนี้

1. บริษัท ไทยรับเบอร์ลาเท็กซ์กรุ๊ป จำกัด	บริษัทถือหุ้นร้อยละ 99.99%
2. บริษัท ไทยรับเบอร์ แลนด์ แอนด์ แพลนเตชัน จำกัด	บริษัทถือหุ้นร้อยละ 99.99%
3. บริษัท ไทยรับเบอร์ เอช พี เอ็น อาร์ จำกัด	บริษัทถือหุ้นร้อยละ 99.99%
4. บริษัท เวลด์เฟล็กซ์ จำกัด (มหาชน)	บริษัทถือหุ้นร้อยละ 98.44%
5. บริษัท เลเท็กซ์ ซิสเทมส์ จำกัด	บริษัทถือหุ้นร้อยละ 56.16%
6. Myanmar Thai Rubber Joint Corporation Limited	บริษัทถือหุ้นร้อยละ 64.00%

บริษัทได้ส่งเจ้าหน้าที่ที่มีความรู้ ความสามารถ และมีประสบการณ์ เข้าไปกำกับดูแลบริหารในแต่ละบริษัทย่อย บริษัทและบริษัทย่อยต้องมีการประชุมร่วมกัน เพื่อรายงานผลการดำเนินงานอย่างน้อยเดือนละ 1 ครั้ง ดังนี้

1. กรรมการบริหารจะประชุมร่วมกันทั้งบริษัทใหญ่ และบริษัทย่อย ประชุมร่วมกันเดือนละ 1 ครั้ง
2. กรรมการบริหาร และผู้จัดการฝ่ายโรงงาน ฝ่ายขายและการตลาด ฝ่ายการเงิน ประชุมร่วมกันทาง Video Conference ทุกเช้าวันจันทร์
3. กรรมการบริหารบริษัทใหญ่จะติดตามความคืบหน้า ด้วยการเดินทางไปแต่ละที่ตั้งโรงงานเป็นประจำ ขึ้นอยู่กับความเหมาะสม

9.2 คณะกรรมการชุดย่อย

บริษัท กำหนดโครงสร้างการบริหารจัดการ โดยมีโครงสร้างกรรมการชุดย่อย ประกอบด้วยคณะกรรมการจำนวน 5 คณะ ดังนี้

1. คณะกรรมการบริษัท	จำนวน 11 ท่าน
2. คณะกรรมการบริหาร	จำนวน 4 ท่าน
3. คณะกรรมการตรวจสอบ	จำนวน 3 ท่าน
4. คณะกรรมการกำหนดค่าตอบแทน	จำนวน 2 ท่าน
5. คณะกรรมการบริหารความเสี่ยง	จำนวน 3 ท่าน

นอกจากนี้ คณะกรรมการบริษัทยังได้แต่งตั้งเจ้าหน้าที่บริหารที่มีความรู้ความสามารถที่มีประสบการณ์สูงมาเป็นผู้ช่วยกรรมการผู้จัดการใหญ่ จำนวน 3 ท่าน เพื่อทำหน้าที่ตามที่กรรมการผู้จัดการใหญ่และกรรมการบริหารจะได้พิจารณาสั่งการและมอบหมาย ประกอบด้วย

1. นายภัทรพล วงสาธุทิกุล
2. นายประวิทย์ วรประทีป

3. นางสาวฉลองขวัญ วงสาสุททิกุล

จากการแต่งตั้งผู้ช่วยกรรมการผู้จัดการใหญ่เป็นการแบ่งเบาภาระหน้าที่กรรมการบริษัท และกรรมการบริหารได้แทบทุกด้าน ถึงแม้กรรมการจะว่างลง คณะกรรมการยังไม่สามารถหาบุคคลที่เหมาะสมเพื่อแต่งตั้งได้ จึงไม่มีปัญหาในการปฏิบัติและกฎหมายแต่อย่างใด ได้มีการกำหนดอำนาจหน้าที่ของคณะกรรมการบริษัทและกรรมการบริหารให้ชัดเจนเพื่อมอบหมายให้ผู้ช่วยกรรมการผู้จัดการใหญ่ปฏิบัติตามโอกาสและความเหมาะสม

นอกจากนั้นบริษัทยังได้แต่งตั้งผู้บริหารระดับสูงอีกจำนวน 2 ตำแหน่ง เพื่อแบ่งเบาภาระหน้าที่ของกรรมการผู้จัดการใหญ่ โดยมีรายชื่อดังนี้

1. นายวันชัย ศรีหิรัญรัมย์ ประธานเจ้าหน้าที่บริหารฝ่ายปฏิบัติการ รับผิดชอบสายงานสนับสนุนและปฏิบัติการ
2. นายสุวาทิธิ์ ศิวาน ประธานเจ้าหน้าที่ฝ่ายการตลาด รับผิดชอบสายงานการตลาดและการขาย

(1) คณะกรรมการบริษัท

พระราชบัญญัติ บริษัทมหาชนจำกัด พ.ศ.2535 หมวด 6 ว่าด้วยคณะกรรมการ มาตรา 67 - มาตรา 97 ได้กำหนดจำนวนกรรมการ คุณสมบัติ การเลือกตั้ง การประชุม การพ้นจากตำแหน่งกรรมการได้กำหนดอำนาจและหน้าที่ของคณะกรรมการ ตามมาตรา 77 เพื่อบริหารจัดการบริษัทให้เป็นไปตามวัตถุประสงค์ ข้อบังคับและมติของที่ประชุมผู้ถือหุ้น และมาตรา 85 ได้กำหนดหน้าที่ในการดำเนินกิจการของบริษัท กรรมการต้องปฏิบัติหน้าที่ให้เป็นไปตามกฎหมาย วัตถุประสงค์และข้อบังคับของบริษัทตลอดจนมติที่ประชุมผู้ถือหุ้นด้วยความซื่อสัตย์ สุจริต และระมัดระวัง รักษาผลประโยชน์ของบริษัท

นอกจากอำนาจหน้าที่ในการบริหารจัดการและยังกำหนดข้อห้ามการปฏิบัติ รวมถึงความรับผิดชอบต่อความเสียหายอันเกิดขึ้นแก่บริษัทด้วย

ขอบเขตอำนาจหน้าที่ของคณะกรรมการบริษัท

1. กำหนดนโยบายและทิศทางการดำเนินงานของบริษัทให้สอดคล้องตามกฎหมาย วัตถุประสงค์ ข้อบังคับของบริษัท และมติที่ประชุมผู้ถือหุ้น
2. ควบคุมและดูแลให้ฝ่ายบริหารดำเนินการให้เป็นไปตามนโยบายที่กำหนดไว้อย่างมีประสิทธิภาพและประสิทธิผล เพื่อรักษาผลประโยชน์ของบริษัท ผู้ถือหุ้น ผู้ถือกรรมสิทธิ์ และผู้มีส่วนได้เสียอื่น ๆ
3. ประสานงานระหว่างผู้ถือหุ้นกับฝ่ายบริหาร ดูแลไม่ให้เกิดความขัดแย้งทางผลประโยชน์ระหว่างบริษัทกับผู้บริหาร
4. กำกับดูแลการลงทุน การขยายกิจการ การจัดหา ขาย หรือรับโอนสินทรัพย์ที่มีผลกระทบอย่างมีนัยสำคัญต่อบริษัท
5. ร่วมประชุมคณะกรรมการ แต่งตั้งและถอดถอนผู้บริหารระดับสูง รวมทั้งคัดเลือก และเสนอชื่อบุคคลในการพิจารณาเลือกตั้งเป็นกรรมการบริษัทโดยผู้ถือหุ้น

6. เสนอผู้สอบบัญชีให้ผู้ถือหุ้นพิจารณาแต่งตั้ง และเปิดเผยข้อมูลที่ต้องการและเป็นไปตามข้อกำหนดของกฎหมาย
7. มีอำนาจกระทำการใดๆ ตามที่ระบุไว้ในหนังสือบริคณห์สนธิ ข้อบังคับ และบทบัญญัติของกฎหมาย

เว้นเรื่องดังต่อไปนี้ คณะกรรมการบริษัทต้องได้รับอนุมัติจากที่ประชุมผู้ถือหุ้นก่อนดำเนินการ

1. เรื่องที่กฎหมายกำหนดให้ต้องได้มติที่ประชุมผู้ถือหุ้น
2. การทำรายการที่เกี่ยวข้องกันที่มีมูลค่าเกินกว่าหรือเท่ากับ 20 ล้านบาท หรือ 3% ของ NTA แล้วแต่จำนวนใดจะสูงกว่า
3. การซื้อหรือขายสินทรัพย์สำคัญที่มีมูลค่าตั้งแต่ 50% ของสินทรัพย์รวมของบริษัทจดทะเบียน
4. การให้ความช่วยเหลือทางการเงินแก่บุคคลที่เกี่ยวข้องกันที่มีมูลค่าเกินกว่าหรือเท่ากับ 100 ล้านบาท หรือ 3% ของ NTA แล้วแต่จำนวนใดจะต่ำกว่า

หมายเหตุ : NTA (มูลค่าสินทรัพย์ที่มีตัวตนสุทธิ)

= สินทรัพย์รวม – หนี้สินรวม – สินทรัพย์ที่ไม่มีตัวตน – ส่วนของผู้ถือหุ้นส่วนน้อย (ถ้ามี)

(2) คณะกรรมการบริหาร

คณะกรรมการบริษัทแต่งตั้งคณะกรรมการบริหารขึ้นมา 1 ชุด ซึ่งมาจากกรรมการบริษัทจำนวนไม่น้อยกว่า 3 ท่าน ในปี 2559 คณะกรรมการบริหารมี 4 ท่าน ประกอบด้วย

- | | |
|---------------|--------------------|
| 1. นายวรเทพ | วงศาสุทธิกุล |
| 2. นายไพบูลย์ | วรประทีป |
| 3. นายปรัชญ์ | เต็มฤทธิกุลชัยนนท์ |
| 4. นายสุชาติ | เจริญพรพานิชกุล |

บริษัทได้จัดทำระเบียบข้อบังคับการทำงานและอำนาจดำเนินการไว้เป็นกรอบการบริหารจัดการตามอำนาจหน้าที่ด้วย ดังนี้

ขอบเขตอำนาจหน้าที่ของคณะกรรมการบริหาร

1. พิจารณากำหนดเป้าหมาย นโยบาย แผนงานและการจัดสรรงบประมาณประจำปีตามที่ฝ่ายจัดการเสนอ ก่อนนำเสนอให้คณะกรรมการพิจารณาอนุมัติ ทั้งนี้ให้รวมถึงการพิจารณาอนุมัติการเปลี่ยนแปลงและเพิ่มเติมงบประมาณรายจ่ายประจำปีในระหว่างที่ไม่มีการประชุมคณะกรรมการบริษัทและให้นำเสนอคณะกรรมการบริษัทเพื่อทราบในที่ประชุมคราวถัดไป
2. ให้ผู้บริหารงานฝ่ายต่างๆ ที่รับผิดชอบต่อการดำเนินงานในกิจการต่างๆ รายงานผลงานให้คณะกรรมการบริหารทราบทุกเดือน
3. อนุมัติการใช้จ่ายเงินตามระเบียบบริษัทที่กำหนดไว้
4. อนุมัติการใช้จ่ายเงินลงทุนที่ได้กำหนดไว้ในงบประมาณประจำปี หรือที่คณะกรรมการบริษัทได้อนุมัติไว้ในงบประมาณประจำปี หรือที่คณะกรรมการบริษัทได้อนุมัติไว้ในหลักการแล้ว
5. อนุมัติในหลักการการลงทุนในการขยายธุรกิจ ตลอดจนการร่วมทุนกับผู้ประกอบกิจการอื่นและให้นำเสนอคณะกรรมการบริษัท เพื่ออนุมัติในที่ประชุมคราวถัดไป

6. อนุมัติการแต่งตั้งผู้มีอำนาจลงนามในเช็คหรือเอกสารสั่งจ่ายเงินของบริษัท
7. เป็นคณะที่ปรึกษาฝ่ายจัดการในเรื่องเกี่ยวกับนโยบายด้านการผลิต การตลาด การเงิน การบริหารบุคคล และด้านการปฏิบัติการอื่นๆ
8. อนุมัติการแต่งตั้งโยกย้าย และเลิกจ้างพนักงาน
9. ดำเนินการใดๆ ตามที่ได้รับมอบหมายจากคณะกรรมการบริษัท

(3) คณะกรรมการตรวจสอบ

คณะกรรมการบริษัทคัดเลือกกรรมการตรวจสอบจากกรรมการอิสระจำนวน 3 ท่าน และกรรมการผู้ทรงคุณวุฒิด้านบัญชีและการเงินอีกไม่น้อยกว่า 1 ท่าน ประกอบด้วย

1. นายขรรชง ถาวโรฤทธิ์
2. นายภกวัต โกวิทวัฒนพงศ์
3. นายราชัย วัฒนเกษม

โดยมีผู้จัดการฝ่ายตรวจสอบภายในเป็นเลขานุการ คณะกรรมการตรวจสอบได้จัดทำกฎบัตรคณะกรรมการตรวจสอบ (Audit Committee Charter) เสนอคณะกรรมการบริษัท เพื่อพิจารณาอนุมัติ และประกาศใช้ในการปฏิบัติตามหน้าที่ที่คณะกรรมการบริษัทมอบหมาย

ขอบเขตอำนาจหน้าที่ของคณะกรรมการตรวจสอบ

1. สอบทานให้บริษัทมีการรายงานทางการเงินอย่างถูกต้องและเพียงพอ
2. สอบทานให้บริษัทมีระบบการควบคุมภายใน (Internal Control) และระบบการตรวจสอบภายใน (Internal Audit) ที่เหมาะสมและมีประสิทธิภาพ และพิจารณาความเป็นอิสระของหน่วยงานตรวจสอบภายใน ตลอดจนให้ความเห็นชอบในการพิจารณาแต่งตั้งโยกย้าย เลิกจ้างหัวหน้าหน่วยงานตรวจสอบภายใน หรือหน่วยงานอื่นใดที่รับผิดชอบเกี่ยวกับการตรวจสอบภายใน
3. สอบทานให้บริษัทปฏิบัติตามกฎหมายว่าด้วยหลักทรัพย์และตลาดหลักทรัพย์ ข้อกำหนดของตลาดหลักทรัพย์ และกฎหมายที่เกี่ยวข้องกับธุรกิจของบริษัท
4. พิจารณาคัดเลือก เสนอแต่งตั้งบุคคลซึ่งมีความเป็นอิสระเพื่อทำหน้าที่เป็นผู้สอบบัญชีของบริษัท และเสนอคำตอบแทนของบุคคลดังกล่าว รวมทั้งเข้าร่วมประชุมกับผู้สอบบัญชีโดยไม่มีฝ่ายจัดการเข้าร่วมประชุมด้วยอย่างน้อยปีละ 1 ครั้ง
5. พิจารณารายการที่เกี่ยวข้องกันหรือรายการที่อาจมีความขัดแย้งทางผลประโยชน์ให้เป็นไปตามกฎหมาย และข้อกำหนดของตลาดหลักทรัพย์ ทั้งนี้เพื่อให้มั่นใจว่ารายการดังกล่าวสมเหตุสมผลและเป็นประโยชน์สูงสุดต่อบริษัท
6. จัดทำรายงานของคณะกรรมการตรวจสอบโดยเปิดเผยไว้ในรายงานประจำปีของบริษัท ซึ่งรายงานดังกล่าวต้องลงนามโดยประธานคณะกรรมการตรวจสอบ
7. ปฏิบัติการอื่นใดตามที่คณะกรรมการของบริษัทมอบหมายด้วยความเห็นชอบจากคณะกรรมการตรวจสอบ

ทั้งนี้ นายขรรชง ถาวโรฤทธิ์ เป็นกรรมการตรวจสอบที่มีความรู้ และประสบการณ์ในการสอบทานงบการเงินของบริษัท (ตามเอกสารแนบ 1)

(4) คณะกรรมการกำหนดค่าตอบแทน

คณะกรรมการบริษัทแต่งตั้งคณะกรรมการกำหนดค่าตอบแทน โดยคัดเลือกจากกรรมการบริษัท 2 ท่าน ประกอบด้วย

1. นายเออร์วิน มุลเลอร์
2. ดร. ทิพา สรรพกิจ

โดยเลขานุการคณะกรรมการบริษัทเป็นเลขานุการ

ขอบเขตอำนาจหน้าที่ของคณะกรรมการกำหนดค่าตอบแทน

1. กำหนดนโยบาย หลักเกณฑ์ วิธีการในการสรรหากรรมการ และผู้บริหารระดับสูง เพื่อเสนอให้คณะกรรมการบริษัทพิจารณาอนุมัติ
2. กำหนดนโยบายการจ่ายค่าตอบแทนและผลประโยชน์อื่น รวมถึงจำนวนค่าตอบแทนและผลประโยชน์อื่นที่ให้แก่กรรมการ ผู้บริหารระดับสูง โดยต้องมีหลักเกณฑ์ที่ชัดเจน โปร่งใส เพื่อเสนอให้คณะกรรมการพิจารณา และส่งนโยบายดังกล่าวให้หน่วยงานกำกับดูแลที่เกี่ยวข้องได้เมื่อทางถาม
3. กำหนดแนวทางการประเมินผลงานของกรรมการ และผู้บริหารระดับสูงเพื่อพิจารณาปรับผลตอบแทนประจำปีโดยจะต้องคำนึงถึงหน้าที่ ความรับผิดชอบ และความเสี่ยงที่เกี่ยวข้อง รวมถึงให้ความสำคัญกับการเพิ่มมูลค่าของส่วนของผู้ถือหุ้นในระยะยาวประกอบการพิจารณาประเมินผลด้วย
4. ปฏิบัติการอื่นใดตามที่คณะกรรมการของบริษัทมอบหมาย

(5) คณะกรรมการบริหารความเสี่ยง

คณะกรรมการบริษัทแต่งตั้งคณะกรรมการบริหารความเสี่ยง โดยคัดเลือกจากกรรมการบริษัท 4 ท่าน ประกอบด้วย

1. นางสุชาดา โสติดิภาพกุล
2. นายสุชาติ เจริญพรพานิชกุล
3. นายสมศักดิ์ สืบตระกูล

โดยมีผู้จัดการฝ่ายบริหารความเสี่ยงเป็นเลขานุการ

คณะกรรมการบริหารความเสี่ยงมีภารกิจหลักในการจัดตั้งขอบเขตระบบงานเพื่อใช้ในการควบคุมความเสี่ยงที่สำคัญ ซึ่งจะส่งผลกระทบต่อผลการดำเนินงานของบริษัท และการจัดเตรียมกลยุทธ์การป้องกันความเสี่ยงที่ใช้ได้อย่างเหมาะสมเพื่อนำเสนอต่อ Management Committee รวมถึงการปรับปรุงส่งเสริมเครื่องมือต่าง ๆ ที่จำเป็นเพื่อใช้ในการดำเนินการควบคุมความเสี่ยงให้ดีขึ้น

ขอบเขตอำนาจหน้าที่ของคณะกรรมการบริหารความเสี่ยง

คณะกรรมการบริหารความเสี่ยงทำงานแยกเป็นอิสระและรายงานตรงต่อคณะกรรมการบริหารโดยมีอำนาจหน้าที่ความรับผิดชอบดังนี้

1. กำหนดนโยบาย และแนวทางการบริหารความเสี่ยงของกลุ่มธุรกิจเพื่อเสนอต่อคณะกรรมการบริหาร เพื่อพิจารณาในเรื่องของการบริหารความเสี่ยงโดยรวม ซึ่งต้องครอบคลุมถึงความเสี่ยงประเภทต่างๆ ที่

สำคัญ เช่น ความเสี่ยงด้านเครดิต ความเสี่ยงจากตลาด ความเสี่ยงด้านสภาพคล่อง ความเสี่ยงด้านอัตราแลกเปลี่ยนเงินตราต่างประเทศ ความเสี่ยงด้านราคาสินค้า และความเสี่ยงที่มีผลกระทบต่อชื่อเสียงของกลุ่มธุรกิจ เป็นต้น

2. วางกลยุทธ์ให้สอดคล้องกับนโยบายบริหารความเสี่ยงโดยสามารถประเมิน ติดตาม และดูแลปริมาณ ความเสี่ยงของกลุ่มธุรกิจให้อยู่ในระดับที่เหมาะสม
3. ควบคุม ติดตาม ตรวจสอบ ประเมินผลการบริหารความเสี่ยง และดูแลให้บริษัทในกลุ่มธุรกิจ ดำเนินการตามนโยบายบริหารความเสี่ยงกำหนด
4. ทบทวนความเพียงพอของนโยบายและระบบการบริหารความเสี่ยง โดยรวมถึงความมีประสิทธิภาพ ของระบบ และการปฏิบัติตามนโยบายที่กำหนด

9.3 การสรรหา และแต่งตั้งกรรมการและผู้บริหารระดับสูง

บริษัท มีวิธีการสรรหากรรมการและแต่งตั้งกรรมการ และผู้บริหารระดับสูง 2 วิธี ดังนี้

วิธีที่ 1 จำนวนกรรมการบริษัทขึ้นอยู่กับมติของผู้ถือหุ้น ซึ่งแล้วแต่ความเหมาะสมในการบริหารงาน แต่ต้อง ไม่น้อยกว่า 5 ท่าน ตามกฎหมายมหาชน

วิธีที่ 2 คณะกรรมการบริษัทจะเป็นคณะกรรมการสรรหา (Nominating Committee) การสรรหาบุคคลที่มี ประสิทธิภาพ มีความรู้ความสามารถ และมีประวัติตรงตามกฎหมายมหาชนทดแทนกรรมการบริษัทที่ออกไปตามวาระ หรือลาออกด้วยเหตุผลอื่น หรือเพิ่มขึ้น ลดลง ตามความเหมาะสมของธุรกิจที่ขยายหรือลดขนาดธุรกิจ แล้วนำเสนอต่อ ที่ประชุมผู้ถือหุ้นอีกครั้ง

9.4 การกำกับดูแลการดำเนินงานของบริษัทย่อย และบริษัทร่วม

บริษัทมีการกำกับดูแลการดำเนินงานของบริษัทย่อย และบริษัทร่วมอย่างมีระบบดังนี้

- (1) บริษัทได้แต่งตั้งผู้ที่มีความรู้ ความสามารถไปเป็นกรรมการบริษัท เจ้าหน้าที่บริหารในบริษัทย่อยแต่ละแห่ง เพื่อกำหนดนโยบายควบคุม และมีอำนาจบริหาร ซึ่งจะต้องรายงานพร้อมร่วมประชุมกับ กรรมการบริหารของบริษัทใหญ่ อย่างน้อยเดือนละ 1 ครั้ง ทุกบริษัท สำหรับเจ้าหน้าที่บริหารระดับอื่น จะมีการประชุมร่วมกันเป็นระยะๆ
- (2) ผลการดำเนินงาน บริษัทย่อยจะส่งงบการเงินทุก ๆ เดือน เพื่อทำงบการเงินรวมทุกเดือนกับบริษัทใหญ่ เพื่อดู ติดตาม วิเคราะห์ ผลการดำเนินงานของแต่ละเดือนของบริษัทย่อย
- (3) ทุกๆ เดือน งบการเงินหลังจากรวมกับบริษัทใหญ่แล้ว จะนำส่งฝ่ายตรวจสอบภายในของบริษัท เพื่อ วิเคราะห์ ตรวจสอบ รายการต่างๆ ประเด็นต่างๆ เพื่อรายงานต่อคณะกรรมการตรวจสอบ เพื่อ ตรวจสอบข้อมูลฐานะการเงินมีการทำการระหว่างกันระหว่างบริษัทดังกล่าวกับบุคคลที่เกี่ยวข้อง กันหรือไม่ เป็นต้น เพื่อรายงานต่อที่ประชุมคณะกรรมการบริษัทได้ทันเหตุการณ์ ต่อไป
- (4) กรรมการในบริษัทย่อย ที่ได้รับแต่งตั้งจากบริษัทเข้าไปบริหารควบคุมและดูแล จะไม่มีอำนาจในการ ลดทุน เพิ่มทุน ขยายหรือขยายกิจการ ก่อนที่จะได้รับอนุญาตหรืออนุมัติ จากคณะกรรมการบริษัทใหญ่ ก่อน
- (5) บริษัทกับผู้ถือหุ้นอื่นในการบริหารจัดการในบริษัทย่อย และบริษัทร่วม ไม่มีข้อตกลงระหว่างกันเป็นลายลักษณ์อักษร ต้องเข้าที่ประชุมผู้ถือหุ้นหรือที่ประชุมคณะกรรมการเท่านั้น

9.5 การดูแลการใช้ข้อมูลภายใน

บริษัทห้ามไม่ให้ผู้บริหารหรือหน่วยงานที่รับทราบข้อมูลภายในเปิดเผยข้อมูลภายในต่อบุคคลภายนอกหรือบุคคลที่ไม่มีหน้าที่เกี่ยวข้อง

9.6 ค่าตอบแทนของผู้สอบบัญชี

บริษัทและบริษัทย่อยได้เลือกผู้สอบบัญชี จากบริษัท เคพีเอ็มจี ภูมิไชย สอบบัญชี จำกัด (KPMG) สอบบัญชี
งบการเงินปี 2559 โดยมี
ค่าธรรมเนียมสอบบัญชี ดังนี้

(1) ค่าตอบแทนจากการสอบบัญชี (audit fee)

หน่วย : บาท

รายการ ที่	ชื่อบริษัทผู้จ่าย	ชื่อผู้สอบบัญชี	ค่าสอบบัญชี
1	บมจ.ไทยรับเบอร์ลาเท็กซ์ คอร์ปอเรชั่น (ประเทศไทย)	นายไวโรจน์ จินดามณีพิทักษ์ นายยุทธพงศ์ สุนทรินกะ นายบุญฤทธิ์ ถนอมเจริญ	1,010,000
2	บจก.ไทยรับเบอร์ลาเท็กซ์กรุ๊ป	นายไวโรจน์ จินดามณีพิทักษ์ นายยุทธพงศ์ สุนทรินกะ นางสาวศิริเพ็ญ สุขเจริญยิ่งยง	1,860,000
3	บมจ.เวิลด์เฟล็กซ์	นายไวโรจน์ จินดามณีพิทักษ์ นายยุทธพงศ์ สุนทรินกะ นางสาวศิริเพ็ญ สุขเจริญยิ่งยง	800,000
4	บจก.ไทยรับเบอร์แลนด์ แอนด์ แพลนเตชั่น	นายไวโรจน์ จินดามณีพิทักษ์ นายยุทธพงศ์ สุนทรินกะ นางสาวศิริเพ็ญ สุขเจริญยิ่งยง	500,000
5	บจก.ไทยรับเบอร์ เอช พี เอ็น อาร์	นายไวโรจน์ จินดามณีพิทักษ์ นายยุทธพงศ์ สุนทรินกะ นางสาวศิริเพ็ญ สุขเจริญยิ่งยง	470,000
6	บจก.สวนยางวังสมบูรณ์	นายไวโรจน์ จินดามณีพิทักษ์	90,000
7	บจก.เลเท็กซ์ ซิสเทมส์	นายยุทธพงศ์ สุนทรินกะ	130,000
รวมค่าตอบแทนจากการสอบบัญชี			4,860,000

(2) ค่าบริการอื่น (non- audit fee)

9.7 การปฏิบัติตามหลักการค้ากับดูแลกิจการที่ดีในเรื่องอื่นๆ

-ไม่มี-

10. ความรับผิดชอบต่อสังคม (Corporate Social Responsibilities: CSR)

ตลอดระยะเวลาการดำเนินธุรกิจของบริษัท ไทยรับเบอร์ลาคีเคส์คอร์ปอเรชั่น (ประเทศไทย) จำกัด (มหาชน) และกลุ่มบริษัทในเครือ มีความตั้งใจที่จะมีส่วนร่วมแสดงความรับผิดชอบต่อ สนับสนุน ช่วยเหลือ ความ เป็นอยู่ของชุมชนในท้องถิ่นที่บริษัทเข้าไปใช้พื้นที่หรือพื้นที่ที่บริษัทตั้งอยู่ เพื่อใช้ดำเนินธุรกิจ โดยการสนับสนุนกิจการ ด้านสาธารณสุขสิ่งแวดล้อม สนับสนุนการพัฒนาด้านการศึกษา การช่วยเหลือบรรเทาทุกข์ผู้ประสบภัย ร่วม กิจกรรมส่งเสริมทางศาสนา รวมทั้งสร้างงานสร้างอาชีพให้กับคนในชุมชน ในฐานะองค์กรเอกชนที่มีความตั้งใจจะ ให้ชุมชนสังคมรอบข้างเราเป็นชุมชนสังคมแห่งความสุข ด้วยชุมชนมีส่วนร่วมในการสร้างความสุขร่วมกันโดย โครงการส่งเสริมดังนี้

10.1 ส่งเสริมการพัฒนาเยาวชนและการศึกษา

โครงการ “ยางไทยแก่นใจ สังคมเป็นสุขสิ่งแวดล้อมสดใส” เป็นโครงการที่บริษัทเล็งเห็นถึงความสำคัญที่ โรงเรียนจะมีรายได้เป็นของตัวเองและสามารถนำไปพัฒนาปรับปรุง คุณภาพชีวิต การศึกษา ของนักเรียนให้ดียิ่งขึ้น รวมทั้งเพิ่มพื้นที่สีเขียวให้กับชุมชนในท้องถิ่นนั้นๆ การดำเนินการโดยให้โรงเรียนหาพื้นที่ปลูกยางพาราไม่เกิน โรงเรียนละ 20 ไร่ ซึ่งจะเป็นที่ของโรงเรียนหรือพื้นที่ชุมชนมอบให้ก็ได้ โดยบริษัทจะเข้าไปดำเนินการปลูกยางพารา ให้ และดูแลรักษาตามกระบวนการของการปลูกยางพารา เป็นระยะเวลาไม่น้อยกว่า 6 ปี หรือจนกระทั่งยางพาราได้ผลผลิต บริษัทเป็นผู้ออกค่าใช้จ่ายทั้งหมดตลอดระยะเวลาดังกล่าว โดยร่วมกับทางโรงเรียนและชุมชนเป็นผู้ดูแล ซึ่งบริษัทจะ เป็นผู้รับซื้อผลผลิตดังกล่าว ส่วนรายได้หรือเงินจากการขายผลผลิตเป็นของโรงเรียน ซึ่งทางโรงเรียนและชุมชนไป ดูแลเงินดังกล่าวกันเองตามความเหมาะสม

วัตถุประสงค์

1. เพื่อส่งเสริมคุณภาพชีวิตที่ดีของชุมชนแบบถาวร
2. ช่วยให้โรงเรียนมีรายได้ประจำและระยะยาว สามารถนำไปพัฒนาด้านต่างๆ ได้ โดยไม่ต้องรบกวนงบประมาณของรัฐ
3. ส่งเสริมการเรียนรู้ การปลูกและดูแลสวนยางพาราครบวงจร ให้กับครู อาจารย์ นักเรียน และคนในชุมชนใกล้ โรงเรียน
4. เพิ่มพื้นที่สีเขียว ให้กับท้องถิ่น ลดภาวะโลกร้อน
5. ส่งเสริมคุณภาพชีวิตของนักเรียน ครูอาจารย์ ชุมชน ซึ่งมีรายได้ในระยะยาวเป็นของตนเองอย่างถาวร

ระยะเวลาดำเนินโครงการ

- 6 ปีขึ้นไป ตั้งแต่เดือนกันยายน 2552 -2559 หรือ จนยางพารากรี๊ดได้

ผู้ร่วมโครงการ

- บริษัท ไทยรับเบอร์ลาเท็กซ์คอร์ปอเรชั่น (ประเทศไทย) จำกัด (มหาชน) และบริษัทในเครือ
- โรงเรียนที่ร่วมโครงการ โดยครู และ นักเรียน
- ชุมชนท้องถิ่นที่โรงเรียนตั้งอยู่
- หน่วยงานราชการท้องถิ่นที่ตั้งอยู่

สถานที่ดำเนินโครงการ

1. โรงเรียนบ้านแม่ลัว	ที่ตั้ง หมู่ที่ 1 บ้านแม่ลัว ต.ท่าข้าวเปลือก อ.แม่จัน จ.เชียงราย
พื้นที่ปลูกยางพารา	10 ไร่
2. โรงเรียนบ้านแม่แฝง	ที่ตั้ง หมู่ที่ 5 ถ.บ้านเด่น-ท่าข้าวเปลือก อ.แม่จัน จ.เชียงราย
พื้นที่ปลูกยางพารา	20 ไร่
3. โรงเรียนบ้านทับกุ่มทอง	ที่ตั้ง หมู่ที่ 8 บ้านทับกุ่มทอง ต.ข้าวเปลือก อ.แม่จัน จ.เชียงราย
พื้นที่ปลูกยางพารา	20 ไร่
4. โรงเรียนบ้านแม่ลาเกนิทอง	ที่ตั้ง หมู่ที่ 6 ต.ท่าข้าวเปลือก อ.แม่จัน จ.เชียงราย
พื้นที่ปลูกยางพารา	6 ไร่

ผลการดำเนินการ

1. โรงเรียนบ้านแม่ลัว	เริ่มดำเนินการปี 2552	ถึง	ปัจจุบัน
2. โรงเรียนบ้านแม่แฝง	เริ่มดำเนินการปี 2552	ถึง	ปัจจุบัน
3. โรงเรียนบ้านทับกุ่มทอง	เริ่มดำเนินการปี 2552	ถึง	ปัจจุบัน
4. โรงเรียนบ้านแม่ลาเกนิทอง	เริ่มดำเนินการปี 2552	ถึง	ปัจจุบัน

10.2 ส่งเสริมความรู้และสร้างอาชีพชุมชน

โครงการฝึกอบรม “กรีดยางพาราเบื้องต้น”

บริษัทเล็งเห็นถึงความสำคัญในการเสริมสร้างอาชีพให้กับชุมชน โครงการจัดอบรมให้ความรู้กับบุคคลในชุมชนที่สวนยางของบริษัทตั้งอยู่หรือบุคคลทั่วไปที่สนใจ เพื่อยึดเป็นอาชีพหลัก หรือเป็นอาชีพเสริมซึ่งสามารถหารายได้เลี้ยงครอบครัวได้อย่างสม่ำเสมอ โดยเราพร้อมรับผู้เข้าอบรมทุกท่านเข้าเป็นผู้กรีดยางพาราของ บริษัทในปัจจุบันหรือขึ้นบัญชีเป็นผู้กรีดยางให้บริษัทและอนาคตที่ยางพาราในสวนยางของเราเปิดกรีดได้ อันเป็นส่วนหนึ่งของการเพิ่มรายได้เพื่อสร้างความมั่นคงให้กับคนในชุมชนนำไปสู่ชุมชนสังคมผาสุก นั่นเอง

วัตถุประสงค์

1. เพื่อให้บุคคลทั่วไปได้เข้าใจและรับรู้วิธีการกรีดยางพาราที่ถูกต้อง

2. ส่งเสริมให้คนในชุมชนและบุคคลทั่วไปมีอาชีพและเป็นแรงงานที่มีฝีมือ
3. เป็นทางเลือกให้คนในชุมชนหรือคนทั่วไปมีทางเลือกในการประกอบอาชีพมากขึ้น
4. ทำให้คนในชุมชนและคนทั่วไปมีรายได้ประจำหรือมีรายได้พิเศษเพิ่มขึ้นจากการประกอบอาชีพหลักอยู่แล้ว
5. ทำให้คนในชุมชนไม่ต้องย้ายถิ่นฐานไปหากินไกลๆ ถิ่นฐานเดิม

ระยะเวลาดำเนินการ

- อบรมปีละไม่น้อยกว่า 2 รุ่น หรือตามความเหมาะสม

ผู้ร่วมโครงการ

- คนในชุมชนและละแวกใกล้เคียง
- บุคคลทั่วไปที่สนใจ
- บริษัทและกลุ่มบริษัทในเครือ
- หน่วยงานราชการท้องถิ่น

รายละเอียดกิจกรรม

- จัดวิทยากรบรรยายภาคทฤษฎีและภาคปฏิบัติ
- จัดสถานที่ให้ฝึกลงมือปฏิบัติจริงกับต้นยางพารา
- ประเมินผลแนะนำแก้ไขข้อบกพร่อง
- ขึ้นเป็นบัญชีผู้กรีดยางของบริษัท
- มอบใบประกาศตามหลักสูตรบริษัท

10.3 ส่งเสริมกิจกรรมการกุศล

เพื่อเป็นการส่งเสริม ทะนุบำรุง พระพุทธศาสนา ซึ่งเป็นศูนย์รวมจิตใจของทุกคนในชุมชน และสร้างความสัมพันธ์ที่ดี รวมถึงความเข้าใจระหว่างชุมชนกับบริษัท ในพื้นที่ที่บริษัทได้ไปดำเนินธุรกิจ เราจึงเห็นถึงความสำคัญในการจัดกิจกรรมส่งเสริมพระพุทธศาสนาด้วยการทำบุญร่วมกับคนในชุมชนด้วย โครงการทอดกฐินสามัคคี เป็นประจำ ทุกปี ในเขตพื้นที่บริษัทดำเนินธุรกิจอยู่

วัตถุประสงค์

1. เพื่อสร้างความสามัคคีและความสัมพันธ์อันดีระหว่างบริษัทกับชุมชน
2. เพื่อส่งเสริมทะนุบำรุง พระพุทธศาสนา
3. เพื่อสร้างกิจกรรมในท้องถิ่นกับชุมชนด้วยตนเอง
4. มุ่งเน้นสร้างคุณประโยชน์ตอบแทนกับไปสู่ชุมชนในภาพรวม

การดำเนินการ

- บริษัทจะคัดเลือกวัดที่ขาดแคลนทุนทรัพย์หรือปัจจัยในการทะนุบำรุงพระพุทธศาสนา
- จะคัดเลือกวัดที่อยู่ในเขตชุมชนที่บริษัทประกอบธุรกิจ
- จะจัดทอดกฐินทุกปีอย่างน้อยปีละ 1 วัด หรือมากกว่า
- บริษัทรับเป็นเจ้าภาพกฐินโดยให้บุคคลในชุมชนและบุคคลทั่วไปได้ร่วมในกิจกรรมนี้
- การดำเนินการทอดกฐินจะทำร่วมกับชุมชนในเขตพื้นที่ของวัดนั้นๆ

ผลการดำเนินโครงการ

ปี 2553	ทอดกฐิน ณ วัดท่าข้าวเปลือก อ.แม่จัน จ.เชียงราย
ปี 2554	ทอดกฐิน ณ วัดนาโหลย อ.เวียงสา จ.น่าน
ปี 2555	ทอดกฐิน ณ วัดแม่ลาอ อ.แม่จัน จ.เชียงราย
ปี 2556	ทอดกฐิน ณ วัดพระธาตุจอมหมอกแก้ว ธรรมมาราม อ.แม่ลาว จ.เชียงราย
ปี 2557	ทอดกฐิน ณ วัดศรีสาคร ต.แม่สาคร อ.เมือง จ.น่าน
ปี 2558	ทอดกฐิน ณ วัดศรีสาคร ต.แม่สาคร อ.เมือง จ.น่าน
ปี 2559	ทอดกฐิน ณ วัดสันโค้งงาม ต.จอมสวรรค์ อ.แม่จัน จ.เชียงราย

11. การควบคุมภายใน

11.1 สรุปความเห็นของคณะกรรมการบริษัทเกี่ยวกับระบบการควบคุมภายในของบริษัท

การควบคุมภายใน

บริษัทฯ ให้ความสำคัญต่อการควบคุมภายในอย่างต่อเนื่องด้วยตระหนักว่า ระบบการควบคุมภายในเป็นกลไกสำคัญที่จะทำให้บริษัทฯ ดำเนินธุรกิจบรรลุวัตถุประสงค์อย่างมีประสิทธิภาพ และประสิทธิผล การใช้ทรัพยากรและการดูแลทรัพย์สิน การรายงานข้อมูลทางการเงิน การปฏิบัติตามกฎหมาย ระเบียบ ข้อบังคับต่างๆ ตลอดจนป้องกันหรือลดความเสี่ยงจากการกระทำที่อาจก่อให้เกิดความเสียหายต่อบริษัทฯ โดยคณะกรรมการบริษัท ได้กำหนดบทบาทหน้าที่ของคณะกรรมการชุดต่างๆ และฝ่ายบริหารอย่างชัดเจน รวมทั้งกำกับดูแลให้มีการปฏิบัติตามบทบาทหน้าที่ โดยกำหนดโครงสร้างองค์กรและสายงานการบังคับบัญชาที่ชัดเจนในการถ่วงดุลอำนาจ และการควบคุมภายในอย่างเหมาะสม รวมทั้งกำหนดเป้าหมายทางธุรกิจ และดัชนีชี้วัดผลสำเร็จ (Key Performance Indicators: KPI) เพื่อใช้ในการประเมินประสิทธิภาพในการปฏิบัติงานและติดตามผลการดำเนินงานเปรียบเทียบกับเป้าหมายขององค์กรอย่างสม่ำเสมอ

รวมทั้งกำหนดนโยบายการกำกับดูแลกิจการที่ดี จริยธรรมทางธุรกิจ และจรรยาบรรณของกรรมการ ผู้บริหาร และพนักงานของบริษัทฯ นโยบายต่อต้านการคอร์รัปชัน และนโยบายการรับแจ้งเบาะแสหรือเรื่องร้องเรียน อย่างเป็น

ลายลักษณ์อักษร รวมทั้งส่งเสริมแรงจูงใจให้พนักงานทุกคนมีจิตสำนึกและปฏิบัติตามอย่างต่อเนื่อง โดยอบรมให้ความรู้แก่พนักงานเป็นประจำทุกปี เพื่อให้การปฏิบัติงานมีความโปร่งใส เป็นธรรมต่อผู้มีส่วนได้เสียทุกกลุ่ม และจัดให้มีกระบวนการติดตามและบทลงโทษอย่างชัดเจน ทบทวนและจัดให้มีคู่มือการใช้อำนาจและคู่มือการปฏิบัติงานของทุกระบบอย่างเป็นลายลักษณ์อักษร เพื่อใช้เป็นแนวทางในการปฏิบัติงาน และช่วยให้การดำเนินธุรกิจมีความคล่องตัว และเป็นระบบ โดยพิจารณาถึงขอบเขตหน้าที่และความรับผิดชอบ รวมทั้งระบบการควบคุมภายในที่เหมาะสม

โดยคณะกรรมการบริษัทฯ ได้กำหนดให้คณะกรรมการตรวจสอบ ทำหน้าที่ในการกำกับดูแลให้ระบบการควบคุมภายใน ระบบการบริหารจัดการความเสี่ยง และระบบการกำกับดูแลกิจการของบริษัทฯ มีความเหมาะสมและมีประสิทธิภาพ รวมถึงการดูแลให้บริษัทฯ มีการปฏิบัติตามข้อกำหนด และกฎหมายที่เกี่ยวข้อง การดูแลทำให้เกิดความขัดแย้งทางผลประโยชน์ การทำรายการที่เกี่ยวข้องกัน การดูแลรักษาและการใช้ทรัพย์สิน เพื่อป้องกันมิให้เกิดการทุจริตหรือประพฤติมิชอบ โดยบริษัทฯ ได้จัดให้มีกลไกการตรวจสอบ และถ่วงดุล โดยมีสายตรวจสอบภายในซึ่งมีความเป็นอิสระขึ้นตรงกับคณะกรรมการตรวจสอบ ทำหน้าที่ในการตรวจสอบ และประเมินประสิทธิภาพ และความเพียงพอของระบบการควบคุมภายใน ระบบการบริหารจัดการความเสี่ยง และระบบการกำกับดูแลกิจการ ในการปฏิบัติงานของทุกหน่วยงานทั้งของบริษัทฯ และบริษัทย่อย โดยนำกรอบแนวทางของระบบการควบคุมภายในตามมาตรฐานสากลของ COSO (The Committee of Sponsoring Organizations of the Tread way Commission) และกรอบการบริหารความเสี่ยงทั่วทั้งองค์กร (Enterprise Risk Management) และหลักเกณฑ์การกำกับดูแลตามแนวทางของตลาดหลักทรัพย์แห่งประเทศไทย และสมาคมส่งเสริมสถาบันกรรมการบริษัทไทย (IOD) และ Organization for Economic Co-operation and Development (OECD) มาประยุกต์ใช้ให้การควบคุมภายในการบริหารความเสี่ยงและการกำกับดูแลให้มีความสมบูรณ์มากยิ่งขึ้น เพื่อให้การดำเนินงานด้านต่างๆ ของบริษัทฯ มีประสิทธิภาพ และประสิทธิผลมากที่สุด

นอกจากนี้ คณะกรรมการบริษัท ได้มีการประเมินความเพียงพอของระบบการควบคุมภายในเป็นประจำทุกปี ตามแนวทางของสำนักงานคณะกรรมการกำกับหลักทรัพย์และตลาดหลักทรัพย์ (ก.ล.ต.) ตามกรอบการควบคุมภายในของตลาดหลักทรัพย์แห่งประเทศไทยที่อ้างอิงจาก COSO (The Committee of Sponsoring Organizations of the Tread way Commission) ทั้ง 5 องค์ประกอบ 17 หลักการย่อย ทั้งนี้ บริษัทฯ ในปี 2559 บริษัทฯ ไม่พบข้อบกพร่องที่มีนัยสำคัญต่อระบบการควบคุมภายในของบริษัท ดังนี้

- การประเมินความเสี่ยง (Risk Assessment)

บริษัทฯ ได้ตระหนักถึงความสำคัญของการบริหารความเสี่ยงที่อาจกระทบต่อการดำเนินธุรกิจทั้งจากปัจจัยภายนอกและภายในองค์กร จึงจัดตั้งคณะกรรมการบริหารความเสี่ยง (Risk Management Committee: RMC) เพื่อกำกับดูแลการบริหารความเสี่ยงขององค์กรให้เป็นไปตามเป้าหมาย อยู่ในระดับที่องค์กรยอมรับได้ และกำหนดนโยบายการบริหารความเสี่ยงเพื่อให้ทุกคนถือปฏิบัติ โดยประเมินและบริหารจัดการความเสี่ยงทั้งปัจจัยภายนอกและภายในองค์กร ครอบคลุมความเสี่ยงทุกด้าน เช่น ด้านกลยุทธ์ การดำเนินงาน การเงิน การปฏิบัติตามกฎหมาย และด้านเหตุการณ์ต่างๆ รวมทั้งความเสี่ยงจากการทุจริตคอร์รัปชัน เพื่อหามาตรการในการดูแลได้อย่างเพียงพอเหมาะสม โดยกำหนดให้มีการรายงานผลให้คณะกรรมการบริหารความเสี่ยงเป็นประจำทุกไตรมาสและรายงานคณะกรรมการบริษัทฯ เป็นประจำทุกปี รวมทั้งมีการทบทวนปัจจัยเสี่ยงที่มีการเปลี่ยนแปลงทั้งจากภายนอกและภายในที่อาจส่งผลกระทบต่อองค์กรเป็นประจำทุกปี

- การควบคุมการปฏิบัติงาน (Control Activities)

บริษัทฯ มีมาตรการควบคุมภายใน สอดคล้องกับความเสี่ยงและประเภทธุรกิจ โดยได้มีการแบ่งแยกหน้าที่ ความรับผิดชอบของแต่ละตำแหน่งงานอย่างชัดเจน และมีการจัดทำและทบทวนคู่มืออำนาจดำเนินการ และคู่มือ/ ขั้นตอนการปฏิบัติงานให้เหมาะสมกับโครงสร้างองค์กร และการปฏิบัติงานในปัจจุบันอย่างสม่ำเสมอ โดยให้แต่ละ หน้าที่สามารถถ่วงดุลอำนาจหรือมีกลไกสามารถตรวจสอบย้อนกลับได้อย่างเหมาะสมโดยเฉพาะการปฏิบัติงานใน ส่วนที่มีความเสี่ยงสำคัญ เพื่อป้องกันและลดข้อผิดพลาด เช่น ธุรกรรมด้านการเงิน การขาย การจัดซื้อจัดจ้าง หรือการ ดูแลทรัพย์สิน เป็นต้น รวมทั้งมีฝ่ายตรวจสอบภายในดำเนินการสอบทานผลการปฏิบัติงานให้เป็นไปตามกฎระเบียบ ข้อบังคับ คู่มืออำนาจดำเนินการและคู่มือการปฏิบัติงานต่างๆ อย่างสม่ำเสมอ เพื่อให้มั่นใจว่าการปฏิบัติงานมีระบบการ ควบคุมภายในที่เพียงพอเหมาะสม และการปฏิบัติงานมีประสิทธิภาพ รวมถึงการนำระบบสารสนเทศมาใช้ในการ ปฏิบัติงานเพื่อช่วยให้การปฏิบัติงานมีความรวดเร็วและมีประสิทธิภาพมากขึ้น

นอกจากนี้ บริษัทฯ ได้กำหนดนโยบาย ระเบียบ ข้อบังคับ ในการทำธุรกรรมกับผู้ที่เกี่ยวข้องกับบริษัทฯ ให้ถือ ปฏิบัติเป็นไปในแนวทางเดียวกัน เช่น ผู้ถือหุ้นรายใหญ่ กรรมการ ผู้บริหาร และผู้ที่เกี่ยวข้อง ให้มีความถูกต้อง โปร่งใส และเป็นธรรม โดยคำนึงถึงประโยชน์สูงสุดของบริษัทฯ ตามหลักเกณฑ์ของ ตลท. และ กสท.

- ระบบสารสนเทศและการสื่อสารข้อมูล (Information and Communication)

บริษัทฯ ให้ความสำคัญต่อระบบสารสนเทศและการสื่อสารข้อมูล ส่งเสริมและสนับสนุนให้มีการพัฒนา ระบบอย่างต่อเนื่อง เพื่อให้ข้อมูลต่างๆ มีความถูกต้องและเป็นปัจจุบัน โดยได้นำระบบเทคโนโลยีสารสนเทศที่ทันสมัย และมีประสิทธิภาพ รวมทั้งมีความปลอดภัยของข้อมูล ตั้งแต่การรวบรวมข้อมูล ประมวลผลข้อมูล จัดเก็บ และติดตาม ผลข้อมูล เพื่อให้การปฏิบัติงานและการนำข้อมูลที่สำคัญไปใช้ในการบริหารจัดการของกรรมการ ผู้บริหาร พนักงาน มีความครบถ้วนถูกต้องอย่างเพียงพอ และภายในเวลาที่เหมาะสม เพื่อใช้ในการตัดสินใจทางธุรกิจ รวมทั้งมีการกำหนด นโยบายความปลอดภัยทางเทคโนโลยีสารสนเทศและการใช้ข้อมูล

บริษัทฯ จัดให้มีช่องทางการสื่อสารที่ผู้รับข้อมูลทั้งภายในและภายนอกองค์กร สามารถเข้าถึงข้อมูลได้อย่าง สะดวก รวดเร็ว เช่น ระบบ Internet เป็นต้น เพื่อเป็นช่องทางการสื่อสาร เผยแพร่ข้อมูลนโยบาย ระเบียบข้อบังคับ คู่มือ/ ขั้นตอนการปฏิบัติงานและข่าวสารของบริษัทฯ

- ระบบการติดตาม (Monitoring Activities)

มีระบบการประเมินและติดตามผลระบบการควบคุมภายใน ครอบคลุมทุกด้าน เช่น ด้านบัญชีและการเงิน การ ปฏิบัติงาน การปฏิบัติตามกฎหมาย/กฎระเบียบ และการดูแลทรัพย์สิน และเรื่องทุจริต ที่มีผลกระทบต่อฐานะชื่อเสียง อย่างมีนัยสำคัญ เพื่อรับดำเนินการแก้ไขอย่างทันที่ โดยคณะกรรมการตรวจสอบดูแลสอบทานระบบการควบคุม ภายในผ่านฝ่ายตรวจสอบภายใน ซึ่งเป็นผู้ตรวจสอบติดตามและประเมินผลการปฏิบัติงาน เพื่อให้มั่นใจว่าข้อตรวจพบ จากการตรวจสอบหรือสอบทานได้รับการปรับปรุงแก้ไขอย่างเหมาะสมทันที่ นอกจากนี้ ในส่วนของการประเมิน การควบคุมภายในด้านบัญชีการเงินมีการตรวจสอบ โดยผู้สอบบัญชีรับอนุญาตและนำเสนอผลให้คณะกรรมการ ตรวจสอบพิจารณาเป็นประจำทุกไตรมาสและทุกปี ซึ่งผลการสอบทานจากผู้สอบบัญชีรับอนุญาตและสายตรวจสอบ ภายในไม่พบประเด็นที่เป็นข้อบกพร่องที่เป็นสาระสำคัญ

12. รายการระหว่างกัน

12.1 รายการระหว่างกันกับบุคคลที่อาจมีความขัดแย้งในปี 2559

ในปี 2559 บริษัทมีรายการธุรกิจที่สำคัญกับบริษัทและบุคคลที่เกี่ยวข้องกัน ซึ่งเกี่ยวข้องกัน โดยการมีผู้ถือหุ้นหรือกรรมการหรือผู้บริหารบางส่วนร่วมกัน รายการที่เกิดขึ้นเป็นไปโดยทางการค้าปกติ ดังนี้

คำอธิบายตัวย่อ

บริษัทจดทะเบียน

TRUBB = บริษัท ไทยรับเบอร์ลาเท็กซ์คอร์ปอเรชั่น (ประเทศไทย) จำกัด (มหาชน)

บริษัทย่อย

THAITEX = บริษัท ไทยรับเบอร์ลาเท็กซ์ กรุ๊ป จำกัด (TRUBB ถือหุ้น 99.99%)

LS = บริษัท เลเท็กซ์ ซิสเทมส์ จำกัด (TRUBB ถือหุ้น 56.16%)

TRLP = บริษัท ไทยรับเบอร์ แลนด์ แอนด์ แพลนเตชัน จำกัด (TRUBB ถือหุ้น 99.99%)

บริษัทร่วม

WSB = บริษัท สวนขางวังสมบูรณ์ จำกัด (TRLP ถือหุ้น 48.43%)

บริษัทที่เกี่ยวข้องกัน

SDR = บริษัท สวนขางสอยดาว จำกัด

V-Miracle = บริษัท วี มิราเคิล กรุ๊ป จำกัด

บุคคลที่เกี่ยวข้องกัน

คุณวรเทพ วงศาสุทธิกุล = ประธานกรรมการบริษัท กรรมการผู้จัดการใหญ่ และ ผู้ถือหุ้นของบริษัท

คุณประกิต วรประทีป = บุตรตามกฎหมายของรองประธานกรรมการ กรรมการของบริษัทย่อย และ ผู้ถือหุ้นของบริษัท

(1) รายการซื้อ-ขายระหว่างกันที่เกี่ยวกับการค้าปกติ

ชื่อและความสัมพันธ์	ลักษณะรายการ	มูลค่า (ล้านบาท)	ความจำเป็นและเหตุผล
LS (กลุ่มผู้ถือหุ้นซึ่งถือหุ้นใน TRUBB 19% และถือหุ้นใน LS 37.17%)	THAITEX ขายนํ้ายางชั้นให้ LS เพื่อใช้ผลิตที่นอนและหมอนยางพารา	138	<ul style="list-style-type: none"> - LS ซื้อนํ้ายางชั้นจาก THAITEX เพราะเป็นบริษัทในเครือของ TRUBB - THAITEX คิดราคาเดียวกับที่ขายให้แก่ลูกค้ารายอื่น
WSB (กลุ่มผู้ถือหุ้นซึ่งถือหุ้นใน TRUBB 21.18% และถือหุ้นใน WSB 18.21%)	THAITEX ซื้อนํ้ายางพาราสดจาก WSB เพื่อใช้ผลิตนํ้ายางชั้น	10.78	<ul style="list-style-type: none"> - สวนยาง WSB และโรงงาน THAITEX ตั้งอยู่ในภาคตะวันออกเหมือนกัน จึงมีความสะดวกในการจัดซื้อและประหยัดค่าขนส่ง - THAITEX คิดราคาเดียวกับที่ซื้อจากสวนยางอื่นในภาคเดียวกัน
SDR (กลุ่มผู้ถือหุ้นซึ่งถือหุ้นใน TRUBB 35.39%และถือหุ้นใน SDR 80.42%)	THAITEX ซื้อนํ้ายางพาราสดจาก SDR เพื่อใช้ผลิตนํ้ายางชั้น	7.97	<ul style="list-style-type: none"> - สวนยาง SDR และโรงงาน THAITEX ตั้งอยู่ในภาคตะวันออกเหมือนกัน จึงมีความสะดวกในการจัดซื้อและประหยัดค่าขนส่ง - THAITEX คิดราคาเดียวกับที่ซื้อจากสวนยางอื่นในภาคเดียวกัน
V-Miracle (กลุ่มผู้ถือหุ้นซึ่งถือหุ้นใน TRUBB 5.46%และถือหุ้นใน V-Miracle 100%)	TRLP ซื้อเมล็ดและผลิตภัณฑ์อินคาจาก V-Miracle เพื่อจำหน่าย	-	<ul style="list-style-type: none"> - V-Miracle คิดราคาที่ต่ำกว่าที่ขายให้แก่ลูกค้ารายใหญ่

(2) รายการให้บริการระหว่างกัน

ชื่อและความสัมพันธ์	ลักษณะรายการ	มูลค่า (ล้านบาท)	ความจำเป็นและเหตุผล
คุณประกิต วรประทีป (ถือหุ้นใน TRUBB 4.99%)	โรงงาน THAITEX ที่จังหวัดจันทบุรีเช่าที่ดินจากคุณประกิต วรประทีป เพื่อสร้างโรงงานผลิตนํ้ายางชั้นขนาด 5 เครื่อง	0.10	<ul style="list-style-type: none"> - โรงงานขนาดเล็กขนาด 5 เครื่องไม่ควรมีเงินลงทุนสูง ค่าเช่าที่ดินแปลงดังกล่าวอยู่ในอัตราที่ต่ำกว่าราคาตลาดในทำเลนั้น ทำให้ THAITEX ไม่มีภาระการลงทุนสูง เนื่องจากมีค่าเช่าเพียงเดือนละ 8,800 บาท ระยะเวลาเช่า 3 ปี สัญญาเช่าหมดอายุมิถุนายน 2561

(3) รายการให้กู้ยืมระหว่างกัน

ชื่อและความสัมพันธ์	ลักษณะรายการ	มูลค่า (ล้านบาท)	ความจำเป็นและสาเหตุสมผล
คุณวรเทพ วงศาสุทธิกุล (ถือหุ้นใน TRUBB 5.66%)	คุณวรเทพ วงศาสุทธิกุล ให้กู้ยืมเงินแก่ TRUBB ในรูปตั๋วสัญญาใช้เงิน ระยะสั้น ระยะเวลา 3 เดือน ตั้งแต่วันที่ 25 ธันวาคม 2558-30 มีนาคม 2559 อัตราดอกเบี้ยร้อยละ 3 ต่อปี	-	- อัตราดอกเบี้ยเงินกู้ยืมจากผู้บริหารที่ร้อยละ 3 ต่ำกว่าการกู้ยืมเงินระยะสั้นจากธนาคาร แบบ ตั๋วสัญญาใช้เงินระยะเวลา 3 เดือน ซึ่งมีอัตรา ดอกเบี้ยร้อยละ 3.725-3.90 ต่อปี - บริษัทได้ประโยชน์จากการกู้ยืมที่มีค่าใช้จ่าย ดอกเบี้ยต่ำกว่าการกู้ยืมจากธนาคาร

(4) รายการค้าประกันระหว่างกัน

ชื่อและความสัมพันธ์	ลักษณะรายการ	มูลค่า (ล้านบาท)	ความจำเป็นและสาเหตุสมผล
LS (กลุ่มผู้ถือหุ้นซึ่งถือหุ้นใน TRUBB 19% และถือหุ้นใน LS 37.17%)	TRUBB ค้าประกันวงเงิน สินเชื่อของ LS ที่กู้จาก ธนาคาร กรุงไทย จำกัด (มหาชน)	-	- LS เป็นบริษัทย่อยที่ TRUBB ถือหุ้น 56.16%

นโยบายในการกำหนดราคาของรายการระหว่างกัน

รายละเอียดนโยบายอยู่ในหมายเหตุงบการเงิน ข้อที่ 4 รายการสำคัญกับบุคคลหรือกิจการที่เกี่ยวข้องกัน
ในรายงานงบการเงินประจำปี 2559 ที่ได้รับการตรวจสอบจากผู้สอบบัญชีรับอนุญาต

12.2 ความจำเป็นและความสมเหตุสมผลของรายการ

บริษัทได้อธิบายความจำเป็นและความสมเหตุสมผลของรายการอยู่ในตารางข้างต้น คณะกรรมการ
บริษัทและคณะกรรมการตรวจสอบได้รับรองรายการระหว่างกันข้างต้น เมื่อวันที่ 24 กุมภาพันธ์ 2560

12.3 นโยบายหรือแนวโน้มการทำรายการระหว่างกันในอนาคต

บริษัทไม่มีนโยบายการทำรายการใหม่ แต่ถ้าจำเป็น จะพิจารณาให้เกิดประโยชน์สูงสุดต่อผู้ถือหุ้น ส่วน
รายการในปี 2559 ก็ยังคงมีต่อเนื่องในปี 2560

ฐานะทางการเงินและผลการดำเนินงาน

13. ข้อมูลทางการเงินที่สำคัญ

13.1 สรุปงบการเงิน

บริษัท ไทยรับเบอร์ลาคัทช์คอร์ปอเรชั่น (ประเทศไทย) จำกัด (มหาชน) และบริษัทย่อย

งบแสดงฐานะการเงิน

สินทรัพย์	หมายเหตุ	งบการเงินรวม		งบการเงินเฉพาะกิจการ	
		31 ธันวาคม	31 ธันวาคม	31 ธันวาคม	31 ธันวาคม
		2559	2558	2559	2558
(บาท)					
สินทรัพย์หมุนเวียน					
เงินสดและรายการเทียบเท่าเงินสด	5	127,190,727	128,622,001	690,576	7,916,027
ลูกหนี้การค้า	4, 7	942,665,007	854,760,356	381,784,389	413,711,738
ลูกหนี้อื่น	4, 8	103,620,824	74,755,610	35,826,158	34,435,790
เงินให้กู้ยืมระยะสั้นแก่กิจการที่เกี่ยวข้องกัน	4	-	-	1,390,303,000	1,298,550,000
เงินให้กู้ยืมระยะสั้นแก่กิจการอื่น		16,793,406	9,732,098	13,485,590	7,224,283
สินค้าคงเหลือ	9	1,098,140,070	1,051,111,573	120,764,173	151,881,649
สินทรัพย์ที่ถือไว้เพื่อขาย	15	34,310,904	440,000	6,826,000	-
สินทรัพย์หมุนเวียนอื่น		85,265,587	85,683,668	24,397,540	37,732,794
รวมสินทรัพย์หมุนเวียน		2,407,986,525	2,205,105,306	1,974,077,426	1,951,452,281
สินทรัพย์ไม่หมุนเวียน					
เงินลงทุนในบริษัทร่วม	10	31,808,611	32,768,191	-	-
เงินลงทุนในบริษัทย่อย	11	-	-	1,893,670,467	1,893,670,467
เงินลงทุนระยะยาวอื่น	6	-	-	-	-
เงินให้กู้ยืมระยะยาวแก่กิจการอื่น		400,000	4,185,590	400,000	4,185,590
อสังหาริมทรัพย์เพื่อการลงทุน	13	549,060,000	528,610,000	123,090,000	87,400,000
ที่ดิน อาคารและอุปกรณ์	14	3,318,133,375	2,594,725,305	267,835,146	202,074,098
สินทรัพย์ไม่มีตัวตน	16	1,787,792	665,970	659,120	-
สิทธิการใช้ประโยชน์ที่ดิน	17	192,444,240	192,444,240	6,270,000	6,270,000
ต้นทุนการพัฒนาสวนยาง	19	851,210,212	809,549,892	-	-
ภาษีเงินได้หัก ณ ที่จ่าย		137,616,820	115,982,131	72,972,266	61,928,011
เงินจ่ายล่วงหน้าค่าสิทธิในการใช้ประโยชน์ที่ดิน	18	45,000,000	45,000,000	-	-
สินทรัพย์ภาษีเงินได้รอการตัดบัญชี	20	24,543,747	49,640,022	4,296,938	28,409,107
สินทรัพย์ไม่หมุนเวียนอื่น		10,142,929	9,347,325	791,429	3,280,958
รวมสินทรัพย์ไม่หมุนเวียน		5,162,147,726	4,382,918,666	2,369,985,366	2,287,218,231
รวมสินทรัพย์		7,570,134,251	6,588,023,972	4,344,062,792	4,238,670,512

บริษัท ไทยรับเบอร์ลาคัทเชอร์ปอร์เรชั่น (ประเทศไทย) จำกัด (มหาชน) และบริษัทย่อย

งบแสดงฐานะการเงิน

หนี้สินและส่วนของผู้ถือหุ้น		งบการเงินรวม		งบการเงินเฉพาะกิจการ	
		31 ธันวาคม	31 ธันวาคม	31 ธันวาคม	31 ธันวาคม
		หมายเหตุ	2559	2558	2559
(บาท)					
หนี้สินหมุนเวียน					
เงินเบิกเกินบัญชีและเงินกู้ยืมระยะสั้นจากสถาบันการเงิน	21	3,449,148,862	4,213,604,221	863,207,402	1,128,085,651
เจ้าหนี้การค้า	4, 22	182,529,457	97,354,087	512,766,125	411,553,242
เจ้าหนี้อื่น	4, 23	145,561,360	103,388,313	20,545,655	16,712,255
เงินกู้ยืมระยะสั้นจากบุคคลหรือกิจการที่เกี่ยวข้องกัน	4, 21	8,000,000	28,000,000	1,349,300,000	1,416,250,000
เงินกู้ยืมระยะยาวจากสถาบันการเงินที่ถึงกำหนดชำระภายในหนึ่งปี	21	65,000,000	78,460,000	12,000,000	-
หนี้สินตามสัญญาเช่าการเงินที่ถึงกำหนดชำระภายในหนึ่งปี	21	64,410,104	63,211,568	9,078,327	8,589,037
ค่าใช้จ่ายค้างจ่าย		46,664,175	50,937,205	1,483,155	1,881,715
ภาษีเงินได้ค้างจ่าย		9,274,318	7,267,993	-	-
หนี้สินหมุนเวียนอื่น		4,844,061	7,486,090	1,510,954	1,812,031
รวมหนี้สินหมุนเวียน		3,975,432,337	4,649,709,477	2,769,891,618	2,984,883,931
หนี้สินไม่หมุนเวียน					
เงินกู้ยืมระยะยาวจากสถาบันการเงิน	21	1,010,000,000	6,940,000	255,000,000	-
หนี้สินตามสัญญาเช่าการเงิน	21	86,934,525	150,280,234	12,973,549	22,051,875
ภาระผูกพันผลประโยชน์พนักงาน	24	62,143,622	59,540,489	7,584,064	7,820,492
หนี้สินภาษีเงินได้รอการตัดบัญชี	20	219,198,462	43,564,951	-	-
หนี้สินไม่หมุนเวียนอื่น		3,000,000	3,000,000	-	-
รวมหนี้สินไม่หมุนเวียน		1,381,276,609	263,325,674	275,557,613	29,872,367
รวมหนี้สิน		5,356,708,946	4,913,035,151	3,045,449,231	3,014,756,298
ส่วนของผู้ถือหุ้น					
ทุนเรือนหุ้น					
ทุนจดทะเบียน	25	749,607,657	749,607,657	749,607,657	749,607,657
ทุนที่ออกและชำระแล้ว	25	681,479,688	681,479,688	681,479,688	681,479,688
ส่วนเกินทุน					
ส่วนเกินมูลค่าหุ้นสามัญ	25	342,170,431	342,170,431	342,170,431	342,170,431
กำไร (ขาดทุน) สะสม					
จัดสรรแล้ว					
สำรองตามกฎหมาย	26	123,676,011	121,136,453	58,650,000	58,650,000
ยังไม่ได้จัดสรร (ขาดทุนสะสม)		(439,021,914)	(319,733,634)	52,862,614	33,827,153
องค์ประกอบอื่นของส่วนของผู้ถือหุ้น		1,317,086,931	684,301,155	163,450,828	107,786,942
รวมส่วนของผู้ถือหุ้นเฉพาะบริษัท		2,025,391,147	1,509,354,093	1,298,613,561	1,223,914,214
ส่วนได้เสียที่ไม่มีอำนาจควบคุม	12	188,034,158	165,634,728	-	-
รวมส่วนของผู้ถือหุ้น		2,213,425,305	1,674,988,821	1,298,613,561	1,223,914,214
รวมหนี้สินและส่วนของผู้ถือหุ้น		7,570,134,251	6,588,023,972	4,344,062,792	4,238,670,512

บริษัท ไทยรับเบอร์ลาคัทช์คอร์ปอเรชั่น (ประเทศไทย) จำกัด (มหาชน) และบริษัทย่อย

งบกำไรขาดทุนเบ็ดเสร็จ

หมายเหตุ	งบการเงินรวม สำหรับปีสิ้นสุดวันที่ 31 ธันวาคม		งบการเงินเฉพาะกิจการ สำหรับปีสิ้นสุดวันที่ 31 ธันวาคม		
	2559	2558	2559	2558	
	(บาท)				
รายได้					
รายได้จากการขายและการให้บริการ	36	7,735,986,523	8,855,544,674	2,142,620,185	2,253,443,028
รายได้อื่น	28	117,074,400	134,724,764	113,363,618	78,492,495
รวมรายได้		7,853,060,923	8,990,269,438	2,255,983,803	2,331,935,523
ค่าใช้จ่าย					
ต้นทุนขายและบริการ	9	7,115,822,216	8,072,364,909	2,033,646,245	2,144,535,508
ค่าใช้จ่ายในการขาย	29	332,765,948	346,778,680	36,709,220	45,167,799
ค่าใช้จ่ายในการบริหาร	30	325,804,556	343,604,842	64,919,899	51,440,966
ค่าใช้จ่ายอื่น	31	24,277,184	60,595,561	3,948,299	72,113,259
ต้นทุนทางการเงิน	34	154,179,547	165,680,567	97,826,705	103,166,387
รวมค่าใช้จ่าย		7,952,849,451	8,989,024,559	2,237,050,368	2,416,423,919
ส่วนแบ่งขาดทุนจากเงินลงทุนในบริษัทร่วม	10	(650,876)	(394,966)	-	-
รวม		(650,876)	(394,966)	-	-
กำไร (ขาดทุน) ก่อนภาษีเงินได้		(100,439,404)	849,913	18,933,435	(84,488,396)
ค่าใช้จ่ายภาษีเงินได้	35	(42,027,795)	(36,040,509)	(8,136,553)	(275,558)
กำไร (ขาดทุน) สำหรับปี		(142,467,199)	(35,190,596)	10,796,882	(84,763,954)
กำไรขาดทุนเบ็ดเสร็จอื่น					
รายการที่จะไม่ถูกจัดประเภทรายการใหม่เข้าไปไว้ในกำไรหรือขาดทุน					
กำไรจากการตีมูลค่าที่ดิน อาคารและเครื่องจักร	14	882,478,862	-	79,878,082	-
กลับรายการส่วนเกินทุนจากการตีราคาที่ดินและอาคาร ส่วนที่โอนไป					
เป็นอสังหาริมทรัพย์เพื่อการลงทุน	13	(15,208,410)	-	-	-
ภาษีเงินได้สำหรับกำไรขาดทุนเบ็ดเสร็จอื่น	20	(173,521,064)	1,492,789	(15,975,616)	95,808
ขาดทุนจากการประมาณการตามหลักคณิตศาสตร์ประกันภัย	24	-	(7,463,943)	-	(479,040)
		693,749,388	(5,971,154)	63,902,466	(383,232)
รายการที่อาจถูกจัดประเภทรายการใหม่เข้าไปไว้ในกำไรหรือขาดทุน					
ในภายหลัง					
ผลต่างจากอัตราแลกเปลี่ยนจากการแปลงค่าหน่วยงานต่างประเทศ		(7,464,454)	(4,332,859)	-	-
รายการปรับปรุงส่วนเกินทุนจากการตีราคาสินทรัพย์		-	(12,628,876)	-	-
ส่วนแบ่งกำไร (ขาดทุน) เบ็ดเสร็จอื่นจากเงินลงทุนในบริษัทร่วม	10	226,897	(79,780)	-	-
		(7,237,557)	(17,041,515)	-	-
กำไรขาดทุนเบ็ดเสร็จอื่นสำหรับปี-สุทธิจากภาษี		686,511,831	(23,012,669)	63,902,466	(383,232)
กำไร (ขาดทุน) เบ็ดเสร็จรวมสำหรับปี		544,044,632	(58,203,265)	74,699,348	(85,147,186)
การแบ่งปันกำไร (ขาดทุน)					
ส่วนที่เป็นของบริษัทใหญ่		(168,083,275)	(76,195,240)	10,796,882	(84,763,954)
ส่วนที่เป็นของส่วนได้เสียที่ไม่มีอำนาจควบคุม	12	25,616,076	41,004,644	-	-
กำไร (ขาดทุน) สำหรับปี		(142,467,199)	(35,190,596)	10,796,882	(84,763,954)
การแบ่งปันกำไร (ขาดทุน) เบ็ดเสร็จรวม					
ส่วนที่เป็นของบริษัทใหญ่		516,037,054	(97,292,632)	74,699,348	(85,147,186)
ส่วนที่เป็นของส่วนได้เสียที่ไม่มีอำนาจควบคุม	12	28,007,578	39,089,367	-	-
กำไร (ขาดทุน) เบ็ดเสร็จรวมสำหรับปี		544,044,632	(58,203,265)	74,699,348	(85,147,186)
กำไร (ขาดทุน) ต่อหุ้น	37				
กำไร (ขาดทุน) ต่อหุ้นขั้นพื้นฐาน (บาท)	69	(0.25)	(0.11)	0.02	(0.12)

บริษัท ไทยรับเบอร์ลาคัทช์คอร์ปอเรชั่น (ประเทศไทย) จำกัด (มหาชน) และบริษัทย่อย
งบกระแสเงินสด

	งบการเงินรวม		งบการเงินเฉพาะกิจการ	
	สำหรับปีสิ้นสุดวันที่		สำหรับปีสิ้นสุดวันที่	
	31 ธันวาคม		31 ธันวาคม	
	2559	2558	2559	2558
	(บาท)			
กระแสเงินสดจากกิจกรรมดำเนินงาน				
กำไร (ขาดทุน) สำหรับปี	(142,467,199)	(35,190,596)	10,796,882	(84,763,954)
รายการปรับปรุง				
ค่าเสื่อมราคาและค่าตัดจำหน่าย	185,538,325	211,667,872	18,477,956	16,801,734
ค่าตัดจำหน่ายต้นทุนพัฒนาสวนยาง	6,733,358	8,203,693	-	-
หนี้สงสัยจะสูญและหนี้สูญ (กลับรายการ)	2,598,071	41,142,093	(500)	(9,600)
รายได้จากการลงทุน	(1,764,710)	(2,027,013)	(61,735,815)	(66,196,501)
ต้นทุนทางการเงิน	154,179,547	165,680,567	97,826,705	103,166,387
มูลค่าสุทธิธรรมของสังหาริมทรัพย์เพื่อการลงทุนเพิ่มขึ้น	(42,484,410)	(59,961,362)	(42,516,000)	-
รายการปรับปรุงส่วนเกินทุนจากการตีราคาสินทรัพย์	-	(12,628,876)	-	-
ค่าเพื่อการด้อยค่าเงินลงทุนในบริษัทย่อย	-	-	-	12,492,152
กำไรจากอัตราแลกเปลี่ยนที่ยังไม่เกิดขึ้น	(319,142)	(8,101,408)	(156,290)	(263,780)
(กลับรายการ) ค่าเพื่อการด้อยค่าทรัพย์สิน	(12,017,205)	-	3,823,700	-
กำไรจากการจำหน่ายที่ดิน อาคารและอุปกรณ์	(29,863,368)	(15,453,770)	(100,000)	(560,648)
ขาดทุนจากการตัดจำหน่ายที่ดิน อาคารและอุปกรณ์	3,511,757	18,368	-	-
กำไรจากการจำหน่ายสินทรัพย์ที่ถือไว้เพื่อขาย	-	(28,027,298)	-	-
สำรองผลประโยชน์พนักงาน	6,956,449	7,926,543	1,521,472	865,222
ส่วนแบ่งขาดทุนจากเงินลงทุนในบริษัทร่วม				
สุทธิจากภาษีเงินได้	650,876	394,966	-	-
ตัดจำหน่ายภาษีเงินได้หัก ณ ที่จ่าย	12,147,052	-	2,906,719	-
ค่าใช้จ่ายภาษีเงินได้	42,027,795	36,040,509	8,136,553	275,558
	185,427,196	309,684,288	38,981,382	(18,193,430)

บริษัท ไทยรับเบอร์ลาคัทเชอร์ปอร์เชี่ยน (ประเทศไทย) จำกัด (มหาชน) และบริษัทย่อย

งบกระแสเงินสด

	งบการเงินรวม		งบการเงินเฉพาะกิจการ	
	สำหรับปีสิ้นสุดวันที่		สำหรับปีสิ้นสุดวันที่	
	31 ธันวาคม		31 ธันวาคม	
	2559	2558	2559	2558
	(บาท)			
การเปลี่ยนแปลงในสินทรัพย์และหนี้สินดำเนินงาน				
ลูกหนี้การค้าและลูกหนี้อื่น	(116,196,824)	311,912,541	30,776,188	52,362,353
สินค้าคงเหลือ	(47,065,215)	18,892,799	31,117,476	7,740,118
สินทรัพย์หมุนเวียนอื่น	(6,588,424)	(18,620,352)	12,700,973	(8,654,207)
สินทรัพย์ไม่หมุนเวียนอื่น	(795,604)	18,219,367	2,489,529	(761,261)
เจ้าหนี้การค้าและเจ้าหนี้อื่น	122,995,900	(25,643,321)	106,157,421	205,658,392
ค่าใช้จ่ายค้างจ่าย	(4,273,030)	(40,944,292)	(398,560)	(2,316,159)
หนี้สินหมุนเวียนอื่น	(2,642,029)	(29,831,833)	(301,077)	(4,115,143)
การระดมทุนผลประโยชน์พนักงาน	(4,353,316)	(264,856)	(1,757,900)	-
หนี้สินไม่หมุนเวียนอื่น	-	3,000,000	-	-
เงินสดได้มาจากกิจกรรมดำเนินงาน	126,508,654	546,404,341	219,765,432	231,720,663
รับภาษีเงินได้	5,267,658	-	-	-
จ่ายภาษีเงินได้	(51,862,146)	(48,197,407)	(13,950,974)	(13,813,539)
เงินสดสุทธิได้มาจากกิจกรรมดำเนินงาน	79,914,166	498,206,934	205,814,458	217,907,124
กระแสเงินสดจากกิจกรรมลงทุน				
รับดอกเบี้ย	1,622,915	2,173,993	54,511,045	63,682,988
รับเงินปันผล	535,600	-	7,185,503	2,874,202
เงินฝากที่มีภาระค้ำประกันลดลง	-	2,143,752	-	-
เงินสดจ่ายให้กู้ยืมระยะสั้นแก่กิจการที่เกี่ยวข้องกัน	-	-	(295,150,000)	(1,126,400,000)
รับคืนเงินให้กู้ยืมระยะสั้นแก่กิจการที่เกี่ยวข้องกัน	-	-	203,397,000	1,250,600,000
เงินให้กู้ยืมระยะสั้นแก่กิจการอื่นเพิ่มขึ้น	(3,275,718)	(11,613,872)	(2,475,717)	(11,293,208)
ซื้อที่ดิน อาคารและอุปกรณ์	(425,830,086)	(142,110,228)	(8,019,843)	(1,061,035)
เงินสดรับจากการจำหน่ายที่ดิน อาคาร และอุปกรณ์	429,351,817	39,228,968	100,000	560,748
เงินสดรับจากการจำหน่ายสินทรัพย์ที่ถือไว้เพื่อขาย	-	49,215,896	-	-
ซื้อสินทรัพย์ไม่มีตัวตน	(1,603,929)	(551,044)	(823,900)	-
ซื้อสิทธิการใช้ประโยชน์ที่ดิน	-	(353,199)	-	-
ต้นทุนการพัฒนาสวนยางเพิ่มขึ้น	(33,343,117)	(41,446,427)	-	-
เงินมัดจำเพื่อซื้อที่ดินลดลง	-	350,625	-	-
จ่ายลงทุนในเงินลงทุนในบริษัทย่อย - สุทธิเงินสดจ่าย	-	-	-	(226,000,000)
เงินสดสุทธิใช้ไปในกิจกรรมลงทุน	(32,542,518)	(102,961,536)	(41,275,912)	(47,036,305)

บริษัท ไทยรับเบอร์ลาคัทช์คอร์ปอเรชั่น (ประเทศไทย) จำกัด (มหาชน) และบริษัทย่อย

งบกระแสเงินสด

	งบการเงินรวม		งบการเงินเฉพาะกิจการ	
	สำหรับปีสิ้นสุดวันที่		สำหรับปีสิ้นสุดวันที่	
	31 ธันวาคม		31 ธันวาคม	
	2559	2558	2559	2558
	(บาท)			
กระแสเงินสดจากกิจกรรมจัดหาเงิน				
จ่ายดอกเบี้ย	(170,497,030)	(185,807,378)	(97,734,765)	(102,807,060)
จ่ายคืนทุนทางการเงินอื่น	(6,798,538)	(4,899,732)	(611,947)	(627,793)
เงินเบิกเกินบัญชีธนาคารและเงินกู้ยืมระยะสั้นจาก				
สถาบันการเงินเพิ่มขึ้น (ลดลง)	(764,455,359)	(194,460,800)	(264,878,249)	171,294,492
จ่ายชำระหนี้สินตามสัญญาทางการเงิน	(63,579,384)	(60,528,746)	(8,589,036)	(8,113,097)
รับเงินกู้ยืมระยะสั้นจากกิจการที่เกี่ยวข้องกัน	-	20,000,000	378,500,000	765,260,000
ชำระคืนเงินกู้ยืมระยะสั้นจากกิจการที่เกี่ยวข้องกัน	(20,000,000)	-	(445,450,000)	(997,560,000)
รับเงินกู้ยืมระยะสั้นจากบุคคลอื่น	-	5,000,000	-	-
ชำระคืนเงินกู้ยืมระยะสั้นจากบุคคลอื่น	-	(5,000,000)	-	-
รับเงินกู้ยืมระยะยาว	1,085,000,000	-	270,000,000	-
ชำระคืนเงินกู้ยืมระยะยาว	(95,400,000)	(111,800,000)	(3,000,000)	-
เงินปันผลจ่ายของบริษัทย่อยแก่ส่วนได้เสียที่ไม่มีอำนาจควบคุม	(5,608,148)	(6,110,615)	-	-
เงินสดสุทธิใช้ไปในกิจกรรมจัดหาเงิน	(41,338,459)	(543,607,271)	(171,763,997)	(172,553,458)
ผลต่างจากการแปลงค่าทางการเงินลดลง	(7,464,454)	(4,332,859)	-	-
เงินสดและรายการเทียบเท่าเงินสดลดลงสุทธิ	(1,431,265)	(152,694,732)	(7,225,451)	(1,682,639)
เงินสดและรายการเทียบเท่าเงินสด ณ วันที่ 1 มกราคม	128,622,001	281,316,677	7,916,027	9,598,666
ผลกระทบจากอัตราแลกเปลี่ยนเงินตราต่างประเทศ	(9)	56	-	-
เงินสดและรายการเทียบเท่าเงินสด ณ วันที่ 31 ธันวาคม	127,190,727	128,622,001	690,576	7,916,027

ข้อมูลเพิ่มเติมสำหรับงบกระแสเงินสด

รายการที่ไม่ใช่เงินสด

ค่าเสื่อมราคา - ส่วนเพิ่มจากการตีราคา	41,237,251	54,316,427	8,429,218	8,886,768
สินทรัพย์ซื้อภายใต้สัญญาทางการเงินและเช่าซื้อ	1,432,211	1,007,098	-	-
สิทธิการใช้ประโยชน์ที่ดิน	-	9,827,320	-	-

บริษัท ไทยรับเบอร์ลาคัทช์คอร์ปอเรชั่น (ประเทศไทย) จำกัด (มหาชน) และบริษัทย่อย
อัตราส่วนทางการเงิน

	งบการเงินรวม	
	2559	2558
<u>อัตราส่วนสภาพคล่อง (LIQUIDITY RATIO)</u>		
อัตราส่วนสภาพคล่อง (เท่า)	0.61	0.47
อัตราส่วนสภาพคล่องหมุนเร็ว (เท่า)	0.27	0.21
อัตราส่วนสภาพคล่องกระแสเงินสด (เท่า)	0.02	0.10
อัตราส่วนหมุนเวียนลูกหนี้การค้า (เท่า)	9	9
ระยะเวลาเก็บหนี้เฉลี่ย (วัน)	42	40
อัตราส่วนหมุนเวียนสินค้าคงเหลือ (เท่า)	7	8
ระยะเวลาขายสินค้าเฉลี่ย (วัน)	54	47
อัตราส่วนหมุนเวียนเจ้าหนี้ (เท่า)	51	68
ระยะเวลาชำระหนี้ (วัน)	7	5
Cash Cycle (วัน)	89	82
<u>อัตราส่วนแสดงความสามารถในการทำกำไร (PROFITABILITY RATIO)</u>		
อัตรากำไรขั้นต้น	8.02%	8.84%
อัตรากำไรจากการดำเนินงาน	0.70%	1.88%
อัตรากำไรอื่น	1.48%	1.49%
อัตราส่วนเงินสดต่อการทำกำไร	147%	298%
อัตรากำไรสุทธิ	-1.81%	-0.39%
อัตราผลตอบแทนผู้ถือหุ้น	-7.33%	-2.06%
<u>อัตราส่วนแสดงประสิทธิภาพในการดำเนินงาน (EFFICIENCY RATIO)</u>		
อัตราผลตอบแทนจากสินทรัพย์	-2.01%	-0.52%
อัตราผลตอบแทนจากสินทรัพย์ถาวร	0.81%	5.12%
อัตราหมุนของสินทรัพย์ถาวร (เท่า)	5.40	2.49
อัตราหมุนของสินทรัพย์รวม (เท่า)	1.11	1.32
<u>อัตราส่วนวิเคราะห์นโยบายทางการเงิน (FINANCIAL POLICY RATIO)</u>		
อัตราส่วนหนี้สินต่อส่วนของผู้ถือหุ้น (เท่า)	2.42	2.93
อัตราส่วนความสามารถชำระดอกเบี้ย (เท่า)	1.25	3.79
อัตราส่วนความสามารถชำระภาระผูกพัน (Cash Basis) (เท่า)	0.13	1.58
อัตราการจ่ายเงินปันผล (งบเฉพาะกิจการ)	n/a	n/a

14. การวิเคราะห์และคำอธิบายของฝ่ายจัดการ

14.1 ภาพรวมการดำเนินงาน

ผลการดำเนินงานรวมของกลุ่มบริษัท ไทยรับเบอร์ลัตเท็กซ์คอร์ปอเรชั่น (ประเทศไทย) จำกัด (มหาชน) (TRUBB) ในปี 2559 มีผลขาดทุน 142.47 ล้านบาท มีผลขาดทุนเพิ่มขึ้น 107.27 ล้านบาท จากการชะลอตัวของอุตสาหกรรมยางพาราอย่างต่อเนื่องจากปี 2558 และราคาน้ำยางสดในปี 2559 มีความผันผวนค่อนข้างมากโดยราคาปรับตัวสูงขึ้น เมื่อเปรียบเทียบกับระยะเวลาต้นปีจนถึงปลายปี คิดเป็นร้อยละ 87.34 จากราคา 34.43 บาทต่อกิโลกรัม เป็น 64.50 บาทต่อกิโลกรัม (ข้อมูลจากสถาบันวิจัยยาง)

14.2 ผลการดำเนินงานและความสามารถในการทำกำไร

สำหรับงบการเงินปี 2559 เมื่อเปรียบเทียบกับปี 2558 มีรายได้จากการขายและบริการ 7,736 ล้านบาท ลดลง 1,120 ล้านบาท คิดเป็นลดลงร้อยละ 12 ซึ่งเป็นผลจากการที่ทางกลุ่มธุรกิจได้ปรับโครงสร้างในส่วนของธุรกิจยางแท่ง ทำให้ทางกลุ่มธุรกิจขาดรายได้จากการขายและบริการ 1,060 ล้านบาท สำหรับต้นทุนขายและบริการ 7,116 ล้านบาท ลดลง 965 ล้านบาทเมื่อเทียบกับปี 2558 คิดเป็นลดลงร้อยละ 12 เป็นผลมาจากการปริมาณการขายที่ลดลงของธุรกิจยางแท่ง จึงทำให้ต้นทุนขายลดลงตามไปด้วย กลุ่มธุรกิจมีการแก้ไขคุณภาพการผลิตของกลุ่มผลิตภัณฑ์ยาง ให้สามารถผลิตได้ปริมาณและคุณภาพที่ดีขึ้น แต่ราคาวัตถุดิบสารเคมีในการผลิตมีการปรับราคาสูงขึ้น จึงทำให้ต้นทุนการผลิตสูงขึ้น

กลุ่มธุรกิจได้แบ่งสายงานการผลิตและบริหารออกเป็นกลุ่มดังต่อไปนี้

กลุ่มธุรกิจน้ำยางข้นและน้ำยางแปรรูป มีผลขาดทุนก่อนหักภาษี 107 ล้านบาท เนื่องจากราคายางมีความผันผวนสูงในปี 2559 ซึ่งเป็นผลมาจากราคายางในตลาดโลก และกลุ่มธุรกิจได้มีการลงทุนเพิ่มเติมในส่วนของกำลังการผลิตและการจัดเก็บวัตถุดิบให้มากขึ้น เพื่อรองรับตามความต้องการและผลผลิตในอนาคต

กลุ่มธุรกิจยางแท่ง มีผลกำไรก่อนหักภาษี 34 ล้านบาท เนื่องจากทางกลุ่มบริษัทได้ทำการขายที่ดิน อาคาร และสิ่งปลูกสร้างให้กับบริษัทแห่งหนึ่งในปี 2559 ซึ่งเป็นผลทำให้รายได้จากการขายและบริการลดลง 1,060 ล้านบาท และได้มีการปรับเปลี่ยนโครงสร้างในการดำเนินธุรกิจของกลุ่มธุรกิจยางแท่งจากการผลิตเป็นการจัดจำหน่ายสินค้าสำเร็จรูป

กลุ่มธุรกิจผลิตภัณฑ์จากยาง มีกำไรก่อนภาษี 57 ล้านบาท มีปริมาณการผลิตที่เพิ่มขึ้น และมีรายได้จากการขายเพิ่มขึ้น 91 ล้านบาท โดยกลุ่มธุรกิจผลิตภัณฑ์จากยางมีฐานลูกค้าในประเทศจีน และจะมีการขยายฐานลูกค้าเพิ่มขึ้นเนื่องจากผลิตภัณฑ์ของบริษัทมีคุณภาพเป็นที่ต้องการของตลาดมากขึ้น

กลุ่มธุรกิจสวนยางพารา มีการขาดทุนก่อนภาษี 84 ล้านบาท เนื่องจากกลุ่มธุรกิจสวนยางมีหลายปัจจัยที่ส่งผลกระทบต่อการค้าขาย อาทิเช่น สภาพดินฟ้าอากาศระหว่างปีที่มีความแห้งแล้งมากกว่าปกติ จึงทำให้ผลผลิตจากต้นยางพาราไม่สามารถให้ผลผลิตตามที่คาดหวัง ชาวสวนยางจึงไม่กรีดยาง เนื่องจากรายได้ในการกรีดยางไม่คุ้มกับผลผลิตจากปัจจัยดังกล่าวที่ทำให้ทางกลุ่มบริษัทไม่ได้ผลผลิตตามต้องการ ส่งผลทำให้การดำเนินงานไม่มีประสิทธิภาพเท่าที่ควร กลุ่ม

ธุรกิจยังคงมีค่าใช้จ่ายคงที่ ซึ่งไม่ผันผวนไปตามราคาขายพาราในตลาด ทั้งนี้ยังมีค่าด้อยค่าอาคารที่ทางกลุ่มธุรกิจต้องรับภาระไว้ซึ่งทำให้กลุ่มธุรกิจขาดทุน

14.3 ความสามารถในการบริหารทรัพย์สิน

(1) ส่วนประกอบของสินทรัพย์

- สินทรัพย์หมุนเวียน อยู่ที่ 2,408 ล้านบาท เพิ่มขึ้น 203 ล้านบาท หรือ ร้อยละ 9 เกิดจากรายการหลักที่สำคัญ คือ ลูกหนี้การค้าเพิ่มขึ้น 88 ล้านบาท ลูกหนี้อื่นเพิ่มขึ้น 29 ล้านบาท และสินค้าคงเหลือเพิ่มขึ้น 47 ล้านบาท เพราะราคาขายพาราที่กำลังปรับตัวสูงขึ้น ทำให้บริษัทสามารถต้องจ่ายเงินหมุนเวียนในสินค้าคงเหลือ และรายการหลักอีกหนึ่งรายการ คือมีการโอนทรัพย์สินที่ไม่ก่อให้เกิดรายได้ มาเป็นสินทรัพย์รอการขาย 34 ล้านบาท

- สินทรัพย์ไม่หมุนเวียน อยู่ที่ 5,162 ล้านบาท เพิ่มขึ้น 779 ล้านบาท เนื่องจากการเพิ่มขึ้นในอสังหาริมทรัพย์เพื่อการลงทุน 20 ล้านบาท ซึ่งมีการประเมินมูลค่าอสังหาริมทรัพย์เพื่อการลงทุนในปี 2559 ต้นทุนพัฒนาสวนยางเพิ่มขึ้น 42 ล้านบาท จากการลงทุนปลูกสวนยางพารา และที่ดินอาคารอุปกรณ์เพิ่มขึ้น จำนวน 723 ล้านบาท เพราะมีการลงทุนเพิ่มในการปรับปรุงเครื่องจักร เพื่อเพิ่มประสิทธิภาพในการผลิต การลงทุนสร้างโรงงานน้ำยางขึ้นหนึ่งแห่งในจังหวัดเชียงราย

(2) การด้อยค่าของสินทรัพย์

สินทรัพย์ที่มีอยู่ได้แสดงมูลค่าที่แท้จริงและไม่มีรายการใดที่มีข้อบ่งชี้ว่าจะทำให้ด้อยค่าหรือไม่ได้รับคืนซึ่งหากมีการด้อยค่า ทางบริษัทก็ได้ตั้งสำรองหรือค่าเพื่อการลดค่าไว้แล้ว เพื่อให้คุณภาพสินทรัพย์สะท้อนมูลค่าที่แท้จริงตามราคาตลาด และให้เป็นไปตามหลักการบัญชีที่รับรองทั่วไป

(3) ลูกหนี้การค้า ลูกหนี้การค้าที่เป็นกิจการอื่นๆ มีจำนวนรวม 1,078 ล้านบาท เมื่อหักค่าเผื่อนี้สงสัยจะสูญแล้ว ลูกหนี้การค้าสุทธิอยู่ที่จำนวน 943 ล้านบาท ในปี 2559 ลูกหนี้การค้ามีคุณภาพดีขึ้น โดยพิจารณาจากโครงสร้างลูกหนี้การค้าที่มีการเปลี่ยนแปลง ดังนี้

- ส่วนที่ยังไม่ครบกำหนดชำระ อยู่ที่ 800 ล้านบาท หรือ ร้อยละ 74 ของลูกหนี้การค้ากิจการอื่นรวม เพิ่มขึ้นจากปีก่อน ซึ่งอยู่ที่ ร้อยละ 68

- ส่วนที่เกินกำหนดชำระอยู่ที่ 279 ล้านบาท หรือ ร้อยละ 26 ของลูกหนี้การค้ากิจการอื่นรวม ลดลงจากร้อย 32 ของปีก่อน

- ส่วนที่ตั้งค่าเผื่อนี้สงสัยจะสูญไว้ครบแล้ว จำนวน 136 ล้านบาท คิดเป็นร้อยละ 13 ของลูกหนี้การค้ากิจการอื่นรวม ซึ่งในปี 2559 ไม่มีการตั้งค่าเผื่อนี้สงสัยจะสูญเพิ่มขึ้น

14.4 สภาพคล่องและความเพียงพอของเงินทุน

(1) แหล่งที่มาและใช้ไปของเงินทุน

- การเปลี่ยนแปลงของแหล่งเงินทุนที่มาและใช้ไปจากการดำเนินงาน ปี 2559 เงินสดสุทธิที่ได้มาจากกิจกรรมดำเนินงานมีจำนวน 80 ล้านบาท เพราะกระแสเงินสดที่ได้มาในลูกหนี้การค้าและลูกหนี้อื่นลดลงรวม 116 ล้านบาท เป็นผลจากราคาขายพาราที่ปรับตัวเพิ่มขึ้นจากปีก่อน

- ความเหมาะสมของโครงสร้างเงินทุน บริษัทใช้โครงสร้างเงินทุนส่วนใหญ่จากหนี้สิน โดยมีอัตราส่วนหนี้สินต่อส่วนของผู้ถือหุ้นปี 2559 อยู่ที่ 2.42 เท่า ลดลงจาก 2.93 เท่าในปีก่อน ในปี 2559 ยอดเงินกู้ระยะสั้นลดลง แต่เงินกู้ระยะยาวเพิ่มขึ้น เป็นผลจากการปรับโครงสร้างทางการเงิน

- การเปลี่ยนแปลงในส่วนของผู้ถือหุ้นเฉพาะบริษัท ปี 2559 ส่วนของผู้ถือหุ้นเฉพาะบริษัทใหญ่เพิ่มขึ้น 516 ล้านบาท เกิดจากขาดทุนสะสมส่วนที่ยังไม่ได้จัดสรรเพิ่มขึ้น 168 ล้านบาท และองค์ประกอบอื่นของส่วนของผู้ถือหุ้นเพิ่มขึ้น 684 ล้านบาท

(2) รายจ่ายลงทุน

ในด้านกระแสเงินสดในกิจกรรมลงทุน ในปี 2559 บริษัทมีกระแสเงินสดใช้ไปสุทธิ 33 ล้านบาท รายการใหญ่เป็นเงินสดใช้ไปในการซื้อที่ดิน อาคารและอุปกรณ์ จำนวน 426 ล้านบาท เป็นการลงทุนเพิ่มในการปรับปรุงเครื่องจักร เพื่อเพิ่มประสิทธิภาพในการผลิต การลงทุนสร้างโรงงานน้ำยางชั้นหนึ่งแห่งในจังหวัดเชียงราย และ ดันทุนพัฒนาสวนยางเพิ่มขึ้น 33 ล้านบาท เนื่องจากยังต้องมีการลงทุนบำรุงรักษาดันยางพาราบางส่วน โดยการลงทุนในส่วนดันทุนพัฒนาสวนยางเริ่มมีจำนวนน้อยลง

ในขณะที่มีการจำหน่ายที่ดิน อาคารและอุปกรณ์จำนวน 429 ล้านบาท จากการขายโรงงานยางแท่ง ธุรกิจที่มีผลประกอบการขาดทุน เพื่อลดกระแสเงินสดใช้ไปในกิจกรรมลงทุน

(3) ความเพียงพอของสภาพคล่อง

เนื่องจากยอดขายของน้ำยางชั้นเป็นรายได้หลักของกลุ่มบริษัท ซึ่งการใช้เงินทุนหมุนเวียนของธุรกิจน้ำยางชั้นจะแปรตามช่วงฤดูกาลกรีดยาง ดังนั้น ปริมาณการใช้เงินทุนหมุนเวียนไม่เท่ากันตลอดทั้งปี จะใช้เงินทุนหมุนเวียนมากในช่วงสิ้นปี และใช้เงินทุนหมุนเวียนน้อยในช่วงไตรมาส 2 ถึงแม้ว่าราคาขายในช่วงปลายปี 2559 จะสูงขึ้นแต่บริษัทยังคงมีวงเงินสินเชื่อที่เพียงพอต่อการดำเนินงาน

14.5 ปัจจัยที่จะมีผลต่อการดำเนินงานในอนาคต

(1) อุปสงค์และราคาขายพารา เนื่องจากกลุ่มบริษัทประกอบกิจการธุรกิจยางพาราครบวงจร ดังนั้นหากความต้องการใช้ยางพาราเพิ่มขึ้นในอนาคต ก็จะส่งผลให้ราคาขายสูงขึ้น และ ทำให้การใช้กำลังการผลิตและการขาย รวมถึงการทำกำไรดีขึ้น

(2) กลไกการแทรกแซงราคาขายของรัฐบาล จากการที่รัฐบาลมีแนวคิดที่ว่า หากราคาขายตกต่ำ จะส่งผลกระทบต่อการค้าทางชีวิตของเกษตรกร รัฐบาลจึงต้องการให้ราคาขายสูงขึ้นถึงระดับหนึ่ง โดยจะมีมาตรการต่างๆ ที่ออกมาเพื่อแทรกแซงให้ราคาขายสูงขึ้นจนถึงเป้าหมาย แต่หากมาตรการที่ออกมาเป็นมาตรการที่ตลาดไม่ได้คาดมาก่อน จะมีผลกระทบต่อราคาขาย และต่อผลประกอบการของบริษัท

(3) สภาพภูมิอากาศ เนื่องจากวัตถุดิบยางพาราได้มาจากสวนยาง ซึ่งการที่จะกรีดยางได้นั้น สภาพภูมิอากาศเป็นตัวกำหนดอยู่ส่วนหนึ่ง เช่น หากเกิดภาวะแล้งผิดปกติในบริเวณที่ปลูกสวนยาง ก็จะไม่สามารถกรีดน้ำยางจากต้นยางได้ หรือหากมีฝนตกถี่ ก็จะทำให้จำนวนครั้งในการออกกรีดยางน้อยลง เนื่องจากน้ำยางจะถูกชะไปกับฝน ไม่ได้ผลผลิต

(4) ราคาน้ำมัน แม้ว่าราคาขายจะไม่ผันแปรโดยตรงกับราคาน้ำมัน แต่ก็มีผลกระทบบ้างในทางอ้อม เนื่องจากยางสังเคราะห์ผลิตขึ้นมาจากสารปิโตรเคมีที่ได้จากน้ำมัน ดังนั้น ราคาน้ำมันจะเป็นตัวกำหนดราคาขายสังเคราะห์ ซึ่งเป็นผลิตภัณฑ์ใช้ทดแทนยางพารา

รายละเอียดเกี่ยวกับกรรมการของบริษัทย่อย

รายชื่อ รายชื่อ	รายชื่อบริษัท	บริษัทย่อย						
		1	2	3	4	5	6	7
นายวรเทพ	วงศาสุทธิกุล		X				/	/
นายไพบูลย์	วรประทีป		/					/
นายปรัชญ์นันท์	เต็มฤทธิกุลชัย		/					/
นายวันชัย	ศรีหิรัญรัมย์	/	/			/	/	
นายประวิทย์	วรประทีป	//	//		/	//	/	
นางสาวล่องขวัญ	วงศาสุทธิกุล	//	//			//		
นายภัทรพล	วงศาสุทธิกุล	//	//			//	/	/
นายประภักดิ์	วรประทีป	/				//		
นาย โกวิท	วงศาสุทธิกุล	/				//	/	
นายไพฑูรย์	วงศาสุทธิกุล							
นายฉัฐ	วงศาสุทธิกุล		//					
นายพลธิ์พล	เต็มฤทธิกุลชัย	/				//	/	
นางปทุมพร	ศรีวิเศษ						//	
นางรัตนา	เดชะพันธ์งาม						/	
นายทิวดี	ศิริชัยเทวินทร์						//	
นายไครวิท	ไชนาพงศ์			/				
นายอดิสร	ยิ้มเยี่ยม			/				
นายสมรภัย	มณีกร							/
Daw Nan Yin								/
Kaw Taung (a) Thet Naing Soe								/
นายนิคม	กนกภัยพิพัฒน์							/
Ma Kao Yi								/
Prasoet Leelbanyong								/
นายเจริญรัตน์	พยัคฆ์พงษ์							/

หมายเหตุ /= กรรมการ X= ประธานกรรมการ // = กรรมการบริหาร

บริษัทย่อย:

- | | |
|---|--|
| 1.บริษัท ไทยรับเบอร์ลาเท็กซ์กรุ๊ป จำกัด | 5.บริษัท ไทยรับเบอร์ เอช พี เอ็น อาร์ จำกัด |
| 2.บริษัท เวลด์เพล็กซ์ จำกัด (มหาชน) | 6.บริษัท เลทีกซ์ ซิสเทมส์ จำกัด |
| 3.บริษัท ไทยรับเบอร์แลนด์ แอนด์ แพลนเตชัน จำกัด | 7. Myanmar Thai Rubber Joint Corporation Limited |
| 4.บริษัท แอโกรเวลท์ จำกัด | |

งบการเงิน

**บริษัท ไทยรับเบอร์ลาเท็กซ์คอร์ปอเรชั่น (ประเทศไทย) จำกัด
(มหาชน) และบริษัทย่อย**

งบการเงินสำหรับปีสิ้นสุดวันที่ 31 ธันวาคม 2559

และ

รายงานของผู้สอบบัญชีรับอนุญาต



KPMG Phoomchai Audit Ltd.
Empire Tower, 50th-51st Floors
1 South Sathorn Road, Yannawa
Sathorn, Bangkok 10120, Thailand
Tel +66 2677 2000, Fax +66 2677 2222

บริษัท เคพีเอ็มจี ภูมิไชย สอบบัญชี จำกัด
ชั้น 50-51 เอ็มไพร์ทาวเวอร์
1 ถนนสาทรใต้ แขวงยานนาวา
เขตสาทร กรุงเทพฯ 10120
โทร +66 2677 2000 แฟกซ์ +66 2677 2222

รายงานของผู้สอบบัญชีรับอนุญาต

เสนอ ผู้ถือหุ้นบริษัท ไทยรับเบอร์ลาเท็กซ์คอร์ปอเรชั่น (ประเทศไทย) จำกัด (มหาชน)

ความเห็น

ข้าพเจ้าได้ตรวจสอบงบการเงินรวมและงบการเงินเฉพาะกิจการของบริษัท ไทยรับเบอร์ลาเท็กซ์คอร์ปอเรชั่น (ประเทศไทย) จำกัด (มหาชน) และบริษัทย่อย (กลุ่มบริษัท) และของเฉพาะบริษัท ไทยรับเบอร์ลาเท็กซ์คอร์ปอเรชั่น (ประเทศไทย) จำกัด (มหาชน) (บริษัท) ตามลำดับซึ่งประกอบด้วยงบแสดงฐานะการเงินรวมและงบแสดงฐานะการเงินเฉพาะกิจการ ณ วันที่ 31 ธันวาคม 2559 งบกำไรขาดทุนเบ็ดเสร็จรวมและงบกำไรขาดทุนเบ็ดเสร็จเฉพาะกิจการ งบแสดงการเปลี่ยนแปลงส่วนของผู้ถือหุ้นรวมและงบแสดงการเปลี่ยนแปลงส่วนของผู้ถือหุ้นเฉพาะกิจการ และงบกระแสเงินสดรวมและงบกระแสเงินสดเฉพาะกิจการ สำหรับปีสิ้นสุดวันเดียวกัน รวมถึงหมายเหตุซึ่งประกอบด้วยสรุปนโยบายการบัญชีที่สำคัญและเรื่องอื่นๆ

ข้าพเจ้าเห็นว่า งบการเงินรวมและงบการเงินเฉพาะกิจการข้างต้นนี้แสดงฐานะการเงินรวมและฐานะการเงินเฉพาะกิจการของกลุ่มบริษัทและบริษัท ตามลำดับ ณ วันที่ 31 ธันวาคม 2559 ผลการดำเนินงานรวมและผลการดำเนินงานเฉพาะกิจการ และกระแสเงินสดรวมและกระแสเงินสดเฉพาะกิจการ สำหรับปีสิ้นสุดวันเดียวกันโดยถูกต้องตามที่ควรในสาระสำคัญ ตามมาตรฐานการรายงานทางการเงิน

เกณฑ์ในการแสดงความเห็น

ข้าพเจ้าได้ปฏิบัติตามตรวจสอบตามมาตรฐานการสอบบัญชี ความรับผิดชอบของข้าพเจ้าได้กล่าวไว้ในส่วนของความรับผิดชอบของผู้สอบบัญชีต่อการตรวจสอบงบการเงินรวมและงบการเงินเฉพาะกิจการในรายงานของข้าพเจ้า ข้าพเจ้ามีความเป็นอิสระจากกลุ่มบริษัทและบริษัทตามข้อกำหนดจรรยาบรรณของผู้ประกอบวิชาชีพบัญชีที่กำหนดโดยสภาวิชาชีพบัญชีในพระบรมราชูปถัมภ์ ในส่วนที่เกี่ยวข้องกับการตรวจสอบงบการเงินรวมและงบการเงินเฉพาะกิจการ และข้าพเจ้าได้ปฏิบัติตามความรับผิดชอบด้านจรรยาบรรณอื่นๆ ซึ่งเป็นไปตามข้อกำหนดเหล่านี้ ข้าพเจ้าเชื่อว่าหลักฐานการสอบบัญชีที่ข้าพเจ้าได้รับเพียงพอและเหมาะสมเพื่อใช้เป็นเกณฑ์ในการแสดงความเห็นของข้าพเจ้า

เรื่องสำคัญในการตรวจสอบ

เรื่องสำคัญในการตรวจสอบคือเรื่องต่างๆ ที่มีนัยสำคัญที่สุดตามดุลยพินิจของผู้ประกอบวิชาชีพของข้าพเจ้าในการตรวจสอบงบการเงินรวมและงบการเงินเฉพาะกิจการสำหรับงวดปัจจุบัน ข้าพเจ้าได้นำเรื่องเหล่านี้มาพิจารณาในบริบทของการตรวจสอบงบการเงินรวมและงบการเงินเฉพาะกิจการ โดยรวมและในการแสดงความเห็นของข้าพเจ้า ทั้งนี้ข้าพเจ้าไม่ได้แสดงความเห็นแยกต่างหากสำหรับเรื่องเหล่านี้

การรับรู้สินทรัพย์ภาษีเงินได้รอการตัดบัญชี	
อ้างอิงหมายเหตุประกอบงบการเงินข้อ 3(บ) และข้อ 20	
เรื่องสำคัญในการตรวจสอบ	ได้ตรวจสอบเรื่องดังกล่าวอย่างไร
<p>กลุ่มบริษัทรับรู้สินทรัพย์ภาษีเงินได้รอการตัดบัญชีที่คำนวณจากผลขาดทุนทางภาษีที่ยังไม่ได้ใช้ซึ่งกลุ่มบริษัทคาดว่าจะได้ใช้ประโยชน์ สินทรัพย์ภาษีเงินได้รอการตัดบัญชีที่รับรู้ขึ้นพิจารณาจากความสามารถในการทำกำไรทางภาษีของกลุ่มบริษัทที่คาดว่าจะมีกำไรทางภาษีในอนาคตเพียงพอต่อการได้ประโยชน์จากขาดทุนทางภาษี (ก่อนวันที่ขาดทุนทางภาษีหมดอายุ)</p> <p>การประมาณกำไรทางภาษีในอนาคตและการรับรู้สินทรัพย์ภาษีเงินได้รอการตัดบัญชีนั้นต้องใช้ดุลยพินิจและการประมาณการ ข้าพเจ้าจึงให้ความสำคัญในการตรวจสอบ</p>	<p>กระบวนการตรวจสอบของข้าพเจ้าได้รวมถึงการสอบถามผู้บริหารผู้ซึ่งรับผิดชอบในการจัดทำประมาณการกำไรทางภาษีในอนาคตของกลุ่มบริษัท การประเมินและทดสอบการใช้ดุลยพินิจของผู้บริหาร ข้อสมมติที่ใช้ในการประมาณการกำไรทางภาษีในอนาคต โดยพิจารณาความสมเหตุสมผลของการประมาณการของผู้บริหารจากประสบการณ์การประมาณการในอดีตของผู้บริหาร เปรียบเทียบกับผลการดำเนินงานที่เกิดขึ้นจริง และแผนการดำเนินงาน ประกอบกับความรู้ความเข้าใจของข้าพเจ้าที่มีต่อกลุ่มบริษัท และอุตสาหกรรมของกลุ่มบริษัท การทดสอบการคำนวณ และการพิจารณาถึงความเพียงพอของการเปิดเผยข้อมูลตามมาตรฐานการรายงานทางการเงิน</p>

การทดสอบการด้อยค่าของต้นทุนพัฒนาสวนยาง และเงินลงทุนในบริษัทย่อย	
อ้างอิงหมายเหตุประกอบงบการเงินข้อ 3(ข) 3(ง) 11 และ 19	
เรื่องสำคัญในการตรวจสอบ	ได้ตรวจสอบเรื่องดังกล่าวอย่างไร
<p>เนื่องจากภาวะการณ์ในภาคธุรกิจยางพาราของประเทศไทยในปัจจุบันส่งผลกระทบอย่างมีนัยสำคัญต่อราคายางพารา และผลการดำเนินงานของบริษัท ไทยรับเบอร์ แอนด์ แพลนเคชั่น จำกัด โดยผู้บริหารได้ประเมินข้อบ่งชี้ของการด้อยค่าของต้นทุนพัฒนาสวนยางในงบการเงินรวม และเงินลงทุนในบริษัทย่อยในงบการเงินเฉพาะกิจการ ซึ่งนำไปสู่การพิจารณาการทดสอบการด้อยค่าของสินทรัพย์ดังกล่าว</p>	<p>กระบวนการตรวจสอบของข้าพเจ้ารวมถึงการประเมินความสมเหตุสมผลของข้อบ่งชี้ที่แสดงว่าสินทรัพย์อาจเกิดการด้อยค่า ข้าพเจ้าได้พิจารณารายงานประมาณการกระแสเงินสดที่จะได้รับในอนาคตคิดลดเป็นมูลค่าปัจจุบันที่จัดทำโดยผู้บริหารและทดสอบข้อสมมติสำคัญที่สนับสนุนการประมาณการมูลค่าที่คาดว่าจะได้รับคืนของสินทรัพย์ดังกล่าว โดยอ้างอิงถึงภาวะการณ์ของตลาดในปัจจุบัน แผนการดำเนินงาน ความรู้ความ</p>

เรื่องสำคัญในการตรวจสอบ	ได้ตรวจสอบเรื่องดังกล่าวอย่างไร
การทดสอบค้อยค่าของสินทรัพย์เกี่ยวข้องกับการใช้ดุลยพินิจของผู้บริหารอย่างมาก ทั้งการระบุให้เกิดข้อบ่งชี้ของการค้อยค่าหรือไม่ รวมถึงการประมาณการมูลค่าที่คาดว่าจะได้รับคืนของสินทรัพย์ โดยเฉพาะอย่างยิ่งในการประมาณการกระแสเงินสดในอนาคตตามแผนธุรกิจของบริษัท อัตราการเจริญเติบโตที่คาดการณ์ไว้ และอัตราคิดลดที่ใช้สำหรับกระแสเงินสดดังกล่าว ข้าพเจ้าจึงเห็นว่าเป็นเรื่องสำคัญในการตรวจสอบของข้าพเจ้า	เข้าใจเกี่ยวกับธุรกิจที่ข้าพเจ้ามี และข้อมูลอื่นที่ได้รับระหว่างการตรวจสอบ การวิเคราะห์แนวโน้ม และทดสอบความถูกต้องของการคำนวณการค้อยค่า นอกจากนี้ข้าพเจ้าได้พิจารณาความเหมาะสมของการประมาณการจากประสบการณ์การประมาณการในอดีตของผู้บริหาร โดยเปรียบเทียบกับผลการดำเนินงานที่ผ่านมา ทั้งนี้ข้าพเจ้าได้ปรึกษาผู้เชี่ยวชาญด้านการประเมินมูลค่าของสำนักงานของข้าพเจ้าเพื่อประเมินความเหมาะสมของแบบจำลองการวัดมูลค่าและอัตราคิดลดอีกด้วย

การตีราคาใหม่ของที่ดิน อาคารและเครื่องจักร และการวัดมูลค่ายุติธรรมของอสังหาริมทรัพย์เพื่อการลงทุน	
อ้างอิงถึงหมายเหตุประกอบงบการเงินข้อ 3(ณ) 3(ญ) 13 และ 14	
เรื่องสำคัญในการตรวจสอบ	ได้ตรวจสอบเรื่องดังกล่าวอย่างไร
ที่ดิน อาคารและเครื่องจักรของกลุ่มบริษัทใช้วิธีการตีราคาใหม่ และอสังหาริมทรัพย์เพื่อการลงทุนวัดมูลค่าด้วยมูลค่ายุติธรรม โดยมูลค่ายุติธรรมของที่ดิน อาคารและเครื่องจักรถูกประเมินโดยผู้ประเมินราคาทรัพย์สินอิสระเป็นประจำ และมูลค่ายุติธรรมของอสังหาริมทรัพย์เพื่อการลงทุนถูกประเมินโดยผู้ประเมินราคาทรัพย์สินอิสระทุกปี	กระบวนการการตรวจสอบของข้าพเจ้าได้รวมถึงการทำความเข้าใจในกระบวนการควบคุมของการประเมินการวัดมูลค่าและการตรวจสอบเนื้อหาสาระสำหรับการตีราคาใหม่ของที่ดิน อาคาร เครื่องจักร และการวัดมูลค่ายุติธรรมของอสังหาริมทรัพย์เพื่อการลงทุน รวมถึงการประเมินคุณสมบัติ ความเป็นอิสระและความสามารถของผู้เชี่ยวชาญภายนอกที่จัดจ้างโดยผู้บริหาร และสุ่มทดสอบข้อมูลรายงานของผู้เชี่ยวชาญภายนอกดังกล่าว โดยให้ผู้เชี่ยวชาญที่จัดจ้างโดยสำนักงานของข้าพเจ้าช่วยประเมินความเหมาะสมของข้อสมมติหลักและการคำนวณมูลค่าตามที่ระบุในรายงาน
ณ 31 ธันวาคม 2559 บริษัทได้ประเมินราคาที่ดิน อาคาร และเครื่องจักร และอสังหาริมทรัพย์เพื่อการลงทุนโดยผู้ประเมินราคาทรัพย์สินอิสระที่จัดจ้างโดยผู้บริหาร ซึ่งใช้เทคนิคการประเมินมูลค่าโดยวิธีเทียบข้อมูลตลาดและวิธีคิดต้นทุนทดแทน	
การประเมินมูลค่ายุติธรรมต้องใช้วิจารณญาณและการประมาณการหลายประการ และเนื่องจากมูลค่าของสินทรัพย์มีนัยสำคัญ ดังนั้นข้าพเจ้าจึงถือเป็นเรื่องสำคัญในการตรวจสอบของข้าพเจ้า	

ข้อมูลอื่น

ผู้บริหารเป็นผู้รับผิดชอบต่อข้อมูลอื่น ข้อมูลอื่นประกอบด้วยข้อมูลซึ่งรวมอยู่ในรายงานประจำปี แต่ไม่รวมถึงงบการเงินรวมและงบการเงินเฉพาะกิจการและรายงานของผู้สอบบัญชีที่อยู่ในรายงานนั้น ซึ่งคาดว่ารายงานประจำปีจะถูกจัดเตรียมให้ข้าพเจ้าภายหลังวันที่ในรายงานของผู้สอบบัญชีนี้

ความเห็นของข้าพเจ้าต่องบการเงินรวมและงบการเงินเฉพาะกิจการไม่ครอบคลุมถึงข้อมูลอื่นและข้าพเจ้าไม่ได้ให้ความเชื่อมั่นต่อข้อมูลอื่น

ความรับผิดชอบของข้าพเจ้าที่เกี่ยวข้องเนื่องจากการตรวจสอบงบการเงินรวมและงบการเงินเฉพาะกิจการ คือ การอ่านข้อมูลอื่นตามที่ระบุข้างต้น เมื่อจัดทำแล้วและพิจารณาว่าข้อมูลอื่นมีความขัดแย้งที่มีสาระสำคัญกับงบการเงินรวมและงบการเงินเฉพาะกิจการหรือกับความรู้ที่ได้รับจากการตรวจสอบของข้าพเจ้า หรือปรากฏว่าข้อมูลอื่นมีการแสดงข้อมูลที่ขัดต่อข้อเท็จจริงอันเป็นสาระสำคัญหรือไม่

ความรับผิดชอบของผู้บริหารและผู้มีหน้าที่ในการกำกับดูแลต่องบการเงินรวมและงบการเงินเฉพาะกิจการ

ผู้บริหารมีหน้าที่รับผิดชอบในการจัดทำและนำเสนองบการเงินรวมและงบการเงินเฉพาะกิจการเหล่านี้โดยถูกต้องตามที่ควรตามมาตรฐานการรายงานทางการเงิน และรับผิดชอบเกี่ยวกับการควบคุมภายในที่ผู้บริหารพิจารณาว่าจำเป็นเพื่อให้สามารถจัดทำงบการเงินรวมและงบการเงินเฉพาะกิจการที่ปราศจากการแสดงข้อมูลที่ขัดต่อข้อเท็จจริงอันเป็นสาระสำคัญไม่ว่าจะเกิดจากการทุจริตหรือข้อผิดพลาด

ในการจัดทำงบการเงินรวมและงบการเงินเฉพาะกิจการ ผู้บริหารรับผิดชอบในการประเมินความสามารถของกลุ่มบริษัทและบริษัทในการดำเนินงานต่อเนื่อง เปิดเผยเรื่องที่เกี่ยวข้องกับการดำเนินงานต่อเนื่อง (ตามความเหมาะสม) และการใช้เกณฑ์การบัญชีสำหรับการดำเนินงานต่อเนื่องเว้นแต่ผู้บริหารมีความตั้งใจที่จะเลิกกลุ่มบริษัทและบริษัท หรือหยุดดำเนินงานหรือไม่สามารถดำเนินงานต่อเนื่องต่อไปได้

ผู้มีหน้าที่ในการกำกับดูแลมีหน้าที่ในการสอดส่องดูแลกระบวนการ ในการจัดทำรายงานทางการเงินของกลุ่มบริษัทและบริษัท

ความรับผิดชอบของผู้สอบบัญชีต่อการตรวจสอบงบการเงินรวมและงบการเงินเฉพาะกิจการ

การตรวจสอบของข้าพเจ้ามีวัตถุประสงค์เพื่อให้ได้ความเชื่อมั่นอย่างสมเหตุสมผลว่างบการเงินรวมและงบการเงินเฉพาะกิจการโดยรวมปราศจากการแสดงข้อมูลที่ขัดต่อข้อเท็จจริงอันเป็นสาระสำคัญหรือไม่ ไม่ว่าจะเกิดจากการทุจริตหรือข้อผิดพลาด และเสนอรายงานของผู้สอบบัญชีซึ่งรวมความเห็นของข้าพเจ้าอยู่ด้วย ความเชื่อมั่นอย่างสมเหตุสมผลคือความเชื่อมั่นในระดับสูงแต่ไม่ได้เป็นการรับประกันว่าการปฏิบัติงานตรวจสอบตามมาตรฐานการสอบบัญชีจะสามารถตรวจพบข้อมูลที่ขัดต่อข้อเท็จจริงอันเป็นสาระสำคัญที่มีอยู่ได้เสมอไป ข้อมูลที่ขัดต่อข้อเท็จจริงอาจเกิดจากการทุจริตหรือข้อผิดพลาดและถือว่ามีสาระสำคัญเมื่อพิจารณาแล้วได้อย่างสมเหตุสมผลว่ารายการที่ขัดต่อข้อเท็จจริงแต่ละรายการหรือทุกรายการรวมกันจะมีผลต่อการตัดสินใจทางเศรษฐกิจของผู้ใช้งบการเงินจากการใช้งบการเงินรวมและงบการเงินเฉพาะกิจการเหล่านี้

ในการตรวจสอบของข้าพเจ้าตามมาตรฐานการสอบบัญชี ข้าพเจ้าได้ใช้ดุลยพินิจและการสังเกตและสงสัยของผู้ประกอบวิชาชีพตลอดการตรวจสอบ การปฏิบัติงานของข้าพเจ้ารวมถึง

- ระบุและประเมินความเสี่ยงจากการแสดงข้อมูลที่ขัดต่อข้อเท็จจริงอันเป็นสาระสำคัญในงบการเงินรวมและงบการเงินเฉพาะกิจการ ไม่ว่าจะเกิดจากการทุจริตหรือข้อผิดพลาด ออกแบบและปฏิบัติตามวิธีการตรวจสอบเพื่อตอบสนองต่อความเสี่ยงเหล่านั้น และได้หลักฐานการสอบบัญชีที่เพียงพอและเหมาะสมเพื่อเป็นเกณฑ์ในการแสดงความเห็นของข้าพเจ้า ความเสี่ยงที่ไม่พบข้อมูลที่ขัดต่อข้อเท็จจริงอันเป็นสาระสำคัญซึ่งเป็นผลมาจากการทุจริตจะสูงกว่าความเสี่ยงที่เกิดจากข้อผิดพลาดเนื่องจากการทุจริตอาจเกี่ยวกับการสมรู้ร่วมคิด การปลอมแปลงเอกสารหลักฐาน การตั้งใจละเว้นการแสดงผล การแสดงผลที่ไม่ตรงตามข้อเท็จจริงหรือการแทรกแซงการควบคุมภายใน
- ทำความเข้าใจในระบบการควบคุมภายในที่เกี่ยวข้องกับการตรวจสอบ เพื่อออกแบบวิธีการตรวจสอบที่เหมาะสมกับสถานการณ์ แต่ไม่ใช่เพื่อวัตถุประสงค์ในการแสดงความเห็นต่อความมีประสิทธิภาพของการควบคุมภายในของกลุ่มบริษัทและบริษัท
- ประเมินความเหมาะสมของนโยบายการบัญชีที่ผู้บริหารใช้และความสมเหตุสมผลของประมาณการทางบัญชีและการเปิดเผยข้อมูลที่เกี่ยวข้องซึ่งจัดทำขึ้นโดยผู้บริหาร
- สรุปเกี่ยวกับความเหมาะสมของการใช้เกณฑ์การบัญชีสำหรับการดำเนินงานต่อเนื่องของผู้บริหารและจากหลักฐานการสอบบัญชีที่ได้รับ สรุปว่ามีความไม่แน่นอนที่มีสาระสำคัญเกี่ยวกับเหตุการณ์หรือสถานการณ์ที่อาจเป็นเหตุให้เกิดข้อสงสัยอย่างมีนัยสำคัญต่อความสามารถของกลุ่มบริษัทและบริษัทในการดำเนินงานต่อเนื่องหรือไม่ ถ้าข้าพเจ้าได้ข้อสรุปว่ามีความไม่แน่นอนที่มีสาระสำคัญ ข้าพเจ้าต้องกล่าวไว้ในรายงานของผู้สอบบัญชีของข้าพเจ้าถึงการเปิดเผยที่เกี่ยวข้องในงบการเงินรวมและงบการเงินเฉพาะกิจการ หรือถ้าการเปิดเผยดังกล่าวไม่เพียงพอ ความเห็นของข้าพเจ้าจะเปลี่ยนแปลงไป ข้อสรุปของข้าพเจ้าขึ้นอยู่กับหลักฐานการสอบบัญชีที่ได้รับจนถึงวันที่ในรายงานของผู้สอบบัญชีของข้าพเจ้า อย่างไรก็ตาม เหตุการณ์หรือสถานการณ์ในอนาคตอาจเป็นเหตุให้กลุ่มบริษัทและบริษัทต้องหยุดการดำเนินงานต่อเนื่อง

- ประเมินการนำเสนอโครงสร้างและเนื้อหาของงบการเงินรวมและงบการเงินเฉพาะกิจการ โดยรวม รวมถึงการเปิดเผยว่างบการเงินรวมและงบการเงินเฉพาะกิจการแสดงรายการและเหตุการณ์ในรูปแบบที่ทำให้มีการนำเสนอข้อมูลโดยถูกต้องตามที่ควร
- ได้รับหลักฐานการสอบบัญชีที่เหมาะสมอย่างเพียงพอเกี่ยวกับข้อมูลทางการเงินของกิจการภายในกลุ่มหรือกิจกรรมทางธุรกิจภายในกลุ่มบริษัทเพื่อแสดงความเห็นต่องบการเงินรวม ข้าพเจ้ารับผิดชอบต่อการกำหนดแนวทาง การควบคุมดูแล และการปฏิบัติงานตรวจสอบกลุ่มบริษัท ข้าพเจ้าเป็นผู้รับผิดชอบแต่เพียงผู้เดียวต่อความเห็นของข้าพเจ้า

ข้าพเจ้าได้สื่อสารกับผู้มีหน้าที่ในการกำกับดูแลเกี่ยวกับขอบเขตและช่วงเวลาของการตรวจสอบตามที่ได้วางแผนไว้ ประเด็นที่มีนัยสำคัญที่พบจากการตรวจสอบรวมถึงข้อบกพร่องที่มีนัยสำคัญในระบบการควบคุมภายในซึ่งข้าพเจ้าได้พบในระหว่างการตรวจสอบของข้าพเจ้า

ข้าพเจ้าได้ให้คำรับรองแก่ผู้มีหน้าที่ในการกำกับดูแลว่าข้าพเจ้าได้ปฏิบัติตามข้อกำหนดจรรยาบรรณที่เกี่ยวข้องกับความ เป็นอิสระและได้สื่อสารกับผู้มีหน้าที่ในการกำกับดูแลเกี่ยวกับความสัมพันธ์ทั้งหมดตลอดจนเรื่องอื่นซึ่งข้าพเจ้าเชื่อว่ามี เหตุผลที่บุคคลภายนอกอาจพิจารณาว่ากระทบต่อความเป็นอิสระของข้าพเจ้าและมาตรการที่ข้าพเจ้าใช้เพื่อป้องกันไม่ให้ ข้าพเจ้าขาดความเป็นอิสระ

จากเรื่องที่สื่อสารกับผู้มีหน้าที่ในการกำกับดูแล ข้าพเจ้าได้พิจารณาเรื่องต่างๆ ที่มีนัยสำคัญที่สุดในการตรวจสอบงบการเงินรวมและงบการเงินเฉพาะกิจการ ในงวดปัจจุบันและกำหนดเป็นเรื่องสำคัญในการตรวจสอบ ข้าพเจ้าได้อธิบาย เรื่องเหล่านี้ในรายงานของผู้สอบบัญชีเว้นแต่กฎหมายหรือข้อบังคับไม่ให้เปิดเผยต่อสาธารณะเกี่ยวกับเรื่องดังกล่าว หรือ ในสถานการณ์ที่ยากที่จะเกิดขึ้น ข้าพเจ้าพิจารณาว่าไม่ควรสื่อสารเรื่องดังกล่าวในรายงานของข้าพเจ้าเพราะการกระทำ ดังกล่าวสามารถคาดการณ์ได้อย่างสมเหตุสมผลว่าจะมีผลกระทบในทางลบมากกว่าผลประโยชน์ต่อส่วนได้เสียสาธารณะจาก การสื่อสารดังกล่าว

ไฉน จินดามณีพิทักษ์

(ไฉน จินดามณีพิทักษ์)

ผู้สอบบัญชีรับอนุญาต

เลขทะเบียน 3565

บริษัท เคทีเอ็มซี ภูมิไชย สอบบัญชี จำกัด

กรุงเทพมหานคร

24 กุมภาพันธ์ 2560

บริษัท ไทยรับเบอร์ล้าเท็กซ์คอร์ปอเรชั่น (ประเทศไทย) จำกัด (มหาชน) และบริษัทย่อย
งบแสดงฐานะการเงิน

สินทรัพย์	หมายเหตุ	งบการเงินรวม		งบการเงินเฉพาะกิจการ	
		31 ธันวาคม	31 ธันวาคม	31 ธันวาคม	31 ธันวาคม
		2559	2558	2559	2558
(บาท)					
สินทรัพย์หมุนเวียน					
เงินสดและรายการเทียบเท่าเงินสด	5	127,190,727	128,622,001	690,576	7,916,027
ลูกหนี้การค้า	4, 7	942,665,007	854,760,356	381,784,389	413,711,738
ลูกหนี้อื่น	4, 8	103,620,824	74,755,610	35,826,158	34,435,790
เงินให้กู้ยืมระยะสั้นแก่กิจการที่เกี่ยวข้องกัน	4	-	-	1,390,303,000	1,298,550,000
เงินให้กู้ยืมระยะสั้นแก่กิจการอื่น		16,793,406	9,732,098	13,485,590	7,224,283
สินค้าคงเหลือ	9	1,098,140,070	1,051,111,573	120,764,173	151,881,649
สินทรัพย์ที่ถือไว้เพื่อขาย	15	34,310,904	440,000	6,826,000	-
สินทรัพย์หมุนเวียนอื่น		85,265,587	85,683,668	24,397,540	37,732,794
รวมสินทรัพย์หมุนเวียน		2,407,986,525	2,205,105,306	1,974,077,426	1,951,452,281
สินทรัพย์ไม่หมุนเวียน					
เงินลงทุนในบริษัทร่วม	10	31,808,611	32,768,191	-	-
เงินลงทุนในบริษัทย่อย	11	-	-	1,893,670,467	1,893,670,467
เงินลงทุนระยะยาวอื่น	6	-	-	-	-
เงินให้กู้ยืมระยะยาวแก่กิจการอื่น		400,000	4,185,590	400,000	4,185,590
อสังหาริมทรัพย์เพื่อการลงทุน	13	549,060,000	528,610,000	123,090,000	87,400,000
ที่ดิน อาคารและอุปกรณ์	14	3,318,133,375	2,594,725,305	267,835,146	202,074,098
สินทรัพย์ไม่มีตัวตน	16	1,787,792	665,970	659,120	-
สิทธิการใช้ประโยชน์ในที่ดิน	17	192,444,240	192,444,240	6,270,000	6,270,000
ต้นทุนการพัฒนาชาวเขา	19	851,210,212	809,549,892	-	-
ภาษีเงินได้หัก ณ ที่จ่าย		137,616,820	115,982,131	72,972,266	61,928,011
เงินจ่ายล่วงหน้าค่าสิทธิในการใช้ประโยชน์ในที่ดิน	18	45,000,000	45,000,000	-	-
สินทรัพย์ภาษีเงินได้รอการตัดบัญชี	20	24,543,747	49,640,022	4,296,938	28,409,107
สินทรัพย์ไม่หมุนเวียนอื่น		10,142,929	9,347,325	791,429	3,280,958
รวมสินทรัพย์ไม่หมุนเวียน		5,162,147,726	4,382,918,666	2,369,985,366	2,287,218,231
รวมสินทรัพย์		7,570,134,251	6,588,023,972	4,344,062,792	4,238,670,512

หมายเหตุประกอบงบการเงินเป็นส่วนหนึ่งของงบการเงินนี้

บริษัท ไทยรับเบอร์ลาเท็กซ์คอร์ปอเรชั่น (ประเทศไทย) จำกัด (มหาชน) และบริษัทย่อย

งบแสดงฐานะการเงิน

หนี้สินและส่วนของผู้ถือหุ้น		งบการเงินรวม		งบการเงินเฉพาะกิจการ	
		31 ธันวาคม	31 ธันวาคม	31 ธันวาคม	31 ธันวาคม
		หมายเหตุ	2559	2558	2559
(บาท)					
หนี้สินหมุนเวียน					
เงินเบิกเกินบัญชีและเงินกู้ยืมระยะสั้นจากสถาบันการเงิน	21	3,449,148,862	4,213,604,221	863,207,402	1,128,085,651
เจ้าหนี้การค้า	4, 22	182,529,457	97,354,087	512,766,125	411,553,242
เจ้าหนี้อื่น	4, 23	145,561,360	103,388,313	20,545,655	16,712,255
เงินกู้ยืมระยะสั้นจากบุคคลหรือกิจการที่เกี่ยวข้องกัน	4, 21	8,000,000	28,000,000	1,349,300,000	1,416,250,000
เงินกู้ยืมระยะยาวจากสถาบันการเงินที่ถึงกำหนดชำระภายในหนึ่งปี	21	65,000,000	78,460,000	12,000,000	-
หนี้สินตามสัญญาเช่าการเงินที่ถึงกำหนดชำระภายในหนึ่งปี	21	64,410,104	63,211,568	9,078,327	8,589,037
ค่าใช้จ่ายค้างจ่าย		46,664,175	50,937,205	1,483,155	1,881,715
ภาษีเงินได้ค้างจ่าย		9,274,318	7,267,993	-	-
หนี้สินหมุนเวียนอื่น		4,844,061	7,486,090	1,510,954	1,812,031
รวมหนี้สินหมุนเวียน		3,975,432,337	4,649,709,477	2,769,891,618	2,984,883,931
หนี้สินไม่หมุนเวียน					
เงินกู้ยืมระยะยาวจากสถาบันการเงิน	21	1,010,000,000	6,940,000	255,000,000	-
หนี้สินตามสัญญาเช่าการเงิน	21	86,934,525	150,280,234	12,973,549	22,051,875
ภาระผูกพันผลประโยชน์พนักงาน	24	62,143,622	59,540,489	7,584,064	7,820,492
หนี้สินภาษีเงินได้รอการตัดบัญชี	20	219,198,462	43,564,951	-	-
หนี้สินไม่หมุนเวียนอื่น		3,000,000	3,000,000	-	-
รวมหนี้สินไม่หมุนเวียน		1,381,276,609	263,325,674	275,557,613	29,872,367
รวมหนี้สิน		5,356,708,946	4,913,035,151	3,045,449,231	3,014,756,298
ส่วนของผู้ถือหุ้น					
ทุนเรือนหุ้น					
ทุนจดทะเบียน	25	749,607,657	749,607,657	749,607,657	749,607,657
ทุนที่ออกและชำระแล้ว	25	681,479,688	681,479,688	681,479,688	681,479,688
ส่วนเกินทุน					
ส่วนเกินมูลค่าหุ้นสามัญ	25	342,170,431	342,170,431	342,170,431	342,170,431
กำไร (ขาดทุน) สะสม					
จัดสรรแล้ว					
สำรองตามกฎหมาย	26	123,676,011	121,136,453	58,650,000	58,650,000
ยังไม่ได้จัดสรร (ขาดทุนสะสม)		(439,021,914)	(319,733,634)	52,862,614	33,827,153
องค์ประกอบอื่นของส่วนของผู้ถือหุ้น		1,317,086,931	684,301,155	163,450,828	107,786,942
รวมส่วนของผู้ถือหุ้นเฉพาะบริษัท		2,025,391,147	1,509,354,093	1,298,613,561	1,223,914,214
ส่วนได้เสียที่ไม่มีอำนาจควบคุม	12	188,034,158	165,634,728	-	-
รวมส่วนของผู้ถือหุ้น		2,213,425,305	1,674,988,821	1,298,613,561	1,223,914,214
รวมหนี้สินและส่วนของผู้ถือหุ้น		7,570,134,251	6,588,023,972	4,344,062,792	4,238,670,512

หมายเหตุประกอบงบการเงินเป็นส่วนหนึ่งของงบการเงินนี้

บริษัท ไทยรับเบอร์ลาคัทเชอร์ปอร์ชั่น (ประเทศไทย) จำกัด (มหาชน) และบริษัทย่อย

งบกำไรขาดทุนเบ็ดเสร็จ

	หมวดหมู่	งบการเงินรวม สำหรับปีสิ้นสุดวันที่ 31 ธันวาคม		งบการเงินเฉพาะกิจการ สำหรับปีสิ้นสุดวันที่ 31 ธันวาคม	
		2559	2558	2559	2558
		(บาท)			
รายได้					
รายได้จากการขายและการให้บริการ	36	7,735,986,523	8,855,544,674	2,142,620,185	2,253,443,028
รายได้อื่น	28	117,074,400	134,724,764	113,363,618	78,492,495
รวมรายได้		7,853,060,923	8,990,269,438	2,255,983,803	2,331,935,523
ค่าใช้จ่าย					
ต้นทุนขายและบริการ	9	7,115,822,216	8,072,364,909	2,033,646,245	2,144,535,508
ค่าใช้จ่ายในการขาย	29	332,765,948	346,778,680	36,709,220	45,167,799
ค่าใช้จ่ายในการบริหาร	30	325,804,556	343,604,842	64,919,899	51,440,966
ค่าใช้จ่ายอื่น	31	24,277,184	60,595,561	3,948,299	72,113,259
ต้นทุนทางการเงิน	34	154,179,547	165,680,567	97,826,705	103,166,387
รวมค่าใช้จ่าย		7,952,849,451	8,989,024,559	2,237,050,368	2,416,423,919
ส่วนแบ่งขาดทุนจากเงินลงทุนในบริษัทร่วม	10	(650,876)	(394,966)	-	-
รวม		(650,876)	(394,966)	-	-
กำไร (ขาดทุน) ก่อนภาษีเงินได้		(100,439,404)	849,913	18,933,435	(84,488,396)
ค่าใช้จ่ายภาษีเงินได้	35	(42,027,795)	(36,040,509)	(8,136,553)	(275,558)
กำไร (ขาดทุน) สำหรับปี		(142,467,199)	(35,190,596)	10,796,882	(84,763,954)
กำไรขาดทุนเบ็ดเสร็จอื่น					
รายการที่จะไม่ถูกจัดประเภทรายการใหม่เข้าไปไว้ในกำไรหรือขาดทุน					
กำไรจากการตีมูลค่าที่ดิน อาคารและเครื่องจักร	14	882,478,862	-	79,878,082	-
กลับรายการส่วนเกินทุนจากการตีราคาที่ดินและอาคาร ส่วนที่โอนไป เป็นอสังหาริมทรัพย์เพื่อการลงทุน	13	(15,208,410)	-	-	-
ภาษีเงินได้สำหรับกำไรขาดทุนเบ็ดเสร็จอื่น	20	(173,521,064)	1,492,789	(15,975,616)	95,808
ขาดทุนจากการประมาณการตามหลักคณิตศาสตร์ประกันภัย	24	-	(7,463,943)	-	(479,040)
		693,749,388	(5,971,154)	63,902,466	(383,232)
รายการที่อาจถูกจัดประเภทรายการใหม่เข้าไปไว้ในกำไรหรือขาดทุน ในภายหลัง					
ผลต่างจากอัตราแลกเปลี่ยนจากการแปลงค่าหน่วยงานต่างประเทศ		(7,464,454)	(4,332,859)	-	-
รายการปรับปรุงส่วนเกินทุนจากการตีราคาสินทรัพย์		-	(12,628,876)	-	-
ส่วนแบ่งกำไร (ขาดทุน) เบ็ดเสร็จอื่นจากเงินลงทุนในบริษัทร่วม	10	226,897	(79,780)	-	-
		(7,237,557)	(17,041,515)	-	-
กำไรขาดทุนเบ็ดเสร็จอื่นสำหรับปี-สุทธิจากภาษี		686,511,831	(23,012,669)	63,902,466	(383,232)
กำไร (ขาดทุน) เบ็ดเสร็จรวมสำหรับปี		544,044,632	(58,203,265)	74,699,348	(85,147,186)
การแบ่งปันกำไร (ขาดทุน)					
ส่วนที่เป็นของบริษัทใหญ่		(168,083,275)	(76,195,240)	10,796,882	(84,763,954)
ส่วนที่เป็นของส่วนได้เสียที่ไม่มีอำนาจควบคุม	12	25,616,076	41,004,644	-	-
กำไร (ขาดทุน) สำหรับปี		(142,467,199)	(35,190,596)	10,796,882	(84,763,954)
การแบ่งปันกำไร (ขาดทุน) เบ็ดเสร็จรวม					
ส่วนที่เป็นของบริษัทใหญ่		516,037,054	(97,292,632)	74,699,348	(85,147,186)
ส่วนที่เป็นของส่วนได้เสียที่ไม่มีอำนาจควบคุม	12	28,007,578	39,089,367	-	-
กำไร (ขาดทุน) เบ็ดเสร็จรวมสำหรับปี		544,044,632	(58,203,265)	74,699,348	(85,147,186)
กำไร (ขาดทุน) ต่อหุ้น	37	-	-	-	-
กำไร (ขาดทุน) ต่อหุ้นขั้นพื้นฐาน (บาท)		(0.25)	(0.11)	0.02	(0.12)

หมายเหตุประกอบงบการเงินเป็นส่วนหนึ่งของงบการเงินนี้

บริษัท ไทยรับบอร์ลาท์ จำกัด (มหาชน) และบริษัทย่อย
 งบแสดงการเปลี่ยนแปลงในส่วนของผู้ถือหุ้น

			กำไร (ขาดทุน) สะสม		งบการเงินรวม			
					องค์ประกอบอื่นของส่วนของผู้ถือหุ้น			
	ทุนเรือนหุ้น ที่ออกและ ชำระแล้ว	ส่วนเกิน มูลค่าหุ้น	ทุนสำรองตามกฎหมาย	ยังไม่ได้ จัดสรร	ผลต่าง จากการแปลงค่า รายการเงิน	ส่วนเกินทุน จากการ พิวลา สินทรัพย์	การเปลี่ยนแปลง สัดส่วน การถือหุ้น ในบริษัทย่อย (บาท)	ส่วนแบ่งกำไร (ขาดทุน) เบ็ดเสร็จสิ้น ประจำปีรวม
สำหรับปีสิ้นสุดวันที่ 31 ธันวาคม 2558								
ยอดคงเหลือ ณ วันที่ 1 มกราคม 2558	681,479,688	342,170,431	119,189,486	(292,371,212)	2,299,246	763,612,008	(11,412,912)	1,679,999
รายการกับผู้ถือหุ้นที่บันทึกโดยตรงเข้าส่วนของผู้ถือหุ้น								
การลดส่วนทุนให้ผู้ถือหุ้น	-	-	-	-	-	-	-	-
เงินปันผลจ่ายในบริษัทย่อย	-	-	-	-	-	-	-	-
รวมรายการกับผู้ถือหุ้นเป็นค่าของที่บันทึกโดยตรงเข้าส่วนของผู้ถือหุ้น	-	-	-	-	-	-	-	-
กำไร (ขาดทุน) เบ็ดเสร็จสำหรับปี								
กำไร (ขาดทุน) สำหรับปี	-	-	-	(76,195,240)	-	-	-	-
กำไรขาดทุนเบ็ดเสร็จอื่น	-	-	-	(5,333,625)	(3,055,111)	(12,628,876)	-	(79,788)
รวมกำไร (ขาดทุน) เบ็ดเสร็จสำหรับปี	-	-	-	(81,528,865)	(3,055,111)	(12,628,876)	-	(79,788)
โอน ไปสำรองตามกฎหมายของบริษัทย่อย	-	-	1,946,967	(1,946,967)	-	-	-	-
โอน ไปกำไรสะสม	-	-	-	56,113,410	-	(56,113,410)	-	-
ยอดคงเหลือ ณ วันที่ 31 ธันวาคม 2558	681,479,688	342,170,431	121,136,453	(319,733,634)	(755,865)	694,869,722	(11,412,912)	1,600,211

หมายเหตุประกอบงบการเงินเป็นส่วนหนึ่งของงบการเงินนี้

บริษัท ไทยรับเบอร์อะพ्लीเคชันส์ จำกัด (มหาชน) และบริษัทย่อย
 ขยายผลการเปลี่ยนแปลงในด้านของผู้ถือหุ้น

	กำไร (ขาดทุน) สะสม				งบการเงินรวม			
					องค์ประกอบอื่นของส่วนของผู้ถือหุ้น			
	ทุนเรือนหุ้น ที่ออกและ ชำระแล้ว	ส่วนเกิน มูลค่าหุ้น	ทุนสำรอง ตามกฎหมาย	ยังไม่ได้ จัดสรร	ผลต่าง จากการแปลงค่า งบการเงิน	ส่วนเกินทุน จากการ ตีราคา สินทรัพย์	การเปลี่ยนแปลง สัดส่วน การถือหุ้น ในบริษัทย่อย (บาท)	ส่วนแบ่งกำไร (ขาดทุน) เบ็ดเสร็จขั้น ต้น บริษัทรวม
สำหรับปีสิ้นสุดวันที่ 31 ธันวาคม 2559								
ยอดคงเหลือ ณ วันที่ 1 มกราคม 2559	681,479,688	342,170,431	121,136,453	(319,733,634)	(755,865)	694,869,722	(11,412,912)	1,600,210,000
รายการกับผู้ถือหุ้นที่บันทึกโดยทรงเข้าส่วนของผู้ถือหุ้น								
การชำระส่วนทุนกับผู้ถือหุ้น	-	-	-	-	-	-	-	-
เงินปันผลจ่ายในบริษัทย่อย	-	-	-	-	-	-	-	-
รวมรายการกับผู้ถือหุ้น	-	-	-	-	-	-	-	-
กำไร (ขาดทุน) เบ็ดเสร็จสำหรับปี								
กำไร (ขาดทุน) สำหรับปี	-	-	-	(168,083,275)	-	-	-	-
กำไรขาดทุนเบ็ดเสร็จขั้นต้น	-	-	-	-	(4,237,908)	688,131,340	-	226,840,162
รวมกำไร (ขาดทุน) เบ็ดเสร็จสำหรับปี	-	-	-	(168,083,275)	(4,237,908)	688,131,340	-	226,840,162
โอนไปสำรองตามกฎหมายของบริษัทย่อย	-	-	2,539,558	(2,539,558)	-	-	-	-
โอนไปกำไรสะสม	-	-	-	51,334,553	-	(51,334,553)	-	-
ยอดคงเหลือ ณ วันที่ 31 ธันวาคม 2559	681,479,688	342,170,431	123,676,011	(439,021,914)	(4,993,773)	1,331,666,509	(11,412,912)	1,827,140,000

หมายเหตุประกอบงบการเงินเป็นส่วนหนึ่งของการเงิน

บริษัท ไทยรับเบอร์ลาคัทเชอร์ปอร์เรชั่น (ประเทศไทย) จำกัด (มหาชน) และบริษัทย่อย
 งบแสดงการเปลี่ยนแปลงในส่วนของผู้ถือหุ้น

	งบการเงินเฉพาะกิจการ			
	ทุนเรือนหุ้น ที่ออกและ ชำระแล้ว	ส่วนเกิน มูลค่าหุ้น	กำไรสะสม	
			ทุนสำรองตาม กฎหมาย (บาท)	ยังไม่ จัดสรร
สำหรับปีสิ้นสุดวันที่ 31 ธันวาคม 2558				
ยอดคงเหลือ ณ วันที่ 1 มกราคม 2558	681,479,688	342,170,431	58,650,000	111,111,111
กำไร (ขาดทุน) เบ็ดเสร็จสำหรับปี				
ขาดทุนสำหรับปี	-	-	-	(84,444,444)
กำไร (ขาดทุน) เบ็ดเสร็จอื่น	-	-	-	-
รวมกำไร (ขาดทุน) เบ็ดเสร็จสำหรับปี	-	-	-	(84,444,444)
โอนไปกำไรสะสม	-	-	-	-
ยอดคงเหลือ ณ วันที่ 31 ธันวาคม 2558	681,479,688	342,170,431	58,650,000	33,222,222

หมายเหตุประกอบงบการเงินเป็นส่วนหนึ่งของงบการเงินนี้

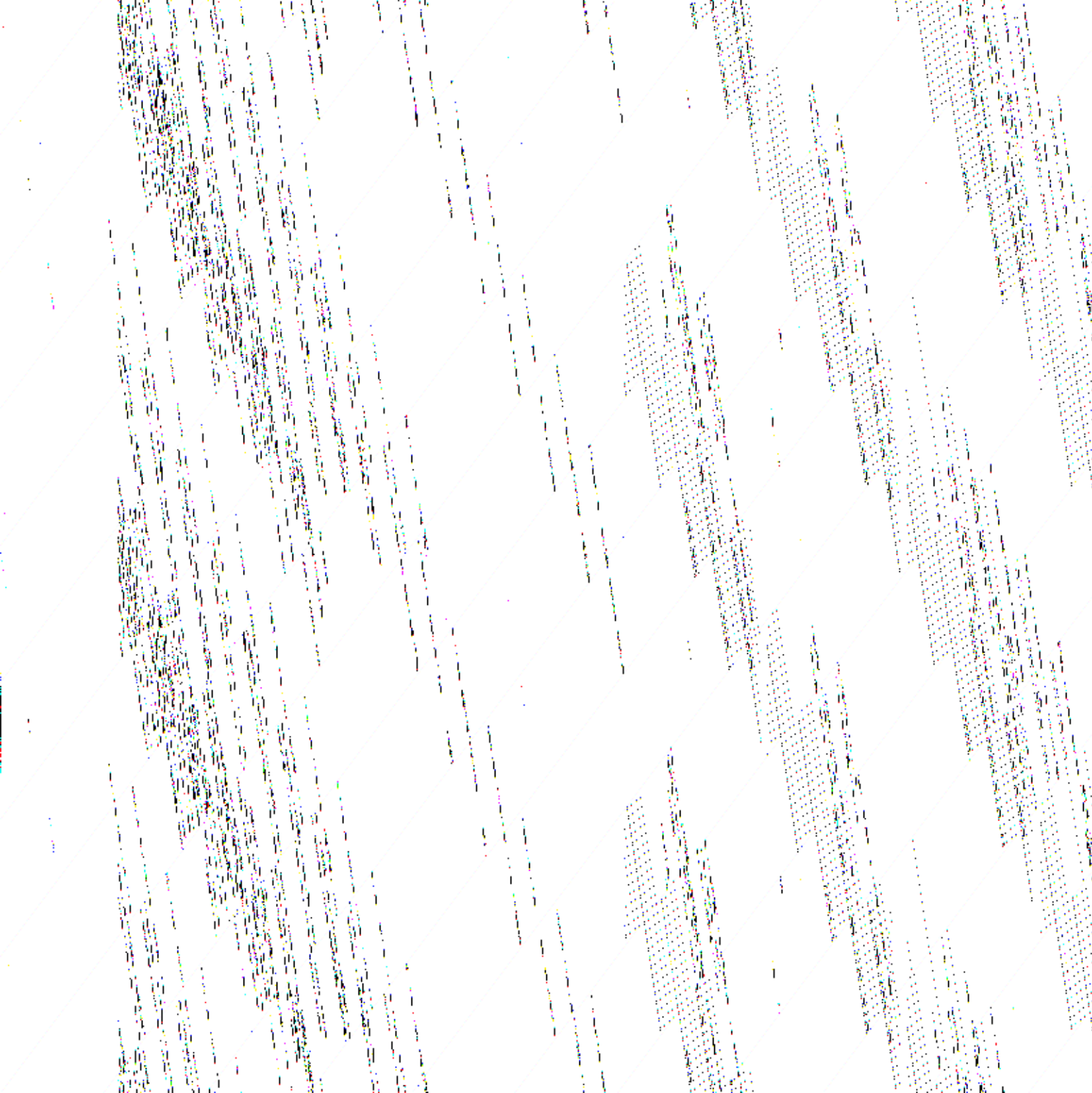

บริษัท ไทยรับเบอร์ลาคัทช์คอร์ปอเรชัน (ประเทศไทย) จำกัด (มหาชน) และบริษัทย่อย
งบกระแสเงินสด

	งบการเงินรวม		งบการเงินเฉพาะกิจการ	
	สำหรับปีสิ้นสุดวันที่		สำหรับปีสิ้นสุดวันที่	
	31 ธันวาคม		31 ธันวาคม	
	2559	2558	2559	2558
	(บาท)			
กระแสเงินสดจากกิจกรรมดำเนินงาน				
กำไร (ขาดทุน) สำหรับปี	(142,467,199)	(35,190,596)	10,796,882	(84,763,954)
รายการปรับปรุง				
ค่าเสื่อมราคาและค่าตัดจำหน่าย	185,538,325	211,667,872	18,477,956	16,801,734
ค่าตัดจำหน่ายต้นทุนพัฒนาสวนยาง	6,733,358	8,203,693	-	-
หนี้สงสัยจะสูญและหนี้สูญ (กลับรายการ)	2,598,071	41,142,093	(500)	(9,600)
รายได้จากการลงทุน	(1,764,710)	(2,027,013)	(61,735,815)	(66,196,501)
ต้นทุนทางการเงิน	154,179,547	165,680,567	97,826,705	103,166,387
มูลค่าสุทธิรวมของอสังหาริมทรัพย์เพื่อการลงทุนเพิ่มขึ้น	(42,484,410)	(59,961,362)	(42,516,000)	-
รายการปรับปรุงส่วนเกินทุนจากการตีราคาสินทรัพย์	-	(12,628,876)	-	-
ค่าเผื่อการด้อยค่าเงินลงทุนในบริษัทย่อย	-	-	-	12,492,152
กำไรจากอัตราแลกเปลี่ยนที่ยังไม่เกิดขึ้น	(319,142)	(8,101,408)	(156,290)	(263,780)
(กลับรายการ) ค่าเผื่อการด้อยค่าทรัพย์สิน	(12,017,205)	-	3,823,700	-
กำไรจากการจำหน่ายที่ดิน อาคารและอุปกรณ์	(29,863,368)	(15,453,770)	(100,000)	(560,648)
ขาดทุนจากการตัดจำหน่ายที่ดิน อาคารและอุปกรณ์	3,511,757	18,368	-	-
กำไรจากการจำหน่ายสินทรัพย์ที่ถือไว้เพื่อขาย	-	(28,027,298)	-	-
สำรองผลประโยชน์พนักงาน	6,956,449	7,926,543	1,521,472	865,222
ส่วนแบ่งขาดทุนจากเงินลงทุนในบริษัทร่วม				
สุทธิจากภาษีเงินได้	650,876	394,966	-	-
ตัดจำหน่ายภาษีเงินได้หัก ณ ที่จ่าย	12,147,052	-	2,906,719	-
ค่าใช้จ่ายภาษีเงินได้	42,027,795	36,040,509	8,136,553	275,558
	185,427,196	309,684,288	38,981,382	(18,193,430)

หมายเหตุประกอบงบการเงินเป็นส่วนหนึ่งของงบการเงินนี้

บริษัท ไทยรับเบอร์ลามาเทคคอร์ปอเรชั่น (ประเทศไทย) จำกัด (มหาชน) และบริษัทย่อย

งบกระแสเงินสด

	งบการเงินรวม		งบการเงินเฉพาะกิจการ	
	สำหรับปีสิ้นสุดวันที่		สำหรับปีสิ้นสุดวันที่	
	31 ธันวาคม		31 ธันวาคม	
	2559	2558	2559	2558
	(บาท)			
การเปลี่ยนแปลงในสินทรัพย์และหนี้สินดำเนินงาน				
ถูกหนี้การค้าและถูกหนี้อื่น	(116,196,824)	311,912,541	30,776,188	52,362,353
สินค้าคงเหลือ	(47,065,215)	18,892,799	31,117,476	7,740,118
สินทรัพย์หมุนเวียนอื่น	(6,588,424)	(18,620,352)	12,700,973	(8,654,207)
สินทรัพย์ไม่หมุนเวียนอื่น	(795,604)	18,219,367	2,489,529	(761,261)
เจ้าหนี้การค้าและเจ้าหนี้อื่น	122,995,900	(25,643,321)	106,157,421	205,658,392
ค่าใช้จ่ายค้างจ่าย	(4,273,030)	(40,944,292)	(398,560)	(2,316,159)
หนี้สินหมุนเวียนอื่น	(2,642,029)	(29,831,833)	(301,077)	(4,115,143)
การระดมทุนผลประโยชน์พนักงาน	(4,353,316)	(264,856)	(1,757,900)	-
หนี้สินไม่หมุนเวียนอื่น	-	3,000,000	-	-
เงินสดได้มาจากกิจกรรมดำเนินงาน	126,508,654	546,404,341	219,765,432	231,720,663
รับภาษีเงินได้	5,267,658	-	-	-
จ่ายภาษีเงินได้	(51,862,146)	(48,197,407)	(13,950,974)	(13,813,539)
เงินสดสุทธิได้มาจากกิจกรรมดำเนินงาน	79,914,166	498,206,934	205,814,458	217,907,124
กระแสเงินสดจากกิจกรรมลงทุน				
รับดอกเบี้ย	1,622,915	2,173,993	54,511,045	63,682,988
รับเงินปันผล	535,600	-	7,185,503	2,874,202
เงินฝากที่มีภาระค้ำประกันลดลง	-	2,143,752	-	-
เงินสดจ่ายให้กู้ยืมระยะสั้นแก่กิจการที่เกี่ยวข้องกัน	-	-	(295,150,000)	(1,126,400,000)
รับคืนเงินให้กู้ยืมระยะสั้นแก่กิจการที่เกี่ยวข้องกัน	-	-	203,397,000	1,250,600,000
เงินให้กู้ยืมระยะสั้นแก่กิจการอื่นเพิ่มขึ้น	(3,275,718)	(11,613,872)	(2,475,717)	(11,293,208)
ซื้อที่ดิน อาคารและอุปกรณ์	(425,830,086)	(142,110,228)	(8,019,843)	(1,061,035)
เงินสดรับจากการจำหน่ายที่ดิน อาคาร และอุปกรณ์	429,351,817	39,228,968	100,000	560,748
เงินสดรับจากการจำหน่ายสินทรัพย์ที่ถือไว้เพื่อขาย	-	49,215,896	-	-
ซื้อสินทรัพย์ไม่มีตัวตน	(1,603,929)	(551,044)	(823,900)	-
ซื้อสิทธิการใช้ประโยชน์ที่ดิน	-	(353,199)	-	-
ต้นทุนการพัฒนาสวนยางเพิ่มขึ้น	(33,343,117)	(41,446,427)	-	-
เงินมัดจำเพื่อซื้อที่ดินลดลง	-	350,625	-	-
จ่ายลงทุนใหม่เงินลงทุนในบริษัทย่อย - สุทธิเงินสดจ่าย	-	-	-	(226,000,000)
เงินสดสุทธิใช้ไปในกิจกรรมลงทุน	(32,542,518)	(102,961,536)	(41,275,912)	(47,036,305)

หมายเหตุประกอบงบการเงินเป็นส่วนหนึ่งของงบการเงินนี้

บริษัท ไทยรับเบอร์ลาคัทเชอร์ปอร์เรชั่น (ประเทศไทย) จำกัด (มหาชน) และบริษัทย่อย
งบกระแสเงินสด

	งบการเงินรวม		งบการเงินเฉพาะกิจการ	
	สำหรับปีสิ้นสุดวันที่		สำหรับปีสิ้นสุดวันที่	
	31 ธันวาคม		31 ธันวาคม	
	2559	2558	2559	2558
	(บาท)			
กระแสเงินสดจากกิจกรรมจัดหาเงิน				
จ่ายดอกเบี้ย	(170,497,030)	(185,807,378)	(97,734,765)	(102,807,060)
จ่ายต้นทุนทางการเงินอื่น	(6,798,538)	(4,899,732)	(611,947)	(627,793)
เงินเบิกเกินบัญชีธนาคารและเงินกู้ยืมระยะสั้นจาก				
สถาบันการเงินเพิ่มขึ้น (ลดลง)	(764,455,359)	(194,460,800)	(264,878,249)	171,294,492
จ่ายชำระหนี้สินตามสัญญาเช่าการเงิน	(63,579,384)	(60,528,746)	(8,589,036)	(8,113,097)
รับเงินกู้ยืมระยะสั้นจากกิจการที่เกี่ยวข้องกัน	-	20,000,000	378,500,000	765,260,000
ชำระคืนเงินกู้ยืมระยะสั้นจากกิจการที่เกี่ยวข้องกัน	(20,000,000)	-	(445,450,000)	(997,560,000)
รับเงินกู้ยืมระยะสั้นจากบุคคลอื่น	-	5,000,000	-	-
ชำระคืนเงินกู้ยืมระยะสั้นจากบุคคลอื่น	-	(5,000,000)	-	-
รับเงินกู้ยืมระยะยาว	1,085,000,000	-	270,000,000	-
ชำระคืนเงินกู้ยืมระยะยาว	(95,400,000)	(111,800,000)	(3,000,000)	-
เงินปันผลจ่ายของบริษัทย่อยแก่ส่วนได้เสียที่ไม่มีอำนาจควบคุม	(5,608,148)	(6,110,615)	-	-
เงินสดสุทธิที่ใช้เป็นกิจกรรมจัดหาเงิน	(41,338,459)	(543,607,271)	(171,763,997)	(172,553,458)
ผลต่างจากการแปลงค่างบการเงินลดลง	(7,464,454)	(4,332,859)	-	-
เงินสดและรายการเทียบเท่าเงินสดลดลงสุทธิ	(1,431,265)	(152,694,732)	(7,225,451)	(1,682,639)
เงินสดและรายการเทียบเท่าเงินสด ณ วันที่ 1 มกราคม	128,622,001	281,316,677	7,916,027	9,598,666
ผลกระทบจากอัตราแลกเปลี่ยนเงินตราต่างประเทศ	(9)	56	-	-
เงินสดและรายการเทียบเท่าเงินสด ณ วันที่ 31 ธันวาคม	127,190,727	128,622,001	690,576	7,916,027

ข้อมูลเพิ่มเติมสำหรับงบกระแสเงินสด

รายการที่ไม่ใช่เงินสด

ค่าเสื่อมราคา - ส่วนเพิ่มจากการตีราคา	41,237,251	54,316,427	8,429,218	8,886,768
สินทรัพย์ซื้อภายใต้สัญญาเช่าการเงินและเช่าซื้อ	1,432,211	1,007,098	-	-
สิทธิการใช้ประโยชน์ที่ดิน	-	9,827,320	-	-

หมายเหตุประกอบงบการเงินเป็นส่วนหนึ่งของงบการเงินนี้

บริษัท ไทยรับเบอร์ลันท์คอร์ปอเรชั่น (ประเทศไทย) จำกัด (มหาชน) และบริษัทย่อย
หมายเหตุประกอบงบการเงิน
สำหรับปีสิ้นสุดวันที่ 31 ธันวาคม 2559

หมายเหตุ สารบัญ

1	ข้อมูลทั่วไป
2	เกณฑ์การจัดทำงบการเงิน
3	นโยบายการบัญชีที่สำคัญ
4	บุคคลหรือกิจการที่เกี่ยวข้องกัน
5	เงินสดและรายการเทียบเท่าเงินสด
6	เงินลงทุนระยะยาวอื่น
7	ลูกหนี้การค้า
8	ลูกหนี้อื่น
9	สินค้าคงเหลือ
10	เงินลงทุนในบริษัทร่วม
11	เงินลงทุนในบริษัทย่อย
12	ส่วนได้เสียที่ไม่มีอำนาจควบคุม
13	อสังหาริมทรัพย์เพื่อการลงทุน
14	ที่ดิน อาคารและอุปกรณ์
15	สินทรัพย์ที่ถือไว้เพื่อขาย
16	สินทรัพย์ไม่มีตัวตน
17	สิทธิการใช้ประโยชน์ในที่ดิน
18	เงินจ่ายล่วงหน้าค่าสิทธิในการใช้ประโยชน์ในที่ดิน
19	ต้นทุนการพัฒนาสวนยาง
20	ภาษีเงินได้รอการตัดบัญชี
21	หนี้สินที่มีภาระดอกเบี้ย
22	เจ้าหนี้การค้า
23	เจ้าหนี้อื่น
24	ภาระผูกพันผลประโยชน์พนักงาน
25	ทุนเรือนหุ้น
26	สำรอง
27	ส่วนงานดำเนินงาน
28	รายได้อื่น
29	ค่าใช้จ่ายในการขาย
30	ค่าใช้จ่ายในการบริหาร

บริษัท ไทยรับเบอร์ลาคูเท็กซ์คอร์ปอเรชั่น (ประเทศไทย) จำกัด (มหาชน) และบริษัทย่อย
หมายเหตุประกอบงบการเงิน
สำหรับปีสิ้นสุดวันที่ 31 ธันวาคม 2559

หมายเหตุ	สารบัญ
31	ค่าใช้จ่ายอื่น
32	ค่าใช้จ่ายผลประโยชน์พนักงาน
33	ค่าใช้จ่ายตามลักษณะ
34	ต้นทุนทางการเงิน
35	ภาษีเงินได้
36	สิทธิประโยชน์จากการส่งเสริมการลงทุน
37	กำไร (ขาดทุน) ต่อหุ้น
38	เครื่องมือทางการเงิน
39	ภาระผูกพันกับบุคคลหรือกิจการที่ไม่เกี่ยวข้องกัน
40	มาตรฐานการรายงานทางการเงินที่ยังไม่ได้ใช้
41	การจัดประเภทรายการใหม่

บริษัท ไทยรับเบอร์ลาเท็กซ์คอร์ปอเรชั่น (ประเทศไทย) จำกัด (มหาชน) และบริษัทย่อย
หมายเหตุประกอบงบการเงิน
สำหรับปีสิ้นสุดวันที่ 31 ธันวาคม 2559

หมายเหตุประกอบงบการเงินเป็นส่วนหนึ่งของงบการเงินนี้

งบการเงินนี้ได้รับอนุมัติให้ออกงบการเงินจากคณะกรรมการเมื่อวันที่ 24 กุมภาพันธ์ 2560

1 ข้อมูลทั่วไป

บริษัท ไทยรับเบอร์ลาเท็กซ์คอร์ปอเรชั่น (ประเทศไทย) จำกัด (มหาชน) “บริษัท” เป็นนิติบุคคลที่จัดตั้งขึ้นในประเทศไทย และที่อยู่จดทะเบียนตั้งอยู่เลขที่ 99/1-3 หมู่ 13 ถนนบางนา-ตราด กิโลเมตรที่ 7 ตำบลบางแก้ว อำเภอบางพลี จังหวัดสมุทรปราการ ประเทศไทย

บริษัทจดทะเบียนในตลาดหลักทรัพย์แห่งประเทศไทย เมื่อเดือน กรกฎาคม 2534

ผู้ถือหุ้นรายใหญ่ในระหว่างปี ได้แก่ กลุ่มวงศาสฤทธิกุล (ถือหุ้นร้อยละ 20.92) และกลุ่มวรประทีป (ถือหุ้นร้อยละ 14.79)

บริษัทและบริษัทย่อย (“กลุ่มบริษัท”) ดำเนินธุรกิจหลักเกี่ยวกับยางพาราครบวงจร ครอบคลุมตั้งแต่ธุรกิจปลูกสวนยางพาราในประเทศไทย ผลิตและจำหน่ายวัตถุดิบจากยางพารา ได้แก่ น้ำยางข้น ธุรกิจผลิตและจำหน่ายเส้นด้ายยางยืด ยางแท่งและยางคอมพาวด์ และตีนรถยางพารา รายละเอียดของบริษัทย่อยและบริษัทรวม ณ วันที่ 31 ธันวาคม 2559 และ 2558 ได้เปิดเผยไว้ในหมายเหตุประกอบงบการเงินข้อ 10 และ 11

2 เกณฑ์การจัดทำงบการเงิน

(ก) เกณฑ์การถือปฏิบัติ

งบการเงินนี้จัดทำขึ้นตามมาตรฐานการรายงานทางการเงิน รวมถึงแนวปฏิบัติทางการบัญชีที่ประกาศใช้โดยสภาวิชาชีพบัญชี (“สภาวิชาชีพบัญชี”) กฎระเบียบและประกาศคณะกรรมการกำกับหลักทรัพย์และตลาดหลักทรัพย์ที่เกี่ยวข้อง

สภาวิชาชีพบัญชีได้ออกและปรับปรุงมาตรฐานการรายงานทางการเงินหลายฉบับ ซึ่งมีผลบังคับใช้ตั้งแต่รอบระยะเวลาบัญชีที่เริ่มในหรือหลังวันที่ 1 มกราคม 2559 ในเบื้องต้นการปฏิบัติตามมาตรฐานการรายงานทางการเงินที่ออกและปรับปรุงใหม่ข้างต้นนั้น มีผลให้เกิดการเปลี่ยนแปลงนโยบายการบัญชีของบริษัทและกลุ่มบริษัทในบางเรื่อง การเปลี่ยนแปลงนี้ไม่มีผลกระทบอย่างเป็นสาระสำคัญต่องบการเงิน

บริษัท ไทยรับเบอร์ลาคัทช์คอร์ปอเรชั่น (ประเทศไทย) จำกัด (มหาชน) และบริษัทย่อย

หมายเหตุประกอบงบการเงิน

สำหรับปีสิ้นสุดวันที่ 31 ธันวาคม 2559

นอกเหนือจากมาตรฐานการรายงานทางการเงินที่ออกและปรับปรุงใหม่ข้างต้น สภาวิชาชีพบัญชีออกและปรับปรุงมาตรฐานการรายงานทางการเงินฉบับอื่น ๆ ซึ่งมีผลบังคับสำหรับรอบระยะเวลาบัญชีที่เริ่มในหรือหลังวันที่ 1 มกราคม 2560 เป็นต้นไป และไม่ได้มีการนำมาใช้สำหรับการจัดทำงบการเงินนี้ มาตรฐานการรายงานทางการเงินที่ออกและปรับปรุงใหม่ที่เกี่ยวข้องกับการดำเนินงานของบริษัทและกลุ่มบริษัทได้เปิดเผยในหมายเหตุประกอบงบการเงินข้อ 40

(ข) **เกณฑ์การวัดมูลค่า**

งบการเงินนี้จัดทำขึ้นโดยถือหลักเกณฑ์การบันทึกตามราคาทุนเดิม ยกเว้นรายการดังต่อไปนี้ที่ใช้ทางเลือกในการวัดมูลค่าในแต่ละรอบระยะเวลารายงาน

รายการ

ที่ดิน อาคารและอุปกรณ์ (ประเภทที่ดิน อาคาร
และเครื่องจักร)

อสังหาริมทรัพย์เพื่อการลงทุน

สินทรัพย์ที่ถือไว้เพื่อขาย

หนี้สินผลประโยชน์ที่กำหนดไว้

เกณฑ์การวัดมูลค่า

การตีราคาใหม่

มูลค่ายุติธรรม

มูลค่ายุติธรรม

มูลค่าปัจจุบันของภาระผูกพันตามผลประโยชน์ที่
กำหนดไว้ ได้เปิดเผยไว้ในหมายเหตุข้อ 3 (ค)

(ค) **สกุลเงินที่ใช้ในการดำเนินงานและนำเสนองบการเงิน**

งบการเงินนี้จัดทำและแสดงหน่วยเงินตราเป็นเงินบาทซึ่งเป็นสกุลเงินที่ใช้ในการดำเนินงานของบริษัท ข้อมูลทางการเงินทั้งหมดมีการเปิดเผยในหมายเหตุประกอบงบการเงินเพื่อให้แสดงเป็นหลักพันบาทและล้านบาท ยกเว้นที่ระบุไว้เป็นอย่างอื่น

(ง) **การใช้วิจารณญาณและการประมาณการ**

ในการจัดทำงบการเงินให้เป็นไปตามมาตรฐานการรายงานทางการเงิน ผู้บริหารต้องใช้วิจารณญาณ การประมาณ และข้อสมมติหลายประการ ซึ่งมีผลกระทบต่อข้อกำหนดนโยบายการบัญชีและการรายงานจำนวนเงินที่เกี่ยวข้องกับสินทรัพย์ หนี้สิน รายได้ และค่าใช้จ่าย ผลที่เกิดขึ้นจริงอาจแตกต่างจากที่ประมาณไว้

บริษัท ไทยรับเบอร์ตาเทคส์คอร์ปอเรชั่น (ประเทศไทย) จำกัด (มหาชน) และบริษัทย่อย

หมายเหตุประกอบงบการเงิน

สำหรับปีสิ้นสุดวันที่ 31 ธันวาคม 2559

ประมาณการและข้อสมมติที่ใช้ในการจัดทำงบการเงินจะได้รับการทบทวนอย่างต่อเนื่อง การปรับประมาณการทางบัญชีจะบันทึกโดยวิธีเปลี่ยนทันทีเป็นต้นไป

ข้อสมมติและความไม่แน่นอนของการประมาณการ

ข้อมูลเกี่ยวกับการประมาณความไม่แน่นอนของการประมาณการที่สำคัญซึ่งมีความเสี่ยงที่เป็นเหตุให้ต้องมีการปรับปรุงจำนวนเงินที่รับรู้ในงบการเงิน ซึ่งได้เปิดเผยในหมายเหตุประกอบงบการเงินต่อไปนี้

หมายเหตุประกอบงบการเงินข้อ 11 และ 19	การทดสอบการค้ำค่าเกี่ยวกับการใช้ข้อสมมติที่สำคัญในการประมาณการมูลค่าที่คาดว่าจะได้รับคืน
หมายเหตุประกอบงบการเงินข้อ 20	การรับรู้สินทรัพย์ภาษีเงินได้ การคาดการณ์กำไรทางภาษีในอนาคตที่จะนำขาดทุนทางภาษีไปใช้ประโยชน์และ
หมายเหตุประกอบงบการเงินข้อ 24	การวัดมูลค่าภาระผูกพันของโครงการผลประโยชน์พนักงานเกี่ยวกับข้อสมมติหลักในการประมาณการตามหลักคณิตศาสตร์ประกันภัย

การวัดมูลค่ายุติธรรม

นโยบายการบัญชีและการเปิดเผยข้อมูลของกลุ่มบริษัท/บริษัทหลายข้อกำหนดให้มีการวัดมูลค่ายุติธรรมทั้งสินทรัพย์และหนี้สินทางการเงินและไม่ใช่ทางการเงิน

กลุ่มบริษัท/บริษัทกำหนดกรอบแนวคิดของการควบคุมเกี่ยวกับการวัดมูลค่ายุติธรรม กรอบแนวคิดนี้รวมถึงกลุ่มผู้ประเมินมูลค่าซึ่งมีความรับผิดชอบโดยรวมต่อการวัดมูลค่ายุติธรรมที่มีนัยสำคัญ รวมถึงการวัดมูลค่ายุติธรรมระดับ 3 และรายงานโดยตรงต่อผู้บริหารสูงสุดทางการเงิน

กลุ่มผู้ประเมินมูลค่ามีการทบทวนข้อมูลที่ไม่สามารถสังเกตได้ และปรับปรุงการวัดมูลค่าที่มีนัยสำคัญอย่างสม่ำเสมอ หากมีการใช้ข้อมูลจากบุคคลที่สามเพื่อวัดมูลค่ายุติธรรม เช่น ราคาจากนายหน้า หรือการตั้งราคา กลุ่มผู้ประเมินได้ประเมินหลักฐานที่ได้มาจากบุคคลที่สามที่สนับสนุนข้อสรุปเกี่ยวกับการวัดมูลค่ารวมถึงการจัดระดับชั้นของมูลค่ายุติธรรมว่าเป็นไปตามที่กำหนดไว้ในมาตรฐานการรายงานทางการเงินอย่างเหมาะสม

ประเด็นปัญหาของการวัดมูลค่าที่มีนัยสำคัญจะถูกรายงานต่อคณะกรรมการตรวจสอบของกลุ่มบริษัท/บริษัท

บริษัท ไทยรับเบอร์ลาเท็กซ์คอร์ปอเรชั่น (ประเทศไทย) จำกัด (มหาชน) และบริษัทย่อย

หมายเหตุประกอบงบการเงิน

สำหรับปีสิ้นสุดวันที่ 31 ธันวาคม 2559

เมื่อวัดมูลค่ายุติธรรมของสินทรัพย์หรือหนี้สิน กลุ่มบริษัท/บริษัทได้ใช้ข้อมูลที่สามารถสังเกตได้ให้มากที่สุดเท่าที่จะทำได้มูลค่ายุติธรรมเหล่านี้ถูกจัดประเภทในแต่ละลำดับชั้นของมูลค่ายุติธรรมตามข้อมูลที่ใช้ในการประเมินมูลค่า ดังนี้

- ข้อมูลระดับ 1 เป็นราคาเสนอซื้อขาย (ไม่ต้องปรับปรุง) ในตลาดที่มีสภาพคล่องสำหรับสินทรัพย์หรือหนี้สินอย่างเดียวกัน
- ข้อมูลระดับ 2 เป็นข้อมูลอื่นที่สังเกตได้โดยตรง (เช่น ราคาขาย) หรือโดยอ้อม (เช่น ได้มาจากราคา) สำหรับสินทรัพย์นั้นหรือหนี้สินนั้นนอกเหนือจากราคาเสนอซื้อขายซึ่งรวมอยู่ในข้อมูลระดับ 1
- ข้อมูลระดับ 3 เป็นข้อมูลสำหรับสินทรัพย์หรือหนี้สินที่ไม่ได้มาจากข้อมูลที่สังเกตได้ (ข้อมูลที่ไม่สามารถสังเกตได้)

หากข้อมูลที่น่ามาใช้ในการวัดมูลค่ายุติธรรมของสินทรัพย์หรือหนี้สินถูกจัดประเภทลำดับชั้นของมูลค่ายุติธรรมที่แตกต่างกัน การวัดมูลค่ายุติธรรมโดยรวมจะถูกจัดประเภทในภาพรวมในระดับเดียวกันตามลำดับชั้นของมูลค่ายุติธรรมของข้อมูลที่อยู่ในระดับต่ำสุดที่มีนัยสำคัญสำหรับการวัดมูลค่ายุติธรรมโดยรวม

กลุ่มบริษัท/บริษัทรับรู้การโอนระหว่างลำดับชั้นของมูลค่ายุติธรรม ณ วันสิ้นรอบระยะเวลารายงานที่เกิดการโอนขึ้น

ข้อมูลเพิ่มเติมเกี่ยวกับข้อสมมติที่ใช้ในการวัดมูลค่ายุติธรรม อยู่ในหมายเหตุประกอบงบการเงิน ดังต่อไปนี้

- หมายเหตุข้อ 13 อสังหาริมทรัพย์เพื่อการลงทุน
- หมายเหตุข้อ 15 สินทรัพย์ที่ถือไว้เพื่อขาย
- หมายเหตุข้อ 38 เครื่องมือทางการเงิน

การใช้เกณฑ์ในการดำเนินงานต่อเนื่อง

สืบเนื่องจากรายงานในอุตสาหกรรมซึ่งลดลงอย่างมีสาระสำคัญในระหว่างปี 2558 และยังไม่ฟื้นตัวอย่างชัดเจนในปี 2559 ส่งผลให้กลุ่มบริษัทมีขาดทุนสำหรับปีสิ้นสุดวันที่ 31 ธันวาคม 2559 และ ณ วันเดียวกันกลุ่มบริษัทมีหนี้สินหมุนเวียนสูงกว่าสินทรัพย์หมุนเวียนจำนวน 1,567.4 ล้านบาท (2558: 2,444.6 ล้านบาท) สถานการณ์ดังกล่าวแสดงให้เห็นว่าอาจมีความไม่แน่นอน ซึ่งเป็นเหตุให้เกิดข้อสงสัยที่มีสาระสำคัญเกี่ยวกับการดำเนินงานอย่างต่อเนื่องของกลุ่มบริษัท อย่างไรก็ตาม ณ วันที่ 31 ธันวาคม 2559 กลุ่มบริษัทมีวงเงินที่ยังไม่ได้เบิกใช้คงเหลือ (ดูหมายเหตุประกอบงบการเงินข้อ 4)

บริษัท ไทยรับเบอร์ลาเท็กซ์คอร์ปอเรชั่น (ประเทศไทย) จำกัด (มหาชน) และบริษัทย่อย

หมายเหตุประกอบงบการเงิน

สำหรับปีสิ้นสุดวันที่ 31 ธันวาคม 2559

กลุ่มบริษัทใช้ นโยบายและวิธีการเพื่อจัดการความเสี่ยงด้านสภาพคล่อง และสถานการณ์อื่นๆ กลุ่มบริษัทและบริษัทมีแนวทางในการแก้ไขปัญหาสภาพคล่องโดย การขยายกำลังการผลิตในทางธุรกิจ การจัดโครงสร้างทางการเงิน และปรับ โครงสร้างทางธุรกิจของกลุ่มบริษัท รวมถึงการจำหน่ายสินทรัพย์ที่ไม่ก่อให้เกิดผลกำไรออกไป

งบการเงินของกลุ่มบริษัทและบริษัทได้จัดทำขึ้นตามข้อสมมติฐานที่ว่ากลุ่มบริษัทและบริษัทจะดำเนินงานอย่างต่อเนื่อง โดยถือว่ากลุ่มบริษัทและบริษัทจะสามารถดำรงสินทรัพย์ของกลุ่มบริษัทและบริษัทให้มีมูลค่าไม่ต่ำกว่าราคาตามบัญชีและจ่ายชำระหนี้สินได้ตามปกติธุรกิจ ดังนั้น งบการเงินนี้จึงไม่ได้ปรับปรุงมูลค่าสินทรัพย์ในราคาที่สามารถขายได้และไม่ได้ปรับปรุงหนี้สินตามจำนวนที่จะต้องจ่ายคืนและจัดประเภทบัญชีใหม่ซึ่งอาจจำเป็น

3 นโยบายการบัญชีที่สำคัญ

นโยบายการบัญชีที่นำเสนอต่อไปนี้ได้ถือปฏิบัติโดยสม่ำเสมอสำหรับงบการเงินทุกรอบระยะเวลาที่รายงาน ยกเว้นการเปลี่ยนแปลงนโยบายการบัญชีในเรื่องการบันทึกเครื่องมือทางการเงินที่เป็นตราสารอนุพันธ์สำหรับ สัญญาซื้อขายเงินตราต่างประเทศล่วงหน้าจากที่เทียบที่ด้วยอัตราแลกเปลี่ยน ณ วันที่เกิดรายการมาเป็นอัตราตามสัญญา โดยผลกระทบจากการเปลี่ยนแปลงนโยบายการบัญชีดังกล่าวไม่มีผลกระทบอย่างเป็นสาระสำคัญต่อนโยบายการบัญชีโดยรวม

(ก) เกณฑ์ในการจัดทำงบการเงินรวม

งบการเงินรวมประกอบด้วยงบการเงินของบริษัทและบริษัทย่อย (รวมกันเรียกว่า “กลุ่มบริษัท”) และส่วนได้เสียของกลุ่มบริษัทในบริษัทร่วม

บริษัทย่อย

บริษัทย่อยเป็นกิจการที่อยู่ภายใต้การควบคุมของกลุ่มบริษัท การควบคุมเกิดขึ้นเมื่อกลุ่มบริษัทเปิดรับหรือมีสิทธิในผลตอบแทนผันแปรจากการเกี่ยวข้องกับกิจการนั้นและมีความสามารถในการใช้อำนาจเหนือกิจการนั้นทำให้เกิดผลกระทบต่อจำนวนเงินผลตอบแทนของกลุ่มบริษัท งบการเงินของบริษัทย่อยได้รวมอยู่ในงบการเงินรวม นับแต่วันที่มีการควบคุมจนถึงวันที่การควบคุมสิ้นสุดลง

ส่วนได้เสียที่ไม่มีอำนาจควบคุม

ณ วันที่ซื้อธุรกิจ กลุ่มบริษัทวัดมูลค่าส่วนได้เสียที่ไม่มีอำนาจควบคุมตามอัตราส่วนได้เสียในสินทรัพย์สุทธิที่ได้มาจากผู้ถูกซื้อ

บริษัท ไทยรับเบอร์ลาเท็กซ์คอร์ปอเรชั่น (ประเทศไทย) จำกัด (มหาชน) และบริษัทย่อย

หมายเหตุประกอบงบการเงิน

สำหรับปีสิ้นสุดวันที่ 31 ธันวาคม 2559

การเปลี่ยนแปลงส่วนได้เสียในบริษัทย่อยของกลุ่มบริษัทที่ไม่ทำให้กลุ่มบริษัทสูญเสียอำนาจการควบคุมจะบันทึกบัญชีโดยถือเป็นรายการในส่วนของผู้ถือหุ้น

การสูญเสียการควบคุม

เมื่อก่อนบริษัทสูญเสียการควบคุมในบริษัทย่อย กลุ่มบริษัทตัดรายการสินทรัพย์และหนี้สินของบริษัทย่อยนั้นออก รวมถึงส่วนได้เสียที่ไม่มีอำนาจควบคุมและส่วนประกอบอื่นในส่วนของผู้ถือหุ้นที่เกี่ยวข้องกับบริษัทย่อยนั้นกำไรหรือขาดทุนที่เกิดขึ้นจากการสูญเสียการควบคุมในบริษัทย่อยรับรู้ในกำไรหรือขาดทุน ส่วนได้เสียในบริษัทย่อยเดิมที่ยังคงเหลืออยู่ให้วัดมูลค่าด้วยมูลค่ายุติธรรม ณ วันที่สูญเสียการควบคุม

ส่วนได้เสียในเงินลงทุนที่บันทึกตามวิธีส่วนได้เสีย

ส่วนได้เสียของกลุ่มบริษัทในเงินลงทุนที่บันทึกตามวิธีส่วนได้เสีย ประกอบด้วยส่วนได้เสียในบริษัทร่วม

บริษัทร่วมเป็นกิจการที่กลุ่มบริษัทมีอิทธิพลอย่างมีนัยสำคัญโดยมีอำนาจเข้าไปมีส่วนร่วมในการตัดสินใจเกี่ยวกับนโยบายทางการเงินและการดำเนินงานแต่ไม่ถึงระดับที่จะควบคุมหรือควบคุมร่วมในนโยบายดังกล่าว

ส่วนได้เสียในบริษัทร่วมบันทึกบัญชีตามวิธีส่วนได้เสีย โดยรับรู้รายการเมื่อเริ่มแรกด้วยราคาทุนซึ่งรวมถึงต้นทุนการทำรายการ ภายหลังการรับรู้รายการเริ่มแรก ส่วนแบ่งกำไรหรือขาดทุนและกำไรขาดทุนเบ็ดเสร็จอื่นของเงินลงทุนที่บันทึกตามวิธีส่วนได้เสียของกลุ่มบริษัท จะถูกบันทึกในงบการเงินรวมจนถึงวันที่กลุ่มบริษัทสูญเสียความมีอิทธิพลอย่างมีนัยสำคัญ

การตัดรายการในงบการเงินรวม

ยอดคงเหลือและรายการบัญชีระหว่างกิจการในกลุ่ม รวมถึงรายได้ หรือค่าใช้จ่ายที่ยังไม่เกิดขึ้นจริงซึ่งเป็นผลมาจากรายการระหว่างกิจการในกลุ่ม ถูกตัดรายการในการจัดทำงบการเงินรวม กำไรที่ยังไม่เกิดขึ้นจริงซึ่งเป็นผลมาจากรายการกับบริษัทร่วมและกิจการที่ควบคุมร่วมกันถูกตัดรายการกับเงินลงทุนเท่าที่กลุ่มบริษัทมีส่วนได้เสียในกิจการที่ถูกลงทุนนั้น ขาดทุนที่ยังไม่เกิดขึ้นจริงถูกตัดรายการในลักษณะเดียวกับกำไรที่ยังไม่เกิดขึ้นจริง แต่เท่าที่เมื่อไม่มีหลักฐานการด้อยค่าเกิดขึ้น

บริษัท ไทยรับเบอร์ลาเท็กซ์คอร์ปอเรชั่น (ประเทศไทย) จำกัด (มหาชน) และบริษัทย่อย

หมายเหตุประกอบงบการเงิน

สำหรับปีสิ้นสุดวันที่ 31 ธันวาคม 2559

(ข) เงินตราต่างประเทศ

รายการบัญชีที่เป็นเงินตราต่างประเทศ

รายการบัญชีที่เป็นเงินตราต่างประเทศแปลงค่าเป็นสกุลเงินที่ใช้ในการดำเนินงานของแต่ละบริษัทในกลุ่มบริษัท โดยใช้อัตราแลกเปลี่ยน ณ วันที่เกิดรายการ

สินทรัพย์และหนี้สินที่เป็นตัวเงินและเป็นเงินตราต่างประเทศ ณ วันที่รายงาน แปลงค่าเป็นสกุลเงินที่ใช้ในการดำเนินงานโดยใช้อัตราแลกเปลี่ยน ณ วันนั้น

สินทรัพย์และหนี้สินที่ไม่เป็นตัวเงินซึ่งเกิดจากรายการบัญชีที่เป็นเงินตราต่างประเทศซึ่งบันทึกตามเกณฑ์ราคาทุนเดิม แปลงค่าเป็นสกุลเงินที่ใช้ในการดำเนินงานโดยใช้อัตราแลกเปลี่ยน ณ วันที่เกิดรายการ

สินทรัพย์และหนี้สินไม่หมุนเวียนที่เป็นเงินตราต่างประเทศซึ่งบันทึกตามเกณฑ์มูลค่าบุद्धิธรรม แปลงค่าเป็นสกุลเงินที่ใช้ในการดำเนินงานโดยใช้อัตราแลกเปลี่ยน ณ วันที่เกิดรายการ

ผลต่างของอัตราแลกเปลี่ยนที่เกิดขึ้นจากการแปลงค่า ให้รับรู้เป็นกำไรหรือขาดทุนในงวดบัญชีนั้น

หน่วยงานในต่างประเทศ

สินทรัพย์และหนี้สินของหน่วยงานในต่างประเทศ แปลงค่าเป็นเงินบาทโดยใช้อัตราแลกเปลี่ยน ณ วันที่รายงาน

รายได้และค่าใช้จ่ายของหน่วยงานในต่างประเทศแปลงค่าเป็นเงินบาทโดยใช้อัตราแลกเปลี่ยนที่ใกล้เคียงกับอัตรา ณ วันที่เกิดรายการ

ผลต่างจากอัตราแลกเปลี่ยนที่เกิดจากการแปลงค่า บันทึกในกำไรขาดทุนเบ็ดเสร็จอื่น และแสดงเป็นรายการผลต่างจากอัตราแลกเปลี่ยนในส่วนของผู้ถือหุ้น จนกว่าจะมีการจำหน่ายเงินลงทุนนั้นออกไป ยกเว้นผลต่างจากการแปลงค่าที่ถูกปันส่วนให้ส่วนได้เสียที่ไม่มีอำนาจควบคุม

รายการที่เป็นตัวเงินที่เป็นลูกหนี้หรือเจ้าหนี้กับหน่วยงานในต่างประเทศ ซึ่งรายการดังกล่าวมิได้คาดหมายว่าจะมีแผนการชำระหนี้หรือ ไม่มีความเป็นไปได้ว่าจะชำระเงินในอนาคตอันใกล้ กำไรและขาดทุนจากอัตราแลกเปลี่ยนจากรายการทางการเงินดังกล่าวจะถูกพิจารณาเป็นส่วนหนึ่งของเงินลงทุนสุทธิในหน่วยงานต่างประเทศและรับรู้ในกำไรขาดทุนเบ็ดเสร็จอื่น และแสดงเป็นรายการผลต่างจากอัตราแลกเปลี่ยนในส่วนของผู้ถือหุ้น จนกว่าจะมีการจำหน่ายเงินลงทุนนั้นออกไป

บริษัท ไทยรับเบอร์ลาเท็กซ์คอร์ปอเรชั่น (ประเทศไทย) จำกัด (มหาชน) และบริษัทย่อย
หมายเหตุประกอบงบการเงิน
สำหรับปีสิ้นสุดวันที่ 31 ธันวาคม 2559

(ค) เครื่องมือทางการเงินที่เป็นตราสารอนุพันธ์

สัญญาซื้อขายเงินตราต่างประเทศล่วงหน้า

ลูกหนี้และเจ้าหนี้ตามสัญญาซื้อขายเงินตราต่างประเทศล่วงหน้าจะถูกแปลงค่าเป็นเงินบาทตามอัตราแลกเปลี่ยนตามสัญญา

สัญญาซื้อขายสินค้าเกษตรล่วงหน้า

กำไรหรือขาดทุนจากการซื้อขายสินค้าเกษตรล่วงหน้าถือเป็นรายได้หรือค่าใช้จ่าย ณ วันที่เกิดรายการ

(ง) เงินสดและรายการเทียบเท่าเงินสด

เงินสดและรายการเทียบเท่าเงินสดประกอบด้วย ยอดเงินสด ยอดเงินฝากธนาคารประเภทเผื่อเรียก และเงินลงทุนระยะสั้นที่มีสภาพคล่องสูง เงินเบิกเกินบัญชีธนาคารซึ่งจะต้องชำระคืนเมื่อทวงถามถือเป็นส่วนหนึ่งของกิจกรรมจัดหาเงินในงบกระแสเงินสด

(จ) ลูกหนี้การค้าและลูกหนี้อื่น

ลูกหนี้การค้าและลูกหนี้อื่นแสดงในราคาตามใบแจ้งหนี้หักค่าเผื่อหนี้สงสัยจะสูญ

ค่าเผื่อหนี้สงสัยจะสูญประเมินโดยการวิเคราะห์ประวัติการชำระหนี้ และการคาดการณ์เกี่ยวกับการชำระหนี้ในอนาคตของลูกค้า ลูกหนี้จะถูกตัดจำหน่ายจากบัญชีเมื่อทราบว่าเป็นหนี้สูญ

(ฉ) สินค้าคงเหลือ

สินค้าคงเหลือวัดมูลค่าด้วยราคาทุนหรือมูลค่าสุทธิที่จะได้รับแล้วแต่ราคาใดจะต่ำกว่า

ต้นทุนของสินค้าคำนวณโดยใช้วิธีถ่วงเฉลี่ยถ่วงน้ำหนัก ต้นทุนสินค้าประกอบด้วยราคาทุนที่ซื้อ ต้นทุนแปลงสภาพหรือต้นทุนอื่นเพื่อให้สินค้าอยู่ในสถานที่และสภาพปัจจุบัน ในกรณีของสินค้าสำเร็จรูปและสินค้านำเข้าระหว่างการผลิตเอง ต้นทุนสินค้า รวมการปันส่วนของค่าใช่หุ้ยการผลิตอย่างเหมาะสมโดยคำนึงถึงระดับกำลังการผลิตตามปกติ

บริษัท ไทยรับเบอร์ลัตเท็กซ์คอร์ปอเรชั่น (ประเทศไทย) จำกัด (มหาชน) และบริษัทย่อย

หมายเหตุประกอบงบการเงิน

สำหรับปีสิ้นสุดวันที่ 31 ธันวาคม 2559

มูลค่าสุทธิที่จะได้รับเป็นการประมาณราคาที่จะขายได้จากการดำเนินการธุรกิจปกติหักด้วยค่าใช้จ่ายที่จำเป็นโดยประมาณในการขาย

กลุ่มบริษัทตั้งค่าเผื่อมูลค่าสินค้าลดลง สำหรับสินค้าที่เสื่อมคุณภาพ เสียหาย ล้าสมัยและค้างนาน

(ข) สินทรัพย์ที่ถือไว้เพื่อขาย

สินทรัพย์ที่ถือไว้เพื่อขายที่คาดว่ามูลค่าตามบัญชีที่จะได้รับคืนส่วนใหญ่มาจากการขายมากกว่ามาจากการใช้สินทรัพย์นั้นต่อไป จัดเป็นประเภทสินทรัพย์ที่ถือไว้เพื่อขาย สินทรัพย์ที่ถือไว้เพื่อขาย วัดมูลค่าด้วยจำนวนที่ต่ำกว่าระหว่างมูลค่าตามบัญชีกับมูลค่ายุติธรรมหักต้นทุนในการขาย ผลขาดทุนจากการด้อยค่าสำหรับการลดมูลค่าในครั้งแรกและผลกำไรและขาดทุนจากการจากการวัดมูลค่าในภายหลังรับรู้ในกำไรหรือขาดทุน ผลกำไรรับรู้ไม่เกินยอดผลขาดทุนจากการด้อยค่าสะสมที่เคยรับรู้

(ข) เงินลงทุน

เงินลงทุนในบริษัทร่วมและบริษัทย่อย

เงินลงทุนในบริษัทร่วมและบริษัทย่อยในงบการเงินเฉพาะกิจการของบริษัท บันทึกบัญชีโดยใช้วิธีราคาทุนหักขาดทุนจากการด้อยค่า ส่วนการบันทึกบัญชีเงินลงทุนในบริษัทร่วมในงบการเงินรวมใช้วิธีส่วนได้เสีย

เงินลงทุนระยะยาวอื่นซึ่งไม่ใช่หลักทรัพย์ในความต้องการของตลาดแสดงในราคาทุนหักขาดทุนจากการด้อยค่า

การจำหน่ายเงินลงทุน

เมื่อมีการจำหน่ายเงินลงทุน ผลต่างระหว่างจำนวนเงินสุทธิที่ได้รับและมูลค่าตามบัญชีและรวมถึงกำไรหรือขาดทุนสะสมจากการตีราคาหลักทรัพย์ที่เกี่ยวข้องที่เคยบันทึกในส่วนของผู้ถือหุ้น จะถูกบันทึกในกำไรหรือขาดทุน

(ณ) อสังหาริมทรัพย์เพื่อการลงทุน

อสังหาริมทรัพย์เพื่อการลงทุนได้แก่อสังหาริมทรัพย์ที่ถือครองเพื่อหาประโยชน์จากรายได้ค่าเช่าหรือจากมูลค่าที่เพิ่มขึ้นหรือทั้งสองอย่าง ทั้งนี้ไม่ได้มีไว้เพื่อขายตามปกติธุรกิจหรือใช้ในการผลิตหรือจัดหาสินค้าหรือให้บริการหรือใช้ในการบริหารงาน

บริษัท ไทยรับเบอร์ลามาเทคส์คอร์ปอเรชั่น (ประเทศไทย) จำกัด (มหาชน) และบริษัทย่อย

หมายเหตุประกอบงบการเงิน

สำหรับปีสิ้นสุดวันที่ 31 ธันวาคม 2559

อสังหาริมทรัพย์เพื่อการลงทุนวัดมูลค่าเมื่อเริ่มแรกด้วยราคาทุนและวัดมูลค่าในภายหลังด้วยมูลค่ายุติธรรม การเปลี่ยนแปลงในมูลค่ายุติธรรมบันทึกในกำไรหรือขาดทุน

ต้นทุนรวมค่าใช้จ่ายทางตรงเพื่อให้ได้มาซึ่งอสังหาริมทรัพย์เพื่อการลงทุน ต้นทุนการก่อสร้างที่กิจการก่อสร้างเอง รวมถึงต้นทุนวัดที่ดิน ค่าแรงทางตรงและต้นทุนทางตรงอื่นเพื่อให้อสังหาริมทรัพย์เพื่อการลงทุนอยู่ในสภาพพร้อมใช้งานและรวมถึงต้นทุนการกู้ยืม

เมื่อมีการเปลี่ยนแปลงการใช้งานของอสังหาริมทรัพย์โดยจัดประเภทไปเป็นที่ดิน อาคารและอุปกรณ์ มูลค่ายุติธรรม ณ วันที่มีการจัดประเภทใหม่ถือเป็นราคาทุนของสินทรัพย์ต่อไป

(ญ) ที่ดิน อาคารและอุปกรณ์

การรับรู้และการวัดมูลค่า

สินทรัพย์ที่เป็นกรรมสิทธิ์ของกิจการ

ที่ดิน อาคารและอุปกรณ์แสดงด้วยราคาทุนหักค่าเสื่อมราคาสะสมและขาดทุนจากการด้อยค่า ยกเว้นที่ดิน อาคาร และเครื่องจักรที่แสดงด้วยราคาที่ตีใหม่ ราคาที่ตีใหม่หมายถึงมูลค่ายุติธรรมซึ่งกำหนดจากเกณฑ์การใช้งานของสินทรัพย์ที่มีอยู่จริง ณ วันที่มีการตีราคาใหม่หักด้วยค่าเสื่อมราคาสะสมที่คำนวณจากมูลค่ายุติธรรมในภายหลัง จากนั้นและค่าเผื่อการด้อยค่าของสินทรัพย์

ราคาทุนรวมถึงต้นทุนทางตรง ที่เกี่ยวข้องกับการได้มาของสินทรัพย์ ต้นทุนของการก่อสร้างสินทรัพย์ที่กิจการก่อสร้างเอง รวมถึงต้นทุนของวัสดุ แรงงานทางตรงและต้นทุนทางตรงอื่น ๆ ที่เกี่ยวข้องกับการจัดหาสินทรัพย์ เพื่อให้สินทรัพย์นั้นอยู่ในสภาพที่พร้อมจะใช้งานได้ตามความประสงค์ ต้นทุนในการรื้อถอน การขนย้าย การบูรณะสถานที่ตั้งของสินทรัพย์และต้นทุนการกู้ยืม สำหรับเครื่องมือที่ควบคุมโดยลิขสิทธิ์ซอฟต์แวร์ซึ่งไม่สามารถทำงานได้โดยปราศจากลิขสิทธิ์ซอฟต์แวร์นั้นให้ถือว่า ลิขสิทธิ์ซอฟต์แวร์ดังกล่าวเป็นส่วนหนึ่งของอุปกรณ์

ส่วนประกอบของรายการที่ดิน อาคารและอุปกรณ์แต่ละรายการที่มีอายุการให้ประโยชน์ไม่เท่ากันต้องบันทึกแต่ละส่วนประกอบที่มีนัยสำคัญแยกต่างหากจากกัน

กำไรหรือขาดทุนจากการจำหน่ายที่ดิน อาคารและอุปกรณ์ คือผลต่างระหว่างสิ่งตอบแทนสุทธิที่ได้รับจากการจำหน่ายกับมูลค่าตามบัญชีของที่ดิน อาคารและอุปกรณ์ โดยรับรู้สุทธิเป็นรายได้อื่นในกำไรหรือขาดทุน เมื่อมีการขายสินทรัพย์ที่ตีราคาใหม่ จำนวนเงินที่บันทึกอยู่ในส่วนเกินทุนจากการตีราคาของสินทรัพย์จะถูกโอนไปยังกำไรสะสม

บริษัท ไทยรับเบอร์ลาเท็กซ์คอร์ปอเรชั่น (ประเทศไทย) จำกัด (มหาชน) และบริษัทย่อย

หมายเหตุประกอบงบการเงิน

สำหรับปีสิ้นสุดวันที่ 31 ธันวาคม 2559

สินทรัพย์ที่เช่า

การเช่าซึ่งกลุ่มบริษัทได้รับส่วนใหญ่ของความเสี่ยงและผลตอบแทนจากการครอบครองทรัพย์สินที่เช่านั้นๆ ให้จัดประเภทเป็นสัญญาเช่าการเงิน ส่วนที่ดิน อาคารและอุปกรณ์ที่ได้มาโดยทำสัญญาเช่าการเงินบันทึกเป็นสินทรัพย์ ด้วยมูลค่ายุติธรรมหรือมูลค่าปัจจุบันของจำนวนเงินขั้นต่ำที่ต้องจ่ายตามสัญญาเช่าแล้วแต่จำนวนใดจะต่ำกว่า หักด้วยค่าเสื่อมราคาสะสมและขาดทุนจากการด้อยค่า ค่าเช่าที่ชำระจะแยกเป็นส่วนที่เป็นค่าใช้จ่ายทางการเงิน และส่วนที่จะหักจากหนี้ตามสัญญา เพื่อทำให้อัตราดอกเบี้ยแต่ละงวดเป็นอัตราคงที่สำหรับยอดคงเหลือของหนี้สิน ค่าใช้จ่ายทางการเงินจะบันทึกโดยตรงในกำไรหรือขาดทุน

สินทรัพย์ที่ตีราคาใหม่

การตีราคาใหม่ดำเนินการโดยผู้เชี่ยวชาญในการประเมินราคาที่มีความเป็นอิสระอย่างสม่ำเสมอ เพื่อให้มั่นใจว่าราคาตามบัญชีของสินทรัพย์ที่ได้รับการประเมินไม่แตกต่างอย่างเป็นสาระสำคัญจากมูลค่ายุติธรรม ณ วันที่รายงาน

มูลค่าของสินทรัพย์ส่วนที่เพิ่มขึ้นจะบันทึกไปยังกำไรขาดทุนเบ็ดเสร็จอื่นและแสดงเป็น “ส่วนเกินทุนจากการตีราคาสินทรัพย์” ในองค์ประกอบอื่นของส่วนของผู้ถือหุ้นยกเว้นกรณีที่เคยประเมินมูลค่าของสินทรัพย์ลดลงและรับรู้ขาดทุนในกำไรหรือขาดทุนของสินทรัพย์ขึ้นเดียวกันนั้นแล้ว ในกรณีที่มูลค่าของสินทรัพย์ลดลงจากการตีราคาใหม่จะบันทึกในกำไรหรือขาดทุนสำหรับมูลค่าที่ลดลงเฉพาะจำนวนที่ลดลงมากกว่าส่วนเกินทุนจากการตีราคาสินทรัพย์ที่เคยบันทึกไว้ครั้งก่อนในกำไรขาดทุนเบ็ดเสร็จอื่นของสินทรัพย์ขึ้นเดียวกันนั้น ส่วนเกินจากการตีราคาทรัพย์สินประเภทที่มีอายุการให้ประโยชน์จะถูกตัดบัญชี เท่ากับผลต่างระหว่างค่าเสื่อมราคาของสินทรัพย์ที่ตีราคาใหม่กับค่าเสื่อมราคาของสินทรัพย์ในราคาทุนเดิมและ โอนโดยตรงไปกำไรสะสม ในกรณีที่มีการจำหน่ายสินทรัพย์ที่ตีราคาใหม่ ส่วนเกินทุนจากการตีราคาของสินทรัพย์ที่จำหน่ายจะ โอนโดยตรงไปยังกำไรสะสมและไม่รวมในการคำนวณกำไรหรือขาดทุนจากการจำหน่ายสินทรัพย์

การจัดประเภทไปยังอสังหาริมทรัพย์เพื่อการลงทุน

เมื่อมีการเปลี่ยนแปลงการใช้งานจากอสังหาริมทรัพย์ที่มีไว้ใช้งานไปยังอสังหาริมทรัพย์เพื่อการลงทุน ต้องวัดมูลค่าอสังหาริมทรัพย์นั้นใหม่ด้วยมูลค่ายุติธรรมและจัดประเภทเป็นอสังหาริมทรัพย์เพื่อการลงทุน อสังหาริมทรัพย์ซึ่งอยู่ระหว่างการก่อสร้างเพื่อใช้เป็นอสังหาริมทรัพย์เพื่อการลงทุนในอนาคตวัดมูลค่าด้วยมูลค่ายุติธรรม หากเกิดกำไรจากการวัดมูลค่าใหม่ซึ่งเป็นการกลบรายการผลขาดทุนจากการด้อยค่าของสินทรัพย์ที่เคยบันทึกไว้ จำนวนที่เพิ่มขึ้นให้รับรู้ในกำไรหรือขาดทุนในส่วนที่ไม่เกินกว่าจำนวนที่ทำให้มูลค่าตามบัญชีของอสังหาริมทรัพย์กลับไปที่เท่ากับมูลค่าที่ควรจะเป็น ถ้าไรส่วนที่เหลือรับรู้ในกำไรขาดทุนเบ็ดเสร็จอื่น และแสดงรายการ “ส่วนเกินทุนจากการตีราคาสินทรัพย์” ในองค์ประกอบอื่นของส่วนของผู้ถือหุ้น กรณีเกิดส่วนที่ลดลงจากการวัดมูลค่าใหม่และหากสินทรัพย์นั้นเคยมีการตีราคาเพิ่มขึ้นและนียอดคงค้างอยู่ในบัญชี “ส่วนเกินทุนจากการตีราคาสินทรัพย์” ในองค์ประกอบอื่นของส่วนของผู้ถือหุ้น ส่วนที่ลดลงต้องรับรู้ในกำไรขาดทุนเบ็ดเสร็จอื่น และต้องนำไปลดส่วนเกินทุนจากการตีราคาสินทรัพย์ ขาดทุนส่วนที่เหลือรับรู้ในกำไรหรือขาดทุนทันที

บริษัท ไทยรับเบอร์ลาเท็กซ์คอร์ปอเรชั่น (ประเทศไทย) จำกัด (มหาชน) และบริษัทย่อย

หมายเหตุประกอบงบการเงิน

สำหรับปีสิ้นสุดวันที่ 31 ธันวาคม 2559

ต้นทุนที่เกิดขึ้นในภายหลัง

ต้นทุนในการเปลี่ยนแปลงส่วนประกอบจะรับรู้เป็นส่วนหนึ่งของมูลค่าตามบัญชีของรายการที่ดิน อาคารและอุปกรณ์ ถ้ามีความเป็นไปได้ค่อนข้างแน่ที่กลุ่มบริษัทจะได้รับประโยชน์เชิงเศรษฐกิจในอนาคตจากรายการนั้น และสามารถวัดมูลค่าต้นทุนของรายการนั้นได้อย่างน่าเชื่อถือ ชิ้นส่วนที่ถูกเปลี่ยนแปลงจะถูกจัดจำหน่ายตามมูลค่าตามบัญชี ต้นทุนที่เกิดขึ้นในการซ่อมบำรุงที่ดิน อาคารและอุปกรณ์ที่เกิดขึ้นเป็นประจำจะรับรู้ในกำไรหรือขาดทุนเมื่อเกิดขึ้น

ค่าเสื่อมราคา

ค่าเสื่อมราคาคำนวณจากมูลค่าเสื่อมสภาพของรายการอาคารและอุปกรณ์ ซึ่งประกอบด้วยราคาทุนของสินทรัพย์หรือต้นทุนในการเปลี่ยนแปลงอื่นหักด้วยมูลค่าคงเหลือของสินทรัพย์

ค่าเสื่อมราคามันถือเป็นค่าใช้จ่ายในกำไรหรือขาดทุน คำนวณโดยวิธีเส้นตรงตามเกณฑ์อายุการใช้งาน โดยประมาณของส่วนประกอบของสินทรัพย์แต่ละรายการ ประมาณการอายุการให้ประโยชน์ของสินทรัพย์แสดงได้ดังนี้

อาคารและส่วนปรับปรุงอาคาร	5-50 ปี
เครื่องจักร	5-20 ปี
อุปกรณ์สำนักงานและอุปกรณ์อื่น	3-5 ปี
ยานพาหนะ	5 ปี
สินทรัพย์ถาวรอื่น	5-10 ปี

กลุ่มบริษัทไม่คิดค่าเสื่อมราคาสำหรับที่ดินและสินทรัพย์ที่อยู่ระหว่างการก่อสร้างและติดตั้ง

วิธีการคิดค่าเสื่อมราคา อายุการให้ประโยชน์ของสินทรัพย์และมูลค่าคงเหลือถูกทบทวนอย่างน้อยที่สุดทุกสิ้นรอบปีบัญชีและปรับปรุงตามความเหมาะสม

(ง) สินทรัพย์ไม่มีตัวตน

สินทรัพย์ไม่มีตัวตนอื่นๆ ที่กลุ่มบริษัทซื้อและมียอายุการใช้งานจำกัด แสดงในราคาทุนหักค่าตัดจำหน่ายสะสมและผลขาดทุนจากการด้อยค่าสะสม

บริษัท ไทยรับเบอร์ตาเทคซ์คอร์ปอเรชั่น (ประเทศไทย) จำกัด (มหาชน) และบริษัทย่อย

หมายเหตุประกอบงบการเงิน

สำหรับปีสิ้นสุดวันที่ 31 ธันวาคม 2559

รายจ่ายภายหลังการรับรู้รายการ

รายจ่ายภายหลังการรับรู้รายการจะรับรู้เป็นสินทรัพย์เมื่อก่อให้เกิดประโยชน์เชิงเศรษฐกิจในอนาคต โดยรวมเป็นสินทรัพย์ที่สามารถระบุได้ที่เกี่ยวข้องนั้น ค่าใช้จ่ายอื่น รวมถึงตราผลิตภัณฑ์ที่เกิดขึ้นภายในรับรู้ในกำไรหรือขาดทุนเมื่อเกิดขึ้น

ค่าตัดจำหน่าย

ค่าตัดจำหน่ายคำนวณจากราคาทุนของสินทรัพย์หรือจำนวนอื่นที่ใช้แทนราคาทุนหักด้วยมูลค่าคงเหลือ

ค่าตัดจำหน่ายรับรู้ในกำไรหรือขาดทุนโดยวิธีเส้นตรงซึ่งโดยส่วนใหญ่จะสะท้อนรูปแบบที่คาดว่าจะได้รับประโยชน์ในอนาคตจากสินทรัพย์นั้นตามระยะเวลาที่คาดว่าจะได้รับประโยชน์จากสินทรัพย์ไม่มีตัวตนซึ่งไม่รวมค่าความนิยม โดยเริ่มตัดจำหน่ายสินทรัพย์ไม่มีตัวตนเมื่อสินทรัพย์นั้นพร้อมที่จะให้ประโยชน์ ระยะเวลาที่คาดว่าจะได้รับประโยชน์สำหรับปีปัจจุบันและปีเปรียบเทียบแสดงได้ดังนี้

ค่าลิขสิทธิ์ซอฟต์แวร์

5 ปี

วิธีการตัดจำหน่าย ระยะเวลาที่คาดว่าจะได้รับประโยชน์และมูลค่าคงเหลือจะได้รับการทบทวนทุกสิ้นรอบปีบัญชีและปรับปรุงตามความเหมาะสม

(ก) การด้อยค่า

ยอดสินทรัพย์ตามบัญชีของกลุ่มบริษัทได้รับการทบทวน ณ ทุกวันที่รายงานว่ามีข้อบ่งชี้เรื่องการด้อยค่า ในกรณีที่มีข้อบ่งชี้จะทำการประมาณมูลค่าสินทรัพย์ที่คาดว่าจะได้รับคืน

ขาดทุนจากการด้อยค่ารับรู้เมื่อมูลค่าตามบัญชีของสินทรัพย์สูงกว่ามูลค่าที่จะได้รับคืน ขาดทุนจากการด้อยค่าบันทึกในกำไรหรือขาดทุน เว้นแต่เมื่อมีการกลับรายการการประเมินมูลค่าของสินทรัพย์เพิ่มของสินทรัพย์ขึ้นเดียวกันที่เคยรับรู้ในส่วนของผู้ถือหุ้นและมีการด้อยค่าในเวลาต่อมา ในกรณีนี้จะรับรู้ในส่วนของผู้ถือหุ้น

บริษัท ไทยรับเบอร์ลามาเทคส์คอร์ปอเรชั่น (ประเทศไทย) จำกัด (มหาชน) และบริษัทย่อย

หมายเหตุประกอบงบการเงิน

สำหรับปีสิ้นสุดวันที่ 31 ธันวาคม 2559

การคำนวณมูลค่าที่คาดว่าจะได้รับคืน

มูลค่าที่คาดว่าจะได้รับคืนของสินทรัพย์ที่ไม่ใช่สินทรัพย์ทางการเงิน หมายถึง มูลค่าจากการใช้ของสินทรัพย์หรือมูลค่ายุติธรรมของสินทรัพย์หักต้นทุนในการขายแล้วแต่มูลค่าใดจะสูงกว่า ในการประเมินมูลค่าจากการใช้ของสินทรัพย์ ประมาณการกระแสเงินสดที่จะได้รับในอนาคตจะคิดลดเป็นมูลค่าปัจจุบันโดยใช้อัตราคิดลดก่อนคำนึงภาษีเงินได้เพื่อให้สะท้อนมูลค่าที่อาจประเมินได้ในตลาดปัจจุบัน ซึ่งแปรไปตามเวลาและความเสี่ยงที่มีต่อสินทรัพย์ สำหรับสินทรัพย์ที่ไม่ก่อให้เกิดกระแสเงินสดรับโดยอิสระจากสินทรัพย์อื่น จะพิจารณามูลค่าที่คาดว่าจะได้รับคืนรวมกับหน่วยสินทรัพย์ที่ก่อให้เกิดเงินสดที่สินทรัพย์นั้นเกี่ยวข้องด้วย

การกลับรายการค้อยค่า

ขาดทุนจากการค้อยค่าของสินทรัพย์ที่ไม่ใช่สินทรัพย์ทางการเงินอื่นๆ ที่เคยรับรู้ในงวดก่อนจะถูกประเมิน ณ ทุกวันที่ที่ออกรายงานว่ามีข้อบ่งชี้เรื่องการค้อยค่าหรือไม่ ขาดทุนจากการค้อยค่าจะถูกกลับรายการ หากมีการเปลี่ยนแปลงประมาณการที่ใช้ในการคำนวณมูลค่าที่คาดว่าจะได้รับคืน ขาดทุนจากการค้อยค่าจะถูกกลับรายการเพียงเท่าที่มูลค่าตามบัญชีของสินทรัพย์ไม่เกินกว่ามูลค่าตามบัญชีภายหลังหักค่าเสื่อมราคาหรือค่าตัดจำหน่ายเสมือนหนึ่งไม่เคยมีการบันทึกขาดทุนจากการค้อยค่ามาก่อน

(ง) ต้นทุนการพัฒนาสวนยาง

ต้นทุนการพัฒนาสวนยางเป็นยอดเงินลงทุนในการปลูกต้นยาง ซึ่งตัดจำหน่ายตามปริมาณผลผลิตของต้นยาง ค่าใช้จ่ายที่เกี่ยวข้องกับการปลูกสวนยางซ่อมและปลูกสวนยางเพิ่มเติมในพื้นที่ที่มีการเก็บเกี่ยวแล้วจะถือเป็นค่าใช้จ่ายในงบกำไรขาดทุนทั้งจำนวน ไม่มีการตัดจำหน่ายสำหรับต้นทุนการพัฒนาสวนยางที่ยังไม่พร้อมเก็บเกี่ยว

(จ) สิทธิการใช้ประโยชน์ที่ดิน

การใช้ประโยชน์ที่ดินดินแสดงมูลค่าตามราคาทุนหักค่าเผื่อการค้อยค่าของสินทรัพย์ (ถ้ามี)

(ฉ) ค่าใช้จ่ายรอตัดจ่าย

ค่าใช้จ่ายรอตัดจ่าย ได้แก่ ภาระหนี้บรรจุและสายพานรอตัดบัญชี แสดงมูลค่าตามราคาทุนหักค่าตัดจำหน่ายสะสม ค่าตัดจำหน่ายคำนวณจากราคาทุนโดยวิธีเส้นตรงภายในระยะเวลา 1-3 ปี ค่าตัดจำหน่ายรับรู้ในงบกำไรขาดทุน

บริษัท ไทยรับเบอร์ลาเท็กซ์คอร์ปอเรชั่น (ประเทศไทย) จำกัด (มหาชน) และบริษัทย่อย

หมายเหตุประกอบงบการเงิน

สำหรับปีสิ้นสุดวันที่ 31 ธันวาคม 2559

(ณ) หนี้สินที่มีภาระดอกเบี้ย

หนี้สินที่มีภาระดอกเบี้ยบันทึกเริ่มแรกในมูลค่ายุติธรรมหักค่าใช้จ่ายที่เกี่ยวข้องกับการเกิดหนี้สิน ภายหลังจากการบันทึกหนี้สินที่มีภาระดอกเบี้ยจะบันทึกต่อมาโดยวิธีราคาทุนตัดจำหน่าย ผลต่างระหว่างยอดหนี้เริ่มแรกและยอดหนี้เมื่อครบกำหนดไถ่ถอนจะบันทึกในกำไรหรือขาดทุนตลอดอายุการกู้ยืมโดยใช้วิธีอัตราดอกเบี้ยที่แท้จริง

(ด) เจ้าหนี้การค้าและเจ้าหนี้อื่น

เจ้าหนี้การค้าและเจ้าหนี้อื่นแสดงในราคาทุน

(ค) ผลประโยชน์พนักงาน

โครงการสมทบเงิน

ภาระผูกพันในการสมทบเข้าโครงการสมทบเงินจะถูกรับรู้เป็นค่าใช้จ่ายพนักงานในกำไรหรือขาดทุนในรอบระยะเวลาที่พนักงานได้ทำงานให้กับกิจการ

โครงการผลประโยชน์ที่กำหนดไว้

ภาระผูกพันสุทธิของกลุ่มบริษัทจากโครงการผลประโยชน์ที่กำหนดไว้ถูกคำนวณแยกต่างหากเป็นรายโครงการจากการประมาณผลประโยชน์ในอนาคตที่เกิดจากการทำงานของพนักงานในงวดปัจจุบันและงวดก่อนๆ ผลประโยชน์ดังกล่าวได้มีการคิดลดกระแสเงินสดเพื่อให้เป็นมูลค่าปัจจุบัน

การคำนวณภาระผูกพันของโครงการผลประโยชน์ที่กำหนดไว้นั้นจัดทำโดยนักคณิตศาสตร์ประกันภัยที่ได้รับอนุญาตเป็นประจำทุกปี โดยวิธีคิดลดแต่ละหน่วยที่ประมาณการไว้

ในการวัดมูลค่าใหม่ของหนี้สินผลประโยชน์ที่กำหนดไว้สุทธิ กำไรหรือขาดทุนจากการประมาณการตามหลักคณิตศาสตร์ประกันภัยจะถูกรับรู้รายการในกำไรขาดทุนเบ็ดเสร็จอื่นทันที กลุ่มบริษัทกำหนดดอกเบี้ยจ่ายของหนี้สินผลประโยชน์ที่กำหนดไว้สุทธิโดยใช้อัตราคิดลดที่ใช้วัดมูลค่าภาระผูกพันตามโครงการผลประโยชน์ ณ ต้นปี โดยคำนึงถึงการเปลี่ยนแปลงใดๆ ในหนี้สินผลประโยชน์ที่กำหนดไว้สุทธิซึ่งเป็นผลมาจากการสมทบเงินและการจ่ายชำระผลประโยชน์ ดอกเบี้ยจ่ายสุทธิและค่าใช้จ่ายอื่นๆ ที่เกี่ยวข้องกันโครงการผลประโยชน์รับรายการในกำไรหรือขาดทุน

เมื่อมีการเปลี่ยนแปลงผลประโยชน์ของโครงการหรือการลดขนาดโครงการ การเปลี่ยนแปลงในผลประโยชน์ที่เกี่ยวข้องกับการบริการ ในอดีต หรือ กำไรหรือขาดทุนจากการลดขนาดโครงการต้องรับรู้ในกำไรหรือขาดทุนทันที กลุ่มบริษัทรับรู้กำไรและขาดทุนจากการจ่ายชำระผลประโยชน์พนักงานเมื่อเกิดขึ้น

บริษัท ไทยรับเบอร์ลาเท็กซ์คอร์ปอเรชั่น (ประเทศไทย) จำกัด (มหาชน) และบริษัทย่อย

หมายเหตุประกอบงบการเงิน

สำหรับปีสิ้นสุดวันที่ 31 ธันวาคม 2559

ผลประโยชน์เมื่อเลิกจ้าง

ผลประโยชน์เมื่อเลิกจ้างจะรับรู้เป็นค่าใช้จ่ายเมื่อวันใดวันหนึ่งต่อไปนี้เกิดขึ้นก่อน เมื่อกลุ่มบริษัทไม่สามารถยกเลิกข้อเสนอการให้ผลประโยชน์ดังกล่าวได้อีกต่อไป หรือเมื่อกลุ่มบริษัทรับรู้ต้นทุนสำหรับการปรับโครงสร้าง หากระยะเวลาการจ่ายผลประโยชน์เกินกว่า 12 เดือนนับจากวันสิ้นรอบระยะเวลารายงาน ผลประโยชน์เมื่อเลิกจ้างจะถูกคิดลดกระแสเงินสด

ผลประโยชน์ระยะสั้นของพนักงาน

ผลประโยชน์ระยะสั้นของพนักงานรับรู้เป็นค่าใช้จ่ายเมื่อพนักงานทำงานให้ หนี้สินรับรู้ด้วยมูลค่าที่คาดว่าจะจ่ายชำระ หากกลุ่มบริษัทมีภาระผูกพันตามกฎหมายหรือภาระผูกพันโดยอนุमानที่จะต้องจ่ายอันเป็นผลมาจากการที่พนักงานได้ทำงานให้ออกดีและภาระผูกพันนี้สามารถประมาณได้อย่างสมเหตุสมผล

(ก) ประมาณการหนี้สิน

ประมาณการหนี้สินจะรับรู้ก็ต่อเมื่อกลุ่มบริษัทและบริษัทมีภาระผูกพันตามกฎหมายหรือภาระผูกพันจากการอนุमानที่เกิดขึ้นในปัจจุบันอันเป็นผลมาจากเหตุการณ์ในอดีต ซึ่งสามารถประมาณจำนวนของภาระผูกพันได้อย่างน่าเชื่อถือและมีความเป็นไปได้ค่อนข้างแน่นอนว่าประโยชน์เชิงเศรษฐกิจจะต้องถูกจ่ายไป เพื่อชำระภาระหนี้สินดังกล่าว ประมาณการหนี้สินพิจารณาจากการคิดลดกระแสเงินสดที่จะจ่ายในอนาคตโดยใช้อัตราคิดลดในตลาดปัจจุบันก่อนคำนึงภาษีเงินได้ เพื่อให้สะท้อนจำนวนที่อาจประเมินได้ในตลาดปัจจุบันซึ่งแปรไปตามเวลาและความเสี่ยงที่มีต่อหนี้สิน ประมาณการหนี้สินส่วนที่เพิ่มขึ้นเนื่องจากเวลาที่ผ่านไปรับรู้เป็นต้นทุนทางการเงิน

(ท) รายได้

รายได้ที่รับรู้ไม่รวมภาษีมูลค่าเพิ่ม และแสดงสุทธิจากส่วนลดการค้าและส่วนลดพิเศษ

การขายสินค้าและให้บริการ

รายได้รับรู้ในกำไรหรือขาดทุนเมื่อได้โอนความเสี่ยงและผลตอบแทนของความเป็นเจ้าของสินค้าที่มีนัยสำคัญไปให้กับผู้ซื้อแล้ว และจะไม่รับรู้รายได้ถ้าฝ่ายบริหารยังมีการควบคุมหรือบริหารสินค้าที่ขายไปแล้วนั้นหรือมีความไม่แน่นอนที่มีนัยสำคัญในการได้รับประโยชน์เชิงเศรษฐกิจจากการขายสินค้าหรือให้บริการนั้น ไม่อาจวัดมูลค่าของจำนวนรายได้และต้นทุนที่เกิดขึ้นได้อย่างน่าเชื่อถือ หรือมีความเป็นไปได้ค่อนข้างแน่นอนที่จะต้องรับคืนสินค้า รายได้จากการให้บริการรับรู้เมื่อมีการให้บริการ

บริษัท ไทยรับเบอร์ลาเท็กซ์คอร์ปอเรชั่น (ประเทศไทย) จำกัด (มหาชน) และบริษัทย่อย

หมายเหตุประกอบงบการเงิน

สำหรับปีสิ้นสุดวันที่ 31 ธันวาคม 2559

ค่านายหน้า

สำหรับรายการค้าที่กลุ่มบริษัทเข้าลักษณะการเป็นตัวแทนมากกว่าการเป็นตัวแทน กลุ่มบริษัทจะรับรู้รายได้ด้วยจำนวนเงินสุทธิเป็นค่านายหน้า

รายได้การลงทุน

รายได้จากการลงทุนประกอบด้วยรายได้ค่าเช่าจากอสังหาริมทรัพย์เพื่อการลงทุนและดอกเบี้ยรับจากการลงทุนและเงินฝากธนาคาร

รายได้ค่าเช่าจากอสังหาริมทรัพย์เพื่อการลงทุนรับรู้ในกำไรหรือขาดทุนโดยวิธีเส้นตรงตลอดอายุสัญญาเช่า ค่าใช้จ่ายเริ่มแรกที่เกิดขึ้นเป็นการเฉพาะเพื่อให้เกิดสัญญาเช่ารับรู้เป็นส่วนหนึ่งของค่าเช่าทั้งสิ้นตามสัญญา ค่าเช่าที่อาจเกิดขึ้นรับรู้เป็นรายได้ในรอบระยะเวลาบัญชีซึ่งค่าเช่านั้นเกิดขึ้น

ดอกเบี้ยรับบันทึกในกำไรหรือขาดทุนตามเกณฑ์คงค้าง

เงินปันผลรับ

เงินปันผลรับบันทึกในกำไรหรือขาดทุนในวันที่กลุ่มบริษัท/บริษัทมีสิทธิได้รับเงินปันผล

(ข) ต้นทุนทางการเงิน

ต้นทุนทางการเงินประกอบด้วยดอกเบี้ยจ่ายของเงินกู้ยืม และประมาณการหนี้สินส่วนที่เพิ่มขึ้นเนื่องจากเวลาที่ผ่านไปและสิ่งตอบแทนที่คาดว่าจะต้องจ่าย

ต้นทุนการกู้ยืมที่ไม่ได้เกี่ยวกับการได้มา การก่อสร้างหรือการผลิตสินทรัพย์ที่เข้าเงื่อนไขรับรู้ในกำไรหรือขาดทุน โดยใช้วิธีอัตราดอกเบี้ยที่แท้จริง

(ค) สัญญาเช่าดำเนินงาน

รายจ่ายภายใต้สัญญาเช่าดำเนินงานบันทึกในกำไรหรือขาดทุนโดยวิธีเส้นตรงตลอดอายุสัญญาเช่า

บริษัท ไทยรับเบอร์ลาคัทช์คอร์ปอเรชั่น (ประเทศไทย) จำกัด (มหาชน) และบริษัทย่อย

หมายเหตุประกอบงบการเงิน

สำหรับปีสิ้นสุดวันที่ 31 ธันวาคม 2559

ค่าเช่าที่อาจเกิดขึ้นต้องนำมารวมคำนวณจำนวนเงินขั้นต่ำที่ต้องจ่ายตามระยะเวลาที่คงเหลือของสัญญาเช่าเมื่อได้รับการยืนยันการปรับค่าเช่า

การจำแนกประเภทสัญญาเช่า

ณ วันที่เริ่มต้นข้อตกลง กลุ่มบริษัทจะพิจารณาว่าข้อตกลงดังกล่าวประกอบด้วยสัญญาเช่าหรือมีสัญญาเช่าเป็นส่วนประกอบหรือไม่ โดยพิจารณาจากสินทรัพย์ที่มีลักษณะเฉพาะเจาะจง ถ้าการปฏิบัติตามข้อตกลงนั้นขึ้นอยู่กับการใช้สินทรัพย์ที่มีลักษณะเฉพาะเจาะจงและข้อตกลงนั้นจะนำไปสู่สิทธิในการใช้สินทรัพย์ ถ้าทำให้กลุ่มบริษัทมีสิทธิในการควบคุมการใช้สินทรัพย์

ณ วันที่เริ่มต้นข้อตกลง หรือมีการประเมินข้อตกลงใหม่ กลุ่มบริษัทแยกค่าตอบแทนสำหรับสัญญาเช่า และส่วนที่เป็นองค์ประกอบอื่นโดยใช้มูลค่ายุติธรรมเป็นเกณฑ์ในการแยก หากกลุ่มบริษัทสรุปว่าเป็นสัญญาเช่าการเงิน แต่ไม่สามารถแบ่งแยกจำนวนดังกล่าวได้อย่างน่าเชื่อถือ ให้รับรู้สินทรัพย์และหนี้สินในจำนวนที่เท่ากับมูลค่ายุติธรรมของสินทรัพย์ที่มีลักษณะเฉพาะเจาะจงนั้น หลังจากนั้นจำนวนหนี้สินจะลดลงตามจำนวนที่จ่าย และต้นทุนทางการเงินตามหนี้สินจะรับรู้โดยใช้อัตราดอกเบี้ยเงินกู้ยืมส่วนเพิ่มของกลุ่มบริษัท

(บ) ภาษีเงินได้

ค่าใช้จ่ายภาษีเงินได้สำหรับปีประกอบด้วยภาษีเงินได้ของงวดปัจจุบันและภาษีเงินได้รอการตัดบัญชี ภาษีเงินได้ของงวดปัจจุบันและภาษีเงินได้รอการตัดบัญชีรับรู้ในกำไรหรือขาดทุนเว้นแต่ในส่วนที่เกี่ยวข้องกับรายการที่รับรู้โดยตรงในส่วนของผู้อื้อหนี้หรือกำไรขาดทุนเบ็ดเสร็จอื่น

ภาษีเงินได้ของงวดปัจจุบันได้แก่ภาษีที่คาดว่าจะจ่ายชำระหรือได้รับชำระ โดยคำนวณจากกำไรหรือขาดทุนประจำปีที่ต้องเสียภาษี โดยใช้อัตราภาษีที่ประกาศใช้หรือที่คาดว่าจะมีผลบังคับใช้ ณ วันที่รายงาน ตลอดจนการปรับปรุงทางภาษีที่เกี่ยวข้องกับรายการในปีก่อนๆ

ภาษีเงินได้รอการตัดบัญชีบันทึกโดยคำนวณจากผลแตกต่างชั่วคราวที่เกิดขึ้นระหว่างมูลค่าตามบัญชีของสินทรัพย์และหนี้สินและจำนวนที่ใช้เพื่อความมุ่งหมายทางภาษี ภาษีเงินได้รอการตัดบัญชีจะไม่ถูกรับรู้เมื่อเกิดจากผลแตกต่างชั่วคราวต่อไปนี้ ผลแตกต่างที่เกี่ยวข้องกับเงินลงทุนในบริษัทย่อยหากเป็นไปได้ว่าจะไม่มีการกลับรายการในอนาคตอันใกล้

การวัดมูลค่าของภาษีเงินได้รอการตัดบัญชีต้องสะท้อนถึงผลกระทบทางภาษีที่จะเกิดจากลักษณะวิธีการที่กลุ่มบริษัทคาดว่าจะได้รับผลประโยชน์จากสินทรัพย์หรือจะจ่ายชำระหนี้สินตามมูลค่าตามบัญชี ณ วันที่สิ้นรอบระยะเวลาที่รายงาน

บริษัท ไทยรับเบอร์ลาเท็กซ์คอร์ปอเรชั่น (ประเทศไทย) จำกัด (มหาชน) และบริษัทย่อย

หมายเหตุประกอบงบการเงิน

สำหรับปีสิ้นสุดวันที่ 31 ธันวาคม 2559

ภาษีเงินได้รอการตัดบัญชีวัดมูลค่าโดยใช้อัตราภาษีที่คาดว่าจะใช้กับผลแตกต่างชั่วคราวเมื่อมีการกลับรายการ โดยใช้อัตราภาษีที่ประกาศใช้หรือที่คาดว่าจะมีผลบังคับใช้ ณ วันที่รายงาน

ในการกำหนดมูลค่าของภาษีเงินได้ของงวดปัจจุบันและภาษีเงินได้รอการตัดบัญชี กลุ่มบริษัทต้องคำนึงถึงผลกระทบของสถานการณ์ทางภาษีที่ไม่แน่นอนและอาจทำให้จำนวนภาษีที่ต้องจ่ายเพิ่มขึ้น และมีดอกเบี้ยที่ต้องชำระ กลุ่มบริษัทเชื่อว่าได้ตั้งภาษีเงินได้ค้างจ่ายเพียงพอสำหรับภาษีเงินได้ที่จะจ่ายในอนาคต ซึ่งเกิดจากการประเมินผลกระทบจากหลายปัจจัย รวมถึง การตีความทางกฎหมายภาษี และจากประสบการณ์ในอดีต การประเมินนี้อยู่บนพื้นฐานการประมาณการและข้อสมมติฐาน และอาจจะเกี่ยวข้องกับการตัดสินใจเกี่ยวกับเหตุการณ์ในอนาคต ข้อมูลใหม่ๆ อาจจะทำให้กลุ่มบริษัทเปลี่ยนการตัดสินใจโดยขึ้นอยู่กับความเพียงพอของภาษีเงินได้ค้างจ่ายที่มีอยู่ การเปลี่ยนแปลงในภาษีเงินได้ค้างจ่ายจะกระทบต่อค่าใช้จ่ายภาษีเงินได้ในงวดที่เกิดการเปลี่ยนแปลง

สินทรัพย์ภาษีเงินได้รอการตัดบัญชีและหนี้สินภาษีเงินได้รอการตัดบัญชีสามารถหักลบได้เมื่อกิจการมีสิทธิตามกฎหมายที่จะนำสินทรัพย์ภาษีเงินได้ของงวดปัจจุบันมาหักลบกับหนี้สินภาษีเงินได้ของงวดปัจจุบันและภาษีเงินได้นี้ประเมินโดยหน่วยงานจัดเก็บภาษีหน่วยงานเดียวกันสำหรับหน่วยภาษีเดียวกันหรือหน่วยภาษีต่างกัน สำหรับหน่วยภาษีต่างกันนัน้กิจการมีความตั้งใจจะจ่ายชำระหนี้สินและสินทรัพย์ภาษีเงินได้ของงวดปัจจุบันด้วยยอดสุทธิหรือตั้งใจจะรับคืนสินทรัพย์และจ่ายชำระหนี้สินในเวลาเดียวกัน

สินทรัพย์ภาษีเงินได้รอการตัดบัญชีจะบันทึกต่อเมื่อมีความเป็นไปได้ค่อนข้างแน่นอนว่ากำไรเพื่อเสียภาษีในอนาคตจะมีจำนวนเพียงพอกับการใช้ประโยชน์จากผลแตกต่างชั่วคราวดังกล่าว สินทรัพย์ภาษีเงินได้รอการตัดบัญชีจะถูกทบทวน ณ ทุกวันที่รายงานและจะถูกปรับลดลงเท่าที่ประโยชน์ทางภาษีจะมีโอกาสถูกใช้จริง

(ก) กำไร (ขาดทุน) ต่อหุ้น

กลุ่มบริษัท/บริษัทแสดงกำไร (ขาดทุน) ต่อหุ้นขั้นพื้นฐานสำหรับหุ้นสามัญ กำไร (ขาดทุน) ต่อหุ้นขั้นพื้นฐานคำนวณ โดยการหารกำไรหรือขาดทุนของผู้ถือหุ้นสามัญของบริษัทด้วยจำนวนหุ้นสามัญเฉลี่ยถ่วงน้ำหนักที่ออกจำหน่ายระหว่างปี

(ข) รายงานทางการเงินจำแนกตามส่วนงาน

ผลการดำเนินงานของส่วนงานที่รายงานต่อประธานเจ้าหน้าที่บริหารของกลุ่มบริษัท (ผู้มีอำนาจตัดสินใจสูงสุดด้านการดำเนินงาน) จะแสดงถึงรายการที่เกิดขึ้นจากส่วนงานดำเนินงานนั้น โดยตรงรวมถึงรายการที่ได้รับการปันส่วนอย่างสมเหตุสมผล

บริษัท ไทยรับเบอร์ล้าเท็กซ์คอร์ปอเรชั่น (ประเทศไทย) จำกัด (มหาชน) และบริษัทย่อย

หมายเหตุประกอบงบการเงิน

สำหรับปีสิ้นสุดวันที่ 31 ธันวาคม 2559

4 บุคคลหรือกิจการที่เกี่ยวข้องกัน

เพื่อวัตถุประสงค์ในการจัดทำงบการเงิน บุคคลหรือกิจการเป็นบุคคลหรือกิจการที่เกี่ยวข้องกันกับกลุ่มบริษัท/บริษัท หากกลุ่มบริษัท/บริษัทมีอำนาจควบคุมหรือควบคุมร่วมกันทั้งทางตรงและทางอ้อมหรือมีอิทธิพลอย่างมีสาระสำคัญต่อบุคคลหรือกิจการในการตัดสินใจทางการเงินและการบริหารหรือในทางกลับกัน โดยที่กลุ่มบริษัท/บริษัทมีการควบคุมเดียวกันหรือมีอิทธิพลอย่างมีสาระสำคัญเดียวกัน การเกี่ยวข้องกันนี้อาจเป็นรายบุคคลหรือเป็นกิจการ

ความสัมพันธ์ที่มีกับบริษัทย่อยและบริษัทร่วมได้เปิดเผยในหมายเหตุประกอบงบการเงินข้อ 10 และ 11 สำหรับความสัมพันธ์กับผู้บริหารสำคัญและบุคคลหรือกิจการที่เกี่ยวข้องกันอื่น มีดังนี้

ประเทศที่จัดตั้ง		
ชื่อกิจการ	/สัญชาติ	ลักษณะความสัมพันธ์
บริษัท วิมิราเคิล กรุ๊ป จำกัด	ไทย	มีกรรมกรร่วมกัน
บุคคลหรือกิจการที่เกี่ยวข้องกันอื่น	ไทย	กรรมการของบริษัทที่เกี่ยวข้องกัน
ผู้บริหารสำคัญ	ไทย	บุคคลที่มีอำนาจและความรับผิดชอบการวางแผน สั่งการและควบคุมกิจกรรมต่างๆของกิจการไม่ว่า ทางตรงหรือทางอ้อม ทั้งนี้ รวมถึงกรรมการของ กลุ่มบริษัท/บริษัท (ไม่ว่าจะทำหน้าที่ในระดับ บริหารหรือไม่)

นโยบายการกำหนดราคาสำหรับรายการแต่ละประเภทอธิบายได้ดังต่อไปนี้

รายการ	นโยบายการกำหนดราคา
ขายสินค้า/วัตถุดิบ	ราคาตลาด
การให้บริการ	ราคาที่ตกลงร่วมกัน
ซื้อสินค้า/วัตถุดิบ	ราคาที่ตกลงร่วมกัน/ราคาตลาด หักด้วยค่าใช้จ่ายดำเนินงานตามอัตราที่ ตกลงกัน 1.0-5.0 บาทต่อกิโลกรัม (2558: 1.0-5.0 บาทต่อกิโลกรัม)
ค่าบริการจ่าย	ราคาที่ตกลงร่วมกัน
รายได้อื่น	ราคาที่ตกลงร่วมกัน
ดอกเบี้ยรับ	อัตราดอกเบี้ยที่ตกลงร่วมกัน
ดอกเบี้ยจ่าย	อัตราดอกเบี้ยที่ตกลงร่วมกัน
เงินปันผลรับ	ตามที่ประกาศจ่าย

บริษัท ไทยรับเบอร์ลาคัทเชอร์ปอร์เรชั่น (ประเทศไทย) จำกัด (มหาชน) และบริษัทย่อย

หมายเหตุประกอบงบการเงิน

สำหรับปีสิ้นสุดวันที่ 31 ธันวาคม 2559

รายการที่สำคัญกับบุคคลหรือกิจการที่เกี่ยวข้องกันสำหรับแต่ละปีสิ้นสุดวันที่ 31 ธันวาคม สรุปได้ดังนี้

สำหรับปีสิ้นสุดวันที่ 31 ธันวาคม	งบการเงินรวม		งบการเงินเฉพาะกิจการ	
	2559	2558	2559	2558
	(พันบาท)			
บริษัทย่อย				
ขายสินค้า/วัตถุดิบ	-	-	762,687	927,205
ซื้อสินค้า/วัตถุดิบ	-	-	1,474,550	1,472,909
รายได้ค่าเช่าและค่าบริการรับ	-	-	2,242	2,242
ค่าบริการจ่าย	-	-	-	38
ดอกเบี้ยรับ	-	-	53,404	62,465
ดอกเบี้ยจ่าย	-	-	50,785	63,911
เงินปันผลรับ	-	-	7,186	2,874
รายได้อื่น	-	-	4,226	3,108
บริษัทร่วม				
ซื้อวัตถุดิบ	10,777	13,139	-	-
เงินปันผลรับ	535	-	-	-
ดอกเบี้ยจ่าย	321	323	-	-
ผู้บริหารสำคัญ				
ค่าตอบแทนผู้บริหารสำคัญ	30,233	30,531	14,433	11,718
บุคคลหรือกิจการที่เกี่ยวข้องกันอื่น				
ซื้อสินค้า/วัตถุดิบ	7,966	4,384	-	-
ดอกเบี้ยจ่าย	158	-	158	-
ค่าเช่าจ่าย	106	101	-	-

บริษัท ไทยรับเบอร์ลาเท็กซ์คอร์ปอเรชั่น (ประเทศไทย) จำกัด (มหาชน) และบริษัทย่อย
 หมายเหตุประกอบงบการเงิน
 สำหรับปีสิ้นสุดวันที่ 31 ธันวาคม 2559

ขอดังกล่าวเกี่ยวกับบุคคลหรือกิจการที่เกี่ยวข้องกัน ณ วันที่ 31 ธันวาคม มีดังนี้

	งบการเงินรวม		งบการเงินเฉพาะกิจการ	
	2559	2558	2559	2558
ลูกหนี้การค้า - กิจการที่เกี่ยวข้องกัน				
			(พันบาท)	
บริษัทย่อย	-	-	136,806	219,877
รวม	-	-	136,806	219,877
ลูกหนี้อื่น - บุคคลหรือกิจการที่เกี่ยวข้องกัน				
บริษัทย่อย	-	-	23,204	22,473
บริษัทร่วม	1	1	1	1
บุคคลหรือกิจการอื่นที่เกี่ยวข้องกัน	1	1	1	1
รวม	2	2	23,206	22,475

เงินให้กู้ยืมแก่กิจการ ที่เกี่ยวข้องกัน	อัตราดอกเบี้ย		งบการเงินรวม		งบการเงินเฉพาะกิจการ	
	2559	2558	2559	2558	2559	2558
	(ร้อยละต่อปี)		(พันบาท)			
เงินให้กู้ยืมระยะสั้น						
บริษัทย่อย						
บริษัท ไทยรับเบอร์ แลนด์						
แลนด์ แพลนเตชัน จำกัด	3.9	4.0 - 4.2	-	-	1,390,303	1,287,550
บริษัท ไทยรับเบอร์ เอช ที เอ็น						
อาร์ จำกัด	-	4.0 - 4.2	-	-	-	11,000
เงินให้กู้ยืมระยะสั้นแก่กิจการที่เกี่ยวข้องกัน			-	-	1,390,303	1,298,550

บริษัท ไทยรับเบอร์ลาคีส์คอร์ปอเรชั่น (ประเทศไทย) จำกัด (มหาชน) และบริษัทย่อย
หมายเหตุประกอบงบการเงิน
สำหรับปีสิ้นสุดวันที่ 31 ธันวาคม 2559

รายการเคลื่อนไหวของเงินให้กู้ยืมแก่กิจการที่เกี่ยวข้องกันสำหรับแต่ละปีสิ้นสุดวันที่ 31 ธันวาคม มีดังนี้

เงินให้กู้ยืมระยะสั้นแก่กิจการที่เกี่ยวข้องกัน

	งบการเงินเฉพาะกิจการ	
	2559	2558
	(พันบาท)	
บริษัทย่อย		
ณ วันที่ 1 มกราคม	1,298,550	1,422,750
เพิ่มขึ้น	295,150	1,126,400
ลดลง	(203,397)	(1,250,600)
ณ วันที่ 31 ธันวาคม	<u>1,390,303</u>	<u>1,298,550</u>

เข้าหนี้การค้า - บุคคลหรือกิจการที่เกี่ยวข้องกัน

	งบการเงินรวม		งบการเงินเฉพาะกิจการ	
	2559	2558	2559	2558
	(พันบาท)			
บริษัทย่อย	-	-	500,474	394,150
บริษัทร่วม	1,002	193	-	-
บุคคลหรือกิจการที่เกี่ยวข้องกันอื่น	570	62	-	-
รวม	<u>1,572</u>	<u>255</u>	<u>500,474</u>	<u>394,150</u>

เข้าหนี้อื่น - กิจการที่เกี่ยวข้องกัน

บริษัทย่อย	-	-	7,148	8,256
รวม	<u>-</u>	<u>-</u>	<u>7,148</u>	<u>8,256</u>

เงินกู้ยืมระยะสั้นจากบุคคล

หรือกิจการที่เกี่ยวข้องกัน	อัตราดอกเบี้ย		งบการเงินรวม		งบการเงินเฉพาะกิจการ	
	2559	2558	2559	2558	2559	2558
	(ร้อยละต่อปี)		(พันบาท)			

บริษัทย่อย

บริษัท ไทยรับเบอร์ลาคีส์

กรุ๊ป จำกัด	3.8	3.9 - 4.0	-	-	1,323,900	1,396,250
-------------	-----	-----------	---	---	-----------	-----------

บริษัท ไทยรับเบอร์ เอช พี เอ็น

อาร์ จำกัด	3.9	-	-	-	25,400	-
------------	-----	---	---	---	--------	---

บริษัทร่วม

บริษัท สวนยางวังสมบูรณ์ จำกัด	4.0	4.0 - 4.1	8,000	8,000	-	-
-------------------------------	-----	-----------	-------	-------	---	---

จำกัด

บริษัท ไทยรับเบอร์ล้าเท็กซ์คอร์ปอเรชั่น (ประเทศไทย) จำกัด (มหาชน) และบริษัทย่อย
 หมายเหตุประกอบงบการเงิน
 สำหรับปีสิ้นสุดวันที่ 31 ธันวาคม 2559

เงินกู้ยืมระยะสั้นจากบุคคล หรือกิจการที่เกี่ยวข้องกัน	อัตราดอกเบี้ย (ร้อยละต่อปี)	งบการเงินรวม		งบการเงินเฉพาะกิจการ	
	2559	2558	2559	2558	2558
	(ล้านบาท)		(ล้านบาท)		
บุคคลหรือกิจการที่เกี่ยวข้องกัน					
ผู้บริหาร	-	3.0	-	20,000	-
เงินกู้ยืมระยะสั้นจากบุคคลหรือกิจการที่เกี่ยวข้องกัน			8,000	28,000	1,349,300
					1,416,250

รายการเคลื่อนไหวของเงินกู้ยืมระยะสั้นจากบุคคลหรือกิจการที่เกี่ยวข้องกันสำหรับแต่ละปีสิ้นสุดวันที่ 31 ธันวาคม มีดังนี้

เงินกู้ยืมระยะสั้นจากบุคคลหรือกิจการที่เกี่ยวข้องกัน	งบการเงินรวม		งบการเงินเฉพาะกิจการ	
	2559	2558	2559	2558
	(ล้านบาท)		(ล้านบาท)	
บริษัทย่อย				
ณ วันที่ 1 มกราคม	-	-	1,396,250	1,648,550
เพิ่มขึ้น	-	-	378,500	745,260
ลดลง	-	-	(425,450)	(997,560)
ณ วันที่ 31 ธันวาคม	-	-	1,349,300	1,396,250
บริษัทร่วม				
ณ วันที่ 1 มกราคม	8,000	8,000	-	-
ณ วันที่ 31 ธันวาคม	8,000	8,000	-	-
บุคคลที่เกี่ยวข้องกัน				
ณ วันที่ 1 มกราคม	20,000	-	20,000	-
เพิ่มขึ้น	-	20,000	-	20,000
ลดลง	(20,000)	-	(20,000)	-
ณ วันที่ 31 ธันวาคม	-	20,000	-	20,000

บริษัท ไทยรับเบอร์ลาเท็กซ์คอร์ปอเรชั่น (ประเทศไทย) จำกัด (มหาชน) และบริษัทย่อย

หมายเหตุประกอบงบการเงิน

สำหรับปีสิ้นสุดวันที่ 31 ธันวาคม 2559

ณ วันที่ 31 ธันวาคม 2559 กลุ่มบริษัทมีวงเงินสินเชื่อจากธนาคารที่ยังไม่ได้เบิกใช้จำนวน 1,796 ล้านบาทและ 121 ล้านดอลลาร์สหรัฐอเมริกา (2558: 2,547 ล้านบาทและ 116 ล้านดอลลาร์สหรัฐอเมริกา) วงเงินสินเชื่อใช้ไปจากธนาคารพาณิชย์ของกลุ่มบริษัทจำนวน 4,400 ล้านบาทและ 19 ล้านดอลลาร์สหรัฐอเมริกา (2558: จำนวน 4,314 ล้านบาทและ 3 ล้านดอลลาร์สหรัฐอเมริกา) และบริษัทมีภาระค้ำประกันวงเงินสินเชื่อจากธนาคารพาณิชย์ของบริษัทย่อยจำนวน 4,215 ล้านบาทและ 52 ล้านดอลลาร์สหรัฐอเมริกา (2558: 5,269 ล้านบาทและ 17 ล้านดอลลาร์สหรัฐอเมริกา)

5 เงินสดและรายการเทียบเท่าเงินสด

	งบการเงินรวม		งบการเงินเฉพาะกิจการ	
	2559	2558	2559	2558
	(พันบาท)			
เงินสดในมือ	30,408	23,195	130	322
เงินฝากธนาคารประเภทกระแสรายวัน	66,057	73,658	470	1,242
เงินฝากธนาคารประเภทออมทรัพย์	30,726	31,769	91	6,352
รวม	<u>127,191</u>	<u>128,622</u>	<u>691</u>	<u>7,916</u>

ประเภทสกุลเงินตราของเงินสดและรายการเทียบเท่าเงินสด ณ วันที่ 31 ธันวาคม มีดังนี้

	งบการเงินรวม		งบการเงินเฉพาะกิจการ	
	2559	2558	2559	2558
	(พันบาท)			
สกุลเงินบาท	64,750	67,752	691	7,916
สกุลเงินหยวน	48,957	46,727	-	-
สกุลเงินจี้ด	13,484	13,306	-	-
สกุลเยน	-	837	-	-
รวม	<u>127,191</u>	<u>128,622</u>	<u>691</u>	<u>7,916</u>

บริษัท ไทยรับเบอร์ลาคัทช์คอร์ปอเรชั่น (ประเทศไทย) จำกัด (มหาชน) และบริษัทย่อย

หมายเหตุประกอบงบการเงิน

สำหรับปีสิ้นสุดวันที่ 31 ธันวาคม 2559

6 เงินลงทุนระยะยาวอื่น

	งบการเงินรวม		งบการเงินเฉพาะกิจการ	
	2559	2558	2559	2558
	(พันบาท)			
หลักทรัพย์จดทะเบียนเพื่อขาย	1,249	1,249	1,249	1,249
เงินลงทุนในตราสารทุน				
บริษัท ค็อกเคอร์นู จำกัด	5,100	5,100	5,100	5,100
บริษัท ยูนิเวอร์แซล สติลคัม จำกัด	3,000	3,000	3,000	3,000
บริษัท สยามสตีลคอนเทนเนอร์ จำกัด	2,000	2,000	1,000	1,000
รวม	11,349	11,349	10,349	10,349
หัก ค่าเผื่อการด้อยค่าของเงินลงทุน	(11,349)	(11,349)	(10,349)	(10,349)
สุทธิ	-	-	-	-

7 ถูกหน้การค้ำ

	หมายเหตุ	งบการเงินรวม		งบการเงินเฉพาะกิจการ	
		2559	2558	2559	2558
		(พันบาท)			
บุคคลหรือกิจการที่เกี่ยวข้องกัน	4	-	-	136,806	219,877
บุคคลหรือกิจการอื่นๆ		1,078,406	990,504	355,496	304,353
รวม		1,078,406	990,504	492,302	524,230
หัก ค่าเผื่อนี้สงสัยจะสูญ		(135,741)	(135,744)	(110,518)	(110,518)
สุทธิ		942,665	854,760	381,784	413,712
กลับรายการประมาณการหนี้สูญ					
และหนี้สงสัยจะสูญสำหรับปีสุทธิ		(3)	(17)	-	(10)

บริษัท ไทยรับเบอร์ลัตติกส์คอร์ปอเรชั่น (ประเทศไทย) จำกัด (มหาชน) และบริษัทย่อย

หมายเหตุประกอบงบการเงิน

สำหรับปีสิ้นสุดวันที่ 31 ธันวาคม 2559

การวิเคราะห์อายุของลูกหนี้การค้า มีดังนี้

	งบการเงินรวม		งบการเงินเฉพาะกิจการ	
	2559	2558	2559	2558
	(พันบาท)			
บุคคลหรือกิจการที่เกี่ยวข้องกัน				
ยังไม่ครบกำหนดชำระ	-	-	87,685	136,073
เกินกำหนดชำระ				
น้อยกว่า 3 เดือน	-	-	49,121	83,618
3 - 6 เดือน	-	-	-	186
6 - 12 เดือน	-	-	-	-
มากกว่า 12 เดือน	-	-	-	-
	<u>-</u>	<u>-</u>	<u>136,806</u>	<u>219,877</u>
บุคคลหรือกิจการอื่นๆ				
ยังไม่ครบกำหนดชำระ	799,506	673,053	196,824	139,427
เกินกำหนดชำระ				
น้อยกว่า 3 เดือน	139,771	166,100	44,760	40,480
3 - 6 เดือน	910	1,303	910	-
6 - 12 เดือน	-	87	-	-
มากกว่า 12 เดือน	138,219	149,961	113,002	124,446
	<u>1,078,406</u>	<u>990,504</u>	<u>355,496</u>	<u>304,353</u>
หัก ค่าเผื่อหนี้สงสัยจะสูญ	<u>(135,741)</u>	<u>(135,744)</u>	<u>(110,518)</u>	<u>(110,518)</u>
	<u>942,665</u>	<u>854,760</u>	<u>244,978</u>	<u>193,835</u>
สุทธิ	<u>942,665</u>	<u>854,760</u>	<u>381,784</u>	<u>413,712</u>

โดยปกติระยะเวลาการให้สินเชื่อแก่ลูกค้าของกลุ่มบริษัท/บริษัท มีระยะเวลาดังแต่ 1 วันถึง 180 วัน

บริษัท ไทยรับเบอร์ลาคเคซคอร์ปอเรชั่น (ประเทศไทย) จำกัด (มหาชน) และบริษัทย่อย
 หมายเหตุประกอบงบการเงิน
 สำหรับปีสิ้นสุดวันที่ 31 ธันวาคม 2559

ประเภทสกุลเงินตราของลูกหนี้การค้า ณ วันที่ 31 ธันวาคม มีดังนี้

	งบการเงินรวม		งบการเงินเฉพาะกิจการ	
	2559	2558	2559	2558
	(พันบาท)			
สกุลเงินบาท	454,532	449,454	358,871	369,534
สกุลเงินเหรียญสหรัฐอเมริกา	423,013	340,834	22,913	44,178
สกุลเงินเหรียญริงกิต	65,120	31,703	-	-
สกุลเงินหยวน	-	31,058	-	-
สกุลเงินยูโร	-	1,711	-	-
รวม	<u>942,665</u>	<u>854,760</u>	<u>381,784</u>	<u>413,712</u>

8 ลูกหนี้อื่น

หมายเหตุ	งบการเงินรวม		งบการเงินเฉพาะกิจการ	
	2559	2558	2559	2558
	(พันบาท)			
บุคคลหรือกิจการที่เกี่ยวข้องกัน	4	2	23,206	22,475
บุคคลหรือกิจการอื่นๆ	147,380	115,913	12,620	11,961
รวม	<u>147,382</u>	<u>115,915</u>	<u>35,826</u>	<u>34,436</u>
หัก ค่าเผื่อหนี้สงสัยจะสูญ	(43,761)	(41,159)	-	-
สุทธิ	<u>103,621</u>	<u>74,756</u>	<u>35,826</u>	<u>34,436</u>
ประมาณการหนี้สูญ				
และหนี้สงสัยจะสูญสำหรับปีสุทธิ	<u>2,602</u>	<u>41,159</u>	<u>-</u>	<u>-</u>

บริษัท ไทยรับเบอร์ลาเท็กซ์คอร์ปอเรชั่น (ประเทศไทย) จำกัด (มหาชน) และบริษัทย่อย

หมายเหตุประกอบงบการเงิน

สำหรับปีสิ้นสุดวันที่ 31 ธันวาคม 2559

ประเภทสกุลเงินตราของลูกหนี้อื่น ณ วันที่ 31 ธันวาคม มีดังนี้

	งบการเงินรวม		งบการเงินเฉพาะกิจการ	
	2559	2558	2559	2558
	(พันบาท)			
สกุลเงินบาท	98,467	73,544	34,233	34,309
สกุลเงินเหรียญสหรัฐอเมริกา	-	-	1,593	127
สกุลเงินหยวน	3,105	288	-	-
สกุลเงินจี้ด	2,049	924	-	-
รวม	<u>103,621</u>	<u>74,756</u>	<u>35,826</u>	<u>34,436</u>

9 สินค้ำคงเหลือ

	งบการเงินรวม		งบการเงินเฉพาะกิจการ	
	2559	2558	2559	2558
	(พันบาท)			
สินค้าสำเร็จรูป	946,150	892,511	111,426	147,314
งานระหว่างทำ	4,287	6,066	-	-
วัตถุดิบ	117,833	126,515	8,414	4,107
ภาชนะบรรจุและหีบห่อ	5,065	6,047	227	31
อะไหล่และวัสดุโรงงาน	24,805	19,973	697	430
รวม	<u>1,098,140</u>	<u>1,051,112</u>	<u>120,764</u>	<u>151,882</u>

ต้นทุนของสินค้ำคงเหลือที่บันทึกเป็นค่าใช้จ่าย

และได้รวมในบัญชีต้นทุนขายและบริการ

- ต้นทุนขาย

	<u>7,115,822</u>	<u>8,072,365</u>	<u>2,033,646</u>	<u>2,144,536</u>
--	------------------	------------------	------------------	------------------

บริษัท ไทยรับเบอร์ลัตเท็กซ์คอร์ปอเรชั่น (ประเทศไทย) จำกัด (มหาชน) และบริษัทย่อย
 หมายเหตุประกอบงบการเงิน
 สำหรับปีสิ้นสุดวันที่ 31 ธันวาคม 2559

10 เงินลงทุนในบริษัทร่วม

	งบการเงินรวม		งบการเงินเฉพาะกิจการ	
	2559	2558	2559	2558
	(พันบาท)			
ณ วันที่ 1 มกราคม	32,768	33,243	-	-
ส่วนแบ่งขาดทุนสุทธิจาก				
เงินลงทุนในบริษัทร่วม	(651)	(395)	-	-
ส่วนแบ่งกำไร (ขาดทุน) เบ็ดเสร็จอื่น				
จากเงินลงทุนในบริษัทร่วม	227	(80)	-	-
รายได้เงินปันผล	(535)	-	-	-
ณ วันที่ 31 ธันวาคม	<u>31,809</u>	<u>32,768</u>	<u>-</u>	<u>-</u>

ไม่มีการซื้อและจำหน่ายเงินลงทุนในบริษัทร่วมในระหว่างปีสิ้นสุดวันที่ 31 ธันวาคม 2559 และ 2558

สำหรับปีสิ้นสุดวันที่ 31 ธันวาคม 2559

งบการเงินรวม

ลักษณะธุรกิจ	ประเทศที่ กิจการจัดตั้ง	สัดส่วนความ		ทุนชำระแล้ว		ราคาทุน			
		เป็นเจ้าของ							
		2559	2558	2559	2558	2559	2558	2557	
		(ร้อยละ)				(พันบาท)			
บริษัทร่วม									
บริษัท สวนยางวังสมบูรณ์ จำกัด	ปลูกสวนยาง	ไทย	48.4	48.4	55,300	55,300	30,101	30,101	31,101
บริษัท รอสเนอร์ เม้าท์บี เมลิตเรค (ไทยแลนด์) จำกัด (*)	ผลิตและจำหน่าย ถุงมือ	ไทย	31.5	31.5	120,000	120,000	37,849	37,849	37,849
รวม							67,950	67,950	31,101

งบการเงินเฉพาะกิจการ

	สัดส่วนความ เป็นเจ้าของ		ทุนชำระแล้ว		ราคาทุน		การด้อยค่า		
	2559	2558	2559	2558	2559	2558	2559	2558	2
	(ร้อยละ)						(ล้านบาท)		
บริษัทรวม									
บริษัท รอสเนอร์ เม้าท์ปี เมาติเทรค (ไทยแลนด์) จำกัด (*)	31.5	31.5	120,000	120,000	37,849	37,849	(37,849)	(37,849)	
รวม					37,849	37,849	(37,849)	(37,849)	

49

บริษัท ไทยรับเบอร์ลาคัทเชอร์ปอร์เรชั่น (ประเทศไทย) จำกัด (มหาชน) และบริษัทย่อย

หมายเหตุประกอบงบการเงิน

สำหรับปีสิ้นสุดวันที่ 31 ธันวาคม 2559

ตารางต่อไปนี้สรุปข้อมูลทางการเงินของบริษัทร่วมที่รวมอยู่ในงบการเงินของบริษัทร่วม และความแตกต่างของนโยบายการบัญชี การกระทบยอดรายการระหว่างข้อมูลทางการเงินโดยสรุปดังกล่าวกับมูลค่าตามบัญชีของส่วนได้เสียของกลุ่มกิจการ ในกิจการเหล่านี้

	บริษัท สวanyagวังสมบูรณ์ จำกัด	
	2559	2558
	(พันบาท)	
รายได้	12,380	15,548
กำไร (ขาดทุน) จากการดำเนินงานอย่างต่อเนื่อง	(1,344)	(816)
กำไร (ขาดทุน) เบ็ดเสร็จอื่น	468	(165)
กำไรขาดทุนเบ็ดเสร็จรวม	(876)	(981)
ส่วนที่เป็นของส่วนได้เสียที่ไม่มีอำนาจควบคุม	(452)	(506)
ส่วนที่เป็นของผู้ถือหุ้นของผู้ถูกลงทุน	(424)	(475)
สินทรัพย์หมุนเวียน	17,434	17,881
สินทรัพย์ไม่หมุนเวียน	51,084	52,041
หนี้สินหมุนเวียน	(649)	(638)
หนี้สินไม่หมุนเวียน	(1,878)	(1,423)
สินทรัพย์สุทธิ	65,991	67,861
ส่วนที่เป็นของส่วนได้เสียที่ไม่มีอำนาจควบคุม	34,182	35,093
ส่วนที่เป็นของผู้ถือหุ้นของผู้ถูกลงทุน	31,809	32,768
ส่วนได้เสียของกลุ่มบริษัทในสินทรัพย์สุทธิของผู้ถูกลงทุน		
ณ วันที่ 1 มกราคม	32,768	33,243
กำไร (ขาดทุน) เบ็ดเสร็จรวมส่วนที่เป็นของกลุ่มบริษัท	(424)	(475)
เงินปันผลรับ	(535)	-
มูลค่าตามบัญชีของส่วนได้เสียในผู้ถูกลงทุน ณ วันที่ 31 ธันวาคม	31,809	32,768

กลุ่มบริษัท/บริษัทไม่มีเงินลงทุนในบริษัทร่วมซึ่งจดทะเบียนในตลาดหลักทรัพย์ ดังนั้นจึงไม่มีราคาที่เปิดเผยมต่อสาธารณะชน

บริษัท ไทยรับเบอร์ลัตเต็กซ์คอปอเรชั่น (ประเทศไทย) จำกัด (มหาชน) และบริษัทย่อย
 หมายเหตุประกอบงบการเงิน
 สำหรับปีสิ้นสุดวันที่ 31 ธันวาคม 2559

11 เงินลงทุนในบริษัทย่อย

	งบการเงินเฉพาะกิจการ	
	2559	2558
	(พันบาท)	
ณ วันที่ 1 มกราคม	1,893,670	1,680,163
เพิ่มทุน	-	250,000
ลดทุน	-	(24,000)
ค่าเผื่อการด้อยค่า	-	(12,493)
ณ วันที่ 31 ธันวาคม	<u>1,893,670</u>	<u>1,893,670</u>

บริษัท ไทยรับเบอร์ลัตเท็กซ์คอร์ปอเรชั่น (ประเทศไทย) จำกัด (มหาชน) และบริษัทย่อย

หมายเหตุประกอบงบการเงิน

สำหรับปีสิ้นสุดวันที่ 31 ธันวาคม 2559

เงินลงทุนในบริษัทย่อย ณ วันที่ 31 ธันวาคม 2559 และ 2558 และเงินปันผลรับสำหรับแต่ละปี มีดังนี้

งบการเงิน									
บริษัทย่อย	ลักษณะธุรกิจ	สัดส่วนความ		ทุนชำระแล้ว		ราคาทุน		การด้อยค่า	
		เป็นเจ้าของ		2559	2558	2559	2558	2559	2558
		2559	2558						
(ร้อยละ)									
(พันบาท)									
บริษัทย่อยทางตรง									
บริษัท ไทยรับเบอร์ลัตเท็กซ์กรุ๊ป จำกัด	ผลิตและจำหน่ายผลิตภัณฑ์ที่ได้จากน้ำยางธรรมชาติ	100.0	100.0	544,000	544,000	544,000	544,000	-	-
บริษัท เวลด์เฟิร์ม จำกัด (มหาชน)	ผลิตและจำหน่ายเส้นด้ายยางอัด	98.4	98.4	308,000	308,000	443,600	443,600	-	-
บริษัท ไทยรับเบอร์ แลนด์ แอนด์ แพคเกจจิ้ง จำกัด	ดำเนินการปลูกสวนยาง	100.0	100.0	300,000	300,000	300,000	300,000	-	-
บริษัท แอโกรเวลท์ จำกัด	ซื้อขายสินค้าเกษตรล่วงหน้า	100.0	100.0	39,750	39,750	25,850	25,850	(24,961)	(24,961)
บริษัท ไทยรับเบอร์ เอช พี เอ็น อาร์ จำกัด	จำหน่ายยางแท่งและยางคอมพาวด์	100.0	100.0	500,000	500,000	500,000	500,000	-	-
บริษัท เลทีกซ์ ซิสเต็มส์ จำกัด	ผลิตและจำหน่ายที่นอนและหมอนยางพารา	56.2	56.2	78,809	78,809	53,981	53,981	-	-
Myanmar Thai Rubber Joint Corporation Limited	ดำเนินการปลูกสวนยาง	64.0	64.0	80,000	80,000	51,200	51,200	-	-
รวม						1,918,631	1,918,631	(24,961)	(24,961)

บริษัท ไทยรับเบอร์ลัตเต็กซ์คอร์ปอเรชั่น (ประเทศไทย) จำกัด (มหาชน) และบริษัทย่อย

หมายเหตุประกอบงบการเงิน

สำหรับปีสิ้นสุดวันที่ 31 ธันวาคม 2559

งบการเงิน									
ลักษณะธุรกิจ		สัดส่วนความ		ทุนชำระแล้ว		ราคาทุน		การค้ำค่า	
		เป็นเจ้าของ				2559 2558		2559 2558	
		(ร้อยละ)						(ล้านบาท)	
บริษัทย่อยทางอ้อม									
Shanghai Runmao International	ซื้อและจำหน่าย	55.0	55.0	35,399	35,399	19,470	19,470	-	-
Trading Co., Ltd. (ถิอโคย	ผลิตภัณฑ์จาก								
บริษัท ไทยรับเบอร์ลัตเต็กซ์	ยางพาราธรรมชาติ								
กรุ๊ป จำกัด)									
รวม						19,470	19,470	-	-

บริษัทย่อยทั้งหมดดำเนินธุรกิจในประเทศไทยยกเว้นบริษัท Myanmar Thai Rubber Joint Corporation Limited และ บริษัทย่อยทางอ้อม S ซึ่งดำเนินธุรกิจในประเทศสาธารณรัฐแห่งสหภาพเมียนมาร์และสาธารณรัฐประชาชนจีน ตามลำดับ

บริษัท ไทยรับเบอร์ลาเท็กซ์คอร์ปอเรชั่น (ประเทศไทย) จำกัด (มหาชน) และบริษัทย่อย

หมายเหตุประกอบงบการเงิน

สำหรับปีสิ้นสุดวันที่ 31 ธันวาคม 2559

การทดสอบการด้อยค่า

ในระหว่างปี 2558 ผู้บริหารของบริษัทเชื่อว่ามูลค่าเงินลงทุนในบริษัท แอโกรเวลท์ จำกัด (“แอโกรเวลท์”) อาจเกิดการด้อยค่าและได้ประเมินมูลค่าที่คาดว่าจะได้รับคืน โดยการเปรียบเทียบระหว่างเงินลงทุนสุทธิและราคาตามบัญชี ส่วนของผู้ถือหุ้นในแอโกรเวลท์ จากผลการประเมินดังกล่าวบริษัทบันทึกผลขาดทุนจากการด้อยค่าของเงินลงทุนในแอโกรเวลท์จำนวน 12.5 ล้านบาทในงบกำไรขาดทุนเบ็ดเสร็จเฉพาะกิจการสำหรับปีสิ้นสุดวันที่ 31 ธันวาคม 2558 โดย ณ วันที่ 31 ธันวาคม 2559 ผู้บริหารให้ประเมินมูลค่าที่คาดว่าจะได้รับคืนอีกครั้ง และสรุปว่าค่าเผื่อขาดทุนจากการด้อยค่าไม่มีการเปลี่ยนแปลงนับจากวันที่มีการประเมินล่าสุด

แอโกรเวลท์ได้ยื่นคำขออนุญาตเลิกประกอบธุรกิจการซื้อขายล่วงหน้าประเภทนายหน้าและได้จดทะเบียนเลิกบริษัท ซึ่งนายทะเบียนได้รับจดทะเบียนไว้แล้วเมื่อวันที่ 28 ธันวาคม 2558 โดย ณ วันที่ 31 ธันวาคม 2559 บริษัทอยู่ระหว่างการชำระบัญชี

ส่วนงานสวนยางพาราซึ่งเป็นหน่วยงานธุรกิจหนึ่งของกลุ่มบริษัทต้องเผชิญกับความท้าทายของภาวะการณ์ทางการตลาดจากความผันผวนทางด้านราคายางพาราสืบเนื่องมาจากเงื่อนไขทางการตลาด บริษัท ไทยรับเบอร์ แลนด์ แอนด์ แพลนเตชั่น จำกัด บริษัทย่อยของบริษัทประสบผลขาดทุนจากการดำเนินงานจำนวน 65.9 ล้านบาท สำหรับปีสิ้นสุดวันที่ 31 ธันวาคม 2559 กลุ่มบริษัท/บริษัทได้ประเมินมูลค่าที่คาดว่าจะได้รับคืนของต้นทุนพัฒนาสวนยางและเงินลงทุนดังกล่าวซึ่งแสดงอยู่ในงบการเงิน โดยได้จัดทำประมาณการกีดลดกระแสเงินสดโดยผู้บริหาร เพื่อกำหนดมูลค่าจากการใช้ของหน่วยสินทรัพย์ที่ก่อให้เกิดเงินสด ซึ่งส่วนใหญ่ประกอบด้วย ต้นทุนพัฒนาสวนยาง และ ที่ดิน อาคาร และอุปกรณ์ สมมติฐานที่สำคัญที่ใช้ในการประมาณการมูลค่าที่คาดว่าจะได้รับคืนของสินทรัพย์ที่ก่อให้เกิดเงินสดมาจากอัตราคิดลดและอัตรากำไร อัตราคิดลดที่ใช้เป็นอัตราโดยประมาณ อ้างอิงอัตราถ่วงเฉลี่ยถ่วงน้ำหนักของเงินทุนธุรกิจในอดีต จากผลการประเมินดังกล่าวและดุลพินิจของผู้บริหาร บริษัทไม่ได้บันทึกผลขาดทุนจากการด้อยค่า

บริษัทย่อยไม่มีเงินลงทุนที่จดทะเบียนในตลาดหลักทรัพย์ ดังนั้นจึงไม่มีราคาที่เปิดเผยมต่อสาธารณชน

บริษัท ไทยรับเบอร์ลาเท็กซ์คอร์ปอเรชั่น (ประเทศไทย) จำกัด (มหาชน) และบริษัทย่อย
 หมายเหตุประกอบงบการเงิน
 สำหรับปีสิ้นสุดวันที่ 31 ธันวาคม 2559

12 ส่วนของผู้ถือหุ้นที่ไม่มีอำนาจควบคุม

ตารางต่อไปนี้สรุปข้อมูลเกี่ยวกับบริษัทย่อยแต่ละรายของกลุ่มบริษัทที่มีส่วนได้เสียที่ไม่มีอำนาจควบคุมที่มี
 สาระสำคัญ ก่อนการตัดรายการระหว่างกัน

31 ธันวาคม 2559				
	บริษัท	Shanghai	บริษัทย่อยอื่นที่ไม่มี	
	เลเท็กซ์	Runmao	สาระสำคัญ	
	ซิสเทมส์	International	และตัดรายการระหว่าง	
	จำกัด	Trading Co.,	กัน	รวม
		Ltd.	(พันบาท)	
ร้อยละของส่วนได้เสียที่ไม่มีอำนาจ				
ควบคุม	43.84	45.00		
สินทรัพย์หมุนเวียน	138,214	117,510		
สินทรัพย์ไม่หมุนเวียน	427,336	1,540		
หนี้สินหมุนเวียน	(125,697)	(32,714)		
หนี้สิน ไม่หมุนเวียน	(154,112)	-		
สินทรัพย์สุทธิ	285,741	86,336		
มูลค่าตามบัญชีของส่วนได้เสียที่ไม่				
มีอำนาจควบคุม	125,269	38,851	23,914	188,034
รายได้	429,094	1,132,294		
กำไร	62,499	11,363		
กำไรขาดทุนเบ็ดเสร็จรวม	73,043	11,363		
กำไร (ขาดทุน) ที่แบ่งให้กับส่วนได้				
เสียที่ไม่มีอำนาจควบคุม	27,400	5,113	(6,897)	25,616
กำไร (ขาดทุน) เบ็ดเสร็จอื่นที่แบ่ง				
ให้กับส่วนได้เสียที่ไม่มีอำนาจ				
ควบคุม	32,022	5,113	(9,127)	28,008

บริษัท ไทยรับเบอร์ลาเท็กซ์คอร์ปอเรชั่น (ประเทศไทย) จำกัด (มหาชน) และบริษัทย่อย
 หมายเหตุประกอบงบการเงิน
 สำหรับปีสิ้นสุดวันที่ 31 ธันวาคม 2559

31 ธันวาคม 2559			
	บริษัท เลเท็กซ์ ซิสเทมส์ จำกัด	Shanghai Runmao International Trading Co., Ltd.	บริษัทย่อยอื่นที่ไม่มี สาระสำคัญ และตัดรายการระหว่าง กัน (พันบาท)
			รวม
กระแสเงินสดได้มาจากกิจกรรม			
ดำเนินงาน	72,212	2,337	
กระแสเงินสดใช้ไปในกิจกรรม			
ลงทุน	(226,521)	(72)	
กระแสเงินสดได้มาจากกิจกรรม			
จัดหาเงิน	150,273	-	
เงินสดและรายการเทียบเท่าเงินสด			
เพิ่มขึ้น (ลดลง) สุทธิ	(4,036)	2,265	

31 ธันวาคม 2558			
	บริษัท เลเท็กซ์ ซิสเทมส์ จำกัด	Shanghai Runmao International Trading Co., Ltd.	บริษัทย่อยอื่นที่ไม่มี สาระสำคัญ และตัดรายการระหว่าง กัน (พันบาท)
			รวม
ร้อยละของส่วนได้เสียที่ไม่มีอำนาจ			
ควบคุม	43.84	45.00	
สินทรัพย์หมุนเวียน	94,232	95,059	
สินทรัพย์ไม่หมุนเวียน	211,044	2,081	
หนี้สินหมุนเวียน	(70,624)	(16,174)	
หนี้สินไม่หมุนเวียน	(9,579)	-	
สินทรัพย์สุทธิ	225,073	80,966	
มูลค่าตามบัญชีของส่วนได้เสียที่ไม่			
มีอำนาจควบคุม	98,672	36,435	30,528
			165,635

บริษัท ไทยรับเบอร์ลาเท็กซ์คอร์ปอเรชั่น (ประเทศไทย) จำกัด (มหาชน) และบริษัทย่อย
 หมายเหตุประกอบงบการเงิน
 สำหรับปีสิ้นสุดวันที่ 31 ธันวาคม 2559

	31 ธันวาคม 2558			
	บริษัท	Shanghai	บริษัทย่อยอื่นที่ไม่มี	
	เลเท็กซ์	Runmao	สาระสำคัญ	
	ซีสเทมส์	International	และตัดรายการระหว่าง	
	จำกัด	Trading Co.,	กัน	รวม
		Ltd.	(พันบาท)	
รายได้	396,749	1,260,077		
กำไร	68,178	27,957		
กำไรขาดทุนเบ็ดเสร็จรวม	66,840	27,957		
กำไร (ขาดทุน) ที่แบ่งให้กับส่วนได้				
เสียที่ไม่มีอำนาจควบคุม	29,889	12,581	(1,465)	41,005
กำไร (ขาดทุน) เบ็ดเสร็จอื่นที่แบ่ง				
ให้กับส่วนได้เสียที่ไม่มีอำนาจ				
ควบคุม	29,303	12,581	(2,795)	39,089
กระแสเงินสดได้มาจาก (ใช้ไป				
ใน) กิจกรรมดำเนินงาน	104,834	(55,330)		
กระแสเงินสดใช้ไปในกิจกรรม				
ลงทุน	(20,012)	-		
กระแสเงินสดใช้ไปในกิจกรรม				
จัดหาเงิน	(80,203)	(7,677)		
เงินสดและรายการเทียบเท่าเงินสด				
เพิ่มขึ้น (ลดลง) สุทธิ	4,619	(63,007)		

บริษัท ไทยรับเบอร์ลาเท็กซ์คอร์ปอเรชั่น (ประเทศไทย) จำกัด (มหาชน) และบริษัทย่อย
 หมายเหตุประกอบงบการเงิน
 สำหรับปีสิ้นสุดวันที่ 31 ธันวาคม 2559

13 อสังหาริมทรัพย์เพื่อการลงทุน

หมายเหตุ	งบการเงินรวม		งบการเงินเฉพาะกิจการ	
	2559	2558	2559	2558
(พันบาท)				
ณ วันที่ 1 มกราคม				
- ที่ดิน	415,574	353,472	42,400	42,400
- อาคาร	113,036	115,177	45,000	45,000
	<u>528,610</u>	<u>468,649</u>	<u>87,400</u>	<u>87,400</u>
โอนไปสินทรัพย์ที่ถือไว้เพื่อขาย				
- ที่ดิน	15 (6,826)	-	(6,826)	-
	<u>(6,826)</u>	<u>-</u>	<u>(6,826)</u>	<u>-</u>
รายการปรับปรุงให้เป็นมูลค่ายุติธรรม				
เข้ากำไรหรือขาดทุน				
- ที่ดิน	20,080	62,102	24,346	-
- อาคาร	22,404	(2,141)	18,170	-
	<u>42,484</u>	<u>59,961</u>	<u>42,516</u>	<u>-</u>
กลับรายการส่วนเกินทุนจากการ				
ดีราคาที่ดินและอาคาร ส่วนที่โอน				
ไปเป็นอสังหาริมทรัพย์เพื่อลงทุน				
- ที่ดินและอาคาร	(15,208)	-	-	-
	<u>(15,208)</u>	<u>-</u>	<u>-</u>	<u>-</u>
ณ วันที่ 31 ธันวาคม				
- ที่ดิน	413,620	415,574	59,920	42,400
- อาคาร	135,440	113,036	63,170	45,000
รวม	<u>549,060</u>	<u>528,610</u>	<u>123,090</u>	<u>87,400</u>

อสังหาริมทรัพย์เพื่อการลงทุนประกอบด้วยอสังหาริมทรัพย์จำนวนหนึ่งที่ให้เช่าแก่บุคคลที่สาม สัญญาเช่าแต่ละสัญญานี้ไม่สามารถยกเลิกได้ ประกอบด้วย สัญญาเช่าที่ดินและอาคารเป็นระยะเวลา 3 และ 10 ปี การต่ออายุสัญญาภายหลังจะเป็นไปตามการต่อรองกับผู้เช่า ทั้งนี้ไม่มีค่าเช่าที่อาจเกิดขึ้น

บริษัท ไทยรับเบอร์ลาคัทช์คอร์ปอเรชั่น (ประเทศไทย) จำกัด (มหาชน) และบริษัทย่อย

หมายเหตุประกอบงบการเงิน

สำหรับปีสิ้นสุดวันที่ 31 ธันวาคม 2559

ณ วันที่ 31 ธันวาคม 2559 ขาดทุนจากการวัดมูลค่าในอสังหาริมทรัพย์เพื่อการลงทุน จำนวน 15.2 ล้านบาท ได้ถูก
กลับรายการในงบกำไรขาดทุนเบ็ดเสร็จ เนื่องจากในอดีตได้แสดงรายการดังกล่าวในส่วนเกินทุนในส่วนของผู้ถือ
หุ้นของกลุ่มบริษัท

กลุ่มบริษัทได้นำอสังหาริมทรัพย์เพื่อการลงทุนมูลค่าสุทธิตามบัญชี จำนวนเงินประมาณ 341.8 ล้านบาท (2558:
187.4 ล้านบาท) ไปค้าประกันวงเงินสินเชื่อที่ได้รับจากธนาคารแห่งหนึ่ง

การวัดมูลค่ายุติธรรม

ลำดับชั้นมูลค่ายุติธรรม

มูลค่ายุติธรรมของอสังหาริมทรัพย์เพื่อการลงทุนถูกประเมิน โดยผู้ประเมินราคาทรัพย์สินอิสระจากภายนอก ซึ่งมี
คุณสมบัติในวิชาชีพที่เหมาะสมและมีประสบการณ์ในการประเมินราคาทรัพย์สินประเภทดังกล่าว ผู้ประเมินราคา
ทรัพย์สินอิสระได้ประเมินมูลค่ายุติธรรมของอสังหาริมทรัพย์เพื่อการลงทุนของบริษัทและกลุ่มบริษัท
เป็นประจำทุกปี

ณ วันที่ 31 ธันวาคม 2559 การวัดมูลค่ายุติธรรมของอสังหาริมทรัพย์เพื่อการลงทุนของกลุ่มบริษัทและบริษัทจำนวน
549.1 ล้านบาท และ 123.1 ล้านบาทตามลำดับ (2558: 528.6 ล้านบาท และ 87.4 ล้านบาท ตามลำดับ) ถูกจัดลำดับ
ชั้นการวัดมูลค่ายุติธรรม อยู่ในระดับที่ 3 จากเกณฑ์ข้อมูลที่ใช้ในเทคนิคการประเมินมูลค่ายุติธรรม

บริษัท ไทยรับเบอร์ลาเท็กซ์คอร์ปอเรชั่น (ประเทศไทย) จำกัด (มหาชน) และบริษัทย่อย

หมายเหตุประกอบงบการเงิน

สำหรับปีสิ้นสุดวันที่ 31 ธันวาคม 2559

เทคนิคการประเมินมูลค่าและข้อมูลที่ไม่สามารถสังเกตได้ที่มีนัยสำคัญที่ใช้ในการวัดมูลค่ายุติธรรมของ
อสังหาริมทรัพย์เพื่อการลงทุนแสดงในตารางดังต่อไปนี้

เทคนิคการประเมินมูลค่า	ข้อมูลที่ไม่สามารถสังเกตได้ที่มี นัยสำคัญ	ความสัมพันธ์ระหว่างข้อมูลที่ไม่ สามารถสังเกตได้ที่มีนัยสำคัญและ การวัดมูลค่ายุติธรรม
วิธีเปรียบเทียบข้อมูลตลาด	ราคาเสนอขายและราคาซื้อขายจริง ของอสังหาริมทรัพย์เพื่อการลงทุน เปรียบเทียบที่คล้ายคลึงกัน ปรับ ด้วยปัจจัยความต่างอื่นๆ	มูลค่ายุติธรรมที่ประมาณการไว้จะ เพิ่มขึ้น (ลดลง) หากราคาต่อพื้นที่สูงขึ้น (ลดลง)
วิธีคิดต้นทุนทดแทน	ราคาค่าก่อสร้างและค่าเสื่อมราคา ของอสังหาริมทรัพย์เพื่อการลงทุน ปรับด้วยปัจจัยอื่นๆ	มูลค่ายุติธรรมที่ประมาณการจะเพิ่มขึ้น (ลดลง) หากสภาพของทรัพย์สินและ ราคาค่าก่อสร้างเพิ่มขึ้น (ลดลง)

บริษัท ไทยรับเบอร์ลาคัทช์คอร์ปอเรชั่น (ประเทศไทย) จำกัด (มหาชน) และบริษัทย่อย

หมายเหตุประกอบงบการเงิน

สำหรับปีสิ้นสุดวันที่ 31 ธันวาคม 2559

14 ที่ดิน อาคารและอุปกรณ์

				งบการเงินรวม	
	ที่ดินและ ส่วนปรับปรุง ที่ดิน	อาคารและ ส่วนปรับปรุง อาคาร	เครื่องจักร	อุปกรณ์ สำนักงานและ อุปกรณ์อื่น (พันบาท)	ยานพาหนะ (พันบาท)
หมายเหตุ					
ราคาทุน/ราคาประเมินใหม่					
ณ วันที่ 1 มกราคม 2558	937,207	1,119,153	1,163,901	460,255	141,700
เพิ่มขึ้น	2,100	1,041	3,754	22,701	1,300
โอนไปสิทธิการใช้ประโยชน์ที่ดิน	17	-	-	-	-
โอนเข้า (ออก)	16,723	43,225	41,407	17,280	-
ตัดจำหน่าย	-	-	-	(188)	-
จำหน่าย	(23,481)	-	(656)	(2,004)	(7,000)
ณ วันที่ 31 ธันวาคม 2558 และ 1 มกราคม 2559	932,549	1,163,419	1,208,406	498,044	135,000
เพิ่มขึ้น	697	2,311	7,885	10,795	3,000
ส่วนเกินทุนจากการตีราคาที่ดิน อาคารและเครื่องจักร	692,202	136,639	53,637	-	-
โอนมาจากต้นทุนการพัฒนาสวนยาง	19	2,584	-	-	-
โอนไปสินทรัพย์ที่ถือไว้เพื่อขาย	15	(10,300)	-	(17,925)	-
โอนเข้า (ออก)	84	41,124	31,246	11,545	0
ตัดจำหน่าย	-	(475)	(921)	(3,209)	-
จำหน่าย	(135,250)	(176,658)	(123,966)	(61,032)	(10,000)
กลับรายการตีราคาสินทรัพย์	(2,457)	(472,389)	(458,570)	-	-
ณ วันที่ 31 ธันวาคม 2559	1,480,109	672,677	717,717	438,218	128,000

บริษัท ไทยรับเบอร์ลัตเต็กซ์คอร์ปอเรชั่น (ประเทศไทย) จำกัด (มหาชน) และบริษัทย่อย

หมายเหตุประกอบงบการเงิน

สำหรับปีสิ้นสุดวันที่ 31 ธันวาคม 2559

งบการเงินรวม					
หมายเหตุ	ที่ดินและ ส่วนปรับปรุง ที่ดิน	อาคารและ ส่วนปรับปรุง อาคาร	เครื่องจักร	อุปกรณ์ สำนักงานและ อุปกรณ์อื่น (พันบาท)	ยานพาหนะ
ค่าเสื่อมราคาและขาดทุนจากการด้อยค่า					
ณ วันที่ 1 มกราคม 2558	28,777	465,215	466,575	324,339	92,788
ค่าเสื่อมราคาสำหรับปี	139	41,637	110,355	35,512	17,695
ตัดจำหน่าย	-	-	-	(169)	-
จำหน่าย	-	-	(598)	(1,945)	(7,380)
ณ วันที่ 31 ธันวาคม 2558 และ					
1 มกราคม 2559	28,916	506,852	576,332	357,737	103,103
ค่าเสื่อมราคาสำหรับปี	-	34,472	109,144	22,341	14,652
โอน ไปสินทรัพย์ที่ถือไว้เพื่อขาย	15	(5,148)	-	(17,326)	-
ตัดจำหน่าย	-	(475)	(921)	(3,059)	-
จำหน่าย	(259)	(31,903)	(45,761)	(36,827)	(8,912)
(กลับรายการ) ค่าเพื่อการด้อยค่า	(10,753)	(4,097)	2,832	-	-
กลับรายการค่าเสื่อมราคาสะสม					
จากการตีราคาสินทรัพย์	(2,457)	(472,389)	(458,570)	-	-
ณ วันที่ 31 ธันวาคม 2559	15,447	27,312	183,056	322,866	108,843

บริษัท ไทยรับเบอร์ล้าเทคส์คอร์ปอเรชั่น (ประเทศไทย) จำกัด (มหาชน) และบริษัทย่อย

หมายเหตุประกอบงบการเงิน

สำหรับปีสิ้นสุดวันที่ 31 ธันวาคม 2559

	งบการเงินรวม					
	ที่ดินและ ส่วนปรับปรุง ที่ดิน	อาคารและ ส่วนปรับปรุง อาคาร	เครื่องจักร	อุปกรณ์ สำนักงานและ อุปกรณ์อื่น (พันบาท)	ยานพาหนะ	สินทรัพย์ ถาวร
มูลค่าสุทธิทางบัญชี						
ณ วันที่ 1 มกราคม 2558						
ภายใต้กรรมสิทธิ์ของกลุ่มบริษัท	908,430	653,938	346,032	135,916	16,794	3
ภายใต้สัญญาเช่าการเงิน	-	-	351,294	-	32,209	
	<u>908,430</u>	<u>653,938</u>	<u>697,326</u>	<u>135,916</u>	<u>49,003</u>	<u>3</u>
ณ วันที่ 31 ธันวาคม 2558 และ 1 มกราคม 2559						
ภายใต้กรรมสิทธิ์ของกลุ่มบริษัท	903,633	656,567	332,398	140,307	9,324	3
ภายใต้สัญญาเช่าการเงิน	-	-	299,676	-	23,260	
	<u>903,633</u>	<u>656,567</u>	<u>632,074</u>	<u>140,307</u>	<u>32,584</u>	<u>3</u>
ณ วันที่ 31 ธันวาคม 2559						
ภายใต้กรรมสิทธิ์ของกลุ่มบริษัท	1,464,662	645,365	287,327	115,352	901	3
ภายใต้สัญญาเช่าการเงิน	-	-	247,334	-	18,837	
	<u>1,464,662</u>	<u>645,365</u>	<u>534,661</u>	<u>115,352</u>	<u>19,738</u>	<u>3</u>

บริษัท ไทยรับเบอร์ลาคัทช์คอร์ปอเรชั่น (ประเทศไทย) จำกัด (มหาชน) และบริษัทย่อย

หมายเหตุประกอบงบการเงิน

สำหรับปีสิ้นสุดวันที่ 31 ธันวาคม 2559

ราคาทรัพย์สินของกลุ่มบริษัทก่อนหักค่าเสื่อมราคาสะสมของอาคารและอุปกรณ์ ซึ่งได้หักค่าเสื่อมราคาเต็มจำนวนแล้ว แต่ยังคงใช้งานจนถึง ณ วันที่ 31 ธันวาคม 2559 มีจำนวน 651.9 ล้านบาท (2558: 621.2 ล้านบาท)

ในระหว่างปี 2559 บริษัท ไทยรับเบอร์ เอช พี เอ็น อาร์ จำกัด ซึ่งเป็นบริษัทย่อยได้ลงนามในสัญญาจะซื้อจะขายสินทรัพย์จำนวน 420.0 ล้านบาท ซึ่งประกอบไปด้วย ที่ดิน อาคารและอุปกรณ์ ซึ่งใช้สำหรับประกอบกิจการผลิตยางแท่งให้กับบริษัทในประเทศแห่งหนึ่ง โดยมีราคาตามบัญชีสุทธิจำนวน 386.9 ล้านบาท กลุ่มบริษัทได้บันทึกกลับรายการขาดทุนจากการด้อยค่าทรัพย์สินและกำไรจากการขายสินทรัพย์ดังกล่าวจำนวน 19.1 ล้านบาท และ 22.4 ล้านบาท ตามลำดับ โดยแสดงไว้ภายใต้รายได้อื่นในงบกำไรขาดทุนเบ็ดเสร็จรวมสำหรับปีสิ้นสุดวันที่ 31 ธันวาคม 2559

ต้นทุนการกู้ยืมที่เกี่ยวข้องกับการได้มาซึ่งอาคารของกลุ่มบริษัทได้บันทึกเป็นส่วนหนึ่งของต้นทุนสินทรัพย์จำนวน 4.8 ล้านบาท (2558: 0.3 ล้านบาท) มีอัตราดอกเบี้ยที่รับรู้ร้อยละ 3.9 ต่อปี (2558: ร้อยละ 4.0 ถึง 4.2 ต่อปี) (ดูหมายเหตุประกอบงบการเงินข้อ 34)

ในเดือนธันวาคม 2559 ที่ดิน อาคารและ เครื่องจักร ถูกตีราคาโดยพิจารณาวิธีราคาตลาดและวิธีคิดต้นทุนทดแทนกลุ่มบริษัท/บริษัท ตีราคาใหม่โดยผู้เชี่ยวชาญในการประเมินราคาที่มีความเป็นอิสระและได้รับการรับรองจากตลาดหลักทรัพย์แห่งประเทศไทย ซึ่งส่งผลให้ส่วนเกินทุนจากการตีราคา ที่ดิน อาคาร และเครื่องจักรเพิ่มขึ้น จำนวน 882.5 ล้านบาท และ 79.9 ล้านบาท ตามลำดับ

บริษัท ไทยรับเบอร์ลันเท็กซ์คอร์ปอเรชั่น (ประเทศไทย) จำกัด (มหาชน) และบริษัทย่อย

หมายเหตุประกอบงบการเงิน

สำหรับปีสิ้นสุดวันที่ 31 ธันวาคม 2559

งบการเงินเฉพาะกิจการ

	ที่ดินและ ส่วนปรับปรุงที่ดิน	อาคารและส่วน ปรับปรุงอาคาร	เครื่องจักร	อุปกรณ์ สำนักงานและ อุปกรณ์อื่น (พันบาท)	ยานพาหนะ
ราคาทุน/ราคาประเมินใหม่					
ณ วันที่ 1 มกราคม 2558	93,901	119,212	101,927	57,667	25,048
เพิ่มขึ้น	-	-	-	572	-
จำหน่าย	-	-	-	-	(6,190)
ณ วันที่ 31 ธันวาคม 2558 และ					
1 มกราคม 2559	93,901	119,212	101,927	58,239	18,858
เพิ่มขึ้น	-	-	6,372	938	10
ดีราคาที่ดิน อาคารและเครื่องจักร	55,163	24,715	-	-	-
กลับรายการดีราคาสินทรัพย์	-	(71,984)	-	-	-
โอนเข้า (ออก)	-	-	4,482	-	-
จำหน่าย	-	-	(4,481)	-	-
ณ วันที่ 31 ธันวาคม 2559	149,064	71,943	108,300	59,177	18,868

บริษัท ไทยรับเบอร์ลาเท็กซ์คอร์ปอเรชั่น (ประเทศไทย) จำกัด (มหาชน) และบริษัทย่อย

หมายเหตุประกอบงบการเงิน

สำหรับปีสิ้นสุดวันที่ 31 ธันวาคม 2559

	ที่ดินและ ส่วนปรับปรุง ที่ดิน	อาคารและส่วน ปรับปรุงอาคาร	เครื่องจักร	งบการเงินเฉพาะกิจการ อุปกรณ์ สำนักงานและ อุปกรณ์อื่น	
				ยานพาหนะ (พันบาท)	
ค่าเสื่อมราคาและขาดทุนจากการด้อยค่า					
ณ วันที่ 1 มกราคม 2558	9,813	65,684	37,963	53,090	21,650
ค่าเสื่อมราคาสำหรับปี	-	3,146	8,427	1,670	2,356
จำหน่าย	-	-	-	-	(6,190)
ณ วันที่ 31 ธันวาคม 2558 และ					
1 มกราคม 2559	9,813	68,830	46,390	54,760	17,816
ค่าเสื่อมราคาสำหรับปี	-	3,154	11,895	1,358	1,041
ขาดทุนจากการด้อยค่า	2,727	1,097	-	-	-
กลับรายการค่าเสื่อมราคาสะสม					
จากการตีราคาสินทรัพย์	-	(71,984)	-	-	-
จำหน่าย	-	-	(4,481)	-	-
ณ วันที่ 31 ธันวาคม 2559	12,540	1,097	53,804	56,118	18,857

บริษัท ไทยรับเบอร์ลาเท็กซ์คอร์ปอเรชั่น (ประเทศไทย) จำกัด (มหาชน) และบริษัทย่อย

หมายเหตุประกอบงบการเงิน

สำหรับปีสิ้นสุดวันที่ 31 ธันวาคม 2559

	ที่ดินและ ส่วนปรับปรุง ที่ดิน	อาคารและส่วน ปรับปรุงอาคาร	เครื่องจักร	งบการเงินเฉพาะกิจการ	
				อุปกรณ์ สำนักงานและ อุปกรณ์อื่น (พันบาท)	ยานพาหนะ
มูลค่าสุทธิทางบัญชี					
ณ วันที่ 1 มกราคม 2558					
ภายใต้กรรมสิทธิ์ของกลุ่มบริษัท	84,088	53,528	8,601	4,577	3,398
ภายใต้สัญญาเช่าการเงิน	-	-	55,363	-	-
	<u>84,088</u>	<u>53,528</u>	<u>63,964</u>	<u>4,577</u>	<u>3,398</u>
ณ วันที่ 31 ธันวาคม 2558 และ 1 มกราคม 2559					
ภายใต้กรรมสิทธิ์ของกลุ่มบริษัท	84,088	50,382	8,601	3,479	1,042
ภายใต้สัญญาเช่าการเงิน	-	-	46,936	-	-
	<u>84,088</u>	<u>50,382</u>	<u>55,537</u>	<u>3,479</u>	<u>1,042</u>
ณ วันที่ 31 ธันวาคม 2559					
ภายใต้กรรมสิทธิ์ของกลุ่มบริษัท	136,524	70,846	15,987	3,059	11
ภายใต้สัญญาเช่าการเงิน	-	-	38,509	-	-
	<u>136,524</u>	<u>70,846</u>	<u>54,496</u>	<u>3,059</u>	<u>11</u>

บริษัท ไทยรับเบอร์ลาเท็กซ์คอร์ปอเรชั่น (ประเทศไทย) จำกัด (มหาชน) และบริษัทย่อย

หมายเหตุประกอบงบการเงิน

สำหรับปีสิ้นสุดวันที่ 31 ธันวาคม 2559

ราคาทรัพย์สินของบริษัทก่อนหักค่าเสื่อมราคาสะสมของอาคารและอุปกรณ์ ซึ่งได้คิดค่าเสื่อมราคาเต็มจำนวนแล้วแต่ยังคงใช้งานจนถึง ณ วันที่ 31 ธันวาคม 2559 มีจำนวน 50.4 ล้านบาท (2558: 68.3 ล้านบาท)

กลุ่มบริษัทและบริษัทได้นำที่ดิน อาคารและอุปกรณ์มูลค่าสุทธิตามบัญชีจำนวน 2,055.9 ล้านบาท และจำนวน 245.9 ล้านบาท ตามลำดับ (2558: 1,056.5 ล้านบาทและ 181.4 ล้านบาท ตามลำดับ) ไปค้ำประกันวงเงินเบิกเกินบัญชีธนาคาร เจ้าหนี้ทรัสต์รีซีที เงินกู้ยืมระยะสั้นและระยะยาวของกลุ่มบริษัทและบริษัท (ดูหมายเหตุประกอบงบการเงินข้อ 21)

การวัดมูลค่ายุติธรรม

ลำดับชั้นมูลค่ายุติธรรม

มูลค่ายุติธรรมของที่ดิน อาคารและเครื่องจักรถูกประเมินโดยผู้ประเมินราคาทรัพย์สินอิสระจากภายนอก ซึ่งมีคุณสมบัติในวิชาชีพที่เหมาะสมและมีประสบการณ์ในการประเมินราคาทรัพย์สินประเภทดังกล่าว ผู้ประเมินราคาทรัพย์สินอิสระได้ประเมินมูลค่ายุติธรรมของที่ดิน อาคารและเครื่องจักรของบริษัทและกลุ่มบริษัทเป็นประจำทุก 3 - 5 ปี

การวัดมูลค่ายุติธรรมของที่ดิน อาคารและเครื่องจักรถูกจัดลำดับชั้นการวัดมูลค่ายุติธรรม อยู่ในระดับที่ 3 จากเกณฑ์ข้อมูลที่นำมาใช้ในเทคนิคการประเมินมูลค่ายุติธรรม

เทคนิคการประเมินมูลค่าและข้อมูลที่ไม่สามารถสังเกตได้ที่มีนัยสำคัญที่ใช้ในการวัดมูลค่ายุติธรรมของที่ดิน อาคารและอุปกรณ์ แสดงในตารางดังต่อไปนี้

เทคนิคการประเมินมูลค่า	ข้อมูลที่ไม่สามารถสังเกตได้ที่มีนัยสำคัญ	ความสัมพันธ์ระหว่างข้อมูลที่ไม่สามารถสังเกตได้ที่มีนัยสำคัญและการวัดมูลค่ายุติธรรม
วิธีเปรียบเทียบข้อมูลตลาด	ราคาเสนอขายและราคาซื้อขายจริงของที่ดินเปรียบเทียบที่คล้ายคลึงกัน ปรับด้วยปัจจัยความต่างอื่นๆ	มูลค่ายุติธรรมที่ประมาณการไว้จะเพิ่มขึ้น (ลดลง) หากราคาต่อพื้นที่สูงขึ้น (ลดลง)
วิธีคิดต้นทุนทดแทน	ราคาค่าก่อสร้าง ราคาเครื่องจักรที่ใช้งานแล้วหรือเครื่องจักรมือสอง และค่าเสื่อมราคาของอาคารและเครื่องจักรปรับด้วยปัจจัยอื่นๆ	มูลค่ายุติธรรมที่ประมาณการจะเพิ่มขึ้น (ลดลง) หากสภาพของทรัพย์สิน ราคาค่าก่อสร้าง และราคาเครื่องจักรที่ใช้ใช้งานแล้ว หรือเครื่องจักรมือสองเพิ่มขึ้น (ลดลง)

บริษัท ไทยรับเบอร์ลาเท็กซ์คอร์ปอเรชั่น (ประเทศไทย) จำกัด (มหาชน) และบริษัทย่อย

หมายเหตุประกอบงบการเงิน

สำหรับปีสิ้นสุดวันที่ 31 ธันวาคม 2559

15 สินทรัพย์ที่ถือไว้เพื่อขาย

หมายเหตุ	งบการเงินรวม		งบการเงินเฉพาะกิจการ	
	2559	2558	2559	2558
	(พันบาท)			
ณ วันที่ 1 มกราคม	440	21,629	-	-
โอนจากอสังหาริมทรัพย์เพื่อการลงทุน 13	6,826	-	6,826	-
โอนจากที่ดิน อาคาร และอุปกรณ์ 14	27,045	-	-	-
จำหน่าย	-	(21,189)	-	-
ณ วันที่ 31 ธันวาคม	34,311	440	6,826	-
หัก สินทรัพย์ที่ถือไว้รอการขายภายใน 1 ปี	(34,311)	(440)	(6,826)	-
สุทธิ	-	-	-	-

ณ วันที่ 31 ธันวาคม 2559 สินทรัพย์ของกลุ่มบริษัท/บริษัทจำนวน 34.3 ล้านบาทและ 6.8 ล้านบาทตามลำดับ ประกอบด้วย ที่ดิน อาคาร และอุปกรณ์ ถูกนำเสนอเป็นสินทรัพย์ที่ถือไว้เพื่อขายซึ่งเป็นไปตามข้อผูกมัดในการขายของผู้บริหารของกลุ่มบริษัท/บริษัท อันเนื่องมาจากนโยบายการจัดการความเสี่ยงด้วยสภาพคล่อง กลุ่มบริษัท/บริษัท ได้เริ่มพยายามดำเนินการขายและคาดว่าจะการขายจะเกิดขึ้นภายในปี 2560

ในระหว่าง ปี 2558 บริษัทย่อยได้จำหน่ายสินทรัพย์ที่ถือไว้เพื่อขายในราคา 49.2 ล้านบาทและบันทึกกำไรจากการขายสินทรัพย์ดังกล่าวจำนวน 28.0 ล้านบาทโดยแสดงไว้ภายใต้รายได้อื่นในงบกำไรขาดทุนเบ็ดเสร็จรวมสำหรับปีสิ้นสุดวันที่ 31 ธันวาคม 2558 ส่วนเกินทุนจากการตีราคาสินทรัพย์ดังกล่าวจำนวน 13.1 ล้านบาทได้ถูกโอนโดยตรงไปยังกำไรสะสมและไม่รวมในการคำนวณกำไรหรือขาดทุนสุทธิจากการจำหน่ายสินทรัพย์ (ดูหมายเหตุประกอบงบการเงินข้อ 26)

ณ วันที่ 31 ธันวาคม 2559 และ 2558 ฝ่ายบริหารได้ประเมินแล้วเห็นว่าไม่จำเป็นต้องมีการตั้งค่าเผื่อการด้อยค่าของสินทรัพย์ดังกล่าว เนื่องจากสินทรัพย์ดังกล่าวมีราคาใกล้เคียงกับมูลค่ายุติธรรมในปัจจุบัน และคาดว่าสินทรัพย์ดังกล่าวจะสามารถขายได้ในอนาคตโดยมีราคาไม่ต่ำกว่าราคาตามบัญชีของสินทรัพย์

บริษัท ไทยรับเบอร์ลาคัทช์คอร์ปอเรชั่น (ประเทศไทย) จำกัด (มหาชน) และบริษัทย่อย
 หมายเหตุประกอบงบการเงิน
 สำหรับปีสิ้นสุดวันที่ 31 ธันวาคม 2559

16 สินทรัพย์ไม่มีตัวตนอื่น

	ลิขสิทธิ์ซอฟต์แวร์	
	งบการเงินรวม	งบการเงินเฉพาะกิจการ (พันบาท)
ณ วันที่ 1 มกราคม 2558	10,951	6,147
เพิ่มขึ้น	555	-
จำหน่าย	(184)	-
ณ วันที่ 31 ธันวาคม 2558 และ 1 มกราคม 2559	11,322	6,147
เพิ่มขึ้น	1,604	824
ณ วันที่ 31 ธันวาคม 2559	12,926	6,971
ค่าตัดจำหน่าย		
ณ วันที่ 1 มกราคม 2558	(9,985)	(5,808)
ค่าตัดจำหน่ายสำหรับปี	(851)	(339)
จำหน่าย	180	-
ณ วันที่ 31 ธันวาคม 2558 และ 1 มกราคม 2559	(10,656)	(6,147)
ค่าตัดจำหน่ายสำหรับปี	(482)	(165)
ณ วันที่ 31 ธันวาคม 2559	(11,138)	(6,312)
มูลค่าสุทธิทางบัญชี		
ณ วันที่ 1 มกราคม 2558	966	339
ณ วันที่ 31 ธันวาคม 2558 และ 1 มกราคม 2559	666	-
ณ วันที่ 31 ธันวาคม 2559	1,788	659

บริษัท ไทยรับเบอร์ลาเท็กซ์คอร์ปอเรชั่น (ประเทศไทย) จำกัด (มหาชน) และบริษัทย่อย

หมายเหตุประกอบงบการเงิน

สำหรับปีสิ้นสุดวันที่ 31 ธันวาคม 2559

17 สิทธิการใช้ประโยชน์ที่ดิน

		งบการเงินรวม		งบการเงินเฉพาะกิจการ	
	หมายเหตุ	2559	2558	2559	2558
		(พันบาท)			
ณ วันที่ 1 มกราคม		192,444	181,448	6,270	6,270
โอนจากที่ดิน อาคารและอุปกรณ์	14	-	816	-	-
เพิ่มขึ้น		-	10,180	-	-
ณ วันที่ 31 ธันวาคม		192,444	192,444	6,270	6,270

ณ วันที่ 31 ธันวาคม 2559 และ 2558 สิทธิการใช้ประโยชน์ที่ดินของกลุ่มบริษัทและบริษัทจำนวนรวมประมาณ 13,547 ไร่และ 49 ไร่ ตามลำดับ กลุ่มบริษัทและบริษัทได้รับโอนการครอบครองและอยู่ในระหว่างการดำเนินการเพื่อให้ได้มาซึ่งเอกสารแสดงสิทธิตามกฎหมาย

18 เงินจ่ายล่วงหน้าค่าสิทธิการใช้ประโยชน์ที่ดิน

กลุ่มบริษัททำสัญญาลงทุนในการเข้าร่วมและลงทุนธุรกิจในประเทศสาธารณรัฐแห่งสหภาพเมียนมาร์กับ Vantage Co., Ltd. ("Vantage") ก่อตั้งบริษัทย่อยแห่งใหม่ชื่อ Myanmar Thai Rubber Joint Corporation Ltd. ซึ่งเป็นบริษัทจำกัด ภายใต้กฎหมายการลงทุนของประเทศสาธารณรัฐแห่งสหภาพเมียนมาร์ โดยมีทุนจดทะเบียน 80 ล้านบาท เพื่อดำเนินธุรกิจบริหารสวนยางพาราพร้อมกรี๊ดแล้ว โรงรมควันยางแผ่น และโรงงานน้ำยางข้นในเมืองมะริด จังหวัดทวาย ภายใต้เงื่อนไขของสัญญาร่วมลงทุนบริษัทย่อยดังกล่าว บริษัทจะซื้อสิทธิการใช้ประโยชน์ที่ดินเป็นจำนวนเงินรวม 145 ล้านบาท ทั้งนี้ในระหว่างปี 2557 บริษัทย่อยดังกล่าวได้จ่ายเงินล่วงหน้าเพื่อให้ได้สิทธิในการใช้ประโยชน์ที่ดิน แต่อย่างไรก็ตามจากข้อตกลงเพิ่มเติมของสัญญาการลงทุน ณ วันที่ 15 ธันวาคม 2558 บริษัทย่อยได้ยกเลิกข้อตกลงเกี่ยวกับการซื้อสิทธิประโยชน์ที่ดินดังกล่าว โดย ณ วันที่ 31 ธันวาคม 2559 และ 2558 Vantage มีสัญญาที่จะคืนเงินจ่ายล่วงหน้าดังกล่าว

บริษัท ไทยรับเบอร์ลาเท็กซ์คอร์ปอเรชั่น (ประเทศไทย) จำกัด (มหาชน) และบริษัทย่อย
 หมายเหตุประกอบงบการเงิน
 สำหรับปีสิ้นสุดวันที่ 31 ธันวาคม 2559

19 ต้นทุนการพัฒนาสวนยาง

หมายเหตุ	งบการเงินรวม	
	2559	2558
	(พันบาท)	
ณ วันที่ 1 มกราคม	809,550	752,148
เพิ่มขึ้น	50,977	65,606
โอนออกไปที่ดิน อาคาร และอุปกรณ์	14 (2,584)	-
ตัดจำหน่าย	(6,733)	(8,204)
ณ วันที่ 31 ธันวาคม	851,210	809,550

ณ วันที่ 31 ธันวาคม 2559 กลุ่มบริษัทมีต้นทุนทางการเงินที่เกี่ยวข้องกับการพัฒนาสวนยางจำนวนรวมประมาณ 17.6 ล้านบาท (2558: 24.2 ล้านบาท) มีอัตราดอกเบี้ยที่รับรู้ร้อยละ 3.9 ต่อปี (2558: ร้อยละ 4.0 ถึง 4.2 ต่อปี) (ดูหมายเหตุประกอบงบการเงินข้อ 34)

20 ภาษีเงินได้รอการตัดบัญชี

สินทรัพย์และหนี้สินภาษีเงินได้รอการตัดบัญชี ณ วันที่ 31 ธันวาคม มีดังนี้

	งบการเงินรวม			
	สินทรัพย์		หนี้สิน	
	2559	2558	2559	2558
	(พันบาท)			
รวม	175,267	204,105	(369,921)	(198,030)
การหักกลบรายการของภาษี	(150,723)	(154,465)	150,723	154,465
สินทรัพย์ (หนี้สิน) ภาษีเงินได้รอตัดบัญชีสุทธิ	24,544	49,640	(219,198)	(43,565)

บริษัท ไทยรับเบอร์ลาเท็กซ์คอร์ปอเรชั่น (ประเทศไทย) จำกัด (มหาชน) และบริษัทย่อย

หมายเหตุประกอบงบการเงิน

สำหรับปีสิ้นสุดวันที่ 31 ธันวาคม 2559

	งบการเงินเฉพาะกิจการ			
	สินทรัพย์		หนี้สิน	
	2559	2558	2559	2558
	(พันบาท)			
รวม	56,540	58,115	(52,243)	(29,706)
การหักลบรายการของภาษี	(52,243)	(29,706)	52,243	29,706
สินทรัพย์ภาษีเงินได้รอตัดบัญชีสุทธิ	<u>4,297</u>	<u>28,409</u>	<u>-</u>	<u>-</u>

รายการเคลื่อนไหวของสินทรัพย์และหนี้สินภาษีเงินได้รอการตัดบัญชีที่เกิดขึ้นในระหว่างปีสิ้นสุดวันที่ 31 ธันวาคม 2559 และ 2558 มีดังนี้

	งบการเงินรวม			
	บันทึกเป็นรายจ่าย / รายได้ใน			
	ณ วันที่ 1 มกราคม 2559	กำไรหรือ ขาดทุน	กำไรขาดทุน เบ็ดเสร็จอื่น (พันบาท)	ส่วนของผู้ถือหุ้น
				ณ วันที่ 31 ธันวาคม 2559
สินทรัพย์ภาษีเงินได้รอการตัดบัญชี				
ถูกหักการค้า (หนี้สงสัยจะสูญ)	26,836	-	-	-
ที่ดิน อาคารและอุปกรณ์ (ขายและเช่ากลับคืน)	44,151	(7,899)	-	-
ภาระผูกพันผลประโยชน์พนักงาน	11,908	855	-	-
อื่นๆ	1,841	695	-	-
ยอดขาดทุนยกไป	119,369	(22,489)	-	-
รวม	<u>204,105</u>	<u>(28,838)</u>	<u>-</u>	<u>-</u>
หนี้สินภาษีเงินได้รอการตัดบัญชี				
ที่ดิน อาคารและอุปกรณ์ (จากการตีราคาเพิ่ม)	(143,939)	13,272	(176,563)	-
อสังหาริมทรัพย์เพื่อการลงทุน (จากการตีราคาเพิ่ม)	(53,156)	(9,743)	3,042	-
อื่นๆ	(935)	(1,899)	-	-
รวม	<u>(198,030)</u>	<u>1,630</u>	<u>(173,521)</u>	<u>-</u>
สุทธิ	<u>6,075</u>	<u>(27,208)</u>	<u>(173,521)</u>	<u>-</u>

บริษัท ไทยรับเบอร์ลาเท็กซ์คอร์ปอเรชั่น (ประเทศไทย) จำกัด (มหาชน) และบริษัทย่อย
 หมายเหตุประกอบงบการเงิน
 สำหรับปีสิ้นสุดวันที่ 31 ธันวาคม 2559

	ณ วันที่ 1 มกราคม 2558	งบการเงินรวม บันทึกเป็นรายจ่าย / รายได้ใน			ณ วันที่ 31 ธันวาคม 2558
		กำไรหรือ ขาดทุน	กำไรขาดทุน เบ็ดเสร็จอื่น (พันบาท)	ส่วนของ ผู้ถือหุ้น	
สินทรัพย์ภายใต้การควบคุม					
ลูกหนี้การค้า (หนี้สงสัยจะสูญ)	26,712	124	-	-	26,836
ที่ดิน อาคารและอุปกรณ์ (ขายและเช่ากลับคืน)	52,084	(7,933)	-	-	44,151
ภาระผูกพันผลประโยชน์พนักงาน	8,927	1,488	1,493	-	11,908
อื่นๆ	1,838	3	-	-	1,841
ยอดขาดทุนออกไป	122,365	(2,996)	-	-	119,369
รวม	211,926	(9,314)	1,493	-	204,105
หนี้สินภายใต้การควบคุม					
ที่ดิน อาคารและอุปกรณ์ (จากการตีราคาเพิ่ม)	(158,004)	14,065	-	-	(143,939)
อสังหาริมทรัพย์เพื่อการลงทุน (จากการตีราคาเพิ่ม)	(39,918)	(13,238)	-	-	(53,156)
อื่นๆ	(1,142)	207	-	-	(935)
รวม	(199,064)	1,034	-	-	(198,030)
สุทธิ	12,862	(8,280)	1,493	-	6,075

บริษัท ไทยรับเบอร์ลาเท็กซ์คอร์ปอเรชั่น (ประเทศไทย) จำกัด (มหาชน) และบริษัทย่อย

หมายเหตุประกอบงบการเงิน

สำหรับปีสิ้นสุดวันที่ 31 ธันวาคม 2559

	งบการเงินเฉพาะกิจการ			
	บันทึกเป็นรายจ่าย / รายได้ใน			
	ณ วันที่ 1			ณ วันที่ 31
มกราคม	กุมภาพันธ์	มีนาคม	เมษายน	พฤษภาคม
2559	2559	2559	2559	2559
			(พันบาท)	
สินทรัพย์ถาวรที่ได้รับจากการตัดบัญชี				
ลูกหนี้การค้า (หนี้สงสัยจะสูญ)	22,104	-	-	22,104
ที่ดิน อาคารและอุปกรณ์ (ขายและเช่ากลับคืน)	8,161	(1,483)	-	6,678
ภาระผูกพันผลประโยชน์พนักงาน	1,564	(47)	-	1,517
อื่นๆ	669	(45)	-	624
ยอดขาดทุนยกไป	25,617	-	-	25,617
รวม	58,115	(1,575)	-	56,540
หนี้สินถาวรที่ได้รับจากการตัดบัญชี				
ที่ดิน อาคารและอุปกรณ์ (จากการตีราคาเพิ่ม)	(26,045)	2,653	(15,976)	(39,368)
อสังหาริมทรัพย์เพื่อการลงทุน (จากการตีราคาเพิ่ม)	(3,661)	(9,214)	-	(12,875)
รวม	(29,706)	(6,561)	(15,976)	(52,243)
สุทธิ	28,409	(8,136)	(15,976)	4,297

บริษัท ไทยรับเบอร์ลันเท็กซ์คอร์ปอเรชั่น (ประเทศไทย) จำกัด (มหาชน) และบริษัทย่อย

หมายเหตุประกอบงบการเงิน

สำหรับปีสิ้นสุดวันที่ 31 ธันวาคม 2559

	งบการเงินเฉพาะกิจการ				
	บันทึกเป็นรายจ่าย / รายได้ใน				
	ณ วันที่ 1				ณ วันที่ 31
	มกราคม	กำไรหรือ	กำไรขาดทุน	ส่วนของ	ธันวาคม
	2558	ขาดทุน	เบ็ดเสร็จอื่น	ผู้ถือหุ้น	2558
		(พันบาท)			
สินทรัพย์ถาวรที่ได้รับการตัดบัญชี					
ลูกหนี้การค้า (หนี้สงสัยจะสูญ)	22,105	(1)	-	-	22,104
ที่ดิน อาคารและอุปกรณ์ (ขายและเช่ากลับคืน)	9,644	(1,483)	-	-	8,161
การผูกพันผลประโยชน์พนักงาน	1,352	116	96	-	1,564
อื่นๆ	598	71	-	-	669
ยอดขาดทุนยกไป	25,617	-	-	-	25,617
รวม	59,316	(1,297)	96	-	58,115
หนี้สินถาวรที่ได้รับการตัดบัญชี					
ที่ดิน อาคารและอุปกรณ์ (จากการตีราคาเพิ่ม)	(27,777)	1,732	-	-	(26,045)
อสังหาริมทรัพย์เพื่อการลงทุน (จากการตีราคาเพิ่ม)	(2,950)	(711)	-	-	(3,661)
รวม	(30,727)	1,021	-	-	(29,706)
สุทธิ	28,589	(276)	96	-	28,409

สินทรัพย์ถาวรที่ได้รับการตัดบัญชีที่เกิดจากขาดทุนทางภาษีที่มีได้รับรู้ในงบการเงินมีรายละเอียดดังนี้

	งบการเงินรวม		งบการเงินเฉพาะกิจการ	
	2559	2558	2559	2558
	(พันบาท)			
ยอดขาดทุนยกไป	86,769	46,271	19,319	14,853
รวม	86,769	46,271	19,319	14,853

ขาดทุนทางภาษีจะสิ้นสุดภายในปี 2560 - 2567 ผลแตกต่างชั่วคราวที่ใช้หักภาษีที่ยังไม่สิ้นอาชญากรรมตามกฎหมายที่เกี่ยวข้องกับภาษีเงินได้ในปัจจุบันนั้น กลุ่มบริษัทและบริษัทยังมิได้รับรู้รายละเอียดการดังกล่าวเป็นสินทรัพย์ถาวรที่ได้รับการตัดบัญชี เนื่องจากยังไม่มีความเป็นได้ค่อนข้างแน่ของกลุ่มบริษัทและบริษัทจะมีกำไรทางภาษีเพียงพอที่จะใช้ประโยชน์ทางภาษีดังกล่าว

บริษัท ไทยรับเบอร์ลาเท็กซ์คอร์ปอเรชั่น (ประเทศไทย) จำกัด (มหาชน) และบริษัทย่อย

หมายเหตุประกอบงบการเงิน

สำหรับปีสิ้นสุดวันที่ 31 ธันวาคม 2559

ณ วันที่ 31 ธันวาคม 2559 และ 2558 กลุ่มบริษัท/บริษัทรับรู้สินทรัพย์ภาษีเงินได้รอการตัดบัญชีสำหรับขาดทุนทางภาษีที่ยังไม่ได้ใช้บางส่วนจากการที่กลุ่มบริษัท/บริษัทได้รับสิทธิประโยชน์ทางภาษีจากการส่งเสริมการลงทุน ผู้บริหารเชื่อว่ามีความเป็นไปได้ที่กำไรทางภาษีในอนาคตที่เกิดจากการขยายกำลังการผลิตในบางธุรกิจ การจัดโครงสร้างทางการเงินและปรับโครงสร้างทางธุรกิจของกลุ่มบริษัท/บริษัท จะมีเพียงพอที่จะนำขาดทุนทางภาษีมาใช้ประโยชน์ทางภาษีได้ ด้วยเหตุนี้จึงรับรู้เป็นสินทรัพย์ภาษีเงินได้ที่เกี่ยวข้อง

21 หนี้สินที่มีภาระดอกเบี้ย

	งบการเงินรวม		งบการเงินเฉพาะกิจการ	
	2559	2558	2559	2558
	(พันบาท)			
ส่วนที่หมุนเวียน				
เงินเบิกเกินบัญชีธนาคาร - ส่วนที่มีหลักประกัน	33,806	10,974	25,267	4,926
เงินกู้ยืมระยะสั้นจากสถาบันการเงิน				
- ส่วนที่มีหลักประกัน	3,415,343	4,202,630	837,940	1,123,160
เงินเบิกเกินบัญชีธนาคารและเงินกู้ยืมระยะสั้นจากสถาบันการเงิน	3,449,149	4,213,604	863,207	1,128,086
เงินกู้ยืมระยะสั้นจากบุคคลหรือกิจการที่เกี่ยวข้องกัน				
- ส่วนที่ไม่มีหลักประกัน	8,000	28,000	1,349,300	1,416,250
เงินกู้ยืมระยะยาวจากสถาบันการเงินส่วนที่ถึงกำหนดชำระภายในหนึ่งปี				
- ส่วนที่มีหลักประกัน	65,000	78,460	12,000	-
หนี้สินตามสัญญาเช่าการเงินส่วนที่ถึงกำหนดชำระภายในหนึ่งปี	64,410	63,212	9,078	8,589
รวมหนี้สินที่มีดอกเบี้ยส่วนที่หมุนเวียน	3,586,559	4,383,276	2,233,585	2,552,925
ส่วนที่ไม่หมุนเวียน				
เงินกู้ยืมระยะยาวจากสถาบันการเงิน				
- ส่วนที่มีหลักประกัน	1,010,000	6,940	255,000	-
หนี้สินตามสัญญาเช่าการเงิน	86,935	150,280	12,974	22,052
รวมหนี้สินที่มีดอกเบี้ยส่วนที่ไม่หมุนเวียน	1,096,935	157,220	267,974	22,052
รวมหนี้สินที่มีดอกเบี้ย	4,683,494	4,540,496	2,501,559	2,574,977

บริษัท ไทยรับเบอร์ลาเท็กซ์คอร์ปอเรชั่น (ประเทศไทย) จำกัด (มหาชน) และบริษัทย่อย

หมายเหตุประกอบงบการเงิน

สำหรับปีสิ้นสุดวันที่ 31 ธันวาคม 2559

ในระหว่างไตรมาส 3 ปี 2559 กลุ่มบริษัทและบริษัทได้ทำสัญญาเงินกู้ระยะยาวกับธนาคารในประเทศหลายแห่ง โดยกลุ่มบริษัทและบริษัทได้ทำการชำระเงินกู้ยืมระยะสั้นบางส่วนตามแผนจัดโครงสร้างทางการเงิน กลุ่มบริษัทและบริษัทได้จดจำนองที่ดิน อาคารและอุปกรณ์บางส่วนเพื่อเป็นหลักประกันเงินกู้ดังกล่าว (ดูหมายเหตุประกอบงบการเงินข้อ 14) นอกจากนี้กลุ่มบริษัทและบริษัทต้องปฏิบัติตามเงื่อนไขในสัญญาเงินกู้และรักษาระดับอัตราส่วนทางการเงินและเงื่อนไขอื่นตามที่ได้ระบุในสัญญา เช่น การรักษาระดับอัตราส่วนหนี้สินรวมต่อส่วนของผู้ถือหุ้น เป็นต้น

เงินกู้ยืมระยะยาวจากสถาบันการเงินของบริษัทและบริษัทย่อยค้ำประกันโดยการจดจำนองที่ดินพร้อมสิ่งปลูกสร้าง อาคารและเครื่องจักรของบริษัทและบริษัทย่อยและค้ำประกันโดยบริษัทและบริษัทย่อย

เงินกู้ยืมระยะยาวจากสถาบันการเงิน ณ วันที่ 31 ธันวาคม มีรายละเอียดดังนี้

	งบการเงินรวม		งบการเงินเฉพาะกิจการ	
	2559	2558	2559	2558
	(พันบาท)			
เงินกู้ยืมระยะยาวของบริษัท				
ก) เงินกู้ยืมจำนวนเงิน 270 ล้านบาท คิดดอกเบี้ยในอัตรา MLR ลบร้อยละ 2 ต่อปีและมีกำหนดชำระคืนเงินต้น 20 งวด (3 ล้านบาทสำหรับงวด 1-8 งวดละ 4.5 ล้านบาท สำหรับงวด 9-16 งวดละ 6 ล้านบาท สำหรับงวด 17-19 และเงินต้นส่วนที่เหลือสำหรับงวด 20) ชำระชำระทุกๆ 3 เดือนเริ่มตั้งแต่เดือนธันวาคม 2559	267,000	-	267,000	-
เงินกู้ยืมระยะยาวของบริษัทย่อย				
บริษัท ไทยรับเบอร์ลาเท็กซ์กรุ๊ป จำกัด				
ก) เงินกู้ยืมจำนวนเงิน 80 ล้านบาท คิดดอกเบี้ยในอัตรา MLR ลบร้อยละ 2 ต่อปีและมีกำหนดชำระคืนเงินต้น 14 งวด (6 ล้านบาทสำหรับงวด 1-13 และ 2 ล้านบาท สำหรับงวด 14) ชำระชำระทุกๆ 3 เดือน เริ่มตั้งแต่เดือนตุลาคม 2556 ในระหว่างปี 2558 บริษัทได้เจรจาเพื่อชำระคืนเงินต้นล่วงหน้าจำนวน 10 ล้านบาท	-	16,000	-	-

บริษัท ไทยรับเบอร์ลัตเต็กซ์คอร์ปอเรชั่น (ประเทศไทย) จำกัด (มหาชน) และบริษัทย่อย

หมายเหตุประกอบงบการเงิน

สำหรับปีสิ้นสุดวันที่ 31 ธันวาคม 2559

	งบการเงินรวม		งบการเงินเฉพาะกิจการ	
	2559	2558	2559	2558
			(ล้านบาท)	
ข) เงินกู้ยืมจำนวนเงิน 645 ล้านบาท คิดดอกเบี้ยในอัตรา MLR ลบร้อยละ 2 ต่อปีและมีกำหนดชำระคืนเงินต้น 20 งวด (7 ล้านบาทสำหรับงวด 1-8 งวดละ 10.5 ล้านบาท สำหรับงวด 9-16 งวดละ 14 ล้านบาท สำหรับงวด 17-19 และ เงินต้นส่วนที่เหลือสำหรับงวด 20) จ่ายชำระทุกๆ 3 เดือน เริ่มตั้งแต่เดือนธันวาคม 2559	638,000	-	-	-
บริษัท ไทยรับเบอร์ เอช พี เอ็น อาร์ จำกัด				
ก) เงินกู้ยืมจำนวนเงิน 100 ล้านบาท คิดดอกเบี้ยในอัตรา MLR ลบร้อยละ 3 ต่อปีและมีกำหนดชำระคืนเงินต้น 47 งวดละ 2.1 ล้านบาท จ่ายชำระทุกเดือนเริ่มตั้งแต่เดือนกรกฎาคม 2555	-	11,800	-	-
ข) เงินกู้ยืมจำนวน 150 ล้านบาท คิดดอกเบี้ยในอัตรา MLR ลบร้อยละ 1 ต่อปีและมีกำหนดชำระคืนเงินต้น 47 งวด งวดละ 3.1 ล้านบาท จ่ายชำระทุกเดือนเริ่มตั้งแต่เดือนกุมภาพันธ์ 2556	-	41,500	-	-
บริษัท เลทีกซ์ ซิสเทมส์ จำกัด				
ก) เงินกู้ยืมจำนวนเงิน 60 ล้านบาท คิดดอกเบี้ยในอัตรา MLR ลบร้อยละ 1 ต่อปีและมีกำหนดชำระคืนเงินต้น 48 งวดละ 1.25 ล้านบาท จ่ายชำระทุกเดือนเริ่มตั้งแต่เดือนพฤศจิกายน 2555	-	12,500	-	-

บริษัท ไทยรับเบอร์ลาเท็กซ์คอร์ปอเรชั่น (ประเทศไทย) จำกัด (มหาชน) และบริษัทย่อย
 หมายเหตุประกอบงบการเงิน
 สำหรับปีสิ้นสุดวันที่ 31 ธันวาคม 2559

	งบการเงินรวม		งบการเงินเฉพาะกิจการ	
	2559	2558	2559	2558
	(พันบาท)			
บริษัท เลเท็กซ์ ซิสเทมส์ จำกัด				
ข) เงินกู้ยืมจำนวนเงิน 4 ล้านบาท คิดดอกเบี้ยในอัตรา MLR ลบร้อยละ 1 ต่อปีและมีกำหนดชำระคืนเงินต้น 50 งวดละ 0.08 ล้านบาท จ่ายชำระทุกเดือนเริ่มตั้งแต่เดือนสิงหาคม 2558	-	3,600	-	-
ค) เงินกู้ยืมวงเงิน 300 ล้านบาท คิดดอกเบี้ยในอัตรา MLR ลบร้อยละ 2 ต่อปีและมีกำหนดชำระคืนเงินต้น 24 งวดละ 12.5 ล้านบาท จ่ายชำระทุกๆ 3 เดือน เริ่มตั้งแต่เดือนกันยายน 2560	170,000	-	-	-
รวม	1,075,000	85,400	267,000	-
หัก ส่วนของเงินกู้ยืมระยะยาวที่ถึงกำหนดชำระภายในหนึ่งปี	(65,000)	(78,460)	(12,000)	-
สุทธิ	1,010,000	6,940	255,000	-

ณ วันที่ 31 ธันวาคม 2559 กลุ่มบริษัทมีวงเงินสินเชื่อระยะยาวซึ่งเบิกใช้แล้วเป็นจำนวนเงินรวม 694 ล้านบาท (2558: 394 ล้านบาท)

อัตราดอกเบี้ยที่แท้จริงถ่วงเฉลี่ยถ่วงน้ำหนัก ณ วันที่ 31 ธันวาคม มีดังนี้

	งบการเงินรวม		งบการเงินเฉพาะกิจการ	
	2559	2558	2559	2558
	(ร้อยละต่อปี)			
เงินกู้ยืมระยะสั้น	2.9 - 7.4	3.1 - 7.5	3.1 - 7.4	3.1 - 7.5
เงินกู้ยืมระยะยาว	MLR-2	MLR-1 ถึง MLR-3	MLR-2	-
หนี้สินตามสัญญาเช่าการเงิน	5.1 - 6.5	5.1 - 6.5	5.1	5.1

บริษัท ไทยรับเบอร์ลาเท็กซ์คอร์ปอเรชั่น (ประเทศไทย) จำกัด (มหาชน) และบริษัทย่อย

หมายเหตุประกอบงบการเงิน

สำหรับปีสิ้นสุดวันที่ 31 ธันวาคม 2559

หนี้สินตามสัญญาเช่าการเงิน

หนี้สินตามสัญญาเช่าการเงิน ณ วันที่ 31 ธันวาคม มีรายละเอียดดังนี้

	งบการเงินรวม					
	2559			2558		
	มูลค่าอนาคต ของจำนวนเงิน ขั้นต่ำที่ต้อง จ่าย	ดอกเบี้ย	มูลค่า ปัจจุบันของ จำนวนเงินขั้นต่ำ ที่ต้องจ่าย	มูลค่าอนาคต ของจำนวนเงิน ขั้นต่ำที่ต้อง จ่าย	ดอกเบี้ย	มูลค่า ปัจจุบันของ จำนวนเงินขั้นต่ำ ที่ต้องจ่าย
	(พันบาท)					
ครบกำหนดชำระภายในหนึ่งปี	71,549	7,139	64,410	73,903	10,691	63,212
ครบกำหนดชำระหลังจากหนึ่ง ปีแต่ไม่เกินห้าปี	90,465	3,530	86,935	160,729	10,449	150,280
รวม	162,014	10,669	151,345	234,632	21,140	213,492

	งบการเงินเฉพาะกิจการ					
	2559			2558		
	มูลค่าอนาคต ของจำนวนเงิน ขั้นต่ำที่ต้อง จ่าย	ดอกเบี้ย	มูลค่า ปัจจุบันของ จำนวนเงินขั้นต่ำ ที่ต้องจ่าย	มูลค่าอนาคต ของจำนวน เงินขั้นต่ำที่ ต้องจ่าย	ดอกเบี้ย	มูลค่า ปัจจุบันของ จำนวนเงินขั้นต่ำ ที่ต้องจ่าย
	(พันบาท)					
ครบกำหนดชำระภายในหนึ่งปี	10,117	1,039	9,078	10,117	1,528	8,589
ครบกำหนดชำระหลังจากหนึ่ง ปีแต่ไม่เกินห้าปี	13,490	516	12,974	23,607	1,555	22,052
รวม	23,607	1,555	22,052	33,724	3,083	30,641

ในระหว่างเดือนธันวาคม 2557 บริษัทและบริษัท ไทยรับเบอร์ลาเท็กซ์กรุ๊ป จำกัด ซึ่งเป็นบริษัทย่อยได้ขายเครื่องจักรด้วยมูลค่าบุคิธรรมเป็นจำนวนเงิน 51.7 ล้านบาท และ 328.3 ล้านบาท ตามลำดับ ให้กับบริษัทในประเทศแห่งหนึ่งและเช่ากลับคืนภายใต้สัญญาเช่าการเงิน หนี้สินตามสัญญาเช่าการเงินมีกำหนดชำระคืนเป็นรายเดือนจำนวน 52 เดือน เริ่มตั้งแต่เดือนมกราคม 2558 ถึงเมษายน 2562 ภายใต้สัญญาเช่าดังกล่าว บริษัทและบริษัทย่อยต้องปฏิบัติตามเงื่อนไขที่มีต่อสินทรัพย์ที่เช่า

หนี้สินที่มีภาระดอกเบี้ยทั้งหมดของกลุ่มบริษัทและบริษัท ณ วันที่ 31 ธันวาคม 2559 และ 2558 เป็นสกุลเงินบาท

บริษัท ไทยรับเบอร์ลาเท็กซ์คอร์ปอเรชั่น (ประเทศไทย) จำกัด (มหาชน) และบริษัทย่อย
 หมายเหตุประกอบงบการเงิน
 สำหรับปีสิ้นสุดวันที่ 31 ธันวาคม 2559

22 เจ้าหนี้การค้า

หมายเหตุ	งบการเงินรวม		งบการเงินเฉพาะกิจการ	
	2559	2558	2559	2558
	(พันบาท)			
บุคคลหรือกิจการที่เกี่ยวข้องกัน	4	1,572	255	500,474
บุคคลหรือกิจการอื่นๆ		180,957	97,099	12,292
รวม		<u>182,529</u>	<u>97,354</u>	<u>512,766</u>
			<u>512,766</u>	<u>411,553</u>

ประเภทสกุลเงินตราของยอดเจ้าหนี้การค้า ณ วันที่ 31 ธันวาคม มีดังนี้

	งบการเงินรวม		งบการเงินเฉพาะกิจการ	
	2559	2558	2559	2558
	(พันบาท)			
สกุลเงินบาท	159,417	91,904	511,462	411,553
สกุลเงินเหรียญสหรัฐอเมริกา	15,657	4,567	1,304	-
สกุลเงินจ้าว	7,455	883	-	-
รวม	<u>182,529</u>	<u>97,354</u>	<u>512,766</u>	<u>411,553</u>

23 เจ้าหนี้อื่น

หมายเหตุ	งบการเงินรวม		งบการเงินเฉพาะกิจการ	
	2559	2558	2559	2558
	(พันบาท)			
บุคคลหรือกิจการที่เกี่ยวข้องกัน	4	-	-	7,148
บุคคลหรือกิจการอื่นๆ		145,561	103,388	13,398
รวม		<u>145,561</u>	<u>103,388</u>	<u>20,546</u>
			<u>20,546</u>	<u>16,712</u>

บริษัท ไทยรับเบอร์ลาคัทเชอร์ปอร์เรชั่น (ประเทศไทย) จำกัด (มหาชน) และบริษัทย่อย

หมายเหตุประกอบงบการเงิน

สำหรับปีสิ้นสุดวันที่ 31 ธันวาคม 2559

ประเภทสกุลเงินตราของเจ้าหนี้อื่น ณ วันที่ 31 ธันวาคม มีดังนี้

	งบการเงินรวม		งบการเงินเฉพาะกิจการ	
	2559	2558	2559	2558
	(พันบาท)			
สกุลเงินบาท	100,787	63,373	19,628	16,117
สกุลเงินเหรียญสหรัฐอเมริกา	44,427	20,219	918	595
สกุลเงินทวอน	347	360	-	-
สกุลเงินจี้ด	-	19,436	-	-
รวม	<u>145,561</u>	<u>103,388</u>	<u>20,546</u>	<u>16,712</u>

24 การระงับผูกพันผลประโยชน์พนักงาน

กลุ่มบริษัทมีการระงับผูกพันเกี่ยวกับผลประโยชน์พนักงานตามข้อกำหนดของพระราชบัญญัติคุ้มครองแรงงาน พ.ศ. 2541 ในการให้ผลประโยชน์เมื่อเกษียณแก่พนักงานตามสิทธิและอายุงานและผลประโยชน์จากการให้บริการระยะยาว

การระงับผูกพันตามงบแสดงฐานะการเงินมีดังต่อไปนี้

	งบการเงินรวม		งบการเงินเฉพาะกิจการ	
	2559	2558	2559	2558
	(พันบาท)			
มูลค่าปัจจุบันของการระงับผูกพัน	<u>62,144</u>	<u>59,540</u>	<u>7,584</u>	<u>7,820</u>

บริษัท ไทยรับเบอร์ล้าทีลส์คอร์ปอเรชั่น (ประเทศไทย) จำกัด (มหาชน) และบริษัทย่อย
 หมายเหตุประกอบงบการเงิน
 สำหรับปีสิ้นสุดวันที่ 31 ธันวาคม 2559

การเปลี่ยนแปลงในมูลค่าปัจจุบันของภาระผูกพันผลประโยชน์พนักงาน

	งบการเงินรวม		งบการเงินเฉพาะกิจการ	
	2559	2558	2559	2558
	(พันบาท)			
ภาระผูกพันผลประโยชน์พนักงาน				
ณ วันที่ 1 มกราคม	59,540	44,415	7,820	6,476
ผลประโยชน์จ่าย	(4,353)	(265)	(1,758)	-
ต้นทุนบริการปัจจุบันและดอกเบี้ย	6,957	7,926	1,522	865
ขาดทุนจากการประมาณตามหลักคณิตศาสตร์				
ประกันภัย	-	7,464	-	479
ภาระผูกพันผลประโยชน์พนักงาน				
ณ วันที่ 31 ธันวาคม	62,144	59,540	7,584	7,820
รับรู้ในงบกำไรขาดทุน				
ต้นทุนบริการปัจจุบัน	5,657	6,244	1,287	633
ดอกเบี้ยจากภาระผูกพัน	1,731	1,682	235	232
กลับรายการสำรองผลประโยชน์พนักงาน	(431)	-	-	-
รวม	6,957	7,926	1,522	865
รับรู้ในงบกำไรขาดทุนเบ็ดเสร็จ				
ขาดทุนจากการประมาณตามหลักคณิตศาสตร์				
ประกันภัย	-	7,464	-	479
รวม	-	7,464	-	479

บริษัท ไทยรับเบอร์ลาเท็กซ์คอร์ปอเรชั่น (ประเทศไทย) จำกัด (มหาชน) และบริษัทย่อย

หมายเหตุประกอบงบการเงิน

สำหรับปีสิ้นสุดวันที่ 31 ธันวาคม 2559

ข้อสมมติหลักในการประมาณการตามหลักคณิตศาสตร์ประกันภัย ณ วันที่รายงาน (แสดงโดยวิธีถ่วงน้ำหนัก)

	งบการเงินรวม		งบการเงินเฉพาะกิจการ	
	2559	2558	2559	2558
	(ร้อยละ)			
อัตราคิดลด	3	3	3	3
การเพิ่มขึ้นของเงินเดือนในอนาคต	3 - 6	3 - 6	3 - 6	3 - 6

ข้อสมมติเกี่ยวกับอัตราระยะในอนาคตถือตามข้อมูลทางสถิติที่เผยแพร่ทั่วไปและตารางระยะซึ่งคำนวณจากร้อยละ 100 จากอัตราตารางระยะไทยปี 2551 (“TMO 2008”)

การวิเคราะห์ความอ่อนไหว

การเปลี่ยนแปลงในแต่ละข้อสมมติฐานที่เกี่ยวข้องในการประมาณการตามหลักคณิตศาสตร์ประกันภัยที่อาจเป็นไปได้อย่างสมเหตุสมผล ณ วันที่รายงาน โดยถือว่าข้อสมมติฐานอื่นๆ คงที่ จะมีผลกระทบต่อภาระผูกพันผลประโยชน์ที่กำหนดไว้เป็นจำนวนเงินดังต่อไปนี้

	งบการเงินรวม		งบการเงินเฉพาะกิจการ	
	(พันบาท)			
ภาระผูกพันของโครงการผลประโยชน์				
ณ วันที่ 31 ธันวาคม 2559	เพิ่มขึ้น	ลดลง	เพิ่มขึ้น	ลดลง
อัตราคิดลด (เปลี่ยนแปลงร้อยละ 1)	(5,576)	6,567	(559)	649
การเพิ่มขึ้นของเงินเดือนในอนาคต				
(เปลี่ยนแปลงร้อยละ 1)	6,860	(5,923)	691	(606)
อัตราการหมุนเวียนของพนักงาน				
(เปลี่ยนแปลงร้อยละ 20)	(4,764)	5,657	(431)	501
อัตราระยะในอนาคต (เปลี่ยนแปลงร้อยละ 1)	304	(342)	29	(33)

บริษัท ไทยรับเบอร์ล้าเทคซ์คอร์ปอเรชั่น (ประเทศไทย) จำกัด (มหาชน) และบริษัทย่อย
 หมายเหตุประกอบงบการเงิน
 สำหรับปีสิ้นสุดวันที่ 31 ธันวาคม 2559

	งบการเงินรวม		งบการเงินเฉพาะกิจการ (พันบาท)	
ภาระผูกพันของโครงการผลประโยชน์				
ณ วันที่ 31 ธันวาคม 2558	เพิ่มขึ้น	ลดลง	เพิ่มขึ้น	ลดลง
อัตราคิดลด (เปลี่ยนแปลงร้อยละ 1)	(5,385)	6,351	(557)	647
การเพิ่มขึ้นของเงินเดือนในอนาคต (เปลี่ยนแปลงร้อยละ 1)	6,102	(5,298)	622	(548)
อัตราการหมุนเวียนของพนักงาน (เปลี่ยนแปลงร้อยละ 20)	(4,104)	4,835	(376)	435
อัตรามรณะในอนาคต (เปลี่ยนแปลงร้อยละ 1)	278	(310)	27	(30)

แม้ว่าการวิเคราะห์นี้ไม่ได้คำนึงการกระจายตัวแบบเต็มรูปแบบของกระแสเงินสดที่คาดหวังภายใต้โครงการดังกล่าว แต่ได้แสดงประมาณการความอ่อนไหวของข้อสมมติฐานต่างๆ

25 ทุนเรือนหุ้น

	ทุนจดทะเบียน		หุ้นที่ออกและชำระแล้ว		ส่วนเกิน มูลค่าหุ้น
	จำนวนหุ้น	จำนวนเงิน	จำนวนหุ้น	จำนวนเงิน	
	(พันหุ้น/พันบาท)				(พันบาท)
ณ วันที่ 1 มกราคม 2558					
- หุ้นสามัญ	749,608	749,608	681,480	681,480	342,170
ณ วันที่ 31 ธันวาคม 2558 และ 1 มกราคม 2559					
- หุ้นสามัญ	749,608	749,608	681,480	681,480	342,170
ณ วันที่ 31 ธันวาคม 2559					
- หุ้นสามัญ	749,608	749,608	681,480	681,480	342,170

ผู้ถือหุ้นสามัญมีสิทธิได้รับเงินปันผลตามที่ประกาศ และมีสิทธิออกเสียง 1 สิทธิในที่ประชุมของบริษัท

บริษัท ไทยรับเบอร์ลาเท็กซ์คอร์ปอเรชั่น (ประเทศไทย) จำกัด (มหาชน) และบริษัทย่อย

หมายเหตุประกอบงบการเงิน

สำหรับปีสิ้นสุดวันที่ 31 ธันวาคม 2559

ส่วนเกินมูลค่าหุ้น

ตามบทบัญญัติแห่งพระราชบัญญัติบริษัทมหาชนจำกัด พ.ศ. 2535 มาตรา 51 ในกรณีที่บริษัทเสนอขายหุ้นสูงกว่ามูลค่าหุ้นที่จดทะเบียนไว้ บริษัทต้องนำค่าหุ้นส่วนเกินนี้ตั้งเป็นทุนสำรอง (“ส่วนเกินมูลค่าหุ้น”) ส่วนเกินมูลค่าหุ้นนี้จะนำไปจ่ายเป็นเงินปันผลไม่ได้

26 สำรอง

สำรองประกอบด้วย

การจัดสรรกำไร และ/หรือ กำไรสะสม

สำรองตามกฎหมาย

ตามบทบัญญัติแห่งพระราชบัญญัติบริษัทมหาชนจำกัด พ.ศ. 2535 มาตรา 116 บริษัทจะต้องจัดสรรทุนสำรอง (“สำรองตามกฎหมาย”) อย่างน้อยร้อยละ 5 ของกำไรสุทธิประจำปีหลังจากหักขาดทุนสะสมยกมา (ถ้ามี) จนกว่าสำรองดังกล่าวมีจำนวนไม่น้อยกว่าร้อยละ 10 ของทุนจดทะเบียน เงินสำรองนี้จะนำไปจ่ายเป็นเงินปันผลไม่ได้

องค์ประกอบอื่นของส่วนของผู้ถือหุ้น

ผลต่างจากการแปลงค่างบการเงิน

ผลต่างจากการแปลงค่างบการเงินแสดงในส่วนของผู้ถือหุ้นประกอบด้วยผลต่างการแปลงค่าทั้งหมดจากงบการเงินของหน่วยงานในต่างประเทศและการแปลงค่าหนี้สินจากการป้องกันความเสี่ยงในเงินลงทุนสุทธิของบริษัท

ส่วนเกินทุนจากการตีราคาทรัพย์สิน

ผลต่างจากการเปลี่ยนแปลงในการตีราคาสินทรัพย์ใหม่แสดงในส่วนของผู้ถือหุ้นประกอบด้วยผลรวมของการเปลี่ยนแปลงสุทธิของการตีราคาที่ดิน อาคารและเครื่องจักรที่แสดงในงบการเงินด้วยการตีราคาใหม่จนกระทั่งมีการขายหรือจำหน่าย ส่วนเกินทุนจากการตีราคาอาคารและเครื่องจักรจะทยอยตัดจำหน่ายโดยวิธีเส้นตรงตามอายุการใช้งานที่เหลืออยู่ของสินทรัพย์นั้นและบันทึกโอนไปยังกำไรสะสมโดยตรง

บริษัท ไทยรับเบอร์ลาคีเคอร์ปอร์เรชั่น (ประเทศไทย) จำกัด (มหาชน) และบริษัทย่อย

หมายเหตุประกอบงบการเงิน

สำหรับปีสิ้นสุดวันที่ 31 ธันวาคม 2559

	งบการเงินรวม		งบการเงินเฉพาะกิจการ	
	2559	2558	2559	2558
	(พันบาท)			
ณ วันที่ 1 มกราคม	694,870	763,612	107,787	114,896
การตีมูลค่าที่ดิน อาคารและเครื่องจักร - สุทธิจาก				
ภาษีเงินได้	700,298	-	63,902	-
กลับรายการส่วนเกินทุนจากการตีราคาที่ดินและ				
อาคาร ส่วนที่โอนไปเป็นอสังหาริมทรัพย์เพื่อการ				
ลงทุน - สุทธิจากภาษีเงินได้	(12,167)	-	-	-
ปรับปรุงส่วนเกินทุนจากการตีราคาทรัพย์สิน	-	(12,629)	-	-
ตัดจำหน่าย	(44,301)	(43,027)	(8,238)	(7,109)
จำหน่าย - สุทธิจากภาษีเงินได้	(7,033)	(13,086)	-	-
ณ วันที่ 31 ธันวาคม	<u>1,331,667</u>	<u>694,870</u>	<u>163,451</u>	<u>107,787</u>

ส่วนเกินทุนจากการตีราคาสินทรัพย์ดังกล่าวไม่สามารถนำมาหักกับขาดทุนสะสมและไม่สามารถจ่ายเป็นเงินปันผลได้

27 ส่วนงานดำเนินงาน

กลุ่มบริษัทมี 5 ส่วนงานที่รายงาน ดังรายละเอียดข้างล่าง ซึ่งเป็นหน่วยงานธุรกิจที่สำคัญของกลุ่มบริษัท หน่วยงานธุรกิจที่สำคัญนี้ผลิตสินค้าและให้บริการที่แตกต่างกัน และมีการบริหารจัดการแยกต่างหาก เนื่องจากใช้เทคโนโลยีและกลยุทธ์ทางการตลาดที่แตกต่างกัน ผู้มีอำนาจตัดสินใจสูงสุดด้านการดำเนินงานสอบทานรายงานการจัดการภายในของแต่ละหน่วยงานธุรกิจที่สำคัญอย่างน้อยทุกไตรมาส การดำเนินงานของแต่ละส่วนงานที่รายงานของกลุ่มบริษัทโดยสรุปมีดังนี้

- ส่วนงาน 1 น้ำยางขึ้นและน้ำยางแปรรูป
- ส่วนงาน 2 ยางแท่ง
- ส่วนงาน 3 ผลิตภัณฑ์จากยาง
- ส่วนงาน 4 ส่วนยางพารา
- ส่วนงาน 5 นยางหน้า

มีระดับที่ต่างกันในการรวมกันระหว่างส่วนงานที่รายงานส่วนงานที่ 1 ส่วนงานที่ 2 ส่วนงานที่ 3 ส่วนงานที่ 4 และส่วนงานที่ 5 การรวมกันนี้รวมถึงขายสินค้าสำเร็จรูปและสินทรัพย์ถาวร ตามลำดับ การกำหนดราคาระหว่างกันนั้นเป็นไปตามการซื้อขายตามปกติธุรกิจ

บริษัท ไทยรับเบอร์ลาเท็กซ์คอร์ปอเรชั่น (ประเทศไทย) จำกัด (มหาชน) และบริษัทย่อย

หมายเหตุประกอบงบการเงิน

สำหรับปีสิ้นสุดวันที่ 31 ธันวาคม 2559

ข้อมูลผลการดำเนินงานของแต่ละส่วนงานที่รายงานได้รวมอยู่ดังข้างล่างนี้ ผลการดำเนินงานวัดโดยใช้กำไรก่อนภาษีเงินได้ของส่วนงาน ซึ่งนำเสนอในรายงานการจัดการภายในและสอบทานโดยผู้มีส่วนได้เสียสูงสุดด้านการดำเนินงานของกลุ่มบริษัท ผู้บริหารเชื่อว่าการใช้กำไร (ขาดทุน) ก่อนภาษีเงินได้ใน การวัดผลการดำเนินงานนั้นเป็นข้อมูลที่เหมาะสมในการประเมินผลการดำเนินงานของส่วนงานและสอดคล้องกับกิจการอื่นที่ดำเนินธุรกิจ ในอุตสาหกรรมเดียวกัน

บริษัท ไทยรับเบอร์ลาเท็กซ์คอร์ปอเรชั่น (ประเทศไทย) จำกัด (มหาชน) และบริษัทย่อย

หมายเหตุประกอบงบการเงิน

สำหรับปีสิ้นสุดวันที่ 31 ธันวาคม 2559

ข้อมูลเกี่ยวกับส่วนงานที่รายงาน

	น้ำยางชั้นและ น้ำยางแปรรูป		ยางแท่ง (*)		ผลิตภัณฑ์จากยาง		สวนยางพารา	
	2559	2558	2559	2558	2559	2558	2559	2558
	(ล้านบาท)							
รายได้จากลูกค้าภายนอก	5,573	5,666	317	1,417	1,833	1,742	13	1,742
รายได้ระหว่างส่วนงาน	2,352	2,503	25	(15)	-	-	107	-
รวมรายได้	7,925	8,169	342	1,402	1,833	1,742	120	1,742
ดอกเบี้ยรับ	106	128	-	-	-	-	-	-
ดอกเบี้ยจ่าย	187	198	10	40	26	27	35	-
ค่าเสื่อมราคาและค่าตัดจำหน่าย	82	82	9	34	82	79	15	-
กำไร (ขาดทุน) ตามส่วนงานก่อนหักภาษี	(107)	18	34	(101)	57	146	(84)	6
ส่วนแบ่งกำไร(ขาดทุน)จากบริษัทร่วม	-	-	-	-	-	-	(1)	-
รายได้และค่าใช้จ่ายที่มีสาระสำคัญ								
- ค่าใช้จ่ายในการจัดการขาย	194	178	11	33	23	19	9	-
- ค่าใช้จ่ายเกี่ยวกับบุคลากร	224	227	6	39	172	151	26	-
สินทรัพย์ส่วนงาน	8,498	7,722	245	839	1,923	1,632	2,322	1,742
เงินลงทุนในตราสารทุน	-	-	-	-	-	-	30	-
รายจ่ายฝ่ายทุน	186	20	-	26	257	74	56	1
หนี้สินส่วนงาน	6,085	5,393	3	601	1,122	913	1,652	1,4

บริษัท ไทยรับเบอร์ลาเท็กซ์คอร์ปอเรชั่น (ประเทศไทย) จำกัด (มหาชน) และบริษัทย่อย

หมายเหตุประกอบงบการเงิน

สำหรับปีสิ้นสุดวันที่ 31 ธันวาคม 2559

	น้ำยางชั้นและ น้ำยางแปรรูป		ยางแท่ง (*)		ผลิตภัณฑ์จากยาง		สวนยางพารา	
	2559	2558	2559	2558	2559	2558	2559	2558
						(ล้านบาท)		
สินทรัพย์ตามส่วนงานที่รายงาน ณ วันที่ 31 ธันวาคม	3,118	2,400	219	818	1,922	1,632	2,311	1,7
หนี้สินตามส่วนงานที่รายงาน ณ วันที่ 31 ธันวาคม	4,205	3,546	3	590	969	720	180	

(*) บริษัท ไทยรับเบอร์ เอช พี เอ็น อาร์ จำกัด ซึ่งเป็นบริษัทย่อย ได้ทำการขาย ที่ดิน อาคาร โรงงาน ซึ่งใช้ดำเนินการประกอบกิจการระหว่างปี 2559 และได้ปรับโครงสร้างการดำเนินงานทางธุรกิจเป็นการจำหน่ายยางแท่งและยางคอมพาวด์

(**) บริษัท แอโกรเวลท์ จำกัด ซึ่งเป็นบริษัทย่อย ประกอบกิจการซื้อขายสินค้าเกษตรล่วงหน้า ซึ่งเป็นสายงานของธุรกิจนายหน้า ได้รับอนุญาตและได้จดทะเบียนเลิกบริษัทเมื่อวันที่ 28 ธันวาคม 2558

บริษัท ไทยรับเบอร์ลาเท็กซ์คอร์ปอเรชั่น (ประเทศไทย) จำกัด (มหาชน) และบริษัทย่อย
 หมายเหตุประกอบงบการเงิน
 สำหรับปีสิ้นสุดวันที่ 31 ธันวาคม 2559

การกระทบบยอดรายได้ กำไรหรือขาดทุน สินทรัพย์และหนี้สิน และรายการอื่นที่มีสาระสำคัญของส่วนงานที่รายงาน

	2559	2558
	(ล้านบาท)	
รายได้		
รวมรายได้จากส่วนงานที่รายงาน	10,220	11,372
รายได้อื่น	217	274
	<u>10,437</u>	<u>11,646</u>
ตัดรายการรายได้ระหว่างส่วนงาน	(2,584)	(2,656)
รายได้รวม	<u>7,853</u>	<u>8,990</u>
กำไรหรือขาดทุน		
รวมขาดทุนจากส่วนงานที่รายงาน	(112)	(4)
ตัดรายการกำไรระหว่างส่วนงาน	12	5
กำไร (ขาดทุน) รวมก่อนผลประโยชน์ภาษีเงินได้	<u>(100)</u>	<u>1</u>
สินทรัพย์		
รวมสินทรัพย์ของส่วนงานที่รายงาน	12,989	11,932
ตัดรายการสินทรัพย์ระหว่างส่วนงาน	(5,419)	(5,344)
สินทรัพย์รวม	<u>7,570</u>	<u>6,588</u>
หนี้สิน		
รวมหนี้สินของส่วนงานที่รายงาน	8,862	8,325
ตัดรายการหนี้สินระหว่างส่วนงาน	(3,505)	(3,412)
หนี้สินรวม	<u>5,357</u>	<u>4,913</u>

บริษัท ไทยรับเบอร์ลีดส์คอร์ปอเรชั่น (ประเทศไทย) จำกัด (มหาชน) และบริษัทย่อย
 หมายเหตุประกอบงบการเงิน
 สำหรับปีสิ้นสุดวันที่ 31 ธันวาคม 2559

รายการอื่นที่มีสาระสำคัญ	รวมส่วนงานที่		งบการเงิน รวม
	รายงาน	ปรับปรุง (ล้านบาท)	
2559			
ดอกเบี้ยรับ	106	(104)	2
ดอกเบี้ยจ่าย	258	(104)	154
รายจ่ายฝ่ายทุน	499	(5)	494
ค่าเสื่อมราคาและค่าตัดจำหน่าย	188	(2)	186
2558			
ดอกเบี้ยรับ	128	(126)	2
ดอกเบี้ยจ่าย	292	(126)	166
รายจ่ายฝ่ายทุน	229	-	229
ค่าเสื่อมราคาและค่าตัดจำหน่าย	212	-	212

ข้อมูลเกี่ยวกับส่วนงานภูมิศาสตร์

ส่วนงานที่ 1 2 3 4 และ 5 มีการจัดการทั่วโลกแต่มีการผลิตและสำนักงานขายในประเทศไทย สาธารณรัฐประชาชนจีน และสาธารณรัฐแห่งสหภาพเมียนมาร์

ในการนำเสนอข้อมูลเกี่ยวกับส่วนงานภูมิศาสตร์ รายได้ตามส่วนงานแยกตามที่ตั้งทางภูมิศาสตร์ของลูกค้า สินทรัพย์ตามส่วนงานแยกตามสถานที่ตั้งทางภูมิศาสตร์ของสินทรัพย์

ข้อมูลเกี่ยวกับส่วนงานภูมิศาสตร์

	รายได้		สินทรัพย์ไม่หมุนเวียน	
	2559	2558	2559	2558
	(ล้านบาท)			
ไทย	6,716	7,701	5,018	4,239
สาธารณรัฐแห่งสหภาพเมียนมาร์	5	29	110	109
สาธารณรัฐประชาชนจีน	1,132	1,260	2	2
เงินลงทุนในตราสารทุน - การบัญชีด้านผู้ลงทุน	-	-	32	33
รวม	7,853	8,990	5,162	4,383

บริษัท ไทยรับเบอร์ล้าทีลส์คอร์ปอเรชั่น (ประเทศไทย) จำกัด (มหาชน) และบริษัทย่อย
 หมายเหตุประกอบงบการเงิน
 สำหรับปีสิ้นสุดวันที่ 31 ธันวาคม 2559

28 รายได้อื่น

หมายเหตุ	งบการเงินรวม		งบการเงินเฉพาะกิจการ	
	2559	2558	2559	2558
	(พันบาท)			
กำไรจากการปรับปรุงมูลค่าสุทธิของ				
อสังหาริมทรัพย์เพื่อการลงทุน	13	42,484	59,961	42,516
กำไรจากการขายทรัพย์สิน	14, 15	29,143	43,543	100
กลับรายการค่าเผื่อการด้อยค่าทรัพย์สิน	14	12,018	-	-
ดอกเบี้ยรับ		1,765	2,027	54,550
กำไรจากอัตราแลกเปลี่ยน		1,506	-	-
กำไรสุทธิจากสัญญาซื้อขายล่วงหน้า		-	-	503
รายได้อื่น		30,158	29,194	15,695
รวม		117,074	134,725	113,364

29 ค่าใช้จ่ายในการขาย

	งบการเงินรวม		งบการเงินเฉพาะกิจการ	
	2559	2558	2559	2558
	(พันบาท)			
ค่าใช้จ่ายในการจัดจำหน่าย	243,551	236,655	24,069	26,926
ค่าใช้จ่ายสงเคราะห์ต้นทุนชาวสวนยาง	51,091	66,752	6,187	10,403
ค่าใช้จ่ายการตลาด - ค่านาขหน้า	30,283	35,860	6,337	7,558
อื่นๆ	7,841	7,512	116	281
รวม	332,766	346,779	36,709	45,168

บริษัท ไทยรับเบอร์ลาเท็กซ์คอร์ปอเรชั่น (ประเทศไทย) จำกัด (มหาชน) และบริษัทย่อย

หมายเหตุประกอบงบการเงิน

สำหรับปีสิ้นสุดวันที่ 31 ธันวาคม 2559

30 ค่าใช้จ่ายในการบริหาร

	งบการเงินรวม		งบการเงินเฉพาะกิจการ	
	2559	2558	2559	2558
	(พันบาท)			
ค่าใช้จ่ายเกี่ยวกับบุคลากร	154,325	163,311	27,066	31,105
ค่าเสื่อมราคา	55,886	58,822	3,017	4,184
ค่าธรรมเนียมวิชาชีพ	28,410	17,767	16,816	4,196
ค่าใช้จ่ายในการเดินทาง	19,125	19,845	3,655	3,376
ค่าใช้จ่ายสำนักงาน	17,716	17,547	4,167	3,467
ค่าเผื่อนี้สงสัยจะสูญ	2,598	41,142	-	-
อื่นๆ	47,745	25,171	10,199	5,113
รวม	325,805	343,605	64,920	51,441

31 ค่าใช้จ่ายอื่น

	หมายเหตุ	งบการเงินรวม		งบการเงินเฉพาะกิจการ	
		2559	2558	2559	2558
		(พันบาท)			
ขาดทุนสุทธิจากสัญญาซื้อขายยาง					
ล่วงหน้า		24,277	58,105	-	59,620
ขาดทุนจากการด้อยค่าสินทรัพย์	14	-	-	3,824	-
ขาดทุนสุทธิจากอัตราแลกเปลี่ยน		-	2,491	124	-
ขาดทุนจากการด้อยค่าเงินลงทุน	11	-	-	-	12,493
รวม		24,277	60,596	3,948	72,113

บริษัท ไทยรับเบอร์ลัตเท็กซ์คอร์ปอเรชั่น (ประเทศไทย) จำกัด (มหาชน) และบริษัทย่อย

หมายเหตุประกอบงบการเงิน

สำหรับปีสิ้นสุดวันที่ 31 ธันวาคม 2559

32 ค่าใช้จ่ายผลประโยชน์ของพนักงาน

	งบการเงินรวม		งบการเงินเฉพาะกิจการ	
	2559	2558	2559	2558
	(พันบาท)			
เงินเดือน ค่าแรงและค่าล่วงเวลา	322,354	360,309	27,814	31,227
อื่นๆ	106,042	80,398	6,967	5,497
รวม	<u>428,396</u>	<u>440,707</u>	<u>34,781</u>	<u>36,724</u>

โครงการผลประโยชน์ที่กำหนดไว้

รายละเอียดของโครงการผลประโยชน์ที่กำหนดเปิดเผยในหมายเหตุประกอบงบการเงิน 24

โครงการสมทบเงินที่กำหนดไว้

กลุ่มบริษัทได้จัดตั้งกองทุนสำรองเลี้ยงชีพสำหรับพนักงานของกลุ่มบริษัทบนพื้นฐานความสมัครใจของพนักงานในการเป็นสมาชิกของกองทุน โดยพนักงานจ่ายเงินสะสมในอัตราร้อยละ 5 ของเงินเดือนทุกเดือน และกลุ่มบริษัทจ่ายสมทบในอัตราร้อยละ 5 ของเงินเดือนของพนักงานทุกเดือน กองทุนสำรองเลี้ยงชีพนี้ได้จดทะเบียนเป็นกองทุนสำรองเลี้ยงชีพตามข้อกำหนดของกระทรวงการคลังและจัดการกองทุนโดยผู้จัดการกองทุนที่ได้รับอนุญาต

33 ค่าใช้จ่ายตามลักษณะ

งบการเงินได้รวมการวิเคราะห์ค่าใช้จ่ายตามหน้าที่ ค่าใช้จ่ายตามลักษณะได้เปิดเผยตามข้อกำหนดในมาตรฐานการรายงานทางการเงินฉบับต่าง ๆ ดังนี้

	งบการเงินรวม		งบการเงินเฉพาะกิจการ	
	2559	2558	2559	2558
	(พันบาท)			
การเปลี่ยนแปลงในสินค้าสำเร็จรูปและ				
งานระหว่างทำ	(51,860)	52,046	35,888	(8,440)
วัตถุดิบและวัสดุสิ้นเปลืองใช้ไป	3,321,320	3,615,385	277,060	209,529
ซื้อสินค้าสำเร็จรูป	3,145,386	3,600,160	1,680,690	1,889,836
ค่าเสื่อมราคาอาคารและอุปกรณ์	181,001	201,666	18,313	16,463
ผลประโยชน์ตอบแทนพนักงาน	428,396	440,707	34,781	36,724

บริษัท ไทยรับเบอร์ลาเท็กซ์คอร์ปอเรชั่น (ประเทศไทย) จำกัด (มหาชน) และบริษัทย่อย

หมายเหตุประกอบงบการเงิน

สำหรับปีสิ้นสุดวันที่ 31 ธันวาคม 2559

34 ต้นทุนทางการเงิน

หมายเหตุ	งบการเงินรวม		งบการเงินเฉพาะกิจการ	
	2559	2558	2559	2558
	(พันบาท)			
ดอกเบี้ยจ่าย				
บริษัทย่อย	4	-	50,785	63,911
บริษัทร่วม	4	321	-	-
บุคคลที่เกี่ยวข้องกัน	4	158	158	-
เงินกู้และเงินเบิกเกินบัญชีจากธนาคาร		169,291	46,272	38,627
รวมดอกเบี้ยจ่าย		169,770	97,215	102,538
ต้นทุนทางการเงินอื่น		6,798	612	628
		176,568	97,827	103,166
หัก จำนวนที่รวมอยู่ในต้นทุนของสินทรัพย์ที่เข้าเงื่อนไขที่ดิน อาคารและอุปกรณ์ ภายใต้การก่อสร้าง	14	(4,754)	-	-
ต้นทุนการพัฒนาสวนยาง	19	(17,635)	-	-
สุทธิ		154,179	97,827	103,166

35 ภาษีเงินได้

ภาษีเงินได้ที่รับรู้ในกำไรหรือขาดทุน

หมายเหตุ	งบการเงินรวม		งบการเงินเฉพาะกิจการ	
	2559	2558	2559	2558
	(พันบาท)			
ภาษีเงินได้ของงวดปัจจุบันสำหรับงวดปัจจุบัน		14,820	-	-
ภาษีเงินได้รอการตัดบัญชี	20			
การเปลี่ยนแปลงของผลต่างชั่วคราว		27,208	8,136	276
รวมภาษีเงินได้		42,028	8,136	276

บริษัท ไทยรับเบอร์ล้าเท็กซ์คอร์ปอเรชั่น (ประเทศไทย) จำกัด (มหาชน) และบริษัทย่อย
 หมายเหตุประกอบงบการเงิน
 สำหรับปีสิ้นสุดวันที่ 31 ธันวาคม 2559

การกระทบบอดเพื่อหาอัตราภาษีที่แท้จริง

	งบการเงินรวม			
	2559		2558	
	อัตราภาษี (ร้อยละ)	(พันบาท)	อัตราภาษี (ร้อยละ)	(พันบาท)
กำไร (ขาดทุน) ก่อนภาษีเงินได้		(100,439)		850
จำนวนภาษีตามอัตราภาษีเงินได้	20	(20,088)	20	170
ผลกระทบจากความแตกต่างของอัตราภาษี				
สำหรับกิจการในต่างประเทศ		4,740		2,158
รายได้ที่ไม่ต้องเสียภาษี		(6,458)		(1,524)
ค่าใช้จ่ายต้องห้ามทางภาษี		4,344		8,658
การใช้ขาดทุนทางภาษีที่เดิมไม่ได้บันทึก		-		(2,996)
ผลขาดทุนในปีปัจจุบันที่ไม่รับรู้เป็นสินทรัพย์ภาษี				
เงินได้รอการตัดบัญชี		40,894		27,604
การตัดจำหน่ายสินทรัพย์ภาษีเงินได้รอการตัดบัญชี				
จากผลขาดทุนสะสมที่ไม่สามารถใช้ประโยชน์ได้		20,394		-
อื่นๆ		(1,798)		1,971
รวม		42,028		36,041

	งบการเงินเฉพาะกิจการ			
	2559		2558	
	อัตราภาษี (ร้อยละ)	(พันบาท)	อัตราภาษี (ร้อยละ)	(พันบาท)
กำไร (ขาดทุน) ก่อนภาษีเงินได้		18,933		(84,488)
จำนวนภาษีตามอัตราภาษีเงินได้	20	3,787	20	(16,898)
รายได้ที่ไม่ต้องเสียภาษี		(1,437)		(575)
ค่าใช้จ่ายต้องห้ามทางภาษี		922		2,549
ผลขาดทุนในปีปัจจุบันที่ไม่รับรู้เป็นสินทรัพย์ภาษี				
เงินได้รอการตัดบัญชี		4,466		14,853
อื่นๆ		398		347
รวม		8,136		276

บริษัท ไทยรับเบอร์ลาเท็กซ์คอร์ปอเรชั่น (ประเทศไทย) จำกัด (มหาชน) และบริษัทย่อย

หมายเหตุประกอบงบการเงิน

สำหรับปีสิ้นสุดวันที่ 31 ธันวาคม 2559

การลดอัตราภาษีเงินได้นิติบุคคล

พระราชบัญญัติแก้ไขเพิ่มเติมประมวลรัษฎากร ฉบับที่ 42 พ.ศ. 2559 ลงวันที่ 3 มีนาคม 2559 ให้ปรับลดอัตราภาษีเงินได้นิติบุคคลเหลืออัตราร้อยละ 20 ของกำไรสุทธิสำหรับรอบระยะเวลาบัญชีที่เริ่มในหรือหลังวันที่ 1 มกราคม 2559 เป็นต้นไป

36 สิทธิประโยชน์จากการส่งเสริมการลงทุน

คณะกรรมการส่งเสริมการลงทุนอนุมัติให้กลุ่มบริษัทได้รับสิทธิประโยชน์หลายประการในฐานะผู้ได้รับการส่งเสริมการลงทุนตามพระราชบัญญัติส่งเสริมการลงทุน พ.ศ. 2520 เกี่ยวกับการผลิตน้ำยางข้น สกิมเครป สกิมบล็อกและผลิตภัณฑ์จากยาง ซึ่งพอสรุปสาระสำคัญได้ดังนี้

- (ก) ให้ได้รับยกเว้นอากรขาเข้าและภาษีสำหรับเครื่องจักรที่ได้รับอนุมัติโดยคณะกรรมการส่งเสริมการลงทุน และ
- (ข) ให้ได้รับยกเว้นภาษีเงินได้นิติบุคคลสำหรับกำไรสุทธิที่ได้จากการประกอบกิจการที่ได้รับการส่งเสริมมีกำหนดเวลาแปดปีนับแต่วันที่เริ่มมีรายได้จากการประกอบกิจการนั้น และ
- (ค) ให้ได้รับลดหย่อนภาษีเงินได้นิติบุคคลร้อยละ 50 สำหรับกำไรสุทธิที่ได้จากการประกอบกิจการที่ได้รับการส่งเสริมมีกำหนดเวลาห้าปีนับแต่วันที่สิ้นสุดสิทธิประโยชน์ตามข้อ (ข) และ
- (ง) ให้นำรายได้ส่วนที่เพิ่มจากการดำเนินงานประกอบกิจการที่ได้รับการส่งเสริมของปีก่อนมาหักได้ร้อยละ 5 มีกำหนดเวลาสิบปี

เนื่องจากเป็นกิจการที่ได้รับการส่งเสริมการลงทุน บริษัทย่อยในประเทศไทยจะต้องปฏิบัติตามเงื่อนไขและข้อกำหนดตามที่ระบุไว้ในบัตรส่งเสริมการลงทุน

บริษัท ไทยรับเบอร์ลาเท็กซ์คอร์ปอเรชั่น (ประเทศไทย) จำกัด (มหาชน) และบริษัทย่อย

หมายเหตุประกอบงบการเงิน

สำหรับปีสิ้นสุดวันที่ 31 ธันวาคม 2559

รายได้ที่ได้รับการส่งเสริมการลงทุนและที่ไม่ได้รับการส่งเสริมการลงทุนสรุปได้ดังนี้

	งบการเงินรวม					
	2559			2558		
	กิจการที่ ได้รับการ ส่งเสริม	กิจการที่ ไม่ได้รับ การส่งเสริม	รวม	กิจการที่ ได้รับการ ส่งเสริม	กิจการที่ ไม่ได้รับการ ส่งเสริม	รวม
	(ล้านบาท)					
ขายต่างประเทศ	749	4,369	5,118	1,638	3,734	5,372
ขายในประเทศ	177	2,441	2,618	740	2,744	3,484
รวมรายได้	926	6,810	7,736	2,378	6,478	8,856

	งบการเงินเฉพาะกิจการ					
	2559			2558		
	กิจการที่ ได้รับการ ส่งเสริม	กิจการที่ ไม่ได้รับการ ส่งเสริม	รวม	กิจการที่ ได้รับการ ส่งเสริม	กิจการที่ ไม่ได้รับการ ส่งเสริม	รวม
	(ล้านบาท)					
ขายต่างประเทศ	-	317	317	-	459	459
ขายในประเทศ	-	1,826	1,826	-	1,794	1,794
รวมรายได้	-	2,143	2,143	-	2,253	2,253

37 กำไร (ขาดทุน) ต่อหุ้น

กำไร (ขาดทุน) ต่อหุ้นขั้นพื้นฐานสำหรับแต่ละปีสิ้นสุดวันที่ 31 ธันวาคม 2559 และ 2558 คำนวณจากกำไรหรือขาดทุนสำหรับปีที่เป็นส่วนของ ผู้ถือหุ้นสามัญของบริษัทและจำนวนหุ้นสามัญที่ออกจำหน่ายแล้วระหว่างปีโดยถัวเฉลี่ยถ่วงน้ำหนัก โดยแสดงการคำนวณดังนี้

	งบการเงินรวม		งบการเงินเฉพาะกิจการ	
	2559	2558	2559	2558
	(พันบาท/พันหุ้น)			
กำไร (ขาดทุน) ที่เป็นส่วนของผู้ถือหุ้นสามัญของ บริษัท	(168,083)	(76,195)	10,797	(84,764)
จำนวนหุ้นสามัญที่ออก ณ วันที่ 31 ธันวาคม	681,480	681,480	681,480	681,480
จำนวนหุ้นสามัญโดยวิธีถัวเฉลี่ยถ่วงน้ำหนัก	681,480	681,480	681,480	681,480
กำไร (ขาดทุน) ต่อหุ้นขั้นพื้นฐาน (บาท)	(0.25)	(0.11)	0.02	(0.12)

บริษัท ไทยรับเบอร์ลาคัทช์คอร์ปอเรชั่น (ประเทศไทย) จำกัด (มหาชน) และบริษัทย่อย
หมายเหตุประกอบงบการเงิน
สำหรับปีสิ้นสุดวันที่ 31 ธันวาคม 2559

38 เครื่องมือทางการเงิน

นโยบายการจัดการความเสี่ยงทางการเงิน

กลุ่มบริษัท/บริษัทมีความเสี่ยงจากการดำเนินธุรกิจตามปกติจากการเปลี่ยนแปลงอัตราดอกเบี้ยและอัตราแลกเปลี่ยนเงินตราต่างประเทศ และจากการไม่ปฏิบัติตามข้อกำหนดตามสัญญาของคู่สัญญา กลุ่มบริษัท/บริษัทไม่มีการถือหรือออกเครื่องมือทางการเงินที่เป็นตราสารอนุพันธ์ เพื่อการเก็งกำไรหรือการค้า

การจัดการความเสี่ยงเป็นส่วนที่สำคัญของธุรกิจของกลุ่มบริษัท/บริษัท กลุ่มบริษัท/บริษัทมีระบบในการควบคุมให้มีความสมดุลของระดับความเสี่ยงให้เป็นที่ยอมรับได้ โดยพิจารณาระหว่างต้นทุนที่เกิดจากความเสี่ยงและต้นทุนของการจัดการความเสี่ยง ฝ่ายบริหารได้มีการควบคุมกระบวนการจัดการความเสี่ยงของกลุ่มบริษัท/บริษัทอย่างต่อเนื่องเพื่อให้มั่นใจว่ามีความสมดุลระหว่างความเสี่ยงและการควบคุมความเสี่ยง

การบริหารจัดการทุน

นโยบายของคณะกรรมการบริษัท คือการรักษาระดับเงินทุนให้มั่นคงเพื่อรักษานักลงทุน เจ้าหนี้และความเชื่อมั่นของตลาดและก่อให้เกิดการพัฒนาของธุรกิจในอนาคต คณะกรรมการได้มีการกำกับดูแลผลตอบแทนจากการลงทุน ซึ่งกลุ่มบริษัทพิจารณาจากสัดส่วนของผลตอบแทนจากกิจกรรมดำเนินงานต่อส่วนของผู้ถือหุ้น ซึ่งไม่รวมส่วนได้เสียที่ไม่มีอำนาจควบคุม อีกทั้งยังกำกับดูแลระดับการจ่ายเงินปันผลให้แก่ผู้ถือหุ้นสามัญ

ความเสี่ยงด้านอัตราดอกเบี้ย

ความเสี่ยงด้านอัตราดอกเบี้ย หมายถึงความเสี่ยงที่เกิดจากการเปลี่ยนแปลงที่จะเกิดในอนาคตของอัตราดอกเบี้ยในตลาด ซึ่งส่งผลกระทบต่อภาระการดำเนินงานและกระแสเงินสดของกลุ่มบริษัท/บริษัท กลุ่มบริษัท/บริษัทมีความเสี่ยงด้านอัตราดอกเบี้ยที่เกิดจากเงินกู้ยืม (ดูหมายเหตุประกอบงบการเงินข้อ 21) กลุ่มบริษัท/บริษัทได้ลดความเสี่ยงดังกล่าวโดยสอบทานดอกเบี้ยที่เกิดจากเงินกู้ยืมในทุกงวดบัญชี

บริษัท ไทยรับเบอร์ตาเท็กซ์คอร์ปอเรชั่น (ประเทศไทย) จำกัด (มหาชน) และบริษัทย่อย

หมายเหตุประกอบงบการเงิน

สำหรับปีสิ้นสุดวันที่ 31 ธันวาคม 2559

อัตราดอกเบี้ยที่แท้จริงของหลักทรัพย์ที่เป็นเงินให้กู้ยืมแก่บริษัทที่เกี่ยวข้องกันและบุคคลหรือกิจการอื่นๆ ณ วันที่ 31 ธันวาคม และระยะที่ครบกำหนดชำระหรือกำหนดอัตราใหม่มีดังนี้

	อัตราดอกเบี้ย ที่แท้จริง (ร้อยละต่อปี)	งบการเงินรวม			รวม
		หลังจาก 1 ปีแต่			
		ภายใน 1 ปี	ภายใน 5 ปี	หลังจาก 5 ปี	
ปี 2559					
หมุนเวียน					
เงินให้กู้ยืมแก่บุคคลหรือกิจการอื่นๆ	MOR+1	16,793	400	-	17,193
รวม		16,793	400	-	17,193

ปี 2558					
หมุนเวียน					
เงินให้กู้ยืมแก่บุคคลหรือกิจการอื่นๆ	MOR+1	9,732	4,186	-	13,918
รวม		9,732	4,186	-	13,918

	อัตราดอกเบี้ย ที่แท้จริง (ร้อยละต่อปี)	งบการเงินเฉพาะกิจการ			
		ภายใน 1 ปี	หลังจาก 1 ปีแต่		รวม
			ภายใน 5 ปี	หลังจาก 5 ปี	
ปี 2559			(พันบาท)		
หมุนเวียน					
เงินให้กู้ยืมแก่กิจการที่ เกี่ยวข้องกัน	3.9	1,390,303	-	-	1,390,303
เงินให้กู้ยืมแก่กิจการอื่นๆ	MOR+1 และ 6 - 12	13,486	400	-	13,886
รวม		1,403,789	400	-	1,404,189

บริษัท ไทยรับเบอร์ลัตเต็กซ์คอร์ปอเรชั่น (ประเทศไทย) จำกัด (มหาชน) และบริษัทย่อย
 หมายเหตุประกอบงบการเงิน
 สำหรับปีสิ้นสุดวันที่ 31 ธันวาคม 2559

	อัตราดอกเบี้ย ที่แท้จริง (ร้อยละต่อปี)	งบการเงินเฉพาะกิจการ			
		ภายใน 1 ปี	หลังจาก 1 ปีแต่		รวม
			ภายใน 5 ปี	หลังจาก 5 ปี	
ปี 2558			(พันบาท)		
หมุนเวียน					
เงินให้กู้ยืมแก่บุคคลหรือกิจการที่ เกี่ยวข้องกัน	4.0 - 4.2	1,298,550	-	-	1,298,550
เงินให้กู้ยืมแก่กิจการอื่นๆ	MOR+1 และ 12	7,224	4,186	-	11,410
รวม		1,305,774	4,186	-	1,309,960

อัตราดอกเบี้ยที่แท้จริงของหนี้สินทางการเงินที่มีภาระดอกเบี้ย ณ วันที่ 31 ธันวาคม และระยะที่ครบกำหนดชำระหรือกำหนดอัตราใหม่นี้

	อัตราดอกเบี้ย ที่แท้จริง (ร้อยละต่อปี)	งบการเงินรวม			
		ภายใน 1 ปี	หลังจาก 1 ปีแต่		รวม
			ภายใน 5 ปี	หลังจาก 5 ปี	
ปี 2559					
หมุนเวียน					
เงินเบิกเกินบัญชีและเงินกู้ยืม					
ระยะสั้นจากสถาบันการเงิน	2.9 - 7.4	3,449,149	-	-	3,449,149
เงินกู้ยืมจากบุคคลหรือกิจการที่					
เกี่ยวข้องกัน	4.0	8,000	-	-	8,000
ไม่หมุนเวียน					
เงินกู้ยืมจากสถาบันการเงิน	MLR-2	65,000	1,010,000	-	1,075,000
หนี้สินตามสัญญาเช่าการเงิน	5.1 - 6.5	64,410	86,935	-	151,345
รวม		3,586,559	1,096,935	-	4,683,494

บริษัท ไทยรับเบอร์ล้าเท็กซ์คอร์ปอเรชั่น (ประเทศไทย) จำกัด (มหาชน) และบริษัทย่อย
 หมายเหตุประกอบงบการเงิน
 สำหรับปีสิ้นสุดวันที่ 31 ธันวาคม 2559

	อัตราดอกเบี้ย ที่แท้จริง (ร้อยละต่อปี)	งบการเงินรวม			
		ภายใน 1 ปี	หลังจาก 1 ปีแต่		รวม
			ภายใน 5 ปี	หลังจาก 5 ปี	
(พันบาท)					
ปี 2558					
หมุนเวียน					
เงินเบิกเกินบัญชีและเงินกู้ยืม					
ระยะสั้นจากสถาบันการเงิน	3.1 - 7.5	4,213,604	-	-	4,213,604
เงินกู้ยืมจากบุคคลหรือกิจการที่					
เกี่ยวข้องกัน	3.0 - 4.1	28,000	-	-	28,000
ไม่หมุนเวียน					
เงินกู้ยืมจากสถาบันการเงิน	MLR-2 ถึง MLR- 3	78,460	6,940	-	85,400
หนี้สินตามสัญญาเช่าการเงิน	5.1 - 6.5	63,212	150,280	-	213,492
รวม		4,383,276	157,220	-	4,540,496

	อัตราดอกเบี้ย ที่แท้จริง (ร้อยละต่อปี)	งบการเงินเฉพาะกิจการ			
		ภายใน 1 ปี	หลังจาก 1 ปี		รวม
			แต่ภายใน 5 ปี	หลังจาก 5 ปี	
(พันบาท)					
ปี 2559					
หมุนเวียน					
เงินเบิกเกินบัญชีและเงินกู้ยืมระยะสั้น					
จากสถาบันการเงิน	3.1 - 7.4	863,207	-	-	863,207
เงินกู้ยืมจากบุคคลหรือกิจการที่					
เกี่ยวข้องกัน	3.8 - 3.9	1,349,300	-	-	1,349,300
ไม่หมุนเวียน					
เงินกู้ยืมจากสถาบันการเงิน	MLR-2	12,000	255,000	-	267,000
หนี้สินตามสัญญาเช่าการเงิน	5.1	9,078	12,974	-	22,052
รวม		2,233,585	267,974	-	2,501,559

บริษัท ไทยรับเบอร์ลามาเทคส์คอร์ปอเรชั่น (ประเทศไทย) จำกัด (มหาชน) และบริษัทย่อย
 หมายเหตุประกอบงบการเงิน
 สำหรับปีสิ้นสุดวันที่ 31 ธันวาคม 2559

	อัตราดอกเบี้ย ที่แท้จริง (ร้อยละต่อปี)	ภายใน 1 ปี (พันบาท)	งบการเงินเฉพาะกิจการ		
			หลังจาก 1 ปี แต่ภายใน 5 ปี	หลังจาก 5 ปี	รวม
ปี 2558					
หมุนเวียน					
เงินเบิกเกินบัญชีและเงินกู้ยืมระยะสั้น					
จากสถาบันการเงิน	3.1 - 7.5	1,128,086	-	-	1,128,086
เงินกู้ยืมจากบุคคลหรือกิจการที่ เกี่ยวข้องกัน	3.9 - 4.6	1,416,250	-	-	1,416,250
ไม่หมุนเวียน					
หนี้สินตามสัญญาเช่าการเงิน	5.1	8,589	22,052	-	30,641
รวม		2,552,925	22,052	-	2,574,977

ความเสี่ยงจากเงินตราต่างประเทศ

กลุ่มบริษัท/บริษัทมีความเสี่ยงจากอัตราแลกเปลี่ยนเงินตราต่างประเทศ ซึ่งเกิดจากการซื้อสินค้าและการขายสินค้าที่เป็นเงินตราต่างประเทศ กลุ่มบริษัท/บริษัทได้ทำสัญญาซื้อขายเงินตราต่างประเทศล่วงหน้า ซึ่งรายการดังกล่าวจะมีอายุไม่เกินหนึ่งปี เพื่อป้องกันความเสี่ยงของสินทรัพย์และหนี้สินทางการเงินที่เป็นเงินตราต่างประเทศ สัญญาซื้อขายเงินตราต่างประเทศล่วงหน้า ณ วันที่รายงานเป็นรายการที่เกี่ยวข้องกับรายการซื้อและขายสินค้าที่เป็นเงินตราต่างประเทศในปีถัดไป

บริษัท ไทยรับเบอร์ลาคัทช์คอร์ปอเรชั่น (ประเทศไทย) จำกัด (มหาชน) และบริษัทย่อย

หมายเหตุประกอบงบการเงิน

สำหรับปีสิ้นสุดวันที่ 31 ธันวาคม 2559

ณ วันที่ 31 ธันวาคม กลุ่มบริษัทและบริษัทที่มีความเสี่ยงจากอัตราแลกเปลี่ยนเงินตราต่างประเทศอันเป็นผลมาจากการมีสินทรัพย์และหนี้สินที่เป็นเงินตราต่างประเทศดังนี้

	งบการเงินรวม		งบการเงินเฉพาะกิจการ	
	2559	2558	2559	2558
	(ล้านบาท)			
สินทรัพย์ (แยกตามสกุลเงิน)				
เหรียญริงกิต	65	32	-	-
เหรียญสหรัฐอเมริกา	470	368	25	44
เยน	-	1	-	-
จ้าว	117	116	-	-
ยูโร	-	2	-	-
หยวน	72	81	-	-
รวม	724	600	25	44
หนี้สิน (แยกตามสกุลเงิน)				
เหรียญสหรัฐอเมริกา	(52)	(25)	(2)	(1)
จ้าว	(7)	(26)	-	-
หยวน	(5)	(7)	-	-
รวม	(64)	(58)	(2)	(1)
ยอดบัญชีในงบแสดงฐานะการเงินที่มีความเสี่ยง	660	542	23	43

ความเสี่ยงทางด้านสินเชื่อ

ความเสี่ยงทางด้านสินเชื่อ คือความเสี่ยงที่ลูกค้าหรือคู่สัญญาไม่สามารถชำระหนี้แก่กลุ่มบริษัท ตามเงื่อนไขที่ตกลงไว้เมื่อครบกำหนด

ฝ่ายบริหารได้กำหนดนโยบายทางด้านสินเชื่อเพื่อควบคุมความเสี่ยงทางด้านสินเชื่อดังกล่าวอย่างสม่ำเสมอ โดยการวิเคราะห์ฐานะทางการเงินของลูกค้าทุกรายที่ขอวงเงินสินเชื่อในระดับหนึ่งๆ ณ วันที่รายงานไม่พบว่ามีความเสี่ยงจากสินเชื่อที่เป็นสาระสำคัญ ความเสี่ยงสูงสุดทางด้านสินเชื่อแสดงไว้ในราคาตามบัญชีของสินทรัพย์ทางการเงินแต่ละรายการในงบดุล อย่างไรก็ตามเนื่องจากกลุ่มบริษัทมีฐานลูกค้าจำนวนมาก ฝ่ายบริหารไม่ได้คาดว่าจะเกิดผลเสียหายที่มีสาระสำคัญจากการเก็บหนี้ไม่ได้

บริษัท ไทยรับเบอร์ลาคัทเชอร์ปอร์เรชั่น (ประเทศไทย) จำกัด (มหาชน) และบริษัทย่อย
 หมายเหตุประกอบงบการเงิน
 สำหรับปีสิ้นสุดวันที่ 31 ธันวาคม 2559

ความเสี่ยงจากสภาพคล่อง

กลุ่มบริษัท/บริษัทมีการควบคุมความเสี่ยงจากการขาดสภาพคล่องโดยการรักษาระดับของเงินสดและรายการเทียบเท่าเงินสดให้เพียงพอต่อการดำเนินงานของกลุ่มบริษัท/บริษัท และเพื่อให้ผลกระทบจากความผันผวนของกระแสเงินสดลดลง

มูลค่าตามบัญชีและมูลค่ายุติธรรม

ตารางดังต่อไปนี้แสดงมูลค่าตามบัญชีและมูลค่ายุติธรรมของสินทรัพย์และหนี้สินทางการเงินรวมถึงลำดับชั้นมูลค่ายุติธรรม

มูลค่าตามบัญชี	งบการเงินรวม			
	มูลค่ายุติธรรม			
	ระดับ 1	ระดับ 2	ระดับ 3	รวม
	(พันบาท)			
31 ธันวาคม 2559				
หมุนเวียน				
สัญญาซื้อขายเงินตรา				
ต่างประเทศล่วงหน้า	-	-	(5,794)	-
				(5,794)
31 ธันวาคม 2558				
หมุนเวียน				
สัญญาซื้อขายเงินตรา				
ต่างประเทศล่วงหน้า	8,561	-	8,609	-
				8,609

ณ วันที่ 31 ธันวาคม 2559 และ 2558 สินทรัพย์และหนี้สินทางการเงินที่ไม่ใช่ตราสารอนุพันธ์มีมูลค่ายุติธรรมไม่แตกต่างจากมูลค่าตามบัญชีที่บันทึกในงบแสดงฐานะทางการเงินอย่างมีสาระสำคัญ

การวัดมูลค่ายุติธรรม

กลุ่มบริษัท/บริษัทพิจารณามูลค่ายุติธรรมระดับ 2 สำหรับสินทรัพย์และหนี้สินทางการเงินที่ไม่ใช่ตราสารอนุพันธ์ด้วยวิธีคิดลดกระแสเงินสด ซึ่งใช้กระแสเงินสดตามสัญญาและอัตราคิดลดที่เกี่ยวข้องกับตลาด

บริษัท ไทยรับเบอร์ลาคัทช์คอร์ปอเรชั่น (ประเทศไทย) จำกัด (มหาชน) และบริษัทย่อย

หมายเหตุประกอบงบการเงิน

สำหรับปีสิ้นสุดวันที่ 31 ธันวาคม 2559

มูลค่ายุติธรรมระดับ 2 สำหรับตราสารอนุพันธ์ที่ซื้อขายนอกตลาดหลักทรัพย์ อ้างอิงราคาจากนายหน้า ซึ่งได้มีการทดสอบความสมเหตุสมผลของราคาเหล่านั้น โดยการคิดลดกระแสเงินสดในอนาคตที่คาดการณ์ไว้ด้วยอัตราดอกเบี้ยในตลาดสำหรับเครื่องมือทางการเงินที่เหมือนกัน ณ วันที่วัดมูลค่า มูลค่ายุติธรรมของเครื่องมือทางการเงินสะท้อนผลกระทบของความเสี่ยงด้านเครดิตและได้รวมการปรับปรุงความเสี่ยงด้านเครดิตของกลุ่มบริษัท/บริษัทและคู่สัญญาตามความเหมาะสม

39 ภาระผูกพันที่มีกับบุคคลหรือกิจการที่ไม่เกี่ยวข้องกัน

	งบการเงินรวม		งบการเงินเฉพาะกิจการ	
	2559	2558	2559	2558
	(ล้านบาท)			
ภาระผูกพันรายจ่ายฝ่ายทุน				
สัญญาที่ยังไม่ได้รับรู้				
เครื่องจักร อาคารและงานระหว่างก่อสร้าง	90	3	-	-
รวม	90	3	-	-
ภาระผูกพันตามสัญญาเช่าดำเนินงานที่ยกเลิกไม่ได้				
ภายในหนึ่งปี	7	11	-	-
หลังจากหนึ่งปีแต่ไม่เกินห้าปี	1	4	-	-
รวม	8	15	-	-
ภาระผูกพันอื่นๆ				
หนังสือค้ำประกันธนาคาร	26	15	5	3
สัญญาซื้อล่วงหน้า	21	1	9	-
สัญญาขายล่วงหน้า	663	8	44	-
สัญญาซื้อขายยางล่วงหน้า – สุทธิ	32	-	32	-
รวม	742	24	90	3

บริษัท ไทยรับเบอร์ลาเท็กซ์คอร์ปอเรชั่น (ประเทศไทย) จำกัด (มหาชน) และบริษัทย่อย
หมายเหตุประกอบงบการเงิน
สำหรับปีสิ้นสุดวันที่ 31 ธันวาคม 2559

ณ วันที่ 31 ธันวาคม 2559 และ 2558 กลุ่มบริษัทและบริษัทมีภาระผูกพันดังต่อไปนี้

- กลุ่มบริษัทได้ทำสัญญาขายเงินตราต่างประเทศล่วงหน้าเป็นจำนวน 18.7 ล้านดอลลาร์สหรัฐอเมริกา (2557: 0.1 ล้านดอลลาร์สหรัฐอเมริกาและ 0.1 ล้านดอลลาร์ยูโร) โดยมีอัตราแลกเปลี่ยนล่วงหน้าตามสัญญาระหว่าง 34.6 - 35.7 บาทต่อ 1 ดอลลาร์สหรัฐอเมริกา (2558: 33.7 - 33.9 บาทต่อ 1 ดอลลาร์สหรัฐอเมริกา และ 40.6 บาทต่อ 1 ดอลลาร์ยูโร) โดยมีระยะครบกำหนดตั้งแต่วันที่ 12 มกราคม 2560 ถึง 19 มิถุนายน 2560 (2558: 29 มีนาคม 2559 ถึง 23 พฤษภาคม 2559) บริษัทได้ทำสัญญาขายเงินตราต่างประเทศล่วงหน้าเป็นจำนวน 1.2 ล้านดอลลาร์สหรัฐอเมริกา โดยมีอัตราแลกเปลี่ยนล่วงหน้าตามสัญญาระหว่าง 35.7 - 36.0 บาทต่อ 1 ดอลลาร์สหรัฐอเมริกา โดยมีระยะครบกำหนดระยะเวลาตั้งแต่วันที่ 10 เมษายน 2560 ถึง 19 มิถุนายน 2560 (ในปี 2558 บริษัทไม่ได้ทำสัญญาขายเงินตราต่างประเทศล่วงหน้า)
- ในปี 2559 กลุ่มบริษัทได้ทำสัญญาซื้อเงินตราต่างประเทศล่วงหน้าเป็นจำนวน 0.6 ล้านดอลลาร์สหรัฐอเมริกา (2558: 0.1 ล้านดอลลาร์สหรัฐอเมริกา) โดยมีอัตราแลกเปลี่ยนล่วงหน้าตามสัญญาระหว่าง 35.7 - 36.0 บาทต่อ 1 ดอลลาร์สหรัฐอเมริกา (2558: 36.3 บาทต่อ 1 ดอลลาร์สหรัฐอเมริกา) และครบกำหนดระยะเวลาตั้งแต่วันที่ 12 เมษายน 2560 ถึง 3 กรกฎาคม 2560 (2558: 23 มิถุนายน 2559) และบริษัทได้ทำสัญญาซื้อเงินตราต่างประเทศล่วงหน้าเป็นจำนวน 0.2 ล้านดอลลาร์สหรัฐอเมริกา โดยมีอัตราแลกเปลี่ยนล่วงหน้าตามสัญญาระหว่าง 35.7 - 36.0 บาทต่อ 1 ดอลลาร์สหรัฐอเมริกา โดยมีระยะครบกำหนดระยะเวลาตั้งแต่วันที่ 12 เมษายน 2560 ถึง 3 กรกฎาคม 2560 (ในปี 2558 บริษัทไม่ได้ทำสัญญาซื้อเงินตราต่างประเทศล่วงหน้า)
- ภาระผูกพันอันเนื่องมาจากส่วนที่ยังไม่เรียกชำระของเงินลงทุนในบริษัทย่อยคิดเป็นจำนวนเงินรวมประมาณ 467.3 ล้านบาท (2558: 467.3 ล้านบาท)
- บริษัทย่อยแห่งหนึ่งมีภาระผูกพันอันเนื่องมาจากการเช่าพื้นที่เพื่อใช้เป็นสถานที่เก็บและรักษาน้ำยางเป็นจำนวนเงินประมาณ 0.8 ล้านบาท (2558: 1.4 ล้านบาท)
- บริษัทย่อยสามแห่งมีภาระผูกพันตามสัญญาก่อสร้างและติดตั้งเครื่องจักรและอุปกรณ์ เป็นจำนวนเงินประมาณ 89.6 ล้านบาท (2558: 3.1 ล้านบาท)
- บริษัทย่อยสองแห่งมีภาระผูกพันอันเนื่องมาจากการเช่าพื้นที่เพื่อใช้เป็นโรงงานและคลังสินค้าของบริษัทย่อยและอีกหนึ่งแห่งเพื่อใช้เป็นที่พักอาศัยของพนักงานเป็นจำนวนเงินรวมประมาณ 5.1 ล้านบาท (2558: 11.5 ล้านบาท)
- บริษัทย่อยแห่งหนึ่งได้เข้าทำสัญญาบริการกับที่ปรึกษากฎหมายของบริษัทในการซื้อที่ดินเพื่อใช้สำหรับการปลูกยางพาราในเขตจังหวัดทางภาคเหนือ โดยค่าบริการจะเป็นไปตามอัตราที่ระบุในสัญญา
- บริษัทและบริษัทย่อยสองแห่งได้ทำสัญญาจ้างกับที่ปรึกษาเพื่อขอรับคำปรึกษาเกี่ยวกับการดำเนินการทางธุรกิจ โดยบริษัทย่อยตกลงจ่ายค่าบริการในอัตรารวม 0.3 ล้านบาทต่อเดือน (2558: 0.4 ล้านบาทต่อเดือน)
- บริษัทได้เข้าทำสัญญากับบริษัทในประเทศหนึ่งเพื่อซื้อน้ำยางข้นตามปริมาณและราคาที่ระบุในสัญญา

บริษัท ไทยรับเบอร์ลาคัทเชอร์ปอร์เรชั่น (ประเทศไทย) จำกัด (มหาชน) และบริษัทย่อย

หมายเหตุประกอบงบการเงิน

สำหรับปีสิ้นสุดวันที่ 31 ธันวาคม 2559

- บริษัทย่อยแห่งหนึ่งมีการผูกพันตามสัญญาร่วมลงทุนปลูกยางพารากับกลุ่มวิสาหกิจชุมชนผู้ปลูกยางพารา โดยมีการแบ่งผลประโยชน์ตามสัดส่วนที่ตกลงร่วมกันตามที่ระบุในสัญญา โดยสัญญามีกำหนดระยะเวลา 35 ปี หรือจนกว่าต้นยางพาราจะหมดอายุการให้น้ำยาง

ในปี 2553 บริษัทย่อยดังกล่าวได้มีการเปลี่ยนสัญญาร่วมลงทุนปลูกยางพารา มาเป็นสัญญาเงินกู้เพื่อปลูกต้นยางพารากับกลุ่มวิสาหกิจชุมชนผู้ปลูกยางพารา โดยมีการผูกพันในการให้วงเงินกู้ไว้ละไม่เกิน 20,000 บาท อัตราดอกเบี้ยร้อยละ 8 ต่อปี และมีกำหนดชำระคืนเงินต้นพร้อมดอกเบี้ย ภายในระยะเวลา 10 ปี นับจากวันที่ทำสัญญา โดยกำหนดชำระคืนเงินต้นพร้อมดอกเบี้ยงวดแรกเมื่อต้นยางพาราให้ผลผลิต

- บริษัทย่อยแห่งหนึ่งมีการผูกพันตามสัญญาในการดำเนินการขอออกโฉนดที่ดินจำนวนประมาณ 1,500 ไร่ โดยบริษัทย่อยจะต้องจ่ายค่าตอบแทนให้กับผู้รับจ้างในอัตราไร่ละ 5,650 บาท

บริษัทย่อยแห่งหนึ่งได้จดทะเบียนนิติบุคคลกับรัฐบาลของสาธารณรัฐประชาชนจีนเพื่อทำธุรกรรมการค้า โดยมีระยะเวลาผูกพัน 20 ปี เริ่มตั้งแต่วันที่ 9 มกราคม 2549 ถึงวันที่ 8 มกราคม 2569

หนังสือค่าประกันธนาคาร

ณ วันที่ 31 ธันวาคม 2559 มีหนังสือค่าประกันที่ธนาคารออกให้ในนามของกลุ่มบริษัทและบริษัท เหลืออยู่เป็นจำนวนเงินประมาณ 26 ล้านบาท (2558: 15 ล้านบาท) ซึ่งเกี่ยวเนื่องกับภาระผูกพันทางปฏิบัติบางประการตามปกติธุรกิจของกลุ่มบริษัทและบริษัท

40 มาตรฐานการรายงานทางการเงินที่ยังไม่ได้ใช้

มาตรฐานการรายงานทางการเงินที่ออกและปรับปรุงใหม่หลายฉบับได้มีการประกาศและยังไม่มีผลบังคับใช้และไม่ได้นำมาใช้ในการจัดทำงบการเงินนี้ มาตรฐานการรายงานทางการเงินที่ออกและปรับปรุงใหม่เหล่านี้ อาจเกี่ยวข้องกับการดำเนินงานของกลุ่มบริษัท/บริษัท และถือปฏิบัติกับงบการเงินสำหรับรอบระยะเวลาบัญชีที่เริ่มในหรือหลังวันที่ 1 มกราคม 2560 กลุ่มบริษัท/บริษัท ไม่มีแผนที่จะนำมาตรฐานการรายงานทางการเงินเหล่านี้มาใช้ก่อนวันถือปฏิบัติ

มาตรฐานการรายงานทางการเงิน

เรื่อง

มาตรฐานการบัญชี ฉบับที่ 1 (ปรับปรุง 2559)

การนำเสนองบการเงิน

มาตรฐานการบัญชี ฉบับที่ 2 (ปรับปรุง 2559)

สินค้าคงเหลือ

มาตรฐานการบัญชี ฉบับที่ 7 (ปรับปรุง 2559)

งบกระแสเงินสด

มาตรฐานการบัญชี ฉบับที่ 8 (ปรับปรุง 2559)

นโยบายการบัญชี การเปลี่ยนแปลงประมาณการทางบัญชีและข้อผิดพลาด

บริษัท ไทยรับเบอร์ลาเท็กซ์คอร์ปอเรชั่น (ประเทศไทย) จำกัด (มหาชน) และบริษัทย่อย

หมายเหตุประกอบงบการเงิน

สำหรับปีสิ้นสุดวันที่ 31 ธันวาคม 2559

มาตรฐานการรายงานทางการเงิน	เรื่อง
มาตรฐานการบัญชี ฉบับที่ 10 (ปรับปรุง 2559)	เหตุการณ์ภายหลังรอบระยะเวลารายงาน
มาตรฐานการบัญชี ฉบับที่ 12 (ปรับปรุง 2559)	ภาษีเงินได้
มาตรฐานการบัญชี ฉบับที่ 16 (ปรับปรุง 2559)	ที่ดิน อาคารและอุปกรณ์
มาตรฐานการบัญชี ฉบับที่ 17 (ปรับปรุง 2559)	สัญญาเช่า
มาตรฐานการบัญชี ฉบับที่ 18 (ปรับปรุง 2559)	รายได้
มาตรฐานการบัญชี ฉบับที่ 19 (ปรับปรุง 2559)	ผลประโยชน์ของพนักงาน
มาตรฐานการบัญชี ฉบับที่ 21 (ปรับปรุง 2559)	ผลกระทบจากการเปลี่ยนแปลงของอัตราแลกเปลี่ยนเงินตราต่างประเทศ
มาตรฐานการบัญชี ฉบับที่ 23 (ปรับปรุง 2559)	ต้นทุนการกู้ยืม
มาตรฐานการบัญชี ฉบับที่ 24 (ปรับปรุง 2559)	การเปิดเผยข้อมูลเกี่ยวกับบุคคลหรือกิจการที่เกี่ยวข้องกัน
มาตรฐานการบัญชี ฉบับที่ 26 (ปรับปรุง 2559)	การบัญชีและการรายงานโครงการผลประโยชน์เมื่อออกจากงาน
มาตรฐานการบัญชี ฉบับที่ 27 (ปรับปรุง 2559)	งบการเงินเฉพาะกิจการ
มาตรฐานการบัญชี ฉบับที่ 28 (ปรับปรุง 2559)	เงินลงทุนในบริษัทร่วมและการร่วมค้า
มาตรฐานการบัญชี ฉบับที่ 33 (ปรับปรุง 2559)	กำไรต่อหุ้น
มาตรฐานการบัญชี ฉบับที่ 34 (ปรับปรุง 2559)	การรายงานทางการเงินระหว่างกาล
มาตรฐานการบัญชี ฉบับที่ 36 (ปรับปรุง 2559)	การด้อยค่าของสินทรัพย์
มาตรฐานการบัญชี ฉบับที่ 37 (ปรับปรุง 2559)	ประมาณการหนี้สิน หนี้สินที่อาจเกิดขึ้น และสินทรัพย์ที่อาจเกิดขึ้น
มาตรฐานการบัญชี ฉบับที่ 38 (ปรับปรุง 2559)	สินทรัพย์ไม่มีตัวตน
มาตรฐานการบัญชี ฉบับที่ 40 (ปรับปรุง 2559)	อสังหาริมทรัพย์เพื่อการลงทุน
มาตรฐานการบัญชี ฉบับที่ 41 (ปรับปรุง 2559)	เกษตรกรรม
มาตรฐานการบัญชี ฉบับที่ 107 (ปรับปรุง 2559)	การแสดงรายการและการเปิดเผยข้อมูลสำหรับเครื่องมือทางการเงิน
มาตรฐานการรายงานทางการเงิน ฉบับที่ 5 (ปรับปรุง 2559)	สินทรัพย์ไม่หมุนเวียนที่ถือไว้เพื่อขายและการดำเนินงานที่ยกเลิก
มาตรฐานการรายงานทางการเงิน ฉบับที่ 8 (ปรับปรุง 2559)	ส่วนงานดำเนินงาน
มาตรฐานการรายงานทางการเงิน ฉบับที่ 10 (ปรับปรุง 2559)	งบการเงินรวม
มาตรฐานการรายงานทางการเงิน ฉบับที่ 12 (ปรับปรุง 2559)	การเปิดเผยข้อมูลเกี่ยวกับส่วนได้เสียในกิจการอื่น

บริษัท ไทยรับเบอร์ลาเท็กซ์คอร์ปอเรชั่น (ประเทศไทย) จำกัด (มหาชน) และบริษัทย่อย

หมายเหตุประกอบงบการเงิน

สำหรับปีสิ้นสุดวันที่ 31 ธันวาคม 2559

มาตรฐานการรายงานทางการเงิน	เรื่อง
มาตรฐานการรายงานทางการเงิน ฉบับที่ 13 (ปรับปรุง 2559)	การวัดมูลค่าสุทธิธรรม
การตีความมาตรฐานการบัญชี ฉบับที่ 15 (ปรับปรุง 2559)	สัญญาเช่าดำเนินงาน-สิ่งของที่ให้แก่ผู้เช่า
การตีความมาตรฐานการบัญชี ฉบับที่ 27 (ปรับปรุง 2559)	การประเมินเนื้อหาสัญญาเช่าที่ทำขึ้นตามรูปแบบกฎหมาย
การตีความมาตรฐานการรายงานทางการเงิน ฉบับที่ 1 (ปรับปรุง 2559)	การเปลี่ยนแปลงในหนี้สินที่เกิดขึ้นจากการรีดถอน การบูรณะ และหนี้สินที่มีลักษณะคล้ายคลึงกัน
การตีความมาตรฐานการรายงานทางการเงิน ฉบับที่ 4 (ปรับปรุง 2559)	การประเมินว่าข้อตกลงประกอบด้วยสัญญาเช่าหรือไม่
การตีความมาตรฐานการรายงานทางการเงิน ฉบับที่ 10 (ปรับปรุง 2559)	การรายงานทางการเงินระหว่างกาลและการด้อยค่า
การตีความมาตรฐานการรายงานทางการเงิน ฉบับที่ 14 (ปรับปรุง 2559)	ข้อจำกัดสินทรัพย์ตามโครงการผลประโยชน์ ข้อกำหนดเงินทุนขั้นต่ำและปฏิสัมพันธ์ของรายการเหล่านี้ สำหรับมาตรฐานการบัญชี ฉบับที่ 19 (ปรับปรุง 2559) เรื่อง ผลประโยชน์ของพนักงาน
ประกาศสภาวิชาชีพบัญชี ฉบับที่ 5/2559	แนวปฏิบัติทางการบัญชีสำหรับการวัดรายการสินทรัพย์ทางการเงินและหนี้สินทางการเงิน

กลุ่มบริษัท/บริษัทได้ประเมินในเบื้องต้นถึงผลกระทบที่อาจเกิดขึ้นต่องบการเงินรวมหรืองบการเงินเฉพาะกิจการ จากการถือปฏิบัติตามมาตรฐานการรายงานทางการเงินที่ออกและปรับปรุงใหม่เหล่านี้ ซึ่งคาดว่าจะไม่มีผลกระทบที่มีสาระสำคัญต่องบการเงินในงวดที่ถือปฏิบัติ

บริษัท ไทยรับเบอร์ลาเท็กซ์คอร์ปอเรชั่น (ประเทศไทย) จำกัด (มหาชน) และบริษัทย่อย

หมายเหตุประกอบงบการเงิน

สำหรับปีสิ้นสุดวันที่ 31 ธันวาคม 2559

41 การจัดประเภทรายการใหม่

รายการบางรายการในงบการเงิน 2558 ได้มีการจัดประเภทรายการใหม่เพื่อให้สอดคล้องกับการนำเสนองบการเงินปี 2559

	2558					
	งบการเงินรวม			งบการเงินเฉพาะกิจการ		
	ก่อนจัด		หลังจัด	ก่อนจัด		หลังจัด
	ประเภท	จัดประเภท	ประเภท	ประเภท	จัดประเภท	ประเภท
	ใหม่	ใหม่	ใหม่	ใหม่	ใหม่	ใหม่
	(พันบาท)					
งบแสดงฐานะการเงิน						
ณ วันที่ 31 ธันวาคม 2558						
เจ้าหนี้อื่น	66,821	36,567	103,388	12,399	4,313	16,712
ค่าใช้จ่ายค้างจ่าย	87,504	(36,567)	50,937	6,195	(4,313)	1,882
		<u>-</u>			<u>-</u>	

การจัดประเภทรายการใหม่นี้เนื่องจากผู้บริหารเห็นว่ามีความเหมาะสมกับธุรกิจของกลุ่มบริษัท/บริษัทมากกว่า