



บริษัท ไทยรับเบอร์ลาเท็กซ์คอร์ปอเรชั่น (ประเทศไทย) จำกัด (มหาชน)  
THAI RUBBER LATEX CORPORATION (THAILAND) CO., LTD.

# ANNUAL REPORT 2017

WWW.THAITEX.COM





# สารบัญ

	หน้า
ประวัติคณะกรรมการและผู้บริหาร	1-21
<b>ส่วนที่ 1 การประกอบธุรกิจ</b>	
1. นโยบายและภาพรวมการประกอบธุรกิจ	22-24
2. ลักษณะการประกอบธุรกิจ	25-33
3. ปัจจัยความเสี่ยง	33-34
4. ทรัพย์สินที่ใช้ในการประกอบธุรกิจ	35-37
5. ข้อพิพาททางกฎหมาย	37
6. ข้อมูลทั่วไปและข้อมูลสำคัญอื่น	38-42
<b>ส่วนที่ 2 การจัดการและการกำกับดูแลกิจการ</b>	
7. ข้อมูลหลักทรัพย์และผู้ถือหุ้น	43-44
8. โครงสร้างการจัดการ	45-51
9. การกำกับดูแลกิจการ	51-58
10. ความรับผิดชอบต่อสังคม	59-62
11. การควบคุมภายใน	62-64
12. รายการระหว่างกัน	64-67
<b>ส่วนที่ 3 ฐานะการเงินและผลการดำเนินงาน</b>	
13. ข้อมูลทางการเงินที่สำคัญ	68-77
14. การวิเคราะห์และคำอธิบายของฝ่ายจัดการ	78-81

## เอกสารแนบ

- เอกสารแนบ 1 รายละเอียดเกี่ยวกับกรรมการของบริษัทย่อย
- เอกสารแนบ 2 งบการเงิน

## ประวัติคณะกรรมการและผู้บริหาร

## รายละเอียดเกี่ยวกับกรรมการบริษัท



ชื่อ - สกุล นายวรเทพ วงศาสุทธิกุล  
อายุ 69 ปี  
ดำรงตำแหน่ง ประธานกรรมการบริษัท กรรมการผู้จัดการใหญ่ และประธานกรรมการกำหนดค่า  
ค่าตอบแทนบริษัท ไทยรับเบอร์ลาเท็กซ์คอร์ปอเรชั่น(ประเทศไทย) จำกัด(มหาชน)

### ประวัติการศึกษา

ปริญญาโท เศรษฐศาสตรมหาบัณฑิต มหาวิทยาลัยรามคำแหง

ปริญญาตรี เศรษฐศาสตรบัณฑิต มหาวิทยาลัยรามคำแหง

### สัดส่วนการถือหุ้นในบริษัท

บริษัท ไทยรับเบอร์ลาเท็กซ์คอร์ปอเรชั่น (ประเทศไทย) จำกัด (มหาชน)

38,545,657 หุ้น คิดเป็น 5.66 % ของจำนวนหุ้นทั้งหมด

### ประวัติส่วนตัว

ที่อยู่ปัจจุบัน 101 ซอยอนนัมย ถนนศรีนครินทร์ สวนหลวง สวนหลวง กรุงเทพฯ 10250

เบอร์โทรศัพท์ (02)751-7171

เบอร์แฟกซ์ (02)316-3938

### ประสบการณ์การทำงาน

ปี 2551 - ปัจจุบัน	ประธานกรรมการบริษัท	บมจ.ไทยรับเบอร์ลาเท็กซ์คอร์ปอเรชั่น (ประเทศไทย)
ปี 2548 - ปัจจุบัน	กรรมการ	บจก.เลเท็กซ์ ซิสเทมส์
ปี 2541 - ปัจจุบัน	กรรมการผู้จัดการใหญ่	บมจ.ไทยรับเบอร์ลาเท็กซ์คอร์ปอเรชั่น (ประเทศไทย)
ปี 2538 - ปัจจุบัน	ประธานกรรมการ	บมจ.เวิลด์เฟล็กซ์
ปี 2537 - ปัจจุบัน	กรรมการบริหาร	บจก.สวนยางวังสมบูรณ์
ปี 2532 - 2554	กรรมการผู้จัดการ	บจก.ไทยรับเบอร์ลาเท็กซ์กรุ๊ป
ปี 2529 - 2550	กรรมการผู้จัดการ	บมจ.ไทยรับเบอร์ลาเท็กซ์คอร์ปอเรชั่น (ประเทศไทย)
ปี 2515 - 2522	ผู้จัดการฝ่ายขาย	หจก.การยางคลองแงะ

### การอบรม / สัมมนา

- \* หลักสูตรผู้บริหารระดับสูง สถาบันวิทยาการตลาดทุน (วตท.รุ่นที่ 5)
- \* แนวทางการจัดตั้งและปฏิบัติงานสำหรับ Audit Committee ที่มีประสิทธิภาพ  
สถาบันการจัดการธุรกิจแห่งประเทศไทย

- \* การเสริมประสิทธิภาพคณะกรรมการตรวจสอบ  
นายกสมาคมผู้ตรวจสอบภายในแห่งประเทศไทย
- \* ความก้าวหน้าในการใช้ Balanced Scorecard และการแก้ปัญหาภาคปฏิบัติ  
สถาบันเพิ่มผลผลิตแห่งชาติ
- \* Certificate of Completion (Directors Certification Program)  
สถาบันกรรมการบริษัทไทย
- \* หลักสูตรประกาศนียบัตรชั้นสูงการบริหารเศรษฐกิจสาธารณะสำหรับนักบริหารระดับสูง รุ่นที่ 9  
สถาบันพระปกเกล้า
- \* หลักสูตรประกาศนียบัตรชั้นสูงการเมืองการปกครองในระบบประชาธิปไตย สำหรับนักบริหารระดับสูง  
สถาบันพระปกเกล้า

#### การดำรงตำแหน่งกรรมการ / ผู้บริหารในกิจการอื่น

ปี 2553-2557	สมาชิกสภาที่ปรึกษาเศรษฐกิจและสังคมแห่งชาติ
ปี 2553 - ปัจจุบัน	กรรมการสมาคมน้ำยางข้นไทย
ปี 2553 - ปัจจุบัน	กรรมการบริหาร สมาคมยางพาราไทย
ปี 2551-ปัจจุบัน	อุปนายกสมาคมน้ำยางข้นไทย
ปี 2551 - 2553	นายกกิตติมศักดิ์ สมาคมน้ำยางข้นไทย
ปี 2549 - 2551	กรรมการบริษัท ร่วมทุนยางพาราระหว่างประเทศ จำกัด (International Rubber Consortium Limited) IRCO
ปี 2548 - 2551	คณะกรรมการด้านสินค้าเกษตรล่วงหน้า ประเภทยางพารา ตลาดสินค้าเกษตรล่วงหน้าแห่งประเทศไทย
ปี 2547 - 2551	คณะกรรมการที่ปรึกษาด้านนโยบาย (PAP) สมาคมยางพาราไทย
ปี 2547 - 2551	นายกสมาคมน้ำยางข้นไทย
ปี 2543 - 2551	กรรมการกลุ่มอุตสาหกรรมผลิตภัณฑ์ยาง สภาอุตสาหกรรมแห่งประเทศไทย
ปี 2541 - 2551	อนุญาโตตุลาการยางพารา คณะกรรมการอนุญาโตตุลาการยางพารา
ปี 2538 - 2542	รองประธานคณะกรรมการกลุ่มอุตสาหกรรมผลิตภัณฑ์ยาง สภาอุตสาหกรรมแห่งประเทศไทย

## รายละเอียดเกี่ยวกับกรรมการบริษัท



ชื่อ - สกุล

นายไพบูรณ์ วรประทีป

อายุ

79 ปี

ดำรงตำแหน่ง

รองประธานกรรมการบริษัท

บริษัท ไทยรับเบอร์ลาเท็กซ์คอร์ปอเรชั่น (ประเทศไทย) จำกัด (มหาชน)

### ประวัติการศึกษา

International Finance & Investment Management Program,  
Tsinghua University, Beijing, China

### สัดส่วนการถือหุ้นของบริษัท

บริษัท ไทยรับเบอร์ลาเท็กซ์คอร์ปอเรชั่น (ประเทศไทย) จำกัด (มหาชน)

4,008,426 หุ้น คิดเป็น 0.59 % ของจำนวนหุ้นทั้งหมด

### ประวัติส่วนตัว

ที่อยู่ปัจจุบัน

99/3 หมู่ที่ 13 ตำบลบางแก้ว อำเภอบางพลี จังหวัดสมุทรปราการ 10540

เบอร์โทรศัพท์

(02)751-7171

เบอร์แฟกซ์

(02)316-3938

### ประสบการณ์การทำงาน

ปี 2551 - ปัจจุบัน

รองประธานกรรมการบริษัท

บมจ. ไทยรับเบอร์ลาเท็กซ์คอร์ปอเรชั่น (ประเทศไทย)

ปี 2538 - ปัจจุบัน

กรรมการ

บมจ. เวิลด์เฟล็กซ์

ปี 2537 - 2554

กรรมการบริหาร

บจก. ไทยรับเบอร์ลาเท็กซ์กรุ๊ป

ปี 2532 - ปัจจุบัน

กรรมการผู้จัดการ

บจก. สวนยางวังสมบูรณ์

ปี 2529 - ปัจจุบัน

กรรมการบริหาร

บมจ. ไทยรับเบอร์ลาเท็กซ์คอร์ปอเรชั่น (ประเทศไทย)

ปี 2526

กรรมการผู้จัดการ

บจก. วังยาง

ปี 2515

ผู้จัดการ

หจก. ไทยชวนรับเบอร์

ปี 2510 - 2515

ผู้จัดการฝ่ายขาย

หจก. การยางคลองแจ๊ะ

### การอบรม / สัมมนา

- \* แนวทางการจัดตั้งและปฏิบัติงานสำหรับ Audit Committee ที่มีประสิทธิภาพ  
สถาบันการจัดการธุรกิจแห่งประเทศไทย
- \* การเสริมประสิทธิภาพคณะกรรมการตรวจสอบ  
นายกสมาคมผู้ตรวจสอบภายในแห่งประเทศไทย
- \* ความก้าวหน้าในการใช้ Balanced Scorecard และการแก้ปัญหาภาคปฏิบัติ  
สถาบันเพิ่มผลผลิตแห่งชาติ
- \* Certificate of Completion (Directors Certification Program)  
สถาบันกรรมการบริษัทไทย

### การดำรงตำแหน่งกรรมการ / ผู้บริหารในกิจการอื่น

- ไม่มี -

## รายละเอียดเกี่ยวกับกรรมการบริษัท



ชื่อ - สกุล นายปรัชญ์นันท์ เต็มฤทธิกุลชัย  
อายุ 72 ปี  
ดำรงตำแหน่ง รองประธานกรรมการบริษัท  
บริษัท ไทยรับเบอร์ลาเท็กซ์คอร์ปอเรชั่น (ประเทศไทย) จำกัด (มหาชน)

### ประวัติการศึกษา

ปริญญาโท ครุศาสตร์อุตสาหกรรมมหาบัณฑิต สาขาวิศวกรรมอุตสาหกรรม  
สถาบันเทคโนโลยีพระจอมเกล้าพระนครเหนือ  
ปริญญาตรี อุตสาหกรรมบัณฑิต สาขาวิชาการจัดการอุตสาหกรรม สถาบันเทคโนโลยีพระจอมเกล้าพระนครเหนือ

### สัดส่วนการถือหุ้นของบริษัท

บริษัท ไทยรับเบอร์ลาเท็กซ์คอร์ปอเรชั่น (ประเทศไทย) จำกัด (มหาชน)  
5,555,106 หุ้น คิดเป็น 0.82 % ของจำนวนหุ้นทั้งหมด

### ประวัติส่วนตัว

ที่อยู่ปัจจุบัน 969 หมู่ 13 ตำบลบางแก้ว อำเภอบางพลี จังหวัดสมุทรปราการ 10540  
เบอร์โทรศัพท์ (02)751-7171  
เบอร์แฟกซ์ (02)316-3938

### ประสบการณ์การทำงาน

ปี 2559 - ปัจจุบัน	นายกสมาคมศิษย์เก่า	มหาวิทยาลัยพระจอมเกล้าพระนครเหนือ คณะบริหารธุรกิจ
ปี 2551 - ปัจจุบัน	รองประธานกรรมการบริษัท	บมจ.ไทยรับเบอร์ลาเท็กซ์คอร์ปอเรชั่น (ประเทศไทย)
ปี 2538 - ปัจจุบัน	กรรมการ	บมจ.เวลด์เฟล็กซ์
ปี 2537 - 2554	กรรมการบริหาร	บจก.ไทยรับเบอร์ลาเท็กซ์กรุ๊ป
ปี 2529 - ปัจจุบัน	กรรมการบริหาร	บมจ.ไทยรับเบอร์ลาเท็กซ์คอร์ปอเรชั่น (ประเทศไทย)

### การอบรม / สัมมนา

- \* ความก้าวหน้าในการใช้ Balanced Scorecard และการแก้ปัญหาภาคปฏิบัติ  
สถาบันเพิ่มผลผลิตแห่งชาติ
- \* Certificate of Completion (Directors Certification Program)  
สถาบันกรรมการบริษัทไทย

### ประวัติการได้รับพระราชทานเครื่องราชอิสริยาภรณ์

24/10/2556 จตุตถดิเรกคุณาภรณ์

### การดำรงตำแหน่งกรรมการ / ผู้บริหารในกิจการอื่น

ปี 2559 - ปัจจุบัน	ประธานผู้พิพากษาสมทบศาลเยาวชนและ ครอบครัว จังหวัดนครพนม	กระทรวงยุติธรรม
ปี 2556 - ปัจจุบัน	ประธาน	บจก.เมเยอร์เรชั่น
ปี 2520 - ปัจจุบัน	กรรมการบริหาร	บจก.สหนาสิน

## รายละเอียดเกี่ยวกับกรรมการบริษัท



ชื่อ - สกุล นายสุชาติ เจริญพรพานิชกุล  
อายุ 53 ปี  
ดำรงตำแหน่ง กรรมการ และกรรมการบริหารความเสี่ยง  
บริษัท ไทยรับเบอร์ลาเท็กซ์คอร์ปอเรชั่น (ประเทศไทย) จำกัด (มหาชน)

### ประวัติการศึกษา

ปริญญาโท วิชาเอกบริหารธุรกิจ Assumption University

ปริญญาตรี วิชาเอกการตลาด Assumption University

### สัดส่วนการถือหุ้นของบริษัท

บริษัท ไทยรับเบอร์ลาเท็กซ์คอร์ปอเรชั่น (ประเทศไทย) จำกัด (มหาชน)

- หุ้น คิดเป็น - % ของจำนวนหุ้นทั้งหมด

### ประวัติส่วนตัว

ที่อยู่ปัจจุบัน 11/149 หมู่บ้านนาราสี สาทรร-วงแหวน ถนนกาญจนาภิเษก แขวงหลักสอง เขตบางแค กรุงเทพฯ 10160

เบอร์โทรศัพท์ (02)453-2148-9

### ประสบการณ์การทำงาน

ปี 2555 - ปัจจุบัน	กรรมการบริหารความเสี่ยง	บมจ.ไทยรับเบอร์ลาเท็กซ์คอร์ปอเรชั่น (ประเทศไทย)
ปี 2542 - ปัจจุบัน	กรรมการบริหาร	บมจ.ไทยรับเบอร์ลาเท็กซ์คอร์ปอเรชั่น (ประเทศไทย)
ปี 2542 - 2554	กรรมการควบคุมการเบิกจ่าย	บมจ.ไทยรับเบอร์ลาเท็กซ์คอร์ปอเรชั่น (ประเทศไทย)
ปี 2539 - 2555	กรรมการผู้จัดการ	บจก. ท็อปเพ็นเฟอร์นิเจอร์
ปี 2537 - 2538	เจ้าหน้าที่ฝ่ายการลงทุน	บงล. นิธิภัทร
ปี 2533 - 2536	ผู้จัดการสำนักกรรมการ	บมจ.ไทยรับเบอร์ลาเท็กซ์คอร์ปอเรชั่น (ประเทศไทย)
ปี 2531 - 2532	เจ้าหน้าที่การตลาด	บจก. โตชิบา (ไทยแลนด์)

### การอบรม / สัมมนา

-ไม่มี-

### การดำรงตำแหน่งกรรมการ / ผู้บริหารในกิจการอื่น

-ไม่มี-



## รายละเอียดเกี่ยวกับกรรมการบริษัท



ชื่อ - สกุล นายเออร์วิน มุลเลอร์  
อายุ 88 ปี  
ดำรงตำแหน่ง กรรมการอิสระ และประธานคณะกรรมการกำหนดค่าตอบแทน  
บริษัท ไทยรับเบอร์ลาคีเคส์คอร์ปอเรชั่น (ประเทศไทย) จำกัด (มหาชน)

### ประวัติการศึกษา

ปริญญาตรี วิชาเอกบัญชี International Institute of Accountants Sydney, Australia

### สัดส่วนการถือหุ้นของบริษัท

บริษัท ไทยรับเบอร์ลาคีเคส์คอร์ปอเรชั่น (ประเทศไทย) จำกัด (มหาชน)

- หุ้น คิดเป็น - % ของจำนวนหุ้นทั้งหมด

### ประวัติส่วนตัว

ที่อยู่ปัจจุบัน 260 หมู่บ้านปัญญา ถนนพัฒนาการ แขวงสวนหลวง เขตพระโขนง กรุงเทพฯ 10250  
เบอร์โทรศัพท์ (02)300-3574  
เบอร์แฟกซ์ (02)300-3258

### ประสบการณ์การทำงาน

ปี 2553 - ปัจจุบัน	กรรมการอิสระ	บมจ.ไทยรับเบอร์ลาคีเคส์คอร์ปอเรชั่น (ประเทศไทย)
ปี 2543 - 2553	กรรมการ	บมจ.ไทยรับเบอร์ลาคีเคส์คอร์ปอเรชั่น (ประเทศไทย)
ปี 2543 - 2559	กรรมการตรวจสอบ	บมจ.ไทยรับเบอร์ลาคีเคส์คอร์ปอเรชั่น (ประเทศไทย)
ปี 2543 - ปัจจุบัน	ประธานคณะกรรมการกำหนดค่าตอบแทน	บมจ.ไทยรับเบอร์ลาคีเคส์คอร์ปอเรชั่น (ประเทศไทย)

### การอบรม / สัมมนา

- \* Certificate of Completion (Directors Certification Program) สถาบันกรรมการบริษัทไทย
- \* บทบาทหน้าที่ของคณะกรรมการตรวจสอบตาม ม.89/25 และ 281/8 ใน พ.ร.บ. หลักทรัพย์ และตลาดหลักทรัพย์ พ.ศ.2535 (ฉบับแก้ไข)  
สมาคมส่งเสริมสถาบันกรรมการบริษัทไทย (IOD)
- \* Accounting for Non-Accounting Audit Committee ตลาดหลักทรัพย์แห่งประเทศไทย
- \* เตรียมพร้อมรับมือเกณฑ์กรรมการตรวจสอบใหม่ (ห้องวงจรปิด) // (รอบบ่าย)  
ตลาดหลักทรัพย์แห่งประเทศไทย

### การดำรงตำแหน่งกรรมการ / ผู้บริหารในกิจการอื่น

ปี 2548 กรรมการ สำนักงานกองทุนสนับสนุนการวิจัย (สกว.)  
ปี 2536 - 2539 ผู้จัดการทั่วไป บริษัท ไทย-บริตันดาเลีย จำกัด  
ปี 2535 - 2548 รองประธานสภาอุตสาหกรรมแห่งประเทศไทย  
สภาอุตสาหกรรมแห่งประเทศไทย  
ปี 2520 - ปัจจุบัน ประธานกิตติมศักดิ์กลุ่มอุตสาหกรรมผลิตภัณฑ์ยาง  
สภาอุตสาหกรรมแห่งประเทศไทย

## รายละเอียดเกี่ยวกับกรรมการบริษัท



ชื่อ - สกุล นางสาว สุกดา โสติกภาพกุล  
 อายุ 64 ปี  
 ตำแหน่ง กรรมการอิสระ และประธานกรรมการบริหารความเสี่ยง  
 บริษัท ไทยรับเบอร์ลาเท็กซ์คอร์ปอเรชั่น (ประเทศไทย) จำกัด (มหาชน)

### ประวัติการศึกษา

มหาบัณฑิตบริหารธุรกิจ จุฬาลงกรณ์มหาวิทยาลัย

### สัดส่วนการถือหุ้นของบริษัท

บริษัท ไทยรับเบอร์ลาเท็กซ์คอร์ปอเรชั่น (ประเทศไทย) จำกัด (มหาชน)

— หุ้น คิดเป็น — % ของจำนวนหุ้นทั้งหมด

### ประวัติส่วนตัว

ที่อยู่ปัจจุบัน 12 ซอย 20 มิถุนา แยก 11 ถนนรัชดาภิเษก แขวงสามเสนนอก เขตห้วยขวาง กรุงเทพฯ 10310  
 เบอร์โทรศัพท์ (02)274-8859

### ประสบการณ์การทำงาน

ปี 2559 - ปัจจุบัน	ประธานกรรมการบริหารความเสี่ยง	บมจ.ไทยรับเบอร์ลาเท็กซ์คอร์ปอเรชั่น (ประเทศไทย)
เม.ย.2558 - ปัจจุบัน	กรรมการอิสระ	บมจ.ไทยรับเบอร์ลาเท็กซ์คอร์ปอเรชั่น (ประเทศไทย)
ปี 2555 - 2559	กรรมการบริหารความเสี่ยง	บมจ.ไทยรับเบอร์ลาเท็กซ์คอร์ปอเรชั่น (ประเทศไทย)
ปี 2551 - มี.ค.2558	กรรมการ	บมจ.ไทยรับเบอร์ลาเท็กซ์คอร์ปอเรชั่น (ประเทศไทย)
ปี 2551 - 2559	กรรมการกำหนดค่าตอบแทน	บมจ.ไทยรับเบอร์ลาเท็กซ์คอร์ปอเรชั่น (ประเทศไทย)
เม.ย. 2544 - ต.ค. 2557	กรรมการผู้จัดการ	บมจ. หลักทรัพย์ เคจีไอ (ประเทศไทย)
ปี 2540 - มี.ค.2544	ผู้ช่วยกรรมการผู้จัดการ	บมจ. หลักทรัพย์ เคจีไอ (ประเทศไทย)
ปี 2533 - 2540	ผู้ช่วยกรรมการผู้จัดการ	บมจ. หลักทรัพย์ เอกเอเชีย
ปี 2544 - 2560	กรรมการ	สมาคมตลาดตราสารหนี้ไทย

### การอบรม / สัมมนา

- \* Director Certification Program รุ่น 38/2546 สมาคมส่งเสริมสถาบันกรรมการบริษัทไทย (IOD)
- \* หลักสูตรผู้บริหารระดับสูงสถาบันวิทยาการตลาดทุน (หลักสูตร วตท.) รุ่น 2/2549

### การดำรงตำแหน่งกรรมการ / ผู้บริหารในกิจการอื่น

พ.ย.2557 - ปัจจุบัน	กรรมการบริหาร	บมจ. หลักทรัพย์ เคจีไอ (ประเทศไทย)
ปี 2544 - ปัจจุบัน	กรรมการ	สมาคมตลาดตราสารหนี้ไทย

## รายละเอียดเกี่ยวกับกรรมการบริษัท



ชื่อ - สกุล นายชรรยง ฉาวโรฤทธิ์  
อายุ 79 ปี  
ดำรงตำแหน่ง กรรมการอิสระ และประธานกรรมการตรวจสอบ  
บริษัท ไทยรับเบอร์ลาเท็กซ์คอร์ปอเรชั่น (ประเทศไทย) จำกัด (มหาชน)

### ประวัติการศึกษา

ปริญญาตรี พาณิชยศาสตร์บัณฑิต , บัญชีบัณฑิต มหาวิทยาลัยธรรมศาสตร์  
ปริญญาตรี นิติศาสตร์บัณฑิต มหาวิทยาลัยธรรมศาสตร์

### สัดส่วนการถือหุ้นของบริษัท

บริษัท ไทยรับเบอร์ลาเท็กซ์คอร์ปอเรชั่น (ประเทศไทย) จำกัด (มหาชน)  
- หุ้น คิดเป็น - % ของจำนวนหุ้นทั้งหมด

### ประวัติส่วนตัว

ที่อยู่ปัจจุบัน 208/1 ซ.งามวงศ์วาน 31 ถ.งามวงศ์วาน อ.เมือง จ.นนทบุรี 11000  
เบอร์โทรศัพท์ (02)588-2975 , 081-6864487  
เบอร์แฟกซ์ (02)588-2975

### ประสบการณ์การทำงาน

เม.ย.2558 - ปัจจุบัน	ประธานกรรมการตรวจสอบ	บมจ.ไทยรับเบอร์ลาเท็กซ์คอร์ปอเรชั่น (ประเทศไทย)
ปี 2554 - มี.ค.2558	กรรมการตรวจสอบ	บมจ.ไทยรับเบอร์ลาเท็กซ์คอร์ปอเรชั่น (ประเทศไทย)
ปี 2553 - ปัจจุบัน	กรรมการอิสระ	บมจ.ไทยรับเบอร์ลาเท็กซ์คอร์ปอเรชั่น (ประเทศไทย)
ปี 2552 - 2553	กรรมการ	บมจ.ไทยรับเบอร์ลาเท็กซ์คอร์ปอเรชั่น (ประเทศไทย)
ปี 2546 - 2551	กรรมการ	บริษัท เวลด์เฟล็กซ์ จำกัด (มหาชน)

### การอบรม / สัมมนา

- \* โครงการศึกษาเพื่อความมั่นคงของชาติ กองอำนวยการรักษาความมั่นคงภายใน
- \* การสัมมนานักบริหารการพัฒนาระดับสูง รุ่นที่ 3 สถาบันบัณฑิตพัฒนบริหารศาสตร์
- \* การประเมินผลการปฏิบัติงานประจำปี สำนักงานตรวจเงินแผ่นดิน
- \* การรักษาความปลอดภัย รุ่นที่ 73 (ภูมิภาค) สำนักข่าวกรองแห่งชาติ
- \* แผนและโครงการ (ระดับอาวุโส) รุ่นที่ 7 สถาบันบัณฑิตพัฒนบริหารศาสตร์
- \* Financial Audit Management Intosai Development Initiative and Supervision Bangkok, Thailand.
- \* การประชุมนักบัญชี สมาคมนักบัญชีและผู้สอบบัญชีรับอนุญาต
- \* นักปกครองระดับสูง รุ่นที่ 31 (นปส.) วิทยาลัยการปกครอง
- \* เทคนิคการเตรียมตัวเป็นผู้สอบบัญชี สำนักงานตรวจเงินแผ่นดิน
- \* ยุทธศาสตร์การตรวจเงินแผ่นดิน สำนักงานตรวจเงินแผ่นดิน
- \* ความรู้วิชาการสอบบัญชีชั้นสูง สำนักงานตรวจเงินแผ่นดิน
- \* เทคโนโลยีและการบริหารงานคอมฯ (ผู้บริหาร) NECTEC

- \* การพัฒนาผู้บริหาร (MINI MBA) สดง. สถาบันบัณฑิตพัฒนบริหารศาสตร์
- \* ผลงาน (การตรวจสอบการดำเนินงาน) สำนักงานตรวจเงินแผ่นดิน
- \* การประชุมปัญหาข้อคิดเห็นฯ ตามนโยบายการปฏิบัติฯ 2542 สำนักงานตรวจเงินแผ่นดิน จังหวัดอุดรธานี
- \* การปฏิบัติตามระเบียบ สำนักงานกฤษฎีกาว่าด้วยการพัสดุ ฉบับที่ 4 พ.ศ.2541 สำนักงานตรวจเงินแผ่นดิน
- \* การประมนักบัญชี สมาคมนักบัญชีและผู้สอบบัญชีรับอนุญาตแห่งประเทศไทย
- \* การปรับทิศทางการตรวจสอบตามกฎหมายประกอบรัฐธรรมนูญ สำนักงานตรวจเงินแผ่นดิน
- \* E-Commerce กับการตรวจสอบ สำนักงานตรวจเงินแผ่นดิน
- \* ผู้นำในทศวรรษหน้าต้องพัฒนาอย่างไร สำนักงานตรวจเงินแผ่นดิน
- \* พรบ.ความผิดเกี่ยวกับการเสนอราคาต่อหน่วยของรัฐ สำนักงานตรวจเงินแผ่นดิน

#### ประวัติการได้รับพระราชทานเครื่องราชอิสริยาภรณ์

01/12/2543	มหาวชิรมงกุฏ
02/12/2541	ประดมาภรณ์ช้างเผือก
04/12/2538	ประดมาภรณ์มงกุฎไทย
28/05/2533	เหรียญจักรพรรดิมาลา
23/02/2533	ทวีติยาภรณ์ช้างเผือก
07/02/2529	ทวีติยาภรณ์มงกุฎไทย
31/12/2526	ตริตาภรณ์ช้างเผือก
21/04/2523	ตริตาภรณ์มงกุฎไทย
15/06/2521	จักรดภรณ์ช้างเผือก
31/12/2515	จักรดภรณ์มงกุฎไทย
31/12/2512	เบญจมาภรณ์ช้างเผือก
30/12/2510	เบญจมาภรณ์มงกุฎไทย

#### การดำรงตำแหน่งกรรมการ / ผู้บริหารในกิจการอื่น

ปี 2543	รองผู้อำนวยการสำนักงานตรวจเงินแผ่นดิน (นักบริหาร 10) สำนักงานตรวจเงินแผ่นดิน
ปี 2541	ผู้ช่วยผู้อำนวยการสำนักงานตรวจเงินแผ่นดิน (นักบริหาร 9) สำนักงานตรวจเงินแผ่นดิน
ปี 2541	ผู้อำนวยการสำนัก (นักวิชาการตรวจเงินแผ่นดิน 9) สำนักตรวจสอบด้านสังคมและความมั่นคง
ปี 2540	ผู้อำนวยการตรวจเงินแผ่นดินภูมิภาค (พนักงานตรวจเงินแผ่นดิน 9) สำนักงานตรวจเงินแผ่นดินภูมิภาคที่ 8 (จ.เชียงใหม่)
ปี 2539	ผู้อำนวยการตรวจเงินแผ่นดินภูมิภาค (พนักงานตรวจเงินแผ่นดิน 9) สำนักงานตรวจเงินแผ่นดินภูมิภาคที่ 1 (จ.พระนครศรีอยุธยา)
ปี 2538	ผู้อำนวยการตรวจเงินแผ่นดินภูมิภาค (พนักงานตรวจเงินแผ่นดิน 9) สำนักงานตรวจเงินแผ่นดินภูมิภาคที่ 5 (จ.อุบลราชธานี)

## รายละเอียดเกี่ยวกับกรรมการบริษัท



ชื่อ - สกุล นายสมภาค สืบตระกูล  
อายุ 65 ปี  
ดำรงตำแหน่ง กรรมการอิสระ และกรรมการบริหารความเสี่ยง  
บริษัท ไทยรับเบอร์ลาคีเคส์คอร์ปอเรชั่น (ประเทศไทย) จำกัด (มหาชน)

### ประวัติการศึกษา

ปริญญาตรีนิติศาสตรบัณฑิต มหาวิทยาลัยรามคำแหง  
ปริญญาโทพัฒนบริหารศาสตรมหาบัณฑิต (MPA) ทางด้านรัฐประศาสนศาสตร์  
สถาบันบัณฑิตพัฒนบริหารศาสตร์ (NIDA)

### สัดส่วนการถือหุ้นของบริษัท

บริษัท ไทยรับเบอร์ลาคีเคส์คอร์ปอเรชั่น (ประเทศไทย) จำกัด (มหาชน)  
- หุ้น คิดเป็น - % ของจำนวนหุ้นทั้งหมด

### ประวัติส่วนตัว

ที่อยู่ปัจจุบัน เรือนทิววัฒนา เลขที่ 55 มณฑลวิบูลย์ ชอย 5 เขตทวีวัฒนา กรุงเทพฯ 10170  
เบอร์โทรศัพท์ (02)887-1886 , 08-1636-1117  
เบอร์แฟกซ์ -

### ประสบการณ์การทำงาน

ปี 2559 - ปัจจุบัน	กรรมการบริหารความเสี่ยง	บมจ.ไทยรับเบอร์ลาคีเคส์คอร์ปอเรชั่น (ประเทศไทย)
เม.ย.2558 - ปัจจุบัน	กรรมการตรวจสอบ	บมจ.ไทยรับเบอร์ลาคีเคส์คอร์ปอเรชั่น (ประเทศไทย)
เม.ย.2558 - ปัจจุบัน	กรรมการอิสระ	บมจ.ไทยรับเบอร์ลาคีเคส์คอร์ปอเรชั่น (ประเทศไทย)
ปี 2556 - 2558	รองประธานกรรมการ และประธานกรรมการตรวจสอบ	บมจ.อุตสาหกรรม อิเล็กทรอนิกส์
ปี 2553 - มี.ค.2558	กรรมการ	บมจ.ไทยรับเบอร์ลาคีเคส์คอร์ปอเรชั่น (ประเทศไทย)
ปี 2552 - 2560	ประธานคณะกรรมการลงทุน และกรรมการ	บริษัท คันทรี กรุ๊ป โฮลดิ้งส์ จำกัด(มหาชน)
ปี 2551 - 2559	กรรมการ	บริษัทหลักทรัพย์ คันทรี กรุ๊ป จำกัด(มหาชน)
ปี 2545 - ปัจจุบัน	ที่ปรึกษากฎหมาย	บมจ.อริยา พร็อพเพอร์ตี้

### การอบรม / สัมมนา

- \* หลักสูตร Director Accreditation Program (DAP) (DAP77/2552) และ  
หลักสูตร Director Certification Program (DCP) (DCP115/2552) โดยสมาคมส่งเสริมสถาบันกรรมการไทย (IOD)
- \* ประกาศนียบัตรชั้นสูงหลักสูตรการเมืองการปกครองในระบอบประชาธิปไตย สำหรับนักบริหารระดับสูง รุ่นที่10 (ปปร.10)  
วิทยาลัยการเมืองการปกครองฯ สถาบันพระปกเกล้าฯ
- \* ประกาศนียบัตรชั้นสูงหลักสูตรนักบริหารยุทธธรรมทางปกครองระดับสูง วิทยาลัยการยุติธรรมทางปกครอง  
สำนักงานศาลปกครอง รุ่นที่2 (บขป.2)



- \* ประกาศนียบัตรชั้นหลักสูตรผู้บริหารระดับสูงด้านการพัฒนาเมือง (มหานคร รุ่นที่ 2)  
สถาบันเพื่อการพัฒนาเมือง กรุงเทพมหานคร
- \* ประกาศนียบัตรชั้นสูงทางรัฐประศาสนศาสตร์ สถาบันบัณฑิตพัฒนบริหารศาสตร์

#### การดำรงตำแหน่งกรรมการ / ผู้บริหารในกิจการอื่น

ปี 2545 - 2546	ที่ปรึกษาประธานวุฒิสภา (พล.ต. มนูญกฤต รูปขจร)	วุฒิสภา
ปี 2544	กรรมการสรรหาตุลาการ ศาลรัฐธรรมนูญ	สภาผู้แทนราษฎร
ปี 2543 - 2549	กรรมการติดตามงบประมาณ วุฒิสภา	วุฒิสภา
ปี 2541 - 2542	ที่ปรึกษาประธานกรรมการบริหาร (มีชัย วีระไวทยะ)	องค์กรโทรศัพท์แห่งประเทศไทย
ปี 2539 - 2543	เลขานุการผู้ว่าราชการกรุงเทพมหานคร (ดร. พิจิตต รัตตกุล)	กรุงเทพมหานคร
ปี 2535 - 2539	นักวิชาการ-ผู้อำนวยการ และที่ปรึกษาฯ คณะกรรมการการยุติธรรม และสิทธิมนุษยชน	สภาผู้แทนราษฎร

## รายละเอียดเกี่ยวกับกรรมการบริษัท



ชื่อ - สกุล นายสุกวิทย์ โกวิทวัฒนพงศ์  
อายุ 69 ปี  
ดำรงตำแหน่ง กรรมการอิสระ กรรมการตรวจสอบ และกรรมการกำหนดค่าตอบแทน  
บริษัท ไทยรับเบอร์ลาคีเคส์คอร์ปอเรชั่น (ประเทศไทย) จำกัด (มหาชน)

### ประวัติการศึกษา

ปริญญาโทบริหารธุรกิจ ด้านการตลาดและการเงิน, Wharton School, University of Pennsylvania  
ปริญญาตรี เศรษฐศาสตรบัณฑิต (เกียรตินิยมดีมาก) มหาวิทยาลัยธรรมศาสตร์

### สัดส่วนการถือหุ้นของบริษัท

บริษัท ไทยรับเบอร์ลาคีเคส์คอร์ปอเรชั่น (ประเทศไทย) จำกัด (มหาชน)  
- หุ้น คิดเป็น - % ของจำนวนหุ้นทั้งหมด

### ประวัติส่วนตัว

ที่อยู่ปัจจุบัน 179/111 อาคารบางกอกชิดทิพาวเวอร์ ชั้น 26 ถ.สาทรใต้ สาทร กรุงเทพมหานคร 10120  
เบอร์โทรศัพท์ (02) 088-9118  
เบอร์แฟกซ์ (02) 088-9110

### ประสบการณ์การทำงาน

ปี 2559 - ปัจจุบัน	กรรมการตรวจสอบ	บมจ.ไทยรับเบอร์ลาคีเคส์คอร์ปอเรชั่น (ประเทศไทย)
เม.ย.2558 - 2559	กรรมการกำหนด ค่าตอบแทน	บมจ.ไทยรับเบอร์ลาคีเคส์คอร์ปอเรชั่น (ประเทศไทย)
ปี 2555 - 2559	ประธานกรรมการ บริหารความเสี่ยง	บมจ.ไทยรับเบอร์ลาคีเคส์คอร์ปอเรชั่น (ประเทศไทย)
ปี 2554 - ปัจจุบัน	กรรมการอิสระ	บมจ.ไทยรับเบอร์ลาคีเคส์คอร์ปอเรชั่น (ประเทศไทย)

### การอบรม / สัมมนา

- \* ปริญญาบัตรวิทยาลัยป้องกันราชอาณาจักร (วปรอ.รุ่นที่ 344)
- \* การอบรมสมาคมส่งเสริม สถาบันกรรมการบริษัทไทย (IOD) หลักสูตร DCP Program รุ่นที่ 58/2005
- \* ประกาศนียบัตรหลักสูตรผู้บริหารระดับสูง รุ่นที่ 5 สถาบันวิทยาการตลาดทุน
- \* การฝึกอบรมจากสถาบันพัฒนากรรมการและผู้บริหารระดับสูงภาครัฐ (PDI)  
สถาบันพระปกเกล้า หลักสูตรการกำกับดูแลกิจการสำหรับกรรมการและผู้บริหารระดับสูง  
ของรัฐบาลวิสาหกิจและองค์กรมหาชน" รุ่นที่ 15

### การดำรงตำแหน่งกรรมการ / ผู้บริหารในกิจการอื่น

ปี 2559 - ปัจจุบัน	ประธานกรรมการ	บริษัท ตรีนิษฐ์ วัฒนา จำกัด (มหาชน)
ปี 2553 - ปัจจุบัน	ที่ปรึกษา	สมาคมบริษัทหลักทรัพย์
ปี 2552 - ปัจจุบัน	ที่ปรึกษา	สมาคมบริษัทจดทะเบียนไทย
ปี 2551 - ปัจจุบัน	ที่ปรึกษาหลักสูตรเศรษฐศาสตร์ มหบัณฑิต (เศรษฐศาสตร์การเงิน)	สถาบันบัณฑิตพัฒนบริหารศาสตร์
ปี 2543 - ปัจจุบัน	อนุกรรมการพิจารณาประเมินผล การดำเนินงานรัฐวิสาหกิจ(รายสาขา)	สำนักงานคณะกรรมการนโยบายรัฐวิสาหกิจ กระทรวงการคลัง
ปี 2542 - ปัจจุบัน	ประธานคณะกรรมการตรวจสอบ กรรมการอิสระ	บริษัท แลนด์ แอนด์ เฮาส์ จำกัด (มหาชน)
ปี 2560 - ปัจจุบัน	กรรมการอิสระ	บมจ. คูสิดธานี
ปี 2560 - ปัจจุบัน	ประธานกรรมการ	บจก. สมาร์ท ไอดี กรุ๊ป

## รายละเอียดเกี่ยวกับกรรมการบริษัท



ชื่อ - สกุล

นายราชย์ วัฒนเกษม

อายุ

71 ปี

ดำรงตำแหน่ง

กรรมการอิสระ และกรรมการตรวจสอบ

บริษัท ไทยรับเบอร์ลาเท็กซ์คอร์ปอเรชั่น (ประเทศไทย) จำกัด (มหาชน)

### ประวัติการศึกษา

Honors Degree

MBA Industrial Management II class, Pacific

States University, California, USA

### สัดส่วนการถือหุ้นของบริษัท

บริษัท ไทยรับเบอร์ลาเท็กซ์คอร์ปอเรชั่น (ประเทศไทย) จำกัด (มหาชน)

- หุ้น คิดเป็น - % ของจำนวนหุ้นทั้งหมด

### ประวัติส่วนตัว

ที่อยู่ปัจจุบัน

964 ถ.รามคำแหง แขวงหัวหมาก เขตบางกะปิ กรุงเทพฯ 10240

เบอร์โทรศัพท์

(081)825-3236

เบอร์แฟกซ์

-

### ประสบการณ์การทำงาน

2552-ปัจจุบัน

กรรมการอิสระ

บมจ.ควอลิตี้เฮาส์

ประธานกรรมการสรรหาและกำหนดค่าตอบแทน

กรรมการตรวจสอบ

ปี 2559 - ปัจจุบัน

ที่ปรึกษา

บริษัท ยิปอินซอย จำกัด

ปี 2559 - ปัจจุบัน

กรรมการ

บริษัท หลักทรัพย์ แลนด์ แอนด์ เฮาส์ จำกัด (มหาชน)

และประธานกรรมการตรวจสอบ

พ.ศ.2558 - ปัจจุบัน

กรรมการอิสระ

บมจ.ไทยรับเบอร์ลาเท็กซ์คอร์ปอเรชั่น (ประเทศไทย)

กรรมการตรวจสอบ

พ.ศ.2558 - 2559

กรรมการบริหารความเสี่ยง

บมจ.ไทยรับเบอร์ลาเท็กซ์คอร์ปอเรชั่น (ประเทศไทย)

มี.ค.2556-พ.ย.2557

ที่ปรึกษา

บมจ.ไทยรับเบอร์ลาเท็กซ์คอร์ปอเรชั่น (ประเทศไทย)

### การอบรม / สัมมนา

\* Director Certification Program : Program for Professional Director (DCP) , IOD

\* Role of the Compensation Committee (RCC) , IOD

### การดำรงตำแหน่งกรรมการ / ผู้บริหารในกิจการอื่น

2554

ที่ปรึกษา

บมจ.ธนาคารกรุงไทย

2552

ประธานกรรมการ

บจก.หลักทรัพย์ เคที ซีมิโก้

2552

กรรมการ

บจก.กรุงไทย คอมพิวเตอร์ เซอร์วิสเชส

2552

ประธานกรรมการ

บจก.หลักทรัพย์ เคทีบี (ไทยแลนด์)

2552

กรรมการ คณะกรรมการส่งเสริมกิจการ

มหาวิทยาลัยเกษตรศาสตร์

2549-2550

กรรมการบริหาร

บมจ.ธนาคารกรุงไทย

## รายละเอียดเกี่ยวกับผู้บริหารบริษัท



ชื่อ - สกุล นายวันชัย ศรีหิรัญรัมย์  
 อายุ 59 ปี  
 ตำแหน่ง ประธานเจ้าหน้าที่บริหารฝ่ายปฏิบัติการ  
 บริษัท ไทยรับเบอร์ลาเท็กซ์คอร์ปอเรชั่น (ประเทศไทย) จำกัด (มหาชน)

### ประวัติการศึกษา

M.B.A., Finance, Long Island University, Brooklyn, New York.  
 M.S. (Higher Diploma in Auditing), C.P.A. Thammasat University  
 B.B.A., Accounting, Thammasat University

### สัดส่วนการถือหุ้นของบริษัท

บริษัท ไทยรับเบอร์ลาเท็กซ์คอร์ปอเรชั่น (ประเทศไทย) จำกัด (มหาชน)  
 - หุ้น คิดเป็น - % ของจำนวนหุ้นทั้งหมด

### ประวัติส่วนตัว

ที่อยู่ปัจจุบัน 251/224 ซ.รามคำแหง 112 แขวงสะพานสูง เขตสะพานสูง กรุงเทพฯ  
 เบอร์โทรศัพท์ (02)751-7171  
 เบอร์แฟกซ์ (02)316-3938

### ประสบการณ์การทำงาน

ปี 2557 - ปัจจุบัน	ประธานเจ้าหน้าที่บริหารฝ่ายปฏิบัติการ	บมจ.ไทยรับเบอร์ลาเท็กซ์คอร์ปอเรชั่น (ประเทศไทย)
ปี 2557 - ปัจจุบัน	กรรมการ	บจก.ไทยรับเบอร์ลาเท็กซ์กรุ๊ป
ปี 2557 - ปัจจุบัน	กรรมการ	บจก.ไทยรับเบอร์ เอช พี เอ็น อาร์
ปี 2557 - 2558	กรรมการ	บจก.ไทยรับเบอร์แลนด์ แอนด์ แพลนเตชั่น
ปี 2557 - ปัจจุบัน	กรรมการ	บจก.เลเท็กซ์ ซิสเทมส์
ปี 2557 - 2558	กรรมการ	บจก.แอโกรเวลท์

### การอบรม / สัมมนา

\* หลักสูตรผู้บริหารระดับสูง (หลักสูตร วทท. รุ่นที่ 5) สถาบันวิทยาการตลาดทุน  
 \* การอบรมสมาคมส่งเสริม สถาบันกรรมการบริษัทไทย (IOD) หลักสูตร DCP Program ปี 2546  
 สมาคมส่งเสริมสถาบันกรรมการบริษัทใหม่

### การดำรงตำแหน่งกรรมการ / ผู้บริหารในกิจการอื่น

ปี 2553-2557	ประธานกรรมการ	บริษัท วินเท็กซ์ รับเบอร์ อินดัสตรี จำกัด
ปี 2551-2553	กรรมการ และรองกรรมการผู้จัดการ	บริษัท อริษา พร็อพเพอร์ตี้ จำกัด
ปี 2549-2550	กรรมการ และกรรมการผู้อำนวยการ	บริษัท แผ่นดินทอง พร็อพเพอร์ตี้ ดีเวลลอปเม้นท์ จำกัด (มหาชน)
ปี 2538-2548	รองประธานกรรมการ กรรมการบริหาร และประธานเจ้าหน้าที่บริหารการเงิน(CFO)	บริษัท เนชั่น มัลติมีเดีย กรุ๊ป จำกัด

## รายละเอียดเกี่ยวกับผู้บริหารบริษัท



ชื่อ - สกุล นายสุวสิทธิ์ ดีวาน  
อายุ 69 ปี  
ดำรงตำแหน่ง ประธานเจ้าหน้าที่ฝ่ายการตลาด  
บริษัท ไทยรับเบอร์ลาคีเคิลส์คอร์ปอเรชั่น (ประเทศไทย) จำกัด (มหาชน)

### ประวัติการศึกษา

M.A. in Administration Science (Business)  
University of The Punjab Lahore Pakistan

### สัดส่วนการถือหุ้นของบริษัท

บริษัท ไทยรับเบอร์ลาคีเคิลส์คอร์ปอเรชั่น (ประเทศไทย) จำกัด (มหาชน)  
- หุ้น คิดเป็น - % ของจำนวนหุ้นทั้งหมด

### ประวัติส่วนตัว

ที่อยู่ปัจจุบัน 99/1-3 หมู่ 13 หมู่บ้านกฤษดาคร 21 ถนนบางนาตราด กม.7 ตำบลบางแก้ว อำเภอบางพลี  
จังหวัดสมุทรปราการ 10540  
เบอร์โทรศัพท์ (02)751-7171  
เบอร์แฟกซ์ (02)316-3938

### ประสบการณ์การทำงาน

ปี 2557 - ปัจจุบัน	ประธานเจ้าหน้าที่ฝ่ายการตลาด	บมจ.ไทยรับเบอร์ลาคีเคิลส์คอร์ปอเรชั่น (ประเทศไทย)
ปี 2553 - 2557	ที่ปรึกษาด้านการตลาดและขาย	บมจ.ไทยรับเบอร์ลาคีเคิลส์คอร์ปอเรชั่น (ประเทศไทย)
ก.ย.2548 - 2553	ผู้ช่วยกรรมการผู้จัดการใหญ่	บมจ.ไทยรับเบอร์ลาคีเคิลส์คอร์ปอเรชั่น (ประเทศไทย)
มี.ค.2545 - ส.ค.2548	ผู้อำนวยการสนง.การตลาดและการขาย	บมจ.ไทยรับเบอร์ลาคีเคิลส์คอร์ปอเรชั่น (ประเทศไทย)
พ.ย.2543 - ก.พ.2545	ผู้จัดการฝ่ายขาย	บมจ.ไทยรับเบอร์ลาคีเคิลส์คอร์ปอเรชั่น (ประเทศไทย)
ก.ย.2542 - ต.ค.2543	รองผู้จัดการฝ่ายขายและการตลาด	บมจ.ไทยรับเบอร์ลาคีเคิลส์คอร์ปอเรชั่น (ประเทศไทย)
ปี 2535 - 2542	Executive Director Marketing	Southern parawood Co.,Ltd.
ปี 2530 - 2535	Executive Director Marketing	Thai thavee rubber Co.,Ltd.
ปี 2521 - 2530	Manager	Phuket union thai minerals Co.,Ltd.
ปี 2519 - 2521	Assistant Manager	Siam Pewter Co.,Ltd.

### การอบรม / สัมมนา

- |   |                                   |
|---|-----------------------------------|
| * การพัฒนาทีมงานและการสร้างสัมพันธ์ภาพในองค์กร<br>โดยกิจกรรม Walk Rally เชิงวิชาการ | * ปลูกผัก                         |
| * การบริหารจัดการในการลดต้นทุนที่ทุกคนมีส่วนร่วม                                    | * บทบาทหน้าที่ของคณะกรรมการบริษัท |
| * ลดต้นทุน ไม่ลดคุณภาพ  | * Leadership Management           |
| * การประสานงานระหว่างหน่วยงานแนวทาง TQM   | * การพัฒนาภาวะผู้นำ               |
| * การวิเคราะห์และการตัดสินใจในทางธุรกิจ   | * Balanced Scorecard              |
| * บทบาทหน้าที่ของผู้จัดการและหลักการบังคับบัญชา                                     |                                   |

### การดำรงตำแหน่งกรรมการ / ผู้บริหารในกิจการอื่น

-ไม่มี-



## รายละเอียดเกี่ยวกับผู้บริหารบริษัท



ชื่อ - สกุล นายประวิทย์ วรประทีป  
อายุ 46 ปี  
ดำรงตำแหน่ง ผู้ช่วยกรรมการผู้จัดการใหญ่  
บริษัท ไทยรับเบอร์ลาเท็กซ์คอร์ปอเรชั่น (ประเทศไทย) จำกัด (มหาชน)

### ประวัติการศึกษา

Master of Science in Finance, Chulalongkorn University, Thailand  
Master of Business Administration, Eastern Michigan University, U.S.A.  
Bachelor of Architecture, King Mongkut's Institute of Technology  
Ladkrabang, Thailand

### สัดส่วนการถือหุ้นของบริษัท

บริษัท ไทยรับเบอร์ลาเท็กซ์คอร์ปอเรชั่น (ประเทศไทย) จำกัด (มหาชน)  
34,050,000 หุ้น คิดเป็น 5.00 % ของจำนวนหุ้นทั้งหมด

### ความสัมพันธ์ทางครอบครัวระหว่างกรรมการและผู้บริหาร

บุตรชายของ นายไพฑูย์ วรประทีป

### ประวัติส่วนตัว

ที่อยู่ปัจจุบัน 99/1-3 หมู่ 13 ถ.บางนา-ตราด กม.7 ต.บางแก้ว อ.บางพลี จ.สมุทรปราการ 10540  
เบอร์โทรศัพท์ (02)751-7171  
เบอร์แฟกซ์ (02)316-3938

### ประสบการณ์การทำงาน

ปี 2548 - ปัจจุบัน	ผู้ช่วยกรรมการผู้จัดการใหญ่	บมจ.ไทยรับเบอร์ลาเท็กซ์คอร์ปอเรชั่น (ประเทศไทย)
ปี 2557 - 2560	กรรมการผู้จัดการสายบัญชีและการเงิน	บมจ.ไทยรับเบอร์ลาเท็กซ์คอร์ปอเรชั่น (ประเทศไทย)
ปี 2555 - 2560	กรรมการบริหาร	บจก.ไทยรับเบอร์ลาเท็กซ์กรุ๊ป
ปี 2553 - ก.พ.2559	กรรมการบริหาร	บจก.ไทยรับเบอร์ เอช พี เอ็น อาร์ จำกัด
ปี 2551 - ปัจจุบัน	กรรมการบริหาร	บมจ.เวิลด์เฟล็กซ์
ปี 2549 - ปัจจุบัน	กรรมการบริษัท	บจก.เลทีกซ์ ซิสเทมส์
ปี 2546 - 2558	กรรมการบริหาร	บจก.แอโครเวลท์

### การอบรม / สัมมนา

* Director Certification Program class 242/2017	
* Balanced Scorecard แนวทางในการนำไปปฏิบัติให้เป็นผล	* ผลกระทบของการเป็นประชาคมเศรษฐกิจอาเซียน
* การพัฒนาภาวะผู้นำ เพื่อเสริมสร้างความเป็นเลิศขององค์กร	* ปณิธาน
* Leadership Management	* เทคนิคการตั้งเป้าหมายเพื่อประเมินผลงาน
* บทบาทหน้าที่ของคณะกรรมการบริษัท	* การบริหารจัดการในการลดต้นทุนที่ทุกคนมีส่วนร่วม
* การพัฒนาทีมงานและการสร้างสัมพันธ์ภายในองค์กร	* การวิเคราะห์และการตัดสินใจในทางธุรกิจ
โดยกิจกรรม Walk Rally	

### การดำรงตำแหน่งกรรมการ / ผู้บริหารในกิจการอื่น

-ไม่มี-

## รายละเอียดเกี่ยวกับผู้บริหารและ เลขานุการบริษัท



ชื่อ - สกุล นางสาวฉลองขวัญ วงศาสุทธิกุล  
อายุ 46 ปี  
ดำรงตำแหน่ง เลขานุการคณะกรรมการบริษัท และ ผู้ช่วยกรรมการผู้จัดการใหญ่  
บริษัท ไทยรับเบอร์ลาเท็กซ์คอร์ปอเรชั่น (ประเทศไทย) จำกัด (มหาชน)

### ประวัติการศึกษา

Master of Business Administration University of Central Oklahoma, U.S.A.

Master of Organization Management & Development Assumption University, Bangkok.

Bachelor of Economics major in International Economics Chulalongkorn University, Bangkok.

### สัดส่วนการถือหุ้นของบริษัท

บริษัท ไทยรับเบอร์ลาเท็กซ์คอร์ปอเรชั่น (ประเทศไทย) จำกัด (มหาชน)  
1,813,851 หุ้น คิดเป็น 0.27 % ของจำนวนหุ้นทั้งหมด

### ความสัมพันธ์ทางครอบครัวระหว่างกรรมการและผู้บริหาร

บุตรของ นายวรเทพ วงศาสุทธิกุล

### ประวัติส่วนตัว

ที่อยู่ปัจจุบัน 205/164 หมู่ที่ 10 หมู่บ้านมณฑนา-ศรีนครินทร์ ซ.9 ถ.ศรีนครินทร์ ตำบลบางเมือง  
อำเภอเมืองสมุทรปราการ จังหวัดสมุทรปราการ 10270  
เบอร์โทรศัพท์ (02)751-7171  
เบอร์แฟกซ์ (02)316-3938

### ประสบการณ์การทำงาน

ปี 2542 - 2544	ผู้จัดการฝึกหัด	บมจ.ไทยรับเบอร์ลาเท็กซ์คอร์ปอเรชั่น (ประเทศไทย)
ปี 2544 - 2547	ผู้จัดการฝ่ายขายและการตลาด ผลิตภัณฑ์ถุงมือยาง	บจก. ยูนิเวอร์แซลลาเท็กซ์โปรดักส์
ปี 2557 - ปัจจุบัน	กรรมการผู้จัดการสายวางแผน และบริหารทรัพยากร	บมจ.ไทยรับเบอร์ลาเท็กซ์คอร์ปอเรชั่น (ประเทศไทย)
ปี 2555 - 2560	กรรมการบริหาร	บจก.ไทยรับเบอร์ลาเท็กซ์กรุ๊ป
ปี 2553 - ก.พ.2559	กรรมการบริหาร	บจก.ไทยรับเบอร์ เอช พี เอ็น อาร์ จำกัด
ปี 2551 - ปัจจุบัน	กรรมการบริหาร	บมจ.เวลด์เฟล็กซ์
ปี 2550 - ปัจจุบัน	กรรมการบริหาร	บจก.ไทยรับเบอร์ แลนด์ แอนด์ แพลนเตชั่น
ปี 2546 - ปัจจุบัน	ผู้ช่วยกรรมการผู้จัดการใหญ่	บมจ.ไทยรับเบอร์ลาเท็กซ์คอร์ปอเรชั่น (ประเทศไทย)

#### การอบรม / สัมมนา

- \* Director Certification Program รุ่น 229/2559 สมาคมส่งเสริมสถาบันกรรมการบริษัทไทย (IOD)
- \* Company Secretary Program สมาคมกรรมการบริษัทไทย
- \* Attending short-term training provided by Thai Rubber Latex Co, Public Company Limited
- \* Joining student internship program (SIP'21) of Bangkok Bank LTD.
- \* Public Relation of Economic Faculty in Chulalongkorn University Festival 1993
- \* Leadership management
- \* คณะอนุกรรมการฝ่ายธุรกิจยางพารา สมาคมยางพาราไทย
- \* Balanced Scorecard แนวทางในการนำไปปฏิบัติให้เป็นผล
- \* การพัฒนาภาวะผู้นำ เพื่อเสริมสร้างความเป็นเลิศขององค์กร
- \* วัฒนธรรมองค์กรเรื่องสำคัญ & การเขียนใบกำหนดหน้าที่
- \* บทบาทหน้าที่ของผู้จัดการและหลักการบังคับบัญชา
- \* บทบาทหน้าที่ของคณะกรรมการบริษัท
- \* ปลูกฝังตัวคุณกระตุนพลังทีมงาน
- \* การพัฒนาทีมงานและการสร้างสัมพันธ์ภาพในองค์กร โดยกิจกรรม Walk Rally
- \* การประสานงานระหว่างหน่วยงานแนวทาง TQM
- \* ลดต้นทุน ไม่ลดคุณภาพ
- \* การบริหารจัดการในการลดต้นทุนที่ทุกคนมีส่วนร่วม
- \* เกณฑ์ใหม่ตามผลบังคับใช้ของ พรบ. หลักทรัพย์ฯ
- \* เจ้าหน้าที่ความปลอดภัยในการทำงานระดับบริหาร
- \* เทคนิคการตั้งเป้าหมายเพื่อประเมินผลงาน
- \* การวิเคราะห์และการตัดสินใจในทางธุรกิจ

#### การดำรงตำแหน่งกรรมการ / ผู้บริหารในกิจการอื่น

-ไม่มี-

## รายละเอียดเกี่ยวกับผู้บริหารบริษัท



ชื่อ - สกุล นายภัทรพล วงศาสุทธิกุล  
อายุ 44 ปี  
ดำรงตำแหน่ง ผู้ช่วยกรรมการผู้จัดการใหญ่  
บริษัท ไทยรับเบอร์ลาเท็กซ์คอร์ปอเรชั่น (ประเทศไทย) จำกัด (มหาชน)

### ประวัติการศึกษา

Master of Business Administration, Assumption University, Bangkok

Bachelor of Business Administration (Major in marketing), Bangkok University Bangkok

High School Kasem Phittaya School, Bangkok

### สัดส่วนการถือหุ้นของบริษัท

บริษัท ไทยรับเบอร์ลาเท็กซ์คอร์ปอเรชั่น (ประเทศไทย) จำกัด (มหาชน)

300,068 หุ้น คิดเป็น 0.04 % ของจำนวนหุ้นทั้งหมด

### ความสัมพันธ์ทางครอบครัวระหว่างกรรมการและผู้บริหาร

บุตรชายของ นายวรเทพ วงศาสุทธิกุล

### ประวัติส่วนตัว

ที่อยู่ปัจจุบัน 50/205 หมู่บ้านกฤษดาคร 21 ถนนบางนาตราด กม.7 ตำบลบางแก้ว อำเภอบางพลี  
จังหวัดสมุทรปราการ 10540

เบอร์โทรศัพท์ (02)751-7171

เบอร์แฟกซ์ (02)316-2485

### ประสบการณ์การทำงาน

ปี 2555 - 2560	กรรมการผู้จัดการ	บจก.ไทยรับเบอร์ลาเท็กซ์กรุ๊ป
ปี 2553 - ก.พ.2559	กรรมการบริหาร	บจก.ไทยรับเบอร์ เอช พี เอ็น อาร์ จำกัด
ปี 2551 - ปัจจุบัน	กรรมการบริหาร	บมจ.เวลด์เฟ็กซ์
ปี 2550 - ปัจจุบัน	กรรมการบริหาร	บจก.ไทยรับเบอร์ แลนด์ แอนด์ แพลนเตชั่น
ปี 2549 - ปัจจุบัน	กรรมการบริหาร	บจก.เลเท็กซ์ ซิสเทมส์
ปี 2548 - ปัจจุบัน	ผู้ช่วยกรรมการผู้จัดการใหญ่	บมจ.ไทยรับเบอร์ลาเท็กซ์คอร์ปอเรชั่น (ประเทศไทย)
ปี 2546 - 2558	กรรมการบริหาร	บจก.แอโกรเวลท์

### การอบรม / สัมมนา

\* Director Certification Program class 242/2017

\* Smart Exporter 3 at Department of Export Promotion

\* EDP รุ่น 3 ของบริษัทจดทะเบียนไทย

\* Balanced Scorecard แนวทางในการนำไปปฏิบัติให้เป็นผล

\* ผลกระทบของการเป็นประชาคมเศรษฐกิจอาเซียน

\* ปลุกยักษ์

\* เจ้าหน้าที่ความปลอดภัยในการทำงาน ระดับบริหาร

- \* การพัฒนาภาวะผู้นำ เพื่อเสริมสร้างความเป็นเลิศขององค์กร
  - \* Leadership Management
  - \* บทบาทหน้าที่ของผู้จัดการและหลักการบังคับบัญชา
  - \* ปลุกพลังตัวคุณกระตุ้นพลังทีมงาน
  - \* การประสานงานระหว่างหน่วยงานแนวทาง TQM
  - \* การพัฒนาทีมงานและการสร้างสัมพันธภาพในองค์กร
- โดยกิจกรรม Walk Rally

- \* เทคนิคการตั้งเป้าหมายเพื่อประเมินผลงาน
- \* วัฒนธรรมองค์กรเรื่องสำคัญ & การเขียนใบกำหนดหน้าที่
- \* การบริหารจัดการในการลดต้นทุนที่ทุกคนมีส่วนร่วม
- \* ลดต้นทุน ไม่ลดคุณภาพ

การดำรงตำแหน่งกรรมการ / ผู้บริหารในกิจการอื่น

-ไม่มี-



# ส่วนที่ 1

## การประกอบธุรกิจ

### 1. นโยบายและภาพรวมการประกอบธุรกิจ

#### 1.1 ประโยชน์ในการดำเนินธุรกิจ วิสัยทัศน์ พันธกิจ ค่านิยม และกลยุทธ์

บริษัท ไทยรับเบอร์ล้าเท็กซ์คอร์ปอเรชั่น (ประเทศไทย) จำกัด (มหาชน) “บริษัท” เป็นนิติบุคคลที่จัดตั้งขึ้นในประเทศไทย โดยจดทะเบียนจัดตั้งเมื่อวันที่ 6 ธันวาคม 2528 ประกอบธุรกิจผลิตและจำหน่ายน้ำยางข้นและผลพลอยได้จากน้ำยาง เมื่อวันที่ 29 กรกฎาคม 2534 ได้เข้าจดทะเบียนเป็นบริษัทจดทะเบียนในตลาดหลักทรัพย์แห่งประเทศไทย ชื่อย่อในการซื้อขายหลักทรัพย์ คือ TRUBB ชื่อเรียกของกลุ่มธุรกิจ คือ กลุ่มไทยเท็กซ์ (THAITEX) กลุ่มไทยเท็กซ์มีการขยายการลงทุนอย่างต่อเนื่องในธุรกิจที่เกี่ยวข้องกับยางพารา

#### ปรัชญาในการดำเนินธุรกิจ

บริษัท ไทยรับเบอร์ล้าเท็กซ์คอร์ปอเรชั่น (ประเทศไทย) จำกัด (มหาชน)

ดำเนินธุรกิจภายใต้ปรัชญาอันแน่วแน่ต่อการผลิตสินค้าที่ได้คุณภาพตามมาตรฐานสากล

หรือเหนือกว่ามาตรฐานที่ยอมรับกันในระดับนานาชาติ

ด้วยเหตุผลนี้บริษัทจึงมีการพัฒนาปรับปรุงคุณภาพสินค้าอยู่เสมอ

เพื่อให้สามารถสนองตอบความต้องการและความพึงพอใจสูงสุดของลูกค้าทั้งภายในและภายนอกประเทศ

#### วิสัยทัศน์

เราจะเป็นผู้นำในอุตสาหกรรมน้ำยางข้นของโลก โดยเน้นการตอบสนองความต้องการของลูกค้าให้ดีที่สุด

#### พันธกิจ

เป็นผู้ผลิตน้ำยางข้นที่มุ่งเน้นในคุณภาพเหนือกว่ามาตรฐานสากล

เพื่อสนองตอบความต้องการและความพึงพอใจสูงสุดของลูกค้า

#### ค่านิยม

การทำงานเป็นทีม

เพื่อคุณภาพดีเหนือกว่ามาตรฐาน

ด้วยความรับผิดชอบต่อน้ำที่และผลงาน

ความซื่อสัตย์สุจริต ความโปร่งใส

ความมีประสิทธิภาพ และ รักษาสิ่งแวดล้อม

มุ่งสู่ความเป็นเลิศ

## กลยุทธ์

1. หาแหล่งวัตถุดิบที่ถูกกว่า มีปริมาณเพียงพอ คู่แข่งน้อยราย เพื่อได้ต้นทุนที่ถูกกว่า สร้างกำไรเพิ่มขึ้น
2. เพิ่มประสิทธิภาพระบบ BACK OFFICE และปรับเปลี่ยนระบบ IT ให้ทันสมัย
3. เพิ่มยอดขายโดยการแยก Segment ของตลาดให้ชัดเจน
4. สร้างนวัตกรรมสินค้าใหม่ให้แตกต่างจากคู่แข่ง เพิ่มความหลากหลายให้กับสินค้า เพื่อสนองต่อความต้องการของลูกค้า หลีกเลี่ยงการทำสงครามราคา
5. หยุดการผลิตโรงงานที่ผลิตไม่คุ้มทุน และขายทรัพย์สินที่ไม่ก่อให้เกิดรายได้

### 1.2 การเปลี่ยนแปลงและพัฒนาการที่สำคัญ

ด้านอำนาจการควบคุมบริษัทเป็นของกลุ่มผู้เริ่มก่อตั้งบริษัท ซึ่งปัจจุบันดำรงตำแหน่งอยู่ในคณะกรรมการบริษัท และคณะกรรมการบริหาร

คณะกรรมการได้แต่งตั้งผู้บริหารรุ่นใหม่ขึ้นมาเรียนรู้งานและแบ่งเบาภารกิจของคณะกรรมการบริหารในตำแหน่งกรรมการบริษัท ปัจจุบันมีผู้ดำรงตำแหน่งกรรมการบริษัทเพิ่มขึ้นจำนวน 3 ท่าน นอกจากนี้ บริษัทได้แต่งตั้งผู้บริหารรุ่นใหม่ท่านอื่นๆ ไปดำรงตำแหน่งกรรมการผู้จัดการบริษัทในเครือ เพื่อความคล่องตัวและเพิ่มประสิทธิภาพในการบริหารงาน

ในช่วง 2 ปีที่ผ่านมา ลักษณะการประกอบธุรกิจปี 2559 – 2560 มีการเปลี่ยนแปลงที่สำคัญ คือ

- การเพิ่มประสิทธิภาพในการบริหารจัดการของกลุ่มน้ำยางชั้น ในช่วงปลายปี 2560 บริษัทได้ทำการรับโอนกิจการทั้งหมดของบริษัท ไทยรับเบอร์ลาเท็กซ์กรุ๊ป จำกัด (THAITEX) (บริษัทย่อย ถือหุ้นโดย TRUBB 99.99%) เนื่องจากบริษัททั้ง 2 บริษัทมีการดำเนินธุรกิจประเภทเดียวกัน ดังนั้นเพื่อเพิ่มศักยภาพในการบริหารและความสามารถในการควบคุมภายใน เช่น การวิเคราะห์ข้อมูลเฉพาะกลุ่มน้ำยางชั้นที่ง่ายขึ้น และการลดต้นทุนการบริหาร เป็นต้น อย่างไรก็ตาม การเพิ่มทุนที่เกิดขึ้นในช่วงการรับโอนกิจการเพื่อประโยชน์ทางภาษีเท่านั้น และสัดส่วนหุ้นที่เพิ่มขึ้นมานั้น จะไม่มีการขายออกสู่ตลาด เพราะหลังจาก THAITEX ทำการชำระบัญชีเสร็จสิ้น บริษัทจะทำการลดทุนลงเหลือเท่ากับจำนวนหุ้นก่อนการเพิ่มทุน
- การสร้างถังบรรจุน้ำยางของกลุ่มน้ำยางชั้น ปลายปี 2559 บริษัทได้เพิ่มถังบรรจุน้ำยางที่โรงงานจังหวัดสุราษฎร์ธานี และจังหวัดสงขลา เพื่อรองรับวัตถุดิบที่เพิ่มขึ้น ทั้งนี้การเพิ่มความสามารถในการจัดเก็บช่วยเพิ่มศักยภาพในการผลิตในอนาคต เพราะบริษัทมีวัตถุดิบรองรับที่เพิ่มขึ้น นอกจากนี้กลุ่มบริษัทได้มีการปรับแผนการผลิตและจัดสรรเป้าหมายการผลิตใหม่ให้เหมาะสมกับต้นทุนคงที่ กับรายได้ที่เพิ่มขึ้น
- ก่อสร้างโรงงานน้ำยางชั้นที่จังหวัดเชียงราย เพื่อเป็นการเพิ่มมูลค่าให้กับผลผลิตจากสวนยางของกลุ่มบริษัท บริษัทจึงได้สร้างโรงงานน้ำยางชั้น ซึ่งอยู่ติดกับสวนยางของกลุ่มบริษัท เพื่อที่จะได้นำเอาน้ำยางสดที่กรีดยได้จากสวนยางในกลุ่มเองซึ่งมีข้อดีที่สามารถควบคุมระยะเวลาขนส่งมาถึงโรงงานให้สั้นและลดจำนวนสารเคมี

ที่ใช้ในน้ำยางสดได้ นำมาผลิตเป็นน้ำยางข้นเกรดพิเศษ ซึ่งสามารถขายได้ในราคาที่สูงขึ้น นอกจากนี้ยังสามารถลด ค่าใช้จ่ายในการขนส่งของน้ำยางสด ได้ถึงกิโลกรัมละ 5 บาท ซึ่งเดิมต้องขนส่งมาที่โรงงานของบริษัทที่ภาคตะวันออก โรงงานที่จังหวัดเชียงรายจะเริ่มทำการผลิตในปี 2561

- สวนยางพาราในภาคเหนือเริ่มกรีดยาง บริษัท ไทยรับเบอร์ แลนด์ แอนด์ แพลนเตชัน จำกัด บริษัทย่อยเริ่มปลูกยางพาราในภาคเหนือตั้งแต่ปี 2549 ปัจจุบันมีต้นยางพาราที่เริ่มให้ผลผลิตแล้ว และ ต้นที่กำลังเจริญเติบโตพร้อมที่จะให้ผลผลิตในอนาคต ในปี 2556 เป็นปีที่เริ่มทดลองกรีดยาง และคาดว่าจะทยอยเปิดกรีดยางเกือบทั้งหมดภายในปี 2562
- บริษัทในเครือเพิ่มประสิทธิภาพในการผลิต ปี 2560 บริษัท เลเท็กซ์ ซิสเทมส์ จำกัด มีการเพิ่มกำลังการผลิตขึ้นในปี 2560 ทั้งนี้ยังมีแผนที่จะขยายโรงงาน หรือการสร้างโรงงานใหม่ในอนาคต เนื่องจากธุรกิจที่นอนและหมอนยางพารามีผลประกอบการที่ดีและให้ผลตอบแทนสูงจากการลงทุน บริษัท เวลด์เฟล็กซ์ จำกัด ซึ่งประกอบธุรกิจเส้นด้ายยางยืดมีผลประกอบการที่ดีขึ้นทำให้ส่งผลดีต่อบริษัทแม่ ทั้งยังมีแผนการเพิ่มกำลังการผลิตขึ้นจากความต้องการสินค้าที่เพิ่มมากขึ้น และในปี 2561 จะเปิดโรงงานที่ 3 และ 4 ในบริเวณเดียวกัน
- การขายหรือปล่อยเช่าทรัพย์สินที่ไม่ก่อให้เกิดรายได้ บริษัทได้ทำการขายทรัพย์สินที่ไม่ก่อให้เกิดรายได้ เช่น อาคารสำนักงานที่ ถนนบางนา-ตราด กม.1 และโครงการบ้านกลางกรุง ในปี 2560 ทั้งนี้บริษัทฯ เตรียมขายที่ดินที่ไม่ได้ใช้ประโยชน์ในอนาคตต่อไป เพื่อลดต้นทุนทางการเงิน

รายชื่อบริษัทในแต่ละกลุ่มและโครงสร้างการถือหุ้นของกลุ่มบริษัทในปี 2560 มีดังนี้

#### ชื่อกลุ่มและชื่อบริษัท

#### สัดส่วนการถือหุ้น

##### 1. กลุ่มน้ำยางข้น

- |   |        |
|---|--------|
| 1. บริษัท ไทยรับเบอร์แลเท็กซ์คอร์ปอเรชั่น (ประเทศไทย) จำกัด (มหาชน)   |        |
| 2. บริษัท ไทยรับเบอร์แลเท็กซ์กรุ๊ป จำกัด (บริษัทย่อย)   | 99.99% |
| (บริษัท ไทยรับเบอร์แลเท็กซ์กรุ๊ป จำกัด มีบริษัทย่อย 1 แห่งชื่อ บริษัท ไทยรับเบอร์แลเท็กซ์กรุ๊ป จำกัด (เชียงใหม่)) |        |
| 3. บริษัท ไทยรับเบอร์แลเท็กซ์กรุ๊ป จำกัด (เชียงใหม่) (บริษัทย่อย-ตั้งแต่วันที่ 29/12/2560)                        | 55.00% |
| 4. Myanmar Thai Rubber Joint Corporation Limited (บริษัทย่อย)   | 64.00% |

##### 2. กลุ่มยางแท่ง

- |   |        |
|---|--------|
| 1. บริษัท ไทยรับเบอร์ เอช พี เอ็น อาร์ จำกัด (บริษัทย่อย) | 99.99% |
|---|--------|

##### 3. กลุ่มผลิตภัณฑ์ยาง

- |   |        |
|---|--------|
| 1. บริษัท เวลด์เฟล็กซ์ จำกัด (มหาชน) (บริษัทย่อย) | 98.44% |
| 2. บริษัท เลเท็กซ์ ซิสเทมส์ จำกัด (บริษัทย่อย)    | 56.16% |

##### 4. กลุ่มสวนยางพารา

- |   |        |
|---|--------|
| 1. บริษัท ไทยรับเบอร์แลนด์ แอนด์ แพลนเตชัน จำกัด (บริษัทย่อย)   | 99.99% |
| (บริษัท ไทยรับเบอร์แลนด์ แอนด์ แพลนเตชัน จำกัด มีบริษัทร่วม 1 แห่งชื่อ บริษัท สวนยางวังสมบูรณ์ จำกัด) |        |

##### 5. กลุ่มนายหน้า

- |  |        |
|--|--------|
| 1. บริษัท แอโกรเวลท์ จำกัด (บริษัทย่อย)* | 99.99% |
|--|--------|

\*จดทะเบียนเสร็จสิ้นการชำระบัญชี 21 กันยายน 2560

# โครงสร้างการถือหุ้นของกลุ่มบริษัท

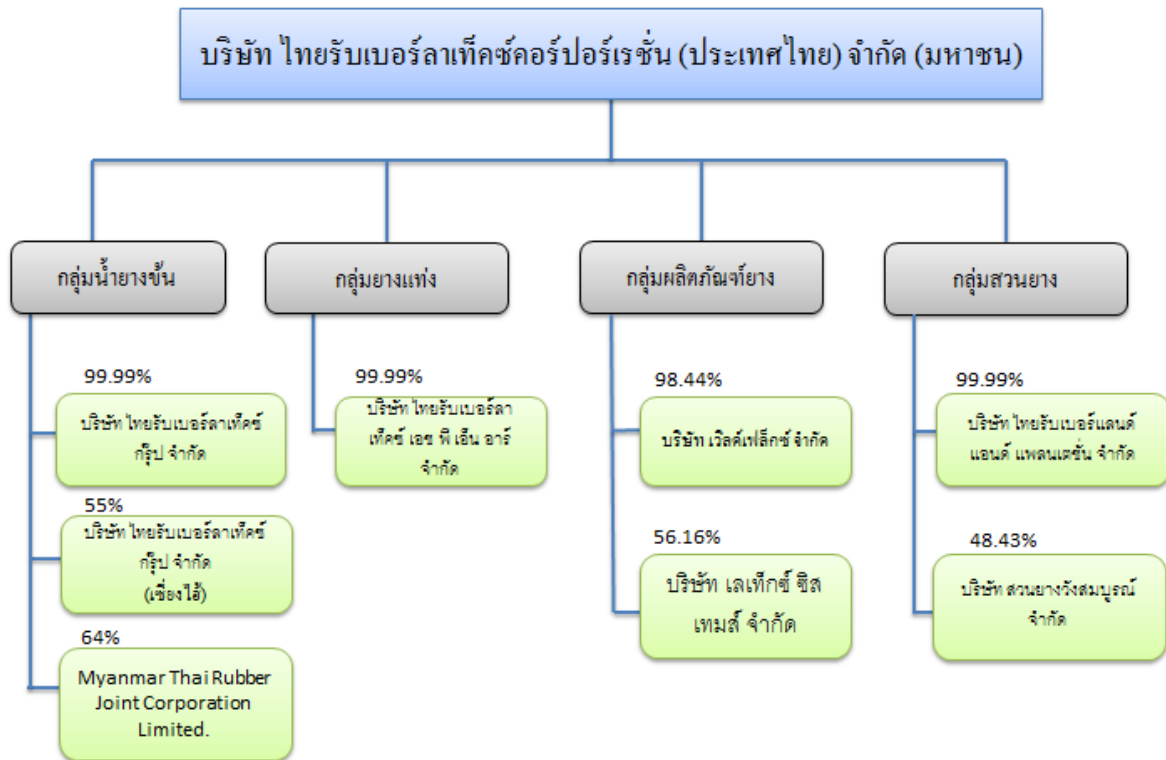

## 2. ลักษณะการประกอบธุรกิจ

โครงสร้างรายได้

กลุ่มธุรกิจ	ปี 2560		ปี 2559		ปี 2558	
	รายได้	%	รายได้	%	รายได้	%
1. กลุ่มน้ำยางขึ้น	10,002	77.25%	7,925	75.93%	8,169	70.14%
2. กลุ่มผลิตภัณฑ์ยาง	2,482	19.17%	1,833	17.56%	1,742	14.96%
3. กลุ่มยางแท่ง	-	0.00%	342	3.28%	1,402	12.04%
4. กลุ่มสวนยางพารา	56	0.43%	120	1.15%	58	0.50%
5. กลุ่มนายหน้า	-	0.00%	-	0.00%	1	0.01%
6. รายได้อื่น	408	3.15%	217	2.09%	274	2.35%
รายได้รวมก่อนหักรายการระหว่างกัน	12,948	100.00%	10,437	100.00%	11,646	100.00%
หัก: รายการระหว่างกัน	(3,480)		(2,584)		(2,656)	
รายได้รวมหลังหักรายการระหว่างกัน	9,468		7,853		8,990	

## กลุ่มน้ำยางข้น

### 2.1 ลักษณะผลิตภัณฑ์หรือบริการ

บริษัท ไทยรับเบอร์ลาเท็กซ์คอร์ปอเรชั่น (ประเทศไทย) จำกัด (มหาชน) และ บริษัท ไทยรับเบอร์ลาเท็กซ์กรุ๊ป จำกัด ประกอบธุรกิจผลิตน้ำยางข้น (Concentrated Latex) ซึ่งทำมาจากการแยกน้ำยางพาราสด และเนื้อยางออกจากกันโดยเครื่องแยกน้ำยาง (Mechanical Centrifugation) น้ำยางข้นคือ น้ำยางพาราธรรมชาติที่มีส่วนผสมของน้ำยางพาราจากการหมัก 60% ซึ่งผลิตภัณฑ์น้ำยางข้นกับผสมทางเคมีที่เหมาะสมจะนำไปเป็นส่วนประกอบหลักในการผลิตถุงมือแพทย์, ถุงมือยางทำความสะอาด, ถุงยางอนามัย, เส้นด้ายยางยืด, กาว, ลูกโป่ง, จุกนมยางสำหรับเด็ก, โฟม และที่นอน เป็นต้น สินค้าที่สามารถทดแทนผลิตภัณฑ์น้ำยางข้นได้ คือ ยางสังเคราะห์ อย่างไรก็ตาม ยางสังเคราะห์ไม่สามารถใช้ผลิตถุงมือแพทย์สำหรับผ่าตัด และถุงยางอนามัยได้

บริษัท ไทยรับเบอร์ลาเท็กซ์กรุ๊ป จำกัด (เชียงใหม่) ได้จดทะเบียนในประเทศจีน ประกอบธุรกิจซื้อขายผลิตภัณฑ์ยางทุกประเภทในประเทศจีน ซึ่งส่วนใหญ่ทางบริษัทจะซื้อขายยางแท่ง (TSR#20) และน้ำยางข้น (Concentrated Latex)

ปัจจุบัน บริษัท ไทยรับเบอร์ลาเท็กซ์คอร์ปอเรชั่น (ประเทศไทย) จำกัด (มหาชน) ได้รับใบรับรองอุตสาหกรรม เช่น ISO 9001: 2008, ISO 14001:2004 และ IEC 17025 (Standard Lab) บริษัทเป็นบริษัทแรกในอุตสาหกรรมน้ำยางข้นที่ได้รับการรับรอง IEC 17025 ซึ่งเป็นการรับรองห้องแล็บที่ได้มาตรฐานในการทดสอบน้ำยาง ทั้งนี้ บริษัท ไทยรับเบอร์ลาเท็กซ์กรุ๊ป จำกัด ได้รับใบรับรองอุตสาหกรรม เช่น ISO 9001: 2008 และ ISO 14001:2004 เช่นกัน

### 2.2 การตลาดและการแข่งขัน

#### (1) นโยบายและลักษณะการตลาด

##### 1. กลยุทธ์การแข่งขันที่สำคัญ

- การซื้อขายล่วงหน้าไม่เกิน 3 เดือน

บริษัทสามารถประเมินมูลค่าซื้อขายกับราคาต้นทุน ซึ่งสามารถตั้งราคาเพื่อทำกำไร และช่วยในเรื่องการวางแผนการผลิตได้ดี

- การตั้งราคาขายในราคาที่ทำกำไรและมีความสามารถในการแข่งขัน

บริษัทมีโรงงานตั้งอยู่ใน 2 ภูมิภาค คือ ภาคใต้ และภาคตะวันออก ซึ่งมีฤดูกาลมีแตกต่างกัน ทำให้ปัญหาการขาดแคลนวัตถุดิบน้อยลง และส่งผลให้บริษัทสามารถควบคุมการผลิตได้ดี และเป็นผู้ดำเนินการตั้งราคา

- การขายเป็นประจำ และการขนส่งที่ตรงเวลา

การเป็นบริษัทใหญ่ในอุตสาหกรรมยางพารา ทำให้บริษัทมีการเตรียมการจัดส่งสินค้าให้ลูกค้าตลอดทั้งปี ซึ่งตรงกับที่ทางบริษัทได้เตรียมแผนการจัดส่งไว้

- การได้รับความมั่นใจในคุณภาพของผลิตภัณฑ์
- บริษัทผลิตสินค้าตามความต้องการของลูกค้าโดยเฉพาะ ซึ่งหากสินค้าไม่ตรงกับความต้องการ บริษัทจะทำการปรับปรุงเพื่อให้ตรงกับความต้องการ
- การรับประกันคุณภาพสินค้าจนถึงผู้บริโภค
- บริษัทจัดส่งสินค้า และบริการให้กับลูกค้าด้วยความซื่อสัตย์และการดูแลเอาใจใส่อย่างดี

## 2. กลุ่มลูกค้า

ลูกค้าส่วนใหญ่ของบริษัทเป็นลูกค้าที่มีการติดต่อและทำธุรกิจกันมาเป็นระยะเวลาที่ยาวนาน และมีความสัมพันธ์ที่ดี เนื่องจากบริษัทส่งมอบสินค้าและบริการด้วย ความซื่อตรงและการดูแลเอาใจใส่ ซึ่งบริษัทมีการให้ความช่วยเหลือและให้ที่ปรึกษาช่วยเหลือเมื่อลูกค้ามีปัญหาเรื่องการเกินหรือขาดของปริมาณสินค้า

## 3. กลุ่มลูกค้าเป้าหมาย

กลุ่มลูกค้าหลักของบริษัทคือ ลูกค้าที่เป็นผู้ผลิตหรือแปรรูปผลิตภัณฑ์จากยางพาราที่ใช้น้ำยางข้นเป็นวัตถุดิบหลัก เช่น ถุงมือยาง, เส้นด้ายยางยืด, จุกนมยาง, ยางอนามัย, ที่นอน, หมอน, ลูกโป่ง หรือกาบ เป็นต้น

## 4. ช่องทางการขนส่งและจัดจำหน่าย

การขายในและต่างประเทศมีสัดส่วนเป็น 60% และ 40% ซึ่งมีการส่งออกไปยังประเทศจีน, มาเลเซีย, เกาหลีใต้, ปากีสถาน, อินเดีย และยุโรป เป็นต้น สัดส่วนการขายแบ่งเป็น 80% เป็นการขายตรงไปยังผู้ประกอบการแปรรูปยางพารา และ 20% เป็นผู้ส่งออก ซึ่งกลุ่มน้ำยางข้นจะไม่มีความเสี่ยง เนื่องจากการขายสินค้าจะไม่ขายให้ลูกค้าบางรายมากเกินไปเกินกว่า 30% ของยอดขาย

### (2) สภาพการแข่งขันในปีที่ผ่านมาและแนวโน้มภาวะอุตสาหกรรม

ในปี 2560 แนวโน้มตลาดยางพารามีความเปลี่ยนแปลงไม่ต่างกับปี 2559 ซึ่งมีเพียงฝนที่ตกมาอย่างหนักและน้ำท่วมในช่วงหนึ่งของปี 2560 ที่ภาคใต้ ที่เป็นพื้นที่ผลิตน้ำยางสดมากกว่า 80% ของประเทศ ทำให้เกิดภาวะขาดแคลนยางพารา จึงส่งผลให้ราคายางพุ่งขึ้นสูงอย่างรวดเร็วและทรงตัวอยู่ประมาณหนึ่งเดือน และเริ่มปรับตัวลงมาในช่วงกลางเดือนกุมภาพันธ์ ที่จริงแล้วราคายางพาราได้ถูกกดดันมาตลอดทั้งปี แม้ว่าพื้นที่ปลูกยางพาราส่วนใหญ่จะมีฝนตกมาอย่างหนัก และสินค้าจะไม่เพียงพอตลอดทั้งปี ซึ่งราคายางพาราตกลงมากกว่า 30% ในช่วงระหว่างปี 2560 เหตุผลมาจากความต้องการของยางพาราที่ลดลง โดยเฉพาะประเทศจีนที่มีการควบคุมเรื่องมลพิษและสิ่งแวดล้อมที่เข้มงวด ทำให้โรงงานในประเทศจีนปิดตัวลงชั่วคราวจนกว่าโรงงานจะมีการพัฒนา ทั้งนี้ประเทศจีนเป็นประเทศที่ใหญ่ที่สุดที่มีความต้องการยางพาราอยู่ที่ 30% ของความต้องการในโลก ความต้องการของประเทศเศรษฐกิจ เช่น ยุโรป, สหรัฐอเมริกา, ญี่ปุ่น และเกาหลี ไม่มีความต้องการมีมากขึ้น นอกจากประเทศอินเดีย ซึ่งความต้องการในประเทศมีสูงจากการผลิตผลิตภัณฑ์ยางพารา

ในประเทศในช่วงหลายปีที่ผ่านมา

ความสามารถในการผลิตยางพาราในปี 2560 ประมาณ 12.56 ล้านตัน เพิ่มขึ้นประมาณ 3% เทียบกับปีที่แล้ว ในขณะที่การบริโภคยางพาราประมาณ 12.52 ล้านตัน เพิ่มขึ้น 2.1% เทียบกับปีที่ผ่านมา (ตัวเลขยังไม่ชัดเจน)

ราคาน้ำมันดิบเพิ่มขึ้นอยู่ที่ระดับ 55-63 ดอลลาร์สหรัฐต่อบาร์เรล ในช่วงไม่กี่เดือนที่ผ่านมาจากข้อตกลงของสมาชิก OPEC และรัสเซียที่ทำการระงับการผลิตน้ำมันดิบ ซึ่งราคาน้ำมันดิบในปี 2561 คาดการณ์ว่าจะอยู่ระดับ 60-70 ดอลลาร์สหรัฐต่อบาร์เรล บริษัทคาดการณ์ว่าราคาน้ำมันดิบที่เพิ่มขึ้นจะส่งผลให้ราคายางพาราจะอยู่ในระดับที่สูงในช่วงปี 2561 เพราะราคายางสังเคราะห์จะปรับตัวขึ้นตามราคาน้ำมันดิบ ยางสังเคราะห์มีการใช้ทดแทนยางพาราที่นำไปผลิตถุงมือยาง เช่น ถุงมือแพทย์ และถุงมือใช้ทำความสะอาดในบ้าน

ประเทศไทย, อินโดนีเซีย และ มาเลเซีย มีข้อตกลงในการระงับการส่งออกยางพาราที่ 350,000 ตันในระหว่างเดือนมกราคมถึงมีนาคม 2561 ซึ่งข้อตกลงดังกล่าวเกิดขึ้นจากผู้บริหารระดับสูงของสภาไตรภาคียางพารา (International Tripartite Rubber Council) ประกอบด้วยประเทศไทย, อินโดนีเซีย และมาเลเซีย

บริษัทคาดการณ์ว่าอุตสาหกรรมยางพาราในปี 2561 จะดีขึ้นกว่าปีที่ผ่านมา เนื่องจากเศรษฐกิจโลกที่ดีขึ้นและความร่วมมือของผู้ประกอบการรายใหญ่ที่จะควบคุมและจำกัดปริมาณส่วนเกินของยางพาราในตลาดโลก ซึ่งจะทำให้กลไกอุปสงค์อุปทานดีขึ้นในปี 2561 บริษัทยังเชื่อว่าปี 2561 จะเป็นอีกหนึ่งปีที่ดีเหมือนกับปี 2560 ดังเช่นกลุ่มบริษัทคาดการณ์ไว้

## 2.3 โรงงานและสถานที่ผลิต

ปัจจุบันกลุ่มบริษัทมีโรงงานผลิตน้ำยางข้นในประเทศไทยรวม 5 โรงงาน ตั้งอยู่ทางภาคใต้ 3 โรงงาน คือที่หาดใหญ่ จังหวัดสงขลา, สุราษฎร์ธานี และพังงา และทางภาคตะวันออกอีก 2 โรงงาน อยู่ที่จังหวัดระยอง และชลบุรี มีกำลังการผลิตรวมทั้งกลุ่ม 250,000 ตันต่อปี

นอกจากนี้ บริษัทยังอยู่ระหว่างการก่อสร้างโรงงานผลิตน้ำยางข้นที่เชียงราย ซึ่งคาดว่าจะเริ่มกระบวนการผลิตได้ในช่วงกลางปี 2561 เริ่มกำลังการผลิตที่ 10,000 ตันต่อปี และสามารถเพิ่มขึ้นเป็น 20,000 ตันต่อปี นอกจากนี้กลุ่มบริษัทยังมีโรงงานผลิตน้ำยางข้นในประเทศพม่า ภายใต้ชื่อ MYANMAR THAI RUBBER JOINT CORPORATION โดยปัจจุบัน มีกำลังการผลิตอยู่ที่ 10,000 ตันต่อปี

## กลุ่มผลิตภัณฑ์ยาง

### เส้นด้ายยางยืด

#### 2.1 ลักษณะผลิตภัณฑ์หรือบริการ

บริษัท เวลด์เฟล็กซ์ จำกัด (มหาชน) “บริษัทย่อย” มีผลิตภัณฑ์หลัก คือ เส้นด้ายยางยืด (Rubber Thread) วัตถุดิบสำคัญ คือน้ำยางข้น ผลิตภัณฑ์ที่ได้ส่วนใหญ่จะใช้ในอุตสาหกรรมสิ่งทอ โดยลูกค้าซื้อเส้นด้ายยางยืดไปเป็นวัตถุดิบในการประกอบสิ่งทออีกต่อหนึ่ง โดยนำไปทอกับเส้นใยโพลีเอสเตอร์ เพื่อให้กลายเป็นแถบ Elastic สำหรับเสื้อผ้าสำเร็จรูป เช่น ชุดชั้นใน สุภาพสตรี ขอบเอวกางเกงยีนส์ ขอบถุงเท้า เป็นต้น ผลิตภัณฑ์ที่ใช้ทดแทนเส้นด้ายยางยืดธรรมชาติได้ก็คือเส้นด้ายยางสังเคราะห์ ซึ่งถ้าหากราคาของเส้นด้ายยางสังเคราะห์มีราคาถูกลงถึงระดับหนึ่ง จะทำให้ลูกค้าหันไปใช้เส้นด้ายยางสังเคราะห์แทนเส้นด้ายยางยืดที่ทำจากยางพาราธรรมชาติ ประกอบกับในปี 2560 ผู้ผลิตเส้นด้ายยางสังเคราะห์เริ่มมีการเพิ่มกำลังการผลิตให้มากขึ้น ส่งผลให้ราคาเส้นด้ายยางสังเคราะห์ปรับตัวลดลงอีก ทำให้ผู้ใช้งานกลุ่มเริ่มเปลี่ยนไปใช้เส้นด้ายยางสังเคราะห์เพิ่มขึ้น แต่อย่างไรก็ตามในปัจจุบัน กลุ่มลูกค้าที่ใช้สินค้าทั้งสองประเภทยังคงแบ่งแยกกันอยู่เนื่องจากวัตถุดิบประสมใช้ในการใช้งานยังคงแตกต่างกันอยู่

## 2.2 การตลาดและการแข่งขัน

### (1) นโยบายและลักษณะการตลาด

#### 1. กลยุทธ์การแข่งขันที่สำคัญ

- สามารถรองรับความต้องการของลูกค้าได้ทั้งรายเล็กและรายใหญ่
- สร้างความมั่นใจให้แก่ลูกค้าด้วยการส่งมอบสินค้าตามกำหนด
- มีการบริการหลังการขาย โดยมีตัวแทนประจำท้องถื่นดูแลรักษาตลาด
- มีการเยี่ยมชมลูกค้าเป็นระยะๆ เพิ่มความมั่นใจให้กับลูกค้า
- การรับประกันคุณภาพสินค้าจนส่งถึงผู้บริโภค
- มีสินค้าที่ครอบคลุมทุกความต้องการตั้งแต่เบอร์เล็กถึงเบอร์ใหญ่

#### 2. การจำหน่ายและช่องทางการจำหน่าย

สัดส่วนการจำหน่ายในประเทศอยู่ที่ร้อยละ 5 ของยอดขายรวม จะจำหน่ายตรงถึงผู้ใช้และผ่านตัวแทน

จำหน่าย สำหรับตลาดต่างประเทศ มีสัดส่วนการจำหน่ายสูงถึงร้อยละ 95 ของยอดขายรวม โดยจัดจำหน่ายผ่านผู้จัดจำหน่ายในท้องถิ่น ตลาดที่สำคัญ ได้แก่ จีน เวียดนาม กัมพูชา อินเดีย ปากีสถาน บังกลาเทศ ตุรกี อิหร่าน โปรตุเกส โปแลนด์ อิตาลี บราซิล เม็กซิโก อาร์เจนตินา เป็นต้น

### (2) สภาพการแข่งขันในปีที่ผ่านมาและแนวโน้มภาวะอุตสาหกรรม

อุตสาหกรรมเส้นด้ายยางยืดเป็นอุตสาหกรรมต่อเนื่องจากน้ำยางข้น จัดอยู่ในประเภทผลิตภัณฑ์จากยาง ธรรมชาติ โดยเป็นสินค้าถึงสำเร็จรูปของอุตสาหกรรมสิ่งทอ บริษัทย่อยเป็นผู้ผลิตรายใหญ่อันดับต้นๆ ของประเทศจากจำนวน 5 ราย คู่แข่งขันส่วนใหญ่เป็นผู้ผลิตในประเทศ, ผู้ผลิตในประเทศมาเลเซีย และผู้ผลิตในประเทศจีน ในปี 2560 ความต้องการใช้ยางยืดเริ่มคงที่ เนื่องมาจากการปรับโครงสร้างพื้นฐานใหม่ของประเทศจีนเริ่มเป็นรูปร่าง แต่โรงงานทุกโรงงาน ในประเทศ



จีนยังคงต้องปรับปรุงเรื่องสิ่งแวดล้อม ตามนโยบายของรัฐบาลจีนที่ต้องการลดมลพิษลง ทำให้เริ่มมีโรงงานสิ่งทอที่ประเทศจีนหลายรายต้องหยุดดำเนินการ และบางส่วนเริ่มพิจารณาในการตั้งโรงงานที่นอกประเทศจีน

ท่ามกลางสถานการณ์ที่มีการแข่งขันสูงและความต้องการใช้ที่ผันผวน แต่ในปี 2560 บริษัทยังคงเพิ่มปริมาณการขายได้ร้อยละ 6.5 เพราะมีการปรับปรุงคุณภาพอย่างต่อเนื่อง เพิ่มปริมาณการผลิต เพิ่มช่องทางการตลาด ซึ่งสามารถขยายตลาดไปตลาดอื่นนอกเหนือจากจีน เช่น กลุ่มประเทศอเมริกาใต้, กลุ่มประเทศยุโรปและกลุ่มประเทศมุสลิม ซึ่งเป็นตลาดที่มีราคาสูงกว่าตลาดจีน

## 2.3 การจัดหาผลิตภัณฑ์

### (1) ลักษณะการจัดหา

บริษัทย่อยมีโรงงานตั้งอยู่ในจังหวัดระยอง มีกำลังการผลิตเต็มที่ 24,000 ตันต่อปี นโยบายการผลิตที่สำคัญคือ ผลิตสินค้าตามที่ถูกคำสั่งซื้อ โดยใช้วัตถุดิบที่มีอยู่ในประเทศ การจัดหาวัตถุดิบหลักคือ น้ำยางข้น จัดซื้อจากภายในประเทศทั้งหมด โดยซื้อจากบริษัทที่เกี่ยวข้องกันและบางส่วนซื้อจากผู้ค้าในประเทศ สำหรับสารเคมี จัดซื้อจากผู้นำเข้าเป็นส่วนใหญ่ กลุ่มยางยังมีความเสี่ยงจากการพึ่งพิงผู้จำหน่ายรายใหญ่ คือ กลุ่มน้ำยางข้นของกลุ่มไทยเท็กซ์ เพราะมีการซื้อจากผู้จำหน่ายรายใดรายหนึ่งในสัดส่วนที่สูงกว่าร้อยละ 30 ของยอดซื้อรวมแต่ยอมเป็นการรับประกันได้ว่า จะมีวัตถุดิบในการผลิตตลอดทั้งปี

### (2) ผลกระทบต่อสิ่งแวดล้อม

ในกระบวนการผลิตจะต้องมีระบบการบำบัดน้ำที่ดี บริษัทย่อยได้ตระหนักถึงใช้ระบบบำบัดน้ำที่ใช้ในกระบวนการผลิตทุกขั้นตอนอย่างถาวร มุ่งเน้นลดการใช้น้ำในการผลิต นอกจากนี้ ยังมีกระบวนการนำสารเคมีบางส่วนกลับมาใช้ในกระบวนการผลิตได้อีก เพื่อลดการใช้ปริมาณสารเคมี ทำให้กระบวนการบำบัดน้ำมีประสิทธิภาพมากขึ้น ลดมลภาวะเกี่ยวกับน้ำเสีย พร้อมกับลดค่าใช้จ่ายสาธารณูปโภค ในช่วงระยะเวลา 3 ปีที่ผ่านมา ไม่มีปัญหาสิ่งแวดล้อม

## กลุ่มสวนยางพารา

### 2.1 ลักษณะผลิตภัณฑ์หรือบริการ

บริษัท ไทยรับเบอร์ แลนด์ แอนด์ แพลนเตชัน จำกัด “บริษัทย่อย” ดำเนินธุรกิจปลูกสร้างสวนยางพารา ในพื้นที่จังหวัดเชียงราย พะเยา น่าน โดยเริ่มปลูกตั้งแต่ปี 2548 จนถึงปัจจุบัน มีพื้นที่รวม 12,020 ไร่ประกอบด้วย

1. จังหวัดเชียงราย พื้นที่ 7,293 ไร่ ปลูกตั้งแต่ปี 2550 ถึง 2558 เริ่มเปิดกรีดตั้งแต่ปี 2558 เป็นต้นไป
2. จังหวัดน่าน พื้นที่ 2,556 ไร่ ปลูกตั้งแต่ปี 2548 ถึง 2558 เริ่มเปิดกรีดตั้งแต่ปี 2558 เป็นต้นไป
3. จังหวัดพะเยา พื้นที่ 1,219 ไร่ ปลูกตั้งแต่ปี 2551 ถึง 2558 เริ่มเปิดกรีดตั้งแต่ปี 2558 เป็นต้นไป
4. จังหวัดชัยนาท พื้นที่ 952 ไร่ ปลูกตั้งแต่ปี 2556 ถึง 2557 เริ่มจะเปิดกรีดตั้งแต่ปี 2562 เป็นต้นไป

## 2.2 การตลาดและการแข่งขัน

### (1) นโยบายและลักษณะการตลาด

ในปี 2560 บริษัทย่อยจะนำผลผลิตน้ำยางสดจากสวนยางพาราจำหน่ายให้แก่โรงงานของบริษัทแม่ คือ บริษัท ไทยรับเบอร์ลาเท็กซ์คอร์ปอเรชั่น (ประเทศไทย) จำกัด (มหาชน) จังหวัดชลบุรี และจัดรับซื้อ ของบริษัทในเครือ คือ บริษัทไทยรับเบอร์ลาเท็กซ์กรุ๊ป จำกัด ที่จังหวัดเชียงราย เพื่อใช้ในการผลิตน้ำยางข้นเกรดพรีเมียม ซึ่งบริษัทแม่และบริษัทในเครือสามารถควบคุมคุณภาพวัตถุดิบให้มีคุณภาพได้ เพราะเป็นวัตถุดิบจากสวนยางพาราของบริษัทในเครือเดียวกัน

### (2) สภาพการแข่งขันในปีที่ผ่านมาและแนวโน้มภาวะอุตสาหกรรม

ในปี 2560 ที่ผ่านมาสวนยางพาราในภาคเหนืออยู่ในเขตพื้นที่ปลูกยางใหม่ และเริ่มทยอยให้ผลผลิตออกสู่ตลาดมากขึ้น แต่โดยส่วนมากทางภาคเหนือจะยังคงนิยมมีผลผลิตเป็นยางก้อนถ้วยอยู่ ซึ่งถือว่าบริษัทย่อยจะไม่มีคู่แข่งทางธุรกิจ เพราะบริษัทย่อยมีผลผลิตเป็นน้ำยางสดและส่งผลผลิตทั้งหมดที่ได้จากสวนยางพาราของบริษัทย่อย ให้กับบริษัท ไทยรับเบอร์ลาเท็กซ์คอร์ปอเรชั่น (ประเทศไทย) จำกัด (มหาชน) และบริษัทไทยรับเบอร์ลาเท็กซ์กรุ๊ป จำกัด และแนวโน้มในอนาคตบริษัทจะพยายามมุ่งไปยังกลุ่มเจ้าของสวนยางพาราหันมากรีดยางสดแทนการผลิตเป็นยางก้อนถ้วย เพื่อเพิ่มรายได้ให้กับเจ้าของสวนยางพาราและสอดคล้องกับนโยบายของทางจังหวัดเรื่องการรักษาสภาพแวดล้อมและมลภาวะในอากาศที่มาจากยางก้อนถ้วย อีกทั้งยังเป็นการเพิ่มผลผลิตให้บริษัทในเครือเพื่อเพิ่มมูลค่าของน้ำยางพาราสดและกำไรให้กับทางกลุ่มบริษัท

## กลุ่มที่นอนยางพารา

### 2.1 ภาพรวมการประกอบธุรกิจ

บริษัท เลเท็กซ์ ซิสเทมส์ จำกัด เปิดดำเนินการในปี พ.ศ. 2546 ดำเนินธุรกิจผลิตและจัดจำหน่าย ที่นอน หมอนและสินค้าอื่นๆ ที่ผลิตจากโฟมยางพาราธรรมชาติ 100% ภายใต้คำสั่งซื้อลูกค้า (OEM) และภายใต้ตราเครื่องหมายการค้าของบริษัท

ผลิตภัณฑ์ของบริษัทประกอบด้วยสินค้า 4 กลุ่มหลัก คือ

- 1) ที่นอนและ แผ่นท็อปเปอร์รองนอน ขนาด 3 ฟุต 3.5 ฟุต 5ฟุต และ 6ฟุต
- 2) หมอน
- 3) เครื่องนอนสำหรับเด็ก
- 4) ผลิตภัณฑ์อื่นๆ เช่น เบาะรองนั่ง เบาะรองหลัง และหมอนรองคอ

## 2.2 การตลาดและการแข่งขัน

### (1) นโยบายและลักษณะการตลาด

บริษัทเน้นการผลิตที่นอนและหมอนยางพาราที่ทำจากยางธรรมชาติ 100% โดยไม่มีส่วนผสมของยางสังเคราะห์ และสาร Filler ต่างๆ เนื่องจากเป็นบริษัทในกลุ่มไทยเท็กซ์ ซึ่งเป็นผู้ผลิตชั้นนำอันดับหนึ่งของประเทศไทย บริษัทให้ความสำคัญในเรื่องคุณภาพและสิ่งแวดล้อมโดยบริษัทได้รับการรับรองระบบบริหารคุณภาพ ISO 9001:2015 และมาตรฐาน มอก. ซึ่งมีผู้ผลิตสินค้าเครื่องนอนที่ทำจากยางพาราธรรมชาติ 100% ไม่กี่รายในประเทศไทยที่ได้รับการรับรองมาตรฐานดังกล่าว เครื่องหมายโรงงานอุตสาหกรรมสีเขียวระดับ 2 และมาตรฐานด้านคุณภาพระดับสากลเช่น มาตรฐาน LGA Product และ Eco Institute Label จากสถาบันรับรองคุณภาพในประเทศไทยเยอรมันนี ทำให้ลูกค้ามั่นใจได้ว่าจะได้รับสินค้าที่มีคุณภาพ มีความทนทาน เป็นมิตรต่อสิ่งแวดล้อมในราคายุติธรรม นอกจากนี้บริษัทยังให้ความสำคัญกับการสร้างมูลค่าเพิ่มให้สินค้าผ่านการวิจัยและพัฒนาโดยจะพัฒนาสินค้าที่เป็นนวัตกรรมภายใต้แบรนด์สินค้าของบริษัทเอง

## (2) ช่องทางจัดจำหน่าย

บริษัทมีช่องทางจัดจำหน่ายทั้งในและต่างประเทศ

สำหรับตลาดในประเทศบริษัทจำหน่ายผลิตภัณฑ์ผ่านช่องทางจัดจำหน่ายหลักคือผู้ค้าส่ง โรงงานผลิตที่นอน ร้านขายปลีกเฟอร์นิเจอร์ ตัวแทนจัดจำหน่าย (Dealer) งานประมูลของของหน่วยงานราชการรวมถึงลูกค้าโครงการต่างๆ เช่น โรงแรม รีสอร์ท อพาร์ทเมนต์ เป็นต้น

ส่วนในตลาดต่างประเทศ บริษัทจำหน่ายสินค้าผ่านลูกค้าซึ่งประกอบด้วย ผู้นำเข้า ตัวแทนจำหน่ายหรือผู้จัดจำหน่ายท้องถิ่นในต่างประเทศ

## (3) สภาพการแข่งขันและแนวโน้มภาวะอุตสาหกรรม

### - การแข่งขัน

ในประเทศบริษัทมีคู่แข่งหลัก 3 ราย ส่วนตลาดต่างประเทศบริษัทจะมีคู่แข่งที่มาจากประเทศศรีลังกา อินเดีย เวียดนาม และมาเลเซีย

จากปี 2560 ที่ผ่าน มีความท้าทายและกดดันจากหลายปัจจัย ทั้งทางภาวะเศรษฐกิจ คู่แข่งและ ราคา แต่ปัจจัยสำคัญที่ทำให้บริษัทฯ มียอดขายเจริญเติบโตและสามารถรักษาความสามารถในการแข่งขันภายใต้ภาวะเศรษฐกิจเช่นนี้ ประกอบด้วย 1.คุณภาพของสินค้าบริษัทที่ผลิตจากน้ำยางพาราธรรมชาติ 100% โดยไม่มีส่วนผสมของยางสังเคราะห์ 2. เทคโนโลยีการผลิตที่ทันสมัย 3. ชื่อเสียงของบริษัทและมาตรฐานด้านคุณภาพต่างๆ 4. บุคลากรที่มากด้วยประสบการณ์

ทั้งนี้ในด้านภาวะผู้บริโภคเอง เทรนด์การดูแลสุขภาพกำลังเป็นที่นิยมในช่วง 2-3 ปีที่ผ่านมายังคงเป็น mega trend ต่อไปในอีกหลายปีข้างหน้า ผู้บริโภคให้ความสำคัญกับเรื่องสุขภาพและการออกกำลังกาย ทำให้สินค้าที่ผลิตจากธรรมชาติได้รับความนิยมเพิ่มมากขึ้นเรื่อยๆ โดยเฉพาะลูกค้าในประเทศจีน และเกาหลีที่นิยมเครื่องนอนยางพารามาก ตลาดนักท่องเที่ยวก็เป็นกลุ่มลูกค้าสำคัญของตลาดนี้เช่นกัน และจากการคาดการณ์ของการท่องเที่ยวแห่งประเทศไทยตัวเลขนักท่องเที่ยวปี 2561 ยังคงเพิ่มขึ้นกว่าปี 2560 จึงจะทำให้ยอดขายของบริษัทยังคงเติบโตได้ดี นอกจากนี้ภาครัฐยังมีนโยบายสนับสนุนการใช้อยางพารา ซึ่งเป็นผลดีต่อธุรกิจด้วย

## 2.3 การจัดหาผลิตภัณฑ์

### ลักษณะการจัดหาวัตถุดิบ

บริษัทมีโรงงานตั้งอยู่ในจังหวัดฉะเชิงเทรา และกรุงเทพฯ มีกำลังการผลิตต่อปีในส่วนที่นอน 120,000 หลังและหมอน 1,500,000 ใบ ส่วนโครงการขยายกำลังการผลิตแผ่น TOPPERS รองนอนคาดว่าจะแล้วเสร็จภายในช่วงปลายปี 2561 โดยจะมีกำลังการผลิต TOPPERS รองนอน เพิ่มขึ้นอีก 100,000 ชิ้น/ปี

บริษัทจัดหาวัตถุดิบหลักอันได้แก่น้ำยางชั้นจากบริษัทแม่ คือ บริษัทไทยรับเบอร์ลาคัทเชอร์ คอร์ปอเรชั่น (ประเทศไทย) จำกัด (มหาชน) ทั้งหมด เนื่องจากบริษัทต้องการใช้น้ำยางชั้นที่มีคุณภาพดี และมีการควบคุมคุณภาพที่เชื่อถือได้ ส่วนวัตถุดิบอื่นๆ ที่เป็นเคมีชนิดต่างๆ บริษัทจัดซื้อจากผู้จัดจำหน่ายในประเทศ

## 3. ปัจจัยความเสี่ยง

### 3.1 ความเสี่ยงด้านปริมาณและราคาวัตถุดิบยางพารา

ปริมาณวัตถุดิบ - ยางพาราเป็นสินค้าเกษตรซึ่งได้จากสวนยางพารา แต่ปริมาณยางที่จะออกสู่ตลาดนั้น มีปัจจัยหลายอย่างที่จะส่งผลกระทบ เช่น

- (1) การให้ผลผลิตของสวนยาง ต้นยางพาราจะมีช่วงที่ให้ผลผลิต และหยุดให้ผลผลิต (ช่วงที่ต้นยางผลัดใบ) ซึ่งโดยเฉลี่ย จะอยู่ในช่วงเดือนมีนาคมถึงพฤษภาคม แต่อาจจะสั้นหรือยาวกว่านี้ขึ้นอยู่กับสภาพภูมิอากาศของแต่ละภูมิภาค ซึ่งจะเอื้อให้ต้นยางออกใบใหม่และต้นยางแข็งแรงพอที่จะถูกกรีด ซึ่งลักษณะเช่นนี้ ทำให้ไม่มีวัตถุดิบยางออกสู่ตลาด มีผลทำให้ผลประกอบการช่วงที่ไม่มีผลผลิตอาจจะด้อยลงจากการผลิตที่ลดลง
- (2) สภาพภูมิอากาศ เช่น หากเกิดความแห้งแล้งมากในพื้นที่สวนยาง ก็จะทำให้ผลผลิตลดลง หรือในภูมิภาคที่มีฝนตกชุกก็จะทำให้เก็บผลผลิตได้น้อยลง ปรากฏการณ์ธรรมชาติที่มีผลต่อความแห้งแล้งและปริมาณน้ำฝนที่เกิดขึ้นในช่วงหลายปีมานี้คือ เอล นีโญ และลา นีญา ไม่ว่าจะเป็นการเกิดสภาวะแล้งหรือมีฝนมากเกินไปก็ส่งผลกระทบต่อปริมาณยางพาราที่จะกรีดได้ทั้งสิ้น หรือในระหว่างปีที่เกิดพายุโซนร้อนขึ้นในช่วงนอกฤดูการกรีด เช่น พายุ DOKSURI ที่ทำให้ภาคใต้ เช่น สุราษฎร์ธานี พังงา และหาดใหญ่ เป็นต้น เกิดภาวะฝนตกหนักและน้ำท่วมฉับพลัน ซึ่งทำให้ประเทศผู้ผลิตยางพารา รวมถึงประเทศไทย ปริมาณผลผลิตยางธรรมชาติอาจมีการปรับตัวลดลงในช่วงเวลาดังกล่าว
- (3) การขาดแคลนแรงงานกรีดยาง ในช่วงที่ราคายางตกต่ำ มีแนวโน้มที่เกษตรกรและชาวสวนยางพาราจะหยุดกรีดยางหรืออาจจะเปลี่ยนงานไปทำอาชีพอื่นที่ให้รายได้มากกว่า ถ้าราคายางยังมีแนวโน้มลดลงต่อเนื่องการขาดแคลนแรงงานกรีดยางอาจจะนำไปสู่ภาวะการขาดแคลนผลผลิตก็เป็นได้

ราคายาง - เนื่องจากยางพาราเป็นสินค้าโภคภัณฑ์ ดังนั้นราคาจึงมีความผันผวนขึ้นอยู่กับการซื้อขายด้วย

- (1) อุปสงค์และอุปทานของยางธรรมชาติ เนื่องจากความต้องการใช้ยางธรรมชาติโดยส่วนใหญ่จะใช้น

การผลิตยางล้อรถยนต์และรถอื่นๆ แม้ว่าจะมีการใช้ยางพาราในการผลิตสินค้าอื่นๆ อีกมากมายหลายชนิด แต่ยางล้อก็ยังเป็นสินค้าหลัก ดังนั้น ความต้องการใช้ล้อรถยนต์จะส่งผลกระทบต่อความต้องการใช้ยางอย่างมีนัยสำคัญ ส่วนอุปทานของยางพาราจะขึ้นอยู่กับปริมาณพื้นที่ปลูกยางพาราที่สามารถเปิดกรีดได้เป็นหลัก

- (2) การแข่งขันกับสินค้าทดแทน สินค้าทดแทนคือยางสังเคราะห์ชนิดต่างๆ หากมีการผลิตยางสังเคราะห์มากก็จะเกิดการแข่งขันในการผลิตสินค้าชนิดที่ใช้ยางสังเคราะห์ทดแทนยางธรรมชาติได้
- (3) ราคาน้ำมัน ส่งผลทั้งทางตรงและทางอ้อมกับราคายางธรรมชาติ เนื่องจากราคาน้ำมันเป็นส่วนประกอบหลักในโครงสร้างต้นทุนของการผลิตยางสังเคราะห์ ดังนั้นในช่วงที่ราคาน้ำมันตกต่ำ ราคายางสังเคราะห์ ซึ่งเป็นสินค้าทดแทนของยางธรรมชาติก็จะมีราคาถูกลงเช่นกัน ในทางอ้อม วิกฤตราคาน้ำมันทำให้บรรยากาศการลงทุนในสินค้าโภคภัณฑ์ซบเซาลงเช่นกัน
- (4) การขึ้นจากราคายางในตลาดสินค้าเกษตรล่วงหน้า เนื่องจากยางพารามีการซื้อขายอยู่ในตลาดสินค้าเกษตรล่วงหน้าหลายแห่ง คือตลาดสินค้าเกษตรล่วงหน้าในประเทศไทย ญี่ปุ่น และจีน ซึ่งผู้ที่เข้าไปซื้อขายมีหลายกลุ่มเช่น ผู้ขายที่ต้องการป้องกันความเสี่ยง และนักลงทุนกลุ่มต่าง ๆ ซึ่งปริมาณสัญญาล่วงหน้าซื้อขายในแต่ละปี (คิดเป็นปริมาณยางพารา) ก็มากกว่าผลผลิตยางพาราหลายเท่า ดังนั้น ราคายางในตลาดล่วงหน้าก็จะส่งผลต่อการซื้อขายยางพาราด้วย

### 3.2 ความเสี่ยงจากอัตราแลกเปลี่ยน

เนื่องจากกลุ่มบริษัทมีการส่งออกยางพาราไปยังลูกค้าต่างประเทศ จึงต้องรับรายได้เป็นเงินตราต่างประเทศ แต่ต้นทุนและค่าใช้จ่ายส่วนใหญ่เกิดขึ้นในประเทศ ดังนั้นรายได้เป็นเงินตราต่างประเทศทั้งหมดจะถูกแปลงเป็นเงินไทย ซึ่งอัตราแลกเปลี่ยนของเงินสกุลต่างๆ เป็นเงินบาทนั้นมีความผันผวน จึงอาจส่งผลให้รายได้มากหรือน้อยลงได้ หากไม่มีการป้องกันความเสี่ยง

### 3.3 ความเสี่ยงจากนโยบายรัฐบาล

เนื่องจากประเทศไทยเป็นผู้ผลิตยางพารารายใหญ่ที่สุดในโลก และการส่งออกยางพาราก็เป็นรายได้หลักชนิดหนึ่งของประเทศ ซึ่งมีเกษตรกรจำนวนมากอยู่ในภาคส่วนนี้ ดังนั้น รัฐบาลจึงมีแนวโน้มที่จะเข้าแทรกแซงราคายางหากรัฐบาลเห็นว่าเกษตรกรได้รับความลำบากจากรายได้ที่ลดลง ดังจะเห็นได้จากโครงการของรัฐบาลที่เกิดขึ้นแล้วในอดีต เช่นปี 2555-2557 ซึ่งเป็นสิ่งที่กระทบต่อการประกอบธุรกิจของภาคเอกชน เนื่องจากต้นทุนจะสูงขึ้นและอาจแข่งขันราคากับผู้ส่งออกประเทศอื่นไม่ได้ เนื่องจากราคากลางโลกอาจไม่ปรับขึ้นตามราคาแทรกแซงของประเทศใดประเทศหนึ่ง หากสถานการณ์การแข่งขันไม่เอื้ออำนวย ในทางกลับกันเมื่อมีการออกข่าวเรื่องการระบายยางในสต็อกของรัฐบาล ราคายางที่ซื้อขายกันในตลาดจะปรับตัวลดลงจากแรงกดดันในการขาย หรือนโยบายการควบคุมปริมาณยางพาราโดยการลดพื้นที่ปลูกต้นยางพาราลงจากโครงการกองทุนพัฒนาส่งเสริมลดพื้นที่ปลูกยาง โดยให้เงินช่วยเหลือเกษตรกรที่ลดพื้นที่ปลูกยาง หรือเลิกปลูกยางและเปลี่ยนไปปลูกพืชเศรษฐกิจอื่นที่เหมาะสมกับสภาพพื้นที่

#### 4. ทรัพย์สินที่ใช้ในการประกอบธุรกิจ

##### 4.1 ทรัพย์สินถาวร

บริษัทและบริษัทย่อยประกอบธุรกิจครบวงจรในการผลิต จำหน่าย และส่งออกยางพารา โดยทรัพย์สินถาวรหลักที่ใช้ในการสร้างผลผลิตคือ ที่ดิน อาคาร โรงงาน และเครื่องจักร ซึ่งกลุ่มบริษัทมีกรรมสิทธิ์ในทรัพย์สินถาวรเหล่านั้น ดังนี้

##### (1) ทรัพย์สินที่ใช้ในการผลิตและจำหน่าย

ประเภททรัพย์สิน	เจ้าของกรรมสิทธิ์	มูลค่าบัญชี (ลบ.)	ภาระผูกพัน
1. ที่ดิน และส่วนปรับปรุงที่ดิน	กลุ่มบริษัทเป็นเจ้าของ	1,527	ติดจำนองกับสถาบันการเงินเป็นบางส่วน
2. อาคารและส่วนปรับปรุงอาคาร			
2.1 อาคารสำนักงาน 2 แห่ง ตั้งอยู่ที่ สมุทรปราการ และเชียงราย	กลุ่มบริษัทเป็นเจ้าของ	780	อาคารสำนักงาน 2 แห่งติดจำนองกับสถาบันการเงิน
2.2 โรงงานผลิตน้ำยางชั้น 5 แห่ง ตั้งอยู่ที่ ชลบุรี ระยอง สุราษฎร์ธานี สงขลา และพังงา	กลุ่มบริษัทเป็นเจ้าของ		ติดจำนองกับสถาบันการเงิน
2.3 โรงงานผลิตเส้นด้ายยางยืด 1 แห่ง ตั้งอยู่ที่ ระยอง	บมจ.เวลด์เพล็กซ์		ติดจำนองกับสถาบันการเงิน
2.4 โรงงานผลิตที่นอน หมอน ยางพารา 1 แห่ง ตั้งอยู่ที่ จะเชิงเทรา	บจ. เลเท็กซ์ ซิสเต็มส์		ติดจำนองกับสถาบันการเงินเป็นบางส่วน
2.5 โรงเรือนที่ใช้ในงานสวนยาง 3 แห่ง ตั้งอยู่ที่ เชียงราย น่าน พะเยา	บจก.ไทยรับเบอร์แลนด์ แอนด์ แพลนเตชัน		ติดจำนองกับสถาบันการเงิน
3. เครื่องจักร			
3.1 เครื่องจักรใช้ผลิตน้ำยางชั้น	กลุ่มบริษัทเป็นเจ้าของ และ ภายใต้สัญญาเช่าการเงิน	542	ติดจำนองกับสถาบันการเงินเป็นส่วนใหญ่
3.2 เครื่องจักรใช้ผลิตเส้นด้ายยางยืด	บมจ.เวลด์เพล็กซ์		ติดจำนองกับสถาบันการเงินเป็นส่วนใหญ่
3.3 เครื่องจักรใช้ผลิตที่นอน หมอนยางพารา	บจ. เลเท็กซ์ ซิสเต็มส์		ติดจำนองกับสถาบันการเงินเป็นบางส่วน
3.4 เครื่องจักรใช้ในงานสวนยาง	บจก.ไทยรับเบอร์แลนด์ แอนด์ แพลนเตชัน		ไม่ติดจำนองกับสถาบันการเงิน

ทั้งนี้ ณ วันที่ 31 ธันวาคม 2560 กลุ่มบริษัทมีการใช้ทรัพย์สินที่ดิน อาคาร โรงงาน และเครื่องจักรมูลค่าตามบัญชีรวม 2,234.3 ล้านบาทเป็นหลักประกันการกู้ยืมเงินจากสถาบันการเงิน

หมายเหตุ: มูลค่าบัญชี คือ ราคาประเมินทรัพย์สิน หักด้วยค่าเสื่อมราคาสะสม

(2) อสังหาริมทรัพย์เพื่อการลงทุน ประกอบด้วย

ที่ดิน อาคาร โรงงาน ให้เช่า มีจำนวนอาคาร 12 หลัง บนเนื้อที่ 75 ไร่ 2 งาน 86.0 ตารางวา เป็นกรรมสิทธิ์ของบริษัท มีมูลค่าทางบัญชีรวม 120.5 ล้านบาทให้บริษัทที่เกี่ยวข้องกันแห่งหนึ่งเช่าอยู่ในอัตราปีละ 1.02 ล้านบาท (สัญญาเช่ามีอายุ 14 ปี เริ่มวันที่ 3 มกราคม 2560 หดอายุวันที่ 31 มกราคม 2574) อสังหาริมทรัพย์แห่งนี้มีการะมัดจำจองกับสถาบันการเงิน

ที่ดิน ให้เช่า เนื้อที่ 2,049 ไร่ 2 งาน 54 ตารางวา เป็นกรรมสิทธิ์ของบริษัทย่อย คือ บมจ.เวสต์เฟล็กซ์ มีมูลค่าทางบัญชี 337.8 ล้านบาท ให้บุคคลอื่นที่ไม่เกี่ยวข้องกันเช่า เพื่อปลูกอ้อย นับแต่วันที่ 1 ธันวาคม 2557 ถึง วันที่ 31 มีนาคม 2561 ในอัตราค่าเช่า 6 ล้านบาท อสังหาริมทรัพย์แห่งนี้มีการะมัดจำจองกับสถาบันการเงินบางส่วน

ที่ดิน อาคาร โรงงาน ให้เช่า มีจำนวนอาคาร 8 หลัง พร้อมสิ่งปลูกสร้างอื่น บนเนื้อที่ 36 ไร่ 2 งาน 48 ตารางวา เป็นกรรมสิทธิ์ของบริษัทย่อย คือ บจก.ไทยรับเบอร์ เอช พี เอ็น อาร์ มีมูลค่าทางบัญชีรวม 99.7 ล้านบาทให้บริษัทอื่นที่ไม่เกี่ยวข้องกันแห่งหนึ่งเช่าอยู่ในอัตราปีละ 6 ล้านบาท (สัญญาเช่ามีอายุ 5 ปี เริ่มวันที่ 15 มกราคม 2557) อสังหาริมทรัพย์แห่งนี้ไม่มีการะมัดจำจองกับสถาบันการเงิน

ณ วันที่ 31 ธันวาคม 2560 อสังหาริมทรัพย์เพื่อการลงทุนดังกล่าว มีมูลค่าทางบัญชีรวม 558 ล้านบาท (เป็นราคาประเมินโดยผู้ประเมินอิสระเมื่อวันที่ 3 มกราคม 2561 และ 18 มกราคม 2561 ใช้เป็นราคาขายได้)

(3) สินทรัพย์ที่ไม่มีตัวตน

สินทรัพย์ที่ไม่มีตัวตนของบริษัทและบริษัทย่อยที่สำคัญในการประกอบธุรกิจเป็นประเภทซอฟต์แวร์คอมพิวเตอร์ ซึ่งมีมูลค่าทางบัญชี ณ วันที่ 31 ธันวาคม 2560 จำนวนเงิน 5.2 ล้านบาท

#### 4.2 นโยบายการลงทุนในบริษัทย่อยและบริษัทร่วม

บริษัทมีนโยบายการลงทุนในธุรกิจผลิตสินค้าเพื่อจำหน่าย เนื่องจากเป็นธุรกิจหลักของกลุ่ม โดยเป็นการลงทุนในสัดส่วนที่มากพอให้บริษัทเข้าร่วมบริหารจัดการและกำหนดแนวทางของธุรกิจดังกล่าวได้

#### 4.3 รายละเอียดเกี่ยวกับรายการประเมินราคาทรัพย์สิน

(1) กลุ่มบริษัทใช้นโยบายการบันทึกบัญชีทรัพย์สินถาวรหมวดที่ดิน อาคาร โรงงาน และเครื่องจักรด้วยมูลค่ายุติธรรมมาตั้งแต่ปี 2550 และจะทำการประเมินราคายุติธรรมใหม่ทุก 5 ปี โดยล่าสุดกลุ่มบริษัทได้ประเมินราคายุติธรรมใหม่ในปี 2559 (ยกเว้นอสังหาริมทรัพย์เพื่อการลงทุนทำการประเมินใหม่ทุกปี) และจะทำการประเมินใหม่อีกครั้งในปี 2564

ดังนั้น ณ วันที่ 31 ธันวาคม 2560 มูลค่าตามบัญชีของที่ดิน อาคาร โรงงาน และเครื่องจักรของกลุ่มบริษัทจึงบันทึกและเปิดเผยในมูลค่ายุติธรรมเรียบร้อยแล้ว

(2) บริษัทผู้ประเมินราคาทรัพย์สินให้กลุ่มบริษัท

ในปี 2559 และ 2560 คือ บจก. เอเจนซี ฟอร์ เรียลเอสเตท แอฟแฟร์ส (Agency For Real Estate Affairs) และ บจก. ที่ปรึกษา ฟิร์สสตาร์ (First Star Consultant Co., Ltd) ซึ่งเป็นบริษัทประเมินมูลค่าทรัพย์สินในตลาดทุนที่อยู่ในบัญชีรายชื่อที่สำนักงานคณะกรรมการกำกับหลักทรัพย์และตลาดหลักทรัพย์ให้ความเห็นชอบ หรือผู้เชี่ยวชาญเฉพาะด้านที่สำนักงานฯ ให้การยอมรับ

(3) วัตถุประสงค์การประเมินราคาทรัพย์สินของกลุ่มบริษัท เพื่อให้ทรัพย์สินถาวรหมวดที่ดิน อาคาร โรงงาน และเครื่องจักรแสดงมูลค่ายุติธรรมที่แท้จริง

**5. ข้อพิพาททางกฎหมาย**

บริษัทและบริษัทย่อยไม่มีคดีหรือข้อพิพาททางกฎหมายที่มีมูลค่าเกินกว่าร้อยละ 5 ของส่วนของผู้ถือหุ้น ณ วันที่

31 ธันวาคม 2560



## 6. ข้อมูลทั่วไปและข้อมูลสำคัญอื่น

### 6.1 ข้อมูลทั่วไป

#### (1) บริษัท

ชื่อ	บริษัท ไทยรับเบอร์ลาเท็กซ์คอร์ปอเรชั่น (ประเทศไทย) จำกัด (มหาชน)
สำนักงานใหญ่	99/1-3 หมู่ 13 ถนนฉัตรนคร 21 ถนนบางนา-ตราด กม.7 ตำบลบางแก้ว อำเภอบางพลี จังหวัดสมุทรปราการ 10540
โทรศัพท์สนน.	(662) 751-7171 (36 คู่สาย), 751-7140 ถึง 75
โทรสารสนน.	(662) 316-3938
โรงงาน	29 หมู่ 2 ถนนบ้านบึง-แกลง กม.56-57 ตำบลหนองใหญ่ อำเภอนองใหญ่ จังหวัดชลบุรี 20190
โทรศัพท์โรงงาน	(038) 168-529-34
โทรสารโรงงาน	(038) 168-529-34 ต่อ 105 35 หมู่ 4 ตำบลกระโสม อำเภอดงหลวง จังหวัดพิจิตร
โทรศัพท์โรงงาน	(076) 496-539, (076) 496-325, (081) 840-2835, (081) 840-8352
โทรสารโรงงาน	(076) 496-174 198 หมู่ 7 ตำบลจอมสวรรค์ อำเภอแม่จัน จังหวัดเชียงราย
โทรศัพท์โรงงาน	(053) 160-720, (053) 160-730
โทรสารโรงงาน	(053) 160-720, (053) 160-730 124 หมู่ 11 ตำบลบ้านพรุ อำเภอหาดใหญ่ จังหวัดสงขลา
โทรศัพท์โรงงาน	(074) 291-171-4 , (074) 291-178 , (081) 969-8869 , (081) 738-5645
โทรสารโรงงาน	(074) 291-175 293/2 หมู่ 1 ตำบลขุนทะเล อำเภอเมือง จังหวัดสุราษฎร์ธานี
โทรศัพท์โรงงาน	(077) 355-339, (086) 475-7837, (091) 826-6020 , (063) 906-0081 , (086) 475-7836
โทรสารโรงงาน	(077) 355-769 44/5 หมู่ 8 ถนนกะเจ็ด-หาดใหญ่ ตำบลกะเจ็ด อำเภอเมือง จังหวัดระยอง
โทรศัพท์โรงงาน	(038) 634-105-6 , (038) 634-306 , (088) 526-1616 , (038) 634-240 , (099) 015-6577
โทรสารโรงงาน	(038) 634-307 19/52 หมู่ 7 ตำบลบางโกล้ง อำเภอบางพลี จังหวัดสมุทรปราการ
โทรศัพท์โรงงาน	(662) 740-6386 680 หมู่ 2 ตำบลหนองใหญ่ อำเภอนองใหญ่ จังหวัดชลบุรี (ให้เช่าโรงงาน)
ประเภทธุรกิจ	ผลิตและจำหน่ายยางขึ้นและสกิมบล็อก
เลขทะเบียนบริษัท	0107536000137

เว็บไซต์	<a href="http://www.thaitex.com">http://www.thaitex.com</a>
ทุนจดทะเบียน	หุ้นสามัญ 1,881,479,688 หุ้น ทุนจดทะเบียน 1,881,479,688 บาท
ทุนเรียกชำระ	หุ้นสามัญ 1,685,079,688 หุ้น ทุนเรียกชำระ 1,685,079,688 บาท (หลังจาก บริษัท ไทยรับเบอร์ลัตเท็กซ์กรุ๊ป จำกัด ชำระบัญชีเสร็จ TRUBB จะลดทุนจดทะเบียน และ ทุนเรียกชำระเป็น 681,479,688 บาท)

(2) นิติบุคคลที่บริษัทถือหุ้นตั้งแต่ร้อยละ 10 ขึ้นไป

**1. บริษัท ไทยรับเบอร์ลัตเท็กซ์กรุ๊ป จำกัด**

สำนักงาน	99/1-3 หมู่ 13 ถนนบางนา-ตราด กม.7 ตำบลบางแก้ว อำเภอบางพลี จังหวัดสมุทรปราการ 10540
โทรศัพท์	(662) 751-7171 (36 คู่สาย), 751-1740 ถึง 75 โทรสาร (662) 316-3938
ประเภทธุรกิจ	ผลิตและจำหน่ายน้ำยางข้น ยางแผ่น และผลิตภัณฑ์ยางได้น้ำยาง
สัดส่วนการถือหุ้น	จำนวน 99,999,994 หุ้น คิดเป็นร้อยละ 99.99 ของหุ้นสามัญทั้งหมด 100 ล้านหุ้น
ทุนจดทะเบียน	1,000 ล้านบาท
ทุนเรียกชำระ	544 ล้านบาท – เลิกกิจการ ณ วันที่ 29 ธันวาคม 2560 เนื่องจากโอนกิจการทั้งหมดไป บริษัท ไทยรับ เบอร์ลัตเท็กซ์คอร์ปอเรชั่น (ประเทศไทย) จำกัด (มหาชน)

บริษัทย่อยของบริษัท ไทยรับเบอร์ลัตเท็กซ์คอร์ปอเรชั่น (ประเทศไทย) จำกัด (มหาชน)

**Shanghai Runmao International Trading Co., Ltd หรือ**

**บริษัท ไทยรับเบอร์ลัตเท็กซ์กรุ๊ป จำกัด (เชียงใหม่)**

สำนักงาน	Shanghai Greentown Room 601 Unit 1, Lane 99 Jinhe Road, Pudong, Shanghai 200127 China
โทรศัพท์	(86) 2138762472 โทรสาร (86) 2150454365
ประเภทธุรกิจ	ซื้อและจำหน่ายผลิตภัณฑ์จากยางพาราธรรมชาติ
สัดส่วนการถือหุ้น	ร้อยละ 55 คิดเป็นเงิน 555,500 ดอลลาร์สหรัฐอเมริกา
ทุนชำระแล้ว	1,010,000 ดอลลาร์สหรัฐอเมริกา

**2. บริษัท เวิลด์เฟล็กซ์ จำกัด (มหาชน)**

สำนักงาน	99/1-3 หมู่ 13 ถนนบางนา-ตราด กม.7 ตำบลบางแก้ว อำเภอบางพลี จังหวัดสมุทรปราการ 10540
โทรศัพท์	(662) 751-7171 (36 คู่สาย), 751-1740 ถึง 75 โทรสาร (662) 316-3938
โรงงาน	59/1 หมู่ที่ 5 ถนนทางหลวงสาย 3191 ตำบลแม่แก้ว อำเภอลำดวน จังหวัดระยอง 21140
โทรศัพท์	(038) 637-559 โทรสาร (038) 637-560

ทุนเรียกชำระ 308 ล้านบาท

ทุนเรียกชำระ 300 ล้านบาท

ทุนเรียกชำระ 55.30 ล้านบาท

สัดส่วนการถือหุ้น จำนวน 49,999,997 หุ้น คิดเป็นร้อยละ 99.99 ของหุ้นสามัญ 50 ล้านหุ้น

ทุนจดทะเบียน 500 ล้านบาท

ทุนเรียกชำระ 500 ล้านบาท

#### 5. บริษัท เลทีกซ์ ซิสเทมส์ จำกัด

สนง.และโรงงาน นิคมอุตสาหกรรมลาดกระบัง เขตส่งเสริมการส่งออก 1 เลขที่ 75 ซอยคลองกรุง 31  
แขวงลำปลาทิว เขตลาดกระบัง กรุงเทพฯ 10520

โทรศัพท์ (662) 326-0886-7 โทรสาร (662) 326-0292

ประเภทธุรกิจ: ผลิตและจำหน่ายที่นอนและหมอนยางพารา

สัดส่วนการถือหุ้น จำนวน 4,790,335 หุ้น คิดเป็นร้อยละ 56.16 ของหุ้นสามัญ 8,529,101 หุ้น

ทุนจดทะเบียน 78.81 ล้านบาท

ทุนเรียกชำระ 78.81 ล้านบาท

#### 6. Myanmar Thai Rubber Joint Corporation Limited

สำนักงานย่างกุ้ง No.96 (C), Lanthit Road, Nanthagone Quarter, Insein Township, Yangon, Myanmar.

โทรศัพท์สนง. 951-700942 โทรสาร 951-644733

ที่ตั้งสวนยางพารา 62/1 Kyae Kyay Taing Pyin Field, Kyae Village Track, Palaw Township, Myeik District ,  
Thanintharyi Region, Myanmar.

โทรศัพท์สวนยาง 959-49902048

ประเภทธุรกิจ: สวนยางพารา

สัดส่วนการถือหุ้น ร้อยละ 64 คิดเป็นเงิน 68.91 ล้านบาท

ทุนจดทะเบียน 107.67 ล้านบาท

ทุนเรียกชำระ 107.67 ล้านบาท

#### (3) บุคคลอ้างอิงอื่น

##### 1. นายทะเบียนหลักทรัพย์

ชื่อ บริษัท ศูนย์รับฝากหลักทรัพย์ (ประเทศไทย) จำกัด

สำนักงาน อาคารตลาดหลักทรัพย์แห่งประเทศไทย เลขที่ 93 ถนนรัชดาภิเษก แขวงดินแดง เขตดินแดง กรุงเทพฯ  
10400

โทรศัพท์ (662) 009-9385 โทรสาร (662) 009-9476

##### 2. ผู้สอบบัญชี

ชื่อสำนักงาน บริษัท เคพีเอ็มจี ภูมิไชย สอบบัญชี จำกัด

สำนักงาน ชั้น 48 เอ็มไพร์ทาวเวอร์ เลขที่ 1 ถนนสาทรใต้ กรุงเทพฯ 10120

โทรศัพท์ (662) 677-2000 โทรสาร (662) 677-2222

ชื่อผู้สอบบัญชี	1. นายไวยโรจน์ จินดาฉวีพิทักษ์	ผู้สอบบัญชีรับอนุญาตเลขที่ 3565 และ/หรือ
	2. นายบุญญฤทธิ์ ถนอมเจริญ	ผู้สอบบัญชีรับอนุญาตเลขที่ 7900 และ/หรือ
	3. นายยุทธพงศ์ สุนทรินกะ	ผู้สอบบัญชีรับอนุญาตเลขที่ 10604

## ส่วนที่ 2

### การจัดการและการกำกับดูแลกิจการ

#### 7. ข้อมูลหลักทรัพย์และผู้ถือหุ้น

##### 7.1 จำนวนทุนจดทะเบียนและทุนชำระแล้ว

บริษัทมีทุนจดทะเบียนจำนวน 1,881.47 ล้านบาท ทุนชำระแล้วจำนวน 1,685.08 ล้านบาท แบ่งเป็นหุ้นสามัญจำนวน 1,685,079,688 หุ้น มูลค่าที่ตราไว้หุ้นละ 1 บาท

##### 7.2 ผู้ถือหุ้น

รายชื่อผู้ถือหุ้นใหญ่ ณ วันปิดสมุดทะเบียนล่าสุด (วันที่ 15 มีนาคม 2561)

- กลุ่มผู้ถือหุ้นที่ถือหุ้นสูงสุด 10 รายแรก

อันดับ	รายชื่อ	จำนวนหุ้นที่ถือ	สัดส่วนการถือหุ้น (%)*
1	กลุ่มคุณวรเทพ วงศาสุทธิกุล	148,111,729	21.73%
2	กลุ่มคุณไพบุลย์ วรประทีป	110,723,126	16.25%
3	กลุ่มคุณปรัชญ์นันท์ เต็มฤทธิกุลชัย	35,336,179	5.19%
4	บริษัท ไทยเอ็นวีดีอาร์ จำกัด	11,852,639	1.74%
5	คุณกัมสินันท์ พงษ์นฤสรณ์	9,600,000	1.41%
6	กลุ่มคุณวิษณุพล สินเจริญกุล	7,917,300	1.16%
7	คุณชัชวาลย์ ดิชาเดชาชัย	7,887,100	1.16%
8	คุณนันท์ กฤตยานุตกุลท์	6,000,000	0.88%
9	คุณฤดี ชันแก้ว	5,000,000	0.73%
10	คุณนุรักษ์ มัทธนะอนันท์	5,000,000	0.73%
	รวม	347,428,073	50.98%

\*คิดจากจำนวนหุ้น 681,479,688 หุ้น (จำนวนหุ้นก่อนการเพิ่มทุนจากการรับโอนกิจการทั้งหมดจากบริษัท ไทยรับเบอร์ลาเท็กซ์กรุ๊ป จำกัด ซึ่งจำนวนหุ้นที่ออกให้ 1,003,600,000 หุ้น จะไม่นำมาคำนวณ เนื่องจากบริษัท ไทยรับเบอร์ลาเท็กซ์กรุ๊ป จำกัด ไม่ใช่สิทธิ์ออกเสียงและสิทธิ์การรับเงินปันผล)

- กลุ่มผู้ถือหุ้นรายใหญ่ที่มีบทบาทสำคัญต่อการกำหนดนโยบายการจัดการ

อันดับ	รายชื่อ	จำนวนหุ้นที่ถือ	สัดส่วนการถือหุ้น (%)
1	กลุ่มคุณวรเทพ วงศาสุทธิกุล	150,354,441	21.73%
2	กลุ่มคุณไพบุลย์ วรประทีป	110,837,432	16.25%
3	กลุ่มคุณปรีชญนันท์ เต็มฤทธิกุลชัย	35,341,179	5.19%
	รวม	294,171,034	43.17%

### 7.3 นโยบายการจ่ายเงินปันผล

บริษัทมีนโยบายการจ่ายเงินปันผลในอัตราไม่ต่ำกว่า 1 ใน 3 ของกำไรสุทธิประจำปีหลังหักขาดทุนสะสม (ถ้ามี) ตามงบการเงินเฉพาะกิจการ สำหรับบริษัทขอยืนยันนโยบายการจ่ายเงินปันผลไม่เกินสัดส่วนร้อยละ 100 ของกำไรสุทธิ

## 8. โครงสร้างการจัดการ

### 8.1 คณะกรรมการบริษัท

รายชื่อคณะกรรมการบริษัท มีดังต่อไปนี้

#### รายชื่อคณะกรรมการบริษัท

รายชื่อกรรมการ	กรรมการ บริษัท	กรรมการ ตรวจสอบ	กรรมการ บริหารความเสี่ยง	กรรมการ สรรหาและกำหนดค่าตอบแทน
1.นายวรเทพ วงศาสุทธิกุล	ประธาน			ประธาน
2.นายไพบุลย์ วรประทีป	กรรมการ			
3.นายปรัชญ์นันท์ เต็มฤทธิกุลชัย	กรรมการ			
4.นายสุชาติ เจริญพรพานิชกุล	กรรมการ		กรรมการ	
5.นายเออร์วิน มุลเลอร์	กรรมการ			ประธาน
6.นางสุชาดา โสติดิภาพกุล	กรรมการ		ประธาน	
7.นายขรรยง ฉาวโรฤทธิ์	กรรมการ	ประธาน		
8.นายสมภาค สืบตระกูล	กรรมการ		กรรมการ	
9.นายภควัต โกวิทวัฒนพงศ์	กรรมการ	กรรมการ		กรรมการ
10.นายราชัย วัฒนเกษม	กรรมการ	กรรมการ		
11.นายภัทรพล วงศาสุทธิกุล	กรรมการ			
12.นางสาวฉลองขวัญ วงศาสุทธิกุล	กรรมการ			
13.นายประวิทย์ วรประทีป	กรรมการ			

หมายเหตุ : \*1. คุณเออร์วิน มุลเลอร์ ลาออกจากการเป็นกรรมการบริษัท และ ประธานคณะกรรมการกำหนดค่าตอบแทน เมื่อวันที่ 31 มีนาคม 2560

\*2. ในระหว่างปี มีการแต่งตั้งคุณวรเทพ วงศาสุทธิกุล เป็นประธานคณะกรรมการกำหนดค่าตอบแทน และ แต่งตั้งคุณภควัต โกวิทวัฒนพงศ์ เป็น กรรมการกำหนดค่าตอบแทน



รายชื่อกรรมการ	ตำแหน่ง	ประชุมกรรมการบริษัท ประจำปี 2560 จำนวนที่เข้าประชุม/ จำนวนครั้งที่ประชุม	ประชุมกรรมการตรวจสอบ ประจำปี 2560 จำนวนที่เข้าประชุม/ จำนวนครั้งที่ประชุม
1.นายวรเทพ วงศาสุทธิกุล	- ประธานกรรมการ - กรรมการผู้จัดการใหญ่ - กรรมการกำหนดค่าตอบแทน	7/7	-
2.นายไพฑูรย์ วรประทีป	- รองประธานกรรมการ - กรรมการบริหาร	7/7	-
3.นายปรัชญ์นันท์ เต็มฤทธิกุลชัย	- รองประธานกรรมการ - กรรมการบริหาร	5/7	-
4.นายสุชาติ เจริญพรพานิชกุล	- กรรมการ - กรรมการบริหารความเสี่ยง	7/7	-
5.นายเออร์วิน มุลเลอร์ * <sup>2</sup>	- กรรมการอิสระ - ประธานกรรมการกำหนด ค่าตอบแทน	2/7	-
6.นางสุชาดา โสติดิภาพกุล * <sup>3</sup>	- กรรมการอิสระ - ประธานคณะกรรมการบริหารความ เสี่ยง	7/7	-
7.นายขรรชง ฉาวโรฤทธิ์	- กรรมการอิสระ - ประธานกรรมการตรวจสอบ	6/7	4/5
8.นายสมภาค สืบตระกูล * <sup>4</sup>	- กรรมการอิสระ - กรรมการบริหารความเสี่ยง	7/7	-
9.นายภกวัต โกวิทวัฒนพงศ์ * <sup>5</sup>	- กรรมการอิสระ - กรรมการตรวจสอบ - กรรมการกำหนดค่าตอบแทน	6/7	5/5
10.นายราชัย วัฒนเกษม * <sup>6</sup>	- กรรมการอิสระ - กรรมการตรวจสอบ	7/7	5/5
11.นายภัทรพล วงศาสุทธิกุล	- กรรมการ	-	-
12.นางสาวฉลองขวัญ วงศาสุทธิกุล	- กรรมการ	-	-
13.นายประวิทย์ วรประทีป	- กรรมการ	-	-

## หมายเหตุ

\*1. คุณเออร์วิน มุลเลอร์ ลาออกจากการเป็นกรรมการบริษัท และ ประธานคณะกรรมการกำหนดค่าตอบแทน เมื่อวันที่ 31 มีนาคม 2560

\*2. ในระหว่างปี มีการแต่งตั้งคุณวรเทพ วงศาสุทธิกุล เป็นประธานคณะกรรมการกำหนดค่าตอบแทน และ แต่งตั้งคุณภควัต โกวิทวัฒนพงศ์ เป็น กรรมการกำหนดค่าตอบแทน

## 8.2 ผู้บริหาร

ณ วันที่ 31 ธันวาคม 2560 บริษัทมีผู้บริหารจำนวน 9 ท่าน ดังนี้

รายชื่อผู้บริหาร	ตำแหน่ง
1. นายวรเทพ วงศาสุทธิกุล	กรรมการผู้จัดการใหญ่
2. นายไพบูลย์ วรประทีป	กรรมการบริหาร
3. นายปรัชญ์นันท์ เต็มฤทธิกุลชัย	กรรมการบริหาร
4. นายสุชาติ เจริญพรพานิชกุล	กรรมการบริหาร
5. นายวันชัย ศรีหิรัญรัมย์	ประธานเจ้าหน้าที่บริหารฝ่ายปฏิบัติการ
6. นายสุวาสวัสดิ์ คีวาน	ประธานเจ้าหน้าที่ฝ่ายการตลาด
7. นางสาวฉลองขวัญ วงศาสุทธิกุล	ผู้ช่วยกรรมการผู้จัดการใหญ่ และ กรรมการผู้จัดการสายวางแผนและบริหารทรัพยากร
8. นายภัทรพล วงศาสุทธิกุล	ผู้ช่วยกรรมการผู้จัดการใหญ่ และ กรรมการผู้จัดการ
9. นายประวิทย์ วรประทีป	ผู้ช่วยกรรมการผู้จัดการใหญ่



#### 8.4 ค่าตอบแทนกรรมการและผู้บริหาร

##### (1) ค่าตอบแทนที่เป็นตัวเงิน

- ค่าตอบแทนกรรมการ ประกอบด้วยเงินเดือนและเบี้ยประชุมที่ได้รับอนุมัติจากที่ประชุมสามัญผู้ถือหุ้นประจำปี 2560 จำนวน 8,000,000 บาทต่อปี ในปี 2560 ค่าตอบแทนกรรมการเกิดขึ้นจริงมีจำนวนเงิน 7,390,000 บาท

ลำดับ	รายชื่อ	ตำแหน่ง	ค่าตอบแทน กรรมการ 2559
1	นายวรเทพ วงศาสุทธิกุล	ประธานกรรมการ และกรรมการผู้จัดการใหญ่ ประธานคณะกรรมการกำหนดค่าตอบแทน	1,238,000
2	นายไพบุลย์ วรประทีป	รองประธานกรรมการ และกรรมการบริหาร	1,180,000
3	นายปรัชญ์นันท์ เต็มฤทธิกุลชัย	รองประธานกรรมการ และกรรมการบริหาร	1,160,000
4	นายสุชาติ เจริญพรพานิชกุล	กรรมการ และกรรมการบริหารความเสี่ยง	1,270,000
5	นายเออร์วิน มุลเลอร์*	กรรมการอิสระ และ ประธานคณะกรรมการกำหนดค่าตอบแทน	150,000*
6	นางสุชาดา โสติดิภาพกุล	กรรมการอิสระ และ ประธานกรรมการบริหารความเสี่ยง	465,000
7	นายขรรยง ฉาวโรฤทธิ์	กรรมการอิสระ และ ประธานกรรมการตรวจสอบ	468,000
8	นายสมคิด สืบตระกูล	กรรมการอิสระ และ กรรมการบริหารความเสี่ยง	465,000
9	นายภควัต โกวิทวัฒนพงศ์	กรรมการอิสระ กรรมการตรวจสอบ และ กรรมการกำหนดค่าตอบแทน	479,000
10	นายราชัย วัฒนเกษม	กรรมการอิสระ และ กรรมการตรวจสอบ	515,000
11	นายภัทรพล วงศาสุทธิกุล	กรรมการ	
12	นางสาวฉลองขวัญ วงศาสุทธิกุล	กรรมการ	
13	นายประวิทย์ วรประทีป	กรรมการ	
รวม			7,390,000

หมายเหตุ : \*คุณเออร์วิน มุลเลอร์ ลาออกจากการเป็นกรรมการบริษัท และ ประธานคณะกรรมการกำหนดค่าตอบแทน เมื่อวันที่ 31 มีนาคม 2560

ในระหว่างปี มีการแต่งตั้งคุณวรเทพ วงศาสุทธิกุล เป็นประธานคณะกรรมการกำหนดค่าตอบแทน และ แต่งตั้งคุณภควัต โกวิทวัฒนพงศ์ เป็น กรรมการกำหนดค่าตอบแทน

- ค่าตอบแทนผู้บริหาร ประกอบด้วยเงินเดือน โบนัส และค่าพาหนะ ในปี 2560 ค่าตอบแทนผู้บริหาร ซึ่งรับจาก บริษัทและบริษัทย่อย เป็นจำนวนเงินรวม 39 ล้านบาท

(2) ค่าตอบแทนอื่น

- ค่าตอบแทนอื่นของกรรมการ ไม่มี
- ค่าตอบแทนอื่นของผู้บริหาร ได้แก่ เงินกองทุนสำรองเลี้ยงชีพ บริษัทจัดให้มีกองทุนสำรองเลี้ยงชีพ โดยบริษัทสมทบ ในอัตราร้อยละ 3 และ 5 ตามอายุงานพนักงาน (ระบุในระเบียบบริษัท) ของเงินเดือน ในปี 2560 บริษัทและบริษัทย่อยได้ จ่ายสมทบกองทุนสำรองเลี้ยงชีพสำหรับผู้บริหาร 4 ราย จำนวนเงิน 849,000 บาท

## 8.5 บุคลากร

บริษัทมีผู้บริหารและพนักงานจำนวน 83 คน สายงานหลัก คือ ฝ่ายโรงงานมีพนักงานจำนวน 71 คน ค่าใช้จ่ายผลประโยชน์รวมของบุคลากรในปี 2560 มีจำนวน 36 ล้านบาท ประกอบด้วย เงินเดือน ค่าแรงรายวัน ค่าล่วงเวลา โบนัส และอื่นๆ

### นโยบายการบริหารทรัพยากรบุคคล

บริษัทมีนโยบายเกี่ยวกับการบริหารทรัพยากรบุคคลเพื่อประโยชน์แก่พนักงานและบริษัทร่วมกันดังต่อไปนี้

1. ดำเนินการภายใต้ปรัชญาในการดำเนินธุรกิจ วิสัยทัศน์ พันธกิจ และค่านิยมของบริษัทอย่างแนบแน่น
2. ให้ความสำคัญกับพนักงานว่าเป็นทรัพยากรที่มีค่าต่อความเจริญเติบโตยั่งยืนของบริษัท
3. มุ่งสรรหาบุคลากรที่มีความรู้ความสามารถ ศักยภาพและทัศนคติที่ดีเหมาะสมกับธุรกิจของบริษัท
4. ส่งเสริมการพัฒนาความรู้ความสามารถและทักษะพนักงานอย่างต่อเนื่องให้สอดคล้องกับระดับตำแหน่งหน้าที่ความรับผิดชอบและความจำเป็นของบริษัท รวมทั้งปลูกฝังจิตสำนึกและทัศนคติใน ค่านิยมของความเป็น “ไทยเท็คซ์” อย่างต่อเนื่องตลอดเวลา
5. เสริมสร้างความพึงพอใจของพนักงานโดยคำนึงถึงความเหมาะสมในการบริหารจัดการ การบริหาร ค่าตอบแทนสวัสดิการและสวัสดิภาพอย่างมีเหตุผลและเป็นธรรม
6. ส่งเสริมการสร้างสัมพันธภาพที่ดีระหว่างพนักงานกับพนักงาน และพนักงานกับบริษัท เพื่อความ ผาสุกของพนักงานและบริษัทร่วมกันตลอดไป

## นโยบายการแรงงานสัมพันธ์

ภายใต้ นโยบายการบริหารทรัพยากรบุคคล บริษัทได้กำหนดนโยบายด้านการแรงงานสัมพันธ์เป็นกรณีๆ ดังต่อไปนี้

1. ยึดถือแนวทางปฏิบัติตามกฎหมายกฎระเบียบข้อบังคับของทางราชการและของบริษัทอย่างเคร่งครัด
2. ให้ความสำคัญต่อสิทธิของพนักงานภายใต้กฎหมายกฎระเบียบข้อบังคับต่าง ๆ เพื่อความสงบเรียบร้อยของการดำเนินธุรกิจของบริษัท และความเป็นระเบียบเรียบร้อยของสังคมบ้านเมือง
3. ส่งเสริมการมีกิจกรรมสัมพันธ์ที่ดีระหว่างพนักงานกับพนักงาน และ พนักงานกับบริษัทบนพื้นฐานของบรรยากาศแห่งความเข้าใจที่ดีและเอื้ออาทรต่อกันอย่างมีเหตุผล
4. ส่งเสริมการมีความรับผิดชอบต่อสังคมของพนักงานและบริษัท ทั้งในด้านการรักษาสังแวดล้อม การมีกิจกรรมร่วมทางสังคม ทางศาสนาและกับชุมชนท้องถิ่นอย่างสม่ำเสมอ

บริษัทถือบุคลากรของบริษัทเป็นทรัพยากรที่สำคัญและมีคุณค่าอย่างยิ่งต่อความสำเร็จของบริษัท จึงให้ความสำคัญต่อการพัฒนาบุคลากรอย่างต่อเนื่อง เพื่อให้พนักงานมีความรู้ ความสามารถ เหมาะสมกับการทำงานในหน้าที่ที่ได้รับมอบหมายหรือรับผิดชอบอย่างมีประสิทธิภาพสูงสุด ด้วยการพัฒนาพนักงานทั้งด้านความรู้ ความสามารถในการปฏิบัติงานในกระบวนการต่างๆ ของภารกิจงานรวมทั้งการสร้างความจิตสำนึกที่ดี มีคุณธรรม จริยธรรม ต่อเพื่อนร่วมงาน บริษัท และคู่ค้าในการปฏิบัติงาน

ในปี 2560 บริษัทได้ดำเนินการพัฒนาเพิ่มพูนความรู้ ทักษะ และความสามารถในการทำงาน โดยการจัดฝึกอบรมภายในบริษัท และส่งไปอบรมภายนอกอย่างสม่ำเสมอตามความจำเป็นและเหมาะสมของบุคลากรตามหน่วยงาน และระดับชั้นครอบคลุมทุกสายงาน อาทิ

### 9. การกำกับดูแลกิจการ

บริษัทมีการจัดโครงสร้างและกระบวนการจัดการดำเนินการหรือการปฏิบัติการเกี่ยวกับการกำกับดูแลกิจการอย่างมีระบบ แบ่งแยกหน้าที่และความรับผิดชอบตามความรู้ ความสามารถ และประสบการณ์ตามธุรกิจ ผลิตภัณฑ์ ประจำแต่ละหน่วยงาน บริษัทและบริษัทย่อยเพื่อสร้างความสามารถในการแข่งขัน นำไปสู่ความเจริญเติบโต และเพิ่มมูลค่าให้กับผู้ถือหุ้นในระยะยาวโดยคำนึงถึงผู้มีส่วนได้เสียทุกฝ่าย

#### 9.1 นโยบายกำกับดูแลกิจการ

บริษัทลงทุนในบริษัทย่อยทั้งหมด 6 บริษัท ดังนี้

- |   |                            |
|---|----------------------------|
| 1. บริษัท ไทยรับเบอร์ลาเท็กซ์กรุ๊ป จำกัด          | บริษัทถือหุ้นร้อยละ 99.99% |
| 2. บริษัท ไทยรับเบอร์ แลนด์ แอนด์ แพลนเตชัน จำกัด | บริษัทถือหุ้นร้อยละ 99.99% |
| 3. บริษัท ไทยรับเบอร์ เอช พี เอ็น อาร์ จำกัด      | บริษัทถือหุ้นร้อยละ 99.99% |

- |  |                            |
|--|----------------------------|
| 4. บริษัท เวลด์เฟล็กซ์ จำกัด (มหาชน)             | บริษัทถือหุ้นร้อยละ 98.44% |
| 5. บริษัท เลทีกซ์ ซิสเทมส์ จำกัด                 | บริษัทถือหุ้นร้อยละ 56.16% |
| 6. Myanmar Thai Rubber Joint Corporation Limited | บริษัทถือหุ้นร้อยละ 64.00% |

บริษัทได้ส่งเจ้าหน้าที่ที่มีความรู้ ความสามารถ และมีประสบการณ์ เข้าไปกำกับดูแลบริหารในแต่ละบริษัทย่อย บริษัทและบริษัทย่อยต้องมีการประชุมร่วมกัน เพื่อรายงานผลการดำเนินงานอย่างน้อยเดือนละ 1 ครั้ง ดังนี้

1. กรรมการบริหารจะประชุมร่วมกันทั้งบริษัทใหญ่ และบริษัทย่อย ประชุมร่วมกันเดือนละ 1 ครั้ง
2. กรรมการบริหาร และผู้จัดการฝ่ายโรงงาน ฝ่ายขายและการตลาด ฝ่ายการเงิน ประชุมร่วมกันทาง Video Conference ทุกเช้าวันจันทร์
3. กรรมการบริหารบริษัทใหญ่จะติดตามความคืบหน้า ด้วยการเดินทางไปแต่ละที่ตั้งโรงงานเป็นประจำขึ้นอยู่กับความเหมาะสม

## 9.2 คณะกรรมการชุดย่อย

บริษัท กำหนดโครงสร้างการบริหารจัดการ โดยมีโครงสร้างกรรมการชุดย่อย ประกอบด้วยคณะกรรมการ จำนวน 5 คณะ ดังนี้

- |                               |               |
|-------------------------------|---------------|
| 1. คณะกรรมการบริษัท           | จำนวน 12 ท่าน |
| 2. คณะกรรมการบริหาร           | จำนวน 3 ท่าน  |
| 3. คณะกรรมการตรวจสอบ          | จำนวน 3 ท่าน  |
| 4. คณะกรรมการกำหนดค่าตอบแทน   | จำนวน 1 ท่าน  |
| 5. คณะกรรมการบริหารความเสี่ยง | จำนวน 3 ท่าน  |

นอกจากนี้ คณะกรรมการบริษัทยังได้แต่งตั้งเจ้าหน้าที่บริหารที่มีความรู้ความสามารถที่มีประสบการณ์สูงมา เป็นผู้ช่วยกรรมการผู้จัดการใหญ่ จำนวน 3 ท่าน เพื่อทำหน้าที่ตามที่กรรมการผู้จัดการใหญ่และกรรมการบริหารจะได้ พิจารณาสั่งการและมอบหมาย ประกอบด้วย

- |                   |              |
|-------------------|--------------|
| 1. นายภัทรพล      | วงศาสุทธิกุล |
| 2. นายประวิทย์    | วรประทีป     |
| 3. นางสาวฉลองขวัญ | วงศาสุทธิกุล |

จากการแต่งตั้งผู้ช่วยกรรมการผู้จัดการใหญ่เป็นการแบ่งเบาภาระหน้าที่กรรมการบริษัท และกรรมการบริหาร ได้แทบทุกด้าน ถึงแม้กรรมการจะว่างลง คณะกรรมการยังไม่สามารถหาบุคคลที่เหมาะสมเพื่อแต่งตั้งได้ จึงไม่มีปัญหาในการปฏิบัติและกฎหมายแต่อย่างใด ได้มีการกำหนดอำนาจหน้าที่ของคณะกรรมการบริษัทและกรรมการบริหารให้ชัดเจน เพื่อบอกหมายให้ผู้ช่วยกรรมการผู้จัดการใหญ่ปฏิบัติตามโอกาสและความเหมาะสม

นอกจากนั้นบริษัทยังได้แต่งตั้งผู้บริหารระดับสูงอีกจำนวน 2 ตำแหน่ง เพื่อแบ่งเบาภาระหน้าที่ของกรรมการผู้จัดการใหญ่ โดยมีรายชื่อดังนี้

- |                            |                                       |                                      |
|----------------------------|---------------------------------------|--------------------------------------|
| 1. นายวันชัย ศรีหิรัญรัมย์ | ประธานเจ้าหน้าที่บริหารฝ่ายปฏิบัติการ | รับผิดชอบสายงานสนับสนุนและปฏิบัติการ |
| 2. นายสุวสิทธิ์ ดีวาน      | ประธานเจ้าหน้าที่ฝ่ายการตลาด          | รับผิดชอบสายงานการตลาดและการขาย      |

### (1) คณะกรรมการบริษัท

พระราชบัญญัติ บริษัทมหาชนจำกัด พ.ศ.2535 หมวด 6 ว่าด้วยคณะกรรมการ มาตรา 67 - มาตรา 97 ได้กำหนดจำนวนกรรมการ คุณสมบัติ การเลือกตั้ง การประชุม การพ้นจากตำแหน่งกรรมการ ได้กำหนดอำนาจและหน้าที่คณะกรรมการ ตามมาตรา 77 เพื่อบริหารจัดการบริษัทให้เป็นไปตามวัตถุประสงค์ ข้อบังคับและมติของที่ประชุมผู้ถือหุ้น และมาตรา 85 ได้กำหนดหน้าที่ในการดำเนินกิจการของบริษัท กรรมการต้องปฏิบัติหน้าที่ให้เป็นไปตามกฎหมาย วัตถุประสงค์และข้อบังคับของบริษัทตลอดจนมติที่ประชุมผู้ถือหุ้นด้วยความซื่อสัตย์ สุจริต และระมัดระวัง รักษาผลประโยชน์ของบริษัท

นอกจากอำนาจหน้าที่ในการบริหารจัดการและยังกำหนดข้อห้ามการปฏิบัติ รวมถึงความรับผิดชอบต่อความเสียหายอันเกิดขึ้นแก่บริษัทด้วย

#### ขอบเขตอำนาจหน้าที่ของคณะกรรมการบริษัท

1. กำหนดนโยบายและทิศทางการดำเนินงานของบริษัทให้สอดคล้องตามกฎหมาย วัตถุประสงค์ ข้อบังคับของบริษัท และมติที่ประชุมผู้ถือหุ้น
2. ควบคุมและดูแลให้ฝ่ายบริหารดำเนินการให้เป็นไปตามนโยบายที่กำหนดไว้อย่างมีประสิทธิภาพและประสิทธิผล เพื่อรักษาผลประโยชน์ของบริษัท ผู้ถือหุ้น ผู้ถือกรรมสิทธิ์ และผู้มีส่วนได้เสียอื่น ๆ
3. ประสานงานระหว่างผู้ถือหุ้นกับฝ่ายบริหาร ดูแลไม่ให้เกิดความขัดแย้งทางผลประโยชน์ระหว่างบริษัทกับผู้บริหาร
4. กำกับดูแลการลงทุน การขยายกิจการ การจัดหา ขาย หรือรับโอนสินทรัพย์ที่มีผลกระทบอย่างมีนัยสำคัญต่อบริษัท
5. ร่วมประชุมคณะกรรมการ แต่งตั้งและถอดถอนผู้บริหารระดับสูง รวมทั้งคัดเลือก และเสนอชื่อบุคคลในการพิจารณาเลือกตั้งเป็นกรรมการบริษัทโดยผู้ถือหุ้น
6. เสนอผู้สอบบัญชีให้ผู้ถือหุ้นพิจารณาแต่งตั้ง และเปิดเผยข้อมูลที่ถูกต้องและเป็นไปตามข้อกำหนดของกฎหมาย
7. มีอำนาจกระทำการใดๆ ตามที่ระบุไว้ในหนังสือบริคณห์สนธิ ข้อบังคับ และบทบัญญัติของกฎหมาย

#### เว้นเรื่องดังต่อไปนี้ คณะกรรมการบริษัทต้องได้รับอนุมัติจากที่ประชุมผู้ถือหุ้นก่อนดำเนินการ

1. เรื่องที่กฎหมายกำหนดให้ต้องได้มติที่ประชุมผู้ถือหุ้น
2. การทำรายการที่เกี่ยวข้องกันที่มีมูลค่าเกินกว่าหรือเท่ากับ 20 ล้านบาท หรือ 3% ของ NTA แล้วแต่จำนวนใดจะสูงกว่า
3. การซื้อหรือขายสินทรัพย์สำคัญที่มีมูลค่าตั้งแต่ 50% ของสินทรัพย์รวมของบริษัทจดทะเบียน
4. การให้ความช่วยเหลือทางการเงินแก่บุคคลที่เกี่ยวข้องกันที่มีมูลค่าเกินกว่าหรือเท่ากับ 100 ล้านบาท หรือ 3% ของ NTA แล้วแต่จำนวนใดจะต่ำกว่า

**หมายเหตุ :** NTA (มูลค่าสินทรัพย์ที่มีตัวตนสุทธิ)

= สินทรัพย์รวม – หนี้สินรวม – สินทรัพย์ที่ไม่มีตัวตน – ส่วนของผู้ถือหุ้นส่วนน้อย (ถ้ามี)

#### (2) คณะกรรมการบริหาร

คณะกรรมการบริษัทแต่งตั้งคณะกรรมการบริหารขึ้นมา 1 ชุด ซึ่งมาจากกรรมการบริษัทจำนวนไม่น้อยกว่า 3 ท่าน ในปี 2560 คณะกรรมการบริหารมี 3 ท่าน ประกอบด้วย

1. นายวรเทพ วงศาสุทธิกุล



2. นายไพฑูลย์ วรรณประทีป
3. นายปรัชญ์นันท์ เต็มฤทธิ์กุลชัย

บริษัทได้จัดทำระเบียบข้อบังคับการทำงานและอำนาจดำเนินการไว้เป็นกรอบการบริหารจัดการตามอำนาจหน้าที่ด้วย ดังนี้

ขอบเขตอำนาจหน้าที่ของคณะกรรมการบริหาร

1. พิจารณากำหนดเป้าหมาย นโยบาย แผนงานและการจัดสรรงบประมาณประจำปีตามที่ฝ่ายจัดการเสนอ ก่อนนำเสนอให้คณะกรรมการพิจารณาอนุมัติ ทั้งนี้ให้รวมถึงการพิจารณาอนุมัติการเปลี่ยนแปลงและเพิ่มเติมงบประมาณรายจ่ายประจำปีในระหว่างที่ไม่มีการประชุมคณะกรรมการบริษัทและให้นำเสนอคณะกรรมการบริษัทเพื่อทราบในที่ประชุมคราวถัดไป
2. ให้ผู้บริหารงานฝ่ายต่างๆ ที่รับผิดชอบต่อการดำเนินงานในกิจการต่างๆ รายงานผลงานให้คณะกรรมการบริหารทราบทุกเดือน
3. อนุมัติการใช้จ่ายเงินตามระเบียบบริษัทที่กำหนดไว้
4. อนุมัติการใช้จ่ายเงินลงทุนที่ได้กำหนดไว้ในงบประมาณประจำปี หรือที่คณะกรรมการบริษัทได้อนุมัติไว้ในงบประมาณประจำปี หรือที่คณะกรรมการบริษัทได้อนุมัติไว้ในหลักการแล้ว
5. อนุมัติในหลักการการลงทุนในการขยายธุรกิจ ตลอดจนการร่วมทุนกับผู้ประกอบกิจการอื่นและให้นำเสนอคณะกรรมการบริษัท เพื่ออนุมัติในที่ประชุมคราวถัดไป
6. อนุมัติการแต่งตั้งผู้มีอำนาจลงนามในเช็คหรือเอกสารสั่งจ่ายเงินของบริษัท
7. เป็นคณะที่ปรึกษาฝ่ายจัดการในเรื่องเกี่ยวกับนโยบายด้านการผลิต การตลาด การเงิน การบริหารบุคคลและด้านการปฏิบัติการอื่นๆ
8. อนุมัติการแต่งตั้งโยกย้าย และเลิกจ้างพนักงาน
9. ดำเนินการใดๆ ตามที่ได้รับมอบหมายจากคณะกรรมการบริษัท

(3) คณะกรรมการตรวจสอบ

คณะกรรมการบริษัทคัดเลือกกรรมการตรวจสอบจากกรรมการอิสระจำนวน 3 ท่าน และกรรมการผู้ทรงคุณวุฒิ ด้านบัญชีและการเงินอีกไม่น้อยกว่า 1 ท่าน ประกอบด้วย

1. นายชรรยง ฉาวโรฤทธิ์
2. นายภควัต โกวิทวัฒนพงศ์
3. นายราชัย วัฒนเกษม

โดยมีผู้จัดการฝ่ายตรวจสอบภายในเป็นเลขานุการ คณะกรรมการตรวจสอบได้จัดทำกฎบัตรคณะกรรมการตรวจสอบ (Audit Committee Charter) เสนอคณะกรรมการบริษัท เพื่อพิจารณาอนุมัติ และประกาศใช้ในการปฏิบัติตามหน้าที่ที่คณะกรรมการบริษัทมอบหมาย

ขอบเขตอำนาจหน้าที่ของคณะกรรมการตรวจสอบ

1. สอบทานให้บริษัทฯ มีการรายงานทางการเงินที่ถูกต้อง ครบถ้วน เชื่อถือได้และเปิดเผยข้อมูลอย่างเพียงพอ
2. สอบทานให้บริษัทฯ มีระบบการควบคุมภายใน ระบบการบริหารความเสี่ยง และระบบการตรวจสอบภายใน ที่เพียงพอ เหมาะสมและมีประสิทธิผล

3. สอบทานให้มีการปฏิบัติตามนโยบายการกำกับดูแลกิจการที่ดี และจริยธรรมธุรกิจ อย่างเหมาะสมและมีประสิทธิผล
4. สอบทานให้บริษัทฯ ปฏิบัติตามกฎหมายว่าด้วยหลักทรัพย์และตลาดหลักทรัพย์ ข้อกำหนดของตลาดหลักทรัพย์ หรือกฎหมายที่เกี่ยวข้องกับธุรกิจของบริษัทฯ
5. พิจารณาเสนอแต่งตั้ง และเลิกจ้างผู้สอบบัญชีของบริษัทฯ และเสนอค่าตอบแทนผู้สอบบัญชีของบริษัท
6. พิจารณารายการที่เกี่ยวข้อง ให้เป็นไปตามกฎหมาย และข้อกำหนดของตลาดหลักทรัพย์แห่งประเทศไทย เพื่อให้มั่นใจว่า สมเหตุสมผล และเป็นประโยชน์ต่อบริษัทฯ
7. กำกับดูแลการปฏิบัติงานของฝ่ายตรวจสอบภายในในระดับนโยบาย และการปฏิบัติงานตรวจสอบภายใน โดยพิจารณาให้ความเห็นชอบกฎบัตร ความเป็นอิสระ รวมทั้งขอบเขตและแผนการตรวจสอบของฝ่ายตรวจสอบภายใน
8. พิจารณาแต่งตั้ง โยกย้าย เลิกจ้าง หัวหน้าฝ่ายตรวจสอบภายใน รวมถึงร่วมประเมินผลการปฏิบัติงานของหัวหน้าฝ่ายตรวจสอบภายในและให้ความเห็นชอบผลตอบแทนของพนักงานฝ่ายตรวจสอบภายใน ซึ่งพิจารณาโดยผู้บริหารสูงสุดของบริษัท
9. พิจารณาและสอบทานผลการตรวจสอบและข้อเสนอแนะของทั้งผู้สอบบัญชี และฝ่ายตรวจสอบภายใน รวมทั้งติดตามเพื่อให้มั่นใจว่า ฝ่ายบริหารมีการดำเนินการต่อข้อเสนอแนะดังกล่าวอย่างเพียงพอ มีประสิทธิภาพ และภายในเวลาที่เหมาะสม
10. คณะกรรมการตรวจสอบสามารถเชิญผู้บริหาร หรือพนักงานของบริษัทที่เกี่ยวข้องมารายงาน หรือนำเสนอข้อมูลร่วมประชุม หรือจัดส่งเอกสารตามที่เห็นว่าเกี่ยวข้องและจำเป็น
11. ในกรณีที่จำเป็นคณะกรรมการตรวจสอบสามารถขอคำปรึกษาจากที่ปรึกษาภายนอก หรือผู้เชี่ยวชาญทางวิชาชีพเกี่ยวกับการปฏิบัติงานตรวจสอบ โดยบริษัทฯ เป็นผู้รับผิดชอบค่าใช้จ่ายตามระเบียบของบริษัทฯ
12. ทบทวนและแก้ไขกฎบัตรคณะกรรมการตรวจสอบอย่างน้อยปีละครั้งหรือตามความจำเป็นเพื่อให้ทันสมัยและเหมาะสมกับสภาพแวดล้อมขององค์กรและนำเสนอคณะกรรมการบริษัทพิจารณาอนุมัติ
13. จัดทำรายงานของคณะกรรมการตรวจสอบ ซึ่งประกอบด้วยข้อมูล และความเห็นของคณะกรรมการตรวจสอบในด้านต่างๆ โดยเปิดเผยไว้ในรายงานประจำปีของบริษัทฯ ซึ่งรายงานดังกล่าวต้องลงนามโดยประธานคณะกรรมการตรวจสอบ
14. ปฏิบัติการอื่นใดตามที่คณะกรรมการบริษัทมอบหมายด้วยความเห็นชอบของคณะกรรมการตรวจสอบ ทั้งนี้ฝ่ายบริหารมีหน้าที่ที่จะต้องรายงานหรือนำเสนอข้อมูลและเอกสารที่เกี่ยวข้องต่อคณะกรรมการตรวจสอบเพื่อสนับสนุนการปฏิบัติงานของคณะกรรมการตรวจสอบให้บรรลุตามหน้าที่ที่ได้รับมอบหมาย

(4) คณะกรรมการกำหนดค่าตอบแทน

คณะกรรมการบริษัทแต่งตั้งคณะกรรมการกำหนดค่าตอบแทน โดยคัดเลือกจากกรรมการบริษัท 1 ท่าน ประกอบด้วย

1. นายภควัต โกวิทวัฒนพงศ์

โดยเลขานุการคณะกรรมการบริษัทเป็นเลขานุการ

ขอบเขตอำนาจหน้าที่ของคณะกรรมการกำหนดค่าตอบแทน

1. กำหนดนโยบาย หลักเกณฑ์ วิธีการในการสรรหากรรมการ และผู้บริหารระดับสูง เพื่อเสนอให้คณะกรรมการบริษัทพิจารณาอนุมัติ

2. กำหนดนโยบายการจ่ายค่าตอบแทนและผลประโยชน์อื่น รวมถึงจำนวนค่าตอบแทนและผลประโยชน์อื่นที่ให้แก่กรรมการ ผู้บริหารระดับสูง โดยต้องมีหลักเกณฑ์ที่ชัดเจนโปร่งใส เพื่อเสนอให้คณะกรรมการพิจารณา และส่งนโยบายดังกล่าวให้หน่วยงานกำกับดูแลที่เกี่ยวข้องได้เมื่อทวงถาม
3. กำหนดแนวทางการประเมินผลงานของกรรมการ และผู้บริหารระดับสูงเพื่อพิจารณาปรับผลตอบแทนประจำปีโดยจะต้องคำนึงถึงหน้าที่ ความรับผิดชอบ และความเสี่ยงที่เกี่ยวข้อง รวมถึงให้ความสำคัญกับการเพิ่มมูลค่าของส่วนของผู้อถือหุ้นในระยะยาวประกอบการพิจารณาประเมินผลด้วย
4. ปฏิบัติการอื่นใดตามที่คณะกรรมการของบริษัทมอบหมาย

(5) คณะกรรมการบริหารความเสี่ยง

คณะกรรมการบริษัทแต่งตั้งคณะกรรมการบริหารความเสี่ยง โดยคัดเลือกจากกรรมการบริษัท 3 ท่าน และผู้บริหารอีก 4 ท่านเป็นกรรมการ รวมทั้งสิ้น 7 ท่าน ประกอบด้วย

1. นายสมคิด สืบตระกูล
2. นายสุชาติ เจริญพรพานิชกุล
3. นางสาวดา โสคติภาพกุล
4. นายวันชัย ศรีหิรัญรัมย์
5. คุณวรเทพ วงศาสุทธิกุล
6. คุณไพบูลย์ วรรณประทีป
7. คุณปรัชญ์นันท์ เต็มฤทธิกุลชัย

โดยมีประธานเจ้าหน้าที่ฝ่ายปฏิบัติการเป็นเลขานุการ

คณะกรรมการบริหารความเสี่ยงมีภารกิจหลักในการจัดตั้งขอบเขตระบบงานเพื่อใช้ในการควบคุมความเสี่ยงที่สำคัญ ซึ่งจะส่งผลกระทบต่อผลการดำเนินงานของบริษัท และการจัดเตรียมกลยุทธ์การป้องกันความเสี่ยงที่ใช้ได้อย่างเหมาะสมเพื่อนำเสนอต่อ Management Committee รวมถึงการปรับปรุงส่งเสริมเครื่องมือต่าง ๆ ที่จำเป็นเพื่อใช้ในการดำเนินการควบคุมความเสี่ยงให้ดีขึ้น

ขอบเขตอำนาจหน้าที่ของคณะกรรมการบริหารความเสี่ยง

คณะกรรมการบริหารความเสี่ยงทำงานแยกเป็นอิสระและรายงานตรงต่อคณะกรรมการบริหาร โดยมีอำนาจหน้าที่ความรับผิดชอบดังนี้

1. กำหนดนโยบาย และแนวทางการบริหารความเสี่ยงของกลุ่มธุรกิจเพื่อเสนอต่อคณะกรรมการบริหาร เพื่อพิจารณาในเรื่องของการบริหารความเสี่ยงโดยรวม ซึ่งต้องครอบคลุมถึงความเสี่ยงประเภทต่างๆ ที่สำคัญ เช่น ความเสี่ยงด้านเครดิต ความเสี่ยงจากตลาด ความเสี่ยงด้านสภาพคล่อง ความเสี่ยงด้านอัตราแลกเปลี่ยนเงินตราต่างประเทศ ความเสี่ยงด้านราคาสินค้า และความเสี่ยงที่มีผลกระทบต่อชื่อเสียงของกลุ่มธุรกิจเป็นต้น
2. วางกลยุทธ์ให้สอดคล้องกับนโยบายบริหารความเสี่ยงโดยสามารถประเมิน ติดตาม และดูแลปริมาณความเสี่ยงของกลุ่มธุรกิจให้อยู่ในระดับที่เหมาะสม
3. ควบคุม ติดตาม ตรวจสอบ ประเมินผลการบริหารความเสี่ยง และดูแลให้บริษัทในกลุ่มธุรกิจ ดำเนินการตามนโยบายบริหารความเสี่ยงกำหนด

4. ทบทวนความเพียงพอของนโยบายและระบบการบริหารความเสี่ยง โดยรวมถึงความมีประสิทธิภาพของระบบ และการปฏิบัติตามนโยบายที่กำหนด

### 9.3 การสรรหา และแต่งตั้งกรรมการและผู้บริหารระดับสูง

บริษัท มีวิธีการสรรหากรรมการและแต่งตั้งกรรมการ และผู้บริหารระดับสูง 2 วิธี ดังนี้

วิธีที่ 1 จำนวนกรรมการบริษัทขึ้นอยู่กับมติของผู้ถือหุ้น ซึ่งแล้วแต่ความเหมาะสมในการบริหารงาน แต่ต้องไม่น้อยกว่า 5 ท่าน ตามกฎหมายมหาชน

วิธีที่ 2 คณะกรรมการบริษัทจะเป็นคณะกรรมการสรรหา (Nominating Committee) การสรรหาบุคคลที่มีประสบการณ์ มีความรู้ความสามารถ และมีประวัติตรงตามกฎหมายมหาชนทดแทนกรรมการบริษัทที่ออกไปตามวาระหรือลาออกด้วยเหตุผลอื่น หรือเพิ่มขึ้น ลดลง ตามความเหมาะสมของธุรกิจที่ขยายหรือลดขนาดธุรกิจ แล้วนำเสนอต่อที่ประชุมผู้ถือหุ้นอีกครั้ง

### 9.4 การกำกับดูแลการดำเนินงานของบริษัทย่อย และบริษัทร่วม

บริษัทมีการกำกับดูแลการดำเนินงานของบริษัทย่อย และบริษัทร่วมอย่างมีระบบดังนี้

- (1) บริษัทได้แต่งตั้งผู้ที่มีความรู้ ความสามารถไปเป็นกรรมการบริษัท เจ้าหน้าที่บริหารในบริษัทย่อยแต่ละแห่ง เพื่อกำหนดนโยบายควบคุม และมีอำนาจบริหาร ซึ่งจะต้องรายงานพร้อมร่วมประชุมกับกรรมการบริหารของบริษัทใหญ่ อย่างน้อยเดือนละ 1 ครั้ง ทุกบริษัท สำหรับเจ้าหน้าที่บริหารระดับอื่น จะมีการประชุมร่วมกันเป็นระยะๆ
- (2) ผลการดำเนินงาน บริษัทย่อยจะส่งงบการเงินทุก ๆ เดือน เพื่อทำงบการเงินรวมทุกเดือนกับบริษัทใหญ่ เพื่อติดตาม วิเคราะห์ ผลการดำเนินงานของแต่ละเดือนของบริษัทย่อย
- (3) ทุกๆ เดือน งบการเงินหลังจากรวมกับบริษัทใหญ่แล้ว จะนำส่งฝ่ายตรวจสอบภายในของบริษัท เพื่อวิเคราะห์ ตรวจสอบ รายการต่างๆ ประเด็นต่างๆ เพื่อรายงานต่อคณะกรรมการตรวจสอบ เพื่อตรวจสอบข้อมูลฐานะการเงินมีการทำรายการระหว่างกันระหว่างบริษัทดังกล่าวกับบุคคลที่เกี่ยวข้องกันหรือไม่ เป็นต้น เพื่อรายงานต่อที่ประชุมคณะกรรมการบริษัทได้ทันเหตุการณ์ ต่อไป
- (4) กรรมการในบริษัทย่อย ที่ได้รับแต่งตั้งจากบริษัทเข้าไปบริหารควบคุมและดูแล จะไม่มีอำนาจในการลดทุน เพิ่มทุน ขยายหรือขยายกิจการ ก่อนที่จะได้รับอนุญาตหรืออนุมัติ จากคณะกรรมการบริษัทใหญ่ก่อน
- (5) บริษัทกับผู้ถือหุ้นอื่นในการบริหารจัดการในบริษัทย่อย และบริษัทร่วม ไม่มีข้อตกลงระหว่างกันเป็นลายลักษณ์อักษร ต้องเข้าที่ประชุมผู้ถือหุ้นหรือที่ประชุมคณะกรรมการเท่านั้น

### 9.5 การดูแลการใช้ข้อมูลภายใน

บริษัทห้ามไม่ให้ผู้บริหารหรือหน่วยงานที่รับทราบข้อมูลภายในเปิดเผยข้อมูลภายในต่อบุคคลภายนอก หรือบุคคลที่ไม่มีหน้าที่เกี่ยวข้อง

### 9.6 ค่าตอบแทนของผู้สอบบัญชี

บริษัทและบริษัทย่อยได้เลือกผู้สอบบัญชี จากบริษัท เคพีเอ็มจี ภูมิไชย สอบบัญชี จำกัด (KPMG) สอบบัญชีงบการเงินปี 2560 โดยมี

ค่าธรรมเนียมสอบบัญชี ดังนี้

(1) ค่าตอบแทนจากการสอบบัญชี (Audit Fee)

หน่วย : บาท

รายการ ที่	ชื่อบริษัทผู้จ่าย	ชื่อผู้สอบบัญชี	ค่าสอบบัญชี
1	บมจ.ไทยรับเบอร์ลาเท็กซ์ คอร์ปอเรชั่น (ประเทศไทย)	นายไวยโรจน์ จินตมณีพิทักษ์ นายยุทธพงศ์ สุนทรินคะ นายบุญฤทธิ์ ถนอมเจริญ	1,180,000
2	บจก.ไทยรับเบอร์ลาเท็กซ์กรุ๊ป	นายไวยโรจน์ จินตมณีพิทักษ์ นายยุทธพงศ์ สุนทรินคะ นายบุญฤทธิ์ ถนอมเจริญ	2,000,000
3	บมจ.เวิลด์เฟล็กซ์	นายไวยโรจน์ จินตมณีพิทักษ์ นายยุทธพงศ์ สุนทรินคะ นายบุญฤทธิ์ ถนอมเจริญ	800,000
4	บจก.ไทยรับเบอร์แลนด์ แอนด์ แพลนเตชั่น	นายไวยโรจน์ จินตมณีพิทักษ์ นายยุทธพงศ์ สุนทรินคะ นายบุญฤทธิ์ ถนอมเจริญ	600,000
5	บจก.ไทยรับเบอร์ เอช พี เอ็น อาร์	นายไวยโรจน์ จินตมณีพิทักษ์ นายยุทธพงศ์ สุนทรินคะ นายบุญฤทธิ์ ถนอมเจริญ	150,000
6	บจก.สวนยางวังสมบูรณ์	นายไวยโรจน์ จินตมณีพิทักษ์ นายยุทธพงศ์ สุนทรินคะ นายบุญฤทธิ์ ถนอมเจริญ	100,000
7	บจก.เลเท็กซ์ ซิสเทมส์	นายไวยโรจน์ จินตมณีพิทักษ์ นายยุทธพงศ์ สุนทรินคะ นายบุญฤทธิ์ ถนอมเจริญ	1,100,000
รวมค่าตอบแทนจากการสอบบัญชี			5,930,000

(2) ค่าบริการอื่น (Non-Audit Fee)

9.7 การปฏิบัติตามหลักการกำกับดูแลกิจการที่ดีในเรื่องอื่นๆ

-ไม่มี-

## 10. ความรับผิดชอบต่อสังคม (Corporate Social Responsibilities: CSR)

ตลอดระยะเวลาการดำเนินธุรกิจของบริษัท ไทยรับเบอร์ลาคีเคอร์ปอร์เรชั่น (ประเทศไทย) จำกัด (มหาชน) และกลุ่มบริษัทในเครือ มีความตั้งใจที่จะมีส่วนร่วมแสดงความรับผิดชอบต่อ สนับสนุน ช่วยเหลือ ความเป็นอยู่ของชุมชนในท้องถิ่นที่บริษัทเข้าไปใช้พื้นที่หรือพื้นที่ที่บริษัทตั้งอยู่ เพื่อดำเนินธุรกิจ โดยการสนับสนุนกิจการด้านสาธารณสุข สิ่งแวดล้อม สนับสนุนการพัฒนาด้านการศึกษา การช่วยเหลือบรรเทาทุกข์ผู้ประสบภัย ร่วมกิจกรรมส่งเสริมทางศาสนา รวมทั้งสร้างงานสร้างอาชีพให้กับคนในชุมชน ในฐานะองค์กรเอกชนที่มีความตั้งใจจะให้ชุมชนสังคมรอบข้างเราเป็นชุมชนสังคมแห่งความสุข ด้วยชุมชนมีส่วนร่วมในการสร้างความสุขร่วมกันโดยโครงการส่งเสริมดังนี้

### 10.1 ส่งเสริมการพัฒนาเยาวชนและการศึกษา

โครงการ “ยางไทยแก่นจันทน์ สังคมเป็นสุขสิ่งแวดล้อมสดใส” เป็นโครงการที่บริษัทเล็งเห็นถึงความสำคัญที่โรงเรียนจะมีรายได้เป็นของตัวเองและสามารถนำไปพัฒนาปรับปรุง คุณภาพชีวิต การศึกษา ของนักเรียนให้ดียิ่งขึ้น รวมทั้งเพิ่มพื้นที่สีเขียวให้กับชุมชนในท้องถิ่นนั้นๆ การดำเนินการโดยให้โรงเรียนหาพื้นที่ปลูกยางพาราไม่เกินโรงเรียนละ 20 ไร่ ซึ่งจะเป็นที่ของโรงเรียนหรือพื้นที่ชุมชนมอบให้ก็ได้ โดยบริษัทจะเข้าไปดำเนินการปลูกยางพาราให้ และดูแลรักษาตามกระบวนการของการปลูกยางพารา เป็นระยะเวลาไม่น้อยกว่า 6 ปี หรือจนกระทั่งยางพาราได้ผลผลิต บริษัทเป็นผู้ออกค่าใช้จ่ายทั้งหมดตลอดระยะเวลาดังกล่าว โดยร่วมกับทางโรงเรียนและชุมชนเป็นผู้ดูแล ซึ่งบริษัทจะเป็นผู้รับซื้อผลผลิตดังกล่าว ส่วนรายได้หรือเงินจากการขายผลผลิตเป็นของโรงเรียน ซึ่งทางโรงเรียนและชุมชนไปดูแลเงินดังกล่าวกันเองตามความเหมาะสม

#### วัตถุประสงค์

1. เพื่อส่งเสริมคุณภาพชีวิตที่ดีของชุมชนแบบถาวร
2. ช่วยให้โรงเรียนมีรายได้ประจำและระยะยาว สามารถนำไปพัฒนาด้านต่างๆ ได้ โดยไม่ต้องรบกวนงบประมาณของรัฐ
3. ส่งเสริมการเรียนรู้ การปลูกและดูแลสวนยางพาราครบวงจร ให้กับครู อาจารย์ นักเรียน และคนในชุมชนใกล้โรงเรียน
4. เพิ่มพื้นที่สีเขียว ให้กับท้องถิ่น ลดภาวะโลกร้อน
5. ส่งเสริมคุณภาพชีวิตของนักเรียน ครูอาจารย์ ชุมชน ซึ่งมีรายได้ในระยะยาวเป็นของตนเองอย่างถาวร

#### ระยะเวลาดำเนินโครงการ

- 6 ปีขึ้นไป ตั้งแต่เดือนกันยายน 2552 -2559 หรือ จนยางพารากริดได้

#### ผู้ร่วมโครงการ

- บริษัท ไทยรับเบอร์ลาคีเคอร์ปอร์เรชั่น (ประเทศไทย) จำกัด (มหาชน) และบริษัทในเครือ
- โรงเรียนที่ร่วมโครงการ โดยครู และ นักเรียน

- ชุมชนท้องถิ่นที่โรงเรียนตั้งอยู่
- หน่วยงานราชการท้องถิ่นที่ตั้งอยู่

### สถานที่ดำเนินโครงการ

1. โรงเรียนบ้านแม่ลัว	ที่ตั้ง หมู่ที่ 1 บ้านแม่ลัว ต.ท่าข้าวเปลือก อ.แม่จัน จ.เชียงราย
พื้นที่ปลูกยางพารา	10 ไร่
2. โรงเรียนบ้านแม่แฝง	ที่ตั้ง หมู่ที่ 5 ถ.บ้านเด่น-ท่าข้าวเปลือก อ.แม่จัน จ.เชียงราย
พื้นที่ปลูกยางพารา	20 ไร่
3. โรงเรียนบ้านทับกุ่มรทอง	ที่ตั้ง หมู่ที่ 8 บ้านทับกุ่มรทอง ต.ข้าวเปลือก อ.แม่จัน จ.เชียงราย
พื้นที่ปลูกยางพารา	20 ไร่
4. โรงเรียนบ้านแม่ลากเนินทอง	ที่ตั้ง หมู่ที่ 6 ต.ท่าข้าวเปลือก อ.แม่จัน จ.เชียงราย
พื้นที่ปลูกยางพารา	6 ไร่

### ผลการดำเนินการ

1. โรงเรียนบ้านแม่ลัว	เริ่มดำเนินการปี 2552 ถึง ปัจจุบัน
2. โรงเรียนบ้านแม่แฝง	เริ่มดำเนินการปี 2552 ถึง ปัจจุบัน
3. โรงเรียนบ้านทับกุ่มรทอง	เริ่มดำเนินการปี 2552 ถึง ปัจจุบัน
4. โรงเรียนบ้านแม่ลากเนินทอง	เริ่มดำเนินการปี 2552 ถึง ปัจจุบัน

## **10.2 โครงการส่งเสริมและพัฒนาคุณภาพชีวิตคนพิการ ปี 2560 ตาม มาตรา 35**

โครงการส่งเสริมและพัฒนาคุณภาพชีวิตคนพิการ ปี 2560 ตาม มาตรา 35

บริษัทตระหนักถึงความรับผิดชอบต่อสังคมและถือเป็นความรับผิดชอบต่อทุกภาคส่วนในสังคมเช่นกัน บริษัทได้พิจารณาเห็นความสำคัญในสิ่งนี้เป็นเบื้องต้นเสมอโดยให้ความสำคัญควบคู่กับการดำเนินธุรกิจของบริษัทจึงได้ดำเนินโครงการนี้ จากเงินที่บริษัทฯ ต้องนำส่งเงินสมทบให้กับทางราชการตามกฎหมายกำหนด เปลี่ยนมาเป็น “โครงการส่งเสริมและพัฒนาคุณภาพชีวิตคนพิการ ปี 2560 มาตรา 35 แทน เพื่อให้คนพิการได้รับความช่วยเหลือ โดยตรงจากบริษัทและนำเงินไปใช้ประกอบอาชีพสร้างรายได้เลี้ยงตัวเองและครอบครัว โดยไม่เป็นการระดมของสังคมอีกต่อไป

### วัตถุประสงค์

1. เป็นความรับผิดชอบต่อสังคมของบริษัท
2. เป็นการส่งเสริมคนพิการให้มีความรู้ หาเลี้ยงชีพ เลี้ยงครอบครัวได้ ไม่เป็นภาระของสังคม
3. เพื่อให้เงินส่วนนี้จะถึงมือคนพิการโดยตรง เป็นการช่วยเหลือที่ตรงตามความต้องการของผู้รับไม่ต้องผ่านหน่วยงานกลาง ซึ่งจะเป็นประโยชน์สูงสุดแก่ผู้รับ (คนพิการ)

#### 4. เพื่อเป็นการช่วยเหลือสังคมแทนรัฐอีกทางหนึ่ง

##### ระยะเวลาดำเนินการ

- มกราคม - ธันวาคม 2560

##### ผู้ร่วมโครงการ

- บริษัท และบริษัทในเครือ
- ผู้พิการที่ได้รับคัดเลือกจากโครงการ
- มูลนิธินวัตกรรมทางสังคม

##### วิธีการมอบเงินให้ความช่วยเหลือ (ระยะเวลาช่วยเหลือ 1 ปี)

บริษัทจะมอบเงินช่วยเหลือให้แก่ผู้พิการที่ขึ้นทะเบียนคนพิการตามกฎหมาย โดยทางมูลนิธินวัตกรรมทางสังคม เป็นผู้ประสานงานและเป็นผู้คัดเลือกคนพิการเข้ารับเงินช่วยเหลือดังกล่าว จำนวน 4 คนๆ ละ 109,500 บาท รวมเป็นเงิน 438,000 บาท ซึ่งบริษัทจะมอบเงินดังกล่าวให้กับคนพิการที่ได้รับการคัดเลือกโดยตรง

#### 10.3 ส่งเสริมกิจกรรมการกุศล

เพื่อเป็นการส่งเสริม ทะนุบำรุง พระพุทธศาสนา ซึ่งเป็นศูนย์รวมจิตใจของทุกคนในชุมชน และสร้างความสัมพันธ์ที่ดี รวมถึงความเข้าใจระหว่างชุมชนกับบริษัท ในพื้นที่ที่บริษัทได้ไปดำเนินธุรกิจ เราจึงเห็นถึงความสำคัญในการจัดกิจกรรม ส่งเสริมพระพุทธศาสนาด้วยการทำบุญร่วมกับคนในชุมชนด้วย โครงการทอดกฐินสามัคคี เป็นประจำ ทุกปี ในเขตพื้นที่ บริษัทดำเนินธุรกิจอยู่

##### วัตถุประสงค์

1. เพื่อสร้างความสามัคคีและความสัมพันธ์อันดีระหว่างบริษัทกับชุมชน
2. เพื่อส่งเสริมทะนุบำรุง พระพุทธศาสนา
3. เพื่อสร้างกิจกรรมในท้องถิ่นกับชุมชนด้วยตนเอง
4. มุ่งเน้นสร้างคุณประโยชน์ตอบแทนกับไปสู่ชุมชนในภาพรวม

##### การดำเนินการ

- บริษัทจะคัดเลือกวัดที่ขาดแคลนทุนทรัพย์หรือปัจจัยในการทะนุบำรุงพระพุทธศาสนา
- จะคัดเลือกวัดที่อยู่ในเขตชุมชนที่บริษัทประกอบธุรกิจ และชุมชนใกล้เคียง
- จะจัดทอดกฐินทุกปีอย่างน้อยปีละ 1 วัด หรือมากกว่า
- บริษัทรับเป็นเจ้าภาพกฐิน โดยให้บุคคลในชุมชนและบุคคลทั่วไปได้ร่วมในกิจกรรมนี้
- การดำเนินการทอดกฐินจะทำร่วมกับชุมชนในเขตพื้นที่ของวัดนั้นๆ



## ผลการดำเนินโครงการ

ปี 2553	ทอดกฐิน ณ วัดท่าข้าวเปลือก อ.แม่จัน จ.เชียงราย
ปี 2554	ทอดกฐิน ณ วัดนาโถย อ.เวียงสา จ.น่าน
ปี 2555	ทอดกฐิน ณ วัดแม่ลาจ อ.แม่จัน จ.เชียงราย
ปี 2556	ทอดกฐิน ณ วัดพระธาตุจอมหมอกแก้ว ธรรมมาราม อ.แม่ลาว จ.เชียงราย
ปี 2557	ทอดกฐิน ณ วัดศรีสาคร ต.แม่สาคร อ.เมือง จ.น่าน
ปี 2558	ทอดกฐิน ณ วัดศรีสาคร ต.แม่สาคร อ.เมือง จ.น่าน
ปี 2559	ทอดกฐิน ณ วัดสันโค้งงาม ต.จอมสวรรค์ อ.แม่จัน จ.เชียงราย
ปี 2560	ทอดกฐิน ณ วัดป่าช้างงาม ต.หนองป่าก่อ อ.ดอยหลวง จ.เชียงราย

## **11. การควบคุมภายใน**

### **11.1 สรุปความเห็นของคณะกรรมการบริษัทเกี่ยวกับระบบการควบคุมภายในของบริษัท** **การควบคุมภายใน**

บริษัทฯ ให้ความสำคัญต่อการควบคุมภายในอย่างต่อเนื่องด้วยตระหนักว่า ระบบการควบคุมภายในเป็นกลไกสำคัญที่จะทำให้บริษัทฯ ดำเนินธุรกิจบรรลุวัตถุประสงค์อย่างมีประสิทธิภาพ และประสิทธิผล การใช้ทรัพยากรและการดูแลทรัพย์สิน การรายงานข้อมูลทางการเงิน การปฏิบัติตามกฎหมาย ระเบียบ ข้อบังคับต่างๆ ตลอดจนป้องกันหรือลดความเสี่ยงจากการกระทำที่อาจก่อให้เกิดความเสียหายต่อบริษัทฯ โดยคณะกรรมการบริษัท ได้กำหนดบทบาทหน้าที่ของคณะกรรมการชุดต่างๆ และฝ่ายบริหารอย่างชัดเจน รวมทั้งกำกับดูแลให้มีการปฏิบัติตามบทบาทหน้าที่ โดยกำหนดโครงสร้างองค์กรและสายงานการบังคับบัญชาที่ชัดเจนในการถ่วงดุลอำนาจ และการควบคุมภายในอย่างเหมาะสม รวมทั้งกำหนดเป้าหมายทางธุรกิจ และดัชนีชี้วัดผลสำเร็จ (Key Performance Indicators: KPI) เพื่อใช้ในการประเมินประสิทธิภาพในการปฏิบัติงานและติดตามผลการดำเนินงานเปรียบเทียบกับเป้าหมายขององค์กรอย่างสม่ำเสมอ

รวมทั้งกำหนดนโยบายการกำกับดูแลกิจการที่ดี จริยธรรมทางธุรกิจ และจรรยาบรรณของกรรมการ ผู้บริหาร และพนักงานของบริษัทฯ นโยบายต่อต้านการคอร์รัปชัน และนโยบายการรับแจ้งเบาะแสหรือเรื่องร้องเรียน อย่างเป็นลายลักษณ์อักษร รวมทั้งส่งเสริมแรงจูงใจให้พนักงานทุกคนมีจิตสำนึกและปฏิบัติตามอย่างต่อเนื่อง โดยอบรมให้ความรู้แก่พนักงานเป็นประจำทุกปี เพื่อให้การปฏิบัติงานมีความโปร่งใส เป็นธรรมต่อผู้มีส่วนได้เสียทุกกลุ่ม และจัดให้มีกระบวนการติดตามและบทลงโทษอย่างชัดเจน ทบทวนและจัดให้มีคู่มือการใช้อำนาจและคู่มือการปฏิบัติงานของทุกระบบ อย่างเป็นลายลักษณ์อักษร เพื่อใช้เป็นแนวทางในการปฏิบัติงาน และช่วยให้การดำเนินธุรกิจมีความคล่องตัว และเป็นระบบ โดยพิจารณาถึงขอบเขตหน้าที่และความรับผิดชอบ รวมทั้งระบบการควบคุมภายในที่เหมาะสม

โดยคณะกรรมการบริษัทฯ ได้กำหนดให้คณะกรรมการตรวจสอบ ทำหน้าที่ในการกำกับดูแลให้ระบบการควบคุมภายใน ระบบการบริหารจัดการความเสี่ยง และระบบการกำกับดูแลกิจการของบริษัทฯ มีความเหมาะสมและมีประสิทธิภาพ รวมถึงการดูแลให้บริษัทฯ มีการปฏิบัติตามข้อกำหนด และกฎหมายที่เกี่ยวข้อง การดูแลมิให้เกิดความขัดแย้ง

ทางผลประโยชน์ การทำรายการที่เกี่ยวข้องกัน การดูแลรักษาและการใช้ทรัพย์สิน เพื่อป้องกันมิให้เกิดการทุจริตหรือประพฤติมิชอบ โดยบริษัทฯ ได้จัดให้มีกลไกการตรวจสอบ และถ่วงดุล โดยมีสายตรวจสอบภายในซึ่งมีความเป็นอิสระขึ้นตรงกับคณะกรรมการตรวจสอบ ทำหน้าที่ในการตรวจสอบ และประเมินประสิทธิภาพ และความเพียงพอของระบบการควบคุมภายใน ระบบการบริหารจัดการความเสี่ยง และระบบการกำกับดูแลกิจการ ในการปฏิบัติงานของทุกหน่วยงานทั้งของบริษัทฯ และบริษัทย่อย โดยนำกรอบแนวทางของระบบการควบคุมภายในตามมาตรฐานสากลของ COSO (The Committee of Sponsoring Organizations of the Tread way Commission) และกรอบการบริหารความเสี่ยงทั่วทั้งองค์กร (Enterprise Risk Management) และหลักเกณฑ์การกำกับดูแลตามแนวทางของตลาดหลักทรัพย์แห่งประเทศไทย และสมาคมส่งเสริมสถาบันกรรมการบริษัทไทย (IOD) และ Organization for Economic Co-operation and Development (OECD) มาประยุกต์ใช้ให้การควบคุมภายในการบริหารความเสี่ยงและการกำกับดูแลให้มีความสมบูรณ์มากยิ่งขึ้น เพื่อให้การดำเนินงานด้านต่างๆ ของบริษัทฯ มีประสิทธิภาพ และประสิทธิผลมากที่สุด

นอกจากนี้ คณะกรรมการบริษัท ได้มีการประเมินความเพียงพอของระบบการควบคุมภายในเป็นประจำทุกปี ตามแนวทางของสำนักงานคณะกรรมการกำกับหลักทรัพย์และตลาดหลักทรัพย์ (ก.ล.ต.) ตามกรอบการควบคุมภายในของตลาดหลักทรัพย์แห่งประเทศไทยที่อ้างอิงจาก COSO (The Committee of Sponsoring Organizations of the Tread way Commission) ทั้ง 5 องค์ประกอบ 17 หลักการย่อย ทั้งนี้ บริษัทฯ ในปี 2559 บริษัทฯ ไม่พบข้อบกพร่องที่มีนัยสำคัญต่อระบบการควบคุมภายในของบริษัท ดังนี้

#### - การประเมินความเสี่ยง (Risk Assessment)

บริษัทฯ ได้ตระหนักถึงความสำคัญของการบริหารความเสี่ยงที่อาจกระทบต่อการดำเนินธุรกิจทั้งจากปัจจัยภายนอกและภายในองค์กร จึงจัดตั้งคณะกรรมการบริหารความเสี่ยง (Risk Management Committee: RMC) เพื่อกำกับดูแลการบริหารความเสี่ยงขององค์กรให้เป็นไปตามเป้าหมาย อยู่ในระดับที่องค์กรยอมรับได้ และกำหนดนโยบายการบริหารความเสี่ยงเพื่อให้ทุกคนถือปฏิบัติ โดยประเมินและบริหารจัดการความเสี่ยงทั้งปัจจัยภายนอกและภายในองค์กร ครอบคลุมความเสี่ยงทุกด้าน เช่น ด้านกลยุทธ์ การดำเนินงาน การเงิน การปฏิบัติตามกฎเกณฑ์ และด้านเหตุการณ์ต่างๆ รวมทั้งความเสี่ยงจากการทุจริตคอร์รัปชัน เพื่อหามาตรการในการดูแลได้อย่างเพียงพอเหมาะสม โดยกำหนดให้มีการรายงานผลให้คณะกรรมการบริหารความเสี่ยงเป็นประจำทุกไตรมาสและรายงานคณะกรรมการบริษัทฯ เป็นประจำทุกปี รวมทั้งมีการทบทวนปัจจัยเสี่ยงที่มีการเปลี่ยนแปลงทั้งจากภายนอกและภายในที่อาจส่งผลกระทบต่อองค์กรเป็นประจำทุกปี

#### - การควบคุมการปฏิบัติงาน (Control Activities)

บริษัทฯ มีมาตรการควบคุมภายใน สอดคล้องกับความเสี่ยงและประเภทธุรกิจ โดยได้มีการแบ่งแยกหน้าที่ความรับผิดชอบของแต่ละตำแหน่งงานอย่างชัดเจน และมีการจัดทำและทบทวนคู่มืออำนาจดำเนินการ และคู่มือ/ขั้นตอนการปฏิบัติงานให้เหมาะสมกับโครงสร้างองค์กร และการปฏิบัติงานในปัจจุบันอย่างสม่ำเสมอ โดยให้แต่ละหน้าที่สามารถถ่วงดุลอำนาจหรือมีกลไกสามารถตรวจสอบย้อนกลับได้อย่างเหมาะสมโดยเฉพาะการปฏิบัติงานในส่วนที่มีความเสี่ยงสำคัญ เพื่อป้องกันและลดข้อผิดพลาด เช่น ธุรกรรมด้านการเงิน การขาย การจัดซื้อจัดจ้าง หรือการดูแลทรัพย์สิน เป็นต้น รวมทั้งมีฝ่ายตรวจสอบภายในดำเนินการสอบทานผลการปฏิบัติงานให้เป็นไปตามกฎระเบียบ ข้อบังคับ คู่มืออำนาจดำเนินการและคู่มือการปฏิบัติงานต่างๆ อย่างสม่ำเสมอ เพื่อให้มั่นใจว่าการปฏิบัติงานมีระบบการควบคุมภายในที่เพียงพอ

เหมาะสม และการปฏิบัติงานมีประสิทธิภาพ รวมถึงการนำระบบสารสนเทศมาใช้ในการปฏิบัติงานเพื่อช่วยให้การปฏิบัติงานมีความรวดเร็วและมีประสิทธิภาพมากขึ้น

นอกจากนี้ บริษัทฯ ได้กำหนดนโยบาย ระเบียบ ข้อบังคับ ในการทำธุรกรรมกับผู้ที่เกี่ยวข้องกับบริษัทฯ ให้ถือปฏิบัติเป็นไปในแนวทางเดียวกัน เช่น ผู้ถือหุ้นรายใหญ่ กรรมการ ผู้บริหาร และผู้ที่เกี่ยวข้อง ให้มีความถูกต้อง โปร่งใส และเป็นธรรม โดยคำนึงถึงประโยชน์สูงสุดของบริษัทฯ ตามหลักเกณฑ์ของ คตท. และ กคต.

#### **- ระบบสารสนเทศและการสื่อสารข้อมูล (Information and Communication)**

บริษัทฯ ให้ความสำคัญต่อระบบสารสนเทศและการสื่อสารข้อมูล ส่งเสริมและสนับสนุนให้มีการพัฒนาระบบอย่างต่อเนื่อง เพื่อให้ข้อมูลต่างๆ มีความถูกต้องและเป็นปัจจุบัน โดยได้นำระบบเทคโนโลยีสารสนเทศที่ทันสมัย และมีประสิทธิภาพ รวมทั้งความปลอดภัยของข้อมูล ตั้งแต่การรวบรวมข้อมูล ประมวลผลข้อมูล จัดเก็บ และติดตามผลข้อมูล เพื่อให้การปฏิบัติงานและการนำข้อมูลที่สำคัญไปใช้ในการบริหารจัดการของกรรมการ ผู้บริหาร พนักงาน มีความครบถ้วน ถูกต้องอย่างเพียงพอ และภายในเวลาที่เหมาะสม เพื่อใช้ในการตัดสินใจทางธุรกิจ รวมทั้งมีการกำหนดนโยบายความปลอดภัยทางเทคโนโลยีสารสนเทศและการใช้ข้อมูล

บริษัทฯ จัดให้มีช่องทางการสื่อสารที่ผู้รับข้อมูลทั้งภายในและภายนอกองค์กร สามารถเข้าถึงข้อมูลได้อย่างสะดวก รวดเร็ว เช่น ระบบ Internet เป็นต้น เพื่อเป็นช่องทางการสื่อสาร เผยแพร่ข้อมูลนโยบาย ระเบียบข้อบังคับ คู่มือ/ขั้นตอนการปฏิบัติงานและข่าวสารของบริษัทฯ

#### **- ระบบการติดตาม (Monitoring Activities)**

มีระบบการประเมินและติดตามผลระบบการควบคุมภายใน ครอบคลุมทุกด้าน เช่น ด้านบัญชีและการเงิน การปฏิบัติงาน การปฏิบัติตามกฎหมาย/กฎระเบียบ และการดูแลทรัพย์สิน และเรื่องทุจริต ที่มีผลกระทบต่อฐานะชื่อเสียงอย่างมีนัยสำคัญ เพื่อริบดำเนินการแก้ไขอย่างทันทั่วทั้งที่ โดยคณะกรรมการตรวจสอบดูแลสอบทานระบบการควบคุมภายในผ่านฝ่ายตรวจสอบภายใน ซึ่งเป็นผู้ตรวจสอบติดตามและประเมินผลการปฏิบัติงาน เพื่อให้มั่นใจว่าข้อตรวจพบจากการตรวจสอบหรือสอบทานได้รับการปรับปรุงแก้ไขอย่างเหมาะสมทันทั่วทั้งที่ นอกจากนี้ ในส่วนของการประเมินการควบคุมภายในด้านบัญชีการเงินมีการตรวจสอบ โดยผู้สอบบัญชีรับอนุญาตและนำเสนอผลให้คณะกรรมการตรวจสอบพิจารณาเป็นประจำทุกไตรมาสและทุกปี ซึ่งผลการสอบทานจากผู้สอบบัญชีรับอนุญาตและสายตรวจสอบภายในไม่พบประเด็นที่เป็นข้อบกพร่องที่เป็นสาระสำคัญ

## **12. รายการระหว่างกัน**

### **12.1 รายการระหว่างกันกับบุคคลที่อาจมีความขัดแย้งในปี 2560**

ในปี 2560 บริษัทมีรายการธุรกิจที่สำคัญกับบริษัทและบุคคลที่เกี่ยวข้องกัน ซึ่งเกี่ยวข้องกันโดยการมีผู้ถือหุ้นหรือกรรมการหรือผู้บริหารบางส่วนร่วมกัน รายการที่เกิดขึ้นเป็นไปโดยทางการค้าปกติ ดังนี้

### คำอธิบายตัวย่อ

#### บริษัทจดทะเบียน

TRUBB = บริษัท ไทยรับเบอร์ลาเท็กซ์คอร์ปอเรชั่น (ประเทศไทย) จำกัด (มหาชน)

#### บริษัทย่อย

THAITEX = บริษัท ไทยรับเบอร์ลาเท็กซ์ กรุ๊ป จำกัด (TRUBB ถือหุ้น 99.99%)

LS = บริษัท เลเท็กซ์ ซิสเทมส์ จำกัด (TRUBB ถือหุ้น 56.16%)

TRLP = บริษัท ไทยรับเบอร์ แลนด์ แอนด์ แพลนเตชัน จำกัด (TRUBB ถือหุ้น 99.99%)

WFX = บริษัท เวิลด์เฟล็กซ์ จำกัด (มหาชน) (TRUBB ถือหุ้น 98.4%)

#### บริษัทร่วม

WSB = บริษัท สวนยางวิงสมบูรณ์ จำกัด (TRLP ถือหุ้น 48.43%)

#### บริษัทที่เกี่ยวข้องกัน

SDR = บริษัท สวนยางสอยดาว จำกัด

PHOENIX = บริษัท ฟีนิกซ์รับเบอร์โปรดักส์ จำกัด

#### บุคคลที่เกี่ยวข้องกัน

คุณประทีป วรประทีป = บุตรตามกฎหมายของรองประธานกรรมการ กรรมการของบริษัทย่อย  
และ ผู้ถือหุ้นของบริษัท

(1) รายการซื้อ-ขายระหว่างกันที่เกี่ยวกับการค้าปกติ

ชื่อและความสัมพันธ์	ลักษณะรายการ	มูลค่า (ล้านบาท)	ความจำเป็นและเหตุผลสมผล
LS (TRUBB ถือหุ้นอยู่ 56.16%)	TRUBB ขายนํ้ายางชั้นให้ LS เพื่อใช้ผลิตที่นอนและหมอนยางพารา	33	<ul style="list-style-type: none"> <li>- LS ซื่อนํ้ายางชั้นจาก TRUBB เพราะนํ้ายางชั้นได้คุณภาพ</li> <li>- TRUBB คิดราคาเดียวกับที่ขายให้แก่ลูกค้ารายอื่น (ราคาตลาด)</li> </ul>
LS (กลุ่มผู้ถือหุ้นซึ่งถือหุ้นใน TRUBB 19% และถือหุ้นใน LS 37.17%)	THAITEX ขายนํ้ายางชั้นให้ LS เพื่อใช้ผลิตที่นอนและหมอนยางพารา	261	<ul style="list-style-type: none"> <li>- LS ซื่อนํ้ายางชั้นจาก THAITEX เพราะนํ้ายางชั้นได้คุณภาพและเป็นบริษัทในเครือของ TRUBB</li> <li>- THAITEX คิดราคาเดียวกับที่ขายให้แก่ลูกค้ารายอื่น (ราคาตลาด)</li> </ul>
WSB (บริษัทย่อย 99.99% ของ TRUBB ถือหุ้นอยู่ 48.43%)	TRUBB ซื่อนํ้ายางพาราสดจาก WSB เพื่อใช้ผลิตนํ้ายางชั้น	0.2	<ul style="list-style-type: none"> <li>- ส่วนของ WSB และโรงงาน TRUBB ตั้งอยู่ในภาคตะวันออกเหมือนกัน จึงมีความสะดวกในการจัดซื้อและประหยัดค่าขนส่ง</li> <li>- TRUBB คิดราคาเดียวกับที่ซื้อจากส่วนข้างอื่นในภาคเดียวกัน (ราคาตลาด)</li> </ul>
WSB (กลุ่มผู้ถือหุ้นซึ่งถือหุ้นใน TRUBB 21.18% และถือหุ้นใน WSB 18.21%)	THAITEX ซื่อนํ้ายางพาราสดจาก WSB เพื่อใช้ผลิตนํ้ายางชั้น	11.8	<ul style="list-style-type: none"> <li>- ส่วนของ WSB และโรงงาน THAITEX ตั้งอยู่ในภาคตะวันออกเหมือนกัน จึงมีความสะดวกในการจัดซื้อและประหยัดค่าขนส่ง</li> <li>- THAITEX คิดราคาเดียวกับที่ซื้อจากส่วนข้างอื่นในภาคเดียวกัน (ราคาตลาด)</li> </ul>
SDR (กลุ่มผู้ถือหุ้นซึ่งถือหุ้นใน TRUBB 35.39% และถือหุ้นใน SDR 80.42%)	THAITEX ซื่อนํ้ายางพาราสดจาก SDR เพื่อใช้ผลิตนํ้ายางชั้น	14.29	<ul style="list-style-type: none"> <li>- ส่วนของ SDR และโรงงาน THAITEX ตั้งอยู่ในภาคตะวันออกเหมือนกัน จึงมีความสะดวกในการจัดซื้อและประหยัดค่าขนส่ง</li> <li>- THAITEX คิดราคาเดียวกับที่ซื้อจากส่วนข้างอื่นในภาคเดียวกัน (ราคาตลาด)</li> </ul>
PHOENIX (กรรมการในบริษัท PHOENIX เป็นบุคคลที่เกี่ยวข้องกับกรรมการของ TRUBB)	TRUBB ขายนํ้ายางชั้นให้ PHOENIX เพื่อใช้ผลิตถุงมือยาง	48.39	<ul style="list-style-type: none"> <li>- PHOENIX ซื่อนํ้ายางชั้นจาก TRUBB เพราะนํ้ายางชั้นได้คุณภาพ</li> <li>- TRUBB คิดราคาเดียวกับที่ขายให้แก่ลูกค้ารายอื่น (ราคาตลาด)</li> </ul>
PHOENIX (กรรมการในบริษัท PHOENIX เป็นผู้บริหารของ WFX)	WFX ขยาสารเคมีให้ PHOENIX เพื่อใช้ผลิตถุงมือยาง	0.99	<ul style="list-style-type: none"> <li>- PHOENIX ซื้อสารเคมีจาก WFX เพราะ WFX มีความสามารถในการต่อรองราคากับ Supplier และการนำเข้าสารเคมี จึงได้สารเคมีในราคาต่ำ</li> <li>- WFX คิดราคาต้นทุน</li> </ul>

(2) รายการให้บริการระหว่างกัน

ชื่อและความสัมพันธ์	ลักษณะรายการ	มูลค่า (ล้านบาท)	ความจำเป็นและเหตุผลสมควร
PHOENIX (กรรมการในบริษัท PHOENIX เป็นบุคคลที่เกี่ยวข้องกับกรรมการของ TRUBB)	เช่าที่ดิน และอาคารโรงงานถุงมือของ TRUBB	1.02	- TRUBB มีที่ดินและอาคารโรงงานถุงมือ ซึ่งเป็นทรัพย์สินที่ไม่ได้ใช้งาน คิดค่าเช่าเดือนละ 85,000 บาท ระยะเวลาเช่า 14 ปี สัญญาเช่าหมดอายุ มกราคม 2574
PHOENIX (กรรมการในบริษัท PHOENIX เป็นบุคคลที่เกี่ยวข้องกับกรรมการของ TRUBB)	เช่าเครื่องจักรโรงงานถุงมือของ TRUBB	1.2	- TRUBB มีเครื่องจักรโรงงานถุงมือ ซึ่งเป็นทรัพย์สินที่ไม่ได้ใช้งาน คิดค่าเช่าเดือนละ 100,000 บาท ระยะเวลาเช่า 4 ปี สัญญาเช่าหมดอายุ มกราคม 2564
คุณประคิด วรประทีป (ถือหุ้นใน TRUBB 4.99%)	เช่าที่ดินจากคุณประคิด วรประทีป เพื่อเก็บรักษาทรัพย์สินบางส่วนของบริษัท THAITEK	0.1	- โรงงาน THAITEK ที่ระยองไม่มีพื้นที่เก็บรักษาทรัพย์สินบางส่วน จากการเลิกโรงงาน THAITEK ที่จันทบุรี ค่าเช่าเดือนละ 8,800 บาท ระยะเวลาเช่า 3 ปี สัญญาเช่าหมดอายุ มิถุนายน 2561 และ THAITEK ขอเลิกสัญญาเช่าในเดือนธันวาคม 2560

นโยบายในการกำหนดราคาของรายการระหว่างกัน

รายละเอียดนโยบายอยู่ในหมายเหตุงบการเงิน ข้อที่ 4 รายการสำคัญกับบุคคลหรือกิจการที่เกี่ยวข้องกันในรายงานงบการเงินประจำปี 2560 ที่ได้รับการตรวจสอบจากผู้สอบบัญชีรับอนุญาต

**12.2 ความจำเป็นและความสมเหตุสมผลของรายการ**

บริษัทได้อธิบายความจำเป็นและความสมเหตุสมผลของรายการอยู่ในตารางข้างต้น คณะกรรมการบริษัทและคณะกรรมการตรวจสอบได้รับรองรายการระหว่างกันข้างต้น เมื่อวันที่ 23 กุมภาพันธ์ 2561

**12.3 นโยบายหรือแนวโน้มการทำรายการระหว่างกันในอนาคต**

บริษัทไม่มีนโยบายการทำรายการใหม่ แต่ถ้าจำเป็น จะพิจารณาให้เกิดประโยชน์สูงสุดต่อผู้ถือหุ้น ส่วนรายการในปี 2560 ก็ยังคงมีต่อเนื่องในปี 2561 ซึ่งรายการระหว่างกันที่มีกับ THAITEK จะเปลี่ยนเป็นมีรายการกับ TRUBB ในปี 2561 เนื่องจากมีการปรับโครงสร้างบริษัทโดยการโอนกิจการทั้งหมด

## ส่วนที่ 3

### ฐานะการเงินและผลการดำเนินงาน

#### 13. ข้อมูลทางการเงินที่สำคัญ

##### 13.1 สรุปงบการเงิน

บริษัท ไทยรับเบอร์ลาคัทเชอร์ปอร์เรชั่น (ประเทศไทย) จำกัด (มหาชน) และบริษัทย่อย

งบแสดงฐานะการเงิน

สินทรัพย์	หมายเหตุ	งบการเงินรวม		งบการเงินเฉพาะกิจการ	
		31 ธันวาคม	31 ธันวาคม	31 ธันวาคม	31 ธันวาคม
		2560	2559	2560	2559
(บาท)					
<b>สินทรัพย์หมุนเวียน</b>					
เงินสดและรายการเทียบเท่าเงินสด	6	190,166,606	127,190,727	43,551,259	690,576
ลูกหนี้การค้า	5, 8	971,286,489	942,665,007	825,467,156	381,784,389
ลูกหนี้หมุนเวียนอื่น	5, 9	107,748,702	103,620,824	98,850,694	35,826,158
เงินให้กู้ยืมระยะสั้นแก่กิจการที่เกี่ยวข้องกัน	5	-	-	1,447,203,000	1,390,303,000
เงินให้กู้ยืมระยะสั้นแก่กิจการอื่น		-	16,793,406	-	13,485,590
สินค้าคงเหลือ	10	1,306,336,097	1,098,140,070	907,405,705	120,764,173
สินทรัพย์ไม่หมุนเวียนที่จัดประเภทเป็นสินทรัพย์ที่ถือไว้เพื่อขาย	16	-	34,310,904	-	6,826,000
สินทรัพย์หมุนเวียนอื่น		83,062,900	85,265,587	61,595,877	24,397,540
<b>รวมสินทรัพย์หมุนเวียน</b>		<b>2,658,600,794</b>	<b>2,407,986,525</b>	<b>3,384,073,691</b>	<b>1,974,077,426</b>
<b>สินทรัพย์ไม่หมุนเวียน</b>					
เงินฝากธนาคารที่มีภาระค้ำประกัน		10,000,000	-	-	-
เงินลงทุนในบริษัทร่วม	11	32,304,199	31,808,611	-	-
เงินลงทุนในบริษัทย่อย	12	-	-	1,929,960,080	1,893,670,467
เงินลงทุนระยะยาวอื่น	7	100,000,000	-	100,000,000	-
เงินให้กู้ยืมระยะยาวแก่กิจการอื่น		-	400,000	-	400,000
อสังหาริมทรัพย์เพื่อการลงทุน	14	557,950,000	549,060,000	120,450,000	123,090,000
ที่ดิน อาคารและอุปกรณ์	15	3,343,089,354	3,318,133,375	1,145,343,208	267,835,146
สินทรัพย์ไม่มีตัวตนอื่น	17	5,245,837	1,787,792	494,340	659,120
สิทธิการใช้ประโยชน์ที่ดิน	18	193,157,504	192,444,240	6,270,000	6,270,000
ต้นทุนการพัฒนาสวนยาง	20	877,436,529	851,210,212	-	-
ภาษีเงินได้หัก ณ ที่จ่าย		165,229,088	137,616,820	159,391,949	72,972,266
เงินจ่ายล่วงหน้าค่าสิทธิในการใช้ประโยชน์ที่ดิน	19	36,548,648	45,000,000	-	-
สินทรัพย์ภาษีเงินได้รอการตัดบัญชี	21	19,421,830	24,543,747	-	4,296,938
สินทรัพย์ไม่หมุนเวียนอื่น		8,636,717	10,142,929	1,670,363	791,429
<b>รวมสินทรัพย์ไม่หมุนเวียน</b>		<b>5,349,019,706</b>	<b>5,162,147,726</b>	<b>3,463,579,940</b>	<b>2,369,985,366</b>
<b>รวมสินทรัพย์</b>		<b>8,007,620,500</b>	<b>7,570,134,251</b>	<b>6,847,653,631</b>	<b>4,344,062,792</b>

บริษัท ไทยรับเบอร์ลันท์คอร์ปอเรชั่น (ประเทศไทย) จำกัด (มหาชน) และบริษัทย่อย

งบแสดงฐานะการเงิน

		งบการเงินรวม		งบการเงินเฉพาะกิจการ	
		31 ธันวาคม	31 ธันวาคม	31 ธันวาคม	31 ธันวาคม
หนี้สินและส่วนของผู้ถือหุ้น	หมายเหตุ	2560	2559	2560	2559
(บาท)					
<b>หนี้สินหมุนเวียน</b>					
เงินเบิกเกินบัญชีและเงินกู้ยืมระยะสั้นจากสถาบันการเงิน	22	3,402,760,800	3,449,148,862	2,907,325,052	863,207,402
เจ้าหนี้การค้า	5, 23	204,762,741	182,529,457	46,945,063	512,766,125
เจ้าหนี้หมุนเวียนอื่น	5, 24	154,780,248	145,561,360	50,379,848	20,545,655
เงินกู้ยืมระยะสั้นจากบุคคลหรือกิจการที่เกี่ยวข้องกัน	5, 22	8,000,000	8,000,000	32,000,000	1,349,300,000
เงินกู้ยืมระยะยาวจากสถาบันการเงินที่ถึงกำหนดชำระภายในหนึ่งปี	22	108,750,000	65,000,000	58,750,000	12,000,000
หนี้สินตามสัญญาเช่าการเงินที่ถึงกำหนดชำระภายในหนึ่งปี	22	74,804,624	64,410,104	73,159,703	9,078,327
ค่าใช้จ่ายค้างจ่าย		76,055,438	46,664,175	29,740,989	1,483,155
ภาษีเงินได้ค้างจ่าย		9,211,468	9,274,318	-	-
หนี้สินหมุนเวียนอื่น		5,324,277	4,844,061	3,170,942	1,510,954
<b>รวมหนี้สินหมุนเวียน</b>		<b>4,044,449,596</b>	<b>3,975,432,337</b>	<b>3,201,471,597</b>	<b>2,769,891,618</b>
<b>หนี้สินไม่หมุนเวียน</b>					
เงินกู้ยืมระยะยาวจากสถาบันการเงิน	22	1,123,750,000	1,010,000,000	898,750,000	255,000,000
หนี้สินตามสัญญาเช่าการเงิน	22	90,642,695	86,934,525	86,827,194	12,973,549
ประมาณการหนี้สินไม่หมุนเวียนสำหรับผลประโยชน์พนักงาน	25	67,169,168	62,143,622	49,068,594	7,584,064
หนี้สินภาษีเงินได้รอการตัดบัญชี	21	239,531,642	219,198,462	62,977,910	-
หนี้สินไม่หมุนเวียนอื่น		3,000,000	3,000,000	-	-
<b>รวมหนี้สินไม่หมุนเวียน</b>		<b>1,524,093,505</b>	<b>1,381,276,609</b>	<b>1,097,623,698</b>	<b>275,557,613</b>
<b>รวมหนี้สิน</b>		<b>5,568,543,101</b>	<b>5,356,708,946</b>	<b>4,299,095,295</b>	<b>3,045,449,231</b>
<b>ส่วนของผู้ถือหุ้น</b>					
<b>ทุนเรือนหุ้น</b>					
ทุนจดทะเบียน	26	1,881,479,688	749,607,657	1,881,479,688	749,607,657
ทุนที่ออกและชำระแล้ว	26	1,685,079,688	681,479,688	1,685,079,688	681,479,688
<b>ส่วนเกินทุน</b>					
ส่วนเกินมูลค่าหุ้นสามัญ	26	342,170,431	342,170,431	342,170,431	342,170,431
ส่วนต่างจากการรวมธุรกิจภายใต้การควบคุมเดียวกัน	3, 27	(1,003,600,000)	-	(397,599,771)	-
<b>กำไร (ขาดทุน) สะสม</b>					
จัดสรรแล้ว					
สำรองตามกฎหมาย	27	135,555,246	123,676,011	58,650,000	58,650,000
ยังไม่ได้จัดสรร (ขาดทุนสะสม)		(242,494,785)	(439,021,914)	307,559,235	52,862,614
องค์ประกอบอื่นของส่วนของผู้ถือหุ้น	27	1,300,735,197	1,317,086,931	552,698,753	163,450,828
<b>รวมส่วนของผู้ถือหุ้นเฉพาะบริษัท</b>		<b>2,217,445,777</b>	<b>2,025,391,147</b>	<b>2,548,558,336</b>	<b>1,298,613,561</b>
ส่วนได้เสียที่ไม่มีอำนาจควบคุม	13	221,631,622	188,034,158	-	-
<b>รวมส่วนของผู้ถือหุ้น</b>		<b>2,439,077,399</b>	<b>2,213,425,305</b>	<b>2,548,558,336</b>	<b>1,298,613,561</b>
<b>รวมหนี้สินและส่วนของผู้ถือหุ้น</b>		<b>8,007,620,500</b>	<b>7,570,134,251</b>	<b>6,847,653,631</b>	<b>4,344,062,792</b>



## บริษัท ไทยรับเบอร์ลันท์คอร์ปอเรชั่น (ประเทศไทย) จำกัด (มหาชน) และบริษัทย่อย

## งบกำไรขาดทุนเบ็ดเสร็จ

หมายเหตุ	งบการเงินรวม สำหรับปีสิ้นสุดวันที่		งบการเงินเฉพาะกิจการ สำหรับปีสิ้นสุดวันที่	
	31 ธันวาคม		31 ธันวาคม	
	2560	2559	2560	2559
(บาท)				
<b>รายได้</b>				
รายได้จากการขายและการให้บริการ	37	9,427,156,914	7,735,986,523	2,854,756,123
รายได้อื่น	29	40,981,860	117,074,400	300,761,841
<b>รวมรายได้</b>		<b>9,468,138,774</b>	<b>7,853,060,923</b>	<b>3,155,517,964</b>
<b>ค่าใช้จ่าย</b>				
ต้นทุนขายและบริการ	10	8,401,275,633	7,115,822,216	2,701,864,281
ต้นทุนในการจัดจำหน่าย	30	332,388,848	332,765,948	52,517,253
ค่าใช้จ่ายในการบริหาร	31	323,041,932	325,804,556	48,222,842
ค่าใช้จ่ายอื่น	32	8,365,595	24,277,184	2,887,140
ต้นทุนทางการเงิน	35	174,873,169	154,179,547	99,946,905
<b>รวมค่าใช้จ่าย</b>		<b>9,239,945,177</b>	<b>7,952,849,451</b>	<b>2,905,438,421</b>
ส่วนแบ่งกำไร (ขาดทุน) จากเงินลงทุนในบริษัทร่วม	11	441,572	(650,876)	-
<b>รวม</b>		<b>441,572</b>	<b>(650,876)</b>	<b>-</b>
<b>กำไร (ขาดทุน) ก่อนภาษีเงินได้</b>		<b>228,635,169</b>	<b>(100,439,404)</b>	<b>250,079,543</b>
ภาษีเงินได้	36	(34,259,858)	(42,027,795)	(3,653,781)
<b>กำไร (ขาดทุน) สำหรับปี</b>		<b>194,375,311</b>	<b>(142,467,199)</b>	<b>246,425,762</b>
<b>กำไรขาดทุนเบ็ดเสร็จอื่น</b>				
<b>รายการที่อาจถูกจัดประเภทใหม่ไว้ในกำไรหรือขาดทุนในภายหลัง</b>				
ผลต่างจากอัตราแลกเปลี่ยนเงินจากการแปลงค่างบการเงิน		(789,495)	(7,464,454)	-
ส่วนแบ่งกำไรเบ็ดเสร็จอื่นจากเงินลงทุนในบริษัทร่วม	11	54,016	226,897	-
<b>รวมรายการที่อาจถูกจัดประเภทใหม่ไว้ในกำไรหรือขาดทุนในภายหลัง</b>		<b>(735,479)</b>	<b>(7,237,557)</b>	<b>-</b>
<b>รายการที่จะไม่ถูกจัดประเภทใหม่ไว้ในกำไรหรือขาดทุนในภายหลัง</b>				
ผลกำไรจากการตีมูลค่าสินทรัพย์ใหม่	15	60,670,000	882,478,862	-
กลับรายการส่วนเกินทุนจากการตีราคาที่ดินและอาคาร ส่วนที่โอนไป				
เป็นอสังหาริมทรัพย์เพื่อการลงทุน	14	-	(15,208,410)	-
ขาดทุนจากการวัดมูลค่าใหม่ของผลประโยชน์พนักงานที่กำหนดไว้	25	(802,288)	-	(101,234)
ภาษีเงินได้ของรายการที่จะไม่ถูกจัดประเภทใหม่ไว้ในกำไรหรือขาดทุน	21	(12,050,894)	(173,521,064)	20,247
<b>รวมรายการที่จะไม่ถูกจัดประเภทใหม่ไว้ในกำไรหรือขาดทุนในภายหลัง</b>		<b>47,816,818</b>	<b>693,749,388</b>	<b>(80,987)</b>
<b>กำไร (ขาดทุน) เบ็ดเสร็จอื่นสำหรับปี-สุทธิจากภาษีเงินได้</b>		<b>47,081,339</b>	<b>686,511,831</b>	<b>(80,987)</b>
<b>กำไร (ขาดทุน) เบ็ดเสร็จรวมสำหรับปี</b>		<b>241,456,650</b>	<b>544,044,632</b>	<b>246,344,775</b>
<b>การแบ่งปันกำไร (ขาดทุน)</b>				
ส่วนที่เป็นของบริษัทใหญ่		144,406,056	(168,083,275)	246,425,762
ส่วนที่เป็นของส่วนได้เสียที่ไม่มีอำนาจควบคุม	13	49,969,255	25,616,076	-
<b>กำไร (ขาดทุน) สำหรับปี</b>		<b>194,375,311</b>	<b>(142,467,199)</b>	<b>246,425,762</b>
<b>การแบ่งปันกำไร (ขาดทุน) เบ็ดเสร็จรวม</b>				
ส่วนที่เป็นของบริษัทใหญ่		192,054,630	516,037,054	246,344,775
ส่วนที่เป็นของส่วนได้เสียที่ไม่มีอำนาจควบคุม	13	49,402,020	28,007,578	-
<b>กำไร (ขาดทุน) เบ็ดเสร็จรวมสำหรับปี</b>		<b>241,456,650</b>	<b>544,044,632</b>	<b>246,344,775</b>
<b>กำไร (ขาดทุน) ต่อหุ้น</b>	38			
กำไร (ขาดทุน) ต่อหุ้นขั้นพื้นฐาน (บาท)		0.21	(0.25)	0.36

บริษัท ไทยรับเบอร์ล้าเท็กซ์คอร์ปอเรชั่น (ประเทศไทย) จำกัด (มหาชน) และบริษัทย่อย

งบแสดงการเปลี่ยนแปลงส่วนของผู้ถือหุ้น

งบการเงินรวม												
		กำไร (ขาดทุน) สะสม		องค์ประกอบอื่นของส่วนของผู้ถือหุ้น								
ทุนเรือนหุ้น ที่ออกและ ชำระแล้ว	ส่วนเกิน มูลค่าหุ้น	ทุนสำรองความ กฎหมาย	ยังไม่ได้ จัดสรร (ขาดทุนสะสม)	การ แปลงค่า งบการเงิน	ส่วนเกินทุน	การเปลี่ยนแปลง	ส่วนแบ่งกำไร เบ็ดเสร็จอื่นใน บริษัทรวม	รวมองค์ประกอบ อื่นของส่วนของผู้ถือหุ้น	รวมส่วนของ ผู้ถือหุ้น ของบริษัทใหญ่	ส่วน	รวมส่วนของ ผู้ถือหุ้น	
					จากการ	สัดส่วน				ส่วนได้เสีย		
					ตีราคา	การถือหุ้น				ที่ไม่มีอำนาจ		
					สินทรัพย์	ในบริษัทย่อย				ควบคุม		
(บาท)												
สำหรับปีสิ้นสุดวันที่ 31 ธันวาคม 2559												
ยอดคงเหลือ ณ วันที่ 1 มกราคม 2559	681,479,688	342,170,431	121,136,453	(319,733,634)	(755,865)	694,869,722	(11,412,912)	1,600,210	684,301,155	1,509,354,093	165,634,728	1,674,988,821
รายการกับผู้ถือหุ้นที่บันทึกโดยตรงเข้าส่วนของผู้ถือหุ้น												
การจัดสรรส่วนทุนให้ผู้ถือหุ้น												
เงินปันผลจ่ายในบริษัทย่อย	-	-	-	-	-	-	-	-	-	-	(5,608,148)	(5,608,148)
รวมรายการกับคู่เป็นเจ้าของที่บันทึกโดยตรงเข้าส่วนของผู้ถือหุ้น	-	-	-	-	-	-	-	-	-	-	(5,608,148)	(5,608,148)
กำไร (ขาดทุน) เบ็ดเสร็จสำหรับปี												
กำไร (ขาดทุน) สำหรับปี	-	-	-	(168,083,275)	-	-	-	-	-	(168,083,275)	25,616,076	(142,467,199)
กำไรขาดทุนเบ็ดเสร็จอื่น	-	-	-	-	(4,237,908)	688,131,340	-	226,897	684,120,329	684,120,329	2,391,502	686,511,831
รวมกำไร (ขาดทุน) เบ็ดเสร็จสำหรับปี	-	-	-	(168,083,275)	(4,237,908)	688,131,340	-	226,897	684,120,329	516,037,054	28,007,578	544,044,632
โอนไปสำรองตามกฎหมายของบริษัทย่อย	-	-	2,539,558	(2,539,558)	-	-	-	-	-	-	-	-
โอนไปกำไรสะสม	-	-	-	51,334,553	-	(51,334,553)	-	-	(51,334,553)	-	-	-
ยอดคงเหลือ ณ วันที่ 31 ธันวาคม 2559	681,479,688	342,170,431	123,676,011	(439,021,914)	(4,993,773)	1,331,666,509	(11,412,912)	1,827,107	1,317,086,931	2,025,391,147	188,034,158	2,213,425,305

บริษัท ไทยรับเบอร์ลาคัทเชอร์ปอร์ชั่น (ประเทศไทย) จำกัด (มหาชน) และบริษัทย่อย

งบแสดงการเปลี่ยนแปลงส่วนของผู้ถือหุ้น

		งบการเงินรวม												
				กำไร (ขาดทุน) สะสม		องค์ประกอบอื่นของส่วนของผู้ถือหุ้น								
		ส่วนต่างจาก				ส่วนเกินทุน		การเปลี่ยนแปลง		ส่วนแบ่งกำไร		ส่วนของ		
		ทุนเรือนหุ้น	การรวมธุรกิจ		ยังไม่ได้	การ	จากการ	สัดส่วน	(ขาดทุน)	รวมองค์ประกอบ	รวมส่วนของ	ส่วนได้เสีย		
		ที่ออกและ	ส่วนเกิน	ภายใต้การ	ทุนสำรองตาม	จัดสรร	แปลงค่า	ตราราคา	การถือหุ้น	เบ็ดเสร็จอื่นใน	อื่นของส่วนของ	ผู้ถือหุ้น	ที่ไม่มีอำนาจ	
หมายเหตุ	ชำระแล้ว	มูลค่าหุ้น	ควบคุมเดียวกัน	กฎหมาย	(ขาดทุนสะสม)	งบการเงิน	สินทรัพย์	ในบริษัทย่อย	บริษัทร่วม	ผู้ถือหุ้น	ของบริษัทใหญ่	ควบคุม	ผู้ถือหุ้น	
(บาท)														
สำหรับปีสิ้นสุดวันที่ 31 ธันวาคม 2560														
ยอดคงเหลือ ณ วันที่ 1 มกราคม 2560		681,479,688	342,170,431	-	123,676,011	(439,021,914)	(4,993,773)	1,331,666,509	(11,412,912)	1,827,107	1,317,086,931	2,025,391,147	188,034,158	2,213,425,305
รายการกับผู้ถือหุ้นที่บันทึกโดยตรงเข้าส่วนของผู้ถือหุ้น														
เงินทุนที่ได้รับจากผู้ถือหุ้นและการจัดสรรส่วนทุนให้ผู้ถือหุ้น														
	เพิ่มหุ้นสามัญ	26	1,003,600,000	-	-	-	-	-	-	-	-	1,003,600,000	9,962,041	1,013,562,041
	เงินปันผลจ่ายในบริษัทย่อย		-	-	-	-	-	-	-	-	-	-	(25,766,597)	(25,766,597)
	รวมรายการกับผู้ถือหุ้นเจ้าของที่บันทึกโดยตรงเข้าส่วนของผู้ถือหุ้น	1,003,600,000	-	-	-	-	-	-	-	-	-	1,003,600,000	(15,804,556)	987,795,444
กำไร (ขาดทุน) เบ็ดเสร็จสำหรับปี														
	กำไร (ขาดทุน) สำหรับปี	-	-	-	-	144,406,056	-	-	-	-	-	144,406,056	49,969,255	194,375,311
	กำไรขาดทุนเบ็ดเสร็จอื่น	-	-	-	-	(647,686)	(253,323)	48,495,567	-	54,016	48,296,260	47,648,574	(567,235)	47,081,339
	รวมกำไร (ขาดทุน) เบ็ดเสร็จสำหรับปี	-	-	-	-	143,758,370	(253,323)	48,495,567	-	54,016	48,296,260	192,054,630	49,402,020	241,456,650
โอนไปสำรองตามกฎหมายของบริษัทย่อย														
	โอนไปกำไรสะสม	-	-	-	-	64,647,994	-	(64,647,994)	-	-	(64,647,994)	-	-	-
	ผลกระทบจากการปรับโครงสร้างธุรกิจ	3	-	-	(1,003,600,000)	-	-	-	-	-	-	(1,003,600,000)	-	(1,003,600,000)
ยอดคงเหลือ ณ วันที่ 31 ธันวาคม 2560		1,685,079,688	342,170,431	(1,003,600,000)	135,555,246	(242,494,785)	(5,247,096)	1,315,514,082	(11,412,912)	1,881,123	1,300,735,197	2,217,445,777	221,631,622	2,439,077,399

บริษัท ไทยรับเบอร์ลาคัทเชอร์ปอร์เรชั่น (ประเทศไทย) จำกัด (มหาชน) และบริษัทย่อย  
 งบแสดงการเปลี่ยนแปลงส่วนของผู้ถือหุ้น

	งบการเงินเฉพาะกิจการ				องค์ประกอบอื่น	รวมส่วนของ ผู้ถือหุ้น ของบริษัท
	ทุนเรือนหุ้น ที่ออกและ ชำระแล้ว	ส่วนเกิน มูลค่าหุ้น	กำไรสะสม		ของส่วนของผู้ถือหุ้น	
			ทุนสำรองตาม กฎหมาย	ยังไม่ได้ จัดสรร	ส่วนเกินทุนจากการ ตีราคาสินทรัพย์	
			(บาท)			
สำหรับปีสิ้นสุดวันที่ 31 ธันวาคม 2559						
ยอดคงเหลือ ณ วันที่ 1 มกราคม 2559	681,479,688	342,170,431	58,650,000	33,827,153	107,786,942	1,223,914,214
กำไร (ขาดทุน) เบ็ดเสร็จสำหรับปี						
กำไร สำหรับปี	-	-	-	10,796,882	-	10,796,882
กำไร (ขาดทุน) เบ็ดเสร็จอื่น	-	-	-	-	63,902,465	63,902,465
รวมกำไร (ขาดทุน) เบ็ดเสร็จสำหรับปี	-	-	-	10,796,882	63,902,465	74,699,347
โอนไปกำไรสะสม	-	-	-	8,238,579	(8,238,579)	-
ยอดคงเหลือ ณ วันที่ 31 ธันวาคม 2559	681,479,688	342,170,431	58,650,000	52,862,614	163,450,828	1,298,613,561

บริษัท ไทยรับเบอร์ลैตช์คอร์ปอเรชั่น (ประเทศไทย) จำกัด (มหาชน) และบริษัทย่อย  
งบแสดงการเปลี่ยนแปลงส่วนของผู้ถือหุ้น

งบการเงินเฉพาะกิจการ							
หมายเหตุ	ทุนเรือนหุ้น ที่ออกและ ชำระแล้ว	ส่วนเกิน มูลค่าหุ้น	ส่วนต่าง จากการรวมธุรกิจภายใต้ การควบคุมเดียวกัน	กำไรสะสม		องค์ประกอบอื่น	รวมส่วนของ ผู้ถือหุ้น ของบริษัท
				ทุนสำรองตาม กฎหมาย (บาท)	ยังไม่ได้ จัดสรร	ของส่วนของผู้ถือหุ้น ส่วนเกินทุนจากการ ตีราคาสินทรัพย์	
สำหรับปีสิ้นสุดวันที่ 31 ธันวาคม 2560							
ยอดคงเหลือ ณ วันที่ 1 มกราคม 2560	681,479,688	342,170,431	-	58,650,000	52,862,614	163,450,828	1,298,613,561
รายการกับผู้ถือหุ้นที่บันทึกโดยตรงเข้าส่วนของผู้ถือหุ้น							
เงินทุนที่ได้รับจากผู้ถือหุ้น							
เพิ่มหุ้นสามัญ	26	1,003,600,000	-	-	-	-	1,003,600,000
รวมรายการกับผู้ถือหุ้นที่บันทึกโดยตรงเข้าส่วนของผู้ถือหุ้น		1,003,600,000	-	-	-	-	1,003,600,000
กำไร (ขาดทุน) เบ็ดเสร็จสำหรับปี							
กำไรสำหรับปี		-	-	-	246,425,762	-	246,425,762
กำไร (ขาดทุน) เบ็ดเสร็จอื่น		-	-	-	(80,987)	-	(80,987)
รวมกำไร (ขาดทุน) เบ็ดเสร็จสำหรับปี		-	-	-	246,344,775	-	246,344,775
โอนไปกำไรสะสม							
		-	-	-	8,351,846	(8,351,846)	-
ผลกระทบจากการปรับโครงสร้างธุรกิจ	3	-	-	(397,599,771)	-	397,599,771	-
ยอดคงเหลือ ณ วันที่ 31 ธันวาคม 2560		1,685,079,688	342,170,431	(397,599,771)	58,650,000	552,698,753	2,548,558,336

บริษัท ไทยรับเบอร์ล้าเท็กซ์คอร์ปอเรชั่น (ประเทศไทย) จำกัด (มหาชน) และบริษัทย่อย

งบกระแสเงินสด

	งบการเงินรวม		งบการเงินเฉพาะกิจการ	
	สำหรับปีสิ้นสุดวันที่		สำหรับปีสิ้นสุดวันที่	
	31 ธันวาคม		31 ธันวาคม	
	2560	2559	2560	2559
	(บาท)			
กระแสเงินสดจากกิจกรรมดำเนินงาน				
กำไร (ขาดทุน) สำหรับปี	194,375,311	(142,467,199)	246,425,762	10,796,882
ปรับรายการที่กระทบกำไร (ขาดทุน) เป็นเงินสดรับ (จ่าย)				
ภาษีเงินได้	34,259,858	42,027,795	3,653,781	8,136,553
ต้นทุนทางการเงิน	174,873,169	154,179,547	99,946,905	97,826,705
ค่าเสื่อมราคาและค่าตัดจำหน่าย	211,021,210	185,538,325	16,557,133	18,477,956
ค่าตัดจำหน่ายต้นทุนพัฒนาสวนยาง	14,750,764	6,733,358	-	-
(กลับรายการ) ผลขาดทุนจากการด้อยค่าของสินทรัพย์	-	(12,017,205)	-	3,823,700
กำไรจากอัตราแลกเปลี่ยนที่ยังไม่เกิดขึ้น	(953,340)	(319,142)	(107,503)	(156,290)
หนี้สงสัยจะสูญและหนี้สูญ (กลับรายการ)	1,605,815	2,598,071	-	(500)
(กำไร) ขาดทุนจากการปรับมูลค่าธุรกรรมของสังกริมทรัพย์เพื่อการลงทุน	(8,890,000)	(42,484,410)	2,640,000	(42,516,000)
ขาดทุนจากการปรับลดมูลค่าสินค้า	4,473,236	-	-	-
ขาดทุน (กำไร) จากการจำหน่ายที่ดิน อาคารและอุปกรณ์	11,371,770	(29,863,368)	10,930	(100,000)
ขาดทุนจากการตัดจำหน่ายที่ดิน อาคารและอุปกรณ์	552,704	3,511,757	-	-
กำไรจากการจำหน่ายสินทรัพย์ที่ถือไว้เพื่อขาย	(6,184,641)	-	-	-
ค่าใช้จ่ายผลประโยชน์พนักงาน	5,866,598	6,956,449	1,154,572	1,521,472
ส่วนแบ่ง (กำไร) ขาดทุนจากเงินลงทุนในบริษัทร่วม				
สุทธิจากภาษีเงินได้	(441,572)	650,876	-	-
ตัดจำหน่ายภาษีเงินได้หัก ณ ที่จ่าย	273,981	12,147,052	-	2,906,719
เงินปันผลรับ	-	-	(231,970,981)	(7,185,502)
ดอกเบี้ยรับ	(692,382)	(1,764,710)	(55,872,806)	(54,550,313)
	636,262,481	185,427,196	82,437,793	38,981,382

การเปลี่ยนแปลงในสินทรัพย์และหนี้สินดำเนินงาน

ลูกหนี้การค้าและลูกหนี้หมุนเวียนอื่น	(25,493,534)	(116,196,824)	(142,588,605)	30,776,188
สินค้าคงเหลือ	(212,669,263)	(47,065,215)	(206,538,293)	31,117,476
สินทรัพย์หมุนเวียนอื่น	1,741,225	(6,588,424)	(1,655,534)	12,700,973
สินทรัพย์ไม่หมุนเวียนอื่น	1,506,212	(795,604)	3,915,084	2,489,529
เจ้าหนี้การค้าและเจ้าหนี้หมุนเวียนอื่น	37,790,155	122,995,900	191,235,432	106,157,421
ค่าใช้จ่ายค้างจ่าย	37,842,616	(4,273,030)	3,258,459	(398,560)
หนี้สินหมุนเวียนอื่น	480,216	(2,642,029)	925,026	(301,077)
ประมาณการหนี้สินสำหรับผลประโยชน์พนักงาน	(1,643,340)	(4,353,316)	(94,200)	(1,757,900)
กระแสเงินสดสุทธิได้จาก (ใช้ไปใน) กิจกรรมดำเนินงาน	475,816,768	126,508,654	(69,104,838)	219,765,432
ภาษีเงินได้รับ	13,365,221	5,267,658	-	-
ภาษีเงินได้จ่ายออก	(62,169,974)	(51,862,146)	(16,257,688)	(13,950,974)
<b>กระแสเงินสดสุทธิได้จาก (ใช้ไปใน) กิจกรรมดำเนินงาน</b>	<b>427,012,015</b>	<b>79,914,166</b>	<b>(85,362,526)</b>	<b>205,814,458</b>

กระแสเงินสดจากกิจกรรมลงทุน

ดอกเบี้ยรับ	698,809	1,622,915	27,882,554	54,511,045
เงินปันผลรับ	-	535,600	14,371,005	7,185,503
เงินสดรับจากการคืนทุนบริษัทย่อย	-	-	890,293	-
เงินฝากธนาคารที่มีภาระค้ำประกันเพิ่มขึ้น	(10,000,000)	-	-	-
เงินสดจ่ายให้กู้ยืมระยะสั้นแก่กิจการที่เกี่ยวข้องกัน	-	-	(74,600,000)	(295,150,000)
รับคืนเงินให้กู้ยืมระยะสั้นแก่กิจการที่เกี่ยวข้องกัน	-	-	17,700,000	203,397,000
เงินให้กู้ยืมระยะสั้นแก่กิจการอื่นลดลง (เพิ่มขึ้น)	15,582,591	(3,275,718)	13,885,590	(2,475,717)
เงินสดจ่ายเพื่อซื้อที่ดิน อาคารและอุปกรณ์	(187,665,604)	(425,830,086)	(5,465,105)	(8,019,843)
เงินสดรับจากการขายที่ดิน อาคาร และอุปกรณ์	92,906,444	429,351,817	5,607	100,000
เงินสดรับจากการขายสินทรัพย์ที่ถือไว้เพื่อขาย	40,018,533	-	6,826,000	-
เงินสดจ่ายเพื่อซื้อสินทรัพย์ไม่มีตัวตนอื่น	(4,243,885)	(1,603,929)	-	(823,900)
ต้นทุนการพัฒนาสวนยางเพิ่มขึ้น	(26,767,188)	(33,343,117)	-	-
เงินสดรับจากการรับโอนกิจการ	-	-	9,976,593	-
เงินสดจ่ายซื้อลงทุนในเงินลงทุนระยะยาวอื่น	(100,000,000)	-	(100,000,000)	-
<b>กระแสเงินสดสุทธิใช้ไปในกิจกรรมลงทุน</b>	<b>(179,470,300)</b>	<b>(32,542,518)</b>	<b>(88,527,463)</b>	<b>(41,275,912)</b>

**กระแสเงินสดจากกิจกรรมจัดหาเงิน**

เงินเบิกเกินบัญชีธนาคารและเงินกู้ยืมระยะสั้นจาก

สถาบันการเงินเพิ่มขึ้น (ลดลง)	(46,388,062)	(764,455,359)	162,356,650	(264,878,249)
เงินสดที่ผู้เช่าจ่ายเพื่อลดจำนวนหนี้สินซึ่งเกิดขึ้นจากสัญญาเช่าการเงิน	(70,669,278)	(63,579,384)	(9,276,156)	(8,589,036)
รับเงินกู้ยืมระยะสั้นจากกิจการที่เกี่ยวข้องกัน	-	-	296,227,460	378,500,000
ชำระคืนเงินกู้ยืมระยะสั้นจากกิจการที่เกี่ยวข้องกัน	-	(20,000,000)	(124,600,000)	(445,450,000)
รับเงินกู้ยืมระยะยาว	230,000,000	1,085,000,000	-	270,000,000
ชำระคืนเงินกู้ยืมระยะยาว	(72,500,000)	(95,400,000)	(12,000,000)	(3,000,000)
เงินปันผลจ่ายของบริษัทย่อยแก่ส่วนได้เสียที่ไม่มีอำนาจควบคุม	(25,766,597)	(5,608,148)	-	-
จ่ายดอกเบี้ย	(192,052,689)	(170,497,030)	(94,160,905)	(97,734,765)
จ่ายต้นทุนทางการเงินอื่น	(6,399,715)	(6,798,538)	(1,796,377)	(611,947)
<b>กระแสเงินสดสุทธิได้มาจาก (ใช้ไป) ในกิจกรรมจัดหาเงิน</b>	<b>(183,776,341)</b>	<b>(41,338,459)</b>	<b>216,750,672</b>	<b>(171,763,997)</b>
ผลต่างจากการแปลงค่าทางการเงินลดลง	(789,495)	(7,464,454)	-	-
เงินสดและรายการเทียบเท่าเงินสดเพิ่มขึ้น (ลดลง) สุทธิ				
ก่อนผลกระทบของอัตราแลกเปลี่ยน	62,975,879	(1,431,265)	42,860,683	(7,225,451)
ผลกระทบจากอัตราแลกเปลี่ยนที่มีต่อเงินสดและรายการเทียบเท่าเงินสด	-	(9)	-	-
<b>เงินสดและรายการเทียบเท่าเงินสดเพิ่มขึ้น (ลดลง) สุทธิ</b>	<b>62,975,879</b>	<b>(1,431,274)</b>	<b>42,860,683</b>	<b>(7,225,451)</b>
เงินสดและรายการเทียบเท่าเงินสด ณ วันที่ 1 มกราคม	127,190,727	128,622,001	690,576	7,916,027
<b>เงินสดและรายการเทียบเท่าเงินสด ณ วันที่ 31 ธันวาคม</b>	<b>190,166,606</b>	<b>127,190,727</b>	<b>43,551,259</b>	<b>690,576</b>

**ข้อมูลเพิ่มเติมสำหรับงบกระแสเงินสด**

**รายการที่ไม่ใช่เงินสด**

สินทรัพย์ซื้อภายใต้สัญญาเช่าการเงินและเช่าซื้อ	84,771,968	1,432,211	2,687,248	-
เงินปันผลรับของบริษัทย่อยที่หักกลับกับเงินกู้ของบริษัท	-	-	217,599,976	-
เงินจ่ายล่วงหน้าค่าสิทธิในการใช้ประโยชน์ที่ดิน	8,451,352	-	-	-
การออกหุ้นใหม่เพื่อเป็นสื่อตอบแทนในการโอนกิจการ	1,003,600,000	-	1,003,600,000	-



## 14. การวิเคราะห์และคำอธิบายของฝ่ายจัดการ

### 14.1 ภาพรวมการดำเนินงาน

ผลการดำเนินงานรวมของกลุ่มบริษัท ไทยรับเบอร์ลาเท็กซ์คอร์ปอเรชั่น (ประเทศไทย) จำกัด (มหาชน) (TRUBB) ในปี 2560 มีผลกำไร 194.38 ล้านบาท มีผลกำไรเพิ่มขึ้น 336.84 ล้านบาท จากการปรับตัวเพิ่มขึ้นของราคายางพาราในช่วงต้นปี แม้ว่าในช่วงระหว่างปี 2560 ราคาจะมีความผันผวนอย่างมาก แต่เมื่อเปรียบเทียบกับราคาน้ำยางสดเฉลี่ยทั้งปีของปี 2559 และ 2560 ราคายางนั้นปรับตัวเพิ่มขึ้น 14% จาก 50.03 บาทต่อกิโลกรัมในปี 2559 เป็น 57.12 บาทต่อกิโลกรัมในปี 2560 (ข้อมูลจากสถาบันวิจัยยาง)

### 14.2 ผลการดำเนินงานและความสามารถในการทำกำไร

สำหรับงบการเงินปี 2560 เมื่อเปรียบเทียบกับปี 2559 มีรายได้จากการขายและบริการ 9,427.16 ล้านบาท เพิ่มขึ้น 1,691.17 ล้านบาท คิดเป็นร้อยละ 21.86 ซึ่งเป็นผลจากการที่ราคายางพาราปรับตัวขึ้น ทำให้บริษัทฯ มีรายได้ที่เพิ่มขึ้น สำหรับต้นทุนขายและบริการ 8,401.28 ล้านบาท เพิ่มขึ้น 1,285.45 ล้านบาท เมื่อเทียบกับปี 2559 คิดเป็นร้อยละ 18.06 เป็นผลมาจากต้นทุนราคาขายที่สูงขึ้น ทั้งนี้กลุ่มธุรกิจมีการแก้ไขคุณภาพการผลิตของกลุ่มผลิตภัณฑ์ยาง ให้สามารถผลิตได้ปริมาณและคุณภาพที่ดีขึ้น แต่ราคาวัตถุดิบสารเคมีในการผลิตมีการปรับราคาสูงขึ้น จึงทำให้ต้นทุนการผลิตสูงขึ้น

กลุ่มธุรกิจได้แบ่งสายงานการผลิตและบริหารออกเป็นกลุ่มดังต่อไปนี้

กลุ่มธุรกิจน้ำยางข้นและน้ำยางแปรรูป ผลประกอบการในปี 2560 มีกำไรก่อนภาษี 155 ล้านบาท เพิ่มขึ้น 262 ล้านบาท เทียบกับปี 2559 เนื่องจากราคาขายที่ปรับตัวขึ้นจากปีที่แล้ว โดยกำไรขั้นต้นเพิ่มขึ้นจาก 6 % เป็น 10 % มาจากราคาขายที่สูงขึ้น และต้นทุนต่อหน่วยลดลง เพราะมีการผลิตที่เพิ่มขึ้น ทั้งนี้กลุ่มธุรกิจได้เพิ่มเติมในส่วนของการถลุงการผลิต และแท้งค์เก็บน้ำยางข้นตั้งแต่ปลายปี 2559 ส่งผลให้ทางกลุ่มธุรกิจมีแท้งค์เก็บน้ำยางข้นมากขึ้น เพื่อรองรับตามความต้องการและผลผลิตในอนาคต ซึ่งเมื่อปริมาณการผลิตที่เพิ่มทำให้กลุ่มธุรกิจมีผลพลอยได้จากการผลิตเพิ่มขึ้น ทำให้มีปริมาณขายสกิมที่เพิ่มขึ้น 1,415 ตัน เมื่อเทียบกับปีที่ผ่าน

มา

กลุ่มธุรกิจผลิตภัณฑ์จากยาง ผลประกอบการในปี 2560 มีกำไรก่อนภาษี 134 ล้านบาท กำไรเพิ่มขึ้น 77 ล้านบาท เทียบกับปี 2559 เนื่องจากการปรับปรุงระบบและขยายโรงงานของธุรกิจหมอนและที่นอนเพื่อเพิ่มกำลังการผลิต ซึ่งหลังจากระบบใหม่เริ่มทำงานได้เต็มประสิทธิภาพในไตรมาสที่ 3 ส่งผลให้มีปริมาณสินค้าขายได้เพิ่มขึ้น มีรายได้จากการขายเพิ่มขึ้น 649 ล้านบาท โดยกลุ่มธุรกิจผลิตภัณฑ์จากยางมีฐานลูกค้าเพิ่มขึ้น โดยเฉพาะลูกค้าจากประเทศจีน และจะมีการขยายฐานลูกค้าเพิ่มขึ้นต่อเนื่องไปอีก เนื่องจากผลิตภัณฑ์ของบริษัทมีคุณภาพเป็นที่ต้องการของตลาดมากขึ้น

กลุ่มธุรกิจสวนยางพารา ผลประกอบการในปี 2560 มีขาดทุนก่อนภาษี 63 ล้านบาท ขาดทุนลดลง 21 ล้านบาท เนื่องจากกลุ่มธุรกิจสวนยางมีหลายปัจจัยที่ส่งผลกระทบต่อผลการดำเนินงานธุรกิจ ทั้งราคาน้ำยางสดที่มีความผันผวนอย่างมาก และราคายางพาราอยู่ในระดับต่ำ และกลุ่มธุรกิจยังคงมีค่าใช้จ่ายคงที่ ซึ่งไม่ผันผวนไปตามราคาของยางพาราในตลาด ทั้งนี้ยังมีค่าดอกเบี้ยค่าอากรที่ทางกลุ่มธุรกิจต้องรับภาระไว้ ซึ่งทำให้กลุ่มธุรกิจขาดทุน อย่างไรก็ตาม ผลขาดทุนลดลงของกลุ่มธุรกิจสวนยางพาราส่งผลให้ผลประกอบการโดยรวมของกลุ่มบริษัทดีขึ้น

#### 14.3 ความสามารถในการบริหารทรัพย์สิน

##### (1) ส่วนประกอบของสินทรัพย์

- สินทรัพย์หมุนเวียน อยู่ที่ 2,659 ล้านบาท เพิ่มขึ้น 251 ล้านบาท หรือ ร้อยละ 10 เกิดจากรายการหลักที่สำคัญ คือ ลูกหนี้การค้าเพิ่มขึ้น 28 ล้านบาท สินค้าคงเหลือเพิ่มขึ้น 210 ล้านบาท และเงินสดเพิ่มขึ้น 63 ล้านบาท เพราะมีคำสั่งซื้อจากลูกค้าล่วงหน้า ทำให้บริษัทต้องใช้จ่ายเงินหมุนเวียนในสินค้าคงเหลือ และมีการสำรองเงินไว้สำหรับซื้อน้ำยางสดในช่วงระหว่างการจดจำนองใหม่กับธนาคาร (หลังปรับโครงสร้างกิจการโดยการโอนกิจการทั้งหมด) และลดลงจากการจำหน่ายทรัพย์สินที่ถือไว้เพื่อขายไปในระหว่างปี 2560

- สินทรัพย์ไม่หมุนเวียน อยู่ที่ 5,349 ล้านบาท เพิ่มขึ้น 187 ล้านบาท เนื่องจากการเพิ่มขึ้นในเงินลงทุนระยะยาวอื่น 100 ล้านบาท จากการที่บริษัทได้มีข้อตกลงร่วมกับการยางแห่งประเทศไทย และบริษัทอื่นในธุรกิจยางพารา ในการจัดตั้งบริษัท ร่วมทุนยางพาราไทย จำกัด เพื่อกำหนดมาตรการขับเคลื่อนการสร้างเสถียรภาพราคายาง ต้นทุนพัฒนาสวนยางเพิ่มขึ้น 26 ล้านบาท จากการลงทุนปลูกสวนยางพารา และที่ดินอาคารอุปกรณ์เพิ่มขึ้น จำนวน 25 ล้านบาท เพราะปรับปรุงระบบและขยายโรงงานเพื่อเพิ่มกำลังการผลิตของธุรกิจหมอนและที่นอน

##### (2) การด้อยค่าของสินทรัพย์

สินทรัพย์ที่มีอยู่ได้แสดงมูลค่าที่แท้จริงและไม่มีรายการใดที่มีข้อบ่งชี้ว่าจะทำให้ด้อยค่าหรือไม่ได้รับคืนซึ่งหากมีการด้อยค่า ทางบริษัทก็ได้ตั้งสำรองหรือค่าเผื่อการลดค่าไว้แล้ว เพื่อให้คุณภาพสินทรัพย์สะท้อนมูลค่าที่แท้จริงตามราคาตลาด และให้เป็นไปตามหลักการบัญชีที่รับรองทั่วไป

##### (3) ลูกหนี้การค้า

ลูกหนี้การค้า มีจำนวนรวม 1,105 ล้านบาท เมื่อหักค่าเผื่อหนี้สงสัยจะสูญแล้ว ลูกหนี้การค้าสุทธิอยู่ที่จำนวน 971 ล้านบาท ในปี 2560 ลูกหนี้การค้ามียอดเพิ่มสูงขึ้น 28 ล้านบาท เมื่อเทียบกับปีก่อน เนื่องจากในกลุ่มธุรกิจน้ำยางขึ้นและผลิตภัณฑ์ยางพารามีปริมาณขายที่เพิ่มขึ้น และราคาของยางพาราเฉลี่ยของปี 2560 สูงขึ้นกว่าปี 2559

- ส่วนที่ดั่งค่าเผื่อนี้สงสยะสูญไว้ครบแล้ว จำนวน 133 ล้านบาท คิดเป็นร้อยละ 12 ของลูกหนี้ การค้ารวม ซึ่งในปี 2560 ไม่มีการดั่งค่าเผื่อนี้สงสยะสูญเพิ่มขึ้น

**(4) สินค้ำคงเหลือ**

สินค้ำคงเหลือมีมูลค่าสุทธิหลังหักค่าเผื่อนมูลค่าสินค้ำลดลงแล้วอยู่ที่จำนวน 1,306 ล้านบาท สินค้ำคงเหลือมียอดเพิ่มสูงขึ้น 208 ล้านบาท เมื่อเทียบกับปีก่อน เนื่องจากในกลุ่มธุรกิจน้ำยางชั้นในปี 2560 ได้มีการลงทุนสร้างแท้งค์เพิ่มเพื่อให้สามารถเก็บสินค้ำสำหรับค้ำส่งซื้อล่วงหน้าจากลูกค้าได้ และเพื่อสามารถเก็บน้ำยางในช่วงปิดกริดให้เพียงพอกับค้ำส่งซื้อของลูกค้า โดยสามารถเก็บน้ำยางได้เพิ่มขึ้น 14,500 ตัน

**14.4 สภาพคล่องและความเพียงพอของเงินทุน**

**(1) แหล่งที่มาและใช้ไปของเงินทุน**

- การเปลี่ยนแปลงของแหล่งเงินทุนที่มาและใช้ไปจากการดำเนินงาน ปี 2560 เงินสดสุทธิที่ได้มาจากกิจกรรมดำเนินงานมีจำนวน 427 ล้านบาท เพราะกระแสเงินสดที่ได้มาในสินค้ำคงเหลือลดลงรวม 213 ล้านบาท เป็นผลจากปริมาณขายที่สูงขึ้นจากปีก่อน

- ความเหมาะสมของโครงสร้างเงินทุน บริษัทใช้โครงสร้างเงินทุนส่วนใหญ่จากหนี้สิน โดยมีอัตราส่วนหนี้สินต่อส่วนของผู้ถือหุ้นปี 2560 อยู่ที่ 2.28 เท่า ลดลงจาก 2.42 เท่าในปีก่อน ในปี 2560 ยอดเงินกู้ระยะยาวเพิ่มขึ้น เนื่องจากมีการเบิกวงเงินกู้ระยะยาวมาขยายโรงงานหมอนและที่นอนยางพารา และโรงงานน้ำยางชั้นที่จังหวัดเชียงราย

- การเปลี่ยนแปลงในส่วนของผู้ถือหุ้นเฉพาะบริษัท ปี 2560 ส่วนของผู้ถือหุ้นเฉพาะบริษัทใหญ่ เพิ่มขึ้น 193 ล้านบาท เกิดจากขาดทุนสะสมส่วนที่ยังไม่ได้จัดสรรลดลง 145 ล้านบาท และองค์ประกอบอื่นของส่วนของผู้ถือหุ้นเพิ่มขึ้น 48 ล้านบาท

**(2) รายจ่ายลงทุน**

ในด้านกระแสเงินสดในกิจกรรมลงทุน ในปี 2560 บริษัทมีกระแสเงินสดใช้ไปสุทธิ 184 ล้านบาท รายการใหญ่เป็นเงินสดใช้ไปในการซื้อที่ดิน อาคาร อุปกรณ์ และสินทรัพย์ไม่มีตัวตน จำนวน 192 ล้านบาท เป็นการลงทุนเพิ่มในการขยายกำลังการผลิตของธุรกิจหมอนและที่นอนยางพารา ลงทุนใน บริษัท ร่วมทุนยางพาราไทย จำกัด ตามข้อตกลงร่วมกับการยางแห่งประเทศไทย และบริษัทอื่นในธุรกิจยางพารา และต้นทุนพัฒนาสวนยางเพิ่มขึ้น 27 ล้านบาท เนื่องจากยังต้องมีการลงทุนบำรุงรักษาต้นยางพาราบางส่วน โดยการลงทุนในส่วนต้นทุนพัฒนาสวนยางเริ่มมีจำนวนน้อยลง

ในขณะที่มีการจำหน่ายที่ดิน อาคารและอุปกรณ์จำนวน 93 ล้านบาท จากการขายแท้งค์เก็บน้ำยางชั้นที่สร้างใหม่และเช่ากลับ และมีเงินสดจากการจำหน่ายสินทรัพย์ที่ถือไว้เพื่อขาย 40 ล้านบาท เพื่อลดกระแสเงินสดใช้ไปในกิจกรรมลงทุน

(3) ความเสี่ยงพหุของสภาพคล่อง

เนื่องจากยอดขายของน้ำยางข้นเป็นรายได้หลักของกลุ่มบริษัท ซึ่งการใช้เงินทุนหมุนเวียนของธุรกิจน้ำยางข้นจะแปรตามช่วงฤดูกาลกรีดยาง ดังนั้น ปริมาณการใช้เงินทุนหมุนเวียนไม่เท่ากันตลอดทั้งปี จะใช้เงินทุนหมุนเวียนมากในช่วงสิ้นปี และใช้เงินทุนหมุนเวียนน้อยในช่วงไตรมาส 2 ถึงแม้ว่าราคายางในช่วงปลายปี 2560 จะสูงขึ้นแต่บริษัทยังคงมีวงเงินสินเชื่อที่เพียงพอต่อการดำเนินงาน

**14.5 ปัจจัยที่จะมีผลต่อการดำเนินงานในอนาคต**

(1) อุปสงค์และราคายางพารา เนื่องจากกลุ่มบริษัทประกอบกิจการธุรกิจยางพาราครบวงจร ดังนั้นหากความต้องการใช้ยางพาราเพิ่มขึ้นในอนาคต ก็จะส่งผลให้ราคายางสูงขึ้น และ ทำให้การใช้กำลังการผลิตและการขาย รวมถึงการทำการกำไรดีขึ้น

(2) กลไกการแทรกแซงราคายางของรัฐบาล จากการที่รัฐบาลมีแนวคิดที่ว่า หากราคายางตกต่ำ จะส่งผลกระทบต่อการดำรงชีวิตของเกษตรกร รัฐบาลจึงต้องการให้ราคายางสูงขึ้นถึงระดับหนึ่ง โดยจะมีมาตรการต่างๆ ที่ออกมาเพื่อแทรกแซงให้ราคายางสูงขึ้นจนถึงเป้าหมาย แต่หากมาตรการที่ออกมาเป็นมาตรการที่ตลาดไม่ได้คาดมาก่อน จะมีผลกระทบต่อราคายาง และต่อผลประโยชน์ของบริษัท

(3) สภาพภูมิอากาศ เนื่องจากวัตถุดิบยางพาราได้มาจากสวนยาง ซึ่งการที่จะกรีดยางได้นั้น สภาพภูมิอากาศเป็นตัวกำหนดอยู่ส่วนหนึ่ง เช่น หากเกิดภาวะแล้งผิดปกติในบริเวณที่ปลูกสวนยาง ก็จะไม่สามารถกรีดน้ำยางจากต้นยางได้ หรือหากมีฝนตกถี่ ก็จะทำให้จำนวนครั้งในการออกกรีดยางน้อยลง เนื่องจากน้ำยางจะถูกชะไปกับฝน ไม่ได้ผลผลิต

(4) ราคาน้ำมัน แม้ว่าราคายางจะไม่ผันแปรโดยตรงกับราคาน้ำมัน แต่ก็มีผลกระทบบ้างในทางอ้อม เนื่องจากยางสังเคราะห์ผลิตขึ้นมาจากสารปิโตรเคมีที่ได้จากน้ำมัน ดังนั้น ราคาน้ำมันจะเป็นตัวกำหนดราคายางสังเคราะห์ ซึ่งเป็นผลิตภัณฑ์ใช้ทดแทนยางพารา

## รายละเอียดเกี่ยวกับกรรมการของบริษัทย่อย

รายชื่อ รายชื่อบริษัท	บริษัทย่อย						
	1	2	3	4	5	6	7
นายวรเทพ วงศาสุทธิกุล		X				/	/
นายไพบูลย์ วรประทีป		/					/
นายปรัชญ์นันท์ เต็มฤทธิกุลชัย		/					/
นายวันชัย ศรีหิรัญศรี	/	/			/	/	
นายประวิทย์ วรประทีป	//	//		/	//	/	
นางสาวฉลอมขวัญ วงศาสุทธิกุล	//	//			//		
นายภัทรพล วงศาสุทธิกุล	//	//			//	/	/
นายประทีป วรประทีป	/				//		
นาย โกวิท วงศาสุทธิกุล	/				//	/	
นายไพฑูรย์ วงศาสุทธิกุล							
นายณัฐ วงศาสุทธิกุล		//					
นายพลิชฐ์พล เต็มฤทธิกุลชัย	/				//	/	
นางปทุมพร ศรีวิเศษเวทย์						//	
นางรัตนา เตะพะพันธ์งาม						/	
นายทิวัดต์ ศิริชัยเทวินทร์						//	
นายไทรวิทย์ ไชยนาพงศ์			/				
นายอดิสร ยิ้มแย้ม*			/				
นายพรชัย จินดาอุดมเศรษฐ์**			/				
นายสมรักษ์ มณีกร							/
Daw Nan Yin							/
Kaw Taung (a) Thet Naing Soe							/
นายนิคม กนกภัยพิพัฒน์							/
Ma Kao Yi							/
Prasoet Leelbanyong							/
นายเจริญรัตน์ พยัคฆ์พงษ์							/

**หมายเหตุ** /= กรรมการ X= ประธานกรรมการ // = กรรมการบริหาร

\*นายอดิสร ยิ้มแย้ม ลาออกจากตำแหน่ง 15/11/2560 \*\*นายพรชัย จินดาอุดมเศรษฐ์ เริ่มรับตำแหน่งเดือนมกราคม 2561

**บริษัทย่อย:**

- |  |  |
|--|--|
| 1. บริษัท ไทยรับเบอร์ลาเท็กซ์กรุ๊ป จำกัด         | 5. บริษัท ไทยรับเบอร์ เอช พี เอ็น อาร์ จำกัด     |
| 2. บริษัท เวลด์เฟล็กซ์ จำกัด (มหาชน)             | 6. บริษัท เลเท็กซ์ ซิสเทมส์ จำกัด                |
| 3. บริษัท ไทยรับเบอร์แลนด์ แอนด์ แพลนเตชัน จำกัด | 7. Myanmar Thai Rubber Joint Corporation Limited |
| 4. บริษัท แอโกรเวลท์ จำกัด                       |  |

## งบการเงิน

บริษัท ไทยรับเบอร์ลาเท็กซ์คอร์ปอเรชั่น (ประเทศไทย) จำกัด  
(มหาชน) และบริษัทย่อย

งบการเงินสำหรับปีสิ้นสุดวันที่ 31 ธันวาคม 2560

และ

รายงานของผู้สอบบัญชีรับอนุญาต



KPMG Phoomchai Audit Ltd.  
Empire Tower, 50<sup>th</sup>-51<sup>st</sup> Floors  
1 South Sathorn Road, Yannawa  
Sathorn, Bangkok 10120, Thailand  
Tel +66 2677 2000, Fax +66 2677 2222

บริษัท เคพีเอ็มจี ภูมิไชย สอบบัญชี จำกัด  
ชั้น 50-51 เอ็มไพร์ทาวเวอร์  
1 ถนนสาทรใต้ แขวงยานนาวา  
เขตสาทร กรุงเทพฯ 10120  
โทร +66 2677 2000 แฟกซ์ +66 2677 2222

## รายงานของผู้สอบบัญชีรับอนุญาต

เสนอ ผู้ถือหุ้นบริษัท ไทยรับเบอร์ลาเท็กซ์คอร์ปอเรชั่น (ประเทศไทย) จำกัด (มหาชน)

### ความเห็น

ข้าพเจ้าได้ตรวจสอบงบการเงินรวมและงบการเงินเฉพาะกิจการของบริษัท ไทยรับเบอร์ลาเท็กซ์คอร์ปอเรชั่น (ประเทศไทย) จำกัด (มหาชน) และบริษัทย่อย (กลุ่มบริษัท) และของเฉพาะบริษัท ไทยรับเบอร์ลาเท็กซ์คอร์ปอเรชั่น (ประเทศไทย) จำกัด (มหาชน) (บริษัท) ตามลำดับซึ่งประกอบด้วยงบแสดงฐานะการเงินรวมและงบแสดงฐานะการเงินเฉพาะกิจการ ณ วันที่ 31 ธันวาคม 2560 งบกำไรขาดทุนเบ็ดเสร็จรวมและงบกำไรขาดทุนเบ็ดเสร็จเฉพาะกิจการ งบแสดงการเปลี่ยนแปลงส่วนของผู้ถือหุ้นรวมและงบแสดงการเปลี่ยนแปลงส่วนของผู้ถือหุ้นเฉพาะกิจการ และงบกระแสเงินสดรวมและงบกระแสเงินสดเฉพาะกิจการ สำหรับปีสิ้นสุดวันเดียวกัน รวมถึงหมายเหตุซึ่งประกอบด้วยสรุปนโยบายการบัญชีที่สำคัญและเรื่องอื่นๆ

ข้าพเจ้าเห็นว่า งบการเงินรวมและงบการเงินเฉพาะกิจการข้างต้นนี้แสดงฐานะการเงินรวมและฐานะการเงินเฉพาะกิจการของกลุ่มบริษัทและบริษัท ตามลำดับ ณ วันที่ 31 ธันวาคม 2560 ผลการดำเนินงานรวมและผลการดำเนินงานเฉพาะกิจการ และกระแสเงินสดรวมและกระแสเงินสดเฉพาะกิจการ สำหรับปีสิ้นสุดวันเดียวกันโดยถูกต้องตามที่ควรในสาระสำคัญ ตามมาตรฐานการรายงานทางการเงิน

### เกณฑ์ในการแสดงความเห็น

ข้าพเจ้าได้ปฏิบัติตามตรวจสอบตามมาตรฐานการสอบบัญชี ความรับผิดชอบของข้าพเจ้าได้กล่าวไว้ในวรรคความรับผิดชอบของผู้สอบบัญชีต่อการตรวจสอบงบการเงินรวมและงบการเงินเฉพาะกิจการในรายงานของข้าพเจ้า ข้าพเจ้ามีความเป็นอิสระจากกลุ่มบริษัทและบริษัทตามข้อกำหนดจรรยาบรรณของผู้ประกอบวิชาชีพบัญชีที่กำหนดโดยสภาวิชาชีพบัญชี ในส่วนที่เกี่ยวข้องกับการตรวจสอบงบการเงินรวมและงบการเงินเฉพาะกิจการ และข้าพเจ้าได้ปฏิบัติตามความรับผิดชอบด้านจรรยาบรรณอื่นๆ ซึ่งเป็นไปตามข้อกำหนดเหล่านี้ ข้าพเจ้าเชื่อว่าหลักฐานการสอบบัญชีที่ข้าพเจ้าได้รับเพียงพอและเหมาะสมเพื่อใช้เป็นเกณฑ์ในการแสดงความเห็นของข้าพเจ้า



## เรื่องสำคัญในการตรวจสอบ

เรื่องสำคัญในการตรวจสอบคือเรื่องต่างๆ ที่มีนัยสำคัญที่สุดตามดุลยพินิจของผู้ประกอบวิชาชีพของข้าพเจ้าในการตรวจสอบงบการเงินรวมและงบการเงินเฉพาะกิจการสำหรับงวดปัจจุบัน ข้าพเจ้าได้นำเรื่องเหล่านี้มาพิจารณาในบริบทของการตรวจสอบงบการเงินรวมและงบการเงินเฉพาะกิจการโดยรวมและในการแสดงความเห็นของข้าพเจ้า ทั้งนี้ข้าพเจ้าไม่ได้แสดงความเห็นแยกต่างหากสำหรับเรื่องเหล่านี้

การรับรู้สินทรัพย์ภายในเงินได้รอการตัดบัญชี	
อ้างอิงหมายเหตุประกอบงบการเงินข้อ 4(บ) และข้อ 21 ของงบการเงินรวมและงบการเงินเฉพาะกิจการ	
เรื่องสำคัญในการตรวจสอบ	ได้ตรวจสอบเรื่องดังกล่าวอย่างไร
<p>กลุ่มบริษัท/บริษัทรับรู้สินทรัพย์ภายในเงินได้รอการตัดบัญชีที่คำนวณจากผลขาดทุนทางภาษีที่ยังไม่ได้ใช้ซึ่งกลุ่มบริษัท/บริษัทคาดว่าจะได้ใช้ประโยชน์ สินทรัพย์ภายในเงินได้รอการตัดบัญชีที่รับรู้ขึ้นพิจารณาจากความสามารถในการทำกำไรทางภาษีของกลุ่มบริษัท/บริษัทที่คาดว่าจะมีกำไรทางภาษีในอนาคตเพียงพอกับการใช้ประโยชน์จากขาดทุนทางภาษี (ก่อนวันที่ขาดทุนทางภาษีหมดอายุ)</p> <p>การประมาณกำไรทางภาษีในอนาคตและการรับรู้สินทรัพย์ภายในเงินได้รอการตัดบัญชีขึ้นต้องอาศัยดุลยพินิจและการประมาณการ ข้าพเจ้าจึงให้ความสำคัญในการตรวจสอบ</p>	<p>กระบวนการตรวจสอบของข้าพเจ้าได้รวมถึงการสอบถามผู้บริหารผู้ซึ่งรับผิดชอบในการจัดทำประมาณการกำไรทางภาษีในอนาคตของกลุ่มบริษัท/บริษัท การประเมินการใช้ดุลยพินิจของผู้บริหาร ข้อสมมติที่ใช้ในการประมาณการกำไรทางภาษีในอนาคต โดยพิจารณาความสมเหตุสมผลของการประมาณการของผู้บริหาร จากประสบการณ์การประมาณการในอดีตของผู้บริหาร เปรียบเทียบกับผลการดำเนินงานที่เกิดขึ้นจริง และแผนการดำเนินงาน ประกอบกับความรู้ความเข้าใจของข้าพเจ้าที่มีต่อกลุ่มบริษัท/บริษัท และอุตสาหกรรมของกลุ่มบริษัท/บริษัท การทบทวนการคำนวณ และการพิจารณาถึงการเปิดเผยข้อมูลตามมาตรฐานการรายงานทางการเงิน</p>

การทดสอบการด้อยค่าของต้นทุนพัฒนาสวณยาง และเงินลงทุนในบริษัทย่อย	
อ้างอิงหมายเหตุประกอบงบการเงินข้อ 4(ข) 4(ฐ) 12 และ 20 ของงบการเงินรวมและงบการเงินเฉพาะกิจการ	
เรื่องสำคัญในการตรวจสอบ	ได้ตรวจสอบเรื่องดังกล่าวอย่างไร
<p>เนื่องจากภาวะการณ์ในภาคธุรกิจยางพาราของประเทศไทยในปัจจุบันส่งผลกระทบอย่างมีนัยสำคัญต่อราคายางพาราและผลการดำเนินงานของบริษัท ไทยรับเบอร์ แลนด์ แอนด์ แพลนเตชัน จำกัด โดยผู้บริหารได้ประเมินข้อบ่งชี้ของการด้อยค่าของต้นทุนพัฒนาสวณยางในงบการเงินรวม และเงินลงทุนในบริษัทย่อยในงบการเงินเฉพาะกิจการ ซึ่งนำไปสู่การพิจารณาการทดสอบการด้อยค่าของสินทรัพย์ดังกล่าว</p>	<p>กระบวนการตรวจสอบของข้าพเจ้ารวมถึงการประเมินความสมเหตุสมผลของข้อบ่งชี้ที่แสดงว่าสินทรัพย์อาจเกิดการด้อยค่า ข้าพเจ้าได้พิจารณารายงานประมาณการกระแสเงินสดที่จะได้รับในอนาคตคิดลดเป็นมูลค่าปัจจุบันที่จัดทำโดยผู้บริหารและประเมินข้อสมมติสำคัญที่สนับสนุนการประมาณการมูลค่าที่คาดว่าจะได้รับคืนของสินทรัพย์ดังกล่าว โดยอ้างอิงถึงภาวะการณ์ของตลาดในปัจจุบัน แผนการดำเนินงาน ความรู้ความ</p>

เรื่องสำคัญในการตรวจสอบ	ได้ตรวจสอบเรื่องดังกล่าวอย่างไร
การทดสอบด้วยค่าของสินทรัพย์เกี่ยวข้องกับการใช้ดุลยพินิจของผู้บริหารอย่างมาก ทั้งการระบุว่าจะเกิดข้อบ่งชี้ของการด้วยค่าหรือไม่ รวมถึงการประมาณการมูลค่าที่คาดว่าจะได้รับคืนของสินทรัพย์ โดยเฉพาะอย่างยิ่งในการประมาณการกระแสเงินสดในอนาคตตามแผนธุรกิจของบริษัท อัตราการเจริญเติบโตที่คาดการณ์ไว้ และอัตราคิดลดที่ใช้สำหรับกระแสเงินสดดังกล่าว ข้าพเจ้าจึงเห็นว่าเป็นเรื่องสำคัญในการตรวจสอบของข้าพเจ้า	เข้าใจเกี่ยวกับธุรกิจที่ข้าพเจ้ามี และข้อมูลอื่นที่ได้รับระหว่างการตรวจสอบ การวิเคราะห์แนวโน้ม และทดสอบความถูกต้องของการคำนวณการด้วยค่า นอกจากนี้ข้าพเจ้าได้พิจารณาความเหมาะสมของการประมาณการจากประสบการณ์การประมาณการในอดีตของผู้บริหาร โดยเปรียบเทียบกับผลการดำเนินงานที่ผ่านมา และการพิจารณาถึงการเปิดเผยข้อมูลตามมาตรฐานการรายงานทางการเงิน

การวัดมูลค่ายุติธรรมของอสังหาริมทรัพย์เพื่อการลงทุน	
อ้างอิงถึงหมายเหตุประกอบงบการเงินข้อ 4(ฉ) และ 14 ของงบการเงินรวมและงบการเงินเฉพาะกิจการ	
เรื่องสำคัญในการตรวจสอบ	ได้ตรวจสอบเรื่องดังกล่าวอย่างไร
อสังหาริมทรัพย์เพื่อการลงทุนของกลุ่มบริษัทวัดมูลค่าด้วยมูลค่ายุติธรรม มูลค่ายุติธรรมของอสังหาริมทรัพย์เพื่อการลงทุนถูกประเมินโดยผู้ประเมินราคาทรัพย์สินอิสระทุกปี  ณ 31 ธันวาคม 2560 กลุ่มบริษัท/บริษัทได้ประเมินราคาอสังหาริมทรัพย์เพื่อการลงทุนโดยผู้ประเมินราคาทรัพย์สินอิสระที่จัดจ้างโดยผู้บริหาร ซึ่งใช้เทคนิคการประเมินมูลค่าโดยวิธีเทียบข้อมูลตลาดและวิธีคิดต้นทุนทดแทน  การประเมินมูลค่ายุติธรรมต้องใช้วิจรณ์ญาณและการประมาณการหลายประการ และเนื่องจากมูลค่าของสินทรัพย์มีนัยสำคัญ ดังนั้นข้าพเจ้าจึงถือเป็นเรื่องสำคัญในการตรวจสอบของข้าพเจ้า	กระบวนการการตรวจสอบของข้าพเจ้าได้รวมถึงการทำความเข้าใจในกระบวนการควบคุมของการประเมินการวัดมูลค่าและการตรวจสอบเนื้อหาสาระสำหรับการวัดมูลค่ายุติธรรมของอสังหาริมทรัพย์เพื่อการลงทุน รวมถึงการประเมินคุณสมบัติ ความเป็นอิสระและความสามารถของผู้เชี่ยวชาญภายนอกที่จัดจ้างโดยกลุ่มบริษัท/บริษัท และทดสอบข้อมูลรายงานของผู้เชี่ยวชาญภายนอกดังกล่าว โดยให้ผู้เชี่ยวชาญที่จัดจ้างโดยสำนักงานของข้าพเจ้าช่วยประเมินความเหมาะสมของข้อสมมติหลักและการคำนวณมูลค่าตามที่ระบุในรายงาน และการพิจารณาถึงการเปิดเผยข้อมูลตามมาตรฐานการรายงานทางการเงิน

### ข้อมูลและเหตุการณ์ที่เน้น

ข้าพเจ้าขอให้สังเกตหมายเหตุประกอบงบการเงินข้อ 3 ซึ่งได้อธิบายถึงผลกระทบของการรวมธุรกิจภายใต้การควบคุมเดียวกัน ในการประชุมวิสามัญผู้ถือหุ้นของบริษัทเมื่อวันที่ 13 ธันวาคม 2560 ผู้ถือหุ้นได้มีมติอนุมัติการรับโอนกิจการทั้งหมดของบริษัท ไทยรับเบอร์ลาเท็กซ์กรุ๊ป จำกัด ซึ่งเป็นบริษัทย่อย ณ วันที่ 29 ธันวาคม 2560 บริษัท ไทยรับเบอร์ลาเท็กซ์กรุ๊ป จำกัด โอนสินทรัพย์ สิทธิ และหนี้สินให้กับบริษัท และบริษัทได้ออกหุ้นสามัญของบริษัทเป็นสิ่งที่ตอบแทน ทั้งนี้ข้าพเจ้ามิได้แสดงความเห็นอย่างมีเงื่อนไขในเรื่องนี้

### ข้อมูลอื่น

ผู้บริหารเป็นผู้รับผิดชอบต่อข้อมูลอื่น ข้อมูลอื่นประกอบด้วยข้อมูลซึ่งรวมอยู่ในรายงานประจำปี แต่ไม่รวมถึงงบการเงินรวมและงบการเงินเฉพาะกิจการและรายงานของผู้สอบบัญชีที่อยู่ในรายงานนั้น ซึ่งคาดว่ารายงานประจำปีจะถูกจัดเตรียมให้ข้าพเจ้าภายหลังวันที่ในรายงานของผู้สอบบัญชีนี้

ความเห็นของข้าพเจ้าต่องบการเงินรวมและงบการเงินเฉพาะกิจการไม่ครอบคลุมถึงข้อมูลอื่นและข้าพเจ้าไม่ได้ให้ความเชื่อมั่นต่อข้อมูลอื่น

ความรับผิดชอบของข้าพเจ้าที่เกี่ยวข้องเนื่องจากการตรวจสอบงบการเงินรวมและงบการเงินเฉพาะกิจการ คือ การอ่านข้อมูลอื่นตามที่ระบุข้างต้นเมื่อจัดทำแล้วและพิจารณาว่าข้อมูลอื่นมีความขัดแย้งที่มีสาระสำคัญกับงบการเงินรวมและงบการเงินเฉพาะกิจการหรือกับความรู้ที่ได้รับจากการตรวจสอบของข้าพเจ้า หรือปรากฏว่าข้อมูลอื่นมีการแสดงข้อมูลที่ขัดต่อข้อเท็จจริงอันเป็นสาระสำคัญหรือไม่

ความรับผิดชอบของผู้บริหารและผู้มีหน้าที่ในการกำกับดูแลต้องงบการเงินรวมและงบการเงินเฉพาะกิจการ

ผู้บริหารมีหน้าที่รับผิดชอบในการจัดทำและนำเสนองบการเงินรวมและงบการเงินเฉพาะกิจการเหล่านี้โดยถูกต้องตามที่ควรตามมาตรฐานการรายงานทางการเงิน และรับผิดชอบเกี่ยวกับการควบคุมภายในที่ผู้บริหารพิจารณาว่าจำเป็นเพื่อให้สามารถจัดทำงบการเงินรวมและงบการเงินเฉพาะกิจการที่ปราศจากการแสดงข้อมูลที่ขัดต่อข้อเท็จจริงอันเป็นสาระสำคัญไม่ว่าจะเกิดจากการทุจริตหรือข้อผิดพลาด

ในการจัดทำงบการเงินรวมและงบการเงินเฉพาะกิจการ ผู้บริหารรับผิดชอบในการประเมินความสามารถของกลุ่มบริษัทและบริษัทในการดำเนินงานต่อเนื่อง เปิดเผยเรื่องที่เกี่ยวข้องกับการดำเนินงานต่อเนื่อง (ตามความเหมาะสม) และการใช้เกณฑ์การบัญชีสำหรับการดำเนินงานต่อเนื่องเว้นแต่ผู้บริหารมีความตั้งใจที่จะเลิกกลุ่มบริษัทและบริษัท หรือหยุดดำเนินงานหรือไม่สามารถดำเนินงานต่อเนื่องต่อไปได้

ผู้มีหน้าที่ในการกำกับดูแลมีหน้าที่ในการสอดส่องดูแลกระบวนการในการจัดทำรายงานทางการเงินของกลุ่มบริษัทและบริษัท

## ความรับผิดชอบของผู้สอบบัญชีต่อการตรวจสอบงบการเงินรวมและงบการเงินเฉพาะกิจการ

การตรวจสอบของข้าพเจ้ามีวัตถุประสงค์เพื่อให้ได้ความเชื่อมั่นอย่างสมเหตุสมผลว่างบการเงินรวมและงบการเงินเฉพาะกิจการโดยรวมปราศจากการแสดงข้อมูลที่ขัดต่อข้อเท็จจริงอันเป็นสาระสำคัญหรือไม่ ไม่ว่าจะเกิดจากการทุจริตหรือข้อผิดพลาด และเสนอรายงานของผู้สอบบัญชีซึ่งรวมความเห็นของข้าพเจ้าอยู่ด้วย ความเชื่อมั่นอย่างสมเหตุสมผลคือความเชื่อมั่นในระดับสูงแต่ไม่ได้เป็นการรับประกันว่าการปฏิบัติงานตรวจสอบตามมาตรฐานการสอบบัญชีจะสามารถตรวจพบข้อมูลที่ขัดต่อข้อเท็จจริงอันเป็นสาระสำคัญที่มีอยู่ได้เสมอไป ข้อมูลที่ขัดต่อข้อเท็จจริงอาจเกิดจากการทุจริตหรือข้อผิดพลาดและถือว่ามีความสำคัญเมื่อพิจารณาได้อย่างสมเหตุสมผลว่ารายการที่ขัดต่อข้อเท็จจริงแต่ละรายการหรือทุกรายการรวมกันจะมีผลต่อการตัดสินใจทางเศรษฐกิจของผู้ใช้งบการเงินจากการใช้งบการเงินรวมและงบการเงินเฉพาะกิจการเหล่านี้

ในการตรวจสอบของข้าพเจ้าตามมาตรฐานการสอบบัญชี ข้าพเจ้าได้ใช้ดุลยพินิจและการสังเกตและสงสัยเยี่ยงผู้ประกอบวิชาชีพตลอดการตรวจสอบ การปฏิบัติงานของข้าพเจ้ารวมถึง

- ระบุและประเมินความเสี่ยงจากการแสดงข้อมูลที่ขัดต่อข้อเท็จจริงอันเป็นสาระสำคัญในงบการเงินรวมและงบการเงินเฉพาะกิจการ ไม่ว่าจะเกิดจากการทุจริตหรือข้อผิดพลาด ออกแบบและปฏิบัติตามวิธีการตรวจสอบเพื่อตอบสนองต่อความเสี่ยงเหล่านั้น และได้หลักฐานการสอบบัญชีที่เพียงพอและเหมาะสมเพื่อเป็นเกณฑ์ในการแสดงความเห็นของข้าพเจ้า ความเสี่ยงที่ไม่พบข้อมูลที่ขัดต่อข้อเท็จจริงอันเป็นสาระสำคัญซึ่งเป็นผลมาจากการทุจริตจะสูงกว่าความเสี่ยงที่เกิดจากข้อผิดพลาดเนื่องจากการทุจริตอาจเกี่ยวกับการสมรู้ร่วมคิด การปลอมแปลงเอกสารหลักฐานการตั้งใจละเว้นการแสดงข้อมูล การแสดงข้อมูลที่ไม่ตรงตามข้อเท็จจริงหรือการแทรกแซงการควบคุมภายใน
- ทำความเข้าใจในระบบการควบคุมภายในที่เกี่ยวข้องกับการตรวจสอบ เพื่อออกแบบวิธีการตรวจสอบที่เหมาะสมกับสถานการณ์ แต่ไม่ใช่เพื่อวัตถุประสงค์ในการแสดงความเห็นต่อความมีประสิทธิภาพของการควบคุมภายในของกลุ่มบริษัทและบริษัท
- ประเมินความเหมาะสมของนโยบายการบัญชีที่ผู้บริหารใช้และความสมเหตุสมผลของประมาณการทางบัญชีและการเปิดเผยข้อมูลที่เกี่ยวข้องซึ่งจัดทำขึ้น โดยผู้บริหาร
- สรุปเกี่ยวกับความเหมาะสมของการใช้เกณฑ์การบัญชีสำหรับการดำเนินงานต่อเนื่องของผู้บริหารและจากหลักฐานการสอบบัญชีที่ได้รับ สรุปว่ามีความไม่แน่นอนที่มีสาระสำคัญเกี่ยวกับเหตุการณ์หรือสถานการณ์ที่อาจเป็นเหตุให้เกิดข้อสงสัยอย่างมีนัยสำคัญต่อความสามารถของกลุ่มบริษัทและบริษัทในการดำเนินงานต่อเนื่องหรือไม่ ถ้าข้าพเจ้าได้ข้อสรุปว่ามีความไม่แน่นอนที่มีสาระสำคัญ ข้าพเจ้าต้องกล่าวไว้ในรายงานของผู้สอบบัญชีของข้าพเจ้าโดยให้ข้อสังเกตถึงการเปิดเผยข้อมูลในงบการเงินรวมและงบการเงินเฉพาะกิจการที่เกี่ยวข้อง หรือถ้าการเปิดเผยข้อมูลดังกล่าวไม่เพียงพอ ความเห็นของข้าพเจ้าจะเปลี่ยนแปลงไป ข้อสรุปของข้าพเจ้าขึ้นอยู่กับหลักฐานการสอบบัญชีที่ได้รับจนถึงวันที่ในรายงานของผู้สอบบัญชีของข้าพเจ้า อย่างไรก็ตาม เหตุการณ์หรือสถานการณ์ในอนาคตอาจเป็นเหตุให้กลุ่มบริษัทและบริษัทต้องหยุดการดำเนินงานต่อเนื่อง
- ประเมินการนำเสนอโครงสร้างและเนื้อหาของงบการเงินรวมและงบการเงินเฉพาะกิจการโดยรวม รวมถึงการเปิดเผยข้อมูลว่างบการเงินรวมและงบการเงินเฉพาะกิจการแสดงรายการและเหตุการณ์ในรูปแบบที่ทำให้มีการนำเสนอข้อมูลโดยถูกต้องตามที่ควรหรือไม่

- ได้รับหลักฐานการสอบบัญชีที่เหมาะสมอย่างเพียงพอเกี่ยวกับข้อมูลทางการเงินของกิจการภายในกลุ่มหรือกิจกรรมทางธุรกิจภายในกลุ่มบริษัทเพื่อแสดงความเห็นต่อการเงินรวม ข้าพเจ้าได้รับผิดชอบต่อการกำหนดแนวทางการควบคุมดูแล และการปฏิบัติงานตรวจสอบกลุ่มบริษัท ข้าพเจ้าเป็นผู้รับผิดชอบแต่เพียงผู้เดียวต่อความเห็นของข้าพเจ้า

ข้าพเจ้าได้สื่อสารกับผู้มีหน้าที่ในการกำกับดูแลในเรื่องต่างๆที่สำคัญซึ่งรวมถึงขอบเขตและช่วงเวลาของการตรวจสอบตามที่ได้วางแผนไว้ ประเด็นที่มีนัยสำคัญที่พบจากการตรวจสอบรวมถึงข้อบกพร่องที่มีนัยสำคัญในระบบการควบคุมภายในหากข้าพเจ้าได้พบในระหว่างการตรวจสอบของข้าพเจ้า

ข้าพเจ้าได้ให้คำรับรองแก่ผู้มีหน้าที่ในการกำกับดูแลว่าข้าพเจ้าได้ปฏิบัติตามข้อกำหนดจรรยาบรรณที่เกี่ยวข้องกับความเป็นอิสระและได้สื่อสารกับผู้มีหน้าที่ในการกำกับดูแลเกี่ยวกับความสัมพันธ์ทั้งหมดตลอดจนเรื่องอื่นซึ่งข้าพเจ้าเชื่อว่ามีเหตุผลที่บุคคลภายนอกอาจพิจารณาว่ากระทบต่อความเป็นอิสระของข้าพเจ้าและมาตรการที่ข้าพเจ้าใช้เพื่อป้องกันไม่ให้ข้าพเจ้าขาดความเป็นอิสระ

จากเรื่อง que สื่อสารกับผู้มีหน้าที่ในการกำกับดูแล ข้าพเจ้าได้พิจารณาเรื่องต่างๆ ที่มีนัยสำคัญที่สุดในการตรวจสอบงบการเงินรวมและงบการเงินเฉพาะกิจการในงวดปัจจุบันและกำหนดเป็นเรื่องสำคัญในการตรวจสอบ ข้าพเจ้าได้อธิบายเรื่องเหล่านี้ในรายงานของผู้สอบบัญชีเว้นแต่กฎหมายหรือข้อบังคับไม่ให้เปิดเผยต่อสาธารณะเกี่ยวกับเรื่องดังกล่าว หรือในสถานการณ์ที่ยากที่จะเกิดขึ้น ข้าพเจ้าพิจารณาว่าไม่ควรสื่อสารเรื่องดังกล่าวในรายงานของข้าพเจ้าเพราะการกระทำดังกล่าวสามารถคาดการณ์ได้อย่างสมเหตุสมผลว่าจะมีผลกระทบในทางลบมากกว่าผลประโยชน์ต่อส่วนได้เสียสาธารณะจากการสื่อสารดังกล่าว

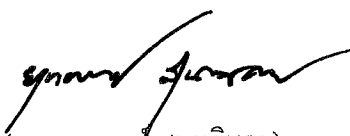

(นายยุทธพงศ์ สุนทรินคะ)

ผู้สอบบัญชีรับอนุญาต

เลขทะเบียน 10604

บริษัท เคพีเอ็มจี ภูมิภาคไทย สอบบัญชี จำกัด

กรุงเทพมหานคร

23 กุมภาพันธ์ 2561

บริษัท ไทยรับเบอร์ลาคัทเชอร์ปอร์เรชั่น (ประเทศไทย) จำกัด (มหาชน) และบริษัทย่อย

งบแสดงฐานะการเงิน

		งบการเงินรวม		งบการเงินเฉพาะกิจการ	
		31 ธันวาคม	31 ธันวาคม	31 ธันวาคม	31 ธันวาคม
สินทรัพย์	หมายเหตุ	2560	2559	2560	2559
(บาท)					
สินทรัพย์หมุนเวียน					
เงินสดและรายการเทียบเท่าเงินสด	6	190,166,606	127,190,727	43,551,259	690,576
ลูกหนี้การค้า	5, 8	971,286,489	942,665,007	825,467,156	381,784,389
ลูกหนี้หมุนเวียนอื่น	5, 9	107,748,702	103,620,824	98,850,694	35,826,158
เงินให้กู้ยืมระยะสั้นแก่กิจการที่เกี่ยวข้องกัน	5	-	-	1,447,203,000	1,390,303,000
เงินให้กู้ยืมระยะสั้นแก่กิจการอื่น		-	16,793,406	-	13,485,590
สินค้าคงเหลือ	10	1,306,336,097	1,098,140,070	907,405,705	120,764,173
สินทรัพย์ไม่หมุนเวียนที่จัดประเภทเป็นสินทรัพย์ที่ถือไว้เพื่อขาย	16	-	34,310,904	-	6,826,000
สินทรัพย์หมุนเวียนอื่น		83,062,900	85,265,587	61,595,877	24,397,540
รวมสินทรัพย์หมุนเวียน		2,658,600,794	2,407,986,525	3,384,073,691	1,974,077,426
สินทรัพย์ไม่หมุนเวียน					
เงินฝากธนาคารที่มีภาระค้ำประกัน		10,000,000	-	-	-
เงินลงทุนในบริษัทร่วม	11	32,304,199	31,808,611	-	-
เงินลงทุนในบริษัทย่อย	12	-	-	1,929,960,080	1,893,670,467
เงินลงทุนระยะยาวอื่น	7	100,000,000	-	100,000,000	-
เงินให้กู้ยืมระยะยาวแก่กิจการอื่น		-	400,000	-	400,000
อสังหาริมทรัพย์เพื่อการลงทุน	14	557,950,000	549,060,000	120,450,000	123,090,000
ที่ดิน อาคารและอุปกรณ์	15	3,343,089,354	3,318,133,375	1,145,343,208	267,835,146
สินทรัพย์ไม่มีตัวตนอื่น	17	5,245,837	1,787,792	494,340	659,120
สิทธิการใช้ประโยชน์ในที่ดิน	18	193,157,504	192,444,240	6,270,000	6,270,000
ต้นทุนการพัฒนาสวนยาง	20	877,436,529	851,210,212	-	-
ภาษีเงินได้หัก ณ ที่จ่าย		165,229,088	137,616,820	159,391,949	72,972,266
เงินจ่ายล่วงหน้าค่าสิทธิในการใช้ประโยชน์ในที่ดิน	19	36,548,648	45,000,000	-	-
สินทรัพย์ภาษีเงินได้รอการตัดบัญชี	21	19,421,830	24,543,747	-	4,296,938
สินทรัพย์ไม่หมุนเวียนอื่น		8,636,717	10,142,929	1,670,363	791,429
รวมสินทรัพย์ไม่หมุนเวียน		5,349,019,706	5,162,147,726	3,463,579,940	2,369,985,366
รวมสินทรัพย์		8,007,620,500	7,570,134,251	6,847,653,631	4,344,062,792

หมายเหตุประกอบงบการเงินเป็นส่วนหนึ่งของงบการเงินนี้

บริษัท ไทยรับเบอร์ลาคัทเชอร์ปอร์เรชั่น (ประเทศไทย) จำกัด (มหาชน) และบริษัทย่อย

งบแสดงฐานะการเงิน

		งบการเงินรวม		งบการเงินเฉพาะกิจการ	
		31 ธันวาคม	31 ธันวาคม	31 ธันวาคม	31 ธันวาคม
หนี้สินและส่วนของผู้ถือหุ้น	หมายเหตุ	2560	2559	2560	2559
(บาท)					
<b>หนี้สินหมุนเวียน</b>					
เงินเบิกเกินบัญชีและเงินกู้ยืมระยะสั้นจากสถาบันการเงิน	22	3,402,760,800	3,449,148,862	2,907,325,052	863,207,402
เจ้าหนี้การค้า	5, 23	204,762,741	182,529,457	46,945,063	512,766,125
เจ้าหนี้หมุนเวียนอื่น	5, 24	154,780,248	145,561,360	50,379,848	20,545,655
เงินกู้ยืมระยะสั้นจากบุคคลหรือกิจการที่เกี่ยวข้องกัน	5, 22	8,000,000	8,000,000	32,000,000	1,349,300,000
เงินกู้ยืมระยะยาวจากสถาบันการเงินที่ถึงกำหนดชำระภายในหนึ่งปี	22	108,750,000	65,000,000	58,750,000	12,000,000
หนี้สินตามสัญญาเช่าการเงินที่ถึงกำหนดชำระภายในหนึ่งปี	22	74,804,624	64,410,104	73,159,703	9,078,327
ค่าใช้จ่ายค้างจ่าย		76,055,438	46,664,175	29,740,989	1,483,155
ภาษีเงินได้ค้างจ่าย		9,211,468	9,274,318	-	-
หนี้สินหมุนเวียนอื่น		5,324,277	4,844,061	3,170,942	1,510,954
<b>รวมหนี้สินหมุนเวียน</b>		<b>4,044,449,596</b>	<b>3,975,432,337</b>	<b>3,201,471,597</b>	<b>2,769,891,618</b>
<b>หนี้สินไม่หมุนเวียน</b>					
เงินกู้ยืมระยะยาวจากสถาบันการเงิน	22	1,123,750,000	1,010,000,000	898,750,000	255,000,000
หนี้สินตามสัญญาเช่าการเงิน	22	90,642,695	86,934,525	86,827,194	12,973,549
ประมาณการหนี้สินไม่หมุนเวียนสำหรับผลประโยชน์พนักงาน	25	67,169,168	62,143,622	49,068,594	7,584,064
หนี้สินภาษีเงินได้รอการตัดบัญชี	21	239,531,642	219,198,462	62,977,910	-
หนี้สินไม่หมุนเวียนอื่น		3,000,000	3,000,000	-	-
<b>รวมหนี้สินไม่หมุนเวียน</b>		<b>1,524,093,505</b>	<b>1,381,276,609</b>	<b>1,097,623,698</b>	<b>275,557,613</b>
<b>รวมหนี้สิน</b>		<b>5,568,543,101</b>	<b>5,356,708,946</b>	<b>4,299,095,295</b>	<b>3,045,449,231</b>
<b>ส่วนของผู้ถือหุ้น</b>					
<b>ทุนเรือนหุ้น</b>					
ทุนจดทะเบียน	26	1,881,479,688	749,607,657	1,881,479,688	749,607,657
ทุนที่ออกและชำระแล้ว	26	1,685,079,688	681,479,688	1,685,079,688	681,479,688
<b>ส่วนเกินทุน</b>					
ส่วนเกินมูลค่าหุ้นสามัญ	26	342,170,431	342,170,431	342,170,431	342,170,431
ส่วนต่างจากการรวมธุรกิจภายใต้การควบคุมเดียวกัน	3, 27	(1,003,600,000)	-	(397,599,771)	-
กำไร (ขาดทุน) สะสม					
จัดสรรแล้ว					
สำรองตามกฎหมาย	27	135,555,246	123,676,011	58,650,000	58,650,000
ยังไม่ได้จัดสรร (ขาดทุนสะสม)		(242,494,785)	(439,021,914)	307,559,235	52,862,614
องค์ประกอบอื่นของส่วนของผู้ถือหุ้น	27	1,300,735,197	1,317,086,931	552,698,753	163,450,828
<b>รวมส่วนของผู้ถือหุ้นเฉพาะบริษัท</b>		<b>2,217,445,777</b>	<b>2,025,391,147</b>	<b>2,548,558,336</b>	<b>1,298,613,561</b>
ส่วนได้เสียที่ไม่มีอำนาจควบคุม	13	221,631,622	188,034,158	-	-
<b>รวมส่วนของผู้ถือหุ้น</b>		<b>2,439,077,399</b>	<b>2,213,425,305</b>	<b>2,548,558,336</b>	<b>1,298,613,561</b>
<b>รวมหนี้สินและส่วนของผู้ถือหุ้น</b>		<b>8,007,620,500</b>	<b>7,570,134,251</b>	<b>6,847,653,631</b>	<b>4,344,062,792</b>

หมายเหตุประกอบงบการเงินเป็นส่วนหนึ่งของงบการเงินนี้

บริษัท ไทยรับเบอร์ลันด์เคอร์ปอเรชั่น (ประเทศไทย) จำกัด (มหาชน) และบริษัทย่อย

งบกำไรขาดทุนเบ็ดเสร็จ

หมายเหตุ	งบการเงินรวม สำหรับปีสิ้นสุดวันที่ 31 ธันวาคม		งบการเงินเฉพาะกิจการ สำหรับปีสิ้นสุดวันที่ 31 ธันวาคม		
	2560	2559	2560	2559	
	(บาท)				
รายได้					
รายได้จากการขายและการให้บริการ	37	9,427,156,914	7,735,986,523	2,854,756,123	2,142,620,185
รายได้อื่น	29	40,981,860	117,074,400	300,761,841	113,363,618
รวมรายได้		9,468,138,774	7,853,060,923	3,155,517,964	2,255,983,803
ค่าใช้จ่าย					
ต้นทุนขายและบริการ	10	8,401,275,633	7,115,822,216	2,701,864,281	2,033,646,245
ต้นทุนในการจัดจำหน่าย	30	332,388,848	332,765,948	52,517,253	36,709,220
ค่าใช้จ่ายในการบริหาร	31	323,041,932	325,804,556	48,222,842	64,919,899
ค่าใช้จ่ายอื่น	32	8,365,595	24,277,184	2,887,140	3,948,299
ต้นทุนทางการเงิน	35	174,873,169	154,179,547	99,946,905	97,826,705
รวมค่าใช้จ่าย		9,239,945,177	7,952,849,451	2,905,438,421	2,237,050,368
ส่วนแบ่งกำไร (ขาดทุน) จากเงินลงทุนในบริษัทร่วม	11	441,572	(650,876)	-	-
รวม		441,572	(650,876)	-	-
กำไร (ขาดทุน) ก่อนภาษีเงินได้		228,635,169	(100,439,404)	250,079,543	18,933,435
ภาษีเงินได้	36	(34,259,858)	(42,027,795)	(3,653,781)	(8,136,553)
กำไร (ขาดทุน) สำหรับปี		194,375,311	(142,467,199)	246,425,762	10,796,882
กำไรขาดทุนเบ็ดเสร็จอื่น					
รายการที่อาจถูกจัดประเภทใหม่ไว้ในกำไรหรือขาดทุนในภายหลัง					
ผลต่างจากอัตราแลกเปลี่ยนจากการแปลงค่างบการเงิน		(789,495)	(7,464,454)	-	-
ส่วนแบ่งกำไรเบ็ดเสร็จอื่นจากเงินลงทุนในบริษัทร่วม	11	54,016	226,897	-	-
รวมรายการที่อาจถูกจัดประเภทใหม่ไว้ในกำไรหรือขาดทุนในภายหลัง		(735,479)	(7,237,557)	-	-
รายการที่จะไม่ถูกจัดประเภทใหม่ไว้ในกำไรหรือขาดทุนภายหลัง					
ผลกำไรจากการตีมูลค่าสินทรัพย์ใหม่	15	60,670,000	882,478,862	-	79,878,081
กลับรายการส่วนเกินทุนจากการตีราคาที่ดินและอาคาร ส่วนที่โอนไป					
เป็นอสังหาริมทรัพย์เพื่อการลงทุน	14	-	(15,208,410)	-	-
ขาดทุนจากการวัดมูลค่าใหม่ของผลประโยชน์พนักงานที่กำหนดไว้	25	(802,288)	-	(101,234)	-
ภาษีเงินได้ของรายการที่จะไม่ถูกจัดประเภทใหม่ไว้ในกำไรหรือขาดทุน	21	(12,050,894)	(173,521,064)	20,247	(15,975,616)
รวมรายการที่จะไม่ถูกจัดประเภทใหม่ไว้ในกำไรหรือขาดทุนในภายหลัง		47,816,818	693,749,388	(80,987)	63,902,465
กำไร (ขาดทุน) เบ็ดเสร็จอื่นสำหรับปี-สุทธิจากภาษีเงินได้		47,081,339	686,511,831	(80,987)	63,902,465
กำไร (ขาดทุน) เบ็ดเสร็จรวมสำหรับปี		241,456,650	544,044,632	246,344,775	74,699,347
การแบ่งปันกำไร (ขาดทุน)					
ส่วนที่เป็นของบริษัทใหญ่		144,406,056	(168,083,275)	246,425,762	10,796,882
ส่วนที่เป็นของส่วนได้เสียที่ไม่มีอำนาจควบคุม	13	49,969,255	25,616,076	-	-
กำไร (ขาดทุน) สำหรับปี		194,375,311	(142,467,199)	246,425,762	10,796,882
การแบ่งปันกำไร (ขาดทุน) เบ็ดเสร็จรวม					
ส่วนที่เป็นของบริษัทใหญ่		192,054,630	516,037,054	246,344,775	74,699,347
ส่วนที่เป็นของส่วนได้เสียที่ไม่มีอำนาจควบคุม	13	49,402,020	28,007,578	-	-
กำไร (ขาดทุน) เบ็ดเสร็จรวมสำหรับปี		241,456,650	544,044,632	246,344,775	74,699,347
กำไร (ขาดทุน) ต่อหุ้น	38				
กำไร (ขาดทุน) ต่อหุ้นขั้นพื้นฐาน (บาท)		0.21	(0.25)	0.36	0.02

หมายเหตุประกอบงบการเงินเป็นส่วนหนึ่งของงบการเงินนี้



บริษัท ไทยรับเบอร์ลาคิเคซ์คอร์ปอเรชั่น (ประเทศไทย) จำกัด (มหาชน) และบริษัทย่อย  
งบแสดงการเปลี่ยนแปลงส่วนของผู้ถือหุ้น

งบการเงินรวม												
		กำไร (ขาดทุน) สะสม		องค์ประกอบอื่นของส่วนของผู้ถือหุ้น								
ทุนเรือนหุ้น ที่ออกและ ชำระแล้ว	ส่วนเกิน มูลค่าหุ้น	ทุนสำรองตาม กฎหมาย	ยังไม่ได้ จัดสรร (ขาดทุนสะสม)	การ แปลงค่า งบการเงิน	ส่วนเกินทุน	การเปลี่ยนแปลง	ส่วนแบ่งกำไร เบ็ดเสร็จอื่นใน บริษัทรวม	รวมองค์ประกอบ อื่นของส่วนของผู้ถือหุ้น	รวมส่วนของผู้ถือหุ้น ของบริษัทใหญ่	ส่วนของ	รวมส่วนของผู้ถือหุ้น	
					จากการ	สัดส่วน				ส่วนได้เสีย		
					ตีราคา	การถือหุ้น				ที่ไม่มีอำนาจ		
					สินทรัพย์	ในบริษัทย่อย				ควบคุม		
(บาท)												
สำหรับปีสิ้นสุดวันที่ 31 ธันวาคม 2559												
ยอดคงเหลือ ณ วันที่ 1 มกราคม 2559	681,479,688	342,170,431	121,136,453	(319,733,634)	(755,865)	694,869,722	(11,412,912)	1,600,210	684,301,155	1,509,354,093	165,634,728	1,674,988,821
รายการกับผู้ถือหุ้นที่บันทึกโดยตรงเข้าส่วนของผู้ถือหุ้น												
การจัดสรรส่วนทุนให้ผู้ถือหุ้น												
เงินปันผลจ่ายในบริษัทย่อย	-	-	-	-	-	-	-	-	-	-	(5,608,148)	(5,608,148)
รวมรายการกับผู้ถือหุ้นเป็นเจ้าของที่บันทึกโดยตรงเข้าส่วนของผู้ถือหุ้น	-	-	-	-	-	-	-	-	-	-	(5,608,148)	(5,608,148)
กำไร (ขาดทุน) เบ็ดเสร็จสำหรับปี												
กำไร (ขาดทุน) สำหรับปี	-	-	-	(168,083,275)	-	-	-	-	-	(168,083,275)	25,616,076	(142,467,199)
กำไรขาดทุนเบ็ดเสร็จอื่น	-	-	-	-	(4,237,908)	688,131,340	-	226,897	684,120,329	684,120,329	2,391,502	686,511,831
รวมกำไร (ขาดทุน) เบ็ดเสร็จสำหรับปี	-	-	-	(168,083,275)	(4,237,908)	688,131,340	-	226,897	684,120,329	516,037,054	28,007,578	544,044,632
โอนไปสำรองตามกฎหมายของบริษัทย่อย												
โอนไปกำไรสะสม	-	-	-	51,334,553	-	(51,334,553)	-	-	(51,334,553)	-	-	-
ยอดคงเหลือ ณ วันที่ 31 ธันวาคม 2559	681,479,688	342,170,431	123,676,011	(439,021,914)	(4,993,773)	1,331,666,509	(11,412,912)	1,827,107	1,317,086,931	2,025,391,147	188,034,158	2,213,425,305

หมายเหตุประกอบงบการเงินเป็นส่วนหนึ่งของงบการเงินนี้

บริษัท ไทยรับเบอร์ลัตเท็กซ์คอร์ปอเรชั่น (ประเทศไทย) จำกัด (มหาชน) และบริษัทย่อย  
 งบแสดงการเปลี่ยนแปลงส่วนของผู้ถือหุ้น

		งบการเงินรวม												ส่วนของผู้ถือหุ้น	
		กำไร (ขาดทุน) สะสม				องค์ประกอบอื่นของส่วนของผู้ถือหุ้น									
						ส่วนเกินทุน		การเปลี่ยนแปลง		ส่วนแบ่งกำไร					
						การ	จากการ	สัดส่วน	(ขาดทุน)	รวมองค์ประกอบ	รวมส่วนของ	ส่วนได้เสีย	รวมส่วนของ		
หมายเหตุ	ทุนเรือนหุ้นที่ออกและชำระแล้ว	ส่วนเกินมูลค่าหุ้น	การรวมธุรกิจภายใต้การควบคุมเดียวกัน	ทุนสำรองตามกฎหมาย	ยังไม่ได้จัดสรร (ขาดทุนสะสม)	แปลงค่าเงิน	การตีราคาสินทรัพย์ (บาท)	การถือหุ้นในบริษัทย่อย	เบ็ดเสร็จอื่นในบริษัทร่วม	อื่นของส่วนของผู้ถือหุ้น	ผู้ถือหุ้นของบริษัทใหญ่	ที่ไม่มีอำนาจควบคุม	รวมส่วนของผู้ถือหุ้น		
สำหรับปีสิ้นสุดวันที่ 31 ธันวาคม 2560															
		681,479,688	342,170,431	-	123,676,011	(439,021,914)	(4,993,773)	1,331,666,509	(11,412,912)	1,827,107	1,317,086,931	2,025,391,147	188,034,158	2,213,425,305	
รายการกับผู้ถือหุ้นที่บันทึกโดยตรงเข้าส่วนของผู้ถือหุ้น															
เงินทุนที่ได้รับจากผู้ถือหุ้นและการจัดสรรส่วนทุนให้ผู้ถือหุ้น															
เพิ่มหุ้นสามัญ	26	1,003,600,000	-	-	-	-	-	-	-	-	-	1,003,600,000	9,962,041	1,013,562,041	
เงินปันผลจ่ายในบริษัทย่อย		-	-	-	-	-	-	-	-	-	-	-	(25,766,597)	(25,766,597)	
รวมรายการกับผู้ถือหุ้นเป็นเจ้าของที่บันทึกโดยตรงเข้าส่วนของผู้ถือหุ้น		1,003,600,000	-	-	-	-	-	-	-	-	-	1,003,600,000	(15,804,556)	987,795,444	
กำไร (ขาดทุน) เบ็ดเสร็จสำหรับปี															
กำไร (ขาดทุน) สำหรับปี		-	-	-	-	144,406,056	-	-	-	-	-	144,406,056	49,969,255	194,375,311	
กำไรขาดทุนเบ็ดเสร็จอื่น		-	-	-	-	(647,686)	(253,323)	48,495,567	-	54,016	48,296,260	47,648,574	(567,235)	47,081,339	
รวมกำไร (ขาดทุน) เบ็ดเสร็จสำหรับปี		-	-	-	-	143,758,370	(253,323)	48,495,567	-	54,016	48,296,260	192,054,630	49,402,020	241,456,650	
โอนไปสำรองตามกฎหมายของบริษัทย่อย															
โอนไปกำไรสะสม		-	-	-	-	64,647,994	-	(64,647,994)	-	-	(64,647,994)	-	-	-	
ผลกระทบจากการปรับโครงสร้างธุรกิจ	3	-	-	(1,003,600,000)	-	-	-	-	-	-	-	(1,003,600,000)	-	(1,003,600,000)	
ยอดคงเหลือ ณ วันที่ 31 ธันวาคม 2560		1,685,079,688	342,170,431	(1,003,600,000)	135,555,246	(242,494,785)	(5,247,096)	1,315,514,082	(11,412,912)	1,881,123	1,300,735,197	2,217,445,777	221,631,622	2,439,077,399	

หมายเหตุประกอบงบการเงินเป็นส่วนหนึ่งของงบการเงินนี้

บริษัท ไทยรับเบอร์ลาคัทเชอร์ปอร์เรชั่น (ประเทศไทย) จำกัด (มหาชน) และบริษัทย่อย  
งบแสดงการเปลี่ยนแปลงส่วนของผู้ถือหุ้น

	งบการเงินเฉพาะกิจการ				องค์ประกอบอื่น	รวมส่วนของ ผู้ถือหุ้น ของบริษัท
	ทุนเรือนหุ้น ที่ออกและ ชำระแล้ว	ส่วนเกิน มูลค่าหุ้น	กำไรสะสม		ของส่วนของผู้ถือหุ้น	
			ทุนสำรองตาม กฎหมาย	ยังไม่ได้ จัดสรร	ส่วนเกินทุนจากการ ตีราคาสินทรัพย์	
			(บาท)			
สำหรับปีสิ้นสุดวันที่ 31 ธันวาคม 2559						
ยอดคงเหลือ ณ วันที่ 1 มกราคม 2559	681,479,688	342,170,431	58,650,000	33,827,153	107,786,942	1,223,914,214
กำไร (ขาดทุน) เบ็ดเสร็จสำหรับปี						
กำไรสำหรับปี	-	-	-	10,796,882	-	10,796,882
กำไร (ขาดทุน) เบ็ดเสร็จอื่น	-	-	-	-	63,902,465	63,902,465
รวมกำไร (ขาดทุน) เบ็ดเสร็จสำหรับปี	-	-	-	10,796,882	63,902,465	74,699,347
โอนไปกำไรสะสม	-	-	-	8,238,579	(8,238,579)	-
ยอดคงเหลือ ณ วันที่ 31 ธันวาคม 2559	681,479,688	342,170,431	58,650,000	52,862,614	163,450,828	1,298,613,561

หมายเหตุประกอบงบการเงินเป็นส่วนหนึ่งของงบการเงินนี้

บริษัท ไทยรับเบอร์ลาคัทเชอร์ปอร์เรชั่น (ประเทศไทย) จำกัด (มหาชน) และบริษัทย่อย  
งบแสดงการเปลี่ยนแปลงส่วนของผู้ถือหุ้น

		งบการเงินเฉพาะกิจการ					องค์ประกอบอื่น	
				ส่วนต่าง	กำไรสะสม		ของส่วนของผู้ถือหุ้น	รวมส่วนของ
หมายเหตุ	ทุนเรือนหุ้น ที่ออกและ ชำระแล้ว	ส่วนเกิน มูลค่าหุ้น	จากการรวมธุรกิจภายใต้ การควบคุมเดียวกัน		ทุนสำรองตาม กฎหมาย (บาท)	ยังไม่ได้ จัดสรร		
สำหรับปีสิ้นสุดวันที่ 31 ธันวาคม 2560								
ยอดคงเหลือ ณ วันที่ 1 มกราคม 2560		681,479,688	342,170,431	-	58,650,000	52,862,614	163,450,828	1,298,613,561
รายการกับผู้ถือหุ้นที่บันทึกโดยตรงเข้าส่วนของผู้ถือหุ้น								
เงินทุนที่ได้รับจากผู้ถือหุ้น								
เพิ่มหุ้นสามัญ	26	1,003,600,000	-	-	-	-	-	1,003,600,000
รวมรายการกับผู้เป็นเจ้าของที่บันทึกโดยตรงเข้าส่วนของผู้ถือหุ้น		1,003,600,000	-	-	-	-	-	1,003,600,000
กำไร (ขาดทุน) เบ็ดเสร็จสำหรับปี								
กำไรสำหรับปี		-	-	-	-	246,425,762	-	246,425,762
กำไร (ขาดทุน) เบ็ดเสร็จอื่น		-	-	-	-	(80,987)	-	(80,987)
รวมกำไร (ขาดทุน) เบ็ดเสร็จสำหรับปี		-	-	-	-	246,344,775	-	246,344,775
โอนไปกำไรสะสม								
ผลกระทบจากการปรับโครงสร้างธุรกิจ		-	-	(397,599,771)	-	-	397,599,771	-
ยอดคงเหลือ ณ วันที่ 31 ธันวาคม 2560		1,685,079,688	342,170,431	(397,599,771)	58,650,000	307,559,235	552,698,753	2,548,558,336

หมายเหตุประกอบงบการเงินเป็นส่วนหนึ่งของงบการเงินนี้

บริษัท ไทยรับเบอร์ลาคิเคซ์คอร์ปอเรชั่น (ประเทศไทย) จำกัด (มหาชน) และบริษัทย่อย  
งบกระแสเงินสด

	งบการเงินรวม		งบการเงินเฉพาะกิจการ	
	สำหรับปีสิ้นสุดวันที่		สำหรับปีสิ้นสุดวันที่	
	31 ธันวาคม		31 ธันวาคม	
	2560	2559	2560	2559
	(บาท)			
กระแสเงินสดจากกิจกรรมดำเนินงาน				
กำไร (ขาดทุน) สำหรับปี	194,375,311	(142,467,199)	246,425,762	10,796,882
ปรับรายการที่กระทบกำไร (ขาดทุน) เป็นเงินสดรับ (จ่าย)				
ภาษีเงินได้	34,259,858	42,027,795	3,653,781	8,136,553
ต้นทุนทางการเงิน	174,873,169	154,179,547	99,946,905	97,826,705
ค่าเสื่อมราคาและค่าตัดจำหน่าย	211,021,210	185,538,325	16,557,133	18,477,956
ค่าตัดจำหน่ายต้นทุนพัฒนาสวนยาง	14,750,764	6,733,358	-	-
(กลับรายการ) ผลขาดทุนจากการด้อยค่าของสินทรัพย์	-	(12,017,205)	-	3,823,700
กำไรจากอัตราแลกเปลี่ยนที่ยังไม่เกิดขึ้น	(953,340)	(319,142)	(107,503)	(156,290)
หนี้สงสัยจะสูญและหนี้สูญ (กลับรายการ)	1,605,815	2,598,071	-	(500)
(กำไร) ขาดทุนจากการปรับมูลค่ายุติธรรมของอสังหาริมทรัพย์เพื่อการลงทุน	(8,890,000)	(42,484,410)	2,640,000	(42,516,000)
ขาดทุนจากการปรับลดมูลค่าสินค้า	4,473,236	-	-	-
ขาดทุน (กำไร) จากการจำหน่ายที่ดิน อาคารและอุปกรณ์	11,371,770	(29,863,368)	10,930	(100,000)
ขาดทุนจากการตัดจำหน่ายที่ดิน อาคารและอุปกรณ์	552,704	3,511,757	-	-
กำไรจากการจำหน่ายสินทรัพย์ที่ถือไว้เพื่อขาย	(6,184,641)	-	-	-
ค่าใช้จ่ายผลประโยชน์พนักงาน	5,866,598	6,956,449	1,154,572	1,521,472
ส่วนแบ่ง (กำไร) ขาดทุนจากเงินลงทุนในบริษัทร่วม				
สุทธิจากภาษีเงินได้	(441,572)	650,876	-	-
ตัดจำหน่ายภาษีเงินได้หัก ณ ที่จ่าย	273,981	12,147,052	-	2,906,719
เงินปันผลรับ	-	-	(231,970,981)	(7,185,502)
ดอกเบี้ยรับ	(692,382)	(1,764,710)	(55,872,806)	(54,550,313)
	636,262,481	185,427,196	82,437,793	38,981,382

หมายเหตุประกอบงบการเงินเป็นส่วนหนึ่งของงบการเงินนี้

**บริษัท ไทยรับเบอร์ลาคัทเชอร์ปอร์เรชั่น (ประเทศไทย) จำกัด (มหาชน) และบริษัทย่อย**  
**งบกระแสเงินสด**

	งบการเงินรวม		งบการเงินเฉพาะกิจการ	
	สำหรับปีสิ้นสุดวันที่		สำหรับปีสิ้นสุดวันที่	
	31 ธันวาคม		31 ธันวาคม	
	2560	2559	2560	2559
	(บาท)			
การเปลี่ยนแปลงในสินทรัพย์และหนี้สินดำเนินงาน				
ลูกหนี้การค้าและลูกหนี้หมุนเวียนอื่น	(25,493,534)	(116,196,824)	(142,588,605)	30,776,188
สินค้าคงเหลือ	(212,669,263)	(47,065,215)	(206,538,293)	31,117,476
สินทรัพย์หมุนเวียนอื่น	1,741,225	(6,588,424)	(1,655,534)	12,700,973
สินทรัพย์ไม่หมุนเวียนอื่น	1,506,212	(795,604)	3,915,084	2,489,529
เจ้าหนี้การค้าและเจ้าหนี้หมุนเวียนอื่น	37,790,155	122,995,900	191,235,432	106,157,421
ค่าใช้จ่ายค้างจ่าย	37,842,616	(4,273,030)	3,258,459	(398,560)
หนี้สินหมุนเวียนอื่น	480,216	(2,642,029)	925,026	(301,077)
ประมาณการหนี้สินสำหรับผลประโยชน์พนักงาน	(1,643,340)	(4,353,316)	(94,200)	(1,757,900)
กระแสเงินสดสุทธิได้มาจาก (ใช้ไปใน) กิจกรรมดำเนินงาน	475,816,768	126,508,654	(69,104,838)	219,765,432
ภาษีเงินได้รับ	13,365,221	5,267,658	-	-
ภาษีเงินได้จ่ายออก	(62,169,974)	(51,862,146)	(16,257,688)	(13,950,974)
กระแสเงินสดสุทธิได้มาจาก (ใช้ไปใน) กิจกรรมดำเนินงาน	427,012,015	79,914,166	(85,362,526)	205,814,458
กระแสเงินสดจากกิจกรรมลงทุน				
ดอกเบี้ยรับ	698,809	1,622,915	27,882,554	54,511,045
เงินปันผลรับ	-	535,600	14,371,005	7,185,503
เงินสดรับจากการคืนทุนบริษัทย่อย	-	-	890,293	-
เงินฝากธนาคารที่มีภาระค้ำประกันเพิ่มขึ้น	(10,000,000)	-	-	-
เงินสดจ่ายให้กู้ยืมระยะสั้นแก่กิจการที่เกี่ยวข้องกัน	-	-	(74,600,000)	(295,150,000)
รับคืนเงินให้กู้ยืมระยะสั้นแก่กิจการที่เกี่ยวข้องกัน	-	-	17,700,000	203,397,000
เงินให้กู้ยืมระยะสั้นแก่กิจการอื่นลดลง (เพิ่มขึ้น)	15,582,591	(3,275,718)	13,885,590	(2,475,717)
เงินสดจ่ายเพื่อซื้อที่ดิน อาคารและอุปกรณ์	(187,665,604)	(425,830,086)	(5,465,105)	(8,019,843)
เงินสดรับจากการขายที่ดิน อาคาร และอุปกรณ์	92,906,444	429,351,817	5,607	100,000
เงินสดรับจากการขายสินทรัพย์ที่ถือไว้เพื่อขาย	40,018,533	-	6,826,000	-
เงินสดจ่ายเพื่อซื้อสินทรัพย์ไม่มีตัวตนอื่น	(4,243,885)	(1,603,929)	-	(823,900)
ต้นทุนการพัฒนาสวนยางเพิ่มขึ้น	(26,767,188)	(33,343,117)	-	-
เงินสดรับจากการรับโอนกิจการ	-	-	9,976,593	-
เงินสดจ่ายซื้อลงทุนในเงินลงทุนระยะยาวอื่น	(100,000,000)	-	(100,000,000)	-
กระแสเงินสดสุทธิใช้ไปในกิจกรรมลงทุน	(179,470,300)	(32,542,518)	(88,527,463)	(41,275,912)

หมายเหตุประกอบงบการเงินเป็นส่วนหนึ่งของงบการเงินนี้

**บริษัท ไทยรับเบอร์ลาคัทเชอร์ปอร์เรชั่น (ประเทศไทย) จำกัด (มหาชน) และบริษัทย่อย**  
**งบกระแสเงินสด**

	งบการเงินรวม		งบการเงินเฉพาะกิจการ	
	สำหรับปีสิ้นสุดวันที่		สำหรับปีสิ้นสุดวันที่	
	31 ธันวาคม		31 ธันวาคม	
	2560	2559	2560	2559
	(บาท)			
<b>กระแสเงินสดจากกิจกรรมจัดหาเงิน</b>				
เงินเบิกเกินบัญชีธนาคารและเงินกู้ยืมระยะสั้นจาก				
สถาบันการเงินเพิ่มขึ้น (ลดลง)	(46,388,062)	(764,455,359)	162,356,650	(264,878,249)
เงินสดที่ผู้เช่าจ่ายเพื่อลดจำนวนหนี้สินซึ่งเกิดขึ้นจากสัญญาเช่าการเงิน	(70,669,278)	(63,579,384)	(9,276,156)	(8,589,036)
รับเงินกู้ยืมระยะสั้นจากกิจการที่เกี่ยวข้องกัน	-	-	296,227,460	378,500,000
ชำระคืนเงินกู้ยืมระยะสั้นจากกิจการที่เกี่ยวข้องกัน	-	(20,000,000)	(124,600,000)	(445,450,000)
รับเงินกู้ยืมระยะยาว	230,000,000	1,085,000,000	-	270,000,000
ชำระคืนเงินกู้ยืมระยะยาว	(72,500,000)	(95,400,000)	(12,000,000)	(3,000,000)
เงินปันผลจ่ายของบริษัทย่อยแก่ส่วนได้เสียที่ไม่มีอำนาจควบคุม	(25,766,597)	(5,608,148)	-	-
จ่ายดอกเบี้ย	(192,052,689)	(170,497,030)	(94,160,905)	(97,734,765)
จ่ายต้นทุนทางการเงินอื่น	(6,399,715)	(6,798,538)	(1,796,377)	(611,947)
<b>กระแสเงินสดสุทธิได้มาจาก (ใช้ไป) ในกิจกรรมจัดหาเงิน</b>	<b>(183,776,341)</b>	<b>(41,338,459)</b>	<b>216,750,672</b>	<b>(171,763,997)</b>
ผลต่างจากการแปลงค่าทางการเงินลดลง	(789,495)	(7,464,454)	-	-
เงินสดและรายการเทียบเท่าเงินสดเพิ่มขึ้น (ลดลง) สุทธิ				
ก่อนผลกระทบของอัตราแลกเปลี่ยน	62,975,879	(1,431,265)	42,860,683	(7,225,451)
ผลกระทบจากอัตราแลกเปลี่ยนที่มีต่อเงินสดและรายการเทียบเท่าเงินสด	-	(9)	-	-
<b>เงินสดและรายการเทียบเท่าเงินสดเพิ่มขึ้น (ลดลง) สุทธิ</b>	<b>62,975,879</b>	<b>(1,431,274)</b>	<b>42,860,683</b>	<b>(7,225,451)</b>
เงินสดและรายการเทียบเท่าเงินสด ณ วันที่ 1 มกราคม	127,190,727	128,622,001	690,576	7,916,027
<b>เงินสดและรายการเทียบเท่าเงินสด ณ วันที่ 31 ธันวาคม</b>	<b>190,166,606</b>	<b>127,190,727</b>	<b>43,551,259</b>	<b>690,576</b>

**ข้อมูลเพิ่มเติมสำหรับงบกระแสเงินสด**

**รายการที่ไม่ใช่เงินสด**

สินทรัพย์ซื้อภายใต้สัญญาเช่าการเงินและเช่าซื้อ	84,771,968	1,432,211	2,687,248	-
เงินปันผลรับของบริษัทย่อยที่หักกลับกับเงินกู้ของบริษัท	-	-	217,599,976	-
เงินจ่ายล่วงหน้าค่าสิทธิในการใช้ประโยชน์ในที่ดิน	8,451,352	-	-	-
การออกหุ้นใหม่เพื่อเป็นสิ่งตอบแทนในการโอนกิจการ	1,003,600,000	-	1,003,600,000	-

หมายเหตุประกอบงบการเงินเป็นส่วนหนึ่งของงบการเงินนี้

บริษัท ไทยรับเบอร์ลาคัทช์คอร์ปอเรชั่น (ประเทศไทย) จำกัด (มหาชน) และบริษัทย่อย

หมายเหตุประกอบงบการเงิน

สำหรับปีสิ้นสุดวันที่ 31 ธันวาคม 2560

หมายเหตุ สารบัญ

1	ข้อมูลทั่วไป
2	เกณฑ์การจัดทำงบการเงิน
3	การปรับโครงสร้างธุรกิจ
4	นโยบายการบัญชีที่สำคัญ
5	บุคคลหรือกิจการที่เกี่ยวข้องกัน
6	เงินสดและรายการเทียบเท่าเงินสด
7	เงินลงทุนระยะยาวอื่น
8	ลูกหนี้การค้า
9	ลูกหนี้หมุนเวียนอื่น
10	สินค้าคงเหลือ
11	เงินลงทุนในบริษัทร่วม
12	เงินลงทุนในบริษัทย่อย
13	ส่วนได้เสียที่ไม่มีอำนาจควบคุม
14	อสังหาริมทรัพย์เพื่อการลงทุน
15	ที่ดิน อาคารและอุปกรณ์
16	สินทรัพย์ไม่หมุนเวียนที่จัดประเภทเป็นสินทรัพย์ที่ถือไว้เพื่อขาย
17	สินทรัพย์ไม่มีตัวตนอื่น
18	สิทธิการใช้ประโยชน์ในที่ดิน
19	เงินจ่ายล่วงหน้าค่าสิทธิในการใช้ประโยชน์ในที่ดิน
20	ต้นทุนการพัฒนาสวนยาง
21	ภาษีเงินได้รอการตัดบัญชี
22	หนี้สินที่มีภาระดอกเบี้ย
23	เจ้าหนี้การค้า
24	เจ้าหนี้หมุนเวียนอื่น
25	ประมาณการหนี้สินไม่หมุนเวียนสำหรับผลประโยชน์พนักงาน
26	ทุนเรือนหุ้น
27	สำรอง
28	ส่วนงานดำเนินงาน
29	รายได้อื่น
30	ต้นทุนในการจัดจำหน่าย
31	ค่าใช้จ่ายในการบริหาร



บริษัท ไทยรับเบอร์ลาเท็กซ์คอร์ปอเรชั่น (ประเทศไทย) จำกัด (มหาชน) และบริษัทย่อย  
หมายเหตุประกอบงบการเงิน  
สำหรับปีสิ้นสุดวันที่ 31 ธันวาคม 2560

หมายเหตุ สารบัญ

32	ค่าใช้จ่ายอื่น
33	ค่าใช้จ่ายผลประโยชน์พนักงาน
34	ค่าใช้จ่ายตามลักษณะ
35	ต้นทุนทางการเงิน
36	ภาษีเงินได้
37	สิทธิประโยชน์จากการส่งเสริมการลงทุน
38	กำไร (ขาดทุน) ต่อหุ้น
39	เครื่องมือทางการเงิน
40	ภาระผูกพันกับบุคคลหรือกิจการที่ไม่เกี่ยวข้องกัน
41	เหตุการณ์ภายหลังรอบระยะเวลารายงาน

บริษัท ไทยรับเบอร์ลัตเท็กซ์คอร์ปอเรชั่น (ประเทศไทย) จำกัด (มหาชน) และบริษัทย่อย

หมายเหตุประกอบงบการเงิน

สำหรับปีสิ้นสุดวันที่ 31 ธันวาคม 2560

หมายเหตุประกอบงบการเงินเป็นส่วนหนึ่งของงบการเงินนี้

งบการเงินนี้ได้รับอนุมัติให้ออกงบการเงินจากคณะกรรมการเมื่อวันที่ 23 กุมภาพันธ์ 2561

## 1 ข้อมูลทั่วไป

บริษัท ไทยรับเบอร์ลัตเท็กซ์คอร์ปอเรชั่น (ประเทศไทย) จำกัด (มหาชน) “บริษัท” เป็นนิติบุคคลที่จัดตั้งขึ้นในประเทศไทย และที่อยู่จดทะเบียนตามที่อยู่ดังต่อไปนี้

สำนักงานใหญ่ : เลขที่ 99/1-3 หมู่ 13 ถนนบางนา-ตราด กิโลเมตรที่ 7 ตำบลบางแก้ว อำเภอบางพลี จังหวัดสมุทรปราการ

สาขาดังต่อไปนี้ : เลขที่ 29 หมู่ 2 ตำบลหนองใหญ่ อำเภอนองใหญ่ จังหวัดชลบุรี

: เลขที่ 35 หมู่ 4 ตำบลกระโสม อำเภอดงหลวง จังหวัดพิจิตร

: เลขที่ 198 หมู่ 7 ตำบลจอมสวรรค์ อำเภอแม่จัน จังหวัดเชียงราย

: เลขที่ 124 หมู่ 11 ตำบลบ้านพรุ อำเภอหาดใหญ่ จังหวัดสงขลา

: เลขที่ 293/2 หมู่ 1 ตำบลขุนทะเล อำเภอเมือง จังหวัดสุราษฎร์ธานี

: เลขที่ 44/5 หมู่ 8 ถนนกะเจ็ด-หาดใหญ่ ตำบลกะเจ็ด อำเภอเมือง จังหวัดระยอง

: เลขที่ 680 หมู่ 2 ตำบลหนองใหญ่ อำเภอนองใหญ่ จังหวัดชลบุรี

: เลขที่ 19/52 หมู่ 7 ตำบลบางโหลง อำเภอบางพลี จังหวัดสมุทรปราการ

บริษัทจดทะเบียนในตลาดหลักทรัพย์แห่งประเทศไทย เมื่อเดือน กรกฎาคม 2534

## บริษัท ไทยรับเบอร์ลาคัทช์คอร์ปอเรชั่น (ประเทศไทย) จำกัด (มหาชน) และบริษัทย่อย

### หมายเหตุประกอบงบการเงิน

สำหรับปีสิ้นสุดวันที่ 31 ธันวาคม 2560

ผู้ถือหุ้นรายใหญ่ในระหว่างปี ได้แก่ กลุ่มวงศาสุทธิกุล (ถือหุ้นร้อยละ 21.47) และกลุ่มวรประทีป (ถือหุ้นร้อยละ 16.17) อย่างไรก็ตาม ในระหว่างปี 2560 บริษัทได้เพิ่มทุนและจัดสรรหุ้นสามัญเพิ่มทุนจำนวน 1,003.6 ล้านหุ้น ให้แก่บริษัท ไทยรับเบอร์ลาคัทช์คอร์ปอเรชั่น จำกัด ซึ่งเป็นบริษัทย่อย ตามแผนการปรับโครงสร้างกิจการภายใต้หลักเกณฑ์การโอนกิจการทั้งหมด โดยบริษัทคาดว่าจะดำเนินการลดทุนภายใน 1 ปี ซึ่งจะดำเนินการเสร็จสิ้นก่อนระยะเวลาห้ามขายหุ้น (Silent Period) สิ้นสุดลง ดังนั้นหุ้นสามัญเพิ่มทุนดังกล่าวจะไม่มีจำหน่ายในตลาดหลักทรัพย์แห่งประเทศไทย รวมถึงจะไม่ใช้สิทธิออกเสียงในที่ประชุมผู้ถือหุ้น และไม่ใช้สิทธิในการรับเงินปันผล

บริษัทและบริษัทย่อย (“กลุ่มบริษัท”) ดำเนินธุรกิจหลักเกี่ยวกับยางพาราครบวงจร ครอบคลุมตั้งแต่ธุรกิจปลูกสวนยางพาราในประเทศไทย ผลิตและจำหน่ายวัตถุดิบจากยางพารา ได้แก่ น้ำยางข้น ธุรกิจผลิตและจำหน่ายเส้นด้ายยางยืด ยางแท่งและยางคอมพาวด์ และที่นอนยางพารา รายละเอียดของบริษัทย่อยและบริษัทร่วม ณ วันที่ 31 ธันวาคม 2560 และ 2559 ได้เปิดเผยไว้ในหมายเหตุประกอบงบการเงินข้อ 11 และ 12

## 2 เกณฑ์การจัดทำงบการเงิน

### (ก) เกณฑ์การถือปฏิบัติ

งบการเงินนี้จัดทำขึ้นตามมาตรฐานการรายงานทางการเงิน รวมถึงแนวปฏิบัติทางการบัญชีที่ประกาศใช้โดยสภาวิชาชีพบัญชีฯ (“สภาวิชาชีพบัญชี”) กฎระเบียบและประกาศคณะกรรมการกำกับหลักทรัพย์และตลาดหลักทรัพย์ที่เกี่ยวข้อง

สภาวิชาชีพบัญชีได้ออกและปรับปรุงมาตรฐานการรายงานทางการเงินหลายฉบับ ซึ่งมีผลบังคับใช้ตั้งแต่รอบระยะเวลาบัญชีที่เริ่มในหรือหลังวันที่ 1 มกราคม 2560 ในเบื้องต้นการปฏิบัติตามมาตรฐานการรายงานทางการเงินที่ออกและปรับปรุงใหม่ข้างต้นนั้น มีผลให้เกิดการเปลี่ยนแปลงนโยบายการบัญชีของบริษัทและกลุ่มบริษัทในบางเรื่อง การเปลี่ยนแปลงนี้ไม่มีผลกระทบอย่างเป็นสาระสำคัญต่องบการเงิน

นอกเหนือจากมาตรฐานการรายงานทางการเงินที่ออกและปรับปรุงใหม่ข้างต้น สภาวิชาชีพบัญชีได้ออกและปรับปรุงมาตรฐานการรายงานทางการเงินฉบับอื่น ๆ ซึ่งมีผลบังคับสำหรับรอบระยะเวลาบัญชีที่เริ่มในหรือหลังวันที่ 1 มกราคม 2561 เป็นต้นไป และไม่ได้มีการนำมาใช้สำหรับการจัดทำงบการเงินนี้ กลุ่มบริษัท/บริษัทได้ประเมินในเบื้องต้นถึงผลกระทบที่อาจเกิดขึ้นต่องบการเงินรวมหรืองบการเงินเฉพาะกิจการ จากการถือปฏิบัติตามมาตรฐานการรายงานทางการเงินที่ออกและปรับปรุงใหม่เหล่านี้ ซึ่งคาดว่าไม่มีผลกระทบที่มีสาระสำคัญต่องบการเงินในงวดที่ถือปฏิบัติ

บริษัท ไทยรับเบอร์ลาคัทช์คอร์ปอเรชั่น (ประเทศไทย) จำกัด (มหาชน) และบริษัทย่อย

หมายเหตุประกอบงบการเงิน

สำหรับปีสิ้นสุดวันที่ 31 ธันวาคม 2560

(ข) **เกณฑ์การวัดมูลค่า**

งบการเงินนี้จัดทำขึ้นโดยถือหลักเกณฑ์การบันทึกตามราคาทุนเดิม ยกเว้นรายการดังต่อไปนี้

**รายการ**

**เกณฑ์การวัดมูลค่า**

ที่ดิน อาคารและอุปกรณ์ (ประเภทที่ดิน อาคาร  
และเครื่องจักร)

การตีราคาใหม่ด้วยมูลค่ายุติธรรม

อสังหาริมทรัพย์เพื่อการลงทุน

มูลค่ายุติธรรม

หนี้สินผลประโยชน์ที่กำหนดไว้

มูลค่าปัจจุบันของภาระผูกพันตามผลประโยชน์ที่กำหนดไว้  
ได้เปิดเผยไว้ในหมายเหตุข้อ 4 (ค)

(ค) **สกุลเงินที่ใช้ในการดำเนินงานและนำเสนองบการเงิน**

งบการเงินนี้จัดทำและแสดงหน่วยเงินตราเป็นเงินบาทซึ่งเป็นสกุลเงินที่ใช้ในการดำเนินงานของบริษัท ข้อมูลทางการเงินทั้งหมดมีการเปิดเผยในหมายเหตุประกอบงบการเงินเพื่อให้แสดงเป็นหลักพันบาทและล้านบาท ยกเว้นที่ระบุไว้เป็นอย่างอื่น

(ง) **การใช้วิจารณญาณและการประมาณการ**

ในการจัดทำงบการเงินให้เป็นไปตามมาตรฐานการรายงานทางการเงิน ผู้บริหารต้องใช้วิจารณญาณ การประมาณและข้อสมมติหลายประการ ซึ่งมีผลกระทบต่อการกำหนดนโยบายการบัญชีและการรายงานจำนวนเงินที่เกี่ยวกับสินทรัพย์ หนี้สิน รายได้ และค่าใช้จ่าย ผลที่เกิดขึ้นจริงอาจแตกต่างจากที่ประมาณไว้

ประมาณการและข้อสมมติที่ใช้ในการจัดทำงบการเงินจะได้รับการทบทวนอย่างต่อเนื่อง การปรับประมาณการทางบัญชีจะบันทึกโดยวิธีเปลี่ยนทันทีเป็นต้นไป

**ข้อสมมติและความไม่แน่นอนของการประมาณการ**

ข้อมูลเกี่ยวกับข้อสมมติและความไม่แน่นอนของการประมาณการที่สำคัญซึ่งมีความเสี่ยงอย่างมีนัยสำคัญที่เป็นเหตุให้ต้องมีการปรับปรุงจำนวนเงินที่รับรู้ในงบการเงิน ซึ่งได้เปิดเผยในหมายเหตุประกอบงบการเงินต่อไปนี้

หมายเหตุประกอบงบการเงินข้อ 12 และ 20

การทดสอบการด้อยค่าเกี่ยวกับการใช้ข้อสมมติที่สำคัญในการ

## บริษัท ไทยรับเบอร์ลาคัทช์คอร์ปอเรชั่น (ประเทศไทย) จำกัด (มหาชน) และบริษัทย่อย

### หมายเหตุประกอบงบการเงิน

สำหรับปีสิ้นสุดวันที่ 31 ธันวาคม 2560

	ประมาณการมูลค่าที่คาดว่าจะได้รับคืน
หมายเหตุประกอบงบการเงินข้อ 21	การรับรู้สินทรัพย์ภาษีเงินได้ การคาดการณ์กำไรทางภาษีในอนาคตที่จะนำขาดทุนทางภาษีไปใช้ประโยชน์และ
หมายเหตุประกอบงบการเงินข้อ 25	การวัดมูลค่าภาระผูกพันของโครงการผลประโยชน์พนักงานเกี่ยวกับข้อสมมติหลักในการประมาณการตามหลักคณิตศาสตร์ประกันภัย

### การวัดมูลค่ายุติธรรม

นโยบายการบัญชีและการเปิดเผยข้อมูลของกลุ่มบริษัท/บริษัทหลายข้อกำหนดให้มีการวัดมูลค่ายุติธรรมทั้งสินทรัพย์และหนี้สินทางการเงินและไม่ใช้ทางการเงิน

กลุ่มบริษัท/บริษัทกำหนดกรอบแนวคิดของการควบคุมเกี่ยวกับการวัดมูลค่ายุติธรรม กรอบแนวคิดนี้รวมถึงกลุ่มผู้ประเมินมูลค่าซึ่งมีความรับผิดชอบโดยรวมต่อการวัดมูลค่ายุติธรรมที่มีนัยสำคัญ รวมถึงการวัดมูลค่ายุติธรรมระดับ 3 และรายงานโดยตรงต่อผู้บริหารสูงสุดทางการเงิน

กลุ่มผู้ประเมินมูลค่ามีการทบทวนข้อมูลที่ไม่สามารถสังเกตได้ และปรับปรุงการวัดมูลค่าที่มีนัยสำคัญอย่างสม่ำเสมอ หากมีการใช้ข้อมูลจากบุคคลที่สามเพื่อวัดมูลค่ายุติธรรม เช่น ราคาจากนายหน้า หรือการตั้งราคา กลุ่มผู้ประเมินได้ประเมินหลักฐานที่ได้มาจากบุคคลที่สามที่สนับสนุนข้อสรุปเกี่ยวกับการวัดมูลค่ารวมถึงการจัดลำดับชั้นของมูลค่ายุติธรรมว่าเป็นไปตามที่กำหนดไว้ในมาตรฐานการรายงานทางการเงินอย่างเหมาะสม

ประเด็นปัญหาของการวัดมูลค่าที่มีนัยสำคัญจะถูกรายงานต่อคณะกรรมการตรวจสอบของกลุ่มบริษัท/บริษัท

เมื่อวัดมูลค่ายุติธรรมของสินทรัพย์หรือหนี้สิน กลุ่มบริษัท/บริษัทได้ใช้ข้อมูลที่สามารถสังเกตได้ให้มากที่สุดเท่าที่จะทำได้มูลค่ายุติธรรมเหล่านี้ถูกจัดประเภทในแต่ละลำดับชั้นของมูลค่ายุติธรรมตามข้อมูลที่ใช้ในการประเมินมูลค่า ดังนี้

- ข้อมูลระดับ 1 เป็นราคาเสนอซื้อขาย (ไม่ต้องปรับปรุง) ในตลาดที่มีสภาพคล่องสำหรับสินทรัพย์หรือหนี้สินอย่างเดียวกัน
- ข้อมูลระดับ 2 เป็นข้อมูลอื่นที่สังเกตได้โดยตรง (เช่น ราคาขาย) หรือโดยอ้อม (เช่น ได้มาจากราคา) สำหรับสินทรัพย์นั้นหรือหนี้สินนั้นนอกเหนือจากราคาเสนอซื้อขายซึ่งรวมอยู่ในข้อมูลระดับ 1
- ข้อมูลระดับ 3 เป็นข้อมูลสำหรับสินทรัพย์หรือหนี้สินที่ไม่ได้มาจากข้อมูลที่สามารถสังเกตได้ (ข้อมูลที่ไม่สามารถสังเกตได้)

## บริษัท ไทยรับเบอร์ลาคัทช์คอร์ปอเรชั่น (ประเทศไทย) จำกัด (มหาชน) และบริษัทย่อย

### หมายเหตุประกอบงบการเงิน

สำหรับปีสิ้นสุดวันที่ 31 ธันวาคม 2560

หากข้อมูลที่นำมาใช้ในการวัดมูลค่ายุติธรรมของสินทรัพย์หรือหนี้สินถูกจัดประเภทลำดับชั้นของมูลค่ายุติธรรมที่แตกต่างกัน การวัดมูลค่ายุติธรรมโดยรวมจะถูกจัดประเภทในภาพรวมในระดับเดียวกันตามลำดับชั้นของมูลค่ายุติธรรมของข้อมูลที่อยู่ในระดับต่ำสุดที่มีนัยสำคัญสำหรับการวัดมูลค่ายุติธรรมโดยรวม

กลุ่มบริษัท/บริษัทรับรู้การโอนระหว่างลำดับชั้นของมูลค่ายุติธรรม ณ วันสิ้นรอบระยะเวลารายงานที่เกิดการโอนขึ้น

ข้อมูลเพิ่มเติมเกี่ยวกับข้อสมมติที่ใช้ในการวัดมูลค่ายุติธรรม อยู่ในหมายเหตุประกอบงบการเงิน ดังต่อไปนี้

- หมายเหตุข้อ 14 อสังหาริมทรัพย์เพื่อการลงทุน
- หมายเหตุข้อ 39 เครื่องมือทางการเงิน

#### การใช้เกณฑ์ในการดำเนินงานต่อเนื่อง

สืบเนื่องจากกราฟายในอุตสาหกรรมซึ่งผันผวนอย่างมีสาระสำคัญในปัจจุบันส่งผลให้ ณ วันที่ 31 ธันวาคม 2560 กลุ่มบริษัทมีหนี้สินหมุนเวียนสูงกว่าสินทรัพย์หมุนเวียนจำนวน 1,385.8 ล้านบาท (31 ธันวาคม 2559: 1,567.4 ล้านบาท) สถานการณ์ดังกล่าวแสดงให้เห็นว่าอาจมีความไม่แน่นอน ซึ่งเป็นเหตุให้เกิดข้อสงสัยที่มีสาระสำคัญเกี่ยวกับการดำเนินงานอย่างต่อเนื่องของกลุ่มบริษัท อย่างไรก็ตาม ณ วันที่ 31 ธันวาคม 2560 กลุ่มบริษัทมีกำไรรวมจำนวน 194.4 ล้านบาทและในวันเดียวกันกลุ่มบริษัทมีวงเงินที่ยังไม่ได้เบิกใช้คงเหลือ (ดูหมายเหตุประกอบงบการเงินข้อ 5)

กลุ่มบริษัทใช้นโยบายและวิธีการเพื่อจัดการความเสี่ยงด้านสภาพคล่อง และสถานการณ์อื่นๆ กลุ่มบริษัทและบริษัทมีแนวทางในการแก้ไขปัญหาสภาพคล่องโดย การขยายกำลังการผลิตในทางธุรกิจ การจัดโครงสร้างการเงินและปรับโครงสร้างทางธุรกิจของกลุ่มบริษัท รวมถึงการจำหน่ายสินทรัพย์ที่ไม่ก่อให้เกิดผลกำไรออกไป

งบการเงินของกลุ่มบริษัทและบริษัทได้จัดทำขึ้นตามข้อสมมติฐานที่ว่ากลุ่มบริษัทและบริษัทจะดำเนินงานอย่างต่อเนื่องโดยถือว่ากลุ่มบริษัทและบริษัทจะสามารถดำรงสินทรัพย์ของกลุ่มบริษัทและบริษัทให้มีมูลค่าไม่ต่ำกว่าราคาตามบัญชีและจ่ายชำระหนี้สินได้ตามปกติธุรกิจ ดังนั้น งบการเงินนี้จึงไม่ได้ปรับปรุงมูลค่าสินทรัพย์ในราคาที่สามารถขายได้และไม่ได้ปรับปรุงหนี้สินตามจำนวนที่จะต้องจ่ายคืนและจัดประเภทบัญชีใหม่ซึ่งอาจจำเป็น

บริษัท ไทยรับเบอร์ลาเท็กซ์คอร์ปอเรชั่น (ประเทศไทย) จำกัด (มหาชน) และบริษัทย่อย

หมายเหตุประกอบงบการเงิน

สำหรับปีสิ้นสุดวันที่ 31 ธันวาคม 2560

### 3 การปรับโครงสร้างธุรกิจ

ในการประชุมวิสามัญผู้ถือหุ้นของบริษัทเมื่อวันที่ 13 ธันวาคม 2560 ผู้ถือหุ้นได้มีมติอนุมัติการรับโอนกิจการทั้งหมดของบริษัท ไทยรับเบอร์ลาเท็กซ์กรุ๊ป จำกัด (“TRLG”) ซึ่งเป็นบริษัทย่อยที่บริษัทถือหุ้นในอัตราร้อยละ 99.99 ของหุ้นสามัญทั้งหมด ทั้งนี้บริษัทได้รับโอนสินทรัพย์ สิทธิและหนี้สินของ TRLG

บริษัทได้เพิ่มทุนและจัดสรรหุ้นสามัญเพิ่มทุนของบริษัท จำนวน 1,003.6 ล้านหุ้น มูลค่าที่ตราไว้หุ้นละ 1.00 บาท เป็นมูลค่ารวม 1,003.6 ล้านบาท ให้แก่บุคคลในวงจำกัด (Private Placement) โดยจัดสรรให้แก่ TRLG เป็นสิ่งตอบแทนในการโอนธุรกิจทั้งหมดให้กับบริษัท TRLG ได้ดำเนินการจดทะเบียนเลิกกับกรมพัฒนาธุรกิจการค้า กระทรวงพาณิชย์ เมื่อวันที่ 29 ธันวาคม 2560 และอยู่ระหว่างการชำระบัญชี หุ้นดังกล่าวได้เสนอให้แก่บุคคลในวงจำกัด (Private Placement) โดยกำหนดราคาเสนอขายไว้ชัดเจนในราคาเสนอขายที่มีส่วนลดเกินกว่าร้อยละ 10 ของราคาตลาด บริษัทคาดว่าจะดำเนินการลดทุนภายใน 1 ปี ซึ่งจะดำเนินการเสร็จสิ้นก่อนระยะเวลาห้ามขายหุ้นสิ้นสุดลง ดังนั้นหุ้นสามัญเพิ่มทุนที่ออกใหม่เหล่านั้นจะไม่มีภาระจำหน่ายในตลาดหลักทรัพย์แห่งประเทศไทย และจะไม่ใช่สิทธิออกเสียงในที่ประชุมผู้ถือหุ้น รวมถึงสิทธิในการรับเงินปันผล

การโอนธุรกิจ ณ วันที่ 29 ธันวาคม 2560 ถือเป็นการรวมธุรกิจภายใต้การควบคุมเดียวกันของผู้มีอำนาจควบคุมที่มีอำนาจสูงสุดก่อนและหลังวันที่จำหน่ายและการควบคุมดังกล่าวไม่ได้เกิดขึ้นชั่วคราว บริษัทได้จัดทำงบการเงินรวมโดยรวมงบการเงินของ TRLG ตั้งแต่ก่อนวันที่ 1 มกราคม 2559 ซึ่งการนำเสนอข้อมูลดังกล่าวจะสะท้อนเนื้อหาทางเศรษฐกิจของบริษัทในกลุ่มซึ่งอยู่ภายใต้การควบคุมเดียวกันตลอดระยะเวลาที่เกี่ยวข้องเสมือนว่าบริษัทในกลุ่มได้ดำเนินธุรกิจเป็นหน่วยเศรษฐกิจเดียวกันตั้งแต่วันที่ 1 มกราคม 2559 สิ่งตอบแทนในการโอนจำนวน 1,003.6 ล้านบาทรับรู้เป็น “ส่วนต่างจากการรวมธุรกิจภายใต้การควบคุมเดียวกัน” ในส่วนของผู้ถือหุ้นในงบการเงินรวมสำหรับปีสิ้นสุดวันที่ 31 ธันวาคม 2560

ในงบการเงินเฉพาะกิจการสำหรับปีสิ้นสุดวันที่ 31 ธันวาคม 2560 ผลต่างระหว่างสิ่งตอบแทนในการโอนและมูลค่าตามบัญชีของสินทรัพย์สุทธิของ TRLG ณ วันที่ซื้อ จำนวน 397.6 ล้านบาทรับรู้เป็น “ส่วนต่างจากการรวมธุรกิจภายใต้การควบคุมเดียวกัน” ในส่วนของผู้ถือหุ้น ข้อมูลของสิ่งตอบแทนในการโอนและมูลค่าตามบัญชีของสินทรัพย์และหนี้สินแต่ละประเภทที่สำคัญ ณ วันที่โอน มีดังนี้

บริษัท ไทยรับเบอร์ลาคัทช์คอร์ปอเรชั่น (ประเทศไทย) จำกัด (มหาชน) และบริษัทย่อย

หมายเหตุประกอบงบการเงิน

สำหรับปีสิ้นสุดวันที่ 31 ธันวาคม 2560

สิ่งตอบแทนในการโอน	งบการเงินเฉพาะกิจการ (พันบาท)
หุ้นสามัญ	1,003,600
<b>รวม</b>	<b>1,003,600</b>
<b>สินทรัพย์ที่ได้มาและหนี้สินที่รับมา</b>	
เงินสดและรายการเทียบเท่าเงินสด	9,976
ลูกหนี้การค้า	975,259
เงินให้กู้ยืมระยะสั้นแก่กิจการที่เกี่ยวข้องกัน	1,271,327
สินค้าคงเหลือ	580,103
สินทรัพย์หมุนเวียนอื่น	98,328
เงินลงทุนในบริษัทย่อย	19,470
ที่ดิน อาคารและอุปกรณ์	885,765
สินทรัพย์ไม่หมุนเวียนอื่น	74,956
เงินเบิกเกินบัญชีและเงินกู้ยืมระยะสั้นจากสถาบันการเงิน	(1,881,761)
เจ้าหนี้การค้า	(28,291)
เงินกู้ยืมระยะยาวจากสถาบันการเงินที่ถึงกำหนดชำระภายในหนึ่งปี	(45,250)
หนี้สินตามสัญญาเช่าการเงินที่ถึงกำหนดชำระภายในหนึ่งปี	(63,152)
หนี้สินหมุนเวียนอื่น	(50,544)
เงินกู้ยืมระยะยาวจากสถาบันการเงิน	(657,250)
หนี้สินตามสัญญาเช่าการเงิน	(81,372)
ประมาณการหนี้สินไม่หมุนเวียนสำหรับผลประโยชน์พนักงาน	(40,323)
หนี้สินภาษีเงินได้รอการตัดบัญชี	(63,641)
<b>สินทรัพย์สุทธิ</b>	<b>1,003,600</b>
ส่วนเกินจากการตีราคาสินทรัพย์	(397,600)
<b>สุทธิ</b>	<b>606,000</b>
ส่วนต่างจากการรวมธุรกิจภายใต้การควบคุมเดียวกัน	397,600
<b>สิ่งตอบแทนในการโอน</b>	<b>1,003,600</b>



บริษัท ไทยรับเบอร์ลาเท็กซ์คอร์ปอเรชั่น (ประเทศไทย) จำกัด (มหาชน) และบริษัทย่อย

หมายเหตุประกอบงบการเงิน

สำหรับปีสิ้นสุดวันที่ 31 ธันวาคม 2560

#### 4 นโยบายการบัญชีที่สำคัญ

นโยบายการบัญชีที่นำเสนอต่อไปนี้เป็นที่ปฏิบัติโดยสม่ำเสมอสำหรับงบการเงินทุกกรอบระยะเวลาที่รายงาน

##### (ก) *เกณฑ์ในการจัดทำงบการเงินรวม*

งบการเงินรวมประกอบด้วยงบการเงินของบริษัทและบริษัทย่อย (รวมกันเรียกว่า “กลุ่มบริษัท”) และส่วนได้เสียของกลุ่มบริษัทในบริษัทร่วม

*การรวมธุรกิจภายใต้การควบคุมเดียวกัน*

การรวมธุรกิจของกิจการหรือการรวมธุรกิจภายใต้การควบคุมเดียวกันบันทึกบัญชีโดยใช้วิธีเสมือนว่าเป็นวิธีการรวมส่วนได้เสีย และตามแนวปฏิบัติที่ออกโดยสภาวิชาชีพบัญชีในระหว่างปี 2552 โดยผู้ซื้อต้องรับรู้สินทรัพย์และหนี้สินของกิจการที่ถูกนำมารวมด้วยมูลค่าตามบัญชีของกิจการที่นำมารวมตามงบการเงินรวมของบริษัทใหญ่ลำดับสูงสุด ณ วันที่มีการรวมธุรกิจภายใต้การควบคุมเดียวกัน ส่วนต่างระหว่างมูลค่าตามบัญชีของกิจการที่ถูกนำมารวมดังกล่าวกับค่าตอบแทนที่โอนออก รับรู้เป็น “ส่วนต่างจากการรวมธุรกิจภายใต้การควบคุมเดียวกัน” ในส่วนของผู้ถือหุ้น รายการส่วนต่างจากการรวมธุรกิจภายใต้การควบคุมเดียวกันจะถูกตัดรายการเมื่อมีการขายเงินลงทุนหรือธุรกิจดังกล่าวไป

ภายหลังการรวมธุรกิจภายใต้การควบคุมเดียวกันผลการดำเนินงานของกิจการหรือธุรกิจที่ได้มาโดยการรวมธุรกิจภายใต้การควบคุมเดียวกันนั้นจะรวมอยู่ในงบการเงินรวม นับตั้งแต่วันที่กิจการหรือธุรกิจเหล่านั้นอยู่ภายใต้การควบคุมเดียวกันหรือวันที่ต้นทุนของงบการเงินเปรียบเทียบแล้วแต่วันใดจะช้ากว่า จนถึงวันที่การควบคุมสิ้นสุดลง

*บริษัทย่อย*

บริษัทย่อยเป็นกิจการที่อยู่ภายใต้การควบคุมของกลุ่มบริษัท การควบคุมเกิดขึ้นเมื่อกลุ่มบริษัทเปิดรับหรือมีสิทธิในผลตอบแทนผันแปรจากการเกี่ยวข้องกับกิจการนั้นและมีความสามารถในการใช้อำนาจเหนือกิจการนั้นทำให้เกิดผลกระทบต่อจำนวนเงินผลตอบแทนของกลุ่มบริษัท งบการเงินของบริษัทย่อยได้รวมอยู่ในงบการเงินรวม นับแต่วันที่มีการควบคุมจนถึงวันที่การควบคุมสิ้นสุดลง

บริษัท ไทยรับเบอร์ลาคัทช์คอร์ปอเรชั่น (ประเทศไทย) จำกัด (มหาชน) และบริษัทย่อย

หมายเหตุประกอบงบการเงิน

สำหรับปีสิ้นสุดวันที่ 31 ธันวาคม 2560

*ส่วนได้เสียที่ไม่มีอำนาจควบคุม*

ณ วันที่ซื้อธุรกิจ กลุ่มบริษัทควบคุมค่าส่วนได้เสียที่ไม่มีอำนาจควบคุมตามอัตราส่วนได้เสียในสินทรัพย์สุทธิที่ได้มาจากผู้ถูกซื้อ

การเปลี่ยนแปลงส่วนได้เสียในบริษัทย่อยของกลุ่มบริษัทที่ไม่ทำให้กลุ่มบริษัทสูญเสียอำนาจการควบคุมจะบันทึกบัญชีโดยถือเป็นรายการในส่วนของผู้ถือหุ้น

*การสูญเสียการควบคุม*

เมื่อกฎบริษัทสูญเสียการควบคุมในบริษัทย่อย กลุ่มบริษัทตัดรายการสินทรัพย์และหนี้สินของบริษัทย่อยนั้นออก รวมถึงส่วนได้เสียที่ไม่มีอำนาจควบคุมและส่วนประกอบอื่นในส่วนของผู้ถือหุ้นที่เกี่ยวข้องกับบริษัทย่อยนั้นกำไรหรือขาดทุนที่เกิดขึ้นจากการสูญเสียการควบคุมในบริษัทย่อยรับรู้ในกำไรหรือขาดทุน ส่วนได้เสียในบริษัทย่อยเดิมที่ยังคงเหลืออยู่ให้วัดมูลค่าด้วยมูลค่ายุติธรรม ณ วันที่สูญเสียการควบคุม

*ส่วนได้เสียในเงินลงทุนที่บันทึกตามวิธีส่วนได้เสีย*

ส่วนได้เสียของกลุ่มบริษัทในเงินลงทุนที่บันทึกตามวิธีส่วนได้เสีย ประกอบด้วยส่วนได้เสียในบริษัทร่วม

บริษัทร่วมเป็นกิจการที่กลุ่มบริษัทมีอิทธิพลอย่างมีนัยสำคัญโดยมีอำนาจเข้าไปมีส่วนร่วมในการตัดสินใจเกี่ยวกับนโยบายทางการเงินและการดำเนินงานแต่ไม่ถึงระดับที่จะควบคุมหรือควบคุมร่วมในนโยบายดังกล่าว

ส่วนได้เสียในบริษัทร่วมบันทึกบัญชีตามวิธีส่วนได้เสีย โดยรับรู้รายการเมื่อเริ่มแรกด้วยราคาทุนซึ่งรวมถึงต้นทุนการทำรายการ ภายหลังการรับรู้รายการเริ่มแรก ส่วนแบ่งกำไรหรือขาดทุนและกำไรขาดทุนเบ็ดเสร็จอื่นของเงินลงทุนที่บันทึกตามวิธีส่วนได้เสียของกลุ่มบริษัท จะถูกบันทึกในงบการเงินรวมจนถึงวันที่กลุ่มบริษัทสูญเสียความมีอิทธิพลอย่างมีนัยสำคัญ

*การตัดรายการในงบการเงินรวม*

ยอดคงเหลือและรายการบัญชีระหว่างกิจการในกลุ่ม รวมถึงรายได้ หรือค่าใช้จ่ายที่ยังไม่เกิดขึ้นจริงซึ่งเป็นผลมารายการระหว่างกิจการในกลุ่ม ถูกตัดรายการในการจัดทำงบการเงินรวม กำไรที่ยังไม่เกิดขึ้นจริงซึ่งเป็นผลมารายการกับบริษัทร่วมและกิจการที่ควบคุมร่วมกันถูกตัดรายการกับเงินลงทุนเท่าที่กลุ่มบริษัทมีส่วนได้เสียในกิจการที่ถูกลงทุนนั้น ขาดทุนที่ยังไม่เกิดขึ้นจริงถูกตัดรายการในลักษณะเดียวกับกำไรที่ยังไม่เกิดขึ้นจริง แต่เท่าที่เมื่อไม่มีหลักฐานการด้อยค่าเกิดขึ้น

บริษัท ไทยรับเบอร์ลาคัทช์คอร์ปอเรชั่น (ประเทศไทย) จำกัด (มหาชน) และบริษัทย่อย

หมายเหตุประกอบงบการเงิน

สำหรับปีสิ้นสุดวันที่ 31 ธันวาคม 2560

(ข) เงินตราต่างประเทศ

รายการบัญชีที่เป็นเงินตราต่างประเทศ

รายการบัญชีที่เป็นเงินตราต่างประเทศแปลงค่าเป็นสกุลเงินที่ใช้ในการดำเนินงานของแต่ละบริษัทในกลุ่มบริษัทโดยใช้อัตราแลกเปลี่ยน ณ วันที่เกิดรายการ

สินทรัพย์และหนี้สินที่เป็นตัวเงินและเป็นเงินตราต่างประเทศ ณ วันที่รายงาน แปลงค่าเป็นสกุลเงินที่ใช้ในการดำเนินงานโดยใช้อัตราแลกเปลี่ยน ณ วันนั้น

สินทรัพย์และหนี้สินที่ไม่เป็นตัวเงินซึ่งเกิดจากรายการบัญชีที่เป็นเงินตราต่างประเทศซึ่งบันทึกตามเกณฑ์ราคาทุนเดิมแปลงค่าเป็นสกุลเงินที่ใช้ในการดำเนินงานโดยใช้อัตราแลกเปลี่ยน ณ วันที่เกิดรายการ

สินทรัพย์และหนี้สินไม่หมุนเวียนที่เป็นเงินตราต่างประเทศซึ่งบันทึกตามเกณฑ์มูลค่ายุติธรรม แปลงค่าเป็นสกุลเงินที่ใช้ในการดำเนินงานโดยใช้อัตราแลกเปลี่ยน ณ วันที่เกิดรายการ

ผลต่างของอัตราแลกเปลี่ยนที่เกิดขึ้นจากการแปลงค่า ให้รับรู้เป็นกำไรหรือขาดทุนในงวดบัญชีนั้น

หน่วยงานในต่างประเทศ

สินทรัพย์และหนี้สินของหน่วยงานในต่างประเทศ แปลงค่าเป็นเงินบาทโดยใช้อัตราแลกเปลี่ยน ณ วันที่รายงาน

รายได้และค่าใช้จ่ายของหน่วยงานในต่างประเทศแปลงค่าเป็นเงินบาทโดยใช้อัตราแลกเปลี่ยนที่ใกล้เคียงกับอัตรา ณ วันที่เกิดรายการ

ผลต่างจากอัตราแลกเปลี่ยนที่เกิดจากการแปลงค่า บันทึกในกำไรขาดทุนเบ็ดเสร็จอื่น และแสดงเป็นรายการผลต่างจากอัตราแลกเปลี่ยนในส่วนของผู้ถือหุ้น จนกว่าจะมีการจำหน่ายเงินลงทุนนั้นออกไป ยกเว้นผลต่างจากการแปลงค่าที่ถูกปันส่วนให้ส่วนได้เสียที่ไม่มีอำนาจควบคุม

รายการที่เป็นตัวเงินที่เป็นลูกหนี้หรือเจ้าหนี้กับหน่วยงานในต่างประเทศ ซึ่งรายการดังกล่าวมิได้คาดหมายว่าจะมีแผนการชำระหนี้หรือไม่มีความเป็นไปได้ว่าจะชำระเงินในอนาคตอันใกล้ กำไรและขาดทุนจากอัตราแลกเปลี่ยนจากรายการทางการเงินดังกล่าวจะถูกพิจารณาเป็นส่วนหนึ่งของเงินลงทุนสุทธิในหน่วยงานต่างประเทศและรับรู้ในกำไรขาดทุนเบ็ดเสร็จอื่น และแสดงเป็นรายการผลต่างจากอัตราแลกเปลี่ยนในส่วนของผู้ถือหุ้น จนกว่าจะมีการจำหน่ายเงินลงทุนนั้นออกไป

บริษัท ไทยรับเบอร์ลาเท็กซ์คอร์ปอเรชั่น (ประเทศไทย) จำกัด (มหาชน) และบริษัทย่อย

หมายเหตุประกอบงบการเงิน

สำหรับปีสิ้นสุดวันที่ 31 ธันวาคม 2560

(ค) เครื่องมือทางการเงินที่เป็นตราสารอนุพันธ์

สัญญาซื้อขายเงินตราต่างประเทศล่วงหน้า

ลูกหนี้และเจ้าหนี้ตามสัญญาซื้อขายเงินตราต่างประเทศล่วงหน้าจะถูกแปลงค่าเป็นเงินบาทตามอัตราแลกเปลี่ยนตามสัญญา

สัญญาซื้อขายสินค้าเกษตรล่วงหน้า

กำไรหรือขาดทุนจากการซื้อขายสินค้าเกษตรล่วงหน้าถือเป็นรายได้หรือค่าใช้จ่าย ณ วันที่เกิดรายการ

(ง) เงินสดและรายการเทียบเท่าเงินสด

เงินสดและรายการเทียบเท่าเงินสดประกอบด้วย ยอดเงินสด ยอดเงินฝากธนาคารประเภทเพื่อเรียก และเงินลงทุนระยะสั้นที่มีสภาพคล่องสูง เงินเบิกเกินบัญชีธนาคารซึ่งจะต้องชำระคืนเมื่อทวงถามถือเป็นส่วนหนึ่งของกิจกรรมจัดหาเงินในงบกระแสเงินสด

(จ) ลูกหนี้การค้าและลูกหนี้อื่น

ลูกหนี้การค้าและลูกหนี้อื่นแสดงในราคาตามใบแจ้งหนี้หักค่าเผื่อหนี้สงสัยจะสูญ

ค่าเผื่อหนี้สงสัยจะสูญประเมินโดยการวิเคราะห์ประวัติการชำระหนี้ และการคาดการณ์เกี่ยวกับการชำระหนี้ในอนาคตของลูกค้า ลูกหนี้จะถูกตัดจำหน่ายจากบัญชีเมื่อทราบว่าเป็นหนี้สูญ

(ฉ) สินค้าคงเหลือ

สินค้าคงเหลือวัดมูลค่าด้วยราคาทุนหรือมูลค่าสุทธิที่จะได้รับแล้วแต่ราคาใดจะต่ำกว่า

ต้นทุนของสินค้าคำนวณโดยใช้วิธีถ่วงเฉลี่ยถ่วงน้ำหนัก ต้นทุนสินค้าประกอบด้วยราคาทุนที่ซื้อ ต้นทุนแปลงสภาพหรือต้นทุนอื่นเพื่อให้สินค้าอยู่ในสถานที่และสภาพปัจจุบัน ในกรณีของสินค้าสำเร็จรูปและสินค้าระหว่างผลิตที่ผลิตเอง ต้นทุนสินค้า รวมการปันส่วนของค่าเสียหายการผลิตอย่างเหมาะสมโดยคำนึงถึงระดับกำลังการผลิตตามปกติ

บริษัท ไทยรับเบอร์ลาคัทช์คอร์ปอเรชั่น (ประเทศไทย) จำกัด (มหาชน) และบริษัทย่อย

หมายเหตุประกอบงบการเงิน

สำหรับปีสิ้นสุดวันที่ 31 ธันวาคม 2560

มูลค่าสุทธิที่จะได้รับเป็นการประมาณราคาที่จะขายได้จากการดำเนินธุรกิจปกติหักด้วยค่าใช้จ่ายที่จำเป็นโดยประมาณในการขาย

กลุ่มบริษัทตั้งค่าเพื่อมูลค่าสินค้าลดลง สำหรับสินค้าที่เสื่อมคุณภาพ เสียหาย ล้าสมัยและค้างนาน

**(ข) สินทรัพย์ไม่หมุนเวียนที่จัดประเภทเป็นสินทรัพย์ที่ถือไว้เพื่อขาย**

สินทรัพย์ไม่หมุนเวียนที่จัดประเภทเป็นสินทรัพย์ที่ถือไว้เพื่อขายเมื่อมีความเป็นไปได้ค่อนข้างแน่ในระดับสูงมากที่มูลค่าที่จะได้รับคืนส่วนใหญ่มาจากการขายมากกว่ามาจากการใช้สินทรัพย์นั้นต่อไป สินทรัพย์วัดมูลค่าด้วยจำนวนที่ต่ำกว่าระหว่างมูลค่าตามบัญชีกับมูลค่ายุติธรรมหักต้นทุนในการขาย ผลขาดทุนจากการด้อยค่าสำหรับการจัดประเภทเป็นสินทรัพย์ที่ถือไว้เพื่อขายหรือถือไว้เพื่อขายให้แก่ผู้เป็นเจ้าของในครั้งแรกและผลกำไรและขาดทุนจากการจากการวัดมูลค่าในภายหลังรับรู้ในกำไรหรือขาดทุน

อาคารและอุปกรณ์ที่ถูกจัดประเภทเป็นสินทรัพย์ที่ถือไว้เพื่อขายจะหยุดบันทึกค่าตัดจำหน่ายหรือค่าเสื่อมราคา

**(ข) เงินลงทุน**

เงินลงทุนในบริษัทร่วมและบริษัทย่อย

เงินลงทุนในบริษัทร่วมและบริษัทย่อยในงบการเงินเฉพาะกิจการของบริษัท บันทึกบัญชีโดยใช้วิธีราคาทุนหักขาดทุนจากการด้อยค่า ส่วนการบันทึกบัญชีเงินลงทุนในบริษัทร่วมในงบการเงินรวมใช้วิธีส่วนได้เสีย

เงินลงทุนระยะยาวอื่น

เงินลงทุนระยะยาวอื่นซึ่งไม่ใช่หลักทรัพย์ในความต้องการของตลาดแสดงในราคาทุนหักขาดทุนจากการด้อยค่า

การจำหน่ายเงินลงทุน

เมื่อมีการจำหน่ายเงินลงทุน ผลต่างระหว่างจำนวนเงินสุทธิที่ได้รับและมูลค่าตามบัญชีและรวมถึงกำไรหรือขาดทุนสะสมจากการตีราคาหลักทรัพย์ที่เกี่ยวข้องที่เคยบันทึกในส่วนของผู้ถือหุ้น จะถูกบันทึกในกำไรหรือขาดทุน

บริษัท ไทยรับเบอร์ลาเท็กซ์คอร์ปอเรชั่น (ประเทศไทย) จำกัด (มหาชน) และบริษัทย่อย

หมายเหตุประกอบงบการเงิน

สำหรับปีสิ้นสุดวันที่ 31 ธันวาคม 2560

**(ณ) อสังหาริมทรัพย์เพื่อการลงทุน**

อสังหาริมทรัพย์เพื่อการลงทุนได้แก่อสังหาริมทรัพย์ที่ถือครองเพื่อหาประโยชน์จากรายได้ค่าเช่าหรือจากมูลค่าที่เพิ่มขึ้นหรือทั้งสองอย่าง ทั้งนี้ไม่ได้มีไว้เพื่อขายตามปกติธุรกิจหรือใช้ในการผลิตหรือจัดหาสินค้าหรือให้บริการหรือใช้ในการบริหารงาน

อสังหาริมทรัพย์เพื่อการลงทุนวัดมูลค่าเมื่อเริ่มแรกด้วยราคาทุนและวัดมูลค่าในภายหลังด้วยมูลค่ายุติธรรม การเปลี่ยนแปลงในมูลค่ายุติธรรมบันทึกในกำไรหรือขาดทุน

ต้นทุนรวมค่าใช้จ่ายทางตรงเพื่อให้ได้มาซึ่งอสังหาริมทรัพย์เพื่อการลงทุน ต้นทุนการก่อสร้างที่กิจการก่อสร้างเอง รวมถึงต้นทุนวัตถุดิบ ค่าแรงทางตรงและต้นทุนทางตรงอื่นเพื่อให้อสังหาริมทรัพย์เพื่อการลงทุนอยู่ในสภาพพร้อมใช้งานและรวมถึงต้นทุนการกู้ยืม

เมื่อมีการเปลี่ยนแปลงการใช้งานของอสังหาริมทรัพย์โดยจัดประเภทไปเป็นที่ดิน อาคารและอุปกรณ์ มูลค่ายุติธรรม ณ วันที่มีการจัดประเภทใหม่ถือเป็นราคาทุนของสินทรัพย์ต่อไป

กำไรหรือขาดทุนจากการจำหน่ายอสังหาริมทรัพย์เพื่อการลงทุน คือผลต่างระหว่างสิ่งตอบแทนสุทธิที่ได้รับจากการจำหน่ายกับมูลค่าตามบัญชีของอสังหาริมทรัพย์เพื่อการลงทุน โดยรับรู้ในกำไรหรือขาดทุน เมื่อมีการขายอสังหาริมทรัพย์เพื่อการลงทุนที่เคยจัดประเภทเป็นที่ดิน อาคารและอุปกรณ์ (ดูหมายเหตุข้อ 4(ญ)) จำนวนเงินที่บันทึกอยู่ในส่วนเกินทุนจากการตีราคาของสินทรัพย์จะถูกโอนไปยังกำไรสะสม

**(ญ) ที่ดิน อาคารและอุปกรณ์**

การรับรู้และการวัดมูลค่า

สินทรัพย์ที่เป็นกรรมสิทธิ์ของกิจการ

ที่ดิน อาคารและอุปกรณ์วัดมูลค่าด้วยราคาทุนหักค่าเสื่อมราคาสะสมและขาดทุนจากการด้อยค่า ยกเว้นที่ดิน อาคาร และเครื่องจักรที่วัดมูลค่าด้วยราคาที่ตีใหม่ ราคาที่ตีใหม่หมายถึงมูลค่ายุติธรรมซึ่งกำหนดจากเกณฑ์การใช้งานของสินทรัพย์ที่มีอยู่จริง ณ วันที่มีการตีราคาใหม่หักด้วยค่าเสื่อมราคาสะสมที่คำนวณจากมูลค่ายุติธรรมในภายหลังจากนั้นและค่าเผื่อการด้อยค่าของสินทรัพย์

## บริษัท ไทยรับเบอร์ลาคัทช์คอร์ปอเรชั่น (ประเทศไทย) จำกัด (มหาชน) และบริษัทย่อย

### หมายเหตุประกอบงบการเงิน

สำหรับปีสิ้นสุดวันที่ 31 ธันวาคม 2560

ราคาทุนรวมถึงต้นทุนทางตรง ที่เกี่ยวข้องกับการได้มาของสินทรัพย์ ต้นทุนของการก่อสร้างสินทรัพย์ที่กิจการก่อสร้างเอง รวมถึงต้นทุนของวัสดุ แรงงานทางตรงและต้นทุนทางตรงอื่น ๆ ที่เกี่ยวข้องกับการจัดหาสินทรัพย์เพื่อให้สินทรัพย์นั้นอยู่ในสภาพที่พร้อมจะใช้งานได้ตามความประสงค์ ต้นทุนในการรื้อถอน การขนย้าย การบูรณะสถานที่ตั้งของสินทรัพย์และต้นทุนการกู้ยืม สำหรับเครื่องมือที่ควบคุมโดยลิขสิทธิ์ซอฟต์แวร์ซึ่งไม่สามารถทำงานได้โดยปราศจากลิขสิทธิ์ซอฟต์แวร์นั้นให้ถือว่า ลิขสิทธิ์ซอฟต์แวร์ดังกล่าวเป็นส่วนหนึ่งของอุปกรณ์

ส่วนประกอบของรายการที่ดิน อาคารและอุปกรณ์แต่ละรายการที่มีอายุการให้ประโยชน์ไม่เท่ากันต้องบันทึกแต่ละส่วนประกอบที่มีนัยสำคัญแยกต่างหากจากกัน

กำไรหรือขาดทุนจากการจำหน่ายที่ดิน อาคารและอุปกรณ์ คือผลต่างระหว่างสิ่งตอบแทนสุทธิที่ได้รับจากการจำหน่ายกับมูลค่าตามบัญชีของที่ดิน อาคารและอุปกรณ์ โดยรับรู้ในกำไรหรือขาดทุน เมื่อมีการขายสินทรัพย์ที่ตีราคาใหม่จำนวนเงินที่บันทึกอยู่ในส่วนเกินทุนจากการตีราคาของสินทรัพย์จะถูกโอนไปยังกำไรสะสม

#### สินทรัพย์ที่เช่า

การเช่าซึ่งกลุ่มบริษัทได้รับส่วนใหญ่ของความเสียหายและผลตอบแทนจากการครอบครองทรัพย์สินที่เช่านั้นๆ ให้จัดประเภทเป็นสัญญาเช่าการเงิน ส่วนที่ดิน อาคารและอุปกรณ์ที่ได้มาโดยทำสัญญาเช่าการเงินบันทึกเป็นสินทรัพย์ด้วยมูลค่ายุติธรรมหรือมูลค่าปัจจุบันของจำนวนเงินขั้นต่ำที่ต้องจ่ายตามสัญญาเช่าแล้วแต่จำนวนใดจะต่ำกว่า หักด้วยค่าเสื่อมราคาสะสมและขาดทุนจากการด้อยค่า ค่าเช่าที่ชำระจะแยกเป็นส่วนที่เป็นค่าใช้จ่ายทางการเงิน และส่วนที่จะหักจากหนี้ตามสัญญา เพื่อทำให้อัตราดอกเบี้ยแต่ละงวดเป็นอัตราคงที่สำหรับยอดคงเหลือของหนี้สินค่าใช้จ่ายทางการเงินจะบันทึกโดยตรงในกำไรหรือขาดทุน

#### สินทรัพย์ที่ตีราคาใหม่

การตีราคาใหม่ดำเนินการโดยผู้เชี่ยวชาญในการประเมินราคาที่มีความเป็นอิสระอย่างสม่ำเสมอ เพื่อให้มั่นใจว่าราคาตามบัญชีของสินทรัพย์ที่ได้รับการประเมินไม่แตกต่างอย่างเป็นสาระสำคัญจากมูลค่ายุติธรรม ณ วันที่รายงาน

## บริษัท ไทยรับเบอร์ลาคัทช์คอร์ปอเรชั่น (ประเทศไทย) จำกัด (มหาชน) และบริษัทย่อย

### หมายเหตุประกอบงบการเงิน

สำหรับปีสิ้นสุดวันที่ 31 ธันวาคม 2560

มูลค่าของสินทรัพย์ส่วนที่ตีเพิ่มขึ้นจะบันทึกไปยังกำไรขาดทุนเบ็ดเสร็จอื่นและแสดงเป็น “ส่วนเกินทุนจากการตีราคาสินทรัพย์” ในองค์ประกอบอื่นของส่วนของผู้ถือหุ้น ยกเว้นกรณีที่เคยประเมินมูลค่าของสินทรัพย์ลดลงและรับรู้ขาดทุนในกำไรหรือขาดทุนของสินทรัพย์ขึ้นเดียวกันนั้นแล้ว ในกรณีที่มูลค่าของสินทรัพย์ลดลงจากการตีราคาใหม่จะบันทึกในกำไรหรือขาดทุนสำหรับมูลค่าที่ลดลงเฉพาะจำนวนที่ลดลงมากกว่าส่วนเกินทุนจากการตีราคาสินทรัพย์ที่เคยบันทึกไว้ครั้งก่อนในกำไรขาดทุนเบ็ดเสร็จอื่นของสินทรัพย์ขึ้นเดียวกันนั้น ส่วนเกินจากการตีราคาทรัพย์สินประเภทที่มีอายุการให้ประโยชน์จะถูกลดบัญชี เท่ากับผลต่างระหว่างค่าเสื่อมราคาของสินทรัพย์ที่ตีราคาใหม่กับค่าเสื่อมราคาของสินทรัพย์ในราคาทุนเดิมและโอนโดยตรงไปกำไรสะสม ในกรณีที่มีการจำหน่ายสินทรัพย์ที่ตีราคาใหม่ ส่วนเกินทุนจากการตีราคาของสินทรัพย์ที่จำหน่ายจะโอนโดยตรงไปยังกำไรสะสมและไม่รวมในการคำนวณกำไรหรือขาดทุนจากการจำหน่ายสินทรัพย์

#### การจัดประเภทไปยังอสังหาริมทรัพย์เพื่อการลงทุน

เมื่อมีการเปลี่ยนแปลงการใช้งานจากอสังหาริมทรัพย์ที่มีไว้ใช้งานไปยังอสังหาริมทรัพย์เพื่อการลงทุน ต้องวัดมูลค่าอสังหาริมทรัพย์นั้นใหม่ด้วยมูลค่ายุติธรรมและจัดประเภทเป็นอสังหาริมทรัพย์เพื่อการลงทุน อสังหาริมทรัพย์ซึ่งอยู่ระหว่างการก่อสร้างเพื่อใช้เป็นอสังหาริมทรัพย์เพื่อการลงทุนในอนาคตวัดมูลค่าด้วยมูลค่ายุติธรรม หากเกิดกำไรจากการวัดมูลค่าใหม่ซึ่งเป็นการกลับรายการผลขาดทุนจากการด้อยค่าของสินทรัพย์ที่เคยบันทึกไว้ จำนวนที่เพิ่มขึ้นให้รับรู้ในกำไรหรือขาดทุนในส่วนที่ไม่เกินกว่าจำนวนที่ทำให้มูลค่าตามบัญชีของอสังหาริมทรัพย์กลับไปเท่ากับมูลค่าที่ควรจะเป็น ถ้าไรส่วนที่เหลือรับรู้ในกำไรขาดทุนเบ็ดเสร็จอื่น และแสดงรายการ “ส่วนเกินทุนจากการตีราคาสินทรัพย์” ในองค์ประกอบอื่นของส่วนของผู้ถือหุ้น กรณีเกิดส่วนที่ลดลงจากการวัดมูลค่าใหม่และหากสินทรัพย์นั้นเคยมีการตีราคาเพิ่มขึ้นและมียอดคงค้างอยู่ในบัญชี “ส่วนเกินทุนจากการตีราคาสินทรัพย์” ในองค์ประกอบอื่นของส่วนของผู้ถือหุ้น ส่วนที่ลดลงต้องรับรู้ในกำไรขาดทุนเบ็ดเสร็จอื่น และต้องนำไปลดส่วนเกินทุนจากการตีราคาสินทรัพย์ ขาดทุนส่วนที่เหลือรับรู้ในกำไรหรือขาดทุนทันที

#### ต้นทุนที่เกิดขึ้นในภายหลัง

ต้นทุนในการเปลี่ยนแทนส่วนประกอบจะรับรู้เป็นส่วนหนึ่งของมูลค่าตามบัญชีของรายการที่ดิน อาคารและอุปกรณ์ ถ้ามีความเป็นไปได้ค่อนข้างแน่ที่กลุ่มบริษัทจะได้รับประโยชน์เชิงเศรษฐกิจในอนาคตจากรายการนั้น และสามารถวัดมูลค่าต้นทุนของรายการนั้นได้อย่างน่าเชื่อถือ ชิ้นส่วนที่ถูกเปลี่ยนแทนจะถูกตัดจำหน่ายตามมูลค่าตามบัญชี ต้นทุนที่เกิดขึ้นในการซ่อมบำรุงที่ดิน อาคารและอุปกรณ์ที่เกิดขึ้นเป็นประจำจะรับรู้ในกำไรหรือขาดทุนเมื่อเกิดขึ้น

#### ค่าเสื่อมราคา

ค่าเสื่อมราคาคำนวณจากมูลค่าเสื่อมสภาพของรายการอาคารและอุปกรณ์ ซึ่งประกอบด้วยราคาทุนของสินทรัพย์หรือต้นทุนในการเปลี่ยนแทนอื่นหักด้วยมูลค่าคงเหลือของสินทรัพย์



## บริษัท ไทยรับเบอร์ลาคัทช์คอร์ปอเรชั่น (ประเทศไทย) จำกัด (มหาชน) และบริษัทย่อย

### หมายเหตุประกอบงบการเงิน

สำหรับปีสิ้นสุดวันที่ 31 ธันวาคม 2560

ค่าเสื่อมราคามันติกเป็นค่าใช้จ่ายในกำไรหรือขาดทุน จำนวนโดยวิธีเส้นตรงตามเกณฑ์อายุการใช้งานโดยประมาณของส่วนประกอบของสินทรัพย์แต่ละรายการ ประมาณการอายุการให้ประโยชน์ของสินทรัพย์แสดงได้ดังนี้

อาคารและส่วนปรับปรุงอาคาร	5 - 50 ปี
เครื่องจักร	5 - 20 ปี
อุปกรณ์สำนักงานและอุปกรณ์อื่น	3 - 5 ปี
ยานพาหนะ	5 ปี
สินทรัพย์ถาวรอื่น	5 - 10 ปี

กลุ่มบริษัท ไม่คิดค่าเสื่อมราคาสำหรับที่ดินและสินทรัพย์ที่อยู่ระหว่างการก่อสร้างและติดตั้ง

วิธีการคิดค่าเสื่อมราคา อายุการให้ประโยชน์ของสินทรัพย์และมูลค่าคงเหลือถูกทบทวนอย่างน้อยที่สุดทุกสิ้นรอบปีบัญชีและปรับปรุงตามความเหมาะสม

#### (ก) สินทรัพย์ไม่มีตัวตน

สินทรัพย์ไม่มีตัวตนอื่น

สินทรัพย์ไม่มีตัวตนอื่นๆ ที่กลุ่มบริษัทซื้อและมีอายุการใช้งานจำกัด วัดมูลค่าด้วยราคาทุนหักค่าตัดจำหน่ายสะสมและผลขาดทุนจากการด้อยค่าสะสม

รายจ่ายภายหลังการรับรู้รายการ

รายจ่ายภายหลังการรับรู้รายการจะรับรู้เป็นสินทรัพย์เมื่อก่อให้เกิดประโยชน์เชิงเศรษฐกิจในอนาคต โดยรวมเป็นสินทรัพย์ที่สามารถระบุได้ที่เกี่ยวข้องนั้น ค่าใช้จ่ายอื่น รวมถึงตราผลิตภัณฑ์ที่เกิดขึ้นภายในรับรู้ในกำไรหรือขาดทุนเมื่อเกิดขึ้น

## บริษัท ไทยรับเบอร์ลาคัทช์คอร์ปอเรชั่น (ประเทศไทย) จำกัด (มหาชน) และบริษัทย่อย

### หมายเหตุประกอบงบการเงิน

สำหรับปีสิ้นสุดวันที่ 31 ธันวาคม 2560

#### คำตัดจำหน่าย

คำตัดจำหน่ายคำนวณจากราคาทุนของสินทรัพย์หรือจำนวนอื่นที่ใช้แทนราคาทุนหักด้วยมูลค่าคงเหลือ

คำตัดจำหน่ายรับรู้ในกำไรหรือขาดทุนโดยวิธีเส้นตรงซึ่งโดยส่วนใหญ่จะสะท้อนรูปแบบที่คาดว่าจะได้รับประโยชน์ในอนาคตจากสินทรัพย์นั้นตามระยะเวลาที่คาดว่าจะได้รับประโยชน์จากสินทรัพย์ไม่มีตัวตน โดยเริ่มตัดจำหน่ายสินทรัพย์ไม่มีตัวตนเมื่อสินทรัพย์นั้นพร้อมที่จะให้ประโยชน์ ระยะเวลาที่คาดว่าจะได้รับประโยชน์สำหรับปีปัจจุบันและปีเปรียบเทียบแสดงได้ดังนี้

ค่าลิขสิทธิ์ซอฟต์แวร์

5 ปี

วิธีการตัดจำหน่าย ระยะเวลาที่คาดว่าจะได้รับประโยชน์และมูลค่าคงเหลือจะได้รับการทบทวนทุกสิ้นรอบปีบัญชีและปรับปรุงตามความเหมาะสม

#### (ก) การด้อยค่า

ยอดสินทรัพย์ตามบัญชีของกลุ่มบริษัทได้รับการทบทวน ณ ทุกวันที่รายงานว่ามีข้อบ่งชี้เรื่องการด้อยค่า ในกรณีที่มีข้อบ่งชี้จะทำการประมาณมูลค่าสินทรัพย์ที่คาดว่าจะได้รับคืน

ขาดทุนจากการด้อยค่ารับรู้เมื่อมูลค่าตามบัญชีของสินทรัพย์สูงกว่ามูลค่าที่จะได้รับคืน ขาดทุนจากการด้อยค่าบันทึกในกำไรหรือขาดทุน เว้นแต่เมื่อมีการกลับรายการการประเมินมูลค่าของสินทรัพย์เพิ่มของสินทรัพย์ขึ้นเดียวกันที่เคยรับรู้ในส่วนของผู้ถือหุ้นและมีการด้อยค่าในเวลาต่อมา ในกรณีนี้จะรับรู้ในส่วนของผู้ถือหุ้น

การคำนวณมูลค่าที่คาดว่าจะได้รับคืน

มูลค่าที่คาดว่าจะได้รับคืนของสินทรัพย์ที่ไม่ใช่สินทรัพย์ทางการเงิน หมายถึง มูลค่าจากการใช้ของสินทรัพย์หรือมูลค่ายุติธรรมของสินทรัพย์หักต้นทุนในการขายแล้วแต่มูลค่าใดจะสูงกว่า ในการประเมินมูลค่าจากการใช้ของสินทรัพย์ ประมาณการกระแสเงินสดที่จะได้รับในอนาคตจะคิดลดเป็นมูลค่าปัจจุบันโดยใช้อัตราคิดลดก่อนคำนึงภาษีเงินได้เพื่อให้สะท้อนมูลค่าที่อาจประเมินได้ในตลาดปัจจุบัน ซึ่งแปรไปตามเวลาและความเสี่ยงที่มีต่อสินทรัพย์สำหรับสินทรัพย์ที่ไม่ก่อให้เกิดกระแสเงินสดรับโดยอิสระจากสินทรัพย์อื่น จะพิจารณามูลค่าที่คาดว่าจะได้รับคืนรวมกับหน่วยสินทรัพย์ที่ก่อให้เกิดเงินสดที่สินทรัพย์นั้นเกี่ยวข้องด้วย

บริษัท ไทยรับเบอร์ลาคัทช์คอร์ปอเรชั่น (ประเทศไทย) จำกัด (มหาชน) และบริษัทย่อย

หมายเหตุประกอบงบการเงิน

สำหรับปีสิ้นสุดวันที่ 31 ธันวาคม 2560

#### การกลับรายการค้อยค่า

ขาดทุนจากการค้อยค่าของสินทรัพย์ที่ไม่ใช่สินทรัพย์ทางการเงินอื่นๆ ที่เคยรับรู้ในงวดก่อนจะถูกประเมิน ณ ทุกวันที่ที่ออกรายงานว่ามีข้อบ่งชี้เรื่องการค้อยค่าหรือไม่ ขาดทุนจากการค้อยค่าจะถูกกลับรายการ หากมีการเปลี่ยนแปลงประมาณการที่ใช้ในการคำนวณมูลค่าที่คาดว่าจะได้รับคืน ขาดทุนจากการค้อยค่าจะถูกกลับรายการเพียงเท่าที่มูลค่าตามบัญชีของสินทรัพย์ไม่เกินกว่ามูลค่าตามบัญชีภายหลังหักค่าเสื่อมราคาหรือค่าตัดจำหน่าย เสมือนหนึ่งไม่เคยมีการบันทึกขาดทุนจากการค้อยค่ามาก่อน

#### (จ) ต้นทุนการพัฒนาสวนยาง

ต้นทุนการพัฒนาสวนยางเป็นยอดเงินลงทุนในการปลูกต้นยาง ซึ่งตัดจำหน่ายตามปริมาณผลผลิตของต้นยาง ค่าใช้จ่ายที่เกี่ยวข้องกับการปลูกสวนยางซ่อมและปลูกสวนยางเพิ่มเติมในพื้นที่ที่มีการเก็บเกี่ยวแล้วจะถือเป็นค่าใช้จ่ายในงบกำไรขาดทุนทั้งจำนวน ไม่มีการตัดจำหน่ายสำหรับต้นทุนการพัฒนาสวนยางที่ยังไม่พร้อมเก็บเกี่ยว

#### (ข) สิทธิการใช้ประโยชน์ในที่ดิน

การใช้ประโยชน์ในที่ดินแสดงมูลค่าตามราคาทุนหักค่าเผื่อการค้อยค่าของสินทรัพย์ (ถ้ามี)

#### (ค) ค่าใช้จ่ายรอตัดจ่าย

ค่าใช้จ่ายรอตัดจ่าย ได้แก่ ภาษีเงินได้และภาษีเงินได้รอตัดบัญชี แสดงมูลค่าตามราคาทุนหักค่าตัดจำหน่ายสะสม ค่าตัดจำหน่ายคำนวณจากราคาทุนโดยวิธีเส้นตรงภายในระยะเวลา 1-3 ปี ค่าตัดจำหน่ายรับรู้ในงบกำไรขาดทุน

#### (ง) หนี้สินที่มีภาระดอกเบี้ย

หนี้สินที่มีภาระดอกเบี้ยบันทึกเริ่มแรกในมูลค่าตามสัญญาหักค่าใช้จ่ายที่เกี่ยวข้องกับการเกิดหนี้สิน

#### (ด) เจ้าหนี้การค้าและเจ้าหนี้อื่น

เจ้าหนี้การค้าและเจ้าหนี้อื่นแสดงในราคาทุน

บริษัท ไทยรับเบอร์ลาคัทช์คอร์ปอเรชั่น (ประเทศไทย) จำกัด (มหาชน) และบริษัทย่อย

หมายเหตุประกอบงบการเงิน

สำหรับปีสิ้นสุดวันที่ 31 ธันวาคม 2560

(ต) ผลประโยชน์พนักงาน

โครงการสมทบเงิน

ภาระผูกพันในการสมทบเข้าโครงการสมทบเงินจะถูกรับรู้เป็นค่าใช้จ่ายพนักงานในกำไรหรือขาดทุนในรอบระยะเวลาที่พนักงานได้ทำงานให้กับกิจการ

โครงการผลประโยชน์ที่กำหนดไว้

ภาระผูกพันสุทธิของกลุ่มบริษัทจากโครงการผลประโยชน์ที่กำหนดไว้ถูกคำนวณแยกต่างหากเป็นรายโครงการจากการประมาณผลประโยชน์ในอนาคตที่เกิดจากการทำงานของพนักงานในงวดปัจจุบันและงวดก่อนๆ ผลประโยชน์ดังกล่าวได้มีการคิดลดกระแสเงินสดเพื่อให้เป็นมูลค่าปัจจุบัน

การคำนวณภาระผูกพันของโครงการผลประโยชน์ที่กำหนดไว้นั้นจัดทำโดยนักคณิตศาสตร์ประกันภัยที่ได้รับอนุญาตเป็นประจำ โดยวิธีคิดลดแต่ละหน่วยที่ประมาณการไว้

ในการวัดมูลค่าใหม่ของหนี้สินผลประโยชน์ที่กำหนดไว้สุทธิ กำไรหรือขาดทุนจากการประมาณการตามหลักคณิตศาสตร์ประกันภัยจะถูกรับรู้รายการในกำไรขาดทุนเบ็ดเสร็จอื่นทันที กลุ่มบริษัทกำหนดดอกเบี้ยจ่ายของหนี้สินผลประโยชน์ที่กำหนดไว้สุทธิโดยใช้อัตราคิดลดที่ใช้วัดมูลค่าภาระผูกพันตามโครงการผลประโยชน์ ณ ต้นปี โดยคำนึงถึงการเปลี่ยนแปลงใดๆ ในหนี้สินผลประโยชน์ที่กำหนดไว้สุทธิซึ่งเป็นผลมาจากการสมทบเงินและการจ่ายชำระผลประโยชน์ ดอกเบี้ยจ่ายสุทธิและค่าใช้จ่ายอื่นๆ ที่เกี่ยวข้องกับโครงการผลประโยชน์รับรู้รายการในกำไรหรือขาดทุน

เมื่อมีการเปลี่ยนแปลงผลประโยชน์ของโครงการหรือการลดขนาดโครงการ การเปลี่ยนแปลงในผลประโยชน์ที่เกี่ยวข้องกับการบริการในอดีต หรือ กำไรหรือขาดทุนจากการลดขนาดโครงการต้องรับรู้ในกำไรหรือขาดทุนทันที กลุ่มบริษัทรับรู้กำไรและขาดทุนจากการจ่ายชำระผลประโยชน์พนักงานเมื่อเกิดขึ้น

ผลประโยชน์เมื่อเลิกจ้าง

ผลประโยชน์เมื่อเลิกจ้างจะรับรู้เป็นค่าใช้จ่ายเมื่อวันใดวันหนึ่งต่อไปนี้เกิดขึ้นก่อน เมื่อกลุ่มบริษัทไม่สามารถยกเลิกข้อเสนอการให้ผลประโยชน์ดังกล่าวได้อีกต่อไป หรือเมื่อกลุ่มบริษัทรับรู้ต้นทุนสำหรับการปรับโครงสร้าง หากระยะเวลาการจ่ายผลประโยชน์เกินกว่า 12 เดือนนับจากวันสิ้นรอบระยะเวลารายงาน ผลประโยชน์เมื่อเลิกจ้างจะถูกคิดลดกระแสเงินสด

บริษัท ไทยรับเบอร์ลาคัทช์คอร์ปอเรชั่น (ประเทศไทย) จำกัด (มหาชน) และบริษัทย่อย

หมายเหตุประกอบงบการเงิน

สำหรับปีสิ้นสุดวันที่ 31 ธันวาคม 2560

#### ผลประโยชน์ระยะสั้นของพนักงาน

ผลประโยชน์ระยะสั้นของพนักงานรับรู้เป็นค่าใช้จ่ายเมื่อพนักงานทำงานให้ หนี้สินรับรู้ด้วยมูลค่าที่คาดว่าจะจ่ายชำระหากกลุ่มบริษัทมีการระงับตามกฎหมายหรือการระงับโดยอนุমানที่จะต้องจ่ายอันเป็นผลมาจากการที่พนักงานได้ทำงานให้ในอดีตและการระงับนี้สามารถประมาณได้อย่างสมเหตุสมผล

#### (ก) ประมาณการหนี้สิน

ประมาณการหนี้สินจะรับรู้ก็ต่อเมื่อกลุ่มบริษัทและบริษัทที่มีการระงับตามกฎหมายหรือการระงับจากการอนุমানที่เกิดขึ้นในปัจจุบันอันเป็นผลมาจากเหตุการณ์ในอดีต ซึ่งสามารถประมาณจำนวนของการระงับได้อย่างน่าเชื่อถือ และมีความเป็นไปได้ค่อนข้างแน่ว่าประโยชน์เชิงเศรษฐกิจจะต้องถูกจ่ายไป เพื่อชำระการระงับดังกล่าว ประมาณการหนี้สินพิจารณาจากการคิดลดกระแสเงินสดที่จะจ่ายในอนาคตโดยใช้อัตราคิดลดในตลาดปัจจุบันก่อนคำนึงภาษีเงินได้ เพื่อให้สะท้อนจำนวนที่อาจประเมินได้ในตลาดปัจจุบันซึ่งแปรไปตามเวลาและความเสี่ยงที่มีต่อหนี้สิน ประมาณการหนี้สินส่วนที่เพิ่มขึ้นเนื่องจากเวลาที่ผ่านไปรับรู้เป็นต้นทุนทางการเงิน

#### (ท) รายได้

รายได้ที่รับรู้ไม่รวมภาษีมูลค่าเพิ่ม และแสดงสุทธิจากส่วนลดการค้า

##### การขายสินค้าและให้บริการ

รายได้รับรู้ในกำไรหรือขาดทุนเมื่อได้โอนความเสี่ยงและผลตอบแทนของความเป็นเจ้าของสินค้าที่มีนัยสำคัญไปให้กับผู้ซื้อแล้ว และจะไม่รับรู้รายได้ถ้าฝ่ายบริหารยังมีการควบคุมหรือบริหารสินค้าที่ขายไปแล้วนั้นหรือมีความไม่แน่นอนที่มีนัยสำคัญในการได้รับประโยชน์เชิงเศรษฐกิจจากการขายสินค้าหรือให้บริการนั้น ไม่อาจวัดมูลค่าของจำนวนรายได้และต้นทุนที่เกิดขึ้นได้อย่างน่าเชื่อถือ หรือมีความเป็นไปได้ค่อนข้างแน่นอนที่จะต้องรับคืนสินค้ารายได้จากการให้บริการรับรู้เมื่อมีการให้บริการ

##### รายได้การลงทุน

รายได้จากการลงทุนประกอบด้วยรายได้ค่าเช่าจากอสังหาริมทรัพย์เพื่อการลงทุนและดอกเบี้ยรับจากการลงทุนและเงินฝากธนาคาร

บริษัท ไทยรับเบอร์ลาคัทช์คอร์ปอเรชั่น (ประเทศไทย) จำกัด (มหาชน) และบริษัทย่อย

หมายเหตุประกอบงบการเงิน

สำหรับปีสิ้นสุดวันที่ 31 ธันวาคม 2560

รายได้ค่าเช่า

รายได้ค่าเช่าจากอสังหาริมทรัพย์เพื่อการลงทุนรับรู้ในกำไรหรือขาดทุนโดยวิธีเส้นตรงตลอดอายุสัญญาเช่า ค่าใช้จ่ายเริ่มแรกที่เกิดขึ้นเป็นการเฉพาะเพื่อให้เกิดสัญญาเช่ารับรู้เป็นส่วนหนึ่งของค่าเช่าทั้งสิ้นตามสัญญา ค่าเช่าที่อาจเกิดขึ้นรับรู้เป็นรายได้ในรอบระยะเวลาบัญชีซึ่งค่าเช่านั้นเกิดขึ้น

เงินปันผลรับ

เงินปันผลรับบันทึกในกำไรหรือขาดทุนในวันที่กลุ่มบริษัท/บริษัทมีสิทธิได้รับเงินปันผล

ดอกเบี้ยรับ

ดอกเบี้ยรับบันทึกในกำไรหรือขาดทุนตามเกณฑ์คงค้าง

#### (ข) ต้นทุนทางการเงิน

ดอกเบี้ยจ่ายและค่าใช้จ่ายในทำนองเดียวกันบันทึกในกำไรหรือขาดทุนในงวดที่ค่าใช้จ่ายดังกล่าวเกิดขึ้น ยกเว้นในกรณีที่มีการบันทึกเป็นต้นทุนส่วนหนึ่งของสินทรัพย์ อันเป็นผลมาจากการใช้เวลายาวนานในการจัดหา ก่อสร้าง หรือการผลิตสินทรัพย์ดังกล่าวก่อนที่จะนำมาใช้เองหรือเพื่อขาย ต้นทุนการกู้ยืมที่เกี่ยวข้องกับหนี้สินตามสัญญาเช่าการเงินรับรู้ในกำไรหรือขาดทุนโดยวิธีอัตราดอกเบี้ยที่แท้จริง

#### (ค) สัญญาเช่าดำเนินงาน

รายจ่ายภายใต้สัญญาเช่าดำเนินงานบันทึกในกำไรหรือขาดทุนโดยวิธีเส้นตรงตลอดอายุสัญญาเช่า

ค่าเช่าที่อาจเกิดขึ้นต้องนำมารวมคำนวณจำนวนเงินขั้นต่ำที่ต้องจ่ายตามระยะเวลาที่คงเหลือของสัญญาเช่าเมื่อได้รับการยืนยันการปรับค่าเช่า

การประเมินว่าข้อตกลงประกอบด้วยสัญญาเช่าหรือไม่

ณ วันที่เริ่มต้นข้อตกลง กลุ่มบริษัทจะพิจารณาว่าข้อตกลงดังกล่าวประกอบด้วยสัญญาเช่าหรือมีสัญญาเช่าเป็นส่วนประกอบหรือไม่ โดยพิจารณาจากสินทรัพย์ที่มีลักษณะเฉพาะเจาะจง ถ้าการปฏิบัติตามข้อตกลงนั้นขึ้นอยู่กับการใช้สินทรัพย์ที่มีลักษณะเฉพาะเจาะจงและข้อตกลงนั้นจะนำไปสู่สิทธิในการใช้สินทรัพย์ ถ้าทำให้กลุ่มบริษัทมีสิทธิในการควบคุมการใช้สินทรัพย์

## บริษัท ไทยรับเบอร์ลาคัทช์คอร์ปอเรชั่น (ประเทศไทย) จำกัด (มหาชน) และบริษัทย่อย

### หมายเหตุประกอบงบการเงิน

สำหรับปีสิ้นสุดวันที่ 31 ธันวาคม 2560

ณ วันที่เริ่มต้นข้อตกลง หรือมีการประเมินข้อตกลงใหม่ กลุ่มบริษัทแยกค่าตอบแทนสำหรับสัญญาเช่า และส่วนที่เป็นองค์ประกอบอื่นโดยใช้มูลค่ายุติธรรมเป็นเกณฑ์ในการแยก หากกลุ่มบริษัทสรุปว่าเป็นสัญญาเช่าการเงิน แต่ไม่สามารถแบ่งแยกจำนวนดังกล่าวได้อย่างน่าเชื่อถือ ให้รับรู้สินทรัพย์และหนี้สินในจำนวนที่เท่ากับมูลค่ายุติธรรมของสินทรัพย์ที่มีลักษณะเฉพาะเจาะจงนั้น หลังจากนั้นจำนวนหนี้สินจะลดลงตามจำนวนที่จ่าย และต้นทุนทาง การเงินตามนัยจากหนี้สินจะรับรู้โดยใช้อัตราดอกเบี้ยเงินกู้ยืมส่วนเพิ่มของกลุ่มบริษัท

#### (บ) ภาษีเงินได้

ค่าใช้จ่ายภาษีเงินได้สำหรับปีประกอบด้วยภาษีเงินได้ของงวดปัจจุบันและภาษีเงินได้รอการตัดบัญชี ภาษีเงินได้ของงวดปัจจุบันและภาษีเงินได้รอการตัดบัญชีรับรู้ในกำไรหรือขาดทุนเว้นแต่ในส่วนที่เกี่ยวกับรายการที่รับรู้โดยตรงในส่วนของผู้อื้อหุ้นหรือกำไรขาดทุนเบ็ดเสร็จอื่น

ภาษีเงินได้ของงวดปัจจุบันได้แก่ภาษีที่คาดว่าจะจ่ายชำระหรือได้รับชำระ โดยคำนวณจากกำไรหรือขาดทุนประจำปีที่ต้องเสียภาษี โดยใช้อัตราภาษีที่ประกาศใช้หรือที่คาดว่าจะมีผลบังคับใช้ ณ วันที่รายงาน ตลอดจนการปรับปรุงทางภาษีที่เกี่ยวข้องกับรายการในปีก่อนๆ

ภาษีเงินได้รอการตัดบัญชีบันทึกโดยคำนวณจากผลแตกต่างชั่วคราวที่เกิดขึ้นระหว่างมูลค่าตามบัญชีของสินทรัพย์และหนี้สินและจำนวนที่ใช้เพื่อความมุ่งหมายทางภาษี ภาษีเงินได้รอการตัดบัญชีจะไม่ถูกรับรู้เมื่อเกิดจากผลแตกต่างชั่วคราวต่อไปนี้ ผลแตกต่างที่เกี่ยวข้องกับเงินลงทุนในบริษัทย่อยหากเป็นไปได้จะไม่มีการกลับรายการในอนาคตอันใกล้

การวัดมูลค่าของภาษีเงินได้รอการตัดบัญชีต้องสะท้อนถึงผลกระทบทางภาษีที่จะเกิดจากลักษณะวิธีการที่กลุ่มบริษัทคาดว่าจะได้รับผลประโยชน์จากสินทรัพย์หรือจะจ่ายชำระหนี้สินตามมูลค่าตามบัญชี ณ วันที่สิ้นรอบระยะเวลาที่รายงาน

ภาษีเงินได้รอการตัดบัญชีวัดมูลค่าโดยใช้อัตราภาษีที่คาดว่าจะใช้กับผลแตกต่างชั่วคราวเมื่อมีการกลับรายการ โดยใช้อัตราภาษีที่ประกาศใช้หรือที่คาดว่าจะมีผลบังคับใช้ ณ วันที่รายงาน

## บริษัท ไทยรับเบอร์ลาคัทช์คอร์ปอเรชั่น (ประเทศไทย) จำกัด (มหาชน) และบริษัทย่อย

### หมายเหตุประกอบงบการเงิน

สำหรับปีสิ้นสุดวันที่ 31 ธันวาคม 2560

ในการกำหนดมูลค่าของภาษีเงินได้ของงวดปัจจุบันและภาษีเงินได้รอการตัดบัญชี กลุ่มบริษัทต้องคำนึงถึงผลกระทบของสถานการณ์ทางภาษีที่ไม่แน่นอนและอาจทำให้จำนวนภาษีที่ต้องจ่ายเพิ่มขึ้น และมีดอกเบี้ยที่ต้องชำระ กลุ่มบริษัทเชื่อว่าได้ตั้งภาษีเงินได้ค้างจ่ายเพียงพอสำหรับภาษีเงินได้ที่จะจ่ายในอนาคต ซึ่งเกิดจากการประเมินผลกระทบจากหลายปัจจัย รวมถึง การตีความทางกฎหมายภาษี และจากประสบการณ์ในอดีต การประเมินนี้อยู่บนพื้นฐานการประมาณการและข้อสมมติฐาน และอาจจะเกี่ยวข้องกับการตัดสินใจเกี่ยวกับเหตุการณ์ในอนาคต ข้อมูลใหม่ๆ อาจจะทำให้กลุ่มบริษัทเปลี่ยนการตัดสินใจโดยขึ้นอยู่กับความเพียงพอของภาษีเงินได้ค้างจ่ายที่มีอยู่ การเปลี่ยนแปลงในภาษีเงินได้ค้างจ่ายจะกระทบต่อค่าใช้จ่ายภาษีเงินได้ในงวดที่เกิดการเปลี่ยนแปลง

สินทรัพย์ภาษีเงินได้รอการตัดบัญชีและหนี้สินภาษีเงินได้รอการตัดบัญชีสามารถหักกลบได้เมื่อกิจการมีสิทธิตามกฎหมายที่จะนำสินทรัพย์ภาษีเงินได้ของงวดปัจจุบันมาหักกลบกับหนี้สินภาษีเงินได้ของงวดปัจจุบันและภาษีเงินได้นี้ประเมินโดยหน่วยงานจัดเก็บภาษีหน่วยงานเดียวกันสำหรับหน่วยภาษีเดียวกันหรือหน่วยภาษีต่างกัน สำหรับหน่วยภาษีต่างกันนั้กิจการมีความตั้งใจจะจ่ายชำระหนี้สินและสินทรัพย์ภาษีเงินได้ของงวดปัจจุบันด้วยยอดสุทธิหรือตั้งใจจะรับคืนสินทรัพย์และจ่ายชำระหนี้สินในเวลาเดียวกัน

สินทรัพย์ภาษีเงินได้รอการตัดบัญชีจะบันทึกต่อเมื่อมีความเป็นไปได้ค่อนข้างแน่นอนว่ากำไรเพื่อเสียภาษีในอนาคตจะมีจำนวนเพียงพอกับการใช้ประโยชน์จากผลแตกต่างชั่วคราวดังกล่าว สินทรัพย์ภาษีเงินได้รอการตัดบัญชีจะถูกทบทวน ณ ทุกวันที่รายงานและจะถูกปรับลดลงเท่าที่ประโยชน์ทางภาษีจะมีโอกาสถูกใช้จริง

#### (ป) กำไร (ขาดทุน) ต่อหุ้น

กลุ่มบริษัท/บริษัทแสดงกำไร (ขาดทุน) ต่อหุ้นขึ้นพื้นฐานสำหรับหุ้นสามัญ กำไร (ขาดทุน) ต่อหุ้นขึ้นพื้นฐานคำนวณโดยการหารกำไรหรือขาดทุนของผู้ถือหุ้นสามัญของบริษัทด้วยจำนวนหุ้นสามัญถัวเฉลี่ยถ่วงน้ำหนักที่ออกจำหน่ายระหว่างปี

#### (ผ) รายงานทางการเงินจำแนกตามส่วนงาน

ผลการดำเนินงานของส่วนงานที่รายงานต่อประธานเจ้าหน้าที่บริหารของกลุ่มบริษัท (ผู้มีอำนาจตัดสินใจสูงสุดด้านการดำเนินงาน) จะแสดงถึงรายการที่เกิดขึ้นจากส่วนงานดำเนินงานนั้น โดยตรงรวมถึงรายการที่ได้รับการปันส่วนอย่างสมเหตุสมผล



บริษัท ไทยรับเบอร์ลาเท็กซ์คอร์ปอเรชั่น (ประเทศไทย) จำกัด (มหาชน) และบริษัทย่อย

หมายเหตุประกอบงบการเงิน

สำหรับปีสิ้นสุดวันที่ 31 ธันวาคม 2560

## 5 บุคคลหรือกิจการที่เกี่ยวข้องกัน

เพื่อวัตถุประสงค์ในการจัดทำงบการเงิน บุคคลหรือกิจการเป็นบุคคลหรือกิจการที่เกี่ยวข้องกันกับกลุ่มบริษัท/ บริษัท หากกลุ่มบริษัท/บริษัทมีอำนาจควบคุมหรือควบคุมร่วมกันทั้งทางตรงและทางอ้อมหรือมีอิทธิพลอย่างมีสาระสำคัญต่อบุคคลหรือกิจการในการตัดสินใจทางการเงินและการบริหารหรือในทางกลับกัน โดยที่กลุ่มบริษัท/บริษัทมีการควบคุมเดียวกันหรือมีอิทธิพลอย่างมีสาระสำคัญเดียวกัน การเกี่ยวข้องกันนี้อาจเป็นรายบุคคลหรือเป็นกิจการ

ความสัมพันธ์ที่มีกับบริษัทย่อยและบริษัทร่วมได้เปิดเผยในหมายเหตุประกอบงบการเงินข้อ 11 และ 12 สำหรับความสัมพันธ์กับผู้บริหารสำคัญและบุคคลหรือกิจการที่เกี่ยวข้องกันอื่น มีดังนี้

ประเทศที่จัดตั้ง		
ชื่อกิจการ	/สัญชาติ	ลักษณะความสัมพันธ์
บริษัท วิมิราเคิล กรุ๊ป จำกัด	ไทย	มีกรรมกรร่วมกัน
บริษัท ฟินิกส์รับเบอร์โปรดักส์ จำกัด	ไทย	กรรมกรของบริษัทที่เกี่ยวข้องกัน
บริษัท โซติช่วง อินเตอร์เทรด จำกัด	ไทย	กรรมกรของบริษัทที่เกี่ยวข้องกัน
บุคคลหรือกิจการที่เกี่ยวข้องกันอื่น	ไทย	กรรมกรของบริษัทที่เกี่ยวข้องกัน
ผู้บริหารสำคัญ	ไทย	บุคคลที่มีอำนาจและความรับผิดชอบการวางแผน สั่งการและควบคุมกิจกรรมต่างๆของกิจการไม่ว่า ทางตรงหรือทางอ้อม ทั้งนี้ รวมถึงกรรมกรของ กลุ่มบริษัท/บริษัท (ไม่ว่าจะทำหน้าที่ในระดับ บริหารหรือไม่)

บริษัท ไทยรับเบอร์ลาคัทช์คอร์ปอเรชั่น (ประเทศไทย) จำกัด (มหาชน) และบริษัทย่อย

หมายเหตุประกอบงบการเงิน

สำหรับปีสิ้นสุดวันที่ 31 ธันวาคม 2560

นโยบายการกำหนดราคาสำหรับรายการแต่ละประเภทอธิบายได้ดังต่อไปนี้

รายการ	นโยบายการกำหนดราคา
ขายสินค้า/วัตถุดิบ	ราคาตลาด
การให้บริการ	ราคาที่ตกลงร่วมกัน
ซื้อสินค้า/วัตถุดิบ	ราคาที่ตกลงร่วมกัน/ราคาตลาด หักด้วยค่าใช้จ่ายดำเนินงานตามอัตราที่ตกลงกัน 1.0-5.0 บาทต่อกิโลกรัม (2559: 1.0-5.0 บาทต่อกิโลกรัม)
ค่าบริการจ่าย	ราคาที่ตกลงร่วมกัน
รายได้อื่น	ราคาที่ตกลงร่วมกัน
ขายทรัพย์สิน	ราคาตลาด
ดอกเบี้ยรับ	อัตราดอกเบี้ยที่ตกลงร่วมกัน
ดอกเบี้ยจ่าย	อัตราดอกเบี้ยที่ตกลงร่วมกัน
เงินปันผลรับ	ตามที่ประกาศจ่าย

รายการที่สำคัญกับบุคคลหรือกิจการที่เกี่ยวข้องกันสำหรับแต่ละปีสิ้นสุดวันที่ 31 ธันวาคม สรุปได้ดังนี้

สำหรับปีสิ้นสุดวันที่ 31 ธันวาคม	งบการเงินรวม		งบการเงินเฉพาะกิจการ	
	2560	2559	2560	2559
			(พันบาท)	
<b>บริษัทย่อย</b>				
ขายสินค้า/วัตถุดิบ	-	-	867,940	762,687
ซื้อสินค้า/วัตถุดิบ	-	-	1,973,557	1,474,550
รายได้ค่าเช่าและค่าบริการรับ	-	-	2,242	2,242
ดอกเบี้ยรับ	-	-	55,468	53,404
ดอกเบี้ยจ่าย	-	-	49,935	50,785
เงินปันผลรับ	-	-	231,971	7,186
รายได้อื่น	-	-	8,094	4,226
<b>บริษัทร่วม</b>				
ซื้อวัตถุดิบ	12,067	10,777	223	-
เงินปันผลรับ	-	535	-	-
ดอกเบี้ยจ่าย	294	321	-	-

บริษัท ไทยรับเบอร์ลาคัทช์คอร์ปอเรชั่น (ประเทศไทย) จำกัด (มหาชน) และบริษัทย่อย

หมายเหตุประกอบงบการเงิน

สำหรับปีสิ้นสุดวันที่ 31 ธันวาคม 2560

	งบการเงินรวม		งบการเงินเฉพาะกิจการ	
สำหรับปีสิ้นสุดวันที่ 31 ธันวาคม	2560	2559	2560	2559
	(พันบาท)			
<b>ผู้บริหารสำคัญ</b>				
ค่าตอบแทนผู้บริหารสำคัญ	39,449	30,233	15,936	14,433
<b>บุคคลหรือกิจการที่เกี่ยวข้องกันอื่น</b>				
ขายสินค้า	48,391	16,654	48,391	16,654
ซื้อสินค้า/วัตถุดิบ	14,410	8,334	397	-
รายได้อื่น	992	1,398	-	100
ค่าเช่ารับ	2,220	2,220	2,220	2,220
ขายทรัพย์สิน	-	21,500	-	-
ดอกเบี้ยจ่าย	-	158	-	158
ค่าเช่าจ่าย	106	106	-	-

ยอดคงเหลือกับบุคคลหรือกิจการที่เกี่ยวข้องกัน ณ วันที่ 31 ธันวาคม มีดังนี้

	งบการเงินรวม		งบการเงินเฉพาะกิจการ	
	2560	2559	2560	2559
<b>ลูกหนี้การค้า - กิจการที่เกี่ยวข้องกัน</b>				
	(พันบาท)			
บริษัทย่อย	-	-	203,082	136,806
กิจการที่เกี่ยวข้องกัน	31,134	9,241	31,134	9,241
<b>รวม</b>	<b>31,134</b>	<b>9,241</b>	<b>234,216</b>	<b>146,047</b>
<b>ลูกหนี้หมุนเวียนอื่น - บุคคลหรือกิจการที่เกี่ยวข้องกัน</b>				
บริษัทย่อย	-	-	61,487	23,204
บริษัทร่วม	1	1	1	1
บุคคลหรือกิจการอื่นที่เกี่ยวข้องกัน	4,918	2,996	4,912	2,776
<b>รวม</b>	<b>4,919</b>	<b>2,997</b>	<b>66,400</b>	<b>25,981</b>

บริษัท ไทยรับเบอร์ลาคัทช์คอร์ปอเรชั่น (ประเทศไทย) จำกัด (มหาชน) และบริษัทย่อย

หมายเหตุประกอบงบการเงิน

สำหรับปีสิ้นสุดวันที่ 31 ธันวาคม 2560

เงินให้กู้ยืมแก่กิจการ	อัตราดอกเบี้ย		งบการเงินรวม		งบการเงินเฉพาะกิจการ	
ที่เกี่ยวข้องกัน	2560	2559	2560	2559	2560	2559
	(ร้อยละต่อปี)				(พันบาท)	
เงินให้กู้ยืมระยะสั้น						
บริษัทย่อย						
บริษัท ไทยรับเบอร์แลนด์						
แอนด์ แพลนเตชัน จำกัด	3.9	3.9	-	-	1,422,203	1,390,303
บริษัท เวลด์เฟล็กซ์ จำกัด						
(มหาชน)	3.9	-	-	-	25,000	-
เงินให้กู้ยืมระยะสั้นแก่กิจการที่เกี่ยวข้องกัน			-	-	1,447,203	1,390,303

รายการเคลื่อนไหวของเงินให้กู้ยืมแก่กิจการที่เกี่ยวข้องกันสำหรับแต่ละปีสิ้นสุดวันที่ 31 ธันวาคม มีดังนี้

เงินให้กู้ยืมระยะสั้นแก่กิจการที่เกี่ยวข้องกัน	งบการเงินเฉพาะกิจการ	
	2560	2559
บริษัทย่อย	(พันบาท)	
ณ วันที่ 1 มกราคม	1,390,303	1,298,550
เพิ่มขึ้น	74,600	295,150
ลดลง	(17,700)	(203,397)
ณ วันที่ 31 ธันวาคม	1,447,203	1,390,303

	งบการเงินรวม		งบการเงินเฉพาะกิจการ	
	2560	2559	2560	2559
เจ้าหนี้การค้า - บุคคลหรือกิจการที่เกี่ยวข้องกัน				(พันบาท)
บริษัทย่อย	-	-	355	500,474
บริษัทร่วม	489	1,002	489	-
บุคคลหรือกิจการที่เกี่ยวข้องกันอื่น	779	570	779	-
รวม	1,268	1,572	1,623	500,474

<b>เจ้าหนี้หมุนเวียนอื่น - กิจการที่เกี่ยวข้องกัน</b>				
บริษัทย่อย	-	-	1,109	7,148
<b>รวม</b>	<b>-</b>	<b>-</b>	<b>1,109</b>	<b>7,148</b>

บริษัท ไทยรับเบอร์ลาคัทช์คอร์ปอเรชั่น (ประเทศไทย) จำกัด (มหาชน) และบริษัทย่อย

หมายเหตุประกอบงบการเงิน

สำหรับปีสิ้นสุดวันที่ 31 ธันวาคม 2560

เงินกู้ยืมระยะสั้นจาก	อัตราดอกเบี้ย		งบการเงินรวม		งบการเงินเฉพาะกิจการ	
กิจการที่เกี่ยวข้องกัน	2560	2559	2560	2559	2560	2559
	(ร้อยละต่อปี)				(พันบาท)	
บริษัทย่อย						
บริษัท ไทยรับเบอร์ลาคัทช์กรุ๊ป						
จำกัด	-	3.8	-	-	-	1,323,900
บริษัท ไทยรับเบอร์ เอช พี เอ็น						
อาร์ จำกัด	3.9	3.9	-	-	32,000	25,400
บริษัทร่วม						
บริษัท สวนยางวังสมบูรณ์ จำกัด	4.0	4.0	8,000	8,000	-	-
เงินกู้ยืมระยะสั้นจากกิจการที่						
เกี่ยวข้องกัน			8,000	8,000	32,000	1,349,300

รายการเคลื่อนไหวของเงินกู้ยืมระยะสั้นจากบุคคลหรือกิจการที่เกี่ยวข้องกันสำหรับแต่ละปีสิ้นสุดวันที่ 31 ธันวาคม มีดังนี้

เงินกู้ยืมระยะสั้นจากบุคคลหรือกิจการที่เกี่ยวข้องกัน	งบการเงินรวม		งบการเงินเฉพาะกิจการ	
	2560	2559	2560	2559
			(พันบาท)	
บริษัทย่อย				
ณ วันที่ 1 มกราคม	-	-	1,349,300	1,396,250
เพิ่มขึ้น	-	-	296,227	378,500
ลดลง	-	-	(342,200)	(425,450)
ได้มาจากการรับโอนกิจการ (หมายเหตุ 3)	-	-	(1,271,327)	-
ณ วันที่ 31 ธันวาคม	-	-	32,000	1,349,300
บริษัทร่วม				
ณ วันที่ 1 มกราคม	8,000	8,000	-	-
ณ วันที่ 31 ธันวาคม	8,000	8,000	-	-

บริษัท ไทยรับเบอร์ลัตเต็กซ์คอร์ปอเรชั่น (ประเทศไทย) จำกัด (มหาชน) และบริษัทย่อย

หมายเหตุประกอบงบการเงิน

สำหรับปีสิ้นสุดวันที่ 31 ธันวาคม 2560

เงินกู้ยืมระยะสั้นจากบุคคลหรือกิจการที่เกี่ยวข้องกัน	งบการเงินรวม		งบการเงินเฉพาะกิจการ	
	2560	2559	2560	2559
	(พันบาท)			
<b>บุคคลที่เกี่ยวข้องกัน</b>				
ณ วันที่ 1 มกราคม	-	20,000	-	20,000
ลดลง	-	(20,000)	-	(20,000)
<b>ณ วันที่ 31 ธันวาคม</b>	<b>-</b>	<b>-</b>	<b>-</b>	<b>-</b>

ณ วันที่ 31 ธันวาคม 2560 กลุ่มบริษัทมีวงเงินสินเชื่อจากธนาคารที่ยังไม่ได้เบิกใช้จำนวน 1,709 ล้านบาทและ 115 ล้านดอลลาร์สหรัฐอเมริกา (2559: 1,796 ล้านบาทและ 121 ล้านดอลลาร์สหรัฐอเมริกา) วงเงินสินเชื่อใช้ไปจากธนาคารพาณิชย์ของกลุ่มบริษัทจำนวน 4,651 ล้านบาทและ 14 ล้านดอลลาร์สหรัฐอเมริกา (2559: จำนวน 4,400 ล้านบาทและ 19 ล้านดอลลาร์สหรัฐอเมริกา) และบริษัทมีภาระค้ำประกันวงเงินสินเชื่อจากธนาคารพาณิชย์ของบริษัทย่อยจำนวน 1,409 ล้านบาทและ 25 ล้านดอลลาร์สหรัฐอเมริกา (2559: 4,215 ล้านบาทและ 52 ล้านดอลลาร์สหรัฐอเมริกา)

6 เงินสดและรายการเทียบเท่าเงินสด

	งบการเงินรวม		งบการเงินเฉพาะกิจการ	
	2560	2559	2560	2559
	(พันบาท)			
เงินสดในมือ	2,780	30,408	677	130
เงินฝากธนาคารประเภทกระแสรายวัน	153,809	66,057	33,115	470
เงินฝากธนาคารประเภทออมทรัพย์	33,578	30,726	9,759	91
<b>รวม</b>	<b>190,167</b>	<b>127,191</b>	<b>43,551</b>	<b>691</b>

บริษัท ไทยรับเบอร์ลาคัทช์คอร์ปอเรชั่น (ประเทศไทย) จำกัด (มหาชน) และบริษัทย่อย

หมายเหตุประกอบงบการเงิน

สำหรับปีสิ้นสุดวันที่ 31 ธันวาคม 2560

7 เงินลงทุนระยะยาวอื่น

	งบการเงินรวม		งบการเงินเฉพาะกิจการ	
	2560	2559	2560	2559
	(พันบาท)			
หลักทรัพย์จดทะเบียนเพื่อขาย	1,249	1,249	1,249	1,249
<i>เงินลงทุนในตราสารทุน</i>				
บริษัท ด็อกเตอร์บู จำกัด	5,100	5,100	5,100	5,100
บริษัท ยูนิเวอร์แซล สตีลคริม จำกัด	3,000	3,000	3,000	3,000
บริษัท สยามสตีลคอนเทนเนอร์ จำกัด	2,000	2,000	2,000	1,000
บริษัท ร่วมทุนยางพาราไทย จำกัด	100,000	-	100,000	-
<b>รวม</b>	<b>111,349</b>	<b>11,349</b>	<b>111,349</b>	<b>10,349</b>
หัก ค่าเผื่อการด้อยค่าของเงินลงทุน	(11,349)	(11,349)	(11,349)	(10,349)
<b>สุทธิ</b>	<b>100,000</b>	<b>-</b>	<b>100,000</b>	<b>-</b>

ในระหว่างปี 2560 บริษัทได้มีข้อตกลงร่วมกับการยางแห่งประเทศไทย และบริษัทอื่นในธุรกิจยางพารา ในการจัดตั้งบริษัท ร่วมทุนยางพาราไทย จำกัด เพื่อกำหนดมาตรการขับเคลื่อนการสร้างเสถียรภาพราคายาง โดยมีวัตถุประสงค์เพื่อดำเนินการซื้อขาย แลกเปลี่ยนยางพาราทั้งในประเทศและต่างประเทศ โดยบริษัทดังกล่าวได้จดทะเบียนจัดตั้งบริษัทในเดือนกรกฎาคม 2560 ซึ่งมีทุนจดทะเบียน 1,200 ล้านบาท บริษัทได้ตกลงเข้าร่วมลงทุนในบริษัทดังกล่าวจำนวน 200 ล้านบาท ถือเป็นสัดส่วนร้อยละ 16.67 ของทุนจดทะเบียน โดย ณ วันที่ 31 ธันวาคม 2560 บริษัทได้ชำระค่าหุ้นแล้วบางส่วนจำนวน 100 ล้านบาท

บริษัท ไทยรับเบอร์ลาคัทช์คอร์ปอเรชั่น (ประเทศไทย) จำกัด (มหาชน) และบริษัทย่อย

หมายเหตุประกอบงบการเงิน

สำหรับปีสิ้นสุดวันที่ 31 ธันวาคม 2560

8 ลูกหนี้การค้า

หมายเหตุ	งบการเงินรวม		งบการเงินเฉพาะกิจการ	
	2560	2559	2560	2559
	(พันบาท)			
บุคคลหรือกิจการที่เกี่ยวข้องกัน	5	31,134	9,241	234,216
บุคคลหรือกิจการอื่นๆ		1,073,686	1,069,165	724,785
<b>รวม</b>		<b>1,104,820</b>	<b>1,078,406</b>	<b>959,001</b>
หัก ค่าเผ่อนหนี้สงสัยจะสูญ		(133,534)	(135,741)	(133,534)
<b>สุทธิ</b>		<b>971,286</b>	<b>942,665</b>	<b>825,467</b>
กลับรายการประมาณการหนี้สูญ				
และหนี้สงสัยจะสูญสำหรับปีสุทธิ		(5)	(3)	-



บริษัท ไทยรับเบอร์ลาเท็กซ์คอร์ปอเรชั่น (ประเทศไทย) จำกัด (มหาชน) และบริษัทย่อย

หมายเหตุประกอบงบการเงิน

สำหรับปีสิ้นสุดวันที่ 31 ธันวาคม 2560

การวิเคราะห์อายุของลูกค้าหนี้การค้า มีดังนี้

	งบการเงินรวม		งบการเงินเฉพาะกิจการ	
	2560	2559	2560	2559
	(พันบาท)			
<b>บุคคลหรือกิจการที่เกี่ยวข้องกัน</b>				
ยังไม่ครบกำหนดชำระ	11,924	5,624	190,624	93,309
เกินกำหนดชำระ				
น้อยกว่า 3 เดือน	15,616	3,617	39,998	52,738
3 - 6 เดือน	3,594	-	3,594	-
6 - 12 เดือน	-	-	-	-
มากกว่า 12 เดือน	-	-	-	-
	<u>31,134</u>	<u>9,241</u>	<u>234,216</u>	<u>146,047</u>
<b>บุคคลหรือกิจการอื่นๆ</b>				
ยังไม่ครบกำหนดชำระ	722,934	793,882	466,348	191,200
เกินกำหนดชำระ				
น้อยกว่า 3 เดือน	216,836	136,154	124,639	41,143
3 - 6 เดือน	264	-	264	-
6 - 12 เดือน	-	-	-	-
มากกว่า 12 เดือน	133,652	139,129	133,534	113,912
	<u>1,073,686</u>	<u>1,069,165</u>	<u>724,785</u>	<u>346,255</u>
หัก ค่าเผื่อหนี้สงสัยจะสูญ	<u>(133,534)</u>	<u>(135,741)</u>	<u>(133,534)</u>	<u>(110,518)</u>
	<u>940,152</u>	<u>933,424</u>	<u>591,251</u>	<u>235,737</u>
<b>สุทธิ</b>	<u>971,286</u>	<u>942,665</u>	<u>825,467</u>	<u>381,784</u>

โดยปกติระยะเวลาการให้สินเชื่อแก่ลูกค้าของกลุ่มบริษัท/บริษัท มีระยะเวลาดังแต่ 1 วันถึง 180 วัน

บริษัท ไทยรับเบอร์ลาเท็กซ์คอร์ปอเรชั่น (ประเทศไทย) จำกัด (มหาชน) และบริษัทย่อย

หมายเหตุประกอบงบการเงิน

สำหรับปีสิ้นสุดวันที่ 31 ธันวาคม 2560

9 ลูกหนี้หมุนเวียนอื่น

หมายเหตุ	งบการเงินรวม		งบการเงินเฉพาะกิจการ	
	2560	2559	2560	2559
	(พันบาท)			
บุคคลหรือกิจการที่เกี่ยวข้องกัน	5	4,919	2,997	66,400
บุคคลหรือกิจการอื่นๆ		146,591	144,385	32,451
<b>รวม</b>		<b>151,510</b>	<b>147,382</b>	<b>98,851</b>
หัก ค่าเผื่อนี้สงสัยจะสูญ		(43,761)	(43,761)	-
<b>สุทธิ</b>		<b>107,749</b>	<b>98,851</b>	<b>35,826</b>
ประมาณการหนี้สูญ และหนี้สงสัยจะสูญสำหรับปีสุทธิ		-	2,602	-

10 สินค้าคงเหลือ

	งบการเงินรวม		งบการเงินเฉพาะกิจการ	
	2560	2559	2560	2559
	(พันบาท)			
สินค้าสำเร็จรูป	1,132,521	946,150	874,511	111,426
งานระหว่างทำ	10,143	4,287	-	-
วัตถุดิบ	132,701	117,833	24,398	8,414
ภาชนะบรรจุและหีบห่อ	8,039	5,065	1,091	227
อะไหล่และวัสดุโรงงาน	27,405	24,805	7,406	697
<b>รวม</b>	<b>1,310,809</b>	<b>1,098,140</b>	<b>907,406</b>	<b>120,764</b>
หัก ค่าเผื่อมูลค่าสินค้าลดลง	(4,473)	-	-	-
<b>สุทธิ</b>	<b>1,306,336</b>	<b>1,098,140</b>	<b>907,406</b>	<b>120,764</b>
ต้นทุนของสินค้าคงเหลือที่บันทึกเป็นค่าใช้จ่าย และได้รวมในบัญชีต้นทุนขายและบริการ				
- ต้นทุนขาย	8,396,803	7,115,822	2,701,864	2,033,646
- การปรับลดมูลค่าเป็นมูลค่าสุทธิที่คาดว่าจะได้รับ	4,473	-	-	-
<b>สุทธิ</b>	<b>8,401,276</b>	<b>7,115,822</b>	<b>2,701,864</b>	<b>2,033,646</b>

บริษัท ไทยรับเบอร์ลาคัทช์คอร์ปอเรชั่น (ประเทศไทย) จำกัด (มหาชน) และบริษัทย่อย

หมายเหตุประกอบงบการเงิน

สำหรับปีสิ้นสุดวันที่ 31 ธันวาคม 2560

11 เงินลงทุนในบริษัทร่วม

	งบการเงินรวม		งบการเงินเฉพาะกิจการ	
	2560	2559	2560	2559
			(พันบาท)	
ณ วันที่ 1 มกราคม	31,809	32,768	-	-
ส่วนแบ่งกำไร (ขาดทุน) จาก				
เงินลงทุนในบริษัทร่วม	441	(651)	-	-
ส่วนแบ่งกำไรเบ็ดเสร็จอื่น				
จากเงินลงทุนในบริษัทร่วม	54	227	-	-
รายได้เงินปันผล	-	(535)	-	-
ณ วันที่ 31 ธันวาคม	<u>32,304</u>	<u>31,809</u>	<u>-</u>	<u>-</u>

ไม่มีการซื้อและจำหน่ายเงินลงทุนในบริษัทร่วมในระหว่างปีสิ้นสุดวันที่ 31 ธันวาคม 2560 และ 2559

บริษัท ไทยรับเบอร์ลาเท็กซ์คอร์ปอเรชั่น (ประเทศไทย) จำกัด (มหาชน) และบริษัทย่อย

หมายเหตุประกอบงบการเงิน

สำหรับปีสิ้นสุดวันที่ 31 ธันวาคม 2560

เงินลงทุนในบริษัทร่วม ณ วันที่ 31 ธันวาคม 2560 และ 2559 และเงินปันผลรับสำหรับแต่ละปี มีดังนี้

		งบการเงินรวม												
ลักษณะธุรกิจ	ประเทศที่ กิจการจัดตั้ง	สัดส่วนความ				มูลค่าตาม								
		เป็นเจ้าของ		ทุนชำระแล้ว		ราคาทุน		วิธีส่วนได้เสีย		เงินปันผลรับ				
		2560	2559	2560	2559	2560	2559	2560	2559	2560	2559			
		(ร้อยละ)				(พันบาท)								
บริษัทร่วม														
บริษัท สวนชาววังสมบูรณ์ จำกัด	ปลูกสวนยาง	ไทย	48.4	48.4	55,300	55,300	30,101	30,101	32,304	31,809	-	535		
บริษัท รอสเนอร์ เม้าท์บี เมดิเทรค (ไทยแลนด์) จำกัด (*)	ผลิตและจำหน่าย ถุงมือ	ไทย	31.5	31.5	120,000	120,000	37,849	37,849	-	-	-	-		
							67,950	67,950	32,304	31,809	-	535		
งบการเงินเฉพาะกิจการ														
			สัดส่วนความ		ทุนชำระแล้ว		ราคาทุน		การด้อยค่า		ราคาทุน-สุทธิ		เงินปันผลรับ	
			เป็นเจ้าของ											
			2560	2559	2560	2559	2560	2559	2560	2559	2560	2559	2560	2559
			(ร้อยละ)						(พันบาท)					
บริษัทร่วม														
บริษัท รอสเนอร์ เม้าท์บี เมดิเทรค (ไทยแลนด์) จำกัด (*)			31.5	31.5	120,000	120,000	37,849	37,849	(37,849)	(37,849)	-	-	-	-
							37,849	37,849	(37,849)	(37,849)	-	-	-	-

(\*) ศาลล้มละลายกลางได้มีคำพิพากษาให้ล้มละลายเมื่อวันที่ 27 กันยายน 2553 บริษัทได้รับรู้ส่วนแบ่งผลขาดทุนจากเงินลงทุนในบริษัท รอสเนอร์ เม้าท์บี เมดิเทรค (ไทยแลนด์) จำกัด ซึ่งมูลค่าตามบัญชีตามวิธีส่วนได้เสียเท่ากับศูนย์คืนและได้หยุดรับรู้ส่วนแบ่งผลขาดทุนจากเงินลงทุนในบริษัทร่วม เนื่องจากบริษัทไม่ได้มีการผูกพันตามกฎหมายหรือทางพลุขที่ต้องจ่ายเงินเพื่อชำระภาระผูกพันของบริษัทร่วมดังกล่าว

บริษัท ไทยรับเบอร์ลัตเต็กซ์คอร์ปอเรชั่น (ประเทศไทย) จำกัด (มหาชน) และบริษัทย่อย

หมายเหตุประกอบงบการเงิน

สำหรับปีสิ้นสุดวันที่ 31 ธันวาคม 2560

ตารางต่อไปนี้สรุปข้อมูลทางการเงินของบริษัทที่รวมอยู่ในงบการเงินของบริษัทที่รวม และความแตกต่างของนโยบายการบัญชี การกระทบยอดรายการระหว่างข้อมูลทางการเงินโดยสรุปดังกล่าวกับมูลค่าตามบัญชีของส่วนได้เสียของกลุ่มกิจการในกิจการ

	บริษัท สวณยางวังสมบูรณ์ จำกัด	
	2560	2559
	(พันบาท)	
รายได้	15,832	12,380
กำไร (ขาดทุน) จากการดำเนินงานอย่างต่อเนื่อง	912	(1,344)
กำไร (ขาดทุน) เบ็ดเสร็จอื่น	111	468
<b>กำไรขาดทุนเบ็ดเสร็จรวม</b>	<b>1,023</b>	<b>(876)</b>
ส่วนที่เป็นของส่วนได้เสียที่ไม่มีอำนาจควบคุม	528	(452)
ส่วนที่เป็นของผู้ถือหุ้นของผู้ถูกลงทุน	495	(424)
สินทรัพย์หมุนเวียน	20,187	17,434
สินทรัพย์ไม่หมุนเวียน	49,064	51,084
หนี้สินหมุนเวียน	(440)	(649)
หนี้สินไม่หมุนเวียน	(1,908)	(1,878)
<b>สินทรัพย์สุทธิ</b>	<b>66,903</b>	<b>65,991</b>
ส่วนที่เป็นของส่วนได้เสียที่ไม่มีอำนาจควบคุม	34,599	34,182
ส่วนที่เป็นของผู้ถือหุ้นของผู้ถูกลงทุน	32,304	31,809
ส่วนได้เสียของกลุ่มบริษัทในสินทรัพย์สุทธิของผู้ถูกลงทุน		
ณ วันที่ 1 มกราคม	31,809	32,768
กำไร (ขาดทุน) เบ็ดเสร็จรวมส่วนที่เป็นของกลุ่มบริษัท	495	(424)
เงินปันผลรับ	-	(535)
<b>มูลค่าตามบัญชีของส่วนได้เสียในผู้ถูกลงทุน ณ วันที่ 31 ธันวาคม</b>	<b>32,304</b>	<b>31,809</b>

กลุ่มบริษัท/บริษัทไม่มีเงินลงทุนในบริษัทที่รวมซึ่งจดทะเบียนในตลาดหลักทรัพย์ ดังนั้นจึงไม่มีราคาที่เปิดเผยมต่อสาธารณะชน

บริษัท ไทยรับเบอร์ลัตเต็กซ์คอร์ปอเรชั่น (ประเทศไทย) จำกัด (มหาชน) และบริษัทย่อย

หมายเหตุประกอบงบการเงิน

สำหรับปีสิ้นสุดวันที่ 31 ธันวาคม 2560

## 12 เงินลงทุนในบริษัทย่อย

	หมายเหตุ	งบการเงินเฉพาะกิจการ	
		2560	2559
		(ล้านบาท)	
ณ วันที่ 1 มกราคม		1,893,670	1,893,670
เพิ่มทุน		17,709	-
ได้มาจากการรับโอนกิจการ	3	19,470	-
ตัดจำหน่าย		(889)	-
ณ วันที่ 31 ธันวาคม		<u>1,929,960</u>	<u>1,893,670</u>

ในระหว่างปี 2560 บริษัท Myanmar Thai Rubber Joint Corporation Limited ซึ่งเป็นบริษัทย่อยได้จดทะเบียนเพิ่มทุนเป็นจำนวน 27.7 ล้านบาท โดยบริษัทได้เพิ่มเงินลงทุนจำนวน 17.7 ล้านบาท ตามสัดส่วนการถือหุ้นเดิม

บริษัท ไทยรับเบอร์ลาเท็กซ์คอร์ปอเรชั่น (ประเทศไทย) จำกัด (มหาชน) และบริษัทย่อย

หมายเหตุประกอบงบการเงิน

สำหรับปีสิ้นสุดวันที่ 31 ธันวาคม 2560

เงินลงทุนในบริษัทย่อย ณ วันที่ 31 ธันวาคม 2560 และ 2559 และเงินปันผลรับสำหรับแต่ละปี มีดังนี้

		งบการเงินเฉพาะกิจการ													
บริษัทย่อย	ลักษณะธุรกิจ	สัดส่วนความ		เป็นเจ้าของ		ทุนชำระแล้ว		ราคาทุน		การด้อยค่า		ราคาทุน-สุทธิ		เงินปันผลรับ	
		2560	2559	2560	2559	2560	2559	2560	2559	2560	2559	2560	2559	2560	2559
		(ร้อยละ)								(พันบาท)					
บริษัทย่อยทางตรง															
บริษัท ไทยรับเบอร์ลาเท็กซ์กรุ๊ป จำกัด (โอนกิจการรวมกับบริษัท ไหใหญ่เมื่อวันที่ 29 ธันวาคม 2560)	ผลิตและจำหน่ายผลิตภัณฑ์ที่ได้จากน้ำยางธรรมชาติ	100.0	100.0	544,000	544,000	544,000	544,000	-	-	544,000	544,000	217,600	-	-	
บริษัท เวลด์เฟล็กซ์ จำกัด (มหาชน)	ผลิตและจำหน่ายเส้นด้ายยางยืด	98.4	98.4	308,000	308,000	443,600	443,600	-	-	443,600	443,600	-	-	-	
บริษัท ไทยรับเบอร์ แลนด์ แอนด์ แพลนเตชัน จำกัด	ดำเนินการปลูกสวนยาง	100.0	100.0	300,000	300,000	300,000	300,000	-	-	300,000	300,000	-	-	-	
บริษัท แอโกรเวลท์ จำกัด	ซื้อขายสินค้าเกษตรล่วงหน้า	-	100.0	-	39,750	-	25,850	-	(24,961)	-	889	-	-	-	
บริษัท ไทยรับเบอร์ เอช พี เอ็น อาร์ จำกัด	จำหน่ายยางแท่งและยางคอมพาวด์	100.0	100.0	500,000	500,000	500,000	500,000	-	-	500,000	500,000	-	-	-	
บริษัท เลเท็กซ์ ซิสเทมส์ จำกัด	ผลิตและจำหน่ายฟีนอลและหมอนยางพารา	56.2	56.2	78,809	78,809	53,981	53,981	-	-	53,981	53,981	14,371	7,186	-	
Myanmar Thai Rubber Joint Corporation Limited	ผลิตและจำหน่ายผลิตภัณฑ์ที่ได้จากน้ำยางธรรมชาติ	64.0	64.0	107,672	80,000	68,909	51,200	-	-	68,909	51,200	-	-	-	

บริษัท ไทยรับเบอร์ลาเท็กซ์คอร์ปอเรชั่น (ประเทศไทย) จำกัด (มหาชน) และบริษัทย่อย

หมายเหตุประกอบงบการเงิน

สำหรับปีสิ้นสุดวันที่ 31 ธันวาคม 2560

		งบการเงินเฉพาะกิจการ													
บริษัทย่อย	ลักษณะธุรกิจ	สัดส่วนความ		เป็นเจ้าของ		ทุนชำระแล้ว		ราคาทุน		การด้อยค่า		ราคาทุน-สุทธิ		เงินปันผลรับ	
		2560	2559	2560	2559	2560	2559	2560	2559	2560	2559	2560	2559	2560	2559
		(ร้อยละ)						(พันบาท)							
Shanghai Runmao International Trading Co., Ltd.	ซื้อและจำหน่ายผลิตภัณฑ์จากยางพาราธรรมชาติ	55.0	-	35,399	-	19,470	-	-	-	19,470	-	-	-	-	
(ดูหมายเหตุประกอบงบการเงินข้อ 3)															
						<u>1,929,960</u>	<u>1,918,631</u>	<u>-</u>	<u>(24,961)</u>	<u>1,929,960</u>	<u>1,893,670</u>	<u>231,971</u>	<u>7,186</u>		
บริษัทย่อยทางอ้อม															
Shanghai Runmao International Trading Co., Ltd. (ถือโดยบริษัท ไทยรับเบอร์ลาเท็กซ์ กรุ๊ป จำกัด)	ซื้อและจำหน่ายผลิตภัณฑ์จากยางพาราธรรมชาติ	-	55.0	-	35,399	-	19,470	-	-	-	19,470	17,784	-	-	
รวม						<u>-</u>	<u>19,470</u>	<u>-</u>	<u>-</u>	<u>-</u>	<u>19,470</u>	<u>17,784</u>	<u>-</u>		



## บริษัท ไทยรับเบอร์ลัตเท็กซ์คอร์ปอเรชั่น (ประเทศไทย) จำกัด (มหาชน) และบริษัทย่อย

### หมายเหตุประกอบงบการเงิน

สำหรับปีสิ้นสุดวันที่ 31 ธันวาคม 2560

บริษัทย่อยทั้งหมดดำเนินธุรกิจในประเทศไทยยกเว้นบริษัท Myanmar Thai Rubber Joint Corporation Limited และบริษัท Shanghai Runmao International Trading Co., Ltd. ซึ่งดำเนินธุรกิจในประเทศสาธารณรัฐแห่งสหภาพเมียนมาร์และสาธารณรัฐประชาชนจีน ตามลำดับ

บริษัท แอโกรเวลท์ จำกัด ซึ่งเป็นบริษัทย่อยได้รับอนุมัติสำหรับการเลิกประกอบธุรกิจการซื้ขายล่วงหน้าประเภทนายหน้าและได้จดทะเบียนเลิกบริษัทเมื่อวันที่ 28 ธันวาคม 2558 และจดทะเบียนเสร็จสิ้นการชำระบัญชีเมื่อวันที่ 21 กันยายน 2560

บริษัท ไทยรับเบอร์ลัตเท็กซ์กรุ๊ป จำกัด ซึ่งเป็นบริษัทย่อยได้จดทะเบียนเลิกบริษัทเมื่อวันที่ 29 ธันวาคม 2560 ตามแผนการปรับโครงสร้างธุรกิจของกลุ่มกิจการโดยบริษัทดังกล่าวกำลังอยู่ระหว่างการชำระบัญชี (ดูหมายเหตุประกอบงบการเงินข้อ 3)

#### การทดสอบการด้อยค่า

ส่วนงานสวนยางพาราซึ่งเป็นหน่วยงานธุรกิจหนึ่งของกลุ่มบริษัทต้องเผชิญกับความท้าทายของภาวะการณ์ทางการตลาดจากความผันผวนทางด้านราคายางพาราสืบเนื่องมาจากเงื่อนไขทางการตลาด บริษัท ไทยรับเบอร์ แลนด์ แอนด์ แพลนเตชัน จำกัด บริษัทย่อยของบริษัทประสบผลขาดทุนจากการดำเนินงานจำนวน 65.0 ล้านบาท (2559: 65.9 ล้านบาท) สำหรับปีสิ้นสุดวันที่ 31 ธันวาคม 2560 กลุ่มบริษัท/บริษัทได้ประเมินมูลค่าที่คาดว่าจะได้รับคืนของต้นทุนพัฒนาสวนยางและเงินลงทุนดังกล่าวซึ่งแสดงอยู่ในงบการเงิน โดยได้จัดทำประมาณการคิดลดกระแสเงินสดโดยผู้บริหาร เพื่อกำหนดมูลค่าจากการใช้ของหน่วยสินทรัพย์ที่ก่อให้เกิดเงินสด ซึ่งส่วนใหญ่ประกอบด้วย ต้นทุนพัฒนาสวนยาง และ ที่ดิน อาคาร และอุปกรณ์เปรียบเทียบกับมูลค่ายุติธรรมหักต้นทุนในการขาย สมมติฐานที่สำคัญที่ใช้ในการประมาณการมูลค่าที่คาดว่าจะได้รับคืนของสินทรัพย์ที่ก่อให้เกิดเงินสดมาจากอัตราคิดลดและอัตรากำไร อัตราคิดลดที่ใช้เป็นอัตราโดยประมาณ อ้างอิงอัตราถ่วงเฉลี่ยถ่วงน้ำหนักของเงินทุนธุรกิจในอดีต จากผลการประเมินดังกล่าวและดุลยพินิจของผู้บริหาร บริษัทไม่ได้บันทึกผลขาดทุนจากการด้อยค่า

บริษัทย่อยไม่มีเงินลงทุนที่จดทะเบียนในตลาดหลักทรัพย์ ดังนั้นจึงไม่มีราคาที่เปิดเผยมต่อสาธารณชน

บริษัท ไทยรับเบอร์ลาเท็กซ์คอร์ปอเรชั่น (ประเทศไทย) จำกัด (มหาชน) และบริษัทย่อย

หมายเหตุประกอบงบการเงิน

สำหรับปีสิ้นสุดวันที่ 31 ธันวาคม 2560

13 ส่วนได้เสียที่ไม่มีอำนาจควบคุม

ตารางต่อไปนี้สรุปข้อมูลเกี่ยวกับบริษัทย่อยแต่ละรายของกลุ่มบริษัทที่มีส่วนได้เสียที่ไม่มีอำนาจควบคุมที่มีสาระสำคัญ ก่อนการตัดรายการระหว่างกัน

31 ธันวาคม 2560				
	บริษัท	Shanghai Runmao International Trading Co., Ltd.	บริษัทย่อยอื่นที่ไม่มี	
	เลเท็กซ์	International Trading	สาระสำคัญ	
	ซิสเทมส์	Co., Ltd.	และตัดรายการ	
	จำกัด		ระหว่างกัน	รวม
			(พันบาท)	
ร้อยละของส่วนได้เสียที่ไม่มีอำนาจ				
ควบคุม	43.84	45.00		
สินทรัพย์หมุนเวียน	323,562	109,233		
สินทรัพย์ไม่หมุนเวียน	487,759	829		
หนี้สินหมุนเวียน	(204,810)	(48,461)		
หนี้สินไม่หมุนเวียน	(237,296)	-		
<b>สินทรัพย์สุทธิ</b>	<b>369,215</b>	<b>61,601</b>		
มูลค่าตามบัญชีของส่วนได้เสียที่ไม่มี				
อำนาจควบคุม	161,864	27,720	32,048	221,632
รายได้	753,468	1,214,543		
กำไร	109,130	10,398		
<b>กำไรขาดทุนเบ็ดเสร็จรวม</b>	<b>109,064</b>	<b>10,398</b>		
กำไร (ขาดทุน) ที่แบ่งให้กับส่วนได้				
เสียที่ไม่มีอำนาจควบคุม	47,843	4,679	(2,553)	49,969
กำไร (ขาดทุน) เบ็ดเสร็จอื่นที่แบ่ง				
ให้กับส่วนได้เสียที่ไม่มีอำนาจ				
ควบคุม	47,814	4,679	(3,091)	49,402

บริษัท ไทยรับเบอร์ลาเท็กซ์คอร์ปอเรชั่น (ประเทศไทย) จำกัด (มหาชน) และบริษัทย่อย

หมายเหตุประกอบงบการเงิน

สำหรับปีสิ้นสุดวันที่ 31 ธันวาคม 2560

31 ธันวาคม 2560

Shanghai Runmao

บริษัท เลเท็กซ์

International

ซิสเทมส์ จำกัด

Trading Co., Ltd.

(พันบาท)

กระแสเงินสดจากกิจกรรมดำเนินงาน  
กระแสเงินสดจาก (ใช้ไปใน) กิจกรรมลงทุน  
กระแสเงินสดจาก (ใช้ไปใน) กิจกรรมจัดหาเงิน  
เงินสดและรายการเทียบเท่าเงินสดเพิ่มขึ้นสุทธิ

76,839

44,794

(94,674)

101

47,420

(32,964)

29,585

11,931

บริษัท ไทยรับเบอร์ลาเท็กซ์คอร์ปอเรชั่น (ประเทศไทย) จำกัด (มหาชน) และบริษัทย่อย

หมายเหตุประกอบงบการเงิน

สำหรับปีสิ้นสุดวันที่ 31 ธันวาคม 2560

31 ธันวาคม 2559				
	บริษัท	Shanghai Runmao	บริษัทย่อยอื่นที่ไม่มี	
	หลักทรัพย์	International	สาระสำคัญ	
	ซิสเทมส์	Trading	และตัดรายการ	
	จำกัด	Co., Ltd.	ระหว่างกัน	รวม
		(พันบาท)		
ร้อยละของส่วนได้เสียที่ไม่มีอำนาจ				
ควบคุม	43.84	45.00		
สินทรัพย์หมุนเวียน	138,214	117,510		
สินทรัพย์ไม่หมุนเวียน	427,336	1,540		
หนี้สินหมุนเวียน	(125,697)	(32,714)		
หนี้สินไม่หมุนเวียน	(154,112)	-		
<b>สินทรัพย์สุทธิ</b>	<b>285,741</b>	<b>86,336</b>		
มูลค่าตามบัญชีของส่วนได้เสียที่ไม่				
มีอำนาจควบคุม	125,269	38,851	23,914	<b>188,034</b>
รายได้	429,094	1,132,294		
กำไร	62,499	11,363		
<b>กำไรขาดทุนเบ็ดเสร็จรวม</b>	<b>73,043</b>	<b>11,363</b>		
กำไร (ขาดทุน) ที่แบ่งให้กับส่วนได้				
เสียที่ไม่มีอำนาจควบคุม	27,400	5,113	(6,897)	<b>25,616</b>
กำไร (ขาดทุน) เบ็ดเสร็จอื่นที่แบ่ง				
ให้กับส่วนได้เสียที่ไม่มีอำนาจ				
ควบคุม	32,022	5,113	(9,127)	<b>28,008</b>

บริษัท ไทยรับเบอร์ลาเท็กซ์คอร์ปอเรชั่น (ประเทศไทย) จำกัด (มหาชน) และบริษัทย่อย

หมายเหตุประกอบงบการเงิน

สำหรับปีสิ้นสุดวันที่ 31 ธันวาคม 2560

31 ธันวาคม 2559

	บริษัท เลเท็กซ์ ซิสเทมส์ จำกัด	Shanghai Runmao International Trading Co., Ltd.
	(พันบาท)	
กระแสเงินสดจากกิจกรรมดำเนินงาน	72,212	2,337
กระแสเงินสดใช้ไปในกิจกรรมลงทุน	(226,521)	(72)
กระแสเงินสดจากกิจกรรมจัดหาเงิน	150,273	-
เงินสดและรายการเทียบเท่าเงินสดเพิ่มขึ้น (ลดลง) สุทธิ	<u>(4,036)</u>	<u>2,265</u>

บริษัท ไทยรับเบอร์ลาคัทช์คอร์ปอเรชั่น (ประเทศไทย) จำกัด (มหาชน) และบริษัทย่อย

หมายเหตุประกอบงบการเงิน

สำหรับปีสิ้นสุดวันที่ 31 ธันวาคม 2560

14 อสังหาริมทรัพย์เพื่อการลงทุน

หมายเหตุ	งบการเงินรวม		งบการเงินเฉพาะกิจการ	
	2560	2559	2560	2559
	(พันบาท)			
ณ วันที่ 1 มกราคม				
- ที่ดิน	425,621	415,574	60,570	42,400
- อาคาร	123,439	113,036	62,520	45,000
	<u>549,060</u>	<u>528,610</u>	<u>123,090</u>	<u>87,400</u>
โอนไปสินทรัพย์ไม่หมุนเวียนที่จัด ประเภทเป็นสินทรัพย์ที่ถือไว้เพื่อขาย				
- ที่ดินและอาคาร	-	(6,826)	-	(6,826)
	<u>-</u>	<u>(6,826)</u>	<u>-</u>	<u>(6,826)</u>
รายการปรับปรุงให้เป็นมูลค่ายุติธรรม เข้ากำไรหรือขาดทุน				
- ที่ดิน	12,592	25,255	2	18,170
- อาคาร	(3,702)	17,229	(2,642)	24,346
29, 32	<u>8,890</u>	<u>42,484</u>	<u>(2,640)</u>	<u>42,516</u>
กลับรายการส่วนเกินทุนจากการ ตีราคาที่ดินและอาคาร ส่วนที่โอน ไปเป็นอสังหาริมทรัพย์เพื่อลงทุน				
- ที่ดินและอาคาร	-	(15,208)	-	-
	<u>-</u>	<u>(15,208)</u>	<u>-</u>	<u>-</u>
ณ วันที่ 31 ธันวาคม				
- ที่ดิน	438,213	425,621	60,572	60,570
- อาคาร	119,737	123,439	59,878	62,520
รวม	<u>557,950</u>	<u>549,060</u>	<u>120,450</u>	<u>123,090</u>

บริษัท ไทยรับเบอร์ลาคัทช์คอร์ปอเรชั่น (ประเทศไทย) จำกัด (มหาชน) และบริษัทย่อย

หมายเหตุประกอบงบการเงิน

สำหรับปีสิ้นสุดวันที่ 31 ธันวาคม 2560

อสังหาริมทรัพย์เพื่อการลงทุนประกอบด้วยอสังหาริมทรัพย์จำนวนหนึ่งที่เราเช่าแก่บุคคลที่สาม สัญญาเช่าแต่ละสัญญานี้ไม่สามารถยกเลิกได้ ประกอบด้วย สัญญาเช่าที่ดินและอาคารเป็นระยะเวลา 3 และ 10 ปี การต่ออายุสัญญาภายหลังจะเป็นไปตามการต่อรองกับผู้เช่า ทั้งนี้ไม่มีค่าเช่าที่อาจเกิดขึ้น

ณ วันที่ 31 ธันวาคม 2559 ขาดทุนจากการวัดมูลค่าในอสังหาริมทรัพย์เพื่อการลงทุน จำนวน 15.2 ล้านบาท ได้ถูกกลับรายการในงบกำไรขาดทุนเบ็ดเสร็จ เนื่องจากในอดีตได้แสดงรายการดังกล่าวในส่วนเกินทุนในส่วนของผู้ถือหุ้นของกลุ่มบริษัท

กลุ่มบริษัทได้นำอสังหาริมทรัพย์เพื่อการลงทุนมูลค่าสุทธิตามบัญชี จำนวนเงินประมาณ 244.5 ล้านบาท (2559: 341.8 ล้านบาท) ไปค้ำประกันวงเงินสินเชื่อที่ได้รับจากธนาคารแห่งหนึ่ง

#### การวัดมูลค่ายุติธรรม

##### ลำดับชั้นมูลค่ายุติธรรม

มูลค่ายุติธรรมของอสังหาริมทรัพย์เพื่อการลงทุนถูกประเมินโดยผู้ประเมินราคาทรัพย์สินอิสระจากภายนอก ซึ่งมีคุณสมบัติในวิชาชีพที่เหมาะสมและมีประสบการณ์ในการประเมินราคาทรัพย์สินประเภทดังกล่าว ผู้ประเมินราคาทรัพย์สินอิสระได้ประเมินมูลค่ายุติธรรมของอสังหาริมทรัพย์เพื่อการลงทุนของบริษัทและกลุ่มบริษัทเป็นประจำทุกปี

การวัดมูลค่ายุติธรรมของอสังหาริมทรัพย์เพื่อการลงทุน ถูกจัดลำดับชั้นการวัดมูลค่ายุติธรรม อยู่ในระดับที่ 3 จากเกณฑ์ข้อมูลที่เราใช้ในเทคนิคการประเมินมูลค่ายุติธรรม

# บริษัท ไทยรับเบอร์ลาเท็กซ์คอร์ปอเรชั่น (ประเทศไทย) จำกัด (มหาชน) และบริษัทย่อย

## หมายเหตุประกอบงบการเงิน

สำหรับปีสิ้นสุดวันที่ 31 ธันวาคม 2560

เทคนิคการประเมินมูลค่าและข้อมูลที่ไม่สามารถสังเกตได้ที่มีนัยสำคัญ

เทคนิคการประเมินมูลค่าและข้อมูลที่ไม่สามารถสังเกตได้ที่มีนัยสำคัญที่ใช้ในการวัดมูลค่ายุติธรรมของอสังหาริมทรัพย์เพื่อการลงทุนแสดงในตารางดังต่อไปนี้

เทคนิคการประเมินมูลค่า	ข้อมูลที่ไม่สามารถสังเกตได้ที่มีนัยสำคัญ	ความสัมพันธ์ระหว่างข้อมูลที่ไม่สามารถสังเกตได้ที่มีนัยสำคัญและการวัดมูลค่ายุติธรรม
วิธีเปรียบเทียบข้อมูลตลาด	ราคาเสนอขายและราคาซื้อขายจริงของอสังหาริมทรัพย์เพื่อการลงทุนเปรียบเทียบที่คล้ายคลึงกัน ปรับด้วยปัจจัยความต่างอื่นๆ	มูลค่ายุติธรรมที่ประมาณการไว้จะเพิ่มขึ้น (ลดลง) หากราคาต่อพื้นที่สูงขึ้น (ลดลง)
วิธีคิดต้นทุนทดแทน	ราคาค่าก่อสร้างและค่าเสื่อมราคาของอสังหาริมทรัพย์เพื่อการลงทุนปรับด้วยปัจจัยอื่นๆ	มูลค่ายุติธรรมที่ประมาณการจะเพิ่มขึ้น (ลดลง) หากสภาพของทรัพย์สินและราคาค่าก่อสร้างเพิ่มขึ้น (ลดลง)



บริษัท ไทยรับเบอร์ลาเท็กซ์คอร์ปอเรชั่น (ประเทศไทย) จำกัด (มหาชน) และบริษัทย่อย

หมายเหตุประกอบงบการเงิน

สำหรับปีสิ้นสุดวันที่ 31 ธันวาคม 2560

15 ที่ดิน อาคารและอุปกรณ์

หมายเหตุ	งบการเงินรวม							
	ที่ดินและ	อาคารและ	เครื่องจักร	อุปกรณ์	ยานพาหนะ	สินทรัพย์	สินทรัพย์	รวม
	ส่วนปรับปรุง	ส่วนปรับปรุง		สำนักงานและ		ระหว่างก่อสร้าง		
	ที่ดิน	อาคาร		อุปกรณ์อื่น		ถาวรอื่น	และติดตั้ง	
(พันบาท)								
ราคาทุน/ราคาประเมินใหม่								
ณ วันที่ 1 มกราคม 2559	932,549	1,163,419	1,208,406	498,044	135,687	126,158	192,338	4,256,601
เพิ่มขึ้น	697	2,311	7,885	10,795	3,287	6	416,412	441,393
ส่วนเกินทุนจากการตีราคาที่ดิน อาคารและเครื่องจักร	692,202	136,639	53,637	-	-	-	-	882,478
โอนมาจากต้นทุนการพัฒนาสวนยาง	20 2,584	-	-	-	-	-	-	2,584
โอนไปสินทรัพย์ที่ถือไว้เพื่อขาย	16 (10,300)	(21,294)	-	(17,925)	-	-	-	(49,519)
โอนเข้า (ออก)	84	41,124	31,246	11,545	(301)	2,448	(86,146)	-
ตัดจำหน่าย	-	(475)	(921)	(3,209)	-	-	(3,362)	(7,967)
จำหน่าย	(135,250)	(176,658)	(123,966)	(61,032)	(10,092)	-	(15,963)	(522,961)
กลับรายการตีราคาสินทรัพย์	(2,457)	(472,389)	(458,570)	-	-	-	-	(933,416)
ณ วันที่ 31 ธันวาคม 2559 และ 1 มกราคม 2560	1,480,109	672,677	717,717	438,218	128,581	128,612	503,279	4,069,193
เพิ่มขึ้น	1,298	95,731	5,236	19,329	8,460	596	148,665	279,315
ส่วนเกินทุนจากการตีราคาที่ดิน	60,670	-	-	-	-	-	-	60,670
โอนมาจากสินทรัพย์ที่ถือไว้เพื่อขาย	16 -	-	-	458	-	-	-	458
โอนเข้า (ออก)	-	199,765	112,661	7,463	5,000	9,613	(334,502)	-
ตัดจำหน่าย	-	-	-	(1,408)	-	-	(552)	(1,960)
จำหน่าย	-	(95,751)	(9,086)	(5,733)	(6,802)	-	-	(117,372)
ณ วันที่ 31 ธันวาคม 2560	1,542,077	872,422	826,528	458,327	135,239	138,821	316,890	4,290,304

บริษัท ไทยรับเบอร์ลาเท็กซ์คอร์ปอเรชั่น (ประเทศไทย) จำกัด (มหาชน) และบริษัทย่อย

หมายเหตุประกอบงบการเงิน

สำหรับปีสิ้นสุดวันที่ 31 ธันวาคม 2560

งบการเงินรวม								
หมายเหตุ	ที่ดินและ	อาคารและ	เครื่องจักร	อุปกรณ์	ยานพาหนะ	สินทรัพย์	สินทรัพย์	รวม
	ส่วนปรับปรุง	ส่วนปรับปรุง		สำนักงานและ		ถาวรอื่น	ระหว่าง	
	ที่ดิน	อาคาร		อุปกรณ์อื่น			ก่อสร้าง	
				(พันบาท)			และติดตั้ง	
ค่าเสื่อมราคาและขาดทุนจากการด้อยค่า								
ณ วันที่ 1 มกราคม 2559	28,916	506,852	576,332	357,737	103,103	88,936	-	1,661,876
ค่าเสื่อมราคาสำหรับปี	-	34,472	109,144	22,341	14,652	4,600	-	185,209
โอนเข้า (ออก)	-	-	-	301	(301)	-	-	-
โอนไปสินทรัพย์ที่ถือไว้เพื่อขาย	-	(5,148)	-	(17,326)	-	-	-	(22,474)
ตัดจำหน่าย	-	(475)	(921)	(3,059)	-	-	-	(4,455)
จำหน่าย	(259)	(31,903)	(45,761)	(36,827)	(8,912)	-	-	(123,662)
(กลับรายการ) ค่าเผื่อการด้อยค่า	(10,753)	(4,097)	2,832	-	-	-	-	(12,018)
กลับรายการค่าเสื่อมราคาสะสม								
จากการตีราคาสินทรัพย์	(2,457)	(472,389)	(458,570)	-	-	-	-	(933,416)
ณ วันที่ 31 ธันวาคม 2559 และ								
1 มกราคม 2560	15,447	27,312	183,056	323,167	108,542	93,536	-	751,060

บริษัท ไทยรับเบอร์ลาเท็กซ์คอร์ปอเรชั่น (ประเทศไทย) จำกัด (มหาชน) และบริษัทย่อย

หมายเหตุประกอบงบการเงิน

สำหรับปีสิ้นสุดวันที่ 31 ธันวาคม 2560

งบการเงินรวม								
	ที่ดินและ ส่วนปรับปรุง ที่ดิน	อาคารและ ส่วนปรับปรุง อาคาร	เครื่องจักร	อุปกรณ์ สำนักงานและ อุปกรณ์อื่น (พันบาท)	ยานพาหนะ	สินทรัพย์ ถาวรอื่น	สินทรัพย์ ระหว่าง ก่อสร้าง และติดตั้ง	รวม
หมายเหตุ								
ณ วันที่ 31 ธันวาคม 2559 และ								
1 มกราคม 2560	15,447	27,312	183,056	323,167	108,542	93,536	-	751,060
ค่าเสื่อมราคาสำหรับปี	-	65,196	103,050	25,172	11,288	5,530	-	210,236
โอนมาจากสินทรัพย์ที่ถือไว้เพื่อขาย	16	-	-	421	-	-	-	421
ตัดจำหน่าย	-	-	-	(1,408)	-	-	-	(1,408)
จำหน่าย	-	-	(1,144)	(5,282)	(6,668)	-	-	(13,094)
ณ วันที่ 31 ธันวาคม 2560	15,447	92,508	284,962	342,070	113,162	99,066	-	947,215

บริษัท ไทยรับเบอร์ลาเท็กซ์คอร์ปอเรชั่น (ประเทศไทย) จำกัด (มหาชน) และบริษัทย่อย

หมายเหตุประกอบงบการเงิน

สำหรับปีสิ้นสุดวันที่ 31 ธันวาคม 2560

	งบการเงินรวม							
	ที่ดินและ ส่วนปรับปรุง ที่ดิน	อาคารและ ส่วนปรับปรุง อาคาร	เครื่องจักร	อุปกรณ์ สำนักงานและ อุปกรณ์อื่น (พันบาท)	ยานพาหนะ	สินทรัพย์ ถาวรอื่น	สินทรัพย์ ระหว่างก่อสร้าง และติดตั้ง	รวม
<b>มูลค่าสุทธิทางบัญชี</b>								
<b>ณ วันที่ 1 มกราคม 2559</b>								
ภายใต้กรรมสิทธิ์ของกลุ่มบริษัท	903,633	656,567	332,398	140,307	9,324	37,222	192,338	2,271,789
ภายใต้สัญญาเช่าการเงิน	-	-	299,676	-	23,260	-	-	322,936
	<b>903,633</b>	<b>656,567</b>	<b>632,074</b>	<b>140,307</b>	<b>32,584</b>	<b>37,222</b>	<b>192,338</b>	<b>2,594,725</b>
<b>ณ วันที่ 31 ธันวาคม 2559 และ</b>								
<b>1 มกราคม 2560</b>								
ภายใต้กรรมสิทธิ์ของกลุ่มบริษัท	1,464,662	645,365	287,327	115,051	1,202	35,076	503,279	3,051,962
ภายใต้สัญญาเช่าการเงิน	-	-	247,334	-	18,837	-	-	266,171
	<b>1,464,662</b>	<b>645,365</b>	<b>534,661</b>	<b>115,051</b>	<b>20,039</b>	<b>35,076</b>	<b>503,279</b>	<b>3,318,133</b>
<b>ณ วันที่ 31 ธันวาคม 2560</b>								
ภายใต้กรรมสิทธิ์ของกลุ่มบริษัท	1,526,630	695,521	345,628	116,257	8,478	39,755	316,890	3,049,159
ภายใต้สัญญาเช่าการเงิน	-	84,393	195,938	-	13,599	-	-	293,930
	<b>1,526,630</b>	<b>779,914</b>	<b>541,566</b>	<b>116,257</b>	<b>22,077</b>	<b>39,755</b>	<b>316,890</b>	<b>3,343,089</b>

## บริษัท ไทยรับเบอร์ลาคัทช์คอร์ปอเรชั่น (ประเทศไทย) จำกัด (มหาชน) และบริษัทย่อย

### หมายเหตุประกอบงบการเงิน

สำหรับปีสิ้นสุดวันที่ 31 ธันวาคม 2560

ราคาทรัพย์สินของกลุ่มบริษัทก่อนหักค่าเสื่อมราคาสะสมของอาคารและอุปกรณ์ ซึ่งได้หักค่าเสื่อมราคาเต็มจำนวนแล้ว แต่ยังคงใช้งานจนถึง ณ วันที่ 31 ธันวาคม 2560 มีจำนวน 443.5 ล้านบาท (2559: 651.9 ล้านบาท)

ในระหว่างปี 2559 บริษัท ไทยรับเบอร์ เอช พี เอ็น อาร์ จำกัด ซึ่งเป็นบริษัทย่อยได้ลงนามในสัญญาจะซื้อขายสินทรัพย์จำนวน 420.0 ล้านบาท ซึ่งประกอบไปด้วย ที่ดิน อาคารและอุปกรณ์ ซึ่งใช้สำหรับประกอบกิจการผลิตยางแท่งให้กับบริษัทในประเทศแห่งหนึ่ง โดยมีราคาตามบัญชีสุทธิจำนวน 386.9 ล้านบาท กลุ่มบริษัทได้บันทึกกลับรายการขาดทุนจากการด้อยค่าทรัพย์สินและกำไรจากการขายสินทรัพย์ดังกล่าวจำนวน 19.1 ล้านบาท และ 22.4 ล้านบาท ตามลำดับ โดยแสดงไว้ภายใต้รายได้อื่นในงบกำไรขาดทุนเบ็ดเสร็จรวมสำหรับปีสิ้นสุดวันที่ 31 ธันวาคม 2559

ต้นทุนการกู้ยืมที่เกี่ยวข้องกับการได้มาซึ่งอาคารของกลุ่มบริษัทได้บันทึกเป็นส่วนหนึ่งของต้นทุนสินทรัพย์จำนวน 7.1 ล้านบาท (2559: 4.8 ล้านบาท) มีอัตราดอกเบี้ยที่รับรู้ร้อยละ 3.9 ต่อปี (2559: ร้อยละ 3.9) (ดูหมายเหตุประกอบงบการเงินข้อ 35)

ในเดือนธันวาคม 2559 ที่ดิน อาคารและ เครื่องจักร ถูกตีราคาโดยพิจารณาวิธีราคาตลาดและวิธีคิดต้นทุนทดแทนกลุ่มบริษัท/บริษัท ตีราคาใหม่โดยผู้ประเมินหลักที่ได้รับความเห็นชอบจากสำนักงานคณะกรรมการกำกับหลักทรัพย์และตลาดหลักทรัพย์ ซึ่งส่งผลให้ส่วนเกินทุนจากการตีราคา ที่ดิน อาคาร และเครื่องจักรเพิ่มขึ้น

บริษัท ไทยรับเบอร์ลาเท็กซ์คอร์ปอเรชั่น (ประเทศไทย) จำกัด (มหาชน) และบริษัทย่อย

หมายเหตุประกอบงบการเงิน

สำหรับปีสิ้นสุดวันที่ 31 ธันวาคม 2560

งบการเงินเฉพาะกิจการ								
หมายเหตุ	ที่ดินและ ส่วนปรับปรุงที่ดิน	อาคารและส่วน ปรับปรุงอาคาร	เครื่องจักร	อุปกรณ์		สินทรัพย์ ถาวรอื่น	สินทรัพย์ ระหว่าง ก่อสร้างและ ติดตั้ง	รวม
				สำนักงานและ	ยานพาหนะ			
				อุปกรณ์อื่น				
(พันบาท)								
ราคาทุน/ราคาประเมินใหม่								
ณ วันที่ 1 มกราคม 2559	93,901	119,212	101,927	58,239	18,858	19,896	4,970	417,003
เพิ่มขึ้น	-	-	6,372	938	10	-	700	8,020
ดีราคาที่ดิน อาคารและเครื่องจักร	55,163	24,715	-	-	-	-	-	79,878
กลับรายการดีราคาสินทรัพย์	-	(71,984)	-	-	-	-	-	(71,984)
โอนเข้า (ออก)	-	-	4,482	-	-	-	(4,482)	-
จำหน่าย	-	-	(4,481)	-	-	-	-	(4,481)
ณ วันที่ 31 ธันวาคม 2559 และ								
1 มกราคม 2560	149,064	71,943	108,300	59,177	18,868	19,896	1,188	428,436
เพิ่มขึ้น	-	-	-	1,361	2,339	406	4,047	8,153
จำหน่าย	-	-	-	(21)	-	-	-	(21)
ได้มาจากการรับโอนกิจการ	3	315,065	296,091	315,018	87,171	70,751	81,968	1,271,437
ณ วันที่ 31 ธันวาคม 2560		464,129	368,034	423,318	147,688	91,958	102,270	1,708,005

บริษัท ไทยรับเบอร์ลาเท็กซ์คอร์ปอเรชั่น (ประเทศไทย) จำกัด (มหาชน) และบริษัทย่อย

หมายเหตุประกอบงบการเงิน

สำหรับปีสิ้นสุดวันที่ 31 ธันวาคม 2560

หมายเหตุ	ที่ดินและ ส่วนปรับปรุง ที่ดิน	อาคารและส่วน ปรับปรุงอาคาร	เครื่องจักร	งบการเงินเฉพาะกิจการ		สินทรัพย์ ถาวรอื่น	สินทรัพย์ ระหว่างก่อสร้าง และติดตั้ง	รวม
				อุปกรณ์				
				สำนักงานและ อุปกรณ์อื่น	ยานพาหนะ (พันบาท)			
ค่าเสื่อมราคาและขาดทุนจากการด้อยค่า								
ณ วันที่ 1 มกราคม 2559	9,813	68,830	46,390	54,760	17,816	17,320	-	214,929
ค่าเสื่อมราคาสำหรับปี	-	3,154	11,895	1,358	1,041	865	-	18,313
ขาดทุนจากการด้อยค่า	2,727	1,097	-	-	-	-	-	3,824
กลับรายการค่าเสื่อมราคาสะสม จากการตีราคาสินทรัพย์	-	(71,984)	-	-	-	-	-	(71,984)
จำหน่าย	-	-	(4,481)	-	-	-	-	(4,481)
ณ วันที่ 31 ธันวาคม 2559 และ								
1 มกราคม 2560	12,540	1,097	53,804	56,118	18,857	18,185	-	160,601
ค่าเสื่อมราคาสำหรับปี	-	3,363	10,783	1,337	44	866	-	16,393
จำหน่าย	-	-	-	(4)	-	-	-	(4)
ได้มาจากการรับโอนกิจการ	3	-	45,884	136,724	79,892	62,154	61,018	385,672
ณ วันที่ 31 ธันวาคม 2560	12,540	50,344	201,311	137,343	81,055	80,069	-	562,662

3

บริษัท ไทยรับเบอร์ลาเท็กซ์คอร์ปอเรชั่น (ประเทศไทย) จำกัด (มหาชน) และบริษัทย่อย

หมายเหตุประกอบงบการเงิน

สำหรับปีสิ้นสุดวันที่ 31 ธันวาคม 2560

	ที่ดินและ ส่วนปรับปรุง ที่ดิน	อาคารและส่วน ปรับปรุงอาคาร	เครื่องจักร	งบการเงินเฉพาะกิจการ		สินทรัพย์ ถาวรอื่น	สินทรัพย์ระหว่าง ก่อสร้างและติดตั้ง	รวม
				อุปกรณ์ สำนักงานและ อุปกรณ์อื่น	ยานพาหนะ (พันบาท)			
<b>มูลค่าสุทธิทางบัญชี</b>								
<b>ณ วันที่ 1 มกราคม 2559</b>								
ภายใต้กรรมสิทธิ์ของกลุ่มบริษัท	84,088	50,382	8,601	3,479	1,042	2,576	4,970	155,138
ภายใต้สัญญาเช่าการเงิน	-	-	46,936	-	-	-	-	46,936
	<b>84,088</b>	<b>50,382</b>	<b>55,537</b>	<b>3,479</b>	<b>1,042</b>	<b>2,576</b>	<b>4,970</b>	<b>202,074</b>
<b>ณ วันที่ 31 ธันวาคม 2559 และ</b>								
<b>1 มกราคม 2560</b>								
ภายใต้กรรมสิทธิ์ของกลุ่มบริษัท	136,524	70,846	15,987	3,059	11	1,711	1,188	229,326
ภายใต้สัญญาเช่าการเงิน	-	-	38,509	-	-	-	-	38,509
	<b>136,524</b>	<b>70,846</b>	<b>54,496</b>	<b>3,059</b>	<b>11</b>	<b>1,711</b>	<b>1,188</b>	<b>267,835</b>
<b>ณ วันที่ 31 ธันวาคม 2560</b>								
ภายใต้กรรมสิทธิ์ของกลุ่มบริษัท	451,589	233,297	26,069	10,345	8,607	22,201	110,608	862,716
ภายใต้สัญญาเช่าการเงิน	-	84,393	195,938	-	2,296	-	-	282,627
	<b>451,589</b>	<b>317,690</b>	<b>222,007</b>	<b>10,345</b>	<b>10,903</b>	<b>22,201</b>	<b>110,608</b>	<b>1,145,343</b>



## บริษัท ไทยรับเบอร์ลาคัทช์คอร์ปอเรชั่น (ประเทศไทย) จำกัด (มหาชน) และบริษัทย่อย

### หมายเหตุประกอบงบการเงิน

สำหรับปีสิ้นสุดวันที่ 31 ธันวาคม 2560

ราคาทรัพย์สินของบริษัทก่อนหักค่าเสื่อมราคาสะสมของอาคารและอุปกรณ์ ซึ่งได้คิดค่าเสื่อมราคาเต็มจำนวนแล้วแต่ยังคงใช้งานจนถึง ณ วันที่ 31 ธันวาคม 2560 มีจำนวน 260.9 ล้านบาท (2559: 50.4 ล้านบาท)

กลุ่มบริษัทและบริษัทได้นำที่ดิน อาคารและอุปกรณ์มูลค่าสุทธิตามบัญชีจำนวน 2,234.3 ล้านบาท และจำนวน 965.2 ล้านบาท ตามลำดับ (2559: 2,055.9 ล้านบาทและ 245.9 ล้านบาท ตามลำดับ) ไปค้ำประกันวงเงินเบิกเกินบัญชีธนาคาร เจ้าหนี้ทรัสต์รีซีที เงินกู้ยืมระยะสั้นและระยะยาวของกลุ่มบริษัทและบริษัท (ดูหมายเหตุประกอบงบการเงินข้อ 22)

### การวัดมูลค่ายุติธรรม

#### ลำดับชั้นมูลค่ายุติธรรม

มูลค่ายุติธรรมของที่ดิน อาคารและเครื่องจักรถูกประเมินโดยผู้ประเมินราคาทรัพย์สินอิสระจากภายนอก ซึ่งมีคุณสมบัติในวิชาชีพที่เหมาะสมและมีประสบการณ์ในการประเมินราคาทรัพย์สินประเภทดังกล่าว ผู้ประเมินราคาทรัพย์สินอิสระได้ประเมินมูลค่ายุติธรรมของที่ดิน อาคารและเครื่องจักรของบริษัทและกลุ่มบริษัทเป็นประจำทุก 3 - 5 ปี

การวัดมูลค่ายุติธรรมของที่ดิน อาคารและเครื่องจักรถูกจัดลำดับชั้นการวัดมูลค่ายุติธรรม อยู่ในระดับที่ 3 จากเกณฑ์ข้อมูลที่น่ามาใช้ในเทคนิคการประเมินมูลค่ายุติธรรม

เทคนิคการประเมินมูลค่าและข้อมูลที่ไม่สามารถสังเกตได้ที่มีนัยสำคัญที่ใช้ในการวัดมูลค่ายุติธรรมของที่ดิน อาคารและอุปกรณ์ แสดงในตารางดังต่อไปนี้

เทคนิคการประเมินมูลค่า	ข้อมูลที่ไม่สามารถสังเกตได้ที่มีนัยสำคัญ	ความสัมพันธ์ระหว่างข้อมูลที่ไม่สามารถสังเกตได้ที่มีนัยสำคัญและการวัดมูลค่ายุติธรรม
วิธีเปรียบเทียบข้อมูลตลาด	ราคาเสนอขายและราคาซื้อขายจริงของที่ดินเปรียบเทียบที่คล้ายคลึงกัน ปรับด้วยปัจจัยความต่างอื่นๆ	มูลค่ายุติธรรมที่ประมาณการไว้จะเพิ่มขึ้น (ลดลง) หากราคาต่อพื้นที่สูงขึ้น (ลดลง)
วิธีคิดต้นทุนทดแทน	ราคาค่าก่อสร้าง ราคาเครื่องจักรที่ใช้งานแล้วหรือเครื่องจักรมือสอง และค่าเสื่อมราคาของอาคารและเครื่องจักรปรับด้วยปัจจัยอื่นๆ	มูลค่ายุติธรรมที่ประมาณการจะเพิ่มขึ้น (ลดลง) หากสภาพของทรัพย์สิน ราคาค่าก่อสร้าง และราคาเครื่องจักรที่ใช้งานแล้ว หรือเครื่องจักรมือสองเพิ่มขึ้น (ลดลง)

บริษัท ไทยรับเบอร์ลัตเท็กซ์คอร์ปอเรชั่น (ประเทศไทย) จำกัด (มหาชน) และบริษัทย่อย

หมายเหตุประกอบงบการเงิน

สำหรับปีสิ้นสุดวันที่ 31 ธันวาคม 2560

16 สินทรัพย์ไม่หมุนเวียนที่จัดประเภทเป็นสินทรัพย์ที่ถือไว้เพื่อขาย

หมายเหตุ	งบการเงินรวม		งบการเงินเฉพาะกิจการ	
	2560	2559	2560	2559
	(พันบาท)			
ณ วันที่ 1 มกราคม	34,311	440	6,826	-
โอนจากสังหาริมทรัพย์เพื่อการลงทุน	14	-	6,826	-
โอนจาก (ไป) ที่ดิน อาคาร และอุปกรณ์	15	(37)	27,045	-
โอนไปสิทธิการใช้ประโยชน์ที่ดิน	18	(440)	-	-
จำหน่าย	(33,834)	-	(6,826)	-
<b>ณ วันที่ 31 ธันวาคม</b>	<b>-</b>	<b>34,311</b>	<b>-</b>	<b>6,826</b>
หัก สินทรัพย์ที่ถือไว้รอการขายภายในหนึ่งปี	-	(34,311)	-	(6,826)
<b>สุทธิ</b>	<b>-</b>	<b>-</b>	<b>-</b>	<b>-</b>

ในระหว่างปี 2560 กลุ่มบริษัทและบริษัทได้จำหน่ายที่ดินและอาคารที่ถือไว้เพื่อขายในราคา 33.2 ล้านบาทและ 6.8 ล้านบาทตามลำดับ และบันทึกกำไรจากการขายสินทรัพย์ดังกล่าวจำนวน 6.2 ล้านบาทในงบกำไรขาดทุนเบ็ดเสร็จรวมสำหรับปีสิ้นสุดวันที่ 31 ธันวาคม 2560

บริษัท ไทยรับเบอร์ลาคัทช์คอร์ปอเรชั่น (ประเทศไทย) จำกัด (มหาชน) และบริษัทย่อย

หมายเหตุประกอบงบการเงิน

สำหรับปีสิ้นสุดวันที่ 31 ธันวาคม 2560

17 สินทรัพย์ไม่มีตัวตนอื่น

หมายเหตุ	ลักษณะของแฟ้ม	
	งบการเงินรวม	งบการเงินเฉพาะกิจการ
	(พันบาท)	
ณ วันที่ 1 มกราคม 2559	11,322	6,147
เพิ่มขึ้น	1,604	824
ณ วันที่ 31 ธันวาคม 2559 และ 1 มกราคม 2560	12,926	6,971
เพิ่มขึ้น	4,244	-
ได้มาจากการรับโอนกิจการ	3	2,954
ณ วันที่ 31 ธันวาคม 2560	17,170	9,925
<b>ค่าตัดจำหน่าย</b>		
ณ วันที่ 1 มกราคม 2559	(10,656)	(6,147)
ค่าตัดจำหน่ายสำหรับปี	(482)	(165)
ณ วันที่ 31 ธันวาคม 2559 และ 1 มกราคม 2560	(11,138)	(6,312)
ค่าตัดจำหน่ายสำหรับปี	(786)	(165)
ได้มาจากการรับโอนกิจการ	3	(2,954)
ณ วันที่ 31 ธันวาคม 2560	(11,924)	(9,431)
<b>มูลค่าสุทธิทางบัญชี</b>		
ณ วันที่ 1 มกราคม 2559	666	-
ณ วันที่ 31 ธันวาคม 2559 และ 1 มกราคม 2560	1,788	659
ณ วันที่ 31 ธันวาคม 2560	5,246	494

บริษัท ไทยรับเบอร์ลาคัทช์คอร์ปอเรชั่น (ประเทศไทย) จำกัด (มหาชน) และบริษัทย่อย

หมายเหตุประกอบงบการเงิน

สำหรับปีสิ้นสุดวันที่ 31 ธันวาคม 2560

18 สิทธิการใช้ประโยชน์ในที่ดิน

หมายเหตุ	งบการเงินรวม		งบการเงินเฉพาะกิจการ	
	2560	2559	2560	2559
	(พันบาท)			
ณ วันที่ 1 มกราคม	192,444	192,444	6,270	6,270
โอนจากสินทรัพย์ที่ถือไว้เพื่อขาย	440	-	-	-
เพิ่มขึ้น	274	-	-	-
ณ วันที่ 31 ธันวาคม	<u>193,158</u>	<u>192,444</u>	<u>6,270</u>	<u>6,270</u>

ณ วันที่ 31 ธันวาคม 2560 สิทธิการใช้ประโยชน์ในที่ดินของกลุ่มบริษัทและบริษัทจำนวนรวมประมาณ 13,558 ไร่และ 49 ไร่ ตามลำดับ (2559: 13,547 ไร่และ 49 ไร่ ตามลำดับ) กลุ่มบริษัทและบริษัทได้รับโอนการครอบครองและอยู่ในระหว่างการดำเนินการเพื่อให้ได้มาซึ่งเอกสารแสดงสิทธิตามกฎหมาย

19 เงินย่ำล่งหน้าค่าสิทธิในการใช้ประโยชน์ในที่ดิน

กลุ่มบริษัททำสัญญาลงทุนในการเข้าร่วมและลงทุนธุรกิจในประเทศสาธารณรัฐแห่งสหภาพเมียนมาร์กับ Vantage Co., Ltd. (“Vantage”) ก่อตั้งบริษัทย่อยแห่งใหม่ชื่อ Myanmar Thai Rubber Joint Corporation Limited (“MTRJC”) ซึ่งเป็นบริษัทจำกัด ภายใต้กฎหมายการลงทุนของประเทศสาธารณรัฐแห่งสหภาพเมียนมาร์ โดยมีทุนจดทะเบียน 107.7 ล้านบาทเพื่อดำเนินธุรกิจบริหารสวนยางพาราพร้อมกรี๊ดแล้ว โรงรมควันยางแผ่น และโรงงานน้ำยางข้นในเมืองมะริด จังหวัดทวาย ภายใต้เงื่อนไขของสัญญาร่วมลงทุนบริษัทย่อยดังกล่าว บริษัทจะซื้อสิทธิการใช้ประโยชน์ในที่ดินเป็น จำนวนเงินรวม 145 ล้านบาท ทั้งนี้ในระหว่างปี 2557 บริษัทย่อยดังกล่าวได้จ่ายเงินล่วงหน้าเพื่อให้ได้สิทธิในการใช้ประโยชน์ในที่ดินซึ่งอยู่ในระหว่างดำเนินการจำนวน 45 ล้านบาท อย่างไรก็ตามในระหว่างปี 2560 MTRJC ยังไม่สามารถรับกรรมสิทธิ์ในที่ดินได้ จึงมีการทำข้อตกลงเพิ่มเติมกับทาง Vantage ให้ทาง Vantage เป็นผู้ได้รับกรรมสิทธิ์ในที่ดินและเป็นผู้บริหารสวนยางพาราพร้อมกรี๊ดและจะต้องทยอยคืนจ่ายเงินล่วงหน้าเพื่อให้ได้สิทธิในการใช้ประโยชน์ในที่ดินจนกว่า MTRJC จะได้กรรมสิทธิ์จึงจะยกเลิกข้อตกลงนี้ โดย Vantage จะทยอยจ่ายจากผลการดำเนินงานของสวนยางพารา ณ วันที่ 31 ธันวาคม 2560 เงินย่ำล่งหน้าค่าสิทธิในการใช้ประโยชน์ในที่ดินมีมูลค่าคงเหลือ 36.5 ล้านบาทแสดงในงบแสดงฐานะการเงินรวม

บริษัท ไทยรับเบอร์ลาเท็กซ์คอร์ปอเรชั่น (ประเทศไทย) จำกัด (มหาชน) และบริษัทย่อย

หมายเหตุประกอบงบการเงิน

สำหรับปีสิ้นสุดวันที่ 31 ธันวาคม 2560

20 ต้นทุนการพัฒนาสวนยาง

หมายเหตุ	งบการเงินรวม	
	2560	2559
	(พันบาท)	
ณ วันที่ 1 มกราคม	851,210	809,550
เพิ่มขึ้น	40,977	50,977
โอนออกไปที่ดิน อาคาร และอุปกรณ์	15 -	(2,584)
ค่าตัดจำหน่าย	(14,750)	(6,733)
ณ วันที่ 31 ธันวาคม	<u>877,437</u>	<u>851,210</u>

ณ วันที่ 31 ธันวาคม 2560 กลุ่มบริษัทมีต้นทุนทางการเงินที่เกี่ยวข้องกับการพัฒนาสวนยางจำนวนรวมประมาณ 14.2 ล้านบาท (2559: 17.6 ล้านบาท) มีอัตราดอกเบี้ยที่รับรู้ร้อยละ 3.9 ต่อปี (2559: ร้อยละ 3.9 ต่อปี) (ดูหมายเหตุประกอบงบการเงินข้อ 35)

21 ภาษีเงินได้รอการตัดบัญชี

สินทรัพย์และหนี้สินภาษีเงินได้รอการตัดบัญชี ณ วันที่ 31 ธันวาคม มีดังนี้

	งบการเงินรวม			
	สินทรัพย์		หนี้สิน	
	2560	2559	2560	2559
	(พันบาท)			
รวม	152,027	175,267	(372,137)	(369,921)
การหักกลบรายการของภาษี	(132,605)	(150,723)	132,605	150,723
สินทรัพย์ (หนี้สิน) ภาษีเงินได้รอตัดบัญชีสุทธิ	<u>19,422</u>	<u>24,544</u>	<u>(239,532)</u>	<u>(219,198)</u>

บริษัท ไทยรับเบอร์ลาคัทช์คอร์ปอเรชั่น (ประเทศไทย) จำกัด (มหาชน) และบริษัทย่อย

หมายเหตุประกอบงบการเงิน

สำหรับปีสิ้นสุดวันที่ 31 ธันวาคม 2560

	งบการเงินเฉพาะกิจการ			
	สินทรัพย์		หนี้สิน	
	2560	2559	2560	2559
	(พันบาท)			
รวม	87,794	56,540	(150,772)	(52,243)
การหักกลบรายการของภาษี	(87,794)	(52,243)	87,794	52,243
สินทรัพย์ (หนี้สิน) ภาษีเงินได้รอตัดบัญชีสุทธิ	-	4,297	(62,978)	-

รายการเคลื่อนไหวของสินทรัพย์และหนี้สินภาษีเงินได้รอการตัดบัญชีที่เกิดขึ้นในระหว่างปีสิ้นสุดวันที่ 31 ธันวาคม 2560 และ 2559 มีดังนี้

	งบการเงินรวม			
	บันทึกเป็นรายจ่าย / รายได้ใน			
	ณ วันที่ 1	กำไรหรือ	กำไรขาดทุน	ณ วันที่ 31
	มกราคม	ขาดทุน	กำไรขาดทุน	ธันวาคม
	2560	(หมายเหตุ 36)	เบ็ดเสร็จอื่น	2560
			ส่วนของ	
			ผู้ถือหุ้น	
			(พันบาท)	
<b>สินทรัพย์ภาษีเงินได้รอการตัดบัญชี</b>				
ลูกหนี้การค้า (หนี้สงสัยจะสูญ)	26,836	(1)	-	26,835
ที่ดิน อาคารและอุปกรณ์ (ขายและเช่ากลับคืน)	36,252	(7,718)	-	28,534
ภาระผูกพันผลประโยชน์พนักงาน	12,763	547	124	13,434
อื่นๆ	2,536	(332)	-	2,204
ยอดขาดทุนยกไป	96,880	(15,860)	-	81,020
<b>รวม</b>	<b>175,267</b>	<b>(23,364)</b>	<b>124</b>	<b>152,027</b>
<b>หนี้สินภาษีเงินได้รอการตัดบัญชี</b>				
ที่ดิน อาคารและอุปกรณ์ (จากการตีราคาเพิ่ม)	(307,230)	13,716	(12,174)	(305,688)
อสังหาริมทรัพย์เพื่อการลงทุน				
(จากการตีราคาเพิ่ม)	(59,857)	(2,959)	-	(62,816)
อื่นๆ	(2,834)	(799)	-	(3,633)
<b>รวม</b>	<b>(369,921)</b>	<b>9,958</b>	<b>(12,174)</b>	<b>(372,137)</b>
<b>สุทธิ</b>	<b>(194,654)</b>	<b>(13,406)</b>	<b>(12,050)</b>	<b>(220,110)</b>

บริษัท ไทยรับเบอร์ลาคัทช์คอร์ปอเรชั่น (ประเทศไทย) จำกัด (มหาชน) และบริษัทย่อย

หมายเหตุประกอบงบการเงิน

สำหรับปีสิ้นสุดวันที่ 31 ธันวาคม 2560

งบการเงินรวม					
บันทึกเป็นรายจ่าย / รายได้ใน					
ณ วันที่ 1	กำไรหรือ				ณ วันที่ 31
มกราคม	ขาดทุน	กำไรขาดทุน	ส่วนของ		ธันวาคม
2559	(หมายเหตุ 36)	เบ็ดเสร็จอื่น	ผู้ถือหุ้น		2559
		(พันบาท)			
สินทรัพย์ภายใต้การตัดบัญชี					
ลูกหนี้การค้า (หนี้สงสัยจะสูญ)	26,836	-	-	-	26,836
ที่ดิน อาคารและอุปกรณ์ (ขายและเช่ากลับคืน)	44,151	(7,899)	-	-	36,252
ภาระผูกพันผลประโยชน์พนักงาน	11,908	855	-	-	12,763
อื่นๆ	1,841	695	-	-	2,536
ยอดขาดทุนยกไป	119,369	(22,489)	-	-	96,880
รวม	204,105	(28,838)	-	-	175,267
หนี้สินภายใต้การตัดบัญชี					
ที่ดิน อาคารและอุปกรณ์ (จากการตีราคาเพิ่ม)	(143,939)	13,272	(176,563)	-	(307,230)
อสังหาริมทรัพย์เพื่อการลงทุน					
(จากการตีราคาเพิ่ม)	(53,156)	(9,743)	3,042	-	(59,857)
อื่นๆ	(935)	(1,899)	-	-	(2,834)
รวม	(198,030)	1,630	(173,521)	-	(369,921)
สุทธิ	6,075	(27,208)	(173,521)	-	(194,654)

บริษัท ไทยรับเบอร์ลาคัทช์คอร์ปอเรชั่น (ประเทศไทย) จำกัด (มหาชน) และบริษัทย่อย

หมายเหตุประกอบงบการเงิน

สำหรับปีสิ้นสุดวันที่ 31 ธันวาคม 2560

	งบการเงินเฉพาะกิจการ					ณ วันที่ 31 ธันวาคม 2560
	บันทึกเป็นรายจ่าย / รายได้ใน				ได้มาจาก การรับโอน กิจการ (หมายเหตุ 3)	
	ณ วันที่ 1 มกราคม 2560	กำไรหรือ ขาดทุน (หมายเหตุ 36)	กำไรขาดทุน เบ็ดเสร็จอื่น (พันบาท)	ส่วนของ ผู้ถือหุ้น		
สินทรัพย์ภายในที่ได้รับการตัดบัญชี						
ลูกหนี้การค้า (หนี้สงสัยจะสูญ)	22,104	-	-	-	4,603	26,707
ที่ดิน อาคารและอุปกรณ์ (ขายและเช่า กลับคืน)	6,678	(1,483)	-	-	23,158	28,353
ภาระผูกพันผลประโยชน์พนักงาน	1,517	212	20	-	8,065	9,814
อื่นๆ	624	721	-	-	615	1,960
ยอดขาดทุนยกไป	25,617	(4,657)	-	-	-	20,960
รวม	56,540	(5,207)	20	-	36,441	87,794
หนี้สินภายในที่ได้รับการตัดบัญชี						
ที่ดิน อาคารและอุปกรณ์ (จากการตีราคา เพิ่ม)	(39,368)	1,670	-	-	(99,869)	(137,567)
อสังหาริมทรัพย์เพื่อการลงทุน (จากการตีราคาเพิ่ม)	(12,875)	(117)	-	-	-	(12,992)
อื่นๆ	-	-	-	-	(213)	(213)
รวม	(52,243)	1,553	-	-	(100,082)	(150,772)
สุทธิ	4,297	(3,654)	20	-	(63,641)	(62,978)



บริษัท ไทยรับเบอร์ลาคัทช์คอร์ปอเรชั่น (ประเทศไทย) จำกัด (มหาชน) และบริษัทย่อย

หมายเหตุประกอบงบการเงิน

สำหรับปีสิ้นสุดวันที่ 31 ธันวาคม 2560

งบการเงินเฉพาะกิจการ					
บันทึกเป็นรายจ่าย / รายได้ใน					
	ณ วันที่ 1				ณ วันที่ 31
	มกราคม	กำไรหรือ	กำไรขาดทุน	ส่วนของ	ธันวาคม
	2559	ขาดทุน	เบ็ดเสร็จอื่น	ผู้ถือหุ้น	2559
		(หมายเหตุ 36)	(พันบาท)		
สินทรัพย์ภายใต้การควบคุม					
ลูกหนี้การค้า (หนี้สงสัยจะสูญ)	22,104	-	-	-	22,104
ที่ดิน อาคารและอุปกรณ์ (ขายและเช่ากลับคืน)	8,161	(1,483)	-	-	6,678
ภาระผูกพันผลประโยชน์พนักงาน	1,564	(47)	-	-	1,517
อื่นๆ	669	(45)	-	-	624
ยอดขาดทุนยกไป	25,617	-	-	-	25,617
รวม	58,115	(1,575)	-	-	56,540
หนี้สินภายใต้การควบคุม					
ที่ดิน อาคารและอุปกรณ์ (จากการตีราคาเพิ่ม)	(26,045)	2,653	(15,976)	-	(39,368)
อสังหาริมทรัพย์เพื่อการลงทุน					
(จากการตีราคาเพิ่ม)	(3,661)	(9,214)	-	-	(12,875)
รวม	(29,706)	(6,561)	(15,976)	-	(52,243)
สุทธิ	28,409	(8,136)	(15,976)	-	4,297

สินทรัพย์ภายใต้การควบคุมที่เกิดจากขาดทุนทางภาษีที่มีได้รับรู้ในงบการเงินมีรายละเอียดดังนี้

	งบการเงินรวม		งบการเงินเฉพาะกิจการ	
	2560	2559	2560	2559
	(พันบาท)			
ยอดขาดทุนยกไป	77,818	86,769	19,319	19,319
<b>รวม</b>	<b>77,818</b>	<b>86,769</b>	<b>19,319</b>	<b>19,319</b>

ขาดทุนทางภาษีจะสิ้นสุดภายในปี 2561 - 2567 ผลแตกต่างชั่วคราวที่ใช้หักภาษีที่ยังไม่สิ้นสุดตามกฎหมายที่เกี่ยวข้องกับภาษีเงินได้ในปัจจุบันนั้น กลุ่มบริษัทและบริษัทย่อยมีได้รับรู้รายการดังกล่าวเป็นสินทรัพย์ภายใต้การควบคุมเนื่องจากยังไม่มีความเป็นได้ค่อนข้างแน่ว่ากลุ่มบริษัทและบริษัทย่อยมีกำไรทางภาษีเพียงพอที่จะใช้ประโยชน์ทางภาษีดังกล่าว

บริษัท ไทยรับเบอร์ลาคัทช์คอร์ปอเรชั่น (ประเทศไทย) จำกัด (มหาชน) และบริษัทย่อย

หมายเหตุประกอบงบการเงิน

สำหรับปีสิ้นสุดวันที่ 31 ธันวาคม 2560

ณ วันที่ 31 ธันวาคม 2560 และ 2559 กลุ่มบริษัท/บริษัทรับรู้สินทรัพย์ภาษีเงินได้รอการตัดบัญชีสำหรับขาดทุนทางภาษีที่ยังไม่ได้ใช้บางส่วนจากการที่กลุ่มบริษัท/บริษัทได้รับสิทธิประโยชน์ทางภาษีจากการส่งเสริมการลงทุน ผู้บริหารเชื่อว่าเป็นความเป็นไปได้ที่กำไรทางภาษีในอนาคตที่เกิดจากการขยายกำลังการผลิตในบางธุรกิจ การจัดโครงสร้างทางการเงินและปรับโครงสร้างทางธุรกิจของกลุ่มบริษัท/บริษัท จะมีเพียงพอที่จะนำขาดทุนทางภาษีมาใช้ประโยชน์ทางภาษีได้ ด้วยเหตุนี้จึงรับรู้เป็นสินทรัพย์ภาษีเงินได้ที่เกี่ยวข้อง

22 หนี้สินที่มีภาระดอกเบี้ย

	งบการเงินรวม		งบการเงินเฉพาะกิจการ	
	2560	2559	2560	2559
	(พันบาท)			
<b>ส่วนที่หมุนเวียน</b>				
เงินเบิกเกินบัญชีธนาคาร - ส่วนที่มีหลักประกัน	16,308	33,806	15,649	25,267
เงินกู้ยืมระยะสั้นจากสถาบันการเงิน				
- ส่วนที่มีหลักประกัน	3,386,453	3,415,343	2,891,676	837,940
<b>เงินเบิกเกินบัญชีธนาคารและเงินกู้ยืมระยะสั้นจากสถาบันการเงิน</b>	<b>3,402,761</b>	<b>3,449,149</b>	<b>2,907,325</b>	<b>863,207</b>
เงินกู้ยืมระยะสั้นจากบุคคลหรือกิจการที่เกี่ยวข้องกัน				
- ส่วนที่ไม่มีหลักประกัน	8,000	8,000	32,000	1,349,300
เงินกู้ยืมระยะยาวจากสถาบันการเงินส่วนที่ถึงกำหนดชำระภายในหนึ่งปี				
- ส่วนที่มีหลักประกัน	108,750	65,000	58,750	12,000
หนี้สินตามสัญญาเช่าการเงินส่วนที่ถึงกำหนดชำระภายในหนึ่งปี	74,805	64,410	73,160	9,078
<b>รวมหนี้สินที่มีดอกเบี้ยส่วนที่หมุนเวียน</b>	<b>3,594,316</b>	<b>3,586,559</b>	<b>3,071,235</b>	<b>2,233,585</b>
<b>ส่วนที่ไม่หมุนเวียน</b>				
เงินกู้ยืมระยะยาวจากสถาบันการเงิน				
- ส่วนที่มีหลักประกัน	1,123,750	1,010,000	898,750	255,000
หนี้สินตามสัญญาเช่าการเงิน	90,643	86,935	86,827	12,974
<b>รวมหนี้สินที่มีดอกเบี้ยไม่หมุนเวียน</b>	<b>1,214,393</b>	<b>1,096,935</b>	<b>985,577</b>	<b>267,974</b>
<b>รวมหนี้สินที่มีดอกเบี้ย</b>	<b>4,808,709</b>	<b>4,683,494</b>	<b>4,056,812</b>	<b>2,501,559</b>

บริษัท ไทยรับเบอร์ลาเท็กซ์คอร์ปอเรชั่น (ประเทศไทย) จำกัด (มหาชน) และบริษัทย่อย  
 หมายเหตุประกอบงบการเงิน  
 สำหรับปีสิ้นสุดวันที่ 31 ธันวาคม 2560

เงินกู้ยืมระยะยาวจากสถาบันการเงิน ณ วันที่ 31 ธันวาคม มีรายละเอียดดังนี้

	งบการเงินรวม		งบการเงินเฉพาะกิจการ	
	2560	2559	2560	2559
	(พันบาท)			
เงินกู้ยืมระยะยาวของบริษัท				
ก) เงินกู้ยืมจำนวนเงิน 270 ล้านบาท คิดดอกเบี้ยในอัตรา MLR ลบร้อยละ 2 ต่อปีและมีกำหนดชำระคืนเงินต้น 20 งวด (3 ล้านบาทสำหรับงวด 1-8 งวดละ 4.5 ล้านบาท สำหรับงวด 9-16 งวดละ 6 ล้านบาท สำหรับงวด 17-19 และเงินต้นส่วนที่เหลือสำหรับงวด 20) จ่ายชำระทุกๆ 3 เดือนเริ่มตั้งแต่เดือนธันวาคม 2559	255,000	267,000	255,000	267,000
ข) เงินกู้ยืมจำนวนเงิน 645 ล้านบาท คิดดอกเบี้ยในอัตรา MLR ลบร้อยละ 2 ต่อปีและมีกำหนดชำระคืนเงินต้น 20 งวด (7 ล้านบาทสำหรับงวด 1-8 งวดละ 10.5 ล้านบาท สำหรับงวด 9-16 งวดละ 14 ล้านบาท สำหรับงวด 17-19 และ เงินต้นส่วนที่เหลือสำหรับงวด 20) จ่ายชำระทุกๆ 3 เดือน เริ่มตั้งแต่เดือนธันวาคม 2559	610,000	-	610,000	-
ค) เงินกู้ยืมจำนวนเงิน 100 ล้านบาท คิดดอกเบี้ยในอัตรา MLR ลบร้อยละ 2 ต่อปีและมีกำหนดชำระคืนเงินต้น 20 งวด (2.5 ล้านบาทสำหรับงวด 1-4 งวดละ 3.8 ล้านบาท สำหรับงวด 5-8 งวดละ 6.3 ล้านบาท สำหรับงวด 9-19 และ เงินต้นส่วนที่เหลือสำหรับงวด 20) จ่ายชำระทุกๆ 3 เดือน เริ่มตั้งแต่เดือนมิถุนายน 2560	92,500	-	92,500	-

บริษัท ไทยรับเบอร์ลาเท็กซ์คอร์ปอเรชั่น (ประเทศไทย) จำกัด (มหาชน) และบริษัทย่อย

หมายเหตุประกอบงบการเงิน

สำหรับปีสิ้นสุดวันที่ 31 ธันวาคม 2560

	งบการเงินรวม		งบการเงินเฉพาะกิจการ	
	2560	2559	2560	2559
	(พันบาท)			
เงินกู้ยืมระยะยาวของบริษัทย่อย				
บริษัท ไทยรับเบอร์ลาเท็กซ์กรุ๊ป จำกัด				
ง) เงินกู้ยืมตาม (ข) ซึ่ง TRLG ได้โอนหนี้สินที่มีภาระดอกเบี้ยทั้งหมดให้กับบริษัทตามข้อตกลงการโอนกิจการ	-	638,000	-	-
บริษัท เลเท็กซ์ ซิสเทมส์ จำกัด				
จ) เงินกู้ยืมจำนวนเงิน 300 ล้านบาท คิดดอกเบี้ยในอัตรา MLR ลบร้อยละ 2 ต่อปีและมีกำหนดชำระคืนเงินต้น 24 งวดละ 12.5 ล้านบาท จ่ายชำระทุก 3 เดือน เริ่มตั้งแต่เดือนกันยายน 2560	275,000	170,000	-	-
รวม	1,232,500	1,075,000	957,500	267,000
หัก ส่วนของเงินกู้ยืมระยะยาวที่ถึงกำหนดชำระภายในหนึ่งปี	(108,750)	(65,000)	(58,750)	(12,000)
สุทธิ	1,123,750	1,010,000	898,750	255,000

ณ วันที่ 31 ธันวาคม 2560 กลุ่มบริษัทมีวงเงินสินเชื่อจากธนาคารที่ยังไม่ได้เบิกใช้จำนวน 1,709 ล้านบาทและ 115 ล้านดอลลาร์สหรัฐอเมริกา (2559: 1,796 ล้านบาทและ 121 ล้านดอลลาร์สหรัฐอเมริกา)

อัตราดอกเบี้ยที่แท้จริงถ่วงเฉลี่ยถ่วงน้ำหนัก ณ วันที่ 31 ธันวาคม มีดังนี้

	งบการเงินรวม		งบการเงินเฉพาะกิจการ	
	2560	2559	2560	2559
	(ร้อยละต่อปี)			
เงินกู้ยืมระยะสั้น	3.1 - 7.4	2.9 - 7.4	3.1 - 7.4	3.1 - 7.4
เงินกู้ยืมระยะยาว	MLR-2	MLR-2	MLR-2	MLR-2
หนี้สินตามสัญญาเช่าการเงิน	4.4 - 6.5	5.1 - 6.5	4.4 - 6.5	5.1

บริษัท ไทยรับเบอร์ลาคัทช์คอร์ปอเรชั่น (ประเทศไทย) จำกัด (มหาชน) และบริษัทย่อย

หมายเหตุประกอบงบการเงิน

สำหรับปีสิ้นสุดวันที่ 31 ธันวาคม 2560

หนี้สินตามสัญญาเช่าการเงิน

หนี้สินตามสัญญาเช่าการเงิน ณ วันที่ 31 ธันวาคม มีรายละเอียดดังนี้

	งบการเงินรวม					
	2560			2559		
	มูลค่าอนาคต ของจำนวนเงิน ขั้นต่ำที่ ต้องจ่าย	ดอกเบี้ย	มูลค่า ปัจจุบันของ จำนวนเงินขั้นต่ำ ที่ต้องจ่าย	มูลค่าอนาคต ของจำนวนเงิน ขั้นต่ำที่ ต้องจ่าย	ดอกเบี้ย	มูลค่า ปัจจุบันของ จำนวนเงินขั้นต่ำ ที่ต้องจ่าย
	(พันบาท)					
ครบกำหนดชำระภายในหนึ่งปี	81,729	6,924	74,805	71,549	7,139	64,410
ครบกำหนดชำระหลังจากหนึ่ง ปีแต่ไม่เกินห้าปี	97,244	6,601	90,643	90,465	3,530	86,935
<b>รวม</b>	<b>178,973</b>	<b>13,525</b>	<b>165,448</b>	<b>162,014</b>	<b>10,669</b>	<b>151,345</b>

	งบการเงินเฉพาะกิจการ					
	2560			2559		
	มูลค่าอนาคต ของจำนวน เงินขั้นต่ำที่ ต้องจ่าย	ดอกเบี้ย	มูลค่า ปัจจุบันของ จำนวนเงินขั้นต่ำ ที่ต้องจ่าย	มูลค่าอนาคต ของจำนวน เงินขั้นต่ำที่ ต้องจ่าย	ดอกเบี้ย	มูลค่า ปัจจุบันของ จำนวนเงินขั้นต่ำ ที่ต้องจ่าย
	(พันบาท)					
ครบกำหนดชำระภายในหนึ่งปี	79,740	6,580	73,160	10,117	1,039	9,078
ครบกำหนดชำระหลังจากหนึ่ง ปีแต่ไม่เกินห้าปี	92,845	6,018	86,827	13,490	516	12,974
<b>รวม</b>	<b>172,585</b>	<b>12,598</b>	<b>159,987</b>	<b>23,607</b>	<b>1,555</b>	<b>22,052</b>

บริษัทและบริษัทย่อยได้ขายอาคารและเครื่องจักรด้วยมูลค่าให้กับบริษัทในประเทศแห่งหนึ่งและเช่ากลับคืนภายใต้สัญญาเช่าการเงิน หนี้สินตามสัญญาเช่าการเงินมีกำหนดชำระคืนเป็นรายเดือน เริ่มตั้งแต่เดือนมกราคม 2558 ถึง พฤศจิกายน 2565 ภายใต้สัญญาเช่าดังกล่าว บริษัทและบริษัทย่อยต้องปฏิบัติตามเงื่อนไขที่มีต่อสินทรัพย์ที่เช่า

เงินกู้ยืมระยะยาวจากสถาบันการเงินของกลุ่มบริษัท/บริษัทจดทะเบียนด้วยที่ดินพร้อมสิ่งปลูกสร้าง อาคารและเครื่องจักรและค่าประกันโดยกลุ่มบริษัท/บริษัท นอกจากนี้กลุ่มบริษัท/บริษัทต้องปฏิบัติตามเงื่อนไขในสัญญาเงินกู้และรักษาระดับอัตราส่วนทางการเงินและเงื่อนไขอื่นตามที่ได้ระบุในสัญญา เช่น การรักษาระดับอัตราส่วนหนี้สินรวมต่อส่วนของผู้ถือหุ้น เป็นต้น

บริษัท ไทยรับเบอร์ลาคัทช์คอร์ปอเรชั่น (ประเทศไทย) จำกัด (มหาชน) และบริษัทย่อย

หมายเหตุประกอบงบการเงิน

สำหรับปีสิ้นสุดวันที่ 31 ธันวาคม 2560

23 เจ้าหนี้การค้า

หมายเหตุ	งบการเงินรวม		งบการเงินเฉพาะกิจการ	
	2560	2559	2560	2559
	(พันบาท)			
บุคคลหรือกิจการที่เกี่ยวข้องกัน	5	1,268	1,572	1,623
บุคคลหรือกิจการอื่นๆ		203,495	180,957	45,322
รวม		<u>204,763</u>	<u>182,529</u>	<u>46,945</u>

24 เจ้าหนี้หมุนเวียนอื่น

หมายเหตุ	งบการเงินรวม		งบการเงินเฉพาะกิจการ	
	2560	2559	2560	2559
	(พันบาท)			
บุคคลหรือกิจการที่เกี่ยวข้องกัน	5	-	-	1,109
บุคคลหรือกิจการอื่นๆ		154,780	145,561	49,271
รวม		<u>154,780</u>	<u>145,561</u>	<u>50,380</u>

25 ประมาณการหนี้สินไม่หมุนเวียนสำหรับผลประโยชน์พนักงาน

	งบการเงินรวม		งบการเงินเฉพาะกิจการ	
	2560	2559	2560	2559
	(พันบาท)			
งบแสดงฐานะการเงิน				
ประมาณการหนี้สินไม่หมุนเวียนสำหรับ				
ผลประโยชน์หลังออกจากงาน	67,169	62,144	49,069	7,584
สำหรับปีสิ้นสุดวันที่ 31 ธันวาคม				
งบกำไรขาดทุนเบ็ดเสร็จ				
รับรู้ในกำไรหรือขาดทุน				
ต้นทุนบริการปัจจุบัน	5,866	7,388	1,155	1,522
กลับรายการสำรองผลประโยชน์พนักงาน	-	(431)	-	-
	<u>5,866</u>	<u>6,957</u>	<u>1,155</u>	<u>1,522</u>

บริษัท ไทยรับเบอร์ลาคัทช์คอร์ปอเรชั่น (ประเทศไทย) จำกัด (มหาชน) และบริษัทย่อย

หมายเหตุประกอบงบการเงิน

สำหรับปีสิ้นสุดวันที่ 31 ธันวาคม 2560

	งบการเงินรวม		งบการเงินเฉพาะกิจการ	
	2560	2559	2560	2559
	(พันบาท)			
<b>รับรู้ในกำไรขาดทุนเบ็ดเสร็จอื่น</b>				
ขาดทุนจากการประมาณตามหลัก				
คณิตศาสตร์ประกันภัยที่รับรู้ในระหว่างปี	802	-	101	-
	<b>802</b>	<b>-</b>	<b>101</b>	<b>-</b>

**โครงการผลประโยชน์ที่กำหนดไว้**

บริษัทและกลุ่มบริษัทจัดการ โครงการผลประโยชน์ที่กำหนดไว้ตามข้อกำหนดของพระราชบัญญัติคุ้มครองแรงงาน พ.ศ. 2541 ในการให้ผลประโยชน์เมื่อเกษียณแก่พนักงานตามสิทธิและอายุงาน

โครงการผลประโยชน์ที่กำหนดไว้มีความเสี่ยงจากการประมาณการตามหลักคณิตศาสตร์ประกันภัย ได้แก่ ความเสี่ยงช่วงชีวิต ความเสี่ยงจากอัตราดอกเบี้ย และความเสี่ยงจากตลาด (เงินลงทุน)

การเปลี่ยนแปลงในมูลค่าปัจจุบันของภาระผูกพันของโครงการผลประโยชน์

	งบการเงินรวม		งบการเงินเฉพาะกิจการ	
	2560	2559	2560	2559
	(พันบาท)			
ณ วันที่ 1 มกราคม	62,144	59,540	7,584	7,820
<b>รับรู้ในกำไรหรือขาดทุน</b>				
ต้นทุนบริการปัจจุบัน	4,599	5,657	962	1,287
ดอกเบี้ยจากภาระผูกพัน	1,267	1,731	193	235
กลับรายการสำรองผลประโยชน์พนักงาน	-	(431)	-	-
	<b>5,866</b>	<b>6,957</b>	<b>1,155</b>	<b>1,522</b>

**รับรู้ในกำไรขาดทุนเบ็ดเสร็จอื่น**

ขาดทุนจากการประมาณตามหลัก

คณิตศาสตร์ประกันภัย	802	-	101	-
	<b>802</b>	<b>-</b>	<b>101</b>	<b>-</b>

บริษัท ไทยรับเบอร์ลาคัทช์คอร์ปอเรชั่น (ประเทศไทย) จำกัด (มหาชน) และบริษัทย่อย

หมายเหตุประกอบงบการเงิน

สำหรับปีสิ้นสุดวันที่ 31 ธันวาคม 2560

หมายเหตุ	งบการเงินรวม		งบการเงินเฉพาะกิจการ	
	2560	2559	2560	2559
	(พันบาท)			
อื่นๆ				
ผลประโยชน์จ่าย	(1,643)	(4,353)	(94)	(1,758)
ได้มาจากการรับโอนกิจการ	3	-	40,323	-
	<u>(1,643)</u>	<u>(4,353)</u>	<u>40,229</u>	<u>(1,758)</u>
ณ วันที่ 31 ธันวาคม	<u>67,169</u>	<u>62,144</u>	<u>49,069</u>	<u>7,584</u>

ข้อสมมติฐานในการประมาณการตามหลักคณิตศาสตร์ประกันภัย

ข้อสมมติหลักในการประมาณการตามหลักคณิตศาสตร์ประกันภัย ณ วันที่รายงาน (แสดงโดยวิธีถัวเฉลี่ยถ่วงน้ำหนัก) ได้แก่

	งบการเงินรวม		งบการเงินเฉพาะกิจการ	
	2560	2559	2560	2559
	(ร้อยละ)			
อัตราคิดลด	3	3	3	3
การเพิ่มขึ้นของเงินเดือนในอนาคต	3 - 6	3 - 6	3 - 6	3 - 6

ข้อสมมติเกี่ยวกับอัตราระยะในอนาคตถือตามข้อมูลทางสถิติที่เผยแพร่ทั่วไปและตารางมรณะ

ระยะเวลาถัวเฉลี่ยถ่วงน้ำหนักของภาระผูกพันผลประโยชน์ที่กำหนดไว้เป็น 16 ปี

การวิเคราะห์ความอ่อนไหว

การเปลี่ยนแปลงในแต่ละข้อสมมติที่เกี่ยวข้องในการประมาณการตามหลักคณิตศาสตร์ประกันภัยที่อาจเป็นไปได้อย่างสมเหตุสมผล ณ วันที่รายงาน โดยถือว่าข้อสมมติอื่นๆ คงที่ จะมีผลกระทบต่อภาระผูกพันของโครงการผลประโยชน์เป็นจำนวนเงินดังต่อไปนี้

งบการเงินรวม		งบการเงินเฉพาะกิจการ	
เพิ่มขึ้น	ลดลง	เพิ่มขึ้น	ลดลง
(พันบาท)			



บริษัท ไทยรับเบอร์ลาคัทช์คอร์ปอเรชั่น (ประเทศไทย) จำกัด (มหาชน) และบริษัทย่อย

หมายเหตุประกอบงบการเงิน

สำหรับปีสิ้นสุดวันที่ 31 ธันวาคม 2560

	งบการเงินรวม		งบการเงินเฉพาะกิจการ	
	เพิ่มขึ้น	ลดลง	เพิ่มขึ้น	ลดลง
	(พันบาท)			
<b>ณ วันที่ 31 ธันวาคม 2560</b>				
อัตราคิดลด (เปลี่ยนแปลงร้อยละ 1)	(5,967)	6,999	(3,367)	3,894
การเพิ่มขึ้นของเงินเดือนในอนาคต				
(เปลี่ยนแปลงร้อยละ 1)	7,933	(6,831)	4,507	(3,936)
อัตราหมุนเวียนของพนักงาน (เปลี่ยนแปลงร้อยละ 1)	(5,554)	6,633	(2,995)	3,515
อัตรารมณะในอนาคต (เปลี่ยนแปลงร้อยละ 1)	352	(397)	193	(215)
<b>ณ วันที่ 31 ธันวาคม 2559</b>				
อัตราคิดลด (เปลี่ยนแปลงร้อยละ 1)	(5,576)	6,567	(559)	649
การเพิ่มขึ้นของเงินเดือนในอนาคต				
(เปลี่ยนแปลงร้อยละ 1)	6,860	(5,923)	691	(606)
อัตราหมุนเวียนของพนักงาน (เปลี่ยนแปลงร้อยละ 1)	(4,764)	5,657	(431)	501
อัตรารมณะในอนาคต (เปลี่ยนแปลงร้อยละ 1)	304	(342)	29	(33)

แม้ว่าการวิเคราะห์นี้ไม่ได้คำนึงการกระจายตัวแบบเต็มรูปแบบของกระแสเงินสดที่คาดหวังภายใต้โครงการดังกล่าว แต่ได้แสดงประมาณการความอ่อนไหวของข้อสมมติต่างๆ

26 ทุนเรือนหุ้น

	มูลค่าหุ้น ต่อหุ้น (บาท)	2560		2559	
		จำนวนหุ้น	จำนวนเงิน	จำนวนหุ้น	จำนวนเงิน
		(พันหุ้น/พันบาท)			
<b>ทุนจดทะเบียน</b>					
ณ วันที่ 1 มกราคม					
- หุ้นสามัญ	1	749,608	749,608	749,608	749,608
ลดหุ้น	1	(68,128)	(68,128)	-	-
ออกหุ้นใหม่	1	1,200,000	1,200,000	-	-
<b>ณ วันที่ 31 ธันวาคม</b>					
- หุ้นสามัญ		<u>1,881,480</u>	<u>1,881,480</u>	<u>749,608</u>	<u>749,608</u>

บริษัท ไทยรับเบอร์ลาคัทช์คอร์ปอเรชั่น (ประเทศไทย) จำกัด (มหาชน) และบริษัทย่อย

หมายเหตุประกอบงบการเงิน

สำหรับปีสิ้นสุดวันที่ 31 ธันวาคม 2560

	มูลค่าหุ้น	2560		2559	
	ต่อหุ้น	จำนวนหุ้น	จำนวนเงิน	จำนวนหุ้น	จำนวนเงิน
	(บาท)	(พันหุ้น/พันบาท)			
หุ้นที่ออกและชำระแล้ว					
ณ วันที่ 1 มกราคม					
- หุ้นสามัญ	1	681,480	681,480	681,480	681,480
ออกหุ้นใหม่	1	1,003,600	1,003,600	-	-
ณ วันที่ 31 ธันวาคม 2560					
- หุ้นสามัญ		1,685,080	1,685,080	681,480	681,480

**การลดหุ้นและการออกหุ้นใหม่**

เมื่อวันที่ 13 ธันวาคม 2560 ที่ประชุมวิสามัญผู้ถือหุ้นของบริษัทมีมติอนุมัติให้ลดทุนจดทะเบียนจากจำนวน 749.6 ล้านบาท (749,607,657 หุ้น มูลค่าหุ้นละ 1 บาท) เป็นจำนวน 681.5 ล้านบาท (681,479,688 หุ้น มูลค่าหุ้นละ 1 บาท) เพื่อลดทุนจดทะเบียนที่ยังมิได้ออกจำหน่ายจำนวน 68,127,969 หุ้น มูลค่าหุ้นละ 1 บาท นอกจากนี้ที่ประชุมยังมีมติให้จดทะเบียนเพิ่มทุนจดทะเบียนจากจำนวน 681.5 ล้านบาท (681,479,688 หุ้น มูลค่าหุ้นละ 1 บาท) เป็นจำนวน 1,881.5 ล้านบาท (1,881,479,688 หุ้น มูลค่าหุ้นละ 1 บาท) โดยการออกหุ้นสามัญเพิ่มทุนจำนวน 1,200,000,000 หุ้น มูลค่าหุ้นที่ตราไว้หุ้นละ 1.00 บาท เพื่อจัดสรรให้แก่บุคคลในวงจำกัด (Private Placement) โดยจัดสรรให้แก่บริษัท ไทยรับเบอร์ลาคัทช์กรุ๊ป จำกัด เพื่อเป็นสื่อตอบแทนในการรับโอนกิจการทั้งหมด โดยเป็นหุ้นที่ชำระแล้วเป็นจำนวน 1,003.6 ล้านบาท บริษัทได้จดทะเบียนการลดทุนและเพิ่มทุนดังกล่าวกับกระทรวงพาณิชย์เมื่อวันที่ 27 ธันวาคม 2560 และ 28 ธันวาคม 2560 ตามลำดับ

**ส่วนเกินมูลค่าหุ้น**

ตามบทบัญญัติแห่งพระราชบัญญัติบริษัทมหาชนจำกัด พ.ศ. 2535 มาตรา 51 ในกรณีที่บริษัทเสนอขายหุ้นสูงกว่ามูลค่าหุ้นที่จดทะเบียนไว้ บริษัทต้องนำค่าหุ้นส่วนเกินนี้ตั้งเป็นทุนสำรอง (“ส่วนเกินมูลค่าหุ้น”) ส่วนเกินมูลค่าหุ้นนี้จะนำไปจ่ายเป็นเงินปันผลไม่ได้

บริษัท ไทยรับเบอร์ลาเท็กซ์คอร์ปอเรชั่น (ประเทศไทย) จำกัด (มหาชน) และบริษัทย่อย

หมายเหตุประกอบงบการเงิน

สำหรับปีสิ้นสุดวันที่ 31 ธันวาคม 2560

## 27 สำรอง

สำรองประกอบด้วย

**การจัดสรรกำไร และ/หรือ กำไรสะสม**

**สำรองตามกฎหมาย**

ตามบทบัญญัติแห่งพระราชบัญญัติบริษัทมหาชนจำกัด พ.ศ. 2535 มาตรา 116 บริษัทจะต้องจัดสรรทุนสำรอง (“สำรองตามกฎหมาย”) อย่างน้อยร้อยละ 5 ของกำไรสุทธิประจำปีหลังจากหักขาดทุนสะสมยกมา (ถ้ามี) จนกว่าสำรองดังกล่าวมีจำนวนไม่น้อยกว่าร้อยละ 10 ของทุนจดทะเบียน เงินสำรองนี้จะนำไปจ่ายเป็นเงินปันผลไม่ได้

**ส่วนต่างจากการรวมธุรกิจภายใต้การควบคุมเดียวกัน**

ส่วนต่างจากการรวมธุรกิจภายใต้การควบคุมเดียวกันเป็นการแสดงถึงส่วนต่างระหว่างมูลค่าตามบัญชีของกิจการหรือธุรกิจภายใต้การควบคุมเดียวกัน ณ วันที่ได้มาที่ต่ำกว่าหรือสูงกว่าต้นทุนและถูกบันทึกเป็นส่วนต่างในส่วนของผู้ถือหุ้น ซึ่งจะไม่นำมาจ่ายและจะคงอยู่จนกว่าบริษัทนั้นจะถูกขายหรือจำหน่ายออกไป

**องค์ประกอบอื่นของส่วนของผู้ถือหุ้น**

**ผลต่างจากการแปลงค่างบการเงิน**

ผลต่างจากการแปลงค่างบการเงินแสดงในส่วนของผู้ถือหุ้นประกอบด้วยผลต่างการแปลงค่าทั้งหมดจากงบการเงินของหน่วยงานในต่างประเทศและการแปลงค่าหนี้สินจากการป้องกันความเสี่ยงในเงินลงทุนสุทธิของบริษัท

**ส่วนเกินทุนจากการตีราคาทรัพย์สิน**

ผลต่างจากการเปลี่ยนแปลงในการตีราคาสินทรัพย์ใหม่แสดงในส่วนของผู้ถือหุ้นประกอบด้วยผลรวมของการเปลี่ยนแปลงสุทธิของการตีราคาที่ดิน อาคารและเครื่องจักรที่แสดงในงบการเงินด้วยการตีราคาใหม่จนกระทั่งมีการขายหรือจำหน่าย ส่วนเกินทุนจากการตีราคาอาคารและเครื่องจักรจะทยอยตัดจำหน่ายโดยวิธีเส้นตรงตามอายุการใช้งานที่เหลืออยู่ของสินทรัพย์นั้นและบันทึกโอนไปยังกำไรสะสมโดยตรง

บริษัท ไทยรับเบอร์ลาคัทช์คอร์ปอเรชั่น (ประเทศไทย) จำกัด (มหาชน) และบริษัทย่อย

หมายเหตุประกอบงบการเงิน

สำหรับปีสิ้นสุดวันที่ 31 ธันวาคม 2560

หมายเหตุ	งบการเงินรวม		งบการเงินเฉพาะกิจการ	
	2560	2559	2560	2559
	(พันบาท)			
ณ วันที่ 1 มกราคม	1,331,667	694,870	163,451	107,787
การตีมูลค่าที่ดิน อาคารและเครื่องจักร - สุทธิ				
จากภาษีเงินได้	48,495	700,298	-	63,902
กลับรายการส่วนเกินทุนจากการตีราคาที่ดินและ				
อาคาร ส่วนที่โอนไปเป็นอสังหาริมทรัพย์เพื่อ				
การลงทุน - สุทธิจากภาษีเงินได้	-	(12,167)	-	-
ตัดจำหน่าย	(62,430)	(44,301)	(8,352)	(8,238)
จำหน่าย - สุทธิจากภาษีเงินได้	(2,218)	(7,033)	-	-
ส่วนเกินทุนที่ได้มาจากการรับโอนกิจการ	3	-	397,600	-
ณ วันที่ 31 ธันวาคม	<u>1,315,514</u>	<u>1,331,667</u>	<u>552,699</u>	<u>163,451</u>

ส่วนเกินทุนจากการตีราคาสินทรัพย์ดังกล่าวไม่สามารถนำมาหักกับขาดทุนสะสมและไม่สามารถจ่ายเป็นเงินปันผลได้

## 28 ส่วนงานดำเนินงาน

กลุ่มบริษัทมี 4 ส่วนงานที่รายงาน ดังรายละเอียดข้างล่าง ซึ่งเป็นหน่วยงานธุรกิจที่สำคัญของกลุ่มบริษัท หน่วยงานธุรกิจที่สำคัญนี้ผลิตสินค้าและให้บริการที่แตกต่างกัน และมีการบริหารจัดการแยกต่างหาก เนื่องจากใช้เทคโนโลยีและกลยุทธ์ทางการตลาดที่แตกต่างกัน ผู้มีอำนาจตัดสินใจสูงสุดด้านการดำเนินงานสอบทานรายงานการจัดการภายในของแต่ละหน่วยงานธุรกิจที่สำคัญอย่างน้อยทุกไตรมาส การดำเนินงานของแต่ละส่วนงานที่รายงานของกลุ่มบริษัทโดยสรุปมีดังนี้

- ส่วนงาน 1 น้ำยางขึ้นและน้ำยางแปรรูป
- ส่วนงาน 2 ยางแท่ง
- ส่วนงาน 3 ผลิตภัณฑ์จากยาง
- ส่วนงาน 4 ส่วนยางพารา

มีระดับที่ต่างกันในการรวมกันระหว่างส่วนงานที่รายงานส่วนงานที่ 1 ส่วนงานที่ 2 ส่วนงานที่ 3 และส่วนงานที่ 4 การรวมกันนี้รวมถึงขายสินค้าสำเร็จรูปและสินทรัพย์ถาวร ตามลำดับ การกำหนดราคาระหว่างกันนั้นเป็นไปตามการซื้อขายตามปกติธุรกิจ

บริษัท ไทยรับเบอร์ลาเท็กซ์คอร์ปอเรชั่น (ประเทศไทย) จำกัด (มหาชน) และบริษัทย่อย

หมายเหตุประกอบงบการเงิน

สำหรับปีสิ้นสุดวันที่ 31 ธันวาคม 2560

ข้อมูลผลการดำเนินงานของแต่ละส่วนงานที่รายงานได้รวมอยู่ดังข้างล่างนี้ ผลการดำเนินงานวัดโดยใช้กำไรก่อนภาษีเงินได้ของส่วนงาน ซึ่งนำเสนอในรายงานการจัดการภายในและสอบทานโดยผู้ที่มีอำนาจตัดสินใจสูงสุดด้านการดำเนินงานของกลุ่มบริษัท ผู้บริหารเชื่อว่าการใช้กำไร (ขาดทุน) ก่อนภาษีเงินได้ใน การวัดผลการดำเนินงานนั้นเป็นข้อมูลที่เหมาะสมในการประเมินผลการดำเนินงานของส่วนงานและสอดคล้องกับกิจการอื่นที่ดำเนินธุรกิจ ในอุตสาหกรรมเดียวกัน

บริษัท ไทยรับเบอร์ลาเท็กซ์คอร์ปอเรชั่น (ประเทศไทย) จำกัด (มหาชน) และบริษัทย่อย

หมายเหตุประกอบงบการเงิน

สำหรับปีสิ้นสุดวันที่ 31 ธันวาคม 2560

ข้อมูลเกี่ยวกับส่วนงานที่รายงาน

	น้ำยางชั้นและ น้ำยางแปรรูป		ยางแท่ง (*)		ผลิตภัณฑ์จากยาง		สวนยางพารา		รวม	
	2560	2559	2560	2559	2560	2559	2560	2559	2560	2559
					(ล้านบาท)					
รายได้จากลูกค้าภายนอก	6,940	5,573	-	317	2,482	1,833	5	13	9,427	7,736
รายได้ระหว่างส่วนงาน	3,062	2,352	-	25	-	-	51	107	3,113	2,484
รวมรายได้	<b>10,002</b>	<b>7,925</b>	<b>-</b>	<b>342</b>	<b>2,482</b>	<b>1,833</b>	<b>56</b>	<b>120</b>	<b>12,540</b>	<b>10,220</b>
ดอกเบี้ยรับ	105	106	1	-	-	-	-	-	106	106
ดอกเบี้ยจ่าย	(210)	(187)	-	(10)	(29)	(26)	(41)	(35)	(280)	(258)
ค่าเสื่อมราคาและค่าตัดจำหน่าย	(118)	(82)	(4)	(9)	(79)	(82)	(11)	(15)	(212)	(188)
กำไร (ขาดทุน) ตามส่วนงานก่อนหักภาษี	155	(107)	3	34	134	57	(63)	(84)	229	(100)
ส่วนแบ่งกำไร (ขาดทุน) จากบริษัทร่วม	-	-	-	-	-	-	-	(1)	-	(1)
รายได้และค่าใช้จ่ายที่มีสาระสำคัญ										
- ค่าใช้จ่ายในการจัดการขาย	(180)	(194)	-	(11)	(21)	(23)	-	(9)	(201)	(237)
- ค่าใช้จ่ายเกี่ยวกับบุคลากร	(251)	(224)	-	(6)	(208)	(172)	(37)	(26)	(496)	(428)
เงินลงทุนในตราสารทุน	100	-	-	-	-	-	30	30	130	30
รายจ่ายฝ่ายทุน	165	186	-	-	112	257	43	56	320	499

บริษัท ไทยรับเบอร์ลาเท็กซ์คอร์ปอเรชั่น (ประเทศไทย) จำกัด (มหาชน) และบริษัทย่อย

หมายเหตุประกอบงบการเงิน

สำหรับปีสิ้นสุดวันที่ 31 ธันวาคม 2560

	น้ำยางชั้นและ น้ำยางแปรรูป		ยางแท่ง (*)		ผลิตภัณฑ์จากยาง		สวนยางพารา		รวม	
	2560	2559	2560	2559	2560	2559	2560	2559	2560	2559
					(ล้านบาท)					
สินทรัพย์ตามส่วนงานที่รายงาน										
ณ วันที่ 31 ธันวาคม	3,445	3,118	215	219	2,195	1,922	2,153	2,311	8,008	7,570
หนี้สินตามส่วนงานที่รายงาน										
ณ วันที่ 31 ธันวาคม	4,342	4,205	3	3	1,088	969	136	180	5,569	5,357

(\*) บริษัท ไทยรับเบอร์ เอช พี เอ็น อาร์ จำกัด ซึ่งเป็นบริษัทย่อย ได้ทำการขาย ที่ดิน อาคาร โรงงาน ซึ่งใช้ดำเนินการประกอบกิจการผลิตยางแท่งให้กับ บริษัทในประเทศแห่งหนึ่ง ในระหว่างปี 2559 และได้ปรับโครงสร้างการดำเนินงานทางธุรกิจเป็นการจำหน่ายยางแท่งและยางคอมพาวด์

บริษัท ไทยรับเบอร์ลาคัทช์คอร์ปอเรชั่น (ประเทศไทย) จำกัด (มหาชน) และบริษัทย่อย

หมายเหตุประกอบงบการเงิน

สำหรับปีสิ้นสุดวันที่ 31 ธันวาคม 2560

การกระทบยอดรายได้ กำไรหรือขาดทุน สินทรัพย์และหนี้สิน และรายการอื่นที่มีสาระสำคัญของส่วนงานที่รายงาน

	งบการเงินรวม	
	2560	2559
	(ล้านบาท)	
<b>รายได้</b>		
รวมรายได้จากส่วนงานที่รายงาน	12,540	10,220
รายได้อื่น	408	217
	<b>12,948</b>	<b>10,437</b>
ตัดรายการรายได้ระหว่างส่วนงาน	(3,480)	(2,584)
<b>รายได้รวม</b>	<b>9,468</b>	<b>7,853</b>
<b>กำไรหรือขาดทุน</b>		
รวมกำไร (ขาดทุน) ก่อนภาษีเงินได้จากส่วนงานที่รายงาน	478	(112)
ตัดรายการกำไรระหว่างส่วนงาน	(249)	12
<b>กำไร (ขาดทุน) ก่อนภาษีเงินได้</b>	<b>229</b>	<b>(100)</b>
<b>สินทรัพย์</b>		
รวมสินทรัพย์ของส่วนงานที่รายงาน	12,715	12,989
ตัดรายการสินทรัพย์ระหว่างส่วนงาน	(4,707)	(5,419)
<b>สินทรัพย์รวม</b>	<b>8,008</b>	<b>7,570</b>
<b>หนี้สิน</b>		
รวมหนี้สินของส่วนงานที่รายงาน	7,343	8,862
ตัดรายการหนี้สินระหว่างส่วนงาน	(1,774)	(3,505)
<b>หนี้สินรวม</b>	<b>5,569</b>	<b>5,357</b>



บริษัท ไทยรับเบอร์ลาคัทช์คอร์ปอเรชั่น (ประเทศไทย) จำกัด (มหาชน) และบริษัทย่อย

หมายเหตุประกอบงบการเงิน

สำหรับปีสิ้นสุดวันที่ 31 ธันวาคม 2560

รายการอื่นที่มีสาระสำคัญ	รวมส่วนงานที่		งบการเงิน รวม
	รายงาน	ปรับปรุง (ล้านบาท)	
<b>2560</b>			
ดอกเบี้ยรับ	106	(105)	1
ดอกเบี้ยจ่าย	280	(105)	175
รายจ่ายฝ่ายทุน	320	-	320
ค่าเสื่อมราคาและค่าตัดจำหน่าย	212	(1)	211
<b>2559</b>			
ดอกเบี้ยรับ	106	(104)	2
ดอกเบี้ยจ่าย	258	(104)	154
รายจ่ายฝ่ายทุน	499	(5)	494
ค่าเสื่อมราคาและค่าตัดจำหน่าย	188	(2)	186

**ส่วนงานภูมิศาสตร์**

ส่วนงานที่ 1 2 3 และ 4 มีการจัดการทั่วโลกแต่มีการผลิตและสำนักงานขายในประเทศไทย สาธารณรัฐประชาชนจีน และสาธารณรัฐแห่งสหภาพเมียนมาร์

ในการนำเสนอข้อมูลเกี่ยวกับส่วนงานภูมิศาสตร์ รายได้ตามส่วนงานแยกตามที่ตั้งทางภูมิศาสตร์ของลูกค้า สินทรัพย์ตามส่วนงานแยกตามสถานที่ตั้งทางภูมิศาสตร์ของสินทรัพย์

**ข้อมูลเกี่ยวกับส่วนงานภูมิศาสตร์**

	รายได้		สินทรัพย์ไม่หมุนเวียน	
	2560	2559	2560	2559
	(ล้านบาท)			
ไทย	8,248	6,716	5,113	5,018
สาธารณรัฐแห่งสหภาพเมียนมาร์	6	5	103	110
สาธารณรัฐประชาชนจีน	1,214	1,132	1	2
เงินลงทุนในตราสารทุน - การบัญชีด้านผู้ลงทุน	-	-	132	32
<b>รวม</b>	<b>9,468</b>	<b>7,853</b>	<b>5,349</b>	<b>5,162</b>

บริษัท ไทยรับเบอร์ลาคัทช์คอร์ปอเรชั่น (ประเทศไทย) จำกัด (มหาชน) และบริษัทย่อย

หมายเหตุประกอบงบการเงิน

สำหรับปีสิ้นสุดวันที่ 31 ธันวาคม 2560

29 รายได้อื่น

		งบการเงินรวม		งบการเงินเฉพาะกิจการ	
	หมายเหตุ	2560	2559	2560	2559
		(พันบาท)			
กำไรจากการปรับปรุงมูลค่าสุทธิของ					
อสังหาริมทรัพย์เพื่อการลงทุน	14	8,890	42,484	-	42,516
กำไรจากอัตราแลกเปลี่ยน		8,551	1,506	48	-
ดอกเบี้ยรับ		692	1,765	55,873	54,550
กำไรจากการขายทรัพย์สิน	15	-	29,143	-	100
กลับรายการค่าเผื่อการด้อยค่าทรัพย์สิน	15	-	12,018	-	-
เงินปันผลรับ	5	-	535	231,971	7,186
อื่นๆ		22,849	29,623	12,870	9,012
รวม		40,982	117,074	300,762	113,364

30 ต้นทุนในการจัดจำหน่าย

	งบการเงินรวม		งบการเงินเฉพาะกิจการ	
	2560	2559	2560	2559
	(พันบาท)			
ค่าใช้จ่ายในการจัดจำหน่าย	208,908	243,551	29,221	24,069
ค่าใช้จ่ายสงเคราะห์ต้นทุนชาวสวนยาง	72,351	51,091	15,423	6,187
ค่าใช้จ่ายการตลาด - ค่านายหน้า	39,857	30,283	7,281	6,337
อื่นๆ	11,273	7,841	592	116
รวม	<u>332,389</u>	<u>332,766</u>	<u>52,517</u>	<u>36,709</u>

บริษัท ไทยรับเบอร์ลาเท็กซ์คอร์ปอเรชั่น (ประเทศไทย) จำกัด (มหาชน) และบริษัทย่อย

หมายเหตุประกอบงบการเงิน

สำหรับปีสิ้นสุดวันที่ 31 ธันวาคม 2560

31 ค่าใช้จ่ายในการบริหาร

	งบการเงินรวม		งบการเงินเฉพาะกิจการ	
	2560	2559	2560	2559
	(พันบาท)			
ค่าใช้จ่ายเกี่ยวกับบุคลากร	174,970	154,325	24,283	27,066
ค่าเสื่อมราคา	62,820	55,886	4,400	3,017
ค่าใช้จ่ายในการเดินทาง	19,868	19,125	3,417	3,655
ค่าใช้จ่ายสำนักงาน	15,611	17,716	3,838	4,167
ค่าธรรมเนียมวิชาชีพ	13,259	13,269	6,427	5,585
ค่าธรรมเนียมอากรและภาษีอื่น	4,115	15,141	929	11,231
ค่าเผื่อนี้สงสัยจะสูญ	-	2,598	-	-
อื่นๆ	32,399	47,745	4,929	10,199
รวม	<u>323,042</u>	<u>325,805</u>	<u>48,223</u>	<u>64,920</u>

32 ค่าใช้จ่ายอื่น

หมายเหตุ	งบการเงินรวม		งบการเงินเฉพาะกิจการ	
	2560	2559	2560	2559
	(พันบาท)			
ขาดทุนสุทธิจากการจำหน่าย				
ทรัพย์สิน	15	8,130	-	11
ขาดทุนสุทธิจากสัญญาซื้อขายยาง				
ล่วงหน้า		236	24,277	236
ขาดทุนจากการด้อยค่าสินทรัพย์	15	-	-	-
ขาดทุนสุทธิจากอัตราแลกเปลี่ยน		-	-	-
ขาดทุนจากการปรับปรุงมูลค่า				
ยุติธรรมของอสังหาริมทรัพย์เพื่อ				
การลงทุน	14	-	-	2,640
รวม		<u>8,366</u>	<u>24,277</u>	<u>2,887</u>
			<u>3,948</u>	

บริษัท ไทยรับเบอร์ลาคัทช์คอร์ปอเรชั่น (ประเทศไทย) จำกัด (มหาชน) และบริษัทย่อย

หมายเหตุประกอบงบการเงิน

สำหรับปีสิ้นสุดวันที่ 31 ธันวาคม 2560

33 ค่าใช้จ่ายผลประโยชน์ของพนักงาน

	งบการเงินรวม		งบการเงินเฉพาะกิจการ	
	2560	2559	2560	2559
	(พันบาท)			
เงินเดือน ค่าแรงและค่าล่วงเวลา	368,726	322,354	31,172	27,814
อื่นๆ	114,780	106,042	4,924	6,967
<b>รวม</b>	<b>483,506</b>	<b>428,396</b>	<b>36,096</b>	<b>34,781</b>

โครงการสมทบเงินที่กำหนดไว้

กลุ่มบริษัทได้จัดตั้งกองทุนสำรองเลี้ยงชีพสำหรับพนักงานของกลุ่มบริษัทบนพื้นฐานความสมัครใจของพนักงานในการเป็นสมาชิกของกองทุน โดยพนักงานจ่ายเงินสะสมในอัตราร้อยละ 5 ของเงินเดือนทุกเดือน และกลุ่มบริษัทจ่ายสมทบในอัตราร้อยละ 5 ของเงินเดือนของพนักงานทุกเดือน กองทุนสำรองเลี้ยงชีพนี้ได้จัดทะเบียนเป็นกองทุนสำรองเลี้ยงชีพตามข้อกำหนดของกระทรวงการคลังและจัดการกองทุนโดยผู้จัดการกองทุนที่ได้รับอนุญาต

34 ค่าใช้จ่ายตามลักษณะ

งบการเงินได้รวมการวิเคราะห์ค่าใช้จ่ายตามหน้าที่ ค่าใช้จ่ายตามลักษณะได้เปิดเผยตามข้อกำหนดในมาตรฐานการรายงานทางการเงินฉบับต่าง ๆ ดังนี้

	งบการเงินรวม		งบการเงินเฉพาะกิจการ	
	2560	2559	2560	2559
	(พันบาท)			
การเปลี่ยนแปลงในสินค้าสำเร็จรูปและงานระหว่างทำ	(192,228)	(51,860)	(222,564)	35,888
วัตถุดิบและวัสดุสิ้นเปลืองใช้ไป	5,854,402	3,321,320	512,560	277,060
ซื้อสินค้าสำเร็จรูป	1,954,603	3,145,386	2,369,287	1,680,690
ค่าเสื่อมราคาอาคารและอุปกรณ์	207,605	181,001	16,393	18,313
<b>ผลประโยชน์ตอบแทนพนักงาน</b>	<b>483,506</b>	<b>428,396</b>	<b>36,096</b>	<b>34,781</b>

บริษัท ไทยรับเบอร์ลาเท็กซ์คอร์ปอเรชั่น (ประเทศไทย) จำกัด (มหาชน) และบริษัทย่อย

หมายเหตุประกอบงบการเงิน

สำหรับปีสิ้นสุดวันที่ 31 ธันวาคม 2560

35 ต้นทุนทางการเงิน

		งบการเงินรวม		งบการเงินเฉพาะกิจการ	
	หมายเหตุ	2560	2559	2560	2559
				(พันบาท)	
ดอกเบี้ยจ่าย					
บริษัทย่อย	5	-	-	49,935	50,785
บริษัทร่วม	5	294	321	-	-
บุคคลที่เกี่ยวข้องกัน	5	-	158	-	158
เงินกู้และเงินเบิกเกินบัญชีจาก					
ธนาคาร		189,595	169,291	48,216	46,272
รวมดอกเบี้ยจ่าย		189,889	169,770	98,151	97,215
ต้นทุนทางการเงินอื่น		6,340	6,798	1,796	612
		196,229	176,568	99,947	97,827
หัก จำนวนที่รวมอยู่ในต้นทุนของ					
- ส่วนที่บันทึกเป็นต้นทุนของอาคารและ					
อุปกรณ์ระหว่างก่อสร้าง	15	(7,146)	(4,754)	-	-
- ส่วนที่บันทึกเป็นต้นทุนการพัฒนา					
สวนยาง	20	(14,210)	(17,635)	-	-
สุทธิ		174,873	154,179	99,947	97,827

บริษัท ไทยรับเบอร์ลาเท็กซ์คอร์ปอเรชั่น (ประเทศไทย) จำกัด (มหาชน) และบริษัทย่อย

หมายเหตุประกอบงบการเงิน

สำหรับปีสิ้นสุดวันที่ 31 ธันวาคม 2560

36 ภาษีเงินได้

ภาษีเงินได้ที่รับรู้ในกำไรหรือขาดทุน

	งบการเงินรวม		งบการเงินเฉพาะกิจการ	
หมายเหตุ	2560	2559	2560	2559
	(พันบาท)			
ภาษีเงินได้ของงวดปัจจุบัน				
สำหรับงวดปัจจุบัน	20,854	14,820	-	-
ภาษีเงินได้รอการตัดบัญชี	21			
การเปลี่ยนแปลงของผลต่างชั่วคราว	13,406	27,208	3,654	8,136
รวมภาษีเงินได้	34,260	42,028	3,654	8,136

การกระทบยอดเพื่อหาอัตราภาษีที่แท้จริง

	งบการเงินรวม			
	2560		2559	
	อัตราภาษี (ร้อยละ)	(พันบาท)	อัตราภาษี (ร้อยละ)	(พันบาท)
กำไร (ขาดทุน) ก่อนภาษีเงินได้		228,635		(100,439)
จำนวนภาษีตามอัตราภาษีเงินได้	20	45,727	20	(20,088)
<b>ผลกระทบจากความแตกต่างของอัตราภาษี</b>				
สำหรับกิจการในต่างประเทศ		2,178		4,740
รายได้ที่ไม่ต้องเสียภาษี		(15,657)		(6,458)
ค่าใช้จ่ายต้องห้ามทางภาษี		1,230		4,344
การใช้ขาดทุนทางภาษีที่เดิมไม่ได้บันทึก		(23,526)		-
<b>ผลขาดทุนในปีปัจจุบันที่ไม่รับรู้เป็นสินทรัพย์ภาษี</b>				
เงินได้รอการตัดบัญชี		14,575		40,894
<b>การตัดจำหน่ายสินทรัพย์ภาษีเงินได้รอการตัดบัญชี</b>				
จากผลขาดทุนสะสมที่ไม่สามารถใช้ประโยชน์ได้		9,450		20,394
อื่นๆ		283		(1,798)
<b>รวม</b>		<b>34,260</b>		<b>42,028</b>

บริษัท ไทยรับเบอร์ลาเท็กซ์คอร์ปอเรชั่น (ประเทศไทย) จำกัด (มหาชน) และบริษัทย่อย

หมายเหตุประกอบงบการเงิน

สำหรับปีสิ้นสุดวันที่ 31 ธันวาคม 2560

	งบการเงินเฉพาะกิจการ			
	2560		2559	
	อัตราภาษี (ร้อยละ)	(พันบาท)	อัตราภาษี (ร้อยละ)	(พันบาท)
กำไรก่อนภาษีเงินได้		250,080		18,933
จำนวนภาษีตามอัตราภาษีเงินได้	20	50,016	20	3,787
รายได้ที่ไม่ต้องเสียภาษี		(46,394)		(1,437)
ค่าใช้จ่ายต้องห้ามทางภาษี		342		922
ผลขาดทุนในปีปัจจุบันที่ไม่รับรู้เป็นสินทรัพย์ภาษี				
เงินได้รอการตัดบัญชี		-		4,466
อื่นๆ		(310)		398
<b>รวม</b>		<b>3,654</b>		<b>8,136</b>

การลดอัตราภาษีเงินได้นิติบุคคล

พระราชบัญญัติแก้ไขเพิ่มเติมประมวลรัษฎากร ฉบับที่ 42 พ.ศ. 2559 ลงวันที่ 3 มีนาคม 2559 ให้ปรับลดอัตราภาษีเงินได้นิติบุคคลเหลืออัตราร้อยละ 20 ของกำไรสุทธิสำหรับรอบระยะเวลาบัญชีที่เริ่มในหรือหลังวันที่ 1 มกราคม 2559 เป็นต้นไป

37 สิทธิประโยชน์จากการส่งเสริมการลงทุน

คณะกรรมการส่งเสริมการลงทุนอนุมัติให้กลุ่มบริษัทได้รับสิทธิประโยชน์หลายประการในฐานะผู้ได้รับการส่งเสริมการลงทุนตามพระราชบัญญัติส่งเสริมการลงทุน พ.ศ. 2520 เกี่ยวกับการผลิตน้ำยางข้น สกิมเครป สกิมบล็อกและผลิตภัณฑ์จากยาง ซึ่งพอสรุปสาระสำคัญได้ดังนี้

- (ก) ให้ได้รับยกเว้นอากรขาเข้าและภาษีสำหรับเครื่องจักรที่ได้รับอนุมัติโดยคณะกรรมการส่งเสริมการลงทุน
- (ข) ให้ได้รับยกเว้นภาษีเงินได้นิติบุคคลสำหรับกำไรสุทธิที่ได้จากการประกอบกิจการที่ได้รับการส่งเสริมมีกำหนดเวลาแปดปีนับแต่วันที่เริ่มมีรายได้จากการประกอบกิจการนั้น
- (ค) ให้ได้รับลดหย่อนภาษีเงินได้นิติบุคคลร้อยละ 50 สำหรับกำไรสุทธิที่ได้จากการประกอบกิจการที่ได้รับการส่งเสริมมีกำหนดเวลาห้าปีนับแต่วันที่สิ้นสุดสิทธิประโยชน์ตามข้อ (ข) และ
- (ง) ให้นำรายได้ส่วนที่เพิ่มจากการดำเนินงานประกอบกิจการที่ได้รับการส่งเสริมของปีก่อนมาหักได้ร้อยละ 5 มีกำหนดเวลาสิบปี

บริษัท ไทยรับเบอร์ลาคัทช์คอร์ปอเรชั่น (ประเทศไทย) จำกัด (มหาชน) และบริษัทย่อย

หมายเหตุประกอบงบการเงิน

สำหรับปีสิ้นสุดวันที่ 31 ธันวาคม 2560

เนื่องจากเป็นกิจการที่ได้รับการส่งเสริมการลงทุน บริษัทย่อยในประเทศไทยจะต้องปฏิบัติตามเงื่อนไขและข้อกำหนดตามที่ระบุไว้ในบัตรส่งเสริมการลงทุน

รายได้ที่ได้รับการส่งเสริมการลงทุนและที่ไม่ได้รับการส่งเสริมการลงทุนสรุปได้ดังนี้

	งบการเงินรวม					
	2560			2559		
	กิจการที่ ได้รับการ ส่งเสริม	กิจการที่ ไม่ได้รับ การส่งเสริม	รวม	กิจการที่ ได้รับการ ส่งเสริม	กิจการที่ ไม่ได้รับการ ส่งเสริม	รวม
	(ล้านบาท)					
ขายต่างประเทศ	1,234	4,821	6,055	749	4,369	5,118
ขายในประเทศ	406	2,966	3,372	177	2,441	2,618
รวมรายได้	<u>1,640</u>	<u>7,787</u>	<u>9,427</u>	<u>926</u>	<u>6,810</u>	<u>7,736</u>

	งบการเงินเฉพาะกิจการ					
	2560			2559		
	กิจการที่ ได้รับการ ส่งเสริม	กิจการที่ ไม่ได้รับ การส่งเสริม	รวม	กิจการที่ ได้รับการ ส่งเสริม	กิจการที่ ไม่ได้รับ การส่งเสริม	รวม
	(ล้านบาท)					
ขายต่างประเทศ	-	545	545	-	317	317
ขายในประเทศ	-	2,310	2,310	-	1,826	1,826
รวมรายได้	<u>-</u>	<u>2,855</u>	<u>2,855</u>	<u>-</u>	<u>2,143</u>	<u>2,143</u>

38 กำไร (ขาดทุน) ต่อหุ้น

กำไร (ขาดทุน) ต่อหุ้นขั้นพื้นฐานสำหรับแต่ละปีสิ้นสุดวันที่ 31 ธันวาคม 2560 และ 2559 คำนวณจากกำไรหรือขาดทุนสำหรับปีที่เป็นส่วนของผู้ถือหุ้นสามัญของบริษัทและจำนวนหุ้นสามัญที่ออกจำหน่ายแล้วระหว่างปีโดยถัวเฉลี่ยถ่วงน้ำหนัก โดยแสดงการคำนวณดังนี้



บริษัท ไทยรับเบอร์ลาเท็กซ์คอร์ปอเรชั่น (ประเทศไทย) จำกัด (มหาชน) และบริษัทย่อย

หมายเหตุประกอบงบการเงิน

สำหรับปีสิ้นสุดวันที่ 31 ธันวาคม 2560

	งบการเงินรวม		งบการเงินเฉพาะกิจการ	
	2560	2559	2560	2559
	(พันบาท/พันหุ้น)			
กำไร (ขาดทุน) ที่เป็นส่วนของผู้ถือหุ้นสามัญของบริษัท	144,406	(168,083)	246,426	10,797
จำนวนหุ้นสามัญที่ออก ณ วันที่ 31 ธันวาคม	1,685,080	681,480	1,685,080	681,480
จำนวนหุ้นสามัญโดยวิธีถัวเฉลี่ยถ่วงน้ำหนัก	681,480	681,480	681,480	681,480
กำไร (ขาดทุน) ต่อหุ้นขั้นพื้นฐาน (บาท)	0.21	(0.25)	0.36	0.02

จำนวนหุ้นสามัญที่เพิ่มขึ้นจากการปรับโครงสร้างของกิจการในปี 2560 จะไม่มีสิทธิลงมติหรือลงคะแนนเสียงใดๆ ในที่ประชุมผู้ถือหุ้นและจะไม่ได้รับเงินปันผล ดังนั้นหุ้นที่ออกใหม่และชำระแล้วจำนวน 1,003.6 ล้านหุ้น จะไม่นำมาคำนวณกำไรต่อหุ้นของบริษัท กำไรต่อหุ้นของบริษัทซึ่งยังคงคำนวณกำไร (ขาดทุน) ต่อหุ้นจากจำนวนหุ้นเดิมจำนวน

681,479,688 หุ้น จึงไม่มีผลกระทบกับกำไร (ขาดทุน) ต่อหุ้น

### 39 เครื่องมือทางการเงิน

#### นโยบายการจัดการความเสี่ยงทางการเงิน

กลุ่มบริษัท/บริษัทมีความเสี่ยงจากการดำเนินธุรกิจตามปกติจากการเปลี่ยนแปลงอัตราดอกเบี้ยและอัตราแลกเปลี่ยนเงินตราต่างประเทศ และจากการไม่ปฏิบัติตามข้อกำหนดตามสัญญาของคู่สัญญา กลุ่มบริษัท/บริษัทไม่มีการถือหรือออกเครื่องมือทางการเงินที่เป็นตราสารอนุพันธ์ เพื่อการเก็งกำไรหรือการค้า

การจัดการความเสี่ยงเป็นส่วนที่สำคัญของธุรกิจของกลุ่มบริษัท/บริษัท กลุ่มบริษัท/บริษัทมีระบบในการควบคุมให้มีความสมดุลของระดับความเสี่ยงให้เป็นที่ยอมรับได้ โดยพิจารณาระหว่างต้นทุนที่เกิดจากความเสี่ยงและต้นทุนของการจัดการความเสี่ยง ฝ่ายบริหารได้มีการควบคุมกระบวนการจัดการความเสี่ยงของกลุ่มบริษัท/บริษัทอย่างต่อเนื่องเพื่อให้มั่นใจว่ามีความสมดุลระหว่างความเสี่ยงและการควบคุมความเสี่ยง

#### การบริหารจัดการทุน

นโยบายของคณะกรรมการบริษัท คือการรักษาระดับเงินทุนให้มั่นคงเพื่อรักษานักลงทุน เจ้าหนี้และความเชื่อมั่นของตลาดและก่อให้เกิดการพัฒนาของธุรกิจในอนาคต คณะกรรมการได้มีการกำกับดูแลผลตอบแทนจากการลงทุน ซึ่งกลุ่ม

บริษัท ไทยรับเบอร์ลาคัทช์คอร์ปอเรชั่น (ประเทศไทย) จำกัด (มหาชน) และบริษัทย่อย

หมายเหตุประกอบงบการเงิน

สำหรับปีสิ้นสุดวันที่ 31 ธันวาคม 2560

บริษัทพิจารณาจากสัดส่วนของผลตอบแทนจากกิจกรรมดำเนินงานต่อส่วนของผู้ถือหุ้น ซึ่งไม่รวมส่วนได้เสียที่ไม่มีอำนาจควบคุม อีกทั้งยังกำกับดูแลระดับการจ่ายเงินปันผลให้แก่ผู้ถือหุ้นสามัญ

**ความเสี่ยงด้านอัตราดอกเบี้ย**

ความเสี่ยงด้านอัตราดอกเบี้ย หมายถึงความเสี่ยงที่เกิดจากการเปลี่ยนแปลงที่จะเกิดในอนาคตของอัตราดอกเบี้ยในตลาด ซึ่งส่งผลกระทบต่อภาระการดำเนินงานและกระแสเงินสดของกลุ่มบริษัท/บริษัท กลุ่มบริษัท/บริษัทมีความเสี่ยงด้านอัตราดอกเบี้ยที่เกิดจากเงินกู้ยืม (ดูหมายเหตุประกอบงบการเงินข้อ 22) กลุ่มบริษัท/บริษัทได้ลดความเสี่ยงดังกล่าวโดยสอบทานดอกเบี้ยที่เกิดจากเงินกู้ยืมในทุกงวดบัญชี

อัตราดอกเบี้ยที่แท้จริงของหลักทรัพย์ที่เป็นเงินให้กู้ยืมแก่บริษัทที่เกี่ยวข้องกันและบุคคลหรือกิจการอื่นๆ ณ วันที่ 31 ธันวาคม และระยะที่ครบกำหนดชำระหรือกำหนดอัตราใหม่มีดังนี้

	อัตราดอกเบี้ย ที่แท้จริง (ร้อยละต่อปี)	งบการเงินรวม			
		หลังจาก 1 ปีแต่			รวม
		ภายใน 1 ปี	ภายใน 5 ปี	หลังจาก 5 ปี	
		(พันบาท)			
<b>ปี 2559</b>					
หมุนเวียน					
เงินให้กู้ยืมแก่บุคคลหรือกิจการอื่นๆ	MOR+1	16,793	400	-	17,193
<b>รวม</b>		<b>16,793</b>	<b>400</b>	<b>-</b>	<b>17,193</b>

	อัตราดอกเบี้ย ที่แท้จริง (ร้อยละต่อปี)	งบการเงินเฉพาะกิจการ			
		หลังจาก 1 ปีแต่			รวม
		ภายใน 1 ปี	ภายใน 5 ปี	หลังจาก 5 ปี	
		(พันบาท)			
<b>ปี 2560</b>					
หมุนเวียน					
เงินให้กู้ยืมแก่กิจการที่เกี่ยวข้องกัน	3.9	1,447,203	-	-	1,447,203
<b>รวม</b>		<b>1,447,203</b>	<b>-</b>	<b>-</b>	<b>1,447,203</b>

บริษัท ไทยรับเบอร์ลาเท็กซ์คอร์ปอเรชั่น (ประเทศไทย) จำกัด (มหาชน) และบริษัทย่อย

หมายเหตุประกอบงบการเงิน

สำหรับปีสิ้นสุดวันที่ 31 ธันวาคม 2560

	งบการเงินเฉพาะกิจการ				
	อัตราดอกเบี้ย ที่แท้จริง	ภายใน 1 ปี	หลังจาก 1 ปีแต่		รวม
			ภายใน 5 ปี	หลังจาก 5 ปี	
	(ร้อยละต่อปี)		(พันบาท)		
<b>ปี 2559</b>					
<b>หมุนเวียน</b>					
เงินให้กู้ยืมแก่บุคคลหรือกิจการที่ เกี่ยวข้องกัน	3.9	1,390,303	-	-	1,390,303
เงินให้กู้ยืมแก่กิจการอื่นๆ	MOR+1 และ 6 - 12	13,486	400	-	13,886
<b>รวม</b>		<b>1,403,789</b>	<b>400</b>	<b>-</b>	<b>1,404,189</b>

อัตราดอกเบี้ยที่แท้จริงของหนี้สินทางการเงินที่มีภาระดอกเบี้ย ณ วันที่ 31 ธันวาคม และระยะที่ครบกำหนดชำระหรือกำหนดอัตราใหม่มีดังนี้

	งบการเงินรวม				
	อัตราดอกเบี้ย ที่แท้จริง	ภายใน 1 ปี	หลังจาก 1 ปีแต่		รวม
			ภายใน 5 ปี	หลังจาก 5 ปี	
	(ร้อยละต่อปี)		(พันบาท)		
<b>ปี 2560</b>					
<b>หมุนเวียน</b>					
เงินเบิกเกินบัญชีและเงินกู้ยืม ระยะสั้นจากสถาบันการเงิน	3.1 - 7.4	3,402,761	-	-	3,402,761
เงินกู้ยืมจากบุคคลหรือกิจการที่เกี่ยวข้องกัน	4.0	8,000	-	-	8,000
<b>ไม่หมุนเวียน</b>					
เงินกู้ยืมจากสถาบันการเงิน	MLR-2	108,750	1,123,750	-	1,232,500
หนี้สินตามสัญญาเช่าการเงิน	4.4 - 6.5	74,805	90,643	-	165,448
<b>รวม</b>		<b>3,594,316</b>	<b>1,214,393</b>	<b>-</b>	<b>4,808,709</b>

บริษัท ไทยรับเบอร์ลาเท็กซ์คอร์ปอเรชั่น (ประเทศไทย) จำกัด (มหาชน) และบริษัทย่อย

หมายเหตุประกอบงบการเงิน

สำหรับปีสิ้นสุดวันที่ 31 ธันวาคม 2560

	งบการเงินรวม				
	อัตราดอกเบี้ย ที่แท้จริง (ร้อยละต่อปี)	ภายใน 1 ปี	หลังจาก 1 ปี		รวม
			แต่ภายใน 5 ปี	หลังจาก 5 ปี	
			(พันบาท)		
ปี 2559					
หมุนเวียน					
เงินเบิกเกินบัญชีและเงินกู้ยืม					
ระยะสั้นจากสถาบันการเงิน	2.9 - 7.4	3,449,149	-	-	3,449,149
เงินกู้ยืมจากบุคคลหรือกิจการที่เกี่ยวข้องกัน	4.0	8,000	-	-	8,000
ไม่หมุนเวียน					
เงินกู้ยืมจากสถาบันการเงิน	MLR-2	65,000	1,010,000	-	1,075,000
หนี้สินตามสัญญาเช่าการเงิน	5.1 - 6.5	64,410	86,935	-	151,345
รวม		3,586,559	1,096,935	-	4,683,494

	อัตราดอกเบี้ย ที่แท้จริง (ร้อยละต่อปี)	งบการเงินเฉพาะกิจการ			
		ภายใน 1 ปี	หลังจาก 1 ปีแต่		รวม
			ภายใน 5 ปี	หลังจาก 5 ปี	
			(พันบาท)		
ปี 2560					
หมุนเวียน					
เงินเบิกเกินบัญชีและเงินกู้ยืมระยะสั้น					
จากสถาบันการเงิน	3.1 - 7.4	2,907,325	-	-	2,907,325
เงินกู้ยืมจากบุคคลหรือกิจการที่					
เกี่ยวข้องกัน	3.9	32,000	-	-	32,000
ไม่หมุนเวียน					
เงินกู้ยืมจากสถาบันการเงิน	MLR-2	58,750	898,750	-	957,500
หนี้สินตามสัญญาเช่าการเงิน	4.4 - 6.5	73,160	86,827	-	159,987
รวม		3,071,235	985,577	-	4,056,812

บริษัท ไทยรับเบอร์ลาเท็กซ์คอร์ปอเรชั่น (ประเทศไทย) จำกัด (มหาชน) และบริษัทย่อย

หมายเหตุประกอบงบการเงิน

สำหรับปีสิ้นสุดวันที่ 31 ธันวาคม 2560

	อัตราดอกเบี้ย ที่แท้จริง (ร้อยละต่อปี)	งบการเงินเฉพาะกิจการ			
		หลังจาก 1 ปี		หลังจาก 5 ปี	รวม
		ภายใน 1 ปี	แต่ภายใน 5 ปี		
				(พันบาท)	
<b>ปี 2559</b>					
<b>หมุนเวียน</b>					
เงินเบิกเกินบัญชีและเงินกู้ยืมระยะสั้น					
จากสถาบันการเงิน	3.1 - 7.4	863,207	-	-	863,207
เงินกู้ยืมจากบุคคลหรือกิจการที่					
เกี่ยวข้องกัน	3.8 - 3.9	1,349,300	-	-	1,349,300
<b>ไม่หมุนเวียน</b>					
เงินกู้ยืมจากสถาบันการเงิน	MLR-2	12,000	255,000	-	267,000
หนี้สินตามสัญญาเช่าการเงิน	5.1	9,078	12,974	-	22,052
<b>รวม</b>		<b>2,233,585</b>	<b>267,974</b>	<b>-</b>	<b>2,501,559</b>

ความเสี่ยงจากเงินตราต่างประเทศ

กลุ่มบริษัท/บริษัทที่มีความเสี่ยงจากอัตราแลกเปลี่ยนเงินตราต่างประเทศ ซึ่งเกิดจากการซื้อสินค้าและการขายสินค้าที่เป็นเงินตราต่างประเทศ กลุ่มบริษัท/บริษัทได้ทำสัญญาซื้อขายเงินตราต่างประเทศล่วงหน้า ซึ่งรายการดังกล่าวจะมีอายุไม่เกินหนึ่งปี เพื่อป้องกันความเสี่ยงของสินทรัพย์และหนี้สินทางการเงินที่เป็นเงินตราต่างประเทศ สัญญาซื้อขายเงินตราต่างประเทศล่วงหน้า ณ วันที่รายงานเป็นรายการที่เกี่ยวข้องกับรายการซื้อและขายสินค้าที่เป็นเงินตราต่างประเทศในปีถัดไป

ณ วันที่ 31 ธันวาคม กลุ่มบริษัทและบริษัทที่มีความเสี่ยงจากอัตราแลกเปลี่ยนเงินตราต่างประเทศอันเป็นผลมาจากการมีสินทรัพย์และหนี้สินที่เป็นเงินตราต่างประเทศดังนี้

	งบการเงินรวม		งบการเงินเฉพาะกิจการ	
	2560	2559	2560	2559
<b>เงินเหรียญสหรัฐอเมริกา</b>				
			(ล้านบาท)	
ลูกหนี้การค้า	565	423	321	23
ลูกหนี้หมุนเวียนอื่น	-	-	5	2
เจ้าหนี้การค้า	(23)	(16)	-	(1)

บริษัท ไทยรับเบอร์ลาคัทช์คอร์ปอเรชั่น (ประเทศไทย) จำกัด (มหาชน) และบริษัทย่อย

หมายเหตุประกอบงบการเงิน

สำหรับปีสิ้นสุดวันที่ 31 ธันวาคม 2560

เจ้าหนี้หมุนเวียนอื่น	(19)	(44)	(11)	(1)
	งบการเงินรวม		งบการเงินเฉพาะกิจการ	
	2560	2559	2560	2559
<b>เงินเหรียญริงกิต</b>				
		(ล้านบาท)		
ลูกหนี้การค้า	14	65	14	-
<b>เงินจำด</b>				
เงินสดและรายการเทียบเท่าเงินสด	5	13	-	-
ลูกหนี้หมุนเวียนอื่น	10	2	-	-
เจ้าหนี้การค้า	(5)	(7)	-	-
<b>เงินหยวน</b>				
เงินสดและรายการเทียบเท่าเงินสด	59	49	-	-
ลูกหนี้การค้า	15	-	-	-
ลูกหนี้หมุนเวียนอื่น	-	3	-	-
เจ้าหนี้การค้า	(6)	-	-	-
<b>ยอดบัญชีในงบแสดงฐานะการเงินที่มีความเสี่ยง</b>	<b>615</b>	<b>488</b>	<b>329</b>	<b>23</b>

ความเสี่ยงทางด้านสินเชื่อ

ความเสี่ยงทางด้านสินเชื่อ คือความเสี่ยงที่ลูกค้าหรือคู่สัญญาไม่สามารถชำระหนี้แก่กลุ่มบริษัท ตามเงื่อนไขที่ตกลงไว้เมื่อครบกำหนด

ฝ่ายบริหารได้กำหนดนโยบายทางด้านสินเชื่อเพื่อควบคุมความเสี่ยงทางด้านสินเชื่อดังกล่าวอย่างสม่ำเสมอ โดยการวิเคราะห์ฐานะทางการเงินของลูกค้าทุกรายที่ขอวงเงินสินเชื่อในระดับหนึ่งๆ ณ วันที่รายงานไม่พบว่ามีความเสี่ยงจากสินเชื่อที่เป็นสาระสำคัญ ความเสี่ยงสูงสุดทางด้านสินเชื่อแสดงไว้ในราคาตามบัญชีของสินทรัพย์ทางการเงินแต่ละรายการในงบดุล อย่างไรก็ตามเนื่องจากกลุ่มบริษัทมีฐานลูกค้าจำนวนมาก ฝ่ายบริหารไม่ได้คาดว่าจะเกิดผลเสียหายที่มีสาระสำคัญจากการเก็บหนี้ไม่ได้

ความเสี่ยงจากสภาพคล่อง

บริษัท ไทยรับเบอร์ลาเท็กซ์คอร์ปอเรชั่น (ประเทศไทย) จำกัด (มหาชน) และบริษัทย่อย

หมายเหตุประกอบงบการเงิน

สำหรับปีสิ้นสุดวันที่ 31 ธันวาคม 2560

กลุ่มบริษัท/บริษัทมีการควบคุมความเสี่ยงจากการขาดสภาพคล่องโดยการรักษาระดับของเงินสดและรายการเทียบเท่าเงินสดให้เพียงพอต่อการดำเนินงานของกลุ่มบริษัท/บริษัท และเพื่อทำให้ผลกระทบจากความผันผวนของกระแสเงินสดลดลง

บริษัท ไทยรับเบอร์ลาเท็กซ์คอร์ปอเรชั่น (ประเทศไทย) จำกัด (มหาชน) และบริษัทย่อย

หมายเหตุประกอบงบการเงิน

สำหรับปีสิ้นสุดวันที่ 31 ธันวาคม 2560

มูลค่าตามบัญชีและมูลค่ายุติธรรม

ตารางดังต่อไปนี้แสดงมูลค่าตามบัญชีและมูลค่ายุติธรรมของสินทรัพย์และหนี้สินทางการเงินรวมถึงลำดับชั้นมูลค่ายุติธรรม

	มูลค่าตามบัญชี	งบการเงินรวม			
		มูลค่ายุติธรรม			
		ระดับ 1	ระดับ 2	ระดับ 3	รวม
		(พันบาท)			
<b>31 ธันวาคม 2560</b>					
<b>หมุนเวียน</b>					
สัญญาซื้อขายเงินตราต่างประเทศ					
ล่วงหน้า	-	-	9,657	-	9,657
<b>31 ธันวาคม 2559</b>					
<b>หมุนเวียน</b>					
สัญญาซื้อขายเงินตราต่างประเทศ					
ล่วงหน้า	-	-	(5,794)	-	(5,794)

ณ วันที่ 31 ธันวาคม 2560 และ 2559 สินทรัพย์และหนี้สินทางการเงินที่ไม่ใช่ตราสารอนุพันธ์มีมูลค่ายุติธรรมไม่แตกต่างจากมูลค่าตามบัญชีที่บันทึกในงบแสดงฐานะทางการเงินอย่างมีสาระสำคัญ

การวัดมูลค่ายุติธรรม

กลุ่มบริษัท/บริษัทพิจารณามูลค่ายุติธรรมระดับ 2 สำหรับสินทรัพย์และหนี้สินทางการเงินที่ไม่ใช่ตราสารอนุพันธ์ด้วยวิธีคิดลดกระแสเงินสด ซึ่งใช้กระแสเงินสดตามสัญญาและอัตราคิดลดที่เกี่ยวข้องกับตลาด

มูลค่ายุติธรรมระดับ 2 สำหรับตราสารอนุพันธ์ที่ซื้อขายนอกตลาดหลักทรัพย์ อ้างอิงราคาจากนายหน้า ซึ่งได้มีการทดสอบความสมเหตุสมผลของราคาเหล่านั้น โดยการใช้กระแสเงินสดในอนาคตที่คาดการณ์ไว้ด้วยอัตราดอกเบี้ยในตลาดสำหรับเครื่องมือทางการเงินที่เหมือนกัน ณ วันที่วัดมูลค่า มูลค่ายุติธรรมของเครื่องมือทางการเงินสะท้อนผลกระทบของความเสี่ยงด้านเครดิตและได้รวมการปรับปรุงความเสี่ยงด้านเครดิตของกลุ่มบริษัท/บริษัทและคู่สัญญาตามความเหมาะสม



บริษัท ไทยรับเบอร์ลัตเท็กซ์คอร์ปอเรชั่น (ประเทศไทย) จำกัด (มหาชน) และบริษัทย่อย

หมายเหตุประกอบงบการเงิน

สำหรับปีสิ้นสุดวันที่ 31 ธันวาคม 2560

40 ภาระผูกพันที่มีกับบุคคลหรือกิจการที่ไม่เกี่ยวข้องกัน

	งบการเงินรวม		งบการเงินเฉพาะกิจการ	
	2560	2559	2560	2559
	(ล้านบาท)			
<b>ภาระผูกพันรายจ่ายฝ่ายทุน</b>				
สัญญาที่ยังไม่ได้รับรู้				
เครื่องจักร อาคารและงานระหว่างก่อสร้าง	42	90	4	-
<b>รวม</b>	<b>42</b>	<b>90</b>	<b>4</b>	<b>-</b>
<b>ภาระผูกพันตามสัญญาเช่าดำเนินงานที่ยกเลิกไม่ได้</b>				
ภายในหนึ่งปี	12	7	-	-
หลังจากหนึ่งปีแต่ไม่เกินห้าปี	6	1	-	-
<b>รวม</b>	<b>18</b>	<b>8</b>	<b>-</b>	<b>-</b>
<b>ภาระผูกพันอื่นๆ</b>				
หนังสือค้ำประกันธนาคาร	14	26	10	5
สัญญาซื้อล่วงหน้า	-	21	-	9
สัญญาขายล่วงหน้า	468	663	13	44
สัญญาซื้อขายยางล่วงหน้า – สุทธิ	-	32	-	32
<b>รวม</b>	<b>482</b>	<b>742</b>	<b>23</b>	<b>90</b>

## บริษัท ไทยรับเบอร์ลาคัทช์คอร์ปอเรชั่น (ประเทศไทย) จำกัด (มหาชน) และบริษัทย่อย

### หมายเหตุประกอบงบการเงิน

สำหรับปีสิ้นสุดวันที่ 31 ธันวาคม 2560

ณ วันที่ 31 ธันวาคม 2560 และ 2559 กลุ่มบริษัทและบริษัทมีภาระผูกพันดังต่อไปนี้

- กลุ่มบริษัทได้ทำสัญญาขายเงินตราต่างประเทศล่วงหน้าเป็นจำนวน 14.2 ล้านดอลลาร์สหรัฐอเมริกา (2559: 18.7 ล้านดอลลาร์สหรัฐอเมริกา) โดยมีอัตราแลกเปลี่ยนล่วงหน้าตามสัญญาระหว่าง 32.5 - 34.1 บาทต่อ 1 ดอลลาร์สหรัฐอเมริกา (2559: 34.6 - 35.7 บาทต่อ 1 ดอลลาร์สหรัฐอเมริกา) โดยมีระยะครบกำหนดระยะเวลาตั้งแต่วันที่ 5 มกราคม 2561 ถึง 4 มกราคม 2562 (2559: 12 มกราคม 2560 ถึง 19 มิถุนายน 2560) และบริษัทได้ทำสัญญาขายเงินตราต่างประเทศล่วงหน้าเป็นจำนวน 0.4 ล้านดอลลาร์สหรัฐอเมริกา (2559: 1.2 ล้านดอลลาร์สหรัฐอเมริกา) โดยมีอัตราแลกเปลี่ยนล่วงหน้าตามสัญญาระหว่าง 32.6 - 33.2 บาทต่อ 1 ดอลลาร์สหรัฐอเมริกา (2559: 35.7 - 36.0 บาทต่อ 1 ดอลลาร์สหรัฐอเมริกา) โดยมีระยะครบกำหนดระยะเวลาตั้งแต่วันที่ 23 กุมภาพันธ์ 2561 ถึง 20 มิถุนายน 2561 (2559: 10 เมษายน 2560 ถึง 19 มิถุนายน 2560)
- ณ วันที่ 31 ธันวาคม 2560 กลุ่มบริษัทและบริษัทไม่มีสัญญาซื้อเงินตราต่างประเทศล่วงหน้า (2559: กลุ่มบริษัทได้ทำสัญญาซื้อเงินตราต่างประเทศล่วงหน้าเป็นจำนวน 0.6 ล้านดอลลาร์สหรัฐอเมริกา โดยมีอัตราแลกเปลี่ยนล่วงหน้าตามสัญญาระหว่าง 35.7 - 36.0 บาทต่อ 1 ดอลลาร์สหรัฐอเมริกา และครบกำหนดระยะเวลาตั้งแต่วันที่ 12 เมษายน 2560 ถึง 3 กรกฎาคม 2560 และบริษัทได้ทำสัญญาซื้อเงินตราต่างประเทศล่วงหน้าเป็นจำนวน 0.2 ล้านดอลลาร์สหรัฐอเมริกา โดยมีอัตราแลกเปลี่ยนล่วงหน้าตามสัญญาระหว่าง 35.7 - 36.0 บาทต่อ 1 ดอลลาร์สหรัฐอเมริกา โดยมีระยะครบกำหนดระยะเวลาตั้งแต่วันที่ 12 เมษายน 2560 ถึง 3 กรกฎาคม 2560)
- ภาระผูกพันอันเกี่ยวเนื่องกับส่วนที่ยังไม่เรียกชำระของเงินลงทุนคิดเป็นจำนวนเงินรวมประมาณ 100 ล้านบาท (2559: 467.3 ล้านบาท)
- บริษัทมีภาระผูกพันอันเกี่ยวเนื่องกับการเช่าพื้นที่เพื่อใช้เป็นสถานที่เก็บและรักษาน้ำยางเป็นจำนวนเงินประมาณ 0.1 ล้านบาท (2559: 0.8 ล้านบาท)
- กลุ่มบริษัทและบริษัทมีภาระผูกพันตามสัญญาก่อสร้างและติดตั้งเครื่องจักรและอุปกรณ์ เป็นจำนวนเงินประมาณ 42.4 ล้านบาทและ 3.6 ล้านบาทตามลำดับ (2559: กลุ่มบริษัท 89.6 ล้านบาท)
- บริษัทย่อยแห่งหนึ่งมีภาระผูกพันอันเกี่ยวเนื่องกับการเช่าพื้นที่เพื่อใช้เป็นโรงงานและคลังสินค้าของบริษัทย่อยเป็นจำนวนเงินประมาณ 17.5 ล้านบาท (2559: 5.1 ล้านบาท)
- บริษัทย่อยแห่งหนึ่งได้เข้าทำสัญญาบริการกับที่ปรึกษากฎหมายของบริษัทในการซื้อที่ดินเพื่อใช้สำหรับการปลูกยางพาราในเขตจังหวัดทางภาคเหนือ โดยค่าบริการจะเป็นไปตามอัตราที่ระบุในสัญญา
- บริษัทได้เข้าทำสัญญากับบริษัทในประเทศแห่งหนึ่งเพื่อซื้อน้ำยางข้นตามปริมาณและราคาที่ระบุในสัญญา

## บริษัท ไทยรับเบอร์ลาคัทช์คอร์ปอเรชั่น (ประเทศไทย) จำกัด (มหาชน) และบริษัทย่อย

### หมายเหตุประกอบงบการเงิน

สำหรับปีสิ้นสุดวันที่ 31 ธันวาคม 2560

- บริษัทย่อยแห่งหนึ่งมีการผูกพันตามสัญญาร่วมลงทุนปลูกยางพารากับกลุ่มวิสาหกิจชุมชนผู้ปลูกยางพารา โดยมีการแบ่งผลประโยชน์ตามสัดส่วนที่ตกลงร่วมกันตามที่ระบุในสัญญา โดยสัญญามีกำหนดระยะเวลา 35 ปี หรือจนกว่าต้นยางพาราจะหมดอายุการให้น้ำยาง  
ในปี 2553 บริษัทย่อยดังกล่าวได้มีการเปลี่ยนสัญญาร่วมลงทุนปลูกยางพารา มาเป็นสัญญาเงินให้กู้เพื่อปลูกต้นยางพารากับกลุ่มวิสาหกิจชุมชนผู้ปลูกยางพารา โดยมีการผูกพันในการให้วงเงินกู้ไร่ละ ไม่เกิน 20,000 บาท อัตราดอกเบี้ยร้อยละ 8 ต่อปี และมีกำหนดชำระคืนเงินต้นพร้อมดอกเบี้ย ภายในระยะเวลา 10 ปี นับจากวันที่ทำสัญญา โดยกำหนดชำระคืนเงินต้นพร้อมดอกเบี้ยงวดแรกเมื่อต้นยางพาราให้ผลผลิต
- บริษัทย่อยแห่งหนึ่งมีการผูกพันตามสัญญาในการดำเนินการขออนุญาตที่ดินจำนวนประมาณ 1,500 ไร่ โดยบริษัทย่อยจะต้องจ่ายค่าตอบแทนให้กับผู้รับจ้างในอัตราไร่ละ 5,650 บาท
- บริษัทย่อยแห่งหนึ่งได้จดทะเบียนนิติบุคคลกับรัฐบาลของสาธารณรัฐประชาชนจีนเพื่อทำธุรกรรมการค้าโดยมีระยะเวลาผูกพัน 20 ปี เริ่มตั้งแต่วันที่ 9 มกราคม 2549 ถึงวันที่ 8 มกราคม 2569

### หนังสือคำประกันธนาคาร

ณ วันที่ 31 ธันวาคม 2560 มีหนังสือคำประกันที่ธนาคารออกให้ในนามของกลุ่มบริษัทและบริษัท เหลืออยู่เป็นจำนวนเงินประมาณ 14 ล้านบาท (2559: 26 ล้านบาท) ซึ่งเกี่ยวเนื่องกับการผูกพันทางปฏิบัติบางประการตามปกติธุรกิจของกลุ่มบริษัทและบริษัท

### 41 เหตุการณ์ภายหลังรอบระยะเวลารายงาน

เมื่อวันที่ 23 กุมภาพันธ์ 2561 คณะกรรมการบริษัทได้นำเสนอจ่ายเงินปันผลในอัตราหุ้นละ 0.04 บาท เป็นจำนวนเงิน 27.3 ล้านบาท การจ่ายเงินปันผลดังกล่าวต้องได้รับการอนุมัติจากผู้ถือหุ้นของบริษัท