



ANNUAL REPORT 2019



รายงานประจำปี
2562



บริษัท ไทยรับเบอร์ลัตেকซ์กรุ๊ป จำกัด (มหาชน)

สารบัญ

	หน้า
ประวัติคณะกรรมการและผู้บริหาร	1 - 15
ส่วนที่ 1 การประกอบธุรกิจ	
1. นโยบายและภาพรวมการประกอบธุรกิจ	16 - 18
2. ลักษณะการประกอบธุรกิจ	19 - 27
3. ปัจจัยความเสี่ยง	28 - 29
4. ทรัพย์สินที่ใช้ในการประกอบธุรกิจ	30 - 32
5. ข้อพิพาททางกฎหมาย	33
6. ข้อมูลทั่วไปและข้อมูลสำคัญอื่น	34 - 37
ส่วนที่ 2 การจัดการและการกำกับดูแลกิจการ	
7. ข้อมูลหลักทรัพย์และผู้ถือหุ้น	38 - 39
8. โครงสร้างการจัดการ	39 - 44
9. การกำกับดูแลกิจการ	45 - 52
10. ความรับผิดชอบต่อสังคม	53 - 56
11. การควบคุมภายใน	57 - 59
12. รายการระหว่างกัน	59 - 60
ส่วนที่ 3 ฐานะการเงินและผลการดำเนินงาน	
13. ข้อมูลทางการเงินที่สำคัญ	61 - 69
14. การวิเคราะห์และคำอธิบายของฝ่ายจัดการ	70 - 73
รายละเอียดเกี่ยวกับกรรมการของบริษัทย่อย	74
รายละเอียดหัวหน้างานผู้ตรวจสอบภายในและหัวหน้างานกำกับดูแล การปฏิบัติงานของบริษัท (Compliance)	75 - 77
งบการเงินสำหรับปีสิ้นสุดวันที่ 31 ธันวาคม 2561 และ รายงานของผู้สอบบัญชีรับอนุญาต	78

ประวัติคณะกรรมการและผู้บริหาร





นายวรเทพ วงศาสุทธิกุล

สัดส่วนการถือหุ้น ร้อยละ 6.38

ประสบการณ์การทำงาน

- 2551 – ปัจจุบัน - ประธานกรรมการบริษัท บมจ. ไทยรับเบอร์ลาเท็กซ์กรุ๊ป
- 2536 – ปัจจุบัน - ประธานกรรมการบริหาร บมจ.ไทยรับเบอร์ลาเท็กซ์กรุ๊ป
- 2560 – ปัจจุบัน - ประธานกรรมการกำหนดค่าตอบแทน บมจ.ไทยรับเบอร์ลาเท็กซ์กรุ๊ป
- 2561 – ปัจจุบัน - กรรมการบริหารความเสี่ยง บมจ.ไทยรับเบอร์ลาเท็กซ์กรุ๊ป
- 2548 – ปัจจุบัน - กรรมการบริษัท บมจ.เลเท็กซ์ ซีเอสเอ็มเอส
- 2545 – ปัจจุบัน - ประธานกรรมการ บมจ.เวิลด์เฟล็กซ์
- 2537 – ปัจจุบัน - กรรมการบริหาร บจก.สวนยางวังสมบูรณ์
- 2537 – 2560 - กรรมการผู้จัดการใหญ่ บจก.ไทยรับเบอร์ลาเท็กซ์กรุ๊ป

อายุ 71 ปี

ดำรงตำแหน่ง

- ประธานกรรมการบริษัท
- ประธานกรรมการบริหาร
- ประธานกรรมการกำหนดค่าตอบแทน
- กรรมการบริหารความเสี่ยง

ความสัมพันธ์ทางครอบครัวระหว่างผู้บริหาร

- บิดา นายภัทรพล วงศาสุทธิกุล
- บิดา นางสาวฉลองขวัญ วงศาสุทธิกุล

คุณวุฒิทางการศึกษา

- ปริญญาโท เศรษฐศาสตรมหาบัณฑิต มหาวิทยาลัยรามคำแหง
- ปริญญาตรี เศรษฐศาสตรบัณฑิต มหาวิทยาลัยรามคำแหง

ประวัติการฝึกอบรม

- หลักสูตรผู้บริหารระดับสูง สถาบันวิทยาการตลาดทุน (วตท.รุ่นที่ 5)
- แนวทางการจัดตั้งและปฏิบัติงานสำหรับ Audit Committee ที่มีประสิทธิภาพ สถาบันการจัดการธุรกิจแห่งประเทศไทย
- การเสริมประสิทธิภาพคณะกรรมการตรวจสอบ นายกสมาคมผู้ตรวจสอบภายในแห่งประเทศไทย
- Scorecard และการแก้ปัญหาภาคปฏิบัติ สถาบันเพิ่มผลผลิตแห่งชาติ
- Certificate of Completion (Direction Certification Program) สถาบันกรรมการบริษัทไทย
- หลักสูตร ประกาศนียบัตรชั้นสูงการบริหารเศรษฐกิจ สาธารณะสำหรับนักบริหารระดับสูง รุ่นที่ 9 สถาบันพระปกเกล้า
- หลักสูตรประกาศนียบัตรชั้นสูงการเมืองการปกครองในระบอบประชาธิปไตย สำหรับนักบริหารระดับสูง สถาบันพระปกเกล้า



นายไพบูลย์ วรประทีป

สัดส่วนการถือหุ้น ร้อยละ 1.49

ประสบการณ์การทำงาน

- 2551 – ปัจจุบัน - รองประธานกรรมการบริษัท บมจ.ไทยรับเบอร์ลาเท็กซ์กรุ๊ป
- 2561 – ปัจจุบัน - กรรมการบริหารความเสี่ยง บมจ.ไทยรับเบอร์ลาเท็กซ์กรุ๊ป
- 2536 – ปัจจุบัน - กรรมการบริหาร บมจ.ไทยรับเบอร์ลาเท็กซ์กรุ๊ป
- 2545 – ปัจจุบัน - กรรมการบริษัท บมจ.ไทยรับเบอร์ลาเท็กซ์กรุ๊ป
- 2532 – ปัจจุบัน - กรรมการผู้จัดการ บจก.สวนยางวังสมบูรณ์
- 2537 – 2560 - กรรมการบริหาร บจก.ไทยรับเบอร์ลาเท็กซ์กรุ๊ป

อายุ 81 ปี

ดำรงตำแหน่ง

- รองประธานกรรมการบริษัท
- กรรมการบริหาร
- กรรมการบริหารความเสี่ยง

ความสัมพันธ์ทางครอบครัวระหว่างผู้บริหาร

- บิดา นายประวิทย์ วรประทีป
- บิดา นายประทีป วรประทีป

คุณวุฒิทางการศึกษา

- International Finance & Investment Management Program
- Tsinghua University, Beijing, China

ประวัติการฝึกอบรม

- แนวทางการจัดตั้งและปฏิบัติงานสำหรับ Audit Committee ที่มีประสิทธิภาพ สถาบันการจัดการธุรกิจแห่งประเทศไทย
- การเสริมประสิทธิภาพคณะกรรมการตรวจสอบ นายกสมาคมผู้ตรวจสอบภายในแห่งประเทศไทย
- Certificate of Completion (Direction Certification Program) สถาบันกรรมการบริษัทไทย



นายปรัชญ์นนต์ เต็มฤทธิกุลชัย

สัดส่วนการถือหุ้น ร้อยละ 0.80

ประสบการณ์การทำงาน

- 2559 – ปัจจุบัน - นายกสมาคมศิษย์เก่ามหาวิทยาลัยพระจอมเกล้าพระนครเหนือ คณะบริหารธุรกิจ
- 2561 – 2562 - กรรมการบริหารความเสี่ยง บมจ.ไทยรับเบอร์ลาเท็กซ์กรุ๊ป
- 2551 – 2562 - รองประธานกรรมการบริษัท บมจ.ไทยรับเบอร์ลาเท็กซ์กรุ๊ป
- 2545 – 2562 - กรรมการบริษัท บมจ. เวิลด์เฟล็กซ์
- 2537 – 2560 - กรรมการบริหาร บจก.ไทยรับเบอร์ลาเท็กซ์กรุ๊ป
- 2529 – 2562 - กรรมการบริหาร บมจ.ไทยรับเบอร์ลาเท็กซ์กรุ๊ป

อายุ 74 ปี

ดำรงตำแหน่ง

- รองประธานกรรมการบริษัท
- กรรมการบริหาร
- กรรมการบริหารความเสี่ยง (ลาออกเมื่อวันที่ 31 ตุลาคม 2562)

ความสัมพันธ์ทางครอบครัวระหว่างผู้บริหาร

- ไม่มี –

คุณวุฒิทางการศึกษา

- ปริญญาเอก คณะบริหารธุรกิจ สาขาวิชาบริหารธุรกิจ อุตสาหกรรม สถาบันเทคโนโลยีพระจอมเกล้าพระนครเหนือ
- ปริญญาโท ครุศาสตร์อุตสาหกรรมมหาบัณฑิต สาขาวิชาธุรกิจอุตสาหกรรม สถาบันเทคโนโลยีพระจอมเกล้าพระนครเหนือ
- ปริญญาตรี อุตสาหกรรมบัณฑิต สาขาวิชาการจัดการ อุตสาหกรรม สถาบันเทคโนโลยีพระจอมเกล้าพระนครเหนือ

ประวัติการฝึกอบรม

- ความก้าวหน้าในการใช้ Balanced Scorecard และการแก้ไขปัญหาภาคปฏิบัติสถาบันเพิ่มผลผลิตแห่งชาติ
- Certificate of Completion (Direction Certification Program) สถาบันกรรมการบริษัทไทย



นายภัทรพล วงศาสุทธิกุล

สัดส่วนการถือหุ้น ร้อยละ 0.61

ประสบการณ์การทำงาน

- 2561 – ปัจจุบัน - กรรมการผู้จัดการใหญ่
บมจ.ไทยรับเบอร์ลาเท็กซ์กรุ๊ป
- 2562 – ปัจจุบัน - กรรมการบริหารความเสี่ยง
บมจ.ไทยรับเบอร์ลาเท็กซ์กรุ๊ป
- 2561 – ปัจจุบัน - กรรมการบริหาร
บมจ.ไทยรับเบอร์ลาเท็กซ์กรุ๊ป
- 2560 – ปัจจุบัน - กรรมการบริษัท
บมจ.ไทยรับเบอร์ลาเท็กซ์กรุ๊ป
- 2551 – ปัจจุบัน - กรรมการบริหาร
บมจ.เวิลด์เฟล็กซ์
- 2550 – ปัจจุบัน - กรรมการบริหาร
บจก.ไทยรับเบอร์ แลนด์
แอนด์ แพลนเตชั่น
- 2549 – ปัจจุบัน - กรรมการบริหาร
บมจ.เลเท็กซ์ ซิสเทมส์
- 2555 – 2560 - กรรมการผู้จัดการ
บจก.ไทยรับเบอร์ลาเท็กซ์กรุ๊ป
- 2553 – 2559 - กรรมการบริหาร
บจก.ไทยรับเบอร์ เอช พี เอ็น
อาร์

อายุ 46 ปี

ดำรงตำแหน่ง

- กรรมการผู้จัดการใหญ่
- กรรมการบริหาร
- กรรมการบริษัท
- กรรมการบริหารความเสี่ยง

ความสัมพันธ์ทางครอบครัวระหว่างผู้บริหาร

- บุตร นายวรเทพ วงศาสุทธิกุล

คุณวุฒิทางการศึกษา

- Master of Business Administration Assumption University , Bangkok
- Bachelor of Business Administration (Major in Marketing) Bangkok University , Bangkok

ประวัติการฝึกอบรม

- Smart Exporter 3 at Department of Export Promotion
- EDP รุ่น 3 ของบริษัทจดทะเบียนไทย
- Balanced Scorecard แนวทางในการนำไปปฏิบัติให้เป็นผล
- การพัฒนาภาวะผู้นำ เพื่อเสริมสร้างความเป็นเลิศขององค์กร
- Leadership Management
- บทบาทหน้าที่ของผู้จัดการและหลักการบังคับบัญชา
- ปลูกฝังตัวคุณกระตุนพลังทีมงาน
- การประสานงานระหว่างหน่วยงานแนวทาง TQM
- ผลกระทบของการเป็นประชาคมเศรษฐกิจอาเซียน
- เทคนิคการตั้งเป้าหมายเพื่อประเมินผลงาน
- วัฒนธรรมองค์กรเรื่องสำคัญ & การเขียนใบกำหนดหน้าที่
- การบริหารจัดการในการลดต้นทุนที่ทุกคนมีส่วนร่วม
- หลักสูตรการบริหารจัดการด้านความมั่นคงขั้นสูง (ม.ส.)
- Director Certification Program รุ่น 229/2559



นางสุชาดา โสติดิภาพกุล

สัดส่วนการถือหุ้น ร้อยละ -

ประสบการณ์การทำงาน

- 2559 – ปัจจุบัน - ประธานกรรมการบริหารความเสี่ยง
บมจ.ไทยรับเบอร์ลาเท็กซ์กรุ๊ป
- 2551 – ปัจจุบัน - กรรมการอิสระ
บมจ.ไทยรับเบอร์ลาเท็กซ์กรุ๊ป
- 2557 – ปัจจุบัน - กรรมการบริหาร
บมจ.หลักทรัพย์ เคจีไอ
(ประเทศไทย)
- 2555 – 2558 - กรรมการบริหารความเสี่ยง
บมจ.ไทยรับเบอร์ลาเท็กซ์กรุ๊ป
- 2551 – 2558 - กรรมการกำหนดค่าตอบแทน
บมจ.ไทยรับเบอร์ลาเท็กซ์กรุ๊ป
- 2544 – 2557 - กรรมการผู้จัดการ
บมจ.หลักทรัพย์ เคจีไอ
(ประเทศไทย)
- 2544 – 2560 - กรรมการ
สมาคมตราสารหนี้ไทย
- 2540 – 2544 - ผู้ช่วยกรรมการผู้จัดการ
บมจ.หลักทรัพย์ เคจีไอ
(ประเทศไทย)
- 2533 – 2540 - ผู้ช่วยกรรมการผู้จัดการ
บมจ.หลักทรัพย์ เอกเอเชีย

อายุ 66 ปี

ดำรงตำแหน่ง

- ประธานกรรมการบริหารความเสี่ยง
- กรรมการอิสระ

ความสัมพันธ์ทางครอบครัวระหว่างผู้บริหาร

- ไม่มี -

คุณวุฒิทางการศึกษา

- ปริญญาโท มหาบัณฑิตบริหารธุรกิจ จุฬาลงกรณ์มหาวิทยาลัย

ประวัติการฝึกอบรม

- Director Certification Program รุ่น 38/2546 สมาคมส่งเสริมสถาบันกรรมการบริษัทไทย (IOD)
- หลักสูตรผู้บริหารระดับสูงสถาบันวิทยาการ ตลาดทุน (หลักสูตร วตท.) รุ่น 2/2



นายรณรง ราวโรฤทธิ์

สัดส่วนการถือหุ้น ร้อยละ -

ประสบการณ์การทำงาน

- 2558 – ปัจจุบัน - ประธานกรรมการตรวจสอบ บมจ.ไทยรับเบอร์ลาเท็กซ์กรุ๊ป
- 2552 – ปัจจุบัน - กรรมการอิสระ บมจ.ไทยรับเบอร์ลาเท็กซ์กรุ๊ป
- 2554 – 2558 - กรรมการตรวจสอบ บมจ.ไทยรับเบอร์ลาเท็กซ์กรุ๊ป
- 2545 – 2551 - กรรมการบริษัท บมจ.เวลด์เฟล็กซ์
- 2537 – ปัจจุบัน - กรรมการบริหาร บจก.สวนยางวังสมบูรณ์
- 2537 – 2560 - กรรมการผู้จัดการใหญ่ บจก.ไทยรับเบอร์ลาเท็กซ์กรุ๊ป

อายุ 81 ปี

ดำรงตำแหน่ง

- ประธานกรรมการตรวจสอบ
- กรรมการอิสระ

ความสัมพันธ์ทางครอบครัวระหว่างผู้บริหาร

- ไม่มี -

คุณวุฒิทางการศึกษา

- ปริญญาตรี พานิชยศาสตร์บัณฑิต บัณฑิตบัณฑิต มหาวิทยาลัยธรรมศาสตร์
- ปริญญาตรี นิติศาสตร์ มหาวิทยาลัยธรรมศาสตร์

ประวัติการฝึกอบรม

- โครงการศึกษาเพื่อความมั่นคงของชาติดองอำนาจการ รักษาความมั่นคงภายใน
- การสัมมนานักบริหารการพัฒนาในระดับสูง รุ่นที่ 3 สถาบัน บัณฑิตพัฒนบริหารศาสตร์
- การประเมินผลการปฏิบัติงานประจำปี สำนักงานตรวจ เงินแผ่นดิน
- การรักษาความปลอดภัย รุ่นที่ 73 (ภูมิภาค) สำนักข่าว กรองบริหารศาสตร์
- แผนและโครงการ (ระดับอาวุโส) รุ่นที่ 7 สถาบัน บัณฑิตพัฒนบริหารศาสตร์
- การประชุมนักบัญชี สมาคมนักบัญชีและผู้สอบบัญชีรับ อนุญาตแห่งประเทศไทยนักปกครองระดับสูง รุ่นที่ 31 (นปส.) วิทยาลัยการปกครอง
- เทคนิคการเตรียมตัวเป็นผู้สอบบัญชี สำนักงานตรวจเงิน แผ่นดิน
- ยุทธศาสตร์การตรวจเงินแผ่นดิน สำนักงานตรวจเงิน แผ่นดิน
- ความรู้วิชาการสอบบัญชีชั้นสูง สำนักงานตรวจเงิน แผ่นดิน
- การประชุมปัญหาข้อคิดเห็นตามนโยบายการปฏิบัติฯ 2542 สำนักงานตรวจเงินแผ่นดิน จังหวัดอุดรธานี
- การปรับทิศทางการตรวจสอบตามกฎหมายประกอบ รัฐธรรมนูญ สำนักงานตรวจเงินแผ่นดิน



นายชุต สืบตระกูล

สัดส่วนการถือหุ้น ร้อยละ -

ประสบการณ์การทำงาน

- 2559 – 2562 - กรรมการบริหารความเสี่ยง
- กรรมการอิสระ
บมจ.ไทยรับเบอร์ลาเท็กซ์กรุ๊ป
- 2561 – 2562 - กรรมการตรวจสอบ
บมจ.ไทยรับเบอร์ลาเท็กซ์กรุ๊ป
- 2545 – 2562 ที่ปรึกษากฎหมาย
บมจ.อารียา พร็อพเพอร์ตี้
- 2552 – 2560 - ประธานกรรมการลงทุนและ
กรรมการ
บมจ.ไทยรับเบอร์ลาเท็กซ์กรุ๊ป
- 2556 – 2558 - รองประธานกรรมการและ
ประธานกรรมการตรวจสอบ
บมจ.อุตสาหกรรม อิเล็กทรอนิกส์
- 2551 – 2559 - กรรมการ
บมจ.หลักทรัพย์คันทริกรุ๊ป

อายุ 67 ปี

ดำรงตำแหน่ง

- กรรมการบริหารความเสี่ยง
- กรรมการตรวจสอบ
- กรรมการอิสระ
(ลาออกเมื่อวันที่ 8 พฤษภาคม 2562)

ความสัมพันธ์ทางครอบครัวระหว่างผู้บริหาร

- ไม่มี -

คุณวุฒิทางการศึกษา

- ปริญญาตรีนิติศาสตร์ มหาวิทยาลัยรามคำแหง
- ปริญญาโท พัฒนบริหารศาสตรมหาบัณฑิต (MPA)
ทางด้านรัฐประศาสนศาสตร์ สถาบันบัณฑิตพัฒนบริหาร
ศาสตร์ NIDA

ประวัติการฝึกอบรม

- หลักสูตร Director Accreditation Program (DAP) DAP77/2552) และหลักสูตร Director Certification Program (DCP) (DCP115/2552) โดยสมาคมส่งเสริมสถาบันกรรมการบริษัทไทย (IOD)
- ประกาศนียบัตรชั้นสูงหลักสูตรการเมืองการปกครองในระบอบ ประชาธิปไตย สำหรับนักบริหารระดับสูง รุ่นที่ 10 (ปร.10) วิทยาลัยการเมืองการปกครองฯ สถาบันพระปกเกล้าฯ
- ประกาศนียบัตรชั้นสูงหลักสูตรนักบริหารยุติธรรมทางปกครองระดับสูง วิทยาลัยการยุติธรรมทางปกครอง สำนักงานศาลปกครองรุ่นที่ 2 (บยป.2)
- ประกาศนียบัตรชั้นหลักสูตรผู้บริหารระดับสูงด้านการพัฒนาเมืองมหานครรุ่นที่ 2
- ประกาศนียบัตรชั้นสูงทางรัฐประศาสนศาสตร์ สถาบันบัณฑิตพัฒนบริหารศาสตร์



นายสุรพล ขวัญใจธัญญา

สัดส่วนการถือหุ้น ร้อยละ -

ประสบการณ์การทำงาน

- 2562 – ปัจจุบัน - กรรมการกำหนดค่าตอบแทน บมจ.ไทยรับเบอร์ลาเท็กซ์กรุ๊ป
- 2561 – ปัจจุบัน - กรรมการอิสระ และ กรรมการตรวจสอบ บมจ.ไทยรับเบอร์ลาเท็กซ์กรุ๊ป
- 2559 – ปัจจุบัน - ประธานกรรมการ บมจ.หลักทรัพย์คันทรีกรุ๊ป
- 2557 – ปัจจุบัน - รองประธานกรรมการ บมจ.คันทรี กรุ๊ป โฮลดิ้งส์
- 2555 – ปัจจุบัน - กรรมการ สมาคมการค้าและอุตสาหกรรมไทย
- 2554 – ปัจจุบัน - กรรมการ /กรรมการบริหาร - ประธานคณะกรรมการสรรหา และกำหนดค่าตอบแทน - กรรมการด้านการกำกับดูแลกิจการที่ดี บมจ.หลักทรัพย์จัดการกองทุนเอ็มเอฟซี
- 2546 – ปัจจุบัน - ประธานกรรมการตรวจสอบ บมจ.ไทย คูน เวิลด์ไวด์ กรุ๊ป (ประเทศไทย)

อายุ 68 ปี

ดำรงตำแหน่ง

- กรรมการกำหนดค่าตอบแทน
- กรรมการตรวจสอบ
- กรรมการอิสระ

ความสัมพันธ์ทางครอบครัวระหว่างผู้บริหาร

- ไม่มี -

คุณวุฒิทางการศึกษา

- ปริญญาโท บริหารธุรกิจมหาบัณฑิต (MBA) โดยทุนมหาวิทยาลัย University of Washington ประเทศสหรัฐอเมริกา
- ปริญญาตรี วิศวกรรมศาสตรบัณฑิต สาขาวิศวกรรมอุตสาหการ โดยทุนมหาวิทยาลัย University of Washington
- ปริญญาตรี วิศวกรรมศาสตรบัณฑิต สาขาไฟฟ้า University of Washington ประเทศสหรัฐอเมริกา

ประวัติการฝึกอบรม

- หลักสูตร Corporate Governance for capital Market Intermediaries (CGI) รุ่นที่ 8/2558 โดยสมาคมส่งเสริมสถาบันกรรมการบริษัทไทย (IOD) และสำนักงานคณะกรรมการ ก.ล.ต. (SEC)
- หลักสูตร Role of chairman Program (RCP) รุ่นที่ 32/2556 โดยสมาคมส่งเสริมสถาบันกรรมการบริษัทไทย (IOD)
- หลักสูตร Director Certification Program (DCP) รุ่นที่ 44/2547
- หลักสูตร Director Accreditation Program (DAP) รุ่นที่ 14/2547 โดยสมาคมส่งเสริมสถาบันกรรมการบริษัทไทย (IOD)
- หลักสูตร ผู้บริหารระดับสูง รุ่นที่ 11 โดยสถาบันวิทยากรการตลาดทุน (วตท.) ตลาดหลักทรัพย์แห่งประเทศไทย



นางสาวฉลองขวัญ วงศาสุทธิกุล

สัดส่วนการถือหุ้น ร้อยละ 0.45

ประสบการณ์การทำงาน

- 2560 – ปัจจุบัน - กรรมการบริษัท
บมจ.ไทยรับเบอร์ลาเท็กซ์กรุ๊ป
- 2561 – ปัจจุบัน - กรรมการบริหาร และ
กรรมการผู้จัดการสายวางแผน
และบริหารทรัพยากร
บมจ.ไทยรับเบอร์ลาเท็กซ์กรุ๊ป
- 2548 – ปัจจุบัน - เลขานุการคณะกรรมการ
บริษัท
บมจ.ไทยรับเบอร์ลาเท็กซ์กรุ๊ป
- 2546 – ปัจจุบัน - ผู้จัดการฝ่ายจัดซื้อ
บมจ.ไทยรับเบอร์ลาเท็กซ์กรุ๊ป
- 2551 – ปัจจุบัน - กรรมการบริหาร
บมจ.เวิลด์เฟล็กซ์
- 2550 – ปัจจุบัน - กรรมการบริหาร
บจก.ไทยรับเบอร์ แลนด์
แอนด์ แพลนเตชัน
- 2555 – 2560 - กรรมการบริหาร
บจก.ไทยรับเบอร์ลาเท็กซ์กรุ๊ป

อายุ 48 ปี

ดำรงตำแหน่ง

- กรรมการบริษัท
- กรรมการบริหาร
- กรรมการผู้จัดการสายวางแผนและบริหารทรัพยากร
- เลขานุการคณะกรรมการบริษัท

ความสัมพันธ์ทางครอบครัวระหว่างผู้บริหาร

- บุตรตรี นายวรเทพ วงศาสุทธิกุล

คุณวุฒิทางการศึกษา

- Master of Business Administration University of Central Oklahoma, U.S.A
- Master of Organization Management & Development Assumption University, Bangkok
- Bachelor of Economics major in International Economics Chulalongkorn University Bangkok

ประวัติการฝึกอบรม

- Director Certification Program รุ่น 229/2559
- Company Secretary Program สถาบันกรรมการบริษัทไทย
- Attending short -term training provided by Rubber Latex Public Company Limited
- Joining student internship program (SIP 21) of Bangkok Bank LTD.
- Public Relation of Economic Faculty in Chulalongkorn University Festival 1993
- Leadership Management
- คณะอนุกรรมการฝ่ายธุรกิจยางพารา สมาคมยางพาราไทย
- Balanced Scorecard แนวทางในการนำไปปฏิบัติให้เป็นผล
- การพัฒนาภาวะผู้นำ เพื่อเสริมสร้างความเป็นเลิศขององค์กร
- วัฒนธรรมองค์กรเรื่องสำคัญ & การเขียนใบกำหนดหน้าที่
- บทบาทหน้าที่ของคณะกรรมการบริษัท



นายประวิทย์ วรประทีป

สัดส่วนการถือหุ้น ร้อยละ 4.92

ประสบการณ์การทำงาน

- 2561 – ปัจจุบัน - กรรมการผู้จัดการสายตรวจสอบภายใน
- กรรมการบริหาร
บมจ.ไทยรับเบอร์ลาเท็กซ์กรุ๊ป
- 2562 – ปัจจุบัน - กรรมการบริหารความเสี่ยง
บมจ.ไทยรับเบอร์ลาเท็กซ์กรุ๊ป
- 2560 – ปัจจุบัน - กรรมการบริษัท
บมจ.ไทยรับเบอร์ลาเท็กซ์กรุ๊ป
- 2553 – ปัจจุบัน - กรรมการบริหาร
บจก.ไทยรับเบอร์ เอช พี เอ็น
อาร์
- 2551 – ปัจจุบัน - กรรมการบริหาร
บมจ.เวิลด์เฟล็กซ์
- 2549 – ปัจจุบัน - กรรมการบริษัท
บมจ.เลเท็กซ์ ซิสเทมส์
- 2557 – 2560 - กรรมการผู้จัดการสายบัญชี
และการเงิน
บมจ.ไทยรับเบอร์ลาเท็กซ์กรุ๊ป

อายุ 48 ปี

ดำรงตำแหน่ง

- กรรมการบริษัท
- กรรมการบริหาร
- กรรมการบริหารความเสี่ยง
- กรรมการผู้จัดการสายตรวจสอบภายในและกำกับกิจการ

ความสัมพันธ์ทางครอบครัวระหว่างผู้บริหาร

- บุตร นายไพบุลย์ วรประทีป

คุณวุฒิทางการศึกษา

- Master of Science in Finance, Chulalongkorn University , Thailand
- Master of Business Administration Eastern Michigan University U.S.A
- Bachelor of Architecture King Mongkut's Institute of Technology Ladkrabang Thailand.

ประวัติการฝึกอบรม

- Director Certification Program รุ่น 229/2559
- Balanced Scorecard แนวทางในการนำไปปฏิบัติให้เป็นผล
- การพัฒนาภาวะผู้นำ เพื่อเสริมสร้างความเป็นเลิศขององค์กร
- Leadership Management
- บทบาทหน้าที่ของผู้จัดการและหลักการบังคับบัญชา
- บทบาทหน้าที่ของคณะกรรมการบริษัท



นายสุวาทิธิ์ ดิawan

สัดส่วนการถือหุ้น ร้อยละ -

ประสบการณ์การทำงาน

- 2561 – ปัจจุบัน - กรรมการผู้จัดการสายงาน
การตลาดและขาย
บมจ.ไทยรับเบอร์ลาเท็กซ์กรุ๊ป
- 2557 – 2560 - ประธานเจ้าหน้าที่ฝ่ายการ
ตลาด
บมจ.ไทยรับเบอร์ลาเท็กซ์กรุ๊ป
- 2553 – 2557 - ที่ปรึกษาด้านการตลาดและ
ขาย
บมจ.ไทยรับเบอร์ลาเท็กซ์กรุ๊ป
- 2548 – 2553 - ผู้ช่วยกรรมการผู้จัดการใหญ่
บมจ.ไทยรับเบอร์ลาเท็กซ์กรุ๊ป
- 2545 - 2548 - ผู้อำนวยการสำนักงาน
การตลาดและการขาย
บมจ.ไทยรับเบอร์ลาเท็กซ์กรุ๊ป
- 2543 – 2545 - ผู้จัดการฝ่ายขาย
บมจ.ไทยรับเบอร์ลาเท็กซ์กรุ๊ป
- 2542 – 2543 - รองผู้จัดการฝ่ายขายและ
การตลาด
บจก.ไทยรับเบอร์ลาเท็กซ์กรุ๊ป
- 2535 – 2542 - Executive Director
Marketing
Southern Parawood Co., Ltd

อายุ 71 ปี

ดำรงตำแหน่ง

- กรรมการผู้จัดการสายงานการตลาดและขาย

ความสัมพันธ์ทางครอบครัวระหว่างผู้บริหาร

- ไม่มี -

คุณวุฒิทางการศึกษา

- M.A. in Administrative Science (Business)
University of The Punjab Lahore Pakistan

ประวัติการฝึกอบรม

- การพัฒนาทีมงานและการสร้างสัมพันธ์ภาพในองค์กร
โดยกิจกรรม Walk Rally เชิงวิชาการ
- การบริหารจัดการในการลดต้นทุนที่ทุกคนมีส่วนร่วม
- ลดต้นทุน ไม่ลดคุณภาพ
- การประสานงานระหว่างหน่วยงานแนวทาง TQM
- การวิเคราะห์และการตัดสินใจในธุรกิจ
- บทบาทหน้าที่ของผู้จัดการและหลักการบังคับบัญชา
- บทบาทหน้าที่ของคณะกรรมการบริษัท
- Leadership Management
- การพัฒนาภาวะผู้นำ
- Balanced Scorecard



นายวันชัย ศรีหิรัญรัมย์

สัดส่วนการถือหุ้น ร้อยละ -

ประสบการณ์การทำงาน

- 2557 - ปัจจุบัน - ประธานเจ้าหน้าที่บริหารฝ่ายปฏิบัติการ
บมจ.ไทยรับเบอร์ลาเท็กซ์กรุ๊ป
- 2558 - ปัจจุบัน - กรรมการบริหารความเสี่ยง
บมจ.ไทยรับเบอร์ลาเท็กซ์กรุ๊ป
- 2557 - ปัจจุบัน - กรรมการบริษัท
บจก.ไทยรับเบอร์ เอช พี เอ็น
อาร์
- 2557 - ปัจจุบัน - กรรมการบริษัท
บมจ.เลเท็กซ์ ซิสเทมส์
- 2557 - ปัจจุบัน - กรรมการบริษัท
บมจ.เวิลด์เฟล็กซ์
- 2557 - 2558 - กรรมการบริษัท
บจก.ไทยรับเบอร์ แลนด์
แอนด์ แพลนเตชัน

อายุ 60 ปี

ดำรงตำแหน่ง

- ประธานเจ้าหน้าที่บริหารฝ่ายปฏิบัติการ
- กรรมการบริหารความเสี่ยง

ความสัมพันธ์ทางครอบครัวระหว่างผู้บริหาร

- ไม่มี -

คุณวุฒิทางการศึกษา

- M.B.A., Finance, Long Island University Brooklyn, New York.
- M.S (Higher Diploma in Auditing), C.P.A. Thammasat University
- B.B.A., Accounting, Thammasat University

ประวัติการฝึกอบรม

- หลักสูตรผู้บริหารระดับสูง (หลักสูตร วตท. รุ่นที่ 5) สถาบันวิทยาการตลาดทุน
- การอบรมสมาคมส่งเสริมสถาบันกรรมการบริษัทไทย (IOD)
- หลักสูตร DCP Program ปี 2546



นายพลิชฐ์พล เต็มฤทธิ์กุลชัย

สัดส่วนการถือหุ้น ร้อยละ 0.001

ประสบการณ์การทำงาน

- 2562 - ปัจจุบัน - กรรมการบริษัท
บมจ.ไทยรับเบอร์ลาเท็กซ์กรุ๊ป
- 2560 - ปัจจุบัน - กรรมการบริษัท
บมจ.เลเท็กซ์ ซิสเทมส์
- 2558 - ปัจจุบัน - กรรมการบริษัท
บจก.เมเยอร์ เรซิน จำกัด
- 2558 - ปัจจุบัน - กรรมการบริษัท
บจก.ไทยรับเบอร์ เอช พี เอ็น
อาร์
- 2559 – 2560 - กรรมการบริหาร
บจก.ไทยรับเบอร์ลาเท็กซ์กรุ๊ป
- 2549 – 2550 - กรรมการบริหาร
บจก.อินโนซิส
- 2546 – 2550 - ผู้ช่วยกรรมการฝ่ายเทคนิค
บจก.แสงสมิตร เคมีคอล

อายุ 38 ปี

ดำรงตำแหน่ง

- กรรมการบริษัท
(แต่งตั้งเมื่อวันที่ 12 พฤศจิกายน 2562)

ความสัมพันธ์ทางครอบครัวระหว่างผู้บริหาร

- บุตร นายปรัชญานนท์ เต็มฤทธิ์กุลชัย

คุณวุฒิทางการศึกษา

- Master of Business Administration, Shinawatra University
- Bachelor of Business Administration University of Wollongong (Australia)

ประวัติการฝึกอบรม

- หลักสูตร Director Accreditation Program (DAP)
รุ่นที่ 14/2547



ดร.สมภพ รังับทุกข์

สัดส่วนการถือหุ้น ร้อยละ -

ประสบการณ์การทำงาน

- 2562 - ปัจจุบัน - กรรมการตรวจสอบ
- กรรมการอิสระ
- 2555 - ปัจจุบัน - นายความ
- 2559 - 2560 - ที่ปรึกษานุกรณาธิการ
ท้องถิ่นรูปแบบพิเศษ
- 2558 - 2559 - ประธานกรรมการเลือกตั้ง
- 2556 - 2557 - ที่ปรึกษาคณะอนุกรรมการ
การพาณิชย์ฯ
- 2556 - 2557 - อนุกรรมการไต่สวนคดี
เลือกตั้ง
- 2553 - 2557 - ที่ปรึกษาคณะกรรมการมี
ส่วนร่วม
- 2554 - 2555 - รองปลัดกรุงเทพมหานคร
- 2553 - 2554 - อนุกรรมการร่าง
พระราชบัญญัติระเบียบ
บริหาร กรุงเทพมหานคร
- 2552 - 2554 - หัวหน้าผู้ตรวจราชการ
กรุงเทพมหานคร
- 2549 - 2549 - สมาชิกสภาสมัชชาแห่งชาติ
- 2548 - 2549 - ที่ปรึกษากรรมาธิการ
คุ้มครองผู้บริโภค

อายุ 69 ปี

ดำรงตำแหน่ง

- กรรมการตรวจสอบ
- กรรมการอิสระ

ความสัมพันธ์ทางครอบครัวระหว่างผู้บริหาร

- ไม่มี -

คุณวุฒิทางการศึกษา

- ปริญญาเอก ปรัชญาคุณภูมิบัณฑิต สาขารัฐศาสตร์
มหาวิทยาลัยรามคำแหง
- ปริญญาโท รัฐศาสตรมหาบัณฑิต
มหาวิทยาลัยธรรมศาสตร์
- ปริญญาตรี นิติศาสตรบัณฑิต มหาวิทยาลัยรามคำแหง

ประวัติการฝึกอบรม

- ประกาศนียบัตรชั้นสูง การเมืองการปกครองในระบอบ
ประชาธิปไตย สถาบันพระปกเกล้า
- ประกาศนียบัตรนักบริหารยุทธศาสตร์ระดับสูง การ
ป้องกันและปราบปรามการทุจริต ส.ป.ป.ช.
- ประกาศนียบัตรนักบริหารระดับสูงด้านการพัฒนาเมือง
กรุงเทพมหานคร
- ประกาศนียบัตรกฎหมายปกครองสำนักอบรมศึกษา
กฎหมายแห่งนิติบัณฑิตสภา
- ประกาศนียบัตรกฎหมายมหาชน มหาวิทยาลัย
ธรรมศาสตร์
- ประกาศนียบัตรการวิจัย มหาวิทยาลัยสุโขทัยธรรมราชา
- ประกาศนียบัตรการวิเคราะห์งานวิจัย มหาวิทยาลัยบูรพา

ส่วนที่ 1

การประกอบธุรกิจ

1. นโยบายและภาพรวมการประกอบธุรกิจ

1.1 ประโยชน์ในการดำเนินธุรกิจ วิสัยทัศน์ พันธกิจ ค่านิยม และกลยุทธ์

บริษัท ไทยรับเบอร์ลาเท็กซ์กรุ๊ป จำกัด (มหาชน) (ชื่อเดิม : บริษัท ไทยรับเบอร์ลาเท็กซ์คอร์ปอเรชั่น (ประเทศไทย) จำกัด (มหาชน) “บริษัท” เป็นนิติบุคคลที่จัดตั้งขึ้นในประเทศไทย โดยจดทะเบียนจัดตั้งเมื่อวันที่ 6 ธันวาคม 2528 ประกอบธุรกิจผลิตและจำหน่ายน้ำยางข้นและผลพลอยได้จากน้ำยาง เมื่อวันที่ 30 กรกฎาคม 2534 ได้เข้าจดทะเบียนเป็นบริษัทจดทะเบียนในตลาดหลักทรัพย์แห่งประเทศไทย ชื่อย่อในการซื้อขายหลักทรัพย์ คือ TRUBB ชื่อเรียกของกลุ่มธุรกิจ คือ กลุ่มไทยเทคซ์ (THAITEK) กลุ่มไทยเทคซ์มีการขยายการลงทุนอย่างต่อเนื่องในธุรกิจที่เกี่ยวข้องกับยางพารา

ประโยชน์ในการดำเนินธุรกิจ

บริษัท ไทยรับเบอร์ลาเท็กซ์กรุ๊ป จำกัด (มหาชน)

ดำเนินธุรกิจภายใต้ปณิธานอันแน่วแน่ต่อการผลิตสินค้าที่ได้คุณภาพตามมาตรฐานสากล

หรือเหนือกว่ามาตรฐานที่ยอมรับกันในระดับนานาชาติ

ด้วยเหตุผลนี้บริษัทจึงมีการพัฒนาปรับปรุงคุณภาพสินค้าอยู่เสมอ

เพื่อให้สามารถสนองตอบความต้องการและความพึงพอใจสูงสุดของลูกค้าทั้งภายในและภายนอกประเทศ

วิสัยทัศน์

เราจะเป็นผู้นำในอุตสาหกรรมน้ำยางข้นของโลก โดยเน้นการตอบสนองความต้องการของลูกค้าให้ดีที่สุด

พันธกิจ

เป็นผู้ผลิตน้ำยางข้นที่มุ่งเน้นในคุณภาพเหนือกว่ามาตรฐานสากล

เพื่อสนองตอบความต้องการและความพึงพอใจสูงสุดของลูกค้า

ค่านิยม

การทำงานเป็นทีม

เพื่อคุณภาพดีเหนือกว่ามาตรฐาน

ด้วยความรับผิดชอบต่อหน้าที่และผลงาน

ความซื่อสัตย์สุจริต ความโปร่งใส

ความมีประสิทธิภาพ และ รักษาสิ่งแวดล้อม

มุ่งสู่ความเป็นเลิศ

กลยุทธ์

1. หาแหล่งวัตถุดิบที่ถูกกว่า มีปริมาณเพียงพอ คู่แข่งน้อยราย เพื่อได้ต้นทุนที่ถูกกว่า สร้างกำไรเพิ่มขึ้น
2. เพิ่มประสิทธิภาพระบบ BACK OFFICE และปรับเปลี่ยนระบบ IT ให้ทันสมัย
3. เพิ่มยอดขายโดยการแยก Segment ของตลาดให้ชัดเจน
4. สร้างนวัตกรรมสินค้าใหม่ให้แตกต่างจากคู่แข่ง เพิ่มความหลากหลายให้กับสินค้า เพื่อสนองต่อความต้องการของลูกค้า หลีกเลี่ยงการทำสงครามราคา
5. หยุดการผลิตโรงงานที่ผลิตไม่คุ้มทุน และขายทรัพย์สินที่ไม่ก่อให้เกิดรายได้

1.2 การเปลี่ยนแปลงและพัฒนาการที่สำคัญ

ด้านอำนาจการควบคุมบริษัทเป็นของกลุ่มผู้เริ่มก่อตั้งบริษัท

ซึ่งปัจจุบันดำรงตำแหน่งอยู่ใน

คณะกรรมการบริษัท และคณะกรรมการบริหาร

คณะกรรมการได้แต่งตั้งผู้บริหารรุ่นใหม่ขึ้นมาเรียนรู้งานและแบ่งเบาภารกิจของคณะกรรมการบริหาร ในตำแหน่งกรรมการบริษัท ปัจจุบันมีผู้ดำรงตำแหน่งกรรมการบริษัทเพิ่มขึ้นจำนวน 3 ท่าน นอกจากนี้ บริษัทได้แต่งตั้งผู้บริหารรุ่นใหม่ท่านอื่นๆ ไปดำรงตำแหน่งกรรมการผู้จัดการบริษัทในเครือ เพื่อความคล่องตัว และเพิ่มประสิทธิภาพในการบริหารงาน

ในช่วง 2 ปีที่ผ่านมา ลักษณะการประกอบธุรกิจปี 2561 – 2562 มีการเปลี่ยนแปลงที่สำคัญ คือ

- ก่อสร้างโรงงานน้ำยางข้นที่จังหวัดเชียงราย เพื่อเป็นการเพิ่มมูลค่าให้กับผลผลิตจากสวนยางของ กลุ่มบริษัท บริษัทจึงได้สร้างโรงงานน้ำยางข้น ซึ่งอยู่ติดกับสวนยางของกลุ่มบริษัท เพื่อที่จะได้นำเอาน้ำยางสดที่กรี๊ดได้จากสวนยางในกลุ่มเองซึ่งมีข้อดีที่สามารถควบคุมระยะเวลาขนส่งมาถึง โรงงานให้สั้นและลดจำนวนสารเคมีที่ใช้ในน้ำยางสดได้ นำมาผลิตเป็นน้ำยางข้นเกรดพิเศษ ซึ่งสามารถขายได้ในราคาที่สูงขึ้น นอกจากนี้ยังสามารถลด ค่าใช้จ่ายในการขนส่งของน้ำยางสด ได้ถึงกิโลกรัมละ 5 บาท ซึ่งเดิมต้องขนส่งมาที่โรงงานของบริษัทที่ภาคตะวันออก โรงงานที่จังหวัด เชียงรายจะเริ่มทำการผลิตเต็มประสิทธิภาพในปี 2562
- สวนยางพาราในภาคเหนือเริ่มกรี๊ดยาง บริษัท ไทยรับเบอร์ แลนด์ แอนด์ แพลนเตชัน จำกัด บริษัททยอยเริ่มปลูกยางพาราในภาคเหนือตั้งแต่ปี 2549 ปัจจุบันมีต้นยางพาราที่เริ่มให้ผลผลิต แล้ว และต้นที่กำลังเจริญเติบโตพร้อมที่จะให้ผลผลิตในอนาคต ในปี 2556 เป็นปีแรกที่เริ่ม ทดลองกรี๊ดยาง และได้มีการทยอยเปิดกรี๊ดอย่างต่อเนื่อง
- บริษัทในเครือเพิ่มประสิทธิภาพในการผลิต บริษัท เวิลด์เฟล็กซ์ จำกัด ซึ่งประกอบธุรกิจเส้นด้าย ยางยืดมีผลประกอบการที่ดีขึ้นทำให้ส่งผลดีต่อบริษัทแม่ ทั้งยังมีการเพิ่มกำลังการผลิตขึ้นจาก ความต้องการสินค้าที่เพิ่มมากขึ้น และในปี 2561 เปิดโรงงานที่ 3 และ 4 ในบริเวณเดียวกัน

รายชื่อบริษัทในแต่ละกลุ่มและโครงสร้างการถือหุ้นของกลุ่มบริษัทในปี 2562 มีดังนี้

ชื่อกลุ่มและชื่อบริษัท

สัดส่วนการถือหุ้น

1. กลุ่มน้ำยางข้น

- | | |
|---|---------|
| 1. บริษัท ไทยรับเบอร์ลาเท็กซ์กรุ๊ป จำกัด (มหาชน) * | |
| 2. บริษัท ไทยรับเบอร์ลาเท็กซ์กรุ๊ป จำกัด (เชียงใหม่) (บริษัทย่อย) | 100.00% |
| 3. Myanmar Thai Rubber Joint Corporation Limited (บริษัทย่อย) | 64.00% |

2. กลุ่มยางแท่ง

- | | |
|---|--------|
| 1. บริษัท ไทยรับเบอร์ เอช พี เอ็น อาร์ จำกัด (บริษัทย่อย) | 99.99% |
|---|--------|

3. กลุ่มผลิตภัณฑ์ยาง

- | | |
|--|--------|
| 1. บริษัท เวิลด์เฟล็กซ์ จำกัด (มหาชน) (บริษัทย่อย) | 99.99% |
| 2. บริษัท เลเท็กซ์ ซิสเทมส์ จำกัด (มหาชน) (บริษัทย่อย) | 56.16% |

4. กลุ่มสวนยางพารา

- | | |
|---|--------|
| 1. บริษัท ไทยรับเบอร์แลนด์ แอนด์ แพลนเตชัน จำกัด (บริษัทย่อย) | 99.99% |
| (บริษัท ไทยรับเบอร์แลนด์ แอนด์ แพลนเตชัน จำกัด มีบริษัทร่วม 1 แห่งชื่อ บริษัท สวนยางวังสมบูรณ์ จำกัด) | |

* ชื่อเดิม บริษัท ไทยรับเบอร์ลาเท็กซ์คอร์ปอเรชั่น (ประเทศไทย) จำกัด (มหาชน)

โครงสร้างการถือหุ้นของกลุ่มบริษัท ฯ

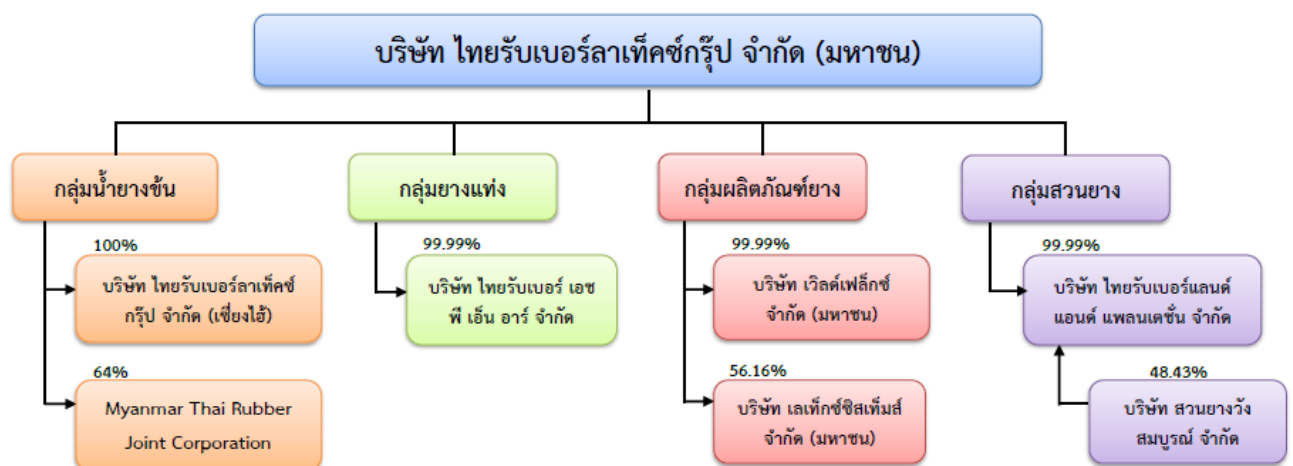

2. ลักษณะการประกอบธุรกิจ

โครงสร้างรายได้

กลุ่มธุรกิจ	ปี 2562		ปี 2561		ปี 2560	
	รายได้ (ลบ.)	%	รายได้ (ลบ.)	%	รายได้ (ลบ.)	%
1. กลุ่มน้ำยางข้น	5,633	67.31	5,939	67.30	10,002	77.25
2. กลุ่มผลิตภัณฑ์ยาง	2,634	31.47	2,657	30.11	2,482	19.17
3. กลุ่มสวนยางพารา	51	0.61	48	0.54	56	0.43
4. รายได้อื่น	50	0.61	181	2.05	408	3.15
รายได้รวมก่อนหักรายการระหว่างกัน	8,368	100.00	8,825	100.00	12,948	100.00
หัก: รายการระหว่างกัน	(1,497)		(1,249)		(3,480)	
รายได้รวมหลังหักรายการระหว่างกัน	6,871		7,576		9,468	

กลุ่มน้ำยางข้น

2.1 ลักษณะผลิตภัณฑ์หรือบริการ

บริษัท ไทยรับเบอร์ลาเท็กซ์กรุ๊ป จำกัด (มหาชน) (บริษัทฯ) ประกอบธุรกิจผลิตน้ำยางข้น (Concentrated Latex) ซึ่งทำมาจากการแยกน้ำยางพาราสด โดยแยกน้ำออกจากเนื้อยางออกจากกัน ด้วยวิธีการปั่นแยกน้ำยาง (Mechanical Centrifugation) น้ำยางข้น คือ น้ำยางพาราธรรมชาติที่มีส่วนผสมของน้ำยางพาราจากการหมัก 60% ซึ่งผลิตภัณฑ์น้ำยางข้น และส่วนผสมสารเคมีที่เหมาะสมจะนำไปเป็นส่วนประกอบหลักในการผลิตถุงมือแพทย์, ถุงมือยางทำความสะอาด, ถุงยางอนามัย, เส้นด้ายยางยืด, กาว, ลูกโป่ง, จุกนมยางสำหรับเด็ก, โฟม และที่นอน เป็นต้น สินค้าที่สามารถทดแทนผลิตภัณฑ์น้ำยางข้นได้ คือ ยางสังเคราะห์ อย่างไรก็ตาม ยางสังเคราะห์ไม่สามารถใช้ผลิตถุงมือแพทย์สำหรับผ่าตัด และถุงยางอนามัยได้

บริษัท ไทยรับเบอร์ลาเท็กซ์กรุ๊ป จำกัด (เชียงใหม่) ได้จดทะเบียนในประเทศจีน ประกอบธุรกิจซื้อขายผลิตภัณฑ์ยางทุกประเภทในประเทศจีน ซึ่งส่วนใหญ่ทางบริษัทจะซื้อขายยางแท่ง (TSR#20) และน้ำยางข้น (Concentrated Latex)

ปัจจุบัน บริษัท ไทยรับเบอร์ลาเท็กซ์กรุ๊ป จำกัด (มหาชน) ได้รับใบรับรองอุตสาหกรรม เช่น ISO 9001:2015, ISO 14001:2004 และ IEC 17025 (Standard Lab) บริษัทฯเป็นบริษัทแรกในอุตสาหกรรมน้ำยางข้นที่ได้รับการรับรอง IEC 17025 ซึ่งเป็นการรับรองห้องแล็บที่ได้มาตรฐานในการทดสอบน้ำยาง

2.2 การตลาดและการแข่งขัน

(1) นโยบายและลักษณะการตลาด

1. กลยุทธ์การแข่งขันที่สำคัญ

- การซื้อขายล่วงหน้าไม่เกิน 3 เดือน

บริษัทฯสามารถประเมินมูลค่าซื้อขายกับราคาต้นทุน ซึ่งสามารถตั้งราคาเพื่อทำกำไร และช่วย

ในเรื่องการวางแผนการผลิตได้ดี

- การตั้งราคาขายในราคาที่ต่ำและมีความสามารถในการแข่งขัน

บริษัทมีโรงงานตั้งอยู่ในทุกภูมิภาค ซึ่งเป็นพื้นที่ปลูกหลักของประเทศ ทำให้บริษัทสามารถควบคุมการผลิต และต้นทุนราคาวัตถุดิบได้ดี และเป็นผู้นำในเรื่องการตั้งราคา

- การขายเป็นประจำ และการขนส่งที่ตรงเวลา

การเป็นบริษัทใหญ่ในอุตสาหกรรมยางพารา ทำให้บริษัทมีการเตรียมการจัดส่งสินค้าให้ลูกค้าตลอดทั้งปี ซึ่งตรงกับที่ทางบริษัทได้เตรียมแผนการจัดส่งไว้

- การได้รับความมั่นใจในคุณภาพของผลิตภัณฑ์

บริษัทผลิตสินค้าตามความต้องการของลูกค้าโดยเฉพาะซึ่งหากสินค้าไม่ตรงกับความต้องการ บริษัทจะทำการปรับปรุงเพื่อให้ตรงกับความต้องการ

- การรับประกันคุณภาพสินค้าจนถึงผู้บริโภค

บริษัทจัดส่งสินค้า และบริการให้กับลูกค้าด้วยความซื่อสัตย์และการดูแลเอาใจใส่อย่างดี

2. กลุ่มลูกค้า

ลูกค้าส่วนใหญ่ของบริษัทเป็นลูกค้าที่มีการติดต่อและทำธุรกิจกับมาเป็นระยะเวลายาวนาน และมีความสัมพันธ์ที่ดี เนื่องจากบริษัทส่งมอบสินค้าและบริการด้วย ความซื่อตรงและการดูแลเอาใจใส่ ซึ่งบริษัทมีการให้ความช่วยเหลือและให้ที่ปรึกษาช่วยเหลือเมื่อลูกค้ามีปัญหาเรื่องการเกินหรือขาดของปริมาณสินค้า

3. กลุ่มลูกค้าเป้าหมาย

กลุ่มลูกค้าหลักของบริษัทคือ ลูกค้าที่เป็นผู้ผลิตหรือแปรรูปผลิตภัณฑ์จากยางพาราที่ใช้ในยางชั้นเป็นวัตถุดิบหลัก เช่น ถุงมือยาง, เส้นด้ายยางยืด, จุกนมยาง, ถังยางอนามัย, ที่นอน, หมอน, ลูกโป่งหรือกาบ เป็นต้น

4. ช่องทางการขนส่งและจัดจำหน่าย

การขายในและต่างประเทศมีสัดส่วนเป็น 60% และ 40% ซึ่งมีการส่งออกไปยังประเทศจีน, มาเลเซีย, เกาหลีใต้, ปากีสถาน, อินเดีย และยุโรป เป็นต้น สัดส่วนการขายแบ่งเป็น 80% เป็นการขายตรงไปยังผู้ประกอบการแปรรูปยางพารา และ 20% เป็นผู้ส่งออก ซึ่งกลุ่มน้ำยางชั้นจะไม่มีความเสี่ยง เนื่องจากการขายสินค้าจะไม่ขายให้ลูกค้าบางรายมากเกินไปเกินกว่า 30% ของยอดขาย

(2) สภาพการแข่งขันในปีที่ผ่านมาและแนวโน้มภาวะอุตสาหกรรม

สภาวะอุตสาหกรรมยางพารายังคงอยู่ภายใต้แรงกดดันเฉกเช่นเดียวกันกับปี 2561 เหตุผลหลักมาจากสงครามการค้าของสหรัฐอเมริกาและจีน ส่งผลให้เศรษฐกิจโลกเกิดภาวะถดถอย ราคาขายยังคงอยู่ในระดับต่ำ การส่งออกของประเทศจีนลดลงอย่างเห็นได้ชัดจากภาคอุตสาหกรรมการผลิต ทำให้ความต้องการยางพาราในประเทศจีนลดลงอย่างมาก การผลิตของโรงงานอุตสาหกรรมเกี่ยวกับผลิตภัณฑ์ยางลดลงจนถึงขีดต่ำสุด แม้กระทั่งบางโรงงานได้ทำการปิดเป็นการชั่วคราว ทั้งนี้ประเทศจีนเป็นประเทศที่บริโภคยางพารามากที่สุดในโลก

เช่นเดียวกับปี 2561 การทำข้อตกลงการบริหารจัดการการส่งออก (Agreed Export Tonnage Scheme - AETS) ของสภาไตรภาคียางพารา (International Tripartite Rubber Council - ITRC) (ประเทศไทย, อินโดนีเซีย, มาเลเซีย) เพื่อลดปริมาณการส่งออกในเดือนมกราคมถึงเดือนมีนาคม จำนวน 350,000 ตัน (ประเทศไทย 234,810 ตัน, อินโดนีเซีย 95,190 ตัน มาเลเซีย 20,000 ตัน) ทำให้ราคายางปรับตัวเพิ่มขึ้นอยู่ระดับที่ดี แต่ไม่สามารถคงราคาไว้ได้นาน ซึ่งหลังจากราคาขึ้นในระยะเวลาหนึ่ง ราคาได้กลับมาในทิศทางขาลงอีกเช่นเดิม

ราคายางพาราที่ตกต่ำส่งผลให้เกิดผลกระทบต่ออุตสาหกรรมยางทั่วโลกที่ตามมา ชาวสวนที่ปลูกยางไม่มีแรงจูงใจในการกรีดยาง เนื่องจากรายได้ที่ต่ำจากการกรีด เป็นเหตุให้ปริมาณการผลิตของอุตสาหกรรมยางทั่วโลกน้อยกว่าปี 2561 ทั้งนี้บริษัทคาดการณ์ว่าการผลิตยางทั่วโลกในปี 2562 จะน้อยกว่า 13.635 ล้านตัน และการอ้างอิงจากสภาไตรภาคียางพารา (ITRC) การปริมาณการผลิตของผู้นำในอุตสาหกรรมยาง ส่วนใหญ่เป็นสมาชิกในสภาไตรภาคียางพารา คาดการณ์ว่าลดลง 800,000 ตัน เนื่องจากโรคการติดเชื้อราของต้นยางพารา (Mycosis disease) และราคายางที่ตกต่ำ บริษัทคาดการณ์ว่าการบริโภคยางพาราในปี 2562 จะลดลง 1.5% เปรียบเทียบกับปริมาณ 13.5 ล้านตันในปี 2561

ในปี 2563 มีการคาดการณ์ว่าราคายางพาราจะปรับตัวสูงขึ้น เนื่องจากประการแรกปริมาณที่น้อยของยางพาราที่ซื้อล่วงหน้าจากปี 2562 และประการที่สอง สภาพอากาศของประเทศหลักที่ผลิตยางพาราจะร้อนมากและแห้งแล้งในช่วงปิดกรีดยางพาราปี 2563 เพราะฉะนั้นบริษัทอาจได้รับผลกระทบจากช่วงเวลาเก็บเกี่ยวผลผลิตที่สั้นลงและในช่วงปิดกรีดยางพาราที่ยาวขึ้นในปีนี้ ทั้งนี้บริษัทยังคงติดตามสถานการณ์การเมืองโลกให้อยู่ในทิศทางที่ดีขึ้น

อย่างไรก็ตามปัญหาค่าเงินบาทยังคงแข็งค่าขึ้นในปี 2563 ดังนั้นบริษัทจึงปรับเปลี่ยนกลยุทธ์ทางการตลาดในปี 2563 บริษัทมุ่งเน้นการขายในประเทศมากขึ้น และลดการส่งออกลง บริษัทมีเป้าหมายที่จะเพิ่มอัตราส่วนของการขายในและต่างประเทศจาก 60:40 เป็นอย่างน้อย 70:30 และเป้าหมายของบริษัทจะขายในประเทศมากกว่าร้อยละ 70 ในปี 2563

2.3 โรงงานและสถานที่ผลิต

ปัจจุบันกลุ่มบริษัทมีโรงงานผลิตน้ำยางข้นในประเทศไทยรวม 6 โรงงาน ตั้งอยู่ทางภาคใต้ 3 โรงงาน ประกอบด้วยโรงงานที่ อำเภหาดใหญ่ จังหวัดสงขลา, จังหวัดสุราษฎร์ธานี และพังงา ทางภาคตะวันออก 2 โรงงาน ประกอบด้วยโรงงานที่จังหวัดระยอง และชลบุรี และโรงงานใหม่ที่จังหวัดเชียงราย ซึ่งได้เริ่มทำงานผลิตเต็มกำลังแล้วในช่วงเวลานี้

บริษัทยังมีโรงงานผลิตน้ำยางข้นในประเทศเมียนมา ภายใต้ชื่อ MYANMAR THAI RUBBER JOINT CORPORATION โดยปัจจุบันมีกำลังการผลิตอยู่ที่ 10,000 ตันต่อปี

กลุ่มผลิตภัณฑ์ยาง**เส้นด้ายยางยืด****2.1 ลักษณะผลิตภัณฑ์หรือบริการ**

บริษัท เวิลด์เฟล็กซ์ จำกัด (มหาชน) “บริษัทย่อย” มีผลิตภัณฑ์หลัก คือ เส้นด้ายยางยืด (Rubber Thread) วัตถุดิบสำคัญ คือ น้ำยางข้น ผลิตภัณฑ์ที่ได้ส่วนใหญ่จะใช้ในอุตสาหกรรมสิ่งทอ โดยลูกค้าซื้อเส้นด้ายยางยืดไปเป็นวัตถุดิบในการประกอบสิ่งทออีกต่อหนึ่ง โดยนำไปทอกับเส้นใยโพลีเอสเตอร์ เพื่อให้กลายเป็นแถบ Elastic สำหรับเสื้อผ้าสำเร็จรูป เช่น ชุดชั้นในสุภาพสตรี ขอบเอวกางเกงยืด ขอบถุงเท้า เป็นต้น ผลิตภัณฑ์ที่ใช้ทดแทนเส้นด้ายยางยืดธรรมชาติได้ก็คือ เส้นด้ายยางสังเคราะห์ (Spandex) ซึ่งถ้าหากราคาของเส้นด้ายยางสังเคราะห์มีราคาถูกถึงระดับหนึ่ง จะทำให้ลูกค้าหันไปใช้เส้นด้ายยางสังเคราะห์แทนเส้นด้ายยางยืดที่ทำจากยางพาราธรรมชาติ ประกอบกับในปี 2562 ผู้ผลิตเส้นด้ายยางสังเคราะห์เริ่มมีการเพิ่มกำลังการผลิตให้มากขึ้น เนื่องจากราคาน้ำมันที่ลดลงอย่างต่อเนื่อง ส่งผลให้ราคาเส้นด้ายยางสังเคราะห์ปรับตัวลดลงอีก ทำให้ผู้ใช้บางกลุ่มเริ่มเปลี่ยนไปใช้เส้นด้ายยางสังเคราะห์เพิ่มขึ้น แต่อย่างไรก็ตามในปัจจุบัน กลุ่มลูกค้าที่ใช้สินค้าทั้งสองประเภทยังคงแบ่งแยกกันอยู่เนื่องจากวัตถุประสงค์ในการใช้งานยังคงแตกต่างกันอยู่

2.2 การตลาดและการแข่งขัน**(1) นโยบายและลักษณะการตลาด****1. กลยุทธ์การแข่งขันที่สำคัญ**

- สามารถรองรับความต้องการของลูกค้าได้ทั้งรายเล็กและรายใหญ่
- สร้างความมั่นใจให้แก่ลูกค้าด้วยการส่งมอบสินค้าตามกำหนด
- มีการบริการหลังการขาย โดยมีตัวแทนประจำท้องถิ่นดูแลรักษาตลาด
- มีการเยี่ยมเยียนลูกค้าเป็นระยะๆ เพิ่มความมั่นใจให้กับลูกค้า
- การรับประกันคุณภาพสินค้าจนถึงผู้บริโภค
- มีสินค้าที่ครอบคลุมทุกความต้องการตั้งแต่เบอร์เล็กถึงเบอร์ใหญ่

2. การจำหน่ายและช่องทางการจำหน่าย

สัดส่วนการจำหน่ายในประเทศอยู่ที่ร้อยละ 5 ของยอดขายรวม จะจำหน่ายตรงถึงผู้ใช้และผ่านตัวแทนจำหน่าย สำหรับตลาดต่างประเทศ มีสัดส่วนการจำหน่ายสูงถึงร้อยละ 95 ของยอดขายรวม โดยจัดจำหน่ายผ่านผู้จัดจำหน่ายในท้องถิ่น ตลาดที่สำคัญ ได้แก่ จีน, กลุ่มประเทศในแถบเอเชียใต้, ตะวันออกกลาง, ยุโรป และอเมริกาใต้

(2) สภาพการแข่งขันในปีที่ผ่านมาและแนวโน้มภาวะอุตสาหกรรม

อุตสาหกรรมเส้นด้ายยางยืดเป็นอุตสาหกรรมต่อเนื่องจากน้ำยางข้น จัดอยู่ในประเภทผลิตภัณฑ์จากยางธรรมชาติ โดยเป็นสินค้าสำเร็จรูปของอุตสาหกรรมสิ่งทอ บริษัทย่อยเป็นผู้ผลิตรายใหญ่อันดับต้นๆ ของประเทศจากจำนวน 5 ราย คู่แข่งขันส่วนใหญ่เป็นผู้ผลิตในประเทศ, ผู้ผลิตในประเทศมาเลเซีย และผู้ผลิตใน

ประเทศจีน ในปี 2562 ความต้องการใช้ยางยืดเริ่มลดลง เนื่องมาจากการชะลอการลงทุนของภาคเอกชน ท่ามกลางสถานการณ์ที่มีการแข่งขันสูงและความต้องการใช้ที่ผันผวน แต่ในปี 2562 บริษัทยังคงเพิ่มปริมาณการขายได้ร้อยละ 20 เทียบกับปีที่ผ่านมา เพราะมีการปรับปรุงคุณภาพอย่างต่อเนื่อง เพิ่มปริมาณการผลิตเพิ่มช่องทางการตลาด ซึ่งสามารถขยายตลาดไปตลาดอื่นนอกเหนือจากจีน เช่น กลุ่มประเทศอเมริกาใต้, กลุ่มประเทศยุโรปและกลุ่มประเทศมุสลิม ซึ่งเป็นตลาดที่มีราคาสูงกว่าตลาดจีน

2.3 การจัดหาผลิตภัณฑ์

(1) ลักษณะการจัดหา

บริษัทห้อยมีโรงงานตั้งอยู่ในจังหวัดระยอง มีกำลังการผลิตเต็มที่ 28,000 ตันต่อปี นโยบายการผลิตที่สำคัญคือ ผลิตสินค้าตามที่ถูกคำสั่ง โดยใช้วัตถุดิบที่มีอยู่ในประเทศ การจัดหาวัตถุดิบหลัก คือน้ำยางข้น จัดซื้อจากภายในประเทศทั้งหมด โดยซื้อจากบริษัทที่เกี่ยวข้องกันและบางส่วนซื้อจากผู้ค้าในประเทศ สำหรับสารเคมี จัดซื้อจากผู้นำเข้าเป็นส่วนใหญ่ กลุ่มยางยืดมีความเสี่ยงจากการพึ่งพิงผู้จัดจำหน่ายรายใหญ่ คือ กลุ่มน้ำยางข้นของกลุ่มไทยเทคซ์ เพราะมีการซื้อจากผู้จัดจำหน่ายรายใดรายหนึ่งในสัดส่วนที่สูงกว่าร้อยละ 30 ของยอดซื้อรวมแต่ยอมเป็นการรับประกันได้ว่า จะมีวัตถุดิบในการผลิตตลอดทั้งปี

(2) ผลกระทบต่อสิ่งแวดล้อม

ในกระบวนการผลิตจะต้องมีระบบการบำบัดน้ำที่ดี บริษัทห้อยได้ตระหนักถึงระบบบำบัดน้ำที่ใช้ในกระบวนการผลิตทุกขั้นตอนอย่างถาวร มุ่งเน้นลดการใช้น้ำในการผลิต นอกจากนี้ ยังมีกระบวนการนำสารเคมีบางส่วนกลับมาใช้ในกระบวนการผลิตได้อีก เพื่อลดการใช้ปริมาณสารเคมี ทำให้กระบวนการบำบัดน้ำมีประสิทธิภาพมากขึ้น ลดมลภาวะเกี่ยวกับน้ำเสีย พร้อมกับลดค่าใช้จ่ายสาธารณูปโภค อีกทั้งบริษัทได้หันมาให้ความสำคัญเรื่องสิ่งแวดล้อมและชุมชนสัมพันธ์เพิ่มมากขึ้นด้วย

ที่นอนยางพารา

2.1 ลักษณะผลิตภัณฑ์หรือบริการ

บริษัท เลเท็กซ์ ซีเอสเอ็มส์ จำกัด (มหาชน) จัดทะเบียนก่อตั้งบริษัทฯ เมื่อวันที่ 11 มิถุนายน 2546 เพื่อดำเนินธุรกิจผลิตและจำหน่ายที่นอนที่ผลิตจากน้ำยางพาราธรรมชาติ โดยมีโรงงานแห่งแรกตั้งอยู่ในเขตนคมอุตสาหกรรมลาดกระบัง จังหวัดกรุงเทพมหานคร ได้เลิกการผลิตในเดือนพฤศจิกายน 2561

ในปี 2556 โรงงานแห่งที่ 2 (สายการผลิตที่ 2) ที่อำเภอบางปะกง จังหวัดฉะเชิงเทรา ได้เริ่มผลิตที่นอนยางพาราธรรมชาติในเชิงพาณิชย์

ในปี 2560 โรงงานแห่งที่ 2 (สายการผลิตที่ 3) ที่อำเภอบางปะกง จังหวัดฉะเชิงเทรา ได้เริ่มผลิตหมอนยางพาราธรรมชาติในเชิงพาณิชย์

ในเดือนกันยายน 2561 บริษัทฯ ได้เข้ามีอำนาจควบคุมทรัพย์สินและทำการซื้อโรงงานที่ 3 ตั้งอยู่ที่ ตำบลกองดิน อำเภอแกลง จังหวัดระยอง ซึ่งโรงงานดังกล่าวอยู่ระหว่างการทดสอบการผลิตสินค้า

หมอนยางพาราธรรมชาติ ปัจจุบันบริษัทมีโรงงานอยู่ 2 แห่งที่อำเภอบางปะกง จังหวัดฉะเชิงเทราและที่อำเภอแกลง จังหวัดระยอง

การดำเนินธุรกิจของบริษัทฯ สามารถแบ่งออกเป็น 2 กลุ่มหลัก ได้แก่

1) ธุรกิจผลิตและจำหน่ายสินค้าที่ผลิตจากน้ำยางพาราธรรมชาติ แบบไม่ติดตราสินค้า

(Non-Brand Business)

2) ธุรกิจผลิตและจำหน่ายสินค้าที่ผลิตจากน้ำยางพาราธรรมชาติภายใต้ตราสินค้าของบริษัทฯ

(Brand Business)

ผลิตภัณฑ์หลักของบริษัทฯ ถูกแบ่งออกเป็น 3 กลุ่ม ได้แก่

1) ที่นอนยางพาราธรรมชาติ

2) หมอนยางพาราธรรมชาติ

3) ผลิตภัณฑ์อื่นที่ผลิตจากน้ำยางพาราธรรมชาติ เช่น หมอนรองคอ, เบาะพิงหลัง, เบาะรองนั่ง, หมอนข้าง และผลิตภัณฑ์เครื่องนอนสำหรับเด็ก เป็นต้น

2.2 การตลาดและการแข่งขัน

(1) นโยบายและลักษณะการตลาด

บริษัทเน้นการผลิตที่นอน หมอน และผลิตภัณฑ์อื่นที่ผลิตจากน้ำยางพาราธรรมชาติ 100% โดยไม่มีส่วนผสมของยางสังเคราะห์และสาร Filler ต่างๆ เนื่องจากประเทศไทยเป็นประเทศที่ขึ้นชื่อว่าเป็นแหล่งผลิตน้ำยางพาราธรรมชาติที่ดีมากที่สุดในโลก ดังนั้นวัตถุดิบที่ใช้ในการผลิตหมอนและที่นอนยางพาราธรรมชาติของบริษัทฯอยู่ในเกณฑ์ที่ได้มาตรฐาน และมีความน่าเชื่อถือ นอกจากนี้บริษัทให้ความสำคัญในเรื่องคุณภาพและสิ่งแวดล้อมโดยบริษัท ที่ได้รับการรับรองมาตรฐาน ตราเครื่องหมายและรางวัลต่างๆ เช่น ระบบบริหารคุณภาพ ISO 9001:2015, ตราเครื่องหมาย มอก. ซึ่งมีผู้ผลิตสินค้าเครื่องนอนที่ทำจากยางพาราธรรมชาติ 100% ไม่กี่รายในประเทศไทยที่ได้รับการรับรองมาตรฐานดังกล่าว, เครื่องหมายอุตสาหกรรมสีเขียวระดับ 2 และมาตรฐานด้านคุณภาพระดับสากลเช่น มาตรฐาน LGA Product และ Eco Institute Label จากสถาบันรับรองคุณภาพในประเทศเยอรมนี ทำให้ลูกค้ามั่นใจได้ว่าจะได้รับสินค้าที่มีคุณภาพ มีความทนทาน เป็นมิตรต่อสิ่งแวดล้อมในราคายุติธรรม และ รางวัล Thailand Top SME Award 2018 ในกลุ่มอุตสาหกรรมการผลิตจากผลิตภัณฑ์เกษตร ในเดือนกันยายน 2562 ได้รับรางวัล Asia Pacific Entrepreneurship Awards 2019 ในสาขา Corporate Excellence Category (Manufacturing Industry) นอกจากนี้บริษัทยังให้ความสำคัญกับการสร้างมูลค่าเพิ่มให้สินค้าผ่านการวิจัยและพัฒนาโดยจะพัฒนาสินค้าที่เป็นนวัตกรรมภายใต้แบรนด์สินค้าของบริษัทเอง

(2) ช่องทางจัดจำหน่าย

บริษัทมีช่องทางจัดจำหน่ายทั้งในและต่างประเทศ สำหรับตลาดในประเทศบริษัทจำหน่ายผลิตภัณฑ์ผ่านช่องทางจัดจำหน่ายหลักคือ กลุ่มผู้ค้าส่ง กลุ่มผู้ประกอบการโรงงานประกอบที่นอน ตัวแทนจัดจำหน่าย (Trader) และ ลูกค้ารายย่อย เป็นต้น

ส่วนในตลาดต่างประเทศ บริษัทจำหน่ายสินค้าผ่านคู่ค้าซึ่งประกอบด้วย กลุ่มผู้ค้าส่ง (ผู้นำเข้า) และ ตัวแทนจัดจำหน่ายท้องถิ่นในต่างประเทศ (Trader)

(3) สภาพการแข่งขันและแนวโน้มภาวะอุตสาหกรรม

สภาพการแข่งขัน ในประเทศบริษัทมีคู่แข่งหลักที่เป็นโรงงานผู้ผลิตประมาณ 5-6 ราย ส่วนในตลาดต่างประเทศ คู่แข่งหลักที่เป็นโรงงานผู้ผลิตเช่นเดียวกับบริษัท ได้แก่ ประเทศ ศรีลังกา อินเดีย เวียดนาม และ มาเลเซีย

2.3 ภาวะอุตสาหกรรม

จากการที่ประเทศไทยเป็นผู้ผลิตยางพาราอันดับหนึ่งของโลก จึงเป็นแหล่งวัตถุดิบที่สำคัญในการผลิตหมอนและที่นอนยางพาราและผลิตภัณฑ์ที่เกี่ยวข้องกัน นอกจากนี้คุณภาพของยางพาราจากประเทศไทยเป็นที่ยอมรับอย่างสูงทั่วโลก ผลิตภัณฑ์ที่ผลิตจากน้ำยางพาราธรรมชาติ โดยเฉพาะหมอนและที่นอนยางพาราที่ผลิตจากประเทศไทยจึงเป็นที่รู้จักและมีความต้องการสูงในตลาดโลกเช่นกัน บริษัทฯ ถือเป็นหนึ่งในผู้นำในการผลิตและจัดจำหน่ายที่นอน, หมอน, และผลิตภัณฑ์อื่นที่ผลิตจากน้ำยางธรรมชาติให้แก่กลุ่มลูกค้า ทั้งในประเทศและต่างประเทศ โดยสินค้าทุกชนิดของบริษัทฯ เป็นผลิตภัณฑ์จากน้ำยางธรรมชาติ ซึ่งมีจุดเด่นที่สำคัญในด้านการกระจายแรงกดทับ การคืนรูป การระบายอากาศ และอายุผลิตภัณฑ์ที่ยาวนานกว่า 10 ปี อีกทั้งและปราศจากไรฝุ่น เชื้อโรคชนิดต่างๆ ซึ่งสอดคล้องกับสภาพสังคมและค่านิยมของผู้บริโภคในปัจจุบันที่ประชาชนหันมาใส่ใจในการรักษาสุขภาพมากขึ้น โดยเฉพาะในโลกปัจจุบันที่ก้าวเข้าสู่สังคมผู้สูงอายุ ความต้องการผลิตภัณฑ์ที่นอนที่ผลิตจากวัตถุดิบธรรมชาติ จึงมีความต้องการขยายตัวต่อเนื่องและเข้ามาแทรกช่องว่างทางการตลาดของผลิตภัณฑ์ที่นอนและหมอนซึ่งผลิตจากวัตถุดิบประเภทอื่นๆ อาทิ ที่นอนสปริง ที่นอนเมมโมรีโฟม และที่นอนฟองน้ำ เป็นต้น อย่างไรก็ตามผลิตภัณฑ์หมอนและที่นอนยางพาราแท้ จะมีราคาขายสูงกว่า เมื่อเปรียบเทียบกับเครื่องนอนที่ผลิตจากวัตถุดิบชนิดอื่น จึงเหมาะสมกับผู้บริโภคที่มีระดับรายได้ปานกลางขึ้นไป

ปัจจุบันประเทศที่เป็นลูกค้าหลักของที่นอนยางพาราที่ส่งออกจากประเทศไทย ได้แก่ ประเทศจีน เกาหลีใต้ และสิงคโปร์ ซึ่งลูกค้าในประเทศเดียวกันนี้ก็จะ是客户หลักๆ ของตลาดในประเทศ เช่นเดียวกัน ซึ่งมีจำนวนประชากรมากและมีนักท่องเที่ยวที่เข้ามาในประเทศไทยเป็นอันดับต้นๆ ในช่วงหลายปีที่ผ่านมา และมีความต้องการผลิตภัณฑ์แนวสุขภาพสูง ดังนั้นตลาดสินค้าเครื่องนอนยางพาราในประเทศจีน และประเทศเกาหลีใต้ ถือเป็นตลาดที่มีความสำคัญกับบริษัทฯ เนื่องด้วยประชากรจีนและเกาหลีใต้ ซึ่งถือเป็น End Customer มีความเชื่อว่าเครื่องนอนที่ผลิตจากน้ำยางธรรมชาตินั้นดีต่อสุขภาพ และชื่นชอบในความนุ่มสบายของผลิตภัณฑ์ และเหมาะสมกับสภาพอากาศของประเทศเหล่านั้นด้วย กล่าวคือ การนอนด้วยที่นอนหรือหมอนที่ผลิตจากยางพาราธรรมชาติ 100% จะช่วยให้เย็นเมื่ออากาศหนาวเย็นและจะทำให้เย็นในลักษณะอากาศที่ร้อน มากไปกว่านั้นจากการที่ประเทศไทยเป็นผู้ส่งออกรายพาราเป็นอันดับหนึ่งของโลก ส่งผลให้ประชากรจีนและเกาหลีใต้ มีความเชื่อมั่นในคุณภาพและมาตรฐานผลิตภัณฑ์เครื่องนอนยางพาราที่ผลิตจากโรงงานในประเทศไทยที่ได้มาตรฐาน นอกจากนี้ ความชื่นชอบในผลิตภัณฑ์เครื่องนอนยางพาราที่ผลิตจากประเทศไทย

ของประชาชนชาวจีน ยังส่งผลกระทบต่ออุตสาหกรรมเครื่องนอนยางพาราในประเทศไทย เนื่องจากนักท่องเที่ยวชาวจีนนิยมซื้อที่นอน หมอนและผลิตภัณฑ์เครื่องนอนอื่น ที่ผลิตจากน้ำยางพาราธรรมชาติเพื่อเป็นของฝากหรือของใช้ส่วนตัว และยังช่วยให้ชาวสวนและอุตสาหกรรมต้นน้ำก็เกิดรายได้ด้วย

จากภาวะและแนวโน้มอุตสาหกรรมเครื่องนอนยางพาราที่ขับเคลื่อนโดยกลุ่มลูกค้าประเทศจีนและเกาหลีใต้เป็นหลัก ส่งผลให้การเปลี่ยนแปลงของปัจจัยต่างๆ อาทิเช่น จำนวนประชากรที่สูงขึ้น การขยายตัวของเศรษฐกิจ รายได้ต่อหัวของประชากร สัดส่วนโครงสร้างประชากร ตลอดจนการขยายตัวของอุตสาหกรรมอสังหาริมทรัพย์ของลูกค้ากลุ่มเป้าหมาย และการเติบโตของจำนวนนักท่องเที่ยวชาวจีนในประเทศไทย และ ตลอดจนการณรงค์ให้รักโลก รักษาสิ่งแวดล้อมให้มีความเป็นธรรมชาติที่ส่งผลโดยตรงต่อสุขภาพและความ เป็นอยู่ในชีวิตประจำวันของทุกคน ความจึงเป็นปัจจัยสำคัญที่ส่งผลต่อการเติบโตของบริษัทฯ ในอนาคต

2.4 การจัดหาผลิตภัณฑ์

(1) ลักษณะการจัดหาวัตถุดิบ

น้ำยางข้นถือเป็นวัตถุดิบหลักในการผลิตที่นอน หมอนและผลิตภัณฑ์อื่นจากน้ำยางพาราธรรมชาติ เนื่องด้วยน้ำยางข้น ถือเป็นสินค้าโภคภัณฑ์ทางการเกษตร ดังนั้นราคาของน้ำยางข้นจึงมีความผันผวนตามการเปลี่ยนแปลงของอุปสงค์ (Demand) และอุปทาน (Supply) ของราคายางธรรมชาติทั้งในและต่างประเทศ โดยในช่วง 3 ปี ที่ผ่านมา ราคาเฉลี่ยน้ำยางข้น (FOB) กรุงเทพมหานคร ผันผวนอยู่ในช่วง 25 – 60 บาทต่อกิโลกรัม

จากนโยบายการดำเนินธุรกิจของบริษัทฯ ที่ให้ความสำคัญต่อคุณภาพของสินค้า และให้ความสำคัญกับการควบคุมคุณภาพของวัตถุดิบ ตั้งแต่ขั้นตอนการจัดซื้อ โดยนโยบายการจัดซื้อวัตถุดิบของบริษัทฯ มุ่งเน้นด้านคุณภาพ ราคา และระยะเวลาการจัดส่ง บริษัทจัดหาวัตถุดิบหลักอันได้แก่น้ำยางข้นจากผู้ผลิตน้ำยางข้นชั้นนำในประเทศหลายรายเพื่อให้ได้น้ำยางข้นธรรมชาติที่มีคุณภาพดี ตรงตามข้อกำหนดของบริษัทฯ ในราคาที่เหมาะสม ส่วนวัตถุดิบอื่นๆที่เป็นเคมีชนิดต่างๆบริษัทจัดซื้อจากผู้จัดจำหน่ายในประเทศ

(2) ผลกระทบสิ่งแวดล้อม

บริษัทฯ ได้มุ่งเน้นการดำเนินงานอย่างมีคุณภาพ เพื่อให้ได้ผลิตภัณฑ์ที่ดีที่สุดสำหรับผู้บริโภค ควบคู่ไปกับการดูแลรักษาสิ่งแวดล้อม โดยบริษัทฯ ให้ความสำคัญและมีมาตรการสำหรับป้องกันและควบคุมผลกระทบจากการดำเนินธุรกิจของบริษัทฯ โดยคอยควบคุมดูแลในชุมชน และหมั่นเข้าไปสอบถามสารทุกข์สุกดิบ คนในพื้นที่ถึงผลกระทบที่เกิด ซึ่งการดำเนินงานของบริษัทฯ ที่ผ่านมานั้นไม่ได้มีผลกระทบต่อสิ่งแวดล้อม

นอกจากนี้ บริษัทฯ ได้มีการตรวจวัดและควบคุมคุณภาพสิ่งแวดล้อมอย่างสม่ำเสมอและดำเนินการจัดทำรายงานการตรวจสอบคุณภาพสิ่งแวดล้อม ซึ่งดำเนินการตรวจสอบโดยบุคคลภายนอกเป็นประจำทุกปี เพื่อนำส่งกรมโรงงานอุตสาหกรรม

กลุ่มสวนยางพารา

2.1 ลักษณะผลิตภัณฑ์หรือบริการ

บริษัท ไทยรับเบอร์ แลนด์ แอนด์ แพลนเตชัน จำกัด “บริษัทย่อย” ดำเนินธุรกิจปลูกสร้างสวนยางพารา ในพื้นที่จังหวัดเชียงราย พะเยา น่าน โดยเริ่มปลูกตั้งแต่ปี 2548 จนถึงปัจจุบัน มีพื้นที่รวม 12,020 ไร่ ประกอบด้วย

1. จังหวัดเชียงราย พื้นที่ 7,293 ไร่ ปลูกตั้งแต่ปี 2550 ถึง 2558 เริ่มเปิดกรีดตั้งแต่ปี 2558 เป็นต้นไป
2. จังหวัดน่าน พื้นที่ 2,556 ไร่ ปลูกตั้งแต่ปี 2548 ถึง 2558 เริ่มเปิดกรีดตั้งแต่ปี 2558 เป็นต้นไป
3. จังหวัดพะเยา พื้นที่ 1,219 ไร่ ปลูกตั้งแต่ปี 2551 ถึง 2558 เริ่มเปิดกรีดตั้งแต่ปี 2558 เป็นต้นไป
4. จังหวัดชัยนาท พื้นที่ 952 ไร่ ปลูกตั้งแต่ปี 2556 ถึง 2557 เริ่มเปิดกรีดตั้งแต่ปี 2562 เป็นต้นไป

2.2 การตลาดและการแข่งขัน

(1) นโยบายและลักษณะการตลาด

ในปี 2562 บริษัทย่อยจะนำผลผลิตน้ำยางสดจากสวนยางพาราจำหน่ายให้แก่โรงงานของบริษัทแม่ คือ บริษัท ไทยรับเบอร์ลาเท็กซ์กรุ๊ป จำกัด (มหาชน) ที่จังหวัดเชียงราย เพื่อใช้ในการผลิตน้ำยางชั้นเกรดพรีเมียม ซึ่งบริษัทแม่และบริษัทในเครือสามารถควบคุมคุณภาพวัตถุดิบให้มีคุณภาพได้ เพราะเป็นวัตถุดิบจากสวนยางพาราของบริษัทในเครือเดียวกัน

(2) สภาพการแข่งขันในปีที่ผ่านมาและแนวโน้มภาวะอุตสาหกรรม

ในปี 2562 ที่ผ่านมาสวนยางพาราในภาคเหนืออยู่ในเขตพื้นที่ปลูกยางใหม่ และเริ่มทยอยให้ผลผลิตออกสู่ตลาดมากขึ้น แต่โดยส่วนมากทางภาคเหนือจะยังคงนิยมมีผลผลิตเป็นยางก้อนถ้วยอยู่ ซึ่งถือว่าบริษัทย่อยจะไม่มีคู่แข่งทางธุรกิจ เพราะบริษัทย่อยมีผลผลิตเป็นน้ำยางสดและส่งผลผลิตทั้งหมดที่ได้จากสวนยางพาราของบริษัทย่อย ให้กับบริษัท ไทยรับเบอร์ลาเท็กซ์คอร์ป จำกัด (มหาชน) ที่จังหวัดเชียงราย และแนวโน้มในอนาคตบริษัทจะพยายามมุ่งไปยังกลุ่มเจ้าของสวนยางพาราหันมากรีดน้ำยางสดแทนการผลิตเป็นยางก้อนถ้วย เพื่อเพิ่มรายได้ให้กับเจ้าของสวนยางพารา อีกทั้งยังตรวจสอบผลผลิตได้อีกด้วยและยังสอดคล้องกับนโยบายของทางจังหวัดเรื่องการรักษาสภาพแวดล้อมและมลภาวะในอากาศที่มาจากยางก้อนถ้วยทั้งยังเป็น การเพิ่มผลผลิตให้บริษัทในเครือเพื่อเพิ่มมูลค่าของน้ำยางพาราสดและกำไรให้กับทางกลุ่มบริษัท

3. ปัจจัยความเสี่ยง

3.1 ความเสี่ยงด้านปริมาณและราคาวัตถุดิบยางพารา

ปริมาณวัตถุดิบ - ยางพาราเป็นสินค้าเกษตรซึ่งได้จากสวนยางพารา แต่ปริมาณยางที่จะออกสู่ตลาดนั้น มีปัจจัยหลายอย่างที่จะส่งผลกระทบ เช่น

- 1) การให้ผลผลิตของสวนยาง ต้นยางพาราจะมีช่วงที่ให้ผลผลิต และหยุดให้ผลผลิต (ช่วงที่ต้นยางผลัดใบ) ซึ่งโดยเฉลี่ย จะอยู่ในช่วงเดือนมีนาคมถึงพฤษภาคม แต่อาจจะสั้นหรือยาวกว่านี้ขึ้นอยู่กับสภาพภูมิอากาศของแต่ละภูมิภาค ซึ่งจะเอื้อให้ต้นยางออกใบใหม่และต้นยางแข็งแรงพอที่จะถูกกรีต ซึ่งลักษณะเช่นนี้ ทำให้ไม่มีวัตถุดิบยางออกสู่ตลาด มีผลทำให้ผลประกอบการช่วงที่ไม่มีผลผลิตอาจจะด้อยลงจากกำลังการผลิตที่ลดลง
- 2) สภาพภูมิอากาศ เช่น หากเกิดความแห้งแล้งมากในพื้นที่สวนยาง ก็จะทำให้ผลผลิตลดลงหรือในภูมิภาคที่มีฝนตกชุกก็จะทำให้เก็บผลผลิตได้น้อยลง ปรากฏการณ์ธรรมชาติที่มีผลต่อความแห้งแล้งและปริมาณน้ำฝนที่เกิดขึ้นในช่วงหลายปีมานี้คือ เอล นินโญ และลา นินญา ไม่ว่าจะเกิดสภาวะแล้งหรือมีฝนมากเกินไปก็ส่งผลกับปริมาณยางพาราที่จะกรีตได้ทั้งสิ้น
- 3) การขาดแคลนแรงงานกรีตยาง ในช่วงที่ราคายางตกต่ำ มีแนวโน้มที่เกษตรกรและชาวสวนยางพาราจะหยุดกรีตยางหรืออาจจะเปลี่ยนงานไปทำอาชีพอื่นที่ให้รายได้มากกว่า ถ้าราคายางยังมีแนวโน้มลดลงต่อเนื่องการขาดแคลนแรงงานกรีตยางอาจจะนำไปสู่ภาวะการขาดแคลนผลผลิตก็เป็นได้

ราคารายาง - เนื่องจากยางพาราเป็นสินค้าโภคภัณฑ์ ดังนั้นราคาจึงมีความผันผวนขึ้นอยู่กับหลายปัจจัยดังนี้

- 1) อุปสงค์และอุปทานของยางธรรมชาติ เนื่องจากความต้องการใช้ยางธรรมชาติโดยส่วนใหญ่จะใช้ในการผลิตยางล้อรถยนต์และรถอื่นๆ แม้ว่าจะมีการใช้ยางพาราในการผลิตสินค้าอื่นๆ อีกมากมายหลายชนิด แต่ยางล้อก็ยังเป็นสินค้าหลัก ดังนั้น ความต้องการใช้ล้อรถยนต์จะส่งผลกระทบต่อความต้องการใช้ยางอย่างมีนัยสำคัญ ส่วนอุปทานของยางพาราจะขึ้นอยู่กับปริมาณพื้นที่ปลูกยางพาราที่สามารถเปิดกรีตได้เป็นหลัก
- 2) การแข่งขันกับสินค้าทดแทน สินค้าทดแทนคือยางสังเคราะห์ชนิดต่างๆ หากมีการผลิตยางสังเคราะห์มากก็จะเกิดการแข่งขันในการผลิตสินค้าชนิดที่ใช้ยางสังเคราะห์ทดแทนยางธรรมชาติได้
- 3) ราคาน้ำมัน ส่งผลทั้งทางตรงและทางอ้อมกับราคารายางธรรมชาติ เนื่องจากราคาน้ำมันเป็นส่วนประกอบหลักในโครงสร้างต้นทุนของการผลิตยางสังเคราะห์ ดังนั้นในช่วงที่ราคาน้ำมันตกต่ำ ราคารายางสังเคราะห์ ซึ่งเป็นสินค้าทดแทนของยางธรรมชาติดังกล่าวก็จะมีราคาถูกลงเช่นกัน ในทางอ้อมวิกฤตราคาน้ำมันทำให้บรรยากาศการลงทุนในสินค้าโภคภัณฑ์ซบเซาลงเช่นกัน

- 4) การขึ้นจากราคายางในตลาดสินค้าเกษตรล่วงหน้า เนื่องจากยางพารามีการซื้อขายอยู่ในตลาดสินค้าเกษตรล่วงหน้าหลายแห่ง คือตลาดสินค้าเกษตรล่วงหน้าในประเทศไทย ญี่ปุ่น และจีน ซึ่งผู้ที่เข้าไปซื้อขายมีหลายกลุ่มเช่น ผู้ขายยางที่ต้องการป้องกันความเสี่ยง และนักลงทุนกลุ่มต่าง ๆ ซึ่งปริมาณสัญญาล่วงหน้าซื้อขายในแต่ละปี (คิดเป็นปริมาณยางพารา) ก็มากกว่าผลผลิตยางพาราหลายเท่า ดังนั้น ราคาขายในตลาดล่วงหน้าก็จะส่งผลต่อการซื้อขายยางพาราด้วย

3.2 ความเสี่ยงจากอัตราแลกเปลี่ยน

เนื่องจากกลุ่มบริษัทมีการส่งออกยางพาราไปยังลูกค้าต่างประเทศ จึงต้องรับรายได้เป็นเงินตราต่างประเทศ แต่ต้นทุนและค่าใช้จ่ายส่วนใหญ่เกิดขึ้นในประเทศดังนั้นรายได้เป็นเงินตราต่างประเทศทั้งหมดจะถูกแปลงเป็นเงินไทย ซึ่งอัตราแลกเปลี่ยนของเงินสกุลต่างๆ เป็นเงินบาทนั้นมีความผันผวน จึงอาจส่งผลให้รายได้มากหรือน้อยลงได้ หากไม่มีการป้องกันความเสี่ยง

3.3 ความเสี่ยงจากนโยบายรัฐบาล

เนื่องจากประเทศไทยเป็นผู้ผลิตรายการยางพาราใหญ่ที่สุดในโลก และการส่งออกยางพาราก็เป็นรายได้หลักชนิดหนึ่งของประเทศ ซึ่งมีเกษตรกรจำนวนมากอยู่ในภาคส่วนนี้ ดังนั้น รัฐบาลจึงมีแนวโน้มที่อาจจะเข้าแทรกแซงราคายางหากรัฐบาลเห็นว่าเกษตรกรได้รับความลำบากจากรายได้ที่ลดลง ดังจะเห็นได้จากโครงการของรัฐบาลที่เกิดขึ้นแล้วในอดีตเช่นปี 2555-2557 ซึ่งเป็นสิ่งที่กระทบต่อการประกอบธุรกิจของภาคเอกชน เนื่องจากต้นทุนจะสูงขึ้นและอาจแข่งขันราคากับผู้ส่งออกประเทศอื่นไม่ได้ เนื่องจากราคาตลาดโลกอาจไม่ปรับขึ้นตามราคาแทรกแซงของประเทศใดประเทศหนึ่ง หากสภาวะการแข่งขันไม่เอื้ออำนวย ในทางกลับกันเมื่อมีการออกข่าวเรื่องการระบายยางในสต็อกของรัฐบาล ราคาขายที่ซื้อขายกันในตลาดจะปรับตัวลดลงจากแรงกดดันในการขาย หรือนโยบายการควบคุมปริมาณยางพาราโดยการลดพื้นที่ปลูกต้นยางพาราลงจากโครงการกองทุนพัฒนาส่งเสริมลดพื้นที่ปลูกยาง โดยให้เงินช่วยเหลือเกษตรกรที่ลดพื้นที่ปลูกยาง หรือเลิกปลูกยางและเปลี่ยนไปปลูกพืชเศรษฐกิจอื่นที่เหมาะสมกับสภาพพื้นที่

3.4 ความเสี่ยงจากสงครามการค้าระหว่างประเทศจีน และสหรัฐอเมริกา

ในช่วงระหว่างปี 2561-2562 ประเทศสหรัฐอเมริกามีการบังคับใช้มาตรการเก็บภาษีนำเข้าจากต่างประเทศ การขึ้นภาษีของประเทศสหรัฐอเมริกาส่งผลให้เกิดความกังวลจากหลายประเทศที่ได้รับกระทบจากนโยบายนี้ ทั้งนี้ประเทศจีนคือหนึ่งในประเทศที่ได้รับกระทบมากที่สุด ประเทศจีนได้โต้ตอบมาตรการเก็บภาษีนำเข้าดังกล่าว ด้วยการเก็บภาษีนำเข้าเช่นกัน จากมาตรการของสองประเทศนี้ทำให้เศรษฐกิจโลกชะลอตัว แม้สงครามการค้านี้จะไม่ได้ส่งผลกระทบโดยตรงต่ออุตสาหกรรม แต่ส่งผลกระทบไปถึงปริมาณการใช้น้ำยางธรรมชาติของโลก และราคาน้ำมัน ซึ่งสงครามการค้าของทั้งสองประเทศยังคงต่อเนื่องไปจนกว่าทั้งสองประเทศจะได้ข้อยุติ

4. ทรัพย์สินที่ใช้ในการประกอบธุรกิจ

4.1 ทรัพย์สินถาวร

บริษัทและบริษัทย่อยประกอบธุรกิจครบวงจรในการผลิต จำหน่าย และส่งออกผลิตภัณฑ์ยางพารา โดยทรัพย์สินถาวรหลักที่ใช้ในการสร้างผลผลิตคือ ที่ดิน อาคาร โรงงาน และเครื่องจักร ซึ่งกลุ่มบริษัทมีกรรมสิทธิ์ในทรัพย์สินถาวรเหล่านั้น ดังนี้

(1) ทรัพย์สินที่ใช้ในการผลิตและจำหน่าย

ประเภททรัพย์สิน	เจ้าของกรรมสิทธิ์	มูลค่าบัญชี (ลบ.)	ภาระผูกพัน
1. ที่ดิน และส่วนปรับปรุงที่ดิน	กลุ่มบริษัทเป็นเจ้าของ	1,545	ติดจำนองกับสถาบันการเงินเป็นบางส่วน
2. อาคารและส่วนปรับปรุงอาคาร			
2.1 อาคารสำนักงาน 2 แห่ง ตั้งอยู่ที่ สมุทรปราการ และ เชียงราย	กลุ่มบริษัทเป็นเจ้าของ	978	อาคารสำนักงาน 2 แห่ง ติดจำนองกับสถาบันการเงิน
2.2 โรงงานผลิตน้ำยางชั้น 5 แห่ง ตั้งอยู่ที่ ชลบุรี ระยอง สุราษฎร์ธานี สงขลา และพังงา	กลุ่มบริษัทเป็นเจ้าของ		ติดจำนองกับสถาบันการเงิน
2.3 โรงงานผลิตเส้นด้ายยางยืด 1 แห่งตั้งอยู่ที่ ระยอง	บมจ.เวิลด์เฟล็กซ์		ติดจำนองกับสถาบันการเงิน
2.4 โรงงานผลิตที่นอน หมอน ยางพารา 1 แห่งอยู่ที่ ฉะเชิงเทรา	บมจ. เลเท็กซ์ ซีเอสเอ็มส์ บมจ. เลเท็กซ์ ซีเอสเอ็มส์		ติดจำนองกับสถาบันการเงินเป็นบางส่วน ติดจำนองกับสถาบันการเงิน
2.5 โรงงานผลิต หมอน ยางพารา 1 แห่งตั้งอยู่ที่ ระยอง			ติดจำนองกับสถาบันการเงิน
2.6 โรงเรือนที่ใช้ในงานสวนยาง 3 แห่งตั้งอยู่ที่ เชียงราย น่าน พะเยา	บจก.ไทยรับเบอร์แลนด์ แอนด์ แพลนเตชัน		ติดจำนองกับสถาบันการเงิน

ประเภททรัพย์สิน	เจ้าของกรรมสิทธิ์	มูลค่าบัญชี (ลบ.)	ภาระผูกพัน
3. เครื่องจักร			
3.1 เครื่องจักรใช้ผลิตน้ำยางข้น	กลุ่มบริษัทเป็นเจ้าของ	555	ไม่ติดจำนองกับสถาบันการเงิน
3.2 เครื่องจักรใช้ผลิตเส้นด้ายยางยืด	บมจ. เวิลด์เฟล็กซ์		ติดจำนองกับสถาบันการเงินเป็นส่วนใหญ่
3.3 เครื่องจักรใช้ผลิตที่นอน หมอน ยางพารา	บมจ. เลเท็กซ์ ซิสเต็มส์		ติดจำนองกับสถาบันการเงินเป็นบางส่วน
3.4 เครื่องจักรใช้ในงานสวนยาง	บจก. ไทยรับเบอร์แลนด์ แอนด์ แพลนเตชัน		ไม่ติดจำนองกับสถาบันการเงิน

ทั้งนี้ ณ วันที่ 31 ธันวาคม 2562 กลุ่มบริษัทมีการใช้ทรัพย์สินที่ดิน อาคาร โรงงาน และ เครื่องจักรมูลค่าตามบัญชีรวม 2,317.8 ล้านบาทเป็นหลักประกันการกู้ยืมเงินจากสถาบันการเงิน
หมายเหตุ: มูลค่าบัญชี คือ ราคาประเมินทรัพย์สิน หักด้วยค่าเสื่อมราคาสะสม

(2) อสังหาริมทรัพย์เพื่อการลงทุน ประกอบด้วย

ที่ดิน อาคารโรงงาน ให้เช่า เป็นอาคารโรงงานชั้นเดียว พร้อมสำนักงาน 2 ชั้น, อาคารบอยเลอร์, อาคารพักอาศัยชั้นเดียวและสิ่งปลูกสร้างอื่นๆ บนเนื้อที่ 75 ไร่ 2 งาน 86.0 ตารางวา เป็นกรรมสิทธิ์ของบริษัท มีมูลค่าทางบัญชีรวม 108.6 ล้านบาทให้บริษัทอื่นที่ไม่เกี่ยวข้องกันแห่งหนึ่งเช่าอยู่ ในอัตราปีละ 1.02 ล้านบาท (สัญญาเช่ามีอายุ 14 ปี เริ่มวันที่ 3 มกราคม 2560 หมดอายุวันที่ 31 มกราคม 2574) อสังหาริมทรัพย์แห่งนี้มีภาระติดจำนองกับสถาบันการเงิน

ที่ดิน ให้เช่า เนื้อที่ 2,050 ไร่ 48 ตารางวา เป็นกรรมสิทธิ์ของบริษัทย่อย คือ บมจ. เวิลด์เฟล็กซ์ มีมูลค่าทางบัญชี 337.9 ล้านบาท อสังหาริมทรัพย์แห่งนี้มีภาระติดจำนองกับสถาบันการเงินบางส่วน

ที่ดิน อาคารโรงงาน ให้เช่า มีจำนวนอาคาร 8 หลัง พร้อมสิ่งปลูกสร้างอื่น บนเนื้อที่ 36 ไร่ 2 งาน 48 ตารางวา เป็นกรรมสิทธิ์ของบริษัทย่อย คือ บจก. ไทยรับเบอร์ เอช พี เอ็น อาร์ มีมูลค่าทางบัญชีรวม 101.2 ล้านบาทให้บริษัทอื่นที่ไม่เกี่ยวข้องกันแห่งหนึ่งเช่าอยู่ ในอัตราปีละ 6 ล้านบาท (สัญญาเช่ามีอายุ 5 ปี เริ่มวันที่ 1 กุมภาพันธ์ 2562) อสังหาริมทรัพย์แห่งนี้ไม่มีภาระติดจำนองกับสถาบันการเงิน

ณ วันที่ 31 ธันวาคม 2562 อสังหาริมทรัพย์เพื่อการลงทุนดังกล่าว มีมูลค่าทางบัญชีรวม 547.7 ล้านบาท (เป็นราคาประเมินโดยผู้ประเมินอิสระเมื่อวันที่ 30 มกราคม 2563 และ 31 มกราคม 2563 ใช้เป็นราคาขายได้)

4.2 นโยบายการลงทุนในบริษัทย่อยและบริษัทร่วม

บริษัทมีนโยบายการลงทุนในธุรกิจผลิตสินค้าเพื่อจำหน่าย เนื่องจากเป็นธุรกิจหลักของกลุ่ม โดยเป็นการลงทุนในสัดส่วนที่มากพอให้บริษัทเข้าร่วมบริหารจัดการและกำหนดแนวทางของธุรกิจดังกล่าวได้

4.3 รายละเอียดเกี่ยวกับรายการประเมินราคาทรัพย์สิน

(1) กลุ่มบริษัทใช้นโยบายการบันทึกบัญชีทรัพย์สินถาวรหมวดที่ดิน อาคาร โรงงาน และเครื่องจักรด้วยมูลค่ายุติธรรม โดยจะทำการประเมินราคายุติธรรมใหม่ทุก 5 ปี (ยกเว้นอสังหาริมทรัพย์เพื่อการลงทุนทำการประเมินใหม่ทุกปี)

(2) บริษัทผู้ประเมินราคาทรัพย์สินให้กลุ่มบริษัท

ในปี 2562 และ 2561 คือ บจก. เอเจนซี ฟอว์ เรียลเอสเตท แอฟแฟร์ส (Agency For Real Estate Affairs) และ บจก. ที่ปรึกษา เฟิร์สสตาร์ (First Star Consultant Co., Ltd) ซึ่งเป็นบริษัทประเมินมูลค่าทรัพย์สินในตลาดทุนที่อยู่ในบัญชีรายชื่อที่สำนักงานคณะกรรมการกำกับหลักทรัพย์และตลาดหลักทรัพย์ให้ความเห็นชอบ หรือผู้เชี่ยวชาญเฉพาะด้านที่สำนักงานฯ ให้การยอมรับ

(3) วัตถุประสงค์ในการประเมินราคาทรัพย์สินของกลุ่มบริษัท เพื่อให้ทรัพย์สินถาวรหมวดที่ดิน อาคาร โรงงาน และเครื่องจักรแสดงมูลค่ายุติธรรม

5. ข้อพิพาททางกฎหมาย

บริษัทฯ และบริษัทย่อยไม่มีคดีหรือข้อพิพาททางกฎหมายที่มีมูลค่าเกินกว่าร้อยละ 5 ของส่วนของผู้ถือหุ้น ณ วันที่ 31 ธันวาคม 2562

6. ข้อมูลทั่วไปและข้อมูลสำคัญอื่น

6.1 ข้อมูลทั่วไป

(1) บริษัท

ชื่อ	บริษัท ไทยรับเบอร์ลาเท็กซ์กรุ๊ป จำกัด (มหาชน) (ชื่อเดิม: บริษัท ไทยรับเบอร์ลาเท็กซ์คอร์ปอเรชั่น (ประเทศไทย) จำกัด มหาชน)
สำนักงานใหญ่	99/1-3 หมู่ 13 ถนนพหลโยธิน 21 ถนนบางนา-ตราด กม.7 ตำบลบางแก้ว อำเภอบางพลี จังหวัดสมุทรปราการ 10540
โทรศัพท์	+66 2033-2333 (อัตโนมัติ), +66 2033-2310 ถึง 39
โทรสาร	+66 2033-2339
โรงงาน	29 หมู่ 2 ถนนบ้านบึง-แกลง กม.56-57 ตำบลหนองใหญ่ อำเภอนองใหญ่ จังหวัด ชลบุรี 20190
โทรศัพท์	+66 3816 8529-34
โทรสาร	+66 3816 8529-34 ต่อ 105
โรงงาน	35 หมู่ 4 ตำบลกระโสม อำเภอดงหลวง จังหวัดพิจิตร 32130
โทรศัพท์	+66 7649 6539
โทรสาร	+66 7649 6174
โรงงาน	198 หมู่ 7 ตำบลจอมสวรรค์ อำเภอแม่จัน จังหวัดเชียงราย 57110
โทรศัพท์	+66 5316 0720
โทรสาร	+66 5316 0730
โรงงาน	124 หมู่ 11 บ้านคลองป้อม ตำบลบ้านพรุ อำเภอหาดใหญ่ จังหวัดสงขลา 90250
โทรศัพท์	+66 7429 1171-3
โทรสาร	+66 7429 1175
โรงงาน	293/2 หมู่ 1 ถนนสุราษฎร์-นาสาร ตำบลขุนทะเล อำเภอเมืองสุราษฎร์ธานี จังหวัดสุราษฎร์ธานี 84100
โทรศัพท์	+66 7735 5339
โทรสาร	+66 7735 5769
โรงงาน	44/5 หมู่ 8 ถนนกะเฉด-หาดใหญ่ ตำบลกะเฉด อำเภอเมืองระยอง จังหวัดระยอง 21110
โทรศัพท์	+66 3863 4105
โทรสาร	+66 3863 4106
โรงงาน	19/52 หมู่ 7 ตำบลบางโฉลง อำเภอบางพลี จังหวัดสมุทรปราการ
โทรศัพท์	+66 740-6386

โรงงาน	680 หมู่ 2 ตำบลหนองใหญ่ อำเภอนองใหญ่ จังหวัดชลบุรี (ให้เช่าโรงงาน)
ประเภทธุรกิจ	ผลิตและจำหน่ายน้ำยางข้นและสปีลมบิล็อก
เลขทะเบียนบริษัท	0107536000137
เว็บไซต์	http://www.thaitex.com
ทุนจดทะเบียน	หุ้นสามัญ 681,479,688 หุ้น ทุนจดทะเบียน 681,479,688 บาท
ทุนเรียกชำระ	หุ้นสามัญ 681,479,688 หุ้น ทุนเรียกชำระ 681,479,688 บาท

(2) นิติบุคคลที่บริษัทถือหุ้นตั้งแต่ร้อยละ 10 ขึ้นไป

1. Shanghai Runmao International Trading Co., Ltd หรือ บริษัท ไทยรับเบอร์ลาเท็กซ์กรุ๊ป จำกัด (เซี่ยงไฮ้)

สำนักงาน	Shanghai Greentown Room 601 Unit 1, Lane 99 Jinhe Road, Pudong, Shanghai 200127 China
โทรศัพท์	+86 2138762472 โทรสาร +86 2150454365
ประเภทธุรกิจ	ซื้อและจำหน่ายผลิตภัณฑ์จากยางพาราธรรมชาติ
สัดส่วนการถือหุ้น	ร้อยละ 100 คิดเป็นเงิน 1,010,000 ดอลลาร์สหรัฐอเมริกา
ทุนชำระแล้ว	1,010,000 ดอลลาร์สหรัฐอเมริกา

2. บริษัท เวิลด์เฟล็กซ์ จำกัด (มหาชน)

สำนักงาน	59/1 หมู่ที่ 5 ถนนทางหลวงสาย 3191 ตำบลแม่น้ำคู้ อำเภอลวกแดง จังหวัดระยอง 21140
โทรศัพท์	+66 3863 7559 โทรสาร +66 3863 7560

โรงงาน	อาคารบางนาธานี เลขที่ 1/7 ชั้น 3 ห้อง 3B ซอยบางนา-ตราด 34 แขวงบางนาใต้ เขตบางนา กรุงเทพฯ 10260
โทรศัพท์	+66 2398-7288, 398-7188-9 ต่อการเงินและบัญชี 192 จัดซื้อ 184 ซิปป์ 181
โทรสาร	+66 2398-7187
ประเภทธุรกิจ	ผลิตและจำหน่ายเส้นด้ายยางยืด
สัดส่วนการถือหุ้น	จำนวน 76,999,684 หุ้น คิดเป็นร้อยละ 99.99 ของหุ้นสามัญ 77 ล้านหุ้น
ทุนจดทะเบียน	308 ล้านบาท
ทุนเรียกชำระ	308 ล้านบาท

3. บริษัท ไทยรับเบอร์ แลนด์ แอนด์ แพลนเตชัน จำกัด

สำนักงาน	121/316 หมู่ที่ 3 ตำบลบ้านดู่ อำเภอเมืองเชียงราย จังหวัดเชียงราย 57100
โทรศัพท์	+66 53793-456 โทรสาร +66 053793-462
สวนยางพารา	ตั้งอยู่ที่จังหวัดน่าน พะเยา เชียงราย และ ชัยนาท
ประเภทธุรกิจ	ปลูกสวนยางพารา
สัดส่วนการถือหุ้น	จำนวน 79,999,994 หุ้น คิดเป็นร้อยละ 99.99 ของหุ้นสามัญ 80 ล้านหุ้น

ทุนจดทะเบียน 800 ล้านบาท
ทุนเรียกชำระ 800 ล้านบาท

บริษัทร่วมของบริษัท ไทยรับเบอร์ แลนด์ แอนด์ แพลนเตชัน จำกัด
บริษัท สวนยางวังสมบูรณ์ จำกัด
สำนักงาน 99/1-3 หมู่ 13 ถนนสุขุมวิท 21 ถนนบางนา-ตราด กม.7 ตำบลบางแก้ว อำเภอบางพลี
จังหวัดสมุทรปราการ 10540
โทรศัพท์ +66 2033-2333 (อัตโนมัติ), +66 2033-2310 ถึง 39 โทรสาร +66 2033-2339
ที่ตั้งสวนยางพารา 127 หมู่ 8 ตำบลวังสมบูรณ์ อำเภอวังสมบูรณ์ จังหวัดสระแก้ว 27250
โทรศัพท์ +66 81916-5834
ประเภทธุรกิจ ปลูกลูกสวนยางพารา
สัดส่วนการถือหุ้น จำนวน 2.678 ล้านหุ้น คิดเป็นร้อยละ 48.43 ของหุ้นสามัญ 5.530 ล้านหุ้น
ทุนจดทะเบียน 55.30 ล้านบาท
ทุนเรียกชำระ 55.30 ล้านบาท

4. บริษัท ไทยรับเบอร์ เอช พี เอ็น อาร์ จำกัด

สำนักงาน 99/1-3 หมู่ 13 ถนนสุขุมวิท 21 ถนนบางนา-ตราด กม.7 ตำบลบางแก้ว อำเภอบางพลี
จังหวัดสมุทรปราการ 10540
โทรศัพท์ +66 2033-2333 (อัตโนมัติ), +66 2033-2310 ถึง 39
โทรสาร +66 2033-2339
ประเภทธุรกิจ ผลิตภัณฑ์ยางแท่งและยางคอมพาวด์
สัดส่วนการถือหุ้น จำนวน 49,999,997 หุ้น คิดเป็นร้อยละ 99.99 ของหุ้นสามัญ 50 ล้านหุ้น
ทุนจดทะเบียน 500 ล้านบาท
ทุนเรียกชำระ 500 ล้านบาท

5. บริษัท เลเท็กซ์ ซิสเทมส์ จำกัด (มหาชน)

สง.และโรงงาน 79/2 หมู่ 1 ตำบลหอนมสืล อำเภอบางปะกง จังหวัดฉะเชิงเทรา 24180
โทรศัพท์ +66 2326-0886-7 โทรสาร +66 2326-0292
ประเภทธุรกิจ: ผลิตและจำหน่ายฟีนอลและหมอนยางพารา
สัดส่วนการถือหุ้น จำนวน 178,368,960 หุ้น คิดเป็นร้อยละ 56.16 ของหุ้นสามัญ 317,567,712 หุ้น
ทุนจดทะเบียน 225 ล้านบาท
ทุนเรียกชำระ 158,783,856 ล้านบาท

6. Myanmar Thai Rubber Joint Corporation Limited

สำนักงาน No.96 (C), Lanthit Road, Nanthagone Quarter, Insein Township, Yangon,
Myanmar.
โทรศัพท์ 951-700942 โทรสาร 951-644733
ที่ตั้งสวนยางพารา 62/1 Kyae Kyay Taing Pyin Field, Kyae Village Track, Palaw Township,

โทรศัพท์สวนยาง	Myeik District, Thanintharyi Region, Myanmar. 959-49902048
ประเภทธุรกิจ:	สวนยางพารา
สัดส่วนการถือหุ้น	ร้อยละ 64 คิดเป็นเงิน 68.91 ล้านบาท
ทุนจดทะเบียน	107.67 ล้านบาท
ทุนเรียกชำระ	107.67 ล้านบาท

(3) บุคคลอ้างอิงอื่น

1. นายทะเบียนหลักทรัพย์

ชื่อ	บริษัท ศูนย์รับฝากหลักทรัพย์ (ประเทศไทย) จำกัด
สำนักงาน	อาคารตลาดหลักทรัพย์แห่งประเทศไทย เลขที่ 93 ถนนรัชดาภิเษก แขวงดินแดง เขตดินแดง กรุงเทพฯ 10400
โทรศัพท์	+66 2009-9385 โทรสาร +66 2009-9476

2. ผู้สอบบัญชี

ชื่อ	บริษัท เคพีเอ็มจี ภูมิไชย สอบบัญชี จำกัด
สำนักงาน	ชั้น 48 เอ็มไพร์ทาวเวอร์ เลขที่ 1 ถนนสาทรใต้ กรุงเทพฯ 10120
โทรศัพท์	+66 2677-2000 โทรสาร +66 2677-2222
ชื่อผู้สอบบัญชี	1. นายไวยโรจน์ จินตามณีพิทักษ์ ผู้สอบบัญชีรับอนุญาตเลขที่ 3565 และ/หรือ 2. นายบุญญฤทธิ์ ถนนอมเจริญ ผู้สอบบัญชีรับอนุญาตเลขที่ 7900 และ/หรือ 3. นายยุทธพงศ์ สุนทรินคะ ผู้สอบบัญชีรับอนุญาตเลขที่ 10604

6.2 ข้อมูลสำคัญอื่น

- ไม่มี -

ส่วนที่ 2

การจัดการและการกำกับดูแลกิจการ

7. ข้อมูลหลักทรัพย์และผู้ถือหุ้น

7.1 จำนวนทุนจดทะเบียนและทุนชำระแล้ว

บริษัทมีทุนจดทะเบียนจำนวน 681.48 ล้านบาท ทุนชำระแล้วจำนวน 681.48 ล้านบาท แบ่งเป็นหุ้นสามัญ จำนวน 681,479,688 หุ้น มูลค่าที่ตราไว้หุ้นละ 1 บาท

7.2 ผู้ถือหุ้น

รายชื่อผู้ถือหุ้นใหญ่ ณ วันปิดสมุดทะเบียนล่าสุด (วันที่ 16 ตุลาคม 2562)

- กลุ่มผู้ถือหุ้นที่ถือหุ้นสูงสุด 10 รายแรก

อันดับ	รายชื่อ	จำนวนหุ้นที่ถือ	สัดส่วนการถือหุ้น (%)
1	กลุ่มคุณวรเทพ วงศาสุทธิกุล	153,996,741	22.60%
2	กลุ่มคุณไพบูลย์ วรประทีป	108,837,432	15.97%
3	กลุ่มคุณปรัชญนันท์ เต็มฤทธิกุลชัย	35,343,779	5.19%
4	คุณเกียรติ ศรีจอมขวัญ	15,000,000	2.20%
5	บริษัท ไทยเอ็นวีดีอาร์ จำกัด	12,874,740	1.89%
6	คุณนันท์ กฤตยานุตกุลท์	10,967,000	1.61%
7	คุณกัณสินันท์ พงษ์นฤสรณ์	9,600,000	1.41%
8	คุณฤดี ชันแก้ว	5,000,000	0.73%
9	คุณนุรักษ์ มหัทธนะอานนท์	5,000,000	0.73%
10	กลุ่มคุณวิษณุพล สินเจริญกุล	3,470,500	0.51%
	รวม	360,090,192	52.83%

- กลุ่มผู้ถือหุ้นรายใหญ่ที่มีบทบาทสำคัญต่อการกำหนดนโยบายการจัดการ

อันดับ	รายชื่อ	จำนวนหุ้นที่ถือ	สัดส่วนการถือหุ้น (%)
1	กลุ่มคุณวรเทพ วงศาสุทธิกุล	153,996,741	22.60%
2	กลุ่มคุณไพบูลย์ วรประทีป	108,837,432	15.97%
3	กลุ่มคุณปรัชญนันท์ เต็มฤทธิกุลชัย	35,343,779	5.19%
	รวม	298,177,952	43.75%

7.3 นโยบายการจ่ายเงินปันผล

บริษัทมีนโยบายการจ่ายเงินปันผลในอัตราไม่ต่ำกว่า 1 ใน 3 ของกำไรสุทธิประจำปีหลังหักขาดทุนสะสม (ถ้ามี) ตามงบการเงินเฉพาะกิจการ สำหรับบริษัทย่อมมีนโยบายการจ่ายเงินปันผลไม่เกินสัดส่วนร้อยละ 100 ของกำไรสุทธิ

8. โครงสร้างการจัดการ

8.1 คณะกรรมการบริษัท

รายชื่อคณะกรรมการบริษัท มีดังต่อไปนี้
รายชื่อคณะกรรมการบริษัท

รายชื่อกรรมการ	กรรมการบริษัท	กรรมการตรวจสอบ	กรรมการบริหารความเสี่ยง	กรรมการกำหนดค่าตอบแทน
1. นายวเทพ วงศาธุธิกุล	ประธาน		กรรมการ	ประธาน
2. นายไพฑูรย์ วรประทีป	กรรมการ		กรรมการ	
3. นายปรัชญานนท์ เต็มฤทธิกุลชัย ^{*1}	กรรมการ		กรรมการ	
4. นางสาวดา โสคติภาพกุล	กรรมการ		ประธาน	
5. นายยรรยง ถาวโรฤทธิ์	กรรมการ	ประธาน		
6. นายชยุต สืบตระกูล ^{*2}	กรรมการ	กรรมการ	กรรมการ	
7. นายสุรพล ขวัญใจธัญญา ^{*3}	กรรมการ	กรรมการ		กรรมการ
8. ดร.สมภพ ระวังทุกข์ ^{*4}	กรรมการ	กรรมการ		
9. นายภัทรพล วงศาธุธิกุล ^{*5}	กรรมการ		กรรมการ	
10. นางสาวฉล่องขวัญ วงศาธุธิกุล	กรรมการ			
11. นายประวิทย์ วรประทีป ^{*6}	กรรมการ		กรรมการ	
12. นายพลสิทธิ์พล เต็มฤทธิกุลชัย ^{*7}	กรรมการ			

หมายเหตุ :

- นายปรัชญานนท์ เต็มฤทธิกุลชัย ลาออกจากกรรมการบริษัท กรรมการบริหารความเสี่ยง เมื่อวันที่ 31 ตุลาคม 2562
- นายชยุต สืบตระกูล ลาออกจากกรรมการบริษัท กรรมการตรวจสอบ กรรมการบริหารความเสี่ยง เมื่อวันที่ 8 พฤษภาคม 2562
- แต่งตั้ง นายสุรพล ขวัญใจธัญญา เป็น กรรมการกำหนดค่าตอบแทน เมื่อวันที่ 22 กุมภาพันธ์ 2562
- แต่งตั้ง ดร.สมภพ ระวังทุกข์ เป็น กรรมการบริษัท กรรมการตรวจสอบ เมื่อวันที่ 14 พฤษภาคม 2562
- แต่งตั้ง นายภัทรพล วงศาธุธิกุล เป็น กรรมการบริหารความเสี่ยง เมื่อวันที่ 22 กุมภาพันธ์ 2562
- แต่งตั้ง นายประวิทย์ วรประทีป เป็น กรรมการบริหารความเสี่ยง เมื่อวันที่ 22 กุมภาพันธ์ 2562
- แต่งตั้ง นายพลสิทธิ์พล เต็มฤทธิกุลชัย เป็น กรรมการบริษัท เมื่อวันที่ 12 พฤศจิกายน 2562

รายชื่อกรรมการ	ตำแหน่ง	ประชุม กรรมการ บริษัท ประจำปี 2562 จำนวนที่เข้า ประชุม / จำนวนครั้งที่ ประชุม	ประชุมกรรมการ ตรวจสอบ ประจำปี 2562 จำนวนที่เข้า ประชุม / จำนวน ครั้งที่ ประชุม	ประชุมกรรมการ บริหารความ เสี่ยง ประจำปี 2562 จำนวนที่เข้า ประชุม / จำนวน ครั้งที่ประชุม	ประชุมกรรมการ กำหนด ค่าตอบแทน ประจำปี 2562 จำนวนที่เข้า ประชุม / จำนวน ครั้งที่ประชุม
1. นายวรเทพ วงศาสุทธิกุล	- ประธานกรรมการบริษัท - ประธานกรรมการบริหาร - กรรมการบริหารความเสี่ยง - ประธานกรรมการ กำหนดค่าตอบแทน	5/5	-	4/4	1/1
2. นายไพฑูรย์ วรประทีป	- รองประธานกรรมการบริษัท - กรรมการบริหาร - กรรมการบริหารความ เสี่ยง	5/5	-	4/4	-
3. นายปรัชญ์นันท์ เต็มฤทธิกุลชัย	- รองประธานกรรมการบริษัท - กรรมการบริหาร - กรรมการบริหารความเสี่ยง	3/5	-	3/4	-
4. นางสาวดา โสคติภาพกุล	- กรรมการอิสระ - ประธานกรรมการบริหาร ความเสี่ยง	5/5	-	4/4	-
5. นายรณรงค์ ถาวรโรจน์	- กรรมการอิสระ - ประธานกรรมการตรวจสอบ	5/5	6/6	-	-
6. นายชยุต สืบตระกูล	- กรรมการอิสระ - กรรมการตรวจสอบ - กรรมการบริหารความเสี่ยง	2/5	3/6	1/4	-
7. นายสุรพล ขวัญใจชน	- กรรมการอิสระ - กรรมการตรวจสอบ - กรรมการกำหนดค่าตอบแทน	4/5	6/6	-	1/1
8. ดร.สมภพ ระเบียบทุกซ์ ^{*1}	- กรรมการอิสระ - กรรมการตรวจสอบ	2/5	2/6	-	-
9. นายภัทรพล วงศาสุทธิกุล	- กรรมการบริษัท - กรรมการบริหาร - กรรมการผู้จัดการใหญ่	4/5	-	3/4	-
10. นางสาวฉล่องขวัญ วงศาสุทธิกุล	- กรรมการบริษัท - กรรมการบริหาร	5/5	-	-	-
11. นายประวิทย์ วรประทีป	- กรรมการบริษัท - กรรมการบริหาร	4/5	-	3/4	-
12. นายพิสิษฐ์พล เต็มฤทธิกุลชัย ^{*2}	- กรรมการบริษัท	1/5	-	-	-

หมายเหตุ :

1. ดร.สมภพ ระเบียบทุกซ์ เป็นกรรมการบริษัท เมื่อวันที่ 14 พฤษภาคม 2562
2. นายพิสิษฐ์พล เต็มฤทธิกุลชัย เป็นกรรมการบริษัท เมื่อวันที่ 12 พฤศจิกายน 2562

8.2 กรรมการบริหาร

ณ วันที่ 31 ธันวาคม 2562 บริษัทฯ มีผู้บริหารจำนวน 7 ท่าน ดังนี้

รายชื่อ	ตำแหน่ง
1. นายวรเทพ วงศาสุทธิกุล	ประธานกรรมการบริษัท
2. นายไพฑูรย์ วรประทีป	รองประธานกรรมการบริษัท
3. นายภัทรพล วงศาสุทธิกุล	กรรมการบริษัท และกรรมการผู้จัดการใหญ่
4. นายวันชัย ศรีหิรัญรัมย์	ประธานเจ้าหน้าที่บริหารฝ่ายปฏิบัติการ
5. นางสาวฉลองขวัญ วงศาสุทธิกุล	กรรมการบริษัท และกรรมการผู้จัดการสายวางแผนและบริหารทรัพยากร
6. นายประวิทย์ วรประทีป	กรรมการบริษัท และกรรมการผู้จัดการสายตรวจสอบภายในและกำกับกิจการ
7. นายสุวาลิทธิ์ ดิวาน	กรรมการผู้จัดการสายงานการตลาดและขาย



โครงสร้างองค์กร บริษัท ไทยรับเบอร์ลาเท็กซ์กรุ๊ป จำกัด (มหาชน)

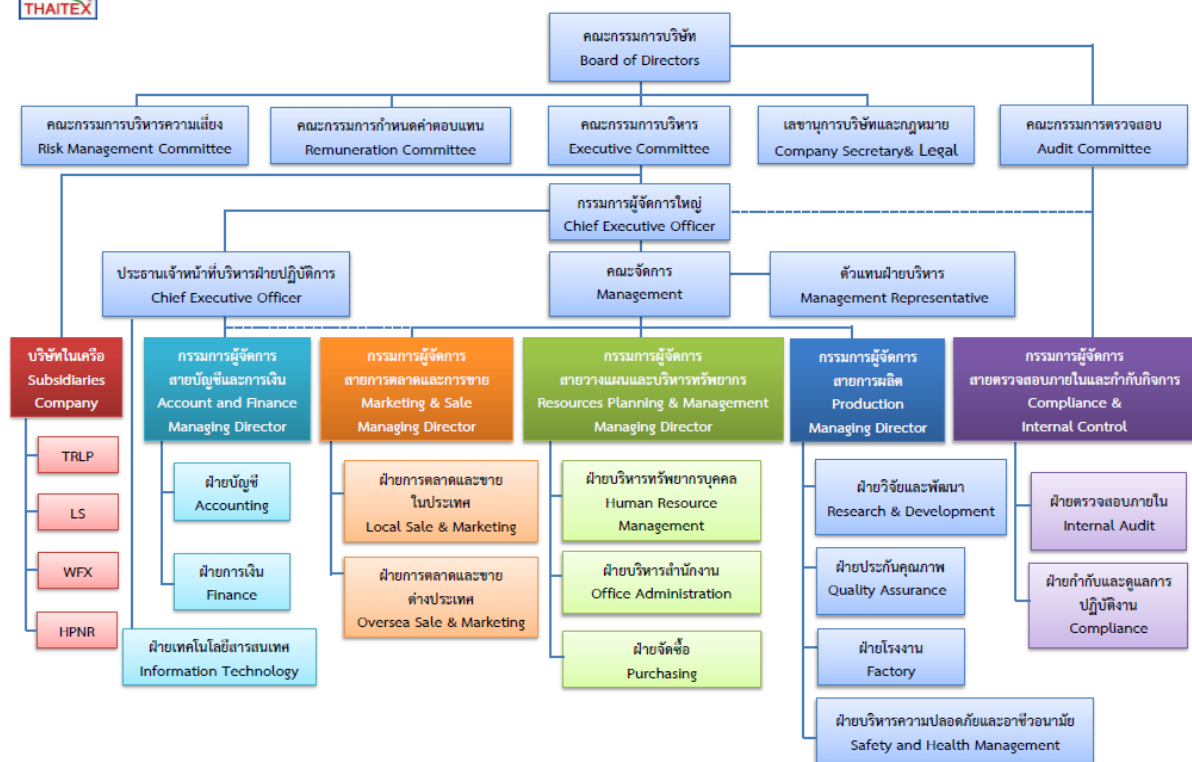

8.3 เลขานุการบริษัท

บริษัทฯ มีนางสาวฉลองขวัญ วงศาสุทธิกุล ตำแหน่งกรรมการและกรรมการผู้จัดการสายวางแผนและบริหารทรัพยากร เป็น เลขานุการบริษัท

8.4 ค่าตอบแทนกรรมการและผู้บริหาร

(1) ค่าตอบแทนที่เป็นตัวเงิน

ค่าตอบแทนกรรมการ ประกอบด้วยเงินเดือนและเบี้ยประชุมที่ได้รับอนุมัติจากที่ประชุมสามัญผู้ถือหุ้น ประจำปี 2562 จำนวน 8,000,000 บาทต่อปี ในปี 2562 ค่าตอบแทนกรรมการเกิดขึ้นจริงมีจำนวนเงิน 5,828,500 บาท

รายชื่อกรรมการ	ตำแหน่ง	ค่าตอบแทน กรรมการ 2562
1. นายวรเทพ วงศาสุทธิกุล	- ประธานกรรมการบริษัท - ประธานกรรมการบริหาร - กรรมการบริหารความเสี่ยง - ประธานกรรมการกำหนดค่าตอบแทน	1,205,000
2. นายไพบุลย์ วรประทีป	- รองประธานกรรมการบริษัท - รองประธานกรรมการบริหาร - กรรมการบริหารความเสี่ยง	1,170,000
3. นายปรัชญนันท์ เต็มฤทธิกุลชัย	- รองประธานกรรมการบริษัท - รองประธานกรรมการบริหาร - กรรมการบริหารความเสี่ยง	1,068,500
4. นางสุชาดา โสทธิภาพกุล	- กรรมการอิสระ - ประธานกรรมการบริหารความเสี่ยง	342,000
5. นายยรรยง ถาวโรฤทธิ์	- กรรมการอิสระ - ประธานกรรมการตรวจสอบ	398,000
6. นายชยุต สืบตระกูล	- กรรมการอิสระ - กรรมการตรวจสอบ - กรรมการบริหารความเสี่ยง	155,000
7. นายสุรพล ขวัญใจชน	- กรรมการอิสระ - กรรมการตรวจสอบ - กรรมการกำหนดค่าตอบแทน	380,000
8. ดร.สมภาพ ระงับทุกข์	- กรรมการอิสระ - กรรมการตรวจสอบ	180,000
9. นายภัทรพล วงศาสุทธิกุล	- กรรมการบริษัท - กรรมการบริหาร - กรรมการผู้จัดการใหญ่	310,000
10. นางสาวฉลองขวัญ วงศาสุทธิกุล	- กรรมการบริษัท - กรรมการบริหาร - กรรมการผู้จัดการสายวางแผนและบริหารทรัพยากร	290,000
11. นายประวิทย์ วรประทีป	- กรรมการบริษัท - กรรมการบริหาร - กรรมการผู้จัดการสายตรวจสอบภายในและกำกับกิจการ	310,000
12. นายพลสิษฐ์พล เต็มฤทธิกุลชัย *	- กรรมการบริษัท	20,000
รวม		5,828,500

หมายเหตุ : *คุณพลสิทธิ์พล เต็มฤทธิกุลชัย เป็นตำแหน่งกรรมการบริษัทเมื่อวันที่ 12 พฤศจิกายน 2562

- ค่าตอบแทนผู้บริหาร ประกอบด้วยเงินเดือน โบนัส และค่าพาหนะ ในปี 2562 ค่าตอบแทนผู้บริหาร ซึ่งรับจากบริษัทฯ และบริษัทย่อย เป็นจำนวนเงินรวม 33 ล้านบาท

(2) ค่าตอบแทนอื่น

- ค่าตอบแทนอื่นของกรรมการ

- ไม่มี -

- ค่าตอบแทนอื่นของผู้บริหาร ได้แก่ เงินกองทุนสำรองเลี้ยงชีพ บริษัทจัดให้มีกองทุนสำรองเลี้ยงชีพ โดยบริษัทสมทบในอัตราร้อยละ 3 และ 5 ตามอายุงานพนักงาน (ระบุในระเบียบบริษัทฯ) ของเงินเดือน ในปี 2562 บริษัทฯ และบริษัทย่อยได้จ่ายสมทบกองทุนสำรองเลี้ยงชีพสำหรับผู้บริหาร 4 ราย จำนวนเงิน 963,696 บาท

8.5 บุคลากร

บริษัทฯ (สำนักงานใหญ่) มีผู้บริหารและพนักงานจำนวน 114 คน และฝ่ายโรงงานมีพนักงานจำนวน 674 คน ค่าใช้จ่ายผลประโยชน์รวมของบุคลากรในปี 2562 มีจำนวน 194 ล้านบาท ประกอบด้วยเงินเดือน ค่าแรงรายวัน ค่าล่วงเวลา โบนัส และอื่นๆ

นโยบายการบริหารทรัพยากรบุคคล

บริษัทมีนโยบายเกี่ยวกับการบริหารทรัพยากรบุคคลเพื่อประโยชน์แก่พนักงานและบริษัทร่วมกันดังต่อไปนี้

1. ดำเนินการภายใต้ปรัชญาในการดำเนินธุรกิจ วิสัยทัศน์ พันธกิจและค่านิยมของบริษัทอย่างแนบแน่น
2. ให้ความสำคัญกับพนักงานว่าเป็นทรัพยากรที่มีค่าต่อความเจริญเติบโตยั่งยืนของบริษัทฯ
3. มุ่งสรรหาบุคลากรที่มีความรู้ความสามารถ ศักยภาพและทัศนคติที่ดีเหมาะสมกับธุรกิจของบริษัทฯ
4. ส่งเสริมการพัฒนาความรู้ความสามารถและทักษะพนักงานอย่างต่อเนื่องให้สอดคล้องกับระดับตำแหน่งหน้าที่ความรับผิดชอบและความจำเป็นของบริษัทฯ รวมทั้งปลูกฝังจิตสำนึกและทัศนคติในค่านิยมของความเป็น “ไทยเทคส์” อย่างต่อเนื่องตลอดเวลา
5. เสริมสร้างความพึงพอใจของพนักงานโดยคำนึงถึงความเหมาะสมในการบริหารจัดการ การบริหารค่าตอบแทนสวัสดิการและสวัสดิภาพอย่างมีเหตุผลและเป็นธรรม
6. ส่งเสริมการสร้างสัมพันธภาพที่ดีระหว่างพนักงานกับพนักงานและพนักงานกับบริษัทฯ เพื่อความผาสุกของพนักงานและบริษัทฯ ร่วมกันตลอดไป

นโยบายการแรงงานสัมพันธ์

ภายใต้นโยบายการบริหารทรัพยากรบุคคล บริษัทได้กำหนดนโยบายด้านการแรงงานสัมพันธ์เป็นกรณีๆ ดังต่อไปนี้

1. ยึดถือแนวทางปฏิบัติตามกฎหมายกฎระเบียบข้อบังคับของทางราชการและของบริษัทอย่างเคร่งครัด
2. ให้ความสำคัญต่อสิทธิของพนักงานภายใต้กฎหมายกฎระเบียบข้อบังคับต่างๆ เพื่อความสงบเรียบร้อยของการดำเนินธุรกิจของบริษัท และความเป็นระเบียบเรียบร้อยของสังคมบ้านเมือง
3. ส่งเสริมการมีกิจกรรมสัมพันธ์ที่ดีระหว่างพนักงานกับพนักงาน และพนักงานกับบริษัทบนพื้นฐานของบรรยากาศแห่งความเข้าใจที่ดีและเอื้ออาทรต่อกันอย่างมีเหตุผล

4. ส่งเสริมการมีความรับผิดชอบต่อสังคมของพนักงานและบริษัท ทั้งในด้านการรักษาสิ่งแวดล้อมการมีกิจกรรมร่วมทางสังคม ทางศาสนาและกับชุมชนท้องถิ่นอย่างสม่ำเสมอ

บริษัทถือบุคลากรของบริษัทเป็นทรัพยากรที่สำคัญและมีคุณค่าอย่างยิ่งต่อความสำเร็จของบริษัท จึงให้ความสำคัญต่อการพัฒนาบุคลากรอย่างต่อเนื่อง เพื่อให้พนักงานมีความรู้ ความสามารถเหมาะสมกับการทำงานในหน้าที่ที่ได้รับมอบหมายหรือรับผิดชอบอย่างมีประสิทธิภาพสูงสุด ด้วยการพัฒนาพนักงานทั้งด้านความรู้ความสามารถ ในการปฏิบัติงานในกระบวนการต่างๆ ของภารกิจงานรวมทั้งการสร้างความจิตสำนึกที่ดี มีคุณธรรม จริยธรรม ต่อเพื่อนร่วมงาน บริษัทและคู่ค้าในการปฏิบัติงาน

ในปี 2562 บริษัทได้ดำเนินการพัฒนาเพิ่มพูนความรู้ ทักษะ และความสามารถในการทำงานโดยการจัดฝึกอบรมภายในบริษัท และส่งไปอบรมภายนอกอย่างสม่ำเสมอตามความจำเป็นและเหมาะสมของบุคลากรตามหน่วยงาน และระดับชั้นครอบคลุมทุกสายงาน

1. การพัฒนาความสามารถในการปฏิบัติงาน

บริษัทจัดให้มีการพัฒนาบุคลากรทั้งสายงานหลัก และสายงานสนับสนุนโดยเฉพาะสายงานหลักได้จัดหลักสูตรการอบรมความรู้ในการปฏิบัติงาน ทั้งภาคทฤษฎีและภาคปฏิบัติโดยผู้เชี่ยวชาญ เพื่อให้มีทักษะและความสามารถในการปฏิบัติงานแต่ละด้านเพื่อเป็นการทบทวนและเสริมทักษะเฉพาะด้านอย่างต่อเนื่อง นอกจากนี้ยังกำหนดให้มีการทบทวนตัวชี้วัดผลงานหลักเป็นประจำเพื่อให้สอดคล้องกับนโยบายของบริษัท

2. การพัฒนาศักยภาพของพนักงาน

โดยแนวคิดที่เชื่อว่าทุกคนมีศักยภาพในตัวที่สามารถนำออกมาใช้ได้โดยไม่มีขีดจำกัด หากได้รับการสนับสนุนและโอกาสบริษัทได้เปิดโอกาสในการแสดงออกซึ่งศักยภาพของพนักงานโดยผ่านกิจกรรมคุณภาพ ได้แก่ กิจกรรม 5ส กิจกรรมข้อเสนอแนะ

3. การรักษาบุคลากรที่มีศักยภาพไว้กับบริษัท

บริษัทมีการดูแลพนักงานที่มีความสามารถและมีศักยภาพสูงในการทำงาน ให้โอกาสในการก้าวหน้าในสายอาชีพ โดยการกำหนดหลักเกณฑ์ที่ชัดเจนและกำหนดให้มีการดำเนินการเป็นประจำทุกปี นอกจากนี้ยังได้จัดให้มีการพัฒนาเป็นรายบุคคลโดยเฉพาะอย่างยิ่งบุคลากรระดับหัวหน้างานขึ้นไป และนอกจากนี้ยังได้ดำเนินการปรับปรุงการประเมินผลการปฏิบัติงาน โดยการนำตัวชี้วัดผลงานหลัก (KPIs) มาใช้ประเมินผลอย่างเป็นรูปธรรมวัดได้ร่วมกับปัจจัยด้านความสามารถและพฤติกรรมการทำงานของพนักงาน(Competency) ซึ่งจะเป็นเครื่องมือในการรักษาคนดีมีความสามารถ และเป็นเครื่องมือในการพัฒนาขีดความสามารถของพนักงานอีกด้วย ทั้งนี้ เพื่อให้พนักงานมีคุณลักษณะหลัก (Core Competency) ที่บริษัทพึงประสงค์ ได้แก่

- การเรียนรู้และการพัฒนาตนเอง เพื่อให้เกิดการพัฒนาอย่างต่อเนื่อง เป็นองค์กรแห่งการเรียนรู้
- การมุ่งเน้นจริยธรรม เพื่อส่งเสริมการปฏิบัติงานตามหลักการกำกับดูแลกิจการที่ดี
- การให้บริการลูกค้า เพื่อการให้บริการที่ดีมีคุณภาพ สร้างความพึงพอใจให้แก่ลูกค้า
- การมุ่งเน้นผลลัพธ์ เพื่อการกำหนดเป้าหมายในการชีวิตผลสำเร็จ และการกำหนดแผนงานให้บรรลุเป้าหมาย

4. การกำหนดแผนในการทดแทนตำแหน่งงาน (Succession Plan)

บริษัทเน้นการสรรหาภายในมากกว่าการสรรหาจากภายนอก โดยเฉพาะตำแหน่งงานในสายงานหลัก โดยผ่านกระบวนการเลื่อนขั้นเลื่อนตำแหน่งตามหลักเกณฑ์ที่กำหนดซึ่งพิจารณาจากผลการปฏิบัติงาน (Performance) และศักยภาพ (Potential) เป็นหลัก ทั้งนี้บริษัทได้จัดให้มีการเตรียมความพร้อมสำหรับบุคคลที่เป็น Successor ในการพัฒนาความรู้ความสามารถ และทักษะที่จำเป็นตามตำแหน่งงาน

9. การกำกับดูแลกิจการ

บริษัทมีการจัดโครงสร้างและกระบวนการจัดการดำเนินการหรือการปฏิบัติการเกี่ยวกับการกำกับดูแลกิจการอย่างมีระบบ แบ่งแยกหน้าที่และความรับผิดชอบตามความรู้ ความสามารถ และประสบการณ์ ตามธุรกิจ ผลิตภัณฑ์ ประจำแต่ละหน่วยงาน บริษัทและบริษัทย่อย เพื่อสร้างความสามารถในการแข่งขัน นำไปสู่ความเจริญเติบโต และเพิ่มมูลค่าให้กับผู้ถือหุ้นในระยะยาวโดยคำนึงถึงผู้มีส่วนได้เสียทุกฝ่าย

9.1 นโยบายกำกับดูแลกิจการ

9.1.1 บริษัทลงทุนในบริษัทย่อยทั้งหมด 6 บริษัท ดังนี้

1. บริษัท ไทยรับเบอร์ลาเท็กซ์กรุ๊ป จำกัด (เซีย่งไฮ้)
บริษัทถือหุ้นร้อยละ 100%
2. บริษัท ไทยรับเบอร์ แลนด์ แอนด์ แพลนเตชัน จำกัด
บริษัทถือหุ้นร้อยละ 99.99%
3. บริษัท ไทยรับเบอร์ เอช พี เอ็น อาร์ จำกัด
บริษัทถือหุ้นร้อยละ 99.99%
4. บริษัท เวิลด์เฟล็กซ์ จำกัด (มหาชน)
บริษัทถือหุ้นร้อยละ 99.99%
5. บริษัท เลเท็กซ์ ซิสเทมส์ จำกัด (มหาชน)
บริษัทถือหุ้นร้อยละ 56.16%
6. Myanmar Thai Rubber Joint Corporation Limited.
บริษัทถือหุ้นร้อยละ 64%

9.1.2 บริษัทลงทุนในบริษัทร่วม ทั้งหมด 1 บริษัท ดังนี้

1. บริษัท วังสมบุญ จำกัด
บริษัทถือหุ้นร้อยละ 48.43%

บริษัทได้ส่งเจ้าหน้าที่ที่มีความรู้ ความสามารถ และมีประสบการณ์ เข้าไปกำกับดูแลบริหารในแต่ละบริษัทย่อย บริษัทและบริษัทย่อยต้องมีการประชุมร่วมกัน เพื่อรายงานผลการดำเนินงานอย่างน้อยปีละ 1 ครั้ง ดังนี้

1. กรรมการบริหาร จะประชุมร่วมกันทั้งบริษัทใหญ่ และบริษัทย่อย ประชุมร่วมกันเดือนละ 1 ครั้ง
2. กรรมการบริหาร และผู้จัดการฝ่ายโรงงาน ฝ่ายขายและการตลาด ฝ่ายการเงิน ประชุมร่วมกันทาง Video Conference ทุกเช้าวันจันทร์
3. กรรมการบริหารบริษัทใหญ่จะติดตามความคืบหน้า ด้วยการเดินทางไปแต่ละที่ตั้งโรงงานเป็นประจำขึ้นอยู่กับความเหมาะสม

9.2 คณะกรรมการชุดย่อย

บริษัท กำหนดโครงสร้างการบริหารจัดการ โดยมีโครงสร้างกรรมการชุดย่อย ประกอบด้วย คณะกรรมการจำนวน 5 คณะ ดังนี้

1. คณะกรรมการบริษัท จำนวน 12 ท่าน
2. คณะกรรมการบริหาร จำนวน 6 ท่าน

- | | |
|-------------------------------|--------------|
| 3. คณะกรรมการตรวจสอบ | จำนวน 3 ท่าน |
| 4. คณะกรรมการกำหนดค่าตอบแทน | จำนวน 2 ท่าน |
| 5. คณะกรรมการบริหารความเสี่ยง | จำนวน 6 ท่าน |

นอกจากนี้ คณะกรรมการบริษัทยังได้แต่งตั้งเจ้าหน้าที่บริหารที่มีความรู้ความสามารถที่มีประสบการณ์สูงมาเป็นกรรมการผู้จัดการใหญ่และกรรมการผู้จัดการ ประกอบด้วย

- | | | |
|-------------------|--------------|--|
| 1. นายภัทรพล | วงศาสุทธิกุล | กรรมการผู้จัดการใหญ่/รักษาการกรรมการผู้จัดการสายผลิต |
| 2. นายประวิทย์ | วรประทีป | กรรมการผู้จัดการสายตรวจสอบภายในและกำกับกิจการ |
| 3. นางสาวฉลองขวัญ | วงศาสุทธิกุล | กรรมการผู้จัดการสายวางแผนและบริหารทรัพยากร |

นอกจากนี้บริษัทยังได้แต่งตั้งผู้บริหารระดับสูงอีกจำนวน 2 ตำแหน่ง เพื่อแบ่งเบาภาระหน้าที่ของกรรมการผู้จัดการใหญ่ โดยมีรายชื่อดังนี้

- | | |
|----------------------------|--|
| 1. นายวันชัย ศรีหิรัญรัมย์ | ประธานเจ้าหน้าที่บริหารฝ่ายปฏิบัติการ
รับผิดชอบสายบัญชีและการเงิน |
| 2. นายสุวาสีทธิ์ ดีวาน | กรรมการผู้จัดการสายการตลาดและขาย
รับผิดชอบสายงานการตลาดและการขาย |

(1) คณะกรรมการบริษัท

พระราชบัญญัติ บริษัทมหาชนจำกัด พ.ศ. 2535 หมวด 6 ว่าด้วยคณะกรรมการ มาตรา 67 - มาตรา 97 ได้กำหนดจำนวนกรรมการ คุณสมบัติ การเลือกตั้ง การประชุม การพ้นจากตำแหน่งกรรมการได้กำหนดอำนาจและหน้าที่คณะกรรมการ ตามมาตรา 77 เพื่อบริหารจัดการบริษัทให้เป็นไปตามวัตถุประสงค์ ข้อบังคับและมติของที่ประชุมผู้ถือหุ้น และมาตรา 85 ได้กำหนดหน้าที่ในการดำเนินกิจการของบริษัท กรรมการต้องปฏิบัติหน้าที่ให้เป็นไปตามกฎหมาย วัตถุประสงค์และข้อบังคับของบริษัทตลอดจนมติที่ประชุมผู้ถือหุ้นด้วยความซื่อสัตย์ สุจริต และระมัดระวัง รักษาผลประโยชน์ของบริษัท

นอกจากอำนาจหน้าที่ในการบริหารจัดการและยังกำหนดข้อห้ามการปฏิบัติ รวมถึงจนถึงความรับผิดชอบต่อความเสียหายอันเกิดขึ้นแก่บริษัทด้วย

มี คณะกรรมการบริษัท 12 ท่าน

- | | | |
|------------------|----------------|--|
| 1. นายวรเทพ | วงศาสุทธิกุล | ประธานกรรมการบริษัท |
| 2. นายไพบุลย์ | วรประทีป | รองประธานกรรมการบริษัท |
| 3. นายปริญญ์นนท์ | เต็มฤทธิกุลชัย | รองประธานกรรมการบริษัท (ลาออกวันที่ 31 ตุลาคม 2562) |
| 4. นายยรรยง | ถาวรฤทธิ์ | กรรมการอิสระและประธานคณะกรรมการตรวจสอบ |
| 5. นางสาวดา | โสทธิภาพกุล | กรรมการอิสระ |
| 6. นายชยุต | สีบตระกูล | กรรมการอิสระ (ลาออก วันที่ 8 พฤษภาคม 2562) |
| 7. ดร.สมภพ | ระจับทุกข์ | กรรมการอิสระ (แต่งตั้ง วันที่ 14 พฤษภาคม 2562 แทน นายชยุต สีบตระกูล) |

- | | | |
|--------------------|----------------|--|
| 8. นายสุรพล | ขวัญใจัญญา | กรรมการอิสระ |
| 9. นายภัทรพล | วงศาสุทธิกุล | กรรมการผู้จัดการใหญ่ |
| 10. นายประวิทย์ | วรประทีป | กรรมการ |
| 11. นางสาวฉลองขวัญ | วงศาสุทธิกุล | กรรมการ และเลขานุการบริษัท |
| 12. นายพลสิทธิ์พล | เต็มฤทธิกุลชัย | กรรมการ (แต่งตั้งวันที่ 12 พฤศจิกายน 2562 แทน นายปรัชญ์นันท์ เต็มฤทธิกุลชัย) |

ขอบเขตอำนาจหน้าที่ของคณะกรรมการบริษัท

- กำหนดนโยบายและทิศทางการดำเนินงานของบริษัทให้สอดคล้องตามกฎหมาย วัตถุประสงค์ ข้อบังคับของบริษัท และมติที่ประชุมผู้ถือหุ้น
- ควบคุมและดูแลให้ฝ่ายบริหารดำเนินการให้เป็นไปตามนโยบายที่กำหนดไว้อย่างมีประสิทธิภาพและประสิทธิผล เพื่อรักษามูลประโยชน์ของบริษัท ผู้ถือหุ้น และผู้มีส่วนได้เสียอื่นๆ
- ประสานงานระหว่างผู้ถือหุ้นกับฝ่ายบริหาร ดูแลไม่ให้เกิดความขัดแย้งทางผลประโยชน์ระหว่างบริษัทกับผู้ถือหุ้น
- กำกับดูแลการลงทุน การขยายกิจการ การจัดหา ขาย หรือรับโอนสินทรัพย์ที่มีผลกระทบอย่างมีนัยสำคัญต่อบริษัท
- ร่วมประชุมคณะกรรมการ แต่งตั้งและถอดถอนผู้บริหารระดับสูง รวมทั้งคัดเลือก และเสนอชื่อบุคคลในการพิจารณาเลือกตั้งเป็นกรรมการบริษัทโดยผู้ถือหุ้น
- เสนอผู้สอบบัญชีให้ผู้ถือหุ้นพิจารณาแต่งตั้ง และเปิดเผยข้อมูลที่ถูกต้องและเป็นไปตามข้อกำหนดของกฎหมาย
- มีอำนาจกระทำการใดๆ ตามที่ระบุไว้ในหนังสือบริคณห์สนธิ ข้อบังคับ และบทบัญญัติของกฎหมาย

เว้นเรื่องดังต่อไปนี้ คณะกรรมการบริษัทต้องได้รับอนุมัติจากที่ประชุมผู้ถือหุ้นก่อนดำเนินการ

- เรื่องที่กฎหมายกำหนดให้ต้องได้มติที่ประชุมผู้ถือหุ้น
- การทำรายการที่เกี่ยวข้องกันที่มีมูลค่าเกินกว่าหรือเท่ากับ 20 ล้านบาท หรือ 3% ของ NTA แล้วแต่จำนวนใดจะสูงกว่า
- การซื้อหรือขายสินทรัพย์สำคัญที่มีมูลค่าตั้งแต่ 50% ของสินทรัพย์รวมของบริษัทจดทะเบียน
- การให้ความช่วยเหลือทางการเงินแก่บุคคลที่เกี่ยวข้องกันที่มีมูลค่าเกินกว่าหรือเท่ากับ 100 ล้านบาท หรือ 3% ของ NTA แล้วแต่จำนวนใดจะต่ำกว่า

หมายเหตุ : NTA (มูลค่าสินทรัพย์ที่มีตัวตนสุทธิ) = สินทรัพย์รวม – หนี้สินรวม – สินทรัพย์ที่ไม่มีตัวตน – ส่วนของผู้ถือหุ้นส่วนน้อย (ถ้ามี)

(2) คณะกรรมการบริหาร

คณะกรรมการบริษัทแต่งตั้งคณะกรรมการบริหารขึ้นมา 1 ชุด ซึ่งมาจากกรรมการบริษัทจำนวนไม่น้อยกว่า 6 ท่าน ในปี 2562 คณะกรรมการบริหารมี 6 ท่าน ประกอบด้วย

- | | |
|-------------------|---|
| 1. นายวรเทพ | วงศาสุทธิกุล |
| 2. นายไพบุลย์ | วรประทีป |
| 3. นายปรัชญ์นันท์ | เต็มฤทธิกุลชัย (ลาออกวันที่ 31 ตุลาคม 2562) |
| 4. นายภัทรพล | วงศาสุทธิกุล |

5. นายประวิทย์ วรประทีป
6. นางสาวฉลองขวัญ วงศาสุทธิกุล

บริษัทได้จัดทำระเบียบข้อบังคับการทำงานและอำนาจดำเนินการไว้เป็นกรอบการบริหารจัดการตามอำนาจหน้าที่ด้วย ดังนี้

ขอบเขตอำนาจหน้าที่ของคณะกรรมการบริหาร

1. พิจารณากำหนดเป้าหมาย นโยบาย แผนงานและการจัดสรรงบประมาณประจำปีตามที่ฝ่ายจัดการเสนอ ก่อนนำเสนอให้คณะกรรมการพิจารณาอนุมัติ ทั้งนี้ให้รวมถึงการพิจารณาอนุมัติการเปลี่ยนแปลงและเพิ่มเติมงบประมาณรายจ่ายประจำปีในระหว่างที่ไม่มีการประชุมคณะกรรมการบริษัทและให้นำเสนอคณะกรรมการบริษัทเพื่อทราบในที่ประชุมคราวถัดไป
2. ให้ผู้บริหารงานฝ่ายต่างๆ ที่รับผิดชอบต่อการดำเนินงานในกิจการต่างๆ รายงานผลงานให้คณะกรรมการบริหารทราบทุกเดือน
3. อนุมัติการใช้จ่ายเงินตามระเบียบบริษัทที่กำหนดไว้
4. อนุมัติการใช้จ่ายเงินลงทุนที่ได้กำหนดไว้ในงบประมาณประจำปี หรือที่คณะกรรมการบริษัทได้อนุมัติไว้ในงบประมาณประจำปี หรือที่คณะกรรมการบริษัทได้อนุมัติไว้ในหลักการแล้ว
5. อนุมัติในหลักการการลงทุนในการขยายธุรกิจ ตลอดจนการร่วมทุนกับผู้ประกอบกิจการอื่นและให้นำเสนอคณะกรรมการบริษัท เพื่ออนุมัติในที่ประชุมคราวถัดไป
6. อนุมัติการแต่งตั้งผู้มีอำนาจลงนามในเช็คหรือเอกสารส่งจ่ายเงินของบริษัท
7. เป็นคณะที่ปรึกษาฝ่ายจัดการในเรื่องเกี่ยวกับนโยบายด้านการผลิต การตลาด การเงิน การบริหารบุคคลและด้านการปฏิบัติการอื่นๆ
8. อนุมัติการแต่งตั้งโยกย้าย และเลิกจ้างพนักงาน
9. ดำเนินการใดๆ ตามที่ได้รับมอบหมายจากคณะกรรมการบริษัท

(3) คณะกรรมการตรวจสอบ

คณะกรรมการบริษัทคัดเลือกกรรมการตรวจสอบจากกรรมการอิสระจำนวน 3 ท่าน และกรรมการผู้ทรงคุณวุฒิด้านบัญชีและการเงินอีกไม่น้อยกว่า 1 ท่าน ประกอบด้วย

1. นายยรรยง ถาวโรฤทธิ์ ประธานคณะกรรมการตรวจสอบ
2. นายชยุต สืบตระกูล กรรมการตรวจสอบ ลาออก วันที่ 8 พฤษภาคม 2562
3. ดร.สมภพ ระงับทุกข์ กรรมการตรวจสอบ แต่งตั้ง วันที่ 14 พฤษภาคม 2562
แทนนายชยุต สืบตระกูล
4. นายสุรพล ขวัญใจธัญญา กรรมการตรวจสอบ

โดยมีนางสาวจรรุษา ร่มโพธิ์ทอง ผู้จัดการฝ่ายตรวจสอบภายใน เป็นเลขานุการ คณะกรรมการตรวจสอบได้จัดทำกฎบัตรคณะกรรมการตรวจสอบ (Audit Committee Charter) เสนอคณะกรรมการบริษัทเพื่อพิจารณาอนุมัติ และประกาศใช้ในการปฏิบัติตามหน้าที่ที่คณะกรรมการบริษัทมอบหมาย

ขอบเขตอำนาจหน้าที่ของคณะกรรมการตรวจสอบ

1. สอบทานให้บริษัทฯ มีการรายงานทางการเงินที่ถูกต้อง ครบถ้วน เชื่อถือได้และเปิดเผยข้อมูลอย่างเพียงพอ
2. สอบทานให้บริษัทฯ มีระบบการควบคุมภายใน ระบบการบริหารความเสี่ยง และระบบการตรวจสอบภายใน ที่เพียงพอ เหมาะสมและมีประสิทธิผล
3. สอบทานให้มีการปฏิบัติตามนโยบายการกำกับดูแลกิจการที่ดี และจริยธรรมธุรกิจ อย่างเหมาะสมและมีประสิทธิผล
4. สอบทานให้บริษัทฯ ปฏิบัติตามกฎหมายว่าด้วยหลักทรัพย์และตลาดหลักทรัพย์ ข้อกำหนดของตลาดหลักทรัพย์ หรือกฎหมายที่เกี่ยวข้องกับธุรกิจของบริษัทฯ
5. พิจารณาเสนอแต่งตั้ง และเลิกจ้างผู้สอบบัญชีของบริษัทฯ และเสนอคำตอบแทนผู้สอบบัญชีของบริษัท
6. พิจารณารายการที่เกี่ยวข้อง ให้เป็นไปตามกฎหมาย และข้อกำหนดของตลาดหลักทรัพย์แห่งประเทศไทย เพื่อให้มั่นใจว่า สมเหตุสมผล และเป็นประโยชน์ต่อบริษัทฯ
7. กำกับดูแลการปฏิบัติงานของฝ่ายตรวจสอบภายในในระดับนโยบาย และการปฏิบัติงานตรวจสอบภายใน โดยพิจารณาให้ความเห็นชอบกฎบัตร ความเป็นอิสระ รวมทั้งขอบเขตและแผนการตรวจสอบของฝ่ายตรวจสอบภายใน
8. พิจารณาแต่งตั้ง โยกย้าย เลิกจ้าง หัวหน้างานตรวจสอบภายใน รวมถึงร่วมประเมินผลการปฏิบัติงานของหัวหน้าฝ่ายตรวจสอบภายในและให้ความเห็นชอบผลตอบแทนของพนักงานฝ่ายตรวจสอบภายใน ซึ่งพิจารณาโดย ผู้บริหารสูงสุดของบริษัท
9. พิจารณาและสอบทานผลการตรวจสอบและข้อเสนอแนะของทั้งผู้สอบบัญชี และฝ่ายตรวจสอบภายใน รวมทั้งติดตามเพื่อให้มั่นใจว่า ฝ่ายบริหารมีการดำเนินการต่อข้อเสนอแนะดังกล่าวอย่างเพียงพอ มีประสิทธิภาพ และภายในเวลาที่เหมาะสม
10. คณะกรรมการตรวจสอบสามารถเชิญผู้บริหาร หรือพนักงานของบริษัทที่เกี่ยวข้องมารายงานหรือนำเสนอข้อมูล ร่วมประชุม หรือจัดส่งเอกสารตามที่เห็นว่าเกี่ยวข้องและจำเป็น
11. ในกรณีที่จำเป็นคณะกรรมการตรวจสอบสามารถขอคำปรึกษาจากที่ปรึกษาภายนอก หรือผู้เชี่ยวชาญทางวิชาชีพเกี่ยวกับการปฏิบัติงานตรวจสอบ โดยบริษัทฯ เป็นผู้รับผิดชอบค่าใช้จ่ายตามระเบียบของบริษัทฯ
12. ทบทวนและแก้ไขกฎบัตรคณะกรรมการตรวจสอบอย่างน้อยปีละครั้งหรือตามความจำเป็นเพื่อให้ทันสมัยและเหมาะสมกับสภาพแวดล้อมขององค์กรและนำเสนอคณะกรรมการบริษัทพิจารณาอนุมัติ
13. จัดทำรายงานของคณะกรรมการตรวจสอบ ซึ่งประกอบด้วยข้อมูล และความเห็นของคณะกรรมการตรวจสอบในด้านต่างๆ โดยเปิดเผยไว้ในรายงานประจำปีของบริษัทฯ ซึ่งรายงานดังกล่าวต้องลงนามโดยประธานคณะกรรมการตรวจสอบ
14. ปฏิบัติการอื่นใดตามที่คณะกรรมการบริษัทมอบหมายด้วยความเห็นชอบของคณะกรรมการตรวจสอบ ทั้งนี้ฝ่ายบริหารมีหน้าที่ที่จะต้องรายงานหรือนำเสนอข้อมูลและเอกสารที่เกี่ยวข้องต่อคณะกรรมการตรวจสอบเพื่อสนับสนุนการปฏิบัติงานของคณะกรรมการตรวจสอบให้บรรลุตามหน้าที่ที่ได้รับมอบหมาย

(4) คณะกรรมการกำหนดค่าตอบแทน

คณะกรรมการบริษัทแต่งตั้งคณะกรรมการกำหนดค่าตอบแทน โดยคัดเลือกจากกรรมการบริษัท 2 ท่านและ ประกอบด้วย

1. นายวรเทพ วงศาสุทธิกุล เป็นประธานคณะกรรมการกำหนดค่าตอบแทน
2. นายสุรพล ขวัญใจธัญญา เป็นคณะกรรมการกำหนดค่าตอบแทน

โดยมี นางสาวฉลองขวัญ วงศาสุทธิกุล เลขานุการคณะกรรมการบริษัท เป็นเลขานุการ

ขอบเขตอำนาจหน้าที่ของคณะกรรมการกำหนดค่าตอบแทน

1. กำหนดนโยบาย หลักเกณฑ์ วิธีการในการสรรหากรรมการ และผู้บริหารระดับสูง เพื่อเสนอให้คณะกรรมการบริษัทพิจารณาอนุมัติ
2. กำหนดนโยบายการจ่ายค่าตอบแทนและผลประโยชน์อื่น รวมถึงจำนวนค่าตอบแทนและผลประโยชน์อื่นที่ให้แก่กรรมการ ผู้บริหารระดับสูง โดยต้องมีหลักเกณฑ์ที่ชัดเจนโปร่งใส เพื่อเสนอให้คณะกรรมการพิจารณา และส่งนโยบายดังกล่าวให้หน่วยงานกำกับดูแลที่เกี่ยวข้องได้เมื่อทวงถาม
3. กำหนดแนวทางการประเมินผลงานของกรรมการ และผู้บริหารระดับสูงเพื่อพิจารณาปรับผลตอบแทนประจำปีโดยจะต้องคำนึงถึงหน้าที่ ความรับผิดชอบ และความเสี่ยงที่เกี่ยวข้อง รวมถึงให้ความสำคัญกับการเพิ่มมูลค่าของส่วนของผู้ถือหุ้นในระยะยาวประกอบการพิจารณาประเมินผลด้วย
4. ปฏิบัติการอื่นใดตามที่คณะกรรมการของบริษัทมอบหมาย

(5) คณะกรรมการบริหารความเสี่ยง

คณะกรรมการบริษัทแต่งตั้งคณะกรรมการบริหารความเสี่ยง โดยคัดเลือกจากกรรมการบริษัท 3 ท่าน และผู้บริหารอีก 3 ท่านเป็นกรรมการ รวมทั้งสิ้น 6 ท่าน ประกอบด้วย

1. นายวรเทพ วงศาสุทธิกุล
2. นายไพบุลย์ วรประทีป
3. นางสาวชดา โสติภาพกุล
4. นายประวิทย์ วรประทีป (แต่งตั้งเพิ่ม 22 กุมภาพันธ์ 2562)
5. นายภัทรพล วงศาสุทธิกุล (แต่งตั้งเพิ่ม 22 กุมภาพันธ์ 2562)
6. นายวันชัย ศรีหิรัญรัมย์

โดยมี นายวันชัย ศรีหิรัญรัมย์ ประธานเจ้าหน้าที่ฝ่ายปฏิบัติการเป็นเลขานุการ คณะกรรมการบริหารความเสี่ยงมีภารกิจหลักในการจัดตั้งขอบเขตระบบงานเพื่อใช้ในการควบคุมความเสี่ยงที่สำคัญ ซึ่งจะส่งผลกระทบต่อผลการดำเนินงานของบริษัท และการจัดเตรียมกลยุทธ์การป้องกันความเสี่ยงที่ใช้ได้อย่างเหมาะสม เพื่อนำเสนอต่อ Management Committee รวมถึงการปรับปรุงส่งเสริมเครื่องมือต่างๆ ที่จำเป็นเพื่อใช้ในการดำเนินการควบคุมความเสี่ยงให้ดีขึ้น

ขอบเขตอำนาจหน้าที่ของคณะกรรมการบริหารความเสี่ยง

คณะกรรมการบริหารความเสี่ยงทำงานแยกเป็นอิสระและรายงานตรงต่อคณะกรรมการบริหารโดยมีอำนาจหน้าที่ความรับผิดชอบดังนี้

1. กำหนดนโยบาย และแนวทางการบริหารความเสี่ยงของกลุ่มธุรกิจเพื่อเสนอต่อคณะกรรมการบริหาร เพื่อพิจารณาในเรื่องของการบริหารความเสี่ยงโดยรวม ซึ่งต้องครอบคลุมถึงความเสี่ยงประเภทต่างๆ

ที่สำคัญ เช่น ความเสี่ยงด้านเครดิต ความเสี่ยงจากตลาด ความเสี่ยงด้านสภาพคล่อง ความเสี่ยงด้านอัตราแลกเปลี่ยนเงินตราต่างประเทศ ความเสี่ยงด้านราคาสินค้า และความเสี่ยงที่มีผลกระทบต่อชื่อเสียงของกลุ่มธุรกิจ เป็นต้น

2. วางกลยุทธ์ให้สอดคล้องกับนโยบายบริหารความเสี่ยงโดยสามารถประเมิน ติดตาม และดูแล ปริมาณความเสี่ยงของกลุ่มธุรกิจให้อยู่ในระดับที่เหมาะสม

3. ควบคุม ติดตาม ตรวจสอบ ประเมินผลการบริหารความเสี่ยง และดูแลให้บริษัทในกลุ่มธุรกิจ ดำเนินการตามนโยบายบริหารความเสี่ยงกำหนด

4. ทบทวนความเพียงพอของนโยบายและระบบการบริหารความเสี่ยง โดยรวมถึงความมี ประสิทธิภาพของระบบ และการปฏิบัติตามนโยบายที่กำหนด

9.3 การสรรหา และแต่งตั้งกรรมการและผู้บริหารระดับสูง

บริษัท มีวิธีการสรรหากรรมการและแต่งตั้งกรรมการ และผู้บริหารระดับสูง 2 วิธี ดังนี้

วิธีที่ 1 จำนวนกรรมการบริษัทขึ้นอยู่กับมติของผู้ถือหุ้น ซึ่งแล้วแต่ความเหมาะสมในการบริหารงาน แต่ต้องไม่น้อยกว่า 5 ท่าน ตามกฎหมายมหาชน

วิธีที่ 2 คณะกรรมการบริษัทจะเป็นคณะกรรมการสรรหา (Nominating Committee) การสรรหา บุคคลที่มีประสบการณ์ มีความรู้ความสามารถ และมีประวัติตรงตามกฎหมายมหาชนทดแทนกรรมการบริษัท ที่ออกไปตามวาระหรือลาออกด้วยเหตุผลอื่น หรือเพิ่มขึ้น ลดลง ตามความเหมาะสมของธุรกิจที่ขยายหรือลด ขนาดธุรกิจ แล้วนำเสนอต่อที่ประชุมผู้ถือหุ้นอีกครั้ง

9.4 การกำกับดูแลการดำเนินงานของบริษัทย่อย และบริษัทร่วม

บริษัทมีการกำกับดูแลการดำเนินงานของบริษัทย่อย และบริษัทร่วมอย่างมีระบบดังนี้

1. บริษัทได้แต่งตั้งผู้ที่มีความรู้ ความสามารถไปเป็นกรรมการบริษัท เจ้าหน้าที่บริหารในบริษัทย่อย แต่ละแห่ง เพื่อกำหนดนโยบายควบคุม และมีอำนาจบริหาร ซึ่งจะต้องรายงานพร้อมร่วมประชุมกับ กรรมการบริหารของบริษัทใหญ่ อย่างน้อยเดือนละ 1 ครั้ง ทุกบริษัท สำหรับเจ้าหน้าที่บริหารระดับอื่น จะมี การประชุมร่วมกันเป็นระยะๆ

2. ผลการดำเนินงาน บริษัทย่อยจะส่งงบการเงินทุกๆ เดือน เพื่อทำงบการเงินรวมทุกเดือนกับบริษัท ใหญ่ เพื่อติดตาม วิเคราะห์ ผลการดำเนินงานของแต่ละเดือนของบริษัทย่อย

3. ทุกๆ เดือน งบการเงินหลังจากรวมกับบริษัทใหญ่แล้ว จะนำส่งฝ่ายตรวจสอบภายในของบริษัท เพื่อวิเคราะห์ ตรวจสอบ รายการต่างๆ ประเด็นต่างๆ เพื่อรายงานต่อคณะกรรมการตรวจสอบ เพื่อตรวจสอบ ข้อมูลฐานะการเงินมีการทำรายการระหว่างกันระหว่างบริษัทดังกล่าวกับบุคคลที่เกี่ยวข้องกันหรือไม่ เป็นต้น เพื่อรายงานต่อที่ประชุมคณะกรรมการบริษัทได้ทันเหตุการณ์ต่อไป

4. กรรมการในบริษัทย่อย ที่ได้รับแต่งตั้งจากบริษัทเข้าไปบริหารควบคุมและดูแล จะไม่มีอำนาจใน การลดทุน เพิ่มทุน ยุบหรือขยายกิจการ ก่อนที่จะได้รับอนุญาตหรืออนุมัติ จากคณะกรรมการบริษัทใหญ่ก่อน

5. บริษัทกับผู้ถือหุ้นอื่นในการบริหารจัดการในบริษัทย่อย และบริษัทร่วม ไม่มีข้อตกลงระหว่างกัน เป็นลายลักษณ์อักษร ต้องเข้าที่ประชุมผู้ถือหุ้นหรือที่ประชุมคณะกรรมการเท่านั้น

9.5 การดูแลการใช้ข้อมูลภายใน

บริษัทห้ามไม่ให้ผู้บริหารหรือหน่วยงานที่รับทราบข้อมูลภายในเปิดเผยข้อมูลภายในต่อบุคคลภายนอก หรือบุคคลที่ไม่มีหน้าที่เกี่ยวข้อง

9.6 ค่าตอบแทนของผู้สอบบัญชี

บริษัทและบริษัทย่อยได้เลือกผู้สอบบัญชี จากบริษัท เคพีเอ็มจี ภูมิไชย สอบบัญชี จำกัด (KPMG) สอบบัญชีงบการเงินปี 2562 โดยมีค่าธรรมเนียมสอบบัญชี ดังนี้

1. ค่าตอบแทนจากการสอบบัญชี (Audit Fee)

หน่วย : บาท

ลำดับที่	ชื่อบริษัทผู้จ่าย	ชื่อผู้สอบบัญชี	ค่าสอบบัญชี
1.	บมจ. ไทยรับเบอร์ลาเท็กซ์กรุ๊ป	นายไวยโรจน์ จินตามณีพิทักษ์ นายยุทธพงศ์ สุนทรินคะ นายบุญฤทธิ์ ฅนอมเจริญ	3,000,000
2.	บมจ. เวิลด์เฟล็กซ์	นายไวยโรจน์ จินตามณีพิทักษ์ นายยุทธพงศ์ สุนทรินคะ นายบุญฤทธิ์ ฅนอมเจริญ	900,000
3.	บจก.ไทยรับเบอร์แลนด์ แอนด์ แพลนเตชัน	นายไวยโรจน์ จินตามณีพิทักษ์ นายยุทธพงศ์ สุนทรินคะ นายบุญฤทธิ์ ฅนอมเจริญ	690,000
4.	บจก.ไทยรับเบอร์ เอช พี เอ็น อาร์	นายไวยโรจน์ จินตามณีพิทักษ์ นายยุทธพงศ์ สุนทรินคะ นายบุญฤทธิ์ ฅนอมเจริญ	190,000
5.	บจก.สวนยางวังสมบูรณ์	นายไวยโรจน์ จินตามณีพิทักษ์ นายยุทธพงศ์ สุนทรินคะ นายบุญฤทธิ์ ฅนอมเจริญ	100,000
6.	บมจ. เลเท็กซ์ ซิสเทมส์	นายไวยโรจน์ จินตามณีพิทักษ์ นายยุทธพงศ์ สุนทรินคะ นายบุญฤทธิ์ ฅนอมเจริญ	1,800,000
7.	บจก.ไทยรับเบอร์ลาเท็กซ์กรุ๊ป (เชียงใหม่)	ZhouQin (10,000 RBM) 4.46	44,600
รวมค่าตอบแทนจากการสอบบัญชี			6,724,600

2. ค่าบริการอื่น (Non-Audit Fee)

9.7 การปฏิบัติตามหลักการกำกับดูแลกิจการที่ดีในเรื่องอื่นๆ

-ไม่มี-

10. ความรับผิดชอบต่อสังคม (Corporate Social Responsibilities: CSR)

บริษัท ไทยรับเบอร์ลาเท็กซ์กรุ๊ป จำกัด(มหาชน) มีหลักการดำเนินธุรกิจที่ต้องมีดุลยภาพระหว่างการเติบโตทางเศรษฐกิจ ควบคู่ไปกับการดูแลสังคมและสิ่งแวดล้อมให้เจริญเติบโตและเข้มแข็งอย่างยั่งยืน รวมทั้งคำนึงถึงผลประโยชน์ของผู้มีส่วนได้ส่วนเสียทุกกลุ่มเป็นสำคัญ บริษัทจึงบูรณาการความรับผิดชอบต่อสังคมไว้ใน การดำเนินธุรกิจอย่างชัดเจน เพื่อให้มีการสร้างสมดุลทั้งด้านเศรษฐกิจ สังคม และสิ่งแวดล้อม โดยมีนโยบายด้านความรับผิดชอบต่อสังคม (CSR, Corporate Social Responsibility) ภายใต้หลักจริยธรรมการ กำกับดูแลที่ดี เพื่อนำไปสู่การดำเนินธุรกิจที่ประสบความสำเร็จอย่างยั่งยืน ด้วยเป้าหมายของบริษัทฯ ที่จะเป็ นผู้ประกอบการในการจัดหาน้ำยางขึ้น ดังนั้นบริษัทให้ความสำคัญกับการพัฒนากระบวนการผลิตที่ลดการก่อ มลภาวะในด้านต่างๆ เพื่อให้ส่งผลต่อความสำเร็จของธุรกิจที่ไม่ใช่เพียงแค่แสวงหามูลค่าเพิ่มทางธุรกิจเท่านั้น หากแต่ยังมุ่งมั่นที่จะสร้างคุณค่าให้แก่ชุมชน สังคม และสิ่งแวดล้อมอีกด้วย นอกจากนี้ บริษัทยังได้เข้าร่วม ประชุมกับบริษัทอื่นๆ ในเรื่อง CSR เพื่อหาแนวทางร่วมกันในการดำเนินธุรกิจ

บริษัทมีการกำหนดวิสัยทัศน์ เป้าหมาย กลยุทธ์ การประเมินความเสี่ยงในการประกอบธุรกิจ และ สะท้อนออกมาในการดำเนินงาน ที่เรียกกันว่า CSR-in-process หรือ "ธุรกิจเพื่อสังคม" คือ การดำเนินความ รับผิดชอบต่อสังคมที่อยู่ในกระบวนการทำงานหลักของกิจการ หรือเป็นการทำธุรกิจที่ทำการอย่างมีความ รับผิดชอบ เช่น การป้องกันหรือกำจัดมลพิษในกระบวนการผลิตเพื่อไม่ให้ส่งผลกระทบต่อชุมชน การผลิต สินค้าและบริการที่มีคุณภาพและได้มาตรฐาน การชดเชยความเสียหายให้แก่ลูกค้าที่เกิดจากความผิดพลาด และความบกพร่องของพนักงาน ซึ่งการดำเนินความรับผิดชอบต่อเหล่านี้ถือเป็นกิจกรรมที่อยู่ในเวลาทำงานปกติ ของกิจการ

ตลอดระยะเวลาการดำเนินธุรกิจของบริษัท ไทยรับเบอร์ลาเท็กซ์กรุ๊ป จำกัด(มหาชน) และกลุ่มบริษัท ในเครือ มีความตั้งใจที่จะมีส่วนร่วมแสดงความรับผิดชอบต่อ สนับสนุน ช่วยเหลือ ความเป็นอยู่ของชุมชนใน ท้องถิ่นที่บริษัทเข้าไปใช้พื้นที่หรือพื้นที่บริษัทตั้งอยู่ เพื่อใช้ดำเนินธุรกิจ โดยการสนับสนุนกิจการด้าน สาธารณสุขสิ่งแวดล้อม สนับสนุนการพัฒนาด้านการศึกษาการ ในการช่วยเหลือบรรเทาทุกข์ผู้ประสบภัย ร่วมกิจกรรมส่งเสริมทางศาสนา รวมทั้งสร้างงานสร้างอาชีพให้กับคนในชุมชน ในฐานะองค์กรเอกชนที่มี ความตั้งใจจะให้ชุมชนสังคมรอบข้างเราเป็นชุมชนสังคมแห่งความสุข ด้วยชุมชนมีส่วนร่วมในการสร้าง ความสุขร่วมกันโดยโครงการส่งเสริมดังนี้

10.1 ส่งเสริมการพัฒนาเยาวชนและการศึกษา

โครงการ “ยางไทยแก่นใจ สังคมเป็นสุขสิ่งแวดล้อมสดใส” เป็นโครงการที่บริษัทเล็งเห็นถึง ความสำคัญที่โรงเรียนจะมีรายได้เป็นของตนเองและสามารถนำไปพัฒนาปรับปรุง คุณภาพชีวิต การศึกษา ของนักเรียนให้ดียิ่งขึ้น รวมทั้งเพิ่มพื้นที่สีเขียวให้กับชุมชนในท้องถิ่นนั้นๆ การดำเนินการโดยให้โรงเรียนหา พื้นที่ปลูกยางพาราไม่เกินโรงเรียนละ 20 ไร่ ซึ่งจะเป็นที่ของโรงเรียนหรือพื้นที่ชุมชนมอบให้ก็ได้ โดยบริษัทจะ เข้าไปดำเนินการปลูกยางพาราให้ และดูแลรักษาตามกระบวนการของการปลูกยางพารา เป็นระยะเวลาไม่ น้อยกว่า 6 ปี หรือจนกระทั่งยางพาราได้ผลผลิต บริษัทเป็นผู้ออกค่าใช้จ่ายทั้งหมดตลอดระยะเวลาดังกล่าว โดยร่วมกับทางโรงเรียนและชุมชนเป็นผู้ดูแล ซึ่งบริษัทจะเป็นผู้รับซื้อผลผลิตดังกล่าว ส่วนรายได้หรือเงินจาก การขายผลผลิตเป็นของโรงเรียน ซึ่งทางโรงเรียนและชุมชนไปดูแลเงินดังกล่าวกันเองตามความเหมาะสม

วัตถุประสงค์

1. เพื่อส่งเสริมคุณภาพชีวิตที่ดีของชุมชนแบบถาวร
2. ช่วยให้โรงเรียนมีรายได้ประจำและระยะยาว สามารถนำไปพัฒนาด้านต่างๆ ได้ โดยไม่ต้องรองบประมาณของรัฐ
3. ส่งเสริมการเรียนรู้ การปลูกและดูแลสวนยางพาราครบวงจร ให้กับครู อาจารย์ นักเรียน และคนในชุมชนใกล้โรงเรียน
4. เพิ่มพื้นที่สีเขียว ให้กับท้องถิ่น ลดภาวะโลกร้อน
5. ส่งเสริมคุณภาพชีวิตของนักเรียน ครูอาจารย์ ชุมชนซึ่งมีรายได้ในระยะยาวเป็นของตนเองอย่างถาวร

ระยะเวลาดำเนินโครงการ

- 6 ปีขึ้นไป ตั้งแต่เดือนกันยายน 2552 หรือ จนยางพารารีดได้ และดูแลต่อเนื่อง

ผู้ร่วมโครงการ

- บริษัท ไทยรับเบอร์ลาคัทช์กรุ๊ป จำกัด (มหาชน) และบริษัทในเครือ
- โรงเรียนที่ร่วมโครงการ โดยครู และ นักเรียน
- ชุมชนท้องถิ่นที่โรงเรียนตั้งอยู่
- หน่วยงานราชการท้องถิ่นที่ตั้งอยู่

สถานที่ดำเนินโครงการ

1. โรงเรียนบ้านแม่ลัว ที่ตั้งหมู่ที่ 1 บ้านแม่ลัว ต.ท่าข้าวเปลือก อ.แม่จัน จ.เชียงราย พื้นที่ปลูกยางพารา 10 ไร่
2. โรงเรียนบ้านแม่แฝง ที่ตั้งหมู่ที่ 5 ถ.บ้านเด่น-ท่าข้าวเปลือก อ.แม่จัน จ.เชียงราย พื้นที่ปลูกยางพารา 20 ไร่
3. โรงเรียนบ้านทับกฤมทอง ที่ตั้งหมู่ที่ 8 บ้านทับกฤมทอง ต.ข้าวเปลือก อ.แม่จัน จ. เชียงราย พื้นที่ปลูกยางพารา 20 ไร่
4. โรงเรียนบ้านแม่ลากเนินทอง ที่ตั้งหมู่ที่ 6 ต.ท่าข้าวเปลือก อ.แม่จัน จ.เชียงราย พื้นที่ปลูกยางพารา 6 ไร่

ผลการดำเนินการ

- | | |
|------------------------------|-----------------------------------|
| 1. โรงเรียนบ้านแม่ลัว | เริ่มดำเนินการปี 2552 ถึงปัจจุบัน |
| 2. โรงเรียนบ้านแม่แฝง | เริ่มดำเนินการปี 2552 ถึงปัจจุบัน |
| 3. โรงเรียนบ้านทับกฤมทอง | เริ่มดำเนินการปี 2552 ถึงปัจจุบัน |
| 4. โรงเรียนบ้านแม่ลากเนินทอง | เริ่มดำเนินการปี 2552 ถึงปัจจุบัน |

10.2 โครงการส่งเสริมและพัฒนาคุณภาพชีวิตคนพิการ ปี 2562 ตาม มาตรา 35

บริษัทตระหนักถึงความรับผิดชอบต่อสังคมและถือเป็นความรับผิดชอบต่อทุกภาคส่วนในสังคมเช่นกัน บริษัทได้พิจารณาเห็นความสำคัญในสิ่งนี้เป็นเบื้องต้นเสมอโดยให้ความสำคัญควบคู่กับการดำเนินธุรกิจของบริษัทจึงได้ดำเนินโครงการนี้ จากเงินที่บริษัทฯ ต้องนำส่งเงินสมทบให้กับทางราชการตามกฎหมาย

กำหนด เปลี่ยนมาเป็น “โครงการส่งเสริมและพัฒนาคุณภาพชีวิตคนพิการ ปี 2562 มาตรา 35 แทน เพื่อให้คนพิการได้รับความช่วยเหลือ โดยตรงจากบริษัทและนำเงินไปใช้ประกอบอาชีพสร้างรายได้เลี้ยงตัวเองและครอบครัว โดยไม่เป็นการระดมของสังคมอีกต่อไป

วัตถุประสงค์

1. เป็นความรับผิดชอบต่อสังคมของบริษัทฯ
2. เป็นการส่งเสริมคนพิการให้มีความสามารถ หาเลี้ยงชีพ เลี้ยงครอบครัวได้ ไม่เป็นการระดมของสังคม
3. เพื่อให้เงินส่วนนี้จะถึงมือคนพิการโดยตรง เป็นการช่วยเหลือที่ตรงตามความต้องการของผู้รับไม่ต้องผ่านหน่วยงานกลาง ซึ่งจะยังเป็นประโยชน์สูงสุดแก่ผู้รับ (คนพิการ)
4. เพื่อเป็นการช่วยเหลือสังคมแทนรัฐอีกทางหนึ่ง

ระยะเวลาดำเนินการ

- มกราคม - ธันวาคม 2562

ผู้ร่วมโครงการ

- บริษัทฯและบริษัทในเครือ
- ผู้พิการที่ได้รับคัดเลือกจากโครงการ
- มูลนิธินวัตกรรมทางสังคม

วิธีการมอบเงิน ให้ความช่วยเหลือ (ระยะเวลาช่วยเหลือ 1 ปี)

บริษัทจะมอบเงินช่วยเหลือให้แก่ผู้พิการที่ขึ้นทะเบียนคนพิการตามกฎหมาย โดยทางมูลนิธินวัตกรรมทางสังคม เป็นผู้ประสานงานและเป็นผู้คัดเลือกคนพิการเข้ารับเงินช่วยเหลือดังกล่าว จำนวน 4 คนๆ ละ 112,420 บาทรวมเป็นเงิน 449,680 บาท ซึ่งบริษัทจะมอบเงินดังกล่าวให้กับคนพิการที่ได้รับการคัดเลือกโดยตรง

10.3 โครงการเลี้ยงอาหารและสนับสนุนมอบสิ่งของแก่ผู้ด้อยโอกาสและคนพิการ

บริษัทตระหนักถึงความรับผิดชอบต่อสังคมและในทุกภาคส่วนที่บริษัทจะให้ความช่วยเหลือหรือสนับสนุนผู้ด้อยโอกาสทางสังคมตามความเหมาะสมเท่าที่บริษัทสามารถดำเนินการได้ อันเป็นส่วนหนึ่งของการสร้างและส่งเสริมสังคมให้น่าอยู่ด้วยการเลี้ยงอาหารและมอบสิ่งของเครื่องอุปโภคและบริโภคที่จำเป็นแก่สถานรับเลี้ยงผู้ด้อยโอกาสทุกๆ ปี

วัตถุประสงค์

1. เพื่อสนับสนุนช่วยเหลือแบ่งเบาภาระทางสังคมจากภาครัฐ
2. สนับสนุนให้ผู้ด้อยโอกาส ดำเนินชีวิตได้อย่างมีความสุข
3. ส่งเสริมการสร้างสังคมให้น่าอยู่ด้วยการแบ่งปัน
4. เพื่อสนับสนุนนโยบายด้านความรับผิดชอบต่อสังคมของบริษัท

เป้าหมาย

1. ผู้พิการและทุพพลภาพในสถานสงเคราะห์ได้รับความสุขและความช่วยเหลือด้านอุปโภค บริโภค
2. พนักงานได้มีส่วนร่วมในกิจกรรมดังกล่าว ส่งผลต่อความภาคภูมิใจในบริษัทฯ

3. บริษัทได้ดำเนินงานด้านความรับผิดชอบต่อสังคมอย่างต่อเนื่อง

ระยะเวลาดำเนินการ

- ปีละ 1 ครั้ง จัดโครงการ วันที่ 18 ตุลาคม 2562

วิธีการดำเนินการ

บริษัทจะพิจารณาคัดเลือกสถานที่เพื่อดำเนินการโครงการในแต่ละปี โดยในปี 2562 บริษัทเลือกเป็นสถานคุ้มครองเด็กด้อยโอกาส ซึ่งบริษัทได้ติดต่อกับสถานที่ดังกล่าว เพื่อเลี้ยงอาหารและมอบสิ่งของที่จำเป็นในการอุปโภคและการบริโภค ตามความต้องการของสถานที่นั้นๆ เพื่อให้เหมาะสมกับความต้องการและเหมาะสมกับวัยของผู้ที่อยู่ในความคุ้มครองของสถานสงเคราะห์นั้นๆ โดยจะดำเนินการเป็นประจำทุกๆ ปี ในช่วงเวลาที่เหมาะสมกับการดำเนินการในแต่ละครั้ง

สถานที่จัดโครงการ

สถานสงเคราะห์คนพิการและทุพพลภาพบ้านบางปะกง ต.สองคลอง อ.บางปะกง จ.ฉะเชิงเทรา

ผลการดำเนินการ

ปี 2562 ทางบริษัทได้จัดโครงการวันที่ 18 ตุลาคม 2562 ณ.สถานสงเคราะห์คนพิการและทุพพลภาพบ้านบางปะกง ต.สองคลอง อ.บางปะกง จ.ฉะเชิงเทรา เป็นกิจกรรมเลี้ยงอาหารกลางวันและมอบสิ่งของเครื่องอุปโภคบริโภค ที่จำเป็นแก่คนพิการและทุพพลภาพ จำนวนทั้งสิ้น 320 คน ซึ่งเป็นเพศชายทั้งหมด

1. อายุตั้งแต่ 18 ปี ขึ้นไป
2. ไม่เป็นโรคติดต่อร้ายแรง
3. มีสภาพพิการที่ไม่สามารถช่วยเหลือตัวเองได้ในชีวิตประจำวัน
4. ขาดผู้อุปการะเลี้ยงดู ไม่มีที่อยู่อาศัย มีปัญหาด้านเศรษฐกิจ หรือไม่สามารถอยู่ร่วมกับครอบครัวได้

โดยทางสถานสงเคราะห์มีภารกิจในการให้บริการดูแลดังนี้

1. ให้การอุปการะดูแลผู้พิการด้านปัจจัยสี่ ที่อยู่อาศัย อาหาร เครื่องนุ่งห่ม ยารักษาโรค)
2. ให้การฟื้นฟูสมรรถภาพทางการแพทย์
3. ส่งเสริมการพัฒนาทางร่างกายจิตใจ อารมณ์ และสังคม
4. พัฒนาและบริหารจัดการองค์กรให้มีประสิทธิภาพ ประสิทธิผลและทันสมัย

และทางสถานสงเคราะห์มีบริการด้านอื่นๆ อีกดังนี้ ด้านสังคมสงเคราะห์ ด้านการรักษาพยาบาล ด้านกายภาพบำบัด ด้านอาชีพบำบัด ด้านดำเนินการทางกฎหมายเมื่อผู้รับถึงแก่กรรม

10.4 โครงการส่งเสริมสนับสนุนด้านเยาวชนและกีฬา

บมจ.ไทยรับเบอร์ลาเท็กซ์กรุ๊ป ได้ส่งเสริมกิจกรรมสนับสนุนด้านเยาวชนและกีฬาให้กับพนักงานและชุมชนรอบข้างทุกปีเพื่อเป็นการส่งเสริมและสนับสนุนให้สุขภาพดี โดยในปี 2562 ได้จัดกิจกรรมแข่งขันกีฬาร่วมกันเทศบาลตำบลขุนทะเล จ.สุราษฎร์ธานี ผู้เข้าร่วมกิจกรรมทั้งหมด 30 คน โดยในการแข่งขันได้รับรางวัลมากมายอีกด้วย

11. การควบคุมภายใน

สรุปความเห็นของคณะกรรมการบริษัทเกี่ยวกับระบบการควบคุมภายในของบริษัทการควบคุมภายใน

บริษัทฯ ให้ความสำคัญต่อการควบคุมภายในอย่างต่อเนื่องด้วยตระหนักว่า ระบบการควบคุมภายในเป็นกลไกสำคัญที่จะทำให้บริษัทฯ ดำเนินธุรกิจบรรลุวัตถุประสงค์อย่างมีประสิทธิภาพ และประสิทธิผล การใช้ทรัพยากรและการดูแลทรัพย์สิน การรายงานข้อมูลทางการเงิน การปฏิบัติตามกฎหมาย ระเบียบ ข้อบังคับต่างๆ ตลอดจนป้องกันหรือลดความเสี่ยงจากการกระทำที่อาจก่อให้เกิดความเสียหายต่อบริษัทฯ โดยคณะกรรมการบริษัท ได้กำหนดบทบาทหน้าที่ของคณะกรรมการชุดต่างๆ และฝ่ายบริหารอย่างชัดเจน รวมทั้งกำกับดูแลให้มีการปฏิบัติตามบทบาทหน้าที่ โดยกำหนดโครงสร้างองค์กร อำนาจดำเนินการ ตามสายการบังคับบัญชาที่ชัดเจนในการถ่วงดุลอำนาจ และการควบคุมภายในอย่างเหมาะสม รวมทั้งกำหนดเป้าหมายทางธุรกิจ และดัชนีชี้วัดผลสำเร็จ (Key Performance Indicators: KPI) เพื่อใช้ในการประเมินประสิทธิภาพในการปฏิบัติงานและติดตามผลการดำเนินงานเปรียบเทียบกับเป้าหมายขององค์กรอย่างสม่ำเสมอ

รวมทั้งกำหนดนโยบายการกำกับดูแลกิจการที่ดี จริยธรรมทางธุรกิจ และจรรยาบรรณของกรรมการผู้บริหาร และพนักงานของบริษัทฯ นโยบายต่อต้านการคอร์รัปชัน และนโยบายการรับแจ้งเบาะแสเรื่องร้องเรียน อย่างเป็นลายลักษณ์อักษร รวมทั้งส่งเสริมแรงจูงใจให้พนักงานทุกคนมีจิตสำนึกและปฏิบัติตามอย่างต่อเนื่อง โดยอบรมให้ความรู้แก่พนักงานเป็นประจำทุกปี เพื่อให้การปฏิบัติงานมีความโปร่งใส เป็นธรรมต่อผู้มีส่วนได้เสียทุกกลุ่ม และจัดให้มีกระบวนการติดตามและบทลงโทษอย่างชัดเจน มีคู่มือการปฏิบัติงานของทุกระบบอย่างเป็นลายลักษณ์อักษร เพื่อใช้เป็นแนวทางในการปฏิบัติงาน และช่วยให้การดำเนินธุรกิจมีความคล่องตัว และเป็นระบบโดยพิจารณาถึงขอบเขตหน้าที่และความรับผิดชอบ รวมทั้งระบบการควบคุมภายในที่เหมาะสม

โดยคณะกรรมการบริษัทฯ ได้กำหนดให้คณะกรรมการตรวจสอบ ทำหน้าที่ในการกำกับดูแลให้ระบบการควบคุมภายใน ระบบการบริหารจัดการความเสี่ยง และระบบการกำกับดูแลกิจการของบริษัทฯ มีความเหมาะสมและมีประสิทธิภาพ รวมถึงการดูแลให้บริษัทฯ มีการปฏิบัติตามข้อกำหนด และกฎหมายที่เกี่ยวข้อง การดูแลมิให้เกิดความขัดแย้งทางผลประโยชน์ การทำรายการที่เกี่ยวข้องกัน การดูแลรักษาและการใช้ทรัพย์สิน เพื่อป้องกันมิให้เกิดการทุจริตหรือประพฤติดีมิชอบ โดยบริษัทฯ ได้จัดให้มีกลไกการตรวจสอบ และถ่วงดุล โดยมีฝ่ายตรวจสอบภายใน ซึ่งมีความเป็นอิสระขึ้นตรงกับคณะกรรมการตรวจสอบ ทำหน้าที่ในการตรวจสอบ และประเมินประสิทธิภาพ และความเพียงพอของระบบการควบคุมภายใน ระบบการบริหารจัดการความเสี่ยง และระบบการกำกับดูแลกิจการ ในการปฏิบัติงานของทุกหน่วยงานทั้งของบริษัทฯ และบริษัทย่อย โดยนำกรอบแนวทางของระบบการควบคุมภายในตามมาตรฐานสากลของ COSO (The Committee of Sponsoring Organizations of the Tread way Commission) และกรอบการบริหารความเสี่ยงทั่วทั้งองค์กร (Enterprise Risk Management) และหลักเกณฑ์การกำกับดูแลตามแนวทางของตลาดหลักทรัพย์แห่งประเทศไทย และสมาคมส่งเสริมสถาบันกรรมการบริษัทไทย (IOD) และ Organization for Economic Co-operation and Development (OECD) มาประยุกต์ใช้ให้การควบคุมภายในการบริหารความเสี่ยงและการกำกับดูแลให้มีความสมบูรณ์มากยิ่งขึ้น เพื่อให้การดำเนินงานด้านต่างๆ ของบริษัทฯ มีประสิทธิภาพ และประสิทธิผลมากที่สุด

นอกจากนี้ คณะกรรมการบริษัท ได้มีการประเมินความเพียงพอของระบบการควบคุมภายในเป็นประจำทุกปี ตามแนวทางของสำนักงานคณะกรรมการกำกับหลักทรัพย์และตลาดหลักทรัพย์ (กลต.) ตามกรอบการควบคุมภายในของตลาดหลักทรัพย์แห่งประเทศไทยที่อ้างอิงจาก COSO (The Committee of

Sponsoring Organizations of the Tread way Commission) ฉบับ 2017 ทั้ง 5 องค์ประกอบ 20 หลักการ ทั้งนี้ บริษัทฯ ในปี 2562 บริษัทฯ ไม่พบข้อบกพร่องที่มีนัยสำคัญต่อระบบการควบคุมภายในของ บริษัท ดังนี้

องค์ประกอบที่ 1 การกำกับดูแลกิจการและวัฒนธรรมองค์กร (Governance and Culture)

หลักการที่ 1 จัดตั้งคณะกรรมการดูแลความเสี่ยง (Exercises Board Risk Oversight)

หลักการที่ 2 จัดตั้งโครงสร้างการดำเนินงาน (Establishes Operating Structures)

หลักการที่ 3 ระบุวัฒนธรรมองค์กรที่ต้องการ (Defines Desired Culture)

หลักการที่ 4 แสดงความมุ่งมั่นในค่านิยมหลัก (Demonstrates Commitment)

หลักการที่ 5 จูงใจ พัฒนา และรักษาบุคลากรที่มีความสามารถ (Attracts, Develops, and Retains Capable Individuals)

องค์ประกอบที่ 2 กลยุทธ์และการกำหนดวัตถุประสงค์ (Strategy and Objective Setting)

หลักการที่ 6 วิเคราะห์ธุรกิจ (Analyzes Business Context)

หลักการที่ 7 ระบุความเสี่ยงที่ยอมรับได้ (Defines Risk Appetite)

หลักการที่ 8 ประเมินกลยุทธ์ทางเลือก (Evaluates Alternative Strategies)

หลักการที่ 9 กำหนดวัตถุประสงค์ทางธุรกิจ (Formulates Business Objectives)

องค์ประกอบที่ 3 ผลการดำเนินการ (Performance)

หลักการที่ 10 ระบุความเสี่ยง (Identifies Risk)

หลักการที่ 11 ประเมินความรุนแรงของความเสี่ยง (Assess Severity of Risk)

หลักการที่ 12 จัดลำดับความสำคัญของความเสี่ยง (Prioritizes Risk)

หลักการที่ 13 ดำเนินการตอบสนองต่อความเสี่ยง (Implements Risk Responses)

หลักการที่ 14 พัฒนารอบความเสี่ยงในภาพรวม (Develops Portfolio View)

องค์ประกอบที่ 4 การทบทวนและปรับปรุงแก้ไข (Review and Revision)

หลักการที่ 15 ประเมินการเปลี่ยนแปลงที่สำคัญ (Assesses Substantial Change)

หลักการที่ 16 ทบทวนความเสี่ยงและผลการดำเนินงาน (Reviews Risk and Performance)

หลักการที่ 17 มุ่งมั่นปรับปรุงการบริหารความเสี่ยงองค์กร (Pursues Improvement in Enterprise Risk Management)

องค์ประกอบที่ 5 สารสนเทศ การสื่อสาร และการรายงาน (Information, Communication, and Reporting)

หลักการที่ 18 ยกระดับสารสนเทศ (Leverages Information Systems)

หลักการที่ 19 สื่อสารข้อมูลความเสี่ยง (Communicates Risk Information)

หลักการที่ 20 รายงานผลความเสี่ยง วัฒนธรรม และผลการดำเนินการ (Reports on Risk, Culture, and Performance)

ประเภทการตรวจสอบที่ฝ่ายตรวจสอบภายในดำเนินการตรวจสอบ การเงิน การบัญชี (Financial Audit) การปฏิบัติตามข้อกำหนด (Compliance Audit) การบริหารงาน (Management Audit) การปฏิบัติการ (Operational Audit) เทคโนโลยีสารสนเทศ (Information Technology Audit) การตรวจสอบทุจริต (Fraud Audit) โครงการ/สัญญา/แผนงาน (Project/Contract Review) พิเศษ (Special Audit)

คณะกรรมการตรวจสอบดูแลสอบทานระบบการควบคุมภายใน ผ่านฝ่ายตรวจสอบภายใน เป็นผู้ตรวจสอบและตรวจติดตามผล เพื่อให้มั่นใจว่าเรื่องที่ตรวจพบจากการตรวจสอบหรือสอบทานได้รับการปรับปรุงแก้ไขอย่างเหมาะสมทันทั่วทั้งที่ นอกจากนี้ในส่วนของการประเมินการควบคุมภายในด้านบัญชีและการเงินมีการตรวจสอบโดยผู้สอบบัญชีรับอนุญาต และนำเสนอคณะกรรมการตรวจสอบพิจารณาทุกไตรมาส และทุกปี ซึ่งผลการสอบทานจากผู้สอบบัญชีรับอนุญาต และฝ่ายตรวจสอบภายในไม่พบประเด็นที่เป็นข้อบกพร่องที่เป็นสาระสำคัญ

12. รายการระหว่างกัน

12.1 รายการระหว่างกันกับบุคคลที่มีความขัดแย้งในปี 2562

ในปี 2562 บริษัทมีรายการธุรกิจที่สำคัญกับบริษัทและบุคคลที่เกี่ยวข้องกัน ซึ่งเกี่ยวข้องกันโดยการมีผู้ถือหุ้นหรือกรรมการหรือผู้บริหารบางส่วนร่วมกัน รายการที่เกิดขึ้นเป็นไปโดยทางการค้าปกติ ดังนี้

คำอธิบายตัวย่อ

บริษัทจดทะเบียน

TRUBB = บริษัท ไทยรับเบอร์ลาเท็กซ์กรุ๊ป จำกัด (มหาชน)

บริษัทย่อย

LS = บริษัท เลเท็กซ์ ซิสเทมส์ จำกัด (มหาชน) (TRUBB ถือหุ้น 56.16%)

TRLP = บริษัท ไทยรับเบอร์ แลนด์ แอนด์ แพลนเตชัน จำกัด (TRUBB ถือหุ้น 99.99%)

WFX = บริษัท เวิลด์เฟล็กซ์ จำกัด (มหาชน) (TRUBB ถือหุ้น 99.99%)

SRIT = Shanghai Runmao International Trading Co., Ltd. (TRUBB ถือหุ้น 100%)

บริษัทร่วม

WSB = บริษัท สวนยางวังสมบูรณ์ จำกัด (TRLP ถือหุ้น 48.43%)

บริษัทที่เกี่ยวข้องกัน

SDR = บริษัท สวนยางสอยดาว จำกัด

(1) รายการซื้อ-ขายระหว่างกันที่เกี่ยวข้องกับการค้าปกติ

ชื่อและความสัมพันธ์	ลักษณะรายการ	มูลค่า (ล้านบาท)	ความจำเป็นและเหตุผลสมผล
LS (TRUBB ถือหุ้นอยู่ 56.16%)	TRUBB ขายน้ำยางชั้นให้ LS เพื่อใช้ผลิตที่นอนและหมอนยางพารา	183	<ul style="list-style-type: none"> - LS ซื้อน้ำยางชั้นจาก TRUBB เพราะน้ำยางชั้นได้คุณภาพ - TRUBB คิดราคาเดียวกับที่ขายให้แก่ลูกค้ารายอื่น (ราคาตลาด)
SRIT (TRUBB ถือหุ้น 100%)	TRUBB ขายน้ำยางชั้นให้ SRIT เพื่อ Trading	27	<ul style="list-style-type: none"> - SRIT เป็นบริษัท Trading ในประเทศจีน ซื้อน้ำยางชั้นจาก TRUBB เพื่อเป็นการขยายตลาด - TRUBB คิดราคาเดียวกับที่ขายให้แก่ลูกค้ารายอื่น (ราคาตลาด)
WSB (บริษัทย่อย 99.99% ของ TRUBB ถือหุ้นอยู่ 48.43%)	TRUBB ซื้อน้ำยางพาราสดจาก WSB เพื่อใช้ผลิตน้ำยางชั้น	9	<ul style="list-style-type: none"> - สวนยาง WSB และโรงงาน TRUBB ตั้งอยู่ในภาคตะวันออกเหมือนกัน จึงมีความสะดวกในการจัดซื้อและประหยัดค่าขนส่ง - TRUBB คิดราคาเดียวกับที่ซื้อจากสวนยางอื่นในภาคเดียวกัน (ราคาตลาด)
SDR (กลุ่มผู้ถือหุ้นซึ่งถือหุ้นใน TRUBB 38.57%และถือหุ้นใน SDR 80.42%)	TRUBB ซื้อน้ำยางพาราสดจาก SDR เพื่อใช้ผลิตน้ำยางชั้น	12	<ul style="list-style-type: none"> - สวนยาง SDR และโรงงาน TRUBB ตั้งอยู่ในภาคตะวันออกเหมือนกัน จึงมีความสะดวกในการจัดซื้อและประหยัดค่าขนส่ง - TRUBB คิดราคาเดียวกับที่ซื้อจากสวนยางอื่นในภาคเดียวกัน (ราคาตลาด)

(2) นโยบายในการกำหนดราคาของรายการระหว่างกัน

รายละเอียดนโยบายอยู่ในหมายเหตุงบการเงิน ข้อที่ 6 รายการสำคัญกับบุคคลหรือกิจการที่เกี่ยวข้องกันในรายงานงบการเงินประจำปี 2562 ที่ได้รับการตรวจสอบจากผู้สอบบัญชีรับอนุญาต

12.2 ความจำเป็นและความสมเหตุสมผลของรายการ

บริษัทได้อธิบายความจำเป็นและความสมเหตุสมผลของรายการอยู่ในตารางข้างต้น คณะกรรมการบริษัทและคณะกรรมการตรวจสอบได้รับรองรายการระหว่างกันข้างต้น เมื่อวันที่ 27 กุมภาพันธ์ 2563

12.3 นโยบายหรือแนวโน้มการทำรายการระหว่างกันในอนาคต

บริษัทไม่มีนโยบายการทำรายการใหม่ แต่ถ้าจำเป็น จะพิจารณาให้เกิดประโยชน์สูงสุดต่อผู้ถือหุ้น ส่วนรายการในปี 2562 ก็ยังคงมีต่อเนื่องในปี 2563

ส่วนที่ 13

ฐานะการเงินและผลการดำเนินงาน

13. ข้อมูลทางการเงินที่สำคัญ

บริษัท ไทยรับเบอร์ลาเท็กซ์กรุ๊ป จำกัด (มหาชน) และบริษัทย่อย

(เดิมชื่อ "บริษัท ไทยรับเบอร์ลาเท็กซ์คอร์ปอเรชั่น (ประเทศไทย) จำกัด (มหาชน)")

งบแสดงฐานะการเงิน

สินทรัพย์	หมายเหตุ	งบการเงินรวม		งบการเงินเฉพาะกิจการ	
		31 ธันวาคม		31 ธันวาคม	
		2562	2561	2562	2561
		(บาท)			
สินทรัพย์หมุนเวียน					
เงินสดและรายการเทียบเท่าเงินสด	6	91,126,266	157,594,536	34,102,081	43,078,846
ลูกหนี้การค้า	5, 7	827,137,333	987,070,731	743,490,484	849,776,290
ลูกหนี้อื่น	5, 8	125,696,754	127,679,923	68,479,151	71,950,711
เงินให้กู้ยืมระยะสั้นแก่กิจการที่เกี่ยวข้องกัน	5	-	-	992,932,600	1,030,932,600
สินค้าคงเหลือ	9	1,103,766,615	1,250,962,210	680,677,726	798,401,749
สินทรัพย์หมุนเวียนอื่น		55,262,356	64,948,814	48,767,582	54,066,220
รวมสินทรัพย์หมุนเวียน		2,202,989,324	2,588,256,214	2,568,449,624	2,848,206,416
สินทรัพย์ไม่หมุนเวียน					
เงินฝากธนาคารที่มีภาระค้ำประกัน		6,596,737	16,621,011	6,596,737	6,531,911
เงินลงทุนในบริษัทร่วม	10	29,664,174	30,981,598	-	-
เงินลงทุนในบริษัทย่อย	11	-	-	1,873,274,123	1,873,274,123
เงินลงทุนระยะยาวอื่น	13	81,200,000	81,200,000	81,200,000	81,200,000
อสังหาริมทรัพย์เพื่อการลงทุน	14	547,690,000	561,070,000	108,610,000	120,590,000
ที่ดิน อาคารและอุปกรณ์	15	3,437,538,071	3,501,213,899	1,060,898,051	1,078,323,515
ค่าความนิยม	4, 16	6,875,748	12,302,815	-	-
สินทรัพย์ไม่มีตัวตนอื่น	17	2,434,240	4,040,441	191,207	357,687
สิทธิการใช้ประโยชน์ที่ดิน	18	192,191,716	193,157,504	6,238,650	6,270,000
ต้นทุนการพัฒนาสวนยาง	20	891,575,091	885,902,465	-	-
ภาษีเงินได้หัก ณ ที่จ่าย		168,199,869	163,765,430	159,725,661	157,296,158
เงินจ่ายล่วงหน้าค่าสิทธิในการใช้ประโยชน์ที่ดิน	19	34,830,416	34,830,416	-	-
สินทรัพย์ภาษีเงินได้รอการตัดบัญชี	32	-	14,732,332	-	-
สินทรัพย์ไม่หมุนเวียนอื่น		9,791,631	9,773,231	2,310,569	2,454,078
รวมสินทรัพย์ไม่หมุนเวียน		5,408,587,693	5,509,591,142	3,299,044,998	3,326,297,472
รวมสินทรัพย์		7,611,577,017	8,097,847,356	5,867,494,622	6,174,503,888

บริษัท ไทยรับเบอร์ลาเท็กซ์กรุ๊ป จำกัด (มหาชน) และบริษัทย่อย
(เดิมชื่อ "บริษัท ไทยรับเบอร์ลาเท็กซ์คอร์ปอเรชั่น (ประเทศไทย) จำกัด (มหาชน)")
งบแสดงฐานะการเงิน

หนี้สินและส่วนของผู้ถือหุ้น	หมายเหตุ	งบการเงินรวม		งบการเงินเฉพาะกิจการ	
		31 ธันวาคม		31 ธันวาคม	
		2562	2561	2562	2561
				(บาท)	
หนี้สินหมุนเวียน					
เงินเบิกเกินบัญชีและเงินกู้ยืมระยะสั้นจากสถาบันการเงิน	21	3,698,215,641	3,623,105,225	2,906,702,844	2,974,031,926
เจ้าหนี้การค้า	5, 22	140,097,278	175,389,832	34,468,186	63,083,025
เจ้าหนี้อื่น	5, 23	124,615,544	103,945,730	37,074,966	31,023,353
เงินกู้ยืมระยะสั้นจากกิจการที่เกี่ยวข้องกัน	5, 21	3,100,000	4,500,000	47,000,000	47,000,000
เงินกู้ยืมระยะยาวจากสถาบันการเงินที่ถึงกำหนดชำระภายในหนึ่งปี	21	238,600,000	132,500,000	105,000,000	82,500,000
หนี้สินตามสัญญาเช่าการเงินที่ถึงกำหนดชำระภายในหนึ่งปี	21	22,126,975	40,677,651	20,885,472	39,312,538
ค่าใช้จ่ายค้างจ่าย		51,574,812	48,940,635	8,834,645	13,346,170
ภาษีเงินได้ค้างจ่าย		-	1,383,845	-	-
หนี้สินหมุนเวียนอื่น		3,517,161	3,815,330	1,502,954	1,372,843
รวมหนี้สินหมุนเวียน		4,281,847,411	4,134,258,248	3,161,469,067	3,251,669,855
หนี้สินไม่หมุนเวียน					
เงินกู้ยืมระยะยาวจากสถาบันการเงิน	21	942,687,175	1,166,287,175	726,250,000	816,250,000
หนี้สินตามสัญญาเช่าการเงิน	21	32,063,046	54,480,947	30,216,158	51,403,291
ประมาณการหนี้สินไม่หมุนเวียนสำหรับผลประโยชน์พนักงาน	24	95,557,353	55,368,540	71,871,352	37,238,323
หนี้สินภาษีเงินได้รอการตัดบัญชี	32	270,629,851	246,580,213	57,698,365	53,601,256
หนี้สินไม่หมุนเวียนอื่น		3,000,000	3,000,000	-	-
รวมหนี้สินไม่หมุนเวียน		1,343,937,425	1,525,716,875	886,035,875	958,492,870
รวมหนี้สิน		5,625,784,836	5,659,975,123	4,047,504,942	4,210,162,725
ส่วนของผู้ถือหุ้น					
ทุนเรือนหุ้น					
ทุนจดทะเบียน	25	681,479,688	681,479,688	681,479,688	681,479,688
ทุนที่ออกและชำระแล้ว	25	681,479,688	681,479,688	681,479,688	681,479,688
ส่วนเกินทุน					
ส่วนเกินมูลค่าหุ้นสามัญ	25	342,170,431	342,170,431	342,170,431	342,170,431
กำไร (ขาดทุน) สะสม					
จัดสรรแล้ว					
ทุนสำรองตามกฎหมาย	26	108,695,924	108,695,924	70,972,000	70,972,000
ยังไม่ได้จัดสรร (ขาดทุนสะสม)		(482,680,504)	(164,845,405)	208,633,196	357,930,077
องค์ประกอบอื่นของส่วนของผู้ถือหุ้น	26	1,239,966,302	1,251,504,648	516,734,365	511,788,967
รวมส่วนของบริษัทใหญ่		1,889,631,841	2,219,005,286	1,819,989,680	1,964,341,163
ส่วนได้เสียที่ไม่มีอำนาจควบคุม	12	96,160,340	218,866,947	-	-
รวมส่วนของผู้ถือหุ้น		1,985,792,181	2,437,872,233	1,819,989,680	1,964,341,163
รวมหนี้สินและส่วนของผู้ถือหุ้น		7,611,577,017	8,097,847,356	5,867,494,622	6,174,503,888

บริษัท ไทยรับเบอร์ลาเท็กซ์กรุ๊ป จำกัด (มหาชน) และบริษัทย่อย
(เดิมชื่อ "บริษัท ไทยรับเบอร์ลาเท็กซ์คอร์ปอเรชั่น (ประเทศไทย) จำกัด (มหาชน)")
งบกำไรขาดทุนเบ็ดเสร็จ

	หมายเหตุ	งบการเงินรวม		งบการเงินเฉพาะกิจการ	
		สำหรับปีสิ้นสุดวันที่ 31 ธันวาคม 2562	สำหรับปีสิ้นสุดวันที่ 31 ธันวาคม 2561	สำหรับปีสิ้นสุดวันที่ 31 ธันวาคม 2562	สำหรับปีสิ้นสุดวันที่ 31 ธันวาคม 2561
		(บาท)			
รายได้					
รายได้จากการขาย	33	6,827,452,425	7,513,341,602	5,294,223,395	5,699,585,876
รายได้อื่น	28	43,671,108	62,908,284	12,577,451	123,952,446
รวมรายได้		6,871,123,533	7,576,249,886	5,306,800,846	5,823,538,322
ค่าใช้จ่าย					
ต้นทุนขาย	9	6,320,997,602	6,645,123,582	4,921,464,301	5,168,128,880
ต้นทุนในการจัดจำหน่าย		309,143,717	310,329,370	243,395,553	252,574,469
ค่าใช้จ่ายในการบริหาร		478,541,420	358,190,547	158,995,705	217,728,554
ต้นทุนทางการเงิน	31	204,756,214	190,614,698	159,609,092	158,437,594
รวมค่าใช้จ่าย		7,313,438,953	7,504,258,197	5,483,464,651	5,796,869,497
ส่วนแบ่งขาดทุนจากเงินลงทุนในบริษัทร่วม	10	(1,222,990)	(712,667)	-	-
รวม		(1,222,990)	(712,667)	-	-
กำไร (ขาดทุน) ก่อนภาษีเงินได้		(443,538,410)	71,279,022	(176,663,805)	26,668,825
(ผลประโยชน์) ค่าใช้จ่ายภาษีเงินได้	32	30,137,166	8,968,710	(4,547,695)	(11,975,441)
กำไร (ขาดทุน) สำหรับปี		(473,675,576)	62,310,312	(172,116,110)	38,644,266
กำไรขาดทุนเบ็ดเสร็จอื่น					
รายการที่อาจถูกจัดประเภทใหม่ไว้ในกำไรหรือขาดทุนในภายหลัง					
ผลต่างของอัตราแลกเปลี่ยนจากการแปลงค่าหน่วยงานต่างประเทศ		(6,074,669)	(4,779,318)	-	-
ส่วนแบ่งขาดทุนเบ็ดเสร็จในบริษัทร่วม	10	(94,434)	(74,334)	-	-
รวมรายการที่อาจถูกจัดประเภทใหม่ไว้ในกำไรหรือขาดทุนในภายหลัง		(6,169,103)	(4,853,652)	-	-
รายการที่จะไม่ถูกจัดประเภทใหม่ไว้ในกำไรหรือขาดทุนในภายหลัง					
ผลกำไรจากการตีมูลค่าสินทรัพย์ใหม่	26	57,347,926	-	57,347,926	-
ผลกำไร (ขาดทุน) จากการวัดมูลค่าใหม่ของผลประโยชน์พนักงานที่กำหนดไว้	24	(14,123,905)	13,490,850	(14,123,905)	12,993,937
ภาษีเงินได้ของรายการที่จะไม่ถูกจัดประเภทใหม่ไว้ในกำไรหรือขาดทุนในภายหลัง	32	(8,644,804)	(2,698,170)	(8,644,804)	(2,598,787)
รวมรายการที่จะไม่ถูกจัดประเภทใหม่ไว้ในกำไรหรือขาดทุนในภายหลัง		34,579,217	10,792,680	34,579,217	10,395,150
กำไรเบ็ดเสร็จอื่นสำหรับปี-สุทธิจากภาษีเงินได้		28,410,114	5,939,028	34,579,217	10,395,150
กำไร (ขาดทุน) เบ็ดเสร็จรวมสำหรับปี		(445,265,462)	68,249,340	(137,536,893)	49,039,416
การแบ่งปันกำไร (ขาดทุน)					
ส่วนที่เป็นของบริษัทใหญ่		(351,722,621)	18,224,798	(172,116,110)	38,644,266
ส่วนที่เป็นของส่วนได้เสียที่ไม่มีอำนาจควบคุม	12	(121,952,955)	44,085,514	-	-
กำไร (ขาดทุน) สำหรับปี		(473,675,576)	62,310,312	(172,116,110)	38,644,266
การแบ่งปันกำไร (ขาดทุน) เบ็ดเสร็จรวม					
ส่วนที่เป็นของบริษัทใหญ่		(322,558,855)	25,275,051	(137,536,893)	49,039,416
ส่วนที่เป็นของส่วนได้เสียที่ไม่มีอำนาจควบคุม	12	(122,706,607)	42,974,289	-	-
กำไร (ขาดทุน) เบ็ดเสร็จรวมสำหรับปี		(445,265,462)	68,249,340	(137,536,893)	49,039,416
กำไร (ขาดทุน) ต่อหุ้น	34				
กำไร (ขาดทุน) ต่อหุ้น (บาท)		(0.52)	0.03	(0.25)	0.06



บริษัท ไทยรับเบอร์ลาเท็กซ์กรุ๊ป จำกัด (มหาชน) และบริษัทย่อย
(เดิมชื่อ "บริษัท ไทยรับเบอร์ลาเท็กซ์คอร์ปอเรชั่น (ประเทศไทย) จำกัด (มหาชน)")
งบแสดงการเปลี่ยนแปลงส่วนของผู้ถือหุ้น

		งบการเงินรวม												
				กำไร (ขาดทุน) สะสม		องค์ประกอบอื่นของส่วนของผู้ถือหุ้น							ส่วนของ	
		ส่วนต่างจาก				การ	ส่วนเกินทุน	การเปลี่ยนแปลง	ส่วนแบ่งกำไร				ส่วน	
		ทุนเรือนหุ้น	การรวมธุรกิจ	ยังไม่ได้		แปลงค่า	จากการ	สัดส่วน	(ขาดทุน)	รวมองค์ประกอบ	รวมส่วนของ		ส่วนได้เสีย	
		ที่ออกและ	ภายใน	ภายใต้การ	ทุนสำรองตาม	จัดสรร	หน่วยงาน	การถือหุ้น	เปิดเสร็จอื่นใน	อื่นของส่วนของผู้ถือหุ้น	ผู้ถือหุ้น	ที่ไม่มีอำนาจ	รวมส่วนของ	
หมายเหตุ	ชำระแล้ว	มูลค่าหุ้น	ควบคุมเดียวกัน	กฎหมาย	(ขาดทุนสะสม)		ต่างประเทศ	สินทรัพย์	ในบริษัทย่อย	บริษัทร่วม	ผู้ถือหุ้น	ของบริษัทใหญ่	ควบคุม	ผู้ถือหุ้น
(บาท)														
สำหรับปีสิ้นสุดวันที่ 31 ธันวาคม 2561														
ยอดคงเหลือ ณ วันที่ 1 มกราคม 2561	1,685,079,688	342,170,431	(1,003,600,000)	135,555,246	(242,494,785)	(5,247,096)	1,315,514,082	(11,412,912)	1,881,123	1,300,735,197	2,217,445,777	221,631,622	2,439,077,399	
รายการกับผู้ถือหุ้นที่บันทึกโดยตรงเข้าส่วนของผู้ถือหุ้น														
การจัดสรรส่วนทุนให้ผู้ถือหุ้น														
ลดหุ้นสามัญ	25	(1,003,600,000)	-	-	-	-	-	-	-	-	(1,003,600,000)	-	(1,003,600,000)	
เงินปันผลจ่ายในบริษัทย่อย		-	-	-	-	-	-	-	-	-	-	(16,287,192)	(16,287,192)	
เงินปันผลให้ผู้ถือหุ้นของบริษัท	35	-	-	-	(27,256,360)	-	-	-	-	-	(27,256,360)	-	(27,256,360)	
รวมการจัดสรรส่วนทุนให้ผู้ถือหุ้น		(1,003,600,000)	-	-	(27,256,360)	-	-	-	-	-	(1,030,856,360)	(16,287,192)	(1,047,143,552)	
การเปลี่ยนแปลงในส่วนได้เสียในบริษัทย่อย														
การได้มาซึ่งส่วนได้เสียที่ไม่มีอำนาจควบคุม														
โดยอำนาจควบคุมไม่เปลี่ยนแปลง	4	-	-	-	7,971,047	(11,990,050)	434,092	3,585,746	3,539,983	-	7,559,821	3,540,818	(29,451,772)	(25,910,954)
รวมการเปลี่ยนแปลงในส่วนได้เสียในบริษัทย่อย		-	-	-	7,971,047	(11,990,050)	434,092	3,585,746	3,539,983	-	7,559,821	3,540,818	(29,451,772)	(25,910,954)
กำไรขาดทุนเบ็ดเสร็จสำหรับปี														
กำไร		-	-	-	18,224,798	-	-	-	-	-	18,224,798	44,085,514	62,310,312	
กำไรขาดทุนเบ็ดเสร็จอื่น		-	-	-	11,153,257	(4,028,670)	-	-	(74,334)	(4,103,004)	7,050,253	(1,111,225)	5,939,028	
รวมกำไรขาดทุนเบ็ดเสร็จสำหรับปี		-	-	-	29,378,055	(4,028,670)	-	-	(74,334)	(4,103,004)	25,275,051	42,974,289	68,249,340	
โอนไปสำรองตามกฎหมาย														
โอนไปสำรองตามกฎหมายของบริษัทย่อย		-	-	-	3,227,631	(3,227,631)	-	-	-	-	-	-	-	
โอนไปกำไรสะสม		-	-	-	52,687,366	-	(52,687,366)	-	-	(52,687,366)	-	-	-	
ผลกระทบจากการปรับโครงสร้างธุรกิจ	25	-	-	1,003,600,000	(50,380,000)	50,380,000	-	-	-	-	1,003,600,000	-	1,003,600,000	
ยอดคงเหลือ ณ วันที่ 31 ธันวาคม 2561		681,479,688	342,170,431	-	108,695,924	(164,845,405)	(8,841,674)	1,266,412,462	(7,872,929)	1,806,789	1,251,504,648	2,219,005,286	218,866,947	2,437,872,233



บริษัท ไทยรับเบอร์ลาเท็กซ์กรุ๊ป จำกัด (มหาชน) และบริษัทย่อย

(เดิมชื่อ "บริษัท ไทยรับเบอร์ลาเท็กซ์คอร์ปอเรชั่น (ประเทศไทย) จำกัด (มหาชน)")

งบแสดงการเปลี่ยนแปลงส่วนของผู้ถือหุ้น

		งบการเงินรวม											
		กำไร (ขาดทุน) สะสม				องค์ประกอบอื่นของส่วนของผู้ถือหุ้น							
						การ	ส่วนเกินทุน	การเปลี่ยนแปลง	ส่วนแบ่งกำไร				
		ทุนเรือนหุ้น	ส่วนเกิน	ยังไม่ได้	ยังไม่ได้	แปลงค่า	จากการ	สัดส่วน	(ขาดทุน)	รวมองค์ประกอบ	รวมส่วนของ	ส่วนได้เสีย	ส่วนของผู้ถือหุ้น
		ที่ออกและ	ส่วนเกิน	ทุนสำรองตาม	จัดสรร	หน่วยงาน	ตราสาร	การถือหุ้น	เบ็ดเสร็จอื่นใน	อื่นของส่วนของผู้ถือหุ้น	ผู้ถือหุ้น	ที่ไม่มีอำนาจ	รวมส่วนของผู้ถือหุ้น
หมายเหตุ	ชำระแล้ว	มูลค่าหุ้น	กฎหมาย	(ขาดทุนสะสม)	ต่างประเทศ	สินทรัพย์	ในบริษัทย่อย	บริษัทรวม	ผู้ถือหุ้น	ของบริษัทใหญ่	ควบคุม	ผู้ถือหุ้น	
(บาท)													
สำหรับปีสิ้นสุดวันที่ 31 ธันวาคม 2562													
ยอดคงเหลือ ณ วันที่ 1 มกราคม 2562	681,479,688	342,170,431	108,695,924	(164,845,405)	(8,841,674)	1,266,412,462	(7,872,929)	1,806,789	1,251,504,648	2,219,005,286	218,866,947	2,437,872,233	
รายการกับผู้ถือหุ้นที่บันทึกโดยตรงเข้าสู่ส่วนของผู้ถือหุ้น													
การจัดสรรส่วนทุนให้ผู้ถือหุ้น													
เงินปันผลให้ผู้ถือหุ้นของบริษัท	35	-	-	-	(6,814,590)	-	-	-	-	-	(6,814,590)	-	(6,814,590)
รวมการจัดสรรส่วนทุนให้ผู้ถือหุ้น		-	-	-	(6,814,590)	-	-	-	-	-	(6,814,590)	-	(6,814,590)
กำไรขาดทุนเบ็ดเสร็จสำหรับปี													
ขาดทุน	-	-	-	(351,722,621)	-	-	-	-	-	-	(351,722,621)	(121,952,955)	(473,675,576)
กำไรขาดทุนเบ็ดเสร็จอื่น	-	-	-	(11,299,124)	(5,321,017)	45,878,341	-	(94,434)	40,462,890	29,163,766	(753,652)	28,410,114	
รวมกำไรขาดทุนเบ็ดเสร็จสำหรับปี	-	-	-	(363,021,745)	(5,321,017)	45,878,341	-	(94,434)	40,462,890	(322,558,855)	(122,706,607)	(445,265,462)	
โอนไปกำไรสะสม													
โอนไปกำไรสะสม	-	-	-	52,001,236	-	(52,001,236)	-	-	(52,001,236)	-	-	-	-
ยอดคงเหลือ ณ วันที่ 31 ธันวาคม 2562	681,479,688	342,170,431	108,695,924	(482,680,504)	(14,162,691)	1,260,289,567	(7,872,929)	1,712,355	1,239,966,302	1,889,631,841	96,160,340	1,985,792,181	



บริษัท ไทยรับเบอร์ลาเท็กซ์กรุ๊ป จำกัด (มหาชน) และบริษัทย่อย
(เดิมชื่อ "บริษัท ไทยรับเบอร์ลาเท็กซ์คอร์ปอเรชั่น (ประเทศไทย) จำกัด (มหาชน)")

งบแสดงการเปลี่ยนแปลงส่วนของผู้ถือหุ้น

		งบการเงินเฉพาะกิจการ				องค์ประกอบอื่น	
						ของส่วนของผู้ถือหุ้น	
		ทุนเรือนหุ้น		ส่วนต่าง	กำไรสะสม		
		ที่ออกและ	ส่วนเกิน	จากการรวมธุรกิจภายใต้	ทุนสำรองตาม	ยังไม่ได้	ส่วนเกินทุนจากการ
หมายเหตุ		ชำระแล้ว	มูลค่าหุ้น	การควบคุมเดียวกัน	กฎหมาย	จัดสรร	ตีราคาสินทรัพย์
					กฎหมาย		
					(บาท)		รวมส่วนของ
							ผู้ถือหุ้น
สำหรับปีสิ้นสุดวันที่ 31 ธันวาคม 2561							
ยอดคงเหลือ ณ วันที่ 1 มกราคม 2561		1,685,079,688	342,170,431	(397,599,771)	58,650,000	307,559,235	552,698,753
รายการกับผู้ถือหุ้นที่บันทึกโดยตรงเข้าส่วนของผู้ถือหุ้น							
การจัดสรรส่วนทุนให้ผู้ถือหุ้น							
ลดหุ้นสามัญ	25	(1,003,600,000)	-	-	-	-	-
เงินปันผลให้ผู้ถือหุ้นของบริษัท	35	-	-	-	-	(27,256,360)	-
รวมการจัดสรรส่วนทุนให้ผู้ถือหุ้น		(1,003,600,000)	-	-	-	(27,256,360)	-
กำไรขาดทุนเบ็ดเสร็จสำหรับปี							
กำไร		-	-	-	-	38,644,266	-
กำไรขาดทุนเบ็ดเสร็จอื่น		-	-	-	-	10,395,150	-
รวมกำไรขาดทุนเบ็ดเสร็จสำหรับปี		-	-	-	-	49,039,416	-
โอนไปสำรองตามกฎหมาย							
โอนไปกำไรสะสม		-	-	-	-	40,909,786	(40,909,786)
ผลกระทบจากการปรับโครงสร้างธุรกิจ		-	-	397,599,771	-	-	-
ยอดคงเหลือ ณ วันที่ 31 ธันวาคม 2561		681,479,688	342,170,431	-	70,972,000	357,930,077	511,788,967



บริษัท ไทยรับเบอร์ลาเท็กซ์กรุ๊ป จำกัด (มหาชน) และบริษัทย่อย

(เดิมชื่อ "บริษัท ไทยรับเบอร์ลาเท็กซ์คอร์ปอเรชั่น (ประเทศไทย) จำกัด (มหาชน)")

งบแสดงการเปลี่ยนแปลงส่วนของผู้ถือหุ้น

งบการเงินเฉพาะกิจการ						
	กำไรสะสม				องค์ประกอบอื่น	
	ทุนเรือนหุ้น				ของส่วนของผู้ถือหุ้น	
	ที่ออกและ	ส่วนเกิน	ทุนสำรองตาม	ยังไม่ได้	ส่วนเกินทุนจากการ	รวมส่วนของ
หมายเหตุ	ชำระแล้ว	มูลค่าหุ้น	กฎหมาย	จัดสรร	ตีราคาสินทรัพย์	ผู้ถือหุ้น
				(บาท)		
สำหรับปีสิ้นสุดวันที่ 31 ธันวาคม 2562						
ยอดคงเหลือ ณ วันที่ 1 มกราคม 2562	681,479,688	342,170,431	70,972,000	357,930,077	511,788,967	1,964,341,163
รายการกับผู้ถือหุ้นที่บันทึกโดยตรงเข้าส่วนของผู้ถือหุ้น						
การจัดสรรส่วนทุนให้ผู้ถือหุ้น						
เงินปันผลให้ผู้ถือหุ้นของบริษัท	35	-	-	(6,814,590)	-	(6,814,590)
รวมการจัดสรรส่วนทุนให้ผู้ถือหุ้น	-	-	-	(6,814,590)	-	(6,814,590)
กำไรขาดทุนเบ็ดเสร็จสำหรับปี						
ขาดทุน	-	-	-	(172,116,110)	-	(172,116,110)
กำไรขาดทุนเบ็ดเสร็จอื่น	-	-	-	(11,299,124)	45,878,341	34,579,217
รวมกำไรขาดทุนเบ็ดเสร็จสำหรับปี	-	-	-	(183,415,234)	45,878,341	(137,536,893)
โอนไปกำไรสะสม	-	-	-	40,932,943	(40,932,943)	-
ยอดคงเหลือ ณ วันที่ 31 ธันวาคม 2562	681,479,688	342,170,431	70,972,000	208,633,196	516,734,365	1,819,989,680

บริษัท ไทยรับเบอร์ลาเท็กซ์กรุ๊ป จำกัด (มหาชน) และบริษัทย่อย
(เดิมชื่อ "บริษัท ไทยรับเบอร์ลาเท็กซ์คอร์ปอเรชั่น (ประเทศไทย) จำกัด (มหาชน)")
งบกระแสเงินสด

	งบการเงินรวม		งบการเงินเฉพาะกิจการ	
	สำหรับปีสิ้นสุดวันที่ 31 ธันวาคม		สำหรับปีสิ้นสุดวันที่ 31 ธันวาคม	
	2562	2561	2562	2561
	(บาท)			
กระแสเงินสดจากกิจกรรมดำเนินงาน				
กำไร (ขาดทุน) สำหรับปี	(473,675,576)	62,310,312	(172,116,110)	38,644,266
ปรับรายการที่กระทบกำไรเป็นเงินสดรับ (จ่าย)				
ภาษีเงินได้ (รายได้)	30,137,166	8,968,710	(4,547,695)	(11,975,441)
ต้นทุนทางการเงิน	204,756,214	190,614,698	159,609,092	158,437,594
ค่าเสื่อมราคาและค่าตัดจำหน่าย	231,421,498	236,773,126	78,480,093	101,604,404
ค่าตัดจำหน่ายต้นทุนพัฒนาสวนยาง	2,169,655	8,824,312	-	-
ค่าตัดจำหน่ายสิทธิการใช้ประโยชน์ที่ดิน	965,788	-	31,350	-
ค่าเผื่อ (กลับรายการ) หนี้สูญและหนี้สงสัยจะสูญ	136,704,029	(3,000)	(2,000)	(3,000)
ค่าเผื่อ (กลับรายการ) ขาดทุนจากการปรับมูลค่าสินค้า	64,929,210	(4,473,236)	-	-
ขาดทุนจากอัตราแลกเปลี่ยนที่ยังไม่เกิดขึ้น	1,676,400	7,004,141	758,063	4,190,769
ขาดทุนจากการด้อยค่าเงินลงทุนในบริษัทย่อย	-	-	-	39,180,000
ขาดทุนจากการด้อยค่าเงินลงทุนระยะยาวอื่น	-	18,800,000	-	18,800,000
ขาดทุนจากการด้อยค่าของค่าความนิยม	5,427,068	-	-	-
กำไรจากการคืนทุนเงินลงทุนในบริษัทย่อย	-	-	-	(62,000,283)
(กำไร) ขาดทุนจากการปรับมูลค่ายุติธรรมของสังกริมทรัพย์เพื่อการลงทุน	13,380,000	(3,120,000)	11,980,000	(140,000)
(กำไร) ขาดทุนจากการจำหน่ายที่ดิน อาคารและอุปกรณ์	(887,416)	664,918	(354,540)	-
ขาดทุนจากการตัดจำหน่ายที่ดิน อาคารและอุปกรณ์	4,241,473	9,941,913	2,251,822	-
ประมาณการหนี้สินผลประโยชน์พนักงาน	29,652,194	5,883,182	21,554,531	3,990,836
ส่วนแบ่งขาดทุนจากเงินลงทุนในบริษัทร่วม - สุทธิจากภาษีเงินได้	1,222,990	712,667	-	-
ตัดจำหน่ายภาษีเงินได้หัก ณ ที่จ่าย	-	739,809	-	739,809
เงินปันผลรับ	-	-	-	(20,623,947)
ดอกเบี้ยรับ	(1,561,191)	(539,508)	(348,418)	(27,962,733)
	250,559,502	543,102,044	97,296,188	242,882,274
การเปลี่ยนแปลงในสินทรัพย์และหนี้สินดำเนินงาน				
ลูกหนี้การค้าและลูกหนี้อื่น	26,568,344	(42,055,215)	109,990,993	(34,036,790)
สินค้าคงเหลือ	82,266,385	59,847,123	117,724,023	109,003,956
สินทรัพย์หมุนเวียนอื่น	10,076,517	18,165,586	5,377,848	7,581,156
สินทรัพย์ไม่หมุนเวียนอื่น	(18,400)	581,718	143,509	(783,715)
เจ้าหนี้การค้าและเจ้าหนี้อื่น	(16,863,409)	(84,070,409)	(25,507,812)	(3,050,498)
ค่าใช้จ่ายค้างจ่าย	2,634,187	(27,114,803)	(4,511,515)	(16,394,819)
หนี้สินหมุนเวียนอื่น	(298,171)	(1,508,947)	130,110	(1,798,099)
ประมาณการหนี้สินสำหรับผลประโยชน์พนักงาน	(3,587,286)	(4,192,960)	(1,045,407)	(2,827,170)
เงินสดสุทธิได้มาจาก (ใช้ไปใน) กิจกรรมดำเนินงาน	351,337,669	462,754,137	299,597,937	300,576,295
รับคืนภาษีเงินได้	24,123,544	28,468,485	24,123,544	28,225,931
ภาษีเงินได้จ่ายออก	(29,941,828)	(35,501,070)	(26,553,046)	(26,869,949)
กระแสเงินสดสุทธิได้มาจากกิจกรรมดำเนินงาน	345,519,385	455,721,552	297,168,435	301,932,277

กระแสเงินสดจากกิจกรรมลงทุน

เงินสดจ่ายให้กู้ยืมระยะสั้นแก่กิจการที่เกี่ยวข้องกัน	-	-	-	(63,500,000)
เงินสดรับชำระคืนเงินให้กู้ยืมระยะสั้นแก่กิจการที่เกี่ยวข้องกัน	-	-	38,000,000	479,770,400
เงินให้กู้ยืมระยะสั้นแก่กิจการอื่นลดลง	(6,000,000)	-	(6,000,000)	-
เงินสดรับชำระคืนจากเงินให้กู้ยืมระยะสั้นแก่กิจการอื่น	6,000,000	-	6,000,000	-
เงินสดจ่ายเพิ่มทุนในบริษัทย่อย	-	(26,164,444)	-	(526,493,989)
เงินฝากธนาคารที่มีภาระค้ำประกัน (เพิ่มขึ้น) ลดลง	10,024,274	(6,621,011)	(64,826)	(6,531,911)
เงินสดจ่ายเพื่อซื้อธุรกิจ	-	(102,323,430)	-	-
เงินสดจ่ายเพื่อซื้อที่ดิน อาคารและอุปกรณ์	(110,698,620)	(307,742,559)	(5,792,645)	(28,223,700)
เงินสดจ่ายเพื่อซื้อสินทรัพย์ไม่มีตัวตนอื่น	(604,031)	(999,665)	-	(29,827)
เงินสดรับจากการขายที่ดิน อาคาร และอุปกรณ์	1,431,431	3,078,598	355,140	-
ต้นทุนการพัฒนาสวนยางเพิ่มขึ้น	(7,842,281)	(10,603,392)	-	-
ดอกเบี้ยรับ	1,561,191	539,508	348,418	60,528,849
เงินปันผลรับ	-	535,600	-	20,623,947
กระแสเงินสดสุทธิได้มาจาก (ใช้ไปใน) กิจกรรมลงทุน	(106,128,036)	(450,300,795)	32,846,087	(63,856,231)

กระแสเงินสดจากกิจกรรมจัดหาเงิน

เงินเบิกเกินบัญชีธนาคารและเงินกู้ยืมระยะสั้นจาก				
สถาบันการเงินเพิ่มขึ้น (ลดลง)	75,110,416	220,344,425	(67,329,082)	66,706,874
เงินสดที่ผู้เช่าจ่ายเพื่อลดหนี้สินซึ่งเกิดขึ้นจากสัญญาเช่าการเงิน	(40,968,577)	(76,465,240)	(39,614,199)	(74,830,137)
เงินสดรับจากกู้ยืมระยะสั้นจากกิจการที่เกี่ยวข้องกัน	-	-	-	15,000,000
เงินสดจ่ายเพื่อชำระคืนเงินกู้ยืมระยะสั้นจากกิจการที่เกี่ยวข้องกัน	(1,400,000)	(3,500,000)	-	-
เงินสดรับจากเงินกู้ยืมระยะยาว	-	175,037,175	-	-
เงินสดจ่ายเพื่อชำระคืนเงินกู้ยืมระยะยาว	(117,500,000)	(108,750,000)	(67,500,000)	(58,750,000)
เงินปันผลจ่ายให้ผู้ถือหุ้นของบริษัท	(6,814,590)	(27,256,360)	(6,814,590)	(27,256,360)
เงินสดรับจากการเปลี่ยนแปลงส่วนได้เสียที่ไม่มีอำนาจควบคุม				
โดยอำนาจควบคุมไม่เปลี่ยนแปลง	-	253,490	-	-
เงินปันผลจ่ายของบริษัทย่อยแก่ส่วนได้เสียที่ไม่มีอำนาจควบคุม	-	(16,287,192)	-	-
ดอกเบี้ยจ่าย	(200,827,342)	(188,364,603)	(155,021,740)	(156,357,996)
เงินสดจ่ายต้นทุนทางการเงินอื่น	(7,384,858)	(8,225,204)	(2,711,676)	(3,060,840)
กระแสเงินสดสุทธิใช้ไปในกิจกรรมจัดหาเงิน	(299,784,951)	(33,213,509)	(338,991,287)	(238,548,459)
เงินสดและรายการเทียบเท่าเงินสดลดลงสุทธิ				
ก่อนผลกระทบของอัตราแลกเปลี่ยน	(60,393,602)	(27,792,752)	(8,976,765)	(472,413)
ผลกระทบจากอัตราแลกเปลี่ยนที่มีต่อเงินสดและรายการเทียบเท่าเงินสด	(6,074,668)	(4,779,318)	-	-
เงินสดและรายการเทียบเท่าเงินสดลดลงสุทธิ	(66,468,270)	(32,572,070)	(8,976,765)	(472,413)
เงินสดและรายการเทียบเท่าเงินสด ณ วันที่ 1 มกราคม	157,594,536	190,166,606	43,078,846	43,551,259
เงินสดและรายการเทียบเท่าเงินสด ณ วันที่ 31 ธันวาคม	91,126,266	157,594,536	34,102,081	43,078,846

ข้อมูลเพิ่มเติมสำหรับงบกระแสเงินสด

รายการที่ไม่ใช่เงินสด

สินทรัพย์ซื้อภายใต้สัญญาเช่าการเงินและเช่าซื้อ	-	6,176,519	-	5,559,069
เงินจ่ายล่วงหน้าค่าสิทธิในการใช้ประโยชน์ที่ดิน	-	1,718,232	-	-
การคืนทุนจากการปรับโครงสร้างธุรกิจ	-	-	-	62,000,283
เจ้าหนี้ค่าซื้อสินทรัพย์	19,801,291	10,871,332	-	-

14. การวิเคราะห์และคำอธิบายของฝ่ายจัดการ

14.1 ภาพรวมการดำเนินงาน

ผลการดำเนินงานรวมของกลุ่มบริษัท ไทยรับเบอร์ลาเท็กซ์กรุ๊ป จำกัด (มหาชน) (TRUBB) ปี 2562 กลุ่มบริษัทมีผลขาดทุนก่อนภาษี 443.54 ล้านบาท และมีค่าใช้จ่ายทางภาษี 30.14 ล้านบาท เป็นขาดทุนสุทธิหลังภาษี 473.68 ล้านบาทซึ่งเป็นส่วนของบริษัทใหญ่ จำนวน 351.72 ล้านบาท คิดเป็นสัดส่วนของผลขาดทุนสุทธิ ร้อยละ 74.25 บริษัทฯ มีผลขาดทุนเนื่องจากผลกระทบของสงครามการค้าระหว่างประเทศ สหรัฐอเมริกาและจีนที่ยังไม่ได้ข้อยุติ ส่งผลให้เกิดการชะลอตัวของเศรษฐกิจโลก และเกิดความไม่แน่นอนของตลาดยางพารา ทำให้ราคายางพารามีความผันผวน แม้ว่าเมื่อเปรียบเทียบราคายางพารา ปี 2561 และ 2562 ราคายางนั้นปรับตัวขึ้นเล็กน้อย จาก 42.74 บาทต่อกิโลกรัมในปี 2561 เป็น 43.69 บาทต่อกิโลกรัมในปี 2562 คิดเป็นร้อยละ 2.22 (ข้อมูลจาก Website: การยางแห่งประเทศไทย) ราคายางดังกล่าวยังคงอยู่ในระดับที่ต่ำ ทั้งยังมีการแข็งค่าขึ้นของเงินบาทอย่างต่อเนื่องทั้งปี 2562

14.2 ผลการดำเนินงานและความสามารถในการทำกำไร

สำหรับงบการเงินปี 2562 กลุ่มบริษัทมีรายได้จากการขายและบริการ 6,827.45 ล้านบาท เปรียบเทียบกับปีที่แล้ว รายได้จากการขายและบริการ 7,513.34 ล้านบาท ลดลง 685.89 ล้านบาท คิดเป็นร้อยละ 9.13 ซึ่งเป็นผลจากการความต้องการยางที่ลดลงจากสงครามการค้า และราคายางพาราที่ผันผวนในช่วงที่ผ่านมา ทำให้บริษัทฯ มีรายได้ที่ลดลง สำหรับต้นทุนขายและบริการ ปี 2562 และปี 2561 เท่ากับ 6,320.99 ล้านบาท และ 6,645.12 ล้านบาท ตามลำดับ ลดลง 324.13 ล้านบาท คิดเป็นร้อยละ 4.88 เป็นผลมาจากยอดขายที่ลดลง อย่างไรก็ตามกลุ่มธุรกิจมีการแก้ไขคุณภาพการผลิตของกลุ่มผลิตภัณฑ์ยาง ให้สามารถผลิตได้ปริมาณและคุณภาพที่ดีขึ้น แต่ราคาวัตถุดิบสารเคมีในการผลิตมีการปรับราคาสูงขึ้น จึงทำให้ต้นทุนการผลิตสูงขึ้น

กลุ่มบริษัทมีบริษัทย่อยและผลประกอบการ ดังต่อไปนี้

1. กลุ่มธุรกิจน้ำยางข้นและน้ำยางแปรรูป ผลประกอบการปี 2562 มีผลขาดทุนก่อนภาษี 172 ล้านบาท เนื่องจากราคายางที่ปรับยังคงอยู่ในระดับต่ำ ส่งผลให้รายได้จากการขายยาง skim ลดลง ประกอบกับผลกระทบจากสงครามการค้าระหว่างประเทศสหรัฐอเมริกาและจีนที่ยังคงต่อเนื่องมาจากปี 2561 และค่าเงินบาทที่แข็งค่าขึ้นอย่างต่อเนื่องทั้งปี 2562 จาก 32 บาทต่อดอลลาร์สหรัฐในช่วงต้นปีลดลงเหลือ 30 บาทต่อดอลลาร์สหรัฐในช่วงปลายปี ซึ่งคิดเป็นประมาณร้อยละ 6.25 รวมไปถึงการแข่งขันด้านราคาที่สูงขึ้น ในตลาดยางพาราโลก อย่างไรก็ตามกลุ่มธุรกิจได้เพิ่มเติมในส่วนของการผลิต และแท็งก์เก็บน้ำยางข้นตั้งแต่ปลายปี 2559 ส่งผลทางให้กลุ่มธุรกิจมีแท็งก์เก็บน้ำยางข้นมากขึ้น เพื่อรองรับตามความต้องการและผลผลิตในอนาคต

2. กลุ่มธุรกิจผลิตภัณฑ์จากยาง ผลประกอบการปี 2562 มีผลขาดทุนก่อนภาษี 258 ล้านบาท เป็นผลจากการความต้องการผลิตภัณฑ์จากยางที่ลดลงอย่างมากจากสงครามการค้า ซึ่งผลกระทบนี้ ส่งผลโดยตรงกับคู่ค้าในประเทศจีน

อย่างไรก็ตามกลุ่มธุรกิจผลิตภัณฑ์จากยางมีการขยายฐานลูกค้าเพิ่มขึ้น ต่อเนื่องไปอีก เนื่องจากผลิตภัณฑ์ของบริษัทมีคุณภาพเป็นที่ต้องการของตลาด

3. กลุ่มธุรกิจสวนยางพารา ผลประกอบการปี 2562 มีขาดทุนก่อนภาษี 14 ล้านบาท ขาดทุนลดลง 27 ล้านบาท เทียบกับปี 2561 กลุ่มธุรกิจสวนยางพารามีผลประกอบการที่ดีขึ้น จากมีการบริหารจัดการที่มีประสิทธิภาพมากขึ้น

อย่างไรก็ตามเนื่องจากกลุ่มธุรกิจสวนยางมีหลายปัจจัยที่ส่งผลกระทบต่อการดำเนินธุรกิจ ทั้งราคาน้ำยางสดที่มีความผันผวน และราคายางพาราอยู่ในระดับต่ำ และกลุ่มธุรกิจยังคงมีค่าใช้จ่ายคงที่ ซึ่งไม่ผันผวนไปตามราคายางพาราในตลาด ซึ่งทำให้กลุ่มธุรกิจขาดทุน อย่างไรก็ตาม ผลขาดทุนลดลงของกลุ่มธุรกิจสวนยางพาราส่งผลให้ผลประกอบการโดยรวมของกลุ่มบริษัทดีขึ้น

14.3 ความสามารถในการบริหารทรัพย์สิน

(1) ส่วนประกอบของสินทรัพย์

- สินทรัพย์หมุนเวียน อยู่ที่ 2,203 ล้านบาท ลดลง 385 ล้านบาท หรือ ร้อยละ 15 เกิดจากรายการหลักที่สำคัญ คือ ลูกหนี้การค้าลดลง 160 ล้านบาท และสินค้าคงเหลือลดลง 147 ล้านบาท เนื่องจากกลุ่มบริษัทมีตั้งสำรองค่าเผื่อนี้สงสัยจะสูญและค่าเผื่อการปรับลดมูลค่าสินค้าคงเหลือ

- สินทรัพย์ไม่หมุนเวียน อยู่ที่ 5,409 ล้านบาท ลดลง 101 ล้านบาท เนื่องจากการลดลงในที่ดิน อาคารและอุปกรณ์ 63 ล้านบาท และอสังหาริมทรัพย์เพื่อการลงทุน 13 ล้านบาท เนื่องจากการลดมูลค่าของสินทรัพย์ตามอายุการให้ประโยชน์ของสินทรัพย์จากการดำเนินงานปกติ และจากการประเมินมูลค่ายุติธรรมลดลงตามการประเมินของผู้เชี่ยวชาญอิสระ

(2) การด้อยค่าของสินทรัพย์

สินทรัพย์ที่มีอยู่ได้แสดงมูลค่าที่แท้จริงและไม่มีรายการใดที่มีข้อบ่งชี้ว่าจะทำให้ด้อยค่าหรือไม่ได้รับคืนซึ่งหากมีการด้อยค่า ทางบริษัทก็ได้ตั้งสำรองหรือค่าเผื่อการลดค่าไว้แล้ว เพื่อให้คุณภาพสินทรัพย์สะท้อนมูลค่าที่แท้จริงตามราคาตลาด และให้เป็นไปตามหลักการบัญชีที่รับรองทั่วไป

(3) ลูกหนี้การค้า

ลูกหนี้การค้าที่เป็นกิจการอื่นๆ มีจำนวนรวม 1,097 ล้านบาท เมื่อหักค่าเผื่อนี้สงสัยจะสูญแล้ว ลูกหนี้การค้าสุทธิอยู่ที่จำนวน 827 ล้านบาท ในปี 2562 ลูกหนี้การค้ามียอดลดลง 160 ล้านบาท เมื่อเทียบกับปีก่อน เนื่องจากในกลุ่มธุรกิจน้ำยางข้นและผลิตภัณฑ์ยางพารามีปริมาณขายที่ลดลง

- ส่วนที่ตั้งค่าเผื่อนี้สงสัยจะสูญไว้ครบแล้ว จำนวน 270 ล้านบาท คิดเป็นร้อยละ 25 ของลูกหนี้การค้ากิจการอื่นรวม ซึ่งในปี 2562 มีการตั้งค่าเผื่อนี้สงสัยจะสูญเพิ่มขึ้น

(4) สินค้าคงเหลือ

สินค้าคงเหลือมีมูลค่าสุทธิหลังหักค่าเผื่อมูลค่าสินค้าลดลงแล้วอยู่ที่จำนวน 1,104 ล้านบาท สินค้าคงเหลือมียอดลดลง 147 ล้านบาท เมื่อเทียบกับปีก่อน เนื่องจากการตั้งสำรองค่าเผื่อมูลค่าสินค้าเพิ่มขึ้น 65 ล้านบาท และราคายางพาราในตลาดลดลง ทำให้สินค้าคงเหลือ และวัตถุดิบมีราคาลดลง

14.4 สภาพคล่องและความเพียงพอของเงินทุน

(1) แหล่งที่มาและใช้ไปของเงินทุน

- การเปลี่ยนแปลงของแหล่งเงินทุนที่มาและใช้ไปจากการดำเนินงาน ปี 2562 เงินสดสุทธิที่ได้มาจากกิจกรรมดำเนินงานมีจำนวน 346 ล้านบาท

ความเหมาะสมของโครงสร้างเงินทุน บริษัทใช้โครงสร้างเงินทุนส่วนใหญ่จากหนี้สิน โดยมีอัตราส่วนหนี้สินต่อส่วนของผู้ถือหุ้นปี 2562 อยู่ที่ 2.83 เท่า เพิ่มขึ้นจาก 2.32 เท่าในปีก่อน ในปี 2562 เนื่องจากกลุ่มบริษัทมีผลขาดทุนสะสมจากการดำเนินงานที่เพิ่มขึ้น

(2) รายจ่ายลงทุน

ในด้านกระแสเงินสดในกิจกรรมลงทุน ในปี 2562 บริษัทมีกระแสเงินสดใช้ไปสุทธิ 106 ล้านบาท รายการใหญ่เป็นเงินสดใช้ไปในการซื้อที่ดิน อาคารและอุปกรณ์ จำนวน 110 ล้านบาท เป็นการลงทุนเพิ่มในการขยายกำลังการผลิตของกลุ่มบริษัท

(3) ความเพียงพอของสภาพคล่อง

เนื่องจากยอดขายของน้ำยางข้นเป็นรายได้หลักของกลุ่มบริษัท ซึ่งการใช้เงินทุนหมุนเวียนของธุรกิจน้ำยางข้นจะแปรตามช่วงฤดูกาลกรีดยาง ดังนั้น ปริมาณการใช้เงินทุนหมุนเวียนไม่เท่ากันตลอดทั้งปี จะใช้เงินทุนหมุนเวียนมากในช่วงสิ้นปี และใช้เงินทุนหมุนเวียนน้อยในช่วงไตรมาส 2 ซึ่งบริษัทยังคงมีวงเงินสินเชื่อที่เพียงพอต่อการดำเนินงาน

14.5 ปัจจัยที่จะมีผลต่อการดำเนินงานในอนาคต

(1) อุปสงค์และราคายางพารา เนื่องจากกลุ่มบริษัทประกอบกิจการธุรกิจยางพาราครบวงจร ดังนั้นหากความต้องการใช้ยางพาราเพิ่มขึ้นในอนาคต ก็จะส่งผลให้ราคายางสูงขึ้น และ ทำให้การใช้กำลังการผลิตและการขาย รวมถึงการทำการกำไรดีขึ้น

(2) กลไกการแทรกแซงราคายางของรัฐบาล จากการที่รัฐบาลมีแนวคิดที่ว่า หากราคายางตกต่ำ จะส่งผลกระทบต่อการค้าของเกษตรกร รัฐบาลจึงต้องการให้ราคายางสูงขึ้นถึงระดับหนึ่ง โดยจะมีมาตรการต่างๆ ที่ออกมาเพื่อแทรกแซงให้ราคายางสูงขึ้นจนถึงเป้าหมาย แต่หากมาตรการที่ออกมาเป็นมาตรการที่ตลาดไม่ได้คาดมาก่อน จะมีผลกระทบต่อราคายาง และต่อผลประกอบการของบริษัท

(3) สภาพภูมิอากาศ เนื่องจากวัตถุดิบยางพาราได้มาจากสวนยาง ซึ่งการที่จะกรีดยางได้นั้น สภาพภูมิอากาศเป็นตัวกำหนดอยู่ส่วนหนึ่ง เช่น หากเกิดภาวะแล้งผิดปกติในบริเวณที่ปลูกสวนยาง ก็จะไม่สามารถกรีดยางจากต้นยางได้หรือหากมีฝนตกถี่ ก็จะทำให้จำนวนครั้งในการออกกรีดยางน้อยลง เนื่องจากน้ำยางจะถูกชะไปกับฝน ไม่ได้ผลผลิต

(4) ราคาน้ำมัน แม้ว่าราคารายางจะไม่ผันแปรโดยตรงกับราคาน้ำมัน แต่ก็มีผลกระทบบ้างในทางอ้อม เนื่องจากยางสังเคราะห์ผลิตขึ้นมาจากสารปิโตรเคมีที่ได้จากน้ำมัน ดังนั้นราคาน้ำมันจะเป็นตัวกำหนด ราคารายางสังเคราะห์ ซึ่งเป็นผลิตภัณฑ์ใช้ทดแทนยางพารา

รายละเอียดเกี่ยวกับกรรมการของบริษัทย่อย

ให้แสดงรายชื่อกรรมการของบริษัทย่อยตามตาราง ดังนี้

รายชื่อบริษัทย่อย รายชื่อกรรมการ	บริษัท เวิลด์ เฟล็กซ์ จำกัด (มหาชน)	บริษัท ไทยรับ เบอร์แลนด์ แอนด์ แพลนเตชั่น จำกัด	บริษัท ไทยรับ เบอร์ เอช พี เอ็น อาร์ จำกัด	บริษัท เลเท็กซ์ ซิสเทมส์ จำกัด (มหาชน)	Myanmar Thai Rubber Joint Corporation Limited
นายวรเทพ วงศาสุทธิกุล	X			/	/
นายไพบูลย์ วรประทีป	/				/
นายปรัชญ์นนท์ เต็มฤทธิกุลชัย	/				/
นายวันชัย ศรีหิรัญรัมย์	/		/	/	
นายประวิทย์ วรประทีป	//		//	/	
นางสาวฉลอมขวัญ วงศาสุทธิกุล	//		//		
นายภัทรพล วงศาสุทธิกุล	//		//	/	/
นายประกิต วรประทีป			//		
นายโกวิท วงศาสุทธิกุล			//	/	
นายณัฐ วงศาสุทธิกุล	//				
นายพลธิษฐ์พล เต็มฤทธิกุลชัย			//	/	
นางปทุมพร ตริวิศวะเวทย์				//	
นางรัตนา เตชะพันธ์งาม				/	
นายทิวดี ศรีชัยเทวินทร์				//	
นายไตรวิทย์ ไชยนาพงศ์		/			
นายพรชัย จินดาอุดมเศรษฐ์		/			

หมายเหตุ / = กรรมการ X= ประธานกรรมการ // = กรรมการบริหาร

บริษัทย่อย:

1. บริษัท เวิลด์เฟล็กซ์ จำกัด (มหาชน)
2. บริษัท ไทยรับเบอร์แลนด์ แอนด์ แพลนเตชั่น จำกัด
3. บริษัท ไทยรับเบอร์ เอช พี เอ็น อาร์ จำกัด
4. บริษัท เลเท็กซ์ ซิสเทมส์ จำกัด (มหาชน)
5. Myanmar Thai Rubber Joint Corporation Limited

รายละเอียดเกี่ยวกับหัวหน้างานผู้ตรวจสอบภายในและหัวหน้างานกำกับดูแลการปฏิบัติงานของบริษัท (Compliance)

นายประวิทย์ วรประทีป

อายุ 48 ปี

ตำแหน่ง กรรมการและกรรมการผู้จัดการสายตรวจสอบภายในและกำกับกิจการ
บริษัท ไทยรับเบอร์ลาเท็กซ์กรุ๊ป จำกัด (มหาชน)

ประวัติการศึกษา

- Master of Science in Finance, Chulalongkorn University Thailand
- Master of Business Administration Eastern Michigan University U.S.A
- Bachelor of Architecture King Mongkut's Institute of Technology Ladkrabang Thailand

การถือหุ้นในบริษัท และบริษัทในเครือ

บริษัท ไทยรับเบอร์ลาเท็กซ์กรุ๊ป จำกัด (มหาชน) 34,050,000 หุ้น คิดเป็น 4.92 % ของจำนวน
หุ้นทั้งหมด

ความสัมพันธ์ทางครอบครัวระหว่างกรรมการและผู้บริหาร

บุตรชาย นายไพบูลย์ วรประทีป

ประวัติส่วนตัว

ที่อยู่ปัจจุบัน 99/1-3 หมู่ 13 หมู่บ้านกฤษดานคร 21 ถนนบางนาตราด กม.7 ตำบลบางแก้ว
อำเภอบางพลี จังหวัดสมุทรปราการ 10540
เบอร์โทรศัพท์ +66 2033 2333
เบอร์แฟกซ์ +66 2033 2393

ประสบการณ์การทำงาน

2561 - ปัจจุบัน	กรรมการผู้จัดการสายตรวจสอบภายใน และกำกับกิจการ กรรมการบริหาร	บมจ. ไทยรับเบอร์ลาเท็กซ์กรุ๊ป
2562 - ปัจจุบัน	กรรมการบริหารความเสี่ยง	บมจ. ไทยรับเบอร์ลาเท็กซ์กรุ๊ป
2560 - ปัจจุบัน	กรรมการบริษัท	บมจ. ไทยรับเบอร์ลาเท็กซ์กรุ๊ป
2553 - ปัจจุบัน	กรรมการบริหาร	บจก. ไทยรับเบอร์ เอช พี เอ็น อาร์
2551 - ปัจจุบัน	กรรมการบริหาร	บมจ. เวิลด์เฟล็กซ์
2549 - ปัจจุบัน	กรรมการบริษัท	บมจ. เลเท็กซ์ ซิสเทมส์
2557 - 2560	กรรมการผู้จัดการสายบัญชีและการเงิน	บมจ. ไทยรับเบอร์ลาเท็กซ์กรุ๊ป
2555 - 2560	กรรมการบริหาร	บจก. ไทยรับเบอร์ลาเท็กซ์กรุ๊ป

การอบรม/สัมมนา

- Director Certification Program รุ่น 229/2559
- Balanced Scorecard แนวทางในการนำไปปฏิบัติให้ให้เป็นผล
- การพัฒนาภาวะผู้นำ เพื่อเสริมสร้างความเป็นเลิศขององค์กร
- Leadership Management
- บทบาทหน้าที่ของผู้จัดการและหลักการบังคับบัญชา
- บทบาทหน้าที่ของคณะกรรมการบริษัท

การดำรงตำแหน่งกรรมการ / ผู้บริหารในกิจการอื่น

- ไม่มี -

นางสาวจรรยา ร่มโพธิ์ทอง

อายุ 49 ปี
ตำแหน่ง ผู้จัดการฝ่ายตรวจสอบภายใน
บริษัท ไทยรับเบอร์ลาเท็กซ์กรุ๊ป จำกัด (มหาชน)

ประวัติการศึกษา

ปริญญาตรี บริหารธุรกิจ สาขา บัญชี สถาบันราชภัฏยะเย่ง
ปริญญาโท บริหารธุรกิจ สาขา การจัดการทั่วไป มหาวิทยาลัยหัวเฉียวเฉลิมพระเกียรติ

การถือหุ้นในบริษัท และบริษัทในเครือ

- ไม่มี -

ประวัติส่วนตัว

ที่อยู่ปัจจุบัน 99/1-3 หมู่ 13 หมู่บ้านกฤษดาณคร 21 ถนนบางนาตราด กม.7 ตำบลบางแก้ว
อำเภอบางพลี จังหวัดสมุทรปราการ 10540
เบอร์โทรศัพท์ +66 2033 2333 ต่อ 404
เบอร์แฟกซ์ +66 2033 2391-93

ประสบการณ์การทำงาน

2536 - 2539 ตรวจสอบภายใน บริษัท ทีโอเอเฟ้นท์ (ประเทศไทย) จำกัด
2539 - ปัจจุบัน ตรวจสอบภายใน บมจ. ไทยรับเบอร์ลาเท็กซ์กรุ๊ป

การอบรม/สัมมนา

- การตรวจสอบภายในเพื่อเตรียมตัวเป็น
ผู้ตรวจสอบภายในรับอนุญาตสากล มหาวิทยาลัยจุฬาลงกรณ์
โดยสถาบันผู้ตรวจสอบภายใน สหรัฐอเมริกา
- เครื่องมือและเทคนิคสำหรับ
ผู้จัดการฝ่ายตรวจสอบภายใน สถาบันผู้ตรวจสอบภายในแห่งประเทศไทย
- การบริหารความเสี่ยง/ ตัวชี้วัดการปฏิบัติงานหลัก สถาบันผู้ตรวจสอบภายในแห่งประเทศไทย
- ทักษะใหม่สำหรับผู้ตรวจสอบภายใน สถาบันผู้ตรวจสอบภายในแห่งประเทศไทย
- การตรวจสอบการทุจริต สถาบันผู้ตรวจสอบภายในแห่งประเทศไทย
- คิดเชิงวิเคราะห์แบบมีอาชีพผู้ตรวจสอบภายใน สถาบันผู้ตรวจสอบภายในแห่งประเทศไทย
- ทักษะหัวหน้างานสำหรับผู้ตรวจสอบภายใน สถาบันผู้ตรวจสอบภายในแห่งประเทศไทย
- Financial auditing for internal auditors
and Accountants สมาคมผู้ตรวจสอบภายใน
- การตรวจสอบอย่างเป็นระบบ บจก.โปรเฟสชั่นแนล อินเทอร์เน็ตอิทธิพล
- ลดต้นทุนที่ทุกคนมีส่วนร่วม สถาบันฝึกอบรมและพัฒนาธุรกิจ
บิซิเนสเซนเตอร์
- Management system ISO9001:2015 บจก.ไทยรับเบอร์ลาเท็กซ์กรุ๊ป
- สอบ CPIAT สมาคมผู้ตรวจสอบภายใน



บริษัท ไทยรับเบอร์ลาเท็กซ์กรุ๊ป จำกัด (มหาชน)
และบริษัทย่อย
(เดิมชื่อ “บริษัท ไทยรับเบอร์ลาเท็กซ์คอร์ปอเรชั่น (ประเทศไทย) จำกัด
(มหาชน)”)

งบการเงินสำหรับปีสิ้นสุดวันที่ 31 ธันวาคม 2562
และ
รายงานของผู้สอบบัญชีรับอนุญาต



KPMG Phoomchai Audit Ltd.
50th Floor, Empire Tower
1 South Sathorn Road, Yannawa
Sathorn, Bangkok 10120, Thailand
Tel +66 2677 2000
Fax +66 2677 2222
Website kpmg.com/th

บริษัท เคพีเอ็มจี ภูมิไชย สอบบัญชี จำกัด
ชั้น 50 เอ็มไพร์ทาวเวอร์
1 ถนนสาทรใต้ แขวงยานนาวา
เขตสาทร กรุงเทพฯ 10120
โทร +66 2677 2000
แฟกซ์ +66 2677 2222
เว็บไซต์ kpmg.com/th

รายงานของผู้สอบบัญชีรับอนุญาต

เสนอ ผู้ถือหุ้นบริษัท ไทยรับเบอร์ลาเท็กซ์กรุ๊ป จำกัด (มหาชน) และบริษัทย่อย (เดิมชื่อ “บริษัท ไทยรับเบอร์ลาเท็กซ์คอร์ปอเรชั่น (ประเทศไทย) จำกัด (มหาชน)”)

ความเห็น

ข้าพเจ้าได้ตรวจสอบงบการเงินรวมและงบการเงินเฉพาะกิจการของบริษัท ไทยรับเบอร์ลาเท็กซ์กรุ๊ป จำกัด (มหาชน) และบริษัทย่อย (กลุ่มบริษัท) (เดิมชื่อ “บริษัท ไทยรับเบอร์ลาเท็กซ์คอร์ปอเรชั่น (ประเทศไทย) จำกัด (มหาชน)”) และของเฉพาะบริษัท ไทยรับเบอร์ลาเท็กซ์กรุ๊ป จำกัด (มหาชน) (บริษัท) ตามลำดับซึ่งประกอบด้วยงบแสดงฐานะการเงินรวมและงบแสดงฐานะการเงินเฉพาะกิจการ ณ วันที่ 31 ธันวาคม 2562 งบกำไรขาดทุนเบ็ดเสร็จรวมและงบกำไรขาดทุนเบ็ดเสร็จเฉพาะกิจการ งบแสดงการเปลี่ยนแปลงส่วนของผู้ถือหุ้นรวมและงบแสดงการเปลี่ยนแปลงส่วนของผู้ถือหุ้นเฉพาะกิจการ และงบกระแสเงินสดรวมและงบกระแสเงินสดเฉพาะกิจการ สำหรับปีสิ้นสุดวันเดียวกัน รวมถึงหมายเหตุซึ่งประกอบด้วยสรุปนโยบายการบัญชีที่สำคัญและเรื่องอื่นๆ

ข้าพเจ้าเห็นว่า งบการเงินรวมและงบการเงินเฉพาะกิจการข้างต้นนี้แสดงฐานะการเงินรวมและฐานะการเงินเฉพาะกิจการของกลุ่มบริษัทและบริษัท ตามลำดับ ณ วันที่ 31 ธันวาคม 2562 ผลการดำเนินงานรวมและผลการดำเนินงานเฉพาะกิจการ และกระแสเงินสดรวมและกระแสเงินสดเฉพาะกิจการ สำหรับปีสิ้นสุดวันเดียวกัน โดยถูกต้องตามที่ควรในสาระสำคัญ ตามมาตรฐานการรายงานทางการเงิน

เกณฑ์ในการแสดงความเห็น

ข้าพเจ้าได้ปฏิบัติตามตรวจสอบตามมาตรฐานการสอบบัญชี ความรับผิดชอบของข้าพเจ้าได้กล่าวไว้ในวรรคความรับผิดชอบของผู้สอบบัญชีต่อการตรวจสอบงบการเงินรวมและงบการเงินเฉพาะกิจการในรายงานของข้าพเจ้า ข้าพเจ้ามีความเป็นอิสระจากกลุ่มบริษัทและบริษัทตามข้อกำหนดจรรยาบรรณของผู้ประกอบวิชาชีพบัญชีที่กำหนดโดยสภาวิชาชีพบัญชี ในส่วนที่เกี่ยวข้องกับการตรวจสอบงบการเงินรวมและงบการเงินเฉพาะกิจการ และข้าพเจ้าได้ปฏิบัติตามความรับผิดชอบด้านจรรยาบรรณอื่นๆ ซึ่งเป็นไปตามข้อกำหนดเหล่านี้ ข้าพเจ้าเชื่อว่าหลักฐานการสอบบัญชีที่ข้าพเจ้าได้รับเพียงพอและเหมาะสมเพื่อใช้เป็นเกณฑ์ในการแสดงความเห็นของข้าพเจ้า

ความไม่แน่นอนที่มีสาระสำคัญที่เกี่ยวข้องกับการดำเนินงานต่อเนื่อง

ข้าพเจ้าขอให้สังเกตหมายเหตุประกอบงบการเงินข้อ 2(ง) ซึ่งระบุว่ากลุ่มบริษัทและบริษัทมีขาดทุนสุทธิสำหรับปีสิ้นสุดวันที่ 31 ธันวาคม 2562 จำนวน 473.7 ล้านบาทและ 172.1 ล้านบาท ตามลำดับ ณ วันเดียวกัน กลุ่มบริษัทและบริษัทมีหนี้สินหมุนเวียนสูงกว่าสินทรัพย์หมุนเวียนจำนวน 2,078.9 ล้านบาทและ 593.0 ล้านบาท ตามลำดับ อย่างไรก็ตาม กลุ่มบริษัทและบริษัทอยู่ระหว่างการแก้ไขสถานการณ์ของกลุ่มบริษัทและบริษัท โดยการกำหนดนโยบายและวิธีการในความพยายามที่จะบริหารความเสี่ยงและสถานการณ์อื่นๆ สถานการณ์ดังกล่าวแสดงให้เห็นว่ามีความไม่แน่นอนที่มีสาระสำคัญ ซึ่งอาจเป็นเหตุให้เกิดข้อสงสัยอย่างมีนัยสำคัญเกี่ยวกับการดำเนินงานต่อเนื่องของกลุ่มบริษัทและบริษัท ทั้งนี้ความเห็นของข้าพเจ้าไม่ได้เปลี่ยนแปลงไปเนื่องจากเรื่องนี้

เรื่องสำคัญในการตรวจสอบ

เรื่องสำคัญในการตรวจสอบคือเรื่องต่างๆ ที่มีนัยสำคัญที่สุดตามดุลยพินิจของผู้ประกอบวิชาชีพของข้าพเจ้าในการตรวจสอบงบการเงินรวมและงบการเงินเฉพาะกิจการสำหรับงวดปัจจุบัน ข้าพเจ้าได้นำเรื่องเหล่านี้มาพิจารณาในบริบทของการตรวจสอบงบการเงินรวมและงบการเงินเฉพาะกิจการโดยรวมและในการแสดงความเห็นของข้าพเจ้า ทั้งนี้ข้าพเจ้าไม่ได้แสดงความเห็นแยกต่างหากสำหรับเรื่องเหล่านี้ นอกจากเรื่องที่กำลังกล่าวไว้ในวรรคความไม่แน่นอนที่มีสาระสำคัญที่เกี่ยวข้องกับการดำเนินงานต่อเนื่องข้าพเจ้าได้กำหนดเรื่องที่จะกล่าวต่อไปนี้เป็นเรื่องสำคัญในการตรวจสอบเพื่อสื่อสารในรายงานของข้าพเจ้า

มูลค่าของลูกหนี้	
อ้างอิงถึงหมายเหตุประกอบงบการเงินข้อ 3(จ) และ 7 ของงบการเงินรวม	
เรื่องสำคัญในการตรวจสอบ	ได้ตรวจสอบเรื่องดังกล่าวอย่างไร
ลูกหนี้การค้าของกลุ่มบริษัทที่มีจำนวนเงินที่เป็นสาระสำคัญต่อ งบการเงินรวม ในระหว่างปี 2562 ลูกค้าบางรายของบริษัท เลเท็กซ์ ซิสเต็มส์ จำกัด (มหาชน) ซึ่งเป็นบริษัทย่อยที่มี รายการค้าขายที่เกี่ยวข้องกับประเทศจีนได้ประสบปัญหา สงครามทางการค้าและสภาพเศรษฐกิจที่ชะลอตัว ทำให้ไม่สามารถชำระหนี้ได้ตามกำหนด กลุ่มบริษัทจึงมีลูกหนี้การค้า ที่เกินกำหนดชำระจากลูกค้าเป็นจำนวนที่มีสาระสำคัญ จึงทำให้เกิดความไม่แน่นอนในการประเมินมูลค่าของลูกหนี้จากการปรับโครงสร้างหนี้และความเสี่ยงที่เกิดจากการผิดนัดชำระ	<p>การตรวจสอบของข้าพเจ้ารวมถึง</p> <ul style="list-style-type: none"> • การทำความเข้าใจเกี่ยวกับนโยบายและวิธีการที่ฝ่ายบริหารใช้ในการตั้งค่าเผื่อหนี้สงสัยจะสูญของลูกหนี้การค้า • การสุ่มทดสอบลูกหนี้การค้าและประเมินเงื่อนไขในการประเมินเหตุการณ์ที่อาจทำให้เกิดการด้อยค่า โดยมุ่งเน้นเหตุการณ์สำคัญที่อาจทำให้เกิดการด้อยค่าเนื่องจากความไม่แน่นอนในการฟื้นตัวของสถานะตลาดในประเทศจีน และทดสอบการประเมินมูลค่าที่คาดว่าจะได้รับคืนของผู้บริหารอย่างเฉพาะเจาะจง • การสุ่มตรวจสอบการรับชำระเงินภายหลังวันที่รายงาน

มูลค่าของลูกหนี้	
อ้างอิงถึงหมายเหตุประกอบงบการเงินข้อ 3(จ) และ 7 ของงบการเงินรวม	
เรื่องสำคัญในการตรวจสอบ	ได้ตรวจสอบเรื่องดังกล่าวอย่างไร
กลุ่มบริษัทพิจารณาตั้งค่าเผื่อหนี้สงสัยจะสูญโดยการประมาณการโดยฝ่ายบริหาร ซึ่งมีการใช้ดุลยพินิจในการประมาณการ ข้าพเจ้าจึงเห็นว่าเรื่องดังกล่าวเป็นเรื่องสำคัญในการตรวจสอบของข้าพเจ้า	<ul style="list-style-type: none"> การประเมินการประมาณการและการตัดสินใจของฝ่ายบริหารว่าได้พิจารณาตั้งค่าเผื่อหนี้สงสัยจะสูญโดยพิจารณาจากการประมาณการในอดีตกับเอกสารการรับเงินและการตัดจำหน่ายเป็นหนี้สูญและ การพิจารณาความเพียงพอในการเปิดเผยข้อมูลตามมาตรฐานการรายงานทางการเงิน

การวัดมูลค่าสินค้างหนี้	
อ้างอิงถึงหมายเหตุประกอบงบการเงินข้อ 3(ฉ) และ 9 ของงบการเงินรวม	
เรื่องสำคัญในการตรวจสอบ	ได้ตรวจสอบเรื่องดังกล่าวอย่างไร
<p>สินค้างหนี้มียอดคงเหลือที่เป็นสาระสำคัญต่องบการเงินรวม ซึ่งวัดมูลค่าด้วยราคาทุนหรือมูลค่าสุทธิที่จะได้รับแล้วแต่ราคาใดจะต่ำกว่า ทั้งนี้บริษัทเลทเท็กซ์ ซิสเต็มส์ จำกัด (มหาชน) ซึ่งเป็นบริษัทย่อย ที่ผลิตหมอนและที่นอนจากยางพาราตามงานสั่งทำ ซึ่งจำเป็นต้องเป็นไปตามมาตรฐานที่ยอมรับ สำหรับสินค้าที่ไม่ได้มาตรฐานโดยทั่วไปจะถูกจำหน่ายในราคาที่ต่ำกว่าราคาปกติเพื่อระบายสินค้า ทำให้ราคาจำหน่ายจริงในอนาคตของสินค้างหนี้อาจมีมูลค่าต่ำกว่าราคาทุนของสินค้า</p> <p>ในการประมาณการมูลค่าสุทธิที่จะได้รับของสินค้างหนี้รวมถึงการพิจารณาตั้งประมาณการสินค้าล้าสมัยและเสื่อมสภาพใช้ดุลยพินิจของฝ่ายบริหาร ดังนั้นข้าพเจ้าจึงเห็นว่าเรื่องดังกล่าวเป็นเรื่องสำคัญในการตรวจสอบ</p>	<p>การตรวจสอบของข้าพเจ้ารวมถึง</p> <ul style="list-style-type: none"> การสอบถามผู้บริหารและพิจารณาเอกสารที่เกี่ยวข้องเพื่อทำความเข้าใจในลักษณะของระบบการควบคุมภายในที่เกี่ยวข้องกับการบริหารจัดการสินค้างหนี้ กระบวนการวัดมูลค่าสินค้างหนี้ รวมทั้งนโยบายในการประมาณการมูลค่าสุทธิที่คาดว่าจะได้รับของสินค้างหนี้ และนโยบายการจัดการและพิจารณาสินค้าล้าสมัยและเสื่อมสภาพ การทำความเข้าใจลักษณะของระบบการควบคุมภายในที่เกี่ยวข้องกับการบริหารจัดการสินค้างหนี้และเข้าร่วมสังเกตการณ์การตรวจนับเพื่อพิจารณาสภาพของสินค้างหนี้ การทดสอบการออกแบบและการควบคุมภายในที่สำคัญและสุ่มทดสอบระบบการควบคุมภายใน การสุ่มทดสอบรายการในรายงานอายุสินค้า และประเมินข้อสมมติของผู้บริหารที่สำคัญที่ใช้ในการประมาณการสินค้าล้าสมัยและเสื่อมสภาพ

การวัดมูลค่าสินค้ายกเลิก	
อ้างอิงถึงหมายเหตุประกอบงบการเงินข้อ 3(ณ) และ 9 ของงบการเงินรวม	
เรื่องสำคัญในการตรวจสอบ	ได้ตรวจสอบเรื่องดังกล่าวอย่างไร
	<ul style="list-style-type: none"> การพิจารณาความสมเหตุสมผลของการประมาณการในอดีตเพื่อประเมินสมมติฐานที่ฝ่ายบริหารใช้ในปัจุบันในการพิจารณาสินค้าล้าสมัยและเสื่อมสภาพ การสุ่มทดสอบการประมาณการมูลค่าสุทธิที่จะได้รับของสินค้าคงเหลือกับเอกสารที่เกี่ยวข้องตลอดจนทดสอบการคำนวณ และ การพิจารณาความเพียงพอของการเปิดเผยข้อมูลตามมาตรฐานการรายงานทางการเงิน

การวัดมูลค่ายุติธรรมของอสังหาริมทรัพย์เพื่อการลงทุนและที่ดิน อาคารและอุปกรณ์	
อ้างอิงถึงหมายเหตุประกอบงบการเงินข้อ 3(ข) 3(ณ) 14 และ 15 ของงบการเงินรวมและงบการเงินเฉพาะกิจการ	
เรื่องสำคัญในการตรวจสอบ	ได้ตรวจสอบเรื่องดังกล่าวอย่างไร
<p>อสังหาริมทรัพย์เพื่อการลงทุนและที่ดิน อาคารและอุปกรณ์ วัดมูลค่าด้วยมูลค่ายุติธรรมซึ่งถูกประเมินโดยผู้ประเมินราคาทรัพย์สินอย่างสม่ำเสมอ</p> <p>ณ 31 ธันวาคม 2562 กลุ่มบริษัท/บริษัทได้ประเมินราคาอสังหาริมทรัพย์เพื่อการลงทุนและที่ดิน อาคารและอุปกรณ์โดยผู้ประเมินราคาทรัพย์สินอิสระที่จัดจ้างโดยผู้บริหารซึ่งใช้เทคนิคการประเมินมูลค่าโดยวิธีเทียบข้อมูลตลาดและวิธีคิดต้นทุนทดแทน</p> <p>การประเมินมูลค่ายุติธรรมต้องใช้วิจารณญาณและการประมาณการหลายประการ และเนื่องจากมูลค่าของสินทรัพย์มีนัยสำคัญ และถือเป็นเรื่องสำคัญในการตรวจสอบ</p>	<p>การตรวจสอบของข้าพเจ้ารวมถึง</p> <ul style="list-style-type: none"> การทำความเข้าใจในกระบวนการควบคุมของการประเมินการวัดมูลค่า การประเมินคุณสมบัติ ความเป็นอิสระและความสามารถของผู้เชี่ยวชาญภายนอกที่จัดจ้างโดยกลุ่มบริษัท/บริษัท การใช้ผลงานของผู้เชี่ยวชาญที่ว่าจ้างโดยเคพีเอ็มจี โดยการสุ่มการประเมินวิธีการและข้อสมมติหลักของการวัดมูลค่าและ การพิจารณาความเพียงพอของการเปิดเผยข้อมูลตามมาตรฐานการรายงานทางการเงิน

การทดสอบการด้อยค่าของต้นทุนพัฒนาสวนยางและเงินลงทุนในบริษัทย่อย	
อ้างอิงหมายเหตุประกอบงบการเงินข้อ 3(ข) 3(ฎ) 3(ฏ) 11 และ 20 ของงบการเงินรวมและงบการเงินเฉพาะกิจการ	
เรื่องสำคัญในการตรวจสอบ	ได้ตรวจสอบเรื่องดังกล่าวอย่างไร
<p>เนื่องจากภาวะการณ์ในภาคธุรกิจยางพาราของประเทศไทยในปัจจุบันส่งผลกระทบอย่างมีนัยสำคัญต่อราคาขายพาราและผลการดำเนินงานของบริษัท ไทยรับเบอร์ แลนด์ แอนด์ แพลนเตชัน จำกัด และบริษัท ไทยรับเบอร์ เอช พี เอ็น อาร์ จำกัด ซึ่งเป็นบริษัทย่อย โดยผู้บริหารได้ประเมินข้อบ่งชี้ของการด้อยค่าของต้นทุนพัฒนาสวนยางในงบการเงินรวมและเงินลงทุนในบริษัทย่อยในงบการเงินเฉพาะกิจการ ซึ่งนำไปสู่การพิจารณาการทดสอบการด้อยค่าของสินทรัพย์ดังกล่าว</p> <p>การทดสอบด้อยค่าของสินทรัพย์เกี่ยวข้องกับการใช้ดุลยพินิจของผู้บริหารอย่างมาก ทั้งการระบุว่าจะเกิดข้อบ่งชี้ของการด้อยค่าหรือไม่ รวมถึงการประมาณการมูลค่าที่คาดว่าจะได้รับคืนของสินทรัพย์ โดยเฉพาะอย่างยิ่งในการประมาณการกระแสเงินสดในอนาคตตามแผนธุรกิจของบริษัท ข้าพเจ้าจึงถือเป็นเรื่องสำคัญในการตรวจสอบ</p>	<p>การตรวจสอบของข้าพเจ้ารวมถึง</p> <ul style="list-style-type: none"> • การประเมินความสมเหตุสมผลของข้อบ่งชี้ที่แสดงว่าสินทรัพย์อาจเกิดการด้อยค่า • การพิจารณาประมาณการกระแสเงินสดที่จะได้รับในอนาคตคิดลดเป็นมูลค่าปัจจุบันที่จัดทำโดยผู้บริหาร และประเมินข้อสมมติสำคัญที่สนับสนุนการประมาณการมูลค่าที่คาดว่าจะได้รับคืนของสินทรัพย์ดังกล่าวโดยอ้างอิงถึงภาวะการณ์ของตลาดในปัจจุบัน แผนการดำเนินงาน ความรู้ความเข้าใจเกี่ยวกับธุรกิจที่ข้าพเจ้ามี และข้อมูลอื่นที่ได้รับระหว่างการตรวจสอบ การวิเคราะห์แนวโน้ม • การพิจารณาการประมาณการจากประสบการณ์การประมาณการในอดีตของผู้บริหาร โดยเปรียบเทียบกับผลการดำเนินงานที่ผ่านมา • การทดสอบความถูกต้องทางคณิตศาสตร์ของการคำนวณการด้อยค่าและ • การพิจารณาความเพียงพอของการเปิดเผยข้อมูลตามมาตรฐานการรายงานทางการเงิน

การรับรู้สินทรัพย์ภาษีเงินได้รอการตัดบัญชี	
อ้างอิงหมายเหตุประกอบงบการเงินข้อ 3(ผ) และข้อ 32 ของงบการเงินรวมและงบการเงินเฉพาะกิจการ	
เรื่องสำคัญในการตรวจสอบ	ได้ตรวจสอบเรื่องดังกล่าวอย่างไร
<p>กลุ่มบริษัท/บริษัทได้รับรู้สินทรัพย์ภาษีเงินได้รอการตัดบัญชีที่คำนวณจากผลขาดทุนทางภาษีที่ยังไม่ได้ใช้ซึ่งรับรู้จากการประมาณกำไรทางภาษีในอนาคต สินทรัพย์ภาษีเงินได้รอการตัดบัญชีจะถูกทบทวน ณ ทุกวันที่รายงานและจะถูกปรับลดลงเท่าที่ประโยชน์ทางภาษีจะมีโอกาสถูกใช้จริง</p>	<p>การตรวจสอบของข้าพเจ้ารวมถึง</p> <ul style="list-style-type: none"> • การสอบถามผู้บริหารผู้ซึ่งรับผิดชอบในการจัดทำประมาณการกำไรทางภาษีในอนาคตของกลุ่มบริษัท/บริษัท

การรับรู้สินทรัพย์ภาษีเงินได้รอการตัดบัญชี	
อ้างอิงหมายเหตุประกอบงบการเงินข้อ 3(ผ) และข้อ 32 ของงบการเงินรวมและงบการเงินเฉพาะกิจการ	
เรื่องสำคัญในการตรวจสอบ	ได้ตรวจสอบเรื่องดังกล่าวอย่างไร
การรับรู้สินทรัพย์ภาษีเงินได้รอการตัดบัญชีนั้นต้องใช้ดุลยพินิจและการประมาณการและเป็นเรื่องสำคัญในการตรวจสอบ	<ul style="list-style-type: none"> • การประเมินการใช้ดุลยพินิจของผู้บริหาร ข้อสมมติที่ใช้ในการประมาณการกำไรทางภาษีในอนาคต โดยพิจารณาความสมเหตุสมผลของการประมาณการของผู้บริหารจากประสบการณ์การประมาณการในอดีตของผู้บริหาร เปรียบเทียบกับผลการดำเนินงานที่เกิดขึ้นจริง และแผนการดำเนินงาน ประกอบกับความเข้าใจของข้าพเจ้าที่มีต่อกลุ่มบริษัท/บริษัท และอุตสาหกรรมของกลุ่มบริษัท/บริษัท • การทดสอบความถูกต้องทางคณิตศาสตร์ของการคำนวณการประมาณการกำไรทางภาษีในอนาคตและ • การพิจารณาความเพียงพอของการเปิดเผยข้อมูลตามมาตรฐานการรายงานทางการเงิน

ข้อมูลอื่น

ผู้บริหารเป็นผู้รับผิดชอบต่อข้อมูลอื่น ข้อมูลอื่นประกอบด้วยข้อมูลซึ่งรวมอยู่ในรายงานประจำปี แต่ไม่รวมถึงงบการเงินรวมและงบการเงินเฉพาะกิจการและรายงานของผู้สอบบัญชีที่อยู่ในรายงานนั้น ซึ่งคาดว่ารายงานประจำปีจะถูกจัดเตรียมให้ข้าพเจ้าภายหลังวันที่ในรายงานของผู้สอบบัญชีนี้

ความเห็นของข้าพเจ้าต่องบการเงินรวมและงบการเงินเฉพาะกิจการไม่ครอบคลุมถึงข้อมูลอื่นและข้าพเจ้าไม่ได้ให้ความเชื่อมั่นต่อข้อมูลอื่น

ความรับผิดชอบของข้าพเจ้าที่เกี่ยวกับการตรวจสอบงบการเงินรวมและงบการเงินเฉพาะกิจการ คือ การอ่านข้อมูลอื่นตามที่ระบุข้างต้นเมื่อจัดทำแล้ว และพิจารณาว่าข้อมูลอื่นมีความขัดแย้งที่มีสาระสำคัญกับงบการเงินรวมและงบการเงินเฉพาะกิจการหรือกับความรู้ที่ได้รับจากการตรวจสอบของข้าพเจ้า หรือปรากฏว่าข้อมูลอื่นมีการแสดงข้อมูลที่ขัดต่อข้อเท็จจริงอันเป็นสาระสำคัญหรือไม่

เมื่อข้าพเจ้าได้อ่านรายงานประจำปี หากข้าพเจ้าสรุปได้ว่าการแสดงข้อมูลที่ขัดต่อข้อเท็จจริงอันเป็นสาระสำคัญ ข้าพเจ้าต้องสื่อสารเรื่องดังกล่าวกับผู้มีส่วนที่ในการกำกับดูแลและขอให้ทำการแก้ไข

ความรับผิดชอบของผู้บริหารและผู้มีหน้าที่ในการกำกับดูแลต้องการเงินรวมและงบการเงินเฉพาะกิจการ

ผู้บริหารมีหน้าที่รับผิดชอบในการจัดทำและนำเสนองบการเงินรวมและงบการเงินเฉพาะกิจการเหล่านี้โดยถูกต้องตามที่ควรตามมาตรฐานการรายงานทางการเงิน และรับผิดชอบเกี่ยวกับการควบคุมภายในที่ผู้บริหารพิจารณาว่าจำเป็นเพื่อให้สามารถจัดทำงบการเงินรวมและงบการเงินเฉพาะกิจการที่ปราศจากการแสดงข้อมูลที่ขัดต่อข้อเท็จจริงอันเป็นสาระสำคัญไม่ว่าจะเกิดจากการทุจริตหรือข้อผิดพลาด

ในการจัดทำงบการเงินรวมและงบการเงินเฉพาะกิจการ ผู้บริหารรับผิดชอบในการประเมินความสามารถของกลุ่มบริษัทและบริษัทในการดำเนินงานต่อเนื่อง เปิดเผยเรื่องที่เกี่ยวข้องกับการดำเนินงานต่อเนื่อง (ตามความเหมาะสม) และการใช้เกณฑ์การบัญชีสำหรับการดำเนินงานต่อเนื่องเว้นแต่ผู้บริหารมีความตั้งใจที่จะเลิกกลุ่มบริษัทและบริษัท หรือหยุดดำเนินงานหรือไม่สามารถดำเนินงานต่อเนื่องต่อไปได้

ผู้มีหน้าที่ในการกำกับดูแลมีหน้าที่ในการสอดคล้องดูแลกระบวนการในการจัดทำรายงานทางการเงินของกลุ่มบริษัทและบริษัท

ความรับผิดชอบของผู้สอบบัญชีต่อการตรวจสอบงบการเงินรวมและงบการเงินเฉพาะกิจการ

การตรวจสอบของข้าพเจ้ามีวัตถุประสงค์เพื่อให้ได้ความเชื่อมั่นอย่างสมเหตุสมผลว่างบการเงินรวมและงบการเงินเฉพาะกิจการโดยรวมปราศจากการแสดงข้อมูลที่ขัดต่อข้อเท็จจริงอันเป็นสาระสำคัญหรือไม่ ไม่ว่าจะเกิดจากการทุจริตหรือข้อผิดพลาด และเสนอรายงานของผู้สอบบัญชีซึ่งรวมความเห็นของข้าพเจ้าอยู่ด้วย ความเชื่อมั่นอย่างสมเหตุสมผลคือความเชื่อมั่นในระดับสูงแต่ไม่ได้เป็นการรับประกันว่าการปฏิบัติตามตรวจสอบตามมาตรฐานการสอบบัญชีจะสามารถตรวจพบข้อมูลที่ขัดต่อข้อเท็จจริงอันเป็นสาระสำคัญที่มีอยู่ได้เสมอไป ข้อมูลที่ขัดต่อข้อเท็จจริงอาจเกิดจากการทุจริตหรือข้อผิดพลาดและถือว่ามีสาระสำคัญเมื่อคาดการณ์ได้อย่างสมเหตุสมผลว่ารายการที่ขัดต่อข้อเท็จจริงแต่ละรายการหรือทุกรายการรวมกันจะมีผลต่อการตัดสินใจทางเศรษฐกิจของผู้ใช้งบการเงินจากการใช้งบการเงินรวมและงบการเงินเฉพาะกิจการเหล่านี้

ในการตรวจสอบของข้าพเจ้าตามมาตรฐานการสอบบัญชี ข้าพเจ้าได้ใช้ดุลยพินิจและการสังเกตและสงสัยเยี่ยงผู้ประกอบวิชาชีพตลอดการตรวจสอบ การปฏิบัติงานของข้าพเจ้ารวมถึง

- ระบุและประเมินความเสี่ยงจากการแสดงข้อมูลที่ขัดต่อข้อเท็จจริงอันเป็นสาระสำคัญในงบการเงินรวมและงบการเงินเฉพาะกิจการไม่ว่าจะเกิดจากการทุจริตหรือข้อผิดพลาด ออกแบบและปฏิบัติตามวิธีการตรวจสอบเพื่อตอบสนองต่อความเสี่ยงเหล่านั้น และได้หลักฐานการสอบบัญชีที่เพียงพอและเหมาะสมเพื่อเป็นเกณฑ์ในการแสดงความเห็นของข้าพเจ้า ความเสี่ยงที่ไม่พบข้อมูลที่ขัดต่อข้อเท็จจริงอันเป็นสาระสำคัญซึ่งเป็นผลมาจากการทุจริตจะสูงกว่าความเสี่ยงที่เกิดจากข้อผิดพลาดเนื่องจากการทุจริตอาจเกี่ยวกับการสมรู้ร่วมคิด การปลอมแปลงเอกสารหลักฐาน การตั้งใจละเว้นการแสดงผล การแสดงผลที่ไม่ตรงตามข้อเท็จจริงหรือการแทรกแซงการควบคุมภายใน

- ทำความเข้าใจในระบบการควบคุมภายในที่เกี่ยวข้องกับการตรวจสอบ เพื่อออกแบบวิธีการตรวจสอบที่เหมาะสมกับสถานการณ์ แต่ไม่ใช่เพื่อวัตถุประสงค์ในการแสดงความเห็นต่อความมีประสิทธิภาพของการควบคุมภายในของกลุ่มบริษัทและบริษัท
- ประเมินความเหมาะสมของนโยบายการบัญชีที่ผู้บริหารใช้และความสมเหตุสมผลของประมาณการทางบัญชีและการเปิดเผยข้อมูลที่เกี่ยวข้องซึ่งจัดทำขึ้นโดยผู้บริหาร
- สรุปเกี่ยวกับความเหมาะสมของการใช้เกณฑ์การบัญชีสำหรับการดำเนินงานต่อเนื่องของผู้บริหารและจากหลักฐานการสอบบัญชีที่ได้รับ สรุปว่ามีความไม่แน่นอนที่มีสาระสำคัญเกี่ยวกับเหตุการณ์หรือสถานการณ์ที่อาจเป็นเหตุให้เกิดข้อสงสัยอย่างมีนัยสำคัญต่อความสามารถของกลุ่มบริษัทและบริษัทในการดำเนินงานต่อเนื่องหรือไม่ ถ้าข้าพเจ้าได้ข้อสรุปว่ามีความไม่แน่นอนที่มีสาระสำคัญ ข้าพเจ้าต้องกล่าวไว้ในรายงานของผู้สอบบัญชีของข้าพเจ้าโดยให้ข้อสังเกตถึงการเปิดเผยข้อมูลในงบการเงินรวมและงบการเงินเฉพาะกิจการที่เกี่ยวข้อง หรือถ้าการเปิดเผยข้อมูลดังกล่าวไม่เพียงพอ ความเห็นของข้าพเจ้าจะเปลี่ยนแปลงไป ข้อสรุปของข้าพเจ้าขึ้นอยู่กับหลักฐานการสอบบัญชีที่ได้รับจนถึงวันที่ในรายงานของผู้สอบบัญชีของข้าพเจ้า อย่างไรก็ตาม เหตุการณ์หรือสถานการณ์ในอนาคตอาจเป็นเหตุให้กลุ่มบริษัทและบริษัทต้องหยุดการดำเนินงานต่อเนื่อง
- ประเมินการนำเสนอโครงสร้างและเนื้อหาของงบการเงินรวมและงบการเงินเฉพาะกิจการโดยรวม รวมถึงการเปิดเผยข้อมูลว่างบการเงินรวมและงบการเงินเฉพาะกิจการแสดงรายการและเหตุการณ์ในรูปแบบที่ทำให้มีการนำเสนอข้อมูลโดยถูกต้องตามที่ควรหรือไม่
- ได้รับหลักฐานการสอบบัญชีที่เหมาะสมอย่างเพียงพอเกี่ยวกับข้อมูลทางการเงินของกิจการภายในกลุ่มหรือกิจกรรมทางธุรกิจภายในกลุ่มบริษัทเพื่อแสดงความเห็นต่องบการเงินรวม ข้าพเจ้ารับผิดชอบต่อการกำหนดแนวทางการควบคุมดูแล และการปฏิบัติงานตรวจสอบกลุ่มบริษัท ข้าพเจ้าเป็นผู้รับผิดชอบแต่เพียงผู้เดียวต่อความเห็นของข้าพเจ้า

ข้าพเจ้าได้สื่อสารกับผู้มีส่วนเกี่ยวข้องในการกำกับดูแลในเรื่องต่างๆ ที่สำคัญซึ่งรวมถึงขอบเขตและช่วงเวลาของการตรวจสอบตามที่ได้วางแผนไว้ ประเด็นที่มีนัยสำคัญที่พบจากการตรวจสอบรวมถึงข้อบกพร่องที่มีนัยสำคัญในระบบการควบคุมภายในหากข้าพเจ้าได้พบในระหว่างการตรวจสอบของข้าพเจ้า

ข้าพเจ้าได้ให้คำรับรองแก่ผู้มีส่วนเกี่ยวข้องในการกำกับดูแลว่าข้าพเจ้าได้ปฏิบัติตามข้อกำหนดจรรยาบรรณที่เกี่ยวข้องกับความเป็นอิสระและได้สื่อสารกับผู้มีส่วนเกี่ยวข้องในการกำกับดูแลเกี่ยวกับความสัมพันธ์ทั้งหมดตลอดจนเรื่องอื่นซึ่งข้าพเจ้าเชื่อว่ามีเหตุผลที่บุคคลภายนอกอาจพิจารณาว่ากระทบต่อความเป็นอิสระของข้าพเจ้าและมาตรการที่ข้าพเจ้าใช้เพื่อป้องกันไม่ให้ข้าพเจ้าขาดความเป็นอิสระ

บริษัท ไทยรับเบอร์ลันท์เคมิคอลส์ จำกัด (มหาชน) และบริษัทย่อย

(เดิมชื่อ "บริษัท ไทยรับเบอร์ลันท์เคมิคอลส์ จำกัด (มหาชน) (ประเทศไทย) จำกัด (มหาชน)")

งบแสดงฐานะการเงิน

สินทรัพย์	หมายเหตุ	งบการเงินรวม		งบการเงินเฉพาะกิจการ	
		31 ธันวาคม		31 ธันวาคม	
		2562	2561	2562	2561
(บาท)					
สินทรัพย์หมุนเวียน					
เงินสดและรายการเทียบเท่าเงินสด	6	91,126,266	157,594,536	34,102,081	43,078,846
ลูกหนี้การค้า	5, 7	827,137,333	987,070,731	743,490,484	849,776,290
ลูกหนี้อื่น	5, 8	125,696,754	127,679,923	68,479,151	71,950,711
เงินให้กู้ยืมระยะสั้นแก่กิจการที่เกี่ยวข้องกัน	5	-	-	992,932,600	1,030,932,600
สินค้าคงเหลือ	9	1,103,766,615	1,250,962,210	680,677,726	798,401,749
สินทรัพย์หมุนเวียนอื่น		55,262,356	64,948,814	48,767,582	54,066,220
รวมสินทรัพย์หมุนเวียน		2,202,989,324	2,588,256,214	2,568,449,624	2,848,206,416
สินทรัพย์ไม่หมุนเวียน					
เงินฝากธนาคารที่มีภาระค้ำประกัน		6,596,737	16,621,011	6,596,737	6,531,911
เงินลงทุนในบริษัทร่วม	10	29,664,174	30,981,598	-	-
เงินลงทุนในบริษัทย่อย	11	-	-	1,873,274,123	1,873,274,123
เงินลงทุนระยะยาวอื่น	13	81,200,000	81,200,000	81,200,000	81,200,000
อสังหาริมทรัพย์เพื่อการลงทุน	14	547,690,000	561,070,000	108,610,000	120,590,000
ที่ดิน อาคารและอุปกรณ์	15	3,437,538,071	3,501,213,899	1,060,898,051	1,078,323,515
ค่าความนิยม	4, 16	6,875,748	12,302,815	-	-
สินทรัพย์ไม่มีตัวตนอื่น	17	2,434,240	4,040,441	191,207	357,687
สิทธิการใช้ประโยชน์ในที่ดิน	18	192,191,716	193,157,504	6,238,650	6,270,000
ต้นทุนการพัฒนาสวนยาง	20	891,575,091	885,902,465	-	-
ภาษีเงินได้หัก ณ ที่จ่าย		168,199,869	163,765,430	159,725,661	157,296,158
เงินจ่ายล่วงหน้าค่าสิทธิในการใช้ประโยชน์ในที่ดิน	19	34,830,416	34,830,416	-	-
สินทรัพย์ภาษีเงินได้รอการตัดบัญชี	32	-	14,732,332	-	-
สินทรัพย์ไม่หมุนเวียนอื่น		9,791,631	9,773,231	2,310,569	2,454,078
รวมสินทรัพย์ไม่หมุนเวียน		5,408,587,693	5,509,591,142	3,299,044,998	3,326,297,472
รวมสินทรัพย์		7,611,577,017	8,097,847,356	5,867,494,622	6,174,503,888

หมายเหตุประกอบงบการเงินเป็นส่วนหนึ่งของงบการเงินนี้

บริษัท ไทยรับเบอร์ลัตเท็กซ์กรุ๊ป จำกัด (มหาชน) และบริษัทย่อย

(เดิมชื่อ "บริษัท ไทยรับเบอร์ลัตเท็กซ์คอร์ปอเรชั่น (ประเทศไทย) จำกัด (มหาชน)")

งบแสดงฐานะการเงิน

หนี้สินและส่วนของผู้ถือหุ้น	หมายเหตุ	งบการเงินรวม		งบการเงินเฉพาะกิจการ	
		31 ธันวาคม		31 ธันวาคม	
		2562	2561	2562	2561
		(บาท)			
หนี้สินหมุนเวียน					
เงินเบิกเกินบัญชีและเงินกู้ยืมระยะสั้นจากสถาบันการเงิน	21	3,698,215,641	3,623,105,225	2,906,702,844	2,974,031,926
เจ้าหนี้การค้า	5, 22	140,097,278	175,389,832	34,468,186	63,083,025
เจ้าหนี้อื่น	5, 23	124,615,544	103,945,730	37,074,966	31,023,353
เงินกู้ยืมระยะสั้นจากกิจการที่เกี่ยวข้องกัน	5, 21	3,100,000	4,500,000	47,000,000	47,000,000
เงินกู้ยืมระยะยาวจากสถาบันการเงินที่ถึงกำหนดชำระภายในหนึ่งปี	21	238,600,000	132,500,000	105,000,000	82,500,000
หนี้สินตามสัญญาเช่าการเงินที่ถึงกำหนดชำระภายในหนึ่งปี	21	22,126,975	40,677,651	20,885,472	39,312,538
ค่าใช้จ่ายค้างจ่าย		51,574,812	48,940,635	8,834,645	13,346,170
ภาษีเงินได้ค้างจ่าย		-	1,383,845	-	-
หนี้สินหมุนเวียนอื่น		3,517,161	3,815,330	1,502,954	1,372,843
รวมหนี้สินหมุนเวียน		4,281,847,411	4,134,258,248	3,161,469,067	3,251,669,855
หนี้สินไม่หมุนเวียน					
เงินกู้ยืมระยะยาวจากสถาบันการเงิน	21	942,687,175	1,166,287,175	726,250,000	816,250,000
หนี้สินตามสัญญาเช่าการเงิน	21	32,063,046	54,480,947	30,216,158	51,403,291
ประมาณการหนี้สินไม่หมุนเวียนสำหรับผลประโยชน์พนักงาน	24	95,557,353	55,368,540	71,871,352	37,238,323
หนี้สินภาษีเงินได้รอการตัดบัญชี	32	270,629,851	246,580,213	57,698,365	53,601,256
หนี้สินไม่หมุนเวียนอื่น		3,000,000	3,000,000	-	-
รวมหนี้สินไม่หมุนเวียน		1,343,937,425	1,525,716,875	886,035,875	958,492,870
รวมหนี้สิน		5,625,784,836	5,659,975,123	4,047,504,942	4,210,162,725
ส่วนของผู้ถือหุ้น					
ทุนเรือนหุ้น					
ทุนจดทะเบียน	25	681,479,688	681,479,688	681,479,688	681,479,688
ทุนที่ออกและชำระแล้ว	25	681,479,688	681,479,688	681,479,688	681,479,688
ส่วนเกินทุน					
ส่วนเกินมูลค่าหุ้นสามัญ	25	342,170,431	342,170,431	342,170,431	342,170,431
กำไร (ขาดทุน) สะสม					
จัดสรรแล้ว					
ทุนสำรองตามกฎหมาย	26	108,695,924	108,695,924	70,972,000	70,972,000
ยังไม่ได้จัดสรร (ขาดทุนสะสม)		(482,680,504)	(164,845,405)	208,633,196	357,930,077
องค์ประกอบอื่นของส่วนของผู้ถือหุ้น	26	1,239,966,302	1,251,504,648	516,734,365	511,788,967
รวมส่วนของบริษัทใหญ่		1,889,631,841	2,219,005,286	1,819,989,680	1,964,341,163
ส่วนได้เสียที่ไม่มีอำนาจควบคุม	12	96,160,340	218,866,947	-	-
รวมส่วนของผู้ถือหุ้น		1,985,792,181	2,437,872,233	1,819,989,680	1,964,341,163
รวมหนี้สินและส่วนของผู้ถือหุ้น		7,611,577,017	8,097,847,356	5,867,494,622	6,174,503,888
หมายเหตุประกอบงบการเงินเป็นส่วนหนึ่งของงบการเงินนี้					

บริษัท ไทยรับเบอร์ลาคัทช์กรุ๊ป จำกัด (มหาชน) และบริษัทย่อย
(เดิมชื่อ "บริษัท ไทยรับเบอร์ลาคัทช์คอร์ปอเรชั่น (ประเทศไทย) จำกัด (มหาชน)")
งบกำไรขาดทุนเบ็ดเสร็จ

หมายเหตุ	งบการเงินรวม		งบการเงินเฉพาะกิจการ		
	สำหรับปีสิ้นสุดวันที่ 31 ธันวาคม		สำหรับปีสิ้นสุดวันที่ 31 ธันวาคม		
	2562	2561	2562	2561	
	(บาท)				
รายได้					
รายได้จากการขาย	33	6,827,452,425	7,513,341,602	5,294,223,395	5,699,585,876
รายได้อื่น	28	43,671,108	62,908,284	12,577,451	123,952,446
รวมรายได้		6,871,123,533	7,576,249,886	5,306,800,846	5,823,538,322
ค่าใช้จ่าย					
ต้นทุนขาย	9	6,320,997,602	6,645,123,582	4,921,464,301	5,168,128,880
ต้นทุนในการจัดจำหน่าย		309,143,717	310,329,370	243,395,553	252,574,469
ค่าใช้จ่ายในการบริหาร		478,541,420	358,190,547	158,995,705	217,728,554
ต้นทุนทางการเงิน	31	204,756,214	190,614,698	159,609,092	158,437,594
รวมค่าใช้จ่าย		7,313,438,953	7,504,258,197	5,483,464,651	5,796,869,497
ส่วนแบ่งขาดทุนจากเงินลงทุนในบริษัทร่วม	10	(1,222,990)	(712,667)	-	-
รวม		(1,222,990)	(712,667)	-	-
กำไร (ขาดทุน) ก่อนภาษีเงินได้		(443,538,410)	71,279,022	(176,663,805)	26,668,825
(ผลประโยชน์) ค่าใช้จ่ายภาษีเงินได้	32	30,137,166	8,968,710	(4,547,695)	(11,975,441)
กำไร (ขาดทุน) สำหรับปี		(473,675,576)	62,310,312	(172,116,110)	38,644,266
กำไรขาดทุนเบ็ดเสร็จอื่น					
รายการที่อาจถูกจัดประเภทใหม่ไว้ในกำไรหรือขาดทุนในภายหลัง					
ผลต่างของอัตราแลกเปลี่ยนจากการแปลงค่าหน่วยงานต่างประเทศ		(6,074,669)	(4,779,318)	-	-
ส่วนแบ่งขาดทุนเบ็ดเสร็จในบริษัทร่วม	10	(94,434)	(74,334)	-	-
รวมรายการที่อาจถูกจัดประเภทใหม่ไว้ในกำไรหรือขาดทุนในภายหลัง		(6,169,103)	(4,853,652)	-	-
รายการที่จะไม่ถูกจัดประเภทใหม่ไว้ในกำไรหรือขาดทุนภายหลัง					
ผลกำไรจากการตีมูลค่าสินทรัพย์ใหม่	26	57,347,926	-	57,347,926	-
ผลกำไร (ขาดทุน) จากการวัดมูลค่าใหม่ของผลประโยชน์พนักงานที่กำหนดไว้	24	(14,123,905)	13,490,850	(14,123,905)	12,993,937
ภาษีเงินได้ของรายการที่จะไม่ถูกจัดประเภทใหม่ไว้ในกำไรหรือขาดทุนในภายหลัง	32	(8,644,804)	(2,698,170)	(8,644,804)	(2,598,787)
รวมรายการที่จะไม่ถูกจัดประเภทใหม่ไว้ในกำไรหรือขาดทุนในภายหลัง		34,579,217	10,792,680	34,579,217	10,395,150
กำไรเบ็ดเสร็จอื่นสำหรับปี-สุทธิจากภาษีเงินได้		28,410,114	5,939,028	34,579,217	10,395,150
กำไร (ขาดทุน) เบ็ดเสร็จรวมสำหรับปี		(445,265,462)	68,249,340	(137,536,893)	49,039,416
การแบ่งปันกำไร (ขาดทุน)					
ส่วนที่เป็นของบริษัทใหญ่		(351,722,621)	18,224,798	(172,116,110)	38,644,266
ส่วนที่เป็นของส่วนได้เสียที่ไม่มีอำนาจควบคุม	12	(121,952,955)	44,085,514	-	-
กำไร (ขาดทุน) สำหรับปี		(473,675,576)	62,310,312	(172,116,110)	38,644,266
การแบ่งปันกำไร (ขาดทุน) เบ็ดเสร็จรวม					
ส่วนที่เป็นของบริษัทใหญ่		(322,558,855)	25,275,051	(137,536,893)	49,039,416
ส่วนที่เป็นของส่วนได้เสียที่ไม่มีอำนาจควบคุม	12	(122,706,607)	42,974,289	-	-
กำไร (ขาดทุน) เบ็ดเสร็จรวมสำหรับปี		(445,265,462)	68,249,340	(137,536,893)	49,039,416
กำไร (ขาดทุน) ต่อหุ้น	34				
กำไร (ขาดทุน) ต่อหุ้น (บาท)		(0.52)	0.03	(0.25)	0.06

หมายเหตุประกอบงบการเงินเป็นส่วนหนึ่งของงบการเงินนี้

บริษัท ไทยรับเบอร์ลาคัทเชอรี่ จำกัด (มหาชน) และบริษัทย่อย
(เดิมชื่อ "บริษัท ไทยรับเบอร์ลาคัทเชอรี่ปอร์เชี่ยน (ประเทศไทย) จำกัด (มหาชน)")
งบแสดงการเปลี่ยนแปลงส่วนของผู้ถือหุ้น

		งบการเงินรวม													
				กำไร (ขาดทุน) สะสม		องค์ประกอบอื่นของส่วนของผู้ถือหุ้น									
หมายเหตุ	ทุนเรือนหุ้น ที่ออกและ ชำระแล้ว	ส่วนเกิน มูลค่าหุ้น	ส่วนต่างจาก การรวมธุรกิจ ภายใต้การ ควบคุมเดียวกัน	ทุนสำรองความ กฎหมาย	ยังไม่ได้ จัดสรร (ขาดทุนสะสม)	การ แปลงค่า หน่วยงาน ต่างประเทศ	ส่วนเกินทุน จากการ ตีราคา สินทรัพย์ (บาท)	การเปลี่ยนแปลง การถือหุ้น ในบริษัทย่อย	ส่วนแบ่งกำไร (ขาดทุน) บริษัทร่วม	รวมองค์ประกอบ อื่นของส่วนของผู้ ถือหุ้น	รวมส่วนของผู้ ถือหุ้น ของบริษัทใหญ่	ส่วน ที่ได้เสีย ที่ไม่มีอำนาจ ควบคุม	รวมส่วนของผู้ ถือหุ้น		
สำหรับปีสิ้นสุดวันที่ 31 ธันวาคม 2561															
ยอดคงเหลือ ณ วันที่ 1 มกราคม 2561		1,685,079,688	342,170,431	(1,003,600,000)	135,555,246	(242,494,785)	(5,247,096)	1,315,514,082	(11,412,912)	1,881,123	1,300,735,197	2,217,445,777	221,631,622	2,439,077,399	
รายการกับผู้ถือหุ้นที่บันทึกโดยตรงเข้าส่วนของผู้ถือหุ้น															
การจัดสรรส่วนทุนให้ผู้ถือหุ้น															
	ลดหุ้นสามัญ	25	(1,003,600,000)	-	-	-	-	-	-	-	(1,003,600,000)	-	(1,003,600,000)		
	เงินปันผลจ่ายในบริษัทย่อย		-	-	-	-	-	-	-	-	-	(16,287,192)	(16,287,192)		
	เงินปันผลให้ผู้ถือหุ้นของบริษัท	35	-	-	-	(27,256,360)	-	-	-	-	(27,256,360)	-	(27,256,360)		
รวมการจัดสรรส่วนทุนให้ผู้ถือหุ้น			(1,003,600,000)	-	-	(27,256,360)	-	-	-	-	(1,030,856,360)	(16,287,192)	(1,047,143,552)		
การเปลี่ยนแปลงในส่วนได้เสียในบริษัทย่อย															
การได้มาซึ่งส่วนได้เสียที่ไม่มีอำนาจควบคุม															
	โดยอำนาจควบคุมไม่เปลี่ยนแปลง	4	-	-	-	7,971,047	(11,990,050)	434,092	3,585,746	3,539,983	-	7,559,821	3,540,818	(29,451,772)	
รวมการเปลี่ยนแปลงในส่วนได้เสียในบริษัทย่อย			-	-	-	7,971,047	(11,990,050)	434,092	3,585,746	3,539,983	-	7,559,821	3,540,818	(29,451,772)	
กำไรขาดทุนเบ็ดเสร็จสำหรับปี															
	กำไร		-	-	-	18,224,798	-	-	-	-	-	18,224,798	44,085,514	62,310,312	
	กำไรขาดทุนเบ็ดเสร็จอื่น		-	-	-	11,153,257	(4,028,670)	-	-	(74,334)	(4,103,004)	7,050,253	(1,111,225)	5,939,028	
รวมกำไรขาดทุนเบ็ดเสร็จสำหรับปี			-	-	-	29,378,055	(4,028,670)	-	-	(74,334)	(4,103,004)	25,275,051	42,974,289	68,249,340	
โอนไปสำรองตามกฎหมาย															
	โอนไปสำรองตามกฎหมายของบริษัทย่อย		-	-	-	12,322,000	(12,322,000)	-	-	-	-	-	-	-	
	โอนไปกำไรสะสม		-	-	-	3,227,631	(3,227,631)	-	-	-	-	-	-	-	
	โอนไปกำไรสะสม		-	-	-	52,687,366	(52,687,366)	-	-	(52,687,366)	-	-	-	-	
	ผลกระทบจากการปรับโครงสร้างธุรกิจ	25	-	-	1,003,600,000	(50,380,000)	50,380,000	-	-	-	1,003,600,000	-	1,003,600,000		
ยอดคงเหลือ ณ วันที่ 31 ธันวาคม 2561			681,479,688	342,170,431	-	108,695,924	(164,845,405)	(8,841,674)	1,266,412,462	(7,872,929)	1,806,789	2,219,005,286	218,866,947	2,437,872,233	

หมายเหตุประกอบงบการเงินเป็นส่วนหนึ่งของการเงินนี้

บริษัท ไทยรับเบอร์ลาเท็กซ์กรุ๊ป จำกัด (มหาชน) และบริษัทย่อย
(เดิมชื่อ "บริษัท ไทยรับเบอร์ลาเท็กซ์คอร์ปอเรชั่น (ประเทศไทย) จำกัด (มหาชน)")
งบแสดงการเปลี่ยนแปลงส่วนของผู้ถือหุ้น

		งบการเงินรวม											
		กำไร (ขาดทุน) สะสม				องค์ประกอบอื่นของส่วนของผู้ถือหุ้น							
						การ	ส่วนเกินทุน	การเปลี่ยนแปลง	ส่วนแบ่งกำไร			ส่วนของ	
		ทุนเรือนหุ้น		ยังไม่ได้		แปลงค่า	จากการ	สัดส่วน	(ขาดทุน)	รวมองค์ประกอบ	รวมส่วนของ	ส่วนได้เสีย	รวมส่วนของ
		ที่ออกและ	ส่วนเกิน	จัดสรร		หน่วยงาน	ตราค่า	การถือหุ้น	เบ็ดเสร็จอื่นใน	อื่นของส่วนของ	ผู้ถือหุ้น	ที่ไม่มีอำนาจ	รวมส่วนของ
หมายเหตุ	ชำระแล้ว	มูลค่าหุ้น	กฎหมาย	(ขาดทุนสะสม)	ต่างประเทศ	สินทรัพย์	ในบริษัทย่อย	บริษัทร่วม	ผู้ถือหุ้น	ของบริษัทใหญ่	ควบคุม	ผู้ถือหุ้น	
(บาท)													
สำหรับปีสิ้นสุดวันที่ 31 ธันวาคม 2562													
ยอดคงเหลือ ณ วันที่ 1 มกราคม 2562		681,479,688	342,170,431	108,695,924	(164,845,405)	(8,841,674)	1,266,412,462	(7,872,929)	1,806,789	1,251,504,648	2,219,005,286	218,866,947	2,437,872,233
รายการกับผู้ถือหุ้นที่บันทึกโดยตรงเข้าส่วนของผู้ถือหุ้น													
การจัดสรรส่วนทุนให้ผู้ถือหุ้น													
เงินปันผลให้ผู้ถือหุ้นของบริษัท		35	-	-	-	(6,814,590)	-	-	-	-	(6,814,590)	-	(6,814,590)
รวมการจัดสรรส่วนทุนให้ผู้ถือหุ้น			-	-	-	(6,814,590)	-	-	-	-	(6,814,590)	-	(6,814,590)
กำไรขาดทุนเบ็ดเสร็จสำหรับปี													
ขาดทุน		-	-	-	(351,722,621)	-	-	-	-	-	(351,722,621)	(121,952,955)	(473,675,576)
กำไรขาดทุนเบ็ดเสร็จอื่น		-	-	-	(11,299,124)	(5,321,017)	45,878,341	-	(94,434)	40,462,890	29,163,766	(753,652)	28,410,114
รวมกำไรขาดทุนเบ็ดเสร็จสำหรับปี		-	-	-	(363,021,745)	(5,321,017)	45,878,341	-	(94,434)	40,462,890	(322,558,855)	(122,706,607)	(445,265,462)
โอนไปกำไรสะสม													
ยอดคงเหลือ ณ วันที่ 31 ธันวาคม 2562		681,479,688	342,170,431	108,695,924	(482,680,504)	(14,162,691)	1,260,289,567	(7,872,929)	1,712,355	1,239,966,302	1,889,631,841	96,160,340	1,985,792,181

หมายเหตุประกอบงบการเงินเป็นส่วนหนึ่งของงบการเงินนี้

บริษัท ไทยรับเบอร์ลาคัทเช็กซ์ จำกัด (มหาชน) และบริษัทย่อย
(เดิมชื่อ "บริษัท ไทยรับเบอร์ลาคัทเช็กซ์คอร์ปอเรชั่น (ประเทศไทย) จำกัด (มหาชน)")
งบแสดงการเปลี่ยนแปลงส่วนของผู้ถือหุ้น

หมายเหตุ	งบการเงินเฉพาะกิจการ						รวมส่วนของผู้ถือหุ้น
	ทุนเรือนหุ้น ที่ออกและ ชำระแล้ว	ส่วนเกิน มูลค่าหุ้น	ส่วนต่าง จากการรวมธุรกิจภายใต้ การควบคุมเดียวกัน	กำไรสะสม		องค์ประกอบอื่น ของส่วนของผู้ถือหุ้น	
				ทุนสำรองตาม กฎหมาย (บาท)	ยังไม่ได้ จัดสรร	ส่วนเกินทุนจากการ ตีราคาสินทรัพย์	
สำหรับปีสิ้นสุดวันที่ 31 ธันวาคม 2561							
ยอดคงเหลือ ณ วันที่ 1 มกราคม 2561	1,685,079,688	342,170,431	(397,599,771)	58,650,000	307,559,235	552,698,753	2,548,558,336
รายการกับผู้ถือหุ้นที่บันทึกโดยตรงเข้าส่วนของผู้ถือหุ้น							
การจัดสรรส่วนทุนให้ผู้ถือหุ้น							
ลดหุ้นสามัญ	25 (1,003,600,000)	-	-	-	-	-	(1,003,600,000)
เงินปันผลให้ผู้ถือหุ้นของบริษัท	35 -	-	-	-	(27,256,360)	-	(27,256,360)
รวมการจัดสรรส่วนทุนให้ผู้ถือหุ้น	(1,003,600,000)	-	-	-	(27,256,360)	-	(1,030,856,360)
กำไรขาดทุนเบ็ดเสร็จสำหรับปี							
กำไร	-	-	-	-	38,644,266	-	38,644,266
กำไรขาดทุนเบ็ดเสร็จอื่น	-	-	-	-	10,395,150	-	10,395,150
รวมกำไรขาดทุนเบ็ดเสร็จสำหรับปี	-	-	-	-	49,039,416	-	49,039,416
โอนไปสำรองตามกฎหมาย	-	-	-	12,322,000	(12,322,000)	-	-
โอนไปกำไรสะสม	-	-	-	-	40,909,786	(40,909,786)	-
ผลกระทบจากการปรับโครงสร้างธุรกิจ	-	-	397,599,771	-	-	-	397,599,771
ยอดคงเหลือ ณ วันที่ 31 ธันวาคม 2561	681,479,688	342,170,431	-	70,972,000	357,930,077	511,788,967	1,964,341,163

หมายเหตุประกอบงบการเงินเป็นส่วนหนึ่งของงบการเงินนี้

บริษัท ไทยรับเบอร์ลาคัทเช์กรุ๊ป จำกัด (มหาชน) และบริษัทย่อย
(เดิมชื่อ "บริษัท ไทยรับเบอร์ลาคัทเช์คอร์ปอเรชั่น (ประเทศไทย) จำกัด (มหาชน)")

งบกระแสเงินสด

	งบการเงินรวม		งบการเงินเฉพาะกิจการ	
	สำหรับปีสิ้นสุดวันที่ 31 ธันวาคม		สำหรับปีสิ้นสุดวันที่ 31 ธันวาคม	
	2562	2561	2562	2561
	(บาท)			
กระแสเงินสดจากกิจกรรมดำเนินงาน				
กำไร (ขาดทุน) สำหรับปี	(473,675,576)	62,310,312	(172,116,110)	38,644,266
ปรับรายการที่กระทบกำไรเป็นเงินสดรับ (จ่าย)				
ภาษีเงินได้ (รายได้)	30,137,166	8,968,710	(4,547,695)	(11,975,441)
ต้นทุนทางการเงิน	204,756,214	190,614,698	159,609,092	158,437,594
ค่าเสื่อมราคาและค่าตัดจำหน่าย	231,421,498	236,773,126	78,480,093	101,604,404
ค่าตัดจำหน่ายต้นทุนพัฒนาสวนยาง	2,169,655	8,824,312	-	-
ค่าตัดจำหน่ายสิทธิการใช้ประโยชน์ในที่ดิน	965,788	-	31,350	-
ค่าเผื่อ (กลับรายการ) หนี้สูญและหนี้สงสัยจะสูญ	136,704,029	(3,000)	(2,000)	(3,000)
ค่าเผื่อ (กลับรายการ) ขาดทุนจากการปรับมูลค่าสินค้า	64,929,210	(4,473,236)	-	-
ขาดทุนจากอัตราแลกเปลี่ยนที่ยังไม่เกิดขึ้น	1,676,400	7,004,141	758,063	4,190,769
ขาดทุนจากการด้อยค่าเงินลงทุนในบริษัทย่อย	-	-	-	39,180,000
ขาดทุนจากการด้อยค่าเงินลงทุนระยะยาวอื่น	-	18,800,000	-	18,800,000
ขาดทุนจากการด้อยค่าของค่าความนิยม	5,427,068	-	-	-
กำไรจากการคืนทุนเงินลงทุนในบริษัทย่อย	-	-	-	(62,000,283)
(กำไร) ขาดทุนจากการปรับมูลค่ายุติธรรมของสังกริมทรัพย์เพื่อการลงทุน	13,380,000	(3,120,000)	11,980,000	(140,000)
(กำไร) ขาดทุนจากการจำหน่ายที่ดิน อาคารและอุปกรณ์	(887,416)	664,918	(354,540)	-
ขาดทุนจากการตัดจำหน่ายที่ดิน อาคารและอุปกรณ์	4,241,473	9,941,913	2,251,822	-
ประมาณการหนี้สินผลประโยชน์พนักงาน	29,652,194	5,883,182	21,554,531	3,990,836
ส่วนแบ่งขาดทุนจากเงินลงทุนในบริษัทร่วม - สุทธิจากภาษีเงินได้	1,222,990	712,667	-	-
ตัดจำหน่ายภาษีเงินได้หัก ณ ที่จ่าย	-	739,809	-	739,809
เงินปันผลรับ	-	-	-	(20,623,947)
ดอกเบี้ยรับ	(1,561,191)	(539,508)	(348,418)	(27,962,733)
	250,559,502	543,102,044	97,296,188	242,882,274

หมายเหตุประกอบงบการเงินเป็นส่วนหนึ่งของงบการเงินนี้

บริษัท ไทยรับเบอร์ลาคัทช์กรุ๊ป จำกัด (มหาชน) และบริษัทย่อย
(เดิมชื่อ "บริษัท ไทยรับเบอร์ลาคัทช์คอร์ปอเรชั่น (ประเทศไทย) จำกัด (มหาชน)")
งบกระแสเงินสด

	งบการเงินรวม		งบการเงินเฉพาะกิจการ	
	สำหรับปีสิ้นสุดวันที่ 31 ธันวาคม		สำหรับปีสิ้นสุดวันที่ 31 ธันวาคม	
	2562	2561	2562	2561
	(บาท)			
การเปลี่ยนแปลงในสินทรัพย์และหนี้สินดำเนินงาน				
ลูกหนี้การค้าและลูกหนี้อื่น	26,568,344	(42,055,215)	109,990,993	(34,036,790)
สินค้าคงเหลือ	82,266,385	59,847,123	117,724,023	109,003,956
สินทรัพย์หมุนเวียนอื่น	10,076,517	18,165,586	5,377,848	7,581,156
สินทรัพย์ไม่หมุนเวียนอื่น	(18,400)	581,718	143,509	(783,715)
เจ้าหนี้การค้าและเจ้าหนี้อื่น	(16,863,409)	(84,070,409)	(25,507,812)	(3,050,498)
ค่าใช้จ่ายค้างจ่าย	2,634,187	(27,114,803)	(4,511,515)	(16,394,819)
หนี้สินหมุนเวียนอื่น	(298,171)	(1,508,947)	130,110	(1,798,099)
ประมาณการหนี้สินสำหรับผลประโยชน์พนักงาน	(3,587,286)	(4,192,960)	(1,045,407)	(2,827,170)
เงินสดสุทธิได้มาจาก (ใช้ไปใน) กิจกรรมดำเนินงาน	351,337,669	462,754,137	299,597,937	300,576,295
รับคืนภาษีเงินได้	24,123,544	28,468,485	24,123,544	28,225,931
ภาษีเงินได้จ่ายออก	(29,941,828)	(35,501,070)	(26,553,046)	(26,869,949)
กระแสเงินสดสุทธิได้มาจากกิจกรรมดำเนินงาน	345,519,385	455,721,552	297,168,435	301,932,277
กระแสเงินสดจากกิจกรรมลงทุน				
เงินสดจ่ายให้ผู้มีระยะสั้นแก่กิจการที่เกี่ยวข้องกัน	-	-	-	(63,500,000)
เงินสดรับชำระคืนเงินให้ผู้มีระยะสั้นแก่กิจการที่เกี่ยวข้องกัน	-	-	38,000,000	479,770,400
เงินให้ผู้มีระยะสั้นแก่กิจการอื่นลดลง	(6,000,000)	-	(6,000,000)	-
เงินสดรับชำระคืนจากเงินให้ผู้มีระยะสั้นแก่กิจการอื่น	6,000,000	-	6,000,000	-
เงินสดจ่ายเพิ่มทุนในบริษัทย่อย	-	(26,164,444)	-	(526,493,989)
เงินฝากธนาคารที่มีภาระค้ำประกัน (เพิ่มขึ้น) ลดลง	10,024,274	(6,621,011)	(64,826)	(6,531,911)
เงินสดจ่ายเพื่อซื้อธุรกิจ	-	(102,323,430)	-	-
เงินสดจ่ายเพื่อซื้อที่ดิน อาคารและอุปกรณ์	(110,698,620)	(307,742,559)	(5,792,645)	(28,223,700)
เงินสดจ่ายเพื่อซื้อสินทรัพย์ไม่มีตัวตนอื่น	(604,031)	(999,665)	-	(29,827)
เงินสดรับจากการขายที่ดิน อาคาร และอุปกรณ์	1,431,431	3,078,598	355,140	-
ต้นทุนการพัฒนาสวนยางเพิ่มขึ้น	(7,842,281)	(10,603,392)	-	-
ดอกเบี้ยรับ	1,561,191	539,508	348,418	60,528,849
เงินปันผลรับ	-	535,600	-	20,623,947
กระแสเงินสดสุทธิได้มาจาก (ใช้ไปใน) กิจกรรมลงทุน	(106,128,036)	(450,300,795)	32,846,087	(63,856,231)

หมายเหตุประกอบงบการเงินเป็นส่วนหนึ่งของงบการเงินนี้

บริษัท ไทยรับเบอร์ลาคัทช์กรุ๊ป จำกัด (มหาชน) และบริษัทย่อย
(เดิมชื่อ "บริษัท ไทยรับเบอร์ลาคัทช์คอร์ปอเรชั่น (ประเทศไทย) จำกัด (มหาชน)")

งบกระแสเงินสด

	งบการเงินรวม		งบการเงินเฉพาะกิจการ	
	สำหรับปีสิ้นสุดวันที่ 31 ธันวาคม		สำหรับปีสิ้นสุดวันที่ 31 ธันวาคม	
	2562	2561	2562	2561
	(บาท)			
กระแสเงินสดจากกิจกรรมจัดหาเงิน				
เงินเบิกเกินบัญชีธนาคารและเงินกู้ยืมระยะสั้นจาก				
สถาบันการเงินเพิ่มขึ้น (ลดลง)	75,110,416	220,344,425	(67,329,082)	66,706,874
เงินสดที่ผู้เช่าจ่ายเพื่อลดหนี้สินซึ่งเกิดขึ้นจากสัญญาเช่าการเงิน	(40,968,577)	(76,465,240)	(39,614,199)	(74,830,137)
เงินสดรับจากกู้ยืมระยะสั้นจากกิจการที่เกี่ยวข้องกัน	-	-	-	15,000,000
เงินสดจ่ายเพื่อชำระคืนเงินกู้ยืมระยะสั้นจากกิจการที่เกี่ยวข้องกัน	(1,400,000)	(3,500,000)	-	-
เงินสดรับจากเงินกู้ยืมระยะยาว	-	175,037,175	-	-
เงินสดจ่ายเพื่อชำระคืนเงินกู้ยืมระยะยาว	(117,500,000)	(108,750,000)	(67,500,000)	(58,750,000)
เงินปันผลจ่ายให้ผู้ถือหุ้นของบริษัท	(6,814,590)	(27,256,360)	(6,814,590)	(27,256,360)
เงินสดรับจากการเปลี่ยนแปลงส่วนได้เสียที่ไม่มีอำนาจควบคุม				
โดยอำนาจควบคุมไม่เปลี่ยนแปลง	-	253,490	-	-
เงินปันผลจ่ายของบริษัทย่อยแก่ส่วนได้เสียที่ไม่มีอำนาจควบคุม	-	(16,287,192)	-	-
ดอกเบี้ยจ่าย	(200,827,342)	(188,364,603)	(155,021,740)	(156,357,996)
เงินสดจ่ายต้นทุนทางการเงินอื่น	(7,384,858)	(8,225,204)	(2,711,676)	(3,060,840)
กระแสเงินสดสุทธิที่ใช้ไปในกิจกรรมจัดหาเงิน	(299,784,951)	(33,213,509)	(338,991,287)	(238,548,459)
เงินสดและรายการเทียบเท่าเงินสดลดลงสุทธิ				
ก่อนผลกระทบของอัตราแลกเปลี่ยน	(60,393,602)	(27,792,752)	(8,976,765)	(472,413)
ผลกระทบจากอัตราแลกเปลี่ยนที่มีต่อเงินสดและรายการเทียบเท่าเงินสด	(6,074,668)	(4,779,318)	-	-
เงินสดและรายการเทียบเท่าเงินสดลดลงสุทธิ	(66,468,270)	(32,572,070)	(8,976,765)	(472,413)
เงินสดและรายการเทียบเท่าเงินสด ณ วันที่ 1 มกราคม	157,594,536	190,166,606	43,078,846	43,551,259
เงินสดและรายการเทียบเท่าเงินสด ณ วันที่ 31 ธันวาคม	91,126,266	157,594,536	34,102,081	43,078,846

ข้อมูลเพิ่มเติมสำหรับงบกระแสเงินสด

รายการที่ไม่ใช่เงินสด

สินทรัพย์ซื้อภายใต้สัญญาเช่าการเงินและเช่าซื้อ	-	6,176,519	-	5,559,069
เงินจ่ายล่วงหน้าค่าสิทธิในการใช้ประโยชน์ที่ดิน	-	1,718,232	-	-
การคืนทุนจากการปรับโครงสร้างธุรกิจ	-	-	-	62,000,283
เจ้าหนี้ค่าซื้อสินทรัพย์	19,801,291	10,871,332	-	-

หมายเหตุประกอบงบการเงินเป็นส่วนหนึ่งของงบการเงินนี้

บริษัท ไทยรับเบอร์ลาเท็กซ์กรุ๊ป จำกัด (มหาชน) และบริษัทย่อย

(เดิมชื่อ “บริษัท ไทยรับเบอร์ลาเท็กซ์คอร์ปอเรชั่น (ประเทศไทย) จำกัด (มหาชน)”)

หมายเหตุประกอบงบการเงิน

สำหรับปีสิ้นสุดวันที่ 31 ธันวาคม 2562

หมายเหตุ สารบัญ

1	ข้อมูลทั่วไป
2	เกณฑ์การจัดทำงบการเงิน
3	นโยบายการบัญชีที่สำคัญ
4	การซื้อธุรกิจ
5	บุคคลหรือกิจการที่เกี่ยวข้องกัน
6	เงินสดและรายการเทียบเท่าเงินสด
7	ลูกหนี้การค้า
8	ลูกหนี้อื่น
9	สินค้าคงเหลือ
10	เงินลงทุนในบริษัทร่วม
11	เงินลงทุนในบริษัทย่อย
12	ส่วนได้เสียที่ไม่มีอำนาจควบคุม
13	เงินลงทุนระยะยาวอื่น
14	อสังหาริมทรัพย์เพื่อการลงทุน
15	ที่ดิน อาคารและอุปกรณ์
16	ค่าความนิยม
17	สินทรัพย์ไม่มีตัวตนอื่น
18	สิทธิการใช้ประโยชน์ในที่ดิน
19	เงินจ่ายล่วงหน้าค่าสิทธิในการใช้ประโยชน์ในที่ดิน
20	ต้นทุนการพัฒนาสวนยาง
21	หนี้สินที่มีภาระดอกเบี้ย
22	เจ้าหนี้การค้า
23	เจ้าหนี้อื่น
24	ประมาณการหนี้สินไม่หมุนเวียนสำหรับผลประโยชน์พนักงาน
25	ทุนเรือนหุ้น
26	สำรอง
27	ส่วนงานดำเนินงานและการจำแนกรายได้
28	รายได้อื่น
29	ค่าใช้จ่ายผลประโยชน์พนักงาน

บริษัท ไทยรับเบอร์ลาเท็กซ์กรุ๊ป จำกัด (มหาชน) และบริษัทย่อย
(เดิมชื่อ “บริษัท ไทยรับเบอร์ลาเท็กซ์คอร์ปอเรชั่น (ประเทศไทย) จำกัด (มหาชน)”)
หมายเหตุประกอบงบการเงิน
สำหรับปีสิ้นสุดวันที่ 31 ธันวาคม 2562

หมายเหตุ	สารบัญ
30	ค่าใช้จ่ายตามลักษณะ
31	ต้นทุนทางการเงิน
32	ภาษีเงินได้
33	สิทธิประโยชน์จากการส่งเสริมการลงทุน
34	กำไร (ขาดทุน) ต่อหุ้น
35	เงินปันผล
36	เครื่องมือทางการเงิน
37	ภาระผูกพันกับบุคคลหรือกิจการที่ไม่เกี่ยวข้องกัน
38	มาตรฐานการรายงานทางการเงินที่ยังไม่ได้ใช้

บริษัท ไทยรับเบอร์ลาเท็กซ์กรุ๊ป จำกัด (มหาชน) และบริษัทย่อย

(เดิมชื่อ “บริษัท ไทยรับเบอร์ลาเท็กซ์คอร์ปอเรชั่น (ประเทศไทย) จำกัด (มหาชน)”)

หมายเหตุประกอบงบการเงิน

สำหรับปีสิ้นสุดวันที่ 31 ธันวาคม 2562

หมายเหตุประกอบงบการเงินเป็นส่วนหนึ่งของงบการเงินนี้

งบการเงินนี้ได้รับอนุมัติให้ออกงบการเงินจากคณะกรรมการเมื่อวันที่ 27 กุมภาพันธ์ 2563

1 ข้อมูลทั่วไป

บริษัท ไทยรับเบอร์ลาเท็กซ์กรุ๊ป จำกัด (มหาชน) “บริษัท” เป็นนิติบุคคลที่จัดตั้งขึ้นในประเทศไทย และจดทะเบียนกับตลาดหลักทรัพย์แห่งประเทศไทยเมื่อเดือน กรกฎาคม 2534 โดยมีที่อยู่จดทะเบียนของบริษัทตั้งอยู่ดังต่อไปนี้

สำนักงานใหญ่ : เลขที่ 99/1-3 หมู่ 13 ถนนบางนา-ตราด กิโลเมตรที่ 7 ตำบลบางแก้ว อำเภอบางพลี
จังหวัดสมุทรปราการ

สาขาดังต่อไปนี้ : เลขที่ 29 หมู่ 2 ตำบลหนองใหญ่ อำเภอนองใหญ่ จังหวัดชลบุรี

: เลขที่ 35 หมู่ 4 ตำบลกระโสม อำเภอดงหลวง จังหวัดพิจิตร

: เลขที่ 198 หมู่ 7 ตำบลจอมสวรรค์ อำเภอแม่จัน จังหวัดเชียงราย

: เลขที่ 124 หมู่บ้านคลองป้อม หมู่ 11 ตำบลบ้านพรุ อำเภอหาดใหญ่ จังหวัดสงขลา

: เลขที่ 293/2 หมู่ 1 ถนนสุราษฎร์-นาสาร ตำบลขุนทะเล อำเภอเมือง จังหวัด
สุราษฎร์ธานี

: เลขที่ 44/5 หมู่ 8 ถนนทะเล-หาดใหญ่ ตำบลทะเล อำเภอเมือง จังหวัดระยอง

: เลขที่ 680 หมู่ 2 ตำบลหนองใหญ่ อำเภอนองใหญ่ จังหวัดชลบุรี

: เลขที่ 19/52 หมู่ 7 ตำบลบางโกล้ง อำเภอบางพลี จังหวัดสมุทรปราการ

ในการประชุมสามัญประจำปีของผู้ถือหุ้นของบริษัทเมื่อวันที่ 26 เมษายน 2562 ผู้ถือหุ้นมีมติอนุมัติการเปลี่ยนชื่อ
บริษัท จาก “บริษัท ไทยรับเบอร์ลาเท็กซ์คอร์ปอเรชั่น (ประเทศไทย) จำกัด (มหาชน)” เป็น “บริษัท ไทยรับเบอร์
ลาเท็กซ์กรุ๊ป จำกัด (มหาชน)” โดยบริษัทได้ดำเนินการจดทะเบียนการเปลี่ยนชื่อกับกระทรวงพาณิชย์แล้วเมื่อวันที่
4 กรกฎาคม 2562

บริษัท ไทยรับเบอร์ลาเท็กซ์กรุ๊ป จำกัด (มหาชน) และบริษัทย่อย

(เดิมชื่อ “บริษัท ไทยรับเบอร์ลาเท็กซ์คอร์ปอเรชั่น (ประเทศไทย) จำกัด (มหาชน)”))

หมายเหตุประกอบงบการเงิน

สำหรับปีสิ้นสุดวันที่ 31 ธันวาคม 2562

ผู้ถือหุ้นรายใหญ่ในระหว่างปีได้แก่ กลุ่มวงศาสุทธิกุล (ถือหุ้นร้อยละ 22.32) และกลุ่มวรประทีป (ถือหุ้นร้อยละ 15.95)

บริษัทและบริษัทย่อย (“กลุ่มบริษัท”) ดำเนินธุรกิจหลักเกี่ยวกับยางพาราครบวงจร ครอบคลุมตั้งแต่ธุรกิจปลูกสวนยางพาราในประเทศไทย ผลิตและจำหน่ายวัตถุดิบจากยางพารา ได้แก่ น้ำยางข้น ธุรกิจผลิตและจำหน่ายเส้นด้ายยางยืด และที่นอนยางพารา โดยรายละเอียดของบริษัทย่อยและบริษัทร่วม ณ วันที่ 31 ธันวาคม 2562 และ 2561 ได้เปิดเผยไว้ในหมายเหตุประกอบงบการเงินข้อ 10 และ 11

2 เกณฑ์การจัดทำงบการเงิน

(ก) เกณฑ์การถือปฏิบัติ

งบการเงินนี้จัดทำขึ้นตามมาตรฐานการรายงานทางการเงิน รวมถึงแนวปฏิบัติทางการบัญชีที่ประกาศใช้โดยสภาวิชาชีพบัญชีฯ กฎระเบียบและประกาศคณะกรรมการกำกับหลักทรัพย์และตลาดหลักทรัพย์ที่เกี่ยวข้อง

มาตรฐานการรายงานทางการเงินหลายฉบับได้มีการออกและปรับปรุงใหม่ซึ่งมีผลบังคับใช้ตั้งแต่รอบระยะเวลาบัญชีที่เริ่มในหรือหลังวันที่ 1 มกราคม 2562 การถือปฏิบัติตามมาตรฐานการรายงานทางการเงินที่ออกและปรับปรุงใหม่นั้น มีผลให้เกิดการเปลี่ยนแปลงนโยบายการบัญชีของกลุ่มบริษัท/บริษัท ซึ่งไม่มีผลกระทบอย่างมีสาระสำคัญต่องบการเงินของกลุ่มบริษัท/บริษัท ทั้งนี้ กลุ่มบริษัท/บริษัทได้ปฏิบัติตามมาตรฐานการรายงานทางการเงิน ฉบับที่ 15 เรื่อง รายได้จากสัญญาที่ทำกับลูกค้า (“IFRS 15”) เป็นครั้งแรกแทนมาตรฐานการบัญชี ฉบับที่ 18 เรื่อง รายได้ (“IAS 18”) มาตรฐานการบัญชี ฉบับที่ 11 เรื่อง สัญญาก่อสร้าง (“IAS 11”) และการตีความมาตรฐานการรายงานทางการเงินที่เกี่ยวข้อง รายละเอียดของนโยบายการบัญชีได้เปิดเผยในหมายเหตุข้อ 3(ท)

นอกจากนี้กลุ่มบริษัท/บริษัท ไม่ได้นำมาตรฐานการรายงานทางการเงินที่ออกใหม่ซึ่งยังไม่มีผลบังคับใช้ในงวดปัจจุบันมาถือปฏิบัติในการจัดทำงบการเงินนี้ก่อนวันที่มีผลบังคับใช้ มาตรฐานการรายงานทางการเงินที่ออกใหม่ที่เกี่ยวข้องกับการดำเนินงานของกลุ่มบริษัท/บริษัท ได้เปิดเผยในหมายเหตุข้อ 38

(ข) สกุดเงินที่ใช้ในการดำเนินงานและนำเสนองบการเงิน

งบการเงินนี้จัดทำเป็นเงินบาทซึ่งเป็นสกุลเงินที่ใช้ในการดำเนินงานของกลุ่มบริษัท/บริษัท

บริษัท ไทยรับเบอร์ลัตเท็กซ์กรุ๊ป จำกัด (มหาชน) และบริษัทย่อย

(เดิมชื่อ “บริษัท ไทยรับเบอร์ลัตเท็กซ์คอร์ปอเรชั่น (ประเทศไทย) จำกัด (มหาชน)”)

หมายเหตุประกอบงบการเงิน

สำหรับปีสิ้นสุดวันที่ 31 ธันวาคม 2562

(ค) การใช้วิจารณญาณและการประมาณการ

ในการจัดทำงบการเงินให้เป็นไปตามมาตรฐานการรายงานทางการเงิน ผู้บริหารใช้วิจารณญาณ การประมาณการและข้อสมมติหลายประการ ซึ่งมีผลกระทบต่อการปฏิบัติตามนโยบายการบัญชีของกลุ่มบริษัท/บริษัท ทั้งนี้ ผลที่เกิดขึ้นจริงอาจแตกต่างจากที่ประมาณการไว้ ประมาณการและข้อสมมติที่ใช้ในการจัดทำงบการเงินจะได้รับการทบทวนอย่างต่อเนื่อง การปรับประมาณการทางบัญชีจะบันทึกโดยวิธีเปลี่ยนแปลงทันทีเป็นต้นไป

(1) การใช้วิจารณญาณ

ข้อมูลเกี่ยวกับการใช้วิจารณญาณในการเลือกปฏิบัติตามนโยบายการบัญชีซึ่งมีผลกระทบที่มีนัยสำคัญที่สุดต่อจำนวนเงินที่รับรู้ในงบการเงิน ประกอบด้วยหมายเหตุข้อต่อไปนี้

3(ท) และ 27

การพิจารณาเกี่ยวกับการรับรู้รายได้

- การขายสินค้าและบริการหลายประเภทเข้าด้วยกันจะสามารถบันทึกรายการแยกจากกันได้หรือไม่
- การขายสินค้าควรรับรู้รายได้ตลอดช่วงเวลาหนึ่ง หรือควรรับรู้ ณ เวลาใดเวลาหนึ่ง
- คำนายหน้า โดยพิจารณาว่ารายการค้าที่กลุ่มบริษัททำรายการนั้นมีลักษณะการเป็นตัวแทนมากกว่าการเป็นตัวการหรือไม่
- การพิจารณาว่าเงินรับล่วงหน้าระยะยาวจากลูกค้ามีองค์ประกอบเกี่ยวกับการจัดหาเงินที่มีนัยสำคัญหรือไม่

(2) ข้อสมมติและความไม่แน่นอนของการประมาณการ

ข้อมูลเกี่ยวกับข้อสมมติและความไม่แน่นอนของการประมาณการ ณ วันที่ 31 ธันวาคม 2562 ซึ่งมีความเสี่ยงอย่างมีนัยสำคัญที่จะส่งผลให้ต้องมีการปรับปรุงที่มีสาระสำคัญในมูลค่าตามบัญชีของสินทรัพย์และหนี้สินในปีบัญชีถัดไป ได้เปิดเผยในหมายเหตุประกอบข้อต่อไปนี้

บริษัท ไทยรับเบอร์ลาเท็กซ์กรุ๊ป จำกัด (มหาชน) และบริษัทย่อย

(เดิมชื่อ “บริษัท ไทยรับเบอร์ลาเท็กซ์คอร์ปอเรชั่น (ประเทศไทย) จำกัด (มหาชน)”)

หมายเหตุประกอบงบการเงิน

สำหรับปีสิ้นสุดวันที่ 31 ธันวาคม 2562

4(ก)	การซื้อขายธุรกิจ ซึ่งการวัดมูลค่ายุติธรรมของสินทรัพย์ที่ได้มา วัดมูลค่าโดยใช้เกณฑ์การประมาณการ
7	การวัดมูลค่าค่าเผื่อนี่สงสัยจะสูญของลูกหนี้การค้า
9	ประมาณการมูลค่าสินค้าลดลง
16	การทดสอบการด้อยค่าของค่าความนิยมเกี่ยวกับการใช้ข้อสมมติที่สำคัญในการประมาณมูลค่าที่คาดว่าจะได้รับคืน
24	การวัดมูลค่าภาระผูกพันของโครงการผลประโยชน์ที่กำหนดไว้เกี่ยวกับข้อสมมติหลักในการประมาณการตามหลักคณิตศาสตร์ประกันภัย และ
32	การรับรู้สินทรัพย์ภาษีเงินได้ การคาดการณ์กำไรทางภาษีในอนาคตที่จะนำผลแตกต่างชั่วคราวที่ใช้หักภาษีและขาดทุนทางภาษีไปใช้ประโยชน์

(ง) การใช้เกณฑ์ในการดำเนินงานต่อเนื่อง

รายการขายของกลุ่มบริษัท/บริษัทส่วนใหญ่ได้รับผลกระทบจากความผันผวนของราคารายการและสงครามทางการค้าในประเทศจีนในระหว่างปีสิ้นสุด 31 ธันวาคม 2562 กลุ่มบริษัท/บริษัทมีขาดทุนสุทธิจำนวน 473.7 ล้านบาทและ 172.1 ล้านบาท ตามลำดับ สำหรับปีสิ้นสุด 31 ธันวาคม 2562 ณ วันที่เดียวกัน กลุ่มบริษัท/บริษัทมีหนี้สินหมุนเวียนสูงกว่าสินทรัพย์หมุนเวียนจำนวน 2,078.9 ล้านบาทและ 593.0 ล้านบาท ตามลำดับ (2561: 1,546.0 ล้านบาทและ 403.5 ล้านบาท ตามลำดับ) สถานการณ์ดังกล่าวแสดงให้เห็นว่าอาจมีความไม่แน่นอน ซึ่งเป็นเหตุให้เกิดข้อสงสัยที่มีสาระสำคัญเกี่ยวกับความสามารถในการดำเนินงานอย่างต่อเนื่องของกลุ่มบริษัท/บริษัท

กลุ่มบริษัทและบริษัทใช้นโยบายและวิธีการในความพยายามที่จะบริหารความเสี่ยงและสถานการณ์อื่นๆ เพื่อจัดการความเสี่ยงด้านสภาพคล่อง และสถานการณ์อื่นๆ กลุ่มบริษัทและบริษัทมีแนวทางในการแก้ไขปัญหาสภาพคล่องโดยการหาลูกค้าใหม่ การเพิ่มปริมาณขายและการขยายกำลังการผลิต การลดต้นทุน การจัดโครงสร้างทางการเงิน การหาเงินสินเชื่อเพิ่มเติมและการปรับโครงสร้างทางธุรกิจของกลุ่มบริษัท/บริษัท รวมถึงการจำหน่ายสินทรัพย์ที่ไม่ก่อให้เกิดผลกำไรออกไป

งบการเงินของกลุ่มบริษัทและบริษัทได้จัดทำขึ้นตามข้อสมมติฐานที่ว่ากลุ่มบริษัทและบริษัทจะดำเนินงานอย่างต่อเนื่องโดยถือว่ากลุ่มบริษัทและบริษัทจะสามารถดำรงสินทรัพย์ของกลุ่มบริษัทและบริษัทให้มีมูลค่าไม่ต่ำกว่าราคาตามบัญชีและจ่ายชำระหนี้สินได้ตามปกติธุรกิจ ดังนั้น งบการเงินนี้จึงไม่ได้ปรับปรุงมูลค่าสินทรัพย์ในราคาที่สามารถขายได้และไม่ได้ปรับปรุงหนี้สินตามจำนวนที่จะต้องจ่ายคืนและจัดประเภทบัญชีใหม่ซึ่งอาจจำเป็น

บริษัท ไทยรับเบอร์ลัตเท็กซ์กรุ๊ป จำกัด (มหาชน) และบริษัทย่อย

(เดิมชื่อ “บริษัท ไทยรับเบอร์ลัตเท็กซ์คอร์ปอเรชั่น (ประเทศไทย) จำกัด (มหาชน)”)

หมายเหตุประกอบงบการเงิน

สำหรับปีสิ้นสุดวันที่ 31 ธันวาคม 2562

3 นโยบายการบัญชีที่สำคัญ

นโยบายการบัญชีที่นำเสนอต่อไปนี้ได้ถือปฏิบัติโดยสม่ำเสมอสำหรับงบการเงินทุกกรอบระยะเวลาที่รายงาน

(ก) เกณฑ์ในการจัดทำงบการเงินรวม

งบการเงินรวมประกอบด้วยงบการเงินของบริษัทและบริษัทย่อย (รวมกันเรียกว่า “กลุ่มบริษัท”) และส่วนได้เสียของกลุ่มบริษัทในบริษัทร่วม

การรวมธุรกิจ

กลุ่มบริษัทบันทึกบัญชีสำหรับการรวมธุรกิจตามวิธีซื้อ เมื่อการควบคุมถูกโอนไปยังกลุ่มบริษัท ยกเว้นในกรณีที่เป็นการรวมธุรกิจภายใต้การควบคุมเดียวกัน

วันที่ซื้อกิจการคือวันที่อำนาจในการควบคุมนั้นได้ถูกโอนไปยังผู้ซื้อ การกำหนดวันที่ซื้อกิจการและการระบุเกี่ยวกับการโอนอำนาจควบคุมจากฝ่ายหนึ่งไปยังอีกฝ่ายหนึ่งต้องใช้ดุลยพินิจเข้ามาเกี่ยวข้อง

ค่าความนิยมถูกวัดมูลค่า ณ วันที่ซื้อ โดยวัดจากมูลค่ายุติธรรมของสิ่งตอบแทนที่โอนให้ซึ่งรวมถึงการรับรู้จำนวนส่วนได้เสียที่ไม่มีอำนาจควบคุมในผู้ถูกซื้อ หักด้วยมูลค่าสุทธิ (มูลค่ายุติธรรม) ของสินทรัพย์ที่ระบุได้ที่ได้มาและหนี้สินที่รับมาซึ่งวัดมูลค่า ณ วันที่ซื้อ

สิ่งตอบแทนที่คาดว่าจะต้องจ่ายวัดมูลค่าด้วยมูลค่ายุติธรรม ณ วันที่ซื้อธุรกิจ และวัดมูลค่าภายหลังด้วยมูลค่ายุติธรรม ณ ทุกวันที่รายงาน การเปลี่ยนแปลงในมูลค่ายุติธรรมรับรู้ในกำไรหรือขาดทุน

หนี้สินที่อาจเกิดขึ้นของบริษัทที่ถูกซื้อที่รับมาจากการรวมธุรกิจ รับรู้เป็นหนี้สินหากมีการผูกพันในปัจจุบันซึ่งเกิดขึ้นจากเหตุการณ์ในอดีต และสามารถวัดมูลค่ายุติธรรมได้อย่างน่าเชื่อถือ

ต้นทุนที่เกี่ยวข้องกับการซื้อของกลุ่มบริษัทที่เกิดขึ้นซึ่งเป็นผลมาจากการรวมธุรกิจ เช่น ค่าที่ปรึกษากฎหมาย ค่าธรรมเนียมวิชาชีพและค่าที่ปรึกษาอื่นๆ ถือเป็นค่าใช้จ่ายเมื่อเกิดขึ้น

บริษัท ไทยรับเบอร์ลัตเท็กซ์กรุ๊ป จำกัด (มหาชน) และบริษัทย่อย

(เดิมชื่อ “บริษัท ไทยรับเบอร์ลัตเท็กซ์คอร์ปอเรชั่น (ประเทศไทย) จำกัด (มหาชน)”)

หมายเหตุประกอบงบการเงิน

สำหรับปีสิ้นสุดวันที่ 31 ธันวาคม 2562

หากการบันทึกบัญชีเมื่อเริ่มแรกสำหรับการรวมธุรกิจไม่เสร็จสมบูรณ์ภายในวันสิ้นรอบระยะเวลารายงานที่การรวมธุรกิจเกิดขึ้น กลุ่มบริษัทประมาณการมูลค่าของรายการซึ่งข้อมูลทางบัญชียังไม่สมบูรณ์เพื่อรายงานมูลค่าประมาณการดังกล่าวจะถูกปรับปรุงหรือรับรู้สินทรัพย์ หรือหนี้สินเพิ่มเติมในระหว่างช่วงระยะเวลาในการวัดมูลค่า เพื่อสะท้อนผลของข้อมูลเพิ่มเติมที่ได้รับเกี่ยวกับข้อเท็จจริงและสถานการณ์แวดล้อมที่มีอยู่ ณ วันที่ซื้อ ซึ่งข้อมูลดังกล่าวมีผลต่อการวัดมูลค่าของจำนวนต่างๆ ที่เคยรับรู้ไว้ ณ วันที่ซื้อ

การรวมธุรกิจภายใต้การควบคุมเดียวกัน

การรวมธุรกิจภายใต้การควบคุมเดียวกันบันทึกบัญชีโดยใช้วิธีเสมือนว่าเป็นวิธีการรวมส่วนได้เสีย โดยวิธีการดังกล่าวผู้ซื้อต้องรับรู้สินทรัพย์และหนี้สินของธุรกิจที่ถูกซื้อด้วยมูลค่าตามบัญชีของธุรกิจดังกล่าวตามงบการเงินรวมของบริษัทใหญ่ในลำดับสูงสุด ณ วันที่เกิดรายการ ส่วนต่างระหว่างมูลค่าสินทรัพย์สุทธิของธุรกิจที่ถูกนำมารวมดังกล่าวกับค่าตอบแทนที่จ่ายรับรู้เป็นส่วนเกินหรือส่วนขาดจากการรวมธุรกิจภายใต้การควบคุมเดียวกันในส่วนของผู้ถือหุ้นรายการส่วนเกินหรือส่วนขาดจะถูกโอนไปยังกำไรสะสมเมื่อมีการขายเงินลงทุนในธุรกิจที่ซื้อดังกล่าวไป

ผลการดำเนินงานของธุรกิจที่ถูกซื้อจะรวมอยู่ในงบการเงินรวมของผู้ซื้อนับตั้งแต่วันที่ต้นงวดของงบการเงินเปรียบเทียบหรือวันที่ธุรกิจเหล่านั้นอยู่ภายใต้การควบคุมเดียวกันแล้วแต่ระยะเวลาใดจะสั้นกว่า จนถึงวันที่การควบคุมสิ้นสุด

บริษัทย่อย

บริษัทย่อยเป็นกิจการที่อยู่ภายใต้การควบคุมของกลุ่มบริษัท การควบคุมเกิดขึ้นเมื่อกลุ่มบริษัทเปิดรับหรือมีสิทธิในผลตอบแทนผันแปรจากการเกี่ยวข้องกับกิจการนั้นและมีความสามารถในการใช้อำนาจเหนือกิจการนั้นทำให้เกิดผลกระทบต่อจำนวนเงินผลตอบแทนของกลุ่มบริษัท งบการเงินของบริษัทย่อยได้รวมอยู่ในงบการเงินรวม นับแต่วันที่มีการควบคุมจนถึงวันที่การควบคุมสิ้นสุดลง

ส่วนได้เสียที่ไม่มีอำนาจควบคุม

ณ วันที่ซื้อธุรกิจ กลุ่มบริษัทวัดมูลค่าส่วนได้เสียที่ไม่มีอำนาจควบคุมตามอัตราส่วนได้เสียในสินทรัพย์สุทธิที่ได้มาจากผู้ถูกซื้อ

การเปลี่ยนแปลงส่วนได้เสียในบริษัทย่อยของกลุ่มบริษัทที่ไม่ทำให้กลุ่มบริษัทสูญเสียอำนาจการควบคุมจะบันทึกบัญชีโดยถือเป็นรายการในส่วนของผู้ถือหุ้น

บริษัท ไทยรับเบอร์ลาเท็กซ์กรุ๊ป จำกัด (มหาชน) และบริษัทย่อย

(เดิมชื่อ “บริษัท ไทยรับเบอร์ลาเท็กซ์คอร์ปอเรชั่น (ประเทศไทย) จำกัด (มหาชน)”)

หมายเหตุประกอบงบการเงิน

สำหรับปีสิ้นสุดวันที่ 31 ธันวาคม 2562

การสูญเสียการควบคุม

เมื่อกลุ่มบริษัทสูญเสียการควบคุมในบริษัทย่อย กลุ่มบริษัทตัดรายการสินทรัพย์และหนี้สินของบริษัทย่อยนั้นออก รวมถึงส่วนได้เสียที่ไม่มีอำนาจควบคุมและส่วนประกอบอื่นในส่วนของเจ้าของที่เกี่ยวข้องกับบริษัทย่อยนั้นกำไรหรือขาดทุนที่เกิดขึ้นจากการสูญเสียการควบคุมในบริษัทย่อยรับรู้ในกำไรหรือขาดทุน ส่วนได้เสียในบริษัทย่อยเดิมที่ยังคงเหลืออยู่ให้วัดมูลค่าด้วยมูลค่ายุติธรรม ณ วันที่สูญเสียการควบคุม

ส่วนได้เสียในเงินลงทุนที่บันทึกตามวิธีส่วนได้เสีย

ส่วนได้เสียของกลุ่มบริษัทในเงินลงทุนที่บันทึกตามวิธีส่วนได้เสีย ประกอบด้วยส่วนได้เสียในบริษัทร่วม

บริษัทร่วมเป็นกิจการที่กลุ่มบริษัทมีอิทธิพลอย่างมีนัยสำคัญโดยมีอำนาจเข้าไปมีส่วนร่วมในการตัดสินใจเกี่ยวกับนโยบายทางการเงินและการดำเนินงานแต่ไม่ถึงระดับที่จะควบคุมหรือควบคุมร่วมในนโยบายดังกล่าว

ส่วนได้เสียในบริษัทร่วมบันทึกบัญชีตามวิธีส่วนได้เสีย โดยรับรู้รายการเมื่อเริ่มแรกด้วยราคาทุนซึ่งรวมถึงต้นทุนการทำรายการ ภายหลังการรับรู้รายการเริ่มแรก ส่วนแบ่งกำไรหรือขาดทุนและกำไรขาดทุนเบ็ดเสร็จอื่นของเงินลงทุนที่บันทึกตามวิธีส่วนได้เสียของกลุ่มบริษัท จะถูกบันทึกในงบการเงินรวมจนถึงวันที่กลุ่มบริษัทสูญเสียความมีอิทธิพลอย่างมีนัยสำคัญ

การตัดรายการในงบการเงินรวม

ขอดคงเหลือและรายการบัญชีระหว่างกิจการในกลุ่ม รวมถึงรายได้ หรือค่าใช้จ่ายที่ยังไม่เกิดขึ้นจริงซึ่งเป็นผลมาจากรายการระหว่างกิจการในกลุ่ม ถูกตัดรายการในการจัดทำงบการเงินรวม กำไรที่ยังไม่เกิดขึ้นจริงซึ่งเป็นผลมาจากรายการกับบริษัทร่วมและกิจการที่ควบคุมร่วมกันถูกตัดรายการกับเงินลงทุนเท่าที่กลุ่มบริษัทมีส่วนได้เสียในกิจการที่ถูกลงทุนนั้น ขาดทุนที่ยังไม่เกิดขึ้นจริงถูกตัดรายการในลักษณะเดียวกับกำไรที่ยังไม่เกิดขึ้นจริง แต่เท่าที่เมื่อไม่มีหลักฐานการด้อยค่าเกิดขึ้น

(ข) เงินตราต่างประเทศ

รายการบัญชีที่เป็นเงินตราต่างประเทศ

รายการบัญชีที่เป็นเงินตราต่างประเทศแปลงค่าเป็นสกุลเงินที่ใช้ในการดำเนินงานของแต่ละบริษัทในกลุ่มบริษัทโดยใช้อัตราแลกเปลี่ยน ณ วันที่เกิดรายการ

บริษัท ไทยรับเบอร์ลัตเท็กซ์กรุ๊ป จำกัด (มหาชน) และบริษัทย่อย

(เดิมชื่อ “บริษัท ไทยรับเบอร์ลัตเท็กซ์คอร์ปอเรชั่น (ประเทศไทย) จำกัด (มหาชน)”)

หมายเหตุประกอบงบการเงิน

สำหรับปีสิ้นสุดวันที่ 31 ธันวาคม 2562

สินทรัพย์และหนี้สินที่เป็นตัวเงินและเป็นเงินตราต่างประเทศ ณ วันที่รายงาน แปลงค่าเป็นสกุลเงินที่ใช้ในการดำเนินงานโดยใช้อัตราแลกเปลี่ยน ณ วันนั้น

สินทรัพย์และหนี้สินที่ไม่เป็นตัวเงินซึ่งเกิดจากรายการบัญชีที่เป็นเงินตราต่างประเทศซึ่งบันทึกตามเกณฑ์ราคาทุนเดิม แปลงค่าเป็นสกุลเงินที่ใช้ในการดำเนินงานโดยใช้อัตราแลกเปลี่ยน ณ วันที่เกิดรายการ

ผลต่างของอัตราแลกเปลี่ยนที่เกิดขึ้นจากการแปลงค่า ให้รับรู้เป็นกำไรหรือขาดทุนในงวดบัญชีนั้น

หน่วยงานในต่างประเทศ

สินทรัพย์และหนี้สินของหน่วยงานในต่างประเทศ แปลงค่าเป็นเงินบาทโดยใช้อัตราแลกเปลี่ยน ณ วันที่รายงาน

รายได้และค่าใช้จ่ายของหน่วยงานในต่างประเทศแปลงค่าเป็นเงินบาทโดยใช้อัตราแลกเปลี่ยนที่ใกล้เคียงกับอัตรา ณ วันที่เกิดรายการ

ผลต่างจากอัตราแลกเปลี่ยนที่เกิดจากการแปลงค่า บันทึกในกำไรขาดทุนเบ็ดเสร็จอื่น และแสดงเป็นรายการผลต่างจากอัตราแลกเปลี่ยนในส่วนของผู้ถือหุ้น จนกว่ามีการจำหน่ายเงินลงทุนนั้นออกไป ยกเว้นผลต่างจากการแปลงค่าที่ถูกบันทึกในส่วนได้เสียที่ไม่มีอำนาจควบคุม

รายการที่เป็นตัวเงินที่เป็นลูกหนี้หรือเจ้าหนี้กับหน่วยงานในต่างประเทศ ซึ่งรายการดังกล่าวมิได้คาดหมายว่าจะมีแผนการชำระหนี้หรือไม่มีความเป็นไปได้ว่าจะชำระเงินในอนาคตอันใกล้ กำไรและขาดทุนจากอัตราแลกเปลี่ยนจากรายการทางการเงินดังกล่าวจะถูกพิจารณาเป็นส่วนหนึ่งของเงินลงทุนสุทธิในหน่วยงานต่างประเทศและรับรู้ในกำไรขาดทุนเบ็ดเสร็จอื่น และแสดงเป็นรายการผลต่างจากอัตราแลกเปลี่ยนในส่วนของผู้ถือหุ้น จนกว่ามีการจำหน่ายเงินลงทุนนั้นออกไป

(ค) อนุพันธ์

สัญญาซื้อขายเงินตราต่างประเทศล่วงหน้า

ลูกหนี้และเจ้าหนี้ตามสัญญาซื้อขายเงินตราต่างประเทศล่วงหน้าจะถูกแปลงค่าเป็นเงินบาทตามอัตราแลกเปลี่ยนตามสัญญา

บริษัท ไทยรับเบอร์ลัตเท็กซ์กรุ๊ป จำกัด (มหาชน) และบริษัทย่อย

(เดิมชื่อ “บริษัท ไทยรับเบอร์ลัตเท็กซ์คอร์ปอเรชั่น (ประเทศไทย) จำกัด (มหาชน)”)

หมายเหตุประกอบงบการเงิน

สำหรับปีสิ้นสุดวันที่ 31 ธันวาคม 2562

(ง) เงินสดและรายการเทียบเท่าเงินสด

เงินสดและรายการเทียบเท่าเงินสดประกอบด้วย ยอดเงินสด ยอดเงินฝากธนาคารประเภทเพื่อเรียก และเงินลงทุนระยะสั้นที่มีสภาพคล่องสูง เงินเบิกเกินบัญชีธนาคารซึ่งจะต้องชำระคืนเมื่อทวงถามถือเป็นส่วนหนึ่งของกิจกรรมจัดหาเงินในงบกระแสเงินสด

(จ) ลูกหนี้การค้าและลูกหนี้อื่น

ลูกหนี้รับรู้เมื่อกลุ่มบริษัท/บริษัทมีสิทธิที่ปราศจากเงื่อนไขในการได้รับสิ่งตอบแทนตามสัญญา

ลูกหนี้แสดงในราคาตามใบแจ้งหนี้หักค่าเผื่อหนี้สงสัยจะสูญ ซึ่งประเมินโดยการวิเคราะห์ประวัติการชำระหนี้ และการคาดการณ์เกี่ยวกับการชำระหนี้ในอนาคตของลูกค้า หนี้สูญจะถูกตัดจำหน่ายเมื่อเกิดขึ้น

(ฉ) สินค้าคงเหลือ

สินค้าคงเหลือวัดมูลค่าด้วยราคาทุนหรือมูลค่าสุทธิที่จะได้รับแล้วแต่ราคาใดจะต่ำกว่า

ต้นทุนของสินค้าคำนวณโดยใช้วิธีถ่วงเฉลี่ยถ่วงน้ำหนัก ต้นทุนสินค้าประกอบด้วยราคาทุนที่ซื้อ ต้นทุนแปลงสภาพหรือต้นทุนอื่นเพื่อให้สินค้าอยู่ในสถานที่และสภาพปัจจุบัน ในกรณีของสินค้าสำเร็จรูปและสินค้าระหว่างผลิตที่ผลิตเอง ต้นทุนสินค้าคำนวณโดยใช้ต้นทุนของวัตถุดิบ รวมการปันส่วนของค่าเสียหายการผลิตอย่างเหมาะสมโดยคำนึงถึงระดับกำลังการผลิตตามปกติ

มูลค่าสุทธิที่จะได้รับเป็นการประมาณราคาที่จะขายได้จากการดำเนินธุรกิจปกติหักด้วยค่าใช้จ่ายที่จำเป็นโดยประมาณในการขาย

(ช) เงินลงทุน

เงินลงทุนในบริษัทร่วมและบริษัทย่อย

เงินลงทุนในบริษัทร่วมและบริษัทย่อยในงบการเงินเฉพาะกิจการของบริษัท บันทึกบัญชีโดยใช้วิธีราคาทุนหักขาดทุนจากการด้อยค่า ส่วนการบันทึกบัญชีเงินลงทุนในบริษัทร่วมในงบการเงินรวมใช้วิธีส่วนได้เสีย

บริษัท ไทยรับเบอร์ลัตเท็กซ์กรุ๊ป จำกัด (มหาชน) และบริษัทย่อย

(เดิมชื่อ “บริษัท ไทยรับเบอร์ลัตเท็กซ์คอร์ปอเรชั่น (ประเทศไทย) จำกัด (มหาชน)”)

หมายเหตุประกอบงบการเงิน

สำหรับปีสิ้นสุดวันที่ 31 ธันวาคม 2562

เงินลงทุนระยะยาวอื่น

เงินลงทุนระยะยาวอื่นซึ่งไม่ใช่หลักทรัพย์ในความต้องการของตลาดแสดงในราคาทุนหักขาดทุนจากการด้อยค่า

การจำหน่ายเงินลงทุน

เมื่อมีการจำหน่ายเงินลงทุน ผลต่างระหว่างจำนวนเงินสุทธิที่ได้รับและมูลค่าตามบัญชีและรวมถึงกำไรหรือขาดทุน สะสมจากการตีราคาหลักทรัพย์ที่เกี่ยวข้องที่เคยบันทึกในส่วนของผู้อื้อหุ้น จะถูกบันทึกในกำไรหรือขาดทุน

(ข) อสังหาริมทรัพย์เพื่อการลงทุน

อสังหาริมทรัพย์เพื่อการลงทุนได้แก่อสังหาริมทรัพย์ที่ถือครองเพื่อหาประโยชน์จากรายได้ค่าเช่าหรือจากมูลค่าที่เพิ่มขึ้นหรือทั้งสองอย่าง ทั้งนี้ไม่ได้มีไว้เพื่อขายตามปกติธุรกิจหรือใช้ในการผลิตหรือจัดหาสินค้าหรือให้บริการหรือใช้ในการบริหารงาน

อสังหาริมทรัพย์เพื่อการลงทุนวัดมูลค่าเมื่อเริ่มแรกด้วยราคาทุนและวัดมูลค่าในภายหลังด้วยมูลค่ายุติธรรม การเปลี่ยนแปลงในมูลค่ายุติธรรมบันทึกในกำไรหรือขาดทุน

ต้นทุนรวมค่าใช้จ่ายทางตรงเพื่อให้ได้มาซึ่งอสังหาริมทรัพย์เพื่อการลงทุน ต้นทุนการก่อสร้างที่กิจการก่อสร้างเอง รวมถึงต้นทุนวัตถุดิบ ค่าแรงทางตรงและต้นทุนทางตรงอื่นเพื่อให้อสังหาริมทรัพย์เพื่อการลงทุนอยู่ในสภาพพร้อมใช้งานและรวมถึงต้นทุนการกู้ยืม

เมื่อมีการเปลี่ยนแปลงการใช้งานของอสังหาริมทรัพย์โดยจัดประเภทไปเป็นที่ดิน อาคารและอุปกรณ์ มูลค่ายุติธรรม ณ วันที่มีการจัดประเภทใหม่ถือเป็นราคาทุนของสินทรัพย์ต่อไป

กำไรหรือขาดทุนจากการจำหน่ายอสังหาริมทรัพย์เพื่อการลงทุน คือผลต่างระหว่างสิ่งตอบแทนสุทธิที่ได้รับจากการจำหน่ายกับมูลค่าตามบัญชีของอสังหาริมทรัพย์เพื่อการลงทุน โดยรับรู้ในกำไรหรือขาดทุน เมื่อมีการขายอสังหาริมทรัพย์เพื่อการลงทุนที่เคยจัดประเภทเป็นที่ดิน อาคารและอุปกรณ์ (ดูหมายเหตุข้อ 3(ง)) จำนวนเงินที่บันทึกอยู่ในส่วนเกินทุนจากการตีราคาของสินทรัพย์จะถูกโอนไปยังกำไรสะสม

บริษัท ไทยรับเบอร์ลัตเท็กซ์กรุ๊ป จำกัด (มหาชน) และบริษัทย่อย

(เดิมชื่อ “บริษัท ไทยรับเบอร์ลัตเท็กซ์คอร์ปอเรชั่น (ประเทศไทย) จำกัด (มหาชน)”)

หมายเหตุประกอบงบการเงิน

สำหรับปีสิ้นสุดวันที่ 31 ธันวาคม 2562

(ณ) ที่ดิน อาคารและอุปกรณ์

การรับรู้และการวัดมูลค่า

สินทรัพย์ที่เป็นกรรมสิทธิ์ของกิจการ

ที่ดิน อาคารและอุปกรณ์วัดมูลค่าด้วยราคาทุนหักค่าเสื่อมราคาสะสมและขาดทุนจากการด้อยค่า ยกเว้นที่ดิน อาคาร และเครื่องจักรที่วัดมูลค่าด้วยราคาที่ดีใหม่ ราคาที่ดีใหม่หมายถึงมูลค่ายุติธรรมซึ่งกำหนดจากเกณฑ์การใช้งานของ สินทรัพย์ที่มีอยู่จริง ณ วันที่มีการตีราคาใหม่หักด้วยค่าเสื่อมราคาสะสมที่คำนวณจากมูลค่ายุติธรรมในภายหลังจากนั้น และค่าเผื่อการด้อยค่าของสินทรัพย์

ราคาทุนรวมถึงต้นทุนทางตรง ที่เกี่ยวข้องกับการได้มาของสินทรัพย์ ต้นทุนของการก่อสร้างสินทรัพย์ที่กิจการก่อสร้างเอง รวมถึงต้นทุนของวัสดุ แรงงานทางตรงและต้นทุนทางตรงอื่น ๆ ที่เกี่ยวข้องกับการจัดหาสินทรัพย์เพื่อให้สินทรัพย์นั้น อยู่ในสภาพที่พร้อมจะใช้งานได้ตามความประสงค์ ต้นทุนในการรื้อถอน การขนย้าย การบูรณะสถานที่ตั้งของ สินทรัพย์และต้นทุนการกู้ยืม สำหรับเครื่องมือที่ควบคุมโดยลิขสิทธิ์ซอฟต์แวร์ซึ่งไม่สามารถทำงานได้โดยปราศจาก ลิขสิทธิ์ซอฟต์แวร์นั้นให้ถือว่า ลิขสิทธิ์ซอฟต์แวร์ดังกล่าวเป็นส่วนหนึ่งของอุปกรณ์

ส่วนประกอบของรายการที่ดิน อาคารและอุปกรณ์แต่ละรายการที่มีอายุการให้ประโยชน์ไม่เท่ากันต้องบันทึกแต่ละ ส่วนประกอบที่มีนัยสำคัญแยกต่างหากหากจากกัน

กำไรหรือขาดทุนจากการจำหน่ายที่ดิน อาคารและอุปกรณ์ คือผลต่างระหว่างสิ่งตอบแทนสุทธิที่ได้รับจากการจำหน่าย กับมูลค่าตามบัญชีของที่ดิน อาคารและอุปกรณ์ โดยรับรู้ในกำไรหรือขาดทุน เมื่อมีการขายสินทรัพย์ที่ตีราคาใหม่ จำนวนเงินที่บันทึกอยู่ในส่วนเกินทุนจากการตีราคาของสินทรัพย์จะถูกโอนไปยังกำไรสะสม

สินทรัพย์ที่เช่า

การเช่าซึ่งกลุ่มบริษัทได้รับส่วนใหญ่ของความเสียหายและผลตอบแทนจากการครอบครองทรัพย์สินที่เช่านั้นๆ ให้จัด ประเภทเป็นสัญญาเช่าการเงิน ส่วนที่ดิน อาคารและอุปกรณ์ที่ได้มาโดยทำสัญญาเช่าการเงินบันทึกเป็นสินทรัพย์ด้วย มูลค่ายุติธรรมหรือมูลค่าปัจจุบันของจำนวนเงินขั้นต่ำที่ต้องจ่ายตามสัญญาเช่าแล้วแต่จำนวนใดจะต่ำกว่า หักด้วยค่า เสื่อมราคาสะสมและขาดทุนจากการด้อยค่า ค่าเช่าที่ชำระจะแยกเป็นส่วนที่เป็นค่าใช้จ่ายทางการเงิน และส่วนที่จะหัก จากหนี้ตามสัญญา เพื่อทำให้อัตราดอกเบี้ยแต่ละงวดเป็นอัตราคงที่สำหรับยอดคงเหลือของหนี้สินค่าใช้จ่ายทางการเงิน จะบันทึกโดยตรงในกำไรหรือขาดทุน

บริษัท ไทยรับเบอร์ลัตเท็กซ์กรุ๊ป จำกัด (มหาชน) และบริษัทย่อย

(เดิมชื่อ “บริษัท ไทยรับเบอร์ลัตเท็กซ์คอร์ปอเรชั่น (ประเทศไทย) จำกัด (มหาชน)”)

หมายเหตุประกอบงบการเงิน

สำหรับปีสิ้นสุดวันที่ 31 ธันวาคม 2562

สินทรัพย์ที่ตีราคาใหม่

การตีราคาใหม่ดำเนินการโดยผู้เชี่ยวชาญในการประเมินราคาที่มีความเป็นอิสระอย่างสม่ำเสมอ เพื่อให้มั่นใจว่าราคาตามบัญชีของสินทรัพย์ที่ได้รับการประเมินไม่แตกต่างอย่างเป็นสาระสำคัญจากมูลค่ายุติธรรม ณ วันที่รายงาน

มูลค่าของสินทรัพย์ส่วนที่ตีเพิ่มขึ้นจะบันทึกไปยังกำไรขาดทุนเบ็ดเสร็จอื่นและแสดงเป็น “ส่วนเกินทุนจากการตีราคาสินทรัพย์” ในองค์ประกอบอื่นของส่วนของผู้ถือหุ้นยกเว้นกรณีที่เคยประเมินมูลค่าของสินทรัพย์ลดลงและรับรู้ขาดทุนในกำไรหรือขาดทุนของสินทรัพย์ขึ้นเดียวกันนั้นแล้ว ในกรณีที่มูลค่าของสินทรัพย์ลดลงจากการตีราคาใหม่จะบันทึกในกำไรหรือขาดทุนสำหรับมูลค่าที่ลดลงเฉพาะจำนวนที่ลดลงมากกว่าส่วนเกินทุนจากการตีราคาสินทรัพย์ที่เคยบันทึกไว้ครั้งก่อนในกำไรขาดทุนเบ็ดเสร็จอื่นของสินทรัพย์ขึ้นเดียวกันนั้น ส่วนเกินจากการตีราคาทรัพย์สินประเภทที่มีอายุการให้ประโยชน์จะถูกตัดบัญชี เท่ากับผลต่างระหว่างค่าเสื่อมราคาของสินทรัพย์ที่ตีราคาใหม่กับค่าเสื่อมราคาของสินทรัพย์ในราคาทุนเดิมและโอนโดยตรงไปกำไรสะสม ในกรณีที่มีการจำหน่ายสินทรัพย์ที่ตีราคาใหม่ ส่วนเกินทุนจากการตีราคาของสินทรัพย์ที่จำหน่ายจะโอนโดยตรงไปยังกำไรสะสมและไม่รวมในการคำนวณกำไรหรือขาดทุนจากการจำหน่ายสินทรัพย์

ต้นทุนที่เกิดขึ้นในภายหลัง

ต้นทุนในการเปลี่ยนแปลงส่วนประกอบจะรับรู้เป็นส่วนหนึ่งของมูลค่าตามบัญชีของรายการที่ดิน อาคารและอุปกรณ์ ถ้ามีความเป็นไปได้ค่อนข้างแน่ที่กลุ่มบริษัทจะได้รับประโยชน์เชิงเศรษฐกิจในอนาคตจากรายการนั้น และสามารถวัดมูลค่าต้นทุนของรายการนั้นได้อย่างน่าเชื่อถือ ส่วนที่ถูกเปลี่ยนแปลงจะถูกตัดจำหน่ายตามมูลค่าตามบัญชี ต้นทุนที่เกิดขึ้นในการซ่อมบำรุงที่ดิน อาคารและอุปกรณ์ที่เกิดขึ้นเป็นประจำจะรับรู้ในกำไรหรือขาดทุนเมื่อเกิดขึ้น

ค่าเสื่อมราคา

ค่าเสื่อมราคาคำนวณจากมูลค่าเสื่อมสภาพของรายการอาคารและอุปกรณ์ ซึ่งประกอบด้วราคาทุนของสินทรัพย์หรือต้นทุนในการเปลี่ยนแปลงอื่นหักด้วยมูลค่าคงเหลือของสินทรัพย์

ค่าเสื่อมราคาบันทึกเป็นค่าใช้จ่ายในกำไรหรือขาดทุน คำนวณโดยวิธีเส้นตรงตามเกณฑ์อายุการใช้งานโดยประมาณของส่วนประกอบของสินทรัพย์แต่ละรายการ ประมาณการอายุการให้ประโยชน์ของสินทรัพย์แสดงได้ดังนี้

บริษัท ไทยรับเบอร์ลัตเท็กซ์กรุ๊ป จำกัด (มหาชน) และบริษัทย่อย

(เดิมชื่อ “บริษัท ไทยรับเบอร์ลัตเท็กซ์คอร์ปอเรชั่น (ประเทศไทย) จำกัด (มหาชน)”)

หมายเหตุประกอบงบการเงิน

สำหรับปีสิ้นสุดวันที่ 31 ธันวาคม 2562

อาคารและส่วนปรับปรุงอาคาร	5 - 50 ปี
เครื่องจักร	5 - 20 ปี
อุปกรณ์สำนักงานและอุปกรณ์อื่น	3 - 5 ปี
ยานพาหนะ	5 ปี
สินทรัพย์ถาวรอื่น	5 - 10 ปี

กลุ่มบริษัทไม่คิดค่าเสื่อมราคาสำหรับที่ดินและสินทรัพย์ที่อยู่ระหว่างการก่อสร้างและติดตั้ง

วิธีการคิดค่าเสื่อมราคา อายุการให้ประโยชน์ของสินทรัพย์และมูลค่าคงเหลือถูกทบทวนอย่างน้อยที่สุดทุกสิ้นรอบปีบัญชีและปรับปรุงตามความเหมาะสม

(ญ) สินทรัพย์ไม่มีตัวตน

ค่าความนิยม

ค่าความนิยมที่เกิดจากการซื้อธุรกิจรับรู้ในสินทรัพย์ไม่มีตัวตน การรับรู้มูลค่าเริ่มแรกของค่าความนิยม ได้อธิบายในหมายเหตุข้อ 4(ก) ภายหลังจากการรับรู้เริ่มแรก ค่าความนิยมจะถูกวัดมูลค่าด้วยวิธีราคาทุนหักผลขาดทุนจากการด้อยค่าสะสม

สินทรัพย์ไม่มีตัวตนอื่น

สินทรัพย์ไม่มีตัวตนอื่นๆ ที่กลุ่มบริษัทซื้อเข้ามาและมีอายุการใช้งานจำกัด วัดมูลค่าด้วยราคาทุนหักค่าตัดจำหน่ายสะสม และผลขาดทุนจากการด้อยค่าสะสม

รายจ่ายภายหลังการรับรู้รายการ

รายจ่ายภายหลังการรับรู้รายการจะรับรู้เป็นสินทรัพย์เมื่อก่อให้เกิดประโยชน์เชิงเศรษฐกิจในอนาคต โดยรวมเป็นสินทรัพย์ที่สามารถระบุได้ที่เกี่ยวข้องนั้น ค่าใช้จ่ายอื่น รวมถึงตราผลิตภัณฑ์ที่เกิดขึ้นภายในรับรู้ในกำไรหรือขาดทุนเมื่อเกิดขึ้น

ค่าตัดจำหน่าย

ค่าตัดจำหน่ายคำนวณจากราคาทุนของสินทรัพย์หรือจำนวนอื่นที่ใช้แทนราคาทุนหักด้วยมูลค่าคงเหลือ

บริษัท ไทยรับเบอร์ลัตเท็กซ์กรุ๊ป จำกัด (มหาชน) และบริษัทย่อย

(เดิมชื่อ “บริษัท ไทยรับเบอร์ลัตเท็กซ์คอร์ปอเรชั่น (ประเทศไทย) จำกัด (มหาชน)”)

หมายเหตุประกอบงบการเงิน

สำหรับปีสิ้นสุดวันที่ 31 ธันวาคม 2562

คำตัดจำหน่ายรับรู้ในกำไรหรือขาดทุนโดยวิธีเส้นตรงซึ่งโดยส่วนใหญ่จะสะท้อนรูปแบบที่คาดว่าจะได้รับประโยชน์ในอนาคตจากสินทรัพย์นั้นตามระยะเวลาที่คาดว่าจะได้รับประโยชน์จากสินทรัพย์ไม่มีตัวตน โดยเริ่มตัดจำหน่ายสินทรัพย์ไม่มีตัวตนเมื่อสินทรัพย์นั้นพร้อมที่จะให้ประโยชน์ ระยะเวลาที่คาดว่าจะได้รับประโยชน์สำหรับปีปัจจุบันและปีเปรียบเทียบแสดงได้ดังนี้

ค่าลิขสิทธิ์ซอฟต์แวร์

5 ปี

วิธีการตัดจำหน่าย ระยะเวลาที่คาดว่าจะได้รับประโยชน์และมูลค่าคงเหลือจะได้รับการทบทวนทุกสิ้นรอบปีบัญชีและปรับปรุงตามความเหมาะสม

(ก) การด้อยค่า

ยอดสินทรัพย์ตามบัญชีของกลุ่มบริษัทได้รับการทบทวน ณ ทุกวันที่รายงานว่ามีข้อบ่งชี้เรื่องการด้อยค่า ในกรณีที่มีข้อบ่งชี้จะทำการประมาณมูลค่าสินทรัพย์ที่คาดว่าจะได้รับคืน สำหรับค่าความนิยมและสินทรัพย์ไม่มีตัวตนที่มีอายุการให้ประโยชน์ไม่ทราบแน่นอนหรือยังไม่พร้อมใช้งาน จะประมาณมูลค่าที่คาดว่าจะได้รับคืนทุกปี ในช่วงเวลาเดียวกัน

ขาดทุนจากการด้อยค่ารับรู้เมื่อมูลค่าตามบัญชีของสินทรัพย์สูงกว่ามูลค่าที่จะได้รับคืน ขาดทุนจากการด้อยค่าบันทึกในกำไรหรือขาดทุน เว้นแต่เมื่อมีการกลับรายการการประเมินมูลค่าของสินทรัพย์เพิ่มของสินทรัพย์ขึ้นเดียวกันที่เคยรับรู้ในส่วนของผู้ถือหุ้นและมีการด้อยค่าในเวลาต่อมา ในกรณีนี้จะรับรู้ในส่วนของผู้ถือหุ้น

การคำนวณมูลค่าที่คาดว่าจะได้รับคืน

มูลค่าที่คาดว่าจะได้รับคืนของสินทรัพย์ที่ไม่ใช่สินทรัพย์ทางการเงิน หมายถึง มูลค่าจากการใช้ของสินทรัพย์หรือมูลค่ายุติธรรมของสินทรัพย์หักต้นทุนในการขายแล้วแต่มูลค่าใดจะสูงกว่า ในการประเมินมูลค่าจากการใช้ของสินทรัพย์ ประมาณการกระแสเงินสดที่จะได้รับในอนาคตจะคิดลดเป็นมูลค่าปัจจุบันโดยใช้อัตราคิดลดก่อนคำนึงภาษีเงินได้เพื่อให้สะท้อนมูลค่าที่อาจประเมินได้ในตลาดปัจจุบัน ซึ่งแปรไปตามเวลาและความเสี่ยงที่มีต่อสินทรัพย์สำหรับสินทรัพย์ที่ไม่ก่อให้เกิดกระแสเงินสดรับโดยอิสระจากสินทรัพย์อื่น จะพิจารณามูลค่าที่คาดว่าจะได้รับคืนรวมกับหน่วยสินทรัพย์ที่ก่อให้เกิดเงินสดที่สินทรัพย์นั้นเกี่ยวข้องด้วย

บริษัท ไทยรับเบอร์ลัตเท็กซ์กรุ๊ป จำกัด (มหาชน) และบริษัทย่อย

(เดิมชื่อ “บริษัท ไทยรับเบอร์ลัตเท็กซ์คอร์ปอเรชั่น (ประเทศไทย) จำกัด (มหาชน)”))

หมายเหตุประกอบงบการเงิน

สำหรับปีสิ้นสุดวันที่ 31 ธันวาคม 2562

การกลับรายการค้อยค่า

ขาดทุนจากการค้อยค่าของสินทรัพย์ที่ไม่ใช่สินทรัพย์ทางการเงินอื่นๆ ที่เคยรับรู้ในงวดก่อนจะถูกประเมิน ณ ทุกวันที่ที่ออกรายงานว่ามีข้อบ่งชี้เรื่องการค้อยค่าหรือไม่ ขาดทุนจากการค้อยค่าจะถูกกลับรายการ หากมีการเปลี่ยนแปลงประมาณการที่ใช้ในการคำนวณมูลค่าที่คาดว่าจะได้รับคืน ขาดทุนจากการค้อยค่าจะถูกกลับรายการเพียงเท่าที่มูลค่าตามบัญชีของสินทรัพย์ไม่เกินกว่ามูลค่าตามบัญชีภายหลังหักค่าเสื่อมราคาหรือค่าตัดจำหน่าย เสมือนหนึ่งไม่เคยมีการบันทึกขาดทุนจากการค้อยค่ามาก่อน

(ฎ) ต้นทุนการพัฒนาสวนยาง

ต้นทุนการพัฒนาสวนยางเป็นยอดเงินลงทุนในการปลูกต้นยาง ซึ่งตัดจำหน่ายตามปริมาณผลผลิตของต้นยาง ค่าใช้จ่ายที่เกี่ยวข้องกับการปลูกสวนยางซ่อมและปลูกสวนยางเพิ่มเติมในพื้นที่ที่มีการเก็บเกี่ยวแล้วจะถือเป็นค่าใช้จ่ายในงบกำไรขาดทุนทั้งจำนวน ไม่มีการตัดจำหน่ายสำหรับต้นทุนการพัฒนาสวนยางที่ยังไม่พร้อมเก็บเกี่ยว

(จ) สิทธิการใช้ประโยชน์ในที่ดิน

การใช้ประโยชน์ในที่ดินแสดงมูลค่าตามราคาทุนหักค่าตัดจำหน่ายสะสม ค่าตัดจำหน่ายคำนวณจากราคาทุนโดยวิธีเส้นตรงภายในระยะเวลา 50 ปี ค่าตัดจำหน่ายรับรู้ในงบกำไรขาดทุน

(ท) ค่าใช้จ่ายรอตัดจ่าย

ค่าใช้จ่ายรอตัดจ่าย ได้แก่ ภาระหนี้บรรจุและสายพานรอตัดบัญชี แสดงมูลค่าตามราคาทุนหักค่าตัดจำหน่ายสะสม ค่าตัดจำหน่ายคำนวณจากราคาทุนโดยวิธีเส้นตรงภายในระยะเวลา 1-3 ปี ค่าตัดจำหน่ายรับรู้ในงบกำไรขาดทุน

(ฑ) หนี้สินที่มีภาระดอกเบี้ย

หนี้สินที่มีภาระดอกเบี้ยบันทึกเริ่มแรกในมูลค่าตามสัญญาหักค่าใช้จ่ายที่เกี่ยวข้องกับการเกิดหนี้สิน

(ณ) เจ้าหนี้การค้าและเจ้าหนี้อื่น

เจ้าหนี้การค้าและเจ้าหนี้อื่นแสดงในราคาทุน

บริษัท ไทยรับเบอร์ลัตเท็กซ์กรุ๊ป จำกัด (มหาชน) และบริษัทย่อย

(เดิมชื่อ “บริษัท ไทยรับเบอร์ลัตเท็กซ์คอร์ปอเรชั่น (ประเทศไทย) จำกัด (มหาชน)”)

หมายเหตุประกอบงบการเงิน

สำหรับปีสิ้นสุดวันที่ 31 ธันวาคม 2562

(ค) ผลประโยชน์พนักงาน

โครงการสมทบเงิน

ภาระผูกพันในการสมทบเข้าโครงการสมทบเงินจะถูกรับรู้เป็นค่าใช้จ่ายพนักงานในกำไรหรือขาดทุนในรอบระยะเวลาที่พนักงานได้ทำงานให้กับกิจการ

โครงการผลประโยชน์ที่กำหนดไว้

ภาระผูกพันสุทธิของกลุ่มบริษัทจากโครงการผลประโยชน์ที่กำหนดไว้ถูกคำนวณแยกต่างหากเป็นรายโครงการจากการประมาณผลประโยชน์ในอนาคตที่เกิดจากการทำงานของพนักงานในงวดปัจจุบันและงวดก่อนๆ ผลประโยชน์ดังกล่าวได้มีการคิดลดกระแสเงินสดเพื่อให้เป็นมูลค่าปัจจุบัน

การคำนวณภาระผูกพันของโครงการผลประโยชน์ที่กำหนดไว้นั้นจัดทำโดยนักคณิตศาสตร์ประกันภัยที่ได้รับอนุญาตเป็นประจำ โดยวิธีคิดลดแต่ละหน่วยที่ประมาณการไว้

ในการวัดมูลค่าใหม่ของหนี้สินผลประโยชน์ที่กำหนดไว้สุทธิ กำไรหรือขาดทุนจากการประมาณการตามหลักคณิตศาสตร์ประกันภัยจะถูกรับรู้รายการในกำไรขาดทุนเบ็ดเสร็จอื่นทันที กลุ่มบริษัทกำหนดดอกเบี้ยจ่ายของหนี้สินผลประโยชน์ที่กำหนดไว้สุทธิโดยใช้อัตราคิดลดที่ใช้วัดมูลค่าภาระผูกพันตามโครงการผลประโยชน์ ณ ต้นปี โดยคำนึงถึงการเปลี่ยนแปลงใดๆ ในหนี้สินผลประโยชน์ที่กำหนดไว้สุทธิซึ่งเป็นผลมาจากการสมทบเงินและการจ่ายชำระผลประโยชน์ ดอกเบี้ยจ่ายสุทธิและค่าใช้จ่ายอื่นๆ ที่เกี่ยวข้องกับโครงการผลประโยชน์รับรู้รายการในกำไรหรือขาดทุน

เมื่อมีการเปลี่ยนแปลงผลประโยชน์ของโครงการหรือการลดขนาดโครงการ การเปลี่ยนแปลงในผลประโยชน์ที่เกี่ยวข้องกับการบริการในอดีต หรือ กำไรหรือขาดทุนจากการลดขนาดโครงการต้องรับรู้ในกำไรหรือขาดทุนทันที กลุ่มบริษัทรับรู้กำไรและขาดทุนจากการจ่ายชำระผลประโยชน์พนักงานเมื่อเกิดขึ้น

บริษัท ไทยรับเบอร์ลัตเท็กซ์กรุ๊ป จำกัด (มหาชน) และบริษัทย่อย

(เดิมชื่อ “บริษัท ไทยรับเบอร์ลัตเท็กซ์คอร์ปอเรชั่น (ประเทศไทย) จำกัด (มหาชน)”))

หมายเหตุประกอบงบการเงิน

สำหรับปีสิ้นสุดวันที่ 31 ธันวาคม 2562

ผลประโยชน์ระยะสั้นของพนักงาน

ผลประโยชน์ระยะสั้นของพนักงานรับรู้เป็นค่าใช้จ่ายเมื่อพนักงานทำงานให้ หนี้สินรับรู้ด้วยมูลค่าที่คาดว่าจะจ่ายชำระ หากกลุ่มบริษัทมีการผูกพันตามกฎหมายหรือภาระผูกพันโดยอนุमानที่จะต้องจ่ายอันเป็นผลมาจากการที่พนักงานได้ทำงานให้นในอดีตและภาระผูกพันนี้สามารถประมาณได้อย่างสมเหตุสมผล

(ค) ประมาณการหนี้สิน

ประมาณการหนี้สินจะรับรู้ก็ต่อเมื่อกลุ่มบริษัทและบริษัทที่มีการผูกพันตามกฎหมายหรือภาระผูกพันจากการอนุमानที่เกิดขึ้นในปัจจุบันอันเป็นผลมาจากเหตุการณ์ในอดีต ซึ่งสามารถประมาณจำนวนของภาระผูกพันได้อย่างน่าเชื่อถือ และมีความเป็นไปได้ค่อนข้างแน่ว่าประโยชน์เชิงเศรษฐกิจจะต้องถูกจ่ายไป เพื่อชำระภาระผูกพันดังกล่าว ประมาณการหนี้สินพิจารณาจากการคิดลดกระแสเงินสดที่จะจ่ายในอนาคตโดยใช้อัตราคิดลดในตลาดปัจจุบันก่อนคำนึงภาษีเงินได้ เพื่อให้สะท้อนจำนวนที่อาจประเมินได้ในตลาดปัจจุบันซึ่งแปรไปตามเวลาและความเสี่ยงที่มีต่อหนี้สิน ประมาณการหนี้สินส่วนที่เพิ่มขึ้นเนื่องจากเวลาที่ผ่านไปรับรู้เป็นต้นทุนทางการเงิน

(ก) การวัดมูลค่ายุติธรรม

กลุ่มบริษัท/บริษัทกำหนดกรอบแนวคิดของการควบคุมเกี่ยวกับการวัดมูลค่ายุติธรรม กรอบแนวคิดนี้รวมถึงกลุ่มผู้ประเมินมูลค่าซึ่งมีความรับผิดชอบโดยรวมต่อการวัดมูลค่ายุติธรรมที่มีนัยสำคัญ รวมถึงการวัดมูลค่ายุติธรรมระดับ 3 และรายงานโดยตรงต่อผู้บริหารสูงสุดทางการเงิน

กลุ่มผู้ประเมินมูลค่ามีการทบทวนข้อมูลที่ไม่สามารถสังเกตได้ และปรับปรุงการวัดมูลค่าที่มีนัยสำคัญอย่างสม่ำเสมอ หากมีการใช้ข้อมูลจากบุคคลที่สามเพื่อวัดมูลค่ายุติธรรม เช่น ราคาจากนายหน้า หรือการตั้งราคา กลุ่มผู้ประเมินได้ประเมินหลักฐานที่ได้มาจากบุคคลที่สามที่สนับสนุนข้อสรุปเกี่ยวกับการวัดมูลค่ารวมถึงการจัดลำดับชั้นของมูลค่ายุติธรรมว่าเป็นไปตามที่กำหนดไว้ในมาตรฐานการรายงานทางการเงินอย่างเหมาะสม

ประเด็นปัญหาของการวัดมูลค่าที่มีนัยสำคัญจะถูกรายงานต่อคณะกรรมการตรวจสอบของกลุ่มบริษัท/บริษัท

การวัดมูลค่ายุติธรรมของสินทรัพย์หรือหนี้สิน กลุ่มบริษัท/บริษัทใช้ข้อมูลที่สามารถสังเกตได้ให้มากที่สุดเท่าที่จะทำได้ มูลค่ายุติธรรมเหล่านี้ถูกจัดประเภทในแต่ละลำดับชั้นของมูลค่ายุติธรรมตามข้อมูลที่ใช้ในการประเมินมูลค่า ดังนี้

บริษัท ไทยรับเบอร์ลาคัทช์กรุ๊ป จำกัด (มหาชน) และบริษัทย่อย

(เดิมชื่อ “บริษัท ไทยรับเบอร์ลาคัทช์คอร์ปอเรชั่น (ประเทศไทย) จำกัด (มหาชน)”)

หมายเหตุประกอบงบการเงิน

สำหรับปีสิ้นสุดวันที่ 31 ธันวาคม 2562

- ข้อมูลระดับ 1 เป็นราคาเสนอซื้อขายในตลาดที่มีสภาพคล่องสำหรับสินทรัพย์หรือหนี้สินอย่างเดียวกัน
- ข้อมูลระดับ 2 เป็นข้อมูลอื่นที่สังเกตได้โดยตรงหรือโดยอ้อมสำหรับสินทรัพย์นั้นหรือหนี้สินนั้นนอกเหนือจากราคาเสนอซื้อขายซึ่งรวมอยู่ในข้อมูลระดับ 1
- ข้อมูลระดับ 3 ข้อมูลที่ใช้เป็นข้อมูลที่ไม่สามารถสังเกตได้สำหรับสินทรัพย์หรือหนี้สินนั้น

หากข้อมูลที่นำมาใช้ในการวัดมูลค่ายุติธรรมของสินทรัพย์หรือหนี้สินถูกจัดประเภทลำดับชั้นของมูลค่ายุติธรรมที่แตกต่างกัน การวัดมูลค่ายุติธรรมโดยรวมจะถูกจัดประเภทในภาพรวมในระดับเดียวกันตามลำดับชั้นของมูลค่ายุติธรรมของข้อมูลที่อยู่ในระดับต่ำสุดที่มีนัยสำคัญสำหรับการวัดมูลค่ายุติธรรมโดยรวม

กลุ่มบริษัท/บริษัทรับรู้การโอนระหว่างลำดับชั้นของมูลค่ายุติธรรม ณ วันสิ้นรอบระยะเวลารายงานที่เกิดการโอนขึ้น

ข้อมูลเพิ่มเติมเกี่ยวกับข้อสมมติฐานที่ใช้ในการวัดมูลค่ายุติธรรม อยู่ในหมายเหตุประกอบงบการเงิน ดังต่อไปนี้

- | | |
|---------------------------------|------------------------------|
| • หมายเหตุประกอบงบการเงินข้อ 14 | อสังหาริมทรัพย์เพื่อการลงทุน |
| • หมายเหตุประกอบงบการเงินข้อ 15 | ที่ดิน อาคารและอุปกรณ์ |
| • หมายเหตุประกอบงบการเงินข้อ 36 | เครื่องมือทางการเงิน |

(ท) รายได้

นโยบายการบัญชีสำหรับการรับรู้รายได้ในปี 2562

รายได้รับรู้เมื่อลูกค้ามีอำนาจควบคุมในสินค้าด้วยจำนวนเงินที่สะท้อนถึงสิ่งตอบแทนที่กลุ่มบริษัท/บริษัทคาดว่าจะมีสิทธิได้รับซึ่งไม่รวมจำนวนเงินที่เก็บแทนบุคคลที่สาม ภาษีมูลค่าเพิ่มและแสดงสุทธิจากส่วนลดการค้า และส่วนลดตามปริมาณ

การขายสินค้า

รายได้จากการขายสินค้ารับรู้เมื่อลูกค้ามีอำนาจควบคุมในสินค้าซึ่งโดยทั่วไปเกิดขึ้นเมื่อมีการส่งมอบสินค้าให้กับลูกค้า สำหรับสัญญาที่ให้สิทธิลูกค้าในการคืนสินค้า รายได้จะรับรู้ในจำนวนที่มีความเป็นไปได้ค่อนข้างแน่ในระดับสูงมากว่าจะไม่มีการกลับรายการอย่างมีนัยสำคัญของรายได้ที่รับรู้สะสม ดังนั้น รายได้ที่ได้รับจะปรับปรุงด้วยประมาณการรับคืนสินค้าซึ่งประมาณการจากข้อมูลในอดีต

บริษัท ไทยรับเบอร์ลัตเท็กซ์กรุ๊ป จำกัด (มหาชน) และบริษัทย่อย

(เดิมชื่อ “บริษัท ไทยรับเบอร์ลัตเท็กซ์คอร์ปอเรชั่น (ประเทศไทย) จำกัด (มหาชน)”)

หมายเหตุประกอบงบการเงิน

สำหรับปีสิ้นสุดวันที่ 31 ธันวาคม 2562

นโยบายการบัญชีสำหรับการรับรู้รายได้ในปี 2561

รายได้ที่รับรู้ไม่รวมภาษีมูลค่าเพิ่ม และแสดงสุทธิจากส่วนลดการค้าและส่วนลดตามปริมาณ

การขายสินค้า

รายได้รับรู้ในกำไรหรือขาดทุนเมื่อได้โอนความเสี่ยงและผลตอบแทนของความเป็นเจ้าของสินค้าที่มีนัยสำคัญไปให้กับผู้ซื้อแล้ว และจะไม่รับรู้รายได้ถ้าฝ่ายบริหารยังมีการควบคุมหรือบริหารสินค้าที่ขายไปแล้วนั้นหรือมีความไม่แน่นอนที่มีนัยสำคัญในการได้รับประโยชน์เชิงเศรษฐกิจจากการขายสินค้าหรือให้บริการนั้น ไม่อาจวัดมูลค่าของจำนวนรายได้และต้นทุนที่เกิดขึ้นได้อย่างน่าเชื่อถือ หรือมีความเป็นไปได้ค่อนข้างแน่นอนที่จะต้องรับคืนสินค้า

(ง) รายได้ค่าเช่า

รายได้ค่าเช่าจากอสังหาริมทรัพย์เพื่อการลงทุนรับรู้ในกำไรหรือขาดทุนโดยวิธีเส้นตรงตลอดอายุสัญญาเช่า ค่าใช้จ่ายเริ่มแรกที่เกิดขึ้นเป็นการเฉพาะเพื่อให้เกิดสัญญาเช่ารับรู้เป็นส่วนหนึ่งของค่าเช่าทั้งสิ้นตามสัญญา ค่าเช่าที่อาจเกิดขึ้นรับรู้เป็นรายได้ในรอบระยะเวลาบัญชีซึ่งค่าเช่านั้นเกิดขึ้น

(น) รายได้การลงทุน

รายได้จากการลงทุนประกอบด้วยเงินปันผลและดอกเบี้ยรับจากการลงทุนและเงินฝากธนาคาร โดยเงินปันผลรับบันทึกในกำไรหรือขาดทุนในวันที่กลุ่มบริษัท/บริษัท มีสิทธิได้รับเงินปันผล และดอกเบี้ยรับบันทึกในกำไรหรือขาดทุนตามเกณฑ์คงค้าง

(บ) ต้นทุนทางการเงิน

ดอกเบี้ยจ่ายและค่าใช้จ่ายในทำนองเดียวกันบันทึกในกำไรหรือขาดทุนในงวดที่ค่าใช้จ่ายดังกล่าวเกิดขึ้น ยกเว้นในกรณีที่มีการบันทึกเป็นต้นทุนส่วนหนึ่งของสินทรัพย์ อันเป็นผลมาจากการใช้เวลายาวนานในการจัดหา ก่อสร้าง หรือการผลิตสินทรัพย์ดังกล่าวก่อนที่จะนำมาใช้เองหรือเพื่อขาย

ต้นทุนการกู้ยืมที่เกี่ยวข้องกับหนี้สินตามสัญญาเช่าการเงินรับรู้ในกำไรหรือขาดทุนโดยวิธีอัตราดอกเบี้ยที่แท้จริง

บริษัท ไทยรับเบอร์ลัตเท็กซ์กรุ๊ป จำกัด (มหาชน) และบริษัทย่อย

(เดิมชื่อ “บริษัท ไทยรับเบอร์ลัตเท็กซ์คอร์ปอเรชั่น (ประเทศไทย) จำกัด (มหาชน)”)

หมายเหตุประกอบงบการเงิน

สำหรับปีสิ้นสุดวันที่ 31 ธันวาคม 2562

(ป) สัญญาเช่าดำเนินงาน

รายจ่ายภายใต้สัญญาเช่าดำเนินงานบันทึกในกำไรหรือขาดทุนโดยวิธีเส้นตรงตลอดอายุสัญญาเช่า

การประเมินว่าข้อตกลงประกอบด้วยสัญญาเช่าหรือไม่

ณ วันที่เริ่มต้นข้อตกลง กลุ่มบริษัทจะพิจารณาว่าข้อตกลงดังกล่าวประกอบด้วยสัญญาเช่าหรือมีสัญญาเช่าเป็นส่วนประกอบหรือไม่ โดยพิจารณาจากสินทรัพย์ที่มีลักษณะเฉพาะเจาะจง ถ้าการปฏิบัติตามข้อตกลงนั้นขึ้นอยู่กับการใช้สินทรัพย์ที่มีลักษณะเฉพาะเจาะจงและข้อตกลงนั้นจะนำไปสู่สิทธิในการใช้สินทรัพย์ ถ้าทำให้กลุ่มบริษัทมีสิทธิในการควบคุมการใช้สินทรัพย์

ณ วันที่เริ่มต้นข้อตกลง หรือมีการประเมินข้อตกลงใหม่ กลุ่มบริษัทแยกค่าตอบแทนสำหรับสัญญาเช่า และส่วนที่เป็นองค์ประกอบอื่นโดยใช้มูลค่ายุติธรรมเป็นเกณฑ์ในการแยก หากกลุ่มบริษัทสรุปว่าเป็นสัญญาเช่าการเงิน แต่ไม่สามารถแบ่งแยกจำนวนดังกล่าวได้อย่างน่าเชื่อถือ ให้รับรู้สินทรัพย์และหนี้สินในจำนวนที่เท่ากับมูลค่ายุติธรรมของสินทรัพย์ที่มีลักษณะเฉพาะเจาะจงนั้น หลังจากนั้นจำนวนหนี้สินจะลดลงตามจำนวนที่จ่าย และต้นทุนทาง การเงินตามหนี้จากหนี้สินจะรับรู้โดยใช้อัตราดอกเบี้ยเงินกู้ยืมส่วนเพิ่มของกลุ่มบริษัท

(ผ) ภาษีเงินได้

ค่าใช้จ่ายภาษีเงินได้สำหรับปีประกอบด้วยภาษีเงินได้ของงวดปัจจุบันและภาษีเงินได้รอการตัดบัญชี ภาษีเงินได้ของงวดปัจจุบันและภาษีเงินได้รอการตัดบัญชีรับรู้ในกำไรหรือขาดทุนเว้นแต่ในส่วนที่เกี่ยวกับรายการที่รับรู้โดยตรงใน ส่วนของผู้ถือหุ้นหรือกำไรขาดทุนเบ็ดเสร็จอื่น

ภาษีเงินได้ของงวดปัจจุบันได้แก่ภาษีที่คาดว่าจะจ่ายชำระหรือได้รับชำระ โดยคำนวณจากกำไรหรือขาดทุนประจำปีที่ต้องเสียภาษี โดยใช้อัตราภาษีที่ประกาศใช้หรือที่คาดว่าจะมีผลบังคับใช้ ณ วันที่รายงาน ตลอดจนการปรับปรุงทางภาษีที่เกี่ยวกับรายการในปีก่อนๆ

ภาษีเงินได้รอการตัดบัญชีบันทึกโดยคำนวณจากผลแตกต่างชั่วคราวที่เกิดขึ้นระหว่างมูลค่าตามบัญชีของสินทรัพย์ และหนี้สินและจำนวนที่ใช้เพื่อความมุ่งหมายทางภาษี

การวัดมูลค่าของภาษีเงินได้รอการตัดบัญชีต้องสะท้อนถึงผลกระทบทางภาษีที่จะเกิดจากลักษณะวิธีการที่กลุ่มบริษัทคาดว่าจะได้รับผลประโยชน์จากสินทรัพย์หรือจะจ่ายชำระหนี้สินตามมูลค่าตามบัญชี ณ วันที่สิ้นรอบระยะเวลาที่ รายงาน

บริษัท ไทยรับเบอร์ลัตติกส์กรุ๊ป จำกัด (มหาชน) และบริษัทย่อย

(เดิมชื่อ “บริษัท ไทยรับเบอร์ลัตติกส์คอร์ปอเรชั่น (ประเทศไทย) จำกัด (มหาชน)”)

หมายเหตุประกอบงบการเงิน

สำหรับปีสิ้นสุดวันที่ 31 ธันวาคม 2562

ภาษีเงินได้รอการตัดบัญชีวัดมูลค่าโดยใช้อัตราภาษีที่คาดว่าจะใช้กับผลแตกต่างชั่วคราวเมื่อมีการกลับรายการโดยใช้ อัตราภาษีที่ประกาศใช้หรือที่คาดว่าจะมีผลบังคับใช้ ณ วันที่รายงาน

ในการกำหนดมูลค่าของภาษีเงินได้ของงวดปัจจุบันและภาษีเงินได้รอการตัดบัญชี กลุ่มบริษัทต้องคำนึงถึงผลกระทบ ของสถานการณ์ทางภาษีที่ไม่แน่นอนและอาจทำให้จำนวนภาษีที่ต้องจ่ายเพิ่มขึ้น และมีดอกเบี้ยที่ต้องชำระ กลุ่มบริษัท เชื่อว่าได้ตั้งภาษีเงินได้ค้างจ่ายเพียงพอสำหรับภาษีเงินได้ที่จะจ่ายในอนาคต ซึ่งเกิดจากการประเมินผลกระทบจาก หลายปัจจัย รวมถึง การตีความทางกฎหมายภาษี และจากประสบการณ์ในอดีต การประเมินนี้อยู่บนพื้นฐานการ ประเมินการและข้อสมมติฐาน และอาจจะเกี่ยวข้องกับการตัดสินใจเกี่ยวกับเหตุการณ์ในอนาคต ข้อมูลใหม่ๆอาจจะ ทำให้กลุ่มบริษัทเปลี่ยนการตัดสินใจโดยขึ้นอยู่กับความเพียงพอของภาษีเงินได้ค้างจ่ายที่มีอยู่ การเปลี่ยนแปลงในภาษี เงินได้ค้างจ่ายจะกระทบต่อค่าใช้จ่ายภาษีเงินได้ในงวดที่เกิดการเปลี่ยนแปลง

สินทรัพย์ภาษีเงินได้รอการตัดบัญชีและหนี้สินภาษีเงินได้รอการตัดบัญชีสามารถหักกลบได้เมื่อกิจการมีสิทธิตาม กฎหมายที่จะนำสินทรัพย์ภาษีเงินได้ของงวดปัจจุบันมาหักกลบกับหนี้สินภาษีเงินได้ของงวดปัจจุบันและภาษีเงินได้นี้ ประเมินโดยหน่วยงานจัดเก็บภาษีหน่วยงานเดียวกันสำหรับหน่วยภาษีเดียวกันหรือหน่วยภาษีต่างกัน สำหรับหน่วย ภาษีต่างกันนั้นกิจการมีความตั้งใจจะจ่ายชำระหนี้สินและสินทรัพย์ภาษีเงินได้ของงวดปัจจุบันด้วยยอดสุทธิหรือตั้งใจ จะรับคืนสินทรัพย์และจ่ายชำระหนี้สินในเวลาเดียวกัน

สินทรัพย์ภาษีเงินได้รอการตัดบัญชีจะบันทึกต่อเมื่อมีความเป็นไปได้ค่อนข้างแน่ว่ากำไรเพื่อเสียภาษีในอนาคตจะมี จำนวนเพียงพอกับการใช้ประโยชน์จากผลแตกต่างชั่วคราวดังกล่าว กำไรเพื่อเสียภาษีในอนาคตต้องพิจารณาถึงการ กลับรายการผลแตกต่างชั่วคราวที่เกี่ยวข้อง ดังนั้น กำไรเพื่อเสียภาษีในอนาคตหลังปรับปรุงการกลับรายการผล แตกต่างชั่วคราวที่พิจารณาจากแผนธุรกิจของแต่ละบริษัทย่อยในกลุ่มบริษัทแล้วอาจมีจำนวนไม่เพียงพอที่จะบันทึก สินทรัพย์ภาษีเงินได้ทั้งจำนวน สินทรัพย์ภาษีเงินได้รอการตัดบัญชีจะถูกทบทวน ณ ทุกวันที่รายงานและจะถูกปรับ ลดลงเท่าที่ประโยชน์ทางภาษีจะมีโอกาสถูกใช้จริง

(๘) กำไร (ขาดทุน) ต่อหุ้น

กลุ่มบริษัท/บริษัทแสดงกำไร (ขาดทุน) ต่อหุ้นสำหรับหุ้นสามัญ กำไร (ขาดทุน) ต่อหุ้นขั้นพื้นฐานคำนวณโดยการหาร กำไรหรือขาดทุนของผู้ถือหุ้นสามัญของบริษัทด้วยจำนวนหุ้นสามัญถัวเฉลี่ยถ่วงน้ำหนักที่ออกจำหน่ายระหว่างปี

บริษัท ไทยรับเบอร์ลัตเท็กซ์กรุ๊ป จำกัด (มหาชน) และบริษัทย่อย

(เดิมชื่อ “บริษัท ไทยรับเบอร์ลัตเท็กซ์คอร์ปอเรชั่น (ประเทศไทย) จำกัด (มหาชน)”)

หมายเหตุประกอบงบการเงิน

สำหรับปีสิ้นสุดวันที่ 31 ธันวาคม 2562

(พ) บุคคลหรือกิจการที่เกี่ยวข้องกัน

บุคคลหรือกิจการที่เกี่ยวข้องกัน หมายถึง บุคคลหรือกิจการที่มีอำนาจควบคุมหรือควบคุมร่วมกันทั้งทางตรงและทางอ้อมหรือมีอิทธิพลอย่างมีสาระสำคัญในการตัดสินใจทางการเงินและการบริหารของกลุ่มบริษัท หรือ บุคคลหรือกิจการที่อยู่ภายใต้การควบคุมเดียวกันหรืออยู่ภายใต้อิทธิพลอย่างมีสาระสำคัญเดียวกันกับกลุ่มบริษัท หรือ กลุ่มบริษัทมีอำนาจควบคุมหรือควบคุมร่วมกันทั้งทางตรงและทางอ้อม หรือมีอิทธิพลอย่างมีสาระสำคัญในการตัดสินใจทางการเงินและการบริหารต่อบุคคลหรือกิจการนั้น

(ฟ) รายงานทางการเงินจำแนกตามส่วนงาน

ผลการดำเนินงานของส่วนงานที่รายงานต่อประธานเจ้าหน้าที่บริหารของกลุ่มบริษัท (ผู้มีอำนาจตัดสินใจสูงสุดด้านการดำเนินงาน) จะแสดงถึงรายการที่เกิดขึ้นจากส่วนงานดำเนินงานนั้น โดยตรงรวมถึงรายการที่ได้รับการปันส่วนอย่างสมเหตุสมผล

4 การซื้อธุรกิจ

(ก) การซื้อธุรกิจ

ณ วันที่ 1 กันยายน 2561 บริษัท เลเท็กซ์ ซิสเทมส์ จำกัด (มหาชน) ซึ่งเป็นบริษัทย่อย ได้มาซึ่งอำนาจควบคุมในสินทรัพย์ รับโอนเครื่องหมายการค้าและพนักงานในการผลิตและจำหน่ายหมอนและที่นอนยางพาราของบริษัท ไทยเนเชอรัลโฟม จำกัด ตามสัญญาจะซื้อจะขายทรัพย์สินลงวันที่ 14 สิงหาคม 2561 โดยมีมูลค่าตามสัญญาจำนวน 102.3 ล้านบาท กลุ่มบริษัทได้ชำระเงินตามสัญญาทั้งหมดแล้วในเดือนพฤศจิกายน 2561 กลุ่มบริษัทถือรายการดังกล่าวเป็นการรวมธุรกิจ

สินทรัพย์ที่ได้มาที่ระบุได้

		มูลค่ายุติธรรม ณ
		วันที่ 1 กันยายน 2561
	หมายเหตุ	(พันบาท)
สินค้าคงเหลือ		4,981
ที่ดิน อาคารและอุปกรณ์	15	85,040
สินทรัพย์ที่ได้มาที่ระบุได้		90,021
ค่าความนิยมจากการซื้อธุรกิจ	16	12,303
รวมสิ่งตอบแทนในการซื้อ		102,324

บริษัท ไทยรับเบอร์ลาเท็กซ์กรุ๊ป จำกัด (มหาชน) และบริษัทย่อย

(เดิมชื่อ “บริษัท ไทยรับเบอร์ลาเท็กซ์คอร์ปอเรชั่น (ประเทศไทย) จำกัด (มหาชน)”))

หมายเหตุประกอบงบการเงิน

สำหรับปีสิ้นสุดวันที่ 31 ธันวาคม 2562

ในระหว่างปีสิ้นสุดวันที่ 31 ธันวาคม 2561 กลุ่มบริษัทมีต้นทุนที่เกี่ยวข้องกับการซื้อธุรกิจจำนวน 0.5 ล้านบาท ต้นทุนเหล่านี้ได้รวมอยู่ในค่าใช้จ่ายในการบริหารในงบกำไรขาดทุนเบ็ดเสร็จรวมสำหรับปีสิ้นสุดวันที่ 31 ธันวาคม 2561

(ข) การซื้อส่วนได้เสียที่ไม่มีอำนาจควบคุม

ในเดือนกรกฎาคม 2561 บริษัทได้ซื้อส่วนได้เสียในบริษัท Shanghai Runmao International Trading Co., Ltd. (“SRIT”) ซึ่งเป็นบริษัทย่อย เพิ่มเติมร้อยละ 45 เป็นเงินจำนวน 21.4 ล้านบาท ทำให้สัดส่วนความเป็นเจ้าของเพิ่มขึ้นจากร้อยละ 55 เป็นร้อยละ 100 มูลค่าตามบัญชีของสินทรัพย์สุทธิของ SRIT ในงบการเงินของกลุ่มบริษัท ณ วันที่ซื้อเป็นเงินจำนวน 47.3 ล้านบาท กลุ่มบริษัทรับรู้ส่วนได้เสียที่ไม่มีอำนาจควบคุมลดลงเป็นจำนวน 21.3 ล้านบาท สারণตามกฎหมายเพิ่มขึ้นเป็นจำนวน 7.7 ล้านบาท กำไรสะสมลดลงเป็นจำนวน 8.2 ล้านบาทและผลต่างจากการแปลงค่างบการเงินเพิ่มขึ้นเป็นจำนวน 0.4 ล้านบาท

ในเดือนสิงหาคม 2561 บริษัทได้ซื้อส่วนได้เสียในบริษัท เวลด์เฟล็กซ์ จำกัด (มหาชน) (“WFX”) ซึ่งเป็นบริษัทย่อย เพิ่มเติมร้อยละ 1.6 เป็นเงินจำนวน 4.8 ล้านบาท ทำให้สัดส่วนความเป็นเจ้าของเพิ่มขึ้นจากร้อยละ 98.4 เป็นร้อยละ 100 มูลค่าตามบัญชีของสินทรัพย์สุทธิของ WFX ในงบการเงินของกลุ่มบริษัท ณ วันที่ซื้อเป็นเงินจำนวน 538.4 ล้านบาท กลุ่มบริษัทรับรู้ส่วนได้เสียที่ไม่มีอำนาจควบคุมลดลงเป็นจำนวน 8.4 ล้านบาท สারণตามกฎหมายเพิ่มขึ้น 0.2 ล้านบาท กำไรสะสมลดลงเป็นจำนวน 3.8 ล้านบาทและส่วนเกินทุนจากการตีราคาสินทรัพย์เพิ่มขึ้นเป็นจำนวน 3.6 ล้านบาท

บริษัท ไทยรับเบอร์ลาเท็กซ์กรุ๊ป จำกัด (มหาชน) และบริษัทย่อย

(เดิมชื่อ “บริษัท ไทยรับเบอร์ลาเท็กซ์คอร์ปอเรชั่น (ประเทศไทย) จำกัด (มหาชน)”)

หมายเหตุประกอบงบการเงิน

สำหรับปีสิ้นสุดวันที่ 31 ธันวาคม 2562

5 บุคคลหรือกิจการที่เกี่ยวข้องกัน

ความสัมพันธ์ที่มีกับบริษัทย่อยและบริษัทร่วมได้เปิดเผยในหมายเหตุประกอบงบการเงินข้อ 10 และ 11 บุคคลหรือกิจการอื่นที่เกี่ยวข้องกันที่มีรายการระหว่างกันที่มีนัยสำคัญกับกลุ่มบริษัท/บริษัท ในระหว่างปีมีดังต่อไปนี้

ประเทศที่จัดตั้ง		
ชื่อกิจการ	/สัญชาติ	ลักษณะความสัมพันธ์
บุคคลหรือกิจการที่เกี่ยวข้องกันอื่น	ไทย	กรรมการของบริษัทที่เกี่ยวข้องกัน
ผู้บริหารสำคัญ	ไทย	บุคคลที่มีอำนาจและความรับผิดชอบการวางแผน สั่งการและควบคุมกิจกรรมต่างๆของกิจการไม่ว่า ทางตรงหรือทางอ้อม ทั้งนี้ รวมถึงกรรมการของ กลุ่มบริษัท/บริษัท (ไม่ว่าจะทำหน้าที่ในระดับ บริหารหรือไม่)
บริษัท สวนยางสอยดาว จำกัด	ไทย	มีกรรมการร่วมกัน
บริษัท ยูบิส พรีเมียมเทค จำกัด	ไทย	มีกรรมการร่วมกัน

นโยบายการกำหนดราคาสำหรับรายการแต่ละประเภทอธิบายได้ดังต่อไปนี้

รายการ	นโยบายการกำหนดราคา
ขายสินค้า/วัตถุดิบ	ราคาตลาด
ค่าเช่า	ราคาที่ตกลงร่วมกัน
ซื้อสินค้า/วัตถุดิบ	ราคาที่ตกลงร่วมกัน/ราคาตลาด หักด้วยค่าใช้จ่ายดำเนินงานตามอัตราที่ตกลงกัน 1.0-5.0 บาทต่อกิโลกรัม
รายได้อื่น	ราคาที่ตกลงร่วมกัน
ดอกเบี้ยรับ	อัตราดอกเบี้ยที่ตกลงร่วมกัน
ดอกเบี้ยจ่าย	อัตราดอกเบี้ยที่ตกลงร่วมกัน
เงินปันผลรับ	ตามที่ประกาศจ่าย
ค่านายหน้า	ราคาที่ตกลงร่วมกัน

บริษัท ไทยรับเบอร์ลัตเท็กซ์กรุ๊ป จำกัด (มหาชน) และบริษัทย่อย
 (เดิมชื่อ “บริษัท ไทยรับเบอร์ลัตเท็กซ์คอร์ปอเรชั่น (ประเทศไทย) จำกัด (มหาชน)”)

 หมายเหตุประกอบงบการเงิน

 สำหรับปีสิ้นสุดวันที่ 31 ธันวาคม 2562

รายการที่สำคัญกับบุคคลหรือกิจการที่เกี่ยวข้องกันสำหรับแต่ละปีสิ้นสุดวันที่ 31 ธันวาคม สรุปได้ดังนี้

	งบการเงินรวม		งบการเงินเฉพาะกิจการ	
สำหรับปีสิ้นสุดวันที่ 31 ธันวาคม	2562	2561	2562	2561
	(พันบาท)			
บริษัทย่อย				
ขายสินค้า/วัตถุดิบ	-	-	1,425,466	1,023,666
ซื้อสินค้า/วัตถุดิบ	-	-	67,013	107,779
ดอกเบี้ยรับ	-	-	66	27,742
ดอกเบี้ยจ่าย	-	-	1,833	1,426
เงินปันผลรับ	-	-	-	20,624
ค่านายหน้า	-	-	3,106	4,836
ค่าเช่ารับ	-	-	338	-
บริษัทร่วม				
ซื้อวัตถุดิบ	8,502	8,159	8,502	8,159
เงินปันผลรับ	-	535	-	-
ดอกเบี้ยจ่าย	163	289	-	-
ผู้บริหารสำคัญ				
ค่าตอบแทนผู้บริหารสำคัญ	32,682	33,451	32,682	33,451
บุคคลหรือกิจการที่เกี่ยวข้องกันอื่น				
ขายสินค้า	19,004	277	18,793	-
ซื้อสินค้า/วัตถุดิบ	11,778	15,394	11,778	15,394

บริษัท ไทยรับเบอร์ลัตเท็กซ์กรุ๊ป จำกัด (มหาชน) และบริษัทย่อย

(เดิมชื่อ “บริษัท ไทยรับเบอร์ลัตเท็กซ์คอร์ปอเรชั่น (ประเทศไทย) จำกัด (มหาชน)”)

หมายเหตุประกอบงบการเงิน

สำหรับปีสิ้นสุดวันที่ 31 ธันวาคม 2562

ยอดคงเหลือกับบุคคลหรือกิจการที่เกี่ยวข้องกัน ณ วันที่ 31 ธันวาคม มีดังนี้

	งบการเงินรวม		งบการเงินเฉพาะกิจการ	
	2562	2561	2562	2561
ลูกหนี้การค้า				
			(พันบาท)	
บริษัทย่อย	-	-	312,650	230,560
บุคคลหรือกิจการอื่นที่เกี่ยวข้องกัน	2,616	-	2,616	-
รวม	2,616	-	315,266	230,560
ลูกหนี้อื่น				
บริษัทย่อย	-	-	30,749	27,426
บริษัทร่วม	2	1	2	1
บุคคลหรือกิจการอื่นที่เกี่ยวข้องกัน	1	-	1	-
รวม	3	1	30,752	27,427

	อัตราดอกเบี้ย		งบการเงินเฉพาะกิจการ	
	ณ วันที่	ณ วันที่	เพิ่มขึ้น	ลดลง
รายการเคลื่อนไหวของเงินให้กู้ยืม	ณ วันที่	ณ วันที่		
	31 ธันวาคม	1 มกราคม		
	(ร้อยละต่อปี)		(พันบาท)	
2562				
บริษัทย่อย				
บริษัท ไทยรับเบอร์แลนด์				
เอนด์ แพลนเตชัน จำกัด	-	992,933	-	-
บริษัท เลเท็กซ์ ซิสเทมส์ จำกัด				
(มหาชน)	-	38,000	-	(38,000)
รวม		1,030,933		992,933

บริษัท ไทยรับเบอร์ลาเท็กซ์กรุ๊ป จำกัด (มหาชน) และบริษัทย่อย

(เดิมชื่อ “บริษัท ไทยรับเบอร์ลาเท็กซ์คอร์ปอเรชั่น (ประเทศไทย) จำกัด (มหาชน)”)

หมายเหตุประกอบงบการเงิน

สำหรับปีสิ้นสุดวันที่ 31 ธันวาคม 2562

รายการเคลื่อนไหวของเงินให้กู้ยืม	อัตราดอกเบี้ย	งบการเงินเฉพาะกิจการ			
	ณ วันที่	ณ วันที่	เพิ่มขึ้น	ลดลง	ณ วันที่
	31 ธันวาคม	1 มกราคม			31 ธันวาคม
	(ร้อยละต่อปี)		(พันบาท)		
2561					
บริษัทย่อย					
บริษัท ไทยรับเบอร์แลนด์					
แอนด์ แพลนเตชัน จำกัด	-	1,422,203	13,500	(442,770)	992,933
บริษัท เวลด์เฟล็กซ์ จำกัด					
(มหาชน)	-	25,000	-	(25,000)	-
บริษัท เลเท็กซ์ ซิสเทมส์ จำกัด					
(มหาชน)	4.0	-	50,000	(12,000)	38,000
รวม		1,447,203			1,030,933
			งบการเงินรวม	งบการเงินเฉพาะกิจการ	
			2562	2561	2562
					2561
เจ้าหนี้การค้า			(พันบาท)		
บริษัทย่อย		-	-	25	8
บริษัทร่วม		433	931	433	931
บุคคลหรือกิจการที่เกี่ยวข้องกันอื่น		-	1,074	-	1,074
รวม		433	2,005	458	2,013
เจ้าหนี้อื่น					
บริษัทย่อย		-	-	226	1,347

บริษัท ไทยรับเบอร์ลาเท็กซ์กรุ๊ป จำกัด (มหาชน) และบริษัทย่อย
 (เดิมชื่อ “บริษัท ไทยรับเบอร์ลาเท็กซ์คอร์ปอเรชั่น (ประเทศไทย) จำกัด (มหาชน)”)

 หมายเหตุประกอบงบการเงิน

 สำหรับปีสิ้นสุดวันที่ 31 ธันวาคม 2562

	อัตราดอกเบี้ย	งบการเงินรวม		
	ณ วันที่	ณ วันที่		ณ วันที่
รายการเคลื่อนไหวของเงินกู้ยืม	31 ธันวาคม (ร้อยละต่อปี)	1 มกราคม	ลดลง (พันบาท)	31 ธันวาคม
2562				
บริษัทร่วม				
บริษัท สวนยางวังสมบูรณ์ จำกัด	4.0	4,500	(1,400)	3,100
รวม		4,500		3,100
2561				
บริษัทร่วม				
บริษัท สวนยางวังสมบูรณ์ จำกัด	4.0	8,000	(3,500)	4,500
รวม		8,000		4,500

	อัตราดอกเบี้ย	งบการเงินเฉพาะกิจการ		
	ณ วันที่	ณ วันที่		ณ วันที่
รายการเคลื่อนไหวของเงินกู้ยืม	31 ธันวาคม (ร้อยละต่อปี)	1 มกราคม	เพิ่มขึ้น (พันบาท)	31 ธันวาคม
2562				
บริษัทย่อย				
บริษัท ไทยรับเบอร์ เอช พี เอ็น อาร์ จำกัด	3.9	47,000	-	47,000
รวม		47,000		47,000
2561				
บริษัทย่อย				
บริษัท ไทยรับเบอร์ เอช พี เอ็น อาร์ จำกัด	3.9	32,000	15,000	47,000
รวม		32,000		47,000

บริษัท ไทยรับเบอร์ลัตติกส์กรุ๊ป จำกัด (มหาชน) และบริษัทย่อย

(เดิมชื่อ “บริษัท ไทยรับเบอร์ลัตติกส์คอร์ปอเรชั่น (ประเทศไทย) จำกัด (มหาชน)”)

หมายเหตุประกอบงบการเงิน

สำหรับปีสิ้นสุดวันที่ 31 ธันวาคม 2562

ณ วันที่ 31 ธันวาคม 2562 กลุ่มบริษัทมีวงเงินสินเชื่อจากธนาคารที่ยังไม่ได้เบิกใช้จำนวน 1,961 ล้านบาทและ 80 ล้านดอลลาร์สหรัฐอเมริกา (2561: 1,576 ล้านบาทและ 99 ล้านดอลลาร์สหรัฐอเมริกา) วงเงินสินเชื่อใช้ไปจากธนาคารพาณิชย์ของกลุ่มบริษัทจำนวน 4,947 ล้านบาทและ 23 ล้านดอลลาร์สหรัฐอเมริกา (2561: 4,922 ล้านบาทและ 23 ล้านดอลลาร์สหรัฐอเมริกา) และบริษัทมีภาระค้ำประกันวงเงินสินเชื่อจากธนาคารพาณิชย์ของบริษัทย่อยจำนวน 950 ล้านบาทและ 10 ล้านดอลลาร์สหรัฐอเมริกา (2561: 850 ล้านบาทและ 25 ล้านดอลลาร์สหรัฐอเมริกา)

6 เงินสดและรายการเทียบเท่าเงินสด

	งบการเงินรวม		งบการเงินเฉพาะกิจการ	
	2562	2561	2562	2561
	(พันบาท)			
เงินสดในมือ	1,405	2,834	591	1,705
เงินฝากธนาคารประเภทกระแสรายวัน	55,315	93,033	10,045	12,683
เงินฝากธนาคารประเภทออมทรัพย์	34,406	61,728	23,466	28,691
รวม	91,126	157,595	34,102	43,079

7 ลูกหนี้การค้า

	งบการเงินรวม		งบการเงินเฉพาะกิจการ	
	2562	2561	2562	2561
	(พันบาท)			
ยังไม่ครบกำหนดชำระ	517,514	793,422	475,970	649,533
เกินกำหนดชำระ				
น้อยกว่า 3 เดือน	241,380	190,207	179,623	175,217
3 - 6 เดือน	169,800	1,818	80,007	24,762
6 - 12 เดือน	33,901	-	7,177	-
มากกว่า 12 เดือน	134,242	135,155	134,242	133,795
รวม	1,096,837	1,120,602	877,019	983,307
หัก ค่าเผื่อหนี้สงสัยจะสูญ	(269,700)	(133,531)	(133,529)	(133,531)
สุทธิ	827,137	987,071	743,490	849,776

บริษัท ไทยรับเบอร์ลาเท็กซ์กรุ๊ป จำกัด (มหาชน) และบริษัทย่อย

(เดิมชื่อ “บริษัท ไทยรับเบอร์ลาเท็กซ์คอร์ปอเรชั่น (ประเทศไทย) จำกัด (มหาชน)”)

หมายเหตุประกอบงบการเงิน

สำหรับปีสิ้นสุดวันที่ 31 ธันวาคม 2562

	งบการเงินรวม		งบการเงินเฉพาะกิจการ	
	2562	2561	2562	2561
	(พันบาท)			
(กลับรายการ) ประมาณการหนี้สูญ				
และหนี้สงสัยจะสูญสำหรับปีสุทธิ	136,169	(3)	(2)	(3)

ลูกหนี้การค้าที่ค้างเกินกำหนดชำระส่วนใหญ่ประกอบด้วยลูกหนี้จำนวน 6 รายของบริษัทย่อยแห่งหนึ่ง ซึ่งยังอยู่ในระหว่างติดตามการชำระ ณ วันที่ 31 ธันวาคม 2562 ผู้บริหารของบริษัทย่อยดังกล่าวได้พิจารณาตั้งค่าเผื่อหนี้สงสัยจะสูญเต็มจำนวนสำหรับยอดค้างชำระของลูกหนี้ 4 ใน 6 ราย เป็นจำนวนรวม 39.3 ล้านบาท นอกจากนี้ ผู้บริหารของบริษัทย่อยดังกล่าวยังได้พิจารณาตั้งค่าเผื่อหนี้สงสัยจะสูญบางส่วนสำหรับยอดค้างชำระของลูกหนี้อีก 2 รายจำนวนรวม 96.9 ล้านบาท ปัจจุบันบริษัทย่อยยังคงมีการขายสินค้าให้กับลูกค้านี้ดังกล่าว โดยมีเงื่อนไขการรับชำระเงินใหม่

โดยปกติระยะเวลาการให้สินเชื่อแก่ลูกค้าของกลุ่มบริษัท/บริษัท มีระยะเวลาตั้งแต่ 1 วันถึง 90 วัน

8 ลูกหนี้อื่น

		งบการเงินรวม		งบการเงินเฉพาะกิจการ	
	หมายเหตุ	2562	2561	2562	2561
		(พันบาท)			
บุคคลหรือกิจการที่เกี่ยวข้องกัน	5	3	1	30,752	27,427
บุคคลหรือกิจการอื่น		171,265	172,715	41,604	48,401
รวม		171,268	172,716	72,356	75,828
หัก ค่าเผื่อหนี้สงสัยจะสูญ		(45,571)	(45,036)	(3,877)	(3,877)
สุทธิ		125,697	127,680	68,479	71,951

บริษัท ไทยรับเบอร์ลาเท็กซ์กรุ๊ป จำกัด (มหาชน) และบริษัทย่อย
 (เดิมชื่อ “บริษัท ไทยรับเบอร์ลาเท็กซ์คอร์ปอเรชั่น (ประเทศไทย) จำกัด (มหาชน)”)

หมายเหตุประกอบงบการเงิน

สำหรับปีสิ้นสุดวันที่ 31 ธันวาคม 2562

9 สินค้ำคงเหลือ

	งบการเงินรวม		งบการเงินเฉพาะกิจการ	
	2562	2561	2562	2561
	(พันบาท)			
สินค้าสำเร็จรูป	958,466	1,092,151	647,366	749,474
งานระหว่างทำ	10,710	10,116	-	-
วัตถุดิบ	160,032	99,409	25,168	40,309
ภาชนะบรรจุและหีบห่อ	6,877	7,853	458	724
อะไหล่และวัสดุโรงงาน	32,611	41,433	7,686	7,895
รวม	1,168,696	1,250,962	680,678	798,402
หัก ค่าเผื่อมูลค่าสินค้าลดลง	(64,929)	-	-	-
สุทธิ	1,103,767	1,250,962	680,678	798,402
ต้นทุนของสินค้ำคงเหลือที่บันทึกรวมในบัญชี				
ต้นทุนขาย				
- ต้นทุนขาย	6,256,069	6,649,597	4,921,464	5,168,129
- (กลับรายการ) การปรับลดมูลค่าเป็นมูลค่าสุทธิที่คาดว่าจะได้รับ	64,929	(4,473)	-	-
สุทธิ	6,320,998	6,645,124	4,921,464	5,168,129

บริษัท ไทยรับเบอร์ลาเท็กซ์กรุ๊ป จำกัด (มหาชน) และบริษัทย่อย
 (เดิมชื่อ “บริษัท ไทยรับเบอร์ลาเท็กซ์คอร์ปอเรชั่น (ประเทศไทย) จำกัด (มหาชน)”)
 หมายเหตุประกอบงบการเงิน
 สำหรับปีสิ้นสุดวันที่ 31 ธันวาคม 2562

10 เงินลงทุนในบริษัทร่วม

เงินลงทุนในบริษัทร่วม ณ วันที่ 31 ธันวาคม 2562 และ 2561 และเงินปันผลรับสำหรับแต่ละปี มีดังนี้

		งบการเงินรวม													
		ลักษณะธุรกิจ	ประเทศที่ ดำเนินธุรกิจ	สัดส่วนความ		ทุนชำระแล้ว		ราคาทุน		มูลค่าตาม		เงินปันผลรับ สำหรับปี			
				เป็นเจ้าของ						วิธีส่วนได้เสีย					
						2562	2561	2562	2561	2562	2561	2562	2561		
				(ร้อยละ)				(พันบาท)							
บริษัทร่วม															
บริษัท สวนยางวังสมบูรณ์ จำกัด	ปลูกสวนยาง	ไทย	48.4	48.4	55,300	55,300	30,101	30,101	29,664	30,982	-	535			
บริษัท รอสเนอร์ เม้าท์ปี เมดิเทรค (ไทยแลนด์) จำกัด (*)	ผลิตและจำหน่าย ถุงมือ	ไทย	31.5	31.5	120,000	120,000	37,849	37,849	-	-	-	-			
รวม							67,950	67,950	29,664	30,982	-	535			
งบการเงินเฉพาะกิจการ															
		ประเทศที่ ดำเนินธุรกิจ	สัดส่วนความ		ทุนชำระแล้ว		ราคาทุน		การด้อยค่า		ราคาทุน-สุทธิ		เงินปันผลรับ สำหรับปี		
			เป็นเจ้าของ												
					2562	2561	2562	2561	2562	2561	2562	2561			
						(ร้อยละ)				(พันบาท)					
บริษัทร่วม															
บริษัท รอสเนอร์ เม้าท์ปี เมดิเทรค (ไทยแลนด์) จำกัด (*)	ไทย	31.5	31.5	120,000	120,000	37,849	37,849	(37,849)	(37,849)	-	-	-	-		
รวม						37,849	37,849	(37,849)	(37,849)	-	-	-	-		

บริษัท ไทยรับเบอร์ลัตเท็กซ์กรุ๊ป จำกัด (มหาชน) และบริษัทย่อย

(เดิมชื่อ “บริษัท ไทยรับเบอร์ลัตเท็กซ์คอร์ปอเรชั่น (ประเทศไทย) จำกัด (มหาชน)”)

หมายเหตุประกอบงบการเงิน

สำหรับปีสิ้นสุดวันที่ 31 ธันวาคม 2562

กลุ่มบริษัท/บริษัทไม่มีเงินลงทุนในบริษัทร่วมซึ่งจดทะเบียนในตลาดหลักทรัพย์ ดังนั้นจึงไม่มีราคาที่เปิดเผยต่อสาธารณะชน

(*) ศาลล้มละลายกลางได้มีคำพิพากษาให้ล้มละลายเมื่อวันที่ 27 กันยายน 2553 บริษัทได้รับรู้ส่วนแบ่งผลขาดทุนจากเงินลงทุนในบริษัท รอสเนอร์ เม้าท์ปี เมดิเทรค (ไทยแลนด์) จำกัด ซึ่งมูลค่าตามบัญชีตามวิธีส่วนได้เสียเท่ากับศูนย์และได้หยุดรับรู้ส่วนแบ่งผลขาดทุนจากเงินลงทุนในบริษัทร่วม เนื่องจากบริษัทไม่ได้มีการระบุพันตามกฎหมายหรือทางพฤตินัยที่ต้องจ่ายเงินเพื่อชำระภาระผูกพันของบริษัทร่วมดังกล่าว

ตารางต่อไปนี้สรุปข้อมูลทางการเงินของบริษัทร่วมที่รวมอยู่ในงบการเงินของบริษัทร่วม และความแตกต่างของนโยบายการบัญชี การกระทบยอดรายการระหว่างข้อมูลทางการเงินโดยสรุปดังกล่าวกับมูลค่าตามบัญชีของส่วนได้เสียของกลุ่มกิจการในกิจการ

บริษัท สวนยางวังสมบูรณ์ จำกัด

	2562	2561
	(พันบาท)	
รายได้	18,392	13,586
ขาดทุนจากการดำเนินงานอย่างต่อเนื่อง	(2,525)	(1,472)
กำไร (ขาดทุน) เบ็ดเสร็จอื่น	(195)	(153)
กำไรขาดทุนเบ็ดเสร็จรวม	(2,720)	(1,625)
ส่วนที่เป็นของส่วนได้เสียที่ไม่มีอำนาจควบคุม	(1,402)	(838)
ส่วนที่เป็นของผู้ถือหุ้นของผู้ถูกลงทุน	(1,318)	(787)
สินทรัพย์หมุนเวียน	17,601	18,217
สินทรัพย์ไม่หมุนเวียน	46,390	48,053
หนี้สินหมุนเวียน	(585)	(427)
หนี้สินไม่หมุนเวียน	(2,027)	(1,814)
สินทรัพย์สุทธิ	61,379	64,029
ส่วนที่เป็นของส่วนได้เสียที่ไม่มีอำนาจควบคุม	31,715	33,047
ส่วนที่เป็นของผู้ถือหุ้นของผู้ถูกลงทุน	29,664	30,982
ส่วนได้เสียของกลุ่มบริษัทในสินทรัพย์สุทธิของผู้ถูกลงทุน ณ วันที่ 1 มกราคม	30,982	32,304
กำไร (ขาดทุน) เบ็ดเสร็จรวมส่วนที่เป็นของกลุ่มบริษัท	(1,318)	(787)
เงินปันผลรับ	-	(535)
มูลค่าตามบัญชีของส่วนได้เสียในผู้ถูกลงทุน ณ วันที่ 31 ธันวาคม	29,664	30,982

บริษัท ไทยรับเบอร์ลาเท็กซ์กรุ๊ป จำกัด (มหาชน) และบริษัทย่อย
 (เดิมชื่อ “บริษัท ไทยรับเบอร์ลาเท็กซ์คอร์ปอเรชั่น (ประเทศไทย) จำกัด (มหาชน)”)
 หมายเหตุประกอบงบการเงิน
 สำหรับปีสิ้นสุดวันที่ 31 ธันวาคม 2562

11 เงินลงทุนในบริษัทย่อย

เงินลงทุนในบริษัทย่อย ณ วันที่ 31 ธันวาคม 2562 และ 2561 และเงินปันผลรับสำหรับแต่ละปี มีดังนี้

		งบการเงินเฉพาะกิจการ										เงินปันผลรับ		
ลักษณะธุรกิจ	ประเทศที่ ดำเนินธุรกิจ	สัดส่วนความ		ทุนชำระแล้ว		ราคาทุน		การด้อยค่า		ราคาทุน-สุทธิ		สำหรับปี		
		เป็นเจ้าของ												
		2562	2561	2562	2561	2562	2561	2562	2561	2562	2561	2562	2561	
		(ร้อยละ)						(พันบาท)						
บริษัทย่อยทางตรง														
บริษัท เวลด์เฟล็กซ์ จำกัด (มหาชน)	ผลิตและจำหน่ายเส้นด้าย ยางยืด	ไทย	100.0	100.0	308,000	308,000	448,400	448,400	-	-	448,400	448,400	-	-
บริษัท ไทยรับเบอร์ แลนด์ แอนด์ แพลนเตชัน จำกัด	ดำเนินการปลูกสวนยาง	ไทย	100.0	100.0	800,000	800,000	800,000	800,000	-	-	800,000	800,000	-	-
บริษัท ไทยรับเบอร์ เอช พี เอ็น อาร์ จำกัด	ซื้อและจำหน่ายผลิตภัณฑ์ จากยางพาราธรรมชาติ	ไทย	100.0	100.0	500,000	500,000	500,000	500,000	-	-	500,000	500,000	-	-
บริษัท เลเท็กซ์ ซิสเทมส์ จำกัด (มหาชน)	ผลิตและจำหน่ายพื้นนอน และหมอนยางพารา	ไทย	56.2	56.2	158,784	158,784	54,310	54,310	-	-	54,310	54,310	-	15,569
Myanmar Thai Rubber Joint Corporation Limited	ผลิตและจำหน่าย ผลิตภัณฑ์ที่ได้จากน้ำ ยางธรรมชาติ	สาธารณรัฐ แห่งสหภาพ เมียนมาร์	64.0	64.0	107,672	107,672	68,910	68,910	(39,180)	(39,180)	29,730	29,730	-	-
Shanghai Runmao International Trading Co., Ltd.	ซื้อและจำหน่ายผลิตภัณฑ์ จากยางพาราธรรมชาติ	สาธารณรัฐ ประชาชนจีน	100.0	100.0	35,399	35,399	40,834	40,834	-	-	40,834	40,834	-	5,055
รวม							1,912,454	1,912,454	(39,180)	(39,180)	1,873,274	1,873,274	-	20,624

บริษัท ไทยรับเบอร์ลัตช์กรุ๊ป จำกัด (มหาชน) และบริษัทย่อย

(เดิมชื่อ “บริษัท ไทยรับเบอร์ลัตช์คอร์ปอเรชั่น (ประเทศไทย) จำกัด (มหาชน)”)

หมายเหตุประกอบงบการเงิน

สำหรับปีสิ้นสุดวันที่ 31 ธันวาคม 2562

การทดสอบการด้อยค่า

เนื่องจากภาวะการณ์ทางการตลาดจากความผันผวนทางด้านราคายางพาราสืบเนื่องมาจากเงื่อนไขทางการตลาด บริษัท ไทยรับเบอร์ เอช พี เอ็น อาร์ จำกัด และบริษัท ไทยรับเบอร์ แลนด์ แอนด์ แพลนเตชัน จำกัด บริษัทย่อยของบริษัทมีผลขาดทุนสะสมจากการดำเนินงาน ณ 31 ธันวาคม 2562 กลุ่มบริษัทและบริษัทได้จัดทำประมาณการกีดลดกระแสเงินสดโดยผู้บริหาร เพื่อพิจารณามูลค่าของเงินลงทุนในบริษัทย่อยในงบการเงินเฉพาะกิจการและมูลค่าต้นทุนพัฒนาสวนยางของบริษัทย่อยในงบการเงินรวม ข้อสมมติที่สำคัญของการประมาณการกีดลดกระแสเงินสด ได้แก่ อัตราการกีดลดและประมาณการ EBITDA อัตราการกีดลดที่ใช้เป็นอัตราโดยประมาณที่อ้างอิงอัตราถั่วเฉลี่ยถ่วงน้ำหนักของเงินลงทุนของกลุ่มธุรกิจ ประมาณการ EBITDA ขึ้นอยู่กับการคาดการณ์ผลการดำเนินงานในอนาคตโดยคำนึงถึงประสบการณ์ในอดีต จากผลการประเมินดังกล่าวและดุลยพินิจของผู้บริหาร กลุ่มบริษัทไม่ได้บันทึกผลขาดทุนจากการด้อยค่า

ในระหว่างปี 2561 ผู้บริหารของบริษัทเชื่อว่ามูลค่าเงินลงทุนใน Myanmar Thai Rubber Joint Corporation Limited อาจเกิดการด้อยค่า จากผลการประเมินดังกล่าวบริษัทบันทึกผลขาดทุนจากการด้อยค่าของเงินลงทุนในบริษัทย่อยดังกล่าวจำนวน 39.2 ล้านบาทในงบกำไรเบ็ดเสร็จเฉพาะกิจการ สำหรับปีสิ้นสุดวันที่ 31 ธันวาคม 2561

บริษัทย่อยไม่มีเงินลงทุนที่จดทะเบียนในตลาดหลักทรัพย์ ดังนั้นจึงไม่มีราคาเปิดเผยต่อสาธารณชน

บริษัท ไทยรับเบอร์ลาเท็กซ์กรุ๊ป จำกัด (มหาชน) และบริษัทย่อย

(เดิมชื่อ “บริษัท ไทยรับเบอร์ลาเท็กซ์คอร์ปอเรชั่น (ประเทศไทย) จำกัด (มหาชน)”)

หมายเหตุประกอบงบการเงิน

สำหรับปีสิ้นสุดวันที่ 31 ธันวาคม 2562

12 ส่วนได้เสียที่ไม่มีอำนาจควบคุม

ตารางต่อไปนี้สรุปข้อมูลเกี่ยวกับบริษัทย่อยแต่ละรายของกลุ่มบริษัทที่มีส่วนได้เสียที่ไม่มีอำนาจควบคุมที่มีสาระสำคัญก่อนการตัดรายการระหว่างกัน

	31 ธันวาคม 2562	
	บริษัท เลเท็กซ์	
	ซิสเทมส์ จำกัด	
	(มหาชน)	รวม
	(พันบาท)	
ร้อยละของส่วนได้เสียที่ไม่มีอำนาจควบคุม	43.84 %	
สินทรัพย์หมุนเวียน	393,532	
สินทรัพย์ไม่หมุนเวียน	733,381	
หนี้สินหมุนเวียน	(707,148)	
หนี้สินไม่หมุนเวียน	(229,965)	
สินทรัพย์สุทธิ	189,800	
มูลค่าตามบัญชีของส่วนได้เสียที่ไม่มีอำนาจควบคุม	83,208	83,208
บริษัทย่อยอื่นที่ไม่มีสาระสำคัญ		12,952
รวม		96,160
รายได้	589,497	
ขาดทุน	(271,331)	
กำไรขาดทุนเบ็ดเสร็จรวม	(271,331)	
ขาดทุนที่แบ่งให้กับส่วนได้เสียที่ไม่มีอำนาจควบคุม	(118,952)	(118,952)
บริษัทย่อยอื่นที่ไม่มีสาระสำคัญ		(3,001)
รวม		(121,953)
กำไรขาดทุนเบ็ดเสร็จอื่นที่แบ่งให้กับส่วนได้เสียที่ไม่มีอำนาจควบคุม	(118,952)	(118,952)
บริษัทย่อยอื่นที่ไม่มีสาระสำคัญ		(3,755)
รวม		(122,707)

บริษัท ไทยรับเบอร์ลัตเท็กซ์กรุ๊ป จำกัด (มหาชน) และบริษัทย่อย

(เดิมชื่อ “บริษัท ไทยรับเบอร์ลัตเท็กซ์คอร์ปอเรชั่น (ประเทศไทย) จำกัด (มหาชน)”)

หมายเหตุประกอบงบการเงิน

สำหรับปีสิ้นสุดวันที่ 31 ธันวาคม 2562

	31 ธันวาคม 2562	
	บริษัท เลเท็กซ์	
	ซิสเทมส์ จำกัด	
	(มหาชน)	รวม
	(พันบาท)	
กระแสเงินสดใช้ไปในกิจกรรมดำเนินงาน	(43,130)	
กระแสเงินสดใช้ไปในกิจกรรมลงทุน	(22,369)	
กระแสเงินสดจากกิจกรรมจัดหาเงิน		
(เงินปันผลที่จ่ายให้กับส่วนได้เสียที่ไม่มีอำนาจควบคุม: ไม่มี)	57,017	
เงินสดและรายการเทียบเท่าเงินสดลดลงสุทธิ	(8,482)	
	31 ธันวาคม 2561	
	บริษัท เลเท็กซ์	
	ซิสเทมส์ จำกัด	
	(มหาชน)	รวม
	(พันบาท)	
ร้อยละของส่วนได้เสียที่ไม่มีอำนาจควบคุม	43.84 %	
สินทรัพย์หมุนเวียน	399,412	
สินทรัพย์ไม่หมุนเวียน	754,744	
หนี้สินหมุนเวียน	(330,531)	
หนี้สินไม่หมุนเวียน	(362,493)	
สินทรัพย์สุทธิ	461,132	
มูลค่าตามบัญชีของส่วนได้เสียที่ไม่มีอำนาจควบคุม	202,160	202,160
บริษัทย่อยอื่นที่ไม่มีสาระสำคัญ		16,707
รวม		218,867
รายได้	831,734	
กำไร	119,875	
กำไรขาดทุนเบ็ดเสร็จรวม	119,053	

บริษัท ไทยรับเบอร์ลัตติกส์กรุ๊ป จำกัด (มหาชน) และบริษัทย่อย

(เดิมชื่อ “บริษัท ไทยรับเบอร์ลัตติกส์คอร์ปอเรชั่น (ประเทศไทย) จำกัด (มหาชน)”)

หมายเหตุประกอบงบการเงิน

สำหรับปีสิ้นสุดวันที่ 31 ธันวาคม 2562

	31 ธันวาคม 2561	
	บริษัท เลเท็กซ์	
	ซิสเทมส์ จำกัด	
	(มหาชน)	รวม
	(พันบาท)	
กำไรที่แบ่งให้กับส่วนได้เสียที่ไม่มีอำนาจควบคุม	52,553	52,553
บริษัทย่อยอื่นที่ไม่มีสาระสำคัญ		(8,467)
รวม		44,086
กำไรขาดทุนเบ็ดเสร็จอื่นที่แบ่งให้กับส่วนได้เสียที่ไม่มีอำนาจควบคุม	52,192	52,192
บริษัทย่อยอื่นที่ไม่มีสาระสำคัญ		(9,218)
รวม		42,974
กระแสเงินสดจากกิจกรรมดำเนินงาน	88,024	
กระแสเงินสดจากกิจกรรมลงทุน	(338,531)	
กระแสเงินสดจากกิจกรรมจัดหาเงิน		
(เงินปันผลที่จ่ายให้กับส่วนได้เสียที่ไม่มีอำนาจควบคุม:		
16,287 พันบาท)	210,407	
เงินสดและรายการเทียบเท่าเงินสดลดลงสุทธิ	(40,100)	

13 เงินลงทุนระยะยาวอื่น

	งบการเงินรวม		งบการเงินเฉพาะกิจการ	
	2562	2561	2562	2561
	(พันบาท)			
หลักทรัพย์จดทะเบียนเพื่อขาย	1,249	1,249	1,249	1,249
เงินลงทุนในตราสารทุน				
บริษัท ค็อกเคอร์นู จำกัด	5,100	5,100	5,100	5,100
บริษัท ยูนิเวอร์แซล สตีลดรัม จำกัด	3,000	3,000	3,000	3,000
บริษัท สยามสตีลคอนเทนเนอร์ จำกัด	2,000	2,000	2,000	2,000
บริษัท ร่วมทุนยางพาราไทย จำกัด	100,000	100,000	100,000	100,000
รวม	111,349	111,349	111,349	111,349
หัก ค่าเผื่อการด้อยค่าของเงินลงทุน	(30,149)	(30,149)	(30,149)	(30,149)
สุทธิ	81,200	81,200	81,200	81,200

บริษัท ไทยรับเบอร์ลัตติกส์กรุ๊ป จำกัด (มหาชน) และบริษัทย่อย

(เดิมชื่อ “บริษัท ไทยรับเบอร์ลัตติกส์คอร์ปอเรชั่น (ประเทศไทย) จำกัด (มหาชน)”)

หมายเหตุประกอบงบการเงิน

สำหรับปีสิ้นสุดวันที่ 31 ธันวาคม 2562

ในระหว่างปี 2561 ผู้บริหารของบริษัทเชื่อว่ามูลค่าเงินลงทุนในบริษัท ร่วมทุนยางพาราไทย จำกัด อาจเกิดการด้อยค่าจากผลการประเมินดังกล่าวบริษัทบันทึกผลขาดทุนจากการด้อยค่าของเงินลงทุนในบริษัท ร่วมทุนยางพาราไทย จำกัด จำนวน 18.8 ล้านบาทในงบกำไรขาดทุนเบ็ดเสร็จรวมและงบกำไรเบ็ดเสร็จเฉพาะกิจการสำหรับปีสิ้นสุดวันที่ 31 ธันวาคม 2561

กลุ่มบริษัท/บริษัทไม่มีเงินลงทุนที่จดทะเบียนในตลาดหลักทรัพย์ ดังนั้นจึงไม่มีราคาที่เปิดเผยต่อสาธารณะชน

14 อสังหาริมทรัพย์เพื่อการลงทุน

	งบการเงินรวม		งบการเงินเฉพาะกิจการ	
	2562	2561	2562	2561
	(พันบาท)			
ณ วันที่ 1 มกราคม	561,070	557,950	120,590	120,450
กำไร (ขาดทุน) จากการปรับปรุงมูลค่ายุติธรรม	(13,380)	3,120	(11,980)	140
ณ วันที่ 31 ธันวาคม	<u>547,690</u>	<u>561,070</u>	<u>108,610</u>	<u>120,590</u>

สำหรับปีสิ้นสุดวันที่ 31 ธันวาคม

2562 2561

(พันบาท)

จำนวนเงินที่รับรู้ในกำไรหรือขาดทุนที่เกี่ยวกับอสังหาริมทรัพย์เพื่อการลงทุน

รายได้ค่าเช่า	7,020	7,020
รายได้อื่น		
- กำไร (ขาดทุน) ที่ยังไม่เกิดขึ้นจากการปรับปรุงมูลค่ายุติธรรม	(13,380)	3,120

ณ วันที่ 31 ธันวาคม

2562 2561

(พันบาท)

จำนวนเงินขั้นต่ำที่จะได้รับในอนาคตจากสัญญาให้เช่าดำเนินงาน

ภายใน 1 ปี	7,020	1,520
1-5 ปี	19,170	1,190
รวม	<u>26,190</u>	<u>2,710</u>

บริษัท ไทยรับเบอร์ลาคัทช์กรุ๊ป จำกัด (มหาชน) และบริษัทย่อย

(เดิมชื่อ “บริษัท ไทยรับเบอร์ลาคัทช์คอร์ปอเรชั่น (ประเทศไทย) จำกัด (มหาชน)”)

หมายเหตุประกอบงบการเงิน

สำหรับปีสิ้นสุดวันที่ 31 ธันวาคม 2562

อสังหาริมทรัพย์เพื่อการลงทุนประกอบด้วยอสังหาริมทรัพย์จำนวนหนึ่งที่ให้เช่าแก่บุคคลที่สาม สัญญาเช่าแต่ละสัญญานี้ไม่สามารถยกเลิกได้ ประกอบด้วย สัญญาเช่าที่ดินและอาคารเป็นระยะเวลา 5 ถึง 10 ปี การต่ออายุสัญญาภายหลังจะเป็นไปตามการต่อรองกับผู้เช่า ทั้งนี้ไม่มีค่าเช่าที่อาจเกิดขึ้น

กลุ่มบริษัทได้นำอสังหาริมทรัพย์เพื่อการลงทุนมูลค่าสุทธิตามบัญชี จำนวนเงินประมาณ 327.2 ล้านบาท (2561: 244.7 ล้านบาท) ไปค้ำประกันวงเงินสินเชื่อที่ได้รับจากธนาคารแห่งหนึ่ง (ดูหมายเหตุประกอบงบการเงินข้อ 21)

มูลค่ายุติธรรมของอสังหาริมทรัพย์เพื่อการลงทุน ประเมินราคาโดยผู้ประเมินราคาอิสระโดยวิธีมูลค่าตลาดสำหรับการใช้ประโยชน์ปัจจุบัน มูลค่ายุติธรรมของอสังหาริมทรัพย์เพื่อการลงทุนถูกจัดลำดับชั้นการวัดมูลค่ายุติธรรมอยู่ในระดับที่ 3

เทคนิคการประเมินมูลค่า	ความสัมพันธ์ระหว่างข้อมูลที่ไม่สามารถสังเกตได้ที่มีนัยสำคัญ	
	ข้อมูลที่ไม่สามารถสังเกตได้ที่มีนัยสำคัญ	ความสัมพันธ์ระหว่างข้อมูลที่ไม่สามารถสังเกตได้ที่มีนัยสำคัญและการวัดมูลค่ายุติธรรม
วิธีเปรียบเทียบข้อมูลตลาด	ราคาเสนอขายและราคาซื้อขายจริงของอสังหาริมทรัพย์เพื่อการลงทุนเปรียบเทียบที่คล้ายคลึงกัน ปรับด้วยปัจจัยความต่างอื่นๆ	มูลค่ายุติธรรมที่ประมาณการไว้จะเพิ่มขึ้น (ลดลง) หากราคาต่อพื้นที่สูงขึ้น (ลดลง)
วิธีคิดต้นทุนทดแทน	ราคาค่าก่อสร้างและค่าเสื่อมราคาของอสังหาริมทรัพย์เพื่อการลงทุนปรับด้วยปัจจัยอื่นๆ	มูลค่ายุติธรรมที่ประมาณการจะเพิ่มขึ้น (ลดลง) หากสภาพของทรัพย์สินและราคาค่าก่อสร้างเพิ่มขึ้น (ลดลง)

บริษัท ไทยรับเบอร์ลาเท็กซ์กรุ๊ป จำกัด (มหาชน) และบริษัทย่อย
 (เดิมชื่อ “บริษัท ไทยรับเบอร์ลาเท็กซ์คอร์ปอเรชั่น (ประเทศไทย) จำกัด (มหาชน)”)
 หมายเหตุประกอบงบการเงิน
 สำหรับปีสิ้นสุดวันที่ 31 ธันวาคม 2562

15 ที่ดิน อาคารและอุปกรณ์

		งบการเงินรวม						สินทรัพย์	
	ที่ดินและ ส่วนปรับปรุงที่ดิน	อาคารและ ส่วนปรับปรุง อาคาร	เครื่องจักร	อุปกรณ์ สำนักงานและ อุปกรณ์อื่น	ยานพาหนะ	สินทรัพย์ ถาวรอื่น	ระหว่าง ก่อสร้างและ ติดตั้ง	รวม	
หมายเหตุ	(พันบาท)								
ราคาทุน/ราคาประเมินใหม่									
ณ วันที่ 1 มกราคม 2561	1,542,077	872,422	826,528	458,327	135,239	138,821	316,890	4,290,304	
ได้มาจากการซื้อธุรกิจ	4(ก) 9,858	42,652	30,641	1,889	-	-	-	85,040	
เพิ่มขึ้น	7,000	1,696	3,923	27,904	7,668	1,884	272,146	322,221	
โอน	1,498	139,173	157,989	46,952	-	39,677	(385,289)	-	
ตัดจำหน่าย	-	(767)	(19,167)	(6,592)	-	(214)	(882)	(27,622)	
จำหน่าย	(1,002)	(1,784)	(12,250)	(4,810)	(378)	(323)	-	(20,547)	
ณ วันที่ 31 ธันวาคม 2561 และ 1 มกราคม 2562	1,559,431	1,053,392	987,664	523,670	142,529	179,845	202,865	4,649,396	
เพิ่มขึ้น	-	-	1,106	12,125	3,011	75	96,656	112,973	
ส่วนเกินทุนจากการตีราคาสินทรัพย์	-	-	57,348	-	-	-	-	57,348	
โอน	573	120,320	27,209	12,569	-	4,350	(165,021)	-	
ตัดจำหน่าย	-	(865)	(4,588)	(7,949)	-	(55)	(1,687)	(15,144)	
จำหน่าย	-	(664)	(982)	(4,051)	(7,349)	-	-	(13,046)	
กลับรายการตีราคาสินทรัพย์	-	-	(253,426)	-	-	-	-	(253,426)	
ณ วันที่ 31 ธันวาคม 2562	1,560,004	1,172,183	814,331	536,364	138,191	184,215	132,813	4,538,101	

บริษัท ไทยรับเบอร์ลาเท็กซ์กรุ๊ป จำกัด (มหาชน) และบริษัทย่อย
(เดิมชื่อ “บริษัท ไทยรับเบอร์ลาเท็กซ์คอร์ปอเรชั่น (ประเทศไทย) จำกัด (มหาชน)”)

หมายเหตุประกอบงบการเงิน

สำหรับปีสิ้นสุดวันที่ 31 ธันวาคม 2562

	งบการเงินรวม						สินทรัพย์	รวม
	ที่ดินและ ส่วนปรับปรุง ที่ดิน	อาคารและ ส่วนปรับปรุง อาคาร	เครื่องจักร	อุปกรณ์ สำนักงานและ อุปกรณ์อื่น (พันบาท)	ยานพาหนะ	สินทรัพย์ ถาวรอื่น	ระหว่าง ก่อสร้างและ ติดตั้ง	
ค่าเสื่อมราคาและขาดทุนจากการด้อยค่า								
ณ วันที่ 1 มกราคม 2561	15,447	92,508	284,962	342,070	113,162	99,066	-	947,215
ค่าเสื่อมราคาสำหรับปี	-	62,235	122,289	35,349	8,468	6,226	-	234,567
ตัดจำหน่าย	-	(290)	(12,428)	(3,865)	-	(214)	-	(16,797)
จำหน่าย	-	(1,393)	(9,938)	(4,771)	(378)	(323)	-	(16,803)
ณ วันที่ 31 ธันวาคม 2561 และ								
1 มกราคม 2562	15,447	153,060	384,885	368,783	121,252	104,755	-	1,148,182
ค่าเสื่อมราคาสำหรับปี	-	42,874	132,975	36,009	6,841	10,513	-	229,212
ตัดจำหน่าย	-	(1,185)	(3,974)	(5,688)	-	(55)	-	(10,902)
จำหน่าย	-	(155)	(948)	(4,051)	(7,349)	-	-	(12,503)
กลับรายการค่าเสื่อมราคาสะสมจากการ ตีราคาสินทรัพย์	-	-	(253,426)	-	-	-	-	(253,426)
ณ วันที่ 31 ธันวาคม 2562	15,447	194,594	259,512	395,053	120,744	115,213	-	1,100,563

บริษัท ไทยรับเบอร์ลาเท็กซ์กรุ๊ป จำกัด (มหาชน) และบริษัทย่อย
(เดิมชื่อ “บริษัท ไทยรับเบอร์ลาเท็กซ์คอร์ปอเรชั่น (ประเทศไทย) จำกัด (มหาชน)”)

หมายเหตุประกอบงบการเงิน

สำหรับปีสิ้นสุดวันที่ 31 ธันวาคม 2562

	งบการเงินรวม							รวม
	ที่ดินและ ส่วนปรับปรุง ที่ดิน	อาคารและ ส่วน ปรับปรุง อาคาร	เครื่องจักร	อุปกรณ์		สินทรัพย์ ถาวรอื่น	สินทรัพย์ ระหว่าง ก่อสร้างและ ติดตั้ง	
				สำนักงานและ อุปกรณ์อื่น	ยานพาหนะ			
มูลค่าสุทธิทางบัญชี								
ณ วันที่ 31 ธันวาคม 2561								
ภายใต้กรรมสิทธิ์ของกลุ่มบริษัท	1,543,984	829,925	482,100	154,887	12,685	75,090	202,865	3,301,536
ภายใต้สัญญาเช่าการเงิน	-	70,407	120,679	-	8,592	-	-	199,678
	<u>1,543,984</u>	<u>900,332</u>	<u>602,779</u>	<u>154,887</u>	<u>21,277</u>	<u>75,090</u>	<u>202,865</u>	<u>3,501,214</u>
ณ วันที่ 31 ธันวาคม 2562								
ภายใต้กรรมสิทธิ์ของกลุ่มบริษัท	1,544,557	895,223	554,819	141,311	10,950	69,002	132,813	3,348,675
ภายใต้สัญญาเช่าการเงิน	-	82,366	-	-	6,497	-	-	88,863
	<u>1,544,557</u>	<u>977,589</u>	<u>554,819</u>	<u>141,311</u>	<u>17,447</u>	<u>69,002</u>	<u>132,813</u>	<u>3,437,538</u>

บริษัท ไทยรับเบอร์ลัตเท็กซ์กรุ๊ป จำกัด (มหาชน) และบริษัทย่อย

(เดิมชื่อ “บริษัท ไทยรับเบอร์ลัตเท็กซ์คอร์ปอเรชั่น (ประเทศไทย) จำกัด (มหาชน)”)

หมายเหตุประกอบงบการเงิน

สำหรับปีสิ้นสุดวันที่ 31 ธันวาคม 2562

ราคาทรัพย์สินของกลุ่มบริษัทก่อนหักค่าเสื่อมราคาสะสมของอาคารและอุปกรณ์ ซึ่งได้คิดค่าเสื่อมราคาเต็มจำนวนแล้ว แต่ยังคงใช้งานจนถึง ณ วันที่ 31 ธันวาคม 2562 มีจำนวน 516.7 ล้านบาท (2561: 474.1 ล้านบาท)

กลุ่มบริษัทมีต้นทุนการกู้ยืมที่เกี่ยวข้องกับการได้มาซึ่งอาคารและเครื่องจักร บันทึกเป็นส่วนหนึ่งของต้นทุนสินทรัพย์จำนวน 4.2 ล้านบาท มีอัตราดอกเบี้ยที่รับรู้ร้อยละ 4.3 ต่อปี (2561: 0.7 ล้านบาท สำหรับกลุ่มบริษัท ด้วยอัตราดอกเบี้ยร้อยละ 3.9 - 4.3 และ 0.6 ล้านบาท สำหรับบริษัท ด้วยอัตราดอกเบี้ยร้อยละ 4.3 ตามลำดับ) (ดูหมายเหตุประกอบงบการเงินข้อ 31)

บริษัท ไทยรับเบอร์ลาเท็กซ์กรุ๊ป จำกัด (มหาชน) และบริษัทย่อย
(เดิมชื่อ “บริษัท ไทยรับเบอร์ลาเท็กซ์คอร์ปอเรชั่น (ประเทศไทย) จำกัด (มหาชน)”)

หมายเหตุประกอบงบการเงิน

สำหรับปีสิ้นสุดวันที่ 31 ธันวาคม 2562

	งบการเงินเฉพาะกิจการ						สินทรัพย์	
	ที่ดินและ ส่วนปรับปรุง ที่ดิน	อาคารและส่วน ปรับปรุงอาคาร	เครื่องจักร	อุปกรณ์ สำนักงานและ อุปกรณ์อื่น (พันบาท)	ยานพาหนะ	สินทรัพย์ ถาวรอื่น	ระหว่าง ก่อสร้างและ ติดตั้ง	รวม
ราคาทุน/ราคาประเมินใหม่								
ณ วันที่ 1 มกราคม 2561	464,129	368,034	423,318	147,688	91,958	102,270	110,608	1,708,005
เพิ่มขึ้น	-	-	-	3,938	5,437	-	25,044	34,419
โอน	-	73,069	13,085	3,153	-	39,677	(128,984)	-
ณ วันที่ 31 ธันวาคม 2561 และ								
1 มกราคม 2562	464,129	441,103	436,403	154,779	97,395	141,947	6,668	1,742,424
เพิ่มขึ้น	-	-	-	2,839	-	-	2,954	5,793
ส่วนเกินทุนจากการตีราคาสินทรัพย์	-	-	57,348	-	-	-	-	57,348
โอน	573	240	1,044	(480)	-	4,350	(5,727)	-
ตัดจำหน่าย	-	-	(1,743)	-	-	-	(1,687)	(3,430)
จำหน่าย	-	-	-	-	(5,889)	-	-	(5,889)
กลับรายการตีราคาสินทรัพย์	-	-	(253,426)	-	-	-	-	(253,426)
ณ วันที่ 31 ธันวาคม 2562	464,702	441,343	239,626	157,138	91,506	146,297	2,208	1,542,820

บริษัท ไทยรับเบอร์ลาเท็กซ์กรุ๊ป จำกัด (มหาชน) และบริษัทย่อย
(เดิมชื่อ “บริษัท ไทยรับเบอร์ลาเท็กซ์คอร์ปอเรชั่น (ประเทศไทย) จำกัด (มหาชน)”)

หมายเหตุประกอบงบการเงิน

สำหรับปีสิ้นสุดวันที่ 31 ธันวาคม 2562

	งบการเงินเฉพาะกิจการ						สินทรัพย์	
	ที่ดินและ ส่วนปรับปรุง ที่ดิน	อาคารและส่วน ปรับปรุงอาคาร	เครื่องจักร	อุปกรณ์ สำนักงานและ อุปกรณ์อื่น (พันบาท)	ยานพาหนะ	สินทรัพย์ ถาวรอื่น	ระหว่าง ก่อสร้างและ ติดตั้ง	รวม
ค่าเสื่อมราคาและขาดทุนจาก								
การด้อยค่า								
ณ วันที่ 1 มกราคม 2561	12,540	50,344	201,311	137,343	81,055	80,069	-	562,662
ค่าเสื่อมราคาสำหรับปี	-	31,171	56,659	4,460	4,970	4,178	-	101,438
ณ วันที่ 31 ธันวาคม 2561 และ	12,540	81,515	257,970	141,803	86,025	84,247	-	664,100
1 มกราคม 2562								
ค่าเสื่อมราคาสำหรับปี	-	5,739	57,159	4,335	3,623	7,458	-	78,314
ตัดจำหน่าย	-	-	(1,178)	-	-	-	-	(1,178)
จำหน่าย	-	-	-	-	(5,888)	-	-	(5,888)
กลับรายการค่าเสื่อมราคาสะสม								
จากการตีราคาสินทรัพย์	-	-	(253,426)	-	-	-	-	(253,426)
ณ วันที่ 31 ธันวาคม 2562	12,540	87,254	60,525	146,138	83,760	91,705	-	481,922

บริษัท ไทยรับเบอร์ลาเท็กซ์กรุ๊ป จำกัด (มหาชน) และบริษัทย่อย
(เดิมชื่อ “บริษัท ไทยรับเบอร์ลาเท็กซ์คอร์ปอเรชั่น (ประเทศไทย) จำกัด (มหาชน)”)

หมายเหตุประกอบงบการเงิน

สำหรับปีสิ้นสุดวันที่ 31 ธันวาคม 2562

	งบการเงินเฉพาะกิจการ							
	ที่ดินและ ส่วน ปรับปรุง ที่ดิน	อาคารและ ส่วน ปรับปรุง อาคาร	เครื่องจักร	อุปกรณ์ สำนักงานและ อุปกรณ์อื่น (พันบาท)	ยานพาหนะ	สินทรัพย์ ถาวรอื่น	สินทรัพย์ ระหว่าง ก่อสร้างและ ติดตั้ง	รวม
มูลค่าสุทธิทางบัญชี								
ณ วันที่ 31 ธันวาคม 2561								
ภายใต้กรรมสิทธิ์ของบริษัท	451,589	289,181	35,220	12,976	5,014	57,700	6,668	858,348
ภายใต้สัญญาเช่าการเงิน	-	70,407	143,213	-	6,356	-	-	219,976
	451,589	359,588	178,433	12,976	11,370	57,700	6,668	1,078,324
ณ วันที่ 31 ธันวาคม 2562								
ภายใต้กรรมสิทธิ์ของบริษัท	452,162	271,723	179,101	11,000	4,965	54,592	2,208	975,751
ภายใต้สัญญาเช่าการเงิน	-	82,366	-	-	2,781	-	-	85,147
	452,162	354,089	179,101	11,000	7,746	54,592	2,208	1,060,898

บริษัท ไทยรับเบอร์ลาเท็กซ์กรุ๊ป จำกัด (มหาชน) และบริษัทย่อย

(เดิมชื่อ “บริษัท ไทยรับเบอร์ลาเท็กซ์คอร์ปอเรชั่น (ประเทศไทย) จำกัด (มหาชน)”)

หมายเหตุประกอบงบการเงิน

สำหรับปีสิ้นสุดวันที่ 31 ธันวาคม 2562

ราคาทรัพย์สินของบริษัทก่อนหักค่าเสื่อมราคาสะสมของอาคารและอุปกรณ์ ซึ่งได้คิดค่าเสื่อมราคาเต็มจำนวนแล้วแต่ยังคงใช้งานจนถึง ณ วันที่ 31 ธันวาคม 2562 มีจำนวน 292.6 ล้านบาท (2561: 279.9 ล้านบาท)

กลุ่มบริษัทและบริษัทได้นำที่ดิน อาคารและอุปกรณ์มูลค่าสุทธิตามบัญชี 2,318.2 ล้านบาท และจำนวน 805.3 ล้านบาท ตามลำดับ (2561: 2,558.5 ล้านบาทและ 989.6 ล้านบาท ตามลำดับ) ไปค้ำประกันวงเงินเบิกเกินบัญชีธนาคาร เจ้าหนี้ทรัสต์รีซีที เงินกู้ยืมระยะสั้นและระยะยาวของกลุ่มบริษัทและบริษัท (ดูหมายเหตุประกอบงบการเงินข้อ 21)

มูลค่ายุติธรรมของที่ดิน อาคารและเครื่องจักร ประเมินราคาโดยผู้ประเมินราคาอิสระโดยวิธีมูลค่าตลาดสำหรับการใช้ประโยชน์ปัจจุบัน มูลค่ายุติธรรมของที่ดิน อาคารและเครื่องจักรถูกจัดลำดับชั้นการวัดมูลค่ายุติธรรมอยู่ในระดับที่ 3

เทคนิคการประเมินมูลค่า	ข้อมูลที่ไม่สามารถสังเกตได้ที่มี	ความสัมพันธ์ระหว่างข้อมูลที่ไม่สามารถสังเกตได้ที่มีนัยสำคัญและการวัดมูลค่ายุติธรรม
	นัยสำคัญ	
วิธีเปรียบเทียบข้อมูลตลาด	ราคาเสนอขายและราคาซื้อขายจริงของที่ดินเปรียบเทียบที่คล้ายคลึงกัน ปรับด้วยปัจจัยความต่างอื่นๆ	มูลค่ายุติธรรมที่ประมาณการไว้จะเพิ่มขึ้น (ลดลง) หากราคาต่อพื้นที่สูงขึ้น (ลดลง)
วิธีคิดต้นทุนทดแทน	ราคาค่าก่อสร้าง ราคาเครื่องจักรที่ใช้งานแล้วหรือเครื่องจักรมือสอง และค่าเสื่อมราคาของอาคารและเครื่องจักรปรับด้วยปัจจัยอื่นๆ	มูลค่ายุติธรรมที่ประมาณการจะเพิ่มขึ้น (ลดลง) หากสภาพของทรัพย์สิน ราคาค่าก่อสร้าง และราคาเครื่องจักรที่ใช้งานแล้ว หรือเครื่องจักรมือสองเพิ่มขึ้น (ลดลง)

บริษัท ไทยรับเบอร์ลาเท็กซ์กรุ๊ป จำกัด (มหาชน) และบริษัทย่อย

(เดิมชื่อ “บริษัท ไทยรับเบอร์ลาเท็กซ์คอร์ปอเรชั่น (ประเทศไทย) จำกัด (มหาชน)”)

หมายเหตุประกอบงบการเงิน

สำหรับปีสิ้นสุดวันที่ 31 ธันวาคม 2562

16 ค่าความนิยม

	หมายเหตุ	งบการเงินรวม	
		2562	2561
		(พันบาท)	
ราคาทุน			
ณ วันที่ 1 มกราคม		12,303	-
ได้มาจากการรวมธุรกิจ	4(ก)	-	12,303
ณ วันที่ 31 ธันวาคม		<u>12,303</u>	<u>12,303</u>
ขาดทุนจากการด้อยค่า			
ณ วันที่ 1 มกราคม		-	-
ขาดทุนจากการด้อยค่า		(5,427)	-
ณ วันที่ 31 ธันวาคม		<u>(5,427)</u>	<u>-</u>
มูลค่าสุทธิทางบัญชี			
ณ วันที่ 31 ธันวาคม		<u>6,876</u>	<u>12,303</u>

การทดสอบการด้อยค่าของหน่วยสินทรัพย์ที่ก่อให้เกิดเงินสดที่มีค่าความนิยม

มูลค่าที่คาดว่าจะได้รับคืนของหน่วยสินทรัพย์ที่ก่อให้เกิดเงินสดนี้เป็นมูลค่าจากการใช้ ซึ่งวัดมูลค่าโดยการคิดลดกระแสเงินสดในอนาคตที่คาดว่าจะได้รับจากการดำเนินงานต่อเนื่องของโรงงานที่จังหวัดระยองของบริษัทย่อยซึ่งมูลค่าตามบัญชีของหน่วยสินทรัพย์ที่ก่อให้เกิดเงินสดสูงกว่ามูลค่าที่คาดว่าจะได้รับคืน จึงบันทึกขาดทุนจากการด้อยค่าจำนวน 5.4 ล้านบาทโดยรวมอยู่ในค่าใช้จ่ายในการบริหารในระหว่างปี 2562 (2561: ไม่มี)

มูลค่าที่คาดว่าจะได้รับคืนของหน่วยสินทรัพย์ที่ก่อให้เกิดเงินสดที่มีค่าความนิยมมาจากการประมาณการคิดลดกระแสเงินสดโดยผู้บริหาร สมมติฐานที่สำคัญที่ใช้ในการประมาณมูลค่าที่คาดว่าจะได้รับคืนของหน่วยสินทรัพย์ที่ก่อให้เกิดกระแสเงินสดมาจากอัตราการคิดลดและงบประมาณกำไรก่อนต้นทุนทางการเงิน ภาษีเงินได้ และค่าเสื่อมราคา อัตราการคิดลดที่ใช้เป็นอัตราโดยประมาณหลังหักภาษีเงินได้ที่อ้างอิงอัตราถ่วงเฉลี่ยถ่วงน้ำหนักของเงินทุนของธุรกิจ

บริษัท ไทยรับเบอร์ลัตเท็กซ์กรุ๊ป จำกัด (มหาชน) และบริษัทย่อย

(เดิมชื่อ “บริษัท ไทยรับเบอร์ลัตเท็กซ์คอร์ปอเรชั่น (ประเทศไทย) จำกัด (มหาชน)”)

หมายเหตุประกอบงบการเงิน

สำหรับปีสิ้นสุดวันที่ 31 ธันวาคม 2562

ในระหว่างปี 2562 จากสภาวะการแข่งขันที่มากขึ้นในอุตสาหกรรมผลิตภัณฑ์จากยางพาราและปัญหาเศรษฐกิจถดถอยทำให้ยอดขายสั่งซื้อจากลูกค้าลดลงอย่างมีนัยสำคัญ ส่งผลให้โรงงานที่จังหวัดระยองได้ดำเนินการผลิตต่ำกว่ากำลังการผลิตอย่างมีสาระสำคัญ ผู้บริหารของกลุ่มบริษัทเชื่อว่าค่าความนิยมที่เกิดจากการซื้อธุรกิจดังกล่าวอาจเกิดการด้อยค่า และได้จัดทำประมาณการกีดลดกระแสเงินสดเพื่อกำหนดมูลค่าจากการใช้ของหน่วยที่ก่อให้เกิดเงินสดที่มีค่าความนิยม จากผลการประเมินดังกล่าวและดุลยพินิจของผู้บริหาร บริษัทบันทึกขาดทุนจากการด้อยค่าของค่าความนิยมจำนวน 5.4 ล้านบาท ในงบกำไรขาดทุนเบ็ดเสร็จรวมสำหรับปีสิ้นสุดวันที่ 31 ธันวาคม 2562

17 สินทรัพย์ไม่มีตัวตนอื่น

	ลิขสิทธิ์ซอฟต์แวร์	
	งบการเงินรวม	งบการเงินเฉพาะกิจการ
	(พันบาท)	
ราคาทุน		
ณ วันที่ 1 มกราคม 2561	17,170	9,925
เพิ่มขึ้น	1,015	30
จำหน่าย	(264)	-
ณ วันที่ 31 ธันวาคม 2561 และ 1 มกราคม 2562	17,921	9,955
เพิ่มขึ้น	604	-
ณ วันที่ 31 ธันวาคม 2562	18,525	9,955
ค่าตัดจำหน่าย		
ณ วันที่ 1 มกราคม 2561	11,924	9,431
ค่าตัดจำหน่ายสำหรับปี	2,205	166
จำหน่าย	(248)	-
ณ วันที่ 31 ธันวาคม 2561 และ 1 มกราคม 2562	13,881	9,597
ค่าตัดจำหน่ายสำหรับปี	2,210	167
ณ วันที่ 31 ธันวาคม 2562	16,091	9,764
มูลค่าสุทธิทางบัญชี		
ณ วันที่ 1 มกราคม 2561	5,246	494
ณ วันที่ 31 ธันวาคม 2561 และ 1 มกราคม 2562	4,040	358
ณ วันที่ 31 ธันวาคม 2562	2,434	191

บริษัท ไทยรับเบอร์ลัตช์กรุ๊ป จำกัด (มหาชน) และบริษัทย่อย

(เดิมชื่อ “บริษัท ไทยรับเบอร์ลัตช์คอร์ปอเรชั่น (ประเทศไทย) จำกัด (มหาชน)”)

หมายเหตุประกอบงบการเงิน

สำหรับปีสิ้นสุดวันที่ 31 ธันวาคม 2562

18 สิทธิการใช้ประโยชน์ในที่ดิน

	งบการเงินรวม		งบการเงินเฉพาะกิจการ	
	2562	2561	2562	2561
	(พันบาท)			
ณ วันที่ 1 มกราคม	193,158	193,158	6,270	6,270
ตัดจำหน่าย	(966)	-	(31)	-
ณ วันที่ 31 ธันวาคม	<u>192,192</u>	<u>193,158</u>	<u>6,239</u>	<u>6,270</u>

ณ วันที่ 31 ธันวาคม 2562 สิทธิการใช้ประโยชน์ในที่ดินของกลุ่มบริษัทและบริษัทจำนวนรวมประมาณ 13,558 ไร่และ 49 ไร่ ตามลำดับ (2561: 13,558 ไร่และ 49 ไร่ ตามลำดับ) กลุ่มบริษัทและบริษัทได้รับโอนการครอบครองและอยู่ในระหว่างการดำเนินการเพื่อให้ได้มาซึ่งเอกสารแสดงสิทธิตามกฎหมาย

19 เงินจ่ายล่วงหน้าค่าสิทธิในการใช้ประโยชน์ในที่ดิน

กลุ่มบริษัททำสัญญาลงทุนในการเข้าร่วมและลงทุนธุรกิจในประเทศสาธารณรัฐแห่งสหภาพเมียนมาร์กับ Vantage Co., Ltd. (“Vantage”) ก่อตั้งบริษัทย่อยแห่งใหม่ชื่อ Myanmar Thai Rubber Joint Corporation Limited (“MTRJC”) ซึ่งเป็นบริษัทจำกัด ภายใต้กฎหมายการลงทุนของประเทศสาธารณรัฐแห่งสหภาพเมียนมาร์ โดยมีทุนจดทะเบียน 107.7 ล้านบาทเพื่อดำเนินธุรกิจบริหารสวนยางพาราพร้อมกรีดแล้ว โรงรมควันยางแผ่น และโรงงานน้ำยางข้นในเมืองมะริด จังหวัดทวาย ภายใต้เงื่อนไขของสัญญาร่วมลงทุนบริษัทย่อยดังกล่าว บริษัทจะซื้อสิทธิการใช้ประโยชน์ในที่ดินเป็น จำนวนเงินรวม 145 ล้านบาท ทั้งนี้ในระหว่างปี 2557 บริษัทย่อยดังกล่าวได้จ่ายเงินล่วงหน้าเพื่อให้ได้สิทธิในการใช้ประโยชน์ในที่ดินซึ่งอยู่ในระหว่างดำเนินการจำนวน 45 ล้านบาท อย่างไรก็ตามในระหว่างปี 2560 MTRJC ยังไม่สามารถโอนกรรมสิทธิ์ในที่ดินได้ จึงมีการทำข้อตกลงเพิ่มเติมกับทาง Vantage ให้ทาง Vantage เป็นผู้ได้รับกรรมสิทธิ์ในที่ดินและเป็นผู้บริหารสวนยางพาราพร้อมกรีดและจะต้องทยอยคืนจ่ายเงินล่วงหน้าเพื่อให้ได้สิทธิในการใช้ประโยชน์ในที่ดินจนกว่า MTRJC จะได้กรรมสิทธิ์จึงจะยกเลิกข้อตกลงนี้ โดย Vantage จะทยอยจ่ายจากผลการดำเนินงานของสวนยางพารา ณ วันที่ 31 ธันวาคม 2562 เงินจ่ายล่วงหน้าค่าสิทธิในการใช้ประโยชน์ในที่ดินมีมูลค่าคงเหลือ 34.8 ล้านบาทแสดงในงบแสดงฐานะการเงินรวม

บริษัท ไทยรับเบอร์ลาเท็กซ์กรุ๊ป จำกัด (มหาชน) และบริษัทย่อย

(เดิมชื่อ “บริษัท ไทยรับเบอร์ลาเท็กซ์คอร์ปอเรชั่น (ประเทศไทย) จำกัด (มหาชน)”)

หมายเหตุประกอบงบการเงิน

สำหรับปีสิ้นสุดวันที่ 31 ธันวาคม 2562

20 ต้นทุนการพัฒนาสวนยาง

	งบการเงินรวม	
	2562	2561
	(พันบาท)	
ณ วันที่ 1 มกราคม	885,902	877,437
เพิ่มขึ้น	7,842	17,290
ค่าตัดจำหน่าย	(2,169)	(8,825)
ณ วันที่ 31 ธันวาคม	891,575	885,902

ณ วันที่ 31 ธันวาคม 2562 กลุ่มบริษัทไม่มีต้นทุนทางการเงินที่เกี่ยวข้องกับการพัฒนาสวนยาง (2561: 6.7 ล้านบาท) และไม่มีอัตราดอกเบี้ยที่รับรู้ (2561: ร้อยละ 3.9 ต่อปี) (ดูหมายเหตุประกอบงบการเงินข้อ 31)

21 หนี้สินที่มีภาระดอกเบี้ย

		งบการเงินรวม				
		2562		2561		
	ส่วนที่มี	ส่วนที่ไม่มี		ส่วนที่มี	ส่วนที่ไม่มี	
หมายเหตุ	หลักประกัน	หลักประกัน	รวม	หลักประกัน	หลักประกัน	รวม
(พันบาท)						
เงินเบิกเกินบัญชี	12,302	-	12,302	12,532	-	12,532
เงินกู้ยืมระยะสั้น						
จากสถาบัน						
การเงิน	3,685,914	-	3,685,914	3,610,573	-	3,610,573
เงินกู้ยืมระยะสั้น						
จากกิจการที่						
เกี่ยวข้องกัน	5	-	3,100	-	4,500	4,500

บริษัท ไทยรับเบอร์ลัตเท็กซ์กรุ๊ป จำกัด (มหาชน) และบริษัทย่อย

(เดิมชื่อ “บริษัท ไทยรับเบอร์ลัตเท็กซ์คอร์ปอเรชั่น (ประเทศไทย) จำกัด (มหาชน)”)

หมายเหตุประกอบงบการเงิน

สำหรับปีสิ้นสุดวันที่ 31 ธันวาคม 2562

	งบการเงินรวม					
	2562			2561		
	ส่วนที่มี หลักประกัน	ส่วนที่ไม่มี หลักประกัน	รวม	ส่วนที่มี หลักประกัน	ส่วนที่ไม่มี หลักประกัน	รวม
	(พันบาท)					
เงินกู้ยืมระยะยาว						
จากสถาบัน						
การเงิน	1,181,287	-	1,181,287	1,298,787	-	1,298,787
หนี้สินตามสัญญา						
เช่าการเงิน	54,190	-	54,190	95,159	-	95,159
รวมหนี้สินที่มี						
ภาระดอกเบี้ย	4,933,693	3,100	4,936,793	5,017,051	4,500	5,021,551

	งบเฉพาะกิจการ					
	2562			2561		
	ส่วนที่มี หมายเหตุ หลักประกัน	ส่วนที่ไม่มี หลักประกัน	รวม	ส่วนที่มี หลักประกัน	ส่วนที่ไม่มี หลักประกัน	รวม
	(พันบาท)					
เงินเบิกเกินบัญชี	2,545	-	2,545	9,444	-	9,444
เงินกู้ยืมระยะสั้น						
จากสถาบัน						
การเงิน	2,904,158	-	2,904,158	2,964,588	-	2,964,588
เงินกู้ยืมระยะสั้น						
จากกิจการที่						
เกี่ยวข้องกัน	5	-	47,000	-	47,000	47,000
เงินกู้ยืมระยะยาว						
จากสถาบัน						
การเงิน	831,250	-	831,250	898,750	-	898,750

บริษัท ไทยรับเบอร์ลาเท็กซ์กรุ๊ป จำกัด (มหาชน) และบริษัทย่อย

(เดิมชื่อ “บริษัท ไทยรับเบอร์ลาเท็กซ์คอร์ปอเรชั่น (ประเทศไทย) จำกัด (มหาชน)”)

หมายเหตุประกอบงบการเงิน

สำหรับปีสิ้นสุดวันที่ 31 ธันวาคม 2562

	งบเฉพาะกิจการ					
	2562			2561		
	ส่วนที่มี หลักประกัน	ส่วนที่ไม่มี หลักประกัน	รวม	ส่วนที่มี หลักประกัน	ส่วนที่ไม่มี หลักประกัน	รวม
	(พันบาท)					
หนี้สินตามสัญญา						
เช่าการเงิน	51,102	-	51,102	90,716	-	90,716
รวมหนี้สินที่มี						
ภาระดอกเบี้ย	3,789,055	47,000	3,836,055	3,963,498	47,000	4,010,498

	งบการเงินรวม					
	2562			2561		
	จำนวนเงิน		มูลค่าปัจจุบัน	จำนวนเงิน		มูลค่าปัจจุบัน
หนี้สินตามสัญญาเช่า	จำนวนเงิน		ของจำนวน	จำนวนเงิน		ของจำนวน
	ขั้นต่ำที่		เงินขั้นต่ำที่	ขั้นต่ำที่		เงินขั้นต่ำที่
การเงิน	ต้องจ่าย	ดอกเบี้ย	ต้องจ่าย	ต้องจ่าย	ดอกเบี้ย	ต้องจ่าย
	(พันบาท)					
ระยะเวลาที่จะครบ						
กำหนด						
ภายใน 1 ปี	24,379	2,252	22,127	44,198	3,520	40,678
1 - 5 ปี	33,924	1,861	32,063	58,360	3,879	54,481
รวม	58,303	4,113	54,190	102,558	7,399	95,159

บริษัท ไทยรับเบอร์ลาคัทช์กรุ๊ป จำกัด (มหาชน) และบริษัทย่อย

(เดิมชื่อ “บริษัท ไทยรับเบอร์ลาคัทช์คอร์ปอเรชั่น (ประเทศไทย) จำกัด (มหาชน)”)

หมายเหตุประกอบงบการเงิน

สำหรับปีสิ้นสุดวันที่ 31 ธันวาคม 2562

งบการเงินเฉพาะกิจการ						
หนี้สินตามสัญญาเช่า การเงิน	2562			2561		
	จำนวนเงิน		มูลค่าปัจจุบัน	จำนวนเงิน		มูลค่าปัจจุบัน
	ของจำนวน		ของจำนวน	ของจำนวน		ของจำนวน
	เงินขั้นต่ำที่		เงินขั้นต่ำที่	เงินขั้นต่ำที่		เงินขั้นต่ำที่
	ขั้นต่ำที่		ขั้นต่ำที่	ขั้นต่ำที่ต้อง		ขั้นต่ำที่
	ต้องจ่าย	ดอกเบี้ย	ต้องจ่าย	จ่าย	ดอกเบี้ย	ต้องจ่าย
	(พันบาท)					
ระยะเวลาที่จะครบกำหนด						
ภายใน 1 ปี	22,949	2,063	20,886	42,578	3,265	39,313
1 - 5 ปี	31,913	1,697	30,216	54,919	3,516	51,403
รวม	<u>54,862</u>	<u>3,760</u>	<u>51,102</u>	<u>97,497</u>	<u>6,781</u>	<u>90,716</u>

บริษัท ได้ขายอาคารและเครื่องจักรด้วยมูลค่าให้กับบริษัทในประเทศแห่งหนึ่งและเช่ากลับคืนภายใต้สัญญาเช่าการเงิน หนี้สินตามสัญญาเช่าการเงินมีกำหนดชำระคืนเป็นรายเดือน เริ่มตั้งแต่เดือนมกราคม 2558 ถึง มีนาคม 2566 ภายใต้สัญญาเช่าดังกล่าว บริษัทต้องปฏิบัติตามเงื่อนไขที่มีต่อสินทรัพย์ที่เช่า

เงินกู้ยืมระยะยาวจากสถาบันการเงินของกลุ่มบริษัท/บริษัทจดทะเบียนด้วยที่ดินพร้อมสิ่งปลูกสร้าง อาคารและเครื่องจักร และค้ำประกันโดยกลุ่มบริษัท/บริษัท นอกจากนี้กลุ่มบริษัท/บริษัทต้องปฏิบัติตามเงื่อนไขในสัญญาเงินกู้และรักษาระดับอัตราส่วนทางการเงินและเงื่อนไขอื่นตามที่ได้ระบุในสัญญา เช่น การรักษาระดับอัตราส่วนหนี้สินรวมต่อส่วนของผู้ถือหุ้น เป็นต้น

บริษัท ไทยรับเบอร์ลัตเท็กซ์กรุ๊ป จำกัด (มหาชน) และบริษัทย่อย
 (เดิมชื่อ “บริษัท ไทยรับเบอร์ลัตเท็กซ์คอร์ปอเรชั่น (ประเทศไทย) จำกัด (มหาชน)”)

 หมายเหตุประกอบงบการเงิน

 สำหรับปีสิ้นสุดวันที่ 31 ธันวาคม 2562

เงินกู้ยืมระยะยาวจากสถาบันการเงิน ณ วันที่ 31 ธันวาคม มีรายละเอียดดังนี้

	งบการเงินรวม		งบการเงินเฉพาะกิจการ	
	2562	2561	2562	2561
	(พันบาท)			
เงินกู้ยืมระยะยาวของบริษัท				
ก) เงินกู้ยืมจำนวนเงิน 270 ล้านบาท คิดดอกเบี้ยในอัตรา MLR ลบร้อยละ 2 ต่อปีและมีกำหนดชำระคืนเงินต้น 20 งวด (3 ล้านบาทสำหรับงวด 1-8 งวดละ 4.5 ล้านบาท สำหรับงวด 9-16 งวดละ 6 ล้านบาท สำหรับงวด 17-19 และเงินต้นส่วนที่เหลือสำหรับงวด 20) จ่ายชำระทุกๆ 3 เดือนเริ่มตั้งแต่วันที่ 1 ธันวาคม 2559	228,000	241,500	228,000	241,500
ข) เงินกู้ยืมจำนวนเงิน 645 ล้านบาท คิดดอกเบี้ยในอัตรา MLR ลบร้อยละ 2 ต่อปีและมีกำหนดชำระคืนเงินต้น 20 งวด (7 ล้านบาทสำหรับงวด 1-8 งวดละ 10.5 ล้านบาท สำหรับงวด 9-16 งวดละ 14 ล้านบาท สำหรับงวด 17-19 และ เงินต้นส่วนที่เหลือสำหรับงวด 20) จ่ายชำระทุกๆ 3 เดือน เริ่มตั้งแต่วันที่ 1 ธันวาคม 2559	547,000	578,500	547,000	578,500
ค) เงินกู้ยืมจำนวนเงิน 92.5 ล้านบาท คิดดอกเบี้ยในอัตรา MLR ลบร้อยละ 2 ต่อปีและมีกำหนดชำระคืนเงินต้น 17 งวด (2.5 ล้านบาทสำหรับงวดแรก งวดละ 3.8 ล้านบาท สำหรับงวด 2-5 งวดละ 6.3 ล้านบาท สำหรับงวด 6-17 และ เงินต้นส่วนที่เหลือสำหรับงวด 17) จ่ายชำระทุกๆ 3 เดือน เริ่มตั้งแต่วันที่ 1 มีนาคม 2561	56,250	78,750	56,250	78,750

บริษัท ไทยรับเบอร์ลัตเท็กซ์กรุ๊ป จำกัด (มหาชน) และบริษัทย่อย
(เดิมชื่อ “บริษัท ไทยรับเบอร์ลัตเท็กซ์คอร์ปอเรชั่น (ประเทศไทย) จำกัด (มหาชน)”)
หมายเหตุประกอบงบการเงิน
สำหรับปีสิ้นสุดวันที่ 31 ธันวาคม 2562

	งบการเงินรวม		งบการเงินเฉพาะกิจการ	
	2562	2561	2562	2561
	(พันบาท)			
เงินกู้ยืมระยะยาวของบริษัทย่อย				
บริษัท เลเท็กซ์ ซิสเทมส์ จำกัด (มหาชน)				
ก) เงินกู้ยืมจำนวนเงิน 300 ล้านบาท คิดดอกเบี้ยในอัตรา MLR ลบร้อยละ 2 ต่อปีและมีกำหนดชำระคืนเงินต้น 24 งวดละ 12.5 ล้านบาท จ่ายชำระทุก 3 เดือน เริ่มตั้งแต่เดือนกันยายน 2560	175,000	225,000	-	-
จ) เงินกู้ยืมจำนวนเงิน 100 ล้านบาท คิดดอกเบี้ยในอัตรา MLR ลบร้อยละ 2 ต่อปีและมีกำหนดชำระคืนเงินต้น 24 งวดละ 4.2 ล้านบาท จ่ายชำระทุก 3 เดือน เริ่มตั้งแต่เดือนมกราคม 2563	100,000	100,000	-	-
ฉ) เงินกู้ยืมจำนวนเงิน 400 ล้านบาท คิดดอกเบี้ยในอัตรา MLR ลบร้อยละ 2 ต่อปีและมีกำหนดชำระคืนเงินต้น 24 งวดละ 16.7 ล้านบาท จ่ายชำระทุก 3 เดือน เริ่มตั้งแต่เดือนกุมภาพันธ์ 2563	75,037	75,037	-	-
รวม	1,181,287	1,298,787	831,250	898,750
หัก ส่วนของเงินกู้ยืมระยะยาวที่ถึงกำหนดชำระภายในหนึ่งปี	(238,600)	(132,500)	(105,000)	(82,500)
สุทธิ	942,687	1,166,287	726,250	816,250

22 เจ้าหนี้การค้า

		งบการเงินรวม		งบการเงินเฉพาะกิจการ	
หมายเหตุ		2562	2561	2562	2561
		(พันบาท)			
	บุคคลหรือกิจการที่เกี่ยวข้องกัน	433	2,005	458	2,013
	บุคคลหรือกิจการอื่นๆ	139,664	173,385	34,010	61,070
รวม		140,097	175,390	34,468	63,083

บริษัท ไทยรับเบอร์ลัตเท็กซ์กรุ๊ป จำกัด (มหาชน) และบริษัทย่อย
(เดิมชื่อ “บริษัท ไทยรับเบอร์ลัตเท็กซ์คอร์ปอเรชั่น (ประเทศไทย) จำกัด (มหาชน)”)
หมายเหตุประกอบงบการเงิน
สำหรับปีสิ้นสุดวันที่ 31 ธันวาคม 2562

23 เจ้าหนี้อื่น

หมายเหตุ	งบการเงินรวม		งบการเงินเฉพาะกิจการ	
	2562	2561	2562	2561
			(พันบาท)	
บุคคลหรือกิจการที่เกี่ยวข้องกัน	5	-	226	1,347
บุคคลหรือกิจการอื่นๆ	124,616	103,946	36,849	29,676
รวม	<u>124,616</u>	<u>103,946</u>	<u>37,075</u>	<u>31,023</u>

24 ประมาณการหนี้สินไม่หมุนเวียนสำหรับผลประโยชน์พนักงาน

	งบการเงินรวม		งบการเงินเฉพาะกิจการ	
	2562	2561	2562	2561
			(พันบาท)	
ผลประโยชน์หลังออกจากงาน	95,557	55,369	71,871	37,238
รวม	<u>95,557</u>	<u>55,369</u>	<u>71,871</u>	<u>37,238</u>

โครงการผลประโยชน์ที่กำหนดไว้

บริษัทและกลุ่มบริษัทจัดการ โครงการผลประโยชน์ที่กำหนดไว้ตามข้อกำหนดของพระราชบัญญัติคุ้มครองแรงงาน พ.ศ. 2541 ในการให้ผลประโยชน์เมื่อเกษียณแก่พนักงานตามสิทธิและอายุงาน โครงการผลประโยชน์ที่กำหนดไว้มีความเสี่ยงจากการประมาณการตามหลักคณิตศาสตร์ประกันภัย ได้แก่ ความเสี่ยงของช่วงชีวิต ความเสี่ยงจากอัตราแลกเปลี่ยน ความเสี่ยงจากอัตราดอกเบี้ย และความเสี่ยงจากตลาด (เงินลงทุน)

มูลค่าปัจจุบันของภาระผูกพันตาม	งบการเงินรวม		งบการเงินเฉพาะกิจการ	
โครงการผลประโยชน์	2562	2561	2562	2561
			(พันบาท)	
ณ วันที่ 1 มกราคม	55,369	67,169	37,238	49,069
รับรู้ในกำไรหรือขาดทุน				
ต้นทุนบริการปัจจุบัน	7,716	4,478	4,238	2,901
ต้นทุนบริการในอดีต	19,744	-	15,741	-

บริษัท ไทยรับเบอร์ลาเท็กซ์กรุ๊ป จำกัด (มหาชน) และบริษัทย่อย
 (เดิมชื่อ “บริษัท ไทยรับเบอร์ลาเท็กซ์คอร์ปอเรชั่น (ประเทศไทย) จำกัด (มหาชน)”)
 หมายเหตุประกอบงบการเงิน
 สำหรับปีสิ้นสุดวันที่ 31 ธันวาคม 2562

มูลค่าปัจจุบันของภาระผูกพันตาม	งบการเงินรวม		งบการเงินเฉพาะกิจการ	
โครงการผลประโยชน์	2562	2561	2562	2561
	(พันบาท)			
รับรู้ในกำไรขาดทุน				
ดอกเบี้ยจากภาระผูกพัน	2,192	1,405	1,575	1,090
	29,652	5,883	21,554	3,991
รับรู้ในกำไรขาดทุนเบ็ดเสร็จอื่น				
(กำไร) ขาดทุนจากการประมาณตามหลัก				
คณิตศาสตร์ประกันภัย				
- ข้อสมมติด้านประชากรศาสตร์	14,124	(13,491)	14,124	(12,994)
	14,124	(13,491)	14,124	(12,994)
ผลประโยชน์จ่าย	(3,588)	(4,192)	(1,045)	(2,828)
	(3,588)	(4,192)	(1,045)	(2,828)
ณ วันที่ 31 ธันวาคม	95,557	55,369	71,871	37,238

เมื่อวันที่ 5 เมษายน 2562 พระราชบัญญัติคุ้มครองแรงงานได้ถูกปรับปรุงให้นายจ้างต้องจ่ายค่าชดเชยให้ลูกจ้างที่ถูกเลิกจ้างเพิ่มเติม หากลูกจ้างทำงานติดต่อกันครบ 20 ปีขึ้นไป ลูกจ้างมีสิทธิได้รับค่าชดเชยไม่น้อยกว่าค่าจ้างอัตราสุดท้าย 400 วัน กลุ่มบริษัท/บริษัท จึงแก้ไขโครงการผลประโยชน์เมื่อเกษียณแก่พนักงานในปี 2562 เพื่อให้สอดคล้องกับพระราชบัญญัติคุ้มครองแรงงานฉบับปรับปรุง จากการแก้ไขโครงการดังกล่าวทำให้ กลุ่มบริษัท/บริษัท รับรู้ประมาณการหนี้สินผลประโยชน์เมื่อเกษียณอายุ และต้นทุนบริการในอดีตเพิ่มขึ้น

ข้อสมมติฐานในการประมาณการตามหลักคณิตศาสตร์ประกันภัย

ข้อสมมติหลักในการประมาณการตามหลักคณิตศาสตร์ประกันภัย ณ วันที่รายงาน (แสดงโดยวิธีถ่วงเฉลี่ยถ่วงน้ำหนัก) ได้แก่

บริษัท ไทยรับเบอร์ลัตเท็กซ์กรุ๊ป จำกัด (มหาชน) และบริษัทย่อย

(เดิมชื่อ “บริษัท ไทยรับเบอร์ลัตเท็กซ์คอร์ปอเรชั่น (ประเทศไทย) จำกัด (มหาชน)”)

หมายเหตุประกอบงบการเงิน

สำหรับปีสิ้นสุดวันที่ 31 ธันวาคม 2562

ข้อสมมติหลักในการประมาณการตาม	งบการเงินรวม		งบการเงินเฉพาะกิจการ	
หลักคณิตศาสตร์ประกันภัย	2562	2561	2562	2561
		(ร้อยละ)		
อัตราคิดลด	1.8 - 4.4	1.8 - 4.4	1.8 - 4.4	1.8 - 4.4
การเพิ่มขึ้นของเงินเดือนในอนาคต	3 - 5.5	3 - 5.5	3 - 5.5	3 - 5.5

ข้อสมมติเกี่ยวกับอัตราดอกเบี้ยในอนาคตถือตามข้อมูลทางสถิติที่เผยแพร่ทั่วไปและตารางมรณะ

ณ วันที่ 31 ธันวาคม 2562 ระยะเวลาถัวเฉลี่ยถ่วงน้ำหนักของภาระผูกพันผลประโยชน์ที่กำหนดไว้เป็น 16 ปี

การวิเคราะห์ความอ่อนไหว

การเปลี่ยนแปลงในแต่ละข้อสมมติที่เกี่ยวข้องในการประมาณการตามหลักคณิตศาสตร์ประกันภัยที่อาจเป็นไปได้
อย่างสมเหตุสมผล ณ วันที่รายงาน โดยถือว่าข้อสมมติอื่นๆ คงที่

ผลกระทบต่อภาระผูกพันของโครงการผลประโยชน์	งบการเงินรวม			
ณ วันที่ 31 ธันวาคม	2562	2561	2562	2561
		(พันบาท)		
อัตราคิดลด (เพิ่มขึ้นร้อยละ 1)	(7,211)	(5,300)	8,373	6,165
การเพิ่มขึ้นของเงินเดือนในอนาคต (เพิ่มขึ้นร้อยละ 1)	8,858	5,953	(7,748)	(5,232)
อัตราหมุนเวียนของพนักงาน (เพิ่มขึ้นร้อยละ 20)	(5,916)	(3,893)	6,972	4,549
อัตราดอกเบี้ยในอนาคต (เพิ่มขึ้นร้อยละ 1)	250	166	(278)	(184)

บริษัท ไทยรับเบอร์ลัตเท็กซ์กรุ๊ป จำกัด (มหาชน) และบริษัทย่อย
 (เดิมชื่อ “บริษัท ไทยรับเบอร์ลัตเท็กซ์คอร์ปอเรชั่น (ประเทศไทย) จำกัด (มหาชน)”)
 หมายเหตุประกอบงบการเงิน
 สำหรับปีสิ้นสุดวันที่ 31 ธันวาคม 2562

ผลกระทบต่อภาระผูกพันของโครงการผลประโยชน์

งบการเงินเฉพาะกิจการ

ณ วันที่ 31 ธันวาคม	2562	2561	2562	2561
			(พันบาท)	
อัตรากดลด (เพิ่มขึ้นร้อยละ 1)	(4,359)	(3,298)	5,010	3,802
การเพิ่มขึ้นของเงินเดือนในอนาคต (เพิ่มขึ้นร้อยละ 1)	5,342	3,669	(4,720)	(3,254)
อัตรามูลเงินของพนักงาน (เพิ่มขึ้นร้อยละ 20)	(3,366)	(2,272)	3,892	2,610
อัตรารมณะในอนาคต (เพิ่มขึ้นร้อยละ 1)	145	98	(160)	(108)

25 ทุนเรือนหุ้น

	มูลค่าหุ้น ต่อหุ้น (บาท)	2562		2561	
		จำนวนหุ้น	จำนวนเงิน	จำนวนหุ้น	จำนวนเงิน
		(พันหุ้น/พันบาท)			
ทุนจดทะเบียน ณ วันที่ 31 ธันวาคม		681,480	681,480	681,480	681,480
หุ้นที่ออกและชำระแล้ว					
ณ วันที่ 1 มกราคม					
- หุ้นสามัญ	1	681,480	681,480	1,685,080	1,685,080
ลดหุ้น	1	-	-	(1,003,600)	(1,003,600)
ณ วันที่ 31 ธันวาคม					
- หุ้นสามัญ		681,480	681,480	681,480	681,480

การปรับโครงสร้างธุรกิจ

เมื่อวันที่ 13 ธันวาคม 2560 ที่ประชุมวิสามัญผู้ถือหุ้นของบริษัทมีมติอนุมัติให้จดทะเบียนเพิ่มทุนจดทะเบียนจากจำนวน 681.5 ล้านบาท (681,479,688 หุ้น มูลค่าหุ้นละ 1 บาท) เป็นจำนวน 1,881.5 ล้านบาท (1,881,479,688 หุ้น มูลค่าหุ้นละ 1 บาท) โดยการออกหุ้นสามัญเพิ่มทุนจำนวน 1,200,000,000 หุ้น มูลค่าหุ้นที่ตราไว้หุ้นละ 1.00 บาท เพื่อจัดสรรให้แก่บุคคลในวงจำกัด (Private Placement) โดยจัดสรรให้แก่บริษัท ไทยรับเบอร์ลัตเท็กซ์กรุ๊ป จำกัด (“TRLG”) เพื่อเป็นสิ่งตอบแทนในการรับโอนกิจการทั้งหมด

บริษัท ไทยรับเบอร์ลัตเท็กซ์กรุ๊ป จำกัด (มหาชน) และบริษัทย่อย

(เดิมชื่อ “บริษัท ไทยรับเบอร์ลัตเท็กซ์คอร์ปอเรชั่น (ประเทศไทย) จำกัด (มหาชน)”)

หมายเหตุประกอบงบการเงิน

สำหรับปีสิ้นสุดวันที่ 31 ธันวาคม 2562

ณ 4 ธันวาคม 2561 TRLG ได้จดทะเบียนการชำระบัญชีเสร็จสิ้น บริษัทจึงได้ดำเนินการจดทะเบียนแก้ไขทุนจดทะเบียน และลดทุนจดทะเบียนและทุนชำระแล้วของบริษัทจำนวน 1,200 ล้านบาทและ 1,003.6 ล้านบาท ตามลำดับ ต่อกรมพัฒนาธุรกิจการค้า กระทรวงพาณิชย์ ตามแผนการปรับโครงสร้างของกิจการ

ส่วนเกินมูลค่าหุ้น

ตามบทบัญญัติแห่งพระราชบัญญัติบริษัทมหาชนจำกัด พ.ศ. 2535 มาตรา 51 ในกรณีที่บริษัทเสนอขายหุ้นสูงกว่ามูลค่าหุ้นที่จดทะเบียนไว้ บริษัทต้องนำค่าหุ้นส่วนเกินนี้ตั้งเป็นทุนสำรอง (“ส่วนเกินมูลค่าหุ้น”) ส่วนเกินมูลค่าหุ้นนี้จะนำไปจ่ายเป็นเงินปันผลไม่ได้

26 สำรอง

สำรองประกอบด้วย

การจัดสรรกำไร และ/หรือ กำไรสะสม

สำรองตามกฎหมาย

ตามบทบัญญัติแห่งพระราชบัญญัติบริษัทมหาชนจำกัด พ.ศ. 2535 มาตรา 116 บริษัทจะต้องจัดสรรทุนสำรอง (“สำรองตามกฎหมาย”) อย่างน้อยร้อยละ 5 ของกำไรสุทธิประจำปีหลังจากหักขาดทุนสะสมยกมา (ถ้ามี) จนกว่าสำรองดังกล่าวมีจำนวนไม่น้อยกว่าร้อยละ 10 ของทุนจดทะเบียน เงินสำรองนี้จะนำไปจ่ายเป็นเงินปันผลไม่ได้

ส่วนต่างจากการรวมธุรกิจภายใต้การควบคุมเดียวกัน

ส่วนต่างจากการรวมธุรกิจภายใต้การควบคุมเดียวกันเป็นการแสดงถึงส่วนต่างระหว่างมูลค่าตามบัญชีของกิจการหรือธุรกิจภายใต้การควบคุมเดียวกัน ณ วันที่ได้มาที่ต่ำกว่าหรือสูงกว่าต้นทุนและถูกบันทึกเป็นส่วนต่างในส่วนของผู้ถือหุ้น ซึ่งจะไม่นำมาจ่ายและจะคงอยู่จนกว่าบริษัทนั้นจะถูกขายหรือจำหน่ายออกไป

บริษัท ไทยรับเบอร์ลัตเท็กซ์กรุ๊ป จำกัด (มหาชน) และบริษัทย่อย
 (เดิมชื่อ “บริษัท ไทยรับเบอร์ลัตเท็กซ์คอร์ปอเรชั่น (ประเทศไทย) จำกัด (มหาชน)”)

 หมายเหตุประกอบงบการเงิน

 สำหรับปีสิ้นสุดวันที่ 31 ธันวาคม 2562

องค์ประกอบอื่นของส่วนของผู้ถือหุ้น

ผลต่างจากการแปลงค่างบการเงิน

ผลต่างจากการแปลงค่างบการเงินแสดงในส่วนของผู้ถือหุ้นประกอบด้วยผลต่างการแปลงค่าทั้งหมดจากงบการเงินของหน่วยงานในต่างประเทศและการแปลงค่าหนี้สินจากการป้องกันความเสี่ยงในเงินลงทุนสุทธิของบริษัท

ส่วนเกินทุนจากการตีราคาสินทรัพย์

ผลต่างจากการเปลี่ยนแปลงในการตีราคาสินทรัพย์ใหม่แสดงในส่วนของผู้ถือหุ้นประกอบด้วยผลรวมของการเปลี่ยนแปลงสุทธิของการตีราคาที่ดิน อาคารและเครื่องจักรที่แสดงในงบการเงินด้วยการตีราคาใหม่จนกระทั่งมีการขายหรือจำหน่าย ส่วนเกินทุนจากการตีราคาอาคารและเครื่องจักรจะทยอยตัดจำหน่ายโดยวิธีเส้นตรงตามอายุการใช้งานที่เหลืออยู่ของสินทรัพย์นั้นและบันทึกโอนไปยังกำไรสะสมโดยตรง

		งบการเงินรวม		งบการเงินเฉพาะกิจการ	
	หมายเหตุ	2562	2561	2562	2561
		(พันบาท)			
ณ วันที่ 1 มกราคม		1,266,412	1,315,514	511,789	552,699
การตีมูลค่าที่ดิน อาคารและเครื่องจักร - สุทธิ					
จากภาษีเงินได้		45,878	-	45,878	-
ส่วนเกินทุนที่ได้มาจากการซื้อส่วนได้เสียที่ไม่มี					
อำนาจควบคุม	5(ข)	-	3,586	-	-
ตัดจำหน่าย		(52,001)	(52,688)	(40,933)	(40,910)
ณ วันที่ 31 ธันวาคม		<u>1,260,289</u>	<u>1,266,412</u>	<u>516,734</u>	<u>511,789</u>

ส่วนเกินทุนจากการตีราคาสินทรัพย์ดังกล่าวไม่สามารถนำมาหักกับขาดทุนสะสมและไม่สามารถจ่ายเป็นเงินปันผลได้

บริษัท ไทยรับเบอร์ลาเท็กซ์กรุ๊ป จำกัด (มหาชน) และบริษัทย่อย

(เดิมชื่อ “บริษัท ไทยรับเบอร์ลาเท็กซ์คอร์ปอเรชั่น (ประเทศไทย) จำกัด (มหาชน)”)

หมายเหตุประกอบงบการเงิน

สำหรับปีสิ้นสุดวันที่ 31 ธันวาคม 2562

27 ส่วนงานดำเนินงานและการจำแนกรายได้

ผู้บริหารพิจารณาว่า กลุ่มบริษัทมี 3 ส่วนงานที่รายงาน ซึ่งเป็นหน่วยงานธุรกิจที่สำคัญของกลุ่มบริษัทที่มีสินค้าและให้บริการที่แตกต่างกัน และมีการบริหารจัดการแยกต่างหาก เนื่องจากใช้เทคโนโลยีและกลยุทธ์ทางการตลาดที่แตกต่างกัน การดำเนินงานของแต่ละส่วนงานที่รายงานของกลุ่มบริษัทโดยสรุปมีดังนี้

- ส่วนงาน 1 น้ำยางข้นและน้ำยางแปรรูป
- ส่วนงาน 2 ผลิตภัณฑ์จากยาง
- ส่วนงาน 3 ส่วนยางพารา

ผลการดำเนินงานของแต่ละส่วนงานวัดโดยใช้กำไรก่อนภาษีเงินได้ของส่วนงาน ซึ่งนำเสนอในรายงานการจัดการภายในและสอบทานโดยผู้มีอำนาจตัดสินใจสูงสุดด้านการดำเนินงานของกลุ่มบริษัท ผู้บริหารเชื่อว่าการใช้กำไร (ขาดทุน) ก่อนภาษีเงินได้ใน การวัดผลการดำเนินงานนั้นเป็นข้อมูลที่เหมาะสมในการประเมินผลการดำเนินงานของส่วนงานและสอดคล้องกับกิจการอื่นที่ดำเนินธุรกิจ ในอุตสาหกรรมเดียวกัน ทั้งนี้การกำหนดราคาระหว่างส่วนงานเป็นไปตามการซื้อขายตามปกติธุรกิจ

บริษัท ไทยรับเบอร์ลาเท็กซ์กรุ๊ป จำกัด (มหาชน) และบริษัทย่อย
(เดิมชื่อ “บริษัท ไทยรับเบอร์ลาเท็กซ์คอร์ปอเรชั่น (ประเทศไทย) จำกัด (มหาชน)”)

หมายเหตุประกอบงบการเงิน

สำหรับปีสิ้นสุดวันที่ 31 ธันวาคม 2562

	งบการเงินรวม							
	น้ำยางข้นและน้ำยางแปรรูป		ผลิตภัณฑ์จากยาง		สวนยางพารา		รวม	
	2562	2561	2562	2561	2562	2561	2562	2561
สำหรับปีสิ้นสุดวันที่ 31 ธันวาคม								
					(ล้านบาท)			
ข้อมูลตามส่วนงานดำเนินงาน								
รายได้จากลูกค้าภายนอก	4,185	4,851	2,634	2,657	8	5	6,827	7,513
รายได้ระหว่างส่วนงาน	1,448	1,088	-	-	43	43	1,491	1,131
รวมรายได้	<u>5,633</u>	<u>5,939</u>	<u>2,634</u>	<u>2,657</u>	<u>51</u>	<u>48</u>	<u>8,318</u>	<u>8,644</u>
การจำแนกรายได้								
ส่วนงานภูมิศาสตร์หลัก								
ไทย	2,341	2,526	158	599	8	5	2,507	3,130
สาธารณรัฐประชาชนจีน	576	831	2,010	1,606	-	-	2,586	2,437
สาธารณรัฐเกาหลี	106	142	25	65	-	-	131	207
ประเทศอื่นๆ	1,162	1,352	441	387	-	-	1,603	1,739
รวมรายได้	<u>4,185</u>	<u>4,851</u>	<u>2,634</u>	<u>2,657</u>	<u>8</u>	<u>5</u>	<u>6,827</u>	<u>7,513</u>
จังหวะเวลาในการรับรู้รายได้								
ณ เวลาใดเวลาหนึ่ง	4,185	4,851	2,634	2,657	8	5	6,827	7,513

บริษัท ไทยรับเบอร์ลาเท็กซ์กรุ๊ป จำกัด (มหาชน) และบริษัทย่อย
(เดิมชื่อ “บริษัท ไทยรับเบอร์ลาเท็กซ์คอร์ปอเรชั่น (ประเทศไทย) จำกัด (มหาชน)”)

หมายเหตุประกอบงบการเงิน

สำหรับปีสิ้นสุดวันที่ 31 ธันวาคม 2562

	งบการเงินรวม							
	น้ำยางชั้นและ น้ำยางแปรรูป		ผลิตภัณฑ์จากยาง		สวนยางพารา		รวม	
	2562	2561	2562	2561	2562	2561	2562	2561
	(ล้านบาท)							
กำไร (ขาดทุน) ตามส่วนงานก่อนหักภาษีเงินได้	(172)	(30)	(258)	142	(14)	(41)	(444)	71
ดอกเบี้ยรับ	3	30	-	-	-	-	3	30
ดอกเบี้ยจ่าย	(160)	(159)	(47)	(40)	-	(21)	(207)	(220)
ค่าเสื่อมราคาและค่าตัดจำหน่าย	(86)	(110)	(137)	(119)	(10)	(9)	(233)	(238)
ส่วนแบ่งกำไร (ขาดทุน) ในเงินลงทุนในบริษัทร่วม	-	-	-	-	(1)	(1)	(1)	(1)
รายได้และค่าใช้จ่ายที่มีสาระสำคัญ								
- ค่าใช้จ่ายในการจัดการขาย	(169)	(164)	(34)	(26)	-	-	(203)	(190)
- ค่าใช้จ่ายเกี่ยวกับบุคลากร	(243)	(233)	(252)	(248)	(15)	(35)	(510)	(516)
เงินลงทุนในตราสารทุน	81	81	-	-	30	30	111	111
รายจ่ายฝ่ายทุน	6	35	106	371	9	18	121	424

บริษัท ไทยรับเบอร์ลาเท็กซ์กรุ๊ป จำกัด (มหาชน) และบริษัทย่อย
(เดิมชื่อ “บริษัท ไทยรับเบอร์ลาเท็กซ์คอร์ปอเรชั่น (ประเทศไทย) จำกัด (มหาชน)”)

หมายเหตุประกอบงบการเงิน

สำหรับปีสิ้นสุดวันที่ 31 ธันวาคม 2562

งบการเงินรวม

	น้ำยางชั้นและ น้ำยางแปรรูป		ผลิตภัณฑ์จากยาง		สวนยางพารา		รวม	
สำหรับปีสิ้นสุดวันที่ 31 ธันวาคม	2562	2561	2562	2561	2562	2561	2562	2561
				(ล้านบาท)				
สินทรัพย์ตามส่วนงานที่รายงาน ณ วันที่ 31 ธันวาคม	2,993	3,393	2,482	2,558	2,137	2,147	7,612	8,098
หนี้สินตามส่วนงานที่รายงาน ณ วันที่ 31 ธันวาคม	4,029	4,206	1,448	1,317	149	137	5,626	5,660

บริษัท ไทยรับเบอร์ลาเท็กซ์กรุ๊ป จำกัด (มหาชน) และบริษัทย่อย

(เดิมชื่อ “บริษัท ไทยรับเบอร์ลาเท็กซ์คอร์ปอเรชั่น (ประเทศไทย) จำกัด (มหาชน)”)

หมายเหตุประกอบงบการเงิน

สำหรับปีสิ้นสุดวันที่ 31 ธันวาคม 2562

การกระทบยอดรายได้ กำไรหรือขาดทุน สินทรัพย์และหนี้สิน และรายการอื่นที่มีสาระสำคัญของส่วนงานที่รายงาน

	งบการเงินรวม			
	รายได้		กำไรหรือขาดทุน	
	2562	2561	2562	2561
	(ล้านบาท)			
ส่วนงานที่รายงาน	8,318	8,644	(441)	154
ส่วนงานอื่น	50	181	-	-
ตัดรายการระหว่างส่วนงาน	(1,497)	(1,249)	(3)	(83)
รวม	6,871	7,576	(444)	71

	งบการเงินรวม			
	สินทรัพย์		หนี้สิน	
	2562	2561	2562	2561
	(ล้านบาท)			
ส่วนงานที่รายงาน	10,892	11,335	7,022	7,017
ตัดรายการระหว่างส่วนงาน	(3,280)	(3,237)	(1,396)	(1,357)
รวม	7,612	8,098	5,626	5,660

		งบการเงินรวม					
		2562			2561		
		รายการอื่นที่มี			รายการอื่นที่มี		
สาระสำคัญ	รวมส่วนงานที่						
	รายงาน	ปรับปรุง	รวม	รายงาน	ปรับปรุง	รวม	
	(ล้านบาท)						
ดอกเบี้ยรับ	3	(2)	1	30	(29)	1	
ดอกเบี้ยจ่าย	207	(2)	205	220	(29)	191	
รายจ่ายฝ่ายทุน	121	-	121	424	-	424	
ค่าเสื่อมราคาและค่าตัดจำหน่าย	233	(1)	232	238	(1)	237	

บริษัท ไทยรับเบอร์ลาเท็กซ์กรุ๊ป จำกัด (มหาชน) และบริษัทย่อย

(เดิมชื่อ “บริษัท ไทยรับเบอร์ลาเท็กซ์คอร์ปอเรชั่น (ประเทศไทย) จำกัด (มหาชน)”)

หมายเหตุประกอบงบการเงิน

สำหรับปีสิ้นสุดวันที่ 31 ธันวาคม 2562

ส่วนงานภูมิศาสตร์

ส่วนงานที่ 1 2 และ 3 มีการจัดการทั่วโลกแต่มีการผลิตและสำนักงานขายในประเทศไทย สาธารณรัฐประชาชนจีน และสาธารณรัฐแห่งสหภาพเมียนมาร์

ในการนำเสนอข้อมูลเกี่ยวกับส่วนงานภูมิศาสตร์ รายได้ตามส่วนงานแยกตามที่ตั้งทางภูมิศาสตร์ของลูกค้า สินทรัพย์ตามส่วนงานแยกตามสถานที่ตั้งทางภูมิศาสตร์ของสินทรัพย์

ข้อมูลส่วนงานภูมิศาสตร์	งบการเงินรวม			
	รายได้		สินทรัพย์ไม่หมุนเวียน	
	2562	2561	2562	2561
	(ล้านบาท)			
ไทย	2,507	3,130	5,202	5,300
สาธารณรัฐประชาชนจีน	2,586	2,437	-	-
สาธารณรัฐประชาชนเกาหลี	131	207	-	-
ประเทศอื่นๆ	1,603	1,739	96	99
เงินลงทุนในตราสารทุน - การบัญชีด้านผู้ลงทุน	-	-	111	111
รวม	6,827	7,513	5,409	5,510

ข้อมูลส่วนงานภูมิศาสตร์	งบการเงินเฉพาะกิจการ			
	รายได้		สินทรัพย์ไม่หมุนเวียน	
	2562	2561	2562	2561
	(ล้านบาท)			
ไทย	3,486	3,311	3,299	3,326
สาธารณรัฐประชาชนจีน	565	717	-	-
สาธารณรัฐประชาชนเกาหลี	106	142	-	-
ประเทศอื่นๆ	1,137	1,530	-	-
รวม	5,294	5,700	3,299	3,326

บริษัท ไทยรับเบอร์ลัตเท็กซ์กรุ๊ป จำกัด (มหาชน) และบริษัทย่อย
 (เดิมชื่อ “บริษัท ไทยรับเบอร์ลัตเท็กซ์คอร์ปอเรชั่น (ประเทศไทย) จำกัด (มหาชน)”)

 หมายเหตุประกอบงบการเงิน

 สำหรับปีสิ้นสุดวันที่ 31 ธันวาคม 2562

28 รายได้อื่น

หมายเหตุ	งบการเงินรวม		งบการเงินเฉพาะกิจการ	
	2562	2561	2562	2561
	(พันบาท)			
เงินชดเชยดอกเบี้ย	15,315	-	-	-
ค่าเช่า	12,262	12,262	6,262	6,262
กำไรจากอัตราแลกเปลี่ยน	-	20,962	-	1,301
ดอกเบี้ยรับ				
- กิจการที่เกี่ยวข้องกัน	5	-	66	27,742
- กิจการอื่น	1,561	540	282	221
เงินปันผลรับ	5	-	-	20,624
กำไรจากการคืนทุนเงินลงทุนในบริษัทย่อย	-	-	-	62,000
กำไรจากการปรับปรุงมูลค่าสุทธิธรรมของอสังหาริมทรัพย์เพื่อการลงทุน	14	3,120	-	140
อื่นๆ	14,533	26,024	5,967	5,662
รวม	43,671	62,908	12,577	123,952

29 ค่าใช้จ่ายผลประโยชน์พนักงาน

	งบการเงินรวม		งบการเงินเฉพาะกิจการ	
	2562	2561	2562	2561
	(พันบาท)			
เงินเดือน ค่าแรงและค่าล่วงเวลา	432,048	429,803	199,850	193,533
อื่นๆ	101,081	72,043	43,354	28,053
รวม	533,129	501,846	243,204	221,586

บริษัท ไทยรับเบอร์ลัตเท็กซ์กรุ๊ป จำกัด (มหาชน) และบริษัทย่อย

(เดิมชื่อ “บริษัท ไทยรับเบอร์ลัตเท็กซ์คอร์ปอเรชั่น (ประเทศไทย) จำกัด (มหาชน)”)

หมายเหตุประกอบงบการเงิน

สำหรับปีสิ้นสุดวันที่ 31 ธันวาคม 2562

โครงการสมทบเงินที่กำหนดไว้

กลุ่มบริษัทได้จัดตั้งกองทุนสำรองเลี้ยงชีพสำหรับพนักงานของกลุ่มบริษัทบนพื้นฐานความสมัครใจของพนักงานในการเป็นสมาชิกของกองทุน โดยพนักงานจ่ายเงินสะสมในอัตราร้อยละ 5 ของเงินเดือนทุกเดือน และกลุ่มบริษัทจ่ายสมทบในอัตราร้อยละ 5 ของเงินเดือนของพนักงานทุกเดือน กองทุนสำรองเลี้ยงชีพนี้ได้จัดทะเบียนเป็นกองทุนสำรองเลี้ยงชีพตามข้อกำหนดของกระทรวงการคลังและจัดการกองทุนโดยผู้จัดการกองทุนที่ได้รับอนุญาต

30 ค่าใช้จ่ายตามลักษณะ

งบการเงินได้รวมการวิเคราะห์ค่าใช้จ่ายตามหน้าที่ ค่าใช้จ่ายตามลักษณะได้เปิดเผยตามข้อกำหนดในมาตรฐานการรายงานทางการเงินฉบับต่าง ๆ ดังนี้

	งบการเงินรวม		งบการเงินเฉพาะกิจการ	
	2562	2561	2562	2561
	(พันบาท)			
การเปลี่ยนแปลงในสินค้าสำเร็จรูปและงานระหว่างทำ	(70,598)	(40,397)	102,108	125,037
วัตถุดิบและวัสดุสิ้นเปลืองใช้ไป	3,507,655	3,586,089	3,903,531	4,005,255
ซื้อสินค้าสำเร็จรูป	862,933	825,165	587,648	681,917
ค่าเสื่อมราคาและค่าตัดจำหน่าย	217,574	235,702	78,570	95,334
ผลประโยชน์ตอบแทนพนักงาน	518,508	511,485	241,637	218,633
ค่าเผื่อนี้สงฆ์จะสูญ (หมายเหตุ 7 และ 8)	136,704	-	-	-
ต้นทุนผลิตที่ไม่เต็มกำลังผลิตปกติ	43,921	22,213	2,527	10,870

31 ต้นทุนทางการเงิน

		งบการเงินรวม		งบการเงินเฉพาะกิจการ	
	หมายเหตุ	2562	2561	2562	2561
		(พันบาท)			
ดอกเบี้ยจ่าย					
บริษัทย่อย	5	-	-	1,833	1,426
บริษัทร่วม	5	163	289	-	-
เงินกู้และเงินเบิกเกินบัญชีจากธนาคาร		201,424	189,442	155,064	154,586
รวมดอกเบี้ยจ่าย		201,587	189,731	156,897	156,012

บริษัท ไทยรับเบอร์ลัตเท็กซ์กรุ๊ป จำกัด (มหาชน) และบริษัทย่อย
 (เดิมชื่อ “บริษัท ไทยรับเบอร์ลัตเท็กซ์คอร์ปอเรชั่น (ประเทศไทย) จำกัด (มหาชน)”)

 หมายเหตุประกอบงบการเงิน

 สำหรับปีสิ้นสุดวันที่ 31 ธันวาคม 2562

	งบการเงินรวม		งบการเงินเฉพาะกิจการ	
หมายเหตุ	2562	2561	2562	2561
			(พันบาท)	
ต้นทุนทางการเงินอื่น	7,385	8,225	2,712	3,061
	208,972	197,956	159,609	159,073
หัก จำนวนที่รวมอยู่ในต้นทุนของสินทรัพย์ที่ เข้าเงื่อนไข				
- ส่วนที่บันทึกเป็นต้นทุนของอาคารและ อุปกรณ์ระหว่างก่อสร้าง	15	(4,216)	(654)	(635)
- ส่วนที่บันทึกเป็นต้นทุนการพัฒนาสวนยาง	20	-	(6,687)	-
สุทธิ	204,756	190,615	159,609	158,438

32 ภาษีเงินได้

ภาษีเงินได้ที่รับรู้ในกำไรหรือขาดทุน	งบการเงินรวม		งบการเงินเฉพาะกิจการ	
	2562	2561	2562	2561
			(พันบาท)	
ภาษีเงินได้ของงวดปัจจุบัน				
สำหรับงวดปัจจุบัน	-	4,870	-	-
ภาษีงวดก่อนๆ ที่บันทึกสูงเกินไป	-	(4,941)	-	-
รวม	<u>-</u>	<u>(71)</u>	<u>-</u>	<u>-</u>
ภาษีเงินได้รอการตัดบัญชี				
การเปลี่ยนแปลงของผลต่างชั่วคราว	30,137	9,040	(4,548)	(11,975)
รวมภาษีเงินได้	<u>30,137</u>	<u>8,969</u>	<u>(4,548)</u>	<u>(11,975)</u>

บริษัท ไทยรับเบอร์ลัตเท็กซ์กรุ๊ป จำกัด (มหาชน) และบริษัทย่อย
 (เดิมชื่อ “บริษัท ไทยรับเบอร์ลัตเท็กซ์คอร์ปอเรชั่น (ประเทศไทย) จำกัด (มหาชน)”)

หมายเหตุประกอบงบการเงิน

สำหรับปีสิ้นสุดวันที่ 31 ธันวาคม 2562

การกระทบบยอดเพื่อหาอัตราภาษีที่แท้จริง

	งบการเงินรวม			
	2562		2561	
	อัตราภาษี (ร้อยละ)	(พันบาท)	อัตราภาษี (ร้อยละ)	(พันบาท)
กำไร (ขาดทุน) ก่อนภาษีเงินได้		(443,857)		71,279
จำนวนภาษีตามอัตราภาษีเงินได้	20	(88,771)	20	14,256
ผลกระทบจากความแตกต่างของอัตราภาษี				
สำหรับกิจการในต่างประเทศ		-		4,307
รายได้ที่ไม่ต้องเสียภาษี		-		(20,714)
ค่าใช้จ่ายต้องห้ามทางภาษี		47,917		2,270
ผลขาดทุนในปีปัจจุบันที่ไม่รับรู้เป็นสินทรัพย์ภาษีเงิน				
ได้รอการตัดบัญชี		47,702		11,868
การตัดจำหน่ายสินทรัพย์ภาษีเงินได้รอการตัดบัญชี				
จากผลขาดทุนสะสมที่ไม่สามารถใช้ประโยชน์ได้		27,551		3,311
ภาษีงวดก่อนๆ ที่บันทึกสูงเกินไป		-		(4,941)
อื่นๆ		(4,262)		(1,388)
สุทธิ		30,137		8,969

บริษัท ไทยรับเบอร์ลัตเท็กซ์กรุ๊ป จำกัด (มหาชน) และบริษัทย่อย

(เดิมชื่อ “บริษัท ไทยรับเบอร์ลัตเท็กซ์คอร์ปอเรชั่น (ประเทศไทย) จำกัด (มหาชน)”)

หมายเหตุประกอบงบการเงิน

สำหรับปีสิ้นสุดวันที่ 31 ธันวาคม 2562

	งบการเงินเฉพาะกิจการ			
	2562		2561	
	อัตรากำไร (ร้อยละ)	(พันบาท)	อัตรากำไร (ร้อยละ)	(พันบาท)
กำไร (ขาดทุน) ก่อนภาษีเงินได้		(176,664)		26,669
จำนวนภาษีตามอัตรากำไรเงินได้	20	(35,333)	20	5,334
รายได้ที่ไม่ต้องเสียภาษี		-		(16,524)
ค่าใช้จ่ายต้องห้ามทางภาษี		1,014		451
ผลขาดทุนในปีปัจจุบันที่ไม่รับรู้เป็นสินทรัพย์ภาษีเงิน ได้รอตัดบัญชี		26,123		-
การตัดจำหน่ายสินทรัพย์ภาษีเงินได้รอการตัดบัญชี จากผลขาดทุนสะสมที่ไม่สามารถใช้ประโยชน์ได้		3,793		-
อื่นๆ		(145)		(1,236)
สุทธิ		(4,548)		(11,975)

ภาษีเงินได้รอการตัดบัญชี	งบการเงินรวม			
	สินทรัพย์		หนี้สิน	
	2562	2561	2562	2561
ณ วันที่ 31 ธันวาคม				
			(พันบาท)	
รวม	98,955	134,503	(369,585)	(366,351)
การหักกลบรายการของภาษี	(98,955)	(119,771)	98,955	119,771
สินทรัพย์ (หนี้สิน) ภาษีเงินได้รอการตัดบัญชีสุทธิ	-	14,732	(270,630)	(246,580)

ภาษีเงินได้รอการตัดบัญชี	งบการเงินเฉพาะกิจการ			
	สินทรัพย์		หนี้สิน	
	2562	2561	2562	2561
ณ วันที่ 31 ธันวาคม				
			(พันบาท)	
รวม	81,843	87,437	(139,541)	(141,038)
การหักกลบรายการของภาษี	(81,843)	(87,437)	81,843	87,437
สินทรัพย์ (หนี้สิน) ภาษีเงินได้รอการตัดบัญชีสุทธิ	-	-	(57,698)	(53,601)

บริษัท ไทยรับเบอร์ลัตติกส์กรุ๊ป จำกัด (มหาชน) และบริษัทย่อย

(เดิมชื่อ “บริษัท ไทยรับเบอร์ลัตติกส์คอร์ปอเรชั่น (ประเทศไทย) จำกัด (มหาชน)”)

หมายเหตุประกอบงบการเงิน

สำหรับปีสิ้นสุดวันที่ 31 ธันวาคม 2562

รายการเคลื่อนไหวของสินทรัพย์และหนี้สินภายใต้การตัดบัญชีที่เกิดขึ้นในระหว่างปีสิ้นสุดวันที่ 31 ธันวาคม 2562 และ 2561 มีดังนี้

	ณ วันที่ 1 มกราคม 2562	งบการเงินรวม		ณ วันที่ 31 ธันวาคม 2562
		บันทึกเป็นรายจ่าย / รายได้ใน		
		กำไรหรือ ขาดทุน	กำไรขาดทุน เบ็ดเสร็จอื่น	
		(พันบาท)		
สินทรัพย์ภายใต้การตัดบัญชี				
ลูกหนี้การค้า (หนี้สงสัยจะสูญ)	26,706	-	-	26,706
ที่ดิน อาคารและอุปกรณ์ (ขายและเช่ากลับคืน)	20,455	(7,864)	-	12,591
ภาระผูกพันผลประโยชน์พนักงาน	11,074	5,213	2,825	19,112
เงินลงทุนระยะยาวอื่น (ค่าเผื่อขาดทุนจากการค้อยค่า)	3,760	-	-	3,760
อื่นๆ	3,082	(864)	-	2,218
ยอดขาดทุนยกไป	69,426	(34,858)	-	34,568
รวม	134,503	(38,373)	2,825	98,955
หนี้สินภายใต้การตัดบัญชี				
ที่ดิน อาคารและอุปกรณ์ (จากการตีราคาเพิ่ม)	(294,166)	13,102	(11,470)	(292,534)
อสังหาริมทรัพย์เพื่อการลงทุน (จากการตีราคาเพิ่ม)	(64,551)	1,291	-	(63,260)
อื่นๆ	(7,634)	(6,157)	-	(13,791)
รวม	(366,351)	8,236	(11,470)	(369,585)
สุทธิ	(231,848)	(30,137)	(8,645)	(270,630)

บริษัท ไทยรับเบอร์ลาเท็กซ์กรุ๊ป จำกัด (มหาชน) และบริษัทย่อย

(เดิมชื่อ “บริษัท ไทยรับเบอร์ลาเท็กซ์คอร์ปอเรชั่น (ประเทศไทย) จำกัด (มหาชน)”)

หมายเหตุประกอบงบการเงิน

สำหรับปีสิ้นสุดวันที่ 31 ธันวาคม 2562

	งบการเงินรวม			
		บันทึกเป็นรายจ่าย / รายได้ใน		
	ณ วันที่ 1			ณ วันที่ 31
	มกราคม	กำไรหรือ	กำไรขาดทุน	ธันวาคม
	2561	ขาดทุน	เบ็ดเสร็จอื่น	2561
		(พันบาท)		
สินทรัพย์ภายใต้การควบคุม				
ลูกหนี้การค้า (หนี้สงสัยจะสูญ)	26,835	(129)	-	26,706
ที่ดิน อาคารและอุปกรณ์ (ขายและเช่ากลับคืน)	28,534	(8,079)	-	20,455
ภาระผูกพันผลประโยชน์พนักงาน	13,434	338	(2,698)	11,074
เงินลงทุนระยะยาวอื่น (ค่าเผื่อขาดทุนจากการด้อยค่า)	-	3,760	-	3,760
อื่นๆ	2,204	878	-	3,082
ยอดขาดทุนยกไป	81,020	(11,594)	-	69,426
รวม	152,027	(14,826)	(2,698)	134,503
หนี้สินภายใต้การควบคุม				
ที่ดิน อาคารและอุปกรณ์ (จากการตีราคาเพิ่ม)	(305,688)	11,522	-	(294,166)
อสังหาริมทรัพย์เพื่อการลงทุน (จากการตีราคาเพิ่ม)	(62,816)	(1,735)	-	(64,551)
อื่นๆ	(3,633)	(4,001)	-	(7,634)
รวม	(372,137)	5,786	-	(366,351)
สุทธิ	(220,110)	(9,040)	(2,698)	(231,848)

บริษัท ไทยรับเบอร์ลาเท็กซ์กรุ๊ป จำกัด (มหาชน) และบริษัทย่อย

(เดิมชื่อ “บริษัท ไทยรับเบอร์ลาเท็กซ์คอร์ปอเรชั่น (ประเทศไทย) จำกัด (มหาชน)”)

หมายเหตุประกอบงบการเงิน

สำหรับปีสิ้นสุดวันที่ 31 ธันวาคม 2562

	ณ วันที่ 1 มกราคม 2562	งบการเงินเฉพาะกิจการ บันทึกเป็นรายจ่าย / รายได้ใน		ณ วันที่ 31 ธันวาคม 2562
		กำไร		
		กำไรหรือ ขาดทุน	ขาดทุน เบ็ดเสร็จอื่น	
สินทรัพย์ภายใต้การควบคุม				
ลูกหนี้การค้า (หนี้สงสัยจะสูญ)	26,706	-	-	26,706
ที่ดิน อาคารและอุปกรณ์ (ขายและ เข้ากลับคืน)	20,455	(7,864)	-	12,591
ภาระผูกพันผลประโยชน์พนักงาน	7,448	4,101	2,825	14,374
เงินลงทุนระยะยาวอื่นและเงินลงทุนในบริษัทย่อย (ค่าเผื่อขาดทุนจากการด้อยค่า)	11,596	-	-	11,596
อื่นๆ	2,267	(863)	-	1,404
ยอดขาดทุนยกไป	18,965	(3,793)	-	15,172
รวม	87,437	(8,419)	2,825	81,843
หนี้สินภายใต้การควบคุม				
ที่ดิน อาคารและอุปกรณ์ (จากการตีราคาเพิ่ม)	(127,386)	12,645	(11,470)	(126,211)
อสังหาริมทรัพย์เพื่อการลงทุน (จากการตีราคาเพิ่ม)	(13,596)	1,826	-	(11,770)
อื่นๆ	(56)	(1,504)	-	(1,560)
รวม	(141,038)	12,967	(11,470)	(139,541)
สุทธิ	(53,601)	4,548	(8,645)	(57,698)

บริษัท ไทยรับเบอร์ลัตเท็กซ์กรุ๊ป จำกัด (มหาชน) และบริษัทย่อย
 (เดิมชื่อ “บริษัท ไทยรับเบอร์ลัตเท็กซ์คอร์ปอเรชั่น (ประเทศไทย) จำกัด (มหาชน)”)

หมายเหตุประกอบงบการเงิน

สำหรับปีสิ้นสุดวันที่ 31 ธันวาคม 2562

	ณ วันที่ 1 มกราคม 2561	งบการเงินเฉพาะกิจการ บันทึกเป็นรายจ่าย / รายได้ใน		ณ วันที่ 31 ธันวาคม 2561
		กำไรหรือ ขาดทุน	กำไรขาดทุน เบ็ดเสร็จอื่น	
		(พันบาท)		
สินทรัพย์ภายใต้การตัดบัญชี				
ลูกหนี้การค้า (หนี้สงสัยจะสูญ)	26,707	(1)	-	26,706
ที่ดิน อาคารและอุปกรณ์ (ขายและเช่ากลับคืน)	28,353	(7,898)	-	20,455
ภาระผูกพันผลประโยชน์พนักงาน	9,814	233	(2,599)	7,448
เงินลงทุนระยะยาวอื่นและเงินลงทุนในบริษัทย่อย (ค่าเผื่อขาดทุนจากการด้อยค่า)	-	11,596	-	11,596
อื่นๆ	1,960	307	-	2,267
ยอดขาดทุนยกไป	20,960	(1,995)	-	18,965
รวม	87,794	2,242	(2,599)	87,437
หนี้สินภายใต้การตัดบัญชี				
ที่ดิน อาคารและอุปกรณ์ (จากการตีราคาเพิ่ม)	(137,567)	10,181	-	(127,386)
อสังหาริมทรัพย์เพื่อการลงทุน (จากการตีราคาเพิ่ม)	(12,992)	(604)	-	(13,596)
อื่นๆ	(213)	157	-	(56)
รวม	(150,772)	9,734	-	(141,038)
สุทธิ	(62,978)	11,976	(2,599)	(53,601)

บริษัท ไทยรับเบอร์ลาเท็กซ์กรุ๊ป จำกัด (มหาชน) และบริษัทย่อย

(เดิมชื่อ “บริษัท ไทยรับเบอร์ลาเท็กซ์คอร์ปอเรชั่น (ประเทศไทย) จำกัด (มหาชน)”)

หมายเหตุประกอบงบการเงิน

สำหรับปีสิ้นสุดวันที่ 31 ธันวาคม 2562

สินทรัพย์ภาษีเงินได้รอการตัดบัญชีที่เกิดจากขาดทุนทางภาษีที่มีได้รับรู้ในงบการเงินมีรายละเอียดดังนี้

	งบการเงินรวม		งบการเงินเฉพาะกิจการ	
	2562	2561	2562	2561
	(พันบาท)			
ยอดขาดทุนยกไป	124,201	53,354	45,427	4,133
รวม	<u>124,201</u>	<u>53,354</u>	<u>45,427</u>	<u>4,133</u>

ขาดทุนทางภาษีจะสิ้นอายุในปี 2563 - 2567 ผลแตกต่างชั่วคราวที่ใช้หักภาษีที่ยังไม่สิ้นอายุตามกฎหมายที่เกี่ยวข้องกับภาษีเงินได้ในปัจจุบันนั้น กลุ่มบริษัทและบริษัทยังมีได้รับรู้รายการดังกล่าวเป็นสินทรัพย์ภาษีเงินได้รอการตัดบัญชี เนื่องจากยังไม่มีความเป็นได้ค่อนข้างแน่ว่ากลุ่มบริษัทและบริษัทจะมีกำไรทางภาษีเพียงพอที่จะใช้ประโยชน์ทางภาษีดังกล่าว

ณ วันที่ 31 ธันวาคม 2562 และ 2561 กลุ่มบริษัท/บริษัทได้รับรู้สินทรัพย์ภาษีเงินได้รอการตัดบัญชีสำหรับขาดทุนทางภาษีที่ยังไม่ได้ใช้บางส่วนจากการที่กลุ่มบริษัท/บริษัทได้รับสิทธิประโยชน์ทางภาษีจากการส่งเสริมการลงทุน ผู้บริหารเชื่อว่าเป็นไปได้ที่กำไรทางภาษีในอนาคตที่เกิดจากการขยายกำลังการผลิตในบางธุรกิจ การจัดโครงสร้างทางการเงินและปรับโครงสร้างทางธุรกิจของกลุ่มบริษัท/บริษัท จะมีเพียงพอที่จะนำขาดทุนทางภาษีมาใช้ประโยชน์ทางภาษีได้ ด้วยเหตุนี้จึงรับรู้เป็นสินทรัพย์ภาษีเงินได้ที่เกี่ยวข้อง

บริษัท ไทยรับเบอร์ลัตเท็กซ์กรุ๊ป จำกัด (มหาชน) และบริษัทย่อย

(เดิมชื่อ “บริษัท ไทยรับเบอร์ลัตเท็กซ์คอร์ปอเรชั่น (ประเทศไทย) จำกัด (มหาชน)”)

หมายเหตุประกอบงบการเงิน

สำหรับปีสิ้นสุดวันที่ 31 ธันวาคม 2562

33 ลิทธิประโยชน์จากการส่งเสริมการลงทุน

คณะกรรมการส่งเสริมการลงทุนอนุมัติให้กลุ่มบริษัทได้รับสิทธิประโยชน์หลายประการในฐานะผู้ได้รับการส่งเสริมการลงทุนตามพระราชบัญญัติส่งเสริมการลงทุน พ.ศ. 2520 เกี่ยวกับการผลิตน้ำยางข้น สกิมเครป สกิมบล็อกและผลิตภัณฑ์จากยาง ซึ่งพอสรุปสาระสำคัญได้ดังนี้

- (ก) ให้ได้รับยกเว้นอากรขาเข้าและภาษีสำหรับเครื่องจักรที่ได้รับอนุมัติโดยคณะกรรมการส่งเสริมการลงทุน
- (ข) ให้ได้รับยกเว้นภาษีเงินได้นิติบุคคลสำหรับกำไรสุทธิที่ได้จากการประกอบกิจการที่ได้รับการส่งเสริมมีกำหนดเวลาแปดปีนับแต่วันที่เริ่มมีรายได้จากการประกอบกิจการนั้น
- (ค) ให้ได้รับลดหย่อนภาษีเงินได้นิติบุคคลร้อยละ 50 สำหรับกำไรสุทธิที่ได้จากการประกอบกิจการที่ได้รับการส่งเสริมมีกำหนดเวลาห้าปีนับแต่วันที่สิ้นสุดสิทธิประโยชน์ตามข้อ (ข) และ
- (ง) ให้นำรายได้ส่วนที่เพิ่มจากการดำเนินงานประกอบกิจการที่ได้รับการส่งเสริมของปีก่อนมาหักได้ร้อยละ 5 มีกำหนดเวลาสิบปี

เนื่องจากเป็นกิจการที่ได้รับการส่งเสริมการลงทุน บริษัทย่อยในประเทศไทยจะต้องปฏิบัติตามเงื่อนไขและข้อกำหนดตามที่ระบุไว้ในบัตรส่งเสริมการลงทุน

รายได้ที่ได้รับการส่งเสริมการลงทุนและที่ไม่ได้รับการส่งเสริมการลงทุนสรุปได้ดังนี้

	งบการเงินรวม					
	2562			2561		
	กิจการที่ ได้รับการ ส่งเสริม	กิจการที่ ไม่ได้รับ การส่งเสริม	รวม	กิจการที่ ได้รับการ ส่งเสริม	กิจการที่ ไม่ได้รับการ ส่งเสริม	รวม
	(ล้านบาท)					
ขายต่างประเทศ	1,511	2,830	4,341	1,203	3,422	4,625
ขายในประเทศ	129	2,357	2,486	471	2,417	2,888
รวมรายได้	1,640	5,187	6,827	1,674	5,839	7,513

บริษัท ไทยรับเบอร์ลัตเท็กซ์กรุ๊ป จำกัด (มหาชน) และบริษัทย่อย

(เดิมชื่อ “บริษัท ไทยรับเบอร์ลัตเท็กซ์คอร์ปอเรชั่น (ประเทศไทย) จำกัด (มหาชน)”)

หมายเหตุประกอบงบการเงิน

สำหรับปีสิ้นสุดวันที่ 31 ธันวาคม 2562

	งบการเงินเฉพาะกิจการ					
	2562			2561		
	กิจการที่ ได้รับการ ส่งเสริม	กิจการที่ ไม่ได้รับการ ส่งเสริม	รวม	กิจการที่ ได้รับการ ส่งเสริม	กิจการที่ ไม่ได้รับการ ส่งเสริม	รวม
	(ล้านบาท)					
ขายต่างประเทศ	-	1,808	1,808	-	2,389	2,389
ขายในประเทศ	-	3,486	3,486	-	3,311	3,311
รวมรายได้	-	5,294	5,294	-	5,700	5,700

34 กำไร (ขาดทุน) ต่อหุ้น

กำไร (ขาดทุน) สำหรับแต่ละปีสิ้นสุดวันที่ 31 ธันวาคม 2562 และ 2561 คำนวณจากกำไรหรือขาดทุนสำหรับปีที่เป็น ส่วนของผู้ถือหุ้นสามัญของบริษัทและจำนวนหุ้นสามัญที่ออกจำหน่ายแล้วระหว่างปีโดยถัวเฉลี่ยถ่วงน้ำหนัก โดย แสดงการคำนวณดังนี้

	งบการเงินรวม		งบการเงินเฉพาะกิจการ	
	2562	2561	2562	2561
	(พันบาท/พันหุ้น)			
กำไร (ขาดทุน) ที่เป็นส่วนของผู้ถือหุ้นสามัญของบริษัท	(351,723)	18,225	(172,116)	38,644
จำนวนหุ้นสามัญที่ออก ณ วันที่ 31 ธันวาคม	681,480	681,480	681,480	681,480
จำนวนหุ้นสามัญโดยวิธีถัวเฉลี่ยถ่วงน้ำหนัก	681,480	681,480	681,480	681,480
กำไร (ขาดทุน) ต่อหุ้น (บาท)	(0.52)	0.03	(0.25)	0.06

บริษัท ไทยรับเบอร์ลาเท็กซ์กรุ๊ป จำกัด (มหาชน) และบริษัทย่อย

(เดิมชื่อ “บริษัท ไทยรับเบอร์ลาเท็กซ์คอร์ปอเรชั่น (ประเทศไทย) จำกัด (มหาชน)”)

หมายเหตุประกอบงบการเงิน

สำหรับปีสิ้นสุดวันที่ 31 ธันวาคม 2562

35 เงินปันผล

ผู้ถือหุ้นของบริษัทได้อนุมัติเงินปันผลดังต่อไปนี้

	วันที่อนุมัติ	กำหนดจ่าย เงินปันผล	อัตราเงินปันผล ต่อหุ้น (บาท)	จำนวนเงิน (ล้านบาท)
ปี 2562				
เงินปันผลประจำปี	26 เมษายน 2562	พฤษภาคม 2562	0.01	7
ปี 2561				
เงินปันผลประจำปี	20 เมษายน 2561	พฤษภาคม 2561	0.04	27

36 เครื่องมือทางการเงิน

นโยบายการจัดการความเสี่ยงทางการเงิน

กลุ่มบริษัท/บริษัทมีความเสี่ยงจากการดำเนินธุรกิจตามปกติจากการเปลี่ยนแปลงอัตราดอกเบี้ยและอัตราแลกเปลี่ยนเงินตราต่างประเทศ และจากการไม่ปฏิบัติตามข้อกำหนดตามสัญญาของคู่สัญญา กลุ่มบริษัท/บริษัท ไม่มีการถือหรือออกเครื่องมือทางการเงินที่เป็นตราสารอนุพันธ์ เพื่อการเก็งกำไรหรือการค้า

การจัดการความเสี่ยงเป็นส่วนที่สำคัญของธุรกิจของกลุ่มบริษัท/บริษัท กลุ่มบริษัท/บริษัทมีระบบในการควบคุมให้มีความสมดุลของระดับความเสี่ยงให้เป็นที่ยอมรับได้ โดยพิจารณาระหว่างต้นทุนที่เกิดจากความเสี่ยงและต้นทุนของการจัดการความเสี่ยง ฝ่ายบริหารได้มีการควบคุมกระบวนการจัดการความเสี่ยงของกลุ่มบริษัท/บริษัทอย่างต่อเนื่องเพื่อให้มั่นใจว่ามีความสมดุลระหว่างความเสี่ยงและการควบคุมความเสี่ยง

การบริหารจัดการทุน

นโยบายของคณะกรรมการบริษัท คือการรักษาระดับเงินทุนให้มั่นคงเพื่อรักษานักลงทุน เจ้าหนี้และความเชื่อมั่นของตลาดและก่อให้เกิดการพัฒนาของธุรกิจในอนาคต คณะกรรมการได้มีการกำกับดูแลผลตอบแทนจากการลงทุน ซึ่งกลุ่มบริษัทพิจารณาจากสัดส่วนของผลตอบแทนจากกิจกรรมดำเนินงานต่อส่วนของเจ้าของรวม ซึ่งไม่รวมส่วนได้เสียที่ไม่มีอำนาจควบคุม อีกทั้งยังกำกับดูแลระดับการจ่ายเงินปันผลให้แก่ผู้ถือหุ้นสามัญ

บริษัท ไทยรับเบอร์ลัตช์กรุ๊ป จำกัด (มหาชน) และบริษัทย่อย

(เดิมชื่อ “บริษัท ไทยรับเบอร์ลัตช์คอร์ปอเรชั่น (ประเทศไทย) จำกัด (มหาชน)”)

หมายเหตุประกอบงบการเงิน

สำหรับปีสิ้นสุดวันที่ 31 ธันวาคม 2562

ความเสี่ยงด้านอัตราดอกเบี้ย

ความเสี่ยงด้านอัตราดอกเบี้ย หมายถึงความเสี่ยงที่เกิดจากการเปลี่ยนแปลงที่จะเกิดในอนาคตของอัตราดอกเบี้ยในตลาด ซึ่งส่งผลกระทบต่อภาระดำเนินงานและกระแสเงินสดของกลุ่มบริษัท/บริษัท กลุ่มบริษัท/บริษัทมีความเสี่ยงด้านอัตราดอกเบี้ยที่เกิดจากเงินกู้ยืม (ดูหมายเหตุประกอบงบการเงินข้อ 21) กลุ่มบริษัท/บริษัทได้ลดความเสี่ยงดังกล่าวโดยสอบทานดอกเบี้ยที่เกิดจากเงินกู้ยืมในทุกงวดบัญชี

อัตราดอกเบี้ยที่แท้จริงของหลักทรัพย์ที่เป็นเงินให้กู้ยืมแก่บริษัทที่เกี่ยวข้องกันและบุคคลหรือกิจการอื่นๆ ณ วันที่ 31 ธันวาคม และระยะที่ครบกำหนดชำระหรือกำหนดอัตราใหม่มีดังนี้

งบการเงินรวม					
ระยะเวลาที่ครบกำหนดชำระ					
ณ วันที่ 31 ธันวาคม	อัตราดอกเบี้ย	ภายใน 1 ปี	หลังจาก 1 ปี		รวม
	ที่แท้จริง (ร้อยละต่อปี)		แต่ภายใน 5 ปี	หลังจาก 5 ปี (พันบาท)	
2562					
หนี้สินทางการเงิน					
เงินเบิกเกินบัญชีและเงินกู้ยืม					
ระยะสั้นจากสถาบันการเงิน	3.0 - 7.4	3,698,216	-	-	3,698,216
เงินกู้ยืมจากบุคคลหรือกิจการที่					
เกี่ยวข้องกัน	4.0	3,100	-	-	3,100
เงินกู้ยืมจากสถาบันการเงิน	MLR-2	238,600	942,687	-	1,181,287
หนี้สินตามสัญญาเช่าการเงิน	4.4 - 6.5	22,127	32,063	-	54,190
รวม		3,962,043	974,750	-	4,936,793

บริษัท ไทยรับเบอร์ลาเท็กซ์กรุ๊ป จำกัด (มหาชน) และบริษัทย่อย

(เดิมชื่อ “บริษัท ไทยรับเบอร์ลาเท็กซ์คอร์ปอเรชั่น (ประเทศไทย) จำกัด (มหาชน)”)

หมายเหตุประกอบงบการเงิน

สำหรับปีสิ้นสุดวันที่ 31 ธันวาคม 2562

ณ วันที่ 31 ธันวาคม	อัตราดอกเบี้ย ที่แท้จริง (ร้อยละต่อปี)	งบการเงินรวม			
		ระยะเวลาที่ครบกำหนดชำระ			รวม
		ภายใน 1 ปี	หลังจาก 1 ปี แต่ภายใน 5 ปี	หลังจาก 5 ปี	
			(พันบาท)		
2561					
หนี้สินทางการเงิน					
เงินเบิกเกินบัญชีและเงินกู้ยืม					
ระยะสั้นจากสถาบันการเงิน	3.0-7.4	3,623,105	-	-	3,623,105
เงินกู้ยืมจากบุคคลหรือกิจการที่					
เกี่ยวข้องกัน	4.0	4,500	-	-	4,500
เงินกู้ยืมจากสถาบันการเงิน	MLR-2	132,500	1,133,487	32,800	1,298,787
หนี้สินตามสัญญาเช่าการเงิน	4.4-6.5	40,678	54,481	-	95,159
รวม		3,800,783	1,187,968	32,800	5,021,551

ณ วันที่ 31 ธันวาคม	อัตราดอกเบี้ย ที่แท้จริง (ร้อยละต่อปี)	งบการเงินเฉพาะกิจการ			
		ระยะเวลาที่ครบกำหนดชำระ			รวม
		หลังจาก 1 ปี	หลังจาก 5		
		ภายใน 1 ปี	แต่ภายใน 5 ปี	ปี	
			(พันบาท)		
2562					
สินทรัพย์ทางการเงิน					
เงินให้กู้ยืมแก่กิจการที่เกี่ยวข้องกัน	-	992,933	-	-	992,933
รวม		992,933	-	-	992,933

บริษัท ไทยรับเบอร์ลาเท็กซ์กรุ๊ป จำกัด (มหาชน) และบริษัทย่อย
 (เดิมชื่อ “บริษัท ไทยรับเบอร์ลาเท็กซ์คอร์ปอเรชั่น (ประเทศไทย) จำกัด (มหาชน)”)

 หมายเหตุประกอบงบการเงิน

 สำหรับปีสิ้นสุดวันที่ 31 ธันวาคม 2562

ณ วันที่ 31 ธันวาคม	อัตราดอกเบี้ย ที่แท้จริง (ร้อยละต่อปี)	งบการเงินเฉพาะกิจการ			
		ระยะเวลาที่ครบกำหนดชำระ			รวม
		ภายใน 1 ปี	หลังจาก 1 ปี แต่ภายใน 5 ปี	หลังจาก 5 ปี	
			(พันบาท)		
หนี้สินทางการเงิน					
เงินเบิกเกินบัญชีและเงินกู้ยืม					
ระยะสั้นจากสถาบันการเงิน	3.0-7.4	2,906,703	-	-	2,906,703
เงินกู้ยืมระยะสั้นจากกิจการที่					
เกี่ยวข้องกัน	3.9	47,000	-	-	47,000
เงินกู้ยืมจากสถาบันการเงิน	MLR-2	105,000	726,250	-	831,250
หนี้สินตามสัญญาเช่าการเงิน	4.4-6.5	20,886	30,216	-	51,102
รวม		3,079,589	756,466	-	3,836,055
2561					
สินทรัพย์ทางการเงิน					
เงินให้กู้ยืมแก่กิจการที่เกี่ยวข้องกัน	-	1,030,933	-	-	1,030,933
รวม		1,030,933	-	-	1,030,933
หนี้สินทางการเงิน					
เงินเบิกเกินบัญชีและเงินกู้ยืม					
ระยะสั้นจากสถาบันการเงิน	3.0 - 7.4	2,974,032	-	-	2,974,032
เงินกู้ยืมจากบุคคลหรือกิจการที่					
เกี่ยวข้องกัน	3.9	47,000	-	-	47,000
เงินกู้ยืมจากสถาบันการเงิน	MLR-2	82,500	816,250	-	898,750
หนี้สินตามสัญญาเช่าการเงิน	4.4 - 6.5	39,313	51,403	-	90,716
รวม		3,142,845	867,653	-	4,010,498

บริษัท ไทยรับเบอร์ลาเท็กซ์กรุ๊ป จำกัด (มหาชน) และบริษัทย่อย

(เดิมชื่อ “บริษัท ไทยรับเบอร์ลาเท็กซ์คอร์ปอเรชั่น (ประเทศไทย) จำกัด (มหาชน)”)

หมายเหตุประกอบงบการเงิน

สำหรับปีสิ้นสุดวันที่ 31 ธันวาคม 2562

ความเสี่ยงจากเงินตราต่างประเทศ

กลุ่มบริษัท/บริษัทมีความเสี่ยงจากอัตราแลกเปลี่ยนเงินตราต่างประเทศ ซึ่งเกิดจากการซื้อสินค้าและการขายสินค้าที่เป็นเงินตราต่างประเทศ กลุ่มบริษัท/บริษัทได้ทำสัญญาซื้อขายเงินตราต่างประเทศล่วงหน้า เพื่อป้องกันความเสี่ยงของสินทรัพย์และหนี้สินทางการเงินที่เป็นเงินตราต่างประเทศ สัญญาซื้อขายเงินตราต่างประเทศล่วงหน้า ณ วันที่รายงานเป็นรายการที่เกี่ยวข้องกับรายการซื้อและขายสินค้าที่เป็นเงินตราต่างประเทศในปีถัดไป

ณ วันที่ 31 ธันวาคม กลุ่มบริษัทและบริษัทมีความเสี่ยงจากอัตราแลกเปลี่ยนเงินตราต่างประเทศอันเป็นผลมาจากการมีสินทรัพย์และหนี้สินที่เป็นเงินตราต่างประเทศดังนี้

	งบการเงินรวม		งบการเงินเฉพาะกิจการ	
	2562	2561	2562	2561
เงินเหรียญสหรัฐอเมริกา			(ล้านบาท)	
ลูกหนี้การค้า	509	545	183	245
ลูกหนี้อื่น	4	5	4	5
เจ้าหนี้การค้า	-	(15)	-	-
เจ้าหนี้อื่น	(2)	(31)	-	-
เงินจ๊าต				
เงินสดและรายการเทียบเท่าเงินสด	-	6	-	-
เจ้าหนี้การค้า	-	(3)	-	-
เงินยูโร				
ลูกหนี้การค้า	-	-	1	-
เงินหยวน				
เงินสดและรายการเทียบเท่าเงินสด	45	57	-	-
เจ้าหนี้การค้า	(3)	-	-	-
เจ้าหนี้อื่น	-	(11)	-	-
ยอดบัญชีในงบแสดงฐานะการเงินที่มีความเสี่ยง	553	553	188	250

บริษัท ไทยรับเบอร์ลัตเท็กซ์กรุ๊ป จำกัด (มหาชน) และบริษัทย่อย

(เดิมชื่อ “บริษัท ไทยรับเบอร์ลัตเท็กซ์คอร์ปอเรชั่น (ประเทศไทย) จำกัด (มหาชน)”)

หมายเหตุประกอบงบการเงิน

สำหรับปีสิ้นสุดวันที่ 31 ธันวาคม 2562

ความเสี่ยงทางด้านสินเชื่อ

ความเสี่ยงทางด้านสินเชื่อ คือความเสี่ยงที่ลูกค้าหรือคู่สัญญาไม่สามารถชำระหนี้แก่กลุ่มบริษัท ตามเงื่อนไขที่ตกลงไว้เมื่อครบกำหนด

ฝ่ายบริหารได้กำหนดนโยบายทางด้านสินเชื่อเพื่อควบคุมความเสี่ยงทางด้านสินเชื่อดังกล่าวอย่างสม่ำเสมอ โดยการวิเคราะห์ฐานะทางการเงินของลูกค้าทุกรายที่ขอวงเงินสินเชื่อในระดับหนึ่งๆ ณ วันที่รายงานไม่พบว่ามีความเสี่ยงจากสินเชื่อที่เป็นสาระสำคัญ ความเสี่ยงสูงสุดทางด้านสินเชื่อแสดงไว้ในราคาตามบัญชีของสินทรัพย์ทางการเงินแต่ละรายการในงบแสดงฐานะทางการเงิน อย่างไรก็ตามเนื่องจากกลุ่มบริษัทมีนโยบายการให้สินเชื่อที่ระมัดระวังและมีการติดตามรับชำระเงินจากลูกค้าอย่างใกล้ชิด ฝ่ายบริหารไม่ได้คาดว่าจะเกิดผลเสียหยาที่มีสาระสำคัญจากการเก็บหนี้ไม่ได้

ความเสี่ยงจากสภาพคล่อง

กลุ่มบริษัท/บริษัทมีการควบคุมความเสี่ยงจากการขาดสภาพคล่องโดยการรักษาระดับของเงินสดและรายการเทียบเท่าเงินสดให้เพียงพอต่อการดำเนินงานของกลุ่มบริษัท/บริษัท และเพื่อให้ผลกระทบจากความผันผวนของกระแสเงินสดลดลง

มูลค่าตามบัญชีและมูลค่ายุติธรรม

ตารางดังต่อไปนี้แสดงมูลค่าตามบัญชีและมูลค่ายุติธรรมของสินทรัพย์และหนี้สินทางการเงินรวมถึงลำดับชั้นมูลค่ายุติธรรมแต่ไม่รวมถึงการแสดงผลมูลค่ายุติธรรมสำหรับสินทรัพย์ทางการเงินและหนี้สินทางการเงินที่ไม่ได้วัดมูลค่าด้วยมูลค่ายุติธรรมหากมูลค่าตามบัญชีใกล้เคียงกับมูลค่ายุติธรรมอย่างสมเหตุสมผล

มูลค่าตามบัญชี	งบการเงินรวม			
	มูลค่ายุติธรรม			
	ระดับ 1	ระดับ 2	ระดับ 3	รวม
	(พันบาท)			
31 ธันวาคม 2562				
หมุนเวียน				
สัญญาซื้อขายเงินตราต่างประเทศ				
ล่วงหน้า	-	-	4,075	-
				4,075

บริษัท ไทยรับเบอร์ลาเท็กซ์กรุ๊ป จำกัด (มหาชน) และบริษัทย่อย
 (เดิมชื่อ “บริษัท ไทยรับเบอร์ลาเท็กซ์คอร์ปอเรชั่น (ประเทศไทย) จำกัด (มหาชน)”)

 หมายเหตุประกอบงบการเงิน

 สำหรับปีสิ้นสุดวันที่ 31 ธันวาคม 2562

31 ธันวาคม 2561

หมุนเวียน

สัญญาซื้อขายเงินตราต่างประเทศ

ล่วงหน้า	-	-	8,227	-	8,227
----------	---	---	-------	---	-------

เครื่องมือทางการเงินที่วัดมูลค่าด้วยมูลค่ายุติธรรม

ประเภท

เทคนิคการประเมินมูลค่า

สัญญาซื้อขายเงินตรา

มูลค่ายุติธรรมอ้างอิงราคาซื้อขายสัญญาซื้อขายเงินตราต่างประเทศล่วงหน้า ณ

ต่างประเทศล่วงหน้า

วันที่รายงาน

บริษัท ไทยรับเบอร์ลาเท็กซ์กรุ๊ป จำกัด (มหาชน) และบริษัทย่อย
 (เดิมชื่อ “บริษัท ไทยรับเบอร์ลาเท็กซ์คอร์ปอเรชั่น (ประเทศไทย) จำกัด (มหาชน)”)

หมายเหตุประกอบงบการเงิน

สำหรับปีสิ้นสุดวันที่ 31 ธันวาคม 2562

37 ภาระผูกพันที่มีกับบุคคลหรือกิจการที่ไม่เกี่ยวข้องกัน

	งบการเงินรวม		งบการเงินเฉพาะกิจการ	
	2562	2561	2562	2561
	(ล้านบาท)			
ภาระผูกพันรายจ่ายฝ่ายทุน				
สัญญาที่ยังไม่ได้รับรู้				
เครื่องจักร อาคารและงานระหว่างก่อสร้าง	37	84	-	-
รวม	37	84	-	-
ภาระผูกพันตามสัญญาเช่าดำเนินงานที่ยกเลิกไม่ได้				
ภายในหนึ่งปี	5	14	-	-
รวม	5	14	-	-
ภาระผูกพันอื่นๆ				
หนังสือค้ำประกันธนาคาร	16	16	10	11
สัญญาซื้อล่วงหน้า	26	6	-	-
สัญญาขายล่วงหน้า	505	334	141	96
รวม	547	356	151	107

บริษัท ไทยรับเบอร์ลาเท็กซ์กรุ๊ป จำกัด (มหาชน) และบริษัทย่อย

(เดิมชื่อ “บริษัท ไทยรับเบอร์ลาเท็กซ์คอร์ปอเรชั่น (ประเทศไทย) จำกัด (มหาชน)”)

หมายเหตุประกอบงบการเงิน

สำหรับปีสิ้นสุดวันที่ 31 ธันวาคม 2562

ณ วันที่ 31 ธันวาคม 2562 และ 2561 กลุ่มบริษัทและบริษัทมีภาระผูกพันดังต่อไปนี้

- กลุ่มบริษัทได้ทำสัญญาขายเงินตราต่างประเทศล่วงหน้าเป็นจำนวน 16.7 ล้านดอลลาร์สหรัฐอเมริกา (2561: 10.1 ล้านดอลลาร์สหรัฐอเมริกา) โดยมีอัตราแลกเปลี่ยนล่วงหน้าตามสัญญาระหว่าง 30.0 - 30.8 บาทต่อ 1 ดอลลาร์สหรัฐอเมริกา (2561: 32.2 - 33.2 บาทต่อ 1 ดอลลาร์สหรัฐอเมริกา) โดยมีระยะครบกำหนดระยะเวลาตั้งแต่วันที่ 10 มกราคม 2563 ถึง 5 พฤศจิกายน 2563 (2561: 18 มกราคม 2562 ถึง 18 ธันวาคม 2562) และบริษัทได้ทำสัญญาขายเงินตราต่างประเทศล่วงหน้าเป็นจำนวน 4.6 ล้านดอลลาร์สหรัฐอเมริกา (2561: 2.9 ล้านดอลลาร์สหรัฐอเมริกา) โดยมีอัตราแลกเปลี่ยนล่วงหน้าตามสัญญาระหว่าง 30.0 - 30.8 บาทต่อ 1 ดอลลาร์สหรัฐอเมริกา (2561: 32.2 - 33.2 บาทต่อ 1 ดอลลาร์สหรัฐอเมริกา) โดยมีระยะครบกำหนดระยะเวลาตั้งแต่วันที่ 10 มกราคม 2563 ถึง 3 กรกฎาคม 2563 (2561: 13 กุมภาพันธ์ 2562 ถึง 18 มิถุนายน 2562)
- กลุ่มบริษัทได้ทำสัญญาซื้อเงินตราต่างประเทศล่วงหน้าเป็นจำนวน 0.9 ล้านดอลลาร์สหรัฐอเมริกา (2561 : 0.2 ล้านดอลลาร์สหรัฐอเมริกา) โดยมีอัตราแลกเปลี่ยนล่วงหน้าตามสัญญาระหว่าง 30.2 - 31.2 บาทต่อ 1 ดอลลาร์สหรัฐอเมริกา (2561 : 32.7 บาทต่อ 1 ดอลลาร์สหรัฐอเมริกา) โดยมีระยะครบกำหนดระยะเวลาตั้งแต่วันที่ 21 มกราคม 2563 ถึง 23 มิถุนายน 2563 (2561: 18 มีนาคม 2562)
- ภาระผูกพันอันเกี่ยวเนื่องกับส่วนที่ยังไม่เรียกชำระของเงินลงทุนคิดเป็นจำนวนเงินรวมประมาณ 100 ล้านบาท (2561: 100 ล้านบาท)
- บริษัทย่อยแห่งหนึ่งมีภาระผูกพันตามสัญญาก่อสร้างและติดตั้งเครื่องจักรและอุปกรณ์ เป็นจำนวนเงินประมาณ 36.9 ล้านบาท (2561: 83.5 ล้านบาท)
- บริษัทย่อยแห่งหนึ่งมีภาระผูกพันอันเกี่ยวเนื่องกับการเช่าพื้นที่เพื่อใช้เป็นโรงงานและคลังสินค้าของบริษัทเป็นจำนวนเงินประมาณ 5.0 ล้านบาท (2561: 13.0 ล้านบาท)
- บริษัทย่อยแห่งหนึ่งได้เข้าทำสัญญาบริการกับที่ปรึกษากฎหมายของบริษัทในการซื้อที่ดินเพื่อใช้สำหรับการปลูกยางพาราในเขตจังหวัดทางภาคเหนือ โดยค่าบริการจะเป็นไปตามอัตราที่ระบุในสัญญา
- บริษัทได้เข้าทำสัญญากับบริษัทในประเทศแห่งหนึ่งเพื่อซื้อน้ำยางข้นตามปริมาณและราคาที่ระบุในสัญญา
- บริษัทย่อยแห่งหนึ่งมีภาระผูกพันตามสัญญาในการดำเนินการขออนุญาตที่ดินจำนวนประมาณ 1,500 ไร่ โดยบริษัทย่อยจะต้องจ่ายค่าตอบแทนให้กับผู้รับจ้างในอัตราไร่ละ 5,650 บาท
- บริษัทย่อยแห่งหนึ่งได้จดทะเบียนนิติบุคคลกับรัฐบาลของสาธารณรัฐประชาชนจีนเพื่อทำธุรกรรมการค้าโดยมีระยะเวลาผูกพัน 20 ปี เริ่มตั้งแต่วันที่ 9 มกราคม 2549 ถึงวันที่ 8 มกราคม 2569

บริษัท ไทยรับเบอร์ลาเท็กซ์กรุ๊ป จำกัด (มหาชน) และบริษัทย่อย

(เดิมชื่อ “บริษัท ไทยรับเบอร์ลาเท็กซ์คอร์ปอเรชั่น (ประเทศไทย) จำกัด (มหาชน)”)

หมายเหตุประกอบงบการเงิน

สำหรับปีสิ้นสุดวันที่ 31 ธันวาคม 2562

หนังสือคำประกันธนาคาร

ณ วันที่ 31 ธันวาคม 2562 มีหนังสือคำประกันที่ธนาคารออกให้ในนามของกลุ่มบริษัทและบริษัท เหลืออยู่เป็นจำนวนเงินประมาณ 16 ล้านบาทและ 10 ล้านบาท ตามลำดับ (2561: 16 ล้านบาทและ 11 ล้านบาท ตามลำดับ) ซึ่งเกี่ยวเนื่องกับการระดมทุนทางปฏิบัติบางประการตามปกติธุรกิจของกลุ่มบริษัทและบริษัท

38 มาตรฐานการรายงานทางการเงินที่ยังไม่ได้ใช้

มาตรฐานการรายงานทางการเงินที่ออกใหม่ซึ่งเกี่ยวกับการดำเนินงานของกลุ่มบริษัท/บริษัท และคาดว่าจะมีผลกระทบที่มีสาระสำคัญต่องบการเงินรวมและงบการเงินเฉพาะกิจการของบริษัท เมื่อนำมาถือปฏิบัติเป็นครั้งแรก และจะมีผลบังคับใช้กับงบการเงินสำหรับรอบระยะเวลาบัญชีที่เริ่มในหรือหลังวันที่ 1 มกราคม 2563 มีดังต่อไปนี้

มาตรฐานการรายงานทางการเงิน	เรื่อง
มาตรฐานการรายงานทางการเงิน ฉบับที่ 7*	การเปิดเผยข้อมูลสำหรับเครื่องมือทางการเงิน
มาตรฐานการรายงานทางการเงิน ฉบับที่ 9*	เครื่องมือทางการเงิน
มาตรฐานการรายงานทางการเงิน ฉบับที่ 16	สัญญาเช่า
มาตรฐานการบัญชี ฉบับที่ 32*	การแสดงรายการสำหรับเครื่องมือทางการเงิน

* มาตรฐานการรายงานทางการเงินกลุ่มเครื่องมือทางการเงิน

(ก) มาตรฐานการรายงานทางการเงินที่เกี่ยวข้องกับเครื่องมือทางการเงิน

มาตรฐานการรายงานทางการเงินที่เกี่ยวข้องกับเครื่องมือทางการเงินนี้ให้ข้อกำหนดเกี่ยวกับนิยามสินทรัพย์ทางการเงินและหนี้สินทางการเงินตลอดจนการรับรู้ การวัดมูลค่า การด้อยค่าและการตัดรายการ รวมถึงหลักการบัญชีของอนุพันธ์และการบัญชีป้องกันความเสี่ยง เมื่อมาตรฐานการรายงานทางการเงินกลุ่มนี้มีผลบังคับใช้ จะทำให้มาตรฐานการบัญชี การตีความมาตรฐานการบัญชีและแนวปฏิบัติทางการบัญชีบางฉบับที่มีผลบังคับใช้อยู่ในปัจจุบันถูกยกเลิกไป

บริษัท ไทยรับเบอร์ลัตเท็กซ์กรุ๊ป จำกัด (มหาชน) และบริษัทย่อย

(เดิมชื่อ “บริษัท ไทยรับเบอร์ลัตเท็กซ์คอร์ปอเรชั่น (ประเทศไทย) จำกัด (มหาชน)”)

หมายเหตุประกอบงบการเงิน

สำหรับปีสิ้นสุดวันที่ 31 ธันวาคม 2562

(ข) มาตรฐานการรายงานทางการเงิน ฉบับที่ 16 เรื่อง สัญญาเช่า

มาตรฐานการรายงานทางการเงิน ฉบับที่ 16 ได้นำเสนอวิธีการบัญชีเดียวสำหรับผู้เช่า โดยผู้เช่าต้องรับรู้สินทรัพย์สิทธิการใช้และหนี้สินตามสัญญาเช่า ซึ่งยกเว้นการรับรู้รายการสำหรับสัญญาเช่าระยะสั้นและสินทรัพย์อ้างอิงที่มีมูลค่าต่ำ ส่วนการบัญชีสำหรับผู้ให้เช่าไม่แตกต่างจากมาตรฐานการบัญชีที่มีผลบังคับใช้ในปัจจุบัน กล่าวคือ ผู้ให้เช่ายังคงต้องจัดประเภทสัญญาเช่าเป็นสัญญาเช่าเงินทุนหรือสัญญาเช่าดำเนินงาน เมื่อมาตรฐานการรายงานทางการเงินฉบับนี้มีผลบังคับใช้ จะทำให้มาตรฐานการบัญชีและการตีความมาตรฐานการรายงานทางการเงินบางฉบับที่มีผลบังคับใช้อยู่ในปัจจุบันถูกยกเลิกไป

ขณะนี้ผู้บริหารกำลังพิจารณาถึงผลกระทบที่อาจเกิดขึ้นต่องบการเงินในงวดแรกที่เกี่ยวข้องปฏิบัติตามมาตรฐานการรายงานทางการเงินดังกล่าวข้างต้น