



โรงพยาบาลรามคำแหง
โรงพยาบาลมาตรฐานโลก JCI

รายงานประจำปี 2559

ANNUAL REPORT 2016



โรงพยาบาลรามคำแหง
Ramkhamhaeng Hospital

พันธกิจ และ วิสัยทัศน์ โรงพยาบาล (Mission & Vision)

โรงพยาบาลรามคำแหงเป็นโรงพยาบาลในอันดับต้นๆ ที่ได้รับความเชื่อถือไว้วางใจด้วยคุณภาพ
แพทย์ผู้เชี่ยวชาญเฉพาะสาขาและประสิทธิภาพของอุปกรณ์ทางการแพทย์ที่ทันสมัย

ออกหน่วยแพทย์สนามเคลื่อนที่กับหน่วยแพทย์
อาสาแพทย์สภา บริเวณสนามหลวง



โรงพยาบาลรามคำแหง ร่วมออกหน่วยแพทย์สนามเคลื่อนที่
กับหน่วยแพทย์อาสาแพทย์สภา บริเวณท้องสนามหลวง เพื่อรักษาอาการป่วย
ของประชาชนที่มาถวายสักการะพระบรมศพ พระบาทสมเด็จพระ
พระปรมินทรมหาภูมิพลอดุลยเดช

ครั้งที่ 1 วันที่ 24 ตุลาคม 2559

ครั้งที่ 2 วันที่ 26 พฤศจิกายน 2559

ครั้งที่ 3 วันที่ 4 ธันวาคม 2559



กิจกรรมราชว RAM-HOSP มอบเงินและของบริจาควให้แก
บ้านนกดมัน วันที่ 30 มี.ค. 2559

กิจกรรมรับบริจาคโลหิต โรงพยาบาลรามคำแหง
ร่วมกับสภาทาคาไทย รับบริจาคโลหิต ในปี 2559
ณ ห้องประชุม ชั้น 10 โรงพยาบาลรามคำแหง



ครั้งที่ 11 วันที่ 15 กุมภาพันธ์ 2559

ครั้งที่ 12 วันที่ 13 มิถุนายน 2559

ครั้งที่ 13 วันที่ 14 พฤศจิกายน 2559



ร่วมน้อมใจทำบุญตักบาตร ถวายเป็นพระราชกุศล
สัตมวาร 100 วัน รัชกาลที่ 9



โรงพยาบาลรามคำแหง นำโดย นพ.รัช สมบูรณ์สิน ประธานกรรมการ
พร้อมด้วยคณะกรรมการบริหาร แพทย์ พยาบาล พนักงาน และคนไข้
ร่วมน้อมใจทำบุญตักบาตร ข้าวสาร อาหารแห้ง พระสงฆ์ 9 รูป
เพื่อถวายเป็นพระราชกุศล แต่พระบาทสมเด็จพระปรมินทรมหาภูมิพลอดุลยเดช
ในวันครบกำหนดสัตมวาร (100 วัน) วันศุกร์ที่ 20 มกราคม 2560
โรงพยาบาลรามคำแหง ทั้งนี้ยังมีกิจกรรม "เขียนปณิธานในการ
ทำความดีถวายแด่พ่อหลวง รัชกาลที่ 9" เพื่อน้อมสำนึกในพระมหา
กรุณาธิคุณเป็นล้นพ้นอันหาที่สุดมิได้

โรงพยาบาลรามคำแหงได้รับการยกย่องเป็นผู้นำสนับสนุน
การดำเนินงานยุทธศาสตร์การพัฒนาเด็กในสถาน
รองรับ "เพชรน้ำหนึ่ง"



นพ.ศิริพงศ์ เหลืองวารินกุล รองกรรมการผู้จัดการ โรงพยาบาลรามคำแหง
รับมอบโล่เกียรติคุณ ในนามโรงพยาบาลรามคำแหงได้รับการยกย่องเป็นผู้นำ
สนับสนุนการดำเนินงานยุทธศาสตร์การพัฒนาเด็กในสถานรองรับ
"เพชรน้ำหนึ่ง" ในวันที่ 26 ก.ย. 2559 ณ กรมพัฒนาสังคมและสวัสดิการ
กระทรวงการพัฒนาสังคมและความมั่นคงของมนุษย์ โดยมี พลตำรวจเอก อุดม
แสงสิงแก้ว รัฐมนตรีว่าการกระทรวงการพัฒนาสังคมและความมั่นคงของมนุษย์
(รมว.พม.) เป็นประธานเปิดงาน ทั้งนี้ โรงพยาบาลรามคำแหง ยังได้จัดกิจกรรม
ส่งเสริมพัฒนาการในเด็กให้แก่เยาวชนที่มาร่วมงานครั้งนี้ด้วย

รายงานประจำปี 2559

Annual Report 2016

บริษัท โรงพยาบาลรามคำแหง จำกัด (มหาชน)

Ramkhamhaeng Hospital Public Company Limited

สารบัญ

	หน้า
สารสนเทศคณะกรรมการบริษัท	1 – 2
รายงานคณะกรรมการตรวจสอบ	3 – 4
1. นโยบายและภาพรวมการประกอบธุรกิจ	5 – 11
2. ลักษณะการประกอบธุรกิจ	12 – 20
3. ปัจจัยความเสี่ยง	21 – 25
4. ข้อมูลทั่วไปและข้อมูลสำคัญอื่น	26
5. ผู้ถือหุ้น	27 – 29
6. นโยบายการจ่ายเงินปันผล	30
7. โครงสร้างการจัดการ	31 – 34
8. การกำกับดูแลกิจการ	35 – 39
9. ความรับผิดชอบต่อสังคม	40 – 46
10. การควบคุมภายใน และการบริหารจัดการความเสี่ยง	47 – 50
11. รายการระหว่างกัน	51 – 53
12. ข้อมูลทางการเงินที่สำคัญ	54
13. การวิเคราะห์และคำอธิบายของฝ่ายจัดการ(Management Discussion and Analysis : MD & A)	55 – 67
14. รายละเอียดเกี่ยวกับกรรมการ ผู้บริหาร ผู้มีอำนาจควบคุมและ เลขานุการบริษัท	68 – 78
15. ผู้ลงทุนสามารถศึกษาข้อมูลของบริษัท	79
16. งบการเงินที่ผ่านการตรวจสอบแล้วและรายงานของผู้ตรวจสอบบัญชีรับอนุญาต	

สถานะจากคณะกรรมการ

บริษัท โรงพยาบาล รามคำแหง จำกัด (มหาชน) ได้เปิดให้บริการประชาชน ด้วยความมุ่งมั่น ด้วยความตั้งใจที่จะเป็นทางเลือกและเป็นที่พึ่งในด้านการรักษาโรคของคนไทย โดยทีมแพทย์และบุคลากรที่มีความชำนาญในการดูแลสุขภาพด้วยประสบการณ์ที่สะสมมาเป็นปีที่ 28 ในปี 2559 นี้ ฝ่ายบริหารโรงพยาบาล ยังคงยึดมั่นกับนโยบายของโรงพยาบาล “อบอุ่น และ เชี่ยวชาญ” ผ่านคุณภาพของการรักษา การเลือกสรรและพัฒนาบุคลากร รวมถึงการใช้เทคโนโลยีต่างๆ ที่พัฒนาอย่างต่อเนื่องในการรักษาโรค เพื่อเพิ่มศักยภาพของการรักษาโรคต่างๆ และช่วยให้ผู้รับบริการได้รับการรักษาที่ดี ทั้งในแง่คุณภาพของการใช้ชีวิต เช่น ส่องกล้องผ่าตัด ไทโรอยด์ไรรอยแผล, อัมพาตฟื้นฟู โดยเทคโนโลยี TMS, ผ่าตัดไขมันด้วยการส่องกล้อง เป็นต้น รวมถึงการรักษาชีวิตของผู้ป่วย ลดการสูญเสียบุคคลอันเป็นที่รักจากโรคที่มีความรุนแรงและต้องการการรักษาจากแพทย์ที่มีความชำนาญเฉพาะทาง เช่น ศูนย์โรคหัวใจ ที่เชี่ยวชาญในการรักษาโรคหลอดเลือดหัวใจตีบ, ศูนย์โรคหัวใจเต้นผิดจังหวะ, ศูนย์โรคหลอดเลือดสมอง เป็นต้น จนเป็นที่ได้รับการยอมรับอย่างกว้างขวางจากบุคคลทั่วไป และได้รับการยอมรับตามมาตรฐานสากล JCI เป็นครั้งที่ 3 แสดงถึงความมุ่งมั่นในการรักษามาตรฐานการรักษาพยาบาล การให้บริการของบุคลากรทุกภาคส่วนของทั้งโรงพยาบาล นอกจากนั้นฝ่ายบริหารยังคงพัฒนาและปรับปรุงสภาพแวดล้อมภายในโรงพยาบาลอย่างต่อเนื่องเพื่ออำนวยความสะดวกแก่ผู้ใช้บริการ เช่น อาคารต่างๆ โดยเป็นการปรับปรุงเป็นส่วนๆ ตามแผนงานที่ได้วางไว้ เพื่ออำนวยความสะดวกต่อการให้บริการที่เหมาะสม นอกจากนั้นโรงพยาบาลยังรับทราบถึงการเปลี่ยนแปลงที่สำคัญของการสื่อสารที่มีการเปลี่ยนแปลงทั้งในแง่สื่อ และวิธีการเข้าถึงสื่อในยุค digital ทางโรงพยาบาลจึงได้เพิ่มช่องทางการสื่อสารแบบ online โดยยังคงเน้นการให้ความรู้ความเข้าใจที่ถูกต้องตามหลักวิชาการแพทย์ ผ่านบทความที่น่าสนใจ เพื่อให้เข้าถึงกลุ่มเป้าหมาย ผ่านช่องทางการสื่อสารต่างๆ เช่น Facebook, Web site ของโรงพยาบาล, และอื่นๆ นอกเหนือจาก traditional media ของโรงพยาบาลตามปกติเพื่อให้การสื่อสารเป็นไปอย่างครอบคลุมสูงสุด ทำให้โรงพยาบาลยังคงได้รับความไว้วางใจจากผู้มาใช้บริการประจำและผู้ใช้บริการใหม่

ผู้บริหารโรงพยาบาลตระหนักถึงการเป็นส่วนหนึ่งของสังคม และการมีส่วนร่วมเพื่อตอบแทนชุมชนอย่างสม่ำเสมอ ดังเห็นได้จาก โรงพยาบาลยังคงโครงการต่างๆ ที่เป็นประโยชน์ต่อสังคมและชุมชน โดยโรงพยาบาลยังคงเป็นสถานที่รับบริจาคโลหิตเพื่อช่วยเหลือเพื่อนมนุษย์ร่วมกับสภากาชาดไทย และ บริษัทคู่สัญญาอย่างต่อเนื่อง นอกจากนั้นยังมีกิจกรรมต่างๆ ของ “อุ่นรัก ไอราม” ที่ดำเนินโครงการต่างๆ ในการบริจาคเงิน และสิ่งของที่จำเป็นตามวาระต่างๆ ให้กับผู้ประสบภัยที่ต้องการความช่วยเหลือ ทหารและประชาชนในสามจังหวัดชายแดนภาคใต้ มูลนิธิบ้านนกขมิ้น เป็นต้น รวมถึงยังออกหน่วยแพทย์สนามเคลื่อนที่ ร่วมกับหน่วยแพทย์อาสาแพทย์สภา บริเวณท้องสนามหลวง เพื่อดูแลประชาชนที่มาถวายสักการะพระบรมศพ พระบาทสมเด็จพระปรมินทรมหาภูมิพลอดุลยเดช

ภาวะเศรษฐกิจไทยในปี 2559 มีการเติบโตประมาณ 3.3 % ดีขึ้นกว่าปีก่อนที่เติบโต 2.8 % โดยมีปัจจัยสนับสนุนหลักมาจากการใช้จ่ายภาครัฐที่มีแนวโน้มขยายตัวเร่งขึ้นตามความคืบหน้าของการลงทุนโครงการพื้นฐานด้านคมนาคม 20 โครงการ และแรงขับเคลื่อนจากภาคการท่องเที่ยวที่มีแนวโน้มอยู่ในเกณฑ์ดี แต่ระบบเศรษฐกิจไทยก็ยังมีปัจจัยเสี่ยงด้านความผันผวนของระบบเศรษฐกิจ และการเงินโลก สำหรับธุรกิจกลุ่มการแพทย์โดยได้รับผลกระทบจากเศรษฐกิจและการเมืองต่ำมาก เหตุผลหลักเกิดจากความต้องการใช้บริการทางการแพทย์ของไทยเพิ่มขึ้นต่อเนื่องจากจำนวนประชากรไทยที่เพิ่มขึ้นและมีอายุเฉลี่ยสูงขึ้น ขณะที่หน่วยงานทางการแพทย์ของภาครัฐมีจำนวนจำกัด และค่ารักษาพยาบาลของไทยมีราคาถูก แต่มีคุณภาพในระดับมาตรฐานสากล ตั้งแต่ปลายปี 2558 ได้เปิด AEC จึงเป็นโอกาสดีที่ธุรกิจการแพทย์ของไทยจะได้มีโอกาสขยายตัวดีขึ้น สำหรับโรงพยาบาลรามคำแหงมีอัตราการเติบโตของรายได้จากการรักษาพยาบาลเพิ่มขึ้นจากปีก่อน 8.46 % และมีอัตรากำไรสุทธิ 27.37 % ซึ่งถือว่าอยู่ในระดับที่น่าพอใจ

ในปี 2560 นั้นแม้จะยังเป็นปีที่มีความน่ากังวลจากภาวะการณ์ต่างๆ รวมถึงการเปลี่ยนแปลงที่รวดเร็วอยู่ตลอดเวลา ซึ่งเป็นปัจจัยกดดันภาวะตลาดการรักษาสุขภาพโดยรวม เช่นเดียวกับธุรกิจอื่น ๆ แต่ทางโรงพยาบาลยังคงมุ่งมั่นที่จะพัฒนาบริการที่เหมาะสมกับคนไทย โดยการเตรียมความพร้อมทั้งบุคลากร เทคโนโลยีที่จำเป็นเพื่อการพัฒนาศักยภาพ รวมถึงคุณภาพในการรักษา การให้บริการ อย่างเหมาะสมกับภาวะการดำรงชีวิตของคนในปัจจุบัน เพื่อเป็นทางเลือกของสถานพยาบาลที่เต็มเปี่ยมไปด้วยคุณภาพให้กับประชาชน โดยยังคงจุดแข็งของโรงพยาบาลในการรักษาโรคต่างๆ ที่มีความเชี่ยวชาญจำเพาะ ในการดูแลคนไทยจากฐานผู้รู้ เพื่อการเติบโตที่แข็งแกร่งและมั่นคงต่อไป

คณะกรรมการขอขอบพระคุณผู้ถือหุ้นทุกท่านที่ให้ความไว้วางใจ สนับสนุนการทำงานของคณะกรรมการตลอดระยะเวลา 28 ปีที่ผ่านมา คณะกรรมการยังคงยึดถือประโยชน์ของผู้มาใช้บริการ และผู้ถือหุ้นทุกท่านเป็นประการสำคัญ ภายใต้หลักธรรมาภิบาลและจริยธรรม ด้วยความโปร่งใสในการดำเนินการ

คณะกรรมการบริหาร

บริษัท โรงพยาบาล รามคำแหง จำกัด (มหาชน)

รายงานคณะกรรมการตรวจสอบ

เรียน ท่านผู้ถือหุ้น บริษัท โรงพยาบาลรามคำแหง จำกัด (มหาชน)

คณะกรรมการของบริษัท โรงพยาบาลรามคำแหง จำกัด (มหาชน) เป็นผู้แต่งตั้งคณะกรรมการตรวจสอบ ซึ่งประกอบด้วยกรรมการอิสระเท่านั้นโดย ณ สิ้นปี 2559 มีกรรมการตรวจสอบรวม 3 ท่าน กรรมการทั้งหมดมีคุณสมบัติเหมาะสมตามที่ตลาดหลักทรัพย์แห่งประเทศไทย (ตลท) กำหนด หน้าที่และความรับผิดชอบที่สำคัญของคณะกรรมการตรวจสอบได้แก่ การดูแลและสอบทานรายงานทางการเงินของบริษัท ให้เป็นไปตามมาตรฐานบัญชี มีการเปิดเผยข้อมูลอย่างถูกต้องและเพียงพอ ดูแลให้บริษัทมีระบบการควบคุมภายใน การประเมินความเสี่ยงและการควบคุมความเสี่ยงที่เหมาะสมและมีประสิทธิภาพ มีการปฏิบัติตามข้อกำหนดและกฎหมายที่เกี่ยวข้อง และดูแลกรณีที่เกิดความขัดแย้งทางผลประโยชน์ในการทำรายการระหว่างบริษัทกับบุคคลที่เกี่ยวข้องกัน

คณะกรรมการตรวจสอบของบริษัท โรงพยาบาลรามคำแหง จำกัด (มหาชน) ประกอบด้วยกรรมการอิสระที่มีได้ดำรงตำแหน่งในคณะกรรมการบริหาร จำนวน 3 ท่าน ดังนี้

1. นายประมล อภิรัตน์ ประธานกรรมการตรวจสอบ
2. รอ.จิต หัฟฟานนท์ กรรมการตรวจสอบ
3. นางสาวกิตติญรัตน์ จิโรจน์รักษ์ชัย กรรมการตรวจสอบ

โดยมี นายมิ่งมิษซ์ ลิ้มจรรยาศักดิ์ เป็นเลขานุการคณะกรรมการตรวจสอบ

ในปี 2559 คณะกรรมการตรวจสอบ มีการประชุมทั้งหมด 8 ครั้ง เพื่อดำเนินงานตามความรับผิดชอบที่ได้รับมอบหมาย โดยมีประเด็นที่เป็นสาระสำคัญคือ

1. สอบทานงบการเงินของบริษัทและบริษัทย่อย ก่อนนำเสนอต่อคณะกรรมการบริษัท ทั้งนี้ จากการสอบทานงบการเงินและซักถามข้อมูลจากฝ่ายบริหาร รวมทั้งการประชุมกับผู้สอบบัญชีโดยไม่มีฝ่ายบริหารและพิจารณาข้อเสนอแนะของผู้สอบบัญชี คณะกรรมการตรวจสอบมีความเห็นว่างบการเงินดังกล่าวได้จัดทำอย่างถูกต้อง ครบถ้วน และเป็นที่เชื่อถือได้
2. สอบทานและประเมินความเพียงพอของระบบการควบคุมภายใน ทั้งนี้ คณะกรรมการตรวจสอบมีความเห็นว่าบริษัทมีระบบการควบคุมภายในที่เหมาะสม มีประสิทธิภาพ และเพียงพอกับการป้องกันความเสี่ยงจากการดำเนินงานตามแผนนโยบายและกลยุทธ์ต่าง ๆ ของบริษัท



โรงพยาบาลรามคำแหง
RAMKHAMHAENG HOSPITAL
www.ram-hosp.co.th

436 ถนนรามคำแหง แขวงหัวหมาก เขตบางกะปิ กรุงเทพฯ 10240 โทร. 0-2743-9999 แฟกซ์ 0-2374-0804
436 Ramkhamhaeng Road Huamak Bangkok 10240 Tel. 0-2743-9999 Fax: 0-2374-0804

3. สอบทานให้บริษัทปฏิบัติตามกฎหมายว่าด้วยหลักทรัพย์และตลาดหลักทรัพย์ ข้อกำหนดของตลาดหลักทรัพย์ และกฎหมายที่เกี่ยวข้องกับธุรกิจของบริษัท
4. พิจารณา คัดเลือก เสนอแต่งตั้งบุคคลซึ่งมีความเป็นอิสระ ได้แก่ นายพีระเดช พงษ์เสถียรศักดิ์ จากบริษัท สอบบัญชีธรรมนิติ จำกัด ให้เป็นผู้สอบบัญชีของบริษัทและเสนอคำตอบแทนของบุคคลดังกล่าว
5. พิจารณารายการที่เกี่ยวข้องกันหรือรายการที่อาจมีความขัดแย้งทางผลประโยชน์ ให้เป็นไปตามกฎหมายและข้อกำหนดของตลาดหลักทรัพย์ ทั้งนี้ คณะกรรมการตรวจสอบมีความเห็นว่ารายการดังกล่าวเป็นรายการธุรกิจปกติของบริษัท
6. พิจารณานุมัติแผนงานตรวจสอบภายใน ซึ่งกำหนดให้มีความสอดคล้องกับลักษณะการประกอบธุรกิจของบริษัทรวมถึงนโยบาย แผนงาน กระบวนการทำงาน และความเสี่ยงในการดำเนินธุรกิจของบริษัท
7. พิจารณานุมัติงบประมาณค่าใช้จ่ายประจำปี และอัตราค่าจ้างของสำนักตรวจสอบภายในองค์กร
8. ทบทวนและประเมินกฎบัตรคณะกรรมการตรวจสอบ และเสนอแนะการปรับปรุงเปลี่ยนแปลงต่อคณะกรรมการบริษัทเพื่อการอนุมัติ

คณะกรรมการตรวจสอบได้ปฏิบัติงานตามหน้าที่และความรับผิดชอบที่ได้รับมอบหมายจากคณะกรรมการบริษัท ด้วยความระมัดระวังอย่างเต็มความสามารถ ทั้งนี้ เพื่อประโยชน์ของบริษัทฯ ผู้ถือหุ้น และผู้มีส่วนได้เสียทั้งปวง

ประมล อภิรัตน์

(นายประมล อภิรัตน์)

ประธานกรรมการตรวจสอบ

27 กุมภาพันธ์ 2560

1. นโยบายและภาพรวมการประกอบ **ISO 9001 : 2000** ธุรกิจ CERTIFIED

4

บริษัท โรงพยาบาลรามคำแหง จำกัด (มหาชน) ได้ก่อตั้งขึ้นโดยกลุ่มแพทย์ ได้เริ่มเปิดดำเนินการ 28 กุมภาพันธ์ 2531 มีเตียงรับผู้ป่วยใน 115 เตียง และได้รับการส่งเสริมการลงทุนจากคณะกรรมการส่งเสริมการลงทุน(BOI) ในการประกอบกิจการรักษาพยาบาลเป็นเวลา 5 ปี

ในวันที่ 9 กันยายน 2534 บริษัทได้รับอนุมัติจากกระทรวงการคลังเข้าเป็นบริษัทรับอนุญาตในตลาดหลักทรัพย์แห่งประเทศไทย และในวันที่ 13 พฤษภาคม 2536 ได้ดำเนินการจดทะเบียนแปรสภาพเป็นบริษัทมหาชน จำกัด และเปลี่ยนชื่อจาก "บริษัท โรงพยาบาลรามคำแหง จำกัด " เป็น "บริษัท โรงพยาบาลรามคำแหง จำกัด (มหาชน)" ปัจจุบันบริษัทมีเตียงรับผู้ป่วยใน 486 เตียง บนเนื้อที่ 33 ไร่ 10 ตารางวา

อำนาจในการควบคุมและบริหารงานบริษัทโดยกลุ่มแพทย์กลุ่มเดิม ปัจจุบันมีกรรมการบริหาร 7 ท่าน คือ นายแพทย์รัชช สมบูรณ์สิน, นายแพทย์วิรัตน์ ชื่นอิม, นายแพทย์บุญประดิษฐ์ ศิริวงศ์, ทนต แพทย์ชำนาญ ชาญชัย, นายแพทย์ศิริพงษ์ เหลืองวารินกุล, นายแพทย์สุธี ลีละเศรษฐกุล และ ทนต แพทย์เจิมพล ภูมิตระกูล

ลักษณะการประกอบธุรกิจ - ธุรกิจหลักเป็นโรงพยาบาล General Hospital ให้บริการรักษาพยาบาลโรคทั่วไปทุกสาขา โดยแพทย์ผู้เชี่ยวชาญเฉพาะโรคทุกสาขาพร้อมเครื่องมือการรักษาและวินิจฉัยโรคที่ทันสมัยและมีประสิทธิภาพสูง เปิดให้บริการรักษาผู้ป่วยนอกและในตลอด 24 ชั่วโมง มีโรงพยาบาลคอยรับ-ส่งผู้ป่วยตลอดเวลา และตั้งแต่ปี 2553 ทางบริษัทได้รับใบรับรองระบบมาตรฐาน JCI (Joint Commission International Accreditation Standards for Hospital) และมีการ Reaccredit ครั้งที่ 1 ในปี 2556 ซึ่งเป็นสิ่งที่แสดงให้เห็นว่าโรงพยาบาลรามคำแหงเป็นโรงพยาบาลหนึ่งที่มีมาตรฐานการรักษาพยาบาลและดูแลผู้ป่วยดีและมีความปลอดภัยเทียบเท่าโรงพยาบาลระดับสากล

นอกจากนี้ บริษัทยังได้ประกอบธุรกิจเสริมกับธุรกิจโรงพยาบาลอีก 2 ประเภท คือ

1. บริการสอบเทียบเครื่องมือแพทย์ (M.I.CAL.SYSTEM)
2. ขายเครื่องมือแพทย์และเวชภัณฑ์บางประเภท

บริษัท โรงพยาบาลรามคำแหง จำกัด (มหาชน) มีบริษัทย่อย 2 แห่ง และบริษัทร่วม 9 แห่ง ดังนี้
บริษัทย่อย :- บริษัท โรงพยาบาลชัยภูมิ ราม จำกัด ประกอบธุรกิจโรงพยาบาลเอกชน ขนาด 60 เตียง

ตั้งอยู่ที่จังหวัดชัยภูมิ

- บริษัท อาร์ พลัส แอสเซท จำกัด ประกอบธุรกิจโรงพยาบาล อยู่ระหว่างการดำเนินการ
ตั้งอยู่ถนนเพชรบุรี กรุงเทพฯ

บริษัทร่วม: - บริษัท โรงพยาบาลสินแพทย์ จำกัด ประกอบธุรกิจโรงพยาบาลเอกชน
ขนาด 287 เตียง

ตั้งอยู่ที่ถนนรามอินทรา กรุงเทพฯ

- บริษัท โรงพยาบาลเชียงใหม่ ราม จำกัด ประกอบธุรกิจโรงพยาบาลเอกชน ขนาด 200 เตียง
ตั้งอยู่ที่จังหวัดเชียงใหม่
- บริษัท โรงพยาบาลวิภา ราม จำกัด ประกอบธุรกิจโรงพยาบาลเอกชน ขนาด 100 เตียง
ตั้งอยู่ที่ถนนพัฒนาการ กรุงเทพฯ
- บริษัท โรงพยาบาลพะเยา ราม จำกัด ประกอบธุรกิจโรงพยาบาลเอกชน ขนาด 100 เตียง
ตั้งอยู่ที่จังหวัดพะเยา
- บริษัท โรงพยาบาลเมืองเลย ราม จำกัด ประกอบธุรกิจโรงพยาบาลเอกชน ขนาด 100 เตียง
ตั้งอยู่จังหวัดเลย
- บริษัท ปิยะศิริ จำกัด (โรงพยาบาลสุขุมวิท) ประกอบธุรกิจโรงพยาบาลเอกชนขนาด 80
เตียง ตั้งอยู่ถนนสุขุมวิท 22 กรุงเทพฯ
- บริษัท โรงพยาบาลวิภาวดี จำกัด (มหาชน) ประกอบธุรกิจโรงพยาบาลเอกชน
ขนาด 260 เตียง ตั้งอยู่กรุงเทพฯ
- บริษัท รังสิกันท์ จำกัด ประกอบธุรกิจขายและซ่อมเครื่องมือแพทย์
ตั้งอยู่ที่ถนนบริพัตร กรุงเทพฯ
- บริษัท เลกาซีกอล์ฟ (ประเทศไทย) จำกัด ประกอบธุรกิจเกี่ยวกับให้บริการและขาย
อุปกรณ์เกี่ยวกับสนามกอล์ฟ
ตั้งอยู่ที่ 18 หมู่ 7 เลียบคลองสอง แขวงสามวาตะวันตก เขตคลองสามวา กรุงเทพฯ

1.1 วิสัยทัศน์ วัตถุประสงค์ เป้าหมาย หรือ กลยุทธ์ ในการดำเนินงานของบริษัทหรือกลุ่มบริษัทใน
ภาพรวม

บริษัทและกลุ่มมีวัตถุประสงค์ที่จะขยายการดำเนินธุรกิจโรงพยาบาลเอกชนให้กว้างขวางออกไป
ทั้งในกรุงเทพ และต่างจังหวัด และให้ได้คุณภาพมาตรฐานเทียบเท่าสากล เพื่อที่โรงพยาบาลจะได้มี Image ที่ดี
ตลอดไป และเป็นการรองรับ AEC ที่ได้มีขึ้นแล้วตั้งแต่ปลายปี 2558

1.2 การเปลี่ยนแปลงและพัฒนาการที่สำคัญ

ในปีที่ผ่านมา บริษัทไม่มีการเปลี่ยนแปลง และพัฒนาการที่สำคัญเกี่ยวกับการเปลี่ยนแปลง อำนาจ
ในการควบคุมบริษัท และลักษณะการประกอบธุรกิจ อย่างมีนัยสำคัญ

1.3 โครงสร้างการถือหุ้นของกลุ่ม บริษัท

(1) นโยบายการแบ่งการดำเนินงานของบริษัทในกลุ่ม

การประกอบธุรกิจของ บริษัท โรงพยาบาลรามคำแหง จำกัด (มหาชน), บริษัทย่อย, บริษัทร่วม และบริษัทในเครือ มีความสัมพันธ์กันดังนี้

ก. กลุ่มบริษัทย่อย, บริษัทร่วม และบริษัทในเครือ ที่ประกอบธุรกิจโรงพยาบาลเอกชน เหมือนทางบริษัท โรงพยาบาลรามคำแหง จำกัด (มหาชน) จะส่งกรรมการบางท่านเข้าร่วมบริหารในรูปแบบของการให้คำปรึกษาและแนะนำ ผู้บริหารของบริษัทร่วมจะมีอิสระในการวางนโยบาย และ แผนการตลาดในพื้นที่ของตนเอง ทางบริษัทร่วมและบริษัทในเครือจะส่งคนใช้ให้แก่อันก็ต่อเมื่อบริษัทร่วม และบริษัทในเครือ นั้นมีเครื่องมือไม่พร้อมในการรักษาคณไ้รายนั้นได้ นอกจากนี้ บริษัท โรงพยาบาลรามคำแหง จำกัด (มหาชน) เป็นศูนย์กลางในการช่วยสั่งซื้ออุปกรณ์แพทย์, ยา และ เวชภัณฑ์ต่าง ๆ ให้กับบริษัทในเครือ ทำให้บริษัทฯ มีอำนาจต่อรองในการสั่งซื้อสูง เพราะสั่งซื้อครั้งละจำนวนมาก ๆ บริษัทจึงสามารถสั่งซื้อสินค้าได้ในราคาถูก ทำให้บริษัทย่อย, บริษัทร่วม และบริษัทในเครือ ได้มีต้นทุนในราคาถูกลงด้วย

ข. กลุ่มบริษัทร่วม และบริษัทในเครือที่ประกอบธุรกิจเกี่ยวข้องกับโรงพยาบาลมีอยู่ 2 แห่ง คือ บริษัท รังสิกันท์ จำกัด ประกอบธุรกิจขายเครื่องมือแพทย์และซ่อมเครื่องมือแพทย์, บริษัท สหแพทย์ จำกัด ทำการผลิตและจำหน่ายยา บริษัททั้งสองนี้จะทำการขายและให้บริการกับ โรงพยาบาลในเครือโดยจะคิดราคา กับโรงพยาบาลในเครือในราคาพิเศษ ถูกกว่าที่ขายให้โรงพยาบาลทั่วไป

ค. กลุ่มบริษัทร่วมและบริษัทในเครือที่ประกอบธุรกิจอื่น ๆ

- บางแห่งบริษัทจะส่งผู้บริหารบางท่านเข้าไปร่วมบริหาร ให้คำปรึกษาแนะนำ ได้แก่ บริษัท เลกาซีคอลฟ์ (ประเทศไทย) จำกัด

- บางแห่งจะดำเนินธุรกิจไปเอง โดยไม่ได้เกี่ยวข้อง หรือมีผลประโยชน์ใด ๆ กับ โรงพยาบาล

(2) แผนภาพโครงสร้างการถือหุ้นของบริษัท

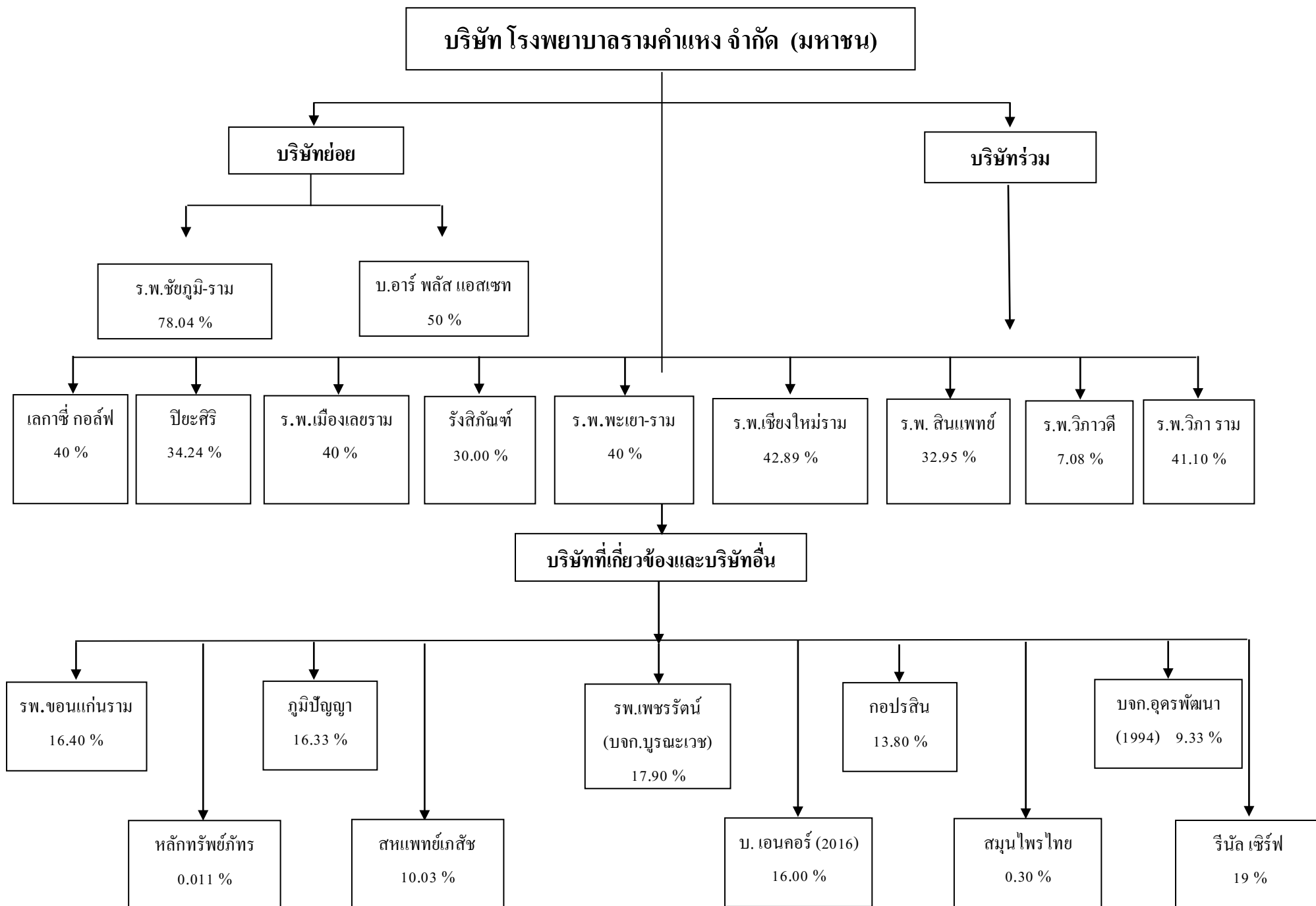

นิติบุคคลที่บริษัทถือหุ้นตั้งแต่ร้อยละ 10 ขึ้นไป

	รายชื่อบริษัท	สถานที่ตั้ง	ประเภทธุรกิจ	จำนวนหุ้นที่ ออกและเรียก ชำระแล้ว (หุ้น)	จำนวนหุ้นที่ บริษัทถือ (หุ้น)	อัตรการ ถือหุ้น (ร้อยละ)
1.	บริษัทโรงพยาบาลชัยภูมิ ราม จำกัด	290/42 ถ.ชัยภูมิสีคิ้ว ต.ในเมือง อ. เมือง จ. ชัยภูมิ 36000	โรงพยาบาลเอกชน	5,580,000	4,354,632	78.04
2.	บริษัท อาร์พลัส แอสเซท จำกัด	ถ. เพชรบุรี กรุงเทพฯ	โรงพยาบาลเอกชน อยู่ระหว่างดำเนิน- การ	87,500,000 (จำนวนหุ้นที่ ออก)	43,750,000	50.00
3.	บริษัท โรงพยาบาล เชียงใหม่ ราม จำกัด	8 ถ. บุญเรืองฤทธิ์ ต.ศรีภูมิ อ. เมือง จ. เชียงใหม่	โรงพยาบาลเอกชน	40,000,000	17,156,667	42.89
4.	บริษัท โรงพยาบาลวิภาราม จำกัด	2677 ถ.พัฒนาการ แขวง/เขต สวนหลวง กรุงเทพฯ 10250	โรงพยาบาลเอกชน	155,480,000	63,895,778	41.10
5.	บริษัท โรงพยาบาลพะเยา ราม จำกัด	660 ม.3 ต.ท่าวังทอง อ. เมือง จ.พะเยา 56000	โรงพยาบาลเอกชน	750,000	300,000	40.00
6.	บริษัท โรงพยาบาลเมืองเลย ราม จำกัด	546 ม. 1 ถ.มะลิวัลย์ ต.นาอาน อ. เมือง จ. เลย 42000	โรงพยาบาลเอกชน	10,000,000	4,000,000	40.00
7.	บริษัท เลกาซีคอลส์ฟ (ประเทศไทย) จำกัด	18 ม.7 ถ.เลียบคลอง สอง แขวงสามวา- ตะวันออก เขตคลอง สามวา กทม.10510	สนามกอล์ฟ	210,000,000	84,000,000	40.00
8.	บริษัท ปิยะศิริ จำกัด (โรงพยาบาลสุภูมิวิท)	316/32 ซ.สุขุมวิท 22 ถ.สุขุมวิท แขวง/เขต คลองเตย กรุงเทพฯ 10110	โรงพยาบาลเอกชน	1,760,000	602,624	34.24
9.	บริษัท โรงพยาบาลสินแพทย์ จำกัด	9/99 ถ.รามอินทรา กม. 8.5 แขวง/เขต คันนายาว กรุงเทพฯ	โรงพยาบาลเอกชน	91,000,000	29,983,489	32.95

10.	บริษัท ริงสิกัณท์ จำกัด	170-172/1 (ชั้น 2,3) ถ. บริพัตร แขวง บ้านบาตร เขตป้อม ปราบศัตรูพ่าย กทม. 10100	ขายและซ่อม เครื่องมือแพทย์	10,000	3,000	30.00
11.	บริษัท รัตนศิริ จำกัด	719 อาคารเคบีเอ็ม ยูนิต ดี1 ชั้น 19 ถนนพระรามเก้า แขวงบางกะปิ เขตห้วยขวาง กรุงเทพ 10310	ขายเครื่องมือแพทย์ และเวชภัณฑ์	3,000,000	570,000	19.00
12.	บริษัท บุรณะเวช จำกัด (โรงพยาบาลเพชรรัตน์)	2/1 ถ.สามกิโลไทย ต.ในเมือง อ.เมือง จ.เพชรบูรณ์ 67000	โรงพยาบาลเอกชน	7,500,000	1,342,127	17.90
13.	บริษัท โรงพยาบาลขอนแก่น ราม จำกัด	193 ถ. ศรีจันทร์ อ. เมือง จ. ขอนแก่น 40000	โรงพยาบาลเอกชน	8,000,000	1,312,200	16.40
14.	บริษัท ภูมิปัญญา อินเตอร์ เนชั่นแนล จำกัด	50 ถ.ห้วยแก้ว ต.ช้างเผือก อ. เมือง จ. เชียงใหม่ 50300	สถาบันศึกษา	6,000,000	980,000	16.33
15.	บริษัท เอนคอร์ (2016) จำกัด	สุขาบาล 3 สะพานสูง กรุงเทพฯ 10240	โรงพยาบาลเอกชน	5,000,000	800,000	16.00
16.	บริษัท กอปรสิน จำกัด	81 ซ. สุขุมวิท 31 (สวัสดี) ถ. สุขุมวิท แขวงคลองตัน เหนือ เขตวัฒนา กรุงเทพฯ 10110	อสังหาริมทรัพย์	2,970,000	410,000	13.80
17.	บริษัท สหแพทย์ จำกัด	450 ซ.พระราม 2 ซอย 50 แขวงสาม คํา เขตบางขุนเทียน กรุงเทพฯ 10150	จำหน่ายยา	4,286,000	430,000	10.03

รายการที่ 1 และ 2 เป็นบริษัทย่อย รายการที่ 3 ถึง 10 เป็นบริษัทร่วม ผู้ถือหุ้นส่วนที่เหลือจากที่โรงพยาบาล
รามคำแหงถือในบริษัทย่อย และบริษัทร่วม ไม่เป็นบุคคลที่อาจมีความขัดแย้งในเรื่องผลประโยชน์ของ
โรงพยาบาล

(3) ขนาดของบริษัทที่ประกอบธุรกิจหลัก และขนาดของบริษัทอื่นที่เปรียบเทียบกับขนาดของ
บริษัท และตรวจสอบว่าเป็นไปตามเกณฑ์หรือไม่

- ไม่มี -

1.4 ความสัมพันธ์กับกลุ่มธุรกิจของผู้ถือหุ้นใหญ่

- ไม่มี -

2. ลักษณะการประกอบธุรกิจ

(1) โครงสร้างรายได้ แยกตามสายผลิตภัณฑ์ / กลุ่มธุรกิจ

โรงพยาบาลรามคำแหง ประกอบธุรกิจหลัก คือ ให้บริการรักษาพยาบาลในรูปแบบ โรงพยาบาลเอกชนและมีธุรกิจเสริม คือ ขายเครื่องมือแพทย์, เวชภัณฑ์ และให้บริการตรวจสอบเครื่องมือแพทย์ให้ได้มาตรฐาน ในปี 2559 มีรายได้ 10.60 % ของรายได้รวม

โรงพยาบาลรามคำแหง มีบริษัทย่อย 2 แห่ง คือ โรงพยาบาลชัยภูมิ ราม ดำเนินธุรกิจ โรงพยาบาลเอกชน และ บริษัท อาร์พลัส แอสเซท จำกัด ดำเนินธุรกิจโรงพยาบาลเอกชน อยู่ระหว่างดำเนินการ
โครงสร้างรายได้

1. บริษัท โรงพยาบาลรามคำแหง จำกัด (มหาชน) - งบการเงินรวม
2. บริษัท โรงพยาบาลรามคำแหง จำกัด (มหาชน) - งบการเงินเฉพาะ
3. บริษัท โรงพยาบาล ชัยภูมิ ราม จำกัด

บริษัท โรงพยาบาลรามคำแหง จำกัด (มหาชน) และ บริษัทย่อย

	2559		2558		2557	
	บาท	%	บาท	%	บาท	%
รายได้จากกิจการโรงพยาบาล						
ค่าตรวจรักษาและผ่าตัด	764,021,901.06	18.56	701,958,181.75	19.28	670,658,620.68	18.22
ค่ายาและเวชภัณฑ์	1,516,590,234.25	36.84	1,397,359,995.11	38.39	1,341,344,181.08	36.45
ค่าอุปกรณ์ทางการแพทย์	314,064,982.67	7.63	288,774,461.72	7.93	277,902,922.50	7.55
Lab และ X-Ray	316,394,245.92	7.69	285,872,089.21	7.85	269,662,861.92	7.33
อื่น ๆ	468,413,141.10	11.38	435,294,841.21	11.96	406,717,272.82	11.05
	3,379,484,505.00	82.10	3,109,259,569.00	85.42	2,966,285,859.00	80.60
รายได้อื่น ๆ						
ดอกเบี้ยรับ	9,560,977.00	0.23	8,889,413.00	0.24	8,877,643.00	0.24
เงินปันผล	264,898,065.00	6.44	209,292,934.00	5.75	357,121,410.00	9.70
อื่น ๆ	462,249,229.00	11.23	312,709,111.00	8.59	347,746,736.00	9.45
รวมรายได้	4,116,192,776.00	100.00	3,640,151,027.00	100.00	3,680,031,648.00	100.00

ผลิตภัณฑ์ / บริการ

โรงพยาบาลเอกชน

ดำเนินงานโดย

ทันตแพทย์ชำนาญ ชนกะภัย และกรรมการบริหาร

บริษัท โรงพยาบาลรามคำแหง จำกัด (มหาชน)

	2559		2558		2557	
	บาท	%	บาท	%	บาท	%
รายได้จากกิจการโรงพยาบาล						
ค่าตรวจรักษาและผ่าตัด	757,231,899.06	17.84	696,020,361.75	18.14	664,804,912.68	17.36
ค่ายาและเวชภัณฑ์	1,492,029,109.25	35.14	1,377,333,159.11	35.91	1,320,227,508.08	34.48
ค่าอุปกรณ์ทางการแพทย์	301,395,306.67	7.10	278,216,292.72	7.25	267,124,986.50	6.98
Lab และ X-Ray	307,513,368.92	7.24	278,024,508.21	7.25	261,727,069.92	6.84
อื่น ๆ	459,632,031.92	10.83	429,464,585.94	11.20	399,525,558.43	10.43
	3,317,801,715.82	78.15	3,059,058,907.73	79.75	2,913,410,035.61	76.09
รายได้อื่น ๆ						
ดอกเบี้ยรับ	8,673,166.44	0.20	8,841,578.27	0.23	8,819,865.85	0.23
เงินปันผล	459,382,625.61	10.82	455,980,885.53	11.89	556,428,195.29	14.53
อื่น ๆ	459,764,522.34	10.83	312,088,619.74	8.14	350,372,602.63	9.15
รวมรายได้	4,245,622,030.21	100	3,835,969,991.27	100	3,829,030,699.38	100

ผลิตภัณฑ์ / บริการ

โรงพยาบาลเอกชน

ดำเนินงานโดย

ทันตแพทย์ชำนาญ ชนะภัย และกรรมการบริหาร

บริษัท โรงพยาบาลชัยภูมิ รม จำกัด

	2559		2558		2557	
	บาท	%	บาท	%	บาท	%
รายได้จากกิจการโรงพยาบาล						
ค่าตรวจรักษาและผ่าตัด	6,790,002.00	10.85	5,937,820.00	11.13	5,853,708.00	10.89
ค่ายาและเวชภัณฑ์	24,561,125.00	39.26	20,026,836.00	37.54	21,116,673.00	39.29
ค่าอุปกรณ์ทางการแพทย์	12,669,676.00	20.25	10,558,169.00	19.79	10,777,936.00	20.05
Lab และ X-Ray	8,880,877.00	14.20	7,847,581.00	14.71	7,935,792.00	14.77
อื่น ๆ	9,053,890.00	14.47	8,334,776.00	15.63	7,412,699.00	13.79
	61,955,570.00	99.04	52,705,182.00	98.81	53,096,808.00	98.79
รายได้อื่น ๆ						
ดอกเบี้ยรับ	24,899.36	0.04	26,309.08	0.05	30,720.08	0.06
อื่น ๆ	574,550.00	0.92	610,491.00	1.14	619,445.00	1.15
รวมรายได้	62,555,019.36	100.00	53,341,982.08	100.00	53,746,973.08	100.00

ผลิตภัณฑ์ / บริการ

โรงพยาบาลเอกชน

ดำเนินงานโดย

นายอิทธิศักดิ์ เอกศักดิ์ และ กรรมการบริหาร

บริษัท โรงพยาบาลรามคำแหง จำกัด (มหาชน)

ถือหุ้น 78.04 %

(2) อธิบายโดยแบ่งตามสายผลิตภัณฑ์ / กลุ่มธุรกิจตามตารางโครงสร้างรายได้

บริษัท โรงพยาบาลรามคำแหง จำกัด (มหาชน) และบริษัทย่อย ประกอบธุรกิจหลัก คือ โรงพยาบาล เอกชน มีรายได้หลัก คือ ค่าตรวจรักษาและผ่าตัด, ค่ายาและเวชภัณฑ์, ค่าอุปกรณ์ทางการแพทย์ Lab, X-Ray & อื่น ๆ และธุรกิจเสริม คือ รายได้จากการขายเครื่องมือแพทย์, เวชภัณฑ์ และให้บริการสอบเทียบเครื่องมือแพทย์

2.1 ลักษณะผลิตภัณฑ์ หรือบริการ

โรงพยาบาลรามคำแหง ประกอบธุรกิจให้บริการรักษาพยาบาลผู้ป่วยที่ป่วยด้วยโรคภัยไข้เจ็บต่าง ๆ ทุกโรค (General Hospital) โดยแบ่งเป็นผู้ป่วยนอกและผู้ป่วยใน เปิดให้บริการตลอด 24 ชั่วโมง มีรถพยาบาลคอยรับส่งผู้ป่วยตลอด 24 ชั่วโมง

โรงพยาบาลรามคำแหง มีการให้บริการรักษาพยาบาลโรคต่าง ๆ ดังนี้

โรงพยาบาลรามคำแหงให้บริการตรวจรักษาแก่ผู้ป่วย โดยแบ่งเป็น

1. ผู้ป่วยนอก มีห้องตรวจ 109 ห้อง โดยมีศูนย์และคลินิกเฉพาะโรคต่าง ๆ ดังนี้

- ศูนย์โรคหัวใจ 24 ชั่วโมง
- ศูนย์รักษาแผลเบาหวานที่เท้า
- ศูนย์อัมพาตเฉียบพลัน
- ศูนย์โรคปอดหลัง ปวดคอ
- คลินิกเบาหวาน
 - เบาหวานที่ไม่ต้องรักษา
 - อาหารสำหรับผู้ป่วยเบาหวาน
 - มาตรฐานในการดูแลรักษาผู้ป่วยเบาหวาน
 - เบาหวานอันตรายเป็นภัยต่อหลอดเลือดหัวใจ
- คลินิกระบบทางเดินอาหาร
 - อยากรู้ไหมว่าคุณเป็นกรดไหลย้อนหรือเปล่า
 - กส็องแคปซูลสำรวจทางเดินอาหาร
 - การตรวจเชื้อ Helicobacter Pylori
 - เชื้อแบคทีเรีย อี. โค. ไล. โอ. 104
 - มะเร็งลำไส้ใหญ่
- คลินิกโรคหัวใจ
 - บอลดูนขยายหลอดเลือดหัวใจ
 - ทำไมต้องฟืนฟูหัวใจและปอด
 - ภัยเงียบ..โรคหัวใจในผู้ป่วยเบาหวาน
 - รักษาโรคหัวใจด้วยวิธีการผ่าตัด
 - ฟืนฟูสมรรถภาพหัวใจและปอด
 - การตรวจ ABI
 - หัวใจเต้นผิดปกติ
 - หัวใจคุณเป็นอย่างไรด้วย CT 64 สไลซ์
 - รู้ได้อย่างไรเป็นโรคหัวใจรีเปล่า
 - ความดันโลหิตสูง
 - คลินิกโรคหัวใจ นวัตกรรมใหม่
- คลินิกสมองและระบบประสาท
 - โรคสมองเสื่อม
 - การดูแลผู้ป่วยอัลไซเมอร์ที่บ้าน
 - เส้นประสาทที่ 7 อักเสบ (BELL'S PALSY)
- คลินิกหู คอ จมูก
 - แรงดันน้ำในหูผิดปกติ
 - โรคหินปูนในหูชั้นใน
 - ตรวจนอนกรน
 - กายบริหารเพื่อฟื้นฟูสมรรถภาพการทรงตัว
- คลินิกตา
 - ทำไมต้องตรวจจอประสาทตา
 - LASIK
 - ออฟติคัล การตรวจจอประสาทตา
 - ตรวจจอประสาทตา
- คลินิกเด็ก
 - ทำอย่างไรเมื่อลูกเป็นสาวก่อนวัย
 - ภาวะตัวเตี้ยในเด็ก
 - คำถามที่พบบ่อย เกี่ยวกับ โรคมือ เท้า ปาก
 - โรคโลหิตจางธาลัสซีเมีย
 - การขับเสมหะออกจากปอดและหลอดลม
 - โรคภูมิแพ้
 - เด็กหายใจอุดตันขณะหลับ
 - เด็กติดเชื้อทางเดินปัสสาวะ
 - โรคหัดในเด็ก
 - วัคซีน..ที่พ่อแม่แม่มักจะลืม
 - เมื่อไหร่..ต้องใช้ยาฟัน
- คลินิกทันตกรรม
 - ทันตกรรมจัดฟัน
 - การป้องกันฟันผุในเด็ก
- คลินิกอายุรกรรม
 - ภาวะโรคโลหิตจางจากโรคไตวาย
- คลินิกผิวหนังและเลเซอร์
 - Cosmetic
 - การทำ Botox
 - การทำ Polaris
 - ลบรอยสักด้วยเลเซอร์
 - Eligth ST
- คลินิกสูตินรีเวช
 - การทำเด็กหลอดแก้ว
 - การทำเด็กหลอดแก้วร่วมกับการทำอีกซี่
 - ภาวะกระดูกพรุน
 - เชื้อบวมดลูกเจริญผิดที่
 - อาการเลือดออกผิดปกติ
 - อาการปวดกระดูก
 - การทำสูติบัตร สำหรับทารกแรกเกิด
 - อัลตราซาวด์ 4 มิติ
 - วัยทอง
- คลินิกกระดูกและข้อ
 - ส่องกล้องกระดูกข้อไหล่
 - หมอนรองกระดูกสันหลังทับเส้นประสาท
 - หมอนรองกระดูกทับเส้นประสาท เทคนิคใหม่...

2. ผู้ป่วยใน ประกอบด้วย

- ห้องพักรักษาผู้ป่วย

- (1) ห้องเดี่ยว
 - ธรรมดา
 - พิเศษ
 - VIP
 - Platinum
- (2) ห้องรวม
 - 2 เตียง
 - 4 เตียง

- ห้องเด็กอ่อน
- ห้องคลอด
- ห้องผู้ป่วยวิกฤต (ICU)
- ห้องผู้ป่วยวิกฤต เฉพาะโรคหัวใจ (CCU)
- ห้องสวนหลอดเลือดหัวใจ (Cath Lab)
- ห้องผ่าตัด
- ห้องไตเทียม
- ศูนย์ส่องกล้องทางเดินอาหาร (GI Scope)

2.2 การตลาดและการแข่งขัน

(ก) นโยบายและลักษณะการตลาดของผลิตภัณฑ์หรือบริการที่สำคัญ

- กลยุทธ์การแข่งขัน

1. โรงพยาบาลจะเน้นในด้านภาพพจน์การให้บริการด้านต่าง ๆ ครอบคลุมสาขาไม่เจาะจง สาขาด้านใดเป็นพิเศษ โดยทางโรงพยาบาลจะให้การบริการตรวจรักษาโดยแพทย์ผู้เชี่ยวชาญเฉพาะสาขา ไม่ใช่แพทย์เวชปฏิบัติทั่วไป และใช้เครื่องมือทางการแพทย์เฉพาะด้านที่ดี ทันสมัย ซึ่งจะทำให้การรักษามีประสิทธิภาพ และถูกต้องแม่นยำ

2. โรงพยาบาลให้ส่วนลดแก่ลูกค้าประจำของโรงพยาบาล ที่สมัครเป็นสมาชิกของ โรงพยาบาลรามคำแหง 10% สำหรับผู้ที่จ่ายเงินสด และ 7.5% สำหรับผู้ที่จ่ายด้วยบัตรเครดิต ด้านกลุ่มลูกค้าเป้าหมาย โรงพยาบาลกำหนดกลุ่มลูกค้าเป้าหมาย คือ ผู้ที่อาศัยอยู่ในบริเวณใกล้เคียงโรงพยาบาล บริษัทประกัน และ บริษัทต่าง ๆ ที่ตั้งอยู่ในพื้นที่ใกล้เคียงกับโรงพยาบาล

ข้อได้เปรียบและเสียเปรียบของโรงพยาบาลเมื่อเทียบกับคู่แข่ง

ข้อได้เปรียบ

1. ทำเลที่ตั้งของโรงพยาบาล โรงพยาบาลรามคำแหงตั้งอยู่บนถนนรามคำแหง ซึ่งเป็นศูนย์กลางของชุมชนย่านผู้อาศัยหนาแน่นมากที่สุดชุมชนหนึ่ง ตั้งแต่ปี 2549 สนามบิณสุวรรณภูมิ ซึ่งอยู่ในโซนเดียวกับโรงพยาบาลได้เปิดดำเนินการ ทำให้บริเวณนี้มีชุมชนหนาแน่นมากขึ้นทุกปี
2. การให้บริการการรักษาพยาบาล โรงพยาบาลรามคำแหงจะเน้นการให้บริการการรักษาเฉพาะทางที่มีคุณภาพ กล่าวคือ การใช้แพทย์ผู้เชี่ยวชาญเฉพาะสาขานั้นในการรักษาคนไข้จึงทำให้ผลการรักษาพยาบาลมีประสิทธิภาพดีกว่าการใช้แพทย์เวชปฏิบัติทั่วไปทำการตรวจรักษาขึ้นต้นก่อนแล้วจึงส่งต่อแพทย์เฉพาะสาขาตรวจรักษาอีกครั้งหนึ่ง ซึ่งจะทำให้คนไข้ต้องเสียค่าใช้จ่าย และระยะเวลาในการรักษามากขึ้น
3. ราคาอยู่ในระดับมาตรฐาน โรงพยาบาลมีนโยบายที่จะกำหนดราคาให้อยู่ในเกณฑ์ที่ยุติธรรม และเป็นไปตามมาตรฐานของตลาด ทั้งนี้โดยคำนึงถึงประชาชนที่อาศัยอยู่ในบริเวณนั้นซึ่งมีฐานะการเงินอยู่ในระดับปานกลาง
4. หอพักพยาบาล ขณะนี้โรงพยาบาลมีหอพักพยาบาล 4 หลัง
5. ภาพพจน์ (Image) โรงพยาบาลรามคำแหงได้เปิดให้บริการรักษาพยาบาลแก่บุคคลทั่วไปตั้งแต่วันที่ 28 กุมภาพันธ์ 2531 ขณะนี้ครบรอบ 28 ปีแล้ว จำนวนคนไข้ของโรงพยาบาลก็เพิ่มมากขึ้นเรื่อย ๆ การที่โรงพยาบาลมีคนไข้จำนวนมากในแต่ละวัน ก็ส่งผลให้มีแพทย์จำนวนมากมาติดต่อขอทำงานที่นี่ ทำให้ทางโรงพยาบาลสามารถคัดเลือกเฉพาะแพทย์ที่มีความรู้ ความสามารถดีให้กับโรงพยาบาลได้ การที่โรงพยาบาลมีแพทย์ดี พนักงานดี บริการเยี่ยม ทำให้ภาพพจน์ของโรงพยาบาลดีในสายตาของประชาชนที่มาใช้บริการ
6. ด้านบุคลากร โรงพยาบาลรามคำแหงได้เปิดดำเนินการกิจการมา 28 ปีแล้ว จำนวนคนไข้ของโรงพยาบาลก็เพิ่มมากขึ้นเรื่อย ๆ ทำให้โรงพยาบาลรามคำแหงเป็นโรงพยาบาลที่มีศักยภาพและความมั่นคงสูงโรงพยาบาลหนึ่ง ทำให้มีพนักงานจำนวนมากมาสมัครงานที่นี่ ทางโรงพยาบาลจึงมีโอกาสดึงดูดบุคลากรที่ดีมาทำงานให้กับโรงพยาบาล

ข้อเสียเปรียบ

1. ด้านการจราจร เนื่องจากชุมชนดังกล่าวเป็นชุมชนที่มีผู้อาศัยหนาแน่น ดังนั้นจึงส่งผลในเรื่องของการจราจรที่ติดขัดด้วย แต่ปัจจุบันทางกรุงเทพมหานครได้มีการตัดถนนสายใหม่ สะพานลอยและในอนาคตจะมีรถไฟฟ้าผ่านย่านรามคำแหง ซึ่งจะช่วยลดปัญหาการจราจรได้มาก

- การจำหน่ายและช่องทางการจำหน่าย

โรงพยาบาลจะขายบริการให้แก่ลูกค้า 2 ประเภท คือ

1. ลูกค้าที่เดินเข้ามาในโรงพยาบาลเอง ชำระค่าบริการเป็นเงินสดมีประมาณ 72.14 % ของรายได้ทั้งหมด

2. ลูกค้าที่เป็นบริษัท Contract โดยบริษัทนั้นจะส่งพนักงานมาทำการรักษาที่โรงพยาบาล แล้วทางโรงพยาบาลจะเรียกเก็บชำระจากบริษัท Contract โดยตรง มีประมาณ 27.86 % ของรายได้ทั้งหมด ทางบริษัทมีนโยบายที่จะเพิ่มลูกค้าประเภทนี้ให้มากขึ้นแต่ก็จะเลือกเฉพาะลูกค้าที่มีคุณภาพดีเท่านั้น เพื่อป้องกันหนี้สูญที่อาจจะเกิดขึ้นได้

- (ข) ภาวะอุตสาหกรรมและการแข่งขัน

ในปีที่ผ่านมาสภาพการแข่งขันอยู่ในระดับปานกลาง โดยจะแข่งขันในด้านคุณภาพ ควบคู่ไปกับราคา

ปัจจัยแห่งความสำเร็จของโรงพยาบาลเอกชน คือ ภาพลักษณ์ (Image) ที่ดีที่จะทำให้ผู้ป่วยเข้ามารักษาในโรงพยาบาลเอกชน เนื่องจากคุณภาพการรักษาพยาบาลของโรงพยาบาลแต่ละโรงนั้นไม่สามารถเปรียบเทียบกันได้โดยตรง ทำให้ความยืดหยุ่นของอุปสงค์ (elasticity of demand) สูง ผู้ป่วยสามารถทนต่อการเปลี่ยนแปลงของราคาได้ดี โดยเฉพาะโรงพยาบาลที่สามารถสร้างภาพลักษณ์ได้ดี ภาพลักษณ์ที่ดีของอุตสาหกรรมโรงพยาบาลเอกชนที่ดีเกิดขึ้นจาก

1. คุณภาพของแพทย์ (quality of core product) โรงพยาบาลใดสามารถคัดเลือกแพทย์ที่มีคุณภาพทางด้านความรู้ความชำนาญ และมีศิลปการรักษาพยาบาล ย่อมทำให้ได้รับความไว้วางใจจากผู้ป่วย และมีเครื่องมือแพทย์ที่ทันสมัย เหมาะสมในเวลานั้น

2. การทำการตลาดที่เหมาะสม จะทำให้ภาพลักษณ์ของคุณภาพการรักษาพยาบาลในสายตาของผู้ป่วยสูงขึ้นและเป็นที่รู้จักอย่างกว้างขวาง

ในปี 2559 ทางโรงพยาบาลได้ทำการตลาดดังนี้

- ลงข้อมูลสุขภาพ ในหนังสือพิมพ์ไทยรัฐ, หนังสือพิมพ์เดลินิวส์
- ผ่านสื่อทางวิทยุ FM 95 Mhz., 100.5 Mhz. และ 103.5 Mhz.
- ผ่านสื่อโทรทัศน์ TV Scoop ช่อง 3, 5, 7, 9
- ป้ายโฆษณากลางแจ้ง บริเวณถนนรามคำแหง, ถนนเสรีไทย, ถนนมอเตอร์เวย์
- พัฒนาเว็บไซต์ <http://www.ram-hosp.co.th>
- PR ในสื่อออนไลน์ เช่น <http://www.facebook/ramhospital>
- ออกวารสารโรงพยาบาล ส่งถึงสมาชิก 2 ฉบับ
- ออกนิตยสารอุ่นใจหมอ 1 ฉบับ
ส่งถึงสมาชิกทั้ง 3 ฉบับ
- ทำกิจกรรม CRM ร่วมกับบริษัท Contract เช่น ออกบูทที่ศูนย์การค้ารัชดาพาร์ค ศรีปดินทร์ ในงานวันเด็ก

2.3 การจัดหาผลิตภัณฑ์หรือบริการ

(ก) ลักษณะการจัดให้ได้มาซึ่งผลิตภัณฑ์

- กำลังการผลิต

กำลังการให้บริการเต็มที่	<u>2559</u>	<u>2558</u>	<u>2557</u>
ผู้ป่วยใน(จำนวนเตียง) / วัน	486	486	486
ผู้ป่วยนอก (จำนวนคน) / วัน	2,500	2,500	2,500
ปริมาณการให้บริการจริง			
ผู้ป่วยใน / วัน	250.7	243.9	226.4
ผู้ป่วยนอก / วัน	1,586	1,514	1,516
อัตราการให้กำลังการให้บริการผู้ป่วย (Occupancy rate)			
ผู้ป่วยใน (%)	51.6	50.2	46.6
ผู้ป่วยนอก (%)	63.4	60.6	60.6
อัตราการเพิ่ม (ลด) ของปริมาณการให้บริการ			
ผู้ป่วยใน (%)	2.8	7.7	(1.2)
ผู้ป่วยนอก (%)	4.6	0.0	0.7

- การจัดหาวัตถุดิบหรือผลิตภัณฑ์เพื่อจำหน่าย

วัตถุดิบที่สำคัญสำหรับโรงพยาบาลเอกชน คือ

1. แพทย์

2. ยาและเวชภัณฑ์

1. แพทย์ ถือว่าเป็นวัตถุดิบที่สำคัญมากสำหรับธุรกิจโรงพยาบาล โรงพยาบาลรามคำแหง มีเฉพาะแพทย์ผู้เชี่ยวชาญเฉพาะโรคเท่านั้นและมีจำนวนมากในแต่ละแผนก

2. ยาและเวชภัณฑ์ ถือว่าเป็นวัตถุดิบที่มีความสำคัญมากสำหรับธุรกิจโรงพยาบาลเช่นเดียวกับแพทย์ แต่ยาและเวชภัณฑ์สามารถที่จะหาซื้อได้ทั่วไปในท้องตลาด ทั้งนี้เนื่องจากผู้ขาย (Supplier) มีจำนวนมาก มีให้เลือกทั้งชนิดผลิตในประเทศ (Local) หรือผลิตต่างประเทศ (Original) ถ้าผลิตภายในประเทศจะมีราคาถูกกว่าผลิตจากต่างประเทศ แต่คนไข้บางรายก็มีความจำเป็นต้องใช้วัตถุดิบที่ผลิตจากต่างประเทศ

- จำนวนผู้จำหน่ายวัตถุดิบ

สำหรับโรงพยาบาลรามคำแหงจัดซื้อยาและวัตถุดิบจากบริษัทที่จัดจำหน่ายทั่ว ๆ ไปไม่มีการผูกขาดในสินค้าดังกล่าว

ขั้นตอนและเทคโนโลยีการผลิต

ส่วนใหญ่ทางโรงพยาบาลจะใช้เครื่องมือทางการแพทย์ที่ทันสมัย ซึ่งจะต้องสั่งซื้อจากต่างประเทศ เช่น ประเทศจีน, เกาหลี, เยอรมัน, สหรัฐอเมริกา ฯลฯ ถ้าเครื่องมือเหล่านี้มีปัญหาทางบริษัทจะส่งคนมาดูแลและซ่อมแซมให้ หรือให้บริษัทที่เป็นตัวแทนจำหน่ายในประเทศไทยเป็นผู้ดำเนินการให้

(ข) ผลกระทบต่อสิ่งแวดล้อมจากกระบวนการให้บริการ

- การดำเนินการเพื่อลดผลกระทบต่อสิ่งแวดล้อม

หลังจากขั้นตอนการรักษาพยาบาลจะมีวัสดุใช้แล้ว เช่น สำลี, ผ้าก๊อซ, สายยาง ฯลฯ ที่มีเลือด น้ำเหลือง ของผู้ป่วยติดอยู่ สิ่งเหล่านี้จะต้องเก็บใส่ถุงสีแดงให้เรียบร้อยก่อนที่จะส่งต่อให้รถเก็บขยะนำไปทิ้ง ซึ่งเป็นการบ่งบอกว่า เป็นของเหลือใช้จากโรงพยาบาลที่สามารถแพร่เชื้อไปสู่บุคคลภายนอกได้ เป็นการส่งสัญญาณให้บุคคลภายนอกรู้ว่าสิ่งที่อยู่ในถุงนั้นต้องระมัดระวัง นอกจากนี้ทางโรงพยาบาลยังมีบ่อบำบัดน้ำเสีย 2 บ่อ เพื่อกำจัดน้ำเสียก่อนออกไปสู่ภายนอก

- ผลของการปฏิบัติจริงในช่วง 3 ปีที่ผ่านมาเป็นไปตามที่กฎหมายกำหนด
- ข้อพิพาทหรือการถูกฟ้องร้องเกี่ยวกับสิ่งแวดล้อม
- ไม่มี -

2.4 งานที่ยังไม่ส่งมอบ เฉพาะงานโครงการหรือชิ้นงานที่มีมูลค่าสูง และใช้เวลาในการส่งมอบ

- ไม่มี -

3. ปัจจัยความเสี่ยง (Risk Factors)

ปัจจัยความเสี่ยงที่อาจเกิดขึ้นกับทางบริษัท โรงพยาบาลรามคำแหง จำกัด (มหาชน) มีดังนี้

(1) ความเสี่ยงต่อการดำเนินธุรกิจของบริษัท / กลุ่มบริษัท

- 1.1 ความเสี่ยงจากผลการดำเนินงานที่อาจจะไม่แน่นอน
- 1.2 ความเสี่ยงจากการพึ่งพิงผู้บริหาร
- 1.3 ความเสี่ยงจากการไม่ได้รับเงินกู้ยืมคืนจากบริษัทร่วม
- 1.4 ความเสี่ยงจากเงินลงทุนที่ด้อยค่า
- 1.5 ความเสี่ยงจากการถูกฟ้องร้อง
- 1.6 ความเสี่ยงจากการถูกควบคุมเสี่ยงของที่ประชุมผู้ถือหุ้น จากกลุ่มผู้ถือหุ้นรายใหญ่
- 1.1 ความเสี่ยงจากผลดำเนินงานที่อาจจะไม่แน่นอน มีสาเหตุจากปัจจัยภายในและภายนอกองค์กร
สาเหตุจากภายในองค์กร ได้แก่
 1. การบริหารกระบวนการให้บริการรักษาพยาบาล
 2. การบริหารด้านพัฒนาบุคลากร
 3. การบริหารการจัดการด้านการเงินจากการให้บริการรักษาพยาบาลสาเหตุจากภายนอกองค์กร ได้แก่
 1. ระดับการแข่งขันในธุรกิจโรงพยาบาล
 2. นโยบายรัฐบาล

การบริหารกระบวนการให้บริการรักษาพยาบาล

การประกอบธุรกิจโรงพยาบาลเอกชน ปัญหาความเสี่ยงที่อาจเกิดขึ้นในกระบวนการให้บริการ หรือความเสี่ยงอื่นๆ ที่จะกระทบต่อการให้บริการรักษาพยาบาลผู้ป่วย ฝ่ายบริหารถือเป็นนโยบายสำคัญในการบริหารความเสี่ยงในองค์กร โดยยึดหลักการความปลอดภัยของผู้ป่วยเป็นสำคัญ (patient safety) โดยเน้นกระบวนการการให้บริการรักษาพยาบาลผู้ป่วย เพื่อให้ผู้ป่วยได้รับความปลอดภัยสูงสุด ซึ่งทางโรงพยาบาลได้มีคณะกรรมการบริหารความเสี่ยงในองค์กร โดยเป็นผู้ประสานงานและติดตามปัญหาความเสี่ยงต่างๆ ของโรงพยาบาล เพื่อนำเข้ามาพัฒนาแก้ไขและป้องกัน ซึ่งจะดูแลครอบคลุมทั่วทั้งองค์กรในความเสี่ยงประเภทต่างๆ อาทิเช่น ความเสี่ยงทางกายภาพ, ความเสี่ยงอันเกิดจากกระบวนการทำงาน, ความปลอดภัย และอาชีวอนามัย ด้านสิทธิผู้ป่วย และจริยธรรมองค์กร ฯลฯ ขณะเดียวกันฝ่ายบริหารก็จะเน้นในเรื่องการพัฒนาบุคลากรให้เข้าใจ และปฏิบัติตามมาตรฐานของกระบวนการที่โรงพยาบาลกำหนดนโยบายไว้ เพื่อให้แต่ละหน่วยงานกำหนดมาตรฐานงานขึ้น และมีการสอนจนเชี่ยวชาญ และปฏิบัติได้อย่างดี

นอกจากนี้การกำหนดตัวชี้วัดในแต่ละเรื่องของความเสี่ยง ก็ถือเป็นเรื่องสำคัญที่จะต้องทำอย่างต่อเนื่อง เพื่อติดตามผลลัพธ์ในการติดตามความเสี่ยงในแต่ละเรื่องในแต่ละหน่วยงาน ตั้งแต่ปี 2553 ทางโรงพยาบาลได้รับใบรับรองมาตรฐาน JCI (Joint Commission International Accreditation Standards for Hospitals) และมีการ Reaccredit ครั้งที่ 1 ในปี 2556, ครั้งที่ 2 ในปี 2559 และทางโรงพยาบาลได้ถือปฏิบัติการรักษาพยาบาลผู้ป่วยตามมาตรฐานโรงพยาบาลระดับสากลตั้งแต่นั้นมาจนถึงปัจจุบัน

การบริหารด้านพัฒนาบุคลากร

ในการประกอบธุรกิจโรงพยาบาล แพทย์เป็นบุคลากรที่สำคัญมากที่มีผลกระทบต่อการดำเนินธุรกิจ ทางโรงพยาบาลได้พยายามจัดหาแพทย์ที่มีคุณภาพมาประจำอยู่ที่โรงพยาบาล และส่งแพทย์ไปอบรมสัมมนาทางวิชาการที่มีการจัดขึ้นทั้งในและต่างประเทศอย่างสม่ำเสมอ เพื่อแพทย์จะได้นำเอาวิชาความรู้และนวัตกรรมใหม่ ๆ มาใช้กับผู้ป่วย นอกจากแพทย์แล้วบุคลากรด้านอื่น ๆ ได้แก่ พยาบาล เภสัช กายภาพ รังสีเทคนิค นักเทคนิคการแพทย์ บัญชี ธุรการ ฯลฯ ก็มีความสำคัญต่อบริษัทเช่นกัน ทางบริษัทจึงได้บริหารและพัฒนาบุคลากร โดยมุ่งเน้น

1. การพัฒนาสมรรถนะของแพทย์และพนักงาน (High Competent Staff)
2. ส่งเสริมให้แพทย์และพนักงานมีผลปฏิบัติงานที่ดี (High Perform Staff)
3. พัฒนาให้มีความรู้มากขึ้น (Knowledge Management)
4. ส่งเสริมให้พนักงานมีความผูกพันและรักองค์กร (High Engagement)

นอกจากนี้บริษัทจะเน้นในเรื่องความเชี่ยวชาญด้านเทคนิค (Technical Skill), การสื่อสารที่มีประสิทธิภาพ (High efficiency communication) และให้บริการที่ดีเลิศแก่ผู้มาใช้บริการ (Excellent Service Mind Behavior) บริษัทเชื่อว่ากลยุทธ์ดังกล่าวจะช่วยให้อุบัติการณ์มีประสิทธิภาพ และทำให้บริษัทบรรลุเป้าหมายที่วางไว้ได้

การบริหารการจัดการด้านการเงิน

บริษัทมีนโยบายบริหารความเสี่ยงด้านการเงินจากการให้บริการรักษาพยาบาลโดยเน้นลดความเสี่ยงที่อาจเกิดขึ้นจากการเรียกเก็บค่ารักษาพยาบาลที่อยู่ในระบบเครดิต (สินเชื่อ) และระบบเงินสดไม่ได้ ดังนี้

1. ระบบสินเชื่อ มีการวางแผนและควบคุมการให้เครดิตค่ารักษาพยาบาลอย่างเคร่งครัด ก่อนที่บริษัทจะกำหนดให้ลูกค้านั้นเป็นคู่สัญญา บริษัทจะมีการวิเคราะห์เครดิตและฐานะการเงินของลูกค้าอย่างรอบคอบว่าเป็นลูกค้าชั้นดี ไม่มีปัญหาด้านการเงินจึงจะให้เครดิต หลังจากนั้นจะมีการติดตามดูสถานะของลูกค้าเป็นระยะ ๆ ว่า ณ เวลานั้นไม่มีปัญหาด้านการเงินและมีการติดตาม ทวงถามหนี้เป็นระยะ ๆ
2. ระบบเงินสด เป็นระบบที่ผู้ป่วยต้องรับผิดชอบค่าใช้จ่ายด้วยตนเอง ในกรณีที่ไม่ใช่ฉุกเฉินทางบริษัทจะประมาณค่าใช้จ่ายสำหรับการรักษาพยาบาลทั้งหมดให้ใกล้เคียงกับความเป็นจริงและแจ้งให้ผู้ป่วยทราบ เพื่อผู้ป่วยจะได้ทราบถึงงบประมาณที่ต้องใช้จ่ายทั้งหมด และตัดสินใจว่าจะทำการรักษาหรือไม่ ในกรณีที่ผู้ป่วยเข้ารับการรักษาจะมีการทวงเรียกชำระเงินทุก 3 วัน เพื่อเป็นการแบ่งเบาภาระผู้ป่วย ไม่ต้องชำระทีเดียวทั้งหมด

นโยบายดังกล่าวจะช่วยให้อุบัติการณ์ความเสี่ยงที่อาจเกิดขึ้นจากการเรียกเก็บเงินไม่ได้ โดยปกติผู้ป่วยของโรงพยาบาลจะชำระเป็นเงินสดประมาณ 72.14% และเป็นเครดิต 27.86% จะเห็นว่าผู้ป่วยที่ให้สินเชื่อมีเพียง 27.86% เท่านั้น ความเสี่ยงที่อาจเกิดขึ้นจากการเรียกเก็บเงินไม่ได้ จึงมีไม่มาก

ระดับการแข่งขันในธุรกิจโรงพยาบาล

การแข่งขันในธุรกิจโรงพยาบาล จะต้องแข่งขันทางด้านคุณภาพ และระดับราคาควบคู่กันไป ถ้าโรงพยาบาลสามารถรักษาระดับคุณภาพให้ดี มีภาพลักษณ์ที่ดี จะทำให้โรงพยาบาลนั้นมีจุดแข็ง และสามารถยืนหยัดอยู่ในธุรกิจนี้ได้ยาวนาน นอกจากนี้ยังต้องพิจารณาถึงระดับราคาจะต้องยุติธรรม ไม่สูงจนเกินไป, สภาวะของการแข่งขัน ถ้าเศรษฐกิจของประเทศไม่ดีขึ้นจะมีการแข่งขันสูง โดยเน้นในเรื่องของราคา ในทางตรงกันข้าม ถ้าเศรษฐกิจดีขึ้นจะไม่แข่งขันด้านราคาแต่จะแข่งขันด้านคุณภาพและบริการ ในปี 2559 ระดับของการแข่งขันในธุรกิจโรงพยาบาลอยู่ในระดับปานกลาง ทางด้านโรงพยาบาลรามาธิบดีได้เน้นในเรื่องคุณภาพดีและราคายุติธรรมมาเป็นระยะเวลานานแล้ว ทางโรงพยาบาลจึงคาดว่าความเสี่ยงที่จะเกิดกับบริษัทคงจะมีน้อยมาก

นโยบายของรัฐบาล

ปัจจุบันนโยบายของรัฐบาล คือ ให้บริการรักษาฟรีสำหรับผู้มีบัตรทอง นโยบายนี้ปรับปรุงมาจากนโยบาย 30 บาท รักษาทุกโรค ในอดีตทางโรงพยาบาลไม่ได้รับผลกระทบจากนโยบายนี้ ในอนาคตก็คาดว่าจะไม่ได้รับผลกระทบจากนโยบายรักษาฟรีเช่นกัน

1.2 ความเสี่ยงจากการพึ่งพิงผู้บริหาร

ผู้บริหารของโรงพยาบาลในปัจจุบันเป็นผู้ที่มีทัศนวิสัยที่กว้างไกล ได้พยายามทำให้โรงพยาบาลเป็นโรงพยาบาลที่ทันสมัยมีคุณภาพและรักษาเสถียรภาพทางการเงินไว้อย่างมั่นคง จะเห็นได้จากการที่ผู้บริหารสามารถนำโรงพยาบาลผ่านพ้นช่วงวิกฤตการณ์มาได้ และมีอัตราการเติบโตอย่างต่อเนื่องจนถึงปัจจุบัน ผู้บริหารชุดนี้ได้ตระหนักดีว่าการให้บริการรักษาพยาบาลของโรงพยาบาลเอกชนจะช่วยแบ่งเบาภาระจากภาครัฐ ทางโรงพยาบาลจึงได้วางนโยบายกำหนดราคาขายที่ยุติธรรมต่อผู้มาใช้บริการ และมีคุณภาพของการรักษาที่ดี ดังนั้นในอนาคตถ้ามีการเปลี่ยนแปลงผู้บริหารใหม่ก็อาจจะทำให้มีปัจจัยเสี่ยงต่อผลการดำเนินงานได้

1.3 ความเสี่ยงจากการไม่ได้รับเงินกู้ยืมคืนจากบริษัทร่วม และบริษัทที่เกี่ยวข้องกัน

ณ. 31 ธันวาคม 2559 บริษัทฯ ยังคงมียอดเงินให้กู้ยืมแก่บริษัทร่วม 2 แห่ง ดังนี้

1. บริษัท โรงพยาบาลพะเยา ราม จำกัด เป็นหนี้ค้างชำระเงินต้นและดอกเบี้ย ดังนี้

		<u>เงินต้น</u>	<u>ดอกเบี้ย</u>	
ยอดยกมา 1 ม.ค.2559	เป็นหนี้ค้างชำระ	47,326,035	48,666,796	บาท
ระหว่างปี 2559	ดอกเบี้ยที่เกิดขึ้น		3,713,105	บาท
ระหว่างปี 2559	ชำระเงินต้นและดอกเบี้ย	<u>1,200,000</u>	<u>3,713,105</u>	บาท
ยอดคงเหลือ ณ. 31 ธ.ค.2559	เป็นหนี้ค้างชำระ	<u>46,126,035</u>	<u>48,666,796</u>	บาท

2. บริษัท โรงพยาบาลเมืองเลย รม จำกัด เป็นหนี้ค้างชำระ เงินต้นและดอกเบี้ย ดังนี้

		<u>เงินต้น</u>	<u>ดอกเบี้ย</u>	
ยอดยกมา 1 ม.ค.2559	เป็นหนี้ค้างชำระ	94,656,702	104,419,347	บาท
ระหว่างปี 2559	ดอกเบี้ยที่เกิดขึ้น		4,234,604	บาท
ระหว่างปี 2559	ชำระเงินต้นและดอกเบี้ย	<u>1,200,000</u>	<u>469,274</u>	บาท
ยอดคงเหลือ ณ. 31 ธ.ค.2559	เป็นหนี้ค้างชำระ	<u>93,456,702</u>	<u>108,184,677</u>	บาท

ในปี 2559 บริษัทไม่ได้ให้เงินกู้ก้อนใหม่กับบริษัทร่วมและบริษัทที่เกี่ยวข้อง

ถึงแม้บริษัทจะไม่ได้รับเงินกู้ยืมบางส่วนคืน ก็จะไม่มีผลกระทบต่อกระแสเงินสดของโรงพยาบาล เนื่องจากหนี้ที่มีปัญหาเป็นหนี้ที่ให้อยู่ในอดีต และปัจจุบันผลประกอบการของโรงพยาบาลดี และมีเงินสดเหลือเพียงพอมาจ่ายเงินปันผลให้ผู้ถือหุ้น (ในปี 2559 มีการจ่ายเงินปันผล 2 ครั้ง คือ เดือนพฤษภาคม 2558 จ่ายหุ้นละ 6.00 บาท และเดือนตุลาคม 2559 จ่ายอีกหุ้นละ 8.00 บาท) และลงทุนในเครื่องมือแพทย์เพิ่มขึ้น

1.4 ความเสี่ยงจากเงินลงทุนที่ด้อยค่า

ผู้บริหารมีนโยบายที่จะลงทุนในบริษัทต่าง ๆ เพื่อหวังผลตอบแทนกลับมาในรูปเงินปันผล แต่การลงทุนในบางกิจการก็ไม่ประสบความสำเร็จ ทำให้บริษัทต้องตัดบัญชีด้อยค่าของเงินลงทุนบางรายการ เนื่องจากผลประกอบการในปี 2559 ประสบผลขาดทุน ในปี 2559 มีการตัดบัญชีด้อยค่าของเงินลงทุนดังนี้

1. เงินลงทุนในโรงพยาบาลชัยภูมิ รม มีการตัดบัญชีด้อยค่า จำนวน 19.6 ล้านบาท เนื่องจากโรงพยาบาลรณาคำแห่งถือหุ้นในโรงพยาบาลชัยภูมิ 78.04 % จึงเป็นผู้ถือหุ้นรายใหญ่ ถ้าโรงพยาบาลรณาคำแห่งไม่ลงทุนต่อไป โรงพยาบาลชัยภูมิก็อาจจะต้องหยุดกิจการ ทางโรงพยาบาลรณาคำแห่งยังคาดหวังว่าในอนาคตโรงพยาบาลชัยภูมิน่าจะมีผลประกอบการที่ดี และมีกำไรพอที่จะจ่ายเงินปันผลกลับมาให้โรงพยาบาลรณาคำแห่งได้

2. เงินลงทุนในโรงพยาบาลสุขุมวิท (บริษัท ปิยะศิริ จำกัด) มีการตัดบัญชีด้วยค่า จำนวน 17.7 ล้านบาท เนื่องจากโรงพยาบาลสุขุมวิทได้เปิดอาคารหลังใหม่ ค่าใช้จ่ายต่าง ๆ เพิ่มมากขึ้น แต่รายได้เพิ่มเพียงเล็กน้อย บริษัทคาดว่าในอนาคตรายได้จะเพิ่มมากขึ้น และมีกำไรมากพอที่จะจ่ายเงินปันผลกลับมาให้โรงพยาบาลรณาคำแห่งได้

3. เงินลงทุนในบริษัท รีเทลเชิร์ฟ จำกัด มีการตัดบัญชีด้วยค่า 5.7 ล้าน เนื่องจากบริษัทดังกล่าวมีผลประกอบการขาดทุนในปี 2559

1.5 ความเสี่ยงของหุ้นจากการถูกฟ้องร้อง

ณ. 31 ธันวาคม 2559 ผู้ป่วยบางรายที่มาทำการรักษาพยาบาลที่โรงพยาบาล และไม่พอใจผลของการรักษา อาจเนื่องจากการสื่อสารที่คลาดเคลื่อนไม่เข้าใจกัน จึงทำให้เกิดการฟ้องร้องและยังอยู่ในขั้นตอนของศาลอยู่ 3 คดี มี 1 คดี อยู่ในขั้นตอนของศาลฎีกาว่าจะอนุญาตให้โจทก์ยื่นฎีกาหรือไม่, อีก 1 คดี อยู่ระหว่างศาลนัดฟังคำพิพากษา และคดีสุดท้ายในปี 2559 บริษัท และบริษัทย่อย ถูกฟ้องร้องเกี่ยวกับค่านายหน้าในการติดต่อเช่าที่ดินของบริษัทย่อย โดยมีทุนทรัพย์ที่ฟ้องร้องจำนวน 53.14 ล้านบาท จนถึงวันที่รายงาน คดีความดังกล่าวอยู่ระหว่างการสืบพยานโจทก์ บริษัทคาดว่ามูลค่าของความเสียหายทั้งหมดมีไม่มาก เมื่อเทียบกับรายได้และสินทรัพย์รวมของบริษัท

1.6 ความเสี่ยงจากการถูกควบคุมเสี่ยงของที่ประชุมผู้ถือหุ้น จากกลุ่มผู้ถือหุ้นใหญ่

บริษัท มีผู้ถือหุ้นรายใหญ่ คือ บริษัท กรุงเทพดุสิตเวชการ จำกัด (มหาชน) ถือหุ้น 38.237% ผู้ถือหุ้นรายใหญ่อาจจะใช้สิทธิ์คัดค้าน หรือไม่อนุมัติการลงมติในที่ประชุม ในเรื่องที่เกี่ยวข้องกับหรือกฎหมายที่เกี่ยวข้องกำหนดให้ต้องนับคะแนนเสียงไม่น้อยกว่า 3 ใน 4 ของจำนวนผู้มีสิทธิ์ที่ออกเสียงทั้งหมด

ความเสี่ยงต่อการดำเนินธุรกิจของบริษัท ผู้บริหารรู้ถึงปัญหาที่จะก่อให้เกิดขึ้นเป็นอย่างดี จึงได้บริหารงานด้วยความระมัดระวัง ไม่ให้เกิดปัญหาเรื่องภาพพจน์ของโรงพยาบาล ซึ่งเป็นส่วนที่สำคัญมากสำหรับธุรกิจโรงพยาบาลเอกชน ผู้บริหารต้องสามารถรักษาชื่อเสียงและคุณภาพของโรงพยาบาลให้ดี จึงจะไม่มีผลกระทบต่อ การดำเนินธุรกิจ ปัจจุบันบริษัทก็สามารถรักษาชื่อเสียงและคุณภาพของการรักษาพยาบาลไว้ได้ดี ในเรื่องของคุณภาพ บริษัท ก็เลือกที่จะปฏิบัติตามมาตรฐาน JCI ซึ่งเป็นมาตรฐานสากลสำหรับโรงพยาบาล

(2) ความเสี่ยงต่อการลงทุนของผู้ถือหุ้นหลักทรัพย์

- บริษัทไม่มีผู้ถือหุ้นรายใหญ่ ที่ถือหุ้นตั้งแต่ 75 % ของจำนวนหุ้นที่จำหน่ายได้แล้วทั้งหมดของบริษัท จึงไม่มีผู้ถือหุ้นใหญ่รายใดมีอำนาจในการควบคุมบริษัท และมีอิทธิพลต่อการตัดสินใจของบริษัท

- ความเสี่ยงจากผู้ถือหุ้นรายใหญ่หรือผู้บริหารมีความขัดแย้งทางผลประโยชน์เนื่องจากมีกิจการที่แข่งขันกับบริษัท (ไม่มี)

4. ข้อมูลทั่วไปและข้อมูลสำคัญอื่น

ข้อมูลทั่วไป

ชื่อ	:	บริษัท โรงพยาบาลรามคำแหง จำกัด (มหาชน)
ประกอบธุรกิจหลักประเภท	:	โรงพยาบาลเอกชน ภายใต้ชื่อ โรงพยาบาลรามคำแหง
เลขทะเบียนบริษัท	:	บมจ. 78
ที่ตั้งสำนักงานใหญ่	:	436 ถนนรามคำแหง แขวงหัวหมาก เขตบางกะปิ กรุงเทพมหานคร 10240
โทรศัพท์	:	02-7439999, 02-3740200-16 02-7322000, 02-7320478-87
โทรสาร	:	02-3740804
Home Page	:	www.ram-hosp.co.th
E-mail	:	ramhospital@hotmail.com
ทุนจดทะเบียน	:	มูลค่า 150 ล้านบาท โดยเป็นทุนที่ออกและเรียก ชำระแล้ว 120 ล้านบาท แบ่งเป็นหุ้นสามัญ จำนวน 12 ล้านหุ้น มูลค่าที่ตราไว้ หุ้นละ 10 บาท

ข้อมูลที่อ้างอิงอื่น

นายทะเบียนหลักทรัพย์	:	บริษัท ศูนย์รับฝากหลักทรัพย์ (ประเทศไทย) จำกัด ชั้น 4 อาคารตลาดหลักทรัพย์แห่งประเทศไทย 62 ถนนรัชดาภิเษก เขตคลองเตย กรุงเทพฯ 10110 โทรศัพท์ : 02-2292800, 02-6545599 โทรสาร : 02-3591259
ผู้สอบบัญชี	:	นายพีระเดช พงษ์เสถียรศักดิ์ ผู้สอบบัญชีรับอนุญาต ทะเบียนเลขที่ 4752 บริษัท ธรรมนิติ จำกัด 267/1 ถนนประชากรราษฎร์ สาย 1 แขวงบางซื่อ เขตบางซื่อ 10800 โทรศัพท์ : 02-5878080 โทรสาร : 02-5860301

5. ผู้ถือหุ้น

รายชื่อผู้ถือหุ้นใหญ่

กลุ่มผู้ถือหุ้นที่ถือหุ้นสูงสุด 10 รายแรก ณ. 5 ตุลาคม 2559 มีดังนี้

ลำดับที่	ผู้ถือหุ้น	จำนวนหุ้น	% ของจำนวนหุ้นทั้งหมด
1	บริษัท กรุงเทพดุสิตเวชการ จำกัด (มหาชน)	4,588,424	38.24
2	บริษัท เอฟ แอนด์ เอส 79 จำกัด	1,256,899	10.47
3	บริษัท โรงพยาบาลเชียงใหม่ ราม จำกัด	862,300	7.19
4	กลุ่มกาญจนพิทักษ์	497,733	4.15
	ประกอบด้วย นพ.เอื้อชาติ กาญจนพิทักษ์	100,300	0.84
	นายฤชัชฎ์ กาญจนพิทักษ์	186,747	1.55
	น.ส.ฤกษ์จี กาญจนพิทักษ์	210,686	1.76
5	กลุ่มชนะภัย	352,885	2.94
	ประกอบด้วย ทพ. ชำนาญ ชนะภัย	127,499	1.06
	นางจินนภา ชนะภัย (คู่สมรส)	7,886	0.07
	ทพ.ฐิติ ชนะภัย	117,500	0.98
	น.ส.คาราพรารว ชนะภัย	100,000	0.83
6	กลุ่มสมบุญธสิน	318,302	2.65
	ประกอบด้วย นพ.รัชช สมบุญธสิน	15,000	0.12
	นพ.พิชญ์ สมบุญธสิน	303,302	2.53
7	กลุ่มศิริวงศ์	314,202	2.62
	ประกอบด้วย นพ.บุญปรีดี ศิริวงศ์	302,900	2.52
	นางอัญชนา ศิริวงศ์ (คู่สมรส)	11,302	0.10

ลำดับที่	ผู้ถือหุ้น	จำนวนหุ้น	% ของจำนวนหุ้นทั้งหมด
8	กลุ่มชินอิม	252,302	2.10
	ประกอบด้วย นพ. วรรณ ชื่นอิม	32,500	0.27
	นายรฤต ชื่นอิม	119,802	1.00
	นายฉัตร ชื่นอิม	100,000	0.83
9	น.พ.ศิริพงษ์ เหลืองวารินกุล	239,372	1.99
10	กลุ่ม นิพัทธโกศลสุข	235,000	1.96
	ประกอบด้วย นพ.เรวัติ นิพัทธโกศลสุข	80,000	0.67
	นายธัญญ์ นิพัทธโกศลสุข	95,000	0.79
	นายรัตน์ นิพัทธโกศลสุข	60,000	0.50

ค่าตอบแทนจากการสอบบัญชี

รายการที่	ชื่อบริษัทผู้จ่าย	ชื่อผู้สอบบัญชี	ค่าสอบบัญชี
1	บริษัท โรงพยาบาลรามคำแหง จำกัด (มหาชน)	บ.ธรรมนิติ จำกัด	1,260,000
2	บริษัท โรงพยาบาลชัยภูมิ งาม จำกัด	บ.ธรรมนิติ จำกัด	81,000
3	ค่าใช้จ่ายอื่น ๆ เกี่ยวกับการสอบบัญชี	บ.ธรรมนิติ จำกัด	79,298
	รวมค่าตอบแทนจากการสอบบัญชี		<u>1,420,298</u>

6. นโยบายการจ่ายเงินปันผล

คณะกรรมการของบริษัทมีนโยบายเสนอให้ที่ประชุมผู้ถือหุ้นของบริษัทจ่ายเงินปันผลให้แก่ผู้ถือหุ้นแต่ละปี โดยมีอัตราที่คาดว่าจะจ่ายตามผลการดำเนินงานในอัตราไม่เกินร้อยละ 60 ของกำไรสุทธิเฉพาะบริษัทหลังจากชำระภาษีแล้ว ในปี 2559 บริษัทได้จ่ายเงินปันผลรวม 168 ล้านบาท (12 ล้านหุ้น @ 14 บาท)

สำหรับบริษัทย่อย ได้แก่ บริษัท โรงพยาบาลชัยภูมิ ราม จำกัด มีนโยบายจ่ายเงินปันผลไม่เกินร้อยละ 60 ของกำไรสุทธิ เฉพาะบริษัทหลังจากชำระภาษีแล้ว ในปี 2559 บริษัทย่อยยังมีผลขาดทุนจึงไม่มีการจ่ายเงินปันผลมายังบริษัท โรงพยาบาลรามคำแหง จำกัด (มหาชน)

ข้อมูลการจ่ายเงินปันผลย้อนหลัง

ปี	2554	2555	2556	2557	2558
กำไรสุทธิต่อหุ้น	63.01	106.47	62.60	79.80	84.86
เงินปันผลต่อหุ้น	12	12	12	12	12
อัตราการจ่ายเงินปันผลต่อกำไรสุทธิ (%)	19.04	11.27	19.17	15.04	14.14

7. โครงสร้างการจัดการ

7.1 คณะกรรมการบริษัท

- รายชื่อและตำแหน่งของกรรมการ, จำนวนครั้งการประชุม และจำนวนครั้งที่กรรมการแต่ละรายเข้าร่วมประชุมในปี 2558

คณะกรรมการบริษัทมีจำนวน 11 คน และในจำนวนนี้เป็นกรรมการอิสระ 4 คน

ณ. วันที่ 31 ธันวาคม 2559 คณะกรรมการบริษัทประกอบด้วยจำนวน 11 คน ดังนี้

1. นายรัชช สมบูรณ์สิน	ประธานกรรมการ
2. นายชำนาญ ชนะภัย	กรรมการผู้จัดการ
3. นายวิรัตน์ ชื่นอ้อม	กรรมการ
4. นายบุญปรีดี ศิริวงศ์	กรรมการ
5. นายศิริพงศ์ เหลืองวารินกุล	กรรมการ
6. นายสุธี ลีละเศรษฐกุล	กรรมการ
7. นายเจิมพล ภูมิตระกูล	กรรมการ
8. นายประมล อภิรัตน์	ประธานกรรมการตรวจสอบและกรรมการอิสระ
9. นายขจิต หัพนานนท์	กรรมการตรวจสอบและกรรมการอิสระ
10. น.ส. กิตติญารัตน์ จิโรจดำรงชัย	กรรมการตรวจสอบและกรรมการอิสระ
11. นายพินิจ หิรัญโชติ	กรรมการอิสระ

กรรมการที่มีอำนาจลงนามแทนบริษัท มี นายรัชช สมบูรณ์สิน, นายวิรัตน์ ชื่นอ้อม, นายบุญปรีดี ศิริวงศ์ และ นายชำนาญ ชนะภัย วิธีการลงนาม คือ 2 ใน 4 ท่าน

กรรมการที่เป็นกรรมการอิสระ 4 คน ประกอบด้วย

1. นายขจิต หัพนานนท์
2. นายพินิจ หิรัญโชติ
3. นายประมล อภิรัตน์
4. น.ส. กิตติญารัตน์ จิโรจดำรงชัย

ปี 2559 มีการประชุมคณะกรรมการบริษัท 11 ครั้ง, กรรมการบริหาร 43 ครั้ง และกรรมการตรวจสอบ 8 ครั้ง โดยมีรายละเอียดการเข้าร่วมประชุมดังนี้

	กรรมการ บริษัท	กรรมการ บริหาร	กรรมการ ตรวจสอบ
1. นายรัชช สมบูรณ์สิน	10	42	-
2. นายชำนาญ ชนะภัย	11	43	-
3. นายวิรัตน์ ชื่นอ้อม	11	42	-
4. นายบุญปรีดี ศิริวงศ์	10	42	-
5. นายศิริพงศ์ เหลืองวารินกุล	11	43	-
6. นายสุธี ลีละเศรษฐกุล	11	43	-
7. นายเจิมพล ภูมิตระกูล	11	43	8
8. นายประมล อภิรัตน์	4	-	8
9. นายจิต หัฟพานนท์	4	-	8
10. น.ส. กิตติญารัตน์ จิโรจดำรงชัย	4	-	8
11. นายพินิจ หิรัญโชติ	4	-	-

7.2 ผู้บริหาร

- รายชื่อและตำแหน่งของผู้บริหาร

ณ. วันที่ 31 ธันวาคม 2559 บริษัทมีผู้บริหาร จำนวน 11 ท่าน ดังนี้

รายชื่อผู้บริหาร	ตำแหน่ง
1. นายรัชช สมบูรณ์สิน	ประธาน และกรรมการบริหาร
2. นายชำนาญ ชนะภัย	กรรมการผู้จัดการ
3. นายวิรัตน์ ชื่นอ้อม	ผู้อำนวยการโรงพยาบาล
4. นายสุธี ลีละเศรษฐกุล	ผู้อำนวยการฝ่ายการแพทย์
5. นายบุญปรีดี ศิริวงศ์	กรรมการบริหาร
6. นายศิริพงศ์ เหลืองวารินกุล	กรรมการบริหาร
7. นายเจิมพล ภูมิตระกูล	กรรมการบริหาร
8. นายพิชญ สมบูรณ์สิน	กรรมการบริหาร
9. นายธฤต ชื่นอ้อม	กรรมการบริหาร
10. นางอัญชญา ศิริวงศ์	รองผู้อำนวยการโรงพยาบาล
11. นางวรรณภา พุกภัยมหาชัยกุล	ผู้จัดการฝ่ายบัญชีและการเงิน

คณะกรรมการบริหาร

กรรมการผู้จัดการ

ก.พ.ชำนาญ ณะกัษ

คณะกรรมการบริหาร สาขางานแพทย์

น.พ.วิรัตน์ ชื่นอัม
น.พ.สุธี สัระเศรษฐกุล

คณะกรรมการบริหาร สาขางานบริการ

ก.พ.ชำนาญ ณะกัษ
ก.พ.เจิมพล ภูมิตระกูล

คณะกรรมการบริหาร สาขางานสนับสนุน

ก.พ.ชำนาญ ณะกัษ
ก.พ.เจิมพล ภูมิตระกูล

คณะกรรมการบริหาร สาขางานบริหาร

ก.พ.ชำนาญ ณะกัษ
ก.พ.เจิมพล ภูมิตระกูล
น.พ.ศิริพงษ์ เหลืองวารินกุล

- แพทย์ประจำ
- แพทย์เวร

งานผู้ป่วยนอก

OPD

- ศัลยกรรม & กระดูก
- สูติรีเวช
- หู คอ จมูก & ตา
- อายุรกรรมหัวใจ
- อายุรกรรมทรวงอก
- อายุรกรรม
 - ศูนย์สมอง
 - เบาหวาน
 - ผิวหนัง
 - ตรวจสุขภาพ
- เด็ก
- GI

- เวิร์ล
- ER
- เวชระเบียน
- เกสกรรม
- LAB
- เอกซเรย์
- การเงิน
- รับผู้ป่วยใน
- บริการลูกค้าสัมพันธ์
- ทันตกรรม
- ภาพถ่ายบำบัด
- โอเพอเรเตอร์

➢ ประชาสัมพันธ์
➢ บัตรบน

➢ การเงินนอก
➢ การเงินใน

WARD

- W 1/4
- W 1/5
- W 1/6
- W 1/7
- W 2/4
- W 2/5
- W 2/6
- W 2/7
- W 2/8
- W 3/5
- W 3/6
- W 3/7
- W 3/8
- W 3/9

หน่วยงานพิเศษ

- ไตเทียม
- ห้องเด็กอ่อน
- ห้องคลอด
- ห้องผ่าตัด
- ห้องพักฟื้น
- ICU, C
- ICU, B
- CCU
- Cath Lab
- GI Scope

- ขานพาหนะ
- Call Center
- โภชนาการ
- จ่ายกลาง

- คอมพิวเตอร์
- ซ่อมบำรุง
- บุคคล
- พัฒนาคูณการ
- พัฒนาระบบองค์กร
- ช่างเครื่องมือแพทย์

แม่บ้าน

- งานความสะอาด
- งานบริการอาหาร
- ห้องผ้า
- รักษาความปลอดภัย

- บัญชี-การเงิน
- ธุรกิจ
- เครื่องมือแพทย์-และเวชภัณฑ์
- จัดซื้อ
- สดัก
- การตลาด

7.3 ค่าตอบแทนกรรมการและผู้บริหาร

(1) ค่าตอบแทนที่เป็นตัวเงิน

(ก) ค่าตอบแทนกรรมการรวม 11 ราย เท่ากับ 2,880,000 บาท ในปี 2559 โดยเป็นค่าตอบแทนในรูปเบี้ยประชุม โดยมีรายละเอียดดังนี้

น.พ. รัชช	สมบุญณสิน	จำนวนเงิน	360,000	บาท
ท.พ. ชำนาญ	ชนะภัย	,,	360,000	,,
น.พ. วิรัตน์	ชื่นอัม	,,	360,000	,,
น.พ. บุญปรีดี	ศิริวงศ์	,,	360,000	,,
ท.พ. เจริมพล	ภูมิตระกูล	,,	360,000	,,
น.พ. ศิริพงษ์	เหลื่องวารินกุล	,,	360,000	,,
น.พ. สุธี	ลีละเศรษฐกุล	,,	360,000	,,
นายขจิต	หัตถนันท	,,	90,000	,,
นายพินิจ	หิรัญโชติ	,,	90,000	,,
นายประมล	อภิรัตน์	,,	90,000	,,
น.ส. กิตติญารัตน์	จิโรจดำรงค์ชัย	,,	90,000	,,

(ข) ค่าตอบแทนกรรมการบริหาร

ในปี 2559 มีกรรมการบริหาร 10 ราย โดยจ่ายในรูปของ

เงินเดือน จำนวน 6,198,000 บาท

เบี้ยประชุม จำนวน 17,958,000 บาท

(2) ค่าตอบแทนอื่น ๆ (ไม่มี)

7.4 บุคลากร

บริษัท มีพนักงานทั้งหมด 2,187 คน โดยในปี 2559 บริษัทได้จ่ายค่าตอบแทนให้กับพนักงานจำนวนทั้งสิ้น 583,386,167 บาท ได้แก่ เงินเดือน ค่าล่วงเวลา ค่าครองชีพ ค่าเวรพยาบาลและเงินโบนัส นอกจากนี้บริษัทยังได้จ่ายค่าตอบแทนให้แก่พนักงานในลักษณะเดียวกับบริษัท รวม 23,720,725 บาท

8. การกำกับดูแลกิจการ

การปฏิบัติตามหลักบรรษัทภิบาล 15 ข้อ

นโยบายเกี่ยวกับการกำกับดูแลกิจการ

คณะกรรมการได้ตระหนักถึงความสำคัญของการกำกับดูแลกิจการที่ดี เพื่อให้องค์กรมีความมั่นคง อีกทั้งเป็นการเพิ่มประสิทธิภาพการแข่งขันของกิจการ และ เป็นการเพิ่มความเชื่อมั่นให้แก่ผู้ถือหุ้น ผู้ลงทุนและผู้เกี่ยวข้องทุกฝ่าย จึงได้มีการกำหนดนโยบายในการบริหารจัดการ

โดยมุ่งมั่นที่จะดำเนินธุรกิจให้เกิดความโปร่งใสตรวจสอบได้ โดยเฉพาะผู้เกี่ยวข้อง หรือผู้มีส่วนได้เสีย เช่น โรงพยาบาลมีระบบให้ผู้ป่วยสามารถตรวจสอบราคาค่ารักษาพยาบาล เพื่อให้เกิดความโปร่งใส นอกจากนี้ในส่วนของบริษัทประกันที่ส่งผู้ป่วยเข้ามาในโรงพยาบาลก็มีระบบการเข้ามาตรวจสอบความถูกต้องทั้งในด้านการรักษาพยาบาล ตลอดจนการคิดค่ารักษาพยาบาล

ในเรื่องของความเสี่ยงในการดำเนินธุรกิจ เนื่องจากธุรกิจโรงพยาบาลเอกชนเป็นธุรกิจที่มีความมั่นคงในตัวเอง ทางฝ่ายบริหารได้พยายามดูแลความเสี่ยงทั้งในระดับปฏิบัติการ ตลอดจนความเสี่ยงทางด้านการเงิน ความเสี่ยงที่เกิดจากระบบการควบคุม หรือ พ.ร.บ. ที่เปลี่ยนแปลงไป โดยติดตามและควบคุมให้อยู่ในเกณฑ์ที่เหมาะสม

ในปัจจุบันคณะกรรมการให้ความสนใจและความเข้าใจ และประเมินความเสี่ยงที่มีผลต่อธุรกิจโดยให้ความสำคัญกับรายงานทางการเงิน โดยมีแนวทางดังนี้

1. รายงานภายใน ได้แก่ รายงานที่นำเสนอฝ่ายจัดการ กรรมการ และ คณะกรรมการ เพื่อพิจารณาติดตามระบบงาน และผลประกอบการรายเดือน
2. รายงานภายนอก ทางโรงพยาบาลได้จัดให้มีการรายงานงบไตรมาส รายงานในรูปแบบของรายงานประจำปี และการเปิดเผยต่อบุคคลภายนอกอื่นๆ
3. นอกจากนี้คณะกรรมการยังถือเป็นความรับผิดชอบ ในการที่จะต้องจัดทำรายงานทางการเงินให้ถูกต้องครบถ้วน ควบคู่ไปกับรายงานของผู้สอบบัญชีในรายงานประจำปี

การควบคุมความเสี่ยงโดยการควบคุมภายใน คณะกรรมการมีนโยบายที่จะรวบรวมและติดตามความเสี่ยงโดยมีระบบการติดตาม และเฝ้าระวังเพื่อประเมินความเสี่ยงอย่างต่อเนื่อง

การควบคุม และตรวจสอบ บริษัทได้มีการจัดให้มีการประชุมเพื่อติดตามผลการดำเนินงานเป็นระยะอย่างสม่ำเสมอทุกเดือน เพื่อติดตามผลการดำเนินงาน การควบคุมดูแลต้นทุน ตลอดจนร่วมกันปรับกลยุทธ์ เพื่อให้โรงพยาบาลมีความแข็งแกร่ง และคงไว้ซึ่งศักยภาพการแข่งขันอยู่เสมอ ทั้งนี้ รวมไปถึงโรงพยาบาลร่วมทุนในเครือโรงพยาบาลรามคำแหงก็ปฏิบัติเช่นกัน

การบริหารงานเพื่อให้เกิดความเท่าเทียมกันระหว่างกลุ่มผู้มีส่วนได้เสียกลุ่มต่างๆ นโยบายการบริหารของโรงพยาบาล เราตระหนักถึงการดูแลให้เกิดความสมดุล ระหว่าง กลุ่มลูกค้า (ผู้ป่วย), กลุ่มแพทย์ผู้ให้การรักษา , กลุ่มพนักงาน ,กลุ่มผู้ถือหุ้น ตลอดจนกลุ่มผู้มีส่วนได้เสีย กลุ่มอื่นๆ เช่นกลุ่มลูกค้า กลุ่มบริษัทประกัน บริษัทคู่สัญญา โรงพยาบาลมีความมุ่งมั่นที่จะดำเนินการด้วยความซื่อสัตย์และให้เป็นธรรมกับกลุ่มต่างๆอย่างเท่าเทียมกัน

ภาวะผู้นำและวิสัยทัศน์

คณะกรรมการได้มีการกำหนดวิสัยทัศน์ และพันธกิจร่วมกัน เพื่อกำหนดภาระหน้าที่ของกรรมการบริหารตลอดจนเป้าหมาย และมีการติดตามการทำงานของฝ่ายบริหารอย่างต่อเนื่อง เพื่อสร้างความได้เปรียบในการแข่งขัน และเป็นประโยชน์สูงสุดต่อบริษัท

คณะกรรมการได้กำหนดนโยบาย และมอบหมาย ตลอดจนการติดตามให้การดำเนินงานของบริษัทมีความก้าวหน้าไปตามทิศทางคณะกรรมการกำหนด ตลอดจนมีระบบการตรวจสอบภายใน ตามมาตรฐานของตลาดหลักทรัพย์โดยเคร่งครัด

จริยธรรมธุรกิจ

ธุรกิจโรงพยาบาลเอกชน เป็นธุรกิจที่ถูกควบคุมด้วยพระราชบัญญัติ และองค์กรของรัฐฯ ก่อนข้างมาก เช่น พระราชบัญญัติสถานพยาบาล 2541 , กองประกอบโรคศิลป์ กระทรวงสาธารณสุข ในเรื่องของมาตรฐานโรงพยาบาลนอกจากนี้การปฏิบัติงานของแพทย์ยังถูกควบคุมโดยแพทยสภาในเรื่องของจรรยาบรรณทางการแพทย์ เนื่องจากผู้บริหารส่วนใหญ่ของโรงพยาบาลรามคำแหงเป็นแพทย์และทันตแพทย์ ซึ่งเข้าใจถึงแนวทางการปฏิบัติหน้าที่ตามจริยธรรม และจรรยาบรรณทางการแพทย์ เนื่องจากจริยธรรม และจรรยาบรรณทางการแพทย์ กล่าวคือการดำเนินธุรกิจ ภารกิจของบริษัทด้วยความซื่อสัตย์ สุจริต และความโปร่งใสตรวจสอบได้

ขอบเขตอำนาจหน้าที่ของคณะกรรมการบริษัท

คณะกรรมการบริษัท ทำหน้าที่ดูแลองค์กรให้ดำเนินการไปตามเป้าหมายที่วางไว้ หรือเสมือนตัวผู้ถือหุ้น คอยตรวจสอบและดูแลในการจัดการบริษัท ซึ่งบางส่วนมีกฎหมายกำกับให้ต้องปฏิบัติหน้าที่เป็นไปตามกฎหมาย วัตถุประสงค์ ข้อบังคับของบริษัท ตลอดจนปฏิบัติตามมติที่ประชุมผู้ถือหุ้นด้วยความซื่อสัตย์สุจริตและระมัดระวังรักษาผลประโยชน์ของบริษัทโดยเคร่งครัด นอกจากนี้คณะกรรมการยังมีหน้าที่ในการให้ความเห็นชอบกับงานที่กฎหมายกำหนด ได้แก่ การเสนอแต่งตั้งกรรมการผู้สอบบัญชี และการประกาศจ่ายเงินปันผล เป็นต้น

ในส่วนการดำเนินกิจการของบริษัท คณะกรรมการจะถูกมอบหมายให้รับผิดชอบในฐานะผู้เฝ้าติดตาม และประเมินผลของฝ่ายจัดการอย่างสม่ำเสมอได้แก่

- 1) ติดตามและประเมินผลการปฏิบัติงานของหน่วยงานต่างๆ โดยระบบการติดตามตรวจสอบภายในเพื่อป้องกันความเสี่ยงและร่วมจัดการแก้ปัญหาต่างๆอย่างรวดเร็วและทันการณ์
- 2) ติดตามและประเมินผล กำหนดค่าตอบแทนของฝ่ายจัดการ พนักงาน เพื่อให้ใกล้เคียงกับค่าเฉลี่ยของตลาดแรงงาน ตลอดจนวางแนวทางในการสรรหาและพัฒนาบุคลากรให้เกิดประสิทธิภาพและสามารถแข่งขันได้
- 3) ติดตามและตรวจสอบ ตลอดจนการประเมินความเสี่ยงทางการเงิน เพื่อให้เกิดความแน่ใจว่าระบบรายงานทางการเงิน และการตรวจสอบมีความถูกต้องเชื่อถือได้ รวมทั้งดูแลให้มีกระบวนการควบคุมภายใน การติดตามและประเมินความเสี่ยงอย่างมีประสิทธิภาพ
- 4) ติดตามและดูแลปัญหาความขัดแย้งทางผลประโยชน์ของฝ่ายจัดการ คณะกรรมการ และผู้ถือหุ้นรวมทั้งการใช้ทรัพย์สินของบริษัทในทางมิชอบและการกระทำที่ไม่ถูกต้องในรายการระหว่างบุคคลที่เกี่ยวข้องในการนี้ คณะกรรมการกำหนดให้คณะกรรมการแต่ละท่านมีสิทธิอนุมัติของเงินฉุกเฉินได้ในวงเงินไม่เกินหนึ่งแสนบาทถ้วน การอนุมัติเงินมากกว่านี้จะต้องผ่านที่ประชุมคณะกรรมการ และมีกรรมการผู้มีอำนาจอย่างน้อย 2 ท่าน ตามที่ระบุไว้ เป็นผู้อนุมัติ

การกำกับดูแลกิจการในบริษัทย่อย และบริษัทร่วม

คณะกรรมการฯ ได้ตระหนักถึงความสำคัญในการบริหารดูแลกิจการที่ดี ตามหลักของบรรษัท
ธรรมาภิบาล โดยมุ่งเน้นการดำเนินธุรกิจให้เกิดความโปร่งใส ตรวจสอบได้ ซึ่งคณะกรรมการฯ ได้ให้นโยบาย
แก่กรรมการที่เข้าร่วมทำงานกับบริษัทย่อย และบริษัทร่วม โดยเฉพาะการให้นโยบายโดยตรงกับคณะกรรมการ
ในบริษัทย่อย และบริษัทร่วม

ในเรื่องของความเสี่ยงในการดำเนินธุรกิจ เนื่องจากธุรกิจโรงพยาบาลเอกชน ถือเป็นธุรกิจที่มี
ความมั่นคง ซึ่งต้องดูแลคนไข้ตามจรรยาบรรณทางการแพทย์ ทางฝ่ายคณะกรรมการบริหารจึงมีเน้นเรื่องการมี
ระบบคุณภาพที่ได้มาตรฐาน ความเสี่ยงในเรื่องสิทธิผู้ป่วย ความเสี่ยงในเรื่องอื่น ๆ ในระบบปฏิบัติการ
นอกจากนั้นความเสี่ยงในเรื่องระบบการเงิน การรายงานทางการเงิน มาตรฐานทางบัญชี และการประเมินความ
เสี่ยงทางการเงิน ที่มีผลต่อธุรกิจ โดยกำหนดแนวทางคล้ายกับการทำงานของ บมจ.โรงพยาบาลรามคำแหง
จำกัด (มหาชน) โดยมีแนวทางดังนี้

ระบบการรายงานภายในคณะกรรมการ มีแนวทางให้มีการประชุมเพื่อรายงานในระดับ
กรรมการบริหาร เพื่อพัฒนาระบบงานและแก้ไขปัญหาเป็นรายอาทิตย์ และรายงานผลประกอบการเป็นรายเดือน

ระบบการรายงานภายนอก คณะกรรมการฯ ได้จัดให้มีระบบการรายงานผลประกอบการรายไตร
มาส และ ระบบรายงานในรูปแบบรายงานประจำปี ตามมาตรฐานของตลาดหลักทรัพย์แห่งประเทศไทยควบคู่
ไปกับการรายงานของผู้ตรวจสอบบัญชี ในรายงานประจำปี

นโยบายการเปิดเผยข้อมูล ฐานะการเงินและผลการดำเนินงาน. การทำรายการบุคคลที่เกี่ยวข้อง
โยง การได้มาซึ่งทรัพย์สิน หรือการทำรายการอื่นๆที่สำคัญ ทางคณะกรรมการฯ จะรายงานตามมาตรฐานการ
บัญชี ซึ่งผ่านการตรวจสอบจากผู้ตรวจสอบรับอนุญาต ตามหลักการและข้อกำหนดของตลาดหลักทรัพย์

สำหรับขอบเขตและอำนาจของกรรมการและผู้บริหารที่เป็นตัวแทนของบริษัท มีหน้าที่
กำหนดนโยบาย ซึ่งเป็นไปตามหลักการและ / หรือมติตามที่คณะกรรมการฯ กำหนดในวาระสำคัญ เช่น การ
ออกเสียงในวาระที่ต้องใช้เสียงผู้ถือหุ้นมากกว่า 50 % ตามข้อกำหนดของตลาดหลักทรัพย์แห่งประเทศไทย ซึ่ง
โดยทั่วไปกรรมการที่เป็นตัวแทนจะนำเข้าปรึกษากับคณะกรรมการฯ ในการประชุมเครือข่ายทุกเดือนอยู่แล้ว
การดูแลเรื่องการใช้ข้อมูลภายใน

บริษัทมีนโยบายและวิธีการดูแลกรรมการและผู้บริหารในการนำข้อมูลภายในของบริษัท ซึ่งยังไม่
เปิดเผยต่อสาธารณชนไปใช้เพื่อแสวงหาประโยชน์ส่วนตน รวมทั้งการซื้อขายหลักทรัพย์ ดังนี้

1. ให้ความรู้แก่กรรมการรวมทั้งผู้บริหารฝ่ายต่าง ๆ เกี่ยวกับหน้าที่ที่ต้องรายงานการถือครองหลักทรัพย์
ของตน คู่สมรส และบุตรที่ยังไม่บรรลุนิติภาวะ ต่อสำนักงานคณะกรรมการกำกับหลักทรัพย์และตลาด

หลักทรัพย์แห่งประเทศไทย ตามมาตรา 59 และบทลงโทษตามมาตรา 275 แห่งพระราชบัญญัติหลักทรัพย์ และตลาดหลักทรัพย์ พ.ศ. 2535 และให้จัดส่งสำเนารายงานนี้ให้แก่บริษัทในวันเดียวกันกับวันที่ส่งรายงานต่อสำนักงานคณะกรรมการกำกับหลักทรัพย์และตลาดหลักทรัพย์

2. บริษัทจะดำเนินการแจ้งให้ผู้บริหารทราบว่า ผู้บริหารที่ได้รับทราบข้อมูลภายในที่เป็นสาระสำคัญ ซึ่งมีผลต่อการเปลี่ยนแปลงราคาหลักทรัพย์ จะต้องระงับการซื้อขายหลักทรัพย์ของบริษัทในช่วง 1 เดือน ก่อนที่งบการเงินหรือข้อมูลภายในนั้นจะเปิดเผยสู่สาธารณชน และห้ามไม่ให้เปิดเผยข้อมูลที่เป็นสาระสำคัญนั้นต่อบุคคลอื่น

นอกจากบทลงโทษซึ่งกำหนดไว้ในพระราชบัญญัติหลักทรัพย์และตลาดหลักทรัพย์ พ.ศ. 2535 และข้อกำหนดของตลาดหลักทรัพย์แห่งประเทศไทยแล้ว หากกรรมการ ผู้บริหาร และพนักงานของบริษัทฝ่าฝืน และ/หรือ ไม่ปฏิบัติตามนโยบายของบริษัทในเรื่องการซื้อขายหลักทรัพย์ โดยใช้ข้อมูลภายใน กรรมการ ผู้บริหาร หรือพนักงานผู้นั้นจะถูกพิจารณาตามมาตรการทางวินัย และ/หรือ ตามกฎหมายแล้วแต่กรณี

9. CSR (Corporate Social Responsibilities)

บริษัทและบริษัทย่อย ได้ตระหนักถึงความรับผิดชอบต่อสังคม สิ่งแวดล้อม เพื่อความยั่งยืนของกิจการและสังคมโดยรวม โดยแยกเป็น

- CSR in process การดำเนินธุรกิจโดยคำนึงถึงผลกระทบต่อสังคมและสิ่งแวดล้อม โดยให้อยู่ในกระบวนการทำงานหลักของกิจการ

- CSR after process การดำเนินธุรกิจโดยคำนึงถึงการช่วยเหลือสังคมและชุมชน บริษัทได้ดำเนินธุรกิจโดยคำนึงถึงหลักการ CSR 8 ข้อ ดังนี้

1. การประกอบกิจการด้วยความเป็นธรรม
 2. การต่อต้านการทุจริต
 3. การเคารพสิทธิมนุษยชน
 4. การปฏิบัติต่อแรงงานอย่างเป็นธรรม
 5. ความรับผิดชอบต่อผู้บริโภค
 6. การดูแลรักษาสิ่งแวดล้อม
 7. การร่วมพัฒนาชุมชนและสังคม
 8. นวัตกรรมและการเผยแพร่นวัตกรรม CSR
1. การประกอบกิจการด้วยความเป็นธรรม
 - การแข่งขันที่เป็นธรรม
 - การเคารพสิทธิในทรัพย์สินของผู้อื่น
 - การส่งเสริมความรับผิดชอบต่อสังคมในห่วงโซ่อุปทาน
2. การต่อต้านการทุจริต
 - นโยบายต่อต้านการทุจริตและการประกาศเจตนารมณ์ (ร่วมกับองค์กรอื่น)
 - แนวปฏิบัติในหน่วยงานที่เป็นไปตามนโยบาย
 - การเปิดเผยผลการดำเนินงานและความคืบหน้าในการปฏิบัติ
3. การเคารพสิทธิมนุษยชน
 - การนำหลักการแนวทางที่เป็นบรรทัดฐานสากลมาใช้ในหน่วยงาน
 - นโยบายและแนวปฏิบัติในหน่วยงาน (และสอดคล้องกับองค์กรอื่น)
 - มาตรการที่สำคัญเกี่ยวกับสิทธิของแรงงาน
4. การปฏิบัติต่อแรงงานอย่างเป็นธรรม
 - การจ้างงานและแรงงานสัมพันธ์
 - อาชีวอนามัยและความปลอดภัย
 - ความหลากหลายและโอกาสแห่งความเท่าเทียม

5. ความรับผิดชอบต่อผู้บริโภค

- สุขภาพและความปลอดภัยของลูกค้า
- การแสดงฉลากผลิตภัณฑ์และบริการ
- การสื่อสารการตลาดและความเป็นส่วนตัวของลูกค้า

6. การดูแลรักษาสิ่งแวดล้อม

- การใช้ทรัพยากรอย่างยั่งยืน
- การป้องกันและลดผลกระทบจากมลพิษ
- การปกป้องฟื้นฟูสิ่งแวดล้อมและความหลากหลายทางชีวภาพ

7. การร่วมพัฒนาชุมชนและสังคม

- บทบาทในตลาดและการสร้างแรงงาน
- การมีส่วนร่วมในชุมชน
- การลงทุนทางสังคม และประเมินผลกระทบทางสังคม

8. นวัตกรรมและการเผยแพร่ นวัตกรรม CSR

- รูปแบบความรับผิดชอบต่อสังคมเชิงสร้างสรรค์ (Creative CSR)
- การสร้างสรรค์ร่วม (Co-Creation) กับผู้มีส่วนได้เสีย
- การคิดค้นและพัฒนานวัตกรรมทางสังคม (Social Innovation)

ในปี 2559 บริษัทได้ทำกิจกรรมเพื่อสังคม (CSR in & after Process) ดังนี้

การดำเนินการด้านสังคม ชุมชน และสิ่งแวดล้อม

ความมุ่งมั่นของ บริษัท โรงพยาบาลรามคำแหง จำกัด (มหาชน) เพื่อสร้างการบริการผู้ป่วยที่ได้มาตรฐานระดับสากล ด้วยการลงทุนในเครื่องมือแพทย์ที่ทันสมัย (High technology) ตลอดจนการดูแลสุขภาพแวดล้อมในการทำงาน และดูแลผลกระทบต่อสภาพแวดล้อม ซึ่งถือเป็นนโยบายของโรงพยาบาลที่ปฏิบัติมาอย่างต่อเนื่อง ซึ่งจะเห็นได้จากการเข้าสู่ระบบคุณภาพตามมาตรฐาน Joint Commission International (JCI) ซึ่งจะมีมาตรฐานหลายส่วนที่เกี่ยวข้องกับการดูแลสิ่งแวดล้อม เช่น กระบวนการป้องกันการติดเชื้อ การแพร่กระจายเชื้อ กระบวนการแยกขยะเพื่อทำลาย ฯลฯ ซึ่ง รพ.รามคำแหง ได้มีนโยบายในด้านต่าง ดังนี้

1. โครงการแยกขยะเพื่อดูแลสิ่งแวดล้อม

เพื่อเป็นแนวทางในการประกันคุณภาพด้านการป้องกัน และควบคุมการติดเชื้อในโรงพยาบาล รามคำแหงได้อย่างมีประสิทธิภาพ และเป็นไปในแนวทางเดียวกันโดยครอบคลุมการจัดการขยะทั้งหมด ขยะ Recycle ขยะธรรมดา ขยะติดเชื้อ ทั้งสารคัดหลั่ง เลือด ส่วนประกอบของเลือด รวมทั้งการจัดเก็บเข็มและของมีคมที่สัมผัส สิ่งเหล่านั้น (Infection waste) และขยะอันตราย

แบ่งขยะในโรงพยาบาลเป็น 4 กลุ่มใหญ่ และกำหนดให้มีการคัดแยก การจัดเก็บ การขนส่ง การทำลาย เป็นไปตามที่นโยบายกำหนด

ขยะในโรงพยาบาลรามาธิบดี แบ่งเป็น 4 ประเภท

- 1.1 ขยะรีไซเคิล : ขยะที่สามารถนำมาคัดแปลงหรือขายได้ เช่น กระดาษ กลังกระดาษ ขวด น้ำเกลือแบบแก้ว ขวดน้ำเกลือพลาสติก
- สัญลักษณ์ : ถุงสีขาวใหญ่



1.2 ขยะทั่วไป

แบ่งเป็นขยะทั่วไปมีคมกับขยะทั่วไปไม่มีคม

- 1.2.1 ขยะทั่วไปมีคม เช่น แก้วน้ำ จาน ชาม แดก

- 1.2.2 ขยะทั่วไปไม่มีคม เช่น เศษกระดาษ เศษอาหาร กระดาษเช็ดมือ พลาสติก อุปกรณ์การแพทย์ที่ไม่สัมผัสเลือดหรือสารคัดหลั่งผู้ป่วย
- สัญลักษณ์ : ถุงสีดำใหญ่



1.3 ขยะติดเชื้อ

: ขยะที่เป็นผลมาจากกระบวนการให้การรักษายาบาล, การตรวจวินิจฉัยแยกโรค, การให้ภูมิคุ้มกัน ซึ่งปนเปื้อนเชื้อโรค และอาจเป็นสาเหตุที่สามารถทำให้เกิดการแพร่กระจายของเชื้อได้ แบ่งเป็น ขยะไม่มีคมติดเชื้อและขยะมีคมติดเชื้อ

1.3.1 ไม่มีคมติดเชื้อ เช่น

- (1) ของเหลวหรือสารคัดหลั่ง เช่น เลือด
- (2) ชิ้นส่วนมนุษย์ จากห้องผ่าตัด และบางแผนกที่เกี่ยวข้องอวัยวะหรือชิ้นส่วนของอวัยวะ เช่น ชิ้นเนื้อ , เนื้อเยื่อ และเนื้อเยื่ออวัยวะที่ได้จากการทำหัตถการต่างๆ
- (3) วัสดุอุปกรณ์ทางการแพทย์ ที่สัมผัสกับเลือด ส่วนประกอบของเลือด สารคัดหลั่ง (ปัสสาวะ อุจจาระ เสมหะ น้ำหนอง น้ำเหลือง น้ำคั่ง)
- (4) ขยะจากห้องปฏิบัติการ
- (5) ขวดวัคซีนต่างๆ ที่ทำจากเชื้อสิ่งมีชีวิตชนิดกิน เช่น โรคโปลิโอ, โรคไทฟอยด์ไข้รากสาดชนิดรับประทาน

1.3.2 มิคมติดเชื้อ

- (1) Amp วัคซีนที่ทำจากเชื้อโรคที่มีชีวิตชนิดฉีด เช่นวัคซีนป้องกันวัณโรคโปลิโอ หัดเยอรมัน คางทูม ไวรัสตับอักเสบบี
- (2) ของมีคมที่ใช้ในการรักษาพยาบาล เช่นใบมีด เข็ม Syringe เน้นที่สัมผัสเลือดหรือสารคัดหลั่งของผู้ป่วยแล้วเท่านั้น

สัญลักษณ์ : ถุงสีแดงมีฝาปิดใช้ทำปิดเปิด กรณีมีคมใช้ภาชนะแข็งแรงกันทะลุ มีสัญลักษณ์สากล (มีสัญลักษณ์ไอโซเป็นรูปเดือนเสี้ยว)



1.4 ขยะอันตราย : ขยะที่สามารถทำให้เกิดอันตรายต่อคน สิ่งแวดล้อม เป็นพิษต่อร่างกาย มีพิษ ติดไฟได้ ระเบิดได้ สารมีฤทธิ์กัดกร่อน เช่น กรด / ด่าง สารกัมมันตรังสี ได้แก่

1.4.1 ขยะพิษ

1.4.2 ขยะปนเปื้อนยาเคมีบำบัด

1.4.3 สารเคมี

1.4.4 ขยะปนเปื้อนกัมมันตรังสี

สัญลักษณ์ : ถุงสีเทา มีฝาปิด มีสัญลักษณ์สากล



ขยะปนเปื้อนยาเคมีบำบัด จะเก็บรวบรวมไว้ที่โรงพักขยะ บริเวณสำหรับกักเก็บขยะปนเปื้อนยาเคมีบำบัด เพื่อรอบริษัทกรุงเทพมหานคร จำกัด ขนส่งไปกำจัดโดยการเผาทำลายที่อุณหภูมิไม่น้อยกว่า 1000°C ต่อไป

โดยทางโรงพยาบาลเน้นกระบวนการแยกขยะ และการจัดการที่เป็นมาตรฐานสากลดังนี้

- 1) การทิ้งขยะ : เน้นให้ถูกประเภทตั้งแต่แรก บรรจุพอประมาณ 3/4 ถุง แม่บ้านแต่ละแผนกมัดปากถุงรอการขนย้าย
- 2) การขนส่ง : เจ้าหน้าที่ขนขยะมารับขยะแต่ละแผนกตามเวลาที่กำหนด โดยรถขนขยะจะปิดมิดชิด เพื่อส่งพักที่เรือนขยะด้านหลัง

- 3) เรือนพักขยะ : เป็นเรือนพักด้านหลังโรงพยาบาล แบ่งเป็น 4 โซน แยกชัดเจนโดยห้องขยะติดเชื้อ ห้องขยะอันตราย มีกุญแจปิดมิดชิด (มีเครื่องปรับอากาศกรณีบริษัทผู้สัญญาไม่มารับตามกำหนด)
- 4) ขั้นตอนการทำลาย : เนื่องจากโรงพยาบาลรามคำแหงไม่มีเรือนเผาขยะ ขั้นตอนการทำลายจะบริษัทผู้สัญญาและกรุงเทพมหานคร มารับทุกวันในตอนเช้า

2. โครงการป้องกันการแพร่กระจายเชื้อไข้หวัดใหญ่ ในบุคลากรของโรงพยาบาล ที่สัมผัสผู้ป่วย และ ป้องกันความเสี่ยงในการระบาดของไข้หวัดใหญ่

สืบเนื่องจากการที่มีการระบาดของไข้หวัดใหญ่สายพันธุ์ใหม่ชนิด H1N1 2009 โดยในปี 2552 ทางโรงพยาบาลได้เริ่มโครงการป้องกันการติดเชื้อไข้หวัดใหญ่ ในกลุ่มบุคลากรที่มีความเสี่ยงกลุ่มแพทย์, พยาบาล, ผู้ช่วยเหลือผู้ป่วย เจ้าหน้าที่ห้องปฏิบัติการ, จ่ายกลาง, ชักฟอกที่มีโอกาสสัมผัสสารคัดหลั่งผู้ป่วย, เกสซ, ประชาสัมพันธ์ โดยเน้นกลุ่มบุคลากรที่ต้องสัมผัสและพูดคุยกับผู้ป่วย และให้เป็นไปตามความสมัครใจ ซึ่งจะต้องมีการรับทราบประโยชน์ที่จะได้รับ และอาการที่ไม่พึงประสงค์

ซึ่งความคาดหวังของโรงพยาบาล คือ การป้องกันเชิงรุกในกลุ่มบุคลากรที่มีความเสี่ยง และ เป็นการป้องกันการแพร่กระจายเชื้อไข้หวัดใหญ่ ไปสู่บุคคลภายนอก บุคคลในครอบครัวของบุคลากรของโรงพยาบาล ซึ่งทางโรงพยาบาลฯ ได้ดำเนินการโครงการนี้อย่างต่อเนื่องมาตั้งแต่ปี 2552 จนถึงปัจจุบัน ตามข้อมูลดังนี้

ปี	จำนวนบุคลากรที่เข้าโครงการ	งบประมาณที่ใช้
2554	749	633,855
2555	1,239	781,303
2556	1,376	912,391
2557	1,488	947,856
2558	1,582	1,071,062
2559	1,576	1,066,952

ซึ่งจากการเฝ้าระวัง และสังเกตพบว่า อัตราการติดเชื้อในระดับบุคลากรของโรงพยาบาล ในช่วง ไข้หวัดใหญ่ระบาด มีอัตราลดลงอย่างชัดเจน ซึ่งโครงการนี้ทางโรงพยาบาลรามคำแหงยังคงให้มีการรณรงค์ และทำอย่างต่อเนื่องทุกปี

3. โครงการฉีดวัคซีนคอตีบ-บาดทะยักในบุคลากร เดือนกันยายน ปี 2559

เนื่องจากกระทรวงสาธารณสุข โดยกรมควบคุมโรค ได้จัดโครงการฉีดวัคซีนป้องกันโรคคอตีบให้ประชาชน กลุ่ม 20-50 ปี ทั่วประเทศประมาณ 28 ล้านคน เพื่อเฉลิมพระเกียรติสมเด็จพระเทพรัตนราชสุดาฯ สยามบรมราชกุมารี ในโอกาสฉลองพระชนมายุ 5 รอบ ดำเนินการตั้งแต่ มกราคม – เมษายน 2558 ไม่ต้องเสียค่าใช้จ่าย วัคซีนที่ฉีดครั้งนี้เป็นวัคซีนรวม 2 ชนิด คือป้องกันโรคคอตีบ และโรคบาดทะยัก โดยฉีดเพียง 1 เข็ม

จะมีภูมิต้านทาน 2 โรคนี้ ในผู้ใหญ่ควรให้ฉีดกระตุ้นภูมิคุ้มกันทุก 10 ปี

ดังนั้นทางโรงพยาบาลรามคำแหงจึงร่วมกันกับกระทรวงสาธารณสุข จัดโครงการฉีดวัคซีนป้องกันโรค
คอตีบ-บาดทะยัก ให้กับพนักงานด้วยความสมัครใจ โดยไม่เสียค่าใช้จ่าย ตามข้อมูลดังนี้

ปี	จำนวนบุคลากรที่เข้าร่วมโครงการ	งบประมาณที่ใช้
2559	1,309	45,929

4. โครงการบำบัดน้ำเสียของโรงพยาบาล ก่อนระบายออกสู่ชุมชนเพื่อดูแลสิ่งแวดล้อม

โรงพยาบาลเป็นสถานที่ให้บริการรักษาผู้ป่วย ซึ่งเป็นกิจกรรมหนึ่งที่เป็นแหล่งกำเนิดน้ำเสียในชุมชน ดังนั้นของเสียที่เกิดจากการให้บริการผู้ป่วย รวมทั้งน้ำเสียที่เกิดจากการล้างทำความสะอาดร่างกาย และอุปกรณ์ของใช้ต่าง ๆ ก็อาจมีเชื้อโรคหรือสิ่งสกปรกปนเปื้อน มีโอกาสแพร่กระจายออกสู่สิ่งแวดล้อมภายนอกโรงพยาบาลได้

ดังนั้น โรงพยาบาลให้ความสำคัญและจำเป็นต้องบำบัดน้ำเสียและฆ่าเชื้อโรคก่อนระบายออกสู่ชุมชน เพื่อลดการเกิดมลพิษต่อสิ่งแวดล้อม โดยควบคุมและติดตามน้ำทิ้งของโรงพยาบาล ได้แก่ ค่าบีโอดี (BOD) เฉลี่ยให้อยู่ในเกณฑ์ตามมาตรฐานที่กำหนดโดยไม่เกิน 20 ตามข้อมูล ดังนี้

ปี	ค่า BOD อาคาร AB	ค่า BOD อาคาร C
2557	3.76	3.13
2558	2.32	3.54
2559	12.44	8.16

5. โครงการรวมใจภักดี บริจาคโลหิตถวายพ่อของแผ่นดิน

โรงพยาบาลรามคำแหงเข้าร่วมโครงการ “รวมใจรัก ภักดี บริจาคโลหิตถวายพ่อของแผ่นดิน” กับศูนย์บริการโลหิตแห่งชาติและคณะกรรมการจัดหา และส่งเสริมผู้ให้โลหิตแห่งสภาอากาศไทย เพื่อเป็นโครงการในการรณรงค์จัดหาผู้บริจาคโลหิต ถวายเป็นพระราชกุศลแด่พระบาทสมเด็จพระเจ้าอยู่หัว ในพระบรมราชูปถัมภ์ สภาอากาศไทย

เนื่องจากสภาพปัจจุบันปริมาณโลหิตที่จัดหาได้ในประเทศ ไม่เพียงพอเมื่อเทียบกับปริมาณความต้องการใช้โลหิต โรงพยาบาลรามาธิบดีตระหนักเห็นความสำคัญมาโดยตลอด และได้จัดให้บุคลากรของโรงพยาบาลมีส่วนร่วมทำกิจกรรมด้วย เพื่อส่งเสริมให้บุคลากรที่มีจิตใจเป็นผู้นำ ซึ่งเป็นคุณลักษณะอันพึงประสงค์ที่องค์กรต้องการ และเพื่อเป็นการกระตุ้นให้ผู้นิเทศบริจาคนโลหิต หรือผู้บริจาคนโลหิตที่บริจาคนเพียงปีละ 1 ครั้ง ปรับเปลี่ยนพฤติกรรมบริจาคนโลหิต เป็นบริจาคนเป็นประจำ เพื่อให้ได้รับโลหิตบริจาคนเพียงพอสำหรับผู้ป่วยทั่วประเทศ

โครงการให้โลหิต ให้ชีวิต นี้จะช่วยให้บุคลากรขององค์กรได้เรียนรู้การทำกิจกรรมร่วมกับองค์กรภายนอก อันจะทำให้บุคลากรเกิดความรู้สึกที่ดีและภาคภูมิใจต่อองค์กร โรงพยาบาลรามาธิบดีร่วมกัน และยังส่งผลให้พนักงานพร้อมช่วยเหลือสังคม ได้อย่างมหาศาล สร้างคุณค่าให้กับสังคมไทยตลอดไป

ทางโรงพยาบาลรามาธิบดีได้เริ่มจัดทำโครงการรับบริจาคนโลหิต ตั้งแต่ปี 2556 จนถึงปัจจุบัน โดยจัดให้มีการรับบริจาคนเลือดปีละ 3 ครั้ง ในปี 2559 ได้จัดให้มีการรับบริจาคนโลหิต ดังนี้

ครั้งที่ 1 วันที่ 15 กุมภาพันธ์ 2559

ครั้งที่ 2 วันที่ 13 มิถุนายน 2559

ครั้งที่ 3 วันที่ 14 พฤศจิกายน 2559

ผลการดำเนินการ ปี 2559

จำนวน ผู้เข้าร่วมบริจาค	จำนวนผู้ที่สามารถบริจาคได้		จำนวนที่ได้สุทธิ (ยูนิต)
	บุคคลภายนอก	บุคคลภายใน	
ครั้งที่ 1 วันที่ 15 กุมภาพันธ์ 2559			
245	45	130	175
ครั้งที่ 2 วันที่ 13 มิถุนายน 2559			
230	46	136	182
ครั้งที่ 3 วันที่ 14 พฤศจิกายน 2559			
200	40	159	199

10. การควบคุมภายในและบริหารจัดการความเสี่ยง

ควบคุมภายใน

บริษัท โรงพยาบาลรามคำแหง จำกัด (มหาชน) ได้ให้ความสำคัญต่อการควบคุมภายในอย่างต่อเนื่อง โดยคณะกรรมการบริษัท ฯ ได้มอบหมายให้คณะกรรมการตรวจสอบ สอบทานการประเมินระบบการควบคุมภายใน เพื่อมุ่งเน้นให้ระบบการควบคุมภายในมีความเพียงพอและเหมาะสมกับการดำเนินธุรกิจ และมีประสิทธิผลประสิทธิภาพในการดำเนินงาน รวมทั้งการใช้ทรัพยากร การดูแลรักษาทรัพย์สิน การป้องกันหรือลดความผิดพลาด ความเสียหาย การรั่วไหล การสิ้นเปลืองหรือการทุจริต ระบบบัญชีและรายงานทางการเงินมีความถูกต้องเชื่อถือได้ รวมทั้งการปฏิบัติตามกฎหมาย ระเบียบ ข้อบังคับที่เกี่ยวข้องกับการดำเนินธุรกิจของบริษัท ฯ

ในปี 2559 คณะกรรมการตรวจสอบได้สอบทานการประเมินการควบคุมภายในซึ่งจัดทำขึ้นโดยสำนักตรวจสอบภายใน โดยมีสาระสำคัญดังนี้

1) สภาพแวดล้อมการควบคุม

ผู้บริหารและบุคลากรมีทัศนคติที่ดีและเอื้อต่อการควบคุมภายใน ผู้บริหารให้ความสำคัญกับการมีศีลธรรม จรรยาบรรณและความซื่อสัตย์ และมีการพิจารณาดำเนินการตามควรแก่กรณี ถ้าพบว่าบุคลากรประพฤติปฏิบัติที่ไม่เหมาะสม การยอมรับความรู้ความสามารถของผู้ปฏิบัติงาน การรับทราบข้อมูลและการวินิจฉัยสิ่งที่ตรวจพบหรือสิ่งที่ต้องตรวจสอบ ประสิทธิภาพและรูปแบบการทำงานของผู้บริหารเหมาะสมต่อการพัฒนาการควบคุมภายในและดำรงไว้ซึ่งการควบคุมภายในที่มีประสิทธิผล โครงสร้างองค์กร การมอบอำนาจหน้าที่ความรับผิดชอบและจำนวนผู้ปฏิบัติงานเหมาะสมกับงานที่ปฏิบัติ นโยบายและการปฏิบัติด้านบุคลากรเหมาะสมในการจูงใจและสนับสนุนผู้ปฏิบัติงาน

สภาพแวดล้อมของการควบคุมของบริษัท โรงพยาบาลรามคำแหง จำกัด (มหาชน) ภาพรวมมีความเหมาะสม และมีส่วนทำให้การควบคุมภายในเพียงพอ มีประสิทธิผล เช่น

- บริษัท ฯ ได้จัดโครงสร้างขององค์กรและสายงานบังคับบัญชาที่ชัดเจนและเหมาะสม มีการมอบอำนาจหน้าที่และความรับผิดชอบเป็นลายลักษณ์อักษร พนักงานทุกคนทราบถึงบทบาท อำนาจ หน้าที่ และความรับผิดชอบ รวมทั้งตระหนักถึงหน้าที่ความรับผิดชอบของตน
- บริษัท ฯ ได้วิเคราะห์พื้นฐานความรู้ทางการศึกษา ทักษะที่จำเป็นในการปฏิบัติงาน และประเมินความรู้ความชำนาญในการปฏิบัติงาน เพื่อให้บุคลากรมีความรู้ ทักษะและความสามารถในการปฏิบัติงานที่ได้รับมอบหมาย และตามคำบรรยายลักษณะงาน (Job Description)
- บริษัท ฯ กำหนดนโยบายและวิธีบริหารทรัพยากรบุคคลไว้เป็นลายลักษณ์อักษร เช่น การคัดเลือก การฝึกอบรม การเลื่อนตำแหน่ง การจ่ายผลประโยชน์ตอบแทน เป็นต้น

- บริษัท ฯ และบริษัทในกลุ่มได้กำหนดนโยบายและระเบียบปฏิบัติเป็นลายลักษณ์อักษรเกี่ยวกับความซื่อสัตย์และจริยธรรม โดยกำหนดนโยบายด้านการกำกับดูแลกิจการที่ดีตามหลักมาตรฐานสากล คณะกรรมการกำกับดูแลกิจการที่ดีของบริษัท ฯ ได้ประชุมร่วมกันไตรมาสละ 1 ครั้ง เพื่อกำกับดูแลให้บุคลากรทุกคนในองค์กรปฏิบัติตามนโยบายที่กำหนด
- ผู้บริหารมีปรัชญาและรูปแบบในการทำงาน เช่น มีทัศนคติที่ดีและสนับสนุนการปฏิบัติหน้าที่เกี่ยวกับการบัญชี ระบบการจัดการสารสนเทศ ทรัพยากรบุคคล การติดตามประเมินผล การตรวจสอบภายในและการตรวจสอบภายนอก มีการบริหารความเสี่ยงเกี่ยวกับการดำเนินงานที่สำคัญ

2) การบริหารความเสี่ยง

บริษัท ฯ กำหนดวัตถุประสงค์ระดับองค์กรที่ชัดเจน วัตถุประสงค์ระดับองค์กรและวัตถุประสงค์ระดับกิจกรรมสอดคล้องกันในการที่จะทำงานให้สำเร็จด้วยงบประมาณและทรัพยากรบุคคลที่กำหนดไว้อย่างเหมาะสม ฝ่ายบริหารมีการระบุความเสี่ยงทั้งจากปัจจัยภายในและภายนอกที่อาจมีผลกระทบต่อกระบวนการวัตถุประสงค์ขององค์กร บริษัท ฯ มีการวิเคราะห์ความเสี่ยงและการบริหารความเสี่ยงที่เหมาะสม นอกจากนี้มีกลไกที่ชี้ให้เห็นถึงความเสี่ยงที่เกิดจากการเปลี่ยนแปลง เช่น การเปลี่ยนแปลงวิธีการจัดการ เป็นต้น

- บริษัท ฯ มีการกำหนดนโยบายการบริหารความเสี่ยงขององค์กร โดยมีคณะกรรมการบริหารความเสี่ยงทำหน้าที่กำกับดูแลและกำหนดกรอบความเสี่ยงเพื่อการบริหารจัดการในภาพรวมองค์กร โดยมีคณะกรรมการจัดการคณะต่าง ๆ บริหารความเสี่ยงงานที่อยู่ในความรับผิดชอบตามกรอบแนวทางที่กำหนด ทั้งนี้ ครอบคลุมความเสี่ยงทางการบริหาร การเงิน การประกอบธุรกิจ การปฏิบัติการ การบริหารและการจัดการ ความปลอดภัยอาชีวอนามัยและสิ่งแวดล้อม และความเสี่ยงสำคัญอื่น ๆ ที่เกี่ยวเนื่องกับการประกอบธุรกิจของบริษัท ฯ
- บริษัท ฯ มีการกำหนดวัตถุประสงค์ขององค์กรที่ชัดเจนครอบคลุมสิ่งที่องค์กรต้องการบรรลุวัตถุประสงค์ระดับกิจกรรมเกี่ยวข้องกับกระบวนการทำงานที่สำคัญขององค์กร และสอดคล้องเชื่อมโยงกับวัตถุประสงค์และแผนยุทธศาสตร์ขององค์กร ผู้บริหารมีการระบุความเสี่ยงในระดับองค์กร และครอบคลุมในทุกระดับกิจกรรมที่สำคัญ

3) การควบคุมการปฏิบัติงานของฝ่ายบริหาร

บริษัท ฯ มีนโยบายและวิธีปฏิบัติงานที่ทำให้มั่นใจว่า เมื่อนำไปปฏิบัติแล้วจะเกิดผลสำเร็จตามที่ฝ่ายบริหารกำหนดไว้ กิจกรรมเพื่อการควบคุมจะชี้ให้ผู้ปฏิบัติงานเห็นความเสี่ยงที่อาจเกิดขึ้นในการปฏิบัติงาน เพื่อให้เกิดความระมัดระวังและสามารถปฏิบัติงานให้สำเร็จตามวัตถุประสงค์ เช่น

การควบคุมภายในด้านการบริหาร บริษัท ฯ กำหนดพันธกิจและวัตถุประสงค์ขององค์กรเป็นลายลักษณ์อักษรและสื่อความให้บุคลากรทุกคนเข้าใจ เพื่อให้การดำเนินงานบรรลุตามวัตถุประสงค์ พร้อมทั้งมีการวางแผนการดำเนินงาน การจัดสรรทรัพยากร งบประมาณ และอัตราค่าจ้าง นอกจากนี้ได้มีการกำหนดกระบวนการทำงานและมีการติดตามผล เพื่อให้บุคลากรปฏิบัติงานอย่างมีประสิทธิภาพ ประสิทธิภาพ และปฏิบัติตามกฎหมาย ระเบียบข้อบังคับ และมาตรฐานที่กำหนด

- การควบคุมภายใน ด้านการเงินการบัญชี บริษัท ฯ มีการควบคุมภายในเกี่ยวกับการเก็บเงิน รักษาเงิน การรับจ่าย เงินฝากธนาคาร และเงินยืมโดยตรง เป็นไปตามระเบียบที่กำหนด มีการบันทึกบัญชีครบถ้วนถูกต้องและสม่ำเสมอ
- การควบคุมภายใน ด้านการจัดซื้อจัดจ้าง บริษัท ฯ มีระเบียบและข้อกำหนดว่าด้วยการพัสดุ เพื่อนำไปปฏิบัติในการจัดซื้อจัดจ้าง ซึ่งได้กำหนดหน้าที่ความรับผิดชอบในการจัดซื้อจัดจ้างไว้อย่างชัดเจน เช่น อำนาจการอนุมัติ การกำหนดความต้องการพัสดุ การตรวจรับ การควบคุมและการเก็บรักษาพัสดุ
- การควบคุมภายใน ด้านการบริหารทรัพยากรบุคคล มีกระบวนการสรรหาเพื่อให้ได้บุคลากรที่มีความรู้ความสามารถตามที่กำหนด มีระบบค่าตอบแทนที่เหมาะสมและเป็นธรรม มีการกำหนดหน้าที่ความรับผิดชอบ มาตรฐานการปฏิบัติงาน และระบบติดตามผลไว้อย่างชัดเจน มีระบบการให้ข้อมูลและการสื่อสารที่มีประสิทธิภาพเพียงพอ

ในภาพรวมบริษัท ฯ มีกิจกรรมควบคุมที่เหมาะสมเพียงพอและมีประสิทธิผล โดยกำหนดให้มีนโยบายและระเบียบปฏิบัติเป็นลายลักษณ์อักษร ระบุการดำเนินงานในส่วนที่มีความเสี่ยงสำคัญและกำหนดกลไกในการควบคุมเพื่อป้องกันและลดข้อผิดพลาด มีการสอบทานรายงานทางการเงินและรายงานผลการดำเนินงานที่มีใช้ทางการเงินโดยฝ่ายบริหาร คณะกรรมการตรวจสอบและคณะกรรมการบริษัท ฯ มีการกำหนดให้ใช้ดัชนีวัดผลการดำเนินงานกับพนักงานทั้งองค์กร

การบริหารทรัพยากรบุคคลของบริษัท ฯ มีการวางระบบด้านการบริหารทรัพยากรบุคคล และมีการควบคุมติดตามประเมินผลอย่างเพียงพอ ทั้งในด้านการสรรหา ค่าตอบแทน หน้าที่ความรับผิดชอบ การพัฒนาบุคลากร การปฏิบัติงานของบุคลากรและการสื่อสาร เพื่อให้พนักงานมีความรู้ความสามารถ และการบริหารทรัพยากรบุคคลของบริษัท ฯ มีประสิทธิภาพและเหมาะสม

4) ระบบสารสนเทศและการสื่อสารข้อมูล

บริษัท ฯ มีระบบข้อมูลสารสนเทศที่เกี่ยวข้องกับการปฏิบัติงาน การรายงานทางการเงินและการดำเนินงาน การปฏิบัติตามนโยบายและระเบียบปฏิบัติต่าง ๆ ที่ใช้ในการควบคุมและดำเนินกิจกรรมขององค์กร รวมทั้งข้อมูลสารสนเทศที่ได้จากภายนอกองค์กรมีการสื่อสารไปยังผู้บริหารและผู้ใช้ภายในองค์กรในรูปแบบที่ช่วยให้ผู้รับข้อมูลสารสนเทศปฏิบัติหน้าที่ตามความรับผิดชอบได้อย่างมีประสิทธิภาพและประสิทธิผล และให้ความมั่นใจว่ามีการติดต่อสื่อสารภายในและภายนอกองค์กรที่มีผลทำให้องค์กรบรรลุวัตถุประสงค์และเป้าหมาย

5) การติดตามประเมินผล

บริษัท ฯ มีการติดตามประเมินผลการควบคุมภายใน และประเมินคุณภาพการปฏิบัติงานโดยกำหนดวิธีปฏิบัติงานเพื่อติดตามการปฏิบัติตามระบบการควบคุมภายในอย่างต่อเนื่องและเป็นส่วนหนึ่งของกระบวนการปฏิบัติงานตามปกติของฝ่ายบริหาร ผู้ควบคุมงานและผู้มีหน้าที่เกี่ยวข้อง นอกจากนี้มีการประเมินผลโดยการตรวจสอบของสำนักตรวจสอบภายในตามแผนการตรวจสอบประจำปีและคณะกรรมการตรวจสอบของบริษัท ได้สอบทานผลการดำเนินงานการบริหารความเสี่ยงของบริษัท ฯ อย่างสม่ำเสมอ กรณีพบข้อที่ควรปรับปรุงได้มีการกำหนดวิธีปฏิบัติ เพื่อให้ความมั่นใจว่า ข้อตรวจพบจากการตรวจสอบและการสอบทานได้รับการพิจารณาสนองตอบ และมีการวินิจฉัยสั่งการให้ดำเนินการแก้ไขข้อบกพร่องทันที

คณะกรรมการตรวจสอบได้สอบทานระบบการควบคุมภายในซึ่งประเมินโดยผู้บริหารและสำนักตรวจสอบภายใน ไม่พบประเด็นปัญหาหรือข้อบกพร่องที่เป็นสาระสำคัญ ซึ่งสอดคล้องกับความเห็นของผู้สอบบัญชีของบริษัท ฯ ระบบการควบคุมภายในของบริษัท ฯ มีความเพียงพอและมีประสิทธิผล

11. รายการระหว่างกัน

บริษัทฯ มีการทำรายการระหว่างกันกับบริษัทย่อย, บริษัทร่วม และบริษัทที่เกี่ยวข้องกัน โดยไม่มีบุคคลที่อาจมีความขัดแย้งถือหุ้นในบริษัทดังกล่าวเกินร้อยละ 10 ได้แก่

1. เงินให้กู้ยืมแก่บริษัทร่วม ได้แก่ โรงพยาบาลพะเยา งาม และ โรงพยาบาลเมืองเลย งาม เป็นการให้กู้ยืมตั้งแต่ช่วงเกิดวิกฤตการณ์ทางการเงินในปี 2540 และมีการผ่อนชำระเงินกู้ยืมแล้วบางส่วนตามสัญญาปรับปรุงโครงสร้างหนี้

ณ. 31 ธันวาคม 2559 บริษัทฯ ยังคงมียอดเงินให้กู้ยืมแก่บริษัทร่วม 2 แห่ง

ก. บริษัท โรงพยาบาลพะเยา งาม จำกัด เป็นหนี้ค้างชำระเงินต้น และดอกเบี้ย ดังนี้

		เงินต้น	ดอกเบี้ย	
ยอดยกมา 1 ม.ค. 2559	เป็นหนี้ค้างชำระ	47,326,035	48,666,796	บาท
ระหว่างปี 2559	ดอกเบี้ยที่เกิดขึ้น	-	3,713,105	„
ระหว่างปี 2559	ชำระเงินต้นและดอกเบี้ย	<u>1,200,000</u>	<u>3,713,105</u>	„
ยอดคงเหลือ ณ. 31 ธ.ค. 2559	เป็นหนี้ค้างชำระ	<u>46,126,035</u>	<u>48,666,796</u>	„

ข. บริษัท โรงพยาบาลเมืองเลย งาม จำกัด เป็นหนี้ค้างชำระเงินต้นและดอกเบี้ย ดังนี้

		เงินต้น	ดอกเบี้ย	
ยอดยกมา 1 ม.ค. 2559	เป็นหนี้ค้างชำระ	94,656,702	104,419,347	บาท
ระหว่างปี 2559	ดอกเบี้ยที่เกิดขึ้น		4,234,604	„
ระหว่างปี 2559	ชำระเงินต้นและดอกเบี้ย	<u>1,200,000</u>	<u>469,274</u>	„
ยอดคงเหลือ ณ. 31 ธ.ค. 2559	เป็นหนี้ค้างชำระ	<u>93,456,702</u>	<u>108,184,677</u>	„

2. เงินกู้ยืมระยะสั้น จากบุคคลที่เกี่ยวข้อง

สืบเนื่องจากในปี 2540-2541 เกิดภาวะเศรษฐกิจตกต่ำอย่างรุนแรง สถาบันการเงินมีปัญหาหนักไม่ยอมปล่อยสินเชื่อให้กับลูกค้า ทำให้ทางโรงพยาบาลขาดเงินทุนหมุนเวียน ทางโรงพยาบาลจึงแก้ไขวิกฤตการณ์ โดยการกู้เงินจากคณะบุคคล, บุคคลใกล้ชิด และบุคคลที่เกี่ยวข้องกัน เช่น แพทย์ โดยให้อัตราดอกเบี้ยประมาณ MLR-2 และมีระยะเวลากู้ 3 เดือน เมื่อครบกำหนดแล้วจะเรียกคืนหรือฝากต่อก็ได้ ทางโรงพยาบาลได้ทำการกู้เงินประเภทนี้ตั้งแต่นั้นมาจนถึงทุกวันนี้ และส่งผลดีต่อโรงพยาบาลคือ ทำให้โรงพยาบาลเสียด้นทุนดอกเบี้ยจ่ายต่ำกว่ากู้จากสถาบันการเงิน เนื่องจากสถาบันการเงินส่วนใหญ่จะคิดอัตราดอกเบี้ยประมาณ MLR ณ. 31 ธันวาคม 2559 เงินกู้ยืมระยะสั้นจากบุคคลที่เกี่ยวข้อง จำนวน 56.2 ล้านบาท มีรายละเอียดดังนี้

นพ. เอื้อชาติ	กาญจนาพิทักษ์	6,800,000	บาท
ทพ. ชำนาญ	ชนะภัย	5,000,000	บาท
น.พ.พิชญ	สมบุญธสิน	1,400,000	บาท
นายรุต	ชื่นอิม	12,000,000	บาท
พญ.วิไลพรรณ	สมบุญธสิน	<u>31,000,000</u>	บาท
รวม		<u>56,200,000</u>	บาท

3. มีการขายเครื่องมือ และเวชภัณฑ์ทางการแพทย์ให้กับบริษัทย่อย, บริษัทร่วม และบริษัทที่เกี่ยวข้องกัน ในปี 2559 มียอดขาย จำนวน 358.47 ล้านบาท

มาตรการหรือขั้นตอนการอนุมัติการทำรายการระหว่างกัน

ในการทำรายการระหว่างกันที่เป็นไปตามลักษณะการประกอบธุรกิจปกติ เช่น ขายขายเครื่องมือแพทย์ และเวชภัณฑ์ บริษัทจะกำหนดราคาขายต่ำกว่าราคาที่ขายให้บริษัททั่วไปประมาณ 10-20 % โดยคำนึงถึงผลประโยชน์สูงสุดที่จะได้รับทั้ง 2 ฝ่าย

รายการระหว่างกันเกี่ยวกับเงินให้กู้ยืม และการกู้ยืมเงิน บริษัทจะกำหนดอัตราดอกเบี้ยและเงื่อนไขเหมือนกับรายอื่น ๆ โดยบริษัทจะคำนึงถึงผลประโยชน์สูงสุดของบริษัทเป็นสำคัญ ทั้งนี้ บริษัทจะจัดให้คณะกรรมการตรวจสอบเป็นผู้ให้ความเห็นเกี่ยวกับความจำเป็น และสมเหตุผลผลของรายการ และคณะกรรมการบริหารจะพิจารณาอีกครั้งก่อนตัดสินใจทำรายการ

ทั้งนี้ ในการทำรายการระหว่างกัน บริษัทฯ จะปฏิบัติให้เป็นไปตามกฎหมายว่าด้วยหลักทรัพย์และตลาดหลักทรัพย์ และข้อบังคับ ประกาศ คำสั่ง หรือข้อกำหนดของตลาดหลักทรัพย์แห่งประเทศไทย รวมถึงตลอดถึงการปฏิบัติตามข้อกำหนดเกี่ยวกับการเปิดเผยข้อมูลการทำรายการเกี่ยวโยง และการได้มาหรือจำหน่ายไปซึ่งสินทรัพย์ของบริษัท โดยที่ในการอนุมัติรายการดังกล่าวกรรมการหรือผู้ถือหุ้นที่มีส่วนได้เสีย ไม่มีสิทธิออกเสียงดังกล่าว

12. ข้อมูลทางการเงินที่สำคัญ

บริษัท โรงพยาบาลรามคำแหง จำกัด (มหาชน) และบริษัทย่อย

ผลการดำเนินงาน (ล้านบาท)	2559	2558	2557
รายได้รวม	4,116.19	3,640.15	3,680.03
กำไรก่อนภาษีเงินได้ ดอกเบี้ยจ่าย ค่าเสื่อมราคา และรายจ่ายรอตัดบัญชี (EBITDA)	1,542.74	1,411.92	1,382.28
กำไรสุทธิ	1,126.52	1,009.34	999.04
ฐานะการเงิน (ล้านบาท)			
สินทรัพย์รวม	14,531.49	11,306.48	10,857.89
หนี้สินรวม	4,427.88	3,619.80	3,914.59
ส่วนของผู้ถือหุ้นส่วนน้อย	486.88	264.08	249.50
ส่วนของผู้ถือหุ้นเฉพาะบริษัท	9,616.73	7,422.60	6,693.80
อัตราส่วนทางการเงิน			
อัตรากำไรขั้นต้น(%)	40.46	39.91	41.86
อัตรากำไรสุทธิต่อรายได้รวม (%)	27.37	27.73	27.15
อัตราส่วนหนี้สินต่อส่วนของผู้ถือหุ้น (เท่า)	0.44	0.47	0.56
อัตราผลตอบแทนต่อส่วนของผู้ถือหุ้น (%)	12.66	13.80	16.44
อัตราผลตอบแทนจากสินทรัพย์รวม (%)	8.72	9.11	10.72
ข้อมูลต่อหุ้น			
จำนวนหุ้นที่ออก (ล้านหุ้น)	12	12	12
กำไรสุทธิต่อหุ้น (บาท) (E.P.S.)	94.83	84.86	84.18
มูลค่าตามบัญชีต่อหุ้น(บาท)	801.39	640.56	578.61
เงินปันผลจ่าย ต่อหุ้น (บาท)	14.00	12.00	12.00
ราคาปิดต่อหุ้น ณ. วันสิ้นปี (บาท)	3,450	1,994	2,000
P/E ratio	36.38	23.50	23.76

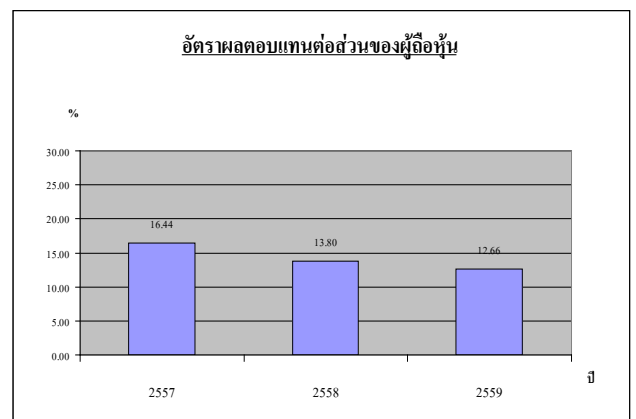
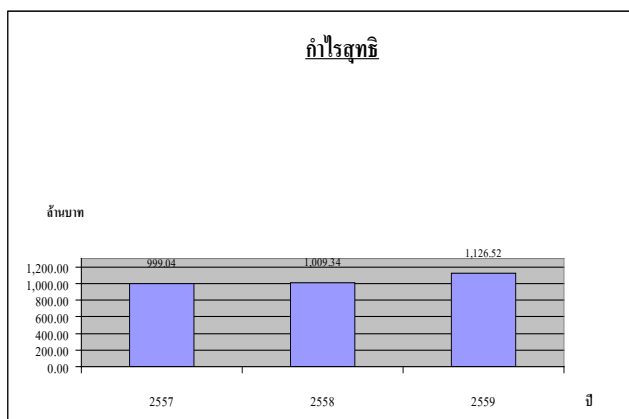
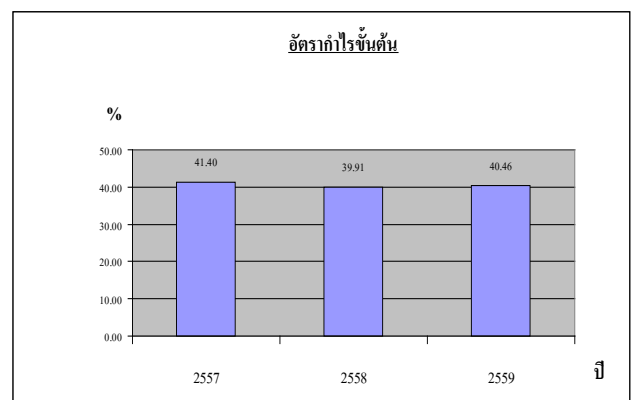
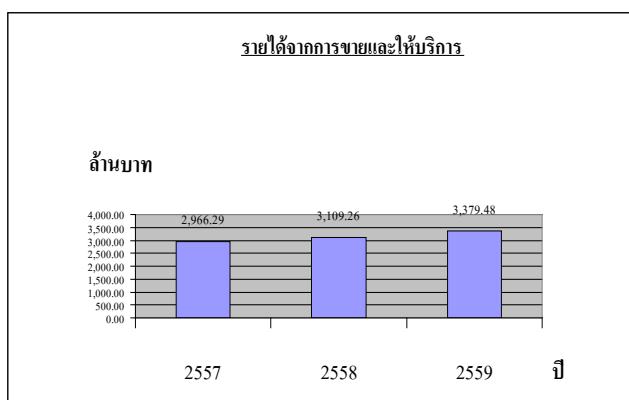
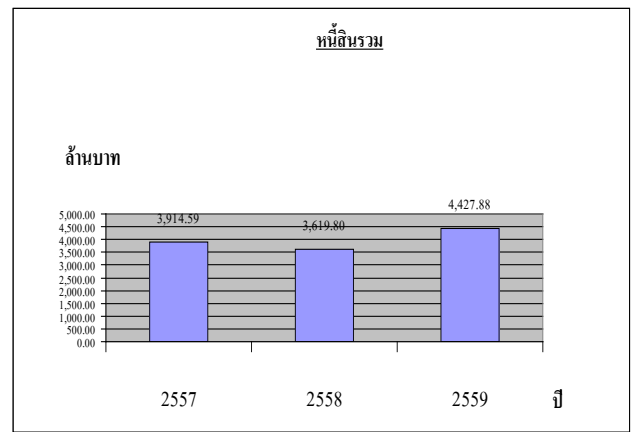
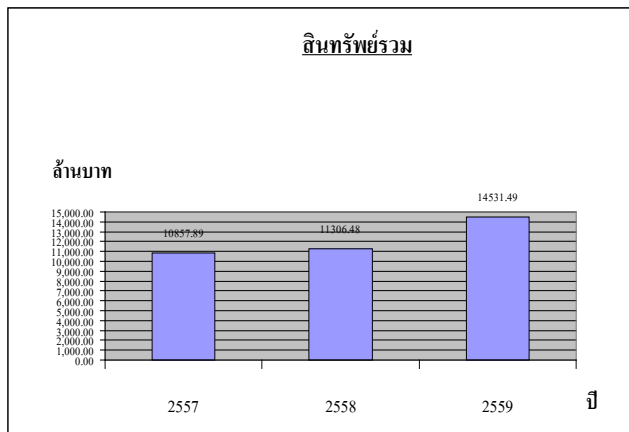

13. การวิเคราะห์ และคำอธิบายของฝ่ายจัดการ (Management Discussion and Analysis : MD&A)

1. ภาพรวมของการดำเนินธุรกิจและการเปลี่ยนแปลงที่มีนัยสำคัญ (Overview)

ในปี 2559 การดำเนินงานของบริษัท โรงพยาบาลรามคำแหง จำกัด (มหาชน) และ บริษัทย่อย มีรายได้จากการรักษาพยาบาลผู้ป่วย ซึ่งเป็นธุรกิจหลักของโรงพยาบาลเพิ่มขึ้น 8.69 % เมื่อเปรียบเทียบกับปีก่อน และมีกำไรสุทธิเพิ่มขึ้น 11.61 % รายได้จากธุรกิจหลักเพิ่มขึ้น และมีรายได้เสริมจากการขายเครื่องมือแพทย์, เวชภัณฑ์ และรายได้เงินปันผลเพิ่มขึ้น จึงทำให้กำไรสุทธิของบริษัทเพิ่มขึ้น

ภาวะเศรษฐกิจไทยในปี 2559 มีการขยายตัวร้อยละ 3.3 เพิ่มขึ้นจากปีก่อนที่ขยายตัวร้อยละ 2.8 โดยมีปัจจัยสนับสนุนหลักมาจากการใช้จ่ายภาครัฐที่มีแนวโน้มขยายตัวเร่งขึ้นตามความคืบหน้าของการลงทุน โครงการพื้นฐานด้านการคมนาคม 20 โครงการ มีความคืบหน้ามากในปี 2559 และแรงขับเคลื่อนจากภาคการท่องเที่ยว ยังมีแนวโน้มที่อยู่ในเกณฑ์ดี แต่เศรษฐกิจไทยก็มีปัจจัยเสี่ยงด้านความผันผวนของระบบเศรษฐกิจและการเงิน โลก แม้ว่าเศรษฐกิจโลกจะมีแนวโน้มปรับตัวดีขึ้น และแรงสนับสนุนภาคส่งออกในปี 2560 เริ่มกลับมาแล้วก็ตาม แต่ในช่วงปี 2559 และ ปี 2560 ยังมีปัจจัยที่จะส่งผลกระทบต่อเศรษฐกิจและการเงินโลกมีความผันผวนสูง อยู่ ปัจจัยเสี่ยงเกิดจากดัชนีความเชื่อมั่นผู้บริโภคและธุรกิจลดต่ำกว่าปี 2558 (ลดจาก 75.5 % เหลือ 73.4 %) โดยแบ่งเป็น 3 ดัชนี

1. ดัชนีความเชื่อมั่นเกี่ยวกับภาวะเศรษฐกิจโดยรวม
2. ดัชนีความเชื่อมั่นเกี่ยวกับโอกาสการหางานทำโดยรวม
3. ดัชนีความเชื่อมั่นเกี่ยวกับรายได้ในอนาคต

ดัชนีความเชื่อมั่นต่ำกว่า 100 แสดงว่าระดับความเชื่อมั่นในสถานการณ์ทางเศรษฐกิจ โอกาสในการหางาน และรายได้ ในอนาคตยังไม่มีดี

อย่างไรก็ตามสำหรับเศรษฐกิจไทยสามารถขยายตัวได้ดีสูงกว่าที่ตลาดคาดการณ์ไว้ โดยขยายตัวประมาณร้อยละ 3.3 สำหรับอุตสาหกรรมโรงพยาบาลเอกชนโดยรวมจะดีขึ้น เล็กน้อย การแข่งขันในอุตสาหกรรมโรงพยาบาลเอกชนอยู่ในระดับปานกลาง โดยแข่งขันในด้านราคา และคุณภาพ ทางโรงพยาบาลรามคำแหงได้กำหนดนโยบายไว้ว่า ให้บริการรักษาพยาบาลให้ดีที่สุด ภายใต้สถานะแวดล้อมที่มีอยู่ และกำหนดราคายุติธรรม ไม่สูงเกินไป เนื่องจากลูกค้าของโรงพยาบาลส่วนใหญ่เป็นคนระดับกลาง ทางโรงพยาบาลเน้นให้บริการรักษา ผู้ป่วยทุกโรค แต่ละโรคจะมีแพทย์ผู้เชี่ยวชาญสาขานั้น ๆ ดูแล ทางโรงพยาบาลคาดว่าจะการที่ได้เปิด AEC แล้วในปลายปี 2558 จะทำให้ทางโรงพยาบาลมีผู้ป่วยมากขึ้น เนื่องจากไทยเป็นประเทศที่มีชื่อเสียงด้านการแพทย์ในเอเชีย จึงคาดว่าในอนาคตไทยจะได้เป็นศูนย์กลางสุขภาพของเอเชีย (Medical Hub of Asia) ทางโรงพยาบาลรามคำแหงก็คาดว่าจะได้รับผลประโยชน์จากการเปิด AEC นี้ คือทำให้มีผู้ป่วยมาใช้บริการมากขึ้น โดยเป็นผู้ป่วยจากต่างประเทศเช่น พม่า เขมร ลาว ฟิลิปปินส์ ฯลฯ

ทางบริษัท โรงพยาบาลรามคำแหง จำกัด (มหาชน) และบริษัทย่อย ประกอบธุรกิจหลักเพียงอย่างเดียว คือ ธุรกิจโรงพยาบาลเอกชน ถือว่าเป็นธุรกิจที่ให้บริการด้านสุขภาพที่มีความสำคัญ ต่อการดำรงชีวิต เนื่องจากเป็นธุรกิจที่สามารถพัฒนาไปพร้อมกับการเจริญเติบโตทางเศรษฐกิจ พร้อมทั้งช่วยให้บริการทางด้านการแพทย์แก่ประชาชน และมีธุรกิจเสริมคือ การสอบเทียบเครื่องมือแพทย์ (M.I. Calibration) และขายเวชภัณฑ์ เครื่องมือแพทย์ บางชนิด แต่ธุรกิจเสริมยังมีขนาดเล็กเพียง 10.28 % ของรายได้รวม

2. ผลการดำเนินงาน และความสามารถในการทำกำไร

ผลการดำเนินงานของบริษัท โรงพยาบาลรามคำแหง จำกัด (มหาชน) ในปี 2559 มีดังนี้

1. บริษัท โรงพยาบาลรามคำแหง จำกัด (มหาชน) และ บริษัทย่อย มีรายได้รวม 4,116.19 ล้านบาท เพิ่มขึ้นจากปีก่อน 13.08 % โดยมีรายละเอียดดังนี้

1.1 บริษัท โรงพยาบาลรามคำแหง จำกัด (มหาชน) และบริษัทย่อยมีรายได้จากการรักษาพยาบาล ในปี 2559 จำนวน 3,379.48 ล้านบาท ซึ่งเพิ่มขึ้นจากปีก่อน 8.69 % โดยแยกเป็นรายได้จากโรงพยาบาล

- รามคำแหง	จำนวน	3,317.80 ล้านบาท
- ชัยภูมิ-ราม	จำนวน	<u>61.68</u> ล้านบาท
		<u>3,379.48</u> ล้านบาท

รายละเอียดเปรียบเทียบจำนวนคนไข้นอก, คนไข้ใน, รายได้คนไข้นอก, รายได้คนไข้ใน, รายได้รวม จากการดำเนินงานปี 2559 และ ปี 2558 ของโรงพยาบาลรามคำแหง

	% เพิ่มขึ้น(ลดลง)	2559	2558
จำนวนคนไข้นอก (ครั้ง)	4.73	578,947	552,785
จำนวนเตียงคนไข้ (เตียง)	2.78	91,507	89,035
รายได้คนไข้นอก (บาท)	7.56	1,468,536,494	1,365,286,545
รายได้คนไข้ใน (บาท)	9.18	1,849,265,222	1,693,772,363
รายได้รวม (บาท)	8.46	3,317,801,716	3,059,058,908

รายได้คนไข้นอกเพิ่มขึ้น 7.56% เนื่องจากจำนวนคนไข้นอกเพิ่มขึ้น 4.73 % และราคาค่าต่อ 1 คน สูงขึ้น 2.70 %

รายได้คนไข้ในเพิ่มขึ้น 9.18 % เนื่องจากจำนวนการใช้เตียงคนไข้เพิ่มขึ้น 2.78 % และราคาค่าต่อ 1 เตียง เพิ่มขึ้น 6.23 %

รายได้จากกิจการรักษาพยาบาลโดยรวมแล้ว ปี 2559 เพิ่มขึ้นจากปี 2558 = 8.46 %

1.2 บริษัทมีรายได้จากการขายเครื่องมือแพทย์ เวชภัณฑ์ ในปี 2559 จำนวน 426.22 ล้านบาท เพิ่มขึ้นจากปีก่อน จำนวน 141.07 ล้านบาท

1.3 รายได้เงินปันผล ในปี 2559 มีรายได้เงินปันผลเพิ่มขึ้นจากปี 2558 จำนวน 55.61 ล้านบาท รายละเอียดมีดังนี้

หน่วย : ล้านบาท

<u>บริษัท</u>	<u>ปี 2559</u>	<u>ปี 2558</u>
สหแพทย์เกษิซ	0.86	-
โรงพยาบาลเพชรรัตน์ (บริษัท บุรณะเวช จำกัด)	5.70	5.36
โรงพยาบาลขอนแก่น ราม	3.94	5.24
บริษัท ผลิตภัณฑ์สมุนไพรไทย จำกัด	-	0.02
หลักทรัพย์ภัทร (PTSEC)	.05	0.03
หลักทรัพย์ซื้อขายในตลาด	<u>254.35</u>	<u>198.64</u>
รวม	<u>264.90</u>	<u>209.29</u>

1.4 ค่าเผื่อนี้สงสยจะสูญเงินให้กู้ยืมและดอกเบี้ยค้างรับโอนกลับในปี 2559 ลดลง 0.10 ล้านบาท

หน่วย : ล้านบาท

	<u>ปี 2559</u>	<u>ปี 2558</u>
ค่าเผื่อนี้สงสยจะสูญเงินให้กู้ยืม และดอกเบี้ยค้างรับโอนกลับ	2.40	2.50

หน่วย : ล้านบาท

	<u>ปี 2559</u>	<u>ปี 2558</u>
โรงพยาบาลรามคำแหงได้รับเงินกู้ยืมคืนจากโรงพยาบาลพะเยา ราม	1.2	1.2
โรงพยาบาลเมืองเลย ราม	<u>1.2</u>	<u>1.3</u>
รวม	<u>2.4</u>	<u>2.5</u>

1.5 บริษัทมีรายได้ออกเบื้รับ ในปี 2559 เพิ่มจากปีก่อน จำนวน 0.67 ล้านบาท

1.6 บริษัทมีรายได้อ่าเช่าสถานที่และอื่น ๆ ในปี 2559 เพิ่มจากปีก่อน จำนวน 11 ล้านบาท

1.7 ปี 2559 บริษัทมีกำไรจากการขายที่ดินของ บริษัท อาร์พลัส จำกัด (บริษัทย่อย)

จำนวน 7.44 ล้านบาท

2. ค่าใช้จ่ายของบริษัท และบริษัทย่อย มีรายละเอียดดังนี้

หน่วย : ล้านบาท

	ปี 2559	ปี 2558
ต้นทุนในการรักษาพยาบาล	2,309.15	2,145.68
ต้นทุนขายเครื่องมือแพทย์ & เวชภัณฑ์	309.66	205.28
ค่าใช้จ่ายในการบริหาร	411.95	372.24
ขาดทุนจากการขายเงินลงทุน	1.60	-
ขาดทุนจากการด้อยค่าเงินลงทุน	5.70	-
ต้นทุนทางการเงิน	96.22	105.73
ต้นทุนทางการเงิน (สุทธิ)	86.66	96.84
สัดส่วนต้นทุนในการรักษาพยาบาล / รายได้รวม	56.10	58.94
สัดส่วนต้นทุนในการขายเครื่องมือ & เวชภัณฑ์ / รายได้รวม	7.52	5.64
สัดส่วนค่าใช้จ่ายในการบริหาร / รายได้รวม	10.01	10.23

จะเห็นว่าสัดส่วนของต้นทุนในการรักษาพยาบาล, ขายเครื่องมือแพทย์ & เวชภัณฑ์ และค่าใช้จ่ายในการบริหาร / รายได้รวม ในปี 2559 ต่ำกว่า ปี 2558 ประมาณ 1.18 % เนื่องจากรายได้รวมเพิ่มขึ้น 13.08 % จึงทำให้สัดส่วนของต้นทุน : รายได้ลดลง บริษัทได้พยายามบริหารค่าใช้จ่ายต่าง ๆ ให้มีประสิทธิภาพมากขึ้น เพื่อช่วยลดต้นทุน และทำให้กำไรเพิ่มขึ้น

3. ในปีนี้บริษัท และบริษัทย่อยมีกำไรจากการดำเนินงานก่อนหักค่าใช้จ่ายทางการเงิน ภาษี ค่าเสื่อมราคา และค่าตัดจำหน่าย (EBITDA) จำนวน 1,542.74 ล้านบาท เพิ่มขึ้นจากปีก่อน 130.83 ล้านบาท คิดเป็น 9.27% บริษัทมีส่วนแบ่งกำไรจากเงินลงทุนในบริษัทร่วม ดังนี้

หน่วย : ล้านบาท

บริษัท	ปี 2559	ปี 2558
บริษัท โรงพยาบาลเชียงใหม่ ราม จำกัด	111.72	108.42
บริษัท รังสิมันท์ จำกัด	(0.02)	0.00
บริษัท สิ้นแพทย์ จำกัด	128.66	124.35
บริษัท ปิยะศิริ จำกัด	(18.64)	(22.20)
บริษัท โรงพยาบาลวิภาวดี จำกัด (มหาชน)	55.98	51.59
บริษัท โรงพยาบาลพะเยา ราม จำกัด	20.05	21.62
บริษัท โรงพยาบาลวิภา ราม จำกัด	5.00	37.76
บริษัท เลกาซี กอล์ฟ (ประเทศไทย) จำกัด	(7.50)	7.55
รวม	<u>295.25</u>	<u>329.09</u>

จากที่กล่าวมาข้างต้น บริษัทและบริษัทย่อยมีกำไรสุทธิ จำนวน 1,126.52 ล้านบาท เพิ่มขึ้นจากปีก่อน จำนวน 117.17 ล้าน คิดเป็นร้อยละ 11.61

ในปี 2559 โรงพยาบาลจะมีผลประกอบการดีเมื่อเปรียบเทียบกับปีก่อน และโรงพยาบาลยังมีความสามารถในการทำกำไรที่ดี โดยพิจารณาจากอัตราส่วนทางการเงิน ดังนี้

	ปี 2559	ปี 2558	ปี 2557
อัตราส่วนสภาพคล่อง (เท่า)	0.27	0.42	0.32
อัตราผลตอบแทนผู้ถือหุ้น (%) (ROE)	12.66	13.80	16.44
อัตราผลตอบแทนจากสินทรัพย์ (%)	8.72	9.11	10.72
อัตราส่วนหนี้สินต่อส่วนของผู้ถือหุ้น (เท่า)	0.44	0.47	0.56
อัตราส่วนหมุนเวียนทรัพย์สิน (%)	0.32	0.33	0.39
อัตรากำไรขั้นต้น (%)	40.46	39.91	41.40
EBIT Margin (%)	33.13	33.99	32.75
อัตรากำไรสุทธิ	27.37	27.73	27.15

จะเห็นว่าอัตรากำไรขั้นต้น EBIT Margin, อัตรากำไรสุทธิ และอัตราผลตอบแทนผู้ถือหุ้น (ROE) ของบริษัท ในปี 2559 เท่ากับ 40.46, 33.13, 27.37 และ 12.66 (%) ซึ่งถือว่ามีความสามารถในการทำกำไรอยู่ในเกณฑ์ดี เมื่อเปรียบเทียบกับบริษัทอื่น ๆ ที่อยู่ในอุตสาหกรรมเดียวกัน

3. ความสามารถในการบริหารทรัพย์สิน

(1) ลักษณะการประกอบธุรกิจของโรงพยาบาลส่วนใหญ่จะเป็นขายเงินสด สำหรับปี 2559

โรงพยาบาลรามคำแหง จะมีการขายเงินสด 72.14 % ขายเครดิต 27.86 % การขายให้เครดิต 27.86 % นั้นจะเป็นลูกหนี้ประเภทบริษัทขนาดกลางและใหญ่ทั่วไปที่เป็นคู่สัญญากับทางโรงพยาบาล, บริษัทประกันชีวิต, บริษัทประกันภัยและกรมแรงงาน บริษัทเหล่านี้จะไม่ค่อยมีปัญหาการชำระเงิน ปัญหาที่มีอยู่บ้างเล็กน้อยตรงที่เงื่อนไขของการส่งผู้ป่วยมารับการรักษาพยาบาลจะยกเว้นบางโรคหรือยกเว้นค่าใช้จ่ายบางอย่าง แต่ทางผู้ป่วยไม่ยอมสำรองจ่ายส่วนที่ยกเว้นขอให้ทางโรงพยาบาลเรียกเก็บกับทางบริษัททั้งจำนวน เครดิตที่ทางโรงพยาบาลให้คือ 2 เดือน

การขายเงินสด 72.14 % นั้น ก็จะมีปัญหาอยู่บ้างสำหรับกรณีที่ผู้ป่วยเป็นผู้ป่วยฉุกเฉิน และผู้ป่วยบางรายไม่มีเงินชำระเมื่อรับการรักษาพยาบาลหายดีแล้ว ใน 1 ปี จะมีอยู่ประมาณ 0.01 - 0.5 % ของยอดขาย ในปี 2559 มีอยู่ประมาณ 0.31 ล้านบาท คิดเป็น 0.01 % ของยอดขาย รายละเอียดของลูกหนี้การค้าที่มีอายุมากกว่า 3 เดือน มีดังนี้

อายุลูกหนี้	บาท	
	2559	2558
มากกว่า 3 เดือน ถึง 6 เดือน	48,738,936	35,684,864
มากกว่า 6 เดือน ถึง 12 เดือน	13,348,704	9,265,799
มากกว่า 12 เดือน ขึ้นไป	33,901,116	25,460,868
รวม	95,988,756	70,411,531
ค่าเผื่อหนี้สงสัยจะสูญ	(37,905,737)	(29,208,751)

ในปี 2559 บริษัทคิดว่าได้ตั้งสำรองค่าเผื่อหนี้สงสัยจะสูญเพียงพอแล้ว เพราะว่าได้ตั้งไว้สูงถึง 39.49 % ของลูกหนี้การค้าที่มีอายุมากกว่า 3 เดือนขึ้นไป

(2) สินค้าคงเหลือและการเสื่อมสภาพหรือล้าสมัย

ในปี 2559 บริษัทมีสินค้าคงเหลือที่ล้าสมัยจากธุรกิจการขายเครื่องมือแพทย์ ซึ่งเป็นธุรกิจเสริม จำนวน 9,179,575 บาท แต่ในธุรกิจการรักษาพยาบาลผู้ป่วย ได้แก่ ยา เวชภัณฑ์ ฯลฯ ไม่มีสินค้าคงเหลือเสื่อมสภาพ หรือล้าสมัย

ในปี 2559 บริษัทมีสินค้าคงเหลือ (สุทธิ) สูงถึง 540,100,791 บาท ส่วนใหญ่จะเป็นสินค้าคงเหลือ ในแผนกขายอุปกรณ์แพทย์ และ เวชภัณฑ์ ซึ่งเก็บไว้ขาย มีจำนวน สูงถึง 483,790,661 บาท และมีการหักค่าเพื่อการลดมูลค่าของสินค้า จำนวน 29,639,759 บาท ส่วนสินค้าคงเหลือในธุรกิจรักษาพยาบาลผู้ป่วย มีจำนวน 85,949,889 บาท

(3) เงินลงทุน ค่าความนิยม และการด้อยค่า

- เงินลงทุนในบริษัทย่อย ณ. 31 ธันวาคม 2559 มีรายการ ดังนี้

	ราคาทุน	วิธีส่วนได้เสีย
1. บริษัท โรงพยาบาลชัยภูมิ รม จำกัด	435,490,000	236,965,040
2. บริษัท อาร์ พลัส แอสเซท จำกัด	437,499,893	420,198,204
หัก บัญชีด้อยค่าเงินลงทุนในบริษัทย่อยบริษัท ชัยภูมิ รม จำกัด	(198,700,000)	-
	<u>674,289,893</u>	<u>657,163,244</u>

จะเห็นว่าเงินลงทุนในบริษัทย่อย – โรงพยาบาลชัยภูมิ รม มีการด้อยค่าของสินทรัพย์ รวม 198,700,000 บาท

- เงินลงทุนในบริษัทร่วม ณ. 31 ธันวาคม 2559 มีรายการ

มีราคาตามวิธีส่วนได้เสีย 3,550,904,995 บาท 5,516,201,153 ,,

รายละเอียดมีดังนี้

	ราคาทุน	วิธีส่วนได้เสีย
1. บริษัท โรงพยาบาลเชียงใหม่ ราม จำกัด	47,617,004	708,722,610
2. บริษัท รังสิกัณฑ์ จำกัด	3,000,000	919,861
3. บริษัท สิ้นแพทย์ จำกัด	649,414,242	1,091,561,279
4. บริษัท โรงพยาบาลเมืองเลย ราม จำกัด	167,000	-
5. บริษัท ปิยะศิริ จำกัด (โรงพยาบาลสุขุมวิท)	199,939,110	109,685,340
6. บริษัท โรงพยาบาลวิภาวดี จำกัด (มหาชน)	508,909,546	681,105,772
7. บริษัท โรงพยาบาลพะเยา ราม จำกัด	107,000	78,485,136
8. บริษัท โรงพยาบาลวิภา ราม จำกัด	1,227,401,093	1,841,479,592
9. บริษัท เลกาซีคอลฟ์ (ประเทศไทย) จำกัด	1,006,800,000	1,004,241,563
หัก ตัดบัญชีด้อยค่าเงินลงทุนในบริษัทร่วม		
บริษัท รังสิกัณฑ์ จำกัด	(2,150,000)	-
บริษัท ปิยะศิริ จำกัด	<u>(90,300,000)</u>	<u>-</u>
	<u>3,550,904,995</u>	<u>5,516,201,153</u>

จะเห็นว่าบริษัทร่วมที่มีการด้อยค่า ได้แก่

1. บริษัท รังสิกัณฑ์ จำกัด มีราคาทุน 3,000,000 บาท ปัจจุบันมีราคาตามวิธีส่วนได้เสีย เพียง 919,861 บาท แสดงว่ามีการด้อยค่าของสินทรัพย์ 2,080,139 บาท
2. บริษัท โรงพยาบาลเมืองเลย ราม จำกัด มีราคาทุน 167,000 บาท ปัจจุบันมีราคา 0 บาท แสดงว่ามีการด้อยค่าของสินทรัพย์ 167,000 บาท
3. บริษัท ปิยะศิริ จำกัด (โรงพยาบาลสุขุมวิท) มีราคาทุน 199,939,110 บาท ปัจจุบันมีราคาตามวิธีส่วนได้เสียเพียง 109,685,340 บาท แสดงว่ามีการด้อยค่าของสินทรัพย์ 90,253,770 บาท
4. บริษัท เลกาซีคอลฟ์ (ประเทศไทย) จำกัด มีราคาทุน 1,006,800,000 บาท ปัจจุบันมีราคา 1,004,241,563 บาท แสดงว่ามีการด้อยค่าของสินทรัพย์ 2,558,437 บาท

บริษัทร่วมอื่น ๆ นอกจาก บริษัท รังสิกัณฑ์ จำกัด, บริษัท โรงพยาบาลเมืองเลย ราม จำกัด, บริษัท ปิยะศิริ จำกัด และ บริษัท เลกาซีคอลฟ์ (ประเทศไทย) จำกัด มีราคาตามวิธีส่วนได้เสียเพิ่มขึ้นจากราคาทุน เมื่อพิจารณาโดยรวมจะเห็นว่าสินทรัพย์มีราคาสูงขึ้น

- เงินลงทุนระยะยาวอื่น

เงินลงทุนในกิจการที่เกี่ยวข้อง และบริษัทอื่น มีการบันทึกในราคาทุนและมีการตัดบัญชีด้อยค่าอยู่ 2 แห่ง คือ

	<u>ราคาทุน</u>	<u>ตัดบัญชีด้วยค่า</u>	<u>ราคาเงินลงทุน</u> <u>ณ. 31 ธ.ค. 2559</u>
1. บริษัท ภูมิปัญญาอินเตอร์เนชั่นแนล จำกัด	98,000,000	98,000,000	0
2. บริษัท กอปรสิน จำกัด	<u>30,750,000</u>	<u>30,750,000</u>	<u>0</u>
	<u>128,750,000</u>	<u>128,750,000</u>	<u>0</u>
- เงินลงทุนเพื่อขาย ณ. 31 ธันวาคม 2559	มีราคาทุน	2,901,415,374 บาท	
	มีกำไรที่ยังไม่เกิดขึ้น	<u>1,418,994,227</u> ,,	
	มูลค่ายุติธรรม	<u>4,320,409,601</u> ,,	

(4) ส่วนประกอบสำคัญของทรัพย์สินอื่นและสาเหตุการเปลี่ยนแปลง

สินทรัพย์อื่นนอกจากลูกหนี้, สินค้าคงเหลือ และเงินลงทุนแล้ว ยังมี

- เงินสดและรายการเทียบเท่าเงินสด บริษัทพยายามบริหารเงินสดและรายการเทียบเท่าเงินสดให้มีประสิทธิภาพมากที่สุด เพราะเงินสดเก็บไว้มากจะทำให้ได้ผลตอบแทนในรูปดอกเบี้ยรับน้อยลง แต่ถ้าเก็บไว้น้อยเกินไปจะทำให้ธุรกิจสะดุดและติดขัดได้ ณ. 31 ธันวาคม 2559 บริษัทถือเงินสด และรายการเทียบเท่าเงินสดไว้ 157.89 ล้านบาท น้อยกว่าปีก่อนอยู่ 313 ล้านบาท

- สินทรัพย์หมุนเวียนอื่น ประกอบด้วยรายการ ภาษีซื้อส่วนที่ยังไม่ได้เรียกคืน 4.5 ล้านบาท, สต็อกส่วนที่เป็นครุภัณฑ์และเบ็ดเตล็ด 3.0 ล้านบาท, ค่าใช้จ่ายจ่ายล่วงหน้า 1.8 ล้านบาท, รายได้ค้างรับ 1.6 ล้านบาท และอื่น ๆ ซึ่งเป็นรายการที่เกิดขึ้นตามปกติ ในการดำเนินธุรกิจ ณ. 31 ธันวาคม 2559 มีจำนวน 12.01 ล้านบาท ลดลงจากปีก่อนอยู่ 1.27 ล้านบาท

- สินทรัพย์ไม่มีตัวตน ประกอบด้วย โปรแกรมคอมพิวเตอร์รื้อตัดจ่าย ณ. 31 ธันวาคม 2559 มีจำนวน 13.80 ล้านบาท ลดลงจากปีก่อน 0.56 ล้านบาท ในปี 2559 มีการซื้อโปรแกรมคอมพิวเตอร์เพิ่มขึ้นเพียง 0.62 ล้านบาท

- สินทรัพย์ไม่หมุนเวียนอื่น ประกอบด้วยรายการเงินค้ำประกันที่ทางบริษัทเรียกเก็บจากบริษัทที่มารับเหมาก่อสร้าง เพื่อประกันผลงานระยะหนึ่งตามสัญญา, เงินมัดจำที่ทางบริษัทจะต้องจ่ายเมื่อตกลงซื้อสินค้าและอื่น ๆ ณ. 31 ธันวาคม 2559 มีจำนวน 22.12 ล้านบาท ลดลงจากปีก่อน 3.65 ล้านบาท

บริษัทมีอัตราผลตอบแทนจากสินทรัพย์ ในปี 2559 = 9.11 % ซึ่งถือว่าอยู่ในเกณฑ์ดี

4. สภาพคล่องและความเพียงพอของเงินทุน

(1) แหล่งที่มาและใช้ไปของเงินทุน ความเหมาะสมของโครงสร้างเงินทุน

- แหล่งที่มาของเงินทุน ในปี 2559 มีดังนี้

1. เงินสดสุทธิได้จากกิจกรรมดำเนินงาน	868,531,595	บาท
2. เงินเบิกเกินบัญชีและเงินกู้ยืมระยะสั้นจากสถาบันการเงิน	106,540,861	,,
3. รับคืนเงินกู้ยืมระยะยาวจากบริษัทที่เกี่ยวข้องกัน	2,400,000	,,
4. เงินรับค่าหุ้นจากส่วนได้เสียที่ไม่มีอำนาจควบคุมในบริษัทย่อย	234,203,603	,,
5. เงินรับจากการขายเงินลงทุนเพื่อขาย	17,073,369	,,
6. รับเงินจากการขายอุปกรณ์	216,809,141	,,
7. เงินปันผลรับจากเงินลงทุนเพื่อขาย	254,287,330	,,
8. เงินปันผลรับจากการลงทุนในบริษัทร่วม	178,510,616	,,
9. เงินปันผลรับจากเงินลงทุนในกิจการที่เกี่ยวข้องกันและบริษัทอื่น	10,610,735	,,
10. ดอกเบี้ยรับ	<u>5,796,959</u>	,,
รวม	<u>1,894,764,209</u>	,,

- แหล่งใช้ไปของเงินทุนในปี 2559 มีดังนี้

1. ซื้อเงินลงทุนเพื่อขาย	45,842,743	บาท
2. ซื้อเงินลงทุนในบริษัทร่วม	661,251,293	,,
3. ซื้อเงินลงทุนในบริษัทที่เกี่ยวข้อง	80,000,000	,,
4. ซื้อที่ดิน อาคาร และอุปกรณ์	878,733,077	,,
5. ซื้อสินทรัพย์ไม่มีตัวตน	2,594,000	,,
7. จ่ายเงินมัดจำค่าทรัพย์สิน	8,079,359	,,
8. จ่ายคืนเงินกู้ยืมระยะสั้นจากบุคคลอื่น (สุทธิ)	3,500,000	,,
9. จ่ายคืนเงินกู้ยืมระยะสั้นจากบุคคลที่เกี่ยวข้อง(สุทธิ)	12,000,000	,,
10. จ่ายคืนเงินกู้ยืมระยะสั้นแก่บริษัทที่เกี่ยวข้องกัน (สุทธิ)	31,000,000	,,
11. จ่ายคืนเงินกู้ระยะยาว	216,840,000	,,
12. จ่ายเงินปันผล	168,000,000	,,
13. ดอกเบี้ยจ่าย	<u>99,924,291</u>	,,
รวม	<u>2,207,764,763</u>	,,
สุทธิปี 2559 ใช้ไป	<u>313,000,554</u>	,,

- ความเหมาะสมของโครงสร้างเงินทุน โดยพิจารณาจากอัตราส่วนหนี้สินต่อส่วนทุน

ในปี 2559 บริษัทมีอัตราส่วนหนี้สิน : ส่วนทุน = 0.44 : 1

จะเห็นบริษัทมีหนี้สินเพียง 44% ของส่วนทุนเท่านั้น ซึ่งแสดงให้เห็นว่าบริษัทมีความมั่นคงทางโครงสร้างเงินทุน โดยปกติธุรกิจโรงพยาบาลเอกชนจะต้องลงทุนใน Fixed Asset สูง (ลงทุนในอาคารผู้ป่วยและซื้ออุปกรณ์แพทย์) อัตราส่วนของหนี้สิน : ส่วนทุน = 1 : 1 โดยประมาณ

(2) รายจ่ายลงทุน อธิบายวัตถุประสงค์และแหล่งเงินทุน

ในปี 2559 บริษัทมีรายจ่ายที่มีลักษณะเป็นการลงทุน ดังนี้

1. ซื้อที่ดิน, อาคาร, อุปกรณ์แพทย์, เครื่องใช้สำนักงาน และอื่น ๆ จำนวน 1,375.70 ล้านบาท

- ที่ดิน ในปี 2559 บริษัทมีการซื้อที่ดินเพิ่มขึ้นมีมูลค่า 50 ล้านบาท เป็นที่ตั้งของหอพักพยาบาลในอนาคต และบริษัทย่อย (บริษัท อาร์พลัส แอสเซท จำกัด) ได้ซื้อที่ดินไว้สำหรับดำเนินการ จำนวน 1,140.63 ล้านบาท

- อาคารและสิ่งปลูกสร้าง 198.12 ล้านบาท เป็นอาคารสำหรับแผนกเครื่องมือแพทย์, โกดังเก็บของแผนกเครื่องมือแพทย์ และโกดังเก็บของแผนกเวชระเบียน จำนวน 135.12 ล้านบาท และเป็นหอพักชอยรามคำแหง 42 จำนวน 63 ล้านบาท

- อาคารระหว่างก่อสร้าง 24.72 ล้านบาท และมีการโอนอาคารระหว่างก่อสร้างที่สร้างเสร็จแล้วไปยังอาคาร จำนวน 126.39 ล้านบาท

- เครื่องใช้ทางการแพทย์ มีการซื้อเพิ่ม 59.20 ล้านบาท เนื่องจากปัจจุบันเทคโนโลยีทางการแพทย์เจริญรุดหน้าไปมาก และมีการเปลี่ยนแปลงบ่อย ทำให้ทางโรงพยาบาลต้องลงทุนในส่วนนี้มาก เพื่อให้โรงพยาบาลเป็นโรงพยาบาลชั้นนำ ที่มีเครื่องมือแพทย์ทันสมัย

- เครื่องใช้แผนก M.I. Cal และขายเครื่องมือแพทย์ มีการซื้อเพิ่ม 1.48 ล้านบาท

- นอกจากนี้ยังมีการลงทุนเพิ่มทางด้านเครื่องใช้สำนักงาน, เครื่องเรือน, ยานพาหนะ และอื่น ๆ ซึ่งเป็นการลงทุนตามปกติของการดำเนินการที่จะต้องมีซื้ออุปกรณ์เพิ่มขึ้นเพื่อทดแทนของเก่าที่ชำรุดหรือล้าสมัย

แหล่งเงินทุนที่ใช้: เงินทุนจากการดำเนินงานของบริษัท

2. ซื้อเงินลงทุนในบริษัทย่อย, บริษัทร่วม และบริษัทที่เกี่ยวข้องกัน มีจำนวน 830.95 ล้านบาท เป็นการลงทุนระยะยาว เพื่อหาผลตอบแทนกลับในรูปแบบเงินปันผล และเป็นการเพิ่มพันธมิตรในธุรกิจโรงพยาบาลเอกชน ทำให้บริษัทสามารถร่วมบริหารงานและพึ่งพากันได้ ทำให้บริษัทมีอำนาจต่อรองสูงขึ้น ต้นทุนขายจะถูกลง

แหล่งเงินทุนที่ใช้: เงินทุนจากการดำเนินงานของบริษัท และกู้จากสถาบันการเงินภายในประเทศ

(3) ความเพียงพอของสภาพคล่อง

บริษัทมีสภาพคล่องดีในการดำเนินการ เนื่องจากธุรกิจโรงพยาบาลเอกชนเป็นธุรกิจที่ส่วนใหญ่จะขายเป็นเงินสด สำหรับโรงพยาบาลรามคำแหง ในปี 2559 มีการขายเป็นเงินสด 72.14 % มีการขายเป็นเครดิตเพียง 27.86 % นอกจากนี้บริษัทยังมีผลประกอบการเป็นกำไรสุทธิ 27.37 % ถ้าพิจารณาทางด้านอัตราส่วนสภาพคล่อง (LIQUIDITY RATIO) มีดังนี้

อัตราส่วนสภาพคล่อง = 0.27

อัตราส่วนสภาพคล่องหมุนเร็ว = 0.08

อัตราส่วนสภาพคล่องกระแสเงินสด = 0.29

ถ้าพิจารณาสภาพคล่องในรูปของสินทรัพย์หมุนเวียน และหนี้สินหมุนเวียน จะเห็นว่าบริษัทมีสินทรัพย์หมุนเวียนน้อยกว่าหนี้สินหมุนเวียน คือมีสินทรัพย์หมุนเวียนเพียง 29 % ของหนี้สินหมุนเวียน

อัตราหมุนเวียนลูกหนี้การค้า = 19.38

ระยะเวลาเก็บหนี้เฉลี่ย = 18.58

อัตราส่วนหมุนเวียนสินค้าคงเหลือ = 35.91

ระยะเวลายาวเฉลี่ย = 10.03

อัตราส่วนหมุนเวียนเจ้าหนี้ = 13.64

ระยะเวลารับหนี้ = 26.39

Cash Cycle = 2.22

แต่ถ้าพิจารณา ด้านขายและลูกหนี้การค้า จะเห็นว่าระยะเวลาเก็บหนี้เฉลี่ยเพียง 18.58 วัน

ด้านต้นทุนขายและสินค้าคงเหลือ จะเห็นว่าระยะเวลายาวเฉลี่ยเพียง 10.03 วัน

ด้านซื้อและเจ้าหนี้การค้า จะเห็นว่าระยะเวลารับหนี้เท่ากับ 26.39 วัน

ดังนั้น Cash Cycle ของโรงพยาบาล $18.58 + 10.03 - 26.39 = 2.22$ วันเท่านั้น ซึ่งถือว่าโรงพยาบาลมี Cash Cycle ที่ดี จึงส่งผลให้มีสภาพคล่องที่ดี

(4) ความสามารถในการชำระหนี้และการปฏิบัติตามเงื่อนไขการกู้ยืมที่สำคัญ ความสามารถในการหาแหล่งเงินทุนเพิ่มเติม

ตั้งแต่อดีตจนถึงปัจจุบัน บริษัท โรงพยาบาลรามคำแหง มีความสามารถในการชำระหนี้ และปฏิบัติตามเงื่อนไขการกู้ยืมได้ครบถ้วน จนทำให้บริษัทได้รับเครดิตที่ดีจากสถาบันการเงิน ประกอบกับทางโรงพยาบาลมีที่ดินจำนวนมาก และยังมีสินทรัพย์ถาวรอื่น ทำให้บริษัทมีความสามารถในการหาเงินทุนเพิ่มเติมได้ง่าย เนื่องจากบริษัทมีผลประกอบการดีและสินทรัพย์ถาวรที่มั่นคง

	<u>ปี 2559</u>	<u>ปี 2558</u>
อัตราส่วนความสามารถชำระดอกเบี้ย	12.76	9.99
อัตราส่วนความสามารถชำระภาระผูกพัน	0.24	0.26

จะเห็นว่าอัตราส่วนความสามารถชำระดอกเบี้ย และความสามารถชำระภาระผูกพัน ในปี 2559 ใกล้เคียงกับปี 2558 เนื่องจากในปี 2559 บริษัทมีกำไรใกล้เคียงปี 2558 และบริษัทสามารถชำระหนี้ได้ตามกำหนดเนื่องจากบริษัทมีกำไรและเงินสดเพียงพอที่จะชำระหนี้ได้

5. ภาระผูกพันด้านหนี้สินและการบริหารจัดการภาระนอกงบดุล (ไม่มี)

6. ปัจจัยที่มีผลกระทบต่อผลการดำเนินงานในอนาคต

1. ความเสี่ยงจากการพึ่งพิงผู้บริหาร ผู้บริหารของโรงพยาบาลในปัจจุบันเป็นผู้ที่มีทัศนวิสัยที่กว้างไกล ได้พยายามทำให้โรงพยาบาลมีคุณภาพโดยจัดหาแพทย์ที่ดีและซื้อเครื่องมือทางการแพทย์ที่ทันสมัยมาใช้ในโรงพยาบาล นอกจากนี้ยังได้ให้ความสำคัญกับการรักษาเสถียรภาพทางการเงินไว้อย่างมั่นคง จะเห็นได้จากการที่ผู้บริหารสามารถทำให้โรงพยาบาลเป็นระดับแนวหน้า ในระยะเวลา 28 ปีที่ผ่านมา สามารถนำมาพาบริษัทผ่านพ้นวิกฤตในปี 2540 มาได้ ดังนั้น ในอนาคต ถ้ามีการเปลี่ยนแปลงผู้บริหารใหม่ก็อาจจะทำให้มีปัจจัยเสี่ยงต่อผลการดำเนินงานได้

ธุรกิจโรงพยาบาล สิ่งที่สำคัญ คือ Image ของโรงพยาบาล ถ้าเราสามารถรักษาไว้ได้ ธุรกิจนี้ก็จะสามารถดำเนินต่อไปได้อย่างราบรื่น

2. นโยบายรัฐบาล ในอนาคตถ้ารัฐบาลมีนโยบายให้บริการรักษาพยาบาลแก่ประชาชนดีเทียบเท่าหรือใกล้เคียงกับโรงพยาบาลเอกชน และมีการอำนวยความสะดวก จัดหาแพทย์และพยาบาลที่ดีมาให้บริการและคิดค่ารักษาพยาบาลต่ำกว่าโรงพยาบาลเอกชน โรงพยาบาลเอกชนก็จะได้รับผลกระทบจากนโยบายนี้

ทางบริษัทได้พยายามปรับปรุงกลยุทธ์อยู่ตลอดเวลา โดยดูปัจจัยรอบข้างด้วย ถ้าในอนาคตมีการแข่งขัน ด้านราคา ทางโรงพยาบาลก็ต้องพยายามลดต้นทุนให้ต่ำลง เพื่อที่จะได้กำหนดราคาขายที่ต่ำลงได้ ทางโรงพยาบาลได้ยึดถือคุณภาพของการรักษาพยาบาลที่ดีและราคายุติธรรมมาตลอด 28 ปี

รายละเอียดเกี่ยวกับกรรมการ ผู้บริหาร ผู้มีอำนาจควบคุม และเลขานุการบริษัท

นายแพทย์รัชช สมบูรณ์สิน

ตำแหน่ง ประธานกรรมการ

อายุ 78 ปี

สัดส่วนการถือหุ้น 0.12 %

ความสัมพันธ์ทางครอบครัวระหว่างกรรมการและผู้บริหาร -

คุณวุฒิการศึกษา

- 2504 ปริญญาแพทยศาสตรบัณฑิต คณะแพทยศาสตร์ ศิริราชพยาบาล
- 2512 Diplomat American Board of Radiology
- 2514 Certificate In Neuroradiology

ประวัติการทำงาน

- | | |
|-----------------|---|
| 2507 – 2509 | ภาควิชารังสีวิทยา โรงพยาบาลศิริราช |
| 2509 – 2512 | Temple University Hospital, Philadelphia, Pennsylvania, U.S.A. |
| 2512 – 2514 | Hospital Of The University Of Pennsylvania, U.S.A. |
| 2514 – 2531 | อาจารย์ภาควิชารังสีวิทยา โรงพยาบาลรามธิบดี |
| 2530 – 2540 | กรรมการบริษัท ศูนย์เอกเรย์คอมพิวเตอร์
และ กรรมการบริษัท ศูนย์พญาไทเอกเรย์คอมพิวเตอร์ จำกัด |
| 2531 – ปัจจุบัน | ประธานกรรมการ บริษัท โรงพยาบาลรามคำแหง จำกัด (มหาชน) |
| 2546 – ปัจจุบัน | กรรมการบริหาร บริษัท โรงพยาบาลวิภา ารม จำกัด |
| 2548 – ปัจจุบัน | กรรมการบริหาร บริษัท ปิยะศิริ จำกัด (โรงพยาบาลสุขุมวิท) |
| 2550 – ปัจจุบัน | ประธานกรรมการ บริษัท เชียงใหม่รามธุรกิจการแพทย์ จำกัด(มหาชน)-รพ.ลานนา |

ทันตแพทย์ชำนาญ ชนะภัย

ตำแหน่ง	กรรมการบริหาร
---------	---------------

๐๑๕ 73 ปี

สัดส่วนการถือหุ้น	1.06 %
-------------------	--------

ความสัมพันธ์ทางครอบครัวระหว่างกรรมการและผู้บริหาร -

คุณวุฒิการศึกษา

- 2511 ทันตแพทยศาสตร์บัณฑิต มหาวิทยาลัยมหิดล
- 2520 Cosmetic Restoration N.Y., U.S.A.

ประวัติการทำงาน

- | | |
|-----------------|--|
| 2514 – 2530 | ทันตแพทย์ประจำโรงพยาบาลรามารัตนบดินทร์ |
| 2524 – ปัจจุบัน | กรรมการบริหาร บริษัท เอฟ แอนด์ เอส '79 จำกัด (โรงพยาบาลตา หู คอ จมูก) |
| 2531 – ปัจจุบัน | กรรมการบริหาร บริษัท โรงพยาบาลรามคำแหง จำกัด (มหาชน) |
| 2540 – ปัจจุบัน | กรรมการบริหาร บริษัท สิ้นแพทย์ จำกัด (โรงพยาบาลสิ้นแพทย์) |
| 2546 – ปัจจุบัน | กรรมการบริหาร บริษัท โรงพยาบาลวิภา ราม จำกัด |
| 2548 – ปัจจุบัน | กรรมการบริหาร บริษัท ปิยะศิริ จำกัด (โรงพยาบาลสุขุมวิท) |
| 2549 – ปัจจุบัน | กรรมการบริหาร บริษัท โรงพยาบาลเสรีรักษ์ จำกัด |
| 2549 – ปัจจุบัน | กรรมการบริหาร บริษัท โรงพยาบาลชัยภูมิ ราม จำกัด |
| 2551 – ปัจจุบัน | กรรมการบริหาร บริษัท โรงพยาบาลเชียงใหม่ธุรกิจการแพทย์ จำกัด (มหาชน)
หรือ โรงพยาบาลลานนา |

นายแพทย์วิรัตน์ ชื่นอิม

ตำแหน่ง กรรมการบริหารและผู้อำนวยการ

อายุ 80 ปี

สัดส่วนการถือหุ้น 0.27 %

ความสัมพันธ์ทางครอบครัวระหว่างกรรมการและผู้บริหาร -

คุณวุฒิการศึกษา

- แพทยศาสตรบัณฑิต จุฬาลงกรณ์มหาวิทยาลัย (รุ่น 15) พ.ศ. 2508
- แพทย์ฝึกหัด โรงพยาบาลพระมงกุฎเกล้า
- วุฒิบัตร Orthopedics โรงพยาบาลรามาริบดี
- Fellowship Orthopedics Training จาก Hospital Of Special Surgery, N. Y. พ.ศ. 2517 – 2519

ประวัติการทำงาน

2515 – 2524 อาจารย์แผนก ภาควิชา Orthopedics โรงพยาบาลรามาริบดี

2525 – 2530 แพทย์ Orthopedics โรงพยาบาลสมิติเวช

2531 – ปัจจุบัน กรรมการบริหารและผู้อำนวยการ บริษัท โรงพยาบาลรามคำแหง จำกัด (มหาชน)

2540 – ปัจจุบัน ผู้อำนวยการ บริษัท ลินแพท จำกัด (โรงพยาบาลลินแพท)

นายแพทย์บุญปรีดี ศิริวงศ์

ตำแหน่ง	กรรมการบริหาร
---------	---------------

อายุ 73 ปี

สัดส่วนการถือหุ้น	2.52 %
-------------------	--------

ความสัมพันธ์ทางครอบครัวระหว่างกรรมการและผู้บริหาร - เป็นสามีของ นางอัญชนา ศิริวงศ์

คุณวุฒิการศึกษา

- จบแพทยศาสตร์ มหาวิทยาลัยเชียงใหม่ (รุ่น 5) 2511
- กรรมการแพทย์ส่วนกลาง 2511 – 2512
- แพทย์ฝึกหัด โรงพยาบาลรามารับดี 2513
- วุฒิปัตริสูตินรีแพทย์ โรงพยาบาลรามารับดี 2515
- Maternal And Child Health จาก University of California, Berkeley 2519
- Certificate Reproductive Medicine (Perinatology) Johns Hopkins University And Medical And Medical School. 2520

ประวัติการทำงาน

- อาจารย์พิเศษ มหาวิทยาลัยมหิดล 2514 – 2528
- อาจารย์พิเศษ มหาวิทยาลัยเกษตรศาสตร์
- ผู้ช่วยศาสตราจารย์ ระดับ 8 ภาควิชาสูติศัลยกรรม คณะแพทยศาสตร์ โรงพยาบาลรามาธิบดี
- สูติศัลแพทย์ โรงพยาบาลสมิติเวช 2529 – 2531
- กรรมการบริหาร บริษัท โรงพยาบาลรามคำแหง จำกัด (มหาชน) ปี 2531 – ปัจจุบัน
- กรรมการบริหาร บริษัท โรงพยาบาลวิภา ราม จำกัด ปี 2546 – ปัจจุบัน

นายแพทย์ศิริพงศ์ เหลืองวารินกุล

ตำแหน่ง กรรมการบริหาร

อายุ 57 ปี

สัดส่วนการถือหุ้น 1.99 %

ความสัมพันธ์ทางครอบครัวระหว่างกรรมการและผู้บริหาร -

คุณวุฒิการศึกษา

- จบแพทยศาสตรบัณฑิต มหาวิทยาลัยขอนแก่น พ.ศ. 2526
- แพทยศาสตรดุษฎีบัณฑิต โสต นาสิก ลาริงซ์ จุฬาลงกรณ์มหาวิทยาลัย พ.ศ. 2530
- ปริญญาโท สาขาบริหารธุรกิจ สถาบันบัณฑิตพัฒนบริหารศาสตร์ (NIDA) พ.ศ. 2533
- Senior Executive Program, Sasin (SEP 17, 2003)
- Advanced Senior Executive Program (ASEP, Sasin), Kellogg School of Management Western University (2006)
- Advanced Senior Executive Program (ASEP, Sasin), Kellogg School of Management Western University (2010)

ประวัติการทำงาน

- อาจารย์ภาควิชา โสต นาสิก ลาริงซ์ คณะแพทยศาสตร์ มหาวิทยาลัยขอนแก่น ปี 2530 – 2532
- แพทย์ประจำแผนกหู คอ จมูก โรงพยาบาลรามคำแหง ปี 2533 - ปัจจุบัน
- กรรมการบริหาร บริษัท โรงพยาบาลรามคำแหง จำกัด (มหาชน) ปี 2538 – ปัจจุบัน
- กรรมการบริหาร โรงพยาบาลสินแพทย์ ปี 2540 – ปัจจุบัน
- รองกรรมการผู้จัดการ บริษัท โรงพยาบาลรามคำแหง จำกัด (มหาชน) ปี 2545 – ปัจจุบัน
- กรรมการบริหาร โรงพยาบาลเชียงใหม่ ราม ปี 2546 – ปัจจุบัน
- กรรมการบริหาร โรงพยาบาลลานนา ปี 2550 – ปัจจุบัน

นายแพทย์สุธี ลีละเศรษฐกุล

ตำแหน่ง กรรมการบริหาร

อายุ 60 ปี

สัดส่วนการถือหุ้น 0.01 %

ความสัมพันธ์ทางครอบครัวระหว่างกรรมการและผู้บริหาร -

คุณวุฒิการศึกษา

- 2524 แพทยศาสตรบัณฑิต คณะแพทยศาสตร์ศิริราชพยาบาล มหาวิทยาลัยมหิดล
- 2532 แพทย์ผู้เชี่ยวชาญอายุรกรรม คณะแพทยศาสตร์ โรงพยาบาลรามธิบดี มหาวิทยาลัยมหิดล

ประวัติการทำงาน

- 2525 – 2526 อาจารย์ภาควิชาเภสัชศาสตร์ คณะแพทยศาสตร์ศิริราชพยาบาล ม. มหิดล
- 2526 – 2529 สถาบันมะเร็งแห่งชาติ กรมการแพทย์ กระทรวงสาธารณสุข
- 2529 – 2532 แพทย์ประจำบ้านอายุรกรรม คณะแพทยศาสตร์ โรงพยาบาลรามธิบดี
- 2532 – 2534 สถาบันมะเร็งแห่งชาติ กรมการแพทย์ กระทรวงสาธารณสุข
- 2534 – ปัจจุบัน อายุรแพทย์ โรงพยาบาลรามคำแหง
- 2540 – ปัจจุบัน กรรมการบริหาร บริษัท โรงพยาบาลรามคำแหง จำกัด (มหาชน)

ทันตแพทย์เจมพล ภูมิตระกูล

ตำแหน่ง กรรมการบริหาร

อายุ 56 ปี

สัดส่วนการถือหุ้น 0.16 %

ความสัมพันธ์ทางครอบครัวระหว่างกรรมการและผู้บริหาร -

คุณวุฒิการศึกษา

- ทันตแพทยศาสตรบัณฑิต จุฬาลงกรณ์มหาวิทยาลัย
- ประกาศนียบัตรชั้นสูง ผู้เชี่ยวชาญสาขาทันตกรรมประดิษฐ์ จุฬาลงกรณ์มหาวิทยาลัย
- ปริญญาโท (M.B.A.) คณะบริหารธุรกิจ สถาบันบัณฑิตพัฒนบริหารศาสตร์ (NIDA)
- นิติศาสตรบัณฑิต มหาวิทยาลัยรามคำแหง

ประวัติการอบรม

- ประกาศนียบัตรโครงการอบรมผู้บริหารระดับสูง Advance senior executive program (A.S.E.P.I.) Kellogg graduate school of management, Northwestern University : U.S.A.
- ประกาศนียบัตรโครงการอบรมผู้บริหารระดับสูง สถาบันบัณฑิตบริหารธุรกิจศศินทร์แห่งจุฬาลงกรณ์มหาวิทยาลัย (S.E.P.17)
- หลักสูตร Director Certification Program สมาคมส่งเสริมสถาบันกรรมการไทย (I.O.D.)
- หลักสูตร Advance Audit Committee Programme สมาคมส่งเสริมสถาบันกรรมการไทย (I.O.D.) ปี 9/2555

ประสบการณ์ทำงาน

- กรรมการบริหาร บริษัท โรงพยาบาลรามคำแหง จำกัด (มหาชน)
- คณะเจ้าหน้าที่บริหาร โรงพยาบาลสุขุมวิท ปี 2551 - ปัจจุบัน
- อนุกรรมการศึกษาราคากลางทันตกรรม ในโครงการหลักประกันสุขภาพ ทันตแพทยสภา
- อนุกรรมการศึกษาและติดตามผลกระทบการเปิดเสรีการค้าบริการ (FTA) สาขาทันตกรรม ทันตแพทยสภา
- ผู้บริหารโครงการหลักสูตร พัฒนาผู้บริหารโรงพยาบาล โดย สมาคมโรงพยาบาลเอกชนแห่งประเทศไทย
- ผู้จัดการระบบคุณภาพและที่ปรึกษาระบบคุณภาพ ISO 9000 โรงพยาบาลรามคำแหงและโรงพยาบาลในเครือโรงพยาบาลรามคำแหง

นายประมล อภิรัตน์

ตำแหน่ง ประธานกรรมการตรวจสอบ
อายุ 50 ปี
สัดส่วนการถือหุ้น 0.12 %
ความสัมพันธ์ทางครอบครัวระหว่างกรรมการและผู้บริหาร -

คุณวุฒิการศึกษา

- ปริญญาตรี ศิลปศาสตรบัณฑิต มหาวิทยาลัยอีสเทิร์น อิลินอย สหรัฐอเมริกา
- ปริญญาโท บริหารธุรกิจมหาบัณฑิต มหาวิทยาลัยเกษตรศาสตร์

ประวัติการอบรม

- ISO 9000 และ การจัดการคุณภาพ JF Consultant Limited USA.

ประวัติการทำงาน

- เจ้าหน้าที่ฝ่ายธนาคาร ตัวแทน ธนาคารเอเชีย จำกัด (มหาชน)
- เจ้าหน้าที่ศูนย์ธุรกิจต่างประเทศ ธนาคารไทยพาณิชย์ จำกัด (มหาชน)
- กรรมการอิสระ บริษัท โรงพยาบาลรามคำแหง จำกัด (มหาชน)
- ประธานกรรมการตรวจสอบ บริษัท โรงพยาบาลรามคำแหง จำกัด (มหาชน)

นางอัญชญา ศิริวงศ์

ตำแหน่ง รองผู้อำนวยการฝ่ายบริหาร

อายุ 70 ปี

สัดส่วนการถือหุ้น 0.10 %

ความสัมพันธ์ทางครอบครัวระหว่างกรรมการและผู้บริหาร - ภรรยา นายแพทย์บุญยปรีดี ศิริวงศ์

คุณวุฒิการศึกษา

- อนุปริญญาพยาบาลและผดุงครรภ์ มหาวิทยาลัยมหิดล

ประวัติการทำงาน

2531 – ปัจจุบัน โรงพยาบาลรามคำแหง (โรงพยาบาลเอกชน)

นางวรรณ พฤษ์มหาชัยกุล

ตำแหน่ง ผู้จัดการฝ่ายบัญชีและการเงิน

อายุ 60 ปี

สัดส่วนการถือหุ้น 0.01 %

ความสัมพันธ์ทางครอบครัวระหว่างกรรมการและผู้บริหาร -

คุณวุฒิการศึกษา

- ปริญญาตรี เอกการบัญชี มหาวิทยาลัยธรรมศาสตร์
- ปริญญาโท MBA มหาวิทยาลัยธรรมศาสตร์

ประวัติการทำงาน

2531 – ปัจจุบัน โรงพยาบาลรามคำแหง (โรงพยาบาลเอกชน)

นางวรรณา ตันทนะเทวินทร์

ตำแหน่ง	เลขานุการบริษัท
อายุ	55 ปี
สัดส่วนการถือหุ้น	-

คุณวุฒิการศึกษา

2524 – 2529 ปริญญาตรี คณะมนุษยศาสตร์ เอกวิชาภาษาอังกฤษ / โทการสื่อสารมวลชน
มหาวิทยาลัยรามคำแหง

ประวัติการทำงาน

2536 – ปัจจุบัน เจ้าหน้าที่แผนกธุรการ บริษัท โรงพยาบาลรามคำแหง จำกัด (มหาชน)
2551 – ปัจจุบัน เลขานุการบริษัท บริษัท โรงพยาบาลรามคำแหง จำกัด (มหาชน)

15. ผู้ลงทุนสามารถศึกษาข้อมูลของบริษัทที่ออกหลักทรัพย์เพิ่มเติมได้จากแบบแสดงรายการข้อมูลประจำปี (แบบ 56-1) ของบริษัทที่แสดงไว้ใน www.sec.or.th

บริษัท โรงพยาบาลรามคำแหง จำกัด (มหาชน) และบริษัทย่อย

งบการเงินรวมและงบการเงินเฉพาะกิจการ
สำหรับปีสิ้นสุดวันที่ 31 ธันวาคม 2559

รายงานของผู้สอบบัญชีรับอนุญาต

เสนอ ผู้ถือหุ้นและคณะกรรมการ
บริษัท โรงพยาบาลรามคำแหง จำกัด (มหาชน)

ความเห็น

ข้าพเจ้าได้ตรวจสอบงบการเงินรวมของ บริษัท โรงพยาบาลรามคำแหง จำกัด (มหาชน) และบริษัทย่อย (กลุ่มบริษัท) ซึ่งประกอบด้วยงบแสดงฐานะการเงินรวม ณ วันที่ 31 ธันวาคม 2559 งบกำไรขาดทุนเบ็ดเสร็จรวม งบแสดงการเปลี่ยนแปลงส่วนของผู้ถือหุ้นรวมและงบกระแสเงินสดรวมสำหรับปีสิ้นสุดวันเดียวกันและหมายเหตุประกอบงบการเงินรวม รวมถึงหมายเหตุสรุปนโยบายการบัญชีที่สำคัญ และข้าพเจ้าได้ตรวจสอบงบการเงินเฉพาะกิจการของ บริษัท โรงพยาบาลรามคำแหง จำกัด (มหาชน) (บริษัท) ซึ่งประกอบด้วยงบแสดงฐานะการเงิน ณ วันที่ 31 ธันวาคม 2559 งบกำไรขาดทุนเบ็ดเสร็จ งบแสดงการเปลี่ยนแปลงส่วนของผู้ถือหุ้นและงบกระแสเงินสดสำหรับปีสิ้นสุดวันเดียวกันและหมายเหตุประกอบงบการเงิน รวมถึงหมายเหตุสรุปนโยบายการบัญชีที่สำคัญ

ข้าพเจ้าเห็นว่า งบการเงินข้างต้นนี้แสดงฐานะการเงินรวมของ บริษัท โรงพยาบาลรามคำแหง จำกัด (มหาชน) และบริษัทย่อย ณ วันที่ 31 ธันวาคม 2559 และผลการดำเนินงานรวมและกระแสเงินสดรวมสำหรับปีสิ้นสุดวันเดียวกัน และแสดงฐานะการเงินเฉพาะกิจการของ บริษัท โรงพยาบาลรามคำแหง จำกัด (มหาชน) ณ วันที่ 31 ธันวาคม 2559 และผลการดำเนินงานและกระแสเงินสดสำหรับปีสิ้นสุดวันเดียวกัน โดยถูกต้องตามที่ควรในสาระสำคัญตามมาตรฐานการรายงานทางการเงิน

เกณฑ์ในการแสดงความเห็น

ข้าพเจ้าได้ปฏิบัติตามตรวจสอบตามมาตรฐานการสอบบัญชี ความรับผิดชอบของข้าพเจ้าได้กล่าวไว้ในส่วนของความรับผิดชอบของผู้สอบบัญชีต่อการตรวจสอบงบการเงินในรายงานของข้าพเจ้า ข้าพเจ้ามีความเป็นอิสระจากกลุ่มบริษัทและบริษัทตามข้อกำหนดจรรยาบรรณของผู้ประกอบวิชาชีพบัญชีที่กำหนดโดยสภาวิชาชีพบัญชี ในพระบรมราชูปถัมภ์ ในส่วนที่เกี่ยวข้องกับการตรวจสอบงบการเงิน และข้าพเจ้าได้ปฏิบัติตามความรับผิดชอบด้านจรรยาบรรณอื่นๆ ซึ่งเป็นไปตามข้อกำหนดเหล่านี้ ข้าพเจ้าเชื่อว่า หลักฐานการสอบบัญชีที่ข้าพเจ้าได้รับเพียงพอและเหมาะสมเพื่อใช้เป็นเกณฑ์ในการแสดงความเห็นของข้าพเจ้า

เรื่องสำคัญในการตรวจสอบ

เรื่องสำคัญในการตรวจสอบคือเรื่องต่างๆ ที่มีนัยสำคัญที่สุดตามดุลยพินิจของผู้ประกอบวิชาชีพของข้าพเจ้าในการตรวจสอบงบการเงินรวมและงบการเงินเฉพาะกิจการสำหรับงวดปัจจุบัน ข้าพเจ้าได้นำเรื่องเหล่านี้มาพิจารณาในบริบทของการตรวจสอบงบการเงินรวมและงบการเงินเฉพาะกิจการโดยรวมและในการแสดงความเห็นของข้าพเจ้า ทั้งนี้ข้าพเจ้าไม่ได้แสดงความเห็นแยกต่างหากสำหรับเรื่องเหล่านี้

1) การรับรู้รายได้จากการรักษาพยาบาล

เนื่องจากกลุ่มบริษัทประกอบกิจการประเภทโรงพยาบาล สำหรับปี 2559 กลุ่มบริษัทมีรายได้จากการรักษาพยาบาลเป็นจำนวนเงิน 3,379 ล้านบาท คิดเป็นสัดส่วนร้อยละ 82 ของรายได้รวมตามงบการเงินรวม ซึ่งรายได้จากการรักษาพยาบาลมีหลายประเภทอาทิเช่น รายได้ค่ายา ค่าธรรมเนียมแพทย์ ค่าอุปกรณ์การแพทย์ ค่าห้องพักรักษาผู้ป่วยใน เป็นต้น โดยมีอัตราค่าบริการที่แตกต่างกันตามจำนวนและประเภทของการให้บริการ ตลอดจนปริมาณรายการที่เกิดขึ้นในแต่ละวันมีจำนวนมาก ดังนั้นข้าพเจ้าจึงให้ความสำคัญเกี่ยวกับความถูกต้องและครบถ้วนของการรับรู้รายได้

การตอบสนองความเสี่ยง

วิธีการตรวจสอบของข้าพเจ้าต่อเรื่องดังกล่าว ข้าพเจ้าได้ทำความเข้าใจและทดสอบระบบการควบคุมภายในเกี่ยวกับวงจรรายได้จากการรักษาพยาบาล โดยเฉพาะอย่างยิ่งเกี่ยวกับการควบคุมการเกิดรายการรายได้จากการรักษาพยาบาล การกำหนดอัตราค่าบริการแต่ละประเภท เพื่อให้มั่นใจได้ว่าบริษัทมีระบบการควบคุมภายในและระบบการตรวจสอบเกี่ยวกับรายได้จากการรักษาพยาบาลอย่างมีประสิทธิภาพ ตลอดจนการตรวจสอบบัญชีรายได้จากการรักษาพยาบาล การตรวจยอดรายได้ตอนสิ้นงวด การวิเคราะห์เปรียบเทียบ เป็นต้น เพื่อตรวจสอบความผิดปกติที่อาจเกิดขึ้นของรายได้จากการรักษาพยาบาล

2) การด้อยค่าของสินทรัพย์ประเภทอุปกรณ์แพทย์และเครื่องมือแพทย์

ตามที่กล่าวไว้ในหมายเหตุประกอบงบการเงินข้อ 7 ณ วันที่ 31 ธันวาคม 2559 บริษัทมีสินทรัพย์ประเภทอุปกรณ์แพทย์และเครื่องมือแพทย์ จำนวน 480 ล้านบาท คิดเป็นร้อยละ 89 ของสินทรัพย์สุทธิตามงบการเงินเฉพาะกิจการ (ร้อยละ 88 ของสินทรัพย์สุทธิตามงบการเงินรวม) ซึ่งเป็นจำนวนเงินที่มีสาระสำคัญต่องบการเงินของบริษัท เนื่องจากสินทรัพย์ดังกล่าวมีการเปลี่ยนแปลงตามเทคโนโลยีซึ่งอาจส่งผลกระทบต่อมูลค่าของสินทรัพย์ ซึ่งบริษัทมีนโยบายในการพิจารณาตั้งค่าเผื่อการลดมูลค่าสินทรัพย์สำหรับสินทรัพย์ที่มีอายุตั้งแต่ 3 ปีขึ้นไป ในอัตราร้อยละ 100 โดยการประมาณการดังกล่าวเกี่ยวข้องกับการตัดสินใจและการใช้ดุลยพินิจของผู้บริหารโดยอาศัยจากประสบการณ์ในอดีต

การตอบสนองความเสี่ยง

วิธีการตรวจสอบของข้าพเจ้าต่อเรื่องดังกล่าว ข้าพเจ้าได้สอบถามผู้บริหารซึ่งเป็นผู้รับผิดชอบในเรื่องดังกล่าวเกี่ยวกับนโยบายของบริษัทในการประมาณการมูลค่าสุทธิที่คาดว่าจะได้รับของสินทรัพย์ประเภทอุปกรณ์และเครื่องมือแพทย์ ตรวจสอบความถูกต้องของการประมาณการดังกล่าวว่าสอดคล้องกับนโยบายของบริษัท การทดสอบการคำนวณความถูกต้องของอายุสินทรัพย์ การทดสอบการคำนวณมูลค่าสุทธิที่คาดว่าจะได้รับ และการเปรียบเทียบต้นทุนของสินทรัพย์กับมูลค่าสุทธิที่คาดว่าจะได้รับ

ข้อมูลอื่น

ผู้บริหารเป็นผู้รับผิดชอบต่อข้อมูลอื่น ข้อมูลอื่นประกอบด้วยข้อมูลซึ่งรวมอยู่ในรายงานประจำปีแต่ไม่รวมถึงงบการเงินและรายงานของผู้สอบบัญชีที่อยู่ในรายงานนั้น ซึ่งคาดว่ารายงานประจำปีจะถูกจัดเตรียมให้ข้าพเจ้าภายหลังวันที่ในรายงานของผู้สอบบัญชีนี้

ความเห็นของข้าพเจ้าต่องบการเงินไม่ครอบคลุมถึงข้อมูลอื่นและข้าพเจ้าไม่ได้ให้ความเชื่อมั่นต่อข้อมูลอื่น

ความรับผิดชอบของข้าพเจ้าที่เกี่ยวข้องเนื่องกับการตรวจสอบงบการเงิน คือ การอ่านและพิจารณาว่าข้อมูลอื่นมีความขัดแย้งที่มีสาระสำคัญกับงบการเงินหรือกับความรู้ที่ได้รับจากการตรวจสอบของข้าพเจ้า หรือปรากฏว่าข้อมูลอื่นมีการแสดงข้อมูลที่ขัดต่อข้อเท็จจริงอันเป็นสาระสำคัญหรือไม่

เมื่อข้าพเจ้าได้อ่านรายงานประจำปี หากข้าพเจ้าสรุปได้ว่าการแสดงข้อมูลที่ขัดต่อข้อเท็จจริงอันเป็นสาระสำคัญ ข้าพเจ้าต้องสื่อสารเรื่องดังกล่าวกับผู้มีหน้าที่ในการกำกับดูแล เพื่อให้ผู้มีหน้าที่ในการกำกับดูแลดำเนินการแก้ไขข้อมูลที่แสดงขัดต่อข้อเท็จจริง

ความรับผิดชอบของผู้บริหารและผู้มีหน้าที่ในการกำกับดูแลต่องบการเงิน

ผู้บริหารมีหน้าที่รับผิดชอบในการจัดทำและนำเสนองบการเงินรวมและงบการเงินเฉพาะกิจการเหล่านี้โดยถูกต้องตามที่ควรตามมาตรฐานการรายงานทางการเงิน และรับผิดชอบเกี่ยวกับการควบคุมภายในที่ผู้บริหารพิจารณาว่าจำเป็นเพื่อให้สามารถจัดทำงบการเงินที่ปราศจากการแสดงข้อมูลที่ขัดต่อข้อเท็จจริงอันเป็นสาระสำคัญไม่ว่าจะเกิดจากการทุจริตหรือข้อผิดพลาด

ในการจัดทำงบการเงินรวมและงบการเงินเฉพาะกิจการ ผู้บริหารรับผิดชอบในการประเมินความสามารถของกลุ่มบริษัทและบริษัทในการดำเนินงานต่อเนื่อง เปิดเผยเรื่องที่เกี่ยวข้องกับการดำเนินงานต่อเนื่อง และการใช้เกณฑ์การบัญชีสำหรับการดำเนินงานต่อเนื่องเว้นแต่ผู้บริหารมีความตั้งใจที่จะเลิกกลุ่มบริษัทและบริษัทหรือหยุดดำเนินงานหรือไม่สามารถดำเนินงานต่อเนื่องต่อไปได้

ผู้มีหน้าที่ในการกำกับดูแลมีหน้าที่ในการสอดส่องดูแลกระบวนการในการจัดทำรายงานทางการเงินของกลุ่มบริษัทและบริษัท

ความรับผิดชอบของผู้สอบบัญชีต่อการตรวจสอบงบการเงิน

การตรวจสอบของข้าพเจ้ามีวัตถุประสงค์เพื่อให้ได้ความเชื่อมั่นอย่างสมเหตุสมผลว่างบการเงินรวมและงบการเงินเฉพาะกิจการโดยรวมปราศจากการแสดงข้อมูลที่ขัดต่อข้อเท็จจริงอันเป็นสาระสำคัญหรือไม่ ไม่ว่าจะเกิดจากการทุจริตหรือข้อผิดพลาด และเสนอรายงานของผู้สอบบัญชีซึ่งรวมความเห็นของข้าพเจ้าอยู่ด้วย ความเชื่อมั่นอย่างสมเหตุสมผลคือความเชื่อมั่นในระดับสูงแต่ไม่ได้เป็นการรับประกันว่าการปฏิบัติงานตรวจสอบตามมาตรฐานการสอบบัญชีจะสามารถตรวจพบข้อมูลที่ขัดต่อข้อเท็จจริงอันเป็นสาระสำคัญที่มีอยู่ได้เสมอไป ข้อมูลที่ขัดต่อข้อเท็จจริงอาจเกิดจากการทุจริตหรือข้อผิดพลาดและถือว่ามีสาระสำคัญเมื่อคาดการณ์ได้อย่างสมเหตุสมผลว่ารายการที่ขัดต่อข้อเท็จจริงแต่ละรายการหรือทุกรายการรวมกันจะมีผลต่อการตัดสินใจทางเศรษฐกิจของผู้ใช้งบการเงินจากการใช้งบการเงินรวมและงบการเงินเฉพาะกิจการเหล่านี้

ในการตรวจสอบของข้าพเจ้าตามมาตรฐานการสอบบัญชี ข้าพเจ้าได้ใช้ดุลยพินิจและการสังเกตและสงสัยเชิงผู้ประกอบวิชาชีพตลอดการตรวจสอบ การปฏิบัติงานของข้าพเจ้ารวมถึง

- ระบุและประเมินความเสี่ยงจากการแสดงข้อมูลที่ขัดต่อข้อเท็จจริงอันเป็นสาระสำคัญในงบการเงินรวมและงบการเงินเฉพาะกิจการ ไม่ว่าจะเกิดจากการทุจริตหรือข้อผิดพลาด ออกแบบและปฏิบัติงานตามวิธีการตรวจสอบเพื่อตอบสนองต่อความเสี่ยงเหล่านั้น และได้หลักฐานการสอบบัญชีที่เพียงพอและเหมาะสมเพื่อเป็นเกณฑ์ในการแสดงความเห็นของข้าพเจ้า ความเสี่ยงที่ไม่พบข้อมูลที่ขัดต่อข้อเท็จจริงอันเป็นสาระสำคัญซึ่งเป็นผลมาจากการทุจริตจะสูงกว่าความเสี่ยงที่เกิดจากข้อผิดพลาด เนื่องจากการทุจริตอาจเกี่ยวกับการสมรู้ร่วมคิด การปลอมแปลงเอกสารหลักฐาน การตั้งใจละเว้นการแสดงข้อมูล การแสดงข้อมูลที่ไม่ตรงตามข้อเท็จจริงหรือการแทรกแซงการควบคุมภายใน

- ทำความเข้าใจในระบบการควบคุมภายในที่เกี่ยวข้องกับการตรวจสอบ เพื่อออกแบบวิธีการตรวจสอบที่เหมาะสมกับสถานการณ์ แต่ไม่ใช่เพื่อวัตถุประสงค์ในการแสดงความเห็นต่อความมีประสิทธิภาพของการควบคุมภายในของกลุ่มบริษัทและบริษัท

- ประเมินความเหมาะสมของนโยบายการบัญชีที่ผู้บริหารใช้และความสมเหตุสมผลของประมาณการทางบัญชีและการเปิดเผยข้อมูลที่เกี่ยวข้องซึ่งจัดทำขึ้นโดยผู้บริหาร

- สรุปลักษณะความเหมาะสมของการใช้เกณฑ์การบัญชีสำหรับการดำเนินงานต่อเนื่องของผู้บริหารและจากหลักฐานการสอบบัญชีที่ได้รับสรุปว่ามีความไม่แน่นอนที่มีสาระสำคัญเกี่ยวกับเหตุการณ์หรือสถานการณ์ที่อาจเป็นเหตุให้เกิดข้อสงสัยอย่างมีนัยสำคัญต่อความสามารถของกลุ่มบริษัทและบริษัทในการดำเนินงานต่อเนื่องหรือไม่ ถ้าข้าพเจ้าได้ข้อสรุปว่ามีความไม่แน่นอนที่มีสาระสำคัญ ข้าพเจ้าต้องกล่าวไว้ในรายงานของผู้สอบบัญชีของข้าพเจ้าถึงการเปิดเผยที่เกี่ยวข้องในงบการเงินรวมและงบการเงินเฉพาะกิจการหรือถ้าการเปิดเผยดังกล่าวไม่เพียงพอ ความเห็นของข้าพเจ้าจะเปลี่ยนแปลงไป ข้อสรุปของข้าพเจ้าขึ้นอยู่กับหลักฐานการสอบบัญชีที่ได้รับจนถึงวันที่ในรายงานของผู้สอบบัญชีของข้าพเจ้า อย่างไรก็ตาม เหตุการณ์หรือสถานการณ์ในอนาคตอาจเป็นเหตุให้กลุ่มบริษัทและบริษัทต้องหยุดการดำเนินงานต่อเนื่อง

- ประเมินการนำเสนอ โครงสร้างและเนื้อหาของงบการเงินรวมและงบการเงินเฉพาะกิจการโดยรวม รวมถึงการเปิดเผยว่างบการเงินรวมและงบการเงินเฉพาะกิจการแสดงรายการและเหตุการณ์ในรูปแบบที่ทำให้มีการนำเสนอข้อมูลโดยถูกต้องตามที่ควร

- ได้รับหลักฐานการสอบบัญชีที่เหมาะสมอย่างเพียงพอเกี่ยวกับข้อมูลทางการเงินของกิจการภายในกลุ่มหรือกิจกรรมทางธุรกิจภายในกลุ่มบริษัทเพื่อแสดงความเห็นต่องบการเงินรวม ข้าพเจ้ารับผิดชอบต่อการกำหนดแนวทาง การควบคุมดูแล และการปฏิบัติงานตรวจสอบกลุ่มบริษัท ข้าพเจ้าเป็นผู้รับผิดชอบแต่เพียงผู้เดียวต่อความเห็นของข้าพเจ้า

ข้าพเจ้าได้สื่อสารกับผู้มีส่วนที่ในการกำกับดูแลเกี่ยวกับขอบเขตและช่วงเวลาของการตรวจสอบตามที่ได้อ้างแผนไว้ ประเด็นที่มีนัยสำคัญที่พบจากการตรวจสอบรวมถึงข้อบกพร่องที่มีนัยสำคัญในระบบการควบคุมภายในซึ่งข้าพเจ้าได้พบในระหว่างการตรวจสอบของข้าพเจ้า

ข้าพเจ้าได้ให้คำรับรองแก่ผู้มีส่วนที่ในการกำกับดูแลว่าข้าพเจ้าได้ปฏิบัติตามข้อกำหนดจรรยาบรรณที่เกี่ยวข้องกับความเป็นอิสระและได้สื่อสารกับผู้มีส่วนที่ในการกำกับดูแลเกี่ยวกับความสัมพันธ์ทั้งหมดตลอดจนเรื่องอื่นซึ่งข้าพเจ้าเชื่อว่ามีเหตุผลที่บุคคลภายนอกอาจพิจารณาว่ากระทบต่อความเป็นอิสระของข้าพเจ้าและมาตรการที่ข้าพเจ้าใช้เพื่อป้องกันไม่ให้ข้าพเจ้าขาดความเป็นอิสระ

จากเรื่อง que สื่อบสารกับผู้มีหน้าที่ในการกำกับลดูแล ข้าพเจ้าได้พิจารณาเรื่องต่าง ๆ ที่มึนัยสำคัญมากที่สุดในการตรวจสอบงบการเงินรวมและงบการเงินเฉพาะกิจการ ในงวดปัจจุบันและกำหนดเป็นเรื่องสำคัญในการตรวจสอบ ข้าพเจ้าได้อธิบายเรื่องเหล่านี้ในรายงานของผู้สอบบัญชีวันแต่กฎหมายหรือข้อบังคับไม่ให้เปิดเผยต่อสาธารณะเกี่ยวกับเรื่องดังกล่าว หรือในสถานการณ์ที่ยากที่จะเกิดขึ้นข้าพเจ้าพิจารณาว่าไม่ควรสื่อบสารเรื่องดังกล่าวในรายงานของข้าพเจ้าเพราะการกระทำดังกล่าวสามารถคาดการณ์ได้อย่างสมเหตุผลว่าจะมีผลกระทบในทางลบมากกว่าผลประโยชน์ต่อส่วนได้เสียสาธารณะจากการสื่อบสารดังกล่าว

ะอบการเงินเฉพาะกิจการ ในงวดปัจจุบันและกำหนดเป็น
มดลำนี้นในรายงานของผู้สอบบัญชีวันแต่กฎหมายหรือข้อ
ร หรือในสถานการณ์ที่ยากที่จะเกิดขึ้นข้าพเจ้าพิจารณาว่า
การกระทำดังกล่าวสามารถคาดการณ์ได้อย่างสมเหตุผล
ส่วนได้เสียสาธารณะจากการสื่อบสารดังกล่าว



(นายพิระเดช พงษ์เสถียรศักดิ์)
ผู้สอบบัญชีรับอนุญาต เลขทะเบียน 4752

บริษัท สอบบัญชีธรรมนิติ จำกัด
กรุงเทพมหานคร
วันที่ 27 กุมภาพันธ์ 2560

บริษัท โรงพยาบาลรามคำแหง จำกัด (มหาชน) และบริษัทย่อย

งบแสดงฐานะการเงิน

ณ วันที่ 31 ธันวาคม 2559

สินทรัพย์

		บาท			
		งบการเงินรวม		งบการเงินเฉพาะกิจการ	
หมายเหตุ		2559	2558	2559	2558
สินทรัพย์หมุนเวียน					
เงินสดและรายการเทียบเท่าเงินสด	3.3, 4	157,891,986	470,892,540	151,616,983	465,567,124
ลูกหนี้การค้า	3.4, 5, 34	299,227,772	278,355,157	298,936,082	276,558,113
เงินให้กู้ยืมระยะสั้นแก่กิจการที่เกี่ยวข้องกัน	6, 34	31,000,000	-	-	-
เงินให้กู้ยืมระยะยาวแก่กิจการที่เกี่ยวข้องกัน					
ส่วนที่กำหนดชำระภายในหนึ่งปี	12, 34	15,000,000	30,000,000	15,000,000	30,000,000
สินค้าคงเหลือ	3.5, 7	544,564,465	545,646,810	540,100,791	542,221,173
เงินปันผลค้างรับ	34	15,973,945	-	15,973,945	-
สินทรัพย์หมุนเวียนอื่น	34	12,007,544	13,274,726	11,658,780	12,096,344
รวมสินทรัพย์หมุนเวียน		1,075,665,712	1,338,169,233	1,033,286,581	1,326,442,754
สินทรัพย์ไม่หมุนเวียน					
เงินลงทุนเพื่อขาย	3.6, 8	4,320,409,601	3,344,735,545	4,320,409,601	3,344,735,545
เงินลงทุนในบริษัทร่วม	3.6, 9	5,516,201,153	4,285,317,997	3,550,904,995	2,907,353,702
เงินลงทุนในบริษัทย่อย	3.6, 10	-	-	674,289,893	459,686,398
เงินลงทุนระยะยาวอื่น	3.6, 11	193,411,345	119,111,345	193,411,345	119,111,345
เงินให้กู้ยืมระยะยาวแก่กิจการที่เกี่ยวข้องกัน	12, 34	30,000,000	15,000,000	30,000,000	15,000,000
ดอกเบี้ยค้างรับจากกิจการที่เกี่ยวข้องกัน	13, 34	-	-	-	-
ที่ดิน อาคาร และอุปกรณ์	3.8, 14	3,333,427,109	2,115,077,395	1,539,326,369	1,449,458,034
สิทธิการเช่าที่ดิน	3.10, 15	24,155,543	46,006,174	-	-
สินทรัพย์ไม่มีตัวตน	3.11, 16	13,801,575	14,361,287	13,801,575	14,361,287
สินทรัพย์ภายใต้การควบคุม	3.22, 17	2,296,551	2,933,500	-	-
สินทรัพย์ไม่หมุนเวียนอื่น		22,120,900	25,769,441	18,751,287	24,894,840
รวมสินทรัพย์ไม่หมุนเวียน		13,455,823,777	9,968,312,684	10,340,895,065	8,334,601,151
รวมสินทรัพย์		14,531,489,489	11,306,481,917	11,374,181,646	9,661,043,905

หมายเหตุประกอบงบการเงินเป็นส่วนหนึ่งของงบการเงินนี้

บริษัท โรงพยาบาลรามคำแหง จำกัด (มหาชน) และบริษัทย่อย

งบแสดงฐานะการเงิน (ต่อ)

ณ วันที่ 31 ธันวาคม 2559

หนี้สินและผู้ถือหุ้น

หมายเหตุ	บาท			
	งบการเงินรวม		งบการเงินเฉพาะกิจการ	
	2559	2558	2559	2558
หนี้สินหมุนเวียน				
เงินเบิกเกินบัญชีและเงินกู้ยืมระยะสั้น				
จากสถาบันการเงิน	18	1,878,016,178	1,771,475,316	1,877,677,477
เจ้าหนี้การค้า	34	205,190,045	183,965,719	201,886,549
ส่วนของหนี้สินระยะยาวที่ถึงกำหนดชำระภายในหนึ่งปี				
เงินกู้ยืมระยะยาวจากสถาบันการเงิน	21	187,640,000	216,840,000	187,640,000
เงินกู้ยืมระยะสั้นจากบุคคลและกิจการที่เกี่ยวข้องกัน	19, 34	56,200,000	68,200,000	56,200,000
เงินกู้ยืมระยะสั้นจากบุคคลอื่น	20	667,418,862	670,918,862	667,418,862
เจ้าหนี้ทรัพย์สิน	22	737,151,052	30,284,605	11,214,842
เจ้าหนี้ค่าหุ้น	10, 34	-	-	24,210,000
ภาษีเงินได้นิติบุคคลค้างจ่าย		67,750,878	64,280,387	67,750,878
ค่าธรรมเนียมแพทย์ค้างจ่าย		105,530,262	100,208,457	104,403,786
หนี้สินหมุนเวียนอื่น	34	44,451,125	44,748,368	29,636,190
รวมหนี้สินหมุนเวียน		3,949,348,402	3,150,921,714	3,228,038,584
หนี้สินไม่หมุนเวียน				
เงินกู้ยืมระยะยาวจากสถาบันการเงิน	21	160,040,000	347,680,000	160,040,000
หนี้สินภาษีเงินได้รอการตัดบัญชี	3.22, 17	250,738,618	66,551,217	250,738,618
ภาระผูกพันผลประโยชน์พนักงาน	23	59,276,567	47,635,042	58,401,970
หนี้สินไม่หมุนเวียนอื่น		8,474,447	7,008,416	8,399,198
รวมหนี้สินไม่หมุนเวียน		478,529,632	468,874,675	477,579,786
รวมหนี้สิน		4,427,878,034	3,619,796,389	3,705,618,370

หมายเหตุประกอบงบการเงินเป็นส่วนหนึ่งของงบการเงินนี้

บริษัท โรงพยาบาลรามคำแหง จำกัด (มหาชน) และบริษัทย่อย

งบแสดงฐานะการเงิน (ต่อ)

ณ วันที่ 31 ธันวาคม 2559

หนี้สินและส่วนของผู้ถือหุ้น (ต่อ)

		บาท			
		งบการเงินรวม		งบการเงินเฉพาะกิจการ	
หมายเหตุ		2559	2558	2559	2558
ส่วนของผู้ถือหุ้น					
ทุนเรือนหุ้น					
ทุนจดทะเบียน					
	หุ้นสามัญ 15,000,000 หุ้น มูลค่าหุ้นละ 10 บาท	150,000,000	150,000,000	150,000,000	150,000,000
ทุนที่ออกและเรียกชำระแล้ว					
	หุ้นสามัญ 12,000,000 หุ้น มูลค่าหุ้นละ 10 บาท	120,000,000	120,000,000	120,000,000	120,000,000
กำไรสะสม					
จัดสรรแล้ว					
	ทุนสำรองตามกฎหมาย	25	15,000,000	15,000,000	15,000,000
	ยังไม่ได้จัดสรร		7,524,913,915	6,398,367,895	5,544,541,491
องค์ประกอบอื่นของส่วนของผู้ถือหุ้น					
กำไรที่ยังไม่เกิดขึ้นจริงจากการวัดมูลค่า					
	เงินลงทุนเพื่อขาย	8	1,972,299,619	758,370,519	1,135,195,381
	กำไรที่ยังไม่เกิดขึ้นจากเงินลงทุนในบริษัทร่วม		232,847	(1,985,368)	-
ผลต่างจากการซื้อหุ้นในบริษัทย่อยจากส่วนได้เสีย					
	ที่ไม่มีอำนาจควบคุม	10	(15,713,703)	-	-
	รวมส่วนของผู้ถือหุ้นบริษัทใหญ่		9,616,732,678	7,668,563,276	6,055,931,339
	ส่วนของส่วนได้เสียที่ไม่มีอำนาจควบคุมในบริษัทย่อย	10	486,878,777	-	-
	รวมส่วนของผู้ถือหุ้น		10,103,611,455	7,668,563,276	6,055,931,339
รวมหนี้สินและส่วนของผู้ถือหุ้น			14,531,489,489	11,374,181,646	9,661,043,905

หมายเหตุประกอบงบการเงินเป็นส่วนหนึ่งของงบการเงินนี้

บริษัท โรงพยาบาลรามคำแหง จำกัด (มหาชน) และบริษัทย่อย

งบกำไรขาดทุนเบ็ดเสร็จ
สำหรับปีสิ้นสุดวันที่ 31 ธันวาคม 2559

		บาท			
		งบการเงินรวม		งบการเงินเฉพาะกิจการ	
	หมายเหตุ	2559	2558	2559	2558
รายได้					
รายได้จากการรักษาพยาบาล	34	3,379,484,505	3,109,259,569	3,317,801,716	3,059,058,908
รายได้จากการขายเครื่องมือการแพทย์	34	426,220,680	285,150,076	431,587,927	285,150,076
ค่าเผ่อนี้สงสัยจะสูญเสียเงินให้กู้ยืมโอนกลับ	12	2,400,000	2,500,000	2,400,000	2,500,000
รายได้อื่น					
ดอกเบี้ยรับ	34	9,560,977	8,889,413	8,673,166	8,841,578
รายได้เงินปันผล	8, 9, 10, 34	264,898,065	209,292,934	459,382,626	455,980,885
กำไรจากการขายเงินลงทุน	8, 11	-	2,428,284	-	2,428,284
รายได้อื่น	34	33,628,549	22,630,751	25,776,595	22,010,260
รวมรายได้		4,116,192,776	3,640,151,027	4,245,622,030	3,835,969,991
ค่าใช้จ่าย					
ต้นทุนในการรักษาพยาบาล	34	2,309,150,252	2,145,683,696	2,241,645,109	2,088,577,856
ต้นทุนขายเครื่องมือแพทย์	34	309,660,482	205,277,198	315,027,729	205,277,198
ค่าใช้จ่ายในการบริหาร	34	411,952,087	372,236,000	373,085,514	345,235,137
ขาดทุนจากการขายเงินลงทุน	8	1,602,234	-	1,602,234	-
ขาดทุนจากการด้อยค่าเงินลงทุน	9, 10, 11	5,700,000	-	43,000,000	42,300,000
ต้นทุนทางการเงิน	34	96,221,681	105,732,280	95,966,314	105,728,445
รวมค่าใช้จ่าย		3,134,286,736	2,828,929,174	3,070,326,900	2,787,118,636
ส่วนแบ่งกำไรจากเงินลงทุนในบริษัทร่วม	9	295,249,390	329,091,918	-	-
กำไรก่อนค่าใช้จ่ายภาษีเงินได้		1,277,155,430	1,140,313,771	1,175,295,130	1,048,851,355
ค่าใช้จ่ายภาษีเงินได้	30	150,640,286	130,969,783	150,003,337	132,273,561
กำไรสำหรับปี		1,126,515,144	1,009,343,988	1,025,291,793	916,577,794
กำไรขาดทุนเบ็ดเสร็จอื่น					
รายการที่จะไม่ถูกจัดประเภทรายการใหม่เข้าไปในกำไรหรือขาดทุน					
กำไร (ขาดทุน) จากการประมาณตามหลักคณิตศาสตร์ประกันภัย					
ของบริษัทร่วม		3,883,595	(168,482)	-	-
กำไร (ขาดทุน) ที่ยังไม่เกิดขึ้นจากเงินลงทุนในบริษัทร่วม		2,218,215	-	-	-
กำไร (ขาดทุน) จากการประมาณตามหลักคณิตศาสตร์ประกันภัย		(4,331,737)	-	(4,331,737)	-
ภาษีเงินได้เกี่ยวกับรายการที่จะไม่ถูกจัดประเภทรายการใหม่		866,348	-	866,348	-
		2,636,421	(168,482)	(3,465,389)	-

หมายเหตุประกอบงบการเงินเป็นส่วนหนึ่งของงบการเงินนี้

บริษัท โรงพยาบาลรามคำแหง จำกัด (มหาชน) และบริษัทย่อย

งบกำไรขาดทุนเบ็ดเสร็จ (ต่อ)

สำหรับปีสิ้นสุดวันที่ 31 ธันวาคม 2559

		บาท				
		งบการเงินรวม		งบการเงินเฉพาะกิจการ		
หมายเหตุ		2559	2558	2559	2558	
รายการที่อาจถูกจัดประเภทรายการใหม่ในภายหลังเข้าไปไว้						
ในกำไรหรือขาดทุน						
	กำไร (ขาดทุน) ที่ยังไม่เกิดขึ้นจากหลักทรัพย์เพื่อขายของบริษัทร่วม	8	455,123,567	113,317,570	-	-
	กำไร (ขาดทุน) ที่ยังไม่เกิดขึ้นจากหลักทรัพย์เพื่อขาย	8	948,506,916	(331,381,494)	948,506,916	(331,381,494)
	ภาษีเงินได้เกี่ยวกับรายการที่อาจถูกจัดประเภทรายการใหม่	8	(189,701,383)	66,276,299	(189,701,383)	66,276,299
			1,213,929,100	(151,787,625)	758,805,533	(265,105,195)
กำไร (ขาดทุน) เบ็ดเสร็จอื่นสำหรับปี-สุทธิจากภาษี			1,216,565,521	(151,956,107)	755,340,144	(265,105,195)
กำไรเบ็ดเสร็จรวมสำหรับปี			2,343,080,665	857,387,881	1,780,631,937	651,472,599
การแบ่งปันกำไร (ขาดทุน)						
	ส่วนที่เป็นของผู้ถือหุ้นบริษัทใหญ่		1,137,920,829	1,018,260,345	1,025,291,793	916,577,794
	ส่วนที่เป็นของส่วนได้เสียที่ไม่มีอำนาจควบคุมในบริษัทย่อย		(11,405,685)	(8,916,357)	-	-
			1,126,515,144	1,009,343,988	1,025,291,793	916,577,794
การแบ่งปันกำไร (ขาดทุน) เบ็ดเสร็จรวม						
	ส่วนที่เป็นของผู้ถือหุ้นบริษัทใหญ่		2,354,486,350	866,304,238	1,780,631,937	651,472,599
	ส่วนที่เป็นของส่วนได้เสียที่ไม่มีอำนาจควบคุมในบริษัทย่อย		(11,405,685)	(8,916,357)	-	-
			2,343,080,665	857,387,881	1,780,631,937	651,472,599
กำไรต่อหุ้นขั้นพื้นฐาน						
	31					
	ส่วนที่เป็นของผู้ถือหุ้นบริษัทใหญ่		94.83	84.86	85.44	76.38

หมายเหตุประกอบงบการเงินเป็นส่วนหนึ่งของงบการเงินนี้

บริษัท โรงพยาบาลรามคำแหง จำกัด (มหาชน) และบริษัทย่อย

งบแสดงการเปลี่ยนแปลงส่วนของผู้ถือหุ้น

สำหรับปีสิ้นสุดวันที่ 31 ธันวาคม 2559

บาท										
งบการเงินรวม										
หมายเหตุ	ส่วนของผู้ถือหุ้นบริษัทใหญ่							ส่วนของผู้ถือหุ้น	ส่วนของผู้ถือหุ้น	รวมส่วนของผู้ถือหุ้น
	ทุนเรือนหุ้น	กำไรสะสม		องค์ประกอบอื่นของส่วนของผู้ถือหุ้น			รวมส่วนของผู้ถือหุ้น	ที่ไม่มีอำนาจควบคุม	ที่ไม่มีอำนาจควบคุม	รวมส่วนของผู้ถือหุ้น
	ที่ออกและชำระแล้ว	จัดสรรแล้ว	ยังไม่ได้จัดสรร	กำไรที่ยังไม่เกิดขึ้นจริง	กำไรที่ยังไม่เกิดขึ้น	ผลต่างจากการซื้อหุ้น	รวมองค์ประกอบอื่น	ที่ไม่มีอำนาจควบคุม	ที่ไม่มีอำนาจควบคุม	รวมส่วนของผู้ถือหุ้น
		ทุนสำรองตามกฎหมาย		จากการวัดมูลค่าเงินลงทุนเพื่อขาย	จริงจากเงินลงทุนในบริษัทร่วม	ในบริษัทย่อยจากส่วนได้เสียที่ไม่มีอำนาจควบคุม	ของส่วนของผู้ถือหุ้น	บริษัทใหญ่	ในบริษัทย่อย	
ยอดคงเหลือต้นงวด ณ วันที่ 1 มกราคม 2558	120,000,000	15,000,000	5,521,091,944	910,158,144	143,265,958	(15,713,703)	1,037,710,399	6,693,802,343	249,497,212	6,943,299,555
จัดประเภท กำไรที่ยังไม่เกิดขึ้นจากเงินลงทุนในบริษัทร่วมเข้ากำไรสะสม	37	-	-	145,251,326	-	(145,251,326)	-	-	-	-
ยอดคงเหลือต้นงวด ณ วันที่ 1 มกราคม 2558 หลังจัดประเภท	120,000,000	15,000,000	5,666,343,270	910,158,144	(1,985,368)	(15,713,703)	892,459,073	6,693,802,343	249,497,212	6,943,299,555
เงินปันผล	26	-	-	(137,501,912)	-	-	-	(137,501,912)	-	(137,501,912)
กำไร เบ็ดเสร็จรวมสำหรับปี										
กำไรสำหรับปี	-	-	1,018,260,345	-	-	-	-	1,018,260,345	(8,916,357)	1,009,343,988
กำไรเบ็ดเสร็จอื่น - สุทธิจากภาษี	-	-	(168,482)	(151,787,625)	-	-	(151,787,625)	(151,956,107)	-	(151,956,107)
ส่วนของผู้ถือหุ้นได้เสียที่ไม่มีอำนาจควบคุมในบริษัทย่อยเพิ่มขึ้นจากทุนเรียกชำระ	10	-	-	-	-	-	-	-	23,500,004	23,500,004
ยอดคงเหลือปลายงวด ณ 31 ธันวาคม 2558	120,000,000	15,000,000	6,546,933,221	758,370,519	(1,985,368)	(15,713,703)	740,671,448	7,422,604,669	264,080,859	7,686,685,528
เงินปันผล	26	-	-	(160,358,341)	-	-	-	(160,358,341)	-	(160,358,341)
กำไร เบ็ดเสร็จรวมสำหรับปี										
กำไรสำหรับปี	-	-	1,137,920,829	-	-	-	-	1,137,920,829	(11,405,685)	1,126,515,144
กำไรเบ็ดเสร็จอื่น - สุทธิจากภาษี	-	-	418,206	1,213,929,100	2,218,215	-	1,216,147,315	1,216,565,521	-	1,216,565,521
ส่วนของผู้ถือหุ้นได้เสียที่ไม่มีอำนาจควบคุมในบริษัทย่อยเพิ่มขึ้นจากทุนเรียกชำระ	10	-	-	-	-	-	-	-	234,203,603	234,203,603
ยอดคงเหลือปลายงวด ณ วันที่ 31 ธันวาคม 2559	120,000,000	15,000,000	7,524,913,915	1,972,299,619	232,847	(15,713,703)	1,956,818,763	9,616,732,678	486,878,777	10,103,611,455

หมายเหตุประกอบงบการเงินเป็นส่วนหนึ่งของงบการเงินนี้

บริษัท โรงพยาบาลรามคำแหง จำกัด (มหาชน) และบริษัทย่อย

งบแสดงการเปลี่ยนแปลงส่วนของผู้ถือหุ้น

สำหรับปีสิ้นสุดวันที่ 31 ธันวาคม 2559

		บาท					
		งบการเงินเฉพาะกิจการ					
หมายเหตุ		ทุนเรือนหุ้น	กำไรสะสม		องค์ประกอบอื่นของส่วนของผู้ถือหุ้น		รวม
		ที่ออกและ	จัดสรรแล้ว	ยังไม่ได้จัดสรร	กำไรที่ยังไม่เกิดขึ้นจริง	รวมองค์ประกอบ	ส่วนของ
		ชำระแล้ว	ทุนสำรอง		จากการวัดมูลค่า	อื่นของส่วน	ผู้ถือหุ้น
		ตามกฎหมาย		เงินลงทุนเพื่อขาย	ของผู้ถือหุ้น		
ยอดคงเหลือต้นงวด ณ วันที่ 1 มกราคม 2558		120,000,000	15,000,000	4,771,963,697	641,495,043	641,495,043	5,548,458,740
เงินปันผล	26	-	-	(144,000,000)	-	-	(144,000,000)
กำไรเบ็ดเสร็จรวมสำหรับปี							
กำไรสำหรับปี		-	-	916,577,794	-	-	916,577,794
กำไรเบ็ดเสร็จอื่น - สุทธิจากภาษี	8	-	-	-	(265,105,195)	(265,105,195)	(265,105,195)
ยอดคงเหลือปลายงวด ณ วันที่ 31 ธันวาคม 2558		120,000,000	15,000,000	5,544,541,491	376,389,848	376,389,848	6,055,931,339
เงินปันผล	26	-	-	(168,000,000)	-	-	(168,000,000)
กำไรเบ็ดเสร็จรวมสำหรับปี							
กำไรสำหรับปี		-	-	1,025,291,793	-	-	1,025,291,793
กำไรเบ็ดเสร็จอื่น - สุทธิจากภาษี	8	-	-	(3,465,389)	758,805,533	758,805,533	755,340,144
ยอดคงเหลือปลายงวด ณ วันที่ 31 ธันวาคม 2559		120,000,000	15,000,000	6,398,367,895	1,135,195,381	1,135,195,381	7,668,563,276

หมายเหตุประกอบงบการเงินเป็นส่วนหนึ่งของงบการเงินนี้

บริษัท โรงพยาบาลรามคำแหง จำกัด (มหาชน) และบริษัทย่อย

งบกระแสเงินสด

สำหรับปีสิ้นสุดวันที่ 31 ธันวาคม 2559

	บาท			
	งบการเงินรวม		งบการเงินเฉพาะกิจการ	
	2559	2558	2559	2558
กระแสเงินสดจากกิจกรรมดำเนินงาน				
กำไรสำหรับปี	1,126,515,144	1,009,343,988	1,025,291,793	916,577,794
ปรับกระทบกำไรสำหรับปีเป็นเงินสดรับ (จ่าย) จากการดำเนินงาน				
ค่าเสื่อมราคา	174,576,900	170,032,965	159,099,466	155,064,537
โปรแกรมคอมพิวเตอร์ตัดจ่าย	3,353,712	3,291,558	3,353,712	3,291,558
ขาดทุนจากการซื้อขายเงินลงทุน	5,700,000	-	43,000,000	42,300,000
สิทธิการเช่าตัดจ่าย	998,705	1,437,693	-	-
ขาดทุนจากการตัดจำหน่ายสิทธิการเช่า	13,138,776	-	-	-
(กำไร) ขาดทุนจากการขายเงินลงทุน	1,602,234	(2,428,284)	1,602,234	(2,428,284)
(กำไร) ขาดทุนจากการขายทรัพย์สิน	(6,903,734)	3,429,625	538,092	3,429,626
หนี้สูญและหนี้สงสัยจะสูญ	12,856,496	9,563,429	12,767,107	9,522,319
ค่าเผื่อนี้สงสัยจะสูญเงินให้กู้ยืม (โอนกลับ)	(2,400,000)	(2,500,000)	(2,400,000)	(2,500,000)
ขาดทุนจากการลดมูลค่าสินค้าคงเหลือ	9,179,575	4,848,739	9,179,575	4,848,739
ภาษีเงินได้ถูกหัก ณ ที่จ่ายตัดจ่าย	193,605	-	-	-
รายได้เงินปันผล	(264,898,065)	(209,292,934)	(459,382,626)	(455,980,885)
ดอกเบี้ยรับ	(9,560,977)	(8,889,413)	(8,673,166)	(8,841,578)
ค่าใช้จ่ายผลประโยชน์พนักงาน	7,309,788	6,405,282	7,126,061	6,251,372
ดอกเบี้ยจ่าย	96,221,681	105,732,280	95,966,314	105,728,445
ค่าใช้จ่ายภาษีเงินได้	150,640,286	130,969,783	150,003,337	132,273,561
ส่วนแบ่งกำไรจากเงินลงทุนในบริษัทร่วม	(295,249,390)	(329,091,918)	-	-
เงินสดจากการดำเนินงานก่อนการเปลี่ยนแปลงในส่วนประกอบ				
ของสินทรัพย์และหนี้สินดำเนินงาน	1,023,274,736	892,852,793	1,037,471,899	909,537,204
การเปลี่ยนแปลงในส่วนประกอบของสินทรัพย์ดำเนินงาน (เพิ่มขึ้น) ลดลง				
ลูกหนี้การค้า	(29,965,018)	19,058,566	(31,380,983)	20,302,180
สินค้าคงเหลือ	(8,097,231)	(70,377,945)	(7,059,194)	(70,571,481)
สินทรัพย์หมุนเวียนอื่น	1,267,107	(2,002,942)	437,489	(2,061,171)
สินทรัพย์ไม่หมุนเวียนอื่น	293,200	(165,600)	314,192	(165,600)

หมายเหตุประกอบงบการเงินเป็นส่วนหนึ่งของงบการเงินนี้

บริษัท โรงพยาบาลรามคำแหง จำกัด (มหาชน) และบริษัทย่อย

งบกระแสเงินสด (ต่อ)

สำหรับปีสิ้นสุดวันที่ 31 ธันวาคม 2559

	บาท			
	งบการเงินรวม		งบการเงินเฉพาะกิจการ	
	2559	2558	2559	2558
การเปลี่ยนแปลงในส่วนประกอบของหนี้สินดำเนินงานเพิ่มขึ้น (ลดลง)				
เจ้าหนี้การค้า	21,224,326	13,182,357	21,051,926	13,135,916
หนี้สินหมุนเวียนอื่น	12,916,549	16,328,771	8,091,604	8,784,030
หนี้สินไม่หมุนเวียนอื่น	1,466,031	1,113,009	1,487,631	1,111,809
เงินสดรับจากการดำเนินงาน	1,022,379,700	869,989,009	1,030,414,564	880,072,887
เงินสดจ่ายภาษีเงินได้	(153,848,105)	(129,944,383)	(151,180,480)	(129,801,806)
เงินสดสุทธิได้จากกิจกรรมดำเนินงาน	868,531,595	740,044,626	879,234,084	750,271,081
กระแสเงินสดจากกิจกรรมลงทุน				
เงินรับชำระคืนจากเงินให้กู้ยืมระยะสั้นแก่บริษัทที่เกี่ยวข้องกัน	144,000,000	-	-	-
เงินจ่ายจากเงินให้กู้ยืมระยะสั้นแก่บริษัทที่เกี่ยวข้องกัน	(175,000,000)	-	-	-
เงินรับชำระคืนจากเงินให้กู้ยืมระยะยาวแก่บริษัทที่เกี่ยวข้องกัน	2,400,000	2,500,000	2,400,000	2,500,000
เงินจ่ายค่าซื้อเงินลงทุนเพื่อขาย	(45,842,743)	(66,947,144)	(45,842,743)	(66,947,144)
เงินรับค่าขายเงินลงทุนเพื่อขาย	17,073,369	50,938,330	17,073,369	50,938,330
เงินจ่ายค่าซื้อเงินลงทุนในบริษัทร่วม	(661,251,293)	(210,851,830)	(661,251,293)	(210,851,830)
จ่ายชำระเจ้าหนี้ค่าหุ้นเงินลงทุน	-	(20,000,000)	(12,000,000)	(29,000,000)
เงินจ่ายค่าซื้อเงินลงทุนในบริษัทย่อย	-	-	(234,203,495)	(23,500,000)
เงินจ่ายค่าซื้อเงินลงทุนในบริษัทที่เกี่ยวข้องกันและบริษัทอื่น	(80,000,000)	(38,700,000)	(80,000,000)	(38,700,000)
เงินรับค่าขายเงินลงทุนในบริษัทที่เกี่ยวข้องกันและบริษัทอื่น	-	9,171,612	-	9,171,612
เงินจ่ายซื้อที่ดิน อาคาร และอุปกรณ์	(878,733,077)	(229,753,911)	(223,600,016)	(182,496,341)
เงินรับค่าขายอุปกรณ์	216,809,141	1,372,175	256,860	1,372,175
เงินจ่ายซื้อสินทรัพย์ไม่มีตัวตน	(2,594,000)	(3,467,870)	(2,594,000)	(3,467,870)
เงินจ่ายค่ามัดจำค่าสินทรัพย์	(8,079,359)	(13,121,171)	(8,079,359)	(13,121,171)
เงินปันผลรับจากเงินลงทุนในหลักทรัพย์เพื่อขาย	254,287,330	198,619,846	254,287,330	198,619,846
เงินปันผลรับจากเงินลงทุนในบริษัทร่วม	178,510,616	294,096,512	178,510,616	294,096,512
เงินปันผลรับจากเงินลงทุนในบริษัทที่เกี่ยวข้องกันและบริษัทอื่น	10,610,735	10,673,088	10,610,735	10,673,088
เงินสดรับจากดอกเบี้ยรับ	5,796,959	5,069,846	4,909,148	5,022,009
เงินสดสุทธิได้จาก (ใช้ไปใน) กิจกรรมลงทุน	(1,022,012,322)	(10,400,517)	(799,522,848)	4,309,216

หมายเหตุประกอบงบการเงินเป็นส่วนหนึ่งของงบการเงินนี้

งบกระแสเงินสด (ต่อ)
สำหรับปีสิ้นสุดวันที่ 31 ธันวาคม 2559

	บาท			
	งบการเงินรวม		งบการเงินเฉพาะกิจการ	
	2559	2558	2559	2558
กระแสเงินสดจากกิจกรรมจัดหาเงิน				
เงินเบิกเกินบัญชีและเงินกู้ยืมระยะสั้นจากสถาบันการเงินเพิ่มขึ้น (ลดลง)	106,540,861	400,052,988	106,347,548	400,023,009
เงินรับจากเงินกู้ยืมระยะสั้นจากบุคคลที่เกี่ยวข้องกัน	44,000,000	18,000,000	44,000,000	18,000,000
เงินจ่ายคืนเงินกู้ยืมระยะสั้นจากบุคคลที่เกี่ยวข้องกัน	(56,000,000)	(404,500,000)	(56,000,000)	(404,500,000)
เงินรับจากเงินกู้ยืมระยะสั้นจากบุคคลอื่น	22,000,000	15,000,000	22,000,000	15,000,000
เงินจ่ายคืนเงินกู้ยืมระยะสั้นจากบุคคลอื่น	(25,500,000)	(8,110,000)	(25,500,000)	(8,110,000)
เงินจ่ายชำระคืนเงินกู้ยืมระยะยาว	(216,840,000)	(216,840,000)	(216,840,000)	(216,840,000)
เงินจ่ายชำระหนี้สินตามสัญญาเข้าทางการเงิน	-	(268,872)	-	(268,872)
เงินปันผลจ่าย	(168,000,000)	(144,000,000)	(168,000,000)	(144,000,000)
เงินรับค่าหุ้นจากส่วนได้เสียที่ไม่มีอำนาจควบคุม	234,203,603	23,500,000	-	-
จ่ายดอกเบี้ยจ่าย	(99,924,291)	(109,761,339)	(99,668,925)	(109,600,497)
เงินสดสุทธิได้มาจาก (ใช้ไปใน) กิจกรรมจัดหาเงิน	(159,519,827)	(426,927,223)	(393,661,377)	(450,296,360)
เงินสดและรายการเทียบเท่าเงินสดเพิ่มขึ้น (ลดลง)	(313,000,554)	302,716,886	(313,950,141)	304,283,937
เงินสดและรายการเทียบเท่าเงินสด ณ วันที่ 1 มกราคม	470,892,540	168,175,654	465,567,124	161,283,187
เงินสดและรายการเทียบเท่าเงินสด ณ วันที่ 31 ธันวาคม	157,891,986	470,892,540	151,616,983	465,567,124

การเปิดเผยเพิ่มเติมประกอบงบกระแสเงินสด

รายการที่มีใช้เงินสดประกอบด้วย

รายการกำไรที่ยังไม่เกิดขึ้นจากการเปลี่ยนแปลงมูลค่าเงินลงทุนเพื่อขาย				
ของบริษัทร่วม - สุทธิจากภาษี	455,123,567	113,317,570	-	-
รายการกำไร (ขาดทุน) ที่ยังไม่เกิดขึ้นจากการเปลี่ยนแปลงมูลค่าเงินลงทุน				
เพื่อขายของบริษัท - สุทธิจากภาษี	758,805,533	(265,105,195)	758,805,533	(265,105,195)
รายการกำไร (ขาดทุน) จากการประมาณการตามหลักคณิตศาสตร์				
ประกันภัย-สุทธิจากภาษี	418,206	(168,482)	(3,465,390)	-

หมายเหตุประกอบงบการเงินเป็นส่วนหนึ่งของงบการเงินนี้

บริษัท โรงพยาบาลรามคำแหง จำกัด (มหาชน) และบริษัทย่อย

หมายเหตุประกอบงบการเงิน

วันที่ 31 ธันวาคม 2559

1. ข้อมูลทั่วไป

1.1 สถานะของบริษัท

บริษัทเป็นนิติบุคคลจัดตั้งขึ้นตามกฎหมายไทยและจดทะเบียนในตลาดหลักทรัพย์แห่งประเทศไทย
บริษัทได้จดทะเบียนแปรสภาพเป็นบริษัทมหาชนจำกัดเมื่อวันที่ 21 มิถุนายน 2536

1.2 สถานที่ตั้งของบริษัท

บริษัทตั้งอยู่ที่ เลขที่ 436 ถนนรามคำแหง แขวงหัวหมาก เขตบางกะปิ กรุงเทพมหานคร

1.3 ลักษณะธุรกิจ

บริษัทประกอบธุรกิจโรงพยาบาล

2. หลักเกณฑ์ในการจัดทำงบการเงิน

2.1 หลักเกณฑ์ในการจัดทำงบการเงิน

งบการเงินนี้จัดทำขึ้นตามมาตรฐานการบัญชีที่กฎหมายกำหนดตามพระราชบัญญัติวิชาชีพ
บัญชี พ.ศ. 2547 โดยได้ถือปฏิบัติตามมาตรฐานการรายงานทางการเงินและการแสดงรายการได้ทำ
ขึ้นตามแบบกำหนดรายการย่อที่ต้องมีในงบการเงินสำหรับบริษัทมหาชนจำกัด ที่กำหนดโดย
ประกาศกรมพัฒนาธุรกิจการค้า กระทรวงพาณิชย์ ออกตามความในพระราชบัญญัติการบัญชี พ.ศ.
2543

งบการเงินนี้ได้จัดทำขึ้นโดยใช้เกณฑ์ราคาทุนเดิมเว้นแต่จะได้เปิดเผยเป็นอย่างอื่นในนโยบาย
การบัญชี

งบการเงินฉบับภาษาไทยเป็นงบการเงินฉบับที่บริษัทใช้เป็นทางการตามกฎหมายของงบการเงิน
ฉบับภาษาอังกฤษแปลมาจากงบการเงินฉบับภาษาไทยดังกล่าว

2.2 หลักเกณฑ์การจัดทำงบการเงินรวม

ก) งบการเงินรวมนี้ได้รวมงบการเงินของบริษัท โรงพยาบาลรามคำแหง จำกัด (มหาชน) และ
บริษัทย่อยกับส่วนได้เสียในบริษัทร่วม ดังนี้

บริษัท	ประเภทกิจการ	ที่ตั้งสำนักงานใหญ่	อัตราส่วนของการถือหุ้น (ร้อยละของจำนวนหุ้นจดทะเบียน)	
			2559	2558
<u>บริษัทย่อยและบริษัทร่วมที่บริษัทถือโดยตรง</u>				
บริษัทย่อย				
บริษัท โรงพยาบาลชัยภูมิ-ราม จำกัด	โรงพยาบาล	ชัยภูมิ	78.04	78.04
บริษัท อาร์ พลัส แอสเซท จำกัด	โรงพยาบาล	กรุงเทพฯ	50.00	50.00

บริษัท	ประเภทกิจการ	ที่ตั้งสำนักงานใหญ่	อัตราส่วนของการถือหุ้น (ร้อยละของจำนวนหุ้นจดทะเบียน)	
			2559	2558
บริษัทร่วม				
บริษัท โรงพยาบาลวิภาวดี จำกัด	โรงพยาบาล	กรุงเทพฯ	41.10	41.10
บริษัท โรงพยาบาลเชียงใหม่ราม จำกัด	โรงพยาบาล	เชียงใหม่	42.89	42.89
บริษัท โรงพยาบาลเมืองเลยราม จำกัด	โรงพยาบาล	เลย	40.00	40.00
บริษัท โรงพยาบาลพะเยาราม จำกัด	โรงพยาบาล	พะเยา	40.00	40.00
บริษัท รังสิมันต์ จำกัด	ซ่อมเครื่องมือแพทย์	กรุงเทพฯ	30.00	30.00
บริษัท สิ้นแพทย์ จำกัด	โรงพยาบาล	กรุงเทพฯ	32.95	32.95
บริษัท ปิยะศิริ จำกัด	โรงพยาบาล	กรุงเทพฯ	34.24	34.24
บริษัท โรงพยาบาลวิภาวดี จำกัด (มหาชน)	โรงพยาบาล	กรุงเทพฯ	7.08	6.83
บริษัท เลกาซี กอล์ฟ (ประเทศไทย) จำกัด	สนามกอล์ฟ	กรุงเทพฯ	40.00	40.00
บริษัทย่อยและบริษัทร่วมที่ถือโดยบริษัทร่วมบริษัท โรงพยาบาลวิภาวดี จำกัด				
บริษัทย่อย				
บริษัท โรงพยาบาลวิภาวดี (อมตะนคร)	โรงพยาบาล	ชลบุรี	74.80	74.80
จำกัด				
บริษัท ส่งสัมพันธ์ จำกัด	โรงพยาบาล	กรุงเทพฯ	50.00	50.00
บริษัท โรงพยาบาลวิภาวดี-ปากเกร็ด จำกัด	โรงพยาบาล	นนทบุรี	78.57	78.57
บริษัท วิภาวดี-ชัยปราการ จำกัด	โรงพยาบาล	สมุทรปราการ	55.00	55.00
บริษัทร่วม				
บริษัท โรงพยาบาลเสรีรักษ์ จำกัด	โรงพยาบาล	กรุงเทพฯ	20.00	20.00
บริษัท สิ้นแพทย์ ธนบุรี จำกัด	โรงพยาบาล	กรุงเทพฯ	50.00	50.00
บริษัท ปฐมเวช จำกัด	โรงพยาบาล	นครปฐม	50.00	50.00
บริษัท สิ้นแพทย์ เทพารักษ์ จำกัด	โรงพยาบาล	กรุงเทพฯ	22.50	30.00
บริษัท วีเอส เมดิคอล จำกัด	โรงพยาบาล	กรุงเทพฯ	40.00	40.00
บริษัท โรงพยาบาลชัยเวช จำกัด	โรงพยาบาล	กรุงเทพฯ	50.00	50.00
บริษัท วิภาวดี นครสวรรค์ จำกัด	โรงพยาบาล	นครสวรรค์	35.00	-
บริษัทย่อยและบริษัทร่วมที่ถือโดยบริษัทร่วมบริษัท สิ้นแพทย์ จำกัด				
บริษัทย่อย				
บริษัท สิ้นแพทย์ เทพารักษ์ จำกัด	โรงพยาบาล	สมุทรปราการ	68.50	55.00
บริษัท สิ้นแพทย์ บางนา จำกัด	โรงพยาบาล	กรุงเทพฯ	50.00	50.00
บริษัท เอส.ที.วิรัช จำกัด	ซื้อ-ขายอสังหาริมทรัพย์ (หยุดดำเนินงาน)	กรุงเทพฯ	100.00	100.00
บริษัท กรีนวิว เทรนนิ่ง เซ็นเตอร์ จำกัด	ฟิตเนส	กรุงเทพฯ	100.00	100.00
บริษัท สิ้นแพทย์ ธนบุรี จำกัด	โรงพยาบาล	กรุงเทพฯ	50.00	50.00
บริษัท ปฐมเวช จำกัด	โรงพยาบาล	นครปฐม	50.00	50.00
บริษัท โรงพยาบาลชัยเวช จำกัด	โรงพยาบาล	กรุงเทพฯ	50.00	50.00
บริษัทร่วม				
บริษัท โรงพยาบาลเสรีรักษ์ จำกัด	โรงพยาบาล	กรุงเทพฯ	40.00	40.00
บริษัท โรงพยาบาลวิภาวดี จำกัด (มหาชน)	โรงพยาบาล	กรุงเทพฯ	8.51	8.12
บริษัท โรงพยาบาลวิภาวดี จำกัด	โรงพยาบาล	กรุงเทพฯ	12.25	12.25
บริษัท ปิยะศิริ จำกัด	โรงพยาบาล	กรุงเทพฯ	6.31	6.31
บริษัท อาร์ พลัส แอสเซท จำกัด	โรงพยาบาล	กรุงเทพฯ	50.00	50.00
บริษัท วีเอส เมดิคอล จำกัด	โรงพยาบาล	กรุงเทพฯ	40.00	40.00

บริษัท เอส เมดิคอล จำกัด		โรงพยาบาล	กรุงเทพฯ	32.50	32.50
				อัตราส่วนของการถือหุ้น (ร้อยละของจำนวนหุ้นจดทะเบียน)	
บริษัท		ประเภทกิจการ	ที่ตั้งสำนักงานใหญ่	2559	2558
บริษัท	โรงพยาบาลวิภาวดี (อมตะนคร)	โรงพยาบาล	ชลบุรี	20.00	20.00
จำกัด					
บริษัท	วิภาวดี นครสวรรค์ จำกัด	โรงพยาบาล	นครสวรรค์	35.00	-
บริษัท	วิภาวดี-ชัยปราการ จำกัด	โรงพยาบาล	สมุทรปราการ	45.00	-
บริษัทย่อยและบริษัทที่ถือโดยบริษัทร่วมบริษัท โรงพยาบาลเชียงใหม่ราม จำกัด					
บริษัทย่อย					
บริษัท	เทพปัญญาธุรกิจ จำกัด	โรงพยาบาล	เชียงใหม่	100.00	100.00
บริษัทร่วม					
บริษัท	โรงพยาบาลเขลางค์นคร จำกัด	โรงพยาบาล	ลำปาง	25.44	33.92

- ข) ในการจัดทำงบการเงินรวมถือหลักเกณฑ์การรวมเฉพาะบริษัทย่อยซึ่งบริษัท โรงพยาบาลรามคำแหง จำกัด (มหาชน) มีอำนาจในการควบคุมหลังจากได้ตัดยอดคงเหลือและรายการระหว่างกันที่เป็นสาระสำคัญของบริษัทและบริษัทย่อย เงินลงทุนในบริษัทย่อยตามบัญชีของบริษัท และส่วนของผู้ถือหุ้นของบริษัทย่อย ได้ตัดออกจากงบการเงินรวมนี้แล้ว
- ค) นโยบายการบัญชีที่สำคัญของบริษัทย่อยในส่วนของการบัญชีที่เหมือนกันใช้นโยบายการบัญชีเช่นเดียวกับบริษัทใหญ่
- ง) ส่วนได้เสียที่ไม่มีอำนาจควบคุม หมายถึงส่วนได้เสียในบริษัทย่อยที่ไม่ได้เป็นของบริษัท ซึ่งได้แสดงเป็นรายการแยกต่างหากจากส่วนที่เป็นส่วนของผู้ถือหุ้นบริษัทใหญ่

2.2 มาตรฐานการบัญชีที่มีผลบังคับใช้ในปัจจุบัน

สภาวิชาชีพบัญชีได้ออกและปรับปรุงใหม่มาตรฐานการบัญชี มาตรฐานการรายงานทางการเงิน การตีความมาตรฐานการบัญชีและมาตรฐานการรายงานทางการเงิน ซึ่งมีผลบังคับใช้ตั้งแต่รอบระยะเวลาบัญชีที่เริ่มในหรือหลังวันที่ 1 มกราคม 2559 ดังต่อไปนี้

กรอบแนวคิดสำหรับการรายงานทางการเงิน (ปรับปรุง 2558)

มาตรฐานการบัญชีฉบับที่ 1 (ปรับปรุง 2558) เรื่อง การนำเสนองบการเงิน

มาตรฐานการบัญชีฉบับที่ 2 (ปรับปรุง 2558) เรื่อง สินค้าคงเหลือ

มาตรฐานการบัญชีฉบับที่ 7 (ปรับปรุง 2558) เรื่อง งบกระแสเงินสด

มาตรฐานการบัญชีฉบับที่ 8 (ปรับปรุง 2558) เรื่อง นโยบายการบัญชี การเปลี่ยนแปลง
ประมาณการทางบัญชีและข้อผิดพลาด

มาตรฐานการบัญชีฉบับที่ 10 (ปรับปรุง 2558) เรื่อง เหตุการณ์ภายหลังรอบระยะเวลารายงาน

มาตรฐานการบัญชีฉบับที่ 11 (ปรับปรุง 2558) เรื่อง สัญญาเช่า

มาตรฐานการบัญชีฉบับที่ 12 (ปรับปรุง 2558) เรื่อง ภาษีเงินได้

มาตรฐานการบัญชีฉบับที่ 16 (ปรับปรุง 2558) เรื่อง ที่ดิน อาคารและอุปกรณ์

มาตรฐานการบัญชีฉบับที่ 17 (ปรับปรุง 2558) เรื่อง สัญญาเช่า

มาตรฐานการบัญชีฉบับที่ 18 (ปรับปรุง 2558)	เรื่อง รายได้
มาตรฐานการบัญชีฉบับที่ 19 (ปรับปรุง 2558)	เรื่อง ผลประโยชน์ของพนักงาน
มาตรฐานการบัญชีฉบับที่ 20 (ปรับปรุง 2558)	เรื่อง การบัญชีสำหรับเงินอุดหนุนจากรัฐบาล และเปิดเผยข้อมูลเกี่ยวกับความช่วยเหลือจากรัฐบาล
มาตรฐานการบัญชีฉบับที่ 21 (ปรับปรุง 2558)	เรื่อง ผลกระทบจากการเปลี่ยนแปลงของอัตราแลกเปลี่ยนเงินตราต่างประเทศ
มาตรฐานการบัญชีฉบับที่ 23 (ปรับปรุง 2558)	เรื่อง ต้นทุนการกู้ยืม
มาตรฐานการบัญชีฉบับที่ 24 (ปรับปรุง 2558)	เรื่อง การเปิดเผยข้อมูลเกี่ยวกับบุคคลหรือกิจการที่เกี่ยวข้องกัน
มาตรฐานการบัญชีฉบับที่ 26 (ปรับปรุง 2558)	เรื่อง การบัญชีและการรายงานโครงการ ผลประโยชน์เมื่อออกจากงาน
มาตรฐานการบัญชีฉบับที่ 27 (ปรับปรุง 2558)	เรื่อง งบการเงินเฉพาะกิจการ
มาตรฐานการบัญชีฉบับที่ 28 (ปรับปรุง 2558)	เรื่อง เงินลงทุนในบริษัทร่วมและการร่วมค้า
มาตรฐานการบัญชีฉบับที่ 29 (ปรับปรุง 2558)	เรื่อง การรายงานทางการเงินในสภาพเศรษฐกิจที่เงินเฟ้อรุนแรง
มาตรฐานการบัญชีฉบับที่ 33 (ปรับปรุง 2558)	เรื่อง กำไรต่อหุ้น
มาตรฐานการบัญชีฉบับที่ 34 (ปรับปรุง 2558)	เรื่อง งบการเงินระหว่างกาล
มาตรฐานการบัญชีฉบับที่ 36 (ปรับปรุง 2558)	เรื่อง การด้อยค่าของสินทรัพย์
มาตรฐานการบัญชีฉบับที่ 37 (ปรับปรุง 2558)	เรื่อง การประมาณการหนี้สิน หนี้สินที่อาจเกิดขึ้น และสินทรัพย์ที่อาจเกิดขึ้น
มาตรฐานการบัญชีฉบับที่ 38 (ปรับปรุง 2558)	เรื่อง สินทรัพย์ที่ไม่มีตัวตน
มาตรฐานการบัญชีฉบับที่ 40 (ปรับปรุง 2558)	เรื่อง อสังหาริมทรัพย์เพื่อการลงทุน
มาตรฐานการบัญชีฉบับที่ 41	เรื่อง เกษตรกรรม
มาตรฐานการรายงานทางการเงินฉบับที่ 2 (ปรับปรุง 2558)	เรื่อง การจ่ายโดยใช้หุ้นเป็นเกณฑ์
มาตรฐานการรายงานทางการเงินฉบับที่ 3 (ปรับปรุง 2558)	เรื่อง การรวมธุรกิจ
มาตรฐานการรายงานทางการเงินฉบับที่ 4 (ปรับปรุง 2558)	เรื่อง สัญญาประกันภัย
มาตรฐานการรายงานทางการเงินฉบับที่ 5 (ปรับปรุง 2558)	เรื่อง สินทรัพย์ไม่หมุนเวียนที่ถือไว้เพื่อขายและการดำเนินงานที่ยกเลิก
มาตรฐานการรายงานทางการเงินฉบับที่ 6 (ปรับปรุง 2558)	เรื่อง การสำรวจและประเมินค่าแหล่งทรัพยากรแร่
มาตรฐานการรายงานทางการเงินฉบับที่ 8 (ปรับปรุง 2558)	เรื่อง ส่วนงานดำเนินงาน

มาตรฐานการรายงานทางการเงินฉบับที่ 10 (ปรับปรุง 2558)	เรื่อง งบการเงินรวม
มาตรฐานการรายงานทางการเงินฉบับที่ 11 (ปรับปรุง 2558)	เรื่อง การร่วมกิจการงาน
มาตรฐานการรายงานทางการเงินฉบับที่ 12 (ปรับปรุง 2558)	เรื่อง การเปิดเผยข้อมูลเกี่ยวกับส่วนได้เสียในกิจการอื่น
มาตรฐานการรายงานทางการเงินฉบับที่ 13 (ปรับปรุง 2558)	เรื่อง การวัดมูลค่ายุติธรรม
การตีความมาตรฐานการบัญชีฉบับที่ 10 (ปรับปรุง 2558)	เรื่อง ความช่วยเหลือจากรัฐบาล-กรณีที่ไม่มีความเกี่ยวข้องอย่างเฉพาะเจาะจงกับกิจกรรมดำเนินงาน
การตีความมาตรฐานการบัญชีฉบับที่ 15 (ปรับปรุง 2558)	เรื่อง สัญญาเช่าดำเนินงาน-สิ่งจูงใจที่ให้แก่ผู้เช่า
การตีความมาตรฐานการบัญชีฉบับที่ 25 (ปรับปรุง 2558)	เรื่อง ภาษีเงินได้-การเปลี่ยนแปลงสถานภาพทางภาษีของกิจการหรือของผู้ถือหุ้น
การตีความมาตรฐานการบัญชีฉบับที่ 27 (ปรับปรุง 2558)	เรื่อง การประเมินเนื้อหาสัญญาเช่าที่ทำขึ้นตามรูปแบบกฎหมาย
การตีความมาตรฐานการบัญชีฉบับที่ 29 (ปรับปรุง 2558)	เรื่อง การเปิดเผยข้อมูลของข้อตกลงสัมปทานบริการ
การตีความมาตรฐานการบัญชีฉบับที่ 31 (ปรับปรุง 2558)	เรื่อง รายได้-รายการแลกเปลี่ยนเกี่ยวกับบริการโฆษณา
การตีความมาตรฐานการบัญชีฉบับที่ 32 (ปรับปรุง 2558)	เรื่อง สินทรัพย์ไม่มีตัวตน-ต้นทุนเว็บไซต์
การตีความมาตรฐานการรายงานทางการเงินฉบับที่ 1 (ปรับปรุง 2558)	เรื่อง การเปลี่ยนแปลงในหนี้สินที่เกิดขึ้นจากการรีดถอน การบูรณะและหนี้สินที่มีลักษณะคล้ายคลึงกัน
การตีความมาตรฐานการรายงานทางการเงินฉบับที่ 4 (ปรับปรุง 2558)	เรื่อง การประเมินว่าข้อตกลงประกอบด้วยสัญญาเช่าหรือไม่
การตีความมาตรฐานการรายงานทางการเงินฉบับที่ 5 (ปรับปรุง 2558)	เรื่อง สิทธิในส่วนได้เสียจากกองทุนการรีดถอน การบูรณะและการปรับปรุงสภาพแวดล้อม
การตีความมาตรฐานการรายงานทางการเงินฉบับที่ 7 (ปรับปรุง 2558)	เรื่อง การปรับปรุงย้อนหลังภายใต้มาตรฐานการบัญชี ฉบับที่ 29 (ปรับปรุง 2558) เรื่องการรายงานทางการเงินในสภาพเศรษฐกิจที่เงินเฟ้อรุนแรง
การตีความมาตรฐานการรายงานทางการเงินฉบับที่ 10 (ปรับปรุง 2558)	เรื่อง งบการเงินระหว่างกาลและการด้อยค่า

การตีความมาตรฐานการรายงานทางการเงิน ฉบับที่ 12 (ปรับปรุง 2558)	เรื่อง ข้อตกลงสัมปทานบริการ
การตีความมาตรฐานการรายงานทางการเงิน ฉบับที่ 13 (ปรับปรุง 2558)	เรื่อง โปรแกรมสิทธิพิเศษแก่ลูกค้า
การตีความมาตรฐานการรายงานทางการเงิน ฉบับที่ 14 (ปรับปรุง 2558)	เรื่อง ข้อจำกัดสินทรัพย์ตามโครงการ ผลประโยชน์ ข้อกำหนดเงินทุนขั้นต่ำและ ปฏิสัมพันธ์ของรายการเหล่านี้ สำหรับมาตรฐาน การบัญชี ฉบับที่ 19 (ปรับปรุง 2558) เรื่อง ผลประโยชน์ของพนักงาน
การตีความมาตรฐานการรายงานทางการเงิน ฉบับที่ 15 (ปรับปรุง 2558)	เรื่อง สัญญาสำหรับการก่อสร้างอสังหาริมทรัพย์
การตีความมาตรฐานการรายงานทางการเงิน ฉบับที่ 17 (ปรับปรุง 2558)	เรื่อง การจ่ายสินทรัพย์ที่ไม่ใช่เงินสดให้เจ้าของ
การตีความมาตรฐานการรายงานทางการเงิน ฉบับที่ 18 (ปรับปรุง 2558)	เรื่อง การโอนสินทรัพย์จากลูกค้า
การตีความมาตรฐานการรายงานทางการเงิน ฉบับที่ 20 (ปรับปรุง 2558)	เรื่อง ต้นทุนการเปิดหน้าดินในช่วงการผลิต สำหรับเหมืองผิวดิน
การตีความมาตรฐานการรายงานทางการเงิน ฉบับที่ 21	เรื่อง เงินที่นำส่งรัฐ

ฝ่ายบริหารของบริษัทและบริษัทย่อยได้ประเมินแล้วเห็นว่ามาตรฐานการบัญชี มาตรฐานการ
รายงานทางการเงิน การตีความมาตรฐานการบัญชีและการตีความมาตรฐานการรายงานทางการเงินที่ออก
และปรับปรุงใหม่ข้างต้นไม่มีผลกระทบอย่างเป็นสาระสำคัญต่องบการเงินสำหรับปีปัจจุบัน

3. นโยบายการบัญชีที่สำคัญ

3.1 การรับรู้รายได้

รายได้จากการประกอบกิจการ โรงพยาบาล โดยส่วนใหญ่ประกอบด้วยรายได้ค่า
รักษาพยาบาล ค่าห้องพัก ค่ายา โดยจะบันทึกเป็นรายได้เมื่อได้ให้บริการหรือเมื่อส่งมอบสินค้าแล้ว
รายได้จากการขายอุปกรณ์ และเครื่องมือแพทย์ และต้นทุนขาย บันทึกเมื่อมีการส่งมอบ
สินค้าแล้ว

รายได้ค่าเช่า รายได้ค่าที่ปรึกษา และการจัดการ ดอกเบี้ยรับ บันทึกเป็นรายได้ตามเกณฑ์คง
ค้าง เงินปันผลรับ บันทึกเป็นรายได้เมื่อบริษัทมีสิทธิได้รับเงินปันผล

3.2 การรับรู้ค่าใช้จ่าย

ค่าใช้จ่ายรับรู้ตามเกณฑ์คงค้าง

3.3 เงินสดและรายการเทียบเท่าเงินสด

เงินสดและรายการเทียบเท่าเงินสด หมายถึง เงินสดและเงินฝากธนาคารและเงินลงทุนระยะสั้นที่มีสภาพคล่องสูง ซึ่งถึงกำหนดจ่ายคืนภายในระยะเวลาไม่เกิน 3 เดือนนับจากวันที่ได้มาและไม่มีข้อจำกัดในการเบิกใช้

3.4 ลูกหนี้การค้า ลูกหนี้อื่น และค่าเผื่อนี้สงสัยจะสูญ

ลูกหนี้การค้า ลูกหนี้อื่นแสดงตามมูลค่าสุทธิที่จะได้รับ สำหรับค่าเผื่อนี้สงสัยจะสูญประมาณการจากลูกหนี้การค้าและลูกหนี้อื่นแต่ละรายที่คาดว่าจะไม่ได้รับชำระหนี้

3.5 สินค้าคงเหลือ

สินค้าคงเหลือ แสดงในราคาทุน หรือมูลค่าสุทธิที่จะได้รับแล้วแต่ราคาใดจะต่ำกว่า ราคาทุนของสินค้าคำนวณตามวิธีเข้าก่อนออกก่อน

ต้นทุนสินค้าคงเหลือ ประกอบด้วย ต้นทุนทั้งหมดในการซื้อและต้นทุนอื่นๆ ที่เกิดขึ้นเพื่อให้สินค้าคงเหลือนั้นอยู่ในสถานที่และอยู่ในสภาพที่เป็นอยู่ในปัจจุบัน

ต้นทุนในการซื้อ ประกอบด้วย ราคาซื้อและค่าใช้จ่ายที่เกี่ยวข้องกับการซื้อสินค้านั้น เช่น อารขาเข้า ค่าขนส่ง และต้นทุนอื่นๆ ซึ่งเกี่ยวข้องโดยตรงกับการได้มาซึ่งสินค้า และหักด้วยส่วนลดการค้าและเงินที่ได้รับคืนจากการซื้อสินค้า

มูลค่าสุทธิที่จะได้รับเป็นการประมาณราคาที่เราคาดว่าจะขายได้ตามปกติธุรกิจ หักด้วยประมาณการต้นทุนที่จำเป็นต้องจ่ายไปเพื่อให้ขายสินค้าได้

สินค้ากลุ่มอุปกรณ์แพทย์ และเครื่องมือแพทย์ บริษัทมีการพิจารณาตั้งค่าเผื่อการลดมูลค่าของสินค้า สำหรับสินค้าที่มีอายุ 3 ปีขึ้นไป ในอัตราร้อยละ 100

3.6 เงินลงทุน

เงินลงทุนเพื่อขาย

เงินลงทุนเพื่อขายเป็นการลงทุนในตราสารทุนในความต้องการของตลาด ซึ่งจะถือไว้โดยไม่ระบุช่วงเวลาและอาจขายเพื่อเสริมสภาพคล่องได้แสดงเป็นเงินลงทุนระยะยาว เว้นแต่กรณีที่ฝ่ายบริหารตั้งใจจะถือไว้ไม่เกิน 1 ปี จะแสดงเป็นเงินลงทุนชั่วคราว

เงินลงทุนเพื่อขายแสดงในมูลค่ายุติธรรม มูลค่ายุติธรรมของหลักทรัพย์จดทะเบียนคำนวณ ณ วันที่ในงบการเงินจากราคาเสนอซื้อล่าสุด ณ สิ้นวันทำการสุดท้ายของงวด มูลค่ายุติธรรมของหน่วยลงทุนคำนวณจากมูลค่าสินทรัพย์สุทธิของหน่วยลงทุน ณ สิ้นวันทำการสุดท้ายของงวดที่ประกาศโดยบริษัทจัดการกองทุน การเปลี่ยนแปลงมูลค่ายุติธรรมของหลักทรัพย์เพื่อขายบันทึกเป็นรายการแยกต่างหากภายใต้ข้อบังคับประกอบอื่นของส่วนของผู้ถือหุ้น และจะบันทึกเป็นกำไรหรือขาดทุนในงบ

กำไรขาดทุนเบ็ดเสร็จเมื่อบริษัทได้จำหน่ายเงินลงทุนนั้น ราคาของเงินลงทุนที่จำหน่ายคำนวณโดยวิธีถัวเฉลี่ย แต่ถ้าการลดลงของมูลค่ายุติธรรมของเงินลงทุนที่ถือไว้เป็นการลดลงอย่างถาวร ขาดทุนจากการลดราคาเงินลงทุนนั้นจะถือเป็นขาดทุนจากการด้อยค่าที่เกิดขึ้นจริงและจะรวมอยู่ในการคำนวณกำไรขาดทุนสำหรับงวด

เงินลงทุนในบริษัทร่วม

บริษัทร่วม หมายถึง กิจการที่อยู่ภายใต้อิทธิพลอย่างเป็นสาระสำคัญของบริษัท กล่าวคือ มีอำนาจในการเข้าไปมีส่วนร่วมในการตัดสินใจเกี่ยวกับนโยบายทางการเงิน และการดำเนินงานของกิจการ แต่ไม่ถึงระดับที่จะควบคุมนโยบายดังกล่าว ในงบการเงินรวม เงินลงทุนในบริษัทร่วมแสดงโดยวิธีส่วนได้เสีย หากบริษัทร่วมมีผลขาดทุนเกินทุนจะรับรู้ส่วนได้เสียในเงินลงทุนดังกล่าวเพียงเท่ากับศูนย์เท่านั้น และในงบการเงินเฉพาะกิจการ เงินลงทุนในบริษัทร่วมแสดงด้วยวิธีราคาทุนสุทธิจากค่าเผื่อการด้อยค่าเงินลงทุน (ถ้ามี) ขาดทุนจากการด้อยค่าของเงินลงทุนจะบันทึกเป็นขาดทุนสำหรับงวดในงบกำไรขาดทุนเบ็ดเสร็จ

เงินลงทุนในบริษัทย่อย

บริษัทย่อย หมายถึง กิจการที่บริษัทมีอำนาจในการควบคุมนโยบายการเงินและการดำเนินงาน ซึ่งโดยทั่วไปแล้วบริษัทจะถือหุ้นที่มีสิทธิออกเสียงมากกว่ากึ่งหนึ่ง

ตามงบการเงินเฉพาะกิจการเงินลงทุนในบริษัทย่อยบันทึกด้วยวิธีราคาทุนสุทธิจากค่าเผื่อการด้อยค่าเงินลงทุน (ถ้ามี) ขาดทุนจากการด้อยค่าของเงินลงทุนจะบันทึกเป็นขาดทุนสำหรับงวดในงบกำไรขาดทุนเบ็ดเสร็จ

เงินลงทุนทั่วไป - ในเงินลงทุนบริษัทที่เกี่ยวข้องกันและบริษัทอื่น

บริษัทที่เกี่ยวข้องกัน หมายถึง กิจการที่บริษัทถือหุ้นน้อยกว่าร้อยละ 20 และหรือกิจการที่มีผู้บริหาร ผู้ถือหุ้นรายใหญ่หรือผู้ที่เกี่ยวข้องกับบุคคลดังกล่าวบางส่วนร่วมกันไม่ว่าในทางตรงหรือทางอ้อม

บริษัทอื่น หมายถึง กิจการที่บริษัทถือหุ้นแต่ไม่มีอำนาจควบคุมหรือมีส่วนร่วมในการกำหนดนโยบายใด ๆ

เงินลงทุนทั่วไปในบริษัทที่เกี่ยวข้องกันและบริษัทอื่น แสดงด้วยวิธีราคาทุนสุทธิจากค่าเผื่อการด้อยค่าเงินลงทุน (ถ้ามี) ขาดทุนจากการด้อยค่าของเงินลงทุนจะบันทึกเป็นขาดทุนในงบกำไรขาดทุนเบ็ดเสร็จ

3.7 ค่าความนิยม

บริษัทและบริษัทย่อยใช้วิธีซื้อสำหรับการบันทึกบัญชีการรวมธุรกิจและวัดมูลค่าต้นทุนการซื้อธุรกิจด้วยมูลค่ายุติธรรมของผลรวมของสิ่งตอบแทนที่โอน ณ วันที่ซื้อ และจำนวนของส่วนของผู้ที่ไม่มีอำนาจควบคุมในผู้ถูกซื้อ ในการรวมธุรกิจแต่ละครั้ง บริษัทและบริษัทย่อยจะวัดมูลค่าส่วน

ของผู้ที่ไม่มีอำนาจควบคุม (ถ้ามี) ในบริษัทย่อยด้วยมูลค่ายุติธรรมหรือมูลค่าของสินทรัพย์สุทธิที่ระบุได้ของผู้ถูกซื้อตามสัดส่วนของหุ้นที่ถือโดยผู้ที่ไม่มีอำนาจควบคุมนั้น

บริษัทและบริษัทย่อยบันทึกต้นทุนที่เกี่ยวข้องกับการซื้อธุรกิจเป็นค่าใช้จ่ายในงวดที่ต้นทุนดังกล่าวเกิดขึ้นและเมื่อได้รับบริการ

ค่าความนิยมจากการรวมธุรกิจ คือ ส่วนต่างของต้นทุนการรวมธุรกิจที่สูงกว่าส่วนได้เสียของบริษัทในมูลค่ายุติธรรมของสินทรัพย์สุทธิที่ระบุได้ของบริษัทย่อย หากต้นทุนการรวมธุรกิจต่ำกว่าส่วนได้เสียของบริษัทในมูลค่ายุติธรรมของสินทรัพย์สุทธิที่ระบุได้ของบริษัทย่อย บริษัทจะรับรู้ส่วนต่างนี้เป็นกำไรในกำไรขาดทุนทันที

ค่าความนิยมจากการรวมธุรกิจ บันทึกในราคาทุน ณ วันที่ซื้อกิจการ และหลังจากนั้นค่าความนิยมจะวัดค่าด้วยราคาทุนหักค่าเพื่อการด้อยค่าสะสมและขาดทุนจากการด้อยค่าในค่าความนิยม ไม่สามารถโอนกลับได้

3.8 ที่ดิน อาคาร และอุปกรณ์

ที่ดินแสดงมูลค่าตามราคาทุน อาคารและอุปกรณ์ แสดงตามราคาทุนหักด้วยค่าเสื่อมราคาสะสม และค่าเพื่อการด้อยค่า (ถ้ามี)

ราคาทุนรับรู้เมื่อเริ่มแรกที่ได้สินทรัพย์มารวมถึงต้นทุนทางตรงอื่นๆ ที่เกี่ยวกับการจัดหาสินทรัพย์เพื่อให้สินทรัพย์อยู่ในสภาพพร้อมที่จะใช้ได้ตามวัตถุประสงค์ รวมทั้งต้นทุนในการรื้อถอน ขนย้าย และการบูรณะสถานที่ตั้งของสินทรัพย์ซึ่งเป็นภาระผูกพันของกิจการ (ถ้ามี)

รายจ่ายที่เกี่ยวข้องกับการต่อเติม การต่ออายุ หรือการปรับปรุงสินทรัพย์ให้ดีขึ้น ซึ่งทำให้ราคาเปลี่ยนแปลงในปัจจุบันของสินทรัพย์เพิ่มขึ้นอย่างเป็นสาระสำคัญจะรวมเป็นราคาทุนของสินทรัพย์สำหรับค่าซ่อมแซม และบำรุงรักษารับรู้เป็นค่าใช้จ่ายในรอบระยะเวลาบัญชีที่เกิดขึ้น

ค่าเสื่อมราคาของอาคารและอุปกรณ์คำนวณจากราคาทุนหักมูลค่าคงเหลือของสินทรัพย์โดยวิธีการและอายุการให้ประโยชน์ ดังนี้

กรณีบริษัท

อาคารและอุปกรณ์ที่ได้มาก่อนปี 2533 บริษัทคำนวณค่าเสื่อมราคาโดยวิธีกองทุนจม (Sinking Fund Method)

อาคารและอุปกรณ์ที่ได้มาตั้งแต่ปี 2533 จนกระทั่งถึงวันที่ 22 ตุลาคม 2542 บริษัทคำนวณค่าเสื่อมราคาโดยวิธีเส้นตรง

อาคารและอุปกรณ์ที่ได้มาตั้งแต่วันที่ 23 ตุลาคม 2542 บริษัทคำนวณค่าเสื่อมราคาโดยวิธี Double Declining Balance Method ยกเว้น ยานพาหนะ คำนวณค่าเสื่อมราคาโดยวิธีเส้นตรง

กรณีบริษัทย่อย - บริษัท โรงพยาบาลชัยภูมิ-ราม จำกัด

อาคารและอุปกรณ์คำนวณโดยวิธีกองทุนจม (Sinking Fund Method) ยกเว้น ยานพาหนะ
คำนวณคิดค่าเสื่อมราคาโดยวิธีเส้นตรง

อายุการให้ประโยชน์ของอาคารและอุปกรณ์โดยประมาณเป็นดังนี้

รายการ	บริษัท			บริษัทย่อย
	ก่อนปี 2533	2533 - 22 ตุลาคม 2542	ตั้งแต่ 23 ตุลาคม 2542	
อาคาร	30 ปี	30 ปี	20 ปี	30 ปี
สิ่งปลูกสร้าง	30 ปี	10 ปี	5 ปี	30 ปี
เครื่องใช้ทางการแพทย์และทั่วไป	10 ปี	10 ปี	5 ปี	10 ปี
เครื่องตกแต่งและติดตั้ง	10 ปี	10 ปี	5 ปี	10 ปี
ยานพาหนะ	10 ปี	10 ปี	5 ปี	10 ปี

บริษัทและบริษัทย่อยไม่คิดค่าเสื่อมราคา สำหรับที่ดินและสินทรัพย์ที่อยู่ระหว่างก่อสร้าง

บริษัทและบริษัทย่อยมีการทบทวนมูลค่าคงเหลือและอายุการให้ประโยชน์ทุกปี

บริษัทและบริษัทย่อยคิดค่าเสื่อมราคาสำหรับส่วนประกอบของรายการสินทรัพย์แต่ละส่วนแยกต่างหากจากกันเมื่อส่วนประกอบแต่ละส่วนนั้นมีต้นทุนที่มีนัยสำคัญเมื่อเทียบกับต้นทุนทั้งหมดของสินทรัพย์นั้น

ค่าเสื่อมราคารวมอยู่ในการคำนวณผลการดำเนินงาน

กำไรหรือขาดทุนจากการจำหน่ายที่ดิน อาคารและอุปกรณ์ คำนวณจากผลต่างระหว่างเงินสดรับสุทธิกับราคาตามบัญชีและรับรู้เป็นรายได้อื่น หรือค่าใช้จ่ายอื่นในงบกำไรขาดทุนเบ็ดเสร็จ

3.9 ต้นทุนการกู้ยืม

ต้นทุนการกู้ยืมของเงินกู้ที่ใช้ในการจัดหาหรือก่อสร้างสินทรัพย์ที่ต้องใช้ระยะเวลานานในการทำให้อยู่ในสภาพพร้อมใช้หรือขาย ได้ถูกนำไปรวมเป็นราคาทุนของสินทรัพย์จนกว่าสินทรัพย์นั้นจะอยู่ในสภาพพร้อมที่จะใช้ได้ตามประสงค์ ส่วนต้นทุนการกู้ยืมอื่นถือเป็นค่าใช้จ่ายในงวดที่เกิดรายการ ต้นทุนการกู้ยืม ประกอบด้วย ดอกเบี้ยและต้นทุนอื่นที่เกิดขึ้นจากการกู้ยืม

3.10 สิทธิการเช่าที่ดิน

สิทธิการเช่าที่ดินแสดงมูลค่าตามราคาทุนหักค่าตัดจำหน่ายสะสม

ค่าตัดจำหน่ายของสิทธิการเช่าที่ดินคำนวณจากราคาทุนของสินทรัพย์ โดยวิธีเส้นตรงตามอายุของสิทธิการเช่า 411 เดือน

3.11 สินทรัพย์ไม่มีตัวตน

สินทรัพย์ไม่มีตัวตนเป็นโปรแกรมคอมพิวเตอร์รอตตัดจ่าย แสดงตามราคาทุนหักค่าตัดจำหน่ายสะสมและค่าเพื่อการด้อยค่า (ถ้ามี) ค่าตัดจำหน่ายคำนวณจากราคาทุนของสินทรัพย์โดยวิธีเส้นตรงระยะเวลา 10 ปี

3.12 การด้อยค่าของสินทรัพย์

ณ วันที่ในงบแสดงฐานะการเงิน บริษัทจะประเมินว่ามีข้อบ่งชี้ของสินทรัพย์ที่มีการด้อยค่าหรือไม่ หากสินทรัพย์นั้นมีข้อบ่งชี้ของการด้อยค่า บริษัทจะประมาณมูลค่าที่คาดว่าจะได้รับคืนของสินทรัพย์ หากมูลค่าตามบัญชีของสินทรัพย์สูงกว่ามูลค่าที่คาดว่าจะได้รับคืน บริษัทจะรับรู้ผลขาดทุนจากการด้อยค่าของสินทรัพย์ในงบกำไรขาดทุนเบ็ดเสร็จ ผลขาดทุนจากการด้อยค่าของสินทรัพย์จะถูกกลับรายการเมื่อมูลค่าที่คาดว่าจะได้รับคืนเพิ่มขึ้นในภายหลังและจะกลับรายการได้ไม่เกินกว่ามูลค่าตามบัญชีภายหลังหักค่าเสื่อมราคาสะสมหรือค่าตัดจำหน่าย มูลค่าที่จะได้รับคืนของสินทรัพย์ หมายถึง มูลค่าจากการใช้ของสินทรัพย์ หรือมูลค่ายุติธรรมของสินทรัพย์หักต้นทุนในการขาย

3.13 สัญญาเช่าดำเนินงาน

สัญญาเช่าทรัพย์สินที่มีความเสี่ยงและผลตอบแทนแก่เจ้าของทรัพย์สินยังเป็นของผู้ให้เช่าจะถูกจัดเป็นสัญญาเช่าดำเนินงาน โดยบริษัทและบริษัทย่อยจะบันทึกการจ่ายชำระภายใต้สัญญาเช่าดำเนินงานเป็นค่าใช้จ่ายโดยวิธีเส้นตรงตลอดระยะเวลาของการเช่า

3.14 สัญญาเช่าการเงิน

สัญญาเช่าทรัพย์สินที่มีความเสี่ยงและผลตอบแทนของความเป็นเจ้าของส่วนใหญ่ได้โอนให้ผู้เช่าทรัพย์สิน จะถูกจัดเป็นสัญญาเช่าการเงิน สัญญาเช่าการเงินถูกบันทึกเป็นรายจ่ายฝ่ายทุนด้วยมูลค่ายุติธรรมของทรัพย์สินที่เช่า หรือมูลค่าปัจจุบันของจำนวนเงินขั้นต่ำที่ต้องจ่ายตามสัญญาเช่าแล้วแต่จำนวนใดจะต่ำกว่า โดยจำนวนเงินที่ต้องจ่ายแต่ละครั้งจะแบ่งเป็นเงินส่วนของหนี้สินและค่าใช้จ่ายทางการเงินเพื่อให้อัตราดอกเบี้ยคงที่ต่อหนี้สินคงค้าง ยอดคงเหลือของภาระผูกพันตามสัญญาเช่าการเงินจะถูกบันทึกเป็นหนี้สินระยะยาว ดอกเบี้ยจ่ายจะบันทึกในงบกำไรขาดทุนตลอดอายุของสัญญาเช่า ทรัพย์สินที่จัดหาโดยสัญญาเช่าการเงินจะคิดค่าเสื่อมราคาตามอายุการใช้งานโดยประมาณของทรัพย์สินนั้น

3.15 เจ้าหนี้การค้าและเจ้าหนี้อื่น

เจ้าหนี้การค้าและเจ้าหนี้อื่น แสดงในราคาทุน

3.16 เครื่องมือทางการเงิน

บริษัทและบริษัทย่อยไม่มีนโยบายที่จะประกอบธุรกรรมตราสารทางการเงินนอกงบการเงินที่เป็นตราสารอนุพันธ์เพื่อการเก็งกำไรหรือเพื่อการค้า

เครื่องมือทางการเงินที่แสดงในงบการเงินประกอบด้วยเงินฝากสถาบันการเงิน ลูกหนี้การค้า เงินให้กู้ยืม เจ้าหนี้การค้า เงินเบิกเกินบัญชี เงินกู้ยืมระยะสั้นจากสถาบันการเงินและเงินกู้ยืมระยะ

ยาว ภาษีเงินได้และค่าใช้จ่ายค้างจ่าย หนี้สินตามสัญญาเช่าการเงิน ซึ่งนโยบายการบัญชีเฉพาะสำหรับรายการแต่ละรายการได้เปิดเผยแยกไว้ในแต่ละหัวข้อที่เกี่ยวข้อง

3.17 การใช้ประมาณการทางการเงินบัญชี

ในการจัดทำงบการเงินให้เป็นไปตามมาตรฐานการรายงานทางการเงิน ฝ่ายบริหารต้องใช้การประมาณและตั้งข้อสมมติฐานหลายประการ ซึ่งมีผลกระทบต่อจำนวนเงินที่เกี่ยวกับรายได้ ค่าใช้จ่ายสินทรัพย์และหนี้สิน และการเปิดเผยข้อมูลเกี่ยวกับสินทรัพย์และหนี้ที่อาจจะเกิดขึ้น ซึ่งผลที่เกิดขึ้นจริงอาจแตกต่างไปจากจำนวนที่ประมาณไว้

3.18 การประมาณการหนี้สิน

บริษัทและบริษัทย่อยจะบันทึกประมาณการหนี้สินเมื่อมีความเป็นไปได้ค่อนข้างแน่ของการเกิดภาระผูกพันในปัจจุบันตามกฎหมายหรือจากการอนุมานอันเป็นผลสืบเนื่องมาจากเหตุการณ์ในอดีต ภาระผูกพันดังกล่าวคาดว่าจะส่งผลให้ต้องเกิดการไหลออกของทรัพยากรเพื่อชำระภาระผูกพันและจำนวนที่ต้องจ่ายสามารถประมาณการได้อย่างน่าเชื่อถือ รายจ่ายที่จะได้รับคืนบันทึกเป็นสินทรัพย์แยกต่างหากก็ต่อเมื่อการได้รับคืนคาดว่าจะได้รับอย่างแน่นอนเมื่อได้จ่ายชำระประมาณการหนี้สินไปแล้ว

3.19 การจัดสรรกำไรสะสม

การจัดสรรกำไรสะสมเป็นไปตามพระราชบัญญัติบริษัทมหาชน จำกัด พ.ศ. 2535 โดยบริษัทจะจัดสรรสำรองเมื่อได้รับอนุมัติจากที่ประชุมผู้ถือหุ้น

3.20 ผลประโยชน์พนักงาน

ผลประโยชน์ระยะสั้น

บริษัทและบริษัทย่อยรับรู้เงินเดือน ค่าจ้าง โบนัส และเงินสมทบกองทุนประกันสังคมเป็นค่าใช้จ่ายเมื่อเกิดรายการ

ผลประโยชน์หลังออกจากงานของพนักงาน (โครงการผลประโยชน์)

บริษัทและบริษัทย่อยมีภาระสำหรับเงินชดเชยที่ต้องจ่ายให้แก่พนักงานเมื่อออกจากงานตามกฎหมายแรงงาน ซึ่งบริษัทถือว่าเงินชดเชยดังกล่าวเป็นโครงการผลประโยชน์หลังออกจากงานสำหรับพนักงาน

บริษัทและบริษัทย่อยคำนวณหนี้สินตามโครงการผลประโยชน์หลังออกจากงานของพนักงานโดยใช้วิธีคิดลดแต่ละหน่วยที่ประมาณการไว้ (Projected Unit Credit Method) โดยผู้เชี่ยวชาญอิสระได้ทำการประเมินภาระผูกพันดังกล่าวตามหลักคณิตศาสตร์ประกันภัย ซึ่งหลักการประมาณการดังกล่าวต้องใช้ข้อสมมติที่หลากหลาย รวมถึงข้อสมมติเกี่ยวกับอัตราคิดลด อัตราการขึ้นเงินเดือนในอนาคต อัตราการเปลี่ยนแปลงในจำนวนพนักงาน อัตราการมรณะและอัตราเงินเฟ้อ

ผลกำไรหรือขาดทุนจากการประมาณการตามหลักคณิตศาสตร์ประกันภัย (Actuarial gains and losses) สำหรับ โครงการผลประโยชน์หลังออกจากราชการของพนักงานจะรับรู้ทันทีในกำไรขาดทุนเบ็ดเสร็จอื่นโดยถือเป็นส่วนหนึ่งของกำไรสะสม

3.21 บุคคลหรือกิจการที่เกี่ยวข้องกัน

บุคคลหรือกิจการที่เกี่ยวข้องกันหมายถึง บุคคลหรือกิจการที่มีอำนาจควบคุมบริษัท ถูกควบคุมโดยบริษัทไม่ว่าจะเป็นทางตรงหรือทางอ้อม หรืออยู่ภายใต้การควบคุมเดียวกันกับบริษัท รวมถึงบริษัทที่ทำหน้าที่ถือหุ้น บริษัทย่อย และกิจการที่เป็นบริษัทย่อยในเครือเดียวกัน นอกจากนี้ บุคคลหรือกิจการที่เกี่ยวข้องกันยังหมายรวมถึงบริษัทร่วมและบุคคลซึ่งถือหุ้นที่มีสิทธิออกเสียงไม่ว่าทางตรงหรือทางอ้อมและมีอิทธิพลอย่างมีนัยสำคัญกับบริษัท ผู้บริหารสำคัญ กรรมการหรือพนักงานของบริษัทตลอดทั้งสมาชิกในครอบครัวที่ใกล้ชิดกับบุคคลดังกล่าว และกิจการที่เกี่ยวข้องกับบุคคลเหล่านั้น

ในการพิจารณาความสัมพันธ์ระหว่างบุคคลหรือกิจการที่เกี่ยวข้องกันกับบริษัทแต่ละรายการ บริษัทคำนึงถึงเนื้อหาของความสัมพันธ์มากกว่ารูปแบบทางกฎหมาย

3.22 ภาษีเงินได้

ภาษีเงินได้ ประกอบด้วยภาษีเงินได้ปัจจุบันและภาษีเงินได้รอการตัดบัญชี

ภาษีเงินได้ปัจจุบัน

บริษัทและบริษัทย่อยบันทึกภาษีเงินได้ (ถ้ามี) ตามจำนวนที่จะต้องจ่าย จำนวนตามหลักเกณฑ์แห่งประมวลรัษฎากรในอัตราภาษีเงินได้ 20% ของกำไรก่อนภาษีเงินได้ หลังจากปรับปรุงบวกกลับด้วยค่าใช้จ่ายต่างๆ ซึ่งไม่สามารถถือเป็นรายจ่ายในการคำนวณภาษีและหักออกด้วยรายการที่ได้รับยกเว้นหรือไม่ถือเป็นรายได้ในการคำนวณภาษี

ภาษีเงินได้รอการตัดบัญชี

สินทรัพย์และหนี้สินภาษีเงินได้รอการตัดบัญชีจะคำนวณขึ้นจากผลแตกต่างชั่วคราวระหว่างมูลค่าตามบัญชีกับฐานภาษีของสินทรัพย์หรือหนี้สินนั้น ณ วันสิ้นรอบระยะเวลารายงาน รายการเปลี่ยนแปลงของสินทรัพย์และหนี้สินภาษีเงินได้รอการตัดบัญชีจะถูกรับรู้เป็นรายได้ภาษีเงินได้รอการตัดบัญชีหรือค่าใช้จ่ายภาษีเงินได้รอการตัดบัญชีโดยจะรับรู้ในกำไรขาดทุน เว้นแต่ในส่วนที่เกี่ยวข้องกับรายการที่รับรู้โดยตรงในส่วนของผู้ถือหุ้นหรือกำไรขาดทุนเบ็ดเสร็จอื่น

ผลแตกต่างชั่วคราวที่ใช้หักภาษีจะถูกรับรู้เป็นสินทรัพย์ภาษีเงินได้รอการตัดบัญชีเมื่อมีความเป็นไปได้ค่อนข้างแน่นอนว่าบริษัทและบริษัทย่อยจะมีกำไรทางภาษีจากการดำเนินงานในอนาคตเพียงพอที่จะนำสินทรัพย์ภาษีเงินได้รอการตัดบัญชีมาใช้ประโยชน์ได้ และผลแตกต่างชั่วคราวที่ต้องเสียภาษีทุกรายการจะถูกรับรู้เป็นหนี้สินภาษีเงินได้รอการตัดบัญชี ภาษีเงินได้รอการตัดบัญชีจะไม่

ถูกรับรู้เมื่อเกิดผลจากผลแตกต่างชั่วคราว ต่อไปนี้ การรับรู้ค่าความนิยมในครั้งแรก การรับรู้สินทรัพย์หรือหนี้สินในครั้งแรกซึ่งเป็นรายการที่ไม่ใช่การรวมธุรกิจและรายการนั้นไม่มีผลกระทบต่อกำไรขาดทุนทางบัญชีหรือทางภาษีและผลแตกต่างที่เกี่ยวข้องกับเงินลงทุนในบริษัทย่อยและกิจการร่วมค้าหากเป็นไปได้ว่าจะไม่มีการกลับรายการในอนาคตอันใกล้

สินทรัพย์และหนี้สินภาษีเงินได้รอการตัดบัญชีถูกวัดมูลค่าโดยใช้อัตราภาษีเงินได้สำหรับงวดที่บริษัทและบริษัทย่อยคาดว่าจะได้รับประโยชน์จากสินทรัพย์ภาษีเงินได้รอการตัดบัญชีหรือจะจ่ายชำระหนี้สินภาษีเงินได้ โดยใช้อัตราภาษีและกฎหมายภาษีอากรที่มีผลบังคับใช้อยู่หรือที่คาดได้ค่อนข้างแน่นอนว่าจะมีผลบังคับใช้ภายในสิ้นรอบระยะเวลาที่รายงาน

ณ วันสิ้นรอบระยะเวลารายงาน มูลค่าตามบัญชีของสินทรัพย์ภาษีเงินได้รอการตัดบัญชีจะถูกทบทวนและปรับลดมูลค่า เมื่อมีความเป็นไปได้ค่อนข้างแน่ว่าบริษัทและบริษัทย่อยจะไม่มีกำไรทางภาษีในอนาคตเพียงพอต่อการนำสินทรัพย์ภาษีเงินได้รอการตัดบัญชีทั้งหมดหรือบางส่วนมาใช้ประโยชน์ได้

สินทรัพย์ภาษีเงินได้รอการตัดบัญชีและหนี้สินภาษีเงินได้รอการตัดบัญชีจะหักกลบกันได้ก็ต่อเมื่อกิจการมีสิทธิตามกฎหมายและภาษีเงินได้นี้ประเมินโดยหน่วยงานจัดเก็บภาษีหน่วยงานเดียวกัน

ดังนั้นบริษัทและบริษัทย่อยจึงหักกลบสินทรัพย์ภาษีเงินได้รอการตัดบัญชีและหนี้สินภาษีเงินได้รอการตัดบัญชีในการแสดงรายการในงบแสดงฐานะการเงินแทนการแสดงแยกจากกัน

3.23 กำไร (ขาดทุน) ต่อหุ้นขั้นพื้นฐาน

กำไร (ขาดทุน) ต่อหุ้นขั้นพื้นฐาน คำนวณโดยการหารกำไร(ขาดทุน)สำหรับปี ด้วยจำนวนหุ้นสามัญที่ออกจำหน่ายถัวเฉลี่ยถ่วงน้ำหนัก ณ วันสิ้นงวดบัญชี

3.24 การแปลงค่าเงินตราต่างประเทศ

รายการที่เป็นเงินตราต่างประเทศได้บันทึกไว้เป็นเงินบาท โดยใช้อัตราแลกเปลี่ยน ณ วันที่เกิดรายการ สินทรัพย์และหนี้สินที่เป็นเงินตราต่างประเทศที่มียอดคงเหลือ ณ วันที่ในงบแสดงฐานะการเงินได้บันทึกไว้เป็นเงินบาทโดยใช้อัตราแลกเปลี่ยน ณ วันที่ในงบแสดงฐานะการเงิน กำไรหรือขาดทุนจากการแปลงค่าได้บันทึกเป็นรายได้หรือค่าใช้จ่ายในงวดปัจจุบัน

3.25 การใช้ดุลยพินิจและประมาณการทางบัญชีที่สำคัญ

ในการจัดทำงบการเงินตามมาตรฐานการรายงานทางการเงิน ฝ่ายบริหารจำเป็นต้องใช้ดุลยพินิจและการประมาณการในเรื่องที่มีความไม่แน่นอนเสมอ การใช้ดุลยพินิจและการประมาณการดังกล่าวนี้ส่งผลกระทบต่อจำนวนเงินที่แสดงในงบการเงินและต่อข้อมูลที่แสดงในหมายเหตุ

ประกอบงบการเงิน ผลที่เกิดขึ้นจริงอาจแตกต่างไปจากจำนวนที่ประมาณการไว้ การใช้ดุลยพินิจและการประมาณการที่สำคัญมีดังนี้

ค่าเผื่อหนี้สงสัยจะสูญของลูกหนี้

ในการประมาณค่าเผื่อหนี้สงสัยจะสูญของลูกหนี้ ฝ่ายบริหารจำเป็นต้องใช้ดุลยพินิจในการประมาณการผลขาดทุนที่คาดว่าจะเกิดขึ้นจากลูกหนี้ โดยคำนึงถึงอายุของหนี้ที่คงค้าง

ค่าเผื่อการลดลงของมูลค่าสินค้าคงเหลือ

ในการประมาณค่าเผื่อการลดลงของมูลค่าสินค้าคงเหลือ ฝ่ายบริหารได้ใช้ดุลยพินิจในการประมาณการผลขาดทุนที่คาดว่าจะเกิดขึ้นจากสินค้าคงเหลือนั้น โดยค่าเผื่อการลดลงของมูลค่าสุทธิที่จะได้รับพิจารณาจากราคาที่เราคาดว่าจะขายได้ตามปกติของธุรกิจหักด้วยค่าใช้จ่ายในการขายสินค้านั้น และค่าเผื่อสำหรับสินค้าเก่าล้าสมัย เคลื่อนไหวช้าหรือเสื่อมคุณภาพพิจารณาจากอายุโดยประมาณของสินค้าแต่ละชนิด จำนวนค่าเผื่อการลดลงของมูลค่าสินค้าคงเหลือที่ประมาณได้ เมื่อนำมาเปรียบเทียบกับจำนวนเดิมที่มีในบัญชี ค่าเผื่อการลดลงของมูลค่าสินค้าคงเหลือทั้งที่ลดลงและเพิ่มขึ้นจะแสดงเป็นค่าใช้จ่ายภายใต้หัวข้อต้นทุนขายในส่วนของกำไรหรือขาดทุน

ค่าเผื่อการด้อยค่าของเงินลงทุน

บริษัทพิจารณาค่าเผื่อการด้อยค่าของเงินลงทุน โดยฝ่ายบริหารพิจารณาจากผลประกอบการของบริษัทนั้น ได้ลดลงอย่างมีสาระสำคัญและเป็นระยะเวลานานหรือมีข้อบ่งชี้ของการด้อยค่า การที่จะสรุปว่าเงินลงทุนดังกล่าวได้ลดลงอย่างมีสาระสำคัญหรือเป็นระยะเวลานานหรือไม่นั้นจำเป็นต้องใช้ดุลยพินิจของฝ่ายบริหาร

สัญญาเช่า

ในการพิจารณาประเภทของสัญญาเช่าว่าเป็นสัญญาเช่าดำเนินงานหรือสัญญาเช่าทางการเงิน ฝ่ายบริหารได้ใช้ดุลยพินิจในการประเมินเงื่อนไขและรายละเอียดของสัญญาเพื่อพิจารณาว่าบริษัทได้โอนหรือรับโอนความเสี่ยงและผลประโยชน์ในสินทรัพย์ที่เช่าดังกล่าวแล้วหรือไม่

ที่ดิน อาคารและอุปกรณ์และค่าเสื่อมราคา

ในการคำนวณค่าเสื่อมราคาของอาคารและอุปกรณ์ ฝ่ายบริหารจำเป็นต้องทำการประมาณอายุการให้ประโยชน์และมูลค่าคงเหลือเมื่อเลิกใช้งานของอาคารและอุปกรณ์ และต้องทบทวนอายุการให้ประโยชน์และมูลค่าคงเหลือใหม่หากมีการเปลี่ยนแปลงเกิดขึ้น

นอกจากนี้ฝ่ายบริหารจำเป็นต้องสอบทานการค้อยค่าของที่ดิน อาคารและอุปกรณ์ในแต่ละช่วงเวลาและบันทึกขาดทุนจากการค้อยค่าหากคาดว่ามูลค่าที่คาดว่าจะได้รับคืนต่ำกว่ามูลค่าตามบัญชีของสินทรัพย์นั้น ในการนี้ฝ่ายบริหารจำเป็นต้องใช้ดุลยพินิจที่เกี่ยวข้องกับการคาดการณ์รายได้และค่าใช้จ่ายในอนาคตซึ่งเกี่ยวเนื่องกับสินทรัพย์นั้น

ค่าความนิยม และสินทรัพย์ไม่มีตัวตน

ในการบันทึกและวัดมูลค่าของค่าความนิยมและสินทรัพย์ไม่มีตัวตน ณ วันที่ได้มา ตลอดจนการทดสอบการค้อยค่าในภายหลัง ฝ่ายบริหารจำเป็นต้องประมาณการกระแสเงินสดที่คาดว่าจะได้รับในอนาคตจากสินทรัพย์ หรือ หน่วยของสินทรัพย์ที่ก่อให้เกิดเงินสด รวมทั้งการเลือกอัตราคิดลดที่เหมาะสมในการคำนวณหามูลค่าปัจจุบันของกระแสเงินสดนั้น ๆ

สินทรัพย์ภาษีเงินได้รอการตัดบัญชี

บริษัทจะรับรู้สินทรัพย์ภาษีเงินได้รอการตัดบัญชีสำหรับผลแตกต่างชั่วคราวที่ใช้หักภาษีและขาดทุนทางภาษีที่ไม่ได้ใช้เมื่อมีความเป็นไปได้ค่อนข้างแน่ว่าจะมีกำไรทางภาษีในอนาคตเพียงพอที่จะใช้ประโยชน์จากผลแตกต่างชั่วคราวและขาดทุนนั้น ในการนี้ฝ่ายบริหารจำเป็นต้องประมาณการว่าควรรับรู้จำนวนสินทรัพย์ภาษีเงินได้รอการตัดบัญชีเป็นจำนวนเท่าใด โดยพิจารณาถึงจำนวนกำไรทางภาษีที่คาดว่าจะเกิดในอนาคตในแต่ละช่วงเวลา

ผลประโยชน์หลังออกจากงานของพนักงานตามโครงการผลประโยชน์

หนี้สินตาม โครงการผลประโยชน์หลังออกจากงานของพนักงานประมาณขึ้นตามหลักคณิตศาสตร์ประกันภัย ซึ่งต้องอาศัยข้อสมมติฐานต่าง ๆ ในการประมาณการนั้น เช่น อัตราคิดลด อัตราการขึ้นเงินเดือนในอนาคต อัตราการเปลี่ยนแปลงในจำนวนพนักงาน เป็นต้น

คดีฟ้องร้อง

หนี้สินที่อาจเกิดขึ้นจากการถูกฟ้องร้องเรียกค่าเสียหาย ฝ่ายบริหารได้ใช้ดุลยพินิจในการประเมินผลของคดีที่ถูกฟ้องร้องในคดีที่ฝ่ายบริหารพิจารณาว่าจะมีผลเสียหายเกิดขึ้นโดยบริษัทและบริษัทย่อยจะประมาณการหนี้สินดังกล่าว ณ วันสิ้นรอบระยะเวลารายงาน

4. เงินสดและรายการเทียบเท่าเงินสด

	บาท			
	งบการเงินรวม		งบการเงินเฉพาะกิจการ	
	2559	2558	2559	2558
เงินสด	1,017,192	937,192	950,000	870,000
เงินฝากประเภทออมทรัพย์	151,830,091	399,983,507	146,819,185	395,911,388

เงินฝากประเภทกระแสรายวัน	3,866,458	68,804,396	3,847,798	68,785,736
เงินฝากประจำ 3 เดือน	<u>1,178,245</u>	<u>1,167,445</u>	<u>-</u>	<u>-</u>
รวม	<u>157,891,986</u>	<u>470,892,540</u>	<u>151,616,983</u>	<u>465,567,124</u>

5. ลูกหนี้การค้า

ลูกหนี้การค้า ณ วันที่ 31 ธันวาคม 2559 และ 2558 แยกตามอายุหนี้ที่ค้างชำระได้ดังนี้

ระยะเวลาค้างชำระ	บาท			
	งบการเงินรวม		งบการเงินเฉพาะกิจการ	
	2559	2558	2559	2558
ลูกหนี้การค้า				
ยังไม่ถึงกำหนดชำระ	139,927,292	126,793,224	137,368,800	125,417,795
เกินกำหนด				
ไม่เกิน 3 เดือน	104,074,014	110,327,039	103,484,263	109,937,538
3 เดือน ถึง 6 เดือน	45,885,638	35,640,519	48,738,936	35,684,864
6 เดือน ถึง 12 เดือน	13,372,273	9,356,908	13,348,704	9,265,799
มากกว่า 12 เดือน ขึ้นไป	34,657,276	26,139,814	33,901,116	25,460,868
รวม	337,916,493	308,257,504	336,841,819	305,766,864
หัก ค่าเผื่อหนี้สงสัยจะสูญ	(38,688,721)	(29,902,347)	(37,905,737)	(29,208,751)
สุทธิ	299,227,772	278,355,157	298,936,082	276,558,113

สำหรับปีสิ้นสุดวันที่ 31 ธันวาคม 2559 และ 2558 ค่าเผื่อหนี้สงสัยจะสูญมีการเคลื่อนไหว ดังนี้

	บาท			
	งบการเงินรวม		งบการเงินเฉพาะกิจการ	
	2559	2558	2559	2558
ค่าเผื่อหนี้สงสัยจะสูญ - ต้นปี	29,902,347	24,985,464	29,208,751	24,332,978
บวก ตั้งเพิ่มในระหว่างงวด (โอนออก)	9,092,403	5,745,139	9,003,014	5,704,029
หัก หนี้สูญ	(306,029)	(828,256)	(306,028)	(828,256)
ค่าเผื่อหนี้สงสัยจะสูญ -ปลายปี	38,688,721	29,902,347	37,905,737	29,208,751

6. เงินให้กู้ยืมระยะสั้นแก่กิจการที่เกี่ยวข้องกัน

	บาท			
	งบการเงินรวม			
	ยอดคงเหลือ ณ วันที่ 31 ธันวาคม 2558	ให้กู้ยืมเพิ่ม	รับชำระคืน	ยอดคงเหลือ ณ วันที่ 31 ธันวาคม 2559
บริษัท สีนแพทซ์ จำกัด	-	175,000,000	(144,000,000)	31,000,000

รวม	-	175,000,000	(144,000,000)	31,000,000
-----	---	-------------	---------------	------------

งบการเงินรวม

บริษัท ย่อย บริษัท อาร์ พลัส แอสเซท จำกัด ได้ให้กู้ยืมเงินแก่บริษัทที่เกี่ยวข้องกัน บริษัท สินแพทย์ จำกัด ในรูปตั๋วแลกเงิน มีกำหนดจ่ายคืนเมื่อทวงถามและมีการคิดดอกเบี้ยในอัตราร้อยละ 1.65 ต่อปี โดยชำระดอกเบี้ยทุกเดือน เงินให้กู้ยืมดังกล่าวไม่มีหลักทรัพย์ค้ำประกัน

7. สินค้ำคงเหลือ

	บาท			
	งบการเงินรวม		งบการเงินเฉพาะกิจการ	
	2559	2558	2559	2558
ยา	54,140,559	54,143,297	51,218,631	52,106,551
เวชภัณฑ์	35,915,118	33,776,495	34,373,372	32,387,604
อุปกรณ์แพทย์และเครื่องมือแพทย์	480,130,849	474,099,130	480,130,849	474,099,130
กรอบแว่นตาและอื่น ๆ	357,886	390,511	357,886	390,511
สินค้าฝากขาย	3,659,812	3,697,561	3,659,812	3,697,561
รวม	574,204,224	566,106,994	569,740,550	562,681,357
หัก ค่าเพื่อการลดมูลค่าของสินค้า	(29,639,759)	(20,460,184)	(29,639,759)	(20,460,184)
สุทธิ	544,564,465	545,646,810	540,100,791	542,221,173

รายการเปลี่ยนแปลงของค่าเพื่อการลดมูลค่าสินค้าสามัญ สำหรับปี 2559 และ 2558 ดังนี้

	บาท	
	งบการเงินรวม/งบการเงินเฉพาะกิจการ	
	2559	2558
ยอดคงเหลือยกมาต้นปี	20,460,184	15,611,445
ยอดเพิ่มขึ้น (ลดลง) ในระหว่างปี	9,179,575	4,848,739
ยอดคงเหลือยกไปปลายปี	29,639,759	20,460,184

	บาท	
	งบการเงินรวม/งบการเงินเฉพาะกิจการ	
	2559	2558

มูลค่าสินค้ำคงเหลือที่ปรับลดลงและ

รับรู้เป็นต้นทุนขายสำหรับปี	9,179,575	4,848,739
-----------------------------	-----------	-----------

8. เงินลงทุนเพื่อขาย

	บาท					
	2559					
	งบการเงินรวม			งบการเงินเฉพาะกิจการ		
	เงินลงทุน ราคาทุน	เงินลงทุน มูลค่ายุติธรรม	เงินปันผล	เงินลงทุน ราคาทุน	เงินลงทุน มูลค่ายุติธรรม	เงินปันผล
เงินลงทุนในตราสารทุนในความต้องการของตลาด						
- หุ้นสามัญ	2,901,415,374	2,901,415,374	254,287,330	2,901,415,374	2,901,415,374	254,287,330
กำไรที่ยังไม่เกิดขึ้นจริงจากการวัดมูลค่า						
เงินลงทุนเพื่อขาย	-	1,418,994,227	-	-	1,418,994,227	-
รวมเงินลงทุนเพื่อขาย	2,901,415,374	4,320,409,601	254,287,330	2,901,415,374	4,320,409,601	254,287,330

	บาท					
	2558					
	งบการเงินรวม			งบการเงินเฉพาะกิจการ		
	เงินลงทุน ราคาทุน	เงินลงทุน มูลค่ายุติธรรม	เงินปันผล	เงินลงทุน ราคาทุน	เงินลงทุน มูลค่ายุติธรรม	เงินปันผล
เงินลงทุนในตราสารทุนในความต้องการของตลาด						
- หุ้นสามัญ	2,874,248,234	2,874,248,234	198,619,846	2,874,248,234	2,874,248,234	198,619,846
กำไรที่ยังไม่เกิดขึ้นจริงจากการวัดมูลค่า						
เงินลงทุนเพื่อขาย	-	470,487,311	-	-	470,487,311	-
รวมเงินลงทุนเพื่อขาย	2,874,248,234	3,344,735,545	198,619,846	2,874,248,234	3,344,735,545	198,619,846

กำไร (ขาดทุน) ที่ยัง неเกิดขึ้นจริงจากการวัดมูลค่าเงินลงทุนเพื่อขาย

รายการ	บาท					
	งบการเงินรวม			งบการเงินเฉพาะกิจการ		
	ณ วันที่ 31	ระหว่างปี	ณ วันที่ 31	ณ วันที่ 31	ระหว่างปี	ณ วันที่ 31
	ธันวาคม 2558		ธันวาคม 2559	ธันวาคม 2558		ธันวาคม 2559
กำไร (ขาดทุน) ที่ยัง неเกิดขึ้นจริงจากการวัดมูลค่าเงินลงทุนเพื่อขาย	470,487,311	948,506,916	1,418,994,227	470,487,311	948,506,916	1,418,994,227
หักหนี้สินภาษีเงินได้รอการตัดบัญชี	(94,097,463)	(189,701,383)	(283,798,846)	(94,097,463)	(189,701,383)	(283,798,846)
บริษัท						
ผลกำไรจากการวัดมูลค่าเงินลงทุนเพื่อขายสุทธิจากภาษี						
ในงบการเงินรวมและงบการเงินเฉพาะกิจการ	-	758,805,533	-	-	758,805,533	-
บริษัทร่วม :						
บริษัท สันแพทย์ จำกัด	44,906,596	44,410,264	89,316,860	-	-	-
บริษัท ปิยะศิริ จำกัด	9,681,863	409,312	10,091,175	-	-	-
บริษัท โรงพยาบาลเชียงใหม่ราม จำกัด	11,091,224	33,106,556	44,197,780	-	-	-
บริษัท โรงพยาบาลวิภาวดี จำกัด	20,883,952	6,543,664	27,427,616	-	-	-
(มหาชน)						
บริษัท โรงพยาบาลวิภาวดี จำกัด	295,417,036	370,653,771	666,070,807	-	-	-

ส่วนแบ่งกำไร (ขาดทุน) เบ็ดเสร็จอื่นใน						
บริษัทร่วมในงบการเงินรวม	-	455,123,567	-	-	-	-
รวม	758,370,519	1,213,929,100	1,972,299,619	376,389,848	758,805,533	1,135,195,38
						1
	บาท					
	งบการเงินรวม			งบการเงินเฉพาะกิจการ		
	ณ วันที่ 31	ระหว่างปี	ณ วันที่ 31	ณ วันที่ 31	ระหว่างปี	ณ วันที่ 31
รายการ	ธันวาคม 2557		ธันวาคม 2558	ธันวาคม 2557		ธันวาคม 2558
กำไร (ขาดทุน) ที่ยังไม่เกิดขึ้นจริงจากการ						
วัดมูลค่าเงินลงทุนเพื่อขาย	801,868,805	(331,381,494)	470,487,311	801,868,805	(331,381,494)	470,487,311
หักหนี้สินภายในเงินได้รอการตัดบัญชี	(160,373,762)	66,276,299	(94,097,463)	(160,373,762)	66,276,299	(94,097,463)
บริษัท						
ผลกำไรจากการวัดมูลค่าเงินลงทุนเพื่อขายสุทธิจากภายใน						
ในงบการเงินรวมและงบการเงินเฉพาะกิจการ	-	(265,105,195)	-	-	(265,105,195)	-
บริษัทร่วม :						
บริษัท สิ้นแพทซ์ จำกัด	34,935,945	9,970,651	44,906,596	-	-	-
บริษัท ปิยะศิริ จำกัด	10,087,627	(405,764)	9,681,863	-	-	-
บริษัท โรงพยาบาลเชียงใหม่ราม จำกัด	2,189,222	8,902,002	11,091,224	-	-	-
บริษัท โรงพยาบาลวิภาวดี จำกัด	20,101,794	782,158	20,883,952	-	-	-
(มหาชน)						
บริษัท โรงพยาบาลวิภาวดี จำกัด	201,348,513	94,068,523	295,417,036	-	-	-
ส่วนแบ่งกำไร (ขาดทุน) เบ็ดเสร็จอื่นใน						
บริษัทร่วมในงบการเงินรวม	-	113,317,570	-	-	-	-
รวม	910,158,144	(151,787,625)	758,370,519	641,495,043	(265,105,195)	376,389,848

สำหรับปีสิ้นสุดวันที่ 31 ธันวาคม 2559 และ 2558 บริษัทได้ซื้อเงินลงทุนเพื่อขายเป็นจำนวนเงิน 45.84 ล้านบาท และ 65.27 ล้านบาท

สำหรับปีสิ้นสุดวันที่ 31 ธันวาคม 2559 และ 2558 บริษัทได้ขายเงินลงทุนเพื่อขายมีราคาทุนรวม 17.98 ล้านบาท และ 48.18 ล้านบาท และราคาขายรวมจำนวน 16.38 ล้านบาท และ 50.30 ล้านบาท บริษัทมีกำไร (ขาดทุน) จากการขายเงินลงทุน รวมจำนวน (1.60) ล้านบาท และ 2.12 ล้านบาท ตามลำดับ

ณ วันที่ 31 ธันวาคม 2559 และ 2558 บริษัทได้มีการนำไปหุ้่นสามัญจากการลงทุนในตราสารทุนในความต้องการของตลาดบางส่วน ราคาทุนรวมเป็นจำนวนเงินประมาณ 891.38 ล้านบาท ไปค้าประกันเงินกู้ยืมระยะสั้นและระยะยาวจากสถาบันการเงิน (ดูหมายเหตุ 18, 21)

9. เงินลงทุนในบริษัทร่วม

ชื่อบริษัท	ทุนชำระแล้ว		สัดส่วนเงินลงทุน %		บาท			
					งบการเงินรวม		งบการเงินเฉพาะกิจการ	
					วิธีส่วนได้เสีย		วิธีราคาทุน	
	2559	2558	2559	2558	2559	2558	2559	2558
1. บริษัท รพ. เชียงใหม่ราม จำกัด	400,000,000	400,000,000	42.89	42.89	708,722,610	555,717,864	47,617,004	47,617,004
2. บริษัท รังสิกัญท์ จำกัด	10,000,000	10,000,000	30.00	30.00	919,861	940,117	3,000,000	3,000,000
3. บริษัท สิ้นแพทย์ จำกัด	910,000,000	700,000,000	32.95	32.95	1,091,561,279	703,244,283	649,414,242	303,450,892
4. บริษัท รพ. เมืองเลขราม จำกัด	86,361,000	86,361,000	40.00	40.00	-	-	167,000	167,000
5. บริษัท ปิยะศิริ จำกัด	176,000,000	176,000,000	34.24	34.24	109,685,340	127,388,376	199,939,110	199,939,110
6. บริษัท รพ. วิภาวดี จำกัด (มหาชน)	1,316,363,602	1,257,716,543	7.08	6.83	681,105,772	571,287,369	508,909,546	437,178,946
7. บริษัท รพ. พะเยาราม จำกัด	7,500,000	7,500,000	40.00	40.00	78,485,136	77,931,997	107,000	107,000
8. บริษัท รพ. วิภาวาม จำกัด	1,554,800,000	1,260,847,542	41.10	41.10	1,841,479,592	1,237,059,649	1,227,401,093	983,843,750
9. บริษัท เลกาซี กอล์ฟ (ประเทศไทย) จำกัด	2,100,000,000	2,100,000,000	40.00	40.00	1,004,241,563	1,011,748,342	1,006,800,000	1,006,800,000
หัก ค่าเผื่อการด้อยค่าเงินลงทุนใน								
บริษัทร่วม								
- บริษัท รังสิกัญท์ จำกัด					-	-	(2,150,000)	(2,150,000)
- บริษัท ปิยะศิริ จำกัด					-	-	(90,300,000)	(72,600,000)
รวม					5,516,201,153	4,285,317,997	3,550,904,995	2,907,353,702

เงินปันผลจากบริษัทร่วมสำหรับปีสิ้นสุดวันที่ 31 ธันวาคม 2559 และ 2558 ดังต่อไปนี้

ชื่อบริษัท	ประเภทกิจการ	ลักษณะความ สัมพันธ์	บาท	
			เงินปันผล	
			2559	2558
1. บริษัท โรงพยาบาลเชียงใหม่ราม จำกัด	โรงพยาบาล	ผู้ถือหุ้น/กรรมการร่วมกัน	-	51,470,001
2. บริษัท รังสิกัญท์ จำกัด	ซ่อมเครื่องมือแพทย์	ผู้ถือหุ้นร่วมกัน	-	-
3. บริษัท สิ้นแพทย์ จำกัด	โรงพยาบาล	ผู้ถือหุ้น/กรรมการร่วมกัน	131,466,066	87,644,044
4. บริษัท โรงพยาบาลเมืองเลขราม จำกัด	โรงพยาบาล	ผู้ถือหุ้น/กรรมการร่วมกัน	-	-
5. บริษัท ปิยะศิริ จำกัด	โรงพยาบาล	ผู้ถือหุ้น/กรรมการร่วมกัน	-	-
6. บริษัท โรงพยาบาลวิภาวดี จำกัด (มหาชน)	โรงพยาบาล	ผู้ถือหุ้น/กรรมการร่วมกัน	27,544,550	25,823,016
7. บริษัท โรงพยาบาลพะเยาราม จำกัด	โรงพยาบาล	ผู้ถือหุ้น/กรรมการร่วมกัน	19,500,000	18,000,000
8. บริษัท โรงพยาบาลวิภาวาม จำกัด	โรงพยาบาล	ผู้ถือหุ้น/กรรมการร่วมกัน	15,973,945	63,750,890
9. บริษัท เลกาซี กอล์ฟ (ประเทศไทย) จำกัด	สนามกอล์ฟ	ผู้ถือหุ้น/กรรมการร่วมกัน	-	-
รวมงบการเงินรวม			194,484,561	246,687,951
รวมงบการเงินเฉพาะกิจการ			194,484,561	246,687,951

ส่วนแบ่งกำไร (ขาดทุน) ในบริษัทร่วม มีดังนี้

บริษัท	บาท	
	งบการเงินรวม	
	2559	2558
บริษัท โรงพยาบาลเชียงใหม่ราม จำกัด	111,723,273	108,421,643
บริษัท รังสิมันต์ จำกัด	(20,256)	(2,856)
บริษัท สิ้นแพทย์ จำกัด	128,655,342	124,349,499
บริษัท โรงพยาบาลเมืองเลยราม จำกัด	-	-
บริษัท ปิยะศิริ จำกัด	(18,641,286)	(22,196,153)
บริษัท โรงพยาบาลวิภาวดี จำกัด (มหาชน)	55,980,451	51,588,049
บริษัท โรงพยาบาลพะเยาราม จำกัด	20,053,139	21,619,696
บริษัท โรงพยาบาลวิภาราม จำกัด	5,005,506	37,764,756
บริษัท เลกาซี กอล์ฟ (ประเทศไทย) จำกัด	(7,506,779)	7,547,284
รวม	295,249,390	329,091,918

ข้อมูลทางการเงินโดยสรุปของบริษัทร่วมที่มีสาระสำคัญ

	บริษัท รพ. เชียงใหม่ราม จำกัด		บริษัท ลินแพทซ์ จำกัด		บริษัท รพ. วิกาวดี จำกัด (มหาชน)		บริษัท รพ. วิการาม จำกัด		บริษัท เลกาซี กอล์ฟ (ประเทศไทย) จำกัด	
	บาท		บาท		บาท		บาท		บาท	
	2559	2558	2559	2558	2559	2558	2559	2558	2559	2558
สินทรัพย์หมุนเวียน	507,266,070	605,462,417	760,242,871	680,438,356	1,047,720,808	1,260,691,377	776,025,472	568,907,229	79,456,176	81,864,237
สินทรัพย์ไม่หมุนเวียน	5,183,802,844	3,344,610,298	7,809,252,104	6,140,718,783	13,439,608,212	10,123,977,718	9,929,369,457	7,571,669,803	2,499,181,227	2,542,669,604
หนี้สินหมุนเวียน	1,120,304,745	901,530,251	2,765,805,469	2,886,236,055	3,290,722,220	2,863,499,078	3,399,785,510	2,640,085,580	30,549,359	41,877,185
หนี้สินไม่หมุนเวียน	849,131,632	464,271,285	1,145,911,180	777,011,183	1,967,235,484	1,505,435,382	1,972,670,031	1,966,044,179	8,438,800	7,226,864
รายได้	1,989,804,493	1,847,357,424	2,221,932,062	1,985,829,101	5,899,472,284	5,526,526,648	3,150,036,010	2,695,667,339	135,863,890	127,848,734
กำไรสำหรับปี	283,379,232	270,084,756	412,636,269	339,202,176	865,803,139	941,071,792	(1,690,271)	88,480,092	(36,151,147)	(37,292,953)
กำไรขาดทุนเบ็ดเสร็จอื่นสำหรับปี	1,019,600,486	74,562,945	332,331,600	41,994,181	1,177,418,954	78,523,111	1,148,336,072	241,644,224	-	-
กำไรขาดทุนเบ็ดเสร็จรวมสำหรับปี	1,302,979,718	344,647,701	744,967,869	381,196,357	2,043,222,093	1,019,594,902	1,146,645,800	330,124,316	(36,151,147)	(37,292,953)
เงินปันผลรับจากบริษัทร่วมระหว่างปี	-	51,470,001	131,466,066	87,644,044	27,544,550	25,823,016	15,973,945	63,750,890	-	-

กระทบบยอดข้อมูลทางการเงินข้างต้นกับมูลค่าตามบัญชีของส่วนได้เสียของบริษัทร่วมที่รับรู้ในงบการเงินรวม

สินทรัพย์สุทธิของบริษัทร่วม	3,887,250,896	2,584,271,179	3,715,033,921	2,314,643,088	6,799,704,420	5,291,954,134	5,141,260,552	3,388,003,796	1,858,887,814	1,877,654,761
สัดส่วนการถือหุ้นของบริษัทในบริษัทร่วม (ร้อยละ)	42.89	42.89	32.95	32.95	7.08	6.83	41.10	41.10	40.00	40.00
ค่าความนิยม	-	-	-	-	244,966,262	244,966,262	-	-	260,686,437	260,686,437
กำไรที่ยังไม่เกิดขึ้นจริงที่บริษัทร่วมลงทุนใน										
บริษัท	(946,933,339)	(545,730,398)	(114,733,183)	(48,559,113)	(73,884,523)	(34,322,355)	(210,233,288)	(108,920,933)	-	-
อื่น ๆ	(11,585,960)	(6,945,647)	(17,809,215)	(10,871,502)	28,604,960	(797,005)	(61,345,207)	(46,488,978)	-	-

มูลค่าตามบัญชีของบริษัทรวม

708,722,610	555,717,864	1,091,561,279	703,244,283	681,105,772	571,287,369	1,841,479,592	1,237,059,649	1,004,241,563	1,011,748,342
-------------	-------------	---------------	-------------	-------------	-------------	---------------	---------------	---------------	---------------

ข้อมูลทางการเงินโดยรวมของบริษัทรวมทั้งหมดที่แต่ละรายไม่มีสาระสำคัญ

	บาท	
	2559	2558
ส่วนแบ่งกำไร(ขาดทุน)จากกิจการที่ยังดำเนินงาน	1,391,597	(579,313)
ส่วนแบ่งกำไรเบ็ดเสร็จอื่น	938,251	(405,764)
ส่วนแบ่งกำไรเบ็ดเสร็จรวม	2,329,848	(985,077)
ผลรวมมูลค่าตามบัญชีของบริษัทร่วม	189,090,337	206,260,490
ส่วนแบ่งกำไร (ขาดทุน) จากบริษัทร่วมที่ยังไม่ได้รับรู้		
ส่วนแบ่งกำไร (ขาดทุน) จากบริษัทร่วมที่ยังไม่ได้รับรู้	3,538,792	1,405,948
ผลสะสมของส่วนแบ่งขาดทุนจากบริษัทร่วมที่ยังไม่ได้รับรู้	(77,458,524)	(81,122,051)

จำนวนเงินปันผลที่บริษัทร่วมได้รับจากบริษัท ซึ่งได้ถูกนำมาตัดรายการระหว่างกันในการคำนวณส่วนแบ่งกำไร (ขาดทุน) ในบริษัทร่วมในงบการเงินรวมสำหรับปีสิ้นสุดวันที่ 31 ธันวาคม 2559 และ 2558 มีดังนี้

บริษัทร่วม	บาท	
	2559	2558
บริษัท โรงพยาบาลเชียงใหม่ ราม จำกัด	5,177,767	4,438,085
บริษัท สิ้นแพทย์ จำกัด	808,719	658,405
บริษัท โรงพยาบาลวิภาวดี จำกัด (มหาชน)	477,905	392,756
บริษัท โรงพยาบาลวิภาวดี จำกัด	1,177,268	1,008,842
รวม	7,641,659	6,498,088

เงินลงทุนในบริษัท โรงพยาบาลวิภาวดี จำกัด

เมื่อวันที่ 13 กุมภาพันธ์ 2558 บริษัทได้ซื้อหุ้นสามัญของบริษัท โรงพยาบาลวิภาวดี จำกัด จำนวน 10,507 หุ้น ในราคาหุ้นละ 10 บาท เป็นจำนวนเงิน 105,057 บาท บริษัทได้ชำระค่าหุ้นแล้วทั้งจำนวน

ตามมติที่ประชุมคณะกรรมการบริษัทเมื่อวันที่ 2 ตุลาคม 2558 ได้มีมติให้ซื้อหุ้นสามัญเพิ่มทุนของบริษัท โรงพยาบาลวิภาวดี จำกัด บริษัทได้ลงทุนเพิ่มในสัดส่วนเดิมร้อยละ 41.10 จำนวน 5,268,669 หุ้น ในราคาหุ้นละ 40 บาท เป็นจำนวนเงิน 210.75 ล้านบาท บริษัทได้ชำระค่าหุ้นแล้วทั้งจำนวน

ตามมติที่ประชุมคณะกรรมการบริษัทเมื่อวันที่ 10 มิถุนายน 2559 ได้มีมติให้ซื้อหุ้นสามัญเพิ่มทุนของบริษัท โรงพยาบาลวิภาวดี จำกัด บริษัทได้ลงทุนเพิ่มในสัดส่วนเดิมร้อยละ 41.10 จำนวน 2,897,767 หุ้น ในราคาหุ้นละ 41 บาท เป็นจำนวนเงิน 118.81 ล้านบาท บริษัทได้ชำระค่าหุ้นแล้วทั้งจำนวน

ตามมติที่ประชุมคณะกรรมการบริษัทเมื่อวันที่ 17 มิถุนายน 2559 ได้มีมติให้ซื้อหุ้นสามัญเพิ่มทุนของบริษัท โรงพยาบาลวิภาวดี จำกัด บริษัทได้ลงทุนเพิ่มในสัดส่วนเดิมร้อยละ 41.10 จำนวน 3,042,656 หุ้น ในราคาหุ้นละ 41 บาท เป็นจำนวนเงิน 124.75 ล้านบาท บริษัทได้ชำระค่าหุ้นแล้วทั้งจำนวน

ตามมติที่ประชุมคณะกรรมการบริษัทเมื่อวันที่ 18 ตุลาคม 2559 ได้มีมติให้สละสิทธิ์ในการซื้อหุ้นสามัญเพิ่มทุนของบริษัท โรงพยาบาลวิการาม จำกัด จำนวน 4,259,719 หุ้น ในราคาหุ้นละ 42 บาท เป็นจำนวนเงิน 178.91 ล้านบาท ผลจากการสละสิทธิ์ดังกล่าวทำให้บริษัทมีส่วนการถือหุ้นในบริษัทดังกล่าวจากเดิมร้อยละ 41.10 เป็นสัดส่วนร้อยละ 38.53 และอาจทำให้ส่วนแบ่งกำไรจากเงินลงทุนในบริษัทรวมลดลงประมาณ 47.52 ล้านบาท

ต่อมาเมื่อวันที่ 18 มกราคม 2560 ที่ประชุมคณะกรรมการมีมติยกเลิกมติที่ประชุมคณะกรรมการบริษัทเมื่อวันที่ 18 ตุลาคม 2559 และมีมติใหม่ให้ซื้อหุ้นสามัญเพิ่มทุนของ บริษัท โรงพยาบาลวิการาม จำกัด จำนวน 4,111,697 หุ้น มูลค่าหุ้นละ 14 บาท เป็นจำนวนเงิน 57.56 ล้านบาท พร้อมทั้งสิทธิ์ในการซื้อหุ้นสามัญของ บริษัท วิการาม-ชัยปราการ จำกัด จำนวน 16,446,788 หุ้น มูลค่าหุ้นละ 10 บาท เป็นจำนวนเงิน 164.48 ล้านบาท (เป็นเงื่อนไขในการใช้สิทธิ์ซื้อหุ้นเพิ่มทุนของ บริษัท โรงพยาบาลวิการาม จำกัด)

เงินลงทุนในบริษัท ปิยะศิริ จำกัด

สำหรับปีสิ้นสุดวันที่ 31 ธันวาคม 2559 และ 2558 งบการเงินเฉพาะกิจการบริษัทได้ตั้งสำรองค่าเผื่อการด้อยค่าของเงินลงทุนในบริษัท ปิยะศิริ จำกัด จำนวน 17.70 ล้านบาท และ 22.60 ล้านบาท ตามลำดับ เนื่องจากบริษัทดังกล่าวมีผลประกอบการขาดทุน

เงินลงทุนในบริษัท สิ้นแพทย์ จำกัด

ตามมติที่ประชุมคณะกรรมการบริษัทเมื่อวันที่ 10 มิถุนายน 2559 ได้มีมติให้ซื้อหุ้นสามัญเพิ่มทุนของบริษัท สิ้นแพทย์ จำกัด บริษัทได้ลงทุนเพิ่มในสัดส่วนเดิมร้อยละ 32.95 จำนวน 6,919,267 หุ้น ในราคาหุ้นละ 50 บาท เป็นจำนวนเงิน 345.96 ล้านบาท บริษัทได้ชำระค่าหุ้นแล้วทั้งจำนวน

เงินลงทุนในบริษัท โรงพยาบาลวิภาวดี จำกัด (มหาชน)

เมื่อวันที่ 15 มิถุนายน 2558 บริษัทได้รับใบสำคัญแสดงสิทธิที่จะซื้อหุ้นสามัญเพิ่มทุนของ บริษัท โรงพยาบาลวิภาวดี จำกัด (มหาชน) ตามสัดส่วนเดิมร้อยละ 6.83 เป็นจำนวน 71.73 ล้านใบสำคัญแสดงสิทธิ และเมื่อวันที่ 27 กันยายน 2559 บริษัทได้นำไปใช้สิทธิซื้อหุ้นสามัญจำนวน 71.73 ล้านหุ้น ในราคาหุ้นละ 1 บาท รวมเป็นจำนวนเงิน 71.73 ล้านบาท

ณ วันที่ 31 ธันวาคม 2559 และ 2558 บริษัทได้มีการนำใบหุ้นสามัญจากการลงทุนในบริษัทร่วมบางส่วนราคาทุนรวมเป็นจำนวนเงินประมาณ 295.93 ล้านบาท ไปค้ำประกันเงินเบิกเกินบัญชีและเงินกู้ยืมระยะสั้นจากสถาบันการเงิน (ดูหมายเหตุ 18)

10. เงินลงทุนในบริษัทย่อย

ชื่อบริษัท	ทุนชำระแล้ว		สัดส่วนเงินลงทุน %		วิธีส่วนได้เสีย (บาท)		งบการเงินเฉพาะกิจการ วิธีราคาทุน (บาท) แสดงใน งบแสดงฐานะการเงิน	
	2559	2558	2559	2558	2559	2558	2559	2558
บริษัท รพ. ชัยภูมิ-ราม จำกัด	558,000,000	558,000,000	78.04	78.04	236,965,040	256,489,105	435,490,000	435,490,000
บริษัท อาร์ พลัส แอสเซท จำกัด	875,000,000	425,000,000	50.00	50.00	420,198,204	191,906,331	437,499,893	203,296,398
หัก ค่าเผื่อการด้อยค่าเงินลงทุน ในบริษัทย่อย-บริษัท รพ. ชัยภูมิ-ราม จำกัด					-	-	(198,700,000)	(179,100,000)

รวมเงินลงทุนในบริษัทย่อย

657,163,244	448,395,436	674,289,893	459,686,398
-------------	-------------	-------------	-------------

เงินปันผลจากบริษัทย่อยสำหรับปีสิ้นสุดวันที่ 31 ธันวาคม 2559 และ 2558 ดังต่อไปนี้

ชื่อบริษัท	ประเภทกิจการ	ลักษณะความ	งบการเงินเฉพาะกิจการ	
		สัมพันธ์	2559	2558
บริษัทย่อย				
บริษัท โรงพยาบาลชัยภูมิ-ราม จำกัด	โรงพยาบาล	ผู้ถือหุ้น/กรรมการร่วมกัน	-	-
บริษัท อาร์ พลัส แอสเซท จำกัด	โรงพยาบาล	ผู้ถือหุ้น/กรรมการร่วมกัน	-	-

บริษัทย่อยที่มีส่วนได้เสียที่ไม่มีอำนาจควบคุมที่มีสาระสำคัญ

บริษัทได้รวมบริษัทย่อย 2 แห่ง ซึ่งมีส่วนได้เสียที่ไม่มีอำนาจควบคุมที่มีสาระสำคัญ

ชื่อบริษัท	ประเทศที่จัดตั้งและสถานที่หลักของธุรกิจ	สัดส่วนของความเป็นเจ้าของและสิทธิในการออกเสียงที่ถือโดยส่วนได้เสียที่ไม่มีอำนาจควบคุม (ร้อยละ)		บาท			
		2559	2558	กำไรขาดทุนเบ็ดเสร็จจัดสรรสำหรับส่วนได้เสียที่ไม่มีอำนาจควบคุม		ส่วนได้เสียที่ไม่มีอำนาจควบคุมสะสม	
				2559	2558	2559	2558
บริษัท รพ. ชัยภูมิ-ราม จำกัด	ประเทศไทย โรงพยาบาล	21.96	21.96	(5,493,958)	(5,523,307)	66,680,577	72,174,535
บริษัท อาร์ พลัส แอสเซท จำกัด	ประเทศไทย	50.00	50.00	(5,911,727)	(3,393,050)	420,198,20	191,906,32
						0	4
รวม				(11,405,685)	(8,916,357)	486,878,77	264,080,85
						7	9

ข้อมูลทางการเงินของบริษัทย่อยก่อนตัดรายการระหว่างกัน มีดังนี้

	บาท			
	บริษัท โรงพยาบาลชัยภูมิ-ราม จำกัด	บริษัท อาร์พลัส แอสเซท จำกัด		
	2559	2558	2559	2558
สินทรัพย์หมุนเวียน	13,548,365	47,233,167	32,452,296	1,252,575
สินทรัพย์ไม่หมุนเวียน	278,845,163	290,749,546	1,545,647,786	425,252,685
หนี้สินหมุนเวียน	12,008,064	8,531,352	737,703,675	42,692,592
หนี้สินไม่หมุนเวียน	949,847	787,720	-	-
ส่วนได้เสียที่ไม่มีอำนาจควบคุม	66,680,577	72,174,535	420,198,200	191,906,324
รายได้	62,555,019	53,341,982	8,304,736	31,526
กำไรขาดทุนสำหรับปีส่วนของส่วนได้เสียที่ไม่มีอำนาจควบคุม	(5,493,958)	(5,523,307)	(5,911,727)	(3,393,050)
กำไรขาดทุนเบ็ดเสร็จอื่นสำหรับปีส่วนของส่วนได้เสียที่ไม่มีอำนาจควบคุม	-	-	-	-
เงินปันผลจ่ายแก่ส่วนได้เสียที่ไม่มีอำนาจควบคุม	-	-	-	-
เงินสดสุทธิได้มาจาก(ใช้ไปใน)กิจกรรมดำเนินงาน	(8,987,094)	(9,294,429)	(1,958,247)	(176,574)

เงินสดสุทธิได้มาจาก(ใช้ไปใน)กิจกรรมลงทุน	(3,319,059)	(1,162,352)	(465,384,708)	(46,978,474)
เงินสดสุทธิได้มาจาก(ใช้ไปใน)กิจกรรมจัดหาเงิน	12,187,336	9,026,143	468,400,559	47,006,544
กระแสเงินสดเพิ่มขึ้น(ลดลง)สุทธิ	(118,817)	(1,430,638)	1,057,604	(148,504)

เงินลงทุนในบริษัท โรงพยาบาลชัยภูมิ - ราม จำกัด

เมื่อวันที่ 12 มีนาคม 2557 ที่ประชุมคณะกรรมการบริษัทได้มีมติให้ซื้อหุ้นเพิ่มทุนส่วนที่
 เ ห ลี อ ข อ ง
 บริษัท โรงพยาบาลชัยภูมิ-ราม จำกัด จำนวน 672,100 หุ้นในราคาหุ้นละ 100 บาท เป็นจำนวนเงิน 67.21
 ล้านบาท ผลจากการซื้อหุ้นดังกล่าวทำให้บริษัทมีสัดส่วนการถือหุ้นในบริษัทดังกล่าวจากเดิมร้อยละ 66
 เป็นสัดส่วนร้อยละ 78.04 และทำให้มีผลต่างจากการซื้อหุ้นบริษัทย่อยจากส่วนได้เสียที่ไม่มีอำนาจควบคุม
 จำนวน 15.71 ล้านบาท โดยแสดงรายการในส่วนของผู้ถือหุ้นในงบการเงินรวม ณ วันที่ 31 ธันวาคม 2559
 และ 2558 บริษัทได้ชำระค่าหุ้นแล้วจำนวน 43 ล้านบาท และ 31 ล้านบาท ตามลำดับ และมีเจ้าหนี้ค่าหุ้น
 คงเหลือจำนวน 24.21 ล้านบาท และ 36.21 ล้านบาท ตามลำดับ

สำหรับปีสิ้นสุดวันที่ 31 ธันวาคม 2559 และ 2558 งบการเงินเฉพาะกิจการบริษัทได้ตั้งสำรองเพื่อ
 การด้อยค่าของเงินลงทุนในบริษัท โรงพยาบาลชัยภูมิ-ราม จำกัด จำนวน 19.60 ล้านบาท และ 19.70 ล้าน
 บาท ตามลำดับ เนื่องจากบริษัทดังกล่าวมีผลประกอบการขาดทุน

เงินลงทุนในบริษัท อาร์ พลัส แอสเซท จำกัด

ตามมติที่ประชุมคณะกรรมการบริษัทเมื่อวันที่ 9 ตุลาคม 2556ได้มีมติให้ร่วมลงทุนในบริษัท อาร์
 พลัส แอสเซท จำกัด จำนวน 25 ล้านหุ้น ในราคาหุ้นละ 10 บาท เป็นจำนวนเงิน 250 ล้านบาท ผลจากการ
 ซื้อหุ้นดังกล่าวทำให้บริษัทมีสัดส่วนการลงทุนในบริษัทดังกล่าวเป็นสัดส่วนร้อยละ 50 ณ วันที่ 31
 ธันวาคม 2558 บริษัทได้ชำระค่าหุ้นแล้วรวมเป็นจำนวนเงิน 203.30 ล้านบาท และในปี 2559 บริษัทได้ชำระ
 ค่าหุ้นเพิ่มอีก 46.70 ล้านบาท รวมค่าหุ้นชำระแล้วทั้งสิ้น 250 ล้านบาท

ตามรายงานการประชุมวิสามัญผู้ถือหุ้น ครั้งที่ 1/2559 เมื่อวันที่ 23 มิถุนายน 2559 ของบริษัทย่อย บริษัท
 อาร์ พลัส แอสเซท จำกัด ได้มีมติพิเศษอนุมัติให้เพิ่มทุนจดทะเบียนจากเดิม 500 ล้านบาทเป็น 2,000 ล้านบาท
 โดยทุนที่เพิ่มขึ้น 1,500 ล้านบาทแบ่งเป็น 150 ล้านหุ้น มูลค่าหุ้นละ 10 บาท บริษัทย่อยได้จดทะเบียนเพิ่มทุนกับ
 กระทรวงพาณิชย์แล้วเมื่อวันที่ 7 กรกฎาคม 2559 ทั้งนี้บริษัทได้ลงทุนเพิ่มในสัดส่วนเดิมร้อยละ 50 จำนวน 75
 ล้านหุ้น ในราคาหุ้นละ 10 บาท เป็นจำนวนเงิน 750 ล้านบาท บริษัทย่อยดังกล่าวได้เรียกชำระค่าหุ้นในราคาหุ้น
 ละ 2.5 บาท เป็นจำนวนเงิน 187.50 ล้านบาท บริษัทได้จ่ายชำระค่าหุ้นแล้วทั้งจำนวน

11. เงินลงทุนระยะยาวอื่น

เงินลงทุนในกิจการที่เกี่ยวข้องกันและบริษัทอื่น เป็นเงินลงทุนระยะยาวในตราสารทุน ถือเป็นเงินลงทุนทั่วไป ประกอบด้วย

ชื่อบริษัท	สัดส่วนเงินลงทุน %		บาท			
			งบการเงินรวม		งบการเงินเฉพาะกิจการ	
	2559	2558	2559	2558	2559	2558
กิจการที่เกี่ยวข้องกัน (ถือหุ้น ผู้บริหารและผู้ถือหุ้นรายใหญ่ร่วมกัน)						
1. บริษัท โรงพยาบาลขอนแก่นราม จำกัด	16.40	16.40	20,015,100	20,015,100	20,015,100	20,015,100
2. บริษัท ภูมิปัญญาอินเตอร์เนชั่นแนล จำกัด	16.33	16.33	98,000,000	98,000,000	98,000,000	98,000,000
3. บริษัท กอปรสิน จำกัด	13.80	13.80	30,750,000	30,750,000	30,750,000	30,750,000
4. บริษัท สหแพทย์เกษิข จำกัด	10.03	10.03	49,450,000	49,450,000	49,450,000	49,450,000
รวมเงินลงทุนในกิจการที่เกี่ยวข้องกัน			198,215,100	198,215,100	198,215,100	198,215,100
หัก ค่าเผื่อจากการค้ำยเงินลงทุนในกิจการที่เกี่ยวข้องกัน						
- บริษัท ภูมิปัญญาอินเตอร์เนชั่นแนล จำกัด			(98,000,000)	(98,000,000)	(98,000,000)	(98,000,000)
- บริษัท กอปรสิน จำกัด			(30,750,000)	(30,750,000)	(30,750,000)	(30,750,000)
รวมเงินลงทุนในกิจการที่เกี่ยวข้องกัน - สุทธิ			69,465,100	69,465,100	69,465,100	69,465,100
บริษัทอื่น (ถือหุ้นแต่ไม่มีอำนาจควบคุม)						
5. บริษัท บุรณะเวช จำกัด	17.90	17.90	15,193,400	15,193,400	15,193,400	15,193,400
6. บริษัท ผลิตภัณฑ์สมุนไพรไทย จำกัด	0.30	0.30	240,000	240,000	240,000	240,000
7. บริษัท อุดรพัฒนา (1994) จำกัด	9.33	9.33	28,000,000	28,000,000	28,000,000	28,000,000
8. บริษัท หลักทรัพย์ภัทร จำกัด (มหาชน)	0.01	0.01	512,845	512,845	512,845	512,845
9. บริษัท รีเนล เซิร์ฟ จำกัด	19.00	19.00	5,700,000	5,700,000	5,700,000	5,700,000
10. บริษัท เอนคอร์ (2016) จำกัด	16.00	-	80,000,000	-	80,000,000	-
รวมเงินลงทุนในบริษัทอื่น			129,646,245	49,646,245	129,646,245	49,646,245
หัก ค่าเผื่อจากการค้ำยเงินลงทุนในบริษัทอื่น						
- บริษัท รีเนล เซิร์ฟ จำกัด			(5,700,000)	-	(5,700,000)	-
รวมเงินลงทุนในบริษัทอื่น - สุทธิ			123,946,245	49,646,245	123,946,245	49,646,245
รวมมูลค่าเงินลงทุนในกิจการที่เกี่ยวข้องกันและบริษัทอื่น - สุทธิ			193,411,345	119,111,345	193,411,345	119,111,345

เงินปันผลจากบริษัทที่เกี่ยวข้องกันและบริษัทอื่นสำหรับปีสิ้นสุดวันที่ 31 ธันวาคม 2559 และ 2558 ดังต่อไปนี้

ชื่อบริษัท	ประเภทกิจการ	ลักษณะความสัมพันธ์	ทุนชำระแล้ว		เงินปันผล (บาท)	
			2559	2558	2559	2558
กิจการที่เกี่ยวข้องกัน (ถือหุ้น ผู้บริหารและผู้ถือหุ้นรายใหญ่ร่วมกัน)						
1. บริษัท โรงพยาบาลขอนแก่นราม จำกัด	โรงพยาบาล	ผู้ถือหุ้น/กรรมการร่วมกัน	80,000,000	80,000,000	3,936,600	5,248,800
2. บริษัท ภูมิปัญญาอินเตอร์เนชั่นแนล จำกัด	การศึกษา	ผู้ถือหุ้น/กรรมการร่วมกัน	600,000,000	600,000,000	-	-
3. บริษัท กอปรสิน จำกัด	อสังหาริมทรัพย์	ผู้ถือหุ้น/กรรมการร่วมกัน	74,250,000	74,250,000	-	-
4. บริษัท สหแพทย์เกษิข จำกัด	ผลิตยา	ผู้ถือหุ้น/กรรมการร่วมกัน	42,860,000	42,860,000	860,000	-
บริษัทอื่น (ถือหุ้นแต่ไม่มีอำนาจควบคุม)						
5. บริษัท บุรณะเวช จำกัด	โรงพยาบาล	ผู้ถือหุ้นร่วมกัน	75,000,000	75,000,000	5,704,040	5,368,508
6. บริษัท ผลิตภัณฑ์สมุนไพรไทย จำกัด	ผลิตยา	ผู้ถือหุ้นร่วมกัน	80,000,000	80,000,000	-	24,000

7. บริษัท อัครพัฒนา (1994) จำกัด	โรงพยาบาล	ผู้ถือหุ้นร่วมกัน	300,000,000	300,000,000	-	-
8. บริษัท หลักทรัพย์ภัทร จำกัด (มหาชน)	ธุรกิจการเงิน	ผู้ถือหุ้นร่วมกัน	800,000,000	800,000,000	110,095	31,780
9. บริษัท รีเนล เซิร์ฟ จำกัด	ขายเครื่องมือแพทย์	ผู้ถือหุ้นร่วมกัน	30,000,000	30,000,000	-	-
10. บริษัท เอนคอร์ (2016) จำกัด	โรงพยาบาล	ผู้ถือหุ้นร่วมกัน	500,000,000	-	-	-
งบการเงินรวม					10,610,735	10,673,088
งบการเงินเฉพาะกิจการ					10,610,735	10,673,088

เงินลงทุนในบริษัท สหแพทย์เภสัช จำกัด

ตามมติที่ประชุมคณะกรรมการบริษัทเมื่อวันที่ 24 เมษายน 2558 ได้มีมติให้ซื้อหุ้นสามัญเพิ่มทุนของบริษัท สหแพทย์เภสัช จำกัด บริษัทได้ลงทุนเพิ่มในสัดส่วนเดิมร้อยละ 10.03 จำนวน 215,000 หุ้น ในราคาหุ้นละ 180 บาท เป็นจำนวนเงิน 38.70 ล้านบาท

เงินลงทุนในบริษัท กอปรสิน จำกัด

ณ วันที่ 31 ธันวาคม 2559 บริษัท กอปรสิน จำกัด ได้จดทะเบียนชำระบัญชีสิ้นเสร็จแล้วกับกระทรวงพาณิชย์

เงินลงทุนในบริษัท รีเนล เซิร์ฟ จำกัด

สำหรับปีสิ้นสุดวันที่ 31 ธันวาคม 2559 บริษัทได้ตั้งค่าเผื่อการด้อยค่าเงินลงทุนในบริษัท รีเนล เซิร์ฟ จำกัด จำนวน 5.70 ล้านบาท เนื่องจากบริษัทดังกล่าวมีผลประกอบการขาดทุน

เงินลงทุนในบริษัท เอนคอร์ (2016) จำกัด

ตามมติที่ประชุมคณะกรรมการบริษัทเมื่อวันที่ 4 พฤศจิกายน 2559 ได้มีมติให้ร่วมลงทุนในบริษัทเอนคอร์ (2016) จำกัด จำนวน 4 ล้านบาท ในราคาหุ้นละ 100 บาท เป็นจำนวนเงิน 400 ล้านบาท ผลจากการซื้อหุ้นดังกล่าวทำให้บริษัทมีสัดส่วนการลงทุนในบริษัทดังกล่าวเป็นสัดส่วนร้อยละ 16 ณ วันที่ 31 ธันวาคม 2559 บริษัทได้ชำระค่าหุ้นแล้วรวมเป็นจำนวนเงิน 80 ล้านบาท

12. เงินให้กู้ยืมระยะยาวแก่กิจการที่เกี่ยวข้องกัน

บริษัท	บาท			
	งบการเงินรวม		งบการเงินเฉพาะกิจการ	
	2559	2558	2559	2558
บริษัท โรงพยาบาลพะเยาราม จำกัด	46,126,035	47,326,035	46,126,035	47,326,035
บริษัท โรงพยาบาลเมืองเลยราม จำกัด	93,456,702	94,656,702	93,456,702	94,656,702
รวม	139,582,737	141,982,737	139,582,737	141,982,737
<u>หัก ค่าเผื่อนี้สงสัยจะสูญ</u>				
บริษัท โรงพยาบาลพะเยาราม จำกัด	(1,126,035)	(2,326,035)	(1,126,035)	(2,326,035)
บริษัท โรงพยาบาลเมืองเลยราม จำกัด	(93,456,702)	(94,656,702)	(93,456,702)	(94,656,702)

รวม	(94,582,737)	(96,982,737)	(94,582,737)	(96,982,737)
	45,000,000	45,000,000	45,000,000	45,000,000
<u>หัก ส่วนที่ถึงกำหนดชำระภายในหนึ่งปี</u>	<u>(15,000,000)</u>	<u>(30,000,000)</u>	<u>(15,000,000)</u>	<u>(30,000,000)</u>
สุทธิ	30,000,000	15,000,000	30,000,000	15,000,000

รายการที่เพิ่มขึ้นและลดลงระหว่างปี สรุปได้ดังนี้

บริษัท	บาท			
	งบการเงินรวม / งบการเงินเฉพาะกิจการ			
	ยอดคงเหลือ	รายการในระหว่างปี		ยอดคงเหลือ
	ณ วันที่ 31			ณ วันที่ 31
	ธันวาคม 2558	ให้กู้ยืมเพิ่ม	รับชำระคืน	ธันวาคม 2559
บริษัท โรงพยาบาลพะเยาราม จำกัด	47,326,035	-	(1,200,000)	46,126,035
บริษัท โรงพยาบาลเมืองเลยราม จำกัด	94,656,702	-	(1,200,000)	93,456,702
รวม	141,982,737	-	(2,400,000)	139,582,737
<u>หัก ค่าเผื่อนี้สงสัยจะสูญ</u>				
บริษัท โรงพยาบาลพะเยาราม จำกัด	(2,326,035)	-	1,200,000	(1,126,035)
บริษัท โรงพยาบาลเมืองเลยราม จำกัด	(94,656,702)	-	1,200,000	(93,456,702)
รวม	(96,982,737)	-	2,400,000	(94,582,737)
รวมเงินให้กู้ยืมระยะยาวแก่กิจการที่เกี่ยวข้องกัน	45,000,000			45,000,000
<u>หัก ส่วนที่ถึงกำหนดชำระภายในหนึ่งปี</u>	<u>(30,000,000)</u>			<u>(15,000,000)</u>
เงินให้กู้ยืมระยะยาวแก่กิจการที่เกี่ยวข้องกัน - สุทธิ	15,000,000			30,000,000

บริษัท	บาท			
	งบการเงินรวม / งบการเงินเฉพาะกิจการ			
	ยอดคงเหลือ	รายการในระหว่างปี		ยอดคงเหลือ
	ณ วันที่ 31			ณ วันที่ 31
	ธันวาคม 2557	ให้กู้ยืมเพิ่ม	รับชำระคืน	ธันวาคม 2558
บริษัท โรงพยาบาลพะเยาราม จำกัด	48,526,035	-	(1,200,000)	47,326,035
บริษัท โรงพยาบาลเมืองเลยราม จำกัด	95,956,702	-	(1,300,000)	94,656,702
รวม	144,482,737	-	(2,500,000)	141,982,737
<u>หัก ค่าเผื่อนี้สงสัยจะสูญ</u>				
บริษัท โรงพยาบาลพะเยาราม จำกัด	(3,526,035)	-	1,200,000	(2,326,035)
บริษัท โรงพยาบาลเมืองเลยราม จำกัด	(95,956,702)	-	1,300,000	(94,656,702)

รวม	(99,482,737)	-	2,500,000	(96,982,737)
รวมเงินให้กู้ยืมระยะยาวแก่กิจการที่เกี่ยวข้องกัน	45,000,000			45,000,000
หัก ส่วนที่ถึงกำหนดชำระภายในหนึ่งปี	-			(30,000,000)
เงินให้กู้ยืมระยะยาวแก่กิจการที่เกี่ยวข้องกัน - สุทธิ	45,000,000			15,000,000

ในปี 2546 บริษัทได้ทำสัญญาปรับโครงสร้างหนี้กับกิจการที่เกี่ยวข้องกัน ซึ่งมีการปรับปรุงเกี่ยวกับเงื่อนไขในการชำระหนี้ ดังนี้

บริษัท	เงื่อนไขการจ่ายชำระ
บริษัท โรงพยาบาลพะเยาราม จำกัด	1. ชำระเงินต้นทุกเดือนๆ ละไม่ต่ำกว่า 100,000 บาท จนกว่าจะชำระเสร็จสิ้น 2. ดอกเบี้ยในอัตรา MLR ของธนาคารกรุงไทย จำกัด (มหาชน) ตั้งพักไว้และชำระหลังจากที่ชำระเงินต้นเสร็จสิ้น

ในปี 2556 บริษัทได้ทำสัญญาปรับโครงสร้างหนี้กับกิจการที่เกี่ยวข้องกัน ซึ่งมีการปรับปรุงเกี่ยวกับเงื่อนไขในการชำระหนี้ ดังนี้

บริษัท	เงื่อนไขการจ่ายชำระ
บริษัท โรงพยาบาลเมืองเลยราม จำกัด	1. ชำระเงินต้นทุกไตรมาสๆ ละไม่ต่ำกว่า 300,000 บาท จนกว่าจะชำระเสร็จสิ้น 2. ดอกเบี้ยในอัตราร้อยละ 4.50 (เป็นอัตราเงินกู้ยืมระยะสั้นจากบุคคล) ตั้งพักไว้ โดยทุกสิ้นเดือนจะจ่ายชำระดอกเบี้ยทันที ขึ้นต่ำต้องไม่น้อยกว่าร้อยละ 0.50 ต่อปี ส่วนที่เหลือตั้งพักไว้ และชำระหลังจากที่ชำระเงินต้นเสร็จสิ้น

บริษัทได้ให้กู้ยืมเงินแก่บริษัท โรงพยาบาลพะเยาราม จำกัด ในรูปตัวแลกเงินเป็นจำนวนเงิน 45 ล้านบาท คิดดอกเบี้ยในอัตราร้อยละ 8 ต่อปี เป็นระยะเวลา 2 ปี โดยชำระดอกเบี้ยทุกเดือน

ตามมติที่ประชุมคณะกรรมการบริษัท เมื่อวันที่ 7 ตุลาคม 2559 ได้มีมติต่ออายุการชำระคืนเงินให้กู้ยืมเงินแก่บริษัท โรงพยาบาลพะเยาราม จำกัด จำนวน 45 ล้านบาท ออกไปอีกเป็นระยะเวลา 2 ปี

13. ดอกเบี้ยค้างรับจากกิจการที่เกี่ยวข้องกัน

บริษัท	บาท			
	งบการเงินรวม		งบการเงินเฉพาะกิจการ	
	2559	2558	2559	2558
บริษัท โรงพยาบาลพะเยาราม จำกัด	48,186,796	48,186,796	48,186,796	48,186,796
บริษัท โรงพยาบาลเมืองเลยราม จำกัด	108,180,847	104,416,754	108,180,847	104,416,754
รวม	156,367,643	152,603,550	156,367,643	152,603,550

หัก ค่าเผ่อนี้สงสยะสูญ	(156,367,643)	(152,603,550)	(156,367,643)	(152,603,550)
ดอกเบี้ยค้างรับจากกิจการที่เกี่ยวข้องกัน - สุทธิ	-	-	-	-

จากการปรับโครงสร้างหนี้เงินให้กู้ยืมระยะยาวแก่บริษัท โรงพยาบาลเมืองเลยราม จำกัด และบริษัท โรงพยาบาลพะเยาราม จำกัด ดอกเบี้ยค้างรับจะตั้งพักไว้ และจะได้รับชำระหลังจากที่ชำระเงินต้นเสร็จสิ้น (ดูหมายเหตุ 12) บริษัทจึงตั้งค่าเผ่อนี้สงสยะสูญ สำหรับดอกเบี้ยค้างรับไว้ทั้งจำนวน และแสดงไว้ ภายใต้สินทรัพย์ไม่หมุนเวียน

14. ที่ดิน อาคารและอุปกรณ์

	บาท			
	งบการเงินรวม			
	ยอดคงเหลือ	รายการเพิ่มขึ้นและลดลงระหว่างปี		ยอดคงเหลือ
	ณ วันที่ 31	รายการที่เพิ่ม	รายการที่จำหน่าย	ณ วันที่ 31
	ธันวาคม 2558	และรับโอน	และโอน	ธันวาคม 2559
ราคาทุน				
ที่ดินยังไม่ใช้ดำเนินงาน	271,156,296	-	(419,465)	270,736,831
ที่ดิน	825,956,373	1,190,625,654	-	2,016,582,027
ส่วนปรับปรุงที่ดิน	5,760,650	-	-	5,760,650
อาคารและสิ่งปลูกสร้าง	1,310,074,708	198,239,196	(119,669)	1,508,194,235
เครื่องใช้ทางการแพทย์	1,330,376,173	73,033,098	(13,827,953)	1,389,581,318
เครื่องใช้ทางการแพทย์ - MICAL	61,423,699	1,483,279	-	62,906,978
เครื่องใช้สำนักงาน	204,225,100	9,618,976	(577,724)	213,266,352
เครื่องตกแต่งและติดตั้ง	109,588,297	13,072,474	-	122,660,771
เครื่องใช้ทั่วไป	85,505,218	8,623,933	(58,697)	94,070,454
ยานพาหนะ	117,940,571	694,568	(3,011,885)	115,623,254
งานระหว่างก่อสร้างอาคาร	187,774,806	24,723,790	(126,393,404)	86,105,192
รวม	4,509,781,891	1,520,114,968	(144,408,797)	5,885,488,062
ค่าเสื่อมราคาสะสม				
อาคารและสิ่งปลูกสร้าง	(711,141,085)	(65,316,925)	119,659	(776,338,351)
เครื่องใช้ทางการแพทย์	(1,187,741,357)	(68,746,590)	13,455,116	(1,243,032,831)
เครื่องใช้ทางการแพทย์ - MICAL	(42,167,809)	(8,035,791)	-	(50,203,600)
เครื่องใช้สำนักงาน	(187,798,216)	(11,376,109)	577,511	(198,596,814)
เครื่องตกแต่งและติดตั้ง	(105,750,773)	(3,027,585)	-	(108,778,358)
เครื่องใช้ทั่วไป	(69,687,861)	(8,491,959)	58,693	(78,121,127)
ยานพาหนะ	(90,417,395)	(9,581,941)	3,009,464	(96,989,872)
รวม	(2,394,704,496)	(174,576,900)	17,220,443	(2,552,060,953)
ที่ดิน อาคารและอุปกรณ์ - สุทธิ	2,115,077,395			3,333,427,109

	บาท			
	งบการเงินรวม			
	ยอดคงเหลือ	รายการเพิ่มขึ้นและลดลงระหว่างปี		ยอดคงเหลือ
	ณ วันที่ 31	รายการที่เพิ่ม	รายการที่จำหน่าย	ณ วันที่ 31
	ธันวาคม 2557	และรับ โอน	และ โอน	ธันวาคม 2558
ราคาทุน				
ที่ดินยังไม่ใช้ดำเนินงาน	243,020,626	28,135,670	-	271,156,296
ที่ดิน	825,956,373	-	-	825,956,373
ส่วนปรับปรุงที่ดิน	5,760,650	-	-	5,760,650
อาคารและสิ่งปลูกสร้าง	1,318,597,848	15,931,841	(24,454,981)	1,310,074,708
เครื่องใช้ทางการแพทย์	1,283,026,272	55,185,244	(7,835,343)	1,330,376,173
เครื่องใช้ทางการแพทย์ - MICAL	60,578,204	845,495	-	61,423,699
เครื่องใช้สำนักงาน	201,842,051	6,153,278	(3,770,229)	204,225,100
เครื่องตกแต่งและติดตั้ง	116,608,451	258,033	(7,278,187)	109,588,297
เครื่องใช้ทั่วไป	80,127,330	6,681,201	(1,303,313)	85,505,218
ยานพาหนะ	107,867,657	15,217,814	(5,144,900)	117,940,571
งานระหว่างก่อสร้างอาคาร	127,323,629	60,451,177	-	187,774,806
รวม	4,370,709,091	188,859,753	(49,786,953)	4,509,781,891
ค่าเสื่อมราคาสะสม				
อาคารและสิ่งปลูกสร้าง	(677,534,096)	(53,260,905)	19,653,916	(711,141,085)
เครื่องใช้ทางการแพทย์	(1,123,755,333)	(71,821,354)	7,835,330	(1,187,741,357)
เครื่องใช้ทางการแพทย์ - MICAL	(29,500,076)	(12,667,733)	-	(42,167,809)
เครื่องใช้สำนักงาน	(179,175,831)	(12,392,032)	3,769,647	(187,798,216)
เครื่องตกแต่งและติดตั้ง	(110,799,975)	(2,228,918)	7,278,120	(105,750,773)
เครื่องใช้ทั่วไป	(62,750,369)	(8,240,736)	1,303,244	(69,687,861)
ยานพาหนะ	(86,141,002)	(9,421,287)	5,144,894	(90,417,395)
รวม	(2,269,656,682)	(170,032,965)	44,985,151	(2,394,704,496)
ที่ดิน อาคารและอุปกรณ์ - สุทธิ	2,101,052,409			2,115,077,395

	บาท			
	งบการเงินเฉพาะกิจการ			
	ยอดคงเหลือ	รายการเพิ่มขึ้นและลดลงระหว่างปี		ยอดคงเหลือ
	ณ วันที่ 31	รายการที่เพิ่ม	รายการที่จำหน่าย	ณ วันที่ 31
	ธันวาคม 2558	และรับ โอน	และ โอน	ธันวาคม 2559
ราคาทุน				
ที่ดินยังไม่ใช้ดำเนินงาน	271,156,296	-	(419,465)	270,736,831
ที่ดิน	440,860,563	50,000,000	-	490,860,563
ส่วนปรับปรุงที่ดิน	5,760,650	-	-	5,760,650
อาคารและสิ่งปลูกสร้าง	1,044,455,214	198,239,196	(119,669)	1,242,574,741
เครื่องใช้ทางการแพทย์	1,258,316,494	70,387,937	(13,827,953)	1,314,876,478
เครื่องใช้ทางการแพทย์ - MICAL	61,423,699	1,483,279	-	62,906,978
เครื่องใช้สำนักงาน	197,763,132	9,526,181	(577,724)	206,711,589
เครื่องตกแต่งและติดตั้ง	102,759,091	12,937,825	-	115,696,916
เครื่องใช้ทั่วไป	77,032,958	8,163,379	(58,697)	85,137,640
ยานพาหนะ	114,047,111	694,568	(3,011,885)	111,729,794
งานระหว่างก่อสร้างอาคาร	182,157,608	24,723,790	(126,393,404)	80,487,994
รวม	3,755,732,816	376,156,155	(144,408,797)	3,987,480,174
ค่าเสื่อมราคาสะสม				
อาคารและสิ่งปลูกสร้าง	(688,568,439)	(61,447,039)	119,659	(749,895,819)
เครื่องใช้ทางการแพทย์	(1,140,510,838)	(60,093,539)	13,455,116	(1,187,149,261)
เครื่องใช้ทางการแพทย์ - MICAL	(42,167,809)	(8,035,791)	-	(50,203,600)
เครื่องใช้สำนักงาน	(182,840,511)	(10,602,577)	577,511	(192,865,577)
เครื่องตกแต่งและติดตั้ง	(101,276,673)	(2,214,054)	-	(103,490,727)
เครื่องใช้ทั่วไป	(63,425,331)	(7,493,083)	58,693	(70,859,721)
ยานพาหนะ	(87,485,181)	(9,213,383)	3,009,464	(93,689,100)
รวม	(2,306,274,782)	(159,099,466)	17,220,443	(2,448,153,805)
ที่ดิน อาคารและอุปกรณ์ - สุทธิ	1,449,458,034			1,539,326,369

	บาท			
	งบการเงินเฉพาะกิจการ			
	ยอดคงเหลือ	รายการเพิ่มขึ้นและลดลงระหว่างปี		ยอดคงเหลือ
	ณ วันที่ 31	รายการที่เพิ่ม	รายการที่จำหน่าย	ณ วันที่ 31
	ธันวาคม 2557	และรับ โอน	และ โอน	ธันวาคม 2558
รากาทุน				
ที่ดินยังไม่ใช้ดำเนินงาน	243,020,626	28,135,670	-	271,156,296
ที่ดิน	440,860,563	-	-	440,860,563
ส่วนปรับปรุงที่ดิน	5,760,650	-	-	5,760,650
อาคารและสิ่งปลูกสร้าง	1,052,978,354	15,931,841	(24,454,981)	1,044,455,214
เครื่องใช้ทางการแพทย์	1,210,966,593	55,185,244	(7,835,343)	1,258,316,494
เครื่องใช้ทางการแพทย์ - MICAL	60,578,204	845,495	-	61,423,699
เครื่องใช้สำนักงาน	195,380,084	6,153,277	(3,770,229)	197,763,132
เครื่องตกแต่งและติดตั้ง	109,992,444	44,834	(7,278,187)	102,759,091
เครื่องใช้ทั่วไป	71,699,441	6,636,830	(1,303,313)	77,032,958
ยานพาหนะ	103,974,196	15,217,815	(5,144,900)	114,047,111
งานระหว่างก่อสร้างอาคาร	121,706,430	60,451,178	-	182,157,608
รวม	3,616,917,585	188,602,184	(49,786,953)	3,755,732,816
ค่าเสื่อมราคาสะสม				
อาคารและสิ่งปลูกสร้าง	(658,481,487)	(49,740,868)	19,653,916	(688,568,439)
เครื่องใช้ทางการแพทย์	(1,084,928,795)	(63,417,373)	7,835,330	(1,140,510,838)
เครื่องใช้ทางการแพทย์ - MICAL	(29,500,076)	(12,667,733)	-	(42,167,809)
เครื่องใช้สำนักงาน	(175,037,393)	(11,572,765)	3,769,647	(182,840,511)
เครื่องตกแต่งและติดตั้ง	(107,109,505)	(1,445,288)	7,278,120	(101,276,673)
เครื่องใช้ทั่วไป	(57,540,005)	(7,188,570)	1,303,244	(63,425,331)
ยานพาหนะ	(83,598,133)	(9,031,942)	5,144,894	(87,485,181)
รวม	(2,196,195,394)	(155,064,539)	44,985,151	(2,306,274,782)
ที่ดิน อาคารและอุปกรณ์ - สุทธิ	1,420,722,191			1,449,458,034

	บาท			
	งบการเงินรวม		งบการเงินเฉพาะกิจการ	
	2559	2558	2559	2558
ค่าเสื่อมราคาสำหรับปี	174,576,900	170,032,965	159,099,466	155,064,539
ดอกเบี้ยถือเป็นต้นทุนทรัพย์สินสำหรับปี	3,523,777	4,244,346	3,523,777	4,244,346
อัตราการจัดขึ้นเป็นทุน (ร้อยละ)	3.00%	3.00 - 3.25%	3.00%	3.00 - 3.25%

เมื่อวันที่ 1 ธันวาคม 2559 บริษัทซื้อที่ดินจำนวน 2 โฉนด และอพาร์ทเมนต์ 8 ชั้น จากนิติบุคคลอื่น ในราคารวมค่าใช้จ่ายที่เกี่ยวข้องเป็นจำนวนเงินรวม 120 ล้านบาท

เมื่อวันที่ 25 กันยายน 2558 บริษัทซื้อที่ดินจำนวน 2 โฉนด จากบุคคลธรรมดา ในราคารวมค่าใช้จ่ายที่เกี่ยวข้องเป็นจำนวนเงินรวม 28.13 ล้านบาท

บริษัทย่อย - บริษัท อาร์ พลัส แอสเซท จำกัด

เมื่อวันที่ 28 เมษายน 2559 บริษัทย่อยได้ทำสัญญาซื้อที่ดินและโอนกรรมสิทธิ์จำนวน 3 โฉนด ในราคารวมค่าใช้จ่ายที่เกี่ยวข้องเป็นจำนวนรวม 1,057.39 ล้านบาท และมีการจ่ายชำระค่าที่ดินโดยผ่อนชำระเป็นรายงวดดังนี้

1. ชำระให้ในวันลงนามทำบันทึกข้อตกลง (23/4/2559)	10,000,000	บาท
2. ชำระภายในวันจดทะเบียนโอนกรรมสิทธิ์ (26/4/2559)	118,170,000	บาท
3. ชำระภายในวันที่ 30/6/2559	100,000,000	บาท
4. ชำระภายในวันที่ 31/8/2559	100,000,000	บาท
5. ชำระภายในวันที่ 30/12/2559	29,000,000	บาท
6. ชำระภายในวันที่ 30/6/2560	175,000,000	บาท
7. ชำระภายในวันที่ 30/12/2560	175,000,000	บาท
8. ชำระภายในวันที่ 30/6/2561	175,000,000	บาท
9. ชำระภายในวันที่ 30/12/2561	175,000,000	บาท
	<u>1,057,170,000</u>	<u>บาท</u>

และมีการชำระค่าดอกเบี้ยของราคาค่าซื้อที่ดินค้างชำระ จำนวน 19,200,000 บาท โดยผ่อนชำระอัตราเดือนละ 600,000 บาท ตั้งแต่ พฤศจิกายน 2561 ถึงมิถุนายน 2564 รวม 32 งวด

ทั้งนี้ บริษัทย่อยได้นำที่ดินทั้ง 3 โฉนดดังกล่าวมาจดจำนองเป็นประกันหนี้ราคาค่าซื้อที่ดินค้างชำระ โดยมีจำนวนเงินรับผิดไม่น้อยกว่า 930 ล้านบาท

เมื่อวันที่ 28 เมษายน 2559 บริษัทย่อยได้ซื้อที่ดินและโอนกรรมสิทธิ์จำนวน 1 โฉนด ในราคารวมค่าใช้จ่ายที่เกี่ยวข้องเป็นจำนวนรวม 276.41 ล้านบาท ซึ่งบริษัทย่อยได้จ่ายชำระค่าที่ดินดังกล่าวแล้วจำนวน 266.41 ล้านบาท คงเหลือค้างชำระจำนวน 10 ล้านบาท

และได้ขายที่ดินของบริษัทย่อยจำนวน 1 โฉนด ในราคาขาย 224.84 ล้านบาท ทำให้เกิดกำไรจากการขายที่ดินจำนวนเงิน 7.44 ล้านบาท

ณ วันที่ 31 ธันวาคม 2559 และ 2558 บริษัทและบริษัทย่อย มีสินทรัพย์ถาวรที่คำนวณค่าเสื่อมราคาครบแล้ว และยังมีการใช้งานอยู่ โดยมีราคาทุนเป็นจำนวนเงินประมาณ 1,571.89 ล้านบาท และ 1,488.83 ล้านบาท (เฉพาะกิจการเป็นจำนวนเงิน 1,525.45 ล้านบาท และ 1,488.83 ล้านบาท) ตามลำดับ

บริษัทและบริษัทย่อยได้นำที่ดินและสิ่งปลูกสร้างและเครื่องมือเครื่องใช้ทางการแพทย์บางส่วนไปจดจำนอง เพื่อเป็นหลักประกัน สำหรับเงินเบิกเกินบัญชีและเงินกู้ยืมระยะยาวของบริษัทและบริษัทย่อย (ดูหมายเหตุ 18 และ 21)

15. สิทธิการเช่าที่ดิน

	บาท	
	งบการเงินรวม	
	2559	2558
สิทธิการเช่าที่ดิน	49,240,984	49,240,984
<u>หัก</u> ยกเลิกสิทธิการเช่า	(20,851,926)	-
<u>หัก</u> ตัดจำหน่ายสะสม	(4,233,515)	(3,234,810)
สิทธิการเช่าที่ดิน-สุทธิ	24,155,543	46,006,174

	บาท	
	งบการเงินรวม	
	2559	2558
ค่าตัดจำหน่ายสำหรับปี	998,705	1,437,693

บริษัทย่อย - บริษัท อาร์ พลัส แอสเซท จำกัด

ตามรายงานการประชุมคณะกรรมการของบริษัท เมื่อวันที่ 25 เมษายน 2559 ได้มีมติอนุมัติให้บริษัทจดทะเบียนยกเลิกการเช่าที่ดินบางส่วน ตามที่ปรากฏตามหนังสือสัญญาเช่าและให้เช่าใช้ที่ดินเนื่องจากผู้ถือกรรมสิทธิ์ในที่ดินประสงค์จะขายที่ดินดังกล่าวแก่บริษัท พร้อมทั้งมีมติอนุมัติให้จัดซื้อที่ดินดังกล่าวในราคารวม 1,333.80 ล้านบาท โดยบริษัทเป็นผู้จ่ายค่าธรรมเนียมต่างๆในการโอนที่ดินดังกล่าวและได้มีการจดทะเบียนโอนกรรมสิทธิ์ที่ดินแล้วเมื่อวันที่ 28 เมษายน 2559

อย่างไรก็ตาม บริษัทยังมีค่าเช่า ภายใต้อนสัญญาเช่าและให้เช่าใช้ที่ดินบางส่วนเหลืออยู่ เป็นเวลา 411 เดือน โดยมีรายละเอียดอัตราค่าเช่ารายเดือนตามที่กำหนดในสัญญาคงเหลือ ดังนี้

ปีที่ 1 - 10 ในอัตราเดือนละ 196,082 บาท

ปีที่ 11 - 20 ในอัตราเดือนละ 336,140 บาท

ปีที่ 21 - 30 ในอัตราเดือนละ 476,199 บาท

รวมค่าเช่าตลอดระยะเวลาตามสัญญาเป็นเงิน 121,010,548 บาท

บริษัทย่อยมีการระดมทุนในการจ่ายชำระค่าเช่าตามสัญญาดังกล่าวคงเหลือ ดังนี้

	บาท
จ่ายชำระภายใน	งบการเงินรวม
1 ปี	-
มากกว่า 1 ปี แต่ไม่เกิน 5 ปี	9,411,931
มากกว่า 5 ปี	111,598,617
รวม	121,010,548

16. สินทรัพย์ไม่มีตัวตน

	บาท		
	งบการเงินรวม/งบการเงินเฉพาะกิจการ		
	ณ วันที่ 31 ธันวาคม 2558	เพิ่มขึ้น	ณ วันที่ 31 ธันวาคม 2559
โปรแกรมคอมพิวเตอร์รื้อตัดจ่าย	34,566,679	2,794,000	37,360,679
<u>หัก</u> โปรแกรมคอมพิวเตอร์ตัดจ่ายสะสม	(20,205,392)	(3,353,712)	(23,559,104)
โปรแกรมคอมพิวเตอร์รื้อตัดจ่าย - สุทธิ	14,361,287		13,801,575

	บาท		
	งบการเงินรวม/งบการเงินเฉพาะกิจการ		
	ณ วันที่ 31 ธันวาคม 2557	เพิ่มขึ้น	ณ วันที่ 31 ธันวาคม 2558
โปรแกรมคอมพิวเตอร์รื้อตัดจ่าย	30,028,809	4,537,870	34,566,679
<u>หัก</u> โปรแกรมคอมพิวเตอร์ตัดจ่ายสะสม	(16,913,834)	(3,291,558)	(20,205,392)
โปรแกรมคอมพิวเตอร์รื้อตัดจ่าย - สุทธิ	13,114,975		14,361,287

	บาท			
	งบการเงินรวม		งบการเงินเฉพาะกิจการ	
	2559	2558	2559	2558
โปรแกรมคอมพิวเตอร์ตัดจ่ายสำหรับปี	3,353,712	3,291,558	3,353,712	3,291,558

17. สินทรัพย์ภาษีเงินได้รอการตัดบัญชีและหนี้สินภาษีเงินได้รอการตัดบัญชี

สินทรัพย์ภาษีเงินได้รอการตัดบัญชีและหนี้สินภาษีเงินได้รอการตัดบัญชี มีดังนี้

	บาท			
	งบการเงินรวม		งบการเงินเฉพาะกิจการ	
	2559	2558	2559	2558

สินทรัพย์ภายใต้การควบคุม	2,296,551	2,933,500	33,060,228	27,546,246
หนี้สินภายใต้การควบคุม	(250,738,618)	(66,551,217)	(283,798,846)	(94,097,463)
	(248,442,067)	(63,617,717)	(250,738,618)	(66,551,217)

การเปลี่ยนแปลงของสินทรัพย์ภายใต้การควบคุมและหนี้สินภายใต้การควบคุม
สำหรับปีสิ้นสุดวันที่ 31 ธันวาคม 2559 และ 2558 สรุปได้ดังนี้

	บาท			
	งบการเงินรวม			
	ยอดตามบัญชี ณ 31 ธ.ค. 58	รายได้ (ค่าใช้จ่าย) ในระหว่างปี ในกำไรขาดทุน เบ็ดเสร็จอื่น		ยอดตามบัญชี ณ 31 ธ.ค. 59
สินทรัพย์ภายใต้การควบคุม :				
ลูกหนี้การค้า	3,962,809	1,626,507	-	5,589,316
สินค้าคงเหลือ	4,092,037	1,835,915	-	5,927,952
เงินให้กู้ยืมระยะยาวแก่กิจการที่เกี่ยวข้องกัน	465,207	(240,000)	-	225,207
ดอกเบี้ยค้างรับจากกิจการที่เกี่ยวข้องกัน	9,637,359	-	-	9,637,359
ประมาณการหนี้สินผลประโยชน์พนักงาน	9,388,834	1,425,212	866,348	11,680,394
สัญญาเช่าที่ดิน	2,933,500	(636,949)	-	2,296,551
รวม	30,479,746	4,010,685	866,348	35,356,779
หนี้สินภายใต้การควบคุม :				
กำไรที่ยังไม่เกิดขึ้นจริงจากการวัดมูลค่า				
เงินลงทุนเพื่อขาย	(94,097,463)	-	(189,701,383)	(283,798,846)
รวม	(94,097,463)	-	(189,701,383)	(283,798,846)
สุทธิ	(63,617,717)			(248,442,067)

	บาท			
	งบการเงินรวม			
ยอดตามบัญชี	รายได้ (ค่าใช้จ่าย) ในระหว่างปี		ยอดตามบัญชี	
ณ 31 ธ.ค. 57	ในกำไรขาดทุน	ในกำไรขาดทุน เบ็ดเสร็จอื่น	ณ 31 ธ.ค. 58	
สินทรัพย์ภายใต้การควบคุม :				
ลูกหนี้การค้า	3,194,553	768,256	-	3,962,809
สินค้าคงเหลือ	3,122,289	969,748	-	4,092,037
เงินให้กู้ยืมระยะยาวแก่กิจการที่เกี่ยวข้องกัน	705,207	(240,000)	-	465,207

ดอกเบี้ยค้างรับจากกิจการที่เกี่ยวข้องกัน	9,637,359	-	-	9,637,359
ประมาณการหนี้สินผลประโยชน์พนักงาน	8,138,560	1,250,274	-	9,388,834
สัญญาเช่าที่ดิน	1,629,722	1,303,778	-	2,933,500
รวม	26,427,690	4,052,056	-	30,479,746
หนี้สินภายในเงินได้รอการตัดบัญชี :				
กำไรที่ยังไม่เกิดขึ้นจริงจากการวัดมูลค่า				
เงินลงทุนเพื่อขาย	(160,373,762)	-	66,276,299	(94,097,463)
รวม	(160,373,762)	-	66,276,299	(94,097,463)
สุทธิ	(133,946,072)			(63,617,717)

บาท				
งบการเงินเฉพาะกิจการ				
ยอดตามบัญชี	รายได้ (ค่าใช้จ่าย) ในระหว่างปี		ยอดตามบัญชี	
ณ 31 ธ.ค. 58	ในกำไรขาดทุน	ในกำไรขาดทุน	ณ 31 ธ.ค. 59	
		เบ็ดเสร็จอื่น		
สินทรัพย์ภายในเงินได้รอการตัดบัญชี :				
ลูกหนี้การค้า	3,962,809	1,626,507	-	5,589,316
สินค้าคงเหลือ	4,092,037	1,835,915	-	5,927,952
เงินให้กู้ยืมระยะยาวแก่กิจการที่เกี่ยวข้องกัน	465,207	(240,000)	-	225,207
ดอกเบี้ยค้างรับจากกิจการที่เกี่ยวข้องกัน	9,637,359	-	-	9,637,359
ประมาณการหนี้สินผลประโยชน์พนักงาน	9,388,834	1,425,212	866,348	11,680,394
รวม	27,546,246	4,647,634	866,348	33,060,228
หนี้สินภายในเงินได้รอการตัดบัญชี :				
กำไรที่ยังไม่เกิดขึ้นจริงจากการวัดมูลค่า				
เงินลงทุนเพื่อขาย	(94,097,463)	-	(189,701,383)	(283,798,846)
รวม	(94,097,463)	-	(189,701,383)	(283,798,846)
สุทธิ	(66,551,217)			(250,738,618)

บาท				
งบการเงินเฉพาะกิจการ				
ยอดตามบัญชี	รายได้ (ค่าใช้จ่าย) ในระหว่างปี		ยอดตามบัญชี	
ณ 31 ธ.ค. 57	ในกำไรขาดทุน	ในกำไรขาดทุน	ณ 31 ธ.ค. 58	
		เบ็ดเสร็จอื่น		
สินทรัพย์ภายในเงินได้รอการตัดบัญชี :				
ลูกหนี้การค้า	3,194,553	768,256	-	3,962,809
สินค้าคงเหลือ	3,122,289	969,748	-	4,092,037
เงินให้กู้ยืมระยะยาวแก่กิจการที่เกี่ยวข้องกัน	705,207	(240,000)	-	465,207
ดอกเบี้ยค้างรับจากกิจการที่เกี่ยวข้องกัน	9,637,359	-	-	9,637,359

ประมาณการหนี้สินผลประโยชน์พนักงาน	8,138,560	1,250,274	-	9,388,834
รวม	24,797,968	2,748,278	-	27,546,246
หนี้สินภาษีเงินได้รอการตัดบัญชี :				
กำไรที่ยังไม่เกิดขึ้นจริงจากการวัดมูลค่า				
เงินลงทุนเพื่อขาย	(160,373,762)	-	66,276,299	(94,097,463)
รวม	(160,373,762)	-	66,276,299	(94,097,463)
สุทธิ	(135,575,794)			(66,551,217)

18. เงินเบิกเกินบัญชีและเงินกู้ยืมระยะสั้นจากสถาบันการเงิน

	บาท			
	งบการเงินรวม		งบการเงินเฉพาะกิจการ	
	2559	2558	2559	2558
เงินเบิกเกินบัญชีธนาคาร	18,016,178	26,475,316	17,677,477	26,329,929
เงินกู้ยืมระยะสั้นจากธนาคาร	1,860,000,000	1,745,000,000	1,860,000,000	1,745,000,000
รวม	1,878,016,178	1,771,475,316	1,877,677,477	1,771,329,929

ณ วันที่ 31 ธันวาคม 2559 และ 2558 บริษัทมีวงเงินเบิกเกินบัญชีจำนวน 7 วงเงิน จำนวนรวม 140 ล้านบาท และบริษัทย่อยมีวงเงินเบิกเกินบัญชีจำนวน 1 วงเงิน จำนวนรวม 7 ล้านบาท มีอัตราดอกเบี้ยร้อยละ MOR ต่อปี

ณ วันที่ 31 ธันวาคม 2559 และ 2558 บริษัทมีเงินกู้ยืมระยะสั้นจากธนาคารพาณิชย์ 7 แห่ง และ 6 แห่ง เป็นเงินรวม 1,860 ล้านบาท และ 1,745 ล้านบาท เป็นเงินกู้ยืมในรูปตั๋วสัญญาใช้เงินมีอายุไม่เกิน 3 เดือน และมีอัตราดอกเบี้ยร้อยละ 2.85-3.45 และร้อยละ 2.85 - 3.85 ต่อปี ตามลำดับ

ณ วันที่ 31 ธันวาคม 2559 และ 2558 เงินเบิกเกินบัญชีวงเงิน 140 ล้านบาท และเงินกู้ยืมระยะสั้นบางส่วนวงเงินรวม 1,515 ล้านบาท และ 1,495 ล้านบาท ค้ำประกัน โดยที่ดินและสิ่งปลูกสร้างและเครื่องมือเครื่องใช้ทางการแพทย์บางส่วนกรรมสิทธิ์ของบริษัทและบริษัทย่อย ใ้หุ้นสามัญจากการลงทุนในตราสารทุนในความต้องการของตลาด บริษัทร่วมและบริษัทที่เกี่ยวข้องกันบางส่วนกรรมสิทธิ์ของบริษัท และโดยกรรมกรส่วนหนึ่งของบริษัทและบริษัทย่อย

ณ วันที่ 31 ธันวาคม 2559 และ 2558 เงินกู้ยืมระยะสั้นบางส่วนวงเงินรวม 345 ล้านบาท และ 250 ล้านบาท ตามลำดับ ไม่มีภาระค้ำประกัน

19. เงินกู้ยืมระยะสั้นจากบุคคลและกิจการที่เกี่ยวข้องกัน

	บาท			
	งบการเงินรวม		งบการเงินเฉพาะกิจการ	
	2559	2558	2559	2558

ยอดยกมา	68,200,000	454,700,000	68,200,000	454,700,000
ผู้เพิ่มระหว่างปี	44,000,000	18,000,000	44,000,000	18,000,000
จ่ายชำระระหว่างปี	(56,000,000)	(404,500,000)	(56,000,000)	(404,500,000)
ยอดยกไป	56,200,000	68,200,000	56,200,000	68,200,000
อัตราดอกเบี้ย (ต่อปี)	4.00 - 4.50%	4.00 - 4.50%	4.00 - 4.50%	4.00 - 4.50%

เงินกู้ยืมระยะสั้นจากบุคคลและกิจการที่เกี่ยวข้องกันเป็นเงินกู้ยืมโดยการออกตั๋วสัญญาใช้เงินหรือ
ตั๋วแลกเงินระยะเวลา 3 เดือนถึง 12 เดือน หรือเมื่อทวงถาม

20. เงินกู้ยืมระยะสั้นจากบุคคลอื่น

	บาท			
	งบการเงินรวม		งบการเงินเฉพาะกิจการ	
	2559	2558	2559	2558
ยอดคงเหลือยกมา	670,918,862	664,028,862	670,918,862	664,028,862
กู้เพิ่มระหว่างปี	22,000,000	15,000,000	22,000,000	15,000,000
จ่ายชำระคืนระหว่างปี	(25,500,000)	(8,110,000)	(25,500,000)	(8,110,000)
ยอดคงเหลือยกไป	667,418,862	670,918,862	667,418,862	670,918,862
อัตราดอกเบี้ย (ต่อปี)	4.00 - 4.50%	4.00 - 4.50%	4.00 - 4.50%	4.00 - 4.50%

เงินกู้ยืมระยะสั้นจากบุคคลอื่นเป็นเงินกู้ยืมโดยการออกตั๋วสัญญาใช้เงินหรือตั๋วแลกเงิน ระยะเวลา 3 เดือนถึง 12 เดือน หรือเมื่อทวงถาม

21. เงินกู้ยืมระยะยาวจากสถาบันการเงิน

	บาท			
	งบการเงินรวม		งบการเงินเฉพาะกิจการ	
	2559	2558	2559	2558
เงินกู้ยืมจากสถาบันการเงิน				
วงเงิน 144 ล้านบาท (หมายเหตุ 21.1)	21,600,000	50,400,000	21,600,000	50,400,000
วงเงิน 350 ล้านบาท (หมายเหตุ 21.2)	50,000,000	122,000,000	50,000,000	122,000,000
วงเงิน 450 ล้านบาท (หมายเหตุ 21.3)	202,500,000	292,500,000	202,500,000	292,500,000
วงเงิน 130 ล้านบาท (หมายเหตุ 21.4)	73,580,000	99,620,000	73,580,000	99,620,000
รวมวงเงิน 1,074 ล้านบาท	347,680,000	564,520,000	347,680,000	564,520,000
หัก ส่วนที่ถึงกำหนดชำระภายในหนึ่งปี	(187,640,000)	(216,840,000)	(187,640,000)	(216,840,000)
สุทธิ	160,040,000	347,680,000	160,040,000	347,680,000

ณ วันที่ 31 ธันวาคม 2559 และ 2558 บริษัทมีวงเงินกู้ยืมระยะยาวจากธนาคารพาณิชย์ในประเทศหลายแห่ง เป็นจำนวนเงินรวม 1,074 ล้านบาท ดังนี้

- 21.1 เมื่อวันที่ 26 กันยายน 2555 บริษัทได้เข้าทำสัญญากู้ยืมเงินสกุลบาทกับธนาคารพาณิชย์ในประเทศแห่งหนึ่งวงเงินจำนวน 144 ล้านบาท กำหนดชำระคืนเงินต้นเป็นงวดๆ ทุกเดือน จำนวน 60 งวด เดือนละ 2.40 ล้านบาท โดยเริ่มชำระงวดแรกในวันทำการสุดท้ายของเดือนที่มีการเบิกเงินกู้งวดแรก และต้องชำระหนี้ให้เสร็จสิ้นภายใน 5 ปี นับจากวันเบิกใช้เงินกู้งวดแรก บริษัทจะต้องจ่ายชำระดอกเบี้ยทุกสิ้นเดือน ในอัตราดอกเบี้ยเงินฝากประจำ 12 เดือน บวกอัตราร้อยละ 2.125 ต่อปี

21.2 ในไตรมาส 4 ปี 2555 บริษัทได้เข้าทำสัญญากู้ยืมเงินสกุลบาทกับธนาคารพาณิชย์ในประเทศแห่งหนึ่งวงเงินจำนวน 350 ล้านบาท กำหนดชำระคืนเงินต้นเป็นงวดๆ ทุกเดือน จำนวน 60 งวด เดือนละ 6 ล้านบาท โดยเริ่มชำระงวดแรกในวันครบกำหนดระยะเวลา 1 เดือน นับจากวันเบิกเงินกู้งวดแรก และต้องชำระหนี้ให้เสร็จสิ้นภายใน 60 เดือน นับตั้งแต่วันเบิกใช้เงินกู้ครั้งแรก บริษัทจะต้องจ่ายชำระดอกเบี้ยทุกสิ้นเดือน ในอัตราดอกเบี้ยเงินฝากประจำ 3 เดือน บวกอัตราร้อยละ 2 ต่อปี

21.3 เมื่อวันที่ 25 มีนาคม 2557 บริษัทได้เข้าทำสัญญากู้ยืมเงินสกุลบาทกับธนาคารพาณิชย์ในประเทศแห่งหนึ่งวงเงินจำนวน 450 ล้านบาท กำหนดชำระคืนเงินต้นเป็นงวดๆ ทุกเดือนเดือนละ 7.5 ล้านบาท โดยเริ่มชำระงวดแรกในวันทำการสุดท้ายของเดือนนับจากวันเบิกใช้เงินกู้งวดแรก และต้องชำระหนี้ให้เสร็จสิ้นภายใน 5 ปี นับจากวันเบิกใช้เงินกู้งวดแรก

บริษัทจะต้องจ่ายชำระดอกเบี้ยทุกสิ้นเดือนในอัตราดังนี้

ระยะเวลानับตั้งแต่วันที่เบิกเงินกู้งวดแรก	อัตราดอกเบี้ย (ต่อปี)
ปีที่ 1 - 3	FDR + 2%
ปีที่ 4 - 5	FDR + 2.25%

21.4 เมื่อวันที่ 25 มีนาคม 2557 บริษัทได้เข้าทำสัญญากู้ยืมเงินสกุลบาทกับธนาคารพาณิชย์ในประเทศแห่งหนึ่งวงเงินจำนวน 130 ล้านบาท กำหนดชำระคืนเงินต้นเป็นงวดๆ ทุกเดือนเดือนละ 2.17 ล้านบาท โดยเริ่มชำระงวดแรกในวันทำการสุดท้ายของเดือน นับจากวันเบิกใช้เงินกู้งวดแรก และต้องชำระหนี้ให้เสร็จสิ้นภายใน 5 ปี นับจากวันเบิกเงินกู้งวดแรก

ระยะเวลานับตั้งแต่วันที่เบิกเงินกู้งวดแรก	อัตราดอกเบี้ย (ต่อปี)
ปีที่ 1 - 3	FDR + 2%
ปีที่ 4 - 5	FDR + 2.25%

ณ วันที่ 31 ธันวาคม 2559 และ 2558 เงินกู้ยืมระยะยาวค้างประกันโดยการจดจำนองที่ดิน อาคารและสิ่งปลูกสร้างของบริษัท และใบหุ้นสามัญจากการลงทุนในตราสารทุนในความต้องการของตลาด (ดูหมายเหตุ 8, 14)

22. เจ้าหนี้ทรัพย์สิน

	บาท			
	งบการเงินรวม		งบการเงินเฉพาะกิจการ	
	2559	2558	2559	2558
เจ้าหนี้ค่าซื้อเครื่องมือแพทย์	11,214,842	2,284,605	11,214,842	2,284,605
เจ้าหนี้ค่าซื้อที่ดิน	725,936,210	28,000,000	-	-
รวม	737,151,052	30,284,605	11,214,842	2,284,605

23. ภาระผูกพันผลประโยชน์พนักงาน

งบแสดงฐานะการเงิน

	บาท			
	งบการเงินรวม		งบการเงินเฉพาะกิจการ	
	2559	2558	2559	2558
ภาระผูกพันของโครงการผลประโยชน์ ณ วันต้นปี	47,635,042	41,229,760	46,944,172	40,692,800
ผลประโยชน์จ่ายโดยโครงการ	-	-	-	-
ต้นทุนบริการปัจจุบัน และดอกเบี้ย	7,309,788	6,405,282	7,126,061	6,251,372
ผลขาดทุนจากการประมาณการตามหลักคณิตศาสตร์ประกันภัย	4,331,73	-	4,331,737	-
	7			
ภาระผูกพันของโครงการผลประโยชน์ ณ วันปลายปี	59,276,567	47,635,042	58,401,970	46,944,172

ค่าใช้จ่ายที่รับรู้ในงบกำไรขาดทุนเบ็ดเสร็จ

	บาท			
	งบการเงินรวม		งบการเงินเฉพาะกิจการ	
	2559	2558	2559	2558
ต้นทุนบริการปัจจุบัน				
ต้นทุนในการรักษาพยาบาล	4,621,926	4,049,176	4,501,043	3,949,063
ค่าใช้จ่ายในการบริหาร	553,231	508,966	520,440	478,527
ค่าตอบแทนผู้บริหาร	95,190	86,329	95,190	86,329
ดอกเบี้ยจากภาระผูกพัน	2,039,441	1,760,811	2,009,388	1,737,453
รวม	7,309,788	6,405,282	7,126,061	6,251,372

ข้อสมมุติหลักในการประมาณการตามหลักการคณิตศาสตร์ประกันภัย

	ร้อยละ			
	งบการเงินรวม		งบการเงินเฉพาะกิจการ	
	2559	2558	2559	2558
อัตราคิดลด	3.58	4.35	3.58	4.35
อัตราการเพิ่มขึ้นของเงินเดือน	3.90	3.50	3.90	3.50
อัตราการหมุนเวียนพนักงาน				
อายุน้อยกว่า 20 ปี	6.60	1.00 - 25.00	6.60	1.00 - 25.00
อายุ 21 - 30 ปี	14.50 - 16.40	1.00 - 25.00	14.50 - 16.40	1.00 - 25.00
อายุ 31 - 40 ปี	6.30 - 9.80	1.00 - 10.00	6.30 - 9.80	1.00 - 10.00
อายุ 41 - 50 ปี	2.30 - 4.50	1.00 - 2.00	2.30 - 4.50	1.00 - 2.00
อายุ 51 - 60 ปี	0.00 - 2.70	0.00 - 1.00	0.00 - 2.70	0.00 - 1.00
อัตราการทุพพลภาพ	10.00 ของอัตราภาระ	5.00 ของอัตราภาระ	10.00 ของอัตราภาระ	5.00 ของอัตราภาระ

อัตรามรณะ	100.00 ของอัตรามรณะ	80.00 ของอัตรามรณะ	100.00 ของอัตรามรณะ	80.00 ของอัตรามรณะ
	ไทยปี 2551	ไทยปี 2551	ไทยปี 2551	ไทยปี 2551

ในไตรมาส 4 ปี 2559 บริษัทมีการทบทวนภาระผูกพันผลประโยชน์พนักงานใหม่โดยผู้เชี่ยวชาญอิสระตามหลักคณิตศาสตร์ประกันภัย ผลจากการดังกล่าวทำให้บริษัทขาดทุนจากการประมาณตามหลักคณิตศาสตร์ประกันภัยจำนวน 4,311,737 บาท

การวิเคราะห์ความอ่อนไหว

ผลกระทบของการเปลี่ยนแปลงสมมติฐานที่สำคัญต่อมูลค่าปัจจุบันของภาระผูกพันผลประโยชน์ระยะยาวของพนักงาน ณ วันที่ 31 ธันวาคม 2559 สรุปได้ดังนี้

	(หน่วย: ล้านบาท)			
	งบการเงินรวม		งบการเงินเฉพาะกิจการ	
	เพิ่มขึ้นร้อยละ 1	ลดลงร้อยละ 1	เพิ่มขึ้นร้อยละ 1	ลดลงร้อยละ 1
อัตราคิดลด	(6.33)	7.62	(6.33)	7.62
อัตรากำไรเงินเดือน	7.51	(6.36)	7.51	(6.36)
อัตรากำไรเปลี่ยนแปลงในจำนวนพนักงาน	(2.13)	2.32	(2.13)	2.32

24. การบริหารจัดการทุน

วัตถุประสงค์ในการบริหารจัดการทุนที่สำคัญของบริษัทและบริษัทย่อย คือการจัดให้มีซึ่งโครงสร้างทางการเงินที่เหมาะสมและการดำรงไว้ซึ่งความสามารถในการดำเนินธุรกิจอย่างต่อเนื่องตามงบแสดงฐานะการเงิน ณ วันที่ 31 ธันวาคม 2559 บริษัทและบริษัทย่อยมีอัตราส่วนหนี้สินต่อทุนเท่ากับ 0.44 : 1 (ณ วันที่ 31 ธันวาคม 2558 เท่ากับ 0.47 : 1) และบริษัทมีอัตราส่วนหนี้สินต่อทุนเท่ากับ 0.48 : 1 (ณ วันที่ 31 ธันวาคม 2558 เท่ากับ 0.59 : 1)

25. ดำรงตามกฎหมาย

ตามพระราชบัญญัติบริษัทมหาชน จำกัด พ.ศ. 2535 บริษัทจะต้องจัดสรรกำไรสุทธิประจำปีส่วนหนึ่งไว้เป็นเงินทุนสำรองตามกฎหมายไม่น้อยกว่าร้อยละห้าของกำไรสุทธิประจำปีจนกว่าทุนสำรองนี้จะมีจำนวนไม่น้อยกว่าร้อยละสิบของทุนจดทะเบียน เงินสำรองดังกล่าวจะนำไปจ่ายเป็นเงินปันผลไม่ได้

26. เงินปันผลจ่ายและค่าตอบแทนกรรมการ ปี 2559

เมื่อวันที่ 21 กันยายน 2559 ที่ประชุมคณะกรรมการบริษัทครั้งที่ 2/2559 ได้มีมติให้จ่ายเงินปันผลระหว่างกาลประจำปี 2559 สำหรับผลการดำเนินงานตั้งแต่วันที่ 1 มกราคม 2559 ถึงวันที่ 30 มิถุนายน 2559 หุ้นละ 8 บาท เป็นจำนวนเงิน 96 ล้านบาท จ่ายในวันที่ 20 ตุลาคม 2559

เมื่อวันที่ 26 เมษายน 2559 ที่ประชุมสามัญผู้ถือหุ้นประจำปี 2559 ได้มีมติอนุมัติให้จ่ายเงินปันผลประจำปี 2558 สำหรับผลการดำเนินงานตั้งแต่ 1 มกราคม 2558 ถึง 31 ธันวาคม 2558 รวมจ่ายหุ้นละ 12 บาท ซึ่งได้จ่ายไปแล้วเมื่อวันที่ 6 พฤศจิกายน 2558 หุ้นละ 6 บาท เป็นจำนวนเงิน 72 ล้านบาท (จากผลการดำเนินงาน 1 มกราคม 2558 ถึง 30 มิถุนายน 2558) และให้จ่ายครั้งที่ 2 ในวันที่ 25 พฤษภาคม 2559 หุ้นละ

6 บาท เป็นจำนวนเงิน 72 ล้านบาท (จากผลการดำเนินงาน 1 กรกฎาคม 2558 ถึง 31 ธันวาคม 2558) และอนุมัติการจ่ายค่าตอบแทนกรรมการบริษัทประจำปี 2559 เป็นจำนวนเงิน 33 ล้านบาท

ปี 2558

เมื่อวันที่ 9 ตุลาคม 2558 ที่ประชุมคณะกรรมการบริษัทครั้งที่ 2/2558 ได้มีมติให้จ่ายเงินปันผลระหว่างกาลประจำปี 2558 สำหรับผลการดำเนินงานตั้งแต่วันที่ 1 มกราคม 2558 ถึงวันที่ 30 มิถุนายน 2558 หุ้นละ 6 บาท เป็นจำนวนเงิน 72 ล้านบาท ในวันที่ 6 พฤศจิกายน 2558

เมื่อวันที่ 28 เมษายน 2558 ที่ประชุมสามัญผู้ถือหุ้นประจำปี 2558 ได้มีมติอนุมัติให้จ่ายเงินปันผลประจำปี 2557 สำหรับผลการดำเนินงานตั้งแต่ 1 มกราคม 2557 ถึง 31 ธันวาคม 2557 รวมจ่ายหุ้นละ 12 บาท ซึ่งได้จ่ายไปแล้วเมื่อวันที่ 11 พฤศจิกายน 2557 หุ้นละ 6 บาท เป็นจำนวนเงิน 72 ล้านบาท (จากผลการดำเนินงาน 1 มกราคม 2557 ถึง 30 มิถุนายน 2557) และให้จ่ายครั้งที่ 2 ในวันที่ 27 พฤษภาคม 2558 หุ้นละ 6 บาท เป็นจำนวนเงิน 72 ล้านบาท (จากผลการดำเนินงาน 1 กรกฎาคม 2557 ถึง 31 ธันวาคม 2557) และอนุมัติการจ่ายค่าตอบแทนกรรมการบริษัทประจำปี 2558 เป็นจำนวนเงิน 32 ล้านบาท

27. คุณภาพของสินทรัพย์

27.1 เงินให้กู้ยืมระยะยาวแก่กิจการที่เกี่ยวข้องกัน (ดูหมายเหตุ ข้อ 12)

27.2 ดอกเบี้ยค้างรับจากกิจการที่เกี่ยวข้องกัน

ดอกเบี้ยค้างรับที่เกิดจากการให้กิจการที่เกี่ยวข้องกันกู้ยืม (ดูหมายเหตุ 13)

	บาท			
	งบการเงินรวม		งบการเงินเฉพาะกิจการ	
	2559	2558	2559	2558
น้อยกว่า 3 เดือน	941,630	956,320	941,630	956,320
มากกว่า 3 เดือน ถึง 6 เดือน	944,668	959,399	944,668	959,399
มากกว่า 6 เดือน ถึง 12 เดือน	1,877,795	1,902,571	1,877,795	1,902,571
มากกว่า 12 เดือน ขึ้นไป	152,603,550	148,785,260	152,603,550	148,785,260
รวม	156,367,643	152,603,550	156,367,643	152,603,550
ค่าเผื่อหนี้สงสัยจะสูญ	(156,367,643)	(152,603,550)	(156,367,643)	(152,603,550)

28. ค่าตอบแทนผู้บริหาร

ค่าตอบแทนผู้บริหารนี้เป็นผลประโยชน์ที่จ่ายให้แก่ผู้บริหารและกรรมการของบริษัท ประกอบด้วยค่าตอบแทนที่เป็นตัวเงินได้แก่ เงินเดือน ผลประโยชน์ที่เกี่ยวข้อง และค่าตอบแทนกรรมการ รวมไปถึง

ผลประโยชน์ตอบแทนในรูปแบบอื่นโดยไม่รวมค่าธรรมเนียมแพทย์ ทั้งนี้ผู้บริหารของบริษัทหมายถึงบุคคลที่กำหนดตามกฎหมายว่าด้วยหลักทรัพย์และตลาดหลักทรัพย์

29. ค่าใช้จ่ายตามลักษณะ

รายการค่าใช้จ่ายแบ่งตามลักษณะประกอบด้วยรายการค่าใช้จ่ายที่สำคัญดังต่อไปนี้

	บาท			
	งบการเงินรวม		งบการเงินเฉพาะกิจการ	
	2559	2558	2559	2558
ต้นทุนยาและเวชภัณฑ์	484,092,145	457,344,870	473,593,920	448,785,497
ต้นทุนแล็บและเอ็กซเรย์	67,973,743	52,995,576	65,784,649	50,838,995
ค่าธรรมเนียมแพทย์	762,006,560	699,096,665	748,150,209	689,154,455
ค่าใช้จ่ายพนักงาน	713,832,273	676,597,070	682,773,201	646,804,505
ค่าตอบแทนผู้บริหาร	29,361,179	31,685,350	29,361,179	31,685,350
ค่าสาธารณูปโภค	64,928,263	66,843,569	60,854,106	62,607,421
ค่าเสื่อมราคาและค่าตัดจำหน่าย	178,929,317	174,762,216	162,453,178	158,356,097
ค่าซ่อมแซมและบำรุงรักษา	92,305,871	77,634,563	90,482,896	75,516,492
ค่าโฆษณาและประชาสัมพันธ์	61,823,166	43,891,469	61,823,166	43,891,469

30. ค่าใช้จ่าย (รายได้) ภาษีเงินได้

30.1 ส่วนประกอบหลักของค่าใช้จ่าย (รายได้) ภาษีเงินได้

สำหรับปีสิ้นสุดวันที่ 31 ธันวาคม 2559 และ 2558 ประกอบด้วย

	บาท			
	งบการเงินรวม		งบการเงินเฉพาะกิจการ	
	2559	2558	2559	2558
ค่าใช้จ่าย(รายได้)ภาษีเงินได้ที่แสดงอยู่ในกำไรขาดทุน :				
ค่าใช้จ่ายภาษีเงินได้ของงวดปัจจุบัน :				
ค่าใช้จ่ายภาษีเงินได้นิติบุคคลสำหรับปี	154,650,971	135,021,839	154,650,971	135,021,839
ค่าใช้จ่าย (รายได้) ภาษีเงินได้รอการตัดบัญชี :				
การเปลี่ยนแปลงของผลต่างชั่วคราว				
ที่รับรู้เมื่อเริ่มแรกและที่กลับรายการ	(4,010,685)	(4,052,056)	(4,647,634)	(2,748,278)
รวม	150,640,286	130,969,783	150,003,337	132,273,561
ภาษีเงินได้ที่เกี่ยวข้องกับส่วนประกอบของกำไรขาดทุน				
เบ็ดเสร็จอื่น :				
ภาษีเงินได้รอการตัดบัญชีที่เกี่ยวข้องกับ				
การวัดมูลค่าเงินลงทุนเพื่อขาย	189,701,383	(66,276,299)	189,701,383	(66,276,299)

ประมาณการหนี้สินผลประโยชน์พนักงาน	(866,348)	-	(866,348)	-
รวม	188,835,035	(66,276,299)	188,835,035	(66,276,299)

30.2 กระทบยอดระหว่างจำนวนค่าใช้จ่าย (รายได้) และผลคูณของกำไรทางภาษีกับอัตราภาษีที่ใช้สำหรับปีสิ้นสุดวันที่ 31 ธันวาคม 2559 และ 2558 สรุปได้ดังนี้

	บาท			
	งบการเงินรวม		งบการเงินเฉพาะกิจการ	
	2559	2558	2559	2558
กำไร (ขาดทุน) ทางบัญชีสำหรับปี	1,277,155,430	1,140,313,771	1,175,295,130	1,048,851,355
อัตราภาษีที่ใช้ (%)	20%	20%	20%	20%
ค่าใช้จ่าย (รายได้) ภาษีเงินได้คำนวณตามอัตราภาษีที่ใช้	255,431,086	228,062,754	235,059,026	209,770,271
รายการกระทบยอด				
ผลกระทบทางภาษีของค่าใช้จ่ายที่ไม่สามารถนำมาหักในการคำนวณกำไรทางภาษี				
- ค่าใช้จ่ายที่ไม่อนุญาตให้ถือเป็นรายจ่ายในการคำนวณกำไรทางภาษี	2,564,081	3,898,701	9,876,039	12,236,464
ผลกระทบทางภาษีของรายได้หรือกำไรที่ไม่ต้องนำมาคำนวณ				
กำไรทางภาษี				
- รายได้เงินปันผลที่ได้รับยกเว้น	(52,918,432)	(40,210,120)	(91,815,344)	(89,547,710)
- ส่วนแบ่งกำไรจากเงินลงทุนในบริษัทร่วม	(59,049,878)	(65,818,383)	-	-
- ค่าใช้จ่ายที่หักเป็นรายจ่ายได้เพิ่มทางภาษี	(3,116,384)	(185,464)	(3,116,384)	(185,464)
ขาดทุนทางภาษีที่ยังไม่ได้บันทึกสินทรัพย์ภาษีเงินได้				
รอกการตัดบัญชี	7,729,813	5,222,295	-	-
รวมรายการกระทบยอด	(104,790,800)	(97,092,971)	(85,055,689)	(77,496,710)
รวมค่าใช้จ่าย (รายได้) ภาษีเงินได้	150,640,286	130,969,783	150,003,337	132,273,561

ณ วันที่ 31 ธันวาคม 2559 และ 2558 บริษัทย่อย-บริษัท โรงพยาบาลชัยภูมิราม จำกัด มีผลขาดทุนทางภาษีสะสมตั้งแต่ปี 2554 และ 2553 ที่ยังไม่ได้ใช้เป็นจำนวนเงินประมาณ 98.59 ล้านบาท และ 95.26 ล้านบาท ตามลำดับ และบริษัท อาร์ พลัส แอสเซท จำกัด มีผลขาดทุนทางภาษีตั้งแต่ปี 2556 จำนวนเงินประมาณ 11.05 ล้านบาท และ 9.47 ล้านบาท ตามลำดับ ซึ่งบริษัทย่อยไม่ได้บันทึกสินทรัพย์ภาษีเงินได้รอกการตัดบัญชีจากผลขาดทุนทางภาษีดังกล่าว เนื่องจากยังมีความไม่แน่นอนว่าบริษัทย่อยจะมีกำไรทางภาษีเพียงพอต่อการนำสินทรัพย์ภาษีเงินได้รอกการตัดบัญชีมาใช้ประโยชน์

30.3 การกระทบยอดระหว่างอัตราภาษีที่แท้จริงถัวเฉลี่ยและอัตราภาษีที่ใช้สำหรับปีสิ้นสุดวันที่ 31 ธันวาคม 2559 และ 2558 สรุปได้ดังนี้

	งบการเงินรวม			
	2559		2558	
	จำนวนภาษี (บาท)	อัตรากา (%)	จำนวนภาษี (บาท)	อัตรากา (%)
กำไร (ขาดทุน) ทางบัญชีก่อนค่าใช้จ่ายภาษีเงินได้สำหรับปี	1,277,155,430		1,140,313,771	
ค่าใช้จ่าย (รายได้) ภาษีเงินได้ตามอัตรากาที่ใช้	255,431,086	20.00	228,062,754	20.00
รายการกระทบยอด	(104,790,800)	(7.60)	(97,092,971)	(8.51)
ค่าใช้จ่าย (รายได้) ภาษีเงินได้ตามอัตรากาที่แท้จริงแล้วเฉลี่ย	150,640,286	12.40	130,969,783	11.49
	งบการเงินเฉพาะกิจการ			
	2559		2558	
	จำนวนภาษี (บาท)	อัตรากา (%)	จำนวนภาษี (บาท)	อัตรากา (%)
กำไร (ขาดทุน) ทางบัญชีก่อนค่าใช้จ่ายภาษีเงินได้สำหรับปี	1,175,295,130		1,048,851,356	
ค่าใช้จ่าย (รายได้) ภาษีเงินได้ตามอัตรากาที่ใช้	235,059,026	20.00	209,770,271	20.00
รายการกระทบยอด	(85,055,689)	(7.24)	(77,496,710)	(7.39)
ค่าใช้จ่าย (รายได้) ภาษีเงินได้ตามอัตรากาที่แท้จริงแล้วเฉลี่ย	150,003,337	12.76	132,273,561	12.61

31. กำไรต่อหุ้นขั้นพื้นฐาน

กำไรต่อหุ้นขั้นพื้นฐานคำนวณ โดยการหารกำไรสำหรับปีด้วยจำนวนหุ้นสามัญเฉลี่ยถ่วงน้ำหนักที่ออกและเรียกชำระแล้วในระหว่างปี
สำหรับปีสิ้นสุดวันที่ 31 ธันวาคม 2559 และ 2558

	งบการเงินรวม		งบการเงินเฉพาะกิจการ	
	2559	2558	2559	2558
กำไรสำหรับปีของบริษัทใหญ่ (บาท)	1,137,920,829	1,018,260,345	1,025,291,793	916,577,794
จำนวนหุ้นสามัญเฉลี่ยถ่วงน้ำหนัก (หุ้น)	12,000,000	12,000,000	12,000,000	12,000,000
กำไรต่อหุ้นขั้นพื้นฐาน (บาทต่อหุ้น)				
กำไรของบริษัทใหญ่	94.83	84.86	85.44	76.38

32. การวัดมูลค่ายุติธรรมของเครื่องมือทางการเงิน

บริษัทและบริษัทย่อยใช้วิธีราคาตลาดในการวัดมูลค่ายุติธรรมของสินทรัพย์และหนี้สินซึ่งมาตรฐานการรายงานทางการเงินที่เกี่ยวข้องกำหนดให้ต้องวัดมูลค่าด้วยมูลค่ายุติธรรม ยกเว้นในกรณีที่ไม่มิตลาดที่มีสภาพคล่อง หรือไม่สมารถหาราคาเสนอซื้อขายในตลาดที่มีสภาพคล่องได้ บริษัทและบริษัทย่อยจะใช้วิธีราคาทุนหรือวิธีรายได้ในการวัดมูลค่ายุติธรรมของสินทรัพย์และหนี้สินดังกล่าวแทน

ลำดับชั้นของมูลค่ายุติธรรม

ระดับที่ 1 ใช้ข้อมูลราคาเสนอซื้อขาย (ไม่ต้องปรับปรุง) ในตลาดที่มีสภาพคล่องสำหรับสินทรัพย์หรือหนี้สินอย่างเดียวกัน

ระดับที่ 2 ใช้ข้อมูลอื่นนอกเหนือจากราคาเสนอซื้อขายซึ่งรวมอยู่ในระดับ 1 ที่สามารถสังเกตได้โดยตรง (ได้แก่ ข้อมูลราคาตลาด) หรือโดยอ้อม (ได้แก่ ข้อมูลที่คำนวณจากราคาตลาด) สำหรับสินทรัพย์นั้นหรือหนี้สินนั้น

ระดับที่ 3 ใช้ข้อมูลที่ไม่สามารถสังเกตได้ เช่น ข้อมูลเกี่ยวกับกระแสเงินในอนาคตที่กิจการประมาณขึ้น

ณ วันที่ 31 ธันวาคม 2559 บริษัทมีสินทรัพย์และหนี้สินที่วัดมูลค่าด้วยมูลค่ายุติธรรม แยกแสดงตามลำดับชั้นของมูลค่ายุติธรรม ดังนี้

	บาท			
	งบการเงินรวม/งบการเงินเฉพาะกิจการ			
	ระดับที่ 1	ระดับที่ 2	ระดับที่ 3	รวม
สินทรัพย์				
เงินลงทุนในหลักทรัพย์เพื่อขาย				
- ตราสารทุน	4,320,409,601	-	-	4,320,409,601
รวม	4,320,409,601	-	-	4,320,409,601

ในระหว่างปี ไม่มีการเปลี่ยนแปลงการจัดประเภทของสินทรัพย์ทางการเงิน

33. ภาระผูกพันและหนี้สินที่อาจจะเกิดขึ้น

ณ วันที่ 31 ธันวาคม 2559 นอกจากหนี้สินที่ปรากฏในงบการเงินแล้ว บริษัทและบริษัทย่อย ยังมีภาระผูกพันและหนี้สินที่อาจจะเกิดขึ้น ดังนี้

33.1 ภาระผูกพันเกี่ยวกับรายจ่ายฝ่ายทุน

บริษัทมีภาระผูกพันในการทำสัญญาซื้อครุภัณฑ์ทางการแพทย์และทรัพย์สินอื่นกับบริษัทในประเทศหลายแห่งจำนวน 12 สัญญา มูลค่าตามสัญญารวม 25.86 ล้านบาท บริษัทมีการจ่ายเงินมัดจำล่วงหน้าตามสัญญาแล้วจำนวน 9.80 ล้านบาท บริษัทมีภาระผูกพันตามสัญญาคงเหลือ 16.06 ล้านบาท

33.2 ภาระผูกพันเกี่ยวกับสัญญาเช่าดำเนินงาน

ณ วันที่ 31 ธันวาคม 2559 และ 2558 บริษัทและบริษัทย่อยมีภาระผูกพันในการชำระค่าบำรุงรักษาเครื่องมือแพทย์และค่าเช่าป้ายโฆษณาและค่าเช่าที่ดินของบริษัทย่อยแห่งหนึ่ง ภาระตามสัญญาคงเหลือดังนี้

บาท	
งบการเงินรวม	งบการเงินเฉพาะกิจการ

	2559	2558	2559	2558
<u>จ่ายชำระภายใน</u>				
1 ปี	27,036,666	5,025,543	26,286,666	4,275,543
2-5 ปี	27,245,936	21,088,501	17,114,246	10,373,443
มากกว่า 5 ปี	111,598,617	214,589,200	-	-
	<u>165,881,219</u>	<u>240,703,244</u>	<u>43,400,912</u>	<u>14,648,986</u>

33.3 การค้าประกัน

บริษัทและบริษัทย่อยมีการระงับผูกพันจากการให้ธนาคารพาณิชย์ออกหนังสือค้ำประกันการใช้ไฟฟ้า ค้ำประกันศาลและเครื่องมือแพทย์ เป็นจำนวนเงิน 8.92 ล้านบาท (เฉพาะกิจการ 8.40 ล้านบาท) และบริษัทมีการระงับผูกพันตัวเงินเลตเตอร์ออฟเครดิตและหนังสือค้ำประกันการออกสินค้าวงเงินจำนวน 22.29 ล้านบาท

33.4 คดีฟ้องร้อง

(ก) บริษัทถูกคนไข้ฟ้องร้องเรียกค่าเสียหายเกี่ยวกับการรักษาพยาบาลจำนวน 3 คดี โดยมีทุนทรัพย์ที่ฟ้องร้องจำนวนรวม 58.10 ล้านบาท คดีดังกล่าว จำนวน 2 คดี มีทุนทรัพย์ฟ้องร้องจำนวน 57.55 ล้านบาท ศาลชั้นต้นและศาลอุทธรณ์ได้พิพากษายกฟ้อง ตามลำดับ คดีความดังกล่าวอยู่ระหว่างการพิจารณาของศาลฎีกา ส่วนอีก 1 คดี ทุนทรัพย์ฟ้องร้องจำนวน 0.55 ล้านบาท อยู่ระหว่างการพิจารณาของศาลอุทธรณ์ บริษัทจึงยังไม่ได้บันทึกประมาณการหนี้สินไว้ในงบการเงิน เนื่องจากฝ่ายบริหารของบริษัทเห็นว่าคดีความยังมีความไม่แน่นอนอยู่

ต่อมาในปี 2559 คดีหนึ่ง จำนวนทุนทรัพย์ฟ้องร้อง จำนวน 49.55 ล้านบาท โจทย์และจำเลย ไม่ได้ยื่นฎีกา เป็นผลให้คดีถึงที่สุดความคำพิพากษาศาลอุทธรณ์ ส่วนอีกคดีหนึ่ง จำนวนทุนทรัพย์ฟ้องร้องจำนวน 8.00 ล้านบาท ศาลฎีกามีคำสั่งไม่รับฎีกาโจทก์ไว้พิจารณา มีผลทำให้คดีถึงที่สุดความคำพิพากษาศาลอุทธรณ์ และอีกหนึ่งคดีทุนทรัพย์ฟ้องร้อง จำนวน 0.55 ล้านบาท ศาลอุทธรณ์พิพากษาให้ยกฟ้องโจทก์ คดีอยู่ระหว่างการพิจารณาของศาลฎีกาว่าจะอนุญาตให้โจทก์ยื่นฎีกาหรือไม่

(ข) ในปี 2559 บริษัทและบริษัทย่อยถูกฟ้องร้องเกี่ยวกับค่านายหน้าในการติดต่อเช่าที่ดินของบริษัทย่อยโดยมีทุนทรัพย์ที่ฟ้องร้องจำนวน 53.14 ล้านบาท จนถึงวันที่ในรายงาน คดีความดังกล่าวอยู่ระหว่างการสืบพยานโจทก์ บริษัทและบริษัทย่อยยังไม่ได้บันทึกประมาณการหนี้สินไว้ในงบการเงิน เนื่องจากฝ่ายบริหารของบริษัทและบริษัทย่อยเห็นว่าค่าฟ้องดังกล่าวไม่มีข้อผูกพันตามกฎหมายที่จะทำให้บริษัทและบริษัทย่อยต้องรับผิดชอบต่อโจทก์

(ค) เมื่อวันที่ 14 มิถุนายน 2559 บริษัทถูกคนไข้ฟ้องร้องเรียกค่าเสียหายเกี่ยวกับการรักษาพยาบาล โดยมีทุนทรัพย์ที่ฟ้องร้องจำนวนรวม 1.98 ล้านบาท คดีดังกล่าวอยู่ระหว่างศาลนัดฟัง

คำพิพากษา บริษัทจึงยังไม่ได้บันทึกประมาณการหนี้สินไว้ในงบการเงิน เนื่องจากฝ่ายบริหารของบริษัทเห็นว่าคดีความยังมีความไม่แน่นอนอยู่

(ง) เมื่อวันที่ 4 มกราคม 2560 บริษัทถูกคนไข้ฟ้องร้องเรียกค่าเสียหายเกี่ยวกับการรักษาพยาบาล โดยมีทุนทรัพย์ที่ฟ้องร้องจำนวนรวม 10.91 ล้านบาท คดีดังกล่าวอยู่ระหว่างศาลนัดไกล่เกลี่ย ให้การ และสืบพยานโจทก์ บริษัทจึงยังไม่ได้บันทึกประมาณการหนี้สินไว้ในงบการเงิน เนื่องจากฝ่ายบริหารของบริษัทเห็นว่าคดีความยังมีความไม่แน่นอนอยู่

34. รายการบัญชีกับบุคคลหรือกิจการที่เกี่ยวข้องกัน

บริษัทมีรายการบัญชีจำนวนหนึ่งซึ่งเกิดกับบุคคลหรือกิจการที่เกี่ยวข้องกัน สินทรัพย์ หนี้สิน รายได้ และค่าใช้จ่ายเกิดจากรายการที่มีกับกิจการที่เกี่ยวข้องกันดังกล่าว รายการดังกล่าวเป็นไปตามปกติธุรกิจตามราคาตลาด ยกเว้นการคิดอัตราดอกเบี้ยเงินให้กู้ยืมซึ่งบริษัทจะคิดเท่ากับอัตราต้นทุนที่กู้ยืมมา และรายการซื้อขายหลักทรัพย์หุ้นทุนกับกิจการที่เกี่ยวข้องกัน ซึ่งซื้อขายในราคาที่ตกลงร่วมกัน บุคคลหรือกิจการที่เกี่ยวข้องกันมีความสัมพันธ์กับกิจการ โดยการถือหุ้นหรือการมีผู้ถือหุ้นหรือกรรมการบางส่วนร่วมกัน ดังนี้

งบการเงินนี้จึงรวมผลของรายการดังกล่าวตามเกณฑ์ที่กำหนดข้างต้น

บริษัท / บุคคลที่เกี่ยวข้องกัน	ลักษณะความสัมพันธ์
บริษัทร่วม	ดูหมายเหตุ 9 ประกอบ
บริษัทย่อย	ดูหมายเหตุ 10 ประกอบ
บริษัทที่เกี่ยวข้องกัน	ดูหมายเหตุ 11 ประกอบ
บุคคลที่เกี่ยวข้องกัน	เป็นผู้ถือหุ้น และ/หรือกรรมการ
บริษัท เอฟ แอนด์ เอส 79 จำกัด	กรรมการร่วมกัน
บริษัท เชียงใหม่รามธุรกิจการแพทย์ จำกัด (มหาชน)	กรรมการร่วมกันและเป็นผู้ถือหุ้นใหญ่
รายได้ค่ารักษาพยาบาลและบริการทางการแพทย์	บริษัท โรงพยาบาลเชียงใหม่ราม จำกัด
	ราคาเป็นไปตามเกณฑ์ราคาที่คิดกับลูกค้าทั่วไปโดยหักส่วนลดร้อยละ 10 - 20
รายได้จากการขายอุปกรณ์และเครื่องมือแพทย์	ราคาทุนบวกกำไรส่วนเพิ่ม
รายได้ค่าที่ปรึกษาและค่าบริการเครื่องมือแพทย์	ราคาทุนบวกกำไรส่วนเพิ่ม
ดอกเบี้ยรับ	
- บริษัทร่วม	อัตราตามที่ธนาคารคิดกับบริษัทใหญ่
	และอัตราร้อยละ 1.65 และร้อยละ 8 ต่อปี
ค่าตรวจวินิจฉัยโรคและค่าบริการทางการแพทย์จ่าย	ต้นทุนบวกกำไรส่วนเพิ่ม
ซื้อขาย	ต้นทุนบวกกำไรส่วนเพิ่ม
ดอกเบี้ยจ่าย	ตามอัตราของธนาคารบวก 0.25

และอัตราร้อยละ 4.00 - 4.50

รายการบัญชีกับบุคคลหรือกิจการที่เกี่ยวข้องกันที่สำคัญ มีดังนี้
รายการบงบแสดงฐานะการเงิน ณ วันสิ้นงวด

	บาท			
	งบการเงินรวม		งบการเงินเฉพาะกิจการ	
	2559	2558	2559	2558
ลูกหนี้การค้า				
- บริษัทย่อย	-	-	4,191,916	1,117,865
- บริษัทร่วม	68,315,108	50,200,488	68,315,108	50,200,488
- บริษัทที่เกี่ยวข้องกัน	74,291,739	79,803,831	74,291,739	79,803,831
รวม	142,606,847	130,004,319	146,798,763	131,122,184
รายได้ค้างรับ				
- บริษัทร่วม	439,754	520,216	439,754	520,216
- บริษัทที่เกี่ยวข้องกัน	92,362	86,320	92,362	86,320
รวม	532,116	606,536	532,116	606,536
เงินให้กู้ยืมระยะสั้น				
- บริษัทร่วม	31,000,000	-	-	-
รวม	31,000,000	-	-	-
เงินปันผลค้างรับ				
- บริษัทร่วม	15,973,945	-	15,973,945	-
รวม	15,973,945	-	15,973,945	-
ดอกเบี้ยค้างรับ - สุทธิ				
- บริษัทร่วม				
ดอกเบี้ยค้างรับ	156,367,643	152,603,550	156,367,643	152,603,550
หัก ค่าเผื่อหนี้สงสัยจะสูญ	(156,367,643)	(152,603,550)	(156,367,643)	(152,603,550)
ดอกเบี้ยค้างรับสุทธิ	-	-	-	-
เงินให้กู้ยืมระยะยาว				
- บริษัทร่วม	45,000,000	45,000,000	45,000,000	45,000,000
รวม	45,000,000	45,000,000	45,000,000	45,000,000
เจ้าหนี้การค้า				
- บริษัทร่วม	805,313	768,182	805,313	768,182
- บริษัทที่เกี่ยวข้องกัน	1,799,448	1,455,583	1,799,448	1,455,583
รวม	2,604,761	2,223,765	2,604,761	2,223,765

ดอกเบี้ยรับล่วงหน้า

- บริษัทร่วม

รวม

62,466	62,466	62,466	62,466
62,466	62,466	62,466	62,466

บาท

เงินกู้ยืมระยะสั้น

- บุคคลที่เกี่ยวข้องกัน

รวม

งบการเงินรวม		งบการเงินเฉพาะกิจการ	
2559	2558	2559	2558
56,200,000	68,200,000	56,200,000	68,200,000
56,200,000	68,200,000	56,200,000	68,200,000

เจ้าหนี้ค่าหุ้น

- บริษัทย่อย

รวม

-	-	24,210,000	36,210,000
-	-	24,210,000	36,210,000

ดอกเบี้ยค้างจ่าย

- บุคคลที่เกี่ยวข้องกัน

รวม

146,398	114,990	146,398	114,990
146,398	114,990	146,398	114,990

เงินปันผลที่บริษัทใหญ่จ่ายให้บริษัทร่วม

- บริษัทร่วม

รวม

16,518,600	14,053,200	-	-
16,518,600	14,053,200	-	-

รายการที่เกี่ยวข้องในงบกำไรขาดทุนเบ็ดเสร็จ

บาท

รายได้ค่ารักษาพยาบาลและบริการ

ทางการแพทย์

- บริษัทย่อย

- บริษัทร่วม

- บริษัทที่เกี่ยวข้องกัน

รวม

งบการเงินรวม		งบการเงินเฉพาะกิจการ	
2559	2558	2559	2558
-	-	272,781	108,327
21,532,628	17,652,005	21,532,628	17,652,005
7,767,418	6,514,374	7,767,418	6,514,374
29,300,046	24,166,379	29,572,827	24,274,706

รายได้จากการขายอุปกรณ์และเครื่องมือแพทย์

- บริษัทย่อย

- บริษัทร่วม

-	-	5,367,247	2,396,194
229,531,925	87,570,495	229,531,925	87,570,495

- บริษัทที่เกี่ยวข้องกัน	142,572,676	141,362,945	142,572,676	141,362,945
รวม	372,104,601	228,933,440	377,471,848	231,329,634
รายได้ค่าที่ปรึกษาและค่าบริการเครื่องมือแพทย์				
- บริษัทย่อย	-	-	164,421	-
- บริษัทร่วม	3,999,742	2,833,280	3,999,742	2,833,280
- บริษัทที่เกี่ยวข้องกัน	1,691,311	1,146,938	1,691,311	1,146,938
รวม	5,691,053	3,980,218	5,855,474	3,980,218
	บาท			
	งบการเงินรวม		งบการเงินเฉพาะกิจการ	
	2559	2558	2559	2558
รายได้เงินปันผล				
- บริษัทร่วม	194,484,561	246,687,951	194,484,561	246,687,951
- บริษัทที่เกี่ยวข้องกัน	4,796,600	5,248,800	4,796,600	5,248,800
รวม	199,281,161	251,936,751	199,281,161	251,936,751
ดอกเบี้ยรับ				
- บริษัทร่วม	8,793,139	8,091,529	7,947,706	8,091,529
รวม	8,793,139	8,091,529	7,947,706	8,091,529
ค่าตรวจรักษาวินิจฉัยโรคและค่าบริการ				
ทางการแพทย์จ่าย				
- บริษัทร่วม	904,304	1,328,751	904,304	1,328,751
- บริษัทที่เกี่ยวข้องกัน	250,330	324,280	250,330	324,280
รวม	1,154,634	1,653,031	1,154,634	1,653,031
ซื้อขายและเวชภัณฑ์				
- บริษัทร่วม	241,160	236,470	241,160	236,470
- บริษัทที่เกี่ยวข้องกัน	8,793,716	10,828,031	8,793,716	10,828,031
รวม	9,034,876	11,064,501	9,034,876	11,064,501
ดอกเบี้ยจ่าย				
- บุคคลที่เกี่ยวข้องกัน	3,037,475	12,464,222	3,037,475	12,464,222
รวม	3,037,475	12,464,222	3,037,475	12,464,222
ค่าตอบแทนผู้บริหารสำคัญ				
- ผลประโยชน์ระยะสั้น	29,187,207	31,527,122	29,187,207	31,527,122
- ผลประโยชน์หลังออกจากงาน	173,972	158,228	173,972	158,228
รวม	29,361,179	31,685,350	29,361,179	31,685,350

35. ข้อมูลส่วนงานดำเนินงาน

บริษัทและบริษัทย่อยดำเนินธุรกิจหลักในส่วนงานดำเนินงานที่รายงานเพียงส่วนงานเดียว คือ การให้บริการสถานพยาบาลในลักษณะโรงพยาบาลทั่วไป ซึ่งผลการดำเนินงานได้รับการสอบทานอย่างสม่ำเสมอโดยผู้ที่มีอำนาจตัดสินใจสูงสุดด้านการดำเนินงานซึ่งก็คือกรรมการผู้จัดการ เพื่อใช้ในการตัดสินใจในการจัดสรรทรัพยากรให้กับส่วนงานและประเมินผลการปฏิบัติงาน บริษัทและบริษัทย่อยประเมินผลการปฏิบัติงานของส่วนงานดำเนินงานซึ่งวัดมูลค่าโดยใช้เกณฑ์ผลกำไรหรือขาดทุนของส่วนงานดำเนินงานซึ่งเป็นเกณฑ์เดียวกับที่ใช้ในการวัดกำไรหรือขาดทุนจากการดำเนินงานในงบการเงิน ดังนั้น รายได้ กำไรจากการดำเนินงาน และสินทรัพย์ทั้งหมดที่แสดงอยู่ในงบการเงินจึงถือเป็นการรายงานตามส่วนงานดำเนินงานแล้ว

36. เครื่องมือทางการเงิน

36.1 การบริหารความเสี่ยง

บริษัทและบริษัทย่อยบริหารความเสี่ยงทางการเงินที่อาจเกิดขึ้นในสินทรัพย์ทางการเงินและหนี้สินทางการเงินตามปกติธุรกิจ โดยใช้ระบบการจัดการและการควบคุมภายในองค์กรโดยทั่วไป และไม่ได้ถือหรือออกอนุพันธ์ทางการเงินใด ๆ

36.2 ความเสี่ยงจากอัตราดอกเบี้ย

บริษัทและบริษัทย่อยมีความเสี่ยงจากอัตราดอกเบี้ยเนื่องจากมีเงินฝากสถาบันการเงิน เงินให้กู้ยืมระยะสั้น เงินให้กู้ยืมระยะยาว เงินเบิกเกินบัญชี เงินกู้ยืมระยะสั้นและเงินกู้ยืมระยะยาว ทั้งนี้สินทรัพย์และหนี้สินทางการเงินส่วนใหญ่มีอัตราดอกเบี้ยที่ปรับขึ้นลงตามอัตราตลาดหรือมีอัตราดอกเบี้ยคงที่ซึ่งใกล้เคียงกับอัตราตลาดในปัจจุบัน อย่างไรก็ตามกลุ่มบริษัทเชื่อว่าความผันผวนของอัตราดอกเบี้ยในตลาดในอนาคตจะไม่ส่งผลกระทบอย่างเป็นสาระสำคัญต่อผลการดำเนินงานและกระแสเงินสดของกิจการ บริษัทและบริษัทย่อยมิได้ใช้ตราสารอนุพันธ์ทางการเงินอื่นเพื่อป้องกันความเสี่ยงดังกล่าว

ณ วันที่ 31 ธันวาคม 2559 และ 2558 สินทรัพย์และหนี้สินทางการเงินที่สำคัญสามารถจัดตามประเภทอัตราดอกเบี้ยได้ดังนี้

	บาท				
	งบการเงินรวม				
	ราคาตามบัญชี ณ วันที่ 31 ธันวาคม 2559				
	อัตราดอกเบี้ย (%)	อัตราดอกเบี้ย ปรับขึ้นลง ตามอัตราตลาด	อัตราดอกเบี้ย คงที่	ไม่มี อัตราดอกเบี้ย	รวม
<u>สินทรัพย์ทางการเงิน</u>					
เงินสดและรายการเทียบเท่าเงินสด	0.125 - 0.75	153,008,336	-	4,883,650	157,891,986
ลูกหนี้การค้า	-	-	-	299,227,772	299,227,772
เงินให้กู้ยืมระยะสั้นแก่กิจการที่เกี่ยวข้องกัน	1.65	-	31,000,000	-	31,000,000
เงินลงทุน	-	-	-	10,030,022,099	10,030,022,099

เงินให้กู้ยืมระยะยาวแก่กิจการที่เกี่ยวข้องกัน	4.50 - 8.00	-	45,000,000	-	45,000,000
หนี้สินทางการเงิน					
เงินเบิกเกินบัญชีและเงินกู้ยืมระยะสั้น					
จากสถาบันการเงิน	2.85 - 3.45	18,016,178	1,860,000,000	-	1,878,016,178
เจ้าหนี้การค้า	-	-		205,190,045	205,190,045
เงินกู้ยืมระยะสั้นจากบุคคลและกิจการที่เกี่ยวข้องกัน	4.00 - 4.50	-	56,200,000	-	56,200,000
เงินกู้ยืมระยะสั้นจากบุคคลอื่น	4.00 - 4.50	-	667,418,862	-	667,418,862
เงินกู้ยืมระยะยาวจากสถาบันการเงิน	3.00 - 3.625	347,680,000	-	-	347,680,000
เจ้าหนี้อื่นและหนี้สินหมุนเวียนอื่น	-	-	-	954,883,317	954,883,317

บาท					
งบการเงินรวม					
ราคาตามบัญชี ณ วันที่ 31 ธันวาคม 2558					
อัตราดอกเบี้ย	อัตราดอกเบี้ย	อัตราดอกเบี้ย	ไม่มี	รวม	
(%)	ปรับขึ้นลง	คงที่	อัตราดอกเบี้ย		
	ตามอัตราตลาด				

สินทรัพย์ทางการเงิน

เงินสดและรายการเทียบเท่าเงินสด	0.125 - 0.75	401,150,952	-	69,741,588	470,892,540
ลูกหนี้การค้า	-	-	-	278,355,157	278,355,157
เงินลงทุน	-	-	-	7,749,164,887	7,749,164,887
เงินให้กู้ยืมระยะยาวแก่กิจการที่เกี่ยวข้องกัน	4.50 - 8.00	-	45,000,000	-	45,000,000

หนี้สินทางการเงิน

เงินเบิกเกินบัญชีและเงินกู้ยืมระยะสั้น					
จากสถาบันการเงิน	2.85 - 3.85	26,475,316	1,745,000,000	-	1,771,475,316
เจ้าหนี้การค้า	-	-	-	183,965,719	183,965,719
เงินกู้ยืมระยะสั้นจากบุคคลและกิจการที่เกี่ยวข้องกัน	4.00 - 4.50	-	68,200,000	-	68,200,000
เงินกู้ยืมระยะสั้นจากบุคคลอื่น	4.00 - 4.50	-	670,918,862	-	670,918,862
เงินกู้ยืมระยะยาวจากสถาบันการเงิน	3.00 - 3.875	564,520,000	-	-	564,520,000
เจ้าหนี้อื่นและหนี้สินหมุนเวียนอื่น	-	-	-	239,521,817	239,521,817

บาท					
งบการเงินเฉพาะกิจการ					
ราคาตามบัญชี ณ วันที่ 31 ธันวาคม 2559					
อัตราดอกเบี้ย	อัตราดอกเบี้ย	อัตราดอกเบี้ย	ไม่มี	รวม	
(%)	ปรับขึ้นลง	คงที่	อัตราดอกเบี้ย		
	ตามอัตราตลาด				

สินทรัพย์ทางการเงิน

เงินสดและรายการเทียบเท่าเงินสด	0.125 - 0.75	146,819,185	-	4,797,798	151,616,983
ลูกหนี้การค้า	-	-	-	298,936,082	298,936,082
เงินลงทุน	-	-	-	8,739,015,834	8,739,015,834
เงินให้กู้ยืมระยะยาวแก่กิจการที่เกี่ยวข้องกัน	4.50 - 8.00	-	45,000,000	-	45,000,000

หนี้สินทางการเงิน

เงินเบิกเกินบัญชีและเงินกู้ยืมระยะสั้น

จากสถาบันการเงิน	2.85 - 3.45	17,677,477	1,860,000,000	-	1,877,677,477
เจ้าหนี้การค้า	-	-	-	201,886,549	201,886,549
เงินกู้ยืมระยะสั้นจากบุคคลและกิจการที่เกี่ยวข้องกัน	4.00 - 4.50	-	56,200,000	-	56,200,000
เงินกู้ยืมระยะสั้นจากบุคคลอื่น	4.00 - 4.50	-	667,418,862	-	667,418,862
เงินกู้ยืมระยะยาวจากสถาบันการเงิน	3.00 - 3.625	347,680,000	-	-	347,680,000
เจ้าหนี้อื่นและหนี้สินหมุนเวียนอื่น	-	-	-	237,215,696	237,215,696

บาท

งบการเงินเฉพาะกิจการ

ราคาตามบัญชี ณ วันที่ 31 ธันวาคม 2558

อัตราดอกเบี้ย (%)	อัตราดอกเบี้ย ปรับขึ้นลง	อัตราดอกเบี้ย คงที่	ไม่มี อัตราดอกเบี้ย	รวม
	ตามอัตราตลาด			

สินทรัพย์ทางการเงิน

เงินสดและรายการเทียบเท่าเงินสด	0.125 - 0.75	395,911,388	-	69,655,736	465,567,124
ลูกหนี้การค้า	-	-	-	276,558,113	276,558,113
เงินลงทุน	-	-	-	6,830,886,990	6,830,886,990
เงินให้กู้ยืมระยะยาวแก่กิจการที่เกี่ยวข้องกัน	4.50 - 8.00	-	45,000,000	-	45,000,000

หนี้สินทางการเงิน

เงินเบิกเกินบัญชีและเงินกู้ยืมระยะสั้น

จากสถาบันการเงิน	2.85 - 3.85	26,329,929	1,745,000,000	-	1,771,329,929
เจ้าหนี้การค้า	-	-	-	180,834,622	180,834,622
เงินกู้ยืมระยะสั้นจากบุคคลและกิจการที่เกี่ยวข้องกัน	4.00 - 4.50	-	68,200,000	-	68,200,000
เงินกู้ยืมระยะสั้นจากบุคคลอื่น	4.00 - 4.50	-	670,918,862	-	670,918,862
เงินกู้ยืมระยะยาวจากสถาบันการเงิน	3.00 - 3.875	564,520,000	-	-	564,520,000
เจ้าหนี้อื่นและหนี้สินหมุนเวียนอื่น	-	-	-	228,902,198	228,902,198

36.3 ความเสี่ยงจากการให้สินเชื่อ

บริษัทและบริษัทย่อยมีความเสี่ยงด้านการให้สินเชื่อที่เกี่ยวข้องกับลูกหนี้การค้า เงินให้กู้ยืมระยะสั้นและระยะยาวแก่บุคคลหรือกิจการที่เกี่ยวข้องกัน ฝ่ายบริหารควบคุมความเสี่ยงนี้โดยการกำหนดให้มีนโยบายและวิธีการในการควบคุมสินเชื่อที่เหมาะสม ดังนั้น บริษัทไม่คาดว่าจะได้รับความเสียหายที่เป็นสาระสำคัญจากการเก็บเงินจากลูกหนี้ดังกล่าว นอกเหนือไปจากที่ได้ตั้งค่าเผื่อหนี้สงสัยจะสูญไว้แล้ว

36.4 ความเสี่ยงจากอัตราแลกเปลี่ยน

บริษัทและบริษัทย่อยไม่มีความเสี่ยงจากความผันผวนของอัตราแลกเปลี่ยนในสกุลเงินตราต่างประเทศ เนื่องจากธุรกรรมทางการค้าของบริษัทและบริษัทย่อยทำธุรกิจภายในประเทศ

36.5 ความเสี่ยงด้านสภาพคล่อง

บริษัทและบริษัทย่อยมีการควบคุมความเสี่ยงจากการขาดสภาพคล่อง โดยการรักษาระดับของเงินสดและรายการเทียบเท่าเงินสดให้เพียงพอต่อการดำเนินงานของบริษัทรวมทั้งจัดหาเงินทุนระยะสั้นจากสถาบันการเงินต่างๆ เพื่อสำรองในกรณีที่มีความจำเป็นและเพื่อลดผลกระทบจากความผันผวนของกระแสเงินสด

36.6 มูลค่ายุติธรรม

ราคาตามบัญชีของสินทรัพย์และหนี้สินทางการเงินที่แสดงไว้ในงบการเงินมีอัตราดอกเบี้ยปรับขึ้นลงตามอัตราตลาดหรือมีอัตราดอกเบี้ยคงที่ใกล้เคียงกับอัตราดอกเบี้ยในตลาด ฝ่ายบริหารของบริษัทเชื่อว่ามูลค่ายุติธรรมของสินทรัพย์และหนี้สินทางการเงินดังกล่าวจะไม่แตกต่างอย่างเป็นสาระสำคัญกับมูลค่าตามบัญชี

37. การจัดประเภทรายการใหม่

บริษัทได้จัดประเภทรายการใหม่บางรายการในงบแสดงฐานะการเงิน ณ วันที่ 31 ธันวาคม 2558 เพื่อให้สอดคล้องกับการแสดงรายการในงบการเงินปีปัจจุบันซึ่งไม่มีผลกระทบต่อกำไร (ขาดทุน) หรือส่วนของผู้ถือหุ้นที่ได้รายงานไว้

	บาท					
	งบการเงินรวม					
	ณ วันที่ 31 ธันวาคม 2558			ณ วันที่ 1 มกราคม 2558		
	ก่อนจัดประเภทใหม่	จัดประเภทใหม่	หลังจัดประเภทใหม่	ก่อนจัดประเภทใหม่	จัดประเภทใหม่	หลังจัดประเภทใหม่
งบแสดงฐานะการเงิน						
กำไรสะสม - ยังไม่ได้จัดสรร	6,401,181,89	145,251,326	6,546,933,221	5,521,091,944	145,251,326	5,666,343,270
	5					
กำไรที่ยังไม่เกิดขึ้นจากเงินลงทุนในบริษัท	143,265,958	(145,251,326)	(1,985,368)	143,265,958	(145,251,326)	(1,985,368)
รวม						

38. มาตรฐานการบัญชีปรับปรุงใหม่ที่ยังไม่มีผลบังคับใช้ในปีปัจจุบัน

สภาวิชาชีพบัญชีได้ออกประกาศสภาวิชาชีพบัญชี ซึ่งลงประกาศในราชกิจจานุเบกษาแล้ว ให้ใช้มาตรฐานการบัญชี มาตรฐานการรายงานทางการเงิน การตีความมาตรฐานการบัญชีและการตีความมาตรฐานการรายงานทางการเงินที่ปรับปรุงใหม่

โดยมีผลบังคับใช้ถือปฏิบัติกับงบการเงินสำหรับรอบระยะเวลาบัญชีที่เริ่มต้นในหรือหลังวันที่ 1 มกราคม 2560 เป็นต้นไป มีดังต่อไปนี้	
มาตรฐานการบัญชีฉบับที่ 1 (ปรับปรุง 2559)	เรื่อง การนำเสนองบการเงิน
มาตรฐานการบัญชีฉบับที่ 2 (ปรับปรุง 2559)	เรื่อง สินค้าคงเหลือ
มาตรฐานการบัญชีฉบับที่ 7 (ปรับปรุง 2559)	เรื่อง งบกระแสเงินสด
มาตรฐานการบัญชีฉบับที่ 8 (ปรับปรุง 2559)	เรื่อง นโยบายการบัญชี การเปลี่ยนแปลง ประมาณการทางบัญชีและข้อผิดพลาด
มาตรฐานการบัญชีฉบับที่ 10 (ปรับปรุง 2559)	เรื่อง เหตุการณ์ภายหลังรอบระยะเวลา รายงาน
มาตรฐานการบัญชีฉบับที่ 11 (ปรับปรุง 2559)	เรื่อง สัญญาก่อสร้าง
มาตรฐานการบัญชีฉบับที่ 12 (ปรับปรุง 2559)	เรื่อง ภาษีเงินได้
มาตรฐานการบัญชีฉบับที่ 16 (ปรับปรุง 2559)	เรื่อง ที่ดิน อาคารและอุปกรณ์
มาตรฐานการบัญชีฉบับที่ 17 (ปรับปรุง 2559)	เรื่อง สัญญาเช่า
มาตรฐานการบัญชีฉบับที่ 18 (ปรับปรุง 2559)	เรื่อง รายได้
มาตรฐานการบัญชีฉบับที่ 19 (ปรับปรุง 2559)	เรื่อง ผลประโยชน์ของพนักงาน
มาตรฐานการบัญชีฉบับที่ 20 (ปรับปรุง 2559)	เรื่อง การบัญชีสำหรับเงินอุดหนุนจาก รัฐบาลและเปิดเผยข้อมูลเกี่ยวกับความ ช่วยเหลือจากรัฐบาล
มาตรฐานการบัญชีฉบับที่ 21 (ปรับปรุง 2559)	เรื่อง ผลกระทบจากการเปลี่ยนแปลงของ อัตราแลกเปลี่ยนเงินตราต่างประเทศ
มาตรฐานการบัญชีฉบับที่ 23 (ปรับปรุง 2559)	เรื่อง ต้นทุนการกู้ยืม
มาตรฐานการบัญชีฉบับที่ 24 (ปรับปรุง 2559)	เรื่อง การเปิดเผยข้อมูลเกี่ยวกับบุคคลหรือ กิจการที่เกี่ยวข้องกัน
มาตรฐานการบัญชีฉบับที่ 26 (ปรับปรุง 2559)	เรื่อง การบัญชีและการรายงาน โครงการ ผลประโยชน์เมื่อออกจากงาน
มาตรฐานการบัญชีฉบับที่ 27 (ปรับปรุง 2559)	เรื่อง งบการเงินเฉพาะกิจการ
มาตรฐานการบัญชีฉบับที่ 28 (ปรับปรุง 2559)	เรื่อง เงินลงทุนในบริษัทร่วมและการร่วม ค้า
มาตรฐานการบัญชีฉบับที่ 29 (ปรับปรุง 2559)	เรื่อง การรายงานทางการเงินในสภาพ เศรษฐกิจที่เงินเฟ้อรุนแรง
มาตรฐานการบัญชีฉบับที่ 33 (ปรับปรุง 2559)	เรื่อง กำไรต่อหุ้น
มาตรฐานการบัญชีฉบับที่ 34 (ปรับปรุง 2559)	เรื่อง การรายงานทางการเงินระหว่างกาล

มาตรฐานการบัญชีฉบับที่ 36 (ปรับปรุง 2559)	เรื่อง การด้อยค่าของสินทรัพย์
มาตรฐานการบัญชีฉบับที่ 37 (ปรับปรุง 2559)	เรื่อง การประมาณการหนี้สิน หนี้สินที่อาจเกิดขึ้นและสินทรัพย์ที่อาจเกิดขึ้น
มาตรฐานการบัญชีฉบับที่ 38 (ปรับปรุง 2559)	เรื่อง สินทรัพย์ไม่มีตัวตน
มาตรฐานการบัญชีฉบับที่ 40 (ปรับปรุง 2559)	เรื่อง อสังหาริมทรัพย์เพื่อการลงทุน
มาตรฐานการบัญชีฉบับที่ 41 (ปรับปรุง 2559)	เรื่อง เกษตรกรรม
มาตรฐานการบัญชีฉบับที่ 104 (ปรับปรุง 2559)	เรื่อง การบัญชีสำหรับการปรับโครงสร้างหนี้ที่มีปัญหา
มาตรฐานการบัญชีฉบับที่ 105 (ปรับปรุง 2559)	เรื่อง การบัญชีสำหรับเงินลงทุนในตราสารหนี้และตราสารทุน
มาตรฐานการบัญชีฉบับที่ 107 (ปรับปรุง 2559)	การแสดงรายการและการเปิดเผยข้อมูลสำหรับเครื่องมือทางการเงิน
มาตรฐานการรายงานทางการเงินฉบับที่ 2 (ปรับปรุง 2559)	เรื่อง การจ่ายโดยใช้หุ้นเป็นเกณฑ์
มาตรฐานการรายงานทางการเงินฉบับที่ 3 (ปรับปรุง 2559)	เรื่อง การรวมธุรกิจ
มาตรฐานการรายงานทางการเงินฉบับที่ 4 (ปรับปรุง 2559)	เรื่อง สัญญาประกันภัย
มาตรฐานการรายงานทางการเงินฉบับที่ 5 (ปรับปรุง 2559)	เรื่อง สินทรัพย์ไม่หมุนเวียนที่ถือไว้เพื่อขายและการดำเนินงานที่ยกเลิก
มาตรฐานการรายงานทางการเงินฉบับที่ 6 (ปรับปรุง 2559)	เรื่อง การสำรวจและประเมินค่าแหล่งทรัพยากรแร่
มาตรฐานการรายงานทางการเงินฉบับที่ 8 (ปรับปรุง 2559)	เรื่อง ส่วนงานดำเนินงาน
มาตรฐานการรายงานทางการเงินฉบับที่ 10 (ปรับปรุง 2559)	เรื่อง งบการเงินรวม
มาตรฐานการรายงานทางการเงินฉบับที่ 11 (ปรับปรุง 2559)	เรื่อง การร่วมการงาน
มาตรฐานการรายงานทางการเงินฉบับที่ 12 (ปรับปรุง 2559)	เรื่อง การเปิดเผยข้อมูลเกี่ยวกับส่วนได้เสียในกิจการอื่น
มาตรฐานการรายงานทางการเงินฉบับที่ 13	เรื่อง การวัดมูลค่ายุติธรรม

(ปรับปรุง 2559)

การตีความมาตรฐานการบัญชีฉบับที่ 10

(ปรับปรุง 2559)

การตีความมาตรฐานการบัญชีฉบับที่ 15

(ปรับปรุง 2559)

การตีความมาตรฐานการบัญชีฉบับที่ 25

(ปรับปรุง 2559)

การตีความมาตรฐานการบัญชีฉบับที่ 27

(ปรับปรุง 2559)

การตีความมาตรฐานการบัญชีฉบับที่ 29

(ปรับปรุง 2559)

การตีความมาตรฐานการบัญชีฉบับที่ 31

(ปรับปรุง 2559)

การตีความมาตรฐานการบัญชีฉบับที่ 32

(ปรับปรุง 2559)

การตีความมาตรฐานการรายงานทางการเงิน

ฉบับที่ 1 (ปรับปรุง 2559)

การตีความมาตรฐานการรายงานทางการเงิน

ฉบับที่ 4 (ปรับปรุง 2559)

การตีความมาตรฐานการรายงานทางการเงิน

ฉบับที่ 5 (ปรับปรุง 2559)

การตีความมาตรฐานการรายงานทางการเงิน

ฉบับที่ 7 (ปรับปรุง 2559)

การตีความมาตรฐานการรายงานทางการเงิน

ฉบับที่ 10 (ปรับปรุง 2559)

การตีความมาตรฐานการรายงานทางการเงิน

เรื่อง ความช่วยเหลือจากรัฐบาล-กรณีที่ไม่

มีความเกี่ยวข้องอย่างเฉพาะเจาะจงกับ

กิจกรรมดำเนินงาน

เรื่อง สัญญาเช่าดำเนินงาน-สิ่งจูงใจที่ให้แก่

ผู้เช่า

เรื่อง ภาษีเงินได้- การเปลี่ยนแปลง

สถานภาพทางภาษีของกิจการหรือของผู้

ถือหุ้น

เรื่อง การประเมินเนื้อหาสัญญาเช่าที่สร้างขึ้น

ตามรูปแบบกฎหมาย

เรื่อง การเปิดเผยข้อมูลของข้อตกลง

สัมปทานบริการ

เรื่อง รายได้-รายการแลกเปลี่ยนเกี่ยวกับ

บริการโฆษณา

เรื่อง สินทรัพย์ไม่มีตัวตน-ต้นทุนเว็บไซต์

เรื่อง การเปลี่ยนแปลงในหนี้สินที่เกิดขึ้น

จากการรื้อถอน การบูรณะและหนี้สินที่มี

ลักษณะคล้ายคลึงกัน

เรื่อง การประเมินว่าข้อตกลงประกอบด้วย

สัญญาเช่าหรือไม่

เรื่อง สิทธิในส่วนได้เสียจากกองทุนการรื้อ

ถอน การบูรณะและการปรับปรุงสภาพ

แวดล้อม

เรื่อง การปรับปรุงย้อนหลังภายใต้

มาตรฐานการบัญชี ฉบับที่ 29 (ปรับปรุง

2559) เรื่องการรายงานทางการเงินใน

สภาพเศรษฐกิจที่เงินเฟ้อรุนแรง

เรื่อง การรายงานทางการเงินระหว่างกาล

และการด้อยค่า

เรื่อง ข้อตกลงสัมปทานบริการ

ฉบับที่ 12 (ปรับปรุง 2559)	
การตีความมาตรฐานการรายงานทางการเงิน	เรื่อง โปรแกรมสิทธิพิเศษแก่ลูกค้า
ฉบับที่ 13 (ปรับปรุง 2559)	
การตีความมาตรฐานการรายงานทางการเงิน	เรื่อง ข้อจำกัดสินทรัพย์ตามโครงการ
ฉบับที่ 14 (ปรับปรุง 2559)	ผลประโยชน์ ข้อกำหนดเงินทุนขั้นต่ำและ
	ปฏิสัมพันธ์ของรายการเหล่านี้ สำหรับ
	มาตรฐานการบัญชี ฉบับที่ 19 (ปรับปรุง
	2559) เรื่อง ผลประโยชน์ของพนักงาน
การตีความมาตรฐานการรายงานทางการเงิน	เรื่อง สัญญาสำหรับการก่อสร้าง
ฉบับที่ 15 (ปรับปรุง 2559)	อสังหาริมทรัพย์
การตีความมาตรฐานการรายงานทางการเงิน	เรื่อง การขายสินทรัพย์ที่ไม่ใช่เงินสดให้
ฉบับที่ 17 (ปรับปรุง 2559)	เจ้าของ
การตีความมาตรฐานการรายงานทางการเงิน	เรื่อง การโอนสินทรัพย์จากลูกค้า
ฉบับที่ 18 (ปรับปรุง 2559)	
การตีความมาตรฐานการรายงานทางการเงิน	เรื่อง ต้นทุนการเปิดหน้าดินในช่วงการ
ฉบับที่ 20 (ปรับปรุง 2559)	ผลิตสำหรับเหมืองผิวดิน
การตีความมาตรฐานการรายงานทางการเงิน	เรื่อง เงินที่นำส่งรัฐ
ฉบับที่ 21 (ปรับปรุง 2559)	

ฝ่ายบริหารของบริษัทและบริษัทย่อยเชื่อว่ามาตรฐานการบัญชี มาตรฐานการรายงานทางการเงิน การตีความมาตรฐานการบัญชีและการตีความมาตรฐานการรายงานทางการเงินที่ปรับปรุงใหม่ข้างต้นจะไม่มีผลกระทบอย่างเป็นสาระสำคัญต่องบการเงินเมื่อนำมาถือปฏิบัติ

39. การอนุมัติงบการเงิน

งบการเงินนี้ได้รับอนุมัติให้ออกโดยกรรมการของบริษัทเมื่อวันที่ 27 กุมภาพันธ์ 2560

บริษัท โรงพยาบาลรามคำแหง จำกัด (มหาชน) และบริษัทย่อย

งบการเงินรวมและงบการเงินเฉพาะกิจการ
สำหรับปีสิ้นสุดวันที่ 31 ธันวาคม 2559

รายงานของผู้สอบบัญชีรับอนุญาต

เสนอ ผู้ถือหุ้นและคณะกรรมการ
บริษัท โรงพยาบาลรามคำแหง จำกัด (มหาชน)

ความเห็น

ข้าพเจ้าได้ตรวจสอบงบการเงินรวมของ บริษัท โรงพยาบาลรามคำแหง จำกัด (มหาชน) และบริษัทย่อย (กลุ่มบริษัท) ซึ่งประกอบด้วยงบแสดงฐานะการเงินรวม ณ วันที่ 31 ธันวาคม 2559 งบกำไรขาดทุนเบ็ดเสร็จรวม งบแสดงการเปลี่ยนแปลงส่วนของผู้ถือหุ้นรวมและงบกระแสเงินสดรวมสำหรับปีสิ้นสุดวันเดียวกันและหมายเหตุประกอบงบการเงินรวม รวมถึงหมายเหตุสรุปนโยบายการบัญชีที่สำคัญ และข้าพเจ้าได้ตรวจสอบงบการเงินเฉพาะกิจการของ บริษัท โรงพยาบาลรามคำแหง จำกัด (มหาชน) (บริษัท) ซึ่งประกอบด้วยงบแสดงฐานะการเงิน ณ วันที่ 31 ธันวาคม 2559 งบกำไรขาดทุนเบ็ดเสร็จ งบแสดงการเปลี่ยนแปลงส่วนของผู้ถือหุ้นและงบกระแสเงินสดสำหรับปีสิ้นสุดวันเดียวกันและหมายเหตุประกอบงบการเงิน รวมถึงหมายเหตุสรุปนโยบายการบัญชีที่สำคัญ

ข้าพเจ้าเห็นว่า งบการเงินข้างต้นนี้แสดงฐานะการเงินรวมของ บริษัท โรงพยาบาลรามคำแหง จำกัด (มหาชน) และบริษัทย่อย ณ วันที่ 31 ธันวาคม 2559 และผลการดำเนินงานรวมและกระแสเงินสดรวมสำหรับปีสิ้นสุดวันเดียวกัน และแสดงฐานะการเงินเฉพาะกิจการของ บริษัท โรงพยาบาลรามคำแหง จำกัด (มหาชน) ณ วันที่ 31 ธันวาคม 2559 และผลการดำเนินงานและกระแสเงินสดสำหรับปีสิ้นสุดวันเดียวกัน โดยถูกต้องตามที่ควรในสาระสำคัญตามมาตรฐานการรายงานทางการเงิน

เกณฑ์ในการแสดงความเห็น

ข้าพเจ้าได้ปฏิบัติงานตรวจสอบตามมาตรฐานการสอบบัญชี ความรับผิดชอบของข้าพเจ้าได้กล่าวไว้ในส่วนของความรับผิดชอบของผู้สอบบัญชีต่อการตรวจสอบงบการเงินในรายงานของข้าพเจ้า ข้าพเจ้ามีความเป็นอิสระจากกลุ่มบริษัทและบริษัทตามข้อกำหนดจรรยาบรรณของผู้ประกอบวิชาชีพบัญชีที่กำหนดโดยสภาวิชาชีพบัญชี ในพระบรมราชูปถัมภ์ ในส่วนที่เกี่ยวข้องกับการตรวจสอบงบการเงิน และข้าพเจ้าได้ปฏิบัติตามความรับผิดชอบด้านจรรยาบรรณอื่นๆ ซึ่งเป็นไปตามข้อกำหนดเหล่านี้ ข้าพเจ้าเชื่อว่าหลักฐานการสอบบัญชีที่ข้าพเจ้าได้รับเพียงพอและเหมาะสมเพื่อใช้เป็นเกณฑ์ในการแสดงความเห็นของข้าพเจ้า

เรื่องสำคัญในการตรวจสอบ

เรื่องสำคัญในการตรวจสอบคือเรื่องต่างๆ ที่มีนัยสำคัญที่สุดตามดุลยพินิจของผู้ประกอบวิชาชีพของข้าพเจ้าในการตรวจสอบงบการเงินรวมและงบการเงินเฉพาะกิจการสำหรับงวดปัจจุบัน ข้าพเจ้าได้นำเรื่องเหล่านี้มาพิจารณาในบริบทของการตรวจสอบงบการเงินรวมและงบการเงินเฉพาะกิจการโดยรวมและในการแสดงความเห็นของข้าพเจ้า ทั้งนี้ข้าพเจ้าไม่ได้แสดงความเห็นแยกต่างหากสำหรับเรื่องเหล่านี้

1) การรับรู้รายได้จากการรักษาพยาบาล

เนื่องจากกลุ่มบริษัทประกอบกิจการประเภทโรงพยาบาล สำหรับปี 2559 กลุ่มบริษัทมีรายได้จากการรักษาพยาบาลเป็นจำนวนเงิน 3,379 ล้านบาท คิดเป็นสัดส่วนร้อยละ 82 ของรายได้รวมตามงบการเงินรวม ซึ่งรายได้จากการรักษาพยาบาลมีหลายประเภทอาทิเช่น รายได้ค่ายา ค่าธรรมเนียมแพทย์ ค่าอุปกรณ์การแพทย์ ค่าห้องพักรักษาผู้ป่วยใน เป็นต้น โดยมีอัตราค่าบริการที่แตกต่างกันตามจำนวนและประเภทของการให้บริการ ตลอดจนปริมาณรายการที่เกิดขึ้นในแต่ละวันมีจำนวนมาก ดังนั้นข้าพเจ้าจึงให้ความสำคัญเกี่ยวกับความถูกต้องและครบถ้วนของการรับรู้รายได้

การตอบสนองความเสี่ยง

วิธีการตรวจสอบของข้าพเจ้าต่อเรื่องดังกล่าว ข้าพเจ้าได้ทำความเข้าใจและทดสอบระบบการควบคุมภายในเกี่ยวกับวงจรรายได้จากการรักษาพยาบาล โดยเฉพาะอย่างยิ่งเกี่ยวกับการควบคุมการเกิดรายการรายได้จากการรักษาพยาบาล การกำหนดอัตราค่าบริการแต่ละประเภท เพื่อให้มั่นใจได้ว่าบริษัทมีระบบการควบคุมภายในและระบบการตรวจสอบเกี่ยวกับรายได้จากการรักษาพยาบาลอย่างมีประสิทธิภาพ ตลอดจนการตรวจสอบบัญชีรายได้จากการรักษาพยาบาล การตรวจยอดรายได้ตอนสิ้นงวด การวิเคราะห์เปรียบเทียบ เป็นต้น เพื่อตรวจสอบความผิดปกติที่อาจเกิดขึ้นของรายได้จากการรักษาพยาบาล

2) การด้อยค่าของสินค้าคงเหลือประเภทอุปกรณ์แพทย์และเครื่องมือแพทย์

ตามที่กล่าวไว้ในหมายเหตุประกอบงบการเงินข้อ 7 ณ วันที่ 31 ธันวาคม 2559 บริษัทมีสินค้าคงเหลือประเภทอุปกรณ์แพทย์และเครื่องมือแพทย์ จำนวน 480 ล้านบาท คิดเป็นร้อยละ 89 ของสินค้าคงเหลือสุทธิตามงบการเงินเฉพาะกิจการ (ร้อยละ 88 ของสินค้าคงเหลือสุทธิตามงบการเงินรวม) ซึ่งเป็นจำนวนเงินที่มีสาระสำคัญต่องบการเงินของบริษัท เนื่องจากสินค้านี้มีการเปลี่ยนแปลงตามเทคโนโลยีซึ่งอาจส่งผลกระทบต่อมูลค่าของสินค้าคงเหลือ ซึ่งบริษัทมีนโยบายในการพิจารณาตั้งค่าเผื่อการลดมูลค่าสินค้าสำหรับสินค้าที่มีอายุตั้งแต่ 3 ปีขึ้นไป ในอัตราร้อยละ 100 โดยการประมาณการดังกล่าวเกี่ยวข้องกับการตัดสินใจและการใช้ดุลยพินิจของผู้บริหาร โดยอาศัยจากประสบการณ์ในอดีต

การตอบสนองความเสี่ยง

วิธีการตรวจสอบของข้าพเจ้าต่อเรื่องดังกล่าว ข้าพเจ้าได้สอบถามผู้บริหารซึ่งเป็นผู้รับผิดชอบในเรื่องดังกล่าวเกี่ยวกับนโยบายของบริษัทในการประมาณการมูลค่าสุทธิที่คาดว่าจะได้รับของสินค้าคงเหลือประเภทอุปกรณ์และเครื่องมือแพทย์ ตรวจสอบความถูกต้องของการประมาณการดังกล่าวว่าสอดคล้องกับนโยบายของบริษัท การทดสอบการคำนวณความถูกต้องของอายุสินค้าคงเหลือ การทดสอบการคำนวณมูลค่าสุทธิที่คาดว่าจะได้รับ และการเปรียบเทียบต้นทุนของสินค้าคงเหลือกับมูลค่าสุทธิที่คาดว่าจะได้รับ

ข้อมูลอื่น

ผู้บริหารเป็นผู้รับผิดชอบต่อข้อมูลอื่น ข้อมูลอื่นประกอบด้วยข้อมูลซึ่งรวมอยู่ในรายงานประจำปีแต่ไม่รวมถึงงบการเงินและรายงานของผู้สอบบัญชีที่อยู่ในรายงานนั้น ซึ่งคาดว่ารายงานประจำปีจะถูกจัดเตรียมให้ข้าพเจ้าภายหลังวันที่ในรายงานของผู้สอบบัญชีนี้

ความเห็นของข้าพเจ้าต่องบการเงินไม่ครอบคลุมถึงข้อมูลอื่นและข้าพเจ้าไม่ได้ให้ความเชื่อมั่นต่อข้อมูลอื่น

ความรับผิดชอบของข้าพเจ้าที่เกี่ยวข้องกับการตรวจสอบงบการเงิน คือ การอ่านและพิจารณาว่าข้อมูลอื่นมีความขัดแย้งที่มีสาระสำคัญกับงบการเงินหรือกับความรู้ที่ได้รับจากการตรวจสอบของข้าพเจ้าหรือปรากฏว่าข้อมูลอื่นมีการแสดงข้อมูลที่ขัดต่อข้อเท็จจริงอันเป็นสาระสำคัญหรือไม่

เมื่อข้าพเจ้าได้อ่านรายงานประจำปี หากข้าพเจ้าสรุปได้ว่าการแสดงข้อมูลที่ขัดต่อข้อเท็จจริงอันเป็นสาระสำคัญ ข้าพเจ้าต้องสื่อสารเรื่องดังกล่าวกับผู้มีหน้าที่ในการกำกับดูแล เพื่อให้ผู้มีหน้าที่ในการกำกับดูแลดำเนินการแก้ไขข้อมูลที่แสดงขัดต่อข้อเท็จจริง

ความรับผิดชอบของผู้บริหารและผู้มีหน้าที่ในการกำกับดูแลต้องงบการเงิน

ผู้บริหารมีหน้าที่รับผิดชอบในการจัดทำและนำเสนองบการเงินรวมและงบการเงินเฉพาะกิจการเหล่านี้โดยถูกต้องตามที่ควรตามมาตรฐานการรายงานทางการเงิน และรับผิดชอบเกี่ยวกับการควบคุมภายในที่ผู้บริหารพิจารณาว่าจำเป็นเพื่อให้สามารถจัดทำงบการเงินที่ปราศจากการแสดงข้อมูลที่ขัดต่อข้อเท็จจริงอันเป็นสาระสำคัญไม่ว่าจะเกิดจากการทุจริตหรือข้อผิดพลาด

ในการจัดทำงบการเงินรวมและงบการเงินเฉพาะกิจการ ผู้บริหารรับผิดชอบในการประเมินความสามารถของกลุ่มบริษัทและบริษัทในการดำเนินงานต่อเนื่อง เปิดเผยเรื่องที่เกี่ยวข้องกับการดำเนินงานต่อเนื่อง และการใช้เกณฑ์การบัญชีสำหรับการดำเนินงานต่อเนื่องเว้นแต่ผู้บริหารมีความตั้งใจที่จะเลิกกลุ่มบริษัทและบริษัทหรือหยุดดำเนินงานหรือไม่สามารถดำเนินงานต่อเนื่องต่อไปได้

ผู้มีหน้าที่ในการกำกับดูแลมีหน้าที่ในการสอดส่องดูแลกระบวนการในการจัดทำรายงานทางการเงินของกลุ่มบริษัทและบริษัท

ความรับผิดชอบของผู้สอบบัญชีต่อการตรวจสอบงบการเงิน

การตรวจสอบของข้าพเจ้ามีวัตถุประสงค์เพื่อให้ได้ความเชื่อมั่นอย่างสมเหตุสมผลว่างบการเงินรวมและงบการเงินเฉพาะกิจการโดยรวมปราศจากการแสดงข้อมูลที่ขัดต่อข้อเท็จจริงอันเป็นสาระสำคัญหรือไม่ ไม่ว่าจะเกิดจากการทุจริตหรือข้อผิดพลาด และเสนอรายงานของผู้สอบบัญชีซึ่งรวมความเห็นของข้าพเจ้าอยู่ด้วย ความเชื่อมั่นอย่างสมเหตุสมผลคือความเชื่อมั่นในระดับสูงแต่ไม่ได้เป็นการรับประกันว่าการปฏิบัติงานตรวจสอบตามมาตรฐานการสอบบัญชีจะสามารถตรวจพบข้อมูลที่ขัดต่อข้อเท็จจริงอันเป็นสาระสำคัญที่มีอยู่ได้เสมอไป ข้อมูลที่ขัดต่อข้อเท็จจริงอาจเกิดจากการทุจริตหรือข้อผิดพลาดและถือว่ามีสาระสำคัญเมื่อการค้นได้อย่างสมเหตุสมผลว่ารายการที่ขัดต่อข้อเท็จจริงแต่ละรายการหรือทุกรายการรวมกันจะมีผลต่อการตัดสินใจทางเศรษฐกิจของผู้ใช้งบการเงินจากการใช้งบการเงินรวมและงบการเงินเฉพาะกิจการเหล่านี้

ในการตรวจสอบของข้าพเจ้าตามมาตรฐานการสอบบัญชี ข้าพเจ้าได้ใช้ดุลยพินิจและการสังเกตและสงสัยเยี่ยงผู้ประกอบวิชาชีพตลอดการตรวจสอบ การปฏิบัติงานของข้าพเจ้ารวมถึง

- ระบุและประเมินความเสี่ยงจากการแสดงข้อมูลที่ขัดต่อข้อเท็จจริงอันเป็นสาระสำคัญในงบการเงินรวมและงบการเงินเฉพาะกิจการ ไม่ว่าจะเกิดจากการทุจริตหรือข้อผิดพลาด ออกแบบและปฏิบัติงานตามวิธีการตรวจสอบเพื่อตอบสนองต่อความเสี่ยงเหล่านั้น และได้หลักฐานการสอบบัญชีที่เพียงพอและเหมาะสมเพื่อเป็นเกณฑ์ในการแสดงความเห็นของข้าพเจ้า ความเสี่ยงที่ไม่พบข้อมูลที่ขัดต่อข้อเท็จจริงอันเป็นสาระสำคัญซึ่งเป็นผลมาจากการทุจริตจะสูงกว่าความเสี่ยงที่เกิดจากข้อผิดพลาด เนื่องจากการทุจริตอาจเกี่ยวกับการสมรู้ร่วมคิด การปลอมแปลงเอกสารหลักฐาน การตั้งใจละเว้นการแสดงข้อมูล การแสดงข้อมูลที่ไม่ตรงตามข้อเท็จจริงหรือการแทรกแซงการควบคุมภายใน

- ทำความเข้าใจในระบบการควบคุมภายในที่เกี่ยวข้องกับการตรวจสอบ เพื่อออกแบบวิธีการตรวจสอบที่เหมาะสมกับสถานการณ์ แต่ไม่ใช่เพื่อวัตถุประสงค์ในการแสดงความเห็นต่อความมีประสิทธิภาพของการควบคุมภายในของกลุ่มบริษัทและบริษัท

- ประเมินความเหมาะสมของนโยบายการบัญชีที่ผู้บริหารใช้และความสมเหตุสมผลของประมาณการทางบัญชีและการเปิดเผยข้อมูลที่เกี่ยวข้องซึ่งจัดทำขึ้นโดยผู้บริหาร

- สรุปรูปเกี่ยวกับความเหมาะสมของการใช้เกณฑ์การบัญชีสำหรับการดำเนินงานต่อเนื่องของผู้บริหารและจากหลักฐานการสอบบัญชีที่ได้รับสรุปว่ามีความไม่แน่นอนที่มีสาระสำคัญที่เกี่ยวกับเหตุการณ์หรือสถานการณ์ที่อาจเป็นเหตุให้เกิดข้อสงสัยอย่างมีนัยสำคัญต่อความสามารถของกลุ่มบริษัทและบริษัทในการดำเนินงานต่อเนื่องหรือไม่ ถ้าข้าพเจ้าได้ข้อสรุปว่ามีความไม่แน่นอนที่มีสาระสำคัญ ข้าพเจ้าต้องกล่าวไว้ในรายงานของผู้สอบบัญชีของข้าพเจ้าถึงการเปิดเผยที่เกี่ยวข้องในงบการเงินรวมและงบการเงินเฉพาะกิจการหรือถ้าการเปิดเผยดังกล่าวไม่เพียงพอ ความเห็นของข้าพเจ้าจะเปลี่ยนแปลงไป ข้อสรุปของข้าพเจ้าขึ้นอยู่กับหลักฐานการสอบบัญชีที่ได้รับจนถึงวันที่ในรายงานของผู้สอบบัญชีของข้าพเจ้า อย่างไรก็ตาม เหตุการณ์หรือสถานการณ์ในอนาคตอาจเป็นเหตุให้กลุ่มบริษัทและบริษัทต้องหยุดการดำเนินงานต่อเนื่อง

- ประเมินการนำเสนอ โครงสร้างและเนื้อหาของงบการเงินรวมและงบการเงินเฉพาะกิจการโดยรวม รวมถึงการเปิดเผยว่างบการเงินรวมและงบการเงินเฉพาะกิจการแสดงรายการและเหตุการณ์ในรูปแบบที่ทำให้มีการนำเสนอข้อมูลโดยถูกต้องตามที่ควร

- ได้รับหลักฐานการสอบบัญชีที่เหมาะสมอย่างเพียงพอเกี่ยวกับข้อมูลทางการเงินของกิจการภายในกลุ่มหรือกิจกรรมทางธุรกิจภายในกลุ่มบริษัทเพื่อแสดงความเห็นต่องบการเงินรวม ข้าพเจ้ารับผิดชอบต่อการกำหนดแนวทาง การควบคุมดูแล และการปฏิบัติงานตรวจสอบกลุ่มบริษัท ข้าพเจ้าเป็นผู้รับผิดชอบแต่เพียงผู้เดียวต่อความเห็นของข้าพเจ้า

ข้าพเจ้าได้สื่อสารกับผู้มีหน้าที่ในการกำกับดูแลเกี่ยวกับขอบเขตและช่วงเวลาของการตรวจสอบตามที่ได้วางแผนไว้ ประเด็นที่มีนัยสำคัญที่พบจากการตรวจสอบรวมถึงข้อบกพร่องที่มีนัยสำคัญในระบบการควบคุมภายในซึ่งข้าพเจ้าได้พบในระหว่างการตรวจสอบของข้าพเจ้า

ข้าพเจ้าได้ให้คำรับรองแก่ผู้มีหน้าที่ในการกำกับดูแลว่าข้าพเจ้าได้ปฏิบัติตามข้อกำหนดจรรยาบรรณที่เกี่ยวข้องกับความเป็นอิสระและได้สื่อสารกับผู้มีหน้าที่ในการกำกับดูแลเกี่ยวกับความสัมพันธ์ทั้งหมดตลอดจนเรื่องอื่นซึ่งข้าพเจ้าเชื่อว่ามีเหตุผลที่บุคคลภายนอกอาจพิจารณาว่ากระทบต่อความเป็นอิสระของข้าพเจ้าและมาตรการที่ข้าพเจ้าใช้เพื่อป้องกันไม่ให้ข้าพเจ้าขาดความเป็นอิสระ

จากเรื่องที่สื่อสารกับผู้มีส่วนได้ในการกำกับดูแล ข้าพเจ้าได้พิจารณาเรื่องต่าง ๆ ที่มีนัยสำคัญมากที่สุดในการตรวจสอบงบการเงินรวมและงบการเงินเฉพาะกิจการในงวดปัจจุบันและกำหนดเป็นเรื่องสำคัญในการตรวจสอบ ข้าพเจ้าได้อธิบายเรื่องเหล่านี้ในรายงานของผู้สอบบัญชีไว้แต่กฎหมายหรือข้อบังคับไม่ให้เปิดเผยต่อสาธารณะเกี่ยวกับเรื่องดังกล่าว หรือในสถานการณ์ที่ยากที่จะเกิดขึ้นข้าพเจ้าพิจารณาว่าไม่ควรสื่อสารเรื่องดังกล่าวในรายงานของข้าพเจ้าเพราะการกระทำดังกล่าวสามารถคาดการณ์ได้อย่างสมเหตุสมผลว่าจะมีผลกระทบในทางลบมากกว่าผลประโยชน์ต่อส่วนได้เสียสาธารณะจากการสื่อสารดังกล่าว

ระบบการเปิดเผยเฉพาะกิจการในงวดปัจจุบันและกำหนดเป็น
ผลลัพธ์ในรายงานของผู้สอบบัญชีไว้แต่กฎหมายหรือข้อ
บังคับไม่ให้เปิดเผยต่อสาธารณะเกี่ยวกับเรื่องดังกล่าว หรือในสถานการณ์ที่ยากที่จะเกิดขึ้นข้าพเจ้าพิจารณาว่า
ไม่ควรสื่อสารเรื่องดังกล่าวในรายงานของข้าพเจ้าเพราะการกระทำดังกล่าวสามารถคาดการณ์ได้อย่างสมเหตุสมผล
ว่าจะมีผลกระทบในทางลบมากกว่าผลประโยชน์ต่อส่วนได้เสียสาธารณะจากการสื่อสารดังกล่าว



(นายพีระเดช พงษ์เสถียรศักดิ์)

ผู้สอบบัญชีรับอนุญาต เลขทะเบียน 4752

บริษัท สอบบัญชีธรรมนิติ จำกัด

กรุงเทพมหานคร

วันที่ 27 กุมภาพันธ์ 2560

บริษัท โรงพยาบาลรามคำแหง จำกัด (มหาชน) และบริษัทย่อย

งบแสดงฐานะการเงิน

ณ วันที่ 31 ธันวาคม 2559

สินทรัพย์

		บาท			
		งบการเงินรวม		งบการเงินเฉพาะกิจการ	
หมายเหตุ		2559	2558	2559	2558
สินทรัพย์หมุนเวียน					
เงินสดและรายการเทียบเท่าเงินสด	3.3, 4	157,891,986	470,892,540	151,616,983	465,567,124
ลูกหนี้การค้า	3.4, 5, 34	299,227,772	278,355,157	298,936,082	276,558,113
เงินให้กู้ยืมระยะสั้นแก่กิจการที่เกี่ยวข้องกัน	6, 34	31,000,000	-	-	-
เงินให้กู้ยืมระยะยาวแก่กิจการที่เกี่ยวข้องกัน					
ส่วนที่กำหนดชำระภายในหนึ่งปี	12, 34	15,000,000	30,000,000	15,000,000	30,000,000
สินค้าคงเหลือ	3.5, 7	544,564,465	545,646,810	540,100,791	542,221,173
เงินปันผลค้างรับ	34	15,973,945	-	15,973,945	-
สินทรัพย์หมุนเวียนอื่น	34	12,007,544	13,274,726	11,658,780	12,096,344
รวมสินทรัพย์หมุนเวียน		1,075,665,712	1,338,169,233	1,033,286,581	1,326,442,754
สินทรัพย์ไม่หมุนเวียน					
เงินลงทุนเพื่อขาย	3.6, 8	4,320,409,601	3,344,735,545	4,320,409,601	3,344,735,545
เงินลงทุนในบริษัทร่วม	3.6, 9	5,516,201,153	4,285,317,997	3,550,904,995	2,907,353,702
เงินลงทุนในบริษัทย่อย	3.6, 10	-	-	674,289,893	459,686,398
เงินลงทุนระยะยาวอื่น	3.6, 11	193,411,345	119,111,345	193,411,345	119,111,345
เงินให้กู้ยืมระยะยาวแก่กิจการที่เกี่ยวข้องกัน	12, 34	30,000,000	15,000,000	30,000,000	15,000,000
ดอกเบี้ยค้างรับจากกิจการที่เกี่ยวข้องกัน	13, 34	-	-	-	-
ที่ดิน อาคาร และอุปกรณ์	3.8, 14	3,333,427,109	2,115,077,395	1,539,326,369	1,449,458,034
สิทธิการเช่าที่ดิน	3.10, 15	24,155,543	46,006,174	-	-
สินทรัพย์ไม่มีตัวตน	3.11, 16	13,801,575	14,361,287	13,801,575	14,361,287
สินทรัพย์ภายใต้รอการตัดบัญชี	3.22, 17	2,296,551	2,933,500	-	-
สินทรัพย์ไม่หมุนเวียนอื่น		22,120,900	25,769,441	18,751,287	24,894,840
รวมสินทรัพย์ไม่หมุนเวียน		13,455,823,777	9,968,312,684	10,340,895,065	8,334,601,151
รวมสินทรัพย์		14,531,489,489	11,306,481,917	11,374,181,646	9,661,043,905

หมายเหตุประกอบงบการเงินเป็นส่วนหนึ่งของงบการเงินนี้

บริษัท โรงพยาบาลรามคำแหง จำกัด (มหาชน) และบริษัทย่อย

งบแสดงฐานะการเงิน (ต่อ)

ณ วันที่ 31 ธันวาคม 2559

หนี้สินและส่วนของผู้ถือหุ้น

		บาท			
		งบการเงินรวม		งบการเงินเฉพาะกิจการ	
		2559	2558	2559	2558
หมายเหตุ					
หนี้สินหมุนเวียน					
เงินเบิกเกินบัญชีและเงินกู้ยืมระยะสั้น					
จากสถาบันการเงิน	18	1,878,016,178	1,771,475,316	1,877,677,477	1,771,329,929
เจ้าหนี้การค้า	34	205,190,045	183,965,719	201,886,549	180,834,622
ส่วนของหนี้สินระยะยาวที่ถึงกำหนดชำระภายในหนึ่งปี					
เงินกู้ยืมระยะยาวจากสถาบันการเงิน	21	187,640,000	216,840,000	187,640,000	216,840,000
เงินกู้ยืมระยะสั้นจากบุคคลและกิจการที่เกี่ยวข้องกัน	19, 34	56,200,000	68,200,000	56,200,000	68,200,000
เงินกู้ยืมระยะสั้นจากบุคคลอื่น	20	667,418,862	670,918,862	667,418,862	670,918,862
เจ้าหนี้ทรัพย์สิน	22	737,151,052	30,284,605	11,214,842	2,284,605
เจ้าหนี้ค่าหุ้น	10, 34	-	-	24,210,000	36,210,000
ภาษีเงินได้นิติบุคคลค้างจ่าย		67,750,878	64,280,387	67,750,878	64,280,387
ค่าธรรมเนียมแพทย์ค้างจ่าย		105,530,262	100,208,457	104,403,786	97,341,647
หนี้สินหมุนเวียนอื่น	34	44,451,125	44,748,368	29,636,190	28,785,559
รวมหนี้สินหมุนเวียน		3,949,348,402	3,150,921,714	3,228,038,584	3,137,025,611
หนี้สินไม่หมุนเวียน					
เงินกู้ยืมระยะยาวจากสถาบันการเงิน	21	160,040,000	347,680,000	160,040,000	347,680,000
หนี้สินภาษีเงินได้รอการตัดบัญชี	3.22, 17	250,738,618	66,551,217	250,738,618	66,551,217
ภาระผูกพันผลประโยชน์พนักงาน	23	59,276,567	47,635,042	58,401,970	46,944,172
หนี้สินไม่หมุนเวียนอื่น		8,474,447	7,008,416	8,399,198	6,911,566
รวมหนี้สินไม่หมุนเวียน		478,529,632	468,874,675	477,579,786	468,086,955
รวมหนี้สิน		4,427,878,034	3,619,796,389	3,705,618,370	3,605,112,566

หมายเหตุประกอบงบการเงินเป็นส่วนหนึ่งของงบการเงินนี้

บริษัท โรงพยาบาลรามคำแหง จำกัด (มหาชน) และบริษัทย่อย

งบแสดงฐานะการเงิน (ต่อ)

ณ วันที่ 31 ธันวาคม 2559

หนี้สินและส่วนของผู้ถือหุ้น (ต่อ)

หมายเหตุ	บาท			
	งบการเงินรวม		งบการเงินเฉพาะกิจการ	
	2559	2558	2559	2558
ส่วนของผู้ถือหุ้น				
ทุนเรือนหุ้น				
ทุนจดทะเบียน				
หุ้นสามัญ 15,000,000 หุ้น มูลค่าหุ้นละ 10 บาท	150,000,000	150,000,000	150,000,000	150,000,000
ทุนที่ออกและเรียกชำระแล้ว				
หุ้นสามัญ 12,000,000 หุ้น มูลค่าหุ้นละ 10 บาท	120,000,000	120,000,000	120,000,000	120,000,000
กำไรสะสม				
จัดสรรแล้ว				
ทุนสำรองตามกฎหมาย	25	15,000,000	15,000,000	15,000,000
ยังไม่ได้จัดสรร		7,524,913,915	6,398,367,895	5,544,541,491
องค์ประกอบอื่นของส่วนของผู้ถือหุ้น				
กำไรที่ยังไม่เกิดขึ้นจริงจากการวัดมูลค่า				
เงินลงทุนเผื่อขาย	8	1,972,299,619	758,370,519	1,135,195,381
กำไรที่ยังไม่เกิดขึ้นจากเงินลงทุนในบริษัทร่วม		232,847	(1,985,368)	-
ผลต่างจากการซื้อหุ้นในบริษัทย่อยจากส่วนได้เสีย				
ที่ไม่มีอำนาจควบคุม	10	(15,713,703)	(15,713,703)	-
รวมส่วนของผู้ถือหุ้นบริษัทใหญ่		9,616,732,678	7,668,563,276	6,055,931,339
ส่วนของผู้ถือหุ้นที่ไม่มีอำนาจควบคุมในบริษัทย่อย	10	486,878,777	264,080,859	-
รวมส่วนของผู้ถือหุ้น		10,103,611,455	7,668,563,276	6,055,931,339
รวมหนี้สินและส่วนของผู้ถือหุ้น		14,531,489,489	11,374,181,646	9,661,043,905

หมายเหตุประกอบงบการเงินเป็นส่วนหนึ่งของงบการเงินนี้

บริษัท โรงพยาบาลรามคำแหง จำกัด (มหาชน) และบริษัทย่อย
หมายเหตุประกอบงบการเงิน
วันที่ 31 ธันวาคม 2559

1. ข้อมูลทั่วไป

1.1 สถานะของบริษัท

บริษัทเป็นนิติบุคคลจัดตั้งขึ้นตามกฎหมายไทยและจดทะเบียนในตลาดหลักทรัพย์แห่งประเทศไทย
บริษัทได้จดทะเบียนแปรสภาพเป็นบริษัทมหาชนจำกัดเมื่อวันที่ 21 มิถุนายน 2536

1.2 สถานที่ตั้งของบริษัท

บริษัทตั้งอยู่ที่ เลขที่ 436 ถนนรามคำแหง แขวงหัวหมาก เขตบางกะปิ กรุงเทพมหานคร

1.3 ลักษณะธุรกิจ

บริษัทประกอบธุรกิจโรงพยาบาล

2. หลักเกณฑ์ในการจัดทำงบการเงิน

2.1 หลักเกณฑ์ในการจัดทำงบการเงิน

งบการเงินนี้จัดทำขึ้นตามมาตรฐานการบัญชีที่กฎหมายกำหนดตามพระราชบัญญัติวิชาชีพ
บัญชี พ.ศ. 2547 โดยได้ถือปฏิบัติตามมาตรฐานการรายงานทางการเงินและการแสดงรายการได้ทำขึ้น
ตามแบบกำหนดรายการย่อที่ต้องมีในงบการเงินสำหรับบริษัทมหาชนจำกัด ที่กำหนดโดยประกาศ
กรมพัฒนาธุรกิจการค้า กระทรวงพาณิชย์ ออกตามความในพระราชบัญญัติการบัญชี พ.ศ. 2543

งบการเงินนี้ได้จัดทำขึ้นโดยใช้เกณฑ์ราคาทุนเดิมเว้นแต่จะได้เปิดเผยเป็นอย่างอื่นในนโยบาย
การบัญชี

งบการเงินฉบับภาษาไทยเป็นงบการเงินฉบับที่บริษัทใช้เป็นทางการตามกฎหมายงบการเงิน
ฉบับภาษาอังกฤษแปลมาจากงบการเงินฉบับภาษาไทยดังกล่าว

2.2 หลักเกณฑ์การจัดทำงบการเงินรวม

ก) งบการเงินรวมนี้ได้รวมงบการเงินของบริษัท โรงพยาบาลรามคำแหง จำกัด (มหาชน) และ
บริษัทย่อยกับส่วนได้เสียในบริษัทร่วม ดังนี้

			อัตราส่วนของการถือหุ้น (ร้อยละของจำนวนหุ้นจดทะเบียน)	
บริษัท	ประเภทกิจการ	ที่ตั้งสำนักงานใหญ่	2559	2558
บริษัทย่อยและบริษัทร่วมที่บริษัทถือโดยตรง				
บริษัทย่อย				
บริษัท โรงพยาบาลชัยภูมิ-ราม จำกัด	โรงพยาบาล	ชัยภูมิ	78.04	78.04
บริษัท อาร์ พลัส แอสเซท จำกัด	โรงพยาบาล	กรุงเทพฯ	50.00	50.00



Handwritten signature

Handwritten initials

Handwritten mark

			อัตราส่วนของการถือหุ้น (ร้อยละของจำนวนหุ้นจดทะเบียน)	
บริษัท	ประเภทกิจการ	ที่ตั้งสำนักงานใหญ่	2559	2558
บริษัทร่วม				
บริษัท โรงพยาบาลวิภาวดี จำกัด	โรงพยาบาล	กรุงเทพฯ	41.10	41.10
บริษัท โรงพยาบาลเชียงใหม่ราม จำกัด	โรงพยาบาล	เชียงใหม่	42.89	42.89
บริษัท โรงพยาบาลเมืองเลยราม จำกัด	โรงพยาบาล	เลย	40.00	40.00
บริษัท โรงพยาบาลพะเยาราม จำกัด	โรงพยาบาล	พะเยา	40.00	40.00
บริษัท รังสิมันต์ จำกัด	ซ่อมเครื่องมือแพทย์	กรุงเทพฯ	30.00	30.00
บริษัท สิ้นแพทย์ จำกัด	โรงพยาบาล	กรุงเทพฯ	32.95	32.95
บริษัท ปิยะศิริ จำกัด	โรงพยาบาล	กรุงเทพฯ	34.24	34.24
บริษัท โรงพยาบาลวิภาวดี จำกัด (มหาชน)	โรงพยาบาล	กรุงเทพฯ	7.08	6.83
บริษัท เลกาซี กอล์ฟ (ประเทศไทย) จำกัด	สนามกอล์ฟ	กรุงเทพฯ	40.00	40.00
บริษัทย่อยและบริษัทร่วมที่ถือโดยบริษัทร่วมบริษัท โรงพยาบาลวิภาวดี จำกัด				
บริษัทย่อย				
บริษัท โรงพยาบาลวิภาวดี (อมตะนคร) จำกัด	โรงพยาบาล	ชลบุรี	74.80	74.80
บริษัท ส่งสัมพันธ์ จำกัด	โรงพยาบาล	กรุงเทพฯ	50.00	50.00
บริษัท โรงพยาบาลวิภาวดี-ปากเกร็ด จำกัด	โรงพยาบาล	นนทบุรี	78.57	78.57
บริษัท วิภาวดี-ชัยปราการ จำกัด	โรงพยาบาล	สมุทรปราการ	55.00	55.00
บริษัทร่วม				
บริษัท โรงพยาบาลเสรีรักษ์ จำกัด	โรงพยาบาล	กรุงเทพฯ	20.00	20.00
บริษัท สิ้นแพทย์ ธนบุรี จำกัด	โรงพยาบาล	กรุงเทพฯ	50.00	50.00
บริษัท ปฐมเวช จำกัด	โรงพยาบาล	นครปฐม	50.00	50.00
บริษัท สิ้นแพทย์ เทพารักษ์ จำกัด	โรงพยาบาล	กรุงเทพฯ	22.50	30.00
บริษัท วีเอส เมดิคอล จำกัด	โรงพยาบาล	กรุงเทพฯ	40.00	40.00
บริษัท โรงพยาบาลธัญญเวช จำกัด	โรงพยาบาล	กรุงเทพฯ	50.00	50.00
บริษัท วิภาวดี นครสวรรค์ จำกัด	โรงพยาบาล	นครสวรรค์	35.00	-
บริษัทย่อยและบริษัทร่วมที่ถือโดยบริษัทร่วมบริษัท สิ้นแพทย์ จำกัด				
บริษัทย่อย				
บริษัท สิ้นแพทย์ เทพารักษ์ จำกัด	โรงพยาบาล	สมุทรปราการ	68.50	55.00
บริษัท สิ้นแพทย์ บางนา จำกัด	โรงพยาบาล	กรุงเทพฯ	50.00	50.00
บริษัท เอส.ที.ริช จำกัด	ซื้อ-ขายอสังหาริมทรัพย์ (หยุดดำเนินงาน)	กรุงเทพฯ	100.00	100.00
บริษัท กรีนวิว เทรนนิ่ง เซ็นเตอร์ จำกัด	ฝึกอบรม	กรุงเทพฯ	100.00	100.00
บริษัท สิ้นแพทย์ ธนบุรี จำกัด	โรงพยาบาล	กรุงเทพฯ	50.00	50.00
บริษัท ปฐมเวช จำกัด	โรงพยาบาล	นครปฐม	50.00	50.00
บริษัท โรงพยาบาลธัญญเวช จำกัด	โรงพยาบาล	กรุงเทพฯ	50.00	50.00
บริษัทร่วม				
บริษัท โรงพยาบาลเสรีรักษ์ จำกัด	โรงพยาบาล	กรุงเทพฯ	40.00	40.00
บริษัท โรงพยาบาลวิภาวดี จำกัด (มหาชน)	โรงพยาบาล	กรุงเทพฯ	8.51	8.12
บริษัท โรงพยาบาลวิภาวดี จำกัด	โรงพยาบาล	กรุงเทพฯ	12.25	12.25
บริษัท ปิยะศิริ จำกัด	โรงพยาบาล	กรุงเทพฯ	6.31	6.31
บริษัท อาร์ พลัส แอสเซท จำกัด	โรงพยาบาล	กรุงเทพฯ	50.00	50.00
บริษัท วีเอส เมดิคอล จำกัด	โรงพยาบาล	กรุงเทพฯ	40.00	40.00
บริษัท เอส เมดิคอล จำกัด	โรงพยาบาล	กรุงเทพฯ	32.50	32.50



[Handwritten signature]
Don W

[Handwritten mark]

บริษัท	ประเภทกิจการ	ที่ตั้งสำนักงานใหญ่	อัตราส่วนของการถือหุ้น (ร้อยละของจำนวนหุ้นจดทะเบียน)	
			2559	2558
บริษัท โรงพยาบาลวิภาราม (อมตะนคร) จำกัด	โรงพยาบาล	ชลบุรี	20.00	20.00
บริษัท วิภาราม นครสวรรค์ จำกัด	โรงพยาบาล	นครสวรรค์	35.00	-
บริษัท วิภาราม-ชัยปราการ จำกัด	โรงพยาบาล	สมุทรปราการ	45.00	-
<u>บริษัทย่อยและบริษัทร่วมที่ถือโดยบริษัทร่วมบริษัท โรงพยาบาลเชียงใหม่ราม จำกัด</u>				
บริษัทย่อย				
บริษัท เทพปัญญาธุรกิจ จำกัด	โรงพยาบาล	เชียงใหม่	100.00	100.00
บริษัทร่วม				
บริษัท โรงพยาบาลเลลางคันคร จำกัด	โรงพยาบาล	ลำปาง	25.44	33.92

- ข) ในการจัดทำงบการเงินรวมถือหลักเกณฑ์การรวมเฉพาะบริษัทย่อยซึ่งบริษัท โรงพยาบาลรามคำแหง จำกัด (มหาชน) มีอำนาจในการควบคุมหลังจากได้ตัดยอดคงเหลือและรายการระหว่างกันที่เป็นสาระสำคัญของบริษัทและบริษัทย่อย เงินลงทุนในบริษัทย่อยตามบัญชีของบริษัท และส่วนของผู้ถือหุ้นของบริษัทย่อย ได้ตัดออกจากงบการเงินรวมนี้แล้ว
- ค) นโยบายการบัญชีที่สำคัญของบริษัทย่อยในส่วนของการรายการบัญชีที่เหมือนกันใช้นโยบายการบัญชีเช่นเดียวกับบริษัทใหญ่
- ง) ส่วนได้เสียที่ไม่มีอำนาจควบคุม หมายถึงส่วนได้เสียในบริษัทย่อยที่ไม่ได้เป็นของบริษัท ซึ่งได้แสดงเป็นรายการแยกต่างหากจากส่วนที่เป็นส่วนของผู้ถือหุ้นบริษัทใหญ่

2.2 มาตรฐานการบัญชีที่มีผลบังคับใช้ในปัจจุบัน

สภาวิชาชีพบัญชีได้ออกและปรับปรุงใหม่มาตรฐานการบัญชี มาตรฐานการรายงานทางการเงิน การตีความมาตรฐานการบัญชีและมาตรฐานการรายงานทางการเงิน ซึ่งมีผลบังคับใช้ตั้งแต่รอบระยะเวลาบัญชีที่เริ่มในหรือหลังวันที่ 1 มกราคม 2559 ดังต่อไปนี้

กรอบแนวคิดสำหรับการรายงานทางการเงิน (ปรับปรุง 2558)

- | | |
|---|--|
| มาตรฐานการบัญชีฉบับที่ 1 (ปรับปรุง 2558) | เรื่อง การนำเสนองบการเงิน |
| มาตรฐานการบัญชีฉบับที่ 2 (ปรับปรุง 2558) | เรื่อง สินค้าคงเหลือ |
| มาตรฐานการบัญชีฉบับที่ 7 (ปรับปรุง 2558) | เรื่อง งบกระแสเงินสด |
| มาตรฐานการบัญชีฉบับที่ 8 (ปรับปรุง 2558) | เรื่อง นโยบายการบัญชี การเปลี่ยนแปลง
ประมาณการทางบัญชีและข้อผิดพลาด |
| มาตรฐานการบัญชีฉบับที่ 10 (ปรับปรุง 2558) | เรื่อง เหตุการณ์ภายหลังรอบระยะเวลารายงาน |
| มาตรฐานการบัญชีฉบับที่ 11 (ปรับปรุง 2558) | เรื่อง สัญญาก่อสร้าง |
| มาตรฐานการบัญชีฉบับที่ 12 (ปรับปรุง 2558) | เรื่อง ภาษีเงินได้ |
| มาตรฐานการบัญชีฉบับที่ 16 (ปรับปรุง 2558) | เรื่อง ที่ดิน อาคารและอุปกรณ์ |
| มาตรฐานการบัญชีฉบับที่ 17 (ปรับปรุง 2558) | เรื่อง สัญญาเช่า |
| มาตรฐานการบัญชีฉบับที่ 18 (ปรับปรุง 2558) | เรื่อง รายได้ |
| มาตรฐานการบัญชีฉบับที่ 19 (ปรับปรุง 2558) | เรื่อง ผลประโยชน์ของพนักงาน |



[Handwritten signature]
000 12

[Handwritten mark]

มาตรฐานการบัญชีฉบับที่ 20 (ปรับปรุง 2558)	เรื่อง การบัญชีสำหรับเงินอุดหนุนจากรัฐบาลและเปิดเผยข้อมูลเกี่ยวกับความช่วยเหลือจากรัฐบาล
มาตรฐานการบัญชีฉบับที่ 21 (ปรับปรุง 2558)	เรื่อง ผลกระทบจากการเปลี่ยนแปลงของอัตราแลกเปลี่ยนเงินตราต่างประเทศ
มาตรฐานการบัญชีฉบับที่ 23 (ปรับปรุง 2558)	เรื่อง ต้นทุนการกู้ยืม
มาตรฐานการบัญชีฉบับที่ 24 (ปรับปรุง 2558)	เรื่อง การเปิดเผยข้อมูลเกี่ยวกับบุคคลหรือกิจการที่เกี่ยวข้องกัน
มาตรฐานการบัญชีฉบับที่ 26 (ปรับปรุง 2558)	เรื่อง การบัญชีและการรายงานโครงการผลประโยชน์เมื่อออกจากงาน
มาตรฐานการบัญชีฉบับที่ 27 (ปรับปรุง 2558)	เรื่อง งบการเงินเฉพาะกิจการ
มาตรฐานการบัญชีฉบับที่ 28 (ปรับปรุง 2558)	เรื่อง เงินลงทุนในบริษัทร่วมและการร่วมค้า
มาตรฐานการบัญชีฉบับที่ 29 (ปรับปรุง 2558)	เรื่อง การรายงานทางการเงินในสภาพเศรษฐกิจที่เงินเฟ้อรุนแรง
มาตรฐานการบัญชีฉบับที่ 33 (ปรับปรุง 2558)	เรื่อง กำไรต่อหุ้น
มาตรฐานการบัญชีฉบับที่ 34 (ปรับปรุง 2558)	เรื่อง งบการเงินระหว่างกาล
มาตรฐานการบัญชีฉบับที่ 36 (ปรับปรุง 2558)	เรื่อง การด้อยค่าของสินทรัพย์
มาตรฐานการบัญชีฉบับที่ 37 (ปรับปรุง 2558)	เรื่อง การประมาณการหนี้สิน หนี้สินที่อาจเกิดขึ้นและสินทรัพย์ที่อาจเกิดขึ้น
มาตรฐานการบัญชีฉบับที่ 38 (ปรับปรุง 2558)	เรื่อง สินทรัพย์ไม่มีตัวตน
มาตรฐานการบัญชีฉบับที่ 40 (ปรับปรุง 2558)	เรื่อง อสังหาริมทรัพย์เพื่อการลงทุน
มาตรฐานการบัญชีฉบับที่ 41	เรื่อง เกษตรกรรม
มาตรฐานการรายงานทางการเงินฉบับที่ 2 (ปรับปรุง 2558)	เรื่อง การจ่ายโดยใช้หุ้นเป็นเกณฑ์
มาตรฐานการรายงานทางการเงินฉบับที่ 3 (ปรับปรุง 2558)	เรื่อง การรวมธุรกิจ
มาตรฐานการรายงานทางการเงินฉบับที่ 4 (ปรับปรุง 2558)	เรื่อง สัญญาประกันภัย
มาตรฐานการรายงานทางการเงินฉบับที่ 5 (ปรับปรุง 2558)	เรื่อง สินทรัพย์ไม่หมุนเวียนที่ถือไว้เพื่อขายและการดำเนินงานที่ยกเลิก
มาตรฐานการรายงานทางการเงินฉบับที่ 6 (ปรับปรุง 2558)	เรื่อง การสำรวจและประเมินค่าแหล่งทรัพยากรแร่
มาตรฐานการรายงานทางการเงินฉบับที่ 8 (ปรับปรุง 2558)	เรื่อง ส่วนงานดำเนินงาน
มาตรฐานการรายงานทางการเงินฉบับที่ 10 (ปรับปรุง 2558)	เรื่อง งบการเงินรวม

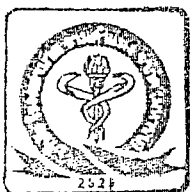

[Handwritten signature]

[Handwritten signature]

[Handwritten mark]

มาตรฐานการรายงานทางการเงินฉบับที่ 11
(ปรับปรุง 2558)

มาตรฐานการรายงานทางการเงินฉบับที่ 12
(ปรับปรุง 2558)

มาตรฐานการรายงานทางการเงินฉบับที่ 13
(ปรับปรุง 2558)

การตีความมาตรฐานการบัญชีฉบับที่ 10
(ปรับปรุง 2558)

การตีความมาตรฐานการบัญชีฉบับที่ 15
(ปรับปรุง 2558)

การตีความมาตรฐานการบัญชีฉบับที่ 25
(ปรับปรุง 2558)

การตีความมาตรฐานการบัญชีฉบับที่ 27
(ปรับปรุง 2558)

การตีความมาตรฐานการบัญชีฉบับที่ 29
(ปรับปรุง 2558)

การตีความมาตรฐานการบัญชีฉบับที่ 31
(ปรับปรุง 2558)

การตีความมาตรฐานการบัญชีฉบับที่ 32
(ปรับปรุง 2558)

การตีความมาตรฐานการรายงานทางการเงิน
ฉบับที่ 1 (ปรับปรุง 2558)

การตีความมาตรฐานการรายงานทางการเงิน
ฉบับที่ 4 (ปรับปรุง 2558)

การตีความมาตรฐานการรายงานทางการเงิน
ฉบับที่ 5 (ปรับปรุง 2558)

การตีความมาตรฐานการรายงานทางการเงิน
ฉบับที่ 7 (ปรับปรุง 2558)

การตีความมาตรฐานการรายงานทางการเงิน
ฉบับที่ 10 (ปรับปรุง 2558)

การตีความมาตรฐานการรายงานทางการเงิน
ฉบับที่ 12 (ปรับปรุง 2558)

เรื่อง การร่วมการงาน

เรื่อง การเปิดเผยข้อมูลเกี่ยวกับส่วนได้เสียใน
กิจการอื่น

เรื่อง การวัดมูลค่ายุติธรรม

เรื่อง ความช่วยเหลือจากรัฐบาล-กรณีที่ไม่มีความ
เกี่ยวข้องอย่างเฉพาะเจาะจงกับกิจกรรมดำเนินงาน
เรื่อง สัญญาเช่าดำเนินงาน-สิ่งจูงใจให้แก่ผู้เช่า

เรื่อง ภาษีเงินได้-การเปลี่ยนแปลงสถานภาพทาง
ภาษีของกิจการหรือของผู้ถือหุ้น

เรื่อง การประเมินเนื้อหาสัญญาเช่าที่ทำขึ้นตาม
รูปแบบกฎหมาย

เรื่อง การเปิดเผยข้อมูลของข้อตกลงสัมปทาน
บริการ

เรื่อง รายได้-รายการแลกเปลี่ยนเกี่ยวกับบริการ
โฆษณา

เรื่อง สินทรัพย์ที่ไม่มีตัวตน-ต้นทุนเว็บไซต์

เรื่อง การเปลี่ยนแปลงในหนี้สินที่เกิดขึ้นจากการ
รื้อถอน การบูรณะและหนี้สินที่มีลักษณะ
คล้ายคลึงกัน

เรื่อง การประเมินว่าข้อตกลงประกอบด้วยสัญญา
เช่าหรือไม่

เรื่อง สิทธิในส่วนได้เสียจากกองทุนการรื้อถอน
การบูรณะและการปรับปรุงสภาพแวดล้อม

เรื่อง การปรับปรุงย้อนหลังภายใต้มาตรฐานการ
บัญชี ฉบับที่ 29 (ปรับปรุง 2558) เรื่องการ
รายงานทางการเงินในสภาพเศรษฐกิจที่เงินเฟ้อ
รุนแรง

เรื่อง งบการเงินระหว่างกาลและการด้อยค่า

เรื่อง ข้อตกลงสัมปทานบริการ



[Handwritten signature]
[Handwritten signature]

[Handwritten mark]

การตีความมาตรฐานการรายงานทางการเงิน ฉบับที่ 13 (ปรับปรุง 2558)	เรื่อง โปรแกรมสิทธิพิเศษแก่ลูกค้า
การตีความมาตรฐานการรายงานทางการเงิน ฉบับที่ 14 (ปรับปรุง 2558)	เรื่อง ข้อจำกัดสินทรัพย์ตามโครงการ ผลประโยชน์ ข้อกำหนดเงินทุนขั้นต่ำและ ปฏิสัมพันธ์ของรายการเหล่านี้ สำหรับมาตรฐาน การบัญชี ฉบับที่ 19 (ปรับปรุง 2558) เรื่อง ผลประโยชน์ของพนักงาน
การตีความมาตรฐานการรายงานทางการเงิน ฉบับที่ 15 (ปรับปรุง 2558)	เรื่อง สัญญาสำหรับการก่อสร้างอสังหาริมทรัพย์
การตีความมาตรฐานการรายงานทางการเงิน ฉบับที่ 17 (ปรับปรุง 2558)	เรื่อง การจ่ายสินทรัพย์ที่ไม่ใช่เงินสดให้เจ้าของ
การตีความมาตรฐานการรายงานทางการเงิน ฉบับที่ 18 (ปรับปรุง 2558)	เรื่อง การโอนสินทรัพย์จากลูกค้า
การตีความมาตรฐานการรายงานทางการเงิน ฉบับที่ 20 (ปรับปรุง 2558)	เรื่อง ต้นทุนการเปิดหน้าดินในช่วงการผลิต สำหรับเหมืองผิวดิน
การตีความมาตรฐานการรายงานทางการเงิน ฉบับที่ 21	เรื่อง เงินที่นำส่งรัฐ

ฝ่ายบริหารของบริษัทและบริษัทย่อยได้ประเมินแล้วเห็นว่ามาตรฐานการบัญชี มาตรฐานการ
รายงานทางการเงิน การตีความมาตรฐานการบัญชีและการตีความมาตรฐานการรายงานทางการเงินที่ออก
และปรับปรุงใหม่ข้างต้นไม่มีผลกระทบอย่างเป็นสาระสำคัญต่องบการเงินสำหรับปีปัจจุบัน

3. นโยบายการบัญชีที่สำคัญ

3.1 การรับรู้รายได้

รายได้จากการประกอบกิจการโรงพยาบาลโดยส่วนใหญ่ประกอบด้วยรายได้ค่ารักษาพยาบาล
ค่าห้องพัก ค่ายา โดยจะบันทึกเป็นรายได้เมื่อได้ให้บริการหรือเมื่อส่งมอบสินค้าแล้ว
รายได้จากการขายอุปกรณ์ และเครื่องมือแพทย์ และต้นทุนขาย บันทึกเมื่อมีการส่งมอบสินค้า
แล้ว
รายได้ค่าเช่า รายได้ค่าที่ปรึกษา และการจัดการ ดอกเบี้ยรับ บันทึกเป็นรายได้ตามเกณฑ์คงค้าง
เงินปันผลรับ บันทึกเป็นรายได้เมื่อบริษัทมีสิทธิได้รับเงินปันผล

3.2 การรับรู้ค่าใช้จ่าย

ค่าใช้จ่ายรับรู้ตามเกณฑ์คงค้าง

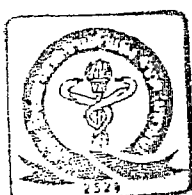

[Handwritten signature]
ธณ เว

[Handwritten mark]

3.3 เงินสดและรายการเทียบเท่าเงินสด

เงินสดและรายการเทียบเท่าเงินสด หมายถึง เงินสดและเงินฝากธนาคารและเงินลงทุนระยะสั้นที่มีสภาพคล่องสูง ซึ่งถึงกำหนดจ่ายคืนภายในระยะเวลาไม่เกิน 3 เดือนนับจากวันที่ได้มาและไม่มีข้อจำกัดในการเบิกใช้

3.4 ลูกหนี้การค้า ลูกหนี้อื่น และค่าเผื่อนี้สงสัยจะสูญ

ลูกหนี้การค้า ลูกหนี้อื่นแสดงตามมูลค่าสุทธิที่จะได้รับ สำหรับค่าเผื่อนี้สงสัยจะสูญประมาณการจากลูกหนี้การค้าและลูกหนี้อื่นแต่ละรายที่คาดว่าจะไม่ได้รับชำระหนี้

3.5 สินค้าคงเหลือ

สินค้าคงเหลือ แสดงในราคาทุน หรือมูลค่าสุทธิที่จะได้รับแล้วแต่ราคาใดจะต่ำกว่า ราคาทุนของสินค้าคำนวณตามวิธีเข้าก่อนออกก่อน

ต้นทุนสินค้าคงเหลือ ประกอบด้วย ต้นทุนทั้งหมดในการซื้อและต้นทุนอื่นๆ ที่เกิดขึ้นเพื่อให้สินค้าคงเหลือนั้นอยู่ในสถานที่และอยู่ในสภาพที่เป็นอยู่ในปัจจุบัน

ต้นทุนในการซื้อ ประกอบด้วย ราคาซื้อและค่าใช้จ่ายที่เกี่ยวข้องกับการซื้อสินค้านั้น เช่น อกรขาเข้า ค่าขนส่ง และต้นทุนอื่นๆ ซึ่งเกี่ยวข้องโดยตรงกับการได้มาซึ่งสินค้า และหักด้วยส่วนลดการค้าและเงินที่ได้รับคืนจากการซื้อสินค้า

มูลค่าสุทธิที่จะได้รับเป็นการประมาณราคาที่เราคาดว่าจะขายได้ตามปกติธุรกิจ หักด้วยประมาณการต้นทุนที่จำเป็นต้องจ่ายไปเพื่อให้ขายสินค้าได้

สินค้ากลุ่มอุปกรณ์แพทย์ และเครื่องมือแพทย์ บริษัทมีการพิจารณาตั้งค่าเผื่อการลดมูลค่าของสินค้า สำหรับสินค้าที่มีอายุ 3 ปีขึ้นไป ในอัตราร้อยละ 100

3.6 เงินลงทุน

เงินลงทุนเพื่อขาย

เงินลงทุนเพื่อขายเป็นการลงทุนในตราสารทุนในความต้องการของตลาด ซึ่งจะถือไว้โดยไม่ระบุช่วงเวลาและอาจขายเพื่อเสริมสภาพคล่องได้แสดงเป็นเงินลงทุนระยะยาว เว้นแต่กรณีที่ฝ่ายบริหารตั้งใจจะถือไว้ไม่เกิน 1 ปี จะแสดงเป็นเงินลงทุนชั่วคราว

เงินลงทุนเพื่อขายแสดงในมูลค่ายุติธรรม มูลค่ายุติธรรมของหลักทรัพย์จดทะเบียนคำนวณ ณ วันที่ในงบการเงินจากราคาเสนอซื้อล่าสุด ณ สิ้นวันทำการสุดท้ายของงวด มูลค่ายุติธรรมของหน่วยลงทุนคำนวณจากมูลค่าสินทรัพย์สุทธิของหน่วยลงทุน ณ สิ้นวันทำการสุดท้ายของงวดที่ประกาศ โดยบริษัทจัดการกองทุน การเปลี่ยนแปลงมูลค่ายุติธรรมของหลักทรัพย์เพื่อขายบันทึกเป็นรายการแยกต่างหากภายใต้ข้อประกอบอื่นของส่วนของผู้ถือหุ้น และจะบันทึกเป็นกำไรหรือขาดทุนในงบกำไรขาดทุนเบ็ดเสร็จเมื่อบริษัทได้จำหน่ายเงินลงทุนนั้น ราคาของเงินลงทุนที่จำหน่ายคำนวณโดยวิธีถัวเฉลี่ย แต่ถ้การลดลงของมูลค่ายุติธรรมของเงินลงทุนที่ถือไว้เป็นการลดลงอย่างถาวร ขาดทุน



[Handwritten signature]
ธกช. ๒

[Handwritten mark]

จากการลดราคาเงินลงทุนนั้นจะถือเป็นขาดทุนจากการด้อยค่าที่เกิดขึ้นจริงและจะรวมอยู่ในการคำนวณกำไรขาดทุนสำหรับงวด

เงินลงทุนในบริษัทร่วม

บริษัทร่วม หมายถึง กิจการที่อยู่ภายใต้อิทธิพลอย่างเป็นสาระสำคัญของบริษัท กล่าวคือ มีอำนาจในการเข้าไปมีส่วนร่วมในการตัดสินใจเกี่ยวกับนโยบายทางการเงิน และการดำเนินงานของกิจการ แต่ไม่ถึงระดับที่จะควบคุมนโยบายดังกล่าว ในงบการเงินรวม เงินลงทุนในบริษัทร่วมแสดงโดยวิธีส่วนได้เสีย หากบริษัทร่วมมีผลขาดทุนเกินทุนจะรับรู้ส่วนได้เสียในเงินลงทุนดังกล่าวเพียงเท่ากับศูนย์เท่านั้น และในงบการเงินเฉพาะกิจการ เงินลงทุนในบริษัทร่วมแสดงด้วยวิธีราคาทุนสุทธิจากค่าเผื่อการด้อยค่าเงินลงทุน (ถ้ามี) ขาดทุนจากการด้อยค่าของเงินลงทุนจะบันทึกเป็นขาดทุนสำหรับงวดในงบกำไรขาดทุนเบ็ดเสร็จ

เงินลงทุนในบริษัทย่อย

บริษัทย่อย หมายถึง กิจการที่บริษัทมีอำนาจในการควบคุมนโยบายการเงินและการดำเนินงาน ซึ่งโดยทั่วไปแล้วบริษัทจะถือหุ้นที่มีสิทธิออกเสียงมากกว่ากึ่งหนึ่ง

ตามงบการเงินเฉพาะกิจการเงินลงทุนในบริษัทย่อยบันทึกด้วยวิธีราคาทุนสุทธิจากค่าเผื่อการด้อยค่าเงินลงทุน (ถ้ามี) ขาดทุนจากการด้อยค่าของเงินลงทุนจะบันทึกเป็นขาดทุนสำหรับงวดในงบกำไรขาดทุนเบ็ดเสร็จ

เงินลงทุนทั่วไป - ในเงินลงทุนบริษัทที่เกี่ยวข้องกันและบริษัทอื่น

บริษัทที่เกี่ยวข้องกัน หมายถึง กิจการที่บริษัทถือหุ้นน้อยกว่าร้อยละ 20 และหรือกิจการที่มีผู้บริหาร ผู้ถือหุ้นรายใหญ่หรือผู้ที่เกี่ยวข้องกับบุคคลดังกล่าวบางส่วนร่วมกันไม่ว่าในทางตรงหรือทางอ้อม

บริษัทอื่น หมายถึง กิจการที่บริษัทถือหุ้นแต่ไม่มีอำนาจควบคุมหรือมีส่วนร่วมในการกำหนดนโยบายใดๆ

เงินลงทุนทั่วไปในบริษัทที่เกี่ยวข้องกันและบริษัทอื่น แสดงด้วยวิธีราคาทุนสุทธิจากค่าเผื่อการด้อยค่าเงินลงทุน (ถ้ามี) ขาดทุนจากการด้อยค่าของเงินลงทุนจะบันทึกเป็นขาดทุนในงบกำไรขาดทุนเบ็ดเสร็จ

3.7 ค่าความนิยม

บริษัทและบริษัทย่อยใช้วิธีซื้อสำหรับการบันทึกบัญชีการรวมธุรกิจและวัดมูลค่าต้นทุนการซื้อธุรกิจด้วยมูลค่ายุติธรรมของผลรวมของสิ่งตอบแทนที่โอน ณ วันที่ซื้อ และจำนวนของส่วนของผู้ที่ไม่มีอำนาจควบคุมในผู้ถูกซื้อ ในการรวมธุรกิจแต่ละครั้ง บริษัทและบริษัทย่อยจะวัดมูลค่าส่วนของผู้ที่ไม่มีอำนาจควบคุม (ถ้ามี) ในบริษัทย่อยด้วยมูลค่ายุติธรรมหรือมูลค่าของสินทรัพย์สุทธิที่ระบุได้ของผู้ถูกซื้อตามสัดส่วนของหุ้นที่ถือโดยผู้ที่ไม่มีความควบคุมนั้น



[Handwritten signature and initials]

[Handwritten mark]

บริษัทและบริษัทย่อยบันทึกต้นทุนที่เกี่ยวข้องกับการซื้อธุรกิจเป็นค่าใช้จ่ายในงวดที่ต้นทุนดังกล่าวเกิดขึ้นและเมื่อได้รับบริการ

ค่าความนิยมจากการรวมธุรกิจ คือ ส่วนต่างของต้นทุนการรวมธุรกิจที่สูงกว่าส่วนได้เสียของบริษัทในมูลค่ายุติธรรมของสินทรัพย์สุทธิที่ระบุได้ของบริษัทย่อย หากต้นทุนการรวมธุรกิจต่ำกว่าส่วนได้เสียของบริษัทในมูลค่ายุติธรรมของสินทรัพย์สุทธิที่ระบุได้ของบริษัทย่อย บริษัทจะรับรู้ส่วนต่างนี้เป็นกำไรในกำไรขาดทุนทันที

ค่าความนิยมจากการรวมธุรกิจ บันทึกในราคาทุน ณ วันที่ซื้อกิจการ และหลังจากนั้นค่าความนิยมจะวัดค่าด้วยราคาทุนหักค่าเผื่อการค้อยค่าสะสมและขาดทุนจากการค้อยค่าในค่าความนิยม ไม่สามารถโอนกลับได้

3.8 ที่ดิน อาคาร และอุปกรณ์

ที่ดินแสดงมูลค่าตามราคาทุน อาคารและอุปกรณ์ แสดงตามราคาทุนหักด้วยค่าเสื่อมราคาสะสม และค่าเผื่อการค้อยค่า (ถ้ามี)

ราคาทุนรับรู้เมื่อเริ่มแรกที่ได้สินทรัพย์มารวมถึงต้นทุนทางตรงอื่นๆ ที่เกี่ยวกับการจัดหาสินทรัพย์เพื่อให้สินทรัพย์อยู่ในสภาพพร้อมที่จะใช้ได้ตามวัตถุประสงค์ รวมทั้งต้นทุนในการรื้อถอน ขนย้าย และการบูรณะสถานที่ตั้งของสินทรัพย์ซึ่งเป็นภาระผูกพันของกิจการ (ถ้ามี)

รายจ่ายที่เกี่ยวข้องกับการต่อเติม การต่ออายุ หรือการปรับปรุงสินทรัพย์ให้ดีขึ้น ซึ่งทำให้ราคาเปลี่ยนแปลงในปัจจุบันของสินทรัพย์เพิ่มขึ้นอย่างเป็นสาระสำคัญจะรวมเป็นราคาทุนของสินทรัพย์สำหรับค่าซ่อมแซม และบำรุงรักษารับรู้เป็นค่าใช้จ่ายในรอบระยะเวลาบัญชีที่เกิดขึ้น

ค่าเสื่อมราคาของอาคารและอุปกรณ์คำนวณจากราคาทุนหักมูลค่าคงเหลือของสินทรัพย์โดยวิธีการและอายุการให้ประโยชน์ ดังนี้

กรณีบริษัท

อาคารและอุปกรณ์ที่ได้มาก่อนปี 2533 บริษัทคำนวณค่าเสื่อมราคาโดยวิธีกองทุนจม (Sinking Fund Method)

อาคารและอุปกรณ์ที่ได้มาตั้งแต่ปี 2533 จนกระทั่งถึงวันที่ 22 ตุลาคม 2542 บริษัทคำนวณค่าเสื่อมราคาโดยวิธีเส้นตรง

อาคารและอุปกรณ์ที่ได้มาตั้งแต่วันที่ 23 ตุลาคม 2542 บริษัทคำนวณค่าเสื่อมราคาโดยวิธี Double Declining Balance Method ยกเว้น ยานพาหนะ คำนวณค่าเสื่อมราคาโดยวิธีเส้นตรง

กรณีบริษัทย่อย - บริษัท โรงพยาบาลชัยภูมิ-ราม จำกัด

อาคารและอุปกรณ์คำนวณโดยวิธีกองทุนจม (Sinking Fund Method) ยกเว้น ยานพาหนะ คำนวณคิดค่าเสื่อมราคาโดยวิธีเส้นตรง



[Handwritten signature]
๓๐๓ ๑๒

๕

อายุการให้ประโยชน์ของอาคารและอุปกรณ์โดยประมาณเป็นดังนี้

รายการ	บริษัท			บริษัทย่อย
	ก่อนปี 2533	2533 - 22 ตุลาคม 2542	ตั้งแต่ 23 ตุลาคม 2542	
อาคาร	30 ปี	30 ปี	20 ปี	30 ปี
สิ่งปลูกสร้าง	30 ปี	10 ปี	5 ปี	30 ปี
เครื่องใช้ทางการแพทย์และทั่วไป	10 ปี	10 ปี	5 ปี	10 ปี
เครื่องตกแต่งและติดตั้ง	10 ปี	10 ปี	5 ปี	10 ปี
ยานพาหนะ	10 ปี	10 ปี	5 ปี	10 ปี

บริษัทและบริษัทย่อยไม่คิดค่าเสื่อมราคา สำหรับที่ดินและสินทรัพย์ที่อยู่ระหว่างก่อสร้าง

บริษัทและบริษัทย่อยมีการทบทวนมูลค่าคงเหลือและอายุการให้ประโยชน์ทุกปี

บริษัทและบริษัทย่อยคิดค่าเสื่อมราคาสำหรับส่วนประกอบของรายการสินทรัพย์แต่ละส่วน แยกต่างหากหากต่างกันเมื่อส่วนประกอบแต่ละส่วนนั้นมีต้นทุนที่มีนัยสำคัญเมื่อเทียบกับต้นทุนทั้งหมดของสินทรัพย์นั้น

ค่าเสื่อมการรวมอยู่ในการคำนวณผลการดำเนินงาน

กำไรหรือขาดทุนจากการจำหน่ายที่ดิน อาคารและอุปกรณ์ คำนวณจากผลต่างระหว่างเงินสดรับสุทธิกับราคาตามบัญชีและรับรู้เป็นรายได้อื่น หรือค่าใช้จ่ายอื่นในงบกำไรขาดทุนเบ็ดเสร็จ

3.9 ต้นทุนการกู้ยืม

ต้นทุนการกู้ยืมของเงินกู้ที่ใช้ในการจัดหาหรือก่อสร้างสินทรัพย์ที่ต้องใช้ระยะเวลานานในการทำให้อยู่ในสภาพพร้อมใช้หรือขาย ได้ถูกนำไปรวมเป็นราคาทุนของสินทรัพย์จนกว่าสินทรัพย์นั้นจะอยู่ในสภาพพร้อมที่จะใช้ได้ตามประสงค์ ส่วนต้นทุนการกู้ยืมอื่นถือเป็นค่าใช้จ่ายในงวดที่เกิดรายการ ต้นทุนการกู้ยืม ประกอบด้วย ดอกเบี้ยและต้นทุนอื่นที่เกิดขึ้นจากการกู้ยืมนั้น

3.10 สิทธิการเช่าที่ดิน

สิทธิการเช่าที่ดินแสดงมูลค่าตามราคาทุนหักค่าตัดจำหน่ายสะสม

ค่าตัดจำหน่ายของสิทธิการเช่าที่ดินคำนวณจากราคาทุนของสินทรัพย์ โดยวิธีเส้นตรงตามอายุของสิทธิการเช่า 411 เดือน

3.11 สินทรัพย์ไม่มีตัวตน

สินทรัพย์ไม่มีตัวตนเป็นโปรแกรมคอมพิวเตอร์รอตจ่าย แสดงตามราคาทุนหักค่าตัดจำหน่ายสะสมและค่าเผื่อการด้อยค่า (ถ้ามี) ค่าตัดจำหน่ายคำนวณจากราคาทุนของสินทรัพย์โดยวิธีเส้นตรงระยะเวลา 10 ปี



[Handwritten signature]
0007 ✓

[Handwritten mark]

3.12 การค้ำของสินทรัพย์

ณ วันที่ในงบแสดงฐานะการเงิน บริษัทจะประเมินว่ามีข้อบ่งชี้ของสินทรัพย์ที่มีการค้ำหรือไม่ หากสินทรัพย์นั้นมีข้อบ่งชี้ของการค้ำ บริษัทจะประมาณมูลค่าที่คาดว่าจะได้รับคืนของสินทรัพย์ หากมูลค่าตามบัญชีของสินทรัพย์สูงกว่ามูลค่าที่คาดว่าจะได้รับคืน บริษัทจะรับรู้ผลขาดทุนจากการค้ำของสินทรัพย์ในงบกำไรขาดทุนเบ็ดเสร็จ ผลขาดทุนจากการค้ำของสินทรัพย์จะถูกถัวรายการเมื่อมูลค่าที่คาดว่าจะได้รับคืนเพิ่มขึ้นในภายหลังและจะถัวรายการได้ไม่เกินกว่ามูลค่าตามบัญชีภายหลังหักค่าเสื่อมราคาสะสมหรือค่าตัดจำหน่าย มูลค่าที่จะได้รับคืนของสินทรัพย์หมายถึง มูลค่าจากการใช้ของสินทรัพย์ หรือมูลค่ายุติธรรมของสินทรัพย์หักต้นทุนในการขาย

3.13 สัญญาเช่าดำเนินงาน

สัญญาเช่าทรัพย์สินที่มีความเสี่ยงและผลตอบแทนแก่เจ้าของทรัพย์สินยังเป็นของผู้ให้เช่าจะถูกจัดเป็นสัญญาเช่าดำเนินงาน โดยบริษัทและบริษัทย่อยจะบันทึกการจ่ายชำระภายใต้สัญญาเช่าดำเนินงานเป็นค่าใช้จ่ายโดยวิธีเส้นตรงตลอดระยะเวลาของการเช่า

3.14 สัญญาเช่าการเงิน

สัญญาเช่าทรัพย์สินที่มีความเสี่ยงและผลตอบแทนของความเป็นเจ้าของส่วนใหญ่ได้โอนให้ผู้เช่าทรัพย์สิน จะถูกจัดเป็นสัญญาเช่าการเงิน สัญญาเช่าการเงินถูกบันทึกเป็นรายจ่ายฝ่ายทุนด้วยมูลค่ายุติธรรมของทรัพย์สินที่เช่า หรือมูลค่าปัจจุบันของจำนวนเงินขั้นต่ำที่ต้องจ่ายตามสัญญาเช่าแล้วแต่จำนวนใดจะต่ำกว่า โดยจำนวนเงินที่ต้องจ่ายแต่ละครั้งจะแบ่งเป็นเงินส่วนของหนี้สินและค่าใช้จ่ายทางการเงินเพื่อให้อัตราดอกเบี้ยคงที่ต่อหนี้สินคงค้าง ยอดคงเหลือของภาระผูกพันตามสัญญาเช่าการเงินจะถูกบันทึกเป็นหนี้สินระยะยาว ดอกเบี้ยจ่ายจะบันทึกในงบกำไรขาดทุนตลอดอายุของสัญญาเช่า ทรัพย์สินที่จัดหาโดยสัญญาเช่าการเงินจะคิดค่าเสื่อมราคาตามอายุการใช้งานโดยประมาณของทรัพย์สินนั้น

3.15 เจ้าหนี้การค้าและเจ้าหนี้อื่น

เจ้าหนี้การค้าและเจ้าหนี้อื่น แสดงในราคาทุน

3.16 เครื่องมือทางการเงิน

บริษัทและบริษัทย่อยไม่มีนโยบายที่จะประกอบธุรกรรมตราสารทางการเงินนอกงบการเงินที่เป็นตราสารอนุพันธ์เพื่อการเก็งกำไรหรือเพื่อการค้ำ

เครื่องมือทางการเงินที่แสดงในงบการเงินประกอบด้วยเงินฝากสถาบันการเงิน ลูกหนี้การค้า เงินให้กู้ยืม เจ้าหนี้การค้า เงินเบิกเกินบัญชี เงินกู้ยืมระยะสั้นจากสถาบันการเงินและเงินกู้ยืมระยะยาว ภาษีเงินได้และค่าใช้จ่ายค้างจ่าย หนี้สินตามสัญญาเช่าการเงิน ซึ่งนโยบายการบัญชีเฉพาะสำหรับรายการแต่ละรายการได้เปิดเผยแยกไว้ในแต่ละหัวข้อที่เกี่ยวข้อง



[Handwritten signature]
ธรรมนิติ

[Handwritten mark]

3.17 การใช้ประมาณการทางการเงิน

ในการจัดทำงบการเงินให้เป็นไปตามมาตรฐานการรายงานทางการเงิน ฝ่ายบริหารต้องใช้การประมาณและตั้งข้อสมมติฐานหลายประการ ซึ่งมีผลกระทบต่อจำนวนเงินที่เกี่ยวกับรายได้ ค่าใช้จ่าย สินทรัพย์และหนี้สิน และการเปิดเผยข้อมูลเกี่ยวกับสินทรัพย์และหนี้สินที่อาจเกิดขึ้น ซึ่งผลที่เกิดขึ้นจริงอาจแตกต่างไปจากจำนวนที่ประมาณไว้

3.18 การประมาณการหนี้สิน

บริษัทและบริษัทย่อยจะบันทึกประมาณการหนี้สินเมื่อมีความเป็นไปได้ค่อนข้างแน่ของการเกิดภาระผูกพันในปัจจุบันตามกฎหมายหรือจากการอนุมานอันเป็นผลสืบเนื่องมาจากเหตุการณ์ในอดีต ภาระผูกพันดังกล่าวคาดว่าจะส่งผลให้ต้องเกิดการไหลออกของทรัพยากรเพื่อจ่ายชำระภาระผูกพันและจำนวนที่ต้องจ่ายสามารถประมาณการได้อย่างน่าเชื่อถือ รายจ่ายที่จะได้รับคืนบันทึกเป็นสินทรัพย์แยกต่างหากก็ต่อเมื่อการได้รับคืนคาดว่าจะได้รับอย่างแน่นอนเมื่อได้จ่ายชำระประมาณการหนี้สินไปแล้ว

3.19 การจัดสรรกำไรสะสม

การจัดสรรกำไรสะสมเป็นไปตามพระราชบัญญัติบริษัทมหาชน จำกัด พ.ศ. 2535 โดยบริษัทจะจัดสรรสำรองเมื่อได้รับอนุมัติจากที่ประชุมผู้ถือหุ้น

3.20 ผลประโยชน์พนักงาน

ผลประโยชน์ระยะสั้น

บริษัทและบริษัทย่อยรับรู้เงินเดือน ค่าจ้าง โบนัส และเงินสมทบกองทุนประกันสังคมเป็นค่าใช้จ่ายเมื่อเกิดรายการ

ผลประโยชน์หลังออกจางานของพนักงาน (โครงการผลประโยชน์)

บริษัทและบริษัทย่อยมีภาระสำหรับเงินชดเชยที่ต้องจ่ายให้แก่พนักงานเมื่อออกจางานตามกฎหมายแรงงาน ซึ่งบริษัทถือว่าเงินชดเชยดังกล่าวเป็นโครงการผลประโยชน์หลังออกจางานสำหรับพนักงาน

บริษัทและบริษัทย่อยคำนวณหนี้สินตามโครงการผลประโยชน์หลังออกจางานของพนักงานโดยใช้วิธีคิดลดแต่ละหน่วยที่ประมาณการไว้ (Projected Unit Credit Method) โดยผู้เชี่ยวชาญอิสระได้ทำการประเมินภาระผูกพันดังกล่าวตามหลักคณิตศาสตร์ประกันภัย ซึ่งหลักการประมาณการดังกล่าวต้องใช้ข้อสมมติที่หลากหลาย รวมถึงข้อสมมติเกี่ยวกับอัตราคิดลด อัตราการขึ้นเงินเดือนในอนาคต อัตราการเปลี่ยนแปลงในจำนวนพนักงาน อัตราการมรณะและอัตราเงินเฟ้อ

ผลกำไรหรือขาดทุนจากการประมาณการตามหลักคณิตศาสตร์ประกันภัย (Actuarial gains and losses) สำหรับโครงการผลประโยชน์หลังออกจางานของพนักงานจะรับรู้ทันทีในกำไรขาดทุนเบ็ดเสร็จอื่นโดยถือเป็นส่วนหนึ่งของกำไรสะสม



[Handwritten signature]
Don V

[Handwritten mark]

3.21 บุคคลหรือกิจการที่เกี่ยวข้องกัน

บุคคลหรือกิจการที่เกี่ยวข้องกันหมายถึง บุคคลหรือกิจการที่มีอำนาจควบคุมบริษัท ถูกควบคุมโดยบริษัท ไม่ว่าจะเป็นทางตรงหรือทางอ้อม หรืออยู่ภายใต้การควบคุมเดียวกันกับบริษัท รวมถึงบริษัทที่ทำหน้าที่ถือหุ้น บริษัทย่อย และกิจการที่เป็นบริษัทย่อยในเครือเดียวกัน นอกจากนี้บุคคลหรือกิจการที่เกี่ยวข้องกันยังหมายรวมถึงบริษัทร่วมและบุคคลซึ่งถือหุ้นที่มีสิทธิออกเสียงไม่ว่าทางตรงหรือทางอ้อมและมีอิทธิพลอย่างมีนัยสำคัญกับบริษัท ผู้บริหารสำคัญ กรรมการหรือพนักงานของบริษัทตลอดทั้งสมาชิกในครอบครัวที่ใกล้ชิดกับบุคคลดังกล่าว และกิจการที่เกี่ยวข้องกับบุคคลเหล่านั้น

ในการพิจารณาความสัมพันธ์ระหว่างบุคคลหรือกิจการที่เกี่ยวข้องกันกับบริษัทแต่ละรายการ บริษัทคำนึงถึงเนื้อหาของความสัมพันธ์มากกว่ารูปแบบทางกฎหมาย

3.22 ภาษีเงินได้

ภาษีเงินได้ ประกอบด้วยภาษีเงินได้ปัจจุบันและภาษีเงินได้รอการตัดบัญชี

ภาษีเงินได้ปัจจุบัน

บริษัทและบริษัทย่อยบันทึกภาษีเงินได้ (ถ้ามี) ตามจำนวนที่จะต้องจ่าย คำนวณตามหลักเกณฑ์แห่งประมวลรัษฎากรในอัตราภาษีเงินได้ 20% ของกำไรก่อนภาษีเงินได้ หลังจากปรับปรุงบวกกลับด้วยค่าใช้จ่ายต่างๆ ซึ่งไม่สามารถถือเป็นรายจ่ายในการคำนวณภาษีและหักออกด้วยรายการที่ได้รับยกเว้นหรือไม่ถือเป็นรายได้ในการคำนวณภาษี

ภาษีเงินได้รอการตัดบัญชี

สินทรัพย์และหนี้สินภาษีเงินได้รอการตัดบัญชีจะคำนวณขึ้นจากผลแตกต่างชั่วคราวระหว่างมูลค่าตามบัญชีกับฐานภาษีของสินทรัพย์หรือหนี้สินนั้น ณ วันสิ้นรอบระยะเวลารายงาน รายการเปลี่ยนแปลงของสินทรัพย์และหนี้สินภาษีเงินได้รอการตัดบัญชีจะถูกรับรู้เป็นรายได้ภาษีเงินได้รอการตัดบัญชีหรือค่าใช้จ่ายภาษีเงินได้รอการตัดบัญชีโดยจะรับรู้ในกำไรขาดทุน เว้นแต่ในส่วนที่เกี่ยวข้องกับรายการที่รับรู้โดยตรงในส่วนของผู้ถือหุ้นหรือกำไรขาดทุนเบ็ดเสร็จอื่น

ผลแตกต่างชั่วคราวที่ใช้หักภาษีจะถูกรับรู้เป็นสินทรัพย์ภาษีเงินได้รอการตัดบัญชีเมื่อมีความเป็นไปได้ค่อนข้างแน่นอนว่าบริษัทและบริษัทย่อยจะมีกำไรทางภาษีจากการดำเนินงานในอนาคตเพียงพอที่จะนำสินทรัพย์ภาษีเงินได้รอการตัดบัญชีมาใช้ประโยชน์ได้ และผลแตกต่างชั่วคราวที่ต้องเสียภาษีทุกรายการจะถูกรับรู้เป็นหนี้สินภาษีเงินได้รอการตัดบัญชี ภาษีเงินได้รอการตัดบัญชีจะไม่ถูกรับรู้เมื่อเกิดผลจากผลแตกต่างชั่วคราว ต่อไปนี้ การรับรู้ค่าความนิยมในครั้งแรก การรับรู้สินทรัพย์หรือหนี้สินในครั้งแรกซึ่งเป็นรายการที่ไม่ใช่การรวมธุรกิจและรายการนั้นไม่มีผลกระทบต่อกำไรขาดทุนทางบัญชีหรือทางภาษีและผลแตกต่างที่เกี่ยวข้องกับเงินลงทุนในบริษัทย่อยและกิจการร่วมค้าหากเป็นไปได้ว่าจะไม่มีการกลับรายการในอนาคตอันใกล้



[Handwritten signature and initials]
ดณ ๑๒

[Handwritten mark]

สินทรัพย์และหนี้สินภายในได้รอกการตัดบัญชีมูลค่าโดยใช้อัตราภายในได้สำหรับงวดที่บริษัทและบริษัทย่อยคาดว่าจะได้รับประโยชน์จากสินทรัพย์ภายในได้รอกการตัดบัญชีหรือจะจ่ายชำระหนี้สินภายในได้ โดยใช้อัตราภายในและกฎหมายภายในที่มีผลบังคับใช้หรือที่คาดได้ค่อนข้างแน่นอนว่าจะมีผลบังคับใช้ภายในสิ้นรอบระยะเวลาที่รายงาน

ณ วันสิ้นรอบระยะเวลารายงาน มูลค่าตามบัญชีของสินทรัพย์ภายในได้รอกการตัดบัญชีจะถูกทบทวนและปรับลดมูลค่า เมื่อมีความเป็นไปได้ค่อนข้างแน่นอนว่าบริษัทและบริษัทย่อยจะไม่มีกำไรทางภายในอนาคตเพียงพอต่อการนำสินทรัพย์ภายในได้รอกการตัดบัญชีทั้งหมดหรือบางส่วนมาใช้ประโยชน์ได้

สินทรัพย์ภายในได้รอกการตัดบัญชีและหนี้สินภายในได้รอกการตัดบัญชีจะหักกลบกันได้ก็ต่อเมื่อกิจการมีสิทธิตามกฎหมายและภายในได้นี้ประเมินโดยหน่วยงานจัดเก็บภาษีหน่วยงานเดียวกัน

ดังนั้นบริษัทและบริษัทย่อยจึงหักกลบสินทรัพย์ภายในได้รอกการตัดบัญชีและหนี้สินภายในได้รอกการตัดบัญชีในการแสดงรายการในงบแสดงฐานะการเงินแทนการแสดงแยกจากกัน

3.23 กำไร (ขาดทุน) ต่อหุ้นขั้นพื้นฐาน

กำไร (ขาดทุน) ต่อหุ้นขั้นพื้นฐาน คำนวณโดยการหารกำไร (ขาดทุน) สำหรับปี ด้วยจำนวนหุ้นสามัญที่ออกจำหน่ายถ่วงเฉลี่ยถ่วงน้ำหนัก ณ วันสิ้นงวดบัญชี

3.24 การแปลงค่าเงินตราต่างประเทศ

รายการที่เป็นเงินตราต่างประเทศได้บันทึกไว้เป็นเงินบาท โดยใช้อัตราแลกเปลี่ยน ณ วันที่เกิดรายการ สินทรัพย์และหนี้สินที่เป็นเงินตราต่างประเทศที่มียอดคงเหลือ ณ วันที่ในงบแสดงฐานะการเงินได้บันทึกไว้เป็นเงินบาทโดยใช้อัตราแลกเปลี่ยน ณ วันที่ในงบแสดงฐานะการเงิน กำไรหรือขาดทุนจากการแปลงค่าได้บันทึกเป็นรายได้หรือค่าใช้จ่ายในงวดปัจจุบัน

3.25 การใช้ดุลยพินิจและประมาณการทางบัญชีที่สำคัญ

ในการจัดทำงบการเงินตามมาตรฐานการรายงานทางการเงิน ฝ่ายบริหารจำเป็นต้องใช้ดุลยพินิจและการประมาณการในเรื่องที่มีความไม่แน่นอนเสมอ การใช้ดุลยพินิจและการประมาณการดังกล่าวนี้ส่งผลกระทบต่อจำนวนเงินที่แสดงในงบการเงินและต่อข้อมูลที่แสดงในหมายเหตุประกอบงบการเงิน ผลที่เกิดขึ้นจริงอาจแตกต่างไปจากจำนวนที่ประมาณการไว้ การใช้ดุลยพินิจและการประมาณการที่สำคัญมีดังนี้



[Handwritten signature]
ธอว ๒๒

[Handwritten mark]

ค่าเผื่อนี้สงสยจะสูญของลูกหนี้

ในการประมาณค่าเผื่อนี้สงสยจะสูญของลูกหนี้ ฝ่ายบริหารจำเป็นต้องใช้ดุลยพินิจในการประมาณการผลขาดทุนที่คาดว่าจะเกิดขึ้นจากลูกหนี้ โดยคำนึงถึงอายุของหนี้ที่คงค้าง

ค่าเผื่อการลดลงของมูลค่าสินค้ำคงเหลือ

ในการประมาณค่าเผื่อการลดลงของมูลค่าสินค้ำคงเหลือ ฝ่ายบริหารได้ใช้ดุลยพินิจในการประมาณการผลขาดทุนที่คาดว่าจะเกิดขึ้นจากสินค้ำคงเหลือ นั้น โดยค่าเผื่อการลดลงของมูลค่าสุทธิที่จะได้รับพิจารณาจากราคาที่คาดว่าจะขายได้ตามปกติของธุรกิจหักด้วยค่าใช้จ่ายในการขายสินค้ำนั้น และค่าเผื่อสำหรับสินค้ำเก่าล้าสมัย เคลื่อนไหวช้าหรือเสื่อมคุณภาพพิจารณาจากอายุโดยประมาณของสินค้ำแต่ละชนิด จำนวนค่าเผื่อการลดลงของมูลค่าสินค้ำคงเหลือที่ประมาณได้ เมื่อนำมาเปรียบเทียบกับจำนวนเดิมที่มีในบัญชี ค่าเผื่อการลดลงของมูลค่าสินค้ำคงเหลือทั้งที่ลดลงและเพิ่มขึ้นจะแสดงเป็นค่าใช้จ่ายภายใต้หัวข้อต้นทุนขายในส่วนของกำไรหรือขาดทุน

ค่าเผื่อการค้อยค่าของเงินลงทุน

บริษัทพิจารณาค่าเผื่อการค้อยค่าของเงินลงทุน โดยฝ่ายบริหารพิจารณาจากผลประกอบการของบริษัทนั้นได้ลดลงอย่างมีสาระสำคัญและเป็นระยะเวลานานหรือมีข้อบ่งชี้ของการค้อยค่า การที่จะสรุปว่าเงินลงทุนดังกล่าวได้ลดลงอย่างมีสาระสำคัญหรือเป็นระยะเวลานานหรือไม่นั้นจำเป็นต้องใช้ดุลยพินิจของฝ่ายบริหาร

สัญญาเช่า

ในการพิจารณาประเภทของสัญญาเช่าว่าเป็นสัญญาเช่าดำเนินงานหรือสัญญาเช่าทางการเงิน ฝ่ายบริหารได้ใช้ดุลยพินิจในการประเมินเงื่อนไขและรายละเอียดของสัญญาเพื่อพิจารณาว่าบริษัทได้โอนหรือรับโอนความเสี่ยงและผลประโยชน์ในสินทรัพย์ที่เช่าดังกล่าวแล้วหรือไม่

ที่ดิน อาคารและอุปกรณ์และค่าเสื่อมราคา

ในการคำนวณค่าเสื่อมราคาของอาคารและอุปกรณ์ ฝ่ายบริหารจำเป็นต้องทำการประมาณอายุการให้ประโยชน์และมูลค่าคงเหลือเมื่อเลิกใช้งานของอาคารและอุปกรณ์ และต้องทบทวนอายุการให้ประโยชน์และมูลค่าคงเหลือใหม่หากมีการเปลี่ยนแปลงเกิดขึ้น

นอกจากนี้ฝ่ายบริหารจำเป็นต้องสอบทานการค้อยค่าของที่ดิน อาคารและอุปกรณ์ในแต่ละช่วงเวลาและบันทึกขาดทุนจากการค้อยค่าหากคาดว่ามูลค่าที่คาดว่าจะได้รับคืนต่ำกว่ามูลค่าตามบัญชีของสินทรัพย์นั้น ในการนี้ฝ่ายบริหารจำเป็นต้องใช้ดุลยพินิจที่เกี่ยวข้องกับการคาดการณ์รายได้และค่าใช้จ่ายในอนาคตซึ่งเกี่ยวเนื่องกับสินทรัพย์นั้น



[Handwritten signature]
จก ๒๒

[Handwritten mark]

ค่าความนิยม และสินทรัพย์ไม่มีตัวตน

ในการบันทึกและวัดมูลค่าของค่าความนิยมและสินทรัพย์ไม่มีตัวตน ณ วันที่ได้มา ตลอดจนการทดสอบการด้อยค่าในภายหลัง ฝ่ายบริหารจำเป็นต้องประมาณการกระแสเงินสดที่คาดว่าจะได้รับในอนาคตจากสินทรัพย์ หรือ หน่วยของสินทรัพย์ที่ก่อให้เกิดเงินสด รวมทั้งการเลือกอัตราคิดลดที่เหมาะสมในการคำนวณหามูลค่าปัจจุบันของกระแสเงินสดนั้น ๆ

สินทรัพย์ภายใต้เงินได้รอการตัดบัญชี

บริษัทจะรับรู้สินทรัพย์ภายใต้เงินได้รอการตัดบัญชีสำหรับผลแตกต่างชั่วคราวที่ใช้หักภาษีและขาดทุนทางภาษีที่ไม่ได้ใช้เมื่อมีความเป็นไปได้ค่อนข้างแน่ที่จะมีกำไรทางภาษีในอนาคตเพียงพอที่จะใช้ประโยชน์จากผลแตกต่างชั่วคราวและขาดทุนนั้น ในการนี้ฝ่ายบริหารจำเป็นต้องประมาณการว่าควรรับรู้จำนวนสินทรัพย์ภายใต้เงินได้รอการตัดบัญชีเป็นจำนวนเท่าใด โดยพิจารณาถึงจำนวนกำไรทางภาษีที่คาดว่าจะเกิดในอนาคตในแต่ละช่วงเวลา

ผลประโยชน์หลังออกจากงานของพนักงานตามโครงการผลประโยชน์

หนี้สินตามโครงการผลประโยชน์หลังออกจากงานของพนักงานประมาณขึ้นตามหลักคณิตศาสตร์ประกันภัย ซึ่งต้องอาศัยข้อสมมติฐานต่าง ๆ ในการประมาณการนั้น เช่น อัตราคิดลด อัตราการขึ้นเงินเดือนในอนาคต อัตราการเปลี่ยนแปลงในจำนวนพนักงาน เป็นต้น

คดีฟ้องร้อง

หนี้สินที่อาจเกิดขึ้นจากการถูกฟ้องร้องเรียกค่าเสียหาย ฝ่ายบริหารได้ใช้ดุลยพินิจในการประเมินผลของคดีที่ถูกฟ้องร้องในคดีที่ฝ่ายบริหารพิจารณาว่าจะมีผลเสียหายเกิดขึ้นโดยบริษัทและบริษัทย่อยจะประมาณการหนี้สินดังกล่าว ณ วันสิ้นรอบระยะเวลารายงาน

4. เงินสดและรายการเทียบเท่าเงินสด

	บาท			
	งบการเงินรวม		งบการเงินเฉพาะกิจการ	
	2559	2558	2559	2558
เงินสด	1,017,192	937,192	950,000	870,000
เงินฝากประเภทออมทรัพย์	151,830,091	399,983,507	146,819,185	395,911,388
เงินฝากประเภทกระแสรายวัน	3,866,458	68,804,396	3,847,798	68,785,736
เงินฝากประจำ 3 เดือน	1,178,245	1,167,445	-	-
รวม	157,891,986	470,892,540	151,616,983	465,567,124



รวม
A. S.
Don W.

d

5. ลูกหนี้การค้า

ลูกหนี้การค้า ณ วันที่ 31 ธันวาคม 2559 และ 2558 แยกตามอายุหนี้ที่ค้างชำระได้ดังนี้

ระยะเวลาค้างชำระ	บาท			
	งบการเงินรวม		งบการเงินเฉพาะกิจการ	
	2559	2558	2559	2558
ลูกหนี้การค้า				
ยังไม่ถึงกำหนดชำระ	139,927,292	126,793,224	137,368,800	125,417,795
เกินกำหนด				
ไม่เกิน 3 เดือน	104,074,014	110,327,039	103,484,263	109,937,538
3 เดือน ถึง 6 เดือน	45,885,638	35,640,519	48,738,936	35,684,864
6 เดือน ถึง 12 เดือน	13,372,273	9,356,908	13,348,704	9,265,799
มากกว่า 12 เดือน ขึ้นไป	34,657,276	26,139,814	33,901,116	25,460,868
รวม	337,916,493	308,257,504	336,841,819	305,766,864
หัก ค่าเผ่อนหนี้สงสัยจะสูญ	(38,688,721)	(29,902,347)	(37,905,737)	(29,208,751)
สุทธิ	299,227,772	278,355,157	298,936,082	276,558,113

สำหรับปีสิ้นสุดวันที่ 31 ธันวาคม 2559 และ 2558 ค่าเผ่อนหนี้สงสัยจะสูญมีการเคลื่อนไหว ดังนี้

	บาท			
	งบการเงินรวม		งบการเงินเฉพาะกิจการ	
	2559	2558	2559	2558
ค่าเผ่อนหนี้สงสัยจะสูญ - ต้นปี	29,902,347	24,985,464	29,208,751	24,332,978
บวก ตั้งเพิ่มในระหว่างงวด (โอนออก)	9,092,403	5,745,139	9,003,014	5,704,029
หัก หนี้สูญ	(306,029)	(828,256)	(306,028)	(828,256)
ค่าเผ่อนหนี้สงสัยจะสูญ - ปลายปี	38,688,721	29,902,347	37,905,737	29,208,751

6. เงินให้กู้ยืมระยะสั้นแก่กิจการที่เกี่ยวข้องกัน

	บาท			
	งบการเงินรวม			
	ยอดคงเหลือ ณ วันที่ 31 ธันวาคม 2558	ให้กู้ยืมเพิ่ม	รับชำระคืน	ยอดคงเหลือ ณ วันที่ 31 ธันวาคม 2559
	-	175,000,000	(144,000,000)	31,000,000
	-	175,000,000	(144,000,000)	31,000,000

บริษัท สิ้นแพทย์ จำกัด



รวม

[Handwritten signature]

[Handwritten mark]

งบการเงินรวม

บริษัทย่อย บริษัท อาร์ พลัส แอสเซท จำกัด ได้ให้กู้ยืมเงินแก่บริษัทที่เกี่ยวข้องกัน บริษัท สิ้นแพทย์ จำกัด ในรูปตัวแลกเงิน มีกำหนดจ่ายคืนเมื่อทวงถามและมีการคิดดอกเบี้ยในอัตราร้อยละ 1.65 ต่อปี โดยชำระดอกเบี้ยทุกเดือน เงินให้กู้ยืมดังกล่าวไม่มีหลักทรัพย์ค้ำประกัน

7. สินค้าคงเหลือ

	บาท			
	งบการเงินรวม		งบการเงินเฉพาะกิจการ	
	2559	2558	2559	2558
ยา	54,140,559	54,143,297	51,218,631	52,106,551
เวชภัณฑ์	35,915,118	33,776,495	34,373,372	32,387,604
อุปกรณ์แพทย์และเครื่องมือแพทย์	480,130,849	474,099,130	480,130,849	474,099,130
กรอบแว่นตาและอื่น ๆ	357,886	390,511	357,886	390,511
สินค้าฝากขาย	3,659,812	3,697,561	3,659,812	3,697,561
รวม	574,204,224	566,106,994	569,740,550	562,681,357
หัก ค่าเผื่อการลดมูลค่าของสินค้า	(29,639,759)	(20,460,184)	(29,639,759)	(20,460,184)
สุทธิ	544,564,465	545,646,810	540,100,791	542,221,173

รายการเปลี่ยนแปลงของค่าเผื่อการลดมูลค่าสินค้าถาวรสำหรับปี 2559 และ 2558 ดังนี้

	บาท	
	งบการเงินรวม/งบการเงินเฉพาะกิจการ	
	2559	2558
ยอดคงเหลือยกมาต้นปี	20,460,184	15,611,445
ยอดเพิ่มขึ้น (ลดลง) ในระหว่างปี	9,179,575	4,848,739
ยอดคงเหลือยกไปปลายปี	29,639,759	20,460,184

บาท	
งบการเงินรวม/งบการเงินเฉพาะกิจการ	
2559	2558

มูลค่าสินค้าคงเหลือที่ปรับลดลงและ

รับรู้เป็นต้นทุนขายสำหรับปี

9,179,575

4,848,739

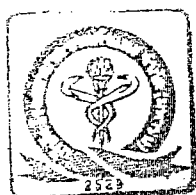

[Handwritten signature]

[Handwritten signature]

8. เงินลงทุนเพื่อขาย

	บาท					
	2559					
	งบการเงินรวม			งบการเงินเฉพาะกิจการ		
	เงินลงทุน ราคาทุน	เงินลงทุน มูลค่ายุติธรรม	เงินปันผล	เงินลงทุน ราคาทุน	เงินลงทุน มูลค่ายุติธรรม	เงินปันผล
เงินลงทุนในตราสารทุนในความต้องการของตลาด						
- หุ้นสามัญ	2,901,415,374	2,901,415,374	254,287,330	2,901,415,374	2,901,415,374	254,287,330
กำไรที่ยังไม่เกิดขึ้นจริงจากการวัดมูลค่า						
เงินลงทุนเพื่อขาย	-	1,418,994,227	-	-	1,418,994,227	-
รวมเงินลงทุนเพื่อขาย	2,901,415,374	4,320,409,601	254,287,330	2,901,415,374	4,320,409,601	254,287,330

	บาท					
	2558					
	งบการเงินรวม			งบการเงินเฉพาะกิจการ		
	เงินลงทุน ราคาทุน	เงินลงทุน มูลค่ายุติธรรม	เงินปันผล	เงินลงทุน ราคาทุน	เงินลงทุน มูลค่ายุติธรรม	เงินปันผล
เงินลงทุนในตราสารทุนในความต้องการของตลาด						
- หุ้นสามัญ	2,874,248,234	2,874,248,234	198,619,846	2,874,248,234	2,874,248,234	198,619,846
กำไรที่ยังไม่เกิดขึ้นจริงจากการวัดมูลค่า						
เงินลงทุนเพื่อขาย	-	470,487,311	-	-	470,487,311	-
รวมเงินลงทุนเพื่อขาย	2,874,248,234	3,344,735,545	198,619,846	2,874,248,234	3,344,735,545	198,619,846

กำไร (ขาดทุน) ที่ยัง ไม่เกิดขึ้นจริงจากการวัดมูลค่าเงินลงทุนเพื่อขาย

รายการ	บาท					
	งบการเงินรวม			งบการเงินเฉพาะกิจการ		
	ณ วันที่ 31 ธันวาคม 2558	ระหว่างปี	ณ วันที่ 31 ธันวาคม 2559	ณ วันที่ 31 ธันวาคม 2558	ระหว่างปี	ณ วันที่ 31 ธันวาคม 2559
กำไร (ขาดทุน) ที่ยัง ไม่เกิดขึ้นจริงจากการวัดมูลค่าเงินลงทุนเพื่อขาย	470,487,311	948,506,916	1,418,994,227	470,487,311	948,506,916	1,418,994,227
หักหนี้สินภาษีเงินได้รอการตัดบัญชี	(94,097,463)	(189,701,383)	(283,798,846)	(94,097,463)	(189,701,383)	(283,798,846)
บริษัท						
ผลกำไรจากการวัดมูลค่าเงินลงทุนเพื่อขายสุทธิจากภาษี						
ในงบการเงินรวมและงบการเงินเฉพาะกิจการ	-	758,805,533	-	-	758,805,533	-
บริษัทร่วม :						
บริษัท สันแพทย์ จำกัด	44,906,596	44,410,264	89,316,860	-	-	-
บริษัท ปิยะศิริ จำกัด	9,681,863	409,312	10,091,175	-	-	-
บริษัท โรงพยาบาลเชียงใหม่ราม จำกัด	11,091,224	33,106,556	44,197,780	-	-	-
บริษัท โรงพยาบาลวิภาวดี จำกัด (มหาชน)	20,883,952	6,543,664	27,427,616	-	-	-
บริษัท โรงพยาบาลวิภาวดี จำกัด	295,417,036	370,653,771	666,070,807	-	-	-
ส่วนแบ่งกำไร (ขาดทุน) เบ็ดเสร็จอื่นใน						
บริษัทร่วมในงบการเงินรวม	-	455,123,567	-	-	-	-
รวม	758,370,519	1,213,929,100	1,972,299,619	376,389,848	758,805,533	1,135,195,381

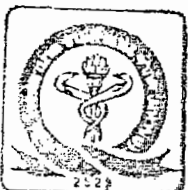

[Handwritten signature]
[Handwritten signature]

[Handwritten mark]

รายการ	บาท					
	งบการเงินรวม			งบการเงินเฉพาะกิจการ		
	ณ วันที่ 31 ธันวาคม 2557	ระหว่างปี	ณ วันที่ 31 ธันวาคม 2558	ณ วันที่ 31 ธันวาคม 2557	ระหว่างปี	ณ วันที่ 31 ธันวาคม 2558
กำไร (ขาดทุน) ที่ยังไม่เกิดขึ้นจริงจากการ						
วัดมูลค่าเงินลงทุนเพื่อขาย	801,868,805	(331,381,494)	470,487,311	801,868,805	(331,381,494)	470,487,311
หักหนี้สินภายในที่ได้รับการตัดบัญชี	(160,373,762)	66,276,299	(94,097,463)	(160,373,762)	66,276,299	(94,097,463)
บริษัท						
ผลกำไรจากการวัดมูลค่าเงินลงทุนเพื่อขายสุทธิจากภายใน						
ในงบการเงินรวมและงบการเงินเฉพาะกิจการ	-	(265,105,195)	-	-	(265,105,195)	-
บริษัทร่วม :						
บริษัท สิ้นแพทย์ จำกัด	34,935,945	9,970,651	44,906,596	-	-	-
บริษัท ปิยะศิริ จำกัด	10,087,627	(405,764)	9,681,863	-	-	-
บริษัท โรงพยาบาลเชียงใหม่ราม จำกัด	2,189,222	8,902,002	11,091,224	-	-	-
บริษัท โรงพยาบาลวิภาวดี จำกัด (มหาชน)	20,101,794	782,158	20,883,952	-	-	-
บริษัท โรงพยาบาลวิภาวดี จำกัด	201,348,513	94,068,523	295,417,036	-	-	-
ส่วนแบ่งกำไร (ขาดทุน) เบ็ดเสร็จอื่นใน						
บริษัทร่วมในงบการเงินรวม	-	113,317,570	-	-	-	-
รวม	910,158,144	(151,787,625)	758,370,519	641,495,043	(265,105,195)	376,389,848

สำหรับปีสิ้นสุดวันที่ 31 ธันวาคม 2559 และ 2558 บริษัทได้ซื้อเงินลงทุนเพื่อขายเป็นจำนวนเงิน 45.84 ล้านบาท และ 65.27 ล้านบาท

สำหรับปีสิ้นสุดวันที่ 31 ธันวาคม 2559 และ 2558 บริษัทได้ขายเงินลงทุนเพื่อขายมีราคาทุนรวม 17.98 ล้านบาท และ 48.18 ล้านบาท และราคาขายรวมจำนวน 16.38 ล้านบาท และ 50.30 ล้านบาท บริษัทมีกำไร (ขาดทุน) จากการขายเงินลงทุน รวมจำนวน (1.60) ล้านบาท และ 2.12 ล้านบาท ตามลำดับ

ณ วันที่ 31 ธันวาคม 2559 และ 2558 บริษัทได้มีการนำใบหุ้นสามัญจากการลงทุนในตราสารทุนในความต้องการของตลาดบางส่วน ราคาทุนรวมเป็นจำนวนเงินประมาณ 891.38 ล้านบาท ไปค้าประกันเงินกู้ยืมระยะสั้นและระยะยาวจากสถาบันการเงิน (ดูหมายเหตุ 18, 21)



[Handwritten signature]
สม ๒๕

[Handwritten mark]

9. เงินลงทุนในบริษัทร่วม

ชื่อบริษัท	ทุนชำระแล้ว		สัดส่วนเงินลงทุน %		บาท			
					งบการเงินรวม		งบการเงินเฉพาะกิจการ	
	2559	2558	2559	2558	วิธีส่วนได้เสีย	วิธีราคาทุน	2559	2558
1. บริษัท รพ. เชียงใหม่ราม จำกัด	400,000,000	400,000,000	42.89	42.89	708,722,610	555,717,864	47,617,004	47,617,004
2. บริษัท รังสิกณ์ จำกัด	10,000,000	10,000,000	30.00	30.00	919,861	940,117	3,000,000	3,000,000
3. บริษัท สันแพทย์ จำกัด	910,000,000	700,000,000	32.95	32.95	1,091,561,279	703,244,283	649,414,242	303,450,892
4. บริษัท รพ. เมืองเลยมราม จำกัด	86,361,000	86,361,000	40.00	40.00	-	-	167,000	167,000
5. บริษัท ปิยะศิริ จำกัด	176,000,000	176,000,000	34.24	34.24	109,685,340	127,388,376	199,939,110	199,939,110
6. บริษัท รพ. วิทยาวดี จำกัด (มหาชน)	1,316,363,602	1,257,716,543	7.08	6.83	681,105,772	571,287,369	508,909,546	437,178,946
7. บริษัท รพ. พะเยาราม จำกัด	7,500,000	7,500,000	40.00	40.00	78,485,136	77,931,997	107,000	107,000
8. บริษัท รพ. วิทยาราม จำกัด	1,554,800,000	1,260,847,542	41.10	41.10	1,841,479,592	1,237,059,649	1,227,401,093	983,843,750
9. บริษัท เลกาซี กอล์ฟ (ประเทศไทย) จำกัด	2,100,000,000	2,100,000,000	40.00	40.00	1,004,241,563	1,011,748,342	1,006,800,000	1,006,800,000
นัก ค่าเผื่อการด้อยค่าเงินลงทุนใน								
บริษัทร่วม							(2,150,000)	(2,150,000)
- บริษัท รังสิกณ์ จำกัด							(90,300,000)	(72,600,000)
- บริษัท ปิยะศิริ จำกัด								
รวม					5,516,201,153	4,285,317,997	3,550,904,995	2,907,353,702

เงินปันผลจากบริษัทร่วมสำหรับปีสิ้นสุดวันที่ 31 ธันวาคม 2559 และ 2558 ดังต่อไปนี้

ชื่อบริษัท	ประเภทกิจการ	ลักษณะความสัมพันธ์	บาท	
			2559	2558
1. บริษัท โรงพยาบาลเชียงใหม่ราม จำกัด	โรงพยาบาล	ผู้ถือหุ้น/กรรมการร่วมกัน	-	51,470,001
2. บริษัท รังสิกณ์ จำกัด	ซ่อมเครื่องมือแพทย์	ผู้ถือหุ้นร่วมกัน	-	-
3. บริษัท สันแพทย์ จำกัด	โรงพยาบาล	ผู้ถือหุ้น/กรรมการร่วมกัน	131,466,066	87,644,044
4. บริษัท โรงพยาบาลเมืองเลยมราม จำกัด	โรงพยาบาล	ผู้ถือหุ้น/กรรมการร่วมกัน	-	-
5. บริษัท ปิยะศิริ จำกัด	โรงพยาบาล	ผู้ถือหุ้น/กรรมการร่วมกัน	-	-
6. บริษัท โรงพยาบาลวิทยาวดี จำกัด (มหาชน)	โรงพยาบาล	ผู้ถือหุ้น/กรรมการร่วมกัน	27,544,550	25,823,016
7. บริษัท โรงพยาบาลพะเยาราม จำกัด	โรงพยาบาล	ผู้ถือหุ้น/กรรมการร่วมกัน	19,500,000	18,000,000
8. บริษัท โรงพยาบาลวิทยาราม จำกัด	โรงพยาบาล	ผู้ถือหุ้น/กรรมการร่วมกัน	15,973,945	63,750,890
9. บริษัท เลกาซี กอล์ฟ (ประเทศไทย) จำกัด	สนามกอล์ฟ	ผู้ถือหุ้น/กรรมการร่วมกัน	-	-
รวมงบการเงินรวม			194,484,561	246,687,951
รวมงบการเงินเฉพาะกิจการ			194,484,561	246,687,951

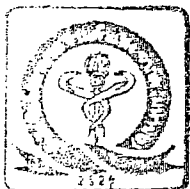

[Handwritten signature]
2559

ส่วนแบ่งกำไร (ขาดทุน) ในบริษัทร่วม มีดังนี้

บริษัท	บาท	
	งบการเงินรวม	
	2559	2558
บริษัท โรงพยาบาลเชียงใหม่ราม จำกัด	111,723,273	108,421,643
บริษัท รังสิทัศน์ จำกัด	(20,256)	(2,856)
บริษัท สิ้นแพทย์ จำกัด	128,655,342	124,349,499
บริษัท โรงพยาบาลเมืองเลยราม จำกัด	-	-
บริษัท ปิยะศิริ จำกัด	(18,641,286)	(22,196,153)
บริษัท โรงพยาบาลวิภาวดี จำกัด (มหาชน)	55,980,451	51,588,049
บริษัท โรงพยาบาลพะเยาราม จำกัด	20,053,139	21,619,696
บริษัท โรงพยาบาลวิภาราม จำกัด	5,005,506	37,764,756
บริษัท เลกาซี กอล์ฟ (ประเทศไทย) จำกัด	(7,506,779)	7,547,284
รวม	295,249,390	329,091,918



[Handwritten signature]
มว ๑๒

[Handwritten mark]



ข้อมูลทางการเงินโดยสรุปของบริษัทร่วมที่มีสาระสำคัญ

	บริษัท รพ. เชียงใหม่รวม จำกัด		บริษัท สันแพทย์ จำกัด		บริษัท รพ. วิกาวดี จำกัด (มหาชน)		บริษัท รพ. วิการาม จำกัด		บริษัท เลกาซี กอล์ฟ (ประเทศไทย) จำกัด	
	บาท		บาท		บาท		บาท		บาท	
	2559	2558	2559	2558	2559	2558	2559	2558	2559	2558
สินทรัพย์หมุนเวียน	507,266,070	605,462,417	760,242,871	680,438,356	1,047,720,808	1,260,691,377	776,025,472	568,907,229	79,456,176	81,864,237
สินทรัพย์ไม่หมุนเวียน	5,183,802,844	3,344,610,298	7,809,252,104	6,140,718,783	13,439,608,212	10,123,977,718	9,929,369,457	7,571,669,803	2,499,181,227	2,542,669,604
หนี้สินหมุนเวียน	1,120,304,745	901,530,251	2,765,805,469	2,886,236,055	3,290,722,220	2,863,499,078	3,399,785,510	2,640,085,580	30,549,359	41,877,185
หนี้สินไม่หมุนเวียน	849,131,632	464,271,285	1,145,911,180	777,011,183	1,967,235,484	1,505,435,382	1,972,670,031	1,966,044,179	8,438,800	7,226,864
รายได้	1,989,804,493	1,847,357,424	2,221,932,062	1,985,829,101	5,899,472,284	5,526,526,648	3,150,036,010	2,695,667,339	135,863,890	127,848,734
กำไรสำหรับปี	283,379,232	270,084,756	412,636,269	339,202,176	865,803,139	941,071,792	(1,690,271)	88,480,092	(36,151,147)	(37,292,953)
กำไรขาดทุนเบ็ดเสร็จอื่นสำหรับปี	1,019,600,486	74,562,945	332,331,600	41,994,181	1,177,418,954	78,523,111	1,148,336,072	241,644,224	-	-
กำไรขาดทุนเบ็ดเสร็จรวมสำหรับปี	1,302,979,718	344,647,701	744,967,869	381,196,357	2,043,222,093	1,019,594,902	1,146,645,800	330,124,316	(36,151,147)	(37,292,953)
เงินปันผลรับจากบริษัทร่วมระหว่างปี	-	51,470,001	131,466,066	87,644,044	27,544,550	25,823,016	15,973,945	63,750,890	-	-
กระทบยอดข้อมูลทางการเงินข้างต้นกับมูลค่าตามบัญชีของส่วนได้เสียของบริษัทร่วมที่รับรู้ในงบการเงินรวม										
สินทรัพย์สุทธิของบริษัทร่วม	3,887,250,896	2,584,271,179	3,715,033,921	2,314,643,088	6,799,704,420	5,291,954,134	5,141,260,552	3,388,003,796	1,858,887,814	1,877,654,761
สัดส่วนการถือหุ้นของบริษัทในบริษัทร่วม (ร้อยละ)	42.89	42.89	32.95	32.95	7.08	6.83	41.10	41.10	40.00	40.00
ค่าความนิยม	-	-	-	-	244,966,262	244,966,262	-	-	260,686,437	260,686,437
กำไรที่ยังไม่เกิดขึ้นจริงที่บริษัทร่วมลงทุนในบริษัทอื่น ๆ	(946,933,339)	(545,730,398)	(114,733,183)	(48,559,113)	(73,884,523)	(34,322,355)	(210,233,288)	(108,920,933)	-	-
มูลค่าตามบัญชีของบริษัทร่วม	708,722,610	555,717,864	1,091,561,279	703,244,283	681,105,772	571,287,369	1,841,479,592	1,237,059,649	1,004,241,563	1,011,748,342

ด

ข้อมูลทางการเงินโดยรวมของบริษัทรวมทั้งหมดที่แต่ละรายไม่มีสาระสำคัญ

	บาท	
	2559	2558
ส่วนแบ่งกำไร(ขาดทุน)จากกิจการที่ยังดำเนินงาน	1,391,597	(579,313)
ส่วนแบ่งกำไรเบ็ดเสร็จอื่น	938,251	(405,764)
ส่วนแบ่งกำไรเบ็ดเสร็จรวม	2,329,848	(985,077)
ผลรวมมูลค่าตามบัญชีของบริษัทรวม	189,090,337	206,260,490

ส่วนแบ่งกำไร (ขาดทุน) จากบริษัทรวมที่ยังไม่ได้รับรู้

ส่วนแบ่งกำไร (ขาดทุน) จากบริษัทรวมที่ยังไม่ได้รับรู้	3,538,792	1,405,948
ผลสะสมของส่วนแบ่งขาดทุนจากบริษัทรวมที่ยังไม่ได้รับรู้	(77,458,524)	(81,122,051)

จำนวนเงินปันผลที่บริษัทรวมได้รับจากบริษัท ซึ่งได้ถูกนำมาตัดรายการระหว่างกันในการคำนวณส่วนแบ่งกำไร (ขาดทุน) ในบริษัทรวมในงบการเงินรวมสำหรับปีสิ้นสุดวันที่ 31 ธันวาคม 2559 และ 2558 มีดังนี้

บริษัทรวม	บาท	
	2559	2558
บริษัท โรงพยาบาลเชียงใหม่ราม จำกัด	5,177,767	4,438,085
บริษัท สิ้นแพทย์ จำกัด	808,719	658,405
บริษัท โรงพยาบาลวิภาวดี จำกัด (มหาชน)	477,905	392,756
บริษัท โรงพยาบาลวิภาวดี จำกัด	1,177,268	1,008,842
รวม	7,641,659	6,498,088

เงินลงทุนในบริษัท โรงพยาบาลวิภาวดี จำกัด

เมื่อวันที่ 13 กุมภาพันธ์ 2558 บริษัทได้ซื้อหุ้นสามัญของบริษัท โรงพยาบาลวิภาวดี จำกัด จำนวน 10,507 หุ้น ในราคา หุ้นละ 10 บาท เป็นจำนวนเงิน 105,057 บาท บริษัทได้ชำระค่าหุ้นแล้วทั้งจำนวน

ตามมติที่ประชุมคณะกรรมการบริษัทเมื่อวันที่ 2 ตุลาคม 2558 ได้มีมติให้ซื้อหุ้นสามัญเพิ่มทุนของบริษัท โรงพยาบาลวิภาวดี จำกัด บริษัทได้ลงทุนเพิ่มในสัดส่วนเดิมร้อยละ 41.10 จำนวน 5,268,669 หุ้น ในราคาหุ้นละ 40 บาท เป็นจำนวนเงิน 210.75 ล้านบาท บริษัทได้ชำระค่าหุ้นแล้วทั้งจำนวน

ตามมติที่ประชุมคณะกรรมการบริษัทเมื่อวันที่ 10 มิถุนายน 2559 ได้มีมติให้ซื้อหุ้นสามัญเพิ่มทุนของบริษัท โรงพยาบาลวิภาวดี จำกัด บริษัทได้ลงทุนเพิ่มในสัดส่วนเดิมร้อยละ 41.10 จำนวน 2,897,767 หุ้น ในราคาหุ้นละ 41 บาท เป็นจำนวนเงิน 118.81 ล้านบาท บริษัทได้ชำระค่าหุ้นแล้วทั้งจำนวน

ตามมติที่ประชุมคณะกรรมการบริษัทเมื่อวันที่ 17 มิถุนายน 2559 ได้มีมติให้ซื้อหุ้นสามัญเพิ่มทุนของบริษัท โรงพยาบาลวิภาวดี จำกัด บริษัทได้ลงทุนเพิ่มในสัดส่วนเดิมร้อยละ 41.10 จำนวน 3,042,656 หุ้น ในราคาหุ้นละ 41 บาท เป็นจำนวนเงิน 124.75 ล้านบาท บริษัทได้ชำระค่าหุ้นแล้วทั้งจำนวน



[Handwritten signatures and initials]

[Handwritten mark]

ความมติที่ประชุมคณะกรรมการบริษัทเมื่อวันที่ 18 ตุลาคม 2559 ได้มีมติให้สละสิทธิ์ในการซื้อหุ้นสามัญเพิ่มทุนของบริษัท โรงพยาบาลวิภาวดี จำกัด จำนวน 4,259,719 หุ้น ในราคาหุ้นละ 42 บาท เป็นจำนวนเงิน 178.91 ล้านบาท ผลจากการสละสิทธิ์ดังกล่าวทำให้บริษัทมีสัดส่วนการถือหุ้นในบริษัทดังกล่าวจากเดิมร้อยละ 41.10 เป็นสัดส่วนร้อยละ 38.53 และอาจทำให้ส่วนแบ่งกำไรจากเงินลงทุนในบริษัทรวมลดลงประมาณ 47.52 ล้านบาท

ต่อมาเมื่อวันที่ 18 มกราคม 2560 ที่ประชุมคณะกรรมการมีมติยกเลิกมติที่ประชุมคณะกรรมการบริษัทเมื่อวันที่ 18 ตุลาคม 2559 และมีมติใหม่ให้ซื้อหุ้นสามัญเพิ่มทุนของ บริษัท โรงพยาบาลวิภาวดี จำกัด จำนวน 4,111,697 หุ้น มูลค่าหุ้นละ 14 บาท เป็นจำนวนเงิน 57.56 ล้านบาท พร้อมทั้งสิทธิในการซื้อหุ้นสามัญของ บริษัท วิภาวดี-ชัยปราการ จำกัด จำนวน 16,446,788 หุ้น มูลค่าหุ้นละ 10 บาท เป็นจำนวนเงิน 164.48 ล้านบาท (เป็นเงื่อนไขในการใช้สิทธิซื้อหุ้นเพิ่มทุนของ บริษัท โรงพยาบาลวิภาวดี จำกัด)

เงินลงทุนในบริษัท ปิยะศิริ จำกัด

สำหรับปีสิ้นสุดวันที่ 31 ธันวาคม 2559 และ 2558 งบการเงินเฉพาะกิจการบริษัทได้ตั้งสำรองค่าเผื่อการด้อยค่าของเงินลงทุนในบริษัท ปิยะศิริ จำกัด จำนวน 17.70 ล้านบาท และ 22.60 ล้านบาท ตามลำดับ เนื่องจากบริษัทดังกล่าวมีผลประกอบการขาดทุน

เงินลงทุนในบริษัท สิ้นแพทย์ จำกัด

ความมติที่ประชุมคณะกรรมการบริษัทเมื่อวันที่ 10 มิถุนายน 2559 ได้มีมติให้ซื้อหุ้นสามัญเพิ่มทุนของบริษัท สิ้นแพทย์ จำกัด บริษัทได้ลงทุนเพิ่มในสัดส่วนเดิมร้อยละ 32.95 จำนวน 6,919,267 หุ้น ในราคาหุ้นละ 50 บาท เป็นจำนวนเงิน 345.96 ล้านบาท บริษัทได้ชำระค่าหุ้นแล้วทั้งจำนวน

เงินลงทุนในบริษัท โรงพยาบาลวิภาวดี จำกัด (มหาชน)

เมื่อวันที่ 15 มิถุนายน 2558 บริษัทได้รับใบสำคัญแสดงสิทธิที่จะซื้อหุ้นสามัญเพิ่มทุนของ บริษัท โรงพยาบาลวิภาวดี จำกัด (มหาชน) ตามสัดส่วนเดิมร้อยละ 6.83 เป็นจำนวน 71.73 ล้านบาทใบสำคัญแสดงสิทธิและเมื่อวันที่ 27 กันยายน 2559 บริษัทได้นำไปใช้สิทธิซื้อหุ้นสามัญจำนวน 71.73 ล้านหุ้น ในราคาหุ้นละ 1 บาท รวมเป็นจำนวนเงิน 71.73 ล้านบาท

ณ วันที่ 31 ธันวาคม 2559 และ 2558 บริษัทได้มีการนำใบหุ้นสามัญจากการลงทุนในบริษัทร่วมบางส่วนราคาทุนรวมเป็นจำนวนเงินประมาณ 295.93 ล้านบาท ไปค้ำประกันเงินเบิกเกินบัญชีและเงินกู้ยืมระยะสั้นจากสถาบันการเงิน (ดูหมายเหตุ 18)

10. เงินลงทุนในบริษัทย่อย

ชื่อบริษัท	ทุนชำระแล้ว		สัดส่วนเงินลงทุน %		วิธีส่วนได้เสีย (บาท)		งบการเงินเฉพาะกิจการ วิธีราคาทุน (บาท) แสดงใน งบแสดงฐานะการเงิน	
	2559	2558	2559	2558	2559	2558	2559	2558
บริษัท รพ. ชัยภูมิ-ราม จำกัด	558,000,000	558,000,000	78.04	78.04	236,965,040	256,489,105	435,490,000	435,490,000
บริษัท อาร์ท เอสเซส จำกัด	875,000,000	425,000,000	50.00	50.00	420,198,204	191,906,331	437,499,893	203,296,398
หัก ค่าเผื่อการด้อยค่าเงินลงทุน								
ในบริษัทย่อย-บริษัท รพ.ชัยภูมิ-ราม จำกัด					-	-	(198,700,000)	(179,100,000)
รวมเงินลงทุนในบริษัทย่อย					657,163,244	448,395,436	674,289,893	459,686,398



(Handwritten signatures and initials)

(Handwritten mark)

เงินปันผลจากบริษัทย่อยสำหรับปีสิ้นสุดวันที่ 31 ธันวาคม 2559 และ 2558 ดังต่อไปนี้

ชื่อบริษัท	ประเภทกิจการ	ลักษณะความ สัมพันธ์	งบการเงินเฉพาะกิจการ	
			2559	2558
บริษัทย่อย				
บริษัท โรงพยาบาลชัยภูมิ-ราม จำกัด	โรงพยาบาล	ผู้ถือหุ้น/กรรมการร่วมกัน	-	-
บริษัท อาร์ พลัส แอสเซท จำกัด	โรงพยาบาล	ผู้ถือหุ้น/กรรมการร่วมกัน	-	-

บริษัทย่อยที่มีส่วนได้เสียที่ไม่มีอำนาจควบคุมที่มีสาระสำคัญ

บริษัทได้รวมบริษัทย่อย 2 แห่ง ซึ่งมีส่วนได้เสียที่ไม่มีอำนาจควบคุมที่มีสาระสำคัญ

ชื่อบริษัท	ประเทศที่จัดตั้ง และสถานที่ หลักของธุรกิจ	สัดส่วนของความเป็นเจ้าของและ สิทธิในการออกเสียงที่ถือโดยส่วน ได้เสียที่ไม่มีอำนาจควบคุม (ร้อยละ)		บาท			
		2559	2558	กำไรขาดทุนเบ็ดเสร็จจัดสรรสำหรับ ส่วนได้เสียที่ไม่มีอำนาจควบคุม		ส่วนได้เสียที่ไม่มีอำนาจควบคุม สะสม	
				2559	2558	2559	2558
บริษัท รพ. ชัยภูมิ-ราม จำกัด	ประเทศไทย โรงพยาบาล	21.96	21.96	(5,493,958)	(5,523,307)	66,680,577	72,174,535
บริษัท อาร์ พลัส แอสเซท จำกัด	ประเทศไทย	50.00	50.00	(5,911,727)	(3,393,050)	420,198,200	191,906,324
รวม				(11,405,685)	(8,916,357)	486,878,777	264,080,859

ข้อมูลทางการเงินของบริษัทย่อยก่อนตัดรายการระหว่างกัน มีดังนี้

	บาท			
	บริษัท โรงพยาบาลชัยภูมิ-ราม จำกัด		บริษัท อาร์พลัส แอสเซท จำกัด	
	2559	2558	2559	2558
สินทรัพย์หมุนเวียน	13,548,365	47,233,167	32,452,296	1,252,575
สินทรัพย์ไม่หมุนเวียน	278,845,163	290,749,546	1,545,647,786	425,252,685
หนี้สินหมุนเวียน	12,008,064	8,531,352	737,703,675	42,692,592
หนี้สินไม่หมุนเวียน	949,847	787,720	-	-
ส่วนได้เสียที่ไม่มีอำนาจควบคุม	66,680,577	72,174,535	420,198,200	191,906,324
รายได้	62,555,019	53,341,982	8,304,736	31,526
กำไรขาดทุนสำหรับปีส่วนของส่วนได้เสียที่ไม่มีอำนาจควบคุม	(5,493,958)	(5,523,307)	(5,911,727)	(3,393,050)
กำไรขาดทุนเบ็ดเสร็จอื่นสำหรับปีส่วนของส่วนได้เสีย ที่ไม่มีอำนาจควบคุม	-	-	-	-
เงินปันผลจ่ายแก่ส่วนได้เสียที่ไม่มีอำนาจควบคุม	-	-	-	-
เงินสดสุทธิได้มาจาก(ใช้ไปใน)กิจกรรมดำเนินงาน	(8,987,094)	(9,294,429)	(1,958,247)	(176,574)
เงินสดสุทธิได้มาจาก(ใช้ไปใน)กิจกรรมลงทุน	(3,319,059)	(1,162,352)	(465,384,708)	(46,978,474)
เงินสดสุทธิได้มาจาก(ใช้ไปใน)กิจกรรมจัดหาเงิน	12,187,336	9,026,143	468,400,559	47,006,544
กระแสเงินสดเพิ่มขึ้น(ลดลง)สุทธิ	(118,817)	(1,430,638)	1,057,604	(148,504)



(Handwritten signatures and initials)

เงินลงทุนในบริษัท โรงพยาบาลชัยภูมิ - ราม จำกัด

เมื่อวันที่ 12 มีนาคม 2557 ที่ประชุมคณะกรรมการบริษัทได้มีมติให้ซื้อหุ้นเพิ่มทุนส่วนที่เหลือของบริษัท โรงพยาบาลชัยภูมิ-ราม จำกัด จำนวน 672,100 หุ้นในราคาหุ้นละ 100 บาท เป็นจำนวนเงิน 67.21 ล้านบาท ผลจากการซื้อหุ้นดังกล่าวทำให้บริษัทมีสัดส่วนการถือหุ้นในบริษัทดังกล่าวจากเดิมร้อยละ 66 เป็นสัดส่วนร้อยละ 78.04 และทำให้มีผลต่างจากการซื้อหุ้นบริษัทย่อยจากส่วนได้เสียที่ไม่มีอำนาจควบคุมจำนวน 15.71 ล้านบาท โดยแสดงรายการในส่วนของผู้ถือหุ้นในงบการเงินรวม ณ วันที่ 31 ธันวาคม 2559 และ 2558 บริษัทได้ชำระค่าหุ้นแล้วจำนวน 43 ล้านบาท และ 31 ล้านบาท ตามลำดับ และมีเจ้าหนี้ค่าหุ้นคงเหลือจำนวน 24.21 ล้านบาท และ 36.21 ล้านบาท ตามลำดับ

สำหรับปีสิ้นสุดวันที่ 31 ธันวาคม 2559 และ 2558 งบการเงินเฉพาะกิจการบริษัทได้ตั้งสำรองเผื่อการค้อยค่าของเงินลงทุนในบริษัท โรงพยาบาลชัยภูมิ-ราม จำกัด จำนวน 19.60 ล้านบาท และ 19.70 ล้านบาท ตามลำดับ เนื่องจากบริษัทดังกล่าวมีผลประกอบการขาดทุน

เงินลงทุนในบริษัท อาร์ พลัส แอสเซท จำกัด

ตามมติที่ประชุมคณะกรรมการบริษัทเมื่อวันที่ 9 ตุลาคม 2556 ได้มีมติให้ร่วมลงทุนในบริษัท อาร์ พลัส แอสเซท จำกัด จำนวน 25 ล้านบาท ในราคาหุ้นละ 10 บาท เป็นจำนวนเงิน 250 ล้านบาท ผลจากการซื้อหุ้นดังกล่าวทำให้บริษัทมีสัดส่วนการลงทุนในบริษัทดังกล่าวเป็นสัดส่วนร้อยละ 50 ณ วันที่ 31 ธันวาคม 2558 บริษัทได้ชำระค่าหุ้นแล้วรวมเป็นจำนวนเงิน 203.30 ล้านบาท และในปี 2559 บริษัทได้ชำระค่าหุ้นเพิ่มอีก 46.70 ล้านบาท รวมค่าหุ้นชำระแล้วทั้งสิ้น 250 ล้านบาท

ตามรายงานการประชุมวิสามัญผู้ถือหุ้น ครั้งที่ 1/2559 เมื่อวันที่ 23 มิถุนายน 2559 ของบริษัทย่อย บริษัท อาร์ พลัส แอสเซท จำกัด ได้มีมติพิเศษอนุมัติให้เพิ่มทุนจดทะเบียนจากเดิม 500 ล้านบาทเป็น 2,000 ล้านบาท โดยทุนที่เพิ่มขึ้น 1,500 ล้านบาทแบ่งเป็น 150 ล้านบาท มูลค่าหุ้นละ 10 บาท บริษัทย่อยได้จดทะเบียนเพิ่มทุนกับกระทรวงพาณิชย์แล้วเมื่อวันที่ 7 กรกฎาคม 2559 ทั้งนี้บริษัทได้ลงทุนเพิ่มในสัดส่วนเดิมร้อยละ 50 จำนวน 75 ล้านบาท ในราคาหุ้นละ 10 บาท เป็นจำนวนเงิน 750 ล้านบาท บริษัทย่อยดังกล่าวได้เรียกชำระค่าหุ้นในราคาหุ้นละ 2.5 บาท เป็นจำนวนเงิน 187.50 ล้านบาท บริษัทได้จ่ายชำระค่าหุ้นแล้วทั้งจำนวน

๔



[Handwritten signature]
[Handwritten signature]

11. เงินลงทุนระยะยาวอื่น

เงินลงทุนในกิจการที่เกี่ยวข้องกันและบริษัทอื่น เป็นเงินลงทุนระยะยาวในตราสารทุน ถือเป็นเงินลงทุนทั่วไป ประกอบด้วย

ชื่อบริษัท	สัดส่วนเงินลงทุน %		บาท			
	2559	2558	งบการเงินรวม		งบการเงินเฉพาะกิจการ	
			2559	2558	2559	2558
กิจการที่เกี่ยวข้องกัน (ถือหุ้น ผู้บริหารและผู้ถือหุ้นรายใหญ่ร่วมกัน)						
1. บริษัท โรงพยาบาลขอนแก่นราม จำกัด	16.40	16.40	20,015,100	20,015,100	20,015,100	20,015,100
2. บริษัท ภูมิปัญญาอินเตอร์เนชั่นแนล จำกัด	16.33	16.33	98,000,000	98,000,000	98,000,000	98,000,000
3. บริษัท กอปรสิน จำกัด	13.80	13.80	30,750,000	30,750,000	30,750,000	30,750,000
4. บริษัท สหแพทย์เภสัช จำกัด	10.03	10.03	49,450,000	49,450,000	49,450,000	49,450,000
รวมเงินลงทุนในกิจการที่เกี่ยวข้องกัน			198,215,100	198,215,100	198,215,100	198,215,100
หัก ค่าเผื่อจากการด้อยค่าเงินลงทุนในกิจการที่เกี่ยวข้องกัน						
- บริษัท ภูมิปัญญาอินเตอร์เนชั่นแนล จำกัด			(98,000,000)	(98,000,000)	(98,000,000)	(98,000,000)
- บริษัท กอปรสิน จำกัด			(30,750,000)	(30,750,000)	(30,750,000)	(30,750,000)
รวมเงินลงทุนในกิจการที่เกี่ยวข้องกัน - สุทธิ			69,465,100	69,465,100	69,465,100	69,465,100
บริษัทอื่น (ถือหุ้นแต่ไม่มีอำนาจควบคุม)						
5. บริษัท บุรณะเวช จำกัด	17.90	17.90	15,193,400	15,193,400	15,193,400	15,193,400
6. บริษัท ผลิตภัณฑ์สมุนไพรไทย จำกัด	0.30	0.30	240,000	240,000	240,000	240,000
7. บริษัท อุดรพัฒนา (1994) จำกัด	9.33	9.33	28,000,000	28,000,000	28,000,000	28,000,000
8. บริษัท หลักทรัพย์ภัทร จำกัด (มหาชน)	0.01	0.01	512,845	512,845	512,845	512,845
9. บริษัท รินัล เซิร์ฟ จำกัด	19.00	19.00	5,700,000	5,700,000	5,700,000	5,700,000
10. บริษัท เอนคอร์ (2016) จำกัด	16.00	-	80,000,000	-	80,000,000	-
รวมเงินลงทุนในบริษัทอื่น			129,646,245	49,646,245	129,646,245	49,646,245
หัก ค่าเผื่อจากการด้อยค่าเงินลงทุนในบริษัทอื่น						
- บริษัท รินัล เซิร์ฟ จำกัด			(5,700,000)	-	(5,700,000)	-
รวมเงินลงทุนในบริษัทอื่น - สุทธิ			123,946,245	49,646,245	123,946,245	49,646,245
รวมมูลค่าเงินลงทุนในกิจการที่เกี่ยวข้องกันและบริษัทอื่น - สุทธิ			193,411,345	119,111,345	193,411,345	119,111,345

เงินปันผลจากบริษัทที่เกี่ยวข้องกันและบริษัทอื่นสำหรับปีสิ้นสุดวันที่ 31 ธันวาคม 2559 และ 2558
ดังต่อไปนี้

ชื่อบริษัท	ประเภทกิจการ	ลักษณะความสัมพันธ์	ทุนชำระแล้ว		เงินปันผล (บาท)	
			2559	2558	2559	2558
กิจการที่เกี่ยวข้องกัน (ถือหุ้น ผู้บริหารและผู้ถือหุ้นรายใหญ่ร่วมกัน)						
1.บริษัท โรงพยาบาลขอนแก่นราม จำกัด	โรงพยาบาล	ผู้ถือหุ้น/กรรมการร่วมกัน	80,000,000	80,000,000	3,936,600	5,248,800
2.บริษัท ภูมิปัญญาอินเตอร์เนชั่นแนล จำกัด	การศึกษา	ผู้ถือหุ้น/กรรมการร่วมกัน	600,000,000	600,000,000	-	-
3.บริษัท กอปรสิน จำกัด	อสังหาริมทรัพย์	ผู้ถือหุ้น/กรรมการร่วมกัน	74,250,000	74,250,000	-	-
4.บริษัท สหแพทย์เภสัช จำกัด	ผลิตยา	ผู้ถือหุ้น/กรรมการร่วมกัน	42,860,000	42,860,000	860,000	-
บริษัทอื่น (ถือหุ้นแต่ไม่มีอำนาจควบคุม)						
5.บริษัท บุรณะเวช จำกัด	โรงพยาบาล	ผู้ถือหุ้นร่วมกัน	75,000,000	75,000,000	5,704,040	5,368,508
6.บริษัท ผลิตภัณฑ์สมุนไพรไทย จำกัด	ผลิตยา	ผู้ถือหุ้นร่วมกัน	80,000,000	80,000,000	-	24,000
7.บริษัท อุดรพัฒนา (1994) จำกัด	โรงพยาบาล	ผู้ถือหุ้นร่วมกัน	300,000,000	300,000,000	-	-
8.บริษัท หลักทรัพย์ภัทร จำกัด (มหาชน)	ธุรกิจการเงิน	ผู้ถือหุ้นร่วมกัน	800,000,000	800,000,000	110,095	31,780
9.บริษัท รินัล เซิร์ฟ จำกัด	ขายเครื่องมือแพทย์	ผู้ถือหุ้นร่วมกัน	30,000,000	30,000,000	-	-
10.บริษัท เอนคอร์ (2016) จำกัด	โรงพยาบาล	ผู้ถือหุ้นร่วมกัน	500,000,000	-	-	-
งบการเงินรวม					10,610,735	10,673,088
งบการเงินเฉพาะกิจการ					10,610,735	10,673,088



Handwritten signature and initials.

Handwritten mark or signature.

เงินลงทุนในบริษัท สหแพทย์เภสัช จำกัด

ตามมติที่ประชุมคณะกรรมการบริษัทเมื่อวันที่ 24 เมษายน 2558 ได้มีมติให้ซื้อหุ้นสามัญเพิ่มทุนของบริษัท สหแพทย์เภสัช จำกัด บริษัทได้ลงทุนเพิ่มในสัดส่วนเดิมร้อยละ 10.03 จำนวน 215,000 หุ้น ในราคาหุ้นละ 180 บาท เป็นจำนวนเงิน 38.70 ล้านบาท

เงินลงทุนในบริษัท กอปรสิน จำกัด

ณ วันที่ 31 ธันวาคม 2559 บริษัท กอปรสิน จำกัด ได้จดทะเบียนชำระบัญชีสิ้นเสร็จแล้วกับกระทรวงพาณิชย์

เงินลงทุนในบริษัท รีเนล เซิร์ฟ จำกัด

สำหรับปีสิ้นสุดวันที่ 31 ธันวาคม 2559 บริษัทได้ตั้งค่าเผื่อการด้อยค่าเงินลงทุนในบริษัท รีเนล เซิร์ฟ จำกัด จำนวน 5.70 ล้านบาท เนื่องจากบริษัทดังกล่าวมีผลประกอบการขาดทุน

เงินลงทุนในบริษัท เอนคอร์ (2016) จำกัด

ตามมติที่ประชุมคณะกรรมการบริษัทเมื่อวันที่ 4 พฤศจิกายน 2559 ได้มีมติให้ร่วมลงทุนในบริษัท เอนคอร์ (2016) จำกัด จำนวน 4 ล้านบาท ในราคาหุ้นละ 100 บาท เป็นจำนวนเงิน 400 ล้านบาท ผลจากการซื้อหุ้นดังกล่าวทำให้บริษัทมีสัดส่วนการลงทุนในบริษัทดังกล่าวเป็นสัดส่วนร้อยละ 16 ณ วันที่ 31 ธันวาคม 2559 บริษัทได้ชำระค่าหุ้นแล้วรวมเป็นจำนวนเงิน 80 ล้านบาท

12. เงินให้กู้ยืมระยะยาวแก่กิจการที่เกี่ยวข้องกัน

บริษัท	บาท			
	งบการเงินรวม		งบการเงินเฉพาะกิจการ	
	2559	2558	2559	2558
บริษัท โรงพยาบาลพะเยาราม จำกัด	46,126,035	47,326,035	46,126,035	47,326,035
บริษัท โรงพยาบาลเมืองเลยราม จำกัด	93,456,702	94,656,702	93,456,702	94,656,702
รวม	139,582,737	141,982,737	139,582,737	141,982,737
หัก ค่าเผื่อนี้สงฆ์จะสูญ				
บริษัท โรงพยาบาลพะเยาราม จำกัด	(1,126,035)	(2,326,035)	(1,126,035)	(2,326,035)
บริษัท โรงพยาบาลเมืองเลยราม จำกัด	(93,456,702)	(94,656,702)	(93,456,702)	(94,656,702)
รวม	(94,582,737)	(96,982,737)	(94,582,737)	(96,982,737)
	45,000,000	45,000,000	45,000,000	45,000,000
หัก ส่วนที่ถึงกำหนดชำระภายในหนึ่งปี	(15,000,000)	(30,000,000)	(15,000,000)	(30,000,000)
	30,000,000	15,000,000	30,000,000	15,000,000

สุทธิ



[Handwritten signature]

ธรรมนิติ

รายการที่เพิ่มขึ้นและลดลงระหว่างปี สรุปได้ดังนี้

	บาท			
	งบการเงินรวม / งบการเงินเฉพาะกิจการ			
	ยอดคงเหลือ	รายการในระหว่างปี		ยอดคงเหลือ
	ณ วันที่ 31			ณ วันที่ 31
บริษัท	ธันวาคม 2558	ให้กู้ยืมเพิ่ม	รับชำระคืน	ธันวาคม 2559
บริษัท โรงพยาบาลพะเยาราม จำกัด	47,326,035	-	(1,200,000)	46,126,035
บริษัท โรงพยาบาลเมืองเลยราม จำกัด	94,656,702	-	(1,200,000)	93,456,702
รวม	141,982,737	-	(2,400,000)	139,582,737
<u>หัก ค่าเผ่อนี่สงสัยจะสูญ</u>				
บริษัท โรงพยาบาลพะเยาราม จำกัด	(2,326,035)	-	1,200,000	(1,126,035)
บริษัท โรงพยาบาลเมืองเลยราม จำกัด	(94,656,702)	-	1,200,000	(93,456,702)
รวม	(96,982,737)	-	2,400,000	(94,582,737)
รวมเงินให้กู้ยืมระยะยาวแก่กิจการที่เกี่ยวข้องกัน	45,000,000			45,000,000
<u>หัก ส่วนที่ถึงกำหนดชำระภายในหนึ่งปี</u>	(30,000,000)			(15,000,000)
เงินให้กู้ยืมระยะยาวแก่กิจการที่เกี่ยวข้องกัน - สุทธิ	15,000,000			30,000,000

บริษัท	บาท			
	งบการเงินรวม / งบการเงินเฉพาะกิจการ			
	ยอดคงเหลือ	รายการในระหว่างปี		ยอดคงเหลือ
	ณ วันที่ 31			ณ วันที่ 31
	ต้นงวด 2557	ให้กู้ยืมเพิ่ม	รับชำระคืน	ต้นงวด 2558
บริษัท โรงพยาบาลพะเยาราม จำกัด	48,526,035	-	(1,200,000)	47,326,035
บริษัท โรงพยาบาลเมืองเลยราม จำกัด	95,956,702	-	(1,300,000)	94,656,702
รวม	144,482,737	-	(2,500,000)	141,982,737
<u>หัก ค่าเผ่อนี่สงสัยจะสูญ</u>				
บริษัท โรงพยาบาลพะเยาราม จำกัด	(3,526,035)	-	1,200,000	(2,326,035)
บริษัท โรงพยาบาลเมืองเลยราม จำกัด	(95,956,702)	-	1,300,000	(94,656,702)
รวม	(99,482,737)	-	2,500,000	(96,982,737)
รวมเงินให้กู้ยืมระยะยาวแก่กิจการที่เกี่ยวข้องกัน	45,000,000			45,000,000
<u>หัก ส่วนที่ถึงกำหนดชำระภายในหนึ่งปี</u>	-			(30,000,000)
เงินให้กู้ยืมระยะยาวแก่กิจการที่เกี่ยวข้องกัน - สุทธิ	45,000,000			15,000,000



[Handwritten signature]
๐๐๗ ๒

[Handwritten mark]

ในปี 2546 บริษัทได้ทำสัญญาปรับโครงสร้างหนี้กับกิจการที่เกี่ยวข้องกัน ซึ่งมีการปรับปรุงเกี่ยวกับเงื่อนไขในการชำระหนี้ ดังนี้

บริษัท	เงื่อนไขการจ่ายชำระ
บริษัท โรงพยาบาลพะเยาราม จำกัด	1. ชำระเงินต้นทุกเดือนๆ ละ ไม่ต่ำกว่า 100,000 บาท จนกว่าจะชำระเสร็จสิ้น 2. ดอกเบี้ยในอัตรา MLR ของธนาคารกรุงไทย จำกัด (มหาชน) ตั้งพักไว้และชำระหลังจากที่ชำระเงินต้นเสร็จสิ้น

ในปี 2556 บริษัทได้ทำสัญญาปรับโครงสร้างหนี้กับกิจการที่เกี่ยวข้องกัน ซึ่งมีการปรับปรุงเกี่ยวกับเงื่อนไขในการชำระหนี้ ดังนี้

บริษัท	เงื่อนไขการจ่ายชำระ
บริษัท โรงพยาบาลเมืองเลยราม จำกัด	1. ชำระเงินต้นทุกไตรมาสๆ ละ ไม่ต่ำกว่า 300,000 บาท จนกว่าจะชำระเสร็จสิ้น 2. ดอกเบี้ยในอัตราร้อยละ 4.50 (เป็นอัตราเงินกู้ยืมระยะสั้นจากบุคคล) ตั้งพักไว้ โดยทุกสิ้นเดือนจะจ่ายชำระดอกเบี้ยทันที ขั้นต่ำต้องไม่น้อยกว่าร้อยละ 0.50 ต่อปี ส่วนที่เหลือตั้งพักไว้และชำระหลังจากที่ชำระเงินต้นเสร็จสิ้น

บริษัทได้ให้กู้ยืมเงินแก่บริษัท โรงพยาบาลพะเยาราม จำกัด ในรูปตัวแลกเงินเป็นจำนวนเงิน 45 ล้านบาท คิดดอกเบี้ยในอัตราร้อยละ 8 ต่อปี เป็นระยะเวลา 2 ปี โดยชำระดอกเบี้ยทุกเดือน

ตามมติที่ประชุมคณะกรรมการบริษัท เมื่อวันที่ 7 ตุลาคม 2559 ได้มีมติต่ออายุการชำระคืนเงินให้กู้ยืมเงินแก่บริษัท โรงพยาบาลพะเยาราม จำกัด จำนวน 45 ล้านบาท ออกไปอีกเป็นระยะเวลา 2 ปี

13. ดอกเบี้ยค้างรับจากกิจการที่เกี่ยวข้องกัน

บริษัท	บาท			
	งบการเงินรวม		งบการเงินเฉพาะกิจการ	
	2559	2558	2559	2558
บริษัท โรงพยาบาลพะเยาราม จำกัด	48,186,796	48,186,796	48,186,796	48,186,796
บริษัท โรงพยาบาลเมืองเลยราม จำกัด	108,180,847	104,416,754	108,180,847	104,416,754
รวม	156,367,643	152,603,550	156,367,643	152,603,550
หัก ค่าเผ่อนหนี้สงสัยจะสูญ	(156,367,643)	(152,603,550)	(156,367,643)	(152,603,550)
ดอกเบี้ยค้างรับจากกิจการที่เกี่ยวข้องกัน - สุทธิ	-	-	-	-

จากการปรับโครงสร้างหนี้เงินให้กู้ยืมระยะยาวแก่บริษัท โรงพยาบาลเมืองเลยราม จำกัด และ บริษัท โรงพยาบาลพะเยาราม จำกัด ดอกเบี้ยค้างรับจะตั้งพักไว้ และจะได้รับชำระหลังจากที่ชำระเงินต้นเสร็จสิ้น (ดูหมายเหตุ 12) บริษัทจึงตั้งค่าเผ่อนหนี้สงสัยจะสูญ สำหรับดอกเบี้ยค้างรับไว้ทั้งจำนวน และแสดงไว้ภายใต้สินทรัพย์ไม่หมุนเวียน



[Handwritten signature]
๑๑๑ ๖๒

14. ที่ดิน อาคารและอุปกรณ์

	บาท			
	งบการเงินรวม			
	ยอดคงเหลือ	รายการเพิ่มขึ้นและลดลงระหว่างปี		ยอดคงเหลือ
	ณ วันที่ 31	รายการที่เพิ่ม	รายการที่จำหน่าย	ณ วันที่ 31
	ธันวาคม 2558	และรับ โอน	และโอน	ธันวาคม 2559
ราคาทุน				
ที่ดินยังไม่ใช้ดำเนินงาน	271,156,296	-	(419,465)	270,736,831
ที่ดิน	825,956,373	1,190,625,654	-	2,016,582,027
ส่วนปรับปรุงที่ดิน	5,760,650	-	-	5,760,650
อาคารและสิ่งปลูกสร้าง	1,310,074,708	198,239,196	(119,669)	1,508,194,235
เครื่องใช้ทางการแพทย์	1,330,376,173	73,033,098	(13,827,953)	1,389,581,318
เครื่องใช้ทางการแพทย์ - MICAL	61,423,699	1,483,279	-	62,906,978
เครื่องใช้สำนักงาน	204,225,100	9,618,976	(577,724)	213,266,352
เครื่องตกแต่งและติดตั้ง	109,588,297	13,072,474	-	122,660,771
เครื่องใช้ทั่วไป	85,505,218	8,623,933	(58,697)	94,070,454
ยานพาหนะ	117,940,571	694,568	(3,011,885)	115,623,254
งานระหว่างก่อสร้างอาคาร	187,774,806	24,723,790	(126,393,404)	86,105,192
รวม	4,509,781,891	1,520,114,968	(144,408,797)	5,885,488,062
ค่าเสื่อมราคาสะสม				
อาคารและสิ่งปลูกสร้าง	(711,141,085)	(65,316,925)	119,659	(776,338,351)
เครื่องใช้ทางการแพทย์	(1,187,741,357)	(68,746,590)	13,455,116	(1,243,032,831)
เครื่องใช้ทางการแพทย์ - MICAL	(42,167,809)	(8,035,791)	-	(50,203,600)
เครื่องใช้สำนักงาน	(187,798,216)	(11,376,109)	577,511	(198,596,814)
เครื่องตกแต่งและติดตั้ง	(105,750,773)	(3,027,585)	-	(108,778,358)
เครื่องใช้ทั่วไป	(69,687,861)	(8,491,959)	58,693	(78,121,127)
ยานพาหนะ	(90,417,395)	(9,581,941)	3,009,464	(96,989,872)
รวม	(2,394,704,496)	(174,576,900)	17,220,443	(2,552,060,953)
ที่ดิน อาคารและอุปกรณ์ - สุทธิ	2,115,077,395			3,333,427,109



[Handwritten signatures and initials]

	บาท			
	งบการเงินรวม			
	ยอดคงเหลือ	รายการเพิ่มขึ้นและลดลงระหว่างปี		ยอดคงเหลือ
	ณ วันที่ 31	รายการที่เพิ่ม	รายการที่จำหน่าย	ณ วันที่ 31
	ธันวาคม 2557	และรับ โอน	และ โอน	ธันวาคม 2558
ราคาทุน				
ที่ดินยังไม่ใช้ดำเนินงาน	243,020,626	28,135,670	-	271,156,296
ที่ดิน	825,956,373	-	-	825,956,373
ส่วนปรับปรุงที่ดิน	5,760,650	-	-	5,760,650
อาคารและสิ่งปลูกสร้าง	1,318,597,848	15,931,841	(24,454,981)	1,310,074,708
เครื่องใช้ทางการแพทย์	1,283,026,272	55,185,244	(7,835,343)	1,330,376,173
เครื่องใช้ทางการแพทย์ - MICAL	60,578,204	845,495	-	61,423,699
เครื่องใช้สำนักงาน	201,842,051	6,153,278	(3,770,229)	204,225,100
เครื่องตกแต่งและติดตั้ง	116,608,451	258,033	(7,278,187)	109,588,297
เครื่องใช้ทั่วไป	80,127,330	6,681,201	(1,303,313)	85,505,218
ยานพาหนะ	107,867,657	15,217,814	(5,144,900)	117,940,571
งานระหว่างก่อสร้างอาคาร	127,323,629	60,451,177	-	187,774,806
รวม	4,370,709,091	188,859,753	(49,786,953)	4,509,781,891
ค่าเสื่อมราคาสะสม				
อาคารและสิ่งปลูกสร้าง	(677,534,096)	(53,260,905)	19,653,916	(711,141,085)
เครื่องใช้ทางการแพทย์	(1,123,755,333)	(71,821,354)	7,835,330	(1,187,741,357)
เครื่องใช้ทางการแพทย์ - MICAL	(29,500,076)	(12,667,733)	-	(42,167,809)
เครื่องใช้สำนักงาน	(179,175,831)	(12,392,032)	3,769,647	(187,798,216)
เครื่องตกแต่งและติดตั้ง	(110,799,975)	(2,228,918)	7,278,120	(105,750,773)
เครื่องใช้ทั่วไป	(62,750,369)	(8,240,736)	1,303,244	(69,687,861)
ยานพาหนะ	(86,141,002)	(9,421,287)	5,144,894	(90,417,395)
รวม	(2,269,656,682)	(170,032,965)	44,985,151	(2,394,704,496)
ที่ดิน อาคารและอุปกรณ์ - สุทธิ	2,101,052,409			2,115,077,395



[Handwritten signatures and initials]

ราคาทุน

	บาท		
	งบการเงินเฉพาะกิจการ		
	ยอดคงเหลือ ณ วันที่ 31 ธันวาคม 2558	รายการเพิ่มขึ้นและลดลงระหว่างปี รายการที่เพิ่ม และรับ โอน	ยอดคงเหลือ ณ วันที่ 31 ธันวาคม 2559
ที่ดินยังไม่ใช้ดำเนินงาน	271,156,296	-	(419,465)
ที่ดิน	440,860,563	50,000,000	-
ส่วนปรับปรุงที่ดิน	5,760,650	-	-
อาคารและสิ่งปลูกสร้าง	1,044,455,214	198,239,196	(119,669)
เครื่องใช้ทางการแพทย์	1,258,316,494	70,387,937	(13,827,953)
เครื่องใช้ทางการแพทย์ - MICAL	61,423,699	1,483,279	-
เครื่องใช้สำนักงาน	197,763,132	9,526,181	(577,724)
เครื่องตกแต่งและติดตั้ง	102,759,091	12,937,825	-
เครื่องใช้ทั่วไป	77,032,958	8,163,379	(58,697)
ยานพาหนะ	114,047,111	694,568	(3,011,885)
งานระหว่างก่อสร้างอาคาร	182,157,608	24,723,790	(126,393,404)
รวม	3,755,732,816	376,156,155	(144,408,797)

ค่าเสื่อมราคาสะสม

อาคารและสิ่งปลูกสร้าง	(688,568,439)	(61,447,039)	119,659	(749,895,819)
เครื่องใช้ทางการแพทย์	(1,140,510,838)	(60,093,539)	13,455,116	(1,187,149,261)
เครื่องใช้ทางการแพทย์ - MICAL	(42,167,809)	(8,035,791)	-	(50,203,600)
เครื่องใช้สำนักงาน	(182,840,511)	(10,602,577)	577,511	(192,865,577)
เครื่องตกแต่งและติดตั้ง	(101,276,673)	(2,214,054)	-	(103,490,727)
เครื่องใช้ทั่วไป	(63,425,331)	(7,493,083)	58,693	(70,859,721)
ยานพาหนะ	(87,485,181)	(9,213,383)	3,009,464	(93,689,100)
รวม	(2,306,274,782)	(159,099,466)	17,220,443	(2,448,153,805)
ที่ดิน อาคารและอุปกรณ์ - สุทธิ	1,449,458,034			1,539,326,369



[Handwritten signature]

[Handwritten signature]

[Handwritten mark]

ราคาทุน

ที่ดินยังไม่ใช้ดำเนินงาน

ที่ดิน

ส่วนปรับปรุงที่ดิน

อาคารและสิ่งปลูกสร้าง

เครื่องใช้ทางการแพทย์

เครื่องใช้ทางการแพทย์ - MICAL

เครื่องใช้สำนักงาน

เครื่องตกแต่งและติดตั้ง

เครื่องใช้ทั่วไป

ยานพาหนะ

งานระหว่างก่อสร้างอาคาร

รวม

ค่าเสื่อมราคาสะสม

อาคารและสิ่งปลูกสร้าง

เครื่องใช้ทางการแพทย์

เครื่องใช้ทางการแพทย์ - MICAL

เครื่องใช้สำนักงาน

เครื่องตกแต่งและติดตั้ง

เครื่องใช้ทั่วไป

ยานพาหนะ

รวม

ที่ดิน อาคารและอุปกรณ์ - สุทธิ

บาท			
งบการเงินเฉพาะกิจการ			
ยอดคงเหลือ	รายการเพิ่มขึ้นและลดลงระหว่างปี		ยอดคงเหลือ
ณ วันที่ 31	รายการที่เพิ่ม	รายการที่จำหน่าย	ณ วันที่ 31
ธันวาคม 2557	และรับโอน	และโอน	ธันวาคม 2558
243,020,626	28,135,670	-	271,156,296
440,860,563	-	-	440,860,563
5,760,650	-	-	5,760,650
1,052,978,354	15,931,841	(24,454,981)	1,044,455,214
1,210,966,593	55,185,244	(7,835,343)	1,258,316,494
60,578,204	845,495	-	61,423,699
195,380,084	6,153,277	(3,770,229)	197,763,132
109,992,444	44,834	(7,278,187)	102,759,091
71,699,441	6,636,830	(1,303,313)	77,032,958
103,974,196	15,217,815	(5,144,900)	114,047,111
121,706,430	60,451,178	-	182,157,608
3,616,917,585	188,602,184	(49,786,953)	3,755,732,816
(658,481,487)	(49,740,868)	19,653,916	(688,568,439)
(1,084,928,795)	(63,417,373)	7,835,330	(1,140,510,838)
(29,500,076)	(12,667,733)	-	(42,167,809)
(175,037,393)	(11,572,765)	3,769,647	(182,840,511)
(107,109,505)	(1,445,288)	7,278,120	(101,276,673)
(57,540,005)	(7,188,570)	1,303,244	(63,425,331)
(83,598,133)	(9,031,942)	5,144,894	(87,485,181)
(2,196,195,394)	(155,064,539)	44,985,151	(2,306,274,782)
1,420,722,191			1,449,458,034

บาท

งบการเงินรวม		งบการเงินเฉพาะกิจการ	
2559	2558	2559	2558
174,576,900	170,032,965	159,099,466	155,064,539
3,523,777	4,244,346	3,523,777	4,244,346
3.00%	3.00 - 3.25%	3.00%	3.00 - 3.25%

ค่าเสื่อมราคาสำหรับปี

ดอกเบี้ยถือเป็นต้นทุนทรัพย์สินสำหรับปี

อัตราดอกเบี้ยขึ้นเป็นทุน (ร้อยละ)



[Handwritten signature]

[Handwritten initials]

d

เมื่อวันที่ 1 ธันวาคม 2559 บริษัทซื้อที่ดินจำนวน 2 โฉนด และอพาร์ทเมนต์ 8 ชั้น จากนิติบุคคลอื่น ในราคารวมค่าใช้จ่ายที่เกี่ยวข้องเป็นจำนวนเงินรวม 120 ล้านบาท

เมื่อวันที่ 25 กันยายน 2558 บริษัทซื้อที่ดินจำนวน 2 โฉนด จากบุคคลธรรมดา ในราคารวมค่าใช้จ่ายที่เกี่ยวข้องเป็นจำนวนเงินรวม 28.13 ล้านบาท

บริษัทย่อย - บริษัท อาร์ พลัส แอสเซท จำกัด

เมื่อวันที่ 28 เมษายน 2559 บริษัทย่อยได้ทำสัญญาซื้อที่ดินและโอนกรรมสิทธิ์จำนวน 3 โฉนด ในราคารวมค่าใช้จ่ายที่เกี่ยวข้องเป็นจำนวนรวม 1,057.39 ล้านบาท และมีการจ่ายชำระค่าที่ดินโดยผ่อนชำระเป็นรายงวดดังนี้

1. ชำระให้ในวันลงนามทำบันทึกข้อตกลง (23/4/2559)	10,000,000	บาท
2. ชำระภายในวันจดทะเบียนโอนกรรมสิทธิ์ (26/4/2559)	118,170,000	บาท
3. ชำระภายในวันที่ 30/6/2559	100,000,000	บาท
4. ชำระภายในวันที่ 31/8/2559	100,000,000	บาท
5. ชำระภายในวันที่ 30/12/2559	29,000,000	บาท
6. ชำระภายในวันที่ 30/6/2560	175,000,000	บาท
7. ชำระภายในวันที่ 30/12/2560	175,000,000	บาท
8. ชำระภายในวันที่ 30/6/2561	175,000,000	บาท
9. ชำระภายในวันที่ 30/12/2561	175,000,000	บาท
	<u>1,057,170,000</u>	<u>บาท</u>

และมีการชำระค่าดอกเบี้ยของราคาค่าซื้อที่ดินค้างชำระ จำนวน 19,200,000 บาท โดยผ่อนชำระอัตราเดือนละ 600,000 บาท ตั้งแต่ พฤศจิกายน 2561 ถึงมิถุนายน 2564 รวม 32 งวด

ทั้งนี้ บริษัทย่อยได้นำที่ดินทั้ง 3 โฉนดดังกล่าวมาจดทะเบียนเป็นประกันหนี้ราคาค่าซื้อที่ดินค้างชำระ โดยมีจำนวนเงินรับผิดชอบไม่น้อยกว่า 930 ล้านบาท

เมื่อวันที่ 28 เมษายน 2559 บริษัทย่อยได้ซื้อที่ดินและโอนกรรมสิทธิ์จำนวน 1 โฉนด ในราคารวมค่าใช้จ่ายที่เกี่ยวข้องเป็นจำนวนรวม 276.41 ล้านบาท ซึ่งบริษัทย่อยได้จ่ายชำระค่าที่ดินดังกล่าวแล้วจำนวน 266.41 ล้านบาท คงเหลือค้างชำระจำนวน 10 ล้านบาท

และได้ขายที่ดินของบริษัทย่อยจำนวน 1 โฉนด ในราคาขาย 224.84 ล้านบาท ทำให้เกิดกำไรจากการขายที่ดินจำนวนเงิน 7.44 ล้านบาท

ณ วันที่ 31 ธันวาคม 2559 และ 2558 บริษัทและบริษัทย่อย มีสินทรัพย์ถาวรที่คำนวณค่าเสื่อมราคาครบแล้ว และยังมีการใช้งานอยู่ โดยมีราคาทุนเป็นจำนวนเงินประมาณ 1,571.89 ล้านบาท และ 1,488.83 ล้านบาท (เฉพาะกิจการเป็นจำนวนเงิน 1,525.45 ล้านบาท และ 1,488.83 ล้านบาท) ตามลำดับ

บริษัทและบริษัทย่อยได้นำที่ดินและสิ่งปลูกสร้างและเครื่องมือเครื่องใช้ทางการแพทย์บางส่วนไปจดทะเบียน เพื่อเป็นหลักประกัน สำหรับเงินเบิกเกินบัญชีและเงินกู้ยืมระยะยาวของบริษัทและบริษัทย่อย (ดูหมายเหตุ 18 และ 21)



[Handwritten signature]

[Handwritten signature]

[Handwritten mark]

15. สิทธิการเช่าที่ดิน

	บาท	
	งบการเงินรวม	
	2559	2558
สิทธิการเช่าที่ดิน	49,240,984	49,240,984
หัก ยกเลิกสิทธิการเช่า	(20,851,926)	-
หัก คัดจำหน่ายสะสม	(4,233,515)	(3,234,810)
สิทธิการเช่าที่ดิน-สุทธิ	24,155,543	46,006,174

	บาท	
	งบการเงินรวม	
	2559	2558
ค่าตัดจำหน่ายสำหรับปี	998,705	1,437,693

บริษัทย่อย - บริษัท อาร์ พลัส แอสเซท จำกัด

ตามรายงานการประชุมคณะกรรมการของบริษัท เมื่อวันที่ 25 เมษายน 2559 ได้มีมติอนุมัติให้บริษัทจดทะเบียนยกเลิกการเช่าที่ดินบางส่วน ตามที่ปรากฏตามหนังสือสัญญาเช่าและให้เข้าใช้ที่ดินเนื่องจากผู้ถือกรรมสิทธิ์ที่ดินประสงค์จะขายที่ดินดังกล่าวแก่บริษัท พร้อมทั้งมีมติอนุมัติให้จัดซื้อที่ดินดังกล่าวในราคารวม 1,333.80 ล้านบาท โดยบริษัทเป็นผู้จ่ายค่าธรรมเนียมต่างๆในการโอนที่ดินดังกล่าวและได้มีการจดทะเบียนโอนกรรมสิทธิ์ที่ดินแล้วเมื่อวันที่ 28 เมษายน 2559

อย่างไรก็ตาม บริษัทยังมีค่าเช่า ภายใต้สัญญาเช่าและให้เข้าใช้ที่ดินบางส่วนเหลืออยู่ เป็นเวลา 411 เดือน โดยมีรายละเอียดค่างวดเช่ารายเดือนตามที่กำหนดในสัญญาเช่าที่เหลือ ดังนี้

ปีที่ 1 - 10 ในอัตราเดือนละ 196,082 บาท
ปีที่ 11 - 20 ในอัตราเดือนละ 336,140 บาท
ปีที่ 21 - 30 ในอัตราเดือนละ 476,199 บาท
รวมค่าเช่าตลอดระยะเวลาตามสัญญาเป็นเงิน 121,010,548 บาท

บริษัทย่อยมีภาระผูกพันในการจ่ายชำระค่าเช่าตามสัญญาดังกล่าวคงเหลือ ดังนี้

	บาท
จ่ายชำระภายใน	งบการเงินรวม
1 ปี	-
มากกว่า 1 ปี แต่ไม่เกิน 5 ปี	9,411,931
มากกว่า 5 ปี	111,598,617
รวม	121,010,548



[Signature]
ธณ W

[Signature]

16. สินทรัพย์ไม่มีตัวตน

	บาท		
	งบการเงินรวม/งบการเงินเฉพาะกิจการ		
	ณ วันที่ 31	เพิ่มขึ้น	ณ วันที่ 31
	ธันวาคม 2558		ธันวาคม 2559
โปรแกรมคอมพิวเตอร์รื้อตัดจ่าย	34,566,679	2,794,000	37,360,679
หัก โปรแกรมคอมพิวเตอร์รื้อตัดจ่ายสะสม	(20,205,392)	(3,353,712)	(23,559,104)
โปรแกรมคอมพิวเตอร์รื้อตัดจ่าย - สุทธิ	14,361,287		13,801,575

	บาท		
	งบการเงินรวม/งบการเงินเฉพาะกิจการ		
	ณ วันที่ 31	เพิ่มขึ้น	ณ วันที่ 31
	ธันวาคม 2557		ธันวาคม 2558
โปรแกรมคอมพิวเตอร์รื้อตัดจ่าย	30,028,809	4,537,870	34,566,679
หัก โปรแกรมคอมพิวเตอร์รื้อตัดจ่ายสะสม	(16,913,834)	(3,291,558)	(20,205,392)
โปรแกรมคอมพิวเตอร์รื้อตัดจ่าย - สุทธิ	13,114,975		14,361,287

	บาท			
	งบการเงินรวม		งบการเงินเฉพาะกิจการ	
	2559	2558	2559	2558
โปรแกรมคอมพิวเตอร์รื้อตัดจ่ายสำหรับปี	3,353,712	3,291,558	3,353,712	3,291,558

17. สินทรัพย์ภายใต้การตัดบัญชีและหนี้สินภายใต้การตัดบัญชี

สินทรัพย์ภายใต้การตัดบัญชีและหนี้สินภายใต้การตัดบัญชี มีดังนี้

	บาท			
	งบการเงินรวม		งบการเงินเฉพาะกิจการ	
	2559	2558	2559	2558
สินทรัพย์ภายใต้การตัดบัญชี	2,296,551	2,933,500	33,060,228	27,546,246
หนี้สินภายใต้การตัดบัญชี	(250,738,618)	(66,551,217)	(283,798,846)	(94,097,463)
	(248,442,067)	(63,617,717)	(250,738,618)	(66,551,217)



[Handwritten signature]
จกท ๑๒

การเปลี่ยนแปลงของสินทรัพย์ภายใต้การควบคุมและหนี้สินภายใต้การควบคุม
สำหรับปีสิ้นสุดวันที่ 31 ธันวาคม 2559 และ 2558 สรุปได้ดังนี้

	บาท			
	งบการเงินรวม			
	ยอดตามบัญชี	รายได้ (ค่าใช้จ่าย) ในระหว่างปี		ยอดตามบัญชี
	ณ 31 ธ.ค. 58	ในกำไรขาดทุน	ในกำไรขาดทุน เบ็ดเสร็จอื่น	ณ 31 ธ.ค. 59
สินทรัพย์ภายใต้การควบคุม :				
ลูกหนี้การค้า	3,962,809	1,626,507	-	5,589,316
สินค้าคงเหลือ	4,092,037	1,835,915	-	5,927,952
เงินให้กู้ยืมระยะยาวแก่กิจการที่เกี่ยวข้องกัน	465,207	(240,000)	-	225,207
ดอกเบี้ยค้างรับจากกิจการที่เกี่ยวข้องกัน	9,637,359	-	-	9,637,359
ประมาณการหนี้สินผลประโยชน์พนักงาน	9,388,834	1,425,212	866,348	11,680,394
สัญญาเช่าที่ดิน	2,933,500	(636,949)	-	2,296,551
รวม	30,479,746	4,010,685	866,348	35,356,779
หนี้สินภายใต้การควบคุม :				
กำไรที่ยังไม่เกิดขึ้นจริงจากการวัดมูลค่า				
เงินลงทุนเผื่อขาย	(94,097,463)	-	(189,701,383)	(283,798,846)
รวม	(94,097,463)	-	(189,701,383)	(283,798,846)
สุทธิ	(63,617,717)			(248,442,067)

บาท				
งบการเงินรวม				
ยอดตามบัญชี		รายได้ (ค่าใช้จ่าย) ในระหว่างปี		ยอดตามบัญชี
ณ 31 ธ.ค. 57		ในกำไรขาดทุน	ในกำไรขาดทุน เบ็ดเสร็จอื่น	ณ 31 ธ.ค. 58
สินทรัพย์ภายใต้การควบคุม :				
ลูกหนี้การค้า	3,194,553	768,256	-	3,962,809
สินค้าคงเหลือ	3,122,289	969,748	-	4,092,037
เงินให้กู้ยืมระยะยาวแก่กิจการที่เกี่ยวข้องกัน	705,207	(240,000)	-	465,207
ดอกเบี้ยค้างรับจากกิจการที่เกี่ยวข้องกัน	9,637,359	-	-	9,637,359
ประมาณการหนี้สินผลประโยชน์พนักงาน	8,138,560	1,250,274	-	9,388,834
สัญญาเช่าที่ดิน	1,629,722	1,303,778	-	2,933,500
รวม	26,427,690	4,052,056	-	30,479,746
หนี้สินภายใต้การควบคุม :				
กำไรที่ยังไม่เกิดขึ้นจริงจากการวัดมูลค่า				
เงินลงทุนเผื่อขาย	(160,373,762)	-	66,276,299	(94,097,463)
รวม	(160,373,762)	-	66,276,299	(94,097,463)
สุทธิ	(133,946,072)			(63,617,717)



[Handwritten signature]

[Handwritten signature]

[Handwritten mark]

สินทรัพย์ภายใต้การควบคุม :

ลูกหนี้การค้า
สินค้าคงเหลือ
เงินให้กู้ยืมระยะยาวแก่กิจการที่เกี่ยวข้องกัน
ดอกเบี้ยค้างรับจากกิจการที่เกี่ยวข้องกัน
ประมาณการหนี้สินผลประโยชน์พนักงาน

รวม

หนี้สินภายใต้การควบคุม :

กำไรที่ยังไม่เกิดขึ้นจริงจากการวัดมูลค่า

เงินลงทุนเพื่อขาย

รวม

สุทธิ

บาท			
งบการเงินเฉพาะกิจการ			
ยอดตามบัญชี	รายได้ (ค่าใช้จ่าย) ในระหว่างปี		ยอดตามบัญชี
ณ 31 ธ.ค. 58	ในกำไรขาดทุน	ในกำไรขาดทุน	ณ 31 ธ.ค. 59
		เบ็ดเสร็จอื่น	
3,962,809	1,626,507	-	5,589,316
4,092,037	1,835,915	-	5,927,952
465,207	(240,000)	-	225,207
9,637,359	-	-	9,637,359
9,388,834	1,425,212	866,348	11,680,394
27,546,246	4,647,634	866,348	33,060,228
(94,097,463)	-	(189,701,383)	(283,798,846)
(94,097,463)	-	(189,701,383)	(283,798,846)
(66,551,217)			(250,738,618)

สินทรัพย์ภายใต้การควบคุม :

ลูกหนี้การค้า
สินค้าคงเหลือ
เงินให้กู้ยืมระยะยาวแก่กิจการที่เกี่ยวข้องกัน
ดอกเบี้ยค้างรับจากกิจการที่เกี่ยวข้องกัน
ประมาณการหนี้สินผลประโยชน์พนักงาน

รวม

หนี้สินภายใต้การควบคุม :

กำไรที่ยังไม่เกิดขึ้นจริงจากการวัดมูลค่า

เงินลงทุนเพื่อขาย

รวม

สุทธิ

บาท			
งบการเงินเฉพาะกิจการ			
ยอดตามบัญชี	รายได้ (ค่าใช้จ่าย) ในระหว่างปี		ยอดตามบัญชี
ณ 31 ธ.ค. 57	ในกำไรขาดทุน	ในกำไรขาดทุน	ณ 31 ธ.ค. 58
		เบ็ดเสร็จอื่น	
3,194,553	768,256	-	3,962,809
3,122,289	969,748	-	4,092,037
705,207	(240,000)	-	465,207
9,637,359	-	-	9,637,359
8,138,560	1,250,274	-	9,388,834
24,797,968	2,748,278	-	27,546,246
(160,373,762)	-	66,276,299	(94,097,463)
(160,373,762)	-	66,276,299	(94,097,463)
(135,575,794)			(66,551,217)



[Handwritten signature]
[Handwritten signature]

[Handwritten mark]

18. เงินเบิกเกินบัญชีและเงินกู้ยืมระยะสั้นจากสถาบันการเงิน

	บาท			
	งบการเงินรวม		งบการเงินเฉพาะกิจการ	
	2559	2558	2559	2558
เงินเบิกเกินบัญชีธนาคาร	18,016,178	26,475,316	17,677,477	26,329,929
เงินกู้ยืมระยะสั้นจากธนาคาร	1,860,000,000	1,745,000,000	1,860,000,000	1,745,000,000
รวม	1,878,016,178	1,771,475,316	1,877,677,477	1,771,329,929

ณ วันที่ 31 ธันวาคม 2559 และ 2558 บริษัทมีวงเงินเบิกเกินบัญชีจำนวน 7 วงเงิน จำนวนรวม 140 ล้านบาท และบริษัทย่อยมีวงเงินเบิกเกินบัญชีจำนวน 1 วงเงิน จำนวนรวม 7 ล้านบาท มีอัตราดอกเบี้ยร้อยละ MOR ต่อปี

ณ วันที่ 31 ธันวาคม 2559 และ 2558 บริษัทมีเงินกู้ยืมระยะสั้นจากธนาคารพาณิชย์ 7 แห่ง และ 6 แห่ง เป็นเงินรวม 1,860 ล้านบาท และ 1,745 ล้านบาท เป็นเงินกู้ยืมในรูปตั๋วสัญญาใช้เงินมีอายุไม่เกิน 3 เดือน และมีอัตราดอกเบี้ยร้อยละ 2.85-3.45 และร้อยละ 2.85 - 3.85 ต่อปี ตามลำดับ

ณ วันที่ 31 ธันวาคม 2559 และ 2558 เงินเบิกเกินบัญชีวงเงิน 140 ล้านบาท และเงินกู้ยืมระยะสั้นบางส่วนวงเงินรวม 1,515 ล้านบาท และ 1,495 ล้านบาท ค้ำประกันโดยที่ดินและสิ่งปลูกสร้างและเครื่องมือเครื่องใช้ทางการแพทย์บางส่วนกรรมสิทธิ์ของบริษัทและบริษัทย่อย ใบหุ้นสามัญจากการลงทุนในตราสารทุนในความต้องการของตลาด บริษัทร่วมและบริษัทที่เกี่ยวข้องกันบางส่วนกรรมสิทธิ์ของบริษัท และ โดยกรรมการส่วนหนึ่งของบริษัทและบริษัทย่อย

ณ วันที่ 31 ธันวาคม 2559 และ 2558 เงินกู้ยืมระยะสั้นบางส่วนวงเงินรวม 345 ล้านบาท และ 250 ล้านบาท ตามลำดับ ไม่มีภาระค้ำประกัน

19. เงินกู้ยืมระยะสั้นจากบุคคลและกิจการที่เกี่ยวข้องกัน

	บาท			
	งบการเงินรวม		งบการเงินเฉพาะกิจการ	
	2559	2558	2559	2558
ยอดยกมา	68,200,000	454,700,000	68,200,000	454,700,000
ผู้เพิ่มระหว่างปี	44,000,000	18,000,000	44,000,000	18,000,000
จ่ายชำระระหว่างปี	(56,000,000)	(404,500,000)	(56,000,000)	(404,500,000)
ยอดยกไป	56,200,000	68,200,000	56,200,000	68,200,000
อัตราดอกเบี้ย (ต่อปี)	4.00 - 4.50%	4.00 - 4.50%	4.00 - 4.50%	4.00 - 4.50%

เงินกู้ยืมระยะสั้นจากบุคคลและกิจการที่เกี่ยวข้องกันเป็นเงินกู้ยืมโดยการออกตั๋วสัญญาใช้เงินหรือตั๋วแลกเงินระยะเวลา 3 เดือนถึง 12 เดือน หรือเมื่อทวงถาม



[Handwritten signatures and initials]

[Handwritten mark]

20. เงินกู้ยืมระยะสั้นจากบุคคลอื่น

	บาท			
	งบการเงินรวม		งบการเงินเฉพาะกิจการ	
	2559	2558	2559	2558
ยอดคงเหลือยกมา	670,918,862	664,028,862	670,918,862	664,028,862
ผู้เพิ่มระหว่างปี	22,000,000	15,000,000	22,000,000	15,000,000
จ่ายชำระคืนระหว่างปี	(25,500,000)	(8,110,000)	(25,500,000)	(8,110,000)
ยอดคงเหลือยกไป	667,418,862	670,918,862	667,418,862	670,918,862
อัตราดอกเบี้ย (ต่อปี)	4.00 - 4.50%	4.00 - 4.50%	4.00 - 4.50%	4.00 - 4.50%

เงินกู้ยืมระยะสั้นจากบุคคลอื่นเป็นเงินกู้ยืมโดยการออกตั๋วสัญญาใช้เงินหรือตั๋วแลกเงินระยะเวลา 3 เดือนถึง 12 เดือน หรือเมื่อทวงถาม

21. เงินกู้ยืมระยะยาวจากสถาบันการเงิน

	บาท			
	งบการเงินรวม		งบการเงินเฉพาะกิจการ	
	2559	2558	2559	2558
เงินกู้ยืมจากสถาบันการเงิน				
วงเงิน 144 ล้านบาท (หมายเหตุ 21.1)	21,600,000	50,400,000	21,600,000	50,400,000
วงเงิน 350 ล้านบาท (หมายเหตุ 21.2)	50,000,000	122,000,000	50,000,000	122,000,000
วงเงิน 450 ล้านบาท (หมายเหตุ 21.3)	202,500,000	292,500,000	202,500,000	292,500,000
วงเงิน 130 ล้านบาท (หมายเหตุ 21.4)	73,580,000	99,620,000	73,580,000	99,620,000
รวมวงเงิน 1,074 ล้านบาท	347,680,000	564,520,000	347,680,000	564,520,000
หัก ส่วนที่ถึงกำหนดชำระภายในหนึ่งปี	(187,640,000)	(216,840,000)	(187,640,000)	(216,840,000)
สุทธิ	160,040,000	347,680,000	160,040,000	347,680,000

ณ วันที่ 31 ธันวาคม 2559 และ 2558 บริษัทมีวงเงินกู้ยืมระยะยาวจากธนาคารพาณิชย์ในประเทศหลายแห่ง เป็นจำนวนเงินรวม 1,074 ล้านบาท ดังนี้

21.1 เมื่อวันที่ 26 กันยายน 2555 บริษัทได้เข้าทำสัญญากู้ยืมเงินสกุลบาทกับธนาคารพาณิชย์ในประเทศแห่งหนึ่งวงเงินจำนวน 144 ล้านบาท กำหนดชำระคืนเงินต้นเป็นงวดๆ ทุกเดือน จำนวน 60 งวด เดือนละ 2.40 ล้านบาท โดยเริ่มชำระงวดแรกในวันทำการสุดท้ายของเดือนที่มีการเบิกเงินกู้งวดแรก และต้องชำระหนี้ให้เสร็จสิ้นภายใน 5 ปีนับจากวันเบิกใช้เงินกู้งวดแรก บริษัทจะต้องจ่ายชำระดอกเบี้ยทุกสิ้นเดือน ในอัตราดอกเบี้ยเงินฝากประจำ 12 เดือน บวกอัตราร้อยละ 2.125 ต่อปี



[Handwritten signature]
ธอช นร

[Handwritten mark]

21.2 ในไตรมาส 4 ปี 2555 บริษัทได้เข้าทำสัญญากู้ยืมเงินสกุลบาทกับธนาคารพาณิชย์ในประเทศแห่งหนึ่งวงเงินจำนวน 350 ล้านบาท กำหนดชำระคืนเงินต้นเป็นงวดๆ ทุกเดือน จำนวน 60 งวด เดือนละ 6 ล้านบาท โดยเริ่มชำระงวดแรกในวันครบกำหนดระยะเวลา 1 เดือน นับจากวันเบิกเงินกู้งวดแรก และต้องชำระหนี้ให้เสร็จสิ้นภายใน 60 เดือน นับตั้งแต่วันเบิกใช้เงินกู้ครั้งแรก บริษัทจะต้องจ่ายชำระดอกเบี้ยทุกสิ้นเดือน ในอัตราดอกเบี้ยเงินฝากประจำ 3 เดือน บวกอัตราร้อยละ 2 ต่อปี

21.3 เมื่อวันที่ 25 มีนาคม 2557 บริษัทได้เข้าทำสัญญากู้ยืมเงินสกุลบาทกับธนาคารพาณิชย์ในประเทศแห่งหนึ่งวงเงินจำนวน 450 ล้านบาท กำหนดชำระคืนเงินต้นเป็นงวดๆ ทุกเดือนเดือนละ 7.5 ล้านบาท โดยเริ่มชำระงวดแรกในวันทำการสุดท้ายของเดือนนับจากวันเบิกใช้เงินกู้งวดแรก และต้องชำระหนี้ให้เสร็จสิ้นภายใน 5 ปี นับจากวันเบิกใช้เงินกู้งวดแรก บริษัทจะต้องจ่ายชำระดอกเบี้ยทุกสิ้นเดือนในอัตราดังนี้

ระยะเวลานับตั้งแต่วันที่เบิกเงินกู้งวดแรก	อัตราดอกเบี้ย (ต่อปี)
ปีที่ 1 - 3	FDR + 2%
ปีที่ 4 - 5	FDR + 2.25%

21.4 เมื่อวันที่ 25 มีนาคม 2557 บริษัทได้เข้าทำสัญญากู้ยืมเงินสกุลบาทกับธนาคารพาณิชย์ในประเทศแห่งหนึ่งวงเงินจำนวน 130 ล้านบาท กำหนดชำระคืนเงินต้นเป็นงวดๆ ทุกเดือนเดือนละ 2.17 ล้านบาท โดยเริ่มชำระงวดแรกในวันทำการสุดท้ายของเดือน นับจากวันเบิกใช้เงินกู้งวดแรก และต้องชำระหนี้ให้เสร็จสิ้นภายใน 5 ปี นับจากวันเบิกเงินกู้งวดแรก

ระยะเวลานับตั้งแต่วันที่เบิกเงินกู้งวดแรก	อัตราดอกเบี้ย (ต่อปี)
ปีที่ 1 - 3	FDR + 2%
ปีที่ 4 - 5	FDR + 2.25%

ณ วันที่ 31 ธันวาคม 2559 และ 2558 เงินกู้ยืมระยะยาวค้างประกันโดยการจดจำนองที่ดิน อาคารและสิ่งปลูกสร้างของบริษัท และใบหุ้นสามัญจากการลงทุนในตราสารทุนในความต้องการของตลาด (ดูหมายเหตุ 8, 14)

22. เจ้าหนี้ทรัพย์สิน

เจ้าหนี้ค่าซื้อเครื่องมือแพทย์
เจ้าหนี้ค่าซื้อที่ดิน

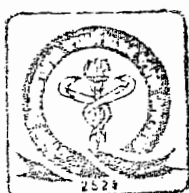

รวม
[Signature]

[Signature]

บาท			
งบการเงินรวม		งบการเงินเฉพาะกิจการ	
2559	2558	2559	2558
11,214,842	2,284,605	11,214,842	2,284,605
725,936,210	28,000,000	-	-
737,151,052	30,284,605	11,214,842	2,284,605

d

23. ภาระผูกพันผลประโยชน์พนักงาน

งบแสดงฐานะการเงิน

	บาท			
	งบการเงินรวม		งบการเงินเฉพาะกิจการ	
	2559	2558	2559	2558
ภาระผูกพันของโครงการผลประโยชน์ วันต้นปี	47,635,042	41,229,760	46,944,172	40,692,800
ผลประโยชน์จ่ายโดยโครงการ	-	-	-	-
ต้นทุนบริการปัจจุบัน และดอกเบี้ย	7,309,788	6,405,282	7,126,061	6,251,372
ผลขาดทุนจากการประมาณการตามหลักคณิตศาสตร์ประกันภัย	4,331,737	-	4,331,737	-
ภาระผูกพันของโครงการผลประโยชน์ วันปลายปี	<u>59,276,567</u>	<u>47,635,042</u>	<u>58,401,970</u>	<u>46,944,172</u>

ค่าใช้จ่ายที่รับรู้ในงบกำไรขาดทุนเบ็ดเสร็จ

	บาท			
	งบการเงินรวม		งบการเงินเฉพาะกิจการ	
	2559	2558	2559	2558
ต้นทุนบริการปัจจุบัน				
ต้นทุนในการรักษาพยาบาล	4,621,926	4,049,176	4,501,043	3,949,063
ค่าใช้จ่ายในการบริหาร	553,231	508,966	520,440	478,527
ค่าตอบแทนผู้บริหาร	95,190	86,329	95,190	86,329
ดอกเบี้ยจากภาระผูกพัน	2,039,441	1,760,811	2,009,388	1,737,453
รวม	<u>7,309,788</u>	<u>6,405,282</u>	<u>7,126,061</u>	<u>6,251,372</u>

ข้อสมมุติหลักในการประมาณการตามหลักการคณิตศาสตร์ประกันภัย

	ร้อยละ			
	งบการเงินรวม		งบการเงินเฉพาะกิจการ	
	2559	2558	2559	2558
อัตราคิดลด	3.58	4.35	3.58	4.35
อัตราการเพิ่มขึ้นของเงินเดือน	3.90	3.50	3.90	3.50
อัตราการหมุนเวียนพนักงาน				
อายุน้อยกว่า 20 ปี	6.60	1.00 - 25.00	6.60	1.00 - 25.00
อายุ 21 - 30 ปี	14.50 - 16.40	1.00 - 25.00	14.50 - 16.40	1.00 - 25.00
อายุ 31 - 40 ปี	6.30 - 9.80	1.00 - 10.00	6.30 - 9.80	1.00 - 10.00
อายุ 41 - 50 ปี	2.30 - 4.50	1.00 - 2.00	2.30 - 4.50	1.00 - 2.00
อายุ 51 - 60 ปี	0.00 - 2.70	0.00 - 1.00	0.00 - 2.70	0.00 - 1.00
อัตราการทุพพลภาพ	10.00 ของอัตราบรรณ	5.00 ของอัตราบรรณ	10.00 ของอัตราบรรณ	5.00 ของอัตราบรรณ
อัตราบรรณ	100.00 ของอัตราบรรณ	80.00 ของอัตราบรรณ	100.00 ของอัตราบรรณ	80.00 ของอัตราบรรณ
	ไทยปี 2551	ไทยปี 2551	ไทยปี 2551	ไทยปี 2551



[Handwritten signature]
0001 12

[Handwritten mark]

ในไตรมาส 4 ปี 2559 บริษัทมีการทบทวนภาระผูกพันผลประโยชน์พนักงานใหม่โดยผู้เชี่ยวชาญอิสระตามหลักคณิตศาสตร์ประกันภัย ผลจากรายการดังกล่าวทำให้บริษัทขาดทุนจากการประมาณตามหลักคณิตศาสตร์ประกันภัยจำนวน 4,311,737 บาท

การวิเคราะห์ความอ่อนไหว

ผลกระทบของการเปลี่ยนแปลงสมมติฐานที่สำคัญต่อมูลค่าปัจจุบันของภาระผูกพันผลประโยชน์ระยะยาวของพนักงาน ณ วันที่ 31 ธันวาคม 2559 สรุปได้ดังนี้

(หน่วย: ล้านบาท)

	งบการเงินรวม		งบการเงินเฉพาะกิจการ	
	เพิ่มขึ้นร้อยละ 1	ลดลงร้อยละ 1	เพิ่มขึ้นร้อยละ 1	ลดลงร้อยละ 1
อัตราคิดลด	(6.33)	7.62	(6.33)	7.62
อัตราการขึ้นเงินเดือน	7.51	(6.36)	7.51	(6.36)
อัตราการเปลี่ยนแปลงในจำนวนพนักงาน	(2.13)	2.32	(2.13)	2.32

24. การบริหารจัดการทุน

วัตถุประสงค์ในการบริหารจัดการทุนที่สำคัญของบริษัทและบริษัทย่อย คือการจัดให้มีซึ่งโครงสร้างทางการเงินที่เหมาะสมและการดำรงไว้ซึ่งความสามารถในการดำเนินธุรกิจอย่างต่อเนื่องตามงบแสดงฐานะการเงิน ณ วันที่ 31 ธันวาคม 2559 บริษัทและบริษัทย่อยมีอัตราส่วนหนี้สินต่อทุนเท่ากับ 0.44 : 1 (ณ วันที่ 31 ธันวาคม 2558 เท่ากับ 0.47 : 1) และบริษัทมีอัตราส่วนหนี้สินต่อทุนเท่ากับ 0.48 : 1 (ณ วันที่ 31 ธันวาคม 2558 เท่ากับ 0.59 : 1)

25. สรรองตามกฎหมาย

ตามพระราชบัญญัติบริษัทมหาชน จำกัด พ.ศ. 2535 บริษัทจะต้องจัดสรรกำไรสุทธิประจำปีส่วนหนึ่งไว้เป็นเงินทุนสำรองตามกฎหมายไม่น้อยกว่าร้อยละห้าของกำไรสุทธิประจำปีจนกว่าทุนสำรองนี้จะมีจำนวนไม่น้อยกว่าร้อยละสิบของทุนจดทะเบียน เงินสำรองดังกล่าวจะนำไปจ่ายเป็นเงินปันผลไม่ได้

26. เงินปันผลจ่ายและค่าตอบแทนกรรมการ

ปี 2559

เมื่อวันที่ 21 กันยายน 2559 ที่ประชุมคณะกรรมการบริษัทครั้งที่ 2/2559 ได้มีมติให้จ่ายเงินปันผลระหว่างกาลประจำปี 2559 สำหรับผลการดำเนินงานตั้งแต่วันที่ 1 มกราคม 2559 ถึงวันที่ 30 มิถุนายน 2559 หุ้นละ 8 บาท เป็นจำนวนเงิน 96 ล้านบาท จ่ายในวันที่ 20 ตุลาคม 2559

เมื่อวันที่ 26 เมษายน 2559 ที่ประชุมสามัญผู้ถือหุ้นประจำปี 2559 ได้มีมติอนุมัติให้จ่ายเงินปันผลประจำปี 2558 สำหรับผลการดำเนินงานตั้งแต่ 1 มกราคม 2558 ถึง 31 ธันวาคม 2558 รวมจ่ายหุ้นละ 12 บาท ซึ่งได้จ่ายไปแล้วเมื่อวันที่ 6 พฤศจิกายน 2558 หุ้นละ 6 บาท เป็นจำนวนเงิน 72 ล้านบาท (จากผลการดำเนินงาน 1 มกราคม 2558 ถึง 30 มิถุนายน 2558) และให้จ่ายครั้งที่ 2 ในวันที่ 25 พฤษภาคม 2559 หุ้นละ 6 บาท เป็นจำนวนเงิน 72 ล้านบาท (จากผลการดำเนินงาน 1 กรกฎาคม 2558 ถึง 31 ธันวาคม 2558) และอนุมัติการจ่ายค่าตอบแทนกรรมการบริษัทประจำปี 2559 เป็นจำนวนเงิน 33 ล้านบาท



[Handwritten signature]

[Handwritten signature]

[Handwritten mark]

ปี 2558

เมื่อวันที่ 9 ตุลาคม 2558 ที่ประชุมคณะกรรมการบริษัทครั้งที่ 2/2558 ได้มีมติให้จ่ายเงินปันผลระหว่างกาลประจำปี 2558 สำหรับผลการดำเนินงานตั้งแต่วันที่ 1 มกราคม 2558 ถึงวันที่ 30 มิถุนายน 2558 หุ้นละ 6 บาท เป็นจำนวนเงิน 72 ล้านบาท ในวันที่ 6 พฤศจิกายน 2558

เมื่อวันที่ 28 เมษายน 2558 ที่ประชุมสามัญผู้ถือหุ้นประจำปี 2558 ได้มีมติอนุมัติให้จ่ายเงินปันผลประจำปี 2557 สำหรับผลการดำเนินงานตั้งแต่ 1 มกราคม 2557 ถึง 31 ธันวาคม 2557 รวมจ่ายหุ้นละ 12 บาท ซึ่งได้จ่ายไปแล้วเมื่อวันที่ 11 พฤศจิกายน 2557 หุ้นละ 6 บาท เป็นจำนวนเงิน 72 ล้านบาท (จากผลการดำเนินงาน 1 มกราคม 2557 ถึง 30 มิถุนายน 2557) และให้จ่ายครั้งที่ 2 ในวันที่ 27 พฤษภาคม 2558 หุ้นละ 6 บาท เป็นจำนวนเงิน 72 ล้านบาท (จากผลการดำเนินงาน 1 กรกฎาคม 2557 ถึง 31 ธันวาคม 2557) และอนุมัติการจ่ายค่าตอบแทนกรรมการบริษัทประจำปี 2558 เป็นจำนวนเงิน 32 ล้านบาท

27. คุณภาพของสินทรัพย์

27.1 เงินให้กู้ยืมระยะยาวแก่กิจการที่เกี่ยวข้องกัน (ดูหมายเหตุ ข้อ 12)

27.2 ดอกเบี้ยค้างรับจากกิจการที่เกี่ยวข้องกัน

ดอกเบี้ยค้างรับที่เกิดจากการให้กิจการที่เกี่ยวข้องกันกู้ยืม (ดูหมายเหตุ 13)

	บาท			
	งบการเงินรวม		งบการเงินเฉพาะกิจการ	
	2559	2558	2559	2558
น้อยกว่า 3 เดือน	941,630	956,320	941,630	956,320
มากกว่า 3 เดือน ถึง 6 เดือน	944,668	959,399	944,668	959,399
มากกว่า 6 เดือน ถึง 12 เดือน	1,877,795	1,902,571	1,877,795	1,902,571
มากกว่า 12 เดือน ขึ้นไป	152,603,550	148,785,260	152,603,550	148,785,260
รวม	156,367,643	152,603,550	156,367,643	152,603,550
ค่าเผื่อนี้สงสัยจะสูญ	(156,367,643)	(152,603,550)	(156,367,643)	(152,603,550)

28. ค่าตอบแทนผู้บริหาร

ค่าตอบแทนผู้บริหารนี้เป็นผลประโยชน์ที่จ่ายให้แก่ผู้บริหารและกรรมการของบริษัท ประกอบด้วยค่าตอบแทนที่เป็นตัวเงินได้แก่ เงินเดือน ผลประโยชน์ที่เกี่ยวข้อง และค่าตอบแทนกรรมการ รวมไปถึงผลประโยชน์ตอบแทนในรูปอื่นโดยไม่รวมค่าธรรมเนียมแพทย์ ทั้งนี้ผู้บริหารของบริษัทหมายถึงบุคคลที่กำหนดตามกฎหมายว่าด้วยหลักทรัพย์และตลาดหลักทรัพย์

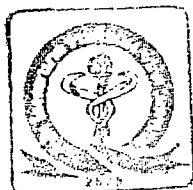

[Handwritten signature]

[Handwritten signature]

[Handwritten mark]

29. ค่าใช้จ่ายตามลักษณะ

รายการค่าใช้จ่ายแบ่งตามลักษณะประกอบด้วยรายการค่าใช้จ่ายที่สำคัญดังต่อไปนี้

	บาท			
	งบการเงินรวม		งบการเงินเฉพาะกิจการ	
	2559	2558	2559	2558
ต้นทุนยาและเวชภัณฑ์	484,092,145	457,344,870	473,593,920	448,785,497
ต้นทุนแล็บและเอ็กซเรย์	67,973,743	52,995,576	65,784,649	50,838,995
ค่าธรรมเนียมแพทย์	762,006,560	699,096,665	748,150,209	689,154,455
ค่าใช้จ่ายพนักงาน	713,832,273	676,597,070	682,773,201	646,804,505
ค่าตอบแทนผู้บริหาร	29,361,179	31,685,350	29,361,179	31,685,350
ค่าสาธารณูปโภค	64,928,263	66,843,569	60,854,106	62,607,421
ค่าเสื่อมราคาและค่าตัดจำหน่าย	178,929,317	174,762,216	162,453,178	158,356,097
ค่าซ่อมแซมและบำรุงรักษา	92,305,871	77,634,563	90,482,896	75,516,492
ค่าโฆษณาและประชาสัมพันธ์	61,823,166	43,891,469	61,823,166	43,891,469

30. ค่าใช้จ่าย (รายได้) ภาษีเงินได้

30.1 ส่วนประกอบหลักของค่าใช้จ่าย (รายได้) ภาษีเงินได้

สำหรับปีสิ้นสุดวันที่ 31 ธันวาคม 2559 และ 2558 ประกอบด้วย

	บาท			
	งบการเงินรวม		งบการเงินเฉพาะกิจการ	
	2559	2558	2559	2558
ค่าใช้จ่าย(รายได้)ภาษีเงินได้ที่แสดงอยู่ในกำไรขาดทุน :				
ค่าใช้จ่ายภาษีเงินได้ของงวดปัจจุบัน :				
ค่าใช้จ่ายภาษีเงินได้นิติบุคคลสำหรับปี	154,650,971	135,021,839	154,650,971	135,021,839
ค่าใช้จ่าย (รายได้) ภาษีเงินได้รอการตัดบัญชี :				
การเปลี่ยนแปลงของผลค้างชั่วคราว				
ที่รับรู้เมื่อเริ่มแรกและที่กลับรายการ	(4,010,685)	(4,052,056)	(4,647,634)	(2,748,278)
รวม	150,640,286	130,969,783	150,003,337	132,273,561
ภาษีเงินได้ที่เกี่ยวข้องกับส่วนประกอบของกำไรขาดทุน				
เบ็ดเสร็จอื่น :				
ภาษีเงินได้รอการตัดบัญชีที่เกี่ยวข้องกับ				
การวัดมูลค่างินลงทุนเพื่อขาย	189,701,383	(66,276,299)	189,701,383	(66,276,299)
ประมาณการหนี้สินผลประโยชน์พนักงาน	(866,348)	-	(866,348)	-
รวม	188,835,035	(66,276,299)	188,835,035	(66,276,299)

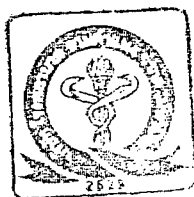

[Handwritten signature]

[Handwritten initials]

[Handwritten mark]

30.2 กระทบยอดระหว่างจำนวนค่าใช้จ่าย (รายได้) และผลคูณของกำไรทางภาษีกับอัตราภาษีที่ใช้
สำหรับปีสิ้นสุดวันที่ 31 ธันวาคม 2559 และ 2558 สรุปได้ดังนี้

	บาท			
	งบการเงินรวม		งบการเงินเฉพาะกิจการ	
	2559	2558	2559	2558
กำไร (ขาดทุน) ทางบัญชีสำหรับปี	1,277,155,430	1,140,313,771	1,175,295,130	1,048,851,355
อัตราภาษีที่ใช้ (%)	20%	20%	20%	20%
ค่าใช้จ่าย (รายได้) ภาษีเงินได้คำนวณตามอัตราภาษีที่ใช้	255,431,086	228,062,754	235,059,026	209,770,271
รายการกระทบยอด				
ผลกระทบทางภาษีของค่าใช้จ่ายที่ไม่สามารถนำมาหักใน				
การคำนวณกำไรทางภาษี				
- ค่าใช้จ่ายที่ไม่อนุญาตให้ถือเป็นรายจ่ายในการคำนวณ				
กำไรทางภาษี	2,564,081	3,898,701	9,876,039	12,236,464
ผลกระทบทางภาษีของรายได้หรือกำไรที่ไม่ต้องนำมาคำนวณ				
กำไรทางภาษี				
- รายได้เงินปันผลที่ได้รับยกเว้น	(52,918,432)	(40,210,120)	(91,815,344)	(89,547,710)
- ส่วนแบ่งกำไรจากเงินลงทุนในบริษัทร่วม	(59,049,878)	(65,818,383)	-	-
- ค่าใช้จ่ายที่หักเป็นรายจ่ายได้เพิ่มทางภาษี	(3,116,384)	(185,464)	(3,116,384)	(185,464)
ขาดทุนทางภาษีที่ยังไม่ได้บันทึกสินทรัพย์ภาษีเงินได้				
รอการตัดบัญชี	7,729,813	5,222,295	-	-
รวมรายการกระทบยอด	(104,790,800)	(97,092,971)	(85,055,689)	(77,496,710)
รวมค่าใช้จ่าย (รายได้) ภาษีเงินได้	150,640,286	130,969,783	150,003,337	132,273,561

ณ วันที่ 31 ธันวาคม 2559 และ 2558 บริษัทย่อย-บริษัท โรงพยาบาลชัยภูมิราม จำกัด มีผลขาดทุนทางภาษีสะสมตั้งแต่ปี 2554 และ 2553 ที่ยังไม่ได้ใช้เป็นจำนวนเงินประมาณ 98.59 ล้านบาท และ 95.26 ล้านบาท ตามลำดับ และบริษัท อาร์ พลัส แอสเซท จำกัด มีผลขาดทุนทางภาษีตั้งแต่ปี 2556 จำนวนเงินประมาณ 11.05 ล้านบาท และ 9.47 ล้านบาท ตามลำดับ ซึ่งบริษัทย่อยไม่ได้บันทึกสินทรัพย์ภาษีเงินได้รอการตัดบัญชีจากผลขาดทุนทางภาษีดังกล่าว เนื่องจากยังมีความไม่แน่นอนว่าบริษัทย่อยจะมีกำไรทางภาษีเพียงพอต่อการนำสินทรัพย์ภาษีเงินได้รอการตัดบัญชีมาใช้ประโยชน์

30.3 การกระทบยอดระหว่างอัตราภาษีที่แท้จริงถ่วงเฉลี่ยและอัตราภาษีที่ใช้
สำหรับปีสิ้นสุดวันที่ 31 ธันวาคม 2559 และ 2558 สรุปได้ดังนี้

	งบการเงินรวม			
	2559		2558	
	จำนวนภาษี (บาท)	อัตราภาษี (%)	จำนวนภาษี (บาท)	อัตราภาษี (%)
กำไร (ขาดทุน) ทางบัญชีก่อนค่าใช้จ่ายภาษีเงินได้สำหรับปี	1,277,155,430		1,140,313,771	
ค่าใช้จ่าย (รายได้) ภาษีเงินได้ตามอัตราภาษีที่ใช้	255,431,086	20.00	228,062,754	20.00
รายการกระทบยอด	(104,790,800)	(7.60)	(97,092,971)	(8.51)
ค่าใช้จ่าย (รายได้) ภาษีเงินได้ตามอัตราภาษีที่แท้จริงถ่วงเฉลี่ย	150,640,286	12.40	130,969,783	11.49



Handwritten signature and initials.

Handwritten mark or signature.

	งบการเงินเฉพาะกิจการ			
	2559		2558	
	จำนวนภาษี (บาท)	อัตรากา (%)	จำนวนภาษี (บาท)	อัตรากา (%)
กำไร (ขาดทุน) ทางบัญชีก่อนค่าใช้จ่ายภาษีเงินได้สำหรับปี	1,175,295,130		1,048,851,356	
ค่าใช้จ่าย (รายได้) ภาษีเงินได้ตามอัตรากาที่ใช้	235,059,026	20.00	209,770,271	20.00
รายการกระทบยอด	(85,055,689)	(7.24)	(77,496,710)	(7.39)
ค่าใช้จ่าย (รายได้) ภาษีเงินได้ตามอัตรากาที่แท้จริงถ่วงเฉลี่ย	150,003,337	12.76	132,273,561	12.61

31. กำไรต่อหุ้นขั้นพื้นฐาน

กำไรต่อหุ้นขั้นพื้นฐานคำนวณโดยการหารกำไรสำหรับปีด้วยจำนวนหุ้นสามัญถ่วงเฉลี่ยถ่วงน้ำหนักที่ออกและเรียกชำระแล้วในระหว่างปี

สำหรับปีสิ้นสุดวันที่ 31 ธันวาคม 2559 และ 2558

	งบการเงินรวม		งบการเงินเฉพาะกิจการ	
	2559	2558	2559	2558
กำไรสำหรับปีของบริษัทใหญ่ (บาท)	1,137,920,829	1,018,260,345	1,025,291,793	916,577,794
จำนวนหุ้นสามัญถ่วงเฉลี่ยถ่วงน้ำหนัก (หุ้น)	12,000,000	12,000,000	12,000,000	12,000,000
กำไรต่อหุ้นขั้นพื้นฐาน (บาทต่อหุ้น)				
กำไรของบริษัทใหญ่	94.83	84.86	85.44	76.38

32. การวัดมูลค่ายุติธรรมของเครื่องมือทางการเงิน

บริษัทและบริษัทย่อยใช้วิธีราคาตลาดในการวัดมูลค่ายุติธรรมของสินทรัพย์และหนี้สินซึ่งมาตรฐานการรายงานทางการเงินที่เกี่ยวข้องกำหนดให้ต้องวัดมูลค่าด้วยมูลค่ายุติธรรม ยกเว้นในกรณีที่ไม่มีตลาดที่มีสภาพคล่อง หรือไม่สามารถหาราคาเสนอซื้อขายในตลาดที่มีสภาพคล่องได้ บริษัทและบริษัทย่อยจะใช้วิธีราคาทุนหรือวิธีรายได้ในการวัดมูลค่ายุติธรรมของสินทรัพย์และหนี้สินดังกล่าวแทน

ลำดับชั้นของมูลค่ายุติธรรม

ระดับที่ 1 ใช้ข้อมูลราคาเสนอซื้อขาย (ไม่ต้องปรับปรุง) ในตลาดที่มีสภาพคล่องสำหรับสินทรัพย์หรือหนี้สินอย่างเดียวกัน

ระดับที่ 2 ใช้ข้อมูลอื่นนอกเหนือจากราคาเสนอซื้อขายซึ่งรวมอยู่ในระดับ 1 ที่สามารถสังเกตได้โดยตรง (ได้แก่ ข้อมูลราคาตลาด) หรือโดยอ้อม (ได้แก่ ข้อมูลที่คำนวณมาจากราคาตลาด) สำหรับสินทรัพย์นั้นหรือหนี้สินนั้น

ระดับที่ 3 ใช้ข้อมูลที่ไม่สามารถสังเกตได้ เช่น ข้อมูลเกี่ยวกับกระแสเงินในอนาคตที่กิจการประมาณขึ้น



[Handwritten signature]
สม ๒๕

[Handwritten mark]

ณ วันที่ 31 ธันวาคม 2559 บริษัทมีสินทรัพย์และหนี้สินที่วัดมูลค่าด้วยมูลค่ายุติธรรม แยกแสดงตามลำดับชั้นของมูลค่ายุติธรรม ดังนี้

	บาท			
	งบการเงินรวม/งบการเงินเฉพาะกิจการ			
	ระดับที่ 1	ระดับที่ 2	ระดับที่ 3	รวม
สินทรัพย์				
เงินลงทุนในหลักทรัพ์ซื้อขาย				
- คราสารทุน	4,320,409,601	-	-	4,320,409,601
รวม	4,320,409,601	-	-	4,320,409,601

ในระหว่างปี ไม่มีการเปลี่ยนแปลงการจัดประเภทของสินทรัพย์ทางการเงิน

33. ภาระผูกพันและหนี้สินที่อาจจะเกิดขึ้น

ณ วันที่ 31 ธันวาคม 2559 นอกจากหนี้สินที่ปรากฏในงบการเงินแล้ว บริษัทและบริษัทย่อย ยังมีภาระผูกพันและหนี้สินที่อาจจะเกิดขึ้น ดังนี้

33.1 ภาระผูกพันเกี่ยวกับรายจ่ายฝ่ายทุน

บริษัทมีภาระผูกพันในการทำสัญญาซื้อครุภัณฑ์ทางการแพทย์และทรัพย์สินอื่นกับบริษัทในประเทศหลายแห่งจำนวน 12 สัญญา มูลค่าตามสัญญารวม 25.86 ล้านบาท บริษัทมีการจ่ายเงินมัดจำล่วงหน้าตามสัญญาแล้วจำนวน 9.80 ล้านบาท บริษัทมีภาระผูกพันตามสัญญาคงเหลือ 16.06 ล้านบาท

33.2 ภาระผูกพันเกี่ยวกับสัญญาเช่าดำเนินงาน

ณ วันที่ 31 ธันวาคม 2559 และ 2558 บริษัทและบริษัทย่อยมีภาระผูกพันในการชำระค่าบำรุงรักษาเครื่องมือแพทย์และค่าเช่าป้ายโฆษณาและค่าเช่าที่ดินของบริษัทย่อยแห่งหนึ่ง ภาระตามสัญญาคงเหลือดังนี้

	บาท			
	งบการเงินรวม		งบการเงินเฉพาะกิจการ	
	2559	2558	2559	2558
จ่ายชำระภายใน				
1 ปี	27,036,666	5,025,543	26,286,666	4,275,543
2-5 ปี	27,245,936	21,088,501	17,114,246	10,373,443
มากกว่า 5 ปี	111,598,617	214,589,200	-	-
	165,881,219	240,703,244	43,400,912	14,648,986



[Handwritten signature]
[Handwritten signature]

[Handwritten mark]

33.3 การค้าประกัน

บริษัทและบริษัทย่อยมีการผูกพันจากการให้ธนาคารพาณิชย์ออกหนังสือค้ำประกันการใช้ไฟฟ้า ค้ำประกันศาลและเครื่องมือแพทย์ เป็นจำนวนเงิน 8.92 ล้านบาท (เฉพาะกิจการ 8.40 ล้านบาท) และ บริษัทมีการผูกพันตั๋วเงินเลตเตอร์ออฟเครดิตและหนังสือค้ำประกันการออกสินค้าวงเงินจำนวน 22.29 ล้านบาท

33.4 คดีฟ้องร้อง

(ก) บริษัทถูกคนไข้ฟ้องร้องเรียกค่าเสียหายเกี่ยวกับการรักษาพยาบาลจำนวน 3 คดี โดยมีทุนทรัพย์ที่ฟ้องร้องจำนวนรวม 58.10 ล้านบาท คดีดังกล่าว จำนวน 2 คดี มีทุนทรัพย์ฟ้องร้องจำนวน 57.55 ล้านบาท ศาลชั้นต้นและศาลอุทธรณ์ได้พิพากษายกฟ้อง ตามลำดับ คดีความดังกล่าวอยู่ระหว่างการพิจารณาของศาลฎีกา ส่วนอีก 1 คดี ทุนทรัพย์ฟ้องร้องจำนวน 0.55 ล้านบาท อยู่ระหว่างการพิจารณาของศาลอุทธรณ์ บริษัทจึงยังไม่ได้บันทึกประมาณการหนี้สินไว้ในงบการเงิน เนื่องจากฝ่ายบริหารของบริษัทเห็นว่าคดีความยังมีความไม่แน่นอนอยู่

ต่อมาในปี 2559 คดีหนึ่ง จำนวนทุนทรัพย์ฟ้องร้อง จำนวน 49.55 ล้านบาท โจทย์และจำเลย ไม่ได้ยื่นฎีกา เป็นผลให้คดีถึงที่สุดความคำพิพากษาศาลอุทธรณ์ ส่วนอีกคดีหนึ่ง จำนวนทุนทรัพย์ฟ้องร้องจำนวน 8.00 ล้านบาท ศาลฎีกามีคำสั่งไม่รับฎีกาโจทก์ไว้พิจารณา มีผลทำให้คดีถึงที่สุดความคำพิพากษาศาลอุทธรณ์ และอีกหนึ่งคดีทุนทรัพย์ฟ้องร้อง จำนวน 0.55 ล้านบาท ศาลอุทธรณ์พิพากษาให้ยกฟ้องโจทก์ คดีอยู่ระหว่างการพิจารณาของศาลฎีกาว่าจะอนุญาตให้โจทก์ยื่นฎีกาหรือไม่

(ข) ในปี 2559 บริษัทและบริษัทย่อยถูกฟ้องร้องเกี่ยวกับค่านายหน้าในการติดต่อเช่าที่ดินของบริษัทย่อย โดยมีทุนทรัพย์ที่ฟ้องร้องจำนวน 53.14 ล้านบาท จนถึงวันที่ในรายงาน คดีความดังกล่าวอยู่ระหว่างการสืบพยานโจทก์ บริษัทและบริษัทย่อยยังไม่ได้บันทึกประมาณการหนี้สินไว้ในงบการเงิน เนื่องจากฝ่ายบริหารของบริษัทและบริษัทย่อยเห็นว่าค่าฟ้องดังกล่าวไม่มีข้อผูกพันตามกฎหมายที่จะทำให้บริษัทและบริษัทย่อยต้องรับผิดชอบต่อโจทก์

(ค) เมื่อวันที่ 14 มิถุนายน 2559 บริษัทถูกคนไข้ฟ้องร้องเรียกค่าเสียหายเกี่ยวกับการรักษาพยาบาล โดยมีทุนทรัพย์ที่ฟ้องร้องจำนวนรวม 1.98 ล้านบาท คดีดังกล่าวอยู่ระหว่างศาลนัดฟังคำพิพากษา บริษัทจึงยังไม่ได้บันทึกประมาณการหนี้สินไว้ในงบการเงิน เนื่องจากฝ่ายบริหารของบริษัทเห็นว่าคดีความยังมีความไม่แน่นอนอยู่

(ง) เมื่อวันที่ 4 มกราคม 2560 บริษัทถูกคนไข้ฟ้องร้องเรียกค่าเสียหายเกี่ยวกับการรักษาพยาบาล โดยมีทุนทรัพย์ที่ฟ้องร้องจำนวนรวม 10.91 ล้านบาท คดีดังกล่าวอยู่ระหว่างศาลนัดไต่สวนไต่ถามให้การ และสืบพยานโจทก์ บริษัทจึงยังไม่ได้บันทึกประมาณการหนี้สินไว้ในงบการเงิน เนื่องจากฝ่ายบริหารของบริษัทเห็นว่าคดีความยังมีความไม่แน่นอนอยู่



[Handwritten signature]

๐๐๓ ๒๒

[Handwritten mark]

34. รายการบัญชีกับบุคคลหรือกิจการที่เกี่ยวข้องกัน

บริษัทมีรายการบัญชีจำนวนหนึ่งซึ่งเกิดกับบุคคลหรือกิจการที่เกี่ยวข้องกัน สิ้นทรัพย์ หนี้สิน รายได้ และค่าใช้จ่ายเกิดจากรายการที่มีกับกิจการที่เกี่ยวข้องกันดังกล่าว รายการดังกล่าวเป็นไปตามปกติธุรกิจตามราคาตลาด ยกเว้นการคิดอัตราดอกเบี้ยเงินให้กู้ยืมซึ่งบริษัทจะคิดเท่ากับอัตราต้นทุนที่กู้ยืมมา และรายการซื้อขายหลักทรัพย์หุ้นทุนกับกิจการที่เกี่ยวข้องกัน ซึ่งซื้อขายในราคาที่ตกลงร่วมกัน บุคคลหรือกิจการที่เกี่ยวข้องกันมีความสัมพันธ์กับกิจการ โดยการถือหุ้นหรือการมีผู้ถือหุ้นหรือกรรมการบางส่วนร่วมกัน ดังนี้

งบการเงินนี้จึงรวมผลของรายการดังกล่าวตามเกณฑ์ที่กำหนดข้างต้น

บริษัท / บุคคลที่เกี่ยวข้องกัน	ลักษณะความสัมพันธ์
บริษัทร่วม	ดูหมายเหตุ 9 ประกอบ
บริษัทย่อย	ดูหมายเหตุ 10 ประกอบ
บริษัทที่เกี่ยวข้องกัน	ดูหมายเหตุ 11 ประกอบ
บุคคลที่เกี่ยวข้องกัน	เป็นผู้ถือหุ้น และ/หรือกรรมการ
บริษัท เอฟ แอนด์ เอส 79 จำกัด	กรรมการร่วมกัน
บริษัท เชียงใหม่รามธุรกิจการแพทย์ จำกัด (มหาชน)	กรรมการร่วมกันและเป็นผู้ถือหุ้นใหญ่
รายได้คำรักษาพยาบาลและบริการทางการแพทย์	บริษัท โรงพยาบาลเชียงใหม่ราม จำกัด
รายได้จากการขายอุปกรณ์และเครื่องมือแพทย์	ราคาเป็นไปตามเกณฑ์ราคาที่ติดกับลูกค้า
รายได้ค่าที่ปรึกษาและค่าบริการเครื่องมือแพทย์	ทั่วไปโดยหักส่วนลดร้อยละ 10 - 20
ดอกเบี้ยรับ	ราคาทุนบวกกำไรส่วนเพิ่ม
- บริษัทร่วม	ราคาทุนบวกกำไรส่วนเพิ่ม
ค่าตรวจวินิจฉัยโรคและค่าบริการทางการแพทย์จ่าย	อัตราตามที่ธนาคารคิดกับบริษัทใหญ่
ซื้อขาย	และอัตราร้อยละ 1.65 และร้อยละ 8 ต่อปี
ดอกเบี้ยจ่าย	ต้นทุนบวกกำไรส่วนเพิ่ม
	ต้นทุนบวกกำไรส่วนเพิ่ม
	ตามอัตราของธนาคารบวก 0.25
	และอัตราร้อยละ 4.00 - 4.50

ok



[Handwritten signature]
ธรรมา 12

รายการบัญชีกับบุคคลหรือกิจการที่เกี่ยวข้องกันที่สำคัญ มีดังนี้
รายการบงบแสดงฐานะการเงิน ณ วันสิ้นงวด

	บาท			
	งบการเงินรวม		งบการเงินเฉพาะกิจการ	
	2559	2558	2559	2558
ลูกหนี้การค้า				
- บริษัทย่อย	-	-	4,191,916	1,117,865
- บริษัทร่วม	68,315,108	50,200,488	68,315,108	50,200,488
- บริษัทที่เกี่ยวข้องกัน	74,291,739	79,803,831	74,291,739	79,803,831
รวม	142,606,847	130,004,319	146,798,763	131,122,184
รายได้ค้างรับ				
- บริษัทร่วม	439,754	520,216	439,754	520,216
- บริษัทที่เกี่ยวข้องกัน	92,362	86,320	92,362	86,320
รวม	532,116	606,536	532,116	606,536
เงินให้กู้ยืมระยะสั้น				
- บริษัทร่วม	31,000,000	-	-	-
รวม	31,000,000	-	-	-
เงินปันผลค้างรับ				
- บริษัทร่วม	15,973,945	-	15,973,945	-
รวม	15,973,945	-	15,973,945	-
ดอกเบี้ยค้างรับ - สุทธิ				
- บริษัทร่วม				
ดอกเบี้ยค้างรับ	156,367,643	152,603,550	156,367,643	152,603,550
หัก ค่าเผื่อนหนี้สงสัยจะสูญ	(156,367,643)	(152,603,550)	(156,367,643)	(152,603,550)
ดอกเบี้ยค้างรับสุทธิ	-	-	-	-
เงินให้กู้ยืมระยะยาว				
- บริษัทร่วม	45,000,000	45,000,000	45,000,000	45,000,000
รวม	45,000,000	45,000,000	45,000,000	45,000,000
เจ้าหนี้การค้า				
- บริษัทร่วม	805,313	768,182	805,313	768,182
- บริษัทที่เกี่ยวข้องกัน	1,799,448	1,455,583	1,799,448	1,455,583
รวม	2,604,761	2,223,765	2,604,761	2,223,765
ดอกเบี้ยรับล่วงหน้า				
- บริษัทร่วม	62,466	62,466	62,466	62,466
รวม	62,466	62,466	62,466	62,466



[Handwritten signatures and initials]

[Handwritten mark]

เงินกู้ยืมระยะสั้น

- บุคคลที่เกี่ยวข้องกัน

รวม

เจ้าหนี้ค่าหุ้น

- บริษัทย่อย

รวม

ดอกเบี้ยค้างจ่าย

- บุคคลที่เกี่ยวข้องกัน

รวม

เงินปันผลที่บริษัทใหญ่จ่ายให้บริษัทร่วม

- บริษัทร่วม

รวม

บาท			
งบการเงินรวม		งบการเงินเฉพาะกิจการ	
2559	2558	2559	2558
56,200,000	68,200,000	56,200,000	68,200,000
56,200,000	68,200,000	56,200,000	68,200,000
-	-	24,210,000	36,210,000
-	-	24,210,000	36,210,000
146,398	114,990	146,398	114,990
146,398	114,990	146,398	114,990
16,518,600	14,053,200	-	-
16,518,600	14,053,200	-	-

รายการที่เกี่ยวข้องในงบกำไรขาดทุนเบ็ดเสร็จ

รายได้ค่ารักษาพยาบาลและบริการ

ทางการแพทย์

- บริษัทย่อย

- บริษัทร่วม

- บริษัทที่เกี่ยวข้องกัน

รวม

รายได้จากการขายอุปกรณ์และเครื่องมือแพทย์

- บริษัทย่อย

- บริษัทร่วม

- บริษัทที่เกี่ยวข้องกัน

รวม

รายได้ค่าที่ปรึกษาและค่าบริการเครื่องมือแพทย์

- บริษัทย่อย

- บริษัทร่วม

- บริษัทที่เกี่ยวข้องกัน

รวม

บาท			
งบการเงินรวม		งบการเงินเฉพาะกิจการ	
2559	2558	2559	2558
-	-	272,781	108,327
21,532,628	17,652,005	21,532,628	17,652,005
7,767,418	6,514,374	7,767,418	6,514,374
29,300,046	24,166,379	29,572,827	24,274,706
-	-	5,367,247	2,396,194
229,531,925	87,570,495	229,531,925	87,570,495
142,572,676	141,362,945	142,572,676	141,362,945
372,104,601	228,933,440	377,471,848	231,329,634
-	-	164,421	-
3,999,742	2,833,280	3,999,742	2,833,280
1,691,311	1,146,938	1,691,311	1,146,938
5,691,053	3,980,218	5,855,474	3,980,218



[Handwritten signature]
[Handwritten initials]

[Handwritten mark]

	บาท			
	งบการเงินรวม		งบการเงินเฉพาะกิจการ	
	2559	2558	2559	2558
รายได้เงินปันผล				
- บริษัทร่วม	194,484,561	246,687,951	194,484,561	246,687,951
- บริษัทที่เกี่ยวข้องกัน	4,796,600	5,248,800	4,796,600	5,248,800
รวม	199,281,161	251,936,751	199,281,161	251,936,751
ดอกเบี้ยรับ				
- บริษัทร่วม	8,793,139	8,091,529	7,947,706	8,091,529
รวม	8,793,139	8,091,529	7,947,706	8,091,529
ค่าตรวจรักษาวินิจฉัยโรคและค่าบริการ				
ทางการแพทย์จ่าย				
- บริษัทร่วม	904,304	1,328,751	904,304	1,328,751
- บริษัทที่เกี่ยวข้องกัน	250,330	324,280	250,330	324,280
รวม	1,154,634	1,653,031	1,154,634	1,653,031
ซื้อยาและเวชภัณฑ์				
- บริษัทร่วม	241,160	236,470	241,160	236,470
- บริษัทที่เกี่ยวข้องกัน	8,793,716	10,828,031	8,793,716	10,828,031
รวม	9,034,876	11,064,501	9,034,876	11,064,501
ดอกเบี้ยจ่าย				
- บุคคลที่เกี่ยวข้องกัน	3,037,475	12,464,222	3,037,475	12,464,222
รวม	3,037,475	12,464,222	3,037,475	12,464,222
ค่าตอบแทนผู้บริหารสำคัญ				
- ผลประโยชน์ระยะสั้น	29,187,207	31,527,122	29,187,207	31,527,122
- ผลประโยชน์หลังออกจากราชการ	173,972	158,228	173,972	158,228
รวม	29,361,179	31,685,350	29,361,179	31,685,350

35. ข้อมูลส่วนงานดำเนินงาน

บริษัทและบริษัทย่อยดำเนินธุรกิจหลักในส่วนงานดำเนินงานที่รายงานเพียงส่วนงานเดียว คือ การให้บริการสถานพยาบาลในลักษณะโรงพยาบาลทั่วไป ซึ่งผลการดำเนินงานได้รับการสอบทานอย่างสม่ำเสมอโดยผู้มีส่วนได้เสียสูงสุดด้านการดำเนินงานซึ่งก็คือกรรมการผู้จัดการ เพื่อใช้ในการตัดสินใจในการจัดสรรทรัพยากรให้กับส่วนงานและประเมินผลการปฏิบัติงาน บริษัทและบริษัทย่อยประเมินผลการปฏิบัติงานของส่วนงานดำเนินงานซึ่งวัดมูลค่าโดยใช้เกณฑ์ผลกำไรหรือขาดทุนของส่วนงานดำเนินงานซึ่งเป็นเกณฑ์เดียวกับการใช้ในการวัดกำไรหรือขาดทุนจากการดำเนินงานในงบการเงิน ดังนั้น รายได้ กำไรจากการดำเนินงาน และสินทรัพย์ทั้งหมดที่แสดงอยู่ในงบการเงินจึงถือเป็นการรายงานตามส่วนงานดำเนินงานแล้ว



[Handwritten signature]
๐๐๐๑ ๒

[Handwritten mark]

36. เครื่องมือทางการเงิน

36.1 การบริหารความเสี่ยง

บริษัทและบริษัทย่อยบริหารความเสี่ยงทางการเงินที่อาจเกิดขึ้นในสินทรัพย์ทางการเงินและหนี้สินทางการเงินตามปกติธุรกิจ โดยใช้ระบบการจัดการและการควบคุมภายในองค์กร โดยทั่วไปและไม่ได้ถือหรือออกอนุพันธ์ทางการเงินใด ๆ

36.2 ความเสี่ยงจากอัตราดอกเบี้ย

บริษัทและบริษัทย่อยมีความเสี่ยงจากอัตราดอกเบี้ยเนื่องจากมีเงินฝากสถาบันการเงิน เงินให้กู้ยืมระยะสั้น เงินให้กู้ยืมระยะยาว เงินเบิกเกินบัญชี เงินกู้ยืมระยะสั้นและเงินกู้ยืมระยะยาว ทั้งนี้สินทรัพย์และหนี้สินทางการเงินส่วนใหญ่มีอัตราดอกเบี้ยที่ปรับขึ้นลงตามอัตราตลาดหรือมีอัตราดอกเบี้ยคงที่ซึ่งใกล้เคียงกับอัตราตลาดในปัจจุบัน อย่างไรก็ตามกลุ่มบริษัทเชื่อว่าความผันผวนของอัตราดอกเบี้ยในตลาดในอนาคตจะไม่ส่งผลกระทบอย่างเป็นสาระสำคัญต่อผลการดำเนินงานและกระแสเงินสดของกิจการ บริษัทและบริษัทย่อยมิได้ใช้ตราสารอนุพันธ์ทางการเงินอื่นเพื่อป้องกันความเสี่ยงดังกล่าว

ณ วันที่ 31 ธันวาคม 2559 และ 2558 สินทรัพย์และหนี้สินทางการเงินที่สำคัญสามารถจัดตามประเภทอัตราดอกเบี้ยได้ดังนี้

	บาท				
	งบการเงินรวม				
	ราคาตามบัญชี ณ วันที่ 31 ธันวาคม 2559				
	อัตราดอกเบี้ย (%)	อัตราดอกเบี้ย ปรับขึ้นลง ตามอัตราตลาด	อัตราดอกเบี้ย คงที่	ไม่มี อัตราดอกเบี้ย	รวม
สินทรัพย์ทางการเงิน					
เงินสดและรายการเทียบเท่าเงินสด	0.125 - 0.75	153,008,336	-	4,883,650	157,891,986
ลูกหนี้การค้า	-	-	-	299,227,772	299,227,772
เงินให้กู้ยืมระยะสั้นแก่กิจการที่เกี่ยวข้องกัน	1.65	-	31,000,000	-	31,000,000
เงินลงทุน	-	-	-	10,030,022,099	10,030,022,099
เงินให้กู้ยืมระยะยาวแก่กิจการที่เกี่ยวข้องกัน	4.50 - 8.00	-	45,000,000	-	45,000,000
หนี้สินทางการเงิน					
เงินเบิกเกินบัญชีและเงินกู้ยืมระยะสั้น					
จากสถาบันการเงิน	2.85 - 3.45	18,016,178	1,860,000,000	-	1,878,016,178
เจ้าหนี้การค้า	-	-	-	205,190,045	205,190,045
เงินกู้ยืมระยะสั้นจากบุคคลและกิจการที่เกี่ยวข้องกัน	4.00 - 4.50	-	56,200,000	-	56,200,000
เงินกู้ยืมระยะสั้นจากบุคคลอื่น	4.00 - 4.50	-	667,418,862	-	667,418,862
เงินกู้ยืมระยะยาวจากสถาบันการเงิน	3.00 - 3.625	347,680,000	-	-	347,680,000
เจ้าหนี้อื่นและหนี้สินหมุนเวียนอื่น	-	-	-	954,883,317	954,883,317



(Handwritten signatures and initials)

(Handwritten mark)

สินทรัพย์ทางการเงิน

เงินสดและรายการเทียบเท่าเงินสด

ลูกหนี้การค้า

เงินลงทุน

เงินให้กู้ยืมระยะยาวแก่กิจการที่เกี่ยวข้องกัน

หนี้สินทางการเงิน

เงินเบิกเกินบัญชีและเงินกู้ยืมระยะสั้น

จากสถาบันการเงิน

เจ้าหนี้การค้า

เงินกู้ยืมระยะสั้นจากบุคคลและกิจการที่เกี่ยวข้องกัน

เงินกู้ยืมระยะสั้นจากบุคคลอื่น

เงินกู้ยืมระยะยาวจากสถาบันการเงิน

เจ้าหนี้อื่นและหนี้สินหมุนเวียนอื่น

บาท				
งบการเงินรวม				
ราคาตามบัญชี ณ วันที่ 31 ธันวาคม 2558				
อัตราดอกเบี้ย (%)	อัตราดอกเบี้ย ปรับขึ้นลง	อัตราดอกเบี้ย คงที่	ไม่มี อัตราดอกเบี้ย	รวม
ตามอัตราตลาด				

0.125 - 0.75	401,150,952	-	69,741,588	470,892,540
-	-	-	278,355,157	278,355,157
-	-	-	7,749,164,887	7,749,164,887
4.50 - 8.00	-	45,000,000	-	45,000,000
2.85 - 3.85	26,475,316	1,745,000,000	-	1,771,475,316
-	-	-	183,965,719	183,965,719
4.00 - 4.50	-	68,200,000	-	68,200,000
4.00 - 4.50	-	670,918,862	-	670,918,862
3.00 - 3.875	564,520,000	-	-	564,520,000
-	-	-	239,521,817	239,521,817

สินทรัพย์ทางการเงิน

เงินสดและรายการเทียบเท่าเงินสด

ลูกหนี้การค้า

เงินลงทุน

เงินให้กู้ยืมระยะยาวแก่กิจการที่เกี่ยวข้องกัน

หนี้สินทางการเงิน

เงินเบิกเกินบัญชีและเงินกู้ยืมระยะสั้น

จากสถาบันการเงิน

เจ้าหนี้การค้า

เงินกู้ยืมระยะสั้นจากบุคคลและกิจการที่เกี่ยวข้องกัน

เงินกู้ยืมระยะสั้นจากบุคคลอื่น

เงินกู้ยืมระยะยาวจากสถาบันการเงิน

เจ้าหนี้อื่นและหนี้สินหมุนเวียนอื่น

บาท				
งบการเงินเฉพาะกิจการ				
ราคาตามบัญชี ณ วันที่ 31 ธันวาคม 2559				
อัตราดอกเบี้ย (%)	อัตราดอกเบี้ย ปรับขึ้นลง	อัตราดอกเบี้ย คงที่	ไม่มี อัตราดอกเบี้ย	รวม
ตามอัตราตลาด				

0.125 - 0.75	146,819,185	-	4,797,798	151,616,983
-	-	-	298,936,082	298,936,082
-	-	-	8,739,015,834	8,739,015,834
4.50 - 8.00	-	45,000,000	-	45,000,000
2.85 - 3.45	17,677,477	1,860,000,000	-	1,877,677,477
-	-	-	201,886,549	201,886,549
4.00 - 4.50	-	56,200,000	-	56,200,000
4.00 - 4.50	-	667,418,862	-	667,418,862
3.00 - 3.625	347,680,000	-	-	347,680,000
-	-	-	237,215,696	237,215,696



[Handwritten signature]
ธ. 2

[Handwritten mark]

	บาท				
	งบการเงินเฉพาะกิจการ				
	ราคาตามบัญชี ณ วันที่ 31 ธันวาคม 2558				
	อัตราดอกเบี้ย (%)	อัตราดอกเบี้ย ปรับขึ้นลง ตามอัตราตลาด	อัตราดอกเบี้ย คงที่	ไม่มี อัตราดอกเบี้ย	รวม
<u>สินทรัพย์ทางการเงิน</u>					
เงินสดและรายการเทียบเท่าเงินสด	0.125 - 0.75	395,911,388	-	69,655,736	465,567,124
ลูกหนี้การค้า	-	-	-	276,558,113	276,558,113
เงินลงทุน	-	-	-	6,830,886,990	6,830,886,990
เงินให้กู้ยืมระยะยาวแก่กิจการที่เกี่ยวข้องกัน	4.50 - 8.00	-	45,000,000	-	45,000,000
<u>หนี้สินทางการเงิน</u>					
เงินเบิกเกินบัญชีและเงินกู้ยืมระยะสั้น					
จากสถาบันการเงิน	2.85 - 3.85	26,329,929	1,745,000,000	-	1,771,329,929
เจ้าหนี้การค้า	-	-	-	180,834,622	180,834,622
เงินกู้ยืมระยะสั้นจากบุคคลและกิจการที่เกี่ยวข้องกัน	4.00 - 4.50	-	68,200,000	-	68,200,000
เงินกู้ยืมระยะสั้นจากบุคคลอื่น	4.00 - 4.50	-	670,918,862	-	670,918,862
เงินกู้ยืมระยะยาวจากสถาบันการเงิน	3.00 - 3.875	564,520,000	-	-	564,520,000
เจ้าหนี้อื่นและหนี้สินหมุนเวียนอื่น	-	-	-	228,902,198	228,902,198

36.3 ความเสี่ยงจากการให้สินเชื่อ

บริษัทและบริษัทย่อยมีความเสี่ยงด้านการให้สินเชื่อที่เกี่ยวข้องกับลูกหนี้การค้า เงินให้กู้ยืมระยะสั้นและระยะยาวแก่บุคคลหรือกิจการที่เกี่ยวข้องกัน ฝ่ายบริหารควบคุมความเสี่ยงนี้โดยการกำหนดให้มั่นนโยบายและวิธีการในการควบคุมสินเชื่อที่เหมาะสม ดังนั้น บริษัทไม่คาดว่าจะได้รับความเสียหายที่เป็นสาระสำคัญจากการเก็บเงินจากลูกหนี้ดังกล่าว นอกเหนือไปจากที่ได้ตั้งค่าเผื่อหนี้สงสัยจะสูญไว้แล้ว

36.4 ความเสี่ยงจากอัตราแลกเปลี่ยน

บริษัทและบริษัทย่อยไม่มีความเสี่ยงจากความผันผวนของอัตราแลกเปลี่ยนในสกุลเงินตราต่างประเทศ เนื่องจากธุรกรรมทางการค้าของบริษัทและบริษัทย่อยทำธุรกิจภายในประเทศ

36.5 ความเสี่ยงด้านสภาพคล่อง

บริษัทและบริษัทย่อยมีการควบคุมความเสี่ยงจากการขาดสภาพคล่อง โดยการรักษาระดับของเงินสดและรายการเทียบเท่าเงินสดให้เพียงพอต่อการดำเนินงานของบริษัทรวมทั้งจัดหาเงินสินเชื่อระยะสั้นจากสถาบันการเงินต่างๆ เพื่อสำรองในกรณีที่มีความจำเป็นและเพื่อลดผลกระทบจากความผันผวนของกระแสเงินสด

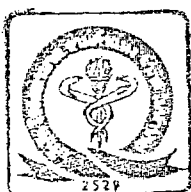

[Handwritten signature]
[Handwritten initials]

[Handwritten mark]

36.6 มูลค่ายุติธรรม

ราคาตามบัญชีของสินทรัพย์และหนี้สินทางการเงินที่แสดงไว้ในงบการเงินมีอัตราดอกเบี้ยปรับขึ้นลงตามอัตราตลาดหรือมีอัตราดอกเบี้ยคงที่ใกล้เคียงกับอัตราดอกเบี้ยในตลาด ฝ่ายบริหารของบริษัทเชื่อว่ามูลค่ายุติธรรมของสินทรัพย์และหนี้สินทางการเงินดังกล่าวจะไม่แตกต่างอย่างเป็นสาระสำคัญกับมูลค่าตามบัญชี

37. การจัดประเภทรายการใหม่

บริษัทได้จัดประเภทรายการใหม่บางรายการในงบแสดงฐานะการเงิน ณ วันที่ 31 ธันวาคม 2558 เพื่อให้สอดคล้องกับการแสดงรายการในงบการเงินปีปัจจุบันซึ่งไม่มีผลกระทบต่อกำไร (ขาดทุน) หรือส่วนของผู้ถือหุ้นที่ได้รายงานไว้

	บาท					
	งบการเงินรวม					
	ณ วันที่ 31 ธันวาคม 2558			ณ วันที่ 1 มกราคม 2558		
	ก่อนจัดประเภทใหม่	จัดประเภทใหม่	หลังจัดประเภทใหม่	ก่อนจัดประเภทใหม่	จัดประเภทใหม่	หลังจัดประเภทใหม่
งบแสดงฐานะการเงิน						
กำไรสะสม - ยังไม่ได้จัดสรร	6,401,181,895	145,251,326	6,546,933,221	5,521,091,944	145,251,326	5,666,343,270
กำไรที่ยังไม่เกิดขึ้นจากเงินลงทุนในบริษัทร่วม	143,265,958	(145,251,326)	(1,985,368)	143,265,958	(145,251,326)	(1,985,368)

38. มาตรฐานการบัญชีปรับปรุงใหม่ที่ยังไม่มีผลบังคับใช้ในปีปัจจุบัน

สภาวิชาชีพบัญชีได้ออกประกาศสภาวิชาชีพบัญชี ซึ่งลงประกาศในราชกิจจานุเบกษาแล้ว ให้ใช้มาตรฐานการบัญชี มาตรฐานการรายงานทางการเงิน การตีความมาตรฐานการบัญชีและการตีความมาตรฐานการรายงานทางการเงินที่ปรับปรุงใหม่

โดยมีผลบังคับใช้ถือปฏิบัติกับงบการเงินสำหรับรอบระยะเวลาบัญชีที่เริ่มต้นในหรือหลังวันที่ 1 มกราคม 2560 เป็นต้นไป มีดังต่อไปนี้

มาตรฐานการบัญชีฉบับที่ 1 (ปรับปรุง 2559)	เรื่อง การนำเสนองบการเงิน
มาตรฐานการบัญชีฉบับที่ 2 (ปรับปรุง 2559)	เรื่อง สินค้าคงเหลือ
มาตรฐานการบัญชีฉบับที่ 7 (ปรับปรุง 2559)	เรื่อง งบกระแสเงินสด
มาตรฐานการบัญชีฉบับที่ 8 (ปรับปรุง 2559)	เรื่อง นโยบายการบัญชี การเปลี่ยนแปลงประมาณการทางบัญชีและข้อผิดพลาด
มาตรฐานการบัญชีฉบับที่ 10 (ปรับปรุง 2559)	เรื่อง เหตุการณ์ภายหลังรอบระยะเวลารายงาน
มาตรฐานการบัญชีฉบับที่ 11 (ปรับปรุง 2559)	เรื่อง สัญญาก่อสร้าง
มาตรฐานการบัญชีฉบับที่ 12 (ปรับปรุง 2559)	เรื่อง ภาษีเงินได้



Handwritten signatures and initials.

Handwritten signature.

- มาตรฐานการบัญชีฉบับที่ 16 (ปรับปรุง 2559) เรื่อง ที่ดิน อาคารและอุปกรณ์
- มาตรฐานการบัญชีฉบับที่ 17 (ปรับปรุง 2559) เรื่อง สัญญาเช่า
- มาตรฐานการบัญชีฉบับที่ 18 (ปรับปรุง 2559) เรื่อง รายได้
- มาตรฐานการบัญชีฉบับที่ 19 (ปรับปรุง 2559) เรื่อง ผลประโยชน์ของพนักงาน
- มาตรฐานการบัญชีฉบับที่ 20 (ปรับปรุง 2559) เรื่อง การบัญชีสำหรับเงินอุดหนุนจากรัฐบาลและเปิดเผยข้อมูลเกี่ยวกับความช่วยเหลือจากรัฐบาล
- มาตรฐานการบัญชีฉบับที่ 21 (ปรับปรุง 2559) เรื่อง ผลกระทบจากการเปลี่ยนแปลงของอัตราแลกเปลี่ยนเงินตราต่างประเทศ
- มาตรฐานการบัญชีฉบับที่ 23 (ปรับปรุง 2559) เรื่อง ต้นทุนการกู้ยืม
- มาตรฐานการบัญชีฉบับที่ 24 (ปรับปรุง 2559) เรื่อง การเปิดเผยข้อมูลเกี่ยวกับบุคคลหรือกิจการที่เกี่ยวข้องกัน
- มาตรฐานการบัญชีฉบับที่ 26 (ปรับปรุง 2559) เรื่อง การบัญชีและการรายงานโครงการผลประโยชน์เมื่อออกจากงาน
- มาตรฐานการบัญชีฉบับที่ 27 (ปรับปรุง 2559) เรื่อง งบการเงินเฉพาะกิจการ
- มาตรฐานการบัญชีฉบับที่ 28 (ปรับปรุง 2559) เรื่อง เงินลงทุนในบริษัทร่วมและการร่วมค้า
- มาตรฐานการบัญชีฉบับที่ 29 (ปรับปรุง 2559) เรื่อง การรายงานทางการเงินในสภาพเศรษฐกิจที่เงินเฟ้อรุนแรง
- มาตรฐานการบัญชีฉบับที่ 33 (ปรับปรุง 2559) เรื่อง กำไรต่อหุ้น
- มาตรฐานการบัญชีฉบับที่ 34 (ปรับปรุง 2559) เรื่อง การรายงานทางการเงินระหว่างกาล
- มาตรฐานการบัญชีฉบับที่ 36 (ปรับปรุง 2559) เรื่อง การด้อยค่าของสินทรัพย์
- มาตรฐานการบัญชีฉบับที่ 37 (ปรับปรุง 2559) เรื่อง การประมาณการหนี้สิน หนี้สินที่อาจเกิดขึ้นและสินทรัพย์ที่อาจเกิดขึ้น
- มาตรฐานการบัญชีฉบับที่ 38 (ปรับปรุง 2559) เรื่อง สินทรัพย์ไม่มีตัวตน
- มาตรฐานการบัญชีฉบับที่ 40 (ปรับปรุง 2559) เรื่อง อสังหาริมทรัพย์เพื่อการลงทุน
- มาตรฐานการบัญชีฉบับที่ 41 (ปรับปรุง 2559) เรื่อง เกษตรกรรม
- มาตรฐานการบัญชีฉบับที่ 104 (ปรับปรุง 2559) เรื่อง การบัญชีสำหรับการปรับโครงสร้างหนี้ที่มีปัญหา
- มาตรฐานการบัญชีฉบับที่ 105 (ปรับปรุง 2559) เรื่อง การบัญชีสำหรับเงินลงทุนในตราสารหนี้และตราสารทุน

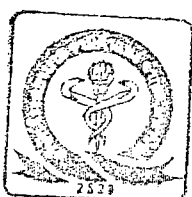

[Handwritten signatures and initials]

[Handwritten mark]

มาตรฐานการบัญชีฉบับที่ 107 (ปรับปรุง 2559)

การแสดงรายการและการเปิดเผยข้อมูล
สำหรับเครื่องมือทางการเงิน

มาตรฐานการรายงานทางการเงินฉบับที่ 2
(ปรับปรุง 2559)

เรื่อง การจ่ายโดยใช้หุ้นเป็นเกณฑ์

มาตรฐานการรายงานทางการเงินฉบับที่ 3
(ปรับปรุง 2559)

เรื่อง การรวมธุรกิจ

มาตรฐานการรายงานทางการเงินฉบับที่ 4
(ปรับปรุง 2559)

เรื่อง สัญญาประกันภัย

มาตรฐานการรายงานทางการเงินฉบับที่ 5
(ปรับปรุง 2559)

เรื่อง สินทรัพย์ไม่หมุนเวียนที่ถือไว้เพื่อขาย
และการดำเนินงานที่ยกเลิก

มาตรฐานการรายงานทางการเงินฉบับที่ 6
(ปรับปรุง 2559)

เรื่อง การสำรวจและประเมินค่าแหล่ง
ทรัพยากรแร่

มาตรฐานการรายงานทางการเงินฉบับที่ 8
(ปรับปรุง 2559)

เรื่อง ส่วนงานดำเนินงาน

มาตรฐานการรายงานทางการเงินฉบับที่ 10
(ปรับปรุง 2559)

เรื่อง งบการเงินรวม

มาตรฐานการรายงานทางการเงินฉบับที่ 11
(ปรับปรุง 2559)

เรื่อง การร่วมกิจการ

มาตรฐานการรายงานทางการเงินฉบับที่ 12
(ปรับปรุง 2559)

เรื่อง การเปิดเผยข้อมูลเกี่ยวกับส่วนได้เสีย
ในกิจการอื่น

มาตรฐานการรายงานทางการเงินฉบับที่ 13
(ปรับปรุง 2559)

เรื่อง การวัดมูลค่ายุติธรรม

การตีความมาตรฐานการบัญชีฉบับที่ 10
(ปรับปรุง 2559)

เรื่อง ความช่วยเหลือจากรัฐบาล-กรณีที่ไม่
มีความเกี่ยวข้องอย่างเฉพาะเจาะจงกับ
กิจกรรมดำเนินงาน

การตีความมาตรฐานการบัญชีฉบับที่ 15
(ปรับปรุง 2559)

เรื่อง สัญญาเช่าดำเนินงาน-สิ่งจูงใจที่ให้แก่
ผู้เช่า

การตีความมาตรฐานการบัญชีฉบับที่ 25
(ปรับปรุง 2559)

เรื่อง ภาษีเงินได้- การเปลี่ยนแปลง
สถานภาพทางภาษีของกิจการหรือของผู้ถือหุ้น

การตีความมาตรฐานการบัญชีฉบับที่ 27
(ปรับปรุง 2559)

เรื่อง การประเมินเนื้อหาสัญญาเช่าที่ทำขึ้น
ตามรูปแบบกฎหมาย

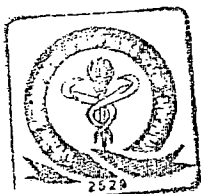

Handwritten signatures and initials.

Handwritten mark.

การตีความมาตรฐานการบัญชีฉบับที่ 29
(ปรับปรุง 2559)

การตีความมาตรฐานการบัญชีฉบับที่ 31
(ปรับปรุง 2559)

การตีความมาตรฐานการบัญชีฉบับที่ 32
(ปรับปรุง 2559)

การตีความมาตรฐานการรายงานทางการเงิน
ฉบับที่ 1 (ปรับปรุง 2559)

การตีความมาตรฐานการรายงานทางการเงิน
ฉบับที่ 4 (ปรับปรุง 2559)

การตีความมาตรฐานการรายงานทางการเงิน
ฉบับที่ 5 (ปรับปรุง 2559)

การตีความมาตรฐานการรายงานทางการเงิน
ฉบับที่ 7 (ปรับปรุง 2559)

การตีความมาตรฐานการรายงานทางการเงิน
ฉบับที่ 10 (ปรับปรุง 2559)

การตีความมาตรฐานการรายงานทางการเงิน
ฉบับที่ 12 (ปรับปรุง 2559)

การตีความมาตรฐานการรายงานทางการเงิน
ฉบับที่ 13 (ปรับปรุง 2559)

การตีความมาตรฐานการรายงานทางการเงิน
ฉบับที่ 14 (ปรับปรุง 2559)

การตีความมาตรฐานการรายงานทางการเงิน
ฉบับที่ 15 (ปรับปรุง 2559)



[Handwritten signature]

๕๗ ๕

เรื่อง การเปิดเผยข้อมูลของข้อตกลง
สัมปทานบริการ

เรื่อง รายได้-รายการแลกเปลี่ยนเกี่ยวกับ
บริการโฆษณา

เรื่อง สินทรัพย์ไม่มีตัวตน-ต้นทุนเว็บไซต์

เรื่อง การเปลี่ยนแปลงในหนี้สินที่เกิดขึ้น
จากการรื้อถอน การบูรณะและหนี้สินที่มี
ลักษณะคล้ายคลึงกัน

เรื่อง การประเมินว่าข้อตกลงประกอบด้วย
สัญญาเช่าหรือไม่

เรื่อง สิทธิในส่วนได้เสียจากกองทุนการรื้อ
ถอน การบูรณะและการปรับปรุงสภาพ
แวดล้อม

เรื่อง การปรับปรุงย้อนหลังภายใต้
มาตรฐานการบัญชี ฉบับที่ 29 (ปรับปรุง
2559) เรื่องการรายงานทางการเงินใน
สภาพเศรษฐกิจที่เงินเฟ้อรุนแรง

เรื่อง การรายงานทางการเงินระหว่างกาล
และการด้อยค่า

เรื่อง ข้อตกลงสัมปทานบริการ

เรื่อง โปรแกรมสิทธิพิเศษแก่ลูกค้า

เรื่อง ข้อจำกัดสินทรัพย์ตามโครงการ
ผลประโยชน์ ข้อกำหนดเงินทุนขั้นต่ำและ
ปฏิสัมพันธ์ของรายการเหล่านี้ สำหรับ
มาตรฐานการบัญชี ฉบับที่ 19 (ปรับปรุง
2559) เรื่อง ผลประโยชน์ของพนักงาน

เรื่อง สัญญาสำหรับการก่อสร้าง
อสังหาริมทรัพย์

๔

การตีความมาตรฐานการรายงานทางการเงิน ฉบับที่ 17 (ปรับปรุง 2559)	เรื่อง การขายสินทรัพย์ที่ไม่ใช่เงินสดให้ เจ้าของ
การตีความมาตรฐานการรายงานทางการเงิน ฉบับที่ 18 (ปรับปรุง 2559)	เรื่อง การโอนสินทรัพย์จากลูกค้า
การตีความมาตรฐานการรายงานทางการเงิน ฉบับที่ 20 (ปรับปรุง 2559)	เรื่อง ต้นทุนการเปิดหน้าดินในช่วงการผลิต สำหรับเหมืองผิวดิน
การตีความมาตรฐานการรายงานทางการเงิน ฉบับที่ 21 (ปรับปรุง 2559)	เรื่อง เงินที่นำส่งรัฐ

ฝ่ายบริหารของบริษัทและบริษัทย่อยเชื่อว่ามาตรฐานการบัญชี มาตรฐานการรายงานทางการเงิน การตีความมาตรฐานการบัญชีและการตีความมาตรฐานการรายงานทางการเงินที่ปรับปรุงใหม่ข้างต้น จะไม่มีผลกระทบอย่างเป็นสาระสำคัญต่องบการเงินเมื่อนำมาถือปฏิบัติ

39. การอนุมัติงบการเงิน

งบการเงินนี้ได้รับอนุมัติให้ออกโดยกรรมการของบริษัทเมื่อวันที่ 27 กุมภาพันธ์ 2560

(Signature)



(Signatures)



7

เหตุผล

ที่โรงพยาบาลรามคำแหง ได้รับการรับรองมาตรฐานโลก โดย JCI จากสหรัฐอเมริกาเป็น ครั้งที่ 3

1.

ใช้ความก้าวหน้าทางเทคโนโลยี เพื่อเสริมความสามารถในการวินิจฉัยและรักษาโรค

โรงพยาบาลรามคำแหง ได้นำเอาเทคโนโลยีทางการแพทย์ด้านการรักษาโรคหลอดเลือดหัวใจและหลอดเลือดสมองโดยไม่ต้องผ่าตัด (ในผู้ป่วยบางรายที่ไม่มีข้อจำกัด) เพื่อลดภาวะแทรกซ้อนที่จะเกิดขึ้นภายหลังการผ่าตัด และยังช่วยลดระยะเวลาในการนอนโรงพยาบาลได้อีกด้วย

SMART Mobile Application เครื่องมือที่จะช่วยในการทำงานของแพทย์ด้านต่างๆ ในระหว่างการรักษา เช่น การดูประวัติของคนไข้ ผลการตรวจในด้านต่างๆ การเปรียบเทียบผลการตรวจเลือดหลายๆ ครั้ง ในหน้าจอเดียว, ผลเอกซเรย์, การสั่งและจ่ายยา เป็นต้น ทำให้แพทย์มีเวลาที่จะดูแลคนไข้ได้อย่างใกล้ชิดมากขึ้น

ใช้หุ่นยนต์ฉีดยา และ ระบบบาร์โค้ดเพื่อช่วยลดปัญหาจ่ายยาผิดในผู้ป่วยใน ช่วยเพิ่มประสิทธิภาพในการตรวจสอบข้อมูลให้ตรงกันก่อนจะจ่ายยาถึงมือผู้ป่วย

ระบบภาพถ่ายเอกซเรย์แบบดิจิทัล (ระบบ PACS) แทนการใช้ film แบบเดิม โดยแพทย์สามารถขยายภาพ และปรับค่าความเข้มแสงของภาพถ่ายได้ ช่วยให้แพทย์สามารถวินิจฉัยโรคได้สมบูรณ์ยิ่งขึ้น

2.

ผู้ป่วยทุกคนจะได้รับบริการและการดูแลอย่างดีที่สุด

Mobile CCU เปรียบเสมือนห้องไอ ซี ยู เคลื่อนที่ที่ผู้ป่วยดูแลด้วยบุคลากรที่มีศักยภาพ พร้อมเครื่องมือแพทย์เทียบเท่าการดูแลผู้ป่วยในแผนกผู้ป่วยหนัก ระหว่างการเคลื่อนย้ายจากบ้านมายังโรงพยาบาล

กำหนดอาหารเฉพาะโรค โดยโภชนาการ เช่น ผู้ป่วยโรคหัวใจ โรคความดันโลหิตสูง ที่ต้องจำกัดเกลือในอาหารแต่ละมื้อ หรือ ผู้ป่วยโรคเบาหวาน จำเป็นต้องได้รับแคลอรี ตามความเหมาะสมในแต่ละวัน

3.

เรามีทีมบุคลากรทางการแพทย์ที่มีทักษะความสามารถดีเลิศ

ทีมบุคลากรทางการแพทย์ที่ผ่านการฝึกอบรม และวัดผลซึ่งสามารถจับต้องได้ เทียบเท่าประเทศสหรัฐอเมริกา

4.

เรานึกถึงผู้ป่วยก่อนเสมอ

โรงพยาบาลพร้อมด้วยทีมแพทย์ และบุคลากรทางการแพทย์ ที่มีความรู้ ความสามารถ และวัดการทำงานที่เป็นที่ยอมรับ พร้อมทั้งจะดูแลผู้ป่วย **ห้อง Negative Pressure** เพื่อให้การดูแลผู้ป่วยวัณโรคระยะแพร่เชื้อไปสู่คนอื่น ทำให้มั่นใจว่าผู้ป่วยคนอื่นจะไม่ได้รับเชื้อทางอากาศ

ระบบห้องผ่าตัด Positive Pressure ทำให้ไม่เกิดการติดเชื้อแทรก

5.

เราทำงานเป็นทีมด้วยมาตรฐานระดับโลก

ระบบบันทึกรายละเอียดของโรคในผู้ป่วยแต่ละราย ตามมาตรฐาน JCI ทำให้ทีมแพทย์ที่ร่วมดูแลผู้ป่วยในแต่ละราย สามารถเข้าใจปัญหาของโรค และวางแผนการรักษาที่สอดคล้องในทีม เพื่อให้ผู้ป่วยได้รับประโยชน์จากการรักษาสูงสุด

6.

เราส่งมอบการดูแลที่มีประสิทธิภาพบนหลักฐานทางคลินิก

ให้การรักษาผู้ป่วยโดยอาศัยหลักฐานและเหตุผลทางวิทยาศาสตร์การแพทย์

ที่เป็นที่ยอมรับในประเทศแถบตะวันตก

ด้วยมาตรฐานความสะอาดของเครื่องมือแพทย์

ด้วยระบบการ Sterile และมีการตรวจสอบด้วย Spore Test เพื่อยืนยันว่าผู้ป่วยจะไม่ได้รับการดูแลจากเครื่องมือที่ไม่สะอาด

7.

เราส่งมอบความปลอดภัยโดยปราศจาก ความผิดพลาด

คอมพิวเตอร์และหุ่นยนต์ฉีดยา จะไม่อนุญาตให้เภสัชกรจ่ายยาที่ผู้ป่วยเคยแพ้ ทำให้ผู้ป่วยปลอดภัยจากการแพ้ยาซ้ำ



Warm & Skill

อบอุ่นและเชี่ยวชาญ



ศูนย์บอลลูนหลอดเลือดหัวใจ
Heart Center



คลินิกหัวใจเต้นผิดจังหวะ
Cardiac Arrhythmia clinic



ศูนย์รักษาแผลเบาหวานที่เท้า
Diabetic Foot Care Center



ศูนย์อัมพาตเฉียบพลัน
Stroke Center



บริษัท โรงพยาบาลรามคำแหง จำกัด

436 ถนนรามคำแหง แขวงหัวหมาก เขตบางกะปิ กรุงเทพฯ 10240

โทร. 0 2743 9999, 0 2374 0200-16 โทรสาร 0 2374 0804

www.ram-hosp.co.th