

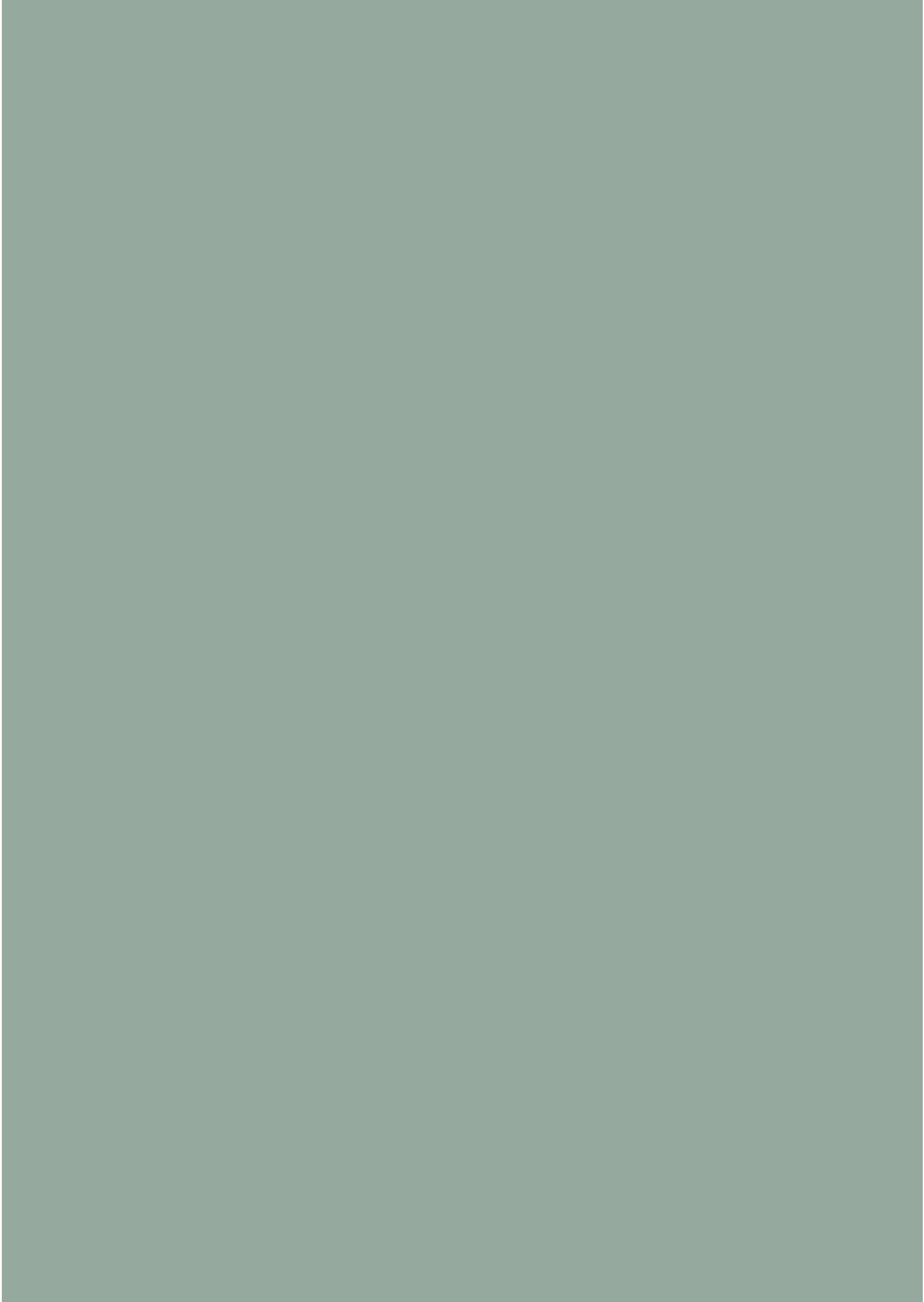

YOUR TRUSTED HEALTHCARE NETWORK

รายงานประจำปี 2559 | บริษัท กรุงเทพดุสิตเวชการ จำกัด (มหาชน)

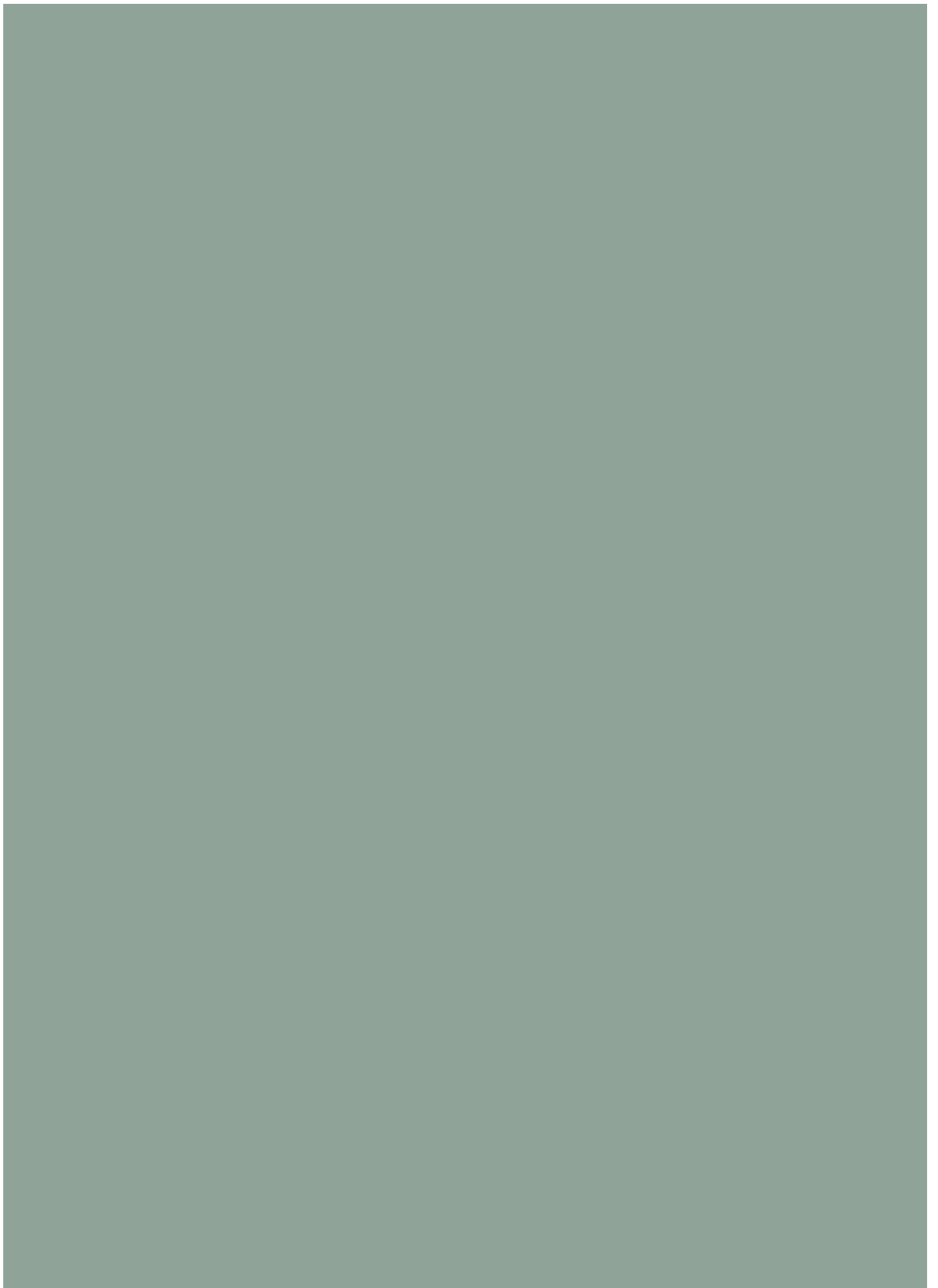



“

...

การรักษาความสมบูรณ์แข็งแรงของร่างกาย
เป็นปัจจัยของเศรษฐกิจที่ดี และสังคมที่มั่นคง
เพราะร่างกายที่แข็งแรงนั้น
โดยปกติจะอำนวยให้สุขภาพจิตใจสมบูรณ์ด้วย
และเมื่อมีสุขภาพสมบูรณ์ดีพร้อมทั้งร่างกายและจิตใจแล้ว
ย่อมมีกำลังทำประโยชน์
สร้างสรรค์เศรษฐกิจและสังคมของบ้านเมืองได้เต็มที่
ทั้งไม่เป็นภาระแก่สังคมด้วย คือเป็นแต่ผู้สร้าง
มิใช่ผู้ถ่วงความเจริญ

...

”

พระบรมราโชวาทของพระบาทสมเด็จพระปรมินทรมหาภูมิพลอดุลยเดช
ในพิธีพระราชทานปริญญาบัตร ณ มหาวิทยาลัยมหิดล
ตุลาคม ๒๕๒๒

ที่มา : สำนักงานคณะกรรมการพิเศษเพื่อประสานงานโครงการอันเนื่องมาจากพระราชดำริ (สำนักงาน กปร.)



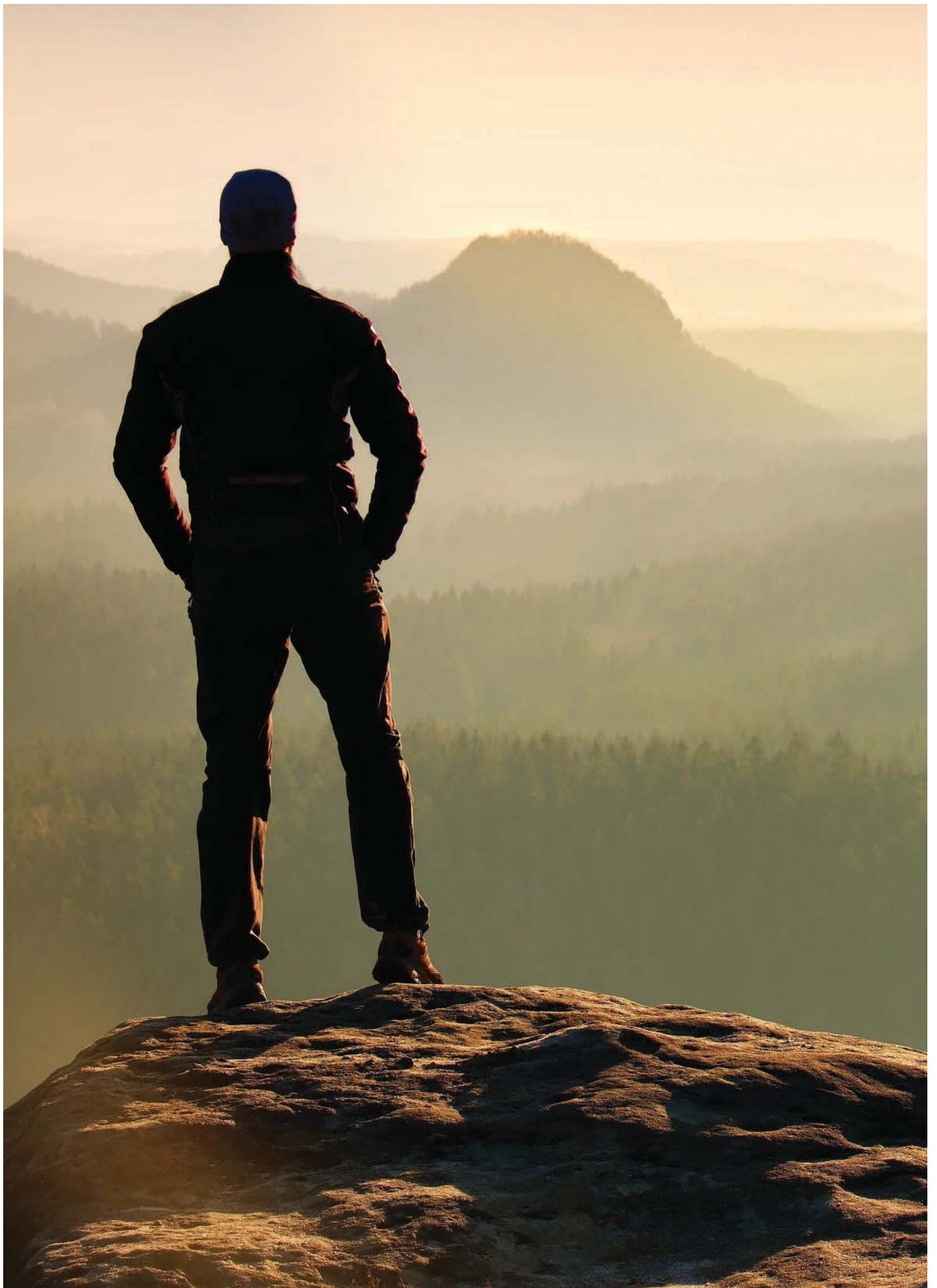

BANGKOK DUSIT MEDICAL SERVICES (BDMS)

หนึ่งในเครือข่ายโรงพยาบาลที่มีชื่อเสียงที่สุดในภูมิภาคเอเชียแปซิฟิก โดยมีโรงพยาบาล 14 แห่ง
ที่ได้รับรางวัล JCI ด้านการรักษาพยาบาล

BDMS มอบการดูแลรักษาระดับโลกให้กับลูกค้าทั้งในและต่างประเทศ
เพียบพร้อมสิ่งอำนวยความสะดวกและการบริการชั้นยอด โดยทีมแพทย์ผู้เชี่ยวชาญแบบสหวิชาชีพ



สารบัญ



• สารประธานกรรมการบริษัท	005
• สารประธานคณะผู้บริหารและกรรมการผู้ช่วยใหญ่	006
• จุดเด่นทางการเงิน	008
• คณะกรรมการบริษัท	014
• ประวัติคณะกรรมการและผู้บริหาร	016
• โครงสร้างการถือหุ้นของกลุ่ม	034
• นโยบายและภาพรวมการประกอบธุรกิจ	040
• ลักษณะการประกอบธุรกิจ	056
• โครงสร้างการจัดการ	068
• ข้อมูลหลักทรัพ์และผู้ถือหุ้น	078
• ปัจจัยเสี่ยง	088
• การกำกับดูแลกิจการ	092
• การควบคุมภายใน	114
• รายงานของคณะกรรมการตรวจสอบ	115
• รายการระหว่างกัน	116
• คำอธิบายและวิเคราะห์ฐานะการเงินและผลการดำเนินงาน	124
• รายงานความรับผิดชอบของคณะกรรมการบริษัทต่อรายงานทางการเงิน	134
• รายงานของผู้สอบบัญชีรับอนุญาต	136
• งบการเงิน	140
• หมายเหตุประกอบงบการเงินรวม	152
• นิติบุคคลที่บริษัทถือหุ้นตั้งแต่ร้อยละ 10 ขึ้นไป	216
• ข้อมูลทั่วไปและข้อมูลสำคัญอื่น	220

สารประธานกรรมการบริษัท

ในปี 2559 นับเป็นอีกปีที่บริษัทได้เผชิญกับปัจจัยแวดล้อมต่างๆ ที่เป็นความท้าทายอย่างต่อเนื่อง อีกทั้งในช่วงปลายปียังเป็นช่วงที่พสกนิกรชาวไทยอยู่ในความเศร้าเสียใจและน้อมถวายความอาลัยแด่พระบาทสมเด็จพระปรมินทรมหาภูมิพลอดุลยเดช ท่ามกลางภาวะเศรษฐกิจของประเทศที่ยังคงชะลอตัว ทำให้ในภาพรวมของกลุ่มมีการเติบโตไม่มากนัก แต่จากความร่วมมือในการเป็นเครือข่ายที่เข้มแข็งและการบริหารจัดการต้นทุนและค่าใช้จ่ายต่างๆ ทำให้บริษัทยังคงสามารถสร้างผลการดำเนินงานที่น่าพอใจเพื่อตอบแทนผู้ถือหุ้น แม้ต้องเผชิญกับความท้าทายจากสภาวะแวดล้อมทางเศรษฐกิจทั้งภายในและต่างประเทศก็ตาม

ในด้านคุณภาพการรักษาพยาบาล นอกเหนือจากมาตรฐานการรับรองคุณภาพที่สำคัญจากสถาบันต่างๆ เช่น JCI, Advanced HA และ HA ฯลฯ แล้ว เพื่อเป็นการสานต่อการพัฒนาด้านการแพทย์และมาตรฐานการรักษาพยาบาล ในปี 2559 เครือ BDMS ยังคงสานต่อความร่วมมือกับสถาบันการแพทย์ชั้นนำในต่างประเทศเพิ่มเติม อาทิ การลงนามความร่วมมือทางวิชาการ ในการแลกเปลี่ยนความรู้และทักษะทางการแพทย์ด้านออร์โธปิดิกส์ กับสถาบันออร์โธปิดิกส์ รัฐมิสซูรี (Missouri Orthopaedic Institute) และการลงนามความร่วมมือทางวิชาการในการแลกเปลี่ยนความรู้และทักษะทางการแพทย์ด้านออร์โธปิดิกส์และศัลยศาสตร์อุบัติเหตุ กับ โรงเรียนแพทย์ฮันโนเวอร์ (Hannover Medical School) เป็นต้น ซึ่งการสานต่อความร่วมมือทางการแพทย์กับสถาบันการแพทย์ชั้นนำในต่างประเทศนี้ นับเป็นอีกก้าวที่สำคัญในการยกระดับมาตรฐานการรักษาพยาบาลของเรา เครือ BDMS ให้ก้าวต่อไปด้วยความมั่นคง



นอกจากความมุ่งมั่นที่จะพัฒนาองค์ความรู้ทางการแพทย์แล้ว ในปี 2559 ที่ผ่านมา บริษัทได้รับการจัดอันดับการกำกับดูแลกิจการโดยสมาคมส่งเสริมสถาบันกรรมการบริษัทไทย (IOD) ร่วมกับตลาดหลักทรัพย์แห่งประเทศไทย และสำนักงานคณะกรรมการกำกับหลักทรัพย์และตลาดหลักทรัพย์ (สำนักงาน ก.ล.ต.) ให้เป็นบริษัทที่มีการกำกับดูแลกิจการ (Corporate Governance Rating : CGR) ในภาพรวมในระดับ “ดีมาก” (Very Good CG Scoring) เป็นปีที่สองติดต่อกัน และได้รับการประเมินคุณภาพการจัดประชุมผู้ถือหุ้นประจำปี 2559 ด้วยคะแนนเต็ม ร้อยละ 100 ทั้งนี้ บริษัทยังคงมุ่งมั่นที่จะปรับปรุงและพัฒนาระดับการกำกับดูแลกิจการให้ดียิ่งขึ้นไป

ในฐานะประธานกรรมการบริษัท ผมมีความเชื่อมั่นว่า การกำหนดนโยบาย และปรับเปลี่ยนกลยุทธ์ของบริษัทให้เหมาะสมกับสถานการณ์ รวมถึงการพัฒนาประสิทธิภาพของการบริหารงาน และมาตรการอื่นๆ ที่ได้ดำเนินมาโดยเฉพาะสิ่งสำคัญคือ การบริหารงานอย่างมีธรรมาภิบาล และโปร่งใส จะทำให้องค์กรของเรามีการพัฒนาอย่างยั่งยืนและเสริมสร้างความเชื่อมั่นให้กับผู้มีส่วนได้เสียในทุกภาคส่วน

สุดท้าย ในนามของคณะกรรมการบริษัทฯ ผมขอขอบคุณผู้บริหารและพนักงานทุกท่านที่ได้ทุ่มเทความรู้ความสามารถ และแรงกายแรงใจในการทำงาน เพื่อขับเคลื่อนบริษัทฯ ให้ก้าวหน้าสู่การเติบโตอย่างมั่นคงและยั่งยืน และขอขอบคุณท่านผู้ถือหุ้นทุกท่าน พันธมิตรทางการค้า สถาบันการเงินต่างๆ ตลอดจนผู้มีส่วนได้ส่วนเสียทุกฝ่าย ที่ได้ให้ความไว้วางใจและสนับสนุนเครือ BDMS ด้วยดีเสมอมา

ศาสตราจารย์เกียรติคุณนายแพทย์อรุณ เผ่าสวัสดิ์
ประธานกรรมการบริษัท

สารประธานคณะผู้บริหาร และกรรมการผู้อำนวยการใหญ่



การสร้างการเติบโตอย่างยั่งยืนท่ามกลางความท้าทายทั้งในประเทศและต่างประเทศ ไม่ว่าจะเป็นการชะลอตัว ทางเศรษฐกิจ การแข่งขันทางธุรกิจที่เพิ่มขึ้น เป็นประเด็นที่บริษัทตระหนักและหันมาทบทวนกลยุทธ์ รวมทั้งปรับกระบวนการดำเนินงาน เพื่อให้บริษัท เติบโตอย่างต่อเนื่องบนพื้นฐานของธรรมาภิบาล ความรับผิดชอบต่อสังคม และสิ่งแวดล้อม โดยมีเป้าหมายสูงสุด คือ ผลตอบแทนที่เหมาะสมแก่ผู้ถือหุ้นและผู้มีส่วนได้เสีย คู่ขนานไปกับการพัฒนาคุณภาพการรักษาพยาบาล เพื่อนำธุรกิจการแพทย์ของไทยก้าวสู่เวทีโลกซึ่งสอดคล้องกับนโยบาย Thailand 4.0 ของรัฐบาล

จากการเปิดประชาคมเศรษฐกิจอาเซียนอย่างเป็นทางการ รวมถึงความใส่ใจในการดูแลสุขภาพและการปรับเปลี่ยนเข้าสู่สังคมผู้สูงอายุ (Aging Society) การเติบโตของกลุ่มผู้ป่วยชาวต่างชาติที่เข้ามาทั้งรูปแบบของการรักษาและการท่องเที่ยวเชิงสุขภาพ กระแสความนิยมในการดูแลสุขภาพ เป็นปัจจัยหนุนความต้องการในการใช้บริการทางการแพทย์ที่ทันสมัยและเทคโนโลยีขั้นสูงมากขึ้น บริษัท จึงปรับกลยุทธ์การดำเนินงาน เพื่อสร้างความแตกต่างและเน้นการเติบโตในแนวตั้ง (Vertical Growth) โดยมุ่งหวังที่จะยกระดับประสิทธิภาพการให้บริการทางการแพทย์ที่มีความแข็งแกร่งในระดับสูงเพื่อก้าวสู่ความเป็น Center of Excellence Network (CoE) ของโรงพยาบาลในเครือ BDMS ด้วยการลงทุนพัฒนาศักยภาพโรงพยาบาลในเครือ

9 แห่ง ได้แก่ โรงพยาบาลกรุงเทพ สำนักงานใหญ่ โรงพยาบาลสมิติเวช สุขุมวิท โรงพยาบาลสมิติเวช ศรีนครินทร์ โรงพยาบาลพญาไท 2 โรงพยาบาลกรุงเทพพัทยา โรงพยาบาลกรุงเทพภูเก็ต โรงพยาบาลกรุงเทพเชียงใหม่ โรงพยาบาลกรุงเทพอุดร และโรงพยาบาลรอยัลพนมเปญ ให้มีความสามารถในการรักษาโรคซับซ้อนตามคุณภาพมาตรฐานสากล

รวมถึงการมีความร่วมมือด้านการแพทย์กับสถาบันชั้นนำของโลก ในการยกระดับมาตรฐานในด้านการแพทย์และการรักษาพยาบาลของเครือ BDMS ให้ทัดเทียมกับต่างประเทศ เพื่อก้าวสู่ Center of Excellence Network (CoE) ทั้งนี้ ในปี 2559 บริษัทได้สานต่อความร่วมมือกับสถาบันการแพทย์ชั้นนำในต่างประเทศ อาทิ The University of Texas MD Anderson Cancer Center เป็นความร่วมมือระหว่างโรงพยาบาลวัฒโนสถ และโรงพยาบาลเด็กสมิติเวช กับ MD Anderson Cancer Center (MDACC) แห่งมหาวิทยาลัยเท็กซัส สหรัฐอเมริกา (University of Texas) เพื่อยกระดับการรักษาโรคมะเร็งตามมาตรฐานเดียวกัน, Hannover Medical School เพื่อพัฒนาขีดความสามารถทางการแพทย์และพยาบาลในการรองรับผู้ป่วยกรณีอุบัติเหตุและฉุกเฉิน (Trauma), Missouri Orthopaedic Institute เพื่อการแลกเปลี่ยนความรู้และทักษะทางการแพทย์ด้านออร์โธปิดิกส์และกระดูกสันหลัง, Neurosurgical Institute at Cedars-Sinai Medical Center มีการร่วมมือกับ ศ.นพ.คิธ แอล แบล็ค ศัลยแพทย์สมองชื่อดังของโลกและผู้อำนวยการสถาบันศัลยกรรมระบบประสาทแมกซีน ดันนิทซ์, ซิดาร์-ไซไน เมดิคัล เซ็นเตอร์ (Maxine Dunitz Neurosurgical Institute at Cedars - Sinai in USA) ในด้านการวิจัยและพัฒนาเพื่อเพิ่มศักยภาพด้านการรักษาโรคทางสมองและระบบประสาท, Oregon Health & Science University (OHSU) เพื่อการแลกเปลี่ยนและสนับสนุนความรู้ทางการแพทย์ในทุกๆ ด้าน โดยเฉพาะด้านอาชีวอนามัย (Occupational Health), Health Informatics, ด้านเวชศาสตร์ฟื้นฟู (Rehabilitation) และโรคหัวใจและหลอดเลือด (Heart Disease / Cardiovascular) เป็นต้น

นอกจากนี้ในปี 2559 บริษัทได้เข้าลงทุนในโรงพยาบาลเมโย ซึ่งคาดว่าจะการดำเนินการจะแล้วเสร็จภายในเดือนมกราคม 2560 โดยจะทำการปรับปรุงและเปลี่ยนชื่อเป็น โรงพยาบาลเปาโลเกเซอร์ นับเป็นโรงพยาบาลแห่งที่ 44 ของเครือ BDMS และเพื่อเป็นการตอบรับกับกระแสความนิยมในการดูแลสุขภาพและการปรับเปลี่ยนเข้าสู่สังคมผู้สูงอายุของโลก บริษัทได้ลงทุนในโครงการ BDMS Wellness Clinic โดยเข้าซื้อที่ดินและอาคารโรงแรมปาร์คนายเลิศ โดยโครงการดังกล่าวเป็นบริการสุขภาพเชิงป้องกัน (Preventive) แบบครบวงจรแห่งแรกที่มีองค์ประกอบทุกด้านอย่างครบถ้วน มุ่งเน้นการเสริมสร้างสภาวะสุขภาพให้ผู้มารับบริการมีชีวิตยืนยาวอย่างมีคุณภาพ (Longevity) ป้องกันไม่ให้เกิดเป็นโรคร้ายแรงต่างๆ หรือถ้าหากเกิดเจ็บป่วยขึ้นมาในอนาคต ก็จะมีใจได้ว่า จะได้รับการรักษาที่ดีที่สุดจากแพทย์ในเครือบริษัทฯ รวมถึงแพทย์ที่มีชื่อเสียงและมีความสามารถจากต่างประเทศที่มีความร่วมมือกับบริษัทฯ

ในด้านฐานะการเงิน จากผลการดำเนินงานของบริษัทในปี 2559 ยังคงสะท้อน ความสามารถในการดำเนินงานและความแข็งแกร่งทางการเงินของบริษัทอย่างต่อเนื่อง โดยแม้ว่าในปี 2559 เครือ BDMS จะมีการเติบโตไม่มากนักเนื่องจากภาวะเศรษฐกิจที่ซบเซาต่อเนื่อง แต่บริษัทยังคงได้รับการยืนยันอันดับเครดิตองค์กรที่ระดับ “AA-” Stable จาก บริษัท ทริสเรทติ้ง จำกัด (TRIS) เป็นปีที่สามติดต่อกัน

ในด้านบรรษัทภิบาล บริษัทยึดมั่นในการดำเนินธุรกิจอย่างมีธรรมาภิบาล โปร่งใส และมีคุณธรรม เพื่อให้องค์กรเติบโตอย่างมีศักยภาพและยั่งยืน โดยให้ความสำคัญกับการกำกับดูแลกิจการที่ดีและมุ่งเน้นการถ่ายทอด เพื่อให้เกิดการปฏิบัติทั่วทั้งองค์กรโดยมีการจัดหลักสูตร “จริยธรรมของผู้นำ” (Ethical Leadership Program) สำหรับผู้บริหารในเครือ BDMS เพื่อสร้างความตระหนักถึงบทบาทในฐานะผู้นำองค์กรในการจัดให้มีระบบป้องกันการทุจริตคอร์รัปชัน รวมทั้งทำการประเมินการรับรู้ของผู้บริหารและพนักงานใน 4 นโยบายหลักที่สำคัญได้แก่ นโยบายการป้องกันและต่อต้านการทุจริตคอร์รัปชัน (Fraud Prevention and Anti-Corruption Policy) นโยบายและแนวปฏิบัติเกี่ยวกับสิทธิมนุษยชน (Policy and Guidelines on Human Rights) นโยบายเรื่องการใช้ข้อมูลภายใน (Supervision of Inside Information Usage Policy) และนโยบายการไม่ล่วงละเมิดทรัพย์สินทางปัญญาและลิขสิทธิ์ (Policy on Non-Infringement of intellectual Property Rights and Copyrights) สำหรับรางวัลด้านบรรษัทภิบาล ในปี 2559 บริษัทได้รับรางวัล “Thailand's Top Corporate Brand 2016” ในหมวดการแพทย์ เป็นปีที่สองติดต่อกัน จากคณะพาณิชย์ศาสตร์และการบัญชี จุฬาลงกรณ์มหาวิทยาลัย ร่วมกับตลาดหลักทรัพย์แห่งประเทศไทย ด้วยมูลค่าแบรนด์องค์กร 192,677 ล้านบาท โดยเป็นองค์กรที่มีมูลค่าแบรนด์สูงสุดเป็นอันดับ 4 จาก 17 หมวดธุรกิจ ใน 8 กลุ่มอุตสาหกรรม ซึ่งจดทะเบียนในตลาดหลักทรัพย์แห่งประเทศไทย รวมทั้งได้รับการจัดอันดับการกำกับดูแลกิจการ โดยสมาคมส่งเสริมสถาบันกรรมการบริษัทไทย (IOD) ร่วมกับตลาดหลักทรัพย์แห่งประเทศไทย และสำนักงานคณะกรรมการกำกับหลักทรัพย์และตลาดหลักทรัพย์ (สำนักงาน ก.ล.ต.) ให้เป็นบริษัทที่มีการกำกับดูแลกิจการ (Corporate Governance Rating : CGR) ในภาพรวมในระดับ “ดีมาก” (Very Good CG Scoring) เป็นปีที่สองติดต่อกัน และได้รับการประเมินคุณภาพการจัดประชุมผู้ถือหุ้นประจำปี 2559 ด้วยคะแนนเต็มร้อยละ 100 นอกจากนี้ ในปี 2559 บริษัทยังได้รับรางวัล The Best Managed Company Award for Thailand 2016 – Large Capitalization จากนิตยสาร Asia Money โดยการวัดผลจากคะแนนโหวตจากนักลงทุนและนักวิเคราะห์ทั่วโลก นับเป็นอีกหนึ่งรางวัลในระดับนานาชาติที่บริษัทมีความภูมิใจเป็นอย่างยิ่ง ทั้งนี้ บริษัทยังคงมุ่งมั่นที่จะพัฒนาการบริหารจัดการและการกำกับดูแลกิจการให้ดียิ่งขึ้นไป

ด้านการดูแลสังคมและสิ่งแวดล้อม บริษัทยังดำเนินการอย่างต่อเนื่องผ่านโครงการและกิจกรรมต่างๆ ครอบคลุมตั้งแต่การอนุรักษ์พลังงาน การใช้ทรัพยากรอย่างมีประสิทธิภาพ โดยสนับสนุนให้ทุกโรงพยาบาลในเครือโดยเฉพาะโรงพยาบาลสร้างใหม่เป็นอาคารแห่งการอนุรักษ์พลังงาน การสนับสนุนส่งเสริมกิจกรรมสาธารณกุศลผ่านโครงการ Green Health Care & Share และมูลนิธิเวชดุสิต กิจกรรมในเชิงสร้างสรรค์ในรูปแบบจิตอาสาของพนักงานเพื่อสังคมและชุมชนโดยรอบ และการสร้างความตระหนักเกี่ยวกับความปลอดภัยและอาชีวอนามัย เป็นต้น ทั้งนี้ ในรอบปีที่ผ่านมามีกิจกรรมช่วยเหลือสังคมไทยในด้านการแพทย์และสาธารณสุขในหลายรูปแบบ และได้จัดทำ รายงานความยั่งยืนขององค์กร (Sustainability Report) เพื่อรายงานกิจกรรมด้านความรับผิดชอบต่อสังคมของบริษัทอย่างเป็นรูปธรรม ซึ่งนับเป็นอีกหนึ่งปณิธานของเครือ BDMS ในการเติบโตควบคู่ไปกับสังคมไทย

ในโอกาสนี้ ผมในนามบริษัท กรุงเทพดุสิตเวชการ จำกัด (มหาชน) ขอขอบคุณท่านผู้ถือหุ้นและผู้มีอุปการะคุณทุกท่านเป็นอย่างยิ่งที่ได้ให้ความไว้วางใจและให้การสนับสนุนบริษัทด้วยดีตลอดมา รวมทั้งขอขอบคุณผู้บริหาร คณะแพทย์ พยาบาล และพนักงานทุกท่าน ที่ได้ร่วมมือร่วมใจปฏิบัติหน้าที่ด้วยความขยันขันแข็ง และมีความรับผิดชอบต่อในงานอันเป็นส่วนสำคัญที่ได้สร้างความแข็งแกร่งและทำให้เครือ BDMS ของเรา มีความมั่นคงและเติบโตอย่างยั่งยืนมาจนถึงทุกวันนี้



นายแพทย์ปราเสริฐ ปราสาททองโอสถ
ประธานคณะกรรมการและกรรมการผู้อำนวยการใหญ่

จุดเด่นทางการเงิน

ราคาหุ้นสามัญย้อนหลัง 5 ปี (2555-2559) เปรียบเทียบดัชนีตลาดหลักทรัพย์

ดัชนีตลาดหลักทรัพย์

ราคาหุ้นสามัญของบริษัท (บาท)

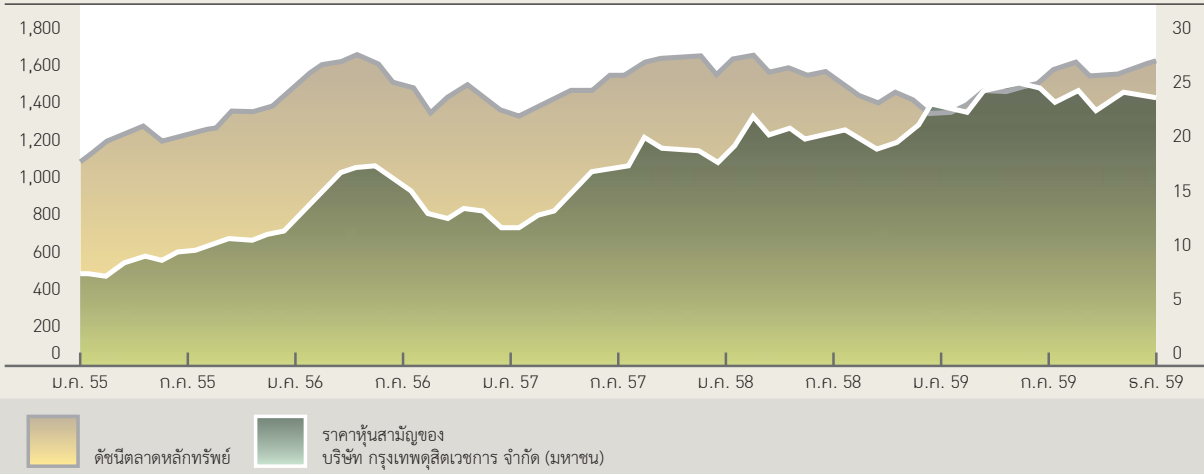

สินทรัพย์รวมและจำนวนโรงพยาบาลในเครือข่าย

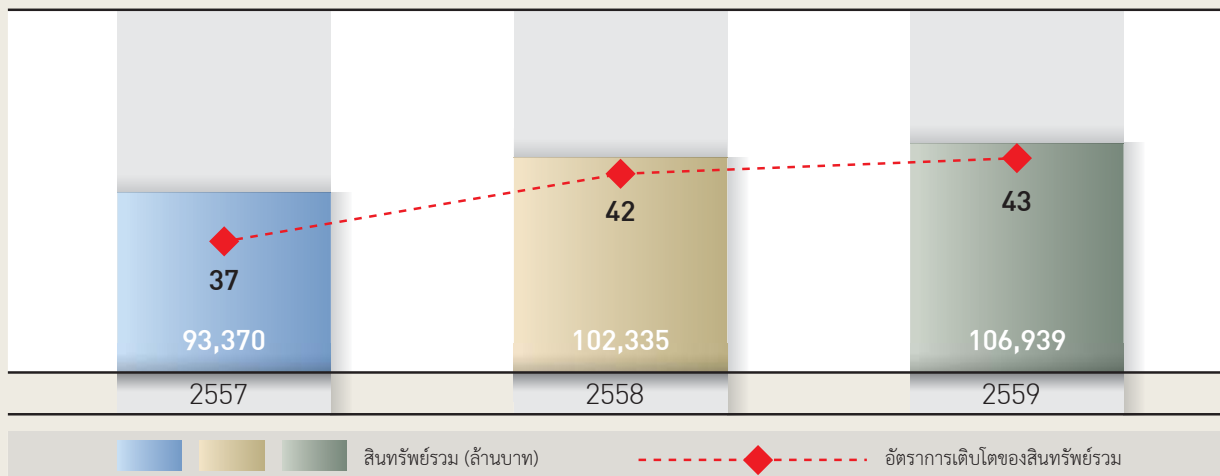

จำนวนผู้ป่วยนอกและผู้ป่วยในเฉลี่ยต่อวัน

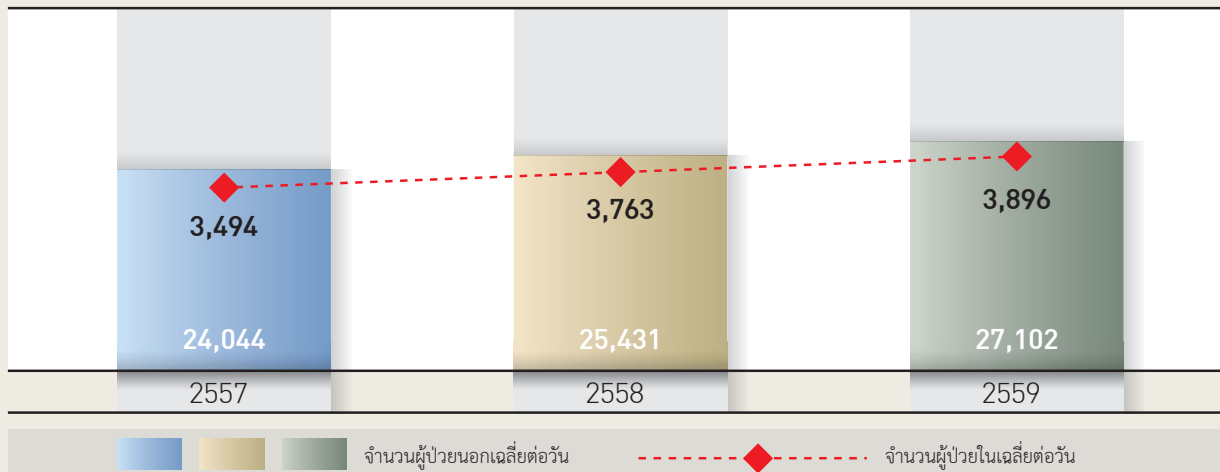

รายได้จากการดำเนินงานรวม (ล้านบาท)

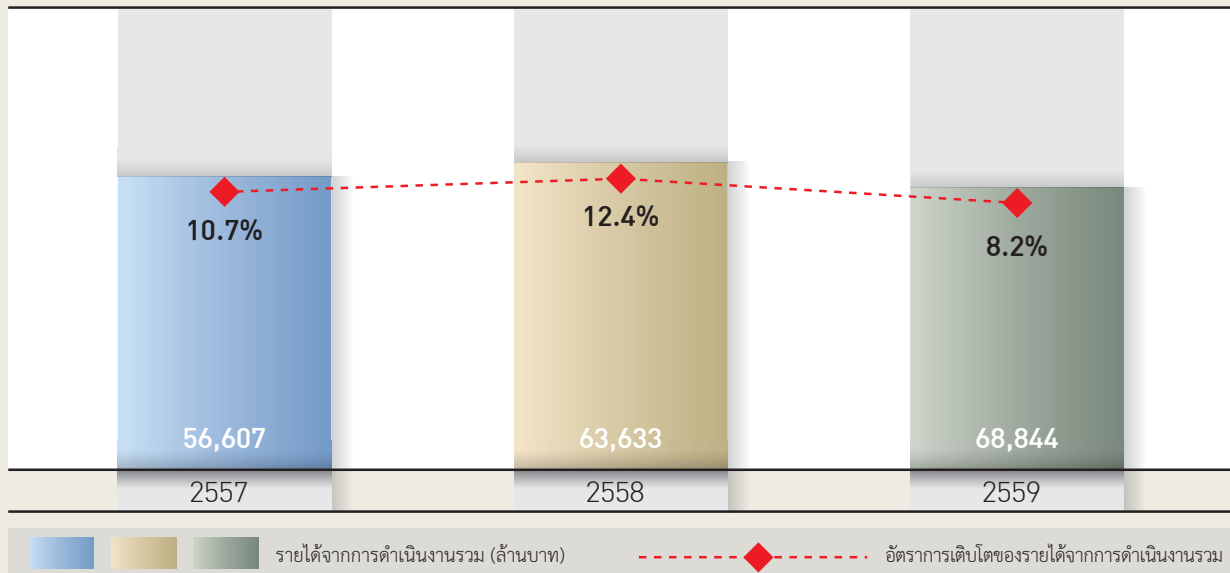

กำไรสุทธิและอัตรากำไรสุทธิ

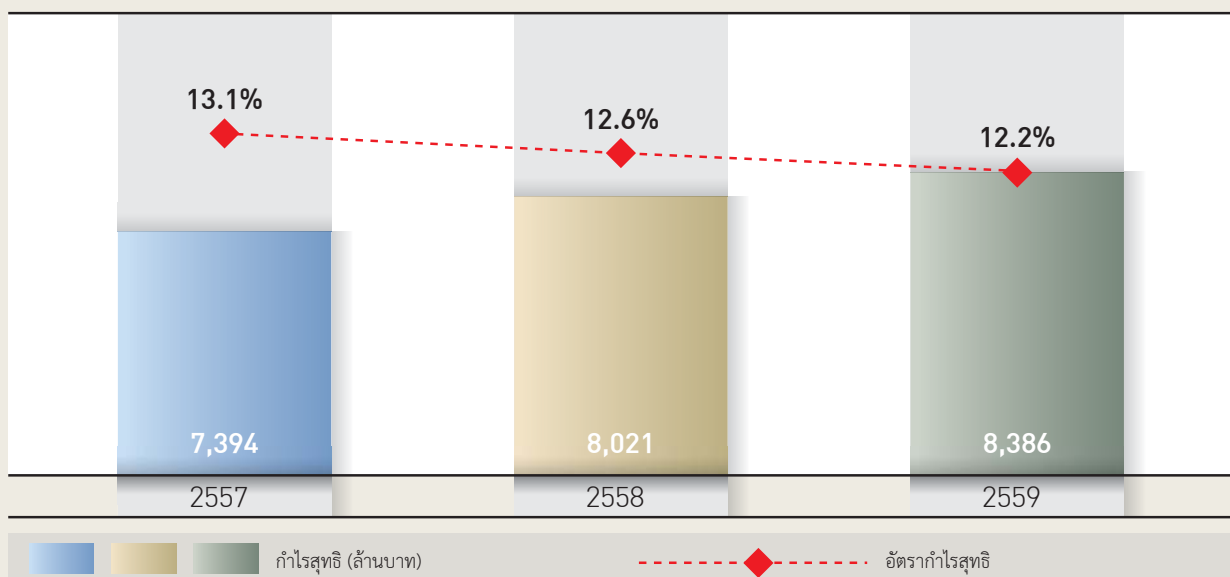

อัตราส่วนหนี้สินสุทธิต่อส่วนของผู้ถือหุ้นและอัตราส่วนหนี้สินสุทธิต่อ EBITDA (เท่า)

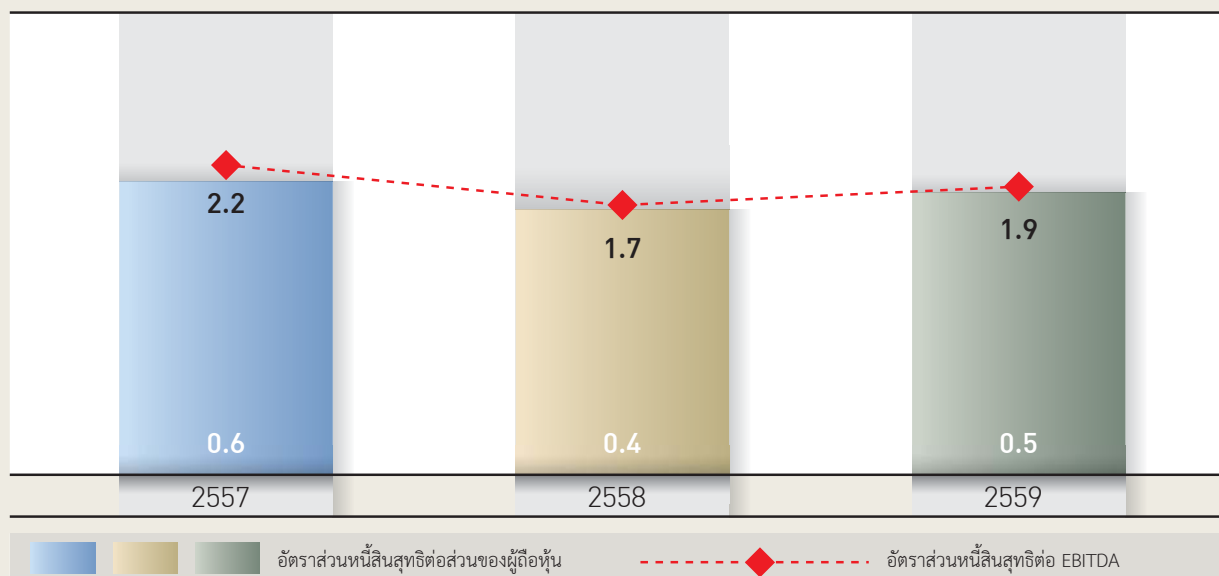

เงินปันผลจ่ายต่อหุ้น (บาท)

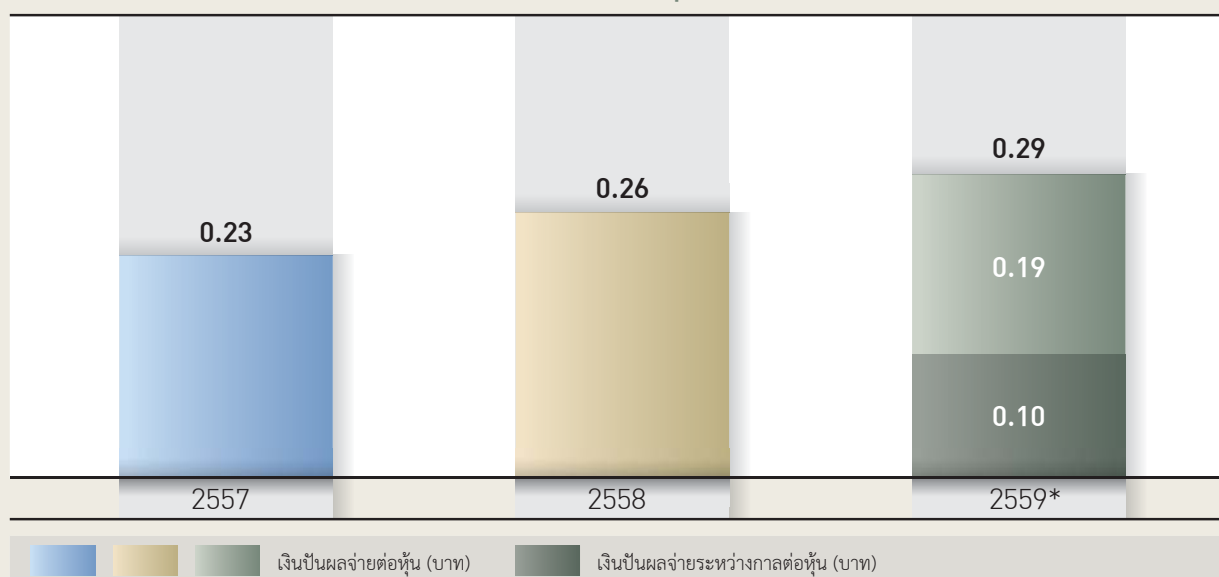

* คณะกรรมการบริษัทมีมติเมื่อวันที่ 28 กุมภาพันธ์ 2560 เสนอจ่ายเงินปันผล ในอัตรา 0.29 บาทต่อหุ้น ทั้งนี้บริษัทได้จ่ายเงินปันผลระหว่างกาล เมื่อวันที่ 30 กันยายน 2559 ในอัตรา 0.10 บาทต่อหุ้น คงเหลือเงินปันผลที่เสนอจ่ายเพิ่มอีกในอัตรา 0.19 บาทต่อหุ้น

ภาพรวมทางการเงิน

	2559	2558 (ปรับปรุงใหม่)	2557 (ปรับปรุงใหม่)
งบดุล (ล้านบาท)			
สินทรัพย์รวม	106,939	102,335	93,370
หนี้สินรวม	48,635	47,338	45,635
ส่วนของผู้ถือหุ้นรวม	58,305	54,997	47,717
งบกำไรขาดทุน (ล้านบาท)			
รายได้ค่ารักษาพยาบาล	65,237	60,240	54,341
รายได้จากการดำเนินงานรวม	68,844	63,633	56,607
กำไรก่อนรายการไม่ปกติ (Non-Recurring Items)	8,178	7,812	7,109
กำไรสุทธิ	8,386	8,021	7,394
อัตราส่วนสภาพคล่อง			
อัตราส่วนสภาพคล่อง (เท่า)	0.7	0.9	0.9
อัตราส่วนสภาพคล่องหมุนเร็ว (เท่า)	0.6	0.8	0.8
อัตราส่วนสภาพคล่องกระแสเงินสด (เท่า)	0.8	0.9	0.8
อัตราส่วนหมุนเวียนลูกหนี้การค้า (เท่า)	10.2	9.5	9.7
ระยะเวลาเก็บหนี้เฉลี่ย (วัน)	35.4	37.8	37.3
อัตราส่วนหมุนเวียนสินค้าคงเหลือ (เท่า)	32.3	34.3	35.9
ระยะเวลาขายสินค้าเฉลี่ย (วัน)	11.1	10.5	10.0
อัตราส่วนหมุนเวียนเจ้าหนี้ (เท่า)	9.6	8.8	8.7
ระยะเวลาชำระหนี้สิน (วัน)	37.7	40.8	41.3
Cash Cycle (วัน)	8.8	7.5	6.0
อัตราส่วนแสดงความสามารถในการหาทำ (ร้อยละ) ^{1/}			
อัตรากำไรขั้นต้น ^{2/}	33.4	34.5	34.9
อัตรากำไรจากการดำเนินงาน	16.7	17.8	17.9
อัตรากำไรอื่น	1.4	1.4	1.1
อัตราส่วนเงินสดต่อการทำกำไร	109.5	115.3	103.7
อัตรากำไรสุทธิ	11.9	12.3	12.6
อัตราผลตอบแทนผู้ถือหุ้น	15.1	15.9	16.5
อัตราส่วนแสดงประสิทธิภาพในการดำเนินงาน ^{1/}			
อัตราผลตอบแทนจากสินทรัพย์ (ร้อยละ)	7.8	8.0	8.4
อัตราผลตอบแทนจากสินทรัพย์ถาวร (ร้อยละ)	23.8	24.4	25.1
อัตราส่วนหมุนเวียนของสินทรัพย์ (เท่า)	0.7	0.7	0.7
อัตราส่วนวิเคราะห์นโยบายทางการเงิน ^{1/}			
อัตราส่วนหนี้สินต่อส่วนของผู้ถือหุ้น (เท่า)	0.8	0.9	1.0
อัตราส่วนความสามารถชำระดอกเบี้ย (เท่า) ^{3/}	16.7	12.5	13.0
อัตราส่วนความสามารถชำระภาระผูกพัน (เท่า)	0.5	0.5	0.3
อัตราส่วนการจ่ายเงินปันผล (ร้อยละ) ^{4/}	53.6 ^{5/}	50.2	48.2

1/ ไม่รวม Non-Recurring Items

2/ อัตรากำไรขั้นต้น = กำไรขั้นต้น/รายได้ค่ารักษาพยาบาลและรายได้จากการจำหน่ายสินค้าและอาหาร

3/ อัตราส่วนความสามารถชำระดอกเบี้ย = EBITDA/ดอกเบี้ยจ่าย

4/ อัตราการจ่ายเงินปันผล = เงินปันผลต่อหุ้น/กำไรต่อหุ้น (รวม Non-Recurring Items)

5/ คณะกรรมการบริษัทมีมติเมื่อวันที่ 28 กุมภาพันธ์ 2560 เสนอจ่ายเงินปันผลที่อัตรา 0.29 บาทต่อหุ้น ทั้งนี้บริษัทได้จ่ายเงินปันผลระหว่างกาลตามมติคณะกรรมการบริษัทเมื่อวันที่ 30 กันยายน 2559 ในอัตรา 0.10 บาทต่อหุ้น คงเหลือเป็นเงินปันผลจ่ายเพิ่มอีกในอัตรา 0.19 บาทต่อหุ้น



Thailand's Top Corporate Brands 2015



Thailand's Top Corporate Brands 2016



Asiamoney
The Best Managed Company Award for Thailand 2016 – Large Capitalization



The University of Texas MD Anderson Cancer Center Houston, is proud to be a Sister Institution with BDMS



Global Health & Medical Tourism Awards 2016



FROST & SULLIVAN 2016, Thailand Hospital of the Year



FROST & SULLIVAN 2016, Asia Pacific Medical Tourism Hospital of the Year

Himss Analytics Stage 6,
EMRAM



JCI 2016



Advanced HA 2015



QUALITY GUARANTEED

BDMS พัฒนาคุณภาพการบริการให้ได้มาตรฐานเท่าเทียมกันในทุกเครือข่าย
ถึงจะเห็นได้จากรางวัลตลอด 44 ปี ที่ได้รับการรับรองจากสถาบันต่างๆ ทั้งจากองค์กรภาครัฐบาลและภาคเอกชน
พร้อมพัฒนาการบริการ เพื่อสร้างความเชื่อมั่นให้กับผู้รับบริการทุกคน



ICT EXCELLENCE AWARDS 2016,
Business Intelligence for
Bangkok Emergency Service (BES)
In the Category of Knowledge
Management Project



ICT EXCELLENCE AWARDS 2016,
Smart ICU In the Category of
Core Process
Improvement Project



ICT EXCELLENCE AWARDS 2016,
Wattanasoth Early Detection
Cancer (Personalized Medicine)
In the Category of Innovation Project



คณะกรรมการ บริษัท



01. ศาสตราจารย์เกียรติคุณนายแพทย์ อรุณ เผ่าสวัสดิ์
ประธานกรรมการบริษัท
02. นายแพทย์จุลเดช ยศสุนทรากุล
รองประธานกรรมการบริษัท
03. นายแพทย์ปราเสริฐ ปราสาททองโอสถ
ประธานคณะผู้บริหารและกรรมการผู้อำนวยการใหญ่
04. ศาสตราจารย์เกียรติคุณนายแพทย์สันต์ศิริ ศรีมนั
กรรมการอิสระ
05. นายแพทย์ชาตรี ดวงเนตร
กรรมการ
06. นายประดิษฐ์ ทิฆกุล
กรรมการ
07. ศาสตราจารย์คลินิกนายแพทย์อุดม คชินทร
กรรมการอิสระ
08. นายชวลิต เศรษฐเมธีกุล
กรรมการอิสระ
09. นายศรัภ สารสาส
กรรมการอิสระ
10. นายธงชัย จีรอลงกรณ์
กรรมการ
11. นายวีระวงศ์ จิตต์นิทรภาพ
กรรมการอิสระ
12. แพทย์หญิงปรมารณ ปราสาททองโอสถ
กรรมการ
13. นายสมบัติ อุทัยสาว
กรรมการอิสระ
14. นายอัฐ กองแดง
กรรมการ

ประวัติกรรมการ และผู้บริหาร



บริษัท กรุงเทพดุสิตเวชการ จำกัด (มหาชน)



ศาสตราจารย์เกียรติคุณ
นายแพทย์ อรุณ เผ่าสวัสดิ์

ประธานกรรมการบริษัท

อายุ 79 ปี

วุฒิการศึกษา

- Dr.med มหาวิทยาลัยฮัมบูร์ก เยอรมนี
- Facharzt für Chirurgie แพทย์สภารัฐฮัมบูร์ก เยอรมนี
- ประกาศนียบัตรวิทยาศาสตร์การแพทย์คลินิก มหาวิทยาลัยมหิดล
- แพทยศาสตรบัณฑิต คณะแพทยศาสตร์ศิริราชพยาบาล มหาวิทยาลัยมหิดล

ประวัติการฝึกอบรม

- Directors Accreditation Program รุ่นที่ 45, สมาคมส่งเสริมสถาบันกรรมการบริษัทไทย (IOD)

ประสบการณ์

- ผู้ช่วยรัฐมนตรีว่าการกระทรวงสาธารณสุข
- ประธานราชวิทยาลัยศัลยแพทย์แห่งประเทศไทย
- เลขาธิการ ราชวิทยาลัยศัลยแพทย์แห่งประเทศไทย
- ประธานฝ่ายวิชาการ คณะกรรมการบริหารแพทย์สมาคมแห่งประเทศไทย
- คณะบดีคณะแพทยศาสตร์ ศิริราชพยาบาล มหาวิทยาลัยมหิดล
- นายกแพทยสภา
- นายกแพทย์สมาคมแห่งประเทศไทยในพระบรมราชูปถัมภ์
- รองประธานมูลนิธิรางวัลสมเด็จเจ้าฟ้ามหิดล

การดำรงตำแหน่งในบริษัทจดทะเบียนอื่น

- ไม่มี

การดำรงตำแหน่งในบริษัทอื่น

1. ประธานกลุ่มสถาบันฝึกอบรมแพทย์เฉพาะทางแห่งประเทศไทย
2. คณะกรรมการควบคุมการประกอบโรคศิลป์
3. รองประธาน ศิริราชมูลนิธิ
4. กรรมการ บริษัท เจ้าพระยาเวชกิจ จำกัด
5. กรรมการ บริษัท โรงพยาบาลเจ้าพระยา จำกัด (มหาชน)

ระยะเวลาการดำรงตำแหน่ง • 18 ปี 4 เดือน/ตั้งแต่เดือนกันยายน 2541

จำนวนครั้งที่เข้าประชุมคณะกรรมการบริษัท • 13/13

จำนวนหุ้นบริษัทที่ถือ* • 3,818,710 หุ้น (0.02%)

ความสัมพันธ์ระหว่างผู้บริหาร • ไม่มี

มีคุณสมบัติกรรมการตามกฎหมาย และไม่มีลักษณะต้องห้ามตามประกาศของคณะกรรมการกำกับตลาดทุน • ใช่

ประวัติการกระทำผิดกฎหมายในระยะ 10 ปีย้อนหลัง • ไม่มี

หมายเหตุ

* : จำนวนหุ้นบริษัทที่ถือ ณ วันที่ 30 มกราคม 2560

รวมคู่สมรสและบุตรที่ยังไม่บรรลุนิติภาวะ (ถ้ามี)

: ข้อมูลประวัติกรรมการและผู้บริหาร ณ วันที่ 31 ธันวาคม 2559



นายแพทย์ปราเสริฐ ปราสาททองโอสถ

ประธานคณะผู้บริหารและ
กรรมการผู้อำนวยการใหญ่/
ประธานกรรมการบริหาร/
กรรมการผู้มีอำนาจลงนาม

อายุ 83 ปี

วุฒิการศึกษา

- แพทยศาสตรบัณฑิต คณะแพทยศาสตร์ศิริราชพยาบาล มหาวิทยาลัยแพทยศาสตร์
- วุฒิปัตร์ หลักสูตรวิทยาลัยป้องกันราชอาณาจักร ภาครัฐร่วมเอกชน รุ่นที่ 1

ประวัติการฝึกอบรม

- Directors Accreditation Program รุ่นที่ 45, สมาคมส่งเสริมสถาบันกรรมการบริษัทไทย (IOD)

ประสบการณ์

- สมาชิกสภานิติบัญญัติแห่งชาติ
- สมาชิกวุฒิสภา
- อาจารย์ภาควิชาศัลยศาสตร์ โรงพยาบาลศิริราช

การดำรงตำแหน่งในบริษัทจดทะเบียนอื่น

1. กรรมการ/ประธานคณะผู้บริหาร บริษัท การบินกรุงเทพ จำกัด (มหาชน)

การดำรงตำแหน่งในบริษัทอื่น

1. ประธานกรรมการ บริษัท สหแพทย์เภสัช จำกัด
2. ประธานกรรมการ บริษัท กรุงเทพเอนจิเนียริ่ง เซอร์วิส จำกัด
3. ประธานกรรมการ บริษัท บางกอกแอร์เวย์สโฮลดิ้ง จำกัด
4. ประธานกรรมการ บริษัท บางกอก มีเดีย แอนด์ โปรดักส์ จำกัด
5. ประธานกรรมการ บริษัท สิ้นสทกล จำกัด

ระยะเวลาการดำรงตำแหน่ง • 22 ปี/ตั้งแต่ปี 2537

จำนวนครั้งที่เข้าประชุมคณะกรรมการบริษัท • 13/13

จำนวนครั้งที่เข้าประชุมคณะกรรมการบริหาร • 12/12

จำนวนหุ้นบริษัทที่ถือ* • 2,871,900,240 หุ้น (18.54 %)

ความสัมพันธ์ระหว่างผู้บริหาร

- เป็นบิดาของ แพทย์หญิงปรมาภรณ์ ปราสาททองโอสถ กรรมการของบริษัท

มีคุณสมบัติกรรมการตามกฎหมาย และไม่มีลักษณะ
ต้องห้ามตามประกาศของคณะกรรมการกำกับตลาดทุน • ใช่

ประวัติการกระทำความผิดกฎหมายในระยะ 10 ปีย้อนหลัง • ไม่มี

หมายเหตุ

- * : จำนวนหุ้นบริษัทที่ถือ ณ วันที่ 30 มกราคม 2560
- รวมคู่สมรสและบุตรที่ยังไม่บรรลุนิติภาวะ (ถ้ามี)
- : ข้อมูลประวัติกรรมการและผู้บริหาร ณ วันที่ 31 ธันวาคม 2559



นายแพทย์จุลเดช ยศสุนทรากุล

รองประธานกรรมการบริษัท/
กรรมการผู้มีอำนาจลงนาม/
กรรมการบริหาร/
กรรมการสรรหาและพิจารณาค่าตอบแทน

อายุ 84 ปี

วุฒิการศึกษา

- แพทยศาสตรบัณฑิต คณะแพทยศาสตร์ศิริราชพยาบาล มหาวิทยาลัยมหิดล
- Diplomate of American Board of Surgery
- Fellow American College of Surgeons
- Fellow American College of Chest Physicians
- Fellow Royal College of Surgeons of Thailand

ประวัติการฝึกอบรม

- Directors Accreditation Program รุ่นที่ 45, สมาคมส่งเสริมสถาบันกรรมการบริษัทไทย (IOD)

ประสบการณ์

- หัวหน้าฝ่ายศัลยกรรม สถาบันมะเร็งแห่งชาติ
- ผู้อำนวยการ โรงพยาบาลกรุณาพิทักษ์
- ผู้อำนวยการ โรงพยาบาลกรุงเทพ

การดำรงตำแหน่งในบริษัทจดทะเบียนอื่น

- ไม่มี

การดำรงตำแหน่งในบริษัทอื่น

1. ประธานกรรมการ บริษัท โรงพยาบาลกรุงเทพพระประแดง จำกัด
2. กรรมการ บริษัท โรงพยาบาลกรุงเทพพญา จำกัด

ระยะเวลาการดำรงตำแหน่ง • 22 ปี/ตั้งแต่ปี 2537

จำนวนครั้งที่เข้าประชุมคณะกรรมการบริษัท • 13/13

จำนวนครั้งที่เข้าประชุมคณะกรรมการบริหาร • 12/12

จำนวนหุ้นบริษัทที่ถือ* • 50,060,490 หุ้น (0.32%)

ความสัมพันธ์ระหว่างผู้บริหาร • ไม่มี

มีคุณสมบัติกรรมการตามกฎหมาย และไม่มีลักษณะต้องห้ามตามประกาศของคณะกรรมการกำกับตลาดทุน • ใช่

ประวัติการกระทำผิดกฎหมายในระยะ 10 ปีย้อนหลัง • ไม่มี

หมายเหตุ

- * : จำนวนหุ้นบริษัทที่ถือ ณ วันที่ 30 มกราคม 2560
รวมคู่สมรสและบุตรที่ยังไม่บรรลุนิติภาวะ (ถ้ามี)
: ข้อมูลประวัติกรรมการและผู้บริหาร ณ วันที่ 31 ธันวาคม 2559



นายแพทย์ชาตรี กวางนตร

กรรมการผู้มีอำนาจลงนาม/กรรมการบริหาร/
ประธานเจ้าหน้าที่ปฏิบัติการ-การแพทย์
และประธานคณะผู้บริหารศูนย์การแพทย์กรุงเทพ

อายุ 72 ปี

วุฒิการศึกษา

- Fellow, American College of Medical Quality
- Certified, American Board of Quality Assurance & Utilization Review Physicians
- Fellow, American Academy of Pediatrics
- Certified, American Board of Pediatrics
- แพทยศาสตรบัณฑิต คณะแพทยศาสตร์ จุฬาลงกรณ์มหาวิทยาลัย

ประวัติการฝึกอบรม

- Directors Accreditation Program รุ่นที่ 54, สมาคมส่งเสริมสถาบันกรรมการบริษัทไทย (IOD)
- วุฒิปัตร์ หลักสูตรวิทยาลัยป้องกันราชอาณาจักร รุ่นที่ 10

ประสบการณ์

- ผู้อำนวยการด้านปฏิบัติการทางการแพทย์ กลุ่มภูมิภาค โรงพยาบาลบำรุงราษฎร์
- ผู้อำนวยการโรงพยาบาลกรุงเทพ
- Clinical Assistant Professor of Paediatrics, College of Medicine, Pennsylvania State University, Pennsylvania, USA
- Chairman of the Board, Jameson Physician Hospital Organization, New Castle, Pennsylvania, USA
- President, Lawrence Independent Physician Association, Lawrence County, Pennsylvania, USA
- Physician Executive, Jameson Health System, New Castle, Pennsylvania, USA
- Training courses in QA/UR/RM. American Board of Quality Assurance & Utilization Review Physicians, USA

การดำรงตำแหน่งในบริษัทจดทะเบียนอื่น

- ไม่มี

การดำรงตำแหน่งในบริษัทอื่น

1. ประธานกรรมการ บริษัท โรงพยาบาลกรุงเทพภูเก็ต จำกัด
2. ประธานกรรมการ บริษัท โรงพยาบาลกรุงเทพอุดร จำกัด
3. ประธานกรรมการ บริษัท โรงพยาบาลกรุงเทพเชียงใหม่ จำกัด
4. ประธานกรรมการ บริษัท โรงพยาบาลกรุงเทพพิษณุโลก จำกัด
5. ประธานกรรมการ บริษัท โรงพยาบาลกรุงเทพเชียงราย จำกัด
6. ประธานกรรมการ บริษัท กรุงเทพรีเมียร์ นายหน้าประกันชีวิต จำกัด
7. ประธานกรรมการ บริษัท เนชั่นแนลเฮลท์แคร์ ซิสเต็มส์ จำกัด
8. ประธานกรรมการ บริษัท ไบโอ โมเลกุลาร์ แลบบอราทอรีส์ (ประเทศไทย) จำกัด
9. กรรมการ บริษัท ประสิทธิ์พัฒนา จำกัด (มหาชน)
10. กรรมการ บริษัท โรงพยาบาลพญาไท 1 จำกัด
11. กรรมการ บริษัท โรงพยาบาลพญาไท 2 จำกัด
12. กรรมการ บริษัท โรงพยาบาลพญาไท 3 จำกัด
13. กรรมการ บริษัท โรงพยาบาลศิริราชนคร จำกัด (มหาชน)
14. กรรมการ บริษัท เปาโล เมดิค จำกัด
15. กรรมการ บริษัท เปาโล สมุทรปราการ จำกัด
16. กรรมการ บริษัท การแพทย์สยาม จำกัด
17. กรรมการ บริษัท ศูนย์การแพทย์ไทย จำกัด (มหาชน)
18. กรรมการ บริษัท กรุงเทพเฮลคอปเตอร์ เซอร์วิสเชส จำกัด
19. ประธานกรรมการ Phnom Penh Medical Services Co., Ltd.
20. ประธานกรรมการ B.D.M.S. International Medical Services Co., Ltd.
21. ประธานกรรมการ S.R. Property Investment Co., Ltd.
22. ประธานกรรมการ Siem Reap Land Investment Co., Ltd.
23. ประธานกรรมการ Phnom Penh First Property Co., Ltd.

ระยะเวลาการดำรงตำแหน่ง • 10 ปี 9 เดือน/ตั้งแต่เดือนเมษายน 2549

จำนวนครั้งที่เข้าประชุมคณะกรรมการบริษัท • 13/13

จำนวนครั้งที่เข้าประชุมคณะกรรมการบริหาร • 12/12

จำนวนหุ้นบริษัทที่ถือ* • 4,000,000 หุ้น (0.03%)

ความสัมพันธ์ระหว่างผู้บริหาร • ไม่มี

มีคุณสมบัติกรรมการตามกฎหมาย และไม่มีลักษณะต้องห้ามตามประกาศของคณะกรรมการกำกับตลาดทุน • ใช่

ประวัติการกระทำผิดกฎหมายในระยะ 10 ปีย้อนหลัง • ไม่มี

หมายเหตุ

- * : จำนวนหุ้นบริษัทที่ถือ ณ วันที่ 30 มกราคม 2560
- รวมคู่สมรสและบุตรที่ยังไม่บรรลุนิติภาวะ (ถ้ามี)
- : ข้อมูลประวัติกรรมการและผู้บริหาร ณ วันที่ 31 ธันวาคม 2559



นายประติษฐ์ กิจกุล

กรรมการผู้มีอำนาจลงนาม/
กรรมการบริหารและที่ปรึกษาประธานคณะผู้บริหาร

อายุ 58 ปี

วุฒิการศึกษา

- นิติศาสตร์บัณฑิต จุฬาลงกรณ์มหาวิทยาลัย
- เนติบัณฑิตไทย
- ศิลปศาสตรบัณฑิต (รัฐศาสตร์) มหาวิทยาลัยรามคำแหง

ประวัติการฝึกอบรม

- Directors Certification Program รุ่นที่ 29, สมาคมส่งเสริมสถาบันกรรมการบริษัทไทย (IOD)

การดำรงตำแหน่งในบริษัทจดทะเบียนอื่น

1. กรรมการ บริษัท สมิตีเวช จำกัด (มหาชน)
2. กรรมการรองผู้อำนวยการใหญ่อาวุโสฝ่ายบริหาร บริษัท การบินกรุงเทพ จำกัด (มหาชน) (ธุรกิจสายการบินและสนามบิน)
3. กรรมการ บริษัท ธนบุรีเมดิคอลเซ็นเตอร์ จำกัด (มหาชน)

การดำรงตำแหน่งในบริษัทอื่น

1. ประธานกรรมการ บริษัท ประสิทธิภาพ จำกัด (มหาชน)
2. กรรมการ บริษัท โรงพยาบาลพญาไท 1 จำกัด
3. กรรมการ บริษัท โรงพยาบาลพญาไท 2 จำกัด
4. กรรมการ บริษัท โรงพยาบาลพญาไท 3 จำกัด
5. กรรมการ บริษัท โรงพยาบาลศรียาชาคร จำกัด (มหาชน)
6. กรรมการ บริษัท เปาโลเมดิค จำกัด
7. กรรมการ บริษัท เปาโล สมุทรปราการ จำกัด
8. กรรมการ บริษัท การแพทย์สยาม จำกัด
9. กรรมการ บริษัท ศูนย์การแพทย์ไทย จำกัด (มหาชน)
10. กรรมการ บริษัท โรงพยาบาลกรุงเทพเชียงใหม่ จำกัด
11. กรรมการ บริษัท เนชั่นแนล เฮลท์แคร์ ซิสเต็มส์ จำกัด
12. ประธานกรรมการ บริษัท รอยัลบางกอกเฮลธ์แคร์ จำกัด
13. ประธานกรรมการ บริษัท เอ.เอ็น.บี. ลาบอราตอรี (อำนวยการแล็บ) จำกัด
14. ประธานกรรมการ บริษัท กรุงเทพเซฟตี้ จำกัด
15. ประธานกรรมการ บริษัท เซฟตี้เซ็นเตอร์ จำกัด
16. กรรมการ บริษัท เยนอร์ล ฮอสปิเทล โปรดักส์ จำกัด (มหาชน)
17. ประธานกรรมการ บริษัท บีทีเอ็มเอส เทรนนิ่ง จำกัด
18. กรรมการ บริษัท บีทีเอ็มเอส แอคเคาท์ติ้ง จำกัด
19. ประธานกรรมการ บริษัท บีทีเอ็มเอส จัดการทรัพยากร จำกัด
20. กรรมการ บริษัท กรุงเทพเอลลีคอปเตอร์ เซอร์วิส จำกัด
21. กรรมการ บริษัท กรุงเทพพรีเมียร์ นายหน้าประกันชีวิต จำกัด
22. กรรมการ บริษัท บางกอกแอร์เวย์สโฮลดิ้ง จำกัด
23. กรรมการ บริษัท บางกอก มีเดีย แอนด์ บรอดคาสติ้ง จำกัด
24. กรรมการ บริษัท ครีวการบินกรุงเทพ จำกัด
25. กรรมการ บริษัท การบินกรุงเทพบริการภาคพื้น จำกัด
26. กรรมการ บริษัท บริการภาคพื้นการบินกรุงเทพเวิลด์โฟลท์เซอร์วิส จำกัด
27. กรรมการ บริษัท ดับบลิวเอฟเอสฟิสิกส์ จำกัด
28. กรรมการ บริษัท บีเอส กรุ๊ปเฮALTH คลับ
29. กรรมการ บริษัท สิ้นสกล จำกัด
30. กรรมการ บริษัท ไทยบีโตร์เลียมเซอร์วิส จำกัด
31. กรรมการ บริษัท ปราสาททองโฮม จำกัด
32. กรรมการ บริษัท สบาย สบาย นิเวศน์ จำกัด
33. กรรมการ บริษัท สบาย สบาย นิเวศน์ สุโขทัย จำกัด

ระยะเวลาการดำรงตำแหน่ง • 8 ปี 9 เดือน/ตั้งแต่เดือนเมษายน 2551

จำนวนครั้งที่เข้าประชุมคณะกรรมการบริษัท • 13/13

จำนวนครั้งที่เข้าประชุมคณะกรรมการบริหาร • 11/12

จำนวนหุ้นบริษัทที่ถือ* • 16,000,000 หุ้น (0.10%)

ความสัมพันธ์ระหว่างผู้บริหาร • ไม่มี

มีคุณสมบัติกรรมการตามกฎหมาย และไม่มีลักษณะ

ต้องห้ามตามประกาศของคณะกรรมการกำกับตลาดทุน • ใช่

ประวัติการกระทำความผิดกฎหมายในระยะ 10 ปีย้อนหลัง • ไม่มี

หมายเหตุ

* : จำนวนหุ้นบริษัทที่ถือ ณ วันที่ 30 มกราคม 2560

รวมคู่สมรสและบุตรที่ยังไม่บรรลุนิติภาวะ (ถ้ามี)

: ข้อมูลประวัติกรรมการและผู้บริหาร ณ วันที่ 31 ธันวาคม 2559



ศาสตราจารย์เกียรติคุณ
นายแพทย์สันต์ศิริ ศรีมน

กรรมการอิสระ/ประธานกรรมการตรวจสอบ/
ประธานกรรมการสรรหาและพิจารณาค่าตอบแทน

อายุ 82 ปี

วุฒิการศึกษา

- Ph.D. (Tropical Medicine), Liverpool University
- แพทย์ศาสตร์บัณฑิต คณะแพทยศาสตร์ศิริราชพยาบาล มหาวิทยาลัยมหิดล

ประวัติการฝึกอบรม

- ประกาศนียบัตรจากสมาคมส่งเสริมสถาบันกรรมการบริษัทไทย (IOD)
 - Directors Accreditation Program (DAP) รุ่นที่ 43
 - Role of Compensation Committee

ประสบการณ์

- รองอธิการบดี ฝ่ายบริหาร มหาวิทยาลัยมหิดล
- คณบดี คณะเวชศาสตร์เขตร้อน มหาวิทยาลัยมหิดล
- Member, Expert Committee on Food Borne Parasitic Diseases, WHO

การดำรงตำแหน่งในบริษัทจดทะเบียนอื่น

- ไม่มี

การดำรงตำแหน่งในบริษัทอื่น

1. รองประธานกรรมการ บริษัท สหแพทย์เภสัช จำกัด

ระยะเวลาการดำรงตำแหน่ง • 22 ปี/ตั้งแต่ปี 2537

จำนวนครั้งที่เข้าประชุมคณะกรรมการบริษัท • 13/13

จำนวนหุ้นบริษัทที่ถือ* • 15,651,270 หุ้น (0.10%)

ความสัมพันธ์ระหว่างผู้บริหาร • ไม่มี

มีคุณสมบัติกรรมการตามกฎหมาย และไม่มีลักษณะต้องห้ามตามประกาศของคณะกรรมการกำกับตลาดทุน • ใช่

ประวัติการกระทำความผิดกฎหมายในระยะ 10 ปีย้อนหลัง • ไม่มี

หมายเหตุ

- * : จำนวนหุ้นบริษัทที่ถือ ณ วันที่ 30 มกราคม 2560
- รวมคู่สมรสและบุตรที่ยังไม่บรรลุนิติภาวะ (ถ้ามี)
- : ข้อมูลประวัติกรรมการและผู้บริหาร ณ วันที่ 31 ธันวาคม 2559



ศาสตราจารย์คลินิก
นายแพทย์อุดม คชินทร

กรรมการอิสระ

อายุ 62 ปี

วุฒิการศึกษา

- ปริญญา วทบ. (วิทยาศาสตร์การแพทย์) มหาวิทยาลัยมหิดล
- ระดับปริญญาโท ปริญญา พบ.คณะแพทยศาสตร์ศิริราชพยาบาล มหาวิทยาลัยมหิดล
- ปริญญา ประกาศนียบัตรวิชาชีพชั้นสูงทางการแพทย์ คณะแพทยศาสตร์ศิริราชพยาบาล
- ระดับปริญญาเอก ปริญญา วว. อายุรศาสตร์ แพทยสภา
- Certificate research fellowship training in Gastroenterology at University of California, San Diego, USA

ประวัติการฝึกอบรม

- Directors Certification Program รุ่นที่ 211/2558, สมาคมส่งเสริมสถาบันกรรมการบริษัทไทย (IOD)
- Directors Accreditation Program รุ่นที่ 124/2559, สมาคมส่งเสริมสถาบันกรรมการบริษัทไทย (IOD)
- Executive Program “Strategy and Innovation for Businesses in Asia (SIBA), 2559, Massachusetts Institute of Technology Sloan School of Management

ประสบการณ์

- คณบดีคณะแพทยศาสตร์ศิริราชพยาบาล
- ประธานคณะกรรมการอำนวยการ โรงพยาบาลศิริราชปิยมหาราชากรณีย์
- หัวหน้าภาควิชาอายุรศาสตร์ คณะแพทยศาสตร์ศิริราชพยาบาล
- รองผู้อำนวยการโรงพยาบาลศิริราช
- ผู้ช่วยคณบดีฝ่ายการศึกษาหลังปริญญา คณะแพทยศาสตร์ศิริราชพยาบาล

การดำรงตำแหน่งในบริษัทจดทะเบียนอื่น

1. กรรมการอิสระ บริษัท สมิติเวช จำกัด (มหาชน)

การดำรงตำแหน่งในบริษัทอื่น

1. อธิการบดีมหาวิทยาลัยมหิดล

ระยะเวลาการดำรงตำแหน่ง • 1 ปี 9 เดือน/ตั้งแต่เดือนเมษายน 2558

จำนวนครั้งที่เข้าประชุมคณะกรรมการบริษัท • 9/13

จำนวนหุ้นบริษัทที่ถือ* • ไม่มี

ความสัมพันธ์ระหว่างผู้บริหาร • ไม่มี

มีคุณสมบัติกรรมการตามกฎหมาย และไม่มีลักษณะต้องห้ามตามประกาศของคณะกรรมการกำกับตลาดทุน • ใช่

ประวัติการกระทำผิดกฎหมายในระยะ 10 ปีย้อนหลัง • ไม่มี

หมายเหตุ

- * : จำนวนหุ้นบริษัทที่ถือ ณ วันที่ 30 มกราคม 2560
รวมคู่สมรสและบุตรที่ยังไม่บรรลุนิติภาวะ (ถ้ามี)
: ข้อมูลประวัติกรรมการและผู้บริหาร ณ วันที่ 31 ธันวาคม 2559



นายศรีภพ สารสาส

กรรมการอิสระ/กรรมการตรวจสอบ/
กรรมการสรรหาและพิจารณาคำตอบแทน

อายุ 60 ปี

วุฒิการศึกษา

- ปริญญาโทบริหารธุรกิจ (การเงิน),
University of Southern California, USA
- ปริญญาตรี สาขาเทคนิคการแพทย์ จุฬาลงกรณ์มหาวิทยาลัย

ประวัติการฝึกอบรม

- ประกาศนียบัตร Audit Committee Program - ACP รุ่นที่ 1/2547
- ประกาศนียบัตร หลักสูตร สถาบันกรรมการบริษัทไทย รุ่นที่ 22/2545
- วุฒิบัตร สมาคมส่งเสริมสถาบันกรรมการบริษัทไทย

ประสบการณ์

1. กรรมการอิสระ/กรรมการตรวจสอบ
บริษัท โรแยลชีรามิคอุตสาหกรรม จำกัด (มหาชน)
2. กรรมการอิสระ/กรรมการตรวจสอบ
บริษัท ลิฟวิ้งแลนด์แคปปิตอล จำกัด (มหาชน)

การดำรงตำแหน่งในบริษัทจดทะเบียนอื่น

1. กรรมการอิสระและประธานกรรมการตรวจสอบ
บริษัท การบินกรุงเทพ จำกัด (มหาชน)
2. กรรมการอิสระ กรรมการตรวจสอบ และกรรมการสรรหาพิจารณาคำตอบแทน
บริษัท แอ็ดวานซ์ อินฟอร์เมชั่น เทคโนโลยี จำกัด (มหาชน)
3. กรรมการอิสระและประธานกรรมการตรวจสอบ
บริษัท เกียรติธนาชนสง จำกัด (มหาชน)
4. กรรมการอิสระและประธานกรรมการตรวจสอบ
บริษัท สุธากัญจน์ จำกัด (มหาชน)

การดำรงตำแหน่งในบริษัทอื่น

1. กรรมการ บริษัท ชันธ จำกัด
2. กรรมการ บริษัท ปรุส (2008) จำกัด

ระยะเวลาการดำรงตำแหน่ง • 8 ปี 9 เดือน/ตั้งแต่เดือนเมษายน 2551

จำนวนครั้งที่เข้าประชุมคณะกรรมการบริษัท • 13/13

จำนวนหุ้นบริษัทที่ถือ* • ไม่มี

ความสัมพันธ์ระหว่างผู้บริหาร • ไม่มี

มีคุณสมบัติกรรมการตามกฎหมาย และไม่มีลักษณะ
ต้องห้ามตามประกาศของคณะกรรมการกำกับตลาดทุน • ใช่

ประวัติการกระทำความผิดกฎหมายในระยะ 10 ปีย้อนหลัง • ไม่มี

หมายเหตุ

- * : จำนวนหุ้นบริษัทที่ถือ ณ วันที่ 30 มกราคม 2560
รวมคู่สมรสและบุตรที่ยังไม่บรรลุนิติภาวะ (ถ้ามี)
: ข้อมูลประวัติกรรมการและผู้บริหาร ณ วันที่ 31 ธันวาคม 2559



นายชวลิต เศรษฐเมธิกุล

กรรมการอิสระ/
กรรมการสรรหาและพิจารณาค่าตอบแทน

อายุ 69 ปี

วุฒิการศึกษา

- รัฐศาสตรมหาบัณฑิต (บริหารรัฐกิจ) มหาวิทยาลัยธรรมศาสตร์
- ปริญญาบัตร วิทยาลัยป้องกันราชอาณาจักร รุ่น 40
- เนติบัณฑิตไทย สำนักอบรมกฎหมายแห่งเนติบัณฑิตยสภา
- ปริญญาตรี นิติศาสตรบัณฑิต (เกียรตินิยมดี) มหาวิทยาลัยธรรมศาสตร์

ประวัติการฝึกอบรม

- Directors Accreditation Program รุ่นที่ 6/2003, สมาคมส่งเสริมสถาบันกรรมการบริษัทไทย (IOD)
- Director Certification Program (DCP) รุ่นที่ 74, สมาคมส่งเสริมสถาบันกรรมการบริษัทไทย (IOD)

ประสบการณ์

- อธิบดีกรมศุลกากร
- รองปลัดกระทรวงการคลัง
- ผู้ตรวจราชการกระทรวงการคลัง
- รองอธิบดีกรมสรรพสามิต
- ประธานกรรมการ บริษัท ประกันสินเชื่อดูแลสหกรณ์ขนาดย่อม (บยส.)
- รองประธานกรรมการ การไฟฟ้านครหลวง
- รองประธาน บริษัท ท่าอากาศยานไทย จำกัด (มหาชน)
- รองประธาน บริษัท ที โอ ที จำกัด (มหาชน)
- กรรมการ คณะกรรมการกฤษฎีกา สำนักงานกฤษฎีกา
- กรรมการ คณะกรรมการเนติบัณฑิตสภา

การดำรงตำแหน่งในบริษัทจดทะเบียนอื่น

1. กรรมการ บริษัท เหมราชพัฒนาที่ดิน จำกัด (มหาชน)

การดำรงตำแหน่งในบริษัทอื่น

1. ประธานเจ้าหน้าที่บริหาร บริษัท ศรีราชา ฮาร์เบอร์ จำกัด (มหาชน)

ระยะเวลาการดำรงตำแหน่ง • 5 ปี 9 เดือน/ตั้งแต่เดือนเมษายน 2554

จำนวนครั้งที่เข้าประชุมคณะกรรมการบริษัท • 13/13

จำนวนหุ้นบริษัทที่ถือ* • ไม่มี

ความสัมพันธ์ระหว่างผู้บริหาร • ไม่มี

มีคุณสมบัติกรรมการตามกฎหมาย และไม่มีลักษณะต้องห้ามตามประกาศของคณะกรรมการกำกับตลาดทุน • ใช่

ประวัติการกระทำความผิดกฎหมายในระยะ 10 ปีย้อนหลัง • ไม่มี

หมายเหตุ

- * : จำนวนหุ้นบริษัทที่ถือ ณ วันที่ 30 มกราคม 2560
รวมคู่สมรสและบุตรที่ยังไม่บรรลุนิติภาวะ (ถ้ามี)
: ข้อมูลประวัติกรรมการและผู้บริหาร ณ วันที่ 31 ธันวาคม 2559



นายรัชชัย จีรลงกรณ์

กรรมการ/กรรมการบริหาร

อายุ 57 ปี

วุฒิการศึกษา

• ปริญญาตรี คณะบริหารธุรกิจ สาขาการตลาด มหาวิทยาลัยกรุงเทพ

ประวัติการฝึกอบรม

• Directors Accreditation Program รุ่นที่ 107,
สมาคมส่งเสริมสถาบันกรรมการบริษัทไทย (IOD)

การดำรงตำแหน่งในบริษัทจดทะเบียนอื่น

1. กรรมการ บริษัท แอสสิริ จำกัด (มหาชน)

การดำรงตำแหน่งในบริษัทอื่น

1. รองกรรมการผู้จัดการ บริษัท วิริยะประกันภัย จำกัด (มหาชน)
2. ประธานกรรมการ บริษัท เอส.วี.ที.พร็อพเพอร์ตี้ 2003 จำกัด
3. ประธานกรรมการ บริษัท วี.เอ็ม.เอส.คาร์เซลล์ จำกัด
4. ประธานกรรมการ บริษัท วิริยะอโต้เซลล์ จำกัด
5. ประธานกรรมการ บริษัท วี.เอส.ที.อโต้เซลล์ จำกัด
6. ประธานกรรมการ บริษัท วี.เอส.อาร์.อโต้เซลล์ จำกัด
7. ประธานกรรมการ บริษัท วี.เอส.เค.อโต้โมบิล จำกัด
8. ประธานกรรมการ บริษัท วี.กรุ๊ป มิตซูอโต้เซลล์ จำกัด
9. ประธานกรรมการ บริษัท วี.เอ็ม.ดี.อโต้เซลล์ จำกัด
10. ประธานกรรมการ บริษัท วี.จี.คาร์ จำกัด
11. ประธานกรรมการ บริษัท วี.เพอร์เฟค ออโต้คาร์ จำกัด
12. ประธานกรรมการ บริษัท วี.เอช.ที.อโต้เซลล์ จำกัด

ระยะเวลาการดำรงตำแหน่ง • 4 ปี 9 เดือน/ตั้งแต่เดือนเมษายน 2555

จำนวนครั้งที่เข้าประชุมคณะกรรมการบริษัท • 12/13

จำนวนครั้งที่เข้าประชุมคณะกรรมการบริหาร • 11/12

จำนวนหุ้นบริษัทที่ถือ* • 11,373,360 หุ้น (0.07%)

ความสัมพันธ์ระหว่างผู้บริหาร • ไม่มี

มีคุณสมบัติกรรมการตามกฎหมาย และไม่มีลักษณะ
ต้องห้ามตามประกาศของคณะกรรมการกำกับตลาดทุน • ใช่

ประวัติการกระทำผิดกฎหมายในระยะ 10 ปีย้อนหลัง • ไม่มี

หมายเหตุ

* : จำนวนหุ้นบริษัทที่ถือ ณ วันที่ 30 มกราคม 2560

รวมคู่สมรสและบุตรที่ยังไม่บรรลุนิติภาวะ (ถ้ามี)

: ข้อมูลประวัติกรรมการและผู้บริหาร ณ วันที่ 31 ธันวาคม 2559



นายสมบัติ อุทัยสา

กรรมการอิสระ

อายุ 80 ปี

วุฒิการศึกษา

- บริหารธุรกิจมหาบัณฑิต สถาบันบัณฑิตพัฒนบริหารศาสตร์ (NIDA)
- นิติศาสตรบัณฑิต มหาวิทยาลัยธรรมศาสตร์

ประวัติการฝึกอบรม

- หลักสูตร Role of Chairman Program รุ่นที่ 32/2013 สมาคมส่งเสริมสถาบันกรรมการบริษัทไทย
- หลักสูตร Audit Committee Program รุ่นที่ 12/2013 สมาคมส่งเสริมสถาบันกรรมการบริษัทไทย
- หลักสูตร Director Accreditation Program สมาคมส่งเสริมสถาบันกรรมการบริษัทไทย (IOD)
- หลักสูตรภาครัฐร่วมเอกชน (ปรอ. รุ่น 1) วิทยาลัยป้องกันราชอาณาจักร

ประสบการณ์

ข้าราชการการเมือง

- รัฐมนตรีช่วยว่าการกระทรวงมหาดไทย
- รัฐมนตรีช่วยว่าการกระทรวงคมนาคม
- ที่ปรึกษารัฐมนตรีว่าการกระทรวงเทคโนโลยีสารสนเทศและการสื่อสาร

ข้าราชการประจำ

- รองปลัดกระทรวงคมนาคม
- อธิบดีกรมไปรษณีย์โทรเลข
- อธิบดีกรมอุตุนิยมวิทยา

การดำรงตำแหน่งในบริษัทจดทะเบียนอื่น

1. ประธานกรรมการ บริษัท สามารถเทลคอม จำกัด (มหาชน)
2. ประธานกรรมการตรวจสอบ บริษัท ธนบุรี เมดิคอล เซ็นเตอร์ จำกัด (มหาชน)

ระยะเวลาการดำรงตำแหน่ง • 3 ปี 1 เดือน/ตั้งแต่เดือนธันวาคม 2556

จำนวนครั้งที่เข้าประชุมคณะกรรมการบริษัท • 13/13

จำนวนหุ้นบริษัทที่ถือ* • 200,000 หุ้น (0.00%)

จำนวนหุ้นบริษัทที่ถือ* • ไม่มี

ความสัมพันธ์ระหว่างผู้บริหาร • ไม่มี

มีคุณสมบัติกรรมการตามกฎหมาย และไม่มีลักษณะต้องห้ามตามประกาศของคณะกรรมการกำกับตลาดทุน • ใช่

ประวัติการกระทำความผิดกฎหมายในระยะ 10 ปีย้อนหลัง • ไม่มี

หมายเหตุ

- * : จำนวนหุ้นบริษัทที่ถือ ณ วันที่ 30 มกราคม 2560
รวมคู่สมรสและบุตรที่ยังไม่บรรลุนิติภาวะ (ถ้ามี)
: ข้อมูลประวัติกรรมการและผู้บริหาร ณ วันที่ 31 ธันวาคม 2559



แพทย์หญิงปรมาภรณ์ ปราสาททองโอสถ

กรรมการผู้มีอำนาจลงนาม/
ประธานคณะผู้บริหารกลุ่ม 1

อายุ 47 ปี

วุฒิการศึกษา

- FRCS (Glasg)/Royal College of Physicians and Surgeons of Glasgow
- MSc in Surgical Science/Imperial College of Science, Technology and Medicine, University of London, United Kingdom
- Diploma in Clinical Science มหาวิทยาลัยมหิดล
- แพทยศาสตรบัณฑิต/คณะแพทยศาสตร์ศิริราชพยาบาล มหาวิทยาลัยมหิดล

ประวัติการฝึกอบรม

- Director Certification Program (DCP) รุ่นที่ 74, สมาคมส่งเสริมสถาบันกรรมการบริษัทไทย (IOD)
- Director Accreditation Program รุ่นที่ 107/2557 สมาคมส่งเสริมสถาบันกรรมการบริษัทไทย
- หลักสูตรประกาศนียบัตรธรรมาภิบาล สถาบันพระปกเกล้า สำหรับผู้บริหารทางการแพทย์ (ปธพ.1)
- Advanced Management, Harvard Business School, Executive Education Program (AMP) U.S.A
- หลักสูตร วทท. รุ่น 20

ประสบการณ์

- รองประธานคณะผู้บริหาร กลุ่ม 1 และผู้อำนวยการโรงพยาบาลกรุงเทพ
- รองผู้อำนวยการ โรงพยาบาลกรุงเทพ
- รองผู้อำนวยการ โรงพยาบาลปิเอโนเอช
- ผู้ช่วยคณบดี ฝ่ายทรัพยากรบุคคล คณะแพทยศาสตร์ศิริราชพยาบาล มหาวิทยาลัยมหิดล
- ผู้ช่วยคณบดี ฝ่ายกิจการนักศึกษา คณะแพทยศาสตร์ศิริราชพยาบาล มหาวิทยาลัยมหิดล

ประสบการณ์ทางการแพทย์

- อาจารย์ ภาควิชาศัลยศาสตร์ คณะแพทยศาสตร์ศิริราชพยาบาล มหาวิทยาลัยมหิดล
- Clinical and Research Fellow ศัลยกรรมต่อมไร้ท่อ Hammersmith Hospital, United Kingdom

การดำรงตำแหน่งในบริษัทจดทะเบียนอื่น

- ไม่มี

การดำรงตำแหน่งในบริษัทอื่น

1. กรรมการ บริษัท ปิเอโนเอช เมดิคัล เซ็นเตอร์ จำกัด
2. กรรมการ บริษัท โรงพยาบาลกรุงเทพภูเก็ต จำกัด
3. กรรมการ บริษัท โรงพยาบาลกรุงเทพสมุทร จำกัด
4. กรรมการ บริษัท โรงพยาบาลกรุงเทพสนามจันทร์ จำกัด
5. กรรมการ บริษัท โรงพยาบาลกรุงเทพเมืองราช จำกัด
6. กรรมการ บริษัท โรงพยาบาลกรุงเทพเชียงใหม่ จำกัด
7. กรรมการ บริษัท กรีนไลน์ ซินเนอร์จี จำกัด
8. กรรมการ บริษัท บีดีเอ็มเอส จัดการทรัพยากร จำกัด
9. กรรมการ บริษัท สิ้นสทล จำกัด
10. กรรมการ บริษัท ประนันท์ไธรม จำกัด
11. กรรมการ บริษัท ปราสาททองโอสถ จำกัด
12. กรรมการ บริษัท สบาย สบาย นิเวศน์ จำกัด
13. กรรมการ บริษัท สบาย สบาย นิเวศน์ สุโขทัย จำกัด
14. อาจารย์พิเศษ ภาควิชาศัลยศาสตร์ คณะแพทยศาสตร์ศิริราชพยาบาล มหาวิทยาลัยมหิดล

ระยะเวลาการดำรงตำแหน่ง • 3 ปี/ตั้งแต่เดือนมกราคม 2557

จำนวนครั้งที่เข้าประชุมคณะกรรมการบริษัท • 13/13

จำนวนหุ้นบริษัทที่ถือ* • 523,504,280 หุ้น (3.38%)

ความสัมพันธ์ระหว่างผู้บริหาร

- เป็นบุตรของ นายแพทย์ปราเสริฐ ปราสาททองโอสถ ประธานคณะผู้บริหาร และกรรมการผู้อำนวยการใหญ่

มีคุณสมบัติกรรมการตามกฎหมาย และไม่มีลักษณะต้องห้ามตามประกาศของคณะกรรมการกำกับตลาดทุน • ใช่

ประวัติการกระทำความผิดกฎหมายในระยะ 10 ปีย้อนหลัง • ไม่มี

หมายเหตุ

- * : จำนวนหุ้นบริษัทที่ถือ ณ วันที่ 30 มกราคม 2560 รวมคู่สมรสและบุตรที่ยังไม่บรรลุนิติภาวะ (ถ้ามี)
- : ข้อมูลประวัติกรรมการและผู้บริหาร ณ วันที่ 31 ธันวาคม 2559



นายวีระวงศ์ จิตต์มิตรภาพ

กรรมการอิสระ/กรรมการตรวจสอบ

อายุ 59 ปี

วุฒิการศึกษา

- นิติศาสตรบัณฑิต จุฬาลงกรณ์มหาวิทยาลัย (นิสิตเก่าดีเด่นปี 2556, คณะนิติศาสตร์ จุฬาลงกรณ์มหาวิทยาลัย)
- นิติศาสตรมหาบัณฑิต (LL.M.) University of Pennsylvania
- เนติบัณฑิตไทย และเป็นทนายความจากประเทศไทยคนแรก ที่สอบเป็นเนติบัณฑิตรัฐนิวยอร์กได้

ประวัติการฝึกอบรม

- Director Certification Program (DCP) สมาคมส่งเสริมสถาบันกรรมการบริษัทไทย
- หลักสูตรผู้บริหารระดับสูง รุ่นที่ 12 (วตท. 12) สถาบันวิทยาการตลาดทุน

ประสบการณ์

- กรรมการและกรรมการตรวจสอบ บริษัท จีเอ็มเอ็ม แกรมมี่ จำกัด (มหาชน)
- กรรมการ บริษัท ไมเนอร์ อินเตอร์เนชั่นแนล จำกัด (มหาชน)
- กรรมการและประธานกรรมการตรวจสอบ บริษัท แผ่นดินทอง พร็อพเพอร์ตี้ ดีเวลลอปเม้นท์ จำกัด (มหาชน)
- กรรมการ Fraser and Neave, Limited (บริษัทจดทะเบียนหลักทรัพย์ในสิงคโปร์)

การดำรงตำแหน่งในบริษัทจดทะเบียนอื่น

1. กรรมการบริษัทและประธานคณะกรรมการตรวจสอบ บริษัท การบินไทย จำกัด (มหาชน)
2. กรรมการบริษัทและกรรมการสรรหาและกำหนดค่าตอบแทน ธนาคารไทยพาณิชย์ จำกัด (มหาชน)
3. กรรมการ บริษัท เบอร์ลี่ ยุคเกอร์ จำกัด (มหาชน)
4. กรรมการบริษัทและประธานคณะกรรมการสรรหาและกำหนดค่าตอบแทน บริษัท ไทยพาณิชย์ประกันชีวิต จำกัด (มหาชน)
5. กรรมการ บริษัท บิ๊กซี ซูเปอร์เซ็นเตอร์ จำกัด (มหาชน)

การดำรงตำแหน่งในบริษัทอื่น

1. Senior Partner บริษัท วีระวงศ์, ชินวัฒน์ และเพียงพอง จำกัด
2. วิทยากรของสมาคมส่งเสริมสถาบันกรรมการบริษัทไทย (IOD) นับตั้งแต่เริ่มก่อตั้ง
3. วิทยากรของสถาบันพระปกเกล้า

ระยะเวลาการดำรงตำแหน่ง • 1 ปี 3 เดือน/ตั้งแต่เดือนตุลาคม 2558

จำนวนครั้งที่เข้าประชุมคณะกรรมการบริษัท • 10/13

จำนวนหุ้นบริษัทที่ถือ* • ไม่มี

ความสัมพันธ์ระหว่างผู้บริหาร • ไม่มี

มีคุณสมบัติกรรมการตามกฎหมาย และไม่มีลักษณะต้องห้ามตามประกาศของคณะกรรมการกำกับตลาดทุน • ใช่

ประวัติการกระทำผิดกฎหมายในระยะ 10 ปีย้อนหลัง • ไม่มี

หมายเหตุ

- * : จำนวนหุ้นบริษัทที่ถือ ณ วันที่ 30 มกราคม 2560
รวมคู่สมรสและบุตรที่ยังไม่บรรลุนิติภาวะ (ถ้ามี)
: ข้อมูลประวัติกรรมการและผู้บริหาร ณ วันที่ 31 ธันวาคม 2559



นายรัฐ กองแท่ง

กรรมการ/ประธานคณะผู้บริหารกลุ่ม กลุ่ม 5

อายุ 42 ปี

วุฒิการศึกษา

- Bachelor's Degree of Science, Business Administration (Finance)
San Francisco State University USA
- Advanced Executive Program (AEP),
Kellogg School of Management,
Northwestern University, IL, USA
- Executive Program for Senior Management (EXPSM),
Fiscal Policy Research Institute Foundation, Thailand

ประวัติการฝึกอบรม

- ประกาศนียบัตรจากสมาคมส่งเสริมสถาบันกรรมการบริษัทไทย (IOD)
 - Directors Accreditation Program (DAP)
 - Directors Certification Program (DCP)
 - Monitoring the Internal Audit Function (MIA)
 - Audit Committee Program (ACP)
 - Monitoring the System of Internal Control and Risk Management (MIR)
- ประกาศนียบัตรหลักสูตรผู้บริหารระดับสูง รุ่นที่ 13
สถาบันวิทยาการตลาดทุน (วตท)
- ประกาศนียบัตรหลักสูตรธรรมาภิบาลทางการแพทย์
สำหรับผู้บริหารระดับสูง รุ่นที่ 2 (ปธพ)

ประสบการณ์

- กรรมการ บริษัท เอลท์ เน็ตเวิร์ค จำกัด (มหาชน)
- กรรมการ บริษัท เปาโล สมุทรปราการ จำกัด
- กรรมการ บริษัท เปาโล เมดิค จำกัด
- กรรมการ บริษัท ศูนย์การแพทย์ไทย จำกัด (มหาชน)
- กรรมการ บริษัท โรงพยาบาลพญาไท 1 จำกัด
- กรรมการ บริษัท ศิครินทร์ จำกัด (มหาชน)

การดำรงตำแหน่งในบริษัทจดทะเบียนอื่น

- ไม่มี

การดำรงตำแหน่งในบริษัทอื่น

1. กรรมการ/ประธานคณะผู้บริหาร
บริษัท ประสิทธิภาพ จำกัด (มหาชน)
2. กรรมการ/ประธานคณะผู้บริหาร บริษัท โรงพยาบาลพญาไท 2 จำกัด
3. กรรมการ/ประธานคณะผู้บริหาร บริษัท โรงพยาบาลพญาไท 3 จำกัด
4. กรรมการ/ประธานคณะผู้บริหาร
บริษัท โรงพยาบาลศิริราชนคร จำกัด (มหาชน)
5. กรรมการ/ประธานคณะผู้บริหาร บริษัท การแพทย์สยาม จำกัด
6. ประธานคณะผู้บริหาร บริษัท โรงพยาบาลพญาไท 1 จำกัด
7. ประธานคณะผู้บริหาร บริษัท เปาโล สมุทรปราการ จำกัด
8. ประธานคณะผู้บริหาร บริษัท เปาโล เมดิค จำกัด
9. ประธานคณะผู้บริหาร บริษัท ศูนย์การแพทย์ไทย จำกัด (มหาชน)
10. กรรมการบริษัท ไทรทอง พร็อพเพอร์ตี้ จำกัด
11. กรรมการบริษัท ไทรทองธุรกิจ จำกัด
12. กรรมการบริษัท สำนักกฎหมายวิชัย ทองแดง จำกัด

ระยะเวลาการดำรงตำแหน่ง • 9 เดือน/ตั้งแต่เดือนเมษายน 2559

จำนวนครั้งที่เข้าประชุมคณะกรรมการบริษัท

- 8/9 (เริ่มประชุมกรรมการครั้งแรกตั้งแต่การประชุมครั้งที่ 4/2559)

จำนวนหุ้นบริษัทที่ถือ* • 347,274,295 หุ้น (2.24%)

ความสัมพันธ์ระหว่างผู้บริหาร • ไม่มี

มีคุณสมบัติกรรมการตามกฎหมาย และไม่มีลักษณะ
ต้องห้ามตามประกาศของคณะกรรมการกำกับตลาดทุน • ใช่

ประวัติการกระทำความผิดกฎหมายในระยะ 10 ปีย้อนหลัง • ไม่มี

หมายเหตุ

- * : จำนวนหุ้นบริษัทที่ถือ ณ วันที่ 30 มกราคม 2560
- รวมคู่สมรสและบุตรที่ยังไม่บรรลุนิติภาวะ (ถ้ามี)
- : ข้อมูลประวัติกรรมการและผู้บริหาร ณ วันที่ 31 ธันวาคม 2559



นางนฤมล น้อยอำ

ประธานเจ้าหน้าที่บริหารด้านการเงิน

อายุ 59 ปี

วุฒิการศึกษา

- ปริญญาโทด้านบริหารธุรกิจ (สาขาการเงินการธนาคาร) มหาวิทยาลัยนอร์ทเท็กซัสสเตท ประเทศสหรัฐอเมริกา
- ปริญญาตรีเศรษฐศาสตรบัณฑิต (เกียรตินิยม) การเงินและการคลัง จุฬาลงกรณ์มหาวิทยาลัย

ประวัติการฝึกอบรม

- หลักสูตร “นักบริหารระดับสูงด้านการพัฒนาธุรกิจอุตสาหกรรม และการลงทุน” (วธอ.) รุ่นที่ 3 สถาบันวิทยาการธุรกิจและอุตสาหกรรม
- ประกาศนียบัตรหลักสูตรผู้บริหารระดับสูง รุ่นที่ 15 สถาบันวิทยาการตลาดทุน (วตท.) ตลาดหลักทรัพย์แห่งประเทศไทย
- TLCA Leadership Development Program “Enhancing Competitiveness” จัดโดย สมาคมบริษัทจดทะเบียนไทย ร่วมกับสถาบัน IMD
- หลักสูตรการเมืองการปกครองในระบอบประชาธิปไตย สำหรับนักบริหารระดับสูง รุ่นที่ 13 สถาบันพระปกเกล้า (ปปร.13)
- Successful Formulation & Execution of Strategy Class 6/2010 จัดโดย สมาคมส่งเสริมสถาบันกรรมการบริษัทไทย
- Directors Certification Program รุ่นที่ 107, จัดโดย สมาคมส่งเสริมสถาบันกรรมการบริษัทไทย
- Financial Executive Development Program รุ่นที่ 12 จัดโดย The Thai Institute of Banking and Finance for Executives from Financial Institutions
- Applied International Management Program, Sweden จัดโดยรัฐบาลสวีเดน

ประสบการณ์

- ผู้อำนวยการอาวุโส ฝ่ายวางแผนเชิงธุรกิจ ธนาคารทหารไทย จำกัด (มหาชน)
- ผู้อำนวยการอาวุโส ฝ่ายการเงิน บริษัทเงินทุนอุตสาหกรรมแห่งประเทศไทย

การดำรงตำแหน่งในบริษัทจดทะเบียนอื่น

1. กรรมการ บริษัท สมิตีเวช จำกัด (มหาชน)
2. กรรมการ บริษัท การบินกรุงเทพ จำกัด (มหาชน)

การดำรงตำแหน่งในบริษัทอื่น

1. กรรมการ บริษัท โรงพยาบาลกรุงเทพพญาไท จำกัด
2. กรรมการ บริษัท โรงพยาบาลกรุงเทพภูเก็ต จำกัด
3. กรรมการ บริษัท ประสิทธิ์พัฒนา จำกัด (มหาชน)
4. กรรมการ บริษัท โรงพยาบาลพญาไท 1 จำกัด
5. กรรมการ บริษัท โรงพยาบาลพญาไท 2 จำกัด
6. กรรมการ บริษัท โรงพยาบาลพญาไท 3 จำกัด
7. กรรมการ บริษัท โรงพยาบาลศรีราชานคร จำกัด (มหาชน)
8. กรรมการ บริษัท เปาโลเมดิค จำกัด
9. กรรมการ บริษัท เปาโล สมุทรปราการ จำกัด
10. กรรมการ บริษัท การแพทย์สยาม จำกัด
11. กรรมการ บริษัท ศูนย์การแพทย์ไทย จำกัด (มหาชน)
12. กรรมการ บริษัท โรงพยาบาลกรุงเทพเชียงใหม่ จำกัด
13. กรรมการ บริษัท โรงพยาบาลกรุงเทพภูเก็ตอินเตอร์เนชั่นแนล จำกัด
14. กรรมการ บริษัท โรงพยาบาลกรุงเทพเชียงราย จำกัด
15. กรรมการ Phnom Penh Medical Services Co., Ltd.
16. ประธานกรรมการ บริษัท บีดีเอ็มเอส แอคเคาท์ติ้ง จำกัด
17. ประธานกรรมการ บริษัท กรุงเทพประกันสุขภาพ จำกัด (มหาชน)
18. กรรมการ บริษัท เนชั่นแนล เฮลท์แคร์ ซิสเต็มส์ จำกัด
19. กรรมการ บริษัท กรีนไลน์ ซินเนอร์จี จำกัด

จำนวนหุ้นบริษัทถือ* • 4,500,000 หุ้น (0.03%)

ความสัมพันธ์ระหว่างผู้บริหาร • ไม่มี

หมายเหตุ

- * : จำนวนหุ้นบริษัทที่ถือ ณ วันที่ 30 มกราคม 2560
รวมคู่สมรสและบุตรที่ยังไม่บรรลุนิติภาวะ (ถ้ามี)
: ข้อมูลประวัติกรรมการและผู้บริหาร ณ วันที่ 31 ธันวาคม 2559



นายแพทย์ตฤณ จารุมิลินก

ประธานฝ่ายแพทย์

อายุ 66 ปี

วุฒิการศึกษา

- วุฒิปัตร์ผู้เชี่ยวชาญ สาขากุมารเวชศาสตร์ ประเทศสหรัฐอเมริกา
- วุฒิปัตร์ผู้เชี่ยวชาญ สาขาภูมิแพ้ และหอบหืด ประเทศสหรัฐอเมริกา
- แพทยศาสตรบัณฑิต คณะแพทยศาสตร์ มหาวิทยาลัยมหิดล

ประสบการณ์

- ผู้อำนวยการฝ่ายแพทย์ ศูนย์การแพทย์โรงพยาบาลกรุงเทพ
- ผู้อำนวยการศูนย์โรคภูมิแพ้และหอบหืดกรุงเทพ

การดำรงตำแหน่งในบริษัทจดทะเบียนอื่น

- ไม่มี

การดำรงตำแหน่งในบริษัทอื่น

1. กรรมการ บริษัท โรงพยาบาลกรุงเทพสนามจันทร์ จำกัด
2. ประธานกรรมการ บริษัท โรงพยาบาลกรุงเทพเมืองราช จำกัด
3. กรรมการ บริษัท โรงพยาบาลกรุงเทพขอนแก่น จำกัด
4. กรรมการ บริษัท โรงพยาบาลกรุงเทพพิษณุโลก จำกัด
5. กรรมการ บริษัท สหแพทย์เกษิข จำกัด
6. กรรมการ บริษัท เนชั่นแนล เฮลท์แคร์ ซิสเต็มส์ จำกัด
7. กรรมการ บริษัท เอ็น เฮลท์ พยาธิวิทยา จำกัด
8. กรรมการ บริษัท โรงพยาบาลกรุงเทพภูเก็ตอินเตอร์เนชั่นแนล จำกัด
9. คณะกรรมการพัฒนาหลักสูตรวิทยาศาสตรบัณฑิต (สาขาวิชาปฏิบัติการฉุกเฉินการแพทย์) มหาวิทยาลัยรังสิต

จำนวนหุ้นบริษัทที่ถือ* : 22,400 หุ้น (0.00%)

ความสัมพันธ์ระหว่างผู้บริหาร : ไม่มี

หมายเหตุ

- * : จำนวนหุ้นบริษัทที่ถือ ณ วันที่ 30 มกราคม 2560
- รวมคู่สมรสและบุตรที่ยังไม่บรรลุนิติภาวะ (ถ้ามี)
- : ข้อมูลประวัติกรรมการและผู้บริหาร ณ วันที่ 31 ธันวาคม 2559



นายแพทย์กฤตวิทย์ เลิศอัฐสาหกุล

ประธานเจ้าหน้าที่บริหารงานกลาง/
ประธานคณะผู้บริหารอาวุโสกลุ่ม 1

อายุ 60 ปี

วุฒิการศึกษา

- แพทยศาสตรบัณฑิต สาขาตจวิทยา จุฬาลงกรณ์มหาวิทยาลัย

ประวัติการฝึกอบรม

- หลักสูตร ประกาศนียบัตรธรรมาภิบาลสำหรับผู้บริหารทางการแพทย์ รุ่นที่ 1, สถาบันพระปกเกล้า
- หลักสูตร การป้องกันราชอาณาจักรภาครัฐร่วมเอกชน วิทยาลัยป้องกันราชอาณาจักร สถาบันวิชาการป้องกันประเทศ (วปอ.2553)
- การบริหารงานภาครัฐและกฎหมายมหาชน รุ่นที่ 9, สถาบันพระปกเกล้า
- Directors Certification Program รุ่น 22, สมาคมบริษัทจดทะเบียนไทย
- Advanced Management Program Wharton's Business School, มหาวิทยาลัยเพนซิลเวเนีย
- Hospital Management Program, National University of Singapore
- Mini MBA Program, มหาวิทยาลัยบูรพา
- TLCA Leadership Development Program 2558, สมาคมบริษัทจดทะเบียนไทย

ประสบการณ์

- ผู้อำนวยการโรงพยาบาลกรุงเทพ
- กรรมการบริษัท โรงพยาบาลในเครือบมจ.กรุงเทพอุตสาหกรรม

การดำรงตำแหน่งในบริษัทจดทะเบียนอื่น

1. กรรมการ บริษัท สมิตีเวช จำกัด (มหาชน)

การดำรงตำแหน่งในบริษัทอื่น

1. กรรมการ บริษัท โรงพยาบาลกรุงเทพพัทยา จำกัด
2. กรรมการ บริษัท โรงพยาบาลกรุงเทพราชสีมา จำกัด
3. กรรมการ บริษัท กรุงเทพประกันสุขภาพ จำกัด (มหาชน)

จำนวนหุ้นบริษัทที่ถือ* • 1,294,680 หุ้น (0.01%)

ความสัมพันธ์ระหว่างผู้บริหาร • ไม่มี

หมายเหตุ

- * : จำนวนหุ้นบริษัทที่ถือ ณ วันที่ 30 มกราคม 2560
รวมคู่สมรสและบุตรที่ยังไม่บรรลุนิติภาวะ (ถ้ามี)
: ข้อมูลประวัติกรรมการและผู้บริหาร ณ วันที่ 31 ธันวาคม 2559

โครงสร้างการถือหุ้นของกลุ่ม

ณ วันที่ 31 ธันวาคม 2559

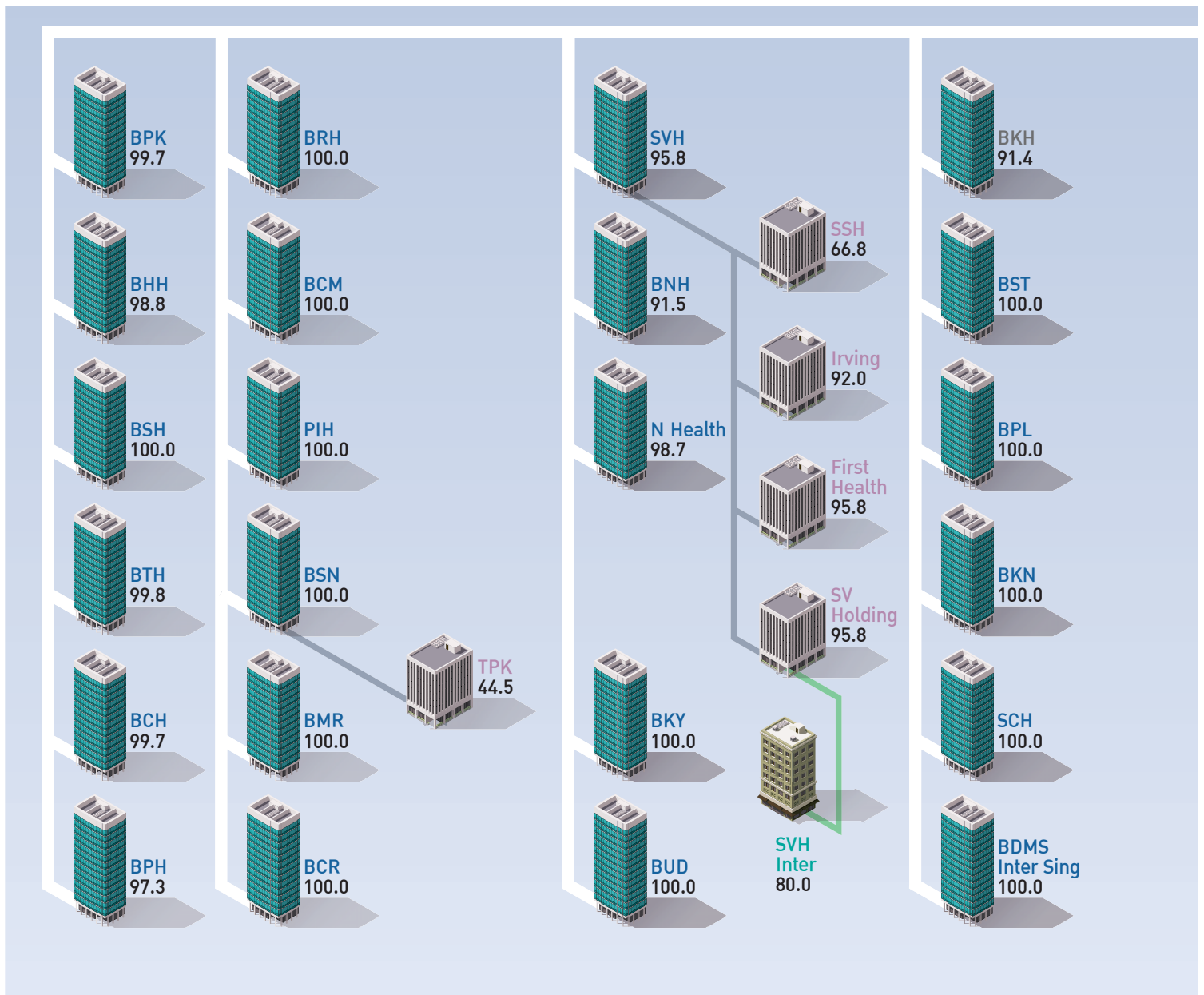

ชื่อย่อ	ชื่อบริษัท	ชื่อย่อ	ชื่อบริษัท
ANB	บริษัท เอ.เอ็น.บี.ลาบอราตอรี (อำนวยการ) จำกัด	BHI	บริษัท กรุงเทพประกันสุขภาพ จำกัด (มหาชน)
BCH	บริษัท วัฒนเวช จำกัด	BIO	บริษัท ไบโอ ไมเลกุลาร์ แลบบอราทอรี (ประเทศไทย) จำกัด
BCM	บริษัท โรงพยาบาลกรุงเทพเชียงใหม่ จำกัด	BKH	บริษัท โรงพยาบาลกรุงเทพราชสีมา จำกัด
B-Cop	บริษัท กรุงเทพเฮลิคอปเตอร์เซอร์วิส จำกัด	BKN	บริษัท โรงพยาบาลกรุงเทพขอนแก่น จำกัด
BCR	บริษัท โรงพยาบาลกรุงเทพเชียงราย จำกัด	BKY	บริษัท โรงพยาบาลกรุงเทพเขาใหญ่ จำกัด
BDMS Acc	บริษัท บีดีเอ็มเอส แอคเคาท์ติ้ง จำกัด	BMR	บริษัท โรงพยาบาลกรุงเทพเมืองราช จำกัด
BDMS Inter	BDMS International Medical Services Co., Ltd.	BNH	บริษัท บีเอ็นเอช เมดิคอล เซ็นเตอร์ จำกัด
BDMS Inter Sing	BDMS Inter Pte. Ltd.	BPD	บริษัท โรงพยาบาลกรุงเทพพระประแดง จำกัด
BDMS Training	บริษัท บีดีเอ็มเอส เทรนนิ่ง จำกัด	BPH	บริษัท โรงพยาบาลกรุงเทพพญา จำกัด
BH	บริษัท โรงพยาบาลบำรุงราษฎร์ จำกัด (มหาชน)	BPIB	บริษัท กรุงเทพพรีเมียร์ นายหน้าประกันชีวิต จำกัด
BHH	บริษัท โรงพยาบาลกรุงเทพหาดใหญ่ จำกัด	BPK	บริษัท โรงพยาบาลกรุงเทพภูเก็ต จำกัด

ร้อยละ 90 ขึ้นไป

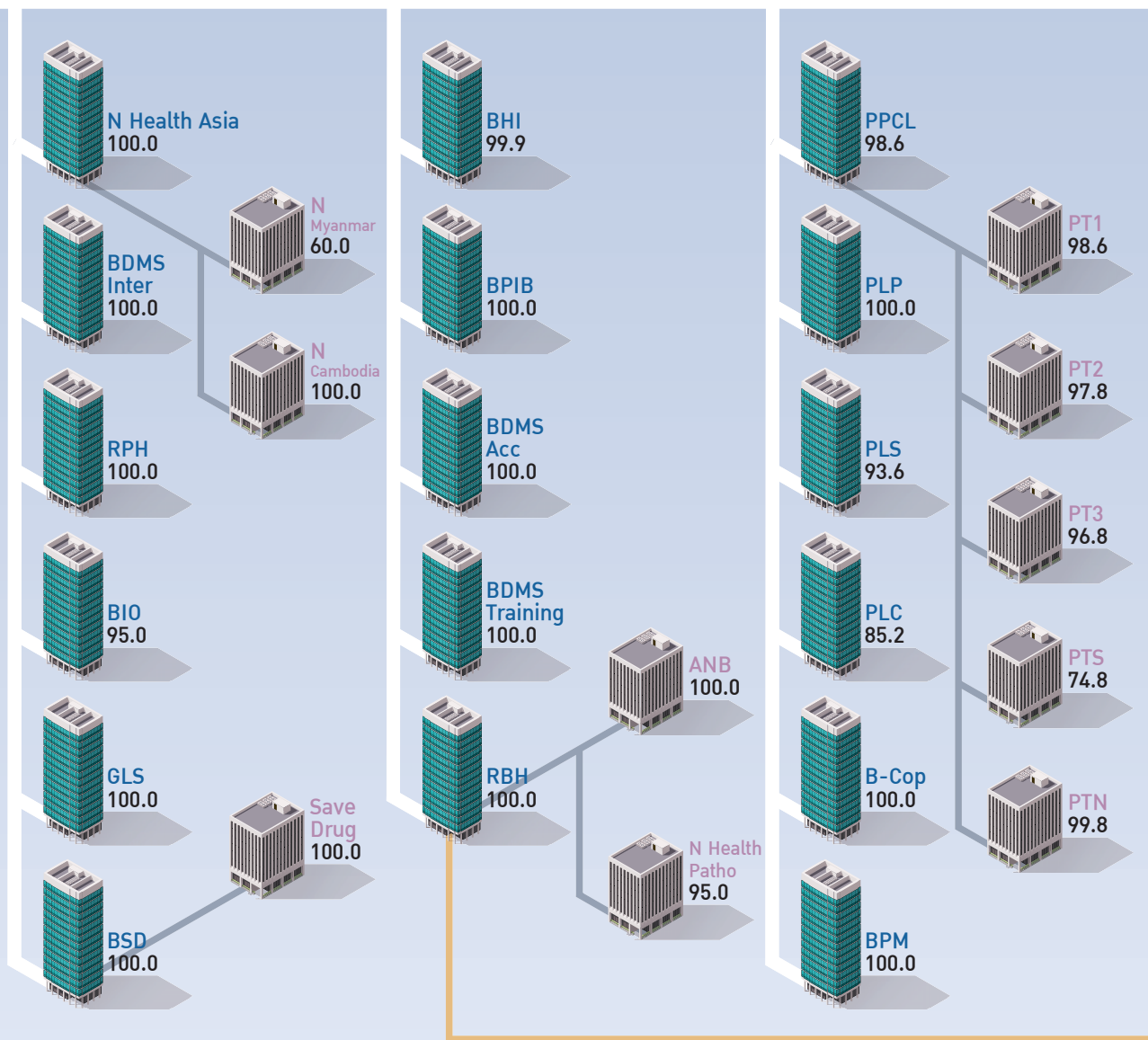

ชื่อย่อ	ชื่อบริษัท	ชื่อย่อ	ชื่อบริษัท
BPL	บริษัท โรงพยาบาลกรุงเทพพิษณุโลก จำกัด	GLS	บริษัท กรีนไลน์ ซินเนอร์จี จำกัด
BPM	บริษัท บีดีเอ็มเอสจัดการทรัพยากรสิน จำกัด	Irving	บริษัท เออร์วิง เซอร์วิสเซส เอส อี จำกัด
BRH	บริษัท โรงพยาบาลกรุงเทพพระยอง จำกัด	KDH	บริษัท ธนบุรี เมดิคอลเซ็นเตอร์ จำกัด (มหาชน)
BSD	บริษัท กรุงเทพเฟดรัค จำกัด	N Cambodia	N Health Cambodia Co., Ltd.
BSH	บริษัท โรงพยาบาลกรุงเทพสมุย จำกัด	N Health	บริษัท เนชั่นแนล เฮลท์แคร์ ซิสเต็มส์ จำกัด
BSN	บริษัท โรงพยาบาลกรุงเทพสนามจันทร์ จำกัด	N Health Asia	N Health Asia Pte. Ltd.
BST	บริษัท โรงพยาบาลกรุงเทพสุราษฎร์ จำกัด	Nhealth Patho	บริษัท เอ็น เฮลท์ พยาธิวิทยา จำกัด
BTH	บริษัท โรงพยาบาลกรุงเทพตราด จำกัด	N Myanma	N Health Myanmar Co., Ltd.
BUD	บริษัท โรงพยาบาลกรุงเทพอุดร จำกัด	MP	บริษัท สหแพทย์เภสัช จำกัด
First Health	บริษัท เฟิร์ส เฮลท์ ฟู้ด จำกัด	PIH	บริษัท โรงพยาบาลกรุงเทพภูเก็ตอินเตอร์เนชั่นแนล จำกัด
GHP	บริษัท เยนเอร์ล ฮอสปิทัล โปรดักส์ จำกัด (มหาชน)	PLC	บริษัท การแพทย์สยาม จำกัด

ร้อยละ 50-89

ร้อยละ 20-49

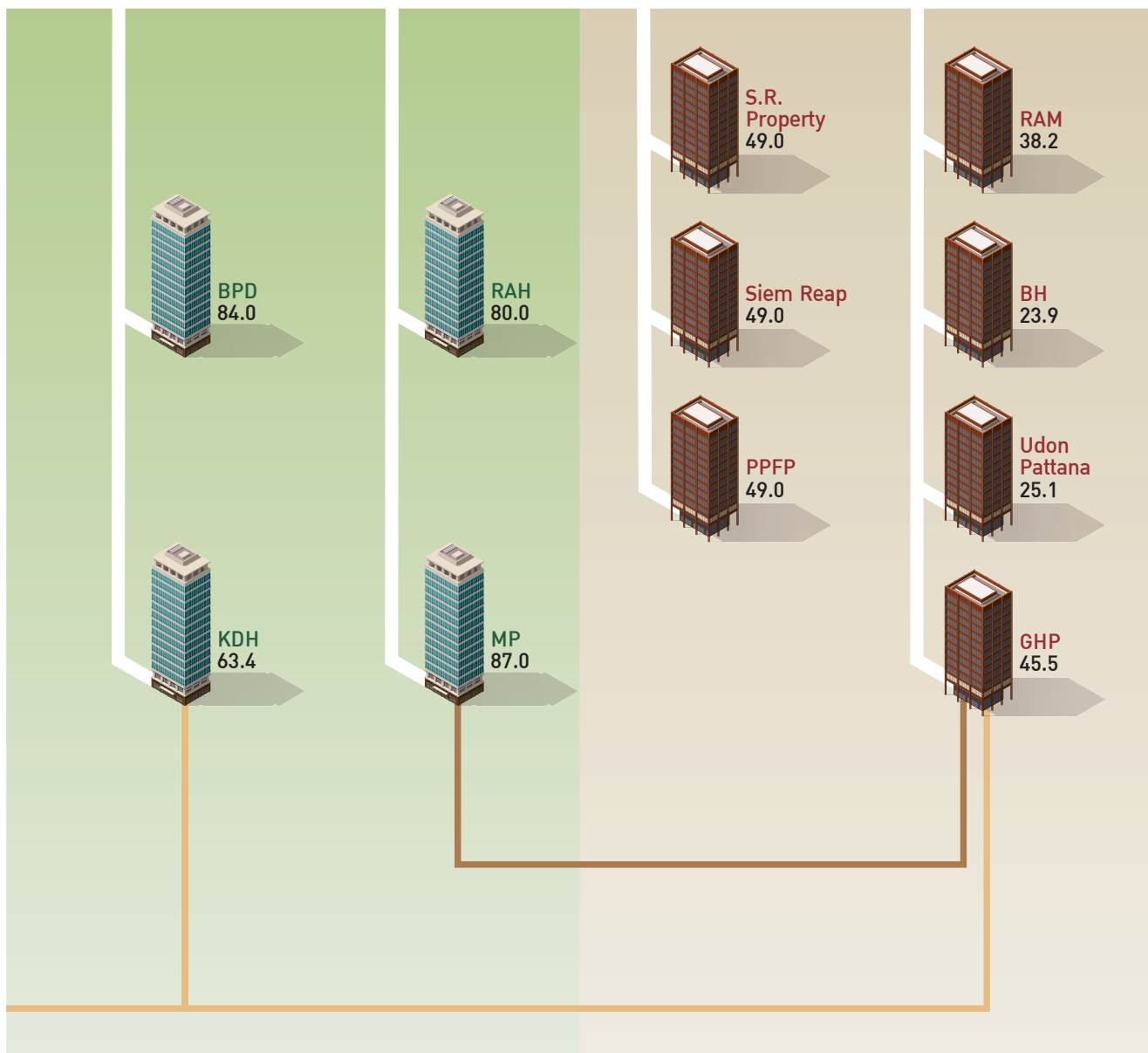

ชื่อย่อ	ชื่อบริษัท	ชื่อย่อ	ชื่อบริษัท
PLP	บริษัท เปาโลเมติก จำกัด	RPH	Phnom Penh Medical Services Co.,Ltd.
PLS	บริษัท เปาโล สมุทรปราการ จำกัด	S.R. Property	S.R. Property Investment Co., Ltd.
PPCL	บริษัท ประสิทธิ์พัฒนา จำกัด (มหาชน)	Save Drug	บริษัท เซฟดรัก เซ็นเตอร์ จำกัด
PPFP	Phnom Penh First Property Co., Ltd.	SCH	บริษัท สมิตเวช ชลบุรี จำกัด
PT 1	บริษัท โรงพยาบาลพญาไท 1 จำกัด	Siem Reap	Siem Reap Invesment Co., Ltd.
PT 2	บริษัท โรงพยาบาลพญาไท 2 จำกัด	SSH	บริษัท สมิตเวช ศรีราชา จำกัด
PT 3	บริษัท โรงพยาบาลพญาไท 3 จำกัด	SV Holding	บริษัท เอส วี โฮลดิ้ง จำกัด
PTN	บริษัท ศูนย์การแพทย์ไทย จำกัด (มหาชน)	SVH	บริษัท สมิตเวช จำกัด (มหาชน)
PTS	บริษัท โรงพยาบาลศรีราชานคร จำกัด (มหาชน)	SVH Inter	Samitivej International Co., Ltd.
RAH	Angkor Pisith Co., Ltd.	TPK	บริษัท โรงพยาบาลเทพากร จำกัด
RAM	บริษัท โรงพยาบาลรามคำแหง จำกัด (มหาชน)	Udon Pattana	บริษัท อุดรพัฒนา (1994) จำกัด
RBH	บริษัท รอยัลบางกอก เฮลธ์แคร์ จำกัด		

BDMS

Center of Excellence (CoE)

BDMS ตระหนักถึงการส่งเสริมศักยภาพของบุคลากรแต่ละฝ่ายให้มีทักษะ ความรู้ และความเชี่ยวชาญเฉพาะทาง การพัฒนาเครื่องมือและเทคโนโลยีทางการแพทย์ให้ทันสมัยอยู่เสมอเพื่อสร้างความทัดเทียมและก้าวหน้าในระดับสากล ในการให้บริการครอบคลุมการรักษาในทุกมิติ ที่สำคัญไปกว่านั้นคือการยกระดับประสิทธิภาพการให้บริการทางการแพทย์ที่มีความแข็งแกร่งในระดับสูง สู่มาตรฐานที่ดียิ่งกว่า นั่นคือการก้าวสู่ความเป็น **Center of Excellence Network (CoE)** ด้วยการมุ่งมั่นพัฒนาศักยภาพในแต่ละโรงพยาบาลใน CoE Network ให้ครอบคลุมการรักษาทุกโรค ตามคุณภาพมาตรฐานสากล Joint Commission International (JCI) และการร่วมมือทางด้านการแพทย์กับสถาบันชั้นนำของโลก ในการยกระดับมาตรฐานให้ทัดเทียมกับต่างประเทศ

การก้าวสู่ Center of Excellence Network (CoE) นั้น มีหัวใจหลักสำคัญ 5 ประการ อันได้แก่ **การดูแลผู้ป่วย (Patient Care)** นอกเหนือจากมาตรฐานการรักษาพยาบาลทัดเทียมกับโรงพยาบาลชั้นนำของโลกแล้ว ความพร้อมของระบบการส่งต่อผู้ป่วยทั้งในและต่างประเทศในทุกกระบวนการขนส่ง ได้ถูกเตรียมการไว้อย่างเป็นมาตรฐานและมีประสิทธิภาพ เพื่อคุณภาพชีวิตของผู้ป่วยในช่วงเวลาวิกฤต

การวิจัยและสร้างสรรค์ผลงานทางวิชาการ (Academic Research & Publications) สนับสนุนให้มีการค้นคว้าและวิจัยความรู้ทางการแพทย์อย่างต่อเนื่อง มีการแลกเปลี่ยนและเรียนรู้ประสบการณ์ด้านการวิจัย รวมถึงเผยแพร่ผลงานทางวิชาการในระดับประเทศและนานาชาติ

การสอนและฝึกอบรม (Teaching & Training) ให้กับทีมแพทย์ พยาบาล ตลอดจนบุคลากรแผนกต่างๆ เพื่อเพิ่มพูนความรู้และความเชี่ยวชาญ ตั้งแต่ความรู้ทั่วไป ความรู้เฉพาะทาง และความรู้แบบสหสาขา

การสร้างเครือข่ายความร่วมมือ (Synergization) โดยการแลกเปลี่ยนและให้ความช่วยเหลือด้านข้อมูลทางวิชาการ การวิจัย และการฝึกอบรมกับโรงพยาบาลในเครือ

ความร่วมมือกับสถาบันทางการแพทย์ในต่างประเทศ (Affiliation) มีการทำงานร่วมกันในด้านงานวิชาการ การพัฒนางานวิจัย ตลอดจนแลกเปลี่ยนความรู้ เพื่อรองรับการดูแลและรักษาผู้ป่วยภายใต้การเป็น Trusted Healthcare Network ที่แข็งแกร่งยิ่งขึ้น

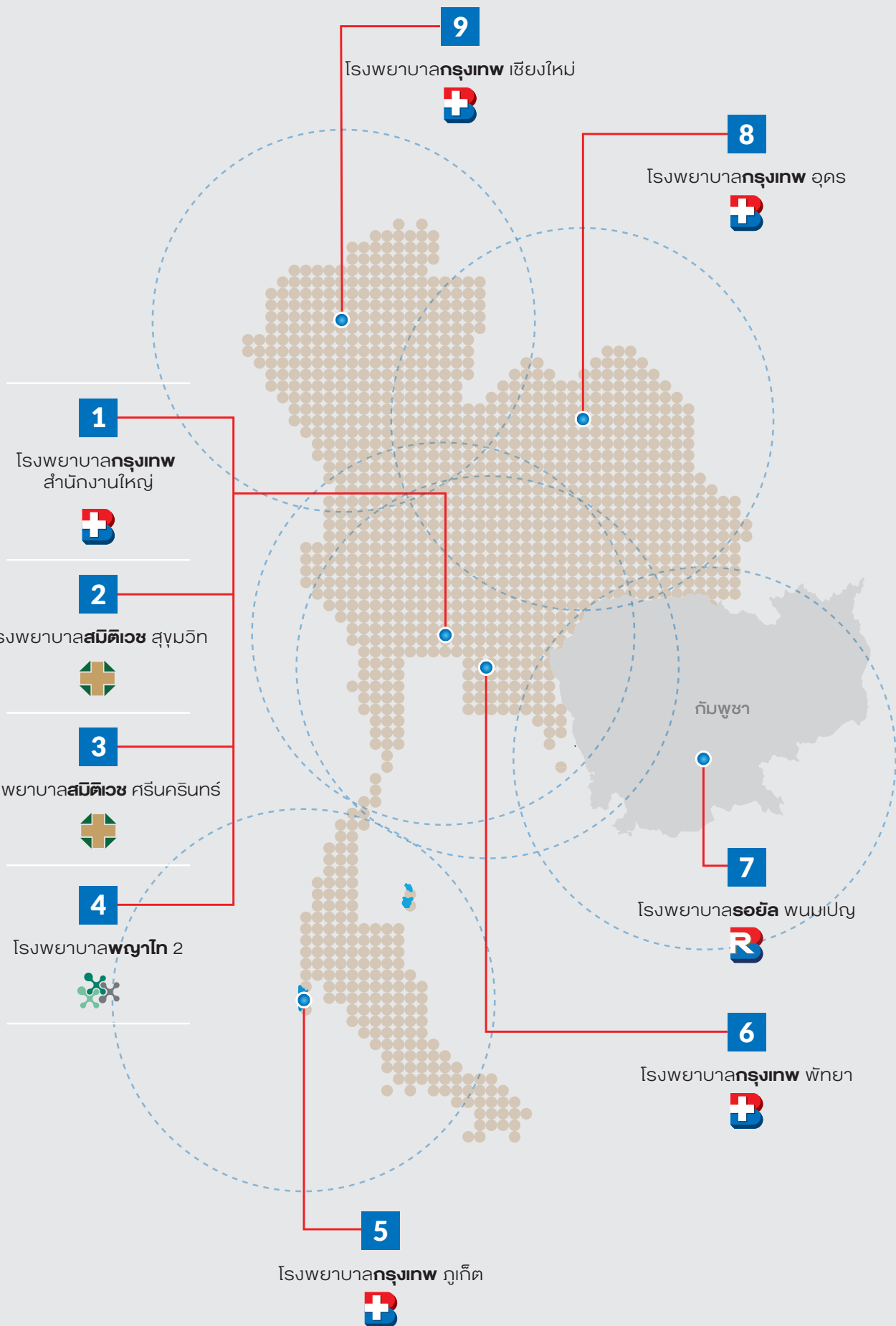



1

โรงพยาบาล**กรุงเทพ** สำนักงานใหญ่



9

โรงพยาบาล**กรุงเทพ** เชียงใหม่



8

โรงพยาบาล**กรุงเทพ** อุดร



2

โรงพยาบาล**สมิติเวช** สุขุมวิท

BDMS

CoE



3

โรงพยาบาล**สมิติเวช** ศรีนครินทร์

BDMS
Centers
of
Excellence
Network



7

โรงพยาบาล**รอยัล** พนมเปญ



4

โรงพยาบาล**พญาไท** 2



5

โรงพยาบาล**กรุงเทพ** ภูเก็ต



6

โรงพยาบาล**กรุงเทพ** พัทยา

นโยบายและภาพรวม การประกอบธุรกิจ

โครงสร้างการถือหุ้นของกลุ่มบริษัท

บริษัท กรุงเทพดุสิตเวชการ จำกัด (มหาชน) (“บริษัท”) จัดทะเบียนจัดตั้งขึ้นเมื่อวันที่ 30 ตุลาคม 2512 ในนาม “บริษัท กรุงเทพดุสิตเวชการ จำกัด” ด้วยทุนจดทะเบียนเริ่มแรก 10 ล้านบาท โดยเริ่มเปิดดำเนินงาน “โรงพยาบาลกรุงเทพ” เมื่อวันที่ 26 กุมภาพันธ์ 2515 และนำหุ้นเข้าจดทะเบียนในตลาดหลักทรัพย์แห่งประเทศไทย เมื่อวันที่ 2 ตุลาคม 2534 ต่อมาได้จดทะเบียนแปรสภาพบริษัทเป็นบริษัทมหาชนจำกัด ในปี 2537 จนถึงปัจจุบัน บริษัทมีทุนจดทะเบียนทั้งสิ้น จำนวน 1,649.79 ล้านบาท เป็นทุนที่ออกและเรียกชำระแล้ว จำนวน 1,549.10 ล้านบาท

ปัจจุบันบริษัทเป็นผู้ประกอบการธุรกิจโรงพยาบาลเอกชนขนาดใหญ่ของประเทศ โดยมีโรงพยาบาลเครือข่ายในไทยและกัมพูชา จำนวนรวม 43 แห่ง (ณ วันที่ 31 ธันวาคม 2559) ดำเนินการภายใต้ชื่อโรงพยาบาล 6 กลุ่ม คือ กลุ่มโรงพยาบาลกรุงเทพ กลุ่มโรงพยาบาลสมิติเวช โรงพยาบาลบี เอ็น เอช กลุ่มโรงพยาบาลพญาไท กลุ่มโรงพยาบาลเปาโล และกลุ่มโรงพยาบาลรอยัล นอกจากนี้ เครือข่ายของบริษัท กรุงเทพดุสิตเวชการ จำกัด (มหาชน) ยังรวมถึงธุรกิจที่ให้การสนับสนุนด้านการแพทย์ ได้แก่ ธุรกิจห้องปฏิบัติการทางการแพทย์ ธุรกิจผลิตยา ธุรกิจผลิตน้ำเกลือและธุรกิจร้านขายยาและเวชภัณฑ์ เป็นต้น

วิสัยทัศน์ พันธกิจ และแนวทางดำเนินการ วิสัยทัศน์

โรงพยาบาลกรุงเทพ จะเป็นสถานบริการทางการแพทย์ในระดับตติยภูมิที่เป็นเลิศที่มีมาตรฐานสูงด้วยคุณภาพในระดับสากลเพื่อความไว้วางใจและพึงพอใจสูงสุดของผู้รับบริการ

พันธกิจ

เรามุ่งมั่นที่จะเป็นผู้นำในการให้บริการทางการแพทย์ที่ได้รับการยอมรับในระดับมาตรฐานสากลโดยใช้เทคโนโลยีที่เหมาะสมและทันสมัย การบริหารธุรกิจที่มีเครือข่ายอย่างมีประสิทธิภาพโดยทีมบุคลากรที่มีความสามารถ ยึดมั่นเชิดชูมาตรฐานและจริยธรรมแห่งวิชาชีพ มุ่งมั่นพัฒนาคุณภาพบริการอย่างต่อเนื่องเพื่อประโยชน์และความพึงพอใจสูงสุดของผู้รับบริการ รวมถึงการเจริญเติบโตที่มั่นคงขององค์กร





เพื่อให้บรรลุถึงวิสัยทัศน์ดังกล่าว บริษัทได้มีแนวทางดำเนินการดังต่อไปนี้

ด้านโรงพยาบาล

- **ตติยภูมิที่เป็นเลิศ** : จัดทำโครงสร้าง กระบวนการ และผลงานระดับสูง สามารถเทียบได้กับองค์กรตติยภูมิที่เป็นเลิศระดับโลก
- **มาตรฐานสูง** : ปรับปรุงมาตรฐานด้านการรักษาพยาบาล ด้านการบริการ ด้านประสิทธิภาพและด้านการดูแลรักษาสิ่งแวดล้อมจากระดับตติยภูมิให้ดีขึ้นอย่างต่อเนื่อง
- **คุณภาพระดับสากล** : มีความร่วมมือกับองค์กรทางการแพทย์ที่มีชื่อเสียงระดับโลก เพื่อให้มีการรับรองคุณภาพอย่างเป็นทางการระดับสากล

ด้านผู้รับบริการ

- **ความไว้วางใจ** : ให้การรักษาที่เน้นคุณภาพและความปลอดภัยในราคาที่เป็นธรรมและโปร่งใส
- **ความพึงพอใจ** : ให้การบริการที่เป็นเลิศ สามารถวัดผลเพื่อปรับปรุงได้อย่างต่อเนื่อง

การเปลี่ยนแปลงและพัฒนาการที่สำคัญ ปี 2557

- ที่ประชุมใหญ่สามัญผู้ถือหุ้นประจำปี 2557 เมื่อวันที่ 18 เมษายน 2557 ได้มีมติอนุมัติให้บริษัทเปลี่ยนแปลงมูลค่าหุ้นที่ตราไว้ของบริษัท จากเดิมหุ้นละ 1 บาท เป็นหุ้นละ 0.10 บาท ซึ่งจะส่งผลให้จำนวนหุ้นสามัญจดทะเบียนของบริษัทเพิ่มขึ้นจากเดิม 1,700,004,771 หุ้น เป็น 17,000,047,710 หุ้น โดยที่สัดส่วนการถือหุ้นของผู้ถือหุ้นเดิมจะไม่ได้รับผลกระทบจากการเปลี่ยนแปลงมูลค่าหุ้นที่ตราไว้ดังกล่าวแต่อย่างใด และทุนจดทะเบียนและทุนชำระแล้วของบริษัทจะยังคงมีจำนวนเท่าเดิมโดยบริษัทได้ดำเนินการและมีผลตั้งแต่วันที่ 25 เมษายน 2557
- ที่ประชุมวิสามัญผู้ถือหุ้นครั้งที่ 1/2557 เมื่อวันที่ 5 สิงหาคม 2557 ของบริษัท มีมติอนุมัติการออกและเสนอขายหุ้นกู้แปลงสภาพ (convertible bonds) ประเภทไม่ด้อยสิทธิ และไม่มีประกัน ซึ่งผู้ถือหุ้นกู้สามารถใช้สิทธิแปลงสภาพเป็นหุ้นสามัญของบริษัทได้ตลอดอายุของหุ้นกู้ในวงเงินจำนวนไม่เกิน 10,000 ล้านบาท หรือในเงินสกุลอื่นในจำนวนเทียบเท่า

ทั้งนี้ เมื่อวันที่ 18 กันยายน 2557 บริษัทได้ขายหุ้นกู้แปลงสภาพ ในวงเงินรวม 10,000 ล้านบาทให้แก่ผู้ลงทุนในต่างประเทศ ทั้งจำนวน โดยกำหนดอัตราผลตอบแทนของหุ้นกู้แปลงสภาพ (convertible bonds) เป็นประเภทไม่มีดอกเบี้ย (zero-coupon) ครบกำหนดไถ่ถอนปี พ.ศ. 2562 และได้ดำเนินการจดทะเบียนซื้อขายหุ้นกู้แปลงสภาพ ในตลาดหลักทรัพย์สิงคโปร์ (Singapore Exchange Securities Trading Limited) เมื่อวันที่ 19 กันยายน 2557 (รายละเอียดหุ้นกู้แปลงสภาพในส่วนที่ 2 เรื่องข้อมูลหลักทรัพย์และผู้ถือหุ้น)

- ที่ประชุมวิสามัญผู้ถือหุ้นครั้งที่ 1/2557 เมื่อวันที่ 5 สิงหาคม 2557 มีมติอนุมัติการเพิ่มทุนจดทะเบียนจำนวน 100,691,217.40 บาท จากทุนจดทะเบียนเดิม 1,549,095,654 บาท เป็นทุนจดทะเบียนใหม่ 1,649,786,871.40 บาท โดยการออกหุ้นสามัญเพิ่มทุนจำนวน 1,006,912,174 หุ้น มูลค่าหุ้นที่ตราไว้หุ้นละ 0.10 บาท แบ่งเป็น

(ก) หุ้นสามัญเพิ่มทุนเพื่อรองรับการแปลงสภาพของหุ้นกู้แปลงสภาพจำนวนไม่เกิน 542,183,478 หุ้น เป็นการจัดสรรหุ้นสามัญเพิ่มทุนจำนวนไม่เกิน 542,183,478 หุ้น มูลค่าหุ้นที่ตราไว้หุ้นละ 0.10 บาท (คิดเป็นร้อยละ 3.5 ของทุนจดทะเบียนชำระแล้วของบริษัท) เพื่อรองรับการใช้สิทธิแปลงสภาพของหุ้นกู้แปลงสภาพ และ

(ข) หุ้นสามัญเพิ่มทุนแบบมอบอำนาจทั่วไป (General Mandate) จำนวนไม่เกิน 464,728,696 หุ้น การจัดสรรหุ้นสามัญเพิ่มทุนแบบมอบอำนาจทั่วไปแบ่งเป็นจัดสรรหุ้นสามัญเพิ่มทุนจำนวนไม่เกิน 232,364,348 หุ้น คิดเป็นร้อยละ 1.5 ของทุนจดทะเบียนชำระแล้วของบริษัทเพื่อเสนอขายให้แก่ประชาชนทั่วไป

และจัดสรรหุ้นสามัญเพิ่มทุนจำนวนไม่เกิน 232,364,348 หุ้น คิดเป็นร้อยละ 1.5 ของทุนจดทะเบียนชำระแล้วของบริษัท เพื่อเสนอขายให้แก่บุคคลในวงจำกัด โดยวิธีใดวิธีหนึ่งหรือทั้งสองวิธีรวมกันแล้วจะไม่เกินร้อยละ 1.5 ของทุนจดทะเบียนชำระแล้วของบริษัท ณ วันที่คณะกรรมการมีมติให้เพิ่มทุนหรือคิดเป็นจำนวนทั้งสิ้นไม่เกิน 232,364,348 หุ้น

- เมื่อวันที่ 31 มกราคม 2557 สมเด็จพระเทพรัตนราชสุดาฯ สยามบรมราชกุมารี ทรงเป็นประธานในพิธีเปิดแพรคลุมป้ายโรงพยาบาลกรุงเทพไชน่าทาวน์ ซึ่งเป็นโรงพยาบาลเอกชน ขนาด 59 เตียง ตั้งอยู่ที่ถนนเยาวราช โดยเปิดให้บริการอย่างเป็นทางการในวันที่ 12 พฤศจิกายน 2557



- บริษัท โรงพยาบาลกรุงเทพเชียงใหม่ จำกัด ซึ่งเป็นบริษัทย่อยที่บริษัทถือหุ้นร้อยละ 100 ได้เปิดให้บริการโรงพยาบาลกรุงเทพ-เชียงใหม่ อย่างเป็นทางการ เมื่อวันที่ 11 กรกฎาคม 2557 โรงพยาบาลกรุงเทพเชียงใหม่ เป็นโรงพยาบาลเอกชนขนาด 185 เตียง ตั้งอยู่ที่ อำเภอเมืองเชียงใหม่ จังหวัดเชียงใหม่



- บริษัทได้จัดตั้งบริษัทย่อยแห่งใหม่ภายใต้ชื่อบริษัท โรงพยาบาล กรุงเทพมหานคร จำกัด ซึ่งมีทุนจดทะเบียนจำนวน 3,655 ล้านบาท แบ่งออกเป็นหุ้นสามัญจำนวน 365,500,000 หุ้น มูลค่าหุ้นที่ตราไว้หุ้นละ 10 บาท โดยบริษัทเป็นผู้ถือหุ้นในสัดส่วนประมาณร้อยละ 100 เพื่อเข้าซื้อและรับโอนกิจการทั้งหมดของบริษัท โรงพยาบาลสนามจันทร์ จำกัด ซึ่งดำเนินธุรกิจโรงพยาบาลเอกชนในนาม โรงพยาบาลสนามจันทร์ ที่จังหวัดนครปฐม และเป็นเจ้าของอาคารโรงพยาบาลเมืองเพชร ที่จังหวัดเพชรบุรี โดยดำเนินการแล้วเสร็จเมื่อวันที่ 15 สิงหาคม 2557 ณ วันโอนกิจการ บริษัท โรงพยาบาลกรุงเทพสนามจันทร์ จำกัด ได้รับโอนกิจการโรงพยาบาลสนามจันทร์ และโรงพยาบาลเมืองเพชร นอกจากนี้ยังได้รับโอนหุ้นสามัญของบริษัท โรงพยาบาลเทพากร จำกัด ในสัดส่วนร้อยละ 44.5 และหุ้นสามัญของบริษัท ก. วสุพล จำกัด ซึ่งประกอบกิจการโรงพยาบาลเมืองราช ที่จังหวัดราชบุรี ในสัดส่วนร้อยละ 25
- บริษัทได้ตั้งบริษัทย่อย ในนาม บริษัท โรงพยาบาลกรุงเทพภูเก็ต อินเตอร์เนชั่นแนล จำกัด มีทุนจดทะเบียนจำนวน 3,610,000,000 บาท แบ่งออกเป็นหุ้นสามัญจำนวน 361,000,000 หุ้น มูลค่าหุ้นที่ตราไว้หุ้นละ 10 บาท โดยบริษัทถือหุ้นร้อยละ 100 เพื่อเข้าซื้อและรับโอนกิจการทั้งหมดของบริษัท ภูเก็ตอินเตอร์เนชั่นแนล-ฮอสปิเทล จำกัด ซึ่งประกอบธุรกิจโรงพยาบาลเอกชนในนาม “โรงพยาบาลสิริโรจน์” ซึ่งเป็นโรงพยาบาลขนาดเตียง 151 เตียง ในจังหวัดภูเก็ต
- บริษัทโรงพยาบาลกรุงเทพขอนแก่น จำกัด เป็นบริษัทย่อยที่บริษัทถือหุ้นร้อยละ 100 ได้เปิดให้บริการโรงพยาบาลกรุงเทพขอนแก่นอย่างเป็นทางการ เมื่อวันที่ 10 พฤศจิกายน 2557 โรงพยาบาลกรุงเทพขอนแก่น เป็นโรงพยาบาลเอกชน ขนาด 140 เตียง ตั้งอยู่ที่อำเภอเมืองขอนแก่น จังหวัดขอนแก่น
- Phnom Penh Medical Services Co., Ltd. ซึ่งบริษัทย่อยที่บริษัทถือหุ้นร้อยละ 100 ได้เปิดโรงพยาบาลรอยัล พนมเปญอย่างเป็นทางการ เมื่อวันที่ 18 พฤศจิกายน 2557 โรงพยาบาลรอยัล พนมเปญ เป็นโรงพยาบาลเอกชน ขนาด 100 เตียง ตั้งอยู่ที่เมืองพนมเปญ ประเทศกัมพูชา



- บริษัทได้ตั้งบริษัทย่อยในนามบริษัท กรุงเทพเซฟตริก จำกัด ด้วยทุนจดทะเบียนจำนวน 450,000,000 บาท โดยบริษัทถือหุ้นในสัดส่วนร้อยละ 100 เพื่อลงทุนซื้อหุ้นทั้งหมดของบริษัท เซฟตริก เซ็นเตอร์ จำกัด ซึ่งประกอบธุรกิจจัดจำหน่ายและค้าปลีกสินค้าประเภทยา อาหารเสริม เวชภัณฑ์ และเครื่องมือแพทย์ภายใต้ชื่อทางการค้า SAVE DRUG ผ่านร้านค้าและสาขารวมทั้งสิ้นประมาณ 107 สาขาทั่วประเทศ



- โรงพยาบาลกรุงเทพ ยกกระดับอีกขั้นเพื่อการรักษาผู้ป่วยอย่างเต็มศักยภาพ เปิดตัว “เทคโนโลยีผ่าตัดผ่านกล้อง แผลเล็ก 3 มิติ” ที่ช่วยเพิ่มความแม่นยำในการผ่าตัด ให้แพทย์เห็นรายละเอียดเชิงลึกได้ชัดเจน มีระยะความลึกภาพเสมือนผ่าตัดดูอยู่ในท้องของผู้ป่วย ทำให้แผลผ่าตัดเล็ก อาการเจ็บปวดของบาดแผลน้อยกว่าการผ่าตัดเปิดแบบเดิม และฟื้นตัวเร็ว โดยนาร่องให้บริการ 3 ศูนย์หลัก ได้แก่ คลินิกศัลยกรรมทั่วไป ศูนย์สุขภาพสตรีกรุงเทพ และศูนย์โรคทางเดินปัสสาวะกรุงเทพ ขยายขอบเขตการรักษาถึงโรคมะเร็งบางชนิด อาทิ มะเร็งลำไส้ใหญ่ มะเร็งต่อมลูกหมาก มะเร็งกระเพาะอาหาร
- โรงพยาบาลเปาโล เมโมเรียล นวมินทร์ ภายใต้การดำเนินงานของบริษัท ศูนย์การแพทย์ไทย จำกัด (มหาชน) ได้เปลี่ยนชื่อโรงพยาบาลเป็น โรงพยาบาลพญาไท นวมินทร์ และได้มีการปรับปรุงคุณภาพการให้บริการและมาตรฐานทางการรักษาพยาบาล โดยมีทีมแพทย์ผู้เชี่ยวชาญเฉพาะทาง และเพิ่มเทคโนโลยีทางการแพทย์ที่ทันสมัย พร้อมให้การดูแลรักษาโรคที่มีความซับซ้อน เป็นไปตามมาตรฐานเดียวกับเครือโรงพยาบาลพญาไท
- โรงพยาบาลกรุงเทพสำนักงานใหญ่ (ประกอบด้วย 3 โรงพยาบาล คือ โรงพยาบาลกรุงเทพ โรงพยาบาลหัวใจกรุงเทพ และโรงพยาบาลวชิรเมโส) ได้รับรางวัลชนะเลิศโครงการศูนย์บริการฉุกเฉิน (Bangkok Emergency Services; BES) และโครงการ OPD Patient Flow ในประเภทโครงการพัฒนากระบวนการหลัก (Core Process Improvement Project) จาก Thailand ICT Excellence Awards 2013 โดย สมาคมการจัดการธุรกิจแห่งประเทศไทย เพื่อยกย่องหน่วยงานที่มุ่งเน้นปรับปรุงพัฒนากระบวนการภายในองค์กร ลดความซ้ำซ้อนขั้นตอนการทำงาน ลดต้นทุนเพิ่มประสิทธิภาพและประสิทธิผล เพิ่มความรวดเร็วและลดความผิดพลาดในการปฏิบัติงานภายในองค์กร

- โรงพยาบาลหัวใจกรุงเทพเปิดห้องผ่าตัดไฮบริด (Hybrid OR) เป็นห้องผ่าตัดที่เคลื่อนตัวได้อย่างอิสระ 360 องศา พร้อมระบบการนำภาพเอกซเรย์แบบ Flex move Heart Navigator และ Software Heart Navigator ซึ่งสามารถถ่ายภาพหัวใจได้ทุกมุมอย่างละเอียด มีศักยภาพในการผ่าตัดเปลี่ยนลิ้นหัวใจทางสายสวนหรือการซ่อมลิ้นหัวใจหรือใส่ขดเลือดในเส้นเลือดใหญ่โดยใช้เครื่อง Fluoroscopy ที่มีประสิทธิภาพ จุดเด่นของห้องผ่าตัดไฮบริด คือนำศักยภาพของห้องสวนหัวใจและห้องผ่าตัดหัวใจและเส้นเลือดมารวมกันไว้ในห้องเดียว ในกรณีที่ผู้ป่วยมีปัญหาแทรกซ้อนก็สามารถทำการผ่าตัดได้ทันที โดยไม่ต้องย้ายเตียงหรือย้ายห้อง



- โรงพยาบาลกรุงเทพเปิด “บ้านศูนย์สมอง Brain Power สมองพิทชีวิตเฟิร์ม” โดยแพทย์สหสาขาจาก 5 คลินิก ได้แก่ คลินิกป้องกันโรคหลอดเลือดสมอง, คลินิกลมชัก, คลินิกความจำ, คลินิกปวดศีรษะ และคลินิกพาร์กินสันและการเคลื่อนไหวผิดปกติ ให้บริการดูแลสุขภาพสมองคนไข้เต็มรูปแบบ
- บริษัท เนชั่นแนล เฮลท์แคร์ ซิสเต็มส์ จำกัด (Nhealth) บริษัทในเครือ และสำนักงานพัฒนาวิทยาศาสตร์และเทคโนโลยีแห่งชาติ (สวทช.) กระทรวงวิทยาศาสตร์และเทคโนโลยี ได้ลงนามความร่วมมือด้านการวิจัยและพัฒนาผลิตภัณฑ์และงานสนับสนุนการบริการทางการแพทย์ โดยใช้ประสบการณ์และความเชี่ยวชาญของ Nhealth กระตุ้นการพัฒนาออกแบบผลิตภัณฑ์ วัสดุ และการบริการทางการแพทย์ ให้เกิดประสิทธิภาพ และผลักดันให้เกิดการใช้งานจริงกับโรงพยาบาลชั้นนำทั้งในประเทศไทยและต่างประเทศ เพื่อลดการนำเข้าและหวังให้ประเทศไทยเป็นศูนย์กลางการบริการด้านสุขภาพ (Medical Hub) เพื่อรองรับการเติบโตในภูมิภาคอาเซียน
- ศูนย์วิจัยสุขภาพกรุงเทพ ได้รับการรับรองจากองค์กรระดับนานาชาติ AO Foundation ให้เป็น “ศูนย์วิจัยทางคลินิก AO Clinical Study Site (AOCSC)” เพื่อรับรองความสามารถในการทำวิจัยทางคลินิก ในการอบรมบุคลากร และมีบทบาทสำคัญในการควบคุมคุณภาพงานวิจัยทางคลินิกในด้านศัลยกรรมกระดูกและข้อและด้านรักษาการบาดเจ็บและความผิดปกติของกระดูกและกล้ามเนื้อในประเทศไทยให้อยู่ในมาตรฐานเดียวกันกับนานาชาติ

- สมเด็จพระเทพรัตนราชสุดาฯ สยามบรมราชกุมารี เสด็จฯ เป็นองค์ประธานในพิธีเปิดประชุมวิชาการร่วม บริษัท กรุงเทพดุสิตเวชการ จำกัด (มหาชน) ประจำปี 2557 เมื่อวันที่ 26 กันยายน 2557 ประกอบด้วย 6 กลุ่มโรงพยาบาล คือ โรงพยาบาลกรุงเทพ โรงพยาบาลสมิติเวช โรงพยาบาลบีเอ็นเอช โรงพยาบาลพญาไท และโรงพยาบาลเปาโล เมโมเรียล และโรงพยาบาลรอยัล ในประเทศกัมพูชา ในหัวข้อ “Get Healthy Get Ready for ASEAN Community” เพื่อทรงส่งเสริมการประสานความร่วมมือในการดูแลสุขภาพอนามัยประชาชนชาวไทยทุกเพศทุกวัย พร้อมกันพัฒนาด้านวิชาการทางการแพทย์ และการสาธารณสุขไทยให้เกิดการบูรณาการในด้านต่างๆ อีกทั้งเผยแพร่วิทยภาพด้านการแพทย์และความพร้อมทางสาธารณสุขของประเทศไทยสู่ประชาคมอาเซียน AEC และศูนย์กลางทางการแพทย์นานาชาติ งาน World Heart Day
- บริษัท ยกระดับมาตรฐานการให้บริการทางการแพทย์อีกขั้น จัดงานแถลงข่าวเปิดตัว “B-eXchange : ระบบการเชื่อมโยงฐานข้อมูลอิเล็กทรอนิกส์ด้านเวชระเบียนระหว่างโรงพยาบาลในกลุ่มโรงพยาบาลกรุงเทพ” นำร่องใช้ในกลุ่มโรงพยาบาลกรุงเทพ โรงพยาบาลสมิติเวช โรงพยาบาลบีเอ็นเอช โรงพยาบาลพญาไท และโรงพยาบาลเปาโล เพื่อเพิ่มคุณภาพในการรักษาพยาบาล ลดความผิดพลาดทางการแพทย์ เพื่อวางรากฐานสู่การก้าวขึ้นเป็นเมดิคอลฮับของอาเซียนอย่างเต็มตัว

ปี 2558

- บริษัทโรงพยาบาลกรุงเทพระยอง จำกัด ซึ่งเป็นบริษัทย่อยที่บริษัทถือหุ้นร้อยละ 100 ได้เปิดให้บริการโรงพยาบาลศรีระยอง อย่างเป็นทางการเมื่อวันที่ 5 มกราคม 2558 โรงพยาบาลศรีระยองเป็นโรงพยาบาลเอกชนขนาด 195 เตียง ตั้งอยู่ที่ ตำบลเชิงเนิน อำเภอเมือง จังหวัดระยอง เพื่อให้บริการลูกค้าทั่วไปและลูกค้าประกันสังคมในจังหวัดระยอง
- บริษัท รอยัล บางกอก เฮลท์แคร์ จำกัด (“RBH”) ซึ่งเป็นบริษัทย่อยที่บริษัทถือหุ้นอยู่ในสัดส่วนประมาณร้อยละ 100 ลงทุนซื้อหุ้นบริษัท เยนเอร์ล ฮอสปิทัล โปรดักส์ จำกัด (มหาชน) (“GHP”) ซึ่งประกอบธุรกิจผลิตน้ำยาปราศจากเชื้อสำหรับฉีดเข้าหลอดเลือดดำ (Intravenous Solutions) ได้แก่ น้ำเกลือ น้ำตาลกลูโคส และเวชภัณฑ์อื่นๆ โดยปัจจุบันบริษัท ถือหุ้น GHP ผ่าน RBH และ บริษัท สหแพทย์เภสัช จำกัด คิดเป็นร้อยละ 44.67 ของทุนชำระแล้วของ บริษัท เยนเอร์ล ฮอสปิทัล โปรดักส์ จำกัด (มหาชน)
- บริษัท เปลี่ยนชื่อย่อหลักทรัพย์ที่ใช้ในการซื้อขายหลักทรัพย์ จากเดิม “BGH” เป็น “BDMS”
- บริษัท สมิติเวช ชลบุรี จำกัด ซึ่งเป็นบริษัทย่อยที่บริษัทถือหุ้นร้อยละ 100 ได้เปิดให้บริการโรงพยาบาลสมิติเวชชลบุรี อย่างเป็นทางการในวันที่ 1 มิถุนายน 2558 โรงพยาบาลสมิติเวชชลบุรีเป็นโรงพยาบาลทั่วไปขนาดกลางจำนวน 57 เตียง ตั้งอยู่ที่ ถนนสุขุมวิท ตำบลบ้านสวน อำเภอเมือง จังหวัดชลบุรี เพื่อรองรับบริการในจังหวัดชลบุรี



- บริษัทโรงพยาบาลกรุงเทพภูเก็ต จำกัด ซึ่งเป็นบริษัทย่อยที่บริษัท ถือหุ้นร้อยละ 100 ได้เปิดให้บริการโรงพยาบาลดิบุก อย่างเป็นทางการในวันที่ 9 กรกฎาคม 2558 โรงพยาบาลดิบุก เป็นโรงพยาบาลเอกชนขนาด 32 เตียง ตั้งอยู่ที่ ถนนเจ้าฟ้าตะวันตก ตำบลวิชิต อำเภอเมือง จังหวัดภูเก็ต เพื่อดูแลกลุ่มลูกค้าประกันชีวิต ประกันอุบัติเหตุ พรบ. และโรคที่ไม่ซับซ้อน (ทุติยภูมิ) คนทั่วไปสามารถเข้าถึงบริการได้ในราคาที่คุ้มค่าในจังหวัดภูเก็ต
- บริษัทจัดตั้งบริษัทย่อยแห่งใหม่ ในนาม บริษัท โรงพยาบาลกรุงเทพเชียงราย จำกัด เพื่อลงทุนในธุรกิจโรงพยาบาลเอกชนในจังหวัดเชียงราย โดยมีทุนจดทะเบียน 100 ล้านบาท ซึ่งบริษัท เป็นผู้ถือหุ้นร้อยละ 100 ของทุนจดทะเบียนของ บริษัท โรงพยาบาลกรุงเทพเชียงราย จำกัด
- บริษัท โรงพยาบาลกรุงเทพเมืองราช จำกัด เป็นบริษัทย่อยที่บริษัท ถือหุ้นประมาณร้อยละ 100 ของหุ้นที่ออกและจำหน่ายแล้วทั้งหมด เข้าซื้อและรับโอนกิจการทั้งหมดของบริษัท ก. วสุพล จำกัด ซึ่งประกอบธุรกิจโรงพยาบาลเอกชนในจังหวัดราชบุรีภายใต้ชื่อ โรงพยาบาลเมืองราช โดยชำระเป็นค่าตอบแทนเป็นเงินสดจำนวน 1,427,030,155.50 บาท พร้อมรับโอนหนี้สินทั้งหมด ซึ่งมีอยู่ไม่เกิน 47 ล้านบาท แล้วเสร็จในวันที่ 1 กันยายน 2558
- สมเด็จพระเทพรัตนราชสุดาฯ สยามบรมราชกุมารี เสด็จฯ ไปทรงเป็นประธานในพิธีเปิดการประชุมวิชาการร่วม บริษัท กรุงเทพดุสิตเวชการ จำกัด (มหาชน) ประจำปีพุทธศักราช 2558 ซึ่งประกอบไปด้วยกลุ่มโรงพยาบาลกรุงเทพ โรงพยาบาลสมิติเวช โรงพยาบาลปิยะเวท โรงพยาบาลพญาไท โรงพยาบาลเปาโล และโรงพยาบาลรอยัล ในหัวข้อ “Global Alliance to Excellent Health Care” ณ โรงแรมอินเตอร์คอนติเนนตัล
- โรงพยาบาลสมิติเวชสุขุมวิท เปิด Critical Care Complex ศูนย์การแพทย์ล้ำสมัยรักษาผู้ป่วยวิกฤตในระดับ State of the Art ประกอบด้วย ห้องผ่าตัดใหม่ 8 ห้อง ห้องคลอด 5 ห้อง หน่วยทารกแรกเกิดภาวะวิกฤติ และห้องไอซียูใหม่จำนวน 16 ห้อง ทั้งหมดนี้ถูกออกแบบสภาพแวดล้อมเพื่ออำนวยความสะดวกแก่ ศัลยแพทย์และทีมพยาบาลให้สามารถปฏิบัติงานได้อย่างเต็มศักยภาพ อีกทั้งห้องผ่าตัดใหม่ทั้ง 8 ห้องยังประกอบไปด้วยเครื่องมือแพทย์อันทันสมัย เพิ่มมาตรฐานความปลอดภัยในการรักษาผู้ป่วยได้อย่างดีเยี่ยม
- นายแพทย์ปราเสริฐ ปราสาททองโอสถ ประธานคณะผู้บริหารกลุ่มและกรรมการผู้อำนวยการใหญ่ บริษัท กรุงเทพดุสิตเวชการ จำกัด (มหาชน) ได้รับรางวัล “นักบริหารโรงพยาบาลดีเด่นแห่งชาติ ประจำปี 2557” จาก ศ.นพ.เกษม วัฒนชัย องคมนตรี ในการประชุมสัมมนาวิชาการประจำปี 2558 ณ สถาบันบำราศนราดูร กระทรวงสาธารณสุข โดยสมาคมผู้บริหารโรงพยาบาลประเทศไทย คัดเลือกนักบริหารโรงพยาบาลที่ประสบความสำเร็จในการทำงาน มีผลงานเป็นที่ประจักษ์และเป็นตัวอย่างที่ดีแก่สาธารณสุขชนรวมไปถึงองค์กรด้านสาธารณสุข ในการประชุมสัมมนาวิชาการประจำปี 2558 ณ สถาบันบำราศนราดูร กระทรวงสาธารณสุข
- ตลาดหลักทรัพย์แห่งประเทศไทยร่วมกับวารสารการเงินธนาคาร มอบรางวัล “บริษัทจดทะเบียนด้านนักลงทุนสัมพันธ์ดีเด่น (Outstanding Investor Relations Awards)” ประจำปี 2558 สำหรับบริษัทจดทะเบียนที่มี Market Capitalization มากกว่า 100,000 ล้านบาทให้แก่บริษัท
- โรงพยาบาลกรุงเทพสำนักงานใหญ่ได้รับประกาศนียบัตรรับรองกระบวนการพัฒนาคุณภาพสถานพยาบาล ขึ้นก้าวหน้า “Advanced HA” ตามมาตรฐานโรงพยาบาลและบริการสุขภาพ

- ฉบับเฉลิมพระเกียรติฉลองสิริราชสมบัติครบ 60 ปี” จากกระทรวงสาธารณสุข ในงานพิธีเปิด HA National Forum ครั้งที่ 16 ที่ซึ่งสถานพยาบาลผ่านการรับรองในขั้นนี้แล้ว 3 แห่ง ได้แก่ โรงพยาบาลศิริราช โรงพยาบาลภูมิพล และโรงพยาบาลกรุงเทพ
- โรงพยาบาลกรุงเทพสำนักงานใหญ่ ได้รับรางวัล TQM-Best Practices in Thailand จากการนำเสนอผลงานที่เป็นแบบอย่างที่ดี (TQM-Best Practices) เรื่องแนวทางการจัดการสารสนเทศในโรงพยาบาล ซึ่งเป็นการนำการบริหารระบบสารสนเทศเข้ามาสนับสนุนการทำงานในโรงพยาบาล ในด้านการจัดการสารสนเทศสำหรับการดูแลผู้ป่วยหนัก Critical Care Information System (CCIS) สำหรับสนับสนุนการดูแลผู้ป่วยเบาหวาน (EMR system) การบริหารจัดการข้อมูลสารสนเทศ
 - โรงพยาบาลกรุงเทพจันทบุรี เครื่องโรงพยาบาลกรุงเทพได้รับรางวัล Thailand Energy Awards 2015 ด้านการอนุรักษ์พลังงาน ประเภทอาคารควบคุมดีเด่น จาก กระทรวงพลังงาน
 - บริษัท สหแพทย์เภสัช จำกัด และบริษัท เอ.เอ็น.บี. ลาบอราตอรี (อานวยเภสัช) จำกัด ได้รับรางวัล อ.ย. ควอลิตี้ อวอร์ด เป็นปีที่สองติดต่อกัน จากสำนักงานคณะกรรมการอาหารและยา

ปี 2559

การขยายโรงพยาบาลเครือข่าย และธุรกิจที่สนับสนุนด้านการแพทย์

- บริษัท รอยัลบางกอกเฮลท์แคร์ จำกัด ซึ่งเป็นย่อยที่บริษัท ถือหุ้นร้อยละ 100 ได้เข้าซื้อหุ้นส่วนที่เหลือทั้งหมดของบริษัท กรุงเทพ-เฮลิคอปเตอร์ เซอร์วิส จำกัด (BHS) จากบริษัท เซาท์อีสต์แอร์ จำกัด ทำให้เครือ BDMS เป็นผู้ถือหุ้นร้อยละ 100 ใน BHS และ BHS ได้เพิ่มทุนจดทะเบียนจาก 100 ล้านบาท เป็น 300 ล้านบาท โดยปัจจุบัน BHS ให้บริการเฮลิคอปเตอร์-Sky ICU (การเคลื่อนย้ายผู้ป่วยฉุกเฉินด้วยเฮลิคอปเตอร์) จำนวน 2 ลำ ประกอบด้วยเฮลิคอปเตอร์ BHS1 (รุ่น EC145) และ เฮลิคอปเตอร์ BHS2 (รุ่น H145) ซึ่งพร้อมปฏิบัติงาน 24 ชั่วโมงเพื่อช่วยเหลือผู้ป่วยฉุกเฉิน เสมือนได้รับการรักษาในห้อง ICU ตั้งแต่เริ่มเดินทางถึงโรงพยาบาลปลายทาง
- บริษัท กรุงเทพ เฮลิคอปเตอร์ เซอร์วิส จำกัด บริษัทย่อยของบริษัท เข้าทำสัญญาเช่าเครื่องบินรุ่น ATR72 จากบริษัท การบินกรุงเทพ จำกัด (มหาชน) สัญญามีระยะเวลา 3 ปี เพื่อใช้เป็นอากาศยานในการเคลื่อนย้ายและรักษาผู้ป่วยของโรงพยาบาลในเครือ BDMS และเป็นการเสริมศักยภาพในการรักษาและเคลื่อน

ย้ายผู้ป่วย ผู้ติดตาม ทีมแพทย์และพยาบาลผู้เชี่ยวชาญ ทางอากาศด้วยความรวดเร็วทั้งในและต่างประเทศได้อย่างมีประสิทธิภาพมากยิ่งขึ้น

- บริษัทได้จัดตั้งบริษัทย่อยแห่งใหม่ ชื่อ บริษัท บีดีเอ็มเอส จัดการทรัพย์สิน จำกัด เพื่อบริหารจัดการทรัพย์สินของกลุ่มบริษัทที่ไม่เกี่ยวข้องโดยตรงกับการดำเนินงานของโรงพยาบาล มีทุนจดทะเบียน 10 ล้านบาท และบริษัท เป็นผู้ถือหุ้นร้อยละ 100
- บริษัทได้ตั้งบริษัทย่อยแห่งใหม่ชื่อบริษัท บีดีเอ็มเอส เวลเนส คลินิก จำกัด บริษัทถือหุ้นร้อยละ 100 เพื่อซื้อที่ดินบริเวณโครงการปาร์คนายเลิศ ซึ่งตั้งอยู่เลขที่ 2 ถนนวิฑู แขวงลุมพินี เขตปทุมวัน จำนวนเนื้อที่รวมประมาณ 15 ไร่ และสิ่งปลูกสร้างซึ่งประกอบด้วยอาคารโรงแรมสวีตโฮเต็ล ปาร์คนายเลิศ อาคาร Promenade รวมเป็นมูลค่าทั้งสิ้นประมาณ 10,800 ล้านบาท และงบประมาณลงทุนและปรับปรุงทรัพย์สินอีกเป็นจำนวนเงินประมาณ 2,000 ล้านบาท เพื่อพัฒนาโครงการศูนย์สุขภาพแบบครบวงจร BDMS Wellness Clinic ซึ่งเป็นธุรกิจด้านบริการสุขภาพ มุ่งดูแลให้ผู้ใช้บริการมีสุขภาพที่แข็งแรงในองค์รวมทั้งด้านร่างกายและจิตใจ รวมถึงมีอายุยืนยาว (Longevity)
- บริษัท เปาโลเมดิค จำกัด (“เปาโล”) บริษัทย่อยที่บริษัทถือหุ้นในสัดส่วนร้อยละ 99.99 ได้เข้าซื้อและรับโอนกิจการทั้งหมดของบริษัท เมโยโพลีคลินิก จำกัด (“เมโย”) เป็นบริษัทที่ประกอบธุรกิจโรงพยาบาลเอกชนขนาด 162 เตียงภายใต้ชื่อ โรงพยาบาลเมโย ตั้งอยู่ที่ ถนนพหลโยธิน เขตจตุจักร กรุงเทพฯ บริษัท เปาโลเมดิค จำกัดได้ชำระค่าโอนกิจการให้แก่บริษัท เมโยโพลีคลินิก จำกัด เป็นจำนวนเงินทั้งสิ้น 1,390 ล้านบาท และได้ทำรายการเสร็จสิ้นในเดือนมกราคม 2560 และบริษัท เปาโลเมดิค จำกัดได้เพิ่มทุนจดทะเบียนของบริษัทจำนวน 600 ล้านบาท เป็นทุนจดทะเบียน 1,000 ล้านบาท เพื่อชำระราคาโอนกิจการของบริษัท เมโยโพลีคลินิก จำกัด
- บริษัท สหแพทย์เภสัช จำกัด (Medicpharma) ในเครือกรุงเทพดุสิตเวชการหรือ BDMS เปิดโรงงานผลิตยาแห่งใหม่บนเนื้อที่ 15 ไร่ ในนิคมอุตสาหกรรมสินสาคร จังหวัดสมุทรสาคร เป็นโรงงานผลิตยาคุณภาพที่ครบครันด้วยนวัตกรรมและเทคโนโลยีมาตรฐานสากล เพื่อตอบสนองความต้องการภายในประเทศและต่างประเทศ พร้อมหนุนภาคสาธารณสุข เพิ่มโอกาสการเข้าถึงยาคุณภาพ มั่นใจตอบโจทย์คนไทยและเอเชีย ด้วยเทคโนโลยีผลิตยาที่ทันสมัย คุณภาพและมาตรฐานทัดเทียมโรงงานยาในต่างประเทศ



โรงงานยาแห่งใหม่ของ บริษัท สหแพทย์เภสัช จำกัด



รางวัลแห่งความภาคภูมิใจ

- BDMS ได้รับรางวัล The Best Managed Company Award for Thailand 2016 – Large Capitalization จากนิตยสาร Asiamoney ซึ่งมีการวัดผลจากคะแนนโหวตจากนักลงทุนและนักวิเคราะห์ทั่วโลก โดยมีการจัดงานรับรางวัลในวันที่ 22 กุมภาพันธ์ 2560 ที่โรงแรม Conrad ชื่องง



- บริษัท สหแพทย์เภสัช จำกัด บริษัทในเครือ ได้รับรางวัล อ.ย. ควอลิตี้ อวอร์ด เป็นปีที่สามติดต่อกัน จากสำนักงานคณะกรรมการอาหารและยา รางวัลดังกล่าวเป็นรางวัลที่มอบให้แก่สถานประกอบการที่มีคุณธรรม และจริยธรรมในการผลิตผลิตภัณฑ์สุขภาพที่มีมาตรฐานและปลอดภัย ภายใต้คำขวัญ “คุณภาพ ปลอดภัย ใส่ใจสังคม”
- บริษัทได้รับรางวัล "Thailand's Top Corporate Brand 2016" สาขาการแพทย์เป็นปีที่ 2 ติดต่อกันด้วยมูลค่า แบนด์องค์กร 192,677 ล้านบาท จากคณะพาณิชยศาสตร์และการบัญชี จุฬาลงกรณ์มหาวิทยาลัย ในโอกาสนี้ แพทย์หญิงปรมาภรณ์ ปราสาททองโอสถ ประธานคณะผู้บริหารกลุ่ม 1 เป็นผู้เข้ารับรางวัลจาก ศ.นพ. บัณฑิต เอื้ออาภรณ์ อธิการบดี จุฬาลงกรณ์มหาวิทยาลัย
- โรงพยาบาลกรุงเทพสำนักงานใหญ่ ได้รับ 3 รางวัลจากสมาคมการจัดการธุรกิจแห่งประเทศไทย (TMA) จากโครงการ Thailand ICT Excellence Awards 2016 ได้แก่รางวัลยอดเยี่ยมโครงการนวัตกรรม (Innovation Projects) รางวัลยอดเยี่ยมด้านโครงการจัดการความรู้ (Knowledge Management Projects) และรางวัลยอดเยี่ยม ด้านโครงการพัฒนากระบวนการหลักภายใน



รางวัลยอดเยี่ยม ด้านโครงการพัฒนากระบวนการหลักภายใน (Core Process Improvement Projects) ทั้ง 3 รางวัลนี้เป็นรางวัลแห่งความเป็นเลิศทางด้านการบริหารจัดการเทคโนโลยีสารสนเทศและการสื่อสาร การประยุกต์ใช้ซอฟต์แวร์ไทยในการพัฒนาองค์กรอย่างมีประสิทธิภาพ

ด้านการแพทย์และรักษาพยาบาล

- ศูนย์ข้อสะโพกและข้อเข่ากรุงเทพ โรงพยาบาลกรุงเทพ ประกาศความสำเร็จกับเทคนิคใหม่ในการรักษาโรคกระดูกสะโพกเสื่อมด้วย “เทคนิคการผ่าตัดเปลี่ยนข้อสะโพกแนวใหม่แบบไม่ตัดกล้ามเนื้อ” (Direct Anterior Approach Total Hip Replacement) ซึ่งเป็นการผ่าตัดโดยการเข้าด้านหน้า ไม่ตัดกล้ามเนื้อรอบข้อสะโพก เจ็บปวดน้อย แผลเล็ก เคลื่อนไหวสะดวก ภาวะแทรกซ้อนน้อย ส่งผลให้ผู้ป่วยฟื้นตัวได้เร็วขึ้น ลดอัตราการเกิดข้อสะโพกหลุดหลังผ่าตัด เพิ่มคุณภาพชีวิตให้กับผู้ป่วยมากขึ้น



- โรงพยาบาลวัฒโนสถ เปิดตัวนวัตกรรมช่วยในการตรวจวินิจฉัยโรคมะเร็งด้วย เครื่องเพทซีที สแกนรุ่นใหม่ New PET/CT พร้อมระบบ flow motion เป็นเครื่องมือที่สามารถตรวจวินิจฉัยมะเร็งได้รวดเร็วตั้งแต่มีขนาดเล็กและมีความแม่นยำ ตลอดจนเพิ่มโอกาสในการรักษาโรคมะเร็งได้อย่างทันท่วงทีอีกด้วย โดยโรงพยาบาลวัฒโนสถได้นำเครื่อง PET/CT รุ่นใหม่ จำนวน 2 เครื่องที่ได้รับการพัฒนาให้มีมาตรฐานสูงและความทันสมัยเพื่อรองรับอัตราที่เพิ่มมากขึ้นของผู้ป่วยมะเร็งได้ดียิ่งขึ้น



สมเด็จพระเทพรัตนราชสุดาฯ สยามบรมราชกุมารี เสด็จฯ เป็นองค์ประธานในพิธีเปิดงานประชุมวิชาการประจำปี 2559 ของ บริษัท กรุงเทพดุสิตเวชการ จำกัด (มหาชน) และโรงพยาบาลในเครือ

- โรงพยาบาลกรุงเทพสำนักงานใหญ่เปิด ศูนย์ตรวจการนอนหลับ และศูนย์ลมชักกรุงเทพ (Bangkok Sleep & Epilepsy Center) เป็นห้องตรวจ Sleep Lab เพื่อตรวจผู้ป่วยที่มีปัญหาผิดปกติในระหว่างการนอน อาทิ นอนกรน มีภาวะหยุดหายใจขณะนอนหลับ ง่วงนอนมากผิดปกติ และผู้ป่วยโรคลมชัก พร้อมแนะนำนวัตกรรมและเทคโนโลยีสำหรับตรวจวินิจฉัยโรคอย่างแม่นยำ
- สมเด็จพระเทพรัตนราชสุดาฯ สยามบรมราชกุมารี เสด็จฯ เป็นองค์ประธานในพิธีเปิดงานประชุมวิชาการประจำปี 2559 ของ บริษัท กรุงเทพดุสิตเวชการ จำกัด (มหาชน) และโรงพยาบาลในเครือ ได้แก่ กลุ่มโรงพยาบาลกรุงเทพ โรงพยาบาลสมิติเวช โรงพยาบาลปิเอเนอซ โรงพยาบาลพญาไท โรงพยาบาลเปาโล โรงพยาบาลรอยัล และบริษัทในกลุ่มธุรกิจสนับสนุนโรงพยาบาล (Non-hospital) ณ โรงแรมอินเตอร์คอนติเนนตัล ภายใต้แนวคิด “Excellent Healthcare Network Through Research And Innovation” มีแพทย์ผู้เชี่ยวชาญชื่อดังหลากหลายสาขาจากทั่วโลกและวิทยากรผู้ทรงคุณวุฒิของประเทศไทยร่วมถ่ายทอดความรู้ในหัวข้อการบรรยาย การสัมมนา และการฝึกปฏิบัติการ ครอบคลุมสาขาวิชาการต่างๆ ทางกายภาพบำบัด ทักษะการพยาบาล งานวิจัยและนวัตกรรมทางการแพทย์ เพื่อเป็นการสร้างความร่วมมือในด้านการยกระดับมาตรฐานการวิจัย ด้านวิชาการทางการแพทย์ พยาบาล และการให้บริการทางการแพทย์และสาธารณสุข เพื่อก้าวเข้าสู่ระดับสากล และเพื่อคุณภาพการรักษาพยาบาลที่ดีขึ้นในอนาคต
- โรงพยาบาลกรุงเทพ เปิดเทคนิคการวินิจฉัยโรคกระดูกและข้อได้อย่างตรงจุดด้วยเครื่องเอกซเรย์ 3 มิติแบบเต็มตัว Biplane Imaging (EOS) เครื่องนี้จะช่วยให้ภาพเอกซเรย์ตั้งแต่ศีรษะจรดปลายเท้าแบบองค์รวม หรือ Global Balance ในทำที่ผู้ป่วยยืนลงน้ำหนักตัวตามธรรมชาติ ช่วยวินิจฉัยหาที่มาที่ไปของโรคกระดูกและข้อ

ได้ดียิ่งขึ้น เป็นนวัตกรรมของเครื่องเอกซเรย์แบบต่อเนื่อง 2 แกนที่สามารถสร้างภาพ 3 มิติได้ภายในการถ่ายภาพในครั้งเดียว ใช้ปริมาณรังสีน้อยกว่าเครื่องเอกซเรย์ทั่วไป 6-9 เท่า ซึ่งส่งผลให้แพทย์สามารถวินิจฉัยอาการป่วยของคนไข้ได้อย่างตรงจุด สามารถวินิจฉัยเรื่องของแนวกระดูกและโครงสร้าง ไม่ว่าจะเป็น กระดูกคอส่วนหลัง ไปจนถึงข้อเท้า

Biplane Imaging (EOS) เครื่องเอกซเรย์ 3 มิติแบบเต็มตัว



- โรงพยาบาลพญาไท 1 ได้รับการรับรองให้เป็น “ศูนย์โรคหลอดเลือดสมองแบบครอบคลุม” หรือ “Comprehensive Stroke Center” จาก DNV-GL อันเป็นการรับรองมาตรฐานระดับสากลจากยุโรปและสหรัฐอเมริกา โดยโรคหลอดเลือดสมองนี้เป็นโรคร้ายแรงอันดับ 1 ที่คร่าชีวิตผู้คนในสังคมไทยปัจจุบัน
- โรงพยาบาลพญาไท 1 ได้เปิดตัว “หน่วยรักษาอัมพาตเฉียบพลัน” หรือ “Mobile CT & Stroke Treatment Unit” นวัตกรรมการรักษาผู้ป่วยโรคหลอดเลือดสมองคันแรกของเอเชีย ที่สามารถรักษาผู้ป่วยโรคหลอดเลือดสมองอุดตันได้รวดเร็วกว่ารพพยาบาลทั่วไป เพื่อเสริมศักยภาพในการรักษาให้ครบครันและเป็นประโยชน์สูงสุดต่อผู้ใช้บริการ

ความร่วมมือทางการแพทย์

1. Sano Hospital

บริษัท สมิตีเวช จำกัด (มหาชน) ในเครือบริษัท ได้ลงนามร่วมกับ Sano Hospital ประเทศญี่ปุ่น เพื่อร่วมมือในด้านการศึกษาวิจัยและพัฒนาโครงการที่เกี่ยวข้องกับโรคมะเร็งทางเดินอาหาร รวมถึงการจัดตั้งระบบส่งต่อผู้ป่วยระหว่างสองโรงพยาบาลตามความเหมาะสมของโรค

2. MD Anderson

บริษัท ร่วมมือกับคณะแพทยศาสตร์ศิริราชพยาบาล มหาวิทยาลัยมหิดล ในการเป็น “สถาบันพี่สถาบันน้อง” (Sister Institution) กับศูนย์มะเร็ง เอ็มดี แอนเดอร์สัน แห่งมหาวิทยาลัยเท็กซัส สหรัฐอเมริกา (University of Texas MD Anderson Cancer Center) ภายใต้ GAP ของ MDACC นับเป็นครั้งแรกของความร่วมมือระหว่างสามสถาบันโดยองค์กรแพทยภาครัฐและภาคเอกชนของประเทศไทย กับสหรัฐอเมริกา เพื่อส่งเสริมงานวิจัยทั้งที่เป็นงานวิจัยพื้นฐานและการพัฒนา วิธีการรักษาใหม่ๆ ที่ปลอดภัยและมีประสิทธิภาพ รวมถึงแลกเปลี่ยนเรียนรู้กรณีศึกษาระหว่างภูมิภาค เพื่อการป้องกันการเกิดโรคมะเร็ง รวมถึงการรักษาให้หายหรือมีชีวิตรอดอย่างมีคุณภาพ และมีความสุข



3. Stanford University

ศูนย์กระดูกและข้อกรุงเทพ โรงพยาบาลกรุงเทพสำนักงานใหญ่ และแผนกศัลยกรรมกระดูกออร์โธปิดิกส์ มหาวิทยาลัยสแตนฟอร์ด ได้ลงนามความร่วมมือในโครงการแลกเปลี่ยนความรู้และทักษะทางการแพทย์ด้านออร์โธปิดิกส์ เพื่อมุ่งเน้นความเป็นเลิศในการดูแลรักษาผู้ป่วยที่มีปัญหาทางกระดูกและข้อ โดยมุ่งพัฒนาความรู้ผ่านการศึกษาวิจัยตลอดจนเพิ่มประสิทธิภาพการดูแลรักษาผู้ป่วยที่มีปัญหาดังกล่าว การลงนามครั้งนี้ จะนำมาซึ่งความร่วมมือในการศึกษา การวิจัย และการประชุมสัมมนาทางการแพทย์เพื่อพัฒนาศักยภาพของบุคลากรทางการแพทย์

4. Oregon Health & Science University (OHSU)

บริษัท ร่วมกับ Oregon Health & Science University (OHSU) เปิดตัว BDMS-OHSU International Health Alliance เพื่อมุ่งสู่ความเป็นศูนย์กลางระดับนานาชาติและพัฒนาระดับเป็นศูนย์ความเป็นเลิศด้านการแพทย์ในทุกๆ ด้านโดยเฉพาะด้านอาชีวอนามัย (Occupational Health) และกุมารเวชศาสตร์ในระดับภูมิภาคเอเชียแปซิฟิก



5. Heavy Ion Therapy (อนุภาคบำบัด)

โรงพยาบาลวัฒโนสถ ร่วมลงนามความร่วมมือกับ Universal Strategy Institute Limited Liability Company สร้างศูนย์ฉายรังสีด้วยเทคโนโลยี “Heavy Ion Therapy” เพื่อเตรียมความพร้อมเป็นศูนย์กลางการรักษาโรคมะเร็งในเอเชียแปซิฟิก ซึ่งถือเป็นเทคโนโลยีทางด้านรังสีรักษาที่ให้ประสิทธิภาพในผู้ป่วยมะเร็งและเนื้องอกที่ทนสมัย โดยใช้ระยะเวลาในการรักษาสั้น มีผลข้างเคียงน้อย ใช้ได้กับผู้ป่วยที่ไม่เหมาะกับการฉายรังสีแบบเดิม หรือรับการรักษาแบบเดิมแล้วไม่เป็นผล ข้อดีของการรักษาด้วยอนุภาคบำบัดคือมีความแม่นยำสูง ลำรังสีสามารถเข้าไปทำลายเซลล์มะเร็งในความลึกและตำแหน่งที่ต้องการได้อย่างแม่นยำในปริมาณรังสีที่เหมาะสม เนื่องจากลำรังสีจะคลายพลังงานเกือบทั้งหมดในตำแหน่งที่กำหนด จึงทำให้ปริมาณรังสีที่ผ่านเข้าสู่ร่างกายนั้นก่อผลกระทบกับเซลล์ปกติน้อยมาก



6. Nagoya University

บริษัท ร่วมลงนามในความร่วมมือกับมหาวิทยาลัย Nagoya ประเทศญี่ปุ่น ในประเด็นสำคัญ 2 เรื่อง คือ 1. ความร่วมมือทางการศึกษา โดยมีการแลกเปลี่ยนบุคลากรทางการแพทย์ระหว่าง 2 สถาบัน ในการฝึกอบรมทุกๆ แขนงทางการแพทย์ 2. การแนะนำและส่งต่อผู้ป่วยระหว่างมหาวิทยาลัยและโรงพยาบาล ในกรณีที่ผู้ป่วยจะมีการเดินทางมาประเทศไทย (และประเทศเพื่อนบ้าน) หรือ เดินทางไป Nagoya (และสถานที่ใกล้เคียง) จึงถือว่าเป็นโอกาสอันดีในการพัฒนาศักยภาพบุคลากรทางการแพทย์ของไทย เพื่อการให้บริการที่เป็นไปตามมาตรฐานสากลยิ่งขึ้น โดยมีตัวแทนจากสถานทูตญี่ปุ่นประจำประเทศไทยร่วมเป็นสักขีพยานความร่วมมือในครั้งนี้



7. บริษัท ได้ร่วมมือกับศัลยแพทย์ด้านสมอง ระดับแถวหน้าของโลก

นพ.คิส แอล แบล็ค ผู้อำนวยการสถาบันศัลยกรรมระบบประสาทแมกซีน ดันนิทซ์, ซีดาร์-ไซไน เมดิคัล เซ็นเตอร์ (Maxine Dunitz Neurosurgical Institute at Cedars - Sinai in USA) ในการวิจัยและพัฒนา เพื่อเพิ่มศักยภาพและขีดความสามารถการรักษาโรคทางสมองและระบบประสาท ทำให้บริษัทก้าวสู่การเป็นสถาบันการรักษาด้านสมองและระบบประสาท (ประสาทวิทยาศาสตร์) ที่ทันสมัยในภูมิภาคเอเชียแปซิฟิก



8. ความร่วมมือกับบริษัท Straumann

ศูนย์ทันตกรรมโรงพยาบาลกรุงเทพสำนักงานใหญ่ ได้ร่วมมือกับบริษัท สตรอมแมน (Straumann) ผู้เชี่ยวชาญด้านรากฟันเทียมระดับโลก เพิ่มประสิทธิภาพในการรักษาฟันด้วยรากเทียมเพื่อการบดเคี้ยวได้ดีขึ้น ช่วยรองรับการดูแลปัญหาสุขภาพในช่องปาก โดยได้รับการแต่งตั้งเป็น Straumann Partner Center Thailand

9. Doernbecher Children's Hospital

บริษัท สมิติเวช จำกัด (มหาชน) ในเครือบริษัท ได้เซ็นสัญญาเป็นพันธมิตรร่วมกับ โรงพยาบาลเด็กที่มีชื่อเสียง “Doernbecher Children's Hospital” โอเรกอน ประเทศสหรัฐอเมริกา ซึ่งได้รางวัลชนะเลิศ ในเรื่องคุณภาพและความปลอดภัยในการดูแลเด็ก ประจำปี 2557 จาก University Health System Consortium Hospitals for Pediatric Quality และได้เปิดตัว “โรงพยาบาลเด็กสมิติเวช อินเตอร์เนชั่นแนล” ทั้งแคมปัส สุขุมวิทและศรีนครินทร์เข้าด้วยกัน และพัฒนาให้เป็น Excellent Center โดย โรงพยาบาลเด็กสมิติเวช อินเตอร์เนชั่นแนล จะเป็นหนึ่งในปัจจัยสำคัญที่สนับสนุนนโยบายและทิศทางของประเทศไทยที่จะก้าวสู่การเป็นศูนย์กลางทางการแพทย์ของเอเชีย (Medical Hub) ต่อไป

10. สถาบันออร์โธปิดิกส์รัฐมิสซูรี มหาวิทยาลัยมิสซูรี ประเทศสหรัฐอเมริกา

บริษัท และสถาบันออร์โธปิดิกส์รัฐมิสซูรี (Missouri Orthopaedic Institute) ร่วมลงนามความร่วมมือทางวิชาการ ในการแลกเปลี่ยนความรู้และทักษะทางการแพทย์ด้านออร์โธปิดิกส์ ระหว่างศูนย์กระดูกและข้อกรุงเทพ โรงพยาบาลกรุงเทพ กับสถาบันออร์โธปิดิกส์รัฐมิสซูรี มหาวิทยาลัยมิสซูรี ประเทศสหรัฐอเมริกา ด้วยการจัดกิจกรรมวิชาการต่างๆ เช่น การประชุมสัมมนาทางการแพทย์ เพื่อมุ่งพัฒนาศักยภาพอย่างต่อเนื่อง รวมทั้งเพื่อส่งเสริมงานด้านการศึกษาและวิจัยด้านออร์โธปิดิกส์และความร่วมมือทางการแพทย์อื่นๆ ซึ่งจะช่วยเพิ่มประสิทธิภาพการดูแลรักษาผู้ป่วยที่มีปัญหาด้านกระดูกและข้อในโรงพยาบาลอย่างมีประสิทธิภาพมากขึ้น



11. โรงเรียนแพทย์ฮันโนเวอร์ ประเทศเยอรมนี

บริษัท และโรงเรียนแพทย์ฮันโนเวอร์ (Hannover Medical School) ร่วมลงนามความร่วมมือทางวิชาการในการแลกเปลี่ยนความรู้และทักษะทางการแพทย์ด้านออร์โธปิดิกส์และศัลยศาสตร์อุบัติเหตุ ระหว่าง ศูนย์กระดูกและข้อกรุงเทพ โรงพยาบาลกรุงเทพ กับ ภาควิชาออร์โธปิดิกส์และศัลยศาสตร์อุบัติเหตุ โรงเรียนแพทย์ฮันโนเวอร์ ประเทศเยอรมนี ด้วยการจัดกิจกรรมวิชาการต่างๆ เช่น การประชุมสัมมนาทางการแพทย์ รวมทั้งการส่งบุคลากรทั้งแพทย์และพยาบาลเข้ารับการฝึกอบรมทั้งระยะสั้น และระยะยาว ณ โรงเรียนแพทย์ฮันโนเวอร์ ประเทศเยอรมนี เพื่อมุ่งพัฒนาบุคลากรอย่างต่อเนื่อง รวมทั้งเพื่อส่งเสริมงานด้านการศึกษาและวิจัยด้านออร์โธปิดิกส์และศัลยศาสตร์อุบัติเหตุ ซึ่งจะช่วยเพิ่มประสิทธิภาพการดูแลรักษาผู้ป่วยที่มีปัญหาในด้านนี้ ในโรงพยาบาลอย่างมีประสิทธิภาพมากขึ้น

12. โรงพยาบาลเด็กสมิติเวชร่วมมือกับโรงพยาบาลทากัตสึกิ ประเทศญี่ปุ่น

โรงพยาบาลเด็กสมิติเวชในเครือบริษัท ร่วมมือกับโรงพยาบาลทากัตสึกิ ประเทศญี่ปุ่น ร่วมลงนามในสัญญาเป็นพันธมิตร นำความเชี่ยวชาญการดูแลรักษาเด็กทารกแรกเกิดและห้องอภิบาลทารกแรกเกิด (NICU) ร่วมกันพัฒนาบุคลากรทางการแพทย์ แลกเปลี่ยนประสบการณ์เพื่อต่อยอดศักยภาพความสามารถของสมิติเวช ช่วยเพิ่มคุณภาพชีวิตผู้ป่วยเด็ก พร้อมบริการอย่างครบวงจรตามมาตรฐานสากลที่วงการแพทย์ทั่วโลก



13. บริษัท เอ็น เฮลท์ พยาธิวิทยา จำกัด ร่วมกับราชวิทยาลัยพยาธิแพทย์แห่งประเทศไทยจัดประชุมวิชาการ Interhospital Renal Clinicopathological Conference

บริษัท เอ็น เฮลท์ พยาธิวิทยาร่วมกับราชวิทยาลัยพยาธิแพทย์แห่งประเทศไทยจัดประชุมวิชาการ Inter-hospital Renal Clinicopathological Conference ร่วมกับราชวิทยาลัยพยาธิแพทย์แห่งประเทศไทยจัดประชุมวิชาการ Inter-hospital Renal Clinicopathological Conference 1/2016 เปิดโอกาสให้แพทย์ผู้เชี่ยวชาญโรคไตและพยาธิแพทย์ และแพทย์ประจำบ้านกว่า 50 ท่าน จากโรงเรียนแพทย์และโรงพยาบาลต่างๆ ในประเทศไทย แลกเปลี่ยนองค์ความรู้ case study ที่น่าสนใจ เพื่อเพิ่มความเชี่ยวชาญในการวินิจฉัยอาการ และเป็นแนวทางในการรักษาต่อไป โดยกำหนดให้มีการประชุมวิชาการโรคไตทุก 2 เดือน

ด้านคุณภาพการให้บริการ

ณ สิ้นปี 2559 บริษัทเป็นกลุ่มโรงพยาบาลเอกชนที่ได้รับการรับรองคุณภาพสถานพยาบาลในหลายระดับ อาทิ การรับรองคุณภาพสถานพยาบาลระดับประเทศ (Hospital Accreditation Thailand-HA) จำนวน 31 โรงพยาบาล และได้รับการรับรองคุณภาพระดับสากล (Joint Commission International-JCI) จำนวน 14 แห่ง นอกจากนี้ โรงพยาบาลกรุงเทพสำนักงานใหญ่ ยังได้รับ ประกาศนียบัตรรับรองกระบวนการพัฒนาคุณภาพสถานพยาบาลขั้นก้าวหน้า (Advanced HA)



		 Joint Commission International	 Hospital Accreditation Thailand	 ADVANCED HA
1	โรงพยาบาลกรุงเทพมหานครสำนักงานใหญ่ - โรงพยาบาลกรุงเทพ - โรงพยาบาลหัวใจกรุงเทพ - โรงพยาบาลวิมโนส	✓		✓
2	โรงพยาบาลกรุงเทพโซน่าทาวน์	✓		
3	โรงพยาบาลสมิติเวช สุขุมวิท	✓	✓	
4	โรงพยาบาลสมิติเวช ศรีนครินทร์	✓	✓	
5	โรงพยาบาลสมิติเวช ธนบุรี		✓	
6	โรงพยาบาลบีเอ็นเอช	✓	✓	
7	โรงพยาบาลพญาไท 1		✓	
8	โรงพยาบาลพญาไท 2	✓	✓	
9	โรงพยาบาลพญาไท 3		✓	
10	โรงพยาบาลพญาไทนวนิมนตร์		✓	
11	โรงพยาบาลเปาโลพลอยอิน		✓	
12	โรงพยาบาลเปาโลโชคชัย 4		✓	
13	โรงพยาบาลกรุงเทพพระประแดง		✓	
14	โรงพยาบาลเปาโล สมุทรปราการ		✓	
15	โรงพยาบาลกรุงเทพพัทยา	✓	✓	
16	โรงพยาบาลสมิติเวช ชลบุรี		✓	
17	โรงพยาบาลสมิติเวช ศรีราชา	✓	✓	
18	โรงพยาบาลพญาไท ศรีราชา		✓	
19	โรงพยาบาลกรุงเทพระยอง		✓	
20	โรงพยาบาลศรีระยอง		✓	
21	โรงพยาบาลกรุงเทพจันทบุรี		✓	
22	โรงพยาบาลกรุงเทพตราด- คลินิกอินเตอร์เนชั่นแนล เกาะช้าง	✓	✓	
23	โรงพยาบาลกรุงเทพเชียงใหม่	✓		
24	โรงพยาบาลกรุงเทพพิษณุโลก		✓	
25	โรงพยาบาลกรุงเทพขอนแก่น		✓	
26	โรงพยาบาลกรุงเทพอุดร		✓	
27	โรงพยาบาลกรุงเทพปากช่อง		✓	
28	โรงพยาบาลกรุงเทพราชสีมา		✓	
29	โรงพยาบาลกรุงเทพสนามจันทร์		✓	
30	โรงพยาบาลกรุงเทพเมืองราช		✓	
31	โรงพยาบาลกรุงเทพหัวหิน	✓		
32	โรงพยาบาลกรุงเทพสมุย	✓		
33	โรงพยาบาลกรุงเทพภูเก็ต	✓	✓	
34	โรงพยาบาลสิริโรจน์	✓	✓	
35	โรงพยาบาลกรุงเทพหาดใหญ่		✓	
36	โรงพยาบาลตึก		✓	

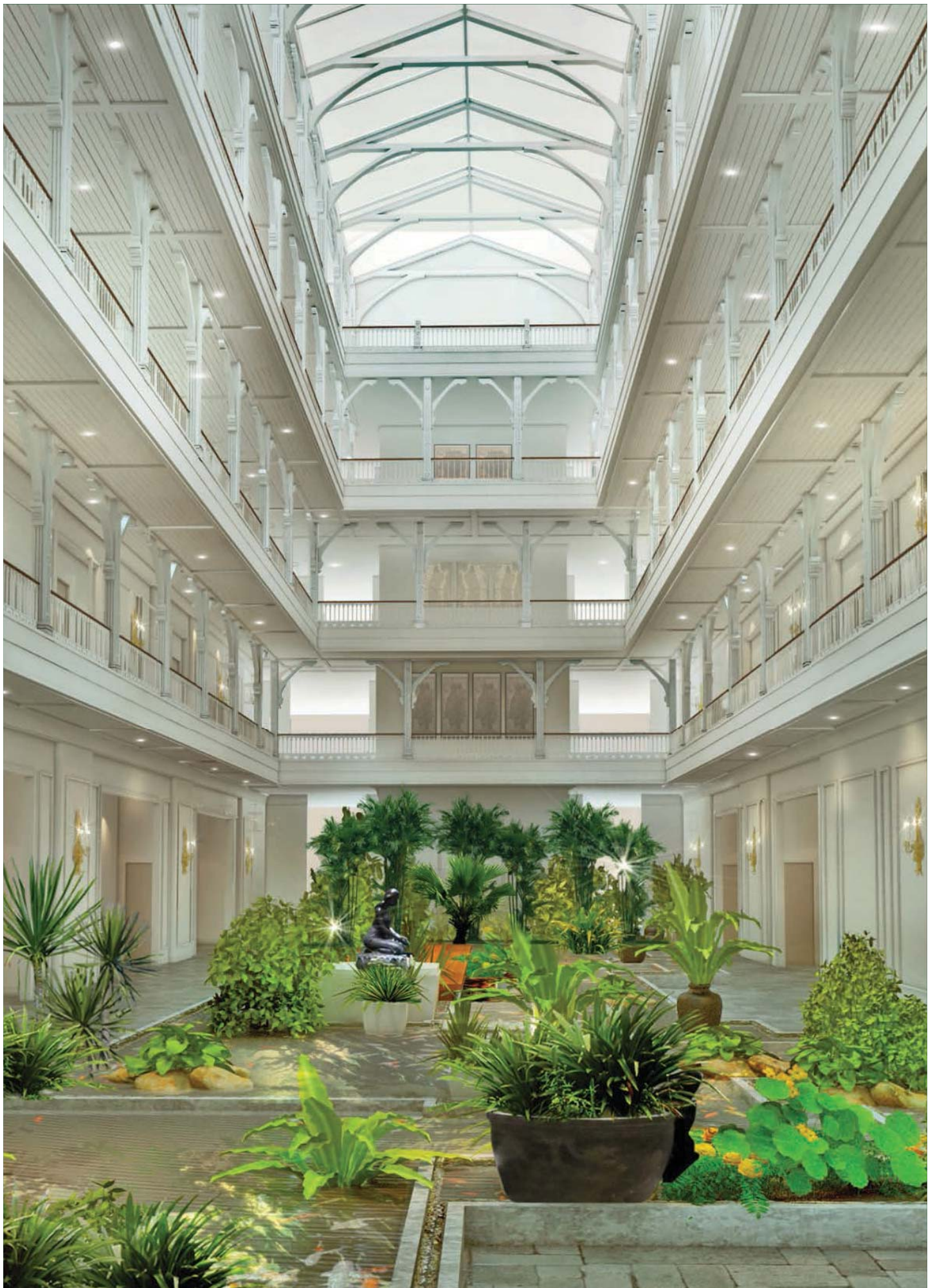

BDMS Wellness Clinic

บริษัท กรุงเทพดุสิตเวชการ จำกัด (มหาชน)

BDMS Wellness Clinic ตั้งอยู่ที่เลขที่ ๒ ถนนวิภาวดี แสงวณภูมิ เขตปทุมวัน
หรือที่รู้จักกันในชื่อ “ปาร์คนายเลิศ”

BDMS Wellness Clinic เป็นธุรกิจด้านบริการสุขภาพ ด้านการป้องกัน และให้มีชีวิตอยู่ยืนยาว โดย
มุ่งดูแลให้สมาชิกมีสุขภาพที่แข็งแรงทั้งด้านกาย (Physical health) จิตใจ (Mental health)
และจิตวิญญาณ (Spiritual health) โดยมีกิจกรรมต่างๆ ตั้งแต่การตรวจสุขภาพโดยทีมแพทย์ผู้เชี่ยวชาญ
เพื่อตรวจหาความเสี่ยงในการเกิดโรคโดยเฉพาะด้านสมอง และหัวใจ และสนับสนุนให้มีการดูแลสุขภาพ
เช่น การออกกำลังกาย เพื่อช่วยให้สุขภาพแข็งแรงยิ่งขึ้น โครงการนี้เป็นบริการสุขภาพแนวใหม่
ที่ไม่เคยมีมาก่อนในประเทศไทยและในภูมิภาคเอเชีย จัดเป็นธุรกิจที่ต่อยอดมาจากกิจการโรงพยาบาลเอกชน
และธุรกิจการแพทย์ของกลุ่มบริษัทกรุงเทพดุสิตเวชการ จำกัด (มหาชน) ที่มีอยู่แล้วได้เป็นอย่างดี

ด้วยทำเลที่ตั้งซึ่งอยู่ใจกลางกรุงเทพมหานคร ประกอบด้วยสวนขนาดใหญ่ และอากาศบริสุทธิ์
เป็นพื้นที่สีเขียวท่ามกลางป่าคอนกรีตที่มีศักยภาพเชิงพาณิชย์สูง ทิวเขาย้อมใจใกล้แหล่งธุรกิจสำคัญ
แหล่งที่พักอาศัยระดับบนศูนย์การค้า สถานศึกษามหาวิทยาลัย และโรงแรม มีระบบคมนาคมและการเดินทางหลากหลาย
อยู่ใกล้จุดขึ้นลงทางด่วนและสถานีรถไฟฟ้า (BTS) โครงการ **BDMS Wellness Clinic**
จึงเหมาะสมที่จะตอบสนองความต้องการของโลกปัจจุบัน ที่ผู้คนหันมาใส่ใจสุขภาพ ต้องการจะดูแลตนเองให้มีชีวิตที่ยืนยาว
มีคุณภาพที่ดี มีความสุข และมีความสุขระหว่างการเดินทางชีวิตประจำวันและธุรกิจการงาน

โครงการ **BDMS Wellness Clinic** จะเป็นบริการสุขภาพเชิงป้องกันแบบครบวงจรแห่งแรกที่มีองค์ประกอบทุกด้าน
อย่างครบถ้วน มุ่งเน้นการเสริมสร้างสภาวะสุขภาพให้ผู้มารับบริการมีคุณภาพชีวิตที่ดี ป้องกันไม่ให้เกิดเป็นโรคร้ายแรงต่างๆ
หรือถ้าหากเกิดเจ็บป่วยขึ้นมาในอนาคต ก็จะมีใจได้ว่าได้รับการรักษาที่ดีที่สุดจากแพทย์ในเครือบริษัทฯ
รวมถึงแพทย์ที่มีชื่อเสียงและมีความสามารถ ด้วยในปัจจุบันนี้บริษัทฯ มีโครงการร่วมปฏิบัติงานและ
พัฒนาคุณภาพการรักษาผู้ป่วยร่วมกับสถาบันการแพทย์ชั้นนำระดับโลกถึง 9 แห่ง
ได้แก่ MD Anderson Cancer Center, Cedars Sinai Medical Center, Missouri Orthopaedic Institute,
Stanford Orthopedics, Sano Hospital, Hannover Medical School,
Oregon Health and Science University และ Doernbecher Children's Hospital
ดังนั้น **BDMS Wellness Clinic** แห่งนี้จึงมีความพร้อมในการดูแลสุขภาพของผู้มารับบริการด้วยคุณภาพระดับโลก
มีความพร้อมรองรับผู้มารับบริการจากต่างชาติทุกประเทศ สอดคล้องกับนโยบาย Thailand 4.0 ของรัฐบาล

ลักษณะการประกอบธุรกิจ

บริษัทมีสายการประกอบธุรกิจ หลัก คือ ธุรกิจโรงพยาบาลเอกชน โดยเป็นการดำเนินงาน ผ่านบริษัทและ บริษัทย่อย นอกจากนี้บริษัทได้มีการลงทุนในธุรกิจที่สนับสนุนและเกี่ยวข้องกับธุรกิจโรงพยาบาล ซึ่งสามารถสรุป โครงสร้างรายได้ตามงบการเงินรวมได้ดังนี้ :

โครงสร้างรายได้ของบริษัท และบริษัทย่อย : เปรียบเทียบระหว่าง ปี 2557-2559

(หน่วย : ล้านบาท)

ประเภท ของรายได้	ดำเนินการโดย	สัดส่วน ถือหุ้น (%)	2559		2558		2557	
			รายได้	%	รายได้	%	รายได้	%
คำรักษาพยาบาล								
	บมจ. กรุงเทพดุสิตเวชการ	100.00	13,223.75	20.3	12,992.98	21.6	11,683.3	21.5
	บมจ. สมิตเวช	95.76	9,918.15	15.2	9,461.14	15.7	9,124.0	16.8
	บจก. บีเอ็นเอช เมดิเคิล เซ็นเตอร์	91.48	2,668.50	4.1	2,407.35	4.0	2,328.8	4.3
	บมจ. ประสิทธิ์พัฒนา	98.56	11,797.68	18.1	10,789.99	17.9	10,076.2	18.5
	บจก. เปาโลเมดิค	100.00	2,582.79	4.0	2,363.22	3.9	2,358.1	4.3
	บจก. การแพทย์สยาม	85.71	977.11	1.5	923.46	1.5	879.8	1.6
	บมจ. ศูนย์การแพทย์ไทย	99.76	1,188.06	1.8	1,145.30	1.9	1,001.9	1.8
	บจก. เปาโล สมุทรปราการ	93.64	1,312.71	2.0	1,236.61	2.1	1,203.5	2.2
	บจก. โรงพยาบาลกรุงเทพพระประแดง	84.00	297.04	0.5	271.20	0.5	264.1	0.5
	บจก. โรงพยาบาลกรุงเทพพัทยา	97.27	3,544.54	5.4	3,504.50	5.8	3,442.4	6.3
	บจก. โรงพยาบาลกรุงเทพระยอง	100.00	2,241.69	3.4	2,027.66	3.4	1,873.9	3.4
	บจก. โรงพยาบาลกรุงเทพตราด	99.76	489.54	0.8	417.10	0.7	360.5	0.7
	บจก. วัฒนเวช	99.69	1,267.45	1.9	1,163.49	1.9	1,038.4	1.9
	บจก. โรงพยาบาลกรุงเทพหาดใหญ่	98.81	1,419.42	2.2	1,470.54	2.4	1,397.5	2.6
	บจก. โรงพยาบาลกรุงเทพสมุย	100.00	687.12	1.1	624.75	1.0	652.3	1.2
	บจก. โรงพยาบาลกรุงเทพภูเก็ต	99.69	2,549.59	3.9	2,540.50	4.2	2,633.6	4.8
	บจก. โรงพยาบาลกรุงเทพราชสีมา	91.42	1,481.59	2.3	1,361.97	2.3	1,340.5	2.5
	บจก. โรงพยาบาลกรุงเทพอุดร	100.00	731.64	1.1	555.17	0.9	403.8	0.7
	บจก. โรงพยาบาลกรุงเทพพิษณุโลก	100.00	629.19	1.0	526.19	0.9	495.5	0.9
	บมจ. ธนบุรี เมดิเคิล เซ็นเตอร์	63.45	612.03	0.9	442.60	0.7	345.3	0.6
	บจก. โรงพยาบาลกรุงเทพเชียงใหม่	100.00	621.86	1.0	404.39	0.7	87.7	0.2
	บจก. โรงพยาบาลกรุงเทพขอนแก่น	100.00	395.41	0.6	236.00	0.4	24.9	0.0
	บจก. โรงพยาบาลกรุงเทพสนามจันทร์	100.00	1,037.86	1.6	932.08	1.5	323.3	0.6
	บจก. โรงพยาบาลเทพากร (ถือหุ้นโดยบจก.โรงพยาบาลกรุงเทพสนามจันทร์)	44.53	133.50	0.2	90.73	0.2	41.5	0.1
	บจก. โรงพยาบาลกรุงเทพภูเก็ตอินเตอร์เนชั่นแนล	100.00	1,079.33	1.7	875.81	1.5	234.7	0.4
	บจก. สมิตเวช ชลบุรี	100.00	395.02	0.6	168.94	0.3		
	บจก. โรงพยาบาลกรุงเทพเมืองราช	100.00	499.67	0.8	155.74	0.3		
	Angkor Pisith Co., Ltd.	80.00	179.05	0.3	173.24	0.3	138.5	0.3
	Rattanak Medical Services Co., Ltd.	70.00	-	0.0	-	0.0	148.2	0.3
	Phnom Penh Medical Services Co., Ltd.	100.00	550.07	0.8	407.84	0.7	61.4	0.1
	รวม		64,511.35	98.0	59,670.5	98.4	53,963.5	99.2

(หน่วย : ล้านบาท)

ประเภท ของรายได้	ดำเนินการโดย	สัดส่วน ถือหุ้น (%)	2559		2558		2557	
			รายได้	%	รายได้	%	รายได้	%
รายได้ที่เกี่ยวข้องกับการรักษาพยาบาล								
	บจก. เนชั่นเนล เฮลธ์แคร์ ซิสเต็มส์	98.69	708.18	1.1	568.98	0.9	377.4	0.7
	N Health Myanmar Co., Ltd.	60.00	16.90	0.0				
	บจก. ไบโอ โมเลกุลาร์ แลบบอราทอรีส์ (ประเทศไทย)	95.00	0.09	0.0	0.35	0.0	0.4	0.0
	รวม		725.17	1.1	569.3	0.9	377.8	0.7
	รวมรายได้จากการดำเนินงานหลัก		65,236.52	100.0	60,239.80	100.0	54,341.4	100.0

หมายเหตุ นอกเหนือจากรายได้จากการดำเนินงานหลักตามโครงสร้างรายได้ดังกล่าวข้างต้นแล้ว บริษัทยังมีรายได้จากการจำหน่ายน้ำเกลือ ยา และเวชภัณฑ์ จากบริษัทย่อยซึ่งแสดงรวมอยู่ในหมวดรายได้อื่น-รายได้จากการจำหน่ายสินค้าและบริการ ในงบกำไรขาดทุน ดังนี้

(หน่วย : ล้านบาท)

ประเภท ของรายได้	ดำเนินการโดย	สัดส่วน ถือหุ้น (%)	2559	2558	2557
	บริษัท เอ.เอ็น.บี.ลาบอราทอรี (อานวยเภสัช) จำกัด	100.0	1,252.12	1,105.14	982.02
	บริษัท สหแพทย์เภสัช จำกัด	87.1	571.30	535.85	494.43
	บริษัท เซฟดรัก เซ็นเตอร์ จำกัด	100.0	743.24	736.45	
	รวม		2,566.66	2,377.44	1,476.45

1. ลักษณะการให้บริการและผลิตภัณฑ์

ธุรกิจด้านการรักษาพยาบาล

ลำดับ	รายชื่อโรงพยาบาล	ดำเนินการโดย	ขนาด (เตียง)	รวม (เตียง)	อัตราการ ถือหุ้น
กลุ่มโรงพยาบาลกรุงเทพ					
1	โรงพยาบาลกรุงเทพ	บริษัท กรุงเทพดุสิตเวชการ จำกัด (มหาชน)	343		
2	โรงพยาบาลหัวใจกรุงเทพ	บริษัท กรุงเทพดุสิตเวชการ จำกัด (มหาชน)	97		
3	โรงพยาบาลวัฒโนสถ	บริษัท กรุงเทพดุสิตเวชการ จำกัด (มหาชน)	48		
4	โรงพยาบาลกรุงเทพไชน่าทาวน์	บริษัท กรุงเทพดุสิตเวชการ จำกัด (มหาชน)	59		
5	โรงพยาบาลกรุงเทพหัวหิน	บริษัท กรุงเทพดุสิตเวชการ จำกัด (มหาชน)	60		
6	โรงพยาบาลกรุงเทพพระประแดง	บริษัท โรงพยาบาลกรุงเทพพระประแดง จำกัด	60		84.0%
7	โรงพยาบาลกรุงเทพสนามจันทร์	บริษัท โรงพยาบาลกรุงเทพสนามจันทร์ จำกัด	200		100.0%
8	โรงพยาบาลกรุงเทพพัทยา	บริษัท โรงพยาบาลกรุงเทพพัทยา จำกัด	400		97.3%
9	โรงพยาบาลกรุงเทพระยอง	บริษัท โรงพยาบาลกรุงเทพระยอง จำกัด	220		100.0%
10	โรงพยาบาลกรุงเทพจันทบุรี	บริษัท วัฒนเวช จำกัด	170		99.7%
11	โรงพยาบาลกรุงเทพตราด	บริษัท โรงพยาบาลกรุงเทพตราด จำกัด	114		99.8%
12	โรงพยาบาลกรุงเทพราชสีมา	บริษัท โรงพยาบาลกรุงเทพราชสีมา จำกัด	180		91.4%
13	โรงพยาบาลกรุงเทพปากช่อง	บริษัท โรงพยาบาลกรุงเทพราชสีมา จำกัด	31		91.4%
14	โรงพยาบาลกรุงเทพอุดร	บริษัท โรงพยาบาลกรุงเทพอุดร จำกัด	120		100.0%
15	โรงพยาบาลกรุงเทพขอนแก่น	บริษัท โรงพยาบาลกรุงเทพขอนแก่น จำกัด	140		100.0%
16	โรงพยาบาลกรุงเทพพิษณุโลก	บริษัท โรงพยาบาลกรุงเทพพิษณุโลก จำกัด	195		100.0%
17	โรงพยาบาลกรุงเทพเชียงใหม่	บริษัท โรงพยาบาลกรุงเทพเชียงใหม่ จำกัด	181		100.0%
18	โรงพยาบาลกรุงเทพสมุย	บริษัท โรงพยาบาลกรุงเทพสมุย จำกัด	52		100.0%

ลำดับ	รายชื่อโรงพยาบาล	ดำเนินการโดย	ขนาด (เตียง)	รวม (เตียง)	อัตราการใช้ เตียง
19	โรงพยาบาลกรุงเทพภูเก็ต	บริษัท โรงพยาบาลกรุงเทพภูเก็ต จำกัด	266		99.7%
20	โรงพยาบาลกรุงเทพหาดใหญ่	บริษัท โรงพยาบาลกรุงเทพหาดใหญ่ จำกัด	200	3,136	98.8%
กลุ่มโรงพยาบาลสมิติเวช					
21	โรงพยาบาลสมิติเวช สุขุมวิท	บริษัท สมิติเวช จำกัด (มหาชน)	275		95.8%
22	โรงพยาบาลสมิติเวช ศรีนครินทร์	บริษัท สมิติเวช จำกัด (มหาชน)	400		95.8%
23	โรงพยาบาลสมิติเวช ธนบุรี	บริษัท ธนบุรีเมดิคอล เซ็นเตอร์ จำกัด (มหาชน) (BDMS : 34.4% และ RBH : 29.0%)	150		63.4%
24	โรงพยาบาลสมิติเวช ศรีราชา	บริษัท สมิติเวช ศรีราชา จำกัด	184		66.8%
25	โรงพยาบาลสมิติเวช ชลบุรี	บริษัท สมิติเวช ชลบุรี จำกัด	220	1,229	100.0%
BNH					
26	โรงพยาบาลบีเอ็นเอช	บริษัท บีเอ็นเอช เมดิคอล เซ็นเตอร์ จำกัด	144	144	91.5%
กลุ่มโรงพยาบาลรอยัล					
27	Royal Angkor Hospital	Angkor Pisith Co., Ltd.	30		80.0%
28	Royal Phnom Penh Hospital	Phnom Penh Medical Services Co., Ltd.	100	130	100.0%
กลุ่มโรงพยาบาลพญาไท					
29	โรงพยาบาลพญาไท 1 (ถือหุ้นโดย PPCL*)	บริษัท โรงพยาบาลพญาไท 1 จำกัด	350		98.6%
30	โรงพยาบาลพญาไท 2 (ถือหุ้นโดย PPCL*)	บริษัท โรงพยาบาลพญาไท 2 จำกัด	260		97.8%
31	โรงพยาบาลพญาไท 3 (ถือหุ้นโดย PPCL*)	บริษัท โรงพยาบาลพญาไท 3 จำกัด	240		96.8%
32	โรงพยาบาลพญาไท ศรีราชา (ถือหุ้นโดย PPCL*)	บริษัท โรงพยาบาลศรีราชา นคร จำกัด (มหาชน)	350		74.8%
33	โรงพยาบาลพญาไท นวมินทร์	บริษัท ศูนย์การแพทย์ไทย จำกัด (มหาชน)	140	1,340	99.8%
กลุ่มโรงพยาบาลเปาโล					
34	โรงพยาบาลเปาโล พหลโยธิน	บริษัท เปาโลเมดิค จำกัด	300		100.0%
35	โรงพยาบาลเปาโล สมุทรปราการ	บริษัท เปาโล สมุทรปราการ จำกัด	200		93.6%
36	โรงพยาบาลเปาโล โชคชัย 4	บริษัท การแพทย์สยาม จำกัด	148		85.2%
37	โรงพยาบาลเปาโลรังสิต	บริษัท เปาโลเมดิค จำกัด	150	798	100.0%
กลุ่มโรงพยาบาลทองถิ่น					
38	โรงพยาบาลศรีระยอง	บริษัท โรงพยาบาลกรุงเทพระยอง จำกัด	195		100.0%
39	โรงพยาบาลเมืองเพชร	บริษัท โรงพยาบาลกรุงเทพสนามจันทร์ จำกัด	255		100.0%
40	โรงพยาบาลเมืองราช	บริษัท โรงพยาบาลกรุงเทพเมืองราช จำกัด	125		100.0%
41	โรงพยาบาลเทพากร	บริษัท โรงพยาบาลเทพากร จำกัด (ถือผ่าน BSN : 44.5%)	100		44.5%
42	โรงพยาบาลตึก	บริษัท โรงพยาบาลกรุงเทพภูเก็ต จำกัด	100		99.7%
43	โรงพยาบาลภูเก็ตอินเตอร์เนชั่นแนล	บริษัท โรงพยาบาลกรุงเทพภูเก็ตอินเตอร์เนชั่นแนล จำกัด	151	926	100.0%
	รวมจำนวนเตียงเครือ BDMS			7,703	
กลุ่มโรงพยาบาลที่ลงทุนถือหุ้นแต่ไม่ได้มีส่วนร่วมในการบริหาร					
44	โรงพยาบาลเอกอุดร	บริษัท อุดรพัฒนา (1994) จำกัด (BDMS : 15.3% และ PT1** : 10.0%)	350		25.1%
45	โรงพยาบาลรามคำแหง	บริษัท โรงพยาบาลรามคำแหง จำกัด (มหาชน)	300		38.2%
46	โรงพยาบาลบำรุงราษฎร์	บริษัท โรงพยาบาลบำรุงราษฎร์ จำกัด (มหาชน)	538	1,188	23.9%

หมายเหตุ : * PPCL คือ บริษัท ประสิทธิ์พัฒนา จำกัด (มหาชน)

** PT1 คือ บริษัท โรงพยาบาลพญาไท 1 จำกัด

2. ธุรกิจที่เกี่ยวข้องกับการรักษาพยาบาล

ธุรกิจ	ดำเนินการโดย	อัตราการถือหุ้นร้อยละ
1. ผลิตและจำหน่ายยา น้ำเกลือ และวัสดุภัณฑ์ทางการแพทย์	บริษัท เอ.เอ็น.บี. ลาบอราทอรี (อานวยเภสัช) จำกัด (ถือหุ้นโดย RBH)	100.0
	บริษัท สหแพทย์เภสัช จำกัด (MP)	87.1
	บริษัท เยนเอร์ล ฮอสปิตาล โปรดักส์ จำกัด (มหาชน) (ถือหุ้นโดย RBH : 45.2% และ MP : 0.33%)	45.5
2. จำหน่ายและเวชภัณฑ์	บริษัท เซฟดริค เซ็นเตอร์ จำกัด (ถือหุ้นโดย BSD)	100.0
3. ห้องปฏิบัติการทางการแพทย์ (Lab) และ Share Services ด้านจัดซื้อ	บริษัท เนชั่นแนล เฮลท์แคร์ ซิสเต็มส์ จำกัด (BDMS : 74.0% SVH* : 21.0% และ BNH** : 4.9%)	98.7
	บริษัท เอ็น เฮลท์ พยาธิวิทยา จำกัด (ถือหุ้นโดย RBH : 95.0%)	95.0
	N Health Cambodia Co., Ltd. (จดทะเบียนบริษัทที่ประเทศกัมพูชาและถือหุ้นโดย N Health Asia)	100.0
	N Health Myanmar Co., Ltd. (จดทะเบียนบริษัทที่ประเทศพม่าและถือหุ้นโดย N Health Asia)	60.0
4. ห้องปฏิบัติการทดลองชีวโมเลกุล	บริษัท ไบโอ โมเลกุลลาร์ แลบบอราทอรีส์ (ประเทศไทย) จำกัด	95.0
5. Share service ด้านเทคโนโลยีสารสนเทศ	บริษัท กรีนไลน์ ซินเนอร์จี จำกัด	100.0
6. บริการขนส่งผู้ป่วยทางอากาศ (Medical Evacuation)	บริษัท กรุงเทพเฮลิคอปเตอร์ เซอร์วิสেস จำกัด	100.0
7. บริการด้านการจัดเลี้ยงและอาหารให้แก่ ผู้ใช้บริการในกลุ่ม	บริษัท เออร์วิง เซอร์จิน เอส อี จำกัด (ถือหุ้นโดย SVH*)	92.0
	บริษัท เฟิสท์ เฮลท์ ฟู้ด จำกัด (ถือหุ้นโดย SVH*)	100.0
8. บริการให้เช่าอสังหาริมทรัพย์ (ที่ดิน) เพื่อดำเนินธุรกิจโรงพยาบาลในประเทศกัมพูชา	S.R. Property Investment Co., Ltd.	49.0
	Siem Reap Land Investment Co., Ltd.	49.0
	Phnom Penh First Property Co., Ltd.	49.0
9. กิจกรรมเพื่อการลงทุนใน Healthcare Business (Holding Company)	บริษัท รอยัล บางกอกเฮลท์แคร์ จำกัด (RBH)	100.0
	บริษัท กรุงเทพ เซฟดริค จำกัด (BSD)	100.0
	BDMS Inter Pte. Ltd. (จดทะเบียนบริษัทที่ประเทศสิงคโปร์)	100.0
	N Health Asia Pte. Ltd. (จดทะเบียนบริษัทที่ประเทศสิงคโปร์)	100.0
10. ศูนย์อบรมด้านวิชาชีพเฉพาะทางให้กลุ่มบริษัท	บริษัท บีดีเอ็มเอส เทรนนิ่ง จำกัด	100.0
11. ธุรกิจประกันสุขภาพ	บริษัท กรุงเทพประกันสุขภาพ จำกัด (มหาชน)	100.0
	บริษัท กรุงเทพพรีเมียร์ นายหน้าประกันชีวิต จำกัด	100.0
12. บริการด้านบัญชี	บริษัท บีดีเอ็มเอส แอดเคาท์ติ้ง จำกัด	100.0
13. บริหารสินทรัพย์	บริษัท บีดีเอ็มเอส จัดการทรัพย์สิน จำกัด	100.0

หมายเหตุ : * SVH คือ บริษัท สมิติเวช จำกัด (มหาชน)

** BNH คือ บริษัท บีเอ็นเอช เมดิคอล เซ็นเตอร์ จำกัด

ภาวะตลาดและการแข่งขัน

2.1 สถานการณ์ธุรกิจโรงพยาบาลเอกชน

ศูนย์วิจัยเศรษฐกิจธุรกิจและเศรษฐกิจฐานราก ธนาคารออมสิน คาดว่า จากการเปิดประชาคมเศรษฐกิจอาเซียนอย่างเป็นทางการ ประกอบกับนโยบายของรัฐบาลที่จะผลักดันให้ประเทศไทยเป็น Medical Hub ของอาเซียน รวมถึงความใส่ใจในการดูแลสุขภาพ และการปรับเปลี่ยนเข้าสู่สังคมผู้สูงอายุของประเทศไทย ทำให้ธุรกิจโรงพยาบาลเอกชนในปี 2559 มีแนวโน้มขยายตัวอย่างต่อเนื่องตามทิศทางการขยายตัวทางเศรษฐกิจที่มีแนวโน้มปรับตัวดีขึ้น และการเติบโตของกลุ่มผู้ป่วยชาวต่างชาติที่เข้ามาทั้งรูปแบบของการรักษา และการท่องเที่ยวเชิงสุขภาพ กระแสความนิยมในการดูแลสุขภาพ รวมถึงจำนวนประชากรผู้สูงอายุที่เพิ่มขึ้น ส่งผลให้กลุ่มลูกค้าเป้าหมาย ในปี 2559 ยังคงเป็นกลุ่มลูกค้าผู้ดูแลสุขภาพ กลุ่มผู้สูงอายุ กลุ่มนักท่องเที่ยวเชิงสุขภาพ (Medical Tourism) และกลุ่มพนักงานชาวต่างชาติที่ทำงานในประเทศไทย (Expatriate) อย่างไรก็ตาม การแข่งขันของธุรกิจโรงพยาบาลเอกชนยังคงเพิ่มขึ้นอย่างต่อเนื่อง ดังนั้น จึงต้องมีการปรับกลยุทธ์ทางธุรกิจตลอดจนการสร้างความแตกต่าง เช่น จัดตั้งศูนย์การแพทย์เฉพาะทางเพื่อเจาะตลาดกลุ่มเป้าหมายอย่างชัดเจน และการให้บริการแบบครบวงจรประกอบกับการรักษาด้วยแพทย์ที่มีประสบการณ์ และบริการด้วยเทคโนโลยีที่ทันสมัย



แนวโน้มธุรกิจโรงพยาบาลเอกชน

จากข้อมูลการศึกษาแนวโน้มธุรกิจและอุตสาหกรรมธุรกิจโรงพยาบาลเอกชน ปี 2559-2561 ของศูนย์วิจัยของธนาคารกรุงศรีอยุธยา จำกัด (มหาชน) คาดว่า ธุรกิจโรงพยาบาลเอกชนในประเทศไทยมีแนวโน้มขยายตัวต่อเนื่องโดยมีปัจจัยสนับสนุนจาก:

- การเพิ่มขึ้นของกลุ่มคนชนชั้นกลางที่มีอำนาจซื้อสูง

การเติบโตของเศรษฐกิจและรายได้ของประชากรโดยเฉพาะในกลุ่มชนชั้นกลางจะหนุนความต้องการรักษาพยาบาลเพิ่มขึ้นต่อเนื่อง ทั้งนี้ อัตราการใช้จ่ายด้านการรักษาพยาบาลผ่านโรงพยาบาลเอกชนของคนไทยต่อ GDP ที่อยู่ในระดับต่ำเมื่อเทียบกับประเทศอื่นๆ จะเป็นโอกาสในการเติบโตของธุรกิจโรงพยาบาลเอกชน



- ประชากรสูงอายุที่ต้องการการดูแลและรักษาพยาบาลมีจำนวนเพิ่มขึ้นมาก

ในระยะยาวสังคมผู้สูงอายุ (Aging Society) จะเป็นปัจจัยหนุนความต้องการในการใช้บริการทางการแพทย์ที่ทันสมัยและเทคโนโลยีขั้นสูงมากขึ้น เนื่องจากสัดส่วนผู้สูงอายุ (วัย 65 ปี ขึ้นไป) ที่ยังคงเพิ่มขึ้นต่อเนื่อง โดยเฉพาะกลุ่มประชากรอายุมากกว่า 85 ปี ที่จะมีจำนวนเพิ่มขึ้นมาก จะมีความต้องการบริการด้านสุขภาพเพิ่มมากขึ้นอย่างมีนัยสำคัญ เนื่องจากเป็นกลุ่มที่มีอัตราของการเจ็บป่วยสูง และเป็นกลุ่มที่ไม่สามารถดูแลตนเองได้ จึงต้องการการดูแลเป็นพิเศษ ทั้งนี้จากการคาดการณ์ของสำนักงานคณะกรรมการพัฒนาการเศรษฐกิจและสังคมแห่งชาติระบุว่า จำนวนผู้สูงอายุอายุมากกว่า 60 ปี จะเพิ่มขึ้นจาก 9.1 ล้านคนในปีปัจจุบันเป็น 10.3 ล้านคนในปี 2562

- การขยายตัวของชุมชนเมือง

จากข้อมูลของสหประชาชาติ (United Nations) คาดการณ์ว่าระดับความเป็นเมือง (Urbanization Rate) ของไทยจะขยายตัวจาก 35.6% ในปี 2558 เป็น 40.7% ในปี 2568 สะท้อนว่าความเป็นเมืองที่เจริญและกระจายตัวกว้างขึ้นจะเป็นโอกาสในการขยายการให้บริการทางการแพทย์มากขึ้นในพื้นที่ต่างจังหวัดที่จะเร่งขยายตัวขึ้นในอนาคตเมื่อเทียบกับความต้องการใช้บริการทางการแพทย์ในกรุงเทพฯ และปริมณฑล

- อัตราการเจ็บป่วยและเสียชีวิตจากโรคเรื้อรังของคนไทยมีมากขึ้น

จำนวนผู้ป่วยและการเสียชีวิตจากโรคไม่ติดต่อเรื้อรัง (Non-communicable diseases: NCD) อาทิ โรคหัวใจ โรคหลอดเลือดสมอง โรคมะเร็ง โรคเบาหวาน โรคปอดบวม มีแนวโน้มเพิ่มขึ้นในไทยและประเทศอาเซียนอื่นๆ ซึ่งในส่วนของผู้ป่วยในประเทศไทยมีพฤติกรรมเสี่ยงของการเกิดโรค อาทิ มีอัตราการสูบบุหรี่ค่อนข้างสูง อัตราการดื่มเครื่องดื่มแอลกอฮอล์ที่สูงถึง 6.5 ลิตรต่อคนต่อปี การบริโภคน้ำตาลสูงที่สุดในอาเซียน เป็นต้น ทำให้คาดว่าความต้องการใช้บริการทางการแพทย์จะเพิ่มขึ้นต่อเนื่อง



- การปรับปรุงคุณภาพการรักษาพยาบาล และจุดแข็งด้านราคาค่าบริการทางการแพทย์ของไทยที่ยังคงดึงดูดผู้ป่วยต่างชาติ

ความต้องการใช้บริการรักษาพยาบาลในกลุ่มผู้ป่วยต่างชาติ คาดว่าหนุนให้ตลาดโรงพยาบาลเอกชนในประเทศเติบโตต่อเนื่องจากปัจจัยต่อไปนี้:

- 1) ไทยได้รับการยอมรับว่าเป็นหนึ่งในประเทศศูนย์กลางการท่องเที่ยวเชิงสุขภาพของโลก เนื่องจากโรงพยาบาลของไทยมีความก้าวหน้า และมีความพร้อมของศูนย์การแพทย์เฉพาะทาง โดยเฉพาะการรักษาโรคเรื้อรัง (อาทิ โรคหัวใจ กระดูก มะเร็ง เป็นต้น) รวมทั้งศูนย์ดูแลและบริหารผู้ป่วยสูงอายุ
- 2) ความครอบคลุมของการให้บริการสุขภาพของรัฐในกลุ่มประเทศ CLMV ยังอยู่ในระดับต่ำ หรืออาจกล่าวในอีกนัยหนึ่งว่า โครงสร้างพื้นฐานด้านการดูแลรักษาพยาบาลในกลุ่มประเทศ CLMV ยังไม่เพียงพอและยังมีช่องว่างอีกมาก ดังนั้น ผลจากการสร้างความร่วมมือตามกรอบ AEC และการเปิดให้มีการเดินทางข้ามพรมแดนที่เสรีมากขึ้น จะเอื้อให้กลุ่มลูกค้าผู้ป่วยจาก CLMV สามารถเข้าถึงการรักษาทางการแพทย์ในไทยได้สะดวกและง่ายขึ้น จึงเป็นการเพิ่มโอกาสทางธุรกิจที่สำคัญแก่โรงพยาบาลไทย

2.2 กลยุทธ์ทางการตลาดของบริษัท

บริษัทมีเป้าหมายชัดเจนที่จะก้าวขึ้นเป็น 1 ใน 3 โรงพยาบาลชั้นนำหรือผู้ให้บริการทางการแพทย์ในเอเชียแปซิฟิก ที่ให้บริการทางการแพทย์อย่างมีคุณภาพและมาตรฐานระดับโลกแก่ชาวไทยและชาวต่างชาติ โดยการพัฒนาและเสริมสร้าง 4 องค์ประกอบตามแผนงานหลักคือ

1. Good Doctors การมีแพทย์ที่ดี มีจริยธรรม เป็นแพทย์ที่เก่ง มีความรู้ ความสามารถ รวมถึงการมีแพทย์ผู้เชี่ยวชาญในการรักษาโรคเฉพาะทางทุกสาขา
2. Good Nurses การมีพยาบาลที่เก่ง และมีความเข้าใจในความต้องการของผู้ป่วย และมีประสบการณ์ในการดูแลผู้ป่วยเป็นอย่างดี
3. Good Services + Thai Hospitality การให้บริการที่มาจากใจ บริการแบบไทย โดยการดูแลผู้ป่วย เหมือนสมาชิกในครอบครัว
4. Good Technology การใช้เทคโนโลยี ที่ทันสมัยในการตรวจและรักษาผู้ป่วย รวมถึงการใช้เทคโนโลยีเพื่อปรับปรุงกระบวนการทำงานและวิธีการทำงานให้มีประสิทธิภาพ และประสิทธิผล ซึ่งนำมาสู่ Good Referral Hospitals มีการส่งต่อผู้ป่วยที่รวดเร็วมีประสิทธิภาพและครอบคลุมในภูมิภาค

การเพิ่มจำนวนโรงพยาบาลในเครือ

ณ วันที่ 31 ธันวาคม 2559 บริษัทมีโรงพยาบาลในเครือทั้งหมด 43 โรงพยาบาล จำนวน 7,703 เตียง

การมีโรงพยาบาลเครือข่ายที่ครอบคลุมและกว้างขวางทำให้สามารถนำบริการรักษาพยาบาลที่มีมาตรฐานสากล ที่มีคุณภาพดีเข้าถึงประชาชนได้หลากหลายพื้นที่ หลากหลายกลุ่มมากขึ้น โดยบริษัทได้มีการก่อสร้างและพัฒนาโรงพยาบาลทุติยภูมิ และตติยภูมิ จำนวนมากในช่วง 5 ปีที่ผ่านมา และได้มีการเตรียมการสำหรับ ศูนย์สุขภาพ BDMS Wellness Center ด้วยเล็งเห็นว่าการดูแลรักษาสุขภาพเชิงป้องกัน (Preventive Healthcare) เป็นเรื่องสำคัญ และประชาชนให้ความสนใจมาก

การพัฒนาคุณภาพในการรักษาพยาบาลให้กับโรงพยาบาลในเครือ

บริษัทให้ความสำคัญในการพัฒนามาตรฐานการรักษาพยาบาล โรงพยาบาลในเครือเช่น การพัฒนาเทคโนโลยีทางการแพทย์ การพัฒนามาตรฐานความปลอดภัยของผู้ป่วย โดยให้องค์กรภายนอก ระดับโลกที่ดูแลมาตรฐานทางการแพทย์ เช่น JCI, TEMOS, CAMPTS, HA, URAMI มาตรวจสอบการดำเนินงานอยู่เป็นประจำ โดยในปี 2559 บริษัทมีโรงพยาบาลในเครือที่ได้รับการรับรองมาตรฐานต่างๆ ดังนี้



1. Joint Commission International (JCI) ซึ่งเป็นมาตรฐานระดับโลกด้านการรักษาสุขภาพ และกระบวนการจัดการที่มีประสิทธิภาพสูงของทีมแพทย์-พยาบาล ผสานเทคโนโลยีการแพทย์ที่ทันสมัย ทั้งนี้บริษัทมีโรงพยาบาลในเครือทั้งสิ้น 14 แห่ง ที่ได้รับการรับรองมาตรฐานจาก JCI อาทิ

- โรงพยาบาลกรุงเทพมหานครสำนักงานใหญ่ ได้รับมาตรฐาน JCI ด้านภาพรวมและโรคเฉพาะทาง 7 โรค (CCPC) ได้แก่ โรคหลอดเลือดสมอง โรคปอดหลัง โรคเบาหวาน โรคภาวะหัวใจล้มเหลว โรคภาวะกล้ามเนื้อหัวใจตายเฉียบพลัน โรคมะเร็งเต้านม และโรคสมองที่ได้รับการบาดเจ็บจากการกระแทกหรืออุบัติเหตุ



- โรงพยาบาลสมิติเวช ได้รับมาตรฐาน JCI ด้านภาพรวมและเฉพาะทางด้านโรคหอบหืดในวัยเด็ก
 - โรงพยาบาลพญาไท 2 ได้รับมาตรฐาน JCI ด้านภาพรวมและเฉพาะทางด้านโรคภาวะเส้นเลือดสมองตีบ และโรคกล้ามเนื้อหัวใจตายเฉียบพลัน
2. การรับรองคุณภาพการรักษาพยาบาล (Advanced HA) และการรับรองคุณภาพโรงพยาบาล (HA) ของสถาบันรับรองคุณภาพสถานพยาบาล องค์การมหาชน
 3. “CAMPTS” มาตรฐานการตรวจรับรองคุณภาพ จากประเทศสหรัฐอเมริกาทางด้านการเคลื่อนย้ายผู้ป่วยทางบกและอากาศ
 4. “TEMOS” (Tele Medicine for Mobile Society) เป็นเครือข่ายความสามารถระดับโลกของโรงพยาบาลมีมาตรฐานคุณภาพสูงในการรักษาผู้ป่วย รวมไปถึงการประยุกต์ใช้ telemedicine สำหรับการแลกเปลี่ยนความรู้กับเครือข่ายของโรงพยาบาลที่ได้รับการรับรอง เพื่อนำไปใช้รองรับบริการนักท่องเที่ยวจำนวนมากที่อาจต้องการความช่วยเหลือทางการแพทย์ขณะอยู่ในประเทศไทย ซึ่งโรงพยาบาลกรุงเทพได้รับรองเป็นพันธมิตร TEMOS ในปี 2007
 5. “URAMI” มาตรฐานการตรวจรับรองคุณภาพจากประเทศญี่ปุ่น ทางด้านการเคลื่อนย้ายผู้ป่วยทางอากาศ

ความร่วมมือกับสถาบันการแพทย์ชั้นนำของโลก

ช่วง 3 ปีที่ผ่านมา บริษัทได้ร่วมมือกับสถาบันการแพทย์ชั้นนำของโลกที่เกี่ยวข้องในด้านต่างๆ เช่น มะเร็ง หัวใจ อุบัติเหตุและกระดูก เพื่อแลกเปลี่ยนความรู้ และทำงานร่วมกัน อีกทั้งยังร่วมมือกันทำการวิจัยทางการแพทย์ในด้านต่างๆ เพื่อพัฒนามาตรฐานการรักษาของโรงพยาบาลในเครือ BDMS ให้เป็นไปในระดับโลก ซึ่งจะ



ช่วยให้ประเทศไทยก้าวสู่การเป็น Medical Hub อย่างเต็มตัว สถาบันการแพทย์ชั้นนำของโลกที่ร่วมมือกับบริษัทและโรงพยาบาลในเครือ BDMS อาทิ MD Anderson (ความร่วมมือด้านโรคมะเร็ง), Cedar Sinai (ความร่วมมือด้านโรคประสาทและสมอง), Hannover Medical School (ความร่วมมือด้านอุบัติเหตุและกระดูก), Oregon Health & Science University (ความร่วมมือด้านอายุรศาสตร์), Stanford University (ความร่วมมือด้านกระดูก)

ทั้งนี้ บริษัทได้ต่อยอดความรู้ที่ได้จากสถาบันการแพทย์ชั้นนำของโลกมาพัฒนา 9 โรงพยาบาลในเครือ BDMS ให้เป็น Center of Excellence ที่เน้นความเป็นเลิศด้านการรักษาพยาบาลในด้านโรคมะเร็ง ด้านสมอง ด้านหัวใจ ด้านอุบัติเหตุและกระดูก ได้แก่

1. โรงพยาบาลกรุงเทพสำนักงานใหญ่
2. โรงพยาบาลสมิติเวชสุขุมวิท
3. โรงพยาบาลสมิติเวชศรีนครินทร์
4. โรงพยาบาลกรุงเทพพัทยา
5. โรงพยาบาลกรุงเทพเชียงใหม่
6. โรงพยาบาลกรุงเทพอุดร
7. โรงพยาบาลพญาไท 2
8. โรงพยาบาลกรุงเทพภูเก็ต
9. โรงพยาบาลรอยัลพนมเปญ

การขยายธุรกิจไปสู่กิจการที่สนับสนุนกิจการของโรงพยาบาล

บริษัทได้ขยายการดำเนินการไปสู่ธุรกิจที่เกี่ยวข้อง เช่น ห้องปฏิบัติการทางการแพทย์ (Lab) ห้องปฏิบัติการทดลองชีวโมเลกุล (Bio Molecular Lab) โรงงานผลิตและจำหน่ายยา และวัสดุภัณฑ์ทางการแพทย์ ทำให้บริษัทสามารถใช้ประโยชน์ของการจัดซื้อเป็นกลุ่มและใช้ผลิตภัณฑ์และบริการที่มีคุณภาพสูงได้



3. การจัดหาผลิตภัณฑ์

3.1 บุคลากรทางการแพทย์

บริษัทมีนโยบายในการจัดหาแพทย์ที่มีความเชี่ยวชาญในแต่ละสาขาของโรค รวมถึงพยาบาลและบุคลากรทางการแพทย์อื่นๆ เพื่อให้สามารถให้บริการแก่ผู้ป่วยได้อย่างครอบคลุมและมีคุณภาพ ซึ่งในการจัดหาดังกล่าว เป็นการดำเนินงานสำหรับกลุ่มบริษัทในเครือในการจัดหาแพทย์และพยาบาลนั้น ทางบริษัทได้ทำการคัดเลือกจากมหาวิทยาลัยแพทย์และวิทยาลัยพยาบาลที่มีชื่อเสียง ทั้งนี้แพทย์และพยาบาลทุกท่าน ได้ผ่านการคัดเลือกจากคณะกรรมการการแพทย์ของโรงพยาบาล

เนื่องจากบุคลากรทางการแพทย์ เป็นผู้ที่มีความสำคัญต่อการดำเนินธุรกิจโรงพยาบาลของบริษัท และเพื่อให้บุคลากรทางการแพทย์ได้พัฒนาความรู้และวิทยาการความก้าวหน้าทางการแพทย์

ทั้งทางด้านวิชาชีพและเทคโนโลยี บริษัทจึงได้สนับสนุนให้มีการวิจัยสำหรับแพทย์และจัดประชุมวิชาการแพทย์ มีการจัดอบรมสำหรับแพทย์และพยาบาลอย่างต่อเนื่อง เพื่อพัฒนาความรู้ด้านการแพทย์ให้กับบุคลากรที่เกี่ยวข้อง รวมถึงฝึกอบรมให้กับพยาบาลเพื่อสร้างความรู้ ความชำนาญในการให้บริการแก่ผู้ป่วยก่อนการปฏิบัติงานจริง นอกจากนี้บริษัทยังตระหนักถึงความสำคัญของการลงทุนในเทคโนโลยีทางการแพทย์และเครื่องมืออุปกรณ์ทางการแพทย์ ซึ่งมีส่วนช่วยทางอ้อมในการโน้มน้าวให้บุคลากรทางการแพทย์มีความรู้ความชำนาญทำงานให้กับโรงพยาบาลในระยะยาวมากขึ้น และถือเป็นการสร้างประสบการณ์และพัฒนาทักษะในการตรวจวินิจฉัยและรักษาโรคทางการแพทย์



3.2 การจัดหายาและเวชภัณฑ์

บริษัทมีนโยบายการสั่งซื้อยาและเวชภัณฑ์จากผู้จัดจำหน่ายในประเทศ โดยกระจายการสั่งซื้อไปยังผู้จัดจำหน่ายหลายราย นอกจากนี้ บริษัทได้นำระบบการจัดซื้อกลาง (Central Procurement) สำหรับโรงพยาบาลทุกแห่งในเครือ โดยฝ่ายจัดซื้อกลางจะรวบรวมคำสั่งซื้อยาและเวชภัณฑ์ของโรงพยาบาลในเครือ เพื่อดำเนินการติดต่อและสั่งซื้อยาและเวชภัณฑ์จากผู้จัดจำหน่าย โดยการสั่งซื้อยาและเวชภัณฑ์ในลักษณะดังกล่าว ถือเป็นการบริหารจัดการในการจัดซื้อ และการจัดการสินค้าคงคลังภายในกลุ่มบริษัทให้มีประสิทธิภาพสูงสุด ซึ่งรวมถึงการประเมินความเหมาะสมในด้านราคา ประสิทธิภาพ และคุณภาพของยาและเวชภัณฑ์ด้วย

3.3 การจัดหาอุปกรณ์และเครื่องมือทางการแพทย์

เนื่องจากอุปกรณ์และเครื่องมือทางการแพทย์เป็นหนึ่งในปัจจัยสำคัญในการให้บริการแก่ผู้ป่วยอย่างมีคุณภาพ และมีประสิทธิภาพ ดังนั้น การดำเนินการจัดหาอุปกรณ์และเครื่องมือแพทย์ของบริษัท และโรงพยาบาลในเครือ จะดำเนินการโดยคณะกรรมการการแพทย์ เพื่อการจัดหาอุปกรณ์และเครื่องมือทางการแพทย์ของโรงพยาบาลในเครือ โดยคณะกรรมการการแพทย์ดังกล่าวจะพิจารณาอย่างรอบคอบถึงความจำเป็นและคุณภาพของเครื่องมือและอุปกรณ์นั้นๆ เพื่อให้สอดคล้องกับความต้องการของกลุ่มโรงพยาบาล ในการจัดหาอุปกรณ์และเครื่องมือทางการแพทย์ บริษัทจะสั่งซื้อผ่านผู้แทนจำหน่ายในประเทศ โดยทำสัญญาซื้อขายกับทางบริษัทผู้แทนจำหน่าย ซึ่งมีการกำหนดราคาซื้อขายที่แน่นอนในสกุลเงินบาทไทย และมีข้อตกลงเกี่ยวกับการให้บริการหลังการขายอย่างชัดเจน

นอกจากนี้ สำหรับโรงพยาบาลในเครือชายของบริษัท เพื่อให้การรักษาก่อนป่วยเป็นการรักษาที่มีคุณภาพและมีประสิทธิภาพ บริษัทได้ดำเนินการเพื่อให้โรงพยาบาลในเครือ โดยเฉพาะโรงพยาบาลที่อยู่ในเขตภูมิภาคต่างๆ มีอุปกรณ์การแพทย์ที่ทันสมัยเพื่อรองรับการให้บริการ ซึ่งอุปกรณ์ทางการแพทย์พื้นฐานที่สำคัญดังกล่าว ได้แก่ เครื่อง MRI เครื่อง CT Scan และ Cath Lab โดยนอกจากจะเป็นการให้บริการโดยตรงแก่ผู้รับบริการที่เข้ารับการรักษาในโรงพยาบาลในเครือชายของบริษัทแล้ว ยังเป็นประโยชน์สำหรับสถานพยาบาล หรือคลินิกใกล้เคียงที่สามารถเข้ามาใช้บริการ รวมทั้งสามารถรับการส่งต่อผู้ป่วย (Referral Patient) จากสถานพยาบาลหรือคลินิกอื่น





SKY ICU

ด้วยความมุ่งมั่นพัฒนาสู่ความเป็นเลิศทั้งด้านการแพทย์และการบริการ เพื่อความเติบโตที่ยั่งยืนของกลุ่มโรงพยาบาลกรุงเทพและโรงพยาบาลในเครือ โดยการบริการ **เคลื่อนย้ายผู้ป่วยฉุกเฉินทางอากาศ** ด้วยการส่งแพทย์ผู้เชี่ยวชาญ อุปกรณ์ช่วยชีวิตทางการแพทย์ที่ทันสมัย ไปพร้อมกับเฮลิคอปเตอร์-Sky ICU ที่พร้อมปฏิบัติงานตลอด 24 ชั่วโมง เพื่อช่วยเหลือและเคลื่อนย้ายผู้ป่วยฉุกเฉินมารักษาต่อยังโรงพยาบาลระดับตติยภูมิต่างอย่างปลอดภัย

เครือ BDMS เป็นกลุ่มโรงพยาบาลเอกชนที่เปิดให้บริการด้วย เฮลิคอปเตอร์ Sky ICU ซึ่งประกอบด้วย **เฮลิคอปเตอร์ BHS1 (รุ่น EC145)** และ **เฮลิคอปเตอร์ BHS2 (รุ่น H145)** พร้อมทีมแพทย์ผู้เชี่ยวชาญสำหรับการบริการทางการแพทย์ฉุกเฉินด้วยเฮลิคอปเตอร์ หรือ **HEMS (Helicopter Emergency Medical Service)** อย่างเต็มรูปแบบ รวมทั้งได้เตรียมการขยายการบริการ Sky ICU โดยใช้เครื่องบิน ATR เพื่อเสริมศักยภาพในการรักษาและเคลื่อนย้ายผู้ป่วยได้อย่างมีประสิทธิภาพมากยิ่งขึ้น

Sky ICU จึงเป็นอีกกลไกสำคัญที่ส่งเสริมการปฏิบัติงานของโรงพยาบาลในเครือข่ายที่เป็น **Center of Excellence (CoE)** ได้อย่างสมบูรณ์ โดยเฉพาะศูนย์การรักษาที่มีความรวดเร็วและข้อจำกัดด้านเวลาเป็นปัจจัยสำคัญต่อการช่วยเหลือผู้ป่วยฉุกเฉิน เช่น ศูนย์โรคหัวใจ ศูนย์สมองและศูนย์อุบัติเหตุ เป็นต้น และทำให้มีการเชื่อมโยงระหว่าง CoE ด้วยกันมากขึ้นและเร็วขึ้น อันเป็น synergy เสริมส่งผลลัพธ์ที่เป็นเลิศด้านการรักษาผู้ป่วยได้อย่างกว้างขวาง



โครงสร้าง การจัดการ

โครงสร้างการบริหารจัดการบริษัท ณ วันที่ 31 ธันวาคม 2559

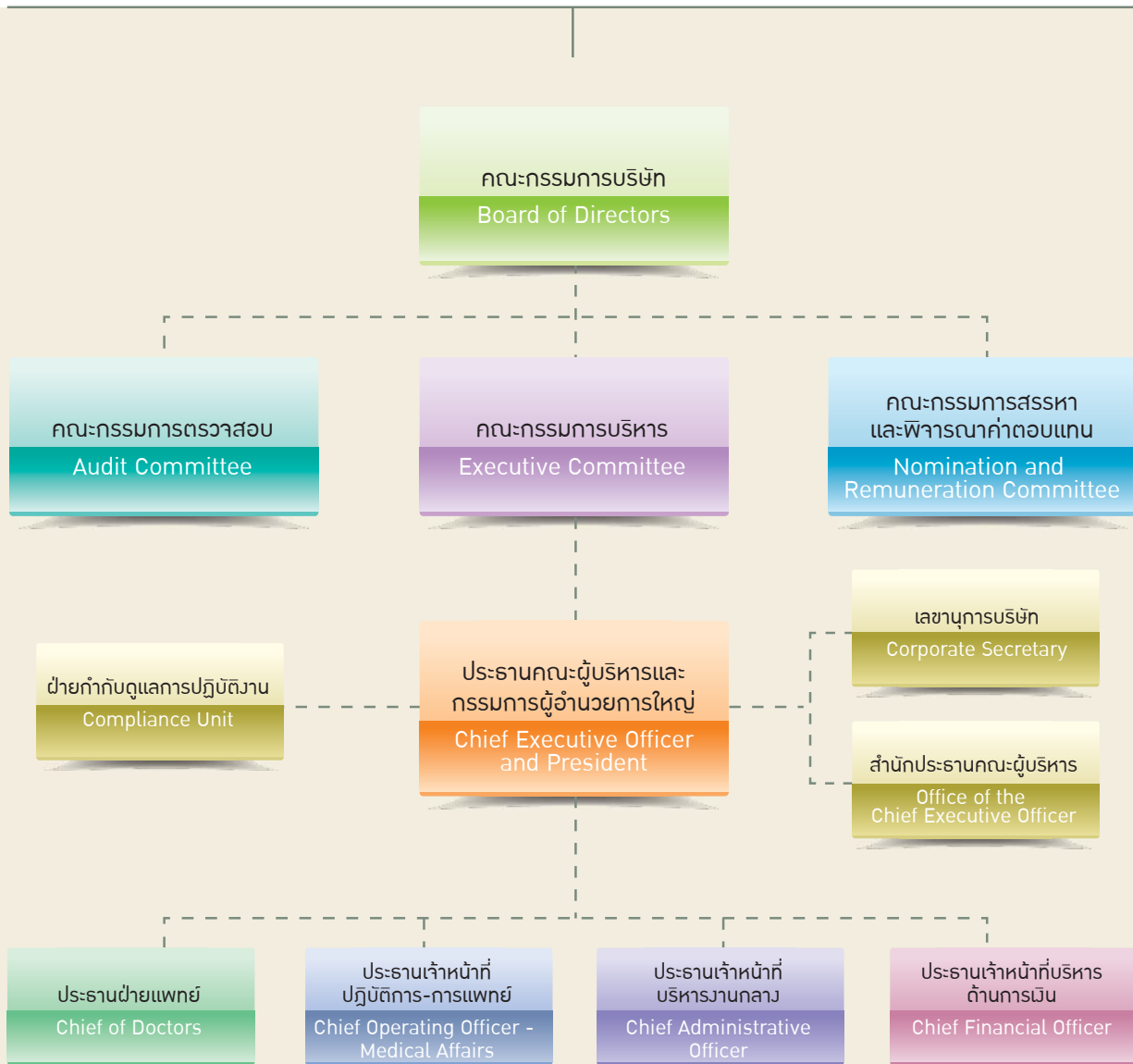

1. คณะกรรมการบริษัท (ณ วันที่ 31 ธันวาคม 2559)

รายชื่อกรรมการบริษัท	ตำแหน่ง	จำนวนครั้งที่เข้าร่วมประชุม			
		คณะกรรมการบริษัท	คณะกรรมการตรวจสอบ	คณะกรรมการสรรหาฯ	คณะกรรมการบริหาร
1. ศาสตราจารย์เกียรติคุณนายแพทย์อรุณ เผ่าสวัสดิ์	ประธานกรรมการ	13/13			
2. นายแพทย์จุลเดช ยศสุนทรากุล ⁽¹⁾	รองประธานกรรมการ/ กรรมการบริหาร/กรรมการ สรรหาและพิจารณาค่าตอบแทน	13/13		1/1	12/12
3. นายแพทย์ปราเสริฐ ปราสาททองโอสถ ⁽¹⁾	ประธานคณะกรรมการและ กรรมการผู้อำนวยการใหญ่/ ประธานกรรมการบริหาร	13/13			12/12
4. ศาสตราจารย์เกียรติคุณนายแพทย์สันต์ศิริ ศรีมณี	กรรมการอิสระ/ ประธานกรรมการตรวจสอบ/ ประธานกรรมการสรรหาและ พิจารณาค่าตอบแทน	13/13	9/9	1/1	
5. นายแพทย์ชาติรี ดวงเนตร ⁽¹⁾	กรรมการ	13/13			12/12
6. นายประดิษฐ์ ธิฆกุล ⁽¹⁾	กรรมการ/กรรมการบริหาร	12/13			11/12
7. ศาสตราจารย์คลินิกนายแพทย์อุดม คชินทร	กรรมการอิสระ	9/13			
8. นายขลิท เศรษฐเมธิกุล	กรรมการอิสระ/กรรมการสรรหา และพิจารณาค่าตอบแทน	13/13		1/1	
9. นายศรีภพ สารสาส	กรรมการอิสระ/กรรมการ ตรวจสอบ/กรรมการสรรหา และพิจารณาค่าตอบแทน	13/13	9/9	1/1	
10. นายธงชัย จีรอลงกรณ์	กรรมการ/กรรมการบริหาร	12/13			11/12
11. นายสมบัติ อุทัยสา	กรรมการอิสระ	13/13			
12. แพทย์หญิงปรมาภรณ์ ปราสาททองโอสถ ⁽¹⁾	กรรมการ	13/13			
13. นายวีระวงศ์ จิตต์มิตรภาพ	กรรมการอิสระ/ กรรมการตรวจสอบ	10/13	9/9		
14. นายอัฐ ทองแดง ⁽²⁾	กรรมการ	8/9			

หมายเหตุ

- (1) นายแพทย์ปราเสริฐ ปราสาททองโอสถ นายแพทย์จุลเดช ยศสุนทรากุล นายแพทย์ชาติรี ดวงเนตร และนายประดิษฐ์ ธิฆกุล กรรมการสองในสี่ท่านลงลายมือชื่อร่วมกันและประทับตราบริษัทเป็นกรรมการผู้มีอำนาจลงนาม หรือ นายแพทย์จุลเดช ยศสุนทรากุล นายแพทย์ชาติรี ดวงเนตร นายประดิษฐ์ ธิฆกุล และแพทย์หญิงปรมาภรณ์ ปราสาททองโอสถ กรรมการสองในสี่ท่านลงลายมือชื่อร่วมกันและประทับตราบริษัทเป็นกรรมการผู้มีอำนาจลงนาม
- (2) นายอัฐ ทองแดง ได้รับแต่งตั้งจากที่ประชุมผู้ถือหุ้นประจำปี 2559 เมื่อวันที่ 21 เมษายน 2559 และเริ่มเข้าร่วมประชุมคณะกรรมการบริษัทตั้งแต่งการประชุมคณะกรรมการบริษัทครั้งที่ 4/2559 เป็นต้นไป

รายชื่อกรรมการอิสระของบริษัทที่ดำรงตำแหน่งกรรมการอิสระในบริษัทย่อย

- ศาสตราจารย์เกียรติคุณนายแพทย์สันต์ศิริ ศรีมณี ดำรงตำแหน่ง กรรมการอิสระ บริษัท สหแพทย์เภสัช จำกัด
- นายสมบัติ อุทัยสา ดำรงตำแหน่ง กรรมการอิสระและประธานกรรมการตรวจสอบ บริษัท ธนบุรี เมดิเคิล เซ็นเตอร์ จำกัด (มหาชน)
- ศาสตราจารย์คลินิกนายแพทย์อุดม คชินทร ดำรงตำแหน่ง กรรมการอิสระ บริษัท สมิตีเวช จำกัด (มหาชน)

รายชื่อกรรมการบริษัทที่ครบวาระในระหว่างปี 2559

รายชื่อ	ตำแหน่ง	วันที่ครบวาระ	จำนวนครั้งที่เข้าร่วมประชุม คณะกรรมการบริษัท
1. นายวิชัย ทองแดง	กรรมการ	21 เมษายน 2559	4/4
2. นางพรศิริ มีโนหาญ	กรรมการอิสระ	21 เมษายน 2559	3/4

ขอบเขตอำนาจหน้าที่และความรับผิดชอบของคณะกรรมการบริษัท

- คณะกรรมการจะต้องปฏิบัติหน้าที่โดยใช้ความรู้ ความสามารถให้เป็นประโยชน์ต่อการดำเนินงานของบริษัท ให้เป็นไปตามข้อบังคับของบริษัทและตามมติของที่ประชุมผู้ถือหุ้น และมีอำนาจกระทำการใดๆ ตามที่ระบุไว้ในหนังสือบริคณห์สนธิ และ พรบ. บริษัทมหาชน หรือกฎที่เกี่ยวข้องต่างๆ
- ปฏิบัติตามข้อกำหนดและข้อพึงปฏิบัติที่ดีสำหรับกรรมการบริษัทจดทะเบียน ตามหลักเกณฑ์ของตลาดหลักทรัพย์แห่งประเทศไทย
- กำหนดนโยบายและกำกับดูแลให้ฝ่ายจัดการดำเนินการให้เป็นไปตามนโยบายที่กำหนดไว้ รวมถึงพิจารณาอนุมัติแผนธุรกิจ งบประมาณประจำปี อนุมัติการลงทุน และการตัดสินใจทางการเงิน
- กำกับดูแลการดำเนินงานของผู้บริหาร ติดตามผลการดำเนินงานของบริษัทและบริษัทย่อย เพื่อให้มั่นใจว่าเป็นไปตามเป้าหมายและแผนงานที่กำหนดไว้
- จัดให้มีระบบการควบคุมภายในและตรวจสอบภายในที่มีประสิทธิภาพ เพื่อดำเนินการตรวจสอบ ดูแลการปฏิบัติงาน และประสานงานร่วมกับคณะกรรมการตรวจสอบ
- มีความรับผิดชอบต่อผู้ถือหุ้น ดำเนินงานโดยรักษาผลประโยชน์ของผู้ถือหุ้น จัดให้มีช่องทางในการสื่อสารกับผู้ถือหุ้นอย่างเหมาะสม สม่ำเสมอ ตลอดจนมีการเปิดเผยข้อมูลอย่างเป็นมาตรฐานและโปร่งใส
- ด้านการจัดการความขัดแย้งทางผลประโยชน์

7.1 รายงานส่วนได้เสียของตน คู่สมรส และผู้ที่เกี่ยวข้องตามที่กำหนดไว้ใน พรบ.หลักทรัพย์และตลาดหลักทรัพย์ รวมถึงแจ้งการถือหลักทรัพย์ของตน คู่สมรส และบุตร (ที่ยังไม่บรรลุนิติภาวะ) ต่อเลขานุการบริษัทเพื่อรายงานการเปลี่ยนแปลงดังกล่าวต่อที่ประชุมคณะกรรมการบริษัทเพื่อทราบ

7.2 กำกับดูแลให้มีการปฏิบัติตามกฎหมายและข้อกำหนดของตลาดหลักทรัพย์เกี่ยวกับขั้นตอนการดำเนินการ และการเปิดเผยข้อมูลของรายการที่อาจมีความขัดแย้งของผลประโยชน์ให้ถูกต้องครบถ้วน

7.3 รายงานให้บริษัททราบถึงมีส่วนได้เสียของตนหรือของบุคคลที่มีความเกี่ยวข้อง ซึ่งเป็นส่วนได้เสียที่เกี่ยวข้องกับการบริหารจัดการกิจการของบริษัท หรือบริษัทย่อย ทั้งนี้ เพื่อเป็นการแสดงความโปร่งใส จึงให้มีการรายงานต่อที่ประชุมคณะกรรมการบริษัท ทุกครั้งที่มีการเปลี่ยนแปลงข้อมูล

ทั้งนี้ คณะกรรมการบริษัทได้แต่งตั้งคณะกรรมการชุดย่อย เพื่อช่วยงานในด้านการกำกับดูแลกิจการ รวมทั้งทำหน้าที่ในการตรวจสอบศึกษาและกลั่นกรองงาน โดยปัจจุบันคณะกรรมการชุดย่อยของบริษัท มีจำนวน 3 คณะ ประกอบด้วย คณะกรรมการตรวจสอบ ซึ่งเป็นการอิสระทั้งคณะ คณะกรรมการสรรหาและพิจารณาค่าตอบแทน ซึ่งมีกรรมการส่วนใหญ่เป็นกรรมการอิสระ และคณะกรรมการบริหาร รายละเอียดโครงสร้างคณะกรรมการ บทบาทหน้าที่และความรับผิดชอบของคณะกรรมการบริษัทและคณะกรรมการชุดย่อยปรากฏภายใต้หัวข้อ “การกำกับดูแลกิจการ”

2. ผู้บริหาร

รายชื่อผู้บริหาร	ตำแหน่ง
1. นายแพทย์ปราเสริฐ ปราสาททองโอสถ	ประธานคณะผู้บริหาร และกรรมการผู้อำนวยการใหญ่
2. นายแพทย์ชาติรี ดวงเนตร	ประธานเจ้าหน้าที่ปฏิบัติการ – การแพทย์
3. นางนฤมล น้อยอ่ำ	ประธานเจ้าหน้าที่บริหารด้านการเงิน
4. นายแพทย์ตฤณ จารุมลिनท	ประธานฝ่ายแพทย์
5. นายแพทย์กฤตวิทย์ เลิศอุตสาหกุล	ประธานเจ้าหน้าที่บริหารงานกลาง

ขอบเขตหน้าที่และความรับผิดชอบของผู้บริหาร

1. ดำเนินกิจการ และ/หรือบริหารงานของบริษัทให้เป็นไปตามนโยบาย แผนงาน เป้าหมาย ระเบียบข้อบังคับ และหลักการกำกับดูแลกิจการที่ดีที่บริษัทกำหนด ทั้งนี้ให้เป็นไปตามกฎหมายและข้อกำหนดต่างๆ ที่เกี่ยวข้องกับบริษัทอย่างเคร่งครัด
 2. ดำเนินการบริหารงานให้เป็นไปตามมติที่ประชุมผู้ถือหุ้น มติที่ประชุมคณะกรรมการบริษัท และมติที่ประชุมคณะกรรมการบริหาร (แล้วแต่กรณี) ภายใต้ขอบเขตอำนาจหน้าที่และระเบียบอำนาจอนุมัติดำเนินการที่ได้รับการอนุมัติไว้ ด้วยความซื่อสัตย์สุจริต รับผิดชอบ และรักษาผลประโยชน์ของบริษัท เพื่อให้เกิดประโยชน์สูงสุดแก่องค์กรและผู้ถือหุ้น โดยคำนึงถึงผู้มีส่วนได้เสียที่เกี่ยวข้องอย่างเป็นธรรม
 3. รายงานผลงาน และความก้าวหน้าในการดำเนินงานของบริษัทในการประชุมคณะกรรมการบริษัทเป็นประจำเพื่อให้เกิดผลในทางปฏิบัติและให้มั่นใจได้ว่าการดำเนินงานของบริษัทเป็นไปตามเป้าหมายและแผนงานที่กำหนดไว้
 4. รายงานต่อคณะกรรมการบริษัท/คณะกรรมการบริหาร (แล้วแต่กรณี) โดยพลัน ในกรณีที่เกิดเหตุการณ์หรือสงสัยว่ามีเหตุการณ์ที่มีการปฏิบัติที่ฝ่าฝืนระเบียบ กฎเกณฑ์ หรือกฎหมาย หรือมีการกระทำที่ผิดปกตินั้น ซึ่งอาจกระทบต่อชื่อเสียงและฐานะการเงินของบริษัทอย่างมีนัยสำคัญ
 5. รายงานข้อบกพร่องที่เป็นสาระสำคัญ พร้อมแนวทางการแก้ไขปัญหาคณะกรรมการบริษัท/คณะกรรมการบริหาร (แล้วแต่กรณี) เพื่อพิจารณาภายในระยะเวลาอันควร พร้อมทั้งรายงานความคืบหน้าในการปรับปรุงข้อบกพร่องที่เป็นสาระสำคัญดังกล่าวต่อคณะกรรมการบริษัท/คณะกรรมการบริหาร (แล้วแต่กรณี)
 6. รายงานส่วนได้เสียของตน คู่สมรส และผู้ที่เกี่ยวข้องตามที่กำหนดไว้ในพรบ.หลักทรัพย์และตลาดหลักทรัพย์ รวมถึงแจ้งการถือหลักทรัพย์ของตน คู่สมรส และบุตร (ที่ยังไม่บรรลุนิติภาวะ) ต่อเลขานุการบริษัท เพื่อรายงานการเปลี่ยนแปลงดังกล่าวต่อที่ประชุมคณะกรรมการบริษัทเพื่อทราบ
 7. พิจารณากลับกรณเรื่องที่จะต้องนำเข้าสู่การพิจารณาของคณะกรรมการของบริษัท และ/หรือ คณะกรรมการบริษัท (แล้วแต่กรณี) รวมตลอดถึงการพิจารณาหาแนวทางเพื่อการแก้ไขปัญหาของบริษัท
 8. ปฏิบัติหน้าที่อื่นๆ ตามที่ได้รับมอบหมายในแต่ละช่วงเวลาจากคณะกรรมการบริษัท และ/หรือ คณะกรรมการบริหาร (แล้วแต่กรณี)
- ทั้งนี้ อำนาจหน้าที่ในการดำเนินงานข้างต้น ไม่สามารถใช้กับบุคคลที่อาจมีความขัดแย้ง มีส่วนได้ส่วนเสีย หรืออาจมีความขัดแย้งทางผลประโยชน์ในลักษณะอื่นใดกับบริษัทหรือบริษัทย่อย และไม่รวมถึงการดำเนินการเกี่ยวกับรายการเกี่ยวโยง และรายการได้มาหรือจำหน่ายไป ซึ่งทรัพย์สินที่สำคัญของบริษัทจดทะเบียน ตามกฎเกณฑ์ของตลาดหลักทรัพย์แห่งประเทศไทย หรือประกาศอื่นๆ ที่เกี่ยวข้อง และบริษัทจะต้องปฏิบัติให้เป็นไปตามกฎระเบียบ

รายงานการเปลี่ยนแปลงการถือครองหลักทรัพย์ของกรรมการและผู้บริหาร 4 ลำดับแรก ในรอบปี

รายชื่อ	จำนวนหุ้นที่ถือ ณ วันที่ 30 ม.ค. 2560	จำนวนหุ้นที่ถือ ณ วันที่ 29 ม.ค. 2559	เปลี่ยนแปลง
1. ศาสตราจารย์นายแพทย์อรุณ ฝาสวัสดิ์ และคู่สมรส	3,818,710	3,818,710	0
2. นายแพทย์จุลเดช ยศสุนทรากุล และคู่สมรส	50,060,490	50,060,490	0
3. นายแพทย์ปราเสริฐ ปราสาททองโอสถ และคู่สมรส	2,871,900,240	2,720,539,040	151,361,200
4. ศาสตราจารย์เกียรติคุณนายแพทย์สันต์ศิริ ศรีมณี	15,651,270	15,651,270	0
5. นายแพทย์ชาติรี ดวงเนตร	4,000,000	3,000,000	1,000,000
6. นายประดิษฐ์ ทัพกุล	16,000,000	14,200,000	1,800,000
7. ศาสตราจารย์คลินิกนายแพทย์อุดม คชินทร	0	0	0
8. นายชวลิต เศรษฐเมธีกุล	0	0	0
9. นายศรีภพ สารสาส	0	0	0
10. นายธงชัย จีรอลงกรณ์	11,373,360	11,373,360	0
11. นายสมบัติ อุทัยสา	200,000	150,000	50,000
12. แพทย์หญิงปรมาภรณ์ ปราสาททองโอสถ	523,504,280	519,705,980	3,798,300
13. นายวีระวงศ์ จิตต์มิตรภาพ	0	0	0
14. นายอัฐ ทองแดง	347,274,295	374,758,695	(27,484,400)
15. นางนฤมล น้อยอ่ำ	4,500,000	3,500,000	1,000,000
16. นายแพทย์ตฤณ จารุมลิติน และคู่สมรส	22,400	22,400	0
17. นายแพทย์กฤตวิทย์ เลิศฤตสุภาพกุล และคู่สมรส	1,294,680	1,264,680	30,000

หมายเหตุ เป็นจำนวนหุ้นเปรียบเทียบ ณ วันปิดสมุดทะเบียน วันที่ 30 มกราคม 2560 และ 29 มกราคม 2559 เพื่อการจัดทำรายงานประจำปี 2559 และรายงานประจำปี 2558 ตามลำดับ

3. เลขานุการบริษัท

เพื่อให้เป็นไปตาม พ.ร.บ.หลักทรัพย์และตลาดหลักทรัพย์ คณะกรรมการบริษัทฯ ได้แต่งตั้ง นางสาวเกษรา วงศ์เกตุ ผู้ช่วยกรรมการผู้อำนวยการใหญ่ ทำหน้าที่เลขานุการบริษัท เพื่อปฏิบัติหน้าที่ตามที่กฎหมายกำหนด โดยมีหน้าที่และความรับผิดชอบ ดังนี้

1. ปฏิบัติหน้าที่ตามกฎหมายว่าด้วยหลักทรัพย์และตลาดหลักทรัพย์ และประกาศที่คณะกรรมการกำกับตลาดทุนกำหนด รวมทั้งมีหน้าที่ดูแลให้มีการเปิดเผยข้อมูลและรายงานสารสนเทศในส่วนที่รับผิดชอบต่อหน่วยงานกำกับดูแลให้เป็นไปตามกฎหมายกฎระเบียบและนโยบายการเปิดเผยข้อมูลข่าวสารของบริษัท
2. ทำหน้าที่ประสานงานและติดตามให้บริษัทฯ/คณะกรรมการ และผู้ที่เกี่ยวข้องมีการปฏิบัติตามมติที่ประชุมคณะกรรมการ และมติที่ประชุมผู้ถือหุ้น ตลอดจนหลักการกำกับดูแลกิจการที่ดี
3. สนับสนุนการจัดให้กรรมการ/ผู้บริหารได้รับความรู้และเข้าอบรมหลักสูตรต่างๆ ที่เกี่ยวข้องกับการปฏิบัติหน้าที่กรรมการและกรรมการชุดย่อย
4. ให้ข้อมูลที่จำเป็นต่อการปฏิบัติหน้าที่แก่กรรมการปัจจุบันและกรรมการที่ได้รับแต่งตั้งใหม่
5. ให้คำแนะนำเกี่ยวกับข้อกำหนดกฎเกณฑ์ต่างๆ ที่คณะกรรมการ/ผู้บริหารควรรับทราบ
6. จัดให้มีการประเมินผลการปฏิบัติงานของคณะกรรมการบริษัทและคณะกรรมการชุดย่อย
7. จัดเก็บรักษาเอกสารสำคัญของบริษัทฯ ได้แก่ ทะเบียนกรรมการ หนังสือนัดประชุม และรายงานการประชุมคณะกรรมการบริษัทฯ และผู้ถือหุ้น รายงานประจำปี รายงานการมีส่วนได้เสียของกรรมการและผู้บริหาร
8. ปฏิบัติหน้าที่อื่นใดตามที่ได้รับมอบหมาย

ประวัติการศึกษาและข้อมูลการอบรมของเลขานุการบริษัท

ตำแหน่ง	ผู้ช่วยกรรมการผู้อำนวยการใหญ่ และเลขานุการบริษัท
วุฒิการศึกษาและประวัติการฝึกอบรม	<ul style="list-style-type: none"> • Directors Certification Program รุ่นที่ 166/2555, Thai Institute of Directors Association • Anti-Corruption : The Practical Guide รุ่นที่ 28/2559 • Role of the Nomination and Governance Committee รุ่นที่ 5/2556, Thai Institute of Directors Association • Role of the Compensation Committee รุ่นที่ 16/2556, Thai Institute of Directors Association • Company Secretary Program, Thai Institute of Directors Association • บริหารธุรกิจบัณฑิต สาขาการเงินการธนาคาร คณะพาณิชยศาสตร์และการบัญชี จุฬาลงกรณ์มหาวิทยาลัย
ประสบการณ์	<ul style="list-style-type: none"> • ผู้จัดการฝ่ายการเงิน บริษัท กรุงเทพดุสิตเวชการ จำกัด (มหาชน) • ผู้จัดการส่วนสินเชื่ออาวุโส ธนาคารศรีนคร จำกัด (มหาชน) สำนักงานใหญ่ • ผู้จัดการฝ่ายการเงิน บริษัท บีอีซี เ็นเตอร์เทนเมนท์ จำกัด (มหาชน) • ผู้ช่วยผู้จัดการส่วนสินเชื่อ บริษัทเงินทุนหลักทรัพย์นครกิจ จำกัด (มหาชน)
การดำรงตำแหน่งในบริษัทจดทะเบียนอื่น	ไม่มี
การดำรงตำแหน่งในบริษัทอื่น	1. กรรมการบริษัท โรงพยาบาลกรุงเทพระยอง จำกัด 2. กรรมการบริษัท โรงพยาบาลกรุงเทพ เชียงราย จำกัด 3. กรรมการบริษัท สมิตเวช ศรีราชา จำกัด 4. กรรมการบริษัท สมิตเวช ชลบุรี จำกัด 5. กรรมการบริษัท ประสิทธิ์พัฒนา จำกัด (มหาชน) 6. กรรมการ บริษัท โรงพยาบาลพญาไท 1 จำกัด 7. กรรมการบริษัท โรงพยาบาลพญาไท 2 จำกัด 8. กรรมการบริษัท โรงพยาบาลพญาไท 3 จำกัด 9. กรรมการบริษัท โรงพยาบาลศรีราชานุรักษ์ จำกัด (มหาชน) 10. กรรมการบริษัท เปาโลเมดิค จำกัด 11. กรรมการบริษัท เปาโล สมุทรปราการ จำกัด 12. กรรมการบริษัท การแพทย์สยาม จำกัด 13. กรรมการบริษัท ศูนย์การแพทย์ไทย จำกัด (มหาชน) 14. กรรมการบริษัท เซฟตี้กรีน เซ็นเตอร์ จำกัด 15. กรรมการ บริษัท สหแพทย์เกษร จำกัด 16. กรรมการบริษัท รอยัลบางกอกเฮลท์แคร์ จำกัด 17. กรรมการบริษัท กรุงเทพประกันสุขภาพ จำกัด (มหาชน) 18. กรรมการบริษัท กรุงเทพพรีเมียร์ นายหน้าประกันชีวิต จำกัด 19. กรรมการ Phnom Penh Medical Services Co., Ltd.

4. ค่าตอบแทนกรรมการและผู้บริหาร

4.1 ค่าตอบแทนที่เป็นตัวเงิน (สำหรับรอบ 1 ปี สิ้นสุด ณ วันที่ 31 ธันวาคม 2559)

ค่าตอบแทนกรรมการบริษัทและกรรมการชุดย่อย

(หน่วย : บาท)

รายชื่อกรรมการบริษัท	ตำแหน่ง	บำเหน็จ กรรมการ	ค่าเบี้ยประชุม				รวม
			คณะกรรมการ บริษัท	คณะกรรมการ ตรวจสอบ	คณะกรรมการ สรรหาฯ	คณะกรรมการ บริหาร	
1. ศาสตราจารย์เกียรติคุณ นายแพทย์อรุณ เผ่าสวัสดิ์	ประธานกรรมการ	6,183,880	915,000				7,098,880
2. นายแพทย์จุลเดช ศสสุนทรกุล	รองประธานกรรมการ/ กรรมการบริหาร/กรรมการ สรรหาและพิจารณาค่าตอบแทน	4,122,580	610,000		40,000	690,000	5,462,580
3. นายแพทย์ปราเสริฐ ปราสาททองโอส	ประธานคณะผู้บริหารและ กรรมการผู้อำนวยการใหญ่/ ประธานกรรมการบริหาร	4,122,580	610,000			1,035,000	5,767,580
4. ศาสตราจารย์เกียรติคุณ นายแพทย์สันต์ศิริ ศรีมณี	กรรมการอิสระ/ ประธานกรรมการตรวจสอบ/ ประธานกรรมการสรรหาและ พิจารณาค่าตอบแทน	4,122,580	610,000	885,000	60,000		5,677,580
5. นายแพทย์ชาติรี ดวงเนตร	กรรมการ/กรรมการบริหาร	4,122,580	610,000			690,000	5,422,580
6. นายประดิษฐ์ ฑีฆกุล	กรรมการ/กรรมการบริหาร	4,122,580	610,000			630,000	5,362,580
7. ศาสตราจารย์คลินิก นายแพทย์อุดม คชินทร	กรรมการอิสระ	4,122,580	430,000				4,552,580
8. นายขวลิท เศรษฐเมธีกุล	กรรมการอิสระ/กรรมการสรรหา และพิจารณาค่าตอบแทน	4,122,580	610,000		40,000		4,772,580
9. นายศรีภพ สารสาส	กรรมการอิสระ/กรรมการ ตรวจสอบ/กรรมการสรรหา และพิจารณาค่าตอบแทน	4,122,580	610,000	590,000	40,000		5,362,580
10. นายธงชัย จีรลงกรณ์	กรรมการ/กรรมการบริหาร	4,122,580	560,000			630,000	5,312,580
11. นายสมบัติ อุทัยสา	กรรมการอิสระ	4,122,580	610,000				4,732,580
12. แพทย์หญิงปรมารณีย์ ปราสาททองโอส	กรรมการ	4,122,580	610,000				4,732,580
13. นายวีระวงศ์ จิตต์มิตรภาพ	กรรมการอิสระ/กรรมการตรวจสอบ	2,261,848	460,000	590,000			3,311,848
14. นายอัฐ ทองแดง ⁽¹⁾	กรรมการ		400,000				400,000
รวมค่าตอบแทนทั้งสิ้น		53,794,108	8,255,000	2,065,000	180,000	3,675,000	67,969,108

หมายเหตุ (1) ได้รับแต่งตั้งให้ดำรงตำแหน่งกรรมการบริษัท แทนกรรมการเดิมที่ครบวาระ ตามมติที่ประชุมใหญ่สามัญประจำปี 2559 เมื่อวันที่ 21 เมษายน 2559 และเริ่มเข้าร่วมประชุมคณะกรรมการบริษัท ตั้งแต่วันที่ประชุมครั้งที่ 4/2559 เป็นต้นไป

ค่าตอบแทนกรรมการบริษัทและกรรมการชด้อยที่ครบวาระ/ลาออกระหว่างงวด

(หน่วย : บาท)

รายชื่อกรรมการบริษัท	ตำแหน่ง	วันที่ครบวาระ/ วันทีลาออก	บำเหน็จ กรรมการ	ค่าเบี้ยประชุม				รวม
				คณะกรรมการ บริษัท	คณะกรรมการ ตรวจสอบ	คณะกรรมการ สรรหา	คณะกรรมการ บริหาร	
1. นายวิชัย ทองแดง (ครบวาระ)	กรรมการ	21 เมษายน 2559	4,122,580	160,000				4,282,580
2. นางพรศิริ มโนหาญ (ครบวาระ)	กรรมการอิสระ	21 เมษายน 2559	4,122,580	120,000				4,242,580
3. ดร.วิโรจน์ สันติประภาพ (ลาออก)	กรรมการอิสระ	30 กันยายน 2558	1,860,732*					1,860,732
รวมค่าตอบแทนทั้งสิ้น			10,105,892	280,000				10,385,892

หมายเหตุ (*) เป็นบำเหน็จกรรมการที่ได้รับการจัดสรรเมื่อเดือนเมษายน 2559 ตามสัดส่วนระยะเวลาการดำรงตำแหน่ง (17 เมษายน 2558-30 กันยายน 2558) โดยเป็นการแบ่งจัดสรรกับ นายวีระวงศ์ จิตต์มิตรภาพ (1 ตุลาคม 2558 - 21 เมษายน 2559) ซึ่งได้รับการแต่งตั้งให้ดำรงตำแหน่งกรรมการ แทน ดร.วิโรจน์ สันติประภาพ ตามมติที่ประชุมคณะกรรมการบริษัท ครั้งที่ 9/2558 เมื่อวันที่ 29 กันยายน 2558

ค่าตอบแทนกรรมการอิสระของบริษัทที่ได้รับจากบริษัทย่อย

(หน่วย : บาท)

รายชื่อกรรมการอิสระของบริษัท ที่ดำรงตำแหน่งในบริษัทย่อย	ตำแหน่ง	บำเหน็จ กรรมการ	ค่าเบี้ยประชุม		รวม
			กรรมการ บริษัท	กรรมการ ตรวจสอบ	
1. ศาสตราจารย์เกียรติคุณ นายแพทย์สันต์ศิริ ศรีมน	กรรมการอิสระบริษัท สหแพทย์เภสัช จำกัด	136,850	60,000		196,850
2. นายสมบัติ อุทัยสง	กรรมการอิสระและประธานกรรมการตรวจสอบ บริษัท ธนบุรี เมดิคอล เซ็นเตอร์ จำกัด (มหาชน)	80,000	70,000	60,000	210,000
3. ศาสตราจารย์คลินิก นายแพทย์อุดม คชินทร	กรรมการอิสระ บริษัท สมิตีเวช จำกัด (มหาชน)	1,000,000	150,000		1,150,000

ค่าตอบแทนผู้บริหาร

ในปี 2559 บริษัทได้จ่ายค่าตอบแทนให้แก่ผู้บริหาร 4 ลำดับแรก ในรูปของเงินเดือน โบนัส และค่าเบี้ยประชุมเป็นเงินรวม 123.66 ล้านบาท

นอกจากนี้บริษัทได้จัดให้มีกองทุนสำรองเลี้ยงชีพให้แก่ผู้บริหารดังกล่าว โดยอัตราเงินสมทบกองทุนสำรองเลี้ยงชีพดังกล่าวเป็นไปตามระเบียบข้อบังคับของบริษัทเช่นเดียวกับพนักงานทั่วไป โดยในปี 2559 บริษัทได้จ่ายเงินสมทบกองทุนสำรองเลี้ยงชีพสำหรับผู้บริหาร 4 ลำดับแรกดังกล่าว เป็นเงินรวม 3.87 ล้านบาท

4.2 ค่าตอบแทนอื่น

กรรมการบริษัทและกรรมการชด้อย นอกเหนือจากค่าตอบแทนในรูปของค่าเบี้ยประชุมและบำเหน็จกรรมการ ที่ได้รับอนุมัติจากผู้ถือหุ้นแล้ว เนื่องจากบริษัทเป็นกิจการที่ให้บริการด้านการรักษาพยาบาล ดังนั้น กรรมการจึงได้รับสวัสดิการรักษายาบาลตามระเบียบของบริษัทที่ได้กำหนดไว้

ผู้บริหาร นอกเหนือจากผลตอบแทนอื่นในรูปของรถประจำตำแหน่ง และโทรศัพท์มือถือ ผู้บริหารของบริษัทจะได้รับสวัสดิการรักษายาบาลตามระเบียบของบริษัทที่ได้วางไว้ เช่นเดียวกับพนักงานทั่วไปของบริษัท

5. บุคลากร

จำนวนบุคลากร

ณ วันที่ 31 ธันวาคม 2559 บริษัทและบริษัทย่อย มีพนักงาน จำนวนรวม 36,989 คน และแพทย์ อีกจำนวน 11,476 คน โดยมีรายละเอียดดังนี้คือ

(หน่วย : คน)

ประเภท	พนักงานประจำ/ แพทย์ประจำ (full time)	พนักงานชั่วคราว/ แพทย์ที่ปรึกษา	รวม
พยาบาล	7,876	2,622	10,498
พนักงานทั่วไป	22,833	3,658	26,491
รวมพนักงานทั้งสิ้น	30,709	6,280	36,989
แพทย์	2,553	8,809	11,476

หมายเหตุ แพทย์ประจำ หมายถึง แพทย์ที่ทำงานกับบริษัทตั้งแต่ 40 ชั่วโมงต่อสัปดาห์ขึ้นไป แต่แพทย์ดังกล่าวไม่ถือว่าเป็นพนักงานของบริษัท

นโยบายการพัฒนาทรัพยากรบุคคล

บริษัทคำนึงถึงความสำคัญของพนักงานในฐานะทุนมนุษย์ (Human Capital) ซึ่งเป็นปัจจัยสำคัญที่สุดที่จะผลักดันให้องค์กรบรรลุสู่เป้าหมายได้ จึงกำหนดให้มีแผนงานและมีการจัดสรรงบประมาณในแต่ละปีไว้อย่างชัดเจน และมีการจัดระดับการพัฒนาทรัพยากรบุคคลไว้หลายระดับ ได้แก่

1. การปฐมนิเทศพนักงานใหม่

เพื่อเป็นการแนะนำองค์กร และช่วยให้ผู้เข้าร่วมงานใหม่เข้าใจในวัฒนธรรมองค์กร โครงสร้างการบริหารและการจัดการ ผ่านการเรียนรู้ร่วมกับกลุ่มผู้บริหารและพนักงานปัจจุบัน ทั้งนี้ เพื่อให้พนักงานมีความรู้และความเข้าใจในหน้าที่รับผิดชอบเบื้องต้น ซึ่งจะช่วยพัฒนาและดึงศักยภาพส่วนตัวให้พร้อมสำหรับการทำงานในองค์กรต่อไป

2. การพัฒนาอาชีพของพนักงาน (Career Development)

ได้กำหนดเส้นทางความก้าวหน้าในสายอาชีพ (Career Path) และกำหนดหลักเกณฑ์การเลื่อนตำแหน่ง/ปรับระดับตำแหน่ง (Promotion Path) ที่ชัดเจนให้กับพนักงาน รวมถึงมีการกำหนดชั่วโมงการฝึกอบรมทางการบริหาร สำหรับกลุ่มที่จะขึ้นดำรงตำแหน่งทางการบริหารในแต่ละระดับไว้ และในการจัดเตรียมพนักงานเพื่อก้าวสู่การเป็นผู้บริหารและเติบโตทางสายอาชีพ

3. การฝึกอบรมและพัฒนาความสามารถพนักงาน (Training and Development)

บริษัทมุ่งเน้นพัฒนาบุคลากรให้มีความชำนาญและความสามารถเฉพาะด้าน โดยเป็นการพัฒนาเพื่อสร้างทักษะหลากหลาย (Multi-skilled) โดยใช้เทคโนโลยีมากขึ้น ผู้บริหาร หัวหน้างาน และพนักงาน จะมีบทบาทร่วมกันมากขึ้นในการกำหนดเนื้อหาและวิธีการฝึกอบรมที่เหมาะสมกับพนักงานแต่ละคน ผู้บริหารและหัวหน้างานมีบทบาทในการเป็นผู้สอนแนะ (coaching) พร้อมกับการส่งเสริมให้พนักงานเรียนรู้ด้วยตนเอง ทั้งนี้ แผนและการฝึกอบรมบุคลากรจะจัดทำให้สอดคล้องกับค่านิยมหลักขององค์กร (BDMS Values) และสมรรถนะภาวะผู้นำ (Leadership Competencies) นอกจากนี้ ในปี 2559 บริษัทยังกำหนดให้พัฒนาพนักงานตามกลยุทธ์มุ่งสู่ศูนย์แห่งความเป็นเลิศทางด้านการบริการทางการแพทย์ (Center of Excellence: CoE)

1) กลยุทธ์ด้านค่านิยมหลักขององค์กร (BDMS Values) ซึ่งประกอบด้วย

- B = Beyond Excellence (เหนือกว่าความเป็นเลิศ) มุ่งผลสำเร็จและยกมาตรฐานการให้บริการทางสุขภาพ โดยไม่เพียงจะให้บริการที่ได้มาตรฐาน แต่ต้องให้เหนือกว่ามาตรฐาน
- D = Deep Empathy (สร้างให้เกิดความเข้าใจ) ปฏิบัติต่อเพื่อนมนุษย์ด้วยการให้เกียรติ ให้ความเคารพ และความเห็นอกเห็นใจ โดยช่วยเหลือผู้อื่นด้วยการพิจารณาถึงความรู้สึก ภูมิหลัง และทัศนคติของผู้ที่เราให้บริการ

- M = Moral Commitment (จรรยาบรรณธำรงไว้) ลูกค้าควรได้รับสินค้าและบริการด้านสุขภาพอย่างมืออาชีพ อย่างมีจริยธรรม และได้มาตรฐานด้านความปลอดภัย ด้วยการปฏิบัติตามปรัชญา จรรยาบรรณ และซื้อตรงต่อวิชาชีพ
- S = Service with Thai Hospitality (คงเอกลักษณ์ไทยด้วยหัวใจบริการ) ดูแลเอาใจใส่ลูกค้าด้วยความรัก โดยการให้ลูกค้าได้รับประสบการณ์การให้บริการอย่างอบอุ่นแบบไทยๆ ลูกค้าจะกลับมาใช้สินค้าและบริการอีก

กลยุทธ์ด้าน B = Beyond Excellence (เหนือกว่าความเป็นเลิศ) บริษัทจัดให้ความรู้กับผู้บริหารทรัพยากรบุคคลของโรงพยาบาล และบริษัทในเครือฯ เกี่ยวกับการบริหารค่าใช้จ่ายบุคลากร หลักสูตร Full-time Equivalent Management (FTE) เพื่อให้การคำนวณและการวางแผนอัตราค่าจ้างที่ใช้ในการบริหารงานทรัพยากรบุคคลเป็นไปอย่างมีประสิทธิภาพ ส่งผลให้การให้บริการลูกค้ามีประสิทธิภาพด้วย

บริษัทจัดการฝึกอบรมโดยใช้กลยุทธ์ D = Deep Empathy (สร้างให้เกิดความเข้าใจ) ควบคู่ไปกับกลยุทธ์ S = Service with Thai Hospitality (คงเอกลักษณ์ไทยด้วยหัวใจบริการ) โดยจัดหลักสูตร “Empathy Communication” เพื่อให้การสื่อสารทั้งองค์กรเป็นไปด้วยความเข้าใจและเห็นอกเห็นใจผู้อื่น และจัดหลักสูตรเกี่ยวกับ Language Culture เพื่อให้พนักงานสามารถให้บริการลูกค้าได้อย่างเข้าใจผ่านการเรียนรู้ด้านภาษาต่างๆ และวัฒนธรรมของลูกค้าชาติต่างๆ

สำหรับกลยุทธ์ M = Moral Commitment (จรรยาบรรณธำรงไว้) บริษัทจัดหลักสูตรฝึกอบรมที่สอดคล้องกับธรรมาภิบาลขององค์กรว่าด้วยการกำกับดูแลกิจการที่ดีที่ได้เคยแถลงไว้ต่อคณะกรรมการกำกับหลักทรัพย์แห่งประเทศไทย (กลต.) เช่น หลักสูตร “จริยธรรมของผู้นำ” (Ethical Leadership Program) สำหรับผู้บริหารในโรงพยาบาลและบริษัทในเครือ เพื่อสร้างความตระหนักถึงบทบาทในฐานะผู้นำองค์กรในการจัดให้มีระบบป้องกันการทุจริตคอร์รัปชัน รวมทั้งสร้างวัฒนธรรมในการปฏิบัติงานและเป็นแบบอย่างที่ดีให้กับบุคลากร และให้ความรู้กับพนักงานทุกโรงพยาบาลและบริษัทในเครือของ บมจ. กรุงเทพดุสิตเวชการ เรื่อง “Employee Policies” และทำการประเมินการรับรู้ของผู้บริหารและพนักงาน ซึ่งประกอบด้วย 4 นโยบายหลักที่สำคัญ ได้แก่

1. นโยบายการป้องกันและต่อต้านการทุจริตคอร์รัปชัน (Fraud Prevention and Anti-Corruption Policy) เพื่อไม่ให้กระทำหรือสนับสนุนการกระทำในการใช้อำนาจหน้าที่โดยมิชอบในรูปแบบต่างๆ
2. นโยบายและแนวปฏิบัติเกี่ยวกับสิทธิมนุษยชน (Policy and Guidelines on Human Rights) เพื่อให้ตระหนักถึงความสำคัญต่อความเคารพในสิทธิมนุษยชน และมีส่วนร่วมในการเคารพสิทธิมนุษยชนและสิทธิในที่ทำงาน
3. นโยบายเรื่องการใช้ข้อมูลภายใน (Supervision of Inside Information Usage Policy) เพื่อป้องกันการทำการซื้อขายที่อาจก่อให้เกิดความขัดแย้งทางผลประโยชน์ รวมถึงเพื่อเป็นการสนับสนุนและส่งเสริมให้บริษัทเป็นองค์กรที่น่าเชื่อถือ และมีความโปร่งใสในการปฏิบัติงาน
4. นโยบายการไม่ล่วงละเมิดทรัพย์สินทางปัญญาและลิขสิทธิ์ (Policy on Non-Infringement of intellectual Property Rights and Copyrights) เพื่อให้ปฏิบัติตามกฎหมายที่เกี่ยวข้องกับทรัพย์สินทางปัญญาหรือลิขสิทธิ์ เช่น กฎหมายเกี่ยวกับเครื่องหมายการค้า, กฎหมายเกี่ยวกับสิทธิบัตร, กฎหมายเกี่ยวกับลิขสิทธิ์ และกฎหมายอื่นที่เกี่ยวข้อง

2) กลยุทธ์ด้านสมรรถนะภาวะผู้นำ (Leadership Competencies) ประกอบด้วย

- Drive with Strategy (กลยุทธ์ร่วมผลักดัน) กำหนดวิสัยทัศน์ที่ชัดเจนในอนาคตและแนวทางการปฏิบัติที่จะไปให้ถึงจุดหมายนั้น
- Lead with Passion (สร้างสรรค์บันดาลใจ) ภาวะผู้นำสามารถสร้างแรงบันดาลใจที่จะก่อให้เกิดการทำงานอย่างทุ่มเท
- Persuade with Partnership (มุ่งขยายสายสัมพันธ์) เปิดให้เพื่อนร่วมธุรกิจเข้ามาสร้างความสัมพันธ์และไว้วางใจกัน อันจะนำมาซึ่งโอกาสและประโยชน์ร่วมกัน

เพื่อเสริมสร้างศักยภาพด้านภาวะผู้นำให้กับผู้บริหารระดับผู้จัดการฝ่ายและหัวหน้าแผนก บริษัทได้ร่วมกับคณะพาณิชยศาสตร์และการบัญชี จุฬาลงกรณ์มหาวิทยาลัย จัดหลักสูตร “Mini-MBA in Healthcare” ฝึกอบรม 120 ชั่วโมง โดยเป็นหลักสูตรที่มุ่งเน้นองค์ความรู้ด้านการบริหารธุรกิจและการบริหารจัดการองค์กรบริการด้านสุขภาพ เพื่อพัฒนาความรู้และศักยภาพในเรื่องภาวะผู้นำและทักษะการบริหารงานโรงพยาบาลและธุรกิจบริการด้านสุขภาพ

3) กลยุทธ์มุ่งสู่ศูนย์แห่งความเป็นเลิศด้านการบริการทางการแพทย์ (Center of Excellence: CoE)

บริษัทจัดให้ความรู้เรื่องเทคนิคการโค้ชผู้บริหาร หลักสูตร “Leader as Coach” และ “Manager as Coach” เพื่อดึงศักยภาพของบุคลากรนำมาใช้ให้เกิดประโยชน์สูงสุดกับองค์กร

นอกจากนี้ ในปลายปี 2559 ซึ่งเป็นช่วงเวลาที่ประชาชนชาวไทยอยู่ในความเศร้าเสียใจและน้อมถวายความอาลัยแด่พระบาทสมเด็จพระปรมินทรมหาภูมิพลอดุลยเดช บริษัทจึงจัดงานรณรงค์ต่างๆ ในช่วงปลายปี โดยจัดกิจกรรมในเชิงสร้างสรรค์ในรูปแบบจิตอาสาของพนักงาน ได้แก่

- โครงการ “ครูไต่หัวใจโค้ช” เพื่อพัฒนาศักยภาพครูในห้าจังหวัดชายแดนภาคใต้
- โครงการ “3D Flower จิตอาสา” เพื่อสนับสนุนภารกิจของมูลนิธิเวชดุสิตฯ โดยนำเงินรายได้จากการจำหน่ายงานฝีมือประดิษฐ์จิตอาสา มอบให้กับมูลนิธิเวชดุสิตฯ
- โครงการ “3D Flower จิตอาสา” เพื่อหารายได้สมทบทุนมูลนิธิปลูกถ่ายอวัยวะ โรงพยาบาลจุฬาลงกรณ์ โดยการจำหน่ายงานฝีมือ “3D Flower”
- โครงการ “Move your fat off” เพื่อรณรงค์และส่งเสริมให้พนักงานดูแลสุขภาพอย่างต่อเนื่อง ป้องกันและความเสี่ยงต่อการเจ็บป่วย เช่น การให้ความรู้ด้านอาหารโดยนักโภชนาการ, กิจกรรมการเต้น Zumba Dance, Aerobic, Body Combat, Pilates และ Yoga
- โครงการ “เติมฝัน ปันยิ้ม อิ่มบุญ” โดยพนักงานจัดกิจกรรมเดินทางไปซ่อมกำแพงรั้ว สร้างห้องพยาบาล เสริมความรู้ด้านสุขอนามัยให้กับเด็กนักเรียน โรงเรียนบ้านท่าลาว จังหวัดเพชรบุรี
- โครงการ “สานพลังสู่มิติใหม่ สร้างงาน สร้างอาชีพคนพิการ” เพื่อพัฒนาชีวิตคนพิการ โดยพนักงานจัดสอนให้ความรู้ด้านสุขภาพกับคนพิการ ส่งเสริมให้อาชีพกับคนพิการโดยการจัดกิจกรรมนวดโดยคนพิการทางสายตาที่โรงพยาบาล และสร้างการมีส่วนร่วมเพื่อการเติบโตที่ยั่งยืนโดยการแบ่งปันเรื่องราวโครงการนี้ให้กับองค์กรต่างๆ ได้ทำดีเพื่อสังคม
- โครงการ “ปรับปรุงห้องพยาบาลของโรงเรียนในเขตภาคกลาง” 2 แห่งในจังหวัดอยุธยาและจังหวัดสิงห์บุรี โดยพนักงานร่วมกันจัดทำสื่อการสอนเพื่อสร้างสุขภาพแบบองค์รวม พร้อมแนะนำวิธีการปฐมพยาบาลเบื้องต้น รวมทั้งการใช้เวชภัณฑ์ยา
- โครงการ “White Day เพื่อที่ทำงานน้อยๆ” เพื่อให้พนักงานร่วมมือรวมใจกันทำความสะอาดและจัดระเบียบ ทั้งโต๊ะทำงานส่วนตัวและบริเวณสถานที่ทำงาน

ข้อมูลการฝึกอบรมพนักงานของบริษัทและบริษัทย่อย ในช่วงปี 2557-2559

รายละเอียด	2559	2558	2557
จำนวนพนักงานที่เข้าอบรมในแต่ละปี (คน)	9,330	8,325	8,819
จำนวนชั่วโมงฝึกอบรมในแต่ละปี (ชั่วโมง)	588,890	568,960	458,742

ข้อพิพาทด้านแรงงานในช่วง 3 ปีที่ผ่านมา

- ไม่มี -

ผลตอบแทนรวมของพนักงาน

ในปี 2559 บริษัทและบริษัทย่อยจ่ายผลตอบแทนรวมให้แก่พนักงาน ซึ่งประกอบด้วย เงินเดือน ค่าล่วงเวลา เงินประกันสังคม เงินกองทุนสำรองเลี้ยงชีพ ค่ารักษาพยาบาล และสวัสดิการอื่นๆ เป็นเงินรวม 16,255.8 ล้านบาท โดยแบ่งเป็นค่าใช้จ่ายในส่วนของบริษัท จำนวน 3,251.5 ล้านบาท และบริษัทย่อย จำนวน 12,974.3 ล้านบาท

ข้อมูลหลักทรัพย์ และผู้ถือหุ้น

1. กุณาคณะเบียบและทุนชำระแล้ว

(1) ณ วันที่ 31 ธันวาคม 2559 บริษัทมีทุนจดทะเบียนจำนวน 1,649,786,871.40 บาท และทุนชำระแล้วจำนวน 1,549,095,654 บาท แบ่งเป็นหุ้นสามัญจำนวน 15,490,956,540 หุ้น มูลค่าที่ตราไว้หุ้นละ 0.10 บาท

(2) เมื่อวันที่ 18 กันยายน 2557 บริษัทได้ออกหุ้นกู้แปลงสภาพโดยมีข้อกำหนดและเงื่อนไขหลักของหุ้นกู้แปลงสภาพซึ่งจดทะเบียนในตลาดหลักทรัพย์สิงคโปร์ ภายใต้ชื่อ “Zero Coupon THB 10.0 billion USD Settled Convertible Bonds due 2019” รายละเอียดดังนี้

ประเภทหุ้นกู้แปลงสภาพ	หุ้นกู้แปลงสภาพประเภทไม่ด้อยสิทธิ และไม่มีประกัน
อายุของหุ้นกู้แปลงสภาพ	5 ปี นับจากวันที่ออกหุ้นกู้แปลงสภาพ
มูลค่ารวม	10,000 ล้านบาท
สกุลเงิน	บาท (THB-Denominate, USD-Settled)
วันครบกำหนดไถ่ถอน	18 กันยายน 2562
สิทธิในการไถ่ถอนก่อนครบกำหนดของผู้ถือหุ้นกู้แปลงสภาพ	สามารถไถ่ถอน ณ วันที่ 18 กันยายน 2560 ที่มูลค่าร้อยละ 106.152 ของมูลค่าเงินต้น
สิทธิในการไถ่ถอนก่อนครบกำหนดของบริษัทฯ	สามารถไถ่ถอนได้หลังจากวันที่ 18 มีนาคม 2560 หากราคาหุ้นของบริษัทฯ ปรับตัวสูงขึ้นอย่างน้อยร้อยละ 130 ของราคาไถ่ถอนตามที่ระบุในข้อกำหนดสิทธิของหุ้นกู้แปลงสภาพ หากด้วยอัตราแปลงสภาพ ณ ขณะนั้น
อัตราดอกเบี้ย	ไม่มีดอกเบี้ย
มูลค่าเมื่อครบกำหนดไถ่ถอน	ร้อยละ 110.462 ของมูลค่าเงินต้นของหุ้นกู้แปลงสภาพ
ราคาแปลงสภาพ	21.045 บาท ต่อ 1 หุ้นสามัญที่ออกใหม่ของบริษัท
มูลค่าคงเหลือของหุ้นกู้แปลงสภาพ ณ วันที่ 31 ธันวาคม 2559	10,000 ล้านบาท

2. โครงสร้างการถือหุ้น

รายชื่อผู้ถือหุ้นรายใหญ่ 10 อันดับแรก ของบริษัท ณ วันปิดสมุดทะเบียนผู้ถือหุ้นล่าสุด เมื่อวันที่ 30 มกราคม 2560 สรุปได้ดังนี้

ลำดับที่	รายชื่อผู้ถือหุ้นรายใหญ่ 10 อันดับแรก	จำนวนหุ้น	สัดส่วนถือหุ้น (ร้อยละ)
1	นายแพทย์ปราเสริฐ ปราสาททองโอสถ และคู่สมรส	2,871,900,240	18.54
	แพทย์หญิงปรมาภรณ์ ปราสาททองโอสถ	523,504,280	3.38
	นางอาริญา ปราสาททองโอสถ	152,548,500	0.98
	นางสาวสมฤทัย ปราสาททองโอสถ	36,700,000	0.24
	นายพุมพิงศ์ ปราสาททองโอสถและคู่สมรส	32,326,660	0.21
	รวม	3,616,979,680	23.35
2	นายอัฐ ทองแดง	347,274,295	2.24
	นายอิทธิ ทองแดง และคู่สมรส	339,803,444	2.19
	นางสาววิอร ทองแดง	253,475,494	1.64
	นายอดิคุณ ทองแดง	198,909,604	1.28
	นายวิชัย ทองแดง และคู่สมรส	163,507,053	1.06
	รวม	1,302,969,890	8.41
3	บริษัท การบินกรุงเทพ จำกัด (มหาชน) (1)	1,008,418,690	6.51
	บริษัท บางกอกแอร์เวย์สโฮลดิ้ง จำกัด (2)	205,000,000	1.32
	รวม	1,213,418,690	7.83
4	บริษัท วิริยะประกันภัย จำกัด (มหาชน) (3)	948,283,830	6.12
5	บริษัท ไทยเอ็นวีดีอาร์ จำกัด	576,396,286	3.72
6	STATE STREET BANK EUROPE LIMITED	482,977,491	3.12
7	นายแพทย์จิโรจน์ สุชาโต และคู่สมรส	394,513,090	2.55
	นายจณต์ว์ สุชาโต	4,051,460	0.03
	นางณสุดา ด่านชัยวิจิตร	6,280,000	0.04
	นางรณิษฐา ทองดี และคู่สมรส	8,886,930	0.06
	รวม	413,731,480	2.67
8	สำนักงานประกันสังคม	376,203,900	2.43
9	นางสาวนภมาศ ลัดพลี	158,190,900	1.02
	แพทย์หญิงอติรุช มาลากุล ณ อยุธยา	131,253,020	0.85
	นายแพทย์ปรเมษฐ์ ลัดพลี	70,644,350	0.46
	รวม	360,088,270	2.32
10	นายแพทย์จุลเดช ยศสุนทรากุลและคู่สมรส	50,060,490	0.32
	นายจุลเวช ยศสุนทรากุล	120,000,000	0.77
	นายจุลวัชร ยศสุนทรากุล	60,000,000	0.39
	เรืออากาศโทหญิงมาริน จันทร์ใส	60,000,000	0.39
	รวม	290,060,490	1.87
รวมทั้งหมด		9,581,110,007	61.85

ที่มา : บริษัท ศูนย์รับฝากหลักทรัพย์ (ประเทศไทย) จำกัด

หมายเหตุ :

(1) ผู้ถือหุ้นรายใหญ่ 5 อันดับแรก ของบริษัท การบินกรุงเทพ จำกัด (มหาชน) ตามข้อมูลปิดสมุดทะเบียนล่าสุด ณ วันที่ 9 กันยายน 2559 ประกอบด้วย

ลำดับที่	ชื่อ-สกุล	จำนวนหุ้น	สัดส่วนถือหุ้น (ร้อยละ)
1	นายพุฒิพงศ์ ปราสาททองโอสธ และภรรยา	523,642,700	24.94
2	นางอาริญา ปราสาททองโอสธ	265,088,100	12.62
3	นายแพทย์ปราเสริฐ ปราสาททองโอสธ และภรรยา	223,027,500	10.62
4	แพทย์หญิงปรมาภรณ์ ปราสาททองโอสธ	171,799,400	8.18
5	ธนาคารกรุงเทพ จำกัด (มหาชน)	105,000,000	5.00
รวม		1,288,557,700	61.36

(2) บริษัท บางกอกแอร์เวย์ส โฮลดิ้ง จำกัด ถือหุ้นโดย บริษัท การบินกรุงเทพ จำกัด (มหาชน) ร้อยละ 99.99

(3) ผู้ถือหุ้นรายใหญ่ 5 อันดับแรก ของบริษัท วิริยะประกันภัย จำกัด (มหาชน) ณ วันที่ 25 เมษายน 2559 ประกอบด้วย

ลำดับที่	ชื่อ-สกุล	จำนวนหุ้น	สัดส่วนถือหุ้น (ร้อยละ)
1	บริษัท วิริยะพร็อพเพอร์ตี้ จำกัด	8,000,000	40.00
2	ครอบครัววิริยะพันธุ์	6,566,666	32.83
3	บริษัท เมืองโบราณ จำกัด	2,000,000	10.00
4	นางอรพรรณ พงศ์พิพัฒน์ และครอบครัว	1,641,668	8.21
5	นางสุพร ทองธิว และครอบครัว	1,641,666	8.21
รวม		19,850,000	99.25

3. หลักกรัพย์อื่น

ณ วันที่ 31 ธันวาคม 2559 บริษัทมีหุ้นกู้ที่ยังไม่ครบกำหนดไถ่ถอน รวม 7 ชุด ซึ่งได้จดทะเบียนและซื้อขายได้ในสมาคมตลาดตราสารหนี้ไทย (Thai Bond Market Association หรือ Thai BMA) ดังนี้

- หุ้นกู้ของบริษัท BDMS228A ได้จดทะเบียนและซื้อขายในตลาด Thai BMA ตั้งแต่วันที่ 6 สิงหาคม 2555
- หุ้นกู้ของบริษัท BDMS228B ได้จดทะเบียนและซื้อขายในตลาด Thai BMA ตั้งแต่วันที่ 8 สิงหาคม 2555
- หุ้นกู้ของบริษัท BDMS233A ได้จดทะเบียนและซื้อขายในตลาด Thai BMA ตั้งแต่วันที่ 14 มีนาคม 2556
- หุ้นกู้ของบริษัท BDMS205A และ BDMS235A ได้จดทะเบียนและซื้อขายในตลาด Thai BMA ตั้งแต่วันที่ 10 พฤษภาคม 2556
- หุ้นกู้ของบริษัท BDMS256A ได้จดทะเบียนและซื้อขายในตลาด Thai BMA ตั้งแต่วันที่ 25 มิถุนายน 2558
- หุ้นกู้ของบริษัท BDMS266A ได้จดทะเบียนและซื้อขายในตลาด Thai BMA ตั้งแต่วันที่ 24 มิถุนายน 2559

โดยสาระสำคัญของพันธุ์ทั้ง 7 ชุด มีดังต่อไปนี้
(1) พันธุ์ บริษัท กรุงเทพมหานครเวชการ จำกัด (มหาชน) ครั้งที่ 1/2555 ครอบกำหนดไถ่ถอนปี 2565 (BDMS228A)

ประเภทพันธุ์	:	พันธุ์ไม่มีประกัน ชนิดระบุชื่อผู้ถือ ไม่ด้อยสิทธิ และไม่มีผู้แทนผู้ถือพันธุ์
อายุของพันธุ์	:	10 ปี นับจากวันที่ออกพันธุ์
มูลค่ารวมของพันธุ์ที่เสนอขาย	:	500,000,000 บาท
จำนวนพันธุ์ที่เสนอขาย	:	500,000 หน่วย
มูลค่าที่ตราไว้ต่อหน่วย	:	1,000 บาท
ราคาเสนอขายต่อหน่วย	:	1,000 บาท
วันที่ออกพันธุ์	:	6 สิงหาคม 2555
วันครบกำหนดไถ่ถอน	:	6 สิงหาคม 2565
อัตราดอกเบี้ยและกำหนดเวลาชำระดอกเบี้ย	:	ร้อยละ 4.50 ต่อปี ชำระทุก 6 เดือนนับจากวันที่ออกพันธุ์ โดยจะชำระทุกวันที่ 6 กุมภาพันธ์ และ 6 สิงหาคม ของทุกปี
นายทะเบียนพันธุ์และตัวแทนชำระเงิน	:	ธนาคารทหารไทย จำกัด (มหาชน)
จำนวนคงเหลือของพันธุ์ ณ วันที่ 31 ธันวาคม 2559	:	500,000 หน่วย
มูลค่าคงเหลือของพันธุ์ ณ วันที่ 31 ธันวาคม 2559	:	500,000,000 บาท

(2) พันธุ์ บริษัท กรุงเทพมหานครเวชการ จำกัด (มหาชน) ครั้งที่ 2/2555 ครอบกำหนดไถ่ถอนปี 2565 (BDMS228B)

ประเภทพันธุ์	:	พันธุ์ไม่มีประกัน ชนิดระบุชื่อผู้ถือ ไม่ด้อยสิทธิ และไม่มีผู้แทนผู้ถือพันธุ์
อายุของพันธุ์	:	10 ปี นับจากวันที่ออกพันธุ์
มูลค่ารวมของพันธุ์ที่เสนอขาย	:	100,000,000 บาท
จำนวนพันธุ์ที่เสนอขาย	:	100,000 หน่วย
มูลค่าที่ตราไว้ต่อหน่วย	:	1,000 บาท
ราคาเสนอขายต่อหน่วย	:	1,000 บาท
วันที่ออกพันธุ์	:	8 สิงหาคม 2555
วันครบกำหนดไถ่ถอน	:	8 สิงหาคม 2565
อัตราดอกเบี้ยและกำหนดเวลาชำระดอกเบี้ย	:	ร้อยละ 4.50 ต่อปี ชำระทุก 6 เดือนนับจากวันที่ออกพันธุ์ โดยจะชำระทุกวันที่ 8 กุมภาพันธ์ และ 8 สิงหาคม ของทุกปี
นายทะเบียนพันธุ์และตัวแทนชำระเงิน	:	ธนาคารทหารไทย จำกัด (มหาชน)
จำนวนคงเหลือของพันธุ์ ณ วันที่ 31 ธันวาคม 2559	:	100,000 หน่วย
มูลค่าคงเหลือของพันธุ์ ณ วันที่ 31 ธันวาคม 2559	:	100,000,000 บาท

(3) หุ้นกู้ บริษัท กรุงเทพมหานคร จำกัด (มหาชน) ครั้งที่ 1/2556 ครบกำหนดไถ่ถอนปี 2566 (BDMS233A)

ประเภทหุ้นกู้	:	หุ้นกู้ระบุชื่อผู้ถือ ไม่ด้อยสิทธิ ไม่มีหลักประกัน และไม่มีผู้แทนผู้ถือหุ้นกู้
อายุของหุ้นกู้	:	10 ปี นับจากวันออกหุ้นกู้
มูลค่ารวมของหุ้นกู้ที่เสนอขาย	:	4,000,000,000 บาท
จำนวนหุ้นกู้ที่เสนอขาย	:	4,000,000 หน่วย
มูลค่าที่ตราไว้ต่อหน่วย	:	1,000 บาท
ราคาที่เสนอขายต่อหน่วย	:	1,000 บาท
วันที่ออกหุ้นกู้	:	14 มีนาคม 2556
วันครบกำหนดไถ่ถอน	:	14 มีนาคม 2566
อัตราดอกเบี้ยและกำหนดเวลาชำระดอกเบี้ย	:	ร้อยละ 4.63 ต่อปี ชำระทุก 6 เดือนนับจากวันที่ออกหุ้นกู้ โดยจะชำระทุกวันที่ 14 มีนาคม และ 14 กันยายน ของทุกปี
นายทะเบียนหุ้นกู้และตัวแทนชำระเงิน	:	ธนาคารทหารไทย จำกัด (มหาชน)
จำนวนคงเหลือของหุ้นกู้ ณ วันที่ 31 ธันวาคม 2559	:	4,000,000 หน่วย
มูลค่าคงเหลือของหุ้นกู้ ณ วันที่ 31 ธันวาคม 2559	:	4,000,000,000 บาท
การจัดอันดับความน่าเชื่อถือ (Tris Rating)	:	AA-



(4) หุ้นกู้ บริษัท กรุงเทพอุตสาหกรรม จำกัด (มหาชน) ครั้งที่ 2/2556 ชุดที่ 1 ครบกำหนดไถ่ถอนปี 2563 (BDMS205A)

ประเภทหุ้นกู้	:	หุ้นกู้ระบุชื่อผู้ถือ ไม่ด้อยสิทธิ ไม่มีหลักประกัน และไม่มีผู้แทนผู้ถือหุ้นกู้
อายุของหุ้นกู้	:	7 ปี นับจากวันออกหุ้นกู้
มูลค่ารวมของหุ้นกู้ที่เสนอขาย	:	2,000,000,000 บาท
จำนวนหุ้นกู้ที่เสนอขาย	:	2,000,000 หน่วย
มูลค่าที่ตราไว้ต่อหน่วย	:	1,000 บาท
ราคาเสนอขายต่อหน่วย	:	1,000 บาท
วันที่ออกหุ้นกู้	:	10 พฤษภาคม 2556
วันครบกำหนดไถ่ถอน	:	10 พฤษภาคม 2563
อัตราดอกเบี้ยและกำหนดเวลาชำระดอกเบี้ย	:	ร้อยละ 4.19 ต่อปี ชำระทุก 6 เดือนนับจากวันที่ออกหุ้นกู้ โดยจะชำระทุกวันที่ 10 พฤษภาคม และ 10 พฤศจิกายน ของทุกปี
นายทะเบียนหุ้นกู้และตัวแทนชำระเงิน	:	ธนาคารทหารไทย จำกัด (มหาชน)
จำนวนคงเหลือของหุ้นกู้ ณ วันที่ 31 ธันวาคม 2559	:	2,000,000 หน่วย
มูลค่าคงเหลือของหุ้นกู้ ณ วันที่ 31 ธันวาคม 2559	:	2,000,000,000 บาท

(5) หุ้นกู้ บริษัท กรุงเทพอุตสาหกรรม จำกัด (มหาชน) ครั้งที่ 2/2556 ชุดที่ 2 ครบกำหนดไถ่ถอนปี 2566 BDMS235A)

ประเภทหุ้นกู้	:	หุ้นกู้ระบุชื่อผู้ถือ ไม่ด้อยสิทธิ ไม่มีหลักประกัน และไม่มีผู้แทนผู้ถือหุ้นกู้
อายุของหุ้นกู้	:	10 ปี นับจากวันออกหุ้นกู้
มูลค่ารวมของหุ้นกู้ที่เสนอขาย	:	1,000,000,000 บาท
จำนวนหุ้นกู้ที่เสนอขาย	:	1,000,000 หน่วย
มูลค่าที่ตราไว้ต่อหน่วย	:	1,000 บาท
ราคาเสนอขายต่อหน่วย	:	1,000 บาท
วันที่ออกหุ้นกู้	:	10 พฤษภาคม 2556
วันครบกำหนดไถ่ถอน	:	10 พฤษภาคม 2566
อัตราดอกเบี้ยและกำหนดเวลาชำระดอกเบี้ย	:	ร้อยละ 4.39 ต่อปี ชำระทุก 6 เดือนนับจากวันที่ออกหุ้นกู้ โดยจะชำระทุกวันที่ 10 พฤษภาคม และ 10 พฤศจิกายน ของทุกปี
นายทะเบียนหุ้นกู้และตัวแทนชำระเงิน	:	ธนาคารทหารไทย จำกัด (มหาชน)
จำนวนคงเหลือของหุ้นกู้ ณ วันที่ 31 ธันวาคม 2559	:	1,000,000 หน่วย
มูลค่าคงเหลือของหุ้นกู้ ณ วันที่ 31 ธันวาคม 2559	:	1,000,000,000 บาท

(6) หุ้นกู้ บริษัท กรุงเทพดุสิตเวชการ จำกัด (มหาชน) ครั้งที่ 1/2558 ครบกำหนดไถ่ถอนปี 2568 (BDMS256A)

ประเภทหุ้นกู้	:	หุ้นกู้ระบุชื่อผู้ถือ ไม่ด้อยสิทธิ ไม่มีหลักประกัน และไม่มีผู้แทนผู้ถือหุ้นกู้
อายุของหุ้นกู้	:	10 ปี นับจากวันออกหุ้นกู้
มูลค่ารวมของหุ้นกู้ที่เสนอขาย	:	2,000,000,000 บาท
จำนวนหุ้นกู้ที่เสนอขาย	:	2,000,000 หน่วย
มูลค่าที่ตราไว้ต่อหน่วย	:	1,000 บาท
ราคาเสนอขายต่อหน่วย	:	1,000 บาท
วันที่ออกหุ้นกู้	:	25 มิถุนายน 2558
วันครบกำหนดไถ่ถอน	:	25 มิถุนายน 2568
อัตราดอกเบี้ยและกำหนดเวลาชำระดอกเบี้ย	:	ร้อยละ 3.95 ต่อปี ชำระทุก 6 เดือนนับจากวันที่ออกหุ้นกู้ โดยจะชำระทุกวันที่ 25 มิถุนายน และ 25 ธันวาคม ของทุกปี
นายทะเบียนหุ้นกู้และตัวแทนชำระเงิน	:	ธนาคารทหารไทย จำกัด (มหาชน)
จำนวนคงเหลือของหุ้นกู้ ณ วันที่ 31 ธันวาคม 2559	:	2,000,000 หน่วย
มูลค่าคงเหลือของหุ้นกู้ ณ วันที่ 31 ธันวาคม 2559	:	2,000,000,000 บาท
การจัดอันดับความน่าเชื่อถือ (Tris Rating)	:	AA-

(7) หุ้นกู้ไม่มีประกันของบริษัท กรุงเทพดุสิตเวชการ จำกัด (มหาชน) ครั้งที่ 1/2559 ครบกำหนดไถ่ถอนปี พ.ศ. 2569 (BDMS266A)

ประเภทหุ้นกู้	:	หุ้นกู้ระบุชื่อผู้ถือ ไม่ด้อยสิทธิ ไม่มีหลักประกัน และไม่มีผู้แทนผู้ถือหุ้นกู้
อายุของหุ้นกู้	:	10 ปี นับจากวันออกหุ้นกู้
มูลค่ารวมของหุ้นกู้ที่เสนอขาย	:	3,000,000,000 บาท
จำนวนหุ้นกู้ที่เสนอขาย	:	3,000,000 หน่วย
มูลค่าที่ตราไว้ต่อหน่วย	:	1,000 บาท
ราคาเสนอขายต่อหน่วย	:	1,000 บาท
วันที่ออกหุ้นกู้	:	24 มิถุนายน 2559
วันครบกำหนดไถ่ถอน	:	24 มิถุนายน 2569
อัตราดอกเบี้ยและกำหนดเวลาชำระดอกเบี้ย	:	ร้อยละ 2.99 ต่อปี ชำระทุก 6 เดือนนับจากวันที่ออกหุ้นกู้ โดยจะชำระทุกวันที่ 24 มิถุนายน และ 24 ธันวาคม ของทุกปี
นายทะเบียนหุ้นกู้และตัวแทนชำระเงิน	:	ธนาคารทหารไทย จำกัด (มหาชน)
จำนวนคงเหลือของหุ้นกู้ ณ วันที่ 31 ธันวาคม 2559	:	3,000,000 หน่วย
มูลค่าคงเหลือของหุ้นกู้ ณ วันที่ 31 ธันวาคม 2559	:	3,000,000,000 บาท
การจัดอันดับความน่าเชื่อถือ (Tris Rating)	:	AA-

เหตุการณ์ภายหลังงบการเงิน

เมื่อวันที่ 8 กุมภาพันธ์ 2560 บริษัทฯ ได้ออกเสนอขายหุ้นกู้เพิ่มเติม อีก 3 ชุด เป็นจำนวนรวมทั้งสิ้น 7,000 ล้านบาท โดยมีรายละเอียด ดังนี้

(1) หุ้นกู้ไม่มีประกันของบริษัท กรุงเทพดุสิตเวชการ จำกัด (มหาชน) ครั้งที่ 1/2560 ชุดที่ 1 ครบกำหนดไถ่ถอนปี พ.ศ. 2563 (BDMS202A)

ประเภทหุ้นกู้	:	หุ้นกู้ระยะบูชื้อผู้ถือ ไม่ด้อยสิทธิ ไม่มีหลักประกัน และไม่มีผู้แทนผู้ถือหุ้นกู้
อายุของหุ้นกู้	:	3 ปี นับจากวันออกหุ้นกู้
มูลค่ารวมของหุ้นกู้ที่เสนอขาย	:	3,000,000,000 บาท
จำนวนหุ้นกู้ที่เสนอขาย	:	3,000,000 หน่วย
มูลค่าที่ตราไว้ต่อหน่วย	:	1,000 บาท
ราคาเสนอขายต่อหน่วย	:	1,000 บาท
วันที่ออกหุ้นกู้	:	8 กุมภาพันธ์ 2560
วันครบกำหนดไถ่ถอน	:	8 กุมภาพันธ์ 2563
อัตราดอกเบี้ยและกำหนดเวลาชำระดอกเบี้ย	:	ร้อยละ 2.41 ต่อปี ชำระทุก 6 เดือนนับจากวันที่ออกหุ้นกู้ โดยจะชำระทุกวันที่ 8 กุมภาพันธ์ และ 8 สิงหาคม ของทุกปี
นายทะเบียนหุ้นกู้และตัวแทนชำระเงิน	:	ธนาคารทหารไทย จำกัด (มหาชน)
การจัดอันดับความน่าเชื่อถือ (Tris Rating)	:	AA-

(2) หุ้นกู้ไม่มีประกันของบริษัท กรุงเทพดุสิตเวชการ จำกัด (มหาชน) ครั้งที่ 1/2560 ชุดที่ 2 ครบกำหนดไถ่ถอนปี พ.ศ. 2565 (BDMS222A)

ประเภทหุ้นกู้	:	หุ้นกู้ระยะบูชื้อผู้ถือ ไม่ด้อยสิทธิ ไม่มีหลักประกัน และไม่มีผู้แทนผู้ถือหุ้นกู้
อายุของหุ้นกู้	:	5 ปี นับจากวันออกหุ้นกู้
มูลค่ารวมของหุ้นกู้ที่เสนอขาย	:	2,500,000,000 บาท
จำนวนหุ้นกู้ที่เสนอขาย	:	2,500,000 หน่วย
มูลค่าที่ตราไว้ต่อหน่วย	:	1,000 บาท
ราคาเสนอขายต่อหน่วย	:	1,000 บาท
วันที่ออกหุ้นกู้	:	8 กุมภาพันธ์ 2560
วันครบกำหนดไถ่ถอน	:	8 กุมภาพันธ์ 2565
อัตราดอกเบี้ยและกำหนดเวลาชำระดอกเบี้ย	:	ร้อยละ 2.97 ต่อปี ชำระทุก 6 เดือนนับจากวันที่ออกหุ้นกู้ โดยจะชำระทุกวันที่ 8 กุมภาพันธ์ และ 8 สิงหาคม ของทุกปี
นายทะเบียนหุ้นกู้และตัวแทนชำระเงิน	:	ธนาคารทหารไทย จำกัด (มหาชน)
การจัดอันดับความน่าเชื่อถือ (Tris Rating)	:	AA-



(3) หุ้นกู้ไม่มีประกันของบริษัท กรุงเทพธุรกิจ จำกัด (มหาชน) ครั้งที่ 1/2560 ชุดที่ 3 ครบกำหนดไถ่ถอนปี พ.ศ. 2567 (BDMS242A)

ประเภทหุ้นกู้	:	หุ้นกู้ระบุชื่อผู้ถือ ไม่ด้อยสิทธิ ไม่มีหลักประกัน และไม่มีผู้แทนผู้ถือหุ้นกู้
อายุของหุ้นกู้	:	7 ปี นับจากวันออกหุ้นกู้
มูลค่ารวมของหุ้นกู้ที่เสนอขาย	:	1,500,000,000 บาท
จำนวนหุ้นกู้ที่เสนอขาย	:	1,500,000 หน่วย
มูลค่าที่ตราไว้ต่อหน่วย	:	1,000 บาท
ราคาที่เสนอขายต่อหน่วย	:	1,000 บาท
วันที่ออกหุ้นกู้	:	8 กุมภาพันธ์ 2560
วันครบกำหนดไถ่ถอน	:	8 กุมภาพันธ์ 2567
อัตราดอกเบี้ยและกำหนดเวลาชำระดอกเบี้ย	:	ร้อยละ 3.46 ต่อปี ชำระทุก 6 เดือนนับจากวันที่ออกหุ้นกู้ โดยจะชำระในวันที่ 8 กุมภาพันธ์ และ 8 สิงหาคม ของทุกปี
นายทะเบียนหุ้นกู้และตัวแทนชำระเงิน	:	ธนาคารทหารไทย จำกัด (มหาชน)
การจัดอันดับความน่าเชื่อถือ (Tris Rating)	:	AA-

4. นโยบายการจ่ายเงินปันผล

4.1 นโยบายการจ่ายเงินปันผลของบริษัท

บริษัทได้กำหนดนโยบายการจ่ายเงินปันผลอย่างเป็นรูปธรรม ตั้งแต่การประชุมผู้ถือหุ้นประจำปี 2552 เป็นต้นไป โดยมีนโยบายจะจ่ายเงินปันผลเป็นจำนวนไม่ต่ำกว่าร้อยละ 50 ของกำไรสุทธิของงบการเงินเฉพาะกิจการ ทั้งนี้ขึ้นอยู่กับความจำเป็นของการขยายธุรกิจและความต้องการใช้เงินทุนของบริษัทในแต่ละปี โดยต้องได้รับอนุมัติจากที่ประชุมผู้ถือหุ้น ยกเว้นการจ่ายเงินปันผลระหว่างกาลซึ่งสามารถอนุมัติจ่ายได้โดยคณะกรรมการบริษัท หากคณะกรรมการบริษัทเห็นว่า บริษัทมีผลประกอบการที่ดีและมีสภาพคล่องเพียงพอ

ทั้งนี้ ประวัติการจ่ายเงินปันผล จากผลการประกอบการของบริษัทในช่วง 5 ปีที่ผ่านมา สรุปได้ดังนี้คือ

การจ่ายเงินปันผลสำหรับผลการดำเนินงานประจำปี	2554	2555	2556	2557 ⁽¹⁾	2558 (ปรับปรุงใหม่)	2559 ⁽²⁾ (บ.ก.-บ.ย.)
อัตรากำไรสุทธิต่อหุ้นของบริษัท (งบการเงินรวม)	3.00	5.14	4.05	0.48	0.52	0.26
อัตรากำไรสุทธิต่อหุ้นของบริษัท (งบเฉพาะกิจการ)	1.57	1.73	2.45	0.21	0.29	0.28
อัตราเงินปันผลต่อหุ้น (บาท/หุ้น)	1.10	1.80	2.00	0.23	0.26	0.10
มูลค่าที่ตราไว้ของหุ้นสามัญ (บาท/หุ้น)	1.00	1.00	1.00	0.10	0.10	0.10
อัตราการจ่ายเงินปันผลต่อหุ้น/กำไรสุทธิต่อหุ้น (%)						
- งบการเงินรวม	37%	35%	49%	48%	50%	38%
- งบการเงินเฉพาะกิจการ	70%	104%	82%	109%	88%	36%
วันที่ประกาศจ่ายเงินปันผล	04/05/55	03/05/56	02/05/57	06/05/58	04/05/59	30/09/59

หมายเหตุ : (1) เมื่อวันที่ 25 เมษายน 2557 บริษัทได้จดทะเบียนเปลี่ยนแปลงมูลค่าที่ตราไว้ของหุ้นสามัญ จากเดิมหุ้นละ 1 บาท เป็นหุ้นละ 0.10 บาท ตามมติที่ประชุมใหญ่สามัญประจำปี 2557 เมื่อวันที่ 18 เมษายน 2557
(2) ที่ประชุมคณะกรรมการบริษัท ครั้งที่ 8/2559 เมื่อวันที่ 31 สิงหาคม 2559 ได้มีมติอนุมัติจ่ายเงินปันผลระหว่างกาล จากผลการดำเนินงานงวดเดือนมกราคม-มิถุนายน 2559

4.2 นโยบายการจ่ายเงินปันผลสำหรับบริษัทย่อย

กรณีที่เป็นบริษัทย่อยที่มีได้เป็นบริษัทที่จดทะเบียนในตลาดหลักทรัพย์แห่งประเทศไทย บริษัทมีนโยบายให้บริษัทย่อยดังกล่าวจัดสรรเงินกำไรเป็นทุนสำรองตามกฎหมาย และสำรองเงินตามความจำเป็นและเหมาะสมให้เพียงพอสำหรับการดำเนินธุรกิจ หลังจากนั้นจึงมีนโยบายให้จัดสรรเป็นเงินปันผลให้แก่ผู้ถือหุ้น

สำหรับบริษัทย่อยที่เป็นบริษัทจดทะเบียนในตลาดหลักทรัพย์แห่งประเทศไทย การกำหนดนโยบายจ่ายเงินปันผลจะขึ้นอยู่กับพิจารณาความเหมาะสมในการจัดสรรเงินปันผลโดยคณะกรรมการของแต่ละบริษัทและเป็นไปตามนโยบายของบริษัทย่อยแต่ละบริษัทที่ได้ประกาศไว้ต่อกักลงทุน

ปัจจัยเสี่ยง

1 ความเสี่ยงจากความผันผวนทางเศรษฐกิจ

ธนาคารแห่งประเทศไทย (ธันวาคม 2559) คาดว่าเศรษฐกิจไทยจะขยายตัวได้ 3.2% ในปี 2560 โดยแรงขับเคลื่อนหลักของการขยายตัวในปี 2560 นั้นมาจาก การบริโภคภาคเอกชนที่ขยายตัวสูงขึ้นจากรายได้เกษตรกรที่ปรับตัวขึ้น และมาตรการกระตุ้นเศรษฐกิจของภาครัฐ ประกอบกับการส่งออกที่ฟื้นตัวดีขึ้น ปัจจัยดังกล่าวช่วยชดเชยการท่องเที่ยวที่ชะลอตัวลงจากการปราบปรามทัวร์ผิดกฎหมายและบรรยากาศการท่องเที่ยวในช่วงไว้อาลัย ทั้งนี้ปัจจัยเสี่ยงหลักยังคงมาจากเศรษฐกิจโลกที่อาจฟื้นตัวช้ากว่าคาดและความไม่แน่นอนจากนโยบายเศรษฐกิจของสหรัฐฯ

แม้ว่าการรักษาพยาบาลจะเป็นหนึ่งในปัจจัยเสี่ยง แต่ผลกระทบทางเศรษฐกิจส่งผลต่อกำลังซื้อของผู้บริโภค ผู้รับบริการของโรงพยาบาลเอกชนอาจเลือกที่จะชะลอหรือลดการใช้บริการของโรงพยาบาลได้ เช่น ชะลอการเข้ารับการรักษา หรือการเข้ารับบริการทางการแพทย์สำหรับโรคที่ไม่จำเป็นต้องได้รับการรักษาเร่งด่วนหรือลดช่วงเวลาการพักในโรงพยาบาลให้สั้นลง ลดการใช้จ่ายค่าบริการโดยเลือกเข้ารับการรักษาในโรงพยาบาลของรัฐหรือโรงพยาบาลเอกชนอื่นที่อาจมีค่าใช้จ่ายที่น้อยกว่า เป็นต้น อย่างไรก็ตาม

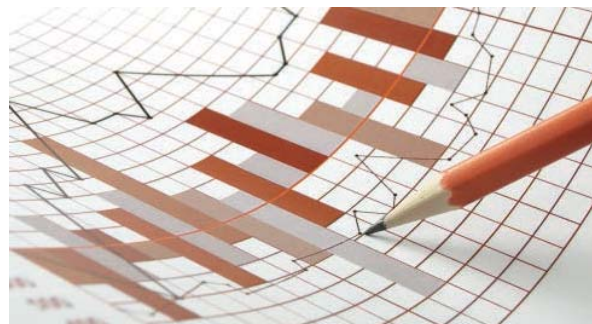

ตามบริษัทได้ติดตามสถานการณ์ต่างๆ อย่างใกล้ชิด เพื่อวิเคราะห์และประเมินความเสี่ยงที่อาจส่งผลกระทบต่อการดำเนินธุรกิจของบริษัท พร้อมทั้งเตรียมความพร้อมและกำหนดมาตรการสำหรับบริหารความเสี่ยงให้เหมาะสม ทั้งนี้บริษัทมีกลยุทธ์ในการขยายเครือข่ายโรงพยาบาลตามจังหวัดต่างๆ ที่มีศักยภาพและมีความต้องการในการรักษาพยาบาลให้ครอบคลุมทุกภูมิภาค มีการให้บริการและกลุ่มลูกค้าที่หลากหลาย เป็นการกระจายความเสี่ยงและลดผลกระทบจากเหตุการณ์ต่างๆ ที่เกิดขึ้นได้

2 ความเสี่ยงทางด้านการดำเนินงาน

2.1 ความเสี่ยงจากการเปลี่ยนแปลง มาตรฐานหรือกฎระเบียบต่างๆ ที่ใช้กับบริษัทในอนาคต

บริษัทดำเนินธุรกิจภายใต้การกำกับควบคุมดูแลโดยกระทรวงสาธารณสุข และหน่วยงานราชการอื่นๆ ที่เกี่ยวข้อง รวมถึงต้องได้รับใบอนุญาตให้ประกอบกิจการสถานพยาบาล และใบอนุญาตให้ดำเนินการสถานพยาบาล ตามที่กำหนดไว้ในกฎหมายว่าด้วยสถานพยาบาล นอกจากนี้ บริษัทยังต้องปฏิบัติตามกฎหมายเกี่ยวกับสถานพยาบาล กฎหมายเกี่ยวกับบริษัท และกฎหมายอื่นๆ ที่เกี่ยวข้อง

การเปลี่ยนแปลงใดๆ ในการตีความกฎระเบียบในปัจจุบัน หรือการประกาศใช้กฎหมาย หรือกฎระเบียบใหม่ หรือการกำหนดนโยบายใหม่ที่มีแนวโน้มว่าจะมีความเข้มงวดมากขึ้น อาจมีผลกระทบต่อการทำงานของบริษัท การประกาศใช้กฎหมาย หรือกฎระเบียบใหม่ดังกล่าว รวมถึงการพิจารณาร่างพระราชบัญญัติคุ้มครองผู้เสียหายจากการรับบริการสาธารณสุข ซึ่งเป็นกฎหมายที่มุ่งคุ้มครองผู้เสียหายจากการรับบริการสาธารณสุข และมีเป้าหมายเพื่อลดความเสี่ยงภัยที่เกิดขึ้นให้แก่ผู้เสียหายในเวลาอันรวดเร็ว โดยไม่ต้องพิสูจน์ความรับผิด รวมทั้งการกำหนดให้มีการจัดตั้งกองทุนคุ้มครองผู้เสียหายจากการรับบริการสาธารณสุข เพื่อใช้จ่ายเป็นเงินชดเชยให้แก่ผู้เสียหาย ซึ่งสถานพยาบาลที่ร่างพระราชบัญญัติกำหนด (รวมถึงบริษัทในฐานะผู้ประกอบการกิจการสถานพยาบาล) มีหน้าที่ต้องจ่ายเงินสมทบเข้ากองทุนดังกล่าวตามหลักเกณฑ์ วิธีการ และอัตราตามที่คณะกรรมการคุ้มครองผู้เสียหายจากการรับบริการสาธารณสุขกำหนด ดังนั้น บริษัทไม่อาจรับรองได้ว่า การเปลี่ยนแปลงกฎระเบียบต่างๆ หรือการประกาศใช้กฎหมาย หรือกฎระเบียบใหม่ หรือการกำหนดนโยบายใหม่ที่เกี่ยวข้องกับการดำเนินธุรกิจของบริษัทในอนาคตจะไม่ส่งผลกระทบต่อผลการดำเนินงานและโอกาสทางธุรกิจของบริษัท

อย่างไรก็ตาม บริษัทและโรงพยาบาลเครือข่ายของบริษัทได้ดำเนินการ และปฏิบัติตามมาตรฐานของระบบคุณภาพต่างๆ ที่สำคัญ อาทิ มาตรฐาน JCI (Joint Commission International) มาตรฐานโรงพยาบาลและบริการสุขภาพ HA (Hospital Accreditation) โดยการดำเนินการและการปฏิบัติตามแนวทางภายใต้ระบบ HA กำหนดให้มีคณะกรรมการดูแลคุณภาพการรักษาผู้ป่วยให้เป็นไปตามมาตรฐานกำกับดูแลความปลอดภัยและสิ่งแวดล้อม รวมถึงครอบคลุมความเสี่ยงในด้านต่างๆ โดยเฉพาะอย่างยิ่ง ความเสี่ยงเกี่ยวกับการให้บริการทางการแพทย์และรักษาพยาบาล การดำเนินการต่างๆ ดังกล่าว อาจช่วยลดผลกระทบที่อาจเกิดจากการเปลี่ยนแปลงกฎหมายเกี่ยวกับสุขภาพ และสิ่งแวดล้อมได้



2.2 ความเสี่ยงในด้านการแข่งขัน

ธุรกิจโรงพยาบาลเอกชนเป็นธุรกิจที่มีการแข่งขันสูง นอกจากการแข่งขันกับโรงพยาบาลเอกชนในระดับเดียวกันกับบริษัทแล้ว บริษัทยังต้องแข่งขันกับโรงพยาบาลเอกชนระดับกลางและระดับล่าง ซึ่งมีการปรับปรุงและพัฒนาการให้บริการทางการแพทย์ รวมถึงการจัดหาอุปกรณ์ทางการแพทย์ที่ทันสมัยเพื่อขยายฐานลูกค้า นอกจากนี้ยังมีการขยายการให้บริการของโรงพยาบาลของรัฐ เช่น คลินิกพิเศษนอกเวลา โรงพยาบาลเอกชนภายใต้การบริหารงานของโรงพยาบาลรัฐอาจส่งผลกระทบต่อฐานลูกค้าของบริษัท

ดังนั้น เพื่อเพิ่มประสิทธิภาพในการให้บริการและเพิ่มขีดความสามารถในการแข่งขัน บริษัทได้ให้ความสำคัญกับ เครือข่ายการส่งต่อผู้ป่วยและการบริหารจัดการแบบโรงพยาบาลแม่ข่ายและโรงพยาบาลเครือข่าย (Hub and Spoke) โดยในแต่ละภูมิภาค บริษัทมีโรงพยาบาลแม่ข่าย (Hub Hospitals) ที่มีศักยภาพการรักษาพยาบาลที่มีความซับซ้อน ส่วนโรงพยาบาลเครือข่าย (Spoke Hospitals) จะเป็นโรงพยาบาลซึ่งมีขนาดเล็กกว่าโรงพยาบาลแม่ข่าย โดยอำนวยความสะดวกและเป็นทางเลือกให้แก่ผู้รับบริการที่อยู่โดยรอบ และส่งต่อไปยังโรงพยาบาลแม่ข่าย (Hub Hospitals) เมื่อต้องการการรักษาพยาบาลที่มีความซับซ้อน นอกจากนี้บริษัทมีการบริหารแบบ Shared Services สำหรับห้องปฏิบัติการทางการแพทย์กลาง จัดซื้อกลาง บัญชีกลาง และระบบเทคโนโลยีสารสนเทศกลาง นอกจากนี้บริษัทยังได้มีการลงทุนในบริษัทที่เกี่ยวข้องและสนับสนุนด้านการรักษาพยาบาล อาทิ บริษัทที่ผลิตและจำหน่ายยา น้ำเกลือและวัสดุภัณฑ์ทางการแพทย์เพื่อสนับสนุนการให้บริการแก่โรงพยาบาลทั้งในและนอกเครือข่าย มีการบริการที่ครบวงจรและได้การประหยัดจากขนาด (Economy of Scale)

2.3 ความเสี่ยงจากการที่ไม่สามารถรักษาบุคลากรทางการแพทย์หรือผู้บริหารที่สำคัญไว้ได้

ธุรกิจโรงพยาบาลเอกชนของบริษัทต้องพึ่งพิงบุคลากรทางการแพทย์ที่ชำนาญการ ซึ่งได้แก่ แพทย์ พยาบาลวิชาชีพ เภสัชกร และเจ้าหน้าที่เทคนิคต่างๆ ดังนั้น การสูญเสียบุคลากรทางการแพทย์หรือผู้บริหารที่สำคัญดังกล่าว หรือการไม่สามารถสรรหา

บุคลากรทดแทนที่เหมาะสม หรือมีความสามารถใกล้เคียงกันอาจมีผลกระทบในทางลบต่อบริษัท

ปัจจุบันธุรกิจโรงพยาบาลในประเทศประสบปัญหาการขาดแคลนบุคลากรทางการแพทย์ โดยการผลิตบุคลากรทางการแพทย์ต้องพึ่งพาภาครัฐเป็นหลัก และที่ผ่านมามีจำนวนบุคลากรทางการแพทย์ที่ไม่เพียงพอต่อความต้องการ ทำให้บริษัทต้องแข่งขันกับผู้ประกอบการรายอื่น เพื่อรักษาและดึงดูดบุคลากรทางการแพทย์ที่มีความชำนาญ ซึ่งอาจส่งผลกระทบต่อต้นทุนในการดำเนินงานของบริษัท

อย่างไรก็ตาม เนื่องจากบริษัทเป็นเครือข่ายโรงพยาบาลขนาดใหญ่และมีการสนับสนุนงบประมาณในด้านการศึกษาและวิจัยให้แก่บุคลากรทางการแพทย์อย่างต่อเนื่อง เพื่อเป็นการเพิ่มความชำนาญเฉพาะทาง และเป็นองค์กรแห่งการเรียนรู้ เพื่อเพิ่มพูนความรู้ทางวิชาการแพทย์ในด้านต่างๆ รวมถึงการมีเทคโนโลยีทางการแพทย์ที่ทันสมัย อีกทั้งบริษัทยังมีมาตรการในการกำหนดค่าตอบแทนที่เหมาะสมเมื่อเปรียบเทียบกับผู้ประกอบการรายอื่นในกลุ่มธุรกิจโรงพยาบาลเอกชน ผลกระทบในด้านนี้ต่อบริษัทในปัจจุบันนี้จึงยังไม่รุนแรงมากนัก

2.4 ความเสี่ยงจากการถูกฟ้องร้อง

เนื่องจากปัจจุบันประชาชนรับทราบข้อมูลในเรื่องสิทธิของผู้ป่วยมากขึ้น โดยเฉพาะในปี 2551 ทางภาครัฐได้ออกพระราชบัญญัติวิธีพิจารณาคดีผู้บริโภค พ.ศ. 2551 เพื่ออำนวยความสะดวกแก่ผู้บริโภค รวมทั้งผู้ป่วยในการดำเนินคดีกับผู้ให้บริการด้านการรักษาพยาบาลเพิ่มมากขึ้น กฎหมายฉบับดังกล่าวจึงอาจมีผลกระทบต่อผู้ประกอบการสถานพยาบาลตลอดจนบุคลากรทางการแพทย์ ซึ่งอาจทำให้บริษัทมีความเสี่ยงจากการถูกฟ้องร้องจากการให้บริการด้านการรักษาพยาบาลเพิ่มขึ้น

อย่างไรก็ดี บริษัทได้ให้ความสำคัญในการควบคุมและตรวจสอบคุณภาพการรักษาพยาบาล การคัดกรองแพทย์ รวมทั้งคำนึงถึงสิทธิของผู้ป่วย ทั้งในด้านการให้ข้อมูล การบริหารความคาดหวังของผู้ใช้บริการ การมีกระบวนการรายงานและการแก้ไขปัญหาเมื่อมีคำร้องเรียนจากผู้ใช้บริการ รวมไปถึงการปรับปรุงคุณภาพและมีเครื่องมือชี้วัดการให้บริการให้ได้ตามมาตรฐานสากลอย่างต่อเนื่องโดยตลอด เพื่อเป็นการป้องกันความเสี่ยงในด้านนี้



2.5 ความเสี่ยงจากการพึ่งพารายได้จากผู้รับบริการชาวต่างชาติ

บริษัทมีรายได้ส่วนหนึ่งจากผู้รับบริการชาวต่างชาติ ซึ่งรวมถึงผู้ที่มีภูมิลำเนาหรือทำงานในประเทศไทย หรือที่เดินทางเข้ามาในประเทศไทยเพื่อการท่องเที่ยวหรือเพื่อเข้ารับการรักษาโดยเฉพาะ ตลอดจนเจ้าหน้าที่ของรัฐบาลต่างประเทศ หรือหน่วยงานของรัฐ หรือพนักงานของบริษัทเอกชนในต่างประเทศ โดยปัจจัยที่ทำให้ผู้รับบริการกลุ่มนี้เข้ามาใช้บริการรักษาพยาบาลในประเทศไทย ประกอบด้วยมาตรฐานและคุณภาพของการให้บริการทางการแพทย์ที่เป็นที่ยอมรับได้ระดับมาตรฐานสากล ค่าใช้จ่ายด้านการรักษาพยาบาลที่สมเหตุสมผล และความมีชื่อเสียงด้านอุตสาหกรรมการท่องเที่ยวของไทย

ดังนั้นบริษัทจึงมีความเสี่ยงจากวิกฤตการณ์ต่างๆ ที่ส่งผลกระทบต่อความเชื่อมั่นในการเข้ารับการรักษาพยาบาลในประเทศไทย ซึ่งบริษัทไม่สามารถควบคุมได้ อาทิ สถานการณ์ทางการเมืองภายในประเทศ รวมไปถึงภัยธรรมชาติต่างๆ และการแข่งขันที่เพิ่มสูงขึ้น ซึ่งจะส่งผลกระทบโดยตรงต่อปริมาณผู้รับบริการชาวต่างชาติที่จะเข้ามารับการรักษาพยาบาลในประเทศไทย บริษัทจึงได้มีนโยบายกระจายและลดความเสี่ยงโดยการขยายเครือข่ายโรงพยาบาลตามจังหวัดต่างๆ ที่มีศักยภาพและมีความต้องการในการรักษาพยาบาลให้ครอบคลุมทั้งประเทศ นอกจากนี้บริษัทยังกระจายฐานลูกค้าต่างชาติให้ครอบคลุมหลากหลายประเทศมากยิ่งขึ้น เพื่อลดความเสี่ยงจากการกระจุกตัวของลูกค้ากลุ่มใดกลุ่มหนึ่ง

2.6 ความเสี่ยงจากการลงทุนในต่างประเทศ

บริษัทมีการลงทุนในต่างประเทศ โดยมีมูลค่าการลงทุน (ที่อยู่ในรูปของทุนที่ชำระแล้ว เงินให้กู้ยืมแก่บริษัทย่อย และภาระค่าประกันที่บริษัทค้ำประกันการกู้ยืมของบริษัทย่อยต่อสถาบันการเงิน) ณ วันที่ 31 ธันวาคม 2559 รวม 68.4 ล้านดอลลาร์สหรัฐ คิดเป็นเงินสกุลบาทประมาณ 2,371 ล้านบาท หรือคิดเป็นร้อยละ 2.2 ของสินทรัพย์รวมของบริษัท

การลงทุนในต่างประเทศของบริษัท รวมถึงการถือหุ้นที่สำคัญในบริษัทดังต่อไปนี้

- Angkor Pisith Co., Ltd. บริหารโรงพยาบาล Royal Angkor International Hospital ในอัตราร้อยละ 80.0
- Phnom Penh Medical Services Co., Ltd. บริหารโรงพยาบาล Royal Phnom Penh Hospital ในอัตราร้อยละ 100.0
- BDMS International Medical Services Co., Ltd. ในอัตราร้อยละ 100.0
- N-Health Asia Pte. Ltd. ในอัตราร้อยละ 100.0 โดย N-Health Asia Pte. Ltd. ได้ลงทุนใน N-Health Cambodia Co., Ltd. และ N-Health Myanmar ในอัตราร้อยละ 100.0 และร้อยละ 60.0 ตามลำดับ เพื่อดำเนินธุรกิจเซ็นทรัลแลป

ปัจจัยที่อาจมีผลกระทบในทางลบต่อการลงทุนในต่างประเทศของบริษัท เช่น กฎหมาย ภาษีเงินได้ หรือนโยบายของรัฐบาลต่างประเทศที่ใช้บังคับกับการดำเนินธุรกิจในต่างประเทศของบริษัท หรือสภาวะทางการเมืองและเศรษฐกิจในประเทศดังกล่าว ความผันผวนของอัตราแลกเปลี่ยนเงินตราต่างประเทศ หรือค่าใช้จ่ายในการลงทุนหรือการดำเนินงานที่สูงกว่าที่คาดการณ์ไว้ อาจส่งผลให้บริษัทไม่ได้รับผลตอบแทนตามที่คาดไว้ และอาจส่งผลกระทบต่อฐานะการเงิน และผลการดำเนินงานของบริษัท

3 ความเสี่ยงทางด้านการเงิน

3.1 ความเสี่ยงด้านการรับชำระค่ารักษาพยาบาล

ความเสี่ยงด้านการรับชำระค่ารักษาพยาบาลเป็นความเสี่ยงทางการเงินที่บริษัทมี กล่าวคือ การให้รักษาพยาบาลผู้ป่วยก่อนการเรียกเก็บค่ารักษา ก่อให้เกิดความเสี่ยงที่อาจจะไม่สามารถเรียกเก็บเงินค่ารักษาพยาบาลได้ อย่างไรก็ตาม บริษัทมีนโยบายบริหารจัดการเพื่อลดความเสี่ยงที่สำคัญดังต่อไปนี้

1. การให้การรักษายาบาลผู้ป่วยที่รับผิดชอบค่ารักษาพยาบาลด้วยตนเอง บริษัทมีนโยบายในการประเมินราคาค่าใช้จ่ายสำหรับการรักษายาบาลก่อนเพื่อให้ผู้รับผิดชอบค่าใช้จ่ายรับทราบงบประมาณและชำระค่าบริการหรือเงินมัดจำล่วงหน้า
2. บริษัทมีการแจ้งแผนการรักษาควบคู่กับการประเมินค่าใช้จ่ายที่เกิดขึ้นให้กับผู้รับผิดชอบค่าใช้จ่ายทราบเป็นระยะตลอดการรักษาและให้ทยอยชำระเพื่อเป็นการแบ่งเบาภาระการชำระเงินค่ารักษาพยาบาลครั้งเดียวทั้งจำนวนเมื่อเสร็จสิ้นการรักษา
3. สำหรับการเรียกเก็บค่ารักษาพยาบาลจากบริษัทคู่สัญญานั้น บริษัทมีนโยบายในการให้เครดิตอย่างระมัดระวัง โดยจะมีการวิเคราะห์เครดิตและฐานะการเงินของบริษัทคู่สัญญาก่อน พร้อมทั้งทบทวนผลการติดต่อของบริษัทดังกล่าวอย่างสม่ำเสมอ และบริษัทมีการหยุดการให้เครดิตเพิ่ม หากวงเงินคงค้างเกินจำนวนที่กำหนดไว้ ซึ่งนโยบายดังกล่าวช่วยให้บริษัทลดความเสี่ยงที่อาจเกิดขึ้นจากการเรียกเก็บเงินได้

ทั้งนี้ บริษัทมีคณะกรรมการบริหารลูกหนี้ มีการประชุมอย่างสม่ำเสมอ คณะกรรมการประกอบด้วยผู้บริหารฝ่ายการเงิน และฝ่ายปฏิบัติการ คณะกรรมการจะพิจารณาถึงการบริหารความเสี่ยงที่เกิดขึ้น ทบทวนและกำหนดมาตรการป้องกัน รวมทั้งหาทางออกที่เหมาะสมให้กับบริษัทและผู้ป่วยในกรณีที่เกิดปัญหาการชำระค่ารักษาพยาบาล เพื่อลดความเสี่ยงด้านนี้ได้

3.2 ความเสี่ยงจากความผันผวนของอัตราดอกเบี้ย

ณ วันที่ 31 ธันวาคม 2559 บริษัทมีหนี้สินทางการเงินส่วนที่มีอัตราดอกเบี้ยลอยตัว (float rate) คิดเป็นร้อยละ 21.5 ของหนี้สินทางการเงินทั้งหมดซึ่งความผันผวนของอัตราดอกเบี้ย อาจส่งผลกระทบต่อต้นทุนทางการเงินของบริษัท อย่างไรก็ตามบริษัทมี

นโยบายการป้องกันความเสี่ยงจากอัตราดอกเบี้ย ซึ่งรวมถึงการเข้าทำสัญญาป้องกันความเสี่ยงจากความผันผวนของอัตราดอกเบี้ย (Interest Rate Swap) ซึ่งบริษัทจะพิจารณากำหนดตามภาวะตลาดในขณะนั้นๆ

3.3 ผลกระทบจากสภาวะเศรษฐกิจในต่างประเทศและความผันผวนของอัตราแลกเปลี่ยนเงินตรา

บริษัทมีรายได้ส่วนหนึ่งจากการให้บริการแก่ผู้รับบริการชาวต่างชาติที่เดินทางเข้ามาในประเทศไทย สภาวะเศรษฐกิจของประเทศของผู้รับบริการชาวต่างชาติ จึงมีผลต่อจำนวนผู้รับบริการชาวต่างชาติที่เข้ามาใช้บริการในเครือข่ายโรงพยาบาลของบริษัท ในลักษณะเดียวกันกับปัจจัยทางเศรษฐกิจในประเทศที่มีผลกระทบต่อจำนวนผู้รับบริการในประเทศ ดังนั้น ธุรกิจ ฐานะการเงิน ผลการดำเนินงาน และโอกาสทางธุรกิจของบริษัทจึงอาจได้รับผลกระทบจากสภาวะเศรษฐกิจในประเทศต่างๆ ของผู้รับบริการชาวต่างชาติ

นอกจากนี้ ความผันผวนของอัตราแลกเปลี่ยนเงินตราต่างประเทศกับสกุลเงินบาท ซึ่งเป็นตัวกำหนดความสามารถในการแข่งขันด้านราคาของบริษัทเทียบกับผู้ให้บริการทางด้านการรักษาพยาบาลในประเทศอื่น เป็นปัจจัยหนึ่งที่มีผลกระทบต่อรายได้ของบริษัท บริษัทจึงมีความเสี่ยงจากความผันผวนของอัตราแลกเปลี่ยนเงินตราต่างประเทศซึ่งเป็นปัจจัยภายนอกที่อยู่นอกเหนือความควบคุมของบริษัท โดยในกรณีนี้ บริษัทพยายามที่จะรักษาสัดส่วนของผู้รับบริการในประเทศ และผู้รับบริการชาวต่างชาติให้อยู่ในระดับที่เหมาะสมเพื่อลดความเสี่ยงที่อาจเกิดขึ้น โดยในปี 2559 ค่าเงินบาทเคลื่อนไหวอยู่ระหว่าง 34.52-36.37 บาทต่อดอลลาร์สหรัฐ

ทั้งนี้บริษัทมีนโยบายการป้องกันความเสี่ยงจากความผันผวนจากอัตราแลกเปลี่ยนเงินตราในส่วนหนี้สิน โดยมีนโยบายการจัดสรรเงินกู้เป็นสกุลเงินดอลลาร์สำหรับบริษัทลูกที่อยู่ในต่างประเทศที่มีรายได้ค่าบริการเป็นสกุลเงินดอลลาร์ หรือเป็นการบริหารความเสี่ยงแบบธรรมชาติ (Natural Hedge)

4 ความเสี่ยงต่อผู้ถือหุ้นกรณีการใช้สิทธิไถ่ถอนหุ้นกู้แปลงสภาพก่อนครบกำหนด (Put Option)

ภายใต้ข้อกำหนดสิทธิของหุ้นกู้แปลงสภาพที่บริษัทเป็นผู้ออก เมื่อวันที่ 18 กันยายน 2557 จำนวน 10,000 ล้านบาท อายุ 5 ปี กำหนดให้ผู้ถือหุ้นกู้สามารถใช้สิทธิในการแปลงสภาพเป็นหุ้นสามัญของบริษัทที่ราคา 21.045 บาท โดยมีอัตราการแปลงสภาพเท่ากับ 47,517.2250 หุ้นสามัญ ต่อ หุ้นกู้แปลงสภาพ 1,000,000 บาท ณ 30 ธันวาคม 2559 ราคาหุ้นสามัญของบริษัทมีราคาปิดที่ 23.10 บาท ณ วันที่ 31 ธันวาคม 2559 ยังไม่มีผู้ถือหุ้นกู้แปลงสภาพรายใดใช้สิทธิในการแปลงสภาพ ทั้งนี้ผู้ถือหุ้นกู้สามารถใช้สิทธิไถ่ถอนหุ้นกู้แปลงสภาพก่อนครบกำหนดได้ในวันที่ 18 กันยายน 2560 ที่ราคาร้อยละ 106.152 ซึ่งหากผู้ถือหุ้นกู้ทั้งหมดใช้สิทธิดังกล่าว บริษัทจะต้องชำระคืนหุ้นกู้เป็นจำนวน 10,615.2 ล้านบาท

การกำกับดูแล กิจการ

บริษัทได้ตระหนักถึงบทบาท หน้าที่ และความรับผิดชอบในการกำกับดูแลกิจการที่ดี โดยเชื่อว่าการกำกับดูแลกิจการเป็นตัวกำหนดโครงสร้างและกระบวนการของความสัมพันธ์ระหว่างผู้ถือหุ้น คณะกรรมการ ฝ่ายบริหาร และผู้มีส่วนได้เสียทุกฝ่าย โดยมีเป้าหมายเพื่อเพิ่มความสามารถในการแข่งขันและเพิ่มมูลค่าของกิจการให้แก่ผู้ถือหุ้นในระยะยาว พร้อมกับการคำนึงถึงผลประโยชน์ของผู้มีส่วนได้เสียรายอื่น ซึ่งจะมีส่วนช่วยให้การดำเนินธุรกิจมีความเจริญเติบโตอย่างต่อเนื่องและมั่นคง

คณะกรรมการ มีบทบาทสำคัญหลายประการหนึ่งในบทบาทดังกล่าว คือ การกำกับดูแลกิจการ โดยได้มอบหมายให้กรรมการผู้อำนวยการใหญ่ และผู้บริหาร ปฏิบัติตามนโยบายด้านการกำกับกิจการต่างๆ ที่ได้รับความเห็นชอบจากคณะกรรมการ และเป็นไปตามแนวทางที่ตลาดหลักทรัพย์แห่งประเทศไทยกำหนด ทั้งนี้ บริษัทได้ติดตามกฎระเบียบใหม่ๆ ที่ประกาศใช้และปรับแนวปฏิบัติของบริษัทให้เข้ากับกฎระเบียบดังกล่าว

1. นโยบายด้านการกำกับดูแลกิจการ

คณะกรรมการบริษัท มีเจตนารมณ์ที่จะส่งเสริมให้บริษัทฯ และบริษัทในเครือเป็นองค์กรที่มีประสิทธิภาพทั้งในการดำเนินธุรกิจ มีการกำกับดูแลกิจการที่ดี มีการบริหารจัดการที่เป็นเลิศ และดำเนินธุรกิจด้วยความรับผิดชอบต่ออย่างมีจรรยาบรรณ เป็นธรรม โปร่งใส และตรวจสอบได้ โดยมุ่งมั่นสร้างประโยชน์สูงสุดให้แก่ผู้ถือหุ้น และคำนึงถึงผู้มีส่วนได้เสียที่เกี่ยวข้อง เพื่อสร้างความเชื่อมั่นและเจริญเติบโตอย่างยั่งยืนร่วมกัน

คณะกรรมการบริษัทฯ จึงได้กำหนดนโยบายการกำกับดูแลกิจการที่ดี เพื่อให้กรรมการ ผู้บริหาร และพนักงานของกลุ่มบริษัทฯ ทุกคนยึดถือเป็นแนวทางในการปฏิบัติงาน รวมทั้งได้ทบทวนและแก้ไขเพิ่มเติมนโยบายด้านการกำกับดูแลกิจการที่มีอยู่ และได้ทำการเปลี่ยนแปลงหลายประการ

เพื่อให้สอดคล้องกับแนวปฏิบัติระดับสากลที่ถือกันว่าเป็นแนวปฏิบัติที่ดีคณะกรรมการได้เน้นย้ำการกำกับดูแลกิจการด้วยการรวมนโยบายและทิศทางในการดำเนินธุรกิจ การจัดตั้งระบบควบคุมภายในและระบบตรวจสอบให้เพียงพอ ตลอดจนการดูแลฝ่ายบริหารให้ปฏิบัติงานอย่างมีประสิทธิภาพภายใต้นโยบายเพื่อให้ธุรกิจ ของบริษัทมีความโปร่งใส มีจริยธรรม และปฏิบัติตามกฎหมายที่ใช้บังคับทั้งหมด

ทั้งนี้ คณะกรรมการได้มอบหมายคณะกรรมการตรวจสอบให้วางแผนการดำเนินการตรวจสอบภายในเพื่อให้มั่นใจว่าองค์กรปฏิบัติตามนโยบายทั้งหมด ติดตามผล ทบทวน และปรับเปลี่ยนนโยบายอย่างสม่ำเสมอ เพื่อให้นโยบายด้านการกำกับดูแลกิจการของบริษัททันสมัยและเหมาะสมกับสถานการณ์ปัจจุบัน

นโยบายด้านการกำกับดูแลกิจการมีแนวทางครอบคลุมเนื้อหาในหัวข้อต่อไปนี้

1. สิทธิของผู้ถือหุ้น
2. การปฏิบัติอย่างเท่าเทียมกันต่อผู้ถือหุ้น
3. นโยบายและการปฏิบัติต่อผู้มีส่วนได้เสีย
4. การเปิดเผยข้อมูลและความโปร่งใส
5. ความรับผิดชอบต่อของคณะกรรมการ

สิทธิของผู้ถือหุ้นและการปฏิบัติอย่างเท่าเทียมกันต่อผู้ถือหุ้น

1. สิทธิทั่วไปและความเท่าเทียมกัน

บริษัทรับผิดชอบต่อผู้ถือหุ้นในการเปิดเผยข้อมูล การจัดทำงบการเงิน การใช้ข้อมูลภายในและผลประโยชน์ที่ขัดแย้ง ผู้บริหารจะต้องมีจริยธรรม และในการตัดสินใจใดๆ จะต้องทำด้วยความซื่อสัตย์ และเป็นธรรมทั้งต่อผู้ถือหุ้นรายใหญ่และผู้ถือหุ้นรายย่อย เพื่อผลประโยชน์โดยรวมของทุกฝ่าย

บริษัทตระหนักถึงความรับผิดชอบของตนในการให้ความสำคัญกับสิทธิที่ปราศจากอคติและการปฏิบัติต่อผู้ถือหุ้นทุกคนอย่างเท่าเทียมกัน บริษัทมีหน้าที่ปกป้องผลประโยชน์และสิทธิของผู้ถือหุ้น ซึ่งรวมถึงสิทธิในการได้รับเงินปันผลและรับทราบข้อมูลที่เกี่ยวข้องและเพียงพอจากบริษัทในเวลาอันสมควรอย่างสม่ำเสมอ นอกจากนี้บริษัทยังมีหน้าที่เผยแพร่ข้อมูลอย่างโปร่งใสและแสดงความรับผิดชอบต่อฝ่ายบริหารผ่านการจัดประชุมผู้ถือหุ้น

บริษัทมีนโยบายสนับสนุนการเปิดเผยข้อมูลและธุรกรรมทางธุรกิจเพื่อให้ผู้ถือหุ้นมีความเข้าใจในการดำเนินธุรกิจของบริษัทอย่างชัดเจน โดยบริษัทมุ่งมั่นในการสร้างความเท่าเทียมกันให้เกิดขึ้นกับผู้ถือหุ้นทุกราย ทุกกลุ่ม ไม่ว่าจะเป็นผู้ถือหุ้นรายใหญ่ ผู้ถือหุ้นรายย่อย นักลงทุนสถาบัน หรือผู้ถือหุ้นต่างชาติ ต่างได้รับข้อมูลเกี่ยวกับการดำเนินธุรกิจ นโยบายด้านบริหารจัดการและรายงานการเงินอย่างเท่าเทียมกัน และมีสิทธิได้รับการปฏิบัติอย่างยุติธรรม

ในการประชุมผู้ถือหุ้นทุกครั้ง บริษัทได้จัดส่งหนังสือเชิญประชุมผู้ถือหุ้นซึ่งมีรายละเอียดข้อมูลของแต่ละวาระพร้อมคำชี้แจงเหตุผลประกอบ พร้อมความคิดเห็นของคณะกรรมการในแต่ละวาระ รวมถึงเอกสารประกอบต่างๆ ประกอบการพิจารณาในแต่ละวาระ เพื่อให้ผู้ถือหุ้นมีข้อมูลเพียงพอในการตัดสินใจ และเพื่ออำนวยความสะดวกให้แก่ผู้ถือหุ้น เพื่อให้ผู้ถือหุ้นทุกรายได้รับข้อมูลที่ชัดเจนเพียงพอ และมีเวลาในการศึกษาข้อมูลล่วงหน้าก่อนการประชุมผู้ถือหุ้น บริษัทได้แพร่หนังสือเชิญประชุมพร้อมเอกสารประกอบการพิจารณาในแต่ละวาระรวมถึงเอกสารอื่นที่เกี่ยวข้อง อาทิ เอกสารหลักฐานที่ผู้เข้าร่วมประชุมต้องแสดงก่อนการเข้าร่วมประชุม วิธีการมอบฉันทะ การลงคะแนน และหนังสือมอบฉันทะ แผนที่ตั้งของสถานที่ประชุม โดยเผยแพร่ข้อมูลดังกล่าวทั้งภาษาไทยและภาษาอังกฤษผ่านระบบ Set Portal ของตลาดหลักทรัพย์แห่งประเทศไทย และบนเว็บไซต์ของบริษัทล่วงหน้าก่อนวันประชุม 30 วัน และจัดส่งเอกสารดังกล่าวข้างต้นเป็นการล่วงหน้าก่อนวันประชุม 10 วัน สำหรับวาระทั่วไปซึ่งสูงกว่าตามที่กฎหมายกำหนด และอย่างน้อย 14 วัน กรณีที่เป็นการขออนุมัติรายการที่มีความเกี่ยวข้องกันหรือเป็นมติพิเศษ

เพื่อเป็นการอำนวยความสะดวกให้แก่ผู้ถือหุ้น ที่ไม่สามารถเข้าร่วมประชุมด้วยตนเองสามารถแต่งตั้งบุคคลหนึ่งบุคคลใดเข้าเป็นตัวแทนรับมอบอำนาจ เข้าร่วมประชุมและออกเสียงลงคะแนนแทนตนได้ บริษัทได้จัดทำ หนังสือมอบอำนาจแบบละเอียด (หนังสือมอบฉันทะแบบ ข) โดยจัดส่งไปพร้อมกับหนังสือนัดประชุม พร้อมได้แนบรายละเอียดเอกสารและหลักฐานที่ผู้เข้าร่วมประชุมต้องแสดงก่อนเข้าร่วมประชุม วิธีการมอบฉันทะ และแบบฟอร์มการลงคะแนนไปพร้อมกับหนังสือเชิญประชุม หรือผู้ถือหุ้นสามารถ Download แบบฟอร์มหนังสือมอบฉันทะดังกล่าวผ่านทางเว็บไซต์ของบริษัทได้อีกด้วย นอกจากนี้เพื่อเพิ่มช่องทางการรักษาสิทธิของผู้ถือหุ้นบริษัทได้เสนอทางเลือกให้ผู้ถือหุ้นมอบอำนาจให้กรรมการอิสระของบริษัท 1 ท่าน โดยบริษัทได้จัดส่งข้อมูลของกรรมการอิสระที่บริษัทเสนอให้เป็นผู้รับมอบฉันทะจากผู้ถือหุ้นดังกล่าวไปพร้อมหนังสือเชิญประชุมเพื่อให้ผู้ถือหุ้นพิจารณาเลือกเป็นตัวแทนให้เข้าร่วมการประชุมและออกเสียงในกรณีที่ผู้ถือหุ้นไม่สามารถเข้าร่วมประชุมได้

เพื่อเป็นการเปิดโอกาสให้ผู้ถือหุ้นมีส่วนร่วมในการเสนอเรื่องที่เห็นว่าสำคัญและควรบรรจุเป็นวาระในการประชุมสามัญผู้ถือหุ้นประจำปี รวมถึงเสนอชื่อบุคคลที่มีความรู้ความสามารถและคุณสมบัติที่เหมาะสมเพื่อรับการพิจารณาเลือกตั้งเป็นกรรมการของบริษัทล่วงหน้าก่อนการประชุมผู้ถือหุ้นประจำปี บริษัทจึงได้เปิดโอกาสให้ผู้ถือหุ้นเสนอวาระการประชุมล่วงหน้า และเสนอชื่อบุคคลเพื่อรับการเลือกตั้งเป็นกรรมการบริษัท เป็นเวลา 45 วันโดยผู้ถือหุ้นสามารถดูรายละเอียดหลักเกณฑ์และเงื่อนไขการเสนอวาระและเสนอรายชื่อได้ในเว็บไซต์ของบริษัท ในกรณีที่คณะกรรมการพิจารณาแล้วเห็นว่า เรื่องดังกล่าวมีความเหมาะสมสร้างสรรค์ และเป็นประโยชน์ต่อองค์กร คณะกรรมการจะบรรจุเรื่องดังกล่าวเป็นวาระการประชุมเพื่อเสนอต่อที่ประชุมผู้ถือหุ้นเพื่อพิจารณาต่อไป แต่หากคณะกรรมการเห็นว่าเรื่องดังกล่าวไม่มีความเหมาะสม คณะกรรมการจะรายงานสรุปเรื่องดังกล่าวต่อที่ประชุมผู้ถือหุ้นเพื่อทราบ พร้อมทั้งเหตุผลที่ไม่นำเสนอเรื่องดังกล่าวให้ที่ประชุมผู้ถือหุ้นพิจารณา ทั้งนี้ ในการประชุมสามัญผู้ถือหุ้นประจำปี 2559 บริษัทได้เปิดโอกาสให้ผู้ถือหุ้นเสนอวาระสำหรับการประชุมผู้ถือหุ้นล่วงหน้ารวมถึงเสนอรายชื่อบุคคลที่มีความเหมาะสมเพื่อพิจารณาแต่งตั้งเป็นกรรมการบริษัทดังกล่าวล่วงหน้า มายังคณะกรรมการบริษัท ในระหว่างวันที่ 1 ธันวาคม 2559 ถึง 14 มกราคม 2560

ในระหว่างการประชุมผู้ถือหุ้น ผู้ถือหุ้นทุกคนมีสิทธิอย่างเท่าเทียมกันในการแสดงความคิดเห็นอย่างเป็นอิสระและซักถามภายใต้เวลาที่เหมาะสม การลงคะแนนและนับคะแนนเสียงเป็นไปอย่างเปิดเผยและรวดเร็ว ทั้งนี้ ผู้ถือหุ้นทุกรายมีสิทธิออกเสียงตามจำนวนหุ้นที่ตนถือ

โดยแต่ละหุ้นมีสิทธิออกเสียงหนึ่งเสียงและไม่มีผู้ถือหุ้นใดมีสิทธิพิเศษเหนือผู้ถือหุ้นรายอื่น ซึ่งการออกเสียงลงคะแนนบริษัท จะนับ 1 หุ้น เป็น 1 เสียง และถือเสียงข้างมากเป็นมติ (สำหรับในวาระปกติทั่วไปซึ่งกฎหมายมิได้กำหนดเป็นอย่างอื่น)

สำหรับรายละเอียดผลการนับคะแนนในแต่ละวาระนั้น บริษัทจะรวบรวมผลและแจ้งให้ที่ประชุมทราบได้ภายหลังเสร็จสิ้นการลงคะแนน ในแต่ละวาระ หรือหากบางวาระต้องใช้เวลาในการนับคะแนนมากกว่าปกติ ประธานในที่ประชุมอาจขอให้ที่ประชุมดำเนินการพิจารณา ในวาระอื่นๆ ไปก่อน เพื่อให้การประชุมเป็นไปอย่างต่อเนื่อง และเมื่อเจ้าหน้าที่ได้ตรวจสอบคะแนนเสร็จเรียบร้อยแล้ว ก็จะแจ้งผลการนับ คะแนนให้ที่ประชุมทราบในทันที ทั้งนี้ ในการบันทึกมติที่ประชุมบริษัทจะบันทึกคะแนนเสียงโดยแบ่งเป็นจำนวนเสียงที่เห็นชอบ ไม่เห็นชอบ และงดออกเสียง ในแต่ละวาระ ไว้เป็นลายลักษณ์อักษรในรายงานการประชุม และมีการบันทึกคำถาม คำชี้แจง และความคิดเห็นของที่ ประชุม เพื่อให้ผู้ถือหุ้นสามารถตรวจสอบได้

กรณีที่ผู้ถือหุ้นคนใดมีส่วนได้เสียเป็นพิเศษในวาระการประชุมเรื่องใด ห้ามออกเสียงในเรื่องนั้น ยกเว้นการออกเสียงเลือกตั้งหรือถอดถอนกรรมการ

2. การประชุมผู้ถือหุ้น

นโยบายของบริษัท คือ การจัดประชุมผู้ถือหุ้นอย่างเหมาะสมตามกฎหมายและเปิดโอกาสให้ผู้ถือหุ้นใช้สิทธิของตนอย่างเต็มที่และใน รูปแบบที่ได้รับข้อมูลอย่างดีก่อนหน้าที่จะใช้สิทธิดังกล่าว ทั้งนี้ บริษัทได้จัดประชุมผู้ถือหุ้นสามัญประจำปีภายใน 4 เดือน นับจากวันสิ้นสุด ปีงบการเงินบริษัท การจัดประชุมจะจัดตามกฎหมายที่ใช้บังคับและข้อกำหนดของตลาดหลักทรัพย์แห่งประเทศไทย นับตั้งแต่การเรียก ประชุม การจัดประชุม และหลังจากจัดการประชุม

ทั้งนี้ ผู้ถือหุ้นที่มีหุ้นนับรวมกันได้ไม่น้อยกว่าหนึ่งในห้าของจำนวนหุ้นที่จำหน่ายได้แล้วทั้งหมด หรือผู้ถือหุ้นไม่น้อยกว่ายี่สิบห้าคน ซึ่งมีหุ้นนับรวมกันได้ไม่น้อยกว่าหนึ่งในสิบของจำนวนหุ้นที่จำหน่ายได้แล้วทั้งหมด สามารถเข้าชื่อทำหนังสือขอให้คณะกรรมการบริษัท เรียกประชุมวิสามัญผู้ถือหุ้นได้ตามที่ข้อบังคับบริษัทกำหนดไว้ โดยระบุเหตุผลในการขอเรียกประชุมอย่างชัดเจน โดยคณะกรรมการต้อง จัดให้มีการประชุมผู้ถือหุ้นภายใน 1 เดือน นับแต่วันที่ได้รับหนังสือจากผู้ถือหุ้น รายละเอียดกระบวนการประชุมผู้ถือหุ้นแต่ละครั้ง มีดังนี้

• ก่อนการประชุม

บริษัทได้ส่งหนังสือบอกกล่าวนัดประชุมเป็นจดหมายลงทะเบียนไปยังผู้ถือหุ้นทุกราย ล่วงหน้าเป็นเวลาไม่น้อยกว่า 10 วัน สำหรับ วาระทั่วไปซึ่งสูงกว่าตามที่กฎหมายกำหนด และอย่างน้อย 14 วัน กรณีที่เป็นการขออนุมัติรายการที่มีความเกี่ยวโยงกันหรือเป็น มติพิเศษ โดยได้ตีพิมพ์หนังสือบอกกล่าวการประชุมในหนังสือพิมพ์รายวันฉบับภาษาไทยอย่างน้อย 1 ฉบับ และหนังสือพิมพ์รายวัน ฉบับภาษาอังกฤษอย่างน้อย 1 ฉบับ เป็นเวลา 3 วันติดต่อกัน ก่อนวันประชุมผู้ถือหุ้น

ทั้งนี้ บริษัทได้เผยแพร่หนังสือบอกกล่าวการประชุมผู้ถือหุ้นพร้อมเอกสารประกอบการประชุมทั้งหมดทั้งฉบับภาษาไทยและ ภาษาอังกฤษไว้ในเว็บไซต์ของบริษัท <http://www.bdms.co.th> หรือ <http://bangkokhospital.com> ภายใต้หัวข้อ “นักลงทุน สัมพันธ์” เพื่อเป็นการขยายช่องทางการให้ข้อมูลแก่ผู้ถือหุ้นทุกท่านอย่างเท่าเทียมกัน และเพื่อเป็นการส่งเสริมสิทธิการรับรู้ข่าวสาร แก่ผู้ถือหุ้นยิ่งขึ้น รวมทั้งได้เปิดเผยหนังสือเชิญประชุมทั้งฉบับภาษาไทยและภาษาอังกฤษผ่านทางเว็บไซต์ ของบริษัทล่วงหน้าก่อน วันประชุม 30 วัน

ในหนังสือบอกกล่าวนัดประชุม ผู้ถือหุ้นจะได้รับรายละเอียดการประชุม เช่น เวลา และสถานที่จัดการประชุม วาระการประชุม พร้อมทั้งความคิดเห็นของคณะกรรมการในแต่ละวาระและเอกสารประกอบต่างๆ ในแต่ละวาระ (ถ้ามี) เพื่อให้ผู้ถือหุ้นมีข้อมูล รายละเอียดเพียงพอต่อการตัดสินใจ รายงานประจำปีของบริษัท แบบฟอร์มหนังสือมอบฉันทะ และรายการเอกสารที่ต้องใช้ในการ เข้าร่วมประชุม รวมทั้งบริษัทยังได้ส่งรายละเอียดเกี่ยวกับกระบวนการประชุมและการแต่งตั้งผู้รับมอบฉันทะ ตลอดจนได้เสนอแนะ ให้ผู้ถือหุ้นแต่งตั้งกรรมการอิสระเป็นผู้รับมอบฉันทะของตนด้วย เพื่อให้ผู้ถือหุ้นได้รับทราบและพิจารณาก่อนการเข้าประชุม เพื่อช่วย ผู้ถือหุ้นในการใช้สิทธิและลงคะแนนเสียงในแต่ละวาระการประชุมได้อย่างรอบคอบ

เพื่อเป็นการอำนวยความสะดวกต่อผู้ถือหุ้น บริษัทได้จัดให้มีการลงทะเบียนประชุมผู้ถือหุ้นโดยใช้ระบบบาร์โค้ด และมีการทำบัตร ลงคะแนนเสียงแยกต่างหากเป็นชุดสำหรับการลงคะแนนเสียงแต่ละวาระ เพื่อความรวดเร็วและสามารถตรวจสอบได้ โดยเฉพาะ วาระการแต่งตั้งกรรมการ บริษัทได้จัดทำบัตรลงคะแนนรายตัวของกรรมการ เพื่อให้ผู้ถือหุ้นลงคะแนนเป็นรายบุคคล ทั้งนี้ ผู้ถือหุ้น หรือผู้รับมอบฉันทะจะได้รับบัตรลงคะแนนเสียงดังกล่าวตั้งแต่ขั้นตอนการลงทะเบียนเข้าประชุม

• ระหว่างการประชุม

บริษัทได้กำหนดให้ ผู้ที่ทำหน้าที่ประธานในที่ประชุม แจ้งและอธิบายวิธีลงคะแนนเสียงในวาระต่างๆ ก่อนการประชุมจะเริ่มขึ้น อย่างละเอียดชัดเจนและให้กรรมการผู้อำนวยการใหญ่ทำหน้าที่ตอบข้อซักถามของผู้ถือหุ้น และมีการประกาศผลการลงคะแนนเสียง เมื่อจบแต่ละวาระการประชุม พร้อมทั้งบันทึกผลคะแนนที่ได้ในแต่ละวาระอย่างชัดเจน

เพื่ออำนวยความสะดวกให้กับผู้ถือหุ้นและเพื่อให้เกิดความชัดเจน บริษัทมีการใช้สื่อมวลชนในการนำเสนอข้อมูลเพื่อประกอบการพิจารณาของผู้ถือหุ้นในระหว่างการประชุมรวมถึงแสดงผลการลงคะแนนต่อที่ประชุมเมื่อผู้ถือหุ้นใช้สิทธิออกเสียงลงคะแนนในแต่ละวาระแล้ว ทั้งนี้ บริษัทมีนโยบายในการจัดการประชุมตามระเบียบวาระที่ได้กำหนดไว้ตามลำดับอย่างชัดเจน และเปิดโอกาสให้ผู้ถือหุ้นทุกคนได้ลงคะแนนเสียงของตนอย่างเท่าเทียมกัน

เพื่อเป็นการให้ความสำคัญต่อสิทธิของผู้ถือหุ้นทุกท่าน บริษัทได้กำหนดเป็นนโยบายให้กรรมการบริษัททุกท่าน ตลอดจนคณะกรรมการชุดย่อย ผู้ตรวจสอบบัญชี และผู้บริหารระดับสูงที่เกี่ยวข้อง อาทิ ประธานเจ้าหน้าที่บริหารด้านการเงิน ผู้ช่วยประธานเจ้าหน้าที่บริหารด้านบัญชีและการเงิน Assistant Vice President ที่ดูแลด้านนักลงทุนสัมพันธ์ เข้าร่วมประชุมผู้ถือหุ้นทุกครั้ง หากกรรมการหรือผู้บริหารระดับสูงรายใดไม่สามารถเข้าร่วมประชุมผู้ถือหุ้นได้ จะต้องมียกย่องชี้แจงเหตุผลต่อประธานกรรมการ (กรณีที่เป็นกรรมการ) หรือกรรมการผู้อำนวยการใหญ่ (กรณีที่เป็นผู้บริหารระดับสูง) เพื่อทราบทุกครั้ง

ทั้งนี้ ประธานในที่ประชุม ได้เปิดโอกาสแก่ผู้ถือหุ้นอย่างเพียงพอในการตั้งคำถามและให้คำแนะนำเกี่ยวกับการดำเนินการของบริษัท ตลอดจนรายงานการเงินประจำปีโดยไม่ทำให้สิทธิของผู้ถือหุ้นใดต้องเสียเปรียบ โดยประธานกรรมการและกรรมการผู้อำนวยการใหญ่จะเป็นผู้ให้ความกระจ่างในเรื่องข้อมูลต่างๆ ระหว่างการประชุม และเปิดโอกาสให้กรรมการทุกท่านพบปะกับผู้ถือหุ้นอย่างไม่เป็นทางการหลังจบการประชุม

• หลังการประชุม

บริษัทได้จัดทำรายงานการประชุมผู้ถือหุ้นอย่างครบถ้วนรวมถึงมีการบันทึกมติที่ประชุมสำหรับการออกเสียงลงคะแนน โดยแบ่งเป็นจำนวนเสียงที่เห็นชอบ ไม่เห็นชอบ แล้งงดออกเสียง ในแต่ละวาระ ไว้เป็นลายลักษณ์อักษรในรายงานการประชุม และมีการบันทึกคำถาม คำชี้แจง และความคิดเห็นของที่ประชุมไว้อย่างละเอียดด้วยโดยได้นำส่งรายงานการประชุมดังกล่าวต่อตลาดหลักทรัพย์แห่งประเทศไทยภายในระยะเวลาที่กำหนด 14 วันหลังการประชุม รวมถึงได้เผยแพร่รายงานการประชุมผู้ถือหุ้นดังกล่าวบนเว็บไซต์ของบริษัท <http://www.bdms.co.th> หรือ <http://bangkokhospital.com> ภายใต้หัวข้อ “นักลงทุนสัมพันธ์” เพื่อให้ผู้ถือหุ้นและนักลงทุนทั่วไปได้รับทราบรายงานการประชุมอย่างรวดเร็วและสามารถตรวจสอบได้

นโยบายและการปฏิบัติต่อผู้มีส่วนได้เสีย

บริษัทเล็งเห็นและตระหนักในความสำคัญของกลุ่มผู้มีส่วนได้เสียทุกกลุ่ม ไม่ว่าจะเป็นบุคลากรภายในหรือผู้มีส่วนได้เสียภายนอกองค์กร เช่น ผู้ถือหุ้น ผู้รับบริการ เจ้าหนี้ คู่ค้า ชุมชน หน่วยงานราชการและองค์กรอื่นๆ ที่เกี่ยวข้อง บริษัทตระหนักเป็นอย่างยิ่งว่าการสนับสนุนจากผู้มีส่วนได้เสียแต่ละกลุ่มจะสร้างความยั่งยืนและความคงอยู่ขององค์กรในระยะยาว

ดังนั้นบริษัทจึงมีนโยบายที่จะปกป้องสิทธิของบุคคลเหล่านี้ด้วยการปฏิบัติตามกฎหมายและระเบียบที่ใช้บังคับ ตลอดจนคำนึงถึงผลประโยชน์ของผู้ที่เกี่ยวข้องทุกฝ่าย ดังนี้

1. นโยบายด้านธุรกรรมที่อาจทำให้เกิดผลประโยชน์ที่ขัดแย้งและธุรกรรมระหว่างบริษัท

คณะกรรมการเข้าใจว่าธุรกรรมที่อาจนำไปสู่การขัดแย้งทางผลประโยชน์ และ/หรือธุรกรรมกับคู่สัญญาที่เกี่ยวข้อง จะต้องได้รับการพิจารณาอย่างรอบคอบเพื่อให้เป็นไปตามกฎหมายและระเบียบที่เกี่ยวข้องของสำนักงานคณะกรรมการกำกับหลักทรัพย์และตลาดหลักทรัพย์ และสำนักงานตลาดทุนและนโยบายตลอดจนแนวทางภายในของบริษัท นอกจากนี้ธุรกรรมดังกล่าวจะต้องทำในลักษณะเสมือนทำการกับบุคคลภายนอกที่ไม่มีความสัมพันธ์กับบริษัทอย่างเคร่งครัด และดำเนินการโดยให้เกิดประโยชน์อย่างเต็มที่กับบริษัท และผู้ถือหุ้นทั้งหมด ข้อกำหนดและเงื่อนไขของธุรกรรมดังกล่าวจะต้องเป็นไปตามข้อกำหนดและเงื่อนไขตามมาตรฐานทางการค้าที่ยอมรับกันทั่วไปเสมอ

บริษัทมีนโยบายที่จะป้องกันไม่ให้เกิดการผูกขาด ผู้บริหารและพนักงานใช้สถานภาพของตนเพื่อหาผลประโยชน์ส่วนตัว โดยกรรมการผู้บริหารและพนักงานจะต้องละเว้นจากการทำธุรกรรมที่เกี่ยวข้องกับการขัดแย้งทางผลประโยชน์กับบริษัท นอกจากนี้ กรรมการผู้บริหารและพนักงานใดที่มีส่วนได้เสียจะไม่ได้รับอนุญาตให้เข้าร่วมในกระบวนการตัดสินใจ โดยเฉพาะอย่างยิ่งกรรมการจะถูกห้ามไม่ให้พิจารณาหรือลงคะแนนเสียงในเรื่องที่ตนมีส่วนได้เสียที่เป็นประโยชน์ รวมถึงธุรกรรมระหว่างบริษัท และบริษัทย่อยกับบุคคลผู้มีส่วนได้เสียอย่างรอบคอบและไม่มีอคติด้วย

2. นโยบายต่อผู้ถือหุ้น

บริษัทมุ่งหวังที่จะดำเนินการเพื่อให้เกิดผลประโยชน์ในระยะยาวสูงสุดแก่ผู้ถือหุ้นด้วยการจัดการให้ธุรกิจเติบโตและ มีความสามารถในการทำกำไรอย่างยั่งยืนภายใต้ธรรมาภิบาลที่ดีและมีความรับผิดชอบต่อสังคม รวมทั้งดำรงความสามารถในการแข่งขันโดยคำนึงถึง

ความเสี่ยงทางธุรกิจในปัจจุบันและอนาคตอย่างรอบคอบ บริษัทเน้นการดำเนินการเพื่อให้ได้ผลกำไรอย่างสม่ำเสมอผ่านการพัฒนาธุรกิจอย่างต่อเนื่องในระยะยาว การควบคุมภายในที่มีประสิทธิภาพ มีระบบการตรวจสอบ และการบริหารความเสี่ยงที่แข็งแกร่ง เพื่อเป็นการตอบสนองและแสดงความรับผิดชอบต่อผู้ถือหุ้นทุกท่าน

ทั้งนี้ นอกเหนือไปจากสิทธิพื้นฐานของผู้ถือหุ้น เช่น สิทธิในการตรวจสอบจำนวนหุ้น สิทธิในการรับปันหุ้น สิทธิในการเข้าประชุมผู้ถือหุ้นและออกเสียงลงคะแนน สิทธิในการแสดงความคิดเห็นและเสนอแนะข้อคิดเห็นต่างๆ เกี่ยวกับการดำเนินธุรกิจของบริษัท อย่างอิสระในที่ประชุมผู้ถือหุ้น สิทธิที่จะได้รับผลตอบแทนอย่างเป็นธรรม และสิทธิอื่นๆ ของผู้ถือหุ้นตามกฎหมายแล้ว บริษัทยังมีนโยบายในการเปิดเผยข้อมูลทั้งหมดอย่างยุติธรรม และโปร่งใส ในเวลาอันสมควรภายใต้ข้อจำกัดทางธุรกิจ เพื่อให้ผู้ถือหุ้นทุกท่านสามารถได้รับรู้ข้อมูลอย่างเท่าเทียมกัน

3. นโยบายต่อพนักงาน

พนักงานถือว่าเป็นทรัพย์สินที่มีค่าของบริษัท โดยบริษัทได้ดูแลพนักงานที่มีความสามารถและประสิทธิภาพอย่างต่อเนื่องตามแผนกลยุทธ์และแผนปฏิบัติการของบริษัท พร้อมทั้งให้โอกาสในการทำงานที่เท่าเทียมกัน และมีมาตรการที่จะให้ผลตอบแทนที่เหมาะสม นอกจากนี้บริษัทได้จัดการฝึกอบรมความรู้ที่จำเป็น เพื่อเพิ่มพูนทักษะความสามารถของพนักงานอย่างต่อเนื่องผ่านการฝึกอบรมที่จัดโดยบุคคลภายนอกและภายในองค์กร มีการส่งเสริมวัฒนธรรมและบรรยากาศที่ดีในองค์กร ตลอดจนปฏิบัติต่อพนักงานทุกคนอย่างเท่าเทียมและยุติธรรม โดยบริษัทได้จัดกิจกรรมให้พนักงานแสดงความคิดเห็น ตลอดจนเสนอข้อแนะนำกับผู้บริหารโดยตรงผ่านเว็บไซต์ภายในขององค์กร

บริษัทได้จัดสวัสดิการและความปลอดภัยให้กับพนักงานซึ่งรวมทั้งผลประโยชน์ต่างๆ เช่น สวัสดิการด้านการรักษาพยาบาล กองทุนสำรองเลี้ยงชีพ ทั้งนี้ บริษัทได้ดำเนินการทบทวนการจ่ายค่าตอบแทนและการจัดสวัสดิการแก่พนักงานเพื่อให้มั่นใจว่าการจ่ายค่าตอบแทนของบริษัทอยู่ในระดับที่สามารถแข่งขันในอุตสาหกรรมเดียวกันได้ นอกจากนี้บริษัทได้มีการจัดมอบทุนแก่แพทย์ พยาบาล และพนักงาน เพื่อให้บุคลากรเหล่านี้ได้เพิ่มองค์ความรู้ เพื่อนำมาใช้ในการพัฒนาองค์กรต่อไป โดยมุ่งหวังให้องค์กรแห่งนี้เป็นองค์กรแห่งการเรียนรู้ของบุคลากร และเพื่อเป็นการสร้างแรงจูงใจให้บุคลากรที่มีความรู้ความสามารถอยู่กับองค์กรในระยะยาว ดังนั้น บริษัทจึงมีการกำหนดแนวทางในการบริหารทรัพยากรมนุษย์ตั้งแต่กระบวนการสรรหา คัดเลือก พัฒนาส่งเสริม และรักษาไว้ซึ่งพนักงานที่มีคุณภาพ ดังต่อไปนี้

• การสรรหาและความก้าวหน้าในอาชีพของพนักงาน

บริษัท ได้ให้ความสำคัญในการพัฒนาบุคลากรตั้งแต่กระบวนการสรรหา โดยบริษัท จะกำหนดลักษณะของวุฒิการศึกษา ประสบการณ์ ความเชี่ยวชาญ และข้อกำหนดอื่นๆ ของแต่ละตำแหน่งงานอย่างชัดเจน เพื่อที่จะได้เลือกสรรอย่างถูกต้องและเหมาะสม ทั้งนี้ บริษัทจะพิจารณาพนักงานภายในเป็นอันดับแรก เพื่อให้โอกาสในการพัฒนาความก้าวหน้าในการทำงาน หากไม่มีผู้ใดเหมาะสมจึงจะพิจารณาคัดเลือกจากบุคคลภายนอก นอกจากนี้ พนักงานใหม่ทุกคนจะได้เข้ารับการอบรมปฐมนิเทศเพื่อช่วยให้พนักงานได้ทราบถึงกระบวนการและขั้นตอนการทำงานของฝ่ายต่างๆ ในองค์กร จึงทำให้พนักงานสามารถวางแผนและปฏิบัติงานได้ตรงตามวัตถุประสงค์ อีกทั้งบริษัทยังให้ความสำคัญในการให้โอกาสเติบโตในหน้าที่การงานแก่พนักงานตามเส้นทางความก้าวหน้าในอาชีพ เพื่อรักษาคณเฑาะว์และคนดีให้อยู่กับองค์กรตลอดไป

• โครงการฝึกอบรมพนักงาน

บริษัท มีนโยบายที่จะสนับสนุนการฝึกอบรมและการพัฒนาพนักงาน ทั้งนี้เพื่อพัฒนาทักษะในการทำงานของพนักงานอย่างสม่ำเสมอเพิ่มพูน และต่อเนื่อง โดยได้จัดให้มีการฝึกอบรมทั้งภายในและภายนอกองค์กร สำหรับการฝึกอบรมภายในองค์กร นอกจากจะได้จัดให้มีการฝึกอบรมในเรื่องทักษะการทำงานต่างๆ แล้ว ยังได้จัดให้มีการแลกเปลี่ยนความรู้เชิงประสบการณ์ระหว่างพนักงานฝ่ายต่างๆ ไม่ว่าจะเป็นโดยการประชุมร่วมกัน หรือการแลกเปลี่ยนความรู้ผ่านสื่อระบบ Intranet สำหรับการฝึกอบรมภายนอกองค์กร บริษัทจะให้พนักงานกรอกแบบสอบถามความต้องการฝึกอบรมและสั่งให้เข้าอบรมตามความเหมาะสม โดยมีการติดตามผลหรือวัดการเรียนรู้ในแต่ละหลักสูตรเพื่อให้เกิดประโยชน์ร่วมกันทั้งบริษัท และพนักงาน

• ระบบการประเมินผลงานของพนักงาน

บริษัท มีการประเมินความรู้ความสามารถของพนักงานในการปฏิบัติงาน โดยมีการกำหนดเกณฑ์ในการประเมินพนักงานทุกระดับอย่างชัดเจนและเป็นธรรม โดยจะประเมินจากความสามารถ ศักยภาพ และสมรรถนะของพนักงานใน 4 ส่วน คือ ทักษะ (Skill) ความรู้ (Knowledge) คุณสมบัติ (Attributes) และผลการปฏิบัติงาน (Performance) และบริษัท ได้มีการสื่อสารเกณฑ์ต่างๆ ในการประเมินให้พนักงานทราบล่วงหน้าอย่างทั่วถึง ทั้งนี้ ในการพิจารณากำหนดค่าตอบแทนแก่พนักงาน นอกจากจะคำนึงถึงผลการ

ประกอบการของบริษัท และสถานการณ์ทางเศรษฐกิจในแต่ละปีแล้ว ผลการประเมินก็เป็นส่วนสำคัญในการพิจารณากำหนดค่าตอบแทนแก่พนักงาน ซึ่งการจัดให้มีระบบการประเมินผลงานของพนักงานและการพิจารณากำหนดค่าตอบแทนแก่พนักงานตามผลการประเมินนี้ จะส่งผลให้พนักงานสามารถทำงานและพัฒนาศักยภาพอย่างมีประสิทธิภาพและประสิทธิผล

- **ความเท่าเทียมในการปฏิบัติต่อพนักงานในองค์กร**

บริษัท ตระหนักถึงความสำคัญของการปฏิบัติอย่างเท่าเทียมกันกับพนักงานทุกคนในองค์กร ตั้งแต่กระบวนการคัดเลือกบุคคล ตลอดจนการเลื่อนตำแหน่งจากความสามารถ โดยไม่มีอคติหรือใช้ระบบเครือญาติในการวัดผลงาน การแสดงความคิดเห็นและแนวทางการปฏิบัติงาน

- **การสำรวจความพึงพอใจของพนักงาน**

เพื่อให้ทราบถึงความพึงพอใจหรือความสุขในการปฏิบัติหน้าที่ของพนักงานแต่ละคน บริษัท ได้กำหนดให้มีการสำรวจข้อคิดเห็นและข้อเสนอแนะต่างๆ ของพนักงานทุกระดับ ซึ่งข้อมูลที่ได้รับมานั้นจะสามารถนำมาปรับปรุงแก้ไขข้อบกพร่องในการบริหารจัดการองค์กรและทรัพยากรทั้งในระยะสั้นและระยะยาว รวมทั้งบริษัท ยังได้กำหนดระเบียบปฏิบัติว่าด้วยการยื่นคำร้องทุกข์เพื่อให้พนักงานได้ใช้ในการยื่นเรื่องราวร้องทุกข์ เพื่อเป็นแนวทางในการแก้ไขข้อขัดข้องใจในการทำงานของพนักงานอย่างเสมอภาคและเป็นธรรม

- **สร้างคุณภาพชีวิตที่ดีแก่พนักงาน**

บริษัท เห็นความสำคัญของคุณภาพชีวิตที่ดีของพนักงาน ซึ่งจะช่วยส่งเสริมให้พนักงานทำงานอย่างเต็มที่และมีประสิทธิภาพ ดังนั้น บริษัท จึงเอาใจใส่ดูแลรักษาสถานที่ทำงานให้มีความปลอดภัยและถูกสุขลักษณะ เพื่อสวัสดิภาพที่ดีและสุขพละมาัยที่สมบูรณ์ของพนักงาน โดยบริษัทได้จัดให้มีการตรวจสอบสภาพแวดล้อมเป็นประจำทุกปี นอกจากนี้ หากจำนวนพนักงานในหน่วยงานใดไม่เพียงพอต่อปริมาณงานที่เพิ่มขึ้น บริษัทก็จะจัดจ้างพนักงานที่เหมาะสมกับตำแหน่งงานเพิ่มเติม เพื่อให้ปริมาณงานในหน่วยงานสอดคล้องกับจำนวนพนักงานและสร้างคุณภาพชีวิตที่ดีในการทำงานแก่พนักงาน

- **สร้างระบบบริหารและการทำงานร่วมกันที่ดี**

บริษัท ได้เล็งเห็นความสำคัญในระบบการทำงานให้มีความต่อเนื่องตั้งแต่ต้นทางไปยังปลายทาง และก่อให้เกิดผลงานที่มีคุณภาพได้มาตรฐาน ชัดเจนและลดความขัดแย้งในการทำงาน จึงได้ให้ทุกฝ่ายในองค์กรร่วมกันจัดทำคู่มือระบบการทำงานร่วมกัน (Operational Manual) เพื่อเป็นระเบียบวิธีปฏิบัติงานในการติดต่อประสานงานกันระหว่างหน่วยงานภายในองค์กรและได้มีการเผยแพร่ระบบการทำงานร่วมกันนี้ผ่านระบบ Intranet โดยบริษัท ได้จัดให้มีการทบทวนและแก้ไขตามความเหมาะสม

- **สร้างสัมพันธ์ที่ดีระหว่างผู้บริหารและพนักงาน**

บริษัท ได้ตระหนักถึงความสำคัญของความสัมพันธ์ที่ดีในการทำงานร่วมกันระหว่างผู้บริหารและพนักงานเพื่อซึ่งมีผลกระทบต่อประสิทธิภาพในการทำงานร่วมกัน ดังนั้น จึงได้จัดให้มีกิจกรรมร่วมกันระหว่างพนักงานและผู้บริหาร ซึ่งจะเป็ปัจจัยที่สามารถพัฒนาความสัมพันธ์ที่ดีและเป็นการสนับสนุนให้เกิดความสุขใจในการทำงาน เช่น งานสังสรรค์วันปีใหม่ งานทำบุญร่วมกัน งานกีฬา เป็นต้น นอกจากนี้ ผู้บริหารได้จัดประชุมร่วมกันกับพนักงานอย่างสม่ำเสมอ เพื่อเป็นการแลกเปลี่ยนความคิดเห็นระหว่างผู้บริหารและพนักงาน ซึ่งจะนำพาองค์กรไปสู่เป้าหมายการทำงานในทิศทางเดียวกันอย่างมีประสิทธิภาพและประสิทธิผล

- **สร้างพนักงานให้เป็นคนดีขององค์กรและสังคม**

เพื่อให้พนักงานยึดถือปฏิบัติตามและเพื่อประโยชน์แห่งความมีวินัยอันดีงามของหมู่คณะ เมื่อพนักงานผู้ใดหลีกเลี่ยงหรือฝ่าฝืนระเบียบข้อบังคับการทำงานจะถือว่าพนักงานผู้นั้นกระทำความผิด ซึ่งจะต้องได้รับการพิจารณาและดำเนินการตามมาตรการแก้ไขอย่างใดอย่างหนึ่งตามระเบียบข้อบังคับการทำงานอย่างเหมาะสมแก่กรณี โดยยึดหลักธรรมาภิบาลที่ดี (Corporate Governance) ที่บริษัทกำหนด ซึ่งเป็นกรอบให้ผู้บริหารและพนักงานถือปฏิบัติ ทั้งนี้ บริษัทเชื่อมั่นว่าการพัฒนาพนักงานให้เป็นคนดี และคนเก่งนั้น จะช่วยให้องค์กรเจริญเติบโตอย่างมั่นคงและยั่งยืน

4. นโยบายต่อฝ่ายบริหาร

บริษัทตระหนักว่าฝ่ายบริหารเป็นปัจจัยสู่ความสำเร็จที่สำคัญประการหนึ่งในการดำเนินธุรกิจ ด้วยเหตุนี้บริษัทจึงได้มีการจัดทำโครงสร้างค่าตอบแทนของผู้บริหารอย่างเหมาะสม โดยสามารถเปรียบเทียบกับผู้บริหารระดับเดียวกันของธุรกิจ Health Care นอกจากนี้ฝ่ายบริหารยังมีโอกาสทำงานตามหน้าที่และความรับผิดชอบของตนอย่างอิสระ ปราศจากการแทรกแซง ซึ่งเป็นไปเพื่อประโยชน์สูงสุดร่วมกันขององค์กรและผู้เกี่ยวข้องทุกฝ่าย

5. นโยบายต่อลูกค้า

บริษัทดำเนินธุรกิจกับหุ้นส่วน เจ้าหนี้ คู่ค้า และอื่นๆ ตามข้อกำหนดและเงื่อนไขการค้า หรือข้อตกลง ที่ได้ทำเป็นสัญญาอย่างยุติธรรมและมีจริยธรรม โดยคำนึงถึงความสมเหตุสมผลด้านราคา คุณภาพ และบริการที่ได้รับ มีการกำหนดระเบียบในจัดซื้อ จัดจ้าง และการดำเนินการต่างๆ ที่ชัดเจน ไม่เรียกรับหรือรับผลประโยชน์ใดๆ จากคู่ค้า หลักเกี่ยงการซื้อขายสินค้าและบริการกับคู่ค้าที่ละเมิดสิทธิมนุษยชน หรือละเมิดทรัพย์สินทางปัญญา หรือมีพฤติกรรมที่ไม่ชอบด้วยกฎหมาย รวมทั้งมีนโยบายหลักเกี่ยงการกระทำใดก็ตามที่อาจส่งผลให้เกิดความไม่ซื่อสัตย์สุจริต หรือที่อาจละเมิดสิทธิของคู่สัญญาตามที่กฎหมายกำหนดหรือที่ได้ตกลงร่วมกัน และเป็นไปตามจริยธรรมหรือจรรยาบรรณทางธุรกิจ

6. นโยบายต่อคู่แข่ง

บริษัทดำเนินธุรกิจโดยมีนโยบายในการปฏิบัติต่อผู้ประกอบการในธุรกิจเดียวกันตามกรอบการค้าที่สุจริต ภายใต้กรอบของกฎหมาย และกฎระเบียบทางธุรกิจรวมทั้งข้อกำหนดต่างๆ ที่เกี่ยวข้อง ไม่แสวงหาข้อมูลที่เป็นความลับโดยวิธีการที่ไม่สุจริตหรือไม่เหมาะสม ไม่กระทำการใดๆ ที่เป็นการละเมิดทรัพย์สินทางปัญญาหรือทำลายชื่อเสียงของผู้ประกอบการในธุรกิจเดียวกันในทางกล่าวร้ายโดยปราศจากข้อมูลความจริง ตลอดจนสนับสนุนและส่งเสริมให้เกิดการแข่งขันที่เป็นธรรมเพื่อให้เกิดประโยชน์สูงสุดต่อผู้รับบริการ

7. นโยบายต่อผู้รับบริการ

บริษัทตระหนักว่าผู้รับบริการเป็นปัจจัยสู่ความสำเร็จที่สำคัญประการหนึ่งในการดำเนินธุรกิจ บริษัทมุ่งหวังที่จะทำให้ผู้รับบริการพอใจด้วยการให้บริการที่มีคุณภาพสูง และมีความมุ่งมั่นที่จะปรับปรุงคุณภาพด้านการรักษาพยาบาลให้ดีขึ้น เพื่อตอบสนองความต้องการและความคาดหวังของผู้รับบริการอย่างยุติธรรมในระดับมืออาชีพ โดยองค์กรนี้ถือว่าข้อมูลของผู้รับบริการทุกท่านเป็นความลับ และจะไม่ถูกนำมาเปิดเผย เว้นแต่กฎหมายกำหนด หรือจนกว่าจะได้รับความยินยอมจากผู้รับบริการโดยตรง

8. นโยบายต่อเจ้าหนี้

บริษัทมีนโยบายที่จะปฏิบัติตามสัญญาและข้อผูกพันต่างๆ ที่มีต่อเจ้าหนี้ทุกประเภท ไม่ว่าจะเป็นเรื่องวัตถุประสงค์ของการใช้เงิน การชำระเงินคืน การดูแลคุณภาพหลักทรัพย์ค้ำประกัน (ถ้ามี) และระยะเวลาการชำระเงิน รวมถึงเงื่อนไขหรือเรื่องอื่นใดที่ได้ให้ข้อตกลงไว้กับเจ้าหนี้ ตลอดจนมีนโยบายที่จะเผยแพร่ข้อมูลฐานะทางการเงินที่ถูกต้องตามที่เปิดเผยไว้ต่อสาธารณชนให้กับเจ้าหนี้ เพื่อให้เกิดความมั่นใจได้ว่าบริษัทมีฐานะการเงินที่มั่นคงเพียงพอในการชำระเงินตามจำนวนและสามารถปฏิบัติตามเงื่อนไขที่ได้ตกลงไว้ในสัญญากรณีที่บริษัทไม่สามารถปฏิบัติตามเงื่อนไขข้อใดข้อหนึ่งที่ได้ตกลงไว้ได้ บริษัทจะรีบแจ้งให้เจ้าหนี้ทราบโดยเร็ว เพื่อร่วมกันพิจารณาหาแนวทางแก้ไขโดยใช้หลักความสมเหตุสมผล เพื่อมุ่งมั่นรักษาสัมพันธภาพที่ยั่งยืนและเชื่อถือซึ่งกันและกัน

9. นโยบายความรับผิดชอบต่อชุมชน สังคม และสิ่งแวดล้อม

บริษัทมีความมุ่งมั่นที่จะปฏิบัติตามสังคมและสิ่งแวดล้อมด้วยมาตรฐานที่สูงอย่างต่อเนื่อง โดยยึดมั่นในการรักษามาตรฐานด้านความปลอดภัยและการควบคุมมลภาวะในการดำเนินธุรกิจ บริษัทรับมือนโยบายประเด็นต่างๆ ที่เกี่ยวข้องกับผลประโยชน์สาธารณะและเข้าร่วมในกิจกรรมที่เป็นประโยชน์ต่อชุมชนและสิ่งแวดล้อม โดยบริษัทมีนโยบายที่จะดำเนินธุรกิจด้วยความรับผิดชอบต่อสังคม ต่อผู้ที่เกี่ยวข้อง และบุคลากรทุกคนในองค์กร

ทั้งนี้ บริษัทได้คำนึงถึงผลกระทบที่เกิดจากกระบวนการรักษาพยาบาลต่อสิ่งแวดล้อม รวมถึงความปลอดภัยต่อผู้ใช้บริการ และสุขภาพอนามัยของบุคลากรทุกระดับซึ่งเป็นผู้ให้บริการโดยตรง จึงได้นำเอามาตรฐาน ISO 14001 ระบบการจัดการสิ่งแวดล้อม และมาตรฐาน มอก. 18001/OHSAS18001 ระบบการจัดการอาชีวอนามัยและความปลอดภัย มาปรับใช้ภายในองค์กร และผ่านการรับรองระบบการจัดการทั้งสองจากสถาบันรับรองมาตรฐานไอเอสโอ (สรอ.) พร้อมทั้งได้ประกาศ “นโยบายสิ่งแวดล้อม อาชีวอนามัย และความปลอดภัย” เพื่อกำหนดใช้ภายในโรงพยาบาล ตั้งแต่ปี 2546 และได้ถ่ายทอดให้พนักงานตลอดจนผู้ที่เกี่ยวข้องทราบโดยทั่วกัน โดยมีการนำไปปฏิบัติอย่างจริงจังและต่อเนื่อง นอกจากนี้บริษัทยังมีส่วนช่วยเหลือกิจกรรมการกุศลหลายอย่าง และสนับสนุนความห่วงใยของพนักงานที่มีต่อสิ่งแวดล้อมและชุมชน โดยตั้งแต่ปี 2550 บริษัทได้จัดตั้ง “คณะกรรมการชุมชนสัมพันธ์” เพื่อดูแล ประสานงาน และติดต่อสื่อสารระหว่างองค์กรกับชุมชน

10. นโยบายและแนวปฏิบัติเกี่ยวกับสิทธิมนุษยชน

บริษัทตระหนักถึงความสำคัญของสิทธิมนุษยชน จึงกำหนดนโยบายเกี่ยวกับสิทธิมนุษยชน โดยให้พนักงานทุกคนมีสิทธิ เสรีภาพ และความเสมอภาค ตลอดจนมีโอกาสก้าวหน้าในอาชีพการงานตามขีดความสามารถ และศักยภาพของแต่ละบุคคล โดยสิทธิ เสรีภาพ และความเสมอภาคดังกล่าวนี้ต้องเป็นไปภายใต้บทบัญญัติของรัฐธรรมนูญแห่งราชอาณาจักรไทย ว่าด้วยเรื่องสิทธิและเสรีภาพของประชาชน โดยไม่เลือกว่าผู้นั้นจะมีถิ่นกำเนิด เชื้อชาติ ภาษา ศาสนา อายุ เพศ ฐานะทางเศรษฐกิจสังคม หรือความคิดเห็นทางการเมืองที่แตกต่างแต่อย่างใด

ดังนั้น เพื่อให้ กรรมการ ผู้บริหาร และพนักงานเข้าร่วมในการเคารพสิทธิมนุษยชนและสิทธิในที่ทำงานและระบบทั่วทั้งองค์กร บริษัทจึงได้จัดทำ “นโยบายและแนวปฏิบัติเกี่ยวกับสิทธิมนุษยชน” และประกาศใช้ เพื่อให้รับทราบและถือปฏิบัติโดยทั่วกัน พร้อมทั้งได้เผยแพร่แนวนโยบายดังกล่าวไว้บนเว็บไซต์ของบริษัท

11. นโยบายการไม่ล่วงละเมิดทรัพย์สินทางปัญญาหรือลิขสิทธิ์

บริษัทมุ่งหวังให้บริษัทและบริษัทในเครือเป็นองค์กรที่มีประสิทธิภาพในการดำเนินธุรกิจ พร้อมทั้งมีการกำกับดูแลกิจการที่ดีตามหลักธรรมาภิบาล ดังนั้น บริษัทจึงมีนโยบายที่จะปฏิบัติตามกฎหมายที่เกี่ยวข้องเกี่ยวกับทรัพย์สินทางปัญญาและลิขสิทธิ์ (Intellectual Property Rights and Copy Rights) โดยดูแลมิให้มีการล่วงละเมิดทรัพย์สินทางปัญญา กระทำการ หรือแสวงหาประโยชน์จากงานอันมีลิขสิทธิ์ เว้นแต่จะได้รับอนุญาตจากเจ้าของลิขสิทธิ์อย่างถูกต้องตามกฎหมาย บริษัทจึงได้จัดทำและประกาศใช้ “นโยบายการไม่ล่วงละเมิดทรัพย์สินทางปัญญาและลิขสิทธิ์” เพื่อให้กรรมการ ผู้บริหารและพนักงานของบริษัทและบริษัทในเครือทั้งหมดทราบและถือปฏิบัติโดยทั่วกัน พร้อมทั้งได้เผยแพร่แนวนโยบายดังกล่าวไว้บนเว็บไซต์ของบริษัท

12. นโยบายการคุ้มครองและบรรเทาความเสียหายให้กับผู้รายงาน (Whistleblower Policy)

เพื่อให้ผู้รายงาน หรือผู้ที่ให้ความร่วมมือในการรายงาน หรือตรวจสอบข้อเท็จจริงโดยมีเจตนาที่สุจริต ได้รับการคุ้มครองและปกป้องอย่างเป็นธรรม บริษัทจึงได้กำหนด “นโยบายการคุ้มครองและบรรเทาความเสียหายให้กับผู้รายงาน” (Whistleblower Policy) ตามหลักเกณฑ์ที่กำหนดไว้ใน “จรรยาบรรณของบริษัท” ซึ่งได้ประกาศใช้และเผยแพร่ไว้บนเว็บไซต์ของบริษัท โดยมีหลักเกณฑ์ดังนี้

- ผู้ร้องเรียนสามารถเลือกที่จะไม่เปิดเผยตนเองได้หากเห็นว่า การเปิดเผยนั้นจะไม่ปลอดภัย แต่หากมีการเปิดเผยตนเองก็จะได้รับการรายงานความคืบหน้าและชี้แจงข้อเท็จจริงให้ทราบได้ หรือบรรเทาความเสียหายที่เกิดขึ้นจริงได้สะดวกและรวดเร็วมากยิ่งขึ้น
- ผู้ที่ได้รับมอบหมายให้รับข้อร้องเรียน จะเก็บข้อมูลที่เกี่ยวข้องไว้เป็นความลับ และจะเปิดเผยเท่าที่จำเป็น และคำนึงถึงความปลอดภัย และความเสียหายของผู้รายงาน หรือผู้ให้ความร่วมมือในการตรวจสอบข้อมูล โดยจะได้รับการประกันจากบริษัทฯ ว่าจะไม่เป็นเหตุ หรือถือเป็นเหตุที่จะเลิกจ้าง ลงโทษ หรือดำเนินการใดที่เกิดผลร้ายต่อพนักงานดังกล่าว
- ผู้ที่ได้รับความเดือดร้อนเสียหายจะได้รับการบรรเทาความเสียหายด้วยกระบวนการที่มีความเหมาะสมและเป็นธรรม

ช่องทางการติดต่อของผู้มีส่วนได้เสีย

บริษัทได้เปิดโอกาสให้พนักงานและผู้มีส่วนได้เสียทุกภาคส่วนทั้งจากบุคคลภายในและภายนอกองค์กรสามารถติดต่อ เสนอความเห็น ร้องเรียน และรายงานการกระทำที่ไม่ถูกต้องผ่านช่องทางตามที่ได้ประกาศไว้ใน “จรรยาบรรณของบริษัท” และเผยแพร่ไว้บนเว็บไซต์ของบริษัท ทั้งนี้ผู้ที่ได้รับมอบหมายให้รับข้อร้องเรียนข้างต้น จะต้องดำเนินการดังต่อไปนี้

- รวบรวมข้อมูลที่เกิดขึ้นจริงที่เกี่ยวข้องเกี่ยวกับการฝ่าฝืน การละเว้น หรือไม่ปฏิบัติตามหลักจรรยาบรรณนั้น โดยผู้ที่ดูแลข้อมูลที่เกี่ยวข้องต้องเปิดเผยข้อมูลทั้งหมด แก่ผู้ดำเนินการรวบรวมข้อมูลและตรวจสอบข้อร้องเรียน
- ประมวลผลและวิเคราะห์ผลของข้อมูลเพื่อทำการพิจารณาหาต้นเหตุว่ามีการกระทำใดที่ฝ่าฝืน ละเว้น หรือไม่ปฏิบัติตามหลักจรรยาบรรณนั้นหรือไม่ และรายงานการประมวลผลและการวิเคราะห์ข้อมูล แก่ผู้ที่มีอำนาจสั่งการในเรื่องนั้นๆ ต่อไป
- ในกรณีที่พบว่ามีความผิดเกิดขึ้นจริงจะพิจารณาดำเนินการตามระเบียบข้อบังคับการทำงานของบริษัทหรือเป็นไปตามกฎระเบียบ หรือข้อกำหนดที่เกี่ยวข้องในเรื่องนั้นๆ ต่อไป

การเปิดเผยข้อมูลและความโปร่งใส

บริษัทมีนโยบายที่จะเปิดเผยข้อมูลทั้งทางการเงินและข่าวสารทั่วไปของบริษัท ต่อผู้ถือหุ้น นักลงทุนและนักวิเคราะห์หลักทรัพย์ รวมถึงสาธารณชนทั่วไป เป็นไปอย่างถูกต้อง ครบถ้วน ทัวถึง เท่าเทียม โปร่งใส และทันการณ์ รวมทั้งเป็นไปตามกฎหมายและกฎระเบียบต่างๆ ที่เกี่ยวข้อง ทั้งนี้ บริษัทได้ติดตามกฎระเบียบใหม่ๆ ที่ประกาศใช้และปรับแนวปฏิบัติของบริษัทให้เข้ากับกฎระเบียบดังกล่าวรวมทั้งได้มีการเปิดเผยนโยบายดังกล่าวให้บุคคลากรภายในองค์กรได้รับทราบ และเผยแพร่แนวนโยบายดังกล่าวผ่านเว็บไซต์ของบริษัท ดังนี้

1. ข้อบังคับและหนังสือบริคณห์สนธิของบริษัท
2. นโยบายการกำกับดูแลกิจการที่ดี
3. จรรยาบรรณของบริษัท
4. นโยบายการเปิดเผยข้อมูลและสารสนเทศ
5. นโยบายการควบคุมการใช้ข้อมูลภายใน
6. นโยบายการป้องกันและต่อต้านการทุจริตคอร์รัปชัน
7. นโยบายและแนวปฏิบัติเกี่ยวกับสิทธิมนุษยชน
8. นโยบายการไม่ล่วงละเมิดทรัพย์สินทางปัญญาและลิขสิทธิ์

ทั้งนี้ บริษัทมีนโยบายที่จะเปิดเผยข้อมูลการเงินของบริษัท ข้อมูลที่เป็นสาระสำคัญ ตลอดจนข้อมูลอื่นๆ ที่อาจส่งผลกระทบต่อส่วนได้เสียของผู้ถือหุ้น หรือการตัดสินใจลงทุน ซึ่งอาจส่งผลกระทบต่อราคาหุ้นหรือหลักทรัพย์ใดของบริษัท ข้อมูลนี้จะเผยแพร่ในเวลาอันเหมาะสม เพียงพอ และครบถ้วน ด้วยวิธีที่โปร่งใสผ่านช่องทางที่ยุติธรรมและสมควร โดยมีวัตถุประสงค์หลัก คือ เพื่อให้มั่นใจว่าการลงทุนในหลักทรัพย์ของบริษัทเกิดจากการตัดสินใจที่ยุติธรรมและได้รับข้อมูลอย่างทั่วถึงเท่าเทียมกัน เพื่อให้เป็นไปตามนโยบายการเปิดเผยสารสนเทศและนโยบายเรื่องการดูแลการใช้ข้อมูลภายใน ซึ่งได้เผยแพร่ให้กรรมการ ผู้บริหาร และพนักงานได้รับทราบและถือปฏิบัติ

นอกจากนี้คณะกรรมการบริษัทได้จัดทำมีรายงานความรับผิดชอบต่อรายงานทางการเงิน ควบคู่ไปกับรายงานการตรวจสอบของผู้สอบบัญชี แสดงไว้ในรายงานประจำปี และแบบแสดงรายการข้อมูลประจำปี เพื่อให้ฝ่ายจัดการมีความตระหนักอย่างถึงพันทักษิ และหน้าที่ความรับผิดชอบต่อข้อมูลและรายงานทางการเงินที่ต้องมีความถูกต้องครบถ้วนก่อนที่จะมีการแพร่หลายต่อผู้ลงทุน

ช่องทางการเผยแพร่ข้อมูลสารสนเทศของบริษัท

นอกจากการเปิดเผยข้อมูลตามหน้าที่ภายใต้ข้อบังคับของกฎหมายและข้อกำหนดของหน่วยงานที่เกี่ยวข้องแล้ว บริษัทยังจัดให้มีหน่วยงานนักลงทุนสัมพันธ์ เพื่อเป็นช่องทางการติดต่อโดยตรงกับนักลงทุน นักวิเคราะห์ ทั้งในและต่างประเทศ ตลอดจนถึงผู้ที่เกี่ยวข้องหรือบุคคลภายนอกที่มีความสนใจในข้อมูลของบริษัท สำหรับผู้บริหารระดับสูงที่ได้รับมอบหมายให้เปิดเผยข้อมูลที่เกี่ยวข้องกับ บริษัท คือ ประธานคณะผู้บริหารและกรรมการผู้อำนวยการใหญ่ ประธานเจ้าหน้าที่บริหารด้านการเงิน และ Assistant Vice President ด้านนักลงทุนสัมพันธ์ รวมถึงผู้บริหารระดับสูงที่เกี่ยวข้อง ซึ่งเป็นไปตามนโยบายการเปิดเผยข้อมูลและสารสนเทศของบริษัท

โดย ในรอบปี 2559 ที่ผ่านมา ผู้บริหารระดับสูงของบริษัท รวมถึง Assistant Vice President ที่ดูแลด้านนักลงทุนสัมพันธ์ได้พบปะและให้ข้อมูลต่อผู้เกี่ยวข้อง ในโอกาสต่างๆ ดังนี้

1. การนำเสนอข้อมูลแก่นักลงทุน (Roadshow) 10 ครั้ง โดย Roadshow ในประเทศ 7 ครั้ง และในต่างประเทศ 3 ครั้ง
2. จัดการประชุมแถลงผลการดำเนินงานแก่นักลงทุนและนักวิเคราะห์ (Analyst Meeting) 10 ครั้ง
3. จัดกิจกรรมพบนักลงทุนและนักวิเคราะห์ เพื่อรับทราบการดำเนินงานของบริษัท (Company Visits และ Conference Call) 158 ครั้ง
4. จัดโครงการพบผู้บริหาร และเยี่ยมชมกิจการ ให้แก่นักลงทุน นักวิเคราะห์ และผู้มีส่วนเกี่ยวข้องต่างๆ (Site Visits) 13 ครั้ง

บริษัทมีการให้ข้อมูลเกี่ยวกับบริษัท ผลการดำเนินงาน งบการเงิน และสารสนเทศที่บริษัทแจ้งต่อตลาดหลักทรัพย์ฯ โดยผู้สนใจสามารถอ่านข้อมูลได้ทางเว็บไซต์ของตลาดหลักทรัพย์ฯ ที่ <http://www.set.or.th> และเว็บไซต์ของบริษัทที่ <http://www.bdms.co.th> หรือ <http://www.bangkokhospital.com> กรณีที่ผู้ลงทุนและผู้ที่เกี่ยวข้องมีข้อสงสัยและต้องการสอบถามสามารถติดต่อมายัง Assistant Vice President ที่ดูแลด้านนักลงทุนสัมพันธ์ โทร. 0-2755-1793 Fax: 0-2755-1959 E-mail: investor@bangkokhospital.com หรือผ่านเว็บไซต์ของบริษัทที่ <http://www.bdms.co.th> หรือ <http://www.bangkokhospital.com>

ความรับผิดชอบของคณะกรรมการ

โครงสร้างคณะกรรมการ

คณะกรรมการบริษัท มีจำนวนทั้งสิ้น 14 ท่าน ประกอบด้วยกรรมการที่เป็นผู้บริหาร (Executive Directors) จำนวน 7 ท่าน กรรมการที่ไม่ได้เป็นผู้บริหาร (Non- Executive Directors) จำนวน 1 ท่าน และกรรมการอิสระ จำนวน 6 ท่าน ซึ่งคณะกรรมการบริษัทเห็นว่าโครงสร้างคณะกรรมการซึ่งประกอบด้วยกรรมการอิสระ 6 ท่าน ซึ่งเป็นผู้มีคุณสมบัติ และความรู้ความสามารถ ทำให้เกิดการถ่วงดุลและสอบทานการบริหารงานอย่างเพียงพอ

กรรมการที่เป็นผู้บริหาร

กรรมการที่เป็นผู้บริหาร ได้แก่ กรรมการบริหาร หรือกรรมการที่เป็นผู้บริหารที่มีส่วนเกี่ยวข้องกับการบริหารจัดการเต็มเวลาและได้รับค่าตอบแทนรายเดือนเป็นประจำจากบริษัท ในรูปของเงินเดือน หรือผลตอบแทนอื่นๆ ตามระเบียบการหรือสวัสดิการของบริษัท

กรรมการที่ไม่เป็นผู้บริหาร

กรรมการที่ไม่เป็นผู้บริหาร คือ กรรมการที่ไม่มีส่วนเกี่ยวข้องกับการบริหารงานประจำหรือได้รับค่าตอบแทนเป็นประจำจากบริษัท ทั้งนี้ กรรมการที่ไม่ได้เป็นผู้บริหารดังกล่าวอาจเป็นผู้ที่ได้รับแต่งตั้งหรือเป็นตัวแทนจากผู้ถือหุ้นรายใหญ่

กรรมการอิสระ

กรรมการอิสระ คือ กรรมการที่ไม่ได้บริหารจัดการบริษัท บริษัทย่อย บริษัทร่วม หรือบริษัทที่มีความเกี่ยวข้องกัน โดยเป็นอิสระต่อการบริหารจัดการ ผู้ถือหุ้นรายใหญ่ หรือผู้มีอำนาจควบคุมกิจการและเป็นผู้ที่ไม่มีธุรกิจหรือความเกี่ยวข้องทางผลประโยชน์ในบริษัท บริษัทย่อย บริษัทร่วม หรือบริษัทที่มีความเกี่ยวข้องกัน ซึ่งอาจทำให้ผลประโยชน์ของบริษัทและ/หรือผลประโยชน์ของผู้ถือหุ้นต้องลดลง

โดยกรรมการอิสระของบริษัท มีคุณสมบัติเป็นไปตามข้อกำหนดของ ก.ล.ต. ดังนี้

1. ถือหุ้นไม่เกินร้อยละ 1.0 ของจำนวนหุ้นที่มีสิทธิออกเสียงทั้งหมดของบริษัท บริษัทใหญ่ บริษัทย่อย บริษัทร่วม หรือนิติบุคคลที่อาจมีความขัดแย้ง ทั้งนี้ ให้นับรวมการถือหุ้นของผู้ที่เกี่ยวข้องของกรรมการอิสระรายนั้นๆ ด้วย (ผู้ที่เกี่ยวข้อง หมายถึง บุคคลตามมาตรา 258 แห่งพระราชบัญญัติหลักทรัพย์และตลาดหลักทรัพย์)
2. ไม่เป็นหรือเคยเป็นกรรมการที่มีส่วนร่วมบริหารงาน ลูกจ้าง พนักงาน ที่ปรึกษาที่ได้เงินเดือนประจำ หรือผู้มีอำนาจควบคุมของบริษัท บริษัทย่อย บริษัทร่วม บริษัทย่อยลำดับเดียวกัน ผู้ถือหุ้นรายใหญ่ หรือของผู้มีอำนาจควบคุมของบริษัท เว้นแต่จะได้พ้นจากการมีลักษณะดังกล่าวมาแล้วไม่น้อยกว่า 2 ปี ทั้งนี้ ลักษณะต้องห้ามดังกล่าวไม่รวมถึงกรณีที่กรรมการอิสระเคยเป็นข้าราชการหรือที่ปรึกษาของส่วนราชการซึ่งเป็นผู้ถือหุ้นรายใหญ่ หรือผู้มีอำนาจควบคุมของบริษัท (บริษัทย่อยลำดับเดียวกัน หมายถึงบริษัทย่อยที่มีบริษัทแม่เป็นบริษัทเดียวกัน)
3. ไม่เป็นบุคคลที่มีความสัมพันธ์ทางสายโลหิต หรือโดยการจดทะเบียนตามกฎหมาย ในลักษณะที่เป็นบิดามารดา คู่สมรส พี่น้อง และบุตร รวมทั้งคู่สมรสของบุตร ของผู้บริหาร ผู้ถือหุ้นรายใหญ่ ผู้มีอำนาจควบคุม หรือบุคคลที่จะได้รับการเสนอให้เป็นผู้บริหารหรือผู้มีอำนาจควบคุมของบริษัท หรือบริษัทย่อย
4. ไม่มีหรือเคยมีความสัมพันธ์ทางธุรกิจกับบริษัท บริษัทใหญ่ บริษัทย่อย บริษัทร่วม ผู้ถือหุ้นรายใหญ่ หรือผู้มีอำนาจควบคุมของบริษัท ในลักษณะที่อาจเป็นการขัดขวางการใช้วารณญาณอย่างอิสระของตน รวมทั้งไม่เป็นหรือเคยเป็นผู้ถือหุ้นที่มีนัย หรือผู้มีอำนาจควบคุมของผู้ที่มีความสัมพันธ์ทางธุรกิจกับบริษัท บริษัทใหญ่ บริษัทย่อย บริษัทร่วม ผู้ถือหุ้นรายใหญ่ หรือผู้มีอำนาจควบคุมของบริษัท เว้นแต่จะได้พ้นจากการมีลักษณะดังกล่าวมาแล้วไม่น้อยกว่า 2 ปี
5. ไม่เป็นหรือเคยเป็นผู้สอบบัญชีของบริษัท บริษัทใหญ่ บริษัทย่อย บริษัทร่วม ผู้ถือหุ้นรายใหญ่ หรือผู้มีอำนาจควบคุมของบริษัท และไม่เป็นผู้ถือหุ้นที่มีนัย ผู้มีอำนาจควบคุม หรือหุ้นส่วนของสำนักงานสอบบัญชี ซึ่งมีผู้สอบบัญชีของบริษัท บริษัทใหญ่ บริษัทย่อย บริษัทร่วม ผู้ถือหุ้นรายใหญ่ หรือผู้มีอำนาจควบคุมของบริษัทสังกัดอยู่ เว้นแต่จะได้พ้นจากการมีลักษณะดังกล่าวมาแล้วไม่น้อยกว่า 2 ปี
6. ไม่เป็นหรือเคยเป็นผู้ให้บริการทางวิชาชีพใดๆ ซึ่งรวมถึงการให้บริการเป็นที่ปรึกษากฎหมายหรือที่ปรึกษาทางการเงินซึ่งได้รับค่าบริการเกินกว่า 2 ล้านบาทต่อปีจากบริษัท บริษัทใหญ่ บริษัทย่อย บริษัทร่วม ผู้ถือหุ้นรายใหญ่ หรือผู้มีอำนาจควบคุมของบริษัท และไม่เป็นผู้ถือหุ้นที่มีนัย ผู้มีอำนาจควบคุม หรือหุ้นส่วนของผู้ให้บริการทางวิชาชีพนั้นด้วย เว้นแต่จะได้พ้นจากการมีลักษณะดังกล่าวมาแล้วไม่น้อยกว่า 2 ปี
7. ไม่เป็นกรรมการที่ได้รับการแต่งตั้งขึ้นเพื่อเป็นตัวแทนของกรรมการของบริษัท ผู้ถือหุ้นรายใหญ่ หรือผู้ถือหุ้นซึ่งเป็นผู้ที่เกี่ยวข้องกับผู้ถือหุ้นรายใหญ่

8. นอกเหนือจากคุณสมบัติของกรรมการบริษัทเกี่ยวกับการประกอบกิจการอันมีสภาพอย่างเดียวกันกับบริษัท และบริษัทย่อยแล้ว กรรมการอิสระจะต้องไม่เป็นลูกจ้าง พนักงาน ที่ปรึกษาที่รับเงินเดือนประจำ หรือถือหุ้นเกินร้อยละ 1.0 ของจำนวนหุ้นที่มีสิทธิออกเสียงทั้งหมดของบริษัทอื่น ซึ่งประกอบกิจการที่มีสภาพอย่างเดียวกันและเป็นการแข่งขันที่มีนัยกับกิจการของบริษัท หรือบริษัทย่อย

9. ไม่มีลักษณะอื่นใดที่ทำให้ไม่สามารถให้ความเห็นอย่างเป็นอิสระเกี่ยวกับการดำเนินงานของบริษัท

ทั้งนี้ กรรมการอิสระอาจได้รับมอบหมายจากคณะกรรมการบริษัทให้ตัดสินใจในการดำเนินการของบริษัท บริษัทย่อย บริษัทร่วม บริษัทย่อยลำดับเดียวกัน หรือนิติบุคคลที่อาจมีความขัดแย้ง โดยมีการตัดสินใจในรูปแบบขององค์คณะได้ (Collective Decision)

การแยกตำแหน่ง

1. ปัจจุบันประธานกรรมการบริษัท เป็นกรรมการที่ไม่มีส่วนร่วมในการบริหารงาน และบริษัทได้กำหนดให้ประธานกรรมการบริษัท และกรรมการผู้อำนวยการใหญ่ ต้องไม่เป็นบุคคลคนเดียวกัน และไม่ดำรงตำแหน่งใดๆ ในคณะกรรมการชุดย่อย เพื่อให้ประธานกรรมการบริษัทสามารถทำหน้าที่ได้อย่างเป็นอิสระจากฝ่ายบริหารและมีอิสระในการตัดสินใจรวมถึงกำกับดูแลกรรมการในคณะกรรมการบริษัท ให้ทำหน้าที่ได้อย่างโปร่งใสปราศจากอคติ ทั้งนี้ ประธานกรรมการจะทำหน้าที่อย่างเที่ยงธรรมในการดูแลการใช้นโยบายและแนวทางเชิงกลยุทธ์ตามที่จัดทำขึ้นตลอดจนดำเนินการเพื่อให้มั่นใจได้ว่าการจัดประชุมคณะกรรมการบริษัทจนสำเร็จและดูแลให้กรรมการทุกท่านมีส่วนร่วมในการประชุมและตั้งคำถามที่เป็นประโยชน์อย่างมีอิสระจากฝ่ายบริหารในระหว่างการประชุมแต่ละครั้ง

2. บริษัทได้กำหนดให้ประธานกรรมการบริษัท จะต้องไม่เป็นสมาชิกในคณะกรรมการสรรหาและพิจารณาค่าตอบแทน เพื่อให้กรรมการสรรหาสามารถตัดสินใจในการทำหน้าที่ได้อย่างเป็นอิสระจากคณะกรรมการบริษัท

การแบ่งแยกหน้าที่ระหว่างคณะกรรมการบริษัทและฝ่ายบริหาร

บริษัทได้แบ่งแยกหน้าที่ความรับผิดชอบระหว่างคณะกรรมการบริษัทกับฝ่ายบริหารอย่างชัดเจน โดยคณะกรรมการบริษัทจะทำหน้าที่กำหนดนโยบายและกำกับดูแลการปฏิบัติงานของฝ่ายบริหารในระดับนโยบาย โดยคณะกรรมการบริษัทจะประชุมกันเป็นประจำทุกเดือน เพื่อติดตามและสนับสนุนนโยบายเชิงกลยุทธ์ของบริษัท ในขณะที่คณะกรรมการบริษัทจะไม่ยุ่งเกี่ยวกับงานประจำ หรือกิจกรรมทางธุรกิจภายใต้ความรับผิดชอบของคณะกรรมการบริหารและกรรมการผู้อำนวยการใหญ่ ขณะที่ฝ่ายบริหารภายใต้การกำกับดูแลของกรรมการผู้อำนวยการใหญ่จะทำหน้าที่บริหารงานให้เป็นไปตามนโยบายและเป้าหมายที่กำหนดไว้ กรรมการผู้อำนวยการใหญ่นั้นที่ได้รับมอบหมายจากคณะกรรมการบริษัทและคณะกรรมการบริหารให้ทำงานเหล่านี้ ดังนั้น อำนาจและความรับผิดชอบของกรรมการผู้อำนวยการใหญ่ จึงได้รับตอบสนองจากฝ่ายบริหารอย่างมีประสิทธิภาพ นอกจากนี้บริษัทยังได้กำหนดขอบเขตหน้าที่และอำนาจของคณะกรรมการบริษัท คณะกรรมการชุดย่อยต่างๆ และฝ่ายบริหารทุกระดับไว้อย่างชัดเจน

การจำกัดระยะเวลาในการดำรงตำแหน่ง

แม้ว่าในหลักการ กรรมการบริษัทไม่ควรดำรงตำแหน่งติดต่อกันยาวนานในระดับหนึ่ง อย่างไรก็ตาม เนื่องจากการขาดแคลนบุคลากรที่มีประสบการณ์ ความรู้ความเข้าใจในสายอาชีพด้านการรักษาพยาบาล และข้อจำกัดในการสรรหาบุคลากร ผู้เข้ามาดำรงตำแหน่งแทนอย่างเหมาะสม รวมทั้งประโยชน์ที่เกิดจากความรู้ ความเข้าใจในธุรกิจ ตลอดจนประเด็นความเสี่ยงจากการบริหารจัดการหากขาดความรู้ ความเข้าใจในธุรกิจด้านการรักษาพยาบาล ซึ่งเป็นประเด็นที่สำคัญในการนำมาพิจารณาคัดสรรกรรมการ ซึ่งต้องอาศัยผู้ที่มีความชำนาญ เฉพาะด้านอย่างแท้จริงที่จะสามารถเข้าใจในธุรกิจของบริษัทได้อย่างถ่องแท้ ดังนั้น บริษัทจึงยังไม่ได้กำหนดข้อจำกัดของเวลาในการดำรงตำแหน่งของกรรมการอย่างเป็นทางการ

การกำหนดจำนวนบริษัทที่จะดำรงตำแหน่งกรรมการในบริษัทจดทะเบียนในตลาดหลักทรัพย์ฯ

บริษัทมีนโยบายกำหนดให้กรรมการของบริษัทแต่ละท่านดำรงตำแหน่งกรรมการในบริษัทจดทะเบียนในตลาดหลักทรัพย์ฯ ไม่เกิน 5 แห่ง (รวมตำแหน่งกรรมการในบริษัทด้วย) เนื่องจากอาจมีผลให้การปฏิบัติหน้าที่ในบริษัทใดบริษัทหนึ่งทำได้ไม่เต็มที่

หน้าที่ของกรรมการบริษัท

กรรมการบริษัททุกคนมีหน้าที่และความรับผิดชอบในการกำหนดและติดตามนโยบายการดำเนินงานของบริษัทซึ่งนอกจากอำนาจหน้าที่ของคณะกรรมการตามที่บริษัทได้กำหนดไว้ในหัวข้อ “โครงสร้างการจัดการ” ยังรวมถึงหน้าที่ในเรื่องต่างๆ ดังต่อไปนี้

1. กรรมการควรสามารถเข้าถึงข้อมูลการเงินและข้อมูลธุรกิจอื่นอย่างเพียงพอเพื่อทำงานของตนอย่างมีประสิทธิภาพ
2. กรรมการควรเข้าประชุมคณะกรรมการทุกครั้ง รวมทั้งการประชุมคณะกรรมการชุดย่อยและตั้งคำถามที่สำคัญเพื่อปกป้องและรักษาสีทธิและผลประโยชน์ของผู้ถือหุ้นและผู้มีส่วนได้เสียของบริษัท ตลอดจนเพื่อให้มั่นใจว่าบริษัทได้ปฏิบัติตามแนวทางปฏิบัติที่ดี
3. กรรมการควรเข้าร่วมประชุมผู้ถือหุ้นทุกครั้ง โดยเฉพาะกรรมการที่ได้รับแต่งตั้งเป็นคณะกรรมการตรวจสอบ เพื่อร่วมกันตอบคำถามและชี้แจงในประเด็นที่ผู้ถือหุ้นมีข้อซักถาม ตลอดจนรับทราบประเด็นข้อเสนอแนะจากผู้ถือหุ้น
4. กรรมการควรมีความสามารถและประสงค์จะเรียนรู้ธุรกิจของบริษัท รวมทั้งแสดงความคิดเห็นของตนอย่างอิสระด้วยการเสียสละเวลาและความสนใจมากพอให้กับเรื่องที่มีความสำคัญทั้งหมด
5. กรรมการอิสระควรส่งหนังสือยืนยัน เพื่อรับรองความเป็นอิสระของตนตามคำจำกัดความของบริษัทในวันที่กรรมการอิสระยอมรับการแต่งตั้งให้ดำรงตำแหน่งและทุกๆ ปีหลังจากนั้น
6. ประเมินผลการปฏิบัติหน้าที่ของคณะกรรมการบริษัทและคณะกรรมการชุดย่อย โดยให้มีการประเมินผลการปฏิบัติงานของคณะกรรมการบริษัทและคณะกรรมการชุดย่อยในแบบองค์รวมทั้งคณะ (As a Whole)
7. หน้าที่อื่นใดของกรรมการตามที่กำหนดไว้ในประกาศ ข้อกำหนด พระราชบัญญัติ หรือกฎหมายอื่นใดที่กำกับดูแลบริษัท

การประชุมคณะกรรมการบริษัท และคณะกรรมการชุดย่อย

บริษัทได้มีกำหนดการประชุมคณะกรรมการบริษัทและคณะกรรมการบริหารล่วงหน้าตลอดปี และอาจมีการประชุมพิเศษเพิ่มเติมตามความจำเป็น สำหรับการประชุมคณะกรรมการบริษัทวาระปกติจะจัดให้มีการประชุมทุกวันพุธสุดท้ายของทุกเดือน และกำหนดให้คณะกรรมการบริหารมีการประชุมทุกวันอังคารก่อนการประชุมคณะกรรมการบริษัท เพื่อให้กรรมการบริษัทและกรรมการบริหารทุกท่านทราบกำหนดการประชุมล่วงหน้าและสามารถจัดสรรเวลาเข้าร่วมประชุมได้ทุกครั้ง โดยในการประชุมในวาระปกติจะมีการกำหนดวาระการประชุมต่างๆ ไว้ล่วงหน้า และมีวาระสืบเนื่อง เพื่อติดตามงานที่ได้มอบหมายไว้ ซึ่งเลขานุการบริษัทได้จัดส่งหนังสือเชิญประชุมและวาระการประชุมล่วงหน้าอย่างน้อย 7 วันทำการ เพื่อให้กรรมการได้มีเวลาศึกษาข้อมูลอย่างเพียงพอก่อนการเข้าร่วมประชุม

สำหรับการประชุมคณะกรรมการตรวจสอบ คณะกรรมการสรรหาและพิจารณาคำตอบแทน บริษัทได้กำหนดตารางเวลาการประชุมล่วงหน้า ทั้งนี้ การประชุมของคณะกรรมการชุดย่อยทั้งสองคณะเป็นไปตามความเหมาะสมและโอกาสในการพิจารณาเรื่องที่จะต้องเข้าประชุมตามหน้าที่ที่กำหนดไว้ โดยบริษัทกำหนดให้ภายหลังการประชุมของคณะกรรมการชุดย่อยทั้งสองคณะ ประธานของคณะกรรมการชุดดังกล่าว หรือผู้ที่ได้รับการมอบหมายจะต้องรายงานผลการปฏิบัติงานต่อที่ประชุมคณะกรรมการบริษัทในครั้งถัดไป

ทั้งนี้ ในปี 2559 บริษัทได้เปิดเผยจำนวนการเข้าประชุมของกรรมการบริษัทและกรรมการชุดย่อยอยู่ในหัวข้อ โครงสร้างการจัดการ

การกำหนดคำตอบแทนของกรรมการและผู้บริหาร

ปัจจุบันบริษัทได้กำหนดให้คณะกรรมการสรรหาและพิจารณาคำตอบแทนเป็นผู้พิจารณาคำตอบแทนของกรรมการอย่างเป็นธรรมและเหมาะสมกับภาระหน้าที่ตลอดจนความรับผิดชอบของกรรมการ โดยเปรียบเทียบกับคำตอบแทนของบริษัทชั้นนำในตลาดหลักทรัพย์ฯ และกิจการที่มีขนาดใกล้เคียงในธุรกิจเดียวกัน ตลอดจนต้องสอดคล้องกับผลการดำเนินงานของบริษัท และมีการเสนอขออนุมัติต่อที่ประชุมผู้ถือหุ้น

สำหรับการพิจารณาคำตอบแทนของผู้บริหารระดับสูง บริษัทได้จัดให้มีการพิจารณาคำตอบแทนที่เหมาะสม ผ่านกระบวนการประเมินผลงานตามหลักเกณฑ์ที่คณะกรรมการบริษัทและฝ่ายทรัพยากรบุคคลกำหนดไว้สำหรับผู้บริหารในแต่ละระดับ โดยเชื่อมโยงกับผลการประกอบการของบริษัทและผลงานของผู้บริหารแต่ละท่าน

การพัฒนาความรู้ของกรรมการ

บริษัทมีนโยบายในการสนับสนุนให้กรรมการของบริษัทและบริษัทในเครือได้เข้าอบรมหลักสูตร Director Certification Program (DCP) และ Director Accreditation Program (DAP) กับสมาคมส่งเสริมสถาบันกรรมการบริษัทไทย (IOD) เพื่อส่งเสริมให้กรรมการมีความเข้าใจในเรื่องการกำกับดูแลธุรกิจให้มีประสิทธิภาพสูงสุดและสามารถนำความรู้มาใช้ในการดำเนินนโยบายการกำกับดูแลกิจการที่ดีได้อย่างต่อเนื่อง โดยกรรมการบริษัททั้งคณะจำนวน 14 ท่าน และเลขานุการบริษัท ได้ผ่านการอบรมหลักสูตร Director Certification Program และ/หรือ Director Accreditation Program แล้ว รวมทั้งได้สนับสนุนให้กรรมการเข้าอบรมกฎระเบียบ นโยบาย หรือข้อกำหนดของตลาดหลักทรัพย์ และสำนักงาน ก.ล.ต. ที่ได้มีการปรับปรุงใหม่ เพื่อถือปฏิบัติให้ถูกต้อง

ทั้งนี้ บริษัทได้กำหนดให้เลขานุการดำเนินการสรุปการเปลี่ยนแปลงกฎเกณฑ์หรือข้อกำหนดต่างๆ ที่มีนัยสำคัญ ต่อกรรมการผู้أำนวยการใหญ่ เพื่อรายงานต่อที่ประชุมคณะกรรมการบริษัทเพื่อทราบและถือปฏิบัติอย่างถูกต้องต่อไป หรือในบางกรณีอาจเชิญผู้ที่มีความเชี่ยวชาญเฉพาะด้านเพื่อมาอบรมและเผยแพร่ข้อมูลหรือข้อกำหนดดังกล่าวต่อที่ประชุมคณะกรรมการบริษัทเพื่อทราบและถือปฏิบัติอย่างถูกต้องต่อไป โดยในปี 2559 กรรมการบริษัทได้ผ่านการอบรมหลักสูตรเพื่อเพิ่มความรู้ของกรรมการ ดังนี้

รายชื่อกรรมการบริษัท	หลักสูตร		
	"ความรับผิดชอบต่อกรรมการตามพระราชบัญญัติหลักทรัพย์และตลาดหลักทรัพย์ฉบับใหม่" โดยสำนักงานกฤษฎีกา ธีระวงศ์, ชินวัฒน์ และเพ็ญพนา	CG Forum 2/2016 "สุจริต ระมัดระวัง 거래กับกันกรรมการ" โดยตลาดหลักทรัพย์แห่งประเทศไทย	เทคนิคการจัดการอินไซด์แบบฉบับนักบริหารมืออาชีพ" โดย ก.ล.ด. ร่วมกับ ดลค. และสมาคมบริษัทจดทะเบียนไทย
1. ศาสตราจารย์เกียรติคุณนายแพทย์อรุณ เฝ้าสวัสดิ์	●		
2. นายแพทย์จุลเดช ยศสุนทรากุล	●		
3. นายแพทย์ปราเสริฐ ปราสาททองโอสถ	●		
4. ศาสตราจารย์เกียรติคุณนายแพทย์สันต์ศิริ ศรีมณี	●		
5. นายแพทย์ชาติรี ดวงเนตร	●		
6. นายประดิษฐ์ ทิมกุล	●	●	
7. ศาสตราจารย์คลินิกนายแพทย์อุดม คชินทร	●		
8. นายชวลิต เศรษฐเมธิกุล	●		
9. นายศรีภพ สารสาส	●		●
10. นายธงชัย จีรอลงกรณ์	●		
11. นายสมบัติ อุทัยสา	●		
12. แพทย์หญิงปรมาภรณ์ ปราสาททองโอสถ	●	●	
13. นายวีระวงศ์ จิตต์มิตรภาพ	●		
14. นายอัฐ ทองแดง	●		

2. คณะกรรมการชุดย่อย

คณะกรรมการบริษัทได้มีมติแต่งตั้งคณะกรรมการชุดย่อย จำนวน 3 ชุด ประกอบด้วย คณะกรรมการตรวจสอบ คณะกรรมการสรรหา และพิจารณาคำตอบแทน และคณะกรรมการบริหาร เพื่อช่วยทำหน้าที่ด้านการกำกับดูแลกิจการ การควบคุมภายใน และกลั่นกรองงานเพื่อให้เป็นไปตามเป้าหมายที่วางไว้ รวมทั้งได้แบ่งแยกหน้าที่ระหว่างคณะกรรมการชุดย่อยต่างๆ ไว้อย่างชัดเจนโดยการกำหนดขอบเขตอำนาจหน้าที่ความรับผิดชอบไว้ในกฎบัตรของคณะกรรมการชุดย่อยแต่ละคณะ

2.1 คณะกรรมการตรวจสอบ

ประกอบด้วย กรรมการอิสระจำนวน 3 ท่าน และมีวาระในการดำรงตำแหน่งเป็นเวลา 3 ปี โดยมีรายชื่อคณะกรรมการตรวจสอบดังนี้

- | | |
|--|----------------------|
| 1. ศาสตราจารย์เกียรติคุณนายแพทย์สันต์ศิริ ศรีมณี | ประธานกรรมการตรวจสอบ |
| 2. นายศรีภพ สารสาส | กรรมการตรวจสอบ |
| 3. นายวีระวงศ์ จิตต์มิตรภาพ | กรรมการตรวจสอบ |

คณะกรรมการตรวจสอบได้รับอำนาจอย่างเต็มที่จากคณะกรรมการบริษัทให้ทำงานของตน ซึ่งรวมถึงการติดตามการปฏิบัติงานอย่างเป็นระบบและดำเนินการให้มั่นใจว่าบริษัทมีระบบการควบคุมภายในอย่างรัดกุม มีประสิทธิภาพ ตลอดจนมีการปฏิบัติตามที่กฎหมายกำหนดในการเปิดเผยข้อมูล และมีมาตรการในการป้องกันความเสี่ยงที่เกี่ยวข้องกับธุรกิจและเรื่องการเงินอย่างครบถ้วน โดยกรรมการตรวจสอบของบริษัท ที่มีความรอบรู้และประสบการณ์ที่เกี่ยวข้องโดยตรงทางด้านบัญชีและการเงิน มีจำนวน 1 ท่าน คือ นายศรีภพ สารสาส

ในการวางแผนการตรวจสอบภายใน คณะกรรมการตรวจสอบจะให้ผู้ตรวจสอบภายในวางแผนการตรวจสอบภายในของบริษัท ตลอดทั้งปี โดยบริษัทได้ว่าจ้างบริษัทจากภายนอกที่มีคุณสมบัติและประสบการณ์ที่เหมาะสมเพื่อทำหน้าที่เป็นผู้ตรวจสอบภายใน ของกิจการ ซึ่งบริษัทเชื่อว่าการว่าจ้างบุคคลภายนอกเข้ามาปฏิบัติหน้าที่ดังกล่าว จะทำให้ผู้ปฏิบัติงานมีความเป็นอิสระและมีความ คล่องตัว ในการรายงานข้อเท็จจริงที่เกิดขึ้นอย่างเที่ยงธรรมและมีประสิทธิภาพ โดยคณะกรรมการตรวจสอบจะรายงานกิจกรรมของ การตรวจสอบภายในต่อที่ประชุมคณะกรรมการบริษัททันทีหลังการประชุมทุกครั้ง

ทั้งนี้ ในการประชุมของคณะกรรมการตรวจสอบที่เกี่ยวข้องกับการเงินและการเปิดเผยรายงานทางการเงินของบริษัท ประธาน เจ้าหน้าที่บริหารด้านการเงิน และผู้ช่วยประธานเจ้าหน้าที่บริหารด้านการเงินที่ดูแลด้านบัญชีของบริษัท ต่างเข้าร่วมการประชุมด้วย ทุกครั้ง ทั้งนี้ ก่อนการประชุมในวาระที่เกี่ยวข้องกับการเงินกับฝ่ายบริหาร คณะกรรมการตรวจสอบจะประชุมแยกกับผู้สอบบัญชี โดยไม่มีฝ่ายบริหารร่วมในการประชุมแต่ประการใด เพื่อสอบถามประเด็นความเสี่ยงที่สำคัญที่อาจเกิดขึ้นกับการเงินหรือฐานะ การเงินของกิจการซึ่งผู้สอบบัญชีได้ตรวจพบ หรือข้อจำกัดที่เกิดขึ้นจากการตรวจสอบงบการเงินของบริษัทและบริษัทย่อย รวมถึงมี การประชุมประจำปีร่วมกับผู้สอบบัญชีโดยไม่มีฝ่ายบริหาร เพื่อให้มั่นใจว่าผู้สอบบัญชีสามารถปฏิบัติงานอย่างอิสระจากฝ่ายบริหาร และไม่มีข้อจำกัดในการตรวจสอบบัญชี

คุณสมบัติของคณะกรรมการตรวจสอบ

กรรมการตรวจสอบของบริษัทต้องเป็นกรรมการอิสระที่ได้รับการแต่งตั้งจากที่ประชุมผู้ถือหุ้น หรือที่ประชุมคณะกรรมการบริษัท ทั้งนี้ ผู้ที่ดำรงตำแหน่งกรรมการอิสระของบริษัทมีคุณสมบัติตามข้อกำหนดของคณะกรรมการกำกับหลักทรัพย์และตลาดหลักทรัพย์ ดังนี้

1. ถือหุ้นไม่เกินร้อยละ 1.0 ของจำนวนหุ้นที่มีสิทธิออกเสียงทั้งหมดของบริษัท บริษัทใหญ่ บริษัทย่อย บริษัทร่วม หรือนิติบุคคลที่อาจ มีความขัดแย้ง ทั้งนี้ ให้นับรวมการถือหุ้นของผู้ที่เกี่ยวข้องของกรรมการอิสระรายนั้นๆ ด้วย (ผู้ที่เกี่ยวข้อง หมายถึง บุคคลตาม มาตรา 258 แห่งพระราชบัญญัติหลักทรัพย์และตลาดหลักทรัพย์)
2. ไม่เป็นหรือเคยเป็นกรรมการที่มีส่วนร่วมบริหารงาน ลูกจ้าง พนักงาน ที่ปรึกษาที่ได้เงินเดือนประจำ หรือผู้มีอำนาจควบคุมของ บริษัท บริษัทย่อย บริษัทร่วม บริษัทย่อยลำดับเดียวกัน ผู้ถือหุ้นรายใหญ่ หรือของผู้มีอำนาจควบคุมของบริษัท เว้นแต่จะได้พ้นจาก การมีลักษณะดังกล่าวมาแล้วไม่น้อยกว่า 2 ปี ทั้งนี้ ลักษณะต้องห้ามดังกล่าวไม่รวมถึงกรณีที่กรรมการอิสระเคยเป็นข้าราชการ หรือที่ปรึกษาของส่วนราชการซึ่งเป็นผู้ถือหุ้นรายใหญ่ หรือผู้มีอำนาจควบคุมของบริษัท (บริษัทย่อยลำดับเดียวกัน หมายถึงบริษัทย่อย ที่มีบริษัทแม่เป็นบริษัทเดียวกัน)
3. ไม่เป็นบุคคลที่มีความสัมพันธ์ทางสายโลหิต หรือโดยการจดทะเบียนตามกฎหมาย ในลักษณะที่เป็นบิดามารดา คู่สมรส พี่น้อง และ บุตร รวมทั้งคู่สมรสของบุตร ของผู้บริหาร ผู้ถือหุ้นรายใหญ่ ผู้มีอำนาจควบคุม หรือบุคคลที่จะได้รับการเสนอให้เป็นผู้บริหารหรือ ผู้มีอำนาจควบคุมของบริษัท หรือบริษัทย่อย
4. ไม่มีหรือเคยมีความสัมพันธ์ทางธุรกิจกับบริษัท บริษัทใหญ่ บริษัทย่อย บริษัทร่วม ผู้ถือหุ้นรายใหญ่ หรือผู้มีอำนาจควบคุมของบริษัท ในลักษณะที่อาจเป็นการขัดขวางการใช้วิจารณญาณอย่างอิสระของตน รวมทั้งไม่เป็นหรือเคยเป็นผู้ถือหุ้นที่มีนัย หรือผู้มีอำนาจ ควบคุม ของผู้ที่มีความสัมพันธ์ทางธุรกิจกับบริษัท บริษัทใหญ่ บริษัทย่อย บริษัทร่วม ผู้ถือหุ้นรายใหญ่ หรือผู้มีอำนาจ ควบคุมของ บริษัท เว้นแต่จะได้พ้นจากการมีลักษณะดังกล่าวมาแล้วไม่น้อยกว่า 2 ปี
5. ไม่เป็นหรือเคยเป็นผู้สอบบัญชีของบริษัท บริษัทใหญ่ บริษัทย่อย บริษัทร่วม ผู้ถือหุ้นรายใหญ่ หรือผู้มีอำนาจควบคุมของบริษัท และไม่เป็นผู้ถือหุ้นที่มีนัย ผู้มีอำนาจควบคุม หรือหุ้นส่วนของสำนักงานสอบบัญชี ซึ่งมีผู้สอบบัญชีของบริษัท บริษัทใหญ่ บริษัทย่อย บริษัทร่วม ผู้ถือหุ้นรายใหญ่ หรือผู้มีอำนาจควบคุมของบริษัทสังกัดอยู่ เว้นแต่จะได้พ้นจากการมีลักษณะดังกล่าวมาแล้วไม่น้อย กว่า 2 ปี
6. ไม่เป็นหรือเคยเป็นผู้ให้บริการทางวิชาชีพใดๆ ซึ่งรวมถึงการให้บริการเป็นที่ปรึกษากฎหมายหรือที่ปรึกษาทางการเงินซึ่งได้รับค่า บริการเกินกว่า 2 ล้านบาทต่อปีจากบริษัท บริษัทใหญ่ บริษัทย่อย บริษัทร่วม ผู้ถือหุ้นรายใหญ่ หรือผู้มีอำนาจควบคุมของบริษัท และไม่เป็นผู้ถือหุ้นที่มีนัย ผู้มีอำนาจควบคุม หรือหุ้นส่วนของผู้ให้บริการทางวิชาชีพนั้นด้วย เว้นแต่จะได้พ้นจากการมีลักษณะ ดังกล่าวมาแล้วไม่น้อยกว่า 2 ปี
7. ไม่เป็นกรรมการที่ได้รับการแต่งตั้งขึ้นเพื่อเป็นตัวแทนของกรรมการของบริษัท ผู้ถือหุ้นรายใหญ่ หรือผู้ถือหุ้นซึ่งเป็นผู้ที่เกี่ยวข้อง กับผู้ถือหุ้นรายใหญ่

8. นอกเหนือจากคุณสมบัติของกรรมการบริษัทเกี่ยวกับการประกอบกิจการอันมีสภาพอย่างเดียวกันกับบริษัท และบริษัทย่อยแล้ว กรรมการอิสระจะต้องไม่เป็นลูกจ้าง พนักงาน ที่ปรึกษาที่รับเงินเดือนประจำ หรือถือหุ้นเกินร้อยละ 1.0 ของจำนวนหุ้นที่มีสิทธิออกเสียงทั้งหมดของบริษัทอื่น ซึ่งประกอบกิจการที่มีสภาพอย่างเดียวกันและเป็นการแข่งขันที่มิเกี่ยวกับกิจการของบริษัท หรือบริษัทย่อย
9. ไม่มีลักษณะอื่นใดที่ทำให้ไม่สามารถให้ความเห็นอย่างเป็นอิสระเกี่ยวกับการดำเนินงานของบริษัท

ทั้งนี้ กรรมการอิสระอาจได้รับมอบหมายจากคณะกรรมการบริษัทให้ตัดสินใจในการดำเนินการของบริษัท บริษัทย่อย บริษัทร่วม บริษัทย่อยลำดับเดียวกัน หรือนิติบุคคลที่อาจมีความขัดแย้ง โดยมีการตัดสินใจในรูปแบบขององค์คณะได้ (Collective Decision)

นอกเหนือจากคุณสมบัติการเป็นกรรมการอิสระแล้ว กรรมการตรวจสอบต้องมีคุณสมบัติเพิ่มเติม ดังนี้

- 1) ไม่เป็นกรรมการที่ได้รับมอบหมายจากคณะกรรมการบริษัท ให้ตัดสินใจในการดำเนินกิจการของบริษัท บริษัทใหญ่ บริษัทย่อย บริษัทร่วม บริษัทย่อยลำดับเดียวกัน หรือนิติบุคคลที่อาจมีความขัดแย้ง
- 2) ต้องเป็นผู้มีความรู้ ประสบการณ์ และสามารถอุทิศเวลาได้อย่างเพียงพอในการปฏิบัติหน้าที่ตามที่ได้รับมอบหมาย
- 3) ต้องไม่เป็นกรรมการตรวจสอบของบริษัทจดทะเบียนในตลาดหลักทรัพย์ฯ ซึ่งอยู่ในธุรกิจหรืออุตสาหกรรมเดียวกัน และไม่เป็นกรรมการตรวจสอบของบริษัทจดทะเบียนในตลาดหลักทรัพย์ฯ อื่นเกินกว่า 5 บริษัท เนื่องจากอาจมีผลให้การปฏิบัติหน้าที่ในบริษัทใดบริษัทหนึ่งทำได้ไม่เต็มที่

รายการต่อไปนี้ไม่ถือว่าผลกระทบต่อการปฏิบัติหน้าที่และการให้ความเห็นที่เป็นอิสระของกรรมการตรวจสอบ

1. รายการระหว่างกรรมการตรวจสอบหรือผู้ที่เกี่ยวข้องกับกรรมการตรวจสอบที่กระทำกับบริษัท บริษัทในเครือ บริษัทร่วม หรือผู้ถือหุ้นรายใหญ่ของบริษัท เกี่ยวกับการได้มาหรือจำหน่ายสินค้าหรือบริการตามเงื่อนไขดังนี้
 - 1) การได้มาหรือจำหน่ายสินค้าหรือบริการนั้นอยู่บนพื้นฐานของการดำเนินธุรกิจปกติและเป็นเงื่อนไขการค้าโดยทั่วไปที่กำหนดโดยมีหลักเกณฑ์ชัดเจน และเป็นที่ยอมรับ
 - 2) ราคาสินค้าหรือค่าบริการเป็นราคาที่เทียบเคียงได้กับราคาสินค้าหรือค่าบริการที่ให้ลูกค้ารายอื่น
2. การทำรายการที่เกี่ยวข้องกันซึ่งได้ดำเนินการตามข้อกำหนดของตลาดหลักทรัพย์ฯ ที่เกี่ยวข้องแล้ว
3. รายการอื่นใดที่ได้ดำเนินการตามกฎหมาย ระเบียบ ข้อกำหนด หรือประกาศที่ตลาดหลักทรัพย์ฯ กำหนดแล้วตามหน้าที่ของคณะกรรมการตรวจสอบเพื่อช่วยคณะกรรมการปฏิบัติหน้าที่กำกับดูแลเกี่ยวกับความถูกต้องของรายงานทางการเงิน ประสิทธิภาพระบบการควบคุมภายใน และการปฏิบัติตามกฎหมาย ระเบียบ และหลักจรรยาบรรณต่างๆ เพื่อส่งเสริมให้เกิดการกำกับดูแลกิจการที่ดี

ขอบเขตอำนาจหน้าที่และความรับผิดชอบของคณะกรรมการตรวจสอบ

เพื่อให้คณะกรรมการตรวจสอบสามารถปฏิบัติงานได้ตามหน้าที่ที่คณะกรรมการบริษัทมอบหมาย คณะกรรมการตรวจสอบมีหน้าที่และความรับผิดชอบดังต่อไปนี้

1. สอบทานให้บริษัทปฏิบัติตามกฎหมายว่าด้วยหลักทรัพย์และตลาดหลักทรัพย์ ข้อกำหนดของตลาดหลักทรัพย์ฯ และกฎหมายที่เกี่ยวข้องกับธุรกิจของบริษัท
2. สอบทานให้บริษัทมีการรายงานและการเปิดเผยข้อมูลในรายงานทางการเงินของบริษัท ให้มีความถูกต้องครบถ้วนเป็นที่เชื่อถือได้ โดยการประสานงานกับผู้ตรวจสอบบัญชีภายนอกและผู้บริหารที่รับผิดชอบจัดทำรายงานทางการเงินตามกรอบระยะเวลาที่ตลาดหลักทรัพย์ฯ กฎหมาย และหน่วยงานราชการกำหนด
3. คัดเลือก และเสนอแต่งตั้งผู้สอบบัญชีและค่าสอบบัญชีบริษัทประจำปีต่อคณะกรรมการบริษัทเพื่อเสนอให้ที่ประชุมผู้ถือหุ้นอนุมัติ
4. จัดให้มีกระบวนการรับแจ้งเบาะแสจากพนักงานเกี่ยวกับรายการในงบการเงินที่ไม่เหมาะสมหรือประเด็นอื่นๆ โดยต้องทำให้ผู้แจ้งเบาะแสมั่นใจได้ว่ามีกระบวนการสอบสวนที่เป็นอิสระ และมีการดำเนินการในการติดตามที่เหมาะสม
5. สอบทานให้บริษัทมีระบบการควบคุมภายใน (Internal Control) และระบบการตรวจสอบภายใน (Internal Audit) ที่เหมาะสมและมีประสิทธิภาพ โดยสอบทานร่วมกับผู้ตรวจสอบอิสระภายนอกและผู้ตรวจสอบภายใน ทั้งนี้ คณะกรรมการตรวจสอบควรพิจารณาความเป็นอิสระของหน่วยงานตรวจสอบภายใน
6. สอบทานหลักฐานการได้สวนภายในเมื่อมีข้อสงสัยหรือสันนิษฐานว่าอาจมีการทุจริตหรือมีสิ่งผิดปกติหรือความบกพร่องสำคัญในระบบการควบคุมภายใน และนำเสนอคณะกรรมการบริษัทพิจารณาต่อไป

7. สังการและสอบทานหลักฐาน หากมีข้อสงสัยว่าอาจมีการฝ่าฝืนกฎหมายหรือข้อกำหนดใดๆ ของตลาดหลักทรัพย์ฯ ซึ่งมีหรืออาจมีผลกระทบต่อฐานะการเงินและผลการดำเนินงานของบริษัทอย่างมีนัยสำคัญ
8. ว่าจ้างหรือนำผู้เชี่ยวชาญเฉพาะด้านมาสนับสนุนงานตรวจสอบและสอบสวน โดยปฏิบัติตามระเบียบของบริษัท ในกรณีที่คณะกรรมการตรวจสอบพบหรือมีข้อสงสัยว่ามีรายการหรือการกระทำซึ่งอาจมีผลกระทบอย่างมีนัยสำคัญต่อฐานะการเงินและผลการดำเนินงานของบริษัท โดยบริษัท รับผิดชอบค่าใช้จ่าย
9. ในกรณีที่บริษัท มีหน่วยงานตรวจสอบภายในของบริษัทเอง คณะกรรมการตรวจสอบมีอำนาจในการให้ความเห็นชอบการแต่งตั้งโยกย้าย เลิกจ้าง หัวหน้างานตรวจสอบภายใน และประเมินผลการปฏิบัติหน้าที่ของผู้ที่ดำรงตำแหน่งหัวหน้าหน่วยงานตรวจสอบภายใน แต่ในกรณีที่บริษัท ใช้บริการหน่วยงานภายนอกเป็นผู้ให้บริการด้านการตรวจสอบภายใน คณะกรรมการตรวจสอบมีอำนาจให้ความเห็นชอบการว่าจ้างและกำหนดค่าธรรมเนียมตอบแทนการว่าจ้างดังกล่าว
10. สอบทานให้บริษัท มีระบบการจัดการและควบคุมความเสี่ยงที่เหมาะสม ครอบคลุมทั้งองค์กร และเสนอแนะแนวทางในการบริหารความเสี่ยงต่างๆ ที่เกี่ยวกับการดำเนินธุรกิจของบริษัทอย่างเหมาะสมและมีประสิทธิภาพ
11. สอบทานการรายงานการบริหารความเสี่ยง และติดตามความเสี่ยงที่สำคัญ และนำเสนอรายงานความเห็นที่เกี่ยวกับความพอเพียงของระบบ และการควบคุมความเสี่ยงต่อคณะกรรมการบริษัทเพื่อพิจารณา
12. สอบทานไม่ให้เกิดความขัดแย้งทางผลประโยชน์ โดยการสอบทานการทำรายการระหว่างบริษัทหรือบริษัทย่อยกับบุคคลที่เกี่ยวข้องกันให้เป็นไปตามกฎหมายและข้อกำหนดของตลาดหลักทรัพย์ฯ
13. จัดทำรายงานของคณะกรรมการตรวจสอบโดยเปิดเผยไว้ในรายงานประจำปีของบริษัท ซึ่งรายงานดังกล่าวต้องมีรายละเอียดตามประกาศตลาดหลักทรัพย์ฯ และระเบียบอื่นที่เกี่ยวข้อง
14. สอบทานให้กฎบัตรของคณะกรรมการตรวจสอบเป็นประจำปี โดยกฎบัตรดังกล่าวควรมีรายละเอียดเกี่ยวกับขอบเขตของการดำเนินงานของคณะกรรมการอย่างน้อยตามที่กำหนดไว้ในข้อกำหนดของตลาดหลักทรัพย์ฯ ว่าด้วยคุณสมบัติและขอบเขตการดำเนินงานของคณะกรรมการตรวจสอบ และมีข้อกำหนดที่รองรับการทำหน้าที่ของคณะกรรมการตรวจสอบอย่างเพียงพอ เช่น การจ้างผู้เชี่ยวชาญให้ความเห็นในเรื่องที่ต้องใช้ความชำนาญเฉพาะด้าน โดยรับผิดชอบค่าใช้จ่าย เป็นต้น ในกรณีที่คณะกรรมการเห็นว่ามีความจำเป็นต้องปรับเปลี่ยนเนื้อหาในกฎบัตรดังกล่าวให้เหมาะสมกับระเบียบ ข้อบังคับ และสถานการณ์ที่เปลี่ยนแปลงไป ให้คณะกรรมการเสนอต่อคณะกรรมการบริษัทให้มีการพิจารณาให้ความเห็นชอบต่อไป
15. ปฏิบัติหน้าที่อื่นๆ ตามที่คณะกรรมการของบริษัทมอบหมาย

2.2 คณะกรรมการสรรหาและพิจารณาคำตอบแทน

เพื่อให้เป็นไปตามหลักการกำกับดูแลกิจการที่ดีของบริษัทจดทะเบียน คณะกรรมการบริษัทได้มีมติแต่งตั้งคณะกรรมการสรรหาและพิจารณาคำตอบแทน โดยกำหนดให้สมาชิกของคณะกรรมการสรรหาฯ ส่วนใหญ่ประกอบด้วยกรรมการอิสระ และมีวาระในการดำรงตำแหน่ง 3 ปี เพื่อทำหน้าที่สรรหาบุคคลที่มีความรู้ความสามารถดำรงตำแหน่งกรรมการบริษัททั้งในกรณีที่เป็นการแต่งตั้งทดแทนตามวาระหรือกรณีการแต่งตั้งกรรมการใหม่ รวมถึงทำหน้าที่ในการสรรหาประธานคณะผู้บริหารและกรรมการผู้ำนวยการใหญ่ ตลอดจนมีหน้าที่ในการกำหนดหลักเกณฑ์ในการกำหนดคำตอบแทนของคณะกรรมการบริษัท คณะกรรมการชุดย่อย และประธานคณะผู้บริหารและกรรมการผู้ำนวยการใหญ่ อย่างเหมาะสม

รายชื่อคณะกรรมการสรรหาและพิจารณาคำตอบแทน ซึ่งมีประธานเป็นกรรมการอิสระ ประกอบด้วย

- | | |
|--|--------------------------------------|
| 1. ศาสตราจารย์เกียรติคุณนายแพทย์สันต์ศิริ ศรีมณี | ประธานกรรมการสรรหาและพิจารณาคำตอบแทน |
| 2. นายแพทย์จุลเดช ยศสุนทรกุล | กรรมการสรรหาและพิจารณาคำตอบแทน |
| 3. นายชวลิต เศรษฐเมธีกุล | กรรมการสรรหาและพิจารณาคำตอบแทน |
| 4. นายศรีภพ สารสาส | กรรมการสรรหาและพิจารณาคำตอบแทน |

ขอบเขตหน้าที่และความรับผิดชอบ ของคณะกรรมการสรรหาและพิจารณาคำตอบแทน

1. กำหนดคุณสมบัติที่เหมาะสมของกรรมการบริษัท วิธีการสรรหา และหลักเกณฑ์ในการสรรหากรรมการบริษัท รวมทั้งดำเนินการสรรหาบุคคลที่มีคุณสมบัติเหมาะสมสำหรับการเข้าดำรงตำแหน่งกรรมการและนำเสนอต่อคณะกรรมการบริษัทพิจารณาเสนอให้ที่ประชุมผู้ถือหุ้นเลือกตั้งต่อไป

2. พิจารณารูปแบบ หลักเกณฑ์การจ่ายค่าตอบแทน และกำหนดค่าตอบแทนของกรรมการบริษัท กรรมการชด้อย เพื่อนำเสนอต่อ คณะกรรมการบริษัทก่อนเสนอให้ที่ประชุมผู้ถือหุ้นพิจารณา โดยรูปแบบ หลักเกณฑ์ และอัตราค่าตอบแทนเหล่านั้น ต้องมีความ ชัดเจน โปร่งใส เป็นธรรม และสอดคล้องกับความรับผิดชอบ และผลการดำเนินงาน ในลักษณะที่สามารถดูใจและรักษากรมการ ที่มีคุณภาพและศักยภาพไว้ได้
3. กำหนดคุณสมบัติที่เหมาะสม วิธีการสรรหา และหลักเกณฑ์ในการสรรหาตำแหน่งประธานคณะผู้บริหารและกรรมการผู้อำนวย การใหญ่ รวมทั้งดำเนินการสรรหาบุคคลที่มีคุณสมบัติเหมาะสมสำหรับการเข้าดำรงตำแหน่งนำเสนอต่อคณะกรรมการบริษัทพิจารณาเพื่อ ให้ความเห็นชอบ
4. พิจารณารูปแบบและหลักเกณฑ์การจ่ายค่าตอบแทนของประธานคณะผู้บริหารและกรรมการผู้อำนวย การใหญ่ เพื่อนำเสนอต่อ คณะกรรมการบริษัทพิจารณาเพื่อให้ความเห็นชอบ โดยรูปแบบและหลักเกณฑ์เหล่านั้น ต้องมีความชัดเจน โปร่งใส เป็นธรรม และ สอดคล้องกับหน้าที่ ความรับผิดชอบ และผลการปฏิบัติหน้าที่
5. จัดทำหลักเกณฑ์และวิธีการประเมินผลการปฏิบัติหน้าที่ของประธานคณะผู้บริหารและกรรมการผู้อำนวย การใหญ่ให้คณะกรรมการ บริษัทพิจารณาให้ความเห็นชอบ
6. ประเมินการผลปฏิบัติหน้าที่ของประธานคณะผู้บริหารและกรรมการผู้อำนวย การใหญ่ตามหลักเกณฑ์ที่ได้รับความเห็นชอบจาก คณะกรรมการบริษัท และพิจารณากำหนดค่าตอบแทนประจำปี โดยพิจารณาจากผลการประเมิน และเสนอให้คณะกรรมการบริษัท พิจารณาให้ความเห็นชอบ
7. จัดทำแผนการสืบทอดตำแหน่งผู้บริหาร (Succession planning) สำหรับตำแหน่งประธานคณะผู้บริหารและกรรมการผู้อำนวย การใหญ่ และเสนอให้คณะกรรมการบริษัทพิจารณาให้ความเห็นชอบ
8. สอบทานกฎบัตรของคณะกรรมการสรรหาและพิจารณาค่าตอบแทนเป็นประจำทุกปี ในกรณีที่คณะกรรมการเห็นว่ามีความจำเป็น ต้องปรับเปลี่ยนเนื้อหาความในกฎบัตรดังกล่าวให้เหมาะสมกับระเบียบ ข้อบังคับ และสถานการณ์ที่เปลี่ยนแปลงไปให้คณะกรรมการ สรรหา เสนอต่อคณะกรรมการบริษัทให้มีการพิจารณาเปลี่ยนแปลง
9. ปฏิบัติหน้าที่อื่นๆ ตามที่ได้รับมอบหมายจากคณะกรรมการบริษัท

2.3 คณะกรรมการบริหาร

เพื่อให้การดำเนินงานของบริษัทเป็นไปตามกลยุทธ์ เป้าหมายและแผนงานประจำปีที่ได้วางไว้ คณะกรรมการบริษัทจึงได้แต่งตั้งคณะ กรรมการบริหาร ซึ่งประกอบด้วยกรรมการบริษัท จำนวน 5 ท่าน เพื่อทำหน้าที่กำกับดูแลการปฏิบัติงานของบริษัทและบริษัทในเครือให้ เป็นไปตามแผนงานต่างๆ ที่วางไว้ รวมถึงกลั่นกรองงานจากฝ่ายบริหารก่อนนำเสนอคณะกรรมการบริษัท ตลอดจนมีอำนาจอนุมัติการ ทำงานที่เกี่ยวข้องกับงานในธุรกิจปกติหรืองานที่สนับสนุนธุรกิจปกติของบริษัทในระดับวงเงินหนึ่ง ทั้งนี้ อำนาจอนุมัติของคณะกรรมการ บริหารจะไม่สามารถใช้กับบุคคลที่อาจมีความขัดแย้ง มีส่วนได้ส่วนเสีย หรืออาจมีความขัดแย้งทางผลประโยชน์ในลักษณะอื่นใดกับบริษัท หรือบริษัทย่อย และไม่รวมถึงการดำเนินการเกี่ยวกับรายการเกี่ยวโยง และรายการได้มาหรือจำหน่ายไปซึ่งทรัพย์สินที่สำคัญของบริษัท จดทะเบียน ตามกฎเกณฑ์ของตลาดหลักทรัพย์แห่งประเทศไทย หรือประกาศอื่นๆ ที่เกี่ยวข้อง และบริษัทจะต้องปฏิบัติตาม กฎระเบียบ และข้อบังคับของตลาดหลักทรัพย์แห่งประเทศไทยหรือประกาศอื่นๆ ที่เกี่ยวกับเรื่องนั้นๆ รวมถึงอำนาจดังกล่าวข้างต้นไม่รวม ถึงเรื่องอื่นๆ ที่ข้อบังคับบริษัทกำหนดให้ต้องขออนุมัติจากมติที่ประชุมผู้ถือหุ้น

รายชื่อคณะกรรมการบริหาร จำนวน 5 ท่าน ประกอบด้วย

- | | |
|-----------------------------------|---------------------|
| 1. นายแพทย์ปราเสริฐ ปราสาททองโอสถ | ประธานกรรมการบริหาร |
| 2. นายแพทย์จุลเดช ยศสุนทรากุล | กรรมการบริหาร |
| 3. นายแพทย์ชาติรี ดวงเนตร | กรรมการบริหาร |
| 4. นายประดิษฐ์ ฑีฆกุล | กรรมการบริหาร |
| 5. นายธงชัย จีรอลงกรณ์ | กรรมการบริหาร |

ขอบเขตอำนาจหน้าที่และความรับผิดชอบ ของคณะกรรมการบริหาร

1. กำหนดวิสัยทัศน์ ทิศทางการดำเนินธุรกิจ นโยบาย กลยุทธ์ของบริษัท เพื่อนำเสนอขอความเห็นชอบจากคณะกรรมการบริษัท
2. ทบทวนแผนธุรกิจ แผนงบประมาณ รายจ่ายประจำปี แผนการลงทุน และแผนงานด้านความรับผิดชอบต่อสังคมขององค์กร (Corporate Social Responsibility: CSR) ของบริษัท ให้สอดคล้องกับนโยบายและกลยุทธ์ที่วางไว้และนำเสนอขอความเห็นชอบ จากคณะกรรมการบริษัท

3. กำกับดูแลการปฏิบัติงานของบริษัท ให้เป็นไปตามแผนงานต่างๆ ที่วางไว้ รวมทั้งให้เป็นไปตามกฎหมาย กฎ ระเบียบ และข้อกำหนดของหน่วยงานต่างๆ ที่เกี่ยวข้องตลอดจนกฎระเบียบ ข้อบังคับของบริษัท
4. พิจารณารายงานสรุปผลการปฏิบัติงานของบริษัท และเสนอต่อคณะกรรมการบริษัทเพื่อทราบทุกไตรมาส
5. อนุมัติรายจ่ายเพื่อการลงทุนและค่าใช้จ่ายในการดำเนินงาน ตามขอบเขตอำนาจที่ได้รับมอบหมายจากคณะกรรมการบริษัท
6. อนุมัติหรือทบทวนวงเงินให้กู้ยืมแก่บริษัทย่อยตามขอบเขตอำนาจที่ได้รับมอบหมายจากคณะกรรมการบริษัท
7. กำกับดูแลให้บริษัท มีระบบปฏิบัติการควบคุมภายใน และระบบการจัดการและควบคุมความเสี่ยงที่เหมาะสมรัดกุม และเป็นไปตามข้อเสนอแนะทั้งเชิงของคณะกรรมการตรวจสอบ
8. กลั่นกรองและทบทวนรูปแบบโครงสร้างองค์กร และขอบเขตอำนาจหน้าที่ ความรับผิดชอบระดับบน เพื่อเสนอคณะกรรมการบริษัทพิจารณาให้ความเห็นชอบ
9. ให้ความเห็นชอบแผนการสืบทอดตำแหน่งผู้บริหาร (Succession planning) สำหรับตำแหน่งผู้อำนวยการโรงพยาบาลหรือเทียบเท่า จนถึงตำแหน่งประธานเจ้าหน้าที่หรือเทียบเท่า
10. ให้ความเห็นชอบการแต่งตั้ง โยกย้าย หรือปลดผู้บริหารในตำแหน่งระดับประธานเจ้าหน้าที่หรือเทียบเท่า ตลอดจนให้ความเห็นชอบในการพิจารณากำหนดรายชื่อบุคคลของบริษัทในการเข้าดำรงตำแหน่งกรรมการของบริษัทย่อย เพื่อเป็นแนวทางการดำเนินงานของบริษัทย่อยในการนำรายชื่อดังกล่าวผ่านขั้นตอนอนุมัติตามกฎหมาย หรือตามกฎหมายระเบียบและข้อบังคับของแต่ละบริษัทต่อไป
11. กลั่นกรองและทบทวนโครงสร้างเงินเดือน (Pay Scale) และหลักการการปรับเงินเดือนประจำปีของบริษัท และบริษัทย่อย (ทั้งนี้ ไม่รวมตำแหน่งประธานคณะกรรมการผู้บริหารและกรรมการผู้อำนวยการใหญ่) เพื่อนำเสนอต่อคณะกรรมการบริษัทพิจารณาให้ความเห็นชอบ
12. แต่งตั้งคณะกรรมการ เพื่อปรับปรุงแก้ไขปัญหาต่าง ๆ เพื่อให้สอดคล้องกับนโยบายของบริษัท
13. สอบทานกฎบัตรของคณะกรรมการบริหารเป็นประจำทุกปี ในกรณีที่คณะกรรมการบริหารเห็นว่ามีความจำเป็นต้องปรับเปลี่ยน เนื้อความในกฎบัตรดังกล่าวให้เหมาะสมกับระเบียบ ข้อบังคับ และสถานการณ์ที่เปลี่ยนแปลงไป ให้คณะกรรมการบริหารเสนอต่อคณะกรรมการบริษัทให้มีการพิจารณาให้ความเห็นชอบต่อไป
14. ปฏิบัติหน้าที่อื่นๆ ตามที่ได้รับมอบหมายจากคณะกรรมการบริษัท

ทั้งนี้ อำนาจ หน้าที่ และความรับผิดชอบดังกล่าวข้างต้นไม่สามารถใช้กับบุคคลที่อาจมีความขัดแย้ง มีส่วนได้ส่วนเสีย หรืออาจมีความขัดแย้งทางผลประโยชน์ในลักษณะอื่นใดกับบริษัท หรือบริษัทย่อย และไม่รวมถึงการดำเนินการเกี่ยวกับรายการเกี่ยวโยง และรายการได้มาหรือจำหน่ายไปซึ่งทรัพย์สินที่สำคัญของบริษัทจดทะเบียน ตามกฎเกณฑ์ของตลาดหลักทรัพย์แห่งประเทศไทย หรือประกาศอื่นๆ ที่เกี่ยวข้อง และบริษัทจะต้องปฏิบัติให้เป็นไปตามกฎระเบียบ และข้อบังคับของตลาดหลักทรัพย์แห่งประเทศไทยหรือประกาศอื่นๆ ที่เกี่ยวกับเรื่องนั้นๆ นอกจากนี้ อำนาจ หน้าที่ และความรับผิดชอบดังกล่าวข้างต้นดังกล่าวข้างต้นไม่รวมถึงเรื่องอื่นๆ ที่ข้อบังคับบริษัทกำหนดให้ต้องขออนุมัติจากมติที่ประชุมผู้ถือหุ้น

3. การสรรหาและแต่งตั้งกรรมการและผู้บริหารสูงสุด

3.1 การสรรหากรรมการและกรรมการอิสระ

คณะกรรมการสรรหาและพิจารณาคำตอบแทน ซึ่งประกอบด้วยสมาชิก จำนวน 4 ท่าน ในจำนวนนี้เป็นกรรมการอิสระ จำนวน 3 ท่าน มีหน้าที่ในการสรรหากรรมการเพื่อทดแทนกรรมการเดิมที่ครบกำหนดออกตามวาระ หรือเสนอรายชื่อเพื่อแต่งตั้งใหม่ โดยพิจารณาคัดเลือกรายชื่อผู้ที่มีความเหมาะสมตามคุณสมบัติและหลักเกณฑ์ที่คณะกรรมการสรรหาฯ ได้กำหนดไว้ และนำเสนอชื่อดังกล่าวต่อคณะกรรมการบริษัท เพื่อพิจารณาให้ความเห็นชอบในกรณีที่เป็นการแต่งตั้งกรรมการใหม่เพื่อทดแทนตำแหน่งกรรมการเดิมที่ว่างลงก่อนครบวาระ โดยมติแต่งตั้งบุคคลเข้าเป็นกรรมการแทนตำแหน่งกรรมการเดิมที่ว่างลงดังกล่าวต้องได้รับคะแนนเสียงไม่น้อยกว่า 3 ใน 4 ของจำนวนกรรมการที่ยังเหลืออยู่ หรือกรณีที่เป็นการเสนอแต่งตั้งกรรมการใหม่ คณะกรรมการสรรหาจะเสนอรายชื่อต่อคณะกรรมการบริษัท เพื่อให้คณะกรรมการบริษัท พิจารณาและเสนอชื่อดังกล่าวต่อที่ประชุมผู้ถือหุ้นเพื่อพิจารณาแต่งตั้งต่อไป

และเนื่องจากองค์ประกอบของคณะกรรมการบริษัท จะต้องประกอบด้วยกรรมการอิสระ เป็นจำนวนไม่น้อยกว่า 1 ใน 3 ของกรรมการทั้งคณะ ดังนั้น กระบวนการในการสรรหากรรมการอิสระของบริษัท จะใช้วิธีเดียวกันกับกระบวนการในการสรรหากรรมการ แต่บริษัทได้กำหนดคุณสมบัติเพิ่มเติมสำหรับผู้ที่ดำรงตำแหน่งกรรมการอิสระของบริษัท จะต้องเป็นผู้ที่มีคุณสมบัติเป็นไปตามคุณสมบัติกรรมการอิสระของบริษัทซึ่งตรงตามข้อกำหนดของสำนักงาน ก.ล.ต. ตามที่บริษัทได้กล่าวไว้แล้วในหัวข้อ ความรับผิดชอบของคณะกรรมการ

หลักเกณฑ์และวิธีการคัดเลือกบุคคลที่จะเสนอแต่งตั้งเป็นกรรมการ

คณะกรรมการสรรหาและพิจารณาคำตอบแทน มีแนวทางการพิจารณากลั่นกรองผู้ที่ได้รับการเสนอชื่อเป็นกรรมการโดยพิจารณาจาก **ความรู้ ประสบการณ์ และความหลากหลายในฐานะกรรมการ**

1. เป็นผู้มีความรู้ ความสามารถ มีประวัติการทำงานที่โปร่งใสไม่ต่างพร้อย รวมทั้งจะพิจารณาความรู้ความชำนาญเฉพาะด้านที่จำเป็น ต้องมีในคณะกรรมการ (Board Matrix) เพื่อให้คณะกรรมการสามารถกำหนดกลยุทธ์ และนโยบายได้อย่างเหมาะสม
2. มีประสบการณ์ในฐานะกรรมการหรือผู้บริหารองค์กรขนาดใหญ่ที่ประสบความสำเร็จ
3. ความหลากหลายในด้านพื้นฐานการศึกษา อาชีพ อายุ และเพศ

คุณสมบัติส่วนตัว

1. มีคุณธรรมและความรับผิดชอบ (Integrity and Accountability)
2. เป็นผู้ที่มีการตัดสินใจด้วยข้อมูลอย่างมีอาชีพและมีเหตุผล
3. มีวุฒิภาวะ มีความเป็นผู้นำ มีวิสัยทัศน์กว้างไกลและกล้าแสดงความคิดเห็นที่แตกต่างอย่างเป็นอิสระ
4. สามารถอุทิศเวลาให้แก่บริษัทได้อย่างเพียงพอและเหมาะสมในฐานะกรรมการบริษัท
5. เป็นผู้ที่มีคุณสมบัติตามกฎบัตรคณะกรรมการบริษัท และเป็นผู้ที่คุณสมบัติตามข้อกำหนดของหน่วยงานที่กำกับดูแลและกฎหมายที่เกี่ยวข้อง

โดยในการเลือกตั้งกรรมการของบริษัทแทนกรรมการที่ออกตามวาระ หรือแต่งตั้งใหม่ จะต้องได้รับอนุมัติจากที่ประชุมผู้ถือหุ้น ตามหลักเกณฑ์และวิธีการดังต่อไปนี้

1. ผู้ถือหุ้นคนหนึ่งมีคะแนนเสียงเท่ากับจำนวนหุ้นที่ตนถือ
2. ผู้ถือหุ้นแต่ละคนจะใช้คะแนนเสียงที่มีอยู่ทั้งหมดตาม ข้อ 1 เลือกตั้งบุคคลคนเดียวหรือหลายคนเป็นกรรมการก็ได้ ในกรณีที่เลือกตั้งบุคคลหลายคนเป็นกรรมการจะแบ่งคะแนนเสียงให้แก่ผู้ใดมากน้อยเพียงใดไม่ได้
3. บุคคลซึ่งได้รับคะแนนเสียงสูงสุดตามลำดับลงมาเป็นผู้ได้รับการเลือกตั้งเป็นกรรมการเท่าจำนวนกรรมการที่จะพึงมี หรือจะพึงเลือกตั้งในครั้งนั้น ในกรณีที่บุคคลซึ่งได้รับการเลือกตั้งในลำดับถัดลงมา มีคะแนนเสียงเท่ากันเกินจำนวนกรรมการที่จะพึงมี หรือจะพึงเลือกตั้งในครั้งนั้น ให้ผู้เป็นประธานเป็นผู้ออกเสียงชี้ขาด

นอกจากนี้ การแต่งตั้งหรือถอดถอนกรรมการบริษัท จะเป็นไปตามข้อบังคับบริษัทที่กำหนดไว้ดังนี้คือ

- 1) คณะกรรมการบริษัทต้องประกอบด้วยกรรมการอย่างน้อย 5 ท่าน และไม่น้อยกว่ากึ่งหนึ่งต้องมีถิ่นที่อยู่ในประเทศ
- 2) กรรมการต้องเป็นบุคคลธรรมดา และมีคุณสมบัติดังนี้
 - บรรลุนิติภาวะ
 - ไม่เป็นบุคคลล้มละลาย ไร้ความสามารถ หรือเสมือนไร้ความสามารถ
 - ไม่เคยรับโทษจำคุกโดยคำพิพากษาถึงที่สุดให้จำคุกในความผิดเกี่ยวกับทรัพย์สินที่ได้โดยทุจริต
 - ไม่เคยถูกลงโทษ ไล่ออก หรือปลดออกจากราชการ องค์กร หรือหน่วยงานของรัฐในฐานะทุจริตต่อหน้าที่
- 3) ในการประชุมสามัญประจำปีทุกครั้งที่ กรรมการจะต้องออกจากตำแหน่งอย่างน้อยจำนวนหนึ่งในสาม (1/3) โดยอัตรา ถ้าจำนวน กรรมการจะแบ่งออกให้เป็นสามส่วนไม่ได้ก็ให้ออกโดยจำนวนใกล้เคียงที่สุดกับส่วนหนึ่งในสาม (1/3) กรรมการผู้ออกจากตำแหน่ง ไปนั้นอาจจะเลือกเข้ารับตำแหน่งอีกก็ได้
- 4) นอกจากกรรมการพ้นจากตำแหน่งตามวาระแล้ว กรรมการจะพ้นจากตำแหน่งเมื่อ
 - ตาย
 - ลาออก
 - ขาดคุณสมบัติ หรือมีลักษณะต้องห้ามตามกฎหมาย
 - ที่ประชุมผู้ถือหุ้นมีมติให้ออกด้วยคะแนนเสียงไม่น้อยกว่าสามในสี่ของจำนวนหุ้นที่มาประชุมและมีสิทธิออกเสียง และมีหุ้นนับรวมกันได้ไม่น้อยกว่าครึ่งหนึ่งของจำนวนหุ้นที่ถือโดยผู้ถือหุ้นที่มาประชุมและมีสิทธิออกเสียง
 - ศาลมีคำสั่งให้ออก
- 5) กรรมการคนใดจะลาออกจากตำแหน่ง ให้ยื่นใบลาออกต่อบริษัท การลาออกมีผลนับแต่เมื่อใบลาออกถึงบริษัท

-
- 6) ถ้าตำแหน่งกรรมการว่างลงเพราะเหตุอื่น นอกจากการออกตามวาระ ให้คณะกรรมการเลือกบุคคลซึ่งมีคุณสมบัติและไม่มีลักษณะต้องห้ามตามกฎหมายเข้าเป็นกรรมการแทนในการประชุมคณะกรรมการคราวถัดไป เว้นแต่วาระของกรรมการเหลือน้อยกว่าสองเดือน บุคคลซึ่งเข้าเป็นกรรมการแทนนั้นให้อยู่ในตำแหน่งได้เพียงเท่าวาระที่ยังเหลืออยู่ของกรรมการซึ่งตนแทน ทั้งนี้มติของกรรมการข้างต้น ต้องประกอบด้วยคะแนนเสียงไม่น้อยกว่าสามในสี่ของจำนวนกรรมการที่เหลืออยู่
- 7) ในกรณีที่ตำแหน่งกรรมการว่างลงจนเหลือน้อยกว่าจำนวนที่จะเป็นองค์ประชุม ให้กรรมการที่เหลืออยู่กระทำการในนามของคณะกรรมการได้แต่เฉพาะการจัดให้มีการประชุมผู้ถือหุ้น เพื่อเลือกตั้งกรรมการแทนตำแหน่งที่ว่างทั้งหมดเท่านั้น การประชุมให้กระทำภายในหนึ่งเดือน นับแต่วันที่จำนวนกรรมการว่างลงเหลือน้อยกว่าจำนวนที่จะเป็นองค์ประชุม และบุคคลซึ่งเข้าเป็นกรรมการแทนนั้นให้อยู่ในตำแหน่งได้เพียงวาระที่ยังเหลืออยู่ของกรรมการซึ่งตนแทน
- ทั้งนี้ในการเสนอแต่งตั้งกรรมการต่อที่ประชุมผู้ถือหุ้นที่ผ่านมานั้น บริษัทได้เปิดโอกาสให้ผู้ถือหุ้นรายย่อยเสนอ ชื่อบุคคลผู้มีความรู้ความสามารถล่วงหน้า ต่อคณะกรรมการบริษัท เพื่อที่บริษัทจะได้พิจารณารายชื่อบุคคลเหล่านั้นเสนอต่อที่ประชุมผู้ถือหุ้นในวาระการเลือกตั้งกรรมการ ซึ่งปรากฏว่าไม่มีผู้ถือหุ้นรายใดเสนอรายชื่อบุคคลเพื่อเสนอต่อที่ประชุมผู้ถือหุ้นในวาระการเลือกตั้งกรรมการ นอกจากนี้บริษัทได้กำหนดวิธีการลงคะแนนเสียงของที่ประชุมผู้ถือหุ้นโดยให้ผู้ถือหุ้นลงคะแนนเสียงเลือกตั้งกรรมการเป็นรายบุคคล เพื่อเป็นไปตามหลักกำกับดูแลกิจการที่ดี

3.2 การสรรหาผู้บริหารระดับสูง

กระบวนการสรรหาผู้บริหารของบริษัท เริ่มจากการคัดเลือกผู้ที่เป็นคนเก่งและคนดี มีความสามารถและทัศนคติที่เหมาะสมกับองค์กร โดยบริษัทมุ่งเน้นคนรุ่นใหม่ที่มีศักยภาพ มีความรู้ความสามารถ และทำการพัฒนาสร้างความพร้อมเพื่อให้มีโอกาสเติบโตและสามารถก้าวขึ้นสู่ตำแหน่งผู้บริหารระดับสูงต่อไป โดยผ่านขั้นตอนการประเมินผลของฝ่ายทรัพยากรบุคคล รวมทั้งมีการมอบหมายงานที่สำคัญและหมุนเวียนงานเพื่อพัฒนาทักษะความรู้ในงานทุกด้านภายในองค์กร ทั้งนี้ เพื่อให้มีความพร้อมในการทดแทนตำแหน่งงานที่สำคัญกรณีที่ตำแหน่งงานสำคัญดังกล่าวว่างลง

ทั้งนี้ กรณีที่เป็นตำแหน่งงานของผู้บริหารระดับสูงสุดขององค์กร (กรรมการผู้อำนวยการใหญ่) คณะกรรมการบริษัทได้มอบหมายให้คณะกรรมการสรรหาและพิจารณาคำตอบแทน เป็นผู้รับผิดชอบในการกำหนดวิธีการและหลักเกณฑ์ ตลอดจนคุณสมบัติของผู้ที่มีความเหมาะสมและนำความเห็นดังกล่าวเสนอต่อคณะกรรมการบริษัทเพื่อพิจารณาแต่งตั้งต่อไป โดยนอกจากคุณสมบัติด้านความรู้ความสามารถ ซึ่งคณะกรรมการสรรหาอาจพิจารณาคัดสรรจากผู้บริหารระดับสูงภายในองค์กรหรืออาจสามารถจ้างที่ปรึกษาจากภายนอกในการสรรหาผู้ที่เหมาะสมตามคุณสมบัติที่บริษัทต้องการแล้ว ผู้ที่จะดำรงตำแหน่งกรรมการผู้อำนวยการใหญ่จะต้องเป็นกรรมการของบริษัทด้วย ดังนั้นผู้ที่คณะกรรมการสรรหา เห็นว่ามีคุณสมบัติและความรู้ความสามารถเหมาะสมที่จะเสนอให้ดำรงตำแหน่งกรรมการผู้อำนวยการใหญ่นั้นจะต้องมีคุณสมบัติที่เหมาะสมและได้รับการแต่งตั้งจากที่ประชุมผู้ถือหุ้นให้ดำรงตำแหน่งกรรมการบริษัทก่อน

4. การกำกับดูแลการดำเนินงานของบริษัทย่อย

การรักษาสิทธิในฐานะผู้ถือหุ้น

ในการกำกับดูแลการดำเนินงานของบริษัทย่อยและบริษัทร่วมนั้น บริษัทในฐานะผู้ถือหุ้นมีสิทธิเช่นเดียวกับผู้ถือหุ้นอื่นๆ เช่น สิทธิในการเข้าประชุม สิทธิในการออกเสียงลงคะแนน ดังนั้น บริษัทจึงมีนโยบายที่จะทำการแต่งตั้งผู้แทนของบริษัทเพื่อเข้าร่วมประชุมผู้ถือหุ้น ทั้งนี้ ผู้แทนของบริษัทมีหน้าที่ในการออกเสียงในที่ประชุมผู้ถือหุ้นในวาระที่มีความสำคัญ เช่น การลดทุน การเพิ่มทุน การอนุมัติงบดุล การให้ความเห็นชอบโครงสร้างการบริหารงาน เป็นต้น โดยผู้แทนของบริษัทจะต้องออกเสียงลงคะแนนตามที่คณะกรรมการบริษัท หรือคณะกรรมการบริหาร (แล้วแต่กรณี) ได้ให้แนวทางไว้ หรืออาจต้องขอความเห็นชอบจากที่ประชุมคณะกรรมการบริหาร หรือคณะกรรมการบริษัทก่อนในกรณีที่เป็นอย่างสำคัญ

การส่งตัวแทนเข้าดำรงตำแหน่งกรรมการในบริษัทย่อย

บริษัทส่งผู้แทนของบริษัทเข้าไปเป็นกรรมการในบริษัทย่อย โดยคณะกรรมการบริษัทได้มอบให้คณะกรรมการบริหารเป็นผู้พิจารณา กำหนดรายชื่อบุคคลที่มีคุณวุฒิหรือมีคุณสมบัติที่เหมาะสมกับกิจการนั้น เพื่อเป็นผู้แทนของบริษัทในการดำรงตำแหน่งกรรมการในบริษัทย่อย โดยตัวแทนดังกล่าวมีหน้าที่ดำเนินการเพื่อประโยชน์และเป็นไปตามข้อบังคับของบริษัทย่อย ซึ่งจะส่งผลดีโดยรวมต่อบริษัทในฐานะผู้ถือหุ้น ขณะเดียวกันบริษัทได้วางแนวนโยบายในการออกเสียงในฐานะกรรมการในบริษัทย่อย ในมิติที่สำคัญต่างๆ เช่น การลดทุน การเพิ่มทุน

การอนุมัติงบดุล การให้ความเห็นชอบโครงสร้างการบริหารงาน หรือ การเข้าทำรายการต่างๆ ตามข้อกำหนดของ พ.ร.บ.หลักทรัพย์ฯ เป็นต้น จะต้องเป็นไปตามแนวทางที่บริษัทได้กำหนดไว้โดยคณะกรรมการบริหารหรือคณะกรรมการบริษัท (แล้วแต่กรณี) รวมถึงจะต้องเป็นไปตามหลักการกำกับดูแลกิจการที่ดีที่บริษัทได้กำหนดไว้ ทั้งนี้ การส่งกรรมการเพื่อเป็นตัวแทนในบริษัทย่อมยังคงกล่าวเป็นไปตามสัดส่วนการถือหุ้นของบริษัท

สำหรับกลไกในการกำกับดูแลเกี่ยวกับการเปิดเผยข้อมูลฐานะการเงินและผลการดำเนินงาน การทำรายการระหว่างบริษัทย่อยกับบุคคลที่เกี่ยวข้อง การได้มาหรือจำหน่ายไปซึ่งสินทรัพย์ หรือการทำรายการที่สำคัญให้ครบถ้วนนั้น บริษัทกำหนดระเบียบให้บุคคลที่ได้รับแต่งตั้งจากบริษัทนั้น ต้องดูแลให้บริษัทย่อยมีข้อบังคับในเรื่องการทำรายการเกี่ยวข้อง การได้มาหรือจำหน่ายไปซึ่งสินทรัพย์ หรือการทำรายการสำคัญอื่นใดของบริษัทดังกล่าว ให้ครบถ้วนถูกต้อง และใช้หลักเกณฑ์ที่เกี่ยวข้องกับการเปิดเผยข้อมูลและการทำรายการข้างต้น ในลักษณะเดียวกับหลักเกณฑ์ของบริษัท รวมถึงต้องกำกับดูแลให้มีการจัดเก็บข้อมูล และการบันทึกบัญชีของบริษัทย่อยให้บริษัทสามารถตรวจสอบ และรวบรวมมาจัดทำงบการเงินรวมได้ทันกำหนดด้วย

การกำหนดนโยบายด้านบัญชีและการเงินกลางของกลุ่ม

ปัจจุบันบริษัทได้กำหนดให้บริษัทย่อยทั้งหมดของกลุ่มใช้นโยบายด้านบัญชีและการเงินกลาง ทั้งนี้ เพื่อดูแลให้บริษัทย่อยแต่ละแห่งมีนโยบายทางบัญชี มีการจัดทำและเปิดเผยข้อมูลทางบัญชีการเงินอย่างถูกต้อง ครบถ้วน ทันเวลาและเป็นไปตามมาตรฐานเดียวกันตามข้อกำหนดของหน่วยงานที่กำกับดูแลและกฎหมายเกี่ยวข้อง

5. การดูแลเรื่องการใช้ข้อมูลภายใน

คณะกรรมการบริษัทได้อนุมัตินโยบายเรื่องการดูแลการใช้ข้อมูลภายใน เพื่อกำหนดให้มีการดำเนินการต่างๆ เพื่อเปิดเผยและป้องกันการทำการรายการที่อาจก่อให้เกิดความขัดแย้งทางผลประโยชน์ รวมถึงการใช้ข้อมูลภายในโดยมิชอบ โดยได้วางแนวปฏิบัติไว้ดังต่อไปนี้

1. จัดทำจรรยาบรรณของบริษัท รวมถึงจรรยาบรรณของพนักงานที่ครอบคลุมเรื่องความขัดแย้งทางผลประโยชน์ การเปิดเผยข้อมูล และข่าวสาร การห้ามใช้ข้อมูลภายในหรือการใช้ประโยชน์หรือเปิดเผยข้อมูลภายในเพื่อประโยชน์ส่วนตนหรือผู้อื่น รวมถึงนโยบายการปฏิบัติต่อผู้มีส่วนได้เสียด้วยสิทธิของผู้ถือหุ้น การเก็บรักษาความลับของผู้รับบริการ โดยมีการสื่อสารเผยแพร่หลักเกณฑ์ดังกล่าวแก่บุคคลที่เกี่ยวข้องเพื่อให้ทราบและถือปฏิบัติโดยทั่วไป

2. กำหนดระยะเวลาห้ามซื้อขายหลักทรัพย์และ ห้ามให้ข่าวเกี่ยวกับผลประกอบการของบริษัทหรือข่าวอื่นใดที่อาจมีผลกระทบต่อราคาหลักทรัพย์ของบริษัทและยังไม่ได้มีการเปิดเผยต่อสาธารณชน (Quiet Period) ของกรรมการและผู้บริหาร เป็นเวลา 14 วันก่อนวันประกาศงบการเงินรายไตรมาส และงบการเงินประจำปี โดยกำหนดไว้ในนโยบายการเปิดเผยข้อมูลและสารสนเทศของบริษัท และนโยบายเรื่องการดูแลการใช้ข้อมูลภายใน

3. ทำการเปิดเผยการถือครองหลักทรัพย์ของกรรมการและผู้บริหาร (ตามที่ได้นิยามไว้ในพระราชบัญญัติหลักทรัพย์และตลาดหลักทรัพย์ และ/หรือประกาศของคณะกรรมการกำกับตลาดทุน) โดยกรรมการและผู้บริหารมีหน้าที่จัดทำและรายงานการซื้อขายหลักทรัพย์ของบริษัทภายใน 1 เดือน นับจากวันรับตำแหน่งครั้งแรก และจัดทำภายใน 3 วันทำการหลังจากที่มีการเปลี่ยนแปลงไปยังสำนักงานคณะกรรมการกำกับหลักทรัพย์และตลาดหลักทรัพย์ พร้อมทั้งแจ้งการถือครองหรือการเปลี่ยนแปลงดังกล่าวต่อเลขานุการบริษัท เพื่อให้เลขานุการบริษัททำหน้าที่รวบรวมรายงานการเปลี่ยนแปลงการถือหลักทรัพย์ของบริษัทดังกล่าว เพื่อบรรจุเป็นวาระเพื่อทราบในการประชุมกรรมการบริษัทครั้งต่อไป

4. การรายงานการมีส่วนได้เสีย บริษัทกำหนดให้กรรมการและผู้บริหาร จัดทำรายงานการมีส่วนได้เสียของตนเองและบุคคลที่มีความเกี่ยวข้องส่งให้เลขานุการบริษัท และให้มีการจัดทำรายงานดังกล่าวเมื่อมีการเปลี่ยนแปลงข้อมูล ซึ่งเลขานุการบริษัทมีหน้าที่จัดเก็บข้อมูล และรายงานความเปลี่ยนแปลงที่เกิดขึ้นแจ้งไปยังประธานกรรมการ และแจ้งต่อที่ประชุมคณะกรรมการบริษัทเพื่อทราบ เพื่อให้เป็นไปตามพระราชบัญญัติหลักทรัพย์และตลาดหลักทรัพย์ พ.ศ. 2535 ซึ่งข้อมูลดังกล่าว บริษัทจะนำไปใช้ในการควบคุมดูแลการธุรกรรมระหว่างบริษัทกับกรรมการ หรือ ผู้บริหาร และ/หรือ ผู้เกี่ยวข้องของบุคคลดังกล่าวเพื่อให้เป็นไปตามหลักเกณฑ์ของกฎหมาย

5. บริษัทได้กำหนดมาตรการดำเนินและบทลงโทษเมื่อพบว่ามีการใช้ข้อมูลภายในเพื่อประโยชน์ส่วนตน ซึ่งเป็นไปตามระเบียบข้อบังคับการทำงาน และนโยบายเรื่องการดูแลการใช้ข้อมูลภายในที่ได้เผยแพร่ไว้บนเว็บไซต์ของบริษัท

6. การดำเนินการในการต่อต้านการทุจริตคอร์รัปชัน

บริษัทมีนโยบายการดำเนินธุรกิจอย่างมีคุณธรรมและรับผิดชอบต่อสังคม โดยคณะกรรมการบริษัทได้อนุมัตินโยบายการป้องกันและต่อต้านการทุจริตคอร์รัปชัน โดยได้สื่อสารให้บุคลากรภายในบริษัท บริษัทย่อย และบริษัทร่วมได้รับทราบและถือปฏิบัติ พร้อมทั้งเผยแพร่ นโยบายดังกล่าวไว้บนเว็บไซต์ของบริษัท

โดยที่ผ่านมา บริษัทได้ดำเนินการตามแนวนโยบายดังกล่าวในด้านต่างๆ เพื่อป้องกันและร่วมต่อต้านปัญหาทุจริตคอร์รัปชัน โดยสรุปดังต่อไปนี้

1. บริษัทได้วางแผนปฏิบัติโดยจัดให้มีการประเมินความเสี่ยงที่อาจเกิดขึ้นในการดำเนินงาน และมีการจัดลำดับความเสี่ยงที่เกิดขึ้น เพื่อวางแผนการตรวจสอบภายในและบริหารจัดการความเสี่ยงที่อาจเกิดขึ้น
2. มีการกำหนดแนวปฏิบัติเพื่อควบคุม และป้องกันความเสี่ยงที่อาจเกิดขึ้น โดยกำหนดหลักการและระเบียบด้านการจัดซื้อจัดจ้าง การเบิกจ่าย การอนุมัติวงเงิน การบริจาคเงินเพื่อการกุศลสาธารณะ การเลี้ยงรับรองหรือให้ของขวัญ รวมทั้งให้มีระบบการควบคุมภายในครอบคลุมทั้งด้านการเงิน การบัญชี การเก็บบันทึกข้อมูล รวมถึงกระบวนการอื่นภายในที่เกี่ยวข้องกับด้านบัญชีการเงิน เพื่อให้มั่นใจว่าธุรกรรมทางการเงินดังกล่าวเป็นไปเพื่อวัตถุประสงค์ที่ได้รับอนุมัติและเพื่อการดำเนินธุรกิจที่โปร่งใส เป็นต้น
3. บริษัทได้สื่อสารนโยบายการป้องกันและต่อต้านการทุจริต คอร์รัปชัน ไปยังหน่วยงานต่างๆ ภายในบริษัท บริษัทย่อย และบริษัทร่วม ผ่านทางช่องทางต่างๆ ได้แก่ การอบรมพนักงาน ระบบอินเทอร์เน็ต และเว็บไซต์ของบริษัท เป็นต้น เพื่อให้ผู้เกี่ยวข้องทราบและนำมาตรการดังกล่าวไปถือปฏิบัติ
4. คณะกรรมการตรวจสอบของบริษัท ทำหน้าที่ตรวจสอบและสอบทานให้บริษัทมีการกำกับดูแลกิจการที่อย่างเพียงพอ สอดคล้องกับนโยบายที่ได้วางไว้
5. บริษัทได้กำหนดให้มีช่องทางการรายงาน หากมีการพบเห็นการฝ่าฝืน หรือพบเห็นการกระทำที่ผิดกฎหมาย ผิดจรรยาบรรณ หรือ มีพฤติกรรมที่ส่อไปทางการทุจริต คอร์รัปชัน และจัดให้มีมาตรการคุ้มครองและบรรเทาความเสียหายให้กับผู้รายงาน หรือผู้ร้องเรียน หรือผู้ที่ให้ความร่วมมือในการรายงานดังกล่าว (Whistleblower Policy)

7. ค่าตอบแทนของผู้สอบบัญชี

บริษัท สำนักงาน อีวาย จำกัด ได้เป็นผู้ตรวจสอบบัญชีของบริษัทและบริษัทย่อย ตั้งแต่การตรวจสอบงบการเงินประจำปี 2548 ถึงปัจจุบัน โดยกรณีผู้สอบบัญชีในสังกัดบริษัท สำนักงาน อีวาย จำกัด รายใดที่ปฏิบัติหน้าที่ครบ 5 ปี บริษัท สำนักงาน อีวาย จำกัด จะให้ผู้สอบบัญชีรายใหม่ในสังกัดมาทำหน้าที่ผู้สอบบัญชีของบริษัทแทน

ทั้งนี้ ในปี 2559 บริษัทและบริษัทย่อย ได้จ่ายค่าบริการแก่ผู้สอบบัญชี โดยแยกเป็น

1. ค่าตอบแทนจากการสอบบัญชี

บริษัทและบริษัทย่อยได้จ่ายค่าตอบแทนจากการสอบบัญชีให้แก่ผู้สอบบัญชีเป็นเงินบาท รวมรายละเอียดดังนี้

(หน่วย : บาท)

	ค่าสอบทานงบไตรมาส ทั้งหมด 3 ไตรมาส	ค่าตรวจสอบบัญชี ประจำปี	รวมทั้งหมด
บริษัท กรุงเทพอุตสาหกรรม จำกัด มหาชน	957,000	1,133,000	2,090,000
กลุ่มบริษัทในเครือ 59 บริษัท	7,174,500	16,600,250	23,774,750
รวมค่าสอบบัญชีทั้งหมด			25,864,750

2. ค่าบริการอื่น

ในปี 2559 บริษัท สำนักงานอีวาย จำกัด มีการให้บริการอื่น ได้แก่ การสอบทานรายงานประจำปี เป็นเงินรวม 0.4 ล้านบาท

นอกจากนี้ สำนักงานวิน ทิน ได้เป็นผู้ตรวจสอบบัญชีของบริษัทย่อย 2 แห่งที่มีที่ตั้งอยู่ที่สาธารณรัฐแห่งสหภาพพม่า ตั้งแต่การตรวจสอบงบการเงินประจำปี 2557 ถึงปัจจุบัน ทั้งนี้ ในปี 2559 บริษัทย่อย ได้จ่ายค่าบริการแก่ผู้สอบบัญชี เป็นจำนวนเงิน 267,000 บาท

การควบคุมภายใน

บริษัทได้ให้ความสำคัญต่อระบบควบคุมภายใน เพราะถือเป็นเครื่องมือที่สำคัญยิ่งในการป้องกันความเสี่ยงที่อาจเกิดขึ้นกับบริษัท และช่วยลดความเสียหายที่อาจเกิดขึ้น และเป็นเครื่องมือที่ช่วยให้การบริหารงานของบริษัทมีประสิทธิภาพยิ่งขึ้น คณะกรรมการบริษัทจึงได้กำหนดนโยบายให้มีระบบการควบคุมภายในในด้านต่างๆ เช่น ด้านการจัดซื้อ การอนุมัติจัดซื้อจัดจ้าง การอนุมัติจ่ายเงิน ความเชื่อถือได้ของรายงานทางการเงิน การดำเนินการของฝ่ายทรัพยากรบุคคล การซื้อขายเครื่องมือ อุปกรณ์ทางการแพทย์ การปฏิบัติตามกฎหมายและกฎระเบียบที่เกี่ยวข้อง รวมไปถึงติดตามผลการตรวจสอบเดิมที่ต้องมีการแก้ไขปรับปรุง เพื่อให้การบริหารงานทุกด้านเป็นไปอย่างโปร่งใส

ทั้งนี้ บริษัทโดยความเห็นของคณะกรรมการตรวจสอบได้แต่งตั้ง บริษัท แอคเคาน์ติ้ง เรฟไวลูนซ์ จำกัด ซึ่งเป็นบริษัทจากภายนอกให้ปฏิบัติหน้าที่เป็นผู้ตรวจสอบภายในของบริษัท โดยบริษัท แอคเคาน์ติ้ง เรฟไวลูนซ์ จำกัด ได้มอบหมายให้ นางศศิวิมล สุกใส เป็นผู้รับผิดชอบหลักในการปฏิบัติหน้าที่เป็นผู้ตรวจสอบภายในของบริษัท ซึ่งคณะกรรมการตรวจสอบได้พิจารณาคุณสมบัติของบริษัท แอคเคาน์ติ้ง เรฟไวลูนซ์ จำกัด และ นางศศิวิมล สุกใส แล้วเห็นว่ามีความเหมาะสมกับการปฏิบัติหน้าที่ดังกล่าว เนื่องจาก เป็นผู้ที่มีประสบการณ์การทำงานด้านการกำกับดูแลและการตรวจสอบภายใน มีความเป็นอิสระ มีความพร้อมของจำนวนบุคลากรและทีมงานที่เหมาะสมในการเป็นผู้ตรวจสอบภายใน (Internal Audit) ของบริษัท และสามารถทำหน้าที่ตรวจสอบการทำงานในแต่ละส่วนของบริษัท ตามแนวทางการประเมินความเพียงพอของระบบการควบคุมภายในที่กำหนดโดยคณะกรรมการกำกับหลักทรัพย์และตลาดหลักทรัพย์

ประวัติและประสบการณ์ของผู้ปฏิบัติการในฐานะหัวหน้าทีมงานผู้ตรวจสอบภายใน

นางศศิวิมล สุกใส ตำแหน่ง กรรมการผู้จัดการ บริษัท แอคเคาน์ติ้ง เรฟไวลูนซ์ จำกัด

ประวัติการศึกษา

- จบปริญญาตรี บัญชีบัณฑิต มหาวิทยาลัยธรรมศาสตร์
- จบปริญญาโท บริหารธุรกิจมหาบัณฑิต จุฬาลงกรณ์มหาวิทยาลัย

ประวัติการทำงาน

- พ.ศ. 2531 - 2534 ผู้ช่วยผู้ตรวจสอบบัญชีสำนักงานสอบบัญชีเอสจีวี ณ กลาง
- พ.ศ. 2534 - 2539 กรรมการ บริษัท วี เอส พี คอนซัลแทนส์ จำกัด (บริษัทให้บริการสอบบัญชี)
- พ.ศ. 2539 - 2545 กรรมการ บริษัท ซี เอ เอส จำกัด (บริษัทให้บริการสอบบัญชี)
- พ.ศ. 2545 - 2549 กรรมการ บริษัท ธนเอก แอดไวซ์เซอร์ จำกัด (บริษัทให้บริการสอบบัญชี)
- พ.ศ. 2549 จนถึงปัจจุบัน กรรมการ บริษัท แอคเคาน์ติ้ง เรฟไวลูนซ์ จำกัด

คุณสมบัติอื่น

- ผู้สอบบัญชีรับอนุญาตแห่งประเทศไทย
- อาจารย์พิเศษ มหาวิทยาลัยธุรกิจบัณฑิต
- อาจารย์พิเศษ มหาวิทยาลัยอีสเทิร์นเอเซีย

บริษัท แอคเคาน์ติ้ง เรฟไวลูนซ์ จำกัด ในฐานะผู้ตรวจสอบภายในดังกล่าวข้างต้นมีความเป็นอิสระ ขึ้นตรงต่อคณะกรรมการตรวจสอบ ได้ตรวจสอบและประเมินประสิทธิภาพของการควบคุมภายใน ของกระบวนการทำงานต่างๆ ตามแผนตรวจสอบประจำปีที่ได้รับอนุมัติจากคณะกรรมการตรวจสอบซึ่งแผนการตรวจสอบเป็นไปตามทิศทางกลยุทธ์ของบริษัท และความเสี่ยงที่สำคัญที่อาจส่งผลกระทบต่อการทำงาน

วัตถุประสงค์ในการตรวจสอบภายในดังกล่าว เพื่อช่วยให้ส่วนงานต่างๆ ขององค์กรปฏิบัติงานตามความรับผิดชอบอย่างโปร่งใส มีการบริหารจัดการความเสี่ยงที่ดีและมีประสิทธิภาพ และสามารถควบคุมดูแลการบริหารงานของบริษัทให้อยู่มีความเหมาะสมตามกรอบการดำเนินงานที่วางไว้ โดยผู้ตรวจสอบภายในจะรวบรวมข้อมูลในการทำงานของส่วนต่างๆ แล้วนำมาวิเคราะห์ ประเมินผล พร้อมทั้งให้ข้อเสนอแนะเพื่อเพิ่มประสิทธิภาพ และประสิทธิภาพของการควบคุมภายใน โดยสื่อสารให้ผู้บริหารรับทราบ เพื่อดำเนินการแก้ไขปรับปรุง และรายงานผลการตรวจสอบต่อคณะกรรมการตรวจสอบอย่างเป็นอิสระ โดยคณะกรรมการตรวจสอบเห็นว่า การปฏิบัติงานที่ผ่านมาของผู้ตรวจสอบภายในดังกล่าวมีประสิทธิภาพ ตรงตามเป้าหมาย และหลักการกำกับดูแลกิจการของบริษัท และเอื้อประโยชน์ต่อการบริหารจัดการความเสี่ยงที่อาจเกิดขึ้นกับองค์กรได้ดีพอควร

ในการประชุมคณะกรรมการบริษัทครั้งที่ 2/2560 เมื่อวันที่ 28 กุมภาพันธ์ 2560 มีการประชุมเข้าร่วมประชุมทั้งคณะ จำนวน 14 ท่าน ประกอบด้วย กรรมการที่เป็นผู้บริหารและกรรมการที่ไม่ได้เป็นผู้บริหาร จำนวน 8 ท่าน และกรรมการอิสระจำนวน 6 ท่าน ซึ่งในจำนวนนี้เป็นกรรมการอิสระที่ดำรงตำแหน่งกรรมการตรวจสอบ 3 ท่าน โดยคณะกรรมการบริษัทได้ตรวจสอบแบบประเมินความเพียงพอของระบบการควบคุมภายใน ตามการรายงานของคณะกรรมการตรวจสอบ สรุปได้ว่าจากแบบประเมินที่ใช้ในการบริหารงานและควบคุมภายใน ด้านต่างๆ 5 ส่วน คือ การควบคุมภายในองค์กร (Control Environment) การประเมินความเสี่ยง (Risk Assessment) การควบคุมการปฏิบัติงาน (Control Activities) ระบบสารสนเทศ และการสื่อสารข้อมูล (Information & Communication) และระบบการติดตาม (Monitoring Activities) คณะกรรมการบริษัทมีความเห็นว่า บริษัทมีระบบควบคุมภายในที่เพียงพอและเหมาะสมตามสภาพปัจจุบันของกิจการ การดำเนินงานโดยรวม มีความโปร่งใสและมีการกำกับดูแลกิจการที่ดีที่สามารถตรวจสอบได้

ทั้งนี้ ในปี 2559 บริษัทไม่พบข้อบกพร่องที่มีสาระสำคัญเกี่ยวกับรายการที่เกิดความขัดแย้งทางผลประโยชน์ การทุจริต หรือมีสิ่งผิดปรกติหรือมีความบกพร่องที่สำคัญในระบบการควบคุมภายใน การฝ่าฝืนกฎหมายว่าด้วยหลักทรัพย์และตลาดหลักทรัพย์ ข้อกำหนดของตลาดหลักทรัพย์แห่งประเทศไทย หรือกฎหมายที่เกี่ยวข้องกับธุรกิจของบริษัทและบริษัทในเครือ

รายงานของคณะกรรมการตรวจสอบ

คณะกรรมการบริษัท กรุงเทพมหานคร จำกัด (มหาชน) ได้แต่งตั้งคณะกรรมการตรวจสอบ ประกอบด้วย กรรมการบริษัทที่มีคุณสมบัติเป็นกรรมการอิสระจำนวน 3 ท่าน คือ ศาสตราจารย์เกียรติคุณนายแพทย์สันต์ศิริ ศรมณี เป็นประธานคณะกรรมการตรวจสอบ นายศรีภพ สารสาส และนายวีระวงศ์ จิตต์มิตรภาพเป็นกรรมการตรวจสอบ โดยหน้าที่และความรับผิดชอบที่สำคัญของคณะกรรมการตรวจสอบได้แก่ การดูแลและสอบทานรายงานทางการเงินของบริษัท ให้เป็นไปตามมาตรฐานบัญชี มีการเปิดเผยข้อมูลอย่างถูกต้องและเพียงพอ ดูแลให้บริษัทมีระบบการควบคุมภายใน การประเมินความเสี่ยงและการควบคุมความเสี่ยงที่เหมาะสมและมีประสิทธิภาพ มีการปฏิบัติตามข้อกำหนดและกฎหมายที่เกี่ยวข้อง และดูแลกรณีที่เกิดความขัดแย้งทางผลประโยชน์ในการทำรายการระหว่างบริษัทกับบุคคลที่เกี่ยวข้องกัน

ในปี พ.ศ. 2559 คณะกรรมการตรวจสอบ มีการประชุมทั้งหมด 9 ครั้ง เพื่อดำเนินงานตามความรับผิดชอบที่ได้รับมอบหมาย โดยมีประเด็นที่เป็นสาระสำคัญคือ

1. สอบทานงบการเงินของบริษัทและบริษัทย่อยก่อนนำเสนอต่อคณะกรรมการบริษัท จากการสอบทานและฟังคำชี้แจงจากผู้ตรวจสอบบัญชีและฝ่ายบริหาร คณะกรรมการตรวจสอบมีความเห็นและเชื่อได้ว่างบการเงินดังกล่าวได้จัดทำตามมาตรฐานบัญชีโดยมีการเปิดเผยข้อมูลที่สำคัญอย่างถูกต้องและครบถ้วน
2. พิจารณาสงวนและแต่งตั้งผู้สอบบัญชีจากบริษัท สำนักงาน อีวาย จำกัด และการกำหนดค่าตอบแทนผู้สอบบัญชีประจำปีต่อคณะกรรมการบริษัท เพื่อเสนอต่อที่ประชุมผู้ถือหุ้นพิจารณาอนุมัติ ซึ่งคณะกรรมการตรวจสอบเห็นว่า บุคคลที่ได้รับการเสนอชื่อเป็นผู้สอบบัญชีดังกล่าว มีความเหมาะสมทั้งในด้านความรู้ ความสามารถ และมีความเป็นอิสระอย่างเพียงพอในการทำหน้าที่เป็นผู้สอบบัญชีให้แก่บริษัทและบริษัทย่อย
3. พิจารณาการทำรายการกับบุคคลที่เกี่ยวข้องกัน การเปิดเผยสารสนเทศของรายการกับบุคคลที่เกี่ยวข้องกัน และการได้มาหรือจำหน่ายไปซึ่งสินทรัพย์ ให้เป็นไปตามข้อกำหนดและกฎหมายที่กำกับดูแล
4. ประชุมร่วมกับผู้ตรวจสอบบัญชี โดยไม่มีผู้บริหาร เพื่อความเป็นอิสระของผู้ตรวจสอบบัญชีในการรายงานการถึงปัญหาหรือข้อจำกัดที่เกิดขึ้นจากการตรวจสอบงบการเงิน ทั้งนี้ผู้สอบบัญชีได้รายงานไม่พบข้อจำกัด ใดที่เป็นสาระสำคัญ
5. พิจารณาแต่งตั้งผู้ตรวจสอบภายในบริษัท แอคเคาน์ติ้ง เรฟโวลูชั่น จำกัด ซึ่งเป็นบริษัทจากภายนอกซึ่งเป็นผู้ที่มี คุณสมบัติที่เหมาะสมเป็นผู้ตรวจสอบภายใน (Internal Audit) ของบริษัท โดยประเมินจากคุณสมบัติ ความรู้ ความสามารถของผู้ทำหน้าที่รับผิดชอบงานตรวจสอบภายใน ความพร้อมและความเพียงพอของจำนวนบุคลากร ประสิทธิภาพ ความรู้ความสามารถและความเป็นอิสระของทีมงานเพื่อทำหน้าที่ตรวจสอบระบบการควบคุมภายในของกระบวนการทำงานแต่ละส่วนงานของบริษัทและบริษัทย่อย ตามแนวทางการประเมินความเพียงพอของระบบการควบคุมภายในที่วางไว้
6. พิจารณานุมัติ แผนงานการตรวจสอบประจำปี และทบทวนกระบวนการตรวจสอบภายในซึ่งเป็นส่วนหนึ่งของนโยบายการบริหารงานของบริษัท และให้ความเห็นชอบในการกำหนดขั้นตอนการปฏิบัติงานการตรวจสอบภายในเป็นลายลักษณ์อักษร เพื่อให้เป็นหลักเกณฑ์ในการปฏิบัติงานตามมาตรฐานสากล
7. พิจารณาและรับฟังคำชี้แจงรายงานผลการตรวจสอบระบบการควบคุมภายในจากผู้ตรวจสอบภายใน ซึ่งเป็นบริษัทผู้ตรวจสอบภายในที่ได้รับการแต่งตั้งตามความเห็นของคณะกรรมการตรวจสอบ โดยกำหนดให้หน่วยตรวจสอบเข้าตรวจสอบงานตามความสำคัญของความเสี่ยงที่ประเมินไว้ คณะกรรมการตรวจสอบได้สรุปประเด็นสำคัญจากการตรวจสอบแต่ละครั้งนำเสนอและแนะนำแก่คณะกรรมการและผู้บริหาร เกี่ยวกับการกำกับดูแลกิจการที่ดี การปฏิบัติตามกฎหมาย ระเบียบวิธีปฏิบัติ และความมีประสิทธิภาพที่เพียงพอในการประเมินความเสี่ยงและกิจกรรมป้องกันความเสี่ยงของฝ่ายต่างๆ และขององค์กร
8. สอบทานและประเมินความเพียงพอของระบบการควบคุมภายในประจำปีของบริษัท ทั้งนี้ คณะกรรมการตรวจสอบมีความเห็นว่าบริษัทมีระบบการควบคุมภายในที่มีความเหมาะสม มีประสิทธิภาพ และเพียงพอต่อการป้องกันความเสี่ยงจากการดำเนินงานตามแนวนโยบายและกลยุทธ์ต่างๆ ของบริษัท

คณะกรรมการตรวจสอบได้ปฏิบัติหน้าที่ตามที่ได้รับมอบหมายด้วยความระมัดระวังและอย่างเต็มความสามารถ เพื่อประโยชน์ของบริษัทผู้ถือหุ้น และผู้มีส่วนได้เสียทั้งปวง



ศาสตราจารย์เกียรติคุณนายแพทย์สันต์ศิริ ศรมณี
ประธานคณะกรรมการตรวจสอบ

รายการระหว่างกัน

1. ลักษณะรายการ

1.1 รายการทั่วไป

รายการของ บริษัท กรุงเทพมหานคร จำกัด (มหาชน) (“บริษัท”) และบริษัทย่อย

ชื่อผู้เกี่ยวข้อง/ความสัมพันธ์	ลักษณะรายการ	มูลค่า (บาท) สิ้นสุด ณ		เหตุผลและความจำเป็น
		31/12/59	31/12/58	
1. บริษัท การบินกรุงเทพ จำกัด (มหาชน) : BA ความสัมพันธ์ 1. นายแพทย์ปราเสริฐ ปราสาททองโอสถ และครอบครัว เป็นผู้ถือหุ้นรายใหญ่ ใน บมจ.การบินกรุงเทพ 2. นายแพทย์ปราเสริฐ ปราสาททองโอสถ (กรรมการ) นายประดิษฐ์ ชีเมกุล (กรรมการ) นายศรีภพ สารสาส (กรรมการอิสระ) และนางนงนุช น้อยอำ (ประธานเจ้าหน้าที่บริหารด้านการเงิน) เป็นกรรมการใน บริษัท การบินกรุงเทพ จำกัด (มหาชน)	1. ค่าบัตรโดยสาร เครื่องบินและบริการขนส่งและเคลื่อนย้ายผู้ป่วยทางอากาศ	67,007,614	25,501,917	บริษัทและบริษัทย่อยจ่ายค่าบัตรโดยสารเครื่องบิน และค่าบริการขนส่งทางอากาศให้กับบริษัท การบินกรุงเทพ จำกัด (มหาชน) ซึ่งเป็นราคาค่าโดยสารตามอัตราตลาด และมีเงื่อนไขการค้ำปกติทั่วไป บริษัทย่อยจ่ายค่าเคลื่อนย้ายผู้ป่วยทางอากาศให้กับบริษัท การบินกรุงเทพ จำกัด (มหาชน) ซึ่งถือเป็นธุรกรรมสนับสนุนการค้าปกติของบริษัทย่อย โดยมีการคิดค่าบริการค่าโดยสารเช่าเหมาลำตามอัตราตลาดและมีเงื่อนไขการค้ำปกติทั่วไป บริษัทจ่ายค่าเช่าเครื่องบินให้กับบริษัท การบินกรุงเทพ จำกัด (มหาชน) เพื่อเสริมศักยภาพในการรักษาและเคลื่อนย้ายผู้ป่วย ผู้ติดตาม ทีมแพทย์และพยาบาล ผู้เชี่ยวชาญทางอากาศด้วยความรวดเร็วทั้งในและต่างประเทศได้อย่างมีประสิทธิภาพมากยิ่งขึ้นเนื่องจากเครื่องบินมีพื้นที่ภายในเพียงพอสำหรับการรักษาในเครื่องบิน อีกทั้งยังช่วยให้การเดินทางของทีมแพทย์ผู้เชี่ยวชาญในเครื่องบินมีความคล่องตัวมากยิ่งขึ้น โดยเป็นการรองรับและสนับสนุนการเติบโตของ BDMS ในการพัฒนาโรงพยาบาลหลักในเครือให้เป็น “ศูนย์การแพทย์แห่งความเป็นเลิศ” โดยราคาเช่าต่อชั่วโมงบินไปตามราคาตลาดทั่วไปที่บริษัทได้ใช้บริการจากบริษัทการบินอื่น และจำนวนชั่วโมงบินต่อปีคำนวณจากประมาณการการใช้เครื่องบินในอนาคตตามแผนนโยบายพัฒนารูปร่างของกลุ่มโรงพยาบาลในเครือ ทั้งนี้บริษัทได้เปิดเผยสารสนเทศการทำรายการดังกล่าวต่อตลาดหลักทรัพย์แห่งประเทศไทย เมื่อวันที่ 27 เมษายน 2559
	2. เจ้าหนี้ค่าบัตรโดยสารเครื่องบินและบริการขนส่งและเคลื่อนย้ายผู้ป่วยทางอากาศ	24,691,813	2,816,471	เป็นค่าบัตรโดยสารเครื่องบิน ค่าบริการขนส่งทางอากาศ และเคลื่อนย้ายผู้ป่วย ค่าเช่าเหมาลำ ที่ยังไม่ถึงกำหนดชำระให้กับบริษัท การบินกรุงเทพ จำกัด (มหาชน) ซึ่งถือเป็นเครดิตเทอมทางการค้าปกติที่บริษัทและบริษัทย่อยได้รับเช่นเดียวกับคู่ค้าทั่วไปของบริษัท การบินกรุงเทพ จำกัด (มหาชน)
	3. ค่าบำรุงรักษาและบริหารจัดการ	3,072,000	3,072,000	บริษัทย่อยจ่ายค่าบำรุงรักษาและบริหารจัดการเครื่องเอลิคอปเตอร์ให้กับ บริษัท การบินกรุงเทพ จำกัด (มหาชน) ในอัตราค่าบริการที่ระบุตามสัญญา โดยรายการดังกล่าวเป็นรายการค้ำปกติ
	4. เจ้าหนี้ค่าบำรุงรักษาและบริการจัดการ	273,920	-	เป็นเจ้าหนี้ค่าบริการบำรุงรักษาและบริหารจัดการกับ บริษัท การบินกรุงเทพ จำกัด (มหาชน) ซึ่งเป็นเครดิตตามปกติทางการค้าทั่วไป

ชื่อผู้เกี่ยวข้อง/ความสัมพันธ์	ลักษณะรายการ	มูลค่า (บาท) สิ้นสุด ณ		เหตุผลและความจำเป็น
		31/12/59	31/12/58	
	5. ค่าโฆษณาและประชาสัมพันธ์องค์กร	1,000,000	1,000,000	บริษัทสนับสนุนการแข่งขันกอล์ฟ “Queen’s Cup Bangkok Airways – SAT Samui Golf Tournament” ซึ่งมีการถ่ายทอดสดทางสถานีโทรทัศน์และโฆษณา ประชาสัมพันธ์โลโก้ของบริษัทผ่านสื่อหนังสือพิมพ์ นิตยสาร และป้ายโฆษณา ทำให้บริษัทเป็นที่รู้จักแพร่หลายทั้งในประเทศและต่างประเทศ
	6. รายได้เงินปันผล	12,533,920	8,057,520	บริษัทได้รับเงินปันผลจากการลงทุนในหุ้นสามัญของ บริษัท การบินกรุงเทพ จำกัด (มหาชน) ตามที่ประกาศจ่าย
	7. รายได้ค่ารักษาพยาบาล	6,277,672	3,223,332	เป็นรายได้ค่ารักษาพยาบาลตามสัญญาให้บริการรักษาพยาบาลระหว่างบริษัทและบริษัทย่อย กับ บริษัท การบินกรุงเทพ จำกัด (มหาชน) ซึ่งเป็นธุรกิจปกติของบริษัทและบริษัทย่อยบนเงื่อนไขเดียวกับที่บริษัทและบริษัทย่อยทำกับคู่สัญญาผู้รับบริการอื่น
	8. ลูกหนี้การค้า-ค่ารักษาพยาบาล	3,725,904	-	เป็นลูกหนี้ค่ารักษาพยาบาลตามสัญญาให้บริการรักษาพยาบาล กับ บริษัท การบินกรุงเทพ จำกัด (มหาชน) ซึ่งเป็นเทอมการค้าปกติบนเงื่อนไขเดียวกับที่บริษัทและบริษัทย่อยทำกับคู่สัญญาผู้รับบริการอื่น
	9. รายได้ค่าบริการอื่น	77,040	96,300	เป็นรายได้ค่าบริการอบรมการปฐมพยาบาลเบื้องต้นระหว่างบริษัท กับ บริษัท การบินกรุงเทพ จำกัด (มหาชน)
	10. รายได้จากการขาย	1,246,117	-	เป็นรายได้จากการขายสินค้าระหว่างบริษัทย่อย กับ บริษัท การบินกรุงเทพ จำกัด (มหาชน) ซึ่งเป็นปกติธุรกิจ
	11. ลูกหนี้การค้า-การขายสินค้า	1,316,860	-	เป็นลูกหนี้จากการขายสินค้าระหว่างบริษัทย่อย กับ บริษัท การบินกรุงเทพ จำกัด (มหาชน) ซึ่งเป็นเครดิตเทอมตามปกติทางการค้าทั่วไป
2. บริษัท บีเอสซี กรุ๊ปเมท์ เฮาส์ จำกัด มีความสัมพันธ์ มี บริษัท ครีวการบิน กรุงเทพ จำกัด ซึ่งเป็นบริษัทย่อยของ บมจ.การบินกรุงเทพ เป็นผู้ถือหุ้น รายใหญ่ และมีนายประดิษฐ์ ทีฆกุล เป็นกรรมการร่วม	1. รายได้ค่าเช่าพื้นที่	5,808,697	7,841,852	บริษัทได้รับรายได้ค่าเช่าพื้นที่ร้านค้าจากบริษัท บีเอสซี กรุ๊ปเมท์ เฮาส์ จำกัด ซึ่งเป็นอัตราค่าเช่าและเงื่อนไขการเช่าเดียวกับที่บริษัททำสัญญากับผู้เช่าพื้นที่รายอื่น
	2. ลูกหนี้ค่าเช่าพื้นที่	305,391	128,087	เป็นลูกหนี้ค่าเช่าพื้นที่ร้านค้า ตามสัญญาเช่าพื้นที่ซึ่งมีเงื่อนไขและอัตราค่าเช่าเช่นเดียวกับที่บริษัททำกับผู้เช่ารายอื่น
	3. เงินมัดจำรับ-ค่าเช่าพื้นที่	703,840	703,840	บริษัทได้รับเงินมัดจำค่าเช่าพื้นที่ร้านค้า จาก บริษัท บีเอสซี กรุ๊ปเมท์ เฮาส์ จำกัด ตามเงื่อนไขในสัญญาเช่าพื้นที่เช่นเดียวกับที่บริษัททำกับผู้เช่ารายอื่น

ชื่อผู้เกี่ยวข้อง/ความสัมพันธ์	ลักษณะรายการ	มูลค่า (บาท) สิ้นสุด ณ		เหตุผลและความจำเป็น
		31/12/59	31/12/58	
	4. ค่าอาหาร	33,773,800	18,177,903	บริษัทและบริษัทย่อยจ่ายค่าอาหารสำหรับคนไข้ และค่าอาหารจัดเลี้ยง ให้กับบริษัท บีเอสซี กรุ๊ปเมท์ เฮาส์ จำกัด ซึ่งเป็นผู้ให้บริการอาหาร โดยเป็นการคิดค่าบริการตามราคาตลาดทั่วไป
	5. เจ้าน้ำค่าอาหาร	4,821,368	2,200,993	บริษัทและบริษัทย่อยมีเจ้าน้ำค่างค่าอาหารที่ยังไม่ถึงกำหนดจ่ายชำระให้กับบริษัท บีเอสซี กรุ๊ปเมท์ เฮาส์ จำกัด ซึ่งเป็นเครดิตต่อมทางการค้าทั่วไป
	6. รายได้ค่ารักษาพยาบาล	109,200	117,740	เป็นรายได้ค่ารักษาพยาบาลตามสัญญาให้บริการรักษาพยาบาลระหว่างบริษัทย่อย กับ บริษัท บีเอสซี กรุ๊ปเมท์ เฮาส์ จำกัด ซึ่งเป็นธุรกิจปกติของบริษัทย่อยบนเงื่อนไขเดียวกับที่บริษัทย่อยทำกับคู่สัญญาผู้รับบริการอื่น
3. บริษัท บางกอก แทรเวล คลับ จำกัด ความสัมพันธ์ มีบุคคลที่เกี่ยวข้องกับนายแพทย์ปราเสริฐ ปราสาททองโอสถ เป็นกรรมการและผู้จัดการใหญ่ และมีนายประดิษฐ์ ทิมกุล เป็นกรรมการร่วม	1. ค่าจัดประชุมและสัมมนานอกสถานที่	5,462,695	1,173,113	บริษัทจ่ายค่าบริการจัดประชุมและสัมมนานอกสถานที่ซึ่งรวมค่าเดินทางและที่พัก โดยมีราคาและเงื่อนไขการให้บริการตามราคาตลาดเทียบเคียงได้กับผู้ให้บริการอื่น
	2. เจ้าน้ำค่าจัดประชุมและสัมมนานอกสถานที่	-	565,095	บริษัทค้างชำระค่าประชุมสัมมนาที่ยังไม่ถึงกำหนดชำระให้กับบริษัท บางกอก แทรเวล คลับ จำกัด ซึ่งเป็นเครดิตต่อมทางการค้าทั่วไป
	3. รายได้ค่าเช่าพื้นที่	12,857	107,143	เป็นรายได้ค่าเช่าพื้นที่เปิดบูธขายสินค้า ซึ่งเป็นอัตราค่าเช่าปกติที่เรียกเก็บจากผู้เช่าพื้นที่รายอื่น
	4. ลูกหนี้ค่าเช่าพื้นที่	12,857	-	เป็นค่าเช่าพื้นที่เปิดบูธขายสินค้า ตามสัญญาเช่าพื้นที่ที่ยังไม่ครบกำหนดชำระ ซึ่งมีเงื่อนไขและอัตราค่าเช่าเช่นเดียวกับที่บริษัททำกับผู้เช่ารายอื่น
4. ห้างหุ้นส่วนจำกัด ร้านกินดีอยู่ดี ความสัมพันธ์ มีแพทย์หญิงปรมาภรณ์ ปราสาททองโอสถ และบุคคลที่เกี่ยวข้องเป็นผู้ถือหุ้นรายใหญ่	1. รายได้ค่าเช่าพื้นที่	804,298	652,697	เป็นรายได้ค่าเช่าพื้นที่ร้านขายสินค้าในบริเวณโรงพยาบาลที่บริษัทและบริษัทย่อยได้รับ ตามสัญญาเช่าพื้นที่โดยมีอัตราค่าเช่าและเงื่อนไขการเช่าเช่นเดียวกับที่บริษัทและบริษัทย่อยทำกับผู้เช่าพื้นที่รายอื่น
	2. ลูกหนี้ค่าเช่าพื้นที่	74,286	54,062	เป็นค่าเช่าพื้นที่ร้านค้า ตามสัญญาเช่าพื้นที่ที่ยังไม่ถึงกำหนดชำระ ทั้งนี้สัญญาเช่าดังกล่าวมีเงื่อนไขและอัตราค่าเช่าเช่นเดียวกับที่บริษัทและบริษัทย่อยทำกับผู้เช่ารายอื่น
	3. เงินมัดจำรับค่าเช่าพื้นที่	71,200	61,200	บริษัทรับเงินมัดจำค่าเช่าพื้นที่ร้านค้า ตามเงื่อนไขในสัญญา เช่าพื้นที่ เช่นเดียวกับที่บริษัทและบริษัทย่อยทำกับผู้เช่ารายอื่น
	4. รายได้ค่ารักษาพยาบาล	96,683	-	เป็นรายได้ค่ารักษาพยาบาลตามสัญญาให้บริการรักษาพยาบาลระหว่างบริษัท กับ ห้างหุ้นส่วนจำกัด ร้านกินดีอยู่ดี ซึ่งเป็นธุรกิจปกติของบริษัทบนเงื่อนไขเดียวกับที่บริษัททำกับคู่สัญญาผู้รับบริการรายอื่น

ชื่อผู้เกี่ยวข้อง/ความสัมพันธ์	ลักษณะรายการ	มูลค่า (บาท) สิ้นสุด ณ		เหตุผลและความจำเป็น
		31/12/59	31/12/58	
	5. ค่าอาหาร	744,809	219,120	บริษัทและบริษัทย่อยจ่ายค่าอาหารและค่าอาหารจัดเลี้ยงให้กับห้างหุ้นส่วนจำกัด ร้านกินตือยู่ติ ซึ่งเป็นผู้ขายอาหารเป็นการคิดค่าบริการตามราคาตลาดทั่วไป
	6. เจ้าน้ำค่าอาหาร	151,707	45,023	บริษัทและบริษัทย่อยมีหนี้ค่าอาหารที่ยังไม่ถึงกำหนดจ่ายชำระให้กับห้างหุ้นส่วนจำกัด ร้านกินตือยู่ติ ซึ่งเป็นเครดิตเหมาทางการค้าทั่วไป
5. บริษัท บางกอกแอร์ทัวร์ (1988) จำกัด <u>ความสัมพันธ์</u> มีบุคคลที่เกี่ยวข้องกับนายแพทย์ปราเสริฐ ปราสาททองโอสถ เป็นกรรมการและผู้ถือหุ้นรายใหญ่ และมีนายประดิษฐ์ ทีฆกุล เป็นกรรมการร่วม	1. ค่าบัตรโดยสารเครื่องบิน	11,645,025	7,553,892	บริษัทและบริษัทย่อยจ่ายค่าบัตรโดยสารเครื่องบินให้กับบริษัท บางกอกแอร์ทัวร์ (1988) จำกัด ซึ่งเป็นตัวแทนขายตั๋วโดยสารเครื่องบินทั่วไป เป็นราคาบัตรโดยสารตามอัตราตลาด
	2. เจ้าน้ำค่าบัตรโดยสารเครื่องบิน	380,632	800,920	บริษัทและบริษัทย่อยมีหนี้ค่างค่าบัตรโดยสารเครื่องบินยังไม่ถึงกำหนดจ่ายชำระให้กับบริษัท บางกอกแอร์ทัวร์ (1988) จำกัดซึ่งเป็นเครดิตเหมาทางการค้าทั่วไป
6. บริษัท ครีวการบินกรุงเทพ จำกัด <u>ความสัมพันธ์</u> เป็นบริษัทย่อยของบริษัทการบินกรุงเทพ จำกัด (มหาชน) และมีนายประดิษฐ์ ทีฆกุล เป็นกรรมการร่วม	1. รายได้ค่ารักษาพยาบาล	1,868,900	2,162,630	บริษัทและบริษัทย่อยให้บริการรักษาพยาบาลกับ บริษัท ครีวการบินกรุงเทพ จำกัดตามสัญญาให้บริการ ซึ่งมีเงื่อนไขการค้าและราคาเช่นเดียวกับที่ทำกับคู่สัญญารายอื่น
	2. ลูกหนี้การค้า - ค่ารักษาพยาบาล	-	405,000	บริษัทย่อยมีลูกหนี้ค่ารักษาพยาบาล จากบริษัท ครีวการบินกรุงเทพ จำกัดซึ่งเป็นเครดิตเหมาตามปกติทางการค้าทั่วไป
7. บริษัท ครีวการบินกรุงเทพสมุย จำกัด <u>ความสัมพันธ์</u> มี บริษัท ครีวการบินกรุงเทพ จำกัด ซึ่งเป็นบริษัทย่อยของ บมจ.การบินกรุงเทพ เป็นผู้ถือหุ้นรายใหญ่ และมีนายประดิษฐ์ ทีฆกุล เป็นกรรมการร่วม	1. ค่าอาหาร	13,440,310	-	บริษัทย่อยจ่ายค่าอาหารสำหรับคนไข้ และค่าอาหารจัดเลี้ยงให้กับบริษัท ครีวการบินกรุงเทพสมุย จำกัด ซึ่งเป็นผู้ให้บริการอาหาร โดยเป็นการคิดค่าบริการตามราคาตลาดทั่วไป
	2. เจ้าน้ำค่าอาหาร	1,216,165	-	บริษัทย่อยมีหนี้ค่างค่าอาหารที่ยังไม่ถึงกำหนดจ่ายชำระให้กับบริษัท ครีวการบินกรุงเทพสมุย จำกัด ซึ่งเป็นเครดิตเหมาทางการค้าทั่วไป
	3. รายได้ค่ารักษาพยาบาล	135,940	-	บริษัทย่อยให้บริการรักษาพยาบาลกับ บริษัท ครีวการบิน-กรุงเทพสมุย จำกัด ตามสัญญาให้บริการ ซึ่งมีเงื่อนไขการค้าและราคาเช่นเดียวกับที่ทำกับคู่สัญญารายอื่น
8. บริษัท บางกอก มีเดีย แอนด์ บรอดคาสติ้ง จำกัด <u>ความสัมพันธ์</u> นายแพทย์ปราเสริฐ ปราสาททองโอสถ เป็นกรรมการและผู้ถือหุ้นรายใหญ่ และมีนายประดิษฐ์ ทีฆกุล เป็นกรรมการร่วม	1. ค่าโฆษณา	25,980,000	1,570,000	บริษัทและบริษัทย่อยจ่ายค่าลงสื่อโฆษณาทางโทรทัศน์ให้กับบริษัทบางกอก มีเดีย แอนด์ บรอดคาสติ้ง จำกัด ซึ่งเป็นอัตราค่าโฆษณาที่เป็นราคาตลาด และเงื่อนไขการค้าเช่นเดียวกับที่ทำกับผู้ประกอบการรายอื่น ทั้งนี้ บริษัทบางกอก มีเดีย แอนด์ บรอดคาสติ้ง จำกัด ได้ลิขสิทธิ์รายการ Best Football League and Cup in the World (Home of Football) ซึ่งเป็นรายการที่รวบรวมการแข่งขันฟุตบอลระดับโลกไว้มากมาย โดยบริษัทได้โฆษณาประชาสัมพันธ์โลโก้ของบริษัทตลอดการแข่งขัน ทุกนัดผ่านทางสถานีโทรทัศน์ ภาพยนตร์โฆษณาในรายการสื่อออนไลน์ และกิจกรรมประชาสัมพันธ์ต่างๆ ของรายการ โดยอัตราค่าโฆษณาเป็นราคาตลาด และเงื่อนไขการค้าเป็นไปตามที่ตกลงกัน

ชื่อผู้เกี่ยวข้อง/ความสัมพันธ์	ลักษณะรายการ	มูลค่า (บาท) สิ้นสุด ณ		เหตุผลและความจำเป็น
		31/12/59	31/12/58	
	2. เจ้าหนี้ค่าโฆษณา	8,560,000	500,000	บริษัทเป็นลูกหนี้ค่าโฆษณาทางโทรทัศน์กับบริษัท บางกอก มีเดีย แอนส์ โปรดคาสติ้ง จำกัด สำหรับการซื้อสื่อ ประชาสัมพันธ์สำหรับปี 2560 ซึ่งเป็นไปตามเครดิตเทอมทางการค้าทั่วไป
	3. ค่าโฆษณาจ่ายล่วงหน้า	12,840,000	-	บริษัทจ่ายค่าโฆษณาโทรทัศน์ล่วงหน้ากับบริษัท บางกอก มีเดีย แอนส์ โปรดคาสติ้ง จำกัด เพื่อเป็นการซื้อสื่อ ประชาสัมพันธ์สำหรับปี 2560 ซึ่งเป็นไปตามปกติการค้าทั่วไป
9. บริษัท ปราสาททองโฮส จำกัด ความสัมพันธ์ 1. มีแพทย์หญิงปรมาภรณ์ ปราสาททองโฮส เป็นกรรมการและผู้อื้อหุ้นรายใหญ่ 2. นายแพทย์ปราเสริฐ ปราสาททองโฮส และนายประดิษฐ์ ฑิฆกุล เป็นกรรมการ	1. ค่าซื้อสินค้า	333,021	302,769	บริษัทและบริษัทย่อยซื้อสินค้าจากบริษัท ปราสาททองโฮส จำกัด ตามขั้นตอนการจัดซื้อจัดจ้างปกติ และมีเงื่อนไขการค้าทั่วไป
	2. เจ้าหนี้ค่าซื้อสินค้า	44,807	56,058	บริษัทและบริษัทย่อยมีภาระหนี้ค่าซื้อสินค้า ที่ยังไม่ถึงกำหนดจ่ายชำระให้กับบริษัท ปราสาททองโฮส จำกัด ซึ่งเป็นไปตามเงื่อนไขการค้าทั่วไป
10. บริษัท สินสทกล จำกัด ความสัมพันธ์ ครอบครัวปราสาททองโฮส เป็นกรรมการและผู้อื้อหุ้นรายใหญ่	1. รายได้ค่ารักษาพยาบาล	1,900	-	เป็นรายได้ค่ารักษาพยาบาลตามสัญญาให้บริการรักษาพยาบาลระหว่างบริษัทย่อย กับ บริษัท สินสทกล จำกัด ซึ่งเป็นธุรกิจปกติของบริษัทย่อยบนเงื่อนไขเดียวกับที่บริษัทย่อยทำกับคู่สัญญาผู้รับบริการอื่น
11. บริษัท ไทรทอง พร็อพเพอร์ตี้ จำกัด ความสัมพันธ์ นายอัฐ ทองแดง และบุคคลที่เกี่ยวข้องเป็นกรรมการและผู้อื้อหุ้นรายใหญ่	1. รายได้ค่ารักษาพยาบาล	39,150	-	เป็นรายได้ค่ารักษาพยาบาลตามสัญญาให้บริการรักษาพยาบาลระหว่างบริษัทย่อย กับ บริษัท ไทรทอง พร็อพเพอร์ตี้ จำกัด ซึ่งเป็นธุรกิจปกติของบริษัทย่อยบนเงื่อนไขเดียวกับที่บริษัทย่อยทำกับคู่สัญญาผู้รับบริการอื่น
12. บริษัท การบินกรุงเทพ บริการภาคพื้น จำกัด ความสัมพันธ์ เป็นบริษัทย่อยของบริษัท การบินกรุงเทพ จำกัด (มหาชน) และมี นายประดิษฐ์ ฑิฆกุล กรรมการบริษัท เป็นกรรมการ	1. ต้นทุนบริการ ground and passenger handling	136,822	-	บริษัทย่อยจ่ายค่าบริการ Ground and Passenger Handling ที่สนามบินดอนเมือง ซึ่งบริษัท การบินกรุงเทพ บริการภาคพื้น จำกัด เป็นผู้ได้รับสัมปทาน Ground and Handling เพียงรายเดียวที่สนามบินดอนเมือง ดังนั้น บริษัทย่อย จึงมีความจำเป็นต้องใช้บริการกับผู้ที่ให้บริการรายนี้ตามอัตราค่าบริการกลางที่บริษัทดังกล่าวกำหนดไว้
	2. รายได้ค่ารักษาพยาบาล	9,200	-	เป็นรายได้ค่ารักษาพยาบาลตามสัญญาให้บริการรักษาพยาบาลระหว่างบริษัทย่อย กับ บริษัท การบินกรุงเทพ บริการภาคพื้น จำกัด ซึ่งเป็นธุรกิจปกติของบริษัทย่อยบนเงื่อนไขเดียวกับที่บริษัทย่อยทำกับคู่สัญญาผู้รับบริการอื่น
	3. ลูกหนี้ค่ารักษาพยาบาล	9,200	-	บริษัทย่อยมีลูกหนี้ค่ารักษาพยาบาลจากกับ บริษัท การบินกรุงเทพบริการภาคพื้น จำกัด ซึ่งเป็นเครดิตเทอมตามปกติทางการค้าทั่วไป

ชื่อผู้เกี่ยวข้อง/ความสัมพันธ์	ลักษณะรายการ	มูลค่า (บาท) สิ้นสุด ณ		เหตุผลและความจำเป็น
		31/12/59	31/12/58	
13. บริษัท เซาท์อีสต์แอร์ จำกัด ความสัมพันธ์ นายแพทย์ปราเสริฐ ปราสาททองโอสถ และนิติบุคคลที่เกี่ยวข้องเป็นผู้ถือหุ้นรายใหญ่ของ บริษัท เซาท์อีสต์แอร์ จำกัด รวมทั้งมีนายแพทย์ปราเสริฐ ปราสาททองโอสถ และนายประดิษฐ์ ทีฆกุล เป็นกรรมการร่วม	บริษัทย่อยได้เข้าซื้อหุ้นในส่วนที่เหลืออีกร้อยละ 51 ของบริษัท กรุงเทพ เฮลิคอปเตอร์ เซอร์วิสেস จำกัด	42,840,002	-	BDMS มีความจำเป็นต้องเข้าซื้อหุ้นส่วนที่เหลือทั้งหมดเนื่องจากการเข้าถือหุ้นร้อยละ 100 จะทำให้ BDMS มีความคล่องตัวในการขยายการลงทุนและสามารถปรับโครงสร้างทางการเงินของ บริษัท กรุงเทพ เฮลิคอปเตอร์ เซอร์วิสেস จำกัด ให้มีประสิทธิภาพมากยิ่งขึ้น ซึ่งทำให้สามารถพัฒนาศักยภาพและสนับสนุนการเติบโตเครือข่ายทางการแพทย์ของโรงพยาบาลหลักให้เป็น “ศูนย์การแพทย์แห่งความเป็นเลิศ” ได้ตามกลยุทธ์ที่วางไว้ โดยการทำการรายการดังกล่าวมีการกำหนดราคาซื้อขายอย่างเหมาะสมโดยคำนวณจากมูลค่าสุทธิทางบัญชีของ บริษัท กรุงเทพ เฮลิคอปเตอร์ เซอร์วิสেস จำกัด ตามงบการเงินฉบับตรวจสอบ ณ วันที่ 31 ธันวาคม 2558 และปรับปรุงด้วยมูลค่าของสินทรัพย์หลักตามราคาตลาด ทั้งนี้ การทำการรายการดังกล่าวได้ผ่านขั้นตอนดำเนินการตามข้อกำหนดของตลาดหลักทรัพย์ฯ โดยคณะกรรมการตรวจสอบไม่มีความเห็นที่แตกต่างจากคณะกรรมการบริษัท รวมทั้งได้เผยแพร่มติดังกล่าวผ่านตลาดหลักทรัพย์ฯ ให้สาธารณชนรับทราบ
14. บริษัท สำนักกฎหมาย วิชัย ทองแดง จำกัด ความสัมพันธ์ นายอัฐ ทองแดง และบุคคลที่เกี่ยวข้องเป็นกรรมการและผู้ถือหุ้นรายใหญ่	1.ค่าที่ปรึกษากฎหมาย	-	250,000	บริษัทย่อยได้จ่ายค่าที่ปรึกษากฎหมายให้กับสำนักงานวิชัยทองแดง ซึ่งเป็นค่าบริการที่เป็นราคาตลาดและเงื่อนไขการค้าเช่นเดียวกับผู้ประกอบการรายอื่น

ความเห็นคณะกรรมการตรวจสอบ

ที่ประชุมคณะกรรมการตรวจสอบมีความเห็นว่า รายการดังกล่าวเป็นรายการที่มีความสมเหตุผล และมีเงื่อนไขการค้าตามปกติธุรกิจ

1.2 รายการให้ความช่วยเหลือทางการเงิน

บริษัทไม่มีรายการให้ความช่วยเหลือทางการเงินกับบุคคลหรือนิติบุคคลที่เป็นบุคคลเกี่ยวข้องกัน

2. นโยบายและแนวนโยบายการทำการค้าระหว่างกันในอนาคต

ประเภทรายการ	แนวนโยบายและนโยบาย
<p>รายการธุรกรรมที่เป็นการค้าปกติหรือรายการธุรกรรมที่สนับสนุนการค้าทั่วไป</p>	<p>รายการธุรกรรมค้าปกติ</p> <p>ในกรณีที่บริษัทและ/หรือบริษัทย่อยมีธุรกรรมการให้บริการรักษาพยาบาล การส่งต่อคนไข้ บริษัทมีนโยบายให้บริษัทและบริษัทย่อยคิดค่าตอบแทนที่เกิดขึ้นจากการทำธุรกรรมการค้าการดำเนินงานดังกล่าวระหว่างบริษัทและ/หรือบริษัทย่อยกับบุคคลที่มีความเกี่ยวข้องกันในราคาตลาด โดยมีอัตราค่าบริการ และมีเงื่อนไขการชำระเงิน ตลอดจนเงื่อนไขการค้าอื่นๆ เท่าเทียมหรือเป็นเงื่อนไขในลักษณะเดียวกันหรือไม่แตกต่างกับที่บริษัทและ/หรือบริษัทย่อย พึงกระทำกับผู้อื่นซึ่งเป็นบุคคลธรรมดาหรือบริษัทคู่สัญญาอื่นๆ ทั่วไปภายใต้สถานการณ์เดียวกัน</p> <p>รายการธุรกรรมที่สนับสนุนการค้าทั่วไป</p> <p>ในกรณีที่บริษัทและบริษัทย่อยมีการซื้อสินค้าและบริการ วัตถุดิบและเวชภัณฑ์ต่างๆ การจัดซื้อจัดจ้างที่เกี่ยวข้องและเป็นไปเพื่อสนับสนุนการให้บริการรักษาพยาบาล ระหว่างกัน หรือระหว่างบริษัทและ/หรือบริษัทย่อยกับบุคคลที่มีความเกี่ยวข้องกัน โดยเป็นรายการที่เกิดขึ้น เพื่อสนับสนุนธุรกิจปกติของบริษัทและ/หรือบริษัทย่อย รายการดังกล่าวจะต้องมีราคาค่าสินค้าหรืออัตราค่าบริการตามราคาตลาดที่สามารถอ้างอิงที่มาของราคาค่าสินค้าหรือค่าบริการดังกล่าวได้ และมีเงื่อนไขการชำระเงิน ตลอดจนเงื่อนไขข้อตกลงทางการค้าต่างๆ ไม่แตกต่างจากการที่บริษัทและ/หรือบริษัทย่อยเข้าทำธุรกรรมกับคู่ค้ารายอื่นๆ ทั่วไปภายใต้สถานการณ์เดียวกัน</p> <p>และสืบเนื่องจากพระราชบัญญัติหลักทรัพย์และตลาดหลักทรัพย์ (ฉบับที่ 4) พ.ศ. 2551 ฉบับแก้ไขเพิ่มเติม ซึ่งมีผลบังคับใช้ในวันที่ 31 สิงหาคม 2551 และตามหนังสือเวียนของสำนักงานคณะกรรมการกำกับหลักทรัพย์และตลาดหลักทรัพย์ ฉบับลงวันที่ 16 กรกฎาคม 2551 เพื่อให้การบริหารงานของบริษัทมีความคล่องตัว บริษัทอาจนำรายการที่เกี่ยวข้องกันที่เป็นรายการธุรกรรมทางการค้าปกติหรือรายการสนับสนุนการค้าที่มีเงื่อนไขการค้าทั่วไประหว่างบริษัทและ/หรือบริษัทย่อยกับบุคคลที่เกี่ยวข้องกัน นำเสนอต่อคณะกรรมการบริษัท เพื่อขออนุมัติในหลักการจากคณะกรรมการบริษัท</p> <p>ดังนั้น ที่ประชุมคณะกรรมการบริษัท ครั้งที่ 8/2551 เมื่อวันที่ 27 สิงหาคม 2551 จึงได้มีมติอนุมัติในหลักการให้ฝ่ายจัดการสามารถเข้าทำรายการธุรกรรมระหว่างกันที่เป็นรายการทางการค้าปกติหรือรายการสนับสนุนธุรกิจปกติที่มีเงื่อนไขข้อตกลงทางการค้าทั่วไป ซึ่งมีราคาหรืออัตราค่าบริการตามราคาตลาด และมีเงื่อนไขการค้าในลักษณะเดียวกับที่บริษัทพึงกระทำกับบุคคลภายนอกได้</p>
<p>การให้ความช่วยเหลือทางการเงิน</p>	<p>บริษัทมีนโยบายให้ความช่วยเหลือทางการเงินเฉพาะแก่กิจการที่บริษัทถือหุ้นเกินกว่าร้อยละ 50 เท่านั้น ภายใต้เงื่อนไขว่าบริษัทย่อยดังกล่าวต้องมีบุคคลที่เกี่ยวข้องกันกับบริษัทถือหุ้นไม่เกินร้อยละ 10 ทั้งนี้ การให้ความช่วยเหลือทางการเงินดังกล่าวจะเป็นการรวมการบริหารจัดการทางการเงินไว้ที่ส่วนกลางเพื่อให้สามารถบริหารจัดการต้นทุนทางการเงินที่เหมาะสมและมีประสิทธิภาพ ซึ่งจะก่อประโยชน์สูงสุดแก่องค์กรโดยรวม</p> <p>ทั้งนี้ บริษัทมีนโยบายการเข้าทำธุรกรรมการให้ความช่วยเหลือทางการเงินภายในกลุ่มใน 3 ลักษณะ คือ</p> <p>1. เงินกู้ยืมแก่บริษัทย่อย โดยบริษัทจะเป็นผู้กู้เงินโดยตรงจากตลาดเงินหรือสถาบันการเงิน และนำเงินกู้ดังกล่าวไปกู้ยืมแก่บริษัทย่อย และคิดอัตราดอกเบี้ยระหว่างกันใช้อัตราที่สูงกว่าต้นทุนทางการเงินที่เกิดขึ้นจริง ไม่เกินร้อยละ 1 ต่อปี ซึ่งโดยรวมแล้วเป็นอัตราที่ต่ำกว่าอัตราดอกเบี้ยที่บริษัทย่อยกู้เองโดยตรง</p> <p>ประโยชน์ที่ได้รับ บริษัทย่อยสามารถกู้เงินได้ในอัตราดอกเบี้ยที่ต่ำกว่าการกู้ยืมเงินโดยตรงจากสถาบันการเงิน เนื่องจากบริษัทมีความสามารถในการหาแหล่งเงินกู้ในอัตราดอกเบี้ยที่ต่ำกว่า</p> <p>2. การค้าประกันเงินกู้แก่บริษัทย่อยในต่างประเทศ</p> <p>ประโยชน์ที่ได้รับ เพื่อให้บริษัทย่อยที่จัดตั้งในต่างประเทศสามารถหาแหล่งเงินกู้โดยตรงจากสถาบันการเงินในประเทศนั้นๆ โดยได้รับเงื่อนไขอัตราดอกเบี้ยสำหรับลูกค้าชั้นดี (Prime Rate) จากผู้ให้กู้</p>

ประเภทรายการ	แนวนโยบาย
	<p>3. การทำ Centralize Liquidity Management (Cash Pooling) โดย ณ สิ้นวันทำการ ระบบ Liquidity Management จะทำหน้าที่โอนเงินฝากจากบัญชีของบริษัทย่อยไปฝากไว้ที่บัญชีเงินฝากของบริษัทแม่ ซึ่งเงินฝากที่โอนไปไว้ที่บัญชีของบริษัทแม่ จะแสดงสถานะเป็นบัญชีเงินกู้ระยะสั้นจากบริษัทในเครือ และมีการคิดอัตราดอกเบี้ยระหว่างกันตามอัตราตลาด ในขณะที่เดียวกันหากบริษัทย่อยรายใดมีความต้องการใช้เงิน บริษัทจะนำสภาพคล่องส่วนเกินโอนไปยังบริษัทย่อยที่ต้องการใช้เงิน ซึ่งเงินที่โอนไปดังกล่าวจะแสดงฐานะแบบบัญชีให้กู้ยืมระยะสั้นแก่บริษัทในเครือ และมีการคิดอัตราดอกเบี้ยระหว่างกันตามอัตราตลาดเช่นกัน</p> <p>ประโยชน์ที่ได้รับ เพื่อเป็นการบริหารจัดการสภาพคล่องภายในกลุ่ม โดยบริษัทที่มีสภาพคล่องส่วนเกินจะได้รับดอกเบี้ยในอัตราที่สูงกว่าดอกเบี้ยเงินฝากที่ได้รับจากสถาบันการเงิน ขณะที่บริษัทที่มีความต้องการใช้เงินสามารถกู้เงินโดยมีต้นทุนทางการเงินไม่สูงกว่าอัตราดอกเบี้ยตามอัตราตลาด</p>
<p>รายการธุรกรรมประเภทอื่นนอกเหนือจากที่กล่าวมาข้างต้นที่เป็นรายการที่เกี่ยวข้องกันตามความหมายของพระราชบัญญัติหลักทรัพย์และตลาดหลักทรัพย์</p>	<p>ในกรณีที่บริษัทและ/หรือบริษัทย่อยมีความจำเป็นต้องเข้าทำรายการระหว่างกันในอนาคต การทำรายการดังกล่าวจะต้องเป็นไปเพื่อประโยชน์ของบริษัทและผู้ถือหุ้นทุกรายอย่างเท่าเทียมกันภายใต้กฎระเบียบและข้อบังคับที่กำหนดไว้ตามพระราชบัญญัติหลักทรัพย์และตลาดหลักทรัพย์ และประกาศอื่นๆ ที่เกี่ยวข้องของหน่วยงานที่กำกับดูแลบริษัท</p>

ทั้งนี้ ในการเข้าทำรายการเกี่ยวข้องกันทุกประเภทของบริษัท จะเป็นไปตามพระราชบัญญัติหลักทรัพย์และตลาดหลักทรัพย์ฯ และ/หรือกฎระเบียบหรือข้อกำหนดของตลาดหลักทรัพย์ฯ และ/หรือประกาศของคณะกรรมการกำกับตลาดทุน นอกจากนี้เพื่อเป็นการคุ้มครองผู้ลงทุนและเกิดความโปร่งใส หากมีความจำเป็นที่บริษัทและ/หรือบริษัทย่อยจะต้องเข้าทำรายการกับบุคคลที่เกี่ยวข้องกัน ที่มีรายการค้าปกติหรือรายการสนับสนุนการค้าปกติที่มีเงื่อนไขข้อตกลงทางการค้าทั่วไปตามราคาตลาด บริษัทได้มอบหมายให้คณะกรรมการตรวจสอบดูแลให้รายการระหว่างกันดังกล่าวเป็นไปอย่างยุติธรรม และในกรณีที่คณะกรรมการตรวจสอบไม่มีความชำนาญในการพิจารณารายการระหว่างกันที่อาจเกิดขึ้น บริษัทมีนโยบายที่จะจัดให้บุคคลที่มีความเป็นอิสระและมีความรู้ความชำนาญตามวิชาชีพเป็นผู้ให้ความเห็นต่อรายการดังกล่าว และนำความเห็นนั้นไปประกอบการตัดสินใจของคณะกรรมการตรวจสอบ และ/หรือคณะกรรมการบริษัท และ/หรือที่ประชุมผู้ถือหุ้น แล้วแต่กรณี

คำอธิบายและการวิเคราะห์ ฐานะการเงิน และผลการดำเนินงาน

สำหรับปีสิ้นสุดวันที่ 31 ธันวาคม 2559

บทวิเคราะห์สำหรับผู้บริหารผลการดำเนินงาน ปี 2559

บริษัท กรุงเทพดุสิตเวชการ จำกัด (มหาชน) (“บริษัท”) และบริษัทย่อย มีรายได้จากการดำเนินงานรวม จำนวน 68,844 ล้านบาท เพิ่มขึ้นร้อยละ 8 จากปี 2558 มีสาเหตุหลักจากการเพิ่มขึ้นของรายได้ค่าบริการพยาบาลร้อยละ 8 จากการเพิ่มขึ้นของจำนวนผู้ป่วยนอก และผู้ป่วยใน จากการมีเครือข่ายโรงพยาบาลที่กว้างขวาง การขยายจำนวนเตียงในการให้บริการผู้ป่วยและการปรับปรุงห้องพักผู้ป่วยใน ความพร้อมของบุคลากรทางการแพทย์ ประกอบกับการเพิ่มขึ้นของค่าบริการพยาบาลตามอัตราเงินเฟ้อ ความยากของโรคและความซับซ้อนของการรักษาพยาบาล

ทั้งนี้การเติบโตของรายได้ค่าบริการพยาบาลแบ่งเป็นการเติบโตจากโรงพยาบาลเครือข่ายเดิมประมาณร้อยละ 5 จากปี 2558 ซึ่งคิดเป็นสัดส่วนร้อยละ 92 ของรายได้ค่าบริการพยาบาล และการเติบโตจากโรงพยาบาลเครือข่ายใหม่ 13 แห่ง^{1/} ประมาณร้อยละ 56 จากปี 2558 ซึ่งคิดเป็นสัดส่วนร้อยละ 8 ของรายได้ค่าบริการพยาบาล ขณะที่รายได้ค่าบริการพยาบาลของโรงพยาบาลเครือข่ายในกรุงเทพและปริมณฑลเติบโตร้อยละ 6 และโรงพยาบาลเครือข่ายในต่างจังหวัดเติบโตร้อยละ 12 จากปี 2558

รายได้จากการจำหน่ายสินค้าและอาหาร จำนวน 2,749 ล้านบาท เพิ่มขึ้นร้อยละ 6 จากปี 2558 ส่วนใหญ่เกิดจากการเพิ่มขึ้นของรายได้ของบริษัท เอ.เอ็น.บี. ลาบอราตอรี (อานวยเภสัช) จำกัด (“เอ.เอ็น.บี.”) บริษัท สหแพทย์เภสัช จำกัด (“สหแพทย์เภสัช”) และบริษัท กรุงเทพ เซฟตริก จำกัด (“เซฟตริก”)

บริษัทและบริษัทย่อยมีกำไรจากการดำเนินงานก่อนหักค่าใช้จ่ายทางการเงิน ภาษี ค่าเสื่อมราคาและค่าตัดจำหน่าย (“EBITDA”) จำนวน 14,727 ล้านบาท เพิ่มขึ้นร้อยละ 4 จากปี 2558 และมีกำไรปกติ จำนวน 8,178 ล้านบาท หรือเพิ่มขึ้นร้อยละ 5 จากปี 2558 หากรวม non-recurring items จากกำไรจากการขายเงินลงทุนระยะยาว จำนวน 209 ล้านบาท ในปี 2559 บริษัทและบริษัทย่อยมีกำไรสุทธิจำนวน 8,386 ล้านบาท เพิ่มขึ้นร้อยละ 5 จากปี 2558

สรุปเหตุการณ์ที่สำคัญ

(1) ทริสเรทติ้งประกาศยืนยันอันดับเครดิตองค์กรและหุ้นกู้ไม่ด้อยสิทธิ ไม่มีหลักประกันของบริษัทที่ระดับ AA-

วันที่ 25 มกราคม 2560 ทริสเรทติ้งได้ประกาศยืนยันอันดับเครดิตองค์กรและหุ้นกู้ไม่ด้อยสิทธิ ไม่มีหลักประกันของบริษัทที่ระดับ AA- ด้วยแนวโน้มอันดับเครดิต “คงที่” โดยอันดับเครดิตสะท้อนถึงความเป็นผู้นำของบริษัทในฐานะผู้ประกอบการโรงพยาบาลเอกชน รายใหญ่ที่สุดในประเทศ รวมถึงเครือข่ายโรงพยาบาลที่กว้างขวางและแข็งแกร่ง ชื่อเสียงของโรงพยาบาลในเครือข่ายที่เป็นที่ยอมรับ ตลอดจนคณะผู้บริหารและผู้เชี่ยวชาญทางการแพทย์ที่มีความสามารถและมากประสบการณ์ การประเมินยังพิจารณาถึงผลการดำเนินงานที่ดีของบริษัท และความแข็งแกร่งด้านการเงินที่อยู่ในระดับปานกลาง จากการกระแสเงินสดที่เพิ่มขึ้น สภาพคล่องที่เพียงพอ และการใช้หนี้สินในระดับปานกลาง

^{1/} โรงพยาบาลเครือข่ายใหม่ 13 แห่ง ซึ่งเป็นโรงพยาบาลที่ดำเนินการภายใต้การบริหารงานของ BDMS น้อยกว่า 2 ปี ได้แก่ กรุงเทพเชียงใหม่ สยามจันทร์ เทพากร สิริโรจน์ กรุงเทพขอนแก่น รอยัลพหลโยธิน กรุงเทพไชน่าทาวน์ เมืองเพชร ศรีระยอง ดิบุค สมิตเวชชลบุรี เมืองราช และเปาโลร์ลิต

ในช่วงปี 2560-2562 ทริสเรทติ้งคาดว่าบริษัทจะยังคงผลการดำเนินงานที่ดีเอาไว้ได้ โดยปัจจัยการขับเคลื่อนการเติบโตทางธุรกิจ มาจากการเติบโตของจำนวนผู้ป่วยและโรงพยาบาลแห่งใหม่ในเครือข่ายที่เพิ่มขึ้น แม้อัตราส่วนกำไรจากการดำเนินงานของบริษัทอาจ ได้รับแรงกดดันจากค่าใช้จ่ายในการดำเนินงานคงที่ ตลอดจนค่าเสื่อมราคาและค่าจัดจำหน่ายของโรงพยาบาลใหม่ และการที่ BDMS Wellness Clinic อาจจะต้องใช้เวลาในการสร้างรายได้และทำกำไรตลอดจนเพิ่มประสิทธิภาพระยะหนึ่ง อย่างไรก็ตาม คาดว่าบริษัท จะบริหารค่าใช้จ่ายและลดต้นทุนอย่างต่อเนื่อง เพื่อคงอัตรากำไรจากการดำเนินงานไว้

(2) BDMS Wellness Clinic

วันที่ 28 กันยายน 2559 คณะกรรมการบริษัทมีมติจัดตั้งบริษัทย่อย ภายใต้ชื่อ บริษัท บีดีเอ็มเอส เวลเนส คลินิก จำกัด มีทุนจดทะเบียน 6,400 ล้านบาท เพื่อเข้าทำรายการซื้อที่ดินบริเวณโครงการ ปาร์คนายเลิศ เนื้อที่รวมประมาณ 15 ไร่ และสิ่งปลูกสร้าง ประกอบด้วย อาคารโรงแรมสวิสโฮเต็ล ปาร์คนายเลิศ อาคาร Promenade และสิ่งปลูกสร้างอื่นๆ เพื่อพัฒนาโครงการศูนย์สุขภาพ แบบครบวงจร BDMS Wellness Clinic ซึ่งจะเปิดให้บริการในปี 2560

ทั้งนี้ ค่าใช้จ่ายของโครงการรวมทั้งสิ้นประมาณ 12,800 ล้านบาท ประกอบด้วย ค่าซื้อที่ดินและสิ่งปลูกสร้างประมาณ 10,800 ล้านบาท และงบประมาณลงทุนและปรับปรุงทรัพย์สินเพิ่มเติมประมาณ 2,000 ล้านบาท

เมื่อวันที่ 20 กุมภาพันธ์ 2560 บริษัท บีดีเอ็มเอส เวลเนส คลินิก จำกัด ได้รับโอนกรรมสิทธิ์ที่ดินและสิ่งปลูกสร้างโครงการ ปาร์คนายเลิศ เป็นที่เรียบร้อยแล้ว โดยชำระเป็นเงินจำนวน 2,000 ล้านบาท ซึ่งเร็วกว่ากำหนดเดิมในไตรมาส 2/2560 และจะชำระเงินที่เหลือ จำนวน 7,720 ล้านบาท ภายในวันที่ 27 พฤษภาคม 2560

(3) การขยายโรงพยาบาลเครือข่าย

ตั้งแต่ปี 2559 จนถึงปัจจุบัน บริษัทได้มีการขยายโรงพยาบาลเครือข่ายดังนี้

- โรงพยาบาลเครือข่ายแห่งใหม่

โรงพยาบาล	จำนวนเตียงโครงสร้าง	เปิดให้บริการ
โรงพยาบาลเปาโล รังสิต	150	ม.ค. 59
โรงพยาบาลเปาโล เกษตร (เดิมคือโรงพยาบาลเมโย)	162	ม.ค. 60

- โรงพยาบาลเครือข่ายแห่งเดิม

ในไตรมาส 1/2559 โรงพยาบาลสิริโรจน์ได้เปิดให้บริการอาคารใหม่ขนาด 6 ชั้น รวมพื้นที่มากกว่า 21,000 ตารางเมตร มีจำนวนเตียงโครงสร้างทั้งสิ้น 46 เตียง เพื่อให้บริการด้านศัลยกรรมตกแต่งความงามแก่นักท่องเที่ยวเชิงสุขภาพ

(4) โรงงานแห่งใหม่ของบริษัท สหแพทย์เภสัช จำกัด

เมื่อวันที่ 2 พฤศจิกายน 2559 บริษัท สหแพทย์เภสัช จำกัด ได้เปิดโรงงานผลิตยาแห่งใหม่ ตั้งอยู่ที่นิคมอุตสาหกรรมสินสาคร บนเนื้อที่ 15 ไร่ เพื่อขยายกำลังการผลิตยา ทั้งในรูปแบบของยาเม็ด ยาน้ำ ยารูปแบบกึ่งของแข็ง และกลุ่มยาเพนิซิลลิน ด้วยนวัตกรรมและเทคโนโลยีที่ทันสมัย ได้มาตรฐานสากล และได้รับการรับรองมาตรฐานการผลิตตามหลักเกณฑ์และวิธีการที่ดีในการผลิตยา (Good Manufacturing Practice: GMP PIC/s) ในขณะที่โรงงานเดิมจะผลิตวิตามิน และอาหารเสริม

(5) การเข้าซื้อหุ้นของบริษัท กรุงเทพ เฮลิคอปเตอร์ เซอร์วิส เซส จำกัด (“BHS”) และการซื้อเฮลิคอปเตอร์ลำใหม่

ในเดือนพฤษภาคม 2559 บริษัท รอยัลบางกอก เฮลิคอปเตอร์ จำกัด ซึ่งเป็นบริษัทย่อย ได้ซื้อหุ้นที่เหลือของ BHS ซึ่งให้บริการเคลื่อนย้ายผู้ป่วยฉุกเฉินทางอากาศทั้งในและต่างประเทศแก่โรงพยาบาลในเครือ รวมเป็นเงินทั้งสิ้น 42.84 ล้านบาท ส่งผลให้ปัจจุบันบริษัท และบริษัทย่อยถือหุ้นใน BHS เพิ่มขึ้นจากเดิมร้อยละ 49 เป็นร้อยละ 100 ของทุนชำระแล้วทั้งหมดของ BHS

นอกจากนี้ บริษัทได้ซื้อเฮลิคอปเตอร์รุ่น H145 ลำใหม่ ซึ่งสามารถขึ้นลงบนลานจอดเฮลิคอปเตอร์ส่วนใหญ่ได้ นอกจากนี้ยังมีการออกแบบให้เสียงเฮลิคอปเตอร์เบาลงเหมาะแก่การบินขึ้นลงในพื้นที่ชุมชน ทั้งนี้เนื่องจากเป็นซีรีย์เดียวกับเครื่องเดิม จึงสามารถใช้นักบินช่าง อะไหล่ และเครื่องมือพิเศษร่วมกันได้ ทำให้ประหยัดต้นทุนในการดำเนินงาน

การเพิ่มสัดส่วนการลงทุนใน BHS และการซื้อเฮลิคอปเตอร์เพิ่มนี้ เป็นไปเพื่อรองรับและสนับสนุนการพัฒนาเครือข่ายโรงพยาบาลหลักให้เป็น “ศูนย์การแพทย์แห่งความเป็นเลิศ”

ผลการดำเนินงานตามงบการเงินรวมสำหรับปี 2559

รายได้จากการดำเนินงาน

(ล้านบาท)

	ปี 2559	ปี 2558	เปลี่ยนแปลง
รายได้ค่ารักษาพยาบาล	65,237	60,240	8%
รายได้จากการจำหน่ายสินค้าและอาหาร	2,749	2,595	6%
รายได้อื่น	859	798	8%
รายได้จากการดำเนินงานรวม	68,844	63,633	8%

ในปี 2559 บริษัทและบริษัทย่อยมีรายได้จากการดำเนินงานรวม จำนวน 68,844 ล้านบาท เพิ่มขึ้น 5,211 ล้านบาท หรือร้อยละ 8 จากปี 2558 ส่วนใหญ่เกิดจาก

- รายได้ค่ารักษาพยาบาล จำนวน 65,237 ล้านบาท เพิ่มขึ้น 4,997 ล้านบาท หรือร้อยละ 8 จากปี 2558 มีสาเหตุหลักจากการเพิ่มขึ้นของจำนวนผู้ป่วยนอกและผู้ป่วยใน จากการมีเครือข่ายโรงพยาบาลที่กว้างขวาง การปรับปรุงห้องพักผู้ป่วยใน และความพร้อมของบุคลากรทางการแพทย์และแพทย์ผู้เชี่ยวชาญ นอกจากนี้ยังมีการรวมผลประกอบการของ โรงพยาบาลเปาโล รังสิต ตั้งแต่เดือนมกราคม 2559 ประกอบกับการเพิ่มขึ้นของค่ารักษาพยาบาลตามอัตราเงินเฟ้อ ความยากของโรคและความซับซ้อนของการรักษาพยาบาล

รายได้ค่ารักษาพยาบาลปี 2559

	เปลี่ยนแปลง (yoy)	สัดส่วนของรายได้
การเติบโตของรายได้ค่ารักษาพยาบาล	8%	100%
แบ่งตามโรงพยาบาลเดิมและใหม่		
โรงพยาบาลเครือข่ายเดิม	5%	92%
โรงพยาบาลเครือข่ายใหม่	56%	8%
แบ่งตามโรงพยาบาลในกรุงเทพและต่างจังหวัด		
กรุงเทพและปริมณฑล	6%	60%
ต่างจังหวัด	12%	40%
แบ่งตามกลุ่มผู้ป่วยชาวไทยและชาวต่างชาติ		
ผู้ป่วยชาวไทย	9%	71%
ผู้ป่วยชาวต่างประเทศ	5%	29%

ทั้งนี้การเติบโตของรายได้ค่ารักษาพยาบาลแบ่งเป็นการเติบโตจากโรงพยาบาลเครือข่ายเดิมประมาณร้อยละ 5 และการเติบโตจากโรงพยาบาลเครือข่ายใหม่ประมาณร้อยละ 56 จากปี 2558 ส่วนใหญ่เกิดจากการเติบโตของ โรงพยาบาลเมืองราช โรงพยาบาลสมิติเวช ชลบุรี โรงพยาบาลกรุงเทพเชียงใหม่ โรงพยาบาลสิริโรจน์ โรงพยาบาลกรุงเทพขอนแก่น โรงพยาบาลรอยัลพนมเปญ และโรงพยาบาลเปาโล รังสิต โดยสัดส่วนของรายได้ค่ารักษาพยาบาลจากโรงพยาบาลเครือข่ายเดิมต่อเครือข่ายใหม่เท่ากับร้อยละ 92 ต่อ 8 ขณะที่รายได้ค่ารักษาพยาบาลของโรงพยาบาลเครือข่ายในกรุงเทพและปริมณฑลเติบโตร้อยละ 6 และโรงพยาบาลเครือข่ายในต่างจังหวัดเติบโตร้อยละ 12 จากปี 2558

รายได้จากผู้ป่วยชาวไทยเพิ่มขึ้นร้อยละ 9 และรายได้จากผู้ป่วยชาวต่างชาติเพิ่มขึ้นร้อยละ 5 จากปี 2558 โดยสัดส่วนรายได้จากผู้ป่วยชาวไทยต่อต่างชาติไม่เปลี่ยนแปลงจากเดิมที่ร้อยละ 71 ต่อร้อยละ 29 ในปี 2558 และในปี 2559 ทั้งนี้รายได้ค่ารักษาพยาบาลที่เพิ่มขึ้น มาจากการเพิ่มขึ้นของรายได้จากผู้ป่วยนอก ร้อยละ 11 และการเติบโตจากรายได้จากผู้ป่วยใน ร้อยละ 7 จากปี 2558

- รายได้จากการจำหน่ายสินค้าและอาหาร จำนวน 2,749 ล้านบาท เพิ่มขึ้นร้อยละ 6 จากงวดเดียวกันของปีก่อน ส่วนใหญ่เกิดจากรายได้ที่เพิ่มขึ้นของ เอ. เอ็น. บี. สหแพทย์เภสัช และ เซฟตริก
- รายได้อื่นจำนวน 859 ล้านบาท เพิ่มขึ้นร้อยละ 8 จากปี 2558 เนื่องจากในปี 2559 บริษัทมีการรับรู้กำไรจากการปรับมูลค่ายุติธรรมของอสังหาริมทรัพย์เพื่อการลงทุนของบริษัท จำนวน 65 ล้านบาท

ค่าใช้จ่ายจากการดำเนินงาน

(ล้านบาท)

	ปี 2559	ปี 2558	เปลี่ยนแปลง
ต้นทุนค่ารักษาพยาบาลและอื่นๆ	45,277	41,151	10%
ค่าใช้จ่ายในการบริหาร	13,644	12,649	8%
ค่าใช้จ่ายในการดำเนินงาน (รวมค่าเสื่อม)	58,921	53,800	10%

ในปี 2559 บริษัทและบริษัทย่อยรายงานค่าใช้จ่ายในการดำเนินงานและค่าเสื่อมราคา จำนวน 58,921 ล้านบาท เพิ่มขึ้น 5,121 ล้านบาท หรือร้อยละ 10 จากปี 2558

- บริษัทและบริษัทย่อย มีต้นทุนค่ารักษาพยาบาลและอื่นๆ (รวมค่าเสื่อมราคาและค่าตัดจำหน่าย) รวม 45,277 ล้านบาท ในปี 2559 เพิ่มขึ้นร้อยละ 10 จากปี 2558 สาเหตุหลักจากการเพิ่มขึ้นของค่าแพทย์และค่าใช้จ่ายเกี่ยวกับบุคลากรทางการแพทย์ จากการรับแพทย์ใหม่ ทั้งแพทย์ full-time และ part-time และจำนวนบุคลากรที่เพิ่มขึ้น เพื่อรองรับการขยายโรงพยาบาลเครือข่าย ประกอบกับต้นทุนขายของ เอ.เอ็น.บี. สหแพทย์เภสัช และ เซฟตริก
- ค่าใช้จ่ายในการบริหาร (รวมค่าเสื่อมราคาและค่าตัดจำหน่าย) จำนวน 13,644 ล้านบาท ในปี 2559 เพิ่มขึ้นร้อยละ 8 จากปี 2558 สาเหตุหลักจากค่าใช้จ่ายที่เกี่ยวข้องกับบุคลากรสนับสนุน และค่าใช้จ่ายในการบริหารอื่นๆ
- ค่าเสื่อมราคาและค่าตัดจำหน่าย จำนวน 4,804 ล้านบาทในปี 2559 เพิ่มขึ้นร้อยละ 10 จากปี 2558 จากการปรับปรุงอาคาร และค่าเสื่อมราคาและค่าตัดจำหน่ายของโรงพยาบาลเครือข่ายแห่งใหม่



รายการอื่นๆ

- ส่วนแบ่งกำไรจากเงินลงทุนในบริษัทร่วม จำนวน 1,370 ล้านบาท เพิ่มขึ้น 111 ล้านบาท หรือร้อยละ 9 จากปี 2558 โดยส่วนแบ่งกำไรจากเงินลงทุนในบริษัทร่วมนี้ ส่วนใหญ่เกิดจากส่วนแบ่งกำไรจากเงินลงทุนใน บริษัท โรงพยาบาลบำรุงราษฎร์ จำกัด (มหาชน) จำนวน 868 ล้านบาท และจากบริษัท โรงพยาบาลรามคำแหง จำกัด (มหาชน) จำนวน 435 ล้านบาท
- ค่าใช้จ่ายทางการเงินลดลงเป็น 881 ล้านบาท ในปี 2559 หรือลดลงร้อยละ 22 จากปี 2558 มีสาเหตุหลักมาจาก (1) การทำสัญญาแลกเปลี่ยนอัตรดอกเบี้ยกับสถาบันการเงินแห่งหนึ่ง สำหรับหุ้นกู้ จำนวน 4,000 ล้านบาท โดยเปลี่ยนจากอัตรดอกเบี้ยลอยตัวเป็นอัตรดอกเบี้ยคงที่ ทำให้บริษัทสามารถประหยัดดอกเบี้ยใน ไตรมาส 2/2559 (2) การปรับสมมติฐานในการคำนวณมูลค่าหุ้นกู้แปลงสภาพที่คาดว่าจะได้ถอน ให้สอดคล้องกับราคาหุ้นของบริษัท
- ภาษีเงินได้นิติบุคคล จำนวน 1,922 ล้านบาท เพิ่มขึ้นเล็กน้อยจาก 1,895 ล้านบาท ในปี 2558 มีสาเหตุหลักมาจากการเพิ่มขึ้นของกำไรก่อนภาษีนิติบุคคล สุทธิด้วยสิทธิประโยชน์ทางภาษีจากการลงทุนในทรัพย์สิน

รายการไม่ปกติ (Non-recurring items)

ในปี 2559 บริษัทและบริษัทย่อยบันทึก Non-recurring items จำนวน 209 ล้านบาท ส่วนใหญ่มาจากกำไรจากการขายเงินลงทุนในบริษัท บางกอก เซน ฮอสปิเทล จำกัด (มหาชน) จำนวน 206 ล้านบาท (ก่อนหักภาษีเงินได้)

ในปี 2558 บริษัทและบริษัทย่อยบันทึก Non-Recurring Items ได้แก่กำไรจากการปรับมูลค่ายุติธรรมของเงินลงทุน จำนวน 209 ล้านบาท จากการเข้าซื้อและรับโอนกิจการทั้งหมดของ บริษัท ก. วสุพล จำกัด (โรงพยาบาลเมืองราช)

วิเคราะห์ความสามารถในการทำกำไร

(ล้านบาท)

	ปี 2559	ปี 2558	เปลี่ยนแปลง
EBITDA	14,727	14,220	4%
อัตรากำไร EBITDA	21.4%	22.3%	
EBIT	11,367	11,157	2%
อัตรากำไร EBIT	16.5%	17.5%	
กำไรปกติ*	8,178	7,812	5%
อัตรากำไรปกติ*	11.9%	12.3%	
กำไรสุทธิ	8,386	8,021	5%
อัตรากำไรสุทธิ	12.2%	12.6%	
กำไรปกติต่อหุ้น* (บาท)	0.53	0.50	5%
กำไรสุทธิต่อหุ้น (บาท)	0.54	0.52	5%

* ไม่รวม Non-Recurring Items

หมายเหตุ EBITDA = รายได้จากการดำเนินงานรวม – รายจ่ายจากการดำเนินงานรวม (ไม่รวมค่าเสื่อมราคาและค่าตัดจำหน่าย)

EBITDA Margin = EBITDA/รายได้จากการดำเนินงานรวม

จากที่ได้กล่าวมาข้างต้น EBITDA เพิ่มขึ้นจาก 14,220 ล้านบาท ในปี 2558 เป็น 14,727 ล้านบาท ในปี 2559 หรือเพิ่มขึ้นร้อยละ 4 อย่างไรก็ตาม EBITDA Margin ลดลงจากร้อยละ 22.3 ในปี 2558 เป็นร้อยละ 21.4 ในปี 2559

บริษัทและบริษัทย่อยมีกำไรปกติจำนวน 8,178 ล้านบาท เพิ่มขึ้นร้อยละ 5 จากปี 2558 ส่งผลให้อัตรากำไรปกติลดลงจากร้อยละ 12.3 ในปี 2558 เป็นร้อยละ 11.9 ในปี 2559 ขณะที่กำไรปกติต่อหุ้น เท่ากับ 0.53 บาทต่อหุ้น เพิ่มขึ้นร้อยละ 5 จากปี 2558

หากรวม Non-recurring items บริษัทและบริษัทย่อยมีกำไรสุทธิจำนวน 8,386 ล้านบาท เพิ่มขึ้นร้อยละ 5 จากปี 2558 ส่งผลให้อัตรากำไรปกติลดลงจากร้อยละ 12.6 ในปี 2558 เป็นร้อยละ 12.2% ในปี 2559 ขณะที่กำไรปกติต่อหุ้น เท่ากับ 0.54 บาทต่อหุ้น เพิ่มขึ้นร้อยละ 5 จากปี 2558

ทั้งนี้ บริษัทมีการปรับปรุงกำไรสุทธิในงบการเงินรวม ปี 2558 เพิ่มขึ้น 103 ล้านบาท และปรับปรุงกำไรสะสมลดลง 1,177 ล้านบาท เนื่องจากการเปลี่ยนแปลงนโยบายการบัญชีโดยการนำมาตรฐานการรายงานทางการเงินใหม่มาปฏิบัติ และการแก้ไขงบการเงินปี 2558 (รายละเอียดเพิ่มเติมในหมายเหตุประกอบงบข้อ 3 และ 4)

สินทรัพย์

(ล้านบาท)

	ธ.ค. 59	ธ.ค. 58	เปลี่ยนแปลง
เงินสดและรายการเทียบเท่าเงินสด	4,217	5,529	(24)%
เงินลงทุนชั่วคราว	548	28	1,838%
ลูกหนี้การค้าและลูกหนี้อื่น	6,033	6,484	(7)%
สินค้าคงเหลือ	1,516	1,286	18%
เงินลงทุนในบริษัทร่วม	16,401	15,093	9%
ที่ดิน อาคาร และอุปกรณ์	56,164	52,950	6%
ค่าความนิยม	16,932	16,932	0%
สินทรัพย์อื่นๆ	5,129	4,033	27%
รวมสินทรัพย์	106,939	102,335	4%

งบการเงินรวมของบริษัทและบริษัทย่อย ณ วันที่ 31 ธันวาคม 2559 บริษัทและบริษัทย่อยมีสินทรัพย์รวม 106,939 ล้านบาท เพิ่มขึ้นร้อยละ 4 จาก ณ วันที่ 31 ธันวาคม 2558 ส่วนใหญ่เกิดจากการเพิ่มขึ้นของที่ดิน อาคารและอุปกรณ์สุทธิ 3,214 ล้านบาท เพื่อรองรับการขยายโรงพยาบาลเครือข่ายเดิม เช่น การขยายโรงพยาบาลกรุงเทพ สำนักงานใหญ่ เพื่อยกระดับให้เป็น “ศูนย์การแพทย์แห่งความเป็นเลิศ” และโรงพยาบาลเครือข่ายใหม่ ได้แก่ โรงพยาบาลกรุงเทพสุราษฎร์ ประกอบกับการขยายโรงงานของสหแพทย์เภสัช ประกอบกับการจ่ายค่ามัดจำที่ดินและสิ่งปลูกสร้างของโครงการปาร์คนายเลิศ 1,080 ล้านบาท หรือร้อยละ 10 ของค่าที่ดินและสิ่งปลูกสร้างของโครงการสุทธิด้วยการลดลงของเงินสดและรายการเทียบเท่าเงินสด 1,312 ล้านบาท

หนี้สินและส่วนของผู้ถือหุ้น

(ล้านบาท)

	ธ.ค. 59	ธ.ค. 58	เปลี่ยนแปลง
หุ้นกู้*	12,589	10,591	19%
เงินกู้ระยะยาว*	7,705	9,446	(18)%
หุ้นกู้แปลงสภาพ	9,874	9,683	2%
หนี้สินอื่นๆ	18,465	17,617	5%
รวมหนี้สิน	48,635	47,338	3%
ส่วนของผู้ถือหุ้นของบริษัท	55,719	52,499	6%
ส่วนของผู้มีส่วนได้เสียที่ไม่มีอำนาจควบคุม	2,586	2,498	4%
รวมส่วนของผู้ถือหุ้น	58,305	54,997	6%

* รวมส่วนที่ถึงกำหนดชำระภายในหนึ่งปี



หนี้สินรวมของบริษัทและบริษัทย่อย ณ วันที่ 31 ธันวาคม 2559 จำนวน 48,635 ล้านบาท เพิ่มขึ้นจาก ณ วันที่ 31 ธันวาคม 2558 ส่วนใหญ่เกิดจากการออกหุ้นกู้ในระหว่างงวด จำนวน 3,000 ล้านบาท การเพิ่มขึ้นของเงินกู้ยืมระยะสั้นจากสถาบันการเงินสุทธิ 1,503 ล้านบาท สุทธิด้วยการไถ่ถอนหุ้นกู้ในระหว่างงวด จำนวน 1,000 ล้านบาท และการลดลงของเงินกู้ยืมระยะยาวจากสถาบันการเงินสุทธิ 1,741 ล้านบาท

ส่วนของผู้ถือหุ้นของบริษัทและบริษัทย่อย ณ วันที่ 31 ธันวาคม 2559 จำนวน 58,305 ล้านบาท เพิ่มขึ้นร้อยละ 6 จาก ณ วันที่ 31 ธันวาคม 2558 ส่วนใหญ่เกิดจากกำไรในปี 2559 สุทธิด้วยเงินปันผลจ่าย 5,575 ล้านบาท และผลสะสมจากการเปลี่ยนแปลงนโยบายการบัญชีและจากการแก้ไขงบการเงินปีก่อน 1,177 ล้านบาท

การบริหารสภาพคล่องและเงินทุน

กระแสเงินสด

(ล้านบาท)

	ปี 2559
เงินสดสุทธิได้มาจากกิจกรรมดำเนินงาน	12,447
เงินสดสุทธิใช้ไปในกิจกรรมลงทุน	(9,492)
เงินสดสุทธิใช้ไปในกิจกรรมจัดหาเงิน	(4,266)
เงินสดและรายการเทียบเท่าเงินสดลดลงสุทธิ	(1,312)
เงินสดและรายการเทียบเท่าเงินสด ณ วันต้นงวด	5,529
เงินสดและรายการเทียบเท่าเงินสด ณ วันสิ้นงวด	4,217

สำหรับปี สิ้นสุดวันที่ 31 ธันวาคม 2559 บริษัทและบริษัทย่อยมีเงินสดและรายการเทียบเท่าเงินสดลดลงสุทธิจำนวน 1,312 ล้านบาท โดยบริษัทและบริษัทย่อยมีเงินสดสุทธียกมา ณ วันต้นงวด จำนวน 5,529 ล้านบาท เป็นผลให้เงินสดสุทธิปลายงวดคงเหลือเท่ากับ 4,217 ล้านบาท รายละเอียดกระแสเงินสดแต่ละกิจกรรม มีดังนี้

กระแสเงินสดจากกิจกรรมดำเนินงาน จำนวน 12,447 ล้านบาท ส่วนใหญ่เกิดจากกำไรของปี 2559

ส่วนกระแสเงินสดใช้ไปในกิจกรรมลงทุน จำนวน 9,492 ล้านบาท ส่วนใหญ่เกิดจากการซื้อที่ดิน อาคารและอุปกรณ์จำนวน 8,506 ล้านบาท และการจ่ายค่ามัดจำที่ดินและสิ่งปลูกสร้างของโครงการปาร์คนายเลิศ จำนวน 1,080 ล้านบาท

กระแสเงินสดใช้ไปจากกิจกรรมจัดหาเงิน จำนวน 4,266 ล้านบาท ส่วนใหญ่เกิดจากการชำระคืนเงินกู้ระยะสั้นจากสถาบันการเงิน จำนวน 7,806 ล้านบาท การชำระคืนเงินกู้ยืมระยะยาวจากสถาบันการเงิน จำนวน 1,735 ล้านบาท การไถ่ถอนหุ้นกู้ในระหว่างงวด จำนวน 1,000 ล้านบาท และเงินปันผลจ่ายจำนวน 5,575 ล้านบาท สุทธิด้วยเงินกู้ระยะสั้นจากสถาบันการเงินจำนวน 9,309 ล้านบาท และการออกหุ้นกู้จำนวน 3,000 ล้านบาท

อัตราส่วนทางการเงินที่สำคัญ

	ปี 2559	ปี 2558
อัตราผลตอบแทน (ร้อยละ)		
อัตราผลตอบแทนจากสินทรัพย์	7.8	8.0
อัตราผลตอบแทนผู้ถือหุ้น	15.1	15.9
อัตราส่วนสภาพคล่อง (เท่า)		
อัตราส่วนสภาพคล่อง	0.7	0.9
อัตราส่วนสภาพคล่องหมุนเร็ว	0.6	0.8
การบริหารสินทรัพย์และหนี้สิน (วัน)		
ระยะเวลาเก็บหนี้เฉลี่ย	35.4	37.8
ระยะเวลาขายสินค้าเฉลี่ย	11.1	10.5
ระยะเวลาชำระหนี้เฉลี่ย	37.7	40.8
อัตราส่วนวิเคราะห์นโยบายทางการเงิน (เท่า)		
อัตราความสามารถในการชำระดอกเบี้ย	16.7	12.5
อัตราส่วนหนี้สินต่อส่วนของผู้ถือหุ้น	0.5	0.5
อัตราส่วนหนี้สินสุทธิต่อส่วนของผู้ถือหุ้น	0.5	0.4
อัตราส่วนหนี้สินสุทธิต่อ EBITDA	1.9	1.7

หมายเหตุ ไม่รวม Non-Recurring Items

การบริหารสินทรัพย์และหนี้สิน คำนวณจาก 360 วัน

อัตราความสามารถในการชำระดอกเบี้ย = EBITDA / ดอกเบี้ยจ่าย

หนี้สินหมายถึงหนี้สินส่วนที่มีภาระดอกเบี้ย

อัตราผลตอบแทนจากสินทรัพย์และอัตราผลตอบแทนผู้ถือหุ้นในปี 2559 ลดลงเล็กน้อยจากปี 2558 จากผลประกอบการโรงพยาบาลใหม่ ซึ่งอยู่ระหว่างการขยายฐานผู้ป่วย จึงมีอัตราการทำการกำไรต่ำกว่าโรงพยาบาลเดิมของบริษัท

ในทำนองเดียวกัน อัตราส่วนสภาพคล่องและอัตราส่วนสภาพคล่องหมุนเร็วลดลงเล็กน้อยจากปี 2558

ระยะเวลาเก็บหนี้เฉลี่ยและระยะเวลาชำระหนี้เฉลี่ยลดลงจาก 37.8 วัน และ 40.8 วัน ในปี 2558 เป็น 35.4 วัน และ 37.7 วัน ในปี 2559 ขณะที่ระยะเวลาขายสินค้าเฉลี่ยเพิ่มขึ้นจาก 10.5 วัน ในปี 2558 เป็น 11.1 วัน ในปี 2559 ตามลำดับ

อัตราความสามารถในการชำระดอกเบี้ยเพิ่มขึ้นจาก 12.5 เท่าในปี 2558 เป็น 16.7 เท่าในปี 2559 เนื่องจากบริษัทมีค่าใช้จ่ายทางการเงินที่ลดลง

บริษัทและบริษัทย่อยมีอัตราส่วนหนี้สินส่วนที่มีภาระดอกเบี้ยต่อทุนไม่เปลี่ยนแปลงจาก 0.5 เท่า ณ วันที่ 31 ธันวาคม 2558 และ ณ วันที่ 31 ธันวาคม 2559 และมีอัตราส่วนหนี้สินส่วนที่มีภาระดอกเบี้ยสุทธิต่อทุนเพิ่มขึ้นจาก 0.4 เท่า ณ วันที่ 31 ธันวาคม 2558 เป็น 0.5 เท่า ณ วันที่ 31 ธันวาคม 2559 นอกจากนี้อัตราส่วนหนี้สินส่วนที่มีภาระดอกเบี้ยสุทธิต่อ EBITDA เพิ่มขึ้นจาก 1.7 เท่า ณ วันที่ 31 ธันวาคม 2558 เป็น 1.9 เท่า ณ วันที่ 31 ธันวาคม 2559

บริษัทและบริษัทย่อยยังคงดำเนินนโยบายการจัดการและควบคุมโครงสร้างทางการเงินที่รัดกุม เป็นไปตามเงื่อนไขการกู้ยืมของเงินกู้ระยะยาวจากสถาบันการเงินและหุ้นกู้ โดยรักษาอัตราส่วนทางการเงิน และสภาพคล่องในระดับที่เหมาะสม

ปัจจัยที่มีผลต่อการดำเนินงานในอนาคต

ความต้องการการรักษายาบาลที่เพิ่มขึ้น

ธุรกิจโรงพยาบาลเอกชนในระยะยาวยังสามารถเติบโตได้อย่างต่อเนื่อง จากการมีประชากรผู้สูงอายุเพิ่มสูงขึ้น การเพิ่มขึ้นของรายได้ต่อหัวของประชากร โดยเฉพาะในพื้นที่ต่างจังหวัด การที่ประชาชนให้ความสำคัญกับการรักษาสภาพเพื่ออายุที่ยืนยาวอย่างมีคุณภาพ นอกจากนี้ยังมีปัจจัยเชิงบวกจากความต้องการการรักษายาบาลของผู้ป่วยต่างชาติที่เข้ามาใช้บริการรักษาสภาพในไทย (Medical Tourism) จากความคุ้มค่าของราคาค่ารักษายาบาลและคุณภาพการรักษายาบาลที่ดี

ปัจจัยต่างๆ เหล่านี้เป็นปัจจัยสนับสนุนกลยุทธ์ของบริษัทในการขยายเครือข่ายโรงพยาบาล การสร้างศูนย์ความเป็นเลิศด้านเวชศาสตร์ชะลอวัยและการฟื้นฟูสุขภาพ BDMS Wellness Clinic และการเพิ่มศักยภาพการรักษายาบาลทั้งในระดับทุติยภูมิและระดับตติยภูมิให้สามารถรักษาโรคที่มีความซับซ้อนได้มากยิ่งขึ้น โดยทีมแพทย์ที่มีความเชี่ยวชาญเฉพาะทาง เครื่องมือแพทย์ที่ทันสมัย และบุคลากรที่มีประสบการณ์และความพร้อมในการรองรับความต้องการการรักษายาบาลที่เพิ่มขึ้น

การดำเนินงานในอนาคต

การมีโรงพยาบาลเครือข่าย ที่ครอบคลุมผู้ป่วยในหลายระดับทั่วทุกภูมิภาค ภายใต้แบรนด์ที่หลากหลาย เป็นปัจจัยสำคัญในการขับเคลื่อนธุรกิจให้เติบโตอย่างต่อเนื่อง รองรับความต้องการการรักษายาบาลที่เพิ่มขึ้นในอนาคต ทั้งนี้บริษัทมีการวางแผนในการดำเนินงานในอนาคตที่สำคัญดังนี้

• ศูนย์แห่งความเป็นเลิศด้านการรักษายาบาล (Centers of Excellence)

บริษัทมุ่งเน้นการยกระดับโรงพยาบาลแม่ข่าย(Hub Hospitals) 9 แห่ง ให้เป็นศูนย์แห่งความเป็นเลิศด้านการรักษายาบาล (Centers of Excellence) ได้แก่ (1) โรงพยาบาลกรุงเทพ สำนักงานใหญ่ (2) โรงพยาบาล สมิติเวช สุขุมวิท (3) โรงพยาบาลสมิติเวช ศรีนครินทร์ (4) โรงพยาบาลพญาไท 2 (5) โรงพยาบาลกรุงเทพพัทยา (6) โรงพยาบาลกรุงเทพภูเก็ต (7) โรงพยาบาลกรุงเทพเชียงใหม่ (8) โรงพยาบาลกรุงเทพดุสิต และ (9) โรงพยาบาลรอยัล พนมเปญ ด้วยการมุ่งมั่นพัฒนาศักยภาพในแต่ละโรงพยาบาลในเครือข่าย ตามคุณภาพมาตรฐานสากล Joint Commission International (JCI) และการร่วมมือทางด้านการแพทย์กับสถาบันชั้นนำของโลก ในการยกระดับมาตรฐานให้ทัดเทียมกับต่างประเทศโดยบริษัทได้ร่วมมือกับสถาบันที่มีชื่อเสียงระดับโลกหลายแห่ง อาทิ

- (1) ด้านโรคมะเร็ง (Cancer) : The University of Texas MD Anderson Cancer Center
- (2) ด้านอุบัติเหตุและฉุกเฉิน (Trauma) : Hannover Medical School
- (3) ด้านศัลยศาสตร์ออร์โธปิดิกส์ (Orthopedics) และกระดูกสันหลัง (Spines) : Missouri Orthopaedic Institute
- (4) ด้านโรคทางสมองและระบบประสาท (Neurosciences) : Neurosurgical Institute at Cedars-Sinai Medical Center
- (5) ด้านโรคหัวใจและหลอดเลือด (Heart Disease / Cardiovascular): Oregon Health & Science University (OHSU)

• BDMS Wellness Clinic

BDMS Wellness Clinic เป็นผู้ให้บริการด้านเวชศาสตร์ชะลอวัยและการฟื้นฟูสุขภาพครบวงจรรายแรกในภูมิภาคในเอเชีย มุ่งดูแลให้ผู้ใช้บริการมีสุขภาพที่แข็งแรงในองค์รวมทั้งด้านร่างกายและจิตใจ รวมถึงมีอายุยืนยาว (Longevity) ซึ่งได้รับความสนใจเพิ่มมากขึ้นทั่วโลกในช่วงหลายปีที่ผ่านมา อีกทั้งมีผู้ประกอบการน้อยรายในโลกที่ให้บริการในลักษณะดังกล่าว การสร้างศูนย์ความเป็นเลิศในด้านเวชศาสตร์ชะลอวัยและการฟื้นฟูสุขภาพ สอดคล้องกับกลยุทธ์ของบริษัทที่จะพัฒนาขีดความสามารถในการให้บริการ โดยมุ่งเน้นการขยายธุรกิจ เพื่อให้ครอบคลุมการบริการทางการแพทย์แบบครบวงจรทั้งในด้านการรักษายาบาล ด้านเภสัชกรรม ด้านการตรวจวิเคราะห์ด้วยเทคโนโลยีการแพทย์ และด้านการดูแลรักษาสภาพ

- การเพิ่มศักยภาพโรงพยาบาลเครือข่ายแห่งใหม่

ตั้งแต่ต้นปี 2560 บริษัทได้เปิดให้บริการโรงพยาบาลเปาโล เกษตร ซึ่งเป็นโรงพยาบาลระดับตติยภูมิ และมีศักยภาพในการเติบโตสูง นับเป็นโรงพยาบาลในเครือแห่งที่ 44 นอกจากนี้บริษัทมีแผนเพิ่มโรงพยาบาลเครือข่ายในต่างจังหวัด อาทิ โรงพยาบาลกรุงเทพสุราษฎร์ และโรงพยาบาลกรุงเทพเชียงราย

ทั้งนี้เพื่อลดความเสี่ยงจากการดำเนินงานและความเสี่ยงทางการเงินของโรงพยาบาลใหม่ดังกล่าว บริษัทจึงวางแผนทยอยเปิดโรงพยาบาลเป็นเฟส โดยจะปรับเพิ่มจำนวนเตียงตามความต้องการการรักษาพยาบาล

ในช่วงที่ผ่านมา บริษัทได้มีการเพิ่มโรงพยาบาลเครือข่ายแห่งใหม่อย่างต่อเนื่อง บริษัทจึงมุ่งเน้นการเพิ่มศักยภาพ และความสามารถในการทำกำไรแก่โรงพยาบาลเครือข่ายแห่งใหม่ การดูแลคุณภาพการรักษาพยาบาลให้ได้มาตรฐาน และการให้ความร่วมมือกันระหว่างโรงพยาบาลในเครือฯ เพื่อให้การรักษาพยาบาลที่มีคุณภาพ และมีประสิทธิภาพ

- การขยายธุรกิจที่เกี่ยวข้องกับการรักษาพยาบาล

รายได้จากธุรกิจที่เกี่ยวข้องกับการรักษาพยาบาล คิดเป็นร้อยละ 4 ของรายได้จากการดำเนินงานของบริษัทในปี 2559 บริษัทคาดว่ารายได้จากธุรกิจที่เกี่ยวข้องกับการรักษาพยาบาล อาทิ ห้างปฏิบัติการทางการแพทย์และshared services (บริษัท เนชั่นแนลเฮลท์แคร์ ซิสเต็มส์ จำกัด) ธุรกิจยา (เอ.เอ็น.บี และสหแพทย์เภสัช) และร้านขายยา (เซฟดริค) จะเติบโตอย่างต่อเนื่องจากการเพิ่มขึ้นของความต้องการการรักษาพยาบาลในอนาคต ประกอบกับการขยายกำลังการผลิตของบริษัทในเครือเพื่อรองรับความต้องการที่เพิ่มขึ้น และเสริมสร้างการบริการด้านการรักษาพยาบาลที่ครบวงจร นับเป็นการเสริมศักยภาพการเติบโตของบริษัทได้จากการดำเนินงานของบริษัท และเสริมสร้างโอกาสในการเพิ่มอัตราการทำกำไรในอนาคต

- แนวทางการพัฒนาอย่างยั่งยืน

บริษัทจะดำเนินงานด้วยความระมัดระวังและปรับกลยุทธ์เพื่อรักษาผลการดำเนินงานและเสริมสร้างความยั่งยืนให้กับธุรกิจตามแนวทางการพัฒนาอย่างยั่งยืน ควบคู่ไปกับการตอบแทนและดูแลสังคมไทย บริษัทให้ความสำคัญกับการจัดทำมาตรฐานการให้บริการต่างๆ เพื่อให้มั่นใจว่าบริษัทได้มอบสุขภาพที่ดีให้แก่ผู้ป่วย ปฏิบัติตามมาตรฐานความปลอดภัยและคุณภาพการรักษาพยาบาลในระดับสากล มีตัวชี้วัดและควบคุมคุณภาพอย่างเป็นรูปธรรม โดยผ่านการรับรองคุณภาพการรักษาพยาบาลในหลายระดับครอบคลุมทั้งเครือข่าย อาทิ JCI, Advanced HA และ HA นอกจากนี้บริษัทร่วมกับมูลนิธิเวชดุสิตฯ จัดกิจกรรมเพื่อสังคมอย่างต่อเนื่อง มีกิจกรรมออกหน่วยตรวจสุขภาพเพื่อช่วยเหลือผู้ป่วยยากไร้และด้อยโอกาสเป็นประจำทุกเดือน “โครงการจิตอาสา” เพื่อให้บุคลากรในองค์กรได้ร่วมช่วยเหลือสังคมผ่านกิจกรรมต่างๆ เพราะบริษัทมุ่งมั่นที่จะเป็นองค์กรที่เติบโตเคียงคู่กับสังคมไทยที่ยั่งยืนตลอดไป



รายงานความรับผิดชอบขอ คณะกรรมการบริษัทต่อรายงานทางการเงิน

คณะกรรมการบริษัทได้ให้ความสำคัญต่อหน้าที่และความรับผิดชอบดูแลกิจการของบริษัทฯ ให้เป็นไปตามนโยบายการกำกับกิจการที่ดี การกำกับดูแลรายงานทางการเงินและสารสนเทศทางการเงินที่ปรากฏในรายงานประจำปี 2559 มีข้อมูลที่ต้องครบถ้วน เปิดเผยอย่างเพียงพอ และได้ถือปฏิบัติตามมาตรฐานการบัญชีที่รับรองทั่วไป โดยเลือกนโยบายการบัญชีที่เหมาะสมและถือปฏิบัติอย่างสม่ำเสมอ ตลอดจนได้ใช้ดุลยพินิจอย่างระมัดระวัง ทั้งนี้ คณะกรรมการบริษัทได้มอบหมายให้คณะกรรมการตรวจสอบทำการสอบทานงบการเงินของบริษัทที่ผ่านมา และได้รับรายงานว่ารายงานทางการเงินของบริษัทได้ถือปฏิบัติตามหลักการบัญชีที่รับรองทั่วไป โดยเลือกใช้นโยบายทางบัญชีที่เหมาะสมและถือปฏิบัติอย่างสม่ำเสมอ โดยจัดทำขึ้นอย่างระมัดระวังตลอดจนประเมินถึงความเหมาะสมของการแสดงรายการที่นำเสนอในงบการเงินโดยรวม รวมทั้งมีการเปิดเผยข้อมูลอย่างเพียงพอในหมายเหตุประกอบงบการเงิน โดยคณะกรรมการตรวจสอบได้รายงานความเห็นเหล่านี้ในรายงานคณะกรรมการตรวจสอบที่ปรากฏในรายงานประจำปี 2559 และแบบแสดงรายการข้อมูลประจำปี 2559 (แบบ 56-1) ของบริษัท

นอกจากนี้คณะกรรมการบริษัทได้จัดให้มีระบบการควบคุมภายในที่มีประสิทธิภาพและประสิทธิผลเพื่อให้มั่นใจว่าข้อมูลทางบัญชีมีการบันทึกอย่างครบถ้วน ถูกต้อง และมีระบบการจับเฝ้ารักษาทรัพย์สิน เพื่อป้องกันการทุจริตหรือเสียหายอย่างมีสาระสำคัญ

โดยสรุปแล้ว คณะกรรมการมีความเห็นว่าระบบการควบคุมภายในของบริษัทโดยรวมอยู่ในระดับที่น่าพอใจ และสามารถเชื่อมั่นอย่างมีเหตุผลต่อความน่าเชื่อถือของงบการเงินของบริษัท ณ วันที่ 31 ธันวาคม 2559 ซึ่งผู้ตรวจสอบบัญชีได้ตรวจสอบตามมาตรฐานการสอบบัญชี และแสดงความเห็นว่างบการเงินดังกล่าว แสดงฐานะการเงินและผลการดำเนินงานโดยถูกต้องตามที่ควรในสาระสำคัญตามมาตรฐานการรายงานทางการเงิน



นายแพทย์ปราเสริฐ ปราสาททองโอสถ
ประธานคณะกรรมการและกรรมการผู้อำนวยการใหญ่

รายงานและ งบการเงินรวม



31 ธันวาคม 2559

บริษัท กรุงเทพดุสิตเวชการ จำกัด (มหาชน) และบริษัทย่อย

รายงานของผู้สอบบัญชีรับอนุญาต

เสนอ ผู้ถือหุ้นของบริษัท กรุงเทพมหานคร จำกัด (มหาชน)

ความเห็น

ข้าพเจ้าได้ตรวจสอบงบการเงินรวมของบริษัท กรุงเทพมหานคร จำกัด (มหาชน) และบริษัทย่อย (กลุ่มบริษัท) ซึ่งประกอบด้วยงบแสดงฐานะการเงินรวม ณ วันที่ 31 ธันวาคม 2559 งบกำไรขาดทุนรวม งบกำไรขาดทุนเบ็ดเสร็จรวม งบแสดงการเปลี่ยนแปลงส่วนของผู้ถือหุ้นรวมและงบกระแสเงินสดรวม สำหรับปีสิ้นสุดวันเดียวกัน และหมายเหตุประกอบงบการเงินรวม รวมถึงหมายเหตุสรุปนโยบายการบัญชีที่สำคัญ และได้ตรวจสอบงบการเงินเฉพาะกิจการของบริษัท กรุงเทพมหานคร จำกัด (มหาชน) ด้วยเช่นกัน

ข้าพเจ้าเห็นว่างบการเงินข้างต้นนี้แสดงฐานะการเงิน ณ วันที่ 31 ธันวาคม 2559 ผลการดำเนินงานและกระแสเงินสด สำหรับปีสิ้นสุดวันเดียวกันของบริษัท กรุงเทพมหานคร จำกัด (มหาชน) และบริษัทย่อย และเฉพาะของบริษัท กรุงเทพมหานคร จำกัด (มหาชน) โดยถูกต้องตามที่ควรในสาระสำคัญตามมาตรฐานการรายงานทางการเงิน

เกณฑ์ในการแสดงความเห็น

ข้าพเจ้าได้ปฏิบัติงานตรวจสอบตามมาตรฐานการสอบบัญชี ความรับผิดชอบของข้าพเจ้าได้กล่าวไว้ในส่วนของความรับผิดชอบของผู้สอบบัญชีต่อการตรวจสอบงบการเงินในรายงานของข้าพเจ้า ข้าพเจ้ามีความเป็นอิสระจากกลุ่มบริษัทตามข้อกำหนดจรรยาบรรณของผู้ประกอบวิชาชีพบัญชีที่กำหนดโดยสภาวิชาชีพบัญชี ในพระบรมราชูปถัมภ์ ในส่วนที่เกี่ยวข้องกับการตรวจสอบงบการเงิน และข้าพเจ้าได้ปฏิบัติตามความรับผิดชอบด้านจรรยาบรรณอื่นๆ ตามที่ระบุในข้อกำหนดนั้นด้วย ข้าพเจ้าเชื่อว่าหลักฐานการสอบบัญชีที่ข้าพเจ้าได้รับเพียงพอและเหมาะสมเพื่อใช้เป็นเกณฑ์ในการแสดงความเห็นของข้าพเจ้า

ข้อมูลและเหตุการณ์ที่เน้น

ข้าพเจ้าขอให้สังเกตหมายเหตุประกอบงบการเงินรวมข้อต่อไปนี้ ทั้งนี้ข้าพเจ้ามิได้แสดงความเห็นอย่างมีเงื่อนไขต่อกรณีต่อไปนี้แต่อย่างใด

ก. การนำมาตรฐานการรายงานทางการเงินฉบับใหม่มาถือปฏิบัติ

ข้าพเจ้าขอให้สังเกตหมายเหตุประกอบงบการเงินข้อ 3 เกี่ยวกับการเปลี่ยนแปลงนโยบายการบัญชี เนื่องจากการนำมาตรฐานการรายงานทางการเงินฉบับที่ 4 เรื่องสัญญาประกันภัยมาใช้กับโครงการให้การรักษายาบาลโดยคิดค่าใช้จ่ายเพียงเล็กน้อยให้แก่สมาชิกที่ได้จ่ายค่าสมาชิกล่วงหน้าเป็นระยะเวลาตลอดชีพของบริษัทฯ และบริษัทย่อยแห่งหนึ่งซึ่งเข้าข่ายเป็นสัญญาประกันภัยตามมาตรฐานการรายงานทางการเงินฉบับที่ 4 ซึ่งแม้โครงการดังกล่าวจะได้ถูกยกเลิกไปแล้วด้วยเหตุผลทางกฎหมายโดยบริษัทฯ และบริษัทย่อยเมื่อวันที่ 20 มกราคม 2560 และ 2 กุมภาพันธ์ 2560 ตามลำดับ ตามที่กล่าวไว้ในหมายเหตุประกอบงบการเงินข้อ 42 แต่เนื่องจากมาตรฐานการรายงานทางการเงินฉบับที่ 4 มีผลบังคับใช้สำหรับ รอบระยะเวลาบัญชีที่เริ่มในหรือหลังวันที่ 1 มกราคม 2559 บริษัทฯ และบริษัทย่อยจึงได้ปรับย้อนหลังงบการเงินรวมและงบการเงินเฉพาะกิจการเพื่อสะท้อนรายการปรับปรุงในส่วนที่เกี่ยวข้องกับหนี้สินจากสัญญาให้การรักษายาบาลตลอดชีพภายใต้โครงการดังกล่าว

การปรับงบการเงินนี้ได้ถือตามตัวเลขจำนวนเงินคืนและชดเชยให้แก่สมาชิกจากการยุติโครงการที่คาดว่าจะจ่ายคืนในปี 2560 ปัจจุบันสมาชิกบางส่วน (ในงบการเงินรวม จำนวนประมาณ 142 ราย จาก 334 ราย และในงบการเงินเฉพาะกิจการจำนวนประมาณ 137 รายจาก 282 ราย) ได้ตกลงยอมรับข้อเสนอดังกล่าวแล้ว แต่สมาชิกบางส่วนยังไม่ได้ตอบรับข้อเสนอดังกล่าวตามที่กล่าวไว้ในหมายเหตุประกอบงบการเงินข้อ 42 ดังนั้นจึงยังมีความไม่แน่นอนอยู่ กรณีนี้เป็นผลจากการเปลี่ยนแปลงตามมาตรฐานการรายงานทางการเงินใหม่ที่ถือปฏิบัติตั้งแต่ปี 2559 เป็นต้นไป ที่มีผลย้อนหลังต่อการประกอบการในอดีต

ข. รายการแก้ไขงบการเงินปีก่อนเกี่ยวกับสำรองผลประโยชน์ระยะยาวอื่นของพนักงาน

ข้าพเจ้าขอให้สังเกตหมายเหตุประกอบงบการเงินข้อ 4 เกี่ยวกับผลสะสมของการแก้ไขงบการเงินปีก่อน โดยในปี 2559 ฝ่ายบริหารพิจารณาผลประโยชน์ของพนักงานในการได้รับการรักษายาบาลหลังเกษียณอายุแล้วพบว่าบริษัทฯ และบริษัทย่อยแห่งหนึ่งบันทึกผลประโยชน์ของพนักงานในงบการเงินปีก่อนๆ ต่ำไป ดังนั้น บริษัทฯ ทำการปรับย้อนหลังงบการเงินรวมและงบการเงินเฉพาะกิจการที่แสดงเป็นข้อมูลเปรียบเทียบใหม่เพื่อให้ถูกต้อง

เรื่องสำคัญในการตรวจสอบ

เรื่องสำคัญในการตรวจสอบคือเรื่องต่างๆ ที่มีนัยสำคัญที่สุดตามดุลยพินิจของผู้ประกอบวิชาชีพของข้าพเจ้าในการตรวจสอบงบการเงินสำหรับงวดปัจจุบัน ข้าพเจ้าได้นำเรื่องเหล่านี้มาพิจารณาในบริบทของการตรวจสอบงบการเงินโดยรวมและในการแสดงความเห็นของข้าพเจ้า ทั้งนี้ ข้าพเจ้ามิได้แสดงความเห็นแยกต่างหากสำหรับเรื่องเหล่านี้

ข้าพเจ้าได้ปฏิบัติงานตามความรับผิดชอบที่ได้กล่าวไว้ในส่วนของความรับผิดชอบของผู้สอบบัญชีต่อการตรวจสอบงบการเงินรวมและงบการเงินเฉพาะกิจการในรายงานของข้าพเจ้า ซึ่งได้รับความรับผิดชอบที่เกี่ยวกับเรื่องเหล่านี้ด้วย การปฏิบัติงานของข้าพเจ้าได้รวมวิธีการตรวจสอบที่ออกแบบมาเพื่อตอบสนองต่อการประเมินความเสี่ยงจากการแสดงข้อมูลที่ขัดต่อข้อเท็จจริงอันเป็นสาระสำคัญในงบการเงินรวมและงบการเงินเฉพาะกิจการ ผลของวิธีการตรวจสอบของข้าพเจ้า ซึ่งได้รวมวิธีการตรวจสอบสำหรับเรื่องเหล่านี้ด้วย ได้ใช้เป็นเกณฑ์ในการแสดงความเห็นของข้าพเจ้าต่องบการเงินโดยรวม

เรื่องสำคัญในการตรวจสอบ พร้อมวิธีการตรวจสอบสำหรับแต่ละเรื่องมีดังต่อไปนี้

การรับรู้รายได้

รายได้จากกิจการโรงพยาบาลถือเป็นบัญชีที่สำคัญต่องบการเงิน เนื่องจากมีจำนวนเงินค่อนข้างสูง คิดเป็นประมาณร้อยละ 94 ของยอดรายได้รวม และรายได้จากกิจการโรงพยาบาลมีหลายองค์ประกอบ ได้แก่ รายได้จากการขายยาและเวชภัณฑ์ รายได้ค่าบริการทางการแพทย์ รายได้ค่าห้องผู้ป่วย เป็นต้น รวมถึงมีส่วนลดสำหรับคู่สัญญาต่างๆ โดยเงื่อนไขที่ระบุไว้ในสัญญาที่ทำกับคู่สัญญามีความหลากหลาย โดยการรับรู้รายได้ค่ารักษาพยาบาลของกลุ่มบริษัทรับรู้รายได้เมื่อได้ให้บริการหรือจำหน่ายแล้ว

ข้าพเจ้าได้ตรวจสอบการรับรู้รายได้ของกลุ่มบริษัทโดยการประเมินและทดสอบระบบการควบคุมภายในของกลุ่มบริษัทที่เกี่ยวข้องกับวงจรรายได้ โดยการสอบถามผู้รับผิดชอบ ทำความเข้าใจและเลือกตัวอย่างเพื่อทดสอบการปฏิบัติตามการควบคุมที่กลุ่มบริษัทออกแบบไว้ นอกจากนี้ ข้าพเจ้าได้สุ่มตัวอย่างรายการขายและบริการที่เกิดขึ้นในระหว่างปีเพื่อตรวจสอบกับเอกสารประกอบรายการขายและบริการ สุ่มส่งหนังสือยืนยันยอดลูกหนี้การค้า และตรวจตัดยอดการรับรู้รายได้ ประกอบกับได้วิเคราะห์เปรียบเทียบข้อมูลบัญชีรายได้แบบแยกย่อย (Disaggregated data) วิเคราะห์อัตราส่วนของรายได้ที่สำคัญกับข้อมูลในอดีตและในกลุ่มอุตสาหกรรม เพื่อตรวจสอบความผิดปกติที่อาจเกิดขึ้นของรายการขายตลอดรอบระยะเวลาบัญชี โดยเฉพาะรายการบัญชีที่ทำผ่านใบสำคัญทั่วไป

ค่าความนิยม

ข้าพเจ้าให้ความสำคัญเรื่องการพิจารณาการด้อยค่าของค่าความนิยมตามที่กล่าวไว้ในหมายเหตุประกอบ งบการเงินข้อ 20 เนื่องจากการประเมินการด้อยค่าของค่าความนิยมถือเป็นประมาณการทางบัญชีที่สำคัญที่ฝ่ายบริหารต้องใช้ดุลพินิจอย่างสูงในการระบุหน่วยสินทรัพย์ที่ก่อให้เกิดเงินสดและการประมาณการกระแสเงินสดในอนาคตที่กิจการคาดว่าจะได้รับจากกลุ่มสินทรัพย์นั้น รวมถึงการกำหนดอัตราคิดลดและอัตราการเติบโตในระยะยาวที่เหมาะสม ซึ่งทำให้เกิดความเสี่ยงเกี่ยวกับมูลค่าค่าความนิยม

ข้าพเจ้าได้ประเมินการกำหนดหน่วยสินทรัพย์ที่ก่อให้เกิดเงินสดและแบบจำลองทางการเงินที่ฝ่ายบริหารของบริษัทฯ และบริษัทย่อยเลือกใช้โดยการทำความเข้าใจกระบวนการพิจารณาของฝ่ายบริหารว่าสอดคล้องตามลักษณะการให้ประโยชน์ของสินทรัพย์หรือไม่ นอกจากนี้ ข้าพเจ้าได้ทำการทดสอบข้อสมมติที่สำคัญที่ใช้ในการประมาณการกระแสเงินสดที่คาดว่าจะได้รับในอนาคตจากสินทรัพย์ที่จัดทำโดยฝ่ายบริหารของบริษัทฯ และบริษัทย่อยโดยการเปรียบเทียบข้อสมมติดังกล่าวกับแหล่งข้อมูลภายในและภายนอกของบริษัทฯ และบริษัทย่อย รวมถึงเปรียบเทียบประมาณการกระแสเงินสดในอดีตกับผลการดำเนินงานที่เกิดขึ้นจริงเพื่อประเมินการใช้ดุลพินิจของฝ่ายบริหารในการประมาณการกระแสเงินสดที่คาดว่าจะได้รับในอนาคตดังกล่าว และพิจารณาอัตราคิดลดที่ฝ่ายบริหารของบริษัทฯ และบริษัทย่อยเลือกใช้โดยการวิเคราะห์ต้นทุนทางการเงินถ่วงน้ำหนักของบริษัทฯ และบริษัทย่อยและของอุตสาหกรรม ตลอดจนทดสอบการคำนวณมูลค่าที่คาดว่าจะได้รับคืนของสินทรัพย์ดังกล่าวตามแบบจำลองทางการเงิน นอกจากนี้ ข้าพเจ้าได้สอบถามการเปิดเผยข้อมูลเกี่ยวกับการประเมินการด้อยค่าของค่าความนิยม

การนำมาตรฐานการรายงานทางการเงินฉบับใหม่มาถือปฏิบัติ - มาตรฐานการรายงานทางการเงินฉบับที่ 4 สัญญาประกันภัย

ตามที่กล่าวในวรรคข้อมูลและเหตุการณ์ที่เน้นและตามที่กล่าวในหมายเหตุประกอบงบการเงินข้อ 3 บริษัทฯต้องนำมาตรฐานการรายงานทางการเงินฉบับที่ 4 เรื่องสัญญาประกันภัย ซึ่งมีผลบังคับใช้ในปี 2559 มาถือปฏิบัติ เนื่องจากบริษัทฯ และบริษัทย่อยแห่งหนึ่งมีสัญญาให้การรักษายาบาลตลอดชีพแก่สมาชิก ซึ่งสัญญาดังกล่าวเข้าลักษณะสัญญาประกันภัยตามมาตรฐานการรายงานทางการเงินฉบับที่ 4 บริษัทฯจึงได้ปรับย้อนหลังงบการเงินรวมและงบการเงินเฉพาะกิจการเพื่อสะท้อนรายการปรับปรุงจากการใช้นโยบายบัญชีดังกล่าวและเพื่อแสดงข้อมูลเปรียบเทียบ ดังนั้นข้าพเจ้าจึงพิจารณาเป็นเรื่องสำคัญในการตรวจสอบ

ข้าพเจ้าได้พิจารณาเงื่อนไขของสัญญาการรักษายาบาลตลอดชีพแก่สมาชิกและพิจารณามาตรฐานการรายงานทางการเงินฉบับที่ 4 และได้สอบถามฝ่ายบริหารเกี่ยวกับเงื่อนไขการให้บริการกับสมาชิก ในส่วนของจำนวนเงินที่นำมาปรับปรุงในงบการเงิน ข้าพเจ้าได้ทดสอบ

การคำนวณจำนวนเงินที่จะต้องจ่ายคืนแก่สมาชิกพร้อมทั้งเงินค่าชดเชย อ่านรายงานการประชุมคณะกรรมการบริษัทฯ สอบทานรายงานความเห็นจากที่ปรึกษาทางกฎหมายของบริษัทฯและบริษัทย่อย ตรวจสอบรายการการปรับปรุงงบการเงินในอดีต ตรวจสอบการจ่ายคืนเงินให้กับสมาชิกในส่วนที่จ่ายแล้ว และสอบทานการเปิดเผยข้อมูลที่สำคัญเกี่ยวกับการนำมาตราฐานการรายงานทางการเงินฉบับที่ 4 มาถือปฏิบัติ และการปรับย้อนหลังงบการเงินในหมายเหตุประกอบงบการเงิน

รายการแก้ไขงบการเงินปีก่อนเกี่ยวกับสำรองผลประโยชน์ระยะยาวอื่นของพนักงาน

ตามที่กล่าวในวรรคข้อมูลและเหตุการณ์ที่เน้นและตามที่กล่าวในหมายเหตุประกอบงบการเงินข้อ 4 ในปี 2559 ฝ่ายบริหารพิจารณาผลประโยชน์ของพนักงานในการได้รับการรักษาพยาบาลหลังเกษียณอายุ แล้วพบว่าบริษัทฯ และบริษัทย่อยแห่งหนึ่งบันทึกผลประโยชน์ของพนักงานในงบการเงินปีก่อนๆ ต่ำไป ดังนั้น บริษัทฯทำการปรับย้อนหลังงบการเงินรวมและงบการเงินเฉพาะกิจการที่แสดงเป็นข้อมูลเปรียบเทียบใหม่เพื่อให้ถูกต้อง ดังนั้นข้าพเจ้าจึงพิจารณาเป็นเรื่องสำคัญในการตรวจสอบ

ข้าพเจ้าได้ตรวจสอบสัญญาการจ้างงานและรายงานสรุปจำนวนพนักงานที่ได้รับสวัสดิการการรักษาพยาบาลหลังเกษียณอายุและได้ประเมินข้อสมมติฐานที่สำคัญเกี่ยวกับข้อมูลการรักษาพยาบาล ต้นทุนค่ารักษาพยาบาลที่เกี่ยวข้อง ข้อมูลด้านประชากรศาสตร์เกี่ยวกับอายุเฉลี่ยและอัตราการมรณะรวมถึงวิธีการที่ใช้ในการประเมินภาระหนี้สินต่างๆ จากรายงานการประเมินของนักคณิตศาสตร์ประกันภัยที่ได้รับว่าจ้างจากบริษัทฯ และบริษัทย่อย ทดสอบการคำนวณ ตรวจสอบรายการปรับปรุงงบการเงินในอดีต อ่านรายงานการประชุมคณะกรรมการบริษัทฯ เกี่ยวกับการเปลี่ยนแปลงเงื่อนไขสวัสดิการพนักงานเรื่องค่ารักษาพยาบาลหลังเกษียณอายุและตรวจสอบเอกสารที่พนักงานลงนามยอมรับการเปลี่ยนแปลงเงื่อนไขดังกล่าว ตรวจสอบการจ่ายเงินชดเชยให้กับพนักงานและสอบทานการเปิดเผยข้อมูลที่สำคัญเกี่ยวกับสำรองผลประโยชน์ระยะยาวของพนักงาน และการปรับย้อนหลังงบการเงินในหมายเหตุประกอบงบการเงิน

ข้อมูลอื่น

ผู้บริหารเป็นผู้รับผิดชอบต่อข้อมูลอื่น ซึ่งรวมถึงข้อมูลที่รวมอยู่ในรายงานประจำปีของกลุ่มบริษัท แต่ไม่รวมถึงงบการเงินและรายงานของผู้สอบบัญชีที่อยู่ในรายงานนั้น ซึ่งคาดว่าจะถูกจัดเตรียมให้กับข้าพเจ้าภายหลังวันที่ในรายงานของผู้สอบบัญชีนี้

ความเห็นของข้าพเจ้าต่อการเงินไม่ครอบคลุมถึงข้อมูลอื่นและข้าพเจ้าไม่ได้ให้ข้อสรุปในลักษณะการให้ความเชื่อมั่นในรูปแบบใดๆ ต่อข้อมูลอื่นนั้น

ความรับผิดชอบของข้าพเจ้าที่เกี่ยวข้องกับการตรวจสอบงบการเงินคือ การอ่านและพิจารณาว่าข้อมูลอื่นนั้นมีความขัดแย้งที่มีสาระสำคัญกับงบการเงินหรือกับความรู้ที่ได้รับจากการตรวจสอบของข้าพเจ้าหรือไม่ หรือปรากฏว่าข้อมูลอื่นแสดงที่ขัดต่อข้อเท็จจริงอันเป็นสาระสำคัญหรือไม่

เมื่อข้าพเจ้าได้อ่านรายงานประจำปีของกลุ่มบริษัทตามที่กล่าวข้างต้นแล้ว และหากสรุปได้ว่ามี การแสดงข้อมูลที่ขัดต่อข้อเท็จจริงอันเป็นสาระสำคัญ ข้าพเจ้าจะสื่อสารเรื่องดังกล่าวให้ผู้มีหน้าที่ในการกำกับดูแลทราบเพื่อให้มีการดำเนินการแก้ไขที่เหมาะสมต่อไป

ความรับผิดชอบของผู้บริหารและผู้มีหน้าที่ในการกำกับดูแลต่องบการเงิน

ผู้บริหารมีหน้าที่รับผิดชอบในการจัดทำและนำเสนองบการเงินเหล่านี้โดยถูกต้องตามที่ควรตามมาตรฐานการรายงานทางการเงิน และรับผิดชอบเกี่ยวกับการควบคุมภายในที่ผู้บริหารพิจารณาว่าจำเป็นเพื่อให้สามารถจัดทำงบการเงินที่ปราศจากการแสดงข้อมูลที่ขัดต่อข้อเท็จจริงอันเป็นสาระสำคัญไม่ว่าจะเกิดจากการทุจริตหรือข้อผิดพลาด

ในการจัดทำงบการเงิน ผู้บริหารรับผิดชอบในการประเมินความสามารถของกลุ่มบริษัทในการดำเนินงานต่อเนื่อง เปิดเผยเรื่องที่เกี่ยวข้องกับการดำเนินงานต่อเนื่องในกรณีที่มีเรื่องดังกล่าว และการใช้เกณฑ์การบัญชีสำหรับการดำเนินการต่อเนื่องเว้นแต่ผู้บริหารมีความตั้งใจที่จะเลิกกลุ่มบริษัทหรือหยุดดำเนินงานหรือไม่สามารถดำเนินงานต่อเนื่องต่อไปได้

ผู้มีหน้าที่ในการกำกับดูแลมีหน้าที่ในการสอดส่องดูแลกระบวนการในการจัดทำรายงานทางการเงินของกลุ่มบริษัท

ความรับผิดชอบของผู้สอบบัญชีต่อการตรวจสอบงบการเงิน

การตรวจสอบของข้าพเจ้ามีวัตถุประสงค์เพื่อให้ได้ความเชื่อมั่นอย่างสมเหตุสมผลว่างบการเงิน โดยรวมปราศจากการแสดงข้อมูลที่ขัดต่อข้อเท็จจริงอันเป็นสาระสำคัญหรือไม่ ไม่ว่าจะเกิดจากการทุจริตหรือข้อผิดพลาด และเสนอรายงานของผู้สอบบัญชีซึ่งรวมความเห็นของข้าพเจ้าอยู่ด้วย ความเชื่อมั่นอย่างสมเหตุสมผลคือความเชื่อมั่นในระดับสูงแต่ไม่ได้เป็นการรับประกันว่าการปฏิบัติงานตรวจสอบตามมาตรฐานการสอบบัญชีจะสามารถตรวจพบข้อมูลที่ขัดต่อข้อเท็จจริงอันเป็นสาระสำคัญที่มีอยู่ได้เสมอไป ข้อมูลที่ขัดต่อข้อเท็จจริงอาจเกิดจากการทุจริตหรือข้อผิดพลาดและถือว่ามีความสำคัญเมื่อคาดการณ์อย่างสมเหตุสมผลได้ว่ารายการที่ขัดต่อข้อเท็จจริงแต่ละรายการหรือทุกรายการรวมกันจะมีผลต่อการตัดสินใจทางเศรษฐกิจของผู้ใช้งบการเงินจากการใช้งบการเงินเหล่านี้

ในการตรวจสอบของข้าพเจ้าตามมาตรฐานการสอบบัญชี ข้าพเจ้าใช้ดุลยพินิจและการสังเกตและสงสัยเกี่ยวกับผู้ประกอบวิชาชีพตลอดการตรวจสอบ และข้าพเจ้าได้ปฏิบัติงานดังต่อไปนี้ด้วย

- ระบุและประเมินความเสี่ยงที่อาจมีการแสดงข้อมูลที่ขัดต่อข้อเท็จจริงอันเป็นสาระสำคัญในงบการเงิน ไม่ว่าจะเกิดจากการทุจริตหรือข้อผิดพลาด ออกแบบและปฏิบัติตามวิธีการตรวจสอบเพื่อตอบสนองต่อความเสี่ยงเหล่านั้น และได้หลักฐานการสอบบัญชีที่เพียงพอและเหมาะสมเพื่อเป็นเกณฑ์ในการแสดงความเห็นของข้าพเจ้า ความเสี่ยงที่ไม่พบข้อมูลที่ขัดต่อข้อเท็จจริงอันเป็นสาระสำคัญซึ่งเป็นผลมาจากการทุจริตจะสูงกว่าความเสี่ยงที่เกิดจากข้อผิดพลาด เนื่องจากการทุจริตอาจเกี่ยวกับการสมรู้ร่วมคิด การปลอมแปลงเอกสารหลักฐาน การตั้งใจละเว้นการแสดงข้อมูล การแสดงข้อมูลที่ไมตรงตามข้อเท็จจริงหรือการแทรกแซงการควบคุมภายใน
- ทำความเข้าใจเกี่ยวกับระบบการควบคุมภายในที่เกี่ยวข้องกับการตรวจสอบ เพื่อออกแบบวิธีการตรวจสอบให้เหมาะสมกับสถานการณ์ แต่ไม่ใช่เพื่อวัตถุประสงค์ในการแสดงความเห็นต่อความมีประสิทธิผลของการควบคุมภายในของกลุ่มบริษัท
- ประเมินความเหมาะสมของนโยบายการบัญชีที่ผู้บริหารใช้และความสมเหตุสมผลของประมาณการทางบัญชีและการเปิดเผยข้อมูลที่เกี่ยวข้องที่ผู้บริหารจัดทำ
- สรุปลักษณะความเหมาะสมของการใช้เกณฑ์การบัญชีสำหรับกิจการที่ดำเนินงานต่อเนื่องของผู้บริหารและสรุปจากหลักฐานการสอบบัญชีที่ได้รับว่ามีความไม่แน่นอนที่มีสาระสำคัญเกี่ยวกับเหตุการณ์หรือสถานการณ์ที่อาจเป็นเหตุให้เกิดข้อสงสัยอย่างมีนัยสำคัญต่อความสามารถของกลุ่มบริษัทในการดำเนินงานต่อเนื่องหรือไม่ หากข้าพเจ้าได้ข้อสรุปว่ามีความไม่แน่นอนที่มีสาระสำคัญ ข้าพเจ้าจะต้องให้ข้อสังเกตไว้ในรายงานของผู้สอบบัญชีของข้าพเจ้าถึงการเปิดเผยข้อมูลที่เกี่ยวข้องในงบการเงิน หรือหากเห็นว่าการเปิดเผยดังกล่าวไม่เพียงพอ ข้าพเจ้าจะแสดงความเห็นที่เปลี่ยนแปลงไป ข้อสรุปของข้าพเจ้าขึ้นอยู่กับหลักฐานการสอบบัญชีที่ได้รับจนถึงวันที่ในรายงานของผู้สอบบัญชีของข้าพเจ้า อย่างไรก็ตาม เหตุการณ์หรือสถานการณ์ในอนาคตอาจเป็นเหตุให้กลุ่มบริษัทต้องหยุดการดำเนินงานต่อเนื่องได้
- ประเมินการนำเสนอ โครงสร้างและเนื้อหาของงบการเงินโดยรวม รวมถึงการเปิดเผยข้อมูลที่เกี่ยวข้องตลอดจนประเมินว่างบการเงินแสดงรายการและเหตุการณ์ที่เกิดขึ้นโดยถูกต้องตามที่ควรหรือไม่
- รวบรวมเอกสารหลักฐานการสอบบัญชีที่เหมาะสมอย่างเพียงพอเกี่ยวกับข้อมูลทางการเงินของกิจการหรือของกิจกรรมทางธุรกิจภายในกลุ่มบริษัทเพื่อแสดงความเห็นต่องบการเงินรวม ข้าพเจ้ารับผิดชอบต่อการกำหนดแนวทาง การควบคุมดูแล และการปฏิบัติงานตรวจสอบกลุ่มบริษัท ข้าพเจ้าเป็นผู้รับผิดชอบแต่เพียงผู้เดียวต่อความเห็นของข้าพเจ้า

ข้าพเจ้าได้สื่อสารกับผู้มีส่วนที่ในการกำกับดูแลเกี่ยวกับขอบเขตและช่วงเวลาของการตรวจสอบตามที่ได้วางแผนไว้ ประเด็นที่มีนัยสำคัญที่พบจากการตรวจสอบรวมถึงข้อบกพร่องที่มีนัยสำคัญในระบบการควบคุมภายในซึ่งข้าพเจ้าได้พบในระหว่างการตรวจสอบของข้าพเจ้า

ข้าพเจ้าได้ให้คำรับรองแก่ผู้มีส่วนที่ในการกำกับดูแลว่าข้าพเจ้าได้ปฏิบัติตามข้อกำหนดจรรยาบรรณที่เกี่ยวข้องกับความเป็นอิสระและได้สื่อสารกับผู้มีส่วนที่ในการกำกับดูแลเกี่ยวกับความสัมพันธ์ทั้งหมดตลอดจนเรื่องอื่นซึ่งข้าพเจ้าเชื่อว่ามีเหตุผลที่บุคคลภายนอกอาจพิจารณาว่ากระทบต่อความเป็นอิสระของข้าพเจ้าและมาตรการที่ข้าพเจ้าใช้เพื่อป้องกันไม่ให้ข้าพเจ้าขาดความเป็นอิสระ

จากเรื่องที่สื่อสารกับผู้มีส่วนที่ในการกำกับดูแล ข้าพเจ้าได้พิจารณาเรื่องต่างๆ ที่มีนัยสำคัญมากที่สุดในการตรวจสอบงบการเงินในงวดปัจจุบันและกำหนดเป็นเรื่องสำคัญในการตรวจสอบ ข้าพเจ้าได้อธิบายเรื่องเหล่านี้ในรายงานของผู้สอบบัญชีเว้นแต่กฎหมายหรือข้อบังคับห้ามไม่ให้เปิดเผยต่อสาธารณะ หรือในสถานการณ์ที่ยากที่จะเกิดขึ้น ข้าพเจ้าพิจารณาว่าไม่ควรสื่อสารเรื่องดังกล่าวในรายงานของข้าพเจ้า เพราะการกระทำดังกล่าวสามารถคาดการณ์ได้อย่างสมเหตุสมผลว่าจะมีผลกระทบบนทางลบมากกว่าผลประโยชน์ต่อส่วนได้เสียสาธารณะจากการสื่อสารดังกล่าว

ผู้สอบบัญชีที่รับผิดชอบงานสอบบัญชีและการนำเสนอรายงานฉบับนี้คือ นางสาวกมลทิพย์ เลิศวิทย์รเทพ

กมลทิพย์ เลิศวิทย์รเทพ

ผู้สอบบัญชีรับอนุญาต เลขทะเบียน 4377

บริษัท สำนักงาน อีวาย จำกัด

กรุงเทพฯ: 28 กุมภาพันธ์ 2560

งบแสดงฐานะการเงิน

ณ วันที่ 31 ธันวาคม 2559

(หน่วย: บาท)

สินทรัพย์

หมายเหตุ	งบการเงินรวม			งบการเงินเฉพาะกิจการ		
	ณ วันที่ 31 ธันวาคม 2559	ณ วันที่ 31 ธันวาคม 2558	ณ วันที่ 1 มกราคม 2558	ณ วันที่ 31 ธันวาคม 2559	ณ วันที่ 31 ธันวาคม 2558	ณ วันที่ 1 มกราคม 2558
		(ปรับปรุงใหม่)			(ปรับปรุงใหม่)	
สินทรัพย์หมุนเวียน						
เงินสดและรายการเทียบเท่าเงินสด	7	4,216,830,857	5,528,543,111	3,608,367,714	2,762,362,494	3,617,144,329
เงินลงทุนชั่วคราว	8	548,063,152	28,280,659	1,877,618,065	387,027	1,353,034
ลูกหนี้การค้าและลูกหนี้อื่น	10, 11, 12	6,032,711,285	6,484,342,871	5,822,137,258	985,999,187	1,470,057,934
เงินให้กู้ยืมระยะสั้นแก่กิจการที่เกี่ยวข้องกัน	12	-	-	-	2,143,392,592	1,326,938,930
เงินปันผลค้างรับ - กิจการที่เกี่ยวข้องกัน		-	-	9,100,000	-	-
สินค้าคงเหลือ	13	1,515,747,918	1,285,769,345	1,110,813,412	108,903,873	99,357,785
สินทรัพย์หมุนเวียนอื่น		281,982,063	255,432,045	270,021,135	53,467,200	30,944,662
รวมสินทรัพย์หมุนเวียน		12,595,335,275	13,582,368,031	12,698,057,584	6,054,512,373	6,545,796,674
สินทรัพย์ไม่หมุนเวียน						
เงินฝากสถาบันการเงินที่มีภาระค้ำประกัน	9	45,862,059	60,707,653	29,525,658	-	14,000,000
เงินลงทุนในบริษัทร่วม	14	16,401,010,414	15,093,034,805	14,182,876,470	9,028,589,568	9,028,589,568
เงินลงทุนในบริษัทย่อย	15	-	-	-	40,431,044,012	39,070,482,959
เงินลงทุนระยะยาวอื่น	16	835,985,142	1,085,157,043	1,006,683,252	427,402,912	771,950,462
เงินให้กู้ยืมระยะยาวแก่กิจการที่เกี่ยวข้องกัน	12	-	-	-	5,130,374,694	5,786,370,550
อสังหาริมทรัพย์เพื่อการลงทุน	17	306,743,951	284,767,664	265,450,433	704,498,529	530,237,832
ที่ดิน อาคาร และอุปกรณ์	18	56,163,736,353	52,949,905,969	46,935,257,816	9,749,142,320	8,070,214,543
ที่ดินที่ยังไม่ได้ใช้เพื่อการดำเนินงาน	19	297,307,543	297,307,543	297,307,543	296,981,200	296,981,200
ค่าความนิยม	20	16,932,250,590	16,932,250,590	15,999,933,687	-	-
สินทรัพย์ไม่มีตัวตน	21	1,188,302,453	1,036,728,473	861,366,691	482,171,342	385,142,951
สินทรัพย์ภาษีเงินได้รอตัดบัญชี	33	-	-	-	28,948,184	59,643,525
สินทรัพย์ไม่หมุนเวียนอื่น						
สิทธิการเช่า	12, 22	697,715,441	670,176,910	700,374,772	350,167,562	362,422,115
เงินมัดจำค่าที่ดินและสิ่งปลูกสร้าง	18.1	1,080,000,000	-	-	1,080,000,000	-
อื่นๆ	12	395,162,199	342,590,020	392,824,164	56,367,578	26,500,933
รวมสินทรัพย์ไม่หมุนเวียน		94,344,076,145	88,752,626,670	80,671,600,486	67,765,687,901	64,402,536,638
รวมสินทรัพย์		106,939,411,420	102,334,994,701	93,369,658,070	73,820,200,274	70,948,333,312

หมายเหตุประกอบงบการเงินเป็นส่วนหนึ่งของงบการเงินนี้

งบแสดงฐานะการเงิน (ต่อ)

ณ วันที่ 31 ธันวาคม 2559

(หน่วย: บาท)

หนี้สินและส่วนของผู้ถือหุ้น

หมายเหตุ	งบการเงินรวม			งบการเงินเฉพาะกิจการ		
	ณ วันที่ 31 ธันวาคม 2559	ณ วันที่ 31 ธันวาคม 2558	ณ วันที่ 1 มกราคม 2558	ณ วันที่ 31 ธันวาคม 2559	ณ วันที่ 31 ธันวาคม 2558	ณ วันที่ 1 มกราคม 2558
		(ปรับปรุงใหม่)			(ปรับปรุงใหม่)	
หนี้สินหมุนเวียน						
เงินเบิกเกินบัญชีธนาคารและเงินกู้ยืมระยะสั้น						
จากสถาบันการเงิน	23	1,578,643,930	75,859,716	21,850,446	1,500,000,000	-
เจ้าหนี้การค้าและเจ้าหนี้อื่น	12, 24	4,546,002,741	4,934,750,901	4,388,736,560	1,004,281,868	1,288,882,537
หนี้สินจากสัญญาให้การรักษาพยาบาลตลอดชีพ	3	963,797,750	963,797,750	963,797,750	820,311,726	820,311,726
ส่วนของเงินกู้ยืมระยะยาวจากสถาบันการเงิน						
ที่ถึงกำหนดชำระภายในหนึ่งปี	25	4,252,097,511	1,708,223,631	1,592,367,640	4,239,341,800	1,672,206,000
ส่วนของหนี้สินตามสัญญาเช่าการเงินที่ถึงกำหนด						
ชำระภายในหนึ่งปี	26	43,860,890	57,205,890	59,337,586	11,213,542	10,230,295
ส่วนของหนี้สินที่ถึงกำหนดชำระภายในหนึ่งปี	27	-	999,835,639	2,499,842,503	-	999,835,639
เงินกู้ยืมระยะสั้น		89,000,000	97,700,000	88,700,000	-	-
เงินกู้ยืมระยะสั้นจากกิจการที่เกี่ยวข้องกัน	12	-	-	-	8,343,358,008	8,303,333,657
ภาษีเงินได้ค้างจ่าย		699,777,573	726,682,651	631,985,257	75,348,313	138,543,809
ค่าใช้จ่ายค้างจ่าย		4,766,057,653	4,855,181,484	2,796,219,548	1,114,743,163	1,151,084,489
สำรองผลประโยชน์ระยะยาวของพนักงาน						
ส่วนที่เป็นหนี้สินหมุนเวียน	29	317,891,300	157,814,200	-	239,691,300	157,814,200
รายได้ค่าบัตรสมาชิกเครดิตบัญชีส่วนที่เป็น						
หนี้สินหมุนเวียน		216,445,069	362,350,535	307,562,934	105,400,778	105,203,869
หนี้สินหมุนเวียนอื่น		403,865,319	355,450,605	507,179,090	98,463,467	80,186,736
รวมหนี้สินหมุนเวียน		17,877,439,736	15,294,853,002	13,857,579,314	17,552,153,965	11,418,012,161
หนี้สินไม่หมุนเวียน						
เงินกู้ยืมระยะยาวจากสถาบันการเงิน - สุทธิจาก						
ส่วนที่ถึงกำหนดชำระภายในหนึ่งปี	25	3,453,331,333	7,737,989,124	9,371,612,676	3,453,331,333	7,697,531,600
หนี้สินตามสัญญาเช่าการเงิน - สุทธิจาก						
ส่วนที่ถึงกำหนดชำระภายในหนึ่งปี	26	17,656,934	46,944,936	101,402,802	3,398,968	6,528,177
หุ้นกู้ - สุทธิจากส่วนที่ถึงกำหนดชำระภายในหนึ่งปี	27	12,588,899,605	9,591,140,848	8,592,143,587	12,588,899,605	9,591,140,848
หุ้นกู้แปลงสภาพ-องค์ประกอบที่เป็นหนี้สิน	28	9,873,567,164	9,683,480,857	9,345,724,643	9,873,567,164	9,683,480,857
สำรองผลประโยชน์ระยะยาวของพนักงาน						
ส่วนที่เป็นหนี้สินไม่หมุนเวียน	29	1,928,147,614	2,095,752,204	2,077,754,465	632,829,915	836,758,342
รายได้ค่าบัตรสมาชิกเครดิตบัญชีส่วนที่เป็น						
หนี้สินไม่หมุนเวียน		647,059,860	577,635,522	599,681,695	120,706,391	117,720,319
หนี้สินภาษีเงินได้รอตัดบัญชี	33	2,111,758,339	2,180,130,269	1,506,801,926	-	-
หนี้สินไม่หมุนเวียนอื่น	12	136,696,436	130,007,199	199,998,971	44,720,573	37,496,263
รวมหนี้สินไม่หมุนเวียน		30,757,117,285	32,043,080,959	31,795,120,765	26,717,453,949	28,336,136,509
รวมหนี้สิน		48,634,557,021	47,337,933,961	45,652,700,079	44,269,607,914	39,754,148,670

หมายเหตุประกอบงบการเงินเป็นส่วนหนึ่งของงบการเงินนี้

งบแสดงฐานะการเงิน (ต่อ)

ณ วันที่ 31 ธันวาคม 2559

(หน่วย: บาท)

หนี้สินและส่วนของผู้ถือหุ้น (ต่อ)

หมายเหตุ	งบการเงินรวม			งบการเงินเฉพาะกิจการ		
	ณ วันที่ 31 ธันวาคม 2559	ณ วันที่ 31 ธันวาคม 2558	ณ วันที่ 1 มกราคม 2558	ณ วันที่ 31 ธันวาคม 2559	ณ วันที่ 31 ธันวาคม 2558	ณ วันที่ 1 มกราคม 2558
		(ปรับปรุงใหม่)			(ปรับปรุงใหม่)	
ส่วนของผู้ถือหุ้น						
ทุนเรือนหุ้น						
ทุนจดทะเบียน						
หุ้นสามัญ 16,497,868,714 หุ้น						
มูลค่าหุ้นละ 0.1 บาท	1,649,786,871	1,649,786,871	1,649,786,871	1,649,786,871	1,649,786,871	1,649,786,871
หุ้นสามัญ 15,490,956,540 หุ้น						
มูลค่าหุ้นละ 0.1 บาท	1,549,095,654	1,549,095,654	1,549,095,654	1,549,095,654	1,549,095,654	1,549,095,654
ทุนออกจำหน่ายและชำระเต็มมูลค่าแล้ว						
ส่วนเกินมูลค่าหุ้น						
ส่วนเกินมูลค่าหุ้นสามัญ	20,481,530,880	20,481,530,880	20,481,530,880	20,418,606,952	20,418,606,952	20,418,606,952
ผลต่างจากการปรับโครงสร้างการถือหุ้น	305,000,325	305,000,325	305,000,325	-	-	-
กำไรสะสม						
จัดสรรแล้ว - สรรองตามกฎหมาย	31 170,000,477	170,000,477	170,000,477	170,000,477	170,000,477	170,000,477
ยังไม่ได้จัดสรร	29,069,149,164	26,197,987,900	21,778,832,167	5,852,887,332	4,492,563,994	3,554,535,583
องค์ประกอบอื่นของส่วนของผู้ถือหุ้น	4,143,785,415	3,795,303,504	1,215,423,175	1,560,001,945	1,619,776,872	1,533,613,530
รวมส่วนของผู้ถือหุ้นของบริษัทฯ	55,718,561,915	52,498,918,740	45,499,882,678	29,550,592,360	28,250,043,949	27,225,852,196
ส่วนของผู้มีส่วนได้เสียที่ไม่มีอำนาจควบคุม						
ของบริษัทย่อย	2,586,292,484	2,498,142,000	2,217,075,313	-	-	-
รวมส่วนของผู้ถือหุ้น	58,304,854,399	54,997,060,740	47,716,957,991	29,550,592,360	28,250,043,949	27,225,852,196
รวมหนี้สินและส่วนของผู้ถือหุ้น	106,939,411,420	102,334,994,701	93,369,658,070	73,820,200,274	70,948,333,312	66,980,000,866

หมายเหตุประกอบงบการเงินเป็นส่วนหนึ่งของงบการเงินนี้

งบกำไรขาดทุน

สำหรับปีสิ้นสุดวันที่ 31 ธันวาคม 2559

(หน่วย: บาท)

หมายเหตุ	งบการเป็นรวม		งบการเป็นเฉพาะกิจการ	
	2559	2558	2559	2558
		(ปรับปรุงใหม่)		(ปรับปรุงใหม่)
รายได้				
รายได้ค่าบริการพยาบาล 12	65,236,523,139	60,239,803,830	13,330,145,501	13,084,412,086
รายได้อื่น 12				
รายได้จากการจำหน่ายสินค้าและอาหาร	2,748,575,294	2,594,595,226	53,331,929	46,874,033
ดอกเบี้ยรับและกำไรจากการขายเงินลงทุนชั่วคราว	52,215,191	47,298,108	316,866,070	330,422,226
เงินปันผลรับ 14, 15, 16	21,375,943	17,911,051	5,418,965,241	3,372,145,263
กำไรจากการปรับมูลค่ายุติธรรมของเงินลงทุน	-	208,747,913	-	-
กำไรจากการขายเงินลงทุนระยะยาวอื่น 16	208,663,809	-	205,463,809	-
อื่น ๆ	858,860,305	798,436,516	1,171,502,517	858,135,456
รวมรายได้อื่น	3,889,690,542	3,666,988,814	7,166,129,566	4,607,576,978
รวมรายได้	69,126,213,681	63,906,792,644	20,496,275,067	17,691,989,064
ค่าใช้จ่าย				
ต้นทุนค่าบริการพยาบาลและต้นทุนขาย 12	45,276,809,525	41,151,348,392	8,404,606,693	7,929,511,665
ค่าใช้จ่ายในการบริหาร 12	13,644,189,407	12,648,561,376	3,834,010,994	3,634,773,761
รวมค่าใช้จ่าย	58,920,998,932	53,799,909,768	12,238,617,687	11,564,285,426
กำไรก่อนส่วนแบ่งกำไรจากเงินลงทุนในบริษัทร่วม				
ค่าใช้จ่ายทางการเงินและค่าใช้จ่ายภาษีเงินได้	10,205,214,749	10,106,882,876	8,257,657,380	6,127,703,638
ส่วนแบ่งกำไรจากเงินลงทุนในบริษัทร่วม 14	1,369,958,152	1,258,968,268	-	-
กำไรก่อนค่าใช้จ่ายทางการเงินและค่าใช้จ่ายภาษีเงินได้	11,575,172,901	11,365,851,144	8,257,657,380	6,127,703,638
ค่าใช้จ่ายทางการเงิน 12	(881,008,035)	(1,135,865,592)	(963,475,555)	(1,219,901,237)
กำไรก่อนค่าใช้จ่ายภาษีเงินได้	10,694,164,866	10,229,985,552	7,294,181,825	4,907,802,401
ค่าใช้จ่ายภาษีเงินได้ 33	(1,922,300,568)	(1,895,304,981)	(358,744,037)	(343,345,229)
กำไรสำหรับปี	8,771,864,298	8,334,680,571	6,935,437,788	4,564,457,172
การแบ่งปันกำไร				
ส่วนที่เป็นของผู้ถือหุ้นของบริษัทฯ	8,386,477,660	8,020,716,358	6,935,437,788	4,564,457,172
ส่วนที่เป็นของผู้มีส่วนได้เสียที่ไม่มีอำนาจควบคุมของบริษัทย่อย	385,386,638	313,964,213		
	8,771,864,298	8,334,680,571		
กำไรต่อหุ้นขั้นพื้นฐาน 34				
กำไรส่วนที่เป็นของผู้ถือหุ้นของบริษัทฯ	0.54	0.52	0.45	0.29
จำนวนหุ้นสามัญเฉลี่ยถ่วงน้ำหนัก (หุ้น)	15,490,956,540	15,490,956,540	15,490,956,540	15,490,956,540

หมายเหตุประกอบงบการเงินเป็นส่วนหนึ่งของงบการเงินนี้

งบกำไรขาดทุนเบ็ดเสร็จ

สำหรับปีสิ้นสุดวันที่ 31 ธันวาคม 2559

(หน่วย: บาท)

หมายเหตุ	งบการเงินรวม		งบการเงินเฉพาะกิจการ	
	2559	2558	2559	2558
		(ปรับปรุงใหม่)		(ปรับปรุงใหม่)
กำไรสำหรับปี	8,771,864,298	8,334,680,571	6,935,437,788	4,564,457,172
กำไรขาดทุนเบ็ดเสร็จอื่น:				
รายการที่จะถูกบันทึกในส่วนของกำไรหรือขาดทุนในภายหลัง				
ผลกำไร(กลบรายการส่วนเกินทุน)จากการวัดมูลค่าเงินลงทุนใน				
หลักทรัพย์เพื่อขาย - สุทธิจากภาษีเงินได้	16	33,315,720	78,176,021	(59,774,927)
ผลต่างของอัตราแลกเปลี่ยนจากการแปลงค่าเงินที่เป็น				
เงินตราต่างประเทศ		(6,844,480)	-	-
ส่วนแบ่งกำไรขาดทุนเบ็ดเสร็จอื่นของบริษัทร่วม	14	440,392,219	(53,713,502)	-
รายการที่จะถูกบันทึกในส่วนของกำไรหรือขาดทุนในภายหลัง				
- สุทธิจากภาษีเงินได้		466,863,459	115,498,311	(59,774,927)
รายการที่จะไม่ถูกบันทึกในส่วนของกำไรหรือขาดทุนในภายหลัง				
ผลขาดทุนจากการประมาณการตาม				
หลักคณิตศาสตร์ประกกันภัย - สุทธิจากภาษีเงินได้		-	(27,906,658)	-
ผลกำไรจากการตีราคาที่ดิน - สุทธิจากภาษีเงินได้	18	39,232,196	2,541,276,981	-
รายการที่จะไม่ถูกบันทึกในส่วนของกำไรหรือขาดทุนในภายหลัง				
- สุทธิจากภาษีเงินได้		39,232,196	2,513,370,323	-
กำไรขาดทุนเบ็ดเสร็จอื่นสำหรับปี	506,095,655	2,628,868,634	(59,774,927)	22,255,305
กำไรขาดทุนเบ็ดเสร็จรวมสำหรับปี	9,277,959,953	10,963,549,205	6,875,662,861	4,586,712,477
การแบ่งปันกำไรขาดทุนเบ็ดเสร็จรวม				
ส่วนที่เป็นของผู้ถือหุ้นของบริษัทฯ	8,879,699,385	10,571,140,511	6,875,662,861	4,586,712,477
ส่วนที่เป็นของผู้มีส่วนได้เสียที่ไม่มีอำนาจควบคุมของบริษัทย่อย	398,260,568	392,408,694		
	9,277,959,953	10,963,549,205		

หมายเหตุประกอบงบการเงินเป็นส่วนหนึ่งของงบการเงินนี้

งบกระแสเงินสด

สำหรับปีสิ้นสุดวันที่ 31 ธันวาคม 2559

(หน่วย: บาท)

	งบการเป็นรวม		งบการเป็นเฉพาะกิจการ	
	2559	2558	2559	2558
		(ปรับปรุงใหม่)		(ปรับปรุงใหม่)
กระแสเงินสดจากกิจกรรมดำเนินงาน				
กำไรก่อนค่าใช้จ่ายภาษีเงินได้	10,694,164,866	10,229,985,552	7,294,181,825	4,907,802,401
ปรับรายการที่กระทบกำไรก่อนค่าใช้จ่ายภาษีเงินได้เป็นเงินสดรับ(จ่าย)				
จากกิจกรรมดำเนินงาน				
ค่าเสื่อมราคาและค่าตัดจำหน่าย	4,803,222,771	4,386,699,641	937,633,690	820,488,759
รายการตัดบัญชีสินทรัพย์	17,125,689	25,475,985	5,115,464	1,985,758
หนี้สูญและหนี้สงสัยจะสูญ	109,215,203	117,004,688	44,127,797	21,727,872
ขาดทุนจากการด้อยค่าของเงินลงทุน	-	17,493,668	-	-
ขาดทุน(กลับรายการ)จากการด้อยค่าของสินทรัพย์	(5,439,998)	2,700,000	(2,700,000)	2,700,000
สำรองสินค้าเสื่อมสภาพ	2,872,967	1,804,776	227,596	384,886
รายได้ค่าบัตรสมาชิกรอตัดบัญชีตัดจ่าย	(319,383,476)	(436,469,750)	(128,346,841)	(127,204,137)
ส่วนแบ่งกำไรจากเงินลงทุนในบริษัทร่วม	(1,369,958,152)	(1,258,968,268)	-	-
กำไรจากการจำหน่ายเงินลงทุนในบริษัทย่อยและบริษัทร่วม	-	(57,328,697)	-	-
กำไรจากการจำหน่ายเงินลงทุนระยะยาวอื่น	(208,663,809)	-	(205,463,809)	-
ขาดทุนจากการชำระบัญชีของบริษัทร่วมและเงินลงทุนระยะยาวอื่น	388,735	-	-	-
กำไรจากการปรับมูลค่ายุติธรรมของเงินลงทุน	-	(208,747,913)	-	-
ค่าใช้จ่ายในการออกหุ้นกู้และหุ้นกู้แปลงสภาพตัดจำหน่าย	31,814,821	30,731,171	31,814,821	30,731,171
กำไรจากการจำหน่ายที่ดิน อาคาร และอุปกรณ์	(14,334,607)	(12,936,066)	(5,518,045)	(3,077,597)
กำไรจากการปรับมูลค่ายุติธรรมของอสังหาริมทรัพย์เพื่อการลงทุน	(65,323,848)	(9,000,000)	(128,771,713)	(9,000,000)
กำไรจากอัตราแลกเปลี่ยนที่ยังไม่เกิดขึ้นจริง	(612,906)	(12,289,509)	(612,906)	(13,282,367)
ค่าใช้จ่ายผลประโยชน์ระยะยาวของพนักงาน	196,969,047	187,751,407	48,745,546	43,149,279
ค่าใช้จ่ายวันหยุดพนักงาน	12,741,483	14,111,750	3,118,226	2,633,255
รายได้ดอกเบี้ยรับ	(52,215,191)	(47,298,108)	(316,866,070)	(330,422,226)
รายได้เงินปันผลรับ	(21,375,943)	(17,911,051)	(5,418,965,241)	(3,372,145,263)
ค่าใช้จ่ายดอกเบี้ย	881,008,035	1,135,865,592	963,475,555	1,219,901,237
กำไรจากการดำเนินงานก่อนการเปลี่ยนแปลงในสินทรัพย์และหนี้สินดำเนินงาน	14,692,215,687	14,088,674,868	3,121,195,895	3,196,373,028

หมายเหตุประกอบงบการเงินเป็นส่วนหนึ่งของงบการเงินนี้

งบกระแสเงินสด (ต่อ)

สำหรับปีสิ้นสุดวันที่ 31 ธันวาคม 2559

(หน่วย: บาท)

	งบการเงินรวม		งบการเงินเฉพาะกิจการ	
	2559	2558	2559	2558
		(ปรับปรุงใหม่)		(ปรับปรุงใหม่)
กระแสเงินสดจากกิจกรรมดำเนินงาน (ต่อ)				
สินทรัพย์ดำเนินงานลดลง (เพิ่มขึ้น)				
ลูกหนี้การค้าและลูกหนี้อื่น	341,939,990	(851,648,651)	438,681,128	(444,564,863)
สินค้าคงเหลือ	(232,851,541)	(177,458,434)	(9,773,684)	(1,113,408)
สินทรัพย์หมุนเวียนอื่น	(26,550,018)	12,069,598	(22,522,538)	(8,005,357)
สินทรัพย์ไม่หมุนเวียนอื่น	18,154,803	8,856,891	(34,073,166)	25,339,704
หนี้สินดำเนินงานเพิ่มขึ้น (ลดลง)				
เจ้าหนี้การค้าและเจ้าหนี้อื่น	388,307,235	164,250,632	40,480,522	39,369,528
ค่าใช้จ่ายค้างจ่าย	(105,997,850)	2,080,806,887	(39,454,980)	558,209,220
รายได้ค่าบัตรสมาชิกหรือค่าบริการอื่น	242,902,348	469,211,177	131,529,823	113,220,818
หนี้สินหมุนเวียนอื่น	48,414,714	(155,600,687)	18,276,731	(59,043,269)
สำรองผลประโยชน์ระยะยาวของพนักงาน	(204,496,536)	(44,209,416)	(170,796,873)	(17,408,956)
หนี้สินไม่หมุนเวียนอื่น	6,689,236	(69,991,769)	7,224,305	(17,237,712)
เงินสดจากกิจกรรมดำเนินงาน	15,168,728,068	15,524,961,096	3,480,767,163	3,385,138,733
ดอกเบี้ยรับ	52,691,584	48,659,354	318,115,892	334,973,696
จ่ายดอกเบี้ย	(720,066,293)	(831,711,376)	(806,525,261)	(917,306,213)
เงินสดรับจากการซื้อคืนภาษี	22,088,724	8,454,141	-	-
จ่ายภาษีเงินได้	(2,076,803,618)	(1,884,710,186)	(374,390,254)	(299,619,963)
เงินสดสุทธิได้มาจากกิจกรรมดำเนินงาน	12,446,638,465	12,865,653,029	2,617,967,540	2,503,186,253
กระแสเงินสดจากกิจกรรมลงทุน				
เงินลงทุนชั่วคราวลดลง (เพิ่มขึ้น)	(519,782,493)	1,849,337,406	966,006	1,581,938,905
เงินฝากสถาบันการเงินที่มีภาระค่าประกันลดลง (เพิ่มขึ้น)	14,845,594	(32,181,995)	14,000,000	-
เงินปันผลรับ	506,620,243	816,884,560	5,418,965,241	3,372,145,263
เงินสดรับจากการจำหน่ายเงินลงทุนในบริษัทย่อยและบริษัทร่วม	-	112,847,900	-	-
เงินสดรับจากการคืนทุนของบริษัทร่วมและเงินลงทุนระยะยาวอื่น	31,339,237	-	-	-
เงินสดรับจากการจำหน่ายเงินลงทุนระยะยาวอื่น	484,942,700	25,000,000	475,292,700	-
เงินสดจ่ายซื้อเงินลงทุนในบริษัทย่อย บริษัทร่วม และบริษัทอื่น	(7,843,320)	(1,684,535,404)	(1,360,561,054)	(2,513,306,522)
เงินสดจ่ายซื้ออสังหาริมทรัพย์เพื่อการลงทุน	(2,305,687)	(2,128,399)	(2,305,687)	(2,128,399)
เงินสดรับสุทธิจากการจำหน่ายที่ดิน อาคาร และอุปกรณ์	58,228,169	71,927,319	9,789,805	12,009,217
เงินสดจ่ายซื้อที่ดิน อาคาร และอุปกรณ์	(8,506,442,347)	(5,976,203,862)	(2,881,608,544)	(1,110,600,462)
เงินมัดจำค่าที่ดินและสิ่งปลูกสร้าง	(1,080,000,000)	-	(1,080,000,000)	-
เงินสดจ่ายซื้อสิทธิการเช่า	(82,134,134)	(3,000,000)	(4,169,918)	-
เงินให้กู้ยืมระยะสั้นแก่กิจการที่เกี่ยวข้องกันลดลง (เพิ่มขึ้น)	-	-	(816,453,662)	428,770,408
เงินให้กู้ยืมระยะยาวแก่กิจการที่เกี่ยวข้องกันเพิ่มขึ้น	-	-	(457,458,490)	(1,180,710,000)
รับชำระหนี้ให้กู้ยืมระยะยาวแก่กิจการที่เกี่ยวข้องกัน	-	-	1,108,609,785	811,608,800
เงินสดจ่ายซื้อสินทรัพย์ไม่มีตัวตน	(389,696,325)	(360,811,236)	(175,139,083)	(135,541,661)
เงินสดสุทธิได้มาจาก(ใช้ไปใน)กิจกรรมลงทุน	(9,492,228,363)	(5,182,863,711)	249,927,099	1,264,185,549

หมายเหตุประกอบงบการเงินเป็นส่วนหนึ่งของงบการเงินนี้

งบกระแสเงินสด (ต่อ)

สำหรับปีสิ้นสุดวันที่ 31 ธันวาคม 2559

(หน่วย: บาท)

	งบการเดินรวม		งบการเดินเฉพาะกิจการ	
	2559	2558	2559	2558
		(ปรับปรุงใหม่)		(ปรับปรุงใหม่)
กระแสเงินสดสุทธิจากกิจกรรมจัดหาเงิน				
เงินกู้ยืมระยะสั้นเพิ่มขึ้น(ลดลง)	(8,700,000)	9,000,000	-	-
เงินกู้ยืมระยะสั้นจากกิจการที่เกี่ยวข้องกันเพิ่มขึ้น	-	-	40,024,351	3,600,295,038
เงินสดรับจากเงินเบิกเกินบัญชีและเงินกู้ยืมระยะสั้นจากสถาบันการเงิน	9,308,786,258	8,955,244,748	9,300,000,000	8,900,000,000
เงินสดจ่ายเงินเบิกเกินบัญชีและเงินกู้ยืมระยะสั้นจากสถาบันการเงิน	(7,805,817,242)	(8,903,020,895)	(7,800,000,000)	(8,900,000,000)
เงินสดรับจากเงินกู้ยืมระยะยาวจากสถาบันการเงิน	-	1,000,000	-	-
เงินสดจ่ายชำระคืนเงินกู้ยืมระยะยาวจากสถาบันการเงิน	(1,734,683,265)	(1,585,964,446)	(1,671,607,000)	(1,537,680,800)
เงินสดจ่ายชำระเจ้าหนี้สัญญาเช่าการเงิน	(60,512,667)	(77,385,378)	(12,297,501)	(10,251,142)
เงินสดรับจากการออกหุ้นกู้	2,996,318,126	1,997,415,349	2,996,318,126	1,997,415,349
เงินสดจ่ายชำระไถ่ถอนหุ้นกู้	(1,000,000,000)	(2,500,000,000)	(1,000,000,000)	(2,500,000,000)
ส่วนของผู้มีส่วนได้เสียที่ไม่มีอำนาจควบคุมของบริษัทย่อยเพิ่มขึ้น				
จากการเรียกชำระค่าหุ้นเพิ่มเติมของบริษัทย่อย	-	52,191,440	-	-
เงินสดจ่ายซื้อเงินลงทุนในบริษัทย่อยจากผู้มีส่วนได้เสียที่ไม่มีอำนาจควบคุม	(168,945,080)	(6,464,321)	-	-
เงินปันผลจ่าย	(5,575,114,450)	(3,562,520,724)	(5,575,114,450)	(3,562,520,724)
เงินปันผลจ่ายของบริษัทย่อยแก่ผู้ถือหุ้นที่ไม่มีอำนาจควบคุม	(217,454,036)	(142,109,694)	-	-
เงินสดสุทธิที่ใช้ไปในกิจกรรมจัดหาเงิน	(4,266,122,356)	(5,762,613,921)	(3,722,676,474)	(2,012,742,279)
เงินสดและรายการเทียบเท่าเงินสดเพิ่มขึ้น(ลดลง)สุทธิ	(1,311,712,254)	1,920,175,397	(854,781,835)	1,754,629,523
เงินสดและรายการเทียบเท่าเงินสดต้นปี	5,528,543,111	3,608,367,714	3,617,144,329	1,862,514,806
เงินสดและรายการเทียบเท่าเงินสดปลายปี	4,216,830,857	5,528,543,111	2,762,362,494	3,617,144,329
ข้อมูลเพิ่มเติมประกอบกระแสเงินสด				
รายการที่ไม่ใช่เงินสด				
สินทรัพย์ซื้อภายใต้สัญญาเช่าการเงิน	14,861,948	20,320,394	9,721,216	111,495
เจ้าหนี้ค่าซื้อที่ดิน อาคารและอุปกรณ์เพิ่มขึ้น (ลดลง)	(609,976,373)	487,586,062	(332,668,621)	326,379,198
เจ้าหนี้ค่าก่อสร้างและเงินประกันผลงานเพิ่มขึ้น (ลดลง)	(155,579,840)	(47,098,504)	10,943,939	2,157,221

หมายเหตุประกอบงบการเงินเป็นส่วนหนึ่งของงบการเงินนี้

งบแสดงการเปลี่ยนแปลงส่วนของผู้ถือหุ้น

สำหรับปีสิ้นสุดวันที่ 31 ธันวาคม 2559

งบการเงินรวม						
หมายเหตุ	ทุนเรือนหุ้นที่ออกและชำระแล้ว	ส่วนเกินมูลค่าหุ้นสามัญ	ผลต่างจากการปรับโครงสร้างการถือหุ้น	กำไรสะสม		
				จัดสรรแล้ว - สำรองตามกฎหมาย	ยังไม่ได้จัดสรร	
ยอดคงเหลือ ณ วันที่ 31 ธันวาคม 2557 - ตามที่รายงานไว้เดิม	1,549,095,654	20,481,530,880	305,000,325	170,000,477	23,059,104,916	
ผลสะสมจากการเปลี่ยนแปลงนโยบายการบัญชี 3	-	-	-	-	(703,343,210)	
ผลสะสมจากการแก้ไขงบการเงินปีก่อน 4	-	-	-	-	(576,929,539)	
ยอดคงเหลือ ณ วันที่ 31 ธันวาคม 2557 - หลังการปรับปรุงใหม่	1,549,095,654	20,481,530,880	305,000,325	170,000,477	21,778,832,167	
กำไรสำหรับปี - ปรับปรุงใหม่	-	-	-	-	8,020,716,358	
กำไรขาดทุนเบ็ดเสร็จอื่นสำหรับปี	-	-	-	-	(39,039,901)	
กำไรขาดทุนเบ็ดเสร็จรวมสำหรับปี	-	-	-	-	7,981,676,457	
เงินปันผลจ่าย 30	-	-	-	-	(3,562,520,724)	
ส่วนแบ่งดอกเบี้ยจ่ายสำหรับหุ้นกู้แปลงสภาพ						
ที่ถือเป็นตราสารทุนของบริษัทร่วม	-	-	-	-	-	
การเปลี่ยนแปลงส่วนของผู้มีส่วนได้เสียที่						
ไม่มีอำนาจควบคุมจากการซื้อเงินลงทุนในบริษัทย่อย	-	-	-	-	-	
ส่วนของผู้มีส่วนได้เสียที่ไม่มีอำนาจควบคุม						
ลดลงจากการจ่ายเงินปันผลของบริษัทย่อย	-	-	-	-	-	
ยอดคงเหลือ ณ วันที่ 31 ธันวาคม 2558 - หลังการปรับปรุงใหม่	1,549,095,654	20,481,530,880	305,000,325	170,000,477	26,197,987,900	
ยอดคงเหลือ ณ วันที่ 31 ธันวาคม 2558 - ตามที่รายงานไว้เดิม	1,549,095,654	20,481,530,880	305,000,325	170,000,477	27,375,018,014	
ผลสะสมจากการเปลี่ยนแปลงนโยบายการบัญชี 3	-	-	-	-	(725,835,257)	
ผลสะสมจากการแก้ไขงบการเงินปีก่อน 4	-	-	-	-	(451,194,857)	
ยอดคงเหลือ ณ วันที่ 31 ธันวาคม 2558 - หลังการปรับปรุงใหม่	1,549,095,654	20,481,530,880	305,000,325	170,000,477	26,197,987,900	
กำไรสำหรับปี	-	-	-	-	8,386,477,660	
กำไรขาดทุนเบ็ดเสร็จอื่นสำหรับปี	-	-	-	-	59,798,054	
กำไรขาดทุนเบ็ดเสร็จรวมสำหรับปี	-	-	-	-	8,446,275,714	
เงินปันผลจ่าย 30	-	-	-	-	(5,575,114,450)	
ส่วนแบ่งดอกเบี้ยจ่ายสำหรับหุ้นกู้แปลงสภาพ						
ที่ถือเป็นตราสารทุนของบริษัทร่วม	-	-	-	-	-	
การเปลี่ยนแปลงส่วนของผู้มีส่วนได้เสียที่ไม่มีอำนาจ						
ควบคุมจากการซื้อและขายเงินลงทุนในบริษัทย่อย	-	-	-	-	-	
ส่วนของผู้มีส่วนได้เสียที่ไม่มีอำนาจควบคุม						
ลดลงจากการจ่ายเงินปันผลของบริษัทย่อย	-	-	-	-	-	
ยอดคงเหลือ ณ วันที่ 31 ธันวาคม 2559	1,549,095,654	20,481,530,880	305,000,325	170,000,477	29,069,149,164	

หมายเหตุประกอบงบการเงินเป็นส่วนหนึ่งของงบการเงินนี้

งบแสดงการเปลี่ยนแปลงส่วนของผู้ถือหุ้น

สำหรับปีสิ้นสุดวันที่ 31 ธันวาคม 2559

(หน่วย: บาท)

งบการเงินรวม									
ส่วนของผู้ถือหุ้นของบริษัทฯ								ผู้มีส่วนได้เสีย ที่ไม่มี อำนาจควบคุม ของบริษัทย่อย	รวมส่วนของ ผู้ถือหุ้น
องค์ประกอบอื่นของส่วนของผู้ถือหุ้น									
กำไรขาดทุนเบ็ดเสร็จอื่น				หุ้นกู้ แปลงสภาพ - องค์ประกอบ ที่เป็นทุน	ส่วนเกินมูลค่า เงินลงทุนที่สูงกว่า มูลค่าตามบัญชี ของบริษัทย่อย	รวมองค์ประกอบ อื่นของส่วน ของผู้ถือหุ้น	รวมส่วนของ ผู้ถือหุ้น ของบริษัทฯ		
ส่วนเกินทุนจากการวัด มูลค่าเงินลงทุน ในหลักทรัพย์ระยะยาว	ส่วนเกินทุน จากการตรา ที่ดิน	ผลต่างจากการ แปลงค่า งบการเงินที่เป็น เงินตราต่างประเทศ	ส่วนแบ่ง องค์ประกอบอื่น ของส่วนของผู้ถือหุ้น ของบริษัทรวม						
259,081,633	2,639,478,771	(50,382,463)	383,050,477	585,527,449	(2,601,332,692)	1,215,423,175	46,780,155,427	2,217,943,470	48,998,098,897
-	-	-	-	-	-	-	(703,343,210)	(868,157)	(704,211,367)
-	-	-	-	-	-	-	(576,929,539)	-	(576,929,539)
259,081,633	2,639,478,771	(50,382,463)	383,050,477	585,527,449	(2,601,332,692)	1,215,423,175	45,499,882,678	2,217,075,313	47,716,957,991
-	-	-	-	-	-	-	8,020,716,358	313,964,213	8,334,680,571
78,174,126	2,470,623,555	87,811,675	(47,145,302)	-	-	2,589,464,054	2,550,424,153	78,444,481	2,628,868,634
78,174,126	2,470,623,555	87,811,675	(47,145,302)	-	-	2,589,464,054	10,571,140,511	392,408,694	10,963,549,205
-	-	-	-	-	-	-	(3,562,520,724)	-	(3,562,520,724)
-	-	-	(7,783,870)	-	-	(7,783,870)	(7,783,870)	-	(7,783,870)
-	-	-	-	-	(1,799,855)	(1,799,855)	(1,799,855)	30,767,687	28,967,832
-	-	-	-	-	-	-	-	(142,109,694)	(142,109,694)
337,255,759	5,110,102,326	37,429,212	328,121,305	585,527,449	(2,603,132,547)	3,795,303,504	52,498,918,740	2,498,142,000	54,997,060,740
337,255,759	5,110,102,326	37,429,212	328,121,305	585,527,449	(2,603,132,547)	3,795,303,504	53,675,948,854	2,499,078,610	56,175,027,464
-	-	-	-	-	-	-	(725,835,257)	(936,610)	(726,771,867)
-	-	-	-	-	-	-	(451,194,857)	-	(451,194,857)
337,255,759	5,110,102,326	37,429,212	328,121,305	585,527,449	(2,603,132,547)	3,795,303,504	52,498,918,740	2,498,142,000	54,997,060,740
-	-	-	-	-	-	-	8,386,477,660	385,386,638	8,771,864,298
33,321,181	26,203,184	(6,694,859)	380,594,165	-	-	433,423,671	493,221,725	12,873,930	506,095,655
33,321,181	26,203,184	(6,694,859)	380,594,165	-	-	433,423,671	8,879,699,385	398,260,568	9,277,959,953
-	-	-	-	-	-	-	(5,575,114,450)	-	(5,575,114,450)
-	-	-	(7,783,870)	-	-	(7,783,870)	(7,783,870)	-	(7,783,870)
-	-	-	-	-	(77,157,890)	(77,157,890)	(77,157,890)	(92,656,048)	(169,813,938)
-	-	-	-	-	-	-	-	(217,454,036)	(217,454,036)
370,576,940	5,136,305,510	30,734,353	700,931,600	585,527,449	(2,680,290,437)	4,143,785,415	55,718,561,915	2,586,292,484	58,304,854,399

#

งบแสดงการเปลี่ยนแปลงส่วนของผู้ถือหุ้น (ต่อ)

สำหรับปีสิ้นสุดวันที่ 31 ธันวาคม 2559

(หน่วย: บาท)

งบการเงินเฉพาะกิจการ				
องค์ประกอบอื่นของส่วนของผู้ถือหุ้น				
กำไรขาดทุนเบ็ดเสร็จอื่น		หุ้นกู้ แปลงสภาพ - องค์ประกอบ ที่เป็นทุน		
ส่วนเกินทุนจากการวัด มูลค่าเงินลงทุน ในหลักทรัพย์เพื่อขาย	ส่วนเกินทุน จากการตราราคาที่ต้น			รวมองค์ประกอบ อื่นของส่วน ของผู้ถือหุ้น
274,224,699	673,861,382	585,527,449	1,533,613,530	28,369,573,780
-	-	-	-	(629,352,045)
-	-	-	-	(514,369,539)
274,224,699	673,861,382	585,527,449	1,533,613,530	27,225,852,196
-	-	-	-	4,564,457,172
86,163,342	-	-	86,163,342	22,255,305
86,163,342	-	-	86,163,342	4,586,712,477
-	-	-	-	(3,562,520,724)
360,388,041	673,861,382	585,527,449	1,619,776,872	28,250,043,949
360,388,041	673,861,382	585,527,449	1,619,776,872	29,282,291,346
-	-	-	-	(643,612,540)
-	-	-	-	(388,634,857)
360,388,041	673,861,382	585,527,449	1,619,776,872	28,250,043,949
-	-	-	-	6,935,437,788
(59,774,927)	-	-	(59,774,927)	(59,774,927)
(59,774,927)	-	-	(59,774,927)	6,875,662,861
-	-	-	-	(5,575,114,450)
300,613,114	673,861,382	585,527,449	1,560,001,945	29,550,592,360

หมายเหตุประกอบงบการเงินรวม

สำหรับปีสิ้นสุดวันที่ 31 ธันวาคม 2559

1. ข้อมูลทั่วไป

บริษัท กรุงเทพดุสิตเวชการ จำกัด (มหาชน) (“บริษัทฯ”) เป็นบริษัทมหาชนซึ่งจัดตั้งภายใต้กฎหมายไทย และมีภูมิลำเนาในประเทศไทย ธุรกิจหลักของบริษัทฯ คือ กิจการโรงพยาบาล ดำเนินการภายใต้ชื่อโรงพยาบาล 6 กลุ่มคือ กลุ่มโรงพยาบาลกรุงเทพ กลุ่มโรงพยาบาลสมิติเวช โรงพยาบาลบี เอ็ม เอช กลุ่มโรงพยาบาลพญาไท กลุ่มโรงพยาบาลเปาโล และกลุ่มโรงพยาบาลรพช. นอกจากนี้เครือข่ายของบริษัทฯ ยังรวมถึงธุรกิจที่ให้การสนับสนุนด้านการแพทย์ ได้แก่ ธุรกิจห้องปฏิบัติการทางการแพทย์ ธุรกิจผลิตยา ธุรกิจผลิตน้ำเกลือและธุรกิจร้านขายยา และเวชภัณฑ์ เป็นต้น โดยมีที่อยู่จดทะเบียนเลขที่ 2 ซอยศูนย์วิจัย 7 ถนนเพชรบุรีตัดใหม่ แขวงบางกะปิ เขตห้วยขวาง กรุงเทพฯ

2. เกณฑ์ในการจัดทำงบการเงิน

2.1 งบการเงินนี้จัดทำขึ้นตามมาตรฐานการรายงานทางการเงินที่กำหนดในพระราชบัญญัติวิชาชีพบัญชี พ.ศ. 2547 โดยแสดงรายการในงบการเงินตามข้อกำหนดในประกาศกรมพัฒนาธุรกิจการค้าลงวันที่ 28 กันยายน 2554 ออกตามความในพระราชบัญญัติการบัญชี พ.ศ. 2543

งบการเงินฉบับภาษาไทยเป็นงบการเงินฉบับที่บริษัทฯ ใช้เป็นทางการตามกฎหมาย งบการเงินฉบับภาษาอังกฤษแปลจากงบการเงินฉบับภาษาไทยนี้

งบการเงินนี้ได้จัดทำขึ้นโดยใช้เกณฑ์ราคาทุนเดิมเว้นแต่จะได้เปิดเผยเป็นอย่างอื่นในนโยบายการบัญชี

2.2 เกณฑ์ในการจัดทำงบการเงินรวม

ก) งบการเงินรวมนี้ได้จัดทำขึ้นโดยรวมงบการเงินของบริษัท กรุงเทพดุสิตเวชการ จำกัด (มหาชน) (ซึ่งต่อไปนี้จะเรียกว่า “บริษัทฯ”) และบริษัทย่อย (ซึ่งต่อไปนี้จะเรียกว่า “บริษัทย่อย”) ดังต่อไปนี้

ชื่อบริษัท	ลักษณะธุรกิจ	อัตราร้อยละของการถือหุ้น (ร้อยละ)	
		2559	2558
ถือหุ้นโดยบริษัทฯ			
บริษัท สมิติเวช จำกัด (มหาชน)	โรงพยาบาล	95.76	95.76
บริษัท โรงพยาบาลกรุงเทพหาดใหญ่ จำกัด	โรงพยาบาล	98.81	98.81
บริษัท โรงพยาบาลกรุงเทพภูเก็ต จำกัด	โรงพยาบาล	99.69	99.69
บริษัท บีเอ็นเอช เมดิเคิล เซ็นเตอร์ จำกัด	โรงพยาบาล	91.48	91.48
บริษัท โรงพยาบาลกรุงเทพพระประแดง จำกัด	โรงพยาบาล	84.00	84.00
บริษัท โรงพยาบาลกรุงเทพพญาไท จำกัด	โรงพยาบาล	97.27	97.27
บริษัท โรงพยาบาลกรุงเทพระยอง จำกัด	โรงพยาบาล	100.00	100.00
บริษัท โรงพยาบาลกรุงเทพสมุย จำกัด	โรงพยาบาล	100.00	100.00
บริษัท โรงพยาบาลกรุงเทพตราด จำกัด	โรงพยาบาล	99.76	99.76
บริษัท วัฒนเวช จำกัด	โรงพยาบาล	99.69	99.69
บริษัท โรงพยาบาลกรุงเทพ ราชสีมา จำกัด	โรงพยาบาล	91.42	91.36
Angkor Pisith Co., Ltd.	โรงพยาบาล	80.00	80.00
Phnom Penh Medical Services Co., Ltd.	โรงพยาบาล	100.00	100.00
บริษัท เปาโลเมดิค จำกัด	โรงพยาบาล	100.00	100.00
บริษัท เปาโล สมุทรปราการ จำกัด	โรงพยาบาล	93.64	93.64
บริษัท การแพทย์สยาม จำกัด	โรงพยาบาล	85.71	85.71
บริษัท ศูนย์การแพทย์ไทย จำกัด (มหาชน)	โรงพยาบาล	99.76	99.76
บริษัท โรงพยาบาลกรุงเทพเชียงใหม่ จำกัด	โรงพยาบาล	100.00	100.00

ชื่อบริษัท	ลักษณะธุรกิจ	อัตราร้อยละของการถือหุ้น (ร้อยละ)	
		2559	2558
ถือหุ้นโดยบริษัทฯ (ต่อ)			
บริษัท โรงพยาบาลกรุงเทพอุดร จำกัด	โรงพยาบาล	100.00	100.00
บริษัท โรงพยาบาลกรุงเทพขอนแก่น จำกัด	โรงพยาบาล	100.00	100.00
บริษัท ธนบุรี เมดิเคิล เซ็นเตอร์ จำกัด (มหาชน) (ถือหุ้นโดยบริษัทฯ ร้อยละ 34.43 ถือหุ้นทางอ้อมโดยบริษัทย่อยร้อยละ 29.02)	โรงพยาบาล	34.43	29.01
บริษัท สมิตีเวช ชลบุรี จำกัด	โรงพยาบาล	100.00	100.00
บริษัท โรงพยาบาลกรุงเทพพิษณุโลก จำกัด	โรงพยาบาล	100.00	100.00
บริษัท โรงพยาบาลกรุงเทพสนามจันทร์ จำกัด	โรงพยาบาล	100.00	100.00
บริษัท โรงพยาบาลกรุงเทพภูเก็ตอินเตอร์เนชั่นแนล จำกัด	โรงพยาบาล	100.00	100.00
บริษัท โรงพยาบาลกรุงเทพเมืองราช จำกัด	โรงพยาบาล	100.00	100.00
Royal Rattanak Medical Services Co., Ltd.	หยุดดำเนินการกิจการ	70.00	70.00
บริษัท โรงพยาบาลกรุงเทพเขาใหญ่ จำกัด	ยังไม่เปิดดำเนินการ	100.00	100.00
บริษัท โรงพยาบาลกรุงเทพสุราษฎร์ จำกัด	ยังไม่เปิดดำเนินการ	100.00	100.00
บริษัท โรงพยาบาลกรุงเทพเชียงราย จำกัด	ยังไม่เปิดดำเนินการ	100.00	100.00
บริษัท เนชั่นแนลเฮลธ์แคร์ ซิสเต็มส์ จำกัด (ถือหุ้นโดยบริษัทฯ ร้อยละ 74.02 ถือหุ้นทางอ้อมโดยบริษัทย่อยร้อยละ 24.66)	เซ็นทรัลแลป	74.02	74.02
บริษัท ไบโอ โมเลกุลาร์ แลบบอราทอรีส์ (ประเทศไทย) จำกัด	เซ็นทรัลแลป	95.00	95.00
B.D.M.S. International Medical Services Co., Ltd.	ยังไม่เปิดดำเนินการ	100.00	100.00
บริษัท บีดีเอ็มเอส แอคเคาท์ติ้ง จำกัด	ให้บริการด้านบัญชี	100.00	100.00
บริษัท กรุงเทพประกันสุขภาพ จำกัด (มหาชน)	ประกันสุขภาพ	99.97	99.97
บริษัท รอยัลบางกอก เฮลธ์แคร์ จำกัด	การลงทุน	100.00	100.00
บริษัท กรีนไลน์ ซินเนอร์จี จำกัด	บริการด้านเทคโนโลยี และสารสนเทศ	100.00	100.00
บริษัท บีดีเอ็มเอส เทรนนิ่ง จำกัด	บริการจัดฝึกอบรม	100.00	100.00
บริษัท ประสิทธิภาพพัฒนา จำกัด (มหาชน)	การลงทุน	98.56	98.56
บริษัท กรุงเทพพรีเมียร์ นายหน้าประกันชีวิต จำกัด	นายหน้าประกันชีวิต	100.00	100.00
บริษัท สหแพทย์เภสัช จำกัด	ผลิตและจำหน่ายยา	87.05	87.05
BDMS Inter Pte. Ltd.	การลงทุน	100.00	100.00
N Health Asia Pte. Ltd.	การลงทุน	100.00	100.00
บริษัท กรุงเทพ เซฟดรัก จำกัด	การลงทุน	100.00	100.00
S.R. Property Investment Co., Ltd.	อสังหาริมทรัพย์	49.00	49.00
Siem Reap Land Investment Co., Ltd.	อสังหาริมทรัพย์	49.00	49.00
Phnom Penh First Property Co., Ltd.	อสังหาริมทรัพย์	49.00	49.00
บริษัท กรุงเทพเฮลิคอปเตอร์ เซอร์วิส จำกัด (ถือหุ้นโดยบริษัทฯ ร้อยละ 87.25 ถือหุ้นทางอ้อมโดยบริษัทย่อยร้อยละ 12.75)	บริการขนส่ง ทางอากาศยาน	87.25	49.00
บริษัท บีดีเอ็มเอส จัดการทรัพย์สิน จำกัด	บริหารทรัพย์สิน	100.00	-

ชื่อบริษัท	ลักษณะธุรกิจ	อัตราร้อยละของการถือหุ้น (ร้อยละ)	
		2559	2558
ถือหุ้นโดยบริษัทย่อย			
บริษัท สมิติเวช ศรีราชา จำกัด	โรงพยาบาล	69.75	69.75
บริษัท ธนบุรี เมดิเคิล เซ็นเตอร์ จำกัด (มหาชน)	โรงพยาบาล	29.02	29.02
บริษัท โรงพยาบาลพญาไท 1 จำกัด	โรงพยาบาล	100.00	100.00
บริษัท โรงพยาบาลพญาไท 2 จำกัด	โรงพยาบาล	99.18	99.18
บริษัท โรงพยาบาลพญาไท 3 จำกัด	โรงพยาบาล	98.23	98.23
บริษัท โรงพยาบาลศรีราชานคร จำกัด (มหาชน)	โรงพยาบาล	74.80	74.49
บริษัท โรงพยาบาลเทพากร จำกัด	โรงพยาบาล	44.53	44.53
บริษัท เนชั่นแนลเฮลธ์แคร์ ซิสเต็มส์ จำกัด	เซ็นทรัลแลป	25.97	25.97
บริษัท เออร์วิง เซอร์จิน เอส อี จำกัด	ให้บริการจัดการและบริหารทรัพย์สินที่เกี่ยวข้องในธุรกิจรักษาพยาบาล	96.03	96.03
บริษัท เฟิสท์ เฮลธ ฟู้ด จำกัด	ภัตตาคารและจำหน่ายอาหารเพื่อสุขภาพและบริหารจัดการอาคารและสถานที่และการลงทุน	100.00	100.00
บริษัท เอสวีโฮลดิ้ง จำกัด	การลงทุน	100.00	100.00
บริษัท เอ.เอ็น.บี. ลาบอราตอรี (อำนวยการเภสัช) จำกัด	ผู้ผลิตและจำหน่ายผลิตภัณฑ์เกี่ยวกับยารักษาโรคและวัสดุทางการแพทย์	100.00	100.00
N Health Cambodia Co., Ltd.	เซ็นทรัลแลป	100.00	100.00
บริษัท เซฟดรัก เซ็นเตอร์ จำกัด	จำหน่ายยาและเวชภัณฑ์	100.00	100.00
บริษัท เอ็น เฮลท์ พยาธิวิทยา จำกัด	เซ็นทรัลแลป	95.00	95.00
Samitivej International Co., Ltd	คลินิก	80.00	80.00
N Health Myanmar Co., Ltd.	เซ็นทรัลแลป	60.00	60.00

บริษัทย่อยทุกบริษัทจัดตั้งในประเทศไทยทั้งหมดยกเว้น B.D.M.S. International Medical Services Co., Ltd., Angkor Pisith Co., Ltd., Phnom Penh Medical Services Co., Ltd., Royal Rattanak Medical Services Co., Ltd., N Health (Cambodia) Co., Ltd., S.R. Property Investment Co., Ltd., Siem Reap Land Investment Co., Ltd. และ Phnom Penh First Property Co., Ltd. ซึ่งจดทะเบียนในประเทศกัมพูชา และ BDMS Inter Pte. Ltd. และ N Health Asia Pte. Ltd. จดทะเบียนในประเทศสิงคโปร์ และ Samitivej International Co., Ltd. และ N Health Myanmar Co., Ltd. จดทะเบียนในประเทศสาธารณรัฐแห่งสหภาพเมียนมาร์

ข) บริษัทฯ จะถือว่ามีการควบคุมกิจการที่เข้าไปลงทุนหรือบริษัทย่อยได้ หากบริษัทฯ มีสิทธิได้รับหรือมีส่วนได้เสียในผลตอบแทนของกิจการที่เข้าไปลงทุน และสามารถใช้อำนาจในการสั่งการกิจกรรมที่ส่งผลกระทบต่ออย่างมีนัยสำคัญต่อจำนวนเงินผลตอบแทนนั้นได้

ค) บริษัทฯ นำงบการเงินของบริษัทย่อยมารวมในการจัดทำงบการเงินรวมตั้งแต่วันที่บริษัทฯ มีอำนาจในการควบคุมบริษัทย่อยจนถึงวันที่บริษัทฯ สิ้นสุดการควบคุมบริษัทย่อยนั้น

ง) งบการเงินของบริษัทย่อยได้จัดทำขึ้นโดยใช้นโยบายการบัญชีที่สำคัญเช่นเดียวกันกับของบริษัทฯ

จ) สินทรัพย์และหนี้สินตามงบการเงินของบริษัทย่อยซึ่งจัดตั้งในต่างประเทศแปลงค่าเป็นเงินบาทโดยใช้อัตราแลกเปลี่ยน ณ วันสิ้นรอบระยะเวลารายงาน ส่วนรายได้และค่าใช้จ่ายแปลงค่าเป็นเงินบาทโดยใช้อัตราแลกเปลี่ยนถัวเฉลี่ยรายเดือน ผลต่างซึ่งเกิดขึ้นจากการแปลงค่าดังกล่าวได้แสดงไว้เป็นรายการ “ผลต่างจากการแปลงค่างบการเงินที่เป็นเงินตราต่างประเทศ” ในงบแสดงการเปลี่ยนแปลงส่วนของผู้ถือหุ้น

ณ) ยอดคงค้างระหว่างบริษัทและบริษัทย่อยรายการค้าระหว่างกันที่มีสาระสำคัญได้ถูกตัดออกจากงบการเงินรวมแล้ว

ข) ส่วนของผู้มีส่วนได้เสียที่ไม่มีอำนาจควบคุม คือ จำนวนกำไรหรือขาดทุนและสินทรัพย์สุทธิของบริษัทย่อยส่วนที่ไม่ได้เป็นของบริษัท และแสดงเป็นรายการแยกต่างหากในส่วนของกำไรหรือขาดทุนรวมและส่วนของผู้ถือหุ้นในงบแสดงฐานะการเงินรวม

ช) ในการบันทึกบัญชีเกี่ยวกับการซื้อเงินลงทุนในบริษัทย่อยเพิ่มเติม (ซื้อหุ้นคืนจากผู้ถือหุ้นส่วนน้อย) ผลต่างระหว่างมูลค่ายุติธรรมของสินทรัพย์สุทธิซึ่งต่ำกว่าราคาทุนที่จ่ายซื้อได้แสดงไว้ในองค์ประกอบอื่นของส่วนของผู้ถือหุ้นในงบแสดงฐานะการเงินภายใต้หัวข้อ “ส่วนเกินของเงินลงทุนในบริษัทย่อยซึ่งเกิดจากการซื้อเงินลงทุนในบริษัทย่อยเพิ่มเติมในราคาที่สูงกว่ามูลค่าตามบัญชีของบริษัทย่อย ณ วันซื้อ” และในกรณีที่ผลต่างระหว่างมูลค่ายุติธรรมของสินทรัพย์สุทธิซึ่งสูงกว่าราคาทุน ที่จ่ายซื้อได้แสดงไว้ในองค์ประกอบอื่นของส่วนของผู้ถือหุ้นในงบแสดงฐานะการเงินภายใต้หัวข้อ “ส่วนต่ำกว่าของเงินลงทุนในบริษัทย่อยซึ่งเกิดจากการซื้อเงินลงทุนในบริษัทย่อยเพิ่มเติมในราคาที่สูงกว่ามูลค่าตามบัญชีของบริษัทย่อย ณ วันซื้อ”

2.3 บริษัทฯ จัดทำงบการเงินเฉพาะกิจการ โดยแสดงเงินลงทุนในบริษัทย่อยและบริษัทร่วมตามวิธีราคาทุน

3. มาตรฐานการรายงานทางการเงินใหม่

มาตรฐานการรายงานทางการเงินที่เริ่มมีผลบังคับในปีบัญชีปัจจุบันและที่จะมีผลบังคับในอนาคตมีรายละเอียดดังนี้

ก. มาตรฐานการรายงานทางการเงินที่เริ่มมีผลบังคับใช้ในปีปัจจุบัน

ในระหว่างปี บริษัทและบริษัทย่อยได้นำมาตรฐานการรายงานทางการเงินฉบับปรับปรุง (ปรับปรุง 2558) และฉบับใหม่รวมถึงแนวปฏิบัติทางบัญชี ที่ออกโดยสภาวิชาชีพบัญชี ซึ่งมีผลบังคับใช้สำหรับรอบระยะเวลาบัญชีที่เริ่มในหรือหลังวันที่ 1 มกราคม 2559 มาถือปฏิบัติ มาตรฐานการรายงานทางการเงินดังกล่าวได้รับการปรับปรุงหรือจัดให้มีขึ้นเพื่อให้มีเนื้อหาเท่าเทียมกับมาตรฐานการรายงานทางการเงินระหว่างประเทศ โดยส่วนใหญ่เป็นการปรับปรุงถ้อยคำและคำศัพท์ การตีความและการให้แนวปฏิบัติทางการบัญชีกับผู้ใช้มาตรฐานการนำมาตรฐานการรายงานทางการเงินดังกล่าวมาถือปฏิบัตินี้ไม่มีผลกระทบอย่างเป็นทางการของเงินของบริษัทฯ และบริษัทย่อย ยกเว้นมาตรฐานการบัญชีและแนวปฏิบัติทางบัญชี ดังต่อไปนี้

มาตรฐานการรายงานทางการเงิน ฉบับที่ 4 (ปรับปรุง 2558) เรื่อง สัญญาประกันภัย

บริษัทและบริษัทย่อยแห่งหนึ่งได้ทำการจัดตั้งโครงการให้การรักษายาบาลโดยคิดค่าใช้จ่ายเพียงเล็กน้อยให้แก่สมาชิกที่ได้จ่ายค่าสมาชิกล่วงหน้าเป็นระยะเวลาตลอดชีพ ซึ่งบริษัทฯ และบริษัทย่อยได้ทำรายการยุติการดำเนินโครงการดังกล่าวด้วยเหตุผลทางกฎหมายเมื่อวันที่ 20 มกราคม 2560 และ 2 กุมภาพันธ์ 2560 ตามลำดับ ตามที่กล่าวไว้ในหมายเหตุประกอบงบการเงินข้อ 42

อย่างไรก็ตาม บริษัทและบริษัทย่อยได้ปรับย้อนหลังงบการเงินรวมและงบการเงินเฉพาะกิจการในส่วนที่เกี่ยวข้องกับหนี้สินจากสัญญาให้การรักษายาบาลตลอดชีพภายใต้โครงการดังกล่าวเพื่อให้เป็นไปตามมาตรฐานการรายงานทางการเงินฉบับที่ 4 ออกโดยสภาวิชาชีพบัญชี ซึ่งมีผลบังคับใช้สำหรับรอบระยะเวลาบัญชีที่เริ่มในหรือหลังวันที่ 1 มกราคม 2559 ซึ่งถือว่าสัญญาภายใต้โครงการดังกล่าวเข้าข่ายเป็นสัญญาประกันภัย โดยการปรับงบการเงินได้ถือตามตัวเลขจำนวนเงินคืนและชดเชยให้แก่สมาชิกจากการยุติโครงการที่คาดว่าจะมีการจ่ายในปี 2560 ตามที่กล่าวไว้ในหมายเหตุประกอบงบการเงินข้อ 42 ทั้งนี้ผลสะสมของการปรับปรุงงบการเงินดังกล่าวได้แสดงเป็นรายการแยกต่างหากในงบแสดงการเปลี่ยนแปลงของผู้ถือหุ้น

จำนวนเงินของรายการปรับปรุงที่มีผลกระทบต่อรายการในงบแสดงฐานะการเงินและงบกำไรขาดทุนและงบกำไรขาดทุนเบ็ดเสร็จ มีดังนี้

(หน่วย: ล้านบาท)

	งบการเงินรวม	
	ณ วันที่ 31 ธันวาคม 2558	ณ วันที่ 1 มกราคม 2558
งบแสดงฐานะการเงิน		
สินทรัพย์ไม่หมุนเวียนเพิ่มขึ้น	-	-
รวมสินทรัพย์เพิ่มขึ้น	-	-
หนี้สินจากสัญญาให้การรักษายาบาลตลอดชีพเพิ่มขึ้น	964	964
รายได้ค่าบัตรสมาชิกรอดักบัญชีส่วนที่เป็นหนี้สินไม่หมุนเวียนลดลง	(44)	(67)
หนี้สินภาษีเงินได้รอดักบัญชีลดลง	(193)	(193)
กำไรสะสม - ยังไม่ได้จัดสรรลดลง	(726)	(703)
ส่วนของผู้มีส่วนได้เสียที่ไม่มีอำนาจควบคุมของบริษัทย่อยลดลง	(1)	(1)
รวมหนี้สินและส่วนของผู้ถือหุ้นเพิ่มขึ้น	-	-

(หน่วย: ล้านบาท)

	งบการเงินเฉพาะกิจการ	
	ณ วันที่ 31 ธันวาคม 2558	ณ วันที่ 1 มกราคม 2558
งบแสดงฐานะการเงิน		
สินทรัพย์ไม่หมุนเวียนเพิ่มขึ้น	-	-
รวมสินทรัพย์เพิ่มขึ้น	-	-
หนี้สินจากสัญญาให้การรักษาพยาบาลตลอดชีพเพิ่มขึ้น	820	820
รายได้ค่าบัตรสมาชิกโรคตัดบัญชีส่วนที่เป็นหนี้สินไม่หมุนเวียนลดลง	(13)	(27)
หนี้สินภาษีเงินได้รอตัดบัญชีลดลง*	(164)	(164)
กำไรสะสม - ยังไม่ได้จัดสรรลดลง	(643)	(629)
รวมหนี้สินและส่วนของผู้ถือหุ้นเพิ่มขึ้น	-	-

(หน่วย: ล้านบาท)

	งบการเงินรวม	งบการเงินเฉพาะกิจการ
	สำหรับปีสิ้นสุดวันที่ 31 ธันวาคม 2558	สำหรับปีสิ้นสุดวันที่ 31 ธันวาคม 2558
งบกำไรขาดทุนเบ็ดเสร็จ		
กำไรขาดทุน:		
รายได้ค่ารักษาพยาบาลลดลง	(23)	(14)
กำไรลดลง	(23)	(14)
การแบ่งปันกำไร		
ส่วนที่เป็นของผู้ถือหุ้นของบริษัทฯลดลง	(23)	(14)
ส่วนของผู้มีส่วนได้เสียที่ไม่มีอำนาจควบคุมของบริษัทฯลดลง	-	-
กำไรต่อหุ้น (บาท)		
กำไรต่อหุ้นขั้นพื้นฐานลดลง	(0.001)	(0.001)

ข. มาตรฐานการรายงานทางการเงินที่จะมีผลบังคับใช้ในอนาคต

ในระหว่างปีปัจจุบัน สภาวิชาชีพบัญชีได้ประกาศใช้มาตรฐานการรายงานทางการเงินและการตีความมาตรฐานการรายงานทางการเงินฉบับปรับปรุง (ปรับปรุง 2559) และแนวปฏิบัติทางบัญชีฉบับใหม่จำนวนหลายฉบับ ซึ่งมีผลบังคับใช้สำหรับงบการเงินที่มีรอบระยะเวลาบัญชีที่เริ่มในหรือหลังวันที่ 1 มกราคม 2560 มาตรฐานการรายงานทางการเงินดังกล่าวได้รับการปรับปรุงหรือจัดให้มีขึ้นเพื่อให้มีเนื้อหาเท่าเทียมกับมาตรฐานการรายงานทางการเงินระหว่างประเทศ โดยส่วนใหญ่เป็นการปรับปรุงถ้อยคำและคำศัพท์ การตีความและการให้แนวปฏิบัติทางบัญชีกับผู้ใช้งานมาตรฐาน

ฝ่ายบริหารของบริษัทฯ และบริษัทย่อยเชื่อว่ามาตรฐานการรายงานทางการเงินและการตีความมาตรฐานการรายงานทางการเงินฉบับปรับปรุงและแนวปฏิบัติทางบัญชีฉบับใหม่ จะไม่มีผลกระทบต่อฐานะทางการเงินเมื่อนำมาถือปฏิบัติ อย่างไรก็ตาม มาตรฐานการรายงานทางการเงินที่มีการเปลี่ยนแปลงหลักการสำคัญ สรุปได้ดังต่อไปนี้

มาตรฐานการบัญชี ฉบับที่ 27 (ปรับปรุง 2559) เรื่อง งบการเงินเฉพาะกิจการ

มาตรฐานฉบับปรับปรุงนี้กำหนดทางเลือกเพิ่มเติมสำหรับการบันทึกบัญชีเงินลงทุนในบริษัทย่อย เงินลงทุนในการร่วมค้า และเงินลงทุนในบริษัทร่วม ในงบการเงินเฉพาะกิจการโดยเลือกบันทึกตามวิธีส่วนได้เสียได้ ตามที่อธิบายไว้ในมาตรฐานการบัญชี ฉบับที่ 28 (ปรับปรุง 2559) เรื่อง เงินลงทุนในบริษัทร่วมและการร่วมค้า ทั้งนี้ กิจการต้องใช้วิธีการบันทึกบัญชีเดียวกันสำหรับเงินลงทุนแต่ละประเภทและหากกิจการเลือกบันทึกเงินลงทุนดังกล่าวตามวิธีส่วนได้เสียในงบการเงินเฉพาะกิจการ กิจการต้องปรับปรุงรายการดังกล่าวโดยวิธีปรับย้อนหลัง

ปัจจุบันฝ่ายบริหารของบริษัท และบริษัทย่อยอยู่ระหว่างการประเมินผลกระทบที่อาจมีต่องบการเงินในปีที่เริ่มนำมาตามตรฐานดังกล่าว มาถือปฏิบัติ

4. ผลสะมาจากการแก้ไขงบการเงินปีก่อนเกี่ยวกับสำรองผลประโยชน์ระยะยาวอื่นของพนักงาน

ในปี 2559 ฝ่ายบริหารพิจารณาการบันทึกรายการเกี่ยวกับสำรองผลประโยชน์ระยะยาวอื่นของพนักงาน ในด้านการรักษาพยาบาล หลังเกษียณอายุแล้วพบว่าบริษัทและบริษัทย่อยบันทึกการดังกล่าวในปีก่อนๆ ต่ำไป ดังนั้น บริษัทฯ และบริษัทย่อยจึงทำการปรับ ย้อนหลังงบการเงินที่แสดงเปรียบเทียบไว้ ณ ที่นี้ และนำเสนองบแสดงฐานะการเงินรวมและงบแสดงฐานะการเงินเฉพาะกิจการ ณ วันที่ 1 มกราคม 2558 เพื่อเป็นข้อมูลเปรียบเทียบโดยถือเสมือนว่าบริษัทฯ และบริษัทย่อยได้บันทึกบัญชีถูกต้องตั้งแต่แรก ผลสะสมของการ ปรับปรุงดังกล่าวแสดงเป็นรายการต่างหากในงบแสดงการเปลี่ยนแปลงส่วนของผู้ถือหุ้น

จำนวนเงินของรายการปรับปรุงที่มีผลกระทบต่อรายการในงบแสดงฐานะการเงินและงบกำไรขาดทุนและงบกำไรขาดทุนเบ็ดเสร็จ มีดังนี้

(หน่วย: ล้านบาท)

	งบการเงินรวม	
	ณ วันที่ 31 ธันวาคม 2558	ณ วันที่ 1 มกราคม 2558
งบแสดงฐานะการเงิน		
สินทรัพย์ไม่หมุนเวียนเพิ่มขึ้น	-	-
รวมสินทรัพย์เพิ่มขึ้น	-	-
สำรองผลประโยชน์ระยะยาวของพนักงานส่วนที่เป็นหนี้สินหมุนเวียนเพิ่มขึ้น	158	-
สำรองผลประโยชน์ระยะยาวของพนักงานส่วนที่เป็นหนี้สินไม่หมุนเวียนเพิ่มขึ้น	566	721
หนี้สินภาษีเงินได้รอตัดบัญชีลดลง	(113)	(144)
หนี้สินไม่หมุนเวียนอื่นลดลง	(160)	-
กำไรสะสม - ยังไม่ได้จัดสรรลดลง	(451)	(577)
ส่วนของผู้มีส่วนได้เสียที่ไม่มีอำนาจควบคุมของบริษัทย่อยลดลง	-	-
รวมหนี้สินและส่วนของผู้ถือหุ้นเพิ่มขึ้น	-	-

(หน่วย: ล้านบาท)

	งบการเงินเฉพาะกิจการ	
	ณ วันที่ 31 ธันวาคม 2558	ณ วันที่ 1 มกราคม 2558
งบแสดงฐานะการเงิน		
สินทรัพย์ไม่หมุนเวียนเพิ่มขึ้น	-	-
รวมสินทรัพย์เพิ่มขึ้น	-	-
สำรองผลประโยชน์ระยะยาวของพนักงานส่วนที่เป็นหนี้สินหมุนเวียนเพิ่มขึ้น	158	-
สำรองผลประโยชน์ระยะยาวของพนักงานส่วนที่เป็นหนี้สินไม่หมุนเวียนเพิ่มขึ้น	488	643
หนี้สินภาษีเงินได้รอตัดบัญชีลดลง *	(97)	(129)
หนี้สินไม่หมุนเวียนอื่นลดลง	(160)	-
กำไรสะสม - ยังไม่ได้จัดสรรลดลง	(389)	(514)
รวมหนี้สินและส่วนของผู้ถือหุ้นเพิ่มขึ้น	-	-

(หน่วย: ล้านบาท)

	งบการเงินรวม	งบการเงินเฉพาะกิจการ
	สำหรับปีสิ้นสุดวันที่ 31 ธันวาคม 2558	สำหรับปีสิ้นสุดวันที่ 31 ธันวาคม 2558
งบกำไรขาดทุนเบ็ดเสร็จ		
กำไรขาดทุน:		
ต้นทุนค่ารักษาพยาบาลและค่าใช้จ่ายในการบริหารลดลง	157	157
ค่าใช้จ่ายภาษีเงินได้เพิ่มขึ้น	(31)	(31)
กำไรเพิ่มขึ้น	126	126
การแบ่งปันกำไร		
ส่วนที่เป็นของผู้ถือหุ้นของบริษัทฯ เพิ่มขึ้น	126	126
ส่วนของผู้มีส่วนได้เสียที่ไม่มีอำนาจควบคุมของบริษัทฯ เพิ่มขึ้น	-	-
กำไรต่อหุ้น (บาท)		
กำไรต่อหุ้นขั้นพื้นฐานเพิ่มขึ้น	0.008	0.008

* ตามที่กล่าวในหมายเหตุประกอบงบการเงินข้อ 3 และ 4 งบแสดงฐานะการเงินในงบการเงินเฉพาะกิจการ แสดงภาษีเงินได้รอตัดบัญชีเป็นสินทรัพย์ภาษีเงินได้รอตัดบัญชี ณ วันที่ 31 ธันวาคม 2558 และ 1 มกราคม 2558 จำนวน 60 ล้านบาทและ 61 ล้านบาทตามลำดับ เนื่องจากหนี้สินภาษีเงินได้รอตัดบัญชีที่ลดลงจากผลของรายการปรับปรุง มีจำนวนสูงกว่าหนี้สินภาษีเงินได้รอตัดบัญชีที่เคยบันทึกไว้

5. นโยบายการบัญชีที่สำคัญ

5.1 การรับรู้รายได้

รายได้ค่ารักษาพยาบาล

รายได้จากการประกอบกิจการโรงพยาบาลโดยส่วนใหญ่ประกอบด้วยรายได้ค่ารักษาพยาบาล ค่าห้องพัก ค่ายา โดยจะบันทึกเป็นรายได้เมื่อได้ให้บริการหรือจำหน่ายแล้ว

รายได้จากการจำหน่ายสินค้าและอาหาร

รายได้จากการขายสินค้าและอาหารรับรู้เมื่อความเสี่ยงและผลตอบแทนที่มีนัยสำคัญของความเป็นเจ้าของสินค้าได้โอนให้กับผู้ซื้อแล้ว รายได้จากการขายแสดงมูลค่าตามราคาในใบกำกับสินค้าโดยไม่รวมภาษีมูลค่าเพิ่ม สำหรับสินค้าและอาหารที่ได้ส่งมอบหลังจากหักส่วนลดแล้ว

รายได้ค่าบริการ

รายได้ค่าบริการรับรู้เมื่อได้ให้บริการแล้ว

รายได้ค่าบัตรสมาชิก

รายได้ค่าบัตรสมาชิก คือ เงินรับจากการขายบัตรสมาชิกซึ่งบันทึกเริ่มแรกเป็นรายได้รอตัดบัญชี และทยอยตัดบัญชีเป็นรายได้ภายในอายุสมาชิก

รายได้ค่าเช่าและบริการที่เกี่ยวข้อง

บริษัทฯ และบริษัทย่อยรับรู้รายได้จากการให้เช่าพื้นที่และการให้บริการที่เกี่ยวข้องตามแต่ละงวดที่ได้ให้บริการตามระยะเวลาของสัญญาให้เช่าและบริการ

ดอกเบี้ยรับ

ดอกเบี้ยรับถือเป็นรายได้ตามเกณฑ์คงค้างโดยคำนึงถึงอัตราผลตอบแทนที่แท้จริง

เงินปันผลรับ

เงินปันผลรับถือเป็นรายได้เมื่อบริษัทมีสิทธิในการรับเงินปันผล

5.2 เงินสดและรายการเทียบเท่าเงินสด

เงินสดและรายการเทียบเท่าเงินสด หมายถึง เงินสดและเงินฝากธนาคาร และเงินลงทุนระยะสั้นที่มีสภาพคล่องสูง ซึ่งถึงกำหนดจ่ายคืนภายในระยะเวลาไม่เกิน 3 เดือนนับจากวันที่ได้มาและไม่มีข้อจำกัดในการเบิกใช้

5.3 ลูกหนี้การค้าและค่าเผื่อนี้สงสัยจะสูญ

ลูกหนี้การค้าแสดงมูลค่าตามจำนวนมูลค่าสุทธิที่จะได้รับ บริษัทและบริษัทย่อยบันทึกค่าเผื่อนี้สงสัยจะสูญสำหรับผลขาดทุนโดยประมาณที่อาจเกิดขึ้นจากการเก็บเงินจากลูกหนี้ไม่ได้ ซึ่งโดยทั่วไปพิจารณาจากประสบการณ์การเก็บเงินและการวิเคราะห์อายุหนี้

5.4 สินค้าคงเหลือ

สินค้าคงเหลือแสดงมูลค่าตามราคาทุน (วิธีถัวเฉลี่ยถ่วงน้ำหนัก) หรือมูลค่าสุทธิที่จะได้รับแล้วแต่อย่างใดจะต่ำกว่า ซึ่งมูลค่าสุทธิที่จะได้รับเป็นการประมาณราคาที่จะขายได้จากการดำเนินธุรกิจปกติหักด้วยค่าใช้จ่ายที่จำเป็นในการขาย

5.5 เงินลงทุน

- ก) เงินลงทุนในหลักทรัพย์เพื่อแสดงตามมูลค่ายุติธรรม การเปลี่ยนแปลงในมูลค่ายุติธรรมของหลักทรัพย์บันทึกในส่วนของกำไรหรือขาดทุน
- ข) เงินลงทุนในหลักทรัพย์เพื่อขายแสดงตามมูลค่ายุติธรรม การเปลี่ยนแปลงในมูลค่ายุติธรรมของหลักทรัพย์ดังกล่าวบันทึกในกำไรขาดทุนเบ็ดเสร็จอื่น และจะบันทึกในส่วนของกำไรหรือขาดทุนเมื่อได้จำหน่ายหลักทรัพย์นั้นออกไป
- ค) เงินลงทุนในตราสารหนี้ที่จะครบกำหนดชำระในปี รวมทั้งที่จะถือจนครบกำหนดแสดงมูลค่าตามวิธีราคาทุนตัดจำหน่าย บริษัทตัดบัญชีส่วนเกิน/รับรู้ส่วนต่ำกว่ามูลค่าตราสารหนี้ตามอัตราดอกเบี้ยที่แท้จริง ซึ่งจำนวนที่ตัดจำหน่าย/รับรู้นี้จะแสดงเป็นรายการปรับกับดอกเบี้ยรับ
- ง) เงินลงทุนในตราสารหนี้ที่ไม่อยู่ในความต้องการของตลาดถือเป็นเงินลงทุนทั่วไป ซึ่งแสดงในราคาทุนสุทธิจากค่าเผื่อการด้อยค่า (ถ้ามี)
- จ) เงินลงทุนในบริษัทร่วมที่แสดงอยู่ในงบการเงินรวมแสดงมูลค่าตามวิธีส่วนได้เสีย
- ฉ) เงินลงทุนในบริษัทย่อยและบริษัทร่วมที่แสดงอยู่ในงบการเงินเฉพาะกิจการแสดงมูลค่าตามวิธีราคาทุน

บริษัทใช้วิธีถัวเฉลี่ยถ่วงน้ำหนักในการคำนวณต้นทุนของเงินลงทุน

มูลค่ายุติธรรมของหลักทรัพย์ในความต้องการของตลาดคำนวณจากราคาเสนอซื้อหลังสุด ณ สิ้นวันทำการสุดท้ายของปี มูลค่ายุติธรรมของหน่วยลงทุนคำนวณจากมูลค่าสินทรัพย์สุทธิของหน่วยลงทุน ณ สิ้นวันทำการสุดท้ายของปี

5.6 อสังหาริมทรัพย์เพื่อการลงทุน

บริษัทและบริษัทย่อยวัดมูลค่าเริ่มแรกของอสังหาริมทรัพย์เพื่อการลงทุนด้วยราคาทุนซึ่งรวมต้นทุนการทำรายการ หลังจากนั้นบริษัทและบริษัทย่อยจะวัดมูลค่าอสังหาริมทรัพย์เพื่อการลงทุนด้วยมูลค่ายุติธรรม บริษัทและบริษัทย่อยรับรู้ผลกำไรหรือขาดทุนที่เกิดขึ้นจากการเปลี่ยนแปลงมูลค่ายุติธรรมของอสังหาริมทรัพย์เพื่อการลงทุนในส่วนของกำไรหรือขาดทุนในปีที่เกิดขึ้น

บริษัทและบริษัทย่อยรับรู้ผลต่างระหว่างจำนวนเงินที่ได้รับสุทธิจากการจำหน่ายกับมูลค่าตามบัญชีของสินทรัพย์ในส่วนของกำไรหรือขาดทุนในปีที่ตัดรายการอสังหาริมทรัพย์เพื่อการลงทุนออกจากบัญชี

5.7 ที่ดิน อาคารและอุปกรณ์และค่าเสื่อมราคา

ที่ดินแสดงมูลค่าตามราคาที่ดินใหม่ อาคารและอุปกรณ์แสดงมูลค่าตามราคาทุนหักค่าเสื่อมราคาสะสม และค่าเผื่อการด้อยค่าของสินทรัพย์ (ถ้ามี)

บริษัทและบริษัทย่อยบันทึกมูลค่าเริ่มแรกของที่ดินในราคาทุน ณ วันที่ได้สินทรัพย์มา หลังจากนั้นบริษัทและบริษัทย่อยจัดให้มีการประเมินราคาที่ดินโดยผู้ประเมินราคาอิสระและบันทึกสินทรัพย์ดังกล่าวในราคาที่ดินใหม่ ทั้งนี้บริษัทและบริษัทย่อยจัดให้มีการประเมินราคาสินทรัพย์ดังกล่าวเป็นครั้งคราวเพื่อมิให้ราคาตามบัญชี ณ วันสิ้นรอบระยะเวลารายงานแตกต่างจากมูลค่ายุติธรรมอย่างมีสาระสำคัญ

บริษัทและบริษัทย่อยบันทึกส่วนต่างซึ่งเกิดจากการตีราคาสินทรัพย์ดังต่อไปนี้

- บริษัทและบริษัทย่อยบันทึกราคาตามบัญชีของสินทรัพย์ที่เพิ่มขึ้นจากการตีราคาใหม่ในกำไรขาดทุนเบ็ดเสร็จอื่นและรับรู้จำนวนสะสมในบัญชี “ส่วนเกินทุนจากการตีราคาที่ดิน” ในส่วนของผู้ถือหุ้น อย่างไรก็ตาม หากสินทรัพย์นั้นเคยมีการตีราคาลดลงและบริษัทและบริษัทย่อยได้รับรู้ราคาที่ดีลงในส่วนของกำไรหรือขาดทุนแล้ว ส่วนที่เพิ่มจากการตีราคาใหม่นี้จะถูกรับรู้เป็นรายได้ไม่เกินจำนวนที่เคยลดลงซึ่งรับรู้เป็นค่าใช้จ่ายปีก่อนแล้ว

บริษัทและบริษัทย่อยรับรู้ราคาตามบัญชีของสินทรัพย์ที่ลดลงจากการตีราคาใหม่ในส่วนของกำไรหรือขาดทุน อย่างไรก็ตาม หากสินทรัพย์นั้นเคยมีการตีราคาเพิ่มขึ้นและยังมียอดคงค้างของบัญชี “ส่วนเกินทุนจากการตีราคาที่ดิน” อยู่ในส่วนของผู้ถือหุ้น ส่วนที่ลดลงจากการตีราคาใหม่จะถูกรับรู้ในกำไรขาดทุนเบ็ดเสร็จอื่นในจำนวนที่ไม่เกินยอดคงเหลือของบัญชี “ส่วนเกินทุนจากการตีราคาที่ดิน”

ค่าเสื่อมราคาของอาคารและอุปกรณ์คำนวณจากราคาทุนของสินทรัพย์โดยวิธีเส้นตรงตามอายุการให้ประโยชน์โดยประมาณดังนี้

ส่วนปรับปรุงที่ดิน	5 - 30 ปี
อาคาร สิ่งปลูกสร้างและส่วนปรับปรุง	5 - 50 ปี
เครื่องมือและอุปกรณ์ทางการแพทย์และเครื่องจักร	3 - 10 ปี
เฮลิคอปเตอร์	20 ปี
อะไหล่และอุปกรณ์เฮลิคอปเตอร์	5 ปี
อุปกรณ์โครงสร้าง เครื่องตกแต่งและอุปกรณ์สำนักงาน	3 - 15 ปี
ยานพาหนะ	5 - 8 ปี

ค่าเสื่อมราคาของส่วนที่คำนวณจากราคาทุนรวมอยู่ในการคำนวณผลการดำเนินงาน

ไม่มีการคิดค่าเสื่อมราคาสำหรับที่ดิน และสินทรัพย์ระหว่างก่อสร้างและติดตั้ง

บริษัทและบริษัทย่อยตัดรายการที่ดิน อาคาร และอุปกรณ์ออกจากบัญชี เมื่อจำหน่ายสินทรัพย์หรือคาดว่าจะไม่ได้รับประโยชน์เชิงเศรษฐกิจในอนาคตจากการใช้หรือการจำหน่ายสินทรัพย์ รายการผลกำไรหรือขาดทุนจากการจำหน่ายสินทรัพย์จะรับรู้ในส่วนของกำไรหรือขาดทุนเมื่อบริษัท และบริษัทย่อยตัดรายการสินทรัพย์นั้นออกจากบัญชี

5.8 ต้นทุนการกู้ยืม

ต้นทุนการกู้ยืมของเงินกู้ที่ใช้ในการได้มา การก่อสร้าง หรือการผลิตสินทรัพย์ที่ต้องใช้ระยะเวลานานในการแปลงสภาพให้พร้อมใช้หรือขาย ได้ถูกนำไปรวมเป็นราคาทุนของสินทรัพย์จนกว่าสินทรัพย์นั้นจะอยู่ในสภาพพร้อมที่จะใช้ได้ตามที่มุ่งประสงค์ ส่วนต้นทุนการกู้ยืมอื่นถือเป็นค่าใช้จ่ายในงวดที่เกิดรายการ ต้นทุนการกู้ยืมประกอบด้วยดอกเบี้ยและต้นทุนอื่นที่เกิดขึ้นจากการกู้ยืม

5.9 สินทรัพย์ไม่มีตัวตน

บริษัทและบริษัทย่อยบันทึกต้นทุนเริ่มแรกของสินทรัพย์ไม่มีตัวตนที่ได้มาจากการรวมธุรกิจตามมูลค่ายุติธรรมของสินทรัพย์นั้น ณ วันที่ซื้อธุรกิจ ส่วนสินทรัพย์ไม่มีตัวตนที่ได้มาจากการอื่น บริษัทฯและบริษัทย่อยจะบันทึกต้นทุนเริ่มแรกของสินทรัพย์นั้นตามราคาทุน ภายหลังการรับรู้รายการเริ่มแรก สินทรัพย์ไม่มีตัวตนแสดงมูลค่าตามราคาทุนหักค่าตัดจำหน่ายสะสมและค่าเผื่อการด้อยค่าสะสม (ถ้ามี) ของสินทรัพย์นั้น

บริษัทและบริษัทย่อยตัดจำหน่ายสินทรัพย์ไม่มีตัวตนที่มีอายุการให้ประโยชน์จำกัดอย่างมีระบบตลอดอายุการให้ประโยชน์เชิงเศรษฐกิจของสินทรัพย์นั้น และจะประเมินการด้อยค่าของสินทรัพย์ดังกล่าวเมื่อมีข้อบ่งชี้ว่าสินทรัพย์นั้นเกิดการด้อยค่า บริษัทและบริษัทย่อยจะทบทวนระยะเวลาการตัดจำหน่ายและวิธีการตัดจำหน่ายของสินทรัพย์ไม่มีตัวตนดังกล่าวทุกสิ้นปีเป็นอย่างน้อย ค่าตัดจำหน่ายรับรู้เป็นค่าใช้จ่ายในส่วนของกำไรหรือขาดทุน

สินทรัพย์ไม่มีตัวตนที่มีอายุการให้ประโยชน์จำกัดมีดังนี้

คอมพิวเตอร์ซอฟต์แวร์ 5 - 10 ปี

บริษัทและบริษัทย่อยไม่มีการตัดจำหน่ายสินทรัพย์ไม่มีตัวตนที่มีอายุการให้ประโยชน์ไม่ทราบแน่นอน เช่น สิทธิทางการค้า แต่จะใช้วิธีการทดสอบการด้อยค่าทุกปีทั้งในระดับของแต่ละสินทรัพย์นั้นและในระดับของหน่วยสินทรัพย์ที่ก่อให้เกิดเงินสด บริษัทจะทบทวนทุกปีว่าสินทรัพย์ไม่มีตัวตนดังกล่าวยังคงมีอายุการให้ประโยชน์ไม่ทราบแน่นอน

5.10 ค่าความนิยม/การรวมธุรกิจ

บริษัทบันทึกบัญชีสำหรับการรวมธุรกิจโดยถือปฏิบัติตามวิธีซื้อ บริษัท (ผู้ซื้อ) วัดมูลค่าต้นทุนการซื้อธุรกิจด้วยผลรวมของสิ่งตอบแทนที่โอนให้ซึ่งวัดมูลค่าด้วยมูลค่ายุติธรรม ณ วันที่ซื้อ และจำนวนของส่วนของผู้ที่ไม่มีอำนาจควบคุมในผู้ถูกซื้อ ในการรวมธุรกิจแต่ละครั้ง ผู้ซื้อจะวัดมูลค่าส่วนของผู้ที่ไม่มีอำนาจควบคุม (ถ้ามี) ในผู้ถูกซื้อด้วยมูลค่ายุติธรรมหรือมูลค่าของสินทรัพย์สุทธิที่ระบุได้ของผู้ถูกซื้อตามสัดส่วนของหุ้นที่ถือโดยผู้ที่มีอำนาจควบคุมนั้น

บริษัทบันทึกต้นทุนที่เกี่ยวข้องกับการซื้อธุรกิจเป็นค่าใช้จ่ายในงวดที่ต้นทุนดังกล่าวเกิดขึ้นและเมื่อได้รับบริการ

บริษัทบันทึกมูลค่าเริ่มแรกของค่าความนิยมในราคาหุ้น ซึ่งเท่ากับต้นทุนการรวมธุรกิจส่วนที่สูงกว่ามูลค่ายุติธรรมของสินทรัพย์สุทธิที่ได้มา หากมูลค่ายุติธรรมของสินทรัพย์สุทธิที่ได้มาสูงกว่าต้นทุนการรวมธุรกิจ บริษัทจะรับรู้ส่วนที่สูงกว่านี้เป็นกำไรในส่วนของการกำไรหรือขาดทุนทันที

บริษัทแสดงค่าความนิยมตามราคาหุ้นหักค่าเผื่อการด้อยค่าสะสม และจะทดสอบการด้อยค่าของค่าความนิยมทุกปีหรือเมื่อใดก็ตามที่มีข้อบ่งชี้ของการด้อยค่าเกิดขึ้น

เพื่อวัตถุประสงค์ในการทดสอบการด้อยค่า บริษัทจะปันส่วนค่าความนิยมที่เกิดขึ้นจากการรวมกิจการให้กับหน่วยสินทรัพย์ที่ก่อให้เกิดเงินสด (หรือกลุ่มของหน่วยสินทรัพย์ที่ก่อให้เกิดเงินสด) ที่คาดว่าจะได้รับประโยชน์เพิ่มขึ้นจากการรวมกิจการ และบริษัทจะทำการประเมินมูลค่าที่คาดว่าจะได้รับคืนของหน่วยของสินทรัพย์ที่ก่อให้เกิดเงินสดแต่ละรายการ (หรือกลุ่มของหน่วยของสินทรัพย์ที่ก่อให้เกิดเงินสด) หากมูลค่าที่คาดว่าจะได้รับคืนของหน่วยของสินทรัพย์ที่ก่อให้เกิดเงินสดต่ำกว่ามูลค่าตามบัญชี บริษัทจะรับรู้ขาดทุนจากการด้อยค่าในส่วนของการกำไรหรือขาดทุน และบริษัทไม่สามารถกลับบัญชีขาดทุนจากการด้อยค่าได้ในอนาคต

5.11 รายการธุรกิจกับบุคคลหรือกิจการที่เกี่ยวข้องกัน

บุคคลหรือกิจการที่เกี่ยวข้องกันกับบริษัท หมายถึง บุคคลหรือกิจการที่มีอำนาจควบคุมบริษัท หรือถูกบริษัทควบคุมไม่ว่าจะเป็นโดยทางตรงหรือทางอ้อม หรืออยู่ภายใต้การควบคุมเดียวกันกับบริษัท

นอกจากนี้บุคคลหรือกิจการที่เกี่ยวข้องกันยังหมายรวมถึงบริษัทร่วมและบุคคลที่มีสิทธิออกเสียงโดยทางตรงหรือทางอ้อมซึ่งทำให้มีอิทธิพลอย่างเป็นสาระสำคัญต่อบริษัท ผู้บริหารสำคัญ กรรมการหรือพนักงานของบริษัท ที่มีอำนาจในการวางแผนและควบคุมการดำเนินงานของบริษัทฯ

5.12 สัญญาเช่าระยะยาว

สัญญาเช่าที่ดิน อาคาร และอุปกรณ์ที่มีความเสี่ยงและผลตอบแทนของความเป็นเจ้าของส่วนใหญ่ได้โอนไปให้กับผู้เช่าถือเป็นสัญญาเช่าการเงิน สัญญาเช่าการเงินจะบันทึกเป็นรายจ่ายฝ่ายทุนด้วยมูลค่ายุติธรรมของสินทรัพย์ที่เช่าหรือมูลค่าปัจจุบันสุทธิของจำนวนเงินที่ต้องจ่ายตามสัญญาเช่าแล้วแต่มูลค่าใดจะต่ำกว่า ภาระผูกพันตามสัญญาเช่าหักค่าใช้จ่ายทางการเงินจะบันทึกเป็นหนี้สินระยะยาว ส่วนดอกเบี้ยจ่ายจะบันทึกในส่วนของการกำไรหรือขาดทุนตลอดอายุของสัญญาเช่า สินทรัพย์ที่ได้มาตามสัญญาเช่าการเงินจะคิดค่าเสื่อมราคาตลอดอายุการให้ประโยชน์ของสินทรัพย์ที่เช่า

5.13 สัญญาเช่าดำเนินงาน

สัญญาเช่าสินทรัพย์ซึ่งความเสี่ยง และกรรมสิทธิ์ของสินทรัพย์ที่เช่าเป็นของผู้ให้เช่าได้จัดประเภทเป็นสัญญาเช่าดำเนินงาน ค่าเช่าที่จ่ายภายใต้สัญญาเช่าดำเนินงานได้บันทึกเป็นค่าใช้จ่ายในส่วนของการกำไรขาดทุนตามวิธีเส้นตรงตลอดอายุของสัญญาเช่า

5.14 การด้อยค่าของสินทรัพย์

ทุกวันสิ้นรอบระยะเวลารายงาน บริษัท และบริษัทย่อยจะทำการประเมินการด้อยค่าของที่ดิน อาคารและอุปกรณ์หรือสินทรัพย์ที่ไม่มีตัวตนอื่นของบริษัทและบริษัทย่อยหากมีข้อบ่งชี้ว่าสินทรัพย์ดังกล่าวอาจด้อยค่า บริษัทและบริษัทย่อยรับรู้ขาดทุนจากการด้อยค่าเมื่อมูลค่าที่คาดว่าจะได้รับคืนของสินทรัพย์มีมูลค่าต่ำกว่ามูลค่าตามบัญชีของสินทรัพย์นั้น ทั้งนี้มูลค่าที่คาดว่าจะได้รับคืนหมายถึงมูลค่ายุติธรรมหักต้นทุนในการขายของสินทรัพย์หรือมูลค่าจากการใช้สินทรัพย์แล้วแต่ราคาใดจะสูงกว่า ในการประเมินมูลค่าจากการใช้สินทรัพย์ บริษัทและบริษัทย่อยประมาณการกระแสเงินสดในอนาคตที่กิจการคาดว่าจะได้รับจากสินทรัพย์และคำนวณคิดลดเป็นมูลค่าปัจจุบันโดยใช้อัตราคิดลดก่อนภาษีที่สะท้อนถึงการประเมินความเสี่ยงในสภาพตลาดปัจจุบันของเงินสดตามระยะเวลาและความเสี่ยงซึ่งเป็นลักษณะเฉพาะของสินทรัพย์ที่กำลังพิจารณาอยู่ ในการประเมินมูลค่ายุติธรรมหักต้นทุนในการขาย บริษัทฯและบริษัทย่อยใช้แบบจำลองการประเมิน

มูลค่าที่ดีที่สุดซึ่งเหมาะสมกับสินทรัพย์ ซึ่งสะท้อนถึงจำนวนเงินที่กิจการสามารถจะได้มาจากการจำหน่ายสินทรัพย์หักด้วยต้นทุนในการจำหน่าย โดยการจำหน่ายนั้นผู้ซื้อและผู้ขายมีความรอบรู้และเต็มใจในการแลกเปลี่ยนและสามารถต่อรองราคากันได้อย่างเป็นอิสระในลักษณะของผู้ที่ไม่มีความเกี่ยวข้องกัน

บริษัทและบริษัทย่อยจะรับรู้รายการขาดทุนจากการด้อยค่าในส่วนของการกำไรหรือขาดทุน ยกเว้นในกรณีที่ที่ดิน ซึ่งใช้วิธีการตีราคาใหม่และได้บันทึกส่วนเกินทุนจากการตีราคาใหม่ไว้ในส่วนของผู้อื้อหุ้น ขาดทุนจากการด้อยค่าจะรับรู้ในส่วนของผู้ถือหุ้นไม่เกินไปกว่าส่วนเกินทุนจากการตีราคาที่เคยบันทึกไว้

หากในการประเมินการด้อยค่าของสินทรัพย์ มีข้อบ่งชี้ที่แสดงให้เห็นว่าผลขาดทุนจากการด้อยค่าของสินทรัพย์ที่รับรู้ในงวดก่อนได้หมดไปหรือลดลง บริษัทและบริษัทย่อยจะประมาณมูลค่าที่คาดว่าจะได้รับคืนของสินทรัพย์นั้น และจะกลับรายการผลขาดทุนจากการด้อยค่าที่รับรู้ในงวดก่อนก็ต่อเมื่อมีการเปลี่ยนแปลงประมาณการที่ใช้กำหนดมูลค่าที่คาดว่าจะได้รับคืนภายหลังจากการรับรู้ผลขาดทุนจากการด้อยค่าครั้งล่าสุด โดยมูลค่าตามบัญชีของสินทรัพย์ที่เพิ่มขึ้นจากการกลับรายการผลขาดทุนจากการด้อยค่าต้องไม่สูงกว่ามูลค่าตามบัญชีที่ควรจะเป็นหากกิจการไม่เคยรับรู้ผลขาดทุนจากการด้อยค่าของสินทรัพย์ในงวดก่อนๆ

บริษัทและบริษัทย่อยจะบันทึกกลับรายการผลขาดทุนจากการด้อยค่าของสินทรัพย์โดยรับรู้ไปยังส่วนของการกำไรหรือขาดทุนทันที เว้นแต่สินทรัพย์นั้นแสดงด้วยราคาที่ดีใหม่ การกลับรายการส่วนที่เกินกว่ามูลค่าตามบัญชีที่ควรจะเป็นถือเป็นการตีราคาสินทรัพย์เพิ่ม

5.15 สิทธิการเช่า

บริษัทและบริษัทย่อยจัดจำหน่ายสิทธิการเช่าโดยวิธีเส้นตรงตลอดอายุของสัญญาเช่า

5.16 เงินตราต่างประเทศ

บริษัทแสดงงบการเงินรวมและงบการเงินเฉพาะกิจการเป็นสกุลเงินบาท ซึ่งเป็นสกุลเงินที่ใช้ในการดำเนินงานของบริษัทและบริษัทย่อย รายการต่างๆ ของแต่ละกิจการที่รวมอยู่ในงบการเงินรวมวัดมูลค่าด้วยสกุลเงินที่ใช้ในการดำเนินงานของแต่ละกิจการนั้น

รายการที่เป็นเงินตราต่างประเทศแปลงค่าเป็นเงินบาทโดยใช้อัตราแลกเปลี่ยน ณ วันที่เกิดรายการ สินทรัพย์และหนี้สินที่เป็นตัวเงินซึ่งอยู่ในสกุลเงินตราต่างประเทศได้แปลงค่าเป็นเงินบาทโดยใช้อัตราแลกเปลี่ยน ณ วันสิ้นรอบระยะเวลารายงาน

กำไรและขาดทุนที่เกิดจากการเปลี่ยนแปลงในอัตราแลกเปลี่ยนได้รวมอยู่ในการคำนวณผลการดำเนินงาน

5.17 หนี้สูญและสภาพ

หนี้สูญและสภาพแสดงองค์ประกอบที่เป็นหนี้สินและส่วนที่เป็นของเจ้าของแยกจากกันในงบแสดงฐานะการเงิน บริษัทได้แยกแสดงองค์ประกอบดังกล่าว โดยกำหนดราคาตามบัญชีของหนี้สินจากการคำนวณจากกระแสเงินสดของเงินต้นและดอกเบี้ยที่ต้องจ่ายในอนาคต คิดลดด้วยอัตราดอกเบี้ยในตลาดที่เป็นอยู่ขณะนั้นและหนี้สูญและสภาพ - องค์ประกอบที่เป็นหนี้สินคือผลต่างระหว่างราคาตามบัญชีของหนี้สูญและสภาพหักด้วยส่วนที่เป็นองค์ประกอบของหนี้สิน

หนี้สูญและสภาพส่วนที่เป็นหนี้สินแสดงด้วยราคาทุนตัดจำหน่ายจนกว่าจะมีการแปลงสภาพเป็นหนี้สามัญ หรือครบอายุการชำระคืนของหนี้สูญ หนี้สูญและสภาพส่วนที่เป็นหนี้สินซึ่งกำหนดขึ้น ณ วันที่ออกหนี้สูญจะไม่มีการเปลี่ยนแปลงในรอบระยะเวลาบัญชีถัดไป

ค่าใช้จ่ายในการออกหนี้สูญบันทึกแยกตามส่วนขององค์ประกอบที่เป็นหนี้สินและองค์ประกอบที่เป็นหนี้ตามสัดส่วน โดยค่าใช้จ่ายในการออกหนี้สูญส่วนขององค์ประกอบที่เป็นหนี้สินให้บันทึกหักจากหนี้สูญและสภาพ - องค์ประกอบที่เป็นหนี้สินและตัดจำหน่ายตามอายุของหนี้สูญและสภาพ ส่วนค่าใช้จ่ายในการออกหนี้สูญส่วนขององค์ประกอบที่เป็นหนี้สินแสดงหักจากส่วนของหนี้สูญและสภาพองค์ประกอบที่เป็นหนี้สินโดยไม่ต้องตัดจำหน่าย

5.18 ผลประโยชน์พนักงาน

ผลประโยชน์ระยะสั้นของพนักงาน

บริษัทและบริษัทย่อยรับรู้ เงินเดือน ค่าจ้าง โบนัส และเงินสมทบกองทุนประกันสังคมเป็นค่าใช้จ่ายเมื่อเกิดรายการ

ผลประโยชน์หลังออกจากงานของพนักงาน

โครงการสมทบเงิน

บริษัทและบริษัทย่อย และพนักงานได้ร่วมกันจัดตั้งกองทุนสำรองเลี้ยงชีพ ซึ่งประกอบด้วยเงินที่พนักงานจ่ายสะสมและเงินที่บริษัทและบริษัทย่อยจ่ายสมทบให้เป็นรายเดือน สินทรัพย์ของกองทุนสำรองเลี้ยงชีพได้แยกออกจากสินทรัพย์ของบริษัทและบริษัทย่อย เงินที่บริษัทและบริษัทย่อยจ่ายสมทบกองทุนสำรองเลี้ยงชีพบันทึกเป็นค่าใช้จ่ายในปีที่เกิดรายการ

โครงการผลประโยชน์หลังออกจากงาน

บริษัทและบริษัทย่อยมีภาระสำหรับเงินชดเชยที่ต้องจ่ายให้แก่พนักงานเมื่อออกจากงานตามกฎหมายแรงงาน และค่ารักษาพยาบาล หลังเกษียณซึ่งบริษัทและบริษัทย่อยถือว่าเงินชดเชยดังกล่าวเป็นโครงการผลประโยชน์หลังออกจากงานสำหรับพนักงาน

บริษัทและบริษัทย่อยคำนวณหนี้สินตามโครงการผลประโยชน์หลังออกจากงานของพนักงาน โดยใช้วิธีคิดลดแต่ละหน่วยที่ประมาณการไว้ (Projected Unit Credit Method) โดยผู้เชี่ยวชาญอิสระได้ทำการประเมินภาระผูกพันดังกล่าวตามหลักคณิตศาสตร์ประกันภัย

ผลกำไรหรือขาดทุนจากการประมาณการตามหลักคณิตศาสตร์ประกันภัยสำหรับโครงการผลประโยชน์หลังออกจากงานของพนักงาน จะรับรู้ทันทีในกำไรหรือขาดทุนเบ็ดเสร็จอื่น

ประมาณการหนี้สินสำหรับวันหยุดพนักงาน

บริษัทและบริษัทย่อยตั้งประมาณการหนี้สินสำหรับวันหยุดพนักงาน ซึ่งคำนวณตามนโยบายและสูตรการคำนวณของบริษัทและบริษัทย่อยโดยขึ้นอยู่กับเงินเดือนของพนักงาน อายุการทำงานและจำนวนวันหยุดที่ไม่ได้ใช้

5.19 ประมาณการหนี้สิน

บริษัทและบริษัทย่อยจะบันทึกประมาณการหนี้สินไว้ในบัญชีเมื่อภาระผูกพันซึ่งเป็นผลมาจากเหตุการณ์ในอดีตได้เกิดขึ้นแล้ว และมีความเป็นไปได้ค่อนข้างแน่นอนว่าบริษัทและบริษัทย่อยจะเสียทรัพยากรเชิงเศรษฐกิจไปเพื่อปลดปล่อยภาระผูกพันนั้น และบริษัทและบริษัทย่อยสามารถประมาณมูลค่าภาระผูกพันนั้นได้อย่างน่าเชื่อถือ

5.20 ภาษีเงินได้

ภาษีเงินได้ประกอบด้วยภาษีเงินได้ปัจจุบันและภาษีเงินได้รอการตัดบัญชี

ภาษีเงินได้ปัจจุบัน

บริษัทและบริษัทย่อยบันทึกภาษีเงินได้ปัจจุบันตามจำนวนที่คาดว่าจะจ่ายให้กับหน่วยงานจัดเก็บภาษีของรัฐ โดยคำนวณจากกำไรทางภาษีตามหลักเกณฑ์ที่กำหนดในกฎหมายภาษีอากร

ภาษีเงินได้รอการตัดบัญชี

บริษัทและบริษัทย่อยบันทึกภาษีเงินได้รอการตัดบัญชีของผลแตกต่างชั่วคราวระหว่างราคาตามบัญชีของสินทรัพย์และหนี้สิน ณ วันสิ้นรอบระยะเวลารายงานกับฐานภาษีของสินทรัพย์และหนี้สินที่เกี่ยวข้องนั้น โดยใช้อัตราภาษีที่มีผลบังคับใช้ ณ วันสิ้นรอบระยะเวลา รายงาน

บริษัทและบริษัทย่อยรับรู้หนี้สินภาษีเงินได้รอการตัดบัญชีของผลแตกต่างชั่วคราวที่ต้องเสียภาษีทุกรายการ แต่รับรู้สินทรัพย์ภาษีเงินได้รอการตัดบัญชีสำหรับผลแตกต่างชั่วคราวที่ใช้หักภาษี รวมทั้งผลขาดทุนทางภาษีที่ยังไม่ได้ใช้ในจำนวนเท่าที่มีความเป็นไปได้ค่อนข้าง แน่ที่บริษัทจะมีกำไรทางภาษีในอนาคตเพียงพอที่จะใช้ประโยชน์จากผลแตกต่างชั่วคราวที่ใช้หักภาษีและผลขาดทุนทางภาษีที่ยังไม่ได้ ใช้นั้น

บริษัทและบริษัทย่อยจะทบทวนมูลค่าตามบัญชีของสินทรัพย์ภาษีเงินได้รอการตัดบัญชีทุกสิ้นรอบระยะเวลารายงานและจะทำการ ปรับลดมูลค่าตามบัญชีดังกล่าว หากมีความเป็นไปได้ค่อนข้างแน่นอนว่าบริษัทจะไม่มีการกำไรทางภาษีเพียงพอต่อการนำสินทรัพย์ภาษีเงินได้รอ การตัดบัญชีทั้งหมดหรือบางส่วนมาใช้ประโยชน์

บริษัทและบริษัทย่อยจะบันทึกภาษีเงินได้รอการตัดบัญชีโดยตรงไปยังส่วนของผู้ถือหุ้นหากภาษีที่เกิดขึ้นเกี่ยวข้องกับรายการที่ได้ บันทึกโดยตรงไปยังส่วนของผู้ถือหุ้น

5.21 เครื่องมือทางการเงิน

สินทรัพย์ทางการเงินที่แสดงในงบแสดงฐานะการเงินประกอบด้วย เงินสดและรายการเทียบเท่าเงินสด เงินลงทุนชั่วคราว ลูกหนี้การค้า และลูกหนี้อื่น เงินให้กู้ยืมระยะสั้นและเงินให้กู้ยืมระยะยาวแก่กิจการที่เกี่ยวข้องกัน เงินฝากสถาบันการเงินที่มีภาระค่าประกัน และเงินลงทุน หนี้สินทางการเงินที่แสดงอยู่ในงบแสดงฐานะการเงินประกอบด้วย เงินเบิกเกินบัญชีและเงินกู้ยืมระยะสั้นจากสถาบันการเงิน เจ้าหนี้การค้า และเจ้าหนี้อื่น เงินกู้ยืมระยะสั้นจากกิจการที่เกี่ยวข้องกัน เงินกู้ยืมระยะยาว เจ้าหนี้สัญญาเช่าระยะยาว หนี้กู้และหนี้กู้แปลงสภาพ

บริษัทและบริษัทย่อยไม่มีนโยบายที่จะประกอบธุรกรรมตราสารอนุพันธ์ทางการเงินเพื่อการเก็งกำไรหรือเพื่อการค้า

5.22 การวัดมูลค่ายุติธรรม

มูลค่ายุติธรรม หมายถึง ราคาที่คาดว่าจะได้รับจากการขายสินทรัพย์หรือเป็นราคาที่จะต้องจ่ายเพื่อโอนหนี้สินให้ผู้อื่นโดยรายการดังกล่าวเป็นรายการที่เกิดขึ้นในสภาพปกติระหว่างผู้ซื้อและผู้ขาย (ผู้ร่วมในตลาด) ณ วันที่วัดมูลค่า บริษัทและบริษัทย่อยใช้ราคาเสนอซื้อขายในตลาดที่มีสภาพคล่องในการวัดมูลค่ายุติธรรมของสินทรัพย์และหนี้สินซึ่งมาตามฐานการรายงานทางการเงินที่เกี่ยวข้องกำหนดให้ต้องวัดมูลค่าด้วยมูลค่ายุติธรรม ยกเว้นในกรณีที่ไม่มีตลาดที่มีสภาพคล่องสำหรับสินทรัพย์หรือหนี้สินที่มีลักษณะเดียวกันหรือไม่สามารถหาราคาเสนอซื้อขายในตลาดที่มีสภาพคล่องได้ บริษัทและบริษัทย่อยจะประมาณมูลค่ายุติธรรมโดยใช้เทคนิคการประเมินมูลค่าที่เหมาะสมกับแต่ละสถานการณ์ และพยายามใช้ข้อมูลที่สามารถสังเกตได้ที่เกี่ยวข้องกับสินทรัพย์หรือหนี้สินที่จะวัดมูลค่ายุติธรรมนั้นให้มากที่สุด

ลำดับขั้นของมูลค่ายุติธรรมที่ใช้วัดมูลค่าและเปิดเผยมูลค่ายุติธรรมของสินทรัพย์และหนี้สินในงบการเงินออกเป็นสามระดับตามประเภทของข้อมูลที่นำมาใช้ในการวัดมูลค่ายุติธรรม ดังนี้

ระดับ 1	ใช้ข้อมูลราคาเสนอซื้อขายของสินทรัพย์หรือหนี้สินอย่างเดียวกันในตลาดที่มีสภาพคล่อง
ระดับ 2	ใช้ข้อมูลอื่นที่สามารถสังเกตได้ของสินทรัพย์หรือหนี้สิน ไม่ว่าจะเป็นข้อมูลทางตรงหรือทางอ้อม
ระดับ 3	ใช้ข้อมูลที่ไม่สามารถสังเกตได้ เช่น ข้อมูลเกี่ยวกับกระแสเงินในอนาคตที่กิจการประมาณขึ้น

ทุกวันสิ้นรอบระยะเวลารายงาน บริษัทและบริษัทย่อยจะประเมินความจำเป็นในการโอนรายการระหว่างลำดับขั้นของมูลค่ายุติธรรมสำหรับสินทรัพย์และหนี้สินที่ถืออยู่ ณ วันสิ้นรอบระยะเวลารายงานที่มีการวัดมูลค่ายุติธรรมแบบเกิดขึ้นประจำ

5.23 สัญญาแลกเปลี่ยนอัตราดอกเบี้ย

บริษัทรับรู้จำนวนสุทธิของดอกเบี้ยที่ได้รับจาก/จ่ายให้แก่คู่สัญญาตามสัญญาแลกเปลี่ยนอัตราดอกเบี้ยเป็นรายได้/ค่าใช้จ่ายตามเกณฑ์คงค้าง

6. การใช้ดุลยพินิจและประมาณการทางบัญชีที่สำคัญ

ในการจัดทำงบการเงินตามมาตรฐานการบัญชีที่รับรองทั่วไป ฝ่ายบริหารจำเป็นต้องใช้ดุลยพินิจและการประมาณการในเรื่องที่มีความไม่แน่นอนเสมอ การใช้ดุลยพินิจและการประมาณการดังกล่าวนี้ส่งผลกระทบต่อจำนวนเงินที่แสดงในงบการเงินและต่อข้อมูลที่แสดงในหมายเหตุประกอบงบการเงิน ผลที่เกิดขึ้นจริงอาจแตกต่างไปจากจำนวนที่ประมาณการไว้ การใช้ดุลยพินิจและการประมาณการที่สำคัญมีดังนี้

สัญญาเช่า

ในการพิจารณาประเภทของสัญญาเช่าว่าเป็นสัญญาเช่าดำเนินงานหรือสัญญาเช่าทางการเงิน ฝ่ายบริหารได้ใช้ดุลยพินิจในการประเมินเงื่อนไขและรายละเอียดของสัญญาเพื่อพิจารณาว่าบริษัทและบริษัทย่อยได้โอนหรือรับโอนความเสี่ยงและผลประโยชน์ในสินทรัพย์ที่เช่าดังกล่าวแล้วหรือไม่

ค่าเผื่อน้ำสงสัยจะสูญของลูกหนี้

ในการประมาณค่าเผื่อน้ำสงสัยจะสูญของลูกหนี้ ฝ่ายบริหารจำเป็นต้องใช้ดุลยพินิจในการประมาณการ ผลขาดทุนที่คาดว่าจะเกิดขึ้นจากลูกหนี้แต่ละราย โดยคำนึงถึงประสิทธิภาพการเก็บเงินในอดีตอายุของหนี้ที่คงค้างและภาวะเศรษฐกิจที่เป็นอยู่ในขณะนั้น เป็นต้น

มูลค่ายุติธรรมของเครื่องมือทางการเงิน

ในการประเมินมูลค่ายุติธรรมของเครื่องมือทางการเงินที่บันทึกในงบแสดงฐานะการเงิน ที่ไม่มีการซื้อขายในตลาดและไม่สามารถหาราคาได้ในตลาดซื้อขายคล่อง ฝ่ายบริหารต้องใช้ดุลยพินิจในการประเมินมูลค่ายุติธรรมของเครื่องมือทางการเงินดังกล่าว โดยใช้เทคนิคและแบบจำลองการประเมินมูลค่า ซึ่งตัวแปรที่ใช้ในแบบจำลองได้มาจากการเทียบเคียงกับตัวแปรที่มีอยู่ในตลาด โดยคำนึงถึงความเสี่ยงทางด้านเครดิต (ทั้งของธนาคารฯ และคู่สัญญา) สภาพคล่อง ข้อมูลความสัมพันธ์ และการเปลี่ยนแปลงของมูลค่าของเครื่องมือทางการเงินในระยะยาว การเปลี่ยนแปลงของสมมติฐานที่เกี่ยวข้องกับตัวแปรที่ใช้ในการคำนวณ อาจมีผลกระทบต่อมูลค่ายุติธรรมที่แสดงอยู่ในงบแสดงฐานะการเงิน และการเปิดเผยลำดับขั้นของมูลค่ายุติธรรม

ที่ดิน อาคารและอุปกรณ์และค่าเสื่อมราคา

ในการคำนวณค่าเสื่อมราคาของอาคารและอุปกรณ์ ฝ่ายบริหารจำเป็นต้องทำการประมาณอายุการให้ประโยชน์และมูลค่าคงเหลือเมื่อเลิกใช้งานของอาคารและอุปกรณ์ และต้องทบทวนอายุการให้ประโยชน์และมูลค่าคงเหลือใหม่หากมีการเปลี่ยนแปลงเกิดขึ้น

บริษัทและบริษัทย่อยแสดงมูลค่าของที่ดินด้วยราคาที่ดีที่สุด ซึ่งราคาที่ใหม่นี้ได้ประเมินโดยผู้ประเมินราคาอิสระ โดยใช้วิธีเปรียบเทียบราคาตลาด ซึ่งการประเมินมูลค่าดังกล่าวต้องอาศัยข้อสมมติฐานและการประมาณการบางประการ

นอกจากนี้ ฝ่ายบริหารจำเป็นต้องสอบทานการด้อยค่าของที่ดิน อาคารและอุปกรณ์ในแต่ละช่วงเวลาและบันทึกขาดทุนจากการด้อยค่าหากคาดว่ามูลค่าที่คาดว่าจะได้รับคืนต่ำกว่ามูลค่าตามบัญชีของสินทรัพย์นั้น ในการนี้ฝ่ายบริหารจำเป็นต้องใช้ดุลยพินิจที่เกี่ยวข้องกับการคาดการณ์รายได้และค่าใช้จ่ายในอนาคตซึ่งเกี่ยวข้องกับสินทรัพย์นั้น

ค่าเผื่อการด้อยค่าของเงินลงทุนในหลักทรัพย์

บริษัทและบริษัทย่อยจะตั้งค่าเผื่อการด้อยค่าของเงินลงทุนในหลักทรัพย์เพื่อขายและเงินลงทุนทั่วไปเมื่อมูลค่ายุติธรรมของเงินลงทุนดังกล่าวได้ลดลงอย่างมีสาระสำคัญและเป็นระยะเวลานานหรือเมื่อมีข้อบ่งชี้ของการด้อยค่า การที่จะสรุปว่าเงินลงทุนดังกล่าวได้ลดลงอย่างมีสาระสำคัญหรือเป็นระยะเวลานานหรือไม่นั้นจำเป็นต้องใช้ดุลยพินิจของฝ่ายบริหาร

อสังหาริมทรัพย์เพื่อการลงทุน

บริษัทและบริษัทย่อยแสดงอสังหาริมทรัพย์เพื่อการลงทุนด้วยมูลค่ายุติธรรมซึ่งประเมินโดยผู้ประเมินราคาอิสระและรับรู้การเปลี่ยนแปลงมูลค่ายุติธรรมในส่วนของการกำไรหรือขาดทุน การประเมินมูลค่าดังกล่าวต้องอาศัยข้อสมมติฐานและการประมาณการบางประการ

ค่าความนิยม และสินทรัพย์ไม่มีตัวตน

ในการบันทึกและวัดมูลค่าของค่าความนิยมและสินทรัพย์ไม่มีตัวตน ณ วันที่ได้มา ตลอดจนการทดสอบการด้อยค่าในภายหลัง ฝ่ายบริหารจำเป็นต้องประมาณการกระแสเงินสดที่คาดว่าจะได้รับในอนาคตของสินทรัพย์ หรือ หน่วยของสินทรัพย์ที่ก่อให้เกิดเงินสด รวมทั้งการเลือกอัตราคิดลดที่เหมาะสมในการคำนวณมูลค่าปัจจุบันของกระแสเงินสดนั้นๆ

สินทรัพย์ภาษีเงินได้รอการตัดบัญชี

บริษัทและบริษัทย่อย จะรับรู้สินทรัพย์ภาษีเงินได้รอการตัดบัญชีสำหรับผลแตกต่างชั่วคราวที่ใช้หักภาษีและขาดทุนทางภาษีที่ไม่ได้ใช้เมื่อมีความเป็นไปได้ค่อนข้างแน่ที่บริษัทและบริษัทย่อยจะมีกำไรทางภาษีในอนาคตเพียงพอที่จะใช้ประโยชน์จากผลแตกต่างชั่วคราวและขาดทุนนั้น ในการนี้ฝ่ายบริหารจำเป็นต้องประมาณการว่าบริษัทและบริษัทย่อยควรรับรู้จำนวนสินทรัพย์ภาษีเงินได้รอการตัดบัญชีเป็นจำนวนเท่าใด โดยพิจารณาถึงจำนวนกำไรทางภาษีที่คาดว่าจะเกิดในอนาคตในแต่ละช่วงเวลา

ผลประโยชน์หลังจากออกจากงานของพนักงานตามโครงการผลประโยชน์

หนี้สินตามโครงการผลประโยชน์หลังจากออกจากงานของพนักงาน ประมาณขึ้นตามหลักคณิตศาสตร์ประกันภัย ซึ่งต้องอาศัยข้อสมมติฐานต่างๆ ในการประมาณการนั้น เช่น อัตราคิดลด อัตราการขึ้นเงินเดือนในอนาคต อัตราการลาออก และอัตราการเปลี่ยนแปลงในจำนวนพนักงาน เป็นต้น

คดีฟ้องร้อง

บริษัทและบริษัทย่อยมีหนี้สินที่อาจเกิดขึ้นจากการถูกฟ้องร้องเรียกค่าเสียหาย ซึ่งฝ่ายบริหารได้ใช้ดุลยพินิจในการประเมินผลของคดีที่ถูกฟ้องร้องแล้ว ในคดีที่ฝ่ายบริหารพิจารณาว่าจะมีผลเสียหายเกิดขึ้น บริษัทและบริษัทย่อยจะทำการตั้งประมาณการหนี้สินไว้ในบัญชีและในคดีที่ฝ่ายบริหารพิจารณาแล้วและเชื่อมั่นว่าจะไม่มีความเสียหายเกิดขึ้น บริษัทและบริษัทย่อยจะไม่บันทึกประมาณการหนี้สินดังกล่าว ณ วันสิ้นรอบระยะเวลารายงาน

7. เงินสดและรายการเทียบเท่าเงินสด

เงินสดและรายการเทียบเท่าเงินสดประกอบด้วยรายการ ดังต่อไปนี้

(หน่วย: พันบาท)

	งบการเงินรวม		งบการเงินเฉพาะกิจการ	
	2559	2558	2559	2558
เงินสดและเงินฝากสถาบันการเงิน	4,210,453	5,028,512	2,762,362	3,617,144
เงินฝากประจำ	6,378	500,031	-	-
เงินสดและรายการเทียบเท่าเงินสด	4,216,831	5,528,543	2,762,362	3,617,144

ณ วันที่ 31 ธันวาคม 2559 เงินฝากออมทรัพย์และเงินฝากประจำมีอัตราดอกเบี้ยระหว่างร้อยละ 0.13 ถึง 1.05 ต่อปี (2558: ร้อยละ 0.10 ถึง 1.10 ต่อปี)

8. เงินลงทุนชั่วคราว

เงินลงทุนชั่วคราวประกอบด้วยรายการ ดังต่อไปนี้

(หน่วย: พันบาท)

	งบการเงินรวม		งบการเงินเฉพาะกิจการ	
	2559	2558	2559	2558
เงินฝากประจำ	42,818	27,455	14	538
เงินลงทุนในกองทุนรวม	505,245	826	373	815
เงินลงทุนชั่วคราว	548,063	28,281	387	1,353

ณ วันที่ 31 ธันวาคม 2559 เงินฝากประจำมีอัตราดอกเบี้ยระหว่างร้อยละ 0.50 ถึง 1.55 ต่อปี (2558: ร้อยละ 0.75 ถึง 1.80 ต่อปี)

9. เงินฝากสถาบันการเงินที่มีภาระค้ำประกัน

จำนวนนี้เป็นเงินฝากธนาคารซึ่งบริษัทยอยนำไปวางไว้กับธนาคารเพื่อเป็นประกันหนังสือค้ำประกันที่ธนาคารออกให้ในนามของบริษัท ยอย รวมถึงเงินฝากธนาคารซึ่งนำไปวางไว้กับหน่วยงานภาครัฐ รัฐวิสาหกิจและเอกชน เพื่อค้ำประกันการปฏิบัติตามสัญญา

10. ลูกหนี้การค้าและลูกหนี้อื่น

(หน่วย: พันบาท)

	งบการเงินรวม		งบการเงินเฉพาะกิจการ	
	2559	2558	2559	2558
ลูกหนี้การค้า - กิจการที่เกี่ยวข้องกัน	25,016	12,072	23,875	23,662
ลูกหนี้การค้า - กิจการที่ไม่เกี่ยวข้องกัน-สุทธิ	5,728,644	6,182,436	820,638	1,335,013
ลูกหนี้อื่น - กิจการที่เกี่ยวข้องกัน	445	218	96,299	92,413
ลูกหนี้อื่น - กิจการที่ไม่เกี่ยวข้องกัน	278,606	289,617	45,187	18,970
รวมลูกหนี้การค้า และลูกหนี้อื่น-สุทธิ	6,032,711	6,484,343	985,999	1,470,058

11. ลูกหนี้การค้า

ยอดคงเหลือของลูกหนี้การค้า ณ วันที่ 31 ธันวาคม 2559 และ 2558 แยกตามอายุหนี้ที่ค้างชำระได้ดังนี้

(หน่วย: พันบาท)

	รวมการเงินรวม		รวมการเงินเฉพาะกิจการ	
	2559	2558	2559	2558
กิจการที่เกี่ยวข้องกัน				
ไม่เกิน 3 เดือน	18,792	11,730	22,051	22,356
3 ถึง 6 เดือน	5,350	316	1,796	1,254
6 ถึง 12 เดือน	865	9	28	52
มากกว่า 12 เดือนขึ้นไป	9	17	-	-
รวมลูกหนี้การค้า - กิจการที่เกี่ยวข้องกัน	25,016	12,072	23,875	23,662
กิจการที่ไม่เกี่ยวข้องกัน				
ไม่เกิน 3 เดือน	5,055,039	5,219,929	765,548	1,090,299
3 ถึง 6 เดือน	431,061	601,096	29,588	164,679
6 ถึง 12 เดือน	291,439	335,000	51,247	104,749
มากกว่า 12 เดือนขึ้นไป	332,595	487,687	128,271	225,426
รวมลูกหนี้การค้า - กิจการที่ไม่เกี่ยวข้องกัน	6,110,134	6,643,712	974,654	1,585,153
หัก: ค่าเผื่อหนี้สงสัยจะสูญ	(381,490)	(461,276)	(154,016)	(250,140)
รวมลูกหนี้การค้า - กิจการที่ไม่เกี่ยวข้องกัน - สุทธิ	5,728,644	6,182,436	820,638	1,335,013
รวมลูกหนี้การค้า - สุทธิ	5,753,660	6,194,508	844,513	1,358,675

12. รายการธุรกิจกับกิจการที่เกี่ยวข้องกัน

บริษัทและบริษัทย่อยมีรายการธุรกิจที่สำคัญกับบุคคลหรือกิจการที่เกี่ยวข้องกัน รายการธุรกิจดังกล่าวเป็นไปตามเงื่อนไขทางการค้าและเกณฑ์ตามที่ตกลงกันระหว่างบริษัทและบุคคลหรือกิจการที่เกี่ยวข้องกัน โดยสามารถสรุปได้ดังนี้

รายการ	นโยบายการกำหนดราคาและการกู้ยืม
รายได้ค่ารักษาพยาบาลและวิเคราะห์แลป	ราคาที่คิดกับลูกค้าทั่วไป
รายได้และค่าใช้จ่ายที่ปรึกษาและบริหารงาน	อัตราตามที่ระบุในสัญญา
รายได้และต้นทุนจากการจำหน่ายและซื้อสินค้าและบริการ	ราคาที่คิดกับลูกค้าทั่วไป
ค่าเช่ารับและค่าเช่าจ่าย	อัตราตามที่ระบุในสัญญา
ดอกเบี้ยเงินให้กู้ยืมและเงินกู้ยืม	อัตราดอกเบี้ยใกล้เคียงกับอัตราดอกเบี้ยธนาคารพาณิชย์ เงินกู้ยืมระหว่างบริษัทย่อยในประเทศกัมพูชาคิดอัตราดอกเบี้ยตามสัญญา
ซื้อและจำหน่ายสินทรัพย์	ราคาตามสภาพของสินทรัพย์
ซื้อเงินลงทุน	ราคาซื้อขายคำนวณจากมูลค่าสุทธิทางบัญชีหลังปรับปรุง

รายการธุรกิจที่สำคัญสามารถสรุปได้ดังนี้

(หน่วย: ล้านบาท)

	สำหรับปีสิ้นสุดวันที่ 31 ธันวาคม			
	งบการเงินรวม		งบการเงินเฉพาะกิจการ	
	2559	2558	2559	2558
บริษัทรวม				
รายได้ค่ารักษาพยาบาลและวิเคราะห์แลป	22.3	31.1	11.2	12.1
เงินปันผลรับ (หมายเหตุ 14)	-	-	483.9	431.0
รายได้อื่น	12.0	21.2	-	-
ต้นทุนบริการ	18.6	4.9	0.7	1.0
ค่าใช้จ่ายอื่น	0.5	-	-	-
เงินปันผลจ่าย	3.3	2.1	3.3	2.1
บริษัทย่อย				
รายได้ค่ารักษาพยาบาลและวิเคราะห์แลป	-	-	106.4	91.7
รายได้ค่าที่ปรึกษาและบริหารงาน	-	-	777.2	628.6
ดอกเบี้ยรับ	-	-	279.9	295.0
เงินปันผลรับ (หมายเหตุ 15)	-	-	4,919.0	2,927.6
รายได้อื่น	-	-	78.3	69.6
ต้นทุนบริการ	-	-	748.6	819.0
ค่าใช้จ่ายที่ปรึกษาและบริหารงาน	-	-	230.1	238.1
ค่าใช้จ่ายอื่น	-	-	46.7	82.8
ดอกเบี้ยจ่าย	-	-	94.3	99.4
บุคคลหรือกิจการที่เกี่ยวข้องกัน				
รายได้ค่ารักษาพยาบาลและวิเคราะห์แลป	6.3	5.5	4.7	2.6
เงินปันผลรับ (หมายเหตุ 16)	12.5	8.1	12.5	8.1
รายได้อื่น	10.2	8.7	8.1	8.1
ต้นทุนบริการ	57.2	15.0	32.1	3.0
ค่าใช้จ่ายอื่น	105.9	44.0	75.4	26.3
เงินปันผลจ่าย	383.5	279.1	383.5	279.1
ซื้อเงินลงทุน	42.8	-	-	-

ยอดคงค้างของรายการข้างต้น ณ วันที่ 31 ธันวาคม 2559 และ 2558 ได้แสดงแยกต่างหากในงบแสดงฐานะการเงินซึ่งมีรายละเอียดดังนี้

(หน่วย: พันบาท)

	งบการเงินรวม		งบการเงินเฉพาะกิจการ	
	2559	2558	2559	2558
ลูกหนี้การค้า - กิจการที่เกี่ยวข้องกัน (หมายเหตุ 10)				
บริษัทรวม	19,964	10,723	2,966	2,225
บริษัทย่อย	-	-	17,691	20,824
บริษัทที่เกี่ยวข้องกัน	5,052	1,349	3,218	613
รวมลูกหนี้การค้า - กิจการที่เกี่ยวข้องกัน	25,016	12,072	23,875	23,662
ลูกหนี้อื่น - กิจการที่เกี่ยวข้องกัน (หมายเหตุ 10)				
รายได้ค่าที่ปรึกษาและบริหารงานค้ำรับ				
บริษัทย่อย	-	-	72,500	57,097
รวม	-	-	72,500	57,097
อื่นๆ				
บริษัทรวม	53	36	-	36
บริษัทย่อย	-	-	23,569	35,116
บริษัทที่เกี่ยวข้องกัน	392	182	230	164
รวม	445	218	23,799	35,316
รวมลูกหนี้อื่น - กิจการที่เกี่ยวข้องกัน	445	218	96,299	92,413
สิทธิการเช่า - กิจการที่เกี่ยวข้องกัน (รวมอยู่ในสินทรัพย์ไม่หมุนเวียนอื่น)				
กิจการที่เกี่ยวข้องกัน	40,615	46,708	-	-
รวมสิทธิการเช่า - กิจการที่เกี่ยวข้องกัน	40,615	46,708	-	-
เงินมัดจำและค่าใช้จ่ายจ่ายล่วงหน้าระยะยาว - กิจการที่เกี่ยวข้อง				
(รวมอยู่ในสินทรัพย์ไม่หมุนเวียนอื่น)				
บริษัทย่อย	-	-	1,103	2,298
บริษัทที่เกี่ยวข้องกัน	12,926	-	12,840	-
รวมเงินมัดจำและค่าใช้จ่ายจ่ายล่วงหน้าระยะยาว - กิจการที่เกี่ยวข้อง	12,926	-	13,943	2,298
เจ้าหนี้การค้า - กิจการที่เกี่ยวข้องกัน (หมายเหตุ 24)				
บริษัทรวม	4,499	3,070	202	429
บริษัทย่อย	-	-	115,667	129,496
บริษัทที่เกี่ยวข้องกัน	26,878	2,550	22,614	336
รวมเจ้าหนี้การค้า - กิจการที่เกี่ยวข้องกัน	31,377	5,620	138,483	130,261
เจ้าหนี้อื่น - กิจการที่เกี่ยวข้องกัน (หมายเหตุ 24)				
บริษัทรวม	-	8	-	-
บริษัทย่อย	-	-	78,783	82,528
บริษัทที่เกี่ยวข้องกัน	13,319	4,435	8,973	1,708
รวมเจ้าหนี้อื่น - กิจการที่เกี่ยวข้องกัน	13,319	4,443	87,756	84,236

(หน่วย: พันบาท)

	งบการเงินรวม		งบการเงินเฉพาะกิจการ	
	2559	2558	2559	2558
เงินมัดจำรับ - กิจการที่เกี่ยวข้องกัน (รวมอยู่ในหนี้สินไม่หมุนเวียนอื่น)				
บริษัทย่อย	-	-	8,626	2,866
บริษัทที่เกี่ยวข้องกัน	775	765	775	765
รวมเงินมัดจำรับ - กิจการที่เกี่ยวข้องกัน	775	765	9,401	3,631

รายการเคลื่อนไหวของเงินให้กู้ยืมและเงินกู้ยืมกับกิจการที่เกี่ยวข้องกันระหว่างปีสามารถสรุปได้ดังนี้

(หน่วย: พันบาท)

	งบการเงินเฉพาะกิจการ			
	31 ธันวาคม 2558	เพิ่มขึ้น	ลดลง	31 ธันวาคม 2559
เงินให้กู้ยืมระยะสั้นแก่กิจการที่เกี่ยวข้องกัน				
บริษัทย่อย	1,326,939	1,295,404	(478,950)	2,143,393
รวมเงินให้กู้ยืมระยะสั้นแก่กิจการที่เกี่ยวข้องกัน	1,326,939	1,295,404	(478,950)	2,143,393
เงินให้กู้ยืมระยะยาวแก่กิจการที่เกี่ยวข้องกัน				
บริษัทย่อย	5,786,371	457,458	(1,113,454)	5,130,375
รวมเงินให้กู้ยืมระยะยาวแก่กิจการที่เกี่ยวข้องกัน	5,786,371	457,458	(1,113,454)	5,130,375
เงินกู้ยืมระยะสั้นจากกิจการที่เกี่ยวข้องกัน				
บริษัทย่อย	8,303,334	1,687,253	(1,647,229)	8,343,358
รวมเงินกู้ยืมระยะสั้นจากกิจการที่เกี่ยวข้องกัน	8,303,334	1,687,253	(1,647,229)	8,343,358

เงินให้กู้ยืมระยะสั้นและระยะยาวแก่กิจการที่เกี่ยวข้องกัน และเงินกู้ยืมระยะสั้นจากกิจการที่เกี่ยวข้องกัน

บริษัทได้ทำสัญญาให้กู้ยืมเงินระยะสั้นและระยะยาวระยะเวลา 3 - 8 ปี และทำสัญญาเงินกู้ยืมระยะสั้น กับบริษัทย่อยหลายแห่งโดยคิดดอกเบี้ยสำหรับเงินให้กู้ยืมแก่กิจการที่เกี่ยวข้องกันในอัตราดอกเบี้ย MLR ลบอัตราคงที่ต่อปี และ LIBOR บวกอัตราคงที่ต่อปีตามที่ระบุในสัญญา และคิดอัตราดอกเบี้ยเงินกู้ยืม ระยะสั้นจากกิจการที่เกี่ยวข้องกันในอัตราเงินฝากประจำ ซึ่งมีกำหนดชำระดอกเบี้ยเป็นรายเดือน และมีกำหนดชำระคืนเงินต้นตามที่ระบุไว้ในสัญญา

สัญญาบริการและบริหารงาน

บริษัท

บริษัทได้ทำสัญญาให้บริการรับจ้างบริหารงานกับบริษัทย่อย ซึ่งได้กำหนดค่าจ้างบริหารงานเป็นรายเดือนตามอัตราร้อยละของรายได้สุทธิตามข้อตกลงที่ระบุไว้ในสัญญา

บริษัทย่อย

บริษัทย่อยแห่งหนึ่งได้ทำสัญญารับจ้างบริหารงานโรงพยาบาลกับบริษัทย่อยสามแห่ง โดยคิดค่าจ้างบริหารงานเป็นรายเดือนตามอัตราร้อยละของรายได้สุทธิตามข้อตกลงที่ระบุไว้ในสัญญา

บริษัทย่อยแห่งหนึ่งได้ทำสัญญาให้บริการและบริหารงานกับบริษัทและบริษัทย่อย โดยบริษัทและบริษัทย่อยต้องชำระค่าบริการและบริหารงานเป็นรายเดือนตามที่ระบุไว้ในสัญญา

บริษัทย่อยแห่งหนึ่งได้ทำสัญญาให้บริการด้านบัญชีกับบริษัทและบริษัทย่อย โดยบริษัทและบริษัทย่อยต้องชำระค่าบริการเป็นรายเดือนตามที่ระบุไว้ในสัญญา

บริษัทย่อยแห่งหนึ่งได้ทำสัญญาบริหารงานสารสนเทศกับบริษัทและบริษัทย่อย โดยบริษัทและบริษัทย่อยชำระค่าบริการงานเป็นรายเดือนตามอัตราที่ระบุในสัญญา

บริษัทย่อยแห่งหนึ่งได้ทำสัญญาให้บริการและสัญญาว่าจ้างบริหารงานสารสนเทศกับบริษัทย่อยอีกแห่งหนึ่ง โดยบริษัทย่อยต้องชำระค่าบริการเป็นรายเดือนตามอัตราที่ระบุในสัญญา

บริษัทที่เกี่ยวข้องกันแห่งหนึ่งได้ทำสัญญาให้บริการบำรุงรักษาและบริหารจัดการกับบริษัทย่อยแห่งหนึ่ง โดยบริษัทย่อยดังกล่าวต้องชำระค่าบริการเป็นรายเดือนตามที่ระบุไว้ในสัญญา

สัญญาเช่าระยะยาว

บริษัท

ในเดือนพฤษภาคม 2547 บริษัทย่อยแห่งหนึ่งได้ทำสัญญาเช่าที่ดินกับบริษัทเป็นระยะเวลา 3 ปี เพื่อประกอบกิจการโรงพยาบาล โดยบริษัทย่อยแห่งนั้นต้องชำระค่าเช่าเป็นรายเดือนตามอัตราที่ระบุในสัญญา ต่อมาบริษัทย่อยดังกล่าวได้ต่อสัญญาโดยมีระยะเวลาสิ้นสุดวันที่ 30 เมษายน 2562

บริษัทย่อย

บริษัทย่อยแห่งหนึ่งได้ทำสัญญาเช่าที่ดินกับบริษัทย่อยอีกแห่งหนึ่งเพื่อปลูกสร้างอาคาร โดยบริษัทย่อยต้องชำระค่าเช่าเป็นรายเดือนตามอัตราที่ระบุในสัญญา นอกจากนี้บริษัทย่อยอีกแห่งหนึ่งนั้นได้ทำสัญญาเช่าอาคารกับบริษัทย่อย เพื่อใช้ดำเนินงานของโรงพยาบาล ซึ่งมีระยะเวลาสิ้นสุดวันที่ 30 เมษายน 2560 โดยบริษัทย่อยอีกแห่งหนึ่งต้องชำระค่าเช่าเป็นรายเดือนตามอัตราที่ระบุในสัญญา

สัญญาบริการขนส่งผู้ป่วยทางอากาศ

เมื่อวันที่ 1 กันยายน 2550 บริษัทย่อยแห่งหนึ่งได้ทำสัญญาให้บริการขนส่งผู้ป่วยทางอากาศกับบริษัทเป็นระยะเวลา 3 ปี นับตั้งแต่วันที่เริ่มให้บริการและสามารถต่อสัญญาออกไปได้อีก โดยสัญญาดังกล่าวได้กำหนดอัตราค่าบริการขั้นต่ำ ซึ่งบริษัทย่อยจะได้รับจากบริษัทเป็นรายเดือน บริษัทฯได้ต่อสัญญาออกไปอีก 3 ปี โดยมีระยะเวลาสิ้นสุดวันที่ 30 กันยายน 2561

การรับประกันกับกิจการที่เกี่ยวข้องกัน

ณ วันที่ 31 ธันวาคม 2559 บริษัทได้ค้ำประกันเงินกู้ยืมระยะยาวจากสถาบันการเงินจำนวนเงิน 0.4 ล้านดอลลาร์สหรัฐอเมริกา (2558: 1.1 ล้านดอลลาร์สหรัฐอเมริกา) และเงินเบิกเกินบัญชีจำนวนเงิน 0.2 ล้านดอลลาร์สหรัฐอเมริกา (2558: 1.0 ล้านดอลลาร์สหรัฐอเมริกา) ให้กับบริษัทย่อยในต่างประเทศ

ค่าตอบแทนกรรมการและผู้บริหาร

ในระหว่างปีสิ้นสุดวันที่ 31 ธันวาคม 2559 และ 2558 บริษัทและบริษัทย่อยมีค่าตอบแทนให้แก่กรรมการและผู้บริหาร ดังต่อไปนี้

(หน่วย: ล้านบาท)

	งบการเงินรวม		งบการเงินเฉพาะกิจการ	
	2559	2558	2559	2558
ผลประโยชน์ระยะสั้น	205.9	169.3	205.9	169.3
ผลประโยชน์หลังออกจากงาน	1.6	2.2	1.6	2.2
รวม	207.5	171.5	207.5	171.5

13. สินค้ำคงเหลือ

(หน่วย: พันบาท)

	งบการเงินรวม		งบการเงินเฉพาะกิจการ	
	2559	2558	2559	2558
ยา และเวชภัณฑ์	1,365,077	1,051,936	108,712	99,743
น้ำยาตรวจวิเคราะห์	112,399	161,617	-	-
พัสดุและอื่นๆ	44,627	75,698	804	-
รวม	1,522,103	1,289,251	109,516	99,743
หัก: สำรองสินค้าเสื่อมสภาพ	(6,355)	(3,482)	(612)	(385)
สินค้ำคงเหลือ - สุทธิ	1,515,748	1,285,769	108,904	99,358

14. เงินลงทุนในบริษัทร่วม

(หน่วย: พันบาท)

ชื่อบริษัท	ลักษณะธุรกิจ	ทุนชำระแล้ว	อัตราร้อยละของการถือหุ้น		งบการเงินรวม		งบการเงินเฉพาะกิจการ	
			2559	2558	วิธีส่วนได้เสีย		วิธีราคาทุน	
			2559	2558	2559	2558	2559	2558
บริษัทร่วมที่ถือหุ้นโดยบริษัทฯ								
บริษัท คูล แอนด์ จอย จำกัด	หยุดดำเนินการ	5 ล้านบาท	30.00	30.00	1,069	1,069	1,500	1,500
บริษัท โรงพยาบาลรามคำแหง จำกัด (มหาชน)	โรงพยาบาล	120 ล้านบาท	38.24	38.24	4,766,264	3,930,146	1,459,801	1,459,801
บริษัท อุดรพัฒนา (1994) จำกัด (ถือหุ้นโดยบริษัทฯ ร้อยละ 15.26 ถือหุ้นทางอ้อมโดยบริษัทย่อยร้อยละ 9.85)	โรงพยาบาล	300 ล้านบาท	25.11	25.11	192,431	202,268	69,952	69,952
บริษัท โรงพยาบาลบำรุงราษฎร์ จำกัด (มหาชน)	โรงพยาบาล	730 ล้านบาท	23.95	23.95	11,024,522	10,608,288	7,497,336	7,497,336
รวมเงินลงทุนในบริษัทร่วมที่ถือหุ้นโดยบริษัทฯ							9,028,589	9,028,589
รวมเงินลงทุนในบริษัทร่วมที่ถือหุ้นโดยบริษัทฯ และบริษัทย่อย					15,984,286	14,741,771		
บริษัทร่วมที่ถือหุ้นโดยบริษัทย่อย								
Al Ghaith Bangkok Dusit Management Services LLC.	อยู่ระหว่างการชำระบัญชี	0.15 ล้านเหรียญสหรัฐ อาหรับดีแรห์ม	30.00	30.00	-	-		
บริษัท ก.วสุพล จำกัด	เสร็จการชำระบัญชี	54 ล้านบาท	-	25.83	-	17,175		
บริษัท เยนอร์ล ฮอสปิทัล โปรดักส์ จำกัด (มหาชน)	ผลิตและจำหน่ายเวชภัณฑ์	120 ล้านบาท	45.49	44.67	416,724	334,089		
รวมเงินลงทุนในบริษัทร่วมของบริษัทย่อย					416,724	351,264		
รวมเงินลงทุนในบริษัทร่วมในการเงินรวม					16,401,010	15,093,035		

14.1 เงินลงทุนในบริษัทร่วม

บริษัท เยนเอร์ล ฮอสปิทัล โปรดัคส์ จำกัด (มหาชน)

ในไตรมาส 1 ปี 2559 บริษัท รอยัล บางกอก เฮลท์แคร์ จำกัด ซึ่งเป็นบริษัทย่อยที่บริษัทฯ ถือหุ้นอยู่ในสัดส่วนร้อยละ 100 ได้ซื้อเงินลงทุนเพิ่มเติมในบริษัท เยนเอร์ล ฮอสปิทัล โปรดัคส์ จำกัด (มหาชน) เป็นจำนวนเงิน 7.8 ล้านบาท เมื่อรวมกับเงินลงทุนส่วนที่บริษัทย่อยอีกแห่งหนึ่งถือไว้ในบริษัทดังกล่าว ทำให้กลุ่มบริษัทถือหุ้นทางอ้อมรวมกันในบริษัท เยนเอร์ล ฮอสปิทัล โปรดัคส์ จำกัด (มหาชน) คิดเป็นสัดส่วนร้อยละ 45.49 ของทุนชำระแล้ว

14.2 การเลิกกิจการของบริษัทร่วม

บริษัท ก.วสุพล จำกัด

เมื่อวันที่ 15 มิถุนายน 2559 ที่ประชุมวิสามัญผู้ถือหุ้นของบริษัท ก.วสุพล จำกัด ได้มีมติอนุมัติให้เลิกกิจการและจ่ายคืนทุนและส่วนเกินมูลค่าหุ้นให้กับผู้ถือหุ้น โดยบริษัท โรงพยาบาลกรุงเทพสนามจันทร์ จำกัด ซึ่งเป็นบริษัทย่อยที่บริษัทฯ ถือหุ้นอยู่ในสัดส่วนร้อยละ 100 และบริษัท โรงพยาบาล เทพากร จำกัด ซึ่งเป็นบริษัท โรงพยาบาลกรุงเทพสนามจันทร์ จำกัด ถือหุ้นอยู่ในสัดส่วนร้อยละ 45 ได้รับคืนเงินลงทุนและส่วนเกินมูลค่าหุ้นแล้วในเดือนมิถุนายน 2559 เป็นจำนวนรวมประมาณ 17.69 ล้านบาท

14.3 ส่วนแบ่งกำไรขาดทุน กำไรขาดทุนเบ็ดเสร็จและเงินปันผลรับ

(หน่วย: ล้านบาท)

ชื่อบริษัท	งบการเงินรวม				งบการเงินเฉพาะกิจการ	
	ส่วนแบ่งกำไรขาดทุนเบ็ดเสร็จในบริษัทร่วมในระหว่างปี		ส่วนแบ่งกำไรขาดทุนเบ็ดเสร็จอื่นจากเงินลงทุนในบริษัทร่วมในระหว่างปี		เงินปันผลรับในระหว่างปี	
	2559	2558	2559	2558	2559	2558
บริษัทร่วมที่ถือหุ้นโดยบริษัทฯ						
บริษัท คูล แอนด์ จอย จำกัด	-	-	-	-	-	-
บริษัท โรงพยาบาลรามคำแหง จำกัด (มหาชน)	435,141	389,383	465,214	(58,109)	64,238	55,061
บริษัท อุดรพัฒนา (1994) จำกัด	(9,837)	4,088	-	-	-	-
บริษัท โรงพยาบาลบำรุงราษฎร์ จำกัด (มหาชน)	868,482	822,895	(24,822)	4,395	419,641	375,928
บริษัทร่วมที่ถือหุ้นโดยบริษัทย่อย						
บริษัท โซเด็กซ์โซ่ ซัพพลาย เซอร์วิส (ประเทศไทย) จำกัด	-	7,411	-	-	-	-
Al Ghaith Bangkok Dusit Management Services LLC.	-	-	-	-	-	-
บริษัท ก.วสุพล จำกัด	-	9,461	-	-	-	-
บริษัท เยนเอร์ล ฮอสปิทัล โปรดัคส์ จำกัด (มหาชน)	76,172	25,730	-	-	-	-
รวม	1,369,958	1,258,968	440,392	(53,714)	483,879	430,989

มูลค่ายุติธรรมของเงินลงทุนในบริษัทร่วมที่เป็นบริษัทจดทะเบียน

มูลค่ายุติธรรม ณ วันที่ 31 ธันวาคม 2559 และ 2558 ของเงินลงทุนในบริษัทร่วมที่เป็นบริษัทจดทะเบียนในตลาดหลักทรัพย์ ซึ่งคำนวณจากราคาปิดของหุ้นที่แสดงอยู่ในตลาดหลักทรัพย์แห่งประเทศไทยมีดังต่อไปนี้

(หน่วย: พันบาท)

ชื่อบริษัท	มูลค่ายุติธรรม ณ วันที่ 31 ธันวาคม	
	2559	2558
บริษัท โรงพยาบาลรามคำแหง จำกัด (มหาชน)	16,059,484	9,176,848
บริษัท โรงพยาบาลบำรุงราษฎร์ จำกัด (มหาชน)	31,647,886	36,893,392
รวม	47,707,370	46,070,240

14.4 ข้อมูลทางการเงินโดยสรุปของบริษัทร่วมมีดังนี้

(หน่วย: ล้านบาท)

ชื่อบริษัท	ณ วันที่ 31 ธันวาคม						สำหรับปีสิ้นสุดวันที่ 31 ธันวาคม			
	ทุนเรียกชำระ		สินทรัพย์รวม		หนี้สินรวม		รายได้รวม		กำไร(ขาดทุน)	
	2559	2558	2559	2558	2559	2558	2559	2558	2559	2558
บริษัทร่วมที่ถือหุ้นโดยบริษัทฯ										
บริษัท คูล แอนด์ จอย จำกัด	5 ล้านบาท	5 ล้านบาท	2.9	2.9	-	-	-	-	-	-
บริษัท โรงพยาบาลรามคำแหง จำกัด (มหาชน)	120 ล้านบาท	120 ล้านบาท	14,531.5	11,306.5	4,427.9	3,619.8	4,116.2	3,640.2	1,126.5	1,009.3
บริษัท อุดรพัฒนา (1994) จำกัด	300 ล้านบาท	300 ล้านบาท	1,050.4	1,106.5	297.9	314.8	427.1	511.2	(39.2)	16.3
บริษัท โรงพยาบาล บำรุงราษฎร์ จำกัด (มหาชน)	730 ล้านบาท	730 ล้านบาท	21,329.9	21,297.5	6,541.9	8,197.0	18,125.8	17,929.4	3,604.0	3,427.5
บริษัทร่วมที่ถือหุ้นโดยบริษัทย่อย										
บริษัท โซเด็กซ์โซ่ ซัพพอร์ท เซอร์วิส (ประเทศไทย) จำกัด	-	-	-	-	-	-	-	378.3	-	28.5
Al Ghaith Bangkok Dusit Management Services LLC.	0.15 ล้านเหรียญสหรัฐ อาหรับดีแรห์ม	0.15 ล้านเหรียญสหรัฐ อาหรับดีแรห์ม	-	-	-	-	-	-	-	-
บริษัท ก. วสุพล จำกัด	54 ล้านบาท	54 ล้านบาท	-	72.8	-	6.9	-	1,396.0	-	1,209.1
บริษัท เยนเอร์ล ฮอสปิทัล โปรดักส์ จำกัด (มหาชน)	120 ล้านบาท	120 ล้านบาท	1,551.2	1,534.8	750.4	884.9	1,031.7	871.0	154.0	55.5

ส่วนแบ่งกำไรจากเงินลงทุนในบริษัทร่วมสองแห่งซึ่งเป็นบริษัทที่จดทะเบียนในตลาดหลักทรัพย์แห่งประเทศไทยสำหรับปีสิ้นสุดวันที่ 31 ธันวาคม 2559 จำนวนประมาณ 1,303.6 ล้านบาท (2558: สองแห่งจำนวน 1,212.3 ล้านบาท) หรือร้อยละ 95 (2558: ร้อยละ 96) ของส่วนแบ่งกำไรจากบริษัทร่วมทั้งหมด คำนวณขึ้นจากการเงินซึ่งผ่านการตรวจสอบจากผู้สอบบัญชีของบริษัทร่วมเหล่านั้น

15. เงินลงทุนในบริษัทย่อย

(หน่วย: พันบาท)

ชื่อบริษัท	ลักษณะธุรกิจ	ทุนชำระแล้ว	อัตราร้อยละของการถือหุ้น		เงินลงทุน (วิธีราคาทุน)		เงินปันผลรับในระหว่างปี	
			2559	2558	2559	2558	2559	2558
บริษัท สมิตเวช จำกัด (มหาชน)	โรงพยาบาล	1,000 ล้านบาท	95.76	95.76	1,639,071	1,639,071	957,636	1,244,927
บริษัท โรงพยาบาลกรุงเทพหาดใหญ่ จำกัด	โรงพยาบาล	500 ล้านบาท	98.81	98.81	574,612	574,612	247,024	123,500
บริษัท โรงพยาบาลกรุงเทพภูเก็ต จำกัด	โรงพยาบาล	500 ล้านบาท	99.69	99.69	610,246	610,246	149,537	249,215
บริษัท บีเอ็นเอช เมดิคอล เซ็นเตอร์ จำกัด	โรงพยาบาล	586 ล้านบาท	91.48	91.48	602,657	602,657	536,190	80,429
บริษัท โรงพยาบาลกรุงเทพพระแสง จำกัด	โรงพยาบาล	105 ล้านบาท	84.00	84.00	101,868	101,868	-	-
บริษัท โรงพยาบาลกรุงเทพพญา จำกัด	โรงพยาบาล	280 ล้านบาท	97.27	97.27	708,993	708,993	1,252,801	190,640
บริษัท โรงพยาบาลกรุงเทพระยอง จำกัด	โรงพยาบาล	400 ล้านบาท	100.00	100.00	415,020	415,020	60,000	120,000
บริษัท โรงพยาบาลกรุงเทพสมุทร จำกัด	โรงพยาบาล	150 ล้านบาท	100.00	100.00	150,000	150,000	75,000	75,000
บริษัท โรงพยาบาลกรุงเทพตราด จำกัด	โรงพยาบาล	250 ล้านบาท	99.76	99.76	245,889	245,889	29,927	17,457
บริษัท วัฒนาเวช จำกัด	โรงพยาบาล	180 ล้านบาท	99.69	99.69	450,643	450,643	287,121	125,615
บริษัท โรงพยาบาลกรุงเทพ รามสิมา จำกัด	โรงพยาบาล	300 ล้านบาท	91.42	91.36	935,005	934,348	41,125	54,814
บริษัท เนชั่นแนลเฮลท์แคร์ ซิสเต็มส์ จำกัด (ถือหุ้นโดยบริษัท ร้อยละ 74.02 ถือหุ้นทางอ้อม โดยบริษัท ร้อยละ 24.66)	เซ็นทรัลแลป	75 ล้านบาท	74.02	74.02	56,768	56,768	66,622	66,622
บริษัท ไบโอ โมเลกุลาร์ แลบบอราทอรีส์ (ประเทศไทย) จำกัด	เซ็นทรัลแลป	10 ล้านบาท	95.00	95.00	9,502	9,502	28,500	23,750
Angkor Pisith Co., Ltd.	โรงพยาบาล	10 ล้านเหรียญสหรัฐฯ	80.00	80.00	287,840	287,840	-	-
Phnom Penh Medical Services Co., Ltd.	โรงพยาบาล	25 ล้านเหรียญสหรัฐฯ	100.00	100.00	813,220	813,220	-	-
Royal Rattanak Medical Services Co., Ltd.	หัตถการ	26,000 ล้านบาท	70.00	70.00	154,063	154,063	-	-
B.D.M.S. International Medical Services Co., Ltd.	ยังไม่ได้เปิดดำเนินงาน	9,200 ล้านบาท	100.00	100.00	94,208	94,208	-	-
บริษัท บีดีเอ็มเอส แอคเคาท์ติ้ง จำกัด	ให้บริการด้านบัญชี	30 ล้านบาท	100.00	100.00	30,000	30,000	-	-
บริษัท กรุงเทพประกันสุขภาพ จำกัด (มหาชน)	ประกันสุขภาพ	200 ล้านบาท	99.97	99.97	142,027	142,027	-	-
บริษัท รอยัลบงกก เฮลธ์แคร์ จำกัด	การลงทุน	1,086 ล้านบาท	100.00	100.00	1,086,000	1,086,000	-	-
บริษัท กรีนไลน์ ซินเนอร์จี จำกัด	บริการด้านเทคโนโลยี และสารสนเทศ	200 ล้านบาท	100.00	100.00	200,000	200,000	-	-
บริษัท โรงพยาบาลกรุงเทพเขาใหญ่ จำกัด	ยังไม่ได้เปิดดำเนินงาน	70 ล้านบาท	100.00	100.00	70,000	70,000	-	-
บริษัท บีดีเอ็มเอส เทรนนิง จำกัด	บริการจัดฝึกอบรม	1 ล้านบาท	100.00	100.00	1,000	1,000	-	-
บริษัท ประสิทธิ์พัฒนา จำกัด (มหาชน)	การลงทุน	1,108 ล้านบาท	98.56	98.56	9,260,719	9,260,264	873,787	349,435
บริษัท เปาโลเมดิค จำกัด	โรงพยาบาล	600 ล้านบาท	100.00	100.00	3,222,872	3,222,872	-	-
บริษัท เปาโล สมุทรปราการ จำกัด	โรงพยาบาล	42 ล้านบาท	93.64	93.64	1,737,638	1,737,638	137,658	137,611
บริษัท การแพทย์สยาม จำกัด	โรงพยาบาล	100 ล้านบาท	85.71	85.71	939,775	939,775	68,571	68,571
บริษัท ศูนย์การแพทย์ไทย จำกัด (มหาชน)	โรงพยาบาล	201 ล้านบาท	99.76	99.76	887,131	887,131	100,024	-
บริษัท กรุงเทพพรีเมียร์ นายหน้าประกันชีวิต จำกัด	นายหน้าประกันชีวิต	20 ล้านบาท	100.00	100.00	20,000	20,000	-	-
บริษัท โรงพยาบาลกรุงเทพเชียงใหม่ จำกัด	โรงพยาบาล	1,000 ล้านบาท	100.00	100.00	1,000,000	1,000,000	-	-
บริษัท โรงพยาบาลกรุงเทพอุดร จำกัด	โรงพยาบาล	800 ล้านบาท	100.00	100.00	799,930	499,930	-	-
บริษัท โรงพยาบาลกรุงเทพขอนแก่น จำกัด	โรงพยาบาล	800 ล้านบาท	100.00	100.00	800,000	800,000	-	-
บริษัท สหแพทย์เภสัช จำกัด	ผลิตและจำหน่ายยา	42.86 ล้านบาท	87.05	87.05	551,318	551,318	7,462	-

(หน่วย: พันบาท)

		งบการเงินเฉพาะกิจการ						
ชื่อบริษัท	ลักษณะธุรกิจ	ทุนชำระแล้ว	อัตราร้อยละของการถือหุ้น		เงินลงทุน (วิธีราคาทุน)		เงินปันผลรับในระหว่างปี	
			2559	2558	2559	2558	2559	2558
บริษัท ธนบุรี เมดิคัล เซ็นเตอร์ จำกัด (มหาชน) (ถือหุ้นโดยบริษัทฯ ร้อยละ 34.43 ถือหุ้นทางอ้อมโดยบริษัทย่อย ร้อยละ 29.02)	โรงพยาบาล	193.8 ล้านบาท	34.43	29.01	442,252	327,802	-	-
บริษัท โรงพยาบาลกรุงเทพสุราษฎร์ จำกัด	ยังไม่ได้เปิดดำเนินการ	300 ล้านบาท	100.00	100.00	300,000	165,000	-	-
BDMS Inter Pte. Ltd.	การลงทุน	100,000 เหรียญสหรัฐ	100.00	100.00	3,381	3,381	-	-
N Health Asia Pte. Ltd.	การลงทุน	2 ล้านเหรียญสหรัฐ	100.00	100.00	65,310	65,310	-	-
บริษัท สมิตเวช ชลบุรี จำกัด	โรงพยาบาล	600 ล้านบาท	100.00	100.00	600,000	600,000	-	-
บริษัท โรงพยาบาลกรุงเทพพิษณุโลก จำกัด	โรงพยาบาล	600 ล้านบาท	100.00	100.00	600,000	600,000	-	-
บริษัท โรงพยาบาลกรุงเทพสนามจันทร์ จำกัด	โรงพยาบาล	3,655 ล้านบาท	100.00	100.00	3,655,000	3,655,000	-	-
บริษัท โรงพยาบาลกรุงเทพภูเก็ตอินเตอร์เนชั่นแนล จำกัด	โรงพยาบาล	3,610 ล้านบาท	100.00	100.00	3,610,000	3,610,000	-	-
บริษัท กรุงเทพ เซฟตริก จำกัด	การลงทุน	450 ล้านบาท	100.00	100.00	450,000	450,000	-	-
S.R. Property Investment Co., Ltd.	อสังหาริมทรัพย์	20 ล้านเรียล	49.00	49.00	101	101	-	-
Siem Reap Land Investment Co., Ltd.	อสังหาริมทรัพย์	20 ล้านเรียล	49.00	49.00	101	101	-	-
Phnom Penh First Property Co., Ltd.	อสังหาริมทรัพย์	20 ล้านเรียล	49.00	49.00	88	88	-	-
บริษัท กรุงเทพเฮลิคอปเตอร์ เซอร์วิส จำกัด (ถือหุ้นโดยบริษัทฯ ร้อยละ 87.25 ถือหุ้นทางอ้อม โดยบริษัทย่อยร้อยละ 12.75)	บริการขนส่งทางอากาศยาน	400 ล้านบาท	87.25	49.00	350,858	50,859	-	-
บริษัท โรงพยาบาลกรุงเทพเชียงราย จำกัด	ยังไม่ได้เปิดดำเนินการ	600 ล้านบาท	100.00	100.00	600,000	100,000	-	-
บริษัท โรงพยาบาลกรุงเทพเมืองราช จำกัด	โรงพยาบาล	1,300 ล้านบาท	100.00	100.00	1,300,000	1,300,000	-	-
บริษัท บีดีเอ็มเอส จัดการทรัพย์สิน จำกัด	บริหารทรัพย์สินที่ไม่เกี่ยวกับโรงพยาบาล	10 ล้านบาท	100.00	-	10,000	-	-	-
รวมเงินลงทุนในบริษัทย่อย					40,585,106	39,224,545	4,918,985	2,927,586
หัก: ค่าเผื่อการด้อยค่าของเงินลงทุน					(154,062)	(154,062)		
รวมเงินลงทุนในบริษัทย่อย - สุทธิ					40,431,044	39,070,483		

15.1 เงินลงทุนในบริษัทย่อยที่บริษัทและบริษัทย่อยถืออยู่เดิม

บริษัท โรงพยาบาลกรุงเทพราชสีมา จำกัด

ในปี 2559 บริษัทได้ซื้อเงินลงทุนเพิ่มเติมในบริษัท โรงพยาบาลกรุงเทพราชสีมา จำกัด เป็นจำนวนเงิน 0.7 ล้านบาท ทำให้บริษัทมีอัตราส่วนการถือหุ้นในบริษัทดังกล่าวเพิ่มขึ้นเป็นร้อยละ 91.42

บริษัท ธนบุรี เมดิคัล เซ็นเตอร์ จำกัด (มหาชน)

ในไตรมาสที่ 1 ปี 2559 บริษัทได้ซื้อเงินลงทุนเพิ่มเติมในบริษัท ธนบุรี เมดิคัล เซ็นเตอร์ จำกัด (มหาชน) เป็นจำนวนเงิน 114.5 ล้านบาท เมื่อรวมกับเงินลงทุนส่วนที่บริษัทย่อยอีกแห่งหนึ่งถือไว้ในบริษัทดังกล่าว ทำให้บริษัทและบริษัทย่อยมีอัตราส่วนการถือหุ้นในบริษัทดังกล่าวรวมกันเพิ่มขึ้นเป็นร้อยละ 63.45

บริษัท โรงพยาบาลกรุงเทพสุราษฎร์ จำกัด

ในเดือนมีนาคม 2559 บริษัทได้จ่ายชำระค่าหุ้นเพิ่มเติมในบริษัท โรงพยาบาลกรุงเทพสุราษฎร์ จำกัด จำนวน 135 ล้านบาท ทำให้บริษัทย่อยดังกล่าวมีทุนออกจำหน่ายและเรียกชำระแล้วจำนวน 300 ล้านบาท (หุ้นสามัญ 30 ล้านหุ้น หุ้นละ 10 บาท)

บริษัท บีดีเอ็มเอส จัดการทรัพย์สิน จำกัด

ที่ประชุมคณะกรรมการบริษัทฯ ครั้งที่ 2/2559 เมื่อวันที่ 29 กุมภาพันธ์ 2559 ได้มีมติอนุมัติให้จัดตั้งบริษัท บีดีเอ็มเอส จัดการทรัพย์สิน จำกัด วัตถุประสงค์เพื่อบริหารจัดการทรัพย์สินของกลุ่มบริษัทที่ไม่เกี่ยวข้องโดยตรงกับการดำเนินงานของโรงพยาบาลโดยมีทุนจดทะเบียน 10 ล้านบาท และบริษัทเป็นผู้ถือหุ้น ร้อยละ 100 บริษัทย่อยดังกล่าวได้จดทะเบียนจัดตั้งบริษัทแล้วเสร็จในเดือนเมษายน 2559

บริษัท ประสิทธิ์พัฒนา จำกัด (มหาชน)

ในปี 2559 บริษัทได้ซื้อเงินลงทุนเพิ่มเติมในบริษัท ประสิทธิ์พัฒนา จำกัด (มหาชน) เป็นจำนวนเงิน 0.5 ล้านบาท ทำให้บริษัท มีอัตราส่วนการถือหุ้นในบริษัทเป็นร้อยละ 98.56

บริษัท โรงพยาบาลกรุงเทพอุดร จำกัด

เมื่อวันที่ 1 เมษายน 2559 ที่ประชุมใหญ่สามัญผู้ถือหุ้นประจำปี 2559 ของบริษัท โรงพยาบาลกรุงเทพอุดร จำกัด ได้มีมติอนุมัติให้เพิ่มทุนจดทะเบียนจากเดิม 500 ล้านบาท เป็น 800 ล้านบาท โดยออกหุ้นสามัญเพิ่มทุนจำนวน 30 ล้านหุ้น มูลค่าที่ตราไว้หุ้นละ 10 บาท โดยบริษัทได้จ่ายชำระค่าหุ้นเพิ่มทุนรวมเป็นเงิน 300 ล้านบาทแล้วในเดือนพฤษภาคม 2559

บริษัท กรุงเทพเฮลิคอปเตอร์ เซอร์วิสেস จำกัด

ในเดือนพฤษภาคม 2559 บริษัท รอยัลบางกอก เฮลิคอปเตอร์ จำกัด ซึ่งเป็นบริษัทย่อยได้ซื้อหุ้นของบริษัท กรุงเทพเฮลิคอปเตอร์ เซอร์วิสেস จำกัด จากบริษัท เซาท์อีส แอร์ จำกัด ซึ่งเป็นบริษัทที่เกี่ยวข้องกันและจากบุคคลที่เกี่ยวข้องกัน จำนวนรวม 5.1 ล้านหุ้น ในราคาหุ้นละ 8.4 บาท รวมเป็นเงินทั้งสิ้น 42.8 ล้านบาท ทำให้บริษัทและบริษัทย่อยถือหุ้นในบริษัท กรุงเทพเฮลิคอปเตอร์ เซอร์วิสেস จำกัด เป็นจำนวนรวมทั้งสิ้น 10 ล้านหุ้น หรือร้อยละ 100 ของทุนชำระแล้วทั้งหมดของบริษัทดังกล่าว

เมื่อวันที่ 10 พฤศจิกายน 2559 ที่ประชุมวิสามัญผู้ถือหุ้นครั้งที่ 2/2559 ของบริษัท กรุงเทพเฮลิคอปเตอร์ เซอร์วิสেস จำกัด ได้มีมติอนุมัติให้เพิ่มทุนจดทะเบียนจากเดิม 100 ล้านบาท เป็น 400 ล้านบาท โดยออกหุ้นสามัญเพิ่มทุนจำนวน 30 ล้านหุ้น มูลค่าที่ตราไว้หุ้นละ 10 บาท โดยบริษัทได้จ่ายชำระค่าหุ้นเพิ่มทุนรวมเป็นเงิน 300 ล้านบาทแล้วในเดือนพฤศจิกายน 2559

บริษัท โรงพยาบาลกรุงเทพเชียงราย จำกัด

เมื่อวันที่ 19 กันยายน 2559 ที่ประชุมวิสามัญผู้ถือหุ้นครั้งที่ 1/2559 ของบริษัท โรงพยาบาลกรุงเทพเชียงราย จำกัด ได้มีมติอนุมัติให้เพิ่มทุนจดทะเบียนจากเดิม 100 ล้านบาท เป็น 600 ล้านบาท โดยออกหุ้นสามัญเพิ่มทุนจำนวน 50 ล้านหุ้น มูลค่าที่ตราไว้หุ้นละ 10 บาท โดยบริษัทได้จ่ายชำระค่าหุ้นเพิ่มทุนรวมเป็นเงิน 500 ล้านบาทแล้วในเดือนพฤศจิกายน 2559

บริษัท กรุงเทพ เซฟดรัก จำกัด และ บริษัท เซฟดรัก เซ็นเตอร์ จำกัด

เมื่อวันที่ 10 กันยายน 2558 ที่ประชุมวิสามัญผู้ถือหุ้นครั้งที่ 1/2558 ของบริษัท เซฟดรัก เซ็นเตอร์ จำกัด ได้มีมติอนุมัติเพิ่มทุนจดทะเบียนจากเดิม 230 ล้านบาท เป็น 440 ล้านบาท โดยออกหุ้นสามัญเพิ่มทุนจำนวน 21 ล้านหุ้น มูลค่าที่ตราไว้หุ้นละ 10 บาท โดยบริษัท กรุงเทพ เซฟดรัก จำกัด ได้จ่ายชำระค่าหุ้นเพิ่มทุนรวมเป็นเงิน 147 ล้านบาท แล้วในเดือนกันยายน 2558

เมื่อวันที่ 29 สิงหาคม 2559 ที่ประชุมคณะกรรมการของบริษัท กรุงเทพ เซฟดรัก เซ็นเตอร์ จำกัด ได้อนุมัติให้เรียกชำระค่าหุ้นส่วนที่เหลือจำนวน 63 ล้านบาท โดยบริษัท กรุงเทพ เซฟดรัก จำกัด ได้จ่ายชำระค่าหุ้นดังกล่าวแล้วในวันที่ 31 สิงหาคม 2559

N Health Asia Pte. Ltd. และ N Health Myanmar Co., Ltd.

การลงทุนในบริษัท N Health Myanmar Co., Ltd. ซึ่งเป็นบริษัทที่ตั้งอยู่ที่สาธารณรัฐแห่งสหภาพเมียนมาร์ โดยมีทุนจดทะเบียนจำนวนเงิน 500 ล้านจ๊าด เป็นการลงทุนทางอ้อมของบริษัทฯ ผ่านบริษัทย่อย N Health Asia Pte. Ltd. ซึ่งบริษัทถือหุ้นทางอ้อมในบริษัทย่อยดังกล่าวเป็นสัดส่วนร้อยละ 60

ในไตรมาสที่ 3 ปี 2559 N Health Asia Pte. Ltd. ได้จ่ายชำระค่าหุ้นใน N Health Myanmar Co., Ltd. ครบตามสัดส่วนแล้ว โดยบริษัทย่อยดังกล่าวได้จดทะเบียนทุนที่ออกและเรียกชำระแล้ว

บริษัท สมิตีเวช จำกัด (มหาชน) และบริษัทย่อย

เมื่อวันที่ 4 กันยายน 2556 ที่ประชุมคณะกรรมการบริษัท เอส วี โฮลดิ้ง จำกัด ซึ่งเป็นบริษัทย่อยของบริษัท สมิตีเวช จำกัด (มหาชน) ได้อนุมัติให้จัดตั้งบริษัทย่อยแห่งใหม่ ชื่อ Samitivej International Co., Ltd. ซึ่งตั้งอยู่ที่ประเทศสาธารณรัฐแห่งสหภาพเมียนมา มีทุนจดทะเบียนจำนวน 1,250,000 เหรียญสหรัฐฯ โดยถือหุ้นผ่าน บริษัท เอส วี โฮลดิ้ง จำกัด ในสัดส่วนร้อยละ 80 บริษัทย่อยดังกล่าวได้ดำเนินการจดทะเบียนจัดตั้งบริษัทในไตรมาสที่ 3 ปี 2557

ณ วันที่ 31 ธันวาคม 2559 บริษัทย่อยดังกล่าวเรียกชำระทุนแล้วเป็นจำนวน 890,139 เหรียญสหรัฐฯ

15.2 เงินลงทุนในบริษัทย่อยแห่งใหม่

บริษัท บีดีเอ็มเอส เวลเนส คลินิก จำกัด

เมื่อวันที่ 28 กันยายน 2559 ที่ประชุมคณะกรรมการบริษัท ได้อนุมัติให้จัดตั้งบริษัทย่อยแห่งใหม่ชื่อ บริษัท บีดีเอ็มเอส เวลเนส คลินิก จำกัด ซึ่งมีทุนจดทะเบียนจำนวนเงิน 6,400 ล้านบาท เพื่อเข้าซื้อและรับโอนที่ดินและสิ่งปลูกสร้างเพื่อดำเนินการโครงการ BDMS Wellness Clinic โดยบริษัทถือหุ้นในสัดส่วนร้อยละ 100 บริษัทย่อยดังกล่าวได้จดทะเบียนจัดตั้งบริษัทแล้วเสร็จในเดือนมกราคม 2560 โดยบริษัทได้จ่ายชำระค่าหุ้นทั้งสิ้นแล้วในเดือนกุมภาพันธ์ 2560

บริษัท เปาโลเมดิค จำกัดและการรับโอนกิจการทั้งหมดของบริษัท เมโยโพลีคลินิก จำกัด

เมื่อวันที่ 26 ตุลาคม 2559 ที่ประชุมคณะกรรมการบริษัท ได้อนุมัติให้บริษัท เปาโลเมดิค จำกัด ซึ่งเป็นบริษัทย่อยที่บริษัทถือหุ้นประมาณร้อยละ 99.99 ของหุ้นที่ออกและจำหน่ายแล้วทั้งหมดเข้าซื้อและรับโอนกิจการทั้งหมดของบริษัท เมโยโพลีคลินิก จำกัด ซึ่งประกอบธุรกิจโรงพยาบาลเอกชนภายใต้ชื่อโรงพยาบาลเมโย

ต่อมาในเดือนมกราคม 2560 บริษัท เมโยโพลีคลินิก จำกัด ได้โอนกิจการทั้งหมดให้แก่บริษัท เปาโลเมดิค จำกัด และบริษัท เปาโลเมดิค จำกัด ได้ชำระราคารับโอนกิจการทั้งหมดให้บริษัท เมโยโพลีคลินิก จำกัด โดยชำระค่าตอบแทนเป็นเงินสด จำนวน 1,390 ล้านบาท พร้อมรับโอนหนี้สินทั้งหมดประมาณ 100 ล้านบาท

15.3 ข้อมูลทางการเงินโดยสรุปของบริษัทย่อยที่มีส่วนได้เสียที่ไม่มีอำนาจควบคุมที่มีสาระสำคัญ ซึ่งเป็นข้อมูลก่อนการตัดรายการระหว่างกัน

ในการจัดทำงบการเงินรวมของบริษัทและบริษัทย่อยนั้น มีบริษัทย่อย 5 แห่งที่มีส่วนของผู้มีส่วนได้เสียที่ไม่มีอำนาจควบคุมเป็นรายการที่มีสาระสำคัญเมื่อพิจารณาจากอัตราร้อยละของการถือหุ้น เนื่องจากบริษัทมีส่วนความเป็นเจ้าของในบริษัทย่อยดังกล่าวในอัตราระหว่างร้อยละ 49 ถึงร้อยละ 60

ข้อมูลทางการเงินโดยสรุปซึ่งเป็นยอดคงเหลือก่อนการตัดรายการระหว่างกันของบริษัทย่อยที่มีส่วนได้เสียที่ไม่มีอำนาจควบคุมที่มีสาระสำคัญโดยพิจารณาจากสัดส่วนความเป็นเจ้าของที่บริษัทมีในบริษัทย่อยดังกล่าวมีดังต่อไปนี้

(หน่วย: ล้านบาท)

ชื่อบริษัท	ณ วันที่ 31 ธันวาคม						สำหรับปีสิ้นสุดวันที่ 31 ธันวาคม			
	ทุนเรียกชำระ		สินทรัพย์รวม		หนี้สินรวม		รายได้รวม		กำไร(ขาดทุน)สุทธิ	
	2559	2558	2559	2558	2559	2558	2559	2558	2559	2558
บริษัท ธนบุรี เมดิคอล เซ็นเตอร์ จำกัด (มหาชน)	193.8	193.8	630.2	656.5	179.7	181.4	626.5	450.4	(24.5)	(43.6)
S.R. Property Investment Co., Ltd.	0.2	0.2	78.8	79.4	70.8	72.0	0.8	0.8	0.6	0.8
Siem Reap Land Investment Co., Ltd.	0.2	0.2	71.8	72.3	64.9	65.9	0.7	0.7	0.6	0.7
Phnom Penh First Property Co., Ltd.	0.2	0.2	164.9	166.1	150.2	152.6	1.6	1.6	1.3	1.6
บริษัท กรุงเทพเอดิโกปเตอร์ เซอร์วิส จำกัด (2559: ถือหุ้นโดยบริษัทฯ ร้อยละ 100 และ 2558: ร้อยละ 49)	400.0	100.0	428.8	158.9	65.0	81.0	54.9	65.4	(14.2)	13.9

16. เงินลงทุนระยะยาวอื่น

(หน่วย: พันบาท)

						งบการเงินรวม และงบเฉพาะกิจการ	
ชื่อบริษัท	ลักษณะธุรกิจ	ทุนชำระแล้ว (ล้านบาท)	อัตราร้อยละของ การถือหุ้น	เงินลงทุน (ราคาทุน)		เงินปันผลรับในระหว่างปี	
				2559	2558	2559	2558
เงินลงทุนโดยบริษัทฯ							
หลักทรัพย์เพื่อขาย							
เงินลงทุนในหลักทรัพย์จดทะเบียน							
ธนาคารทหารไทย จำกัด (มหาชน)	ธนาคาร	41,562	-	1,770	1,770	5	5
บริษัท โรงพยาบาล เอกชล จำกัด (มหาชน)	โรงพยาบาล	150	0.20	350	350	165	195
บริษัท บางกอก เซน ฮอสปิเทล จำกัด (มหาชน)	โรงพยาบาล	2,494	1.50	-	269,829	2,625	4,500
				2,120	271,949	2,795	4,700
ส่วนเกินทุนจากการวัดมูลค่าเงินลงทุนในหลักทรัพย์เพื่อขาย				8,775	78,121	-	-
เงินลงทุนในหลักทรัพย์จดทะเบียน				10,895	350,070	2,795	4,700
เงินลงทุนในบริษัทที่เกี่ยวข้องกัน							
บริษัท การบินกรุงเทพ จำกัด (มหาชน)	สายการบิน	2,100	0.85	39,466	39,466	12,533	8,057
				39,466	39,466	12,533	8,057
ส่วนเกินทุนจากการวัดมูลค่าเงินลงทุนในหลักทรัพย์เพื่อขาย				366,991	372,363	-	-
เงินลงทุนในบริษัทที่เกี่ยวข้องกัน				406,457	411,829	12,533	8,057
เงินลงทุนในบริษัทที่ไม่เกี่ยวข้องกัน							
บริษัท ไทยจัดการลอองสเตย์ จำกัด	ธุรกิจนำเข้าเที่ยว	100	0.53	531	531	-	-
บริษัท ซูพีเรียไบโอเทค โฮลดิ้ง จำกัด	การลงทุน	53	7.58	5,000	5,000	160	200
บริษัท เอ็กซ์เรย์ คอมพิวเตอร์ อู่พงษ์ จำกัด	วินิจฉัยโรคด้วย เครื่องเอกซเรย์	100	4.09	4,520	4,520	613	613
เงินลงทุนในบริษัทที่ไม่เกี่ยวข้องกัน				10,051	10,051	773	813
รวมเงินลงทุนระยะยาวอื่นในงบการเงินเฉพาะกิจการ				427,403	771,950	16,101	13,570
เงินลงทุนโดยบริษัทย่อย							
หลักทรัพย์เพื่อขาย							
เงินลงทุนในหน่วยลงทุน				10,000	10,000	-	-
ส่วนเกินทุนจากการวัดมูลค่าเงินลงทุนในหลักทรัพย์เพื่อขาย				1,356	1,225	-	-
เงินลงทุนในหน่วยลงทุน				11,356	11,225	-	-
เงินลงทุนในหลักทรัพย์จดทะเบียน							
บริษัท โรงพยาบาลมหาชัย จำกัด (มหาชน)	โรงพยาบาล	160	4.28	143,724	143,724	2,875	2,053
ธนาคารเกียรตินาคิน จำกัด (มหาชน)	ธนาคาร	8,468	0.02	-	6,450	400	200
				143,724	150,174	3,275	2,253
ส่วนเกินทุน(ขาดทุน)จากการวัดมูลค่าเงินลงทุน ในหลักทรัพย์เพื่อขาย				86,234	(29,997)	-	-
เงินลงทุนในหลักทรัพย์จดทะเบียน				229,958	120,177	3,275	2,253
เงินลงทุนในสลากออมสิน				-	-	-	-

ในไตรมาส 2 ปี 2558 บริษัทย่อยได้ไถ่ถอนสลากออมสินที่ครบกำหนดแล้วจำนวน 25 ล้านบาท

(หน่วย: พันบาท)

						งบการเงินรวม และงบเฉพาะกิจการ	
ชื่อบริษัท	ลักษณะธุรกิจ	ทุนชำระแล้ว (ล้านบาท)	อัตราร้อยละของ การถือหุ้น	เงินลงทุน (ราคาทุน)		เงินปันผลรับในระหว่างปี	
				2559	2558	2559	2558
เงินลงทุนในบริษัทที่ไม่เกี่ยวข้องกัน							
บริษัท ผลิตภัณฑ์ สมุนไพรไทย จำกัด	จำหน่ายยาสมุนไพร	80	0.60	290	290	-	48
บริษัท ประสิทธิ์รัตน์ จำกัด	ดำเนินธุรกิจ มหาวิทยาลัยรังสิต	150	33.33	107,192	107,192	2,000	2,000
บริษัท เอเชีย แล็บบอราทอรี เซ็นเตอร์ จำกัด	เซ็นทรัลแล็บ	5	8.00	400	400	-	40
บริษัท เคนดอลล์ แกมมาตรอน จำกัด	ขายเวชภัณฑ์	120	5.10	8,000	8,000	-	-
Black Brain Health, LLC.	ผลิตและจำหน่าย อาหารเสริม	1.38 ล้าน เหรียญสหรัฐฯ	8.31	17,975	17,975	-	-
บริษัท ประชารัฐรักสามัคคีขอนแก่น วิสาหกิจเพื่อสังคม) จำกัด	พัฒนาเศรษฐกิจ ฐานราก	4	0.38	15	-	-	-
เงินลงทุนในบริษัทที่ไม่เกี่ยวข้องกัน				133,872	133,857	2,000	2,088
เงินลงทุนในหุ้นสามัญ (สถานะหยุดดำเนินการ)							
บริษัท โรงพยาบาลพุทธาไธ 4 (ถนนเพชรบุรี) จำกัด	ศัลยกรรมพลาสติก	328	89.79	-	-	-	-
บริษัท คลาส-วี จำกัด	ศัลยกรรมพลาสติก	250	89.66	-	-	-	-
บริษัท ภูเก็ตพาราไดซ์ จำกัด	ศัลยกรรมพลาสติก	409	72.26	-	-	-	-
บริษัท สมุนไพรพุทธาไธ จำกัด	อยู่ระหว่างการชำระบัญชี	196	63.64	42,889	42,889	-	-
บริษัท โรงพยาบาลภูเก็ต จำกัด (มหาชน)	โรงพยาบาล	358	19.08	-	-	-	-
บริษัท ภูเก็ต อินเตอร์เนชั่นแนล ฮอสปิเทล จำกัด	เสร็จการชำระบัญชี	195	6.15	-	29,552	-	-
				42,889	72,441	-	-
หัก: ค่าเผื่อการด้อยค่าของเงินลงทุน				(9,493)	(24,493)	-	-
เงินลงทุนในหุ้นสามัญ (สถานะหยุดดำเนินการ) - สุทธิ				33,396	47,948	-	-
รวมเงินลงทุนระยะยาวอื่น - สุทธิในงบการเงินรวม				835,985	1,085,157	21,376	17,911

บริษัทและบริษัทย่อย รับรู้การเปลี่ยนแปลงในมูลค่ายุติธรรมของหลักทรัพย์เพื่อขายที่เพิ่มขึ้นในงบการเงินรวม หลักทรัพย์เพื่อขายสำหรับการเงินรวมเพิ่มขึ้นจากราคาตามบัญชีจำนวน 33 ล้านบาท (สุทธิจากหนี้สินภาษีเงินได้รอตัดบัญชีจำนวน 8 ล้านบาท) และลดลงในงบการเงินเฉพาะกิจการจำนวน 60 ล้านบาท (สุทธิจากหนี้สินภาษีเงินได้รอตัดบัญชีจำนวน 15 ล้านบาท) โดยแสดงไว้ในงบกำไรขาดทุนเบ็ดเสร็จภายใต้หัวข้อ “ผลกำไร(กลับริบายการส่วนเกินทุน)จากการวัดมูลค่าเงินลงทุนในหลักทรัพย์เพื่อขาย”

บริษัท ประสิทธิ์รัตน์ จำกัด

บริษัทย่อยมีสัดส่วนความเป็นเจ้าของในบริษัท ประสิทธิ์รัตน์ จำกัด ร้อยละ 33.33 แต่ไม่ได้จัดประเภทเป็นเงินลงทุนในบริษัทร่วมเนื่องจากบริษัทย่อยไม่มีอำนาจในการเข้าไปมีส่วนร่วมตัดสินใจเกี่ยวกับนโยบายทางการเงินและการดำเนินงานของบริษัทดังกล่าวและผู้ถือหุ้นรายอื่นเป็นผู้ถือหุ้นที่มีเสียงส่วนใหญ่

เงินลงทุนในหุ้นสามัญที่หยุดดำเนินการ

บริษัทย่อยมีเงินลงทุนในบริษัทที่มีสถานะหยุดดำเนินการแต่ไม่ได้จัดประเภทเป็นเงินลงทุนในบริษัทย่อย เนื่องจากบริษัทย่อยไม่มีอำนาจในการควบคุมบริษัทดังกล่าว

บริษัท บางกอก เชน ฮอสปิเทล จำกัด (มหาชน)

ในไตรมาสที่ 2 และ 3 ปี 2559 บริษัทได้ขายเงินลงทุนใน บริษัท บางกอก เชน ฮอสปิเทล จำกัด (มหาชน) จำนวนทั้งหมด 37.5 ล้านหุ้น เป็นจำนวนเงิน 445.3 ล้านบาท และบริษัทได้รับรู้กำไรจากการจำหน่ายเงินลงทุนดังกล่าวในงบกำไรขาดทุนสำหรับปี 2559 จำนวนทั้งสิ้น 205.5 ล้านบาท

บริษัท ภูเก็ต อินเตอร์เนชั่นแนล ฮอสปิเทล จำกัด

เมื่อวันที่ 5 สิงหาคม 2559 ที่ประชุมวิสามัญผู้ถือหุ้นของบริษัท ภูเก็ต อินเตอร์เนชั่นแนล ฮอสปิเทล จำกัด ได้มีมติอนุมัติให้เลิกกิจการและจ่ายเงินและส่วนเกินมูลค่าหุ้นให้กับผู้ถือหุ้น โดยบริษัท โรงพยาบาลพญาไท 1 จำกัด ถือหุ้นอยู่ในสัดส่วนร้อยละ 6.15 ได้รับคืนเงินลงทุนและส่วนเกินมูลค่าหุ้นแล้วในเดือนกรกฎาคม 2559 เป็นจำนวนรวมประมาณ 13.65 ล้านบาท

17. อสังหาริมทรัพย์เพื่อการลงทุน

(หน่วย: พันบาท)

	งบการเงินรวม			งบการเงินเฉพาะกิจการ		
	ที่ดิน	อาคาร	รวม	ที่ดิน	อาคาร	รวม
31 ธันวาคม 2557	35,445	230,005	265,450	289,104	230,005	519,109
ซื้อเพิ่ม	-	2,129	2,129	-	2,129	2,129
รับโอนจากที่ดิน อาคารและอุปกรณ์	-	8,189	8,189	-	-	-
ผลกำไรจากการตีราคาเป็นมูลค่ายุติธรรม	-	9,000	9,000	-	9,000	9,000
31 ธันวาคม 2558	35,445	249,323	284,768	289,104	241,134	530,238
จัดประเภทรายการใหม่	5,524	(60,834)	(55,310)	-	(60,834)	(60,834)
ซื้อเพิ่ม	1,805	500	2,305	1,805	500	2,305
รับโอนจาก (โอนออกไป) ที่ดิน อาคารและอุปกรณ์	-	9,657	9,657	46,187	57,831	104,018
ผลกำไรจากการตีราคาเป็นมูลค่ายุติธรรม	-	65,324	65,324	14,455	114,317	128,772
31 ธันวาคม 2559	42,774	263,970	306,744	351,551	352,948	704,499

อสังหาริมทรัพย์เพื่อการลงทุนของบริษัทและบริษัทย่อยประกอบด้วยที่ดินและอาคารให้เช่า บริษัทฯและบริษัทย่อยแสดงอสังหาริมทรัพย์เพื่อการลงทุนด้วยมูลค่ายุติธรรมซึ่งประเมินโดยผู้ประเมินราคาอิสระโดยใช้วิธีคิดเปรียบเทียบราคาตลาด (Market Approach) สำหรับที่ดิน สำหรับอาคารให้เช่าแสดงมูลค่าตามวิธีวิเคราะห์จากรายได้ (Income Approach)

ข้อสมมติฐานหลักที่ใช้ในการประเมินมูลค่ายุติธรรมสำหรับอาคารให้เช่า สรุปได้ดังนี้

	งบการเงินรวม		ผลกระทบต่อมูลค่ายุติธรรมเมื่ออัตราตามข้อสมมติฐานเพิ่มขึ้น
	งบการเงินรวม	งบการเงินเฉพาะกิจการ	
อัตราการใช้พื้นที่ (ร้อยละ)	100	100	มูลค่ายุติธรรมเพิ่มขึ้น
อัตราคิดลด (ร้อยละ)	11-13	11-13	มูลค่ายุติธรรมลดลง

18. ที่ดิน อาคารและอุปกรณ์

(หน่วย: พันบาท)

	งบการเงินรวม						
	สินทรัพย์ซึ่งแสดงตาม ราคาทุนหรือราคาที่ดินใหม่	สินทรัพย์ซึ่งแสดงตามราคาทุน					รวม
		ที่ดินและ ส่วนปรับปรุงที่ดิน	อาคารและ ส่วนปรับปรุง อาคาร	เครื่องมือ เครื่องจักร เฮลิคอปเตอร์ และอุปกรณ์ การแพทย์	อุปกรณ์ โครงสร้าง เครื่องตกแต่ง และอุปกรณ์ สำนักงาน	ยานพาหนะ	อาคารระหว่าง ก่อสร้างและ เครื่องมือ และอุปกรณ์ ระหว่างติดตั้ง
ราคาทุน/ราคาที่ดินใหม่							
31 ธันวาคม 2557	14,599,132	33,853,200	18,086,628	10,345,008	823,822	2,377,743	80,085,533
เพิ่มจากการซื้อกิจการ	164,581	504,957	87,410	57,947	6,513	26,462	847,870
เพิ่มขึ้นจากการตีราคา	3,183,399	-	-	-	-	-	3,183,399
ซื้อเพิ่ม	865,606	639,927	1,828,991	908,046	98,183	2,096,258	6,437,011
โอนเข้า / (โอนออก)	20,416	1,121,829	183,234	505,105	1,811	(1,835,526)	(3,131)
ลดลงจากการขายเงินลงทุนในบริษัทย่อย	-	-	-	(71,234)	(6,612)	-	(77,846)
จำหน่ายและตัดจำหน่าย	(1,767)	(51,038)	(1,096,204)	(1,112,237)	(68,640)	(1,538)	(2,331,424)
ผลต่างจากการแปลงค่างบการเงิน	27,505	78,114	17,183	52,015	588	60	175,465
31 ธันวาคม 2558	18,858,872	36,146,989	19,107,242	10,684,650	855,665	2,663,459	88,316,877
เพิ่มขึ้นจากการตีราคา	49,040	-	-	-	-	-	49,040
ซื้อเพิ่ม	1,151,574	974,289	1,878,432	1,049,149	93,791	2,608,516	7,755,751
โอนเข้า / (โอนออก)	15,111	1,772,711	306,377	401,041	7,929	(2,463,489)	39,680
จำหน่ายและตัดจำหน่าย	-	(46,254)	(631,046)	(238,511)	(51,614)	(3,020)	(970,445)
ผลต่างจากการแปลงค่างบการเงิน	(2,270)	(5,639)	(346)	(4,409)	(31)	(550)	(13,245)
31 ธันวาคม 2559	20,072,327	38,842,096	20,660,659	11,891,920	905,740	2,804,916	95,177,658
ค่าเสื่อมราคาสะสม							
31 ธันวาคม 2557	41,160	15,169,422	11,135,318	6,073,110	600,768	-	33,019,778
เพิ่มจากการซื้อกิจการ	8,865	228,455	69,918	45,628	5,589	-	358,455
ค่าเสื่อมราคาสำหรับปี	7,262	1,578,092	1,637,745	883,150	74,784	-	4,181,033
โอนเข้า / (โอนออก)	-	(58,202)	47,259	(3,632)	-	-	(14,575)
ลดลงจากการขายเงินลงทุนในบริษัทย่อย	-	-	-	(47,055)	(6,655)	-	(53,710)
จำหน่ายและตัดจำหน่าย	(167)	(50,063)	(1,059,305)	(1,102,937)	(66,796)	-	(2,279,268)
ผลต่างจากการแปลงค่างบการเงิน	-	7,148	5,320	9,144	449	-	22,061
31 ธันวาคม 2558	57,120	16,874,852	11,836,255	5,857,408	608,139	-	35,233,774
ค่าเสื่อมราคาสำหรับปี	10,082	1,692,170	1,817,292	975,763	77,362	-	4,572,669
โอนเข้า / (โอนออก)	8,868	(111,031)	47,551	54,092	1	-	(519)
จำหน่ายและตัดจำหน่าย	-	(41,162)	(597,466)	(230,530)	(50,315)	-	(919,473)
ผลต่างจากการแปลงค่างบการเงิน	-	(201)	55	(116)	(24)	-	(286)
31 ธันวาคม 2559	76,070	18,414,628	13,103,687	6,656,617	635,163	-	38,886,165

(หน่วย: พันบาท)

	งบการเงินรวม (ต่อ)						
	สินทรัพย์ซึ่งแสดงตาม ราคาทุนหรือราคาตีใหม่	สินทรัพย์ซึ่งแสดงตามราคาทุน					รวม
	ที่ดินและ ส่วนปรับปรุงที่ดิน	อาคารและ ส่วนปรับปรุง อาคาร	เครื่องมือ เครื่องจักร เฮลิคอปเตอร์ และอุปกรณ์ การแพทย์	อุปกรณ์ โครงสร้าง เครื่องตกแต่ง และอุปกรณ์ สำนักงาน	ยานพาหนะ	อาคารระหว่าง ก่อสร้างและ เครื่องมือ และอุปกรณ์ ระหว่างติดตั้ง	
ค่าเผื่อการด้อยค่าของสินทรัพย์							
31 ธันวาคม 2557	4,869	109,973	12,811	1,373	1,471	-	130,497
ค่าเผื่อการด้อยค่า	-	2,700	-	-	-	-	2,700
31 ธันวาคม 2558	4,869	112,673	12,811	1,373	1,471	-	133,197
ค่าเผื่อการด้อยค่า	-	(2,700)	(2,740)	-	-	-	(5,440)
31 ธันวาคม 2559	4,869	109,973	10,071	1,373	1,471	-	127,757
มูลค่าสุทธิตามบัญชี							
31 ธันวาคม 2558	18,796,883	19,159,464	7,258,176	4,825,869	246,055	2,663,459	52,949,906
31 ธันวาคม 2559	19,991,388	20,317,495	7,546,901	5,233,930	269,106	2,804,916	56,163,736

ค่าเสื่อมราคาที่ยังอยู่ในงบกำไรขาดทุนสำหรับปี

2558 (จำนวน 3,348 ล้านบาท รวมอยู่ในต้นทุนค่ารักษาพยาบาล ต้นทุนขายและบริการ ส่วนที่เหลือรวมอยู่ในค่าใช้จ่ายในการบริหาร)	4,181,033
2559 (จำนวน 3,632 ล้านบาท รวมอยู่ในต้นทุนค่ารักษาพยาบาล ต้นทุนขายและบริการ ส่วนที่เหลือรวมอยู่ในค่าใช้จ่ายในการบริหาร)	4,572,669

(หน่วย: พันบาท)

	งบการเงินเฉพาะกิจการ						
	สินทรัพย์ซึ่งแสดงตาม ราคาทุนหรือราคาตีใหม่	สินทรัพย์ซึ่งแสดงตามราคาทุน					รวม
	ที่ดินและ ส่วนปรับปรุงที่ดิน	อาคารและ ส่วนปรับปรุง อาคาร	เครื่องมือ เครื่องจักร และอุปกรณ์ การแพทย์	อุปกรณ์ โครงสร้าง เครื่องตกแต่ง และอุปกรณ์ สำนักงาน	ยานพาหนะ	อาคารระหว่าง ก่อสร้างและ เครื่องมือ และอุปกรณ์ ระหว่างติดตั้ง	
ราคาทุน/ราคาตีใหม่							
31 ธันวาคม 2557	1,885,633	5,647,629	4,141,217	2,245,072	205,276	123,080	14,247,907
ซื้อเพิ่ม	694,492	106,867	173,600	163,326	24,999	275,964	1,439,248
โอนเข้า /(โอนออก)	476	68,415	7,656	32,274	564	(108,597)	788
จำหน่ายและตัดจำหน่าย	-	(19,906)	(650,102)	(964,462)	(13,655)	-	(1,648,125)
31 ธันวาคม 2558	2,580,601	5,803,005	3,672,371	1,476,210	217,184	290,447	14,039,818
ซื้อเพิ่ม	903,478	98,613	312,102	196,730	9,533	1,049,149	2,569,605
โอนเข้า /(โอนออก)	(46,186)	137,685	80,056	33,869	220	(250,082)	(44,438)
จำหน่ายและตัดจำหน่าย	-	(2,984)	(134,974)	(13,057)	(17,958)	-	(168,973)
31 ธันวาคม 2559	3,437,893	6,036,319	3,929,555	1,693,752	208,979	1,089,514	16,396,012

(หน่วย: พันบาท)

งบการเงินเฉพาะกิจการ (ต่อ)							
	สินทรัพย์ซึ่งแสดงตามราคาทุนหรือราคาที่ได้ใหม่	สินทรัพย์ซึ่งแสดงตามราคาทุน					รวม
	ที่ดินและส่วนปรับปรุงที่ดิน	อาคารและส่วนปรับปรุงอาคาร	เครื่องมือเครื่องจักรและอุปกรณ์การแพทย์	อุปกรณ์โครงสร้างเครื่องตกแต่งและอุปกรณ์สำนักงาน	ยานพาหนะ	อาคารระหว่างก่อสร้างและเครื่องมือและอุปกรณ์ระหว่างติดตั้ง	
ค่าเสื่อมราคาสะสม							
31 ธันวาคม 2557	286	2,546,296	2,762,129	1,414,578	137,828	-	6,861,117
ค่าเสื่อมราคาสำหรับปี	300	265,253	307,013	153,971	20,708	-	747,245
โอนเข้า / (โอนออก)	-	2,132	(10,925)	370	-	-	(8,423)
จำหน่ายและตัดจำหน่าย	-	(15,414)	(641,620)	(962,771)	(13,231)	-	(1,633,036)
31 ธันวาคม 2558	586	2,798,267	2,416,597	606,148	145,305	-	5,966,903
ค่าเสื่อมราคาสำหรับปี	310	294,767	347,127	181,208	20,101	-	843,513
โอนเข้า / (โอนออก)	-	(1,262)	(415)	68	-	-	(1,609)
จำหน่ายและตัดจำหน่าย	-	(1,817)	(130,733)	(11,430)	(17,957)	-	(161,937)
31 ธันวาคม 2559	896	3,089,955	2,632,576	775,994	147,449	-	6,646,870
ค่าเผื่อการด้อยค่าของสินทรัพย์							
31 ธันวาคม 2558	-	2,700	-	-	-	-	2,700
ค่าเผื่อการด้อยค่า	-	(2,700)	-	-	-	-	(2,700)
31 ธันวาคม 2559	-	-	-	-	-	-	-
มูลค่าสุทธิตามบัญชี							
31 ธันวาคม 2558	2,580,015	3,002,038	1,255,774	870,062	71,879	290,447	8,070,215
31 ธันวาคม 2559	3,436,997	2,946,364	1,296,979	917,758	61,530	1,089,514	9,749,142
ค่าเสื่อมราคาทั้งหมดอยู่ในงบกำไรขาดทุนสำหรับปี							
2558 (จำนวน 630 ล้านบาท รวมอยู่ในต้นทุนค่ารักษาพยาบาล ต้นทุนขายและบริการ ส่วนที่เหลือรวมอยู่ในค่าใช้จ่ายในการบริหาร)							747,245
2559 (จำนวน 689 ล้านบาท รวมอยู่ในต้นทุนค่ารักษาพยาบาล ต้นทุนขายและบริการ ส่วนที่เหลือรวมอยู่ในค่าใช้จ่ายในการบริหาร)							843,513

ในปี 2559 บริษัทย่อยแห่งหนึ่งของบริษัทย่อยได้บันทึกผลการประเมินราคาที่ดินโดยผู้ประเมินราคาอิสระ ซึ่งใช้วิธีเปรียบเทียบราคาตลาด (Market Approach) โดยราคายุติธรรมของที่ดินประเมินใหม่ในการเงินรวมมีราคารวม 285.6 ล้านบาท ซึ่งเพิ่มขึ้นจากราคตามบัญชีจำนวน 39.2 ล้านบาท (สุทธิจากหนี้สินภาษีเงินได้รอตัดบัญชีจำนวน 9.8 ล้านบาท) บริษัทย่อยได้บันทึกส่วนเพิ่มขึ้นเป็น “ส่วนเกินทุนจากการตีราคาที่ดิน” ในองค์ประกอบอื่นของส่วนของผู้ถือหุ้น

ในปี 2558 บริษัทย่อยแปดแห่งได้บันทึกผลการประเมินราคาที่ดินโดยผู้ประเมินราคาอิสระ ซึ่งใช้วิธีเปรียบเทียบราคาตลาด (Market Approach) โดยราคายุติธรรมของที่ดินประเมินใหม่ในการเงินรวมมีราคารวม 6,742.6 ล้านบาท ซึ่งเพิ่มขึ้นจากราคามบัญชีจำนวน 2,541.3 ล้านบาท (สุทธิจากหนี้สินภาษีเงินได้รอตัดบัญชีจำนวน 642.1 ล้านบาท) บริษัทย่อยได้บันทึกส่วนเพิ่มขึ้นเป็น “ส่วนเกินทุนจากการตีราคาที่ดิน” ในองค์ประกอบอื่นของส่วนของผู้ถือหุ้น

ส่วนเกินทุนจากการตีราคาสินทรัพย์ดังกล่าวไม่สามารถนำมาหักกับขาดทุนสะสมและไม่สามารถนำไปจ่ายเงินปันผลได้

หากบริษัทและบริษัทย่อยแสดงมูลค่าของที่ดินด้วยวิธีราคาทุน มูลค่าสุทธิตามบัญชี ณ วันที่ 31 ธันวาคม 2559 และ 2558 ตามวิธีราคาทุนจะเป็นดังนี้

(หน่วย: พันบาท)

	งบการเงินรวม	งบการเงินเฉพาะกิจการ
มูลค่าสุทธิตามบัญชี (ตามวิธีราคาทุน)		
ณ วันที่ 31 ธันวาคม 2559	11,991,242	2,948,561
ณ วันที่ 31 ธันวาคม 2558	10,861,087	2,045,083

ณ วันที่ 31 ธันวาคม 2559 บริษัทและบริษัทย่อยมียอดคงเหลือของเครื่องมือแพทย์ อุปกรณ์ และยานพาหนะซึ่งได้มาภายใต้สัญญาเช่าทางการเงิน โดยมีมูลค่าสุทธิตามบัญชีเป็นจำนวนเงิน 74.2 ล้านบาท และเฉพาะกิจการ 14.9 ล้านบาท (2558: เงิน 99.9 ล้านบาท และเฉพาะกิจการ 16.7 ล้านบาท)

ณ วันที่ 31 ธันวาคม 2559 บริษัทและบริษัทย่อยมีส่วนปรับปรุงอาคาร เครื่องมือแพทย์ อุปกรณ์และยานพาหนะจำนวนหนึ่งซึ่งตัดค่าเสื่อมราคาหมดแล้วแต่ยังใช้งานอยู่ ราคาทุนของสินทรัพย์ดังกล่าวมีจำนวนเงินประมาณ 14,440.8 ล้านบาท และเฉพาะกิจการ 3,007.7 ล้านบาท (2558: 14,857.1 ล้านบาท และเฉพาะกิจการ 3,518.9 ล้านบาท)

18.1 เงินมัดจำค่าที่ดินและสิ่งปลูกสร้าง

เมื่อวันที่ 28 กันยายน 2559 ที่ประชุมคณะกรรมการบริษัทได้มีมติอนุมัติให้บริษัท และ/หรือ บริษัทย่อย เข้าทำสัญญาจะซื้อจะขายที่ดินและสิ่งปลูกสร้างบนที่ดินบริเวณโครงการ ปาร์คนายเลิศ เป็นจำนวนเงิน 10,800 ล้านบาท โดยบริษัทได้ชำระเงินมัดจำตามสัญญาจะซื้อจะขายให้แก่ผู้จะขายในวันที่ 28 กันยายน 2559 เป็นจำนวนเงิน 1,080 ล้านบาท ต่อมาเมื่อวันที่ 20 กุมภาพันธ์ 2560 บริษัท บีดีเอ็มเอส เวลเนส คลินิก จำกัด ซึ่งเป็นบริษัทย่อยในสัดส่วนร้อยละ 100 ของบริษัทฯ ได้รับโอนกรรมสิทธิ์ที่ดินและสิ่งปลูกสร้างโครงการปาร์คนายเลิศข้างต้นจากผู้ขาย โดยราคาซื้อขายส่วนที่เหลือคิดเป็นเงินรวมทั้งสิ้น 9,720 ล้านบาท ผู้ขายตกลงให้บริษัทฯ ชำระในวันรับโอนกรรมสิทธิ์เป็นเงินจำนวน 2,000 ล้านบาท และอีกจำนวน 7,720 ล้านบาทนั้น บริษัทจะชำระให้แก่ผู้ขายภายในวันที่ 27 พฤษภาคม 2560

19. ที่ดินที่ยังไม่ได้ใช้เพื่อการดำเนินงาน

ที่ดินที่ยังไม่ได้ใช้เพื่อการดำเนินงาน ณ วันที่ 31 ธันวาคม 2559 และ 2558 ประกอบด้วย

(หน่วย: พันบาท)

	งบการเงินรวม		งบการเงินเฉพาะกิจการ	
	2559	2558	2559	2558
ที่ดินตามราคาทุน	120,225	120,225	119,898	119,898
ส่วนเพิ่มจากการประเมินราคา	177,802	177,802	177,802	177,802
ค่าเพื่อการด้อยค่า	(719)	(719)	(719)	(719)
รวม	297,308	297,308	296,981	296,981

ยอดสะสมของดอกเบี้ยเงินกู้ยืมที่บันทึกไว้เป็นส่วนหนึ่งของต้นทุนที่ดินที่ยังไม่ได้ใช้เพื่อการดำเนินงานมีจำนวนประมาณ 29 ล้านบาท (2558: 29 ล้านบาท)

20. ค่าความนิยม

การเปลี่ยนแปลงของค่าความนิยมในระหว่างปีสิ้นสุดวันที่ 31 ธันวาคม 2559 และ 2558 มีรายละเอียดดังนี้

(หน่วย: ล้านบาท)

	รวมการเงินรวม	
	2559	2558
ยอดคงเหลือต้นปี	16,932	16,000
เพิ่มขึ้นจากการซื้อกิจการ	-	932
ยอดคงเหลือปลายปี	16,932	16,932

บริษัทและบริษัทย่อยพิจารณามูลค่าที่คาดว่าจะได้รับคืนของหน่วยสินทรัพย์ที่ก่อให้เกิดเงินสดจากมูลค่าจากการใช้สินทรัพย์ โดยประมาณการกระแสเงินสดในอนาคตที่กิจการคาดว่าจะได้รับอ้างอิงจากประมาณการทางการเงินซึ่งได้รับอนุมัติจากฝ่ายบริหาร ประมาณการกระแสเงินสดดังกล่าวครอบคลุมระยะเวลา 10 ปีเนื่องจากการประกอบธุรกิจโรงพยาบาล ต้องใช้เวลาประมาณ 5 ปีขึ้นไปในการขยายงานให้เกิดประโยชน์จากการรวมธุรกิจ

ข้อสมมติที่สำคัญในการคำนวณมูลค่าจากการใช้สินทรัพย์ สรุปได้ดังนี้

(หน่วย: ร้อยละต่อปี)

อัตราการเติบโต	5.0 - 15.6
อัตราคิดลดก่อนภาษี	8.03

ฝ่ายบริหารพิจารณาอัตราการเติบโตจากผลประกอบการในอดีต การคาดการณ์เกี่ยวกับการเติบโตของตลาดอัตราการเพิ่มขึ้นของผลิตภัณฑ์มวลรวมในประเทศ ตลอดจนอัตราคิดลดซึ่งเป็นอัตราก่อนภาษีที่สะท้อนถึงความเสี่ยงซึ่งเป็นลักษณะเฉพาะที่เกี่ยวข้องกับหน่วยธุรกิจนั้นๆ ฝ่ายบริหารพิจารณาแล้วเชื่อว่าค่าความนิยมไม่เกิดการด้อยค่า

21. สินทรัพย์ไม่มีตัวตน

มูลค่าตามบัญชีของสินทรัพย์ไม่มีตัวตนซึ่งเป็นคอมพิวเตอร์ซอฟต์แวร์และสิทธิทางการค้า ณ วันที่ 31 ธันวาคม 2559 และ 2558 แสดงได้ดังนี้

(หน่วย: พันบาท)

	รวมการเงินรวม	รวมการเงินเฉพาะกิจการ
ราคาทุน		
ณ วันที่ 31 ธันวาคม 2557	1,783,646	490,060
เพิ่มขึ้นจากการซื้อกิจการ	34	-
ซื้อเพิ่ม	360,811	135,542
โอนเข้า/โอนออก	(10,252)	(4,719)
ลดลงจากการขายเงินลงทุนในบริษัทย่อย	(6,630)	-
จำหน่าย/ตัดจำหน่าย	(30,809)	(10,137)
ผลต่างจากการแปลงค่างบการเงิน	63	-
ณ วันที่ 31 ธันวาคม 2558	2,096,863	610,746
ซื้อเพิ่ม	389,696	175,139
โอนเข้า/โอนออก	(16,272)	(248)

(หน่วย: พันบาท)

	งบการเงินรวม	งบการเงินเฉพาะกิจการ
จำหน่าย/ตัดจำหน่าย	(1,006)	(127)
ผลต่างจากการแปลงค่างบการเงิน	(34,949)	-
ณ วันที่ 31 ธันวาคม 2559	2,434,332	785,510
ค่าตัดจำหน่ายสะสม		
ณ วันที่ 31 ธันวาคม 2557	922,279	179,570
เพิ่มขึ้นจากการซื้อกิจการ	34	-
ค่าตัดจำหน่ายสำหรับปี	167,505	56,105
โอนเข้า	6,128	-
ลดลงจากการขายเงินลงทุนในบริษัทย่อย	(5,684)	-
จำหน่าย/ตัดจำหน่าย	(30,187)	(10,072)
ผลต่างจากการแปลงค่างบการเงิน	60	-
ณ วันที่ 31 ธันวาคม 2558	1,060,135	225,603
ค่าตัดจำหน่ายสำหรับปี	194,608	77,697
โอนเข้า/(โอนออก)	(7,904)	90
จำหน่าย/ตัดจำหน่าย	(816)	(51)
ผลต่างจากการแปลงค่างบการเงิน	7	-
ณ วันที่ 31 ธันวาคม 2559	1,246,030	303,339
มูลค่าสุทธิตามบัญชี		
ณ วันที่ 31 ธันวาคม 2558	1,036,728	385,143
ณ วันที่ 31 ธันวาคม 2559	1,188,302	482,171

22. สิทธิการเช่า

(หน่วย: พันบาท)

	งบการเงินรวม		งบการเงินเฉพาะกิจการ	
	2559	2558	2559	2558
ราคาทุน	997,865	926,662	449,051	444,881
หัก: ค่าตัดจำหน่ายสะสม	(300,150)	(256,485)	(98,883)	(82,459)
มูลค่าตามบัญชี - สุทธิ	697,715	670,177	350,168	362,422
ค่าตัดจำหน่ายสำหรับปี	36,774	38,162	16,424	17,140

การกระทบยอดมูลค่าตามบัญชีของสิทธิการเช่าสำหรับปี 2559 และ 2558 แสดงได้ดังนี้

(หน่วย: พันบาท)

	งบการเงินรวม		งบการเงินเฉพาะกิจการ	
	2559	2558	2559	2558
มูลค่าตามบัญชีต้นปี	670,177	700,375	362,422	379,562
ซื้อเพิ่ม	82,134	3,000	4,170	-
หัก: ค่าตัดจำหน่ายสำหรับปี	(36,774)	(38,162)	(16,424)	(17,140)
ผลต่างจากการแปลงค่างบการเงิน	(17,822)	4,964	-	-
มูลค่าตามบัญชีปลายปี	697,715	670,177	350,168	362,422

23. เงินเบิกเกินบัญชีธนาคารและเงินกู้ยืมระยะสั้นจากสถาบันการเงิน

ณ วันที่ 31 ธันวาคม 2559 บริษัทมีเงินกู้ยืมระยะสั้นจากสถาบันการเงินเป็นจำนวนเงินรวมทั้งสิ้น 1,500 ล้านบาท โดยจ่ายดอกเบี้ยในอัตราคงที่ และจ่ายดอกเบี้ยพร้อมเงินต้นเมื่อเงินกู้ระยะสั้นครบกำหนด

ณ วันที่ 31 ธันวาคม 2559 บริษัทและบริษัทย่อยมีวงเงินเบิกเกินบัญชีกับธนาคารเป็นจำนวนเงินรวมทั้งสิ้น 1,030 ล้านบาท และ 2 ล้านเหรียญสหรัฐ (2558: 1,010 ล้านบาท และ 1 ล้านเหรียญสหรัฐ) และเฉพาะของบริษัทฯ 860 ล้านบาท (2558: 860 ล้านบาท) โดยจ่ายดอกเบี้ยในอัตราดอกเบี้ยเงินเบิกเกินบัญชีขั้นต่ำของธนาคารสำหรับวงเงินกู้ที่เป็นสกุลเงินบาท และ LIBOR บวกอัตราคงที่สำหรับวงเงินกู้ที่เป็นสกุลเงินเหรียญสหรัฐ

24. เจ้าหนี้การค้าและเจ้าหนี้อื่น

(หน่วย: พันบาท)

	งบการเงินรวม		งบการเงินเฉพาะกิจการ	
	2559	2558	2559	2558
เจ้าหนี้การค้า - กิจการที่เกี่ยวข้องกัน	31,377	5,620	138,483	130,261
เจ้าหนี้การค้า - กิจการที่ไม่เกี่ยวข้องกัน	3,091,909	2,971,644	408,940	383,176
เจ้าหนี้อื่น - กิจการที่เกี่ยวข้องกัน	13,319	4,443	87,756	84,236
เจ้าหนี้อื่น - กิจการที่ไม่เกี่ยวข้องกัน	1,047,478	1,435,544	282,888	615,939
เจ้าหนี้ค่าก่อสร้างและเงินประกันผลงาน	361,920	517,500	86,215	75,271
รวมเจ้าหนี้การค้าและเจ้าหนี้อื่น	4,546,003	4,934,751	1,004,282	1,288,883

25. เงินกู้ยืมระยะยาวจากสถาบันการเงิน

(หน่วย: พันบาท)

	จบการณรวม	จบการณเฉพาะกิจการ
ยอดคงเหลือ ณ วันที่ 31 ธันวาคม 2558	9,446,213	9,369,738
หัก: จ่ายคืนเงินกู้	(1,734,683)	(1,671,607)
กำไรจากอัตราแลกเปลี่ยนที่ยังไม่เกิดขึ้นจริง	(5,458)	(5,458)
ผลต่างจากการแปลงค่าเงิน	(643)	-
ยอดคงเหลือ ณ วันที่ 31 ธันวาคม 2559	7,705,429	7,692,673
หัก: ส่วนของเงินกู้ยืมระยะยาวจากสถาบันการเงินที่ถึงกำหนดชำระภายในหนึ่งปี	(4,252,098)	(4,239,342)
เงินกู้ยืมระยะยาวจากสถาบันการเงิน - สุทธิจากส่วนที่ถึงกำหนดชำระภายในหนึ่งปี	3,453,331	3,453,331

บริษัท

- ก) ในปี 2551 บริษัทได้เข้าทำสัญญากู้ยืมเงินกับธนาคารแห่งหนึ่งในวงเงิน 3,438 ล้านบาท มีกำหนดระยะเวลา 10 ปี เงินกู้ยืมดังกล่าวคิดดอกเบี้ยในอัตราดอกเบี้ยเงินฝากประจำ บวกอัตราคงที่ต่อปีตามที่ระบุในสัญญา โดยมีกำหนดชำระดอกเบี้ยและเงินต้นเป็นรายเดือนตามเงื่อนไขที่ระบุในสัญญา เงินกู้ยืมดังกล่าวระบุเงื่อนไขให้บริษัทและบริษัทย่อยไม่สามารถนำทรัพย์สินของบริษัทและบริษัทย่อยไปค้ำประกันใดๆ และระบุข้อปฏิบัติและข้อจำกัดบางประการที่บริษัทและบริษัทย่อยต้องปฏิบัติตาม ณ วันที่ 31 ธันวาคม 2559 บริษัทมียอดคงเหลือของเงินกู้ยืมเป็นจำนวน 401.1 ล้านบาท (2558: 744.9 ล้านบาท)
- ข) ในเดือนพฤศจิกายน 2554 บริษัทได้เข้าทำสัญญากู้ยืมเงินกับสถาบันการเงินแห่งหนึ่งในวงเงิน 3,000 ล้านบาท มีกำหนดระยะเวลา 7 ปี 6 เดือน เงินกู้ยืมดังกล่าวคิดดอกเบี้ยในอัตราดอกเบี้ยเงินฝากประจำ 6 เดือน บวกอัตราคงที่ต่อปีตามที่ระบุในสัญญา โดยมีกำหนดชำระดอกเบี้ยเป็นรายเดือนและชำระเงินต้นเป็นรายไตรมาสตามเงื่อนไขที่ระบุในสัญญา ณ วันที่ 31 ธันวาคม 2559 บริษัทมียอดคงเหลือของเงินกู้ยืมเป็นจำนวน 1,119 ล้านบาท (2558: 1,519 ล้านบาท)
- ค) ในเดือนมกราคม 2555 บริษัทได้เข้าทำสัญญากู้ยืมเงินกับสถาบันการเงินแห่งหนึ่งในวงเงิน 586 ล้านบาท มีกำหนดระยะเวลา 8 ปี 6 เดือน เงินกู้ยืมดังกล่าวคิดดอกเบี้ยในอัตราดอกเบี้ยเงินฝากประจำ 6 เดือน บวกอัตราคงที่ต่อปีตามที่ระบุในสัญญา โดยมีกำหนดชำระดอกเบี้ยและเงินต้นเป็นรายเดือนตามเงื่อนไขที่ระบุในสัญญา ณ วันที่ 31 ธันวาคม 2559 บริษัทมียอดคงเหลือของเงินกู้ยืมเป็นจำนวน 304.4 ล้านบาท (2558: 401 ล้านบาท)
- ง) ในเดือนมิถุนายน 2555 บริษัทได้เข้าทำสัญญากู้ยืมเงินกับสถาบันการเงินแห่งหนึ่งในวงเงิน 1,766 ล้านบาท มีกำหนดระยะเวลา 7 ปี 6 เดือน เงินกู้ยืมดังกล่าวคิดดอกเบี้ยในอัตราดอกเบี้ยเงินฝากประจำ 6 เดือน บวกอัตราคงที่ต่อปีตามที่ระบุในสัญญา โดยมีกำหนดชำระดอกเบี้ยเป็นรายเดือนและชำระเงินต้นเป็นรายไตรมาสตามเงื่อนไขที่ระบุในสัญญา ณ วันที่ 31 ธันวาคม 2559 บริษัทมียอดคงเหลือของเงินกู้ยืมเป็นจำนวน 808.8 ล้านบาท (2558: 1,078.4 ล้านบาท)
- จ) ในเดือนกรกฎาคม 2555 บริษัทได้เข้าทำสัญญากู้ยืมเงินกับสถาบันการเงินแห่งหนึ่งจำนวนเงิน 2,500 ล้านบาท มีกำหนดระยะเวลา 5 ปี เงินกู้ยืมดังกล่าวคิดดอกเบี้ยในอัตราคงที่ต่อปีตามที่ระบุในสัญญา โดยมีกำหนดชำระดอกเบี้ยทุกครึ่งปี และกำหนดชำระเงินต้นเมื่อสัญญาครบกำหนด ณ วันที่ 31 ธันวาคม 2559 บริษัทมียอดคงเหลือของเงินกู้ยืมเป็นจำนวน 2,500 ล้านบาท (2558: 2,500 ล้านบาท)
- ฉ) ในเดือนกุมภาพันธ์ 2557 บริษัทได้เข้าทำสัญญากู้ยืมเงินกับสถาบันการเงินแห่งหนึ่งในวงเงิน 20 ล้านเหรียญสหรัฐอเมริกา มีกำหนดระยะเวลา 7 ปี เงินกู้ยืมดังกล่าวคิดดอกเบี้ยในอัตราร้อยละ LIBOR บวกอัตราคงที่ต่อปีในปีที่ 1 และในอัตราคงที่ต่อปีตามที่ระบุในสัญญา โดยมีกำหนดชำระดอกเบี้ยเป็นรายไตรมาสและชำระเงินต้นทุก 6 เดือนตามเงื่อนไขที่ระบุในสัญญา ณ วันที่ 31 ธันวาคม 2559 บริษัทมียอดคงเหลือของเงินกู้ยืมเป็นจำนวน 19.3 ล้านเหรียญสหรัฐอเมริกา หรือเทียบเท่า 696 ล้านบาท (2558: 20.0 ล้านเหรียญสหรัฐอเมริกา หรือเทียบเท่า 725.1 ล้านบาท)
- ช) ในเดือนเมษายน 2557 บริษัทได้เข้าทำสัญญากู้ยืมเงินกับสถาบันการเงินแห่งหนึ่งในวงเงิน 1,000 ล้านบาท มีกำหนดระยะเวลา 5 ปี เงินกู้ยืมดังกล่าวคิดดอกเบี้ยในอัตรา BIBOR 3 เดือน บวกอัตราคงที่ต่อปีตามที่ระบุในสัญญา โดยมีกำหนดชำระดอกเบี้ยและเงินต้นเป็นรายเดือนตามเงื่อนไขที่ระบุในสัญญา ณ วันที่ 31 ธันวาคม 2559 บริษัทมียอดคงเหลือของเงินกู้ยืมเป็นจำนวน 583.3 ล้านบาท (2558: 833.3 ล้านบาท)

ข) ในเดือนพฤษภาคม 2556 บริษัทได้เข้าทำสัญญากู้ยืมเงินกับสถาบันการเงินแห่งหนึ่งในวงเงิน 2,000 ล้านบาท โดยไตรมาส 2 ของปี 2557 บริษัทได้เบิกเงินกู้จำนวน 2,000 ล้านบาท มีกำหนดระยะเวลา 7 ปี คิดดอกเบี้ยในอัตราดอกเบี้ยเงินฝากประจำ 6 เดือน บวกอัตราคงที่ต่อปีตามที่ระบุในสัญญา โดยมีกำหนดชำระดอกเบี้ยเป็นรายเดือนและชำระเงินต้นเป็นทุก 6 เดือน ตามเงื่อนไขที่ระบุในสัญญา ณ วันที่ 31 ธันวาคม 2559 บริษัทมียอดคงเหลือของเงินกู้ยืมเป็นจำนวน 1,280 ล้านบาท (2558: 1,568.0 ล้านบาท)

บริษัทย่อย

ก) ในปี 2550 และ 2551 Angkor Pisith Co., Ltd. ซึ่งเป็นบริษัทย่อยได้เข้าทำสัญญากู้ยืมเงินกับสถาบันการเงินแห่งหนึ่งในต่างประเทศ ในวงเงิน 4 ล้านดอลลาร์สหรัฐ มีกำหนดระยะเวลา 7 ปี 10 เดือน เงินกู้ยืมดังกล่าวคิดดอกเบี้ยในอัตราร้อยละ LIBOR บวกอัตราคงที่ต่อปี โดยมีกำหนดชำระดอกเบี้ยเป็นรายเดือนและชำระเงินต้นเป็นรายไตรมาสตามเงื่อนไขที่ระบุในสัญญา เงินกู้ยืมนี้ค้ำประกันโดยบริษัท ณ วันที่ 31 ธันวาคม 2559 บริษัทมียอดคงเหลือของเงินกู้ยืมเป็นจำนวน 0.4 ล้านดอลลาร์สหรัฐอเมริกา หรือเทียบเท่า 12.8 ล้านบาท (2558: 1.1 ล้านดอลลาร์สหรัฐอเมริกา หรือเทียบเท่า 38.0 ล้านบาท)

ข) ในปี 2550 บริษัท กรุงเทพมหานคร เซอร์วิส จำกัด ซึ่งเป็นบริษัทย่อยได้เข้าทำสัญญากู้ยืมเงินระยะยาวจากสถาบันการเงินแห่งหนึ่งในประเทศในวงเงิน 200 ล้านบาท และได้ปรับวงเงินเป็น 190 ล้านบาท ในปี 2553 โดยมีกำหนดระยะเวลา 10 ปี เงินกู้ยืมดังกล่าวคิดดอกเบี้ยในอัตรา MLR ลบอัตราคงที่ต่อปีตามที่ระบุในสัญญา โดยมีกำหนดชำระดอกเบี้ยและเงินต้นเป็นรายเดือนตามเงื่อนไขที่ระบุในสัญญา ในระหว่างปี 2559 บริษัทย่อยได้ยกเลิกการโอนสิทธิเรียกร้องในค่าจ้างบริการตามสัญญาโอนสิทธิเรียกร้องให้แก่สถาบันการเงินแห่งนี้ บริษัทย่อยได้ชำระคืนเงินต้นครบทั้งจำนวนในเดือนพฤศจิกายน 2559 (2558: 37.5 ล้านบาท)

ค) ในปี 2551 บริษัท โรงพยาบาลกรุงเทพ ราชสีมา จำกัด ซึ่งเป็นบริษัทย่อยได้เข้าทำสัญญากู้ยืมเงินกับสถาบันการเงินแห่งหนึ่งในวงเงิน 20 ล้านบาท มีกำหนดระยะเวลา 7 ปี เงินกู้ยืมดังกล่าวคิดดอกเบี้ยในอัตราคงที่ต่อปี โดยมีกำหนดชำระดอกเบี้ยและเงินต้นเป็นรายเดือนตามเงื่อนไขที่ระบุในสัญญา บริษัทย่อยได้ชำระคืนเงินต้นครบทั้งจำนวนในเดือนสิงหาคม 2558

ง) ในปี 2558 บริษัท ธนบุรี เมดิคอล เซ็นเตอร์ จำกัด (มหาชน) ซึ่งเป็นบริษัทย่อยได้เข้าทำสัญญากู้ยืมเงินกับธนาคารแห่งหนึ่งในวงเงิน 300 ล้านบาท มีกำหนดระยะเวลา 8 ปี เงินกู้ยืมดังกล่าวคิดดอกเบี้ยในอัตรา MLR ลบอัตราคงที่ ต่อปีตามที่ระบุในสัญญา โดยมีกำหนดชำระดอกเบี้ยและเงินต้นเป็นรายเดือนตามเงื่อนไขที่ระบุในบริษัทย่อยได้ชำระคืนเงินต้นครบทั้งจำนวนในเดือนพฤษภาคม 2559 (2558: 1.0 ล้านบาท)

สัญญาเงินกู้ยืมระยะยาวของบริษัทและบริษัทย่อยได้ระบุข้อปฏิบัติบางประการที่บริษัทและบริษัทย่อยต้องปฏิบัติตาม เช่น การดำรงอัตราส่วนทางการเงิน เป็นต้น

26. หนี้สินตามสัญญาเช่าการเงิน

ณ วันที่ 31 ธันวาคม 2559 และ 2558 หนี้สินตามสัญญาเช่าการเงินประกอบด้วย

	งบการเงินรวม		งบการเงินเฉพาะกิจการ	
	2559	2558	2559	2558
หนี้สินตามสัญญาเช่าการเงิน	63,055	108,364	14,795	17,284
หัก: ดอกเบี้ยรอการตัดบัญชี	(1,537)	(4,213)	(182)	(526)
รวม	61,518	104,151	14,613	16,758
หัก: ส่วนของหนี้สินตามสัญญาเช่าการเงินที่ถึงกำหนดชำระภายในหนึ่งปี	(43,861)	(57,206)	(11,214)	(10,230)
หนี้สินตามสัญญาเช่าการเงิน - สุทธิจากส่วนที่ถึงกำหนดชำระภายในหนึ่งปี	17,657	46,945	3,399	6,528

(หน่วย: พันบาท)

ณ วันที่ 31 ธันวาคม 2559 และ 2558 บริษัทและบริษัทย่อยมีการผูกพันที่จะต้องจ่ายค่าเช่าขั้นต่ำตามสัญญา เช่าการเงินดังนี้

(หน่วย: พันบาท)

	ณ วันที่ 31 ธันวาคม 2559		
	งบการเงินรวม		
	ไม่เกิน 1 ปี	1 - 5 ปี	รวม
ผลรวมของจำนวนเงินขั้นต่ำที่ต้องจ่ายทั้งสิ้นตามสัญญาเช่าการเงิน	44,907	18,148	63,055
ดอกเบี้ยตามสัญญาเช่าการเงินรอการตัดบัญชี	(1,046)	(491)	(1,537)
มูลค่าปัจจุบันของจำนวนเงินขั้นต่ำที่ต้องจ่ายทั้งสิ้นตามสัญญาเช่าการเงิน	43,861	17,657	61,518

(หน่วย: พันบาท)

	ณ วันที่ 31 ธันวาคม 2558		
	งบการเงินรวม		
	ไม่เกิน 1 ปี	1 - 5 ปี	รวม
ผลรวมของจำนวนเงินขั้นต่ำที่ต้องจ่ายทั้งสิ้นตามสัญญาเช่าการเงิน	60,138	48,226	108,364
ดอกเบี้ยตามสัญญาเช่าการเงินรอการตัดบัญชี	(2,932)	(1,281)	(4,213)
มูลค่าปัจจุบันของจำนวนเงินขั้นต่ำที่ต้องจ่ายทั้งสิ้นตามสัญญาเช่าการเงิน	57,206	46,945	104,151

(หน่วย: พันบาท)

	ณ วันที่ 31 ธันวาคม 2559		
	งบการเงินเฉพาะกิจการ		
	ไม่เกิน 1 ปี	1 - 5 ปี	รวม
ผลรวมของจำนวนเงินขั้นต่ำที่ต้องจ่ายทั้งสิ้นตามสัญญาเช่าระยะยาว	11,231	3,564	14,795
ดอกเบี้ยตามสัญญาเช่าระยะยาวรอการตัดบัญชี	(17)	(165)	(182)
มูลค่าปัจจุบันของจำนวนเงินขั้นต่ำที่ต้องจ่ายทั้งสิ้นตามสัญญาเช่าระยะยาว	11,214	3,399	14,613

(หน่วย: พันบาท)

	ณ วันที่ 31 ธันวาคม 2558		
	งบการเงินเฉพาะกิจการ		
	ไม่เกิน 1 ปี	1 - 5 ปี	รวม
ผลรวมของจำนวนเงินขั้นต่ำที่ต้องจ่ายทั้งสิ้นตามสัญญาเช่าระยะยาว	10,628	6,656	17,284
ดอกเบี้ยตามสัญญาเช่าระยะยาวรอการตัดบัญชี	(398)	(128)	(526)
มูลค่าปัจจุบันของจำนวนเงินขั้นต่ำที่ต้องจ่ายทั้งสิ้นตามสัญญาเช่าระยะยาว	10,230	6,528	16,758

บริษัทและบริษัทย่อยมีเจ้าหนี้สัญญาเช่าการเงิน ซึ่งประกอบด้วยสัญญาเช่าหลายสัญญาเพื่อจัดหาเครื่องมือทางการแพทย์ อุปกรณ์ และยานพาหนะสำหรับการดำเนินงานธุรกิจ โดยมีกำหนดชำระค่าเช่าเป็นรายเดือนรวม 32 - 60 งวด และเมื่อครบกำหนดสัญญา

27. หุ้นกู้

การเปลี่ยนแปลงของบัญชีหุ้นกู้สุทธิจากค่าใช้จ่ายในการออกหุ้นกู้และตัดจำหน่ายสำหรับปีสิ้นสุดวันที่ 31 ธันวาคม 2559 และ 2558 มีรายละเอียดดังนี้

(หน่วย: พันบาท)

	งบการเงินรวม/งบการเงินเฉพาะกิจการ	
	2559	2558
ยอดคงเหลือต้นปี	10,590,977	11,091,987
ออกหุ้นกู้เพิ่มระหว่างปี	3,000,000	2,000,000
ไถ่ถอนหุ้นกู้ระหว่างปี	(1,000,000)	(2,500,000)
ค่าใช้จ่ายในการออกหุ้นกู้	(3,682)	(2,585)
ตัดจำหน่ายค่าใช้จ่ายในการออกหุ้นกู้	1,605	1,575
ยอดคงเหลือสิ้นปี	12,588,900	10,590,977
หัก: ส่วนของหุ้นกู้ที่ถึงกำหนดชำระภายในหนึ่งปี	-	(999,836)
หุ้นกู้ - สุทธิจากส่วนที่ถึงกำหนดชำระภายในหนึ่งปี	12,588,900	9,591,141

เมื่อวันที่ 4 มิถุนายน 2552 บริษัทได้ออกหุ้นกู้ไม่มีหลักประกัน ชนิดระบุชื่อผู้ถือและไม่ด้อยสิทธิ จำนวนรวม 3,000,000 หน่วย ในราคาหน่วยละ 1,000 บาท คิดเป็นมูลค่าทั้งสิ้น 3,000 ล้านบาท โดยแบ่งเป็น 2 ชุด คือ หุ้นกู้ อายุ 5 ปี มูลค่ารวม 2,000 ล้านบาท อัตราดอกเบี้ยร้อยละ 4.80 ต่อปี และ หุ้นกู้ อายุ 7 ปี มูลค่ารวม 1,000 ล้านบาท อัตราดอกเบี้ยร้อยละ 5.35 ต่อปี โดยมีกำหนดชำระดอกเบี้ยทุก 6 เดือน ในปี 2557 บริษัทได้ไถ่ถอนหุ้นกู้อายุ 5 ปี เป็นจำนวนเงินรวม 2,000 ล้านบาท ในเดือนมิถุนายน 2559 บริษัทได้ไถ่ถอนหุ้นกู้อายุ 7 ปี เป็นจำนวนเงิน 1,000 ล้านบาท

เมื่อวันที่ 3 มีนาคม 2554 บริษัทได้ออกหุ้นกู้ไม่มีหลักประกัน ชนิดระบุชื่อผู้ถือและไม่ด้อยสิทธิและไม่มีผู้แทนผู้ถือหุ้นกู้ จำนวนรวม 2,500,000 หน่วย ในราคาหน่วยละ 1,000 บาท คิดเป็นมูลค่าทั้งสิ้น 2,500 ล้านบาท อายุ 4 ปี อัตราดอกเบี้ยร้อยละ 3.99 ต่อปี โดยมีกำหนดชำระดอกเบี้ยทุก 6 เดือน บริษัทได้ไถ่ถอนหุ้นกู้ดังกล่าวนี้แล้วในปี 2558

ในเดือนสิงหาคม 2555 บริษัทได้ออกหุ้นกู้ไม่มีหลักประกัน ชนิดระบุชื่อผู้ถือและไม่ด้อยสิทธิและไม่มีผู้แทนผู้ถือหุ้นกู้ จำนวนรวม 600,000 หน่วย ในราคาหน่วยละ 1,000 บาท คิดเป็นมูลค่าทั้งสิ้น 600 ล้านบาท อายุ 10 ปี อัตราดอกเบี้ยร้อยละ 4.5 ต่อปี โดยมีกำหนดชำระดอกเบี้ยทุก 6 เดือน

เมื่อวันที่ 14 มีนาคม 2556 บริษัทได้ออกหุ้นกู้ไม่มีหลักประกัน ชนิดระบุชื่อผู้ถือและไม่ด้อยสิทธิและไม่มีผู้แทนผู้ถือหุ้นกู้ จำนวนรวม 4,000,000 หน่วย ในราคาหน่วยละ 1,000 บาท คิดเป็นมูลค่าทั้งสิ้น 4,000 ล้านบาท อายุ 10 ปี อัตราดอกเบี้ยร้อยละ 4.63 ต่อปี โดยมีกำหนดชำระดอกเบี้ยทุก 6 เดือน เมื่อวันที่ 4 เมษายน 2557 และวันที่ 15 ตุลาคม 2557 บริษัทได้ทำสัญญาแลกเปลี่ยนอัตราดอกเบี้ยสำหรับหุ้นกู้จำนวน 4,000 ล้านบาทกับสถาบันการเงินแห่งหนึ่งและสัญญาแลกเปลี่ยนอัตราดอกเบี้ยดังกล่าวนี้ได้สิ้นสุดลงเมื่อวันที่ 30 มิถุนายน 2559 ตามที่กล่าวในหมายเหตุ 40.1

เมื่อวันที่ 10 พฤษภาคม 2556 บริษัทได้ออกหุ้นกู้ไม่มีหลักประกัน ชนิดระบุชื่อผู้ถือและไม่ด้อยสิทธิและไม่มีผู้แทนผู้ถือหุ้นกู้ จำนวนรวม 3,000,000 หน่วย ในราคาหน่วยละ 1,000 บาท คิดเป็นมูลค่าทั้งสิ้น 3,000 ล้านบาท โดยแบ่งเป็น 2 ชุด คือ หุ้นกู้จำนวน 2,000,000 หน่วย อายุ 7 ปี อัตราดอกเบี้ยร้อยละ 4.19 ต่อปี และหุ้นกู้จำนวน 1,000,000 หน่วย อายุ 10 ปี อัตราดอกเบี้ยร้อยละ 4.39 ต่อปี โดยมีกำหนดชำระดอกเบี้ยทุก 6 เดือน

เมื่อวันที่ 25 มิถุนายน 2558 บริษัทได้ออกหุ้นกู้ไม่มีหลักประกัน ชนิดระบุชื่อผู้ถือและไม่ด้อยสิทธิและไม่มีผู้แทนผู้ถือหุ้นกู้ จำนวนรวม 2,000,000 หน่วย ในราคาหน่วยละ 1,000 บาท คิดเป็นมูลค่าทั้งสิ้น 2,000 ล้านบาท อายุ 10 ปี อัตราดอกเบี้ยร้อยละ 3.95 ต่อปี โดยมีกำหนดชำระดอกเบี้ยทุก 6 เดือน โดยบริษัทได้ทำสัญญาแลกเปลี่ยนอัตราดอกเบี้ยสำหรับหุ้นกู้จำนวน 2,000 ล้านบาทกับสถาบันการเงินแห่งหนึ่งตามที่กล่าวในหมายเหตุ 40.1

เมื่อวันที่ 24 มิถุนายน 2559 บริษัทได้ออกหุ้นกู้ไม่มีหลักประกัน ชนิดระบุชื่อผู้ถือและไม่ด้อยสิทธิและไม่มีผู้แทนผู้ถือหุ้นกู้ จำนวนรวม 3,000,000 หน่วย ในราคาหน่วยละ 1,000 บาท คิดเป็นมูลค่าทั้งสิ้น 3,000 ล้านบาท อายุ 10 ปี อัตราดอกเบี้ยร้อยละ 2.99 ต่อปี โดยมีกำหนดชำระดอกเบี้ยทุก 6 เดือน

หุ้นกู้มีข้อปฏิบัติบางประการที่บริษัทต้องปฏิบัติตาม เช่น การดำรงอัตราส่วนทางการเงิน การจ่ายปันผลการจำหน่ายโอนทรัพย์สิน เป็นต้น

มูลค่ายุติธรรมของหุ้นกู้ดังกล่าวซึ่งเท่ากับราคาซื้อขายสุดท้าย ณ วันที่ 31 ธันวาคม 2559 อยู่ระหว่าง 950.55 บาทต่อหน่วยถึง 1,078.49 บาทต่อหน่วย

28. หุ้นกู้แปลงสภาพ

เมื่อวันที่ 5 สิงหาคม 2557 ที่ประชุมวิสามัญผู้ถือหุ้น ครั้งที่ 1/2557 ได้มีมติอนุมัติให้บริษัทฯ ออกและเสนอขายหุ้นกู้แปลงสภาพ มูลค่าไม่เกิน 10,000 ล้านบาท หรือในเงินสกุลอื่นในจำนวนเทียบเท่า และมีมติอนุมัติการเพิ่มทุนจดทะเบียนของบริษัทเพื่อรองรับการใช้สิทธิแปลงสภาพของหุ้นกู้แปลงสภาพดังกล่าว และเมื่อวันที่ 18 กันยายน 2557 บริษัทได้ออกหุ้นกู้แปลงสภาพดังกล่าวให้แก่ผู้ลงทุนในต่างประเทศ (ยกเว้นประเทศสหรัฐอเมริกา) โดยมีข้อกำหนดและเงื่อนไขหลักของหุ้นกู้แปลงสภาพดังนี้

ประเภทหุ้นกู้แปลงสภาพ	หุ้นกู้แปลงสภาพประเภทไม่ด้อยสิทธิ และไม่มีประกัน
อายุของหุ้นกู้แปลงสภาพ	5 ปี นับจากวันที่ออกหุ้นกู้แปลงสภาพ
มูลค่ารวม	มูลค่ารวม 10,000 ล้านบาท
สกุลเงิน	บาท (THB-Denominate, USD-Settled)
วันครบกำหนดไถ่ถอน	18 กันยายน 2562
สิทธิในการไถ่ถอนก่อนครบกำหนดของ ผู้ถือหุ้นกู้แปลงสภาพ	สามารถไถ่ถอน ณ วันที่ 18 กันยายน 2560 ที่มูลค่าร้อยละ 106.152 ของมูลค่าเงินต้น
สิทธิในการไถ่ถอนก่อนครบกำหนดของบริษัทฯ	สามารถไถ่ถอนได้หลังจากวันที่ 18 มีนาคม 2560 หากราคาหุ้นของบริษัทฯ ปรับตัวสูงขึ้นอย่างน้อยร้อยละ 130 ของราคาไถ่ถอนตามที่ระบุในข้อกำหนดสิทธิของหุ้นกู้แปลงสภาพ หากด้วยอัตราแปลงสภาพ ณ ขณะนั้น
อัตราดอกเบี้ย	ไม่มีดอกเบี้ย
มูลค่าเมื่อครบกำหนดไถ่ถอน	ร้อยละ 110.462 ของมูลค่าเงินต้นของหุ้นกู้แปลงสภาพ
ราคาแปลงสภาพ	21.045 บาท ต่อ 1 หุ้นสามัญที่ออกใหม่ของบริษัทฯ
มูลค่าคงเหลือ ณ วันที่ 31 ธันวาคม 2559	10,000 ล้านบาท

โดยบริษัทมีภาระที่จะต้องปฏิบัติตามเงื่อนไขหรือข้อกำหนดบางประการตามที่กำหนดไว้ในหนังสือชี้ชวนการเสนอขายหุ้นกู้แปลงสภาพ เมื่อวันที่ 19 กันยายน 2557 บริษัทได้ดำเนินการจดทะเบียนซื้อขายหุ้นกู้แปลงสภาพดังกล่าวในตลาดหลักทรัพย์แห่งประเทศไทย

มาตรฐานการบัญชีฉบับที่ 107 เรื่อง “การแสดงรายการและการเปิดเผยข้อมูลสำหรับเครื่องมือทางการเงิน” กำหนดให้กิจการที่ออกหุ้นกู้แปลงสภาพต้องแสดงองค์ประกอบของหนี้สินแยกจากองค์ประกอบที่เป็นทุนเพื่อแสดงรายการในงบแสดงฐานะการเงิน ดังนั้น ณ วันออกหุ้นกู้แปลงสภาพดังกล่าวบริษัทได้แยกองค์ประกอบของหนี้สินและองค์ประกอบที่เป็นทุนออกจากกัน โดยองค์ประกอบของหนี้สินนั้นได้คำนวณจากกระแสเงินสดของเงินต้นและดอกเบี้ยที่ต้องจ่ายในอนาคตคิดลดด้วยอัตราดอกเบี้ยในตลาดที่เป็นอยู่ขณะนั้น หุ้นกู้แปลงสภาพ - องค์ประกอบที่เป็นทุนคือผลต่างระหว่างราคาตามบัญชีของหุ้นกู้แปลงสภาพหักด้วยส่วนที่เป็นองค์ประกอบของหนี้สิน

หุ้นกู้แปลงสภาพส่วนที่เป็นหนี้สินแสดงด้วยราคาทุนตัดจำหน่ายจนกว่ามีการแปลงสภาพเป็นหุ้นสามัญ หรือครบอายุการชำระคืนของหุ้นกู้ หุ้นกู้แปลงสภาพส่วนที่เป็นทุนซึ่งกำหนดขึ้น ณ วันที่ออกหุ้นกู้จะไม่มีการเปลี่ยนแปลงในรอบระยะเวลาบัญชีถัดไป

มูลค่ายุติธรรมของหุ้นกู้แปลงสภาพดังกล่าวซึ่งเท่ากับราคาซื้อขายสุดท้าย ณ วันที่ 31 ธันวาคม 2559 เท่ากับร้อยละ 112.739 ต่อหน่วย

29. สำรองผลประโยชน์ระยะยาวของพนักงาน

จำนวนเงินสำรองผลประโยชน์ระยะยาวของพนักงานซึ่งเป็นเงินชดเชยพนักงานเมื่อออกจากงานและค่ารักษาพยาบาลหลังเกษียณแสดงได้ดังนี้

(หน่วย: พันบาท)

	งบการเงินรวม					
	เงินชดเชยพนักงาน		ค่ารักษาพยาบาลหลังเกษียณ		รวม	
	2559	2558	2559	2558	2559	2558
ภาระผูกพันตามโครงการผลประโยชน์ต้นปี - ตามที่รายงานไว้เดิม	1,529,573	1,356,593	-	(ปรับปรุงใหม่)	1,529,573	(ปรับปรุงใหม่)
ผลสะสมจากการปรับปรุงงบการเงินปีก่อน	-	-	723,993	721,162	723,993	721,162
ภาระผูกพันตามโครงการผลประโยชน์ต้นปี - หลังการปรับปรุงใหม่	1,529,573	1,356,593	723,993	721,162	2,253,566	2,077,755
เพิ่มขึ้นจากการซื้อกิจการ	-	10,296	-	-	-	10,296
ต้นทุนบริการในปัจจุบัน	140,688	124,049	4,714	4,376	145,402	128,425
ต้นทุนดอกเบี้ย	42,535	51,027	9,032	8,299	51,567	59,326
ผล(กำไร)ขาดทุนจากการประมาณการตามหลักคณิตศาสตร์ประกันภัย						
ส่วนที่เกิดจากการเปลี่ยนแปลงข้อสมมติด้านประชากรศาสตร์	-	(45,005)	-	-	-	(45,005)
ส่วนที่เกิดจากการเปลี่ยนแปลงข้อสมมติทางการเงิน	-	25,388	-	-	-	25,388
ส่วนที่เกิดจากการปรับปรุงจากประสบการณ์	-	54,500	-	-	-	54,500
ผลประโยชน์จ่ายในระหว่างปี	(40,548)	(34,365)	(163,948)	(9,844)	(204,496)	(44,209)
ลดลงจากการขายเงินลงทุนในบริษัทย่อย	-	(12,910)	-	-	-	(12,910)
ภาระผูกพันตามโครงการผลประโยชน์ปลายปี	1,672,248	1,529,573	573,791	723,993	2,246,039	2,253,566
หัก: สำรองผลประโยชน์ระยะยาวของพนักงานส่วนที่เป็นหนี้สินหมุนเวียน	-	-	(317,891)	(157,814)	(317,891)	(157,814)
สำรองผลประโยชน์ระยะยาวของพนักงานส่วนที่เป็นหนี้สินไม่หมุนเวียน	1,672,248	1,529,573	255,900	566,179	1,928,148	2,095,752

(หน่วย: พันบาท)

	งบการเงินเฉพาะกิจการ					
	เงินสดเชยพนักงาน		คำรักษาพยาบาลหลังเกษียณ		รวม	
	2559	2558	2559	2558 (ปรับปรุงใหม่)	2559	2558 (ปรับปรุงใหม่)
ภาระผูกพันตามโครงการผลประโยชน์ต้นปี - ตามที่รายงานไว้เดิม	348,779	245,985	-	-	348,779	245,985
ผลสะสมจากการปรับปรุงงบการเงินปีก่อน	-	-	645,794	642,962	645,794	642,962
ภาระผูกพันตามโครงการผลประโยชน์ต้นปี - หลังการปรับปรุงใหม่	348,779	245,985	645,794	642,962	994,573	888,947
ต้นทุนบริการในปัจจุบัน	27,281	21,770	4,714	4,377	31,995	26,147
ต้นทุนดอกเบี้ย	7,719	8,704	9,032	8,299	16,751	17,003
ผล(กำไร)ขาดทุนจากการประมาณการตามหลักคณิตศาสตร์ประกันภัย						
ส่วนที่เกิดจากการเปลี่ยนแปลงข้อสมมติด้านประชากรศาสตร์	-	3,646	-	-	-	3,646
ส่วนที่เกิดจากการเปลี่ยนแปลงข้อสมมติทางการเงิน	-	502	-	-	-	502
ส่วนที่เกิดจากการปรับปรุงจากประสบการณ์	-	75,737	-	-	-	75,737
ผลประโยชน์จ่ายในระหว่างปี	(6,850)	(7,565)	(163,948)	(9,844)	(170,798)	(17,409)
ภาระผูกพันตามโครงการผลประโยชน์ปลายปี	376,929	348,779	495,592	645,794	872,521	994,573
หัก: สำรองผลประโยชน์ระยะยาวของพนักงานส่วนที่เป็นหนี้สินหมุนเวียน	-	-	(239,691)	(157,814)	(239,691)	(157,814)
สำรองผลประโยชน์ระยะยาวของพนักงานส่วนที่เป็นหนี้สินไม่หมุนเวียน	376,929	348,779	255,901	487,980	632,830	836,759

ค่าใช้จ่ายเกี่ยวกับผลประโยชน์ระยะยาวของพนักงานรวมอยู่ในกำไรหรือขาดทุนแสดงได้ดังนี้

(หน่วย: พันบาท)

	งบการเงินรวม		งบการเงินเฉพาะกิจการ	
	2559	2558 (ปรับปรุงใหม่)	2559	2558 (ปรับปรุงใหม่)
ต้นทุนบริการในปัจจุบัน	145,402	128,425	31,995	26,147
ต้นทุนดอกเบี้ย	51,567	59,326	16,751	17,003
รวมค่าใช้จ่ายที่รับรู้ในกำไรหรือขาดทุน	196,969	187,751	48,746	43,150
ค่าใช้จ่ายดังกล่าวรับรู้ในรายการต่อไปนี้ในกำไรหรือขาดทุน				
ต้นทุนคำรักษาพยาบาล ต้นทุนขายและบริการ	104,711	108,676	24,490	21,883
ค่าใช้จ่ายในการบริหาร	92,258	79,075	24,256	21,267

บริษัทและบริษัทย่อยคาดว่าจะจ่ายชำระผลประโยชน์ระยะยาวของพนักงานภายใน 1 ปีข้างหน้าเป็นจำนวนประมาณ 379.5 ล้านบาท (งบการเงินเฉพาะกิจการ: จำนวน 244.2 ล้านบาท) (2558: จำนวน 345.8 ล้านบาท งบการเงินเฉพาะกิจการ: จำนวน 257.3 ล้านบาท)

ณ วันที่ 31 ธันวาคม 2559 ระยะเวลาเฉลี่ยล่วงหน้าในการจ่ายชำระผลประโยชน์ระยะยาวของพนักงานของบริษัทและบริษัทย่อยประมาณ 18 - 42 ปี (งบการเงินเฉพาะกิจการ: 18 - 42 ปี) (2558: 19 - 43 ปี งบการเงินเฉพาะกิจการ: 19 - 43 ปี)

สมมติฐานที่สำคัญในการประมาณการตามหลักคณิตศาสตร์ประกันภัย สรุปได้ดังนี้

	งบการเงินรวม		งบการเงินเฉพาะกิจการ	
	2559	2558	2559	2558
	(ร้อยละต่อปี)	(ร้อยละต่อปี)	(ร้อยละต่อปี)	(ร้อยละต่อปี)
อัตราคิดลด	3.1 - 3.2, 3.8	3.1 - 3.2, 3.8	3.1, 3.8	3.1, 3.8
อัตราการขึ้นเงินเดือนในอนาคต (ขึ้นกับช่วงอายุของพนักงาน)	5.0	5.0	5.0	5.0
อัตราการเปลี่ยนแปลงในจำนวนพนักงาน	0.0 - 20.0	0.0 - 20.0	0.0 - 14.0	0.0 - 14.0

ผลกระทบของการเปลี่ยนแปลงสมมติฐานที่สำคัญต่อมูลค่าปัจจุบันของภาระผูกพันผลประโยชน์ระยะยาวของพนักงาน ณ วันที่ 31 ธันวาคม 2559 และ 2558 สรุปได้ดังนี้

(หน่วย: ล้านบาท)

	ณ วันที่ 31 ธันวาคม 2559			
	งบการเงินรวม		งบการเงินเฉพาะกิจการ	
	เพิ่มขึ้น 1%	ลดลง 1%	เพิ่มขึ้น 1%	ลดลง 1%
อัตราคิดลด	(179.5)	219.9	(48.9)	64.1
อัตราการขึ้นเงินเดือน	212.1	(181.6)	34.5	(29.7)
	เพิ่มขึ้น 20%	ลดลง 20%	เพิ่มขึ้น 20%	ลดลง 20%
อัตราการเปลี่ยนแปลงในจำนวนพนักงาน	(158.7)	191.2	(34.6)	41.2

(หน่วย: ล้านบาท)

	ณ วันที่ 31 ธันวาคม 2558			
	งบการเงินรวม		งบการเงินเฉพาะกิจการ	
	เพิ่มขึ้น 1%	ลดลง 1%	เพิ่มขึ้น 1%	ลดลง 1%
อัตราคิดลด	(ปรับปรุงใหม่) (177.5)	(ปรับปรุงใหม่) 194.4	(ปรับปรุงใหม่) (48.9)	(ปรับปรุงใหม่) 59.7
อัตราการขึ้นเงินเดือน	169.9	(165.9)	27.2	(27.3)
	เพิ่มขึ้น 20%	ลดลง 20%	เพิ่มขึ้น 20%	ลดลง 20%
อัตราการเปลี่ยนแปลงในจำนวนพนักงาน	(ปรับปรุงใหม่) (143.7)	(ปรับปรุงใหม่) 148.1	(ปรับปรุงใหม่) (31.7)	(ปรับปรุงใหม่) 33.0

30. เงินปันผลจ่าย

เงินปันผล	อนุมัติโดย	เงินปันผลจ่าย (ล้านบาท)	เงินปันผลจ่ายต่อหุ้น (บาท)
เงินปันผลประจำปี 2557	ที่ประชุมสามัญผู้ถือหุ้นเมื่อวันที่ 17 เมษายน 2558	3,563	0.23
รวมเงินปันผลในระหว่างปี 2558		3,563	0.23

บริษัทได้จ่ายเงินปันผลประจำปีจำนวนดังกล่าวแล้วในเดือนพฤษภาคม 2558

เงินปันผล	อนุมัติโดย	เงินปันผลจ่าย (ล้านบาท)	เงินปันผลจ่ายต่อหุ้น (บาท)
เงินปันผลประจำปี 2558	ที่ประชุมสามัญผู้ถือหุ้นเมื่อวันที่ 21 เมษายน 2559	4,027	0.26
เงินปันผลระหว่างกาลประจำปี 2559	ที่ประชุมคณะกรรมการบริษัทฯ เมื่อวันที่ 31 สิงหาคม 2559	1,548	0.10
รวมเงินปันผลในระหว่างปี 2558		5,575	0.36

บริษัทได้จ่ายเงินปันผลประจำปีและเงินปันผลระหว่างกาลจำนวนดังกล่าวแล้วในเดือนพฤษภาคม 2559 และเดือนกันยายน 2559 ตามลำดับ

31. สำรองตามกฎหมาย

เพื่อให้เป็นไปตามมาตรา 116 แห่งพระราชบัญญัติบริษัทมหาชนจำกัด พ.ศ. 2535 บริษัทฯต้องจัดสรรกำไรสุทธิประจำปีส่วนหนึ่งไว้เป็นทุนสำรองไม่น้อยกว่าร้อยละ 5 ของกำไรสุทธิประจำปีหักด้วยยอดขาดทุนสะสมยกมา (ถ้ามี) จนกว่าทุนสำรองนี้จะมีจำนวนไม่น้อยกว่าร้อยละ 10 ของทุนจดทะเบียน สำรองตามกฎหมายดังกล่าวไม่สามารถนำไปจ่ายเงินปันผลได้

32. ค่าใช้จ่ายตามลักษณะ

รายการค่าใช้จ่ายแบ่งตามลักษณะประกอบด้วยรายการค่าใช้จ่ายที่สำคัญสำหรับปีสิ้นสุดวันที่ 31 ธันวาคม 2559 และ 2558 ได้แก่

	รวมการเงินรวม		รวมการเงินเฉพาะกิจการ	
	2559	2558	2559	2558
ค่าใช้จ่ายเกี่ยวกับพนักงาน	16,225.8	(ปรับปรุงใหม่) 14,728.1	3,251.5	(ปรับปรุงใหม่) 2,989.7
ค่าแพทย์	14,675.0	13,218.9	2,809.8	2,760.3
ต้นทุนยาและเวชภัณฑ์	9,200.4	8,416.5	1,839.5	1,783.2
ค่าเสื่อมราคาและค่าตัดจำหน่าย	4,803.8	4,386.7	937.6	820.5
ค่าใช้จ่ายในการโฆษณาและประชาสัมพันธ์	745.7	729.9	294.1	324.4
ค่าเช่าจ่าย	847.2	754.8	121.2	120.4

(หน่วย: ล้านบาท)

33. ภาษีเงินได้

ภาษีเงินได้ของบริษัทและบริษัทย่อยสรุปได้ดังนี้

(หน่วย: พันบาท)

	รวมการเงินรวม		รวมการเงินเฉพาะกิจการ	
	สำหรับปีสิ้นสุดวันที่ 31 ธันวาคม		สำหรับปีสิ้นสุดวันที่ 31 ธันวาคม	
	2559	2558	2559	2558
		(ปรับปรุงใหม่)		(ปรับปรุงใหม่)
ภาษีเงินได้ปัจจุบัน:				
ภาษีเงินได้นิติบุคคลสำหรับปี	2,007,632	1,927,749	306,892	340,825
รายการปรับปรุงค่าใช้จ่ายภาษีเงินได้นิติบุคคลของปีก่อน	4,669	11,968	6,213	7,024
ภาษีเงินได้รอการตัดบัญชี:				
ภาษีเงินได้รอการตัดบัญชีจากการเกิดผลแตกต่างชั่วคราวและ การกลับรายการผลแตกต่างชั่วคราว	(90,000)	(44,412)	45,639	(4,504)
ค่าใช้จ่ายภาษีเงินได้ที่แสดงอยู่ในงบกำไรขาดทุน	1,922,301	1,895,305	358,744	343,345

จำนวนภาษีเงินได้ที่เกี่ยวข้องกับส่วนประกอบแต่ละส่วนของกำไร(ขาดทุน)เบ็ดเสร็จอื่น สรุปได้ดังนี้

(หน่วย: พันบาท)

	รวมการเงินรวม		รวมการเงินเฉพาะกิจการ	
	สำหรับปีสิ้นสุดวันที่ 31 ธันวาคม		สำหรับปีสิ้นสุดวันที่ 31 ธันวาคม	
	2559	2558	2559	2558
		(ปรับปรุงใหม่)		(ปรับปรุงใหม่)
ภาษีเงินได้รอการตัดบัญชีที่เกี่ยวข้องกับผลขาดทุนจากการประมาณการ ตามหลักคณิตศาสตร์ประกันภัย	-	6,977	-	15,977
ภาษีเงินได้รอการตัดบัญชีที่เกี่ยวข้องกับกำไร(ขาดทุน) จากการวัดมูลค่าเงินลงทุนในหลักทรัพย์เพื่อขาย	(8,328)	(19,544)	14,943	(21,541)
ภาษีเงินได้รอการตัดบัญชีที่เกี่ยวข้องกับกำไรจากการตีราคาที่ดิน	(9,808)	(642,122)	-	-
รายได้(ค่าใช้จ่าย)ภาษีเงินได้ที่รับรู้ในงบกำไรขาดทุนเบ็ดเสร็จอื่น	(18,136)	(654,689)	14,943	(5,564)

รายการกระทบยอดจำนวนเงินระหว่างค่าใช้จ่ายภาษีเงินได้กับผลคูณของกำไรทางบัญชีกับอัตราภาษีที่ใช้สามารถแสดงได้ดังนี้

(หน่วย: พันบาท)

	รวมการเงินรวม		รวมการเงินเฉพาะกิจการ	
	สำหรับปีสิ้นสุดวันที่ 31 ธันวาคม		สำหรับปีสิ้นสุดวันที่ 31 ธันวาคม	
	2559	2558	2559	2558
		(ปรับปรุงใหม่)		(ปรับปรุงใหม่)
กำไรทางบัญชีก่อนภาษีเงินได้นิติบุคคล	10,694,165	10,229,986	7,294,182	4,907,802
อัตราภาษีเงินได้นิติบุคคล	20%	20%	20%	20%
กำไรทางบัญชีก่อนภาษีเงินได้นิติบุคคลคูณอัตราภาษี	2,138,833	2,045,997	1,458,836	981,560
รายการปรับปรุงค่าใช้จ่ายภาษีเงินได้นิติบุคคลของปีก่อน	4,669	11,968	6,213	7,024

(หน่วย: พันบาท)

	งบการเงินรวม		งบการเงินเฉพาะกิจการ	
	สำหรับปีสิ้นสุดวันที่ 31 ธันวาคม		สำหรับปีสิ้นสุดวันที่ 31 ธันวาคม	
	2559	2558 (ปรับปรุงใหม่)	2559	2558 (ปรับปรุงใหม่)
ผลกระทบทางภาษีสำหรับ:				
การส่งเสริมการลงทุน	(81,211)	(77,567)	(51,164)	(40,311)
เงินปันผลรับที่ได้รับสิทธิยกเว้นภาษี	(2,138)	(1,791)	(1,083,251)	(674,416)
ขาดทุนทางภาษีที่ไม่ใช้	138,603	103,038	-	-
กำไรจากการปรับมูลค่าดีธรรมของเงินลงทุน	-	(41,750)	-	-
ส่วนแบ่งกำไรจากเงินลงทุนในบริษัทร่วม	(273,991)	(251,794)	-	-
ค่าใช้จ่ายที่ไม่สามารถนำมาหักภาษีได้	92,523	119,142	41,039	70,977
ค่าใช้จ่ายที่มีสิทธิหักได้เพิ่มขึ้น	(94,987)	(11,938)	(12,929)	(1,489)
รวม	(221,201)	(162,660)	(1,106,305)	(645,239)
ภาษีเงินได้ที่แสดงอยู่ในงบกำไรขาดทุน	1,922,301	1,895,305	358,744	343,345
อัตราภาษีเงินได้ที่แท้จริง	17.98%	18.53%	4.92%	7.00%

ส่วนประกอบของสินทรัพย์ภาษีเงินได้รอการตัดบัญชีและหนี้สินภาษีเงินได้รอการตัดบัญชีประกอบด้วยรายการดังต่อไปนี้

(หน่วย: พันบาท)

	งบการเงินรวม		งบการเงินเฉพาะกิจการ	
	ณ วันที่ 31 ธันวาคม 2559	ณ วันที่ 31 ธันวาคม 2558 (ปรับปรุงใหม่)	ณ วันที่ 31 ธันวาคม 2559	ณ วันที่ 31 ธันวาคม 2558 (ปรับปรุงใหม่)
สินทรัพย์ภาษีเงินได้รอการตัดบัญชี				
ค่าเผื่อหนี้สงสัยจะสูญ	76,298	92,255	30,803	50,028
ค่าเผื่อการลดลงของมูลค่าสินค้าคงเหลือ	1,271	696	122	77
ค่าเผื่อการด้อยค่าของสินทรัพย์	4,260	17,702	30,812	30,812
ค่าเผื่อการด้อยค่าของอาคาร และอุปกรณ์	974	2,515	85	540
ค่าใช้จ่ายค้างจ่ายและสำรองหนี้สินอื่น	435,204	260,273	250,513	209,455
สำรองผลประโยชน์ระยะยาวของพนักงาน	384,871	418,714	125,807	166,915
อื่นๆ	3,658	1,820	-	-
รวม	906,536	793,975	438,142	457,827
หนี้สินภาษีเงินได้รอการตัดบัญชี				
ค่าเสื่อมราคาสะสม - อาคารและอุปกรณ์	241,847	202,586	58,991	53,163
ค่าใช้จ่ายในการออกหุ้นกู้ หนี้กู้ยืมแปลงสภาพและเงินกู้ยืมตัดจำหน่าย	19,705	25,332	19,705	25,332
กำไรจากการปรับมูลค่าส่งหาริมทรัพย์เพื่อการลงทุน	19,381	7,214	83,021	57,267
กำไรที่ยังไม่เกิดขึ้นจากการเปลี่ยนแปลงมูลค่าเงินลงทุน	92,671	90,502	75,153	90,097
ส่วนเกินทุนจากการตราราคาที่ดินและอาคาร	2,644,690	2,648,471	172,324	172,324
รวม	3,018,294	2,974,105	409,194	398,183
สินทรัพย์(หนี้สิน)ภาษีเงินได้รอการตัดบัญชี - สุทธิ	(2,111,758)	(2,180,130)	28,948	59,644

ณ วันที่ 31 ธันวาคม 2559 บริษัทยอยมีขาดทุนทางภาษีที่ยังไม่ได้ใช้จำนวน 1,924.5 ล้านบาท (2558: 1,260.3 ล้านบาท) บริษัทยอยไม่ได้บันทึกสินทรัพย์ภาษีเงินได้รอการตัดบัญชีสำหรับผลขาดทุนทางภาษี เนื่องจาก บริษัทยอยพิจารณาแล้วเห็นว่ายังมีความไม่แน่นอนทางการเมืองและเศรษฐกิจในอนาคตที่จะทำให้มั่นใจว่าจะนำผลขาดทุนทางภาษีที่ยังไม่ได้ใช้ข้างต้นมาใช้ประโยชน์ได้ รายละเอียดวันสิ้นสุดระยะเวลาการให้ประโยชน์ของรายการขาดทุนทางภาษีของบริษัทยอยที่ยังไม่ได้ใช้แสดงได้ดังนี้

(หน่วย: ล้านบาท)

	2559	2558
31 ธันวาคม 2559	-	28.8
31 ธันวาคม 2560	74.8	74.8
31 ธันวาคม 2561	197.7	197.7
31 ธันวาคม 2562	443.8	443.8
31 ธันวาคม 2563	515.2	515.2
31 ธันวาคม 2564	693.0	-
	1,924.5	1,260.3

34. กำไรต่อหุ้น

กำไรต่อหุ้นขึ้นพื้นฐานคำนวณโดยหารกำไรสำหรับปีที่เป็นของผู้ถือหุ้นของบริษัท (ไม่รวมกำไรขาดทุนเบ็ดเสร็จอื่น) ด้วยจำนวนถัวเฉลี่ยถ่วงน้ำหนักของหุ้นสามัญที่ออกอยู่ในระหว่างปี

	สำหรับปีสิ้นสุดวันที่ 31 ธันวาคม			
	งบการเงินรวม		งบการเงินเฉพาะกิจการ	
	2559	2558	2559	2558
		(ปรับปรุงใหม่)		(ปรับปรุงใหม่)
กำไรสำหรับปี (บาท)	8,386,477,660	8,020,716,358	6,935,437,788	4,564,457,172
จำนวนหุ้นสามัญ (หุ้น)	15,490,956,540	15,490,956,540	15,490,956,540	15,490,956,540
กำไรต่อหุ้น (บาท/หุ้น)	0.54	0.52	0.45	0.29

กำไรต่อหุ้นปรับลด

บริษัทไม่มีความจำเป็นที่จะต้องแสดงกำไรต่อหุ้นปรับลดสำหรับปี 2559 จากการออกหุ้นกู้แปลงสภาพ (ตามที่กล่าวไว้ในหมายเหตุ 28) เนื่องจากการคำนวณกำไรต่อหุ้นโดยสมมติว่ามีการแปลงสภาพหุ้นกู้ทั้งหมดเป็นหุ้นสามัญแสดงกำไรต่อหุ้นที่ไม่ปรับลดลง

35. สัญญาเช่าระยะยาว

บริษัทฯ

บริษัทได้ทำสัญญาเช่าที่ดินเพื่อก่อสร้างอาคารโรงพยาบาล มีกำหนดระยะเวลาการเช่า 20 ปี นับตั้งแต่วันที่ 26 กุมภาพันธ์ 2547 ถึงวันที่ 25 กุมภาพันธ์ 2567 กำหนดชำระค่าเช่าสำหรับ 17 เดือนแรก ในอัตราเดือนละ 200,000 บาทและเพิ่มอัตราค่าเช่าตามที่กำหนดไว้ในสัญญาสำหรับ 3 ปีสุดท้ายมีอัตราค่าเช่าเดือนละ 560,000 บาท

บริษัทได้ทำสัญญาเช่าที่ดินเพื่อใช้เป็นลานจอดรถ ซึ่งมีกำหนดระยะเวลาการเช่า 6 ปี ตั้งแต่วันที่ 1 กันยายน 2555 ถึงวันที่ 31 สิงหาคม 2561 กำหนดชำระค่าเช่าสำหรับ 3 ปีแรกในอัตราเดือนละ 205,000 บาท และ 3 ปีสุดท้ายมีอัตราค่าเช่าเดือนละ 235,000 บาท

บริษัทได้ทำสัญญาเช่าที่ดินเพื่อก่อสร้างอาคารรับรองผู้ป่วยนอกของโรงพยาบาล มีกำหนดระยะเวลาการเช่า 30 ปี นับตั้งแต่วันที่ 28 กันยายน 2547 ถึงวันที่ 27 กันยายน 2577 โดยจะเริ่มชำระค่าเช่าครั้งแรกในวันที่ 10 ตุลาคม 2548 ในอัตราเดือนละ 50,000 บาท และเพิ่มอัตราค่าเช่าทุก 3 ปีในอัตราร้อยละ 10 ของค่าเช่ารายเดือนตามอัตราสุดท้ายของแต่ละช่วง 3 ปี

บริษัทได้ทำสัญญาเช่าที่ดินแห่งหนึ่งมีกำหนดระยะเวลาเช่า 30 ปี นับตั้งแต่วันที่ 1 มกราคม 2549 ถึงวันที่ 31 ธันวาคม 2578 กำหนดชำระค่าเช่าเป็นรายเดือน โดยเริ่มชำระครั้งแรกในวันที่ 5 มกราคม 2549 ในอัตราเดือนละ 30,000 บาท และตั้งแต่วันที่ 1 มกราคม 2570 เป็นต้นไป ชำระค่าเช่าในอัตราเดือนละ 100,000 บาท

บริษัทได้ทำสัญญาเพื่อก่อสร้างอาคารโรงพยาบาลในที่ดินของราชการ ซึ่งตามสัญญาระบุว่าบริษัทต้องยกกรรมสิทธิในอาคารให้หน่วยงานราชการ เมื่อหน่วยงานราชการได้ทำการตรวจรับอาคารข้างต้นเรียบร้อยแล้ว ในปี 2549 บริษัทได้ทำสัญญาเช่าที่ดินพร้อมสิ่งปลูกสร้างจากหน่วยงานราชการโดยมีกำหนดระยะเวลาเช่า 30 ปี นับตั้งแต่วันที่ลงนามในสัญญาเช่า กำหนดชำระค่าเช่าเป็นรายปี โดย 5 ปีแรกจ่ายค่าเช่าในอัตราปีละ 492,676 บาท และเพิ่มอัตราค่าเช่าทุก 5 ปี และสำหรับ 5 ปีสุดท้ายมีอัตราค่าเช่าปีละ 990,943 บาท

บริษัทได้ทำสัญญาเช่าที่ดินแห่งหนึ่งมีกำหนดระยะเวลาเช่า 30 ปี นับตั้งแต่วันที่ 18 มีนาคม 2554 ถึงวันที่ 17 มีนาคม 2584 กำหนดชำระค่าเช่าเป็นรายเดือน โดยไม่มีค่าเช่าในระยะ 3 เดือนแรก และเริ่มชำระครั้งแรกในวันที่ 18 กรกฎาคม 2554 ในอัตราเดือนละ 100,000 บาท และเพิ่มค่าเช่าทุก 3 ปีในอัตราร้อยละ 10 ของค่าเช่ารายเดือนตามอัตราสุดท้ายของแต่ละช่วง 3 ปี

บริษัทได้ทำสัญญาเช่าพื้นที่กับบริษัทแห่งหนึ่ง เพื่อใช้เป็นสถานที่ประกอบกิจการให้บริการคลินิกเวชกรรม ตั้งแต่วันที่ 28 กันยายน 2556 และได้ต่อสัญญาต่อไปอีกกำหนดระยะเวลา 4 ปี ตั้งแต่วันที่ 28 กันยายน 2559 ถึง 27 กันยายน 2563 โดยตกลงชำระค่าตอบแทนตามอัตราคงที่และอัตราร้อยละที่ระบุในสัญญาของยอดรายได้จากการประกอบกิจการรายเดือนก่อนหักค่าใช้จ่ายใดๆ หรือตามจำนวนเงินค่าตอบแทนขั้นต่ำตามที่ระบุในสัญญา แล้วแต่จำนวนใดจะสูงกว่า

บริษัทได้ทำสัญญาเช่าที่ดินและสิ่งปลูกสร้าง เพื่อประกอบกิจการสถานพยาบาลและบริการที่เกี่ยวข้องมีกำหนดระยะเวลาเช่า 30 ปี นับตั้งแต่วันที่ 5 เมษายน 2556 ถึงวันที่ 4 เมษายน 2586 กำหนดชำระค่าเช่าเป็นรายปี ในอัตราคงที่ปีละ 16,449,525 บาท และกำหนดค่าสิทธิการเช่า ณ วันเริ่มต้นสัญญาเป็นจำนวนเงิน 300 ล้านบาท ซึ่งบริษัทได้ชำระค่าสิทธิการเช่าดังกล่าวแล้วเต็มจำนวน

บริษัท สมิตีเวช จำกัด (มหาชน)

บริษัทย่อยทำสัญญาเช่าอาคารที่จอดรถกับบริษัทแห่งหนึ่งตามสัญญาลงวันที่ 10 กันยายน 2546 กำหนดระยะเวลาเช่า 30 ปี ตั้งแต่วันที่ 8 ธันวาคม 2547 รวมเป็นค่าเช่าทั้งสิ้น 155 ล้านบาท และบริษัทย่อยตกลงชำระค่าเช่าล่วงหน้าแล้วเป็นจำนวน 39 ล้านบาท ตามระยะเวลาที่กำหนด ค่าเช่าส่วนที่เหลือจ่ายชำระเป็นรายเดือน นอกจากนี้บริษัทย่อยได้ทำสัญญาบริการกับบริษัทเดียวกันในการให้บริการในอาคารจอดรถดังกล่าวเป็นระยะเวลา 30 ปี เป็นจำนวนเงินรวม 103 ล้านบาท

บริษัทย่อยทำสัญญาเช่าพื้นที่กับบริษัทแห่งหนึ่ง เพื่อใช้เป็นสถานที่ประกอบกิจการให้บริการคลินิกเวชกรรมภายในอาคารกำหนดระยะเวลา 5 ปี ตั้งแต่วันที่ 28 พฤษภาคม 2553 และได้ต่อสัญญาต่อไปอีกจนถึง 27 มกราคม 2562 โดยตกลงชำระค่าตอบแทนตามอัตราร้อยละที่ระบุในสัญญาของยอดรายได้จากการประกอบกิจการรายเดือนก่อนหักค่าใช้จ่ายใดๆ หรือตามจำนวนเงินค่าตอบแทนขั้นต่ำตามที่ระบุในสัญญา แล้วแต่จำนวนใดจะสูงกว่า

บริษัท บีเอ็นเอช เมดิเคิล เซ็นเตอร์ จำกัด

บริษัทย่อยได้ทำสัญญาเช่าที่ดินกับสมาคมแห่งหนึ่งซึ่งเป็นผู้ถือหุ้นรายหนึ่ง เพื่อใช้ในการก่อสร้างโรงพยาบาลเป็นระยะเวลา 30 ปี เริ่มตั้งแต่ 1 กันยายน 2536 และอาจต่ออายุสัญญาได้

บริษัท เปาโลเมดิค จำกัด

บริษัทย่อยได้ทำสัญญาเช่าที่ดินและสิ่งปลูกสร้าง ซึ่งจะหมดสัญญาในเดือนมกราคม 2580 โดยกำหนดชำระค่าเช่าเป็นรายเดือน เป็นจำนวนเงินตามที่ระบุไว้ในสัญญา

บริษัท โรงพยาบาลพญาไท 1 จำกัด

บริษัทย่อยได้ทำสัญญาเช่าที่ดินกับรัฐวิสาหกิจแห่งหนึ่ง ซึ่งมีกำหนดเวลา 3 ปี ต่อมาบริษัทย่อยได้ทำบันทึกข้อตกลงเพิ่มเติมโดยต่อสัญญาออกไปอีก 3 ปี สิ้นสุดปี 2559 และหลังจากนั้นบริษัทย่อยคาดว่าจะต่อสัญญาออกไปอีก บริษัทย่อยจะต้องจ่ายค่าเช่าเป็นจำนวนเงินตามที่ระบุไว้ในบันทึกข้อตกลง

บริษัท โรงพยาบาลศรีราชานคร จำกัด (มหาชน)

บริษัทย่อยได้ทำสัญญาเช่าที่ดินกับกรมธนารักษ์ โดยบริษัทย่อยจะต้องจ่ายค่าเช่ารายเดือนเป็นจำนวนเงินตามที่ระบุไว้ในสัญญา

36. ภาระผูกพันและหนี้สินที่อาจเกิดขึ้น

ภาระผูกพันและหนี้สินที่อาจเกิดขึ้น ณ วันที่ 31 ธันวาคม 2559 และ 2558 ประกอบด้วย

(หน่วย: ล้านบาท)

	ณ วันที่ 31 ธันวาคม 2559					
	งบการเงินรวม			งบการเงินเฉพาะกิจการ		
	ภายใน 1 ปี	1 ถึง 5 ปี	มากกว่า 5 ปี	ภายใน 1 ปี	1 ถึง 5 ปี	มากกว่า 5 ปี
ภาระผูกพันตามสัญญา						
- สัญญาเช่าอาคารและที่ดิน (รวมสัญญาเช่าระยะยาวในหมายเหตุ 35)	234	373	848	24	44	101
- สัญญาเช่าอุปกรณ์สำนักงานและบริการอื่น	322	91	-	194	1	-
- สัญญาเพื่อจัดหาและซ่อมบำรุงเครื่องมือทางการแพทย์	248	122	-	112	-	-
- สัญญาค่าก่อสร้างและตกแต่งอาคาร	1,498	-	-	777	-	-
รวม	2,302	586	848	1,107	45	101

(หน่วย: ล้านบาท)

	ณ วันที่ 31 ธันวาคม 2558					
	งบการเงินรวม			งบการเงินเฉพาะกิจการ		
	ภายใน 1 ปี	1 ถึง 5 ปี	มากกว่า 5 ปี	ภายใน 1 ปี	1 ถึง 5 ปี	มากกว่า 5 ปี
ภาระผูกพันตามสัญญา						
- สัญญาเช่าอาคารและที่ดิน (รวมสัญญาเช่าระยะยาวในหมายเหตุ 35)	220	322	781	22	44	111
- สัญญาเช่าอุปกรณ์สำนักงานและบริการอื่น	317	69	-	173	8	-
- สัญญาเพื่อจัดหาและซ่อมบำรุงเครื่องมือทางการแพทย์	200	187	-	118	-	-
- สัญญาค่าก่อสร้างและตกแต่งอาคาร	1,333	-	-	119	-	-
- สัญญาจะซื้อจะขายที่ดิน	124	-	-	-	-	-
รวม	2,194	578	781	432	52	111

หนี้สินที่อาจเกิดขึ้นในภายหลัง

ณ วันที่ 31 ธันวาคม 2559 บริษัทและบริษัทย่อยมีหนังสือค้ำประกันที่ออกโดยธนาคารในนามของบริษัทและบริษัทย่อยเหลืออยู่เป็นจำนวน 336 ล้านบาท (2558: 606 ล้านบาท) และเฉพาะของบริษัท จำนวน 35 ล้านบาท (2558: 335 ล้านบาท) ซึ่งเกี่ยวเนื่องกับภาระผูกพันทางปฏิบัติตามประการตามปกติธุรกิจ เช่น ค่าใช้จ่ายสาธารณูปโภคและการปฏิบัติตามสัญญา

บริษัทย่อยแห่งหนึ่งได้ค้ำประกันวงเงินสินเชื่อจากสถาบันการเงินในวงเงิน 3.9 ล้านบาท ให้กับอดีตบริษัทร่วมแห่งหนึ่ง ในระหว่างปีบริษัทย่อยได้ถอนค้ำประกันวงเงินสินเชื่อดังกล่าวแล้ว

37. ส่วนงานดำเนินงาน

ส่วนงานดำเนินงานที่นำเสนอนี้สอดคล้องกับรายงานภายในของบริษัทที่จัดทำให้กับผู้มีอำนาจตัดสินใจสูงสุดด้านการดำเนินงาน และได้รับการสอบทานอย่างสม่ำเสมอเพื่อใช้ในการตัดสินใจในการจัดสรรทรัพยากรให้กับส่วนงานและประเมินผลการดำเนินงาน ทั้งนี้ผู้มีอำนาจตัดสินใจสูงสุดด้านการดำเนินงานของบริษัทคือ คณะกรรมการบริหาร

บริษัทและบริษัทย่อยดำเนินกิจการในส่วนงานดำเนินงานสองส่วนงาน คือ ธุรกิจโรงพยาบาลและธุรกิจอื่นที่ประกอบกิจการที่สนับสนุนธุรกิจโรงพยาบาล ได้แก่ เช่น ทรัลแลป ผลิตภัณฑ์และจำหน่ายผลิตภัณฑ์เกี่ยวกับยารักษาโรคและวัสดุทางการแพทย์ ให้บริการจัดการและบริหารทรัพย์สินที่เกี่ยวข้องในธุรกิจโรงพยาบาล ภัตตาคารและประกอบการจำหน่ายอาหารสุขภาพและบริการจัดการอาคารและสถานที่ บริการทางด้านบัญชี บริการด้านเทคโนโลยีและสารสนเทศ บริการจัดฝึกอบรม ประกันสุขภาพ และนายหน้าประกันชีวิต ซึ่งส่วนงานดำเนินงานทั้งสองส่วนนี้มีลักษณะเชิงเศรษฐกิจที่คล้ายคลึงกัน กล่าวคือ กลุ่มลูกค้าส่วนใหญ่ของส่วนงานต่างๆ เป็นกลุ่มเดียวกัน วิธีการให้บริการและการบริหารจัดการของส่วนงานต่างๆ มีความใกล้เคียงกัน

นอกจากนี้ บริษัทและบริษัทย่อยดำเนินกิจการภายใต้เขตภูมิศาสตร์ทั้งในประเทศไทยและต่างประเทศ

เนื่องจากส่วนงานธุรกิจโรงพยาบาลเป็นส่วนงานหลักของกิจการและมีข้อมูลของส่วนงานดำเนินงาน ซึ่งพิจารณาจากเกณฑ์เชิงปริมาณ มีสัดส่วนเกินกว่าร้อยละ 90 ของส่วนงานทั้งหมดทั้งส่วนงานดำเนินงานและส่วนงานภูมิศาสตร์ ด้วยเหตุผลดังกล่าว ผู้บริหารจึงพิจารณา รวมส่วนงานดำเนินงานเป็นส่วนงานที่รายงานเพียงส่วนเดียวคือธุรกิจโรงพยาบาล ดังนั้น รายได้ กำไรจากการดำเนินงาน และสินทรัพย์ทั้งหมดที่แสดงอยู่ในงบการเงิน จึงถือเป็นการรายงานตามส่วนงานดำเนินงานและภูมิศาสตร์แล้ว

ในปี 2559 และ 2558 บริษัทและบริษัทย่อยไม่มีรายได้จากลูกค้ารายใดที่มีมูลค่าเท่ากับหรือมากกว่าร้อยละ 10 ของรายได้ของกิจการ

38. สิทธิและประโยชน์ด้านการส่งเสริมการลงทุน

บริษัทได้รับสิทธิประโยชน์ตามพระราชบัญญัติส่งเสริมการลงทุน พ.ศ. 2520 ตามบัตรส่งเสริมของคณะกรรมการส่งเสริมการลงทุน เลขที่ 2302(2)/2553 ลงวันที่ 26 พฤศจิกายน พ.ศ.2553 โดยได้รับการส่งเสริมการลงทุนในกิจการสถานพยาบาล ประเภท 7.7 สิทธิประโยชน์สำคัญที่ได้รับได้แก่:

- ได้รับยกเว้นอากรขาเข้าสำหรับเครื่องจักรตามที่คณะกรรมการพิจารณาอนุมัติ
- ได้รับยกเว้นภาษีเงินได้นิติบุคคลสำหรับกำไรสุทธิที่ได้จากการประกอบกิจการที่ได้รับการส่งเสริมรวมกันไม่เกินร้อยละ 100 ของเงินลงทุนไม่รวมค่าที่ดินและทุนหมุนเวียนมีกำหนดระยะเวลา 8 ปี นับจากวันที่เริ่มมีรายได้จากการประกอบกิจการนั้น (เริ่มตั้งแต่ปี 2553 และสิ้นสุดลงในปี 2561)

กรณีที่กิจการประกอบกิจการขาดทุนในระหว่างเวลาที่ได้รับยกเว้นภาษีเงินได้นิติบุคคล ผู้ได้รับการส่งเสริมจะได้รับอนุญาตให้นำผลขาดทุนประจำปีที่เกิดขึ้นในระหว่างนั้นไปหักออกจากกำไรสุทธิที่เกิดขึ้นภายหลังระยะเวลาที่ได้รับการยกเว้นภาษีเงินได้นิติบุคคลมีกำหนดเวลาไม่เกิน 5 ปี นับแต่วันที่พ้นกำหนด (นับตั้งแต่ปี 2561 ถึงปี 2566) โดยจะเลือกหักจากกำไรสุทธิของปีใดปีหนึ่งหรือหลายปีก็ได้

- ได้รับยกเว้นไม่ต้องนำเงินปันผลจากกิจการที่ได้รับการส่งเสริมซึ่งได้รับยกเว้นภาษีเงินได้นิติบุคคลไปรวมคำนวณเพื่อเสียภาษีเงินได้ตลอดระยะเวลาที่ผู้ได้รับการส่งเสริมได้รับยกเว้นภาษีเงินได้นิติบุคคลนั้น

บริษัท เอ.เอ็น.บี. ลาบอราตอรี (อานวยเภสัช) จำกัด

บริษัท เอ.เอ็น.บี. ลาบอราตอรี (อานวยเภสัช) จำกัด ได้รับสิทธิประโยชน์ตามพระราชบัญญัติส่งเสริมการลงทุน พ.ศ. 2520 ตามบัตรส่งเสริมฯ เลขที่ 1913(2)/2554 ลงวันที่ 4 สิงหาคม 2554 โดยได้รับการส่งเสริมการลงทุนในกิจการผลิตยาปราศจากเชื้อชนิดน้ำปริมาณมาก (น้ำเกลือ) บัตรส่งเสริมฯ เลขที่ 1163(2)/2558 ลงวันที่ 6 กุมภาพันธ์ 2558 โดยได้รับการส่งเสริมการลงทุนในกิจการผลิตยาฉีดคุมกำเนิด และบัตรส่งเสริมฯ เลขที่ 1309(2)/2558 ลงวันที่ 13 มีนาคม 2558 โดยได้รับการส่งเสริมการลงทุนในกิจการผลิตยาปราศจากเชื้อชนิดน้ำปริมาณน้อย ประเภท 6.5 กิจการผลิตยาและ/หรือสารออกฤทธิ์สำคัญในยา สิทธิประโยชน์สำคัญที่ได้รับได้แก่

- ได้รับยกเว้นอากรขาเข้าสำหรับเครื่องจักรตามที่คณะกรรมการพิจารณาอนุมัติ
- ได้รับยกเว้นภาษีเงินได้นิติบุคคลสำหรับกำไรสุทธิที่ได้จากการประกอบกิจการที่ได้รับการส่งเสริมรวมกันไม่เกินร้อยละ 100 ของเงินลงทุนไม่รวมค่าที่ดินและทุนหมุนเวียนมีกำหนดระยะเวลา 5 ปี นับจากวันที่เริ่มมีรายได้จากการประกอบกิจการนั้น (เริ่มตั้งแต่ปี 2554 และสิ้นสุดลงในปี 2559 และ เริ่มตั้งแต่ปี 2558 และสิ้นสุดลงในปี 2563 ตามลำดับ)

กรณีที่เกิดการประกอบกิจการขาดทุนในระหว่างเวลาที่ได้รับยกเว้นภาษีเงินได้นิติบุคคล ผู้ได้รับการส่งเสริมจะได้รับอนุญาตให้นำผลขาดทุนประจำปีที่เกิดขึ้นในระหว่างนั้นไปหักออกจากกำไรสุทธิที่เกิดขึ้นภายหลังระยะเวลาที่ได้รับยกเว้นภาษีเงินได้นิติบุคคลมีกำหนดเวลาไม่เกิน 5 ปี นับแต่วันที่ยกเว้นภาษีเงินได้นิติบุคคล (นับตั้งแต่ปี 2559 ถึงปี 2564 และ ตั้งแต่ปี 2563 ถึงปี 2568 ตามลำดับ) โดยจะเลือกหักจากกำไรสุทธิของปีใดปีหนึ่งหรือหลายปีก็ได้

- ได้รับยกเว้นไม่ต้องนำเงินปันผลจากการที่ได้รับการส่งเสริมซึ่งได้รับยกเว้นภาษีเงินได้นิติบุคคลไปรวมคำนวณเพื่อเสียภาษีเงินได้ตลอดระยะเวลาที่ผู้ได้รับการส่งเสริมได้รับยกเว้นภาษีเงินได้นิติบุคคลนั้น

บริษัท สหแพทย์เภสัช จำกัด

บริษัท สหแพทย์เภสัช จำกัดได้รับสิทธิประโยชน์ตามพระราชบัญญัติส่งเสริมการลงทุน พ.ศ. 2520 ตาม บัตรส่งเสริมฯ เลขที่ 1218(2)/2553 ลงวันที่ 3 มีนาคม 2553 สำหรับการผลิตยาสำหรับรักษาคน ประเภท 6.5 กิจการผลิตยาและ/หรือสารออกฤทธิ์สำคัญในยา ตั้งแต่ วันที่ 25 มกราคม 2553 และบัตรส่งเสริมฯ เลขที่ 1778(2)/2558 ลงวันที่ 22 มิถุนายน 2558 สำหรับการผลิตยาแผนปัจจุบันสำหรับคน และสัตว์ ประเภท 6.5 กิจการผลิตยาและ/หรือสารออกฤทธิ์สำคัญในยา ซึ่งได้รับสิทธิพิเศษที่สำคัญดังนี้

- ได้รับยกเว้นภาษีเงินได้นิติบุคคลสำหรับกำไรสุทธิที่ได้จากการประกอบกิจการที่ได้รับการส่งเสริมรวมกันไม่เกินร้อยละ 100 ของเงินลงทุนไม่รวมค่าที่ดินและทุนหมุนเวียน มีกำหนดเวลา 8 ปี นับแต่วันที่มีรายได้จากการประกอบกิจการนั้น (เริ่มตั้งแต่ปี 2553 และสิ้นสุดลงในปี 2558 และเริ่มตั้งแต่ปี 2559 และสิ้นสุดลงในปี 2567)
- รายได้ที่ต้องนำมาคำนวณกำไรสุทธิที่ได้จากการประกอบกิจการให้รวมถึงรายได้จากการจำหน่าย ผลพลอยได้ได้แก่เศษหรือของเสียจากกระบวนการผลิต
- ในกรณีที่ประกอบกิจการขาดทุนในระหว่างเวลาที่ได้รับยกเว้นภาษีเงินได้นิติบุคคล ผู้ได้รับการส่งเสริมจะได้รับอนุญาตให้นำผลขาดทุนประจำปีที่เกิดขึ้นในระหว่างเวลานั้นไปหักออกจากกำไรสุทธิที่เกิดขึ้นภายหลังระยะเวลาที่ได้รับยกเว้นภาษีเงินได้นิติบุคคลมีกำหนดเวลาไม่เกิน 5 ปี นับแต่วันที่ยกเว้นภาษีเงินได้นิติบุคคล (นับตั้งแต่ปี 2558 ถึงปี 2563 และตั้งแต่ปี 2564 ถึงปี 2572 ตามลำดับ) โดยจะเลือกหักจากกำไรสุทธิของปีใดปีหนึ่งหรือหลายปีก็ได้
- ได้รับยกเว้นไม่ต้องนำเงินปันผลจากการที่ได้รับการส่งเสริมซึ่งได้รับยกเว้นภาษีเงินได้นิติบุคคลไปรวมคำนวณเพื่อเสียภาษีเงินได้ตลอดระยะเวลาที่ผู้ได้รับการส่งเสริมได้รับยกเว้นภาษีเงินได้นิติบุคคลนั้น

บริษัท กรุงเทพเฮลิคอปเตอร์ เซอร์วิสেস จำกัด

บริษัท กรุงเทพเฮลิคอปเตอร์ เซอร์วิสেস จำกัด ได้รับสิทธิประโยชน์ทางภาษีตามพระราชบัญญัติส่งเสริมการลงทุน พ.ศ. 2520 ตาม บัตรส่งเสริมของคณะกรรมการส่งเสริมการลงทุน เลขที่ 59-1580-1-00-1-0 ลงวันที่ 28 พฤศจิกายน 2559 โดยได้รับการส่งเสริมการลงทุนในกิจการขนส่งทางอากาศประเภท 7.3.4 กิจการขนส่งทางอากาศ กำหนดให้มีผลตั้งแต่วันที่ 22 พฤศจิกายน 2559 สิทธิประโยชน์ที่สำคัญมีดังนี้

- ได้รับยกเว้นอากรขาเข้าสำหรับเครื่องจักรตามที่คณะกรรมการพิจารณาอนุมัติ
- ได้รับยกเว้นภาษีเงินได้นิติบุคคล สำหรับกำไรสุทธิที่ได้จากการประกอบกิจการที่ได้รับการส่งเสริมรวมกันไม่เกินร้อยละ 100 ของเงินลงทุนไม่รวมค่าที่ดินและทุนหมุนเวียนมีกำหนดเวลา 5 ปี นับแต่วันที่มีรายได้จากการประกอบกิจการ
- กรณีที่เกิดการประกอบกิจการขาดทุนในระหว่างเวลาที่ได้รับยกเว้นภาษีเงินได้นิติบุคคล ผู้ได้รับการส่งเสริมจะได้รับอนุญาตให้นำผลขาดทุนประจำปีที่เกิดขึ้นระหว่างนั้นไปหักออกจากกำไรสุทธิที่เกิดขึ้นภายหลังระยะเวลาที่ได้รับยกเว้นภาษีเงินได้นิติบุคคลมีกำหนดเวลาไม่เกิน 5 ปี นับแต่วันที่ยกเว้นภาษีเงินได้นิติบุคคล (นับตั้งแต่ปี 2564 ถึงปี 2569) โดยจะเลือกหักจากกำไรสุทธิของปีใดปีหนึ่งหรือหลายปีก็ได้
- ได้รับยกเว้นไม่ต้องนำเงินปันผลจากการที่ได้รับการส่งเสริมซึ่งได้รับยกเว้นภาษีเงินได้นิติบุคคล ตามมาตรา 31 ไปรวมคำนวณเพื่อเสียภาษีเงินได้ตลอดระยะเวลาที่ผู้ได้รับการส่งเสริมได้รับยกเว้นภาษีเงินได้นิติบุคคลนั้น

บริษัท เนชั่นแนลเฮลท์แคร์ ซิสเต็มส์ จำกัด

บริษัท เนชั่นแนลเฮลท์แคร์ ซิสเต็มส์ จำกัด ได้รับสิทธิประโยชน์บางประการในฐานะผู้ได้รับการส่งเสริมการลงทุนตามพระราชบัญญัติส่งเสริมการลงทุน พ.ศ. 2520 เลขที่ 2071(4)/2557 ลงวันที่ 3 กันยายน 2557 สำหรับการ บริการทดสอบทางวิทยาศาสตร์ ประเภท 7.21 กิจการบริการทดสอบทางวิทยาศาสตร์ ตั้งแต่วันที่ 15 กรกฎาคม 2557 ซึ่งได้รับสิทธิพิเศษที่สำคัญดังนี้

- ได้รับยกเว้นภาษีเงินได้นิติบุคคลสำหรับกำไรสุทธิที่ได้จากการประกอบกิจการที่ได้รับการส่งเสริม มีกำหนดเวลา 8 ปี นับแต่วันที่มีรายได้จากการประกอบกิจการนั้น (เริ่มตั้งแต่ปี 2558 และสิ้นสุดลงในปี 2566)

- ในกรณีที่ประกอบกิจการขาดทุนในระหว่างเวลาได้รับยกเว้นภาษีเงินได้นิติบุคคล ผู้ได้รับการส่งเสริมจะได้รับอนุญาตให้นำผลขาดทุนประจำปีที่เกิดขึ้นในระหว่างเวลานั้นไปหักออกจากกำไรสุทธิที่เกิดขึ้นภายหลังระยะเวลาได้รับยกเว้นภาษีเงินได้นิติบุคคลมีกำหนดเวลาไม่เกิน 5 ปี นับแต่วันพ้นกำหนดเวลานั้น (นับตั้งแต่ปี 2566 ถึงปี 2571) โดยจะเลือกหักจากกำไรสุทธิของปีใดปีหนึ่งหรือหลายปีก็ได้
- ได้รับยกเว้นไม่ต้องนำเงินปันผลจากกิจการที่ได้รับการส่งเสริมซึ่งได้รับยกเว้นภาษีเงินได้นิติบุคคลไปรวมคำนวณเพื่อเสียภาษีเงินได้ตลอดระยะเวลาที่ผู้ได้รับการส่งเสริมได้รับยกเว้นภาษีเงินได้นิติบุคคลนั้น

บริษัท เอ็น เฮลท์ พยาธิวิทยา จำกัด

บริษัท เอ็น เฮลท์ พยาธิวิทยา จำกัด ได้รับสิทธิประโยชน์บางประการในฐานะผู้ได้รับการส่งเสริมการลงทุนตามพระราชบัญญัติส่งเสริมการลงทุน พ.ศ. 2520 เลขที่ 58-2021-1-00-2-0 ลงวันที่ 11 สิงหาคม 2558 สำหรับบริการ บริการทดสอบทางวิทยาศาสตร์ ประเภท 7.14 กิจการบริการทดสอบทางวิทยาศาสตร์ ตั้งแต่วันที่ 29 มิถุนายน 2558 ซึ่งได้รับสิทธิพิเศษที่สำคัญดังนี้

- ได้รับยกเว้นภาษีเงินได้นิติบุคคลสำหรับกำไรสุทธิที่ได้จากการประกอบกิจการที่ได้รับการส่งเสริม มีกำหนดเวลา 8 ปี นับแต่วันที่เริ่มมีรายได้จากการประกอบกิจการนั้น
- ในกรณีที่ประกอบกิจการขาดทุนในระหว่างเวลาได้รับยกเว้นภาษีเงินได้นิติบุคคล ผู้ได้รับการส่งเสริมจะได้รับอนุญาตให้นำผลขาดทุนประจำปีที่เกิดขึ้นในระหว่างเวลานั้นไปหักออกจากกำไรสุทธิที่เกิดขึ้นภายหลังระยะเวลาได้รับยกเว้นภาษีเงินได้นิติบุคคลมีกำหนดเวลาไม่เกิน 5 ปี นับแต่วันพ้นกำหนดเวลานั้น โดยจะเลือกหักจากกำไรสุทธิของปีใดปีหนึ่งหรือหลายปีก็ได้
- ได้รับยกเว้นไม่ต้องนำเงินปันผลจากกิจการที่ได้รับการส่งเสริมซึ่งได้รับยกเว้นภาษีเงินได้นิติบุคคลไปรวมคำนวณเพื่อเสียภาษีเงินได้ตลอดระยะเวลาที่ผู้ได้รับการส่งเสริมได้รับยกเว้นภาษีเงินได้นิติบุคคลนั้น

ณ วันที่ 31 ธันวาคม 2559 บริษัทยังไม่มีรายได้จากการให้บริการทดสอบทางวิทยาศาสตร์ในส่วนที่ได้รับการส่งเสริมการลงทุนดังกล่าว

ทั้งนี้ บริษัทและบริษัทย่อยต้องปฏิบัติตามเงื่อนไขต่างๆ ที่กำหนดไว้ในบัตรส่งเสริมการลงทุน

รายได้ของบริษัทและบริษัทย่อยสำหรับปี 2559 และ 2558 จำแนกตามรายได้ส่วนที่ได้รับการส่งเสริมการลงทุนและส่วนที่ไม่ได้รับการส่งเสริมการลงทุนแสดงไว้ดังนี้

(หน่วย: พันบาท)

	งบการเงินรวม					
	ส่วนที่ได้รับ การส่งเสริมการลงทุน		ส่วนที่ไม่ได้ รับการส่งเสริมการลงทุน		รวม	
	2559	2558	2559	2558	2559	2558
รายได้ค่ารักษาพยาบาล	783,744	651,532	64,452,779	59,588,272 (ปรับปรุงใหม่)	65,236,523	60,239,804 (ปรับปรุงใหม่)
รายได้อื่น	672,448	957,757	3,217,243	2,709,232	3,889,691	3,666,989
รวมรายได้	1,456,192	1,609,289	67,670,022	62,297,504	69,126,214	63,906,793

(หน่วย: พันบาท)

	งบการเงินเฉพาะกิจการ					
	ส่วนที่ได้รับ การส่งเสริมการลงทุน		ส่วนที่ไม่ได้ รับการส่งเสริมการลงทุน		รวม	
	2559	2558	2559	2558	2559	2558
รายได้ค่ารักษาพยาบาล	741,957	639,185	12,588,188	12,445,227 (ปรับปรุงใหม่)	13,330,145	13,084,412 (ปรับปรุงใหม่)
รายได้อื่น	-	-	7,166,130	4,607,577	7,166,130	4,607,577
รวมรายได้	741,957	639,185	19,754,318	17,052,804	20,496,275	17,691,989

39. ลำดับชั้นของมูลค่ายุติธรรม

ณ วันที่ 31 ธันวาคม 2559 และ 2558 บริษัทและบริษัทย่อยมีสินทรัพย์และหนี้สินที่วัดมูลค่าด้วยมูลค่ายุติธรรมหรือเปิดเผยมูลค่ายุติธรรมแยกแสดงตามลำดับชั้นของมูลค่ายุติธรรม ดังนี้

(หน่วย: ล้านบาท)

ณ วันที่ 31 ธันวาคม 2559				
งบการเงินรวม				
	ระดับ 1	ระดับ 2	ระดับ 3	รวม
สินทรัพย์ที่วัดมูลค่าด้วยมูลค่ายุติธรรม				
เงินลงทุนในกองทุนรวม	505.2	-	-	505.2
เงินลงทุนในหลักทรัพย์เพื่อขายตราสารทุน	659	-	-	659
อสังหาริมทรัพย์เพื่อการลงทุน	-	43	264	307
ที่ดิน	-	19,787	-	19,787
ที่ดินที่ยังไม่ได้ใช้เพื่อการดำเนินงาน	-	297	-	297
สินทรัพย์ที่เปิดเผยมูลค่ายุติธรรม				
เงินลงทุนในบริษัทร่วม	47,707	-	-	47,707
ตราสารอนุพันธ์				
สัญญาขายเงินตราต่างประเทศล่วงหน้า	-	0.1	-	0.1
หนี้สินที่เปิดเผยมูลค่ายุติธรรม				
ตราสารอนุพันธ์				
สัญญาแลกเปลี่ยนอัตราดอกเบี้ย	-	13	-	13
หุ้นกู้	-	12,094	-	12,094
หุ้นกู้แปลงสภาพ	11,274	-	-	11,274

(หน่วย: ล้านบาท)

ณ วันที่ 31 ธันวาคม 2558

งบการเงินรวม

	ระดับ 1	ระดับ 2	ระดับ 3	รวม
สินทรัพย์ที่วัดมูลค่าด้วยมูลค่ายุติธรรม				
เงินลงทุนในกองทุนรวม	0.8	-	-	0.8
เงินลงทุนในหลักทรัพย์เพื่อขายตราสารทุน	893	-	-	893
อสังหาริมทรัพย์เพื่อการลงทุน	-	36	249	285
ที่ดิน	-	18,658	-	18,658
ที่ดินที่ยังไม่ได้ใช้เพื่อการดำเนินงาน	-	297	-	297
สินทรัพย์ที่เปิดเผยมูลค่ายุติธรรม				
เงินลงทุนในบริษัทร่วม	46,070	-	-	46,070
ตราสารอนุพันธ์				
สัญญาขายเงินตราต่างประเทศล่วงหน้า	-	0.2	-	0.2
หนี้สินที่เปิดเผยมูลค่ายุติธรรม				
ตราสารอนุพันธ์				
สัญญาซื้อเงินตราต่างประเทศล่วงหน้า	-	0.2	-	0.2
สัญญาแลกเปลี่ยนอัตราดอกเบี้ย	-	36	-	36
หุ้นกู้	-	11,344	-	11,344
หุ้นกู้แปลงสภาพ	10,877	-	-	10,877

(หน่วย: ล้านบาท)

ณ วันที่ 31 ธันวาคม 2559				
งบการเงินเฉพาะกิจการ				
	ระดับ 1	ระดับ 2	ระดับ 3	รวม
สินทรัพย์ที่วัดมูลค่าด้วยมูลค่ายุติธรรม				
เงินลงทุนในกองทุนรวม	0.4	-	-	0.4
เงินลงทุนในหลักทรัพย์เพื่อขายตราสารทุน	417	-	-	417
อสังหาริมทรัพย์เพื่อการลงทุน	-	351	353	704
ที่ดิน	-	3,429	-	3,429
ที่ดินที่ยังไม่ได้ใช้เพื่อการดำเนินงาน	-	297	-	297
สินทรัพย์ที่เปิดเผยมูลค่ายุติธรรม				
เงินลงทุนในบริษัทร่วม	47,707	-	-	47,707
หนี้สินที่เปิดเผยมูลค่ายุติธรรม				
ตราสารอนุพันธ์				
สัญญาแลกเปลี่ยนอัตราดอกเบี้ย	-	13	-	13
หุ้นกู้	-	12,094	-	12,094
หุ้นกู้แปลงสภาพ	11,274	-	-	11,274

(หน่วย: ล้านบาท)

ณ วันที่ 31 ธันวาคม 2558				
งบการเงินเฉพาะกิจการ				
	ระดับ 1	ระดับ 2	ระดับ 3	รวม
สินทรัพย์ที่วัดมูลค่าด้วยมูลค่ายุติธรรม				
เงินลงทุนในกองทุนรวม	0.8	-	-	0.8
เงินลงทุนในหลักทรัพย์เพื่อขายตราสารทุน	762	-	-	762
อสังหาริมทรัพย์เพื่อการลงทุน	-	289	241	530
ที่ดิน	-	2,571	-	2,571
ที่ดินที่ยังไม่ได้ใช้เพื่อการดำเนินงาน	-	297	-	297
สินทรัพย์ที่เปิดเผยมูลค่ายุติธรรม				
เงินลงทุนในบริษัทร่วม	46,070	-	-	46,070
หนี้สินที่เปิดเผยมูลค่ายุติธรรม				
ตราสารอนุพันธ์				
สัญญาซื้อเงินตราต่างประเทศล่วงหน้า	-	0.2	-	0.2
สัญญาแลกเปลี่ยนอัตราดอกเบี้ย	-	36	-	36
หุ้นกู้	-	11,344	-	11,344
หุ้นกู้แปลงสภาพ	10,877	-	-	10,877

40. เครื่องมือทางการเงิน

40.1 นโยบายการบริหารความเสี่ยง

เครื่องมือทางการเงินที่สำคัญของบริษัทและบริษัทย่อยตามที่นิยามอยู่ในมาตรฐานการบัญชีฉบับที่ 107 “การแสดงรายการและการเปิดเผยข้อมูลสำหรับเครื่องมือทางการเงิน” ประกอบด้วย สินทรัพย์และหนี้สินทางการเงินตามที่ระบุในหมายเหตุ 5.21 บริษัทและบริษัทย่อยมีความเสี่ยงที่เกี่ยวข้องกับเครื่องมือทางการเงินดังกล่าว และมีนโยบายในการบริหารความเสี่ยงดังนี้

ความเสี่ยงด้านการให้สินเชื่อ

บริษัทและบริษัทย่อยมีความเสี่ยงด้านสินเชื่อที่เกี่ยวข้องเนื่องกับลูกหนี้การค้า เงินให้กู้ยืมและลูกหนี้อื่น ฝ่ายบริหารควบคุมความเสี่ยงนี้โดยการพิจารณากำหนดวงเงินสินเชื่อที่จะให้กับลูกค้าหรือคู่สัญญา และวิเคราะห์ฐานะทางการเงินของลูกค้าหรือคู่สัญญาอย่างสม่ำเสมอ บริษัทและบริษัทย่อยจึงไม่คาดว่าจะได้รับความเสียหายที่เป็นสาระสำคัญจากการให้สินเชื่อดังกล่าว

การให้สินเชื่อของบริษัทไม่มีการกระจุกตัว เนื่องจากบริษัทและบริษัทย่อยมีฐานของลูกค้าที่หลากหลายและมีอยู่จำนวนมาก รายจำนวนเงินสูงสุดที่บริษัทและบริษัทย่อยอาจต้องสูญเสียจากการให้สินเชื่อคือมูลค่าตามบัญชีของลูกค้าหนี้ เงินให้กู้ยืม และลูกหนี้อื่น ที่แสดงอยู่ในงบแสดงฐานะการเงิน

ความเสี่ยงจากอัตราดอกเบี้ย

บริษัทและบริษัทย่อยมีความเสี่ยงจากอัตราดอกเบี้ยที่สำคัญอันเกี่ยวเนื่องกับเงินฝากสถาบันการเงิน เงินเบิกเกินบัญชี เงินกู้ยืมระยะสั้น เงินกู้ยืมระยะยาว และหุ้นกู้ อย่างไรก็ตาม สินทรัพย์และหนี้สินทางการเงินส่วนใหญ่มีอัตราดอกเบี้ยที่ปรับขึ้นลงตามอัตราตลาด หรือมีอัตราดอกเบี้ยคงที่ซึ่งใกล้เคียงกับอัตราตลาดในปัจจุบันและบริษัทจะพิจารณาเข้าทำสัญญาแลกเปลี่ยนอัตราดอกเบี้ยสำหรับเงินกู้ยืมเพื่อบริหารความเสี่ยงจากอัตราดอกเบี้ยดังกล่าวตามความเหมาะสม

สัญญาแลกเปลี่ยนอัตราดอกเบี้ย (Interest rate swap contract)

สัญญาแลกเปลี่ยนอัตราดอกเบี้ยเป็นสัญญาที่ช่วยในการบริหารความเสี่ยงที่เกิดจากการผันผวนของอัตราดอกเบี้ย

เมื่อวันที่ 4 เมษายน 2557 บริษัทได้ทำสัญญาแลกเปลี่ยนอัตราดอกเบี้ยกับสถาบันการเงินแห่งหนึ่ง มีกำหนดระยะเวลา 9 ปี โดยเปลี่ยนอัตราดอกเบี้ยจากอัตราดอกเบี้ยคงที่ต่อปีเป็นอัตราคงที่สำหรับ 4 ปีแรกและอัตราลอยตัวตามอัตราดอกเบี้ยเงินฝากประจำบวกอัตราคงที่ต่อปีสำหรับ 5 ปีหลัง ของยอดคงเหลือของหุ้นกู้ตามที่กล่าวไว้ในหมายเหตุ 27 ต่อมาเมื่อวันที่ 15 ตุลาคม 2557 บริษัทได้ตกลงกับสถาบันการเงินดังกล่าวเพื่อเปลี่ยนแปลงอัตราดอกเบี้ยโดยลดอัตราดอกเบี้ยในปีที่ 1 ลงและเปลี่ยนแปลงอัตราดอกเบี้ยจากอัตราลอยตัวในปีที่ 5 และ 6 มาเป็นอัตราคงที่ ส่วนอัตราดอกเบี้ยของปีอื่นๆ ยังคงเท่าเดิมตามที่กำหนดไว้ในสัญญา โดยในวันที่ 24 มิถุนายน 2559 บริษัทฯ ได้ตกลงกับสถาบันการเงินดังกล่าว เพื่อเปลี่ยนแปลงอัตราดอกเบี้ย และสัญญาแลกเปลี่ยนอัตราดอกเบี้ยดังกล่าวนี้ได้สิ้นสุดลงเมื่อวันที่ 30 มิถุนายน 2559

เมื่อวันที่ 17 มิถุนายน 2558 บริษัทได้ทำสัญญาแลกเปลี่ยนอัตราดอกเบี้ยกับสถาบันการเงินแห่งหนึ่ง มีกำหนดระยะเวลา 10 ปี โดยเปลี่ยนอัตราดอกเบี้ยจากอัตราดอกเบี้ยคงที่ต่อปีเป็นอัตราลอยตัว BIBOR 3 เดือนบวกอัตราคงที่ต่อปี ของยอดคงเหลือของหุ้นกู้ตามที่กล่าวไว้ในหมายเหตุ 27

มูลค่ายุติธรรมสุทธิของสัญญาแลกเปลี่ยนอัตราดอกเบี้ย ณ วันที่ในงบแสดงฐานะการเงิน มีดังนี้

(หน่วย: ล้านบาท)				
	งบการเงินรวม		งบการเงินเฉพาะกิจการ	
	2559	2558	2559	2558
มูลค่ายุติธรรมของสัญญาแลกเปลี่ยนอัตราดอกเบี้ย - สินทรัพย์	13.2	35.9	13.2	35.9

มูลค่ายุติธรรมของสัญญาแลกเปลี่ยนอัตราดอกเบี้ยคำนวณโดยใช้อัตราที่กำหนดโดยสถาบันการเงินเสมือนว่าได้ยกเลิกสัญญานั้น ณ วันที่ในงบแสดงฐานะการเงิน

สินทรัพย์และหนี้สินทางการเงินที่สำคัญสามารถจัดตามประเภทอัตราดอกเบี้ย ได้ดังนี้

(หน่วย: ล้านบาท)

ณ วันที่ 31 ธันวาคม 2559						
งบการเงินรวม						
	อัตราดอกเบี้ยคงที่			อัตราดอกเบี้ย ปรับขึ้นลงตาม ราคาตลาด	ไม่มีอัตรา ดอกเบี้ย	รวม
	ภายใน 1 ปี	1 ถึง 5 ปี	มากกว่า 5 ปี			
สินทรัพย์ทางการเงิน						
- เงินสดและรายการเทียบเท่าเงินสด	6	-	-	4,182	29	4,217
- เงินลงทุนชั่วคราว	548	-	-	-	-	548
- ลูกหนี้การค้าและลูกหนี้อื่น	-	-	-	-	6,033	6,033
- เงินฝากสถาบันการเงินที่มีภาระค้ำประกัน	44	-	-	2	-	46
- เงินลงทุน	-	-	-	-	17,237	17,237
	598	-	-	4,184	23,299	28,081
หนี้สินทางการเงิน						
- เงินเบิกเกินบัญชีและเงินกู้ยืมระยะสั้น จากสถาบันการเงิน	-	-	-	1,579	-	1,579
- เจ้าหนี้การค้าและเจ้าหนี้อื่น	-	-	-	-	4,546	4,546
- เงินกู้ยืมระยะสั้น	89	-	-	-	-	89
- เงินกู้ยืมระยะยาว	-	2,500	-	5,205	-	7,705
- หนี้สินตามสัญญาเช่าการเงิน	44	18	-	-	-	62
- หุ้นกู้	-	2,599	9,990	-	-	12,589
- หุ้นกู้แปลงสภาพ	-	9,874	-	-	-	9,874
	133	14,991	9,990	6,784	4,546	36,444

(หน่วย: ล้านบาท)

ณ วันที่ 31 ธันวาคม 2558						
งบการเงินรวม						
	อัตราดอกเบี้ยคงที่			อัตราดอกเบี้ย ปรับขึ้นลงตาม ราคาตลาด	ไม่มีอัตรา ดอกเบี้ย	รวม
	ภายใน 1 ปี	1 ถึง 5 ปี	มากกว่า 5 ปี			
สินทรัพย์ทางการเงิน						
- เงินสดและรายการเทียบเท่าเงินสด	500	-	-	5,001	28	5,529
- เงินลงทุนชั่วคราว	28	-	-	-	-	28
- ลูกหนี้การค้าและลูกหนี้อื่น	-	-	-	-	6,484	6,484
- เงินฝากสถาบันการเงินที่มีภาระค้ำประกัน	53	-	-	8	-	61
- เงินลงทุน	-	-	-	-	16,178	16,178
	581	-	-	5,009	22,690	28,280
หนี้สินทางการเงิน						
- เงินเบิกเกินบัญชีและเงินกู้ยืมระยะสั้น จากสถาบันการเงิน	-	-	-	76	-	76
- เจ้าหนี้การค้าและเจ้าหนี้อื่น	-	-	-	-	4,935	4,935
- เงินกู้ยืมระยะสั้น	98	-	-	-	-	98
- เงินกู้ยืมระยะยาว	-	2,500	-	6,946	-	9,446
- หนี้สินตามสัญญาเช่าการเงิน	57	47	-	-	-	104
- หุ้นกู้	1,000	1,999	7,592	-	-	10,591
- หุ้นกู้แปลงสภาพ	-	9,683	-	-	-	9,683
	1,155	14,229	7,592	7,022	4,935	34,933

(หน่วย: ล้านบาท)

ณ วันที่ 31 ธันวาคม 2559						
งบการเงินเฉพาะกิจการ						
	อัตราดอกเบี้ยคงที่			อัตราดอกเบี้ย ปรับขึ้นลงตาม ราคาดอลลาร์	ไม่มีอัตรา ดอกเบี้ย	รวม
	ภายใน 1 ปี	1 ถึง 5 ปี	มากกว่า 5 ปี			
สินทรัพย์ทางการเงิน						
- เงินสดและรายการเทียบเท่าเงินสด	-	-	-	2,756	7	2,763
- ลูกหนี้การค้าและลูกหนี้อื่น	-	-	-	-	986	986
- เงินให้กู้ยืมระยะสั้นแก่กิจการที่เกี่ยวข้องกัน	-	-	-	2,143	-	2,143
- เงินให้กู้ยืมระยะยาวแก่กิจการที่เกี่ยวข้องกัน	-	-	-	5,130	-	5,130
- เงินลงทุน	-	-	-	-	49,887	49,887
	-	-	-	10,029	50,880	60,909
หนี้สินทางการเงิน						
- เงินเบิกเกินบัญชีและเงินกู้ยืมระยะสั้น จากสถาบันการเงิน	-	-	-	1,500	-	1,500
- เจ้าหนี้การค้าและเจ้าหนี้อื่น	-	-	-	-	1,004	1,004
- เงินกู้ยืมระยะสั้นจากกิจการที่เกี่ยวข้องกัน	-	-	-	8,343	-	8,343
- เงินกู้ยืมระยะยาว	-	2,500	-	5,193	-	7,693
- หนี้สินตามสัญญาเช่าการเงิน	11	3	-	-	-	14
- หุ้นกู้	-	2,599	9,990	-	-	12,589
- หุ้นกู้แปลงสภาพ	-	9,874	-	-	-	9,874
	11	14,976	9,990	15,036	1,004	41,017

(หน่วย: ล้านบาท)

ณ วันที่ 31 ธันวาคม 2558						
งบการเงินเฉพาะกิจการ						
	อัตราดอกเบี้ยคงที่			อัตราดอกเบี้ย ปรับขึ้นลงตาม ราคาตลาด	ไม่มีอัตรา ดอกเบี้ย	รวม
	ภายใน 1 ปี	1 ถึง 5 ปี	มากกว่า 5 ปี			
สินทรัพย์ทางการเงิน						
- เงินสดและรายการเทียบเท่าเงินสด	-	-	-	3,612	5	3,617
- เงินลงทุนชั่วคราว	1	-	-	-	-	1
- ลูกหนี้การค้าและลูกหนี้อื่น	-	-	-	-	1,470	1,470
- เงินให้กู้ยืมระยะสั้นแก่กิจการที่เกี่ยวข้องกัน	-	-	-	1,327	-	1,327
- เงินฝากสถาบันการเงินที่มีภาระค่าประกัน	14	-	-	-	-	14
- เงินให้กู้ยืมระยะยาวแก่กิจการที่เกี่ยวข้องกัน	-	-	-	5,786	-	5,786
- เงินลงทุน	-	-	-	-	48,871	48,871
	15	-	-	10,725	50,346	61,086
หนี้สินทางการเงิน						
- เงินเบิกเกินบัญชีและเงินกู้ยืมระยะสั้น จากสถาบันการเงิน	-	-	-	1,500	-	1,500
- เจ้าหนี้การค้าและเจ้าหนี้อื่น	-	-	-	-	1,289	1,289
- เงินกู้ยืมระยะสั้นจากกิจการที่เกี่ยวข้องกัน	-	-	-	8,303	-	8,303
- เงินกู้ยืมระยะยาว	-	2,500	-	6,870	-	9,370
- หนี้สินตามสัญญาเช่าการเงิน	10	7	-	-	-	17
- หุ้นกู้	1,000	1,999	7,592	-	-	10,591
- หุ้นกู้แปลงสภาพ	-	9,683	-	-	-	9,683
	1,010	14,189	7,592	16,673	1,289	40,753

ความเสี่ยงจากอัตราแลกเปลี่ยน

บริษัทและบริษัทย่อยมีความเสี่ยงจากอัตราแลกเปลี่ยนที่สำคัญอันเกี่ยวเนื่องจากการซื้ออุปกรณ์การแพทย์และการขายสินค้าเป็นเงินตราต่างประเทศ บริษัทย่อยแห่งหนึ่งได้ตกลงทำสัญญาซื้อขายเงินตราต่างประเทศล่วงหน้า ซึ่งส่วนใหญ่มีอายุสัญญาไม่เกินหนึ่งปีเพื่อใช้เป็นเครื่องมือในการบริหารความเสี่ยง

สัญญาซื้อขายเงินตราต่างประเทศล่วงหน้า (Forward exchange contract)

ณ วันที่ 31 ธันวาคม 2559 และ 2558 บริษัทย่อยแห่งหนึ่งมีสัญญาขายเงินตราต่างประเทศล่วงหน้าคงเหลือดังนี้

ยอดคงเหลือ ณ วันที่	สกุลเงิน	จำนวนที่ขาย	อัตราแลกเปลี่ยนตามสัญญาของจำนวนที่ขาย
			(บาทต่อหน่วยเงินตราต่างประเทศ)
31 ธันวาคม 2559	เหรียญสหรัฐอเมริกา	358,595	35.12 - 35.93
31 ธันวาคม 2558	เหรียญสหรัฐอเมริกา	756,315	35.76 - 36.22

ณ วันที่ 31 ธันวาคม 2559 และ 2558 บริษัทมีสัญญาซื้อเงินตราต่างประเทศล่วงหน้าคงเหลือดังนี้

ยอดคงเหลือ ณ วันที่	สกุลเงิน	จำนวนที่ซื้อ	อัตราแลกเปลี่ยนตามสัญญาของจำนวนที่ซื้อ
			(บาทต่อหน่วยเงินตราต่างประเทศ)
31 ธันวาคม 2559	เหรียญสหรัฐอเมริกา	-	-
31 ธันวาคม 2558	เหรียญสหรัฐอเมริกา	237,961	33.96-35.81

มูลค่ายุติธรรมสุทธิ

มูลค่ายุติธรรมสุทธิของสัญญาซื้อขายเงินตราต่างประเทศล่วงหน้า ณ วันที่ในงบแสดงฐานะการเงิน มีดังนี้

สัญญาขายเงินตราต่างประเทศ

	(หน่วย: พันบาท)			
	รวมการเป็นรวม		รวมการเป็นเฉพาะกิจการ	
	2559	2558	2559	2558
มูลค่ายุติธรรมของสัญญาขายเงินตราต่างประเทศล่วงหน้า (หนี้สิน)	(147.0)	(205.5)	-	-

สัญญาซื้อเงินตราต่างประเทศ

	(หน่วย: พันบาท)			
	รวมการเป็นรวม		รวมการเป็นเฉพาะกิจการ	
	2558	2557	2558	2557
มูลค่ายุติธรรมของสัญญาซื้อเงินตราต่างประเทศล่วงหน้า - สินทรัพย์	-	230.3	-	230.3

มูลค่ายุติธรรมของสัญญาซื้อขายเงินตราต่างประเทศล่วงหน้า คำนวณโดยใช้อัตราที่กำหนดโดยสถาบันการเงิน เสมือนว่าได้ยกเลิกสัญญานี้ ณ วันที่ในงบแสดงฐานะการเงิน

40.2 มูลค่ายุติธรรมของเครื่องมือทางการเงิน

เนื่องจากเครื่องมือทางการเงินส่วนใหญ่ของบริษัทและบริษัทย่อยมีอัตราดอกเบี้ยปรับขึ้นลงตามอัตราตลาดหรือมีอัตราดอกเบี้ยใกล้เคียงกับอัตราดอกเบี้ยในตลาด บริษัทและบริษัทย่อยจึงประมาณมูลค่ายุติธรรมของเครื่องมือทางการเงินใกล้เคียงกับมูลค่าตามบัญชีที่แสดงในงบแสดงฐานะการเงิน

41. การบริหารจัดการทุน

วัตถุประสงค์ในการบริหารจัดการทุนที่สำคัญของบริษัทและบริษัทย่อยคือการทำให้มีซึ่งโครงสร้างทุนเพื่อสนับสนุนการดำเนินธุรกิจของบริษัทและบริษัทย่อย และเสริมสร้างมูลค่าการถือหุ้นให้กับผู้ถือหุ้น ณ วันที่ 31 ธันวาคม 2559 กลุ่มบริษัทมีอัตราส่วนหนี้สินต่อทุนเท่ากับ 0.83 : 1.0 (2558 : 0.86 : 1.0) และเฉพาะบริษัทมีอัตราส่วนหนี้สินต่อทุนเท่ากับ 1.50 : 1.0 (2558: 1.51 : 1.0)

42. เหตุการณ์ภายหลังรอบระยะเวลารายงาน

เมื่อวันที่ 19 มกราคม 2560 และ 1 กุมภาพันธ์ 2560 ที่ประชุมคณะกรรมการบริษัทและบริษัทย่อยแห่งหนึ่งได้มีมติให้ยุติการดำเนินโครงการให้การรักษายาบาลโดยคิดค่าใช้จ่ายเพียงเล็กน้อยให้แก่สมาชิกที่ได้จ่ายค่าสมาชิกล่วงหน้าเป็นระยะเวลาตลอดชีพในวันที่ 20 มกราคม 2560 และ 2 กุมภาพันธ์ 2560 ตามลำดับ เนื่องจากที่ปรึกษาทางกฎหมายของบริษัทและบริษัทย่อยได้พิจารณาข้อเท็จจริงและข้อกฎหมายแล้วมีความเห็นว่าการดำเนินโครงการดังกล่าวถือเป็นการประกอบธุรกิจประกันภัยตามกฎหมาย ซึ่งบริษัทและบริษัทย่อยดังกล่าวไม่สามารถดำเนินการได้ ถือเป็นการกระทำที่ผิดกฎหมาย เนื่องจากบริษัทและบริษัทย่อยไม่ได้รับอนุญาตจากหน่วยงานราชการที่เกี่ยวข้องให้ประกอบธุรกิจประกันภัย ซึ่งมีผลให้สัญญาภายใต้โครงการดังกล่าวถือเป็นการต้องห้ามตามกฎหมายและตกเป็นโมฆะ ทั้งนี้ในการยุติโครงการ บริษัทและบริษัทย่อยได้เสนอคืนเงินค่าสมาชิกพร้อมเงินค่าชดเชยให้แก่สมาชิกและเสนอสิทธิประโยชน์ในรูปแบบการให้ส่วนลดร้อยละ 50 ของค่ารักษายาบาลตลอดชีพแก่สมาชิก ปัจจุบันสมาชิกบางส่วน (ในงบการเงินรวม จำนวนประมาณ 142 ราย จาก 334 ราย และในงบการเงินเฉพาะกิจการจำนวนประมาณ 137 รายจาก 282 ราย) ได้ตกลงยอมรับข้อเสนอดังกล่าวแล้ว แต่สมาชิกบางส่วนยังไม่ได้ตอบรับข้อเสนอดังกล่าว ดังนั้นจึงยังมีความไม่แน่นอนอยู่

43. การอนุมัติงบการเงิน

งบการเงินนี้ได้รับอนุมัติให้ออกโดยคณะกรรมการบริษัทเมื่อวันที่ 28 กุมภาพันธ์ 2560

นิติบุคคลที่บริษัทถือหุ้นตั้งแต่ร้อยละ 10 ขึ้นไป

ณ วันที่ 31 ธันวาคม 2559

รายชื่อบริษัท	วันที่จดทะเบียน	สถานที่ตั้ง	ประเภทธุรกิจ	จำนวนหุ้นที่ออกและเรียกชำระแล้ว	อัตราการถือหุ้น
1 บริษัท เยนอร์ล ฮอสปิทัล โปรดักส์ จำกัด (มหาชน) ถือผ่าน RBH : 45.20% และ MP : 0.33%	22 ต.ค. 2535	8 อาคารโกลด์มาร์เก็ต ชั้น 5 แขวงลาดยาว เขตจตุจักร กรุงเทพฯ	ผลิตน้ำยาปราศจากเชื้อสำหรับฉีดเข้าหลอดเลือดดำ	12,000,000 มูลค่าที่ตราไว้ 10 บาทต่อหุ้น	45.49%
2 บริษัท โรงพยาบาลกรุงเทพเชียงราย จำกัด	4 ส.ค. 2558	2 ซ.ศูนย์วิจัย 7 ถ.เพชรบุรีตัดใหม่ กรุงเทพฯ	โรงพยาบาลเอกชน	60,000,000 มูลค่าที่ตราไว้ 10 บาทต่อหุ้น	100.00%
3 บริษัท โรงพยาบาลกรุงเทพเก็ดอินเตอร์เนชั่นแนล จำกัด	26 ส.ค. 2557	44 ถ.เฉลิมพระเกียรติ ร.9 ต.วิฑิต อ.เมือง จ.ภูเก็ต	โรงพยาบาลเอกชน	361,000,000 มูลค่าที่ตราไว้ 10 บาทต่อหุ้น	100.00%
4 บริษัท กรุงเทพ เซฟตริก จำกัด (BSD)	23 ก.ย. 2557	2 ซ.ศูนย์วิจัย 7 ถ.เพชรบุรีตัดใหม่ กรุงเทพฯ	การลงทุน	45,000,000 มูลค่าที่ตราไว้ 10 บาทต่อหุ้น	100.00%
5 บริษัท เซฟตริก เซ็นเตอร์ จำกัด ถือผ่าน BSD	26 ส.ค. 2541	99/163 อาคารเอ ชั้น 4 ซ.เพชรเกษม 73/1 เขตหนองแขม กรุงเทพฯ	ผลิตและจำหน่ายผลิตภัณฑ์เกี่ยวกับยารักษาโรค	44,000,000 มูลค่าที่ตราไว้ 10 บาทต่อหุ้น	100.00%
6 บริษัท โรงพยาบาลกรุงเทพสนามจันทร์ จำกัด (BSN)	27 พ.ค. 2557	1194 ถ.เพชรเกษม ต.สนามจันทร์ อ.เมือง จ.นครปฐม	โรงพยาบาลเอกชน	365,500,000 มูลค่าที่ตราไว้ 10 บาทต่อหุ้น	100.00%
7 บริษัท โรงพยาบาลเทพากร จำกัด (TPK) ถือผ่าน BSN	14 มิ.ย. 2538	24 ซ.1 ถ.เทศบาล ต.สนามจันทร์ อ.เมือง จ.นครปฐม	โรงพยาบาลเอกชน	3,000,000 มูลค่าที่ตราไว้ 10 บาทต่อหุ้น	44.53%
8 บริษัท โรงพยาบาลกรุงเทพเมือราช จำกัด	27 ก.ค. 2558	59/3 ถ.เพชรเกษม ต.หน้าเมือง อ.เมือง จ.ราชบุรี	โรงพยาบาลเอกชน	130,000,000 มูลค่าที่ตราไว้ 10 บาทต่อหุ้น	100.00%
9 N Health Myanmar Co.,Ltd. ถือผ่าน N Health Asia Pte. Ltd.	21 ก.ย. 2558	ประเทศสาธารณรัฐแห่งสหภาพเมียนมา	เซ็นทรัลแลป	100,000 มูลค่าที่ตราไว้ MMK 5,000 ต่อหุ้น	60.00%
10 N Health Cambodia Co., Ltd. ถือผ่าน N Health Asia Pte. Ltd.	27 มิ.ย. 2557	ประเทศกัมพูชา	เซ็นทรัลแลป	1,000 มูลค่าที่ตราไว้ KHR 1,280,000 ต่อหุ้น	100.00%
11 N Health Asia Pte. Ltd.	8 เม.ย. 2556	ประเทศสิงคโปร์	การลงทุน	2,000,000 มูลค่าที่ตราไว้ USD 1 ต่อหุ้น	100.00%
12 BDMS Inter Pte. Ltd.	8 เม.ย. 2556	ประเทศสิงคโปร์	การลงทุน	100,000 มูลค่าที่ตราไว้ USD 1 ต่อหุ้น	100.00%
13 บริษัท โรงพยาบาลกรุงเทพสุราษฎร์ จำกัด	26 มิ.ย. 2556	179/1 หมู่ที่ 1 ต.วัดประตู่ อ.เมือง จ.สุราษฎร์ธานี	โรงพยาบาลเอกชน	30,000,000 มูลค่าที่ตราไว้ 10 บาทต่อหุ้น	100.00%
14 บริษัท ธนบุรี เมดิเคิล เซ็นเตอร์ จำกัด (มหาชน) BDMS: 34.43% และ RBH : 29.02%	7 ม.ค. 2536	337 ถ.สมเด็จพระเจ้าตากสิน เขตธนบุรี กรุงเทพฯ	โรงพยาบาลเอกชน	19,384,226 มูลค่าที่ตราไว้ 10 บาทต่อหุ้น	63.45%
15 บริษัท สมิติเวช ชลบุรี จำกัด	22 ส.ค. 2556	888/88 หมู่ที่ 3 ต.บ้านสวน อ.เมือง จ.ชลบุรี	โรงพยาบาลเอกชน	60,000,000 มูลค่าที่ตราไว้ 10 บาทต่อหุ้น	100.00%
16 บริษัท โรงพยาบาลกรุงเทพพิษณุโลก จำกัด	26 ส.ค. 2556	138 ถ.พระองค์ดำ ต.ในเมือง อ.เมือง จ.พิษณุโลก	โรงพยาบาลเอกชน	60,000,000 มูลค่าที่ตราไว้ 10 บาทต่อหุ้น	100.00%
17 บริษัท โรงพยาบาลกรุงเทพขอนแก่น จำกัด	8 ก.พ. 2556	888 หมู่ 16 ถ.มะลิวัลย์ ต.ในเมือง อ.เมือง จ.ขอนแก่น	โรงพยาบาลเอกชน	80,000,000 มูลค่าที่ตราไว้ 10 บาทต่อหุ้น	100.00%
18 บริษัท โรงพยาบาลกรุงเทพเชียงใหม่ จำกัด	24 พ.ค. 2555	88/8 หมู่ที่ 6 ต.หนองป่าครั่ง อ.เมือง จ.เชียงใหม่	โรงพยาบาลเอกชน	100,000,000 มูลค่าที่ตราไว้ 10 บาทต่อหุ้น	100.00%
19 บริษัท โรงพยาบาลกรุงเทพอุดร จำกัด	28 พ.ค. 2550	111 ถ.ทองใหญ่ ต.หมากแข้ง อ.เมือง จ.อุดรธานี	โรงพยาบาลเอกชน	80,000,000 มูลค่าที่ตราไว้ 10 บาทต่อหุ้น	100.00%
20 บริษัท ประสิทธิ์พัฒนา จำกัด (มหาชน) (PPCL)	14 ม.ค. 2517	943 ถ.พหลโยธิน แขวงสามเสนใน เขตพญาไท กรุงเทพฯ	การลงทุน	1,108,208,020 มูลค่าที่ตราไว้ 1 บาทต่อหุ้น	98.56%
21 บริษัท โรงพยาบาลพญาไท 1 จำกัด (PT1) ถือผ่าน PPCL	11 ธ.ค. 2544	364/1 ถ.ศรีอยุธยา แขวงถนนพญาไท เขตราชเทวี กรุงเทพฯ	โรงพยาบาลเอกชน	48,100,000 มูลค่าที่ตราไว้ 10 บาทต่อหุ้น	98.56%
22 บริษัท โรงพยาบาลพญาไท 2 จำกัด ถือผ่าน PPCL	7 ก.ย. 2527	943 ถ.พหลโยธิน แขวงสามเสนใน เขตพญาไท กรุงเทพฯ	โรงพยาบาลเอกชน	22,511,351 มูลค่าที่ตราไว้ 10 บาทต่อหุ้น	97.75%

รายชื่อบริษัท	วันที่ จดทะเบียน	สถานที่ตั้ง	ประเภทธุรกิจ	จำนวนหุ้นที่ออก และเรียกชำระแล้ว	อัตราการใช้หุ้น
23 บริษัท โรงพยาบาลพญาไท 3 จำกัด ถือหุ้นผ่าน PPCL	24 ก.ย. 2539	111 ถ.เพชรเกษม แขวงปากคลองภาษีเจริญ เขตภาษีเจริญ กรุงเทพฯ	โรงพยาบาลเอกชน	หุ้นสามัญ 5,442,995 หุ้นบริมสิทธิ์ 3,750,000 มูลค่าที่ตราไว้ 10 บาทต่อหุ้น	96.82% 98.56%
24 บริษัท โรงพยาบาลศรีราชานคร จำกัด (มหาชน) ถือหุ้นผ่าน PPCL	17 ก.พ. 2538	90 ถ.ศรีราชานคร 3 ต.ศรีราชา อ.ศรีราชา จ.ชลบุรี	โรงพยาบาลเอกชน	35,954,180 มูลค่าที่ตราไว้ 10 บาทต่อหุ้น	73.72%
25 บริษัท เปาโลเมดิค จำกัด	8 ต.ค. 2529	670/1 ถ.พลโยธิน แขวงสามเสนใน เขตพญาไท กรุงเทพฯ	โรงพยาบาลเอกชน	60,000,000 มูลค่าที่ตราไว้ 10 บาทต่อหุ้น	100.00%
26 บริษัท เปาโล สมุทรปราการ จำกัด	30 ม.ค. 2535	123 หมู่ 8 ถ.ศรีนครินทร์ ต.บางเมือง อ.เมือง จ.สมุทรปราการ	โรงพยาบาลเอกชน	8,400,000 มูลค่าที่ตราไว้ 5 บาทต่อหุ้น	93.64%
27 บริษัท การแพทย์สยาม จำกัด	17 ก.ค. 2513	1 ถ.โชคชัย 4 แขวงลาดพร้าว เขตลาดพร้าว กรุงเทพฯ	โรงพยาบาลเอกชน	หุ้นสามัญ 8,700,000 หุ้นบริมสิทธิ์ 1,300,000 มูลค่าที่ตราไว้ 10 บาทต่อหุ้น	85.71% 89.13%
28 บริษัท ศูนย์การแพทย์ไทย จำกัด (มหาชน)	27 ม.ค. 2536	44/505 ถ.นวมินทร์ เขตบึงกุ่ม กรุงเทพฯ	โรงพยาบาลเอกชน	200,538,671 มูลค่าที่ตราไว้ 10 บาทต่อหุ้น	99.76%
29 บริษัท โรงพยาบาลกรุงเทพเขาใหญ่ จำกัด	18 ก.ค. 2550	2 ซ.ศูนย์วิจัย 7 ถ.เพชรบุรีตัดใหม่ กรุงเทพฯ	โรงพยาบาลเอกชน (ยังไม่เปิดดำเนินการ)	7,000,000 มูลค่าที่ตราไว้ 10 บาทต่อหุ้น	100.00%
30 บริษัท โรงพยาบาลกรุงเทพสมุย จำกัด	14 ส.ค. 2546	57 หมู่ 3 ต.บ่อผุด อ.เกาะสมุย จ.สุราษฎร์ธานี	โรงพยาบาลเอกชน	15,000,000 มูลค่าที่ตราไว้ 10 บาทต่อหุ้น	100.00%
31 บริษัท โรงพยาบาลกรุงเทพระยอง จำกัด	13 ส.ค. 2545	8 หมู่ 2 ซ.แสงจันทร์เนรมิตร ต.เนินพระ อ.เมือง จ.ระยอง	โรงพยาบาลเอกชน	40,000,000 มูลค่าที่ตราไว้ 10 บาทต่อหุ้น	100.00%
32 บริษัท โรงพยาบาลกรุงเทพตราด จำกัด	25 ม.ค. 2537	276 ถ.สุขุมวิท อ.เมือง จ.ตราด	โรงพยาบาลเอกชน	50,000,000 มูลค่าที่ตราไว้ 5 บาทต่อหุ้น	99.76%
33 บริษัท วัฒนเวช จำกัด	28 ต.ค. 2526	25/14 ถ.ท่าหลวง อ.เมือง จ.จันทบุรี	โรงพยาบาลเอกชน	18,000,000 มูลค่าที่ตราไว้ 10 บาทต่อหุ้น	99.69%
34 บริษัท โรงพยาบาลกรุงเทพภูเก็ต จำกัด	15 มี.ค. 2537	2/1 ถ.พังทวยกฤต อ.เมือง จ.ภูเก็ต	โรงพยาบาลเอกชน	100,000,000 มูลค่าที่ตราไว้ 5 บาทต่อหุ้น	99.69%
35 บริษัท โรงพยาบาลกรุงเทพหาดใหญ่ จำกัด	27 ก.ค. 2538	75 ซ.15 ถ.เพชรเกษม อ.เมือง จ.สงขลา	โรงพยาบาลเอกชน	100,000,000 มูลค่าที่ตราไว้ 5 บาทต่อหุ้น	98.81%
36 บริษัท โรงพยาบาลกรุงเทพพัทยา จำกัด	1 พ.ค. 2532	301 ถ.สุขุมวิท กม.143 อ.เมืองพัทยา จ.ชลบุรี	โรงพยาบาลเอกชน	28,000,000 มูลค่าที่ตราไว้ 10 บาทต่อหุ้น	97.27%
37 บริษัท สมิตีเวช จำกัด (มหาชน) (SVH)	28 ธ.ค. 2519	133 สุขุมวิท 49 แขวงคลองตัน เขตวัฒนา กรุงเทพฯ	โรงพยาบาลเอกชน (สมิตีเวช สุขุมวิท และ สมิตีเวช ศรีนครินทร์)	100,000,000 มูลค่าที่ตราไว้ 10 บาทต่อหุ้น	95.76%
38 บริษัท บีเอ็นเอช เมดิเคิล เซ็นเตอร์ จำกัด (BNH)	27 ส.ค. 2534	9/1 ถ.คอนแวนต์ แขวงสีลม เขตบางรัก กรุงเทพฯ	โรงพยาบาลเอกชน	58,611,935 มูลค่าที่ตราไว้ 10 บาทต่อหุ้น	91.48%
39 บริษัท โรงพยาบาลกรุงเทพราชสีมา จำกัด	24 พ.ย. 2535	1308/9 ถ.มิตรภาพ ต.ในเมือง อ.เมือง จ.นครราชสีมา	โรงพยาบาลเอกชน	30,000,000 มูลค่าที่ตราไว้ 10 บาทต่อหุ้น	91.42%
40 บริษัท โรงพยาบาลกรุงเทพพระประแดง จำกัด	7 ก.ย. 2535	288 ถ.สุขสวัสดิ์ อ.เมือง จ.สมุทรปราการ	โรงพยาบาลเอกชน	10,500,000 มูลค่าที่ตราไว้ 10 บาทต่อหุ้น	84.00%
41 Angkor Pisith Co., Ltd.	20 ธ.ค. 2548	National Road No.6, Krus Village, Svay Dangkom Commune, Siem Reap District, Siem Reap Province, Cambodia.	โรงพยาบาลเอกชน ที่ประเทศกัมพูชา	10,000 มูลค่าที่ตราไว้ USD1,000 ต่อหุ้น	80.00%
42 Phnom Penh Medical Services Co., Ltd.	27 พ.ย. 2549	Toeuk Thla Village, Russian Federation Blvd., Sangkat Toeuk Thla, Khan Russey Keo, Phnom Penh, Cambodia.	โรงพยาบาลเอกชน ที่ ประเทศกัมพูชา	10,000 มูลค่าที่ตราไว้ USD2,500 ต่อหุ้น	100.00%

รายชื่อบริษัท	วันที่จดทะเบียน	สถานที่ตั้ง	ประเภทธุรกิจ	จำนวนหุ้นที่ออกและเรียกชำระแล้ว	อัตราการถือหุ้น
43 B.D.M.S. International Medical Services Co., Ltd.	20 ธ.ค. 2548	61A Street 214, Sangkat Beong Rang, Khan Don Peh, Phnom Penh, Cambodia.	โรงพยาบาลเอกชนในประเทศกัมพูชา (ยังไม่เปิดดำเนินการ)	1,000 มูลค่าที่ตราไว้ KHR 9,200,000 ต่อหุ้น	100.00%
44 S.R.Property Investment Co., Ltd.	20 ธ.ค. 2548	517 Road No.6, Phum Salakanseng, Khum Svay Damdum, Srok Khet, Siem Reap, Cambodia.	Land Holding Company	1,000 มูลค่าที่ตราไว้ KHR 20,000 ต่อหุ้น	49.00%
45 Siem Reap Land Investment Co., Ltd.	10 ก.พ. 2549	517 Road No.6, Phum Salakanseng, Khum Svay Damdum, Srok Khet, Siem Reap, Cambodia.	Land Holding Company	1,000 มูลค่าที่ตราไว้ KHR 20,000 ต่อหุ้น	49.00%
46 Phnom Penh First Property Co., Ltd.	27 พ.ย. 2549	No.61 Street 214, Sangkat Beong Rang, Khan Don Peh, Phnom Penh, Cambodia.	Land Holding Company	1,000 มูลค่าที่ตราไว้ KHR 20,000 ต่อหุ้น	49.00%
47 บริษัท ไบโอ โมเลกุลาร์ แลบบอราทอรีส์ (ประเทศไทย) จำกัด	7 พ.ย. 2544	2 ซ.ศูนย์วิจัย 7 ถ.เพชรบุรีตัดใหม่ กรุงเทพฯ	เซ็นทรัลแล็บ	1,000,000 มูลค่าที่ตราไว้ 10 บาทต่อหุ้น	95.00%
48 บริษัท เนชั่นแนล เฮลท์แคร์ ซิสเต็มส์ จำกัด (ประเทศไทย) จำกัด	25 ก.ค. 2544	2301/2 ถ.เพชรบุรีตัดใหม่ เขตห้วยขวาง กรุงเทพฯ	Share Services Company	7,500,000 มูลค่าที่ตราไว้ 10 บาทต่อหุ้น	98.69%
49 บริษัท บีดีเอ็มเอส แออสเคาท์ติ้ง จำกัด (BDMS Acc)	17 ก.ค. 2546	2301/2 ถ.เพชรบุรีตัดใหม่ เขตห้วยขวาง กรุงเทพฯ	ให้บริการด้านบัญชี	3,000,000 มูลค่าที่ตราไว้ 10 บาทต่อหุ้น	100.00%
50 บริษัท กรีนไลน์ ซินเนอร์จี จำกัด	18 ส.ค. 2551	488 อาคารโรงพยาบาล สมิตเวชศรีนครินทร์ ถ.ศรีนครินทร์ แขวงสวนหลวง เขตสวนหลวง กรุงเทพฯ	บริการด้านเทคโนโลยีและสารสนเทศ	20,000,000 มูลค่าที่ตราไว้ 10 บาทต่อหุ้น	100.00%
51 บริษัท รอยัลบางกอก เฮลธ์แคร์ จำกัด (RBH)	11 ก.พ. 2551	2 ซ.ศูนย์วิจัย 7 ถ.เพชรบุรีตัดใหม่ กรุงเทพฯ	การลงทุน	108,600,000 มูลค่าที่ตราไว้ 10 บาทต่อหุ้น	100.00%
52 บริษัท เอ.เอ็น.บี. ลาบอราทอรี (อานวยเภสัช) จำกัด ถือผ่าน RBH	1 มิ.ย. 2504	39/1 ถ.รามอินทรา เขตคันนายาว กรุงเทพฯ	ผลิตและจำหน่ายผลิตภัณฑ์เกี่ยวกับยารักษาโรค	49,900,000 มูลค่าที่ตราไว้ 10 บาทต่อหุ้น	100.00%
53 บริษัท กรุงเทพประกันสุขภาพ จำกัด (มหาชน)	2 ม.ค. 2524	2301/2 ถ.เพชรบุรีตัดใหม่ เขตห้วยขวาง กรุงเทพฯ	ประกันสุขภาพ	20,000,000 มูลค่าที่ตราไว้ 10 บาทต่อหุ้น	99.97%
54 บริษัท กรุงเทพประกันภัย จำกัด	29 ส.ค. 2554	2301/2 ถ.เพชรบุรีตัดใหม่ กรุงเทพฯ	นายหน้าประกันชีวิต	2,000,000 มูลค่าที่ตราไว้ 10 บาทต่อหุ้น	100.00%
55 บริษัท สมิตเวช ศรีราชา จำกัด ถือผ่าน SVH	30 ต.ค. 2533	8 ซอยแหลมเกตุ ถ.เฉลิมพล อ.ศรีราชา จ.ชลบุรี	โรงพยาบาลเอกชน	18,751,000 มูลค่าที่ตราไว้ 10 บาทต่อหุ้น	66.79%
56 บริษัท สหแพทย์เภสัช จำกัด	26 ส.ค. 2514	124 ถ.ธนบุรี-ปากท่อ จ.กรุงเทพฯ	จำหน่ายและผลิตยา	4,286,000 มูลค่าที่ตราไว้ 10 บาทต่อหุ้น	87.05%
57 บริษัท กรุงเทพเอดิคอปเตอร์ เซอร์วิส จำกัด BDMS : 87.25% และ RBH : 12.75%	29 มิ.ย. 2538	2301/2 ถ.เพชรบุรีตัดใหม่ เขตห้วยขวาง กรุงเทพฯ	บริการขนส่งผู้โดยสารทางอากาศ	40,000,000 มูลค่าที่ตราไว้ 10 บาทต่อหุ้น	100.00%
58 บริษัท คูลแอนด้อย จำกัด	20 พ.ค. 2546	2 ซ.ศูนย์วิจัย 7 ถ.เพชรบุรีตัดใหม่ กรุงเทพฯ	ประชาสัมพันธ์และส่งเสริมการตลาด	500,000 มูลค่าที่ตราไว้ 10 บาทต่อหุ้น	30.00%
59 บริษัท โรงพยาบาลรามคำแหง จำกัด (มหาชน) *** (RAM)	25 ส.ค. 2529	2138 ถ.รามคำแหง เขตบางกะปิ กรุงเทพฯ	โรงพยาบาลเอกชน	12,000,000 มูลค่าที่ตราไว้ 10 บาทต่อหุ้น	38.24%
60 บริษัท โรงพยาบาลบำรุงราษฎร์ จำกัด (มหาชน) ***	15 ธ.ค. 2532	33 ถ.สุขุมวิท ซ.3 แขวงคลองเตยเหนือ เขตวัฒนา กรุงเทพฯ	โรงพยาบาลเอกชน	หุ้นสามัญ 728,560,559 หุ้นบริมสิทธิ์ 1,491,663 มูลค่าที่ตราไว้ 1 บาทต่อหุ้น	23.95%
61 บริษัท อุดรพัฒนา (1994) จำกัด *** BDMS : 15.26% และ PT1 : 10%	9 มิ.ย. 2537	555/5 ถ.โพธิ์ อ.เมือง จ.อุดรธานี	โรงพยาบาลเอกชน	30,000,000 มูลค่าที่ตราไว้ 10 บาทต่อหุ้น	25.11%
62 บริษัท บีดีเอ็มเอส เทรนนิ่ง จำกัด	23 ก.ย. 2553	2 ซ.ศูนย์วิจัย 7 ถ.เพชรบุรีตัดใหม่ กรุงเทพฯ	ศูนย์จัดฝึกอบรมให้กับพนักงานในเครือ	100,000 มูลค่าที่ตราไว้ 10 บาทต่อหุ้น	100.00%

รายชื่อบริษัท	วันที่จดทะเบียน	สถานที่ตั้ง	ประเภทธุรกิจ	จำนวนหุ้นที่ออกและเรียกชำระแล้ว	อัตราการใช้หุ้น
63 บริษัท เออร์วิง เซอร์จิน เอส อี จำกัด ถือผ่าน SVH	14 พ.ย. 2545	488 ถ.ศรีนครินทร์ เขตสวนหลวง กรุงเทพฯ	บริหารจัดการทรัพย์สิน	10,000 มูลค่าที่ตราไว้ 10 บาทต่อหุ้น	91.96%
64 บริษัท เฟิร์ส เฮลธ ฟู้ด จำกัด (First Health) ถือผ่าน SVH	23 มี.ค. 2547	488 ถ.ศรีนครินทร์ เขตสวนหลวง กรุงเทพฯ	ภัตตาคารและอาหารสุขภาพ	1,400,000 มูลค่าที่ตราไว้ 10 บาทต่อหุ้น	95.76%
65 บริษัท เอส วี โฮลดิ้ง จำกัด (SV Holding) ถือผ่าน SVH	28 ส.ค. 2556	488 ถ.ศรีนครินทร์ เขตสวนหลวง กรุงเทพฯ	การลงทุน	800,000 มูลค่าที่ตราไว้ 100 บาทต่อหุ้น	95.76%
66 บริษัท เอ็น เฮลท์ พยาธิวิทยา จำกัด ถือผ่าน RBH	8 ธ.ค. 2557	2301/2 ถ.เพชรบุรีตัดใหม่ เขตห้วยขวาง กรุงเทพฯ	เซ็นทรัลแลป	3,000,000 มูลค่าที่ตราไว้ 10 บาทต่อหุ้น	95.00%
67 Samitivej International Co., Ltd. ถือผ่าน SV Holding	22 ก.ย. 2557	ประเทศสาธารณรัฐแห่งสหภาพเมียนมาร์	คลินิก	625,000 มูลค่าที่ตราไว้ USD 1 ต่อหุ้น	80.00%
68 บริษัท บีทีเอ็มเอส จัดการทรัพย์สิน จำกัด	21 เม.ย. 2559	2 ซ.ศูนย์วิจัย 7 ถ.เพชรบุรีตัดใหม่ กรุงเทพฯ	บริหารทรัพย์สินที่ไม่เกี่ยวกับโรงพยาบาล	1,000,000 มูลค่าที่ตราไว้ 10 บาทต่อหุ้น	100.00%

หมายเหตุ : ***บริษัทเข้าไปลงทุนไม่มีส่วนร่วมในการบริหาร

ข้อมูลทั่วไปและข้อมูลสำคัญอื่น

ประเภทธุรกิจ	Health Care Business
ที่ตั้งบริษัท	2 ซอยศูนย์วิจัย 7 ถนนเพชรบุรีตัดใหม่ แขวงบางกะปิ เขตห้วยขวาง กรุงเทพฯ 10320 โทรศัพท์ 1719, 02-310-3000 โทรสาร 02-310-3032, 02-310-3327
เลขทะเบียนบริษัท	บมจ. 0107537000025
เว็บไซต์	www.bdms.co.th, www.bangkokhospital.com
ขนาดทะเบียน	มูลค่า 1,649.79 ล้านบาท โดยเป็นทุนที่ออกและเรียกชำระแล้ว จำนวน 1,549.10 ล้านบาท แบ่งเป็นหุ้นสามัญจำนวน 15,490.96 ล้านหุ้น มูลค่าที่ตราไว้หุ้นละ 0.10 บาท
ข้อมูลอ้างอิงอื่น นายทะเบียนหลักทรัพย์	บริษัท ศูนย์รับฝากหลักทรัพย์ (ประเทศไทย) จำกัด อาคารตลาดหลักทรัพย์แห่งประเทศไทย 93 ถนนรัชดาภิเษก แขวงดินแดง เขตดินแดง กรุงเทพฯ 10400 โทรศัพท์ 02-009-9000, 02-009-9999 โทรสาร 02-009-9991
นายทะเบียนหุ้นกู้และตัวแทนชำระเงิน	ธนาคารทหารไทย จำกัด (มหาชน) 3000 ถนนพหลโยธิน แขวงจอมพล เขตจตุจักร กรุงเทพฯ 10900 โทรศัพท์ 02-299-1824 โทรสาร 02-299-1321
นายทะเบียนหุ้นกู้แปลงสภาพ (Registrar) และตัวแทนการโอนหุ้นกู้ (Transfer Agent)	เดอะ แบงค์ ออฟ นิวยอร์ก เมลลอน (ลักเซมเบิร์ก) อาคารเวอร์ติโก้-โพลาริส 2-4 ถนนยูจีน รูเฟิร์ต L-2453 ลักเซมเบิร์ก
ผู้แทนผู้ถือหุ้นกู้แปลงสภาพ (Trustee) และตัวแทนหลัก (Principal Agent)	เดอะ แบงค์ ออฟ นิวยอร์ก เมลลอน สาขาลอนดอน วัน แคนาดา สแควร์ E 14 5AL ลอนดอน สหราชอาณาจักร
ผู้สอบบัญชี	บริษัท สำนักงานอีวาย จำกัด ชั้น 33 อาคารเลคซ์ดา 193/136-137 ถนนรัชดาภิเษก คลองเตย กรุงเทพฯ 10110 โทรศัพท์ 02-661-9190, 02-264-0777 โทรสาร 02-661-9192, 02-264-0789-90





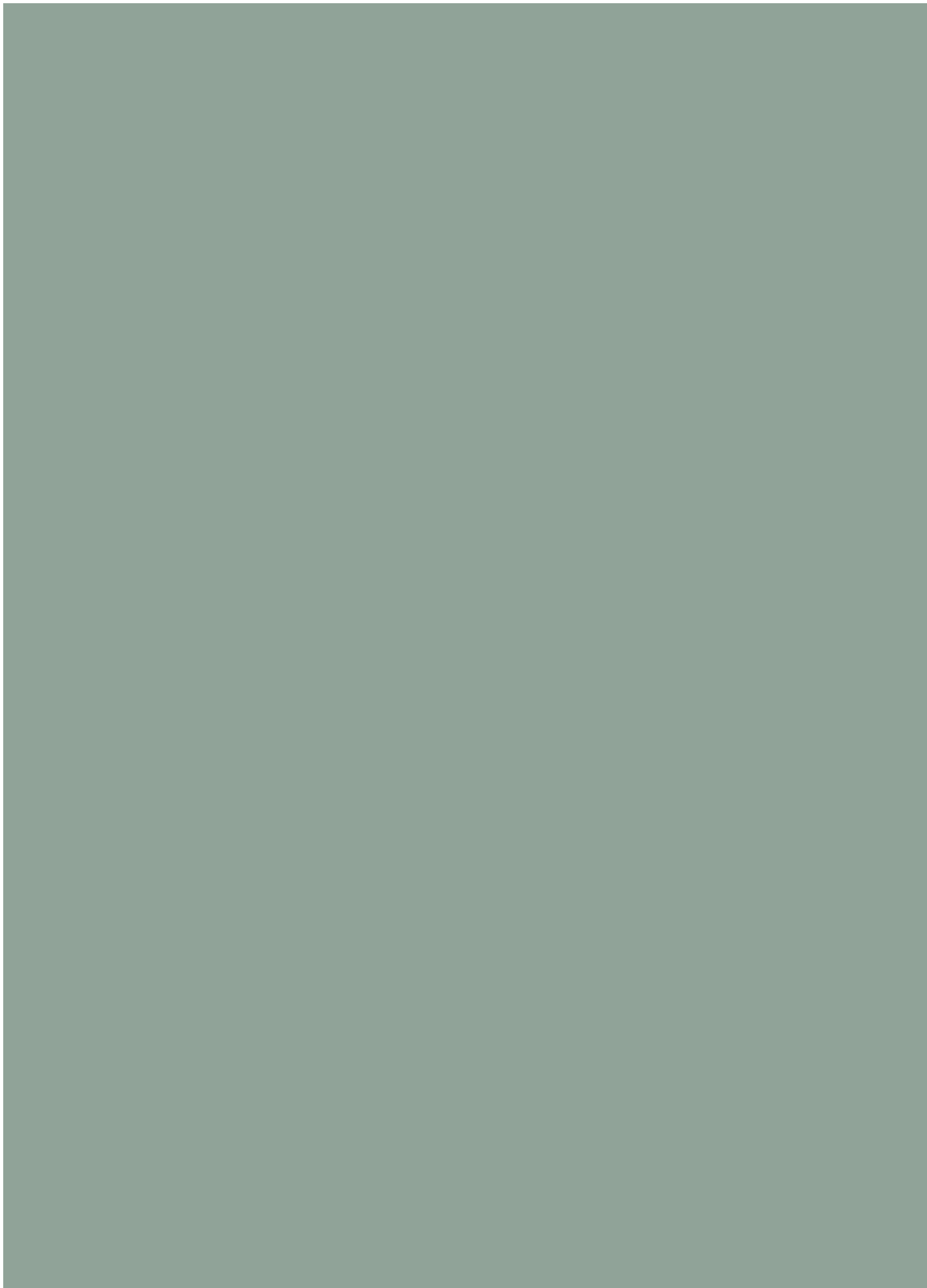

บริษัท กรุงเทพดุสิตเวชการ จำกัด (มหาชน)

2 ซอยศูนย์วิจัย 7 ถนนเพชรบุรีตัดใหม่

ห้วยขวาง กรุงเทพฯ 10310

โทร. 66-2310-3000

โทรสาร 66-2318-1546

www.bangkokhospital.com

www.bdms.co.th
