



รายงานประจำปี 2552

ANNUAL REPORT 2009

บริษัท ศรีไทยซูเปอร์แวร์ จำกัด (มหาชน)

Srithai Superware Public Company Limited



## สารบัญ Contents

ข้อมูลทางการเงินจากงบการเงินรวมโดยสรุป	2
รายงานจากประธานกรรมการ	4
1. ข้อมูลทั่วไป	6
2. ปัจจัยความเสี่ยง	15
3. ลักษณะการประกอบธุรกิจ	19
4. การประกอบธุรกิจของแต่ละสายผลิตภัณฑ์	24
5. ทรัพย์สินที่ใช้ในการประกอบธุรกิจ	40
6. ข้อพิพาททางกฎหมาย	44
7. โครงสร้างเงินทุน	45
8. การจัดการ	47
9. การควบคุมภายใน	85
10. รายการระหว่างกัน	87
11. ฐานะการเงินและผลการดำเนินงาน	92
12. ข้อมูลอื่นที่เกี่ยวข้อง	107
เอกสารแนบ 1 รายละเอียดกรรมการและผู้บริหารที่มีอำนาจควบคุมในบริษัทในเครือ	111
เอกสารแนบ 2 รายชื่อกรรมการของบริษัทย่อย	112
เอกสารแนบ 3 รายงานความรับผิดชอบของคณะกรรมการต่อรายงานทางการเงิน	113
รายงานคณะกรรมการตรวจสอบ	114
รายงานของผู้สอบบัญชีรับอนุญาตและงบการเงิน	เอกสารแนบ

## ข้อมูลทางการเงินจากงบการเงินรวมโดยสรุป

หน่วย : พันบาท

	2552	2551	2550
<b>งบดุลรวม</b>			
สินทรัพย์	7,720,503	7,451,859	6,878,961
หนี้สิน	2,701,541	2,393,215	1,816,115
ส่วนของผู้ถือหุ้น	5,018,962	5,058,644	5,062,846
<b>งบกำไรขาดทุนรวม</b>			
รายได้จากการขายและงานรับจ้าง	5,456,581	5,777,722	5,563,455
กำไรขั้นต้น	1,142,844	1,214,264	1,118,828
ค่าใช้จ่ายในการขายและบริหาร	(955,218)	(928,477)	(830,221)
ค่าตอบแทนกรรมการและผู้บริหาร	(72,334)	(76,404)	(64,755)
รายได้อื่น (ค่าใช้จ่ายอื่น)	22,406	(8,313)	49,752
กำไรก่อนต้นทุนทางการเงินและภาษีเงินได้	137,698	201,070	273,604
กำไรสุทธิสำหรับปีส่วนที่เป็นของผู้ถือหุ้นบริษัทใหญ่	57,764	98,193	174,404
<b>งบกระแสเงินสดรวม</b>			
เงินสดสุทธิได้มาจากกิจกรรมดำเนินงาน	483,132	350,654	527,113
เงินสดสุทธิใช้ไปในกิจกรรมลงทุน	(748,842)	(740,483)	(455,925)
เงินสดสุทธิได้มา (ใช้ไป) ในกิจกรรมจัดหาเงิน	254,121	405,224	(71,379)
เงินสดและรายการเทียบเท่าเงินสดปลายปี	279,417	291,006	275,611
<b>อัตราส่วนทางการเงินที่สำคัญ</b>			
อัตราส่วนสภาพคล่อง (เท่า)	1.56	1.49	1.84
ระยะเวลาเก็บหนี้เฉลี่ย (วัน)	70.41	66.72	68.19
ระยะเวลาขายสินค้าเฉลี่ย (วัน)	32.57	29.95	30.07
ระยะเวลารับหนี้ (วัน)	61.55	57.22	64.97
อัตรากำไรขั้นต้นต่อยอดขาย (%)	20.94	21.02	20.11
อัตรากำไรสุทธิต่อรายได้รวม (%)	1.05	1.68	3.11
อัตราผลตอบแทนจากสินทรัพย์ (%)	0.76	1.37	2.57
อัตราส่วนหนี้สินต่อส่วนของผู้ถือหุ้น (เท่า)	0.54	0.47	0.36

## ผลการดำเนินงาน

(หน่วย : ล้านบาท)

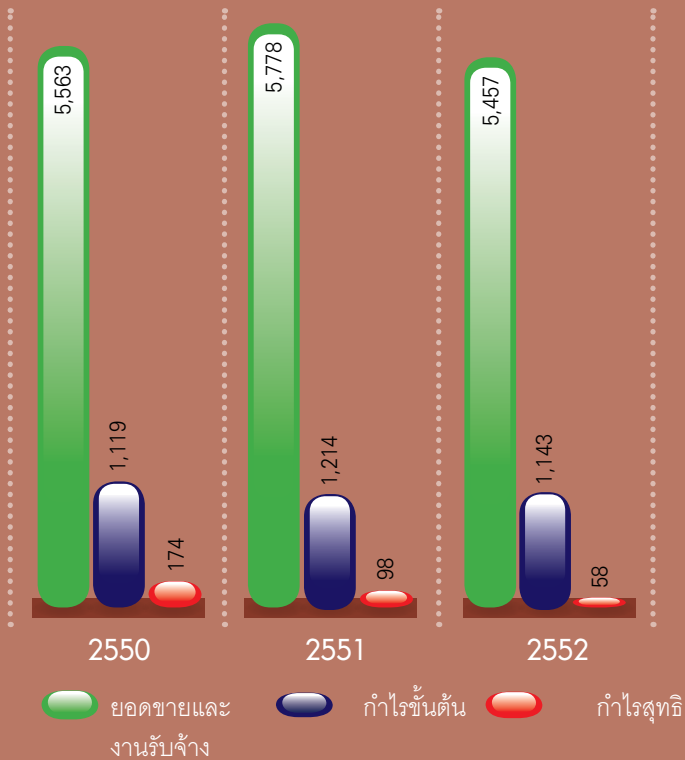

## กำไรต่อหุ้น

(หน่วย : บาท)

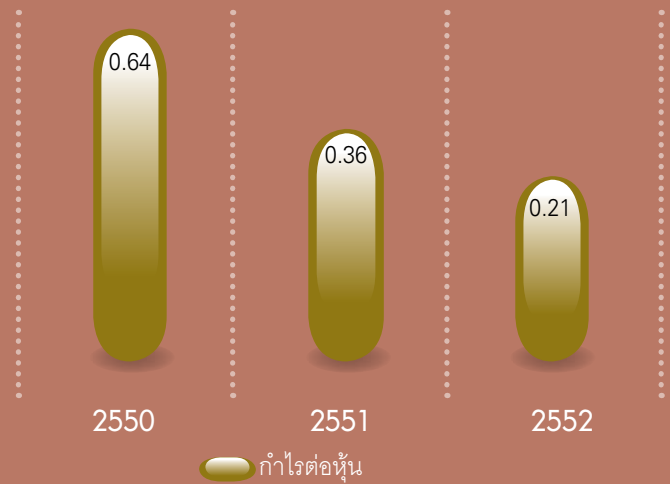

## สินทรัพย์ หนี้สิน และส่วนของผู้ถือหุ้น

(หน่วย : ล้านบาท)

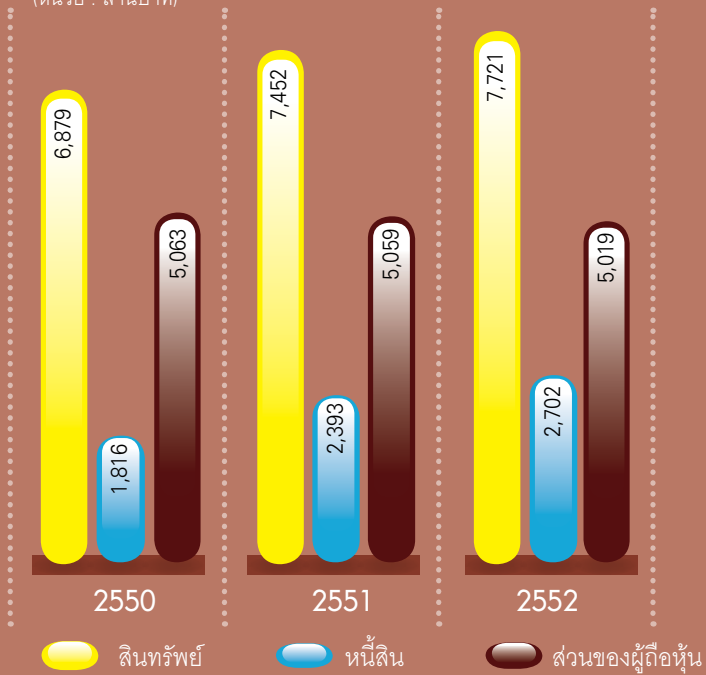

## มูลค่ากิจการต่อหุ้น

(หน่วย : บาท)

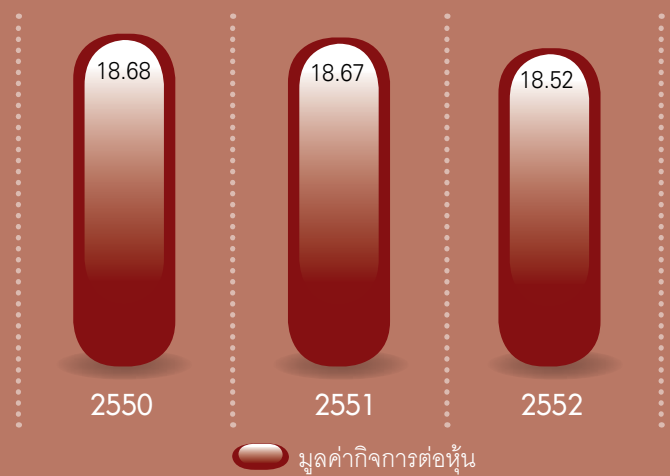

## รายงานจากประธานกรรมการ



ปีที่ผ่านมาภาวะเศรษฐกิจโดยรวมยังไม่ฟื้นตัวเท่าที่ควร ราคาน้ำมันและอัตราแลกเปลี่ยนเงินตราต่างประเทศผันผวนอย่างมากซึ่งสองปัจจัยนี้ส่งผลกระทบต่อโดยตรงให้ราคาเม็ดพลาสติกซึ่งเป็นวัตถุดิบสำคัญผันผวนมาก เช่น ราคาเม็ด PP ต้นปีที่ผ่านมาประมาณ 33 บาทต่อกิโลกรัม ปรับขึ้นไปเป็นประมาณ 45 บาทต่อกิโลกรัมในไตรมาสที่ 4 ความผันผวนของเม็ดพลาสติกส่งผลกระทบต่อการผลิตและการตลาดสินค้าพลาสติกของบริษัทฯ ประกอบกับสถานการณ์ทางการเมืองที่ไม่ชัดเจนทำให้ธุรกิจแทบทุกกลุ่มเกิดการชะลอตัวทั้งในด้านอุปทานและด้านอุปสงค์ รวมถึงธุรกิจพลาสติกของบริษัทฯที่ชะลอตัวเช่นเดียวกับธุรกิจอื่นๆ อุตสาหกรรมที่ได้รับผลกระทบมาก ได้แก่ อุตสาหกรรมประกอบรถยนต์ และ

เครื่องใช้ไฟฟ้า ซึ่งได้รับผลกระทบรุนแรงและได้ลดกำลังการผลิตลงไปถึงร้อยละ 30 ถึง 50 ซึ่งมีผลกระทบต่อธุรกิจชิ้นส่วนอุตสาหกรรมของบริษัทฯ ประกอบกับบริษัทมีความจำเป็นต้องลดความเสี่ยงจากความผันผวนของราคาเม็ดพลาสติกจึงหลีกเลี่ยงการรับคำสั่งซื้อล่วงหน้า ให้นานๆ ทำให้ยอดขายชิ้นส่วนอุตสาหกรรมลดลงไปกว่าร้อยละ 50

อย่างไรก็ตาม บริษัทฯได้เพิ่มผลิตภัณฑ์ใหม่ๆ อย่างต่อเนื่องเพื่อเพิ่มรายได้ในปีที่ผ่านมา บริษัทฯเพิ่มการผลิตสินค้าชนิดใหม่ประเภทบรรจุภัณฑ์สำหรับเครื่องดื่ม ได้แก่ ฝาปิดขวดน้ำต่างๆ ที่มีน้ำหนักเบากว่า และ PREFORM (PREFORM) สำหรับใช้เป่าขึ้นรูปขวดสำหรับป้อนให้บริษัทเครื่องดื่มชั้นนำในประเทศ นอกจากนี้ บริษัทฯประสบความสำเร็จในการผลักดันกล่องบรรจุแผ่นซีดีและดีวีดีออกสู่ตลาด ซึ่งผลิตภัณฑ์ของบริษัทฯเป็นที่ยอมรับในตลาดและประสบความสำเร็จเป็นอย่างมาก สินค้าใหม่เหล่านี้ช่วยชดเชยการชะลอตัวของยอดขายของธุรกิจชิ้นส่วนอุตสาหกรรมและบริษัทฯสามารถสร้างยอดขายทั้งปีได้ใกล้เคียงเป้าหมายที่กำหนดไว้

ฝ่ายบริหารได้วางแผนเพิ่มยอดขายในธุรกิจพลาสติกให้เติบโตตลอดจนสร้างมูลค่าเพิ่มแก่ผลิตภัณฑ์ต่างๆ และพัฒนาผลิตภัณฑ์อย่างต่อเนื่อง โดยในปี พ.ศ. 2553 จะเน้นไปที่การผลิตบรรจุภัณฑ์สำหรับเครื่องดื่มเพื่อส่งออกไปประเทศที่มีข้อตกลงการค้าเสรี (FTA) คาดว่ายอดขายบรรจุภัณฑ์สำหรับเครื่องดื่มจะเติบโตอย่างรวดเร็ว อนึ่ง บริษัทฯจะเพิ่มการผลิตสินค้าใหม่อีกชนิดหนึ่ง คือ บรรจุภัณฑ์สำหรับอาหารที่สามารถปิดผนึกได้ครั้งเดียวเพื่อป้องกันการปลอมปน (Tamper evident) ซึ่งเป็นตลาดที่น่าสนใจ นอกจากนี้ บริษัทฯได้ลงนามในสัญญาพัฒนาทุนลอยน้ำเพื่อลดการระเหยของน้ำกับ Aqua Guardian Group Limited ซึ่งใช้ประโยชน์ในการอนุรักษ์ทรัพยากรน้ำ บริษัทฯคาดว่าจะเพิ่มยอดขายในธุรกิจพลาสติกรวมปีนี้จะเพิ่มขึ้นจากปีที่ผ่านมา

ในปีนี้บริษัทฯได้รับรางวัล “Best Product Family (Movie Theme Cups & Buckets)” จาก IN-MOLD DECORATING ASSOCIATION (IMDA) ประเทศสหรัฐอเมริกา ซึ่งเป็นการยืนยันถึงคุณภาพของผลิตภัณฑ์บรรจุภัณฑ์ของบริษัทฯเป็นอย่างดี

นอกจากนี้ ปี พ.ศ.2553 บริษัทฯจะเน้นการลดต้นทุนและเพิ่มประสิทธิภาพการผลิตอยู่เสมอ โดยได้ปรับปรุงกระบวนการผลิต ลดของเสีย ประหยัดพลังงาน โดยติดตั้งเครื่องจักรใหม่เพื่อลดต้นทุนพลังงานและแรงงาน เพิ่มประสิทธิภาพในการผลิต ลดค่าใช้จ่ายในการซ่อมบำรุงเครื่องจักร เป็นต้น

สำหรับธุรกิจเลامين บริษัทฯได้ปรับปรุงประสิทธิภาพการผลิตสินค้าเครื่องใช้ในครัวเรือนที่โรงงานสาขาโคราช โดยนำแนวปฏิบัติที่ดีที่สุด (Best Practice) จากโรงงานสาขาอมตะนคร จังหวัดชลบุรี มาเริ่มใช้ตั้งแต่ปีที่แล้วต่อเนื่องจนถึงปัจจุบัน ซึ่งทำให้บริษัทฯสามารถลดจำนวนสินค้าคงคลังได้ และทำให้การควบคุมการผลิตเป็นแบบอัตโนมัติมากขึ้น (Automation)

ในปีที่ผ่านมา บริษัทฯเพิ่มช่องทางการจัดจำหน่ายในต่างประเทศโดยขายสินค้าผ่านบริษัทชั้นนำในวงการค้าปลีกเครื่องใช้ในบ้านซึ่งมีร้านค้าปลีกกระจายอยู่ทั่วโลก ทำให้ปัจจุบันบริษัทฯสามารถวางตลาดสินค้าเครื่องใช้ในครัวเรือนส่งออกไปขายได้ถึง 100 ประเทศทั่วโลก และคาดว่าภายในปี พ.ศ. 2555 บริษัทฯจะส่งออกไปประเทศต่างๆ ได้กว่า 120 ประเทศ

บริษัทได้ขยายการลงทุนในต่างประเทศเพิ่ม โดยเข้าไปร่วมทุนกับพันธมิตรในประเทศอินเดียในปีที่ผ่านมาเพื่อจัดจำหน่ายสินค้าเมลามีน ซึ่งบริษัทมีความชำนาญในธุรกิจด้านนี้มานานแล้ว และคาดว่าจะการเข้าไปลงทุนในประเทศอินเดียจะให้ผลตอบแทนที่คุ้มค่า เพื่อเป็นการรองรับการขยายตัวที่รวดเร็วในตลาดอินเดียและตะวันออกกลาง บริษัทมีแผนที่จะสร้างโรงงานผลิตสินค้าเมลามีนในประเทศอินเดียในปี พ.ศ. 2553 นี้ด้วย สำหรับฐานการผลิตสินค้าเมลามีนในประเทศเวียดนามจะมีการเพิ่มกำลังการผลิตสินค้าเมลามีนอีกจำนวน 50% เพื่อรองรับการเติบโตของตลาดเมลามีนซึ่งมีทิศทางที่ดีในประเทศเวียดนาม

ส่วนธุรกิจขายตรงผ่านระบบการตลาดหลายชั้น MLM (Multi-level Marketing) บริษัทได้นำผลิตภัณฑ์เพื่อสุขภาพและผลิตภัณฑ์เสริมความงามหลายชนิดภายใต้ตราสินค้า SNatur ออกสู่ตลาดในปีที่ผ่านมา ซึ่งได้รับการตอบรับอย่างดีจากผู้บริโภค ทำให้ยอดขายสินค้าขยายตัวอย่างรวดเร็ว บริษัทมีแผนที่จะเพิ่มสาขาเพื่อรองรับธุรกิจนี้อีกจำนวน 5 แห่งในปี พ.ศ. 2553 เพื่อรองรับการขยายตัวของตลาดผลิตภัณฑ์เพื่อสุขภาพและผลิตภัณฑ์เสริมความงาม

ในปีที่ผ่านมา บริษัทได้ดำเนินงานโดยค่านึงถึงปัจจัย 5 ประการ (5M) และจะดำเนินการต่อเนื่องอีกในปีนี้ ซึ่งประกอบไปด้วย:-

- Machines (เครื่องจักร) เพิ่มเครื่องจักรที่ทันสมัยเพื่อให้การผลิตสินค้ามีประสิทธิภาพและมีความรวดเร็ว ควบคุมแบบอัตโนมัติโดยใช้กำลังคนน้อยลง
- Mould (แม่พิมพ์) เพิ่มแม่พิมพ์เพื่อออกผลิตภัณฑ์ในรูปแบบใหม่ๆ
- Material (วัตถุดิบ) มีการร่วมพัฒนาวัตถุดิบกับบริษัท ไทย เอ็มเอฟซี จำกัด
- Man (ทรัพยากรบุคคล) เพิ่มศักยภาพกำลังคนให้มีความสามารถในการทำงานเพิ่มขึ้น โดยมีการอบรมทั้งในเชิงวิชาการและเชิงกลยุทธ์อย่างต่อเนื่องให้แก่พนักงานและผู้บริหารตลอดปีที่ผ่านมา เพื่อสร้างความแข็งแกร่งให้กับองค์กรในระยะยาว
- Method and System (กระบวนการผลิต) ปรับกระบวนการผลิตให้มีประสิทธิภาพลดการสูญเสียจากกระบวนการผลิตเพื่อควบคุมต้นทุนการผลิตให้ลดลง เพิ่มการลงทุนในด้านเทคโนโลยี เช่น ซอฟต์แวร์ แม่พิมพ์/เครื่องจักร เพื่อวางแผนการผลิตให้มีประสิทธิภาพเพิ่มมากขึ้นในระยะยาว

บริษัทได้วางเป้าหมายยอดขายในธุรกิจพลาสติก ธุรกิจเมลามีน และธุรกิจขายตรงผ่านระบบการตลาดหลายชั้น MLM (Multi-level Marketing) ในปี พ.ศ. 2553 ให้เติบโตขึ้นจากปีก่อนร้อยละ 18

ฝ่ายบริหารขอขอบคุณท่านผู้ถือหุ้นและท่านผู้มีส่วนการคุณทุกท่านที่ได้มอบความไว้วางใจและให้การสนับสนุนบริษัทด้วยดีเสมอมา ในฐานะประธานกรรมการผมมีจุดมุ่งหมายชัดเจนที่จะทำให้องค์กรมีความรุ่งโรจน์เติบโตไปด้วยความมั่นคงและยั่งยืนและปรับปรุงวัฒนธรรมองค์กรให้สอดคล้องกับการแข่งขันในตลาดโลก



นายสนั่น อังอุบลกุล  
ประธานกรรมการ



## 1. ข้อมูลทั่วไป

สำนักงานใหญ่	: 15 ถนนสุขสวัสดิ์ ซอย 36 แขวงบางปะกอก เขตราชบุรีบูรณะ กรุงเทพฯ 10140 โทรศัพท์ 66 2427 0088 โทรสาร 66 2428 9675 URL : www.srithaisuperware.com
เลขทะเบียนบริษัท	: 0107536001516
ทุนจดทะเบียนและชำระแล้ว	: 2,709,904,800 บาท ประกอบด้วย หุ้นสามัญจำนวน 270,990,480 หุ้น มูลค่าที่ตราไว้หุ้นละ 10 บาท
รอบระยะเวลาบัญชี	: 1 มกราคม – 31 ธันวาคม
นายทะเบียนหลักทรัพย์	: บริษัท ศูนย์รับฝากหลักทรัพย์ (ประเทศไทย) จำกัด 62 อาคารตลาดหลักทรัพย์แห่งประเทศไทย ถนนรัชดาภิเษก แขวงคลองเตย เขตคลองเตย กรุงเทพฯ 10110 โทรศัพท์ 66 2229 2800 โทรสาร 66 2359 1259
ผู้สอบบัญชี	: นายประสิทธิ์ เชื้อพานิช ผู้สอบบัญชีรับอนุญาตเลขที่ 3051 บริษัท ไฟร์ชวอเตอร์เฮาส์คูเปอร์ส เอพีเอส จำกัด ชั้น 15 อาคารบางกอกฮิลล์ทาวเวอร์ 179/74-80 ถนนสาทรใต้ กรุงเทพฯ 10120 โทรศัพท์ 66 2286 9999, 66 2344 1000 โทรสาร 66 2286 5050
ที่ปรึกษากฎหมาย	: สำนักงานนิติปรีชา 69/33 ซอยโรงพยาบาลนครเอเธนส์ เขตพญาไท กรุงเทพฯ 10400 โทรศัพท์ 66 2252 9494, 66 2251 3225 โทรสาร 66 2251 3226, 66 2255 5201
ตัวแทนหลักประกัน	: ธนาคารนครหลวงไทย จำกัด (มหาชน) สำนักงานใหญ่ 1101 ถนนเพชรบุรีตัดใหม่ แขวงมักกะสัน เขตราชเทวี กรุงเทพฯ 10400 โทรศัพท์ 66 2208 5000 โทรสาร 66 2253 6227
ผู้จัดการภายใต้สัญญาการจัดการ	: ไม่มี



## นิติบุคคลที่บริษัทถือหุ้นทั้งทางตรงและทางอ้อม ตั้งแต่ร้อยละ 10 ขึ้นไป

### บริษัทย่อย

- ชื่อที่ตั้ง** : Srithai (Vietnam) Co., Ltd.  
**ที่ตั้ง** : 9 Street 2, Song Than 1 Industrial Park, Di An District, Binh Duong Province, Socialist Republic of Vietnam  
**ประเภทธุรกิจ** : ผลิตและจำหน่ายผลิตภัณฑ์พลาสติกเพื่องานอุตสาหกรรม และผลิตภัณฑ์เครื่องใช้ในครัวเรือนที่ทำจากเมลามีน  
**โทรศัพท์** : 84 6503 790023-4      **โทรสาร** : 84 6503 790025  
**มูลค่าหุ้นที่ได้รับชำระแล้ว** : 109,337,834,503 ดอลลาร์

โครงสร้างผู้ถือหุ้น	%
บริษัท ศรีไทยซูเปอร์แวร์ จำกัด (มหาชน)	95.8
กลุ่มผู้บริหาร	0.0
ญาติผู้บริหาร	0.0
อื่นๆ	4.2
<b>รวม</b>	<b>100.0</b>

- ชื่อที่ตั้ง** : บริษัท ศรีไทยโมลด์ส จำกัด  
**ที่ตั้ง** : 55/1, 55/6 หมู่ที่ 1 ตำบลหนองซำซาก อำเภอบ้านบึง จังหวัดชลบุรี  
**ประเภทธุรกิจ** : รับจ้างผลิตแม่พิมพ์  
**โทรศัพท์** : 0 3837 9280-2      **โทรสาร** : 0 3847 6352, 0 3837 9283  
**จำนวนหุ้นสามัญที่จำหน่ายได้แล้วและเรียกชำระแล้ว** : 1,000,000 หุ้นๆ ละ 100 บาท  
**มูลค่าหุ้นที่ได้รับชำระแล้ว** : 100,000,000 บาท

โครงสร้างผู้ถือหุ้น	หุ้น	%
บริษัท ศรีไทยซูเปอร์แวร์ จำกัด (มหาชน)	709,820	71.0
กลุ่มผู้บริหาร	188,060	18.8
ญาติผู้บริหาร	102,000	10.2
อื่นๆ	120	0.0
<b>รวม</b>	<b>1,000,000</b>	<b>100.0</b>

- ชื่อที่ตั้ง** : บริษัท ศรีไทย นาโนพลาสติก จำกัด  
**ที่ตั้ง** : 42 หมู่ที่ 4 ตำบลบัวลอย อำเภอนองแคะ จังหวัดสระบุรี  
**ประเภทธุรกิจ** : ผลิตและจำหน่ายสินค้าพลาสติก  
**โทรศัพท์** : 0 3637 3251-5      **โทรสาร** : 0 3637 3256  
**จำนวนหุ้นสามัญที่จำหน่ายได้แล้วและเรียกชำระแล้ว** : 4,000,000 หุ้นๆ ละ 10 บาท  
**มูลค่าหุ้นที่ได้รับชำระแล้ว** : 40,000,000 บาท

โครงสร้างผู้ถือหุ้น	หุ้น	%
บริษัท ศรีไทยซูเปอร์แวร์ จำกัด (มหาชน)	2,799,997	70.0
กลุ่มผู้บริหาร	2	0.0
ญาติผู้บริหาร	600,000	15.0
อื่นๆ	600,001	15.0
<b>รวม</b>	<b>4,000,000</b>	<b>100.0</b>

4. ชื่อ : บริษัท ศรีไทย มียากาวา จำกัด  
 ที่ตั้ง : 539 หมู่ที่ 4 ตำบลแพรงษา อำเภอเมืองสมุทรปราการ จังหวัดสมุทรปราการ  
 ประเภทธุรกิจ : รับจ้างผลิตแม่พิมพ์, ผลิตและจำหน่ายสินค้าพลาสติกเพื่องานอุตสาหกรรม  
 โทรศัพท์ : 0 2324 0425-6 โทรสาร : 0 2324 0427  
 จำนวนหุ้นสามัญที่จำหน่ายได้แล้วและเรียกชำระแล้ว : 1,200,000 หุ้นๆ ละ 100 บาท  
 มูลค่าหุ้นที่ได้รับชำระแล้ว : 120,000,000 บาท

โครงสร้างผู้ถือหุ้น	หุ้น	%
บริษัท ศรีไทยซูเปอร์แวร์ จำกัด (มหาชน)	611,994	51.0
กลุ่มผู้บริหาร	4	0.0
ญาติผู้บริหาร	1	0.0
อื่นๆ	588,001	49.0
<b>รวม</b>	<b>1,200,000</b>	<b>100.0</b>

5. ชื่อ : บริษัท ศรีไทย ล็อกแอนด์ล็อก จำกัด  
 ที่ตั้ง : 191 อาคารสีลมคอมเพล็กซ์ ชั้น 25 ยูนิต 2, 3-5 ซี่ ถนนสีลม แขวงสีลม เขตบางรัก กรุงเทพฯ  
 ประเภทธุรกิจ : นำเข้าและจัดจำหน่ายกล่องถนอมอาหารล็อกแอนด์ล็อก  
 โทรศัพท์ : 0 2632 1794-5 โทรสาร : 0 2632 1796  
 จำนวนหุ้นสามัญที่จำหน่ายได้แล้วและเรียกชำระแล้ว : 1,700,000 หุ้นๆ ละ 10 บาท  
 มูลค่าหุ้นที่ได้รับชำระแล้ว : 17,000,000 บาท

โครงสร้างผู้ถือหุ้น	หุ้น	%
บริษัท ศรีไทยซูเปอร์แวร์ จำกัด (มหาชน)	866,997	51.0
กลุ่มผู้บริหาร	2	0.0
ญาติผู้บริหาร	0	0.0
อื่นๆ	833,001	49.0
<b>รวม</b>	<b>1,700,000</b>	<b>100.0</b>

6. ชื่อ : บริษัท ศรีไทย ชิน-โอซาก้า จำกัด <sup>(1)</sup>  
 ที่ตั้ง : 1/132 หมู่ที่ 2 ตำบลท่าทราย อำเภอเมืองสมุทรสาคร จังหวัดสมุทรสาคร  
 ประเภทธุรกิจ : รับจ้างชุบ ชัด กัดลายแม่พิมพ์ และรับจ้างประกอบสินค้าพลาสติก  
 โทรศัพท์ : 0 3449 0130-1 โทรสาร : 0 3449 0132  
 จำนวนหุ้นสามัญที่จำหน่ายได้แล้วและเรียกชำระแล้ว : 600,000 หุ้นๆ ละ 83 บาท  
 มูลค่าหุ้นที่ได้รับชำระแล้ว : 49,800,000 บาท

โครงสร้างผู้ถือหุ้น	หุ้น	%
บริษัท ศรีไทยซูเปอร์แวร์ จำกัด (มหาชน)	240,000	40.0
กลุ่มผู้บริหาร	45,005	7.5
ญาติผู้บริหาร	44,995	7.5
อื่นๆ	270,000	45.0
<b>รวม</b>	<b>600,000</b>	<b>100.0</b>

- (1) บริษัท ศรีไทย ชิน-โอซาก้า จำกัด เป็นบริษัทย่อยแม้ว่าบริษัทฯ ถือหุ้นน้อยกว่ากึ่งหนึ่งของจำนวนหุ้นทั้งหมด ทั้งนี้เนื่องจากบริษัทฯ มีสิทธิออกเสียงทั้งทางตรงและทางอ้อมมากกว่ากึ่งหนึ่งของสิทธิในการออกเสียงทั้งหมด และมีอำนาจในการควบคุม

## บริษัทร่วม

- ชื่อ** : บริษัท ศรีไทย ชันโค จำกัด

**ที่ตั้ง** : 15 หมู่ที่ 4 ซอยสุขสวัสดิ์ 36 ถนนสุขสวัสดิ์ แขวงบางปะกอก เขตราษฎร์บูรณะ กรุงเทพฯ

**ประเภทธุรกิจ** : ค้าขาย

**โทรศัพท์** : 0 2427 0088, 0 2428 9936 **โทรสาร** : 0 2428 9935

**จำนวนหุ้นสามัญที่จำหน่ายได้แล้วและเรียกชำระแล้ว** : 200,000 หุ้นๆ ละ 100 บาท

**มูลค่าหุ้นที่ได้รับชำระแล้ว** : 20,000,000 บาท

โครงสร้างผู้ถือหุ้น	หุ้น	%
บริษัท ศรีไทยชุปเปอร์แวร์ จำกัด (มหาชน)	95,994	48.0
กลุ่มผู้บริหาร	5	0.0
ญาติผู้บริหาร	0	0.0
อื่นๆ	104,001	52.0
<b>รวม</b>	<b>200,000</b>	<b>100.0</b>

- ชื่อ** : บริษัท ไทย เอ็มเอฟซี จำกัด

**ที่ตั้ง** : 1 ถนนปิ่นตอสน์ไทย แขวงบางซื่อ เขตบางซื่อ กรุงเทพฯ

**ประเภทธุรกิจ** : ผลิตและจำหน่ายผงเมลามีน

**โทรศัพท์** : 0 2586 3894-6 **โทรสาร** : 0 2586 4878

**จำนวนหุ้นสามัญที่จำหน่ายได้แล้วและเรียกชำระแล้ว** : 2,000,000 หุ้นๆ ละ 100 บาท

**มูลค่าหุ้นที่ได้รับชำระแล้ว** : 200,000,000 บาท

โครงสร้างผู้ถือหุ้น	หุ้น	%
บริษัท ศรีไทยชุปเปอร์แวร์ จำกัด (มหาชน)	900,000	45.0
กลุ่มผู้บริหาร	0	0.0
ญาติผู้บริหาร	0	0.0
อื่นๆ	1,100,000	55.0
<b>รวม</b>	<b>2,000,000</b>	<b>100.0</b>

- ชื่อ** : บริษัท เอส.เค.ไอ. เซรามิคส์ จำกัด <sup>(2)</sup>

**ที่ตั้ง** : 7/101 หมู่ที่ 4 ตำบลมาบยางพร อำเภอปลวกแดง จังหวัดระยอง

**ประเภทธุรกิจ** : ผลิตและจำหน่ายถ้วยชามเซรามิคส์

**โทรศัพท์** : 0 3895 6025 **โทรสาร** : 0 3895 6030

**จำนวนหุ้นสามัญที่จำหน่ายได้แล้วและเรียกชำระแล้ว** : 12,500,000 หุ้นๆ ละ 10 บาท

**มูลค่าหุ้นที่ได้รับชำระแล้ว** : 125,000,000 บาท

โครงสร้างผู้ถือหุ้น	หุ้น	%
บริษัท ศรีไทยชุปเปอร์แวร์ จำกัด (มหาชน)	5,249,999	42.0
กลุ่มผู้บริหาร	1	0.0
ญาติผู้บริหาร	0	0.0
อื่นๆ	7,250,000	58.0
<b>รวม</b>	<b>12,500,000</b>	<b>100.0</b>

(2) จัดทะเบียนเลิกบริษัทกับกระทรวงพาณิชย์แล้วเมื่อวันที่ 16 กุมภาพันธ์ พ.ศ. 2553 และอยู่ระหว่างการชำระบัญชี

4. ชื่อ : Beijing Huatai Replica of Porcelain Products Co., Ltd. <sup>(3)</sup>  
 ที่ตั้ง : Xi Guan Street No.104, Tongxian, Beijing, P.R.C.  
 ประเภทธุรกิจ : ผลิตและจำหน่ายผลิตภัณฑ์เครื่องใช้ในครัวเรือนที่ทำจากเมลามีน  
 โทรศัพท์ : 86 10 6954 7477 โทรสาร : 86 10 6954 1924  
 มูลค่าทุนที่ได้รับชำระแล้ว : 10,610,678 หยวน

โครงสร้างผู้ถือหุ้น	%
บริษัท ศรีไทยซูเปอร์แวร์ จำกัด (มหาชน)	40.0
กลุ่มผู้บริหาร	0.0
ญาติผู้บริหาร	0.0
อื่นๆ	60.0
<b>รวม</b>	<b>100.0</b>

(3) เพิ่มทุนจดทะเบียนจาก 8,947,925 หยวน เป็น 10,610,678 หยวน โดยเงินเพิ่มทุนมาจากการหักกลบกับเงินปันผลรับของผู้ถือหุ้นแต่ละราย และภายหลังการเพิ่มทุน สัดส่วนการถือหุ้นยังคงไม่เปลี่ยนแปลง

5. ชื่อ : บริษัท ศรีไทยบรรจุภัณฑ์ จำกัด  
 ที่ตั้ง : 30/27 หมู่ที่ 2 ตำบลโคกขาม อำเภอเมืองสมุทรสาคร จังหวัดสมุทรสาคร  
 ประเภทธุรกิจ : ผลิตและจำหน่ายกล่องกระดาษ  
 โทรศัพท์ : 0 3445 2100-7 โทรสาร : 0 3445 2108-9  
 จำนวนหุ้นสามัญที่จำหน่ายได้แล้วและเรียกชำระแล้ว : 600,000 หุ้นฯ ละ 100 บาท  
 มูลค่าทุนที่ได้รับชำระแล้ว : 60,000,000 บาท

โครงสร้างผู้ถือหุ้น	หุ้น	%
บริษัท ศรีไทยซูเปอร์แวร์ จำกัด (มหาชน)	235,200	39.2
กลุ่มผู้บริหาร	29,400	4.9
ญาติผู้บริหาร	29,400	4.9
อื่นๆ	306,000	51.0
<b>รวม</b>	<b>600,000</b>	<b>100.0</b>

6. ชื่อ : PT. Srithai Maspion Indonesia  
 ที่ตั้ง : Ji Kembang Jepun 38-40, Surabaya, Indonesia  
 ประเภทธุรกิจ : ผลิตและจำหน่ายผลิตภัณฑ์เครื่องใช้ในครัวเรือนที่ทำจากเมลามีน  
 โทรศัพท์ : 62 31 891 3004 โทรสาร : 62 31 891 3630  
 จำนวนหุ้นสามัญที่จำหน่ายได้แล้วและเรียกชำระแล้ว : 9,320 หุ้นฯ ละ 1,115,250 รูเปียะ  
 มูลค่าทุนที่ได้รับชำระแล้ว : 10,394,130,000 รูเปียะ

โครงสร้างผู้ถือหุ้น	หุ้น	%
บริษัท ศรีไทยซูเปอร์แวร์ จำกัด (มหาชน)	3,029	32.5
กลุ่มผู้บริหาร	0	0.0
ญาติผู้บริหาร	0	0.0
อื่นๆ	6,291	67.5
<b>รวม</b>	<b>9,320</b>	<b>100.0</b>

7. ชื่อ : บริษัท ไทยทาคาฮาชิ พลาสติก จำกัด  
 ที่ตั้ง : 479 หมู่ที่ 4 ตำบลแพรกษา อำเภอเมืองสมุทรปราการ จังหวัดสมุทรปราการ  
 ประเภทธุรกิจ : ผลิตและจำหน่ายสินค้าพลาสติก  
 โทรศัพท์ : 0 2324 0730, 0 2709 3480 โทรสาร : 0 2324 0698-9  
 จำนวนหุ้นสามัญที่จำหน่ายได้แล้วและเรียกชำระแล้ว : 200,000 หุ้นฯ ละ 100 บาท  
 มูลค่าทุนที่ได้รับชำระแล้ว : 20,000,000 บาท

โครงสร้างผู้ถือหุ้น	หุ้น	%
บริษัท ศรีไทยซูเปอร์แวร์ จำกัด (มหาชน)	50,000	25.0
บริษัท ทาคาฮาชิ พลาสติก จำกัด	39,997	20.0
กลุ่มผู้บริหาร	0	0.0
ญาติผู้บริหาร	0	0.0
อื่นๆ	110,003	55.0
<b>รวม</b>	<b>200,000</b>	<b>100.0</b>

8. ชื่อ : บริษัท ทาคาฮาชิ โคราซ (1995) จำกัด <sup>(4)</sup>  
ที่ตั้ง : 479 หมู่ที่ 4 ตำบลแพรงษา อำเภอเมืองสมุทรปราการ จังหวัดสมุทรปราการ  
ประเภทธุรกิจ : ผลิตและจำหน่ายผลิตภัณฑ์พลาสติกเพื่องานอุตสาหกรรม  
โทรศัพท์ : 0 4433 8158 โทรสาร : 0 4433 8487  
จำนวนหุ้นสามัญที่จำหน่ายได้แล้วและเรียกชำระแล้ว : 1,500,000 หุ้นๆ ละ 100 บาท  
มูลค่าหุ้นที่ได้รับชำระแล้ว : 150,000,000 บาท

โครงสร้างผู้ถือหุ้น	หุ้น	%
บริษัท ศรีไทยซูเปอร์แวร์ จำกัด (มหาชน)	285,000	19.0
กลุ่มผู้บริหาร	63,750	4.3
ญาติผู้บริหาร	63,750	4.3
อื่นๆ	1,087,500	72.4
<b>รวม</b>	<b>1,500,000</b>	<b>100.0</b>

- (4) หยุดดำเนินงานชั่วคราวตั้งแต่ไตรมาส 4 ปี พ.ศ. 2552 เนื่องจากประสบภาวะขาดทุน และเพื่อช่วยพยุงธุรกิจภายในกลุ่มบริษัททาคาฮาชิ

9. ชื่อ : บริษัท ทาคาฮาชิ พลาสติก จำกัด <sup>(5)</sup>  
ที่ตั้ง : 479 หมู่ที่ 4 ตำบลแพรงษา อำเภอเมืองสมุทรปราการ จังหวัดสมุทรปราการ  
ประเภทธุรกิจ : ผลิตและจำหน่ายผลิตภัณฑ์พลาสติกเพื่องานอุตสาหกรรม  
โทรศัพท์ : 0 2324 0730, 0 2709 3480 โทรสาร : 0 2324 0698-9  
จำนวนหุ้นสามัญที่จำหน่ายได้แล้วและเรียกชำระแล้ว : 1,340,000 หุ้นๆ ละ 100 บาท  
มูลค่าหุ้นที่ได้รับชำระแล้ว : 134,000,000 บาท

โครงสร้างผู้ถือหุ้น	หุ้น	%
บริษัท ศรีไทยซูเปอร์แวร์ จำกัด (มหาชน)	66,000	4.9
บริษัท ทาคาฮาชิ โคราซ (1995) จำกัด	1,140,001	85.1
กลุ่มผู้บริหาร	0	0.0
ญาติผู้บริหาร	0	0.0
อื่นๆ	133,999	10.0
<b>รวม</b>	<b>1,340,000</b>	<b>100.0</b>

- (5) จัดทะเบียนเพิ่มทุนกับกระทรวงพาณิชย์เมื่อวันที่ 24 พฤศจิกายน พ.ศ. 2552 โดยเพิ่มจาก 40 ล้านบาท เป็น 134 ล้านบาท และบริษัท ทาคาฮาชิ โคราซ (1995) จำกัด เป็นผู้ลงทุนในหุ้นสามัญเพิ่มทุนแต่เพียงฝ่ายเดียว ส่งผลให้สัดส่วนการถือหุ้นทางตรงของบริษัทฯ ลดลงจากร้อยละ 16.5 เป็นร้อยละ 4.9 แต่ทั้งนี้ เมื่อพิจารณาการถือหุ้นทั้งทางตรงและทางอ้อมของบริษัทฯ แล้ว ยังคงมากกว่าร้อยละ 20 ทำให้สถานะเงินลงทุนยังคงเป็นบริษัทร่วมไม่เปลี่ยนแปลง

## กิจการร่วมค้า

- ชื่อ** : บริษัท ศรีไทย-อิตโต้ (ประเทศไทย) จำกัด  
**ที่ตั้ง** : 15 หมู่ที่ 4 ซอยสุขสวัสดิ์ 36 ถนนสุขสวัสดิ์ แขวงบางปะกอก เขตราชบุรีบูรณะ กรุงเทพฯ  
**ประเภทธุรกิจ** : ค้าขาย  
**โทรศัพท์** : 0 2427 0088 **โทรสาร** : 0 2874 5015  
**จำนวนหุ้นสามัญที่จำหน่ายได้แล้วและเรียกชำระแล้ว** : 200,000 หุ้นๆ ละ 50 บาท  
**มูลค่าหุ้นที่ได้รับชำระแล้ว** : 10,000,000 บาท

โครงสร้างผู้ถือหุ้น	หุ้น	%
บริษัท ศรีไทยซูเปอร์แวร์ จำกัด (มหาชน)	99,996	50.0
กลุ่มผู้บริหาร	2	0.0
ญาติผู้บริหาร	1	0.0
อื่นๆ	100,001	50.0
<b>รวม</b>	<b>200,000</b>	<b>100.0</b>

## บริษัทอื่น

- ชื่อ** : บริษัท แอลเอ็น ศรีไทย คอม จำกัด  
**ที่ตั้ง** : 71/12 หมู่ที่ 5 ตำบลท่าข้าม อำเภอบางปะกง จังหวัดฉะเชิงเทรา  
**ประเภทธุรกิจ** : ผลิตและส่งออกเครื่องรับโทรศัพท์  
**โทรศัพท์** : 0 3857 3061-3 **โทรสาร** : 0 3857 3064, 0 3857 3069  
**จำนวนหุ้นสามัญที่จำหน่ายได้แล้วและเรียกชำระแล้ว** : 76,000 หุ้นๆ ละ 1,000 บาท  
**มูลค่าหุ้นที่ได้รับชำระแล้ว** : 76,000,000 บาท

โครงสร้างผู้ถือหุ้น	หุ้น	%
บริษัท ศรีไทยซูเปอร์แวร์ จำกัด (มหาชน)	15,194	20.0
กลุ่มผู้บริหาร	3	0.0
ญาติผู้บริหาร	2	0.0
อื่นๆ	60,801	80.0
<b>รวม</b>	<b>76,000</b>	<b>100.0</b>

โครงสร้างการถือหุ้นของกลุ่มบริษัทศรีไทยซูเปอร์แวร์  
แยกตามสายธุรกิจ

บริษัท ศรีไทยซูเปอร์แวร์ จำกัด (มหาชน)





## โครงสร้างการถือหุ้นของกลุ่มบริษัทศรีไทยซูเปอร์แวร์

### บริษัท ศรีไทยซูเปอร์แวร์ จำกัด (มหาชน)



## 2. ปัจจัยความเสี่ยง

### 2.1 ความเสี่ยงด้านการตลาด

ตลาดส่งออกโดยเฉพาะเครื่องใช้บนโต๊ะอาหารที่ผลิตจากพลาสติกประเภทเมลามีนมีการแข่งขันพอสมควร โดยเฉพาะคู่แข่งจากประเทศจีน แม้ว่าคุณภาพสินค้าโดยรวมจากประเทศจีนจะด้อยกว่าคุณภาพสินค้าของบริษัท แต่ก็ยังมีผู้ประกอบการบางรายที่พยายามพัฒนาศักยภาพด้านการผลิตให้สูงขึ้นและนำเสนอสินค้าเมลามีนที่มีคุณภาพใกล้เคียงกับของบริษัท ประกอบกับการสนับสนุนการส่งออกจากรัฐบาลจีนในรูปแบบต่างๆ ทำให้สามารถตั้งราคาขายได้ต่ำกว่าบริษัท และมีศักยภาพในการแข่งขันมากขึ้น ซึ่งส่งผลให้ผลิตภัณฑ์เครื่องใช้ในครัวเรือนของบริษัทต้องประสบการแข่งขันมากขึ้นและสูญเสียส่วนแบ่งทางการตลาด ซึ่งบริษัทฯ ได้วางแนวทางรองรับความเสี่ยงดังนี้

- ก. จัดหาแหล่งวัตถุดิบที่ราคาถูกลง โดยคงระดับคุณภาพไว้ อีกทั้งการร่วมพัฒนาวัตถุดิบกับผู้ผลิตเพื่อให้วัตถุดิบมีความเหมาะสมกับเทคโนโลยีการผลิตและผลิตภัณฑ์ของบริษัทมากขึ้น
- ข. ปรับปรุงประสิทธิภาพการผลิต ให้มีต้นทุนต่อหน่วยลดลง
- ค. ขยายการส่งออกไปประเทศที่มีข้อตกลงการค้าเสรี (FTA) ซึ่งมีภาษีศุลกากรสำหรับการนำเข้าที่ต่ำ ได้แก่ กลุ่มประเทศอาเซียน เกาหลี จีน อินเดีย ญี่ปุ่น ออสเตรเลีย และนิวซีแลนด์
- ง. ขยายฐานลูกค้าอย่างต่อเนื่อง โดยขยายตลาดสู่ประเทศต่างๆ ในกลุ่มประเทศยุโรปตะวันออก, แอฟริกา และอเมริกาใต้ โดยในปี พ.ศ. 2552 บริษัทสามารถส่งออกไปยังประเทศต่างๆ ได้แล้วกว่า 100 ประเทศทั่วโลก
- จ. เพิ่มความหลากหลายของสินค้า และเสนอขายสินค้าตามรูปแบบและมาตรฐานที่ลูกค้าต้องการ
- ฉ. การพัฒนารูปทรงผลิตภัณฑ์ให้มีความเหมาะสมต่อการใช้งานที่หลากหลายมากขึ้น และการออกแบบลวดลายใหม่ๆ ให้มีความทันสมัยอยู่เสมอ
- ช. ขยายฐานการตลาดในประเทศเวียดนาม ซึ่งมีศักยภาพทั้งด้านการเติบโตทางเศรษฐกิจที่ต่อเนื่องและจำนวนประชากร โดยผ่านช่องทางการจัดจำหน่ายขายส่ง ขายปลีกผ่านร้านค้า Hyper Market และ Modern Trade ตลอดจนลูกค้าสถาบัน ได้แก่ โรงแรม ภัตตาคาร ร้านอาหารต่างๆ เป็นต้น นอกจากนี้ ด้วยความได้เปรียบทางด้านค่าจ้างและจำนวนแรงงาน ทำให้บริษัทฯ มีโอกาสที่จะพัฒนาและขยายฐานการผลิตในประเทศเวียดนามเพื่อรองรับการขยายตัวของความต้องการสินค้าของตลาดในแถบเอเชียตะวันออกเฉียงใต้ และเอเชียตะวันออก
- ซ. สร้างฐานการตลาดที่มั่นคงในประเทศอินเดียผ่านช่องทางผู้จัดจำหน่ายหลายราย และการจัดตั้งฐานการผลิตในประเทศอินเดียเพื่อรองรับกับการขยายตัวของตลาดและความต้องการสินค้าของกลุ่มประเทศในแถบเอเชียใต้และตะวันออกกลางที่มีมากขึ้น
- ฅ. ผลักดันการส่งออกไปยังตลาดที่มีกำลังซื้อและเน้นสินค้าที่มีคุณภาพ เช่น ตลาดตะวันออกกลางและยุโรป เป็นต้น
- ญ. ทำกิจกรรมทางการตลาดและส่งเสริมการขายอย่างต่อเนื่อง
- ฎ. ประชาสัมพันธ์ให้ลูกค้ามีความรู้ความเข้าใจในตัวสินค้ามากขึ้น และทราบถึงอันตรายจากการใช้สินค้าเมลามีนที่ไม่มีคุณภาพที่นำสารที่เป็นอันตรายต่อร่างกายมาเป็นส่วนผสมในการผลิต

ส่วนตลาดภายในประเทศ ซึ่งมีคู่แข่งในธุรกิจประเภทเดียวกันจำนวนหนึ่ง และมีการนำเข้าสินค้าราคาถูกจากต่างประเทศ บริษัทฯ ได้รองรับความเสี่ยงด้วยการกระจายช่องทางการจัดจำหน่ายของระบบการขายตรง (Direct Sales) ผ่านตัวแทนจำหน่ายสินค้า และติดต่อโดยตรงกับลูกค้า ตลอดจนร่วมมือกับหน่วยงานที่เกี่ยวข้องในการจัดตั้งมาตรฐานตรวจสอบคุณภาพสินค้าก่อนได้รับอนุญาตนำเข้าสินค้าจากต่างประเทศ เพื่อให้ได้สินค้านำเข้าที่มีคุณภาพดีทัดเทียมกับสินค้าที่ผลิตในประเทศ และเป็นการคุ้มครองผู้บริโภค

### 2.2 ความเสี่ยงด้านราคาวัตถุดิบ

ราคาเม็ดพลาสติกและผงเมลามีนซึ่งเป็นวัตถุดิบหลักเป็นผลพลอยได้จากการกลั่นน้ำมัน ซึ่งหากราคาน้ำมันดิบในตลาดโลกมีการปรับราคาสูงขึ้น ก็จะมีผลทำให้ราคาวัตถุดิบเพิ่มสูงขึ้นเช่นกัน แม้ว่าบริษัทฯ จะซื้อวัตถุดิบส่วนใหญ่จากผู้ผลิตภายในประเทศ แต่ราคาซื้อขายก็จะอ้างอิงกับราคาในตลาดโลกที่ซื้อขายกันด้วยเงินสกุลเหรียญดอลลาร์สหรัฐอเมริกา ดังนั้น ความผันผวนของอัตราแลกเปลี่ยนของค่าเงินบาทกับดอลลาร์สหรัฐอเมริกา ก็จะมีผลต่อราคาวัตถุดิบด้วยเช่นกัน นอกจากนี้ระดับของอุปสงค์และอุปทานของการผลิตและการบริโภคทั้งตลาดในประเทศและตลาดต่างประเทศ ก็เป็นปัจจัยสำคัญอีกประการหนึ่งที่มีผลต่อวัตถุดิบ เพราะหากราคาวัตถุดิบในตลาดโลกมีการปรับราคา ก็จะทำให้ราคาขายในประเทศปรับราคาขึ้นเช่นกัน

เนื่องจากบริษัทมีปริมาณการใช้เม็ดพลาสติกและผงเมลามีนคิดเป็นสัดส่วนประมาณร้อยละ 60 ของต้นทุนของผลิตภัณฑ์ จึงทำให้บริษัทมีความเสี่ยงต่อการแปรผันการต้นทุนที่สูงขึ้นและการไม่สามารถกำหนดราคาขายที่เหมาะสมและสอดคล้องกับต้นทุนที่เพิ่มขึ้นเมื่อเกิดภาวะความผันผวนของราคาวัตถุดิบได้ ดังนั้น บริษัทจึงได้วางแนวทางรองรับความเสี่ยงจากการเปลี่ยนแปลงของราคาวัตถุดิบดังนี้

- ก. มีการสอบราคาวัตถุดิบจากผู้ขายหลายรายก่อนการสั่งซื้อ เพื่อใช้ในการเปรียบเทียบเงื่อนไขที่ดีที่สุด
- ข. ติดตามแนวโน้มราคาวัตถุดิบจากผู้ขายภายในประเทศและต่างประเทศ ตลอดจนแนวโน้มของราคาน้ำมันดิบ
- ค. หากวัตถุดิบมีแนวโน้มขึ้นราคา บริษัทจะซื้อวัตถุดิบล่วงหน้าในปริมาณที่เพียงพอต่อการใช้ผลิตในระยะเวลาหนึ่ง หรือหากราคาวัตถุดิบมีความผันผวนมาก บริษัทก็จะทำการสั่งซื้อวัตถุดิบบ่อยครั้งมากขึ้น
- ง. กรณีที่ราคาวัตถุดิบในต่างประเทศต่ำกว่าราคาภายในประเทศ บริษัทจะนำเข้าวัตถุดิบจากต่างประเทศ
- จ. ต่อรองเงื่อนโซ่ทางการค้ากับผู้จำหน่ายวัตถุดิบเป็นครั้งคราวเพื่อให้บริษัทได้ราคาวัตถุดิบที่เหมาะสม
- ฉ. การรับจ้างผลิตสินค้าพลาสติกประเภทชิ้นส่วนอุตสาหกรรมนั้น (OEM) บริษัทมีความเสี่ยงน้อยกว่าความผันผวนของราคาเม็ดพลาสติก เนื่องจากผู้ว่าจ้างจะเป็นผู้รับความเสี่ยงนั่นเอง โดยมีการตกลงร่วมกันที่จะปรับราคาสินค้าดังกล่าวตามการเปลี่ยนแปลงของราคาวัตถุดิบ

## 2.3 ความเสี่ยงด้านการผลิต

เนื่องจากผงเมลามีนซึ่งเป็นวัตถุดิบหลักของผลิตภัณฑ์เครื่องใช้ในครัวเรือนเป็นสินค้าที่มีลักษณะเฉพาะและมีผู้ผลิตและจำหน่ายในประเทศไม่มากนัก ในขณะที่บริษัทมีความต้องการใช้ผงเมลามีนเพิ่มมากขึ้นตามการเติบโตของธุรกิจผลิตภัณฑ์เครื่องใช้ในครัวเรือน ดังนั้น บริษัทจึงอาจประสบกับปัญหาการขาดแคลนวัตถุดิบที่ใช้ในการผลิตได้ และส่งผลให้ยอดขายผลิตภัณฑ์เครื่องใช้ในครัวเรือนของบริษัทไม่สามารถเติบโตได้อย่างที่ควร อย่างไรก็ตาม บริษัทได้มีแนวทางรองรับความเสี่ยง ดังนี้

- ก. บริษัทมีส่วนการถือหุ้นอยู่ร้อยละ 45 ของจำนวนหุ้นสามัญทั้งหมดของบริษัท ไทย เอ็มเอฟซี จำกัด ซึ่งเป็นผู้ผลิตผงเมลามีนรายสำคัญให้บริษัท และจากการวิจัยและพัฒนาวัตถุดิบร่วมกัน ตลอดจนกำลังการผลิตของบริษัท ไทย เอ็มเอฟซี จำกัด ที่มีอยู่อย่างเพียงพอต่อความต้องการของบริษัทและยังสามารถจำหน่ายให้แก่ผู้ผลิตรายอื่นได้อีก ทำให้บริษัทมีความมั่นใจว่าบริษัทมีแหล่งวัตถุดิบผงเมลามีนที่มีคุณภาพและไม่มีปัญหาขาดแคลนวัตถุดิบ
- ข. บริษัทมีความสัมพันธ์ที่ดีกับผู้ผลิตผงเมลามีนรายอื่นและเป็นผู้ค้ากันมานาน ได้แก่ บริษัท ไทย เคเค จำกัด และบริษัท พานาโซนิค อิเล็กทรอนิกส์ (อยุธยา) จำกัด ทำให้บริษัทสามารถจัดหาวัตถุดิบได้ในราคาที่เหมาะสม
- ค. หากกำลังการผลิตของผงเมลามีนในประเทศมีไม่เพียงพอต่อความต้องการหรือมีราคาสูงกว่าราคาที่จำหน่ายในต่างประเทศ บริษัทก็สามารถนำเข้าจากประเทศต่างๆ ได้แก่ จีน, อิตาลี, ญี่ปุ่น, ไต้หวัน

ทั้งนี้ ในส่วนของเม็ดพลาสติกซึ่งเป็นวัตถุดิบที่สำคัญของผลิตภัณฑ์ชิ้นส่วนอุตสาหกรรม บริษัทไม่มีความเสี่ยงต่อการประสบปัญหาการขาดแคลนวัตถุดิบ เนื่องจากมีผู้ผลิตและจำหน่ายหลายราย ประกอบกับบริษัทสามารถจัดหาได้จากทั้งภายในประเทศและต่างประเทศ

## 2.4 ความเสี่ยงด้านการเงิน

### 2.4.1 ความเสี่ยงจากการผิดข้อกำหนดทางการเงิน

บริษัทต้องปฏิบัติตามข้อกำหนดทางการเงิน ซึ่งระบุไว้ในสัญญากู้ยืมเงินระยะยาวระหว่างบริษัทกับธนาคารนครหลวงไทย จำกัด (มหาชน) และธนาคารกรุงเทพ จำกัด (มหาชน) และยังคงมีผลอยู่จนกว่าบริษัทจะชำระคืนหนี้เงินกู้ให้แก่ทั้งสองธนาคารเสร็จสิ้น ดังนั้น หากบริษัทไม่สามารถปฏิบัติตามข้อกำหนดทางการเงิน อาจทำให้บริษัทตกอยู่ในสถานะการผิดนัดชำระหนี้

### แนวทางรองรับความเสี่ยง

บริษัทได้จัดทำประมาณการงบการเงินขึ้นใช้ภายในองค์กร เพื่อเป็นเครื่องมือของฝ่ายบริหารในการประมาณการอัตราส่วนทางการเงินต่างๆ ที่จะเกิดขึ้นในอนาคต ตลอดจนมีการติดตามผลการดำเนินงานที่เกิดขึ้นจริงในแต่ละงวดเพื่อลดโอกาสของการปฏิบัติผิดข้อกำหนดทางการเงิน

### 2.4.2 ความเสี่ยงจากอัตราแลกเปลี่ยนเงินตราต่างประเทศ

เนื่องจากธุรกิจการส่งออก และการนำเข้าวัตถุดิบ สินค้าสำเร็จรูป รวมถึงเครื่องจักรและอุปกรณ์บางชนิดของบริษัท มีความเสี่ยงจากการผันผวนของอัตราแลกเปลี่ยนเงินตราต่างประเทศ และไม่สามารถประมาณการรายได้และต้นทุนของบริษัทได้อย่างแม่นยำ

## แนวทางรองรับความเสี่ยง

บริษัทได้ทำสัญญาซื้อขายเงินตราต่างประเทศล่วงหน้าเพื่อป้องกันความเสี่ยงจากการผันผวนของอัตราแลกเปลี่ยนเงินตราต่างประเทศตามความเหมาะสมกับสภาพการณ์ในขณะนั้น การทำสัญญาดังกล่าวทำให้บริษัทสามารถทราบรายได้และต้นทุนของสินค้าที่แน่นอน และการกำหนดกลยุทธ์ต่างๆ ที่เหมาะสมของบริษัทได้ นอกจากนี้ การเจรจาและเสนอราคาขายสินค้าให้แก่ลูกค้าเป็นเงินสดอื่นนอกเหนือจากดอลลาร์สหรัฐอเมริกาตามความเหมาะสม ก็เป็นการกระจายความเสี่ยงด้านอัตราแลกเปลี่ยนและลดผลกระทบจากการพึ่งพิงเงินสกุลใดสกุลหนึ่งมากเกินไป

### 2.4.3 ความเสี่ยงจากอัตราดอกเบี้ย

เงินกู้ยืมระยะยาวของบริษัทในปัจจุบันประกอบด้วยเงินกู้ยืมระยะยาวที่บริษัทได้รับการเข้าร่วมโครงการเงินทุนหมุนเวียนเพื่อการอนุรักษ์พลังงาน และเงินกู้ยืมระยะยาวที่บริษัทได้รับเพิ่มเติมเพื่อการลงทุนตามแผนงาน โดยเงินกู้ระยะยาวทั้งสองประเภทดังกล่าว ส่วนหนึ่งมีเงื่อนไขอัตราดอกเบี้ยคงที่ตลอดระยะเวลาเงินกู้ 7 ปี เนื่องจากเป็นเงินกู้ต้นทุนต่ำที่รัฐบาลให้การสนับสนุนเพื่อการอนุรักษ์พลังงาน และเงินกู้ยืมระยะยาวอีกส่วนหนึ่งมีเงื่อนไขอัตราดอกเบี้ยร้อยละ MLR ตลอดระยะเวลาเงินกู้ 7 ปี นอกจากนี้ วงเงินกู้หมุนเวียนของบริษัทก็มีอัตราดอกเบี้ยร้อยละ MOR ต่อปี ทำให้บริษัทมีความเสี่ยงของการขึ้นลงของอัตราดอกเบี้ยลอยตัว ซึ่งอิงกับอัตรา MLR และ MOR ในตลาด

## แนวทางรองรับความเสี่ยง

จากวงเงินกู้ยืมระยะยาวที่บริษัทได้รับเพิ่มเติมเพื่อการลงทุนตามแผนงาน ทำให้ปัจจุบันบริษัทมีสัดส่วนของเงินกู้ยืมระยะยาวที่มีอัตราดอกเบี้ยลอยตัวอิงอัตรา MLR เพิ่มสูงขึ้นเมื่อเทียบกับเงินกู้ยืมระยะยาวที่มีอัตราดอกเบี้ยคงที่ และส่งผลให้บริษัทมีความเสี่ยงจากอัตราดอกเบี้ยเพิ่มสูงขึ้นเมื่อเทียบกับปีที่ผ่านมา อย่างไรก็ตาม บริษัทมีแนวทางรองรับเพื่อลดความเสี่ยงจากอัตราดอกเบี้ยโดยการเตรียมแผนการลงทุนไว้ล่วงหน้าเพื่อที่บริษัทจะได้มีเวลาเพียงพอในการจัดหาและพิจารณาแหล่งวงเงินสินเชื่อต่างๆ ที่มีเงื่อนไขอัตราดอกเบี้ยที่ต่ำและมีความเหมาะสมกับบริษัทได้ ตลอดจนพิจารณาชำระคืนเงินต้นก่อนกำหนดเพิ่มเติมตามความเหมาะสม หากบริษัทมีสภาพคล่องส่วนเกิน ซึ่งบริษัทสามารถกระทำได้โดยไม่มีค่าใช้จ่ายส่วนเพิ่มและไม่ผิดต่อเงื่อนไขในสัญญาเงินกู้

สำหรับวงเงินสินเชื่อหมุนเวียนส่วนหนึ่งของบริษัทที่มีอัตราดอกเบี้ยลอยตัวอิงอัตรา MOR นั้น เป็นวงเงินสินเชื่อสำหรับการใช้วงเงินเบิกเกินบัญชี ซึ่งบริษัทก็มีแนวทางรองรับความเสี่ยงโดยการจัดทำประมาณการเงินสดล่วงหน้าเพื่อให้บริษัทได้ทราบถึงความต้องการใช้เงินสดหมุนเวียนในแต่ละช่วงเวลา ตลอดจนสามารถวางแผนและพิจารณาจัดหาเงินกู้ยืมระยะสั้นที่มีอัตราดอกเบี้ยคงที่หรือพิจารณาเลือกใช้วงเงินสินเชื่อหมุนเวียนประเภทอื่นตามความเหมาะสมเพื่อชดเชยสภาพคล่องได้ นอกจากนี้ บริษัทได้จัดหาแหล่งเงินทุนหมุนเวียนเพิ่มเติม โดยบริษัทได้เปิดวงเงินสินเชื่อหมุนเวียนกับธนาคารพาณิชย์ในประเทศเพิ่มเติมอีก 1 แห่งในระหว่างปี พ.ศ. 2552

### 2.4.4 ความเสี่ยงด้านการให้สินเชื่อ

เนื่องจากการขายสินค้าให้กับลูกค้าส่วนใหญ่ของบริษัทเป็นการขายเชื่อทั้งลูกค้าภายในและต่างประเทศ การจัดจำหน่ายให้กับลูกค้ารายเก่าที่ซื้อขายกับบริษัทมานาน และลูกค้ารายใหม่ ตามฐานลูกค้าของบริษัทที่เพิ่มมากขึ้นเรื่อยๆ รวมถึงระยะเวลาการให้เครดิตแก่ลูกค้าที่ต่างๆ กัน ทำให้บริษัทมีความเสี่ยงจากการไม่สามารถเรียกเก็บชำระหนี้จากลูกค้าได้

## แนวทางรองรับความเสี่ยง

บริษัทได้มีการกำหนดเกณฑ์การจัดระดับความน่าเชื่อถือของลูกค้า การหาข้อมูลเพิ่มเติมเกี่ยวกับลูกค้า และการวิเคราะห์ข้อมูลเบื้องต้นก่อนการให้สินเชื่อแก่ลูกค้า ทำให้บริษัทมีความเสี่ยงจากการให้สินเชื่อแก่ลูกค้าอยู่ในระดับที่เหมาะสม อีกทั้งบริษัทมีลูกค้าจำนวนมากรายที่มีการกระจายครอบคลุมทั้งผู้ผลิตและผู้จำหน่าย และลูกค้าเหล่านั้นมีตลาดที่กระจายอย่างหลากหลาย ทำให้การกระจุกตัวของความเสี่ยงด้านการให้สินเชื่อที่เกี่ยวกับลูกค้าอยู่ในระดับต่ำ ด้วยเหตุผลข้างต้นและจากประสบการณ์การเก็บหนี้ในอดีต ทำให้ฝ่ายบริหารเชื่อว่าจะไม่มีความเสี่ยงทางด้านการให้สินเชื่อเพิ่มเติมจากจำนวนที่บริษัทได้บันทึกไว้เป็นค่าเผื่อนี้สงสัยจะสูญ

นอกจากนี้ กรณีลูกค้าต่างประเทศ ส่วนใหญ่บริษัทก็จะกำหนดเงื่อนไขการชำระเงินด้วยเลตเตอร์ออฟเครดิต หรือต้องโอนชำระเงินก่อนบางส่วนหรือทั้งหมดสำหรับลูกค้ารายใหม่ หรือลูกค้าที่บริษัทยังไม่มี ความมั่นใจในฐานะการเงิน

#### 2.4.5 ความเสี่ยงด้านสภาพคล่อง

เนื่องจากการดำเนินธุรกิจของบริษัทในปัจจุบันจำเป็นต้องมีเงินสดและสภาพคล่องอย่างเพียงพอ เพื่อใช้เป็นเงินทุนหมุนเวียนในกิจการ การลงทุนต่างๆ รวมถึงการรองรับการขยายกิจการในอนาคต การขาดสภาพคล่องทางการเงิน ทำให้บริษัทมีความเสี่ยงต่อการสูญเสียโอกาสทางธุรกิจ การแข่งขันในตลาด และการดำเนินธุรกิจที่ติดขัดได้

##### แนวทางรองรับความเสี่ยง

ปัจจุบันบริษัทมีวงเงินสินเชื่อหมุนเวียนจากธนาคารพาณิชย์ในประเทศหลายแห่ง ในวงเงินรวมไม่น้อยกว่าหนึ่งพันล้านบาท ซึ่งประกอบด้วยสินเชื่อประเภทต่างๆ ได้แก่ วงเงินเบิกเกินบัญชี, ตั๋วสัญญาใช้เงิน, L/C, T/R, L/G ด้วยวงเงินดังกล่าว บริษัทพิจารณาเห็นว่าเพียงพอต่อการดำเนินธุรกิจของบริษัท อย่างไรก็ตาม บริษัทยังได้มีแผนการจัดหาแหล่งเงินทุนเพิ่มเติมอยู่ตลอดเวลา เพื่อให้บริษัทมั่นใจว่าบริษัทมีแหล่งวงเงินสินเชื่อที่เพียงพอ ภายใต้เงื่อนไขและต้นทุนที่เหมาะสม ตลอดจนลดความเสี่ยงจากการพึ่งพิงผู้ให้สินเชื่อรายใดรายหนึ่งมากเกินไป

อนึ่ง บริษัทได้มีการจัดทำประมาณการฐานะเงินสด และมีการติดตามอย่างใกล้ชิดสม่ำเสมอ เพื่อให้มีความมั่นใจได้ว่าจะไม่ประสบปัญหาขาดสภาพคล่องทางการเงิน

#### 2.4.6 ความเสี่ยงด้านทุน

ในการประกอบธุรกิจปกติของบริษัทมีความจำเป็นที่จะต้องดำรงไว้ซึ่งเงินทุนสำหรับการดำเนินงานและการลงทุนอย่างเพียงพอเพื่อให้ธุรกิจของบริษัทสามารถดำเนินต่อไปได้และมีการเติบโตอย่างทั่วถึงตามแต่ละสถานการณ์และปัจจัยภายนอกที่เกื้อหนุน แต่ทั้งนี้ เนื่องจากแหล่งที่มาของเงินทุนมาจากการก่อหนี้และส่วนของทุน ซึ่งหากมีการจัดหาแหล่งเงินทุนจากแต่ละส่วนในอัตราส่วนที่ไม่เหมาะสม อาจก่อให้เกิดความเสี่ยงในส่วนของทุนจากการมีโครงสร้างทางการเงินที่ไม่เหมาะสม และส่งผลให้เกิดความไม่มั่นคงในการดำเนินงานและมีความเสียหายทางการเงินต่อบริษัท

##### แนวทางรองรับความเสี่ยง

บริษัทให้ความสำคัญในการจัดการความเสี่ยงในส่วนของทุน จึงได้กำหนดนโยบายในการบริหารส่วนของทุน โดยมีวัตถุประสงค์เพื่อดำรงไว้ซึ่งความสามารถในการดำเนินงานอย่างต่อเนื่องของบริษัท เพื่อสร้างผลตอบแทนต่อผู้ถือหุ้นและเป็นประโยชน์ต่อผู้ที่มีส่วนได้เสียอื่น ตลอดจนเพื่อดำรงไว้ซึ่งโครงสร้างของทุนที่เหมาะสมอันจะทำให้ลดต้นทุนทางการเงินของบริษัท การดำรงไว้หรือปรับโครงสร้างของทุนนั้น บริษัทอาจปรับนโยบายการจ่ายเงินปันผลให้กับผู้ถือหุ้น การคืนทุนให้แก่ผู้ถือหุ้น การออกหุ้นใหม่ การซื้อหุ้นคืน หรือการขายทรัพย์สินเพื่อลดภาระหนี้ตามความเหมาะสมแล้วแต่กรณี

### 2.5 ความเสี่ยงเกี่ยวกับการไม่สามารถจ่ายเงินปันผล

เนื่องจากนโยบายการจ่ายเงินปันผลของบริษัทกำหนดให้บริษัทฯ จ่ายเงินปันผลจากเงินกำไรในอัตราไม่น้อยกว่าร้อยละ 50 ของกำไรสุทธิประจำปีตามงบการเงินเฉพาะบริษัท และบริษัทฯ ต้องไม่มีผลขาดทุนสะสมเท่านั้น ดังนั้น การจ่ายเงินปันผลของบริษัทจึงขึ้นอยู่กับผลการดำเนินงานและฐานะการเงินในแต่ละปี

##### แนวทางรองรับความเสี่ยง

บริษัทฯ ได้จัดทำแผนการดำเนินงาน และประมาณการทางการเงินไว้ล่วงหน้า ทำให้บริษัทฯ สามารถคาดการณ์ผลการดำเนินงานและฐานะการเงินของบริษัทในอนาคตได้ และนำมาปรับทิศทางการดำเนินงานให้สอดคล้องกับสภาวะเศรษฐกิจ ภาวะอุตสาหกรรม และปัจจัยภายนอกอื่นๆ ทั้งนี้เพื่อลดความเสี่ยงจากการไม่สามารถจ่ายเงินปันผลได้

บริษัทฯ ได้จัดสรรเงินกำไรสุทธิประจำปี พ.ศ. 2551 เพื่อสำรองตามกฎหมายเป็นจำนวนเงิน 5,000,000 บาท และจ่ายเงินปันผลให้แก่ผู้ถือหุ้นในอัตราหุ้นละ 0.35 บาท รวมเป็นเงินจำนวน 94,846,668 บาท หรือคิดเป็นร้อยละ 95.69 ของกำไรสุทธิตามงบการเงินเฉพาะบริษัท เมื่อวันที่ 27 พฤษภาคม พ.ศ. 2552 สำหรับผลการดำเนินงานปี พ.ศ. 2552 บริษัทฯ จะสามารถจ่ายเงินปันผลได้ เมื่อได้รับอนุมัติจากที่ประชุมผู้ถือหุ้นแล้ว

### 3. ลักษณะการประกอบธุรกิจ

#### 3.1 ประวัติความเป็นมา

บริษัท ศรีไทยซูเปอร์แวร์ จำกัด (มหาชน) “บริษัทฯ” ดำเนินธุรกิจครั้งแรกภายใต้ชื่อ “หจก.อุตสาหกรรมศรีไทยพลาสติก” โดยมี นายสุมิตร เลิศสุมิตรกุล เป็นผู้ก่อตั้งเมื่อวันที่ 1 สิงหาคม พ.ศ. 2506 ทำธุรกิจผลิตและจำหน่ายของใช้พลาสติกในครัวเรือน

ในปี พ.ศ. 2515 ได้เปลี่ยนชื่อกิจการเป็น “หจก.อุตสาหกรรมศรีไทยซูเปอร์แวร์” และปรับทีมบริหารโดยนำมืออาชีพ คือ นายสนั่น อังอุบลกุล เข้ามาเป็นผู้จัดการโรงงาน และได้เพิ่มประเภทธุรกิจอีกประเภทหนึ่งคือ ผลิตเครื่องใช้เมลามีนบนโต๊ะอาหาร

ในปี พ.ศ. 2522 ได้เปลี่ยนกิจการจากห้างหุ้นส่วนจำกัดเป็นบริษัทจำกัด ในชื่อ “บริษัท ศรีไทยซูเปอร์แวร์ จำกัด” กิจการได้ขยายตัวเติบโตขึ้นตามลำดับ

บริษัทฯ ได้เข้าเป็นบริษัทจดทะเบียนในตลาดหลักทรัพย์แห่งประเทศไทยในวันที่ 2 ตุลาคม พ.ศ. 2534 โดยเพิ่มทุนจดทะเบียนจาก 170 ล้านบาท เป็น 200 ล้านบาท และได้เปลี่ยนเป็นบริษัทมหาชนจำกัด เมื่อวันที่ 13 ธันวาคม พ.ศ. 2536

บริษัทฯ เพิ่มทุนจดทะเบียนเป็น 470 ล้านบาท เมื่อวันที่ 14 มกราคม พ.ศ. 2537 และเพิ่มทุนจดทะเบียนอีกครั้งเป็น 500 ล้านบาท เมื่อวันที่ 19 มีนาคม พ.ศ. 2539 โดยมีหุ้นที่เรียกชำระมูลค่าครบแล้วจำนวน 400 ล้านบาท

ในเดือนกรกฎาคม ปี พ.ศ. 2540 จากผลกระทบจากวิกฤติเศรษฐกิจในภาคพื้นเอเชียแปซิฟิก บริษัทฯ จึงได้ปรับโครงสร้างหนี้ โดยเมื่อวันที่ 28 เมษายน พ.ศ. 2543 บริษัทฯ ได้แปลงหนี้ส่วนหนึ่งเป็นทุนตามแผนฟื้นฟูกิจการ เป็นเหตุให้ทุนชำระแล้วของบริษัทฯ เพิ่มขึ้นจาก 400 ล้านบาท เป็น 2,857 ล้านบาท หนี้ที่ได้รับผลกระทบจากแผนฟื้นฟูกิจการอีกจำนวนหนึ่งถูกแปลงสภาพเป็นหุ้นกู้มีประกันอัตราดอกเบี้ยลอยตัว (FRN) จำนวน 84.2 ล้านดอลลาร์สหรัฐอเมริกา ซึ่งบริษัทฯ ทายอดผ่อนชำระตามกำหนดและชำระคืนก่อนกำหนด และเนื่องจากการดำเนินการตามแผนฟื้นฟูได้สำเร็จลุล่วงไปเป็นที่เรียบร้อยแล้ว บริษัทฯ จึงได้ขอออกจากแผนฟื้นฟู ศาลแพ่งกรุงเทพใต้ได้มีคำสั่งให้ยกเลิกการฟื้นฟูกิจการของบริษัทฯ เมื่อวันที่ 15 กรกฎาคม พ.ศ. 2545 ตามพระราชบัญญัติล้มละลาย พ.ศ. 2483 มาตรา 90/70 ซึ่งมีผลให้อำนาจการบริหารงานกลับคืนสู่ผู้บริหารของบริษัทฯ

เมื่อวันที่ 12 สิงหาคม พ.ศ. 2548 นายสุมิตร เลิศสุมิตรกุล ประธานกรรมการของบริษัทฯ ได้ถึงแก่กรรม โดยสมเด็จพระเทพรัตนราชสุดาฯ สยามบรมราชกุมารี ทรงพระกรุณาโปรดเกล้าโปรดกระหม่อมเสด็จพระราชดำเนินในการพระราชทานเพลิงศพ เมื่อวันศุกร์ที่ 10 มีนาคม พ.ศ. 2549 ต่อมาคณะกรรมการบริษัทมีมติเป็นเอกฉันท์แต่งตั้งนายสนั่น อังอุบลกุล กรรมการผู้จัดการ ให้ดำรงตำแหน่งประธานกรรมการและกรรมการผู้จัดการ โดยไม่มีการแต่งตั้งกรรมการทดแทนนายสุมิตร เลิศสุมิตรกุล

บริษัทฯ ได้มีการปรับโครงสร้างใหม่ทางธุรกิจ ซึ่งโครงสร้างใหม่จะประกอบด้วยสายธุรกิจพลาสติกโดยมีกลุ่มสินค้าหลัก ได้แก่ ผลิตภัณฑ์เพื่องานอุตสาหกรรมและผลิตภัณฑ์เครื่องใช้ในครัวเรือน สายธุรกิจซื้อขายไป และสายงานสนับสนุน โดยเริ่มมีผลตั้งแต่วันที่ 1 ตุลาคม พ.ศ. 2549

จากแผนงาน Re-engineering และแผนงานกิจกรรมและธุรกิจใหม่ที่บริษัทฯ กำหนดขึ้นในปลายปี พ.ศ. 2550 ด้วยวัตถุประสงค์หลักที่ต้องการผลักดันให้บริษัทฯ สามารถเติบโตได้อย่างมั่นคงและยั่งยืน และมุ่งสู่ความเป็นบริษัทระดับสากล ทำให้บริษัทฯ มีการปรับเปลี่ยนวิธีการบริหารงานในหลายๆ ด้าน เพื่อช่วยในการลดค่าใช้จ่ายในการผลิต และส่งผลให้ผลิตภัณฑ์เพื่องานอุตสาหกรรมของบริษัทฯ มีศักยภาพในการแข่งขันและมีกำไรเพิ่มมากขึ้น นอกจากนี้ การเน้นการลงทุนในเครื่องจักรและอุปกรณ์การผลิตที่ทันสมัย ตลอดจนแม่พิมพ์ใหม่ๆ อยู่เสมอ ก็เป็นการสร้างความแตกต่างและมูลค่าเพิ่มให้แก่สินค้าของบริษัทฯ



### 3.2 ภาพรวมการประกอบธุรกิจของกลุ่มบริษัท

ภาพรวมการประกอบธุรกิจของกลุ่มบริษัทส่วนใหญ่จะอยู่ภายใต้โครงสร้างเดียวกันกับโครงสร้างธุรกิจหลักของบริษัทฯ ได้แก่ สายธุรกิจพลาสติกซึ่งประกอบด้วยผลิตภัณฑ์เพื่องานอุตสาหกรรมและผลิตภัณฑ์เครื่องใช้ในครัวเรือน และสายธุรกิจซื้อขายไป เนื่องจากกลุ่มบริษัทได้วางกลยุทธ์ให้การทำธุรกิจมีลักษณะครบวงจร ลดการพึ่งพาธุรกิจนอกกลุ่ม เพื่อเสริมสร้างศักยภาพในการแข่งขันของกลุ่มบริษัทให้มากขึ้น สำหรับกลุ่มบริษัทย่อยที่ทำธุรกิจแม่พิมพ์ซึ่งถือว่าเป็นหัวใจสำคัญของสายธุรกิจพลาสติก และกลุ่มบริษัทในเครืออื่นๆ ที่ทำธุรกิจนอกเหนือจากธุรกิจหลักทั้งสองของบริษัทฯ จะถูกจัดอยู่ในกลุ่มสายธุรกิจอื่น

### 3.3 โครงสร้างรายได้

โครงสร้างรายได้ของกลุ่มบริษัทสามารถแยกออกตามสายธุรกิจ คือ สายธุรกิจพลาสติกซึ่งประกอบด้วย ผลิตภัณฑ์เพื่องานอุตสาหกรรมและผลิตภัณฑ์เครื่องใช้ในครัวเรือน สายธุรกิจซื้อขายไปและสายงานแม่พิมพ์ ได้ดังนี้:-

(หน่วย : พันบาท)	งบการเงินรวม สำหรับปีสิ้นสุดวันที่ 31 ธันวาคม พ.ศ. 2552					
	สายธุรกิจพลาสติก				สายธุรกิจ ซื้อขาย ไปและ สายงาน แม่พิมพ์	ยอดรวม
	ผลิตภัณฑ์เครื่องใช้ในครัวเรือน		ผลิตภัณฑ์เพื่องานอุตสาหกรรม			
	ผลิต ในประเทศ	ผลิต ต่างประเทศ	ผลิต ในประเทศ	ผลิต ต่างประเทศ		
รายได้จากการขายและงานรับจ้าง	1,908,008	39,256	2,853,165	189,288	561,876	5,551,593
รายได้ระหว่างบริษัทย่อย	(7,303)	(7,189)	(11,386)	(2,118)	(67,016)	(95,012)
รวมรายได้จากการขายและงานรับจ้าง	1,900,705	32,067	2,841,779	187,170	494,860	5,456,581

หมายเหตุ บริษัทฯได้เปิดเผยรายละเอียดเพิ่มเติมของข้อมูลจำแนกตามส่วนงานทางธุรกิจและส่วนงานทางภูมิศาสตร์ไว้ในหมายเหตุประกอบงบการเงินสำหรับปี สิ้นสุดวันที่ 31 ธันวาคม พ.ศ. 2552 หน้า 24

### 3.4 โครงสร้างยอดขายของกลุ่มบริษัทศรีไทยซูเปอร์แวร์

หน่วยยอดขาย : ล้านบาท								
	ปี 2552 จำหน่าย (%)		ปี 2552		ปี 2551		ปี 2550	
	ในประเทศ	ส่งออก	ยอดขาย	%	ยอดขาย	%	ยอดขาย	%
<b>สายธุรกิจพลาสติก</b>								
บริษัท ศรีไทยซูเปอร์แวร์ จำกัด (มหาชน)	69	31	4,368	58.0	4,599	53.3	4,542	43.3
Srithai (Vietnam) Co., Ltd. (ขายในประเทศเวียดนาม)	82	18	216	2.9	222	2.6	199	1.9
บริษัท ศรีไทย นาโนพลาสติก จำกัด	100	0	6	0.1	31	0.4	59	0.6
บริษัท ศรีไทย มียากาว จำกัด	65	35	281	3.7	489	5.7	483	4.6
บริษัท ไทย เอ็มเอฟซี จำกัด	23	77	636	8.5	667	7.7	561	5.3
บริษัท ศรีไทย ชิน-โอซาก้า จำกัด (1)	0	100	2	0.0	0	0.0	0	0.0
Beijing Huatai Replica of Porcelain Products Co., Ltd. (ขายในประเทศจีน)	100	0	76	1.0	104	1.2	76	0.7
PT. Srithai Maspion Indonesia (ขายในประเทศอินโดนีเซีย)	100	0	94	1.3	95	1.1	70	0.7
บริษัท โชโคะ ศรีไทย จำกัด (2)	-	-	0	0.0	0	0.0	5	0.0
บริษัท ทาคาฮาชิ ไคราช (1995) จำกัด	79	21	380	5.0	1,040	12.0	3,239	30.8
บริษัท ทาคาฮาชิ พลาสติก จำกัด	85	15	403	5.3	358	4.1	379	3.6
<b>รวมสายธุรกิจพลาสติก</b>			<b>6,462</b>	<b>85.8</b>	<b>7,605</b>	<b>88.1</b>	<b>9,613</b>	<b>91.5</b>



## โครงสร้างยอดขายของกลุ่มบริษัทศรีไทยซูเปอร์แวร์ (ต่อ)

หน่วยยอดขาย : ล้านบาท								
	ปี 2552 จำนวน (%)		ปี 2552		ปี 2551		ปี 2550	
	ในประเทศ	ส่งออก	ยอดขาย	%	ยอดขาย	%	ยอดขาย	%
<b>สายธุรกิจซื้อขายไป</b>								
บริษัท ศรีไทยซูเปอร์แวร์ จำกัด (มหาชน)	92	8	280	3.7	161	1.9	109	1.0
บริษัท ศรีไทย ล็อกแอนด์ล็อก จำกัด (3)	100	0	70	0.9	0	0.0	0	0.0
บริษัท ศรีไทย-ฮิตโต้ (ประเทศไทย) จำกัด	100	0	56	0.8	58	0.7	48	0.5
บริษัท ศรีไทย ชันโค จำกัด	100	0	71	0.9	101	1.1	52	0.5
บริษัท ศรีไทย ดับบลิว บี จี จำกัด (4)	-	-	0	0.0	3	0.0	3	0.0
<b>รวมสายธุรกิจซื้อขายไป</b>			<b>477</b>	<b>6.3</b>	<b>323</b>	<b>3.7</b>	<b>212</b>	<b>2.0</b>
<b>สายธุรกิจอื่น</b>								
<b>แม่พิมพ์</b>								
บริษัท ศรีไทยซูเปอร์แวร์ จำกัด (มหาชน)	72	28	48	0.6	122	1.4	45	0.4
บริษัท ศรีไทยโมลด์ส จำกัด	100	0	78	1.0	117	1.3	106	1.0
บริษัท ศรีไทย มียากาว จำกัด	100	0	93	1.3	82	1.0	96	0.9
บริษัท ศรีไทย ซิน-โอซาก้า จำกัด	100	0	5	0.1	7	0.1	13	0.2
<b>รวมสายงานแม่พิมพ์</b>			<b>224</b>	<b>3.0</b>	<b>328</b>	<b>3.8</b>	<b>260</b>	<b>2.5</b>
<b>อื่นๆ</b>								
บริษัท ศรีไทยซูเปอร์แวร์ จำกัด (มหาชน)	100	0	97	1.3	42	0.5	16	0.2
บริษัท เอส.เค.ไอ.เซรามิคส์ จำกัด (5)	8	92	161	2.1	194	2.2	295	2.8
บริษัท ศรีไทยบรรจุภัณฑ์ จำกัด	100	0	115	1.5	146	1.7	105	1.0
<b>รวมสายธุรกิจอื่น</b>			<b>373</b>	<b>4.9</b>	<b>382</b>	<b>4.4</b>	<b>416</b>	<b>4.0</b>
<b>รวมทุกสายธุรกิจ</b>			<b>7,536</b>	<b>100.0</b>	<b>8,638</b>	<b>100.0</b>	<b>10,501</b>	<b>100.0</b>

- (1) บริษัท ศรีไทย ซิน-โอซาก้า จำกัด เริ่มรับจ้างประกอบสินค้าพลาสติกในปี พ.ศ. 2552 เพื่อสร้างรายได้เพิ่มเติม
- (2) บริษัท ไชโคะ ศรีไทย จำกัด จดทะเบียนเลิกบริษัทกับกระทรวงพาณิชย์แล้วในระหว่างปี พ.ศ. 2551 และอยู่ระหว่างการชำระบัญชี
- (3) บริษัท ศรีไทย ล็อกแอนด์ล็อก จำกัด จดทะเบียนจัดตั้งบริษัทกับกระทรวงพาณิชย์เมื่อวันที่ 25 ธันวาคม พ.ศ. 2551 และเริ่มมีรายได้ในปี พ.ศ. 2552
- (4) บริษัท ศรีไทย ดับบลิว บี จี จำกัด จดทะเบียนเลิกบริษัทกับกระทรวงพาณิชย์แล้วในระหว่างปี พ.ศ. 2551 และอยู่ระหว่างการชำระบัญชี
- (5) บริษัท เอส.เค.ไอ. เซรามิคส์ จำกัด จดทะเบียนเลิกบริษัทกับกระทรวงพาณิชย์แล้วเมื่อวันที่ 16 กุมภาพันธ์ พ.ศ. 2553 และอยู่ระหว่างการชำระบัญชี

### หมายเหตุ :

- 1 โครงสร้างยอดขายของบริษัทฯและบริษัทในเครือของบริษัทฯเปรียบเทียบ 3 ปี ระหว่างปี พ.ศ. 2550 – 2552 ดังตารางข้างต้น เป็นยอดขายจากงบการเงินเฉพาะบริษัทของแต่ละบริษัท โดยยังไม่ได้ตัดรายการระหว่างกันออก
- 2 อัตราแลกเปลี่ยนที่ใช้ในการแปลงค่าเงินสกุลต่างประเทศของบริษัทในเครือที่อยู่ในต่างประเทศของบริษัทฯมีดังนี้

	ปี 2552	ปี 2551	ปี 2550
Srithai (Vietnam) Co., Ltd.	1 บาท = 555.556 VND	1 บาท = 500.000 VND	1 บาท = 476.190 VND
Beijing Huatai Replica of Porcelain Products Co., Ltd.	1 บาท = 0.206 RMB	1 บาท = 0.197 RMB	1 บาท = 0.218 RMB
PT. Srithai Maspion Indonesia	1 บาท = 294.403 RP	1 บาท = 332.591 RP	1 บาท = 295.412 RP

### 3.5 วิสัยทัศน์ ภารกิจหลัก และทิศทางการธุรกิจของบริษัท

บริษัทได้ประกาศวิสัยทัศน์ ภารกิจหลัก และทิศทางการธุรกิจระหว่างปี พ.ศ. 2553 – 2555 เพื่อให้ผู้บริหารในระดับต่างๆ ตลอดจนพนักงานทุกระดับในองค์กรได้รับทราบ มีความเข้าใจร่วมกัน และประสานงานกัน เพื่อร่วมกันช่วยผลักดันให้บริษัทฯ สามารถบรรลุในเป้าหมายที่มุ่งหวังและก้าวไปในทิศทางการธุรกิจที่กำหนดไว้อย่างมั่นคง นอกจากนี้ บริษัทฯยังได้เผยแพร่วิสัยทัศน์ ภารกิจ และทิศทางการธุรกิจดังกล่าวต่อสาธารณชน คู่ค้า และผู้มีส่วนได้เสียทุกกลุ่มของบริษัทฯได้รับทราบ เพื่อเพิ่มความเชื่อมั่นในทิศทางและอนาคตของบริษัทฯ และดำเนินธุรกิจร่วมกันกับบริษัทฯ ได้อย่างมั่นใจ

#### วิสัยทัศน์ (Vision)

เป็นบริษัทชั้นนำของประเทศไทย ในการเป็นผู้ผลิตและจัดจำหน่าย  
ผลิตภัณฑ์พลาสติก ตลอดจนผลิตภัณฑ์เครื่องใช้ในครัวเรือน ในระดับสากล

#### ภารกิจหลัก (Mission)

1. **ภารกิจด้านการตลาด**  
เพิ่มส่วนแบ่งตลาดในประเทศและขยายตลาดไปต่างประเทศ ด้วยผลิตภัณฑ์ที่มีคุณภาพและมาตรฐาน
2. **ภารกิจด้านการผลิต**
  - 2.1 ผลิตภัณฑ์ที่มีคุณภาพดีด้วยต้นทุนต่ำ สามารถแข่งขันกับตลาดโลกได้ โดยมีระบบการบริหารการผลิตที่มีมาตรฐาน
  - 2.2 ปรับปรุงและพัฒนาผลิตภัณฑ์ใหม่ เพื่อสนองความต้องการของตลาด
3. **ภารกิจต่อลูกค้า**  
ปรับปรุง และรักษามาตรฐานสินค้า เพื่อสร้างความมั่นใจและความพึงพอใจของลูกค้า ด้วยการให้บริการที่ประทับใจแก่ลูกค้าอย่างสม่ำเสมอ
4. **ภารกิจด้านการบริหาร**  
ส่งเสริมให้บุคลากรได้รับการพัฒนา เพิ่มคุณค่าและมีความก้าวหน้าในอาชีพ มีความปลอดภัยในการทำงาน และรับผิดชอบต่อสังคม ไม่สร้างมลภาวะต่อสิ่งแวดล้อม

## ทิศทางธุรกิจ

บริษัท ศรีไทยซูเปอร์แวร์ จำกัด (มหาชน)  
ระหว่างปี พ.ศ. 2553 – 2555  
(ประกาศ ณ วันที่ 24 ธันวาคม พ.ศ. 2552)

1. เราจะพัฒนาซูเปอร์แวร์ (Superware) ให้เป็น แบนด์ระดับสากล (Global Brand) ที่คนทั่วไปรู้จักและยอมรับในความโดดเด่นทางด้านคุณภาพ (Quality) ความเป็นธรรม (Fairness) และความรับผิดชอบต่อสังคม (Social Responsibility)
  2. เราจะเสริมสร้างให้กลุ่มธุรกิจศรีไทยซูเปอร์แวร์เติบโตอย่างมีคุณภาพ ดังนี้ :
    - 2.1 ธุรกิจพลาสติก :
      - 2.1.1 ผลิตภัณฑ์เพื่องานอุตสาหกรรม
        - ตลาดต่างประเทศ ให้มีการเติบโตในเชิงรุก ไปสู่ตลาดภูมิภาคในกลุ่มประเทศ AFTA ในการขยายส่วนแบ่งการตลาดควบคู่ไปกับการสร้างผลกำไรทางธุรกิจ
        - ตลาดภายในประเทศ พัฒนาตลาดให้เติบโตอย่างต่อเนื่อง ตลอดจนรักษาและขยายส่วนแบ่งตลาด เพื่อเพิ่มอัตรากำไรอย่างมั่นคงด้วยการให้ความสำคัญกับกลุ่มสินค้าที่มีการเติบโตของตลาดและให้ผลตอบแทนสูง
        - ขยายสายผลิตภัณฑ์ มุ่งเน้นการพัฒนาเทคโนโลยีการผลิตสินค้าเพื่องานอุตสาหกรรม สินค้าประเภทบรรจุภัณฑ์อาหาร เครื่องดื่ม และสินค้าใหม่อื่นๆ เพื่อให้ครอบคลุมลูกค้าได้อย่างหลากหลาย
      - 2.1.2 ผลิตภัณฑ์เครื่องใช้ในครัวเรือน
        - ตลาดต่างประเทศ มุ่งสู่การเป็นผู้นำโลก (World Leader) ทางด้านสินค้าแม่บ้านอย่างยั่งยืน โดยให้ความสำคัญกับนวัตกรรม พร้อมกับการพัฒนาและขยายตลาดไปยังประเทศต่างๆ ทั่วทุกภูมิภาค
        - ตลาดภายในประเทศ พัฒนาตลาดให้เติบโตอย่างต่อเนื่อง รักษาและขยายส่วนแบ่งตลาดและเพิ่มอัตรากำไรอย่างมั่นคง
        - ขยายฐานการผลิต ไปสู่ประเทศที่มีศักยภาพทั้งในด้านการผลิตที่มีต้นทุนต่ำ และเอื้อต่อการขยายฐานลูกค้าและตลาดใหม่ โดยเฉพาะในประเทศอินเดีย
    - 2.2 ธุรกิจซื้อขายไป :
      - พัฒนาระบบการขายแบบหลายชั้น (MLM) ให้เป็นยุทธวิธีโดดเด่นทางด้านการตลาด เพื่อขยายขอบเขตทางธุรกิจและเพิ่มความหลากหลายของสินค้า
3. เราจะให้ความสำคัญเป็นอันดับแรกในการพัฒนาความรู้ และทักษะของบุคลากรของเราทุกคนทุกระดับอย่างสม่ำเสมอ เพื่อให้เป็นบุคลากรที่มีคุณค่า มีคุณภาพชีวิต เจริญเติบโตควบคู่ไปกับการเติบโตของธุรกิจ
4. เราจะมุ่งมั่นในการสร้างนวัตกรรมให้เกิดขึ้นทั้งทางด้านการผลิต ด้านการตลาดและการให้บริการ เพื่อธุรกิจสามารถแข่งขันในระดับสากลได้
5. เราจะร่วมกันสร้างวัฒนธรรมองค์กร ที่หล่อหลอมให้พนักงานมีน้ำหนึ่งใจเดียวกันทำงานเป็นทีม มีความรักในองค์กร และมีจิตสำนึกที่จะรับผิดชอบต่อร่วมกัน
6. เราจะมุ่งเน้นในการปรับปรุงคุณภาพสินค้า ลดต้นทุนการผลิต และส่งมอบสินค้าให้ตรงเวลา เพื่อสร้างความได้เปรียบในการแข่งขัน และรักษาความเป็นผู้นำตลาดของสินค้าหลักต่างๆ ของเราได้อย่างยั่งยืน
7. เราจะใช้เทคโนโลยีสารสนเทศที่ทันสมัยมาสนับสนุนขั้นตอนการทำงานต่างๆ เพื่อให้เกิดความรวดเร็ว ถูกต้องแม่นยำ และเป็นปัจจุบันให้มากที่สุด

## 4. การประกอบธุรกิจของแต่ละสายผลิตภัณฑ์

### 4.1 องค์ประกอบของสายผลิตภัณฑ์

#### 4.1.1 สายธุรกิจพลาสติก

บริษัทฯ ได้จำแนกสายธุรกิจพลาสติกโดยแบ่งกลุ่มสินค้าหลักออกเป็นผลิตภัณฑ์เพื่องานอุตสาหกรรมและผลิตภัณฑ์เครื่องใช้ในครัวเรือน ซึ่งเป็นการจำแนกตามวัตถุประสงค์ของการใช้งานของผลิตภัณฑ์ โดยมีรายละเอียดแยกตามกลุ่มผลิตภัณฑ์ดังต่อไปนี้

#### (1) ผลิตภัณฑ์เพื่องานอุตสาหกรรม

##### (ก) ลักษณะผลิตภัณฑ์หรือบริการ

**ชิ้นส่วนอุตสาหกรรม** คือ ชิ้นส่วนต่างๆ ที่ใช้ประกอบเป็นสินค้าอุตสาหกรรม เช่น ตู้อบไมโครเวฟ เครื่องปรับอากาศ ตู้เย็น เครื่องซักผ้า ชิ้นส่วนรถยนต์และรถจักรยานยนต์ เครื่องโทรสาร เครื่องพิมพ์ เป็นต้น



**เปลือกหม้อแบตเตอรี่** คือ หม้อแบตเตอรี่เฉพาะที่เป็นส่วนนอกสุดซึ่งทำมาจากพลาสติก ประกอบด้วยตัวแบตเตอรี่และฝา รวมถึงขั้วแบตเตอรี่ ทั้งแบตเตอรี่รถยนต์และรถจักรยานยนต์



**พาเลท** คือ แท่นวางสินค้า มีลักษณะเป็นแท่นสี่เหลี่ยมขนาดใหญ่ ใช้สำหรับวางสินค้าในสถานที่เก็บสินค้า ภายในแท่นมีช่องสำหรับให้ขาของรถยกเสียบเพื่อยกแท่นได้



**ลังบรรจุขวด** คือ ลังพลาสติก ภายในแบ่งออกเป็นช่องๆ สำหรับใช้บรรจุขวด เช่น ขวดน้ำอัดลม ขวดเบียร์ และเครื่องดื่มประเภทต่างๆ เป็นต้น



**ถัง** ได้แก่ ถังบรรจุสีทาบ้าน ถังเคมีภัณฑ์ ถังบรรจุน้ำมันเครื่อง และถังบรรจุจากระเบปี



**ถังขยะ** ได้แก่ ถังขยะขนาดใหญ่แบบมีล้อเคลื่อนที่ได้ ใช้วางริมทางเดินเท้า หรือในที่สาธารณะทั่วไป



ลังเปล่า ได้แก่ ลังใส่ปลา กุ้งอะไหล่ ลังใส่นม ลังใส่ผักผลไม้ เป็นต้น



บรรจุภัณฑ์อาหารและเครื่องดื่ม ได้แก่

- ภาชนะพลาสติกสำหรับบรรจุอาหารและเครื่องดื่มที่ใช้เทคโนโลยีการฉีดขึ้นรูปแบบผนังบาง ซึ่งพิมพ์ด้วยระบบ Offset และติดฉลากโดยใช้เทคโนโลยีการติดฉลากจากแม่พิมพ์ IML (In-Mould Labeling)



- ฝาเกลียวและพรีฟอร์มขวดน้ำดื่ม PET









(ข) การตลาดและภาวะแข่งขัน

ลักษณะลูกค้า

ลูกค้าชิ้นส่วนอุตสาหกรรม ชิ้นส่วนยานยนต์และรถจักรยานยนต์ และเปลือกหม้อเบตเตอร์ เป็นลูกค้าที่สั่งซื้อสินค้าจากบริษัทฯ เพื่อนำไปประกอบเป็นสินค้าสำเร็จรูปเพื่อขายต่อไป

ลูกค้าพาเลท ลังบรรจุขวด ถัง ถังขยะ ลังเปล่าเป็นลูกค้าที่ซื้อเพื่อนำไปใช้งานโดยตรง ได้แก่ โรงงานอุตสาหกรรมต่างๆ ที่จำเป็นต้องใช้สินค้าเหล่านี้

ลูกค้าบรรจุภัณฑ์อาหารและเครื่องดื่ม ได้แก่ โรงงานอุตสาหกรรมอาหารและเครื่องดื่ม โรงภาพยนตร์ที่ต้องการส่งเสริมการขาย และร้านสะดวกซื้อ

ลูกค้ากล่องบรรจุแผ่นซีดีและดีวีดี ได้แก่ ผู้ประกอบการค่ายหนังและค่ายเพลงต่างๆ โดย บริษัทเป็นผู้ผลิตและตัวแทนจำหน่ายให้แก่ Super Jewel Box International b.v. ซึ่งตั้งอยู่ที่ ประเทศเนเธอร์แลนด์

สินค้าพรีเมียม เป็นการจำหน่ายโดยตรงให้แก่เจ้าของสินค้าและร้านค้าต่างๆ ที่ต้องการส่งเสริมการขาย

สำหรับสินค้าจำพวกอุปกรณ์อำนวยความสะดวก อุปกรณ์ตกแต่ง และเครื่องใช้ไม้สอยต่างๆ เป็นการขายผ่านตัวแทนจำหน่ายหรือร้านค้าปลีก เพื่อจำหน่ายต่อไปให้ผู้บริโภค

ระยะเวลาให้สินเชื่อ

โดยทั่วไปสินค้าพลาสติกมีระยะเวลาให้สินเชื่อแก่ลูกค้าประมาณ 30-90 วัน ยกเว้นการขายในงานมหกรรมจะขายเป็นเงินสด

กลยุทธ์การแข่งขัน

เน้นสินค้าที่มีคุณภาพสูง ความหลากหลายของสินค้าและบริการที่ครบวงจร เนื่องจากบริษัทฯ มีบริษัทในเครือที่สามารถผลิตแม่พิมพ์ให้แก่ลูกค้าได้เอง

ช่องทางการจำหน่าย

ผลิตภัณฑ์เพื่องานอุตสาหกรรมมีช่องทางการจำหน่ายดังนี้

ส่งออกต่างประเทศ	14.7%
ขายภายในประเทศ	85.3%

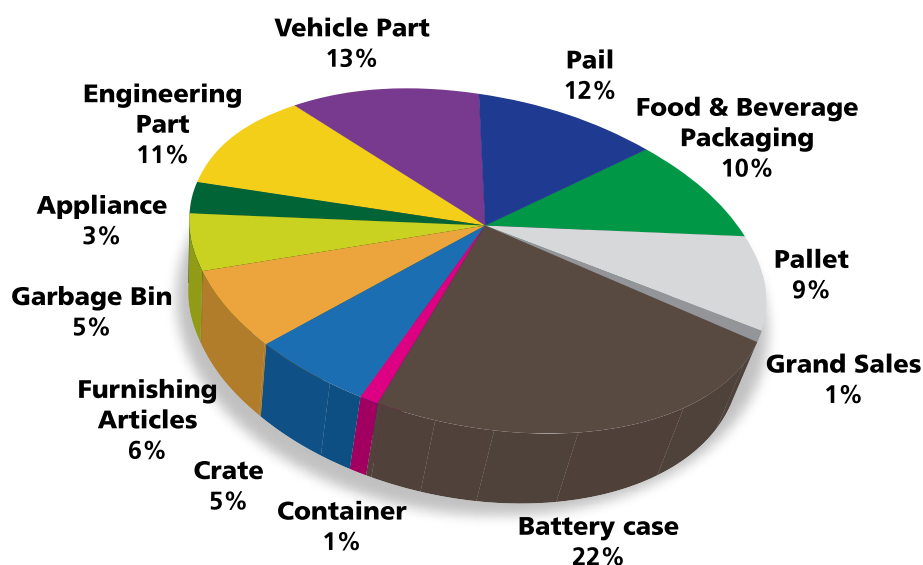

ตัวแทนจำหน่าย ได้แก่ บริษัท ศรีไทยมาร์เก็ตติ้ง จำกัด บริษัท สยามเมลามีน มาร์เก็ตติ้ง จำกัด บริษัท ศรีไทย-อิตโต้ (ประเทศไทย) จำกัด บริษัท ธนศิริ อินดัสทรีส์ จำกัด และบริษัท ส.ศิริไทย เทคดิง จำกัด ซึ่งเป็นคู่ค้าที่ดำเนินธุรกิจร่วมกันเป็นระยะเวลายาวนาน

### (ค) สถานภาพและศักยภาพการแข่งขัน

ผู้ผลิตสินค้าพลาสติกส่วนใหญ่จะเน้นการทำธุรกิจไปที่กลุ่มสินค้าในกลุ่มสินค้าหนึ่ง เพื่อแข่งขันเฉพาะในตลาดที่ตนเองถนัด เช่น โรงงานฉีดพลาสติกเครื่องใช้ในครัวเรือนก็จะผลิตเฉพาะเครื่องใช้ในครัวเรือนเท่านั้น จะไม่ผลิตสินค้าชนิดอื่น เป็นต้น โรงงานพลาสติกทั่วประเทศมีหลายพันราย ส่วนใหญ่เป็นโรงงานห้องแถวหรืออุตสาหกรรมในครัวเรือนซึ่งใช้เงินลงทุนต่ำและเทคโนโลยีต่ำ โรงงานพลาสติกขนาดใหญ่ที่สามารถผลิตสินค้าพลาสติกป้อนให้แก่ผู้บริโภคและภาคธุรกิจต่างๆ ได้มีอยู่ไม่กี่โรงงาน เพราะต้องใช้เงินลงทุนสูง มีการควบคุมคุณภาพอย่างเข้มงวดและต้องมีเทคโนโลยีการผลิตที่ดี นอกจากนั้นชื่อหรือตราที่ยี่ห้อเป็นสิ่งสำคัญมากในการสร้างความน่าเชื่อถือแก่ลูกค้าโดยเฉพาะโรงงานที่ผลิตชิ้นส่วนอุตสาหกรรม เพราะเป็นสินค้าที่ต้องการคุณภาพและการส่งมอบตรงเวลา แต่ทั้งนี้เนื่องจากภาวะตลาดเม็ดพลาสติกผันผวน ส่งผลให้ราคาเม็ดพลาสติกสูงขึ้นอย่างต่อเนื่อง อีกทั้งสภาวะเศรษฐกิจที่ถดถอย ทำให้โรงงานพลาสติกขนาดเล็กปิดไปเป็นจำนวนมาก

กลุ่มบริษัทเป็นผู้นำในการสินค้าพลาสติก มีเครื่องจักรที่ทันสมัยและมีการนำเทคโนโลยีใหม่ๆ มาพัฒนาขีดความสามารถในการผลิตอยู่เสมอ โดยปัจจุบันบริษัทมีโรงงานที่ทันสมัยสำหรับผลิตผลิตภัณฑ์เพื่องานอุตสาหกรรมอยู่ 2 โรงงาน และมีกำลังการผลิตสูงประมาณ 45,000 ตันต่อปี บริษัทมีความเชี่ยวชาญในการผลิตผลิตภัณฑ์เพื่องานอุตสาหกรรมที่ต้องการความเที่ยงตรงสูง เช่น ชิ้นส่วนอุตสาหกรรม ชิ้นส่วนยานยนต์ เป็นต้น โดยบริษัทจะไม่ทำธุรกิจแข่งขันกับโรงงานพลาสติกขนาดเล็กที่ผลิตสินค้าโภคภัณฑ์ทั่วไป ซึ่งมีการแข่งขันด้านราคาค่อนข้างสูงและไม่ได้เน้นคุณภาพมากนัก เพื่อให้ได้รับส่วนแบ่งทางการตลาดเพิ่ม แต่บริษัทจะมุ่งเน้นการทำธุรกิจในตลาดอุตสาหกรรมขนาดใหญ่ด้วยการนำเสนอสินค้าที่มีคุณภาพสูง มีความทันสมัย และสนองตอบความต้องการของลูกค้าที่หลากหลายได้ นอกจากนี้ บริษัทยังมีการพัฒนาสินค้าเพื่อสร้างความแตกต่างและมูลค่าเพิ่มให้แก่ตัวสินค้า ตลอดจนการขยายธุรกิจไปยังกลุ่มผลิตภัณฑ์ใหม่เพื่อสร้างความหลากหลายให้แก่กลุ่มผลิตภัณฑ์เพื่องานอุตสาหกรรมของบริษัทอยู่เสมอ จึงทำให้บริษัทมีความเชื่อมั่นในศักยภาพในการแข่งขันของบริษัท และธุรกิจมีศักยภาพที่จะเติบโตได้อีกมากในอนาคต

#### ขนาดของบริษัทเมื่อเทียบกับคู่แข่ง

บริษัทไม่สามารถเทียบขนาดกับคู่แข่งได้โดยตรง เนื่องจากโรงงานพลาสติกขนาดกลางและขนาดเล็กมีจำนวนนับพันแห่ง จึงประมาณขนาดได้จากส่วนแบ่งการตลาด เช่น

เปลือกหม้อเบตเตอร์	ส่วนแบ่งการตลาด	70%
ชิ้นส่วนอุตสาหกรรม	ส่วนแบ่งการตลาด	60%
Material Handling	ส่วนแบ่งการตลาด	50-60%

### (ง) การจัดหาผลิตภัณฑ์หรือบริการ

บริษัทมีโรงงานผลิตผลิตภัณฑ์เพื่องานอุตสาหกรรม 2 โรงงาน ได้แก่ โรงงานอมตะนคร ชลบุรี และโรงงานบางปู โดยผลิตสินค้าแตกต่างกันดังนี้ :-

#### โรงงานอมตะนคร ชลบุรี

ผลิตผลิตภัณฑ์เพื่องานอุตสาหกรรมเกือบทุกประเภททั้งชิ้นงานขนาดเล็กและชิ้นงานขนาดใหญ่ ได้แก่ พาเลท ลังบรรจุขวด ถังถังขยะ บรรจุภัณฑ์อาหารและเครื่องดื่ม กล่องบรรจุแผ่นซีดีและดีวีดี อุปกรณ์ตกแต่ง ชิ้นส่วนเครื่องใช้ไฟฟ้า และชิ้นส่วนยานยนต์





โรงงานบางปู  
ผลิตเปลือกหม้อเบตเตอรี

วัตถุดิบที่สำคัญ ได้แก่ เม็ดพลาสติกชนิดต่างๆ ซึ่งซื้อภายในประเทศจากตัวแทนจำหน่ายของผู้ผลิตหลายราย บริษัทฯไม่มีปัญหาคุณภาพวัตถุดิบ และไม่มีปัญหาการขาดแคลนวัตถุดิบแต่อย่างใด อย่างไรก็ตาม ช่วงเวลาที่ราคาน้ำมันดิบในตลาดโลกเพิ่มสูงขึ้น ราคาเม็ดพลาสติกก็มักเพิ่มสูงขึ้นด้วย แต่หากราคาเม็ดพลาสติกมีความผันผวนมาก บริษัทฯจะทำการสั่งซื้อวัตถุดิบบ่อยครั้งมากขึ้น เพื่อลดความเสี่ยงจากการขึ้นลงของราคา ตลอดจนการสำรองเงินไขทางการเงินกับผู้จำหน่ายวัตถุดิบเป็นครั้งคราวเพื่อให้บริษัทฯได้ราคาวัตถุดิบที่เหมาะสม เมื่อราคาวัตถุดิบมีการปรับตัวสูงขึ้น บริษัทฯก็สามารถปรับราคาขายกับลูกค้าได้ หากมีการตกลงกันมาก่อน โดยบริษัทฯจะหลีกเลี่ยงการรับคำสั่งซื้อล่วงหน้านานๆ ทั้งนี้ กระบวนการผลิตไม่ก่อให้เกิดผลกระทบต่อสิ่งแวดล้อมแต่อย่างใด

(จ) งานที่ยังไม่ส่งมอบ

ฐานลูกค้าของบริษัทฯค่อนข้างกว้าง บริษัทฯจึงไม่มีลูกค้ารายใหญ่ที่มีงานที่ยังไม่ส่งมอบเกินกว่า 10% ของรายได้รวม

(2) ผลิตภัณฑ์เครื่องใช้ในครัวเรือน

(ก) ลักษณะผลิตภัณฑ์หรือบริการ

ได้แก่ เครื่องใช้บนโต๊ะอาหารและในครัวซึ่งผลิตมาจากผงเคลือบดินเผาโดยพิมพ์ลวดลายให้สวยงาม หรือพิมพ์ภาพถ่ายการ์ตูน เช่น จาน ชาม ถ้วยช้อน ทัพพี ช้อน ถ้วยน้ำ เป็นต้น ทั้งนี้ โรงงานที่ผลิตสินค้าเป็นโรงงานที่ได้รับการส่งเสริมการลงทุน



## (ข) การตลาดและภาวะการแข่งขัน

### ลักษณะลูกค้า

จำหน่ายผ่านตัวแทนจำหน่ายบางส่วน จำหน่ายโดยใช้ระบบการขายตรง (Direct Sales) โดยขายตรงแก่ผู้บริโภค และส่งออกต่างประเทศ

### ระยะเวลาให้สินเชื่อ

มีระยะเวลาให้สินเชื่อแก่ตัวแทนจำหน่ายประมาณ 30-150 วัน สำหรับการขายในงานมหกรรมลดราคาจะขายเป็นเงินสด และการขายในระบบการขายตรง (Direct Sales) เกือบทั้งหมดก็เป็นเงินสดเช่นกัน

### กลยุทธ์การแข่งขัน

เน้นสินค้าที่มีคุณภาพสูง และการออกแบบลวดลาย สีสันที่งดงาม ตลอดจนการพัฒนาารูปทรงผลิตภัณฑ์ให้มีความเหมาะสมต่อการใช้งานที่หลากหลายมากขึ้น

### ช่องทางการจำหน่าย

ผลิตภัณฑ์เครื่องใช้ในครัวเรือนมีช่องทางการจำหน่ายดังนี้

ส่งออกต่างประเทศ	51.3%
ขายภายในประเทศ	48.7%

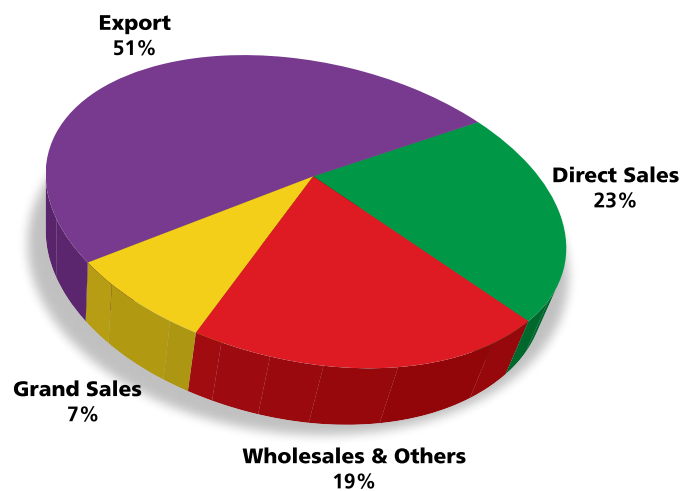

ตัวแทนจำหน่าย ได้แก่ บริษัท สยามเมลามีน มาร์เก็ตติ้ง จำกัด และบริษัท ศรีไทยมาร์เก็ตติ้ง จำกัด ซึ่งเป็นคู่ค้าที่ดำเนินธุรกิจร่วมกันเป็นระยะเวลายาวนาน

## (ค) สถานภาพและศักยภาพการแข่งขัน

อุตสาหกรรมการผลิตผลิตภัณฑ์เครื่องใช้ในครัวเรือนที่ทำด้วย “ผงเมลามีน” ซึ่งเป็นสารพลาสติกที่สามารถทนทานต่อความร้อนได้สูงถึง 100 องศาเซลเซียส เหมาะสมที่จะใช้ทำเป็นภาชนะใส่อาหารเพราะให้ความปลอดภัยสูงต่อผู้บริโภค มีผู้ผลิตอยู่เพียงไม่กี่ราย ผลิตภัณฑ์เครื่องใช้ในครัวเรือนของบริษัทมีความแข็งแรงทนทาน และมีลวดลายและสีสันสวยงาม ประกอบกับคุณสมบัติของผลิตภัณฑ์ที่มีคุณภาพและความปลอดภัยต่อผู้บริโภคสูงด้วยวัตถุดิบหลักที่ใช้ในการผลิตมาจากผงเมลามีน 100% ทำให้ผลิตภัณฑ์เครื่องใช้ในครัวเรือนของบริษัทเป็นที่นิยมของตลาดโดยทั่วไปทั้งภายในประเทศและต่างประเทศ โดยปัจจุบันบริษัทสามารถส่งออกไปยังประเทศต่างๆ ได้แล้วกว่า 100 ประเทศทั่วโลก และตลาดยังมีช่องทางที่จะขยายตัวได้อีก

บริษัทเป็นผู้นำในวงการผลิตภัณฑ์เมลามีน โดยเป็นผู้ผลิตภาชนะเมลามีน 100% รายใหญ่ที่สุดในโลกและมีเทคโนโลยีในการผลิตที่ทันสมัยด้วยการนำระบบการผลิตแบบลีน (Lean Manufacturing) มาใช้ในการผลิตผลิตภัณฑ์เครื่องใช้ในครัวเรือนและพัฒนาเทคนิคการผลิตให้เป็นไปอย่างอัตโนมัติมากขึ้น นอกจากนี้ บริษัทยังได้ขยายฐานการตลาดและการผลิตผลิตภัณฑ์เครื่องใช้ในครัวเรือนไปยังประเทศเวียดนามเพื่อลดต้นทุนผลิตและเพิ่มศักยภาพในการแข่งขันทางด้านราคาให้แก่บริษัทฯ และในปี พ.ศ. 2552 บริษัทได้เริ่มสร้างฐานการตลาดที่มั่นคงในประเทศอินเดีย ผ่านช่องทางผู้จัดจำหน่ายหลายราย ทั้งนี้เพื่อเพิ่มศักยภาพในการแข่งขัน และตอบสนองกับความต้องการสินค้าในประเทศอินเดียที่เพิ่มขึ้น

บริษัทมีตราสินค้าของผลิตภัณฑ์เครื่องใช้ในครัวเรือนที่ทำด้วยเมลามีนอยู่ 6 ตรา ได้แก่ Superware, Vanda, Flowerware, Melamineware, UNICA และ ekstra โดยบริษัทเป็นผู้จำหน่ายผลิตภัณฑ์เมลามีนเพียงแห่งเดียวในประเทศไทยที่มีระบบขายตรง

## ขนาดของบริษัทเมื่อเทียบกับคู่แข่ง

บริษัทมีขนาดใหญ่ที่สุดในส่วนของส่วนแบ่งตลาดและกำลังการผลิต โดยมีกำลังผลิตเกินกว่า 10,000 ตันต่อปี และมากกว่าคู่แข่งในอุตสาหกรรมเดียวกันอยู่หลายเท่า

### (ง) การจัดหาผลิตภัณฑ์หรือบริการ



บริษัทผลิตผลิตภัณฑ์พลาสติกประเภทเครื่องใช้ในครัวเรือนที่โรงงานโคราช ภายในเขตนิคมอุตสาหกรรมสุรนารี จังหวัดนครราชสีมา โดยเน้นการผลิตตามใบสั่งซื้อจากต่างประเทศ และการผลิตสินค้าเมลามีนที่ได้รับความนิยมจากตลาดภายในประเทศเป็นหลัก สำหรับวัตถุดิบที่สำคัญ คือ ผงเมลามีนซึ่งซื้อจากผู้ผลิตภายในประเทศเกือบทั้งหมด ได้แก่ บริษัท ไทย เอ็มเอฟซี จำกัด บริษัท ไทย เคค จำกัด และบริษัท พานาโซนิค อีเล็กทริก เวิร์คส์ (อยุธยา) จำกัด ทั้งสามบริษัทมีความสัมพันธ์ที่ดีกับบริษัทฯ วัตถุดิบที่ใช้ไม่มีปัญหาด้านคุณภาพหรือการขาดแคลนแต่อย่างใด และกระบวนการผลิตไม่ก่อให้เกิดผลกระทบต่อสิ่งแวดล้อม

บริษัทฯซื้อผงเมลามีนจากบริษัท ไทย เอ็มเอฟซี จำกัด เกินกว่าร้อยละ 70 ของยอดสั่งซื้อผงเมลามีนทั้งหมดในปี พ.ศ. 2552 เนื่องจากเป็นบริษัทในเครือ จึงซื้อผงเมลามีนได้ในราคาที่เหมาะสมและคุณภาพได้ตามมาตรฐาน รวมทั้งไม่มีปัญหาขาดแคลนวัตถุดิบ

### (จ) งานที่ยังไม่ส่งมอบ

การขายของบริษัทฯกระจายไปยังลูกค้าทั้งภายในประเทศและต่างประเทศหลายหมื่นราย ซึ่งเป็นทั้งลูกค้ารายย่อยและตัวแทนจำหน่าย บริษัทฯไม่มีงานที่ยังไม่ส่งมอบเกินกว่า 10% ของรายได้รวม

ในส่วนของสินค้าภายใต้ ชื่อ “เอกตรา” (ektra) มีทั้งผลิตภัณฑ์ที่ทำมาจากพลาสติกและเมลามีน เน้นการออกแบบที่ทันสมัยสำหรับกลุ่มลูกค้าชีวิตคนเมือง (Metro Living) เพื่อให้สอดคล้องกับกระแสแนวโน้มของสินค้าที่มีดีไซน์และการใช้งานที่เหมาะสมกับสภาพชีวิตคนเมืองยุคใหม่ ซึ่งเป็นการขยายฐานลูกค้าสู่ผู้บริโภคกลุ่มใหม่โดยเฉพาะอย่างยิ่งในระดับบนมากขึ้น ทั้งนี้เมื่อได้วางตลาดไปแล้ว ยี่ห้อ “เอกตรา” (ektra) ก็ได้รับความนิยมอยู่ในเกณฑ์ที่น่าพอใจ โดยเฉพาะสินค้าประเภท Modern Catering ที่สามารถใช้บนโต๊ะอาหารในสไตล์ทันสมัย ทั้งนี้ บริษัทฯจัดจำหน่ายผ่านระบบการขายตรง และวางจำหน่ายในห้างสรรพสินค้าและร้านค้าชั้นนำหลายแห่ง รวมถึงการส่งออกไปจำหน่ายในต่างประเทศด้วย





#### 4.1.2 สายธุรกิจซื้อมาขายไป

สายธุรกิจซื้อมาขายไปเป็นสายธุรกิจที่ช่วยเสริมสร้างรายได้ให้กับบริษัทนอกเหนือจากรายได้หลักที่มาจากสายธุรกิจพลาสติก โดยการสรรหาสินค้าใหม่ๆ ที่มีคุณภาพ มีความทันสมัย และเป็นที่ยอมรับของตลาดจากทั้งในประเทศและต่างประเทศมาจำหน่ายในราคาที่เหมาะสม ซึ่งสินค้าต่างๆ ที่นำมาจำหน่ายแล้วมีดังต่อไปนี้

##### (ก) ลักษณะผลิตภัณฑ์หรือบริการ

สินค้าที่บริษัทจัดหามาจำหน่ายในสายธุรกิจซื้อมาขายไปสามารถจำแนกเป็นกลุ่มหลักๆ ได้ดังนี้

##### ผลิตภัณฑ์ภายในประเทศ

ได้แก่ ชุดเครื่องนอน ภาชนะที่ใช้ในการประกอบอาหารต่างๆ และสินค้าจำพวกใช้แล้วสิ้นเปลือง ได้แก่ ผลิตภัณฑ์เพื่อสุขภาพและผลิตภัณฑ์เสริมความงาม อาหารเสริม และสินค้าอุปโภคต่างๆ เป็นต้น



##### ผลิตภัณฑ์ที่นำเข้าจากต่างประเทศ

ได้แก่ ล็อกแอนด์ล็อก กล่องถนอมอาหารระบบล็อกพิเศษจากประเทศเกาหลี อุปกรณ์ที่ใช้ในห้องครัวและงานจัดเลี้ยงจากประเทศอิตาลี ตลอดจนโต๊ะ เติงนอน ชายหาด และเก้าอี้หวายเทียม ตรา Evolutif และ Kettal จากประเทศฝรั่งเศสและสเปน



##### (ข) การตลาดและภาวะแข่งขัน

##### ลักษณะลูกค้า

กลุ่มผู้บริโภคสินค้าโดยตรง และกลุ่มธุรกิจ HoReCa ซึ่งประกอบด้วย โรงแรม (Hotel) ภัตตาคาร (Restaurant) และร้านอาหาร (Catering)

##### ระยะเวลาให้สินเชื่อ

มีระยะเวลาให้สินเชื่อแก่ตัวแทนจำหน่ายประมาณ 90-150 วัน สำหรับการขายในงานมหกรรมลดราคาจะขายเป็นเงินสด และการขายในระบบการขายตรง (Direct Sales) เกือบทั้งหมดก็เป็นเงินสดเช่นกัน

##### กลยุทธ์การแข่งขัน

เน้นความหลากหลายของสินค้าด้วยการสรรหาสินค้าที่มีคุณภาพ มีความทันสมัย และเป็นที่ยอมรับของตลาดจากทั้งในประเทศและต่างประเทศมาจำหน่ายในราคาที่เหมาะสมอย่างต่อเนื่อง ควบคู่ไปกับการส่งเสริมการขายและการขยายฐานสมาชิกของระบบธุรกิจขายตรงแบบ Single-level Marketing และ Multi-level Marketing เพื่อการเข้าถึงกลุ่มผู้บริโภคและลูกค้ากลุ่มเป้าหมายได้มากขึ้น ตลอดจนช่วยให้สินค้าติดตลาดและเป็นที่รู้จักของผู้บริโภคเร็วขึ้น นอกจากนี้ บริษัทยังเน้นการจำหน่ายสินค้าที่ครบวงจรหรือเป็นกลุ่มสินค้าที่สามารถเสนอขายให้กับกลุ่มลูกค้าเป้าหมายเดียวกัน

## ช่องทางการจำหน่าย

บริษัทฯจำหน่ายให้แก่ผู้บริโภคโดยตรงและผ่านตัวแทนจำหน่ายบางส่วน ตลอดจนจำหน่ายโดยใช้ระบบการขายตรง (Direct Sales) ทั้งระบบธุรกิจแบบ Single-level Marketing และ Multi-level Marketing

### (ค) สถานภาพและศักยภาพการแข่งขัน

บริษัทฯมีความมุ่งมั่นและให้ความสำคัญกับการคัดสรรสินค้าที่มีคุณภาพและเป็นที่ยอมรับใช้กันอย่างแพร่หลายมาจำหน่ายให้แก่ลูกค้า เน้นการสำรวจตลาดเพื่อการนำเสนอสินค้าที่ตรงกับความต้องการของลูกค้า และการทำกิจกรรมทางการตลาดและการขายอย่างต่อเนื่อง ตลอดจนช่องทางการจำหน่ายของบริษัททั้งตัวแทนจำหน่าย ระบบขายตรง และห้างสรรพสินค้าต่างๆ ล้วนแต่ทำให้ผู้บริโภคสามารถรู้จักและเข้าถึงสินค้าของบริษัทได้ง่าย จึงส่งผลให้สินค้าที่บริษัทฯได้นำมาจำหน่ายแล้วในปัจจุบันเริ่มเป็นที่รู้จักและได้รับการยอมรับจากลูกค้ามากขึ้น และมีศักยภาพเพียงพอที่จะกลายเป็นสินค้าที่ติดตลาดและมียอดขายที่เติบโตขึ้นในอนาคต

นอกจากนี้ บริษัทยังมีนโยบายที่จะผลักดันให้ตราสินค้า SNatur เป็นที่รู้จักอย่างกว้างขวางมากขึ้น โดยการคัดสรรผลิตภัณฑ์ที่ตอบสนองความต้องการของลูกค้าตามแนวโน้มความนิยมของตลาดมาจำหน่ายภายใต้ตราสินค้า SNatur อย่างต่อเนื่อง ซึ่งส่วนหนึ่งจะเป็นผลิตภัณฑ์ที่ใช้ในชีวิตประจำวันที่สามารถแทนที่ผลิตภัณฑ์อื่นๆ ในตลาดที่ลูกค้าใช้อยู่ และอีกส่วนจะเป็นผลิตภัณฑ์ที่มีความโดดเด่นแตกต่างจากตลาด ทั้งนี้เพื่อให้สินค้าของบริษัทเป็นที่จดจำของลูกค้า ตลอดจนสามารถเข้าไปเป็นอีกหนึ่งทางเลือกให้แก่ลูกค้าได้

อนึ่ง บริษัทจะทำการศึกษาค้นคว้าและตลาดอย่างถี่ถ้วนก่อนนำสินค้ามาจำหน่ายเพื่อลดความเสี่ยงและการแข่งขันที่ไม่จำเป็น นอกจากนี้ สายธุรกิจซื้อมาขายไปยังเป็นสายธุรกิจที่ไม่ต้องใช้เงินลงทุนมาก และหากสินค้าที่นำมาจำหน่ายไม่สามารถทำกำไรหรือเป็นที่นิยมของตลาดได้ตามที่คาดการณ์ บริษัทก็สามารถเลิกจำหน่ายสินค้านั้นได้โดยไม่ได้รับผลกระทบมากนัก ซึ่งเป็นข้อดีของธุรกิจประเภทนี้

### ขนาดของบริษัทเมื่อเทียบกับคู่แข่ง

บริษัทฯไม่สามารถเปรียบเทียบขนาดกับคู่แข่งได้โดยตรง เนื่องจากสินค้าที่บริษัทนำมาจำหน่ายมีความหลากหลายและประเภทของการใช้งานที่แตกต่างกัน และมีคู่แข่งที่มากมายหลากหลายขนาด จึงไม่สามารถประเมินสภาพตลาดโดยรวมของแต่ละผลิตภัณฑ์และส่วนแบ่งทางการตลาดของบริษัทที่ชัดเจนได้ แต่จากคุณภาพและคุณลักษณะพิเศษเฉพาะ ตลอดจนสิทธิบัตรในตัวสินค้าที่บริษัทนำมาจำหน่าย ทำให้สินค้าของบริษัทยากแก่การเลียนแบบและสามารถเป็นอีกทางเลือกหนึ่งให้แก่ผู้บริโภคได้

### (ง) การจัดหาผลิตภัณฑ์หรือบริการ

ด้วยผลิตภัณฑ์ที่บริษัทนำมาจำหน่ายในปัจจุบันมีจำนวนหลายรายการ และเป็นการจัดหาจากผู้ผลิตสินค้าหลายรายจากทั้งในประเทศและต่างประเทศ ซึ่งในการติดต่อกับผู้ผลิตสินค้าแต่ละรายเพื่อนำสินค้ามาจำหน่ายนั้น นอกจากบริษัทจะได้ศึกษาและพิจารณาถึงคุณภาพของตัวสินค้าและการเป็นที่ยอมรับจากลูกค้าทั่วไปแล้ว บริษัทยังได้พิจารณาขีดความสามารถในการผลิต ข้อมูลด้านการตลาด ตลอดจนข้อมูลด้านอื่นๆ ของผู้ผลิตสินค้า ควบคู่ไปกับการสร้างความสัมพันธ์ที่ดีต่อกันอีกด้วย ทั้งนี้เพื่อให้บริษัทมีความมั่นใจได้ว่า บริษัทจะไม่มีปัญหาขาดแคลนสินค้าที่จะนำมาจำหน่าย

### (จ) งานที่ยังไม่ส่งมอบ

บริษัทฯมีการจำหน่ายสินค้าให้แก่ลูกค้ามากมายหลากหลายประเภททั้งกลุ่มผู้บริโภคโดยตรง ลูกค้ารายย่อย ตัวแทนจำหน่าย และกลุ่มธุรกิจโรงแรม ภัตตาคาร และร้านอาหาร ประกอบกับสัดส่วนรายได้จากสายธุรกิจซื้อมาขายไปในปี พ.ศ. 2552 ของบริษัทยังไม่มากนักเมื่อเทียบกับรายได้รวมของบริษัท ดังนั้น บริษัทจึงไม่มีงานที่ยังไม่ส่งมอบเกินกว่า 10% ของรายได้รวม



#### 4.1.3 สายธุรกิจอื่น

สายธุรกิจอื่นประกอบด้วยสายงานแม่พิมพ์ซึ่งเป็นส่วนสนับสนุนของสายธุรกิจพลาสติก และกลุ่มธุรกิจอื่นนอกเหนือจากสายธุรกิจพลาสติกและสายธุรกิจซื้อขายไป โดยมีรายละเอียดของสายธุรกิจอื่นดังต่อไปนี้

##### (1) สายงานแม่พิมพ์

บริษัทไม่ได้ดำเนินธุรกิจผลิตแม่พิมพ์เองเพื่อจำหน่ายให้กับบุคคลภายนอก แต่ธุรกิจดังกล่าวดำเนินการโดยบริษัทในเครือ ได้แก่ บริษัท ศรีไทย มียากาวา จำกัด และบริษัท ศรีไทยโมลด์ส จำกัด ซึ่งทั้งสองบริษัทต่างก็เป็นบริษัทชั้นนำที่ดำเนินธุรกิจรับจ้างผลิตแม่พิมพ์ฉีดพลาสติกสำหรับใช้งานในอุตสาหกรรมยานยนต์ เครื่องใช้ไฟฟ้า และเครื่องสุขภัณฑ์ที่มีความละเอียดเที่ยงตรง ในชิ้นงาน นอกจากนี้ได้แก่ บริษัท ศรีไทย ชิน-โอซาก้า จำกัด ที่ดำเนินธุรกิจในด้านซบ ชัด กัดลายแม่พิมพ์

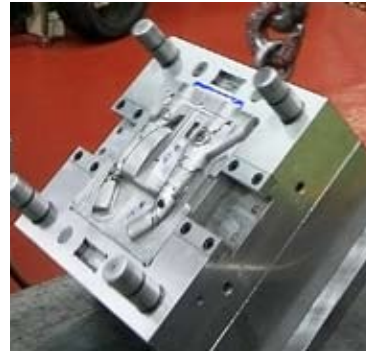

บริษัทมีความจำเป็นต้องใช้แม่พิมพ์ในการผลิตสินค้าพลาสติกทั้งผลิตภัณฑ์เพื่องานอุตสาหกรรมและผลิตภัณฑ์เครื่องใช้ในครัวเรือน แม่พิมพ์จึงมีความสำคัญต่อสายธุรกิจพลาสติกค่อนข้างมาก เนื่องจากแม่พิมพ์แต่ละชุดจะมีลักษณะและประสิทธิภาพในการผลิตชิ้นงานที่แตกต่างกัน ดังนั้น หากนำแม่พิมพ์ที่ไม่มีคุณภาพมาใช้ในการผลิต ชิ้นงานที่ผลิตได้ก็จะมีคุณภาพและไม่ได้มาตรฐาน อีกทั้งอาจก่อให้เกิดของเสียในกระบวนการผลิตได้ โดยปัจจุบันแม่พิมพ์สามารถแบ่งได้ 3 กลุ่ม ดังนี้

**กลุ่มที่ 1** แม่พิมพ์สำหรับผลิตอุปกรณ์เครื่องใช้ต่างๆ ที่มีรูปแบบเรียบง่าย ได้แก่ เครื่องใช้ในครัวเรือน เครื่องใช้ไฟฟ้าและของเล่น ซึ่งใช้ระบบการฉีดพลาสติกแบบธรรมดาในการผลิต ดังนั้น แม่พิมพ์จึงมีราคาต่ำ และมีผู้ผลิตรายย่อยที่สามารถผลิตแม่พิมพ์ในกลุ่มนี้ได้เป็นจำนวนมาก

**กลุ่มที่ 2** แม่พิมพ์สำหรับผลิตอุปกรณ์และชิ้นงานเครื่องใช้ไฟฟ้า ชิ้นส่วนยานยนต์และสุขภัณฑ์ต่างๆ ซึ่งต้องใช้เทคนิคในการผลิตและมีขั้นตอนในการผลิตค่อนข้างมาก โดยผู้ผลิตแม่พิมพ์ต้องใช้เงินลงทุนในการซื้อเครื่องจักรและ Software จำนวนมาก จึงจะสามารถผลิตแม่พิมพ์ในกลุ่มนี้ได้ ทั้งนี้ บริษัท ศรีไทย มียากาวา จำกัด และบริษัท ศรีไทยโมลด์ส จำกัด จัดเป็นผู้ผลิตแม่พิมพ์ที่มีความสามารถในการผลิตแม่พิมพ์ในกลุ่มนี้

**กลุ่มที่ 3** แม่พิมพ์ที่มีรูปร่างทรงกลมและผิวเรียบ ได้แก่ แม่พิมพ์สำหรับผลิตถังหรือแก้ว ซึ่งใช้กับเครื่องจักรที่มีประสิทธิภาพในการผลิตสูง ส่วนใหญ่ผู้ผลิตแม่พิมพ์ในประเทศไทยยังไม่สามารถผลิตแม่พิมพ์ที่มีคุณภาพสูงในกลุ่มนี้ได้ จึงต้องว่าจ้างผู้ผลิตในต่างประเทศและนำเข้ามาในราคาที่สูง ขณะเดียวกัน บริษัทมีแผนที่จะให้บริษัทในเครือที่ผลิตแม่พิมพ์ทำการปรับปรุงและพัฒนาเทคโนโลยีการผลิตให้สามารถผลิตแม่พิมพ์ในกลุ่มนี้ได้ในอนาคตเพื่อลดการนำเข้าจากต่างประเทศ

**(ก) ลักษณะผลิตภัณฑ์หรือบริการ**

เป็นการรับจ้างผลิตแม่พิมพ์สำหรับผลิตชิ้นงานพลาสติก หรือชิ้นงานเมลามีน ตามรูปแบบและขนาดที่ลูกค้ากำหนด พร้อมทั้งให้บริการซ่อมแก้ไขแม่พิมพ์ตามที่ลูกค้าต้องการ

**(ข) การตลาดและภาวะแข่งขัน**

อุตสาหกรรมและธุรกิจต่างๆ มีความต้องการผลิตชิ้นงานและสินค้าพลาสติกในแต่ละปีเพิ่มมากขึ้นเรื่อยๆ เนื่องจากผู้ผลิตสินค้าในอุตสาหกรรมต่างๆ พยายามลดต้นทุนด้วยการเปลี่ยนวัตถุดิบจากเหล็กหรือโลหะต่างๆ ที่มีราคาสูงมาเป็นพลาสติกที่มีราคาขายและต้นทุนในการผลิตต่ำกว่า ไม่ว่าจะเป็นอุตสาหกรรมยานยนต์ อุตสาหกรรมเครื่องใช้ไฟฟ้า อุตสาหกรรมเครื่องสุขภัณฑ์ และอื่นๆ ประกอบกับแม่พิมพ์ซึ่งถือว่าเป็นส่วนสำคัญและเป็นจุดเริ่มต้นของธุรกิจผลิตสินค้าพลาสติก จึงทำให้มีผู้ประกอบการจำนวนมากทั้งคนไทยและต่างชาติลงทุนในธุรกิจรับจ้างทำแม่พิมพ์ทั้งขนาดเล็กและขนาดใหญ่ที่ใช้เงินลงทุนประมาณ 100 ล้านบาท เป็นจำนวนมาก นอกจากนี้ จากการส่งเสริมและพัฒนาบุคลากรในอุตสาหกรรมแม่พิมพ์ในประเทศให้มีความก้าวหน้าและมีประสิทธิภาพ ทำให้อุตสาหกรรมแม่พิมพ์ในประเทศมีความสามารถในการผลิตแม่พิมพ์มากขึ้นและไม่ขาดแคลนบุคลากร ตลอดจนมีกำลังการผลิตที่เพียงพอต่อความต้องการแม่พิมพ์ในประเทศ โดยมีการนำเข้าจากต่างประเทศเฉพาะแม่พิมพ์ที่มีรูปร่างซับซ้อนและต้องใช้เทคโนโลยีขั้นสูงในการผลิต อย่างไรก็ตาม เนื่องจากตลาดแม่พิมพ์ได้เปิดกว้างมากขึ้น ผู้ผลิตสินค้าสามารถว่าจ้างผลิตแม่พิมพ์จากผู้ประกอบการทั้งในประเทศและต่างประเทศโดยพิจารณาจากคุณภาพ ความสามารถในการผลิต และราคาแม่พิมพ์ ทำให้อุตสาหกรรมแม่พิมพ์ในประเทศไทยต้องแข่งขันกับผู้ประกอบการต่างชาติสูงขึ้นทั้งในด้านราคาและเทคโนโลยี

**(ค) สถานภาพและศักยภาพการแข่งขัน**

ด้วยศักยภาพและความพร้อมทางด้านบุคลากร เครื่องจักรและอุปกรณ์ที่ทันสมัย ตลอดจน Software Computer ทำให้บริษัท ศรีไทย มียากาวา จำกัด และบริษัท ศรีไทยโมลด์ส จำกัด มีความสามารถในการผลิตแม่พิมพ์ที่มีความละเอียดและเที่ยงตรงสูง และสามารถผลิตแม่พิมพ์ป้อนให้กับอุตสาหกรรมยานยนต์ เครื่องใช้ไฟฟ้า เครื่องสุขภัณฑ์ และอื่นๆ ได้ปีละ 200-300 ชุด คิดเป็นมูลค่าประมาณ 200-300 ล้านบาท แม้ว่าในปี พ.ศ. 2552 ทั้งสองบริษัทจะประสบปัญหาได้รับงานจากลูกค้าเพียงร้อยละ 60-70 ของกำลังการผลิต เนื่องจากสภาวะเศรษฐกิจที่ถดถอยที่ส่งผลกระทบทำให้อุตสาหกรรมยานยนต์และเครื่องใช้ไฟฟ้าเกิดการชะลอตัว ตลอดจนการแข่งขันทางด้านราคาที่สูงขึ้น แต่ทั้งสองบริษัทก็พยายามลดต้นทุนการผลิตเพื่อเพิ่มศักยภาพในการแข่งขันทางด้านราคา ตลอดจนตั้งเป้าหมายที่จะพัฒนาขีดความสามารถในการผลิตให้สามารถผลิตแม่พิมพ์ที่มีความยากและซับซ้อนมากขึ้นได้

**ขนาดของบริษัทเมื่อเทียบกับคู่แข่ง**

บริษัท ศรีไทย มียากาวา จำกัด มีเครื่องจักร อุปกรณ์ และกำลังคนที่สามารถผลิตแม่พิมพ์ขนาดน้ำหนักตั้งแต่ 200 กิโลกรัม ถึง 5,000 กิโลกรัม ส่วนบริษัท ศรีไทยโมลด์ส จำกัด สามารถผลิตขนาดใหญ่ได้ถึง 10,000 กิโลกรัม สำหรับคู่แข่งที่มีขนาดและขีดความสามารถใกล้เคียงกันมีอยู่ประมาณ 50 แห่ง ต่างก็มีลูกค้าและความชำนาญในแม่พิมพ์ฉีดพลาสติกของสินค้าแต่ละชนิดที่ไม่เหมือนกัน ทำให้ไม่เกิดปัญหาการแข่งขันมากนัก

**(ง) การจัดหาผลิตภัณฑ์หรือบริการ**

หลักเป็นวัตถุดิบในการผลิตแม่พิมพ์ ประเทศไทยมีเอเยนต์และผู้นำเข้าจำนวนมาก ทำให้มีการแข่งขันสูง บริษัทในเครือของบริษัทฯจึงสามารถจัดซื้อได้ง่ายและสะดวก ไม่มีปัญหาขาดแคลน

**(จ) งานที่ยังไม่ส่งมอบ**

เนื่องจากงานแม่พิมพ์เป็นงานที่ต้องใช้เวลาค่อนข้างมากในการออกแบบและการผลิต ตลอดจนการทดสอบแม่พิมพ์ ซึ่งเป็นขั้นตอนการผลิตปกติ ดังนั้น หากเป็นงานที่เข้ามาในช่วงปลายปี ก็จะทำให้มีโอกาสที่จะมีงานที่ยังไม่ส่งมอบเมื่อคิดเป็นสัดส่วนของรายได้ผันแปรตามมูลค่าของงานแม่พิมพ์ที่รับในช่วงปลายปี อย่างไรก็ตาม ณ วันที่ 31 ธันวาคม พ.ศ. 2552 บริษัท ศรีไทย มียากาวา จำกัด และบริษัท ศรีไทย ชิน-โอซาก้า จำกัด ทั้งสองบริษัทไม่มีงานที่ยังไม่ส่งมอบเกินกว่า 10% ของรายได้รวม โดยมีเพียงแต่บริษัท ศรีไทยโมลด์ส จำกัด ซึ่งมีงานที่ยังไม่ส่งมอบให้แก่ลูกค้า 1 ราย คิดเป็นมูลค่าเกินกว่าร้อยละ 10 ของรายได้รวม และงานดังกล่าวคาดว่าจะส่งมอบให้แก่ลูกค้าได้ไม่เกิน 3 - 4 เดือน

## (2) สายงานอื่น

บริษัทในเครือของบริษัทที่ถูกจัดอยู่กลุ่มสายงานอื่นมีจำนวนลดลงเมื่อเทียบกับปีที่ผ่านมา โดยปัจจุบันคงเหลือเพียงบริษัท ศรีไทยบรรจุกภัณฑ์ จำกัด เนื่องจากบริษัท เอส.เค.โอ. เซรามิกส์ จำกัด ต้องประสบภาวะขาดทุนอย่างต่อเนื่องจากการสูญเสียลูกค้ารายใหญ่และการแข่งขันที่สูงในสถานะเศรษฐกิจที่ไม่เอื้ออำนวย ทำให้มีความจำเป็นต้องเลิกกิจการ ประกอบกับบริษัทฯ ได้มีการจัดประเภทสถานะเงินลงทุนของบริษัทในบริษัท แอลเอ็น ศรีไทย คอม จำกัด ใหม่ในปี พ.ศ. 2551 ทำให้บริษัท แอลเอ็น ศรีไทย คอม จำกัด ไม่ได้ถูกจัดอยู่ในกลุ่มสายงานอื่นภายใต้โครงสร้างกลุ่มบริษัทอีกต่อไป

### บริษัท ศรีไทยบรรจุกภัณฑ์ จำกัด

#### (ก) ลักษณะผลิตภัณฑ์หรือบริการ

ผลิตบรรจุภัณฑ์กล่องกระดาษพิมพ์ด้วยระบบ Offset เพื่อขายให้ผู้ผลิตสินค้า (สามารถผลิตได้ตามคำสั่งของผู้ซื้อ)

#### (ข) การตลาดและภาวะแข่งขันและสภาพการแข่งขัน

ธุรกิจมีการแข่งขันรุนแรงพอสมควร แต่เนื่องจากมีลูกค้าประจำและเน้นการผลิตสินค้าที่มีคุณภาพและการให้บริการที่ดี จึงไม่มีปัญหาในการดำเนินธุรกิจ

#### (ค) การจัดหาผลิตภัณฑ์หรือบริการ

วัตถุดิบหลัก คือ กระดาษกล่องแข็งและกระดาษคราฟท์ ซึ่งจากผู้ค้าในประเทศทั้งหมด มีปัญหาเยื่อกระดาษขึ้นราคาและการขาดแคลนวัตถุดิบในตลาดเป็นบางครั้ง ทำให้วัตถุดิบมีราคาสูงขึ้นและต้องใช้เวลาในการสั่งซื้อ แต่อย่างไรก็ตาม จากแนวทางแก้ไขปัญหาและการบริหารจัดการที่มีประสิทธิภาพ ทำให้ไม่มีผลกระทบที่เป็นสาระสำคัญต่อการผลิตและต้นทุนของผลิตภัณฑ์

#### (ง) งานที่ยังไม่ส่งมอบ

บริษัท ศรีไทยบรรจุกภัณฑ์ จำกัด ไม่มีงานที่ยังไม่ส่งมอบเกิน 10% ของรายได้รวม

## 4.2 ลักษณะของลูกค้าและความสัมพันธ์

### (ก) ลักษณะของลูกค้าและความสัมพันธ์สำหรับสายธุรกิจพลาสติก

ประเภทของลูกค้าแบ่งออกได้เป็น 5 ประเภท คือ

- 1) ผู้นำเข้าในต่างประเทศ มีทั้งประเภทนำเข้าเพื่อใช้งานเองและนำเข้าเพื่อจัดจำหน่ายในประเทศของตน เช่น ห้างสรรพสินค้า และตัวแทนจำหน่าย เป็นต้น โดยผู้นำเข้าจะสั่งซื้อจากบริษัทเป็นครั้งๆ ไป
- 2) ลูกค้าสถาบัน ได้แก่ บริษัท หรือนิติบุคคลต่างๆ ที่ซื้อสินค้าไว้ใช้เอง เช่น สายการบินซื้อชุดเสิร์ฟอาหารบนเครื่องบิน หรือโรงงานผลิตน้ำอัดลมซื้อถังบรรจุขวด เป็นต้น นอกจากนั้น ยังมีลูกค้าสถาบันที่ซื้อสินค้าเพื่อนำไปประกอบ เช่น ผู้ประกอบรถยนต์ และผู้ผลิตเครื่องใช้ไฟฟ้าในบ้าน เป็นต้น ลูกค้าประเภทนี้มักมีสัมพันธ์ที่ดีกับบริษัทฯ เป็นระยะเวลานาน
- 3) ระบบการขายตรง ซึ่งมีพิธีกรหรือพนักงานขายตรงเป็นผู้ขายสินค้าอิสระ พิธีกรจะมีรายได้หลักจากส่วนลดที่ได้รับจากราคาขายที่ตั้งไว้ พิธีกรเหล่านี้เป็นผู้ประกอบอาชีพอิสระ
- 4) ตัวแทนจำหน่าย เป็นนิติบุคคลซึ่งมีความสัมพันธ์ทางการค้ากับบริษัทฯ นาน และซื้อสินค้าโดยได้รับเครดิตทางการค้าเพื่อนำไปจัดจำหน่ายให้ผู้ค้าปลีกและห้างสรรพสินค้าอีกทอดหนึ่ง
- 5) ขายเงินสดในงานมหกรรม เป็นการจัดงานมหกรรมลดราคาสินค้า ซึ่งจัดขึ้นปีละประมาณ 4 ครั้ง ตามโรงงานต่างๆ ของบริษัทฯ สินค้าที่นำมาขายได้แก่ สินค้ามีรอยตำหนิ สินค้าที่ผลิตเกินคำสั่งซื้อจากลูกค้า สินค้าค้างสต็อกที่จำหน่ายได้ช้า เป็นต้น ลูกค้าส่วนใหญ่เป็นแม่บ้าน และผู้บริโภคโดยตรง

### (ข) ลักษณะของลูกค้าและความสัมพันธ์สำหรับสายธุรกิจซื้อขายไป

ประเภทของลูกค้าสามารถแบ่งออกโดยสรุปได้ดังนี้

- 1) กลุ่มผู้บริโภคสินค้าโดยตรง หรือกลุ่มนิติบุคคลที่มีความต้องการสินค้าไว้ใช้งานเอง เช่น กลุ่มพ่อบ้านแม่บ้าน และกลุ่มธุรกิจ HoReCa ซึ่งประกอบด้วย กลุ่มธุรกิจโรงแรม (Hotel) ภัตตาคาร (Restaurant) และร้านอาหาร (Catering) เป็นต้น
- 2) ระบบการขายตรงทั้งระบบธุรกิจแบบ Single-level Marketing และ Multi-level Marketing ซึ่งมีพิธีกรหรือพนักงานขายตรงเป็นผู้ขายสินค้าอิสระ พิธีกรจะมีรายได้หลักจากส่วนลดที่ได้รับจากราคาขายที่ตั้งไว้และตามแผนการจ่ายผลประโยชน์ตอบแทน พิธีกรเหล่านี้เป็นผู้ประกอบอาชีพอิสระ
- 3) ตัวแทนจำหน่าย เป็นนิติบุคคลซึ่งมีความสัมพันธ์ทางการค้ากับบริษัทฯ นาน และซื้อสินค้าโดยได้รับเครดิตทางการค้าเพื่อนำไปจัดจำหน่ายให้ผู้ค้าปลีกและห้างสรรพสินค้าอีกทอดหนึ่ง

### (ค) ลักษณะของลูกค้าและความสัมพันธ์สำหรับสายธุรกิจอื่น

#### • สายงานแม่พิมพ์

บริษัท ศรีไทย มียากาว จำกัด บริษัท ศรีไทยโมลด์ส จำกัด และบริษัท ศรีไทย ซิน-โอซาก้า จำกัด จัดส่งผู้ที่มีความชำนาญในการผลิตแม่พิมพ์ไปติดต่อให้คำปรึกษาแนะนำแก่โรงงานอุตสาหกรรมทั้งหลายที่ต้องการผลิตชิ้นส่วนอุตสาหกรรม หรือผลิตเครื่องใช้พลาสติก เพื่อเสนอบริการผลิตแม่พิมพ์ ลูกค้าที่ติดต่อจึงมักเป็นลูกค้าประจำที่มีความสัมพันธ์ยาวนาน

#### • สายงานอื่นๆ

บริษัท ศรีไทยบรรจุภัณฑ์ จำกัด มีลูกค้าที่เป็นผู้ใช้สินค้าโดยตรงประเภทโรงงานอุตสาหกรรม และส่วนใหญ่เป็นลูกค้าประจำที่มีความสัมพันธ์ยาวนาน

#### 4.3 บัตรส่งเสริมการลงทุน

บริษัทฯ ได้รับอนุมัติบัตรส่งเสริมการลงทุนจากคณะกรรมการส่งเสริมการลงทุนโดยมีสิทธิประโยชน์สรุปได้ดังนี้

##### (1) ผลิตรถยนต์เพื่องานอุตสาหกรรม

บัตรส่งเสริม	ผลิตภัณฑ์และกำลังการผลิต	สถานที่ตั้ง	สิทธิประโยชน์ที่ได้รับ	สิทธิประโยชน์ที่เหลืออยู่
7007/2537 ลว. 27 พ.ค. 37	ผลิตภัณฑ์พลาสติก 26,500 ตัน/24 ชม./ 300 วัน/ปี	เขตนิคมอุตสาหกรรมอมตะนคร	1) ยกเว้นภาษีเงินได้นิติบุคคล 2) ยกเว้นอากรนำเข้าวัตถุดิบ	1) ยกเว้นอากรนำเข้าวัตถุดิบ
3004/ว./2544 ลว. 9 ก.พ. 44	ชิ้นส่วนพลาสติกสำหรับเครื่องใช้ไฟฟ้า 12,000 ตัน/24 ชม./ 350 วัน/ปี	ถนนสุขสวัสดิ์	1) ยกเว้นอากรนำเข้าวัตถุดิบ	1) ยกเว้นอากรนำเข้าวัตถุดิบ
1764(4)/2548 ลว. 29 ส.ค. 48	บรรจุภัณฑ์พลาสติก 4,100 ตัน/24 ชม./300 วัน/ปี	เขตนิคมอุตสาหกรรมอมตะนคร	1) ยกเว้นอากรนำเข้าเครื่องจักร 2) ยกเว้นภาษีเงินได้นิติบุคคล 3) ยกเว้นอากรนำเข้าวัตถุดิบ	1) ยกเว้นอากรนำเข้าเครื่องจักร 2) ยกเว้นภาษีเงินได้นิติบุคคล 3) ยกเว้นอากรนำเข้าวัตถุดิบ
1339(2)/2550 ลว. 4 เม.ย. 50	ชิ้นส่วนพลาสติกสำหรับอุตสาหกรรม 40,000 ตัน/24 ชม./ 300 วัน/ปี	เขตนิคมอุตสาหกรรมอมตะนคร	1) ยกเว้นอากรนำเข้าเครื่องจักร 2) ยกเว้นภาษีเงินได้นิติบุคคล 3) ยกเว้นอากรนำเข้าวัตถุดิบ	1) ยกเว้นอากรนำเข้าเครื่องจักร 2) ยกเว้นภาษีเงินได้นิติบุคคล 3) ยกเว้นอากรนำเข้าวัตถุดิบ

##### (2) ผลิตรถยนต์เครื่องใช้ในครัวเรือน

บัตรส่งเสริม	ผลิตภัณฑ์และกำลังการผลิต	สถานที่ตั้ง	สิทธิประโยชน์ที่ได้รับ	สิทธิประโยชน์ที่เหลืออยู่
1040/ส.อ./2536 ลว. 4 มี.ค. 36	เมลามีน 3,400 ตัน/24 ชม./ 300 วัน/ปี	เขตอุตสาหกรรมสุรนารี	1) ลดหย่อนอากรนำเข้าเครื่องจักร 2) ยกเว้นและลดหย่อนภาษีเงินได้นิติบุคคล 3) ยกเว้นอากรนำเข้าวัตถุดิบ	1) ยกเว้นอากรนำเข้าวัตถุดิบ
7027/2537 ลว. 26 ส.ค. 37	เมลามีน 5,500 ตัน/24 ชม./ 365 วัน/ปี	เขตอุตสาหกรรมสุรนารี	1) ยกเว้นและลดหย่อนภาษีเงินได้นิติบุคคล	1) ลดหย่อนภาษีเงินได้นิติบุคคล
1083/2539 ลว. 13 ก.พ. 39	เมลามีน 2,000 ตัน/24 ชม./ 300 วัน/ปี	เขตอุตสาหกรรมสุรนารี	1) ยกเว้นอากรนำเข้าเครื่องจักร 2) ยกเว้นและลดหย่อนภาษีเงินได้นิติบุคคล 3) ยกเว้นอากรนำเข้าวัตถุดิบ	1) ยกเว้นอากรนำเข้าวัตถุดิบ
1158/2540 ลว. 6 มี.ค. 40	เมลามีน 3,000 ตัน/24 ชม./ 365 วัน/ปี	เขตอุตสาหกรรมสุรนารี	1) ยกเว้นอากรนำเข้าเครื่องจักร 2) ยกเว้นและลดหย่อนภาษีเงินได้นิติบุคคล	1) ลดหย่อนภาษีเงินได้นิติบุคคล

## 5. ทรัพย์สินที่ใช้ในการประกอบธุรกิจของบริษัทและบริษัทย่อย

### 5.1 ทรัพย์สินหลักที่ใช้ในการประกอบธุรกิจ

#### 1) บริษัท ศรีไทยซูเปอร์แวร์ จำกัด (มหาชน)

ได้แก่ สำนักงานใหญ่ และโรงงาน 3 โรงงาน คือ

- |                         |   |
|-------------------------|---|
| ก. สำนักงานใหญ่         | ตั้งอยู่เลขที่ 15 ถนนสุขสวัสดิ์ ซอย 36 แขวงบางปะกอก เขตราชบุรีบูรณะ กรุงเทพฯ<br>เนื้อที่ 22 ไร่ 3 งาน 7 ตารางวา   |
| ข. โรงงานบางปู          | ตั้งอยู่เลขที่ 610 ซอย 8 เอ นิคมอุตสาหกรรมบางปู ตำบลแพรกษา อำเภอเมือง<br>จังหวัดสมุทรปราการ เนื้อที่ 6 ไร่ 3 งาน 89 ตารางวา                             |
| ค. โรงงานอมตะนคร ชลบุรี | ตั้งอยู่เลขที่ 700/13 หมู่ 1 เขตนิคมอุตสาหกรรมอมตะนคร ตำบลคลองตำหรุ อำเภอ<br>เมือง จังหวัดชลบุรี เนื้อที่ 49 ไร่ 98 ตารางวา                             |
| ง. โรงงานโคราช          | ตั้งอยู่เลขที่ 335, 529 หมู่ 6 นิคมอุตสาหกรรมสุรนารี ถนนราชสีมา-โชคชัย ตำบล<br>หนองระเวียง อำเภอเมือง จังหวัดนครราชสีมา เนื้อที่ 48 ไร่ 0 งาน 0 ตารางวา |

มูลค่าตามบัญชีสุทธิ ณ 31 ธันวาคม พ.ศ. 2552 ของทรัพย์สินหลักของบริษัทแยกตามโรงงานได้ดังนี้

หน่วย : ล้านบาท

ทรัพย์สิน	ที่ดิน	อาคาร	เครื่องจักรและอุปกรณ์
สำนักงานใหญ่	251.53	84.91	59.18
โรงงานบางปู	20.92	28.66	155.70
โรงงานอมตะนคร ชลบุรี	196.98	139.74	1,603.35
โรงงานโคราช	38.40	171.43	175.68
<b>รวม</b>	<b>507.83</b>	<b>424.74</b>	<b>1,993.91</b>

นอกจากทรัพย์สินหลักดังกล่าวข้างต้นแล้ว บริษัทยังมีโกดังสินค้า และโซลาร์รูมอีกหลายแห่ง โดยบริษัทได้แสดงรายละเอียดและมูลค่าตามบัญชีสุทธิของที่ดิน อาคาร และอุปกรณ์สุทธิ เพิ่มเติมในหมายเหตุประกอบงบการเงินสำหรับปี สิ้นสุดวันที่ 31 ธันวาคม พ.ศ. 2552 หน้า 39 - 44

#### หลักประกันและทรัพย์สินที่ติดจำนอง

บริษัทมีเงินกู้ยืมระยะยาวในโครงการเงินทุนหมุนเวียนเพื่อการอนุรักษ์พลังงานและวงเงินสินเชื่อหมุนเวียนที่บริษัทได้รับจากธนาคารพาณิชย์ในประเทศ 2 แห่ง ตามสัญญาให้สินเชื่อจำนวน 1 ฉบับ และสัญญาแก้ไขเพิ่มเติมสัญญาให้สินเชื่อจำนวน 5 ฉบับ ที่มีทรัพย์สินที่ติดจำนองเป็นหลักประกันอยู่ ณ วันที่ 31 ธันวาคม พ.ศ. 2552 ดังนี้

- จำนองที่ดินซึ่งเป็นที่ตั้งของโรงงาน 3 แห่ง คือ
 

ที่ดินที่ตั้งโรงงานบางปู	เนื้อที่ 6-3-89	ไร่
ที่ดินที่ตั้งโรงงานอมตะนคร ชลบุรี	เนื้อที่ 49-0-98	ไร่
ที่ดินที่ตั้งโรงงานโคราช	เนื้อที่ 48-0-0	ไร่
- จำนองกรรมสิทธิ์ในสิ่งปลูกสร้าง อาคารโรงงาน ได้แก่
  - จำนองอาคารโรงงานบางปู เลขที่ 610 นิคมอุตสาหกรรมบางปู ตำบลแพรกษา อำเภอเมืองสมุทรปราการ จังหวัดสมุทรปราการ
  - จำนองอาคารโรงงานอมตะนคร ชลบุรี เลขที่ 700/13 นิคมอุตสาหกรรมอมตะนคร ตำบลคลองตำหรุ อำเภอเมืองชลบุรี จังหวัดชลบุรี

- 2.3 จำนวนอาคารโรงงานโคราช เลขที่ 335, 529 หมู่ 6 เขตอุตสาหกรรมสุรนารี ตำบลหนองระเวียง อำเภอเมืองนครราชสีมา จังหวัดนครราชสีมา
3. สลักหลังกรรมกรรมประกันภัยสำหรับการประกันภัยในทรัพย์สินที่ติดจำนอง โดยให้ธนาคารผู้ให้สินเชื่อทั้งสองรายเป็นผู้รับผลประโยชน์แต่เพียงผู้เดียว (Sole Loss Payee)

สำหรับเงินกู้ยืมระยะยาวและวงเงินสินเชื่อหมุนเวียนทั้งหมดที่บริษัทฯ ได้รับเพิ่มเติมจากธนาคารพาณิชย์ในประเทศตั้งแต่ปี พ.ศ. 2551 เป็นต้นมา เพื่อการลงทุนตามแผนงานและรองรับการขยายธุรกิจ เป็นวงเงินกู้ยืมระยะยาวและวงเงินสินเชื่อหมุนเวียนที่บริษัทฯ ได้รับโดยไม่ต้องนำทรัพย์สินของบริษัทฯ ไปจำนองเพิ่มเติมแต่อย่างใด โดยมีหลักประกันเป็นเพียงบันทึกข้อตกลงที่จะไม่ก่อภาระผูกพันหรือทำนิติกรรมใดๆ ในที่ดินพร้อมสิ่งปลูกสร้างและเครื่องจักรทั้งหมดของบริษัทฯ ทั้งที่มีอยู่ในปัจจุบันหรือที่จะมีขึ้นในอนาคต (Negative Pledge) และมอบให้ผู้ให้สินเชื่อเป็นผู้รับผลประโยชน์ตามกรรมกรรมประกันวินาศภัยของบริษัทฯ เท่านั้น ซึ่งเป็นไปตามนโยบายการจัดหาวงเงินสินเชื่อในปัจจุบันของบริษัทฯ ที่วงเงินสินเชื่อต่างๆ ที่จะเพิ่มเติม จะต้องไม่มีเงื่อนไขหลักประกันที่เป็นการจำนองหลักทรัพย์ใดๆ ของบริษัทฯ

## 2) Srithai (Vietnam) Company Limited

สำนักงานและโรงงานตั้งอยู่เลขที่ 9 Street 2, Song Than 1 Industrial Park, Di An District, Binh Duong Province, Socialist Republic of Vietnam บนเนื้อที่ 18 ไร่ 3 งาน ซึ่งทำสัญญาเช่าจากผู้ประกอบการในนิคมอุตสาหกรรมของประเทศเวียดนาม โดยมีอายุของสิทธิการเช่าเป็นระยะเวลา 38 ปี นับแต่วันที่ 12 กรกฎาคม พ.ศ. 2540 และมีอัตราค่าเช่าปีละ 36,000 เหรียญดอลลาร์สหรัฐอเมริกา

## 3) บริษัท ศรีไทยโมลด์ส จำกัด

สำนักงานและโรงงานตั้งอยู่เลขที่ 55/1, 55/6 หมู่ที่ 1 ตำบลหนองข้าซาก อำเภอบ้านบึง จังหวัดชลบุรี บนเนื้อที่ 14 ไร่ 3 งาน 9.4 ตารางวา ถือกรรมสิทธิ์ของตนเอง โดยมีทรัพย์สินบางส่วนที่ติดจำนองอยู่กับธนาคารผู้ให้สินเชื่อแต่ละรายดังนี้

- 3.1) อาคารห้องชุดจำนวน 3 ห้อง และเครื่องจักรบางส่วน ติดจำนองกับธนาคารกรุงศรีอยุธยา จำกัด (มหาชน) เพื่อเป็นหลักประกันสำหรับวงเงินสินเชื่อหมุนเวียนและวงเงินสินเชื่อในโครงการเงินทุนหมุนเวียนเพื่อการอนุรักษ์พลังงาน
- 3.2) ที่ดินเนื้อที่ 8 ไร่ 0 งาน 75.4 ตารางวา ติดจำนองกับธนาคารไทยพาณิชย์ จำกัด (มหาชน) เพื่อเป็นหลักประกันสำหรับวงเงินสินเชื่อหมุนเวียน

## 4) บริษัท ศรีไทย นาโนพลาสติก จำกัด

สำนักงานและโรงงานตั้งอยู่เลขที่ 42 หมู่ที่ 4 ตำบลบัวลอย อำเภอหนองแค จังหวัดสระบุรี บนเนื้อที่ 5 ไร่ 2 งาน 50 ตารางวา ถือกรรมสิทธิ์ของตนเอง

## 5) บริษัท ศรีไทย มียากาว จำกัด

สำนักงานและโรงงานตั้งอยู่เลขที่ 539 หมู่ที่ 4 ซอย 8 ปี นิคมอุตสาหกรรมบางปู ถนนสุขุมวิท ตำบลแพรกษา อำเภอเมืองสมุทรปราการ จังหวัดสมุทรปราการ ตั้งอยู่บนเนื้อที่รวม 11 ไร่ 1 งาน 73 ตารางวา ถือกรรมสิทธิ์ของตนเอง

## 6) บริษัท ศรีไทย ล็อกแอนด์ล็อก จำกัด

สำนักงานตั้งอยู่เลขที่ 191 อาคารสีลมคอมเพล็กซ์ ชั้น 25 ยูนิต 2, 3-5 ซิ ถนนสีลม แขวงสีลม เขตบางรัก กรุงเทพฯ โดยมีพื้นที่ตามสัญญาเช่า 393.20 ตารางเมตร ระยะเวลาการเช่า 3 ปี และมีอัตราค่าเช่ารวม 3 ปีประมาณ 7.93 ล้านบาท

## 7) บริษัท ศรีไทย ชิน-โอซาก้า จำกัด

สำนักงานและโรงงานตั้งอยู่ในนิคมอุตสาหกรรมสมุทรสาคร เลขที่ 1/132 หมู่ที่ 2 ถนนพระราม 2 ตำบลท่าทราย อำเภอเมืองสมุทรสาคร จังหวัดสมุทรสาคร ตั้งอยู่บนที่ดิน 4 ไร่ 10 ตารางวา ถือกรรมสิทธิ์ของตนเอง



## 5.2 สิทธิประโยชน์ไม่มีตัวตน

บริษัทได้มีการลงทุนเพื่อซื้อสิทธิในการเป็นผู้ผลิตและจำหน่ายปลา โดยครอบคลุม 14 ประเทศ จากบริษัท ยูนิเวอร์แซลโคลเชอร์ ลิมิเตด (Universal Closure Limited - UCL) ซึ่งเป็นนวัตกรรมใหม่ที่จะช่วยในการลดต้นทุนและการใช้วัตถุดิบ ตลอดจนช่วยเพิ่มความสามารถในการแข่งขันให้แก่บริษัทฯ นอกจากนี้ ก็มีการลงทุนเพื่อซื้อสิทธิในการเป็นผู้ผลิตและจำหน่ายสำหรับผลิตภัณฑ์บางรายการของสายธุรกิจซื้อมาขายไป ตลอดจนการซื้อลิขสิทธิ์ต่างๆ ทำให้บริษัทฯ มีมูลค่าสินทรัพย์ไม่มีตัวตน-สุทธิเพิ่มขึ้น โดยบริษัทฯ ได้แสดงรายละเอียดและมูลค่าตามบัญชีสุทธิของสินทรัพย์ไม่มีตัวตน-สุทธิ ในหมายเหตุประกอบงบการเงินสำหรับปี สิ้นสุดวันที่ 31 ธันวาคม พ.ศ. 2552 หน้า 45 – 46 ทั้งนี้ บริษัทมีอายุของสิทธิในการผลิตและจำหน่ายสินค้าตามสัญญาต่างๆ ตลอดจนอายุการใช้ประโยชน์ของลิขสิทธิ์และโปรแกรมคอมพิวเตอร์ อยู่ระหว่าง 5 – 10 ปี

## 5.3 ทรัพย์สินทางปัญญา

บริษัทมีทรัพย์สินทางปัญญา 2 ประเภท คือ สิทธิบัตรและเครื่องหมายการค้า โดยในปี พ.ศ. 2552 บริษัทฯ ได้ยื่นจดทะเบียนสิทธิบัตรและเครื่องหมายการค้าในประเทศเพิ่มเติม ได้แก่ สิทธิบัตรการออกแบบจำนวน 19 รายการ และเครื่องหมายการค้าจำนวน 2 ตราสินค้า รวม 2 จำพวกสินค้า นอกจากนี้ บริษัทฯ ยังได้จดทะเบียนเครื่องหมายการค้าในต่างประเทศเพิ่มเติมในปี พ.ศ. 2552 โดยยื่นจดทะเบียน 1 ตราสินค้า รวม 2 จำพวกสินค้า ในประเทศอินเดีย ดังนั้น การยื่นจดทะเบียนเพิ่มเติมดังกล่าว และการยกเลิกสิทธิบัตรและเครื่องหมายการค้าบางรายการเนื่องจากครบอายุหรือบริษัทฯ มีความต้องการที่จะไม่นำมาใช้อีกเพื่อประหยัดค่าใช้จ่าย ทำให้ในปัจจุบันบริษัทมีสิทธิบัตรที่ทรงสิทธิและยื่นจดทะเบียนใหม่ในประเทศรวมจำนวน 171 รายการ แบ่งเป็นสิทธิบัตรการออกแบบ 168 รายการ สิทธิบัตรการประดิษฐ์ 1 รายการ และอนุสิทธิบัตร 2 รายการ และมีสิทธิบัตรการออกแบบที่ยื่นจดทะเบียนในต่างประเทศและทรงสิทธิแล้วจำนวน 2 รายการ ในส่วนของเครื่องหมายการค้า บริษัทฯ มีเครื่องหมายการค้าที่ทรงสิทธิและยื่นจดทะเบียนใหม่ในประเทศจำนวน 20 ตราสินค้า รวม 49 จำพวกสินค้า และในต่างประเทศจำนวน 7 ตราสินค้า รวม 17 จำพวกสินค้า

การจดทะเบียนเครื่องหมายการค้าและสิทธิบัตรมีลักษณะสำคัญ เงื่อนไข ผลต่อการดำเนินธุรกิจ และอายุของสิทธิ ดังนี้

### สิทธิบัตร

#### ลักษณะสำคัญ

สิทธิบัตรที่บริษัทฯ ได้ขอรับจดทะเบียน แบ่งเป็น 3 ประเภท ดังนี้

1. สิทธิบัตรการออกแบบ เป็นการคุ้มครองในความคิดสร้างสรรค์ เกี่ยวกับการออกแบบ รูปร่าง สี สัน หรือลวดลายของผลิตภัณฑ์ให้เกิดความสวยงามและแตกต่างไปจากเดิม
2. สิทธิบัตรการประดิษฐ์ เป็นการคุ้มครองความคิดสร้างสรรค์เกี่ยวกับลักษณะองค์ประกอบโครงสร้างหรือกลไกของผลิตภัณฑ์ รวมทั้งกรรมวิธีในการผลิต หรือการปรับปรุงคุณภาพของผลิตภัณฑ์ให้ดีขึ้น หรือทำให้เกิดผลิตภัณฑ์ใหม่ที่แตกต่างกันไปจากเดิม โดยมีขั้นตอนการประดิษฐ์ที่ความรู้ธรรมดาไม่อาจทำได้ง่าย และสามารถนำไปใช้ประโยชน์ด้านอุตสาหกรรม พาณิชยกรรม เป็นต้น
3. อนุสิทธิบัตร เป็นการคุ้มครองด้านการประดิษฐ์เช่นเดียวกัน แต่เป็นการประดิษฐ์ประเภทที่มีเทคนิคหรือระดับการปรับปรุงไม่สูงมากนัก

บริษัทฯ ได้นำงานไปยื่นคำขอจดทะเบียนที่กระทรวงพาณิชย์ ทำให้มีสิทธิพิเศษตามที่กฎหมายบัญญัติให้เจ้าของสิทธิบัตรมีสิทธิเด็ดขาดหรือสิทธิแต่ผู้เดียวในการแสวงหาประโยชน์จากการออกแบบผลิตภัณฑ์นั้น หรือสามารถอนุญาตให้บุคคลอื่นใช้สิทธิ โดยได้รับค่าตอบแทน

#### เงื่อนไข

การยื่นคำขอรับสิทธิบัตรการออกแบบผลิตภัณฑ์ของบริษัทฯ เป็นการออกแบบผลิตภัณฑ์ใหม่เพื่ออุตสาหกรรมหรือนวัตกรรม คือ การออกแบบที่ยังไม่มีใช้แพร่หลายในประเทศ หรือยังไม่เปิดเผยสาระสำคัญหรือรายละเอียดในเอกสารหรือสิ่งพิมพ์ ไม่ว่าในหรือนอกประเทศก่อนวันขอรับสิทธิบัตร หรือไม่คล้ายหรือเหมือนกับแบบผลิตภัณฑ์ที่มีอยู่แล้ว

### ผลต่อการดำเนินธุรกิจ

เมื่อได้รับจดทะเบียนสิทธิบัตร บริษัทได้รับการคุ้มครองโดยผู้ทรงสิทธิมีสิทธิแต่ผู้เดียวในการผลิตจำหน่าย นำเข้าในราชอาณาจักร อนุญาตให้บุคคลอื่นใช้สิทธิโดยได้รับค่าตอบแทน ดังนั้น หากมีผู้อื่นฝ่าฝืนสิทธิดังกล่าวของผู้ทรงสิทธิบัตร บริษัทก็สามารถที่จะบังคับให้ผู้ฝ่าฝืนสิทธิ ะงับการกระทำที่เป็นการฝ่าฝืน และยึดเอาทรัพย์สินที่ฝ่าฝืนนั้นทำลายหรือเรียกค่าเสียหายได้อีกทั้งการฝ่าฝืนดังกล่าวยังมีโทษจำคุก หรือปรับ หรือทั้งจำทั้งปรับ เพื่อป้องกันไม่ให้คู่แข่งทางการค้าหรือบุคคลอื่นสามารถนำงานของบริษัทไปผลิต และจำหน่ายแข่งขันกับบริษัทโดยไม่ต้องขออนุญาต การจดทะเบียนสิทธิบัตรจึงเป็นสิ่งจำเป็นในการแข่งขันทางธุรกิจการค้าและการรักษาผลประโยชน์

### อายุของสิทธิบัตร

สามารถแบ่งตามประเภทของสิทธิบัตรได้ดังนี้

1. สิทธิบัตรการออกแบบผลิตภัณฑ์ มีอายุคุ้มครอง 10 ปี นับแต่วันยื่นคำขอรับสิทธิบัตร และจะต้องเริ่มต่ออายุสิทธิบัตรนับแต่วันที่เริ่มต้นปีที่ 5 จนถึงปีที่ 10
2. สิทธิบัตรการประดิษฐ์ มีอายุคุ้มครอง 20 ปี นับแต่วันขอรับสิทธิบัตร
3. อนุสิทธิบัตร มีอายุ 6 ปี นับตั้งแต่วันขอรับอนุสิทธิบัตร และต้องชำระค่าธรรมเนียมรายปีตั้งแต่เริ่มต้นปีที่ 5 และปีที่ 6 และสามารถต่ออายุได้อีกสองครั้ง ครั้งละ 2 ปี (รวม 10 ปี)

### เครื่องหมายการค้า

#### ลักษณะสำคัญ

เครื่องหมายการค้า คือ เครื่องหมาย (ภาพ, คำ, ชื่อ, ตัวอักษร, ฯลฯ) ที่ใช้กำกับสินค้า เพื่อให้ประชาชนคนทั่วไป หรือผู้บริโภคสามารถแยกแยะสินค้าได้ว่าแตกต่างกับสินค้าอื่นที่ใช้เครื่องหมายการค้าอื่น ซึ่งตามความเข้าใจของบุคคลทั่วไปมักเรียกเครื่องหมายการค้าว่า “ยี่ห้อ”

#### เงื่อนไข

การจดทะเบียนเครื่องหมายการค้าดำเนินการที่กระทรวงพาณิชย์ โดยที่เครื่องหมายการค้าที่ยื่นคำขอจดทะเบียนได้ต้องไม่เหมือนหรือคล้ายกับเครื่องหมายการค้าของผู้อื่น โดยเฉพาะเครื่องหมายการค้าในกลุ่มสินค้าจำพวกเดียวกัน

### ผลต่อการดำเนินธุรกิจ

เครื่องหมายการค้ามีประโยชน์ทำให้ผู้บริโภคสามารถจดจำและเรียกสินค้าของเครื่องหมายการค้านั้น ทำให้ผู้บริโภคสามารถเลือกซื้อสินค้าได้ตามต้องการ และไม่สับสนกับสินค้าอื่น และการที่เครื่องหมายการค้าที่ยังไม่จดทะเบียน ทำให้เจ้าของเครื่องหมายการค้ามีสิทธิเพียงใช้เครื่องหมายการค้าของตนเท่านั้น ไม่มีสิทธิฟ้องเรียกค่าเสียหายต่อผู้ละเมิดเครื่องหมายการค้าของตน ซึ่งต่างกับเครื่องหมายการค้าที่ได้รับจดทะเบียน หากมีบุคคลใดมากระทำละเมิดโดยการปลอมหรือเลียนแบบเครื่องหมายการค้าสามารถฟ้องเรียกค่าเสียหายและฟ้องเพิกถอนการจดทะเบียนเครื่องหมายการค้าที่เหมือนหรือคล้ายได้ ดังนั้น หากไม่จดทะเบียนเครื่องหมายการค้า เมื่อบุคคลอื่นนำเครื่องหมายการค้าดังกล่าวไปปลอมหรือเลียนแบบ ซึ่งอาจทำให้ประชาชนสับสนในสินค้า หรือคุณภาพของสินค้าได้ อันจะมีผลกระทบต่อเจ้าของเครื่องหมายการค้าและการดำเนินธุรกิจ นอกจากนี้ เครื่องหมายการค้าที่ได้จดทะเบียนแล้วนั้นจะมีระวางโทษจำคุกที่หนักกว่าเครื่องหมายการค้าที่ไม่จดทะเบียน

### อายุเครื่องหมายการค้า

เครื่องหมายการค้าที่ได้รับจดทะเบียน มีอายุการคุ้มครอง 10 ปี นับแต่วันยื่นคำขอ และสามารถต่ออายุได้เป็นคราวๆ ละ 10 ปี

## 6. ข้อพิพาททางกฎหมาย

บริษัทฯ และบริษัทย่อยไม่มีคดีหรือข้อพิพาททางกฎหมาย ดังต่อไปนี้

1. คดีที่อาจมีผลกระทบด้านลบต่อสินทรัพย์ของบริษัทฯ หรือบริษัทย่อยที่มีจำนวนสูงกว่าร้อยละ 5 ของส่วนของผู้ถือหุ้น
2. คดีที่กระทบต่อการดำเนินธุรกิจของบริษัทฯ อย่างมีนัยสำคัญแต่ไม่สามารถประเมินผลกระทบเป็นตัวเลขได้
3. คดีที่มีได้เกิดจากการประกอบธุรกิจโดยปกติของบริษัทฯ

## 7. โครงสร้างเงินทุน

### 7.1 หลักทรัพย์ของบริษัทฯและบริษัทย่อย

ปัจจุบันบริษัทฯและบริษัทย่อยมีโครงสร้างเงินทุนจากการออกหุ้นสามัญเพียงอย่างเดียว และไม่มีภาระคดทุนโดยการออกหลักทรัพย์ประเภทอื่น เช่น หุ้นบุริมสิทธิ หุ้นกู้ หลักทรัพย์แปลงสภาพ เป็นต้น แต่อย่างใด ทั้งนี้ รายละเอียดทุนจดทะเบียนของ บริษัทฯและบริษัทย่อยมีดังนี้

บริษัท	รายละเอียดทุนจดทะเบียน
บริษัท ศรีไทยซูเปอร์แวร์ จำกัด (มหาชน)	ทุนจดทะเบียน 2,709,904,800 บาท เรียกชำระเต็มมูลค่าแล้ว โดยแบ่งเป็นหุ้นสามัญจำนวน 270,990,480 หุ้น มูลค่าที่ตราไว้หุ้นละ 10 บาท
Srithai (Vietnam) Company Limited	ทุนจดทะเบียน 109,337,834,503 ต้อง เรียกชำระเต็มมูลค่าแล้ว
บริษัท ศรีไทยโมลด์ส จำกัด	ทุนจดทะเบียน 100,000,000 บาท เรียกชำระเต็มมูลค่าแล้ว โดยแบ่งเป็นหุ้นสามัญจำนวน 1,000,000 หุ้น มูลค่าที่ตราไว้หุ้นละ 100 บาท
บริษัท ศรีไทย นาโนพลาสติก จำกัด	ทุนจดทะเบียน 40,000,000 บาท เรียกชำระเต็มมูลค่าแล้ว โดยแบ่งเป็นหุ้นสามัญจำนวน 4,000,000 หุ้น มูลค่าที่ตราไว้หุ้นละ 10 บาท
บริษัท ศรีไทย มียากาว จำกัด	ทุนจดทะเบียน 120,000,000 บาท เรียกชำระเต็มมูลค่าแล้ว โดยแบ่งเป็นหุ้นสามัญจำนวน 1,200,000 หุ้น มูลค่าที่ตราไว้หุ้นละ 100 บาท
บริษัท ศรีไทย ล็อกแอนด์ล็อก จำกัด	ทุนจดทะเบียน 17,000,000 บาท เรียกชำระเต็มมูลค่าแล้ว โดยแบ่งเป็นหุ้นสามัญจำนวน 1,700,000 หุ้น มูลค่าที่ตราไว้หุ้นละ 10 บาท
บริษัท ศรีไทย ซิน-โอซาก้า จำกัด	ทุนจดทะเบียน 49,800,000 บาท เรียกชำระเต็มมูลค่าแล้ว โดยแบ่งเป็นหุ้นสามัญจำนวน 600,000 หุ้น มูลค่าที่ตราไว้หุ้นละ 83 บาท

### 7.2 ผู้ถือหุ้นสามัญ 10 อันดับแรก ณ วันที่ 30 ธันวาคม พ.ศ. 2552

#### 7.2.1 ผู้ถือหุ้นที่มีส่วนร่วมกำหนดทิศทางการนโยบายของบริษัทฯ

รายชื่อ	อันดับ	จำนวนหุ้น	%	ธุรกิจหลัก
นายสนั่น อังอุบลกุล	1	44,082,351	16.27	ประธานกรรมการ และกรรมการผู้จัดการ บมจ. ศรีไทยซูเปอร์แวร์
นางศรีสุตา เลิศสุมิตรกุล	3	15,000,000	5.54	กรรมการ บมจ. ศรีไทยซูเปอร์แวร์

## 7.2.2 ผู้ถือหุ้นที่ไม่มีส่วนร่วมกำหนดทิศทางการนโยบายของบริษัทฯ

รายชื่อ	อันดับ	จำนวนหุ้น	%
นางมยุรี ศิริวัจนางกูร	2	16,307,349	6.02
นายสมบัติและนางนลินี เลิศสุมิตร์กุล	4	11,071,700	4.09
นายสมยศ เลิศสุมิตร์กุล	5	10,070,815	3.72
นายสมเกียรติ เลิศสุมิตร์กุล	6	7,836,000	2.89
นางสาวบุญญา เลิศสุมิตร์กุล	7	7,820,000	2.89
นายสมศักดิ์ เลิศสุมิตร์กุล	8	7,102,070	2.62
นายกมลพรรณ เมฆวรรุณี	9	6,652,500	2.45
JEFFERIES & COMPANY, INC	10	6,630,200	2.45
<b>รวมจำนวนหุ้นของผู้ถือหุ้น 10 อันดับแรก</b>		<b>132,572,985</b>	<b>48.92</b>
<b>จำนวนหุ้นสามัญทั้งหมด</b>		<b>270,990,480</b>	<b>100.00</b>

หมายเหตุ : ผู้ลงทุนสามารถดูข้อมูลผู้ถือหุ้น 10 อันดับแรกที่เป็นปัจจุบันได้จาก website ของบริษัทฯ ก่อนการประชุมสามัญผู้ถือหุ้นประจำปี

## 7.3 สัดส่วนการถือหุ้นในบริษัทของคณะกรรมการบริษัท

จากบัญชีรายชื่อผู้ถือหุ้นของบริษัทฯ ณ วันที่ 30 ธันวาคม พ.ศ. 2552 บริษัทฯ มีหุ้นสามัญที่ถือโดยผู้ดำรงตำแหน่งกรรมการบริษัทและคู่สมรสของกรรมการรวมจำนวน 62,592,671 หุ้น หรือคิดเป็นร้อยละ 23.10 ของจำนวนหุ้นสามัญทั้งหมด ทั้งนี้ สัดส่วนการถือหุ้นของกรรมการบริษัทและคู่สมรสของกรรมการดังกล่าวไม่มีการเปลี่ยนแปลงที่เป็นสาระสำคัญเมื่อเทียบกับปีที่ผ่านมา

## 7.4 นโยบายการจ่ายเงินปันผล

### 7.4.1 นโยบายการจ่ายเงินปันผลของบริษัทฯ

บริษัทฯ มีนโยบายการจ่ายเงินปันผลจากเงินกำไรในอัตราไม่น้อยกว่าร้อยละ 50 ของกำไรสุทธิประจำปีตามงบการเงินเฉพาะบริษัท และบริษัทฯ ต้องไม่มีผลขาดทุนสะสมเท่านั้น

### 7.4.2 นโยบายการจ่ายเงินปันผลของบริษัทย่อย

เนื่องจากบริษัทย่อยแต่ละแห่งมีคณะผู้บริหารของตนเอง และมีอิสระในการกำหนดนโยบายการจ่ายเงินปันผล บริษัทฯ จึงไม่สามารถกำหนดนโยบายการจ่ายเงินปันผลให้กับบริษัทย่อยได้ อย่างไรก็ตาม โดยปกติแล้ว เมื่อบริษัทย่อยมีผลกำไรจากการดำเนินงาน และไม่มีเหตุจำเป็นอื่นใด บริษัทย่อยจะจ่ายเงินปันผลในอัตราที่บริษัทย่อยเห็นเหมาะสมต่อสภาพฐานะทางการเงินของตนเองในขณะนั้น โดยไม่มีการกำหนดอัตราส่วนการจ่ายเงินปันผลไว้ล่วงหน้า

## 8. การจัดการ

บริษัทบริหารโดยคณะกรรมการบริษัท ซึ่งตามข้อบังคับของบริษัทฯ คณะกรรมการบริษัทต้องมีกรรมการไม่น้อยกว่า 5 คน แต่ไม่เกิน 12 คน และมีกรรมการอิสระอย่างน้อย 3 คน กรรมการที่เข้าร่วมประชุมต้องมีจำนวนอย่างน้อยครึ่งหนึ่งของจำนวนกรรมการทั้งหมด จึงจะถือเป็นครบองค์ประชุม กรรมการบริษัทแต่งตั้งโดยผู้ถือหุ้นมีวาระคราวละ 3 ปี กรรมการที่ครบวาระสามารถได้รับการแต่งตั้งเป็นกรรมการต่อไปอีก หากได้รับการเสนอชื่อและแต่งตั้งใหม่โดยผู้ถือหุ้น ในการบริหารงานประจำของบริษัทฯ นั้น คณะกรรมการบริษัทมอบอำนาจให้คณะผู้บริหารของบริษัทฯเป็นผู้ดูแลรับผิดชอบ

### 8.1 โครงสร้างองค์กร

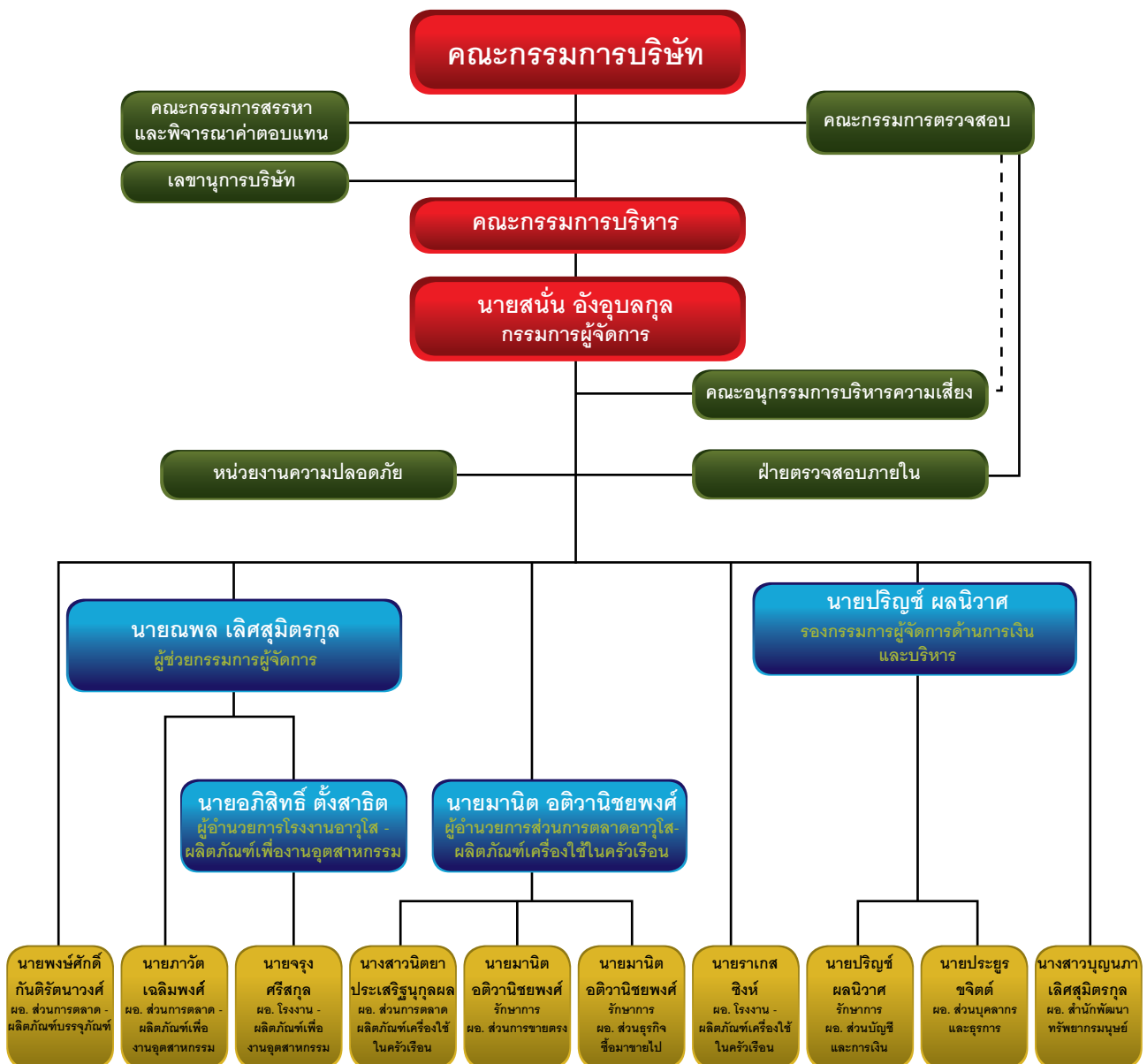

## 8.2 คณะกรรมการบริษัท และอำนาจหน้าที่

### คณะกรรมการบริษัท



แถวยืนจากซ้ายไปขวา : นายเอ็งอ๊ก นนทิการ, นายปริญช์ ผลนิวาต, นายณพล เลิศสุมิตรกุล,  
นายมานิต อติวานิชยพงศ์, นายสุชาติ บุญบรรเจิดศรี

แถวนั่งจากซ้ายไปขวา : นางสาวสิริพร ไสละสูต, นายสนั่น อังอุบลกุล, ศาสตราจารย์วิโรจน์ เล่าหะพันธุ์,  
นางศรีสุดา เลิศสุมิตรกุล

1.	นายสนั่น อังอุบลกุล	ประธานกรรมการ, กรรมการผู้จัดการ และกรรมการสรรหาและพิจารณาค่าตอบแทน
2.	ศาสตราจารย์วิโรจน์ เล่าหะพันธุ์	กรรมการอิสระ และประธานกรรมการตรวจสอบ
3.	นายเอ็งอ๊ก นนทิการ	กรรมการอิสระ, กรรมการตรวจสอบ และประธานกรรมการสรรหาและพิจารณาค่าตอบแทน
4.	นายสุชาติ บุญบรรเจิดศรี	กรรมการอิสระ และกรรมการตรวจสอบ
5.	นางสิริพร ไสละสูต	กรรมการอิสระ และกรรมการสรรหาและพิจารณาค่าตอบแทน
6.	นางศรีสุดา เลิศสุมิตรกุล	กรรมการ
7.	นายณพล เลิศสุมิตรกุล	กรรมการ
8.	นายมานิต อติวานิชยพงศ์	กรรมการ และอนุกรรมการบริหารความเสี่ยง
9.	นายปริญช์ ผลนิวาต	กรรมการ, กรรมการสรรหาและพิจารณาค่าตอบแทน, ประธานอนุกรรมการบริหารความเสี่ยง และเลขานุการบริษัท



## อำนาจหน้าที่ของคณะกรรมการบริษัท

คณะกรรมการบริษัทมีหน้าที่ต่อไปนี้

1. ปฏิบัติหน้าที่ให้เป็นไปตามกฎหมาย วัตถุประสงค์ และข้อบังคับของบริษัทฯ ตลอดจนมติที่ประชุมผู้ถือหุ้น
2. กำหนดเป้าหมายและนโยบายการดำเนินงานธุรกิจเพื่อให้ฝ่ายบริหารนำไปปฏิบัติ
3. ควบคุมดูแลฝ่ายบริหารให้บริหารงานอย่างมีประสิทธิภาพ และซื่อสัตย์สุจริตและเป็นไปตามมติที่ประชุมผู้ถือหุ้น
4. จัดประชุมผู้ถือหุ้นอย่างน้อยปีละครั้ง เพื่อรายงานผลการดำเนินงานของบริษัทฯให้ผู้ถือหุ้นรับทราบและอนุมัติ และเพื่อขอมติต่างๆ จากที่ประชุมผู้ถือหุ้นในเรื่องที่อยู่นอกเหนืออำนาจหน้าที่ของคณะกรรมการบริษัท เช่น การประกาศจ่ายปันผล เป็นต้น
5. จัดประชุมคณะกรรมการบริษัทอย่างน้อยสามเดือนต่อครั้ง
6. การทำธุรกรรมหรือการกระทำใดๆ อันมีผลกระทบต่อฐานะการเงิน ภาระหนี้สิน และชื่อเสียงของบริษัทฯ เช่น การกู้ยืมเงินจากสถาบันการเงิน
7. การทำรายการเกี่ยวโยงกันระหว่างบริษัทฯ บริษัทย่อย บริษัทร่วม กับบุคคลที่เกี่ยวข้องกัน ในส่วนที่ไม่จำเป็นต้องขอมติจากที่ประชุมผู้ถือหุ้น
8. การกำหนดให้บริษัทฯ มีระบบการควบคุมภายในและการตรวจสอบภายในที่มีประสิทธิภาพ
9. การกำกับดูแลให้การรายงานข้อมูลทางการเงินและข้อมูลอื่นๆ ต่อผู้ถือหุ้นและผู้มีส่วนเกี่ยวข้องต่างๆ เป็นไปอย่างถูกต้อง ครบถ้วน และโปร่งใส
10. การแต่งตั้งและกำหนดอำนาจหน้าที่ให้กับคณะกรรมการเฉพาะเรื่องชุดต่างๆ
11. การกำหนดและเปลี่ยนแปลงผู้มีอำนาจในการทำนิติกรรมผูกพันของบริษัทฯ
12. การกำหนดนโยบาย กลยุทธ์การทำธุรกิจ แผนงานและงบประมาณประจำปีของบริษัทฯ
13. การติดตามผลงานและผลประกอบการรายไตรมาสและประจำปีของบริษัทฯ และเปรียบเทียบกับงบประมาณ
14. การทำสัญญาใดๆ ที่ไม่เกี่ยวกับการทำธุรกิจปกติ และสัญญาที่เกี่ยวกับการทำธุรกิจปกติที่เป็นสาระสำคัญ
15. การจัดให้มีการกำกับดูแลให้มีการบริหารจัดการตามหลักการกำกับดูแลกิจการที่ดี
16. การปรับเปลี่ยนขอบเขตอำนาจพิจารณาอนุมัติของคณะกรรมการตามรายการข้างต้น

## 8.3 คณะผู้บริหาร และอำนาจหน้าที่

คณะผู้บริหาร (คำว่าผู้บริหารเป็นไปตามคำนิยามของสำนักงาน กสท.)

1.	นายสนั่น	อังอุบลกุล	ประธานกรรมการ และกรรมการผู้จัดการ
2.	นายปริญญา	ผลนิวาศ	รองกรรมการผู้จัดการด้านการเงินและบริหาร
3.	นายณพล	เลิศสุมิตรกุล	ผู้ช่วยกรรมการผู้จัดการ
4.	นายมานิต	อดิวนิชยพงศ์	ผู้อำนวยการส่วนการตลาดอาวุโส-ผลิตภัณฑ์เครื่องใช้ในครัวเรือน, รักษาการผู้อำนวยการส่วนธุรกิจซื้อขายไป และ รักษาการผู้อำนวยการส่วนการขายตรง
5.	นายประยูร	ขจิตต์	ผู้อำนวยการส่วนบุคลากรและธุรการ
6.	นางสาวบุญญา	เลิศสุมิตรกุล	ผู้อำนวยการสำนักพัฒนาทรัพยากรมนุษย์
7.	นายอภิสิทธิ์	ตั้งสาริต	ผู้อำนวยการโรงงานอาวุโส-ผลิตภัณฑ์เพื่องานอุตสาหกรรม
8.	นายภาวัต	เฉลิมพงศ์	ผู้อำนวยการส่วนการตลาด-ผลิตภัณฑ์เพื่องานอุตสาหกรรม
9.	นางสาวนิตยา	ประเสริฐกุลผล	ผู้อำนวยการส่วนการตลาด-ผลิตภัณฑ์เครื่องใช้ในครัวเรือน
10.	นายพงษ์ศักดิ์	กันตริตนาวงศ์	ผู้อำนวยการส่วนการตลาด-ผลิตภัณฑ์บรรจุภัณฑ์
11.	นายจรงค์	ศรีสกุล	ผู้อำนวยการโรงงาน-ผลิตภัณฑ์เพื่องานอุตสาหกรรม
12.	นายราเกส	ชิงห์	ผู้อำนวยการโรงงาน-ผลิตภัณฑ์เครื่องใช้ในครัวเรือน

หมายเหตุ : นายราเกส ชิงห์ ได้รับการแต่งตั้งตามมติที่ประชุมคณะกรรมการบริษัท ครั้งที่ 6/2552 เมื่อวันที่ 23 ธันวาคม พ.ศ. 2552 โดยให้มีผลตั้งแต่วันที่ 4 มกราคม พ.ศ. 2553 เป็นต้นไป

## อำนาจหน้าที่ของกรรมการผู้จัดการ

1. บริหารและกำกับดูแลการดำเนินงานของบริษัทฯให้มีประสิทธิภาพ เป็นไปตามทิศทาง/เป้าหมายบริษัทฯ และมีความเข้มแข็งทางธุรกิจ ตามแนวนโยบายของคณะกรรมการบริษัท
2. บริหารจัดการตามแผนงานระยะสั้นและระยะยาว เพื่อบรรลุวัตถุประสงค์และเป้าหมายของบริษัทฯ

3. บริหารจัดการการบริหารการเงิน เพื่อให้มีโครงสร้างทางการเงินที่เหมาะสมและแข็งแรง
4. บริหารจัดการการประชาสัมพันธ์เชิงรุก ตลอดจนเสริมสร้างความสัมพันธ์ที่ดีกับผู้มีส่วนได้เสียทุกกลุ่ม เพื่อให้เกิดภาพลักษณ์ที่ดีและยั่งยืน
5. บริหารจัดการด้านการบริหารความเสี่ยงขององค์กรอย่างเหมาะสมและมีประสิทธิภาพ
6. บริหารจัดการการเสริมสร้างกิจกรรมการรักษาสีงแวดล้อมและความรับผิดชอบต่อสังคม
7. ดูแลและปฏิบัติหน้าที่ให้เป็นไปตามกฎหมาย ตลอดจนวัตถุประสงค์ ข้อบังคับ และระเบียบบริษัทโดยเคร่งครัด
8. ปฏิบัติหน้าที่ตามที่ได้รับมอบหมายจากคณะกรรมการบริษัท

### อำนาจหน้าที่ของคณะผู้บริหาร

คณะผู้บริหารต้องบริหารงานเพื่อให้มีการปฏิบัติตามแผนงานและนโยบายของคณะกรรมการ หรือตามที่ได้รับมอบหมายจากคณะกรรมการ ดังนี้

1. บริหารและกำกับดูแลการดำเนินงานของบริษัทฯ ให้มีประสิทธิภาพเป็นไปตามทิศทาง/เป้าหมายของบริษัทฯ และมีความเข้มแข็งทางธุรกิจ ตามแนวนโยบายคณะกรรมการบริษัท
2. พิจารณากลับกรองเรื่อง/วาระต่างๆ ที่จะเสนอคณะกรรมการบริษัท เพื่อพิจารณาและดำเนินการอื่นๆ ตามที่คณะกรรมการบริษัทมอบหมาย
3. รายงานผลการปฏิบัติงานต่อคณะกรรมการบริษัท
4. วางแผนและพิจารณากลับกรองแผนงานต่างๆ ทั้งระยะสั้นและระยะยาว เพื่อบรรลุวัตถุประสงค์และเป้าหมายของบริษัทฯ
5. วางแผนการบริหารทางการเงิน เพื่อลดภาระทางการเงินและให้บริษัทมีโครงสร้างทางการเงินที่เข้มแข็ง
6. ปฏิบัติหน้าที่ให้เป็นไปตามกฎหมาย วัตถุประสงค์ ข้อบังคับ ตลอดจนระเบียบของบริษัทฯโดยเคร่งครัด

เลขานุการบริษัท นายปริญญา ผลิตวาศ

## 8.4 ประวัติ และข้อมูลเกี่ยวกับกรรมการและผู้บริหาร

### 1) นายสนั่น อังอุบลกุล

อายุ : 64 ปี  
 สัญชาติ : ไทย  
 ตำแหน่งปัจจุบัน : ประธานกรรมการ, กรรมการผู้จัดการ และ  
 กรรมการสรรหาและพิจารณาค่าตอบแทน

อำนาจลงนามผูกพันบริษัทตามที่  
 กำหนดในหนังสือรับรอง : มี  
 การถือหุ้นในบริษัท : 44,082,351 หุ้น หรือร้อยละ 16.27 (ณ 30 ธันวาคม พ.ศ. 2552)  
 ความสัมพันธ์ทางครอบครัว  
 ระหว่างผู้บริหาร : ไม่มี

ประวัติการกระทำผิดทางกฎหมาย  
 ในระยะ 10 ปีที่ผ่านมา : ไม่มี  
 การผ่านหลักสูตรอบรมของ  
 สมาคมส่งเสริมสถาบัน  
 กรรมการบริษัทไทย (IOD) : หลักสูตรสำหรับประธานกรรมการ 2000 รุ่นที่ 4/2001  
 หลักสูตร Director Accreditation Program (DAP)  
 การอบรมอื่น : หลักสูตรผู้บริหารระดับสูงด้านการค้าและการพาณิชย์ รุ่นที่ 2 (TEPCoT2)  
 สถาบันวิทยาการการค้า  
 หลักสูตรผู้บริหารระดับสูง รุ่นที่ 7 (2551)  
 สถาบันวิทยาการตลาดทุน

**คุณวุฒิทางการศึกษา :**

ชื่อสถาบัน	วุฒิการศึกษา	สาขาวิชาหลัก
มหาวิทยาลัย Oglethorpe, Atlanta, Georgia, U.S.A.	ปริญญาตรี	บริหารธุรกิจ
มหาวิทยาลัยเชียงใหม่	ดุษฎีบัณฑิตกิตติมศักดิ์	บริหารธุรกิจ
มหาวิทยาลัยศรีปทุม	ดุษฎีบัณฑิตกิตติมศักดิ์	การตลาด
วิทยาลัยป้องกันราชอาณาจักร	ปริญญาบัตร รุ่นที่ 3	-

**ประสบการณ์ในการทำงาน :**

ชื่อหน่วยงาน	ตำแหน่ง	ช่วงเวลา
บริษัท ศรีไทยซูเปอร์แวร์ จำกัด (มหาชน)	ประธานกรรมการ, กรรมการผู้จัดการ และ กรรมการสรรหาและพิจารณาคำตอบแทน	พ.ศ. 2515 - ปัจจุบัน

**การดำรงตำแหน่งในปัจจุบัน :**

**1) กิจกรรมที่เป็นบริษัทจดทะเบียน :**

ชื่อหน่วยงาน	ตำแหน่ง
บริษัท ศรีไทยซูเปอร์แวร์ จำกัด (มหาชน)	ประธานกรรมการ, กรรมการผู้จัดการ และ กรรมการสรรหาและพิจารณาคำตอบแทน

**2) กิจกรรมอื่นที่ไม่ใช่บริษัทจดทะเบียน :**

- 2.1) กลุ่มบริษัทศรีไทยซูเปอร์แวร์ : โปรดดูรายละเอียดเพิ่มเติมในเอกสารแนบ 1  
(รายละเอียดกรรมการและผู้บริหารที่มีอำนาจควบคุมในบริษัทในเครือ)
- 2.2) บริษัทอื่น :

ชื่อหน่วยงาน	ตำแหน่ง
บริษัท แอลเอ็น ศรีไทย คอม จำกัด	กรรมการ
บริษัท นิสเซน เคมีเทคโนโลยี (ประเทศไทย) จำกัด	กรรมการ
บริษัท ดี เอ็ม เอส เทคโนโลยี จำกัด	กรรมการ

**3) กิจกรรมอื่นที่แข่งขัน/เกี่ยวเนื่องกับธุรกิจของบริษัทที่อาจก่อให้เกิดความขัดแย้งทางผลประโยชน์ :**

ไม่มี

**การเข้าประชุม :**

- การประชุมคณะกรรมการบริษัท จัดประชุม 6 ครั้ง เข้าประชุม 6 ครั้ง
- การประชุมคณะกรรมการสรรหาและพิจารณาคำตอบแทน จัดประชุม 2 ครั้ง เข้าประชุม 1 ครั้ง

**จำนวนปีที่เป็นกรรมการ**

: 7 ปี (ตั้งแต่บริษัทฯออกจากแผนฟื้นฟูกิจการเมื่อเดือนกรกฎาคม พ.ศ. 2545 ถึงปัจจุบัน)

## 2) ศาสตราจารย์วิโรจน์ เลหะพันธุ์

อายุ	: 80 ปี
สัญชาติ	: ไทย
ตำแหน่งปัจจุบัน	: กรรมการอิสระ และประธานกรรมการตรวจสอบ
อำนาจลงนามผูกพันบริษัทตามที่กำหนดในหนังสือรับรอง	: ไม่มี
การถือหุ้นในบริษัท	: ไม่มีการถือหุ้นในบริษัท (ณ 30 ธันวาคม พ.ศ. 2552)
ความสัมพันธ์ทางครอบครัวระหว่างผู้บริหาร	: ไม่มี
ประวัติการกระทำผิดทางกฎหมายในระยะ 10 ปีที่ผ่านมา	: ไม่มี
การผ่านหลักสูตรอบรมของสมาคมส่งเสริมสถาบันกรรมการบริษัทไทย (IOD)	: หลักสูตร Director Certification Program (DCP) หลักสูตร Audit Committee Program (ACP)
การอบรมอื่น	: Certified Professional Internal Auditors Certified Public Accountant (Thailand)

### คุณวุฒิทางการศึกษา :

ชื่อสถาบัน	วุฒิการศึกษา	สาขาวิชาหลัก
มหาวิทยาลัยธรรมศาสตร์	ปริญญาตรี	พาณิชยศาสตร์บัณฑิต และ นิติศาสตร์บัณฑิต
มหาวิทยาลัยธรรมศาสตร์	ประกาศนียบัตรชั้นสูงทางการบัญชี (เทียบปริญญาโท)	การบัญชี
The American University, Washington D.C., U.S.A	บริหารธุรกิจมหาบัณฑิต (M.B.A.)	บริหารธุรกิจ
มหาวิทยาลัยธรรมศาสตร์	ดุษฎีบัณฑิตกิตติมศักดิ์	การบัญชี
มหาวิทยาลัยศรีปทุม	ดุษฎีบัณฑิตกิตติมศักดิ์	บริหารธุรกิจ (สาขาการเงินการธนาคาร)
มหาวิทยาลัยรังสิต	ดุษฎีบัณฑิตกิตติมศักดิ์	ศิลปศาสตร์ (สาขาวิชาผู้นำทางสังคมธุรกิจ และการเมือง)
วิทยาลัยป้องกันราชอาณาจักร	ปริญญาบัตร รุ่นที่ 22	-

### ประสบการณ์ในการทำงาน :

ชื่อหน่วยงาน	ตำแหน่ง	ช่วงเวลา
กระทรวงการคลัง	รองปลัด	พ.ศ. 2521 – 2523
กรมธนารักษ์ กระทรวงการคลัง	อธิบดี	พ.ศ. 2523 – 2528
กรมสรรพากร กระทรวงการคลัง	อธิบดี	พ.ศ. 2528 – 2529
กรมศุลกากร กระทรวงการคลัง	อธิบดี	พ.ศ. 2529 – 2533
กรมสรรพสามิต กระทรวงการคลัง	อธิบดี	พ.ศ. 2533 – 2534

การดำรงตำแหน่งในปัจจุบัน :

1) กิจการที่เป็นบริษัทจดทะเบียน :

ชื่อหน่วยงาน	ตำแหน่ง
บริษัท โรงแรมเซ็นทรัลพลาซ่า จำกัด (มหาชน)	กรรมการ
บริษัท มุ่งพัฒนา อินเทอร์เน็ตแซตเทลไลท์ จำกัด (มหาชน)	ประธานกรรมการ
บริษัท ศรีไทยซูเปอร์แวร์ จำกัด (มหาชน)	กรรมการอิสระ และประธานกรรมการตรวจสอบ

2) กิจการอื่นที่ไม่ใช่บริษัทจดทะเบียน :

2.1) กลุ่มบริษัทศรีไทยซูเปอร์แวร์ : ไม่มี

2.2) บริษัทอื่น :

ชื่อหน่วยงาน	ตำแหน่ง
มูลนิธิอาณานิคมโมเดิร์น	กรรมการ-เหรัญญิก
มูลนิธิบีบีซี	กรรมการ
สภาวิชาชีพบัญชี	ที่ปรึกษาคณะกรรมการทดสอบการปฏิบัติงานเกี่ยวกับการสอบบัญชี
สภาวิชาชีพบัญชี	กรรมการผู้ทรงคุณวุฒิทางการบัญชี

3) กิจการอื่นที่แข่งขัน/เกี่ยวเนื่องกับ  
ธุรกิจของบริษัทที่อาจทำให้เกิด  
ความขัดแย้งทางผลประโยชน์

: ไม่มี

การเข้าประชุม :

- การประชุมคณะกรรมการบริษัท

จัดประชุม 6 ครั้ง เข้าประชุม 6 ครั้ง

- การประชุมคณะกรรมการตรวจสอบ

จัดประชุม 4 ครั้ง เข้าประชุม 4 ครั้ง

จำนวนปีที่เป็นการกรรมการ

: 7 ปี (ตั้งแต่บริษัทฯออกจากแผนฟื้นฟูกิจการเมื่อ  
เดือนกรกฎาคม พ.ศ. 2545 ถึงปัจจุบัน)

3) นายเอ็งฮัก นนทิการ

อายุ : 54 ปี

สัญชาติ : ไทย

ตำแหน่งปัจจุบัน : กรรมการอิสระ, กรรมการตรวจสอบ และ  
ประธานกรรมการสรรหาและพิจารณาค่าตอบแทน

อำนาจลงนามผูกพันบริษัทตามที่  
กำหนดในหนังสือรับรอง : ไม่มี

การถือหุ้นในบริษัท : 5,900 หุ้น หรือร้อยละ 0.00 (ณ 30 ธันวาคม พ.ศ. 2552)  
(รวมหุ้นที่ถือโดยคู่สมรส)

ความสัมพันธ์ทางครอบครัว  
ระหว่างผู้บริหาร : ไม่มี

ประวัติการกระทำผิดทางกฎหมาย  
ในระยะ 10 ปีที่ผ่านมา : ไม่มี

การผ่านหลักสูตรอบรมของ : หลักสูตร Director Accreditation Program (DAP)

สมาคมส่งเสริมสถาบัน

กรรมการบริษัทไทย (IOD)

**คุณวุฒิทางการศึกษา :**

ชื่อสถาบัน	วุฒิการศึกษา	สาขาวิชาหลัก
มหาวิทยาลัยธรรมศาสตร์	ปริญญาโท	บริหารธุรกิจ

**ประสบการณ์ในการทำงาน :**

ชื่อหน่วยงาน	ตำแหน่ง	ช่วงเวลา
ธนาคารกรุงไทย จำกัด (มหาชน)	รองผู้จัดการ	พ.ศ. 2522 – 2534
ธนาคารศรีนคร จำกัด (มหาชน)	ผู้จัดการ	พ.ศ. 2534 – 2538
ธนาคารนครหลวงไทย จำกัด (มหาชน)	ผู้จัดการอาวุโส ฝ่ายบริหารเงิน	พ.ศ. 2538 – 2541
ธนาคารนครหลวงไทย จำกัด (มหาชน)	ผู้ช่วยกรรมการผู้จัดการใหญ่	พ.ศ. 2541 – 2544
ธนาคารนครหลวงไทย จำกัด (มหาชน)	ผู้ช่วยกรรมการผู้จัดการใหญ่อาวุโส	พ.ศ. 2545 – 2548

**การดำรงตำแหน่งในปัจจุบัน :**

**1) กิจการที่เป็นบริษัทจดทะเบียน :**

ชื่อหน่วยงาน	ตำแหน่ง
ธนาคารนครหลวงไทย จำกัด (มหาชน)	รองกรรมการผู้จัดการใหญ่
บริษัท ศรีไทยซูเปอร์แวร์ จำกัด (มหาชน)	กรรมการอิสระ, กรรมการตรวจสอบ และ ประธานกรรมการสรรหาและพิจารณาค่าตอบแทน

**2) กิจการอื่นที่ไม่ใช่บริษัทจดทะเบียน :**

- 2.1) กลุ่มบริษัทศรีไทยซูเปอร์แวร์ : ไม่มี  
2.2) บริษัทอื่น : ไม่มี

**3) กิจการอื่นที่แข่งขัน/เกี่ยวเนื่องกับ  
ธุรกิจของบริษัทที่อาจทำให้เกิด  
ความขัดแย้งทางผลประโยชน์**

: ไม่มี

**การเข้าประชุม :**

- การประชุมคณะกรรมการบริษัท	จัดประชุม 6 ครั้ง	เข้าประชุม 6 ครั้ง
- การประชุมคณะกรรมการตรวจสอบ	จัดประชุม 4 ครั้ง	เข้าประชุม 4 ครั้ง
- การประชุมคณะกรรมการสรรหาและพิจารณาค่าตอบแทน	จัดประชุม 2 ครั้ง	เข้าประชุม 2 ครั้ง

**จำนวนปีที่เป็นกรรมการ**

: 7 ปี (ตั้งแต่บริษัทฯออกจากแผนฟื้นฟูกิจการเมื่อ  
เดือนกรกฎาคมพ.ศ. 2545 ถึงปัจจุบัน)

#### 4) นายสุชาติ บุญบรรเจิดศรี

อายุ	: 51 ปี
สัญชาติ	: ไทย
ตำแหน่งปัจจุบัน	: กรรมการอิสระ และกรรมการตรวจสอบ
อำนาจลงนามผูกพันบริษัทตามที่กำหนดในหนังสือรับรอง	: ไม่มี
การถือหุ้นในบริษัท	: ไม่มีการถือหุ้นในบริษัท (ณ 30 ธันวาคม พ.ศ. 2552)
ความสัมพันธ์ทางครอบครัวระหว่างผู้บริหาร	: ไม่มี
ประวัติการกระทำผิดทางกฎหมายในระยะ 10 ปีที่ผ่านมา	: ไม่มี
การผ่านหลักสูตรอบรมของสมาคมส่งเสริมสถาบันกรรมการบริษัทไทย (IOD)	: หลักสูตร Director Certification Program (DCP) หลักสูตร Audit Committee Program (ACP)

#### คุณวุฒิทางการศึกษา :

ชื่อสถาบัน	วุฒิการศึกษา	สาขาวิชาหลัก
จุฬาลงกรณ์มหาวิทยาลัย	ปริญญาตรี (เกียรตินิยมอันดับ 2)	เศรษฐศาสตร์ สาขาปริมาณวิเคราะห์
Wharton School, University of Pennsylvania, U.S.A.	ปริญญาโท บริหารธุรกิจ (M.B.A.)	สาขาการเงินและการตลาด

#### ประสบการณ์ในการทำงาน :

ชื่อหน่วยงาน	ตำแหน่ง	ช่วงเวลา
ธนาคารกสิกรไทย จำกัด (มหาชน)	เจ้าหน้าที่บริหารและค้าเงินตราต่างประเทศ	พ.ศ. 2528 – 2529
ธนาคารกสิกรไทย จำกัด (มหาชน) สาขาลอส แอนเจลีส สหรัฐอเมริกา	ผู้จัดการ	พ.ศ. 2529 – 2537
มหาวิทยาลัยธรรมศาสตร์, มหาวิทยาลัยเกษตรศาสตร์	อาจารย์พิเศษ ด้านการเงินปริญญาโท	พ.ศ. 2530
บริษัทหลักทรัพย์ แอสเซท พลัส จำกัด	ผู้ช่วยกรรมการผู้จัดการ	พ.ศ. 2537 – 2539
บริษัทเงินทุนหลักทรัพย์ ตะวันออกฟายแนนซ์ (1991) จำกัด (มหาชน)	กรรมการผู้จัดการ	พ.ศ. 2539 – 2540
องค์การเพื่อการปฏิรูประบบสถาบันการเงิน	ฝ่ายขาย	พ.ศ. 2540 – 2541
คณะกรรมการการคลัง การธนาคาร และสถาบันการเงิน สภาผู้แทนราษฎร	ที่ปรึกษาประจำ	พ.ศ. 2542 – 2543
มหาวิทยาลัยสยาม	อาจารย์พิเศษ ด้านการเงินปริญญาโท	พ.ศ. 2543
บริษัท วิทยุการบินแห่งประเทศไทย จำกัด รัฐวิสาหกิจ สังกัดกระทรวงคมนาคม	กรรมการ	พ.ศ. 2544 – 2545
บริษัท สยามชินเท็ค คอนสตรัคชั่น จำกัด (มหาชน)	กรรมการ	พ.ศ. 2544 – 2545
คณะกรรมการการ พัฒนาเศรษฐกิจ สภาผู้แทนราษฎร	ที่ปรึกษาประจำ	พ.ศ. 2544 – 2548
บริษัท วิทยุการบินแห่งประเทศไทย จำกัด	ที่ปรึกษาคณะกรรมการบริหารความเสี่ยง	พ.ศ. 2545 – 2549



การดำรงตำแหน่งในปัจจุบัน :

1) กิจการที่เป็นบริษัทจดทะเบียน :

ชื่อหน่วยงาน	ตำแหน่ง
บริษัท ศรีไทยซูเปอร์แวร์ จำกัด (มหาชน)	กรรมการอิสระ และกรรมการตรวจสอบ

2) กิจการอื่นที่ไม่ใช่บริษัทจดทะเบียน :

2.1) กลุ่มบริษัทศรีไทยซูเปอร์แวร์ : ไม่มี

2.2) บริษัทอื่น :

ชื่อหน่วยงาน	ตำแหน่ง
บริษัท แพรคติกคิม เอนจิเนียริง จำกัด	กรรมการ

3) กิจการอื่นที่แข่งขัน/เกี่ยวเนื่องกับ  
ธุรกิจของบริษัทที่อาจทำให้เกิด  
ความขัดแย้งทางผลประโยชน์ :

ไม่มี

การเข้าประชุม :

- การประชุมคณะกรรมการบริษัท

จัดประชุม 6 ครั้ง เข้าประชุม 6 ครั้ง

- การประชุมคณะกรรมการตรวจสอบ

จัดประชุม 4 ครั้ง เข้าประชุม 4 ครั้ง

จำนวนปีที่เป็นกรรมการ

: 7 ปี (ตั้งแต่เดือนสิงหาคม พ.ศ. 2545 ถึงปัจจุบัน)

5) นางสาวสิริพร ไสละสุต

อายุ : 63 ปี

สัญชาติ : ไทย

ตำแหน่งปัจจุบัน : กรรมการอิสระ และกรรมการสรรหาและพิจารณาค่าตอบแทน

อำนาจลงนามผูกพันบริษัทตามที่

กำหนดในหนังสือรับรอง : ไม่มี

การถือหุ้นในบริษัท : ไม่มีการถือหุ้นในบริษัท (ณ 30 ธันวาคม พ.ศ. 2552)

ความสัมพันธ์ทางครอบครัว

ระหว่างผู้บริหาร : ไม่มี

ประวัติการกระทำผิดทางกฎหมาย

ในระยะ 10 ปีที่ผ่านมา : ไม่มี

การผ่านหลักสูตรอบรมของ : หลักสูตร Director Certification Program (DCP)

สมาคมส่งเสริมสถาบัน : หลักสูตร Financial Statements for Directors (FSD)

กรรมการบริษัทไทย (IOD) : หลักสูตร Role of Compensation Committee (RCC)

คุณวุฒิทางการศึกษา :

ชื่อสถาบัน	วุฒิการศึกษา	สาขาวิชาหลัก
จุฬาลงกรณ์มหาวิทยาลัย	วิศวกรรมศาสตรบัณฑิต	วิศวกรรมไฟฟ้า
Pennsylvania State University	Certificate	Energy Planning Programme for Southeast Asia Countries
สำนักงานคณะกรรมการข้าราชการพลเรือน (ก.พ.)	ประกาศนียบัตร นักบริหารระดับสูง หลักสูตรที่ 1	-
วิทยาลัยป้องกันราชอาณาจักร สถาบันวิชาการป้องกันประเทศ	ปริญญาบัตรการป้องกัน ราชอาณาจักร รุ่นที่ 42	-
The Australian National University	Certificate	Leadership, Management and Governance in The Public Section

**ประสบการณ์ในการทำงาน :**

ชื่อหน่วยงาน	ตำแหน่ง	ช่วงเวลา
กรมพัฒนาและส่งเสริมพลังงาน กระทรวงวิทยาศาสตร์ เทคโนโลยี และสิ่งแวดล้อม	รองอธิบดี (นักบริหาร 9)	พ.ศ. 2540 – 2543
กรมพัฒนาและส่งเสริมพลังงาน กระทรวงวิทยาศาสตร์ เทคโนโลยี และสิ่งแวดล้อม	อธิบดี (นักบริหาร 10)	พ.ศ. 2543 – 2545
กรมพัฒนาพลังงานทดแทนและ อนุรักษ์พลังงาน กระทรวงพลังงาน	อธิบดี (นักบริหาร 10)	พ.ศ. 2545 – 2549
ธนาคารทหารไทย จำกัด (มหาชน)	ที่ปรึกษา	พ.ศ. 2549 – 2550

**การดำรงตำแหน่งในปัจจุบัน :**

**1) กิจการที่เป็นบริษัทจดทะเบียน :**

ชื่อหน่วยงาน	ตำแหน่ง
บริษัท ศรีไทยซูเปอร์แวร์ จำกัด (มหาชน)	กรรมการอิสระ และ กรรมการสรรหาและพิจารณาคำตอบแทน

**2) กิจการอื่นที่ไม่ใช่บริษัทจดทะเบียน :**

2.1) กลุ่มบริษัทศรีไทยซูเปอร์แวร์ : ไม่มี

2.2) บริษัทอื่น :

ชื่อหน่วยงาน	ตำแหน่ง
บริษัท เครือเจริญโภคภัณฑ์ จำกัด	ที่ปรึกษา สำนักพัฒนาและเพิ่มประสิทธิภาพองค์กร

**3) กิจการอื่นที่แข่งขัน/เกี่ยวเนื่องกับ  
ธุรกิจของบริษัทที่อาจทำให้เกิด  
ความขัดแย้งทางผลประโยชน์**

: ไม่มี

**การเข้าประชุม :**

- การประชุมคณะกรรมการบริษัท	จัดประชุม 6 ครั้ง	เข้าประชุม 6 ครั้ง
- การประชุมคณะกรรมการสรรหาและพิจารณาคำตอบแทน	จัดประชุม 2 ครั้ง	เข้าประชุม 1 ครั้ง*

\* นางสาวสิริพร ไสละสุต ได้รับการแต่งตั้งเป็นกรรมการสรรหาและพิจารณาคำตอบแทน ตามมติที่ประชุมคณะกรรมการบริษัท ครั้งที่ 4/2552 เมื่อวันที่ 14 สิงหาคม พ.ศ. 2552

**จำนวนปีที่เป็นกรรมการ**

: 2 ปี (ตั้งแต่ปี พ.ศ. 2551 ถึงปัจจุบัน)

6) **นางศรีสุดา เลิศสุมิตรกุล**

อายุ : 70 ปี  
 สัญชาติ : ไทย  
 ตำแหน่งปัจจุบัน : กรรมการ  
 อำนาจลงนามผูกพันบริษัทตามที่กำหนดในหนังสือรับรอง : ไม่มี  
 การถือหุ้นในบริษัท : 15,000,000 หุ้น หรือร้อยละ 5.54 (ณ 30 ธันวาคม พ.ศ. 2552)  
 ความสัมพันธ์ทางครอบครัวระหว่างผู้บริหาร : เป็นมารดานายณพล และนางสาวบุญญา เลิศสุมิตรกุล  
 ประวัติการกระทำผิดทางกฎหมายในระยะ 10 ปีที่ผ่านมา : ไม่มี  
 การผ่านหลักสูตรอบรมของสมาคมส่งเสริมสถาบันกรรมการบริษัทไทย (IOD) : ไม่ได้เข้าร่วมการอบรม

คุณวุฒิทางการศึกษา :

ชื่อสถาบัน	วุฒิการศึกษา	สาขาวิชาหลัก
-	ประถมศึกษา	-

ประสบการณ์ในการทำงาน :

ชื่อหน่วยงาน	ตำแหน่ง	ช่วงเวลา
บริษัท ศรีไทยซูเปอร์แวร์ จำกัด (มหาชน)	กรรมการ	เริ่มก่อตั้ง - ปัจจุบัน

การดำรงตำแหน่งในปัจจุบัน :

1) **กิจการที่เป็นบริษัทจดทะเบียน :**

ชื่อหน่วยงาน	ตำแหน่ง	ช่วงเวลา
บริษัท ศรีไทยซูเปอร์แวร์ จำกัด (มหาชน)	กรรมการ	เริ่มก่อตั้ง - ปัจจุบัน

2) **กิจการอื่นที่ไม่ใช่บริษัทจดทะเบียน :**

2.1) กลุ่มบริษัทศรีไทยซูเปอร์แวร์ : ไม่มี  
 2.2) บริษัทอื่น : ไม่มี

3) **กิจการอื่นที่แข่งขัน/เกี่ยวเนื่องกับธุรกิจของบริษัทที่อาจทำให้เกิดความขัดแย้งทางผลประโยชน์**

: ไม่มี

**การเข้าประชุม :**

- การประชุมคณะกรรมการบริษัท

จัดประชุม 6 ครั้ง เข้าประชุม 5 ครั้ง

**จำนวนปีที่เป็นกรรมการ**

: 7 ปี (ตั้งแต่บริษัทฯออกจากแผนฟื้นฟูกิจการเมื่อเดือนกรกฎาคม พ.ศ. 2545 ถึงปัจจุบัน)

## 7) นายณพล เลิศสุมิตร์กุล

อายุ	: 49 ปี
สัญชาติ	: ไทย
ตำแหน่งปัจจุบัน	: กรรมการ และผู้ช่วยกรรมการผู้จัดการ
อำนาจลงนามผูกพันบริษัทตามที่กำหนดในหนังสือรับรอง	: มี
การถือหุ้นในบริษัท (รวมหุ้นที่ถือโดยคู่สมรส)	: 2,155,700 หุ้น หรือร้อยละ 0.80 (ณ 30 ธันวาคม พ.ศ. 2552)
ความสัมพันธ์ทางครอบครัวระหว่างผู้บริหาร	: เป็นบุตรนางศรีสุดา เลิศสุมิตร์กุล และพี่น้องกับนางสาวบุญญา เลิศสุมิตร์กุล
ประวัติการกระทำผิดทางกฎหมายในระยะ 10 ปีที่ผ่านมา	: ไม่มี
การผ่านหลักสูตรอบรมของสมาคมส่งเสริมสถาบันกรรมการบริษัทไทย (IOD)	: หลักสูตร Director Accreditation Program (DAP) หลักสูตร Director Certification Program (DCP)

### คุณวุฒิทางการศึกษา :

ชื่อสถาบัน	วุฒิการศึกษา	สาขาวิชาหลัก
University of Houston, Texas, U.S.A.	Associate of Applied Science	Business Management

### ประสบการณ์ในการทำงาน :

ชื่อหน่วยงาน	ตำแหน่ง	ช่วงเวลา
บริษัท ศรีไทยซูเปอร์แวร์ จำกัด (มหาชน)	กรรมการ และ ผู้ช่วยกรรมการผู้จัดการ	พ.ศ. 2529 - ปัจจุบัน

### การดำรงตำแหน่งในปัจจุบัน :

#### 1) กิจกรรมที่เป็นบริษัทจดทะเบียน :

ชื่อหน่วยงาน	ตำแหน่ง
บริษัท ศรีไทยซูเปอร์แวร์ จำกัด (มหาชน)	กรรมการ และผู้ช่วยกรรมการผู้จัดการ

#### 2) กิจกรรมอื่นที่ไม่ใช่บริษัทจดทะเบียน :

- 2.1) กลุ่มบริษัทศรีไทยซูเปอร์แวร์ : โปรดดูรายละเอียดเพิ่มเติมในเอกสารแนบ 1  
(รายละเอียดกรรมการและผู้บริหารที่มีอำนาจควบคุมในบริษัทในเครือ)
- 2.2) บริษัทอื่น : ไม่มี

#### 3) กิจกรรมอื่นที่แข่งขัน/เกี่ยวเนื่องกับธุรกิจของบริษัทที่อาจก่อให้เกิดความขัดแย้งทางผลประโยชน์

: ไม่มี

#### การเข้าประชุม :

- การประชุมคณะกรรมการบริษัท จัดประชุม 6 ครั้ง เข้าประชุม 6 ครั้ง

### จำนวนปีที่เป็นกรรมการ

: 7 ปี (ตั้งแต่บริษัทฯออกจากแผนฟื้นฟูกิจการเมื่อเดือนกรกฎาคม พ.ศ. 2545 ถึงปัจจุบัน)

8) นายมานิต อติวานิชยพงศ์

อายุ : 65 ปี  
 สัญชาติ : ไทย  
 ตำแหน่งปัจจุบัน : กรรมการ, อนุกรรมการบริหารความเสี่ยง,  
 ผู้อำนวยการส่วนการตลาดอาวุโส-ผลิตภัณฑ์เครื่องใช้ในครัวเรือน,  
 รักษาการผู้อำนวยการส่วนธุรกิจซื้อขายไป และ  
 รักษาการผู้อำนวยการส่วนการขายตรง

อำนาจลงนามผูกพันบริษัทตามที่  
 กำหนดในหนังสือรับรอง : มี  
 การถือหุ้นในบริษัท : 1,148,720 หุ้น หรือร้อยละ 0.42 (ณ 30 ธันวาคม พ.ศ. 2552)  
 (รวมหุ้นที่ถือโดยคู่สมรส)  
 ความสัมพันธ์ทางครอบครัว  
 ระหว่างผู้บริหาร : ไม่มี  
 ประวัติการกระทำผิดทางกฎหมาย  
 ในระยะ 10 ปีที่ผ่านมา : ไม่มี  
 การผ่านหลักสูตรอบรมของ : หลักสูตร Director Accreditation Program (DAP)  
 สมาคมส่งเสริมสถาบัน : หลักสูตร Director Certification Program (DCP)  
 กรรมการบริษัทไทย (IOD)

คุณวุฒิทางการศึกษา :

ชื่อสถาบัน	วุฒิการศึกษา	สาขาวิชาหลัก
มหาวิทยาลัยรามคำแหง	ปริญญาตรี	บริหารธุรกิจ สาขาการตลาด

ประสบการณ์ในการทำงาน :

ชื่อหน่วยงาน	ตำแหน่ง	ช่วงเวลา
Grant Advertising International Inc.	Account Executive	พ.ศ. 2510 – 2517

การดำรงตำแหน่งในปัจจุบัน :

1) กิจกรรมที่เป็นบริษัทจดทะเบียน :

ชื่อหน่วยงาน	ตำแหน่ง
บริษัท ศรีไทยซูเปอร์แวร์ จำกัด (มหาชน)	กรรมการ, อนุกรรมการบริหารความเสี่ยง, ผู้อำนวยการส่วนการตลาดอาวุโส-ผลิตภัณฑ์เครื่องใช้ในครัวเรือน, รักษาการผู้อำนวยการส่วนธุรกิจซื้อขายไป และ รักษาการผู้อำนวยการส่วนการขายตรง

2) กิจกรรมอื่นที่ไม่ใช่บริษัทจดทะเบียน :

- 2.1) กลุ่มบริษัทศรีไทยซูเปอร์แวร์ : โปรดดูรายละเอียดเพิ่มเติมในเอกสารแนบ 1  
 (รายละเอียดกรรมการและผู้บริหารที่มีอำนาจควบคุมในบริษัทในเครือ)
- 2.2) บริษัทอื่น : ไม่มี

3) กิจกรรมอื่นที่แข่งขัน/เกี่ยวเนื่องกับ  
 ธุรกิจของบริษัทที่อาจทำให้เกิด  
 ความขัดแย้งทางผลประโยชน์

: ไม่มี

**การเข้าประชุม :**

- การประชุมคณะกรรมการบริษัท
- การประชุมคณะกรรมการบริหารความเสี่ยง

จัดประชุม 6 ครั้ง    เข้าประชุม 6 ครั้ง  
จัดประชุม 11 ครั้ง    เข้าประชุม 9 ครั้ง

**จำนวนปีที่เป็นการกรรมการ**

: 7 ปี (ตั้งแต่บริษัทฯออกจากแผนฟื้นฟูกิจการเมื่อ  
เดือนกรกฎาคม พ.ศ. 2545 ถึงปัจจุบัน)

**9) นายปริชญ์ ผลนิเวศ**

**อายุ** : 54 ปี  
**สัญชาติ** : ไทย  
**ตำแหน่งปัจจุบัน** : กรรมการ, กรรมการสรรหาและพิจารณาค่าตอบแทน,  
ประธานอนุกรรมการบริหารความเสี่ยง, เลขาธิการบริษัท และ  
รองกรรมการผู้จัดการด้านการเงินและบริหาร

**อำนาจลงนามผูกพันบริษัทตามที่กำหนดในหนังสือรับรอง** : มี  
**การถือหุ้นในบริษัท** : 200,000 หุ้น หรือร้อยละ 0.07 (ณ 30 ธันวาคม พ.ศ. 2552)  
**ความสัมพันธ์ทางครอบครัวระหว่างผู้บริหาร** : ไม่มี  
**ประวัติการกระทำผิดทางกฎหมายในระยะ 10 ปีที่ผ่านมา** : ไม่มี  
**การผ่านหลักสูตรอบรมของสมาคมส่งเสริมสถาบันกรรมการบริษัทไทย (IOD)** : หลักสูตร Director Accreditation Program (DAP)  
หลักสูตร Director Certification Program (DCP)  
หลักสูตร การกำหนดค่าตอบแทนกรรมการ  
หลักสูตร Audit Committee Program (ACP)  
หลักสูตร Company Secretary Program  
หลักสูตร Developing Corporate Governance Policy  
หลักสูตร D&O Insurance Mitigating Directors Liabilities Risk

**คุณวุฒิทางการศึกษา :**

ชื่อสถาบัน	วุฒิการศึกษา	สาขาวิชาหลัก
มหาวิทยาลัยธรรมศาสตร์	ปริญญาตรี	บัญชี
University of Wisconsin – Madison, Wisconsin, U.S.A.	ปริญญาโท	บัญชี

**ประสบการณ์ในการทำงาน :**

ชื่อหน่วยงาน	ตำแหน่ง	ช่วงเวลา
การรถไฟแห่งประเทศไทย	หัวหน้ากองวิเคราะห์และวางแผนการเงิน ฝ่ายการเงินและการบัญชี	พ.ศ. 2525 – 2532
บริษัท ชันนีส์ ซูเปอร์มาร์เก็ต จำกัด	ผู้จัดการฝ่ายบัญชีและการเงิน	พ.ศ. 2532 – 2535
บริษัท เทเลคอมเอเชีย จำกัด (มหาชน)	ผู้จัดการอาวุโส กองระบบข้อมูลบัญชี ฝ่ายบัญชี	พ.ศ. 2535 – 2536
กลุ่มธุรกิจการตลาดและการจัดจำหน่าย เครื่องเจริญโภคภัณฑ์	ผู้ช่วยกรรมการผู้จัดการด้านบัญชี และการเงิน	พ.ศ. 2536 – 2543



การดำรงตำแหน่งในปัจจุบัน :

1) กิจการที่เป็นบริษัทจดทะเบียน :

ชื่อหน่วยงาน	ตำแหน่ง
บริษัท ศรีไทยซูเปอร์แวร์ จำกัด (มหาชน)	กรรมการ, กรรมการสรรหาและพิจารณาค่าตอบแทน, ประธานอนุกรรมการบริหารความเสี่ยง, เลขาธิการบริษัท และรองกรรมการผู้จัดการด้านการเงินและบริหาร

2) กิจการอื่นที่ไม่ใช่บริษัทจดทะเบียน :

2.1) กลุ่มบริษัทศรีไทยซูเปอร์แวร์ : โปรดดูรายละเอียดเพิ่มเติมในเอกสารแนบ 1  
(รายละเอียดกรรมการและผู้บริหารที่มีอำนาจควบคุมในบริษัทในเครือ)

2.2) บริษัทอื่น :

ชื่อหน่วยงาน	ตำแหน่ง
บริษัท แพรคติกคัม เอนจิเนียริง จำกัด	กรรมการ

3) กิจการอื่นที่แข่งขัน/เกี่ยวเนื่องกับธุรกิจของบริษัทที่อาจก่อให้เกิดความขัดแย้งทางผลประโยชน์ :

ไม่มี

การเข้าประชุม :

- การประชุมคณะกรรมการบริษัท	จัดประชุม 6 ครั้ง	เข้าประชุม 6 ครั้ง
- การประชุมคณะกรรมการตรวจสอบ	จัดประชุม 4 ครั้ง	เข้าประชุม 4 ครั้ง
- การประชุมคณะกรรมการสรรหาและพิจารณาค่าตอบแทน	จัดประชุม 2 ครั้ง	เข้าประชุม 2 ครั้ง
- การประชุมคณะอนุกรรมการบริหารความเสี่ยง	จัดประชุม 11 ครั้ง	เข้าประชุม 11 ครั้ง

จำนวนปีที่เป็นการกรรมการ : 7 ปี (ตั้งแต่บริษัทฯออกจากแผนฟื้นฟูกิจการเมื่อเดือนกรกฎาคม พ.ศ. 2545 ถึงปัจจุบัน)

10) นายประยูร ขจิตต์

อายุ	: 59 ปี
สัญชาติ	: ไทย
ตำแหน่งปัจจุบัน	: ผู้อำนวยการส่วนบุคลากรและธุรการ
อำนาจลงนามผูกพันบริษัทตามที่กำหนดในหนังสือรับรอง	: ไม่มี
การถือหุ้นในบริษัท	: 90,000 หุ้น หรือร้อยละ 0.03 (ณ 30 ธันวาคม พ.ศ. 2552)
ความสัมพันธ์ทางครอบครัวระหว่างผู้บริหาร	: ไม่มี
ประวัติการกระทำผิดทางกฎหมายในระยะ 10 ปีที่ผ่านมา	: ไม่มี

คุณวุฒิทางการศึกษา :

ชื่อสถาบัน	วุฒิการศึกษา	สาขาวิชาหลัก
วิทยาลัยเทคนิคกรุงเทพ	ประกาศนียบัตรวิชาชีพชั้นสูง	-

ประสบการณ์ในการทำงาน :

ชื่อหน่วยงาน	ตำแหน่ง	ช่วงเวลา
บริษัท แองโกลไทยอินดัสเตรียล จำกัด	พนักงานช่าง	พ.ศ. 2515 – 2517

การดำรงตำแหน่งในปัจจุบัน :

1) กิจกรรมที่เป็นบริษัทจดทะเบียน :

ชื่อหน่วยงาน	ตำแหน่ง
บริษัท ศรีไทยซูเปอร์แวร์ จำกัด (มหาชน)	ผู้อำนวยการส่วนบุคลากรและธุรการ

2) กิจกรรมอื่นที่ไม่ใช่บริษัทจดทะเบียน :

- 2.1) กลุ่มบริษัทศรีไทยซูเปอร์แวร์ : ไม่มี
- 2.2) บริษัทอื่น : ไม่มี

3) กิจกรรมอื่นที่แข่งขัน/เกี่ยวเนื่องกับ  
ธุรกิจของบริษัทที่อาจทำให้เกิด  
ความขัดแย้งทางผลประโยชน์

: ไม่มี

11) นางสาวบุญญา เลิศสุมิตรกุล

- อายุ : 48 ปี
- สัญชาติ : ไทย
- ตำแหน่งปัจจุบัน : ผู้อำนวยการสำนักพัฒนาทรัพยากรมนุษย์
- อำนาจลงนามผูกพันบริษัทตามที่  
กำหนดในหนังสือรับรอง : ไม่มี
- การถือหุ้นในบริษัท : 7,820,000 หุ้น หรือร้อยละ 2.89 (ณ 30 ธันวาคม พ.ศ. 2552)
- ความสัมพันธ์ทางครอบครัว  
ระหว่างผู้บริหาร : เป็นบุตรนางศรีสุดา เลิศสุมิตรกุล และพี่น้องกับนายณพล เลิศสุมิตรกุล
- ประวัติการกระทำผิดทางกฎหมาย  
ในระยะ 10 ปีที่ผ่านมา : ไม่มี

คุณวุฒิทางการศึกษา :

ชื่อสถาบัน	วุฒิการศึกษา	สาขาวิชาหลัก
City of London Polytechnic	Diploma	การตลาด

ประสบการณ์ในการทำงาน :

ชื่อหน่วยงาน	ตำแหน่ง	ช่วงเวลา
บริษัท ศรีไทยซูเปอร์แวร์ จำกัด (มหาชน)	ผู้อำนวยการ สำนักพัฒนาทรัพยากรมนุษย์	พ.ศ. 2527 - ปัจจุบัน

การดำรงตำแหน่งในปัจจุบัน :

1) กิจกรรมที่เป็นบริษัทจดทะเบียน :

ชื่อหน่วยงาน	ตำแหน่ง
บริษัท ศรีไทยซูเปอร์แวร์ จำกัด (มหาชน)	ผู้อำนวยการสำนักพัฒนาทรัพยากรมนุษย์

2) กิจกรรมอื่นที่ไม่ใช่บริษัทจดทะเบียน :

- 2.1) กลุ่มบริษัทศรีไทยซูเปอร์แวร์ : ไม่มี
- 2.2) บริษัทอื่น : ไม่มี

3) กิจกรรมอื่นที่แข่งขัน/เกี่ยวเนื่องกับ  
ธุรกิจของบริษัทที่อาจทำให้เกิด  
ความขัดแย้งทางผลประโยชน์

: ไม่มี

## 12) นายอภิสิทธิ์ ตั้งสาริต

อายุ : 52 ปี  
 สัญชาติ : ไทย  
 ตำแหน่งปัจจุบัน : ผู้อำนวยการโรงงานอาวุโส-ผลิตภัณฑ์เพื่องานอุตสาหกรรม  
 อำนาจลงนามผูกพันบริษัทตามที่กำหนดในหนังสือรับรอง : ไม่มี  
 การถือหุ้นในบริษัท : 30,142 หุ้น หรือร้อยละ 0.01 (ณ 30 ธันวาคม พ.ศ. 2552)  
 (รวมหุ้นที่ถือโดยคู่สมรส)  
 ความสัมพันธ์ทางครอบครัวระหว่างผู้บริหาร : ไม่มี  
 ประวัติการกระทำผิดทางกฎหมายในระยะ 10 ปีที่ผ่านมา : ไม่มี

### คุณวุฒิทางการศึกษา :

ชื่อสถาบัน	วุฒิการศึกษา	สาขาวิชาหลัก
มหาวิทยาลัยเทคโนโลยีพระจอมเกล้าธนบุรี	ปริญญาตรี	เครื่องกล

### ประสบการณ์ในการทำงาน :

ชื่อหน่วยงาน	ตำแหน่ง	ช่วงเวลา
บริษัท ศรีไทยซูเปอร์แวร์ จำกัด (มหาชน)	ผู้อำนวยการโรงงานอาวุโส-ผลิตภัณฑ์เพื่องานอุตสาหกรรม	พ.ศ. 2526 - ปัจจุบัน

### การดำรงตำแหน่งในปัจจุบัน :

#### 1) กิจกรรมที่เป็นบริษัทจดทะเบียน :

ชื่อหน่วยงาน	ตำแหน่ง
บริษัท ศรีไทยซูเปอร์แวร์ จำกัด (มหาชน)	ผู้อำนวยการโรงงานอาวุโส-ผลิตภัณฑ์เพื่องานอุตสาหกรรม

#### 2) กิจกรรมที่ไม่ใช่บริษัทจดทะเบียน :

- 2.1) กลุ่มบริษัทศรีไทยซูเปอร์แวร์ : โปรดดูรายละเอียดเพิ่มเติมในเอกสารแนบ 1  
 (รายละเอียดกรรมการและผู้บริหารที่มีอำนาจควบคุมในบริษัทในเครือ)  
 2.2) บริษัทอื่น : ไม่มี

#### 3) กิจกรรมที่แข่งขัน/เกี่ยวเนื่องกับธุรกิจของบริษัทที่อาจทำให้เกิดความขัดแย้งทางผลประโยชน์

: ไม่มี

### 13) นายภาวัต เฉลิมพงศ์

อายุ : 49 ปี  
 สัญชาติ : ไทย  
 ตำแหน่งปัจจุบัน : อนุกรรมการบริหารความเสี่ยง และ  
 ผู้อำนวยการส่วนการตลาด-ผลิตภัณฑ์เพื่องานอุตสาหกรรม  
 อำนาจลงนามผูกพันบริษัทตามที่  
 กำหนดในหนังสือรับรอง : ไม่มี  
 การถือหุ้นในบริษัท : 30,000 หุ้น หรือร้อยละ 0.01 (ณ 30 ธันวาคม พ.ศ. 2552)  
 ความสัมพันธ์ทางครอบครัว  
 ระหว่างผู้บริหาร : ไม่มี  
 ประวัติการกระทำผิดทางกฎหมาย  
 ในระยะ 10 ปีที่ผ่านมา : ไม่มี

#### คุณวุฒิทางการศึกษา :

ชื่อสถาบัน	วุฒิการศึกษา	สาขาวิชาหลัก
มหาวิทยาลัยรามคำแหง	ปริญญาตรี	บริหารธุรกิจ สาขาการตลาด
Webster University, St. Louis, U.S.A.	ปริญญาโท	บริหารธุรกิจ

#### ประสบการณ์ในการทำงาน :

ชื่อหน่วยงาน	ตำแหน่ง	ช่วงเวลา
บริษัท ฟาร์อีสท์แอดเวอร์ไทซิง จำกัด (มหาชน)	เจ้าหน้าที่บริหารงานลูกค้า	พ.ศ. 2530 – 2531
ธนาคารไทยพาณิชย์ จำกัด (มหาชน)	ฝ่ายการค้าต่างประเทศ	พ.ศ. 2531 – 2533
บริษัท ชินวัตรคอมพิวเตอร์แอนด์ คอมมิวนิเคชั่น จำกัด (มหาชน)	ผู้จัดการการเงิน	พ.ศ. 2533 – 2536

#### การดำรงตำแหน่งในปัจจุบัน :

##### 1) กิจกรรมที่เป็นบริษัทจดทะเบียน :

ชื่อหน่วยงาน	ตำแหน่ง
บริษัท ศรีไทยซูเปอร์แวร์ จำกัด (มหาชน)	อนุกรรมการบริหารความเสี่ยง และ ผู้อำนวยการส่วนการตลาด-ผลิตภัณฑ์เพื่องานอุตสาหกรรม

##### 2) กิจกรรมอื่นที่ไม่ใช่บริษัทจดทะเบียน :

- 2.1) กลุ่มบริษัทศรีไทยซูเปอร์แวร์ : โปรดดูรายละเอียดเพิ่มเติมในเอกสารแนบ 1  
 (รายละเอียดกรรมการและผู้บริหารที่มีอำนาจควบคุมในบริษัทในเครือ)  
 2.2) บริษัทอื่น : ไม่มี

##### 3) กิจกรรมอื่นที่แข่งขัน/เกี่ยวเนื่องกับ ธุรกิจของบริษัทที่อาจทำให้เกิด ความขัดแย้งทางผลประโยชน์

: ไม่มี

#### การเข้าประชุม :

- การประชุมคณะอนุกรรมการบริหารความเสี่ยง

จัดประชุม 11 ครั้ง เข้าประชุม 8 ครั้ง

#### 14) นางสาวนิตยา ประเสริฐกุลผล

อายุ : 50 ปี  
 สัญชาติ : ไทย  
 ตำแหน่งปัจจุบัน : อนุกรรมการบริหารความเสี่ยง และ  
 ผู้อำนวยการส่วนการตลาด-ผลิตภัณฑ์เครื่องใช้ในครัวเรือน

อำนาจลงนามผูกพันบริษัทตามที่  
 กำหนดในหนังสือรับรอง : ไม่มี  
 การถือหุ้นในบริษัท : ไม่มีการถือหุ้นในบริษัท (ณ 30 ธันวาคม พ.ศ. 2552)  
 ความสัมพันธ์ทางครอบครัว  
 ระหว่างผู้บริหาร : ไม่มี  
 ประวัติการกระทำผิดทางกฎหมาย  
 ในระยะ 10 ปีที่ผ่านมา : ไม่มี

#### คุณวุฒิทางการศึกษา :

ชื่อสถาบัน	วุฒิการศึกษา	สาขาวิชาหลัก
มหาวิทยาลัยธรรมศาสตร์	ปริญญาโท	การตลาด

#### ประสบการณ์ในการทำงาน :

ชื่อหน่วยงาน	ตำแหน่ง	ช่วงเวลา
Berli Jucker Public Company Limited	Marketing Manager	พ.ศ. 2529 – 2537
International Beauty Products Company Limited, Thailand (a subsidiary company of The Tempo Group, Indonesia)	Director of Marketing & Sales	พ.ศ. 2537 – 2543
PT. Barclay Products, Indonesia (a subsidiary company of The Tempo Group, Indonesia)	Senior Technical Adviser in Marketing & Sales	พ.ศ. 2543 – 2549

#### การดำรงตำแหน่งในปัจจุบัน :

##### 1) กิจการที่เป็นบริษัทจดทะเบียน :

ชื่อหน่วยงาน	ตำแหน่ง
บริษัท ศรีไทยซูเปอร์แวร์ จำกัด (มหาชน)	อนุกรรมการบริหารความเสี่ยง และ ผู้อำนวยการส่วนการตลาด-ผลิตภัณฑ์เครื่องใช้ในครัวเรือน

##### 2) กิจการอื่นที่ไม่ใช่บริษัทจดทะเบียน :

2.1) กลุ่มบริษัทศรีไทยซูเปอร์แวร์ : ไม่มี  
 2.2) บริษัทอื่น : ไม่มี

##### 3) กิจการอื่นที่แข่งขัน/เกี่ยวเนื่องกับ ธุรกิจของบริษัทที่อาจทำให้เกิด ความขัดแย้งทางผลประโยชน์

: ไม่มี

#### การเข้าประชุม :

- การประชุมคณะอนุกรรมการบริหารความเสี่ยง จัดประชุม 11 ครั้ง เข้าประชุม 4 ครั้ง\*

\* ในระหว่างปี พ.ศ. 2552 นางสาวนิตยา ประเสริฐกุลผล ได้รับมอบหมายให้ช่วยดูแลกิจการของ Srithai (Vietnam) Company Limited ซึ่งเป็นบริษัทย่อย และต้องประจำอยู่ที่สำนักงานในประเทศสาธารณรัฐสังคมนิยมเวียดนาม จึงไม่สามารถเข้าร่วมประชุมได้ครบทุกครั้ง

15) นายพงษ์ศักดิ์ กันติรัตน์วงศ์

อายุ : 52 ปี  
 สัญชาติ : ไทย  
 ตำแหน่งปัจจุบัน : ผู้อำนวยการส่วนการตลาด-ผลิตภัณฑ์บรรจุภัณฑ์  
 อำนาจลงนามผูกพันบริษัทตามที่กำหนดในหนังสือรับรอง : ไม่มี  
 การถือหุ้นในบริษัท : ไม่มีการถือหุ้นในบริษัท (ณ 30 ธันวาคม พ.ศ. 2552)  
 ความสัมพันธ์ทางครอบครัวระหว่างผู้บริหาร : ไม่มี  
 ประวัติการกระทำผิดทางกฎหมายในระยะ 10 ปีที่ผ่านมา : ไม่มี

คุณวุฒิทางการศึกษา :

ชื่อสถาบัน	วุฒิการศึกษา	สาขาวิชาหลัก
จุฬาลงกรณ์มหาวิทยาลัย	ปริญญาตรี	วิทยาศาสตร์บัณฑิต (ชีวเคมี)
มหาวิทยาลัยธรรมศาสตร์	ปริญญาโท	คณะบริหารธุรกิจ (การตลาด)

ประสบการณ์ในการทำงาน :

ชื่อหน่วยงาน	ตำแหน่ง	ช่วงเวลา
บริษัท เอ็กซ์ไทย จำกัด	Technical Sales Representative	พ.ศ. 2523 – 2528
บริษัท คำสากรลชีเมนต์ไทย จำกัด	Marketing Officer	พ.ศ. 2528
บริษัท ไทยโมเดิร์นพลาสติกอินดัสทรี จำกัด	Senior Marketing Manager	พ.ศ. 2529 – 2536
บริษัท ซี.พี. อุตสาหกรรมบรรจุภัณฑ์ จำกัด	Vice President	พ.ศ. 2536 – 2550

การดำรงตำแหน่งในปัจจุบัน :

1) กิจการที่เป็นบริษัทจดทะเบียน :

ชื่อหน่วยงาน	ตำแหน่ง
บริษัท ศรีไทยซูเปอร์แวร์ จำกัด (มหาชน)	ผู้อำนวยการส่วนการตลาด-ผลิตภัณฑ์บรรจุภัณฑ์

2) กิจการอื่นที่ไม่ใช่บริษัทจดทะเบียน :

2.1) กลุ่มบริษัทศรีไทยซูเปอร์แวร์ : ไม่มี  
 2.2) บริษัทอื่น : ไม่มี

3) กิจการอื่นที่แข่งขัน/เกี่ยวเนื่องกับ

ธุรกิจของบริษัทที่อาจก่อให้เกิดความขัดแย้งทางผลประโยชน์ : ไม่มี

#### 16) นายจรงค์ ศรีสกุล

อายุ : 56 ปี  
 สัญชาติ : ไทย  
 ตำแหน่งปัจจุบัน : อนุกรรมการบริหารความเสี่ยง และ  
 ผู้อำนวยการโรงงาน-ผลิตภัณฑ์เพื่องานอุตสาหกรรม

อำนาจลงนามผูกพันบริษัทตามที่  
 กำหนดในหนังสือรับรอง : ไม่มี  
 การถือหุ้นในบริษัท : ไม่มีการถือหุ้นในบริษัท (ณ 30 ธันวาคม พ.ศ. 2552)  
 ความสัมพันธ์ทางครอบครัว  
 ระหว่างผู้บริหาร : ไม่มี  
 ประวัติการกระทำผิดทางกฎหมาย  
 ในระยะ 10 ปีที่ผ่านมา : ไม่มี

#### คุณวุฒิทางการศึกษา :

ชื่อสถาบัน	วุฒิการศึกษา	สาขาวิชาหลัก
Saint Louis University	ปริญญาตรี	วิศวกรรมศาสตรบัณฑิต สาขาโทรคมนาคม
Saint Louis University	ปริญญาโท	วิศวกรรมศาสตรมหาบัณฑิต สาขาวิศวกรรมบริหารอุตสาหกรรม

#### ประสบการณ์ในการทำงาน :

ชื่อหน่วยงาน	ตำแหน่ง	ช่วงเวลา
บริษัท ยูนิโก้ คอนซูมเมอร์ โปรดักส์ จำกัด	Manufacturing Director	พ.ศ. 2536 – 2543
Bangkok Decor Metal Company Limited	General Manager	พ.ศ. 2544 – 2547
บริษัท ศรีไทย มียากาว จำกัด	General Manager	พ.ศ. 2547 – 2550

#### การดำรงตำแหน่งในปัจจุบัน :

##### 1) กิจกรรมที่เป็นบริษัทจดทะเบียน :

ชื่อหน่วยงาน	ตำแหน่ง
บริษัท ศรีไทยซูเปอร์แวร์ จำกัด (มหาชน)	อนุกรรมการบริหารความเสี่ยง และ ผู้อำนวยการโรงงาน-ผลิตภัณฑ์เพื่องานอุตสาหกรรม

##### 2) กิจกรรมที่ไม่ใช่บริษัทจดทะเบียน :

- 2.1) กลุ่มบริษัทศรีไทยซูเปอร์แวร์ : ไม่มี  
 2.2) บริษัทอื่น : ไม่มี

##### 3) กิจกรรมที่แข่งขัน/เกี่ยวเนื่องกับ

- ธุรกิจของบริษัทที่อาจทำให้เกิด  
 ความขัดแย้งทางผลประโยชน์ : ไม่มี

#### การเข้าประชุม :

- การประชุมคณะอนุกรรมการบริหารความเสี่ยง จัดประชุม 11 ครั้ง เข้าประชุม 9 ครั้ง



### 17) นายราเกส ชิงห์

(ดำรงตำแหน่งตั้งแต่วันที่ 4 มกราคม พ.ศ. 2553 เป็นต้นไป)

อายุ : 46 ปี  
 สัญชาติ : ไทย  
 ตำแหน่งปัจจุบัน : ผู้อำนวยการโรงงาน-ผลิตภัณฑ์เครื่องใช้ในครัวเรือน  
 อำนาจลงนามผูกพันบริษัทตามที่กำหนดในหนังสือรับรอง : ไม่มี  
 การถือหุ้นในบริษัท : ไม่มีการถือหุ้นในบริษัท (ณ 30 ธันวาคม พ.ศ. 2552)  
 ความสัมพันธ์ทางครอบครัวระหว่างผู้บริหาร : ไม่มี  
 ประวัติการกระทำผิดทางกฎหมายในระยะ 10 ปีที่ผ่านมา : ไม่มี

#### คุณวุฒิทางการศึกษา :

ชื่อสถาบัน	วุฒิการศึกษา	สาขาวิชาหลัก
Central Institute of Plastics Engineering, India	Post Diploma	Plastics Mold Design
Plastics & Rubber Institute (PRI), London, United Kingdom	Diploma	-

#### ประสบการณ์ในการทำงาน :

ชื่อหน่วยงาน	ตำแหน่ง	ช่วงเวลา
บริษัท รอยัลอินดัสตรีส์ (ไทยแลนด์) จำกัด	Plant Manager	พ.ศ. 2530 – 2537
บริษัท มาลาพลาสติก จำกัด	General Manager	พ.ศ. 2537 – 2547
K.P.N. Plastics Public Company Limited	Managing Director	พ.ศ. 2547 – 2550
บริษัท ที ที เทคโนโลยีพลาสติก จำกัด	Managing Director	พ.ศ. 2550 – 2552

#### การดำรงตำแหน่งในปัจจุบัน :

##### 1) กิจกรรมที่เป็นบริษัทจดทะเบียน :

ชื่อหน่วยงาน	ตำแหน่ง
บริษัท ศรีไทยซูเปอร์แวร์ จำกัด (มหาชน)	ผู้อำนวยการโรงงาน-ผลิตภัณฑ์เครื่องใช้ในครัวเรือน

##### 2) กิจกรรมที่ไม่ใช่บริษัทจดทะเบียน :

2.1) กลุ่มบริษัทศรีไทยซูเปอร์แวร์ : ไม่มี

2.2) บริษัทอื่น :

ชื่อหน่วยงาน	ตำแหน่ง
บริษัท ดับเบิ้ล พ้อยท์ส จำกัด	กรรมการ

##### 3) กิจกรรมที่แข่งขัน/เกี่ยวเนื่องกับธุรกิจของบริษัทที่อาจทำให้เกิดความขัดแย้งทางผลประโยชน์

: ไม่มี

## 8.5 การเข้าร่วมประชุมของคณะกรรมการ

ในปี พ.ศ. 2552 บริษัทฯ ได้จัดประชุมคณะกรรมการบริษัทจำนวน 6 ครั้ง และประชุมคณะกรรมการตรวจสอบจำนวน 4 ครั้ง โดยกรรมการบริษัทและกรรมการตรวจสอบแต่ละท่านได้เข้าร่วมประชุมดังรายละเอียดต่อไปนี้

รายชื่อกรรมการ		จำนวนครั้งที่เข้าร่วมประชุม	
		การประชุม คณะกรรมการบริษัท	การประชุม คณะกรรมการตรวจสอบ
นายสนั่น	อังอุบลกุล	6	-
ศาสตราจารย์วิโรจน์	เลาหะพันธุ์	6	4
นายเอ็งฮัก	นนทิการ	6	4
นายสุชาติ	บุญบรรเจิดศรี	6	4
นางสิริพร	ไศละสูต	6	-
นางศรีสุดา	เลิศสุมิตรกุล	5	-
นายณพล	เลิศสุมิตรกุล	6	-
นายมานิต	อดิวนิชยพงศ์	6	-
นายปริญญา	ผลนิवास	6	4

## 8.6 การสรรหากรรมการบริษัท

ในปี พ.ศ. 2548 บริษัทฯ ได้แต่งตั้งคณะกรรมการสรรหาและพิจารณาคำตอบแทน โดยมีกรรมการอิสระเป็นประธานคณะกรรมการชุดดังกล่าว ทำหน้าที่สรรหาบุคคลที่มีคุณสมบัติเป็นกรรมการ เพื่อเสนอให้คณะกรรมการบริษัทอนุมัติ และ/หรือเสนอขออนุมัติแต่งตั้งต่อที่ประชุมผู้ถือหุ้น ตามหลักเกณฑ์และวิธีการที่กำหนดในข้อบังคับข้อที่ 13 และข้อที่ 14 ของบริษัทฯ ดังนี้

- “(1) ผู้ถือหุ้นคนหนึ่งมีคะแนนเสียงเท่ากับหนึ่งหุ้นต่อหนึ่งเสียง
- (2) ผู้ถือหุ้นแต่ละคนจะต้องใช้คะแนนเสียงที่มีอยู่ทั้งหมดตามข้อ (1) เลือกตั้งบุคคลเดียวหรือหลายคนเป็นกรรมการก็ได้ แต่จะแบ่งคะแนนเสียงให้แก่ผู้ใดมากน้อยเพียงใดไม่ได้
- (3) บุคคลซึ่งได้รับคะแนนเสียงสูงสุดตามลำดับลงมาเป็นผู้ได้รับเลือกตั้งเป็นกรรมการเท่าจำนวนกรรมการที่จะพึงมีหรือจะพึงเลือกตั้งในครั้งนั้น ในกรณีที่บุคคลซึ่งได้รับการเลือกตั้งในลำดับถัดลงมา มีคะแนนเสียงเท่ากัน เกินจำนวนกรรมการที่จะพึงมีหรือจะพึงเลือกตั้งในครั้งนั้น ให้ผู้เป็นประธานเป็นผู้ออกเสียงชี้ขาด ”

### การสรรหาผู้บริหาร

คณะกรรมการสรรหาและพิจารณาคำตอบแทนเป็นผู้สรรหาผู้บริหารระดับสูงเมื่อมีตำแหน่งว่างลง และนำเสนอคณะกรรมการบริษัทเพื่อพิจารณาอนุมัติแต่งตั้ง

## รายงานคณะกรรมการสรรหาและพิจารณาคำตอบแทน

เรียน ท่านผู้ถือหุ้น

บริษัท ศรีไทยซูเปอร์แวร์ จำกัด (มหาชน)

คณะกรรมการสรรหาและพิจารณาคำตอบแทน “คณะกรรมการสรรหา” ได้รับการแต่งตั้งจากคณะกรรมการบริษัท ตามมติที่ประชุมคณะกรรมการบริษัท ครั้งที่ 4/2548 เมื่อวันที่ 10 สิงหาคม พ.ศ. 2548 เพื่อให้สอดคล้องกับนโยบายการกำกับดูแลกิจการที่ดีของบริษัทและตามหลักการกำกับดูแลกิจการที่ดีของตลาดหลักทรัพย์แห่งประเทศไทย ในการช่วยคณะกรรมการบริษัททำหน้าที่ในการสรรหาและการพิจารณาคำตอบแทนให้กับกรรมการและผู้บริหารระดับสูง ให้เป็นไปอย่างโปร่งใส มีความเป็นธรรมกับผู้มีส่วนได้เสียทุกกลุ่ม ตลอดจนมีประสิทธิภาพต่อกิจการ

คณะกรรมการบริษัทในคราวประชุมครั้งที่ 4/2552 เมื่อวันที่ 14 สิงหาคม พ.ศ. 2552 ได้อนุมัติแต่งตั้งกรรมการสรรหาและพิจารณาคำตอบแทนเพิ่มเติม 1 ท่าน ทำให้โครงสร้างคณะกรรมการสรรหาประกอบด้วยกรรมการบริษัทไม่เกิน 4 ท่าน โดยเป็นกรรมการอิสระจำนวน 2 ท่าน และกรรมการที่เป็นผู้บริหารจำนวน 2 ท่าน ทั้งนี้ ประธานกรรมการสรรหาและพิจารณาคำตอบแทนต้องเป็นกรรมการอิสระ คณะกรรมการสรรหาชุดปัจจุบันมีวาระการดำรงตำแหน่งถึงสิ้นรอบบัญชีปี พ.ศ. 2553

### ผลการดำเนินงานของคณะกรรมการสรรหาและพิจารณาคำตอบแทน

ในปี พ.ศ. 2552 คณะกรรมการสรรหาได้จัดประชุมรวมทั้งสิ้น 2 ครั้ง โดยมีจำนวนครั้งของการเข้าร่วมประชุมของกรรมการสรรหาแต่ละท่าน ดังนี้

รายชื่อ	ตำแหน่ง	การเข้าร่วมประชุม / การประชุมทั้งหมด (ครั้ง)
นายเอ็งฮัก นนทิการ	ประธานกรรมการสรรหาฯ	2/2
นายสนั่น อังอุบลกุล	กรรมการสรรหาฯ	1/2
นางสิริพร ไสละสูต*	กรรมการสรรหาฯ	1/2
นายปริยทธ์ ผลนิवास	กรรมการสรรหาฯและเลขานุการฯ	2/2

\* นางสิริพร ไสละสูต ได้รับการแต่งตั้งเป็นกรรมการสรรหาและพิจารณาคำตอบแทน ตามมติที่ประชุมคณะกรรมการบริษัท ครั้งที่ 4/2552 เมื่อวันที่ 14 สิงหาคม พ.ศ. 2552

ภารกิจของคณะกรรมการสรรหาฯ สำหรับในรอบปี พ.ศ. 2552 สรุปได้ดังนี้

1. พิจารณาคัดสรรกรรมการบริษัทแทนกรรมการบริษัทที่ต้องออกตามวาระ และคำตอบแทนกรรมการเพื่อนำเสนอคณะกรรมการบริษัทเพื่อพิจารณาเสนอต่อที่ประชุมผู้ถือหุ้น ครั้งที่ 28 (ประจำปี พ.ศ. 2551)
2. พิจารณาคำตอบแทน (ใบนัส) ให้กับผู้บริหารระดับสูงของบริษัทฯ สำหรับผลการดำเนินงานประจำปี พ.ศ. 2552
3. พิจารณาการต่อวาระการทำงานของกรรมการผู้จัดการและผู้บริหารระดับสูงที่เกษียณอายุตามเกณฑ์ของบริษัทฯ และนำเสนอต่อคณะกรรมการบริษัท
4. พิจารณาแต่งตั้งผู้บริหารระดับสูงเพิ่มเติมจำนวน 1 ท่าน

ในนามคณะกรรมการสรรหาและพิจารณาคำตอบแทน

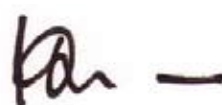

นายเอ็งฮัก นนทิการ

ประธานกรรมการสรรหาและพิจารณาคำตอบแทน

## 8.7 ค่าตอบแทนผู้บริหาร (คำว่าผู้บริหารเป็นไปตามคำนิยามของสำนักงาน ก.ล.ต.)

### (1) ค่าตอบแทนที่เป็นตัวเงิน - กรรมการบริษัท

ชื่อ	ตำแหน่ง	ปี 2552 จำนวนเงิน (ล้านบาท)	ปี 2551 จำนวนเงิน (ล้านบาท)
เบี้ยประชุม นายสนั่น อังอุบลกุล	ประธานกรรมการ, กรรมการผู้จัดการ และ กรรมการสรรหาและพิจารณาค่าตอบแทน	0.200	0.200
ศจ. วิโรจน์ เลหาะพันธุ์	ประธานกรรมการตรวจสอบ	0.450	0.450
นายเอ็งอ๊ก นนทิการ	กรรมการตรวจสอบ และ ประธานกรรมการสรรหาและพิจารณาค่าตอบแทน	0.250	0.250
นายสุชาติ บุญบรรเจิดศรี	กรรมการตรวจสอบ	0.250	0.250
นางสิริพร ไสละสูต	กรรมการอิสระ และ กรรมการสรรหาและพิจารณาค่าตอบแทน	0.100	0.075
นางศรีสุตา เลิศสุมิตรกุล	กรรมการ	0.100	0.100
นายณพล เลิศสุมิตรกุล	กรรมการ	0.100	0.100
นายมานิต อติวานิชยพงศ์	กรรมการ และอนุกรรมการบริหารความเสี่ยง	0.100	0.100
นายปริญช์ พลนิวก	กรรมการ, กรรมการสรรหาและพิจารณาค่าตอบแทน และประธานอนุกรรมการบริหารความเสี่ยง	0.100	0.100
รวม		1.650	1.625

#### หมายเหตุ :

- นางสิริพร ไสละสูต ดำรงตำแหน่งกรรมการบริษัทเมื่อต้นปี พ.ศ. 2551 แทนกรรมการบริษัทที่ถึงแก่กรรม จึงได้รับค่าเบี้ยประชุมสำหรับปี พ.ศ. 2551 ไม่เต็มจำนวน
- ปี พ.ศ. 2552 ค่าเบี้ยประชุมที่บริษัทฯ จ่ายให้กับกรรมการแต่ละท่านเป็นไปตามที่ได้รับอนุมัติจากที่ประชุมใหญ่สามัญผู้ถือหุ้น ครั้งที่ 28 (ประจำปี พ.ศ. 2551) ดังนี้
  - ค่าเบี้ยประชุมสำหรับคณะกรรมการบริษัท
 

ประธานกรรมการ	จำนวน 200,000 บาท/ปี
กรรมการ	จำนวน 100,000 บาท/ปี/ท่าน
  - ค่าเบี้ยประชุมสำหรับคณะกรรมการตรวจสอบ
 

ประธานกรรมการตรวจสอบ	จำนวน 350,000 บาท/ปี
กรรมการตรวจสอบ	จำนวน 150,000 บาท/ปี/ท่าน
- บริษัทฯ ไม่มีการจ่ายค่าตอบแทนให้แก่คณะกรรมการสรรหาและพิจารณาค่าตอบแทนและคณะกรรมการชุดย่อยอื่นๆ

#### - คณะผู้บริหาร

	ปี 2552		ปี 2551	
	จำนวนราย	จำนวนเงินรวม (ล้านบาท)	จำนวนราย	จำนวนเงินรวม (ล้านบาท)
เงินเดือน	11	37.26	12	37.90
โบนัส	11	3.65	12	4.79
รวม	11	40.91	12	42.69

หมายเหตุ :

1. จำนวนผู้บริหารลดลงจากปีก่อน เนื่องจากกรรมการที่เป็นผู้บริหารถึงแก่กรรมในปี พ.ศ. 2551 และนายราเกส ซึ่งห์ ได้รับการแต่งตั้งเป็นผู้บริหารทดแทนในเดือนธันวาคม พ.ศ. 2552 ซึ่งมีผลของการดำรงตำแหน่งตั้งแต่วันที่ 4 มกราคม พ.ศ. 2553 เป็นต้นไป
2. รายชื่อผู้บริหารที่ได้รับค่าตอบแทนในปี พ.ศ. 2552 มีดังนี้
 

2.1	นายสนั่น	อึ้งอุบลกุล
2.2	นายปริญญา	ผลนิวาศ
2.3	นายณพล	เลิศสุมิตรกุล
2.4	นายมานิต	อติวานิชยพงศ์
2.5	นายประยูร	ขจิตต์
2.6	นางสาวบุญนาภา	เลิศสุมิตรกุล
2.7	นายอภิสิทธิ์	ตั้งสาธิต
2.8	นายภาวดี	เฉลิมพงศ์
2.9	นางสาวนิตยา	ประเสริฐกุลผล
2.10	นายพงษ์ศักดิ์	กันตวิธนาวงศ์
2.11	นายจรงค์	ศรีสกุล
3. รวมโบนัสค้างจ่ายของปีด้วย

**(2) ค่าตอบแทนอื่นๆ ที่ไม่ใช่ตัวเงิน**

ไม่มี

**8.8 รายงานผลการกำกับดูแลกิจการที่ดี**

คณะกรรมการบริษัทได้ตระหนักถึงความสำคัญของการกำกับดูแลกิจการที่ดี เพื่อเพิ่มความโปร่งใส ความสามารถในการแข่งขัน และเพิ่มความเชื่อมั่นต่อผู้ถือหุ้นและผู้มีส่วนได้เสีย โดยในปี พ.ศ. 2552 คณะกรรมการบริษัทได้อนุมัติการปรับปรุงนโยบายการกำกับดูแลกิจการที่ดี เป็นครั้งที่ 2 สรุปผลการปฏิบัติตามนโยบายการกำกับดูแลกิจการที่ดีได้ดังต่อไปนี้

**1. สิทธิของผู้ถือหุ้นและการปฏิบัติต่อผู้ถือหุ้นอย่างเท่าเทียมกัน**

บริษัทฯ ให้ความสำคัญต่อการแสดงให้เห็นถึงการมีความรับผิดชอบต่อการปฏิบัติงานตามหน้าที่ที่มีความโปร่งใสบนพื้นฐานของความซื่อสัตย์ เพิ่มขีดความสามารถในการแข่งขันของกิจการอย่างยั่งยืน และเพิ่มความเชื่อมั่นให้ผู้มีส่วนได้เสีย คณะกรรมการบริษัทจึงมีนโยบายให้ดำเนินการด้านการกำกับดูแลกิจการที่ดีดังต่อไปนี้

**การให้ข่าวสาร**

บริษัทฯ มีการเผยแพร่ข้อมูลข่าวสารที่เป็นปัจจุบันและถูกต้องผ่านช่องทางต่างๆ อย่างสม่ำเสมอ ได้แก่ รายงานประจำปีและแบบแสดงรายการข้อมูลประจำปี (แบบ 56-1) งบการเงิน การให้สัมภาษณ์กับสื่อมวลชนทั้งในรูปสื่อสิ่งพิมพ์และการเผยแพร่ทางโทรทัศน์ การพบปะนักลงทุนหรือนักวิเคราะห์หลักทรัพย์โดยการร่วมกิจกรรมของตลาดหลักทรัพย์ฯ เช่น Opportunity Day เป็นต้น ตลอดจน website ของบริษัทฯ ([www.srithaisuperware.com](http://www.srithaisuperware.com)) ทั้งนี้ website ของบริษัทฯ นอกจากจะทำหน้าที่เป็นจุดศูนย์กลางที่รวบรวมข้อมูลข่าวสารที่เผยแพร่ผ่านช่องทางอื่นแล้วยังนำเสนอข่าวธุรกิจและกิจกรรมทางการตลาด ข้อมูลทางการเงิน ข้อมูลอื่นๆ ของบริษัทฯ เช่น กิจกรรมความสำเร็จของบริษัทฯ หรือกิจกรรมทางสังคม เป็นต้น ตลอดจนข่าวสารจากประธานกรรมการ (In Touch.... From Chairman's Desk) ที่บริษัทฯ นำมาเผยแพร่เป็นระยะๆ ด้วย

ในปี พ.ศ. 2552 บริษัทฯ ได้ปรับปรุง website โดยการเพิ่มหัวข้อ Investor Relations (IR) ซึ่งนอกจากจะเป็นการปรับเปลี่ยนรูปแบบเพื่อให้ง่ายต่อการเข้าถึงข้อมูลข่าวสารของผู้ถือหุ้น นักลงทุน หรือผู้สนใจในธุรกิจของบริษัทฯ แล้ว ยังเป็นการเพิ่มช่องทางในการติดต่อสื่อสารกับคณะกรรมการบริษัทหรือคณะผู้บริหารของบริษัทฯ อีกด้วย ซึ่งบริษัทฯ มีเจ้าหน้าที่ที่คอยรวบรวมคำถาม ข้อเสนอแนะ และข้อร้องเรียนต่างๆ ที่ส่งผ่านเข้ามาทางช่องทางดังกล่าว และส่งต่อให้แก่ผู้บริหารที่เกี่ยวข้องเพื่อพิจารณากลับกรองและดำเนินการต่อไป



## การจัดประชุมผู้ถือหุ้น

การประชุมใหญ่สามัญผู้ถือหุ้นประจำปี บริษัทฯ ให้สิทธิแก่ผู้ถือหุ้นในการเสนอวาระประชุมในเรื่องต่างๆ รวมถึงการเสนอรายชื่อบุคคลเป็นกรรมการบริษัท โดยบริษัทฯ ได้แสดงรายละเอียด หลักเกณฑ์ วิธีการดำเนินการและเอกสารที่เกี่ยวข้องในการนำเสนอวาระการประชุมและ/หรือการเสนอรายชื่อบุคคลเข้ามาเป็นกรรมการบริษัทไว้ที่ website ของบริษัทฯ พร้อมทั้งแจ้งสิทธิดังกล่าวผ่านระบบสารสนเทศของตลาดหลักทรัพย์แห่งประเทศไทย โดยให้ระยะเวลาในการพิจารณาและนำเสนอแก่ผู้ถือหุ้นอย่างเหมาะสมก่อนนำเสนอคณะกรรมการบริษัทเพื่อพิจารณาต่อไป ทั้งนี้ สำหรับการจัดประชุมใหญ่สามัญผู้ถือหุ้น ครั้งที่ 28 (ประจำปี พ.ศ. 2551) ที่ผ่านมา ไม่มีผู้ถือหุ้นรายใดใช้สิทธิดังกล่าว

บริษัทฯ มีนโยบายจัดส่งเอกสารข้อมูลเกี่ยวกับการประชุมผู้ถือหุ้นให้กับผู้ถือหุ้นล่วงหน้าไม่น้อยกว่า 14 วันก่อนการประชุม พร้อมทั้งแจ้งหลักเกณฑ์ ข้อมูลและรายละเอียดในวาระที่มีสาระสำคัญ รวมถึงความเห็นจากคณะกรรมการบริษัทในแต่ละวาระ ซึ่งประกอบด้วย

- กฎเกณฑ์และวิธีการในการเข้าร่วมประชุม
- การเสนอชื่อกรรมการอิสระอย่างน้อย 1 ท่าน เป็นผู้รับมอบฉันทะจากผู้ถือหุ้น
- วาระการรายงานของคณะกรรมการเกี่ยวกับการดำเนินงานของบริษัทในรอบปีที่ผ่านมา
- วาระพิจารณาอนุมัติงบดุล งบกำไรขาดทุน ซึ่งผู้สอบบัญชีได้ตรวจสอบแล้ว
- วาระการแต่งตั้งกรรมการ ซึ่งผ่านการพิจารณาจากคณะกรรมการสรรหาและพิจารณาคำตอบแทนของบริษัทฯ แล้ว พร้อมข้อมูลเบื้องต้นของกรรมการท่านนั้นๆ รวมถึงแสดงจำนวนครั้งที่เข้าร่วมประชุมคณะกรรมการบริษัทในรอบปีที่ผ่านมา โดยในวาระพิจารณาแต่งตั้งกรรมการบริษัทนั้น บริษัทฯ เสนอให้มีการแต่งตั้งกรรมการเป็นรายบุคคล
- วาระการจ่ายค่าตอบแทนกรรมการ ซึ่งผ่านการพิจารณาจากคณะกรรมการสรรหาและพิจารณาคำตอบแทนของบริษัทฯ แล้ว พร้อมข้อมูลเกี่ยวกับนโยบายการจ่ายค่าตอบแทน หลักเกณฑ์และวิธีการพิจารณา จำนวนเงินและรูปแบบการจ่ายค่าตอบแทนตามภาระหน้าที่ของกรรมการ
- วาระการแต่งตั้งผู้สอบบัญชีและจำนวนเงินค่าสอบบัญชี ซึ่งผ่านการพิจารณาจากคณะกรรมการตรวจสอบของบริษัทฯ แล้ว พร้อมข้อมูลเกี่ยวกับชื่อผู้สอบบัญชีและสำนักงานสอบบัญชี จำนวนปีที่ให้บริการแก่บริษัทฯ และความเห็นของคณะกรรมการบริษัท
- วาระจัดสรรเงินกำไรสุทธิและการจ่ายเงินปันผล ซึ่งให้ข้อมูลเกี่ยวกับนโยบายการจ่ายเงินปันผล และเปรียบเทียบจำนวนเงินที่จ่ายจริงเมื่อเทียบกับนโยบาย

ในการประชุมผู้ถือหุ้น คณะกรรมการบริษัทซึ่งประกอบด้วย ประธานกรรมการ/กรรมการผู้จัดการ ประธานกรรมการตรวจสอบ กรรมการอิสระ กรรมการที่เป็นผู้บริหาร ผู้บริหารระดับสูงที่เกี่ยวข้องของบริษัทฯ ได้ให้ความสำคัญเข้าร่วมประชุมอย่างพร้อมเพรียง โดยประธานกรรมการทำหน้าที่เป็นประธานที่ประชุม และจัดสรรเวลาให้ผู้ถือหุ้นได้ซักถามอย่างเพียงพอ

เลขานุการบริษัทได้แจ้งหลักเกณฑ์ที่ใช้ในการประชุม และสิทธิในการออกเสียงให้ผู้ถือหุ้นได้รับทราบ โดยบริษัทฯ ได้ส่งมอบบัตรลงคะแนนในแต่ละวาระให้กับผู้ถือหุ้นพร้อมกับการลงทะเบียนเข้าประชุม ตลอดจนจัดให้มีที่ปรึกษาทางกฎหมายของบริษัทฯ ทำหน้าที่ตรวจนับคะแนนร่วมกับตัวแทนผู้ถือหุ้นซึ่งร่วมเป็นสักขีพยานในแต่ละวาระการประชุม

เมื่อการประชุมผู้ถือหุ้นแล้วเสร็จ บริษัทฯ นำส่งข้อมูลที่เกี่ยวข้องผ่านระบบสารสนเทศของตลาดหลักทรัพย์แห่งประเทศไทย พร้อมทั้งจัดทำรายงานการประชุมผู้ถือหุ้น ซึ่งบันทึกข้อมูลและสาระสำคัญอย่างเพียงพอ ได้แก่ รายชื่อกรรมการที่เข้า/ไม่เข้าประชุม วิธีการลงคะแนนและวิธีนับคะแนน คำชี้แจงที่เป็นสาระสำคัญ มติที่ประชุมโดยแยกเป็นคะแนนที่เห็นด้วย ไม่เห็นด้วย หรืองดออกเสียง รวมถึงคำถามจากผู้ถือหุ้นและคำชี้แจงจากที่ประชุม ทั้งนี้ ได้นำรายงานการประชุมผู้ถือหุ้นดังกล่าว (ฉบับรายละเอียด) ขึ้นเผยแพร่ไว้ที่ website ของบริษัทฯ แล้ว

## การควบคุมดูแลการใช้ข้อมูลภายใน

ในปี พ.ศ. 2552 คณะกรรมการบริษัทได้อนุมัติให้แก่กระเป๋ายกภายในเกี่ยวกับการป้องกันการรั่วไหลของข้อมูลภายในให้เป็นปัจจุบันเพื่อป้องกันไม่ให้เกิดการละเมิดข้อมูลไปใช้เพื่อประโยชน์ส่วนตน รวมทั้งเพื่อการซื้อขายหลักทรัพย์ โดยห้ามซื้อขายหลักทรัพย์เป็นเวลา 30 วัน ก่อนบริษัทฯ จะเปิดเผยข้อมูลเกี่ยวกับผลการดำเนินงานและข้อมูลที่สำคัญต่อสาธารณชน โดยมีบทลงโทษทางวินัยของบริษัทฯ และการรับโทษในความผิดส่วนบุคคล ตามที่พระราชบัญญัติหลักทรัพย์และตลาดหลักทรัพย์ (ฉบับที่ 4) พ.ศ. 2551 กำหนดไว้

## การเปิดเผยข้อมูลส่วนได้เสียของกรรมการ ผู้บริหาร และผู้เกี่ยวข้อง

บริษัทฯ กำหนดให้กรรมการและผู้บริหารของบริษัทฯ จัดทำรายงานแสดงส่วนได้เสียของตนเองและบุคคลที่เกี่ยวข้อง โดยเลขานุการบริษัทเป็นผู้จัดเก็บไว้เพื่อให้สอดคล้องกับข้อบังคับตามกฎหมายที่เกี่ยวข้อง และหากในการประชุมคณะกรรมการบริษัทมีวาระที่เกี่ยวข้องกับการมีส่วนได้เสียของกรรมการท่านใดแล้ว ก็กำหนดให้กรรมการท่านที่เกี่ยวข้องนั้นต้องไม่อยู่ในสถานที่ประชุม เพื่อให้กระบวนการตัดสินใจได้ดำเนินการอย่างโปร่งใสและยุติธรรมต่อประโยชน์ส่วนรวม

## 2. บทบาทของผู้มีส่วนได้เสีย

นับแต่ปี พ.ศ. 2549 บริษัทฯได้ประกาศใช้หลักจรรยาบรรณทางธุรกิจ เพื่อให้พนักงานทุกระดับรวมถึงผู้บริหารของบริษัทฯ ได้พึงยึดถือเป็นแนวทางในการปฏิบัติงานอย่างมีคุณภาพและก่อปรด้วยคุณธรรม ตามหน้าที่ความรับผิดชอบที่ได้รับมอบหมาย ซึ่งครอบคลุมดังนี้

- 1) ข้อพึงปฏิบัติ ต่อ ลูกค้า
- 2) ข้อพึงปฏิบัติ ต่อ คู่แข่งขัน
- 3) ข้อพึงปฏิบัติ ต่อ หน่วยราชการ
- 4) ข้อพึงปฏิบัติ ต่อ พนักงาน
- 5) ข้อพึงปฏิบัติ ต่อ สังคม
- 6) ข้อพึงปฏิบัติ ต่อ คู่ค้า
- 7) ข้อพึงปฏิบัติ ต่อ เจ้าหนี้

หนึ่งในส่วนข้อพึงปฏิบัติต่อพนักงานนั้น บริษัทฯได้เล็งเห็นความสำคัญในเรื่องดังกล่าวเป็นอย่างยิ่งสำหรับการเติบโตอย่างยั่งยืนขององค์กร จึงได้บรรจุแผนการพัฒนานบุคลากรไว้ในทิศทางธุรกิจของบริษัทฯสำหรับปี พ.ศ. 2553 - 2555 ด้วย

## 3. การเปิดเผยข้อมูลและความโปร่งใส

คณะกรรมการบริษัทจัดให้มีการเปิดเผยข้อมูลทั้งในส่วนข้อมูลทางการเงินและที่ใช้ข้อมูลทางการเงินของบริษัทอย่างถูกต้อง ครบถ้วน ทันเวลา โปร่งใส เป็นไปตามหลักเกณฑ์ที่สำนักงานคณะกรรมการกำกับหลักทรัพย์และตลาดหลักทรัพย์ และตลาดหลักทรัพย์แห่งประเทศไทยกำหนด ผ่านระบบสารสนเทศ และในส่วนของรายงานประจำปี บริษัทฯจัดให้มีข้อมูลที่มีสาระสำคัญประกอบด้วย

- โครงสร้างองค์กรและโครงสร้างธุรกิจ
- วิสัยทัศน์และภารกิจ
- ปัจจัยความเสี่ยง
- ผลการดำเนินงาน
- รายงานความรับผิดชอบต่อคณะกรรมการบริษัทต่อรายงานทางการเงิน ซึ่งรับรองการปฏิบัติตามหลักการบัญชีที่รับรองโดยทั่วไป เหมาะสมกับธุรกิจ ใช้นโยบายบัญชีที่เหมาะสมและถือปฏิบัติอย่างสม่ำเสมอ พร้อมทั้งลงนามโดยประธานกรรมการบริษัท
- รายงานของคณะกรรมการตรวจสอบ เกี่ยวกับหน้าที่และความรับผิดชอบในการจัดทำงบการเงินให้เป็นไปตามกฎหมายที่เกี่ยวข้อง ระบบการควบคุมภายใน การปฏิบัติตามกฎหมายหลักทรัพย์ ข้อกำหนดของตลาดหลักทรัพย์แห่งประเทศไทย หรือกฎหมายที่เกี่ยวข้อง การแต่งตั้งผู้สอบบัญชีประจำปี และเรื่องอื่นๆ ตามหน้าที่ที่ตลาดหลักทรัพย์แห่งประเทศไทยกำหนดไว้
- รายงานผลการดำเนินงานของคณะกรรมการสรรหาและพิจารณาค่าตอบแทน

ทั้งนี้ ข้อมูลรายงานประจำปีได้นำเสนอไว้ที่ website ของบริษัทฯทั้งภาคภาษาไทยและภาษาอังกฤษ โดยสำนักเลขานุการบริษัททำหน้าที่หน่วยงานนักลงทุนสัมพันธ์ และรับผิดชอบต่อการให้ข้อมูลข่าวสารเพิ่มเติมต่อผู้ถือหุ้นหรือนักลงทุนผู้สนใจในธุรกิจของบริษัทฯ

## 4. ความรับผิดชอบต่อคณะกรรมการ

คณะกรรมการบริษัท ประกอบด้วยกรรมการที่มีประสบการณ์ ความรู้ความสามารถที่มีประสิทธิภาพและเหมาะสมต่อธุรกิจ ปัจจุบันมีจำนวน 9 ท่าน ประกอบด้วย กรรมการที่เป็นตัวแทนของผู้ถือหุ้นและเป็นผู้บริหารจำนวน 5 ท่าน ซึ่งเป็นผู้ที่มีความรู้ความสามารถและความเชี่ยวชาญในธุรกิจของบริษัทฯ และมีกรรมการอิสระจำนวน 4 ท่าน ซึ่งเป็นผู้ที่มีทักษะและประสบการณ์หลากหลายที่สามารถใช้วิจารณ์งานได้อย่างอิสระ และมีความเป็นผู้นำ

คณะกรรมการบริษัทได้แต่งตั้งกรรมการอิสระจำนวน 3 ท่าน เป็นคณะกรรมการตรวจสอบ เพื่อทำหน้าที่สนับสนุนการทำงานของคณะกรรมการบริษัทตามหน้าที่ที่ได้กำหนดไว้

### นิยามของกรรมการอิสระ

กรรมการอิสระ หมายถึง บุคคลที่มีคุณสมบัติตามที่คณะกรรมการกำกับหลักทรัพย์และตลาดหลักทรัพย์กำหนดไว้ ตามประกาศคณะกรรมการกำกับตลาดทุน ที่ ทจ. 28/2551 เรื่อง การขออนุญาตและการอนุญาตให้เสนอขายหุ้นที่ออกใหม่ ดังนี้



- (ก) ถือหุ้นไม่เกินร้อยละหนึ่งของจำนวนหุ้นที่มีสิทธิออกเสียงทั้งหมดของบริษัท บริษัทใหญ่ บริษัทย่อย บริษัทร่วม หรือนิติบุคคลที่อาจมีความขัดแย้ง ทั้งนี้ ให้นับรวมการถือหุ้นของผู้ที่เกี่ยวข้องของกรรมการอิสระรายนั้นๆ ด้วย
- (ข) ไม่เป็นหรือเคยเป็นกรรมการที่มีส่วนร่วมบริหารงาน ลูกจ้าง พนักงาน ที่ปรึกษาที่ได้เงินเดือนประจำ หรือผู้มีอำนาจควบคุมของบริษัท บริษัทใหญ่ บริษัทย่อย บริษัทร่วม บริษัทย่อยลำดับเดียวกัน หรือนิติบุคคลที่อาจมีความขัดแย้ง เว้นแต่จะได้พ้นจากการมีลักษณะดังกล่าวมาแล้วไม่น้อยกว่าสองปีก่อนวันที่ยื่นคำขออนุญาตต่อสำนักงาน
- (ค) ไม่เป็นบุคคลที่มีความสัมพันธ์ทางสายโลหิต หรือโดยการจดทะเบียนตามกฎหมาย ในลักษณะที่เป็น บิดามารดา คู่สมรส พี่น้อง และบุตร รวมทั้งคู่สมรสของบุตร ของผู้บริหาร ผู้ถือหุ้นรายใหญ่ ผู้มีอำนาจควบคุม หรือบุคคลที่จะได้รับการเสนอให้เป็นผู้บริหารหรือผู้มีอำนาจควบคุมของบริษัท หรือบริษัทย่อย
- (ง) ไม่มีหรือเคยมีความสัมพันธ์ทางธุรกิจกับบริษัท บริษัทใหญ่ บริษัทย่อย บริษัทร่วม หรือนิติบุคคลที่อาจมีความขัดแย้ง ในลักษณะที่อาจเป็นการขัดขวางการใช้พิจารณาอย่างอิสระของตน รวมทั้งไม่เป็นหรือเคยเป็นผู้ถือหุ้นรายใหญ่ กรรมการซึ่งไม่ใช่กรรมการอิสระ หรือผู้บริหารของผู้ที่มีความสัมพันธ์ทางธุรกิจกับบริษัท บริษัทใหญ่ บริษัทย่อย บริษัทร่วม หรือนิติบุคคลที่อาจมีความขัดแย้ง เว้นแต่จะได้พ้นจากการมีลักษณะดังกล่าวมาแล้วไม่น้อยกว่าสองปีก่อนวันที่ยื่นคำขออนุญาตต่อสำนักงาน

ความสัมพันธ์ทางธุรกิจตามนิยามที่สำนักงานคณะกรรมการกำกับหลักทรัพย์และตลาดหลักทรัพย์กำหนดไว้ โดยหมายถึง การทำรายการทางการเงินที่กระทำเป็นประจำเพื่อประกอบกิจการ การเช่าหรือให้เช่าอสังหาริมทรัพย์ รายการเกี่ยวกับสินทรัพย์ หรือบริการหรือการให้หรือรับความช่วยเหลือทางการเงิน ด้วยการรับหรือให้กู้ยืม ค่าประกัน การให้สินทรัพย์เป็นหลักประกันหนี้สิน รวมถึงพฤติการณ์อื่นทำนองเดียวกัน ซึ่งเป็นผลให้ผู้ขออนุญาตหรือคู่สัญญาที่มีภาระหนี้ที่ต้องชำระต่ออีกฝ่ายหนึ่ง ตั้งแต่ร้อยละสามของสินทรัพย์ที่มีตัวตนสุทธิของผู้ขออนุญาตหรือตั้งแต่ยี่สิบล้านบาทขึ้นไป แล้วแต่จำนวนใดจะต่ำกว่า ทั้งนี้ การคำนวณภาระหนี้ดังกล่าวให้เป็นไปตามวิธีการคำนวณมูลค่าของรายการที่เกี่ยวข้องกัน ตามประกาศคณะกรรมการตลาดหลักทรัพย์แห่งประเทศไทยว่าด้วยการเปิดเผยข้อมูลและการปฏิบัติการของบริษัทจดทะเบียนในรายการที่เกี่ยวข้องกัน โดยอนุโลม แต่ในการพิจารณาภาระหนี้ดังกล่าว ให้นับรวมภาระหนี้ที่เกิดขึ้นในระหว่างหนึ่งปีก่อนวันที่ยื่นคำขอความสัมพันธ์ทางธุรกิจกับบุคคลเดียวกัน

- (จ) ไม่เป็นหรือเคยเป็นผู้สอบบัญชีของบริษัท บริษัทใหญ่ บริษัทย่อย บริษัทร่วม หรือนิติบุคคลที่อาจมีความขัดแย้ง และไม่เป็นผู้ถือหุ้นรายใหญ่ กรรมการซึ่งไม่ใช่กรรมการอิสระ ผู้บริหาร หรือหุ้นส่วนผู้จัดการของสำนักงานสอบบัญชี ซึ่งมีผู้สอบบัญชีของบริษัท บริษัทใหญ่ บริษัทย่อย บริษัทร่วม หรือนิติบุคคลที่อาจมีความขัดแย้งสังกัดอยู่ เว้นแต่จะได้พ้นจากการมีลักษณะดังกล่าวมาแล้ว ไม่น้อยกว่าสองปีก่อนวันที่ยื่นคำขออนุญาตต่อสำนักงาน
- (ฉ) ไม่เป็นหรือเคยเป็นผู้ให้บริการทางวิชาชีพใดๆ ซึ่งรวมถึงการให้บริการเป็นที่ปรึกษากฎหมายหรือที่ปรึกษาทางการเงิน ซึ่งได้รับค่าบริการเกินกว่าสองล้านบาทต่อปีจากบริษัท บริษัทใหญ่ บริษัทย่อย บริษัทร่วม หรือนิติบุคคลที่อาจมีความขัดแย้ง ทั้งนี้ ในกรณีที่ผู้ให้บริการทางวิชาชีพเป็นนิติบุคคล ให้รวมถึงการเป็นผู้ถือหุ้นรายใหญ่ กรรมการซึ่งไม่ใช่กรรมการอิสระ ผู้บริหาร หรือหุ้นส่วนผู้จัดการ ของผู้ให้บริการทางวิชาชีพนั้นด้วย เว้นแต่จะได้พ้นจากการมีลักษณะดังกล่าวมาแล้วไม่น้อยกว่าสองปีก่อนวันที่ยื่นคำขออนุญาตต่อสำนักงาน
- (ช) ไม่เป็นกรรมการที่ได้รับการแต่งตั้งขึ้นเพื่อเป็นตัวแทนของกรรมการของบริษัท ผู้ถือหุ้นรายใหญ่ หรือผู้ถือหุ้นซึ่งเป็นผู้ที่เกี่ยวข้องกับผู้ถือหุ้นรายใหญ่ของบริษัท
- (ซ) ไม่มีลักษณะอื่นใดที่ทำให้ไม่สามารถให้ความเห็นอย่างเป็นอิสระเกี่ยวกับการดำเนินงานของบริษัท

ภายหลังได้รับการแต่งตั้งให้เป็นกรรมการอิสระที่มีลักษณะเป็นไปตามวรรคหนึ่ง (ก) ถึง (ซ) แล้ว กรรมการอิสระอาจได้รับมอบหมายจากคณะกรรมการ ให้ตัดสินใจในการดำเนินกิจการของบริษัท บริษัทใหญ่ บริษัทย่อย บริษัทร่วม บริษัทย่อยลำดับเดียวกัน หรือนิติบุคคลที่อาจมีความขัดแย้ง โดยมีการตัดสินใจในรูปแบบขององค์คณะ (collective decision) ได้

### การสรรหาและแต่งตั้งกรรมการบริษัท

คณะกรรมการบริษัทแต่งตั้งคณะกรรมการสรรหาและพิจารณาคำตอบแทน ทำหน้าที่ในการสรรหาบุคคลที่มีคุณสมบัติและประสบการณ์ตามที่บริษัทฯ ต้องการ โดยบุคคลที่ผ่านการสรรหาและนำเสนอเพื่อแต่งตั้งเป็นกรรมการนั้น ต้องมีเวลาว่างเพียงพอสามารถอุทิศความรู้ ความสามารถ และปฏิบัติหน้าที่ให้แก่บริษัทฯ ได้อย่างมีประสิทธิภาพ

ในการแต่งตั้งเป็นกรรมการบริษัทนั้น กำหนดให้คณะกรรมการบริษัทอนุมัติ หรือเสนอต่อที่ประชุมผู้ถือหุ้นเพื่อพิจารณาแต่งตั้งตามแต่กรณี ซึ่งเป็นไปตามหลักเกณฑ์และวิธีการที่กำหนดอยู่ในข้อบังคับข้อที่ 13 และข้อที่ 14 ของบริษัทฯ คือ

“ข้อ 13 ให้ที่ประชุมใหญ่ผู้ถือหุ้นเลือกตั้งกรรมการตามหลักเกณฑ์และวิธีการดังต่อไปนี้

- (1) ผู้ถือหุ้นคนหนึ่งมีคะแนนเสียงเท่ากับหนึ่งหุ้นต่อหนึ่งเสียง
- (2) ผู้ถือหุ้นแต่ละคนจะใช้คะแนนเสียงที่มีอยู่ทั้งหมดตามข้อ (1) เลือกตั้งบุคคลคนเดียวหรือหลายคนเป็นกรรมการก็ได้ แต่จะแบ่งคะแนนเสียงให้แก่ผู้ใดมากน้อยเพียงใดไม่ได้

- (3) บุคคลซึ่งได้รับคะแนนเสียงสูงสุดตามลำดับลงมาเป็นผู้ได้รับการเลือกตั้งเป็นกรรมการเท่าจำนวนกรรมการที่จะพึงมีหรือจะพึงเลือกตั้งในครั้งนั้น ในกรณีที่บุคคลซึ่งได้รับการเลือกตั้งในลำดับถัดลงมาได้คะแนนเสียงเท่ากันเกินจำนวนกรรมการที่จะพึงมีหรือจะพึงเลือกตั้งในครั้งนั้น ให้ผู้เป็นประธานเป็นผู้ออกเสียงชี้ขาด

ข้อ 14 ในการประชุมสามัญประจำปีทุกครั้ง กรรมการต้องพ้นจากตำแหน่งตามวาระเป็นจำนวนหนึ่งในสาม ถ้าจำนวนกรรมการที่จะแบ่งออกให้ตรงเป็นสามส่วนไม่ได้ ก็ให้ออกโดยจำนวนที่ใกล้ที่สุดกับส่วนหนึ่งในสาม

กรรมการที่จะต้องออกจากตำแหน่งในปีแรกและปีที่สอง ภายหลังจดทะเบียนบริษัทนั้น ให้ใช้วิธีจับสลากกันว่าผู้ใดจะออก ส่วนปีหลังๆ ต่อไป ให้กรรมการที่อยู่ในตำแหน่งนานที่สุดนั้นเป็นผู้ออกจากตำแหน่ง”

บริษัทไม่ได้กำหนดจำนวนครั้งสูงสุดของกรรมการที่จะได้รับแต่งตั้งกลับเข้ามาเป็นกรรมการใหม่ได้ รวมทั้งไม่ได้กำหนดคุณสมบัติในเรื่องอายุของกรรมการ โดยให้เป็นไปตามข้อบังคับข้อ 14 ข้างต้น

### การควบคุมตำแหน่ง

ประธานกรรมการและกรรมการผู้จัดการของบริษัทเป็นท่านเดียวกัน โดยเป็นตัวแทนจากกลุ่มผู้ถือหุ้นรายใหญ่ ซึ่งบริษัทฯ พิจารณาเห็นว่ามีความเหมาะสมในขณะนี้ เนื่องจากเป็นผู้ที่มีประสบการณ์ในธุรกิจของบริษัทเป็นเวลานานและเป็นที่ยอมรับในวงการธุรกิจและสังคมอย่างแพร่หลาย

อย่างไรก็ตาม ด้วยสัดส่วนกรรมการอิสระซึ่งมีจำนวนมากกว่า 1 ใน 3 ของจำนวนกรรมการ ทำให้คณะกรรมการสามารถถ่วงดุลพร้อมให้ความเห็นได้อย่างเป็นอิสระในการสอบทานการบริหารของฝ่ายจัดการได้อย่างมีประสิทธิภาพ

### คำตอบแทนของกรรมการและผู้บริหาร

บริษัทฯ แต่งตั้งคณะกรรมการสรรหาและพิจารณาคำตอบแทน ทำหน้าที่ในการกำหนดนโยบายคำตอบแทนกรรมการอย่างโปร่งใสและมีความเหมาะสม เมื่อเปรียบเทียบกับประเภทธุรกิจของบริษัทในอุตสาหกรรมเดียวกัน

คณะกรรมการสรรหาและพิจารณาคำตอบแทน มีนโยบายกำหนดคำตอบแทนกรรมการและผู้บริหาร โดยพิจารณาข้อมูลที่มาคมส่งเสริมสถาบันกรรมการบริษัทไทย (IOD) ได้สำรวจคำตอบแทนกรรมการของบริษัทจดทะเบียนเป็นเกณฑ์ในการกำหนดอัตราคำตอบแทนให้กับกรรมการ โดยกรรมการที่เป็นผู้บริหารจะได้รับคำตอบแทนที่เชื่อมโยงกับผลการปฏิบัติงานของแต่ละคน ส่วนกรรมการอิสระและกรรมการตรวจสอบ บริษัทฯ เสนอให้ได้รับคำตอบแทนเพิ่มเติมที่เหมาะสม ตามปริมาณงานและหน้าที่ความรับผิดชอบที่เพิ่มขึ้น ทั้งนี้ บริษัทฯ ได้เสนออัตราคำตอบแทนกรรมการเป็นวาระเพื่อขออนุมัติจากที่ประชุมผู้ถือหุ้นตามกฎหมายบริษัทมหาชนที่กำหนดไว้

บริษัทฯ แสดงรายการการจ่ายคำตอบแทนกรรมการบริษัทและผู้บริหารไว้ในรายงานประจำปี แบบแสดงรายการข้อมูลประจำปี (แบบ 56-1) ของทุกปี และงบการเงินสำหรับปี สิ้นสุดวันที่ 31 ธันวาคม พ.ศ. 2552 ในส่วนของงบกำไรขาดทุน

### การประชุมคณะกรรมการ

บริษัทฯ กำหนดการประชุมคณะกรรมการบริษัทไว้เป็นการล่วงหน้าตลอดทั้งปีสำหรับวาระปกติจำนวน 5 ครั้ง และอาจมีการประชุมพิเศษตามความจำเป็น วาระการประชุมตามปกติที่สำคัญประกอบด้วย การรับทราบผลการตรวจสอบรายงานการเงินที่ผ่านการสอบทานหรือตรวจสอบจากผู้สอบบัญชี ซึ่งได้ผ่านการพิจารณาของคณะกรรมการตรวจสอบแล้ว การพิจารณาและการติดตามผลการดำเนินงานของบริษัทฯ ให้เป็นไปตามนโยบายและแผนงาน การพิจารณาให้ความเห็นชอบในเรื่องสำคัญเกี่ยวกับการดำเนินงานของบริษัทฯ เช่น วัสดุภัณฑ์ ภารกิจ กลยุทธ์ เป้าหมายทางการเงิน แผนงานและงบประมาณ เป็นต้น การพิจารณาวาระต่างๆ ที่ฝ่ายบริหารจัดการนำเสนอ รวมถึงรับทราบผลการดำเนินงานของคณะอนุกรรมการที่คณะกรรมการบริษัทแต่งตั้งเพื่อทำหน้าที่เฉพาะได้แก่ คณะกรรมการตรวจสอบ คณะกรรมการสรรหาและพิจารณาคำตอบแทน และคณะอนุกรรมการบริหารความเสี่ยง

ประธานฯ จัดสรรเวลาให้กรรมการบริษัทแสดงความเห็นในประเด็นที่สำคัญอันคำนึงถึงผลประโยชน์ของผู้ถือหุ้นและผู้มีส่วนเกี่ยวข้องอย่างเป็นธรรมอย่างเพียงพอและเป็นอิสระ และในการพิจารณาวาระที่มีผลประโยชน์ทับซ้อน ได้กำหนดให้กรรมการที่มีส่วนเกี่ยวข้องไม่มีสิทธิร่วมในการพิจารณาวาระนั้นๆ

ถึงแม้ว่าในปี พ.ศ. 2552 บริษัทฯ จะไม่มีการประชุมระหว่างกันเองของกรรมการที่ไม่เป็นผู้บริหาร แต่บริษัทฯ ก็เปิดโอกาสให้กรรมการที่ไม่เป็นผู้บริหารได้หารือกันอย่างอิสระ และพร้อมอำนวยความสะดวกด้านสถานที่และข้อมูลต่างๆ ที่จำเป็นต่อการพิจารณาหากมีการร้องขอจากกรรมการที่ไม่เป็นผู้บริหาร

เลขานุการบริษัททำหน้าที่จัดทำหนังสือเชิญประชุมพร้อมระเบียบวาระการประชุมและเอกสารสารสนเทศที่จำเป็นให้กับกรรมการบริษัท เพื่อศึกษาข้อมูลอย่างเพียงพอก่อนเข้าร่วมประชุมล่วงหน้าอย่างน้อย 7 วัน จดบันทึกและจัดทำรายงานการประชุม คณะกรรมการบริษัทเป็นลายลักษณ์อักษรด้วยรายละเอียดที่สมบูรณ์เพียงพอ และจัดเก็บรายงานการประชุมดังกล่าวที่ผ่านการรับรองจากคณะกรรมการบริษัท ตลอดจนเอกสารประกอบการประชุม เพื่อพร้อมสำหรับการตรวจสอบจากคณะกรรมการบริษัทและผู้ที่เกี่ยวข้อง

## การดำรงตำแหน่งกรรมการในบริษัทจดทะเบียนอื่น

เพื่อให้การปฏิบัติงานในฐานะกรรมการของบริษัท มีความเป็นอิสระและมีเวลาที่เพียงพอต่อการกำกับดูแลการดำเนินงานอย่างมีประสิทธิภาพ บริษัทฯจึงกำหนดให้กรรมการของบริษัทฯดำรงตำแหน่งเป็นกรรมการในบริษัทจดทะเบียนอื่นได้อีกไม่เกิน 4 แห่ง โดยในรอบปี พ.ศ. 2552 นี้ กรรมการบริษัททุกท่านได้ปฏิบัติตามเกณฑ์ดังกล่าว

## การประเมินผลงานคณะกรรมการบริษัท

คณะกรรมการบริษัทกำหนดให้มีการประเมินผลปฏิบัติงานตนเองร่วมกันทั้งคณะ โดยใช้แบบประเมินตามตัวอย่างที่ตลาดหลักทรัพย์แห่งประเทศไทยได้เผยแพร่ไว้ การประเมินดังกล่าวครอบคลุมเรื่องดังต่อไปนี้

- 1) ความพึงพอใจของคณะกรรมการต่อผลการดำเนินงานของตนเอง/บริษัทและการแก้ไขปัญหาของฝ่ายจัดการ
- 2) ความเข้าใจของคณะกรรมการในบทบาทหน้าที่/ธุรกิจของบริษัทฯ และกลยุทธ์ของบริษัทฯ
- 3) ความสัมพันธ์ที่ดีของคณะกรรมการและฝ่ายบริหาร
- 4) การกำหนดบทบาทหน้าที่และการประเมินผลงานของกรรมการผู้จัดการอย่างเหมาะสม
- 5) ประสิทธิภาพการดำเนินงานของบริษัทย่อย
- 6) ประสิทธิภาพการดำเนินงานของคณะอนุกรรมการชุดต่างๆ
- 7) การจัดสรรเวลาเพื่อทำหน้าที่ของกรรมการ
- 8) การเตรียมตัวก่อนการประชุมของกรรมการ
- 9) การแสดงความคิดเห็นอย่างอิสระของคณะกรรมการ
- 10) การแสดงความเห็นอย่างเป็นกลางของคณะกรรมการ
- 11) การทำหน้าที่ของประธานกรรมการในการประชุมคณะกรรมการ
- 12) ความเชื่อมั่นของนักลงทุนต่อคณะกรรมการ
- 13) การปฏิบัติในเรื่องการกำกับดูแลกิจการที่ดี

ในการประชุมคณะกรรมการบริษัท ครั้งที่ 6/2552 เมื่อวันที่ 23 ธันวาคม พ.ศ. 2552 คณะกรรมการบริษัทได้ร่วมประเมินผลการปฏิบัติงานสำหรับปี พ.ศ. 2552 ตามหัวข้อดังกล่าวข้างต้น ซึ่งเห็นว่าอยู่ในระดับที่ดี

นอกจากนี้ บริษัทฯได้ส่งเสริมการทำหน้าที่กรรมการบริษัทให้เป็นไปอย่างมีประสิทธิภาพ โดยจัดให้กรรมการบริษัทเข้ารับการอบรมในหลักสูตรที่จัดโดยสมาคมส่งเสริมสถาบันกรรมการบริษัทไทย หรือหน่วยงานอื่น เช่น สถาบันวิทยาการตลาดทุน เป็นต้น ซึ่งปัจจุบันบริษัทฯมีสัดส่วนจำนวนกรรมการที่เข้ารับการอบรมในหลักสูตรที่จัดโดยสมาคมส่งเสริมสถาบันกรรมการบริษัทไทยแล้วมากกว่าร้อยละ 85 ของจำนวนกรรมการบริษัททั้งหมด

## คณะกรรมการและคณะอนุกรรมการ

คณะกรรมการบริษัทได้แต่งตั้งคณะกรรมการและคณะอนุกรรมการจำนวน 3 คณะ เพื่อทำหน้าที่ช่วยศึกษาในรายละเอียดและกลั่นกรองงานและเพื่อแบ่งเบาภาระของคณะกรรมการบริษัท ได้แก่ คณะกรรมการตรวจสอบ คณะกรรมการสรรหาและพิจารณาค่าตอบแทน และคณะอนุกรรมการบริหารความเสี่ยง คณะกรรมการบริษัทได้กำหนดนโยบายและกรอบงานของคณะกรรมการฯ และคณะอนุกรรมการฯ ทั้ง 3 ชุด ไว้อย่างชัดเจนเกี่ยวกับหน้าที่และความรับผิดชอบ การดำเนินการประชุมและการรายงานต่อคณะกรรมการบริษัท ดังนี้

### 1) คณะกรรมการตรวจสอบ

คณะกรรมการบริษัทแต่งตั้งคณะกรรมการตรวจสอบ ประกอบด้วยกรรมการอิสระจำนวน 3 ท่าน และมีคุณสมบัติครบถ้วนตามที่ประกาศของคณะกรรมการกำกับตลาดทุนและตลาดหลักทรัพย์แห่งประเทศไทยได้กำหนดไว้ โดยกรรมการตรวจสอบของบริษัทฯซึ่งประกอบด้วย ศาสตราจารย์วิโรจน์ เลาหะพันธุ์ เป็นผู้ที่มีความรู้และประสบการณ์ด้านบัญชี การสอบบัญชี การเงิน และภาษีอากร นายเอ็งฮัก นนทิกการ และนายสุชาติ บุญบรรเจิดศรี เป็นผู้ที่มีความรู้และประสบการณ์ด้านการเงิน การธนาคาร การลงทุนและการบัญชี

คณะกรรมการตรวจสอบมีหน้าที่และความรับผิดชอบตามที่กำหนดไว้ในกฎบัตรคณะกรรมการตรวจสอบ ซึ่งเป็นไปตามประกาศคณะกรรมการหลักทรัพย์แห่งประเทศไทย เรื่องคุณสมบัติและขอบเขตการดำเนินงานของคณะกรรมการตรวจสอบ พ.ศ. 2551 ดังนี้

### หน้าที่และความรับผิดชอบของคณะกรรมการตรวจสอบ

คณะกรรมการตรวจสอบเป็นคณะกรรมการเฉพาะเรื่อง ซึ่งคณะกรรมการบริษัทมอบหมายให้มีหน้าที่และความรับผิดชอบดังนี้

## อำนาจหน้าที่ของคณะกรรมการตรวจสอบ

คณะกรรมการตรวจสอบมีหน้าที่ดังนี้

1. สอบทานให้บริษัทมีรายงานทางการเงินอย่างถูกต้องและเปิดเผยอย่างเพียงพอ โดยการประสานงานกับผู้สอบบัญชีและผู้บริหารที่รับผิดชอบจัดทำรายงานทางการเงินทั้งในรายไตรมาสและประจำปี คณะกรรมการตรวจสอบอาจแนะนำให้ผู้สอบบัญชี สอบทานหรือตรวจสอบรายการใดๆ ที่เห็นว่าจำเป็นและเป็นเรื่องสำคัญในระหว่างการตรวจสอบบัญชีของบริษัทก็ได้
2. สอบทานให้บริษัทมีระบบการควบคุมภายในและการตรวจสอบที่มีความเหมาะสมและมีประสิทธิผลโดยสอบทานร่วมกับผู้สอบบัญชีและผู้ตรวจสอบภายใน
3. พิจารณาคัดเลือกและเสนอแต่งตั้งผู้สอบบัญชีของบริษัท รวมถึงพิจารณาเสนอคำตอบแทนของผู้สอบบัญชี โดยคำนึงถึงความน่าเชื่อถือ ความเพียงพอของทรัพยากรและปริมาณงานตรวจสอบของสำนักงานสอบบัญชานั้น
4. ตรวจสอบการทำรายการที่เกี่ยวข้องหรือรายการที่อาจมีความขัดแย้งทางผลประโยชน์ให้มีความถูกต้องตามประกาศของหน่วยงานภาครัฐที่เกี่ยวข้อง
5. ทบทวนนโยบายการบริหารทางการเงิน การบริหารความเสี่ยง การปฏิบัติตามจรรยาบรรณทางธุรกิจของผู้บริหาร และทบทวนร่วมกับผู้บริหารของบริษัทในรายงานสำคัญที่ต้องเสนอต่อสาธารณชนตามที่กฎหมายกำหนด
6. จัดทำรายงานกิจกรรมของคณะกรรมการตรวจสอบโดยเปิดเผยไว้ในรายงานประจำปีของบริษัท ซึ่งรายงานดังกล่าวลงนามโดยประธานกรรมการตรวจสอบ และรายงานดังกล่าวควรประกอบด้วยข้อมูลดังต่อไปนี้
  - 6.1 ความเห็นเกี่ยวกับกระบวนการจัดทำและการเปิดเผยข้อมูลในรายงานทางการเงินของบริษัท ถึงความถูกต้องครบถ้วน เป็นที่เชื่อถือได้
  - 6.2 ความเห็นเกี่ยวกับความเพียงพอของระบบการควบคุมภายในของบริษัท
  - 6.3 เหตุผลที่เชื่อว่าผู้สอบบัญชีของบริษัท มีความเหมาะสมที่จะได้รับการแต่งตั้งต่อไปอีกวาระหนึ่ง
  - 6.4 ความเห็นเกี่ยวกับการปฏิบัติตามกฎหมายว่าด้วยหลักทรัพย์และตลาดหลักทรัพย์ ข้อกำหนดตลาดหลักทรัพย์แห่งประเทศไทย หรือกฎหมายที่เกี่ยวข้องกับธุรกิจของบริษัท
  - 6.5 รายงานอื่นใดที่เห็นว่าผู้ถือหุ้นและผู้ลงทุนทั่วไปควรทราบ ภายใต้ขอบเขตหน้าที่และความรับผิดชอบที่ได้รับมอบหมายจากคณะกรรมการบริษัท
7. คณะกรรมการตรวจสอบควรจัดให้มีการประชุมเพื่อพิจารณาในเรื่องต่างๆ ตามที่ได้รับมอบหมายดังต่อไปนี้
  - 7.1 การพิจารณางบการเงินและรายงานทางการเงินที่เกี่ยวข้อง หลักการบัญชีและวิธีปฏิบัติทางบัญชี การปฏิบัติตามมาตรฐานการบัญชี การดำรงอยู่ของกิจการ การเปลี่ยนแปลงทางนโยบายที่สำคัญรวมถึงเหตุผลของฝ่ายจัดการเกี่ยวกับการกำหนดนโยบายบัญชี ก่อนนำเสนอคณะกรรมการบริษัท เพื่อเผยแพร่แก่ผู้ถือหุ้นและผู้ลงทุนทั่วไป
  - 7.2 การพิจารณาระบบการควบคุมภายในและการตรวจสอบภายใน
  - 7.3 การพิจารณาทบทวนแผนการตรวจสอบภายในประจำปีของบริษัท ขั้นตอนการประสานงานของแผนการตรวจสอบที่เกี่ยวข้องต่างๆ และการประเมินผลการตรวจสอบร่วมกับผู้ตรวจสอบภายในและผู้สอบบัญชี คณะกรรมการตรวจสอบควรสอบถามถึงขอบเขตการตรวจสอบที่ได้วางแผนไว้ เพื่อให้มั่นใจว่าแผนการตรวจสอบดังกล่าวจะช่วยให้ตรวจพบการทุจริตหรือข้อบกพร่องต่างๆ ของระบบการควบคุมภายใน
  - 7.4 การพิจารณาร่วมกับผู้ตรวจสอบภายใน ถึงปัญหาหรือข้อจำกัดที่เกิดขึ้นในระหว่างการตรวจสอบ และทบทวนการปฏิบัติงานของผู้ตรวจสอบภายใน
  - 7.5 การพิจารณาร่วมกับผู้สอบบัญชีถึงปัญหาหรือข้อจำกัดที่เกิดขึ้นจากการตรวจสอบงบการเงิน
  - 7.6 การพิจารณาร่วมกับผู้ตรวจสอบภายในและผู้สอบบัญชี ว่าได้มีการวางแผนเพื่อทบทวนวิธีการและการควบคุมการประมวลผลข้อมูลทางอิเล็กทรอนิกส์ และสอบถามเกี่ยวกับโครงการรักษาความปลอดภัยโดยเฉพาะเพื่อป้องกันการทุจริตหรือการใช้คอมพิวเตอร์ไปในทางที่ผิดโดยพนักงานบริษัทหรือบุคคลภายนอก
  - 7.7 การปฏิบัติตามกฎหมายว่าด้วยหลักทรัพย์และตลาดหลักทรัพย์ ข้อกำหนดของตลาดหลักทรัพย์แห่งประเทศไทย หรือกฎหมายที่เกี่ยวข้องกับธุรกิจของบริษัท
  - 7.8 การปฏิบัติกรอื่นใดตามที่คณะกรรมการบริษัทมอบหมาย
  - 7.9 การพิจารณาประเมินผลตนเองกับการปฏิบัติหน้าที่และความรับผิดชอบตามที่ได้รับมอบหมาย
8. สอบทานให้บริษัทมีรายงานทางการเงินอย่างถูกต้องและเพียงพอ
9. ร่วมกับฝ่ายบริหาร ประเมินผลการปฏิบัติงานและพิจารณาความดีความชอบ และการลงโทษหัวหน้าหน่วยงานตรวจสอบภายใน
10. สอบทานกับฝ่ายบริหารในเรื่องนโยบายและความเพียงพอในการบริหารความเสี่ยงที่สำคัญของบริษัท

11. ทบทวนนโยบายการบริหารทางการเงินของบริษัทฯ
12. รายงานภารกิจของคณะกรรมการตรวจสอบต่อคณะกรรมการบริษัท
13. ปฏิบัติการอื่นใดตามที่คณะกรรมการบริษัทมอบหมายและด้วยความเห็นชอบของคณะกรรมการตรวจสอบ
14. ทบทวนกฎบัตรคณะกรรมการตรวจสอบ ตามความจำเป็นและเหมาะสม

#### ความรับผิดชอบของคณะกรรมการตรวจสอบ

ในการปฏิบัติหน้าที่ตามกฎบัตรดังกล่าว คณะกรรมการตรวจสอบมีความรับผิดชอบต่อคณะกรรมการบริษัทโดยตรง และกรรมการยังคงรับผิดชอบในการดำเนินงานของบริษัทต่อบุคคลภายนอก

### 2) คณะกรรมการสรรหาและพิจารณาค่าตอบแทน

คณะกรรมการบริษัทแต่งตั้งคณะกรรมการสรรหาและพิจารณาค่าตอบแทน ประกอบด้วยกรรมการบริษัทไม่เกิน 4 ท่าน โดยเป็นกรรมการอิสระจำนวน 2 ท่าน และกรรมการที่เป็นผู้บริหารจำนวน 2 ท่าน ทั้งนี้ ประธานกรรมการสรรหาและพิจารณาค่าตอบแทนต้องเป็นกรรมการอิสระ โดยมีรายชื่อดังต่อไปนี้

- |                          |                                    |
|--------------------------|------------------------------------|
| 1. นายเอ็งฮัก นนทิการ    | ประธานกรรมการสรรหาฯ (กรรมการอิสระ) |
| 2. นายสนั่น อังอุบลกุล   | กรรมการสรรหาฯ                      |
| 3. นางสาวสิริพร ไสละสุต* | กรรมการสรรหาฯ (กรรมการอิสระ)       |
| 4. นายปริยทธ์ ผลนิवास    | กรรมการสรรหาฯและเลขานุการ          |

\* นางสาวสิริพร ไสละสุต ได้รับการแต่งตั้งเป็นกรรมการสรรหาและพิจารณาค่าตอบแทน เมื่อวันที่ 14 สิงหาคม พ.ศ. 2552

คณะกรรมการสรรหาและพิจารณาค่าตอบแทน มีอำนาจหน้าที่ ดังนี้

1. พิจารณาโครงสร้าง องค์ประกอบ รวมทั้งคุณสมบัติของกรรมการ และผู้บริหารระดับสูงของบริษัทฯ
2. คัดเลือก สรรหาบุคคลที่มีความรู้ความสามารถเหมาะสมกับกิจการของบริษัทฯ และสมควรเสนอชื่อเป็น กรรมการ หรือผู้บริหารระดับสูงในกรณีที่ตำแหน่งว่างลง เพื่อนำเสนอต่อคณะกรรมการบริษัทหรือที่ประชุมผู้ถือหุ้น เพื่อพิจารณาแต่งตั้งแล้วแต่กรณี
3. พิจารณาเสนอโครงสร้างค่าตอบแทนกรรมการและผู้บริหารระดับสูง ได้แก่ เงินเดือน บำเหน็จ โบนัส สวัสดิการ ค่าเบี้ยประชุม และผลประโยชน์ตอบแทนอื่นๆ ทั้งที่เป็นตัวเงินและมีตัวเงิน
4. ประเมินผลการปฏิบัติงานของคณะกรรมการสรรหาและพิจารณาค่าตอบแทนและรายงานต่อคณะกรรมการบริษัทประจำปี
5. ปฏิบัติงานอื่นใดตามที่คณะกรรมการบริษัทมอบหมายอันเนื่องเกี่ยวกับการสรรหาและพิจารณาค่าตอบแทน

### 3) คณะอนุกรรมการบริหารความเสี่ยง

คณะกรรมการบริษัทแต่งตั้งคณะอนุกรรมการบริหารความเสี่ยง ประกอบด้วยผู้บริหารระดับสูงและผู้บริหารที่เกี่ยวข้อง ดังปรากฏตามรายชื่อต่อไปนี้

- |                |               |                         |
|----------------|---------------|-------------------------|
| 1. นายปริยทธ์  | ผลนิवास       | ประธานอนุกรรมการฯ       |
| 2. นายมานิต    | อติวานิชยพงศ์ | อนุกรรมการฯ             |
| 3. นายภาวัต    | เฉลิมพงศ์     | อนุกรรมการฯ             |
| 4. นางสาวนิตยา | ประเสริฐกุลผล | อนุกรรมการฯ             |
| 5. นายจรุง     | ศรีสกุล       | อนุกรรมการฯ             |
| 6. นายประมวล   | ภิญโญ         | อนุกรรมการฯ             |
| 7. นายธนัท     | ศรีปาน        | อนุกรรมการฯและเลขานุการ |

คณะอนุกรรมการบริหารความเสี่ยง มีอำนาจหน้าที่ ดังนี้

1. ศึกษา ทบทวน และประเมินความเสี่ยงที่อาจเกิดขึ้น รวมถึงแนวโน้มของผลกระทบที่อาจมีต่อองค์กร ทั้งความเสี่ยงจากภายนอกและภายในองค์กร โดยครอบคลุมอย่างน้อย 4 ประการดังนี้
  - ความเสี่ยงทางการเงิน
  - ความเสี่ยงด้านการดำเนินงาน
  - ความเสี่ยงด้านธุรกิจ
  - ความเสี่ยงจากเหตุการณ์ภายนอก

2. กำหนดนโยบายการบริหารความเสี่ยง เสนอต่อคณะกรรมการบริษัท เพื่อพิจารณาในเรื่องการบริหารความเสี่ยงโดยรวม
3. กำหนดกลยุทธ์ โครงสร้างขององค์กร และทรัพยากรที่ใช้ในการบริหารความเสี่ยงของบริษัทฯ ให้สอดคล้องกับนโยบายการบริหารความเสี่ยงตลอดจนกลยุทธ์และทิศทางธุรกิจของบริษัทฯ
4. กำหนดวงเงินหรือประเภทของกิจกรรมตามความเสี่ยงเสนอต่อคณะกรรมการบริษัท เพื่อขออนุมัติเป็นเกณฑ์ในการปฏิบัติงาน ในสถานการณ์ตามความเสี่ยงแต่ละประเภท
5. กำกับดูแลตลอดจนทบทวนเกี่ยวกับนโยบายกลยุทธ์และวิธีปฏิบัติ เพื่อให้มั่นใจได้ว่า กลยุทธ์การบริหารความเสี่ยง ได้นำไปปฏิบัติอย่างเหมาะสม
6. ให้มีอำนาจแต่งตั้งคณะทำงานประเมินและติดตามความเสี่ยงทั่วองค์กร
7. เรื่องอื่นๆ ตามที่คณะกรรมการบริษัทมอบหมาย

ในรอบปี พ.ศ. 2552 คณะอนุกรรมการฯได้ดำเนินการดังนี้

1. ปรับปรุงกฎบัตรของคณะอนุกรรมการบริหารความเสี่ยงใหม่ พร้อมทั้งแต่งตั้งอนุกรรมการเพิ่มเติมสำหรับปี พ.ศ. 2553
2. ประสานงานกับ Risk Owner ในเรื่องต่างๆ เพื่อให้มีการดำเนินการตามแผนบริหารความเสี่ยง
3. ประสานงานกับหน่วยงานที่เกี่ยวข้องเพื่อจัดทำมาตรการรองรับพระราชบัญญัติความรับผิดชอบต่อความเสียหายที่เกิดขึ้นจากสินค้าที่ไม่ปลอดภัย พ.ศ. 2551
4. พิจารณาปรับปรุงและจัดทำระเบียบปฏิบัติงานใหม่ เพื่อให้สอดคล้องกับสภาพปัจจุบัน ตลอดจนช่วยให้การควบคุมภายในและการปฏิบัติงานเป็นไปอย่างมีประสิทธิภาพ
5. พิจารณาปรับปรุง Risk Status ให้สอดคล้องและเหมาะสมกับสภาพธุรกิจในปัจจุบัน เพื่อนำมาใช้ดำเนินงานของคณะอนุกรรมการฯในปี พ.ศ. 2553
6. พิจารณาประเมินผลการปฏิบัติงานของคณะอนุกรรมการฯในรอบการปฏิบัติงานปี พ.ศ. 2552

## เลขานุการบริษัท

บริษัทฯแต่งตั้งกรรมการบริษัท (รองกรรมการผู้จัดการด้านการเงินและบริหาร) ดำรงตำแหน่งเลขานุการบริษัท โดย มีหน้าที่ความรับผิดชอบตามพระราชบัญญัติหลักทรัพย์และตลาดหลักทรัพย์ (ฉบับที่ 4) พ.ศ. 2551

## หน้าที่ความรับผิดชอบของเลขานุการบริษัท

1. หน้าที่ที่เกี่ยวข้องกับการประชุม
  - 1.1 จัดการประชุม เข้าร่วมประชุม และบันทึกถ้อยแถลงการประชุมคณะกรรมการบริษัทและการประชุมผู้ถือหุ้น
  - 1.2 ติดต่อประสานงานในการรวบรวมและจัดทำเอกสารเพื่อจัดส่งให้กับกรรมการบริษัทและผู้ถือหุ้น
  - 1.3 ติดตามและทบทวนระเบียบการประชุมคณะกรรมการและการประชุมผู้ถือหุ้น
  - 1.4 รวบรวมและจัดเก็บเอกสารประกอบการประชุมและรายงานการประชุม
2. การปฏิบัติตามกฎหมายและข้อบังคับ
  - 2.1 ดูแลให้การดำเนินงานของบริษัทฯเป็นไปตามที่กำหนดไว้ในหนังสือบริคณห์สนธิและข้อบังคับของบริษัทฯ
  - 2.2 ดูแลและตรวจสอบให้บริษัทฯและคณะกรรมการบริษัท ปฏิบัติตามกฎหมายที่เกี่ยวข้อง เช่น การจัดทำทะเบียนกรรมการ การทำรายการที่เกี่ยวข้องกัน การได้มาหรือจำหน่ายไปซึ่งทรัพย์สิน เป็นต้น
  - 2.3 ดูแลให้บริษัทฯและคณะกรรมการบริษัท ปฏิบัติตามข้อกำหนดของตลาดหลักทรัพย์ฯว่าด้วยการเปิดเผยข้อมูล ทั้งนี้ตลอดจนข้อกำหนดของสำนักงานคณะกรรมการกำกับหลักทรัพย์และตลาดหลักทรัพย์ ในฐานะของการเป็นบริษัทที่ได้รับอนุญาตให้เสนอขายหลักทรัพย์ต่อประชาชน
  - 2.4 ทบทวนความก้าวหน้าและให้คำปรึกษา แนะนำ และส่งเสริมในเรื่องการกำกับดูแลกิจการที่ดี (Good Corporate Governance) และบทบาทหน้าที่และความรับผิดชอบของกรรมการและผู้บริหาร (Code of Best Practice for Directors)
3. การจัดเตรียม รวบรวม และเผยแพร่ข้อมูล
  - 3.1 จัดเตรียมร่างสารสนเทศของคณะกรรมการบริษัทและรายงานแสดงความรับผิดชอบต่อคณะกรรมการบริษัทต่องบการเงินของบริษัทฯเพื่อแสดงไว้ในรายงานประจำปี
  - 3.2 ประสานงานในการจัดทำและเผยแพร่รายงานประจำปีและงบการเงินให้แก่ผู้ถือหุ้นและผู้ที่เกี่ยวข้อง ได้แก่ ลูกหนี้ เจ้าหนี้ พนักงาน หน่วยงานที่เกี่ยวข้อง เช่น กรมสรรพากร ตลาดหลักทรัพย์ฯ สำนักงาน ก.ล.ต. และที่ปรึกษาทางการเงิน เป็นต้น



- 3.3 รวบรวมข้อมูลผู้ถือหุ้นของบริษัทฯและทำข้อมูลให้เป็นปัจจุบันเมื่อมีการเปลี่ยนแปลง และติดต่อขอความร่วมมือกับนายทะเบียน
- 3.4 ตรวจสอบและติดตามความเคลื่อนไหวในบัญชีรายชื่อผู้ถือหุ้น เพื่อป้องกันการถูกครอบงำกิจการ
- 3.5 รวบรวมข้อมูลและรายงานการถือครองหลักทรัพย์ตามข้อบังคับของตลาดหลักทรัพย์ สำหรับกรรมการ ผู้บริหาร ผู้สอบบัญชี รวมถึงคู่สมรสและบุตรที่ยังไม่บรรลุนิติภาวะของบุคคลดังกล่าว
- 3.6 การจัดทำรายงานสารสนเทศต่างๆ ตามข้อกำหนดของตลาดหลักทรัพย์ฯ เช่น รายการที่เกี่ยวข้องกัน รายการได้มาหรือจำหน่ายไปซึ่งทรัพย์สิน เป็นต้น
4. หน้าที่ที่เกี่ยวข้องอื่นๆ
  - 4.1 แนะนำและช่วยเหลือการบริหารงานของบริษัทฯ เพื่อให้บรรลุจุดมุ่งหมายของบริษัทฯ
  - 4.2 เป็นสื่อกลางการติดต่อสื่อสารและให้ข้อมูลกับกรรมการที่ไม่เป็นผู้บริหาร
  - 4.3 ติดต่อกับผู้ถือหุ้นในการแจ้งหรือประกาศต่างๆ เช่น การจ่ายเงินปันผล เป็นต้น
  - 4.4 ติดต่อสื่อสารข้อมูลต่างๆ กับหน่วยงานอื่นๆ และมีหน้าที่ที่เกี่ยวข้องในเรื่องกฎหมาย การเงินและการบัญชี และนโยบายการบริหารในด้านต่างๆ
  - 4.5 รับผิดชอบงานด้านนักลงทุนสัมพันธ์ (Investor Relations) ซึ่งดูแลเรื่องการเผยแพร่ข้อมูลข่าวสารของบริษัทฯต่อสาธารณชนรวมถึงนักลงทุนทั่วไป ตลอดจนการเป็นอีกหนึ่งช่องทางในการติดต่อของบุคคลภายนอกกับบริษัทฯ
  - 4.6 การเพิ่มพูนความรู้ให้กับกรรมการบริษัท

#### รายการที่อาจมีความขัดแย้งทางผลประโยชน์

ในการทำธุรกรรมระหว่างบริษัทฯหรือบริษัทย่อยกับบุคคลที่เกี่ยวข้องกัน เช่น ผู้บริหาร ผู้ถือหุ้นใหญ่ หรือผู้มีอำนาจควบคุมบริษัท เป็นต้น ซึ่งเป็นรายการที่อาจก่อให้เกิดความขัดแย้งทางผลประโยชน์ คณะกรรมการบริษัทได้ถือปฏิบัติตามหลักเกณฑ์ วิธีการ และการเปิดเผยรายการที่เกี่ยวข้องกัน ซึ่งกำหนดโดยคณะกรรมการกำกับตลาดทุน เพื่อให้เกิดประโยชน์สูงสุดแก่บริษัทฯ และผู้ถือหุ้น ตลอดจนเพื่อให้เกิดความโปร่งใสในการทำรายการดังกล่าวด้วย

### 8.9 ข้อมูลด้านบุคลากรของบริษัทฯ

#### 1) อัตรากำลังคนแยกตามสายงาน สิ้นสุด ณ วันที่ 31 ธันวาคม ของแต่ละปี

หน่วย:คน	2552					
	สุขสวัสดิ์		โคราช	บางปู	อมตะนคร ชลบุรี	รวม
	สำนักงาน	โรงงาน				
ผู้บริหาร	9	0	0	1	1	11
สายงานสนับสนุน	182	0	0	0	0	182
สายงานการตลาด	495	0	0	0	0	495
สายงานผลิต	0	26	1,864	256	1,288	3,434
<b>รวม</b>	<b>686</b>	<b>26</b>	<b>1,864</b>	<b>257</b>	<b>1,289</b>	<b>4,122</b>

หน่วย:คน	2551					
	สุขสวัสดิ์		โคราช	บางปู	อมตะนคร ชลบุรี	รวม
	สำนักงาน	โรงงาน				
ผู้บริหาร	9	0	0	1	1	11
สายงานสนับสนุน	208	0	0	0	0	208
สายงานการตลาด	496	0	0	0	0	496
สายงานผลิต	0	18	1,938	267	1,334	3,557
<b>รวม</b>	<b>713</b>	<b>18</b>	<b>1,938</b>	<b>268</b>	<b>1,335</b>	<b>4,272</b>



หน่วย:คน	2550					
	สุขสวัสดิ์		โคราช	บางปู	อมตะนคร ชลบุรี	รวม
	สำนักงาน	โรงงาน				
ผู้บริหาร	9	0	1	0	1	11
สายงานสนับสนุน	181	0	0	0	0	181
สายงานการตลาด	474	0	0	0	0	474
สายงานผลิต	0	707	1,930	287	736	3,660
<b>รวม</b>	<b>664</b>	<b>707</b>	<b>1,931</b>	<b>287</b>	<b>737</b>	<b>4,326</b>

หมายเหตุ :

1. บริษัทฯมีการเพิ่ม/ลดจำนวนผู้บริหารในระหว่างปี พ.ศ. 2551 เนื่องจากผู้บริหารถึงแก่กรรมและมีการแต่งตั้งผู้บริหารเพิ่มเติมจำนวน 1 ท่าน
2. อัตรากำลังคนในสายงานผลิตของโรงงานสุขสวัสดิ์ในปี พ.ศ. 2551 ลดลงจากปี พ.ศ. 2550 เนื่องจากมีการย้ายสายงานผลิตและปฏิบัติการของโรงงานสุขสวัสดิ์ไปที่โรงงานอมตะนคร ชลบุรี

## 2) สรุปเงินเดือนและค่าแรงปี พ.ศ. 2550 - 2552

หน่วย : ล้านบาท

ปี	เงินเดือน	ค่าแรง	ค่าล่วงเวลา	เงินเพิ่ม+ เบี้ยขยัน	โบนัส	รวม
2552	294.0	154.9	138.7	43.3	33.5	664.4
2551	291.3	168.1	151.6	42.2	34.4	687.6
2550	268.5	175.2	130.4	37.0	32.2	643.3

บริษัทฯอยู่ระหว่างการศึกษาศึกษาและพิจารณาความเหมาะสมของการจัดให้มีกองทุนสำรองเลี้ยงชีพเพื่อมอบให้เป็นสวัสดิการแก่พนักงานในระยะยาว ตลอดจนเป็นการสร้างแรงจูงใจให้พนักงานอยู่กันอย่างมั่นคง และเติบโตควบคู่ไปกับบริษัทฯ

## 3) การพัฒนาทรัพยากรบุคคล

บริษัทฯให้ความสำคัญกับการพัฒนาทรัพยากรบุคคลอย่างต่อเนื่อง โดยมอบหมายให้สำนักพัฒนาทรัพยากรมนุษย์กำหนดแผนงานและดำเนินการจัดหลักสูตร รวมทั้งกิจกรรมต่างๆ เพื่อเสริมสร้างพัฒนาและเพิ่มศักยภาพพนักงานทุกคนในองค์กรให้มีความรู้ความสามารถ มีความเชี่ยวชาญในสายงานที่ตนเองปฏิบัติ ตลอดจนมีความพร้อมและศักยภาพที่จะเติบโตต่อไปในอนาคต โดยหนึ่งในหลักสูตรที่สำคัญที่สำนักพัฒนาทรัพยากรมนุษย์ได้ดำเนินการในปี พ.ศ. 2552 ได้แก่ การเพิ่มพูนบุคลากรขององค์กรที่มีความสามารถโดดเด่นหรือเป็นพนักงานในระดับหัวหน้างานมารับการอบรมในหลักสูตรต่างๆ ที่จะช่วยในการพัฒนาภาวะของความเป็นผู้นำ เพื่อให้กลุ่มพนักงานดังกล่าวสามารถเติบโตได้อย่างมั่นคงและสามารถช่วยสร้างคุณประโยชน์ให้แก่องค์กรได้อย่างมีประสิทธิภาพในอนาคต

นอกจากนี้ บริษัทฯโดยสำนักพัฒนาทรัพยากรมนุษย์ยังตั้งเป้าหมายที่จะพัฒนาให้เป็นสถาบันการศึกษาในอนาคต โดยเป็นแหล่งความรู้ในด้านอุตสาหกรรมพลาสติกและเทคโนโลยีด้านการจัดขึ้นงานพลาสติก ซึ่งไม่จำกัดเพียงแค่การถ่ายทอดให้กับพนักงานในองค์กร แต่บริษัทฯมุ่งหวังที่จะถ่ายทอดให้แก่บุคคลภายนอกเพื่อเป็นการคืนกำไรให้แก่สังคมด้วย

ดังนั้น เพื่อให้บริษัทฯสามารถบรรลุเป้าหมายที่ตั้งไว้ สำนักพัฒนาทรัพยากรมนุษย์ได้กำหนดทิศทางการดำเนินงานโดยยึดหลักของภารกิจหลักทั้ง 4 ด้านที่ได้กำหนดไว้อย่างชัดเจน ได้แก่

- ด้านที่ 1 สร้างวัฒนธรรมองค์กร 4S
- ด้านที่ 2 สร้างองค์กรแห่งการเรียนรู้
- ด้านที่ 3 ฝึกอบรมและพัฒนาด้านวิชาชีพ
- ด้านที่ 4 ฝึกอบรมและพัฒนาด้านการบริหาร และการจัดการ

## การสร้างวัฒนธรรมองค์กร

ด้วยวิสัยทัศน์และภารกิจที่มุ่งมั่นในการพัฒนาธุรกิจสู่ระดับสากล องค์กรสามารถเติบโตอย่างมั่นคงและยั่งยืน อีกทั้งสร้างสรรค์บุคลากรของบริษัทให้มีคุณค่าเพิ่มขึ้นโดยการยกระดับความสามารถทักษะวิชาชีพและคุณภาพการทำงาน เพื่อช่วยกันสร้างผลงานที่ดีให้แก่องค์กรและนำพาบริษัทไปสู่เป้าหมายต่างๆ ที่ได้ตั้งไว้ บริษัทจึงมุ่งเน้นที่จะนำ “**หลักการจัดการ 4 ประการ (4S)**” ซึ่งเป็นปรัชญาการทำงานที่มุ่งเน้นปลูกฝังให้บุคลากรขององค์กรมีการปฏิบัติงานที่มีประสิทธิภาพและมีประสิทธิผลในงานมาใช้ในการพัฒนาบุคลากรและพร้อมที่จะปลูกฝังให้เป็นวัฒนธรรมองค์กรของบริษัทต่อไป โดย **หลักการจัดการ 4 ประการ (4S)** ประกอบด้วย

### **STRENGTH (แข็งแกร่ง) ทีมงานแข็งแกร่ง องค์กรแข็งแกร่ง**

- บุคลากรมีจิตสำนึกในจริยธรรมและคุณธรรม ร่วมแรงร่วมใจทำงานเป็นทีม รักองค์กรเสมือนหนึ่งคือ ชีวิตของพนักงาน

### **STRETCH (ก้าวไกล) ทำวันนี้ให้ดีกว่า ทำวันหน้าให้ก้าวไกล**

- บุคลากรสามารถพัฒนาและปรับปรุงศักยภาพตนเอง และงานให้มีประสิทธิภาพสูงขึ้นอยู่ตลอดเวลา

### **SPEED (ฉับไว) ตอบรับฉับไว ใส่ใจบริการ**

- บุคลากรสามารถตอบสนองความต้องการของผู้เกี่ยวข้องทั้งในและนอกองค์กรด้วยข้อมูลที่เป็นปัจจุบัน ถูกต้อง รวดเร็ว และสร้างความประทับใจในการบริการ

### **SYSTEM (มีระบบ) มีระบบ สอบกลับได้**

- บุคลากรสามารถทำงานได้อย่างเป็นระบบ และมีหลักการตัดสินใจบนพื้นฐานของข้อมูลข้อเท็จจริงที่ได้รับการวิเคราะห์อย่างถูกต้องแม่นยำ

บริษัทได้กำหนดให้ปี พ.ศ. 2552 เป็นปีของกิจกรรม S ที่ 2 คือ Stretch (ก้าวไกล) ซึ่งเป็นการทำกิจกรรมที่ต่อเนื่องจากปี พ.ศ. 2551 ที่เป็นปีของกิจกรรม S ที่ 1 คือ Strength (แข็งแกร่ง) โดยสำนักพัฒนาทรัพยากรมนุษย์ได้จัดหลักสูตรและกิจกรรมต่างๆ ตลอดทั้งปีเพื่อช่วยเสริมสร้างให้พนักงานในองค์กรได้มีความรู้ความเข้าใจและปฏิบัติตามหลักการของ S ที่ 2 Stretch (ก้าวไกล) “**ทำวันนี้ให้ดีกว่า ทำวันหน้าให้ก้าวไกล**” ซึ่งเน้น 4 หัวข้อหลักดังนี้

1. มุ่งมั่นให้งานสำเร็จ
2. พัฒนาตนเองและงานอย่างต่อเนื่อง
3. สร้างทักษะการทำงานที่หลากหลาย
4. จัดการทรัพยากรให้เกิดประโยชน์สูงสุด

ทั้งนี้ บริษัทจะกำหนดหลักสูตรและกิจกรรม เพื่อเสริมสร้างความรู้ความเข้าใจสำหรับหลักการ S ที่ 3 Speed (ฉับไว) และ S ที่ 4 System (มีระบบ) ในปีต่อไป

## 9. การควบคุมภายใน

บริษัทมีนโยบายจัดให้มีระบบการควบคุมภายในที่มีประสิทธิภาพและมีประสิทธิผล คณะกรรมการบริษัทและผู้บริหารมีหน้าที่และความรับผิดชอบโดยตรงในการจัดให้มีและรักษาไว้ซึ่งระบบควบคุมภายใน รวมทั้งดำเนินการทบทวนความมีประสิทธิภาพของระบบการควบคุมอย่างสม่ำเสมอ เพื่อปกป้องเงินลงทุนของผู้ถือหุ้นและทรัพย์สินของบริษัท การควบคุมภายในครอบคลุมถึงการควบคุมทางการเงิน การดำเนินงาน การกำกับดูแลการปฏิบัติงานให้เป็นไปตามกฎหมายและระเบียบที่เกี่ยวข้อง และการบริหารความเสี่ยง ระบบการควบคุมภายในที่บริษัทได้จัดไว้ได้อย่างมีประสิทธิภาพ จะช่วยให้บริษัทมีความมั่นใจอย่างสมเหตุสมผล ที่จะสามารถบรรลุวัตถุประสงค์และเป้าหมายที่วางไว้ในเรื่องดังนี้

- ระบบข้อมูล และรายงานทางการเงินมีความถูกต้อง เชื่อถือได้
- ได้มีการปฏิบัติตามกฎระเบียบ นโยบาย กระบวนการทำงานของบริษัทฯ และกฎหมายที่เกี่ยวข้อง
- ทรัพย์สินของบริษัทมีอยู่จริงและได้มีการควบคุมดูแล จัดเก็บ รักษา เป็นอย่างดี
- การดำเนินงานของบริษัทเป็นไปอย่างมีประสิทธิภาพ รวมทั้งมีการใช้ทรัพยากรอย่างคุ้มค่า
- วัตถุประสงค์ของบริษัทได้มีการบรรลุและดำเนินงานอย่างมีประสิทธิภาพ

นอกจากนี้ การมีระบบควบคุมภายในที่ดีจะช่วยให้บริษัทรับทราบรายการผิดปกติและเป็นสัญญาณเตือนภัยล่วงหน้ารวมทั้งช่วยลดความเสี่ยงให้อยู่ในระดับที่ยอมรับได้

ระบบการควบคุมภายในที่บริษัทกำหนดขึ้นสอดคล้องกับแนวทางการจัดระบบการควบคุมภายในที่กำหนดโดย The Committee of Sponsoring Organization of the Treadway Commission (COSO) ซึ่งสามารถสรุปตามองค์ประกอบของการควบคุมแต่ละด้านดังนี้

1. ด้านองค์กรและสภาพแวดล้อม (Organization & Control Environment) บริษัทมีการจัดทำแผนธุรกิจที่กำหนดเป้าหมายกลยุทธ์ วิสัยทัศน์ งบประมาณ รวมทั้งกำหนดหลักเกณฑ์ในการวัดผลที่ชัดเจนในการดำเนินงาน มีการปรับโครงสร้างองค์กรให้สอดคล้องกับแผนธุรกิจ มีการปรับปรุงระบบการกำกับดูแลกิจการ สรรหาบุคลากรที่มีคุณภาพและพัฒนาอย่างต่อเนื่อง มีนโยบายและระเบียบในการปฏิบัติงานที่ครอบคลุมธุรกรรมทางการเงิน จัดซื้อ การบริหารความเสี่ยง บุคคล และด้านอื่นอย่างครบถ้วน
2. ด้านการบริหารความเสี่ยง (Risk Management) บริษัทได้จัดให้มีระบบการบริหารความเสี่ยงในระดับองค์กรตั้งแต่ปี พ.ศ. 2547 โดยมีคณะกรรมการบริหารความเสี่ยง และคณะกรรมการตรวจสอบทำหน้าที่กำกับดูแล
3. ด้านการควบคุมการปฏิบัติงานของฝ่ายบริหาร (Operational Control) บริษัทได้กำหนดให้มีการแบ่งแยกหน้าที่งาน เพื่อให้เกิดระบบการควบคุมระหว่างกัน กำหนดอำนาจหน้าที่ในการอนุมัติรายการและวงเงินเป็นลายลักษณ์อักษร และได้จัดทำแนวทางการดูแลรายการที่เกี่ยวข้องและรายการระหว่างกันให้เป็นไปตามกฎหมาย
4. ด้านระบบสารสนเทศและสื่อสารข้อมูล (Information & Communication) บริษัทจัดให้มีระบบข้อมูลเพื่อการตัดสินใจอย่างพอเพียงโดยมีหน่วยงานที่รวบรวม วิเคราะห์ และจัดเก็บในระบบคลังข้อมูลของบริษัท ระบบข้อมูลในองค์กรมีการสื่อสารทั้งสองทางอย่างมีประสิทธิภาพ ในระดับคณะกรรมการบริษัทได้มีการจัดเตรียมข้อมูลและเอกสารอย่างเพียงพอต่อการตัดสินใจ ทั้งนี้ กรรมการบริษัทสามารถขอข้อมูลของบริษัทได้อย่างอิสระ
5. ด้านระบบการติดตาม (Monitoring) บริษัทจัดให้มีระบบการติดตามโดยผู้บริหารและคณะกรรมการบริษัท เพื่อให้การดำเนินงานเป็นไปตามแผนงานที่วางไว้ และหน่วยงานตรวจสอบภายในทำหน้าที่ติดตามและประเมินผลระบบการควบคุมอย่างอิสระและรายงานผลพร้อมข้อเสนอแนะให้ฝ่ายบริหารดำเนินการแก้ไข

ในการประชุมคณะกรรมการบริษัท ครั้งที่ 6/2552 เมื่อวันที่ 23 ธันวาคม พ.ศ. 2552 คณะกรรมการบริษัทได้ประเมินระบบการควบคุมภายในของบริษัทฯ ตามแบบประเมินของตลาดหลักทรัพย์แห่งประเทศไทย ในองค์ประกอบทั้ง 5 ด้านดังกล่าวข้างต้น แล้วเห็นว่าบริษัทมีระบบการควบคุมภายในที่เพียงพอ

### การตรวจสอบภายใน

บริษัทฯ จัดให้มีฝ่ายตรวจสอบภายใน โดยให้รายงานตรงต่อคณะกรรมการตรวจสอบและกรรมการผู้จัดการ มีหน้าที่รับผิดชอบในการตรวจสอบ ประเมินระบบควบคุมภายใน ติดตามระบบบริหารความเสี่ยงและการกำกับดูแลกิจการ เพื่อให้แน่ใจได้ว่า บริษัทฯ มีระบบที่กล่าวข้างต้นอย่างเพียงพอและมีประสิทธิภาพตรงตามวัตถุประสงค์ที่วางไว้

ฝ่ายตรวจสอบภายในของบริษัทฯ มีความเป็นอิสระ มีทรัพยากรและงบประมาณที่เพียงพอและเหมาะสมต่อการปฏิบัติงานทั้งด้านการตรวจสอบการดำเนินงาน การตรวจสอบการปฏิบัติตามกฎหมายระเบียบข้อบังคับต่างๆ

แผนงานตรวจสอบประจำปี จัดทำโดยพิจารณาควบคู่กับปัจจัยเสี่ยงต่างๆ ที่เกี่ยวข้อง และได้รับอนุมัติจากคณะกรรมการตรวจสอบ มีการจัดทำรายงานผลการตรวจสอบและผลการปฏิบัติงานให้คณะกรรมการตรวจสอบและกรรมการผู้จัดการ พร้อมทั้งสรุปผลการตรวจสอบรายไตรมาสเสนอต่อที่ประชุมคณะกรรมการบริษัทด้วย

## 10. รายการระหว่างกัน

### 1) บุคคลที่เกี่ยวข้องและรายการระหว่างกัน

บริษัทฯ มีบริษัทในเครือบางแห่งที่เข้าข่ายเป็นบริษัทที่เกี่ยวข้องกันกับบริษัทฯ ตามหลักเกณฑ์ที่คณะกรรมการกำกับตลาดทุนกำหนด โดยมีรายละเอียดของประเภทธุรกิจและลักษณะความสัมพันธ์ที่มีกับบริษัทฯ ดังต่อไปนี้

ชื่อบริษัท / ความสัมพันธ์	ประเภทธุรกิจ	ประเภท/มูลค่ารายการ ในปี พ.ศ. 2552	ความจำเป็น/ ความสมเหตุสมผล
<b>บริษัท ศรีไทยโมเดลล์ จำกัด</b> 1. เป็นบริษัทย่อย โดยบริษัทฯ ถือหุ้นร้อยละ 71.0 2. ผู้บริหารและญาติของผู้บริหารของบริษัทฯ ถือหุ้นรวมกันเท่ากับร้อยละ 29.0	รับจ้างผลิตแม่พิมพ์	1. รายการธุรกิจปกติ รวมจำนวน 15.59 ล้านบาท 2. เงินปันผลรับ จำนวน 7.10 ล้านบาท	เป็นรายการซื้อขายสินค้าและ/หรือใช้บริการระหว่างกันที่เกิดจากความต้องการสินค้าของอีกฝ่ายเพื่อสนับสนุนและสร้างรายได้ให้แก่ธุรกิจหลักของตน โดยมีเกณฑ์กำหนดเงื่อนไขการค้าและราคาเหมือนบุคคลภายนอกทั่วไปหรืออยู่ภายใต้ขอบเขตที่คณะกรรมการบริษัทกำหนดไว้
<b>บริษัท ศรีไทย นาโนพลาส จำกัด</b> 1. เป็นบริษัทย่อย โดยบริษัทฯ ถือหุ้นร้อยละ 70.0 2. ผู้บริหารและญาติของผู้บริหารของบริษัทฯ ถือหุ้นรวมกันเท่ากับร้อยละ 15.0 3. ญาติของผู้บริหารของบริษัทฯ เป็นกรรมการในบริษัท ศรีไทย นาโนพลาส จำกัด	ผลิตและจำหน่ายสินค้าพลาสติก	1. รายการธุรกิจปกติ รวมจำนวน 0.78 ล้านบาท 2. รายการสนับสนุนธุรกิจปกติ รวมจำนวน 0.02 ล้านบาท 3. เงินปันผลรับ จำนวน 2.80 ล้านบาท	1. รายการธุรกิจปกติเป็นรายการซื้อขายสินค้าระหว่างกันที่เกิดจากความต้องการสินค้าของอีกฝ่ายเพื่อสนับสนุนและสร้างรายได้ให้แก่ธุรกิจหลักของตน โดยมีเกณฑ์กำหนดเงื่อนไขการค้าและราคาเหมือนบุคคลภายนอกทั่วไปหรืออยู่ภายใต้ขอบเขตที่คณะกรรมการบริษัทกำหนดไว้ 2. รายการสนับสนุนธุรกิจปกติเป็นการให้เข้าพื้นที่สำหรับจำหน่ายสินค้าในงานมหกรรมลดราคาซึ่งบริษัทฯ จัดเป็นประจำทุกปีและเป็นอัตราเดียวกันกับที่เรียกเก็บจากผู้เช่ารายอื่น

ชื่อบริษัท / ความสัมพันธ์	ประเภทธุรกิจ	ประเภท/มูลค่ารายการ ในปี พ.ศ. 2552	ความจำเป็น/ ความสมเหตุสมผล
<b>บริษัท ศรีไทย ซิน-โอซาก้า จำกัด</b> 1. เป็นบริษัทย่อย โดยบริษัทถือหุ้นร้อยละ 40.0 2. ผู้บริหารและญาติของผู้บริหารของบริษัทถือหุ้นรวมกันเท่ากับร้อยละ 15.0	รับจ้างชุบ ชัด กัดลาย แม่พิมพ์ และรับจ้างประกอบสินค้าพลาสติก	รายการธุรกิจปกติ รวมจำนวน 2.61 ล้านบาท	เป็นรายการซื้อขายสินค้าและ/หรือใช้บริการระหว่างกันที่เกิดจากความต้องการสินค้าของอีกฝ่ายเพื่อสนับสนุนและสร้างรายได้ให้แก่ธุรกิจหลักของตน โดยมีเกณฑ์กำหนดเงื่อนไขการค้าและราคาเหมือนบุคคลภายนอกทั่วไปหรืออยู่ภายใต้ขอบเขตที่คณะกรรมการบริษัทกำหนดไว้
<b>บริษัท ศรีไทยบรรจุกภัณฑ์ จำกัด</b> 1. เป็นบริษัทร่วม โดยบริษัทถือหุ้นร้อยละ 39.2 2. ผู้บริหารและญาติของผู้บริหารของบริษัทถือหุ้นรวมกันเท่ากับร้อยละ 9.8 3. ญาติของผู้บริหารของบริษัทเป็นกรรมการ ในบริษัท ศรีไทยบรรจุกภัณฑ์ จำกัด	ผลิตและจำหน่ายกล่องกระดาษ	รายการธุรกิจปกติ รวมจำนวน 9.46 ล้านบาท	เป็นรายการซื้อขายสินค้าระหว่างกันที่เกิดจากความต้องการสินค้าของอีกฝ่ายเพื่อสนับสนุนและสร้างรายได้ให้แก่ธุรกิจหลักของตน โดยมีเกณฑ์กำหนดเงื่อนไขการค้าและราคาเหมือนบุคคลภายนอกทั่วไปหรืออยู่ภายใต้ขอบเขตที่คณะกรรมการบริษัทกำหนดไว้
<b>บริษัท ศรีไทยมาร์เก็ตติ้ง จำกัด</b> 1. เป็นบริษัทที่เกี่ยวข้องกัน 2. ญาติของผู้บริหารของบริษัทถือหุ้นรวมกันเท่ากับร้อยละ 72.0 และเป็นกรรมการในบริษัท ศรีไทยมาร์เก็ตติ้ง จำกัด 3. เป็นตัวแทนจำหน่ายสินค้าให้แก่บริษัทฯ และเป็นคู่ค้าที่ดำเนินธุรกิจร่วมกันเป็นระยะเวลายาวนาน	ค้าขายผลิตภัณฑ์เครื่องใช้ในครัวเรือน	1. รายการธุรกิจปกติ รวมจำนวน 219.55 ล้านบาท  2. รายการสนับสนุนธุรกิจปกติ รวมจำนวน 0.42 ล้านบาท	1. รายการธุรกิจปกติเป็นรายการซื้อขายสินค้าระหว่างกันที่เกิดจากความต้องการสินค้าของอีกฝ่ายเพื่อสนับสนุนและสร้างรายได้ให้แก่ธุรกิจหลักของตน โดยมีเกณฑ์กำหนดเงื่อนไขการค้าและราคาอยู่ภายใต้ขอบเขตที่คณะกรรมการบริษัทกำหนดไว้ 2. รายการสนับสนุนธุรกิจปกติ เป็นการให้เข้าพื้นที่สำหรับจำหน่ายสินค้าในงานมหกรรมลดราคาซึ่งบริษัทฯ จัดเป็นประจำทุกปีและเป็นอัตราเดียวกันกับที่เรียกเก็บจากผู้เช่ารายอื่น นอกจากนี้ เป็นรายการให้ความสนับสนุนค่าใช้จ่ายส่งเสริมการขายแก่ตัวแทนจำหน่ายของบริษัทฯ

ชื่อบริษัท / ความสัมพันธ์	ประเภทธุรกิจ	ประเภท/มูลค่ารายการ ในปี พ.ศ. 2552	ความจำเป็น/ ความสมเหตุสมผล
<b>บริษัท สยามเมลามีน มาร์เก็ตติ้ง จำกัด</b> 1. เป็นบริษัทที่เกี่ยวข้องกัน 2. ญาติของผู้บริหารของบริษัทฯถือหุ้น รวมกันเท่ากับร้อยละ 65.0 3. เป็นตัวแทนจำหน่ายสินค้าให้แก่ บริษัทฯ และเป็นผู้ค้าที่ดำเนินธุรกิจ ร่วมกันเป็นระยะเวลายาวนาน	ค้าขายผลิตภัณฑ์ พลาสติก และเมลามีน	1. รายการธุรกิจปกติ รวมจำนวน 199.04 ล้านบาท  2. รายการสนับสนุนธุรกิจ ปกติ รวมจำนวน 4.30 ล้านบาท  3. รายการเช่าหรือให้เช่า อสังหาริมทรัพย์ระยะสั้น จำนวน 1.11 ล้านบาท	1. รายการธุรกิจปกติเป็นรายการ ซื้อขายสินค้าระหว่างกันที่เกิด จากความต้องการสินค้าของ อีกฝ่ายเพื่อสนับสนุนและสร้าง รายได้ให้แก่ธุรกิจหลักของตน โดยมีเกณฑ์กำหนดเงื่อนไข การค้าและราคาอยู่ภายใต้ ขอบเขตที่คณะกรรมการบริษัท กำหนดไว้  2. รายการสนับสนุนธุรกิจปกติ เป็นการให้เช่าพื้นที่สำหรับ จำหน่ายสินค้าในงานมหกรรม ลดราคาซึ่งบริษัทฯ จัดเป็น ประจำทุกปีและเป็นอัตรา เดียวกันกับที่เรียกเก็บจาก ผู้เช่ารายอื่น นอกจากนี้ เป็น รายการให้ความสนับสนุน ค่าใช้จ่ายส่งเสริมการขาย แก่ตัวแทนจำหน่ายของบริษัทฯ  3. รายการให้เช่าอสังหาริมทรัพย์ ระยะสั้นเป็นการให้เช่าสถานที่ และอาคารของบริษัทฯรวม 2 แห่ง โดยสัญญาเช่ามีระยะ เวลา 1 ปี และอัตราค่าเช่ามี ความเหมาะสมเมื่อเทียบกับ ราคาตลาดตามภาวะเศรษฐกิจ
<b>บริษัท ศรีไทยสเตนเลส จำกัด</b> 1. เป็นบริษัทที่เกี่ยวข้องกัน 2. ญาติของผู้บริหารของบริษัทฯถือหุ้น รวมกันเท่ากับร้อยละ 60.0 และเป็น กรรมการในบริษัท ศรีไทยสเตนเลส จำกัด	ผลิตและจัดจำหน่าย เครื่องครัวและ เครื่องเรือน	1. รายการธุรกิจปกติ รวม จำนวน 5.38 ล้านบาท  2. รายการสนับสนุนธุรกิจ ปกติ รวมจำนวน 0.12 ล้านบาท	1. รายการธุรกิจปกติเป็นรายการ ซื้อขายสินค้าระหว่างกันที่เกิด จากความต้องการสินค้าของ อีกฝ่ายเพื่อสนับสนุนและสร้าง รายได้ให้แก่ธุรกิจหลักของตน โดยมีเกณฑ์กำหนดเงื่อนไข การค้าและราคาเหมือนบุคคล ภายนอกทั่วไปหรืออยู่ภายใต้ ขอบเขตที่คณะกรรมการบริษัท กำหนดไว้  2. รายการสนับสนุนธุรกิจปกติ เป็นการให้เช่าพื้นที่สำหรับ จำหน่ายสินค้าในงานมหกรรม ลดราคาซึ่งบริษัทฯ จัดเป็น ประจำทุกปีและเป็นอัตรา เดียวกันกับที่เรียกเก็บจากผู้เช่า รายอื่น



ชื่อบริษัท / ความสัมพันธ์	ประเภทธุรกิจ	ประเภท/มูลค่ารายการ ในปี พ.ศ. 2552	ความจำเป็น/ ความสมเหตุสมผล
บริษัท เวิร์ธพอยท์ ทรานส์โลจิสติกส์ จำกัด 1. เป็นบริษัทที่เกี่ยวข้องกัน 2. ผู้บริหารและญาติของผู้บริหารของ บริษัทถือหุ้นรวมกันเท่ากับร้อยละ 100.0 3. ผู้บริหารของบริษัทเป็นกรรมการใน บริษัท เวิร์ธพอยท์ ทรานส์โลจิสติกส์ จำกัด	ให้บริการด้านการขนส่ง สินค้าภายในประเทศ	ไม่มีรายการระหว่างกัน ในปี พ.ศ. 2552	
บริษัท ส.สหธรา (ไทยแลนด์) จำกัด 1. เป็นบริษัทที่เกี่ยวข้องกัน 2. ผู้บริหารและญาติของผู้บริหารของ บริษัทถือหุ้นรวมกันเท่ากับร้อยละ 100.0 และเป็นกรรมการในบริษัท ส.สหธรา (ไทยแลนด์) จำกัด	รับจ้างพิมพ์สติ๊กเกอร์	รายการธุรกิจปกติ รวมจำนวน 5.30 ล้านบาท	เป็นรายการซื้อขายสินค้าระหว่าง กันที่เกิดจากความต้องการสินค้า ของอีกฝ่ายเพื่อสนับสนุนและสร้าง รายได้ให้แก่ธุรกิจหลักของตน โดย มีเกณฑ์กำหนดเงื่อนไขการค้าและ ราคาเหมือนบุคคลภายนอกทั่วไป หรืออยู่ภายใต้ขอบเขตที่คณะ กรรมการบริษัทกำหนดไว้
บริษัท โตโฮฟิม (ไทยแลนด์) จำกัด 1. เป็นบริษัทที่เกี่ยวข้องกัน 2. ผู้บริหารและญาติของผู้บริหารของ บริษัทถือหุ้นรวมกันเท่ากับร้อยละ 73.2 และเป็นกรรมการในบริษัท โตโฮฟิม (ไทยแลนด์) จำกัด	ผลิตและจำหน่าย โฟมกันกระแทก	ไม่มีรายการระหว่างกัน ในปี พ.ศ. 2552	

หมายเหตุ : ผู้บริหารและญาติของผู้บริหาร หมายถึง บุคคลหรือกลุ่มบุคคลที่เข้าข่ายตามคำนิยามของหลักเกณฑ์ในการทำรายการ  
ที่เกี่ยวข้องกัน ซึ่งกำหนดโดยคณะกรรมการกำกับตลาดทุน

จากข้อมูลดังกล่าวในตารางข้างต้น แสดงให้เห็นว่า แม้บริษัทฯ และบริษัทย่อยของ บริษัทฯ มีรายการระหว่างกันกับบริษัทที่เกี่ยวข้อง  
กันดังกล่าวข้างต้น แต่รายการเกือบทุกรายการก็เป็นรายการระหว่างกันที่เกิดขึ้นเพื่อธุรกิจปกติและ/หรือสนับสนุนธุรกิจปกติของบริษัทฯ และ  
บริษัทย่อยของ บริษัทฯ โดยส่วนใหญ่จะมีราคาและเงื่อนไขการค้าเหมือนกับที่แต่ละบริษัทคิดกับบุคคลภายนอกเป็นเกณฑ์ในการทำธุรกรรม  
ระหว่างกันซึ่งก็จะเป็นไปเพื่อประโยชน์สูงสุดของแต่ละบริษัท หรือหากจะมีความแตกต่างกับการทำกับบุคคลภายนอก ราคาและเงื่อนไขการค้า  
ของรายการนั้นๆ ก็จะไม่มีความแตกต่างไม่เกินขอบเขตที่คณะกรรมการบริษัทได้กำหนดไว้ ทั้งนี้บริษัทฯ ได้มีการเปิดเผยรายละเอียดของ  
รายการระหว่างกันสำหรับปี พ.ศ. 2552 ไว้ในหมายเหตุประกอบงบการเงินสำหรับปี สิ้นสุดวันที่ 31 ธันวาคม พ.ศ. 2552 หน้า 70 – 75

อนึ่ง สำหรับรายการระหว่างกันที่เป็นลักษณะของการให้ความช่วยเหลือทางการเงินนั้น นอกจากการค้าประกันวงเงินสินเชื่อให้แก่  
Srithai (Vietnam) Company Limited และบริษัท ศรีไทย ล็อกแอนด์ล็อก จำกัด เพื่อช่วยสนับสนุนธุรกิจของบริษัทย่อยทั้งสองแห่งแล้ว บริษัทฯ  
ไม่มีรายการให้ความช่วยเหลือทางการเงินใดๆ กับบริษัทย่อยแห่งอื่นอีก ตลอดจนบริษัทร่วมและบริษัทที่เกี่ยวข้องกัน

## 2) ความจำเป็นของการทำรายการระหว่างกัน

เนื่องจากบริษัทฯ ให้ความสำคัญกับการลงทุนในธุรกิจที่มีความสัมพันธ์และ/หรือเกี่ยวเนื่องกับสายธุรกิจพลาสติกซึ่งเป็นธุรกิจหลัก  
ของบริษัทฯ ด้วยเหตุผลของความต้องการลดการพึ่งพาธุรกิจนอกกลุ่ม และการครอบคลุมตลาด ตลอดจนเพิ่มศักยภาพการแข่งขันและการ  
เติบโตของกลุ่มบริษัทศรีไทย จึงทำให้บริษัทที่อยู่ภายใต้โครงสร้างกลุ่มบริษัทศรีไทยส่วนใหญ่มีลักษณะธุรกิจและประเภทผลิตภัณฑ์ที่  
คล้ายคลึงกันหรือเป็นส่วนสนับสนุนให้แก่ธุรกิจหลักของบริษัทฯ ดังนั้น กลุ่มบริษัทจึงมักมีรายการระหว่างกันเกิดขึ้นเนื่องๆ ด้วยความจำเป็น  
ที่จะต้องซื้อหรือขายสินค้าและบริการของอีกฝ่ายเพื่อสนับสนุนและสร้างรายได้ให้แก่ธุรกิจหลักของตนเอง

นอกจากนี้ สำหรับการทำการรายการกับบุคคลที่เกี่ยวข้องที่ไม่ได้อยู่ภายใต้โครงสร้างกลุ่มบริษัทศรีไทย ซึ่งส่วนใหญ่เป็นการทำการรายการ  
กับตัวแทนจำหน่ายของบริษัทฯ นั้น ก็เป็นไปด้วยเหตุผลของธุรกิจการค้าและความต้องการสินค้าของอีกฝ่ายเพื่อสร้างรายได้ให้แก่ธุรกิจหลัก  
ของตนเองเช่นเดียวกัน

### 3) ขั้นตอนการอนุมัติการทำรายการระหว่างกัน

แต่ละบริษัทในกลุ่มบริษัทมีฝ่ายบริหารของตนเอง ทุกบริษัทต่างก็มุ่งเอาผลประโยชน์สูงสุดของตนเองเป็นเกณฑ์ ดังนั้น หากมีรายการระหว่างกันเกิดขึ้น ในหลักการแต่ละบริษัทก็จะกำหนดเงื่อนไขทางการค้าและบริการตามปกติการค้ากับบุคคลภายนอกทั่วไปเป็นเกณฑ์ มีการเปรียบเทียบเงื่อนไขที่ได้รับกับแหล่งข้อมูลภายนอกเพื่อความสะดวกและเงื่อนไขราคาที่เหมาะสมของการเข้าทำรายการระหว่างกัน เว้นแต่บางกรณีนี้ที่แต่ละบริษัทต้องการส่งเสริมการขายของตนเองหรือการทำรายการกับบริษัทที่เป็นคู่ค้ากันมานาน ก็จะมีการพิจารณาเงื่อนไขพิเศษให้เป็นรายกรณีไป อย่างไรก็ตาม คณะกรรมการบริษัทก็มีการดูแลอย่างรอบคอบเมื่อเกิดรายการที่อาจมีความขัดแย้งทางผลประโยชน์ เพื่อปกป้องผลประโยชน์ให้กับผู้ถือหุ้นและผู้ได้เสียทุกกลุ่ม

อนึ่ง เพื่อให้บริษัทฯ สามารถปฏิบัติตามหลักเกณฑ์ในการทำรายการที่เกี่ยวข้องกันอย่างถูกต้อง คณะกรรมการบริษัทได้มีมติอนุมัติในหลักการเกี่ยวกับการกำหนดราคาซื้อขายสินค้า/บริการ และระยะเวลาการเก็บหนี้/ชำระหนี้ของบริษัทฯ/บริษัทย่อยของบริษัทฯ กับบุคคลที่เกี่ยวข้องกันกับบริษัทฯ ทุกแห่งตามนิยามที่พระราชบัญญัติหลักทรัพย์และตลาดหลักทรัพย์ (ฉบับที่ 4) พ.ศ. 2551 และประกาศคณะกรรมการกำกับตลาดทุน ที่ ทจ. 21/2551 ลงวันที่ 31 สิงหาคม พ.ศ. 2551 กำหนด โดยมอบอำนาจให้ฝ่ายบริหารในการพิจารณาอนุมัติการเข้าทำรายการที่เกี่ยวข้องกันในขอบเขตของอำนาจการอนุมัติที่คณะกรรมการบริษัทกำหนดได้

### 4) นโยบายและแนวโน้มนการทำรายการระหว่างกันในอนาคต

กลุ่มบริษัทมีนโยบายให้แต่ละบริษัทในกลุ่มมีอิสระเต็มที่ในการค้าขายกับผู้ใดก็ได้ ดังนั้น ราคาสินค้าหรือบริการและเงื่อนไขการค้าจึงเป็นเกณฑ์ตัดสินใจของฝ่ายบริหารของแต่ละบริษัทในกลุ่ม และมีแนวโน้มว่าปริมาณการทำรายการระหว่างกันจะไม่ผันผวนมากในแต่ละปี ขึ้นอยู่กับความต้องการสินค้า ความสามารถในการผลิตและการให้บริการ ตลอดจนการขยายตัวของธุรกิจของแต่ละบริษัท

## 11. ฐานะการเงินและผลการดำเนินงาน

### 11.1 งบการเงิน

#### 11.1.1 สรุปรายงานการสอบบัญชี

บริษัทฯ ได้ว่าจ้างบริษัท ไพร่ซวอเตอร์เฮาส์คูเปอร์ส เอพีแอส จำกัด เป็นผู้ตรวจสอบบัญชี โดยผู้สอบบัญชีได้ตรวจสอบงบการเงินรวมและงบการเงินเฉพาะบริษัทสำหรับปีสิ้นสุดวันที่ 31 ธันวาคม พ.ศ. 2552 และแสดงความเห็นอย่างไม่มีเงื่อนไขว่า งบการเงินรวมและงบการเงินเฉพาะบริษัท แสดงฐานะการเงินรวมและฐานะการเงินเฉพาะบริษัท ณ วันที่ 31 ธันวาคม พ.ศ. 2552 และ พ.ศ. 2551 ผลการดำเนินงานรวมและผลการดำเนินงานเฉพาะบริษัท และกระแสเงินสดรวมและกระแสเงินสดเฉพาะบริษัทสำหรับปีสิ้นสุดวันเดียวกันของแต่ละปีของบริษัทฯและบริษัทย่อย และของเฉพาะบริษัทฯ ตามลำดับ โดยถูกต้องตามที่ควรในสาระสำคัญตามหลักการบัญชีที่รับรองทั่วไป

#### 11.1.2 ตารางสรุปงบการเงินรวม

#### สรุปงบดุลรวม สำหรับปี สิ้นสุดวันที่ 31 ธันวาคม

หน่วย : ล้านบาท

	2552	2551	2550
<b>สินทรัพย์</b>			
<b>สินทรัพย์หมุนเวียน</b>			
เงินสดและรายการเทียบเท่าเงินสด	279.4	291.0	275.6
เงินลงทุนชั่วคราว	18.2	69.6	46.0
ลูกหนี้และตัวเงินรับการค้า - สุทธิ	1,115.7	1,007.3	1,116.0
สินค้าคงเหลือ-สุทธิ	948.3	800.7	722.9
สินทรัพย์หมุนเวียนอื่น	65.1	56.1	48.5
<b>รวมสินทรัพย์หมุนเวียน</b>	<b>2,426.7</b>	<b>2,224.7</b>	<b>2,209.0</b>
<b>สินทรัพย์ไม่หมุนเวียน</b>			
เงินลงทุนระยะยาว	444.6	491.5	521.1
ที่ดิน อาคารและอุปกรณ์ - สุทธิ	4,693.2	4,596.7	4,024.4
สินทรัพย์ไม่มีตัวตน - สุทธิ	70.2	45.6	23.7
สินทรัพย์ภาษีเงินได้รอการตัดบัญชี	22.4	40.1	49.9
สินทรัพย์ไม่หมุนเวียนอื่น - สุทธิ	63.4	53.3	50.9
<b>รวมสินทรัพย์ไม่หมุนเวียน</b>	<b>5,293.8</b>	<b>5,227.2</b>	<b>4,670.0</b>
<b>รวมสินทรัพย์</b>	<b>7,720.5</b>	<b>7,451.9</b>	<b>6,879.0</b>
<b>หนี้สินและส่วนของผู้ถือหุ้น</b>			
<b>หนี้สินหมุนเวียน</b>			
เงินกู้ยืมระยะสั้นจากธนาคาร	181.3	210.4	14.9
เจ้าหนี้การค้า	842.6	632.5	818.2
เจ้าหนี้สินทรัพย์ถาวร	44.1	315.6	47.4
เงินกู้ยืมระยะยาวที่ถึงกำหนดชำระภายในหนึ่งปี	258.7	145.3	94.2
หนี้สินหมุนเวียนอื่น	229.2	185.7	226.7
<b>รวมหนี้สินหมุนเวียน</b>	<b>1,555.9</b>	<b>1,489.5</b>	<b>1,201.4</b>
<b>หนี้สินไม่หมุนเวียน</b>			
เงินกู้ยืมระยะยาว	921.7	659.0	344.2
หนี้สินไม่หมุนเวียนอื่น	223.9	244.7	270.5
<b>รวมหนี้สินไม่หมุนเวียน</b>	<b>1,145.6</b>	<b>903.7</b>	<b>614.7</b>
<b>รวมหนี้สิน</b>	<b>2,701.5</b>	<b>2,393.2</b>	<b>1,816.1</b>

**สรุปงบดุลรวม (ต่อ)**  
**สำหรับปี สิ้นสุดวันที่ 31 ธันวาคม**

หน่วย : ล้านบาท

	2552	2551	2550
<b>ส่วนของผู้ถือหุ้น</b>			
ทุนเรือนหุ้น	2,709.9	2,709.9	2,857.1
กำไรสะสม	1,050.0	1,015.5	971.2
ผลกำไรที่ยังไม่เกิดขึ้นจริง	1,032.4	1,083.9	1,142.7
หุ้นทุนซื้อคืน	0.0	0.0	(127.3)
อื่นๆ	(20.9)	(14.3)	(29.7)
ส่วนของผู้ถือหุ้นส่วนน้อย	247.6	263.7	248.9
<b>รวมส่วนของผู้ถือหุ้น</b>	<b>5,019.0</b>	<b>5,058.7</b>	<b>5,062.9</b>
<b>รวมหนี้สินและส่วนของผู้ถือหุ้น</b>	<b>7,720.5</b>	<b>7,451.9</b>	<b>6,879.0</b>

**สรุปงบกำไรขาดทุนรวม**  
**สำหรับปี สิ้นสุดวันที่ 31 ธันวาคม**

หน่วย : ล้านบาท

	2552	2551	2550
รายได้จากการขายและงานรับจ้าง	5,456.6	5,777.7	5,563.5
ต้นทุนขายและงานรับจ้าง	(4,313.7)	(4,563.5)	(4,444.6)
<b>กำไรขั้นต้น</b>	<b>1,142.9</b>	<b>1,214.2</b>	<b>1,118.9</b>
ค่าใช้จ่ายในการขายและบริหาร	(955.2)	(928.5)	(830.2)
รายได้อื่น	44.9	55.0	47.6
กำไร(ขาดทุน)จากการแลกเปลี่ยนเงินตราต่างประเทศ - สุทธิ	9.0	(50.6)	(2.0)
ค่าใช้จ่ายอื่น	(2.9)	(14.7)	(10.1)
ค่าตอบแทนกรรมการและผู้บริหาร	(72.3)	(76.4)	(64.8)
<b>กำไรจากการดำเนินงาน</b>	<b>166.4</b>	<b>199.0</b>	<b>259.4</b>
ส่วนแบ่งกำไร(ขาดทุน)จากเงินลงทุนในบริษัทร่วมและกิจการร่วมค้า	(28.7)	2.0	14.2
<b>กำไรก่อนต้นทุนทางการเงินและภาษีเงินได้</b>	<b>137.7</b>	<b>201.0</b>	<b>273.6</b>
ต้นทุนทางการเงิน	(52.0)	(34.7)	(20.2)
ภาษีเงินได้	(37.4)	(31.7)	(56.4)
<b>กำไรสุทธิสำหรับปี</b>	<b>48.3</b>	<b>134.6</b>	<b>197.0</b>
การแบ่งปันส่วนกำไร :			
<b>ส่วนที่เป็นของผู้ถือหุ้นบริษัทใหญ่</b>	<b>57.8</b>	<b>98.2</b>	<b>174.4</b>
ส่วนที่เป็นของผู้ถือหุ้นส่วนน้อย	(9.5)	36.4	22.6
<b>กำไรต่อหุ้นส่วนที่เป็นของบริษัทใหญ่</b>			
กำไรต่อหุ้นขั้นพื้นฐาน (บาท)	0.21	0.36	0.64

\* บริษัทฯได้มีการจัดประเภทรายการบัญชีบางรายการของงบการเงินปี พ.ศ. 2550 และ พ.ศ. 2551 ที่นำมาเปรียบเทียบกับใหม่ เพื่อให้สอดคล้องกับการจัดประเภทรายการบัญชีของงบการเงินปี พ.ศ. 2552 โดยไม่มีผลกระทบต่อกำไรสุทธิตามที่ได้รายงานไปแล้วในรายงานประจำปีของปีก่อน

**สรุปงบกระแสเงินสดจากงบการเงินรวม**  
**สำหรับปี สิ้นสุดวันที่ 31 ธันวาคม**

หน่วย : ล้านบาท

	2552	2551	2550
<b>กำไรสุทธิก่อนภาษีเงินได้สำหรับปี</b>	<b>85.7</b>	<b>166.3</b>	<b>253.4</b>
<b>ปรับกระทบกำไรสุทธิเป็นเงินสดรับ(จ่าย)จากการดำเนินงาน</b>			
ค่าเสื่อมราคาและค่าตัดจำหน่าย	459.6	405.6	388.3
การด้อยค่าของสินทรัพย์ที่ไม่มีตัวตนและค่าความนิยม	0.0	5.3	4.3
(กำไร)ขาดทุนจากการด้อยค่าและการจำหน่ายสินทรัพย์ถาวร	(3.5)	(2.7)	(0.3)
(กำไร)ขาดทุนจากอัตราแลกเปลี่ยน	(3.7)	48.2	(1.5)
ดอกเบี้ยรับ	(5.4)	(5.5)	(6.8)
ส่วนแบ่ง(กำไร)ขาดทุนจากเงินลงทุนในบริษัทร่วมและกิจการร่วมค้า	28.7	(2.0)	(14.2)
รายได้เงินปันผลจากเงินลงทุนอื่น	(6.8)	(7.2)	(7.4)
ต้นทุนทางการเงิน	52.1	34.7	20.2
อื่นๆ	2.6	1.6	5.9
<b>การเปลี่ยนแปลงของสินทรัพย์และหนี้สินดำเนินงาน</b>			
<b>สินทรัพย์ดำเนินงาน(เพิ่มขึ้น)ลดลง</b>			
ลูกหนี้และตัวเงินรับการค้าและลูกหนี้กิจการที่เกี่ยวข้องกัน	(109.1)	107.7	(149.4)
สินค้าคงเหลือ	(149.0)	(78.4)	15.9
อื่นๆ	(27.6)	(24.9)	(14.6)
<b>หนี้สินดำเนินงานเพิ่มขึ้น(ลดลง)</b>			
เจ้าหนี้การค้า	215.5	(185.7)	29.0
อื่นๆ	12.4	(40.8)	62.9
<b>กระแสเงินสดจากกิจกรรมดำเนินงาน</b>	<b>551.5</b>	<b>422.2</b>	<b>585.7</b>
จ่ายดอกเบี้ย	(51.7)	(34.7)	(20.5)
จ่ายภาษีเงินได้	(16.7)	(36.8)	(38.1)
<b>เงินสดสุทธิได้มาจากกิจกรรมดำเนินงาน</b>	<b>483.1</b>	<b>350.7</b>	<b>527.1</b>
<b>กระแสเงินสดจากกิจกรรมลงทุน</b>			
เงินสดจ่ายเพื่อเงินลงทุนชั่วคราว	(5.1)	(53.6)	(48.9)
เงินสดจ่ายลงทุนในเงินลงทุนระยะยาว	0.0	0.0	(15.6)
เงินสดจ่ายเพื่อซื้อสินทรัพย์ถาวรและสินทรัพย์ที่ไม่มีตัวตน	(841.9)	(782.0)	(474.9)
เงินสดรับจากเงินลงทุนชั่วคราว	56.5	30.3	14.0
เงินสดรับจากการจำหน่ายสินทรัพย์ถาวร	14.4	23.9	9.3
ดอกเบี้ยรับ	4.9	5.2	6.9
เงินปันผลรับจากเงินลงทุนในเงินลงทุนระยะยาว	22.4	35.7	45.1
อื่นๆ	0.0	0.0	8.2
<b>เงินสดสุทธิใช้ไปในกิจกรรมลงทุน</b>	<b>(748.8)</b>	<b>(740.5)</b>	<b>(455.9)</b>
<b>กระแสเงินสดจากกิจกรรมจัดหาเงิน</b>			
เงินกู้ยืมระยะสั้นจากธนาคารเพิ่มขึ้น (ลดลง)	(23.9)	195.4	(73.0)
เงินสดรับจากเงินกู้ยืมระยะยาว	532.6	459.0	322.5
เงินจ่ายเงินกู้ยืมระยะยาว	(154.6)	(94.6)	(173.5)
เงินปันผลจ่าย	(107.8)	(154.3)	(136.4)
อื่นๆ	7.8	(0.3)	(11.0)
<b>เงินสดสุทธิได้มา(ใช้ไป)ในกิจกรรมจัดหาเงิน</b>	<b>254.1</b>	<b>405.2</b>	<b>(71.4)</b>
เงินสดและรายการเทียบเท่าเงินสดเพิ่มขึ้น (ลดลง) สุทธิ	(11.6)	15.4	(0.2)
เงินสดและรายการเทียบเท่าเงินสดต้นปี	291.0	275.6	275.8
<b>เงินสดและรายการเทียบเท่าเงินสดปลายปี</b>	<b>279.4</b>	<b>291.0</b>	<b>275.6</b>

### 11.1.3 อัตราส่วนทางการเงินที่สำคัญของบริษัทและบริษัทย่อย

อัตราส่วน	หน่วย	2552	2551	2550
<b>สภาพคล่อง (Liquidity Ratio)</b>				
อัตราส่วนสภาพคล่อง	เท่า	1.56	1.49	1.84
อัตราส่วนสภาพคล่องหมุนเร็ว	เท่า	0.91	0.92	1.20
อัตราส่วนสภาพคล่องกระแสเงินสด	เท่า	0.32	0.26	0.42
อัตราส่วนหมุนเวียนลูกหนี้การค้า	เท่า	5.11	5.40	5.28
ระยะเวลาเก็บหนี้เฉลี่ย	วัน	70.41	66.72	68.19
อัตราส่วนหมุนเวียนสินค้าคงเหลือ*	เท่า	11.05	12.02	11.97
ระยะเวลาขายสินค้าเฉลี่ย	วัน	32.57	29.95	30.07
อัตราส่วนหมุนเวียนเจ้าหนี้	เท่า	5.85	6.29	5.54
ระยะเวลาชำระหนี้	วัน	61.55	57.22	64.97
Cash Cycle**	วัน	41.42	39.46	33.29
<b>ความสามารถในการหากำไร (Profitability Ratio)</b>				
อัตรากำไรขั้นต้นต่อยอดขาย	%	20.94	21.02	20.11
อัตรากำไรจากการดำเนินงานต่อยอดขาย	%	2.14	3.65	4.05
อัตรากำไรอื่นต่อรายได้รวม	%	0.82	0.94	0.85
อัตราส่วนเงินสดต่อการทำกำไร	%	413.14	166.18	233.85
อัตรากำไรสุทธิต่อรายได้รวม	%	1.05	1.68	3.11
อัตราผลตอบแทนผู้ถือหุ้น	%	1.15	1.94	3.48
<b>ประสิทธิภาพในการดำเนินงาน (Efficiency Ratio)</b>				
อัตราผลตอบแทนจากสินทรัพย์	%	0.76	1.37	2.57
อัตราผลตอบแทนจากสินทรัพย์ถาวร	%	10.43	10.97	13.18
อัตราการใช้หมุนของสินทรัพย์	เท่า	0.73	0.81	0.83
<b>นโยบายการเงิน (Financial Policy Ratio)</b>				
อัตราส่วนหนี้สินต่อส่วนของผู้ถือหุ้น	เท่า	0.54	0.47	0.36
อัตราส่วนความสามารถชำระดอกเบี้ย	เท่า	10.67	12.16	28.64
อัตราส่วนความสามารถชำระภาระผูกพัน (cash basis)	เท่า	0.44	0.34	0.66
อัตราการใช้เงินปันผล	%	186.53	157.13	78.17

\* คิดเฉพาะสินค้าสำเร็จรูป ไม่รวมสินค้าระหว่างผลิต สินค้าระหว่างทางและวัตถุดิบ (สินค้าคงเหลือก่อนหักค่าเผื่อมูลค่าราคาขายต่ำกว่าทุนและค่าเผื่อสินค้าล้าสมัย)

\*\* ระยะเวลาเก็บหนี้เฉลี่ย + ระยะเวลาขายสินค้าเฉลี่ย - ระยะเวลาชำระหนี้

## 11.2 คำอธิบายและการวิเคราะห์ฐานะการเงิน และผลการดำเนินงาน

### วิเคราะห์อัตราส่วนทางการเงินจากงบการเงินรวม

#### สภาพคล่อง

ภาพรวมอัตราส่วนสภาพคล่องของกลุ่มบริษัทเพิ่มขึ้นจากปีก่อน โดยอัตราส่วนสภาพคล่องเพิ่มขึ้นจาก 1.49 เท่า ในปี พ.ศ. 2551 เป็น 1.56 เท่า ในปี พ.ศ. 2552 เนื่องจากการเพิ่มขึ้นของลูกหนี้และตัวเงินรับการค้าและสินค้าคงเหลือ ในขณะที่หนี้สินหมุนเวียนก็เพิ่มขึ้นส่วนใหญ่จากเจ้าหนี้การค้าและเงินกู้ยืมระยะยาวที่ครบกำหนดชำระภายใน 1 ปี นอกจากนี้ ค่าเสื่อมราคาเพิ่มขึ้นตามการเพิ่มขึ้นของสินทรัพย์ที่จัดหาเพิ่มเติม ก็มีผลทำให้อัตราส่วนสภาพคล่องกระแสเงินสดเพิ่มขึ้นจาก 0.26 เท่า ในปี พ.ศ. 2551 เป็น 0.32 เท่า ในปี พ.ศ. 2552

รอบการหมุนเวียนเงินสด (Cash Cycle) เพิ่มขึ้นจาก 39.46 วัน ในปี พ.ศ. 2551 เป็น 41.42 วัน ในปี พ.ศ. 2552 เนื่องมาจากกลุ่มบริษัทมีระยะเวลาเก็บหนี้จากลูกหนี้การค้าเฉลี่ยเพิ่มขึ้นจาก 66.72 วัน ในปี พ.ศ. 2551 เป็น 70.41 วัน ในปี พ.ศ. 2552 ซึ่งเป็นผลมาจากการขยายตัวของยอดขายในช่วงไตรมาสที่ 4 ของปี พ.ศ. 2552 อย่างไรก็ตาม ผลของภาวะเศรษฐกิจที่ถดถอยในช่วง 3 ไตรมาสแรกของปีทำให้ยอดขายของกลุ่มบริษัทลดลงจากปีก่อน ทำให้กลุ่มบริษัทมีปริมาณสินค้าคงเหลือเฉลี่ยเพิ่มสูงขึ้น ประกอบกับการสั่งซื้อวัตถุดิบเพิ่มขึ้นเพื่อป้องกันความผันผวนของราคา ทำให้กลุ่มบริษัทมีระยะเวลาขายสินค้าเฉลี่ยที่เพิ่มขึ้นจาก 29.95 วัน ในปี พ.ศ. 2551 เป็น 32.57 วัน ในปี พ.ศ. 2552 และระยะเวลาชำระหนี้เจ้าหนี้การค้าที่เพิ่มขึ้นจาก 57.22 วัน ในปี พ.ศ. 2551 เป็น 61.55 วัน ในปี พ.ศ. 2552 เมื่อพิจารณาจากอัตราส่วนดังกล่าวข้างต้นแล้วสรุปได้ว่า

ในปี พ.ศ. 2552 กลุ่มบริษัทยังคงมีสภาพคล่องทางการเงินดี มีกระแสเงินสดจากการดำเนินธุรกิจที่เพียงพอต่อการดำเนินงาน และหมุนเวียนอย่างต่อเนื่อง ซึ่งมีส่วนช่วยให้การดำเนินธุรกิจของกลุ่มบริษัทสามารถดำเนินต่อไปได้โดยไม่ติดขัดและพร้อมสำหรับการรองรับการขยายตัวของธุรกิจกลุ่มบริษัท

### ความสามารถในการหาทำไร

ในปี พ.ศ. 2552 กลุ่มบริษัทมีอัตราส่วนแสดงความสามารถในการหาทำไรลดลงจากปีก่อนตามผลประกอบการของกลุ่มบริษัทที่ลดลง เนื่องจากภาวะเศรษฐกิจที่ถดถอยทำให้กลุ่มบริษัทมีรายได้จากการขายและงานรับจ้างลดลง ซึ่งถึงแม้ว่ากลุ่มบริษัทมีรายได้เพิ่มขึ้นจากการขายสินค้าพลาสติกซึ่งเป็นธุรกิจใหม่ประเภทบรรจุภัณฑ์อาหารและเครื่องดื่มและสินค้าสำหรับธุรกิจอื่นมาขายไป แต่ก็ยังไม่สามารถทดแทนการลดลงของรายได้จากการขายสินค้าพลาสติก โดยเฉพาะผลิตภัณฑ์เพื่องานอุตสาหกรรมประเภทชิ้นส่วนยานยนต์และเครื่องใช้ไฟฟ้า นอกจากนี้ จากคำสั่งซื้อและปริมาณผลผลิตที่ลดลง ตลอดจนความผันผวนของราคาเม็ดพลาสติกส่งผลให้กลุ่มบริษัทแบกรับต้นทุนการผลิตที่สูงขึ้นในขณะที่ยังไม่สามารถปรับราคาขายได้ตามที่ต้องการ ทำให้กลุ่มบริษัทมีอัตราทำไรขั้นต้นต่อยอดขายที่ลดลงเล็กน้อยจากร้อยละ 21.02 ในปี พ.ศ. 2551 เป็นร้อยละ 20.94 ในปี พ.ศ. 2552

ขณะที่ผลขาดทุนจากอัตราแลกเปลี่ยนเงินลดลง จากเดิมขาดทุนจำนวน 50.64 ล้านบาท ในปี พ.ศ. 2551 มาเป็นกำไรจำนวน 9.07 ล้านบาท ในปี พ.ศ. 2552 แต่ต้นทุนทางการเงินเพิ่มสูงขึ้นจากปี พ.ศ. 2551 จากการเบิกเงินกู้ยืมระยะยาวที่จัดหาเพิ่มเติมเพื่อการลงทุน และการเบิกใช้วงเงินสินเชื่อหมุนเวียนเพื่อเสริมสภาพคล่องและรองรับธุรกิจที่ขยายตัว นอกจากนี้ ผลจากการหยุดดำเนินการของบริษัทร่วม 2 แห่ง ตลอดจนผลการดำเนินงานของบริษัทร่วมแห่งหนึ่งซึ่งยังไม่กระตั้งขึ้น ทำให้กลุ่มบริษัทรับรู้ส่วนแบ่งผลขาดทุนจากเงินลงทุนในบริษัทร่วมและกิจการร่วมค้าในปี พ.ศ. 2552 ด้วยสาเหตุหลักดังกล่าว ทำให้กำไรสุทธิส่วนที่เป็นของผู้ถือหุ้นบริษัทใหญ่ของกลุ่มบริษัทลดลงร้อยละ 41.17 เมื่อเทียบกับปีที่ผ่านมา และส่งผลให้กลุ่มบริษัทมีอัตราทำไรสุทธิต่อรายได้รวมที่ลดลงจากร้อยละ 1.68 ในปี พ.ศ. 2551 เป็นร้อยละ 1.05 ในปี พ.ศ. 2552 และอัตราผลตอบแทนผู้ถือหุ้นที่ลดลงจากร้อยละ 1.94 ในปี พ.ศ. 2551 เป็นร้อยละ 1.15 ในปี พ.ศ. 2552

### ประสิทธิภาพในการดำเนินงาน

กลุ่มบริษัทมีอัตราผลตอบแทนจากสินทรัพย์ลดลงจากร้อยละ 1.37 ในปี พ.ศ. 2551 เป็นร้อยละ 0.76 ในปี พ.ศ. 2552 และอัตราผลตอบแทนจากสินทรัพย์ถาวรลดลงจากร้อยละ 10.97 ในปี พ.ศ. 2551 เป็นร้อยละ 10.43 ในปี พ.ศ. 2552 เนื่องจากกำไรสุทธิส่วนที่เป็นของผู้ถือหุ้นบริษัทใหญ่ของกลุ่มบริษัทที่ลดลงจาก 98.19 ล้านบาท ในปี พ.ศ. 2551 เป็น 57.76 ล้านบาท ในปี พ.ศ. 2552 ประกอบกับมูลค่าสินทรัพย์ถาวรเพิ่มขึ้นจากการจัดหาสินทรัพย์เพิ่มเติม

### นโยบายการเงิน

การเพิ่มขึ้นของเงินกู้ยืมระยะยาวที่เบิกถอนในระหว่างปี และเจ้าหนี้การค้าที่เพิ่มขึ้นจากการสั่งซื้อวัตถุดิบและปัจจัยการผลิตเพิ่มขึ้น ส่งผลให้กลุ่มบริษัทมีอัตราส่วนหนี้สินต่อส่วนของผู้ถือหุ้นเพิ่มขึ้นจาก 0.47 เท่า ในปี พ.ศ. 2551 เป็น 0.54 เท่า ในปี พ.ศ. 2552

ในปี พ.ศ. 2552 กลุ่มบริษัทมีอัตราส่วนความสามารถชำระดอกเบี้ยลดลงจาก 12.16 เท่า ในปี พ.ศ. 2551 เป็น 10.67 เท่า ในปี พ.ศ. 2552 เนื่องจากภาระต้นทุนทางการเงินที่สูงขึ้นจากการเบิกถอนเงินกู้ยืมระยะยาวเพิ่มขึ้นและการเบิกใช้วงเงินสินเชื่อหมุนเวียน อย่างไรก็ตาม เนื่องจากกลุ่มบริษัทมีเงินสดสุทธิได้มาจากกิจกรรมการดำเนินงานเพิ่มขึ้นจากปีก่อน ในขณะที่ภาระผูกพันที่กลุ่มบริษัทต้องชำระในปี พ.ศ. 2552 ได้แก่ การชำระคืนเงินกู้ยืมระยะยาวและการจัดหาสินทรัพย์เพิ่มเติมที่เพิ่มขึ้นไม่มากนักเมื่อเทียบกับปี พ.ศ. 2551 ขณะที่เงินปันผลจ่ายลดลง ทำให้อัตราส่วนความสามารถชำระภาระผูกพันเพิ่มขึ้นเล็กน้อยเมื่อเทียบกับปีก่อน

## วิเคราะห์จากงบการเงินรวม

### 11.2.1 ภาพรวมการดำเนินธุรกิจ

#### ก. รายได้

โครงสร้างธุรกิจของกลุ่มบริษัทแบ่งออกเป็น 2 สายธุรกิจหลัก ได้แก่ สายธุรกิจพลาสติกและสายธุรกิจซื้อขายไป โดยมีสายงานแม่พิมพ์เป็นส่วนสนับสนุนที่สำคัญของสายธุรกิจพลาสติก ในปี พ.ศ. 2552 กลุ่มบริษัทยังคงมีรายได้หลักมาจากสายธุรกิจพลาสติกทั้งจากผลิตภัณฑ์เพื่องานอุตสาหกรรมและผลิตภัณฑ์เครื่องใช้ในครัวเรือน ในขณะที่รายได้จากสายธุรกิจซื้อขายไปเริ่มปรับตัวสูงขึ้นจากการขยายตัวของธุรกิจระบบขายตรง (MLM) ทั้งนี้ สัดส่วนของรายได้จากการขายและงานรับจ้างของกลุ่มบริษัทแยกตามสายธุรกิจในปี พ.ศ. 2552 เปรียบเทียบกับปี พ.ศ. 2551 เป็นดังนี้



งบการเงินรวม	2552		2551	
	ล้านบาท	%	ล้านบาท	%
สายธุรกิจพลาสติก *	4,962	90.93	5,355	92.68
สายธุรกิจซื้อขายไปและขายงานแม่พิมพ์	495	9.07	423	7.32
<b>รวม</b>	<b>5,457</b>	<b>100.00</b>	<b>5,778</b>	<b>100.00</b>
* จำแนกสัดส่วนตามกลุ่มสินค้าหลักได้ดังนี้				
- ผลิตภัณฑ์เพื่องานอุตสาหกรรม	3,029	61.04	3,537	66.05
- ผลิตภัณฑ์เครื่องใช้ในครัวเรือน	1,933	38.96	1,818	33.95
<b>รวมสายธุรกิจพลาสติก</b>	<b>4,962</b>	<b>100.00</b>	<b>5,355</b>	<b>100.00</b>

กลุ่มบริษัทมีสัดส่วนรายได้จากผลิตภัณฑ์เพื่องานอุตสาหกรรมสูงกว่าผลิตภัณฑ์เครื่องใช้ในครัวเรือน เนื่องจากผลิตภัณฑ์เพื่องานอุตสาหกรรมสามารถตอบสนองความต้องการของลูกค้าที่อยู่ในอุตสาหกรรมประเภทต่างๆ ได้หลากหลายกว่าผลิตภัณฑ์เครื่องใช้ในครัวเรือนที่สนองตอบความต้องการของผู้บริโภคและ/หรือผู้ใช้สินค้าโดยตรง แต่ทั้งนี้ เนื่องจากการจำหน่ายผลิตภัณฑ์เพื่องานอุตสาหกรรมของกลุ่มบริษัทในปัจจุบันยังคงเป็นการจำหน่ายให้แก่ลูกค้าในประเทศเป็นส่วนใหญ่ ต่างจากผลิตภัณฑ์เครื่องใช้ในครัวเรือนที่มีสัดส่วนยอดขายในต่างประเทศค่อนข้างสูงเมื่อเทียบกับยอดขายในประเทศ ดังนั้น ด้วยภาวะเศรษฐกิจในประเทศที่เริ่มถดถอยตั้งแต่ปี พ.ศ. 2551 และมีผลต่อเนื่องมาจนถึงปี พ.ศ. 2552 ที่ทำให้เกิดการหดตัวของตลาดในบางอุตสาหกรรม เช่น ยานยนต์และเครื่องใช้ไฟฟ้า เป็นต้น และความต้องการใช้จ่ายของผู้บริโภคลดน้อยลง ได้ส่งผลกระทบต่อกลุ่มผลิตภัณฑ์เพื่องานอุตสาหกรรมมากกว่าผลิตภัณฑ์เครื่องใช้ในครัวเรือนที่มียอดขายไปต่างประเทศเพิ่มขึ้นและช่วยชดเชยการลดลงของยอดขายในประเทศ เป็นผลให้สัดส่วนของยอดขายผลิตภัณฑ์ทั้งสองประเภทของสายธุรกิจพลาสติกในปี พ.ศ. 2552 เปลี่ยนแปลงไปเล็กน้อยเมื่อเทียบกับปี พ.ศ. 2551

อย่างไรก็ตาม การขยายธุรกิจอยู่เสมอด้วยการเข้าไปสู่กลุ่มสินค้าใหม่ๆ ที่ความต้องการของตลาดกำลังขยายตัว และสามารถทำได้ เพื่อให้กลุ่มสินค้าของบริษัทมีความหลากหลายมากยิ่งขึ้น ดังนั้น ในปี พ.ศ. 2552 กลุ่มบริษัทได้ผลักดันกลุ่มสินค้าใหม่ประเภทบรรจุภัณฑ์อาหารและเครื่องดื่ม ได้แก่ ฝาเกลียวและพรีฟอร์มขวดน้ำดื่ม (PET) และบรรจุภัณฑ์ผนังบาง ตลอดจนกล่องบรรจุซีดีและดีวีดี ออกสู่ตลาดและช่วยสร้างรายได้เพิ่มเติมให้แก่กลุ่มผลิตภัณฑ์เพื่องานอุตสาหกรรม ซึ่งนอกจากจะช่วยทดแทนรายได้ให้แก่กลุ่มบริษัทในยามที่ตลาดในบางอุตสาหกรรมหดตัวดังกล่าวข้างต้น กลุ่มสินค้าใหม่นี้ยังมีศักยภาพที่จะเติบโตได้อีกมาก เนื่องจากเป็นกลุ่มสินค้าที่มีความต้องการทางการตลาดสูงและสามารถขยายตลาดต่อไปได้ทั้งในประเทศและต่างประเทศ

สำหรับสายธุรกิจซื้อขายไปในปี พ.ศ. 2552 เริ่มมีการเติบโตและยอดขายเพิ่มสูงขึ้นเมื่อเทียบกับปีที่ผ่านมา เนื่องจากกลุ่มบริษัทมีผลิตภัณฑ์ใหม่ๆ ที่นำมาจำหน่ายเพิ่มเติมจากการสรรหาอย่างต่อเนื่อง และการขยายตัวของธุรกิจขายตรงแบบ MLM ตลอดจนการโฆษณาและการส่งเสริมการขายที่มีส่วนช่วยให้ผลิตภัณฑ์ของกลุ่มบริษัทเป็นที่รู้จักและเข้าถึงกลุ่มผู้บริโภคได้อย่างรวดเร็ว นอกจากนี้ คุณภาพของสินค้าและช่องทางการจัดจำหน่ายที่มีศักยภาพของกลุ่มบริษัท และทีมงานขายทั้งในระบบขายตรงแบบขั้นเดียว (Single-level Marketing) และแบบหลายชั้น (Multi-level Marketing) ตลอดจนตัวแทนจำหน่าย ทำให้สายธุรกิจซื้อขายไปสามารถเติบโตได้อย่างต่อเนื่องและจะมีส่วนช่วยเสริมสร้างรายได้ให้แก่กลุ่มบริษัทอย่างมากในอนาคต

แม้ว่าสัดส่วนของรายได้จากสายงานแม่พิมพ์จะไม่มากนักเมื่อเทียบกับรายได้รวมของกลุ่มบริษัท แต่การเติบโตของรายได้จากสายงานแม่พิมพ์ก็มีความสัมพันธ์กับการเติบโตของรายได้จากสายธุรกิจพลาสติก เนื่องจากเป็นส่วนสนับสนุนที่สำคัญของสายธุรกิจพลาสติก ทั้งในส่วนของผลิตภัณฑ์เพื่องานอุตสาหกรรมและผลิตภัณฑ์เครื่องใช้ในครัวเรือน ดังนั้น ในปี พ.ศ. 2552 กลุ่มบริษัทจึงมีรายได้จากสายงานแม่พิมพ์ลดลงเมื่อเทียบกับปีก่อนจากการได้รับการว่าจ้างสั่งทำแม่พิมพ์ลดลง ซึ่งเกิดจากภาวะเศรษฐกิจที่ถดถอยและการแข่งขันค่อนข้างสูงของอุตสาหกรรมแม่พิมพ์ อย่างไรก็ตาม ด้วยความต้องการลงทุนของลูกค้า ความสามารถในการหาคู่ค้า ตลอดจนเทคโนโลยีและขีดความสามารถในการผลิตแม่พิมพ์ที่มีความละเอียดสูงของกลุ่มบริษัท ก็ยังคงเป็นปัจจัยสำคัญที่จะทำให้รายได้จากสายงานแม่พิมพ์ของกลุ่มบริษัทสามารถเติบโตต่อไปได้



## ข. การตลาดและแนวโน้ม

### 1) สายธุรกิจพลาสติก

#### 1.1) ตลาดผลิตภัณฑ์เพื่องานอุตสาหกรรมภายในประเทศ

ภาพรวมของการตลาดผลิตภัณฑ์เพื่องานอุตสาหกรรมภายในประเทศสำหรับปี พ.ศ. 2552 ยังคงได้รับผลกระทบจากภาวะเศรษฐกิจที่ยังไม่ฟื้นตัวเท่าที่ควร ผู้บริโภคยังขาดความเชื่อมั่นในภาวะเศรษฐกิจของประเทศและความมั่นคงทางการเมือง จึงมีความระมัดระวังในการใช้จ่าย ตลอดจนลูกค้าในตลาดบางอุตสาหกรรมลดกำลังการผลิตและชะลอคำสั่งซื้อ โดยเฉพาะอุตสาหกรรมยานยนต์และเครื่องใช้ไฟฟ้า ประกอบกับในภาวะเศรษฐกิจที่ไม่เอื้ออำนวยต่อทุกภาคอุตสาหกรรม บริษัทต้องดำเนินธุรกิจด้วยความระมัดระวังมากยิ่งขึ้นโดยเน้นเลือกรับคำสั่งซื้อที่มีกำไรขั้นต้นที่เหมาะสมและการปล่อยสินเชื่อให้แก่ลูกค้าที่ซื้อสินค้าเป็นเงินสด ด้วยสถานการณ์ดังกล่าว ส่งผลให้ยอดขายผลิตภัณฑ์เพื่องานอุตสาหกรรมภายในประเทศของบริษัทในช่วง 3 ไตรมาสแรกของปี พ.ศ. 2552 ลดลงค่อนข้างมากเมื่อเทียบกับปีก่อน

อย่างไรก็ตาม จากการที่บริษัทได้ผลักดันผลิตภัณฑ์ใหม่ออกสู่ตลาดในปี พ.ศ. 2552 โดยเป็นผลิตภัณฑ์ที่มีความต้องการทางการตลาดสูงและมีศักยภาพที่จะเติบโต ได้แก่ ฝาเกลียวและพร็อพอร์มขวดน้ำดื่ม (PET) ที่จำหน่ายให้แก่อุตสาหกรรมผู้ผลิตและจำหน่ายน้ำอัดลมและน้ำดื่ม ซึ่งสร้างรายได้เพิ่มขึ้นให้แก่บริษัทฯ ประกอบกับภาวะเศรษฐกิจที่เริ่มดีขึ้นและบริษัทฯ ได้รับคำสั่งซื้อจากลูกค้ามากขึ้นในช่วงปลายปี พ.ศ. 2552 ทำให้ภาพรวมของการตลาดผลิตภัณฑ์เพื่องานอุตสาหกรรมภายในประเทศลดลงเล็กน้อยเมื่อเทียบกับปีที่ผ่านมา

นอกจากนี้ การปรับปรุงและพัฒนาผลิตภัณฑ์เพื่องานอุตสาหกรรมอยู่เสมอเพื่อรักษาคุณภาพสินค้าและให้เป็นไปตามมาตรฐานที่ลูกค้าต้องการ การขยายตลาดอย่างต่อเนื่องสำหรับกลุ่มผลิตภัณฑ์เดิมและผลิตภัณฑ์ใหม่ที่เริ่มจำหน่ายในปี พ.ศ. 2552 ให้สามารถรองรับกับความต้องการของลูกค้าเดิมและลูกค้ารายใหม่ๆ ได้มากขึ้น เพื่อให้ได้ส่วนแบ่งทางการตลาดมากขึ้น ตลอดจนการแสวงหาและพัฒนาผลิตภัณฑ์ใหม่ๆ ออกสู่ตลาดให้มากยิ่งขึ้น ทำให้บริษัทฯ คาดว่ายอดขายผลิตภัณฑ์เพื่องานอุตสาหกรรมภายในประเทศสำหรับปี พ.ศ. 2553 จะเพิ่มสูงขึ้นเมื่อเทียบกับปี พ.ศ. 2552

#### 1.2) ตลาดส่งออกผลิตภัณฑ์เพื่องานอุตสาหกรรม

ถึงแม้ว่าบริษัทฯ จะได้รับผลกระทบจากภาวะเศรษฐกิจโลกที่ชะลอตัวและค่าเงินบาทที่แข็งค่าขึ้นอย่างต่อเนื่อง จนส่งผลให้บริษัทฯ มีรายได้จากการส่งออกผลิตภัณฑ์เพื่องานอุตสาหกรรมจำพวกถัง ถังขยะ และพาเลทลดลง แต่ด้วยกลุ่มผลิตภัณฑ์ใหม่ที่บริษัทฯ ได้เริ่มจำหน่ายในปี พ.ศ. 2552 ได้แก่ ฝาเกลียวและพร็อพอร์มขวดน้ำดื่ม (PET) ที่บริษัทฯ ได้ส่งออกไปจำหน่ายให้แก่ผู้ผลิตและจำหน่ายน้ำอัดลมและน้ำดื่มในประเทศลาว ฟิลิปปินส์ และกัมพูชา ตลอดจนกล่องบรรจุซีดีและดีวีดีที่บริษัทฯ ได้ส่งออกไปแล้วกว่า 10 ประเทศทั่วโลก มีส่วนช่วยขยายฐานรายได้และลูกค้าให้แก่บริษัทฯ ทำให้บริษัทฯ มีรายได้รวมจากการส่งออกผลิตภัณฑ์เพื่องานอุตสาหกรรมสำหรับปี พ.ศ. 2552 เพิ่มขึ้นเล็กน้อยเมื่อเทียบกับปี พ.ศ. 2551

สำหรับปี พ.ศ. 2553 บริษัทฯ วางแผนที่จะเพิ่มยอดขายจากการส่งออกผลิตภัณฑ์เพื่องานอุตสาหกรรมโดยการรักษาตลาดลูกค้ากลุ่มประเทศอินโดจีนและตั้งเป้าหมายที่จะขยายตลาด โดยเน้นการส่งออกไปยังประเทศญี่ปุ่น ฮองกง สิงคโปร์ ออสเตรเลีย และกลุ่มประเทศตะวันออกกลาง อีกทั้งส่งเสริมและผลักดันให้กลุ่มผลิตภัณฑ์ใหม่ของบริษัทฯ เป็นที่รู้จักในตลาดโลกมากยิ่งขึ้น

#### 1.3) ตลาดผลิตภัณฑ์เครื่องใช้ในครัวเรือนภายในประเทศ

จากภาวะเศรษฐกิจทั่วโลกที่ถดถอยตั้งแต่ปลายปี พ.ศ. 2551 ที่มีผลต่อเนื่องและทำให้ภาวะเศรษฐกิจภายในประเทศในปี พ.ศ. 2552 ยังคงซบเซา ประกอบกับความไม่เสถียรภาพทางการเมืองของประเทศ ทำให้ภาคครัวเรือนมีความระมัดระวังในการใช้จ่ายใช้สอยมากขึ้น แต่ถึงกระนั้นก็ตาม ในส่วนผลิตภัณฑ์เครื่องใช้ในครัวเรือน บริษัทฯ ก็ได้มีการออกแบบเพิ่มลดรายละเอียดของสินค้าและส่งเสริมการขายเพื่อกระตุ้นการบริโภคอย่างต่อเนื่อง ตลอดจนร่วมสนับสนุนนโยบายกระตุ้นเศรษฐกิจของภาครัฐที่ต้องการให้ภาคครัวเรือนนำเช็ดช่วยชาติออกมาใช้จ่ายใช้สอยด้วยการเลือกซื้อสินค้าของบริษัทฯ ทั้งนี้เพื่อช่วยลดผลกระทบจากภาวะเศรษฐกิจที่ไม่เอื้ออำนวย ทำให้ยอดขายผลิตภัณฑ์เครื่องใช้ในครัวเรือนภายในประเทศสำหรับปี พ.ศ. 2552 ลดลงไม่มากนักเมื่อเทียบกับปีที่ผ่านมา

จากภาวะเศรษฐกิจที่เริ่มฟื้นตัวขึ้นในช่วงปลายปี พ.ศ. 2552 ทำให้บริษัทฯ คาดว่าแนวโน้มการบริโภคและจับจ่ายใช้สอยของภาคครัวเรือนในปี พ.ศ. 2553 น่าจะดีขึ้นกว่าปี พ.ศ. 2552 และส่งผลดีต่อการขยายตัวของยอดขายของบริษัทฯ ซึ่งบริษัทฯ ก็ได้วางแผนที่จะเร่งออกผลิตภัณฑ์ใหม่เพิ่มมากขึ้น โดยให้มีการออกแบบลวดลายและรูปทรงที่แปลกใหม่ ตลอดจนการส่งเสริมการขาย เพื่อช่วยกระตุ้นความต้องการของตลาดและเพิ่มแรงจูงใจให้แก่ผู้บริโภคในแต่ละกลุ่มที่มีรสนิยมและรูปแบบของการใช้ชีวิตที่แตกต่างกันได้ นอกจากนี้ บริษัทฯ มีความเชื่อมั่นว่าด้วยคุณภาพสินค้าของบริษัทฯ ช่องทางการจำหน่ายสินค้าที่หลากหลายและทีมงานระบบขายตรงที่มีประสิทธิภาพ จะช่วยผลักดันให้ผลิตภัณฑ์เครื่องใช้ในครัวเรือนของบริษัทฯ สามารถตอบสนองและเข้าถึงผู้บริโภคกลุ่มต่างๆ ได้อย่างดี ตลอดจนสามารถทดแทนเครื่องถ้วยชามที่ผลิตจากวัสดุอื่นๆ เช่น กระเบื้องและแก้วซึ่งแตกง่าย เป็นต้น ได้มากขึ้น โดยในปี พ.ศ. 2553 บริษัทฯ คาดว่าจะมีการขยายตัวของยอดขายผลิตภัณฑ์เครื่องใช้ในครัวเรือนภายในประเทศเพิ่มขึ้นจากปี พ.ศ. 2552

#### 1.4) ตลาดส่งออกผลิตภัณฑ์เครื่องใช้ในครัวเรือน

แม้ว่าเศรษฐกิจในหลายประเทศยังคงชะลอตัวโดยเฉพาะอย่างยิ่งในกลุ่มประเทศยุโรปและอเมริกา ประกอบกับบริษัทต้องประสบกับภาวะค่าเงินบาทแข็งค่าขึ้นอย่างต่อเนื่องเมื่อเทียบกับดอลลาร์สหรัฐอเมริกาทลอดปี พ.ศ. 2552 ที่ผ่านมา แต่ยอดขายจากการส่งออกผลิตภัณฑ์เครื่องใช้ในครัวเรือนก็ยังสามารถเติบโตอย่างมีนัยสำคัญเมื่อเทียบกับปี พ.ศ. 2551 และตลาดต่างประเทศของผลิตภัณฑ์เครื่องใช้ในครัวเรือนของบริษัทฯ ก็มีการขยายตัวอย่างต่อเนื่อง ซึ่งเกิดจากเหตุผลต่างๆ ดังต่อไปนี้

- ตลาดส่งออกของบริษัทฯ ไม่ได้ขึ้นกับกลุ่มประเทศในทวีปใดโดยเฉพาะ แต่กระจายสัดส่วนการขายไปหลายๆ ประเทศ อีกทั้งจากการขยายตลาดไปยังตลาดใหม่ในแถบแอฟริกาและยุโรปตะวันออกในปี พ.ศ. 2552 ทำให้บริษัทฯ ประสบความสำเร็จในการขยายตลาดและสามารถส่งออกไปได้แล้วกว่า 100 ประเทศทั่วโลก
- ปัจจุบันผู้บริโภคได้ตระหนักถึงความสำคัญของคุณภาพและความปลอดภัยของผลิตภัณฑ์เครื่องใช้ในครัวเรือนมากยิ่งขึ้น ซึ่งเห็นได้จากการมีกฎระเบียบและมาตรฐานผลิตภัณฑ์เพื่อป้องกันการนำเข้าผลิตภัณฑ์เครื่องใช้ในครัวเรือนที่มีผลกระทบต่อสุขภาพที่ใช้อยู่หรือมีผลเสียเป็นวัตถุดิบในการผลิต ตลอดจนการควบคุมคุณภาพในแต่ละประเทศที่มีความเข้มงวดมากขึ้นโดยกำหนดให้มีการตรวจสอบคุณภาพสินค้าก่อนการส่งออก ดังนั้น จึงเป็นโอกาสที่ดีสำหรับผลิตภัณฑ์เครื่องใช้ในครัวเรือนที่ผลิตจากเมลามีน 100% ของบริษัทฯ ซึ่งบริษัทฯ ได้ให้ความสำคัญและเน้นในเรื่องของคุณภาพและตราสินค้ามาโดยตลอด
- การได้รับความไว้วางใจจากผู้ค้าปลีกผลิตภัณฑ์เครื่องใช้ในครัวเรือนรายใหญ่ที่มีชื่อเสียงจากประเทศสวีเดน เพื่อผลิตและส่งออกผลิตภัณฑ์เครื่องใช้ในครัวเรือน โดยส่งไปจำหน่ายให้แก่ลูกค้าตามสาขาต่างๆ ในหลายๆ ประเทศ
- บริษัทฯ มีการพัฒนาลวดลายและรูปทรงของผลิตภัณฑ์ร่วมกับลูกค้าอยู่เสมอเพื่อให้ตรงกับความต้องการของลูกค้าและความนิยมของตลาดในแต่ละประเทศมากที่สุด ตลอดจนเป็นการสร้างความแตกต่างจากผลิตภัณฑ์ของคู่แข่งทางการตลาด
- บริษัทฯ ให้การส่งเสริมในเรื่องของการโฆษณาและประชาสัมพันธ์ตราสินค้าของบริษัทฯ ในประเทศที่สำคัญๆ เพื่อให้ตราสินค้าของบริษัทฯ เป็นที่รู้จักไปทั่วโลก
- บริษัทฯ ได้กระจายความเสี่ยงด้านอัตราแลกเปลี่ยนโดยการเจรจาเกี่ยวกับลูกค้าในกลุ่มประเทศอาเซียนเพื่อเสนอราคาขายสินค้าเป็นเงินสกุลอื่นที่ไม่ใช่เงินสกุลดอลลาร์สหรัฐอเมริกาตามความเหมาะสม เช่น เงินบาทหรือสิงคโปร์ดอลลาร์ เป็นต้น รวมถึงการพิจารณาเสนอราคาขายสินค้าให้แก่ลูกค้าในประเทศญี่ปุ่นเป็นเงินเยน

ด้วยความพยายามผลักดันและนำเสนอผลิตภัณฑ์เครื่องใช้ในครัวเรือนที่มีคุณภาพที่ผลิตจากวัตถุดิบเมลามีนแท้ 100% การพัฒนารูปทรงผลิตภัณฑ์และลวดลายให้มีความเหมาะสมกับความต้องการที่หลากหลายมากขึ้น ประกอบกับความมุ่งมั่นที่จะขยายการส่งออกไปยังตลาดใหม่ๆ ในกลุ่มประเทศยุโรปตะวันออก, แอฟริกา และอเมริกาได้ อย่างต่อเนื่อง ทำให้บริษัทฯ มีความเชื่อมั่นว่าจะสามารถส่งสินค้าออกไปจำหน่ายยังต่างประเทศได้กว้างขวางมากขึ้น และส่งผลให้ผลิตภัณฑ์เครื่องใช้ในครัวเรือนของบริษัทฯ เติบโตได้อย่างยั่งยืนในอนาคต

## 2) สายธุรกิจซื้อมาขายไป

ภาวะเศรษฐกิจในประเทศที่ชะลอตัว ตลอดจนการตลาดท่องเที่ยวและโรงแรมที่ซบเซาในปี พ.ศ. 2552 ส่งผลให้ผลิตภัณฑ์ของสายธุรกิจซื้อมาขายไปของบริษัทฯ ไม่สามารถเติบโตได้ตามเป้าหมายและมียอดจำหน่ายของผลิตภัณฑ์บางรายการในปี พ.ศ. 2552 ลดลงเล็กน้อยเมื่อเทียบกับปีก่อน อย่างไรก็ตาม จากการขยายสายผลิตภัณฑ์โดยการสรรหาสินค้าจำพวกใช้แล้วหมดไปที่ผลิตภายในประเทศมาจำหน่ายผ่านช่องทางจำหน่ายขายตรงด้วยระบบธุรกิจเครือข่ายหลายชั้น MLM (Multi-level Marketing) ภายใต้ตราสินค้า SNatur ได้แก่ ผลิตภัณฑ์เพื่อสุขภาพและผลิตภัณฑ์เสริมความงาม อาหารเสริม และสินค้าอุปโภคต่างๆ ซึ่งแม้ว่าจำนวนเครือข่ายและสมาชิกของระบบธุรกิจขายตรง MLM จะยังมีไม่มากนักเนื่องจากเป็นระบบธุรกิจขายตรงใหม่ที่บริษัทฯ เพิ่งเริ่มในปี พ.ศ. 2551 แต่ก็มีส่วนช่วยเพิ่มรายได้ให้แก่สายธุรกิจซื้อมาขายไปของบริษัทฯ และมีภาพรวมของยอดขายสูงขึ้นเมื่อเทียบกับปี พ.ศ. 2551

สำหรับธุรกิจ SNatur บริษัทฯ มีความมุ่งมั่นที่จะคัดสรรผลิตภัณฑ์ที่ตอบสนองความต้องการของลูกค้าตามแนวโน้มความนิยมของตลาด โดยมีหลักการเบื้องต้น ได้แก่ ผลิตภัณฑ์ต้องมีความปลอดภัย ใช้แล้วเห็นผลในระยะเวลาที่เหมาะสม มีความโดดเด่น สามารถอธิบายต่อผู้บริโภคได้ และเป็นผลิตภัณฑ์ที่ใช้แล้วหมดไป หรือต้องมีการทดแทนเป็นระยะๆ ทั้งนี้เพื่อให้เกิดการสั่งซื้อผลิตภัณฑ์อย่างต่อเนื่องสม่ำเสมอ นอกจากนี้ บริษัทฯ ก็มีนโยบายออกผลิตภัณฑ์ใหม่ภายใต้ตราสินค้า SNatur อย่างต่อเนื่อง ซึ่งบางส่วนจะเป็นผลิตภัณฑ์ที่ใช้ในชีวิตประจำวันที่สามารถแทนที่ผลิตภัณฑ์อื่นๆ ในตลาดที่ลูกค้าใช้อยู่ และอีกส่วนจะเป็นผลิตภัณฑ์ที่มีความโดดเด่นแตกต่างจากตลาด

ในปี พ.ศ. 2553 นอกจากการเพิ่มความหลากหลายของสินค้าด้วยการสรรหาสินค้าที่ทันสมัยและเป็นที่ยอมรับของตลาดจากทั้งในประเทศและต่างประเทศมาจำหน่ายในราคาที่เหมาะสมอยู่เสมอแล้ว บริษัทฯ ยังคงเน้นการทำตลาดและการส่งเสริมการขายอย่างต่อเนื่อง ควบคู่ไปกับการสร้างทีมงานขายของระบบธุรกิจขายตรง MLM ที่มีประสิทธิภาพและขยายฐานสมาชิก ทั้งนี้เพื่อผลักดันให้สินค้าของบริษัทฯ เป็นที่รู้จักและเข้าถึงกลุ่มผู้บริโภคได้มากขึ้น ตลอดจนสามารถเสริมสร้างรายได้ให้แก่บริษัทฯ ในอนาคต

### ค. ผลการดำเนินงานและฐานะการเงิน (จากสรุปงบการเงินรวม)

บริษัทฯ มีกำไรสุทธิสำหรับปีส่วนที่เป็นของบริษัทฯ ใหญ่ประจำปี พ.ศ. 2552 ตามงบการเงินรวม จำนวน 57.76 ล้านบาท โดยมีกำไรสุทธิลดลง 40.43 ล้านบาท หรือร้อยละ 41.17 สรุปค่าชี้แจงผลการดำเนินงานรวมและฐานะการเงินรวม ณ วันที่ 31 ธันวาคม พ.ศ. 2552 มีรายละเอียดดังต่อไปนี้

- งบกำไรขาดทุนรวมสำหรับปีสิ้นสุดวันที่ 31 ธันวาคม พ.ศ. 2552 เปรียบเทียบกับงวดเดียวกันสิ้นสุดวันที่ 31 ธันวาคม พ.ศ. 2551 (รายละเอียดปรากฏตามงบการเงินรวมและงบการเงินเฉพาะบริษัทสำหรับปี พ.ศ. 2552 ในส่วนของงบกำไรขาดทุน)
- 1. รายได้จากการขายและงานรับจ้างรวมจำนวน 5,456.58 ล้านบาท ลดลงจากปีก่อนจำนวน 321.14 ล้านบาท หรือร้อยละ 5.56 เนื่องจาก
  - 1.1 สายธุรกิจพลาสติก
    - 1) รายได้สายธุรกิจพลาสติก - ผลิตภัณฑ์เครื่องใช้ในครัวเรือนในประเทศและต่างประเทศ จำนวน 1,932.77 ล้านบาท คิดเป็นร้อยละ 35.42 ของรายได้รวมนั้นเพิ่มขึ้นจากปีก่อน จำนวน 115.36 ล้านบาท หรือร้อยละ 6.35 เนื่องจาก
      - ยอดขายสินค้าต่างประเทศเพิ่มขึ้นจากการรับคำสั่งซื้อจากลูกค้ารายใหญ่ สุทธิด้วยยอดขายสินค้าในประเทศ ลดลงจากภาวะเศรษฐกิจที่ชะลอตัว
      - การเพิ่มขึ้นของยอดขายของบริษัทย่อยในต่างประเทศ เนื่องจากตลาดของสินค้ากลุ่มบริษัทมีการขยายตัวอย่างต่อเนื่อง
    - 2) รายได้สายธุรกิจพลาสติก - ผลิตภัณฑ์เพื่องานอุตสาหกรรมในประเทศและต่างประเทศจำนวน 3,028.95 ล้านบาท คิดเป็นร้อยละ 55.51 ของรายได้รวมนั้นลดลงจากปีก่อน จำนวน 508.28 ล้านบาท หรือร้อยละ 14.37 เนื่องจากภาวะเศรษฐกิจที่ถดถอย โดยเฉพาะธุรกิจยานยนต์และเครื่องใช้ไฟฟ้า ทำให้รายได้ในการผลิตสินค้าเกี่ยวกับอุตสาหกรรมยานยนต์และชิ้นส่วนเครื่องใช้ไฟฟาลดลงอย่างมาก แต่อย่างไรก็ตาม บริษัทฯ มีการปรับสัดส่วนโครงสร้างการขายโดยเน้นขายสินค้ากลุ่มที่มีราคาสูง การส่งออกที่ขยายตัวมากขึ้น รวมทั้งการเพิ่มยอดขายจากคำสั่งซื้อสินค้าใหม่ๆ ในกลุ่มสินค้าพลาสติกบางกลุ่ม ได้แก่ ผลิตภัณฑ์ประเภทบรรจุภัณฑ์อาหารและเครื่องดื่มเพื่อคงรักษาระดับยอดขาย

- 1.2 สายธุรกิจซื้อมาขายไปและสายงานแม่พิมพ์  
รายได้จากสายธุรกิจซื้อมาขายไปและสายงานแม่พิมพ์ จำนวน 494.86 ล้านบาท คิดเป็นร้อยละ 9.07 ของรายได้รวม เพิ่มขึ้นจากปีก่อนจำนวน 71.78 ล้านบาท หรือร้อยละ 16.97 เนื่องจากการสรรหาผลิตภัณฑ์ใหม่ ๆ และการขยายตัวของธุรกิจขายตรงแบบ MLM
  2. กำไรขั้นต้นรวม จำนวน 1,142.84 ล้านบาท ลดลงจำนวน 71.42 ล้านบาท หรืออัตรากำไรขั้นต้นต่อรายได้จากการขายและงานรับจ้างสำหรับปีสิ้นสุดวันที่ 31 ธันวาคม พ.ศ. 2552 คิดเป็นร้อยละ 20.94 ลดลงจากปีก่อนซึ่งมีอัตราร้อยละ 21.02 เนื่องจากความผันผวนของราคาเม็ดพลาสติก ซึ่งเป็นวัตถุดิบหลักและยังไม่สามารถปรับราคาขายให้สอดคล้องกับต้นทุนผลิตได้ ตลอดจนต้นทุนการผลิตที่สูงขึ้นจากการลดลงของผลผลิตอันเป็นผลมาจากคำสั่งซื้อลดลง
  3. ค่าใช้จ่ายในการขายและบริหาร จำนวน 955.22 ล้านบาท เพิ่มขึ้นจากปีก่อน จำนวน 26.74 ล้านบาท โดยค่าใช้จ่ายในการขายและบริหารต่อรายได้จากการขายและงานรับจ้างสำหรับปีสิ้นสุดวันที่ 31 ธันวาคม พ.ศ. 2552 คิดเป็นร้อยละ 17.51 เพิ่มขึ้นจากปีก่อนซึ่งมีอัตราร้อยละ 16.07 เนื่องจากค่าใช้จ่ายส่งเสริมการขายที่เพิ่มขึ้นเพื่อกระตุ้นยอดขาย ค่าใช้จ่ายเงินเดือนและค่าโฆษณาของบริษัทย่อยที่ประกอบธุรกิจซื้อมาขายไปผลิตภัณฑ์เครื่องใช้ในครัวเรือนที่เพิ่งเริ่มดำเนินธุรกิจในปี พ.ศ. 2552 และ idle cost จากการใช้กำลังการผลิตไม่เต็มที่ของบริษัทย่อย 2 แห่ง
  4. ค่าใช้จ่ายอื่นจำนวน 2.84 ล้านบาท ลดลงจากปีก่อน จำนวน 11.82 ล้านบาท เนื่องจากการด้อยค่าของค่าความนิยมของบริษัทย่อยและบริษัทร่วมจำนวน 4.9 ล้านบาท การด้อยค่าของสินทรัพย์ถาวรในบริษัทย่อยจำนวน 2.1 ล้านบาท และเงินชดเชยจ่ายสำหรับพนักงานที่เกษียณอายุจำนวน 3.4 ล้านบาท
  5. กำไรจากการแลกเปลี่ยนเงินตราต่างประเทศ จำนวน 9.07 ล้านบาท ขณะที่ปีก่อนมีผลขาดทุน 50.64 ล้านบาท เนื่องจากการขาดทุนจากอัตราแลกเปลี่ยนเงินตราต่างประเทศที่ยังไม่เกิดขึ้นจริง ณ สิ้นปี พ.ศ. 2551 จากค่าเงินบาทอ่อนตัวลง ซึ่งส่วนใหญ่เกิดจากการจัดหาสินทรัพย์จากต่างประเทศระหว่างปี พ.ศ. 2551 และครบกำหนดชำระในปี พ.ศ. 2552
  6. ค่าตอบแทนกรรมการและผู้บริหารจำนวน 72.34 ล้านบาท ถูกจัดประเภทใหม่ในปี พ.ศ. 2552 เนื่องจากกรมพัฒนาธุรกิจการค้า กระทรวงพาณิชย์ ได้ออกประกาศเรื่อง กำหนดรายการย่อยที่ต้องมีในงบการเงิน พ.ศ. 2552 ลงวันที่ 30 มกราคม พ.ศ. 2552 ค่าตอบแทนกรรมการและผู้บริหารลดลงจากปีก่อนเนื่องจากการเปลี่ยนแปลงจำนวนผู้บริหาร
  7. ส่วนแบ่งขาดทุนจากบริษัทร่วมและกิจการร่วมค้า จำนวน 28.70 ล้านบาท ขณะที่ปีก่อนมีกำไรจำนวน 2.01 ล้านบาท เนื่องจากบริษัทร่วมแห่งหนึ่งที่ประกอบธุรกิจผลิตภัณฑ์เพื่องานอุตสาหกรรม ลูกค้านำเข้าที่สำคัญยกเลิกการสั่งซื้อ ทำให้มีผลดำเนินงานขาดทุนอย่างมีสาระสำคัญจนต้องหยุดดำเนินงานชั่วคราว และอีกแห่งหนึ่งประกอบธุรกิจผลิตภัณฑ์เครื่องใช้ในครัวเรือนประสบปัญหาทางการเงินและขาดเงินทุนหมุนเวียน อีกทั้งสภาวะเศรษฐกิจถดถอยและการแข่งขันที่สูง ทำให้บริษัทร่วมดังกล่าวเลิกบริษัท ซึ่งมีผล ณ วันที่ 31 มกราคม พ.ศ. 2553 ส่งผลให้บริษัทรับรู้ผลขาดทุนจำนวนมากเนื่องจากมีส่วนของผู้ถือหุ้นติดลบ
  8. ต้นทุนทางการเงินจำนวน 52.04 ล้านบาท เพิ่มขึ้นจากปีก่อนจำนวน 17.30 ล้านบาท เนื่องจากการกู้ยืมเงินเพื่อใช้ในการจัดหาสินทรัพย์เพิ่มเติมจากการขยายตัวของธุรกิจ ตลอดจนเป็นแหล่งเงินทุนหมุนเวียนในการดำเนินธุรกิจ
  9. ภาษีเงินได้  
รายจ่ายภาษีเงินได้-ค่าใช้จ่ายจำนวน 37.37 ล้านบาท เปรียบเทียบกับปีก่อนจำนวน 31.70 ล้านบาท เพิ่มขึ้นจำนวน 5.67 ล้านบาท เนื่องจากการเพิ่มขึ้นของกำไรสุทธิทางภาษีจากผลการดำเนินงานของกลุ่มบริษัทในปี พ.ศ. 2552 สุทธิด้วยการรับรู้สินทรัพย์ภาษีเงินได้รอการตัดบัญชีที่ต่ำกว่าปีก่อนจำนวน 9.85 ล้านบาท
  10. กำไรต่อหุ้นขั้นพื้นฐาน จำนวน 0.21 บาทต่อหุ้น เปรียบเทียบกับปีก่อนจำนวน 0.36 บาทต่อหุ้น หรือลดลงร้อยละ 41.67 เนื่องจากการลดลงของกำไรสุทธิ
- งบดุลรวม ณ วันที่ 31 ธันวาคม พ.ศ. 2552 เปรียบเทียบกับงบดุลรวม ณ วันที่ 31 ธันวาคม พ.ศ. 2551 (รายละเอียดปรากฏตามงบการเงินรวมและงบการเงินเฉพาะบริษัทสำหรับปี พ.ศ. 2552 ในส่วนของงบดุล)
1. สินทรัพย์รวม จำนวน 7,720.50 ล้านบาท เพิ่มขึ้นจาก 31 ธันวาคม พ.ศ. 2551 จำนวน 268.64 ล้านบาท หรือร้อยละ 3.61 ประกอบด้วยการเปลี่ยนแปลงที่มีสาระสำคัญดังนี้
    - 1.1 ลูกหนี้และตัวเงินรับการค้าสุทธิ จำนวน 1,115.68 ล้านบาท เพิ่มขึ้นจากปีก่อน จำนวน 108.40 ล้านบาท เนื่องจากการขยายตัวของยอดขายในช่วงไตรมาสที่ 4 ของปี
    - 1.2 สินค้าคงเหลือ จำนวน 948.29 ล้านบาท เพิ่มขึ้นจากปีก่อน จำนวน 147.57 ล้านบาท เนื่องจากปริมาณสินค้าคงเหลือเพิ่มขึ้นของธุรกิจใหม่ การสั่งซื้อวัตถุดิบเพื่อป้องกันความผันผวนของราคา และราคาวัตถุดิบที่สูงขึ้น

- 1.3 เงินลงทุนระยะยาวจำนวน 444.61 ล้านบาท ลดลงจากปีก่อนจำนวน 46.91 ล้านบาท เกิดจากเงินลงทุนในบริษัทร่วมและกิจการร่วมค้าที่ลดลงจากปีก่อน จำนวน 44.27 ล้านบาท เนื่องจากกลุ่มบริษัทร่วมมีผลดำเนินงานประจำปี พ.ศ. 2552 ลดลง สุทธิด้วยเงินปันผลรับตามเกณฑ์การรับรู้ทางบัญชีโดยวิธีส่วนได้เสีย และการเพิ่มทุนในบริษัทร่วมต่างประเทศแห่งหนึ่งจำนวน 3.23 ล้านบาท ในระหว่างปี พ.ศ. 2552
- 1.4 ที่ดิน อาคารและอุปกรณ์สุทธิ จำนวน 4,693.17 ล้านบาท เพิ่มขึ้นจากปีก่อน 96.48 ล้านบาท เนื่องมาจากการจัดหาสินทรัพย์เพิ่มเติม และสุทธิด้วยค่าเสื่อมราคาระหว่างปี
- 1.5 สินทรัพย์ไม่มีตัวตนสุทธิ จำนวน 70.18 ล้านบาท เพิ่มขึ้นจากปีก่อนจำนวน 24.58 ล้านบาท เนื่องจากการลงทุนในสิทธิในการผลิตสินค้าและระบบคอมพิวเตอร์ใหม่ และสุทธิด้วยค่าตัดจำหน่ายระหว่างปี
- 1.6 สินทรัพย์ภาษีเงินได้รอการตัดบัญชีจำนวน 22.42 ล้านบาท ลดลงจากปีก่อน 17.65 ล้านบาท เนื่องจากการรับรู้รายจ่ายภาษีเงินได้ จำนวน 30.56 ล้านบาท และสุทธิด้วยการรับรู้สินทรัพย์ภาษีเงินได้รอตัดบัญชีเพิ่มในระหว่างปีจำนวน 12.91 ล้านบาท
2. หนี้สินรวมจำนวน 2,701.54 ล้านบาท เพิ่มขึ้นจาก 31 ธันวาคม พ.ศ. 2551 จำนวน 308.33 ล้านบาท หรือร้อยละ 12.88 ประกอบด้วยการเปลี่ยนแปลงที่มีสาระสำคัญดังนี้
  - 2.1 เจ้าหนี้การค้าจำนวน 842.62 ล้านบาท เพิ่มขึ้นจากปีก่อน จำนวน 210.08 ล้านบาท เนื่องจากปริมาณซื้อวัตถุดิบเพิ่มขึ้นเพื่อรองรับความผันผวนของราคาวัตถุดิบ ตลอดจนการขยายตัวของธุรกิจใหม่
  - 2.2 เจ้าหนี้สินทรัพย์ถาวรจำนวน 44.06 ล้านบาท ลดลงจากปีก่อน จำนวน 271.53 ล้านบาท เนื่องจากครบกำหนดชำระเงิน
  - 2.3 ส่วนของเงินกู้ยืมระยะยาวที่ถึงกำหนดชำระภายในหนึ่งปี และเงินกู้ยืมระยะยาว รวมจำนวน 1,180.41 ล้านบาท เพิ่มขึ้นจำนวน 376.16 ล้านบาท เนื่องจากการกู้เงินเพิ่มเติมของกลุ่มบริษัทตามแผนงานลงทุนจำนวน 532.63 ล้านบาท และสุทธิด้วยการจ่ายชำระเงินกู้ในระหว่างปีจำนวน 154.63 ล้านบาท
  - 2.4 หนี้สินหมุนเวียนอื่นจำนวน 229.21 ล้านบาท เพิ่มขึ้นจากปีก่อนจำนวน 43.44 ล้านบาท ส่วนใหญ่เป็นการเพิ่มขึ้นของค่าใช้จ่ายค้างจ่ายที่เพิ่มขึ้นจากปีก่อนจำนวน 29.18 ล้านบาท เนื่องจากการเพิ่มขึ้นของภาษีเงินได้ค้างจ่าย อันเป็นผลจากผลขาดทุนสะสมทางภาษีถูกใช้หมดในระหว่างปี พ.ศ. 2552 รวมถึงการเพิ่มขึ้นของค่าไฟฟ้าค้างจ่ายซึ่งเป็นผลมาจากอัตราค่าไฟฟ้าต่อหน่วยเพิ่มสูงขึ้น
  - 2.5 หนี้สินไม่หมุนเวียนอื่นส่วนใหญ่ ได้แก่ หนี้สินภาษีเงินได้รอการตัดบัญชีจำนวน 221.80 ล้านบาท ลดลงจากปีก่อนจำนวน 21.64 ล้านบาท เนื่องจากการรับรู้ผลแตกต่างชั่วคราวทางภาษีอากรและทางบัญชีของการบันทึกค่าเสื่อมราคาระหว่างปีของสินทรัพย์ที่มีการประเมินราคา
3. ส่วนของผู้ถือหุ้นรวมจำนวน 5,018.96 ล้านบาท ลดลงจาก 31 ธันวาคม พ.ศ. 2551 จำนวน 39.68 ล้านบาท หรือร้อยละ 0.78 ประกอบด้วยการเปลี่ยนแปลงที่มีสาระสำคัญดังต่อไปนี้
  - 3.1 ผลกำไรสุทธิส่วนที่เป็นของบริษัทใหญ่สำหรับปีสิ้นสุดวันที่ 31 ธันวาคม พ.ศ. 2552 จำนวน 57.76 ล้านบาท
  - 3.2 ผลกำไรที่ยังไม่เกิดขึ้นจริง ได้แก่ ส่วนเกินทุนจากการตีมูลค่ายุติธรรมของสินทรัพย์จำนวน 1,032.39 ล้านบาท ลดลงจากปีก่อนจำนวน 51.49 ล้านบาท เนื่องจากโอนตัดบัญชีส่วนเกินทุนดังกล่าวโดยปรับปรุงไปเพิ่มกำไรสะสมตามมูลค่าของค่าเสื่อมราคาส่วนที่เพิ่มขึ้นของสินทรัพย์ที่ตีราคาเพิ่ม
  - 3.3 ส่วนของผู้ถือหุ้นส่วนน้อยจำนวน 247.57 ล้านบาท ลดลงจากปีก่อนจำนวน 16.08 ล้านบาท ส่วนใหญ่เนื่องจากผลขาดทุนสุทธิสำหรับปี พ.ศ. 2552 จำนวน 9.47 ล้านบาท ค่าเสื่อมราคาที่เพิ่มขึ้นในส่วนของสินทรัพย์ที่ตีราคาเพิ่มจำนวน 1.55 ล้านบาท และเงินปันผลจำนวน 12.92 ล้านบาท สุทธิด้วยการลงทุนในบริษัทย่อยเพิ่มขึ้นจำนวน 8.33 ล้านบาท
- งบกระแสเงินสดรวมสำหรับปีสิ้นสุดวันที่ 31 ธันวาคม พ.ศ. 2552 เปรียบเทียบกับปีก่อน สิ้นสุดวันที่ 31 ธันวาคม พ.ศ. 2551 กลุ่มบริษัทมีกระแสเงินสดสุทธิลดลงรวม 11.59 ล้านบาท (รายละเอียดปรากฏตามงบการเงินรวมและงบการเงินเฉพาะบริษัทสำหรับปี พ.ศ. 2552 ในส่วนของงบกระแสเงินสด) ประกอบด้วย
  1. เงินสดรับสุทธิจากกิจกรรมดำเนินงาน จำนวน 483.13 ล้านบาท เพิ่มขึ้นจากปีก่อนจำนวน 132.48 ล้านบาท เนื่องจากผลประกอบการของปี พ.ศ. 2552 และการเพิ่มขึ้นของค่าเสื่อมราคา สุทธิด้วยการเปลี่ยนแปลงของยอดลูกหนี้การค้าสินค้าคงเหลือและเจ้าหนี้การค้า

- เงินสดสุทธิใช้ไปในกิจกรรมลงทุน จำนวน 748.84 ล้านบาท เนื่องจากการจัดหาสินทรัพย์ถาวรและการลงทุนในสินทรัพย์ไม่มีตัวตน ได้แก่ สิทธิในการผลิตสินค้าและระบบคอมพิวเตอร์ รวมจำนวน 841.86 ล้านบาท เพื่อการรองรับธุรกิจที่ขยายตัวเพิ่มขึ้น สุทธิด้วยเงินสดรับจากการจำหน่ายสินทรัพย์ถาวรจำนวน 14.36 ล้านบาท การได้รับเงินปันผลจากเงินลงทุนจำนวน 22.38 ล้านบาท ตลอดจนเงินสดรับจากเงินลงทุนชั่วคราว จำนวน 56.54 ล้านบาท
- เงินสดสุทธิได้มาในกิจกรรมจัดหาเงิน จำนวน 254.12 ล้านบาท เนื่องจากการเบิกถอนเงินกู้ยืมระยะยาวเพิ่มเติมของกลุ่มบริษัทตามแผนงานลงทุนจำนวน 532.63 ล้านบาท และเงินสดรับจากการลงทุนในบริษัทย่อยของผู้ถือหุ้นส่วนน้อยจำนวน 8.33 ล้านบาท สุทธิด้วยการจ่ายคืนเงินกู้ยืมระยะยาว จำนวน 154.63 ล้านบาท การลดลงของเงินกู้ยืมระยะสั้นจากธนาคารจำนวน 23.94 ล้านบาท และการจ่ายเงินปันผลจำนวน 107.75 ล้านบาท

#### ง. ข้อกำหนดทางการเงินตามสัญญาเงินกู้

สัญญาเงินกู้ในปัจจุบันของบริษัทฯ ไม่มีเงื่อนไขที่เป็นสาระสำคัญที่อาจมีผลกระทบต่อการดำเนินงานหรือการขยายธุรกิจของบริษัทฯ ยกเว้นข้อกำหนดที่เกี่ยวกับอัตราส่วนทางการเงินซึ่งบริษัทฯ ต้องดำรงไว้ดังนี้

- อัตราส่วนหนี้สินต่อส่วนของผู้ถือหุ้นรวม (Debt to Equity Ratio) ไม่เกิน 2.0 เท่า ตลอดระยะเวลาของสัญญาเงินกู้
  - อัตราส่วนความสามารถในการชำระหนี้ (Debt Service Coverage Ratio - "DSCR") จะต้องไม่ต่ำกว่า 1.1 เท่า
- "DSCR" หมายถึง กำไรก่อนหักดอกเบี้ยจ่าย ภาษีเงินได้นิติบุคคล ค่าใช้จ่ายรอตตัดบัญชี และ ค่าเสื่อมราคาทรัพย์สิน (EBITDA) ต่อดอกเบี้ยและเงินต้นซึ่งต้องชำระในปีนั้น

ผลจากการคำนวณตามสูตรการคำนวณซึ่งระบุอยู่ในสัญญาเงินกู้ดังกล่าวข้างต้นด้วยตัวเลขจากงบการเงินเฉพาะบริษัท บริษัทฯ มีอัตราส่วนทางการเงินดังนี้

(หน่วย : เท่า)	ข้อกำหนด	ปี พ.ศ. 2552
อัตราส่วนหนี้สินต่อส่วนของผู้ถือหุ้นรวม	ไม่เกิน 2.0	0.52
อัตราส่วนความสามารถในการชำระหนี้	ไม่ต่ำกว่า 1.1	3.31

เมื่อพิจารณาข้อมูลอัตราส่วนทางการเงินในตารางข้างต้น และฐานะทางการเงินที่แข็งแกร่ง ตลอดจนผลการดำเนินงานที่ดีแล้ว บริษัทฯ ไม่มีปัญหาในการดำรงอัตราส่วนทางการเงินดังกล่าว

#### 11.2.2 การเปลี่ยนแปลงต่างๆ ที่สำคัญและการดำเนินงานในปีที่ผ่านมา

ในปี พ.ศ. 2552 บริษัทฯ มีเหตุการณ์ที่สำคัญต่างๆ ซึ่งในบางเหตุการณ์บริษัทฯ ก็ได้รับงานต่อสาธารณชนเมื่อคณะกรรมการบริษัทฯ ได้มีมติอนุมัติในวาระนั้นๆ แล้วตามหลักเกณฑ์การเปิดเผยสารสนเทศของตลาดหลักทรัพย์แห่งประเทศไทย โดยผ่านทาง ELCID และ website ของ บริษัทฯ สรุปได้ดังต่อไปนี้

##### 1) ด้านการลงทุน

###### 1.1) การพัฒนาขีดความสามารถในการผลิตและผลิตภัณฑ์ใหม่

ในปี พ.ศ. 2552 บริษัทฯ มีการลงทุนในเครื่องจักร แม่พิมพ์ และเทคโนโลยีใหม่อย่างต่อเนื่องเพื่อเพิ่มขีดความสามารถในการผลิตและความหลากหลายของสินค้า โดยเฉพาะการลงทุนในแม่พิมพ์ของกลุ่มผลิตภัณฑ์ใหม่จำพวกบรรจุภัณฑ์อาหารและเครื่องดื่มที่บริษัทฯ ได้ผลิตและเริ่มจำหน่ายในปี พ.ศ. 2551 เนื่องจากเป็นตลาดขนาดใหญ่ที่มีปริมาณการใช้สินค้าค่อนข้างสูง ทั้งนี้ เพื่อให้ผลิตภัณฑ์ดังกล่าวมีการเติบโตอย่างต่อเนื่องและสามารถรองรับกับความต้องการของตลาดทั้งในประเทศและต่างประเทศได้นอกจากนี้ บริษัทฯ ยังมีความต้องการที่จะมุ่งสู่การผลิตและจำหน่ายบรรจุภัณฑ์สำหรับอาหารที่สามารถปิดผนึกและใช้ได้ครั้งเดียวเพื่อป้องกันการปลอมปน อีกทั้งการร่วมกับผู้ผลิตเม็ดพลาสติกและ Aqua Guardian Group Limited ผู้เป็นเจ้าของสิทธิบัตร ในการพัฒนาทุนพลาสติกลอยน้ำที่มีประโยชน์ในการอนุรักษ์ทรัพยากรน้ำโดยช่วยลดการระเหยของน้ำ จะมีส่วนช่วยให้ธุรกิจพลาสติกสามารถเติบโตต่อไปได้

นอกจากนี้ เมื่อวันที่ 31 สิงหาคม พ.ศ. 2552 บริษัทฯ ได้ลงนามในบันทึกความเข้าใจร่วมกัน เรื่องความร่วมมือเพื่อพัฒนาและส่งเสริมอุตสาหกรรมพลาสติกไทย กับบริษัท ปตท. เคมีคอล จำกัด (มหาชน) ซึ่งทั้งสองฝ่ายตกลงที่จะร่วมกันพัฒนาและแลกเปลี่ยนความรู้และทักษะในกระบวนการผลิตสินค้าซึ่งกันและกัน เพื่อเพิ่มประสิทธิภาพในกระบวนการผลิตและการลดต้นทุนการผลิต ตลอดจนส่งผลประโยชน์ให้แก่กันทั้งสองฝ่าย



## 1.2) การลงทุนในประเทศสาธารณรัฐอินเดีย

ประเทศสาธารณรัฐอินเดีย (“อินเดีย”) เป็นประเทศที่มีโอกาสทางการตลาดสูง เนื่องจากมีประชากรมากเป็นอันดับ 2 ของโลกรองจากประเทศสาธารณรัฐประชาชนจีน แต่บริษัทมีการจัดจำหน่ายผลิตภัณฑ์เครื่องใช้ในครัวเรือนไปอินเดียผ่านผู้นำเข้าท้องถิ่นเพียงไม่กี่ราย ดังนั้น ด้วยแนวโน้มของอัตราการเติบโตของยอดขายในอินเดียที่ดี ประกอบกับผลิตภัณฑ์เครื่องใช้ในครัวเรือนที่ทำด้วยเมลามีน 100% ของบริษัทฯ เป็นผลิตภัณฑ์ที่มีชื่อเสียงดีและผู้บริโภคทั่วไปให้การยอมรับในคุณภาพและความปลอดภัย สามารถเข้าไปแข่งขันในตลาดอินเดียที่ยังมีคู่แข่งรายใหญ่ไม่มากรายนักและสามารถทดแทนผลิตภัณฑ์เครื่องใช้ในครัวเรือนที่มีอยู่เดิมได้ บริษัทฯจึงมีความต้องการที่จะขยายตลาดในอินเดียให้มากขึ้น โดยการลงทุนในบริษัทจัดตั้งใหม่ร่วมกับพันธมิตรในอินเดีย เพื่อนำเข้าผลิตภัณฑ์เครื่องใช้ในครัวเรือนจากบริษัทฯ และนำไปจัดจำหน่ายโดยผ่านผู้จัดจำหน่ายหลายราย ทั้งนี้ นอกจากจะเป็นการเพิ่มช่องทางการจัดจำหน่ายที่ส่งผลให้บริษัทฯ สามารถกระจายสินค้าไปยังกลุ่มผู้บริโภคต่างๆ และครอบคลุมตลาดได้มากขึ้นแล้ว ยังเป็นการสร้างฐานการตลาดที่มั่นคงของบริษัทฯในอินเดีย

บริษัทจัดตั้งใหม่ดังกล่าวใช้ชื่อว่า Srithai Superware India Private Limited (“SSI”) ดำเนินธุรกิจในช่วงเริ่มต้นด้วยทุนจดทะเบียน 50 ล้านบาท และมีบริษัทฯ เป็นผู้ถือหุ้นใหญ่ถือหุ้นไม่น้อยกว่าร้อยละ 70 ซึ่งส่งผลให้ SSI มีสถานะเป็นบริษัทย่อยของบริษัทฯ ทั้งนี้ เงินที่ใช้ในการลงทุนใน SSI ของบริษัทฯ มาจากกระแสเงินสดจากการดำเนินงาน อย่างไรก็ตาม เนื่องจากการจดทะเบียนบริษัทเป็นบริษัทต่างด้าวยังไม่แล้วเสร็จและมีขั้นตอนทางกฎหมายที่ต้องดำเนินการ ทำให้ผู้ถือหุ้นแต่ละฝ่ายมีความจำเป็นต้องโอนเงินลงทุนไปล่วงหน้าบางส่วนเพื่อไว้ใช้เป็นการดำเนินงานของ SSI โดยบริษัทฯ ได้โอนเงินไปแล้วตามสัดส่วนการถือหุ้นของตนในระหว่างปี พ.ศ. 2552 คิดเป็นเงินจำนวน 7 ล้านบาท หรือเทียบเท่า 5.2 ล้านบาท

นอกจากนี้ บริษัทฯยังมีแผนงานลงทุนระยะยาวในการจัดตั้งฐานการผลิตผลิตภัณฑ์เครื่องใช้ในครัวเรือนในอินเดียเพื่อรองรับการขยายตัวของตลาดและความต้องการสินค้าของกลุ่มประเทศในแถบเอเชียใต้และตะวันออกกลางที่มีมากขึ้น

## 1.3) การเพิ่มทุนของบริษัทฯรวมในต่างประเทศ

Beijing Huatai Replica of Porcelain Products Company Limited (“Beijing”) บริษัทฯรวมที่ประกอบธุรกิจผลิตและจำหน่ายผลิตภัณฑ์เครื่องใช้ในครัวเรือนในประเทศสาธารณรัฐประชาชนจีน โดยบริษัทฯ ถือหุ้นร้อยละ 40 ได้เพิ่มทุนจดทะเบียนจาก 8,947,925 หยวน เป็น 10,610,678 หยวน เพื่อรองรับการขยายธุรกิจ โดยเงินเพิ่มทุนมาจากการหักกลบกับเงินปันผลรับของผู้ถือหุ้นแต่ละราย และภายหลังการเพิ่มทุน สัดส่วนการถือหุ้นยังคงไม่เปลี่ยนแปลง

## 1.4) การปรับเปลี่ยนแผนการดำเนินธุรกิจของกลุ่มบริษัททาคาฮาชิ

ในปี พ.ศ. 2552 บริษัทในกลุ่มบริษัททาคาฮาชิ 2 แห่ง ได้แก่ บริษัท ทาคาฮาชิ พลาสติก จำกัด (“ทาคาฮาชิ พลาสติก”) และบริษัท ทาคาฮาชิ โคราซ (1995) จำกัด (“ทาคาฮาชิ โคราซ”) ซึ่งเป็นกลุ่มบริษัทประกอบธุรกิจผลิตและจำหน่ายผลิตภัณฑ์พลาสติกเพื่องานอุตสาหกรรมประเภทชิ้นส่วนยานยนต์และเครื่องใช้ไฟฟ้า และเป็นบริษัทร่วมของบริษัทฯ โดยบริษัทฯ ถือหุ้นทางตรงร้อยละ 16.5 ใน ทาคาฮาชิ พลาสติก และร้อยละ 19.0 ในทาคาฮาชิ โคราซ ทั้งสองบริษัทได้ประสบปัญหาภาวะเศรษฐกิจที่ซบเซาและการสูญเสียลูกค้ารายใหญ่ส่งผลให้ยอดขายลดลงลงอย่างเป็นนัยสำคัญและประสบภาวะขาดทุนเป็นจำนวนมาก

ด้วยเหตุดังกล่าว ที่ประชุมผู้ถือหุ้นของบริษัททั้งสองแห่งจึงได้พิจารณาแผนกลยุทธ์เพื่อความอยู่รอดของธุรกิจและมีมติอนุมัติให้ทั้งสองบริษัทดำเนินการดังนี้

### • ทาคาฮาชิ พลาสติก

รับโอนยอดคำสั่งซื้อจากลูกค้าของทาคาฮาชิ โคราซ มาทำการผลิตแทน เนื่องจาก ทาคาฮาชิ พลาสติก มีต้นทุนคงที่ที่ต่ำกว่าทาคาฮาชิ โคราซ และให้ทำการเพิ่มทุนจดทะเบียนเพื่อให้หุ้นหมุนเวียนในกิจการและลดภาระหนี้ โดยเพิ่มจาก 40 ล้านบาท เป็น 134 ล้านบาท และให้ทาคาฮาชิ โคราซ ในฐานะผู้ถือหุ้นรายใหญ่ของทาคาฮาชิ พลาสติก เป็นผู้ลงทุนในหุ้นสามัญเพิ่มทุนแต่เพียงฝ่ายเดียว ทั้งนี้ ทาคาฮาชิ พลาสติก ได้จดทะเบียนเพิ่มทุนกับกระทรวงพาณิชย์เมื่อวันที่ 24 พฤศจิกายน พ.ศ. 2552 ดังนั้น สัดส่วนการถือหุ้นทางตรงของบริษัทฯจึงลดลงจากร้อยละ 16.5 เป็นร้อยละ 4.9 แต่อย่างไรก็ตาม เมื่อพิจารณาการรวมการถือหุ้นทั้งทางตรงและทางอ้อมของบริษัทฯแล้ว ยังคงมากกว่าร้อยละ 20 ทำให้สถานะเงินลงทุนยังคงเป็นบริษัทร่วมไม่เปลี่ยนแปลง

- ทาคาฮาชิ ไคราช

ให้ทาคาฮาชิ ไคราช หยุดดำเนินงานชั่วคราวเพื่อเป็นการพยุงธุรกิจภายในกลุ่มบริษัท ทาคาฮาชิ ตลอดจนพิจารณาทบทวนแนวทางในการดำเนินธุรกิจและบริหารงานตามความเหมาะสมเพื่อแสวงหาโอกาสทางธุรกิจใหม่ต่อไป

#### 1.5) การเลิกกิจการของบริษัทร่วม

บริษัท เอส.เค.ไอ. เซรามิคส์ จำกัด (“เอส.เค.ไอ.”) บริษัทร่วมที่ประกอบธุรกิจผลิตและจำหน่ายผลิตภัณฑ์เครื่องถ้วยชามเซรามิคส์ โดยบริษัทถือหุ้นร้อยละ 42.0 ประสบผลขาดทุนจากการดำเนินงานอย่างต่อเนื่อง จนส่งผลให้ประสบปัญหาทางการเงินและขาดเงินทุนหมุนเวียน อีกทั้งสถานะเศรษฐกิจที่ไม่เอื้ออำนวยและข้อจำกัดในการดำเนินธุรกิจที่ทำให้ไม่สามารถแข่งขันกับผู้ประกอบการรายอื่นและธุรกิจพื้นตัวได้ยาก ดังนั้น ที่ประชุมผู้ถือหุ้นของเอส.เค.ไอ. จึงได้มีมติอนุมัติการเลิกกิจการของเอส.เค.ไอ. โดยให้ มีผลในวันที่ 31 มกราคม พ.ศ. 2553 และได้จดทะเบียนเลิกกิจการกับกระทรวงพาณิชย์แล้วเมื่อวันที่ 16 กุมภาพันธ์ พ.ศ. 2553

## 2) ด้านเงินกู้

### 2.1) วงเงินสินเชื่อระยะยาวเพื่อรองรับแผนงานลงทุน

บริษัทฯ ได้รับวงเงินสินเชื่อระยะยาวเพิ่มเติมเพื่อรองรับแผนงานลงทุนปี พ.ศ. 2552 จากธนาคารพาณิชย์ในประเทศ 3 แห่ง ในวงเงินรวม 349.65 ล้านบาท โดยมีระยะเวลาเงินกู้ 7 ปี และมีเงื่อนไขอัตราดอกเบี้ยทั้งแบบคงที่ตลอดอายุสัญญาเงินกู้และแบบอัตราลอยตัวอิงอัตรา MLR และ Prime rate ซึ่งในระหว่างปี พ.ศ. 2552 บริษัทฯ ได้ลงนามในสัญญาเงินกู้เพื่อครอบคลุมวงเงินกู้ยืมระยะยาวดังกล่าวไปแล้ว 1 ฉบับ วงเงิน 100 ล้านบาท และบริษัทฯ ได้เบิกถอนแล้วทั้งจำนวน สำหรับวงเงินกู้ยืมระยะยาวส่วนที่เหลือ บริษัทฯ คาดว่าจะสามารถลงนามในสัญญาเงินกู้ได้ในปี พ.ศ. 2553

อนึ่ง ภาระหนี้เงินกู้ยืมระยะยาวของบริษัทฯ ณ วันที่ 31 ธันวาคม พ.ศ. 2552 รวมจำนวน 1,129.17 ล้านบาท บริษัทฯ ได้แสดงรายละเอียดไว้ในหมายเหตุประกอบงบการเงินสำหรับปี สิ้นสุดวันที่ 31 ธันวาคม พ.ศ. 2552 หน้า 48 – 52

### 2.2) วงเงินสินเชื่อหมุนเวียน

ในปี พ.ศ. 2552 บริษัทฯ ได้รับวงเงินสินเชื่อหมุนเวียนเพิ่มเติมจากสถาบันการเงินในประเทศ 2 แห่ง ในวงเงินรวม 160 ล้านบาท โดยแบ่งเป็นสินเชื่อประเภทต่างๆ ได้แก่ วงเงินเบิกเกินบัญชี, ตัวสัญญาใช้เงิน, L/C, T/R, L/G และ Forward Contract เป็นต้น ทั้งนี้ จากวงเงินสินเชื่อหมุนเวียนที่เพิ่มเติมดังกล่าว ทำให้ปัจจุบันบริษัทฯ มีวงเงินสินเชื่อหมุนเวียนจากทุกสถาบันการเงินรวมกันไม่ต่ำกว่าหนึ่งพันล้านบาท สำหรับใช้เป็นเงินทุนหมุนเวียนในกิจการและรองรับการขยายตัวของธุรกิจ ตลอดจนช่วยให้บริษัทฯ สามารถจัดการการใช้จ่ายเงินจากแต่ละแหล่งด้วยต้นทุนทางการเงินที่เหมาะสมได้

### 2.3) การค้าประกันวงเงินสินเชื่อให้แก่บริษัทย่อย

บริษัท ศรีไทย ล็อกแอนด์ล็อก จำกัด (“ศรีไทย ล็อกแอนด์ล็อก”) บริษัทย่อยที่ประกอบธุรกิจการค้าโดยการนำเข้าสินค้าและจัดจำหน่ายสินค้าประเภทกล่องพลาสติกบรรจุอาหาร (Lock & Lock) และสินค้าอื่นๆ ที่เกี่ยวข้อง โดยบริษัทถือหุ้นร้อยละ 51.0 อยู่ในช่วงเริ่มแรกของการทำธุรกิจ มีความจำเป็นต้องใช้เงินลงทุนเพื่อการขยายกิจการโดยการเพิ่มสาขาร้านจัดจำหน่ายผลิตภัณฑ์ที่อยู่ตามห้างสรรพสินค้าชั้นนำ ตลอดจนเงินทุนหมุนเวียนในกิจการเพิ่มเติมเพื่อการนำเข้าสินค้า การทำกิจกรรมทางการตลาด และการส่งเสริมการขาย ดังนั้น ศรีไทย ล็อกแอนด์ล็อกจึงได้เจรจากับธนาคารกรุงเทพ จำกัด (มหาชน) (“BBL”) เพื่อขอรับการสนับสนุนทางการเงินในวงเงินรวมจำนวน 60 ล้านบาท แต่ทั้งนี้เนื่องจากศรีไทย ล็อกแอนด์ล็อกเป็นบริษัทค้าขาย จึงไม่มีทรัพย์สินที่จะใช้เป็นหลักประกันวงเงินสินเชื่อที่ขอรับการสนับสนุนได้ ดังนั้น BBL จึงขอให้ผู้ถือหุ้นของศรีไทย ล็อกแอนด์ล็อกแต่ละรายเป็นผู้ค้าประกันวงเงินสินเชื่อตามสัดส่วนการถือหุ้นของตน และคณะกรรมการบริษัทได้มีมติอนุมัติในคราวประชุม ครั้งที่ 2/2552 เมื่อวันที่ 15 พฤษภาคม พ.ศ. 2552



### 3) อื่นๆ

#### 3.1) การแต่งตั้งผู้บริหารทดแทน

ในปี พ.ศ. 2552 คณะกรรมการบริษัทได้มีมติแต่งตั้งนายราเกส ซิงห์ ซึ่งเป็นบุคคลที่มีความรู้ความสามารถ และประสบการณ์ในวงการธุรกิจพลาสติกและผลิตภัณฑ์เครื่องใช้ในครัวเรือน ให้ดำรงตำแหน่งผู้อำนวยการโรงงาน-ผลิตภัณฑ์เครื่องใช้ในครัวเรือน โดยให้มีผลตั้งแต่วันที่ 4 มกราคม พ.ศ. 2553 เป็นต้นไป ทั้งนี้เพื่อทดแทนกรรมการที่เป็นผู้บริหารซึ่งถึงแก่กรรมในปี พ.ศ. 2551

#### 3.2) การจ่ายเงินปันผล

บริษัทฯ ได้จัดสรรเงินกำไรสุทธิประจำปี พ.ศ. 2551 เพื่อสำรองตามกฎหมายเป็นจำนวนเงิน 5,000,000 บาท และจ่ายเงินปันผลให้แก่ผู้ถือหุ้นในปี พ.ศ. 2552 อัตราหุ้นละ 0.35 บาท รวมเป็นเงินจำนวน 94,846,668 บาท หรือคิดเป็นร้อยละ 95.69 ของกำไรสุทธิตามงบการเงินเฉพาะบริษัท

#### 3.3) การเปลี่ยนเลขที่อยู่ของสำนักงานใหญ่

สำนักงานเขตราชบุรีบูรณะได้จัดทำโครงการปรับปรุงเลขหมายประจำบ้านในพื้นที่เขตให้เป็นไปตามระบบสากล และได้กำหนดเลขที่อยู่ให้บริษัทฯ ใหม่จากเลขที่ 355 เป็นเลขที่ 15 โดยมีผลตั้งแต่วันที่ 1 พฤศจิกายน พ.ศ. 2552 เป็นต้นไป

## 11.3 ค่าตอบแทนของผู้สอบบัญชี

### 1) ค่าตอบแทนจากการสอบบัญชี (audit fee)

บริษัทฯ และบริษัทย่อยจ่ายค่าตอบแทนการสอบบัญชีให้แก่

- ผู้สอบบัญชี ในรอบปีบัญชีที่ผ่านมา มีจำนวนเงินรวม 2.27 ล้านบาท
- สำนักงานสอบบัญชีที่ผู้สอบบัญชีสังกัด บุคคลหรือกิจการที่เกี่ยวข้องกับผู้สอบบัญชีและสำนักงานสอบบัญชีดังกล่าว ในรอบปีบัญชีที่ผ่านมา มีจำนวนเงินรวม 1.73 ล้านบาท และ 16,000 เหรียญดอลลาร์สหรัฐอเมริกา

### 2) ค่าบริการอื่น (non-audit fee)

บริษัทฯ และบริษัทย่อยจ่ายค่าตอบแทนงานบริการอื่น ได้แก่ การสอบทานการควบคุมทั่วไปของระบบคอมพิวเตอร์ การให้คำแนะนําในด้านการจัดทํางบการเงิน และการตรวจสอบการปฏิบัติตามเงื่อนไขของบัตรส่งเสริมการลงทุนของบริษัทในเครือ เป็นต้น ให้แก่

- ผู้สอบบัญชี ในรอบปีบัญชีที่ผ่านมา มีจำนวนเงินรวม 0.68 ล้านบาท และจะต้องจ่ายในอนาคตเป็นจำนวนเงินรวม -ไม่มี- ล้านบาท
- สำนักงานสอบบัญชีที่ผู้สอบบัญชีสังกัด บุคคลหรือกิจการที่เกี่ยวข้องกับผู้สอบบัญชีและสำนักงานสอบบัญชีดังกล่าว ในรอบปีบัญชีที่ผ่านมา มีจำนวนเงินรวม 0.20 ล้านบาท และจะต้องจ่ายในอนาคตเป็นจำนวนเงินรวม -ไม่มี- ล้านบาท

## 12. ข้อมูลอื่นที่เกี่ยวข้อง

### 12.1 ด้านระบบข้อมูลสารสนเทศ

การพัฒนาระบบเทคโนโลยีและสารสนเทศของบริษัทในปี พ.ศ. 2552 นั้น เป็นการมุ่งเน้นเสริมสร้างรากฐานที่มั่นคงให้แก่องค์กรสำหรับการเติบโตต่อไปในอนาคตและการแข่งขัน ตลอดจนสามารถรองรับกับเป้าหมายของบริษัทที่ต้องการจะมุ่งสู่การเป็นบริษัทระดับ World Class ซึ่งรายละเอียดของการดำเนินงานในปี พ.ศ. 2552 มีดังนี้

- 1) การเพิ่มประสิทธิภาพของโครงสร้างพื้นฐานด้านเทคโนโลยีสารสนเทศและระบบเครือข่ายให้มีความเร็วและความปลอดภัยมากขึ้น
- 2) การพัฒนาระบบการประชุมทางไกลและการสื่อสาร Video Conferences เพื่อความสะดวกในการวางแผนและตอบสนองต่อความต้องการและการตัดสินใจที่รวดเร็ว
- 3) การนำระบบคอมพิวเตอร์มาช่วยในด้านการควบคุมการผลิตและการวิเคราะห์ข้อมูล ทั้งนี้เพื่อช่วยเพิ่มประสิทธิภาพในการวางแผนการผลิตและการลดค่าใช้จ่าย ตลอดจนทำให้ผลิตภัณฑ์ของบริษัทมีคุณภาพตามมาตรฐานที่กำหนด
- 4) การปรับปรุงระบบเทคโนโลยีสารสนเทศของธุรกิจขายตรง เพื่อตอบสนองต่อธุรกิจที่มีความหลากหลายมากขึ้น
- 5) การศึกษาและนำเทคโนโลยี RFID มาพัฒนาใช้กับผลิตภัณฑ์ เพื่อช่วยในการควบคุมและการบริหารจัดการ
- 6) การปรับปรุงขั้นตอนการปฏิบัติงานในระบบงาน Oracle ERP เพื่อลดการดำเนินการที่ซ้ำซ้อนและลดงานด้านเอกสาร
- 7) การฝึกอบรมเพิ่มพูนความรู้ในด้านคอมพิวเตอร์ให้กับพนักงาน เพื่อเพิ่มทักษะความรู้และความเข้าใจในระบบเทคโนโลยีสารสนเทศขององค์กร
- 8) การปรับปรุงรูปแบบ website โดยการเพิ่มหัวข้อ Investor Relations (IR) เพื่อให้ง่ายต่อการเข้าถึงข้อมูลข่าวสารของผู้ถือหุ้น นักลงทุน หรือผู้สนใจในธุรกิจของบริษัท ตลอดจนเป็นการเพิ่มช่องทางในการติดต่อสื่อสารกับคณะกรรมการบริษัทหรือคณะผู้บริหารของบริษัท

### 12.2 นโยบายและมาตรการอนุรักษ์พลังงาน

บริษัทมีความมุ่งมั่นและใส่ใจกับคุณค่าของพลังงาน และพยายามดำเนินการตามมาตรการต่างๆ ทั้งในส่วนของโรงงานและสำนักงานอย่างต่อเนื่อง โดยรณรงค์ให้พนักงานทุกระดับชั้นในองค์กรเห็นคุณค่าของพลังงานและก่อให้เกิดการประหยัดพลังงานในบริษัทอย่างต่อเนื่อง นอกจากนี้แนวทางในการปฏิบัติเพื่อประหยัดพลังงานที่บริษัทกำหนดให้พนักงานปฏิบัติตามแล้วนั้น บริษัทฯ ยังส่งเสริมให้พนักงานทุกระดับร่วมแสดงความคิดเห็นและเสนอแนะเกี่ยวกับข้อบกพร่องหรือจุดที่อาจก่อให้เกิดการสูญเสียพลังงานโดยไม่เกิดประโยชน์เพื่อทำการแก้ไข ตลอดจนการทำกิจกรรมด้านการอนุรักษ์พลังงานร่วมกัน ทั้งนี้เพื่อก่อให้เกิดการอนุรักษ์พลังงานอย่างมีส่วนร่วมจากทุกหน่วยงานในองค์กร ซึ่งการประหยัดพลังงานดังกล่าว นอกจากจะเป็นการคำนึงถึงประโยชน์ในด้านการลดต้นทุนและค่าใช้จ่ายด้านพลังงานของบริษัทแล้ว ยังเป็นการคำนึงถึงประโยชน์ของส่วนรวมและประเทศชาติอีกด้วย

ในด้านการผลิต บริษัทฯมีการลงทุนในเครื่องจักรใหม่ที่มีประสิทธิภาพในการผลิตสูงและประหยัดพลังงานเพื่อทดแทนเครื่องจักรเก่าที่เริ่มเสื่อมสภาพและใช้พลังงานในการผลิตสูงตามความเหมาะสมและความจำเป็น ควบคู่กับการนำนวัตกรรมใหม่ที่ทันสมัยมาใช้ในกระบวนการผลิต ซึ่งการดำเนินการดังกล่าวนอกจากจะช่วยเพิ่มผลผลิตและลดการใช้วัตถุดิบให้แก่บริษัทฯ แล้ว ยังทำให้บริษัทมีอัตราการใช้พลังงานต่อน้ำหนักสินค้าที่ผลิตลดลง

นอกจากนี้ บริษัทฯยังร่วมทำกิจกรรมด้านการอนุรักษ์พลังงานกับบุคคลภายนอก ได้แก่ การเข้าร่วมโครงการขยายผลมาตรฐานการจัดการพลังงานกับกรมพัฒนาพลังงานทดแทนและอนุรักษ์พลังงาน กระทรวงพลังงาน และการจัดโครงการสัมมนาเชิงปฏิบัติการ ในหัวข้อ มาตรการประหยัดพลังงานในอุตสาหกรรมพลาสติก เพื่อถ่ายทอดความรู้ให้แก่โรงงานในกลุ่มอุตสาหกรรมพลาสติก ทั้งนี้ เพื่อเป็นการแสดงให้เห็นถึงการให้ความสำคัญของการประหยัดพลังงานของบริษัทฯและคำนึงถึงผลประโยชน์ส่วนรวม ตลอดจนเป็นการแลกเปลี่ยนความรู้และประสบการณ์ ตลอดจนปฏิบัติต่อลูกค้า คู่แข่งขัน และผู้มีส่วนได้เสียทุกกลุ่มอย่างมีจริยธรรมอีกด้วย

### 12.3 ด้านความปลอดภัย อาชีวอนามัย และสภาพแวดล้อมในการทำงาน

บริษัทได้ดำเนินการด้านความปลอดภัย อาชีวอนามัย และสภาพแวดล้อมในการทำงานอย่างจริงจังและต่อเนื่อง ได้แก่ การอบรมให้ความรู้แก่พนักงานตั้งแต่ก่อนเริ่มทำงาน การจัดทำคู่มือปฏิบัติงาน การกระจายข้อมูลข่าวสารด้านความปลอดภัยอย่างทั่วถึง ตลอดจนการมีคณะกรรมการความปลอดภัย อาชีวอนามัย และสภาพแวดล้อมในการทำงานในแต่ละโรงงาน เพื่อร่วมกันทำงานในด้านการตรวจสอบความปลอดภัย การปรับปรุงแก้ไข และการประเมินผล ทั้งนี้เพื่อให้บรรลุตามนโยบายที่บริษัทกำหนด และมีความเหมาะสมกับการดำเนินธุรกิจของบริษัท ตลอดจนนำไปสู่การมีมาตรฐานในการดำเนินงานด้านความปลอดภัย อาชีวอนามัย และสภาพแวดล้อมในการทำงานในระดับสากล ซึ่งจะมีส่วนช่วยในการเพิ่มศักยภาพในการแข่งขันให้กับองค์กรโดยลดการสูญเสียทั้งในด้านของบุคลากร เวลาทำงาน และผลผลิต อีกทั้งยังมีผลต่อภาพลักษณ์ที่ดีของบริษัทด้วย

บริษัทได้จัดอบรมหลักสูตร “เจ้าหน้าที่ความปลอดภัยระดับบริหาร” และ “เจ้าหน้าที่ความปลอดภัยระดับหัวหน้างาน” ให้แก่พนักงานในแต่ละสาขาที่เข้าข่ายตามเกณฑ์ที่กฎหมายกำหนดอย่างต่อเนื่อง เพื่อแต่งตั้งให้เป็นเจ้าหน้าที่ความปลอดภัยในการทำงานระดับบริหารและหัวหน้างาน นอกจากนี้ โรงงานสาขาโคราชได้ผ่านการตรวจสอบและได้รับการรับรองในระบบการจัดการอาชีวอนามัยและความปลอดภัย OHSAS 18001:2007 และมาตรฐาน มอก. หรือ TIS 18001:1999 ในเดือนธันวาคม พ.ศ. 2552 ซึ่งการรับรองดังกล่าวมีส่วนช่วยเพิ่มความมั่นใจให้แก่ลูกค้าในกระบวนการผลิตสินค้าของบริษัทว่ามีความปลอดภัยในระดับมาตรฐานของกระทรวงอุตสาหกรรมและมาตรฐานสากล

### 12.4 ด้านสิ่งแวดล้อม

บริษัทตระหนักถึงความรับผิดชอบต่อสังคม และเป็นมิตรกับสิ่งแวดล้อม โดยถือว่าเป็นหน้าที่ความรับผิดชอบต่อโดยตรงของพนักงานทุกคน และมีความต้องการที่จะปรับปรุงระบบการจัดการสิ่งแวดล้อมอย่างต่อเนื่อง ตลอดจนได้กำหนดเป็นนโยบายสิ่งแวดล้อมเพื่อใช้เป็นแนวทางในการปฏิบัติงานอีกด้วย ปัจจุบันสาขาโรงงานของบริษัทจำนวน 2 แห่ง จากทั้งหมด 3 แห่ง ได้แก่ โรงงานสาขาบางปู และโรงงานสาขาโคราช ได้ผ่านการตรวจสอบและได้รับใบรับรองมาตรฐานการจัดการด้านสิ่งแวดล้อม ISO 14001:2004 จาก United Registrar of Systems (Thailand) Ltd. (URS) แล้วในปี พ.ศ. 2550 และ พ.ศ. 2552 ตามลำดับ ซึ่งเป็นการแสดงให้เห็นถึงการให้ความสำคัญและการจัดการด้านสิ่งแวดล้อมอย่างมีประสิทธิภาพของบริษัท

ในส่วนของบริษัทสาขาอมตะนคร ชลบุรี อยู่ระหว่างดำเนินการปรับปรุงระบบการจัดการสภาวะแวดล้อมขั้นพื้นฐานของกระบวนการผลิต เพื่อยื่นขอรับใบรับรองหลักเกณฑ์วิธีการที่ดีสำหรับการผลิต (Good Manufacturing Practice “GMP”) ภายในปี พ.ศ. 2553 ทั้งนี้เนื่องจากผลิตภัณฑ์บางรายการของบริษัทเป็นผลิตภัณฑ์ที่เกี่ยวข้องกับอาหารและเครื่องดื่ม ดังนั้น หากบริษัทได้รับการรับรองในระบบดังกล่าว ก็จะเป็นการสร้างความมั่นใจให้แก่ผู้บริโภคว่าสินค้าของบริษัทมีความปลอดภัยในระดับสากล นอกจากนี้ โรงงานสาขาอมตะนคร ชลบุรี ยังได้ดำเนินการเตรียมความพร้อมสำหรับการขอรับการรับรองมาตรฐานการจัดการด้านสิ่งแวดล้อม ISO 14001:2004 ในปี พ.ศ. 2554 อีกด้วย

### 12.5 ความรับผิดชอบต่อสังคมของธุรกิจต่อสังคม (Corporate Social Responsibility)

บริษัทได้ตระหนักถึงความสำคัญของการเข้าไปมีบทบาทและส่วนร่วมในการสร้างประโยชน์และตอบแทนกลับคืนสู่สังคม โดยนายสนั่น อังอุบลกุล ประธานกรรมการและกรรมการผู้จัดการ ได้ร่วมเป็นคณะกรรมการบริหารในองค์กรและหน่วยงานต่างๆ เพื่อส่งเสริมให้มีการปรับปรุงและพัฒนาในด้านต่างๆ ได้แก่ การศึกษา สังคม วัฒนธรรม สิ่งแวดล้อม พลังงาน การค้า และการทูตระหว่างประเทศ อาทิ ประธานกรรมการบริหารมูลนิธิ เอ เอฟ เอส ประเทศไทย, ประธานกรรมการบริหารมูลนิธิโรเกชั่น, ประธานคณะกรรมการบริหารมหาวิทยาลัยภาษาและวัฒนธรรมปักกิ่ง กรุงเทพฯ, ประธานคณะกรรมการพลังงานหอการค้าไทย, นายกสมาพันธ์สมาคมผู้ประกอบการและครูโรงเรียนในเครือมูลนิธิคณะเซนต์คาเบรียลแห่งประเทศไทย, นายกสมาคมผู้ประกอบการและครูโรงเรียนอัสสัมชัญพาณิชยการ, ประธานคณะกรรมการส่งเสริมมหาวิทยาลัยเทคโนโลยีพระจอมเกล้าธนบุรี และกงสุลกิตติมศักดิ์สาธารณรัฐมัลดีฟส์ประจำประเทศไทย เป็นต้น



นอกจากนี้ บริษัทยังมีผลิตภัณฑ์ที่ช่วยส่งเสริมการทำ CSR ของผู้ประกอบการในอุตสาหกรรมน้ำอัดลมและน้ำดื่มอีกด้วย ได้แก่ ฝาเกลียวและฟริฟอร์มขวดน้ำดื่ม (PET) ของบริษัท ซึ่งมีน้ำหนักเบาและนับเป็นนวัตกรรมใหม่ในการลดต้นทุนและช่วยลดการใช้วัตถุดิบให้แก่ลูกค้าของบริษัท ตลอดจนสอดคล้องกับแนวทางในการปฏิบัติของบริษัทที่ต้องการมีส่วนร่วมกับการรณรงค์ตามแนวความคิด Save Material, Save Energy, Save the World

## 12.6 กิจกรรมต่างๆ

ในปี พ.ศ. 2552 บริษัทฯมีกิจกรรมที่ยังคงดำเนินการอย่างต่อเนื่องดังนี้

- 1) **โครงการอยู่ดีมีสุข** เป็นกิจกรรมที่รณรงค์และอบรมให้ความรู้แก่พนักงานให้ดำเนินชีวิตตามแนวพระราชดำริเศรษฐกิจพอเพียง
- 2) **โครงการนักศึกษาฝึกประสบการณ์ระยะยาว** เป็นกิจกรรมที่นำไปสู่การฝึกประสบการณ์ระยะยาวของนักศึกษาระดับ ปวช., ปวส. โดยบริษัทรับนักศึกษาจากวิทยาลัยอาชีวศึกษาต่างๆ ในแถบภาคตะวันออกเฉียงเหนือ เข้าทำงาน และจ่ายค่าตอบแทนและสวัสดิการต่างๆ เหมือนพนักงาน
- 3) **กิจกรรมโรงเรียนในโรงงาน** เป็นกิจกรรมที่เกิดจากความร่วมมือกันระหว่างบริษัทฯ กระทรวงแรงงาน และกระทรวงศึกษาธิการ ในการจัดการศึกษาในสถานประกอบการกิจการ เพื่อเพิ่มโอกาสทางการศึกษาให้แก่พนักงานและผู้สนใจที่อยู่ในชุมชนใกล้เคียงให้มีการศึกษาอย่างทั่วถึง ซึ่งบริษัทฯได้เปิดศูนย์การศึกษานอกโรงเรียนภายในโรงงานทั้ง 3 สาขา คือ สาขาบางปู สาขาอมตะนคร ชลบุรี และสาขาโคราช
- 4) **การมอบทุนการศึกษา** ชมรมทูป็นัมเบอร์วันของโรงงานสาขาโคราช ได้มอบทุนการศึกษาแก่นักเรียนที่เรียนดีแต่ขาดทุนทรัพย์จำนวน 12 ทุน
- 5) **โครงการ 1 เหยี่ยว 1 คำอธิษฐานเพื่อในหลวง** นายสนั่น อังอุบลกุล ประธานกรรมการและกรรมการผู้จัดการ เป็นประธานร่วมโครงการ 1 เหยี่ยว 1 คำอธิษฐานเพื่อในหลวง ซึ่งโครงการดังกล่าวมีผู้แทนจากสาขาอาชีพต่างๆ ร่วมเป็นคณะกรรมการ และมีวัตถุประสงค์เพื่อถวายความจงรักภักดีแด่พระบาทสมเด็จพระเจ้าอยู่หัว และรวมใจคนไทยเพื่อความสามัคคีกลมเกลียวส่งเสริมความรักใคร่ปรองดองของประชาชนชาวไทย โดยรายได้จากโครงการดังกล่าว น้อมเกล้าฯถวายเข้าโครงการมูลนิธิพระดาบสช่วยเหลือผู้ยากจนที่ด้อยโอกาสทางการศึกษาและอาชีพ บริษัทฯได้ดำเนินโครงการในระหว่างเดือนตุลาคม - พฤศจิกายน พ.ศ. 2552
- 6) **โครงการแรงงานปลอดภัยและสุขภาพอนามัยดี** โรงงานสาขาบางปูได้เข้าร่วมโครงการแรงงานปลอดภัยและสุขภาพอนามัยดี ซึ่งการนิคมอุตสาหกรรมแห่งประเทศไทยร่วมกับกรมสวัสดิการและคุ้มครองแรงงาน กระทรวงแรงงาน จัดโครงการขึ้นเพื่อดำเนินกิจกรรมด้านความปลอดภัย อาชีวอนามัย และสิ่งแวดล้อมในการทำงาน ตลอดจนเป็นการขับเคลื่อนระเบียบวาระแห่งชาติ “แรงงานปลอดภัยและสุขภาพอนามัยดี”

## 12.7 รางวัลต่างๆ ที่ได้รับในปี พ.ศ. 2552

- 1) **รางวัล IP Champion**  
เมื่อวันที่ 14 พฤษภาคม พ.ศ. 2552 บริษัทฯได้รับมอบรางวัล IP Champion ซึ่งมอบให้แก่สถานประกอบการที่ประสบความสำเร็จในการนำทรัพย์สินทางปัญญาไปใช้ประโยชน์ในเชิงพาณิชย์สูงสุด จากอธิบดีกรมทรัพย์สินทางปัญญา กระทรวงพาณิชย์
- 2) **รางวัลทูป็นัมเบอร์วันในสถานประกอบการระดับประเทศ**  
เมื่อวันที่ 26 มิถุนายน พ.ศ. 2552 โรงงานสาขาโคราชได้รับรางวัลทูป็นัมเบอร์วันในสถานประกอบการระดับประเทศ ซึ่งเป็นรางวัลที่มอบให้สถานประกอบการที่มีการรณรงค์และทำกิจกรรมต่อต้านยาเสพติดทั้งในสถานประกอบการและชุมชนใกล้เคียง จากทูลกระหม่อมหญิงอุบลรัตนราชกัญญาสิริวัฒนาพรรณวดี โดยบริษัทฯได้รับรางวัลในลักษณะดังกล่าวเป็นปีที่ 3 ติดต่อกัน หลังจากที่เคยได้รับรางวัลทูป็นัมเบอร์วันในสถานประกอบการระดับจังหวัด และรางวัลทูป็นัมเบอร์วันในสถานประกอบการระดับภาคตะวันออกเฉียงเหนือ ในปี พ.ศ. 2550 และ พ.ศ. 2551 ตามลำดับ

**3) รางวัลนักรัพยากรรมนุษย์ดีเด่นแห่งประเทศไทย (Thailand Top 100 HR)**

เมื่อวันที่ 29 สิงหาคม พ.ศ. 2552 นายสนั่น อังอุบลกุล ประธานกรรมการและกรรมการผู้จัดการ ได้รับรางวัลนักรัพยากรรมนุษย์ดีเด่นแห่งประเทศไทย (Thailand Top 100 HR) ประเภท CEO จากสถาบันทรัพยากรมนุษย์ มหาวิทยาลัยธรรมศาสตร์ โดยมีผู้ที่ได้รับการคัดเลือกให้ได้รับรางวัลรวม 30 ท่าน นอกจากนี้ ยังมีการมอบรางวัลพิเศษแก่ชาวต่างชาติและหน่วยงานระหว่างประเทศที่ทำคุณประโยชน์ด้านการพัฒนาทรัพยากรมนุษย์ให้กับประเทศไทยอีกด้วย

**4) รางวัลสถานประกอบการดีเด่นด้านแรงงานสัมพันธ์และสวัสดิการแรงงาน ประจำปี 2552**

เมื่อวันที่ 18 กันยายน พ.ศ. 2552 โรงงานสาขาโคราชได้รับรางวัลสถานประกอบการดีเด่นด้านแรงงานสัมพันธ์และสวัสดิการแรงงาน ประจำปี 2552 จาก พณฯ นายอภิสิทธิ์ เวชชาชีวะ นายกรัฐมนตรี โดยบริษัทฯ ได้รับรางวัลดังกล่าวเป็นปีที่ 5 ติดต่อกัน ทั้งนี้ รางวัลดังกล่าวมีเกณฑ์การพิจารณาการดำเนินงานของสถานประกอบการจากข้อมูล 3 ส่วน ได้แก่ ข้อมูลสถานประกอบการ ข้อมูลด้านแรงงานสัมพันธ์ และข้อมูลด้านสวัสดิการแรงงาน

**5) รางวัล IMDA Awards 2009**

เมื่อวันที่ 28 ตุลาคม พ.ศ. 2552 บริษัทฯ ได้รับรางวัล IMDA Awards ประเภท Best Product Family สาขา Movie Theme Cups & Buckets จากสมาคมการตกแต่งผลิตภัณฑ์ด้วยระบบติดฉลากจากแม่พิมพ์ (In-Mold Decorating Association) ประเทศสหรัฐอเมริกา โดยรางวัลดังกล่าวเป็นการพิจารณามอบให้แก่ผู้ประกอบการที่ผลิตบรรจุภัณฑ์ด้วยระบบการติดฉลากจากแม่พิมพ์ (In-Mold Labeling) ซึ่งทำให้สลากที่ได้รับ การพิมพ์มีความสวยงามและบรรจุภัณฑ์มีความแข็งแรงทนทาน



**6) ใบรับรองมาตรฐานการบริหารจัดการด้านเอดส์ในสถานประกอบการ**

เมื่อวันที่ 9 พฤศจิกายน พ.ศ. 2552 โรงงานสาขาโคราชได้รับใบรับรองมาตรฐานการบริหารจัดการด้านเอดส์ในสถานประกอบการ จากผู้ว่าราชการจังหวัดนครราชสีมา ซึ่งเป็นใบรับรองที่มอบให้แก่สถานประกอบการที่มีการบริหารจัดการด้านการรณรงค์การป้องกันและควบคุมโรคเอดส์ภายในสถานประกอบการ

**7) เกียรติบัตรโรงงานต้นแบบ ประจำปี 2552**

เมื่อวันที่ 12 ธันวาคม พ.ศ. 2552 โรงงานสาขาบางปูได้รับมอบเกียรติบัตรโรงงานต้นแบบประจำปี 2552 จากการนิคมอุตสาหกรรมแห่งประเทศไทย กระทรวงอุตสาหกรรม และสำนักงานกองทุนสนับสนุนการส่งเสริมสุขภาพ (สสส.) โดยเกียรติบัตรดังกล่าวเป็นการพิจารณามอบให้แก่สถานประกอบการที่มีระบบการจัดการคุณภาพชีวิตของพนักงาน สิ่งแวดล้อมและความปลอดภัย ตลอดจนถึงการจัดกิจกรรมที่ส่งเสริมให้พนักงานมีสุขภาพพลานามัยที่ดี

**8) โล่ประกาศเกียรติคุณที่ให้การสนับสนุนและจัดหาผู้บริจาคโลหิตในโครงการมอบโลหิตด้วยใจถวายในหลวง**

เมื่อวันที่ 15 ธันวาคม พ.ศ. 2552 โรงงานสาขาโคราชได้รับโล่ประกาศเกียรติคุณจากนายกเหล่ากาชาด จังหวัดนครราชสีมา ที่ให้การสนับสนุนและจัดหาผู้บริจาคโลหิตในโครงการมอบโลหิตด้วยใจถวายในหลวง ซึ่งโรงงานสาขาโคราชได้จัดกิจกรรมบริจาคโลหิตอย่างต่อเนื่องทั้งหมด 3 ครั้ง ตลอดทั้งปี พ.ศ. 2552

**รายละเอียดกรรมการและผู้บริหารที่มีอำนาจควบคุมในบริษัทในเครือ**

หมายเหตุ : 1) ประวัติ และข้อมูลเกี่ยวกับกรรมการและผู้บริหาร (โปรดดูรายละเอียดในหัวข้อ 8.4)  
 2) คำย่อ : ปธ. = ประธานกรรมการ, กก. = กรรมการ, กท. = กรรมการที่เป็นผู้บริหาร

บริษัท	นายสนั่น อังอุบลกุล	นายมานิต อติวานิชยพงษ์	นายปริญญา ผลนิเวศ	นายณพล เลิศสุมิตรกุล	นายอภิสิทธิ์ ตั้งสาธิต	นายภาวัต เฉลิมพงศ์
<b>บริษัทย่อย</b>						
Srithai (Vietnam) Company Limited	ปธ.	-	กก.	-	-	-
บริษัท ศรีไทยโมลด์ส จำกัด	ปธ.	-	กก.	-	-	-
บริษัท ศรีไทย นาโนพลาส จำกัด	กท.	-	กก.	-	-	กก.
บริษัท ศรีไทย มียากาวา จำกัด	ปธ.	-	กก.	กก.	กก.	-
บริษัท ศรีไทย ล็อกแอนด์ล็อก จำกัด	กท.	กก.	กก.	-	-	-
บริษัท ศรีไทย ซิน-โอซาก้า จำกัด	กท.	-	กก.	-	-	-
<b>บริษัทร่วม</b>						
บริษัท ศรีไทย ชันโค จำกัด	กท.	-	กก.	-	กก.	-
บริษัท ไทย เอ็มเอฟซี จำกัด	กก.	กก.	กก.	-	-	-
Beijing Huatai Replica of Porcelain Products Company Limited	กก.	-	-	-	-	-
บริษัท ศรีไทยบรรจุภัณฑ์ จำกัด	กก.	-	กก.	-	-	-
PT. Srithai Maspion Indonesia	กก.	กก.	-	-	-	-
บริษัท ไทยทาศาฮาชิ พลาสติก จำกัด	กก.	-	กก.	-	-	-
บริษัท ทาศาฮาชิ โควาช (1995) จำกัด	กก.	-	กก.	-	กก.	-
บริษัท ทาศาฮาชิ พลาสติก จำกัด	กก.	-	กก.	-	-	-
<b>กิจการร่วมค้า</b>						
บริษัท ศรีไทย-อิตโต้ (ประเทศไทย) จำกัด	กท.	-	กก.	-	-	กท.
<b>บริษัทที่เกี่ยวข้องกัน</b>						
บริษัท เพล็กซ์พอยท์ ทรานส์โลจิสติกส์ จำกัด	-	-	-	กท.	-	-
บริษัท ส.สหธารา (ไทยแลนด์) จำกัด	กก.	-	-	-	-	-
บริษัท โตโฮโฟม (ไทยแลนด์) จำกัด	กก.	-	-	-	-	-

**รายชื่อกรรมการของบริษัทย่อย**

คำย่อ ปธ. = ประธานกรรมการ                      กก. = กรรมการ                      กห. = กรรมการที่เป็นผู้บริหาร

ชื่อ	Srithai (Vietnam) Company Limited	บริษัท ศรีไทย โมลด์ส จำกัด	บริษัท ศรีไทย นาโนพลาส จำกัด	บริษัท ศรีไทย มียากาวา จำกัด	บริษัท ศรีไทย ลือกแอนด์ ลือก จำกัด	บริษัท ศรีไทย ชิน-ไอซาก้า จำกัด
นายสนั่น อังอุบลกุล	ปธ.	ปธ.	กห.	ปธ.	กห.	กห.
นายปริญญา ผลนิเวศ	กก.	กก.	กก.	กก.	กก.	กก.
นายมานิต อติวานิชพงษ์	-	-	-	-	กก.	-
นายณพล เลิศสุมิตรกุล	-	-	-	กก.	-	-
นายอภิสิทธิ์ ตั้งสาดิต	-	-	-	กก.	-	-
นายภาวัต เจริญพงศ์	-	-	กก.	-	-	-
นายสันติ ศักดิ์กำจร	กห.	-	-	-	-	-
นายประพนธ์ ศิริพานิช	-	กห.	-	-	-	-
นายมิชิโอะ นากาอิ	-	กห.	-	-	-	-
นายสมยศ เลิศสุมิตรกุล	-	-	กก.	-	-	-
นายเชอชิโร มียากาวา	-	-	-	กก.	-	-
นายชินโก มียากาวา	-	-	-	กก.	-	-
นายมาซาโนบุ เทรากูระ	-	-	-	กห.	-	-
นายพัก เอ็น เชล	-	-	-	-	กก.	-
นายคิม อิล เฮ	-	-	-	-	กห.	-
นางสาวสุวรรณา มหัทธนะพันธุ์	-	-	-	-	-	กก.

หมายเหตุ : บริษัทย่อย หมายถึง บริษัทที่บมจ. ศรีไทยซูเปอร์แวร์ มีสิทธิออกเสียงทั้งทางตรงและทางอ้อมมากกว่ากึ่งหนึ่งของสิทธิในการออกเสียงทั้งหมด หรือมีอำนาจในการควบคุมนโยบายการเงินและการดำเนินงานของบริษัทย่อย งบการเงินของบริษัทย่อยจะถูกนำมารวมในการจัดทำงบการเงินรวมของบริษัทแม่



## รายงานความรับผิดชอบของคณะกรรมการต่อรายงานทางการเงิน

เรียน ท่านผู้ถือหุ้น

บริษัท ศรีไทยซูเปอร์แวร์ จำกัด (มหาชน)

คณะกรรมการบริษัทเป็นผู้รับผิดชอบต่อการเงินของบริษัท ศรีไทยซูเปอร์แวร์ จำกัด (มหาชน) และงบการเงินรวมของบริษัท ศรีไทยซูเปอร์แวร์ จำกัด (มหาชน) และบริษัทย่อย รวมถึงข้อมูลสารสนเทศทางการเงินที่ปรากฏในรายงานประจำปี ในการจัดทำงบการเงิน บริษัทได้พิจารณาเลือกใช้นโยบายบัญชีที่เหมาะสม ถือปฏิบัติโดยสม่ำเสมอและเป็นไปตามมาตรฐานการบัญชีที่รับรองทั่วไป รวมทั้งได้มีการเปิดเผยข้อมูลสำคัญอย่างเพียงพอในหมายเหตุประกอบงบการเงิน เพื่อให้เป็นประโยชน์ต่อผู้ถือหุ้น นักลงทุนทั่วไปและผู้มีส่วนได้เสียอย่างเหมาะสม

งบการเงินของบริษัท และงบการเงินรวมของบริษัทและบริษัทย่อยได้รับการตรวจสอบโดยผู้สอบบัญชีของบริษัทคือ บริษัท ไพร์ซวอเตอร์ เฮาส์คูเปอร์ส เอปีเอส จำกัด โดยคณะกรรมการบริษัทและผู้บริหารได้สนับสนุนข้อมูลและเอกสารต่างๆ เพื่อให้ผู้สอบบัญชีสามารถตรวจสอบและแสดงความเห็นได้ตามมาตรฐานการสอบบัญชี ซึ่งความเห็นของผู้สอบบัญชีได้ปรากฏในรายงานของผู้สอบบัญชีซึ่งแสดงไว้ในรายงานประจำปีแล้ว

คณะกรรมการบริษัท จัดให้มีระบบการบริหารความเสี่ยง และการควบคุมภายในที่เพียงพอ เพื่อให้มั่นใจได้อย่างมีเหตุผลว่าข้อมูลทางบัญชีมีความถูกต้องครบถ้วนและเพียงพอที่จะดำรงไว้ซึ่งทรัพย์สินตลอดจนเพื่อป้องกันไม่ให้เกิดการทุจริตหรือมีการดำเนินการที่ผิดปกติอย่างมีสาระสำคัญ

คณะกรรมการบริษัท ได้แต่งตั้งคณะกรรมการตรวจสอบ เพื่อทำหน้าที่สอบทานนโยบายการบัญชีและคุณภาพของรายงานทางการเงิน ระบบการควบคุมภายใน การตรวจสอบภายใน ระบบการบริหารความเสี่ยง ตลอดจนการเปิดเผยข้อมูลรายการระหว่างกัน ทั้งนี้ความเห็นของคณะกรรมการตรวจสอบเกี่ยวกับเรื่องดังกล่าวปรากฏในรายงานของคณะกรรมการตรวจสอบซึ่งแสดงไว้ในรายงานประจำปีแล้ว

คณะกรรมการบริษัท มีความเห็นว่าโครงสร้างการบริหารและระบบการควบคุมภายในของบริษัทโดยรวมอยู่ในระดับที่น่าพอใจ และผลการตรวจสอบของผู้สอบบัญชีของบริษัทที่ไม่มีเงื่อนไขและไม่มีข้อสังเกต ทำให้เชื่อได้ว่างบการเงินของบริษัท ศรีไทยซูเปอร์แวร์ จำกัด (มหาชน) และงบการเงินรวมของบริษัท ศรีไทยซูเปอร์แวร์ จำกัด (มหาชน) และบริษัทย่อย สำหรับปีสิ้นสุดวันที่ 31 ธันวาคม พ.ศ. 2552 ได้แสดงฐานะการเงิน ผลการดำเนินงานและกระแสเงินสดถูกต้องตามที่ควรในสาระสำคัญตามหลักการบัญชีที่รับรองทั่วไป และได้ปฏิบัติตามกฎระเบียบที่เกี่ยวข้อง

ในนามคณะกรรมการบริษัท



(นายสนั่น อังอุบลกุล)  
ประธานกรรมการบริษัท



## รายงานคณะกรรมการตรวจสอบ

เรียน ท่านผู้ถือหุ้น

บริษัท ศรีไทยซูเปอร์แวร์ จำกัด (มหาชน)

คณะกรรมการตรวจสอบของบริษัท ศรีไทยซูเปอร์แวร์ จำกัด (มหาชน) รู้สึกเป็นเกียรติที่จะรายงานผลการดำเนินการของคณะกรรมการตรวจสอบ ประจำปี 2552 เพื่อโปรดทราบดังนี้

คณะกรรมการตรวจสอบของบริษัท ศรีไทยซูเปอร์แวร์ จำกัด (มหาชน) ประกอบด้วยกรรมการอิสระ 3 ท่าน คือ ศาสตราจารย์วิโรจน์ เลาหะพันธุ์ เป็นประธานคณะกรรมการตรวจสอบ นายเอ็งฮัก นนทิกการ และนายสุชาติ บุญบรรเจิดศรี เป็นกรรมการตรวจสอบ ทุกท่านเป็นผู้ทรงคุณวุฒิ มีความรู้ ความสามารถ ประสบการณ์เฉพาะด้าน มีคุณสมบัติครบถ้วนตามข้อกำหนดของตลาดหลักทรัพย์แห่งประเทศไทย และมีความเป็นอิสระในการปฏิบัติหน้าที่ตามกฎหมายว่าด้วยคณะกรรมการตรวจสอบ

ในระหว่างปี 2552 คณะกรรมการตรวจสอบได้มีการประชุมรวม 4 ครั้ง ทุกครั้งกรรมการตรวจสอบทุกท่านได้ร่วมประชุมครบถ้วน และได้เชิญผู้บริหารระดับสูง ได้แก่ รองกรรมการผู้จัดการด้านการเงินและบัญชี ผู้สอบบัญชีรับอนุญาต ผู้จัดการฝ่ายตรวจสอบภายใน เข้าร่วมประชุมเพื่อชี้แจงข้อเท็จจริง และผลการตรวจสอบบัญชีและหลักฐานแต่ละไตรมาส โดยมีผู้จัดการตรวจสอบภายในเป็นผู้รายงานผลการตรวจสอบภายใน และทำหน้าที่เป็นเลขานุการของคณะกรรมการตรวจสอบด้วย

ผลการประชุมแต่ละไตรมาส ได้สรุปเป็นรายงานเสนอให้คณะกรรมการบริษัททราบทุกไตรมาส ซึ่งอาจสรุปสาระสำคัญได้ดังนี้

### 1. งบการเงินรายไตรมาส และงบการเงินประจำปี พ.ศ. 2552

คณะกรรมการตรวจสอบ ได้พิจารณาผลการสอบทานงบการเงินรายไตรมาส และงบการเงินประจำปี พ.ศ. 2552 โดยวิธีสอบถามและรับฟังคำชี้แจงเกี่ยวกับความถูกต้องและครบถ้วนของงบการเงินตามมาตรฐานการบัญชี การปรับปรุงการบัญชีที่มีผลกระทบต่องบการเงินประจำปีของบริษัท จากผู้สอบบัญชีรับอนุญาต รองกรรมการผู้จัดการฝ่ายการเงินและบัญชี และผู้ตรวจสอบภายในของบริษัทแล้ว

คณะกรรมการตรวจสอบเห็นว่า งบการเงินของบริษัทประจำปี พ.ศ. 2552 มีความถูกต้องเท่าที่ควรตามหลักการบัญชีที่รับรองทั่วไป และได้เปิดเผยข้อมูลที่สำคัญอย่างเพียงพอ เห็นสมควรเสนอคณะกรรมการบริษัทเพื่อพิจารณาให้ความเห็นชอบและนำเสนอต่อที่ประชุมผู้ถือหุ้นได้

### 2. การควบคุมภายในและระบบการกำกับดูแลกิจการที่ดี

คณะกรรมการตรวจสอบ ผู้สอบบัญชีรับอนุญาตและผู้ตรวจสอบภายใน ได้สอบทานระบบการควบคุมภายใน และระบบการกำกับดูแลกิจการที่ดีของบริษัทแล้ว มีความเห็นร่วมกันว่า ไม่พบข้อบกพร่องที่เป็นสาระสำคัญในระบบควบคุมภายใน คณะกรรมการตรวจสอบได้เน้นให้ติดตามเป็นระยะ และหากมีข้อเสนอแนะก็ได้เสนอต่อฝ่ายบริหารเพื่อแก้ไข สำหรับนโยบายการกำกับดูแลกิจการที่ดี บริษัทได้มีการจัดทำเป็นลายลักษณ์อักษรและได้มีการปรับปรุงแก้ไขในปี 2552 เพื่อให้มีประสิทธิภาพการกำกับดูแลกิจการได้ผลดียิ่งขึ้น

### 3. การสอบทานการบริหารความเสี่ยง

คณะกรรมการตรวจสอบ ได้สอบถามการดำเนินงานของคณะกรรมการบริหารความเสี่ยงของบริษัทเป็นประจำทุกไตรมาส ได้พบว่าคณะกรรมการบริหารความเสี่ยงได้ติดตามและปรับปรุงให้การดำเนินงานมีประสิทธิภาพทั้งด้านความเสี่ยงในการบริหารและการดำเนินงาน ซึ่งเปลี่ยนแปลงไปตามสภาพของธุรกิจและสภาพสิ่งแวดล้อมอย่างเหมาะสม

### 4. การปฏิบัติตาม พรบ.หลักทรัพย์และตลาดหลักทรัพย์ และกฎหมายที่เกี่ยวข้อง

คณะกรรมการตรวจสอบ ได้ติดตามเกี่ยวกับการปฏิบัติตามกฎหมายว่าด้วยหลักทรัพย์และตลาดหลักทรัพย์ ข้อกำหนดของตลาดหลักทรัพย์ และกฎหมายที่เกี่ยวข้องกับการประกอบธุรกิจของบริษัท จากฝ่ายตรวจสอบภายในแล้ว ไม่พบประเด็นที่เป็นสาระสำคัญในเรื่องที่ไม่ปฏิบัติตาม

บริษัทได้ปฏิบัติตามระเบียบการกำกับดูแลกิจการที่ดีตามที่บริษัทกำหนดไว้ และได้รับการประเมินจากสมาคมส่งเสริมสถาบันกรรมการบริษัทไทยแล้ว บริษัทได้รับคะแนนในช่วง “ดีมาก”

#### 5. การพิจารณาแต่งตั้งผู้สอบบัญชี สำหรับงบการเงินประจำปี พ.ศ. 2553

คณะกรรมการตรวจสอบ ได้พิจารณาผลการปฏิบัติงานของผู้สอบบัญชีในรอบระยะเวลาบัญชีที่ผ่านมา โดยคำนึงถึงชื่อเสียง ความน่าเชื่อถือ ความสามารถในการให้บริการตรวจสอบ และการให้การรับรองงบการเงินได้ทันเวลาอย่างสม่ำเสมอ แล้วเห็นว่าเป็นที่น่าพอใจในระดับหนึ่ง จึงขอเสนอต่อคณะกรรมการบริษัท เพื่อให้ขออนุมัติต่อที่ประชุมผู้ถือหุ้นเพื่อแต่งตั้งให้นายประสิทธิ์ เชื้อพานิช ผู้สอบบัญชีรับอนุญาตเลขที่ 3051 หรือ นางสาวเน่งน้อย เจริญทวีทรัพย์ ผู้สอบบัญชีรับอนุญาตเลขที่ 3044 หรือ นายขจรเกียรติ อรุณไพโรจน์กุล ผู้สอบบัญชีรับอนุญาตเลขที่ 3445 แห่งบริษัท ไพรัชวอเตอร์เฮาส์คูเปอร์์ เอบีเอส จำกัด เป็นผู้สอบบัญชีของบริษัท สำหรับรอบระยะเวลาบัญชีประจำปี พ.ศ. 2553 เพื่อขออนุมัติจากที่ประชุมผู้ถือหุ้นต่อไป โดยมีค่าตอบแทนเบ็ดเสร็จรวม 2,027,000 บาท (สองล้านสองหมื่นเจ็ดพันบาทถ้วน)

ในนามคณะกรรมการตรวจสอบ  
บริษัท ศรีไทยซูเปอร์แวร์ จำกัด (มหาชน)

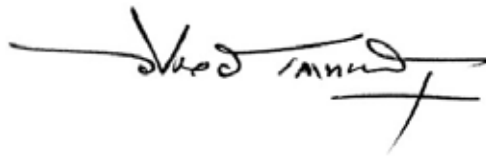

(ศาสตราจารย์วิโรจน์ เลหาะพันธุ์)  
ประธานกรรมการตรวจสอบ

กรุงเทพมหานคร  
26 กุมภาพันธ์ 2553



PricewaterhouseCoopers ABAS Ltd.  
15th Floor Bangkok City Tower  
179/74-80 South Sathorn Road  
Bangkok 10120  
Telephone 66 (0) 2344 1000  
66 (0) 2286 9999  
Facsimile 66 (0) 2286 5050  
P.O. Box 800 Bangkok 10500  
www.pwc.com/thailand

รายงานของผู้สอบบัญชีรับอนุญาต

เสนอ ผู้ถือหุ้นของบริษัท ศรีไทยซูเปอร์แวร์ จำกัด (มหาชน)

ข้าพเจ้าได้ตรวจสอบงบดุลรวมและงบดุลเฉพาะบริษัท ณ วันที่ 31 ธันวาคม พ.ศ. 2552 และ พ.ศ. 2551 งบกำไรขาดทุนรวมและงบกำไรขาดทุนเฉพาะบริษัท งบแสดงการเปลี่ยนแปลงส่วนของผู้ถือหุ้นรวมและงบแสดงการเปลี่ยนแปลงส่วนของผู้ถือหุ้นเฉพาะบริษัท และงบกระแสเงินสดรวมและงบกระแสเงินสดเฉพาะบริษัทสำหรับปีสิ้นสุดวันเดียวกันของแต่ละปีของบริษัท ศรีไทยซูเปอร์แวร์ จำกัด (มหาชน) และบริษัทย่อย และของเฉพาะบริษัท ศรีไทยซูเปอร์แวร์ จำกัด (มหาชน) ตามลำดับ ซึ่งผู้บริหารของกิจการเป็นผู้รับผิดชอบต่อความถูกต้องและครบถ้วนของข้อมูลในงบการเงินเหล่านี้ ส่วนข้าพเจ้าเป็นผู้รับผิดชอบในการแสดงความเห็นต่องบการเงินดังกล่าวจากผลการตรวจสอบของข้าพเจ้า

ข้าพเจ้าได้ปฏิบัติตามตรวจสอบตามมาตรฐานการสอบบัญชีที่รับรองทั่วไป ซึ่งกำหนดให้ข้าพเจ้าต้องวางแผนและปฏิบัติตามเพื่อให้ได้ความเชื่อมั่นอย่างมีเหตุผลว่างบการเงินแสดงข้อมูลที่ขัดต่อข้อเท็จจริงอันเป็นสาระสำคัญหรือไม่ การตรวจสอบรวมถึงการใช้วิธีการทดสอบหลักฐานประกอบรายการทั้งที่เป็นจำนวนเงินและการเปิดเผยข้อมูลในงบการเงิน การประเมินความเหมาะสมของหลักการบัญชีที่กิจการใช้และประมาณการเกี่ยวกับรายการทางการเงินที่เป็นสาระสำคัญ ซึ่งผู้บริหารเป็นผู้จัดทำขึ้น ตลอดจนการประเมินถึงความเหมาะสมของการแสดงรายการที่นำเสนอในงบการเงินโดยรวม ข้าพเจ้าเชื่อว่าการตรวจสอบดังกล่าวให้ข้อสรุปที่เป็นเกณฑ์อย่างเหมาะสมในการแสดงความเห็นของข้าพเจ้า

ข้าพเจ้าเห็นว่างบการเงินรวมและงบการเงินเฉพาะบริษัทข้างต้นนี้ แสดงฐานะการเงินรวมและฐานะการเงินเฉพาะบริษัท ณ วันที่ 31 ธันวาคม พ.ศ. 2552 และ พ.ศ. 2551 ผลการดำเนินงานรวมและผลการดำเนินงานเฉพาะบริษัท และกระแสเงินสดรวมและกระแสเงินสดเฉพาะบริษัทสำหรับปีสิ้นสุดวันเดียวกันของแต่ละปีของบริษัท ศรีไทยซูเปอร์แวร์ จำกัด (มหาชน) และบริษัทย่อย และของเฉพาะบริษัท ศรีไทยซูเปอร์แวร์ จำกัด (มหาชน) ตามลำดับ โดยถูกต้องตามที่ควรในสาระสำคัญตามหลักการบัญชีที่รับรองทั่วไป



ประสัทธ์ เชื้อพานิช

ผู้สอบบัญชีรับอนุญาตเลขที่ 3051

บริษัท ไพรัชวอเตอร์เฮาส์เปอร์ส เอบีเอส จำกัด

กรุงเทพมหานคร

26 กุมภาพันธ์ พ.ศ. 2553

บริษัท ศรีไทยซูเปอร์แวร์ จำกัด (มหาชน)

งบดุล

ณ วันที่ 31 ธันวาคม พ.ศ. 2552 และ พ.ศ. 2551

หมายเหตุ	งบการเงินรวม		งบการเงินเฉพาะบริษัท		
	พ.ศ. 2552	พ.ศ. 2551	พ.ศ. 2552	พ.ศ. 2551	
	บาท	บาท	บาท	บาท	
สินทรัพย์					
สินทรัพย์หมุนเวียน					
เงินสดและรายการเทียบเท่าเงินสด	7	279,416,938	291,005,783	151,730,290	120,716,968
เงินลงทุนชั่วคราว	8	18,242,415	69,590,799	-	-
ลูกหนี้และตั๋วเงินรับการค้า - สุทธิ	9	1,115,682,865	1,007,281,327	1,005,052,677	918,760,700
ลูกหนี้กิจการที่เกี่ยวข้องกัน	35.3	1,119,084	252,901	7,463,413	3,306,130
เงินให้กู้ยืมระยะสั้นและคอกเบี้ยค้างรับ					
แก่กิจการที่เกี่ยวข้องกัน	35.4	-	-	-	-
สินค้าคงเหลือ - สุทธิ	10	948,294,690	800,723,818	666,754,395	600,493,298
สินทรัพย์หมุนเวียนอื่น	11	64,001,888	55,828,972	36,975,391	45,708,466
รวมสินทรัพย์หมุนเวียน		2,426,757,880	2,224,683,600	1,867,976,166	1,688,985,562
สินทรัพย์ไม่หมุนเวียน					
เงินลงทุนในบริษัทย่อย - สุทธิ	12.1	-	-	297,436,823	288,636,823
เงินลงทุนในบริษัทร่วม - สุทธิ	12.1	291,218,952	335,889,979	195,058,123	210,823,802
เงินลงทุนในกิจการร่วมค้า	12.1	7,622,157	7,218,569	4,999,800	4,999,800
เงินลงทุนระยะยาวอื่น - สุทธิ	13	145,766,384	148,406,384	76,420,000	79,060,000
ที่ดิน อาคารและอุปกรณ์ - สุทธิ	14	4,693,174,685	4,596,694,831	4,168,798,106	4,066,247,768
สินทรัพย์ไม่มีตัวตน - สุทธิ	15	70,182,002	45,601,629	65,575,778	41,149,634
สินทรัพย์ภายใต้การควบคุม - สุทธิ	21.1	22,418,750	40,071,823	21,842,750	38,023,823
สินทรัพย์ไม่หมุนเวียนอื่น - สุทธิ	16	63,362,542	53,291,905	67,082,792	56,478,328
รวมสินทรัพย์ไม่หมุนเวียน		5,293,745,472	5,227,175,120	4,897,214,172	4,785,419,978
รวมสินทรัพย์		7,720,503,352	7,451,858,720	6,765,190,338	6,474,405,540

หมายเหตุประกอบงบการเงินรวมและงบการเงินเฉพาะบริษัทในหน้า 8 ถึง 77 เป็นส่วนหนึ่งของงบการเงินนี้

บริษัท ศรีไทยซูเปอร์แวร์ จำกัด (มหาชน)

งบดุล

ณ วันที่ 31 ธันวาคม พ.ศ. 2552 และ พ.ศ. 2551

หมายเหตุ	งบการเงินรวม		งบการเงินเฉพาะบริษัท	
	พ.ศ. 2552	พ.ศ. 2551	พ.ศ. 2552	พ.ศ. 2551
	บาท	บาท	บาท	บาท
<b>หนี้สินและส่วนของผู้ถือหุ้น</b>				
<b>หนี้สินหมุนเวียน</b>				
เงินกู้ยืมระยะสั้นจากธนาคาร	17	181,344,800	210,353,600	150,000,000
เจ้าหนี้การค้า - บุคคลภายนอก		705,194,063	500,118,090	478,705,068
- กิจการที่เกี่ยวข้องกัน	35.6	137,427,359	132,423,441	142,890,301
เจ้าหนี้สินทรัพย์ถาวร		44,059,051	315,586,539	35,426,621
เงินกู้ยืมระยะยาวที่ถึงกำหนดชำระภายในหนึ่งปี	18	258,728,932	145,282,308	240,665,532
เจ้าหนี้กิจการที่เกี่ยวข้องกัน	35.6	708,374	1,946,350	3,936,296
ค่าใช้จ่ายค้างจ่าย	19	120,651,372	91,469,507	103,551,044
หนี้สินหมุนเวียนอื่น	20	107,849,642	92,351,800	76,421,534
<b>รวมหนี้สินหมุนเวียน</b>		<b>1,555,963,593</b>	<b>1,489,531,635</b>	<b>1,231,596,396</b>
<b>หนี้สินไม่หมุนเวียน</b>				
เงินกู้ยืมระยะยาว	18	921,681,387	658,971,368	888,508,349
หนี้สินตามสัญญาเช่าทางการเงิน		2,093,339	1,270,838	1,267,332
หนี้สินภายใต้การรับประกัน	21.2	221,802,672	243,441,022	203,669,675
<b>รวมหนี้สินไม่หมุนเวียน</b>		<b>1,145,577,398</b>	<b>903,683,228</b>	<b>1,093,445,356</b>
<b>รวมหนี้สิน</b>		<b>2,701,540,991</b>	<b>2,393,214,863</b>	<b>2,325,041,752</b>
<b>ส่วนของผู้ถือหุ้น</b>				
ทุนเรือนหุ้น	24	2,709,904,800	2,709,904,800	2,709,904,800
ส่วนเกินทุนจากหุ้นสามัญซื้อคืน	24	19,928,420	19,928,420	19,928,420
ผลต่างของการแปลงค่าเงินลงทุนในบริษัทย่อย				
และบริษัทร่วมในต่างประเทศ		(40,818,709)	(34,268,076)	-
ผลกำไรที่ยังไม่เกิดขึ้นจริง	27	1,032,390,192	1,083,878,951	1,006,158,057
กำไรสะสม				
จัดสรร - สรรองตามกฎหมาย	25	106,000,000	100,000,000	106,000,000
ยังไม่ได้จัดสรร		943,986,772	915,544,110	598,157,309
<b>รวมส่วนของผู้ถือหุ้นบริษัทใหญ่</b>		<b>4,771,391,475</b>	<b>4,794,988,205</b>	<b>4,440,148,586</b>
ส่วนของผู้ถือหุ้นส่วนน้อย	28	247,570,886	263,655,652	-
<b>รวมส่วนของผู้ถือหุ้น</b>		<b>5,018,962,361</b>	<b>5,058,643,857</b>	<b>4,440,148,586</b>
<b>รวมหนี้สินและส่วนของผู้ถือหุ้น</b>		<b>7,720,503,352</b>	<b>7,451,858,720</b>	<b>6,765,190,338</b>

หมายเหตุประกอบงบการเงินรวมและงบการเงินเฉพาะบริษัทในหน้า 8 ถึง 77 เป็นส่วนหนึ่งของงบการเงินนี้

บริษัท ศรีไทยซูเปอร์แวร์ จำกัด (มหาชน)

งบกำไรขาดทุน

สำหรับปีสิ้นสุดวันที่ 31 ธันวาคม พ.ศ. 2552 และ พ.ศ. 2551

หมายเหตุ		งบการเงินรวม		งบการเงินเฉพาะบริษัท	
		พ.ศ. 2552	พ.ศ. 2551	พ.ศ. 2552	พ.ศ. 2551
		บาท	บาท	บาท	บาท
รายได้จากการขายและงานรับจ้าง	30	5,456,581,348	5,777,721,827	4,793,024,319	4,923,519,778
ต้นทุนขายและงานรับจ้าง	30	(4,313,737,068)	(4,563,457,710)	(3,834,639,646)	(3,983,986,867)
<b>กำไรขั้นต้น</b>		<b>1,142,844,280</b>	<b>1,214,264,117</b>	<b>958,384,673</b>	<b>939,532,911</b>
รายได้อื่น	35.7	44,877,298	54,981,123	81,168,770	102,084,385
ค่าใช้จ่ายในการขาย	29	(577,824,872)	(560,611,825)	(535,684,790)	(538,742,783)
ค่าใช้จ่ายในการบริหาร	29	(377,393,434)	(367,865,231)	(269,060,807)	(277,020,060)
กำไร(ขาดทุน)จากการแลกเปลี่ยนเงินตรา					
ต่างประเทศ-สุทธิ		9,069,787	(50,636,917)	6,766,689	(42,755,135)
ค่าตอบแทนกรรมการและผู้บริหาร	35.9	(72,333,697)	(76,404,369)	(42,564,800)	(44,310,200)
ค่าใช้จ่ายอื่น		(2,843,205)	(14,664,951)	(10,560,614)	(342,941)
<b>กำไรจากการดำเนินงาน</b>		<b>166,396,157</b>	<b>199,061,947</b>	<b>188,449,121</b>	<b>138,446,177</b>
ส่วนแบ่งกำไร(ขาดทุน)จากเงินลงทุน					
ในบริษัทร่วมและกิจการร่วมค้า	12.1	(28,698,408)	2,007,631	-	-
<b>กำไรก่อนต้นทุนทางการเงินและภาษีเงินได้</b>		<b>137,697,749</b>	<b>201,069,578</b>	<b>188,449,121</b>	<b>138,446,177</b>
ต้นทุนทางการเงิน	31	(52,040,232)	(34,737,150)	(46,867,828)	(29,760,255)
<b>กำไรก่อนภาษีเงินได้</b>		<b>85,657,517</b>	<b>166,332,428</b>	<b>141,581,293</b>	<b>108,685,922</b>
ภาษีเงินได้	21.3	(37,366,219)	(31,703,277)	(34,446,045)	(9,571,167)
<b>กำไรสุทธิสำหรับปี</b>		<b>48,291,298</b>	<b>134,629,151</b>	<b>107,135,248</b>	<b>99,114,755</b>
<b>การแบ่งปันส่วนกำไร</b>					
ส่วนที่เป็นของผู้ถือหุ้นบริษัทใหญ่		57,763,986	98,193,129	107,135,248	99,114,755
ส่วนที่เป็นของผู้ถือหุ้นส่วนน้อย	28	(9,472,688)	36,436,022	-	-
		<b>48,291,298</b>	<b>134,629,151</b>	<b>107,135,248</b>	<b>99,114,755</b>
<b>กำไรต่อหุ้นส่วนที่เป็นของบริษัทใหญ่</b>	32				
กำไรต่อหุ้นขั้นพื้นฐาน		0.21	0.36	0.40	0.37

หมายเหตุประกอบงบการเงินรวมและงบการเงินเฉพาะบริษัทในหน้า 8 ถึง 77 เป็นส่วนหนึ่งของงบการเงินนี้



[illegible]

หมายเหตุประกอบงบการเงินรวมและงบการเงินเฉพาะบริษัทในหน้า 8 ถึง 77 เป็นส่วนหนึ่งของงบการเงิน

บริษัท ศรีไทยซูเปอร์แวร์ จำกัด (มหาชน)  
งบแสดงการเปลี่ยนแปลงส่วนของผู้ถือหุ้น  
สำหรับปีสิ้นสุดวันที่ 31 ธันวาคม พ.ศ. 2552 และ พ.ศ. 2551

	งบการเงินเฉพาะบริษัท (บาท)						
	ทุนจดทะเบียนที่ออก และเรียกชำระแล้ว (หมายเหตุ 24)	ส่วนเกินทุนจาก หุ้นสามัญซื้อคืน (หมายเหตุ 24)	ผลกำไรที่ยัง ไม่เกิดขึ้นจริง (หมายเหตุ 27)	กำไรสะสม จัดสรรแล้ว - สํารองตามกฎหมาย (หมายเหตุ 25)	กำไรสะสม ส่วนที่จัดสรรแล้ว - สํารองหุ้นทุนซื้อคืน (หมายเหตุ 26)	กำไรสะสม ส่วนที่ยัง ไม่ได้จัดสรร (หมายเหตุ 26)	รวม
หมายเหตุ							
ยอดยกมา ณ วันที่ 1 มกราคม พ.ศ. 2552	2,709,904,800	19,928,420	1,055,576,086	100,000,000	-	525,645,465	4,411,054,771
ส่วนเกินทุนจากการตีมูลค่าผู้ถือหุ้นของสินทรัพย์ที่โอนมา - กำต่อมราคา (สุทธิจากหนี้สินภาษีเงินได้รอการตัดบัญชี)	-	-	(45,325,747)	-	-	64,751,067	19,425,320
ส่วนเกิน(ส่วนต่ำกว่า)ทุนจากการตีมูลค่าผู้ถือหุ้นของเงินลงทุนต่อขาย เพิ่มขึ้น(ลดลง)ระหว่างปี (สุทธิจากหนี้สินภาษีเงินได้รอการตัดบัญชี)	-	-	(2,640,000)	-	-	-	(2,640,000)
รวมรายได้(ค่าใช้จ่าย)ที่รับรู้ในส่วนของผู้ถือหุ้น	-	-	(1,452,282)	-	-	1,452,282	-
กำไรสุทธิสำหรับปี	2,709,904,800	19,928,420	1,006,158,057	100,000,000	-	591,848,814	4,427,840,091
รวมรายได้(ค่าใช้จ่าย)ที่รับรู้สำหรับปี	-	-	-	-	-	107,135,248	107,135,248
เงินปันผลจ่าย	2,709,904,800	19,928,420	1,006,158,057	100,000,000	-	698,984,062	4,534,975,339
สำรองตามกฎหมาย	-	-	-	6,000,000	-	(6,000,000)	-
ยอดคงเหลือ ณ วันที่ 31 ธันวาคม พ.ศ. 2552	2,709,904,800	19,928,420	1,006,158,057	106,000,000	-	598,157,309	4,440,148,586
ยอดยกมา ณ วันที่ 1 มกราคม พ.ศ. 2551	2,857,142,860	-	1,111,660,200	95,000,000	127,309,640	365,330,690	4,429,133,750
ส่วนเกินทุนจากการตีมูลค่าผู้ถือหุ้นของสินทรัพย์ที่โอนมา - กำต่อมราคา (สุทธิจากหนี้สินภาษีเงินได้รอการตัดบัญชี)	-	-	(48,237,130)	-	-	68,910,186	20,673,056
ส่วนเกิน(ส่วนต่ำกว่า)ทุนจากการตีมูลค่าผู้ถือหุ้นของเงินลงทุนต่อขาย เพิ่มขึ้น(ลดลง)ระหว่างปี (สุทธิจากหนี้สินภาษีเงินได้รอการตัดบัญชี)	-	-	(2,400,000)	-	-	-	(2,400,000)
รวมรายได้(ค่าใช้จ่าย)ที่รับรู้ในส่วนของผู้ถือหุ้น	-	-	(5,446,984)	-	-	5,446,984	-
กำไรสุทธิสำหรับปี	2,857,142,860	-	1,055,576,086	95,000,000	127,309,640	439,687,860	4,447,406,806
รวมรายได้(ค่าใช้จ่าย)ที่รับรู้สำหรับปี	-	-	-	-	-	99,114,755	99,114,755
เงินปันผลจ่าย	2,857,142,860	-	1,055,576,086	95,000,000	127,309,640	538,802,615	4,546,521,561
สำรองตามกฎหมาย	-	-	-	-	-	(135,466,790)	(135,466,790)
การกลับรายการสำรองหุ้นทุนซื้อคืน	-	-	-	5,000,000	-	(5,000,000)	-
ตัดหุ้นทุนซื้อคืน	-	-	-	-	(127,309,640)	127,309,640	-
ยอดคงเหลือ ณ วันที่ 31 ธันวาคม พ.ศ. 2551	(147,238,060) 2,709,904,800	19,928,420 19,928,420	- 1,055,576,086	- 100,000,000	- -	- 525,645,465	- 4,411,054,771

หมายเหตุประกอบงบการเงินรวมและงบการเงินเฉพาะบริษัทในหน้า 8 ถึง 77 เป็นส่วนหนึ่งของงบการเงินนี้



บริษัท ศรีไทยซูเปอร์แวร์ จำกัด (มหาชน)

งบกระแสเงินสด

สำหรับปีสิ้นสุดวันที่ 31 ธันวาคม พ.ศ. 2552 และ พ.ศ. 2551

หมายเหตุ	งบการเงินรวม		งบการเงินเฉพาะบริษัท	
	พ.ศ. 2552	พ.ศ. 2551	พ.ศ. 2552	พ.ศ. 2551
	บาท	บาท	บาท	บาท
<b>กระแสเงินสดจากกิจกรรมดำเนินงาน</b>				
เงินสดได้มาจากกิจกรรมดำเนินงาน	34.1	551,485,680	422,176,394	506,319,490
จ่ายดอกเบี้ย		(51,692,225)	(34,722,337)	(46,560,662)
จ่ายภาษีเงินได้		(16,661,684)	(36,799,883)	(4,861,558)
เงินสดสุทธิได้มาจากกิจกรรมดำเนินงาน		483,131,771	350,654,174	454,897,270
<b>กระแสเงินสดจากกิจกรรมลงทุน</b>				
เงินสดจ่ายเพื่อเงินลงทุนชั่วคราว	8	(5,099,633)	(53,633,691)	-
เงินสดจ่ายลงทุนในบริษัทย่อย	12.1	-	-	(8,669,970)
เงินสดจ่ายเพื่อซื้อสินทรัพย์ถาวร	34.2	(812,513,060)	(747,538,655)	(746,496,939)
เงินสดจ่ายเพื่อซื้อสินทรัพย์ไม่มีตัวตน	34.2	(29,346,920)	(34,436,469)	(26,767,559)
เงินสดรับจากเงินลงทุนชั่วคราว	8	56,539,872	30,320,686	-
เงินสดรับจากการจำหน่ายสินทรัพย์ถาวร		14,356,577	23,895,599	17,489,518
ดอกเบี้ยรับ		4,845,889	5,192,780	1,227,373
เงินปันผลรับจากเงินลงทุนในบริษัทย่อยและบริษัทร่วม	34.2	15,615,982	28,499,061	34,694,089
เงินปันผลรับจากบริษัทอื่น		6,759,700	7,218,000	6,759,700
เงินสดสุทธิใช้ไปในกิจกรรมลงทุน		(748,841,593)	(740,482,689)	(713,093,818)
<b>กระแสเงินสดจากกิจกรรมจัดหาเงิน</b>				
เงินกู้ยืมระยะสั้นจากธนาคารเพิ่มขึ้น (ลดลง)		(23,940,600)	195,410,000	(20,000,000)
เงินสดรับจากเงินกู้ยืมระยะยาว	18	532,629,623	458,974,467	532,629,623
เงินจ่ายคืนเงินกู้ยืมระยะยาว	18	(154,634,580)	(94,560,408)	(128,593,000)
เงินจ่ายคืนหนี้สินตามสัญญาเช่าทางการเงิน		(514,820)	(312,044)	-
เงินปันผลจ่าย	33	(94,826,753)	(135,466,790)	(94,826,753)
เงินปันผลจ่ายให้แก่ผู้ถือหุ้นส่วนน้อยในบริษัทย่อย	28	(12,921,893)	(18,821,594)	-
เงินสดรับจากการลงทุนของผู้ถือหุ้นส่วนน้อย	28	8,330,000	30	-
เงินสดสุทธิได้มาในกิจกรรมจัดหาเงิน		254,120,977	405,223,661	289,209,870
เงินสดและรายการเทียบเท่าเงินสดเพิ่มขึ้น(ลดลง)สุทธิ		(11,588,845)	15,395,146	31,013,322
เงินสดและรายการเทียบเท่าเงินสดต้นปี		291,005,783	275,610,637	120,716,968
เงินสดและรายการเทียบเท่าเงินสดปลายปี	7	279,416,938	291,005,783	151,730,290

หมายเหตุประกอบงบการเงินรวมและงบการเงินเฉพาะบริษัทในหน้า 8 ถึง 77 เป็นส่วนหนึ่งของงบการเงินนี้

บริษัท ศรีไทยซูเปอร์แวร์ จำกัด (มหาชน)

หมายเหตุประกอบงบการเงินรวมและงบการเงินเฉพาะบริษัท

สำหรับปีสิ้นสุดวันที่ 31 ธันวาคม พ.ศ. 2552 และ พ.ศ. 2551

## 1 ข้อมูลทั่วไป

บริษัท ศรีไทยซูเปอร์แวร์ จำกัด (มหาชน) เป็นบริษัทมหาชนจำกัด ซึ่งจัดตั้งและดำเนินงานตามที่อยู่ที่ได้จดทะเบียนไว้ดังนี้

15 ถนนสุขสวัสดิ์ ซอย 36 แขวงบางปะกอก เขตราชบุรีบูรณะ กรุงเทพฯ 10140 ประเทศไทย

บริษัทเป็นบริษัทจดทะเบียนในตลาดหลักทรัพย์แห่งประเทศไทย เพื่อวัตถุประสงค์ในการรายงานข้อมูลจึงรวมเรียก บริษัท ศรีไทยซูเปอร์แวร์ จำกัด (มหาชน) (“บริษัท”) และบริษัทย่อยว่าเป็น “กลุ่มบริษัท”

กลุ่มบริษัทดำเนินธุรกิจหลักในการผลิตและจำหน่ายผลิตภัณฑ์พลาสติกโดยแบ่งกลุ่มสินค้าหลักออกเป็นผลิตภัณฑ์เครื่องใช้ในครัวเรือน ผลิตภัณฑ์เพื่อการอุตสาหกรรม และสายธุรกิจซื้อขายไปและสายงานแม่พิมพ์

งบการเงินรวมและงบการเงินเฉพาะบริษัทได้รับการอนุมัติจากคณะกรรมการบริษัท เมื่อวันที่ 26 กุมภาพันธ์ พ.ศ. 2553

## 2 นโยบายการบัญชี

นโยบายการบัญชีที่สำคัญที่ใช้ในการจัดทำงบการเงินรวมและงบการเงินเฉพาะบริษัทมีดังต่อไปนี้

### 2.1 เกณฑ์ในการจัดทำงบการเงิน

งบการเงินรวมและงบการเงินเฉพาะบริษัทได้จัดทำขึ้นตามหลักการบัญชีที่รับรองทั่วไปในประเทศไทยภายใต้พระราชบัญญัติการบัญชี พ.ศ. 2543 ซึ่งหมายความว่ามาตรฐานการบัญชีที่ออกภายใต้พระราชบัญญัติวิชาชีพบัญชี พ.ศ. 2547 และตามข้อกำหนดของคณะกรรมการกำกับหลักทรัพย์และตลาดหลักทรัพย์ว่าด้วยการจัดทำและนำเสนอรายงานทางการเงินภายใต้พระราชบัญญัติหลักทรัพย์และตลาดหลักทรัพย์ พ.ศ. 2535

งบการเงินรวมและงบการเงินเฉพาะบริษัทได้จัดทำขึ้นโดยใช้เกณฑ์ราคาทุนเดิมในการวัดมูลค่าขององค์ประกอบของงบการเงิน ยกเว้นเรื่องที่เกี่ยวข้องในนโยบายการบัญชีในลำดับต่อไป

การจัดทำงบการเงินให้สอดคล้องกับหลักการบัญชีที่รับรองทั่วไปในประเทศไทยกำหนดให้ฝ่ายบริหารประมาณการและกำหนดสมมติฐานที่เกี่ยวข้องอันจะมีผลต่อตัวเลขของสินทรัพย์และหนี้สิน รวมทั้งการเปิดเผยข้อมูลเกี่ยวกับสินทรัพย์และหนี้สินที่อาจเกิดขึ้น ณ วันที่ในงบการเงิน และข้อมูลรายได้และค่าใช้จ่ายในรอบระยะเวลาที่เสนองบการเงินดังกล่าว ตัวเลขที่เกิดขึ้นจริงอาจแตกต่างจากตัวเลขประมาณการถึงแม้ว่าฝ่ายบริหารได้จัดทำตัวเลขประมาณการขึ้นจากความเข้าใจในเหตุการณ์และสิ่งที่ได้กระทำไปในปัจจุบันอย่างดีที่สุดแล้ว

ตัวเลขที่นำมาแสดงเปรียบเทียบได้มีการปรับปรุงเพื่อให้เปรียบเทียบได้กับการแสดงรายการที่เปลี่ยนแปลงไปในปัจจุบันได้แก่

- การจัดประเภทค่าธรรมเนียมธนาคารซึ่งเดิมเคยแสดงรวมอยู่ในต้นทุนทางการเงิน ได้ถูกนำมาจัดประเภทใหม่ไปแสดงอยู่ในค่าใช้จ่ายในการขายและบริหาร
- การจัดประเภทค่าใช้จ่ายของแผนกคลังสินค้าสำเร็จรูป ซึ่งเดิมเคยแสดงรวมอยู่ในค่าใช้จ่ายในการบริหาร ได้ถูกนำมาจัดประเภทใหม่ไปแสดงอยู่ในค่าใช้จ่ายในการขาย
- การจัดประเภทค่าตอบแทนผู้บริหารซึ่งเดิมเคยแสดงรวมอยู่ในต้นทุนขายและงานรับจ้าง ค่าใช้จ่ายในการขายและบริหาร ได้ถูกนำมาจัดประเภทใหม่ไปแสดงอยู่ในค่าตอบแทนกรรมการและผู้บริหาร

บริษัท ศรีไทยซูเปอร์แวร์ จำกัด (มหาชน)

หมายเหตุประกอบงบการเงินรวมและงบการเงินเฉพาะบริษัท

สำหรับปีสิ้นสุดวันที่ 31 ธันวาคม พ.ศ. 2552 และ พ.ศ. 2551

## 2 นโยบายการบัญชี (ต่อ)

### 2.1 เกณฑ์ในการจัดทำงบการเงิน (ต่อ)

	ตามที่เคย รายงานไว้	เพิ่มขึ้น (ลดลง)	ตามที่ได้ ประเภทใหม่
	บาท	บาท	บาท
<b>งบกำไรขาดทุนรวมสำหรับปีสิ้นสุดวันที่ 31 ธันวาคม พ.ศ. 2551</b>			
ต้นทุนขายและงานรับจ้าง	4,579,530,201	(16,072,491)	4,563,457,710
ค่าใช้จ่ายในการขาย	557,241,949	3,369,876	560,611,825
ค่าใช้จ่ายในการบริหาร	418,575,863	(50,710,632)	367,865,231
ค่าตอบแทนกรรมการและผู้บริหาร	1,625,000	74,779,369	76,404,369
ต้นทุนทางการเงิน	46,103,272	(11,366,122)	34,737,150
<b>งบกำไรขาดทุนเฉพาะบริษัทสำหรับปีสิ้นสุดวันที่ 31 ธันวาคม พ.ศ. 2551</b>			
ต้นทุนขายและงานรับจ้าง	3,987,807,067	(3,820,200)	3,983,986,867
ค่าใช้จ่ายในการขาย	532,571,927	6,170,856	538,742,783
ค่าใช้จ่ายในการบริหาร	310,815,027	(33,794,967)	277,020,060
ค่าตอบแทนกรรมการและผู้บริหาร	1,625,000	42,685,200	44,310,200
ต้นทุนทางการเงิน	41,001,144	(11,240,889)	29,760,255

งบการเงินรวมและงบการเงินเฉพาะบริษัทฉบับภาษาอังกฤษจัดทำขึ้นจากงบการเงินตามกฎหมายที่เป็นฉบับภาษาไทย ในกรณีที่มีเนื้อความขัดแย้งกันหรือมีการตีความระหว่างสองภาษาแตกต่างกัน ให้ใช้งบการเงินตามกฎหมายฉบับภาษาไทยเป็นหลัก

### 2.2 มาตรฐานการบัญชีใหม่ มาตรฐานการรายงานทางการเงินใหม่ และการปรับปรุงมาตรฐานการบัญชี

มาตรฐานการบัญชีไทยได้ถูกจัดเรียงเลขระบุฉบับใหม่โดยประกาศสภาวิชาชีพซึ่งมีผลบังคับใช้เมื่อวันที่ 26 มิถุนายน พ.ศ. 2552 เพื่อให้ตรงกับหมายเลขระบุฉบับที่ใช้กับมาตรฐานการรายงานทางการเงินระหว่างประเทศ

มาตรฐานการบัญชีและมาตรฐานการรายงานทางการเงินที่มีการปรับปรุง และมีผลบังคับใช้ตั้งแต่รอบระยะเวลาบัญชี เริ่มต้นในหรือหลังวันที่ 1 มกราคม พ.ศ. 2552 และแม่บทการบัญชีที่มีการปรับปรุง

มาตรฐานการบัญชีฉบับที่ 36 (ปรับปรุง 2550) เรื่องการค้ำของสินทรัพย์  
มาตรฐานการรายงานทางการเงินฉบับที่ 5 (ปรับปรุง 2550) เรื่องสินทรัพย์ไม่หมุนเวียนที่ถือไว้เพื่อขายและการดำเนินงานที่ยกเลิก (ฉบับที่ 54 เดิม)

แม่บทการบัญชี (ปรับปรุง 2550) (มีผลบังคับใช้ตั้งแต่วันที่ 26 มิถุนายน พ.ศ. 2552)

มาตรฐานการบัญชี มาตรฐานการรายงานทางการเงินและแม่บทการบัญชีดังกล่าวไม่มีผลกระทบต่องบการเงินที่นำเสนอ

บริษัท ศรีไทยซูเปอร์แวร์ จำกัด (มหาชน)

หมายเหตุประกอบงบการเงินรวมและงบการเงินเฉพาะบริษัท

สำหรับปีสิ้นสุดวันที่ 31 ธันวาคม พ.ศ. 2552 และ พ.ศ. 2551

## 2 นโยบายการบัญชี (ต่อ)

### 2.2 มาตรฐานการบัญชีใหม่ มาตรฐานการรายงานทางการเงินใหม่ และการปรับปรุงมาตรฐานการบัญชี (ต่อ)

มาตรฐานการบัญชีที่มีการปรับปรุงใหม่ และมาตรฐานการบัญชีใหม่ซึ่งมีผลบังคับใช้สำหรับรอบระยะเวลาบัญชีเริ่มต้นในหรือหลังวันที่ 1 มกราคม พ.ศ. 2554 และวันที่ 1 มกราคม พ.ศ. 2555 กลุ่มบริษัทยังไม่ได้นำมาถือปฏิบัติก่อนวันดังกล่าวมีดังต่อไปนี้

มีผลบังคับใช้สำหรับรอบระยะเวลาบัญชีเริ่มต้นในหรือหลังวันที่ 1 มกราคม พ.ศ. 2554

มาตรฐานการบัญชีฉบับที่ 24 (ปรับปรุง 2550)

เรื่องการเปิดเผยข้อมูลเกี่ยวกับบุคคลหรือกิจการที่เกี่ยวข้องกัน  
(ฉบับที่ 47 เดิม)

มาตรฐานการบัญชีฉบับที่ 40

เรื่องอสังหาริมทรัพย์เพื่อการลงทุน

มีผลบังคับใช้สำหรับรอบระยะเวลาบัญชีเริ่มต้นในหรือหลังวันที่ 1 มกราคม พ.ศ. 2555

มาตรฐานการบัญชีฉบับที่ 20 เรื่องการบัญชีสำหรับเงินอุดหนุนจากรัฐบาลและการเปิดเผยข้อมูลเกี่ยวกับความช่วยเหลือจากรัฐบาล

ผู้บริหารของกลุ่มบริษัทได้ประเมินและคาดว่ามาตรฐานการบัญชีดังกล่าวข้างต้นจะไม่มีผลกระทบที่เป็นสาระสำคัญต่องบการเงินที่นำเสนอ ยกเว้นมาตรฐานการบัญชีฉบับที่ 40 เรื่องอสังหาริมทรัพย์เพื่อการลงทุนตามที่กล่าวในหมายเหตุประกอบงบการเงินข้อ 14 กลุ่มบริษัทมีที่ดินที่ถือไว้เพื่อโครงการในอนาคต ซึ่งยังไม่ได้กำหนดวัตถุประสงค์สำหรับการใช้ในอนาคต ปัจจุบันบริษัทบันทึกที่ดินดังกล่าวรวมอยู่ในที่ดิน อาคารและอุปกรณ์ ซึ่งถ้าบริษัทนำมาตรฐานการบัญชีดังกล่าวมาใช้ มีผลให้บริษัทต้องจัดประเภทที่ดินดังกล่าวเป็นอสังหาริมทรัพย์เพื่อการลงทุนสำหรับที่ดินที่ยังไม่ได้กำหนดวัตถุประสงค์ของการใช้งาน

### 2.3 งบการเงินรวม

งบการเงินรวมนี้ได้รวมงบการเงินของบริษัท ศรีไทยซูเปอร์แวร์ จำกัด (มหาชน) และบริษัทย่อย บริษัทได้คัดลอกคงค้างระหว่างกันรายการระหว่างกันและกำไรขาดทุนที่ยังไม่เกิดขึ้นระหว่างกัน เงินลงทุนในบริษัทย่อย และทุนเรือนหุ้นของบริษัทย่อยออกไปจากการแสดงในงบการเงินรวมนี้แล้ว

#### 2.3.1 เงินลงทุนในบริษัทย่อย

บริษัทย่อยหมายถึงกิจการ (ซึ่งรวมถึงกิจการเฉพาะกิจ) ที่บริษัทใหญ่ในกลุ่มบริษัทมีอำนาจในการควบคุมนโยบายการเงินและการดำเนินงานของบริษัทย่อย และโดยทั่วไปแล้วกลุ่มบริษัทจะถือหุ้นที่มีสิทธิออกเสียงมากกว่ากึ่งหนึ่งของสิทธิในการออกเสียงทั้งหมด ในการประเมินว่ากลุ่มบริษัทมีการควบคุมบริษัทอื่นหรือไม่ กิจการต้องพิจารณาถึงการมีอยู่และผลกระทบจากสิทธิในการออกเสียงที่เป็นไปได้ที่กิจการสามารถใช้สิทธิหรือแปลงสภาพตราสารนั้นในปัจจุบันรวมถึงสิทธิในการออกเสียงที่เป็นไปได้ซึ่งกิจการอื่นถืออยู่ด้วย กลุ่มบริษัทรวมงบการเงินของบริษัทย่อยไว้ในงบการเงินรวมตั้งแต่วันที่กลุ่มบริษัทควบคุมบริษัทย่อยจนกระทั่งอำนาจควบคุมจะหมดไป

บริษัท ศรีไทยซูเปอร์แวร์ จำกัด (มหาชน)

หมายเหตุประกอบงบการเงินรวมและงบการเงินเฉพาะบริษัท

สำหรับปีสิ้นสุดวันที่ 31 ธันวาคม พ.ศ. 2552 และ พ.ศ. 2551

## 2 นโยบายการบัญชี (ต่อ)

### 2.3 งบการเงินรวม (ต่อ)

#### 2.3.1 เงินลงทุนในบริษัทย่อย (ต่อ)

กลุ่มบริษัทบันทึกการซื้อบริษัทย่อยด้วยวิธีการซื้อและแสดงต้นทุนด้วยมูลค่ายุติธรรมของสินทรัพย์ที่จ่ายไป หรือด้วยมูลค่ายุติธรรมของตราสารทุนที่ออกให้ หรือด้วยภาระหนี้สินซึ่งกลุ่มบริษัทต้องรับผิดชอบตั้งแต่วันที่ได้บริษัทย่อยมา รวมทั้งต้นทุนอื่นที่เกี่ยวข้องโดยตรงกับการได้มาซึ่งบริษัทย่อย กลุ่มบริษัทวัดมูลค่าเริ่มแรกของสินทรัพย์ที่ได้มาและหนี้สินซึ่งต้องรับผิดชอบที่ระบุได้ ณ วันที่ได้บริษัทย่อยนั้นด้วยมูลค่ายุติธรรมโดยไม่คำนึงถึงส่วนของผู้อถือหุ้นส่วนน้อย

ต้นทุนการได้มาซึ่งบริษัทย่อยที่สูงกว่ามูลค่ายุติธรรมของส่วนแบ่งของสินทรัพย์สุทธิของบริษัทย่อยที่กลุ่มบริษัทจะได้รับจะบันทึกเป็นค่าความนิยม ต้นทุนการได้มาซึ่งบริษัทย่อยที่ต่ำกว่ามูลค่ายุติธรรมของส่วนแบ่งของสินทรัพย์สุทธิของบริษัทย่อยจะรับรู้ในงบกำไรขาดทุนทันที บริษัทได้เปิดเผยไว้ในหมายเหตุประกอบงบการเงินข้อ 2.10.1 อธิบายนโยบายการบัญชีเกี่ยวกับค่าความนิยม

รายการบัญชีและยอดคงเหลือระหว่างกลุ่มบริษัท ตลอดจนรายการกำไรหรือรายการขาดทุนที่ยังไม่ได้เกิดขึ้นจริง ซึ่งเป็นผลจากรายการระหว่างกันของกิจการที่อยู่ในกลุ่มบริษัทจะถูกตัดบัญชีออกไปจากงบการเงินรวมนี้แล้ว เว้นแต่รายการขาดทุนที่เกิดขึ้นจริงซึ่งกลุ่มบริษัทพิจารณาแล้วว่ามีข้อบ่งชี้ว่าสินทรัพย์นั้นเกิดการด้อยค่า กลุ่มบริษัทจะเปลี่ยนนโยบายการบัญชีของบริษัทย่อยในกรณีที่ทำขึ้นเพื่อให้สอดคล้องกับนโยบายการบัญชีของบริษัท ข้อมูลเกี่ยวกับส่วนของผู้อถือหุ้นส่วนน้อยได้แสดงเป็นรายการแยกต่างหากในงบดุลรวมและงบกำไรขาดทุนรวม

เงินลงทุนในบริษัทย่อยแสดงในงบการเงินเฉพาะบริษัทด้วยราคาทุนหักด้วยค่าเผื่อการด้อยค่าของเงินลงทุน

รายชื่อของบริษัทย่อยของกลุ่มบริษัทได้เปิดเผยไว้ในหมายเหตุประกอบงบการเงินข้อ 12

#### 2.3.2 เงินลงทุนในบริษัทร่วม

บริษัทร่วมเป็นกิจการที่กลุ่มบริษัทมีอิทธิพลอย่างเป็นสาระสำคัญแต่ไม่ถึงกับควบคุมซึ่งโดยทั่วไปก็คือการที่กลุ่มบริษัทถือหุ้นที่มีสิทธิออกเสียงอยู่ระหว่างร้อยละ 20 ถึงร้อยละ 50 ของสิทธิออกเสียงทั้งหมด เงินลงทุนในบริษัทร่วมรับรู้เริ่มแรกด้วยราคาทุนและใช้วิธีส่วนได้เสียในการแสดงในงบการเงินรวม และแสดงด้วยราคาทุนหักด้วยค่าเผื่อการด้อยค่าของเงินลงทุนในงบการเงินเฉพาะบริษัท ตามวิธีส่วนได้เสีย กลุ่มบริษัทรับรู้เงินลงทุนในบริษัทร่วมซึ่งได้รวมค่าความนิยมที่ระบุไว้เมื่อได้มา (สุทธิจากค่าเผื่อการด้อยค่าสะสม) ส่วนแบ่งกำไรหรือขาดทุนของกลุ่มบริษัทในบริษัทร่วมที่เกิดขึ้นภายหลังการได้มาจะรวมไว้ในงบกำไรขาดทุน และความเคลื่อนไหวในบัญชีส่วนเกินจากการตีมูลค่ายุติธรรมภายหลังการได้มาจะรวมไว้เป็นส่วนหนึ่งของบัญชีส่วนเกินจากการตีมูลค่ายุติธรรม ผลสะสมของการเปลี่ยนแปลงภายหลังการได้มาจะปรับปรุงกับราคาตามบัญชีของเงินลงทุนเมื่อส่วนแบ่งขาดทุนของกลุ่มบริษัทในบริษัทร่วมมีมูลค่าเท่ากับหรือเกินกว่ามูลค่าส่วนได้เสียของกลุ่มบริษัทในบริษัทร่วมนั้น กลุ่มบริษัทจะไม่รับรู้ส่วนแบ่งขาดทุนอีกต่อไป เว้นแต่กลุ่มบริษัทมีภาระผูกพันในหนี้ของบริษัทร่วมหรือรับว่าจะจ่ายหนี้แทนบริษัทร่วม หรือต้องจ่ายเงินเพื่อชำระภาระผูกพันของบริษัทร่วมซึ่งบริษัทได้ค้ำประกันหรือให้การยินยอมไว้

บริษัท ศรีไทยซูเปอร์แวร์ จำกัด (มหาชน)

หมายเหตุประกอบงบการเงินรวมและงบการเงินเฉพาะบริษัท

สำหรับปีสิ้นสุดวันที่ 31 ธันวาคม พ.ศ. 2552 และ พ.ศ. 2551

## 2 นโยบายการบัญชี (ต่อ)

### 2.3 งบการเงินรวม (ต่อ)

#### 2.3.2 เงินลงทุนในบริษัทร่วม (ต่อ)

รายการกำไรที่ยังไม่ได้เกิดขึ้นจริงระหว่างกลุ่มบริษัทกับบริษัทร่วมจะตัดบัญชีเท่าที่กลุ่มบริษัทมีส่วนได้เสียในบริษัทร่วมนั้น รายการขาดทุนที่ยังไม่ได้เกิดขึ้นจริงก็จะตัดบัญชีในทำนองเดียวกัน เว้นแต่รายการนั้นมีหลักฐานว่าสินทรัพย์ที่โอนระหว่างกันนั้นเกิดการด้อยค่า กลุ่มบริษัทจะเปลี่ยนนโยบายการบัญชีของบริษัทร่วมเท่าที่จำเป็นเพื่อให้สอดคล้องกับนโยบายการบัญชีของกลุ่มบริษัทในการจัดทำงบการเงินรวม

รายชื่อของบริษัทร่วมของกลุ่มบริษัทได้เปิดเผยไว้ในหมายเหตุประกอบงบการเงินข้อ 12

#### 2.3.3 เงินลงทุนในกิจการร่วมค้า

ส่วนได้เสียของกลุ่มบริษัทในกิจการที่ควบคุมร่วมกันแสดงในงบการเงินรวมและงบการเงินเฉพาะบริษัทโดยใช้วิธีส่วนได้เสียและวิธีราคาทุนตามลำดับ

รายชื่อของกิจการร่วมค้าได้เปิดเผยไว้ในหมายเหตุประกอบงบการเงินข้อ 12

## 2.4 การแปลงค่าเงินตราต่างประเทศ

รายการต่าง ๆ ในงบการเงินของแต่ละกิจการในกลุ่มบริษัทวัดมูลค่าโดยใช้สกุลเงินบาท งบการเงินรวมนำเสนอในสกุลเงินบาท

กลุ่มบริษัทแปลงค่ารายการที่เป็นเงินตราต่างประเทศให้เป็นเงินบาทโดยใช้อัตราแลกเปลี่ยน ณ วันที่ที่เกิดรายการและแปลงค่าสินทรัพย์และหนี้สินที่เป็นสกุลเงินตราต่างประเทศ ณ วันที่ในงบดุลให้เป็นเงินบาทโดยใช้อัตราแลกเปลี่ยน ณ วันที่ในงบดุล รายการกำไรและรายการขาดทุนที่เกิดจากการรับหรือจ่ายชำระที่เป็นเงินตราต่างประเทศและที่เกิดจากการแปลงค่าสินทรัพย์และหนี้สินที่เป็นตัวเงินดังกล่าว ได้บันทึกไว้ในงบกำไรขาดทุน

รายการในงบกำไรขาดทุนและงบกระแสเงินสดของหน่วยงานต่างประเทศแปลงค่าเป็นเงินบาทโดยใช้อัตราแลกเปลี่ยนถ่วงเฉลี่ยในระหว่างปี รายการในงบดุลแปลงค่าเป็นเงินบาทโดยใช้อัตราแลกเปลี่ยน ณ วันที่ในงบดุล ผลต่างจากการแปลงค่าที่เกิดจากการแปลงค่าของเงินลงทุนสุทธิในหน่วยงานต่างประเทศได้รวมไปยังส่วนของผู้ถือหุ้น และเมื่อมีการจำหน่ายหน่วยงานต่างประเทศนั้น ผลสะสมของผลต่างจากการแปลงค่าทั้งหมดดังกล่าวให้อถือเป็นส่วนหนึ่งของรายการกำไรหรือขาดทุนจากการจำหน่ายหน่วยงานต่างประเทศนั้น

ค่าความนิยมและการเปลี่ยนแปลงมูลค่าสุทธิที่เกิดจากการได้มาซึ่งหน่วยงานต่างประเทศ จะถือเป็นสินทรัพย์หรือหนี้สินของหน่วยงานต่างประเทศและแปลงค่าโดยใช้ตามอัตราปิด

บริษัท ศรีไทยซูเปอร์แวร์ จำกัด (มหาชน)

หมายเหตุประกอบงบการเงินรวมและงบการเงินเฉพาะบริษัท

สำหรับปีสิ้นสุดวันที่ 31 ธันวาคม พ.ศ. 2552 และ พ.ศ. 2551

## 2 นโยบายการบัญชี (ต่อ)

### 2.5 เงินสดและรายการเทียบเท่าเงินสด

เงินสดและรายการเทียบเท่าเงินสดประกอบด้วย เงินสดในมือ เงินฝากธนาคารประเภทจ่ายคืนเมื่อทวงถาม เงินลงทุนระยะสั้นอื่น ๆ ที่มีสภาพคล่องในการเปลี่ยนมือสูงซึ่งมีอายุไม่เกินสามเดือนนับจากวันที่ได้มา และเงินฝากประจำธนาคารระยะเวลาเท่ากับหรือน้อยกว่าสามเดือน ทั้งนี้ไม่รวมถึงเงินฝากธนาคารส่วนที่ติดภาระค่าประกัน

### 2.6 ลูกหนี้การค้า

ลูกหนี้การค้ารับรู้เริ่มแรกด้วยมูลค่าตามใบแจ้งหนี้ และจะวัดมูลค่าต่อมาด้วยจำนวนเงินที่เหลืออยู่หักด้วยค่าเผ่อนี้สงสัยจะสูญ ซึ่งกลุ่มบริษัทประมาณค่าเผ่อนี้สงสัยจะสูญ โดยประมาณจากการสอบทานยอดคงเหลือ ณ วันสิ้นงวด โดยอาศัยการประเมินผลของฝ่ายบริหารเกี่ยวกับความสูญเสียที่อาจเกิดขึ้นจากยอดลูกหนี้ที่ค้างอยู่ ณ วันสิ้นงวด การประเมินผลดังกล่าว ได้คำนึงถึงประสบการณ์การชำระเงินในอดีตและปัจจัยอย่างอื่น ซึ่งรวมทั้งการพิจารณาถึงการเปลี่ยนแปลงในส่วนประกอบและปริมาณของลูกหนี้ ความสัมพันธ์ของยอดค่าเผ่อนี้สงสัยจะสูญนี้ ตลอดจนสถานะทางเศรษฐกิจภายในประเทศ ค่าเผ่อนี้สงสัยจะสูญหมายถึง ผลต่างระหว่างราคาตามบัญชีของลูกหนี้การค้าเปรียบเทียบกับมูลค่าที่คาดว่าจะได้รับจากลูกหนี้การค้า หนี้สูญที่เกิดขึ้นในระหว่างปี จะรับรู้ไว้ในงบกำไรขาดทุนโดยถือเป็นส่วนหนึ่งของค่าใช้จ่ายในการบริหาร

### 2.7 สินค้าคงเหลือ

สินค้าคงเหลือแสดงในงบดุลด้วยราคาทุนหรือมูลค่าสุทธิที่จะได้รับแล้วแต่ราคาใดจะต่ำกว่า ราคาทุนของสินค้าสำเร็จรูป สินค้าระหว่างผลิต วัตถุดิบและวัสดุคงเหลือใช้ราคาต้นทุนมาตรฐานที่ใกล้เคียงกับต้นทุนจริงที่คำนวณโดยวิธีถ่วงเฉลี่ยถ่วงน้ำหนัก ต้นทุนของการซื้อประกอบด้วยราคาซื้อ และค่าใช้จ่ายที่เกี่ยวข้องโดยตรงกับการซื้อสินค้านั้น ได้แก่ ค่าอากรขาเข้าและค่าขนส่ง หักด้วยส่วนลดและเงินที่ได้รับคืนจากการซื้อสินค้าต้นทุนของสินค้าสำเร็จรูปและงานระหว่างทำที่ผลิตขึ้นเองประกอบด้วยค่าวัตถุดิบ ค่าแรงทางตรง ค่าใช้จ่ายอื่นทางตรง และค่าสูญใช้ในการผลิต ต้นทุนดังกล่าวคำนวณจากต้นทุนทางตรง และต้นทุนที่ปันส่วนมาจากสูญใช้ในการผลิต ต้นแปรและสูญใช้ในการผลิตคงที่แต่ไม่รวมต้นทุนการกักตุน งานตามสั่งแสดงตามราคาต้นทุนจริง

กลุ่มบริษัทประมาณมูลค่าสุทธิที่จะได้รับจากราคาปกติที่คาดว่าจะขายได้ของธุรกิจ หักด้วยค่าใช้จ่ายที่จำเป็นเพื่อให้สินค้านั้นสำเร็จรูป รวมถึงค่าใช้จ่ายในการขาย กลุ่มบริษัทบันทึกบัญชีค่าเผ่อนี้สงสัยจะสูญของสินค้าเก่า ล้าสมัย หรือเสื่อมคุณภาพเท่าที่จำเป็น



บริษัท ศรีไทยซูเปอร์แวร์ จำกัด (มหาชน)

หมายเหตุประกอบงบการเงินรวมและงบการเงินเฉพาะบริษัท

สำหรับปีสิ้นสุดวันที่ 31 ธันวาคม พ.ศ. 2552 และ พ.ศ. 2551

## 2 นโยบายการบัญชี (ต่อ)

### 2.8 เงินลงทุน

กลุ่มบริษัทจัดประเภทเงินลงทุนที่นอกเหนือจากเงินลงทุนในบริษัทย่อย บริษัทร่วมและกิจการร่วมค้าเป็น 3 ประเภท คือ 1. เงินลงทุนที่ถือไว้จนครบกำหนด 2. เงินลงทุนเพื่อขาย และ 3. เงินลงทุนทั่วไป การจัดประเภทขึ้นอยู่กับจุดมุ่งหมายของเงินลงทุน ฝ่ายบริหารจะเป็นผู้กำหนดการจัดประเภทที่เหมาะสมสำหรับเงินลงทุน ณ เวลาลงทุนและทบทวนการจัดประเภทเป็นระยะ

- (1) เงินลงทุนที่ถือไว้จนครบกำหนด คือ เงินลงทุนที่มีกำหนดเวลาและผู้บริหารตั้งใจแน่วแน่และมีความสามารถถือไว้จนครบกำหนดได้แสดงรวมไว้ในสินทรัพย์ไม่หมุนเวียน เว้นแต่จะครบกำหนดภายใน 12 เดือนนับแต่วันที่ในงบดุลก็จะแสดงไว้ในสินทรัพย์หมุนเวียน
- (2) เงินลงทุนเพื่อขาย คือ เงินลงทุนที่จะถือไว้โดยไม่ระบุช่วงเวลาและอาจขายเพื่อเสริมสภาพคล่องหรือเมื่ออัตราดอกเบี้ยเปลี่ยนแปลง ได้แสดงรวมไว้ในสินทรัพย์ไม่หมุนเวียน เว้นแต่กรณีที่ฝ่ายบริหารแสดงเจตจำนงที่จะถือไว้ในช่วงเวลาน้อยกว่า 12 เดือนนับแต่วันที่ในงบดุล ก็จะแสดงรวมไว้ในสินทรัพย์หมุนเวียน หรือเว้นแต่กรณีที่ฝ่ายบริหารมีความจำเป็นต้องขายเพื่อเพิ่มเงินทุนดำเนินงาน จึงจะแสดงรวมไว้ในสินทรัพย์หมุนเวียน
- (3) เงินลงทุนทั่วไป คือ เงินลงทุนในตราสารทุนที่ไม่มีตลาดซื้อขายคล่องรองรับ

เงินลงทุนที่จะถือไว้จนครบกำหนดวัดมูลค่าด้วยวิธีราคาทุนตัดจำหน่ายตามอัตราดอกเบี้ยที่แท้จริง

เงินลงทุนเพื่อขายแสดงยอดในงบดุลด้วยมูลค่ายุติธรรมโดยอ้างอิงจากราคาเสนอซื้อในตลาดหลักทรัพย์แห่งประเทศไทยขณะปิดทำการ ณ วันที่ในงบดุล ราคาตามบัญชีที่เพิ่มขึ้นหรือลดลง ซึ่งก็คือรายการกำไรและขาดทุนที่ยังไม่เกิดขึ้นจริงของเงินลงทุนเพื่อขาย ได้บันทึกเป็นส่วนเกิน(ส่วนต่ำกว่า)ทุนจากการตีมูลค่ายุติธรรมของเงินลงทุนเพื่อขาย และแสดงภายใต้ส่วนของผู้ถือหุ้น ผลสะสมของมูลค่ายุติธรรมที่เปลี่ยนแปลงไปจะรวมอยู่ในงบกำไรขาดทุนเมื่อเงินลงทุนเพื่อขายเกิดการด้อยค่าและแสดงเป็นรายการกำไรและรายการขาดทุนจากเงินลงทุน

เงินลงทุนทั่วไปแสดงด้วยราคาทุนหักการด้อยค่า

ในการโอนเปลี่ยนเงินลงทุนในบริษัทย่อยหรือบริษัทร่วมเป็นเงินลงทุนทั่วไปที่จัดประเภทเป็นเงินลงทุนระยะยาว บริษัทบันทึกการราคาตามบัญชีของเงินลงทุนที่เหลืออยู่เป็นราคาโอนเปลี่ยน

กลุ่มบริษัทจะทดสอบการด้อยค่าของเงินลงทุนเมื่อมีข้อบ่งชี้ว่าเงินลงทุนนั้นอาจมีการด้อยค่าเกิดขึ้น หากราคาตามบัญชีของเงินลงทุนสูงกว่ามูลค่าที่คาดว่าจะได้รับคืน กลุ่มบริษัทจะบันทึกรายการขาดทุนจากการด้อยค่ารวมไว้ในงบกำไรขาดทุน

ในการจำหน่ายเงินลงทุน ผลต่างระหว่างผลตอบแทนสุทธิที่ได้รับจากการจำหน่ายเมื่อเปรียบเทียบกับราคาตามบัญชีของเงินลงทุนนั้นจะบันทึกรวมอยู่ในงบกำไรขาดทุน กรณีที่จำหน่ายเงินลงทุนที่ถือไว้ในตราสารหนี้หรือตราสารทุนชนิดเดียวกันออกไปบางส่วน ราคาตามบัญชีของเงินลงทุนที่จำหน่ายจะกำหนดโดยใช้วิธีถ่วงถ่วงน้ำหนักด้วยราคาตามบัญชีจากจำนวนทั้งหมดที่ถือไว้

บริษัท ศรีไทยซูเปอร์แวร์ จำกัด (มหาชน)

หมายเหตุประกอบงบการเงินรวมและงบการเงินเฉพาะบริษัท

สำหรับปีสิ้นสุดวันที่ 31 ธันวาคม พ.ศ. 2552 และ พ.ศ. 2551

## 2 นโยบายการบัญชี (ต่อ)

### 2.9 ที่ดิน อาคาร และอุปกรณ์ และค่าเสื่อมราคา

#### ราคาที่แสดงในงบดุล-ราคาประเมิน

ที่ดิน อาคาร และอุปกรณ์ส่วนใหญ่ของกลุ่มบริษัท บันทึกเริ่มแรกตามราคาทุน หลังจากนั้นที่ดิน อาคาร เครื่องจักรและอุปกรณ์ได้แสดงด้วยมูลค่ายุติธรรมตามราคาประเมินโดยผู้ประเมินราคาอิสระภายนอกได้ประมาณการไว้หักด้วยค่าเสื่อมราคาสะสม กลุ่มบริษัทมีนโยบายที่จะให้ผู้เชี่ยวชาญอิสระทบทวนการประเมินราคาสินทรัพย์ดังกล่าวทุก ๆ 3 ถึง 5 ปี หรือเมื่อมีปัจจัยที่มีผลกระทบอย่างมีสาระสำคัญต่อมูลค่าสินทรัพย์

กลุ่มบริษัทแสดงราคาตามบัญชีที่เพิ่มขึ้นเนื่องจากการตีราคาใหม่ของสินทรัพย์เป็นส่วนเกินทุนจากการตีมูลค่ายุติธรรมของสินทรัพย์ และรวมอยู่ในส่วนของผู้ถือหุ้น หากมูลค่าของส่วนที่เคยมีการตีราคาเพิ่มนั้นลดลงจะนำไปหักออกจากส่วนเกินทุนจากการตีมูลค่ายุติธรรมได้ไม่เกินจำนวนซึ่งเคยตีราคาเพิ่มของสินทรัพย์ชนิดเดียวกัน สำหรับส่วนที่ลดลงเกินกว่านั้นจะรับรู้เป็นค่าใช้จ่ายทันทีในงบกำไรขาดทุน กลุ่มบริษัทจะรับรู้ผลต่างระหว่างค่าเสื่อมราคาที่คำนวณจากราคาที่ตีใหม่ (ค่าเสื่อมราคาที่แสดงอยู่ในงบกำไรขาดทุน) กับค่าเสื่อมราคาที่คำนวณจากราคาทุนเดิมของสินทรัพย์โดยโอนส่วนเกินทุนจากการตีมูลค่ายุติธรรมไปยังกำไรสะสมแบบปีต่อไป

#### ราคาที่แสดงในงบดุล-ราคาทุน

อุปกรณ์ส่วนน้อยของกลุ่มบริษัท บันทึกด้วยราคาทุนหักด้วยค่าเสื่อมราคาสะสม ราคาทุนคำนวณจากราคาซื้อสินทรัพย์ทั้งที่เป็นเงินสดและจำนวนที่ขบเท่าเงินสด บวกค่าใช้จ่ายที่เกิดขึ้นในการทำให้สินทรัพย์นั้นมาอยู่ในสถานที่หรือในสภาพที่พร้อมจะใช้งานได้ตามที่ประสงค์ไว้

#### ค่าเสื่อมราคา

สินทรัพย์ทุกประเภทยกเว้นที่ดิน แสดงด้วยราคาทุนหรือราคาประเมินหักค่าเสื่อมราคาสะสม

ค่าเสื่อมราคาคำนวณโดยใช้วิธีเส้นตรง เพื่อลดราคาตามบัญชีของสินทรัพย์ (ราคาทุนหรือราคาตีใหม่) แต่ละชนิดตลอดอายุการให้ประโยชน์ที่ประมาณการไว้ของสินทรัพย์ดังต่อไปนี้ ยกเว้นที่ดินซึ่งถือว่าประมาณการอายุการให้ประโยชน์ไม่มีจำกัด

	ปี
อาคาร	20
ค่าปรับปรุงที่ดิน	5
ค่าปรับปรุงอาคาร	5
เครื่องจักรและอุปกรณ์	10 ถึง 20
เครื่องตกแต่งและอุปกรณ์สำนักงาน	5 ถึง 8
ยานพาหนะ	5

บริษัท ศรีไทยซูเปอร์แวร์ จำกัด (มหาชน)

หมายเหตุประกอบงบการเงินรวมและงบการเงินเฉพาะบริษัท

สำหรับปีสิ้นสุดวันที่ 31 ธันวาคม พ.ศ. 2552 และ พ.ศ. 2551

## 2 นโยบายการบัญชี (ต่อ)

### 2.9 ที่ดิน อาคาร และอุปกรณ์ และค่าเสื่อมราคา (ต่อ)

ในกรณีที่ราคาตามบัญชีของสินทรัพย์สูงกว่ามูลค่าที่คาดว่าจะได้รับคืน ราคาตามบัญชีจะถูกปรับลดให้เท่ากับมูลค่าที่คาดว่าจะได้รับคืนทันที

การซ่อมแซมและบำรุงรักษาจะรับรู้ในงบกำไรขาดทุนในระหว่างงวดบัญชีที่เกิดรายการขึ้น ต้นทุนของการปรับปรุงให้ดีขึ้นที่สำคัญจะบันทึกรวมไว้ในราคาตามบัญชีของสินทรัพย์หากมีความเป็นไปได้ค่อนข้างแน่ว่าการปรับปรุงนั้นจะทำให้กลุ่มบริษัทได้ประโยชน์กลับคืนมามากกว่าการใช้ประโยชน์โดยไม่มีการปรับปรุงสินทรัพย์ที่ได้มา การปรับปรุงหลักจะตัดค่าเสื่อมราคาตลอดอายุการให้ประโยชน์ที่เหลืออยู่ของสินทรัพย์ที่เกี่ยวข้อง

รายการกำไรและขาดทุนจากการจำหน่ายที่ดิน อาคาร และอุปกรณ์คำนวณโดยเปรียบเทียบจากสิ่งตอบแทนที่ได้รับกับราคาตามบัญชีและจะรวมไว้ในงบกำไรขาดทุน ในการจำหน่ายสินทรัพย์ที่มีการตีราคาใหม่ ส่วนเกินทุนจากการตีมูลค่ายุติธรรมที่เกี่ยวข้องจะโอนไปยังกำไรสะสม

### 2.10 สินทรัพย์ไม่มีตัวตน

#### 2.10.1 ค่าความนิยม

ค่าความนิยมคือต้นทุนของเงินลงทุนที่สูงกว่ามูลค่ายุติธรรมของเงินลงทุนที่กลุ่มบริษัทมีส่วนแบ่งในสินทรัพย์สุทธิของบริษัทย่อยหรือบริษัทร่วม ณ วันที่ได้มาซึ่งบริษัทนั้น ค่าความนิยมที่เกิดจากการได้มาซึ่งบริษัทย่อยแสดงเป็นสินทรัพย์ไม่มีตัวตนในงบดุลรวม ค่าความนิยมที่เกิดจากการได้มาซึ่งบริษัทร่วมจะรวมไว้ในบัญชีเงินลงทุนในบริษัทร่วม และจะถูกทดสอบการด้อยค่าโดยรวมเป็นส่วนหนึ่งของเงินลงทุนในบริษัทร่วม

ค่าความนิยมที่รับรู้จะต้องถูกทดสอบการด้อยค่าทุกปี และแสดงด้วยราคาทุนหักค่าเผื่อการด้อยค่าสะสม ค่าเผื่อการด้อยค่าของค่าความนิยมที่รับรู้แล้วจะไม่มีกรกลับรายการ ทั้งนี้มูลค่าคงเหลือตามบัญชีของค่าความนิยมจะถูกรวมคำนวณในกำไรหรือขาดทุนเมื่อมีการขายกิจการ

ในการทดสอบการด้อยค่าของค่าความนิยม ค่าความนิยมจะถูกปันส่วนไปยังหน่วยที่ก่อให้เกิดกระแสเงินสด โดยที่หน่วยนั้นอาจจะเป็นหน่วยเดียวหรือหลายหน่วยรวมกันซึ่งคาดว่าจะได้รับประโยชน์จากค่าความนิยมที่เกิดจากการรวมธุรกิจ

#### 2.10.2 โปรแกรมคอมพิวเตอร์เพื่อใช้ในการดำเนินงาน

สิทธิการใช้โปรแกรมคอมพิวเตอร์โดยที่ซื้อมามีลักษณะเฉพาะบันทึกเป็นสินทรัพย์โดยคำนวณจากต้นทุนในการได้มาและการดำเนินการให้โปรแกรมคอมพิวเตอร์นั้นสามารถที่นำมาใช้งานได้ตามประสงค์ โดยจะตัดจำหน่ายตลอดประมาณการอายุการให้ประโยชน์ภายในระยะเวลาไม่เกิน 5 ปี

บริษัท ศรีไทยซูเปอร์แวร์ จำกัด (มหาชน)

หมายเหตุประกอบงบการเงินรวมและงบการเงินเฉพาะบริษัท

สำหรับปีสิ้นสุดวันที่ 31 ธันวาคม พ.ศ. 2552 และ พ.ศ. 2551

---

## 2 นโยบายการบัญชี (ต่อ)

### 2.10 สินทรัพย์ไม่มีตัวตน (ต่อ)

#### 2.10.3 สินทรัพย์ไม่มีตัวตนอื่น

รายจ่ายที่เกิดขึ้นเพื่อให้ได้มาซึ่งสิทธิบัตร ลิขสิทธิ์และเครื่องหมายทางการค้า ได้บันทึกเป็นสินทรัพย์และตัดจำหน่ายโดยใช้วิธีเส้นตรง ตลอดอายุการให้ประโยชน์เป็นระยะเวลา 1 ถึง 10 ปี สินทรัพย์ไม่มีตัวตนจะไม่มีการเปลี่ยนแปลงมูลค่าใหม่

### 2.11 ภาษีเงินได้รอการตัดบัญชีและค่าใช้จ่ายภาษีเงินได้

ภาษีเงินได้รอการตัดบัญชีบันทึกเต็มจำนวนตามวิธีนี้สิน เมื่อเกิดผลแตกต่างชั่วคราวระหว่างมูลค่าของฐานภาษีของสินทรัพย์และหนี้สิน และราคาตามบัญชีที่แสดงอยู่ในงบการเงิน ผลแตกต่างชั่วคราวที่สำคัญของบริษัทเกิดขึ้นจากขอยกมาของผลขาดทุนทางภาษี ค่าเผื่อการด้อยค่าของเงินลงทุน และส่วนเกินทุนจากการตีมูลค่ายุติธรรมของสินทรัพย์

อัตราภาษี ณ วันที่ในงบดุลเป็นอัตราที่ใช้วัดภาษีเงินได้รอการตัดบัญชี

สินทรัพย์ภาษีเงินได้รอการตัดบัญชีจะรับรู้หากมีความเป็นไปได้ก่อนข้างแน่ที่กลุ่มบริษัทจะมีกำไรทางภาษีเพียงพอที่จะนำจำนวนผลแตกต่างชั่วคราวนั้นมาใช้ประโยชน์ นอกจากนี้กลุ่มบริษัทรับรู้ภาษีเงินได้รอการตัดบัญชีโดยพิจารณาจากผลแตกต่างชั่วคราวของเงินลงทุนในบริษัทร่วมและส่วนได้เสียในกิจการร่วมค้าที่ต้องเสียภาษี เว้นแต่กลุ่มบริษัทควบคุมจังหวะเวลาของการกลับรายการผลแตกต่างชั่วคราวและการกลับรายการผลแตกต่างชั่วคราวมีความเป็นไปได้ก่อนข้างแน่ว่าจะไม่เกิดขึ้นได้ภายในระยะเวลาที่คาดการณ์ได้ในอนาคต

### 2.12 สินทรัพย์ไม่หมุนเวียนอื่น

#### สิทธิการเช่า

สิทธิการเช่าที่ดิน และอาคารตัดจำหน่ายโดยใช้วิธีเส้นตรงตามอายุสัญญาเช่าเป็นระยะเวลา 30 ถึง 38 ปี

#### แม่พิมพ์รอตัดบัญชี

แม่พิมพ์รอตัดบัญชีเป็นเงินที่จ่ายล่วงหน้าเพื่อแม่พิมพ์สำหรับลูกค้า ซึ่งแม่พิมพ์มีไว้ใช้ในการผลิตชิ้นส่วนงานอุตสาหกรรมสำหรับลูกค้าแต่ละราย บริษัทรับรู้แม่พิมพ์รอตัดบัญชีดังกล่าวเป็นค่าใช้จ่ายโดยวิธีตัดจำหน่ายตามจำนวนชิ้นงานการผลิตที่เกิดขึ้นจริงตามคำสั่งซื้อจากลูกค้าในช่วงระยะเวลา 3 ถึง 6 ปี

บริษัท ศรีไทยซูเปอร์แวร์ จำกัด (มหาชน)

หมายเหตุประกอบงบการเงินรวมและงบการเงินเฉพาะบริษัท

สำหรับปีสิ้นสุดวันที่ 31 ธันวาคม พ.ศ. 2552 และ พ.ศ. 2551

## 2 นโยบายการบัญชี (ต่อ)

### 2.13 การด้อยค่าของสินทรัพย์

ที่ดิน อาคารและอุปกรณ์ และสินทรัพย์ไม่หมุนเวียนอื่นที่ไม่เป็นสินทรัพย์ทางการเงิน รวมทั้งค่าความนิยมและสินทรัพย์ไม่มีตัวตน ต้องมีการทบทวนการด้อยค่า เมื่อมีเหตุการณ์หรือสถานการณ์บ่งชี้ว่าราคาตามบัญชีอาจสูงกว่ามูลค่าที่คาดว่าจะได้รับคืนเพื่อพิจารณา ผลต่อรายการขาดทุนจากการด้อยค่า รายการขาดทุนจากการด้อยค่าจะรับรู้เมื่อราคาตามบัญชีของสินทรัพย์สูงกว่ามูลค่าสุทธิที่คาดว่าจะได้รับคืน ซึ่งมูลค่าสุทธิที่คาดว่าจะได้รับคืนหมายถึงจำนวนที่สูงกว่าระหว่างราคาขายสุทธิเทียบกับมูลค่าจากการใช้ สินทรัพย์จะถูก จัดเป็นหน่วยที่เล็กที่สุดที่สามารถแยกออกมาได้ เพื่อวัตถุประสงค์ของการประเมินการด้อยค่า สินทรัพย์ที่ไม่ใช่สินทรัพย์ทางการเงิน นอกเหนือจากค่าความนิยมซึ่งรับรู้รายการขาดทุนจากการด้อยค่าไปแล้ว จะถูกประเมินความเป็นไปได้ที่จะกลับรายการขาดทุนจากการด้อยค่า ณ วันที่ในงบดุล

### 2.14 การบัญชีสำหรับสัญญาเช่าระยะยาว - กรณีที่กลุ่มบริษัทเป็นผู้เช่า

#### สัญญาเช่าดำเนินงาน

สัญญาเช่าระยะยาวเพื่อเช่าสินทรัพย์ซึ่งผู้เช่าเป็นผู้รับความเสี่ยงและผลตอบแทนของความเป็นเจ้าของเป็นส่วนใหญ่ สัญญาเช่านั้น ถือเป็นสัญญาเช่าดำเนินงาน เงินที่ต้องจ่ายภายใต้สัญญาเช่าดังกล่าว (สุทธิจากสิ่งตอบแทนจูงใจที่ได้รับจากผู้ให้เช่า) จะบันทึกใน งบกำไรขาดทุน โดยใช้วิธีเส้นตรงตลอดอายุของสัญญาเช่า

ค่าใช้จ่ายที่เกิดขึ้นจากการยกเลิกสัญญาเช่าดำเนินงานก่อนหมดอายุการเช่า เช่น เงินเพิ่มที่ต้องจ่ายให้แก่ผู้ให้เช่า เป็นต้น จะบันทึกเป็น ค่าใช้จ่ายในรอบระยะเวลาบัญชีที่การยกเลิกนั้นเกิดขึ้น

#### สัญญาเช่าการเงิน

สัญญาเช่าสินทรัพย์ซึ่งผู้เช่าเป็นผู้รับความเสี่ยงและผลตอบแทนของความเป็นเจ้าของเกือบทั้งหมดถือเป็นสัญญาเช่าการเงิน ซึ่งจะ บันทึกเป็นรายจ่ายฝ่ายทุนด้วยมูลค่ายุติธรรมของสินทรัพย์ที่เช่าหรือมูลค่าปัจจุบันสุทธิของจำนวนเงินที่ต้องจ่ายตามสัญญาเช่า แล้วแต่ มูลค่าใดจะต่ำกว่า จำนวนเงินที่ต้องจ่ายดังกล่าวจะบันทึกส่วนระหว่างหนี้สินและค่าใช้จ่ายทางการเงิน เพื่อให้ได้อัตราดอกเบี้ยคงที่ต่อ หนี้สินคงค้างอยู่โดยพิจารณาแยกแต่ละสัญญา การผูกพันตามสัญญาเช่าหักค่าใช้จ่ายทางการเงินจะบันทึกเป็นหนี้สินระยะยาว ส่วน ดอกเบี้ยจ่ายจะบันทึกในงบกำไรขาดทุนตลอดอายุของสัญญาเช่า สินทรัพย์ที่ได้มาตามสัญญาเช่าการเงินจะคิดค่าเสื่อมราคาตลอดอายุ การใช้งานของสินทรัพย์ที่เช่าหรืออายุของสัญญาเช่า แล้วแต่ระยะเวลาใดจะน้อยกว่า

### การบัญชีสำหรับสัญญาเช่าระยะยาว - กรณีที่กลุ่มบริษัทเป็นผู้ให้เช่า

#### สัญญาเช่าดำเนินงาน

สินทรัพย์ที่ให้เช่าตามสัญญาเช่าดำเนินงานรวมแสดงอยู่ในงบดุลในส่วนที่ดิน อาคาร และอุปกรณ์ และตัดค่าเสื่อมราคาตลอดอายุการ ให้ประโยชน์ของสินทรัพย์ด้วยเกณฑ์เดียวกันกับรายการที่ดิน อาคารและอุปกรณ์ของกลุ่มบริษัทซึ่งมีลักษณะคล้ายคลึงกัน รายได้ ค่าเช่า (สุทธิจากสิ่งตอบแทนจูงใจที่ได้จ่ายให้กับผู้เช่า) รับรู้ด้วยวิธีเส้นตรงตลอดช่วงเวลาการให้เช่า

## บริษัท ศรีไทยซูเปอร์แวร์ จำกัด (มหาชน)

### หมายเหตุประกอบงบการเงินรวมและงบการเงินเฉพาะบริษัท

สำหรับปีสิ้นสุดวันที่ 31 ธันวาคม พ.ศ. 2552 และ พ.ศ. 2551

## 2 นโยบายการบัญชี (ต่อ)

### 2.15 ประเมินการหนี้สิน

กลุ่มบริษัทจะบันทึกประมาณการหนี้สินซึ่งไม่รวมถึงประมาณการหนี้สินสำหรับผลตอบแทนพนักงานอันเป็นการผูกพันในปัจจุบันตามกฎหมายหรือตามข้อตกลงที่จัดทำไว้ อันเป็นผลสืบเนื่องมาจากเหตุการณ์ในอดีตซึ่งการชำระภาระผูกพันนั้นมีความเป็นไปได้ค่อนข้างแน่นอนว่าจะส่งผลให้บริษัทต้องสูญเสียทรัพยากรออกไปและตามประมาณการที่น่าเชื่อถือของจำนวนที่ต้องจ่าย ในกรณีที่กลุ่มบริษัทคาดว่าประมาณการหนี้สินเป็นรายจ่ายที่จะได้รับคืน กลุ่มบริษัทจะบันทึกเป็นสินทรัพย์แยกต่างหากเมื่อคาดว่าจะได้รับรายจ่ายนั้นค่อนข้างแน่นอน

### 2.16 หุ้นทุนซื้อคืน

ในกรณีที่บริษัทหรือบริษัทย่อยซื้อหุ้นสามัญของบริษัท สิ่งตอบแทนใด ๆ ที่ได้จ่ายไปรวมถึงต้นทุนที่จ่ายเพิ่มเติมสุทธิจากภาษีที่เกี่ยวข้อง จะรับรู้เป็นหุ้นทุนซื้อคืน โดยแสดงเป็นรายการหักจากยอดรวมของส่วนของผู้ถือหุ้นจนกระทั่งหุ้นทุนซื้อคืนดังกล่าวถูกยกเลิกไป เมื่อหุ้นทุนซื้อคืนดังกล่าวได้มีการขาย หรือออกจำหน่ายใหม่ สิ่งตอบแทนที่ได้รับจากการขายหรือนำหุ้นทุนซื้อคืนออกจำหน่ายใหม่จะแสดงรวมไว้อยู่ในส่วนของผู้ถือหุ้น

บริษัทจะจัดสรรกำไรสะสมในจำนวนเท่ากับหุ้นทุนซื้อคืนไว้เป็นสำรองหุ้นทุนซื้อคืน เพื่อให้เป็นไปตามแนวทางของคณะกรรมการกำกับหลักทรัพย์และตลาดหลักทรัพย์ และจะทำการโอนกลับสำรองหุ้นทุนซื้อคืน เมื่อได้มีการจำหน่ายหุ้นทุนซื้อคืนออกไป

### 2.17 การรับรู้รายได้

รายได้ประกอบด้วยมูลค่าตามใบส่งสินค้าที่ขายและบริการที่ให้เป็นจำนวนเงินสุทธิจากภาษีขาย เงินคืนและส่วนลด โดยไม่รวมรายการขายภายในกลุ่มบริษัทสำหรับงบการเงินรวม รายได้จากการขายสินค้ารับรู้เมื่อผู้ซื้อได้รับโอนความเสี่ยงและผลตอบแทนที่เป็นสาระสำคัญของความเป็นเจ้าของสินค้า และกลุ่มบริษัทรับรู้รายได้จากการให้บริการเมื่อการให้บริการเสร็จสิ้นลงและส่งมอบงานให้ลูกค้าแล้ว

รายได้อื่นรับรู้ตามเกณฑ์ดังต่อไปนี้

- รายได้ค่าสิทธิและค่าเช่ารับรู้ตามเกณฑ์คงค้างซึ่งเป็นไปตามเนื้อหาของสัญญาที่เกี่ยวข้อง
- รายได้ดอกเบี้ยรับรู้ตามเกณฑ์สัดส่วนของเวลาโดยพิจารณาอัตราดอกเบี้ยที่แท้จริงของช่วงเวลาจนถึงวันครบอายุและพิจารณาจำนวนเงินต้นที่เป็นยอดคงเหลือในบัญชีสำหรับการบันทึกค้างรับ โดยกลุ่มบริษัท
- รายได้เงินปันผลรับรู้เมื่อกลุ่มบริษัทเกิดสิทธิที่จะได้รับเงินปันผลนั้นเกิดขึ้น
- รายได้จากการขายเศษซากรับรู้เมื่อมีการขายเกิดขึ้นจริง

บริษัท ศรีไทยซูเปอร์แวร์ จำกัด (มหาชน)

หมายเหตุประกอบงบการเงินรวมและงบการเงินเฉพาะบริษัท

สำหรับปีสิ้นสุดวันที่ 31 ธันวาคม พ.ศ. 2552 และ พ.ศ. 2551

## 2 นโยบายการบัญชี (ต่อ)

### 2.18 การจ่ายเงินปันผล

เงินปันผลจ่ายบันทึกในงบการเงินรวมและงบการเงินเฉพาะบริษัทในรอบระยะเวลาบัญชีซึ่งที่ประชุมผู้ถือหุ้นของบริษัทได้อนุมัติการจ่ายเงินปันผล

### 2.19 ข้อมูลจำแนกตามส่วนงาน

บริษัทได้จัดทำข้อมูลจำแนกตามส่วนงานในเรื่อง ส่วนงานธุรกิจที่ทำหน้าที่จัดหาผลิตภัณฑ์หรือให้บริการ โดยมีความเสี่ยงและผลตอบแทนที่แตกต่างไปจากความเสี่ยงและผลตอบแทนของผลิตภัณฑ์หรือบริการของส่วนธุรกิจอื่น และบริษัทมีส่วนงานทางภูมิศาสตร์ทำหน้าที่จัดหาผลิตภัณฑ์หรือให้บริการในสภาพแวดล้อมทางเศรษฐกิจที่เฉพาะเจาะจงซึ่งมีความเสี่ยงและผลตอบแทนที่แตกต่างไปจากความเสี่ยงและผลตอบแทนของการดำเนินงานในสภาพแวดล้อมทางเศรษฐกิจอื่น

## 3 การจัดการความเสี่ยงทางการเงิน

### 3.1 ปัจจัยความเสี่ยงทางการเงิน

กลุ่มบริษัทต้องเผชิญกับความเสี่ยงทางการเงินที่สำคัญ ได้แก่ ความเสี่ยงจากอัตราดอกเบี้ย ความเสี่ยงจากอัตราแลกเปลี่ยน และความเสี่ยงจากสินเชื่อ กลุ่มบริษัทได้กู้ยืมเงินเพื่อใช้ในการลงทุนและดำเนินงานซึ่งต้องจ่ายอัตราดอกเบี้ยทั้งแบบคงที่และแบบลอยตัว โดยเงินกู้ส่วนใหญ่จะเป็นเงินบาท ยกเว้นเงินกู้ในบริษัทย่อยในต่างประเทศจะเป็นเงินตราต่างประเทศ (ตามที่ได้กล่าวไว้ในหมายเหตุข้อ 17 และข้อ 18) รายได้จากการขายสินค้าและให้บริการ และการซื้อเครื่องจักรและอุปกรณ์มีบางส่วนที่เป็นเงินตราต่างประเทศ และความเสี่ยงจากสินเชื่อเกิดจากการขายสินค้าและให้บริการเป็นเงินเชื่อ

อย่างไรก็ตาม กลุ่มบริษัทมิได้ใช้ตราสารอนุพันธ์ทางการเงินใดในการบริหารความเสี่ยงดังกล่าวข้างต้น เนื่องจากกลุ่มบริษัทมิได้มีข้อผูกพันทางการเงินที่เป็นเงินตราต่างประเทศอย่างมีสาระสำคัญ ยกเว้นกลุ่มบริษัทได้ทำสัญญาซื้อขายเงินตราต่างประเทศล่วงหน้าสำหรับการซื้อสินค้าและเครื่องจักรและอุปกรณ์จากต่างประเทศและการขายสินค้าไปต่างประเทศ กลุ่มบริษัทมีแผนการจัดการความเสี่ยงโดยรวมของกลุ่มบริษัทที่จะแสวงหาวิธีการลดผลกระทบที่ทำให้เสียหายต่อผลการดำเนินงานทางการเงินของกลุ่มบริษัทให้เหลือน้อยที่สุดเท่าที่เป็นไปได้

ผู้บริหารด้านการเงินมีหน้าที่รับผิดชอบในการบริหารสินเชื่อ เงินตราต่างประเทศ และอัตราดอกเบี้ย รายงานผู้บริหารประจำเดือนประกอบด้วยรายละเอียดของต้นทุน และราคาตลาดของเครื่องมือทางการเงินทั้งหมด รวมถึงสัญญาซื้อขายเงินตราต่างประเทศล่วงหน้า นอกจากนี้ ยังได้มีการวิเคราะห์เปรียบเทียบความเสี่ยงที่มีอยู่กับระดับความเสี่ยงที่กรรมการบริหารกำหนดให้เป็นระดับความเสี่ยงที่สามารถรองรับได้ ระดับความเสี่ยงที่สามารถรองรับได้ครอบคลุมถึงความเสี่ยงในเรื่องดังต่อไปนี้



บริษัท ศรีไทยซูเปอร์แวร์ จำกัด (มหาชน)

หมายเหตุประกอบงบการเงินรวมและงบการเงินเฉพาะบริษัท

สำหรับปีสิ้นสุดวันที่ 31 ธันวาคม พ.ศ. 2552 และ พ.ศ. 2551

### 3 การจัดการความเสี่ยงทางการเงิน (ต่อ)

#### 3.1 ปัจจัยความเสี่ยงทางการเงิน (ต่อ)

##### ก) ความเสี่ยงจากอัตราแลกเปลี่ยน

เนื่องจากธุรกิจการส่งออก และการนำเข้าวัตถุดิบ สินค้าสำเร็จรูป เครื่องจักรและอุปกรณ์บางชนิด รวมถึงเงินกู้ยืมส่วนน้อยของกลุ่มบริษัทมีความเสี่ยงจากการผันผวนของอัตราแลกเปลี่ยนเงินตราต่างประเทศ และไม่สามารถประมาณการรายได้และต้นทุนของกลุ่มบริษัทได้อย่างแม่นยำ กลุ่มบริษัทจึงได้ทำสัญญาซื้อขายเงินตราต่างประเทศล่วงหน้าเพื่อป้องกันความเสี่ยงจากการผันผวนของอัตราแลกเปลี่ยนเงินตราต่างประเทศตามความเหมาะสมกับสภาพการณ์ในขณะนั้น การทำสัญญาดังกล่าวทำให้กลุ่มบริษัทสามารถทราบรายได้และต้นทุนของสินค้าที่แน่นอน และการกำหนดกลยุทธ์ต่างๆ ที่เหมาะสมของกลุ่มบริษัทได้

##### ข) ความเสี่ยงจากอัตราดอกเบี้ย

รายได้และกระแสเงินสดจากการดำเนินงานของกลุ่มบริษัทส่วนใหญ่ไม่ขึ้นกับการเปลี่ยนแปลงอัตราดอกเบี้ยในตลาด ธุรกิจรวมทั้งหมดที่ไวต่ออัตราดอกเบี้ยต้องได้รับอนุมัติจากกรรมการบริหารก่อนเข้าทำรายการ กลุ่มบริษัทไม่มีสินทรัพย์ที่ต้องอ้างอิงอัตราดอกเบี้ยอย่างมีนัยสำคัญ

ณ วันที่ 31 ธันวาคม พ.ศ. 2552 เงินกู้ยืมระยะยาวของบริษัท ส่วนหนึ่งมีอัตราดอกเบี้ยคงที่ตลอดระยะเวลาเงินกู้ 7 ปี และส่วนหนึ่งมีอัตราดอกเบี้ยคิดเป็นอัตราร้อยละ MLR ลบ 1.525 ถึง MLR ต่อปี ตลอดระยะเวลาเงินกู้ 7 ปี อย่างไรก็ตาม บริษัทมีแนวทางรองรับเพื่อลดความเสี่ยงจากอัตราดอกเบี้ยโดยการจัดเตรียมแผนการลงทุนไว้ล่วงหน้าเพื่อที่บริษัทจะได้มีเวลาเพียงพอในการจัดหาและพิจารณาแหล่งวงเงินสินเชื่อต่างๆ ที่มีเงื่อนไขอัตราดอกเบี้ยที่ดีและมีความเหมาะสมกับบริษัทได้ ตลอดจนพิจารณาชำระคืนเงินต้นก่อนกำหนดเพิ่มเติมตามความเหมาะสม หากบริษัทมีสภาพคล่องส่วนเกิน ซึ่งบริษัทสามารถกระทำได้โดยไม่ค่าใช้จ่ายส่วนเพิ่มและไม่ผิดต่อเงื่อนไขในสัญญาเงินกู้

##### ค) ความเสี่ยงด้านการให้สินเชื่อ

รายได้ส่วนใหญ่ของบริษัทได้แก่ การผลิตและจำหน่ายผลิตภัณฑ์พลาสติก ซึ่งในการบริหารสินเชื่อ บริษัทได้กำหนดเกณฑ์การจัดระดับความน่าเชื่อถือของลูกค้า และผู้บริหารมีความเห็นว่าความเสี่ยงจากการขายเป็นเงินเชื่อไม่มีสาระสำคัญ การกระจุกตัวของความเสี่ยงด้านการให้สินเชื่อที่เกี่ยวกับลูกหนี้การค้าอยู่ในระดับต่ำ เนื่องจากกลุ่มบริษัทมีลูกค้าจำนวนมากรายที่มีการกระจายครอบคลุมทั้งผู้ผลิตและผู้จำหน่าย และลูกค้าเหล่านั้นมีตลาดที่กระจายอย่างหลากหลาย ด้วยเหตุผลเหล่านี้และจากประสบการณ์การเก็บหนี้ในอดีตทำให้ฝ่ายบริหารเชื่อว่า จะไม่มีความเสี่ยงทางด้านการให้สินเชื่อเพิ่มเติมจากจำนวนที่ได้บันทึกไว้เป็นค่าเผื่อหนี้สงสัยจะสูญแล้ว

บริษัท ศรีไทยซูเปอร์แวร์ จำกัด (มหาชน)

หมายเหตุประกอบงบการเงินรวมและงบการเงินเฉพาะบริษัท

สำหรับปีสิ้นสุดวันที่ 31 ธันวาคม พ.ศ. 2552 และ พ.ศ. 2551

### 3 การจัดการความเสี่ยงทางการเงิน (ต่อ)

#### 3.1 ปัจจัยความเสี่ยงทางการเงิน (ต่อ)

##### ง) ความเสี่ยงด้านสภาพคล่อง

จำนวนเงินสดที่มีอยู่เพียงพอย่อมแสดงถึงการจัดการความเสี่ยงของสภาพคล่องอย่างรอบคอบ ความสามารถในการหาแหล่งเงินทุนพบได้จากการที่มีวงเงินสินเชื่อในการกู้ยืมที่ได้มีการตกลงไว้แล้วอย่างเพียงพอ ส่วนงานบริหารการเงินของกลุ่มบริษัทได้ตั้งเป้าหมายว่าจะใช้ความยืดหยุ่นในการระดมเงินทุนโดยการรักษาวงเงินสินเชื่อที่ตกลงไว้ให้เพียงพอในระดับหนึ่ง เพื่อรองรับการเปลี่ยนแปลงของกระแสเงินสดที่อาจเกิดขึ้นได้ นอกจากนี้กลุ่มบริษัทได้ฝากเงินสดและเงินฝากธนาคารไว้กับสถาบันการเงินที่มีคุณภาพด้านความน่าเชื่อถือสูง

#### 3.2 การบัญชีสำหรับอนุพันธ์ที่เป็นเครื่องมือทางการเงินและกิจกรรมป้องกันความเสี่ยง

กลุ่มบริษัทได้ทำอนุพันธ์ทางการเงินซึ่งโดยส่วนใหญ่จะประกอบด้วยสัญญาซื้อขายเงินตราต่างประเทศล่วงหน้า เครื่องมืดังกล่าวรับรู้ในงบการเงินในวันเริ่มแรก

สัญญาซื้อขายเงินตราต่างประเทศล่วงหน้าช่วยป้องกันความเสี่ยงให้แก่กลุ่มบริษัทจากความเคลื่อนไหวในอัตราแลกเปลี่ยนด้วยการกำหนดอัตราที่จะใช้รับรู้สินทรัพย์ที่เป็นสกุลเงินต่างประเทศที่จะได้รับจริง หรือที่จะใช้รับรู้หนี้สินที่เป็นสกุลเงินต่างประเทศที่จะต้องจ่ายชำระ จำนวนที่เพิ่มขึ้นหรือลดลงจากจำนวนเงินที่จะได้รับจริงจากสินทรัพย์หรือที่จะต้องจ่ายชำระหนี้สิน จะนำไปหักกลบลบกันกับมูลค่าที่เปลี่ยนแปลงไปของสัญญาที่เกี่ยวข้อง รายการกำไรและรายการขาดทุนจากเครื่องมืออนุพันธ์จะนำมาหักกลบลบกันในการนำเสนอรายงานทางการเงินและไม่รับรู้ในงบการเงิน

#### 3.3 การประมาณมูลค่ายุติธรรม

มูลค่ายุติธรรมของเงินลงทุนเพื่อขายกำหนดมูลค่าโดยขึ้นอยู่กับราคาตลาดที่มีการเปิดเผย ณ วันที่ในงบดุล มูลค่ายุติธรรมของสัญญาอัตราแลกเปลี่ยนล่วงหน้ากำหนดโดยใช้อัตราตลาด ณ วันที่ในงบดุลของสัญญาอัตราแลกเปลี่ยนล่วงหน้า

ในการประเมินมูลค่ายุติธรรมของอนุพันธ์ที่ไม่มีการซื้อขายในตลาด และเครื่องมือทางการเงินอื่น กลุ่มบริษัทใช้วิธีวัดมูลค่าที่หลากหลายและตั้งสมมติฐานด้วยการพิจารณาเงื่อนไขในตลาดที่มีอยู่ ณ วันที่ในงบดุลแต่ละรอบระยะเวลาบัญชี ราคาตลาดที่มีการเผยแพร่หรือมูลค่าที่ผู้ค้าอนุพันธ์เสนอไว้สำหรับเครื่องมือที่คล้ายคลึงกันหรือที่เฉพาะเจาะจงจะนำมาใช้ในการวัดมูลค่าหนี้สินระยะยาวเทคนิคอื่นตัวอย่างเช่น วิธีคิดลดมูลค่าประมาณการของกระแสเงินสดในอนาคต เป็นต้น จะนำมาใช้ในการกำหนดมูลค่ายุติธรรมของเครื่องมือทางการเงินประเภทอื่น

มูลค่ายุติธรรมโดยประมาณของสินทรัพย์ทางการเงินและหนี้สินทางการเงินที่มีอายุคงเหลือต่ำกว่าหนึ่งปีมีค่าใกล้เคียงกับมูลค่าที่ตราไว้หักด้วยจำนวนเงินที่เปลี่ยนแปลงไปจากการประมาณการปรับเปลี่ยนด้วยความน่าเชื่อถือ มูลค่ายุติธรรมของหนี้สินทางการเงินที่ใช้เพื่อการเปิดเผยข้อมูลประมาณขึ้นจากการคิดลดกระแสเงินสดที่กลุ่มบริษัทสามารถกู้ยืมได้ด้วยเครื่องมือทางการเงินที่คล้ายคลึงกันตามอัตราดอกเบี้ย ณ อัตราตลาดในปัจจุบัน

บริษัท ศรีไทยซูเปอร์แวร์ จำกัด (มหาชน)

หมายเหตุประกอบงบการเงินรวมและงบการเงินเฉพาะบริษัท

สำหรับปีสิ้นสุดวันที่ 31 ธันวาคม พ.ศ. 2552 และ พ.ศ. 2551

#### 4 ประเมินการทางบัญชีที่สำคัญ ข้อสมมติฐาน และการใช้ดุลยพินิจ

การประมาณการ ข้อสมมติฐาน และการใช้ดุลยพินิจได้มีการประเมินทบทวนอย่างต่อเนื่องและอยู่บนพื้นฐานของประสบการณ์ในอดีต และปัจจัยอื่นๆ ซึ่งรวมถึงการคาดการณ์ถึงเหตุการณ์ในอนาคตที่เชื่อว่ามีเหตุผลในสถานการณ์ขณะนั้น

##### ก) มูลค่ายุติธรรมของเงินลงทุนในบริษัทย่อย

เงินลงทุนในบริษัทย่อยแสดงโดยใช้วิธีราคาทุนในงบการเงินเฉพาะบริษัท และปรับปรุงด้วยค่าเผื่อการด้อยค่าซึ่งรับรู้ในปีก่อน เนื่องจากราคาทุนของเงินลงทุนในบริษัทย่อยเกินกว่ามูลค่าที่คาดว่าจะได้รับคืน ผลจากการปรับที่ผู้บริหารในบริษัทย่อย ประกอบกับภาพรวมของธุรกิจในระยะยาวที่ดีขึ้น ผู้บริหารได้ทำการประเมินว่าควรกลับรายการค่าเผื่อการด้อยค่าดังกล่าว ทั้งนี้ ผู้บริหารได้จัดทำและสอบทานประมาณการงบกระแสเงินสดและประมาณการทางการเงินเพื่อประกอบการประเมินข้างต้น ซึ่งทำให้ผู้บริหารได้ข้อสรุปว่าการด้อยค่าของเงินลงทุนลดลงและบันทึกเพิ่มมูลค่าตามบัญชีของเงินลงทุนให้เท่ากับมูลค่าที่ คาดว่าจะได้รับคืน ค่าเผื่อการด้อยค่าดังกล่าวจึงถูกกลับรายการในปี พ.ศ. 2552 และ พ.ศ. 2551 (หมายเหตุ 12)

##### ข) ที่ดิน อาคาร และอุปกรณ์

กลุ่มบริษัทมีนโยบายประเมินราคาที่ดิน อาคาร และอุปกรณ์โดยผู้เชี่ยวชาญอิสระ และจะทบทวนราคาประเมินทุก 3 ถึง 5 ปี หรือ เมื่อมีปัจจัยที่มีผลกระทบอย่างมีสาระสำคัญต่อมูลค่าสินทรัพย์ อย่างไรก็ตาม ในแต่ละปีกลุ่มบริษัทได้พิจารณาการทบทวนราคา ประเมินว่าเกิดผลกระทบจากการด้อยค่าหรือไม่ ซึ่งการพิจารณาอยู่บนพื้นฐานจากประสบการณ์การประเมินราคาในอดีต และ สภาพสินทรัพย์ รวมทั้งผลกำไรขาดทุนจากการขายสินทรัพย์ประเมินราคาในอดีต ในระหว่างปี พ.ศ. 2552 กลุ่มบริษัทจึงไม่ได้ ให้ผู้เชี่ยวชาญอิสระทบทวนการประเมินราคาสินทรัพย์ เนื่องจากผู้บริหารได้พิจารณาปัจจัยดังกล่าวข้างต้นแล้ว คาดว่าจะไม่มี ผลกระทบอย่างมีนัยสำคัญ

##### ค) ภาษีเงินได้รอการตัดบัญชี

สินทรัพย์ภาษีเงินได้รอการตัดบัญชีเกิดจากการประมาณการผลขาดทุนทางภาษีที่ยังไม่ได้ใช้ยกมา และผลแตกต่างชั่วคราวบาง รายการซึ่งมีความเป็นไปได้ค่อนข้างแน่ที่จะใช้สิทธิประโยชน์ทางภาษี โดยการประมาณการของผู้บริหาร ซึ่งมีข้อสมมติฐานจาก การคาดการณ์ผลกำไรที่คาดว่าจะเกิดขึ้นในอนาคต และปรับปรุงด้วยปัจจัยความผันผวนภายนอกอย่างอื่นที่คาดว่าจะกระทบต่อ ประมาณผลกำไรที่คาดว่าจะเกิดขึ้น รวมทั้งการพิจารณาการใช้ผลขาดทุนทางภาษีในอดีต ซึ่งผู้บริหารได้พิจารณาด้วยหลักความ ระมัดระวังรอบคอบ

#### 5 การจัดการความเสี่ยงในส่วนของทุน

วัตถุประสงค์ของกลุ่มบริษัทในการบริหารทุนของบริษัทนั้นเพื่อดำรงไว้ซึ่งความสามารถในการดำเนินงานอย่างต่อเนื่องของกลุ่มบริษัท เพื่อสร้างผลตอบแทนต่อผู้ถือหุ้นและเป็นประโยชน์ต่อผู้ที่มีส่วนได้เสียอื่น และเพื่อดำรงไว้ซึ่งโครงสร้างของทุนที่เหมาะสมเพื่อลดต้นทุนทางการเงินของบริษัท

ในการดำรงไว้หรือปรับโครงสร้างของทุน กลุ่มบริษัทอาจปรับนโยบายการจ่ายเงินปันผลให้กับผู้ถือหุ้น การคืนทุนให้แก่ผู้ถือหุ้น การออกหุ้นใหม่ การซื้อหุ้นคืนหรือการขายทรัพย์สินเพื่อลดภาระหนี้

บริษัท ศรีไทยซูเปอร์แวร์ จำกัด (มหาชน)

หมายเหตุประกอบงบการเงินรวมและงบการเงินเฉพาะบริษัท

สำหรับปีสิ้นสุดวันที่ 31 ธันวาคม พ.ศ. 2552 และ พ.ศ. 2551

6 ข้อมูลจำแนกตามส่วนงานทางธุรกิจและส่วนงานทางภูมิศาสตร์

กลุ่มบริษัทประกอบด้วยสายธุรกิจส่วนใหญ่ในการผลิตและจำหน่ายผลิตภัณฑ์พลาสติกโดยแบ่งกลุ่มสินค้าหลักออกเป็นผลิตภัณฑ์เครื่องใช้ในครัวเรือน ผลิตภัณฑ์เพื่องานอุตสาหกรรม และสายธุรกิจซื้อขายไปและสายงานแม่พิมพ์ ยอดรายได้ดังกล่าวได้ตัดรายการระหว่างกันออกแล้ว กำไรจากการขายคำนวณจากยอดขายได้หักด้วยต้นทุนขายและค่าใช้จ่ายในการขายและบริหาร ส่วนรายได้อื่นไม่สามารถปันส่วนได้ สินทรัพย์ถาวร เจ้าหนี้การค้า เจ้าหนี้สินทรัพย์ถาวร เจ้าหนี้กิจการที่เกี่ยวข้องกัน ค่าใช้จ่ายค้างจ่าย และหนี้สินหมุนเวียนอื่นของแต่ละส่วนงานเป็นสินทรัพย์และหนี้สินที่แบ่งตามสัดส่วนการใช้งาน

	งบการเงินรวม					
	สำหรับปีสิ้นสุดวันที่ 31 ธันวาคม พ.ศ. 2552 (พันบาท)					
	สายธุรกิจพลาสติก				สายธุรกิจ	
	ผลิตภัณฑ์เครื่องใช้ในครัวเรือน	ผลิตภัณฑ์เพื่องานอุตสาหกรรม	ซื้อขายไปและ		สายงานแม่พิมพ์	
	ผลิตในประเทศ	ผลิตต่างประเทศ	ผลิตในประเทศ	ผลิตต่างประเทศ	ยอดขายแม่พิมพ์	ยอดรวม
รายได้จากการขายและงานรับจ้าง	1,908,008	39,256	2,853,165	189,288	561,876	5,551,593
รายได้ระหว่างบริษัทย่อย	(7,303)	(7,189)	(11,386)	(2,118)	(67,016)	(95,012)
รวมรายได้จากการขายและงานรับจ้าง	1,900,705	32,067	2,841,779	187,170	494,860	5,456,581
กำไร(ขาดทุน)จากการขายตามส่วนงาน	218,778	2,586	(61,852)	46,121	(20,850)	184,783
รายได้อื่น						44,877
ส่วนแบ่งกำไร(ขาดทุน)จากเงินลงทุนในบริษัทร่วม						
และกิจการร่วมค้า						(28,699)
กำไร(ขาดทุน)จากการแลกเปลี่ยนเงินตรา						
ต่างประเทศ - สุทธิ						9,070
ค่าตอบแทนกรรมการและผู้บริหาร						(72,334)
กำไรก่อนต้นทุนทางการเงินและภาษีเงินได้						137,697
ต้นทุนทางการเงิน						(52,040)
กำไรก่อนภาษีเงินได้						85,657
ภาษีเงินได้						(37,366)
กำไรสุทธิสำหรับปี						48,291
ค่าเสื่อมราคาและค่าตัดจำหน่าย						459,575
สินทรัพย์ถาวร	570,266		3,029,096		214,814	3,814,176
สินทรัพย์ถาวรส่วนกลาง						878,999
สินทรัพย์ถาวร ณ วันที่ 31 ธันวาคม พ.ศ. 2552						4,693,175
สินทรัพย์ส่วนกลาง						3,027,328
สินทรัพย์รวม ณ วันที่ 31 ธันวาคม พ.ศ. 2552						7,720,503
เจ้าหนี้การค้า ณ วันที่ 31 ธันวาคม พ.ศ. 2552	191,507		332,952		318,162	842,621
เจ้าหนี้สินทรัพย์ถาวร ณ วันที่ 31 ธันวาคม พ.ศ. 2552	1,940		6,529		35,590	44,059
เจ้าหนี้กิจการที่เกี่ยวข้องกัน ณ วันที่ 31 ธันวาคม พ.ศ. 2552	-		-		708	708
ค่าใช้จ่ายค้างจ่าย ณ วันที่ 31 ธันวาคม พ.ศ. 2552	52,976		49,790		17,885	120,651
หนี้สินหมุนเวียนอื่น ณ วันที่ 31 ธันวาคม พ.ศ. 2552	29,381		32,487		45,982	107,850
หนี้สินส่วนกลาง						1,585,652
หนี้สินรวม ณ วันที่ 31 ธันวาคม พ.ศ. 2552						2,701,541

บริษัท ศรีไทยซูเปอร์แวร์ จำกัด (มหาชน)

หมายเหตุประกอบงบการเงินรวมและงบการเงินเฉพาะบริษัท

สำหรับปีสิ้นสุดวันที่ 31 ธันวาคม พ.ศ. 2552 และ พ.ศ. 2551

6 ข้อมูลจำแนกตามส่วนงานทางธุรกิจและส่วนงานทางภูมิศาสตร์ (ต่อ)

	งบการเงินรวม					
	สำหรับปีสิ้นสุดวันที่ 31 ธันวาคม พ.ศ. 2551 (พันบาท)					
	สายธุรกิจพลาสติก				สายธุรกิจ	
	ผลิตภัณฑ์เครื่องใช้ในครัวเรือน		ผลิตภัณฑ์เพื่องานอุตสาหกรรม		ซื้อขายไปและ	ยอดรวม
	ผลิตในประเทศ	ผลิตต่างประเทศ	ผลิตในประเทศ	ผลิตต่างประเทศ		
รายได้จากการขายและงานรับจ้าง	1,803,845	27,516	3,360,450	193,988	484,288	5,870,087
รายได้ระหว่างบริษัทย่อย	(937)	(13,013)	(15,295)	(1,911)	(61,209)	(92,365)
รวมรายได้จากการขายและงานรับจ้าง	1,802,908	14,503	3,345,155	192,077	423,079	5,777,722
กำไรจากการขายตามส่วนงาน	139,404	(6,183)	36,802	37,163	63,936	271,122
รายได้อื่น						54,981
ส่วนแบ่งกำไร(ขาดทุน)จากเงินลงทุนในบริษัทร่วม						
และกิจการร่วมค้า						2,008
กำไร(ขาดทุน)จากการแลกเปลี่ยนเงินตรา						
ต่างประเทศ - สุทธิ						(50,637)
ค่าตอบแทนกรรมการและผู้บริหาร						(76,405)
กำไรก่อนต้นทุนทางการเงินและภาษีเงินได้						201,069
ต้นทุนทางการเงิน						(34,737)
กำไรก่อนภาษีเงินได้						166,332
ภาษีเงินได้						(31,703)
กำไรสุทธิสำหรับปี						134,629
ค่าเสื่อมราคาและค่าตัดจำหน่าย						405,648
สินทรัพย์ถาวร	583,149		2,866,429		242,172	3,691,750
สินทรัพย์ถาวรส่วนกลาง						904,945
สินทรัพย์ถาวร ณ วันที่ 31 ธันวาคม พ.ศ. 2551						4,596,695
สินทรัพย์ส่วนกลาง						2,855,164
สินทรัพย์รวม ณ วันที่ 31 ธันวาคม พ.ศ. 2551						7,451,859
เจ้าหนี้การค้า ณ วันที่ 31 ธันวาคม พ.ศ. 2551	217,735		195,516		219,291	632,542
เจ้าหนี้สินทรัพย์ถาวร ณ วันที่ 31 ธันวาคม พ.ศ. 2551	3,276		280,738		31,573	315,587
เจ้าหนี้กิจการที่เกี่ยวข้องกัน ณ วันที่ 31 ธันวาคม พ.ศ. 2551	1,133		813		-	1,946
ค่าใช้จ่ายค้างจ่าย ณ วันที่ 31 ธันวาคม พ.ศ. 2551	34,623		41,586		15,261	91,470
หนี้สินหมุนเวียนอื่น ณ วันที่ 31 ธันวาคม พ.ศ. 2551	23,062		28,460		40,830	92,352
หนี้สินส่วนกลาง						1,259,318
หนี้สินรวม ณ วันที่ 31 ธันวาคม พ.ศ. 2551						2,393,215

บริษัท ศรีไทยซูเปอร์แวร์ จำกัด (มหาชน)

หมายเหตุประกอบงบการเงินรวมและงบการเงินเฉพาะบริษัท

สำหรับปีสิ้นสุดวันที่ 31 ธันวาคม พ.ศ. 2552 และ พ.ศ. 2551

## 7 เงินสดและรายการเทียบเท่าเงินสด

สำหรับข้อมูลในงบกระแสเงินสด เงินสดและรายการเทียบเท่าเงินสด ณ วันที่ 31 ธันวาคม ประกอบด้วยรายละเอียดดังนี้

	งบการเงินรวม		งบการเงินเฉพาะบริษัท	
	พ.ศ. 2552	พ.ศ. 2551	พ.ศ. 2552	พ.ศ. 2551
	บาท	บาท	บาท	บาท
เงินสดในมือ	12,452,983	4,906,532	4,000,967	4,318,958
เช็คในมือ	6,016,932	7,867,166	5,106,766	7,867,166
เงินฝากธนาคาร				
- บัญชีกระแสรายวัน	27,642,344	35,310,412	6,318,514	7,734,988
- บัญชีออมทรัพย์	143,686,503	122,097,804	116,059,607	50,568,061
- บัญชีเงินฝากประจำ	89,618,176	120,823,869	20,244,436	50,227,795
เงินสดและรายการเทียบเท่าเงินสด	279,416,938	291,005,783	151,730,290	120,716,968

ณ วันที่ 31 ธันวาคม พ.ศ. 2552 เงินฝากธนาคารประเภทออมทรัพย์มีอัตราดอกเบี้ยถัวเฉลี่ยอยู่ระหว่างร้อยละ 0.25 ถึง 1.50 ต่อปี (พ.ศ. 2551 : ร้อยละ 0.50 ถึง 2.75 ต่อปี)

ณ วันที่ 31 ธันวาคม พ.ศ. 2552 เงินฝากประจำธนาคารเป็นเงินฝากระยะเวลา 14 วัน ถึง 3 เดือน มีดอกเบี้ยในอัตราร้อยละ 0.50 ถึง 9.70 ต่อปี (พ.ศ. 2551 : ร้อยละ 1.10 ถึง 8.00 ต่อปี)

## 8 เงินลงทุนชั่วคราว

เงินลงทุนชั่วคราว ณ วันที่ 31 ธันวาคม ประกอบด้วยรายละเอียดดังนี้

	งบการเงินรวม		งบการเงินเฉพาะบริษัท	
	พ.ศ. 2552	พ.ศ. 2551	พ.ศ. 2552	พ.ศ. 2551
	บาท	บาท	บาท	บาท
เงินฝากประจำธนาคารติดภาระค้ำประกัน	4,000,000	4,000,000	-	-
เงินฝากประจำ	3,717,312	57,172,501	-	-
หน่วยลงทุนในกองทุนรวมที่จัดประเภทเป็นเงินลงทุนเพื่อขาย	10,093,786	8,078,836	-	-
บวก ส่วนเกินทุนจากการตีมูลค่าสุทธิธรรม	431,317	339,462	-	-
รวมเงินลงทุนชั่วคราว	18,242,415	69,590,799	-	-

ณ วันที่ 31 ธันวาคม พ.ศ. 2552 บริษัทย่อยคือ บริษัท ศรีไทย ชิน-โอซาก้า จำกัด ได้นำบัญชีเงินฝากประจำธนาคารจำนวน 4.0 ล้านบาท (พ.ศ. 2551 : 4.0 ล้านบาท) ใช้เป็นหลักประกันวงเงินเบิกเกินบัญชีธนาคาร

ณ วันที่ 31 ธันวาคม พ.ศ. 2552 เงินฝากประจำของบริษัทย่อยเป็นเงินฝากประจำธนาคารระยะเวลา 3 ถึง 12 เดือน มีอัตราดอกเบี้ยร้อยละ 0.75 ถึง 2.50 ต่อปี (พ.ศ. 2551 : ร้อยละ 2.25 ถึง 4.38 ต่อปี)

## บริษัท ศรีไทยซูเปอร์แวร์ จำกัด (มหาชน)

### หมายเหตุประกอบงบการเงินรวมและงบการเงินเฉพาะบริษัท

สำหรับปีสิ้นสุดวันที่ 31 ธันวาคม พ.ศ. 2552 และ พ.ศ. 2551

## 8 เงินลงทุนชั่วคราว (ต่อ)

ณ วันที่ 31 ธันวาคม พ.ศ. 2552 เงินลงทุนชั่วคราวของบริษัทย่อยจำนวน 10.1 ล้านบาท (พ.ศ. 2551 : 8.1 ล้านบาท) เป็นหน่วยลงทุนในกองทุนรวมของธนาคารในประเทศที่จัดประเภทเป็นเงินลงทุนเพื่อขายซึ่งถือไว้และอาจขายเมื่อมีความจำเป็นต้องเพิ่มเงินทุนดำเนินงานของบริษัท

เงินลงทุนชั่วคราวสำหรับปีสิ้นสุดวันที่ 31 ธันวาคม มีการเปลี่ยนแปลงดังนี้

	งบการเงินรวม		งบการเงินเฉพาะบริษัท	
	พ.ศ. 2552	พ.ศ. 2551	พ.ศ. 2552	พ.ศ. 2551
	บาท	บาท	บาท	บาท
ยอดต้นปี	69,590,799	46,041,586	-	-
การลงทุนเพิ่มขึ้น	5,099,633	53,633,691	-	-
จำหน่ายเงินลงทุน	(56,539,872)	(30,320,686)	-	-
การเปลี่ยนแปลงมูลค่าสุทธิธรรมของเงินลงทุนเพื่อขาย	91,855	236,208	-	-
ยอดปลายปี	18,242,415	69,590,799	-	-

## 9 ลูกหนี้และตัวเงินรับการค้า - สุทธิ

ลูกหนี้และตัวเงินรับการค้า ณ วันที่ 31 ธันวาคม ประกอบด้วยรายละเอียดดังนี้

	งบการเงินรวม		งบการเงินเฉพาะบริษัท	
	พ.ศ. 2552	พ.ศ. 2551	พ.ศ. 2552	พ.ศ. 2551
	บาท	บาท	บาท	บาท
ลูกหนี้การค้าบุคคลภายนอก	899,145,675	802,728,475	789,711,511	714,387,344
ตัวเงินรับการค้าบุคคลภายนอก	13,051	27,985	13,051	27,985
รวม	899,158,726	802,756,460	789,724,562	714,415,329
หัก ค่าเผื่อหนี้สงสัยจะสูญ	(2,102,368)	(1,985,060)	(1,967,688)	(1,963,780)
ลูกหนี้การค้าและตัวเงินรับการค้าบุคคลภายนอก - สุทธิ	897,056,358	800,771,400	787,756,874	712,451,549
ลูกหนี้การค้ากิจการที่เกี่ยวข้องกัน	222,280,395	210,167,723	220,949,691	209,966,947
หัก ค่าเผื่อหนี้สงสัยจะสูญ	(3,653,888)	(3,657,796)	(3,653,888)	(3,657,796)
ลูกหนี้การค้ากิจการที่เกี่ยวข้องกัน - สุทธิ (หมายเหตุ 35.3)	218,626,507	206,509,927	217,295,803	206,309,151
รวมลูกหนี้และตัวเงินรับการค้า - สุทธิ	1,115,682,865	1,007,281,327	1,005,052,677	918,760,700



บริษัท ศรีไทยซูเปอร์แวร์ จำกัด (มหาชน)

หมายเหตุประกอบงบการเงินรวมและงบการเงินเฉพาะบริษัท

สำหรับปีสิ้นสุดวันที่ 31 ธันวาคม พ.ศ. 2552 และ พ.ศ. 2551

9 ลูกหนี้และตัวเงินรับการค้า - สุทธิ (ต่อ)

ลูกหนี้และตัวเงินรับการค้าซึ่งแยกตามอายุหนี้ที่ค้างชำระได้ดังนี้

	งบการเงินรวม		งบการเงินเฉพาะบริษัท	
	พ.ศ. 2552	พ.ศ. 2551	พ.ศ. 2552	พ.ศ. 2551
	บาท	บาท	บาท	บาท
ยังไม่ถึงกำหนดชำระ	869,068,212	747,425,360	787,974,530	691,354,060
ค้างชำระไม่เกิน 3 เดือน	227,943,037	253,058,143	200,397,311	222,463,996
ค้างชำระมากกว่า 3 เดือนถึง 6 เดือน	8,643,651	5,265,417	8,279,069	4,987,417
ค้างชำระมากกว่า 6 เดือนถึง 12 เดือน	10,470,100	2,728,852	8,780,556	1,204,102
ค้างชำระมากกว่า 12 เดือนขึ้นไป	5,314,121	4,446,411	5,242,787	4,372,701
รวม	1,121,439,121	1,012,924,183	1,010,674,253	924,382,276
หัก ค่าเผื่อหนี้สงสัยจะสูญ	(5,756,256)	(5,642,856)	(5,621,576)	(5,621,576)
รวมลูกหนี้และตัวเงินรับการค้า - สุทธิ	1,115,682,865	1,007,281,327	1,005,052,677	918,760,700

10 สินค้าคงเหลือ - สุทธิ

สินค้าคงเหลือ ณ วันที่ 31 ธันวาคม ประกอบด้วยรายละเอียดดังนี้

	งบการเงินรวม		งบการเงินเฉพาะบริษัท	
	พ.ศ. 2552	พ.ศ. 2551	พ.ศ. 2552	พ.ศ. 2551
	บาท	บาท	บาท	บาท
สินค้าสำเร็จรูป	366,164,441	414,279,084	314,721,636	391,244,524
หัก ค่าเผื่อมูลค่าราคาขายต่ำกว่าทุน	(1,905,595)	(2,370,570)	(1,000,000)	(1,000,000)
สินค้าสำเร็จรูป	364,258,846	411,908,514	313,721,636	390,244,524
สินค้าระหว่างผลิต	267,753,666	179,269,256	69,021,511	34,479,680
วัตถุดิบ	285,934,554	186,881,146	256,428,176	155,392,039
วัสดุคงเหลือ	30,121,331	28,151,985	21,780,634	21,851,613
แม่พิมพ์มีไว้เพื่อขาย	11,845,285	4,801,317	14,076,347	7,331,359
	959,913,682	811,012,218	675,028,304	609,299,215
หัก ค่าเผื่อสินค้าล้าสมัย	(15,074,083)	(13,396,483)	(11,000,000)	(11,000,000)
	944,839,599	797,615,735	664,028,304	598,299,215
สินค้าระหว่างทาง	3,455,091	3,108,083	2,726,091	2,194,083
รวมสินค้าคงเหลือ - สุทธิ	948,294,690	800,723,818	666,754,395	600,493,298

บริษัท ศรีไทยซูเปอร์แวร์ จำกัด (มหาชน)

หมายเหตุประกอบงบการเงินรวมและงบการเงินเฉพาะบริษัท

สำหรับปีสิ้นสุดวันที่ 31 ธันวาคม พ.ศ. 2552 และ พ.ศ. 2551

10 สินค้าคงเหลือ - สุทธิ (ต่อ)

ค่าเผื่อสินค้าล้าสมัยและค่าเผื่อมูลค่าราคาขายต่ำกว่าทุน ณ วันที่ 31 ธันวาคม ประกอบด้วยรายละเอียดดังนี้

	งบการเงินรวม		งบการเงินเฉพาะบริษัท	
	พ.ศ. 2552	พ.ศ. 2551	พ.ศ. 2552	พ.ศ. 2551
	บาท	บาท	บาท	บาท
ค่าเผื่อสินค้าล้าสมัย				
สินค้าสำเร็จรูป	7,669,600	6,189,000	5,805,000	5,805,000
สินค้าระหว่างผลิต	411,100	411,100	215,000	215,000
วัตถุดิบ	6,132,598	5,935,598	4,980,000	4,980,000
วัสดุคงเหลือ	860,785	860,785	-	-
รวมค่าเผื่อสินค้าล้าสมัย	15,074,083	13,396,483	11,000,000	11,000,000
ค่าเผื่อมูลค่าราคาขายต่ำกว่าทุน - สินค้าสำเร็จรูป	1,905,595	2,370,570	1,000,000	1,000,000
รวมค่าเผื่อสินค้าล้าสมัยและค่าเผื่อมูลค่าราคาขายต่ำกว่าทุน	16,979,678	15,767,053	12,000,000	12,000,000

11 สินทรัพย์หมุนเวียนอื่น

สินทรัพย์หมุนเวียนอื่น ณ วันที่ 31 ธันวาคม ประกอบด้วยรายละเอียดดังนี้

	งบการเงินรวม		งบการเงินเฉพาะบริษัท	
	พ.ศ. 2552	พ.ศ. 2551	พ.ศ. 2552	พ.ศ. 2551
	บาท	บาท	บาท	บาท
ค่าใช้จ่ายจ่ายล่วงหน้า	17,909,724	11,176,971	12,925,463	8,960,843
ภาษีหัก ณ ที่จ่าย	16,599,403	18,806,117	8,154,154	18,010,588
ลูกหนี้ภาษีมูลค่าเพิ่ม	12,897,034	2,941,013	-	-
ภาษีมูลค่าเพิ่มที่ยังไม่ถึงกำหนดชำระ	3,840,549	5,102,158	3,434,902	2,746,860
ค่าแม่พิมพ์จ่ายล่วงหน้า	1,640,200	7,392,200	6,155,200	8,697,200
รายได้ค้างรับ	1,320,129	4,704,688	1,320,129	3,660,688
อื่น ๆ	9,794,849	5,705,825	4,985,543	3,632,287
รวมสินทรัพย์หมุนเวียนอื่น	64,001,888	55,828,972	36,975,391	45,708,466

บริษัท ศรีไทยซูเปอร์แวร์ จำกัด (มหาชน)

หมายเหตุประกอบงบการเงินรวมและงบการเงินเฉพาะบริษัท

สำหรับปีสิ้นสุดวันที่ 31 ธันวาคม พ.ศ. 2552 และ พ.ศ. 2551

## 12 เงินลงทุนในบริษัทย่อย บริษัทร่วมและกิจการร่วมค้า

12.1 การเปลี่ยนแปลงในราคาตามบัญชีของเงินลงทุนในบริษัทย่อย บริษัทร่วมและกิจการร่วมค้า สำหรับปีสิ้นสุดวันที่ 31 ธันวาคม ประกอบด้วยรายละเอียดดังนี้

### บริษัทย่อย

	งบการเงินรวม		งบการเงินเฉพาะบริษัท	
	วิธีส่วนได้เสีย		วิธีราคาทุน	
	พ.ศ. 2552	พ.ศ. 2551	พ.ศ. 2552	พ.ศ. 2551
	บาท	บาท	บาท	บาท
ราคาตามบัญชีต้นปี - สุทธิ	-	-	288,636,823	269,566,853
การด้อยค่าของเงินลงทุนในบริษัทย่อย	-	-	-	(2,600,000)
โอนกลับการด้อยค่าของเงินลงทุนในบริษัทย่อย	-	-	8,800,000	13,000,000
การลงทุนในบริษัทย่อย (หมายเหตุ 12.3 (ง))	-	-	-	8,669,970
ราคาตามบัญชีปลายปี - สุทธิ	-	-	297,436,823	288,636,823

บริษัทย่อย - Srithai (Vietnam) Company Limited

ในปี พ.ศ. 2552 และ พ.ศ. 2551 จากการพิจารณารายการค่าเผื่อการด้อยค่าเงินลงทุนในบริษัทย่อยที่เคยรับรู้ในปีก่อน ผู้บริหารเห็นสมควรให้กลับรายการค่าเผื่อการด้อยค่าที่บันทึกในงบการเงินเฉพาะบริษัทเป็นจำนวน 8.8 ล้านบาทและ 13 ล้านบาท ตามลำดับ ซึ่งเป็นผลมาจากการพิจารณาประมาณการกระแสเงินสดในอนาคต (หมายเหตุ 4 ก))

### บริษัทร่วม

	งบการเงินรวม		งบการเงินเฉพาะบริษัท	
	วิธีส่วนได้เสีย		วิธีราคาทุน	
	พ.ศ. 2552	พ.ศ. 2551	พ.ศ. 2552	พ.ศ. 2551
	บาท	บาท	บาท	บาท
ราคาตามบัญชีต้นปี - สุทธิ	335,889,979	437,597,939	210,823,802	231,523,802
ส่วนแบ่งกำไร(ขาดทุน)จากเงินลงทุนในบริษัทร่วม	(29,101,996)	1,053,345	-	-
เงินปันผลรับ	(19,822,883)	(28,499,061)	-	-
การด้อยค่าของเงินลงทุนในบริษัทร่วม (หมายเหตุ 37)	-	-	(19,000,000)	(5,500,000)
การลงทุนในบริษัทร่วม (หมายเหตุ 12.3 (ค))	3,234,321	-	3,234,321	-
การโอนเปลี่ยนเงินลงทุนในบริษัทร่วมเป็นเงินลงทุนทั่วไป				
ระยะยาวอื่น (หมายเหตุ 12.3 (จ))	-	(73,546,384)	-	(15,200,000)
การด้อยค่าของค่าความนิยม	-	(1,266,667)	-	-
ผลต่างจากอัตราแลกเปลี่ยน	1,019,531	550,807	-	-
ราคาตามบัญชีปลายปี - สุทธิ	291,218,952	335,889,979	195,058,123	210,823,802

บริษัท ศรีไทยซูเปอร์แวร์ จำกัด (มหาชน)

หมายเหตุประกอบงบการเงินรวมและงบการเงินเฉพาะบริษัท

สำหรับปีสิ้นสุดวันที่ 31 ธันวาคม พ.ศ. 2552 และ พ.ศ. 2551

12 เงินลงทุนในบริษัทย่อย บริษัทร่วมและกิจการร่วมค้า (ต่อ)

12.1 การเปลี่ยนแปลงในราคาตามบัญชีของเงินลงทุนในบริษัทย่อย บริษัทร่วมและกิจการร่วมค้า สำหรับปีสิ้นสุดวันที่ 31 ธันวาคม ประกอบด้วยรายละเอียดดังนี้ (ต่อ)

กิจการร่วมค้า

	งบการเงินรวม		งบการเงินเฉพาะบริษัท	
	วิธีส่วนได้เสีย		วิธีราคาทุน	
	พ.ศ. 2552	พ.ศ. 2551	พ.ศ. 2552	พ.ศ. 2551
	บาท	บาท	บาท	บาท
ราคาตามบัญชีต้นปี - สุทธิ	7,218,569	6,264,283	4,999,800	4,999,800
ส่วนแบ่งกำไรจากเงินลงทุนในกิจการร่วมค้า	403,588	954,286	-	-
ราคาตามบัญชีปลายปี - สุทธิ	7,622,157	7,218,569	4,999,800	4,999,800

12.2 ส่วนแบ่งรายได้จากบริษัทร่วมและกิจการร่วมค้าของกลุ่มบริษัท ซึ่งไม่ได้เป็นบริษัทจดทะเบียนในตลาดหลักทรัพย์ฯ และส่วนแบ่งในสินทรัพย์ (รวมค่าความนิยมและหนี้สิน) สามารถแสดงได้ดังต่อไปนี้

สำหรับปีสิ้นสุดวันที่ 31 ธันวาคม พ.ศ. 2552						
	จัดตั้งขึ้น	สินทรัพย์	หนี้สิน	รายได้	กำไร(ขาดทุน)	อัตราร้อยละ
	ในประเทศ	บาท	บาท	บาท	สุทธิ	ของการถือหุ้น
					บาท	ของ
<b>บริษัทในประเทศ</b>						
บริษัท ศรีไทย ชันโค จำกัด	ประเทศไทย	26,067,806	14,134,175	34,490,778	2,671,687	48.0
บริษัท ไทย เอ็มเอฟซี จำกัด	ประเทศไทย	203,141,353	41,357,772	288,126,370	15,855,825	45.0
บริษัท เอส. เค. โอ. เซรามิกส์ จำกัด	ประเทศไทย	65,475,696	59,847,317	62,492,478	(13,455,150)	42.0
บริษัท ศรีไทยบรรจุภัณฑ์ จำกัด	ประเทศไทย	68,515,614	21,680,088	45,544,105	728,500	39.2
บริษัท ไทย ทาเคฮาชิ พลาสติก จำกัด	ประเทศไทย	493,795	3,750	14,250	5,722	25.0
บริษัท ทาเคฮาชิ โคราช (1995) จำกัด	ประเทศไทย	59,318,519	25,747,817	75,835,487	(38,381,592)	19.0
บริษัท ทาเคฮาชิ พลาสติก จำกัด	ประเทศไทย	18,715,814	22,748,361	20,534,583	-	4.9
		441,728,597	185,519,280	527,038,051	(32,575,008)	
<b>บริษัทต่างประเทศ</b>						
Beijing Huatai Replica of Porcelain Products Co., Ltd.	ประเทศจีน	38,200,629	13,576,389	31,893,317	57,685	40.0
PT. Srithai Maspion Indonesia	ประเทศอินโดนีเซีย	20,985,772	2,825,289	31,552,241	3,415,327	32.5
		59,186,401	16,401,678	63,445,558	3,473,012	
รวมบริษัทร่วม		500,914,998	201,920,958	590,483,609	(29,101,996)	
<b>กิจการร่วมค้า</b>						
<b>บริษัทในประเทศ</b>						
บริษัท ศรีไทย-ฮิลด์ (ประเทศไทย) จำกัด	ประเทศไทย	12,613,063	4,789,933	28,140,446	403,588	50.0
รวมกิจการร่วมค้า		12,613,063	4,789,933	28,140,446	403,588	
รวมบริษัทร่วมและกิจการร่วมค้า		513,528,061	206,710,891	618,624,055	(28,698,408)	

## บริษัท ศรีไทยซูเปอร์แวร์ จำกัด (มหาชน)

### หมายเหตุประกอบงบการเงินรวมและงบการเงินเฉพาะบริษัท

สำหรับปีสิ้นสุดวันที่ 31 ธันวาคม พ.ศ. 2552 และ พ.ศ. 2551

## 12 เงินลงทุนในบริษัทย่อย บริษัทร่วมและกิจการร่วมค้า (ต่อ)

12.2 ส่วนแบ่งรายได้จากบริษัทร่วมและกิจการร่วมค้าของกลุ่มบริษัท ซึ่งไม่ได้เป็นบริษัทจดทะเบียนในตลาดหลักทรัพย์ฯ และส่วนแบ่งในสินทรัพย์ (รวมค่าความนิยมและหนี้สิน) สามารถแสดงได้ดังต่อไปนี้ (ต่อ)

สำหรับปีสิ้นสุดวันที่ 31 ธันวาคม พ.ศ. 2551						
	จัดตั้งขึ้น ในประเทศ	สินทรัพย์ บาท	หนี้สิน บาท	รายได้ บาท	กำไร(ขาดทุน) สุทธิ บาท	อัตราร้อยละ ของการถือหุ้น
<b>บริษัทในประเทศ</b>						
บริษัท ศรีไทย ชันโก จำกัด	ประเทศไทย	25,313,739	12,292,611	48,237,378	3,407,295	48.0
บริษัท ศรีไทย คับบลิว บี จี จำกัด	ประเทศไทย	-	-	3,241,729	-	47.0
(เลิกบริษัทในระหว่างปีตามที่ได้กล่าวไว้ ในหมายเหตุ 12.3 (จ))						
บริษัท ไทย เอ็มเอฟซี จำกัด	ประเทศไทย	215,999,025	61,878,169	300,165,338	11,521,357	45.0
บริษัท เอส. เค. โอ. เซรามิกส์ จำกัด	ประเทศไทย	65,781,684	46,698,155	81,880,863	(11,163,072)	42.0
บริษัท ศรีไทยบรรจุภัณฑ์ จำกัด	ประเทศไทย	72,226,081	26,621,667	57,270,480	605,518	39.2
บริษัท ไทย ทาเคฮาชิ พลาสติก จำกัด	ประเทศไทย	488,073	3,750	12,615	4,581	25.0
บริษัท โซโกะ ศรีไทย จำกัด	ประเทศไทย	-	-	3,382,201	-	24.0
(เลิกบริษัทในระหว่างปีตามที่ได้กล่าวไว้ ในหมายเหตุ 12.3 (จ))						
บริษัท แอลเอ็น ศรีไทย คอม จำกัด	ประเทศไทย	-	-	556,458,634	631,697	20.0
(โอนเปลี่ยนสถานะจากบริษัทร่วมเป็นเงินลงทุนทั่วไป ระยะยาวอื่นในระหว่างปีตามที่ได้กล่าวไว้ ในหมายเหตุ 12.3 (ด))						
บริษัท ทาเคฮาชิ โคราช (1995) จำกัด	ประเทศไทย	99,993,065	28,040,772	200,746,682	(10,381,031)	19.0
บริษัท ทาเคฮาชิ พลาสติก จำกัด	ประเทศไทย	36,366,561	55,832,723	61,102,611	-	16.5
		516,168,228	231,367,847	1,312,498,531	(5,373,655)	
<b>บริษัทต่างประเทศ</b>						
Beijing Huatai Replica of Porcelain Products Co., Ltd.	ประเทศจีน	42,726,719	17,031,375	39,623,531	(979,973)	40.0
PT. Srithai Maspion Indonesia	ประเทศ อินโดนีเซีย	20,270,438	3,980,140	36,248,729	7,406,973	32.5
		62,997,157	21,011,515	75,872,260	6,427,000	
รวมบริษัทร่วม		579,165,385	252,379,362	1,388,370,791	1,053,345	
<b>กิจการร่วมค้า</b>						
<b>บริษัทในประเทศ</b>						
บริษัท ศรีไทย-ออดได้ (ประเทศไทย) จำกัด	ประเทศไทย	10,928,956	3,375,967	29,406,763	954,286	50.0
รวมกิจการร่วมค้า		10,928,956	3,375,967	29,406,763	954,286	
รวมบริษัทร่วมและกิจการร่วมค้า		590,094,341	255,755,329	1,417,777,554	2,007,631	

## บริษัท ศรีไทยซูเปอร์แวร์ จำกัด (มหาชน)

### หมายเหตุประกอบงบการเงินรวมและงบการเงินเฉพาะบริษัท

สำหรับปีสิ้นสุดวันที่ 31 ธันวาคม พ.ศ. 2552 และ พ.ศ. 2551

## 12 เงินลงทุนในบริษัทย่อย บริษัทร่วมและกิจการร่วมค้า (ต่อ)

### 12.2 ส่วนแบ่งรายได้จากบริษัทร่วมและกิจการร่วมค้าของกลุ่มบริษัท ซึ่งไม่ได้เป็นบริษัทจดทะเบียนในตลาดหลักทรัพย์ฯ และส่วนแบ่งในสินทรัพย์ (รวมค่าความนิยมและหนี้สิน) สามารถแสดงได้ดังต่อไปนี้ (ต่อ)

ในปี พ.ศ. 2552 กลุ่มบริษัทไม่ได้รับรู้ส่วนแบ่งในผลขาดทุนของบริษัทร่วม จำนวน 8,414,993 บาท (พ.ศ. 2551 : 3,687,839 บาท) โดยจำนวนขาดทุนสะสมที่ไม่ได้รับรู้ดังกล่าว จำนวน 44,255,936 บาท (พ.ศ. 2551 : 35,840,943 บาท) เนื่องจากกลุ่มบริษัทรับรู้ส่วนแบ่งผลขาดทุนเท่ากับมูลค่าเงินลงทุนทั้งสิ้นแล้ว

แม้ว่าบริษัทถือหุ้นทางตรงของบริษัท ทาคาฮาชิ โคราซ (1995) จำกัด และบริษัท ทาคาฮาชิ พลาสติก จำกัด ในสัดส่วนน้อยกว่าร้อยละ 20.0 ของหุ้นที่มีสิทธิออกเสียงหรือหุ้นที่คาดว่าจะมีสิทธิออกเสียง อย่างไรก็ตาม บริษัทถือหุ้นทางอ้อมและมีบุคคลที่เกี่ยวข้องกันกับบริษัทถือหุ้นในกลุ่มบริษัทดังกล่าว ซึ่งเป็นผลให้บริษัทมีสิทธิออกเสียงทั้งทางตรงและทางอ้อมมากกว่าร้อยละ 20.0 ของสิทธิในการออกเสียงทั้งหมด ดังนั้นจึงถือว่าบริษัทดังกล่าวเป็นบริษัทร่วม

### 12.3 เหตุการณ์ที่สำคัญ

#### ก) การเพิ่มทุนของบริษัทร่วม - บริษัท ทาคาฮาชิ พลาสติก จำกัด

คณะกรรมการบริษัทได้มีมติอนุมัติให้บริษัท ทาคาฮาชิ พลาสติก จำกัด ทำการเพิ่มทุนและอนุมัติให้บริษัท ทาคาฮาชิ โคราซ (1995) จำกัด ในฐานะผู้ถือหุ้นรายใหญ่ของบริษัท ทาคาฮาชิ พลาสติก จำกัด เป็นผู้ลงทุนแต่เพียงฝ่ายเดียวในหุ้นสามัญเพิ่มทุนของบริษัท ทาคาฮาชิ พลาสติก จำกัด บริษัท ทาคาฮาชิ พลาสติก จำกัด ได้จดทะเบียนเพิ่มทุนจากเดิม 40 ล้านบาท เป็น 134 ล้านบาท กับกระทรวงพาณิชย์เมื่อวันที่ 24 พฤศจิกายน พ.ศ. 2552 ภายหลังการเพิ่มทุน สัดส่วนการถือหุ้นของบริษัทในบริษัท ทาคาฮาชิ พลาสติก จำกัด ลดลงจากร้อยละ 16.5 เป็นร้อยละ 4.9 อย่างไรก็ตาม เนื่องจากบริษัทมีการถือหุ้นทางอ้อมและมีบุคคลที่เกี่ยวข้องกันกับบริษัทถือหุ้นในบริษัท ทาคาฮาชิ พลาสติก จำกัด จึงส่งผลให้สิทธิในการออกเสียงทั้งทางตรงและทางอ้อมของบริษัทยังคงมากกว่าร้อยละ 20 ของสิทธิในการออกเสียงทั้งหมด บริษัท ทาคาฮาชิ พลาสติก จำกัด จึงยังคงสถานะเงินลงทุนเป็นบริษัทร่วมไม่เปลี่ยนแปลง

#### ข) การดำเนินงานอย่างต่อเนื่องในบริษัทร่วม - บริษัท ทาคาฮาชิ โคราซ (1995) จำกัด

บริษัท ทาคาฮาชิ โคราซ (1995) จำกัด ประสบปัญหาเรื่องยอดการสั่งซื้อจากลูกค้าลดลงเป็นจำนวนมาก เนื่องจากลูกค้ารายใหญ่ที่สำคัญได้ยกเลิกการสั่งซื้อ อันเป็นผลกระทบจากสถานการณ์สถานะเศรษฐกิจที่ผ่านมา ทำให้ผลการดำเนินงานของบริษัทร่วมตั้งแต่ปี พ.ศ. 2551 เกิดภาวะขาดทุนเป็นจำนวนมาก ปัจจุบันบริษัทร่วมนี้ได้หยุดดำเนินงานชั่วคราว เพื่อเป็นการพยุงธุรกิจภายในกลุ่มบริษัท

บริษัทคาดว่าเหตุการณ์นี้จะไม่ผลต่อการด้อยค่าของเงินลงทุนในบริษัทร่วมดังกล่าว

บริษัท ศรีไทยซูเปอร์แวร์ จำกัด (มหาชน)

หมายเหตุประกอบงบการเงินรวมและงบการเงินเฉพาะบริษัท

สำหรับปีสิ้นสุดวันที่ 31 ธันวาคม พ.ศ. 2552 และ พ.ศ. 2551

## 12 เงินลงทุนในบริษัทย่อย บริษัทร่วมและกิจการร่วมค้า (ต่อ)

### 12.3 เหตุการณ์ที่สำคัญ (ต่อ)

#### ค) การเพิ่มทุนของบริษัทร่วม - Beijing Huatai Replica of Porcelain Products Co., Ltd.

ณ วันที่ 13 พฤศจิกายน พ.ศ. 2552 คณะกรรมการบริษัทได้อนุมัติให้บริษัทรับเงินปันผลรับและการเพิ่มทุนของ Beijing Huatai Replica of Porcelain Products Co., Ltd. ตามสัดส่วนการถือหุ้นร้อยละ 40.0 เป็นจำนวนเงิน 665,101.32 หยวน หรือ 3.23 ล้านบาท โดยวัตถุประสงค์ของการเพิ่มทุนเพื่อรองรับการขยายธุรกิจ ทั้งนี้บริษัทชำระเงินเพิ่มทุนดังกล่าวโดยการหักกลับกับเงินปันผลรับซึ่งเป็นจำนวนเงินที่เท่ากัน และสัดส่วนการถือหุ้นยังคงไม่เปลี่ยนแปลง

#### ง) บริษัทย่อยที่จัดตั้งใหม่

เมื่อวันที่ 25 ธันวาคม พ.ศ. 2551 บริษัทได้จดทะเบียนจัดตั้งบริษัทย่อยคือ บริษัท ศรีไทย ล็อกแอนด์ล๊อค จำกัด เพื่อทำธุรกิจนำเข้าสินค้าและจัดจำหน่ายสินค้าประเภทกล่องพลาสติกบรรจุอาหารและอื่นๆ ที่เกี่ยวข้อง ตามสัญญาร่วมลงทุนวันที่ 5 พฤศจิกายน พ.ศ. 2551 โดยมีทุนจดทะเบียนจำนวน 17 ล้านบาท ประกอบด้วยหุ้นสามัญจำนวน 1,700,000 หุ้น มูลค่าหุ้นละ 10 บาท เรียกชำระทุนแล้วทั้งจำนวน โดยบริษัทถือหุ้นจำนวน 866,997 หุ้นหรือร้อยละ 51.0 รวมเป็นจำนวนเงิน 8.67 ล้านบาท บริษัทได้ชำระทุนที่เรียกชำระเรียบร้อยแล้ว

#### จ) การเลิกบริษัท

##### บริษัทร่วม - บริษัท โซโตะ ศรีไทย จำกัด

เมื่อวันที่ 15 เมษายน พ.ศ. 2551 ที่ประชุมวิสามัญผู้ถือหุ้นของบริษัท โซโตะ ศรีไทย จำกัด ซึ่งได้รับการยืนยันโดยมติพิเศษที่ประชุมวิสามัญผู้ถือหุ้น เมื่อวันที่ 2 พฤษภาคม พ.ศ. 2551 ได้มีมติให้บริษัทร่วมเลิกบริษัท และบริษัทร่วมได้จดทะเบียนเลิกบริษัท เมื่อวันที่ 27 พฤษภาคม พ.ศ. 2551 กับกระทรวงพาณิชย์เสร็จสิ้นเรียบร้อยแล้ว ปัจจุบันบริษัทร่วมอยู่ระหว่างการชำระบัญชี

##### บริษัทร่วม - บริษัท ศรีไทย ดับบลิว บี จี จำกัด

เมื่อวันที่ 26 สิงหาคม พ.ศ. 2551 ที่ประชุมวิสามัญผู้ถือหุ้นของบริษัท ศรีไทย ดับบลิว บี จี จำกัด ได้มีมติซึ่งได้รับการยืนยันเป็นมติพิเศษให้บริษัทร่วมเลิกบริษัท และบริษัทร่วมได้จดทะเบียนเลิกบริษัท เมื่อวันที่ 10 กันยายน พ.ศ. 2551 กับกระทรวงพาณิชย์เสร็จสิ้นเรียบร้อยแล้ว ปัจจุบันบริษัทร่วมอยู่ระหว่างการชำระบัญชี



บริษัท ศรีไทยซูเปอร์แวร์ จำกัด (มหาชน)

หมายเหตุประกอบงบการเงินรวมและงบการเงินเฉพาะบริษัท

สำหรับปีสิ้นสุดวันที่ 31 ธันวาคม พ.ศ. 2552 และ พ.ศ. 2551

---

## 12 เงินลงทุนในบริษัทย่อย บริษัทร่วมและกิจการร่วมค้า (ต่อ)

### 12.3 เหตุการณ์ที่สำคัญ (ต่อ)

#### ณ) การโอนเปลี่ยนสถานะเงินลงทุนในบริษัท แอลเอ็น ศรีไทย คอม จำกัด

บริษัท แอลเอ็น ศรีไทย คอม จำกัด ประกอบธุรกิจผลิตเครื่องรับโทรศัพท์ โดยบริษัท ศรีไทยซูเปอร์แวร์ จำกัด (มหาชน) ถือหุ้นจำนวน 76,000 หุ้น หรือร้อยละ 19.99 ซึ่งเป็นบริษัทร่วมเนื่องจากเป็นกิจการที่กลุ่มบริษัทมีอิทธิพลอย่างเป็นสาระสำคัญแต่ไม่ถึงกับควบคุมโดยมีผู้บริหารระดับสูงของบริษัท 2 ท่านเป็นกรรมการผู้มีอำนาจในบริษัทร่วม

เมื่อวันที่ 9 พฤศจิกายน พ.ศ. 2551 คณะกรรมการบริษัท ได้มีมติอนุมัติปรับเปลี่ยนบทบาทผู้บริหารระดับสูงของบริษัทในบริษัทร่วม โดยการลดจำนวนกรรมการเหลือเพียงหนึ่งท่านและไม่มีอำนาจลงนามผูกพันใดๆ ในบริษัทร่วม ซึ่งการปรับเปลี่ยนบทบาทในบริษัทร่วมทำให้บริษัทไม่มีอิทธิพลอย่างเป็นสาระสำคัญในบริษัทร่วมอีกต่อไป ดังนั้นสถานะของเงินลงทุนจึงเปลี่ยนจากเงินลงทุนในบริษัทร่วมเป็นเงินลงทุนทั่วไประยะยาวในบริษัทอื่น อย่างไรก็ตามสิทธิในการออกเสียงของบริษัทยังคงเดิม บริษัทร่วมได้จดทะเบียนการเปลี่ยนแปลงดังกล่าวกับกระทรวงพาณิชย์เมื่อวันที่ 11 ธันวาคม พ.ศ. 2551

บริษัท ศรีไทยซูเปอร์แวร์ จำกัด (มหาชน)  
หมายเหตุประกอบงบการเงินรวมและงบการเงินเฉพาะบริษัท  
สำหรับปีสิ้นสุดวันที่ 31 ธันวาคม พ.ศ. 2552 และ พ.ศ. 2551

12 เงินลงทุนในบริษัทย่อย บริษัทร่วม และกิจการร่วมค้า (ต่อ)

12.4 บริษัทย่อย บริษัทร่วม และกิจการร่วมค้า ณ วันที่ 31 ธันวาคม ประกอบด้วยรายละเอียดดังนี้

งบการเงินเฉพาะบริษัท ณ วันที่ 31 ธันวาคม พ.ศ. 2552 และ พ.ศ. 2551 (หน่วย : บาท)																
บริษัทย่อย	ประเภทกิจการ	จัดตั้งขึ้น ในประเทศ	ลักษณะ ความสัมพันธ์	ทุนชำระแล้ว	อัตราร้อยละของการถือหุ้น			เงินลงทุนตามวิธีราคาทุน								
					31 ธันวาคม พ.ศ. 2552	31 ธันวาคม พ.ศ. 2551	ราคาทุน	ค่าเผื่อ การด้อยค่า	ราคาตาม บัญชี - สุทธิ	ราคาตาม บัญชี - สุทธิ	ราคาทุน	ค่าเผื่อ การด้อยค่า	ราคาตาม บัญชี - สุทธิ	ราคาตาม บัญชี - สุทธิ		
<b>บริษัทในประเทศ</b>																
บริษัท ศรีไทย โมลด์ส์ จำกัด	ผลิตแม่พิมพ์	ประเทศไทย	ผู้ถือหุ้น	100,000,000	71.0	71.0	82,000,000	-	82,000,000	-	82,000,000	-	82,000,000	-	82,000,000	-
บริษัท ศรีไทย นาโนพลาสติก จำกัด	ผลิตพลาสติก	ประเทศไทย	ผู้ถือหุ้น	40,000,000	70.0	70.0	27,999,980	-	27,999,980	-	27,999,980	-	27,999,980	-	27,999,980	-
บริษัท ศรีไทย มียากาว จำกัด	ผลิตแม่พิมพ์และ															
	ผลิตพลาสติก	ประเทศไทย	ผู้ถือหุ้น	120,000,000	51.0	51.0	61,200,000	-	61,200,000	-	61,200,000	-	61,200,000	-	61,200,000	-
บริษัท ศรีไทย ล็อกเอนด์ล็อก จำกัด	ค้าขาย	ประเทศไทย	ผู้ถือหุ้น	17,000,000	51.0	51.0	8,669,970	-	8,669,970	-	8,669,970	-	8,669,970	-	8,669,970	-
บริษัท ศรีไทย จีน-ไอซาก้า จำกัด	ซูเปอร์มาร์เก็ตและ															
	ผลิตพลาสติก	ประเทศไทย	ผู้ถือหุ้น	49,800,000	40.0	40.0	19,920,000	(5,800,000)	14,120,000	(5,800,000)	19,920,000	(5,800,000)	14,120,000	(5,800,000)	19,920,000	(5,800,000)
<b>บริษัทต่างประเทศ</b>																
Srihai (Vietnam) Co., Ltd.	ผลิตพลาสติก	ประเทศเวียดนาม	ผู้ถือหุ้น	109,338 ล้านบาท	95.8	95.8	181,646,873	(78,200,000)	103,446,873	(78,200,000)	181,646,873	(87,000,000)	94,646,873	(87,000,000)	94,646,873	(87,000,000)
<b>รวมเงินลงทุนในบริษัทย่อย</b>																
							381,436,823	(84,000,000)	297,436,823	(84,000,000)	381,436,823	(92,800,000)	288,636,823	(92,800,000)	288,636,823	(92,800,000)

บริษัทผู้ถือหุ้นของบริษัท ศรีไทย จีน-ไอสาก้า จำกัด น้อยกว่าถึงหนึ่งร้อยละ 40 นอกจากนั้นได้มีกรรมการของบริษัทผู้ถือหุ้นของบริษัทมีสิทธิออกเสียงทั้งทางตรงและทางอ้อมมากกว่า  
กึ่งหนึ่งของสิทธิในการออกเสียงทั้งหมด รวมทั้งบริษัทมีอำนาจในการควบคุมนโยบายการเงินและการดำเนินงานของบริษัทดังกล่าว ดังนั้นบริษัทจึงถือว่าบริษัท ศรีไทย จีน-ไอสาก้า จำกัด เป็นบริษัทย่อย และได้ถูกนำมารวมในการจัดทำ  
งบการเงินรวมนี้

**บริษัท ศรีไทยซูเปอร์แวร์ จำกัด (มหาชน)**  
**หมายเหตุประกอบงบการเงินรวมและงบการเงินเฉพาะบริษัท**  
**สำหรับปีสิ้นสุดวันที่ 31 ธันวาคม พ.ศ. 2551 และ พ.ศ. 2552**

**12 เงินลงทุนในบริษัทย่อย บริษัทร่วม และกิจการร่วมค้า (ต่อ)**

12.4 บริษัทย่อย บริษัทร่วม และกิจการร่วมค้า ณ วันที่ 31 ธันวาคม ประกอบด้วยรายละเอียดดังนี้ (ต่อ)

ณ วันที่ 31 ธันวาคม พ.ศ. 2552 และ พ.ศ. 2551 (หน่วย : บาท)														
ประเภทกิจการ	จัดตั้งขึ้น ในประเทศ	ลักษณะ ความสัมพันธ์	อัตราส่วนของการถือหุ้น			เงินลงทุนตามวิธีส่วนได้เสีย งบการเงินรวม			เงินลงทุนตามวิธีราคาทุน 31 ธันวาคม พ.ศ. 2552			เงินลงทุนตามวิธีราคาทุน 31 ธันวาคม พ.ศ. 2551		
			31 ธันวาคม พ.ศ. 2552	31 ธันวาคม พ.ศ. 2551	ทุนชำระแล้ว	31 ธันวาคม พ.ศ. 2552	31 ธันวาคม พ.ศ. 2551	ราคาทุน	ค่าเผื่อการ ด้อยค่า	บัญชี - ขยahi	ราคาตาม บัญชี - ขยahi	ราคาตาม ค่าเผื่อการ ด้อยค่า	บัญชี - ขยahi	
ค้าขายผลิตภัณฑ์พลาสติก	ประเทศไทย	ผู้ถือหุ้น	48.0	48.0	20,000,000	10,828,939	11,037,072	9,599,400	-	9,599,400	-	9,599,400	-	
			47.0	-	8,000,000	-	-	3,759,940	-	3,759,940	-	3,759,940	-	
			45.0	200,000,000	160,359,095	153,503,269	90,000,000	-	90,000,000	-	90,000,000	-		
			42.0	125,000,000	-	13,455,151	52,500,000	(52,500,000)	-	52,500,000	(33,500,000)	19,000,000		
			39.2	60,000,000	47,669,059	46,940,558	27,156,000	-	27,156,000	-	27,156,000	-		
			35.0	20,000,000	25.0	490,044	484,322	5,000,000	(5,000,000)	-	5,000,000	-		
			24.0	250,000,000	-	-	48,384,880	-	48,384,880	-	48,384,880	-		
			19.0	150,000,000	29,087,090	67,468,682	28,500,000	-	28,500,000	-	28,500,000	-		
			4.9	134,000,000	-	-	6,600,000	(6,600,000)	-	6,600,000	(6,600,000)	-		
			248,434,227	292,889,054	271,500,220	155,255,400	271,500,220	(97,244,820)	174,255,400					
ผลิตภัณฑ์พลาสติก	ประเทศไทย	ผู้ถือหุ้น	40.0	40.0	10.6 ล้านหยวน	24,624,241	26,710,627	25,864,865	-	25,864,865	-	22,630,544		
			32.5	10,394.1 ล้านรูปีเย	16,290,298	37,437,858	(23,500,000)	13,937,858	(23,500,000)	13,937,858				
			42,784,725	43,000,925	63,302,723	(23,500,000)	39,802,723	60,068,402	(23,500,000)	36,568,402				
291,218,952	335,889,979	334,802,943	195,058,123	331,568,622	(120,744,820)	210,823,802								
ค้าขาย	ประเทศไทย	ผู้ถือหุ้น	50.0	50.0	10,000,000	7,622,157	7,218,569	4,999,800	-	4,999,800	-	4,999,800		
			7,622,157	7,218,569	4,999,800	-	4,999,800	-	4,999,800	-				
			298,841,109	343,108,548	339,802,743	(139,744,820)	200,057,923	336,568,422	(120,744,820)	215,823,602				

เงินลงทุนในบริษัทร่วมและส่วนได้เสียในการร่วมค้า

บริษัท ศรีไทยซูเปอร์แวร์ จำกัด (มหาชน)

หมายเหตุประกอบงบการเงินรวมและงบการเงินเฉพาะบริษัท

สำหรับปีสิ้นสุดวันที่ 31 ธันวาคม พ.ศ. 2552 และ พ.ศ. 2551

## 13 เงินลงทุนระยะยาวอื่น - สุทธิ

เงินลงทุนระยะยาวอื่น ณ วันที่ 31 ธันวาคม ประกอบด้วยรายละเอียด ดังนี้

	งบการเงินรวม		งบการเงินเฉพาะบริษัท	
	พ.ศ. 2552	พ.ศ. 2551	พ.ศ. 2552	พ.ศ. 2551
	บาท	บาท	บาท	บาท
<b>บริษัทจดทะเบียน (เงินลงทุนเพื่อขาย)</b>				
บริษัททั่วไป - บริษัท ยูเนี่ยน พลาสติก จำกัด (มหาชน)	39,980,000	39,980,000	39,980,000	39,980,000
<u>บวก</u> ส่วนเกิน(ส่วนต่ำกว่า)ทุนจากการตีมูลค่ายุติธรรม				
ของเงินลงทุนเพื่อขาย	(2,060,000)	580,000	(2,060,000)	580,000
	37,920,000	40,560,000	37,920,000	40,560,000
<b>บริษัทไม่จดทะเบียน</b>				
บริษัทที่เกี่ยวข้องกัน - บริษัท ดี เอ็ม เอส เทค จำกัด	-	11,000,000	-	-
บริษัททั่วไป				
- บริษัท แอลเอ็น ศรีไทย คอม จำกัด	73,546,384	73,546,384	15,200,000	15,200,000
- บริษัท นิสเซน เคมีไทย (ประเทศไทย) จำกัด	17,000,000	17,000,000	17,000,000	17,000,000
- บริษัท ดี เอ็ม เอส เทค จำกัด	11,000,000	-	-	-
- บริษัทอื่น ๆ (ถือหุ้่นน้อยกว่าร้อยละ 5)	9,800,000	9,800,000	9,800,000	9,800,000
	111,346,384	111,346,384	42,000,000	42,000,000
<u>หัก</u> ค่าเผื่อการด้อยค่าของเงินลงทุน	(3,500,000)	(3,500,000)	(3,500,000)	(3,500,000)
	107,846,384	107,846,384	38,500,000	38,500,000
<b>รวมเงินลงทุนระยะยาวอื่น - สุทธิ</b>	<b>145,766,384</b>	<b>148,406,384</b>	<b>76,420,000</b>	<b>79,060,000</b>

ในระหว่างปี พ.ศ. 2552 จำนวนสิทธิออกเสียงในการร่วมบริหารงานของผู้บริหารในบริษัท ดี เอ็ม เอส เทค จำกัด ได้ลดลงอย่างมีสาระสำคัญทำให้ความสัมพันธ์ระหว่างบริษัทกับบริษัท ดี เอ็ม เอส เทค จำกัด เปลี่ยนจากเงินลงทุนระยะยาวอื่น บริษัทที่เกี่ยวข้องกันเป็นเงินลงทุนระยะยาวอื่น บริษัททั่วไป

เงินลงทุนระยะยาวอื่นสำหรับปีสิ้นสุดวันที่ 31 ธันวาคม มีการเปลี่ยนแปลงดังนี้

	งบการเงินรวม		งบการเงินเฉพาะบริษัท	
	พ.ศ. 2552	พ.ศ. 2551	พ.ศ. 2552	พ.ศ. 2551
	บาท	บาท	บาท	บาท
ราคาตามบัญชีต้นปี - สุทธิ	148,406,384	77,260,000	79,060,000	66,260,000
การโอนเปลี่ยนสถานะเงินลงทุนในบริษัทร่วมเป็นเงินลงทุนทั่วไป				
ระยะยาวอื่น (หมายเหตุ 12.3 (ก))	-	73,546,384	-	15,200,000
ส่วนเกิน(ส่วนต่ำกว่า)ทุนจากการตีมูลค่ายุติธรรมของ				
เงินลงทุนเพื่อขายเพิ่มขึ้น(ลดลง)ระหว่างปี	(2,640,000)	(2,400,000)	(2,640,000)	(2,400,000)
ราคาตามบัญชีปลายปี - สุทธิ	<b>145,766,384</b>	<b>148,406,384</b>	<b>76,420,000</b>	<b>79,060,000</b>

บริษัท ศรีไทยซูเปอร์แวร์ จำกัด (มหาชน)  
 หมายเหตุประกอบงบการเงินรวมและงบการเงินเฉพาะบริษัท  
 สำหรับปีสิ้นสุดวันที่ 31 ธันวาคม พ.ศ. 2552 และ พ.ศ. 2551

14 ที่ดิน อาคารและอุปกรณ์ - สุทธิ

การเคลื่อนไหวของที่ดิน อาคารและอุปกรณ์สำหรับปีสิ้นสุดวันที่ 31 ธันวาคม ประกอบด้วยรายละเอียดดังนี้

	งบการเงินรวม									
	ที่ดิน บาท	ที่ดินและ อาคาร บาท	ค่าปรับปรุง ที่ดิน บาท	ค่าปรับปรุง อาคาร บาท	เครื่องจักร และอุปกรณ์ บาท	เครื่องตกแต่งและ อุปกรณ์สำนักงาน บาท	ยานพาหนะ บาท	งานระหว่าง ติดตั้ง บาท	รวม บาท	
<b>ณ วันที่ 31 ธันวาคม พ.ศ. 2550</b>										
ราคาตามบัญชีประเมิน	363,180,000	1,943,416,774	15,948,813	251,436,031	2,199,703,304	219,315,745	120,274,479	132,362,901	5,245,638,047	
หัก ค่าเสื่อมราคาสะสม	-	(114,224,577)	(15,761,942)	(158,786,133)	(659,483,196)	(177,783,709)	(87,344,774)	-	(1,213,384,331)	
ค่าเผื่อการด้อยค่า	-	-	-	-	(7,861,205)	-	-	-	(7,861,205)	
ราคาตามบัญชี - สุทธิ	363,180,000	1,829,192,197	186,871	92,649,898	1,532,358,903	41,532,036	32,929,705	132,362,901	4,024,392,511	
<b>สำหรับปีสิ้นสุดวันที่ 31 ธันวาคม พ.ศ. 2551</b>										
ราคาตามบัญชีต้นปี - สุทธิ	363,180,000	1,829,192,197	186,871	92,649,898	1,532,358,903	41,532,036	32,929,705	132,362,901	4,024,392,511	
ซื้อสินทรัพย์	-	79,731,800	-	23,495,879	157,910,926	22,635,152	19,229,486	669,941,617	972,944,860	
ค่าเสื่อมราคาสินทรัพย์ (หมายเหตุ 29)	-	(68,020,855)	(81,869)	(23,296,123)	(251,927,467)	(17,406,446)	(13,812,532)	-	(374,545,292)	
จำหน่ายสินทรัพย์ - ราคาทุน	-	-	-	-	(41,369,444)	(11,881,268)	(7,843,844)	-	(61,094,556)	
- ค่าเสื่อมราคาสะสม	-	-	-	-	23,397,313	11,728,383	7,111,837	-	42,237,533	
การหือค่าของสินทรัพย์	-	-	-	-	(2,128,000)	-	-	-	(2,128,000)	
การโอนระหว่างกัน	-	-	-	14,053,949	640,118,452	-	-	(654,172,401)	-	
ตัดจำหน่ายสินทรัพย์ - ราคาทุน	-	-	-	(1,811,454)	(722,258)	(148,714)	-	-	(2,682,426)	
- ค่าเสื่อมราคาสะสม	-	-	-	976,453	449,475	89,773	-	-	1,515,701	
ผลต่างจากการแปลงค่าเงินตราต่างประเทศ	-	(1,832,700)	-	-	(2,091,600)	(6,000)	(15,200)	-	(3,945,500)	
ราคาตามบัญชีปลายปี - สุทธิ	363,180,000	1,839,070,442	105,002	106,068,602	2,055,996,300	46,542,916	37,599,452	148,132,117	4,596,694,831	
<b>ณ วันที่ 31 ธันวาคม พ.ศ. 2551</b>										
ราคาตามบัญชีประเมิน	363,180,000	2,021,120,374	15,948,813	287,174,405	2,952,749,180	229,905,015	131,600,821	148,132,117	6,149,810,725	
หัก ค่าเสื่อมราคาสะสม	-	(182,049,932)	(15,843,811)	(181,105,803)	(886,763,675)	(183,362,099)	(94,001,369)	-	(1,543,126,689)	
ค่าเผื่อการด้อยค่า	-	-	-	-	(9,989,205)	-	-	-	(9,989,205)	
ราคาตามบัญชี - สุทธิ	363,180,000	1,839,070,442	105,002	106,068,602	2,055,996,300	46,542,916	37,599,452	148,132,117	4,596,694,831	

บริษัท ศรีไทยซูเปอร์แวร์ จำกัด (มหาชน)

หมายเหตุประกอบงบการเงินรวมและงบการเงินเฉพาะบริษัท

สำหรับปีสิ้นสุดวันที่ 31 ธันวาคม พ.ศ. 2552 และ พ.ศ. 2551

14 ที่ดิน อาคารและอุปกรณ์ - สุทธิ (ต่อ)

การเคลื่อน ไหวของที่ดิน อาคารและอุปกรณ์สำหรับปีสิ้นสุดวันที่ 31 ธันวาคม ประกอบด้วยรายละเอียดดังนี้ (ต่อ)

	ที่ดิน บาท	ที่ดินและ อาคาร		ค่าปรับปรุง ที่ดิน		ค่าปรับปรุง อาคาร		เครื่องจักร และอุปกรณ์		เครื่องตกแต่งและ อุปกรณ์สำนักงาน		ยานพาหนะ		งานระหว่าง ติดตั้ง		รวม บาท
		บาท	บาท	บาท	บาท	บาท	บาท	บาท	บาท	บาท	บาท	บาท	บาท	บาท	บาท	
สำหรับปีสิ้นสุดวันที่ 31 ธันวาคม พ.ศ. 2552																
ราคาตามบัญชีต้นปี - สุทธิ	363,180,000	1,839,070,442		105,002		106,068,602		2,055,996,300		46,542,916		37,599,452		148,132,117		4,596,694,831
ซื้อสินทรัพย์	-	13,336,861		-		18,514,165		140,544,624		28,712,178		6,173,203		335,622,370		542,903,401
ค่าเสื่อมราคากลับคืนทรัพย์สิน (หมายเหตุ 29)	-	(69,014,966)		(79,658)		(29,491,055)		(296,519,689)		(17,795,896)		(14,005,692)		-		(426,906,956)
จำหน่ายสินทรัพย์ - ราคาทุน	-	-		-		-		(25,643,052)		(4,933,443)		(641,869)		-		(31,218,364)
- ค่าเสื่อมราคาสะสม	-	-		-		-		15,130,161		4,623,277		641,868		-		20,395,306
การด้อยค่าของสินทรัพย์	-	-		-		-		-		-		-		(40,000)		(40,000)
การโอนระหว่างกัน	-	-		-		5,062,172		337,493,123		660,400		-		(343,215,695)		-
ตัดจำหน่ายทรัพย์สิน - ราคาทุน	-	-		-		(901,079)		(16,758,968)		(1,873,672)		-		-		(19,533,719)
- ค่าเสื่อมราคาสะสม	-	-		-		226,292		16,305,889		1,871,705		-		-		18,403,886
ผลต่างจากการแปลงค่าเงินตราต่างประเทศ	-	(3,195,100)		-		-		(4,214,600)		(22,400)		(91,600)		-		(7,523,700)
ราคาตามบัญชีปลายปี - สุทธิ	363,180,000	1,780,197,237		25,344		99,479,097		2,222,333,788		57,785,065		29,675,362		140,498,792		4,693,174,685
ณ วันที่ 31 ธันวาคม พ.ศ. 2552																
ราคาทุนหรือราคาประเมิน	363,180,000	2,030,335,435		15,948,813		309,849,663		3,381,883,509		252,418,477		136,918,555		140,538,792		6,631,073,244
หัก ค่าเสื่อมราคาสะสม	-	(250,138,198)		(15,923,469)		(210,370,566)		(1,149,773,316)		(194,633,412)		(107,243,193)		-		(1,928,082,154)
ค่าเผื่อการด้อยค่า	-	-		-		-		(9,776,405)		-		-		(40,000)		(9,816,405)
ราคาตามบัญชี - สุทธิ	363,180,000	1,780,197,237		25,344		99,479,097		2,222,333,788		57,785,065		29,675,362		140,498,792		4,693,174,685

บริษัท ศรีไทยซูเปอร์แวร์ จำกัด (มหาชน)  
 หมายเหตุประกอบงบการเงินรวมและงบการเงินเฉพาะบริษัท  
 สำหรับปีสิ้นสุดวันที่ 31 ธันวาคม พ.ศ. 2552 และ พ.ศ. 2551

14 ที่ดิน อาคารและอุปกรณ์ - สุทธิ (ต่อ)

การเคลื่อนไหวของที่ดิน อาคารและอุปกรณ์สำหรับปีสิ้นสุดวันที่ 31 ธันวาคม ประกอบด้วยรายละเอียดดังนี้ (ต่อ)

งบการเงินเฉพาะบริษัท									
ที่ดิน บาท	ที่ดินและ อาคาร บาท	ค่าปรับปรุง ที่ดิน บาท	ค่าปรับปรุง อาคาร บาท	เครื่องจักร และอุปกรณ์ บาท	เครื่องตกแต่งและ อุปกรณ์สำนักงาน บาท	ยานพาหนะ บาท	งานระหว่าง ติดตั้ง บาท	รวม บาท	
ณ วันที่ 31 ธันวาคม พ.ศ. 2550									
363,180,000	1,706,250,000	15,948,813	234,753,655	1,851,580,106	182,339,009	106,296,895	132,362,901	4,592,711,379	
-	(95,847,279)	(15,761,942)	(148,174,415)	(551,857,973)	(152,488,226)	(77,324,063)	-	(1,041,453,898)	
-	-	-	-	(6,576,027)	-	-	-	(6,576,027)	
363,180,000	1,610,402,721	186,871	86,579,240	1,293,146,106	29,850,783	28,972,832	132,362,901	3,544,681,454	
สำหรับปีสิ้นสุดวันที่ 31 ธันวาคม พ.ศ. 2551									
363,180,000	1,610,402,721	186,871	86,579,240	1,293,146,106	29,850,783	28,972,832	132,362,901	3,544,681,454	
-	-	-	23,028,118	131,521,369	16,223,518	14,939,168	669,236,317	854,948,490	
-	(52,664,728)	(81,869)	(20,742,214)	(216,170,539)	(12,866,544)	(11,948,089)	-	(314,473,983)	
-	-	-	-	(28,067,591)	(11,167,338)	(7,843,844)	-	(47,078,773)	
-	-	-	-	10,952,886	11,052,582	7,111,837	-	29,117,305	
-	-	-	14,053,949	640,118,452	-	-	(654,172,401)	-	
-	-	-	(1,811,454)	(854)	(204,118)	-	-	(2,016,426)	
-	-	-	976,453	749	92,499	-	-	1,069,701	
363,180,000	1,557,737,993	105,002	102,084,092	1,831,500,578	32,981,382	31,231,904	147,426,817	4,066,247,768	
ณ วันที่ 31 ธันวาคม พ.ศ. 2551									
363,180,000	1,706,250,000	15,948,813	270,024,268	2,595,151,482	187,191,071	113,392,219	147,426,817	5,398,564,670	
-	(148,512,007)	(15,843,811)	(167,940,176)	(757,074,877)	(154,209,689)	(82,160,315)	-	(1,325,740,875)	
-	-	-	-	(6,576,027)	-	-	-	(6,576,027)	
363,180,000	1,557,737,993	105,002	102,084,092	1,831,500,578	32,981,382	31,231,904	147,426,817	4,066,247,768	



บริษัท ศรีไทยซูเปอร์แวร์ จำกัด (มหาชน)  
หมายเหตุประกอบงบการเงินรวมและงบการเงินเฉพาะบริษัท  
สำหรับปีสิ้นสุดวันที่ 31 ธันวาคม พ.ศ. 2552 และ พ.ศ. 2551

14 ที่ดิน อาคารและอุปกรณ์ - สุทธิ (ต่อ)

การเคลื่อนไหวของที่ดิน อาคารและอุปกรณ์สำหรับปีสิ้นสุดวันที่ 31 ธันวาคม ประกอบด้วยรายละเอียดดังนี้ (ต่อ)

	งบการเงินเฉพาะบริษัท									
	ที่ดิน บาท	ที่ดินและ อาคาร บาท	ค่าปรับปรุง ที่ดิน บาท	ค่าปรับปรุง อาคาร บาท	เครื่องจักร และอุปกรณ์ บาท	เครื่องตกแต่งและ อุปกรณ์งาน บาท	ยานพาหนะ บาท	งานระหว่าง ติดตั้ง บาท	รวม บาท	
<b>สำหรับปีสิ้นสุดวันที่ 31 ธันวาคม พ.ศ. 2552</b>										
ราคาตามบัญชีต้นปี - สุทธิ	363,180,000	1,557,737,993	105,002	102,084,092	1,831,500,578	32,981,382	31,231,904	147,426,817	4,066,247,768	
ซื้อสินทรัพย์	-	12,535,661	-	13,282,290	100,535,457	13,257,345	6,173,203	335,622,369	481,406,325	
ค่าเสื่อมราคาสินทรัพย์ (หมายเหตุ 29)	-	(52,695,148)	(79,658)	(26,624,327)	(265,217,813)	(11,536,636)	(11,990,906)	-	(368,144,488)	
จำหน่ายสินทรัพย์ - ราคาทุน	-	-	-	-	(25,473,052)	(4,933,444)	-	-	(30,406,496)	
- ค่าเสื่อมราคาสะสม	-	-	-	-	15,071,762	4,623,277	-	-	19,695,039	
การโอนระหว่างกัน	-	-	-	5,062,173	337,488,222	-	-	(342,550,395)	-	
ตัดจำหน่ายสินทรัพย์ - ราคาทุน	-	-	-	-	-	(364,608)	-	-	(364,608)	
- ค่าเสื่อมราคาสะสม	-	-	-	-	-	364,566	-	-	364,566	
ราคาตามบัญชีปลายปี - สุทธิ	363,180,000	1,517,578,506	25,344	93,804,228	1,993,905,154	34,391,882	25,414,201	140,498,791	4,168,798,106	
<b>ณ วันที่ 31 ธันวาคม พ.ศ. 2552</b>										
ราคาทุนหรือราคาประเมิน	363,180,000	1,718,785,661	15,948,813	288,368,731	3,007,702,109	195,150,364	119,565,422	140,498,791	5,849,199,891	
หัก ค่าเสื่อมราคาสะสม	-	(201,207,155)	(15,923,469)	(194,564,503)	(1,007,220,928)	(160,758,482)	(94,151,221)	-	(1,673,825,758)	
ค่าเผื่อการด้อยค่า	-	-	-	-	(6,576,027)	-	-	-	(6,576,027)	
ราคาตามบัญชี - สุทธิ	363,180,000	1,517,578,506	25,344	93,804,228	1,993,905,154	34,391,882	25,414,201	140,498,791	4,168,798,106	

บริษัท ศรีไทยซูเปอร์แวร์ จำกัด (มหาชน)

หมายเหตุประกอบงบการเงินรวมและงบการเงินเฉพาะบริษัท

สำหรับปีสิ้นสุดวันที่ 31 ธันวาคม พ.ศ. 2552 และ พ.ศ. 2551

14 ที่ดิน อาคารและอุปกรณ์ - สุทธิ (ต่อ)

ณ วันที่ 31 ธันวาคม พ.ศ. 2552 กลุ่มบริษัทมีที่ดินที่ถือไว้เพื่อโครงการในอนาคตซึ่งยังไม่ได้กำหนดวัตถุประสงค์สำหรับการใช้งานในอนาคตอยู่ในงบการเงินรวมและงบการเงินเฉพาะบริษัทเป็นมูลค่าตามราคาประเมินจำนวน 363 ล้านบาท

การซื้อขายสินทรัพย์รวมถึงการได้มาซึ่งสินทรัพย์จากสัญญาเช่าการเงินโดยที่กลุ่มบริษัทและบริษัทเป็นผู้เช่าจำนวน 4 ล้านบาท และ 2 ล้านบาทในงบการเงินรวมและงบการเงินเฉพาะบริษัทตามลำดับ (พ.ศ. 2551 : 2 ล้านบาท และไม่มี ตามลำดับ)

ณ วันที่ 31 ธันวาคม พ.ศ. 2552 กลุ่มบริษัทและบริษัทมีสินทรัพย์ถาวร ซึ่งหักค่าเสื่อมราคาทั้งจำนวนแล้วแต่ยังคงใช้งานอยู่ ซึ่งแสดงรวมในส่วนราคาทุนหรือราคาประเมินก่อนหักค่าเสื่อมราคาสะสมจำนวนประมาณ 691 ล้านบาท และ 532 ล้านบาท ตามลำดับ (พ.ศ. 2551 : 562 ล้านบาท และ 439 ล้านบาท ตามลำดับ)

ค่าเสื่อมราคาสำหรับปีสิ้นสุดวันที่ 31 ธันวาคม ประกอบด้วยรายละเอียดดังนี้

	งบการเงินรวม		งบการเงินเฉพาะบริษัท	
	พ.ศ. 2552	พ.ศ. 2551	พ.ศ. 2552	พ.ศ. 2551
	บาท	บาท	บาท	บาท
ค่าเสื่อมราคา - จากราคาทุน	356,853,809	298,701,711	303,393,421	245,563,797
- จากส่วนเกินทุนจากการตีมูลค่ายุดิทธิกรรมของสินทรัพย์	70,053,147	75,843,581	64,751,067	68,910,186
รวม	426,906,956	374,545,292	368,144,488	314,473,983

สินทรัพย์ภายใต้สัญญาเช่าดำเนินงานเป็นสินทรัพย์ที่ให้เช่ากันในกลุ่มบริษัทและบุคคลภายนอกซึ่งรวมแสดงในรายการข้างต้นประกอบด้วยที่ดินและอาคาร ประกอบด้วยรายละเอียดดังนี้

	งบการเงินรวม		งบการเงินเฉพาะบริษัท	
	พ.ศ. 2552	พ.ศ. 2551	พ.ศ. 2552	พ.ศ. 2551
	บาท	บาท	บาท	บาท
ราคาทุน	120,931,531	128,962,601	120,931,531	128,962,601
หัก ค่าเสื่อมราคาสะสม	(29,819,269)	(22,938,223)	(29,819,269)	(22,938,223)
ราคาตามบัญชี - สุทธิ	91,112,262	106,024,378	91,112,262	106,024,378

บริษัท ศรีไทยซูเปอร์แวร์ จำกัด (มหาชน)

หมายเหตุประกอบงบการเงินรวมและงบการเงินเฉพาะบริษัท

สำหรับปีสิ้นสุดวันที่ 31 ธันวาคม พ.ศ. 2552 และ พ.ศ. 2551

14 ที่ดิน อาคารและอุปกรณ์ - สุทธิ (ต่อ)

การประเมินราคาใหม่

บริษัทได้ทำการประเมินราคาที่ดิน อาคาร เครื่องจักรและอุปกรณ์ครั้งใหม่ในปี พ.ศ. 2549 และบริษัทย่อยได้ทำการประเมินราคาที่ดิน อาคาร เครื่องจักรและอุปกรณ์ในปี พ.ศ. 2550 และ พ.ศ. 2549 ส่วนที่เพิ่มขึ้นของราคาที่ประเมินใหม่ของสินทรัพย์เมื่อเทียบกับราคาตามบัญชี บริษัทบันทึกไว้เป็น “ส่วนเกินทุนจากการตีมูลค่ายุติธรรมของสินทรัพย์” สุทธิจากภาษีเงินได้รอตัดบัญชี ในส่วนของผู้ถือหุ้น ผลขาดทุนจากการตีมูลค่ายุติธรรมของสินทรัพย์รับรู้เป็นค่าใช้จ่ายในงบกำไรขาดทุน

การประเมินราคาสินทรัพย์ใหม่โดยผู้ประเมินราคาอิสระ ใช้วิธีการดังต่อไปนี้

- ที่ดิน ราคาตลาดเปรียบเทียบ
- อาคาร ราคาเปลี่ยนแทนใหม่หักค่าเสื่อมราคาสะสมและมูลค่าซาก
- เครื่องจักรและอุปกรณ์ ราคาเปลี่ยนแทนใหม่หักค่าเสื่อมราคาสะสมและมูลค่าซาก

ราคาทุนเดิมสำหรับที่ดิน อาคาร เครื่องจักรและอุปกรณ์ที่มีการประเมิน ประกอบด้วยรายละเอียดดังนี้

	งบการเงินรวม		งบการเงินเฉพาะบริษัท	
	พ.ศ. 2552	พ.ศ. 2551	พ.ศ. 2552	พ.ศ. 2551
	บาท	บาท	บาท	บาท
ราคาทุน	5,560,081,922	5,575,908,492	4,956,934,288	4,963,434,458
หัก ค่าเสื่อมราคาสะสม	(3,931,068,171)	(3,806,402,128)	(3,530,049,311)	(3,432,896,690)
ราคาตามบัญชี - สุทธิ	1,629,013,751	1,769,506,364	1,426,884,977	1,530,537,768

ภาระผูกพัน

ณ วันที่ 31 ธันวาคม กลุ่มบริษัทได้จำนองที่ดิน อาคาร และเครื่องจักรส่วนหนึ่งดังต่อไปนี้ไว้กับธนาคารเพื่อเป็นหลักประกันเงินเบิกเกินบัญชี เงินกู้ยืมระยะยาวและเงินทุนหมุนเวียนจากธนาคารและสถาบันการเงิน

	31 ธันวาคม พ.ศ. 2552		31 ธันวาคม พ.ศ. 2551	
	ราคาตามบัญชี		ราคาตามบัญชี	
	ราคาประเมิน	ณ วันประเมิน	ราคาประเมิน	ณ วันประเมิน
	ล้านบาท	ล้านบาท	ล้านบาท	ล้านบาท

บริษัท ศรีไทยซูเปอร์แวร์ จำกัด (มหาชน)

- ที่ดินและอาคาร	703.2	674.6	703.2	674.6
------------------	-------	-------	-------	-------

บริษัทย่อย:

บริษัท ศรีไทยโมลด์ส จำกัด

- ที่ดิน อาคารและเครื่องจักร	62.6	40.7	87.4	50.9
------------------------------	------	------	------	------

บริษัท ศรีไทย มียากาว จำกัด - เครื่องจักร

	132.0	89.1	132.0	89.1
--	-------	------	-------	------

บริษัท ศรีไทยซูเปอร์แวร์ จำกัด (มหาชน)

หมายเหตุประกอบงบการเงินรวมและงบการเงินเฉพาะบริษัท

สำหรับปีสิ้นสุดวันที่ 31 ธันวาคม พ.ศ. 2552 และ พ.ศ. 2551

15 สินทรัพย์ไม่มีตัวตน - สุทธิ

สินทรัพย์ไม่มีตัวตน ณ วันที่ 31 ธันวาคม ประกอบด้วยรายละเอียดดังนี้

	งบการเงินรวม				
	ลิขสิทธิ์และโปรแกรมคอมพิวเตอร์เพื่อใช้ในการดำเนินงาน	งานระหว่างติดตั้งโปรแกรมคอมพิวเตอร์	สิทธิบัตรทางเทคนิคการผลิต	ค่าความนิยม	รวมทั้งสิ้น
	บาท	บาท	บาท	บาท	บาท
<b>ณ วันที่ 31 ธันวาคม พ.ศ. 2550</b>					
ราคาทุน	79,402,001	2,976,300	-	6,293,564	88,671,865
หัก ค่าตัดจำหน่ายสะสม	(62,287,501)	-	-	(2,674,765)	(64,962,266)
ราคาตามบัญชี - สุทธิ	17,114,500	2,976,300	-	3,618,799	23,709,599
<b>สำหรับปีสิ้นสุดวันที่ 31 ธันวาคม พ.ศ. 2551</b>					
ราคาตามบัญชีต้นปี - สุทธิ	17,114,500	2,976,300	-	3,618,799	23,709,599
ซื้อสินทรัพย์ไม่มีตัวตน	11,547,174	11,458,681	11,629,322	-	34,635,177
ค่าตัดจำหน่าย	(7,591,813)	-	(1,162,932)	-	(8,754,745)
การโอนระหว่างกัน	6,885,371	(6,885,371)	-	-	-
การด้อยค่า	(364,803)	-	-	(3,618,799)	(3,983,602)
ผลต่างจากการแปลงค่าเงินตราต่างประเทศ	(4,800)	-	-	-	(4,800)
ราคาตามบัญชีสุทธิปลายปี	27,585,629	7,549,610	10,466,390	-	45,601,629
<b>ณ วันที่ 31 ธันวาคม พ.ศ. 2551</b>					
ราคาทุน	97,469,743	7,549,610	11,629,322	6,293,564	122,942,239
หัก ค่าตัดจำหน่ายสะสม	(69,884,114)	-	(1,162,932)	(2,674,765)	(73,721,811)
ค่าเผื่อการด้อยค่า	-	-	-	(3,618,799)	(3,618,799)
ราคาตามบัญชี - สุทธิ	27,585,629	7,549,610	10,466,390	-	45,601,629
<b>สำหรับปีสิ้นสุดวันที่ 31 ธันวาคม พ.ศ. 2552</b>					
ราคาตามบัญชีต้นปี - สุทธิ	27,585,629	7,549,610	10,466,390	-	45,601,629
ซื้อสินทรัพย์ไม่มีตัวตน	3,721,762	4,118,780	26,342,250	-	34,182,792
ค่าตัดจำหน่าย	(6,626,496)	-	(2,974,323)	-	(9,600,819)
การโอนระหว่างกัน	2,512,000	(2,512,000)	-	-	-
ผลต่างจากการแปลงค่าเงินตราต่างประเทศ	(1,600)	-	-	-	(1,600)
ราคาตามบัญชีสุทธิปลายปี	27,191,295	9,156,390	33,834,317	-	70,182,002
<b>ณ วันที่ 31 ธันวาคม พ.ศ. 2552</b>					
ราคาทุน	103,684,305	9,156,390	37,971,572	6,293,564	157,105,831
หัก ค่าตัดจำหน่ายสะสม	(76,493,010)	-	(4,137,255)	(2,674,765)	(83,305,030)
ค่าเผื่อการด้อยค่า	-	-	-	(3,618,799)	(3,618,799)
ราคาตามบัญชี - สุทธิ	27,191,295	9,156,390	33,834,317	-	70,182,002

บริษัทมีการทดสอบการด้อยค่าของค่าความนิยม จำนวนเงินที่คาดว่าจะได้รับคืนจากหน่วยสินทรัพย์ที่ก่อให้เกิดเงินสดจะพิจารณาจากการคำนวณมูลค่าที่ใช้งานซึ่งเกิดจากการประมาณการของผู้บริหาร บริษัทได้บันทึกผลขาดทุนจากการด้อยค่าของค่าความนิยมในงบกำไรขาดทุนรวมสำหรับปีสิ้นสุดวันที่ 31 ธันวาคม พ.ศ. 2551 จำนวน 3.6 ล้านบาท

บริษัท ศรีไทยซูเปอร์แวร์ จำกัด (มหาชน)

หมายเหตุประกอบงบการเงินรวมและงบการเงินเฉพาะบริษัท

สำหรับปีสิ้นสุดวันที่ 31 ธันวาคม พ.ศ. 2552 และ พ.ศ. 2551

## 15 สินทรัพย์ไม่มีตัวตน - สุทธิ (ต่อ)

สินทรัพย์ไม่มีตัวตน ณ วันที่ 31 ธันวาคม ประกอบด้วยรายละเอียดดังนี้ (ต่อ)

	งบการเงินเฉพาะบริษัท			
	ลิขสิทธิ์และโปรแกรมคอมพิวเตอร์เพื่อใช้ในการดำเนินงาน	งานระหว่างติดตั้งโปรแกรมคอมพิวเตอร์	สิทธิบัตรทางด้านเทคนิคการผลิต	รวมทั้งสิ้น
	บาท	บาท	บาท	บาท
<b>ณ วันที่ 31 ธันวาคม พ.ศ. 2550</b>				
ราคาทุน	59,168,501	2,976,300	-	62,144,801
หัก ค่าตัดจำหน่ายสะสม	(47,760,693)	-	-	(47,760,693)
ราคาตามบัญชี - สุทธิ	11,407,808	2,976,300	-	14,384,108
<b>สำหรับปีสิ้นสุดวันที่ 31 ธันวาคม พ.ศ. 2551</b>				
ราคาตามบัญชีต้นปี - สุทธิ	11,407,808	2,976,300	-	14,384,108
ซื้อสินทรัพย์ไม่มีตัวตน	10,387,174	11,458,681	11,629,322	33,475,177
ค่าตัดจำหน่าย	(5,181,916)	-	(1,162,932)	(6,344,848)
การโอนระหว่างกัน	6,885,371	(6,885,371)	-	-
การค้ำค่า	(364,803)	-	-	(364,803)
ราคาตามบัญชีสุทธิปลายปี	23,133,634	7,549,610	10,466,390	41,149,634
<b>ณ วันที่ 31 ธันวาคม พ.ศ. 2551</b>				
ราคาทุน	76,441,046	7,549,610	11,629,322	95,619,978
หัก ค่าตัดจำหน่ายสะสม	(52,942,609)	-	(1,162,932)	(54,105,541)
ค่าเผื่อการค้ำค่า	(364,803)	-	-	(364,803)
ราคาตามบัญชี - สุทธิ	23,133,634	7,549,610	10,466,390	41,149,634
<b>สำหรับปีสิ้นสุดวันที่ 31 ธันวาคม พ.ศ. 2552</b>				
ราคาตามบัญชีต้นปี - สุทธิ	23,133,634	7,549,610	10,466,390	41,149,634
ซื้อสินทรัพย์ไม่มีตัวตน	1,547,401	3,713,780	26,342,250	31,603,431
ค่าตัดจำหน่าย	(4,202,964)	-	(2,974,323)	(7,177,287)
การโอนระหว่างกัน	2,512,000	(2,512,000)	-	-
ราคาตามบัญชีสุทธิปลายปี	22,990,071	8,751,390	33,834,317	65,575,778
<b>ณ วันที่ 31 ธันวาคม พ.ศ. 2552</b>				
ราคาทุน	80,865,250	8,751,390	37,971,572	127,588,212
หัก ค่าตัดจำหน่ายสะสม	(57,510,376)	-	(4,137,255)	(61,647,631)
ค่าเผื่อการค้ำค่า	(364,803)	-	-	(364,803)
ราคาตามบัญชี - สุทธิ	22,990,071	8,751,390	33,834,317	65,575,778

บริษัท ศรีไทยซูเปอร์แวร์ จำกัด (มหาชน)

หมายเหตุประกอบงบการเงินรวมและงบการเงินเฉพาะบริษัท

สำหรับปีสิ้นสุดวันที่ 31 ธันวาคม พ.ศ. 2552 และ พ.ศ. 2551

16 สินทรัพย์ไม่หมุนเวียนอื่น - สุทธิ

สินทรัพย์ไม่หมุนเวียนอื่น ณ วันที่ 31 ธันวาคม ประกอบด้วยรายละเอียดดังนี้

	งบการเงินรวม		งบการเงินเฉพาะบริษัท	
	พ.ศ. 2552	พ.ศ. 2551	พ.ศ. 2552	พ.ศ. 2551
	บาท	บาท	บาท	บาท
แม่พิมพ์รอตต์บักชี	44,150,487	35,210,421	60,105,322	49,521,871
หัก ค่าเผื่อมูลค่าลดลงของสินทรัพย์	(1,100,000)	(1,401,747)	(1,100,000)	(1,401,747)
แม่พิมพ์รอตต์บักชี - สุทธิ	43,050,487	33,808,674	59,005,322	48,120,124
สิทธิการเช่า - สุทธิ	13,918,911	15,651,491	5,307,876	5,669,780
เงินมัดจำ	5,710,785	3,038,579	2,130,435	1,919,264
อื่นๆ	682,359	793,161	639,159	769,160
รวมสินทรัพย์ไม่หมุนเวียนอื่น - สุทธิ	63,362,542	53,291,905	67,082,792	56,478,328

17 เงินกู้ยืมระยะสั้นจากธนาคาร

เงินกู้ยืมระยะสั้นจากธนาคาร ณ วันที่ 31 ธันวาคม ประกอบด้วยรายละเอียดดังนี้

	งบการเงินรวม		งบการเงินเฉพาะบริษัท	
	พ.ศ. 2552	พ.ศ. 2551	พ.ศ. 2552	พ.ศ. 2551
	บาท	บาท	บาท	บาท
เงินกู้ยืมระยะสั้นจากธนาคารในประเทศ - เงินบาท	155,000,000	170,000,000	150,000,000	170,000,000
เงินกู้ยืมระยะสั้นของบริษัทย่อยในต่างประเทศ				
- เงินดอลลาร์สหรัฐอเมริกา จำนวน 216,886 ดอลลาร์สหรัฐอเมริกา				
(พ.ศ. 2551 : 1,104,382 ดอลลาร์สหรัฐอเมริกา)	7,003,800	40,353,600	-	-
- เงินเวียดนามดอง จำนวน 10,745 ล้านเวียดนามดอง				
(พ.ศ. 2551 : ไม่มี)	19,341,000	-	-	-
รวมเงินกู้ยืมระยะสั้นจากธนาคาร	181,344,800	210,353,600	150,000,000	170,000,000

ณ วันที่ 31 ธันวาคม พ.ศ. 2552 เงินกู้ยืมระยะสั้นจากธนาคารในประเทศจำนวน 155 ล้านบาท (พ.ศ. 2551 : 170 ล้านบาท) เป็นตัวสัญญาใช้เงินแบบเรียกเก็บเมื่อทางถาม และแบบมีอายุไม่เกิน 3 เดือน มีอัตราดอกเบี้ยร้อยละ 1.85 ถึง 1.90 ต่อปี และ MLR ลบ 1.00 ต่อปี (พ.ศ. 2551 : 4.45 ถึง 5.37 ต่อปี)

ณ วันที่ 31 ธันวาคม พ.ศ. 2552 เงินกู้ยืมระยะสั้นของบริษัทย่อยในต่างประเทศจำนวน 26.34 ล้านบาท (พ.ศ. 2551 : 40.35 ล้านบาท) มีดอกเบี้ยในอัตราร้อยละ 4.70 ถึง 10.50 ต่อปี (พ.ศ. 2551 : ร้อยละ 5.40 ถึง 7.20 ต่อปี) ซึ่งค้ำประกันโดยบริษัท ศรีไทยซูเปอร์แวร์ จำกัด (มหาชน)

บริษัท ศรีไทยซูเปอร์แวร์ จำกัด (มหาชน)

หมายเหตุประกอบงบการเงินรวมและงบการเงินเฉพาะบริษัท

สำหรับปีสิ้นสุดวันที่ 31 ธันวาคม พ.ศ. 2552 และ พ.ศ. 2551

## 18 เงินกู้ยืมระยะยาว

เงินกู้ยืมระยะยาว ณ วันที่ 31 ธันวาคม ประกอบด้วยรายละเอียดดังนี้

	งบการเงินรวม		งบการเงินเฉพาะบริษัท	
	พ.ศ. 2552	พ.ศ. 2551	พ.ศ. 2552	พ.ศ. 2551
	บาท	บาท	บาท	บาท
เงินกู้ยืมระยะยาว				
- เงินบาท	1,174,205,719	789,394,076	1,129,173,881	725,137,258
- เงินดอลลาร์สหรัฐอเมริกา				
จำนวน 192,110 ดอลลาร์สหรัฐอเมริกา				
(พ.ศ. 2551 : 406,656 ดอลลาร์สหรัฐอเมริกา)	6,204,600	14,859,600	-	-
รวมเงินกู้ยืมระยะยาว	1,180,410,319	804,253,676	1,129,173,881	725,137,258

เงินกู้ยืมระยะยาวมีกำหนดชำระคืนดังนี้

	งบการเงินรวม		งบการเงินเฉพาะบริษัท	
	พ.ศ. 2552	พ.ศ. 2551	พ.ศ. 2552	พ.ศ. 2551
	บาท	บาท	บาท	บาท
เงินกู้ยืมที่ถึงกำหนดชำระภายในหนึ่งปี	258,728,932	145,282,308	240,665,532	119,393,000
เงินกู้ยืมที่ถึงกำหนดชำระเกินกว่า 1 ปี แต่ไม่เกิน 3 ปี	511,555,041	368,439,406	482,638,743	330,850,519
เงินกู้ยืมที่ถึงกำหนดชำระเกินกว่า 3 ปี แต่ไม่เกิน 5 ปี	303,801,346	275,015,983	299,544,606	259,377,760
เงินกู้ยืมที่ถึงกำหนดชำระเกินกว่า 5 ปี	106,325,000	15,515,979	106,325,000	15,515,979
	921,681,387	658,971,368	888,508,349	605,744,258
รวมเงินกู้ยืมระยะยาว	1,180,410,319	804,253,676	1,129,173,881	725,137,258

การเคลื่อนไหวของเงินกู้ยืมระยะยาวสำหรับปีสิ้นสุดวันที่ 31 ธันวาคม ประกอบด้วยรายละเอียดดังนี้

	งบการเงินรวม		งบการเงินเฉพาะบริษัท	
	พ.ศ. 2552	พ.ศ. 2551	พ.ศ. 2552	พ.ศ. 2551
	บาท	บาท	บาท	บาท
ราคาตามบัญชีต้นปี	804,253,676	438,447,317	725,137,258	356,521,531
เงินกู้ใหม่	532,629,623	458,974,467	532,629,623	439,807,727
จ่ายชำระคืนเงินกู้ยืมระยะยาว	(154,634,580)	(94,560,408)	(128,593,000)	(71,192,000)
ผลต่างจากการแปลงค่าเงินตราต่างประเทศ	(1,838,400)	1,392,300	-	-
ราคาตามบัญชีปลายปี	1,180,410,319	804,253,676	1,129,173,881	725,137,258

บริษัท ศรีไทยซูเปอร์แวร์ จำกัด (มหาชน)  
หมายเหตุประกอบงบการเงินรวมและการเงินเฉพาะบริษัท  
สำหรับปีสิ้นสุดวันที่ 31 ธันวาคม พ.ศ. 2552 และ พ.ศ. 2551

## 18 เงินกู้ยืมระยะยาว (ต่อ)

### 18.1 เงินกู้ยืมระยะยาวมีข้อกำหนดและเงื่อนไขของสัญญาเงินกู้ดังต่อไปนี้

สัญญาเงินกู้ รายการที่	งบการเงินรวม		บริษัท	วัตถุประสงค์ ของเงินกู้	วงเงินรวม	อัตราดอกเบี้ยและระยะเวลาชำระคืน	การค้ำประกันและหลักประกัน
	31 ธันวาคม พ.ศ. 2552 (ล้านบาท)	31 ธันวาคม พ.ศ. 2551 (ล้านบาท)					
1	218.1	295.0	บริษัทใหญ่ บริษัท ศรีไทย ซูเปอร์แวร์ จำกัด (มหาชน)	โครงการอนุรักษ์ พลังงาน	452.4 ล้านบาท	อัตราดอกเบี้ยคงที่ร้อยละ 3.00 ถึง 4.00 ต่อปี และอัตราดอกเบี้ยลอยตัวร้อยละ MLR ลบ 1.00 ถึง MLR ต่อปีของธนาคารในประเทศไทย  ชำระคืนเงินต้นทุก 3 เดือน โดยงวดแรกเริ่มชำระตั้งแต่วันที่ 1 มกราคม พ.ศ. 2548 และสิ้นสุดในปี พ.ศ. 2557	ก) การจ้างเองที่ดินและสิ่งปลูกสร้าง อาคาร โรงงานของบริษัท (ตามที่ได้กล่าวไว้ในหมายเหตุ 14) ข) การมอบให้ผู้ให้เช่าสินเชื่อเป็นผู้รับผลประโยชน์ตามกรรมสิทธิ์ประกันวินาศภัยในทรัพย์สินที่ติดจำนองของบริษัท
2	911.1	430.1	บริษัท ศรีไทย ซูเปอร์แวร์ จำกัด (มหาชน)	เพื่อลงทุนใน เครื่องจักร แม่พิมพ์ และอุปกรณ์การผลิต	1,184.9 ล้านบาท (สัญญาเงินกู้ 9 ฉบับ)	สัญญาเงินกู้ 2 ฉบับ มีอัตราดอกเบี้ยคงที่ร้อยละ 4.00 ต่อปี สัญญาเงินกู้ 7 ฉบับ มีอัตราดอกเบี้ยลอยตัวร้อยละ MLR ลบ 1.525 ถึงร้อยละ MLR ลบ 0.50 ต่อปี ของธนาคารในประเทศไทย  ชำระคืนเงินต้นทุก 3 เดือน โดยงวดแรกเริ่มชำระตั้งแต่วันที่ 1 มิถุนายน พ.ศ. 2552 และสิ้นสุดในปี พ.ศ. 2559	ก) บริษัทต้องไม่ทำนิติกรรมใดๆ เพื่อก่อให้เกิดการผูกพันหรือสิทธิใดๆ ในที่ดินพร้อมสิ่งปลูกสร้างและเครื่องจักรทั้งหมดของบริษัทที่ตั้งตั้งอยู่ในปัจจุบันหรือที่จะมีขึ้นในอนาคตวันแต่จะได้รับความยินยอมจากผู้ให้เช่า ข) การมอบให้ผู้ให้เช่าสินเชื่อเป็นผู้รับผลประโยชน์ตามกรรมสิทธิ์ประกันวินาศภัยของบริษัท



บริษัท ศรีไทยซูเปอร์แวร์ จำกัด (มหาชน)  
หมายเหตุประกอบงบการเงินรวมและงบการเงินเฉพาะบริษัท  
สำหรับปีสิ้นสุดวันที่ 31 ธันวาคม พ.ศ. 2552 และ พ.ศ. 2551

18 เงินกู้ยืมระยะยาว (ต่อ)  
18.1 เงินกู้ยืมระยะยาวมีข้อกำหนดและเงื่อนไขของสัญญาเงินกู้ดังต่อไปนี้ (ต่อ)

สัญญาเงินกู้รายการที่	งบการเงินรวม		บริษัท	วัตถุประสงค์ของเงินกู้	วงเงินรวม	อัตราดอกเบี้ยและระยะเวลาชำระคืน	การรับประกันและหลักประกัน
	31 ธันวาคม พ.ศ. 2552 (ล้านบาท)	31 ธันวาคม พ.ศ. 2551 (ล้านบาท)					
3	9.1	15.1	บริษัท ซูเปอร์แวร์ จำกัด	โครงการอนุรักษ์พลังงาน	15.0 ล้านบาท (พ.ศ. 2551 : 24.4 ล้านบาท)	อัตราคงที่ร้อยละ 4.00 ต่อปี (พ.ศ. 2551 : ร้อยละ 3.00 และ 4.00 ต่อปี) ชำระคืนเงินต้นทุกเดือนและทุก 3 เดือน โดยงวดแรกเริ่มชำระตั้งแต่ปี พ.ศ. 2549 ถึงสิ้นปี พ.ศ. 2556	บริษัท ซูเปอร์แวร์ จำกัด และสิ่งปลูกสร้างที่มีอยู่แล้วหรือที่จะปลูกสร้างขึ้นใหม่ในภายหลังบนที่ดินดังกล่าวรวมทั้งจำนวนเครื่องจักรและห้องชุด (ตามที่กล่าวไว้ในหมายเหตุ 14)
4	35.9	49.2	บริษัท ซูเปอร์แวร์ จำกัด	โครงการอนุรักษ์พลังงาน	92.2 ล้านบาท	อัตราคงที่ร้อยละ 3.00 และ 4.00 ต่อปี ชำระคืนเงินต้นทุกเดือน โดยงวดแรก เริ่มชำระตั้งแต่เดือนกรกฎาคม พ.ศ. 2549 ถึงสิ้นปี พ.ศ. 2559	บริษัท ซูเปอร์แวร์ จำกัด (ตามที่กล่าวไว้ในหมายเหตุ 14) และบริษัท ซูเปอร์แวร์ จำกัด ที่ดินจำนวน 2 แปลง พร้อมสิ่งปลูกสร้าง อาคาร โรงงาน ไปทำนิติกรรมใดๆ หรือก่อให้เกิดภาระผูกพันใดๆ กับบุคคลหรือนิติบุคคลอื่น ตลอดจนสัญญาเงินกู้ เว้นแต่นิติกรรมได้ทำขึ้นกับธนาคารผู้ให้กู้
5	6.2 (192,110 ดอลลาร์สหรัฐอเมริก)	14.9 (406,656.66 ดอลลาร์สหรัฐอเมริก)	บริษัท ซูเปอร์แวร์ จำกัด (Vietnam) Sritthai (Vietnam) Company Limited	เพื่อชำระค่าเครื่องจักรและอุปกรณ์การผลิต	898,000 ดอลลาร์สหรัฐอเมริก	อัตราร้อยละ Cost of Fund บวก 2.25 และร้อยละ Cost of Fund บวก 2.50 ต่อปี ของธนาคารแห่งหนึ่งในประเทศเวียดนาม (พ.ศ. 2551 : อัตราร้อยละ SIBOR บวก 2.25 และร้อยละ SIBOR บวก 2.50 ต่อปี ของธนาคารแห่งหนึ่งในประเทศเวียดนาม)	ค้ำประกัน โดย บริษัท ศรี ไทยซูเปอร์แวร์ จำกัด (มหาชน)
รวม	1,180.4	804.3				ชำระคืนภายใน 6 ปี นับจากวันที่เบิกถอนเงินกู้งวดแรก โดยมีระยะเวลาปลอดชำระเริ่มต้น 6 เดือน	

ทั้งนี้ บริษัทและบริษัทย่อยจะต้องปฏิบัติตามเงื่อนไขที่กล่าวข้างต้นกับเงินกู้ยืมระยะยาวอื่นๆ ตามที่ระบุไว้ในสัญญา

บริษัท ศรีไทยซูเปอร์แวร์ จำกัด (มหาชน)

หมายเหตุประกอบงบการเงินรวมและงบการเงินเฉพาะบริษัท

สำหรับปีสิ้นสุดวันที่ 31 ธันวาคม พ.ศ. 2552 และ พ.ศ. 2551

18 เงินกู้ยืมระยะยาว (ต่อ)

18.2 ความเสี่ยงจากอัตราดอกเบี้ยของเงินกู้ยืมของกลุ่มบริษัทและบริษัท ประกอบด้วยรายละเอียดดังนี้

	งบการเงินรวม		งบการเงินเฉพาะบริษัท	
	พ.ศ. 2552	พ.ศ. 2551	พ.ศ. 2552	พ.ศ. 2551
	บาท	บาท	บาท	บาท
เงินกู้ยืมทั้งสิ้น				
อัตราคงที่	394,887,315	498,501,295	349,855,477	434,244,477
อัตราลอยตัว	785,523,004	305,752,381	779,318,404	290,892,781
	<u>1,180,410,319</u>	<u>804,253,676</u>	<u>1,129,173,881</u>	<u>725,137,258</u>
อัตราดอกเบี้ยที่แท้จริงถ่วงเฉลี่ยถ่วงน้ำหนัก				
เงินกู้ยืมจากธนาคาร	3.00% ถึง 6.25%	3.00% ถึง 7.50%	3.00% ถึง 6.25%	3.00% ถึง 7.00%

เงินกู้ยืมระยะยาวมีราคาตามบัญชีและมูลค่ายุติธรรมดังต่อไปนี้

	งบการเงินรวม		งบการเงินเฉพาะบริษัท	
	พ.ศ. 2552	พ.ศ. 2551	พ.ศ. 2552	พ.ศ. 2551
	ล้านบาท	ล้านบาท	ล้านบาท	ล้านบาท
เงินกู้ยืมระยะยาว - ราคาตามบัญชี	1,180.4	804.3	1,129.2	725.1
เงินกู้ยืมระยะยาว - มูลค่ายุติธรรม	1,141.6	764.5	1,092.3	689.5

มูลค่ายุติธรรมของเงินกู้ยืมระยะยาวคำนวณจากมูลค่าปัจจุบันของกระแสเงินสดในอนาคตคิดลดด้วยอัตราดอกเบี้ยในท้องตลาดซึ่งเป็นอัตราดอกเบี้ยเงินกู้ยืมที่กลุ่มบริษัทและบริษัทคาดว่าจะต้องจ่าย ณ วันที่ในงบดุล ส่วนมูลค่ายุติธรรมของเงินกู้ยืมระยะสั้น ใกล้เคียงกับราคาตามบัญชีของรายการดังกล่าว

บริษัท ศรีไทยซูเปอร์แวร์ จำกัด (มหาชน)

หมายเหตุประกอบงบการเงินรวมและงบการเงินเฉพาะบริษัท

สำหรับปีสิ้นสุดวันที่ 31 ธันวาคม พ.ศ. 2552 และ พ.ศ. 2551

## 18 เงินกู้ยืมระยะยาว (ต่อ)

### 18.3 วงเงินสินเชื่อที่ยังไม่ได้เบิกออกมาใช้ ประกอบด้วยรายละเอียดดังนี้

งบการเงินรวม						
31 ธันวาคม พ.ศ. 2552			31 ธันวาคม พ.ศ. 2551			
วงเงินเบิก เกินบัญชี	วงเงินกู้ยืม ระยะยาว	วงเงินกู้ หมุนเวียน	วงเงินเบิก เกินบัญชี	วงเงินกู้ยืม ระยะยาว	วงเงินกู้ หมุนเวียน	
บาท	บาท	บาท	บาท	บาท	บาท	
อัตราดอกเบี้ยลอยตัว						
- ระยะเวลาเบิกถอนภายใน 1 ปี	-	166,629,105	-	-	474,258,728	-
- ไม่มีกำหนดระยะเวลาเบิกถอน	127,784,636	-	75,971,440	129,200,000	-	82,700,429
อัตราดอกเบี้ยคงที่						
- ระยะเวลาเบิกถอนภายใน 1 ปี	-	70,383,673	-	-	55,504,552	-
- ไม่มีกำหนดระยะเวลาเบิกถอน	-	-	739,049,925	-	-	443,493,495
127,784,636	237,012,778	815,021,365	129,200,000	529,763,280	526,193,924	

งบการเงินเฉพาะบริษัท						
31 ธันวาคม พ.ศ. 2552			31 ธันวาคม พ.ศ. 2551			
วงเงินเบิก เกินบัญชี	วงเงินกู้ยืม ระยะยาว	วงเงินกู้ หมุนเวียน	วงเงินเบิก เกินบัญชี	วงเงินกู้ยืม ระยะยาว	วงเงินกู้ หมุนเวียน	
บาท	บาท	บาท	บาท	บาท	บาท	
อัตราดอกเบี้ยลอยตัว						
- ระยะเวลาเบิกถอนภายใน 1 ปี	-	166,629,105	-	-	474,258,728	-
- ไม่มีกำหนดระยะเวลาเบิกถอน	93,584,636	-	-	85,000,000	-	-
อัตราดอกเบี้ยคงที่						
- ระยะเวลาเบิกถอนภายใน 1 ปี	-	55,504,552	-	-	55,504,552	-
- ไม่มีกำหนดระยะเวลาเบิกถอน	-	-	739,049,925	-	-	443,493,495
93,584,636	222,133,657	739,049,925	85,000,000	529,763,280	443,493,495	

บริษัท ศรีไทยซูเปอร์แวร์ จำกัด (มหาชน)

หมายเหตุประกอบงบการเงินรวมและงบการเงินเฉพาะบริษัท

สำหรับปีสิ้นสุดวันที่ 31 ธันวาคม พ.ศ. 2552 และ พ.ศ. 2551

19 ค่าใช้จ่ายค้างจ่าย

ค่าใช้จ่ายค้างจ่าย ณ วันที่ 31 ธันวาคม ประกอบด้วยรายละเอียดดังนี้

	งบการเงินรวม		งบการเงินเฉพาะบริษัท	
	พ.ศ. 2552	พ.ศ. 2551	พ.ศ. 2552	พ.ศ. 2551
	บาท	บาท	บาท	บาท
ค่าสาธารณูปโภคค้างจ่าย	22,291,846	16,295,298	20,919,475	15,357,509
ค่านายหน้าค้างจ่าย	17,757,907	16,367,097	17,618,960	16,334,937
ค่าใช้จ่ายเกี่ยวกับพนักงานค้างจ่าย	17,728,599	15,623,764	15,337,124	13,133,653
ค่าภาษีเงินได้ค้างจ่าย	14,426,595	2,783,213	14,025,821	-
ค่าสิทธิค้างจ่าย	11,359,446	7,320,596	11,359,446	7,320,596
อื่นๆ	37,086,979	33,079,539	24,290,218	18,527,153
รวมค่าใช้จ่ายค้างจ่าย	120,651,372	91,469,507	103,551,044	70,673,848

20 หนี้สินหมุนเวียนอื่น

หนี้สินหมุนเวียนอื่น ณ วันที่ 31 ธันวาคม ประกอบด้วยรายละเอียดดังนี้

	งบการเงินรวม		งบการเงินเฉพาะบริษัท	
	พ.ศ. 2552	พ.ศ. 2551	พ.ศ. 2552	พ.ศ. 2551
	บาท	บาท	บาท	บาท
เจ้าหนี้อื่น	45,114,630	27,560,226	32,407,574	27,560,226
เงินรับล่วงหน้าจากลูกค้า	35,320,216	38,733,400	23,905,318	13,964,000
ภาษีหัก ณ ที่จ่ายและเจ้าหนี้ค่าประกันสังคมค้างจ่าย	12,899,472	15,040,282	10,869,806	12,557,460
เจ้าหนี้อาณัติมูลค่าเพิ่ม	8,814,771	6,735,295	8,006,574	6,561,702
ส่วนของหนี้สินตามสัญญาเช่าทางการเงิน				
ที่ถึงกำหนดชำระในปี	1,213,345	416,979	768,514	-
อื่นๆ	4,487,208	3,865,618	463,748	688,970
รวมหนี้สินหมุนเวียนอื่น	107,849,642	92,351,800	76,421,534	61,332,358

บริษัท ศรีไทยซูเปอร์แวร์ จำกัด (มหาชน)

หมายเหตุประกอบงบการเงินรวมและงบการเงินเฉพาะบริษัท

สำหรับปีสิ้นสุดวันที่ 31 ธันวาคม พ.ศ. 2552 และ พ.ศ. 2551

## 21 ภาษีเงินได้รอการตัดบัญชี

ภาษีเงินได้รอการตัดบัญชีคำนวณจากผลแตกต่างชั่วคราวตามวิธีนี้สินโดยใช้อัตราภาษีร้อยละ 7.5 ถึง 30.0 (พ.ศ. 2551 : ร้อยละ 25.0 และ 30.0)

สินทรัพย์ภาษีเงินได้รอการตัดบัญชีและหนี้สินภาษีเงินได้รอการตัดบัญชีที่แสดงในงบดุลรวมและงบดุลเฉพาะบริษัทไม่ได้แสดงหักกลบลบกัน ถึงแม้ตามกฎหมายถือเป็นภาษีเงินได้ที่เกี่ยวข้องกับหน่วยจัดเก็บภาษีตามกฎหมายที่เป็นหน่วยเดียวกันก็ตาม เนื่องจากบริษัทไม่สามารถกำหนดช่วงเวลาที่สามารถหักกลบได้แน่นอน และอายุการใช้ประโยชน์ของสินทรัพย์ภาษีเงินได้รอการตัดบัญชีและหนี้สินภาษีเงินได้รอการตัดบัญชีไม่เท่ากัน

### 21.1 สินทรัพย์ภาษีเงินได้รอการตัดบัญชี

การเคลื่อนไหวของสินทรัพย์ภาษีเงินได้รอการตัดบัญชีสำหรับปีสิ้นสุดวันที่ 31 ธันวาคม ประกอบด้วยรายละเอียดดังนี้

	งบการเงินรวม		งบการเงินเฉพาะบริษัท	
	พ.ศ. 2552	พ.ศ. 2551	พ.ศ. 2552	พ.ศ. 2551
	บาท	บาท	บาท	บาท
ยอดต้นปี	40,071,823	49,929,412	38,023,823	49,929,412
รับรู้ในงบกำไรขาดทุน				
- เพิ่มขึ้นจากการบันทึกสินทรัพย์ ภาษีเงินได้รอการตัดบัญชี	12,910,422	22,760,789	12,838,222	20,712,789
- ลดลงจากภาษีเงินได้	(30,503,295)	(32,618,378)	(29,019,295)	(32,618,378)
- ผลต่างจากอัตราแลกเปลี่ยน	(60,200)	-	-	-
รวมภาษีเงินได้ที่เกิดจากสินทรัพย์ภาษีเงินได้รอการตัดบัญชี	(17,653,073)	(9,857,589)	(16,181,073)	(11,905,589)
ยอดปลายปี	22,418,750	40,071,823	21,842,750	38,023,823

การเคลื่อนไหวของสินทรัพย์ภาษีเงินได้รอการตัดบัญชีมีรายละเอียดดังต่อไปนี้

	งบการเงินรวม				
	รายได้(ค่าใช้จ่าย)		รายได้(ค่าใช้จ่าย)		
	1 มกราคม พ.ศ. 2551	ในงบกำไรขาดทุน	31 ธันวาคม พ.ศ. 2551	ในงบกำไรขาดทุน	31 ธันวาคม พ.ศ. 2552
	บาท	บาท	บาท	บาท	บาท
ขาดทุนสะสมทางภาษี	49,929,412	(19,426,117)	30,503,295	(30,503,295)	-
ค่าเผื่อการด้อยค่าของเงินลงทุน	-	9,004,528	9,004,528	10,881,678	19,886,206
ผลต่างจากอัตราแลกเปลี่ยน	-	-	-	(60,200)	(60,200)
อื่นๆ	-	564,000	564,000	2,028,744	2,592,744
	49,929,412	(9,857,589)	40,071,823	(17,653,073)	22,418,750

บริษัท ศรีไทยซูเปอร์แวร์ จำกัด (มหาชน)

หมายเหตุประกอบงบการเงินรวมและงบการเงินเฉพาะบริษัท

สำหรับปีสิ้นสุดวันที่ 31 ธันวาคม พ.ศ. 2552 และ พ.ศ. 2551

21 ภาษีเงินได้รอการตัดบัญชี (ต่อ)

21.1 สินทรัพย์ภาษีเงินได้รอการตัดบัญชี (ต่อ)

	งบการเงินเฉพาะบริษัท				
	รายได้(ค่าใช้จ่าย)		รายได้(ค่าใช้จ่าย)		
	1 มกราคม พ.ศ.	ในงบกำไร	31 ธันวาคม	ในงบกำไร	
	2551	ขาดทุน	พ.ศ. 2551	ขาดทุน	
	บาท	บาท	บาท	บาท	บาท
ขาดทุนสะสมทางภาษี	49,929,412	(20,910,117)	29,019,295	(29,019,295)	-
ค่าเผื่อการค้อยค่าของเงินลงทุน	-	9,004,528	9,004,528	10,881,678	19,886,206
อื่นๆ	-	-	-	1,956,544	1,956,544
	49,929,412	(11,905,589)	38,023,823	(16,181,073)	21,842,750

21.2 หนี้สินภาษีเงินได้รอการตัดบัญชี

หนี้สินภาษีเงินได้รอการตัดบัญชี ณ วันที่ 31 ธันวาคม ประกอบด้วยรายละเอียดดังนี้

	งบการเงินรวม		งบการเงินเฉพาะบริษัท	
	พ.ศ. 2552	พ.ศ. 2551	พ.ศ. 2552	พ.ศ. 2551
	บาท	บาท	บาท	บาท
ส่วนเกินทุนจากการตีมูลค่ายุติธรรมของที่ดินและอาคาร	183,116,032	189,729,791	167,441,689	173,236,883
ส่วนเกินทุนจากการตีมูลค่ายุติธรรมของเครื่องจักรและแม่พิมพ์	38,686,640	53,711,231	36,227,986	50,480,518
รวมหนี้สินภาษีเงินได้รอการตัดบัญชี	221,802,672	243,441,022	203,669,675	223,717,401

การเคลื่อนไหวของหนี้สินภาษีเงินได้รอการตัดบัญชีสำหรับปีสิ้นสุดวันที่ 31 ธันวาคม ประกอบด้วยรายละเอียดดังนี้

	งบการเงินรวม		งบการเงินเฉพาะบริษัท	
	พ.ศ. 2552	พ.ศ. 2551	พ.ศ. 2552	พ.ศ. 2551
	บาท	บาท	บาท	บาท
ยอดต้นปี	243,441,022	270,508,247	223,717,401	246,724,879
การเปลี่ยนแปลงส่วนเกินทุนจากค่าเสื่อมราคา	(21,015,944)	(22,753,074)	(19,425,320)	(20,673,056)
ภาษีเงินได้ตามที่แสดงไว้ในงบกำไรขาดทุน	(622,406)	(2,468,654)	(622,406)	(2,334,422)
ผลต่างจากอัตราแลกเปลี่ยน	-	(1,836,257)	-	-
การเปลี่ยนแปลงส่วนเกินทุนจากการค้อยค่า	-	(9,240)	-	-
ยอดปลายปี	221,802,672	243,441,022	203,669,675	223,717,401

บริษัท ศรีไทยซูเปอร์แวร์ จำกัด (มหาชน)

หมายเหตุประกอบงบการเงินรวมและงบการเงินเฉพาะบริษัท

สำหรับปีสิ้นสุดวันที่ 31 ธันวาคม พ.ศ. 2552 และ พ.ศ. 2551

## 21 ภาษีเงินได้รอการตัดบัญชี (ต่อ)

### 21.2 หนี้สินภาษีเงินได้รอการตัดบัญชี (ต่อ)

หนี้สินภาษีเงินได้รอการตัดบัญชี ค่าใช้จ่ายหรือรายได้ภาษีเงินได้รอการตัดบัญชีที่แสดงในงบกำไรขาดทุนและภาษีเงินได้รอการตัดบัญชีที่แสดงในส่วนของผู้ถือหุ้นเกิดจากรายการดังนี้

	งบการเงินรวม						
	1 มกราคม พ.ศ. 2551			31 ธันวาคม พ.ศ. 2551			
	ค่าใช้จ่าย (รายได้) ในงบกำไรขาดทุน	เดบิต (เครดิต) ในส่วนของผู้ถือหุ้น	เดบิต (เครดิต) ในส่วนของผู้ถือหุ้น	ค่าใช้จ่าย (รายได้) ในงบกำไรขาดทุน	เดบิต (เครดิต) ในส่วนของผู้ถือหุ้น	เดบิต (เครดิต) ในส่วนของผู้ถือหุ้น	
	บาท	บาท	บาท	บาท	บาท	บาท	
ส่วนเกินทุนจากการตีมูลค่า							
ยุติธรรมของที่ดินและอาคาร	196,524,519	-	(6,794,728)	189,729,791	-	(6,613,759)	183,116,032
ส่วนเกินทุนจากการตีมูลค่า							
ยุติธรรมของเครื่องจักรและแม่พิมพ์	72,147,471	(2,468,654)	(15,967,586)	53,711,231	(622,406)	(14,402,185)	38,686,640
ผลต่างของการแปลงค่าเงินลงทุนในบริษัทย่อยในต่างประเทศ	1,836,257	-	(1,836,257)	-	-	-	-
รวม	270,508,247	(2,468,654)	(24,598,571)	243,441,022	(622,406)	(21,015,944)	221,802,672

	งบการเงินเฉพาะบริษัท						
	1 มกราคม พ.ศ. 2551			31 ธันวาคม พ.ศ. 2551			
	ค่าใช้จ่าย (รายได้) ในงบกำไรขาดทุน	เดบิต (เครดิต) ในส่วนของผู้ถือหุ้น	เดบิต (เครดิต) ในส่วนของผู้ถือหุ้น	ค่าใช้จ่าย (รายได้) ในงบกำไรขาดทุน	เดบิต (เครดิต) ในส่วนของผู้ถือหุ้น	เดบิต (เครดิต) ในส่วนของผู้ถือหุ้น	
	บาท	บาท	บาท	บาท	บาท	บาท	
ส่วนเกินทุนจากการตีมูลค่า							
ยุติธรรมของที่ดินและอาคาร	179,032,077	-	(5,795,194)	173,236,883	-	(5,795,194)	167,441,689
ส่วนเกินทุนจากการตีมูลค่า							
ยุติธรรมของเครื่องจักรและแม่พิมพ์	67,692,802	(2,334,422)	(14,877,862)	50,480,518	(622,406)	(13,630,126)	36,227,986
รวม	246,724,879	(2,334,422)	(20,673,056)	223,717,401	(622,406)	(19,425,320)	203,669,675

หนี้สินภาษีเงินได้รอการตัดบัญชีสำหรับกลุ่มบริษัทและบริษัทเป็นจำนวนเงิน 21,015,944 บาท และ 19,425,320 บาท ตามลำดับ (พ.ศ. 2551 : 24,598,571 บาท และ 20,673,056 บาท ตามลำดับ) ได้โอนจากส่วนของผู้ถือหุ้นที่เป็นส่วนเกินทุนจากการตีมูลค่ายุติธรรมของสินทรัพย์ (หมายเหตุ 27) ไปยังกำไรสะสม จำนวนเงินดังกล่าวแสดงถึงภาษีเงินได้รอการตัดบัญชีที่เกิดจากผลต่างระหว่างค่าเสื่อมราคาตามความเป็นจริงของอาคาร เครื่องจักร และแม่พิมพ์เทียบกับมูลค่าของค่าเสื่อมราคา (ที่เทียบเท่า) ซึ่งคำนวณจากราคาทุนเดิมของสินทรัพย์

บริษัท ศรีไทยซูเปอร์แวร์ จำกัด (มหาชน)

หมายเหตุประกอบงบการเงินรวมและงบการเงินเฉพาะบริษัท

สำหรับปีสิ้นสุดวันที่ 31 ธันวาคม พ.ศ. 2552 และ พ.ศ. 2551

21 ภาษีเงินได้รอการตัดบัญชี (ต่อ)

21.3 ภาษีเงินได้

ภาษีเงินได้สำหรับปีสิ้นสุดวันที่ 31 ธันวาคม ประกอบด้วยรายละเอียดดังนี้

	งบการเงินรวม		งบการเงินเฉพาะบริษัท	
	พ.ศ. 2552	พ.ศ. 2551	พ.ศ. 2552	พ.ศ. 2551
	บาท	บาท	บาท	บาท
ภาษีเงินได้สำหรับปี	50,899,047	56,932,720	47,906,673	32,618,378
ภาษีเงินได้รอการตัดบัญชี				
- สินทรัพย์ภาษีเงินได้รอการตัดบัญชี (หมายเหตุ 21.1)	(12,910,422)	(22,760,789)	(12,838,222)	(20,712,789)
- หนี้สินภาษีเงินได้รอการตัดบัญชี (หมายเหตุ 21.2)	(622,406)	(2,468,654)	(622,406)	(2,334,422)
	37,366,219	31,703,277	34,446,045	9,571,167

การกระทบยอดภาษีที่คำนวณจากกำไรสุทธิทางบัญชีให้เป็นภาษีที่คำนวณจากกำไรทางภาษี แสดงได้ดังนี้

	งบการเงินรวม		งบการเงินเฉพาะบริษัท	
	พ.ศ. 2552	พ.ศ. 2551	พ.ศ. 2552	พ.ศ. 2551
	บาท	บาท	บาท	บาท
กำไรก่อนภาษี	85,657,517	166,332,428	141,581,293	108,685,922
อัตราภาษี	ร้อยละ 25	ร้อยละ 25	ร้อยละ 25	ร้อยละ 25
ผลคูณของกำไรทางบัญชีกับอัตราภาษีที่ใช้	21,414,379	41,583,107	35,395,323	27,171,481
ผลกระทบจากรายได้ที่ได้รับยกเว้นภาษีเงินได้หรือ				
รายจ่ายที่มีสิทธิหักได้เพิ่มขึ้น	(1,254,618)	(17,457,412)	(13,105,183)	(24,639,519)
ค่าใช้จ่ายที่ไม่สามารถหักได้ทางภาษี	20,929,546	32,417,278	25,616,533	30,086,416
ผลต่างจากการลดอัตราภาษีเงินได้จากร้อยละ 30				
เป็นร้อยละ 25	-	8,321,569	-	8,321,569
ภาษีเงินได้รอการตัดบัญชี	(13,532,828)	(33,551,012)	(13,460,628)	(31,368,780)
ขาดทุนทางภาษีที่ไม่ได้รับรู้เป็นสินทรัพย์				
ภาษีเงินได้รอการตัดบัญชี	7,725,560	216,025	-	-
ส่วนแบ่ง(กำไร)ขาดทุนจากเงินลงทุนตามวิธีส่วนได้เสีย	7,174,602	(501,908)	-	-
ผลกระทบทางภาษีเนื่องจากอัตราภาษีที่แตกต่างกัน	(4,949,560)	3,772,888	-	-
ผลกระทบจากการตัดยอดรายการระหว่างกัน	(140,862)	(3,097,258)	-	-
ภาษีเงินได้	37,366,219	31,703,277	34,446,045	9,571,167



บริษัท ศรีไทยซูเปอร์แวร์ จำกัด (มหาชน)

หมายเหตุประกอบงบการเงินรวมและงบการเงินเฉพาะบริษัท

สำหรับปีสิ้นสุดวันที่ 31 ธันวาคม พ.ศ. 2552 และ พ.ศ. 2551

## 21 ภาษีเงินได้รอการตัดบัญชี (ต่อ)

### 21.3 ภาษีเงินได้ (ต่อ)

อัตราภาษีที่แท้จริงถ่วงเฉลี่ยที่ใช้สำหรับกลุ่มบริษัทและบริษัท คือ อัตราร้อยละ 44 และร้อยละ 24 ตามลำดับ (พ.ศ. 2551 : ร้อยละ 19 และร้อยละ 9 ตามลำดับ)

เนื่องจากบริษัทเป็นบริษัทที่มีหลักทรัพย์จดทะเบียนในตลาดหลักทรัพย์แห่งประเทศไทย บริษัทจึงได้รับสิทธิในการใช้อัตราร้อยละ 25 สำหรับกำไรทางภาษีส่วนที่ไม่เกิน 300 ล้านบาท เป็นเวลา 3 รอบระยะเวลาบัญชี ตั้งแต่ปี พ.ศ. 2551 ถึง พ.ศ. 2553 กำไรทางภาษีส่วนที่เกิน 300 ล้านบาทจะต้องเสียภาษีในอัตราปกติ คือร้อยละ 30

สัดส่วนการแบ่งกำไรทางภาษีภายใต้กิจการที่ได้รับการส่งเสริมการลงทุนที่ได้รับยกเว้นภาษีเงินได้นิติบุคคลและที่ไม่ได้รับยกเว้นภาษีเงินได้นิติบุคคล

	งบการเงินรวม		งบการเงินเฉพาะบริษัท	
	พ.ศ. 2552	พ.ศ. 2551	พ.ศ. 2552	พ.ศ. 2551
กิจการที่ได้รับยกเว้นภาษีเงินได้นิติบุคคล	0%	7%	0%	0%
กิจการที่ไม่ได้รับยกเว้นภาษีเงินได้นิติบุคคล	100%	93%	100%	100%
	100%	100%	100%	100%

## 22 หนี้สินที่อาจเกิดขึ้นและหนี้สินค้ำประกัน

### 22.1 หนี้สินที่อาจเกิดขึ้น

หนี้สินที่อาจเกิดขึ้น ณ วันที่ 31 ธันวาคม ประกอบด้วยรายละเอียดดังนี้

	งบการเงินรวม		งบการเงินเฉพาะบริษัท	
	พ.ศ. 2552	พ.ศ. 2551	พ.ศ. 2552	พ.ศ. 2551
	ล้านบาท	ล้านบาท	ล้านบาท	ล้านบาท
การค้ำประกันเงินกู้ของบริษัทที่เกี่ยวข้องกัน	107.59	107.39	107.59	107.39

บริษัทและบริษัทย่อยไม่คาดว่ามีหนี้สินที่อาจเกิดขึ้นอื่นอีกนอกจากรายการดังกล่าว

บริษัท ศรีไทยซูเปอร์แวร์ จำกัด (มหาชน)

หมายเหตุประกอบงบการเงินรวมและงบการเงินเฉพาะบริษัท

สำหรับปีสิ้นสุดวันที่ 31 ธันวาคม พ.ศ. 2552 และ พ.ศ. 2551

22 หนี้สินที่อาจเกิดขึ้นและหนังสือค้ำประกัน (ต่อ)

22.2 หนังสือค้ำประกัน

ณ วันที่ 31 ธันวาคม บริษัทมีหนังสือค้ำประกันที่ออกโดยธนาคารพาณิชย์ในประเทศเพื่อการค้ำประกัน ประกอบด้วยรายละเอียดดังนี้

	งบการเงินรวม		งบการเงินเฉพาะบริษัท	
	พ.ศ. 2552	พ.ศ. 2551	พ.ศ. 2552	พ.ศ. 2551
	ล้านบาท	ล้านบาท	ล้านบาท	ล้านบาท
ค้ำประกันการใช้ไฟฟ้า	33.59	33.53	30.47	30.41
ค้ำประกันอื่น ๆ	22.01	2.03	22.01	2.03

23 ภาระผูกพัน

ภาระผูกพัน ณ วันที่ 31 ธันวาคม ประกอบด้วยรายละเอียดดังนี้

23.1 ภาระผูกพันตามรายการจ่ายฝ่ายทุน

	งบการเงินรวม		งบการเงินเฉพาะบริษัท	
	พ.ศ. 2552	พ.ศ. 2551	พ.ศ. 2552	พ.ศ. 2551
	ล้านบาท	ล้านบาท	ล้านบาท	ล้านบาท
ภาระผูกพันเกี่ยวกับการซื้อเครื่องจักร แม่พิมพ์และอุปกรณ์	128.66	98.10	128.60	98.10
ภาระผูกพันจากสัญญาค่าปรับปรุงที่ดินและอาคาร	4.84	3.83	4.84	3.23
ภาระผูกพันเกี่ยวกับการซื้อโปรแกรมคอมพิวเตอร์	1.71	1.03	1.56	-
ภาระผูกพันเกี่ยวกับการซื้อรถยนต์	0.79	-	0.79	-

บริษัทและบริษัทย่อยไม่คาดว่าจะมีหนี้สินที่อาจเกิดขึ้นอื่นอีกนอกจากรายการดังกล่าว

บริษัท ศรีไทยซูเปอร์แวร์ จำกัด (มหาชน)

หมายเหตุประกอบงบการเงินรวมและงบการเงินเฉพาะบริษัท

สำหรับปีสิ้นสุดวันที่ 31 ธันวาคม พ.ศ. 2552 และ พ.ศ. 2551

## 23 ภาระผูกพัน (ต่อ)

### 23.2 ภาระผูกพันจากสัญญาค่าที่ปรึกษาทางเทคนิค

	งบการเงินรวม		งบการเงินเฉพาะบริษัท	
	พ.ศ. 2552	พ.ศ. 2551	พ.ศ. 2552	พ.ศ. 2551
	ล้านบาท	ล้านบาท	ล้านบาท	ล้านบาท
ภาระผูกพันจากสัญญาค่าที่ปรึกษาทางเทคนิค	-	27.08	-	27.08

### 23.3 ภาระผูกพันตามสัญญาเช่าดำเนินงาน

บริษัทและบริษัทย่อยได้ทำสัญญาเช่าที่ดิน อาคาร รถยนต์ คอมพิวเตอร์ คอมพิวเตอร์เซิร์ฟเวอร์ และการให้บริการระบบเครือข่ายคอมพิวเตอร์เป็นระยะเวลา 1 ถึง 38 ปี

ณ วันที่ 31 ธันวาคม จำนวนเงินขั้นต่ำที่ต้องจ่ายในอนาคตตามสัญญาเช่าดำเนินงาน ที่ไม่สามารถยกเลิกได้มีดังต่อไปนี้

	งบการเงินรวม		งบการเงินเฉพาะบริษัท	
	พ.ศ. 2552	พ.ศ. 2551	พ.ศ. 2552	พ.ศ. 2551
	ล้านบาท	ล้านบาท	ล้านบาท	ล้านบาท
ภายใน 1 ปี	32.48	35.03	27.57	31.80
เกินกว่า 1 ปี แต่ไม่เกิน 2 ปี	17.68	24.42	13.19	21.63
เกินกว่า 2 ปี แต่ไม่เกิน 5 ปี	10.82	14.11	5.41	9.02
เกินกว่า 5 ปี	21.05	23.92	-	-
	82.03	97.48	46.17	62.45

#### สิทธิการเช่าที่ดินของบริษัทย่อยในต่างประเทศ - SriThai (Vietnam) Company Limited

สิทธิการเช่าที่ดินของบริษัทย่อยมีระยะเวลา 38 ปี นับแต่วันที่ 12 กรกฎาคม พ.ศ. 2540 (สิทธิการเช่าที่ดินได้มีการขยายระยะเวลาจากเดิม 20 ปีเป็น 38 ปี เมื่อปี พ.ศ. 2550) บริษัทย่อยได้ชำระค่าใช้จ่ายจดทะเบียนการเช่าในปี พ.ศ. 2540 เป็นจำนวนเงิน 705,000 ดอลลาร์สหรัฐอเมริกา ซึ่งได้บันทึกไว้เป็นสิทธิการเช่าที่ดินและบริษัทย่อยต้องชำระค่าเช่าที่ดินทุกปี โดยมีอัตราค่าเช่าจำนวนปีละ 36,000 ดอลลาร์สหรัฐอเมริกา และบริษัทย่อยจะต้องปฏิบัติตามเงื่อนไขที่เกี่ยวข้องกับสิทธิการเช่าที่ดินอื่นๆ ตามที่ระบุไว้ในสัญญา

บริษัท ศรีไทยซูเปอร์แวร์ จำกัด (มหาชน)

หมายเหตุประกอบงบการเงินรวมและงบการเงินเฉพาะบริษัท

สำหรับปีสิ้นสุดวันที่ 31 ธันวาคม พ.ศ. 2552 และ พ.ศ. 2551

24 ทุนเรือนหุ้นและส่วนเกินทุนจากหุ้นสามัญซื้อคืน

ทุนเรือนหุ้น ณ วันที่ 31 ธันวาคม ประกอบด้วยรายละเอียดดังนี้

	จำนวนหุ้น	ส่วนเกินทุน จากหุ้นสามัญ		รวม
		หุ้นสามัญ	ซื้อคืน	
		บาท	บาท	บาท
ณ วันที่ 31 ธันวาคม พ.ศ. 2550	285,714,286	2,857,142,860	-	2,857,142,860
ออกหุ้นเพิ่มระหว่างปี	-	-	-	-
การลดหุ้นระหว่างปี - หุ้นทุนซื้อคืน (หมายเหตุ 26)	(14,723,806)	(147,238,060)	19,928,420	(127,309,640)
ณ วันที่ 31 ธันวาคม พ.ศ. 2551	270,990,480	2,709,904,800	19,928,420	2,729,833,220
ออกหุ้นเพิ่มระหว่างปี	-	-	-	-
ณ วันที่ 31 ธันวาคม พ.ศ. 2552	270,990,480	2,709,904,800	19,928,420	2,729,833,220

ณ วันที่ 31 ธันวาคม พ.ศ. 2552 ทุนจดทะเบียนของบริษัทประกอบด้วยหุ้นสามัญจำนวน 270,990,480 หุ้น (พ.ศ. 2551 : 270,990,480 หุ้น) มูลค่าที่ตราไว้หุ้นละ 10 บาท (พ.ศ. 2551 : หุ้นละ 10 บาท) หุ้นทั้งหมดได้ออกจำหน่ายและชำระเต็มมูลค่าแล้ว

ในระหว่างปี พ.ศ. 2551 บริษัทรับรู้ผลต่างจากการตัดหุ้นทุนซื้อคืนจำนวน 14,723,806 หุ้นในราคาซื้อถัวเฉลี่ยหุ้นละ 8.65 บาท โดยการลดทุนตามมูลค่าที่ตราไว้หุ้นละ 10 บาท ซึ่งออกจำหน่ายและชำระเต็มมูลค่าแล้ว ในบัญชีส่วนเกินทุนจากหุ้นสามัญซื้อคืน

25 สำรองตามกฎหมาย

สำรองตามกฎหมาย ณ วันที่ 31 ธันวาคม ประกอบด้วยรายละเอียดดังนี้

	งบการเงินรวม		งบการเงินเฉพาะบริษัท	
	พ.ศ. 2552	พ.ศ. 2551	พ.ศ. 2552	พ.ศ. 2551
	บาท	บาท	บาท	บาท
ยอดต้นปี	100,000,000	95,000,000	100,000,000	95,000,000
จัดสรรระหว่างปี	6,000,000	5,000,000	6,000,000	5,000,000
ยอดปลายปี	106,000,000	100,000,000	106,000,000	100,000,000

ตามพระราชบัญญัติบริษัท มหาชน จำกัด พ.ศ. 2535 บริษัทจะต้องจัดสรรกำไรสุทธิประจำปีส่วนหนึ่งไว้เป็นทุนสำรองไม่น้อยกว่าร้อยละห้าของกำไรสุทธิประจำปี หักด้วยขาดทุนสะสม(ถ้ามี) จนกว่าทุนสำรองนี้จะมีจำนวนไม่น้อยกว่าร้อยละสิบของทุนจดทะเบียน ซึ่งสำรองตามกฎหมายนี้จะไม่สามารถนำไปจ่ายเงินปันผลได้

บริษัท ศรีไทยซูเปอร์แวร์ จำกัด (มหาชน)

หมายเหตุประกอบงบการเงินรวมและงบการเงินเฉพาะบริษัท

สำหรับปีสิ้นสุดวันที่ 31 ธันวาคม พ.ศ. 2552 และ พ.ศ. 2551

## 26 หุ้นทุนซื้อคืนและสำรองหุ้นทุนซื้อคืน

### หุ้นทุนซื้อคืน

ตามข้อกำหนดของพระราชบัญญัติบริษัทมหาชนจำกัด (ฉบับที่ 2) พ.ศ. 2544 ว่าด้วยการซื้อหุ้นคืน การจำหน่ายหุ้นที่ซื้อคืน และการตัดหุ้นที่ซื้อคืนของบริษัท บริษัทต้องจำหน่ายหุ้นที่ซื้อคืนให้เสร็จสิ้นภายในระยะเวลาไม่เกิน 3 ปี นับจากวันที่ซื้อหุ้นคืนเสร็จสิ้น ถ้าบริษัทไม่จำหน่ายหุ้นทุนซื้อคืนภายในระยะเวลา 3 ปี ให้บริษัทลดทุนที่ชำระแล้วโดยตัดกับหุ้นทุนซื้อคืน บริษัทได้ทำการซื้อหุ้นคืนจำนวน 14,723,806 หุ้น ในระหว่างวันที่ 1 มิถุนายน พ.ศ. 2548 ถึงวันที่ 30 พฤศจิกายน พ.ศ. 2548 ณ วันที่ 30 พฤศจิกายน พ.ศ. 2551 บริษัทยังมีได้ขายหุ้นซื้อคืนดังกล่าว และเพื่อให้เป็นไปตามข้อกำหนดในพระราชบัญญัติฯ บริษัทได้ตัดหุ้นทุนซื้อคืนโดยการลดทุนจดทะเบียนและทุนที่ออกและชำระแล้วดังกล่าวข้างต้น บริษัทได้จดทะเบียนการลดทุนจดทะเบียนและทุนที่ชำระแล้วกับกระทรวงพาณิชย์เมื่อวันที่ 12 ธันวาคม พ.ศ. 2551 เสร็จสิ้นแล้ว

ดังนั้น ในระหว่างปี พ.ศ. 2551 บริษัทได้โอนกลับรายการสำรองหุ้นทุนซื้อคืนเป็นจำนวนเงิน 127,309,640 บาท เนื่องจากบริษัทได้ตัดหุ้นทุนซื้อคืนโดยการลดทุนเรียบร้อยแล้ว ทั้งนี้เพื่อให้เป็นไปตามคำวินิจฉัยของสำนักงานคณะกรรมการกฤษฎีกาว่าการซื้อหุ้นคืนเพื่อบริหารการเงินตามมาตรา 66/1 (2) ของพระราชบัญญัติบริษัทมหาชนจำกัด พ.ศ. 2535

## 27 ผลกำไรที่ยังไม่เกิดขึ้นจริง

ผลกำไรที่ยังไม่เกิดขึ้นจริงประกอบด้วยส่วนเกินทุนจากการตีมูลค่ายุติธรรมของสินทรัพย์ ณ วันที่ 31 ธันวาคม ประกอบด้วยรายละเอียดดังนี้

	งบการเงินรวม		งบการเงินเฉพาะบริษัท	
	พ.ศ. 2552	พ.ศ. 2551	พ.ศ. 2552	พ.ศ. 2551
	บาท	บาท	บาท	บาท
ส่วนเกินทุนจากการตีมูลค่ายุติธรรมของสินทรัพย์ถาวร				
- ที่ดิน	287,438,900	287,438,900	287,438,900	287,438,900
- ที่ดิน และอาคาร	659,216,237	673,979,562	636,247,190	649,769,310
- เครื่องจักรและแม่พิมพ์	87,363,738	121,541,027	84,531,967	117,787,876
รวมส่วนเกินทุนจากการตีมูลค่ายุติธรรมของสินทรัพย์ถาวร	1,034,018,875	1,082,959,489	1,008,218,057	1,054,996,086
ส่วนเกิน (ส่วนต่ำกว่า) ทุนจากการตีมูลค่ายุติธรรมของเงินลงทุนเพื่อขาย				
- เงินลงทุนชั่วคราว (หมายเหตุ 8)	431,317	339,462	-	-
- เงินลงทุนระยะยาวอื่น (หมายเหตุ 13)	(2,060,000)	580,000	(2,060,000)	580,000
รวมส่วนเกิน (ส่วนต่ำกว่า) ทุนจากการตีมูลค่ายุติธรรมของเงินลงทุนเพื่อขาย	(1,628,683)	919,462	(2,060,000)	580,000
รวม	1,032,390,192	1,083,878,951	1,006,158,057	1,055,576,086

บริษัท ศรีไทยซูเปอร์แวร์ จำกัด (มหาชน)

หมายเหตุประกอบงบการเงินรวมและงบการเงินเฉพาะบริษัท

สำหรับปีสิ้นสุดวันที่ 31 ธันวาคม พ.ศ. 2552 และ พ.ศ. 2551

27 ผลกำไรที่ยังไม่เกิดขึ้นจริง (ต่อ)

การเคลื่อนไหวของส่วนเกินทุนจากการตีมูลค่าสุทธิธรรมของสินทรัพย์ถาวรสำหรับปีสิ้นสุดวันที่ 31 ธันวาคม ประกอบด้วยรายละเอียดดังนี้

	งบการเงินรวม		งบการเงินเฉพาะบริษัท	
	พ.ศ. 2552	พ.ศ. 2551	พ.ศ. 2552	พ.ศ. 2551
	บาท	บาท	บาท	บาท
<b>ที่ดิน อาคาร เครื่องจักรและแม่พิมพ์</b>				
ยอดต้นปี	1,082,959,489	1,139,587,568	1,054,996,086	1,108,680,200
เพิ่มขึ้น(ลดลง) (สุทธิจากหนี้สินภายในได้รับการตัดบัญชี)				
- ค่าเสื่อมราคา	(49,037,203)	(53,090,507)	(45,325,747)	(48,237,130)
- ส่วนของผู้ถือหุ้นส่วนน้อย	1,548,871	2,244,178	-	-
- ขายทรัพย์สิน	(1,452,282)	(5,760,190)	(1,452,282)	(5,446,984)
- การซื้อขายค่า	-	(21,560)	-	-
ยอดปลายปี	1,034,018,875	1,082,959,489	1,008,218,057	1,054,996,086

ส่วนเกินทุนจากการตีมูลค่าสุทธิธรรมของสินทรัพย์ถาวรไม่สามารถนำมารวมคำนวณเพื่อจ่ายเงินปันผลได้

การเคลื่อนไหวของส่วนเกิน (ส่วนต่ำกว่า) ทุนจากการตีมูลค่าสุทธิธรรมของเงินลงทุนเพื่อขายสำหรับปีสิ้นสุดวันที่ 31 ธันวาคม ประกอบด้วยรายละเอียดดังนี้

	งบการเงินรวม		งบการเงินเฉพาะบริษัท	
	พ.ศ. 2552	พ.ศ. 2551	พ.ศ. 2552	พ.ศ. 2551
	บาท	บาท	บาท	บาท
ยอดต้นปี	919,462	3,083,254	580,000	2,980,000
เพิ่มขึ้น(ลดลง)จากการตีมูลค่าสุทธิธรรม - เงินลงทุนชั่วคราว	91,855	236,208	-	-
- เงินลงทุนระยะยาวอื่น	(2,640,000)	(2,400,000)	(2,640,000)	(2,400,000)
ยอดปลายปี	(1,628,683)	919,462	(2,060,000)	580,000

บริษัท ศรีไทยซูเปอร์แวร์ จำกัด (มหาชน)

หมายเหตุประกอบงบการเงินรวมและงบการเงินเฉพาะบริษัท

สำหรับปีสิ้นสุดวันที่ 31 ธันวาคม พ.ศ. 2552 และ พ.ศ. 2551

## 28 ส่วนของผู้ถือหุ้นส่วนน้อย

การเคลื่อนไหวของส่วนของผู้ถือหุ้นส่วนน้อยสำหรับปีสิ้นสุดวันที่ 31 ธันวาคม ประกอบด้วยรายละเอียดดังนี้

	งบการเงินรวม	
	พ.ศ. 2552	พ.ศ. 2551
	บาท	บาท
ยอดต้นปี	263,655,652	248,862,784
ส่วนแบ่งของกำไรสุทธิในบริษัทย่อย	(9,472,688)	36,436,022
การลงทุนในบริษัทย่อย	8,330,000	30
เงินปันผล	(12,921,893)	(18,821,594)
ส่วนเกินทุนจากการตีมูลค่าสุทธิของสินทรัพย์ถาวรในบริษัทย่อย	(1,548,871)	(2,244,178)
ผลต่างของการแปลงค่าเงินลงทุนในบริษัทย่อย	(314,343)	(335,550)
เปลี่ยนแปลงระหว่างปี	(156,971)	(241,862)
ยอดปลายปี	247,570,886	263,655,652

## 29 ค่าใช้จ่ายตามลักษณะ

รายการบางรายการที่รวมอยู่ในการคำนวณกำไรจากการดำเนินงานสำหรับปีสิ้นสุดวันที่ 31 ธันวาคม สามารถนำมาแยกตามลักษณะได้ดังนี้

	งบการเงินรวม		งบการเงินเฉพาะบริษัท	
	พ.ศ. 2552	พ.ศ. 2551	พ.ศ. 2552	พ.ศ. 2551
	บาท	บาท	บาท	บาท
ค่าใช้จ่ายเกี่ยวกับพนักงาน	915,379,384	927,557,037	740,713,555	750,488,690
ค่าเสื่อมราคา (หมายเหตุ 14)	426,906,956	374,545,292	368,144,488	314,473,983
ค่าโฆษณาและส่งเสริมการขาย	221,744,326	238,799,059	216,047,732	238,167,168
ค่าซ่อมแซมและบำรุงรักษา	129,180,824	116,110,320	121,836,216	108,332,285
ค่าขนส่งสินค้า	58,627,444	63,429,526	47,918,624	49,450,400
ค่าเช่าตามสัญญาเช่าดำเนินงาน	51,735,936	46,013,803	41,368,353	39,653,690
ค่าตัดจำหน่ายสินทรัพย์	32,668,266	31,102,263	24,450,879	23,356,916
ค่าตัดจ่ายสินทรัพย์	1,423,136	1,981,879	138,949	1,594,669
ขาดทุนจากการด้อยค่าของสินทรัพย์ถาวร	40,000	2,106,000	-	-
ขาดทุนจากการด้อยค่าของเงินลงทุนในบริษัทย่อย	-	-	-	-
และบริษัทร่วม - สุทธิ (โอนกลับ) (หมายเหตุ 12.1)	-	-	10,200,000	(4,900,000)

บริษัท ศรีไทยซูเปอร์แวร์ จำกัด (มหาชน)

หมายเหตุประกอบงบการเงินรวมและงบการเงินเฉพาะบริษัท

สำหรับปีสิ้นสุดวันที่ 31 ธันวาคม พ.ศ. 2552 และ พ.ศ. 2551

30 รายได้และต้นทุนจากการขายและงานรับจ้าง

รายได้และต้นทุนจากการขายและงานรับจ้างสำหรับปีสิ้นสุดวันที่ 31 ธันวาคม ประกอบด้วยรายละเอียดดังนี้

	งบการเงินรวม		งบการเงินเฉพาะบริษัท	
	พ.ศ. 2552	พ.ศ. 2551	พ.ศ. 2552	พ.ศ. 2551
	บาท	บาท	บาท	บาท
รายได้จากการขาย	5,048,051,397	5,134,663,237	4,793,024,319	4,923,519,778
รายได้จากงานรับจ้าง	408,529,951	643,058,590	-	-
รวมรายได้จากการขายและงานรับจ้าง	5,456,581,348	5,777,721,827	4,793,024,319	4,923,519,778
ต้นทุนขาย	3,961,661,441	4,090,950,983	3,834,639,646	3,983,986,867
ต้นทุนงานรับจ้าง	352,075,627	472,506,727	-	-
รวมต้นทุนขายและงานรับจ้าง	4,313,737,068	4,563,457,710	3,834,639,646	3,983,986,867

31 ต้นทุนทางการเงิน

ต้นทุนทางการเงินสำหรับปีสิ้นสุดวันที่ 31 ธันวาคม ประกอบด้วยรายละเอียดดังนี้

	งบการเงินรวม		งบการเงินเฉพาะบริษัท	
	พ.ศ. 2552	พ.ศ. 2551	พ.ศ. 2552	พ.ศ. 2551
	บาท	บาท	บาท	บาท
ค่าใช้จ่ายที่เกิดจากเงินกู้ยืมจากธนาคาร	51,927,497	34,676,589	46,852,934	29,760,255
ค่าใช้จ่ายที่เกิดจากสัญญาเช่าทางการเงิน	112,735	60,561	14,894	-
รวมต้นทุนทางการเงิน	52,040,232	34,737,150	46,867,828	29,760,255



บริษัท ศรีไทยซูเปอร์แวร์ จำกัด (มหาชน)

หมายเหตุประกอบงบการเงินรวมและงบการเงินเฉพาะบริษัท

สำหรับปีสิ้นสุดวันที่ 31 ธันวาคม พ.ศ. 2552 และ พ.ศ. 2551

## 32 กำไรต่อหุ้นขั้นพื้นฐาน

บริษัทแสดงกำไรต่อหุ้นขั้นพื้นฐาน ซึ่งคำนวณโดยการหารกำไรสุทธิ ด้วยจำนวนถัวเฉลี่ยถ่วงน้ำหนักของจำนวนหุ้นสามัญที่ชำระแล้ว และถือโดยบุคคลภายนอกระหว่างปี

	งบการเงินรวม		งบการเงินเฉพาะบริษัท	
	พ.ศ. 2552	พ.ศ. 2551	พ.ศ. 2552	พ.ศ. 2551
กำไรสุทธิส่วนที่เป็นของบริษัทใหญ่ที่เป็นของผู้ถือหุ้นสามัญ (บาท)	57,763,986	98,193,129	107,135,248	99,114,755
จำนวนหุ้นสามัญถัวเฉลี่ยถ่วงน้ำหนักที่ถืออยู่ในระหว่างปี (จำนวนหุ้น)	270,990,480	270,990,480	270,990,480	270,990,480
กำไรต่อหุ้นขั้นพื้นฐาน (บาท)	0.21	0.36	0.40	0.37

บริษัทไม่มีการออกหุ้นสามัญเทียบเท่าปรับลดสำหรับปีบัญชีสิ้นสุดวันที่ 31 ธันวาคม พ.ศ. 2552 และ พ.ศ. 2551

## 33 เงินปันผลต่อหุ้น

### พ.ศ. 2552

ในการประชุมผู้ถือหุ้นสามัญประจำปีเมื่อวันที่ 29 เมษายน พ.ศ. 2552 ที่ประชุมผู้ถือหุ้นได้มีมติอนุมัติให้จ่ายเงินปันผลสำหรับกำไรสุทธิของบริษัทประจำปี พ.ศ. 2551 ในอัตราหุ้นละ 0.35 บาท ซึ่งเป็นจำนวนเงินทั้งสิ้น 94.83 ล้านบาท และบริษัทได้จ่ายไปแล้วในระหว่างปีสิ้นสุดวันที่ 31 ธันวาคม พ.ศ. 2552

### พ.ศ. 2551

ในการประชุมผู้ถือหุ้นสามัญประจำปีเมื่อวันที่ 29 เมษายน พ.ศ. 2551 ที่ประชุมผู้ถือหุ้นได้มีมติอนุมัติให้จ่ายเงินปันผลสำหรับกำไรสุทธิของบริษัทประจำปี พ.ศ. 2550 ในอัตราหุ้นละ 0.50 บาท ซึ่งเป็นจำนวนเงินทั้งสิ้น 135.47 ล้านบาท และบริษัทได้จ่ายไปแล้วในระหว่างปีสิ้นสุดวันที่ 31 ธันวาคม พ.ศ. 2551

บริษัท ศรีไทยซูเปอร์แวร์ จำกัด (มหาชน)

หมายเหตุประกอบงบการเงินรวมและงบการเงินเฉพาะบริษัท

สำหรับปีสิ้นสุดวันที่ 31 ธันวาคม พ.ศ. 2552 และ พ.ศ. 2551

34 กระแสเงินสดจากกิจกรรมดำเนินงานและข้อมูลกระแสเงินสดเพิ่มเติม

34.1 กระแสเงินสดจากกิจกรรมดำเนินงาน

การกระทบยอดกำไรสุทธิให้เป็นกระแสเงินสดจากกิจกรรมดำเนินงานประกอบด้วยรายละเอียดดังนี้

หมายเหตุ	งบการเงินรวม		งบการเงินเฉพาะบริษัท	
	พ.ศ. 2552	พ.ศ. 2551	พ.ศ. 2552	พ.ศ. 2551
	บาท	บาท	บาท	บาท
กำไรสุทธิก่อนภาษีเงินได้สำหรับปี	85,657,517	166,332,428	141,581,293	108,685,922
ปรับกระทบกำไรสุทธิเป็นเงินสดรับ(จ่าย)จากการดำเนินงาน				
ค่าเสื่อมราคา	14	426,906,956	374,545,292	368,144,488
ค่าตัดจำหน่าย		23,067,447	22,347,518	17,273,592
ค่าตัดจำหน่ายสินทรัพย์ไม่มีตัวตน	15	9,600,819	8,754,745	7,177,287
การด้อยค่าของสินทรัพย์ไม่มีตัวตน	15	-	364,803	-
ค่าตัดจ่ายสินทรัพย์		1,423,136	1,981,879	138,949
การด้อยค่าของค่าความนิยม		-	4,885,466	-
ค่าเผื่อหนี้สงสัยจะสูญ(โอนกลับ)		119,700	(953,004)	-
ค่าเผื่อสินค้าล้าสมัยและค่าเผื่อมูลค่าราคาขายต่ำกว่าทุน		1,368,926	282,934	-
ค่าเผื่อมูลค่าลดลงของเงินให้กู้ยืมระยะสั้นแก่กิจการที่เกี่ยวข้องกัน		-	44,080	-
ค่าเผื่อมูลค่าลดลงของสินทรัพย์อื่น(โอนกลับ)		(301,747)	300,906	(301,747)
การด้อยค่าของเงินลงทุนในบริษัทย่อยและบริษัทร่วม				
(โอนกลับ)	12.1	-	-	10,200,000
การด้อยค่าของสินทรัพย์ถาวร		40,000	2,106,000	-
กำไรจากการจำหน่ายสินทรัพย์ถาวร		(3,533,519)	(4,833,747)	(3,924,043)
ขาดทุนจากอัตราแลกเปลี่ยนที่เกิดขึ้นจริงจากเงินให้กู้ยืมแก่				
กิจการที่เกี่ยวข้องกัน เงินกู้ยืมระยะสั้นและระยะยาวจากธนาคาร		-	682,500	-
(กำไร)ขาดทุนจากอัตราแลกเปลี่ยนที่ยังไม่เกิดขึ้นจริง		(3,743,115)	47,470,699	239,715
ดอกเบี้ยรับ		(5,366,401)	(5,451,899)	(1,217,068)
ส่วนแบ่ง(กำไร)ขาดทุนจากเงินลงทุนในบริษัทร่วม				
และกิจการร่วมค้า	12.1	28,698,408	(2,007,631)	-
รายได้เงินปันผลจากเงินลงทุนในบริษัทย่อยและบริษัทร่วม	35.7	-	-	(38,900,990)
รายได้เงินปันผลจากเงินลงทุนอื่น		(6,759,700)	(7,218,000)	(6,759,700)
ต้นทุนทางการเงิน	31	52,040,232	34,737,150	46,867,828
ยอดยกไป		609,218,659	644,372,119	540,519,604

บริษัท ศรีไทยซูเปอร์แวร์ จำกัด (มหาชน)

หมายเหตุประกอบงบการเงินรวมและงบการเงินเฉพาะบริษัท

สำหรับปีสิ้นสุดวันที่ 31 ธันวาคม พ.ศ. 2552 และ พ.ศ. 2551

34 กระแสเงินสดจากกิจกรรมดำเนินงานและข้อมูลกระแสเงินสดเพิ่มเติม (ต่อ)

34.1 กระแสเงินสดจากกิจกรรมดำเนินงาน (ต่อ)

	งบการเงินรวม		งบการเงินเฉพาะบริษัท	
	พ.ศ. 2552	พ.ศ. 2551	พ.ศ. 2552	พ.ศ. 2551
	บาท	บาท	บาท	บาท
ยอดยกมา	609,218,659	644,372,119	540,519,604	449,234,970
การเปลี่ยนแปลงของสินทรัพย์และหนี้สินดำเนินงาน				
สินทรัพย์ดำเนินงาน(เพิ่มขึ้น)ลดลง				
ลูกหนี้และตั๋วเงินรับการค้าและลูกหนี้กิจการที่เกี่ยวข้องกัน	(109,080,800)	107,678,612	(93,037,275)	58,845,313
สินค้าคงเหลือ	(148,955,295)	(78,417,098)	(66,432,895)	41,463,303
สินทรัพย์หมุนเวียนอื่น	(15,632,376)	(19,872,132)	(7,930,699)	(11,599,139)
สินทรัพย์อื่น	(11,959,444)	(5,010,226)	(10,794,623)	(4,519,081)
หนี้สินดำเนินงานเพิ่มขึ้น(ลดลง)				
เจ้าหนี้การค้า	215,527,332	(185,741,917)	115,205,561	(241,891,298)
เจ้าหนี้กิจการที่เกี่ยวข้องกัน	(1,237,976)	894,322	334,014	907,146
ค่าใช้จ่ายค้างจ่าย	8,066,804	(5,407,449)	14,520,253	(8,783,532)
หนี้สินหมุนเวียนอื่น	5,538,776	(36,319,837)	13,935,550	(35,978,679)
กระแสเงินสดจากกิจกรรมดำเนินงาน	551,485,680	422,176,394	506,319,490	247,679,003

บริษัท ศรีไทยซูเปอร์แวร์ จำกัด (มหาชน)

หมายเหตุประกอบงบการเงินรวมและงบการเงินเฉพาะบริษัท

สำหรับปีสิ้นสุดวันที่ 31 ธันวาคม พ.ศ. 2552 และ พ.ศ. 2551

34 กระแสเงินสดจากกิจกรรมดำเนินงานและข้อมูลกระแสเงินสดเพิ่มเติม (ต่อ)

34.2 ข้อมูลเพิ่มเติมสำหรับกระแสเงินสดประกอบด้วยรายละเอียดดังนี้

	งบการเงินรวม		งบการเงินเฉพาะบริษัท	
	พ.ศ. 2552	พ.ศ. 2551	พ.ศ. 2552	พ.ศ. 2551
	บาท	บาท	บาท	บาท
<b>ที่ดิน อาคารและอุปกรณ์</b>				
ซื้อสินทรัพย์ (หมายเหตุ 14)	542,903,401	972,944,860	481,406,325	854,948,490
<b>หัก</b> เจ้าหนี้สินทรัพย์ถาวร(เพิ่มขึ้น)ลดลง	271,527,488	(268,166,226)	266,764,996	(255,785,754)
สินทรัพย์ถาวรเพิ่มขึ้น โดยสัญญาเช่าทางการเงิน	(2,027,600)	(1,939,299)	(2,027,600)	-
เจ้าหนี้สินทรัพย์ถาวรกิจการที่เกี่ยวข้องกัน(เพิ่มขึ้น)ลดลง	-	-	243,447	97,937
(กำไร)ขาดทุนจากอัตราแลกเปลี่ยนที่ยังไม่เกิดขึ้นจริง	109,771	44,699,320	109,771	44,699,320
เงินสดจ่ายเพื่อซื้อสินทรัพย์ถาวร	812,513,060	747,538,655	746,496,939	643,959,993
<b>สินทรัพย์ไม่มีตัวตน</b>				
ซื้อสินทรัพย์ไม่มีตัวตน (หมายเหตุ 15)	34,182,792	34,635,177	31,603,431	33,475,177
<b>หัก</b> เจ้าหนี้สินทรัพย์ไม่มีตัวตน(เพิ่มขึ้น)ลดลง	(4,436,890)	(198,708)	(4,436,890)	(198,708)
กำไรขาดทุนจากอัตราแลกเปลี่ยนที่ยังไม่เกิดขึ้นจริง	(398,982)	-	(398,982)	-
เงินสดจ่ายเพื่อซื้อสินทรัพย์ไม่มีตัวตน	29,346,920	34,436,469	26,767,559	33,276,469
<b>เงินปันผล</b>				
รายได้เงินปันผลจากเงินลงทุนในบริษัทย่อยและบริษัทร่วม				
(หมายเหตุ 35.7)	19,822,883	28,499,061	38,900,990	53,677,467
<b>หัก</b> การเพิ่มทุนโดยหักกลับกับเงินปันผลรับ	(3,234,321)	-	(3,234,321)	-
เงินปันผลค้างรับ	(972,580)	-	(972,580)	-
เงินปันผลรับจากเงินลงทุนในบริษัทย่อยและบริษัทร่วม	15,615,982	28,499,061	34,694,089	53,677,467

รายการที่มีเงินสด

ณ วันที่ 31 ธันวาคม พ.ศ. 2551 บริษัทย่อยที่จัดตั้งใหม่ (ตามที่กล่าวไว้ในหมายเหตุ 12.3 (ง)) มียอดคงค้างลูกหนี้ค่าหุ้นจากผู้ถือหุ้นจำนวน 8.33 ล้านบาท

บริษัท ศรีไทยซูเปอร์แวร์ จำกัด (มหาชน)

หมายเหตุประกอบงบการเงินรวมและงบการเงินเฉพาะบริษัท

สำหรับปีสิ้นสุดวันที่ 31 ธันวาคม พ.ศ. 2552 และ พ.ศ. 2551

### 35 รายการกับบุคคลและกิจการที่เกี่ยวข้องกัน

บุคคลหรือกิจการที่เกี่ยวข้องกันกับบริษัทหมายถึงบุคคลหรือกิจการที่มีอำนาจควบคุม หรือถูกควบคุม หรืออยู่ภายใต้การควบคุม เดียวกันกับบริษัท (รวมถึงบริษัทที่ทำหน้าที่ถือหุ้น บริษัทย่อย และกิจการที่เป็นบริษัทย่อยในเครือเดียวกัน) ไม่ว่าจะเป็นโดยทางตรง หรือทางอ้อมหรือกระทำการผ่านบริษัทอื่น นอกจากนี้บุคคลหรือกิจการที่เกี่ยวข้องกันยังหมายรวมถึง บริษัทร่วมและบุคคลที่เป็น เจ้าของส่วนได้เสียในสิทธิออกเสียงของบริษัท ซึ่งมีอิทธิพลอย่างเป็นสาระสำคัญไม่ว่าทางตรงหรือทางอ้อมต่อกิจการ ผู้บริหารสำคัญ ทั้งที่เป็นกรรมการหรือพนักงานของบริษัทตลอดทั้งสมาชิกในครอบครัวที่ใกล้ชิดกับบุคคลดังกล่าว และกิจการที่เกี่ยวข้องกับบุคคล เหล่านั้น

ในการพิจารณาความสัมพันธ์ระหว่างบุคคลหรือกิจการที่เกี่ยวข้องกันกับบริษัทแต่ละรายการ บริษัทคำนึงถึงเนื้อหาของความสัมพันธ์ มากกว่ารูปแบบกฎหมาย

ความสัมพันธ์ระหว่างบริษัทและบริษัทย่อย บริษัทร่วม และกิจการร่วมค้าได้ระบุไว้ในหมายเหตุ 12.4

ความสัมพันธ์ระหว่างบริษัทและกิจการที่เกี่ยวข้องกันที่มีรายการระหว่างกันเป็นดังต่อไปนี้

ชื่อบริษัท	ความสัมพันธ์กับบริษัท
บริษัท ศรีไทยมาร์เก็ตติ้ง จำกัด	โดยญาติของผู้บริหารของบริษัทฯ เป็นผู้ถือหุ้นและเป็นกรรมการบริษัท
บริษัท สยามเมลามิน มาร์เก็ตติ้ง จำกัด	โดยญาติของผู้บริหารของบริษัทฯ เป็นผู้ถือหุ้น
บริษัท ศรีไทยสเตนเลส จำกัด	โดยญาติของผู้บริหารของบริษัทฯ เป็นผู้ถือหุ้นและเป็นกรรมการบริษัท
บริษัท เฟรสต์พอยท์ แอร์-มารีนเซอร์วิส จำกัด	โดยผู้บริหารและญาติของผู้บริหารของบริษัทฯ เป็นผู้ถือหุ้นและผู้บริหารเป็น กรรมการบริษัท
บริษัท เฟรสต์พอยท์ ทรานส์โลจิสติกส์ จำกัด	โดยผู้บริหารและญาติของผู้บริหารของบริษัทฯ เป็นผู้ถือหุ้นและผู้บริหารเป็น กรรมการบริษัท
บริษัท ดี เอ็ม เอส เทค จำกัด	โดยบริษัทย่อยเป็นผู้ถือหุ้นและผู้บริหารเป็นกรรมการบริษัท
บริษัท ส. สหธารา (ไทยแลนด์) จำกัด	โดยผู้บริหารและญาติของผู้บริหารของบริษัทฯ เป็นผู้ถือหุ้นและเป็น กรรมการบริษัท
บริษัท โคโฮ โฟม (ไทยแลนด์) จำกัด	โดยผู้บริหารและญาติของผู้บริหารของบริษัทฯ เป็นผู้ถือหุ้นและเป็น กรรมการบริษัท

บริษัท ศรีไทยซูเปอร์แวร์ จำกัด (มหาชน)

หมายเหตุประกอบงบการเงินรวมและงบการเงินเฉพาะบริษัท

สำหรับปีสิ้นสุดวันที่ 31 ธันวาคม พ.ศ. 2552 และ พ.ศ. 2551

---

### 35 รายการกับบุคคลและกิจการที่เกี่ยวข้องกัน (ต่อ)

#### 35.1 นโยบายของกลุ่มบริษัทเกี่ยวกับรายการค้ากับกิจการที่เกี่ยวข้องกัน ประกอบด้วยรายละเอียดดังนี้

##### ก) การขายและซื้อสินค้าและบริการ

บริษัทได้ดำเนินการค้าตามปกติกับบริษัทที่เกี่ยวข้องกัน โดยบริษัทได้คิดราคาซื้อ/ขายสินค้าและบริการกับบริษัทดังกล่าว ตามราคาที่ใกล้เคียงกับราคาที่คิดกับบุคคลภายนอก เว้นแต่กรณีการขายสินค้ากับกิจการที่เกี่ยวข้องกันซึ่งเป็นตัวแทนจำหน่ายสินค้าของบริษัทใช้ราคาต้นทุนขายบวกกำไรขั้นต้น และระยะเวลาชำระหนี้ที่ใช้สำหรับกิจการที่เกี่ยวข้องกันดังกล่าวจะยาวกว่าระยะเวลาชำระหนี้ตามปกติที่กำหนดไว้ 30 ถึง 90 วัน

ค่าซ่อมแม่พิมพ์และค่าจ้างผลิต บริษัทคิดราคากับกิจการที่เกี่ยวข้องกันตามราคาต้นทุนบวกกำไรขั้นต้น

##### ข) รายได้ค่าบริการ

ค่าเช่ารับ บริษัทได้ดำเนินการคิดค่าเช่ารับกับกิจการที่เกี่ยวข้องกัน ตามสัญญาเช่าที่ตกลงกันโดยมีอัตราค่าเช่าคิดตามความเหมาะสมของสถานที่ตั้ง และลักษณะของการใช้งานของพื้นที่นั้น ๆ

ค่าเช่ารับค่าเครื่องจักรและแม่พิมพ์ บริษัทได้ดำเนินการคิดค่าเช่ากับกิจการที่เกี่ยวข้องกัน ตามสัญญาเช่าที่ตกลงกัน

##### ค) รายได้ค่าบริการจัดการ

ในปีบัญชีสิ้นสุดวันที่ 31 ธันวาคม พ.ศ. 2552 กลุ่มบริษัทมีรายได้ค่าบริการจัดการกับกิจการร่วมค้าคิดราคาระหว่างกันตามสัญญาให้บริการด้านการจัดการที่ตกลงกัน

##### ง) การขายสินทรัพย์ถาวร

บริษัทได้ดำเนินการขายสินทรัพย์ถาวรให้กับบริษัทที่เกี่ยวข้องกัน โดยบริษัทได้คิดราคาขายตามราคาตามบัญชีบวกกำไร และระยะเวลาชำระหนี้ที่ใช้สำหรับกิจการที่เกี่ยวข้องกันดังกล่าวเท่ากับระยะเวลาชำระหนี้ปกติที่กำหนดไว้ 60 วัน

บริษัท ศรีไทยซูเปอร์แวร์ จำกัด (มหาชน)

หมายเหตุประกอบงบการเงินรวมและงบการเงินเฉพาะบริษัท

สำหรับปีสิ้นสุดวันที่ 31 ธันวาคม พ.ศ. 2552 และ พ.ศ. 2551

## 35 รายการกับบุคคลและกิจการที่เกี่ยวข้องกัน (ต่อ)

### 35.2 บุคคลที่มีผลประโยชน์ร่วมกัน

ในปีบัญชีสิ้นสุดวันที่ 31 ธันวาคม พ.ศ. 2552 และ พ.ศ. 2551 กลุ่มบริษัทมีได้มีรายการค้าที่มีสาระสำคัญกับผู้ถือหุ้น ผู้บริหาร และกรรมการของกลุ่มบริษัท

### 35.3 ยอดค้างชำระที่เกิดจากการขายสินค้าและบริการ

ลูกหนี้การค้ากิจการที่เกี่ยวข้องกัน ณ วันที่ 31 ธันวาคม ประกอบด้วยรายละเอียดดังนี้

	งบการเงินรวม		งบการเงินเฉพาะบริษัท	
	พ.ศ. 2552	พ.ศ. 2551	พ.ศ. 2552	พ.ศ. 2551
	บาท	บาท	บาท	บาท
บริษัทย่อย	-	-	10,825,891	3,346,322
บริษัทร่วม	27,927,822	26,908,930	27,927,822	25,645,260
กิจการร่วมค้า	6,832,766	5,230,763	6,832,766	5,230,763
กิจการที่เกี่ยวข้องกันอื่น	187,519,807	178,028,030	175,363,212	175,744,602
รวมลูกหนี้การค้ากิจการที่เกี่ยวข้องกัน	222,280,395	210,167,723	220,949,691	209,966,947
หัก ค่าเผ่อนหนี้สงสัยจะสูญ	(3,653,888)	(3,657,796)	(3,653,888)	(3,657,796)
รวมลูกหนี้การค้ากิจการที่เกี่ยวข้องกัน - สุทธิ	218,626,507	206,509,927	217,295,803	206,309,151

ลูกหนี้กิจการที่เกี่ยวข้องกัน ณ วันที่ 31 ธันวาคม ประกอบด้วยรายละเอียดดังนี้

	งบการเงินรวม		งบการเงินเฉพาะบริษัท	
	พ.ศ. 2552	พ.ศ. 2551	พ.ศ. 2552	พ.ศ. 2551
	บาท	บาท	บาท	บาท
บริษัทย่อย	-	-	6,344,329	3,053,229
บริษัทร่วม - เงินปันผลค้างรับ	972,580	-	972,580	-
- ลูกหนี้อื่น	346,465	353,123	346,465	353,123
กิจการร่วมค้า	106,207	109,404	106,207	109,404
กิจการที่เกี่ยวข้องกันอื่น	32,460	129,002	32,460	129,002
รวมลูกหนี้กิจการที่เกี่ยวข้องกัน	1,457,712	591,529	7,802,041	3,644,758
หัก ค่าเผ่อนหนี้สงสัยจะสูญ	(338,628)	(338,628)	(338,628)	(338,628)
รวมลูกหนี้กิจการที่เกี่ยวข้องกัน - สุทธิ	1,119,084	252,901	7,463,413	3,306,130

บริษัท ศรีไทยซูเปอร์แวร์ จำกัด (มหาชน)

หมายเหตุประกอบงบการเงินรวมและงบการเงินเฉพาะบริษัท

สำหรับปีสิ้นสุดวันที่ 31 ธันวาคม พ.ศ. 2552 และ พ.ศ. 2551

35 รายการกับบุคคลและกิจการที่เกี่ยวข้องกัน (ต่อ)

35.4 เงินให้กู้ยืมระยะสั้นและดอกเบี้ยค้างรับกิจการที่เกี่ยวข้องกัน

ณ วันที่ 31 ธันวาคม พ.ศ. 2552 และ พ.ศ. 2551 บริษัทมีเงินให้กู้ยืมระยะสั้นและดอกเบี้ยค้างรับแก่บริษัท ศรีไทย ดับบลิว บี จี จำกัด ซึ่งเป็นบริษัทร่วม จำนวน 0.94 ล้านบาท และ 0.10 ล้านบาท ตามลำดับ ปัจจุบันบริษัทร่วมดังกล่าวได้เลิกกิจการและยื่นขอเป็นบริษัทล้มละลายต่อศาลล้มละลายกลาง ดังนั้นบริษัทจึงได้ตั้งสำรองค่าเผื่อหนี้สงสัยจะสูญสำหรับเงินให้กู้ยืมระยะสั้นและดอกเบี้ยค้างรับทั้งจำนวน

35.5 เงินลงทุนในบริษัทย่อย บริษัทร่วมและกิจการร่วมค้า

รายละเอียดของเงินลงทุนในบริษัทย่อย บริษัทร่วมและกิจการร่วมค้าแสดงไว้ในหมายเหตุประกอบงบการเงินข้อ 12

35.6 ยอดค้างชำระที่เกิดจากการซื้อสินค้าและบริการ

เจ้าหนี้การค้ากิจการที่เกี่ยวข้องกัน ณ วันที่ 31 ธันวาคม ประกอบด้วยรายละเอียดดังนี้

	งบการเงินรวม		งบการเงินเฉพาะบริษัท	
	พ.ศ. 2552	พ.ศ. 2551	พ.ศ. 2552	พ.ศ. 2551
	บาท	บาท	บาท	บาท
บริษัทย่อย	-	-	7,999,946	8,914,597
บริษัทร่วม	126,933,184	123,806,715	125,673,164	123,806,715
กิจการร่วมค้า	68,711	44,505	68,711	44,505
กิจการที่เกี่ยวข้องกันอื่น	10,425,464	8,572,221	9,148,480	8,305,748
รวมเจ้าหนี้การค้ากิจการที่เกี่ยวข้องกัน	137,427,359	132,423,441	142,890,301	141,071,565

เจ้าหนี้กิจการที่เกี่ยวข้องกัน ณ วันที่ 31 ธันวาคม ประกอบด้วยรายละเอียดดังนี้

	งบการเงินรวม		งบการเงินเฉพาะบริษัท	
	พ.ศ. 2552	พ.ศ. 2551	พ.ศ. 2552	พ.ศ. 2551
	บาท	บาท	บาท	บาท
บริษัทย่อย - เจ้าหนี้อื่น	-	-	1,954,676	382,686
- เจ้าหนี้สินทรัพย์ถาวร	-	-	1,273,246	1,516,693
บริษัทร่วม	163,603	813,842	163,603	813,842
กิจการที่เกี่ยวข้องกันอื่น	544,771	1,132,508	544,771	1,132,508
รวมเจ้าหนี้กิจการที่เกี่ยวข้องกัน	708,374	1,946,350	3,936,296	3,845,729



บริษัท ศรีไทยซูเปอร์แวร์ จำกัด (มหาชน)

หมายเหตุประกอบงบการเงินรวมและงบการเงินเฉพาะบริษัท

สำหรับปีสิ้นสุดวันที่ 31 ธันวาคม พ.ศ. 2552 และ พ.ศ. 2551

## 35 รายการกับบุคคลและกิจการที่เกี่ยวข้องกัน (ต่อ)

### 35.7 รายได้จากการขายสินค้าและบริการ

สำหรับปีสิ้นสุดวันที่ 31 ธันวาคม ประกอบด้วยรายละเอียดดังนี้

	งบการเงินรวม		งบการเงินเฉพาะบริษัท	
	พ.ศ. 2552	พ.ศ. 2551	พ.ศ. 2552	พ.ศ. 2551
	บาท	บาท	บาท	บาท
<b>รายได้จากการขายและงานรับจ้าง</b>				
<b>รายได้จากการขาย</b>				
บริษัทย่อย	-	-	29,741,759	25,900,932
บริษัทร่วม	50,898,234	89,568,541	50,874,234	81,201,541
กิจการร่วมค้า	35,961,463	39,879,315	35,961,463	39,636,214
กิจการที่เกี่ยวข้องกันอื่น	434,505,968	492,708,682	397,765,215	454,838,153
<b>รวมรายได้จากการขายและงานรับจ้าง</b>	<b>521,365,665</b>	<b>622,156,538</b>	<b>514,342,671</b>	<b>601,576,840</b>
<b>รายได้อื่น</b>				
<b>รายได้จากการบริการ</b>				
บริษัทย่อย	-	-	3,117,449	1,104,126
บริษัทร่วม	643,606	433,573	643,606	433,573
กิจการร่วมค้า	591,675	616,896	591,675	616,896
กิจการที่เกี่ยวข้องกันอื่น	1,450,282	1,664,003	1,436,037	1,664,003
<b>รวม</b>	<b>2,685,563</b>	<b>2,714,472</b>	<b>5,788,767</b>	<b>3,818,598</b>
<b>ดอกเบี้ยรับ</b>				
บริษัทร่วม	-	44,080	-	44,080
<b>รายได้ค่าบริการการจัดการ</b>				
กิจการร่วมค้า	1,000,000	1,000,000	1,000,000	1,000,000
<b>รายได้เงินปันผล</b>				
บริษัทย่อย	-	-	19,078,107	25,178,406
บริษัทร่วม	19,822,883	28,499,061	19,822,883	28,499,061
<b>รวม</b>	<b>19,822,883</b>	<b>28,499,061</b>	<b>38,900,990</b>	<b>53,677,467</b>
<b>รวมรายได้อื่น</b>	<b>23,508,446</b>	<b>32,257,613</b>	<b>45,689,757</b>	<b>58,540,145</b>
<b>รายได้จากการขายสินทรัพย์ถาวร</b>				
บริษัทย่อย	-	-	4,791,338	7,294,045
บริษัทร่วม	4,000,000	-	4,000,000	-
<b>รวมรายได้จากการขายสินทรัพย์ถาวร</b>	<b>4,000,000</b>	<b>-</b>	<b>8,791,338</b>	<b>7,294,045</b>

บริษัท ศรีไทยซูเปอร์แวร์ จำกัด (มหาชน)

หมายเหตุประกอบงบการเงินรวมและงบการเงินเฉพาะบริษัท

สำหรับปีสิ้นสุดวันที่ 31 ธันวาคม พ.ศ. 2552 และ พ.ศ. 2551

35 รายการกับบุคคลและกิจการที่เกี่ยวข้องกัน (ต่อ)

35.8 ค่าใช้จ่าย

สำหรับปีสิ้นสุดวันที่ 31 ธันวาคม ประกอบด้วยรายละเอียดดังนี้

	งบการเงินรวม		งบการเงินเฉพาะบริษัท	
	พ.ศ. 2552	พ.ศ. 2551	พ.ศ. 2552	พ.ศ. 2551
	บาท	บาท	บาท	บาท
<b>การซื้อสินค้า</b>				
บริษัทย่อย	-	-	50,833,391	51,823,743
บริษัทร่วม	487,850,677	502,750,241	475,673,204	492,338,134
กิจการร่วมค้า	770,153	748,705	770,153	743,845
กิจการที่เกี่ยวข้องกันอื่น	33,136,375	34,787,745	31,505,414	33,918,391
รวม	521,757,205	538,286,691	558,782,162	578,824,113
<b>การใช้บริการ</b>				
บริษัทย่อย	-	-	6,605,593	2,840,300
บริษัทร่วม	793,347	1,000,076	793,347	988,089
กิจการที่เกี่ยวข้องกันอื่น	4,876,023	6,750,286	4,512,082	6,745,767
รวม	5,669,370	7,750,362	11,911,022	10,574,156
<b>ยอดซื้อสินทรัพย์ถาวร</b>				
บริษัทย่อย	-	-	10,274,468	13,493,494
บริษัทร่วม	-	1,667,582	-	67,142
รวม	-	1,667,582	10,274,468	13,560,636

35.9 ค่าตอบแทนกรรมการและผู้บริหาร

สำหรับปีสิ้นสุดวันที่ 31 ธันวาคม ประกอบด้วยรายละเอียดดังนี้

	งบการเงินรวม		งบการเงินเฉพาะบริษัท	
	พ.ศ. 2552	พ.ศ. 2551	พ.ศ. 2552	พ.ศ. 2551
	บาท	บาท	บาท	บาท
ค่าตอบแทนกรรมการ	1,650,000	1,625,000	1,650,000	1,625,000
ค่าตอบแทนผู้บริหาร	70,683,697	74,779,369	40,914,800	42,685,200
รวมค่าตอบแทนกรรมการและผู้บริหาร	72,333,697	76,404,369	42,564,800	44,310,200

บริษัท ศรีไทยซูเปอร์แวร์ จำกัด (มหาชน)  
หมายเหตุประกอบงบการเงินรวมและงบการเงินเฉพาะบริษัท  
สำหรับปีสิ้นสุดวันที่ 31 ธันวาคม พ.ศ. 2552 และ พ.ศ. 2551

36 สิทธิพิเศษที่ได้รับจากการส่งเสริมการลงทุน

บริษัทและบริษัทย่อยได้รับสิทธิพิเศษจากคณะกรรมการส่งเสริมการลงทุนและต้องปฏิบัติตามเงื่อนไขที่เกี่ยวข้องกับสิทธิและประโยชน์ที่ได้รับนั้นตามที่ระบุไว้ในบัตรส่งเสริมการลงทุน ซึ่งมีรายละเอียดดังนี้

ชื่อบริษัท	เลขที่บัตรส่งเสริม	วันที่คณะกรรมการอนุมัติ	ระยะเวลา	ชนิดสิทธิพิเศษ	สิทธิพิเศษที่ได้รับ
บริษัท ศรีไทยซูเปอร์แวร์ จำกัด (มหาชน)	7027/2537	22 มิถุนายน พ.ศ. 2537	8 ปี	ผลิตภัณฑ์นม	<ul style="list-style-type: none"><li>การได้รับยกเว้นภาษีเงินได้มีมูลค่าสำหรับกำไรสุทธิที่ได้จากการประกอบกิจการที่ได้รับส่งเสริมเริ่มต้นนับแต่วันที่ 3 เมษายน พ.ศ. 2538) และได้รับลดหย่อนภาษีเงินได้มีมูลค่าสำหรับกำไรสุทธิร้อยละ 50 ของอัตราปกติ รวมทั้งสามารถนำผลขาดทุนในระหว่างเวลาที่ได้รับยกเว้นภาษีเงินได้มาหักออกจากกำไรสุทธิเป็นระยะเวลา 5 ปี นับจากพ้นกำหนดระยะเวลา 8 ปี (สิ้นสุดวันที่ 2 เมษายน พ.ศ. 2551)</li></ul>
	1083/2539	8 พฤศจิกายน พ.ศ. 2538	8 ปี	ผลิตภัณฑ์นม	<ul style="list-style-type: none"><li>การได้รับยกเว้นภาษีเงินได้มีมูลค่าสำหรับกำไรสุทธิที่ได้จากการประกอบกิจการที่ได้รับส่งเสริมเริ่มต้นนับแต่วันที่ 3 ตุลาคม พ.ศ. 2540) และได้รับลดหย่อนภาษีเงินได้มีมูลค่าสำหรับกำไรสุทธิร้อยละ 50 ของอัตราปกติ รวมทั้งสามารถนำผลขาดทุนในระหว่างเวลาที่ได้รับยกเว้นภาษีเงินได้มาหักออกจากกำไรสุทธิเป็นระยะเวลา 5 ปี นับจากพ้นกำหนดระยะเวลา 8 ปี (สิ้นสุดวันที่ 2 ตุลาคม พ.ศ. 2553)</li></ul>
	1158/2540	5 กุมภาพันธ์ พ.ศ. 2540	8 ปี	ผลิตภัณฑ์นม	<ul style="list-style-type: none"><li>การได้รับยกเว้นภาษีเงินได้มีมูลค่าสำหรับกำไรสุทธิที่ได้จากการประกอบกิจการที่ได้รับส่งเสริมเริ่มต้นนับแต่วันที่ 1 มกราคม พ.ศ. 2541) และได้รับลดหย่อนภาษีเงินได้มีมูลค่าสำหรับกำไรสุทธิร้อยละ 50 ของอัตราปกติ รวมทั้งสามารถนำผลขาดทุนในระหว่างเวลาที่ได้รับยกเว้นภาษีเงินได้มาหักออกจากกำไรสุทธิเป็นระยะเวลา 5 ปี นับจากพ้นกำหนดระยะเวลา 8 ปี (สิ้นสุดวันที่ 31 ธันวาคม พ.ศ. 2553)</li></ul>
	1764(4)/2548	13 กรกฎาคม พ.ศ. 2548	8 ปี	ผลิตภัณฑ์พลาสติก	<ul style="list-style-type: none"><li>การได้รับยกเว้นภาษีเงินได้มีมูลค่าสำหรับกำไรสุทธิที่ได้จากการประกอบกิจการที่ได้รับส่งเสริมเริ่มต้นนับแต่วันที่ 12 มกราคม พ.ศ. 2550) และสามารถนำผลขาดทุนในระหว่างเวลาที่ได้รับยกเว้นภาษีเงินได้มาหักออกจากกำไรสุทธิเป็นระยะเวลา 5 ปี นับจากพ้นกำหนดระยะเวลา 8 ปี (สิ้นสุดวันที่ 11 มกราคม พ.ศ. 2563)</li></ul>
	1339(2)/2550	4 เมษายน พ.ศ. 2550	7 ปี	ผลิตภัณฑ์พลาสติก	<ul style="list-style-type: none"><li>การได้รับยกเว้นภาษีเงินได้มีมูลค่าสำหรับกำไรสุทธิที่ได้จากการประกอบกิจการที่ได้รับส่งเสริมเริ่มต้นนับแต่วันที่ 7 ธันวาคม พ.ศ. 2550) และสามารถนำผลขาดทุนในระหว่างเวลาที่ได้รับยกเว้นภาษีเงินได้มาหักออกจากกำไรสุทธิเป็นระยะเวลา 5 ปี นับจากพ้นกำหนดเวลานั้น (สิ้นสุดวันที่ 6 ธันวาคม พ.ศ. 2562)</li></ul>
บริษัทย่อย : บริษัท ศรีไทยโพลีส์ จำกัด	1253/2542	27 เมษายน พ.ศ. 2542	8 ปี	ผลิตภัณฑ์พลาสติก	<ul style="list-style-type: none"><li>การได้รับยกเว้นภาษีเงินได้มีมูลค่าสำหรับกำไรสุทธิที่ได้จากการประกอบกิจการที่ได้รับส่งเสริมเริ่มต้นนับแต่วันที่ 1 ตุลาคม พ.ศ. 2544 ถึง พ.ศ. 2552)</li></ul>
	1684(1)/2546	21 พฤศจิกายน พ.ศ. 2546	8 ปี	ผลิตภัณฑ์พลาสติก	<ul style="list-style-type: none"><li>การได้รับยกเว้นภาษีเงินได้มีมูลค่าสำหรับกำไรสุทธิที่ได้จากการประกอบกิจการที่ได้รับส่งเสริมเริ่มต้นนับแต่วันที่ 3 มีนาคม พ.ศ. 2548 ถึง พ.ศ. 2556)</li></ul>
บริษัทย่อย : บริษัท ศรีไทย นาโนพลาสติก จำกัด	1838(2)/2547	5 ตุลาคม พ.ศ. 2547	7 ปี	ผลิตภัณฑ์พลาสติก	<ul style="list-style-type: none"><li>การได้รับยกเว้นภาษีเงินได้มีมูลค่าสำหรับกำไรสุทธิที่ได้จากการประกอบกิจการที่ได้รับส่งเสริมเริ่มต้นนับแต่วันที่ 10 กันยายน พ.ศ. 2548) และสามารถนำผลขาดทุนในระหว่างเวลาที่ได้รับยกเว้นภาษีเงินได้มาหักออกจากกำไรสุทธิเป็นระยะเวลา 5 ปี นับจากพ้นกำหนดระยะเวลา 7 ปี (สิ้นสุดวันที่ 31 มีนาคม พ.ศ. 2560)</li></ul>

## บริษัท ศรีไทยซูเปอร์แวร์ จำกัด (มหาชน)

หมายเหตุประกอบงบการเงินรวมและงบการเงินเฉพาะบริษัท

สำหรับปีสิ้นสุดวันที่ 31 ธันวาคม พ.ศ. 2552 และ พ.ศ. 2551

### 36 สิทธิพิเศษที่ได้รับจากการส่งเสริมการลงทุน (ต่อ)

#### บริษัท ศรีไทยซูเปอร์แวร์ จำกัด (มหาชน)

ผลการดำเนินงานจากกิจกรรมที่ได้รับการส่งเสริม และไม่ได้รับการส่งเสริมการลงทุนสำหรับปีสิ้นสุดวันที่ 31 ธันวาคม ของบริษัท ประกอบด้วยรายละเอียดดังนี้

	งบการเงินเฉพาะบริษัท (ล้านบาท)					
	พ.ศ. 2552			พ.ศ. 2551		
	กิจกรรมที่ได้รับ การส่งเสริม	กิจกรรมที่ไม่ได้ รับการส่งเสริม	รวม	กิจกรรมที่ได้รับ การส่งเสริม	กิจกรรมที่ไม่ได้ รับการส่งเสริม	รวม
รายได้						
รายได้จากการขายภายในประเทศ	784	2,740	3,524	636	3,264	3,900
รายได้จากการขายต่างประเทศ	171	1,098	1,269	53	971	1,024
รายได้อื่น	-	88	88	-	102	102
รวมรายได้	955	3,926	4,881	689	4,337	5,026

### 37 เหตุการณ์ภายหลังวันที่ในงบการเงิน

#### การเลิกบริษัทร่วม - บริษัท เอส. เค. โอ. เซรามิกส์ จำกัด

บริษัท เอส.เค.โอ. เซรามิกส์ จำกัด บริษัทร่วมที่ประกอบธุรกิจผลิตและจำหน่ายผลิตภัณฑ์เครื่องถ้วยชามเซรามิกส์ โดยบริษัทถือหุ้นร้อยละ 42.0 ประสบผลขาดทุนจากการดำเนินงานอย่างต่อเนื่อง จนส่งผลกระทบต่อสภาพปัญหาทางการเงินและขาดเงินทุนหมุนเวียน อีกทั้งสถานะเศรษฐกิจในปัจจุบันที่ไม่เอื้ออำนวยและข้อจำกัดในการดำเนินธุรกิจที่ทำให้ไม่สามารถแข่งขันกับผู้ประกอบการรายอื่น และธุรกิจสามารถฟื้นตัวได้ยาก

เมื่อวันที่ 23 ธันวาคม พ.ศ. 2552 คณะกรรมการบริษัทได้มีมติอนุมัติการเลิกกิจการ โดยให้มีผลในวันที่ 31 มกราคม พ.ศ. 2553

ณ วันที่ 31 ธันวาคม พ.ศ. 2552 บริษัทร่วมมีส่วนของผู้ถือหุ้นติดลบ ดังนั้นบริษัทได้บันทึกค่าเผื่อการด้อยค่าของเงินลงทุนบริษัทร่วม เท่ากับมูลค่าของเงินลงทุนทั้งจำนวน โดยบริษัทได้บันทึกค่าเผื่อการด้อยค่าในงบกำไรขาดทุนเฉพาะบริษัทในปี พ.ศ. 2552 จำนวน 19.00 ล้านบาท (พ.ศ. 2551 : 5.50 ล้านบาท) และบริษัทบันทึกส่วนแบ่งขาดทุนจำนวน 13.5 ล้านบาทในงบกำไรขาดทุนรวมซึ่งเท่ากับจำนวนเงินลงทุนตามวิธีส่วนได้เสียที่เหลืออยู่ทั้งหมด

เมื่อวันที่ 7 มกราคม พ.ศ. 2553 ที่ประชุมสามัญผู้ถือหุ้นของบริษัท เอส. เค. โอ. เซรามิกส์ จำกัด ได้มีมติให้บริษัทร่วมเลิกบริษัท และบริษัทร่วมได้จดทะเบียนเลิกบริษัทเมื่อวันที่ 16 กุมภาพันธ์ พ.ศ. 2553 กับกระทรวงพาณิชย์เสร็จสิ้นเรียบร้อยแล้ว