



บริษัท ศรีไทยซูเปอร์แวร์ จำกัด (มหาชน)

รายงานประจำปี 2554



สารบัญ

ข้อมูลทางการเงินจากงบการเงินรวมโดยสรุป	2
รายงานจากประธานกรรมการ	4
1. ข้อมูลทั่วไป	6
2. ปัจจัยความเสี่ยง	15
3. ลักษณะการประกอบธุรกิจ	19
4. การประกอบธุรกิจของแต่ละสายผลิตภัณฑ์	24
5. ทรัพย์สินที่ใช้ในการประกอบธุรกิจ	40
6. ข้อพิพาททางกฎหมาย	44
7. โครงสร้างเงินทุน	45
8. การจัดการ	47
9. การควบคุมภายใน	85
10. รายการระหว่างกัน	87
11. ฐานะการเงินและผลการดำเนินงาน	92
12. ข้อมูลอื่นที่เกี่ยวข้อง	107
เอกสารแนบ 1 รายละเอียดกรรมการและผู้บริหารที่มีอำนาจควบคุมในบริษัทในเครือ	111
เอกสารแนบ 2 รายชื่อกรรมการของบริษัทย่อย	112
เอกสารแนบ 3 รายงานความรับผิดชอบของคณะกรรมการต่อรายงานทางการเงิน	113
รายงานคณะกรรมการตรวจสอบ	114
รายงานของผู้สอบบัญชีรับอนุญาตและงบการเงิน	เอกสารแนบ

ข้อมูลทางการเงินจากงบการเงินรวมโดยสรุป

หน่วย : พันบาท

	2554	2553	2552
งบแสดงฐานะการเงินรวม			
สินทรัพย์	8,085,351	7,848,265	7,720,503
หนี้สิน	4,001,839	3,217,844	2,701,541
ส่วนของผู้ถือหุ้น	4,083,512	4,630,421	5,018,962
งบกำไรขาดทุนเบ็ดเสร็จรวม			
รายได้จากการขายและงานรับจ้าง	7,552,237	6,859,757	5,456,581
กำไรขั้นต้น	1,506,904	1,446,323	1,142,844
ค่าใช้จ่ายในการขายและบริหาร	(1,089,324)	(1,079,625)	(955,218)
ค่าตอบแทนกรรมการและผู้บริหาร	(103,101)	(89,800)	(72,334)
รายได้อื่น (ค่าใช้จ่ายอื่น)	240,207	107,503	22,406
กำไรก่อนต้นทุนทางการเงินและภาษีเงินได้	554,686	384,401	137,698
กำไรสุทธิสำหรับปีส่วนที่เป็นของผู้ถือหุ้นบริษัทใหญ่	282,008	267,967	57,764
งบกระแสเงินสดรวม			
เงินสดสุทธิได้มาจากกิจกรรมดำเนินงาน	183,915	624,152	483,132
เงินสดสุทธิใช้ไปในกิจกรรมลงทุน	(905,213)	(799,453)	(748,842)
เงินสดสุทธิได้มาจากกิจกรรมจัดหาเงิน	563,766	283,139	254,121
เงินสดและรายการเทียบเท่าเงินสดปลายปี	221,942	386,480	279,417
อัตราส่วนทางการเงินที่สำคัญ			
อัตราส่วนสภาพคล่อง (เท่า)	1.23	1.63	1.56
ระยะเวลาเก็บหนี้เฉลี่ย (วัน)	69.41	64.52	70.41
ระยะเวลาขายสินค้าเฉลี่ย (วัน)	26.49	24.95	32.57
ระยะเวลาชำระหนี้ (วัน)	55.07	61.23	61.55
อัตรากำไรขั้นต้นต่อยอดขาย (%)	19.95	21.08	20.94
อัตรากำไรสุทธิต่อรายได้รวม (%)	3.69	3.87	1.05
อัตราผลตอบแทนจากสินทรัพย์ (%)	3.54	3.44	0.76
อัตราส่วนหนี้สินต่อส่วนของผู้ถือหุ้น (เท่า)	0.98	0.69	0.54

ผลการดำเนินงาน

(หน่วย : ล้านบาท)

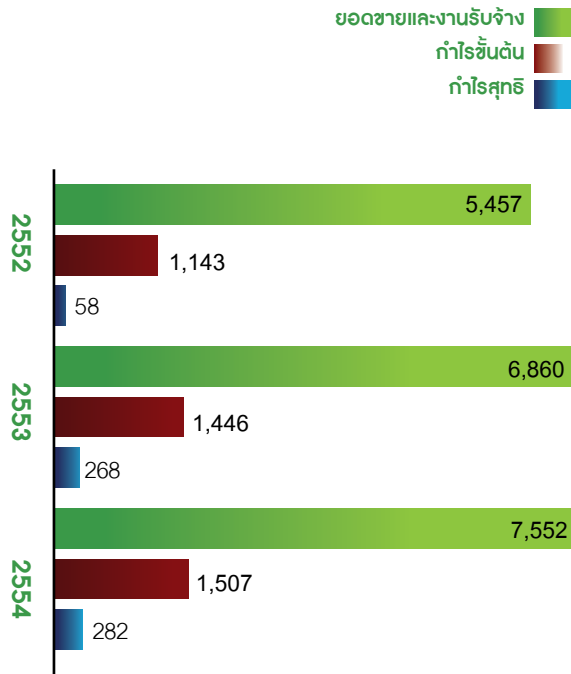

กำไรต่อหุ้น

(หน่วย : บาท)

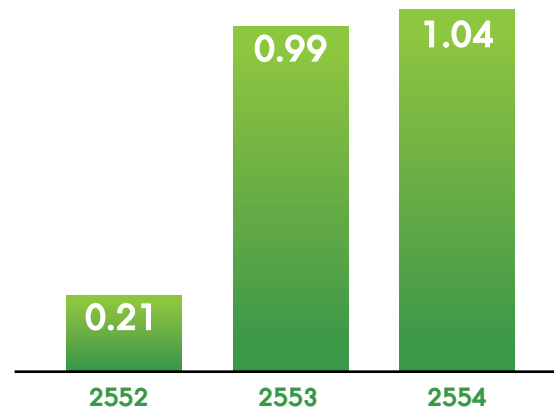

สินทรัพย์ หนี้สิน และส่วนของผู้ถือหุ้น

(หน่วย : ล้านบาท)

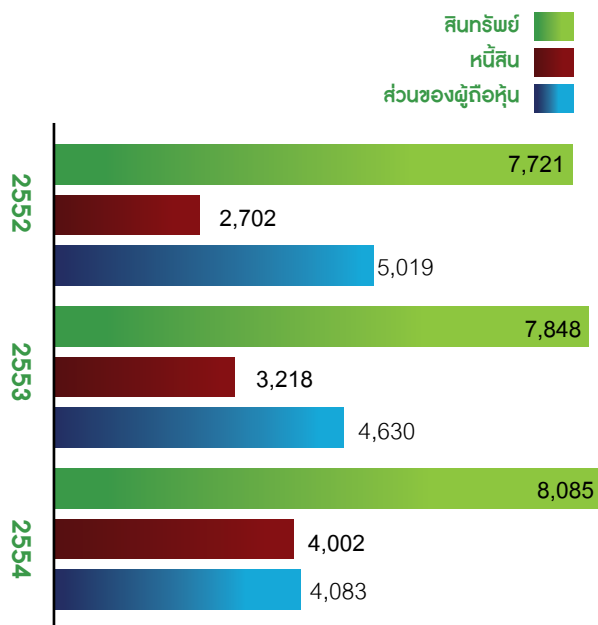

มูลค่ากิจการต่อหุ้น

(หน่วย : บาท)

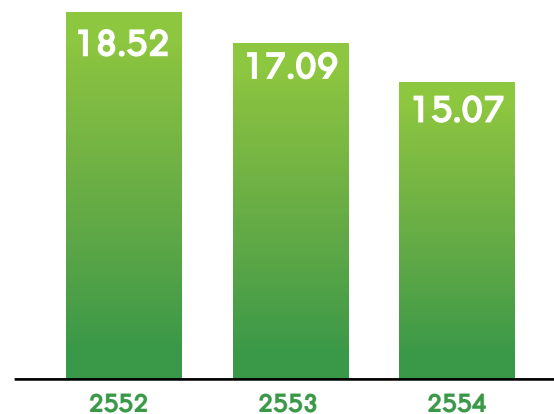

รายงานจากประธานกรรมการ



ปี พ.ศ. 2554 ประเทศไทยต้องประสบกับวิกฤติอุทกภัยครั้งร้ายแรงที่สุดในรอบ 70 ปี ก่อให้เกิดความเสียหายในด้านเศรษฐกิจและส่งผลกระทบต่ออุตสาหกรรมที่เป็นกลุ่มลูกค้าของบริษัทอย่างมาก แม้ว่ากลุ่มบริษัทจะไม่ได้รับความเสียหายโดยตรงจากอุทกภัย แต่ก็ได้ร่วมมือกับภาครัฐ เอกชน และสถาบันอุดมศึกษา ผลิตเรือและแก้อิสู่อาศัยเคลื่อนที่ พร้อมกับสิ่งของและอุปกรณ์นำไปช่วยเหลือผู้ประสบภัย อย่างไรก็ตาม บริษัทก็ยังสามารถทำยอดขายได้ใกล้เคียงกับเป้าหมายที่ตั้งไว้ 6,700 ล้านบาท

สำหรับปี พ.ศ. 2555 บริษัทตั้งเป้าหมายยอดขายให้ขยายตัวอย่างต่อเนื่อง ท่ามกลางปัญหาสภาวะเศรษฐกิจของสหรัฐอเมริกาและยุโรป ซึ่งส่งผลกระทบต่อตลาดส่งออกบางส่วนของบริษัท นอกจากนี้ นโยบายการปรับขึ้นค่าแรงขั้นต่ำของรัฐบาล และความผันผวนของราคาวัตถุดิบก็จะส่งผลให้ต้นทุนและปัจจัยการผลิตในประเทศเพิ่มสูงขึ้นอย่างหลีกเลี่ยงไม่ได้ ซึ่งกระทบต่อความสามารถในการแข่งขันในตลาดโลก

บริษัทได้ปรับทิศทางการดำเนินธุรกิจ โดยมุ่งสู่การใช้เทคโนโลยีและการสร้างนวัตกรรมใหม่เพื่อเพิ่มมูลค่าให้กับผลิตภัณฑ์ พร้อมกับการลดต้นทุนการผลิต โดยเฉพาะด้านการประหยัดพลังงานและการใช้ทรัพยากรอย่างคุ้มค่า รวมถึงการเพิ่มขีดความสามารถของพนักงานทุกระดับ เพราะบริษัทเชื่อว่า "คน" เป็นทรัพยากรที่มีคุณค่าที่สุด บริษัทจึงได้ลงทุนในการพัฒนาบุคลากรอย่างต่อเนื่อง โดยร่วมมือกับมหาวิทยาลัยเทคโนโลยีพระจอมเกล้าธนบุรี จัดหลักสูตรพิเศษระดับปริญญาตรีทางด้านเทคโนโลยีอุตสาหกรรมและการจัดการ เพื่อพัฒนาศักยภาพของพนักงานกลุ่มช่างเทคนิคให้มีโอกาสศึกษาและแลกเปลี่ยนความรู้ที่เป็นเรื่องเฉพาะทางในอันจะนำมาเสริมสร้างประสิทธิภาพการทำงานให้เพิ่มขึ้น ตลอดจนวางแผนการลงทุนเพิ่มเพื่อรองรับการขยายตัวของยอดขาย โดยเพิ่มกำลังการผลิต ขยายโรงงาน และเพิ่มสำนักงานสาขาทั้งในและต่างประเทศ

ธุรกิจผลิตภัณฑ์เพื่อการอุตสาหกรรม มุ่งเน้นการขยายการลงทุนในเทคโนโลยีและการสร้างนวัตกรรม (Innovation) ทั้งในด้านผลิตภัณฑ์ กระบวนการผลิต และแม่พิมพ์ เพื่อรองรับการแข่งขันในกลุ่มผลิตภัณฑ์บรรจุภัณฑ์อาหารและเครื่องดื่ม (Food & Beverage Packaging) อย่างต่อเนื่อง

ในด้านบรรจุภัณฑ์อาหาร (Food Packaging) บริษัทได้นำเทคโนโลยีใหม่ในการทำฉลากติดบรรจุภัณฑ์ (IML) ที่มีลักษณะเงาคล้ายโลหะ (Metallic) มาใช้กับบรรจุภัณฑ์ใส่อาหารประเภทพร้อมรับประทาน (Ready to Eat) ถ้วยเครื่องดื่ม (Cup) และถังใส่ข้าวโพดคั่ว (Pop Corn Bucket) โดยในปีที่ผ่านมา บริษัทได้ลงทุนเครื่องจักรสำหรับผลิตภาชนะกล่องใส่อาหารพร้อมรับประทาน (Frozen and Chilled Food) ในร้านสะดวกซื้อ เนื่องจากเป็นตลาดที่มีการขยายตัวทั้งในและต่างประเทศตามแผนการขยายตัวของลูกค้า

สำหรับบรรจุภัณฑ์เครื่องดื่ม (Beverage Packaging) บริษัทนำนวัตกรรมและเทคโนโลยีมาใช้ในการผลิตฝาปิดขวด (Closure) ที่มีน้ำหนักเบาและบริษัทสามารถผลิตได้เร็วที่สุดในโลก ซึ่งเป็นการช่วยประหยัดพลังงาน วัตถุดิบ และช่วยลดมลภาวะ

นอกจากนี้ บริษัทมีแผนการลงทุนในเครื่องจักรผลิต Closure และ Preform สำหรับโรงงานที่สาธารณรัฐสังคมนิยมเวียดนาม เพื่อรองรับการเข้าสู่ประชาคมเศรษฐกิจอาเซียน (AEC) ในปี พ.ศ. 2558 และได้ตั้งบริษัทใหม่เพื่อเปิดตลาดอันเป็นการให้บริการและอำนวยความสะดวกแก่ลูกค้าในประเทศอย่างครบวงจร

ในส่วนของการขึ้นส่วนงานอุตสาหกรรมและชิ้นส่วนเครื่องใช้ไฟฟ้า บริษัทมีนโยบายลดการผลิตและให้บริษัทในเครือผลิตแทน เพื่อนำกำลังการผลิตที่เหลือไปสนับสนุนกลุ่มผลิตภัณฑ์อื่น โดยเฉพาะสินค้าประเภท Material Handling เช่น ลังอุตสาหกรรม พาเลท เป็นต้น เพื่อรองรับการขยายตัวของธุรกิจ Logistics ในประเทศ ตลอดจนพัฒนาผลิตภัณฑ์พาเลทพลาสติก ให้มีความแข็งแรง ทนทาน ปลอดภัย สามารถ recycle ได้ 100% เพื่อมาทดแทนพาเลทไม้ในปัจจุบัน และทำการศึกษาเพื่อพัฒนา Bio-Plastic ในการนำมาเป็นวัตถุดิบผลิตสินค้าต่างๆ ในอนาคตอีกด้วย

ธุรกิจผลิตภัณฑ์เครื่องใช้ในครัวเรือนที่ทำจากเมลามีน ในปี พ.ศ. 2555 คาดว่าตลาดในประเทศจะเริ่มฟื้นตัวจากวิกฤติการณ์อุทกภัย สำหรับตลาดต่างประเทศก็มีแนวโน้มจะขยายตัวเพิ่มขึ้น ด้วยคุณภาพของสินค้าที่ได้รับการยอมรับอย่างแพร่หลายว่าเป็นภาชนะเครื่องใช้ในครัวเรือนทำจากเมลามีน 100% แม้ว่าจะมีผลกระทบจากต้นทุนค่าแรงที่เพิ่มขึ้น บริษัทก็มีแผนเพิ่มกำลังการผลิตโดยลงทุนปรับเปลี่ยนเครื่องจักรที่ทันสมัยเข้ามาทดแทนเครื่องจักรเดิม และได้รับความร่วมมือจากมหาวิทยาลัยเทคโนโลยีสุรนารีในการร่วมกันพัฒนาระบบการผลิตให้เป็น Automation เพื่อลดเวลาการผลิตและการสูญเสีย เป็นการเพิ่มประสิทธิภาพและผลผลิต นอกเหนือจากการตั้งบริษัท โควาช ไทย เทค จำกัด เพื่อผลิตผลิตภัณฑ์เมลามีนเพื่อรองรับการส่งออกในปีที่ผ่านมา

โรงงานผลิตผลิตภัณฑ์เมลามีนต้นแบบ (Superware Manufacturing Model) เป็นหนึ่งกลยุทธ์ในการนำไปใช้เป็นตัวแบบในการผลิตผลิตภัณฑ์เมลามีนในประเทศต่างๆ ที่จะขยายในอนาคต ได้แก่ สาธารณรัฐอินเดีย และสาธารณรัฐแห่งสหภาพพม่า เพิ่มเติมจากปัจจุบันที่บริษัทมีโรงงานผลิตเมลามีนในสาธารณรัฐอินโดนีเซีย สาธารณรัฐประชาชนจีน และสาธารณรัฐสังคมนิยมเวียดนาม

ธุรกิจเครือข่ายหรือการตลาดแบบหลายชั้น (Network Marketing/Multi-level Marketing)

ธุรกิจเครือข่าย SNatur นอกจากมีสินค้าบริโภคคุณภาพสูงแล้ว บริษัทได้พัฒนาผลิตภัณฑ์อาหารเสริมให้ก้าวไปสู่ระดับสากล และได้เปิดห้องปฏิบัติการ "SNatur Genomic Lab" ที่สำนักงานขายสาขาวิชาชีวเคมี โดยเป็นศูนย์บริการตรวจสอบสุขภาพครบวงจรด้วยอุปกรณ์ทางการแพทย์ที่ทันสมัยที่สุดในภูมิภาคเอเชียตะวันออกเฉียงใต้ ในการวิเคราะห์และแนะนำผลิตภัณฑ์ให้เหมาะสมกับผู้เข้ารับบริการ

ขณะนี้ SNatur มีสาขาทั่วประเทศ 15 แห่ง และมีตัวแทนจำหน่ายใน สาธารณรัฐประชาธิปไตยประชาชนลาว สาธารณรัฐแห่งสหภาพพม่า สาธารณรัฐอินโดนีเซีย และราชอาณาจักรกัมพูชา

ความสำเร็จในด้านต่างๆ ของกลุ่มบริษัท เกิดขึ้นมาได้ก็เพราะได้รับการสนับสนุนจากผู้ถือหุ้น คณะกรรมการบริษัท และผู้มีส่วนเกี่ยวข้อง ไม่ว่าจะเป็นลูกค้า คู่ค้า สถาบันการเงิน และพนักงานของเราทุกคน ที่ได้ช่วยกันฟันฝ่าปัญหาและอุปสรรคที่เกิดขึ้นอย่างไม่ลดละและย่อท้อ ซึ่งผมในฐานะประธานกรรมการ ต้องขอขอบพระคุณทุกท่านมา ณ โอกาสนี้ และเชื่อมั่นเป็นอย่างยิ่งที่สุดว่า กลุ่มบริษัทของเราจะประสบความสำเร็จในปี พ.ศ.2555 นี้เช่นเดียวกัน



นายสนั่น อังอุบลกุล

ประธานกรรมการ

1. ข้อมูลทั่วไป

ชื่อบริษัท :	บริษัท ศรีไทยซูเปอร์แวร์ จำกัด (มหาชน)
ชื่อย่อหลักทรัพย์ :	SITHAI
เลขทะเบียนบริษัท :	0107536001516
ประเภทธุรกิจ :	1 ผลิตและจำหน่ายผลิตภัณฑ์พลาสติกเพื่องานอุตสาหกรรมและผลิตภัณฑ์เครื่องใช้ในครัวเรือนที่ทำจากเมลามีน 2 ธุรกิจซื้อขายไป โดยการจัดหาสินค้าจากทั้งในประเทศและต่างประเทศมาจำหน่าย
ทุนจดทะเบียนและชำระแล้ว :	2,709,904,800 บาท ประกอบด้วย หุ้นสามัญจำนวน 270,990,480 หุ้น มูลค่าที่ตราไว้หุ้นละ 10 บาท
ที่ตั้งบริษัท :	สำนักงานใหญ่ 15 ถนนสุขสวัสดิ์ ซอย 36 แขวงบางปะกอก เขตราษฎร์บูรณะ กรุงเทพฯ 10140 โทรศัพท์ 66 2427 0088 โทรสาร 66 2428 9675 URL : www.srithaisuperware.com
	โรงงานผลิตผลิตภัณฑ์พลาสติกเพื่องานอุตสาหกรรม 1) โรงงานสุขสวัสดิ์ 15 ถนนสุขสวัสดิ์ ซอย 36 แขวงบางปะกอก เขตราษฎร์บูรณะ กรุงเทพฯ 10140 โทรศัพท์ 66 2427 0088 โทรสาร 66 2874 5010 2) โรงงานบางปู 610 ซอย 8 เอ เขตนิคมอุตสาหกรรมบางปู ตำบลแพรงษา อำเภอเมือง จังหวัดสมุทรปราการ 10280 โทรศัพท์ 66 2324 0922-3 โทรสาร 66 2324 0924 3) โรงงานอมตะนคร ชลบุรี 700/13 หมู่ 1 เขตนิคมอุตสาหกรรมอมตะนคร ตำบลคลองตำหรุ อำเภอเมือง จังหวัดชลบุรี 20000 โทรศัพท์ 66 3821 3250 โทรสาร 66 3821 3234
	โรงงานผลิตผลิตภัณฑ์เครื่องใช้ในครัวเรือนที่ทำจากเมลามีน โรงงานโคราช 335 หมู่ 6 เขตนิคมอุตสาหกรรมสุรนารี ถนนราชสีมา-โชคชัย ตำบลหนองระเวียง อำเภอเมือง จังหวัดนครราชสีมา 30000 โทรศัพท์ 66 4421 2100 โทรสาร 66 4421 2036
	สำนักงานธุรกิจเครือข่าย 9 อาคารภคินท์ ชั้น 1 ห้องเลขที่ 109 ถนนรัชดาภิเษก แขวงดินแดง เขตดินแดง กรุงเทพฯ 10400 โทรศัพท์ 66 2246 1111 โทรสาร 66 2246 1113 URL : www.snatur.com, www.facebook.com/SNatlurive
รอบระยะเวลาบัญชี :	1 มกราคม – 31 ธันวาคม

เลขานุการบริษัท :	นายปริญญา ผลนิเวศ บริษัท ศรีไทยซูเปอร์แวร์ จำกัด (มหาชน) 15 ถนนสุขสวัสดิ์ ซอย 36 แขวงบางปะกอก เขตราชบุรีบูรณะ กรุงเทพฯ 10140 โทรศัพท์ 66 2427 0088, 66 2874 5016 โทรสาร 66 2428 9675
นายทะเบียนหลักทรัพย์ :	บริษัท ศูนย์รับฝากหลักทรัพย์ (ประเทศไทย) จำกัด 62 อาคารตลาดหลักทรัพย์แห่งประเทศไทย ถนนรัชดาภิเษก แขวงคลองเตย เขตคลองเตย กรุงเทพฯ 10110 โทรศัพท์ 66 2229 2888 โทรสาร 66 2654 5427
ผู้สอบบัญชี :	นายวิเชียร กิ่งมนตรี ผู้สอบบัญชีรับอนุญาตเลขที่ 3977 บริษัท ไพรัชวอเตอร์เฮาส์คูเปอร์ส เอบีเอส จำกัด ชั้น 15 อาคารบางกอกซิตี้ทาวเวอร์ 179/74-80 ถนนสาทรใต้ กรุงเทพฯ 10120 โทรศัพท์ 66 2286 9999, 66 2344 1000 โทรสาร 66 2286 5050
ที่ปรึกษากฎหมาย :	สำนักงานนิติปรีชา 69/33 ซอยโรงพยาบาลนครินทร์เอเธนส์ เขตพญาไท กรุงเทพฯ 10400 โทรศัพท์ 66 2252 9494, 66 2251 3225 โทรสาร 66 2251 3226, 66 2255 5201
ตัวแทนหลักประกัน :	ธนาคารธนชาติ จำกัด (มหาชน) สำนักงานใหญ่ 1101 ถนนเพชรบุรีตัดใหม่ แขวงมักกะสัน เขตราชเทวี กรุงเทพฯ 10400 โทรศัพท์ 66 2208 5000 โทรสาร 66 2253 5704

นิติบุคคลที่บริษัทฯ ถือหุ้นทั้งทางตรงและทางอ้อม ตั้งแต่ร้อยละ 10 ขึ้นไป

บริษัทย่อย

- ชื่อย่อ : บริษัท โคราซ ไทย เทค จำกัด ⁽¹⁾
ที่ตั้ง : 325-328 นิคมอุตสาหกรรมสุรนารี หมู่ที่ 6 ถนนราชสีมา-โชคชัย ตำบลหนองระเวียง
อำเภอเมืองนครราชสีมา จังหวัดนครราชสีมา
ประเภทธุรกิจ : ผลิตและจำหน่ายผลิตภัณฑ์เครื่องใช้ในครัวเรือนที่ทำจากเมลามีน
โทรศัพท์ : 0 4421 8766-8 โทรสาร : 0 4421 8769
จำนวนหุ้นสามัญที่จำหน่ายได้แล้วและเรียกชำระแล้ว : 3,000,000 หุ้นๆ ละ 10 บาท
มูลค่าหุ้นที่ได้รับชำระแล้ว : 30,000,000 บาท

โครงสร้างผู้ถือหุ้น	หุ้น	%
บริษัท ศรีไทยซูเปอร์แวร์ จำกัด (มหาชน)	2,999,997	100.0
กลุ่มผู้บริหารจำนวน 3 ท่าน	3	0.0
ญาติผู้บริหาร	0	0.0
อื่นๆ	0	0.0
รวม	3,000,000	100.0

(1) จัดทะเบียนจัดตั้งบริษัทกับกระทรวงพาณิชย์เมื่อวันที่ 3 มีนาคม พ.ศ. 2554

2. ชื่อ : บริษัท พี.อี.ที. บิลเวอร์ จำกัด (2)
 ที่ตั้ง : 15 ซอยสุขสวัสดิ์ 36 ถนนสุขสวัสดิ์ แขวงบางปะกอก เขตราชบุรีบูรณะ กรุงเทพฯ
 ประเภทธุรกิจ : รับจ้างแปรรูปบรรจุภัณฑ์เครื่องดื่ม และ/หรือบรรจุภัณฑ์อื่นๆ
 โทรศัพท์ : 0 2427 0088 โทรสาร : 0 2427 9268
 จำนวนหุ้นสามัญที่จำหน่ายได้แล้วและเรียกชำระแล้ว : 2,000,000 หุ้นๆ ละ 2.50 บาท
 มูลค่าหุ้นที่ได้รับชำระแล้ว : 5,000,000 บาท

โครงสร้างผู้ถือหุ้น	หุ้น	%
บริษัท ศรีไทยซูเปอร์แวร์ จำกัด (มหาชน)	1,999,997	100.0
กลุ่มผู้บริหารจำนวน 2 ท่าน	2	0.0
ญาติผู้บริหาร	0	0.0
อื่นๆ	1	0.0
รวม	2,000,000	100.0

(2) จัดทะเบียนเพิ่มทุนกับกระทรวงพาณิชย์เมื่อวันที่ 2 พฤศจิกายน พ.ศ. 2554 โดยเพิ่มจากเดิมจำนวน 5 ล้านบาท เป็น 20 ล้านบาท

3. ชื่อ : Srithai (Vietnam) Company Limited (3)
 ที่ตั้ง : 9 Street 2, Song Than 1 Industrial Park, Di An District, Binh Duong Province, Socialist Republic of Vietnam
 ประเภทธุรกิจ : ผลิตและจำหน่ายผลิตภัณฑ์พลาสติกเพื่องานอุตสาหกรรม และผลิตภัณฑ์เครื่องใช้ในครัวเรือนที่ทำจากเมลามีน
 โทรศัพท์ : 84 6503 790023-4 โทรสาร : 84 6503 790025
 มูลค่าหุ้นที่ได้รับชำระแล้ว : 109,337,834,503 ดอลลาร์

โครงสร้างผู้ถือหุ้น	%
บริษัท ศรีไทยซูเปอร์แวร์ จำกัด (มหาชน)	100.0
กลุ่มผู้บริหาร	0.0
ญาติผู้บริหาร	0.0
อื่นๆ	0.0
รวม	100.0

(3) บริษัทฯ เข้าซื้อหุ้นเพิ่มอีกร้อยละ 4.16 จากผู้ถือหุ้นเดิมรายหนึ่งของ Srithai (Vietnam) Company Limited ในปี พ.ศ. 2554 ส่งผลให้สัดส่วนการถือหุ้นของบริษัทฯ ใน Srithai (Vietnam) Company Limited เพิ่มขึ้นจากร้อยละ 95.84 เป็นร้อยละ 100.0

4. ชื่อ : Srithai Superware India Limited (4)
 ที่ตั้ง : 507 Udyog Vihar, Phase-V, Gurgaon-122001, Haryana, Republic of India
 ประเภทธุรกิจ : ค้าขายผลิตภัณฑ์เครื่องใช้ในครัวเรือนที่ทำจากเมลามีน
 โทรศัพท์ : 91 124 411 0404 โทรสาร : 91 124 411 0505
 จำนวนหุ้นสามัญที่จำหน่ายได้แล้วและเรียกชำระแล้ว : 4,250,000 หุ้นๆ ละ 10 รูปี
 มูลค่าหุ้นที่ได้รับชำระแล้ว : 42,500,000 รูปี

โครงสร้างผู้ถือหุ้น	หุ้น	%
บริษัท ศรีไทยซูเปอร์แวร์ จำกัด (มหาชน)	3,499,996	82.4
กลุ่มผู้บริหารจำนวน 4 ท่าน	4	0.0
ญาติผู้บริหาร	0	0.0
อื่นๆ	750,000	17.6
รวม	4,250,000	100.0

(4) ในปี พ.ศ. 2554 คณะกรรมการบริษัทมีมติอนุมัติให้บริษัทฯ เพิ่มสัดส่วนการถือหุ้นใน Srithai Superware India Limited เนื่องจากผู้ถือหุ้นเดิมอีกสองรายไม่ประสงค์จะชำระค่าหุ้นตามสัดส่วนการถือหุ้นรวมร้อยละ 30.0 ส่งผลให้สัดส่วนการถือหุ้นของบริษัทฯ เพิ่มขึ้นจากร้อยละ 70.0 เป็นร้อยละ 85.0 อย่างไรก็ตาม บริษัทฯ ยังไม่ได้ชำระค่าหุ้นส่วนที่เหลือจำนวน 7.5 ล้านบาท ตามมติของคณะกรรมการบริษัท ทำให้สัดส่วนการถือหุ้นของบริษัทฯ ตามโครงสร้างทุนที่ชำระแล้วในปัจจุบันเท่ากับร้อยละ 82.4

5. ชื่อ : บริษัท ศรีไทยโมลด์ส จำกัด
ที่ตั้ง : 55/1, 55/6 หมู่ที่ 1 ตำบลหนองซำซาก อำเภอบ้านโป่ง จังหวัดชลบุรี
ประเภทธุรกิจ : รับจ้างผลิตแม่พิมพ์
โทรศัพท์ : 0 3837 9280-2 โทรสาร : 0 3847 6352, 0 3837 9283
จำนวนหุ้นสามัญที่จำหน่ายได้แล้วและเรียกชำระแล้ว : 1,000,000 หุ้นๆ ละ 100 บาท
มูลค่าทุนที่ได้รับชำระแล้ว : 100,000,000 บาท

โครงสร้างผู้ถือหุ้น	หุ้น	%
บริษัท ศรีไทยซูเปอร์แวร์ จำกัด (มหาชน)	709,820	71.0
กลุ่มผู้บริหารจำนวน 5 ท่าน	188,060	18.8
ญาติผู้บริหารจำนวน 3 ท่าน	102,000	10.2
อื่นๆ	120	0.0
รวม	1,000,000	100.0

6. ชื่อ : บริษัท ศรีไทย นาโนพลาสติก จำกัด
ที่ตั้ง : 42 หมู่ที่ 4 ตำบลบัวลอย อำเภอหนองแค จังหวัดสระบุรี
ประเภทธุรกิจ : ผลิตและจำหน่ายผลิตภัณฑ์พลาสติกเพื่องานอุตสาหกรรม
โทรศัพท์ : 0 3637 3251-5 โทรสาร : 0 3637 3256
จำนวนหุ้นสามัญที่จำหน่ายได้แล้วและเรียกชำระแล้ว : 4,000,000 หุ้นๆ ละ 10 บาท
มูลค่าทุนที่ได้รับชำระแล้ว : 40,000,000 บาท

โครงสร้างผู้ถือหุ้น	หุ้น	%
บริษัท ศรีไทยซูเปอร์แวร์ จำกัด (มหาชน)	2,799,997	70.0
กลุ่มผู้บริหารจำนวน 2 ท่าน	2	0.0
ญาติผู้บริหารจำนวน 2 ท่าน	600,000	15.0
อื่นๆ	600,001	15.0
รวม	4,000,000	100.0

7. ชื่อ : บริษัท ศรีไทย มียากวา จำกัด
 ที่ตั้ง : 539 หมู่ที่ 4 ตำบลแพรงษา อำเภอเมืองสมุทรปราการ จังหวัดสมุทรปราการ
 ประเภทธุรกิจ : รับจ้างผลิตแม่พิมพ์, ผลิตและจำหน่ายผลิตภัณฑ์พลาสติกเพื่องานอุตสาหกรรม
 โทรศัพท์ : 0 2324 0425-6 โทรสาร : 0 2324 0427
 จำนวนหุ้นสามัญที่จำหน่ายได้แล้วและเรียกชำระแล้ว : 1,200,000 หุ้นๆ ละ 100 บาท
 มูลค่าหุ้นที่ได้รับชำระแล้ว : 120,000,000 บาท

โครงสร้างผู้ถือหุ้น	หุ้น	%
บริษัท ศรีไทยซูเปอร์แวร์ จำกัด (มหาชน)	611,994	51.0
กลุ่มผู้บริหารจำนวน 4 ท่าน	4	0.0
ญาติผู้บริหารจำนวน 1 ท่าน	1	0.0
อื่นๆ	588,001	49.0
รวม	1,200,000	100.0

บริษัทอื่น

1. ชื่อ : บริษัท ศรีไทย ชันโค จำกัด
 ที่ตั้ง : 15 ซอยสุขสวัสดิ์ 36 ถนนสุขสวัสดิ์ แขวงบางปะกอก เขตราชบุรีบูรณะ กรุงเทพฯ
 ประเภทธุรกิจ : ค้าขายผลิตภัณฑ์พลาสติกเพื่องานอุตสาหกรรม
 โทรศัพท์ : 0 2427 0088, 0 2428 9936 โทรสาร : 0 2428 9935
 จำนวนหุ้นสามัญที่จำหน่ายได้แล้วและเรียกชำระแล้ว : 200,000 หุ้นๆ ละ 100 บาท
 มูลค่าหุ้นที่ได้รับชำระแล้ว : 20,000,000 บาท

โครงสร้างผู้ถือหุ้น	หุ้น	%
บริษัท ศรีไทยซูเปอร์แวร์ จำกัด (มหาชน)	95,994	48.0
กลุ่มผู้บริหารจำนวน 5 ท่าน	5	0.0
ญาติผู้บริหาร	0	0.0
อื่นๆ	104,001	52.0
รวม	200,000	100.0

2. ชื่อ : บริษัท ไทย เอ็มเอฟซี จำกัด
 ที่ตั้ง : 1 ถนนปิ่นเกล้าไทย แขวงบางซื่อ เขตบางซื่อ กรุงเทพฯ
 ประเภทธุรกิจ : ผลิตและจำหน่ายผงเมลามีน
 โทรศัพท์ : 0 2586 3894-6 โทรสาร : 0 2586 4878
 จำนวนหุ้นสามัญที่จำหน่ายได้แล้วและเรียกชำระแล้ว : 2,000,000 หุ้นๆ ละ 100 บาท
 มูลค่าหุ้นที่ได้รับชำระแล้ว : 200,000,000 บาท

โครงสร้างผู้ถือหุ้น	หุ้น	%
บริษัท ศรีไทยซูเปอร์แวร์ จำกัด (มหาชน)	900,000	45.0
กลุ่มผู้บริหาร	0	0.0
ญาติผู้บริหาร	0	0.0
อื่นๆ	1,100,000	55.0
รวม	2,000,000	100.0

3. ชื่อ : บริษัท ชีวามาลา จำกัด ⁽⁵⁾
 ที่ตั้ง : 1/132 หมู่ที่ 2 ตำบลท่าทราย อำเภอเมืองสมุทรสาคร จังหวัดสมุทรสาคร
 ประเภทธุรกิจ : รับจ้างชุบ ชัด กัดลายแม่พิมพ์ และผลิตและจำหน่ายผลิตภัณฑ์พลาสติกและผลิตภัณฑ์เครื่องใช้ในครัวเรือนที่ทำจากเมลามีน
 โทรศัพท์ : 0 3449 0130-1 โทรสาร : 0 3449 0132
 จำนวนหุ้นสามัญที่จำหน่ายได้แล้วและเรียกชำระแล้ว : 600,000 หุ้นๆ ละ 83 บาท
 มูลค่าหุ้นที่ได้รับชำระแล้ว : 49,800,000 บาท

โครงสร้างผู้ถือหุ้น	หุ้น	%
บริษัท ศรีไทยซูเปอร์แวร์ จำกัด (มหาชน)	240,000	40.0
กลุ่มผู้บริหาร	0	0.0
ญาติผู้บริหาร	0	0.0
อื่นๆ	360,000	60.0
รวม	600,000	100.0

(5) ในปี พ.ศ. 2554 บริษัท ชีวามาลา จำกัด (เดิมชื่อ บริษัท ศรีไทย ชิน-โอซาก้า จำกัด) ได้เปลี่ยนแปลงโครงสร้างผู้ถือหุ้นในส่วนของผู้ถือหุ้นรายอื่น โดยสัดส่วนการถือหุ้นร้อยละ 40 ของบริษัทยังคงเท่าเดิม ประกอบกับบริษัทได้ปรับลดสัดส่วนจำนวนกรรมการที่เป็นตัวแทนของบริษัทให้สอดคล้องกับสัดส่วนการถือหุ้น ทำให้เงินลงทุนของบริษัทในบริษัท ชีวามาลา จำกัด เปลี่ยนสถานะจากเงินลงทุนในบริษัทย่อยเป็นบริษัทร่วม

4. ชื่อ : Beijing Huatai Replica of Porcelain Products Company Limited
 ที่ตั้ง : Xi Guan Street No.104, Tongxian, Beijing, People's Republic of China
 ประเภทธุรกิจ : ผลิตและจำหน่ายผลิตภัณฑ์เครื่องใช้ในครัวเรือนที่ทำจากเมลามีน
 โทรศัพท์ : 86 10 6954 7477 โทรสาร : 86 10 6954 1924
 มูลค่าหุ้นที่ได้รับชำระแล้ว : 10,610,678 หยวน

โครงสร้างผู้ถือหุ้น	%
บริษัท ศรีไทยซูเปอร์แวร์ จำกัด (มหาชน)	40.0
กลุ่มผู้บริหาร	0.0
ญาติผู้บริหาร	0.0
อื่นๆ	60.0
รวม	100.0

5. ชื่อ : บริษัท ศรีไทยบรรจุภัณฑ์ จำกัด
 ที่ตั้ง : 30/27 หมู่ที่ 2 ตำบลโคกขาม อำเภอเมืองสมุทรสาคร จังหวัดสมุทรสาคร
 ประเภทธุรกิจ : ผลิตและจำหน่ายกล่องกระดาษ
 โทรศัพท์ : 0 3445 2100-7 โทรสาร : 0 3445 2108-9
 จำนวนหุ้นสามัญที่จำหน่ายได้แล้วและเรียกชำระแล้ว : 600,000 หุ้นๆ ละ 100 บาท
 มูลค่าหุ้นที่ได้รับชำระแล้ว : 60,000,000 บาท

โครงสร้างผู้ถือหุ้น	หุ้น	%
บริษัท ศรีไทยซูเปอร์แวร์ จำกัด (มหาชน)	235,200	39.2
กลุ่มผู้บริหารจำนวน 1 ท่าน	29,400	4.9
ญาติผู้บริหารจำนวน 3 ท่าน	29,400	4.9
อื่นๆ	306,000	51.0
รวม	600,000	0.0

6. ชื่อ : PT. Srithai Maspion Indonesia
 ที่ตั้ง : Ji Kembang Jepun 38-40, Surabaya, Republic of Indonesia
 ประเภทธุรกิจ : ผลิตและจำหน่ายผลิตภัณฑ์เครื่องใช้ในครัวเรือนที่ทำจากเมลามีน
 โทรศัพท์ : 62 31 891 3004 โทรสาร : 62 31 891 3630
 จำนวนหุ้นสามัญที่จำหน่ายได้แล้วและเรียกชำระแล้ว : 9,320 หุ้นๆ ละ 1,115,250 รูเปียะ
 มูลค่าหุ้นที่ได้รับชำระแล้ว : 10,394,130,000 รูเปียะ

โครงสร้างผู้ถือหุ้น	หุ้น	%
บริษัท ศรีไทยซูเปอร์แวร์ จำกัด (มหาชน)	3,029	32.5
กลุ่มผู้บริหาร	0	0.0
ญาติผู้บริหาร	0	0.0
อื่นๆ	6,291	67.5
รวม	9,320	100.0

กิจการร่วมค้า

1. ชื่อ : บริษัท ศรีไทย-ออดโต้ (ประเทศไทย) จำกัด
 ที่ตั้ง : 15 ซอยสุขสวัสดิ์ 36 ถนนสุขสวัสดิ์ แขวงบางปะกอก เขตราชบุรีบูรณะ กรุงเทพฯ
 ประเภทธุรกิจ : ค้าขาย
 โทรศัพท์ : 0 2427 0088 โทรสาร : 0 2874 5015
 จำนวนหุ้นสามัญที่จำหน่ายได้แล้วและเรียกชำระแล้ว : 200,000 หุ้นๆ ละ 50 บาท
 มูลค่าหุ้นที่ได้รับชำระแล้ว : 10,000,000 บาท

โครงสร้างผู้ถือหุ้น	หุ้น	%
บริษัท ศรีไทยซูเปอร์แวร์ จำกัด (มหาชน)	99,996	50.0
กลุ่มผู้บริหารจำนวน 2 ท่าน	2	0.0
ญาติผู้บริหารจำนวน 1 ท่าน	1	0.0
อื่นๆ	100,001	50.0
รวม	200,000	100.0

บริษัทอื่น

1. ชื่อ : บริษัท แอลเอ็น ศรีไทย คอม จำกัด
 ที่ตั้ง : 71/12 หมู่ที่ 5 ตำบลท่าข้าม อำเภอบางปะกง จังหวัดฉะเชิงเทรา
 ประเภทธุรกิจ : ผลิตและส่งออกเครื่องรับโทรศัพท์
 โทรศัพท์ : 0 3857 3061-3 โทรสาร : 0 3857 3069
 จำนวนหุ้นสามัญที่จำหน่ายได้แล้วและเรียกชำระแล้ว : 76,000 หุ้นๆ ละ 1,000 บาท
 มูลค่าหุ้นที่ได้รับชำระแล้ว : 76,000,000 บาท

โครงสร้างผู้ถือหุ้น	หุ้น	%
บริษัท ศรีไทยซูเปอร์แวร์ จำกัด (มหาชน)	15,194	20.0
กลุ่มผู้บริหารจำนวน 2 ท่าน	4	0.0
ญาติผู้บริหารจำนวน 1 ท่าน	2	0.0
อื่นๆ	60,800	80.0
รวม	76,000	100.0

โครงสร้างการถือหุ้นของกลุ่มบริษัทศรีไทยซูเปอร์แวร์ แยกตามสายธุรกิจ

บริษัท ศรีไทยซูเปอร์แวร์ จำกัด (มหาชน)

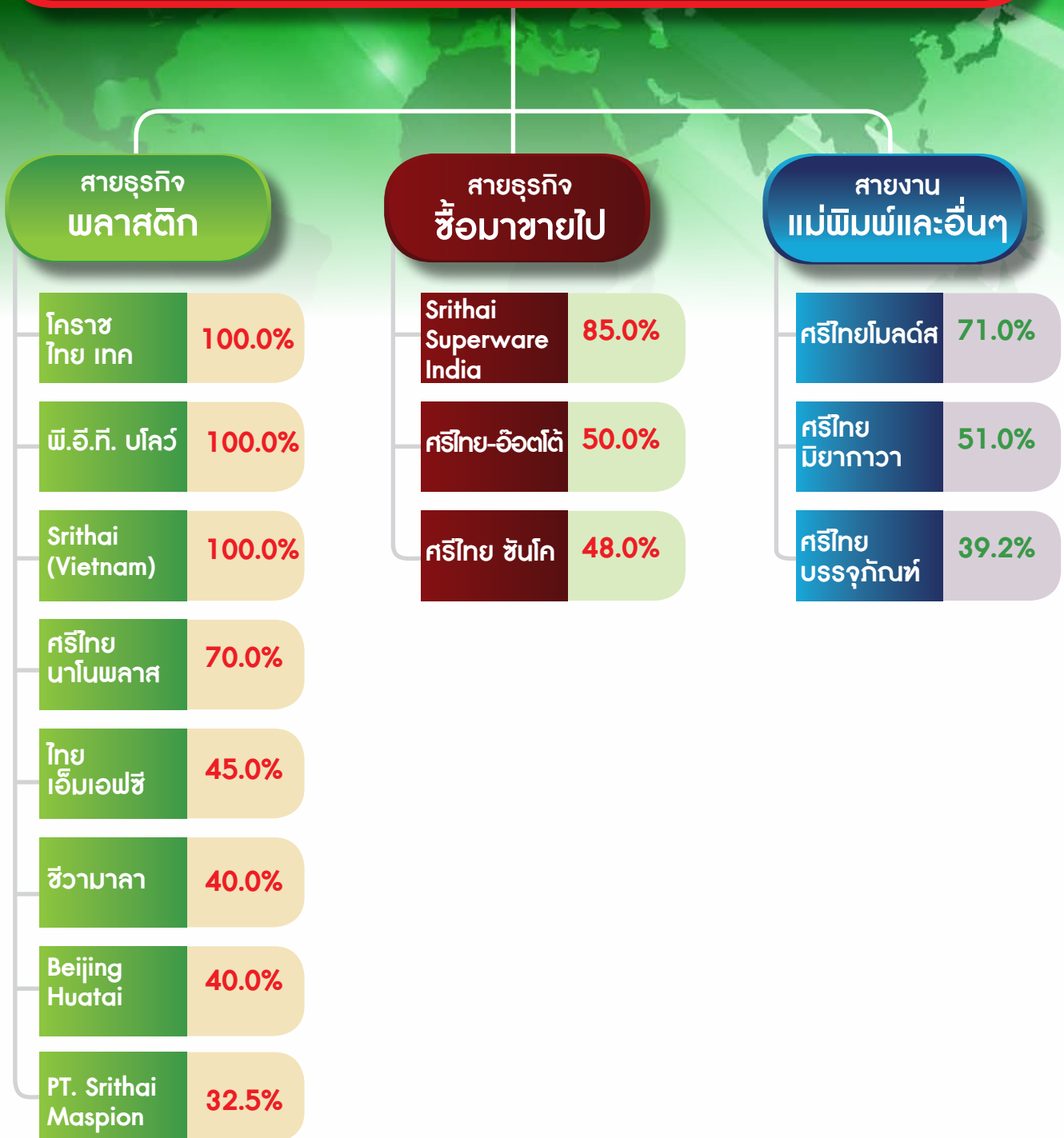

โครงสร้างการถือหุ้นของกลุ่มบริษัทศรีไทยซูเปอร์แวร์ แยกตามประเภทของเงินลงทุน

บริษัท ศรีไทยซูเปอร์แวร์ จำกัด (มหาชน)

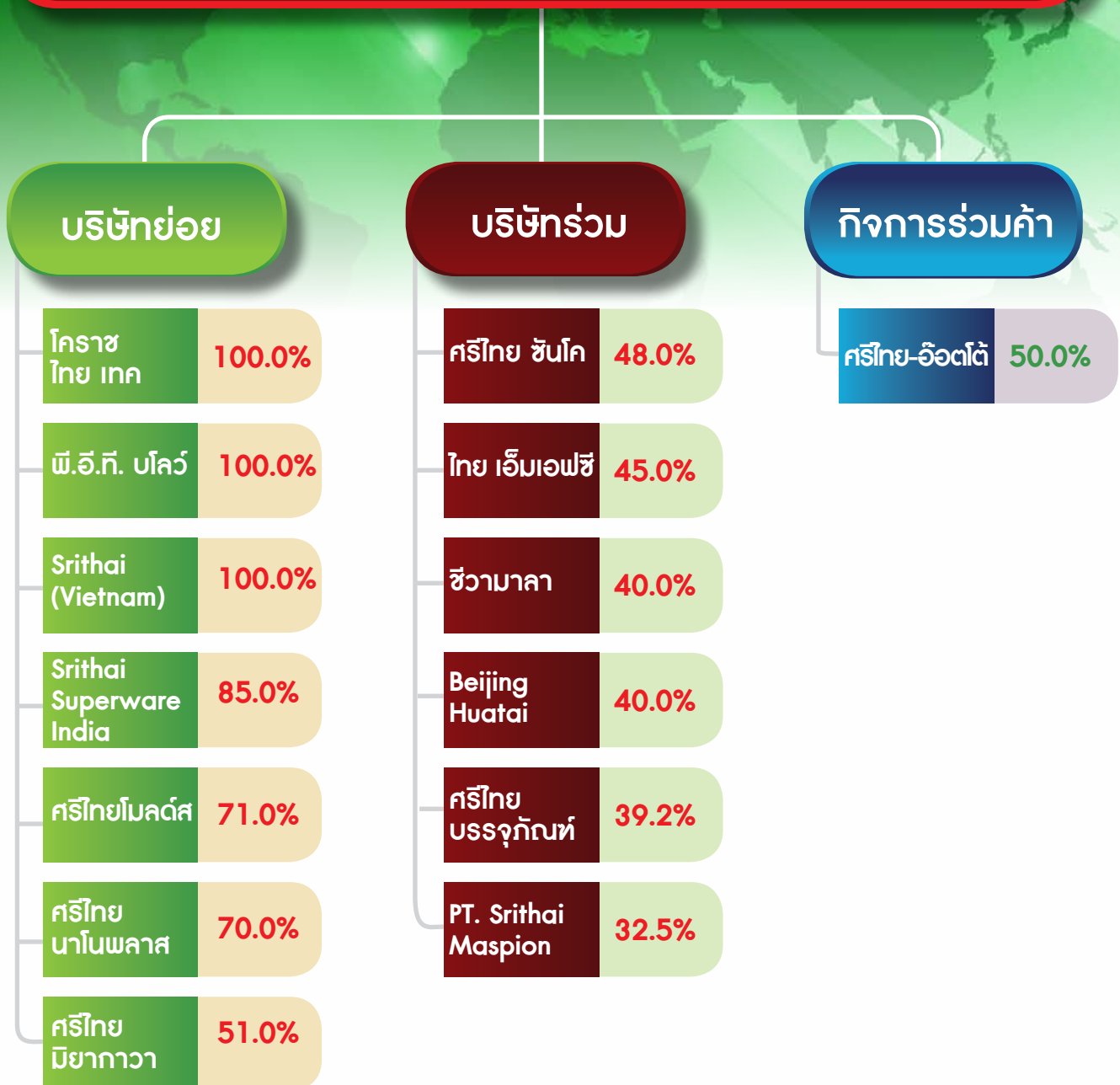

2. ปัจจัยความเสี่ยง

2.1 ความเสี่ยงด้านการตลาด

ตลาดส่งออกผลิตภัณฑ์เครื่องใช้ในครัวเรือนที่ทำจากเมลามีนมีการแข่งขันพอสมควร โดยเฉพาะคู่แข่งจากต่างประเทศ แม้ว่าคุณภาพสินค้าโดยรวมจากต่างประเทศจะดีกว่าคุณภาพสินค้าของบริษัท แต่ก็ยังมีผู้ประกอบการบางรายที่พยายามพัฒนาศักยภาพด้านการผลิตให้สูงขึ้น นำเสนอสินค้าเมลามีนที่มีคุณภาพใกล้เคียงกับของบริษัท หรือทำการผลิตสินค้าลอกเลียนแบบที่ไม่ได้คุณภาพแต่ขายในราคาต่ำ นอกจากนี้ นโยบายของรัฐบาลไทยที่ได้ประกาศปรับค่าแรงขั้นต่ำเป็น 300 บาทต่อวันในปี พ.ศ. 2555 ทำให้ผลิตภัณฑ์เครื่องใช้ในครัวเรือนของบริษัทซึ่งต้องใช้แรงงานคนเป็นหลักในการผลิต ต้องประสบการแข่งขันมากขึ้นและเสียเปรียบด้านราคาจนอาจสูญเสียส่วนแบ่งทางการตลาดในตลาดที่ยังมีได้ค้ำถึงคุณภาพสินค้า ดังนั้น บริษัทจึงได้วางแผนทางรองรับความเสี่ยงดังนี้

1. จัดหาแหล่งวัตถุดิบที่สามารถจัดส่งวัตถุดิบที่มีราคาเหมาะสมเพื่อผลิตสินค้าเมลามีนที่มีคุณภาพตามมาตรฐานของแต่ละประเทศ และร่วมพัฒนาวัตถุดิบกับผู้ผลิตเพื่อให้วัตถุดิบมีความเหมาะสมกับเทคโนโลยีการผลิตและนวัตกรรมใหม่ๆ ที่นำมาใช้กับผลิตภัณฑ์ของบริษัทมากขึ้น
2. ปรับปรุงประสิทธิภาพการผลิต โดยการลงทุนด้านเทคโนโลยีที่ทันสมัย ตลอดจนพัฒนาระบบการทำงาน เพื่อให้สินค้าเมลามีนมีต้นทุนลดลง
3. นำระบบ TPM (Total Productive Maintenance) เพื่อปรับปรุงและพัฒนาประสิทธิภาพในการทำงาน รวมทั้งการควบคุมคุณภาพอย่างต่อเนื่อง โดยให้พนักงานทุกฝ่ายมีส่วนร่วม
4. เน้นการอนุรักษ์พลังงานเพื่อลดค่าใช้จ่ายด้านพลังงาน และสร้างการมีส่วนร่วมและจิตสำนึกให้พนักงานตระหนักและร่วมมือในการประหยัดพลังงาน
5. ฝึกอบรมพนักงานพนักงานฝ่ายผลิตเพื่อเพิ่มทักษะในการผลิตให้สูงขึ้น และปลูกฝังจิตสำนึกในการผลิตสินค้าที่มีคุณภาพ
6. ขยายฐานการส่งออกไปยังต่างประเทศ รวมถึงประเทศที่มีข้อตกลงการค้าเสรี (FTA) ซึ่งมีภาษีศุลกากรที่ต่ำสำหรับการนำเข้า มีปริมาณความต้องการสินค้าสูง มีกำลังซื้อ และเน้นคุณภาพสินค้าเป็นหลัก
7. พัฒนาและเพิ่มความหลากหลายของสินค้า รูปทรง ตลอดจนเสนอขายสินค้าตามรูปแบบ มาตรฐาน และลักษณะการใช้งานตามที่ลูกค้าต้องการแต่ละประเทศ
8. ขยายฐานการตลาดในประเทศเวียดนาม ซึ่งมีศักยภาพทั้งด้านการเติบโตทางเศรษฐกิจที่ต่อเนื่องและจำนวนประชากร โดยผ่านช่องทางการจัดจำหน่ายขายส่ง ขายปลีกผ่านร้านค้า Hypermarket และ Modern Trade ตลอดจนลูกค้าสถาบัน ได้แก่ โรงแรม ภัตตาคาร ร้านอาหารต่างๆ เป็นต้น นอกจากนี้ ด้วยความได้เปรียบทางด้านค่าจ้างและจำนวนแรงงาน ทำให้บริษัทมีโอกาสที่จะพัฒนาและขยายฐานการผลิตในประเทศเวียดนามเพื่อรองรับการขยายตัวของความต้องการสินค้าของตลาดในแถบเอเชียตะวันออกเฉียงใต้ และเอเชียตะวันออก
9. สร้างฐานการตลาดที่มั่นคงในประเทศอินเดียผ่านช่องทางผู้จัดจำหน่ายหลายราย และมีนโยบายจัดตั้งฐานการผลิตในประเทศอินเดียเพื่อรองรับการขยายตัวของตลาดและความต้องการสินค้าของกลุ่มประเทศในแถบเอเชียใต้และตะวันออกกลางที่มีมากขึ้น
10. ทำกิจกรรมทางการตลาดและส่งเสริมการขายเพื่อเสริมสร้างตราสินค้าอย่างต่อเนื่อง
11. ประชาสัมพันธ์ให้ลูกค้ามีความรู้ความเข้าใจในตัวสินค้ามากขึ้น และทราบถึงอันตรายจากการใช้สินค้าเมลามีนที่ไม่มีคุณภาพที่นำสารที่เป็นอันตรายต่อร่างกายมาเป็นส่วนผสมในการผลิต
12. พัฒนาและปรับปรุงสินค้าเพื่อความเป็นมิตรกับสิ่งแวดล้อม

ส่วนตลาดภายในประเทศ ซึ่งมีคู่แข่งในธุรกิจประเภทเดียวกันจำนวนหนึ่ง และมีการนำเข้าสินค้าราคาถูกจากต่างประเทศ บริษัทได้รองรับความเสี่ยงด้วยการกระจายช่องทางการจัดจำหน่ายของระบบการขายตรง (Direct Sales) ผ่านตัวแทนจำหน่ายสินค้า และติดต่อโดยตรงกับลูกค้า ตลอดจนร่วมมือกับหน่วยราชการที่เกี่ยวข้องในการจัดตั้งมาตรฐานตรวจสอบคุณภาพสินค้าก่อนได้รับอนุญาตนำเข้าสินค้าจากต่างประเทศ เพื่อให้ได้สินค้านำเข้าที่มีคุณภาพดีทัดเทียมกับสินค้าที่ผลิตในประเทศ และเป็นการคุ้มครองผู้บริโภค

2.2 ความเสี่ยงด้านราคาวัตถุดิบ

ราคาเม็ดพลาสติกและผงเมลามีนซึ่งเป็นวัตถุดิบหลักเป็นผลพลอยได้จากการกลั่นน้ำมัน ซึ่งหากราคาน้ำมันดิบในตลาดโลกมีการปรับราคาสูงขึ้น จะมีผลทำให้ราคาวัตถุดิบเพิ่มสูงขึ้นเช่นกัน แม้ว่าบริษัทจะซื้อวัตถุดิบส่วนใหญ่จากผู้ผลิตภายในประเทศ แต่ราคาปัจจัยที่ใช้ผลิตวัตถุดิบและราคาวัตถุดิบจะอ้างอิงกับราคาในตลาดโลกที่ซื้อขายกันด้วยเงินสกุลเหรียญดอลลาร์สหรัฐอเมริกา ดังนั้น ความผันผวนของอัตราแลกเปลี่ยนของค่าเงินบาทกับดอลลาร์สหรัฐอเมริกา จึงมีผลต่อราคาวัตถุดิบด้วย นอกจากนี้ ระดับของอุปสงค์และอุปทานของการผลิตและการบริโภคทั้งตลาดในประเทศและตลาดต่างประเทศก็มีผลต่อราคาวัตถุดิบ เพราะหากราคาวัตถุดิบในตลาดโลกมีการปรับราคา ก็จะทำให้ราคาขายในประเทศปรับราคาขึ้นเช่นกัน

เนื่องจากบริษัทมีปริมาณการใช้เม็ดพลาสติกและผงเมลามีนคิดเป็นสัดส่วนประมาณร้อยละ 60 ของต้นทุนของผลิตภัณฑ์ จึงทำให้บริษัทมีความเสี่ยงต่อการแบกรับภาระต้นทุนที่สูงขึ้นและการไม่สามารถกำหนดราคาขายที่เหมาะสมและสอดคล้องกับต้นทุนที่เพิ่มขึ้นเมื่อเกิดภาวะความผันผวนของราคาวัตถุดิบได้ ดังนั้น บริษัทจึงได้วางแผนทางรองรับความเสี่ยงจากการเปลี่ยนแปลงของราคาวัตถุดิบดังนี้

1. จัดหาแหล่งผลิตวัตถุดิบที่มีคุณภาพและมาตรฐานตามที่บริษัทกำหนดจากในประเทศและต่างประเทศเพิ่มเติม เพื่อให้บริษัทมีแหล่งผลิตวัตถุดิบที่เพียงพอและเป็นทางเลือกในการขอราคาวัตถุดิบจากผู้ขายหรือผู้ผลิตหลายรายก่อนการสั่งซื้อ เพื่อใช้ในการเปรียบเทียบเงื่อนไขที่ดีที่สุด
2. ตรวจสอบและติดตามคุณภาพวัตถุดิบให้มีคุณภาพตามมาตรฐานที่กำหนดอย่างสม่ำเสมอ โดยการสุ่มตรวจสอบวัตถุดิบโดยบริษัทกลางหรือหน่วยงานราชการที่รับบริการในการตรวจสอบคุณภาพ
3. ติดตามแนวโน้มราคาวัตถุดิบจากผู้ขายและผู้ผลิตภายในประเทศและต่างประเทศ ตลอดจนแนวโน้มของราคาส่งผลิตภัณฑ์ปิโตรเคมีและน้ำมันดิบอย่างต่อเนื่อง
4. หากวัตถุดิบมีแนวโน้มขึ้นราคา บริษัทจะซื้อวัตถุดิบล่วงหน้าในปริมาณที่เพียงพอต่อการใช้ผลิตในระยะเวลาหนึ่งเพื่อสามารถผลิตและจัดส่งสินค้าได้ตามที่ตกลงไว้ล่วงหน้ากับลูกค้า หรือหากราคาวัตถุดิบมีความผันผวนมาก บริษัทก็จะทำการสั่งซื้อวัตถุดิบบ่อยครั้งมากขึ้น
5. กรณีที่ราคาวัตถุดิบในต่างประเทศต่ำกว่าราคาภายในประเทศ บริษัทจะนำเข้าวัตถุดิบจากต่างประเทศ
6. ต่อรองเงื่อนไขทางการค้ากับผู้จำหน่ายวัตถุดิบเป็นครั้งคราวเพื่อให้บริษัทได้ราคาวัตถุดิบที่เหมาะสม
7. ใช้หลักการบริหารจัดการของ Supply Chain ในการประมาณการคำสั่งซื้อร่วมกับลูกค้าและประสานงานกับผู้ผลิตวัตถุดิบเพื่อให้การจัดส่งวัตถุดิบและการผลิตของบริษัทมีประสิทธิภาพและประสิทธิผล

2.3 ความเสี่ยงด้านการผลิต

เนื่องจากผงเมลามีนซึ่งเป็นวัตถุดิบหลักของผลิตภัณฑ์เครื่องใช้ในครัวเรือนเป็นสินค้าที่มีลักษณะเฉพาะและมีผู้ผลิตและจำหน่ายในประเทศไม่มากนัก ในขณะที่บริษัทมีความต้องการใช้ผงเมลามีนเพิ่มมากขึ้นตามการเติบโตของธุรกิจผลิตภัณฑ์เครื่องใช้ในครัวเรือน ดังนั้น บริษัทจึงอาจประสบกับปัญหาการขาดแคลนวัตถุดิบที่ใช้ในการผลิต และส่งผลให้ยอดขายผลิตภัณฑ์เครื่องใช้ในครัวเรือนของบริษัทไม่สามารถเติบโตได้ตามที่ควร อย่างไรก็ตาม บริษัทได้มีแผนทางรองรับความเสี่ยง ดังนี้

1. บริษัทมีสัดส่วนการถือหุ้นร้อยละ 45 ของจำนวนหุ้นสามัญทั้งหมดของบริษัท ไทย เอ็มเอฟซี จำกัด ซึ่งเป็นผู้ผลิตผงเมลามีนรายสำคัญให้บริษัท และจากการวิจัยและพัฒนาวัตถุดิบร่วมกัน ตลอดจนกำลังการผลิตของบริษัท ไทย เอ็มเอฟซี จำกัด ที่มีอยู่อย่างเพียงพอต่อความต้องการของบริษัทและยังสามารถจำหน่ายให้แก่ผู้ผลิตรายอื่นได้อีก ทำให้บริษัทมีความมั่นใจว่ามีแหล่งวัตถุดิบผงเมลามีนที่มีคุณภาพและไม่มีปัญหาขาดแคลนวัตถุดิบ
2. บริษัทมีความสัมพันธ์ที่ดีกับผู้ผลิตผงเมลามีนรายอื่นและเป็นผู้ค้ากันมานาน ทำให้บริษัทสามารถจัดหาวัตถุดิบได้ในราคาที่เหมาะสม
3. หากกำลังการผลิตของผงเมลามีนในประเทศมีไม่เพียงพอต่อความต้องการหรือมีราคาสูงกว่าราคาจำหน่ายในต่างประเทศ บริษัทก็สามารถนำเข้าจากประเทศต่างๆ

ในส่วนของเม็ดพลาสติกซึ่งเป็นวัตถุดิบที่สำคัญของผลิตภัณฑ์เพื่องานอุตสาหกรรม บริษัทไม่มีความเสี่ยงต่อการประสบปัญหาการขาดแคลนวัตถุดิบ เนื่องจากมีผู้ผลิตและจำหน่ายหลายราย ประกอบกับบริษัทสามารถจัดหาได้จากทั้งภายในประเทศและต่างประเทศ

2.4 ความเสี่ยงด้านแรงงาน

ภาวะเศรษฐกิจโลกและประเทศไทยที่ปรับตัวดีขึ้น ตลอดจนการเติบโตของหลายอุตสาหกรรม ทำให้กลุ่มแรงงานมีฝีมือในประเทศไทยมีทางเลือกในการประกอบอาชีพมากขึ้น ส่งผลให้เกิดปัญหาการขาดแคลนแรงงานมีฝีมือและคาดว่าจะมีแนวโน้มเพิ่มขึ้นทุกปี ซึ่งจะกระทบกระบวนการผลิตสินค้าเม็ดเงิน เนื่องจากบริษัทยังมีความจำเป็นต้องพึ่งพาแรงงานมีฝีมือ และมีความต้องการเป็นจำนวนมากเพื่อรองรับคำสั่งซื้อของลูกค้าที่เพิ่มสูงขึ้น บริษัทได้ตระหนักถึงปัญหาการขาดแคลนแรงงานมีฝีมือดังกล่าว จึงได้เตรียมแนวทางในการดำเนินงานเพื่อลดผลกระทบต่อการขยายตัวของธุรกิจบริษัทดังนี้

1. บริหารจัดการแผนการผลิตอย่างมีประสิทธิภาพเพื่อลดขั้นตอนการทำงานที่ไม่จำเป็น และพัฒนากระบวนการทำงานในโรงงานเป็นแบบ Lean Manufacturing
2. จัดตั้งศูนย์ฝึกอบรมเพื่อฝึกทักษะการผลิตให้กับพนักงานก่อนปฏิบัติงานจริง และเพิ่มประสิทธิภาพกำลังคน
3. นำเข้าแรงงานต่างด้าวอย่างถูกกฎหมายมาทำงานในบางกระบวนการผลิต
4. พัฒนาเครื่องจักรอัตโนมัติหรือกึ่งอัตโนมัติเพื่อลดการพึ่งพาแรงงาน
5. ขยายฐานการผลิตไปยังประเทศที่มีศักยภาพในการผลิตและยังไม่เกิดภาวะขาดแคลนแรงงาน ตลอดจนมีอัตราค่าแรงที่สมเหตุสมผล

2.5 ความเสี่ยงด้านการแข่งขันของธุรกิจขายตรง

ปัจจุบันตลาดของธุรกิจขายตรงในประเทศไทยมีมูลค่าสูงและมีการเติบโตอย่างต่อเนื่อง โดยมีคู่แข่งอยู่เป็นจำนวนมากและมีแนวโน้มที่จะเพิ่มขึ้นอย่างต่อเนื่อง โดยมีทั้งคู่แข่งที่เป็นธุรกิจขายตรงภายในประเทศและธุรกิจเครือข่ายแบบข้ามชาติ ซึ่งอาจส่งผลกระทบต่อระบบธุรกิจเครือข่ายของบริษัทที่ไม่เติบโตเท่าที่ควรและสูญเสียส่วนแบ่งทางการตลาดได้ บริษัทฯจึงได้วางแผนทางรองรับความเสี่ยงดังนี้

1. วางแผนการสั่งซื้อสินค้าอย่างมีประสิทธิภาพเพื่อเพิ่มอำนาจต่อรองด้านราคาสินค้ากับผู้ผลิตโดยเฉพาะกลุ่มสินค้าที่ขายดีในอันดับต้นๆ หรือเป็นสินค้าที่มีการหมุนเวียนซื้อขายเร็ว (Fast Moving) ซึ่งสามารถช่วยลดต้นทุนของสินค้าสำเร็จรูปได้
2. ใช้กลยุทธ์การสร้างตราสินค้าเพื่อสร้างฐานลูกค้าของธุรกิจให้มั่นคงและมีความจงรักภักดีต่อตราสินค้า
3. มุ่งเน้นแนวทางการสร้างนวัตกรรมทั้งในด้านระบบงานและผลิตภัณฑ์เพื่อสร้างความแตกต่างให้กับธุรกิจ และผลักดันให้เป็นผู้นำด้านนวัตกรรมในตลาดของธุรกิจเครือข่าย
4. คัดสรรสินค้าโดยพิจารณาผู้จำหน่ายสินค้าทั้งในประเทศและต่างประเทศ ด้วยหลักเกณฑ์ในการเป็นคู่ค้าที่ดี (Good Supplier Selection Program) ซึ่งเป็นการพิจารณาผู้จำหน่ายสินค้าในด้านหลักๆ ได้แก่ การสนับสนุนด้านการตลาด การขนส่งและการกระจายสินค้า และการสนับสนุนด้านวิทยากร/ฝึกอบรม เป็นต้น ซึ่งช่วยลดปัญหาสต็อกคงค้างและก่อให้เกิดระบบการส่งสินค้าเมื่อต้องการใช้ (Just-in-time)
5. ขยายกลุ่มผลิตภัณฑ์ให้มีความหลากหลายมากขึ้น หรือนำเสนอสินค้าใหม่ๆ ที่ตรงกับความต้องการของผู้บริโภคและนักธุรกิจเอสเอ็มอีและมีตลาดรองรับในระดับที่เหมาะสม เพื่อลดความเสี่ยงจากการวางตลาดสินค้าใหม่
6. ขยายช่องทางการจัดจำหน่ายไปยังประเทศเพื่อนบ้าน ได้แก่ พม่า ลาว กัมพูชา อินโดนีเซีย ฯลฯ เพื่อลดความเสี่ยงของตลาดภายในประเทศ เพิ่มโอกาสทางธุรกิจและรองรับความต้องการของสมาชิกที่ต้องการขยายตลาดให้กว้างขวางขึ้น
7. เพิ่มช่องทางการรับชำระสินค้าผ่านบริการของร้านสะดวกซื้อที่มีสาขาจำนวนมากกระจายอยู่ทั่วประเทศ เพื่ออำนวยความสะดวกให้แก่ลูกค้าเอสเอ็มอี

2.6 ความเสี่ยงด้านการเงิน

2.6.1 ความเสี่ยงจากการผิดข้อกำหนดทางการเงิน

บริษัทฯต้องปฏิบัติตามข้อกำหนดทางการเงิน ซึ่งระบุไว้ในสัญญาเงินกู้ระหว่างบริษัทฯกับธนาคารเจ้าหนี้ และยังคงมีผลอยู่จนกว่าบริษัทฯจะชำระคืนหนี้เงินกู้เสร็จสิ้น ดังนั้น หากบริษัทฯไม่สามารถปฏิบัติตามข้อกำหนดทางการเงิน อาจทำให้บริษัทฯตกอยู่ในสถานะการผิดนัดชำระหนี้

แนวทางรองรับความเสี่ยง

บริษัทได้จัดทำประมาณการงบการเงินขึ้นใช้ภายในองค์กร เพื่อเป็นเครื่องมือของฝ่ายบริหารในการประมาณการอัตราส่วนทางการเงินต่างๆ ที่จะเกิดขึ้นในอนาคต ตลอดจนมีการติดตามผลการดำเนินงานที่เกิดขึ้นจริงในแต่ละงวดเพื่อลดโอกาสของการปฏิบัติผิดข้อกำหนดทางการเงิน

2.6.2 ความเสี่ยงจากอัตราแลกเปลี่ยนเงินตราต่างประเทศ

เนื่องจากธุรกิจการส่งออกสินค้า และการนำเข้าวัตถุดิบ สินค้าสำเร็จรูป รวมถึงเครื่องจักรและอุปกรณ์บางชนิดของบริษัท มีความเสี่ยงจากการผันผวนของอัตราแลกเปลี่ยนเงินตราต่างประเทศ ทำให้บริษัทไม่สามารถประมาณการรายได้และต้นทุน ตลอดจนกระแสเงินสดได้อย่างแน่นอน

แนวทางรองรับความเสี่ยง

บริษัทมีรายได้จากการส่งออกส่วนใหญ่เป็นเงินสกุลดอลลาร์สหรัฐอเมริกา โดยในปี พ.ศ. 2554 มีสัดส่วนประมาณร้อยละ 60 ของรายได้จากการส่งออกทั้งหมด และจะมีปริมาณรายรับเงินสกุลดังกล่าวเพิ่มสูงขึ้นตามการขยายตัวของธุรกิจส่งออก ขณะที่การนำเข้าของบริษัทส่วนใหญ่ก็สั่งซื้อเป็นเงินสกุลดอลลาร์สหรัฐอเมริกาเช่นเดียวกัน แต่ปริมาณรายจ่ายจะผันแปรขึ้นอยู่กับปริมาณการลงทุนในสินทรัพย์ในแต่ละปี บริษัทได้บริหารจัดการเพื่อลดความเสี่ยงจากอัตราแลกเปลี่ยนโดยใช้วิธีบริหารกระแสเงินสดรับและจ่ายเงินตราต่างประเทศให้มีความสมดุล (Natural Hedge) ควบคู่กับการพิจารณาทำสัญญาซื้อขายเงินตราต่างประเทศล่วงหน้าเพื่อป้องกันความเสี่ยงจากการผันผวนของอัตราแลกเปลี่ยนเงินตราต่างประเทศตามความเหมาะสมกับสภาพการณ์ในขณะนั้น การทำสัญญาดังกล่าวจะช่วยให้บริษัทสามารถทราบรายได้ ต้นทุนของสินค้า และกระแสเงินสดที่แน่นอน ตลอดจนกำหนดกลยุทธ์ต่างๆ ที่เหมาะสมของบริษัทได้

นอกจากนี้ บริษัทได้เจรจาและเสนอราคาขายสินค้าให้แก่ลูกค้าเป็นเงินสกุลอื่นนอกเหนือจากดอลลาร์สหรัฐอเมริกาตามความเหมาะสม เพื่อเป็นการกระจายความเสี่ยงด้านอัตราแลกเปลี่ยนและลดผลกระทบจากการพึ่งพิงเงินสกุลใดสกุลหนึ่งมากเกินไป

2.6.3 ความเสี่ยงจากอัตราดอกเบี้ย

เงินกู้ยืมระยะยาวที่บริษัทได้กู้ยืมจากธนาคารพาณิชย์ในประเทศ 4 แห่ง ประกอบด้วย

1. เงินกู้ยืมระยะยาวที่บริษัทได้รับจากการเข้าร่วมโครงการเงินทุนหมุนเวียนเพื่อการอนุรักษ์พลังงาน มีเงื่อนไขอัตราดอกเบี้ยคงที่ตลอดระยะเวลาเงินกู้ เนื่องจากเป็นเงินกู้ต้นทุนต่ำที่รัฐบาลให้การสนับสนุนเพื่อการอนุรักษ์พลังงาน
2. เงินกู้ยืมระยะยาวเพื่อการลงทุนตามแผนงานขยายธุรกิจในแต่ละปี มีเงื่อนไขของอัตราดอกเบี้ยร้อยละ MLR ตลอดระยะเวลาเงินกู้
3. เงินกู้ยืมระยะยาวเพื่อการใช้จ่ายฟื้นฟูโรงงานสาขามตะนกร ชลบุรี มีเงื่อนไขพิเศษเป็นอัตราดอกเบี้ยคงที่ตลอดระยะเวลาเงินกู้

นอกจากนี้ วงเงินกู้หมุนเวียนของบริษัทที่มีอัตราดอกเบี้ยลอยตัว ทำให้บริษัทมีความเสี่ยงของการขึ้นลงของอัตราดอกเบี้ยซึ่งอิงกับอัตรา MLR และ MOR ในตลาด

แนวทางรองรับความเสี่ยง

บริษัทมีสัดส่วนของเงินกู้ยืมระยะยาวที่มีอัตราดอกเบี้ยคงที่ ณ วันที่ 31 ธันวาคม พ.ศ. 2554 ประมาณร้อยละ 30 ของเงินกู้ยืมระยะยาวทั้งหมด ซึ่งช่วยถ่วงดุลให้ต้นทุนทางการเงินของบริษัทไม่เพิ่มสูงขึ้นจนเกินไปในภาวะอัตราดอกเบี้ยในปัจจุบันที่เริ่มปรับตัวสูงขึ้น นอกจากนี้ บริษัทมีแนวทางรองรับเพื่อลดความเสี่ยงจากอัตราดอกเบี้ยดังนี้

- จัดเตรียมแผนการลงทุนไว้ล่วงหน้าเพื่อที่บริษัทจะได้มีเวลาเพียงพอในการจัดหาและพิจารณาแหล่งวงเงินสินเชื่อต่างๆ ที่มีเงื่อนไขอัตราดอกเบี้ยที่เหมาะสมกับบริษัท
- พิจารณาชำระคืนเงินต้นก่อนกำหนดเพิ่มเติมตามความเหมาะสม หากบริษัทมีสภาพคล่องส่วนเกิน ซึ่งบริษัทสามารถกระทำได้โดยไม่มีค่าใช้จ่ายส่วนเพิ่มและไม่ผิดต่อเงื่อนไขในสัญญาเงินกู้
- ติดตามข้อมูลการเคลื่อนไหวของภาวะอัตราดอกเบี้ยในท้องตลาดและปัจจัยต่างๆ ที่มีผลกระทบต่อการเปลี่ยนแปลงของอัตราดอกเบี้ย เพื่อใช้ประเมินทิศทางของอัตราดอกเบี้ยและเป็นข้อมูลประกอบการพิจารณาเงื่อนไขอัตราดอกเบี้ยเมื่อบริษัทมีความจำเป็นต้องจัดหาเงินกู้ยืมระยะยาวเพิ่มเติม
- พิจารณาใช้เครื่องมือทางการเงินตามความเหมาะสมเพื่อป้องกันความเสี่ยงจากความผันผวนของอัตราดอกเบี้ย และบริษัทสามารถทราบภาระต้นทุนทางการเงินที่แน่นอน

สำหรับวงเงินสินเชื่อหมุนเวียนที่มีอัตราดอกเบี้ยลอยตัวนั้น เป็นวงเงินสินเชื่อสำหรับการใช้วงเงินเบิกเงินเกินบัญชี ซึ่งบริษัทก็มีแนวทางรองรับความเสี่ยงโดยการจัดทำประมาณการเงินสดล่วงหน้าเพื่อให้บริษัทได้ทราบถึงความต้องการใช้เงินสดหมุนเวียนในแต่ละช่วงเวลา ตลอดจนสามารถวางแผนและพิจารณาจัดหาเงินกู้ยืมระยะสั้นที่มีอัตราดอกเบี้ยคงที่หรือพิจารณาเลือกใช้วงเงินสินเชื่อหมุนเวียนประเภทอื่นตามความเหมาะสมเพื่อชดเชยสภาพคล่องได้ นอกจากนี้ การได้รับวงเงินสินเชื่อหมุนเวียนกับธนาคารพาณิชย์ในประเทศเพิ่มเติมในระหว่างปี พ.ศ. 2554 ช่วยให้อำนาจบริษัทมีทางเลือกเพิ่มขึ้นในการเบิกใช้เงินกู้ยืมระยะสั้นที่มีต้นทุนทางการเงินที่เหมาะสม

2.6.4 ความเสี่ยงด้านการให้สินเชื่อ

เนื่องจากการขายสินค้าให้กับลูกค้าส่วนใหญ่ของบริษัทเป็นการขายเชื่อทั้งลูกค้าภายในและต่างประเทศ การจัดทำนโยบายให้กับลูกค้ารายเก่าที่ซื้อขายกับบริษัทมานาน และลูกค้ารายใหม่ๆ ตามฐานลูกค้าของบริษัทที่เพิ่มมากขึ้นเรื่อยๆ รวมถึงระยะเวลาการให้เครดิตแก่ลูกค้าที่ต่างๆ กัน ทำให้บริษัทมีความเสี่ยงจากการไม่สามารถเรียกเก็บชำระหนี้จากลูกค้าได้

แนวทางรองรับความเสี่ยง

บริษัทได้มีการกำหนดเกณฑ์การจัดระดับความน่าเชื่อถือของลูกค้า การหาข้อมูลเพิ่มเติมเกี่ยวกับลูกค้า และการวิเคราะห์ข้อมูลเบื้องต้นก่อนการให้สินเชื่อแก่ลูกค้า ทำให้บริษัทมีความเสี่ยงจากการให้สินเชื่อแก่ลูกค้าอยู่ในระดับที่เหมาะสม อีกทั้งบริษัทมีลูกค้าจำนวนมากรายที่มีการกระจายครอบคลุมทั้งผู้ผลิตและผู้จำหน่าย และลูกค้าเหล่านั้นมีตลาดที่หลากหลาย ทำให้การกระจุกตัวของความเสี่ยงด้านการให้สินเชื่อที่เกี่ยวกับลูกหนี้การค้าอยู่ในระดับต่ำ ด้วยเหตุผลข้างต้น ตลอดจนจากประสบการณ์การเก็บหนี้ในอดีตและการควบคุมการอนุมัติวงเงินสินเชื่อ ทำให้ฝ่ายบริหารเชื่อว่าไม่มีความเสี่ยงทางด้านการให้สินเชื่อเพิ่มเติมจากจำนวนที่บริษัทได้บันทึกไว้เป็นค่าเผื่อหนี้สงสัยจะสูญในปี พ.ศ. 2554 และไม่มีการเปลี่ยนแปลงที่เป็นสาระสำคัญเมื่อเทียบกับปีก่อน

กรณีลูกค้าต่างประเทศโดยเฉพาะลูกค้ารายใหม่หรือลูกค้าที่บริษัทยังไม่มีความมั่นใจในฐานะการเงิน บริษัทกำหนดเงื่อนไขการชำระเงินด้วยเลตเตอร์ออฟเครดิต หรือต้องโอนชำระเงินก่อนบางส่วนหรือทั้งหมด

3. ลักษณะการประกอบธุรกิจ

3.1 ประวัติความเป็นมา

บริษัท ศรีไทยซูเปอร์แวร์ จำกัด (มหาชน) “บริษัทฯ” ดำเนินธุรกิจครั้งแรกภายใต้ชื่อ “หจก.อุตสาหกรรมศรีไทยพลาสติก” โดยมีนาย สุमित เลิศสุมิตรกุล เป็นผู้ก่อตั้งเมื่อวันที่ 1 สิงหาคม พ.ศ. 2506 ทำธุรกิจผลิตและจำหน่ายของใช้พลาสติกในครัวเรือน

ในปี พ.ศ. 2515 ได้เปลี่ยนชื่อกิจการเป็น “หจก.อุตสาหกรรมศรีไทยซูเปอร์แวร์” และปรับทีมบริหารโดยนำมืออาชีพ คือ นายสนั่น อังอุบลกุล เข้ามาเป็นผู้จัดการโรงงาน และได้เพิ่มประเภทธุรกิจอีกประเภทหนึ่งคือ ผลิตเครื่องใช้เมลามีนบนโต๊ะอาหาร

ในปี พ.ศ. 2522 ได้เปลี่ยนกิจการจากห้างหุ้นส่วนจำกัดเป็นบริษัทจำกัด ในชื่อ “บริษัท ศรีไทยซูเปอร์แวร์ จำกัด” กิจการได้ขยายตัวเติบโตขึ้นตามลำดับ

บริษัทฯ ได้เข้าเป็นบริษัทจดทะเบียนในตลาดหลักทรัพย์แห่งประเทศไทยในวันที่ 2 ตุลาคม พ.ศ. 2534 โดยเพิ่มทุนจดทะเบียนจาก 170 ล้านบาท เป็น 200 ล้านบาท และได้เปลี่ยนเป็นบริษัทมหาชนจำกัด เมื่อวันที่ 13 ธันวาคม พ.ศ. 2536

บริษัทฯ เพิ่มทุนจดทะเบียนเป็น 470 ล้านบาท เมื่อวันที่ 14 มกราคม พ.ศ. 2537 และเพิ่มทุนจดทะเบียนอีกครั้งเป็น 500 ล้านบาท เมื่อวันที่ 19 มีนาคม พ.ศ. 2539 โดยมีหุ้นที่เรียกชำระมูลค่าครบแล้วจำนวน 400 ล้านบาท

ในเดือนกรกฎาคม ปี พ.ศ. 2540 จากผลกระทบจากวิกฤติเศรษฐกิจในภาคพื้นเอเชียแปซิฟิก บริษัทฯ จึงได้ปรับโครงสร้างหนี้ โดยเมื่อวันที่ 28 เมษายน พ.ศ. 2543 บริษัทฯ ได้แปลงหนี้ส่วนหนึ่งเป็นทุนตามแผนฟื้นฟูกิจการ เป็นเหตุให้ทุนชำระแล้วของบริษัทฯ เพิ่มขึ้นจาก 400 ล้านบาท เป็น 2,857 ล้านบาท หนี้ที่ได้รับผลกระทบจากแผนฟื้นฟูกิจการอีกจำนวนหนึ่งถูกแปลงสภาพเป็นหุ้นกู้มีประกันอัตราดอกเบี้ยลอยตัว ซึ่งเมื่อบริษัทฯ ได้ชำระเสร็จสิ้นแล้ว ศาลแพ่งกรุงเทพใต้ได้มีคำสั่งให้ยกเลิกการฟื้นฟูกิจการของบริษัทฯ เมื่อวันที่ 15 กรกฎาคม พ.ศ. 2545 ตามพระราชบัญญัติล้มละลาย พ.ศ. 2483 มาตรา 90/70 มีผลให้อำนาจการบริหารงานกลับคืนสู่ผู้บริหารของบริษัทฯ

ในปี พ.ศ. 2548 คณะกรรมการบริษัทมีมติแต่งตั้งนายสนั่น อังอุบลกุล กรรมการผู้จัดการ ให้ดำรงตำแหน่งประธานกรรมการและกรรมการผู้จัดการ แทนนายสุमित เลิศสุมิตรกุล อดีตประธานกรรมการของบริษัทฯ ซึ่งได้ถึงแก่กรรม

บริษัทฯ ได้มีการปรับโครงสร้างใหม่ทางธุรกิจ ซึ่งโครงสร้างใหม่จะประกอบด้วยสายธุรกิจพลาสติกโดยมีกลุ่มสินค้าหลัก ได้แก่ ผลิตภัณฑ์เพื่องานอุตสาหกรรมและผลิตภัณฑ์เครื่องใช้ในครัวเรือน สายธุรกิจซักรีด และสายงานสนับสนุน โดยเริ่มมีผลตั้งแต่วันที่ 1 ตุลาคม พ.ศ. 2549

ในปี พ.ศ. 2551 บริษัทฯ ได้ลดทุนจดทะเบียนและชำระแล้วจาก 2,857 ล้านบาท เป็น 2,709.9 ล้านบาท โดยการตัดหุ้นสามัญที่ซื้อคืนและไม่ได้จำหน่ายภายในระยะเวลา 3 ปี นับจากวันที่ซื้อหุ้นคืนเสร็จสิ้น ซึ่งเป็นไปตามโครงการซื้อหุ้นสามัญคืนเพื่อการบริหารทางการเงินและขั้นตอนทางกฎหมาย

ในส่วนของสายธุรกิจหลักทั้งผลิตภัณฑ์เพื่องานอุตสาหกรรมและผลิตภัณฑ์เครื่องใช้ในครัวเรือน บริษัทฯ ได้มุ่งเน้นการลงทุนในเทคโนโลยีและเครื่องจักรใหม่ การสรรหาและพัฒนาบุคลากรใหม่ ๆ อยู่เสมอ เพื่อรองรับกับการแข่งขันและผลักดันให้ธุรกิจเติบโตอย่างยั่งยืน และได้เข้าสู่ตลาดของอุตสาหกรรมอาหารและเครื่องดื่ม โดยบริษัทฯ เป็นมากกว่าผู้ผลิตสินค้าให้แก่ผู้ประกอบการนี้ดื่มและน้ำอัดลม เนื่องจากเทคโนโลยีและสินค้าของบริษัทฯ เป็นส่วนหนึ่งของการลดต้นทุนสินค้าของลูกค้าจากการใช้วัตถุดิบที่น้อยลง และมีส่วนช่วยอนุรักษ์สิ่งแวดล้อมอีกด้วย

นอกจากนี้ บริษัทฯ ได้ขยายธุรกิจไปสู่ธุรกิจเครือข่ายเอสเนเจอร์ โดยการคัดสรรสินค้าที่หลากหลายและเยี่ยมด้วยคุณภาพสำหรับใช้ในชีวิตประจำวันมาจำหน่ายในระบบการขายตรงแบบหลายชั้น (Multi-level Marketing) ภายใต้ตราสินค้าเอสเนเจอร์ “SNatur” ซึ่งนอกจากจะมีวัตถุประสงค์เพื่อเสริมสร้างรายได้ให้แก่สายธุรกิจซักรีดของบริษัทฯ แล้ว บริษัทฯ ยังมุ่งหวังที่จะผลักดันให้สินค้าเอสเนเจอร์เป็นอีกหนึ่งทางเลือกของผู้บริโภคที่ให้ความสำคัญกับการใช้ชีวิตและสุขภาพ ควบคู่ไปกับการก้าวไปสู่ระบบธุรกิจเครือข่ายที่โดดเด่น ชุมใจ และเป็นโอกาสในการสร้างรายได้ให้แก่ผู้ประกอบการอิสระและสมาชิกที่ต้องการสร้างเครือข่าย ปัจจุบันธุรกิจเครือข่ายเอสเนเจอร์สามารถขยายฐานสมาชิกและลูกค้า ตลอดจนส่งสินค้าไปจำหน่ายยังประเทศเพื่อนบ้าน ได้แก่ ประเทศพม่าและลาว และยังสามารถเติบโตได้อีกในอนาคต

3.2 ภาพรวมการประกอบธุรกิจของกลุ่มบริษัท

ภาพรวมการประกอบธุรกิจของกลุ่มบริษัทส่วนใหญ่จะอยู่ภายใต้โครงสร้างเดียวกันกับโครงสร้างธุรกิจหลักของบริษัทฯ ได้แก่ สายธุรกิจพลาสติกซึ่งประกอบด้วยผลิตภัณฑ์เพื่องานอุตสาหกรรมและผลิตภัณฑ์เครื่องใช้ในครัวเรือน และสายธุรกิจซักรีด เนื่องจากกลุ่มบริษัท

ได้วางกลยุทธ์ให้การทำธุรกิจมีลักษณะครบวงจร ลดการพึ่งพาธุรกิจนอกกลุ่ม เพื่อเสริมสร้างศักยภาพในการแข่งขันของกลุ่มบริษัทให้มากขึ้น สำหรับกลุ่มบริษัทย่อยที่ทำธุรกิจแม่พิมพ์ซึ่งถือว่าเป็นหัวใจสำคัญของสายธุรกิจพลาสติก และกลุ่มบริษัทในเครืออื่นๆ ที่ทำธุรกิจนอกเหนือจากธุรกิจหลักทั้งสองของบริษัทฯ จะถูกจัดอยู่ในกลุ่มสายธุรกิจอื่น

3.3 โครงสร้างรายได้

โครงสร้างรายได้ของกลุ่มบริษัทสามารถแยกออกตามสายธุรกิจ คือ สายธุรกิจพลาสติกซึ่งประกอบด้วย ผลิตภัณฑ์เพื่องานอุตสาหกรรม และผลิตภัณฑ์เครื่องใช้ในครัวเรือน สายธุรกิจซื้อขายไปและขายงานแม่พิมพ์ ดังนี้:-

(หน่วย : พันบาท)	งบการเงินรวม สำหรับปีสิ้นสุดวันที่ 31 ธันวาคม พ.ศ. 2554					
	สายธุรกิจพลาสติก				สายธุรกิจ ซื้อขายไป และ ขายงาน แม่พิมพ์	ยอดรวม
	ผลิตภัณฑ์เครื่องใช้ ในครัวเรือน		ผลิตภัณฑ์เพื่องาน อุตสาหกรรม			
	ผลิตใน ประเทศ	ผลิตต่าง ประเทศ	ผลิตใน ประเทศ	ผลิตต่าง ประเทศ		
รายได้จากการขายและงานรับจ้าง	2,268,429	53,783	4,409,970	209,197	890,060	7,831,439
รายได้ระหว่างบริษัทย่อย	(172,430)	(5,900)	(20,685)	(2,384)	(77,803)	(279,202)
รวมรายได้จากการขายและงานรับจ้าง	2,095,999	47,883	4,389,285	206,813	812,257	7,552,237

หมายเหตุ บริษัทฯได้เปิดเผยรายละเอียดเพิ่มเติมของข้อมูลจำแนกตามส่วนงานทางธุรกิจและส่วนงานทางภูมิศาสตร์ไว้ในหมายเหตุประกอบงบการเงินสำหรับปี สิ้นสุดวันที่ 31 ธันวาคม พ.ศ. 2554 หน้า 29-30

3.4 โครงสร้างยอดขายของกลุ่มบริษัทศรีไทยซูเปอร์แวร์

หน่วยยอดขาย : ล้านบาท	พ.ศ. 2554 จำหน่าย (%)		พ.ศ. 2554		พ.ศ. 2553		พ.ศ. 2552	
	ในประเทศ	ส่งออก	ยอดขาย	%	ยอดขาย	%	ยอดขาย	%
สายธุรกิจพลาสติก								
บริษัท ศรีไทยซูเปอร์แวร์ จำกัด (มหาชน)	72	28	6,173	66.3	5,459	66.5	4,515	69.3
บริษัท โคโรนา ไทย เทค จำกัด ⁽¹⁾	100	-	98	1.1	0	0.0	0	0.0
Srithai (Vietnam) Company Limited	77	23	263	2.8	249	3.0	216	3.3
(ขายในประเทศเวียดนาม)								
บริษัท ศรีไทย นาโนพลาสติก จำกัด	100	-	18	0.2	16	0.2	6	0.1
บริษัท ศรีไทย มียากาว จำกัด	87	13	483	5.2	642	7.8	282	4.3
บริษัท ไทย เอ็มเอฟซี จำกัด	13	87	721	7.7	683	8.3	636	9.8
บริษัท ชีวามาลา จำกัด ⁽²⁾	87	13	70	0.8	14	0.2	2	0.0
Beijing Huatai Replica of Porcelain Products Company Limited (ขายในประเทศจีน)	100	-	128	1.4	138	1.7	76	1.2
PT. Srithai Maspion Indonesia	99	1	112	1.2	93	1.1	94	1.4
(ขายในประเทศอินโดนีเซีย)								
รวมสายธุรกิจพลาสติก	69	31	8,066	86.7	7,294	88.8	5,827	89.4

หน่วยยอดขาย : ล้านบาท	พ.ศ. 2554 จำหน่าย (%)		พ.ศ. 2554		พ.ศ. 2553		พ.ศ. 2552	
	ในประเทศ	ส่งออก	ยอดขาย	%	ยอดขาย	%	ยอดขาย	%
สายธุรกิจซื้อขายไป								
บริษัท ศรีไทยซูเปอร์แวร์ จำกัด (มหาชน)	90	10	358	3.8	179	2.2	133	2.0
Srithai Superware India Limited	100	-	38	0.4	20	0.2	0	0.0
(ขายในประเทศอินเดีย)								
บริษัท ศรีไทย-อิตโต้ (ประเทศไทย) จำกัด	100	-	33	0.4	128	1.6	56	0.9
บริษัท ศรีไทย ชันโค จำกัด	100	-	289	3.1	187	2.3	65	1.0
รวมสายธุรกิจซื้อขายไป	95	5	718	7.7	514	6.3	254	3.9
สายธุรกิจอื่น								
- แม่พิมพ์								
บริษัท ศรีไทยซูเปอร์แวร์ จำกัด (มหาชน)	80	20	74	0.8	33	0.4	48	0.7
บริษัท ศรีไทยโมลด์ส จำกัด	100	-	123	1.3	82	1.0	78	1.2
บริษัท ศรีไทย มียากาว จำกัด	100	-	108	1.2	86	1.0	93	1.4
บริษัท ชีวามาลา จำกัด ⁽²⁾	100	-	2	0.0	4	0.1	5	0.1
รวมสายงานแม่พิมพ์	95	5	307	3.3	205	2.5	224	3.4
- อื่นๆ								
บริษัท ศรีไทยซูเปอร์แวร์ จำกัด (มหาชน)	100	-	89	0.9	40	0.5	97	1.5
บริษัท ศรีไทยบรรจุภัณฑ์ จำกัด	100	-	129	1.4	159	1.9	116	1.8
รวมสายธุรกิจอื่น	100	-	218	2.3	199	2.4	213	3.3
รวมทุกสายธุรกิจ	73	27	9,309	100.0	8,212	100.0	6,518	100.0

* บริษัท โควาช ไทย เทค จำกัด บริษัทย่อยจัดตั้งใหม่ของบริษัทฯ เริ่มดำเนินธุรกิจและมีรายได้ในปี พ.ศ. 2554

** บริษัท ชีวามาลา จำกัด (เดิมชื่อ บริษัท ศรีไทย ชัน-โอซาก้า จำกัด) จัดทะเบียนเปลี่ยนชื่อบริษัทกับกระทรวงพาณิชย์ในระหว่างปี พ.ศ. 2554

หมายเหตุ : 1) โครงสร้างยอดขายของกลุ่มบริษัทศรีไทยซูเปอร์แวร์เปรียบเทียบ 3 ปี ระหว่างปี พ.ศ. 2552 – 2554 ดังตารางข้างต้น เป็นยอดขายจากการเงินเฉพาะบริษัทของแต่ละบริษัท โดยยังไม่ได้ตัดรายการระหว่างกันออก

2) อัตราแลกเปลี่ยนที่ใช้ในการแปลงค่าเงินสกุลต่างประเทศของบริษัทในเครือที่อยู่ในต่างประเทศของบริษัทมีดังนี้

อัตราแลกเปลี่ยนต่อเงิน 1 บาท	พ.ศ. 2554		พ.ศ. 2553		พ.ศ. 2552	
Srithai (Vietnam) Company Limited	666.667	VND	666.667	VND	555.556	VND
Beijing Huatai Replica of Porcelain Products Company Limited	0.202	RMB	0.223	RMB	0.206	RMB
PT. Srithai Maspion Indonesia	303.831	IDR	317.188	IDR	294.403	IDR
Srithai Superware India Limited	1.867	INR	1.602	INR	-	INR

3.5 วิสัยทัศน์ การกิจหลัก และทิศทางธุรกิจของบริษัทฯ

บริษัทฯ ได้ประกาศวิสัยทัศน์ การกิจหลัก และทิศทางธุรกิจระหว่างปี พ.ศ. 2553 – 2555 เพื่อให้ผู้บริหารในระดับต่างๆ ตลอดจนพนักงานทุกระดับในองค์กรได้รับทราบ มีความเข้าใจร่วมกัน และประสานงานกัน เพื่อร่วมกันช่วยผลักดันให้บริษัทฯ สามารถบรรลุในเป้าหมายที่มุ่งหวังและก้าวไปในทิศทางธุรกิจที่กำหนดไว้อย่างมั่นคง นอกจากนี้ บริษัทฯ ยังได้เผยแพร่วิสัยทัศน์ การกิจ และทิศทางธุรกิจดังกล่าวต่อสาธารณชน คู่ค้า และผู้มีส่วนได้เสียทุกกลุ่มของบริษัทฯ ได้รับทราบ เพื่อเพิ่มความเชื่อมั่นในทิศทางและอนาคตของบริษัทฯ และดำเนินธุรกิจร่วมกันกับบริษัทฯ ได้อย่างมั่นใจ

วิสัยทัศน์ (Vision)

เป็นบริษัทชั้นนำของประเทศไทย ในการเป็นผู้ผลิตและจัดจำหน่ายผลิตภัณฑ์พลาสติก ตลอดจนผลิตภัณฑ์เครื่องใช้ในครัวเรือน ในระดับสากล

การกิจหลัก (Mission)

- 1 **การกิจด้านการตลาด**
เพิ่มส่วนแบ่งตลาดในประเทศและขยายตลาดไปต่างประเทศ ด้วยผลิตภัณฑ์ที่มีคุณภาพและมาตรฐาน
- 2 **การกิจด้านการผลิต**
 - 2.1 ผลิตภัณฑ์ที่มีคุณภาพดีด้วยต้นทุนต่ำ สามารถแข่งขันกับตลาดโลกได้ โดยมีระบบการบริหารการผลิตที่มีมาตรฐาน
 - 2.2 ปรับปรุงและพัฒนาผลิตภัณฑ์ใหม่ เพื่อสนองความต้องการของตลาด
- 3 **การกิจต่อลูกค้า**
ปรับปรุง และรักษามาตรฐานสินค้า เพื่อสร้างความมั่นใจและความพึงพอใจของลูกค้า ด้วยการให้บริการที่ประทับใจ แก่ลูกค้าอย่างสม่ำเสมอ
- 4 **การกิจด้านการบริหาร**
ส่งเสริมให้บุคลากรได้รับการพัฒนา เพิ่มคุณค่าและมีความก้าวหน้าในอาชีพ มีความปลอดภัยในการทำงาน และรับผิดชอบต่อสังคม ไม่สร้างมลภาวะต่อสิ่งแวดล้อม

ทิศทางธุรกิจ

บริษัท ศรีไทยซูเปอร์แวร์ จำกัด (มหาชน)

ระหว่างปี พ.ศ. 2553 – 2555

(ประกาศ ณ วันที่ 24 ธันวาคม พ.ศ. 2552)

- 1 เราจะพัฒนาซูเปอร์แวร์ (Superware) ให้เป็น แบนด์ระดับโลก (Global Brand) ที่คนทั่วไปรู้จักและยอมรับในความโดดเด่นทางด้านคุณภาพ (Quality) ความเป็นธรรม (Fairness) และความรับผิดชอบต่อสังคม (Social Responsibility)
- 2 เราจะเสริมสร้างให้กลุ่มธุรกิจศรีไทยซูเปอร์แวร์เติบโตอย่างมีคุณภาพ ดังนี้ :
 - 2.1 ธุรกิจพลาสติก :
 - 2.1.1 ผลิตภัณฑ์เพื่องานอุตสาหกรรม
 - ตลาดต่างประเทศ ให้มีการเติบโตในเชิงรุก ไปสู่ตลาดภูมิภาคในกลุ่มประเทศ AFTA ในการขยายส่วนแบ่งการตลาดควบคู่ไปกับการสร้างผลกำไรทางธุรกิจ
 - ตลาดภายในประเทศ พัฒนาลาดให้เติบโตอย่างต่อเนื่อง ตลอดจนรักษาและขยายส่วนแบ่งตลาด เพื่อเพิ่มอัตรากำไรอย่างมั่นคงด้วยการให้ความสำคัญกับกลุ่มสินค้าที่มีการเติบโตของตลาดและให้ผลตอบแทนสูง
 - ขยายสายผลิตภัณฑ์ มุ่งเน้นการพัฒนาเทคโนโลยีการผลิตสินค้าเพื่องานอุตสาหกรรม สินค้าประเภทบรรจุภัณฑ์อาหาร เครื่องดื่ม และสินค้าใหม่ๆ เพื่อให้ครอบคลุมลูกค้าได้อย่างหลากหลาย
 - 2.1.2 ผลิตภัณฑ์เครื่องใช้ในครัวเรือน
 - ตลาดต่างประเทศ มุ่งสู่การเป็นผู้นำโลก (World Leader) ทางด้านสินค้าเมลามีนอย่างยั่งยืน โดยให้ความสำคัญกับนวัตกรรม พร้อมกับการพัฒนาและขยายตลาดไปยังประเทศต่างๆ ทั่วทุกภูมิภาค
 - ตลาดภายในประเทศ พัฒนาลาดให้เติบโตอย่างต่อเนื่อง รักษาและขยายส่วนแบ่งตลาดและเพิ่มอัตรากำไรอย่างมั่นคง
 - ขยายฐานการผลิต ไปสู่ประเทศที่มีศักยภาพทั้งในด้านการผลิตที่มีต้นทุนต่ำ และเพื่อการขยายฐานลูกค้าและตลาดใหม่ โดยเฉพาะในประเทศอินเดีย
 - 2.2 ธุรกิจซื้อขายไป :
 - พัฒนาระบบการขายแบบหลายชั้น (MLM) ให้เป็นยุทธวิธีโดดเด่นทางด้านการตลาด เพื่อขยายขอบเขตทางธุรกิจและเพิ่มความหลากหลายของสินค้า
- 3 เราจะให้ความสำคัญเป็นอันดับแรกในการพัฒนาความรู้ และทักษะของบุคลากรของเราทุกคนทุกระดับอย่างสม่ำเสมอ เพื่อให้เป็นบุคลากรที่มีคุณค่า มีคุณภาพชีวิต เจริญเติบโตควบคู่ไปกับการเติบโตของธุรกิจ
- 4 เราจะมุ่งมั่นในการสร้างนวัตกรรมให้เกิดขึ้นทั้งทางด้านการผลิต ด้านการตลาดและการให้บริการ เพื่อธุรกิจสามารถแข่งขันในระดับสากลได้
- 5 เราจะร่วมกันสร้างวัฒนธรรมองค์กร ที่หล่อหลอมให้พนักงานมีน้ำหนึ่งใจเดียวกันทำงานเป็นทีม มีความรักในองค์กร และมีจิตสำนึกที่รับผิดชอบต่อร่วมกัน
- 6 เราจะมุ่งมั่นในการปรับปรุงคุณภาพสินค้า ลดต้นทุนการผลิต และส่งมอบสินค้าให้ตรงเวลา เพื่อสร้างความได้เปรียบในการแข่งขัน และรักษาความเป็นผู้นำตลาดของสินค้าหลักต่างๆ ของเราได้อย่างยั่งยืน
- 7 เราจะใช้เทคโนโลยีสารสนเทศที่ทันสมัยมาสนับสนุนขั้นตอนการทำงานต่างๆ เพื่อให้เกิดความรวดเร็ว ถูกต้องแม่นยำ และเป็นปัจจุบันให้มากที่สุด

4. การประกอบธุรกิจของแต่ละสายผลิตภัณฑ์

4.1 องค์ประกอบของสายผลิตภัณฑ์

4.1.1 สายธุรกิจพลาสติก

บริษัทฯ ได้จำแนกสายธุรกิจพลาสติกโดยแบ่งกลุ่มสินค้าหลักออกเป็นผลิตภัณฑ์เพื่องานอุตสาหกรรมและผลิตภัณฑ์เครื่องใช้ในครัวเรือน ซึ่งเป็นการจำแนกตามวัตถุประสงค์ของการใช้งานของผลิตภัณฑ์ โดยมีรายละเอียดแยกตามกลุ่มผลิตภัณฑ์ดังต่อไปนี้

(1) ผลิตภัณฑ์เพื่องานอุตสาหกรรม

(ก) ลักษณะผลิตภัณฑ์หรือบริการ

ชิ้นส่วนอุตสาหกรรม คือ ชิ้นส่วนต่างๆ ที่ใช้ประกอบเป็นสินค้าอุตสาหกรรม เช่น ตู้บ่มโครเวฟ เครื่องปรับอากาศ ตู้เย็น เครื่องซักผ้า ชิ้นส่วนรถยนต์และรถจักรยานยนต์ เครื่องโทรสาร เครื่องพิมพ์ เป็นต้น



เปลือกหม้อแบตเตอรี่ คือ หม้อแบตเตอรี่เฉพาะที่เป็นส่วนนอกสุดซึ่งทำมาจากพลาสติก ประกอบด้วยตัวแบตเตอรี่และฝา รวมถึงขั้วแบตเตอรี่ ทั้งแบตเตอรี่รถยนต์ และรถจักรยานยนต์



พาเลท คือ แท่นวางสินค้า มีลักษณะเป็นแท่นสี่เหลี่ยมขนาดใหญ่ ใช้สำหรับวางสินค้าในสถานที่เก็บสินค้า ภายในแท่นมีช่องสำหรับให้ขาของรถยกเสียบเพื่อยกแท่นได้



ลังบรรจุขวด คือ ลังพลาสติก ภายในแบ่งออกเป็นช่องๆ สำหรับใช้บรรจุขวด เช่น ขวดน้ำอัดลม ขวดเบียร์ และเครื่องดื่มประเภทต่างๆ เป็นต้น



ถัง ได้แก่ ถังบรรจุสีทาบ้าน ถังเคมีภัณฑ์ ถังบรรจุน้ำมันเครื่อง และถังบรรจุจาวะบี



ถังขยะ ได้แก่ ถังขยะขนาดใหญ่แบบมีล้อเคลื่อนที่ได้ ใช้วางริมทางเดินเท้า หรือในที่สาธารณะทั่วไป



ลังเปล่า ได้แก่ ลังใส่ปลา ก่องอะไหล่ ลังใส่นม ลังใส่ผักผลไม้ เป็นต้น



บรรจุภัณฑ์อาหาร ได้แก่ ภาชนะพลาสติกสำหรับบรรจุอาหารและเครื่องดื่มที่ใช้เทคโนโลยีการฉีดขึ้นรูปแบบผนังบาง โดยจำแนกเป็นแต่ละประเภทดังนี้

- บรรจุภัณฑ์ที่เน้นความสวยงามโดยใช้เทคโนโลยีการติดฉลากในแม่พิมพ์ IML (In-Mould Labeling)



- บรรจุภัณฑ์ที่พิมพ์ลวดลายด้วยระบบ Offset



- บรรจุภัณฑ์อาหารแช่เย็นและแช่แข็ง และบรรจุภัณฑ์ใส่อาหารแบบมีแถบป้องกันการเปิด (Tamper Evident)



บรรจุภัณฑ์เครื่องดื่ม ได้แก่ ฝาเกลียวและพรีฟอร์มขวดน้ำอัดลมและน้ำดื่ม PET



กล่องบรรจุแผ่นซีดีและดีวีดี Super Jewel Box คือ กล่องพลาสติกสำหรับบรรจุแผ่นซีดีและดีวีดี ซึ่งมีลักษณะพิเศษป้องกันการปลอมแปลงและมีสิทธิบัตรในตัวสินค้า

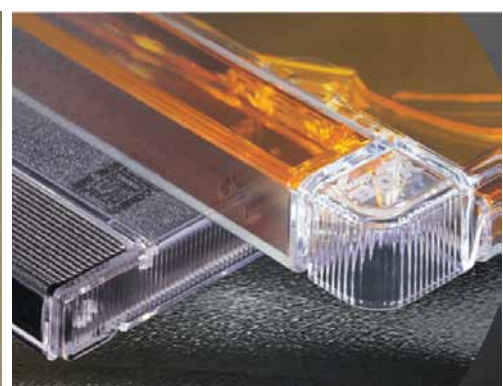

สินค้าพรีเมียม ได้แก่ สินค้าที่ผลิตเพื่อเป็นของขวัญในรายการส่งเสริมการขายของผู้ผลิตสินค้าหรือร้านค้าต่างๆ แต่ออกแบบโดยผู้ว่าจ้างผลิต และเมื่อผลิตเสร็จแล้ว ต้องติดเครื่องหมายการค้าของเจ้าของสินค้า

ช่องทางการจำหน่าย

ผลิตภัณฑ์เพื่องานอุตสาหกรรมมีช่องทางการจำหน่ายดังนี้

ส่งออกต่างประเทศ	18%
ขายภายในประเทศ	82%

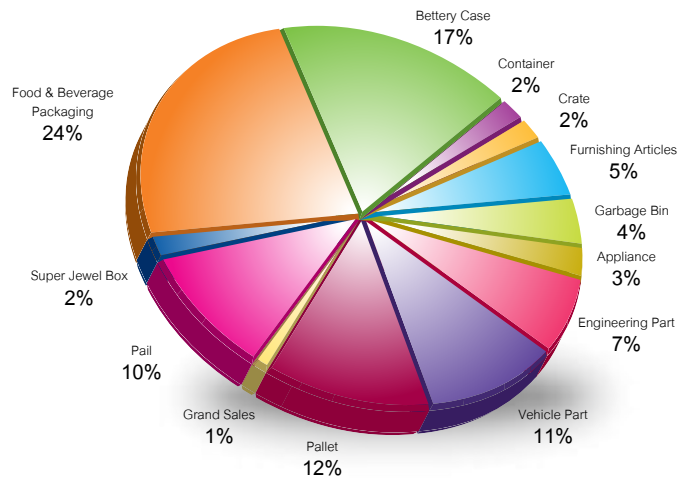

ตัวแทนจำหน่ายภายในประเทศ ได้แก่ บริษัท ศรีไทยมาร์เก็ตติ้ง จำกัด บริษัท สยามเมลามีน มาร์เก็ตติ้ง จำกัด บริษัท ธนศิริ อินดัสทรีส์ จำกัด และบริษัท ส.ศรีไทย เทคตติ้ง จำกัด ซึ่งเป็นคู่ค้าที่ดำเนินธุรกิจร่วมกันเป็นระยะเวลายาวนาน นอกจากนี้ ตัวแทนจำหน่ายที่เป็นบริษัทในเครือของบริษัทฯ ได้แก่ บริษัท ศรีไทย-ฮ็อตโต้ (ประเทศไทย) จำกัด และบริษัท ศรีไทย ชันโค จำกัด

(ค) สถานภาพและศักยภาพการแข่งขัน

ผู้ผลิตสินค้าพลาสติกส่วนใหญ่จะเน้นการทำธุรกิจไปที่กลุ่มสินค้าในกลุ่มสินค้าหนึ่ง เพื่อแข่งขันเฉพาะในตลาดที่ตนเองถนัด เช่น โรงงานฉีดพลาสติกเครื่องใช้ในครัวเรือนก็จะผลิตเฉพาะเครื่องใช้ในครัวเรือนเท่านั้น จะไม่ผลิตสินค้าชนิดอื่น เป็นต้น โรงงานพลาสติกทั่วประเทศมีหลายพันราย ส่วนใหญ่เป็นโรงงานขนาดเล็กหรืออุตสาหกรรมในครัวเรือนซึ่งใช้เงินลงทุนน้อยและเทคโนโลยีต่ำ โรงงานพลาสติกขนาดใหญ่ที่สามารถผลิตสินค้าพลาสติกป้อนให้แก่ผู้บริโภคและภาคธุรกิจต่างๆ ได้ มีอยู่ไม่กี่โรงงาน เพราะต้องใช้เงินลงทุนสูง มีการควบคุมคุณภาพอย่างเข้มงวดและต้องมีเทคโนโลยีการผลิตที่ดี นอกจากนั้น ชื่อหรือตราที่ยี่ห้อเป็นสิ่งสำคัญมากในการสร้างความน่าเชื่อถือแก่ลูกค้าโดยเฉพาะโรงงานที่ผลิตชิ้นส่วนอุตสาหกรรม เพราะเป็นสินค้าที่ต้องการคุณภาพและการส่งมอบตรงเวลา

กลุ่มบริษัทเป็นผู้นำในวงการสินค้าพลาสติก มีเครื่องจักรที่ทันสมัยและมีการนำเทคโนโลยีใหม่ๆ มาพัฒนาขีดความสามารถในการผลิตอยู่เสมอ โดยปัจจุบันบริษัทมีโรงงานที่ทันสมัยสำหรับผลิตผลิตภัณฑ์เพื่องานอุตสาหกรรมอยู่ 3 โรงงาน และมีกำลังการผลิตสูงประมาณ 58,000 ตันต่อปี บริษัทมีความเชี่ยวชาญในการผลิตผลิตภัณฑ์เพื่องานอุตสาหกรรมที่ต้องการความเที่ยงตรงสูง เช่น ชิ้นส่วนอุตสาหกรรม ชิ้นส่วนยานยนต์ บรรจุภัณฑ์อาหารและเครื่องดื่ม เป็นต้น โดยบริษัทฯ จะไม่ทำธุรกิจแข่งขันกับโรงงานพลาสติกขนาดเล็กที่ผลิตสินค้าโภคภัณฑ์ทั่วไป ซึ่งมีการแข่งขันด้านราคาค่อนข้างสูงและไม่ได้เน้นคุณภาพมากนัก เพื่อให้ได้รับส่วนแบ่งทางการตลาดเพิ่ม แต่บริษัทฯ จะมุ่งเน้นการทำธุรกิจในตลาดอุตสาหกรรมขนาดใหญ่ด้วยการนำเสนอสินค้าที่มีคุณภาพสูง มีความทันสมัย และสนองตอบความต้องการของลูกค้าที่หลากหลายได้

บริษัทฯ ไม่หยุดนิ่งที่จะพัฒนาให้สินค้าของบริษัทมีความแตกต่างและเพิ่มมูลค่า โดยภายหลังจากที่บริษัทฯ ขยายธุรกิจไปยังกลุ่มผลิตภัณฑ์บรรจุภัณฑ์อาหารและเครื่องดื่ม บริษัทฯ ได้ขยายการลงทุนในเทคโนโลยี สรรหาและพัฒนานวัตกรรมใหม่ จนสามารถเพิ่มความสวยงามและมูลค่าให้แก่ผลิตภัณฑ์บรรจุภัณฑ์อาหารด้วยฉลากที่มีลักษณะเงาคล้ายโลหะ (Metallic) ที่ผลิตด้วยระบบ IML (In-Mould Labeling) ซึ่งบริษัทฯ มีความชำนาญเหนือคู่แข่งจากการเป็นผู้ประกอบการรายแรกในประเทศไทยที่นำระบบ IML เข้ามาใช้ในเชิงพาณิชย์ นอกจากนี้ สำหรับบรรจุภัณฑ์เครื่องดื่ม บริษัทฯ สามารถผลิตฝาขวดน้ำดื่มแบบ 29/25 ที่มีน้ำหนักเบากว่าเพื่อทดแทนฝาแบบ 30/25 ซึ่งเป็นการพัฒนาตัวผลิตภัณฑ์เพิ่มเติมจากเดิมที่บริษัทฯ เป็นผู้ผลิตและจำหน่ายฝารุ่น 1881 และหลอดพรีฟอร์มขนาด 42.7 กรัม เป็นรายแรกในภูมิภาคเอเชียตะวันออกเฉียงใต้และแปซิฟิก

โดยบริษัทสามารถก้าวไปสู่อะไรเป็นหนึ่งบริษัทผู้ผลิตที่มีอยู่เพียงไม่กี่แห่งทั่วโลกที่สามารถผลิตฝา (Closure) ที่มีน้ำหนักเบาและผลิตได้เร็วที่สุด ด้วยเหตุผลดังกล่าว ทำให้บริษัทมีความเชื่อมั่นในศักยภาพในการแข่งขันของบริษัท และธุรกิจผลิตภัณฑ์พลาสติกเพื่องานอุตสาหกรรมมีศักยภาพที่จะเติบโตอีกมากในอนาคต

ขนาดของบริษัทเมื่อเทียบกับคู่แข่ง

บริษัทไม่สามารถเทียบขนาดกับคู่แข่งได้โดยตรง เนื่องจากโรงงานพลาสติกขนาดกลางและขนาดเล็กมีจำนวนนับพันแห่ง อย่างไรก็ตาม ด้วยเทคโนโลยีในการผลิต กำลังการผลิตในปัจจุบัน ตลอดจนความหลากหลายของสินค้า ทำให้บริษัทมีความเชื่อมั่นว่า บริษัทเป็นผู้ผลิตและจำหน่ายผลิตภัณฑ์พลาสติกเพื่องานอุตสาหกรรมในอันดับต้นๆ ของประเทศไทย ที่ลูกค้าให้การยอมรับและเชื่อมั่นในคุณภาพสินค้า ตลอดจนมีส่วนแบ่งทางการตลาดในกลุ่มผลิตภัณฑ์ที่บริษัทมีความชำนาญในสัดส่วนที่ดี เช่น เปลือกหม้อเบตเตอร์ ชิ้นส่วนอุตสาหกรรม และผลิตภัณฑ์กลุ่ม Material Handling เป็นต้น และ/หรือมีโอกาสที่จะได้รับส่วนแบ่งทางการตลาดเพิ่มเติมในอนาคตสำหรับกลุ่มผลิตภัณฑ์ใหม่ที่มีศักยภาพในการแข่งขันและเมื่อเป็นที่รู้จักมากขึ้นในท้องตลาด

(ง) การจัดหาผลิตภัณฑ์หรือบริการ

บริษัทมีโรงงานผลิตผลิตภัณฑ์เพื่องานอุตสาหกรรม 3 โรงงาน ได้แก่ โรงงานสุขสวัสดิ์ โรงงานบางปู และโรงงานอมตะนคร ชลบุรี โดยผลิตสินค้าแตกต่างกันดังนี้ :-

โรงงานสุขสวัสดิ์

ผลิตผลิตภัณฑ์บรรจุภัณฑ์อาหาร



โรงงานบางปู

ผลิตเปลือกหม้อเบตเตอร์



โรงงานอมตะนคร ชลบุรี

ผลิตผลิตภัณฑ์เพื่องานอุตสาหกรรมเกือบทุกประเภททั้งชิ้นงานขนาดเล็กและชิ้นงานขนาดใหญ่ ได้แก่ พาเลท ลังบรรจุขวด ถังถังขยะ บรรจุภัณฑ์อาหารและเครื่องดื่มหุ่นยนต์บรรจุแผ่นซีดีและดีวีดี อุปกรณ์ตกแต่งเปลือกหม้อเบตเตอร์ ชิ้นส่วนเครื่องใช้ไฟฟ้า และชิ้นส่วนยานยนต์



วัตถุดิบที่สำคัญ ได้แก่ เม็ดพลาสติกชนิดต่างๆ ซึ่งซื้อส่วนใหญ่ภายในประเทศจากตัวแทนจำหน่ายของผู้ผลิตหลายราย บริษัทฯ ไม่มีปัญหาคุณภาพวัตถุดิบ และไม่มีปัญหาการขาดแคลนวัตถุดิบแต่อย่างใด อย่างไรก็ตาม ช่วงเวลาที่ราคาน้ำมันดิบในตลาดโลกเพิ่มสูงขึ้น ราคาเม็ดพลาสติกก็มักเพิ่มสูงขึ้นด้วย แต่หากราคาเม็ดพลาสติกมีความผันผวนมาก บริษัทฯ จะทำการสั่งซื้อวัตถุดิบบ่อยครั้งมากขึ้น เพื่อลดความเสี่ยงจากการขึ้นลงของราคา ตลอดจนการต่อรองเงื่อนไขทางการค้ากับผู้จำหน่ายวัตถุดิบเป็นครั้งคราวเพื่อให้บริษัทฯ ได้ราคาวัตถุดิบที่เหมาะสม เมื่อราคาวัตถุดิบมีการปรับตัวสูงขึ้น บริษัทฯ ก็จะสามารถปรับราคาขายกับลูกค้าได้ หากมีการตกลงกันมาก่อน โดยบริษัทฯ จะหลีกเลี่ยงการรับคำสั่งซื้อล่วงหน้านานๆ

แม้ว่ากระบวนการผลิตของบริษัทฯ ไม่ก่อให้เกิดผลกระทบต่อสิ่งแวดล้อม แต่บริษัทฯ ก็ให้ความสำคัญกับการอนุรักษ์สิ่งแวดล้อมมากขึ้น โดยบริษัทฯ ได้กำหนดแนวทาง 3 Save : Save Material, Save Energy, Save the World ตั้งแต่ปี พ.ศ. 2551 ซึ่งเป็นการให้ความสำคัญกับการลดการใช้วัตถุดิบ ลดการใช้พลังงาน ลดการปล่อยก๊าซคาร์บอนไดออกไซด์ในกระบวนการผลิต เพื่อมีส่วนร่วมในการช่วยลดมลภาวะต่อสิ่งแวดล้อมและภาวะโลกร้อน นอกจากนี้ การร่วมวิจัยและพัฒนาวัตถุดิบกับผู้ผลิตวัตถุดิบ ก็เป็นอีกเป็นอีกแนวทางหนึ่งที่จะช่วยส่งเสริมให้สินค้าของบริษัทฯ มีความเป็นมิตรกับสิ่งแวดล้อมมากขึ้นในอนาคต

(จ) งานที่ยังไม่ส่งมอบ

ฐานลูกค้าของบริษัทฯ ค่อนข้างกว้าง บริษัทฯ จึงไม่มีลูกค้ารายใหญ่ที่มียางานที่ยังไม่ส่งมอบเกินกว่า 10% ของรายได้รวม

(2) ผลิตภัณฑ์เครื่องใช้ในครัวเรือน

(ก) ลักษณะผลิตภัณฑ์หรือบริการ

ได้แก่ เครื่องใช้บนโต๊ะอาหารและในครัวซึ่งผลิตมาจากผงเคลือบโดยพิมพ์ลวดลายให้สวยงาม เช่น จาน ชาม โถใส่ข้าว ท็อป ซ้อน ถ้วยน้ำ เป็นต้น

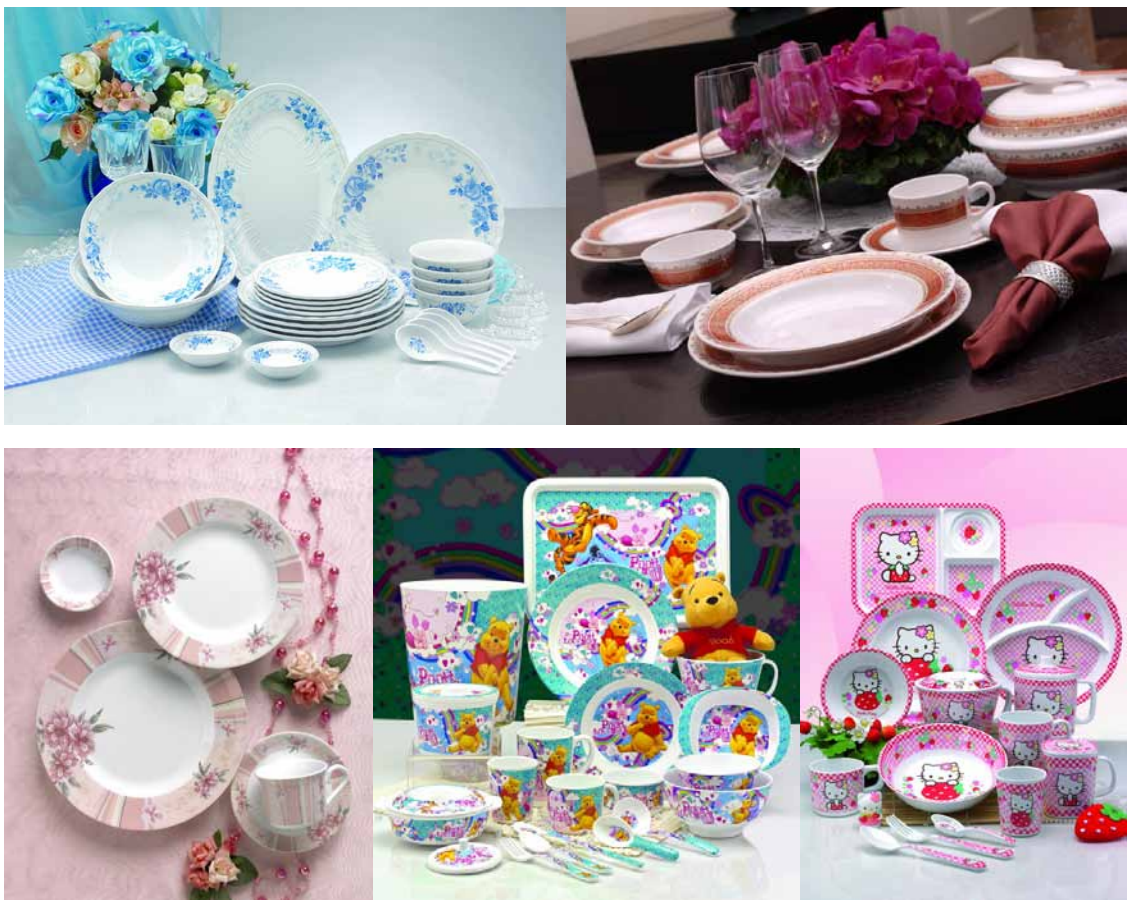

(ข) การตลาดและภาวะการแข่งขัน

ลักษณะลูกค้า	จำหน่ายผ่านตัวแทนจำหน่าย ระบบการขายตรง (Direct Sales) โดยขายตรงแก่ผู้บริโภคและส่งออกไปต่างประเทศ
ระยะเวลาให้สินเชื่อ	1) ขายในระบบการขายตรง (Direct Sales) เกือบทั้งหมดเป็นเงินสด 2) ขายผ่านตัวแทนจำหน่ายในประเทศและต่างประเทศ ให้เครดิตเทอมประมาณ 30-150 วัน 3) ขายลูกค้าทั่วไปในต่างประเทศ มีทั้งที่เป็นเงินสดและให้เครดิตเทอมประมาณ 30-60 วัน 4) ขายในงานมหกรรมลดราคาจะขายเป็นเงินสด
กลยุทธ์การแข่งขัน	เน้นสินค้าที่มีคุณภาพสูง และการออกแบบลวดลาย สีล้นทั้งดงาม ตลอดจนการพัฒนาารูปทรงผลิตภัณฑ์ให้มีความเหมาะสมต่อการใช้งานที่หลากหลายมากขึ้น
ช่องทางการจำหน่าย	ผลิตภัณฑ์เครื่องใช้ในครัวเรือนมีช่องทางการจำหน่ายดังนี้
	ส่งออกต่างประเทศ 48%
	ขายภายในประเทศ 52%

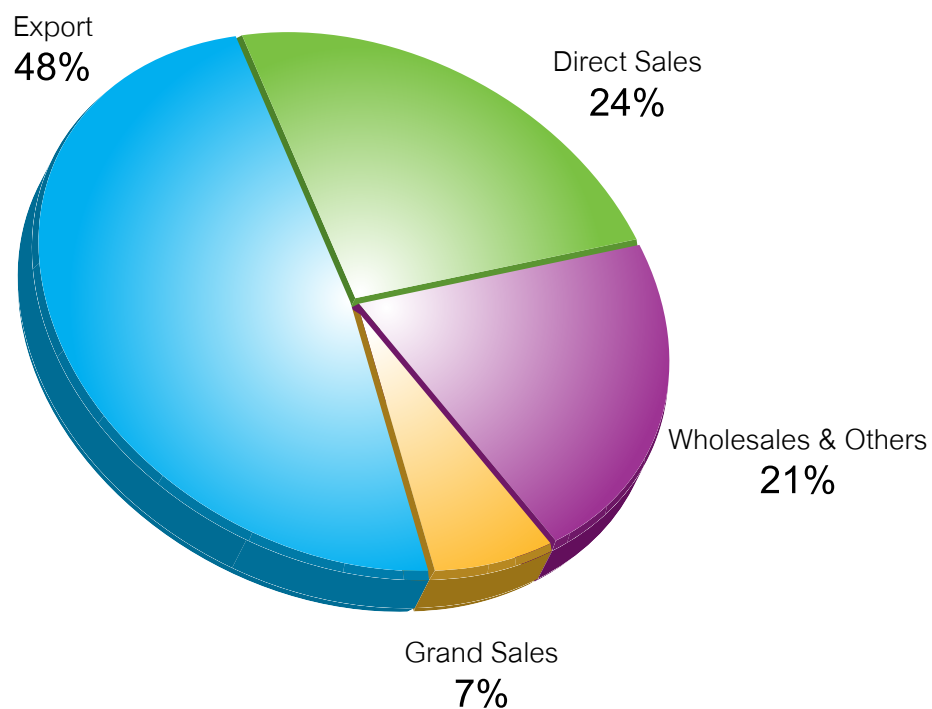

ตัวแทนจำหน่ายภายในประเทศ ได้แก่ บริษัท สยามเมลามีน์ มาร์เก็ตติ้ง จำกัด และบริษัท ศรีไทยมาร์เก็ตติ้ง จำกัด ซึ่งเป็นคู่ค้าที่ดำเนินธุรกิจร่วมกันเป็นระยะเวลายาวนาน

(ค) สถานภาพและศักยภาพการแข่งขัน

อุตสาหกรรมการผลิตผลิตภัณฑ์เครื่องใช้ในครัวเรือนที่ทำด้วย “เมลามีน” ซึ่งเป็นสารพลาสติกที่สามารถทนทานต่อความร้อนได้สูงถึง 100 องศาเซลเซียส เหมาะสมที่จะใช้ทำเป็นภาชนะใส่อาหารเพราะให้ความปลอดภัยสูงต่อผู้บริโภค ผลิตภัณฑ์ชนิดนี้มีผู้ผลิตในประเทศอยู่เพียงไม่กี่ราย ผลิตภัณฑ์เครื่องใช้ในครัวเรือนของบริษัทมีความแข็งแกร่งทนทาน มีลวดลายและสีสันสวยงาม ประกอบกับคุณสมบัติของผลิตภัณฑ์ที่มีคุณภาพและความปลอดภัยต่อผู้บริโภคสูงด้วยวัตถุดิบหลักที่ใช้ในการผลิตมาจากเมลามีน 100% ทำให้ผลิตภัณฑ์เครื่องใช้ในครัวเรือนของบริษัทเป็นที่นิยมของตลาดโดยทั่วไปทั้งภายในประเทศและต่างประเทศ บริษัทสามารถส่งออกไปยังประเทศต่างๆ ได้แล้วมากกว่า 100 ประเทศทั่วโลก และตลาดยังมีช่องทางที่จะขยายตัวได้อีก

บริษัทเป็นผู้นำในวงการผลิตภัณฑ์เมลามีน โดยเป็นผู้ผลิตภาชนะเมลามีน 100% รายใหญ่ที่สุดในโลกและมีเทคโนโลยีในการผลิตที่ทันสมัยด้วยการนำระบบการผลิตแบบลีน (Lean Manufacturing) มาใช้ในการผลิตผลิตภัณฑ์เครื่องใช้ในครัวเรือนและพัฒนาเทคนิคการผลิตให้เป็นอัตโนมัติมากขึ้น นอกจากนี้ บริษัทได้ขยายฐานการตลาดและการผลิตผลิตภัณฑ์เครื่องใช้ในครัวเรือนไปยังประเทศเวียดนาม และสร้างฐานการตลาดที่มั่นคงในประเทศอินเดียผ่านช่องทางผู้จัดจำหน่ายหลายราย

ในปี พ.ศ. 2554 บริษัทได้ลงนามในบันทึกข้อตกลงกับ Truys Import ซึ่งเป็นผู้ออกแบบและจำหน่ายผลิตภัณฑ์เมลามีนที่ใช้สำหรับกลุ่ม HORECA (Hotel, Restaurant and Catering) รายใหญ่ของประเทศเนเธอร์แลนด์ เพื่อร่วมใช้ตราสินค้า Truys Import by Srithai Superware ในตลาดโลก โดยความร่วมมือกันดังกล่าว ส่งผลให้ตราสินค้าของทั้งสองฝ่ายมีความแข็งแกร่งและเป็นที่รู้จักในตลาดโลกมากยิ่งขึ้น



บริษัทมีตราสินค้าของผลิตภัณฑ์เครื่องใช้ในครัวเรือนที่ทำด้วยเมลามีนอยู่ 6 ตรา ได้แก่ Superware, Vanda, Flowerware, Melamineware, Unica และ Ektra โดยบริษัทเป็นผู้จำหน่ายผลิตภัณฑ์เมลามีนเพียงแห่งเดียวในประเทศไทยที่มีระบบขายตรง

ในส่วนของสินค้าภายใต้ ชื่อ “เอกตรา” (Ektra) มีทั้งผลิตภัณฑ์ที่ทำมาจากพลาสติกและเมลามีน เน้นการออกแบบที่ทันสมัยเพื่อให้เหมาะกับกลุ่มลูกค้าหลัก 2 กลุ่ม ได้แก่

- 1 กลุ่มลูกค้าชีวิตคนเมือง (Metro Living) เพื่อให้สอดคล้องกับกระแสแนวโน้มของสินค้าที่มีดีไซน์และการใช้งานที่เหมาะสมกับสภาพชีวิตคนเมืองยุคใหม่ ซึ่งเป็นการขยายฐานลูกค้าสู่ผู้บริโภคกลุ่มใหม่โดยเฉพาะอย่างยิ่งในระดับบนมากขึ้น
- 2 กลุ่มลูกค้า HORECA (Hotel, Restaurant and Catering) โดยการจำหน่ายสินค้าประเภท Modern Catering ที่สามารถใช้นับโต๊ะอาหารในสไตล์ทันสมัย



กลุ่มสินค้าชื่อ “เอกตรา” (Ektra) ได้รับความนิยมและมีการขยายตัวของยอดขายอยู่ในเกณฑ์ที่น่าพอใจ ทั้งนี้ บริษัทฯ จัดจำหน่ายสินค้าดังกล่าวผ่านระบบการขายตรง และวางจำหน่ายในห้างสรรพสินค้าและร้านค้าชั้นนำหลายแห่ง รวมถึงการส่งออกไปจำหน่ายในต่างประเทศ

ขนาดของบริษัทเมื่อเทียบกับคู่แข่ง

บริษัทฯ มีขนาดใหญ่ที่สุดในส่วนของส่วนแบ่งตลาดและกำลังการผลิต โดยมีกำลังผลิตเกินกว่า 13,500 ตันต่อปี และมากกว่าคู่แข่งในอุตสาหกรรมเดียวกันอยู่หลายเท่า

(ง) การจัดหาผลิตภัณฑ์หรือบริการ



บริษัทฯ ผลิตสินค้าประเภทเครื่องใช้ในครัวเรือนที่โรงงานโคราช ภายในเขตนิคมอุตสาหกรรมสุรนารี จังหวัดนครราชสีมา โดยเน้นการผลิตตามใบสั่งซื้อจากต่างประเทศ และการผลิตสินค้าเมลามีนที่ได้รับความนิยมจากตลาดภายในประเทศเป็นหลัก สำหรับวัตถุดิบที่สำคัญ คือ ผงเมลามีนซึ่งซื้อจากผู้ผลิตภายในประเทศเกือบทั้งหมด บริษัทฯ มีความสัมพันธ์ที่ดีกับผู้ผลิตวัตถุดิบ วัตถุดิบที่ใช้ไม่มีปัญหาด้านคุณภาพหรือการขาดแคลนแต่อย่างใด และกระบวนการผลิตไม่ก่อให้เกิดผลกระทบต่อสิ่งแวดล้อม

บริษัทฯ ซื้อผงเมลามีนจากบริษัท ไทย เอ็มเอฟซี จำกัด ประมาณร้อยละ 60 ของยอดสั่งซื้อผงเมลามีนทั้งหมดในปี พ.ศ. 2554 เนื่องจากเป็นบริษัทในเครือ จึงซื้อผงเมลามีนได้ในราคาที่เหมาะสมและคุณภาพได้ตามมาตรฐานสากล รวมทั้งไม่มีปัญหาขาดแคลนวัตถุดิบ

(จ) งานที่ยังไม่ส่งมอบ

การขายของบริษัทฯ กระจายไปยังลูกค้าทั้งภายในประเทศและต่างประเทศหลายหมื่นราย ซึ่งเป็นทั้งลูกค้ารายย่อยและตัวแทนจำหน่าย บริษัทฯ ไม่มีงานที่ยังไม่ส่งมอบเกินกว่า 10% ของรายได้รวม

4.1.2 สายธุรกิจซื้อขายไป

สายธุรกิจซื้อขายไปเป็นสายธุรกิจที่ช่วยเสริมสร้างรายได้ให้กับบริษัทฯ นอกเหนือจากรายได้หลักที่มาจากสายธุรกิจฟาสต์ฟู้ด โดยการสรรหาสินค้าใหม่ๆ ที่มีคุณภาพ มีความทันสมัย และเป็นที่ยอมรับของตลาดจากทั้งในประเทศและต่างประเทศมาจำหน่ายในราคาที่เหมาะสม ซึ่งมีรายละเอียดดังนี้

(ก) ลักษณะผลิตภัณฑ์หรือบริการ

สินค้าที่บริษัทฯ จัดหามาจำหน่ายในสายธุรกิจซื้อขายไปสามารถจำแนกได้ดังนี้

- 1) ผลิตภัณฑ์ที่จำหน่ายผ่านระบบธุรกิจเครือข่ายเอสเนเจอร์ จำแนกเป็นกลุ่มผลิตภัณฑ์หลักดังนี้
 - กลุ่มผลิตภัณฑ์เพื่อสุขภาพ (Health Care)



- กลุ่มผลิตภัณฑ์เพื่อความงาม (Beauty Care)



- กลุ่มผลิตภัณฑ์ของใช้ส่วนตัว (Personal Care)



- กลุ่มผลิตภัณฑ์ของใช้ในครัวเรือน (Family & Home Care)



2) ผลิตภัณฑ์ประเภทซื้อมาขายไปอื่น จำแนกตามแหล่งผลิตสินค้าได้ดังนี้

ผลิตภัณฑ์ภายในประเทศ ได้แก่ ชุดเครื่องนอน ภาชนะที่ใช้ในการประกอบอาหารต่างๆ เป็นต้น

ผลิตภัณฑ์ที่นำเข้าจาก ต่างประเทศ ได้แก่ ล็อกแอนด์ล็อก กล่องถนอมอาหารระบบล็อกพิเศษจากประเทศเกาหลีใต้ โต๊ะ เก้าอี้ เตียงนอนชายหาด ตรา Evolutif และ Kettal จากประเทศฝรั่งเศส และสเปน



(ข) การตลาดและภาวะแข่งขัน

ลักษณะลูกค้า

ระยะเวลาให้สินเชื่อ

กลุ่มผู้บริโภคสินค้าโดยตรง และกลุ่มธุรกิจ HORECA ซึ่งประกอบด้วย โรงแรม (Hotel) ภัตตาคาร (Restaurant) และร้านอาหาร (Catering)

- 1) ขายผ่านตัวแทนจำหน่าย ให้เครดิตเทอมประมาณ 90-150 วัน
- 2) ขายผ่านระบบการขายตรงแบบ Single-level Marketing เกือบทั้งหมดเป็นเงินสด
- 3) ขายผ่านระบบธุรกิจเครือข่ายเอสเนเจอร์แบบ Multi-level Marketing ทั้งหมดเป็นเงินสด
- 4) ขายในงานมหกรรมลดราคาทั้งหมดเป็นเงินสด

กลยุทธ์การแข่งขัน

เน้นความหลากหลายของสินค้าด้วยการสรรหาสินค้านวัตกรรม สินค้าคุณภาพที่มีความปลอดภัย ทันสมัย และเป็นที่ยอมรับของตลาดจากทั้งในประเทศและต่างประเทศมาจำหน่ายในราคาที่เหมาะสมอย่างต่อเนื่อง เน้นการจำหน่ายสินค้าที่ครบวงจรหรือเป็นกลุ่มสินค้าที่สามารถเสนอขายให้กลุ่มลูกค้าเป้าหมายเดียวกัน ควบคู่ไปกับการส่งเสริมการขายและการขยายฐานสมาชิกของระบบธุรกิจขายตรงแบบ Single-level Marketing และธุรกิจเครือข่ายแบบ Multi-level Marketing เพื่อการเข้าถึงกลุ่มผู้บริโภคและลูกค้ากลุ่มเป้าหมายได้มากขึ้น ตลอดจนช่วยให้สินค้าติดตลาดและเป็นที่รู้จักของผู้บริโภคอย่างรวดเร็ว

ช่องทางการจำหน่าย

บริษัทจำหน่ายให้แก่ผู้บริโภคโดยตรงและผ่านตัวแทนจำหน่ายบางส่วน ตลอดจนจำหน่ายโดยใช้ระบบการขายตรง (Direct Sales) ทั้งระบบธุรกิจแบบ Single-level Marketing และธุรกิจเครือข่ายแบบ Multi-level Marketing

ส่งออกต่างประเทศ	10%
ขายภายในประเทศ	90%

(ค) สถานภาพและศักยภาพการแข่งขัน

ผลิตภัณฑ์ที่บริษัทนำมาจำหน่ายในสายธุรกิจซื้อขายไปเริ่มมีความหลากหลายโดยเฉพาะผลิตภัณฑ์ภายใต้ตราสินค้า SNatur ที่จำหน่ายผ่านระบบธุรกิจเครือข่าย ประกอบกับฐานสมาชิกที่มีการขยายตัวจากการมีผู้สนใจร่วมทำธุรกิจมากขึ้น ส่งผลให้ผลิตภัณฑ์ของบริษัทสามารถครอบคลุมตลาดได้กว้างขวาง และบริษัทมีรายได้ที่เพิ่มสูงขึ้นในปี พ.ศ. 2554

บริษัทให้ความสำคัญกับการคัดสรรสินค้าที่มีคุณภาพและความปลอดภัย สามารถตอบสนองกับความต้องการของลูกค้าตามกระแสนิยมของตลาด และเป็นผลิตภัณฑ์ที่ใช้ในชีวิตประจำวันหรือเป็นผลิตภัณฑ์ที่มีความแตกต่างจากสินค้าทั่วไป ในปี พ.ศ. 2555 บริษัทจะขยายกลุ่มผลิตภัณฑ์เพิ่มอีก 2 กลุ่ม คือ กลุ่มผลิตภัณฑ์นวัตกรรม และกลุ่มผลิตภัณฑ์เกี่ยวเนื่องทางการเกษตร สินค้าที่จำหน่าย ได้แก่ ชุดปรับสรีระ และสารอินทรีย์เสริมชนิดใหม่สำหรับพืช นอกจากนี้ บริษัทได้ทำกิจกรรมทางการตลาดโดยเน้นแนวคิดของการดูแลสุขภาพในเชิงรุก “รู้ก่อนป่วย กันก่อนเป็นโรค” ด้วยการเปิดห้องปฏิบัติการ “SNatur Genomic Lab” ซึ่งเป็นศูนย์บริการตรวจสุขภาพครบวงจร โดยมีวัตถุประสงค์เพื่อก้าวไปสู่การเป็นศูนย์กลางในการยกระดับการดูแลสุขภาพของผู้บริโภคและสมาชิกเครือข่าย

ด้วยความพร้อมทางด้านการเงินที่สามารถสนับสนุนธุรกิจเครือข่าย การเป็นที่ยอมรับในสังคมและแวดวงธุรกิจ ทักษะการที่มีประสิทธิภาพและเพียงพอ ได้แก่ ฐานสมาชิกของระบบการขายตรง ระบบเทคโนโลยีสารสนเทศที่ทันสมัย ศูนย์จำหน่ายสินค้าที่มีอยู่ทั่วทุกภูมิภาค ตลอดจนการเปลี่ยนแปลงรูปแบบของการดำเนินธุรกิจให้เหมาะสมกับสถานการณ์และเป็นประโยชน์สูงสุดต่อสมาชิก ทำให้ธุรกิจเครือข่ายเอสเนเจอร์สามารถก้าวไปสู่การเป็นทางเลือกที่ดีกว่าของผู้ที่ต้องการทำธุรกิจเครือข่าย และส่งผลให้ฐานสมาชิกมีการขยายตัวและกว้างขวางมากยิ่งขึ้นทั้งในประเทศและต่างประเทศ เพื่อร่วมกันผลักดันให้สินค้าของบริษัทสามารถกระจายสู่ตลาดผู้บริโภคได้กว้างขวางมากขึ้นและบริษัทมียอดขายที่เติบโตขึ้นในอนาคต

อนึ่ง บริษัทจะทำการศึกษาสินค้าและตลาดอย่างถี่ถ้วนก่อนนำสินค้ามาจำหน่ายหรือต้องเป็นสินค้าที่มีมูลค่าตลาดรองรับไม่น้อยกว่าเกณฑ์ที่กำหนด เพื่อลดความเสี่ยงและการแข่งขันที่ไม่จำเป็น นอกจากนี้ สายธุรกิจซื้อขายไปยังเป็นสายธุรกิจที่ไม่ต้องใช้เงินลงทุนมาก และหากสินค้าที่นำมาจำหน่ายไม่สามารถทำกำไรหรือเป็นที่ยอมรับของตลาดได้ตามที่คาดการณ์ บริษัทก็สามารถเลิกจำหน่ายสินค้านั้นได้โดยไม่ได้รับผลกระทบมากนัก ซึ่งเป็นข้อดีของธุรกิจประเภทนี้

ขนาดของบริษัทเมื่อเทียบกับคู่แข่ง

บริษัทไม่สามารถเปรียบเทียบขนาดกับคู่แข่งได้โดยตรง เนื่องจากสินค้าที่บริษัทนำมาจำหน่ายมีความหลากหลายและประเภทของการใช้งานที่แตกต่างกัน และมีคู่แข่งที่มากมายหลากหลายขนาด จึงไม่สามารถประเมินสภาพตลาดโดยรวมของแต่ละผลิตภัณฑ์และส่วนแบ่งทางการตลาดของบริษัทที่ชัดเจนได้ แต่จากคุณภาพและคุณลักษณะพิเศษเฉพาะ ตลอดจนสิทธิบัตรในตัวสินค้าที่บริษัทนำมาจำหน่าย ทำให้สินค้าของบริษัทยากแก่การเลียนแบบและสามารถเป็นอีกทางเลือกหนึ่งให้แก่ผู้บริโภคได้

(ง) การจัดหาผลิตภัณฑ์หรือบริการ

บริษัทจัดหาสินค้าจากผู้ผลิตหลายรายจากทั้งในประเทศและต่างประเทศ ซึ่งในการติดต่อกับผู้ผลิตสินค้าแต่ละราย เพื่อนำสินค้ามาจำหน่ายนั้น บริษัทได้ศึกษาและพิจารณาถึงคุณภาพของตัวสินค้าและการเป็นที่ยอมรับจากลูกค้าทั่วไป ซึ่งความสามารถในการผลิต ข้อมูลด้านการตลาด ตลอดจนข้อมูลด้านอื่นๆ ของผู้ผลิตสินค้าตามหลักเกณฑ์ในการเป็นคู่ค้าที่ดี (Good Supplier Selection Program) เช่น การสนับสนุนด้านการตลาด การขนส่งและการกระจายสินค้า และการสนับสนุนด้านวิทยากร/ฝึกอบรม เป็นต้น ควบคู่ไปกับการสร้างความสัมพันธ์ที่ดีต่อกันอีกด้วย ทั้งนี้เพื่อให้บริษัทมีความมั่นใจได้ว่า บริษัทจะไม่มีปัญหาขาดแคลนสินค้าที่จะนำมาจำหน่าย

(จ) งานที่ยังไม่ส่งมอบ

บริษัทมีการจำหน่ายสินค้าให้แก่ลูกค้ามากมายหลากหลายประเภททั้งกลุ่มผู้บริโภคโดยตรง ลูกค้ารายย่อย ตัวแทนจำหน่าย และกลุ่มธุรกิจโรงแรม ภัตตาคาร และร้านอาหาร ซึ่งบริษัทไม่มีงานที่ยังไม่ส่งมอบเกินกว่า 10% ของรายได้รวม

4.1.3 สายธุรกิจอื่น

สายธุรกิจอื่นประกอบด้วยสายงานแม่พิมพ์ซึ่งเป็นส่วนสนับสนุนของสายธุรกิจพลาสติก และกลุ่มธุรกิจอื่นนอกเหนือจากสายธุรกิจพลาสติกและสายธุรกิจซื้อขายไป โดยมีรายละเอียดของสายธุรกิจอื่นดังต่อไปนี้

(1) สายงานแม่พิมพ์

บริษัทไม่ได้ดำเนินธุรกิจผลิตแม่พิมพ์เองเพื่อจำหน่ายให้บุคคลภายนอก แต่ธุรกิจดังกล่าวดำเนินการโดยบริษัทในเครือ ได้แก่ บริษัท ศรีไทย มียากาวา จำกัด และบริษัท ศรีไทยโมลด์ส จำกัด ซึ่งทั้งสองบริษัทต่างก็เป็นบริษัทที่ดำเนินธุรกิจรับจ้างผลิตแม่พิมพ์ฉีดพลาสติกสำหรับใช้งานในอุตสาหกรรมยานยนต์ เครื่องใช้ไฟฟ้า และเครื่องสุขภัณฑ์ที่ชิ้นงานมีความละเอียด เทียงตรง



บริษัทมีความจำเป็นต้องใช้แม่พิมพ์ในการผลิตสินค้าพลาสติกทั้งผลิตภัณฑ์เพื่องานอุตสาหกรรมและผลิตภัณฑ์เครื่องใช้ในครัวเรือน แม่พิมพ์จึงมีความสำคัญต่อสายธุรกิจพลาสติกค่อนข้างมาก เนื่องจากแม่พิมพ์แต่ละชุดจะมีลักษณะและประสิทธิภาพในการผลิตชิ้นงานที่แตกต่างกัน ดังนั้น หากนำแม่พิมพ์ที่ไม่มีคุณภาพมาใช้ในการผลิต ชิ้นงานที่ผลิตได้ก็จะมีคุณภาพและไม่ได้มาตรฐาน อีกทั้งอาจก่อให้เกิดของเสียในกระบวนการผลิตได้ โดยปัจจุบันแม่พิมพ์สามารถแบ่งได้ 3 กลุ่ม ดังนี้

กลุ่มที่ 1 แม่พิมพ์สำหรับผลิตอุปกรณ์เครื่องใช้ต่างๆ ที่มีรูปแบบเรียบง่าย ได้แก่ เครื่องใช้ในครัวเรือน และของเล่นเด็ก ซึ่งใช้ระบบการฉีดพลาสติกแบบธรรมดาในการผลิต ดังนั้น แม่พิมพ์จึงมีราคาต่ำ และมีผู้ผลิตรายย่อยที่สามารถผลิตแม่พิมพ์ในกลุ่มนี้ได้เป็นจำนวนมาก

กลุ่มที่ 2 แม่พิมพ์สำหรับผลิตอุปกรณ์และชิ้นงานเครื่องใช้ไฟฟ้า ชิ้นส่วนยานยนต์และสุขภัณฑ์ต่างๆ ซึ่งต้องใช้เทคนิคในการผลิตและมีขั้นตอนในการผลิตค่อนข้างมาก โดยผู้ผลิตแม่พิมพ์ต้องใช้เงินลงทุนในการซื้อเครื่องจักรและ Software จำนวนมาก จึงจะสามารถผลิตแม่พิมพ์ในกลุ่มนี้ได้ ทั้งนี้ บริษัท ศรีไทย มียากาวา จำกัด และบริษัท ศรีไทยโมลด์ส จำกัด จัดเป็นผู้ผลิตแม่พิมพ์ที่มีความสามารถในการผลิตแม่พิมพ์ในกลุ่มนี้

กลุ่มที่ 3 แม่พิมพ์ที่มีรูปร่างทรงกลมและผิวเรียบ ได้แก่ แม่พิมพ์สำหรับผลิตถังหรือแก้ว ซึ่งใช้กับเครื่องจักรที่มีประสิทธิภาพในการผลิตสูง ส่วนใหญ่ผู้ผลิตแม่พิมพ์ในประเทศไทยยังไม่สามารถผลิตแม่พิมพ์ที่มีคุณภาพสูงในกลุ่มนี้ได้ จึงต้องว่าจ้างผู้ผลิตในต่างประเทศและนำเข้าในราคาที่สูง ขณะเดียวกัน บริษัทมีแผนที่จะให้บริษัทในเครือที่ผลิตแม่พิมพ์ทำการปรับปรุงและพัฒนาเทคโนโลยีการผลิตให้สามารถผลิตแม่พิมพ์ในกลุ่มนี้ได้ในอนาคตเพื่อลดการนำเข้าจากต่างประเทศ

(ก) **ลักษณะผลิตภัณฑ์หรือบริการ**

เป็นการรับจ้างผลิตแม่พิมพ์สำหรับผลิตชิ้นงานพลาสติก หรือชิ้นงานเมลามีน ตามรูปแบบและขนาดที่ลูกค้ากำหนด พร้อมทั้งให้บริการซ่อมแก้ไขแม่พิมพ์ตามที่ลูกค้าต้องการ

(ข) **การตลาดและภาวะแข่งขัน**

ธุรกิจต่างๆ มีความต้องการผลิตชิ้นงานและสินค้าพลาสติกในแต่ละปีเพิ่มมากขึ้นเรื่อยๆ เนื่องจากผู้ผลิตสินค้าในอุตสาหกรรมต่างๆ มีการออกแบบสินค้าใหม่ๆ อยู่เสมอ พร้อมกับพยายามลดต้นทุนด้วยการเปลี่ยนวัตถุดิบจากเหล็กหรือโลหะต่างๆ ที่มีราคาสูงมาเป็นพลาสติกที่มีราคาถูกและต้นทุนในการผลิตต่ำกว่า ไม่ว่าจะเป็นอุตสาหกรรมยานยนต์ อุตสาหกรรมเครื่องใช้ไฟฟ้า อุตสาหกรรมเครื่องสุขภัณฑ์ และอื่นๆ ประกอบกับแม่พิมพ์ซึ่งถือว่าเป็นส่วนสำคัญและเป็นจุดเริ่มต้นของธุรกิจผลิตสินค้าพลาสติก จึงทำให้ผู้ประกอบการจำนวนมากทั้งคนไทยและต่างชาติลงทุนในธุรกิจรับจ้างทำแม่พิมพ์ทั้งขนาดเล็กและขนาดใหญ่ที่ใช้เงินลงทุนไม่สูงมากนักเป็นจำนวนมาก นอกจากนี้ จากการส่งเสริมและพัฒนาบุคลากรในอุตสาหกรรมแม่พิมพ์ในประเทศให้มีความก้าวหน้าและมีประสิทธิภาพ ทำให้อุตสาหกรรมแม่พิมพ์ในประเทศมีความสามารถในการผลิตแม่พิมพ์มากขึ้นและไม่ขาดแคลนบุคลากร ตลอดจนมีกำลังการผลิตที่เพียงพอต่อความต้องการแม่พิมพ์ในประเทศ โดยมีการนำเข้าจากต่างประเทศเฉพาะแม่พิมพ์ที่มีรูปร่างซับซ้อนและต้องใช้เทคโนโลยีขั้นสูงในการผลิต

อย่างไรก็ตาม เนื่องจากตลาดแม่พิมพ์ได้เปิดกว้างมากขึ้น ผู้ผลิตสินค้าสามารถจ้างผลิตแม่พิมพ์จากผู้ประกอบการทั้งในประเทศและต่างประเทศโดยพิจารณาจากคุณภาพ ความสามารถในการผลิต และราคาแม่พิมพ์ ทำให้อุตสาหกรรมแม่พิมพ์ในประเทศไทยต้องแข่งขันกับผู้ประกอบการต่างชาติสูงขึ้นทั้งในด้านราคาและความสามารถในการผลิต

(ค) **สถานภาพและศักยภาพการแข่งขัน**

ด้วยศักยภาพและความพร้อมทางด้านบุคลากร เครื่องจักรและอุปกรณ์ที่ทันสมัย ตลอดจน Software Computer ทำให้บริษัท ศรีไทย มียากาวา จำกัด และบริษัท ศรีไทยโมลด์ส จำกัด มีความสามารถในการผลิตแม่พิมพ์ที่มีความละเอียดและเที่ยงตรงสูง และสามารถผลิตแม่พิมพ์ป้อนให้กับอุตสาหกรรมยานยนต์ เครื่องใช้ไฟฟ้า เครื่องสุขภัณฑ์ และอื่นๆ ได้ปีละจำนวนมากขึ้นอยู่กับความยากง่ายและขนาดของแม่พิมพ์ที่ผลิต จากภาวะการแข่งขันทางด้านการราคาที่สูงขึ้น ทั้งสองบริษัทก็พยายามลดต้นทุนการผลิตเพื่อเพิ่มศักยภาพในการแข่งขันทางด้านการราคาควบคู่กับการสร้างความสัมพันธ์กับลูกค้ารายใหม่ๆ เพื่อเพิ่มโอกาสในการขาย

ในปี พ.ศ. 2554 บริษัท ศรีไทยโมลด์ส จำกัด ได้ลงทุนในเครื่องจักรใหม่และพัฒนาบุคลากรเพื่อดำเนินการผลิตและซ่อมแซมแม่พิมพ์สำหรับผลิตบรรจุภัณฑ์อาหารและเครื่องดื่มแบบผนังบาง (Thin Wall) ซึ่งมีความยากและใช้เทคนิคขั้นสูงในการผลิต อีกทั้งยังมีผู้ประกอบการในประเทศไทยน้อยรายที่สามารถผลิตและซ่อมแซมแม่พิมพ์ดังกล่าวได้ ถือเป็นก้าวสำคัญของบริษัท ศรีไทยโมลด์ส จำกัด ที่สามารถเพิ่มขีดความสามารถในการผลิตและส่งผลให้มีศักยภาพในการแข่งขันเพิ่มขึ้นได้

ขนาดของบริษัทเมื่อเทียบกับคู่แข่ง

บริษัท ศรีไทย มียากาวา จำกัด มีเครื่องจักร อุปกรณ์ และกำลังคนที่สามารถผลิตแม่พิมพ์ขนาดน้ำหนักตั้งแต่ 200 กิโลกรัม ถึง 5,000 กิโลกรัม ส่วนบริษัท ศรีไทยโมลด์ส จำกัด สามารถผลิตขนาดใหญ่ได้ถึง 10,000 กิโลกรัม อย่างไรก็ตาม แม้ว่าปริมาณคู่แข่งจะเพิ่มสูงขึ้น แต่ผู้ประกอบการแต่ละรายต่างก็มีลูกค้าและความชำนาญในแม่พิมพ์ฉีดพลาสติกของสินค้าแต่ละชนิดที่ไม่เหมือนกัน ทำให้ทั้งสองบริษัทยังมีการแข่งขันที่ไม่สูงมากนักในตลาดแม่พิมพ์ประเภทที่ทั้งสองบริษัทมีความชำนาญ

(ง) **การจัดหาผลิตภัณฑ์หรือบริการ**

เหล็กเป็นวัตถุดิบในการผลิตแม่พิมพ์ ประเทศไทยมีตัวแทนจำหน่ายและผู้นำเข้าจำนวนมาก ทำให้มีการแข่งขันสูง บริษัทในเครือของบริษัทฯจึงสามารถจัดซื้อได้ง่ายและสะดวก ไม่มีปัญหาขาดแคลน

(จ) **งานที่ยังไม่ส่งมอบ**

เนื่องจากงานแม่พิมพ์เป็นงานที่ต้องใช้เวลาค่อนข้างมากในการออกแบบและการผลิต ตลอดจนการทดสอบแม่พิมพ์ซึ่งเป็นขั้นตอนการผลิตปกติ นอกจากนี้ แม่พิมพ์แต่ละประเภทก็ใช้เวลาในการผลิตต่างกัน ดังนั้น หากในปีใดมีการรับงานแม่พิมพ์ที่มีความซับซ้อนและต้องใช้เวลาในการผลิตจำนวนมาก หรือมีปริมาณงานแม่พิมพ์ที่เข้ามาในช่วงปลายปีสูง ก็จะทำให้มีโอกาสมิถึงงานที่ยังไม่ส่งมอบเมื่อคิดเป็นสัดส่วนของรายได้ผันแปรตามมูลค่าของงานแม่พิมพ์ที่รับในลักษณะดังกล่าว

อย่างไรก็ตาม ณ วันที่ 31 ธันวาคม พ.ศ. 2554 บริษัท ศรีไทย มิยาการ จำกัด ไม่มีงานที่ยังไม่ส่งมอบเกินกว่า 10% ของรายได้รวม ส่วนบริษัท ศรีไทยโมลด์ส จำกัด มีงานที่ยังไม่ส่งมอบให้แก่ลูกค้า 2 ราย คิดเป็นมูลค่าเกินกว่าร้อยละ 10 ของรายได้รวม และงานดังกล่าวคาดว่าจะส่งมอบให้แก่ลูกค้าได้ภายในปี พ.ศ. 2555

(2) สายงานอื่น

บริษัทในเครือที่ถูกจัดอยู่ในกลุ่มสายงานอื่นเพียงแห่งเดียว คือ บริษัท ศรีไทยบรรจุภัณฑ์ จำกัด ซึ่งมีรายละเอียดดังนี้

บริษัท ศรีไทยบรรจุภัณฑ์ จำกัด

(ก) ลักษณะผลิตภัณฑ์หรือบริการ

ผลิตบรรจุภัณฑ์กล่องกระดาษพิมพ์ด้วยระบบ Offset เพื่อขายให้ผู้ผลิตสินค้า (สามารถผลิตได้ตามคำสั่งของผู้ซื้อ)

(ข) การตลาดและภาวะแข่งขันและสภาพการแข่งขันธุรกิจ

มีการแข่งขันรุนแรงพอสมควร แต่เนื่องจากมีลูกค้าประจำและเน้นการผลิตสินค้าที่มีคุณภาพและการให้บริการที่ดี จึงไม่มีปัญหาในการดำเนินธุรกิจ

(ค) การจัดหาผลิตภัณฑ์หรือบริการ

วัตถุดิบหลัก คือ กระดาษกล่องแบ่งและกระดาษคราฟท์ ซื้อจากผู้ค้าในประเทศทั้งหมด มีปัญหาเยื่อกระดาษขึ้นราคาและการขาดแคลนวัตถุดิบในตลาดเป็นบางครั้ง ทำให้วัตถุดิบมีราคาสูงขึ้นและต้องใช้เวลาในการสั่งซื้อ อย่างไรก็ตาม จากแนวทางแก้ไขปัญหาและการบริหารจัดการที่มีประสิทธิภาพ ทำให้ไม่มีผลกระทบที่เป็นสาระสำคัญต่อการผลิตและต้นทุนของผลิตภัณฑ์

(ง) งานที่ยังไม่ส่งมอบ

บริษัท ศรีไทยบรรจุภัณฑ์ จำกัด ไม่มีงานที่ยังไม่ส่งมอบเกิน 10% ของรายได้รวม

4.2 ลักษณะของลูกค้าและความสัมพันธ์

(ก) ลักษณะของลูกค้าและความสัมพันธ์สำหรับสายธุรกิจพลาสติก

ประเภทของลูกค้าแบ่งออกได้เป็น 5 ประเภท คือ

1. ผู้นำเข้าในประเทศ มีทั้งประเภทนำเข้าเพื่อใช้งานเองและนำเข้าเพื่อจัดจำหน่ายในประเทศของตน เช่น ห้างสรรพสินค้า และตัวแทนจำหน่าย เป็นต้น โดยผู้นำเข้าจะสั่งซื้อจากบริษัทฯ เป็นครั้งๆ ไป
2. ลูกค้าสถาบัน ได้แก่ บริษัท หรือนิติบุคคลต่างๆ ที่ซื้อสินค้าไว้ใช้เอง เช่น สายการบินซื้อชุดเสิร์ฟอาหารบนเครื่องบิน หรือโรงงานผลิตน้ำอัดลมซื้อถังบรรจุขวด เป็นต้น นอกจากนี้ ยังมีลูกค้าสถาบันที่ซื้อสินค้าเพื่อนำไปประกอบหรือเพื่อใช้สนับสนุนธุรกิจของตน เช่น ผู้ประกอบรถยนต์ ผู้ผลิตเครื่องใช้ไฟฟ้าในบ้าน และโรงงานอุตสาหกรรมอาหารและเครื่องดื่ม เป็นต้น ลูกค้าประเภทนี้มีสัมพันธ์ที่ดีกับบริษัทฯ และลูกค้าบางรายก็เป็นคู่ค้ากันมานาน
3. ระบบการขายตรง ซึ่งมีพิธีกรหรือพนักงานขายตรงเป็นผู้ขายสินค้าซึ่งเป็นผู้ประกอบอาชีพอิสระ พิธีกรจะมีรายได้หลักจากส่วนลดที่ได้รับจากราคาขายที่ตั้งไว้
4. ตัวแทนจำหน่าย เป็นนิติบุคคลซึ่งมีความสัมพันธ์ทางการค้ากับบริษัทฯ นาน และซื้อสินค้าโดยได้รับเครดิตทางการค้าเพื่อนำไปจัดจำหน่ายให้ผู้ค้าปลีกและห้างสรรพสินค้าอีกทอดหนึ่ง
5. ขายเงินสดในงานมหกรรม เป็นการจัดงานมหกรรมลดราคาสินค้า ซึ่งจัดขึ้นปีละประมาณ 4 ครั้ง ตามโรงงานต่างๆ ของบริษัทฯ สินค้าที่นำมาขายได้แก่ สินค้ามีรอยตำหนิ สินค้าที่ผลิตเกินคำสั่งซื้อจากลูกค้า และสินค้าค้างสต็อก ลูกค้าส่วนใหญ่เป็นแม่บ้าน และผู้บริโภคโดยตรง

(ข) **ลักษณะของลูกค้าและความสัมพันธ์สำหรับสายธุรกิจซื้อขายไป**

ประเภทของลูกค้าสามารถแบ่งออกได้ดังนี้

1. ระบบการขายตรงแบบ Multi-level Marketing หรือระบบธุรกิจเครือข่าย ซึ่งมีนักธุรกิจอิสระร่วมทำธุรกิจในฐานะ SNatur Business Partner โดยนักธุรกิจอิสระจะมีรายได้หลักตามแผนการจ่ายผลประโยชน์ตอบแทน
2. ระบบการขายตรงแบบ Single-level Marketing ซึ่งมีพิธีกรหรือพนักงานขายตรงเป็นผู้ขายสินค้าอิสระ พิธีกรจะมีรายได้หลักจากส่วนลดที่ได้รับจากราคาขายที่ตั้งไว้และผลประโยชน์ตอบแทน
3. กลุ่มผู้บริโภคสินค้าโดยตรง หรือกลุ่มนิติบุคคลที่มีความต้องการสินค้าไว้ใช้งานเอง เช่น กลุ่มพ่อบ้านแม่บ้าน และกลุ่มธุรกิจ HORECA ซึ่งประกอบด้วย กลุ่มธุรกิจโรงแรม (Hotel) ภัตตาคาร (Restaurant) และร้านอาหาร (Catering) เป็นต้น
4. ตัวแทนจำหน่าย เป็นนิติบุคคลซึ่งมีความสัมพันธ์ทางการค้ากับบริษัทมานาน และซื้อสินค้าโดยได้รับเครดิตทางการค้าเพื่อนำไปจัดจำหน่ายให้ผู้ค้าปลีกและห้างสรรพสินค้าอีกทอดหนึ่ง

(ค) **ลักษณะของลูกค้าและความสัมพันธ์สำหรับสายธุรกิจอื่น**

- สายงานแม่พิมพ์

บริษัท ศรีไทย มียากาวา จำกัด และบริษัท ศรีไทยโมลด์ส จำกัด จัดส่งผู้ที่มีความชำนาญในการผลิตแม่พิมพ์ไปติดต่อให้คำปรึกษาแนะนำแก่โรงงานอุตสาหกรรมทั้งหลายที่ต้องการผลิตชิ้นส่วนอุตสาหกรรม หรือผลิตเครื่องใช้พลาสติก เพื่อเสนอบริการผลิตแม่พิมพ์ ลูกค้าที่ติดต่อกิจมักเป็นลูกค้าประจำที่มีความสัมพันธ์ยาวนาน

- สายงานอื่นๆ

บริษัท ศรีไทยบรรจุภัณฑ์ จำกัด มีลูกค้าที่เป็นผู้ใช้สินค้าโดยตรงประเภทโรงงานอุตสาหกรรม และส่วนใหญ่เป็นลูกค้าประจำที่มีความสัมพันธ์ยาวนาน

4.3 บัตรส่งเสริมการลงทุน บริษัทฯและบริษัทย่อยได้รับอนุมัติบัตรส่งเสริมการลงทุนจากคณะกรรมการส่งเสริมการลงทุนโดยมีสิทธิประโยชน์สรุปได้ดังนี้

1) **ผลิตภัณฑ์เพื่องานอุตสาหกรรม**

1.1) **บริษัท ศรีไทยซูเปอร์แวร์ จำกัด (มหาชน)**

บัตรส่งเสริม	ผลิตภัณฑ์และกำลังการผลิต	สถานที่ตั้ง	สิทธิประโยชน์หลักที่ได้รับ	สิทธิประโยชน์ที่เหลืออยู่
7007/2537	ผลิตภัณฑ์พลาสติก 26,500 ตัน/ปี	เขตนิคมอุตสาหกรรมอมตะนคร จังหวัดชลบุรี	1) ยกเว้นภาษีเงินได้นิติบุคคล 7 ปี นับจากวันที่เริ่มมีรายได้ 2) ยกเว้นอากรนำเข้าวัตถุดิบ	1) ยกเว้นอากรนำเข้าวัตถุดิบ
3004/ว./2544	ชิ้นส่วนพลาสติกสำหรับเครื่องใช้ไฟฟ้า 12,000 ตัน/ปี	ถนนสุขสวัสดิ์ กรุงเทพฯ	1) ยกเว้นอากรนำเข้าวัตถุดิบ	1) ยกเว้นอากรนำเข้าวัตถุดิบ
1764(4)/2548	บรรจุภัณฑ์พลาสติก 28,000 ตัน/ปี	เขตนิคมอุตสาหกรรมอมตะนคร จังหวัดชลบุรี	1) ยกเว้นอากรนำเข้าเครื่องจักร 2) ยกเว้นภาษีเงินได้นิติบุคคล 8 ปี นับจากวันที่เริ่มมีรายได้ 3) ยกเว้นอากรนำเข้าวัตถุดิบ	1) ยกเว้นภาษีเงินได้นิติบุคคล นับจากวันที่เริ่มมีรายได้ 2) ยกเว้นอากรนำเข้าวัตถุดิบ

บัตรส่งเสริม	ผลิตภัณฑ์และกำลังการผลิต	สถานที่ตั้ง	สิทธิประโยชน์หลักที่ได้รับ	สิทธิประโยชน์ที่เหลืออยู่
1339(2)/2550	ชิ้นส่วนพลาสติกสำหรับอุตสาหกรรม 40,000 ตัน/ปี	เขตนิคมอุตสาหกรรมอมตะนคร จังหวัดชลบุรี	1) ยกเว้นอากรนำเข้าเครื่องจักร 2) ยกเว้นภาษีเงินได้นิติบุคคล 7 ปี นับจากวันที่เริ่มมีรายได้ 3) ยกเว้นอากรนำเข้าวัตถุดิบ	1) ยกเว้นอากรนำเข้าเครื่องจักร 2) ยกเว้นภาษีเงินได้นิติบุคคล นับจากวันที่เริ่มมีรายได้ 3) ยกเว้นอากรนำเข้าวัตถุดิบ
1389(2)/2553	ชิ้นส่วนพลาสติกสำหรับอุตสาหกรรม 5,500 ตัน/ปี	เขตนิคมอุตสาหกรรมบางปู จังหวัดสมุทรปราการ	1) ลดหย่อนอากรนำเข้าเครื่องจักร 2) ยกเว้นภาษีเงินได้นิติบุคคล 3 ปี นับจากวันที่เริ่มมีรายได้	1) ลดหย่อนอากรนำเข้าเครื่องจักร 2) ยกเว้นภาษีเงินได้นิติบุคคล นับจากวันที่เริ่มมีรายได้ (ณ วันที่ 31 ธันวาคม พ.ศ. 2554 ยังไม่มีรายได้)

1.2) บริษัท พี.อี.ที. บิลว์ จำกัด

บัตรส่งเสริม	ผลิตภัณฑ์และกำลังการผลิต	สถานที่ตั้ง	สิทธิประโยชน์หลักที่ได้รับ	สิทธิประโยชน์ที่เหลืออยู่
1067(5)/2555	เป่าขวดพลาสติก 3,000 ตัน/ปี	ถนนสุขสวัสดิ์ กรุงเทพฯ	1) ยกเว้นอากรนำเข้าเครื่องจักร 2) ยกเว้นภาษีเงินได้นิติบุคคล 8 ปี นับจากวันที่เริ่มมีรายได้ 3) ยกเว้นอากรนำเข้าวัตถุดิบ	1) ยกเว้นอากรนำเข้าเครื่องจักร 2) ยกเว้นภาษีเงินได้นิติบุคคล นับจากวันที่เริ่มมีรายได้ (ณ วันที่ 31 ธันวาคม พ.ศ. 2554 ยังไม่มีรายได้) 3) ยกเว้นอากรนำเข้าวัตถุดิบ

1.3) บริษัท ศรีไทย นาโนพลาสติก จำกัด

บัตรส่งเสริม	ผลิตภัณฑ์และกำลังการผลิต	สถานที่ตั้ง	สิทธิประโยชน์หลักที่ได้รับ	สิทธิประโยชน์ที่เหลืออยู่
1838(2)/2547	ผลิตภัณฑ์พลาสติกต่างๆ เช่น ถังบำบัดน้ำเสีย เป็นต้น 1,000 ตัน/ปี	เขตนิคมอุตสาหกรรม เอส.ไอ.แอล จังหวัดสระบุรี	1) ลดหย่อนอากรนำเข้าเครื่องจักร 2) ยกเว้นภาษีเงินได้นิติบุคคล 7 ปี นับจากวันที่เริ่มมีรายได้ 3) ยกเว้นอากรนำเข้าวัตถุดิบ	1) ยกเว้นภาษีเงินได้นิติบุคคล นับจากวันที่เริ่มมีรายได้ 2) ยกเว้นอากรนำเข้าวัตถุดิบ

2) ผลิตภัณฑ์เครื่องใช้ในครัวเรือน

2.1) บริษัท ศรีไทยซูเปอร์แวร์ จำกัด (มหาชน)

บัตรส่งเสริม	ผลิตภัณฑ์และกำลังการผลิต	สถานที่ตั้ง	สิทธิประโยชน์หลักที่ได้รับ	สิทธิประโยชน์ที่เหลืออยู่
1040/ส.อ./2536	เมลามีน 3,400 ตัน/ปี	เขตนิคมอุตสาหกรรมสุรนารี จังหวัดนครราชสีมา	1) ลดหย่อนอากรนำเข้าเครื่องจักร 2) ยกเว้นและลดหย่อนภาษีเงินได้นิติบุคคลรวม 13 ปี นับจากวันที่เริ่มมีรายได้ 3) ยกเว้นอากรนำเข้าวัตถุดิบ	1) ยกเว้นอากรนำเข้าวัตถุดิบ

บัตรส่งเสริม	ผลิตภัณฑ์และกำลังการผลิต	สถานที่ตั้ง	สิทธิประโยชน์หลักที่ได้รับ	สิทธิประโยชน์ที่เหลืออยู่
1083/2539	เมลามีน 2,000 ตัน/ปี	เขตนิคมอุตสาหกรรม สุรนารี จังหวัดนครราชสีมา	1) ยกเว้นอากรนำเข้าเครื่องจักร 2) ยกเว้นและลดหย่อนภาษีเงิน ได้นิติบุคคลรวม 13 ปี นับ จากวันที่เริ่มมีรายได้ 3) ยกเว้นอากรนำเข้าวัตถุดิบ	1) ยกเว้นอากรนำเข้าวัตถุดิบ
1872(2)/2554	เมลามีน 3,600 ตัน/ปี	เขตนิคมอุตสาหกรรม สุรนารี จังหวัดนครราชสีมา	1) ยกเว้นอากรนำเข้าเครื่องจักร 2) ยกเว้นและลดหย่อนภาษีเงิน ได้นิติบุคคลรวม 13 ปี นับ จากวันที่เริ่มมีรายได้ 3) ยกเว้นอากรนำเข้าวัตถุดิบ	1) ยกเว้นอากรนำเข้าเครื่องจักร 2) ยกเว้นและลดหย่อนภาษีเงิน ได้นิติบุคคลนับจากวันที่เริ่มมี รายได้ (ณ วันที่ 31 ธันวาคม พ.ศ. 2554 ยังไม่มีรายได้) 3) ยกเว้นอากรนำเข้าวัตถุดิบ

2.2) บริษัท โคราช ไทย เทค จำกัด

บัตรส่งเสริม	ผลิตภัณฑ์และกำลังการผลิต	สถานที่ตั้ง	สิทธิประโยชน์หลักที่ได้รับ	สิทธิประโยชน์ที่เหลืออยู่
1616(5)/2554	เมลามีน 3,600 ตัน/ปี	เขตนิคมอุตสาหกรรม สุรนารี จังหวัดนครราชสีมา	1) ยกเว้นอากรนำเข้าเครื่องจักร 2) ยกเว้นและลดหย่อนภาษีเงิน ได้นิติบุคคลรวม 13 ปี นับ จากวันที่เริ่มมีรายได้ 3) ยกเว้นอากรนำเข้าวัตถุดิบ	1) ยกเว้นอากรนำเข้าเครื่องจักร 2) ยกเว้นและลดหย่อนภาษี เงินได้นิติบุคคลนับจากวันที่ เริ่มมีรายได้ 3) ยกเว้นอากรนำเข้าวัตถุดิบ

3) สายงานแม่พิมพ์ - บริษัท ศรีไทยโมลด์ส จำกัด

บัตรส่งเสริม	ผลิตภัณฑ์และกำลังการผลิต	สถานที่ตั้ง	สิทธิประโยชน์หลักที่ได้รับ	สิทธิประโยชน์ที่เหลืออยู่
1684(1)/อ/2546	ผลิตและซ่อมแม่พิมพ์ 150 ชุด/ปี	ถนนชลบุรี-บ้านบึง จังหวัดชลบุรี	1) ยกเว้นภาษีเงินได้นิติบุคคล 7 ปี นับจากวันที่เริ่มมีรายได้ 2) ยกเว้นอากรนำเข้าวัตถุดิบ	1) ยกเว้นภาษีเงินได้นิติบุคคล นับจากวันที่เริ่มมีรายได้ 2) ยกเว้นอากรนำเข้าวัตถุดิบ
2458(5)/2554	ผลิตและซ่อมแม่พิมพ์ 200 ชุด/ปี	ถนนชลบุรี-บ้านบึง จังหวัดชลบุรี	1) ยกเว้นอากรนำเข้าเครื่องจักร 2) ยกเว้นภาษีเงินได้นิติบุคคล 8 ปี นับจากวันที่เริ่มมีรายได้ 3) ยกเว้นอากรนำเข้าวัตถุดิบ	1) ยกเว้นอากรนำเข้าเครื่องจักร 2) ยกเว้นภาษีเงินได้นิติบุคคล นับจากวันที่เริ่มมีรายได้ (ณ วันที่ 31 ธันวาคม พ.ศ. 2554 ยังไม่มีรายได้) 3) ยกเว้นอากรนำเข้าวัตถุดิบ

5. ทรัพย์สินที่ใช้ในการประกอบธุรกิจ

5.1 ทรัพย์สินหลักที่ใช้ในการประกอบธุรกิจของบริษัทฯ และบริษัทย่อย

1) บริษัท ศรีไทยซูเปอร์แวร์ จำกัด (มหาชน)

ได้แก่ สำนักงานใหญ่ และโรงงาน 4 แห่ง คือ

ก. สำนักงานใหญ่และโรงงานสุขสวัสดิ์	เนื้อที่ 22 ไร่ 3 งาน 7 ตารางวา
ข. โรงงานบางปู	เนื้อที่ 6 ไร่ 3 งาน 89 ตารางวา
ค. โรงงานอมตะนคร ชลบุรี	เนื้อที่ 49 ไร่ 0 งาน 98 ตารางวา
ง. โรงงานโคราช	เนื้อที่ 48 ไร่ 0 งาน 0 ตารางวา

มูลค่าสุทธิตามบัญชี ณ 31 ธันวาคม พ.ศ. 2554 ของทรัพย์สินหลักของบริษัทฯแยกตามโรงงานได้ดังนี้

หน่วย : ล้านบาท				
ทรัพย์สิน	ที่ดิน	อาคาร	เครื่องจักรและอุปกรณ์	รวม
สำนักงานใหญ่และโรงงานสุขสวัสดิ์	246.33	1.93	192.04	440.30
โรงงานบางปู	17.63	18.00	150.39	186.02
โรงงานอมตะนคร ชลบุรี	116.27	179.37	1,980.68	2,276.32
โรงงานโคราช	38.18	103.57	211.54	353.29
รวม	418.41	302.87	2,534.65	3,255.93

มูลค่าสุทธิตามบัญชีของทรัพย์สินดังกล่าวลดลงจากปี พ.ศ. 2553 เนื่องจากการปฏิบัติตามนโยบายการบัญชีใหม่เรื่องที่ดิน อาคารและอุปกรณ์ จากการแสดงด้วยมูลค่ายุติธรรมเป็นวิธีราคาทุน ตั้งแต่วันที่ 1 มกราคม พ.ศ. 2554 เป็นต้นมา ส่งผลให้บริษัทฯ ยกเลิกส่วนเกินทุนจากการตีราคามูลค่ายุติธรรมของสินทรัพย์ถาวรและไม่มีมูลค่าส่วนเกินทุนในปี พ.ศ. 2554

อย่างไรก็ตาม บริษัทฯยังมีก่อตั้งสินค้า และศูนย์จำหน่ายสินค้าอีกหลายแห่ง โดยบริษัทฯได้แสดงรายละเอียดและมูลค่าตามบัญชีสุทธิของที่ดิน อาคาร และอุปกรณ์ เพิ่มเติมในหมายเหตุประกอบงบการเงินสำหรับปี สิ้นสุดวันที่ 31 ธันวาคม พ.ศ. 2554 หน้า 47 – 51 นอกจากนี้ บริษัทฯเช่าพื้นที่อาคารส่วนหนึ่งตั้งแต่ปี พ.ศ. 2553 เพื่อใช้เป็นสำนักงานขายของธุรกิจเครือข่ายเอสเนเจอร์ โดยมีระยะเวลาเช่า 3 ปี ค่าใช้จ่ายในการเช่าพื้นที่สำหรับปี พ.ศ. 2554 เป็นเงินจำนวน 5.48 ล้านบาท

หลักประกันและทรัพย์สินที่ติดจำนอง

ทรัพย์สินที่ติดจำนองของบริษัทฯเพื่อเป็นหลักประกันเงินกู้ยืมระยะยาวในโครงการเงินทุนหมุนเวียนเพื่อการอนุรักษ์พลังงาน และวงเงินสินเชื่อหมุนเวียนที่บริษัทฯได้รับจากธนาคารพาณิชย์ในประเทศ 2 แห่ง ตามสัญญาให้สินเชื่อจำนวน 1 ฉบับ และสัญญาแก้ไขเพิ่มเติมสัญญาให้สินเชื่อจำนวน 5 ฉบับ ณ วันที่ 31 ธันวาคม พ.ศ. 2554 ประกอบด้วย :-

- 1 จำนองที่ดินพร้อมสิ่งปลูกสร้างของโรงงาน 3 แห่ง คือ โรงงานบางปู โรงงานอมตะนคร ชลบุรี และโรงงานโคราช
- 2 สลากหลังกรรมสิทธิ์ประกันภัยสำหรับการประกันภัยในทรัพย์สินที่ติดจำนอง โดยให้ธนาคารผู้ให้สินเชื่อทั้งสองรายเป็นผู้รับผลประโยชน์แต่เพียงผู้เดียว (Sole Loss Payee)

ทั้งนี้ ภาระหนี้กู้ยืมระยะยาว ณ วันที่ 31 ธันวาคม พ.ศ. 2554 และวงเงินสินเชื่อหมุนเวียนตามสัญญาให้สินเชื่อที่มีการจำนองทรัพย์สินเป็นหลักประกันดังกล่าวจำนวน 91.90 ล้านบาท และ 400 ล้านบาท ตามลำดับ

ส่วนเงินกู้ยืมระยะยาวและวงเงินสินเชื่อหมุนเวียนอื่นที่บริษัทฯได้รับเพิ่มเติมจากธนาคารพาณิชย์ในประเทศตั้งแต่ปี พ.ศ. 2551 เป็นต้นมา เพื่อการลงทุนตามแผนงาน การใช้จ่ายฟื้นฟูโรงงานอมตะนคร ชลบุรี ตลอดจนรองรับการขยายธุรกิจ เป็นวงเงินกู้ยืมระยะยาวและวงเงินสินเชื่อหมุนเวียนที่บริษัทฯไม่ต้องนำทรัพย์สินของบริษัทฯไปจำนองเพิ่มเติมแต่อย่างใด โดยมีเพียงข้อตกลงที่จะไม่ก่อภาระผูกพันหรือทำนิติกรรมใดๆ ในที่ดินพร้อมสิ่งปลูกสร้างและเครื่องจักรทั้งหมดของบริษัทฯทั้งที่มีอยู่ในปัจจุบันหรือที่จะมี

ขึ้นในอนาคต (Negative Pledge) และมอบให้ผู้ให้สินเชื่อเป็นผู้รับผลประโยชน์ตามกรรมสิทธิ์ประกันวินาศภัยของบริษัทเท่านั้น ซึ่งเป็นไปตามนโยบายการจัดหาเงินสินเชื่อในปัจจุบันของบริษัทที่วงเงินสินเชื่อต่างๆ ที่จะเพิ่มเติม จะต้องไม่มีเงื่อนไขหลักประกันที่เป็นการจำนองหลักทรัพย์ใดๆ ของบริษัท

2) บริษัท โคราซ ไทย เทค จำกัด

บริษัท โคราซ ไทย เทค จำกัด ใช้พื้นที่ส่วนหนึ่งของโรงงานโคราซของบริษัทเป็นที่ตั้งสำนักงานและโรงงาน ซึ่งมีเนื้อที่ 4 ไร่ 1 งาน 30 ตารางวา โดยทำสัญญาเช่าจากบริษัทในระหว่างปี พ.ศ. 2554 ระยะเวลาเช่า 3 ปี และมีอัตราค่าเช่าปีละ 1.25 ล้านบาท

3) บริษัท พี.อี.ที. บิลด์ จำกัด

บริษัท พี.อี.ที. บิลด์ จำกัด ใช้พื้นที่ส่วนหนึ่งของสำนักงานใหญ่ของบริษัทเป็นที่ตั้งสำนักงานและโรงงาน ซึ่งมีเนื้อที่ 1 ไร่ 1 งาน 13 ตารางวา โดยทำสัญญาเช่าจากบริษัทในระหว่างปี พ.ศ. 2554 ระยะเวลาเช่า 3 ปี และมีอัตราค่าเช่าปีละ 2.95 ล้านบาท

4) Srithai (Vietnam) Company Limited

สำนักงานและโรงงานตั้งอยู่บนเนื้อที่ 18 ไร่ 3 งาน ซึ่งทำสัญญาเช่าจากผู้ประกอบการในนิคมอุตสาหกรรมของประเทศเวียดนาม อายุของสิทธิการเช่ามีระยะเวลา 38 ปี นับแต่วันที่ 12 กรกฎาคม พ.ศ. 2540 และมีอัตราค่าเช่าปีละ 36,000 เหรียญดอลลาร์สหรัฐอเมริกา

5) Srithai Superware India Limited

สำนักงานและคลังสินค้าตั้งอยู่ในเมือง Gurgaon, Mumbai และ Bangalore โดยเป็นการทำสัญญาเช่าจากผู้ให้เช่าแต่ละราย และมีระยะเวลาเช่า 3-6 ปี ค่าใช้จ่ายในการเช่าพื้นที่ทุกแห่งสำหรับปี พ.ศ. 2554 รวมเป็นเงินจำนวน 2.03 ล้านบาท

6) บริษัท ศรีไทยโมลด์ส จำกัด

สำนักงานและโรงงานตั้งอยู่บนเนื้อที่ 14 ไร่ 3 งาน 9.4 ตารางวา ถือกรรมสิทธิ์ของตนเอง โดยมีทรัพย์สินบางส่วนที่ติดจำนองอยู่กับธนาคารผู้ให้สินเชื่อแต่ละรายดังนี้

- 6.1) อาคารห้องชุดจำนวน 3 ห้อง และเครื่องจักรบางส่วน ติดจำนองกับธนาคารกรุงศรีอยุธยา จำกัด (มหาชน) เพื่อเป็นหลักประกันสำหรับวงเงินสินเชื่อหมุนเวียนและวงเงินสินเชื่อในโครงการเงินทุนหมุนเวียนเพื่อการอนุรักษ์พลังงาน
- 6.2) ที่ดินเนื้อที่ 8 ไร่ 0 งาน 75.4 ตารางวา ติดจำนองกับธนาคารไทยพาณิชย์ จำกัด (มหาชน) เพื่อเป็นหลักประกันสำหรับวงเงินสินเชื่อหมุนเวียน

7) บริษัท ศรีไทย นาโนพลาส จำกัด

สำนักงานและโรงงานตั้งอยู่บนเนื้อที่ 5 ไร่ 2 งาน 50 ตารางวา ถือกรรมสิทธิ์ของตนเองและไม่ติดภาระจำนองใดๆ

8) บริษัท ศรีไทย มียากาว จำกัด

สำนักงานและโรงงานตั้งอยู่บนเนื้อที่รวม 11 ไร่ 1 งาน 73 ตารางวา ถือกรรมสิทธิ์ของตนเองและไม่ติดภาระจำนองใดๆ โดยวงเงินสินเชื่อในโครงการเงินทุนหมุนเวียนเพื่อการอนุรักษ์พลังงานที่ขอรับการสนับสนุนผ่านธนาคารธนาชาต จำกัด (มหาชน) มีหลักประกันเป็นการจำนองเครื่องจักรส่วนหนึ่งและข้อตกลงที่จะไม่นำที่ดินจำนวน 2 แปลง พร้อมสิ่งปลูกสร้างไปทำนิติกรรมใดๆ หรือก่อให้เกิดภาระผูกพัน ตลอดจนอายุสัญญาเงินกู้

5.2 สิทธิไม่มีตัวตน

สินทรัพย์ไม่มีตัวตนของบริษัทประกอบด้วย ลิขสิทธิ์และโปรแกรมคอมพิวเตอร์เพื่อใช้ในการดำเนินงาน และสิทธิบัตรทางด้านการผลิตส่วนใหญ่ได้แก่ สิทธิในการเป็นผู้ผลิตและจำหน่ายฝาเครื่องต้ม และสิทธิในการเป็นผู้ผลิตและจำหน่ายสำหรับผลิตภัณฑ์บางรายการของสายธุรกิจซื้อขายไป โดยบริษัทได้แสดงรายละเอียดและมูลค่าตามบัญชีสุทธิของสินทรัพย์ไม่มีตัวตนในหมายเหตุประกอบงบการเงินสำหรับปีสิ้นสุดวันที่ 31 ธันวาคม พ.ศ. 2554 หน้า 52 – 53 ทั้งนี้ บริษัทมีอายุของสิทธิในการผลิตและจำหน่ายสินค้าตามสัญญาต่างๆ ตลอดจนอายุการใช้ประโยชน์ของลิขสิทธิ์และโปรแกรมคอมพิวเตอร์ อยู่ระหว่าง 5 – 10 ปี

5.3 กรณียสิทธินทางปัญญา

บริษัทที่มีทรัพย์สินทางปัญญา 2 ประเภท คือ สิทธิบัตรและเครื่องหมายการค้า บริษัทให้ความสำคัญในการยื่นขอจดทะเบียนเพิ่มเติมทั้งในประเทศและต่างประเทศเพื่อคุ้มครองผลิตภัณฑ์และเครื่องหมายการค้าของบริษัท เมื่อบริษัทมีการออกแบบรูปแบบและลวดลายผลิตภัณฑ์ใหม่ๆ หรือมีการขยายธุรกิจไปยังต่างประเทศ ทำให้ในปัจจุบันบริษัทมีสิทธิบัตรที่ทรงสิทธิและยื่นจดทะเบียนใหม่ทั้งในประเทศและต่างประเทศหลายรายการ ได้แก่ สิทธิบัตรการออกแบบ สิทธิบัตรการประดิษฐ์ และอนุสิทธิบัตร นอกจากนี้ บริษัทมีเครื่องหมายการค้าที่ทรงสิทธิและยื่นจดทะเบียนใหม่ในประเทศและต่างประเทศหลายตราสินค้าและครอบคลุมสินค้าหลายประเภท

การจดทะเบียนเครื่องหมายการค้าและสิทธิบัตรมีลักษณะสำคัญ เงื่อนไข ผลต่อการดำเนินธุรกิจ และอายุของสิทธิ ดังนี้

สิทธิบัตร

ลักษณะสำคัญ

สิทธิบัตรที่บริษัทได้ขอรับจดทะเบียน แบ่งเป็น 3 ประเภท ดังนี้

1. สิทธิบัตรการออกแบบ เป็นการคุ้มครองในความคิดสร้างสรรค์ เกี่ยวกับการออกแบบ รูปร่าง สี สัน หรือลวดลายของผลิตภัณฑ์ให้เกิดความสวยงามและแตกต่างไปจากเดิม
2. สิทธิบัตรการประดิษฐ์ เป็นการคุ้มครองความคิดสร้างสรรค์เกี่ยวกับลักษณะองค์ประกอบโครงสร้างหรือกลไกของผลิตภัณฑ์ รวมทั้งกรรมวิธีในการผลิต หรือการปรับปรุงคุณภาพของผลิตภัณฑ์ให้ดีขึ้น หรือทำให้เกิดผลิตภัณฑ์ใหม่ที่แตกต่างไปจากเดิม โดยมีขั้นตอนการประดิษฐ์ที่ความรู้ธรรมดาไม่อาจทำได้ง่าย และสามารถนำไปใช้ประโยชน์ด้านอุตสาหกรรม พาณิชยกรรม เป็นต้น
3. อนุสิทธิบัตร เป็นการคุ้มครองด้านการประดิษฐ์เช่นเดียวกัน แต่เป็นการประดิษฐ์ประเภทที่มีเทคนิคหรือระดับการปรับปรุงไม่สูงมากนัก

บริษัทได้นำงานไปยื่นคำขอจดทะเบียนที่กระทรวงพาณิชย์ ทำให้มีสิทธิพิเศษตามที่กฎหมายบัญญัติให้เจ้าของสิทธิบัตรมีสิทธิเด็ดขาดหรือสิทธิแต่ผู้เดียวในการแสวงหาประโยชน์จากการออกแบบผลิตภัณฑ์นั้น หรือสามารถอนุญาตให้บุคคลอื่นใช้สิทธิโดยได้รับค่าตอบแทน

เงื่อนไข

การยื่นคำขอรับสิทธิบัตรการออกแบบผลิตภัณฑ์ของบริษัท เป็นการออกแบบผลิตภัณฑ์ใหม่เพื่ออุตสาหกรรมหรือหัตถกรรม คือ การออกแบบที่ยังไม่มีใช้แพร่หลายในประเทศ หรือยังไม่เปิดเผยสาระสำคัญหรือรายละเอียดในเอกสารหรือสิ่งพิมพ์ ไม่ว่าในหรือนอกประเทศก่อนวันขอรับสิทธิบัตร หรือไม่เคยคล้ายหรือเหมือนกับแบบผลิตภัณฑ์ที่มีอยู่แล้ว

ผลต่อการดำเนินธุรกิจ

เมื่อได้รับจดทะเบียนสิทธิบัตร บริษัทได้รับการคุ้มครองโดยผู้ทรงสิทธิมีสิทธิแต่ผู้เดียวในการผลิตจำหน่าย นำเข้าในราชอาณาจักร อนุญาตให้บุคคลอื่นใช้สิทธิโดยได้รับค่าตอบแทน ดังนั้น หากมีผู้อื่นฝ่าฝืนสิทธิดังกล่าวของผู้ทรงสิทธิบัตร บริษัทก็สามารถที่จะบังคับให้ผู้ฝ่าฝืนสิทธิ ระงับการกระทำที่เป็นการฝ่าฝืน และยึดเอาทรัพย์สินที่ฝ่าฝืนนั้นทำลายหรือเรียกค่าเสียหายได้ อีกทั้งการฝ่าฝืนดังกล่าวยังมีโทษจำคุก หรือปรับ หรือทั้งจำทั้งปรับ เพื่อป้องกันไม่ให้คู่แข่งทางการค้าหรือบุคคลอื่นสามารถนำงานของบริษัทไปผลิต และจำหน่ายแข่งขันกับบริษัทโดยไม่ต้องขออนุญาต การจดทะเบียนสิทธิบัตรจึงเป็นสิ่งจำเป็นในการแข่งขันทางธุรกิจการค้าและการรักษาผลประโยชน์

อายุของสิทธิบัตร

สามารถแบ่งตามประเภทของสิทธิบัตรได้ดังนี้

1. สิทธิบัตรการออกแบบผลิตภัณฑ์ มีอายุคุ้มครอง 10 ปี นับแต่วันยื่นคำขอรับสิทธิบัตร และจะต้องเริ่มต่ออายุสิทธิบัตร นับแต่วันที่เริ่มต้นปีที่ 5 จนถึงปีที่ 10
2. สิทธิบัตรการประดิษฐ์ มีอายุคุ้มครอง 20 ปี นับแต่วันขอรับสิทธิบัตร
3. อนุสิทธิบัตร มีอายุ 6 ปี นับตั้งแต่วันขอรับอนุสิทธิบัตร และต้องชำระค่าธรรมเนียมรายปีตั้งแต่เริ่มต้นปีที่ 5 และปีที่ 6 และสามารถต่ออายุได้อีกสองครั้ง ครั้งละ 2 ปี (รวม 10 ปี)

เครื่องหมายการค้า

ลักษณะสำคัญ

เครื่องหมายการค้า คือ เครื่องหมาย (ภาพ, คำ, ชื่อ, ตัวอักษร, ฯลฯ) ที่ใช้กำกับสินค้า เพื่อให้ประชาชนคนทั่วไป หรือผู้บริโภคสามารถแยกแยะสินค้าได้ว่าแตกต่างกับสินค้าอื่นที่ใช้เครื่องหมายการค้าอื่น ซึ่งตามความเข้าใจของบุคคลทั่วไปมักเรียกเครื่องหมายการค้าว่า “ยี่ห้อ”

เงื่อนไข

การจดทะเบียนเครื่องหมายการค้าดำเนินการที่กระทรวงพาณิชย์ โดยที่เครื่องหมายการค้าที่ยื่นคำขอจดทะเบียนได้ต้องไม่เหมือนหรือคล้ายกับเครื่องหมายการค้าของผู้อื่น โดยเฉพาะเครื่องหมายการค้าในกลุ่มสินค้าจำพวกเดียวกัน

ผลต่อการดำเนินธุรกิจ

เครื่องหมายการค้ามีประโยชน์ทำให้ผู้บริโภคสามารถจดจำและเรียกสินค้าของเครื่องหมายการค้านั้น ทำให้ผู้บริโภคสามารถเลือกซื้อสินค้าได้ตามต้องการ และไม่สับสนกับสินค้าอื่น และการที่เครื่องหมายการค้าที่ยังไม่จดทะเบียน ทำให้เจ้าของเครื่องหมายการค้ามีสิทธิเพียงใช้เครื่องหมายการค้าของตนเท่านั้น ไม่มีสิทธิฟ้องเรียกค่าเสียหายต่อผู้ละเมิดเครื่องหมายการค้าของตน ซึ่งต่างกับเครื่องหมายการค้าที่ได้รับจดทะเบียน หากมีบุคคลใดมากระทำละเมิดโดยการปลอมหรือเลียนแบบเครื่องหมายการค้า สามารถฟ้องเรียกค่าเสียหายและฟ้องเพิกถอนการจดทะเบียนเครื่องหมายการค้าที่เหมือนหรือคล้ายได้ ดังนั้น หากไม่จดทะเบียนเครื่องหมายการค้าเมื่อบุคคลอื่นนำเครื่องหมายการค้าดังกล่าวไปปลอมหรือเลียนแบบ ซึ่งอาจทำให้ประชาชนสับสนในสินค้า หรือคุณภาพของสินค้าได้อันจะมีผลกระทบต่อเจ้าของเครื่องหมายการค้าและการดำเนินธุรกิจ นอกจากนี้ เครื่องหมายการค้าที่ได้จดทะเบียนแล้วนั้นจะมีระวางโทษจำคุกที่หนักกว่าเครื่องหมายการค้าที่ไม่จดทะเบียน

อายุเครื่องหมายการค้า

เครื่องหมายการค้าที่ได้รับจดทะเบียน มีอายุการคุ้มครอง 10 ปี นับแต่ยื่นคำขอ และสามารถต่ออายุได้เป็นคราวๆ ละ 10 ปี

6. ข้อพิพาททางกฎหมาย

บริษัทฯ และบริษัทย่อยไม่มีคดีหรือข้อพิพาททางกฎหมาย ดังต่อไปนี้

1. คดีที่อาจมีผลกระทบด้านลบต่อสินทรัพย์ของบริษัทฯ หรือบริษัทย่อยที่มีจำนวนสูงกว่าร้อยละ 5 ของส่วนของผู้ถือหุ้น
2. คดีที่กระทบต่อการดำเนินธุรกิจของบริษัทฯ อย่างมีนัยสำคัญแต่ไม่สามารถประเมินผลกระทบเป็นตัวเลขได้
3. คดีที่มีได้เกิดจากการประกอบธุรกิจโดยปกติของบริษัทฯ

7. โครงสร้างเงินทุน

7.1 หลักทรัพย์ของบริษัทฯและบริษัทย่อย

ปัจจุบันบริษัทฯและบริษัทย่อยมีโครงสร้างเงินทุนจากการออกหุ้นสามัญเพียงอย่างเดียว และไม่มีภาระระดมทุนโดยการออกหลักทรัพย์ประเภทอื่น เช่น หุ้นบุริมสิทธิ หุ้นกู้ หลักทรัพย์แปลงสภาพ เป็นต้น รายละเอียดทุนจดทะเบียนของบริษัทฯและบริษัทย่อยมีดังนี้

บริษัท	รายละเอียดทุนจดทะเบียน
บริษัท ศรีไทยซูเปอร์แวร์ จำกัด (มหาชน)	ทุนจดทะเบียน 2,709,904,800 บาท ชำระทุนเต็มมูลค่าแล้ว โดยแบ่งเป็นหุ้นสามัญจำนวน 270,990,480 หุ้น มูลค่าที่ตราไว้หุ้นละ 10 บาท
บริษัท ไคราช ไทย เทค จำกัด	ทุนจดทะเบียน 30,000,000 บาท ชำระทุนเต็มมูลค่าแล้ว โดยแบ่งเป็นหุ้นสามัญจำนวน 3,000,000 หุ้น มูลค่าที่ตราไว้หุ้นละ 10 บาท
บริษัท พี.อี.ที. บิลว์ จำกัด	ทุนจดทะเบียน 20,000,000* บาท ชำระทุนแล้วบางส่วนจำนวน 5,000,000 บาท โดยแบ่งเป็นหุ้นสามัญจำนวน 2,000,000 หุ้น มูลค่าที่ตราไว้หุ้นละ 10 บาท * จดทะเบียนเพิ่มทุนกับกระทรวงพาณิชย์ในปี พ.ศ. 2554 โดยเพิ่มจากเดิม 5,000,000 บาท เป็น 20,000,000 บาท
Srithai (Vietnam) Company Limited	ทุนจดทะเบียน 109,337,834,503 ต้องชำระทุนเต็มมูลค่าแล้ว
บริษัท ศรีไทยโมลด์ส จำกัด	ทุนจดทะเบียน 100,000,000 บาท ชำระทุนเต็มมูลค่าแล้ว โดยแบ่งเป็นหุ้นสามัญจำนวน 1,000,000 หุ้น มูลค่าที่ตราไว้หุ้นละ 100 บาท
Srithai Superware India Limited	ทุนจดทะเบียน 50,000,000 รูปี ชำระทุนแล้วบางส่วนจำนวน 42,500,000 รูปี โดยแบ่งเป็นหุ้นสามัญจำนวน 5,000,000 หุ้น มูลค่าที่ตราไว้หุ้นละ 10 รูปี
บริษัท ศรีไทย นาโนพลาสติก จำกัด	ทุนจดทะเบียน 40,000,000 บาท ชำระทุนเต็มมูลค่าแล้ว โดยแบ่งเป็นหุ้นสามัญจำนวน 4,000,000 หุ้น มูลค่าที่ตราไว้หุ้นละ 10 บาท
บริษัท ศรีไทย มียากาว จำกัด	ทุนจดทะเบียน 120,000,000 บาท ชำระทุนเต็มมูลค่าแล้ว โดยแบ่งเป็นหุ้นสามัญจำนวน 1,200,000 หุ้น มูลค่าที่ตราไว้หุ้นละ 100 บาท

7.2 ผู้ถือหุ้นสามัญ 10 อันดับแรก ณ วันที่ 30 ธันวาคม พ.ศ. 2554

7.2.1 ผู้ถือหุ้นที่มีส่วนร่วมกำหนดทิศทางนโยบายของบริษัทฯ

รายชื่อ	อันดับ	จำนวนหุ้น	%	ธุรกิจหลัก
นายสนั่น อังอุบลกุล	1	44,082,351	16.27	ประธานกรรมการ และกรรมการผู้จัดการ บมจ. ศรีไทยซูเปอร์แวร์
นางศรีสุดา เลิศสุมิตร์กุล	3	15,000,000	5.54	กรรมการ บมจ. ศรีไทยซูเปอร์แวร์

7.2.2 ผู้ถือหุ้นที่ไม่มีส่วนร่วมกำหนดทิศทางการนโยบายของบริษัทฯ

รายชื่อ	อันดับ	จำนวนหุ้น	%
นางมยุรี ศิริวัจนางกูร	2	16,307,349	6.02
นายสมบัติ เลิศสุมิตร์กุล	4	10,929,800	4.03
นายสมยศ เลิศสุมิตร์กุล	5	10,120,815	3.73
นายสมเกียรติ เลิศสุมิตร์กุล	6	9,200,000	3.39
นางสาวบุญญา เลิศสุมิตร์กุล	7	8,687,000	3.21
นายสมศักดิ์ เลิศสุมิตร์กุล	8	6,690,970	2.47
นางสาวมิตดา เลิศสุมิตร์กุล	9	5,000,092	1.85
นางอรพินท์ พูนศักดิ์อุดมสิน	10	4,458,100	1.64
รวมจำนวนหุ้นของผู้ถือหุ้น 10 อันดับแรก		130,476,477	48.15
จำนวนหุ้นสามัญทั้งหมด		270,990,480	100.00

หมายเหตุ :

- (1) แม้ว่ากลุ่มผู้ถือหุ้น 10 อันดับแรกของบริษัทฯ ส่วนหนึ่งมีความสัมพันธ์กันในลักษณะของนิยาม “ญาติสนิท” ตามประกาศคณะกรรมการตลาดหลักทรัพย์แห่งประเทศไทย แต่บริษัทฯ พิจารณาเห็นว่า ผู้ถือหุ้นแต่ละรายในกลุ่มดังกล่าวก็มีความต้องการซื้อหรือขายหุ้นสามัญของบริษัทฯ ตลอดจนแนวทางการใช้สิทธิออกเสียงเป็นของตนเอง ซึ่งจากการประชุมผู้ถือหุ้นในหลายปีที่ผ่านมา ก็ไม่เคยปรากฏเหตุการณ์ของการรวมกลุ่มกันใช้สิทธิออกเสียงร่วมกันอย่างมีสาระสำคัญเพื่อควบคุมมติของที่ประชุมผู้ถือหุ้น ดังนั้น ด้วยความเป็นอิสระของผู้ถือหุ้นแต่ละรายดังกล่าว บริษัทฯ จึงเปิดเผยการถือหุ้นเป็นรายบุคคล โดยไม่ได้นำมารวมกันและแสดงการถือหุ้นในลักษณะของกลุ่มตระกูลเดียวกัน
- (2) ผู้ลงทุนสามารถดูข้อมูลผู้ถือหุ้น 10 อันดับแรกที่เป็นปัจจุบันได้จาก website ของบริษัทฯ ก่อนการประชุมสามัญผู้ถือหุ้นประจำปี

7.3 สัดส่วนการถือหุ้นในบริษัทของคณะกรรมการบริษัท

จากบัญชีรายชื่อผู้ถือหุ้นของบริษัทฯ ณ วันที่ 30 ธันวาคม พ.ศ. 2554 บริษัทฯ มีหุ้นสามัญที่ถือโดยผู้ดำรงตำแหน่งกรรมการบริษัทและคู่สมรสของกรรมการรวมจำนวน 61,936,971 หุ้น หรือคิดเป็นร้อยละ 22.85 ของจำนวนหุ้นสามัญทั้งหมด ทั้งนี้ สัดส่วนการถือหุ้นของกรรมการบริษัทและคู่สมรสของกรรมการดังกล่าวไม่มีการเปลี่ยนแปลงเมื่อเทียบกับปีที่ผ่านมา

7.4 นโยบายการจ่ายเงินปันผล

7.4.1 นโยบายการจ่ายเงินปันผลของบริษัทฯ

บริษัทฯ มีนโยบายการจ่ายเงินปันผลจากเงินกำไรในอัตราไม่น้อยกว่าร้อยละ 50 ของกำไรสุทธิประจำปีตามงบการเงินเฉพาะบริษัท และบริษัทฯ ต้องไม่มีผลขาดทุนสะสมเท่านั้น

7.4.2 นโยบายการจ่ายเงินปันผลของบริษัทย่อย

เนื่องจากบริษัทย่อยแต่ละแห่งมีคณะผู้บริหารของตนเอง และมีอิสระในการกำหนดนโยบายการจ่ายเงินปันผล บริษัทฯ จึงไม่สามารถกำหนดนโยบายการจ่ายเงินปันผลให้กับบริษัทย่อยได้ อย่างไรก็ตาม โดยปกติแล้ว เมื่อบริษัทย่อยมีผลกำไรจากการดำเนินงาน และไม่มีเหตุจำเป็นอื่นใด บริษัทย่อยจะจ่ายเงินปันผลในอัตราที่บริษัทย่อยเห็นเหมาะสมต่อสภาพฐานะทางการเงินของตนเองในขณะนั้น โดยไม่มีการกำหนดอัตราส่วนการจ่ายเงินปันผลไว้ล่วงหน้า

8. การจัดการ

บริษัทบริหารโดยคณะกรรมการบริษัท ซึ่งตามข้อบังคับของบริษัทฯ คณะกรรมการบริษัทต้องมีกรรมการไม่น้อยกว่า 5 คน แต่ไม่เกิน 12 คน และมีกรรมการอิสระอย่างน้อย 3 คน กรรมการที่เข้าร่วมประชุมต้องมีจำนวนอย่างน้อยครึ่งหนึ่งของจำนวนกรรมการทั้งหมด จึงจะถือเป็นครบองค์ประชุม กรรมการบริษัทแต่งตั้งโดยผู้ถือหุ้นมีวาระคราวละ 3 ปี กรรมการที่ครบวาระสามารถได้รับการแต่งตั้งเป็นกรรมการต่อไปอีก หากได้รับการเสนอชื่อและแต่งตั้งใหม่โดยผู้ถือหุ้น ในการบริหารงานประจำของบริษัทฯนั้น คณะกรรมการบริษัทมอบอำนาจให้คณะผู้บริหารของบริษัทฯเป็นผู้ดูแลรับผิดชอบ

8.1 โครงสร้างองค์กร

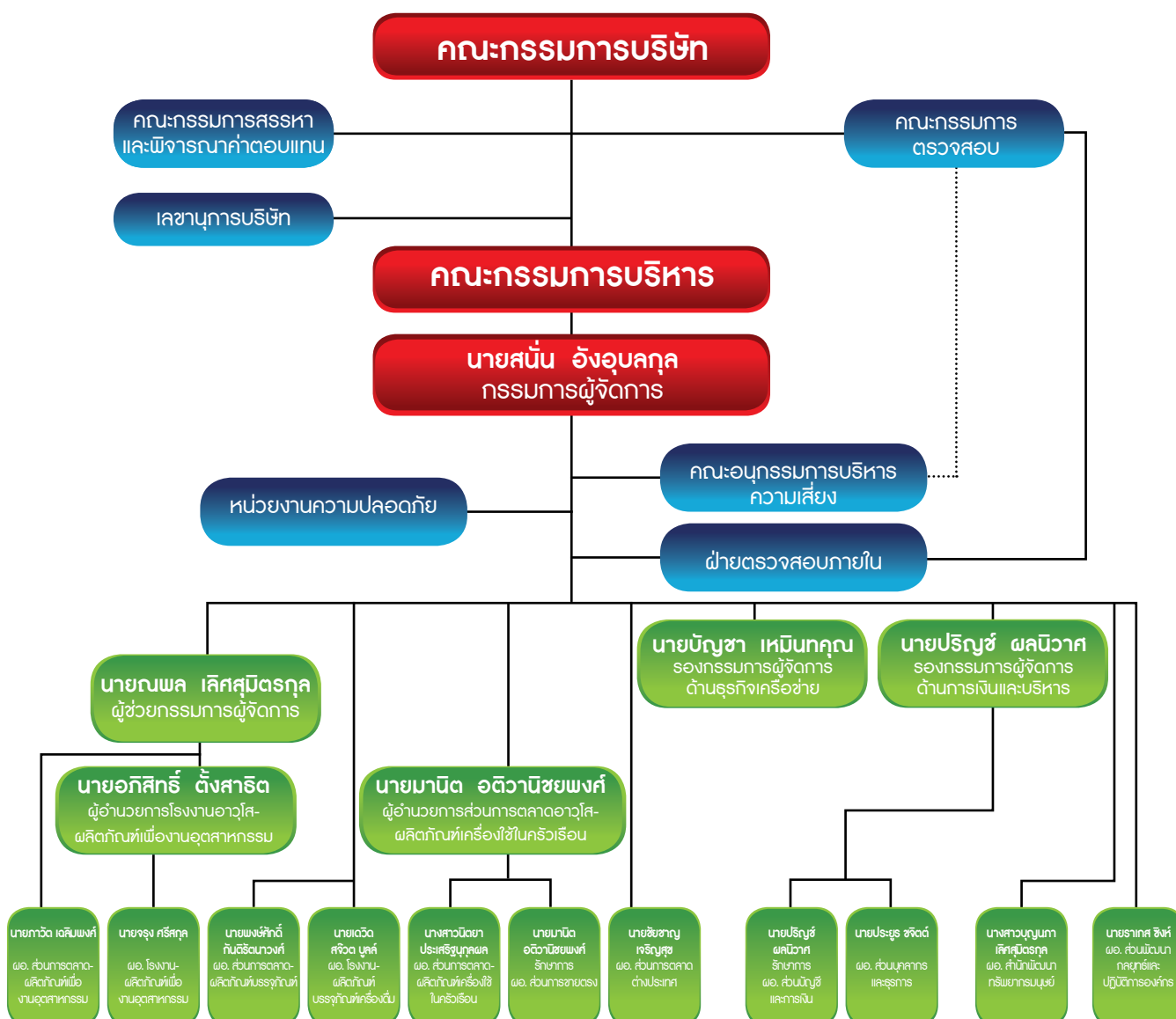

หมายเหตุ : บริษัทฯได้พิจารณาบทบาทและอำนาจในการบริหารจัดการของบุคคลผู้ดำรงตำแหน่งระดับผู้อำนวยการตามโครงสร้างองค์กรในปัจจุบันแล้ว เห็นสมควรถือเป็นบุคคลผู้ซึ่งดำรงตำแหน่งเทียบเท่ากับผู้ดำรงตำแหน่งระดับบริหารในลำดับที่สี่ตามประกาศคณะกรรมการกำกับตลาดทุน ที่ ทจ. 23/2551

8.2 คณะกรรมการบริษัท และอำนาจหน้าที่

คณะกรรมการบริษัท



แฉวยื่นจากซ้ายไปขวา : นายเอ็งฮัก นนทิกการ, นายปริญธ์ ผลนิวาศ, นายณพล เลิศสุมิตรกุล, นายมานิต อติวานิชยพงศ์, นายสุชาติ บุญบรรเจิดศรี
 แฉวั่งจากซ้ายไปขวา : นางสาวสิริพร ไสละสูต, นายสนั่น อังอุบลกุล, นายวิโรจน์ เล่าหะพันธุ์, นางสาวศรีสุดา เลิศสุมิตรกุล

1. นายสนั่น อังอุบลกุล	ประธานกรรมการ, กรรมการผู้จัดการ และกรรมการสรรหาและพิจารณาค่าตอบแทน
2. นายวิโรจน์ เล่าหะพันธุ์	กรรมการอิสระ และประธานกรรมการตรวจสอบ
3. นายเอ็งฮัก นนทิกการ	กรรมการอิสระ, กรรมการตรวจสอบ และกรรมการสรรหาและพิจารณาค่าตอบแทน
4. นายสุชาติ บุญบรรเจิดศรี	กรรมการอิสระ และกรรมการตรวจสอบ
5. นางสาวสิริพร ไสละสูต	กรรมการอิสระ และประธานกรรมการสรรหาและพิจารณาค่าตอบแทน
6. นางสาวศรีสุดา เลิศสุมิตรกุล	กรรมการ
7. นายณพล เลิศสุมิตรกุล	กรรมการ
8. นายมานิต อติวานิชยพงศ์	กรรมการ และอนุกรรมการบริหารความเสี่ยง
9. นายปริญธ์ ผลนิวาศ	กรรมการ, กรรมการสรรหาและพิจารณาค่าตอบแทน, ประธานอนุกรรมการบริหารความเสี่ยง และเลขานุการบริษัท

อำนาจหน้าที่ของคณะกรรมการบริษัท

คณะกรรมการบริษัทมีหน้าที่ต่อไปนี้

1. ปฏิบัติหน้าที่ให้เป็นไปตามกฎหมาย วัตถุประสงค์ และข้อบังคับของบริษัทฯ ตลอดจนมติที่ประชุมผู้ถือหุ้น
2. กำหนดเป้าหมายและนโยบายการดำเนินงานธุรกิจเพื่อให้ฝ่ายบริหารนำไปปฏิบัติ
3. ควบคุมดูแลฝ่ายบริหารให้บริหารงานอย่างมีประสิทธิภาพ และซื่อสัตย์สุจริตและเป็นไปตามมติที่ประชุมผู้ถือหุ้น
4. จัดประชุมผู้ถือหุ้นอย่างน้อยปีละครั้ง เพื่อรายงานผลการดำเนินงานของบริษัทฯให้ผู้ถือหุ้นรับทราบและอนุมัติ และเพื่อขอมติต่างๆ จากที่ประชุมผู้ถือหุ้นในเรื่องที่อยู่นอกเหนืออำนาจหน้าที่ของคณะกรรมการบริษัท เช่น การประกาศจ่ายปันผล เป็นต้น
5. จัดประชุมคณะกรรมการบริษัทอย่างน้อยสามเดือนต่อครั้ง
6. การทำธุรกรรมหรือการกระทำใดๆ อันมีผลกระทบต่อฐานะการเงิน ภาระหนี้สิน และชื่อเสียงของบริษัทฯ เช่น การกู้ยืมเงินจากสถาบันการเงิน เป็นต้น
7. การทำรายการเกี่ยวโยงกันระหว่างบริษัทฯ บริษัทย่อย บริษัทร่วม กับบุคคลที่เกี่ยวข้องกัน ในส่วนที่ไม่จำเป็นต้องขอมติจากที่ประชุมผู้ถือหุ้น
8. การกำหนดให้บริษัทฯ มีระบบการควบคุมภายในและการตรวจสอบภายในที่มีประสิทธิภาพ
9. การกำกับดูแลให้การรายงานข้อมูลทางการเงินและข้อมูลอื่นๆ ต่อผู้ถือหุ้นและผู้มีส่วนเกี่ยวข้องต่างๆ เป็นไปอย่างถูกต้อง ครบถ้วน และโปร่งใส
10. การแต่งตั้งและกำหนดอำนาจหน้าที่ให้กับคณะกรรมการเฉพาะเรื่องชุดต่างๆ
11. การกำหนดและเปลี่ยนแปลงผู้มีอำนาจในการทำนิติกรรมผูกพันของบริษัทฯ
12. การกำหนดนโยบาย กลยุทธ์การทำธุรกิจ แผนงานและงบประมาณประจำปีของบริษัทฯ
13. การติดตามผลงานและผลประกอบการรายไตรมาสและประจำปีของบริษัทฯ และเปรียบเทียบกับงบประมาณ
14. การทำสัญญาใดๆ ที่ไม่เกี่ยวกับการทำธุรกิจปกติ และสัญญาที่เกี่ยวข้องกับการทำธุรกิจปกติที่เป็นสาระสำคัญ
15. การจัดให้มีการกำกับดูแลให้มีการบริหารจัดการตามหลักการกำกับดูแลกิจการที่ดี
16. การปรับเปลี่ยนขอบเขตอำนาจพิจารณาอนุมัติของคณะกรรมการตามรายการข้างต้น

8.3 คณะผู้บริหาร และอำนาจหน้าที่

คณะผู้บริหาร (คำว่าผู้บริหารเป็นไปตามประกาศคณะกรรมการกำกับตลาดทุน ที่ พ.จ. 23/2551)

1.	นายสนั่น อังอุบลกุล	ประธานกรรมการ และกรรมการผู้จัดการ
2.	นายปริยทธ์ ผลนิเวศ	รองกรรมการผู้จัดการด้านการเงินและบริหาร
3.	นายบัญชา เหมินทคุณ	รองกรรมการผู้จัดการด้านธุรกิจเครือข่าย
4.	นายณพล เลิศสุมิตกุล	ผู้ช่วยกรรมการผู้จัดการ
5.	นายมานิต อติวานิชยพงศ์	ผู้อำนวยการส่วนการตลาดอาวุโส-ผลิตภัณฑ์เครื่องใช้ในครัวเรือน และรักษาการผู้อำนวยการส่วนการขายตรง
6.	นายประยูร ขจิตต์	ผู้อำนวยการส่วนบุคลากรและธุรการ
7.	นางสาวบุญณา เลิศสุมิตกุล	ผู้อำนวยการสำนักพัฒนาทรัพยากรมนุษย์
8.	นายอภิสิทธิ์ ตั้งชาติ	ผู้อำนวยการโรงงานอาวุโส-ผลิตภัณฑ์เพื่องานอุตสาหกรรม
9.	นายภาวัต เฉลิมพงศ์	ผู้อำนวยการส่วนการตลาด-ผลิตภัณฑ์เพื่องานอุตสาหกรรม
10.	นางสาวนิตยา ประเสริฐกุลผล	ผู้อำนวยการส่วนการตลาด-ผลิตภัณฑ์เครื่องใช้ในครัวเรือน
11.	นายพงษ์ศักดิ์ กันตริตนาวังค์	ผู้อำนวยการส่วนการตลาด-ผลิตภัณฑ์บรรจุภัณฑ์
12.	นายจรงค์ ศรีสกุล	ผู้อำนวยการโรงงาน-ผลิตภัณฑ์เพื่องานอุตสาหกรรม
13.	นายราเกส ชิงห์ ⁽¹⁾	ผู้อำนวยการส่วนพัฒนากลยุทธ์และปฏิบัติการองค์กร
14.	นายเดวิด สจ๊วต บูลส์	ผู้อำนวยการโรงงาน-ผลิตภัณฑ์บรรจุภัณฑ์เครื่องดื่ม
15.	นายชัยชาญ เจริญสุข ⁽²⁾	ผู้อำนวยการส่วนการตลาดต่างประเทศ

หมายเหตุ : (1) นายราเกส ชิงห์ ได้รับการปรับเปลี่ยนตำแหน่งจาก ผู้อำนวยการโรงงาน-ผลิตภัณฑ์เครื่องใช้ในครัวเรือน เป็น ผู้อำนวยการส่วนพัฒนากลยุทธ์และปฏิบัติการองค์กร ตามมติที่ประชุมคณะกรรมการสรรหาและพิจารณาคำตอบแทน ครั้งที่ 1/2554 เมื่อวันที่ 25 กุมภาพันธ์ พ.ศ. 2554 โดยให้มีผลตั้งแต่วันที่ 1 มีนาคม พ.ศ. 2554

(2) นายชัยชาญ เจริญสุข ได้รับการแต่งตั้งตามมติที่ประชุมคณะกรรมการสรรหาและพิจารณาคำตอบแทน ครั้งที่ 1/2554 เมื่อวันที่ 25 กุมภาพันธ์ พ.ศ. 2554 โดยให้มีผลตั้งแต่วันที่ 1 มีนาคม พ.ศ. 2554

อำนาจหน้าที่ของกรรมการผู้จัดการ

1. บริหารและกำกับดูแลการดำเนินงานของบริษัทฯ ให้มีประสิทธิภาพ เป็นไปตามทิศทาง/เป้าหมายบริษัทฯ และมีความเข้มแข็งทางธุรกิจ ตามแนวนโยบายของคณะกรรมการบริษัท
2. บริหารจัดการตามแผนงานระยะสั้นและระยะยาว เพื่อบรรลุวัตถุประสงค์และเป้าหมายของบริษัทฯ
3. บริหารจัดการการบริหารการเงิน เพื่อให้มีโครงสร้างทางการเงินที่เหมาะสมและแข็งแกร่ง
4. บริหารจัดการการประชาสัมพันธ์เชิงรุก ตลอดจนเสริมสร้างความสัมพันธ์ที่ดีกับผู้มีส่วนได้เสียทุกกลุ่ม เพื่อให้เกิดภาพลักษณ์ที่ดีและยั่งยืน
5. บริหารจัดการด้านการบริหารความเสี่ยงขององค์กรอย่างเหมาะสมและมีประสิทธิภาพ
6. บริหารจัดการการเสริมสร้างกิจกรรมการรักษาสิ่งแวดล้อมและความรับผิดชอบต่อสังคม
7. ดูแลและปฏิบัติหน้าที่ให้เป็นไปตามกฎหมาย ตลอดจนวัตถุประสงค์ ข้อบังคับ และระเบียบบริษัทฯ โดยเคร่งครัด
8. ปฏิบัติหน้าที่ตามที่ได้รับมอบหมายจากคณะกรรมการบริษัท

อำนาจหน้าที่ของคณะผู้บริหาร

คณะผู้บริหารต้องบริหารงานเพื่อให้มีการปฏิบัติตามแผนงานและนโยบายของคณะกรรมการ หรือตามที่ได้รับมอบหมายจากคณะกรรมการ ดังนี้

1. บริหารและกำกับดูแลการดำเนินงานของบริษัทฯ ให้มีประสิทธิภาพเป็นไปตามทิศทาง/เป้าหมายของบริษัทฯ และมีความเข้มแข็งทางธุรกิจ ตามแนวนโยบายของคณะกรรมการบริษัท
2. พิจารณากลับกรองเรื่อง/วาระต่างๆ ที่จะเสนอคณะกรรมการบริษัท เพื่อพิจารณาและดำเนินการอื่นๆ ตามที่คณะกรรมการบริษัทมอบหมาย
3. รายงานผลการปฏิบัติงานต่อคณะกรรมการบริษัท
4. วางแผนและพิจารณากลับกรองแผนงานต่างๆ ทั้งระยะสั้นและระยะยาว เพื่อบรรลุวัตถุประสงค์และเป้าหมายของบริษัทฯ
5. วางแผนการบริหารทางการเงิน เพื่อลดภาระทางการเงินและให้บริษัทฯ มีโครงสร้างทางการเงินที่เข้มแข็ง
6. ปฏิบัติหน้าที่ให้เป็นไปตามกฎหมาย วัตถุประสงค์ ข้อบังคับ ตลอดจนระเบียบของบริษัทฯ โดยเคร่งครัด

เลขานุการบริษัท นายปริญญา ผลนิवास

8.4 ประวัติ และข้อมูลเกี่ยวกับกรรมการและผู้บริหาร

1) นายสนั่น อังอุบลกุล

อายุ	: 66 ปี
สัญชาติ	: ไทย
ตำแหน่งปัจจุบัน	: ประธานกรรมการ, กรรมการผู้จัดการ และ กรรมการสรรหาและพิจารณาค่าตอบแทน
อำนาจลงนามผูกพันบริษัทตามที่ กำหนดในหนังสือรับรอง	: มี
การถือหุ้นในบริษัท	: 44,082,351 หุ้น หรือร้อยละ 16.27 (ณ 30 ธันวาคม พ.ศ. 2554)
ความสัมพันธ์ทางครอบครัว ระหว่างผู้บริหาร	: ไม่มี
ประวัติการกระทำผิดทางกฎหมาย ในระยะ 10 ปีที่ผ่านมา	: ไม่มี
การผ่านหลักสูตรอบรมของสมาคมส่งเสริม สถาบันกรรมการบริษัทไทย (IOD)	: หลักสูตรสำหรับประธานกรรมการ 2000 รุ่นที่ 4/2001 หลักสูตร Director Accreditation Program (DAP)
การอบรมอื่น	: หลักสูตรผู้บริหารระดับสูงด้านการค้าและการพาณิชย์ รุ่นที่ 2 (TEPCoT2) สถาบันวิทยากรการค้า หลักสูตรผู้บริหารระดับสูง รุ่นที่ 7 (2551) สถาบันวิทยากรตลาดทุน

คุณวุฒิทางการศึกษา :

ชื่อสถาบัน	วุฒิการศึกษา	สาขาวิชาหลัก
มหาวิทยาลัย Oglethorpe, Atlanta, Georgia, U.S.A.	ปริญญาตรี	บริหารธุรกิจ
มหาวิทยาลัยเชียงใหม่	บริหารธุรกิจดุษฎีบัณฑิตกิตติมศักดิ์	-
มหาวิทยาลัยศรีปทุม	ดุษฎีบัณฑิตกิตติมศักดิ์	การตลาด
มหาวิทยาลัยเทคโนโลยีราชมงคลอีสาน	บริหารธุรกิจดุษฎีบัณฑิตกิตติมศักดิ์	การจัดการ
มหาวิทยาลัยเทคโนโลยีสุรนารี	วิศวกรรมศาสตรดุษฎีบัณฑิต กิตติมศักดิ์	วิศวกรรมการผลิต
วิทยาลัยป้องกันราชอาณาจักร	ปริญญาบัตร รุ่นที่ 3	-

ประสบการณ์ในการทำงาน :

ชื่อหน่วยงาน	ตำแหน่ง	ช่วงเวลา
บริษัท ศรีไทยซูเปอร์แวร์ จำกัด (มหาชน)	ประธานกรรมการ, กรรมการผู้จัดการ และ กรรมการสรรหาและพิจารณาค่า ตอบแทน	พ.ศ. 2515 - ปัจจุบัน

การดำรงตำแหน่งในปัจจุบัน :

- 1) กิจกรรมที่เป็นบริษัทจดทะเบียน :

ชื่อหน่วยงาน	ตำแหน่ง
บริษัท ศรีไทยซูเปอร์แวร์ จำกัด (มหาชน)	ประธานกรรมการ, กรรมการผู้จัดการ และ กรรมการสรรหาและพิจารณาค่าตอบแทน

- 2) กิจกรรมที่ไม่ใช่บริษัทจดทะเบียน :

- 2.1) กลุ่มบริษัทศรีไทยซูเปอร์แวร์ : โปรดดูรายละเอียดเพิ่มเติมในเอกสารแนบ 1 (รายละเอียด
กรรมการและผู้บริหารที่มีอำนาจควบคุมในบริษัทในเครือ)
- 2.2) บริษัทอื่น :

ชื่อหน่วยงาน	ตำแหน่ง
บริษัท ส.สหธาวา (ไทยแลนด์) จำกัด	กรรมการ
บริษัท โตโฮฟิม (ไทยแลนด์) จำกัด	กรรมการ
บริษัท แอลเอ็น ศรีไทย คอม จำกัด	กรรมการ
บริษัท นิสเซน เคมีไทย (ประเทศไทย) จำกัด	กรรมการ
บริษัท ดี เอ็ม เอส เทคโนโลยี จำกัด	กรรมการ

- 3) กิจกรรมที่แข่งขัน/เกี่ยวเนื่องกับ
ธุรกิจของบริษัทฯที่อาจทำให้เกิด
ความขัดแย้งทางผลประโยชน์ : ไม่มี

การเข้าประชุม :

- | | | |
|---|-------------------|--------------------|
| • การประชุมคณะกรรมการบริษัท | จัดประชุม 6 ครั้ง | เข้าประชุม 6 ครั้ง |
| • การประชุมคณะกรรมการสรรหาและพิจารณาค่าตอบแทน | จัดประชุม 2 ครั้ง | เข้าประชุม 2 ครั้ง |

จำนวนปีที่เป็นการกรรมการ : 9 ปี (ตั้งแต่บริษัทฯออกจากแผนฟื้นฟูกิจการเมื่อเดือนกรกฎาคม
พ.ศ. 2545 ถึงปัจจุบัน)

2) นายวีโรจน์ เลหาะพันธ์

อายุ	: 82 ปี
สัญชาติ	: ไทย
ตำแหน่งปัจจุบัน	: กรรมการอิสระ และประธานกรรมการตรวจสอบ
อำนาจลงนามผูกพันบริษัทตามที่กำหนดในหนังสือรับรอง	: ไม่มี
การถือหุ้นในบริษัท	: ไม่มีการถือหุ้นในบริษัท (ณ 30 ธันวาคม พ.ศ. 2554)
ความสัมพันธ์ทางครอบครัวระหว่างผู้บริหาร	: ไม่มี
ประวัติการกระทำผิดทางกฎหมายในระยะ 10 ปีที่ผ่านมา	: ไม่มี
การผ่านหลักสูตรอบรมของสมาคมส่งเสริมสถาบันกรรมการบริษัทไทย (IOD)	: หลักสูตร Director Certification Program (DCP) หลักสูตร Audit Committee Program (ACP)
การอบรมอื่น	: Certified Professional Internal Auditors Certified Public Accountant (Thailand)

คุณวุฒิทางการศึกษา :

ชื่อสถาบัน	วุฒิการศึกษา	สาขาวิชาหลัก
มหาวิทยาลัยธรรมศาสตร์	ปริญญาตรี	พาณิชยศาสตร์บัณฑิต และ นิติศาสตร์บัณฑิต
มหาวิทยาลัยธรรมศาสตร์	ประกาศนียบัตรชั้นสูงทางการบัญชี (เทียบปริญญาโท)	การบัญชี
The American University, Washington D.C., U.S.A.	บริหารธุรกิจมหาบัณฑิต (M.B.A.)	บริหารธุรกิจ
มหาวิทยาลัยธรรมศาสตร์	ดุริยางค์บัณฑิตกิตติมศักดิ์	การบัญชี
มหาวิทยาลัยศรีปทุม	บริหารธุรกิจดุริยางค์บัณฑิตกิตติมศักดิ์	การเงินการธนาคาร
มหาวิทยาลัยรังสิต	ศิลปศาสตรดุริยางค์บัณฑิตกิตติมศักดิ์	ผู้นำทางสังคม ธุรกิจ และ การเมือง)
มหาวิทยาลัยหอการค้าไทย	ศิลปศาสตรดุริยางค์บัณฑิตกิตติมศักดิ์	การบัญชี
วิทยาลัยป้องกันราชอาณาจักร	ปริญญาบัตร รุ่นที่ 22	-

ประสบการณ์ในการทำงาน :

ชื่อหน่วยงาน	ตำแหน่ง	ช่วงเวลา
กระทรวงการคลัง	รองปลัด	พ.ศ. 2521 – 2523
กรมธนารักษ์ กระทรวงการคลัง	อธิบดี	พ.ศ. 2523 – 2528
กรมสรรพากร กระทรวงการคลัง	อธิบดี	พ.ศ. 2528 – 2529
กรมศุลกากร กระทรวงการคลัง	อธิบดี	พ.ศ. 2529 – 2533
กรมสรรพสามิต กระทรวงการคลัง	อธิบดี	พ.ศ. 2533 – 2534

การดำรงตำแหน่งในปัจจุบัน :

1) กิจกรรมที่เป็นบริษัทจดทะเบียน :

ชื่อหน่วยงาน	ตำแหน่ง
บริษัท ศรีไทยซูเปอร์แวร์ จำกัด (มหาชน)	กรรมการอิสระ และประธานกรรมการตรวจสอบ

2) กิจกรรมที่ไม่ใช่บริษัทจดทะเบียน :

2.1) กลุ่มบริษัทศรีไทยซูเปอร์แวร์ : ไม่มี

2.2) บริษัทอื่น :

ชื่อหน่วยงาน	ตำแหน่ง
มูลนิธิอานินะโมะโตะ	กรรมการ-เหรียญก
มูลนิธิบีที	กรรมการ
สภาวิชาชีพบัญชี	ที่ปรึกษาคณะกรรมการทดสอบการปฏิบัติงานเกี่ยวกับการสอบบัญชี
สภาวิชาชีพบัญชี	กรรมการผู้ทรงคุณวุฒิทางการบัญชี

3) กิจกรรมที่แข่งขัน/เกี่ยวเนื่องกับธุรกิจของ

บริษัทที่อาจทำให้เกิด

ความขัดแย้งทางผลประโยชน์ : ไม่มี

การเข้าประชุม :

• การประชุมคณะกรรมการบริษัท	จัดประชุม 6 ครั้ง	เข้าประชุม 6 ครั้ง
• การประชุมคณะกรรมการตรวจสอบ	จัดประชุม 4 ครั้ง	เข้าประชุม 4 ครั้ง
• การประชุมของกรรมการอิสระกับผู้สอบบัญชี โดยไม่มีผู้บริหารบริษัทเข้าร่วม	จัดประชุม 1 ครั้ง	เข้าประชุม 1 ครั้ง

จำนวนปีที่เป็นกรรมการ

: 9 ปี (ตั้งแต่บริษัทฯออกจากแผนฟื้นฟูกิจการเมื่อเดือนกรกฎาคม

พ.ศ. 2545 ถึงปัจจุบัน)

3) นายเอ็งอ๊ก นนทิกการ

อายุ	: 56 ปี
สัญชาติ	: ไทย
ตำแหน่งปัจจุบัน	: กรรมการอิสระ, กรรมการตรวจสอบ และ กรรมการสรรหาและพิจารณาคำตอบแทน
อำนาจลงนามผูกพันบริษัทตามที่ กำหนดในหนังสือรับรอง	: ไม่มี
การถือหุ้นในบริษัท	: 5,900 หุ้น หรือร้อยละ 0.00 (ณ 30 ธันวาคม พ.ศ. 2554)
ความสัมพันธ์ทางครอบครัว ระหว่างผู้บริหาร	: ไม่มี
ประวัติการกระทำผิดทางกฎหมาย ในระยะ 10 ปีที่ผ่านมา	: ไม่มี
การผ่านหลักสูตรอบรมของสมาคมส่งเสริม สถาบันกรรมการบริษัทไทย (IOD)	: หลักสูตร Director Accreditation Program (DAP))

คุณวุฒิทางการศึกษา :

ชื่อสถาบัน	วุฒิการศึกษา	สาขาวิชาหลัก
มหาวิทยาลัยธรรมศาสตร์	ปริญญาโท	บริหารธุรกิจ

ประสบการณ์ในการทำงาน :

ชื่อหน่วยงาน	ตำแหน่ง	ช่วงเวลา
ธนาคารกรุงไทย จำกัด (มหาชน)	รองผู้จัดการ	พ.ศ. 2522 – 2534
ธนาคารศรีนคร จำกัด (มหาชน)	ผู้จัดการ	พ.ศ. 2534 – 2538
ธนาคารนครหลวงไทย จำกัด (มหาชน)	ผู้จัดการอาวุโส ฝ่ายบริหารเงิน	พ.ศ. 2538 – 2541
ธนาคารนครหลวงไทย จำกัด (มหาชน)	ผู้ช่วยกรรมการผู้จัดการใหญ่	พ.ศ. 2541 – 2544
ธนาคารนครหลวงไทย จำกัด (มหาชน)	ผู้ช่วยกรรมการผู้จัดการใหญ่อาวุโส	พ.ศ. 2545 – 2548
ธนาคารนครหลวงไทย จำกัด (มหาชน)	รองกรรมการผู้จัดการใหญ่	พ.ศ. 2548 – 2554

การดำรงตำแหน่งในปัจจุบัน :

1) กิจการที่เป็นบริษัทจดทะเบียน :

ชื่อหน่วยงาน	ตำแหน่ง
ธนาคารธนาชาติ จำกัด (มหาชน)	รองกรรมการผู้จัดการ สายงานบริหารเงินและตราสารหนี้
บริษัท ศรีไทยซูเปอร์แวร์ จำกัด (มหาชน)	กรรมการอิสระ, กรรมการตรวจสอบ และ กรรมการสรรหาและพิจารณาคำตอบแทน

- 2) **กิจการอื่นที่ไม่ใช่บริษัทจดทะเบียน :**
- 2.1) กลุ่มบริษัทศรีไทยซูเปอร์แวร์ : ไม่มี
- 2.2) บริษัทอื่น : ไม่มี
- 3) **กิจการอื่นที่แข่งขัน/เกี่ยวเนื่องกับ**
ธุรกิจของบริษัทที่อาจทำให้เกิด
ความขัดแย้งทางผลประโยชน์ : ไม่มี

การเข้าประชุม :

• การประชุมคณะกรรมการบริษัท	จัดประชุม 6 ครั้ง	เข้าประชุม 6 ครั้ง
• การประชุมคณะกรรมการตรวจสอบ	จัดประชุม 4 ครั้ง	เข้าประชุม 4 ครั้ง
• การประชุมคณะกรรมการสรรหาและพิจารณาค่าตอบแทน	จัดประชุม 2 ครั้ง	เข้าประชุม 2 ครั้ง
• การประชุมของกรรมการอิสระกับผู้สอบบัญชี โดยไม่มีผู้บริหาร บริษัทเข้าร่วม	จัดประชุม 1 ครั้ง	เข้าประชุม 1 ครั้ง

จำนวนปีที่เป็นการกรรมการ

: 9 ปี (ตั้งแต่บริษัทฯออกจากแผนฟื้นฟูกิจการเมื่อเดือนกรกฎาคม
พ.ศ. 2545 ถึงปัจจุบัน)

4) นายสุชาติ บุญบรรเจิดศรี

อายุ	: 53 ปี
สัญชาติ	: ไทย
ตำแหน่งปัจจุบัน	: กรรมการอิสระ และกรรมการตรวจสอบ
อำนาจลงนามผูกพันบริษัทตามที่กำหนดในหนังสือรับรอง	: ไม่มี
การถือหุ้นในบริษัท	: ไม่มีการถือหุ้นในบริษัท (ณ 30 ธันวาคม พ.ศ. 2554)
ความสัมพันธ์ทางครอบครัวระหว่างผู้บริหาร	: ไม่มี
ประวัติการกระทำผิดทางกฎหมายในระยะ 10 ปีที่ผ่านมา	: ไม่มี
การผ่านหลักสูตรอบรมของสมาคมส่งเสริมสถาบันกรรมการบริษัทไทย (IOD)	: หลักสูตร Director Certification Program (DCP) หลักสูตร Audit Committee Program (ACP)

คุณวุฒิทางการศึกษา :

ชื่อสถาบัน	วุฒิการศึกษา	สาขาวิชาหลัก
จุฬาลงกรณ์มหาวิทยาลัย	ปริญญาตรี (เกียรตินิยมอันดับ 2)	เศรษฐศาสตร์ สาขาปริมาณวิเคราะห์
Wharton School, University of Pennsylvania, U.S.A.	ปริญญาโท	บริหารธุรกิจ (M.B.A.) สาขาการเงินและการตลาด

ประสบการณ์ในการทำงาน :

ชื่อหน่วยงาน	ตำแหน่ง	ช่วงเวลา
ธนาคารกสิกรไทย จำกัด (มหาชน)	เจ้าหน้าที่บริหารและค้าเงินตราต่างประเทศ	พ.ศ. 2528 – 2529
ธนาคารกสิกรไทย จำกัด (มหาชน) สาขาอลาส แอนเจลีส์ สหรัฐอเมริกา	ผู้จัดการ	พ.ศ. 2529 – 2537
มหาวิทยาลัยธรรมศาสตร์, มหาวิทยาลัยเกษตรศาสตร์	อาจารย์พิเศษ ด้านการเงินปริญญาโท	พ.ศ. 2530
บริษัทหลักทรัพย์ แอสเซท พลัส จำกัด	ผู้ช่วยกรรมการผู้จัดการ	พ.ศ. 2537 – 2539
บริษัทเงินทุนหลักทรัพย์ ตะวันออกฟายแนนซ์ (1991) จำกัด (มหาชน)	กรรมการผู้จัดการ	พ.ศ. 2539 – 2540
องค์การเพื่อการปฏิรูประบบสถาบันการเงิน	ฝ่ายขาย	พ.ศ. 2540 – 2541

ประสบการณ์ในการทำงาน (ต่อ) :

ชื่อหน่วยงาน	ตำแหน่ง	ช่วงเวลา
คณะกรรมการการคลัง การธนาคาร และสถาบันการเงิน สภาผู้แทนราษฎร	ที่ปรึกษาประจำ	พ.ศ. 2542 – 2543
มหาวิทยาลัยสยาม	อาจารย์พิเศษ ด้านการเงินปริญญาโท	พ.ศ. 2543
บริษัท วิทย์การบินแห่งประเทศไทย จำกัด รัฐวิสาหกิจ สังกัดกระทรวงคมนาคม	กรรมการ	พ.ศ. 2544 – 2545
บริษัท สยามซินเท็ค คอนสตรัคชั่น จำกัด (มหาชน)	กรรมการ	พ.ศ. 2544 – 2545
คณะกรรมการการ พัฒนาเศรษฐกิจ สภาผู้แทนราษฎร	ที่ปรึกษาประจำ	พ.ศ. 2544 – 2548
บริษัท วิทย์การบินแห่งประเทศไทย จำกัด	ที่ปรึกษาคณะกรรมการบริหาร ความเสี่ยง	พ.ศ. 2545 – 2549

การดำรงตำแหน่งในปัจจุบัน :

- 1) กิจกรรมที่เป็นบริษัทจดทะเบียน :

ชื่อหน่วยงาน	ตำแหน่ง
บริษัท ศรีไทยซูเปอร์แวร์ จำกัด (มหาชน)	กรรมการอิสระ และกรรมการตรวจสอบ

- 2) กิจกรรมที่ไม่ใช่บริษัทจดทะเบียน :

- 2.1) กลุ่มบริษัทศรีไทยซูเปอร์แวร์ : ไม่มี
2.2) บริษัทอื่น :

ชื่อหน่วยงาน	ตำแหน่ง
บริษัท แพรคติกคัม เอนจิเนียริง จำกัด	กรรมการ
บริษัท ไพรซ์นิยไทย จำกัด	กรรมการ

- 3) กิจกรรมที่แข่งขัน/เกี่ยวเนื่องกับ

ธุรกิจของบริษัทฯที่อาจทำให้เกิด

ความขัดแย้งทางผลประโยชน์ : ไม่มี

การเข้าประชุม :

• การประชุมคณะกรรมการบริษัท	จัดประชุม 6 ครั้ง	เข้าประชุม 6 ครั้ง
• การประชุมคณะกรรมการตรวจสอบ	จัดประชุม 4 ครั้ง	เข้าประชุม 4 ครั้ง
• การประชุมของกรรมการอิสระกับผู้สอบบัญชี โดยไม่มีผู้บริหาร บริษัทฯเข้าร่วม	จัดประชุม 1 ครั้ง	เข้าประชุม 1 ครั้ง

จำนวนปีที่ เป็นกรรมการ

: 9 ปี (ตั้งแต่เดือนสิงหาคม พ.ศ. 2545 ถึงปัจจุบัน)

5) นางสาวสิริพร ไกละสุต

อายุ	: 65 ปี
สัญชาติ	: ไทย
ตำแหน่งปัจจุบัน	: กรรมการอิสระ และประธานกรรมการสรรหาและพิจารณาค่าตอบแทน
อำนาจลงนามผูกพันบริษัทตามที่กำหนดในหนังสือรับรอง	: ไม่มี
การถือหุ้นในบริษัท	: ไม่มีการถือหุ้นในบริษัท (ณ 30 ธันวาคม พ.ศ. 2554)
ความสัมพันธ์ทางครอบครัวระหว่างผู้บริหาร	: ไม่มี
ประวัติการกระทำผิดทางกฎหมายในระยะ 10 ปีที่ผ่านมา	: ไม่มี
การผ่านหลักสูตรอบรมของสมาคมส่งเสริมสถาบันกรรมการบริษัทไทย (IOD)	: หลักสูตร Director Certification Program (DCP) หลักสูตร Financial Statements for Directors (FSD) หลักสูตร Role of Compensation Committee (RCC)

คุณวุฒิทางการศึกษา :

ชื่อสถาบัน	วุฒิการศึกษา	สาขาวิชาหลัก
จุฬาลงกรณ์มหาวิทยาลัย	วิศวกรรมศาสตรบัณฑิต	วิศวกรรมไฟฟ้า
Pennsylvania State University	Certificate	Energy Planning Programme for Southeast Asia Countries
สำนักงานคณะกรรมการข้าราชการพลเรือน (ก.พ.)	ประกาศนียบัตร นักบริหารระดับสูง หลักสูตรที่ 1	-
วิทยาลัยป้องกันราชอาณาจักร สถาบันวิชาการป้องกันประเทศ	ปริญญาบัตรการป้องกันราชอาณาจักร รุ่นที่ 42	-
The Australian National University	Certificate	Leadership, Management and Governance in The Public Section

ประสบการณ์ในการทำงาน :

ชื่อหน่วยงาน	ตำแหน่ง	ช่วงเวลา
กรมพัฒนาและส่งเสริมพลังงาน กระทรวงวิทยาศาสตร์ เทคโนโลยี และสิ่งแวดล้อม	รองอธิบดี (นักบริหาร 9)	พ.ศ. 2540 – 2543
กรมพัฒนาและส่งเสริมพลังงาน กระทรวงวิทยาศาสตร์ เทคโนโลยี และสิ่งแวดล้อม	อธิบดี (นักบริหาร 10)	พ.ศ. 2543 – 2545
กรมพัฒนาพลังงานทดแทนและอนุรักษ์พลังงาน กระทรวงพลังงาน	อธิบดี (นักบริหาร 10)	พ.ศ. 2545 – 2549
ธนาคารทหารไทย จำกัด (มหาชน)	ที่ปรึกษา	พ.ศ. 2549 – 2550

การดำรงตำแหน่งในปัจจุบัน :

1) กิจกรรมที่เป็นบริษัทจดทะเบียน :

ชื่อหน่วยงาน	ตำแหน่ง
บริษัท ศรีไทยซูเปอร์แวร์ จำกัด (มหาชน)	กรรมการอิสระ และ ประธานกรรมการสรรหาและพิจารณาค่าตอบแทน

2) กิจกรรมที่ไม่ใช่บริษัทจดทะเบียน :

2.1) กลุ่มบริษัทศรีไทยซูเปอร์แวร์ : ไม่มี

2.2) บริษัทอื่น :

ชื่อหน่วยงาน	ตำแหน่ง
บริษัท เครือเจริญโภคภัณฑ์ จำกัด	ที่ปรึกษา สำนักพัฒนาและเพิ่มประสิทธิภาพองค์กร

3) กิจกรรมอื่นที่แข่งขัน/เกี่ยวเนื่องกับ

ธุรกิจของบริษัทที่อาจทำให้เกิด

ความขัดแย้งทางผลประโยชน์ : ไม่มี

การเข้าประชุม :

• การประชุมคณะกรรมการบริษัท	จัดประชุม 6 ครั้ง	เข้าประชุม 6 ครั้ง
• การประชุมคณะกรรมการสรรหาและพิจารณาค่าตอบแทน	จัดประชุม 2 ครั้ง	เข้าประชุม 2 ครั้ง
• การประชุมของกรรมการอิสระกับผู้สอบบัญชี โดยไม่มีผู้บริหาร บริษัทฯ เข้าร่วม	จัดประชุม 1 ครั้ง	เข้าประชุม 1 ครั้ง

จำนวนปีที่เป็นกรรมการ

: 4 ปี (ตั้งแต่ปี พ.ศ. 2551 ถึงปัจจุบัน)

6) นางศรีสุดา เลิศสุมิตรกุล

อายุ : 72 ปี

สัญชาติ : ไทย

ตำแหน่งปัจจุบัน : กรรมการ

อำนาจลงนามผูกพันบริษัทตามที่กำหนดในหนังสือรับรอง : ไม่มี

การถือหุ้นในบริษัท : 15,000,000 หุ้น หรือร้อยละ 5.54 (ณ 30 ธันวาคม พ.ศ. 2554)

ความสัมพันธ์ทางครอบครัวระหว่างผู้บริหาร : เป็นมารดานายณพล และนางสาวบุญญา เลิศสุมิตรกุล

ประวัติการกระทำผิดทางกฎหมายในระยะ 10 ปีที่ผ่านมา : ไม่มี

การผ่านหลักสูตรอบรมของสมาคมส่งเสริมสถาบันกรรมการบริษัทไทย (IOD) : ไม่ได้เข้าร่วมการอบรม

คุณวุฒิทางการศึกษา :

ชื่อสถาบัน	วุฒิการศึกษา	สาขาวิชาหลัก
-	ประถมศึกษา	-

ประสบการณ์ในการทำงาน :

ชื่อหน่วยงาน	ตำแหน่ง	ช่วงเวลา
บริษัท ศรีไทยซูเปอร์แวร์ จำกัด (มหาชน)	กรรมการ	เริ่มก่อตั้ง - ปัจจุบัน

การดำรงตำแหน่งในปัจจุบัน :

- 1) กิจกรรมที่เป็นบริษัทจดทะเบียน :

ชื่อหน่วยงาน	ตำแหน่ง
บริษัท ศรีไทยซูเปอร์แวร์ จำกัด (มหาชน)	กรรมการ

- 2) กิจกรรมที่ไม่ใช่บริษัทจดทะเบียน :

2.1) กลุ่มบริษัทศรีไทยซูเปอร์แวร์ : ไม่มี

2.2) บริษัทอื่น : ไม่มี

- 3) กิจกรรมที่แข่งขัน/เกี่ยวเนื่องกับ

ธุรกิจของบริษัทฯที่อาจทำให้เกิด

ความขัดแย้งทางผลประโยชน์ : ไม่มี

การเข้าประชุม :

- การประชุมคณะกรรมการบริษัท

จัดประชุม 6 ครั้ง

เข้าประชุม 4 ครั้ง

จำนวนปีที่เป็นการกรรมการ

: 9 ปี (ตั้งแต่บริษัทฯออกจากแผนฟื้นฟูกิจการเมื่อเดือนกรกฎาคม พ.ศ. 2545 ถึงปัจจุบัน)

7) นายณพล เลิศสุมิตรกุล

อายุ	: 51 ปี
สัญชาติ	: ไทย
ตำแหน่งปัจจุบัน	: กรรมการ และผู้ช่วยกรรมการผู้จัดการ
อำนาจลงนามผูกพันบริษัทตามที่กำหนดในหนังสือรับรอง	: ไม่มี
การถือหุ้นในบริษัท	: 1,500,000 หุ้น หรือร้อยละ 0.55 (ณ 30 ธันวาคม พ.ศ. 2554)
ความสัมพันธ์ทางครอบครัวระหว่างผู้บริหาร	: เป็นบุตรนางศรีสุดา เลิศสุมิตรกุล และพี่ชายนางสาวบุญญา เลิศสุมิตรกุล
ประวัติการกระทำผิดทางกฎหมายในระยะ 10 ปีที่ผ่านมา	: ไม่มี
การผ่านหลักสูตรอบรมของสมาคมส่งเสริมสถาบันกรรมการบริษัทไทย (IOD)	: หลักสูตร Director Accreditation Program (DAP) หลักสูตร Director Certification Program (DCP)

คุณวุฒิทางการศึกษา :

ชื่อสถาบัน	วุฒิการศึกษา	สาขาวิชาหลัก
University of Houston, Texas, U.S.A.	Associate of Applied Science	Business Management

ประสบการณ์ในการทำงาน :

ชื่อหน่วยงาน	ตำแหน่ง	ช่วงเวลา
บริษัท ศรีไทยซูเปอร์แวร์ จำกัด (มหาชน)	กรรมการ และ ผู้ช่วยกรรมการผู้จัดการ	พ.ศ. 2529 - ปัจจุบัน

การดำรงตำแหน่งในปัจจุบัน :

1) กิจการที่เป็นบริษัทจดทะเบียน :

ชื่อหน่วยงาน	ตำแหน่ง
บริษัท ศรีไทยซูเปอร์แวร์ จำกัด (มหาชน)	กรรมการ และผู้ช่วยกรรมการผู้จัดการ

2) กิจการอื่นที่ไม่ใช่บริษัทจดทะเบียน :

- 2.1) กลุ่มบริษัทศรีไทยซูเปอร์แวร์ : โปรดดูรายละเอียดเพิ่มเติมในเอกสารแนบ 1 (รายละเอียดกรรมการและผู้บริหารที่มีอำนาจควบคุมในบริษัทในเครือ)
- 2.2) บริษัทอื่น :

ชื่อหน่วยงาน	ตำแหน่ง
บริษัท เฟรชฟร็อพท์ ทราฟฟ์โลจิสติกส์ จำกัด	กรรมการ

3) กิจการอื่นที่แข่งขัน/เกี่ยวเนื่องกับธุรกิจของบริษัทที่อาจทำให้เกิดความขัดแย้งทางผลประโยชน์

: ไม่มี

การเข้าประชุม :

- การประชุมคณะกรรมการบริษัท
- จำนวนปีที่เป็นกรรมการ

จัดประชุม 6 ครั้ง เข้าประชุม 6 ครั้ง
: 9 ปี (ตั้งแต่บริษัทฯออกจากแผนฟื้นฟูกิจการเมื่อเดือนกรกฎาคม พ.ศ. 2545 ถึงปัจจุบัน)

8) นายมานิต อติวานิชยพงศ์

อายุ	: 67 ปี
สัญชาติ	: ไทย
ตำแหน่งปัจจุบัน	: กรรมการ, อนุกรรมการบริหารความเสี่ยง, ผู้อำนวยการส่วนการตลาดอาวุโส-ผลิตภัณฑ์เครื่องใช้ในครัวเรือน และรักษาการผู้อำนวยการส่วนการขายตรง
อำนาจลงนามผูกพันบริษัทตามที่กำหนดในหนังสือรับรอง	: มี
การถือหุ้นในบริษัท	: 1,148,720 หุ้น หรือร้อยละ 0.42 (ณ 30 ธันวาคม พ.ศ. 2554)
ความสัมพันธ์ทางครอบครัวระหว่างผู้บริหาร	: ไม่มี
ประวัติการกระทำผิดทางกฎหมายในระยะ 10 ปีที่ผ่านมา	: ไม่มี
การผ่านหลักสูตรอบรมของสมาคมส่งเสริมสถาบันกรรมการบริษัทไทย (IOD)	: หลักสูตร Director Accreditation Program (DAP)
	: หลักสูตร Director Certification Program (DCP)

คุณวุฒิทางการศึกษา :

ชื่อสถาบัน	วุฒิการศึกษา	สาขาวิชาหลัก
มหาวิทยาลัยรามคำแหง	ปริญญาตรี	บริหารธุรกิจ สาขาการตลาด

ประสบการณ์ในการทำงาน :

ชื่อหน่วยงาน	ตำแหน่ง	ช่วงเวลา
Grant Advertising International Inc.	Account Executive	พ.ศ. 2510 – 2517

การดำรงตำแหน่งในปัจจุบัน :

1) กิจการที่เป็นบริษัทจดทะเบียน :

ชื่อหน่วยงาน	ตำแหน่ง
บริษัท ศรีไทยซูเปอร์แวร์ จำกัด (มหาชน)	กรรมการ, อนุกรรมการบริหารความเสี่ยง, ผู้อำนวยการส่วนการตลาดอาวุโส-ผลิตภัณฑ์เครื่องใช้ในครัวเรือน และรักษาการผู้อำนวยการส่วนการขายตรง

2) กิจการอื่นที่ไม่ใช่บริษัทจดทะเบียน :

- 2.1) กลุ่มบริษัทศรีไทยซูเปอร์แวร์ : โปรดดูรายละเอียดเพิ่มเติมในเอกสารแนบ 1 (รายละเอียดกรรมการและผู้บริหารที่มีอำนาจควบคุมในบริษัทในเครือ)
- 2.2) บริษัทอื่น : ไม่มี

3) กิจการอื่นที่แข่งขัน/เกี่ยวเนื่องกับธุรกิจของบริษัทที่อาจทำให้เกิดความขัดแย้งทางผลประโยชน์

: ไม่มี

การเข้าประชุม :

- การประชุมคณะกรรมการบริษัท : จัดประชุม 6 ครั้ง เข้าประชุม 6 ครั้ง
- การประชุมคณะอนุกรรมการบริหารความเสี่ยง : จัดประชุม 10 ครั้ง เข้าประชุม 9 ครั้ง

จำนวนปีที่เป็นการกรรมการ

: 9 ปี (ตั้งแต่บริษัทฯออกจากแผนฟื้นฟูกิจการเมื่อเดือนกรกฎาคม พ.ศ. 2545 ถึงปัจจุบัน)

9) นายปริญญา ผลิตวาศ

อายุ	: 56 ปี
สัญชาติ	: ไทย
ตำแหน่งปัจจุบัน	: กรรมการ, กรรมการสรรหาและพิจารณาค่าตอบแทน, ประธานอนุกรรมการบริหารความเสี่ยง, เลขานุการบริษัท และ รองกรรมการผู้จัดการด้านการเงินและบริหาร
อำนาจลงนามผูกพันบริษัทตามที่กำหนดในหนังสือรับรอง	: มี
การถือหุ้นในบริษัท	: 200,000 หุ้น หรือร้อยละ 0.07 (ณ 30 ธันวาคม พ.ศ. 2554)
ความสัมพันธ์ทางครอบครัวระหว่างผู้บริหาร	: ไม่มี
ประวัติการกระทำผิดทางกฎหมายในระยะ 10 ปีที่ผ่านมา	: ไม่มี
การผ่านหลักสูตรอบรมของสมาคมส่งเสริมสถาบันกรรมการบริษัทไทย (IOD)	: หลักสูตร Director Accreditation Program (DAP) หลักสูตร Director Certification Program (DCP) หลักสูตร การกำหนดค่าตอบแทนกรรมการ (RCC) หลักสูตร Audit Committee Program (ACP) หลักสูตร Company Secretary Program หลักสูตร Developing Corporate Governance Policy หลักสูตร D&O Insurance Mitigating Directors Liabilities Risk หลักสูตร Monitoring the Internal Audit Function หลักสูตร แนวปฏิบัติที่ดีในการสรรหาและแต่งตั้งกรรมการ

คุณวุฒิทางการศึกษา :

ชื่อสถาบัน	วุฒิการศึกษา	สาขาวิชาหลัก
มหาวิทยาลัยธรรมศาสตร์	ปริญญาตรี	บัญชี
University of Wisconsin – Madison, Wisconsin, U.S.A.	ปริญญาโท	บัญชี

ประสบการณ์ในการทำงาน :

ชื่อหน่วยงาน	ตำแหน่ง	ช่วงเวลา
การรถไฟแห่งประเทศไทย	หัวหน้ากองวิเคราะห์และวางแผนการเงิน ฝ่ายการเงินและการบัญชี	พ.ศ. 2525 – 2532
บริษัท ชันนีส์ ซูเปอร์มาร์เก็ต จำกัด	ผู้จัดการฝ่ายบัญชีและการเงิน	พ.ศ. 2532 – 2535
บริษัท เทเลคอมเอเชีย จำกัด (มหาชน)	ผู้จัดการอาวุโส กองระบบข้อมูลบัญชี ฝ่ายบัญชี	พ.ศ. 2535 – 2536
กลุ่มธุรกิจการตลาดและการจัดจำหน่ายเครือเจริญโภคภัณฑ์	ผู้ช่วยกรรมการผู้จัดการด้านบัญชีและการเงิน	พ.ศ. 2536 – 2543

การดำรงตำแหน่งในปัจจุบัน :

1) **กิจการที่เป็นบริษัทจดทะเบียน :**

ชื่อหน่วยงาน	ตำแหน่ง
บริษัท ศรีไทยซูเปอร์แวร์ จำกัด (มหาชน)	กรรมการ, กรรมการสรรหาและพิจารณาค่าตอบแทน, ประธานอนุกรรมการบริหารความเสี่ยง, เลขานุการบริษัท และ รองกรรมการผู้จัดการด้านการเงินและบริหาร

2) **กิจการอื่นที่ไม่ใช่บริษัทจดทะเบียน :**

- 2.1) กลุ่มบริษัทศรีไทยซูเปอร์แวร์ : โปรดดูรายละเอียดเพิ่มเติมในเอกสารแนบ 1 (รายละเอียด
กรรมการและผู้บริหารที่มีอำนาจควบคุมในบริษัทในเครือ)
- 2.2) บริษัทอื่น :

ชื่อหน่วยงาน	ตำแหน่ง
บริษัท ลีอ็อก แอนด์ ลีอ็อก (ประเทศไทย) จำกัด	กรรมการ

3) **กิจการอื่นที่แข่งขัน/เกี่ยวเนื่องกับ**

ธุรกิจของบริษัทฯที่อาจทำให้เกิด

ความขัดแย้งทางผลประโยชน์

: ไม่มี

การเข้าประชุม :

• การประชุมคณะกรรมการบริษัท	จัดประชุม 6 ครั้ง	เข้าประชุม 6 ครั้ง
• การประชุมคณะกรรมการตรวจสอบ	จัดประชุม 4 ครั้ง	เข้าประชุม 4 ครั้ง
• การประชุมคณะกรรมการสรรหาและพิจารณาค่าตอบแทน	จัดประชุม 2 ครั้ง	เข้าประชุม 2 ครั้ง
• การประชุมคณะอนุกรรมการบริหารความเสี่ยง	จัดประชุม 10 ครั้ง	เข้าประชุม 10 ครั้ง

จำนวนปีที่เป็นกรรมการ

: 9 ปี (ตั้งแต่บริษัทฯออกจากแผนฟื้นฟูกิจการเมื่อเดือนกรกฎาคม
พ.ศ. 2545 ถึงปัจจุบัน)

10) นายบัญชา เหมินทกุล

อายุ : 51 ปี
 สัญชาติ : ไทย
 ตำแหน่งปัจจุบัน : รองกรรมการผู้จัดการด้านธุรกิจเครือข่าย
 อำนวยการลงนามผูกพันบริษัทตามที่กำหนดในหนังสือรับรอง : ไม่มี
 การถือหุ้นในบริษัท : ไม่มีการถือหุ้นในบริษัท (ณ 30 ธันวาคม พ.ศ. 2554)
 ความสัมพันธ์ทางครอบครัวระหว่างผู้บริหาร : ไม่มี
 ประวัติการกระทำผิดทางกฎหมายในระยะ 10 ปีที่ผ่านมา : ไม่มี

คุณวุฒิทางการศึกษา :

ชื่อสถาบัน	วุฒิการศึกษา	สาขาวิชาหลัก
มหาวิทยาลัยอัสสัมชัญ	ปริญญาตรี	บริหารธุรกิจ
มหาวิทยาลัยรามคำแหง	ปริญญาโท	Executive MBA

ประสบการณ์ในการทำงาน :

ชื่อหน่วยงาน	ตำแหน่ง	ช่วงเวลา
บริษัท ออริเฟม คอสเมติกส์ (ประเทศไทย) จำกัด	กรรมการผู้จัดการ	พ.ศ. 2545 - 2548
บริษัท ซินเนอร์จี เวิลด์ไวด์ มาร์เก็ตติ้ง (ประเทศไทย) จำกัด	ผู้จัดการทั่วไป	พ.ศ. 2548 - 2550
บริษัท เอเจค เอ็นเตอร์ไพรส์ (ประเทศไทย) จำกัด	ผู้อำนวยการภาคพื้นเอเชียแปซิฟิก ตะวันออกเฉียงใต้	พ.ศ. 2550 - 2553

การดำรงตำแหน่งในปัจจุบัน :

1) กิจกรรมที่เป็นบริษัทจดทะเบียน :

ชื่อหน่วยงาน	ตำแหน่ง
บริษัท ศรีไทยซูเปอร์แวร์ จำกัด (มหาชน)	รองกรรมการผู้จัดการด้านธุรกิจเครือข่าย

2) กิจกรรมที่ไม่ใช่บริษัทจดทะเบียน :

- 2.1) กลุ่มบริษัทศรีไทยซูเปอร์แวร์ : ไม่มี
 2.2) บริษัทอื่น : ไม่มี

3) กิจกรรมที่แข่งขัน/เกี่ยวเนื่องกับธุรกิจของบริษัทฯที่อาจทำให้เกิดความขัดแย้งทางผลประโยชน์

: ไม่มี

11) นายประยูร ขจิตต์

อายุ : 61 ปี
 สัญชาติ : ไทย
 ตำแหน่งปัจจุบัน : ผู้อำนวยการส่วนบุคลากรและธุรการ
 อำนาจลงนามผูกพันบริษัทตามที่กำหนดในหนังสือรับรอง : ไม่มี
 การถือหุ้นในบริษัท : 90,000 หุ้น หรือร้อยละ 0.03 (ณ 30 ธันวาคม พ.ศ. 2554)
 ความสัมพันธ์ทางครอบครัวระหว่างผู้บริหาร : ไม่มี
 ประวัติการกระทำผิดทางกฎหมายในระยะ 10 ปีที่ผ่านมา : ไม่มี

คุณวุฒิทางการศึกษา :

ชื่อสถาบัน	วุฒิการศึกษา	สาขาวิชาหลัก
วิทยาลัยเทคนิคกรุงเทพ	ประกาศนียบัตรวิชาชีพชั้นสูง	-

ประสบการณ์ในการทำงาน :

ชื่อหน่วยงาน	ตำแหน่ง	ช่วงเวลา
บริษัท แองโกลไทยอินดัสเตรียล จำกัด	พนักงานช่าง	พ.ศ. 2515 – 2517

การดำรงตำแหน่งในปัจจุบัน :

1) กิจการที่เป็นบริษัทจดทะเบียน :

ชื่อหน่วยงาน	ตำแหน่ง
บริษัท ศรีไทยซูเปอร์แวร์ จำกัด (มหาชน)	ผู้อำนวยการส่วนบุคลากรและธุรการ

2) กิจการอื่นที่ไม่ใช่บริษัทจดทะเบียน :

2.1) กลุ่มบริษัทศรีไทยซูเปอร์แวร์ : ไม่มี

2.2) บริษัทอื่น : ไม่มี

3) กิจการอื่นที่แข่งขัน/เกี่ยวเนื่องกับ

ธุรกิจของบริษัทที่อาจทำให้เกิด

ความขัดแย้งทางผลประโยชน์ : ไม่มี

12) นางสาวบุญนภา เลิศสุมิตรกุล

อายุ : 50 ปี
 สัญชาติ : ไทย
 ตำแหน่งปัจจุบัน : ผู้อำนวยการสำนักพัฒนาทรัพยากรมนุษย์
 อำนาจลงนามผูกพันบริษัทตามที่กำหนดในหนังสือรับรอง : ไม่มี
 การถือหุ้นในบริษัท : 8,687,000 หุ้น หรือร้อยละ 3.21 (ณ 30 ธันวาคม พ.ศ. 2554)
 ความสัมพันธ์ทางครอบครัวระหว่างผู้บริหาร : เป็นบุตรนางศรีสุดา เลิศสุมิตรกุล และน้องสาวนายณพล เลิศสุมิตรกุล
 ประวัติการกระทำผิดทางกฎหมายในระยะ 10 ปีที่ผ่านมา : ไม่มี

คุณวุฒิทางการศึกษา :

ชื่อสถาบัน	วุฒิการศึกษา	สาขาวิชาหลัก
City of London Polytechnic	Diploma	การตลาด

ประสบการณ์ในการทำงาน :

ชื่อหน่วยงาน	ตำแหน่ง	ช่วงเวลา
บริษัท ศรีไทยซูเปอร์แวร์ จำกัด (มหาชน)	ผู้อำนวยการสำนักพัฒนาทรัพยากรมนุษย์	พ.ศ. 2527 - ปัจจุบัน

การดำรงตำแหน่งในปัจจุบัน :

1) กิจการที่เป็นบริษัทจดทะเบียน :

ชื่อหน่วยงาน	ตำแหน่ง
บริษัท ศรีไทยซูเปอร์แวร์ จำกัด (มหาชน)	ผู้อำนวยการสำนักพัฒนาทรัพยากรมนุษย์

2) กิจการอื่นที่ไม่ใช่บริษัทจดทะเบียน :

2.1) กลุ่มบริษัทศรีไทยซูเปอร์แวร์ : ไม่มี

2.2) บริษัทอื่น : ไม่มี

3) กิจการอื่นที่แข่งขัน/เกี่ยวเนื่องกับ

ธุรกิจของบริษัทฯ ที่อาจทำให้เกิด

ความขัดแย้งทางผลประโยชน์ : ไม่มี

13) นายอภิสิทธิ์ ตั้งสาริต

อายุ : 54 ปี

สัญชาติ : ไทย

ตำแหน่งปัจจุบัน : อนุกรรมการบริหารความเสี่ยง และ
ผู้อำนวยการโรงงานอาวุโส-ผลิตภัณฑ์เพื่องานอุตสาหกรรม

อำนาจลงนามผูกพันบริษัทตามที่
กำหนดในหนังสือรับรอง : ไม่มี

การถือหุ้นในบริษัท : 30,142 หุ้น หรือร้อยละ 0.01 (ณ 30 ธันวาคม พ.ศ. 2554)

ความสัมพันธ์ทางครอบครัว
ระหว่างผู้บริหาร : ไม่มี

ประวัติการกระทำผิดทางกฎหมาย
ในระยะ 10 ปีที่ผ่านมา : ไม่มี

คุณวุฒิทางการศึกษา :

ชื่อสถาบัน	วุฒิการศึกษา	สาขาวิชาหลัก
มหาวิทยาลัยเทคโนโลยีพระจอมเกล้าธนบุรี	ปริญญาตรี	เครื่องกล

ประสบการณ์ในการทำงาน :

ชื่อหน่วยงาน	ตำแหน่ง	ช่วงเวลา
บริษัท ศรีไทยซูเปอร์แวร์ จำกัด (มหาชน)	ผู้อำนวยการโรงงานอาวุโส-ผลิตภัณฑ์ เพื่องานอุตสาหกรรม	พ.ศ. 2526 - ปัจจุบัน

การดำรงตำแหน่งในปัจจุบัน :

1) กิจกรรมที่เป็นบริษัทจดทะเบียน :

ชื่อหน่วยงาน	ตำแหน่ง
บริษัท ศรีไทยซูเปอร์แวร์ จำกัด (มหาชน)	อนุกรรมการบริหารความเสี่ยง และ ผู้อำนวยการโรงงานอาวุโส-ผลิตภัณฑ์เพื่องานอุตสาหกรรม

2) กิจกรรมอื่นที่ไม่ใช่บริษัทจดทะเบียน :

2.1) กลุ่มบริษัทศรีไทยซูเปอร์แวร์ : โปรดดูรายละเอียดเพิ่มเติมในเอกสารแนบ 1 (รายละเอียด
กรรมการและผู้บริหารที่มีอำนาจควบคุมในบริษัทในเครือ)

2.2) บริษัทอื่น : ไม่มี

3) กิจกรรมอื่นที่แข่งขัน/เกี่ยวเนื่องกับ

ธุรกิจของบริษัทฯที่อาจทำให้เกิด

ความขัดแย้งทางผลประโยชน์ : ไม่มี

การเข้าประชุม :

• การประชุมคณะอนุกรรมการบริหารความเสี่ยง จัดประชุม 10 ครั้ง เข้าประชุม 6 ครั้ง

14) นายภาวัต เอลิมพงศ์

อายุ : 51 ปี

สัญชาติ : ไทย

ตำแหน่งปัจจุบัน : อนุกรรมการบริหารความเสี่ยง และผู้อำนวยการส่วนการตลาด-ผลิตภัณฑ์
เพื่องานอุตสาหกรรม

อำนาจลงนามผูกพันบริษัทตามที่
กำหนดในหนังสือรับรอง : ไม่มี

การถือหุ้นในบริษัท : 30,000 หุ้น หรือร้อยละ 0.01 (ณ 30 ธันวาคม พ.ศ. 2554)

ความสัมพันธ์ทางครอบครัว
ระหว่างผู้บริหาร : ไม่มี

ประวัติการกระทำผิดทางกฎหมาย
ในระยะ 10 ปีที่ผ่านมา : ไม่มี

คุณวุฒิทางการศึกษา :

ชื่อสถาบัน	วุฒิการศึกษา	สาขาวิชาหลัก
มหาวิทยาลัยรามคำแหง	ปริญญาตรี	บริหารธุรกิจ สาขาการตลาด
Webster University, St. Louis, U.S.A.	ปริญญาโท	บริหารธุรกิจ

ประสบการณ์ในการทำงาน :

ชื่อหน่วยงาน	ตำแหน่ง	ช่วงเวลา
บริษัท ฟาร์อีสท์แอดเวอร์ไทซิง จำกัด (มหาชน)	เจ้าหน้าที่บริหารงานลูกค้า	พ.ศ. 2530 – 2531
ธนาคารไทยพาณิชย์ จำกัด (มหาชน)	ฝ่ายการค้าต่างประเทศ	พ.ศ. 2531 – 2533
บริษัท ชินวัตรคอมพิวเตอร์แอนด์คอมมิวนิเคชั่น จำกัด (มหาชน)	ผู้จัดการการเงิน	พ.ศ. 2533 – 2536

การดำรงตำแหน่งในปัจจุบัน :

1) กิจกรรมที่เป็นบริษัทจดทะเบียน :

ชื่อหน่วยงาน	ตำแหน่ง
บริษัท ศรีไทยซูเปอร์แวร์ จำกัด (มหาชน)	อนุกรรมการบริหารความเสี่ยง และ ผู้อำนวยการส่วนการตลาด-ผลิตภัณฑ์เพื่องานอุตสาหกรรม

2) กิจกรรมที่ไม่ใช่บริษัทจดทะเบียน :

2.1) กลุ่มบริษัทศรีไทยซูเปอร์แวร์ : โปรดดูรายละเอียดเพิ่มเติมในเอกสารแนบ 1 (รายละเอียด
กรรมการและผู้บริหารที่มีอำนาจควบคุมในบริษัทในเครือ)

2.2) บริษัทอื่น : ไม่มี

3) กิจกรรมที่แข่งขัน/เกี่ยวเนื่องกับ
ธุรกิจของบริษัทที่อาจทำให้เกิด
ความขัดแย้งทางผลประโยชน์ :

ไม่มี

การเข้าประชุม :

• การประชุมคณะอนุกรรมการบริหารความเสี่ยง จัดประชุม 10 ครั้ง เข้าประชุม 9 ครั้ง

15) นางสาวนิตยา ประเสริฐบุกุลผล

อายุ : 52 ปี

สัญชาติ : ไทย

ตำแหน่งปัจจุบัน : ผู้อำนวยการส่วนการตลาด-ผลิตภัณฑ์เครื่องใช้ในครัวเรือน

อำนาจลงนามผูกพันบริษัทตามที่กำหนดในหนังสือรับรอง : ไม่มี

การถือหุ้นในบริษัท : ไม่มีการถือหุ้นในบริษัท (ณ 30 ธันวาคม พ.ศ. 2554)

ความสัมพันธ์ทางครอบครัวระหว่างผู้บริหาร : ไม่มี

ประวัติการกระทำผิดทางกฎหมายในระยะ 10 ปีที่ผ่านมา : ไม่มี

คุณวุฒิทางการศึกษา :

ชื่อสถาบัน	วุฒิการศึกษา	สาขาวิชาหลัก
มหาวิทยาลัยธรรมศาสตร์	ปริญญาโท	การตลาด

ประสบการณ์ในการทำงาน :

ชื่อหน่วยงาน	ตำแหน่ง	ช่วงเวลา
Berli Jucker Public Company Limited	Marketing Manager	พ.ศ. 2529 – 2537
International Beauty Products Company Limited, Thailand (a subsidiary company of The Tempo Group, Indonesia)	Director of Marketing & Sales	พ.ศ. 2537 – 2543
PT. Barclay Products, Indonesia (a subsidiary company of The Tempo Group, Indonesia)	Senior Technical Adviser in Marketing & Sales	พ.ศ. 2543 – 2549

การดำรงตำแหน่งในปัจจุบัน :

1) กิจกรรมที่เป็นบริษัทจดทะเบียน :

ชื่อหน่วยงาน	ตำแหน่ง
บริษัท ศรีไทยซูเปอร์แวร์ จำกัด (มหาชน)	ผู้อำนวยการส่วนการตลาด-ผลิตภัณฑ์เครื่องใช้ในครัวเรือน

2) กิจกรรมอื่นที่ไม่ใช่บริษัทจดทะเบียน :

- 2.1) กลุ่มบริษัทศรีไทยซูเปอร์แวร์ : ไม่มี
- 2.2) บริษัทอื่น : ไม่มี

3) กิจกรรมอื่นที่แข่งขัน/เกี่ยวเนื่องกับ

ธุรกิจของบริษัทที่อาจทำให้เกิด

ความขัดแย้งทางผลประโยชน์ : ไม่มี

16) นายพงษ์ศักดิ์ กันตธิ์ธนาวงศ์

อายุ	: 54 ปี
สัญชาติ	: ไทย
ตำแหน่งปัจจุบัน	: ผู้อำนวยการส่วนการตลาด-ผลิตภัณฑ์บรรจุภัณฑ์
อำนาจลงนามผูกพันบริษัทตามที่กำหนดในหนังสือรับรอง	: ไม่มี
การถือหุ้นในบริษัท	: ไม่มีการถือหุ้นในบริษัท (ณ 30 ธันวาคม พ.ศ. 2554)
ความสัมพันธ์ทางครอบครัวระหว่างผู้บริหาร	: ไม่มี
ประวัติการกระทำผิดทางกฎหมายในระยะ 10 ปีที่ผ่านมา	: ไม่มี

คุณวุฒิทางการศึกษา :

ชื่อสถาบัน	วุฒิการศึกษา	สาขาวิชาหลัก
จุฬาลงกรณ์มหาวิทยาลัย	วิทยาศาสตร์บัณฑิต	ชีวเคมี
มหาวิทยาลัยธรรมศาสตร์	ปริญญาโท	บริหารธุรกิจ (การตลาด)

ประสบการณ์ในการทำงาน :

ชื่อหน่วยงาน	ตำแหน่ง	ช่วงเวลา
บริษัท เอ็กซ์ไทย จำกัด	Technical Sales Representative	พ.ศ. 2523 – 2528
บริษัท คำสากลีเซียนดีไทย จำกัด	Marketing Officer	พ.ศ. 2528
บริษัท ไทยโมเดิร์นพลาสติกอินดัสทรี จำกัด	Senior Marketing Manager	พ.ศ. 2529 – 2536
บริษัท ซี.พี. อุตสาหกรรมบรรจุภัณฑ์ จำกัด	Vice President	พ.ศ. 2536 – 2550

การดำรงตำแหน่งในปัจจุบัน :

1) กิจกรรมที่เป็นบริษัทจดทะเบียน :

ชื่อหน่วยงาน	ตำแหน่ง
บริษัท ศรีไทยซูเปอร์แวร์ จำกัด (มหาชน)	ผู้อำนวยการส่วนการตลาด-ผลิตภัณฑ์บรรจุภัณฑ์

2) กิจกรรมที่ไม่ใช่บริษัทจดทะเบียน :

- 2.1) กลุ่มบริษัทศรีไทยซูเปอร์แวร์ : ไม่มี
- 2.2) บริษัทอื่น : ไม่มี

3) กิจกรรมที่แข่งขัน/เกี่ยวเนื่องกับ

ธุรกิจของบริษัทฯที่อาจทำให้เกิด

ความขัดแย้งทางผลประโยชน์ : ไม่มี

17) นายจรง ศรีสกุล

อายุ : 58 ปี

สัญชาติ : ไทย

ตำแหน่งปัจจุบัน : อนุกรรมการบริหารความเสี่ยง และ
ผู้อำนวยการโรงงาน-ผลิตภัณฑ์เพื่องานอุตสาหกรรม

อำนาจลงนามผูกพันบริษัทตามที่
กำหนดในหนังสือรับรอง : ไม่มี

การถือหุ้นในบริษัท : ไม่มีการถือหุ้นในบริษัท (ณ 30 ธันวาคม พ.ศ. 2554)

ความสัมพันธ์ทางครอบครัว
ระหว่างผู้บริหาร : ไม่มี

ประวัติการกระทำผิดทางกฎหมาย
ในระยะ 10 ปีที่ผ่านมา : ไม่มี

คุณวุฒิทางการศึกษา :

ชื่อสถาบัน	วุฒิการศึกษา	สาขาวิชาหลัก
Saint Louis University	วิศวกรรมศาสตรบัณฑิต	โทรคมนาคม
Saint Louis University	วิศวกรรมศาสตรมหาบัณฑิต	วิศวกรรมบริหารอุตสาหกรรม

ประสบการณ์ในการทำงาน :

ชื่อหน่วยงาน	ตำแหน่ง	ช่วงเวลา
บริษัท ยูนิโก้ คอนซูมเมอร์ โปรดักส์ จำกัด	Manufacturing Director	พ.ศ. 2536 – 2543
Bangkok Decor Metal Company Limited	General Manager	พ.ศ. 2544 – 2547
บริษัท ศรีไทย มียากาว จำกัด	General Manager	พ.ศ. 2547 – 2550

การดำรงตำแหน่งในปัจจุบัน :

1) กิจกรรมที่เป็นบริษัทจดทะเบียน :

ชื่อหน่วยงาน	ตำแหน่ง
บริษัท ศรีไทยซูเปอร์แวร์ จำกัด (มหาชน)	อนุกรรมการบริหารความเสี่ยง และ ผู้อำนวยการโรงงาน-ผลิตภัณฑ์เพื่องานอุตสาหกรรม

2) กิจกรรมที่ไม่ใช่บริษัทจดทะเบียน :

2.1) กลุ่มบริษัทศรีไทยซูเปอร์แวร์ : ไม่มี

2.2) บริษัทอื่น : ไม่มี

3) กิจกรรมที่แข่งขัน/เกี่ยวเนื่องกับ

ธุรกิจของบริษัทที่อาจทำให้เกิด

ความขัดแย้งทางผลประโยชน์ : ไม่มี

การเข้าประชุม :

- การประชุมคณะอนุกรรมการบริหารความเสี่ยง จัดประชุม 10 ครั้ง เข้าประชุม 10 ครั้ง

18) นายราเกศ ชิงห์

อายุ : 48 ปี
 สัญชาติ : ไทย
 ตำแหน่งปัจจุบัน : อนุกรรมการบริหารความเสี่ยง และ
 ผู้อำนวยการส่วนพัฒนากลยุทธ์และปฏิบัติการองค์กร
 อำนาจลงนามผูกพันบริษัทตามที่
 กำหนดในหนังสือรับรอง : ไม่มี
 การถือหุ้นในบริษัท : ไม่มีการถือหุ้นในบริษัท (ณ 30 ธันวาคม พ.ศ. 2554)
 ความสัมพันธ์ทางครอบครัว
 ระหว่างผู้บริหาร : ไม่มี
 ประวัติการกระทำผิดทางกฎหมาย
 ในระยะ 10 ปีที่ผ่านมา : ไม่มี

คุณวุฒิทางการศึกษา :

ชื่อสถาบัน	วุฒิการศึกษา	สาขาวิชาหลัก
Plastics & Rubber Institute (PRI), London, United Kingdom	Diploma	-
Central Institute of Plastics Engineering, India	Post Diploma	Plastics Mold Design

ประสบการณ์ในการทำงาน :

ชื่อหน่วยงาน	ตำแหน่ง	ช่วงเวลา
บริษัท รอยัลอินดัสตรีส์ (ไทยแลนด์) จำกัด	Plant Manager	พ.ศ. 2530 – 2537
บริษัท มาลาพลาสติก จำกัด	General Manager	พ.ศ. 2537 – 2547
K.P.N. Plastics Public Company Limited	Managing Director	พ.ศ. 2547 – 2550
บริษัท ที ที เทคโนโลยีพลาสติก จำกัด	Managing Director	พ.ศ. 2550 – 2552

การดำรงตำแหน่งในปัจจุบัน :

1) กิจกรรมที่เป็นบริษัทจดทะเบียน :

ชื่อหน่วยงาน	ตำแหน่ง
บริษัท ศรีไทยซูเปอร์แวร์ จำกัด (มหาชน)	อนุกรรมการบริหารความเสี่ยง และ ผู้อำนวยการส่วนพัฒนากลยุทธ์และปฏิบัติการองค์กร

หมายเหตุ : เดิมดำรงตำแหน่ง ผู้อำนวยการโรงงาน-ผลิตภัณฑ์เครื่องใช้ในครัวเรือน และเปลี่ยนมาดำรงตำแหน่ง ผู้อำนวยการส่วนพัฒนากลยุทธ์และปฏิบัติการองค์กร เมื่อวันที่ 1 มีนาคม พ.ศ. 2554

2) กิจกรรมที่ไม่ใช่บริษัทจดทะเบียน :

2.1) กลุ่มบริษัทศรีไทยซูเปอร์แวร์ : โปรดดูรายละเอียดเพิ่มเติมในเอกสารแนบ 1 (รายละเอียด
 กรรมการและผู้บริหารที่มีอำนาจควบคุมในบริษัทในเครือ)

2.2) บริษัทอื่น :

ชื่อหน่วยงาน		ตำแหน่ง
บริษัท ดับเบิ้ล พ้อยท์ส จำกัด		กรรมการ
3)	กิจการอื่นที่แข่งขัน/เกี่ยวเนื่องกับ ธุรกิจของบริษัทฯที่อาจทำให้เกิด ความขัดแย้งทางผลประโยชน์	: ไม่มี
การเข้าประชุม :		
• การประชุมคณะกรรมการบริหารความเสี่ยง		จัดประชุม 10 ครั้ง เข้าประชุม 3 ครั้ง

19) นายเดวิด สจ๊วต บุคส์

อายุ : 68 ปี

สัญชาติ : อังกฤษ

ตำแหน่งปัจจุบัน : ผู้อำนวยการโรงงาน-ผลิตภัณฑ์บรรจุภัณฑ์เครื่องดื่ม

อำนาจลงนามผูกพันบริษัทตามที่กำหนดในหนังสือรับรอง : ไม่มี

การถือหุ้นในบริษัท : ไม่มีการถือหุ้นในบริษัท (ณ 30 ธันวาคม พ.ศ. 2554)

ความสัมพันธ์ทางครอบครัวระหว่างผู้บริหาร : ไม่มี

ประวัติการกระทำผิดทางกฎหมายในระยะ 10 ปีที่ผ่านมา : ไม่มี

คุณวุฒิทางการศึกษา :

ชื่อสถาบัน	วุฒิการศึกษา	สาขาวิชาหลัก
City and Guilds of London Institute	ปริญญาตรี	การไฟฟ้าและเครื่องกล

ประสบการณ์ในการทำงาน :

ชื่อหน่วยงาน	ตำแหน่ง	ช่วงเวลา
บริษัท คราวน์ คอร์ค แอนด์ ซิล (ประเทศไทย) จำกัด	ผู้จัดการส่วนธุรกิจพลาสติก	พ.ศ. 2537 – 2546
บริษัท คราวน์ เบ็บแคน แอนด์ โคลสเซอร์ส (ประเทศไทย) จำกัด	ผู้จัดการทั่วไป	พ.ศ. 2546 – 2548
บริษัท โอบริสท์ (ประเทศไทย) จำกัด	ผู้จัดการทั่วไป	พ.ศ. 2548 – 2550
บริษัท เพ็ทฟอร์ม (ไทยแลนด์) จำกัด	ที่ปรึกษา	พ.ศ. 2550 – 2553

การดำรงตำแหน่งในปัจจุบัน :

1) กิจกรรมที่เป็นบริษัทจดทะเบียน :

ชื่อหน่วยงาน	ตำแหน่ง
บริษัท ศรีไทยซูเปอร์แวร์ จำกัด (มหาชน)	ผู้อำนวยการโรงงาน-ผลิตภัณฑ์บรรจุภัณฑ์เครื่องดื่ม

2) กิจกรรมอื่นที่ไม่ใช่บริษัทจดทะเบียน :

2.1) กลุ่มบริษัทศรีไทยซูเปอร์แวร์ : ไม่มี

2.2) บริษัทอื่น : ไม่มี

3) กิจกรรมอื่นที่แข่งขัน/เกี่ยวเนื่องกับ

ธุรกิจของบริษัทฯที่อาจทำให้เกิด

ความขัดแย้งทางผลประโยชน์ : ไม่มี

20) นายชัยชาญ เจริญสุข

(ดำรงตำแหน่งตั้งแต่วันที่ 1 มีนาคม พ.ศ. 2554)

อายุ : 43 ปี
 สัญชาติ : ไทย
 ตำแหน่งปัจจุบัน : ผู้อำนวยการส่วนการตลาดต่างประเทศ
 อานาจลงนามผูกพันบริษัทตามที่กำหนดในหนังสือรับรอง : ไม่มี
 การถือหุ้นในบริษัท : ไม่มีการถือหุ้นในบริษัท (ณ 30 ธันวาคม พ.ศ. 2554)
 ความสัมพันธ์ทางครอบครัวระหว่างผู้บริหาร : ไม่มี
 ประวัติการกระทำผิดทางกฎหมายในระยะ 10 ปีที่ผ่านมา : ไม่มี

คุณวุฒิทางการศึกษา :

ชื่อสถาบัน	วุฒิการศึกษา	สาขาวิชาหลัก
จุฬาลงกรณ์มหาวิทยาลัย	ปริญญาตรี (เกียรตินิยมอันดับ 2)	เคมีวิศวกรรม
สถาบันเทคโนโลยีแห่งเอเชีย	ปริญญาโท	วิศวกรรมอุตสาหการ และการจัดการ
มหาวิทยาลัยชินวัตร	ปริญญาเอก	วิทยาการจัดการ

ประสบการณ์ในการทำงาน :

ชื่อหน่วยงาน	ตำแหน่ง	ช่วงเวลา
บริษัท ผลิตภัณฑ์กระดาษไทย จำกัด (กลุ่มบริษัทเอสซีจี)	วิศวกรผลิต	พ.ศ. 2534 – 2537
บริษัท เคมีภัณฑ์ซิเมนต์ไทย จำกัด (กลุ่มบริษัทเอสซีจี)	นักวิเคราะห์โครงการ	พ.ศ. 2538 – 2540
บริษัท ไทย เอ็มเอ็มเอ จำกัด (กลุ่มบริษัทเอสซีจี)	Sales and Logistics Manager	พ.ศ. 2540 – 2545
บริษัท ศรีไทยซูเปอร์แวร์ จำกัด (มหาชน)	ผู้จัดการฝ่ายขายต่างประเทศ	พ.ศ. 2546 – 2548
บริษัท ศรีไทยซูเปอร์แวร์ จำกัด (มหาชน)	ผู้จัดการฝ่ายพัฒนารัฐกิจส่งออก	พ.ศ. 2549 – 2554

การดำรงตำแหน่งในปัจจุบัน :

1) กิจการที่เป็นบริษัทจดทะเบียน :

ชื่อหน่วยงาน	ตำแหน่ง
บริษัท ศรีไทยซูเปอร์แวร์ จำกัด (มหาชน)	ผู้อำนวยการส่วนการตลาดต่างประเทศ

2) กิจการอื่นที่ไม่ใช่บริษัทจดทะเบียน :

- 2.1) กลุ่มบริษัทศรีไทยซูเปอร์แวร์ : ไม่มี
 2.2) บริษัทอื่น : ไม่มี

3) กิจการอื่นที่แข่งขัน/เกี่ยวเนื่องกับธุรกิจของบริษัทฯที่อาจทำให้เกิดความขัดแย้งทางผลประโยชน์

: ไม่มี

8.5 การเข้าร่วมประชุมของคณะกรรมการ

ในปี พ.ศ. 2554 บริษัทฯได้จัดประชุมคณะกรรมการบริษัทจำนวน 6 ครั้ง และประชุมคณะกรรมการตรวจสอบจำนวน 4 ครั้ง และการประชุมกรรมการอิสระร่วมกับผู้สอบบัญชีโดยไม่มีผู้บริหารบริษัทจำนวน 1 ครั้ง โดยจำนวนครั้งที่เข้าร่วมประชุมของกรรมการบริษัทและกรรมการตรวจสอบแต่ละท่านมีดังนี้

รายชื่อกรรมการ	จำนวนครั้งที่เข้าร่วมประชุม		
	การประชุมคณะกรรมการบริษัท	การประชุมคณะกรรมการตรวจสอบ	การประชุมกรรมการอิสระร่วมกับผู้สอบบัญชีโดยไม่มีผู้บริหารบริษัทฯ
นายสนั่น อังอุบลกุล	6	-	-
นายวิโรจน์ เลาหะพันธุ์	6	4	1
นายเอ็งฮัก นนทิการ	6	4	1
นายสุชาติ บุญบรรเจิดศรี	6	4	1
นางสิริพร ไสละสุต	6	-	1
นางศรีสุดา เลิศสุมิตรกุล	4	-	-
นายณพล เลิศสุมิตรกุล	6	-	-
นายมานิต อติวานิชยพงศ์	6	-	-
นายปริญญา ผลนิเวศ	6	4	-

8.6 การสรรหากรรมการบริษัท

ในปี พ.ศ. 2548 บริษัทฯได้แต่งตั้งคณะกรรมการสรรหาและพิจารณาคำตอบแทน โดยมีกรรมการอิสระเป็นประธานคณะกรรมการชุดดังกล่าว ทำหน้าที่สรรหาบุคคลที่มีคุณสมบัติเป็นกรรมการ เพื่อเสนอให้คณะกรรมการบริษัทอนุมัติ และ/หรือเสนอขออนุมัติแต่งตั้งต่อที่ประชุมผู้ถือหุ้น ตามหลักเกณฑ์และวิธีการที่กำหนดในข้อบังคับข้อที่ 13 และข้อที่ 14 ของบริษัทฯ ดังนี้

- (1) ผู้ถือหุ้นคนหนึ่งมีคะแนนเสียงเท่ากับหนึ่งหุ้นต่อหนึ่งเสียง
- (2) ผู้ถือหุ้นแต่ละคนจะต้องใช้คะแนนเสียงที่มีอยู่ทั้งหมดตามข้อ (1) เลือกตั้งบุคคลเดียวหรือหลายคนเป็นกรรมการก็ได้ แต่จะแบ่งคะแนนเสียงให้แก่ผู้ใดมากน้อยเพียงใดไม่ได้
- (3) บุคคลซึ่งได้รับคะแนนเสียงสูงสุดตามลำดับลงมาเป็นผู้ได้รับเลือกตั้งเป็นกรรมการเท่าจำนวนกรรมการที่จะพึงมีหรือจะพึงเลือกตั้งในครั้งนั้น ในกรณีที่บุคคลซึ่งได้รับการเลือกตั้งในลำดับถัดลงมา มีคะแนนเสียงเท่ากัน เกินจำนวนกรรมการที่จะพึงมีหรือจะพึงเลือกตั้งในครั้งนั้น ให้ผู้เป็นประธานเป็นผู้ออกเสียงชี้ขาด

การสรรหาผู้บริหาร

คณะกรรมการสรรหาและพิจารณาคำตอบแทนเป็นผู้สรรหาผู้บริหารระดับสูงเมื่อมีตำแหน่งว่างลง และนำเสนอคณะกรรมการบริษัทเพื่อพิจารณาอนุมัติแต่งตั้ง

รายงานคณะกรรมการสรรหาและพิจารณาคำตอบแทน

เรียน ท่านผู้ถือหุ้น

บริษัท ศรีไทยซูเปอร์แวร์ จำกัด (มหาชน)

คณะกรรมการสรรหาและพิจารณาคำตอบแทน “คณะกรรมการสรรหา” ได้รับการแต่งตั้งจากคณะกรรมการบริษัท ตามมติที่ประชุมคณะกรรมการบริษัท ครั้งที่ 4/2548 เมื่อวันที่ 10 สิงหาคม พ.ศ. 2548 เพื่อให้สอดคล้องกับนโยบายการกำกับดูแลกิจการที่ดีของบริษัทและตามหลักการกำกับดูแลกิจการที่ดีของตลาดหลักทรัพย์แห่งประเทศไทย ในการช่วยคณะกรรมการบริษัททำหน้าที่ในการสรรหาและการพิจารณาคำตอบแทนให้กับกรรมการและผู้บริหารระดับสูง ให้เป็นไปอย่างโปร่งใส มีความเป็นธรรมกับผู้มีส่วนได้เสียทุกกลุ่ม ตลอดจนมีประสิทธิภาพต่อกิจการ

โครงสร้างคณะกรรมการสรรหาประกอบด้วยกรรมการบริษัทไม่เกิน 4 ท่าน โดยเป็นกรรมการอิสระจำนวน 2 ท่าน และกรรมการที่เป็นผู้บริหารจำนวน 2 ท่าน และกำหนดให้ประธานกรรมการสรรหาและพิจารณาคำตอบแทนต้องเป็นกรรมการอิสระ คณะกรรมการสรรหาชุดปัจจุบันมีวาระการดำรงตำแหน่งถึงสิ้นรอบบัญชีปี พ.ศ. 2555

ผลการดำเนินงานของคณะกรรมการสรรหาและพิจารณาคำตอบแทน

ในปี พ.ศ. 2554 คณะกรรมการสรรหาได้จัดประชุมรวมทั้งสิ้น 2 ครั้ง โดยมีจำนวนครั้งของการเข้าร่วมประชุมของกรรมการสรรหาแต่ละท่าน ดังนี้

รายชื่อ	ตำแหน่ง	การเข้าร่วมประชุม / การประชุมทั้งหมด (ครั้ง)
นางสิริพร ไสละสูต	ประธานกรรมการสรรหา	2/2
นายสนั่น อังอุบลกุล	กรรมการสรรหา	2/2
นายเอ็งอ๊ก นนทิการ	กรรมการสรรหา	2/2
นายปริญญ์ ผลนิवास	กรรมการสรรหาและเลขานุการฯ	2/2

นางสิริพร ไสละสูต ดำรงตำแหน่งประธานกรรมการสรรหาและพิจารณาคำตอบแทน เพื่อหมุนเวียนผู้ทำหน้าที่ประธานกรรมการสรรหา แทนนายเอ็งอ๊ก นนทิการ โดยมีผลตั้งแต่วันที่ 1 มกราคม พ.ศ. 2554

ภารกิจของคณะกรรมการสรรหาฯ ในรอบปี พ.ศ. 2554 สรุปได้ดังนี้

1. พิจารณาคัดสรรกรรมการบริษัทแทนกรรมการบริษัทที่ต้องออกตามวาระ และคำตอบแทนกรรมการเพื่อนำเสนอคณะกรรมการบริษัทเพื่อพิจารณาเสนอต่อที่ประชุมใหญ่สามัญผู้ถือหุ้น ครั้งที่ 30 (ประจำปี พ.ศ. 2554)
2. พิจารณาปรับเงินเดือนผู้บริหารระดับสูงประจำปี พ.ศ. 2554
3. ปรับปรุงกฎบัตรคณะกรรมการสรรหาและพิจารณาคำตอบแทน
4. แต่งตั้งผู้บริหารระดับสูงจำนวน 1 ท่าน พร้อมทั้งปรับเปลี่ยนตำแหน่งผู้บริหารระดับสูงจำนวน 1 ท่าน
5. พิจารณาคำตอบแทน (ใบโนส) ให้กับผู้บริหารระดับสูงของบริษัทฯ สำหรับผลการดำเนินงานประจำปี พ.ศ. 2554
6. พิจารณาจัดทำและต่อสัญญาที่ปรึกษาทางธุรกิจ เพื่อว่าจ้างผู้บริหารระดับสูงที่เกี่ยวข้องอายุการทำงานกับบริษัทฯ จำนวน 2 ท่าน

ในนามคณะกรรมการสรรหาและพิจารณาคำตอบแทน

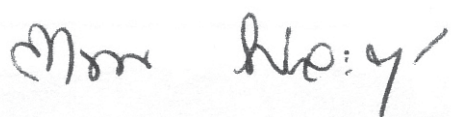

นางสิริพร ไสละสูต

ประธานกรรมการสรรหาและพิจารณาคำตอบแทน

8.7 คำตอบแทนผู้บริหาร (คำว่าผู้บริหารเป็นไปตามประกาศคณะกรรมการกำกับตลาดทุน

84

ที่ กจ. 23/2551)

(1) ค่าตอบแทนที่เป็นตัวเงิน

- กรรมการบริษัท

ชื่อ	ตำแหน่ง	ปี 2554	ปี 2553
		จำนวนเงิน (ล้านบาท)	จำนวนเงิน (ล้านบาท)
เบี้ยประชุม			
นายสนั่น อังอุบลกุล	ประธานกรรมการ, กรรมการผู้จัดการ และ กรรมการสรรหาและพิจารณาค่าตอบแทน	0.20	0.20
นายวิโรจน์ เล้าหะพันธุ์	ประธานกรรมการตรวจสอบ	0.45	0.45
นายเอ็งอ๊ก นนทิกการ	กรรมการตรวจสอบ และ กรรมการสรรหาและพิจารณาค่าตอบแทน	0.25	0.25
นายสุชาติ บุญบรรเจิดศรี	กรรมการตรวจสอบ	0.25	0.25
นางสิริพร ไสละสูต	กรรมการอิสระ และ ประธานกรรมการสรรหาและพิจารณาค่าตอบแทน	0.10	0.10
นางศรีสุดา เลิศสุมิตรกุล	กรรมการ	0.08	0.10
นายณพล เลิศสุมิตรกุล	กรรมการ	0.10	0.10
นายมานิต อติวานิชยพงศ์	กรรมการ และอนุกรรมการบริหารความเสี่ยง	0.10	0.10
นายปริญญ์ ผลนิवास	กรรมการ, กรรมการสรรหาและพิจารณาค่าตอบแทน และ ประธานอนุกรรมการบริหารความเสี่ยง	0.10	0.10
รวม		1.63	1.65

หมายเหตุ :

- ปี พ.ศ. 2554 ค่าเบี้ยประชุมที่บริษัทฯ จ่ายให้กับกรรมการแต่ละท่านอยู่ภายใต้วงเงินที่ได้รับอนุมัติจากที่ประชุมใหญ่สามัญ
ผู้ถือหุ้น ครั้งที่ 30 (ประจำปี พ.ศ. 2554) ดังนี้
 - ค่าเบี้ยประชุมสำหรับคณะกรรมการบริษัท

ประธานกรรมการ	จำนวน 200,000 บาท/ปี
กรรมการ	จำนวน 100,000 บาท/ปี/ท่าน
 - ค่าเบี้ยประชุมสำหรับคณะกรรมการตรวจสอบ

ประธานกรรมการตรวจสอบ	จำนวน 350,000 บาท/ปี
กรรมการตรวจสอบ	จำนวน 150,000 บาท/ปี/ท่าน
- บริษัทฯ ไม่มีการจ่ายค่าตอบแทนให้แก่คณะกรรมการสรรหาและพิจารณาค่าตอบแทนและคณะกรรมการชุดย่อยอื่นๆ
- คณะผู้บริหาร

ค่าตอบแทน	ปี 2554		ปี 2553	
	จำนวนรายชื่อ	จำนวนเงินรวม (ล้านบาท)	จำนวนรายชื่อ	จำนวนเงินรวม (ล้านบาท)
เงินเดือน	15	54.91	14	45.55
โบนัส	15	8.62	14	8.02
รวม	15	63.53	14	53.57

หมายเหตุ :

- 1 จำนวนผู้บริหารเพิ่มขึ้นจากปีก่อน จากการแต่งตั้งนายชัยชาญ เจริญสุข เป็นผู้บริหารในระหว่างปี พ.ศ. 2554
- 2 รายชื่อผู้บริหารที่ได้รับค่าตอบแทนในปี พ.ศ. 2554 มีดังนี้
 - 2.1 นายสนั่น อังอุบลกุล
 - 2.1 นายปริญญา ผลนิวาศ
 - 2.3 นายบัญชา เหมินทคุณ
 - 2.4 นายณพล เลิศสุเมตรกุล
 - 2.5 นายมานิต อติวานิชยพงศ์
 - 2.6 นายประยูร ขจิตต์
 - 2.7 นางสาวบุญนา เลิศสุเมตรกุล
 - 2.8 นายอภิสิทธิ์ ตั้งสาริต
 - 2.9 นายภาวัต เฉลิมพงศ์
 - 2.10 นางสาวนิตยา ประเสริฐนุกุลผล
 - 2.11 นายพงษ์ศักดิ์ กันตริตนาวงศ์
 - 2.12 นายจรุง ศรีสกุล
 - 2.13 นายราเกส ชิงห์
 - 2.14 นายเดวิด สจ๊วต บูลล์
 - 2.15 นายชัยชาญ เจริญสุข
- 3 รวมโบนัสค้างจ่ายของปีด้วย

(2) ค่าตอบแทนอื่นๆ ที่ไม่ใช่ตัวเงิน

ไม่มี

8.8 รายงานผลการกำกับดูแลกิจการที่ดี

คณะกรรมการบริษัทได้ตระหนักถึงความสำคัญของการกำกับดูแลกิจการที่ดี เพื่อเพิ่มความโปร่งใส ความสามารถในการแข่งขัน และเพิ่มความเชื่อมั่นต่อผู้ถือหุ้นและผู้มีส่วนได้เสีย จึงกำหนดเป็นนโยบายการกำกับดูแลกิจการที่ดี และอนุมัติใช้ตั้งแต่ปี พ.ศ. 2547 เป็นต้นมา โดยมีกรอบทบทวนปรับปรุงตามความเหมาะสมให้สอดคล้องกับสภาพปัจจุบัน ผลการปฏิบัติตามนโยบายการกำกับดูแลกิจการที่ดีของปี พ.ศ. 2554 ได้ดังนี้

1 สิทธิของผู้ถือหุ้นและการปฏิบัติต่อผู้ถือหุ้นอย่างเท่าเทียมกัน

การให้สิทธิแก่ผู้ถือหุ้นอย่างเท่าเทียมกัน

บริษัทได้ดำเนินการเพื่อให้ผู้ถือหุ้นทุกรายได้รับสิทธิตามที่กฎหมายกำหนดโดยเท่าเทียมกัน ทั้งในสิทธิขั้นพื้นฐานต่างๆ อันได้แก่ สิทธิการได้รับส่วนแบ่งในผลกำไร/เงินปันผล การได้รับการปฏิบัติที่เท่าเทียมกันจากการรับซื้อหุ้นคืนโดยบริษัทฯ รวมถึงสิทธิในการพิจารณาอวาระที่บริษัทฯ จะพิจารณาเสนอในการประชุมผู้ถือหุ้นทุกคราว เช่น การแต่งตั้งกรรมการบริษัท การจ่ายค่าตอบแทนให้กรรมการบริษัท เป็นต้น นอกจากนี้ที่ website ของบริษัทฯ ได้จัดให้มีช่องทางเพื่อให้ผู้ถือหุ้นสามารถเสนออวาระรายชื่อบุคคลที่เหมาะสมต่อการเสนอเป็นกรรมการบริษัท รวมถึงคำถามต่างๆ ให้คณะกรรมการบริษัทได้พิจารณาและ/หรือบรรจุเข้าเป็นวาระการประชุมของการประชุมใหญ่สามัญผู้ถือหุ้นอีกด้วย

โครงสร้างการถือหุ้นของบริษัท

โครงสร้างการถือหุ้นของบริษัทฯ ตลอดจนบริษัทย่อย และบริษัทร่วม ซึ่งมีรายละเอียดในหัวข้อข้อมูลทั่วไปของรายงานประจำปีนั้น แสดงให้เห็นว่าบริษัทฯ ไม่มีโครงสร้างการถือหุ้นที่ซับซ้อนหรือไขว้ในกลุ่มบริษัท และยังมีจำนวนหุ้น Free Float เกินกว่าร้อยละ 40 ตามหลักเกณฑ์ที่ตลาดหลักทรัพย์แห่งประเทศไทยกำหนด ถือเป็นการส่งเสริมการเป็นตลาดทุน เนื่องจากไม่เป็นกลไกขัดขวางหรือป้องกันการเข้าครอบงำกิจการที่ฝ่ายบริหารหรือผู้มีอำนาจควบคุมใช้เป็นเกราะป้องกันตนเองในกรณีที่บริหารงานอย่างขาดประสิทธิภาพหรือไม่โปร่งใสได้

การจัดประชุมผู้ถือหุ้น

การประชุมใหญ่สามัญผู้ถือหุ้นประจำปี บริษัทฯ ให้สิทธิแก่ผู้ถือหุ้นในการเสนอวาระประชุมในเรื่องต่างๆ รวมถึงการเสนอรายชื่อบุคคลเป็นกรรมการบริษัท โดยบริษัทฯ ได้แสดงรายละเอียด หลักเกณฑ์ วิธีการดำเนินการและเอกสารที่เกี่ยวข้องในการนำเสนอวาระการประชุมและ/หรือการเสนอรายชื่อบุคคลเข้ามาเป็นกรรมการบริษัทไว้ที่ website ของบริษัทฯ พร้อมทั้งแจ้งสิทธิดังกล่าวผ่านระบบสารสนเทศของตลาดหลักทรัพย์แห่งประเทศไทย โดยให้ระยะเวลาในการพิจารณาและนำเสนอแก่ผู้ถือหุ้นอย่างเหมาะสม ก่อนนำเสนอคณะกรรมการบริษัทเพื่อพิจารณาต่อไป ทั้งนี้ ในการประชุมใหญ่สามัญผู้ถือหุ้น ครั้งที่ 30 (ประจำปี พ.ศ. 2554) ที่ผ่านมา ไม่มีผู้ถือหุ้นรายใดใช้สิทธิดังกล่าว

บริษัทฯ มีนโยบายจัดส่งเอกสารข้อมูลเกี่ยวกับการประชุมผู้ถือหุ้นทั้งภาษาไทยและภาษาอังกฤษให้กับผู้ถือหุ้นล่วงหน้าเป็นระยะเวลา 14-21 วันก่อนการประชุม พร้อมทั้งแจ้งหลักเกณฑ์ ข้อมูลและรายละเอียดในวาระที่มีสาระสำคัญ รวมถึงความเห็นจากคณะกรรมการบริษัทในแต่ละวาระ ซึ่งประกอบด้วย

- กฎเกณฑ์และวิธีการในการเข้าร่วมประชุม
- การเสนอชื่อกรรมการอิสระอย่างน้อย 1 ท่าน เป็นผู้รับมอบฉันทะจากผู้ถือหุ้น
- วาระการรายงานของคณะกรรมการเกี่ยวกับผลการดำเนินงานของบริษัทฯ ในรอบปีที่ผ่านมา
- วาระพิจารณาอนุมัติงบดุล งบกำไรขาดทุน ซึ่งผู้สอบบัญชีได้ตรวจสอบแล้ว
- วาระการแต่งตั้งกรรมการ ซึ่งผ่านการพิจารณาจากคณะกรรมการสรรหาและพิจารณาคำตอบแทนของบริษัทฯ แล้ว พร้อมข้อมูลเบื้องต้นของกรรมการท่านนั้นๆ เช่น ประวัติการศึกษา ประวัติการทำงาน จำนวนบริษัทที่ดำรงตำแหน่งกรรมการ จำนวนครั้งที่เข้าร่วมประชุมคณะกรรมการบริษัทในรอบปีที่ผ่านมา โดยในวาระพิจารณาแต่งตั้งกรรมการบริษัทนั้น บริษัทฯ เสนอให้มีการแต่งตั้งกรรมการเป็นรายบุคคล
- วาระการจ่ายค่าตอบแทนกรรมการ ซึ่งผ่านการพิจารณาจากคณะกรรมการสรรหาและพิจารณาคำตอบแทนของบริษัทฯ แล้ว พร้อมข้อมูลเกี่ยวกับนโยบายการจ่ายค่าตอบแทน หลักเกณฑ์และวิธีการพิจารณา จำนวนเงิน และรูปแบบการจ่ายค่าตอบแทนตามภาระหน้าที่ของกรรมการ
- วาระการแต่งตั้งผู้สอบบัญชีและจำนวนเงินค่าสอบบัญชี ซึ่งผ่านการพิจารณาจากคณะกรรมการตรวจสอบของบริษัทฯ แล้ว บริษัทฯ ให้ข้อมูลชื่อผู้สอบบัญชีและสำนักงานสอบบัญชี จำนวนปีที่ให้บริการแก่บริษัทฯ พร้อมทั้งความเห็นของคณะกรรมการบริษัท
- วาระจัดสรรเงินกำไรสุทธิและการจ่ายเงินปันผล บริษัทฯ ให้ข้อมูลนโยบายการจ่ายเงินปันผล และเปรียบเทียบจำนวนเงินที่จ่ายจริงเมื่อเทียบกับนโยบาย

ในการประชุมผู้ถือหุ้น คณะกรรมการบริษัทซึ่งประกอบด้วย ประธานกรรมการ/กรรมการผู้จัดการ ประธานกรรมการตรวจสอบ ประธานกรรมการสรรหาและพิจารณาคำตอบแทน กรรมการอิสระ กรรมการที่เป็นผู้บริหาร ตลอดจนผู้บริหารระดับสูงที่เกี่ยวข้องของบริษัทฯ ได้ให้ความสำคัญเข้าร่วมประชุมอย่างพร้อมเพรียง มีประธานกรรมการทำหน้าที่ประธานที่ประชุม และจัดสรรเวลาให้ผู้ถือหุ้นได้ซักถามอย่างเพียงพอ

เลขานุการบริษัทฯ ได้แจ้งหลักเกณฑ์ที่ใช้ในการประชุม และสิทธิในการออกเสียงให้ผู้ถือหุ้นได้รับทราบ โดยบริษัทฯ ได้ส่งมอบบัตรลงคะแนนในแต่ละวาระให้กับผู้ถือหุ้นพร้อมกับการลงทะเบียนเข้าประชุม ตลอดจนจัดให้มีที่ปรึกษาทางกฎหมายของบริษัทฯ ทำหน้าที่ตรวจนับคะแนนร่วมกับตัวแทนผู้ถือหุ้นซึ่งร่วมเป็นสักขีพยานในแต่ละวาระการประชุม

เมื่อการประชุมผู้ถือหุ้นแล้วเสร็จ บริษัทฯ นำส่งข้อมูลที่เกี่ยวข้องผ่านระบบสารสนเทศของตลาดหลักทรัพย์แห่งประเทศไทย พร้อมทั้งจัดทำรายงานการประชุมผู้ถือหุ้น ซึ่งบันทึกข้อมูลและสาระสำคัญอย่างเพียงพอ ได้แก่ รายชื่อกรรมการที่เข้า/ไม่เข้าประชุม วิธีการลงคะแนนและวิธีนับคะแนน คำชี้แจงที่เป็นสาระสำคัญ มติที่ประชุมโดยแยกเป็นคะแนนที่เห็น

ด้วย ไม่เห็นด้วย หรือคัดออกเสียง รวมถึงคำถามจากผู้ถือหุ้นและคำชี้แจงจากที่ประชุม ทั้งนี้ได้นำรายงานการประชุมผู้ถือหุ้นดังกล่าว (ฉบับรายละเอียด) ขึ้นเผยแพร่ที่ website ของบริษัทฯ แล้ว

การควบคุมดูแลการใช้ข้อมูลภายใน

บริษัทฯ ให้ความสำคัญต่อการควบคุมดูแลการใช้ข้อมูลภายในเพื่อประโยชน์ส่วนตน โดยในปี พ.ศ. 2553 ได้ปรับปรุงระเบียบภายในเกี่ยวกับการป้องกันการรั่วไหลของข้อมูลภายในใหม่เพื่อกำหนดมาตรการไม่ให้กรรมการและผู้บริหารนำข้อมูลไปใช้เพื่อประโยชน์ส่วนตน รวมถึงเพื่อการซื้อขายหลักทรัพย์ โดยห้ามซื้อขายหลักทรัพย์เป็นเวลา 30 วัน ก่อนบริษัทจะเปิดเผยข้อมูลเกี่ยวกับผลการดำเนินงานและข้อมูลที่สำคัญต่อสาธารณชน รวมถึงมาตรการที่ให้กรรมการหรือผู้บริหารรายงานการซื้อขายหลักทรัพย์ต่อประธานกรรมการหรือกรรมการผู้จัดการด้วย พร้อมทั้งบทลงโทษทางวินัยของบริษัท และการรับโทษในความผิดส่วนบุคคล ตามที่พระราชบัญญัติหลักทรัพย์และตลาดหลักทรัพย์ (ฉบับที่ 4) พ.ศ. 2551 กำหนดไว้ ซึ่งตลอดปี พ.ศ. 2554 กรรมการและผู้บริหารของบริษัทได้ปฏิบัติตามหลักเกณฑ์ดังกล่าวอย่างเคร่งครัด

การดูแลรายการที่เกี่ยวข้องกัน

บริษัทฯ ตระหนักและให้ความสำคัญต่อการปฏิบัติตามระเบียบข้อกำหนดของตลาดหลักทรัพย์แห่งประเทศไทย เรื่อง การทำรายการที่เกี่ยวข้องกัน ตลอดปี พ.ศ. 2554 บริษัททำธุรกรรมรายการที่เกี่ยวข้องกันซึ่งส่วนใหญ่เป็นประเภทรายการธุรกิจปกติ รายการสนับสนุนธุรกิจปกติ และ/หรือรายการให้เช่าสังหาริมทรัพย์ระยะสั้น โดยบริษัทฯ ได้พิจารณาราคา เงื่อนไขการค้าหรือหลักเกณฑ์อื่น ตามเกณฑ์ปกติเช่นเดียวกับการดำเนินการปกติทั่วไปและ/หรืออยู่ภายใต้ขอบเขตที่คณะกรรมการบริษัท ได้พิจารณาและอนุมัติหลักการไว้

การเปิดเผยข้อมูลส่วนได้เสียของกรรมการ ผู้บริหาร และผู้เกี่ยวข้อง

บริษัทฯ กำหนดให้กรรมการและผู้บริหารของบริษัท จัดทำรายงานแสดงส่วนได้เสียของตนเองและบุคคลที่เกี่ยวข้อง โดยเลขานุการบริษัทเป็นผู้จัดเก็บไว้เพื่อให้สอดคล้องกับข้อบังคับตามกฎหมายที่เกี่ยวข้อง และหากในการประชุมคณะกรรมการบริษัท มีวาระที่เกี่ยวข้องกับการมีส่วนได้เสียของกรรมการท่านใดแล้ว ก็กำหนดให้กรรมการท่านที่เกี่ยวข้องนั้นต้องไม่อยู่ในสถานที่ประชุม เพื่อให้กระบวนการตัดสินใจได้ดำเนินการอย่างโปร่งใสและยุติธรรมต่อประโยชน์ส่วนรวม

ตั้งแต่ปี พ.ศ. 2554 บริษัทกำหนดให้กรรมการและผู้บริหารของบริษัท แจ้งปรับปรุงข้อมูลแสดงส่วนได้เสียของตนเองและบุคคลที่เกี่ยวข้องให้กับเลขานุการบริษัทอย่างน้อยปีละ 1 ครั้ง

การดูแลรายการการได้มาหรือจำหน่ายไปซึ่งสินทรัพย์

คณะกรรมการบริษัทให้ความระมัดระวังอย่างเข้มงวด ในการดูแลรายการที่เข้าข่ายเป็นรายการได้มาหรือจำหน่ายไปซึ่งสินทรัพย์ตามประกาศของคณะกรรมการกำกับตลาดทุน ที่ ทจ. 20/2551 เรื่องหลักเกณฑ์ในการทำรายการที่มีนัยสำคัญที่เข้าข่ายเป็นการได้มาหรือจำหน่ายไปซึ่งทรัพย์สินและประกาศคณะกรรมการตลาดหลักทรัพย์แห่งประเทศไทย เรื่อง การเปิดเผยข้อมูลและการปฏิบัติการของบริษัทจดทะเบียนในการได้มาหรือจำหน่ายไปซึ่งสินทรัพย์ พ.ศ. 2547 ซึ่งตลอดปี พ.ศ. 2554 คณะกรรมการบริษัทได้ปฏิบัติตามประกาศดังกล่าวอย่างเคร่งครัด

2 การคำนึงถึงบทบาทของผู้มีส่วนได้เสีย

นับแต่ปี พ.ศ. 2549 คณะกรรมการบริษัทได้ประกาศใช้หลักจรรยาบรรณทางธุรกิจ เพื่อให้พนักงานทุกระดับรวมถึงผู้บริหารของบริษัทฯ ได้พึงยึดถือเป็นแนวทางในการปฏิบัติงานอย่างมีคุณภาพและก่อปรด้วยคุณธรรม ตามหน้าที่ความรับผิดชอบที่ได้รับมอบหมาย ซึ่งครอบคลุมดังนี้

1. ข้อพึงปฏิบัติ ต่อ ลูกค้า
2. ข้อพึงปฏิบัติ ต่อ คู่แข่งขัน
3. ข้อพึงปฏิบัติ ต่อ หน่วยราชการ
4. ข้อพึงปฏิบัติ ต่อ พนักงาน
5. ข้อพึงปฏิบัติ ต่อ สังคม
6. ข้อพึงปฏิบัติ ต่อ คู่ค้า
7. ข้อพึงปฏิบัติ ต่อ เจ้าหนี้

นอกจากสิทธิที่พนักงานพึงได้รับคือ สวัสดิการและสิทธิประโยชน์พนักงาน ตามที่บริษัทฯ ได้ชี้แจงตามคู่มือพนักงาน

แล้วนั้น บริษัทฯ ได้ให้ความสำคัญต่อการปฏิบัติตามนโยบายมาตรฐานแรงงานไทย และการพัฒนาบุคลากรอย่างต่อเนื่อง เพื่อรองรับการเติบโตอย่างยั่งยืนขององค์กร จึงได้บรรจุแผนการพัฒนาบุคลากรไว้ในทิศทางการธุรกิจของบริษัทฯ สำหรับปี พ.ศ. 2553 - 2555 โดยมอบหมายให้ส่วนงานสำนักพัฒนาทรัพยากรมนุษย์รับผิดชอบ และได้ดำเนินการจัดฝึกอบรมสัมมนาตามหลักสูตรเสริมสร้างบุคลากรที่ได้พัฒนามาโดยตลอด

นอกจากนี้ บริษัทฯ ได้ให้ความสำคัญในการใช้ทรัพยากรด้านต่างๆ ให้มีประสิทธิภาพสูงสุด ด้วยการจัดทำโครงการ อนุรักษ์พลังงาน ให้สอดคล้องกับพระราชบัญญัติการส่งเสริมการอนุรักษ์พลังงาน (ฉบับที่ 2) พ.ศ. 2550 โดยมีการลงทุนเพื่อ เปลี่ยนและปรับปรุงเครื่องจักรอุปกรณ์ต่างๆ ให้มีการใช้พลังงานให้เกิดประโยชน์อย่างสูงสุด ตลอดจนได้รับความร่วมมือทาง วิชาการจากสถาบันการศึกษาคือ มหาวิทยาลัยเทคโนโลยีพระจอมเกล้าธนบุรี และหน่วยงานภาครัฐ ได้แก่ สำนักกำกับและ อนุรักษ์พลังงาน กรมพัฒนาพลังงานทดแทนและอนุรักษ์พลังงาน สังกัดกระทรวงพลังงาน โดยบริษัทฯ ได้จัดฝึกอบรมในเรื่อง ดังกล่าวให้กับพนักงานเพื่อการมีส่วนร่วมอย่างสม่ำเสมอ

3 การเปิดเผยข้อมูลและความโปร่งใส

บริษัทฯ ให้ความสำคัญกับการเปิดเผยข้อมูลที่สำคัญเกี่ยวกับบริษัทฯ อย่างถูกต้อง ครบถ้วน และทันเวลา ทั้งในส่วน ของสถานการณ์ทางการเงิน ผลการดำเนินงาน โครงสร้างการถือหุ้น ดังนี้

โครงสร้างผู้ถือหุ้นและการบริหารงาน

ที่ website และรายงานประจำปีของบริษัทฯ ได้เปิดเผยโครงสร้างการถือหุ้นของกลุ่มบริษัท ตลอดจนรายชื่อและสัดส่วน การถือหุ้นของผู้ถือหุ้นที่มีส่วนและไม่มีส่วนต่อการกำหนดนโยบายของบริษัทฯ 10 ลำดับแรก ซึ่งจะมีการปรับปรุงข้อมูลให้เป็น ปัจจุบันทุกครั้งที่มีการเปลี่ยนแปลงหรือเมื่อ บริษัทฯ ได้ปิดสมุดทะเบียนผู้ถือหุ้นในวาระโอกาสต่างๆ ที่บริษัทฯ พิจารณาทำเป็น ประจำทุกปี เช่น การรวบรวมรายชื่อผู้ถือหุ้นเพื่อกำหนดสิทธิในการเข้าร่วมประชุมและ/หรือกำหนดสิทธิในการรับเงินปันผล เป็นต้น ทั้งนี้ บริษัทฯ ได้ระบุข้อมูลเกี่ยวกับประวัติของกรรมการและผู้บริหารแต่ละท่าน เช่น ประวัติการศึกษา การอบรมเกี่ยวกับ บทบาทหน้าที่และทักษะการเป็นกรรมการ ประสบการณ์ทำงาน สัดส่วนการถือหุ้น จำนวนบริษัทที่ดำรงตำแหน่ง เป็นต้น

การให้ข่าวสาร

บริษัทฯ เผยแพร่ข้อมูลข่าวสารที่เป็นปัจจุบันและถูกต้องผ่านช่องทางต่างๆ อย่างสม่ำเสมอ ได้แก่ รายงานประจำปีและ แบบแสดงรายการข้อมูลประจำปี (แบบ 56-1) งบการเงิน การให้สัมภาษณ์กับสื่อมวลชนทั้งในรูปสื่อสิ่งพิมพ์และการเผยแพร่ ทางโทรทัศน์ การพบปะนักลงทุนหรือนักวิเคราะห์หลักทรัพย์โดยการร่วมกิจกรรมของตลาดหลักทรัพย์แห่งประเทศไทย เช่น Opportunity Day หรือ Company Visit เป็นต้น ตลอดจน website ของบริษัทฯ www.srithaisuperware.com ซึ่งนอกจาก จะทำหน้าที่เป็นจุดศูนย์กลางที่รวบรวมข้อมูลข่าวสารที่เผยแพร่ผ่านช่องทางอื่นแล้ว ยังนำเสนอข่าวธุรกิจและกิจกรรมทางการ ตลาด ข้อมูลทางการเงิน โครงสร้างองค์กร โครงสร้างกลุ่มธุรกิจ รายงานประจำปี ตลอดจนข้อมูลอื่นๆ ของบริษัทฯ เช่น กิจกรรมความสำเร็จของบริษัทฯ หรือกิจกรรมทางสังคม เป็นต้น ตลอดจนข่าวสารจากประธานกรรมการ (In Touch.... From Chairman's Desk) ที่บริษัทฯ นำมาเผยแพร่เป็นระยะๆ โดยมีทั้งภาษาไทยและภาษาอังกฤษ นอกจากนี้ บริษัทฯ มีช่องทาง Investor Relations (IR) บนหน้า website เพื่อให้ง่ายต่อการเข้าถึงข้อมูลข่าวสารของผู้ถือหุ้น นักลงทุน หรือผู้สนใจในธุรกิจ และเป็นช่องทางในการติดต่อสื่อสารกับคณะกรรมการบริษัทหรือคณะผู้บริหารของบริษัทฯ โดยมอบหมายให้ส่วนงานเลขานุการ บริษัทฯ ดูแลรวบรวมคำถาม ข้อเสนอแนะ และข้อร้องเรียนต่างๆ ที่ส่งผ่านเข้ามาทางช่องทางดังกล่าว ส่งให้ผู้บริหารที่เกี่ยวข้อง เพื่อพิจารณาดำเนินการพร้อมทั้งติดตามความคืบหน้าในเรื่องดังกล่าวด้วย

คณะกรรมการบริษัทจัดให้มีการเปิดเผยข้อมูลทั้งในส่วนข้อมูลทางการเงินและที่มีข้อมูลทางการเงินของบริษัทฯ อย่างถูกต้อง ครบถ้วน ทันเวลา โปร่งใส เป็นไปตามหลักเกณฑ์ที่สำนักงานคณะกรรมการกำกับหลักทรัพย์และตลาดหลักทรัพย์ และตลาดหลักทรัพย์แห่งประเทศไทยกำหนด ผ่านระบบสารสนเทศ และในส่วนของการรายงานประจำปีมีข้อมูลที่สาระสำคัญ ประกอบด้วย

- โครงสร้างองค์กรและโครงสร้างธุรกิจ

- วิสัยทัศน์และภารกิจ
- ปัจจัยความเสี่ยง
- ลักษณะการประกอบธุรกิจและภาวะการแข่งขัน
- ฐานะการเงินและผลการดำเนินงาน
- รายงานความรับผิดชอบของคณะกรรมการบริษัทต่อรายงานทางการเงิน ซึ่งรับรองการปฏิบัติตามหลักการบัญชีที่รับรองโดยทั่วไป เหมาะสมกับธุรกิจ ใช้นโยบายบัญชีที่เหมาะสมและถือปฏิบัติอย่างสม่ำเสมอ พร้อมทั้งลงนามโดยประธานกรรมการบริษัท
- รายงานของคณะกรรมการตรวจสอบ เกี่ยวกับหน้าที่และความรับผิดชอบในการจัดทำงบการเงินให้เป็นไปตามกฎหมายที่เกี่ยวข้อง ระบบการควบคุมภายใน การปฏิบัติตามกฎหมายหลักทรัพย์ฯ ข้อกำหนดของตลาดหลักทรัพย์แห่งประเทศไทย หรือกฎหมายที่เกี่ยวข้อง การแต่งตั้งผู้สอบบัญชีประจำปี และเรื่องอื่นๆ ตามหน้าที่ที่ตลาดหลักทรัพย์แห่งประเทศไทยกำหนดไว้
- รายงานผลการดำเนินงานของคณะกรรมการสรรหาและพิจารณาค่าตอบแทน

ทั้งนี้ สำนักเลขานุการบริษัททำหน้าที่หน่วยงานนักลงทุนสัมพันธ์ และรับผิดชอบการให้ข้อมูลข่าวสารเพิ่มเติมต่อผู้ถือหุ้นหรือนักลงทุนผู้สนใจในธุรกิจของบริษัทฯ

ในปี พ.ศ. 2554 บริษัทฯ ร่วมกับตลาดหลักทรัพย์แห่งประเทศไทยและสมาคมส่งเสริมผู้ลงทุนไทย จัดกิจกรรม Company Visit ที่โรงงานอมตะนคร จังหวัดชลบุรี เพื่อให้ผู้ถือหุ้น นักลงทุน และนักวิเคราะห์หลักทรัพย์มีความเข้าใจในธุรกิจของบริษัทฯ มากยิ่งขึ้น

4 ความรับผิดชอบของคณะกรรมการ

คณะกรรมการบริษัท ประกอบด้วยกรรมการที่มีประสบการณ์ ความรู้ความสามารถที่มีประสิทธิภาพและเหมาะสมต่อธุรกิจ ปัจจุบันมีจำนวน 9 ท่าน ประกอบด้วย กรรมการที่เป็นตัวแทนของผู้ถือหุ้นและเป็นผู้บริหาร 5 ท่าน ซึ่งเป็นผู้ที่มีความรู้ความสามารถและความเชี่ยวชาญในธุรกิจของบริษัทฯ และกรรมการอิสระ 4 ท่าน ซึ่งเป็นผู้ที่มีทักษะและประสบการณ์หลากหลายที่สามารถใช้วิจารณ์อย่างอิสระ และมีความเป็นผู้นำ

คณะกรรมการบริษัทได้แต่งตั้งกรรมการอิสระจำนวน 3 ท่าน เป็นคณะกรรมการตรวจสอบ เพื่อทำหน้าที่สนับสนุนการทำงานของคณะกรรมการบริษัทตามหน้าที่และความรับผิดชอบที่ได้กำหนดไว้

นิยามของกรรมการอิสระ

กรรมการอิสระ หมายถึง บุคคลที่มีคุณสมบัติตามที่คณะกรรมการกำกับหลักทรัพย์และตลาดหลักทรัพย์กำหนดไว้ตามประกาศคณะกรรมการกำกับตลาดทุน ที่ ทจ. 4/2552 เรื่อง การขออนุญาตและการอนุญาตให้เสนอขายหุ้นที่ออกใหม่ (ฉบับที่ 2) ดังนี้

- (ก) ถือหุ้นไม่เกินร้อยละหนึ่งของจำนวนหุ้นที่มีสิทธิออกเสียงทั้งหมดของบริษัท บริษัทใหญ่ บริษัทย่อย บริษัทร่วม ผู้ถือหุ้นรายใหญ่ หรือผู้มีอำนาจควบคุมของบริษัท ทั้งนี้ ให้นับรวมการถือหุ้นของผู้ที่เกี่ยวข้องของกรรมการอิสระรายนั้นๆ ด้วย
- (ข) ไม่เป็นหรือเคยเป็นกรรมการที่มีส่วนร่วมบริหารงาน ลูกจ้าง พนักงาน ที่ปรึกษาที่ได้เงินเดือนประจำ หรือผู้มีอำนาจควบคุมของบริษัท บริษัทใหญ่ บริษัทย่อย บริษัทร่วม บริษัทย่อยลำดับเดียวกัน ผู้ถือหุ้นรายใหญ่ หรือผู้มีอำนาจควบคุมของบริษัท เว้นแต่จะได้พ้นจากการมีลักษณะดังกล่าวมาแล้วไม่น้อยกว่าสองปีก่อนวันที่ยื่นคำขออนุญาตต่อสำนักงาน ทั้งนี้ ลักษณะต้องห้ามดังกล่าวไม่รวมถึงกรณีที่กรรมการอิสระเคยเป็นข้าราชการ หรือที่ปรึกษาของส่วนราชการซึ่งเป็นผู้ถือหุ้นรายใหญ่ หรือผู้มีอำนาจควบคุมของบริษัท
- (ค) ไม่เป็นบุคคลที่มีความสัมพันธ์ทางสายโลหิต หรือโดยการจดทะเบียนตามกฎหมาย ในลักษณะที่เป็น บิดา มารดา คู่สมรส พี่น้อง และบุตร รวมทั้งคู่สมรสของบุตร ของผู้บริหาร ผู้ถือหุ้นรายใหญ่ ผู้มีอำนาจควบคุม หรือบุคคลที่จะได้รับการเสนอให้เป็นผู้บริหารหรือผู้มีอำนาจควบคุมของบริษัท หรือบริษัทย่อย
- (ง) ไม่มีหรือเคยมีความสัมพันธ์ทางธุรกิจกับบริษัท บริษัทใหญ่ บริษัทย่อย บริษัทร่วม ผู้ถือหุ้นรายใหญ่ หรือผู้มี

อำนาจควบคุมของบริษัท ในลักษณะที่อาจเป็นการขัดขวางการใช้วิจารณ์อย่างอิสระของตน รวมทั้งไม่เป็นหรือเคยเป็นผู้ถือหุ้นที่มีนัย หรือผู้มีอำนาจควบคุมของผู้ที่มีความสัมพันธ์ทางธุรกิจกับบริษัท บริษัทใหญ่ บริษัทย่อย บริษัทร่วม ผู้ถือหุ้นรายใหญ่ หรือผู้มีอำนาจควบคุมของบริษัท เว้นแต่จะได้พ้นจากการมีลักษณะดังกล่าวมาแล้วไม่น้อยกว่าสองปีก่อนวันที่ยื่นคำขออนุญาตต่อสำนักงาน

ความสัมพันธ์ทางธุรกิจดังกล่าวข้างต้น รวมถึงการทำรายการทางการเงินที่กระทำเป็นปกติเพื่อประกอบกิจการ การเช่าหรือให้เช่าสิ่งของหรือทรัพย์สิน รายการเกี่ยวกับสินทรัพย์หรือบริการหรือการให้หรือรับความช่วยเหลือทางการเงิน ด้วยการรับหรือให้กู้ยืม ค่าประกัน การให้สินทรัพย์เป็นหลักประกันหนี้สิน รวมถึงพฤติกรรมอื่นที่ตนเองเดียวกัน ซึ่งเป็นผลให้บริษัทหรือคู่สัญญาที่มีภาระหนี้ที่ต้องชำระต่ออีกฝ่ายหนึ่ง ตั้งแต่ร้อยละสามของสินทรัพย์ที่มีตัวตนสุทธิของบริษัทหรือตั้งแต่ยี่สิบล้านบาทขึ้นไป แล้วแต่จำนวนใดจะต่ำกว่า ทั้งนี้ การคำนวณภาระหนี้ดังกล่าวให้เป็นไปตามวิธีการคำนวณมูลค่าของรายการที่เกี่ยวข้องกัน ตามประกาศคณะกรรมการกำกับตลาดทุนว่าด้วยหลักเกณฑ์ในการทำรายการที่เกี่ยวข้องกัน โดยอนุโลม แต่ในการพิจารณาภาระหนี้ดังกล่าว ให้นับรวมภาระหนี้ที่เกิดขึ้นในระหว่างหนึ่งปีก่อนวันที่ยื่นคำขออนุญาตต่อสำนักงาน

- (จ) ไม่เป็นหรือเคยเป็นผู้สอบบัญชีของบริษัท บริษัทใหญ่ บริษัทย่อย บริษัทร่วม ผู้ถือหุ้นรายใหญ่ หรือผู้มีอำนาจควบคุมของบริษัท และไม่เป็นผู้ถือหุ้นที่มีนัย ผู้มีอำนาจควบคุม หรือหุ้นส่วนของสำนักงานสอบบัญชี ซึ่งมีผู้สอบบัญชีของบริษัท บริษัทใหญ่ บริษัทย่อย บริษัทร่วม ผู้ถือหุ้นรายใหญ่ หรือผู้มีอำนาจควบคุมของบริษัทสังกัดอยู่ เว้นแต่จะได้พ้นจากการมีลักษณะดังกล่าวมาแล้ว ไม่น้อยกว่าสองปีก่อนวันที่ยื่นคำขออนุญาตต่อสำนักงาน
- (ฉ) ไม่เป็นหรือเคยเป็นผู้ให้บริการทางวิชาชีพใดๆ ซึ่งรวมถึงการให้บริการเป็นที่ปรึกษากฎหมายหรือที่ปรึกษาทางการเงิน ซึ่งได้รับค่าบริการเกินกว่าสองล้านบาทต่อปีจากบริษัท บริษัทใหญ่ บริษัทย่อย บริษัทร่วม ผู้ถือหุ้นรายใหญ่ หรือผู้มีอำนาจควบคุมของบริษัท และไม่เป็นผู้ถือหุ้นที่มีนัย ผู้มีอำนาจควบคุม หรือหุ้นส่วนของผู้ให้บริการทางวิชาชีพนั้นด้วย เว้นแต่จะได้พ้นจากการมีลักษณะดังกล่าวมาแล้วไม่น้อยกว่าสองปีก่อนวันที่ยื่นคำขออนุญาตต่อสำนักงาน
- (ช) ไม่เป็นกรรมการที่ได้รับการแต่งตั้งขึ้นเพื่อเป็นตัวแทนของกรรมการของบริษัท ผู้ถือหุ้นรายใหญ่ หรือผู้ถือหุ้นซึ่งเป็นผู้ที่เกี่ยวข้องกับผู้ถือหุ้นรายใหญ่
- (ฌ) ไม่ประกอบกิจการที่มีสภาพอย่างเดียวกันและเป็นการแข่งขันที่มีนัยกับกิจการของบริษัทหรือบริษัทย่อย หรือไม่เป็นหุ้นส่วนที่มีนัยในห้างหุ้นส่วน หรือเป็นกรรมการที่มีส่วนร่วมบริหารงาน ลูกจ้าง พนักงาน ที่ปรึกษาที่รับเงินเดือนประจำ หรือถือหุ้นเกินร้อยละหนึ่งของจำนวนหุ้นที่มีสิทธิออกเสียงทั้งหมดของบริษัทอื่น ซึ่งประกอบกิจการที่มีสภาพอย่างเดียวกันและเป็นการแข่งขันที่มีนัยกับกิจการของบริษัทหรือบริษัทย่อย
- (ณ) ไม่มีลักษณะอื่นใดที่ทำให้ไม่สามารถให้ความเห็นอย่างเป็นอิสระเกี่ยวกับการดำเนินงานของบริษัท

ภายหลังได้รับการแต่งตั้งให้เป็นกรรมการอิสระที่มีลักษณะเป็นไปตามหลักเกณฑ์ข้างต้นแล้ว กรรมการอิสระอาจได้รับมอบหมายจากคณะกรรมการ ให้ตัดสินใจในการดำเนินกิจการของบริษัท บริษัทใหญ่ บริษัทย่อย บริษัทร่วม บริษัทย่อยลำดับเดียวกัน ผู้ถือหุ้นรายใหญ่ หรือผู้มีอำนาจควบคุมของบริษัท โดยมีการตัดสินใจในรูปแบบขององค์คณะ (collective decision) ได้

การสรรหาและแต่งตั้งกรรมการบริษัท

คณะกรรมการบริษัทแต่งตั้งคณะกรรมการสรรหาและพิจารณาคำตอบแทน ทำหน้าที่ในการสรรหาบุคคลที่มีคุณสมบัติและประสบการณ์ตามที่บริษัทฯ ต้องการ โดยบุคคลที่ผ่านการสรรหาและนำเสนอเพื่อแต่งตั้งเป็นกรรมการนั้น ต้องมีเวลาอย่างเพียงพอ สามารถอุทิศความรู้ ความสามารถ และปฏิบัติหน้าที่ให้แก่บริษัทฯ ได้อย่างมีประสิทธิภาพ

ในการแต่งตั้งเป็นกรรมการบริษัทนั้น กำหนดให้คณะกรรมการบริษัทอนุมัติ หรือเสนอต่อที่ประชุมผู้ถือหุ้นเพื่อพิจารณาแต่งตั้งตามแต่กรณี ซึ่งเป็นไปตามหลักเกณฑ์และวิธีการที่กำหนดอยู่ในข้อบังคับข้อที่ 13 และข้อที่ 14 ของบริษัทฯ คือ

“ข้อ 13 ให้ที่ประชุมใหญ่ผู้ถือหุ้นเลือกตั้งกรรมการตามหลักเกณฑ์และวิธีการดังต่อไปนี้

1. ผู้ถือหุ้นคนหนึ่งมีคะแนนเสียงเท่ากับหนึ่งหุ้นต่อหนึ่งเสียง
2. ผู้ถือหุ้นแต่ละคนจะใช้คะแนนเสียงที่มีอยู่ทั้งหมดตามข้อ 1 เลือกตั้งบุคคลคนเดียวหรือหลายคนเป็นกรรมการก็ได้ แต่จะแบ่งคะแนนเสียงให้แก่ผู้ใดมากน้อยเพียงใดไม่ได้

3. บุคคลซึ่งได้รับคะแนนเสียงสูงสุดตามลำดับลงมาเป็นผู้ได้รับการเลือกตั้งเป็นกรรมการเท่าจำนวนกรรมการที่จะพึงมีหรือจะพึงเลือกตั้งในครั้งนั้น ในกรณีที่บุคคลซึ่งได้รับการเลือกตั้งในลำดับถัดลงมา มีคะแนนเสียงเท่ากันเกินจำนวนกรรมการที่จะพึงมีหรือจะพึงเลือกตั้งในครั้งนั้น ให้ผู้เป็นประธานเป็นผู้ออกเสียงชี้ขาด

ข้อ 14 ในการประชุมสามัญประจำปีทุกครั้ง กรรมการต้องพ้นจากตำแหน่งตามวาระเป็นจำนวนหนึ่งในสาม ถ้าจำนวนกรรมการที่จะแบ่งออกให้ตรงเป็นสามส่วนไม่ได้ ก็ให้ออกโดยจำนวนที่ใกล้ที่สุดกับส่วนหนึ่งในสาม

กรรมการที่จะต้องออกจากตำแหน่งในปีแรกและปีที่สอง ภายหลังจดทะเบียนบริษัทนั้น ให้ใช้วิธีจับสลากกันว่าผู้ใดจะออก ส่วนปีหลังๆ ต่อไป ให้กรรมการที่อยู่ในตำแหน่งนานที่สุดนั้นเป็นผู้ออกจากตำแหน่ง

บริษัทไม่ได้กำหนดจำนวนครั้งสูงสุดของกรรมการที่จะได้รับแต่งตั้งกลับเข้ามาเป็นกรรมการใหม่ได้ รวมทั้งไม่ได้กำหนดคุณสมบัติในเรื่องอายุของกรรมการ โดยให้เป็นไปตามข้อบังคับข้อ 14 ข้างต้น

โดยในวาระดังกล่าวของการประชุมผู้ถือหุ้น บริษัทฯ เสนอให้ที่ประชุมพิจารณาลงคะแนนเลือกกรรมการบริษัทเป็นรายบุคคล

การควบคุมตำแหน่ง

ประธานกรรมการและกรรมการผู้จัดการของบริษัทฯ เป็นบุคคลเดียวกัน โดยเป็นตัวแทนจากกลุ่มผู้ถือหุ้นรายใหญ่ ซึ่งปัจจุบันบริษัทฯ พิจารณาเห็นว่ามีความเหมาะสม เนื่องจากเป็นผู้ที่มีประสบการณ์ในธุรกิจของบริษัทฯ เป็นเวลานานและเป็นที่ยอมรับในวงการธุรกิจและสังคมอย่างแพร่หลาย

การดำรงตำแหน่งทั้งสองตำแหน่งในเวลาเดียวกัน ประธานกรรมการและกรรมการผู้จัดการได้ตระหนักและแบ่งแยกบทบาทหน้าที่และความรับผิดชอบของแต่ละตำแหน่งได้อย่างชัดเจน ทั้งในส่วนของการบริหารงานประจำ การประชุมคณะกรรมการบริษัท การประชุมผู้ถือหุ้น และอื่นๆ ตลอดจนสามารถปฏิบัติตามบทบาทหน้าที่และตัดสินใจตามขอบเขตอำนาจของแต่ละตำแหน่งได้เป็นอย่างดี ประกอบกับได้ใช้ประโยชน์จากการเป็นบุคคลเดียวกันที่สามารถช่วยเพิ่มประสิทธิภาพในการบริหารงานดังนี้

- ในฐานะประธานกรรมการ ช่วยให้สามารถบริหารการปฏิบัติงานของฝ่ายบริหารได้อย่างใกล้ชิดและเป็นปัจจุบัน ซึ่งจะส่งเสริมการควบคุมดูแลให้อยู่ในกรอบของนโยบายคณะกรรมการบริษัท และในฐานะกรรมการผู้จัดการ ก็สามารถบริหารงานให้สอดคล้องกับนโยบายของคณะกรรมการบริษัท
- ในฐานะประธานกรรมการ นอกจากการปฏิบัติหน้าที่ในการเป็นประธานในที่ประชุมของการประชุมผู้ถือหุ้น และการประชุมคณะกรรมการบริษัท ซึ่งต้องกำกับและควบคุมดูแลการประชุมให้เป็นไปตามวาระและถูกต้องตามกฎหมาย ตลอดจนเปิดโอกาสให้ผู้เข้าร่วมประชุมทุกท่านได้แสดงความคิดเห็นและอภิปรายได้อย่างอิสระแล้ว ยังสามารถชี้แจงข้อมูลให้กับที่ประชุมในฐานะผู้บริหารสูงสุดและตัวแทนคณะกรรมการบริษัทพร้อมกันได้

อย่างไรก็ตาม ด้วยสัดส่วนกรรมการอิสระซึ่งมีจำนวนมากกว่า 1 ใน 3 ของจำนวนกรรมการ ทำให้คณะกรรมการสามารถถ่วงดุลพร้อมให้ความเห็นได้อย่างเป็นอิสระในการสอบทานการบริหารของฝ่ายจัดการได้อย่างมีประสิทธิภาพ

คำตอบแทนของกรรมการและผู้บริหาร

บริษัทฯ แต่งตั้งคณะกรรมการสรรหาและพิจารณาคำตอบแทน ทำหน้าที่กำหนดนโยบายคำตอบแทนกรรมการอย่างโปร่งใสและมีความเหมาะสม เมื่อเปรียบเทียบกับประเภทรูทธุรกิจของบริษัทฯ ในอุตสาหกรรมเดียวกัน

คณะกรรมการสรรหาและพิจารณาคำตอบแทน มีนโยบายกำหนดคำตอบแทนกรรมการ โดยพิจารณาจากข้อมูลที่สามารถส่งเสริมสถาบันกรรมการบริษัทไทย (IOD) ได้สำรวจคำตอบแทนกรรมการของบริษัทจดทะเบียน โดยกรรมการที่เป็นผู้บริหารจะได้รับคำตอบแทนที่เชื่อมโยงกับผลการปฏิบัติงานของแต่ละคน ส่วนกรรมการอิสระและกรรมการตรวจสอบ บริษัทฯ เสนอให้ได้รับคำตอบแทนเพิ่มเติมที่เหมาะสม ตามปริมาณงานและหน้าที่ความรับผิดชอบที่เพิ่มขึ้น และเป็นวาระเพื่อขออนุมัติจากที่ประชุมผู้ถือหุ้นตามกฎหมายบริษัทมหาชนที่กำหนดไว้

บริษัทฯ แสดงรายการการจ่ายคำตอบแทนกรรมการบริษัทและผู้บริหารไว้ในรายงานประจำปี แบบแสดงรายการข้อมูลประจำปี (แบบ 56-1) ของทุกปี และงบการเงินสำหรับปี สิ้นสุดวันที่ 31 ธันวาคม พ.ศ. 2554 ในส่วนของงบกำไรขาดทุนเบ็ดเสร็จ

การประชุมคณะกรรมการ

บริษัทกำหนดการประชุมคณะกรรมการบริษัทไว้เป็นการล่วงหน้าตลอดทั้งปีสำหรับวาระปกติจำนวน 5 ครั้ง และอาจมีการประชุมพิเศษตามความจำเป็น วาระการประชุมตามปกติที่สำคัญประกอบด้วย การรับทราบผลการตรวจสอบรายงานการเงินที่ผ่านการสอบทานหรือตรวจสอบจากผู้สอบบัญชี ซึ่งได้ผ่านการพิจารณาของคณะกรรมการตรวจสอบแล้ว การพิจารณาและการติดตามผลการดำเนินงานของบริษัทให้เป็นไปตามนโยบายและแผนงาน การพิจารณาให้ความเห็นชอบในเรื่องสำคัญเกี่ยวกับการดำเนินงานของบริษัท เช่น วัสดุภัณฑ์ ภารกิจ กลยุทธ์ เป้าหมายทางการเงิน แผนงานและงบประมาณ เป็นต้น การพิจารณาวาระต่างๆ ที่ฝ่ายบริหารจัดการนำเสนอ ซึ่งรวมถึงการพิจารณาการทำรายการที่มีลักษณะเกี่ยวโยงกันหรือรายการที่เข้าข่ายการได้มาหรือจำหน่ายไปซึ่งสินทรัพย์ (ถ้ามี) ตลอดจนรับทราบผลการดำเนินงานของคณะอนุกรรมการที่คณะกรรมการบริษัทแต่งตั้งเพื่อทำหน้าที่เฉพาะ ได้แก่ คณะกรรมการตรวจสอบ คณะกรรมการสรรหาและพิจารณาคำตอบแทน และคณะอนุกรรมการบริหารความเสี่ยง

ประธานฯ จัดสรรเวลาให้กรรมการบริษัทแสดงความเห็นในประเด็นที่สำคัญอันคำนึงถึงผลประโยชน์ของผู้ถือหุ้นและผู้มีส่วนเกี่ยวข้องอย่างเป็นธรรมอย่างเพียงพอและเป็นอิสระ และในการพิจารณาวาระที่มีผลประโยชน์ทับซ้อน ได้กำหนดให้กรรมการที่มีส่วนเกี่ยวข้องไม่มีสิทธิร่วมในการพิจารณาวาระนั้นๆ ตามข้อมูลที่เลขานุการบริษัทแจ้งให้ที่ประชุมรับทราบในวาระนั้นๆ

เลขานุการบริษัททำหน้าที่จัดทำหนังสือเชิญประชุมพร้อมระเบียบวาระการประชุมและเอกสารสารสนเทศที่จำเป็นให้กรรมการบริษัท เพื่อศึกษาข้อมูลอย่างเพียงพอก่อนเข้าร่วมประชุมล่วงหน้าอย่างน้อย 7 วัน จดบันทึกและจัดทำรายงานการประชุมคณะกรรมการบริษัทเป็นลายลักษณ์อักษรด้วยรายละเอียดที่สมบูรณ์เพียงพอ และจัดเก็บรายงานการประชุมดังกล่าวที่ผ่านการรับรองจากคณะกรรมการบริษัท ตลอดจนเอกสารประกอบการประชุม เพื่อพร้อมสำหรับการค้นหาหรือตรวจสอบจากคณะกรรมการบริษัทและผู้ที่เกี่ยวข้อง

ในปี พ.ศ. 2554 บริษัทฯ จัดให้มีการประชุมของกรรมการอิสระทั้ง 4 ท่าน ร่วมกับผู้สอบบัญชีรับอนุญาต โดยไม่มีผู้บริหารเข้าร่วม จำนวน 1 ครั้ง เพื่อให้กรรมการอิสระสามารถหารือและซักถามกับผู้สอบบัญชีได้อย่างเป็นอิสระ ซึ่งถือปฏิบัติตั้งแต่ปี พ.ศ. 2553

การดำรงตำแหน่งกรรมการในบริษัทจดทะเบียนอื่น

เพื่อให้การปฏิบัติงานในฐานะกรรมการของบริษัทฯ มีความเป็นอิสระและมีเวลาที่เพียงพอต่อการกำกับดูแลการดำเนินงานอย่างมีประสิทธิภาพ บริษัทฯ จึงกำหนดให้กรรมการของบริษัทฯ ดำรงตำแหน่งเป็นกรรมการในบริษัทจดทะเบียนอื่นได้อีกไม่เกิน 4 แห่ง โดยในรอบปี พ.ศ. 2554 กรรมการบริษัททุกท่านได้ปฏิบัติตามเกณฑ์ดังกล่าว

นอกจากนี้ ในการดำรงตำแหน่งกรรมการในบริษัทจดทะเบียนอื่นนั้น กำหนดให้กรรมการต้องปฏิบัติตามมาตรา 86 แห่งพระราชบัญญัติบริษัทมหาชนจำกัด พ.ศ. 2535 อย่างเคร่งครัด ซึ่งห้ามไม่ให้กรรมการประกอบกิจการที่มีสภาพอย่างเดียวกันและเป็นการแข่งขันกับกิจการของบริษัทฯ

การประเมินผลงานคณะกรรมการบริษัท

บริษัทฯ จัดให้มีการประเมินผลการปฏิบัติงานของคณะกรรมการบริษัทเป็นประจำทุกปี ตามแบบประเมินจำนวน 6 หัวข้อหลัก ประกอบด้วย

1. โครงสร้างและคุณสมบัติของคณะกรรมการ
2. บทบาท หน้าที่และความรับผิดชอบของคณะกรรมการ
3. การประชุมคณะกรรมการ
4. การทำหน้าที่ของกรรมการ
5. ความสัมพันธ์กับฝ่ายจัดการ
6. การพัฒนาตนเองของกรรมการและการพัฒนาผู้บริหาร

ตั้งแต่ปี พ.ศ. 2553 เป็นต้นมา คณะกรรมการบริษัทโดยคำแนะนำของคณะกรรมการสรรหาและพิจารณาคำตอบแทน ได้จัดให้มีการประเมินผลการปฏิบัติงานของกรรมการผู้จัดการเป็นประจำทุกปี โดยหัวข้อประเมินประกอบด้วย

1. ความเป็นผู้นำ
2. การวางแผนกลยุทธ์
3. การบริหารกำกับดูแลทางธุรกรรม
4. การบริหารด้านการเงิน
5. การบริหารทรัพยากรมนุษย์
6. การสื่อสาร
7. การสร้างความสัมพันธ์กับคณะกรรมการบริษัท
8. การวัดผลการดำเนินงาน

ในการประชุมคณะกรรมการบริษัท ครั้งที่ 6/2554 เมื่อวันที่ 23 ธันวาคม พ.ศ. 2554 คณะกรรมการบริษัทได้ประเมินผลงานการปฏิบัติงานของคณะกรรมการบริษัทและกรรมการผู้จัดการตามหลักเกณฑ์การประเมินดังกล่าว

บริษัทส่งเสริมการทำหน้าที่เป็นกรรมการบริษัทจดทะเบียนอย่างมีประสิทธิภาพโดยสนับสนุนให้กรรมการบริษัทเข้ารับการอบรมในหลักสูตรที่จัดโดยสมาคมส่งเสริมสถาบันกรรมการบริษัทไทย หรือหน่วยงานอื่น เช่น สถาบันวิทยากร ตลาดทุน เป็นต้น ซึ่งปัจจุบันบริษัทมีสัดส่วนจำนวนกรรมการที่เข้ารับการอบรมในหลักสูตรที่จัดโดยสมาคมส่งเสริมสถาบันกรรมการบริษัทไทยแล้วมากกว่าร้อยละ 85 ของจำนวนกรรมการบริษัททั้งหมด โดยบริษัทมีแผนส่งเสริมให้กรรมการบริษัทเข้าทบทวนในหลักสูตรที่เกี่ยวข้องในแต่ละปี ตลอดจนสนับสนุนให้กรรมการบริษัทอย่างน้อย 1 ท่าน เข้าอบรมหลักสูตรหรือเข้าร่วมกิจกรรมสัมมนาที่เป็นการเพิ่มพูนความรู้ในการปฏิบัติงานอย่างต่อเนื่อง

คณะกรรมการและคณะอนุกรรมการ

คณะกรรมการบริษัทได้แต่งตั้งคณะกรรมการและคณะอนุกรรมการจำนวน 3 คณะ เพื่อทำหน้าที่ช่วยศึกษาในรายละเอียดเพื่อถ่วงน้ำหนักและแบ่งเบาภาระของคณะกรรมการบริษัท ได้แก่ คณะกรรมการตรวจสอบ คณะกรรมการสรรหาและพิจารณาคำตอบแทน และคณะอนุกรรมการบริหารความเสี่ยง คณะกรรมการบริษัทได้กำหนดนโยบายและกรอบงานของคณะกรรมการฯ และคณะอนุกรรมการฯ ทั้ง 3 ชุด ไว้อย่างชัดเจนเกี่ยวกับหน้าที่และความรับผิดชอบ การดำเนินการประชุมและการรายงานต่อคณะกรรมการบริษัท ดังนี้

1 คณะกรรมการตรวจสอบ

คณะกรรมการบริษัทแต่งตั้งคณะกรรมการตรวจสอบ ประกอบด้วยกรรมการอิสระจำนวน 3 ท่าน และมีคุณสมบัติครบถ้วนตามที่ประกาศของคณะกรรมการกำกับตลาดทุนและตลาดหลักทรัพย์แห่งประเทศไทยได้กำหนดไว้ กรรมการตรวจสอบของบริษัทประกอบด้วย

- | | | |
|----------------------------|---|---|
| 1. นายวิโรจน์ เลาหะพันธุ์ | ประธานกรรมการตรวจสอบ เป็นผู้ที่มีความรู้และ | |
| | ประสบการณ์ด้านบัญชี การสอบบัญชี การเงิน และภาษีอากร | |
| 2. นายเอ็งฮัก นนทิกการ | กรรมการตรวจสอบ | } ทั้งสองท่านเป็นผู้ที่มีความรู้และประสบการณ์ |
| 3. นายสุชาติ บุญบรรเจิดศรี | กรรมการตรวจสอบ | |
| | | ด้านการเงิน การธนาคาร และการบัญชี |

คณะกรรมการตรวจสอบมีหน้าที่และความรับผิดชอบตามที่กำหนดไว้ในกฎบัตรคณะกรรมการตรวจสอบ ซึ่งเป็นไปตามประกาศตลาดหลักทรัพย์แห่งประเทศไทย เรื่อง คุณสมบัติและขอบเขตการดำเนินงานของคณะกรรมการตรวจสอบ พ.ศ. 2551

หน้าที่และความรับผิดชอบของคณะกรรมการตรวจสอบ

คณะกรรมการตรวจสอบเป็นคณะกรรมการเฉพาะเรื่อง ซึ่งคณะกรรมการบริษัทมอบหมายให้มีหน้าที่และความรับผิดชอบดังนี้

• อำนาจหน้าที่ของคณะกรรมการตรวจสอบ

คณะกรรมการตรวจสอบมีหน้าที่ดังนี้

1. สอบทานให้บริษัทมีรายงานทางการเงินอย่างถูกต้องและเปิดเผยอย่างเพียงพอ โดยการประสานงานกับผู้สอบบัญชี และผู้บริหารที่รับผิดชอบจัดทำรายงานทางการเงินทั้งในรายไตรมาสและประจำปี คณะกรรมการตรวจสอบอาจแนะนำให้ผู้สอบบัญชี สอบทานหรือตรวจสอบรายการใดๆ ที่เห็นว่าจำเป็นและเป็นเรื่องสำคัญในระหว่างการตรวจสอบบัญชีของบริษัทก็ได้
2. สอบทานให้บริษัทมีระบบการควบคุมภายในและการตรวจสอบที่มีความเหมาะสมและมีประสิทธิภาพโดยสอบทานร่วมกับผู้สอบบัญชีและผู้ตรวจสอบภายใน
3. พิจารณาคัดเลือกและเสนอแต่งตั้งผู้สอบบัญชีของบริษัท รวมถึงพิจารณาเสนอคำตอบแทนของผู้สอบบัญชี โดยคำนึงถึงความน่าเชื่อถือ ความเพียงพอของทรัพยากรและปริมาณงานตรวจสอบของสำนักงานสอบบัญชีนั้น
4. ตรวจสอบการทำรายการที่เกี่ยวข้องหรือรายการที่อาจมีความขัดแย้งทางผลประโยชน์ให้มีความถูกต้องตามประกาศของหน่วยงานภาครัฐที่เกี่ยวข้อง
5. ทบทวนนโยบายการบริหารทางการเงิน การบริหารความเสี่ยง การปฏิบัติตามจรรยาบรรณทางธุรกิจของผู้บริหาร และทบทวนร่วมกับผู้บริหารของบริษัทในรายงานสำคัญที่ต้องเสนอต่อสาธารณชนตามที่กฎหมายกำหนด
6. จัดทำรายงานกิจกรรมของคณะกรรมการตรวจสอบโดยเปิดเผยไว้ในรายงานประจำปีของบริษัท ซึ่งรายงานดังกล่าวลงนามโดยประธานกรรมการตรวจสอบ และรายงานดังกล่าวควรประกอบด้วยข้อมูลดังต่อไปนี้
 - 6.1 ความเห็นเกี่ยวกับกระบวนการจัดทำและการเปิดเผยข้อมูลในรายงานทางการเงินของบริษัท ถึงความถูกต้อง ครบถ้วน เป็นที่เชื่อถือได้
 - 6.2 ความเห็นเกี่ยวกับความเพียงพอของระบบการควบคุมภายในของบริษัท
 - 6.3 เหตุผลที่เชื่อว่าผู้สอบบัญชีของบริษัท มีความเหมาะสมที่จะได้รับการแต่งตั้งต่อไปอีกวาระหนึ่ง
 - 6.4 ความเห็นเกี่ยวกับการปฏิบัติตามกฎหมายว่าด้วยหลักทรัพย์และตลาดหลักทรัพย์ ข้อกำหนดตลาดหลักทรัพย์แห่งประเทศไทย หรือกฎหมายที่เกี่ยวข้องกับธุรกิจของบริษัท
 - 6.5 รายงานอื่นใดที่เห็นว่าผู้ถือหุ้นและผู้ลงทุนทั่วไปควรทราบ ภายใต้ขอบเขตหน้าที่และความรับผิดชอบที่ได้รับมอบหมายจากคณะกรรมการบริษัท
7. คณะกรรมการตรวจสอบควรจัดให้มีการประชุมเพื่อพิจารณาในเรื่องต่างๆ ตามที่ได้รับมอบหมายดังต่อไปนี้
 - 7.1 การพิจารณาการเงินและรายงานทางการเงินที่เกี่ยวข้อง หลักการบัญชีและวิธีปฏิบัติทางบัญชี การปฏิบัติตามมาตรฐานการบัญชี การดำรงอยู่ของกิจการ การเปลี่ยนแปลงทางนโยบายที่สำคัญรวมถึงเหตุผลของฝ่ายจัดการเกี่ยวกับการกำหนดนโยบายบัญชี ก่อนนำเสนอคณะกรรมการบริษัท เพื่อเผยแพร่แก่ผู้ถือหุ้นและผู้ลงทุนทั่วไป
 - 7.2 การพิจารณาระบบการควบคุมภายในและการตรวจสอบภายใน
 - 7.3 การพิจารณาทบทวนแผนการตรวจสอบภายในประจำปีของบริษัท ขั้นตอนการประสานงานของแผนการตรวจสอบที่เกี่ยวข้องต่างๆ และการประเมินผลการตรวจสอบร่วมกับผู้ตรวจสอบภายในและผู้สอบบัญชี คณะกรรมการตรวจสอบควรสอบถามถึงขอบเขตการตรวจสอบที่ได้วางแผนไว้ เพื่อให้มั่นใจว่าแผนการตรวจสอบดังกล่าวจะช่วยให้ตรวจพบการทุจริตหรือข้อบกพร่องต่างๆ ของระบบการควบคุมภายใน
 - 7.4 การพิจารณาร่วมกับผู้ตรวจสอบภายใน ถึงปัญหาหรือข้อจำกัดที่เกิดขึ้นในระหว่างการตรวจสอบ และทบทวนการปฏิบัติงานของผู้ตรวจสอบภายใน
 - 7.5 การพิจารณาร่วมกับผู้สอบบัญชีถึงปัญหาหรือข้อจำกัดที่เกิดขึ้นจากการตรวจสอบการเงิน
 - 7.6 การพิจารณาร่วมกับผู้ตรวจสอบภายในและผู้สอบบัญชี ว่าได้มีการวางแผนเพื่อทบทวนวิธีการและการควบคุมการประมวลผลข้อมูลทางอิเล็กทรอนิกส์ และสอบถามเกี่ยวกับโครงการรักษาความปลอดภัยโดยเฉพาะเพื่อป้องกันการทุจริตหรือการใช้คอมพิวเตอร์ไปในทางที่ผิดโดยพนักงานบริษัทหรือบุคคลภายนอก
 - 7.7 การปฏิบัติตามกฎหมายว่าด้วยหลักทรัพย์และตลาดหลักทรัพย์ ข้อกำหนดของตลาดหลักทรัพย์แห่งประเทศไทย หรือกฎหมายที่เกี่ยวข้องกับธุรกิจของบริษัท
 - 7.8 การปฏิบัติกรอื่นใดตามที่คณะกรรมการบริษัทมอบหมาย
 - 7.9 การพิจารณาประเมินผลตนเองกับการปฏิบัติหน้าที่และความรับผิดชอบตามที่ได้รับมอบหมาย

- 8 สอบทานให้บริษัทมีรายงานทางการเงินอย่างถูกต้องและเพียงพอ
- 9 ร่วมกับฝ่ายบริหาร ประเมินผลการปฏิบัติงานและพิจารณาความดีความชอบ และการลงโทษหัวหน้าหน่วยงานตรวจสอบภายใน
- 10 สอบทานกับฝ่ายบริหารในเรื่องนโยบายและความเพียงพอในการบริหารความเสี่ยงที่สำคัญของบริษัท
- 11 ทบทวนนโยบายการบริหารทางการเงินของบริษัท
- 12 รายงานภารกิจของคณะกรรมการตรวจสอบต่อคณะกรรมการบริษัท
- 13 ปฏิบัติการอื่นใดตามที่คณะกรรมการบริษัทมอบหมายและด้วยความเห็นชอบของคณะกรรมการตรวจสอบ
- 14 ทบทวนกฎบัตรคณะกรรมการตรวจสอบ ตามความจำเป็นและเหมาะสม

• **ความรับผิดชอบของคณะกรรมการตรวจสอบ**

ในการปฏิบัติหน้าที่ตามกฎหมายดังกล่าว คณะกรรมการตรวจสอบมีความรับผิดชอบต่อคณะกรรมการบริษัทโดยตรง และคณะกรรมการยังรับผิดชอบในการดำเนินงานของบริษัทต่อบุคคลภายนอก

2 คณะกรรมการสรรหาและพิจารณาค่าตอบแทน

คณะกรรมการบริษัทแต่งตั้งคณะกรรมการสรรหาและพิจารณาค่าตอบแทน ประกอบด้วยกรรมการบริษัทไม่เกิน 4 ท่าน โดยเป็นกรรมการอิสระจำนวน 2 ท่าน และกรรมการที่เป็นผู้บริหารจำนวน 2 ท่าน โดยกำหนดให้ประธานกรรมการสรรหาและพิจารณาค่าตอบแทนต้องเป็นกรรมการอิสระ โดยมีรายชื่อดังต่อไปนี้

- | | |
|-------------------------|------------------------------------|
| 1. นางสาวสิริพร ไสละสูต | ประธานกรรมการสรรหาฯ (กรรมการอิสระ) |
| 2. นายสนั่น อังอุบลกุล | กรรมการสรรหาฯ |
| 3. นายเอ็งฮัก นนทิการ | กรรมการสรรหาฯ (กรรมการอิสระ) |
| 4. นายปริญญา ผลิตินาศ | กรรมการสรรหาฯ และเลขานุการ |

คณะกรรมการสรรหาและพิจารณาค่าตอบแทน มีอำนาจหน้าที่ ดังนี้

1. พิจารณาโครงสร้างองค์กร คุณสมบัติของกรรมการบริษัท และผู้บริหารระดับสูงของบริษัท
2. พิจารณาและอนุมัติผังโครงสร้างองค์กร ให้เหมาะสมกับธุรกิจ
3. พิจารณาคัดสรรบุคคลที่สมควรได้รับการเสนอชื่อรับเลือกตั้งเป็นกรรมการบริษัท ทั้งในกรณีที่มิได้ตำแหน่งว่างหรือกรรมการบริษัทครบวาระการดำรงตำแหน่ง
4. พิจารณาอนุมัติผู้สมควรได้รับแต่งตั้งเป็นผู้บริหารระดับสูง ตามที่บริษัทได้คัดสรรและเสนอพิจารณา ทั้งในกรณีที่มิได้ตำแหน่งว่างลงหรือเพิ่มตำแหน่งใหม่
5. พิจารณาเสนอโครงสร้างค่าตอบแทนกรรมการและผู้บริหารระดับสูง ได้แก่ เงินเดือน บำเหน็จ โบนัส สวัสดิการ ค่าเบี้ยประชุม และผลประโยชน์ตอบแทนอื่นๆ ทั้งที่เป็นตัวเงินและมีใช้ตัวเงิน
6. ประเมินผลการปฏิบัติงานประจำปีของคณะกรรมการสรรหาและพิจารณาค่าตอบแทน และรายงานต่อคณะกรรมการบริษัท
7. ปฏิบัติงานอื่นใดตามที่คณะกรรมการบริษัทมอบหมายอันเกี่ยวกับการสรรหาและพิจารณาค่าตอบแทนของกรรมการและผู้บริหารระดับสูง

3 คณะอนุกรรมการบริหารความเสี่ยง

คณะกรรมการบริษัทแต่งตั้งคณะอนุกรรมการบริหารความเสี่ยง ประกอบด้วยผู้บริหารระดับสูงและผู้บริหารที่เกี่ยวข้องดังต่อไปนี้

1. นายปริญญา ผลนิเวศ ประธานอนุกรรมการฯ
2. นายมานิต อติวานิชยพงศ์ อนุกรรมการฯ
3. นายอภิสิทธิ์ ตั้งสาริต อนุกรรมการฯ
4. นายภาวัต เฉลิมพงศ์ อนุกรรมการฯ
5. นายจรุง ศรีสกุล อนุกรรมการฯ
6. นายราเกศ ชิงห์ อนุกรรมการฯ
7. นายประมวศ ภิญโญ อนุกรรมการฯ
8. นายธนิช ศรีปาน อนุกรรมการฯและเลขานุการ

คณะอนุกรรมการบริหารความเสี่ยง มีอำนาจหน้าที่ ดังนี้

1. ศึกษา ทบทวน และประเมินความเสี่ยงที่อาจเกิดขึ้น รวมถึงแนวโน้มของผลกระทบที่อาจมีต่อองค์กร ทั้งความเสี่ยงจากภายนอกและภายในองค์กร โดยครอบคลุมอย่างน้อย 4 ประการดังนี้
 - ความเสี่ยงทางการเงิน
 - ความเสี่ยงด้านการดำเนินงาน
 - ความเสี่ยงด้านธุรกิจ
 - ความเสี่ยงจากเหตุการณ์ภายนอก
2. กำหนดนโยบายการบริหารความเสี่ยง เสนอต่อคณะกรรมการบริษัท เพื่อพิจารณาในเรื่องการบริหารความเสี่ยงโดยรวม
3. กำหนดกลยุทธ์ โครงสร้างขององค์กร และทรัพยากรที่ใช้ในการบริหารความเสี่ยงของบริษัทฯ ให้สอดคล้องกับนโยบายการบริหารความเสี่ยงตลอดจนกลยุทธ์และทิศทางธุรกิจของบริษัทฯ
4. กำหนดวงเงินหรือประเภทของกิจกรรมตามความเสี่ยงเสนอต่อคณะกรรมการบริษัท เพื่อขออนุมัติเป็นเกณฑ์ในการปฏิบัติงาน ในสถานการณ์ตามความเสี่ยงแต่ละประเภท
5. กำกับดูแลตลอดจนทบทวนเกี่ยวกับนโยบายกลยุทธ์และวิธีปฏิบัติ เพื่อให้มั่นใจได้ว่า กลยุทธ์การบริหารความเสี่ยง ได้นำไปปฏิบัติอย่างเหมาะสม
6. ให้มีอำนาจแต่งตั้งคณะทำงานประเมินและติดตามความเสี่ยงทั่วองค์กร
7. เรื่องอื่นๆ ตามที่คณะกรรมการบริษัทมอบหมาย

ในรอบปี พ.ศ. 2554 คณะอนุกรรมการฯได้ดำเนินการดังนี้

1. การจัดทำแผนการบริหารความเสี่ยงตามแผนงานและตามกลุ่มผลิตภัณฑ์ของบริษัทฯ ได้แก่
 - Supply Chain Management
 - การบริหารความเสี่ยงจากเหตุทุจริต
2. การจัดทำ/ปรับปรุงระเบียบปฏิบัติงานของบริษัทฯให้ทันสมัยและสอดคล้องกับการปฏิบัติงานจริง
3. การประเมินผลการปฏิบัติงานของคณะอนุกรรมการบริหารความเสี่ยง เพื่อปรับปรุงการปฏิบัติงานให้มีประสิทธิภาพเพิ่มขึ้น

เลขานุการบริษัท

บริษัทฯแต่งตั้งกรรมการบริษัท ซึ่งดำรงตำแหน่งรองกรรมการผู้จัดการด้านการเงินและบริหารของบริษัทฯ เป็นเลขานุการบริษัท โดยมีหน้าที่ความรับผิดชอบตามพระราชบัญญัติหลักทรัพย์และตลาดหลักทรัพย์ (ฉบับที่ 4) พ.ศ. 2551 ดังนี้

- 1 หน้าที่ที่เกี่ยวข้องกับการประชุม
 - 1.1 จัดการประชุม เข้าร่วมประชุม และบันทึกรายงานการประชุมคณะกรรมการบริษัทและการประชุมผู้ถือหุ้น
 - 1.2 ติดต่อประสานงานในการรวบรวมและจัดทำเอกสารเพื่อจัดส่งให้กับกรรมการบริษัทและผู้ถือหุ้น
 - 1.3 ติดตามและทบทวนระเบียบการประชุมคณะกรรมการและการประชุมผู้ถือหุ้น
 - 1.4 รวบรวมและจัดเก็บเอกสารประกอบการประชุมและรายงานการประชุม
- 2 การปฏิบัติตามกฎหมายและข้อบังคับ
 - 2.1 ดูแลให้การดำเนินงานของบริษัทเป็นไปตามที่กำหนดไว้ในหนังสือบริคณห์สนธิและข้อบังคับของบริษัท
 - 2.2 ดูแลและตรวจสอบให้บริษัทและคณะกรรมการบริษัท ปฏิบัติตามกฎหมายที่เกี่ยวข้อง เช่น การจัดทำทะเบียนกรรมการ การทำรายการที่เกี่ยวข้องกัน การได้มาหรือจำหน่ายไปซึ่งทรัพย์สิน เป็นต้น
 - 2.3 ดูแลให้บริษัทและคณะกรรมการบริษัท ปฏิบัติตามข้อกำหนดของตลาดหลักทรัพย์แห่งประเทศไทยว่าด้วยการเปิดเผยข้อมูล ตลอดจนข้อกำหนดของสำนักงานคณะกรรมการกำกับหลักทรัพย์และตลาดหลักทรัพย์ ในฐานะของการเป็นบริษัทที่ได้รับอนุญาตให้เสนอขายหลักทรัพย์ต่อประชาชน
 - 2.4 ทบทวนความก้าวหน้าและให้คำปรึกษา แนะนำ และส่งเสริมในเรื่องการกำกับดูแลกิจการที่ดี (Good Corporate Governance) และบทบาหน้าที่และความรับผิดชอบของกรรมการและผู้บริหาร (Code of Best Practice for Directors)
- 3 การจัดเตรียม รวบรวม และเผยแพร่ข้อมูล
 - 3.1 จัดเตรียมร่างสารัตถ์ของคณะกรรมการบริษัทและรายงานแสดงความรับผิดชอบต่อคณะกรรมการบริษัทต่องบการเงินของบริษัทเพื่อแสดงไว้ในรายงานประจำปี
 - 3.2 ประสานงานในการจัดทำและเผยแพร่รายงานประจำปีและงบการเงินให้แก่ผู้ถือหุ้นและผู้ที่เกี่ยวข้อง ได้แก่ ลูกหนี้ เจ้าหนี้ พนักงาน หน่วยงานที่เกี่ยวข้อง เช่น กรมสรรพากร ตลาดหลักทรัพย์แห่งประเทศไทย สำนักงานคณะกรรมการกำกับหลักทรัพย์และตลาดหลักทรัพย์ และที่ปรึกษาทางการเงิน เป็นต้น
 - 3.3 รวบรวมข้อมูลผู้ถือหุ้นของบริษัทและทำข้อมูลให้เป็นปัจจุบันเมื่อมีการเปลี่ยนแปลง และติดต่อขอความร่วมมือกับนายทะเบียน
 - 3.4 ตรวจสอบและติดตามความเคลื่อนไหวในบัญชีรายชื่อผู้ถือหุ้น เพื่อป้องกันการถูกครอบงำกิจการ
 - 3.5 รวบรวมข้อมูลและรายงานการถือครองหลักทรัพย์ตามข้อบังคับของตลาดหลักทรัพย์แห่งประเทศไทย สำหรับกรรมการ ผู้บริหาร ผู้สอบบัญชี รวมถึงคู่สมรสและบุตรที่ยังไม่บรรลุนิติภาวะของบุคคลดังกล่าว
 - 3.6 การจัดทำรายงานสารสนเทศต่างๆ ตามข้อกำหนดของตลาดหลักทรัพย์แห่งประเทศไทย เช่น รายการที่เกี่ยวข้องกัน รายการได้มาหรือจำหน่ายไปซึ่งทรัพย์สิน เป็นต้น
- 4 หน้าที่ที่เกี่ยวข้องอื่นๆ
 - 4.1 แนะนำและช่วยเหลือการบริหารงานของบริษัท เพื่อให้บรรลุจุดมุ่งหมายของบริษัท
 - 4.2 เป็นสื่อกลางการติดต่อสื่อสารและให้ข้อมูลกับกรรมการที่ไม่เป็นผู้บริหาร
 - 4.3 ติดต่อกับผู้ถือหุ้นในการแจ้งหรือประกาศต่างๆ เช่น การจ่ายเงินปันผล เป็นต้น
 - 4.4 ติดต่อสื่อสารข้อมูลต่างๆ กับหน่วยงานอื่นๆ และมีหน้าที่ที่เกี่ยวข้องในเรื่องกฎหมาย การเงินและการบัญชี และนโยบายการบริหารในด้านต่างๆ
 - 4.5 รับผิดชอบงานด้านนักลงทุนสัมพันธ์ (Investor Relations) ซึ่งดูแลเรื่องการเผยแพร่ข้อมูลข่าวสารของบริษัทต่อสาธารณชนรวมถึงนักลงทุนทั่วไป ตลอดจนการเป็นอีกหนึ่งช่องทางในการติดต่อของบุคคลภายนอกกับบริษัท
 - 4.6 การเพิ่มพูนความรู้ให้กับกรรมการบริษัท

รายการที่อาจมีความขัดแย้งทางผลประโยชน์

ในการทำธุรกรรมระหว่างบริษัทหรือบริษัทย่อยกับบุคคลที่เกี่ยวข้องกัน เช่น ผู้บริหาร ผู้ถือหุ้นใหญ่ หรือผู้มีอำนาจควบคุมบริษัท เป็นต้น ซึ่งเป็นรายการที่อาจก่อให้เกิดความขัดแย้งทางผลประโยชน์ คณะกรรมการบริษัทได้ถือปฏิบัติตามหลักเกณฑ์ วิธีการ และการเปิดเผยรายการที่เกี่ยวข้องกัน ซึ่งกำหนดโดยคณะกรรมการกำกับตลาดทุน เพื่อให้เกิดประโยชน์สูงสุดแก่บริษัทฯ และผู้ถือหุ้น ตลอดจนเพื่อให้เกิดความโปร่งใสในการทำรายการดังกล่าวด้วย

8.9 ข้อมูลด้านบุคลากรของบริษัทฯ

1) อัตรากำลังคนแยกตามสายงาน สิ้นสุด ณ วันที่ 31 ธันวาคม

(หน่วย : คน)	พ.ศ. 2554					
	สำนักงาน	โรงงาน				รวม
		สุขสวัสดิ์	โคราช	บางปู	อมตะนคร ชลบุรี	
ผู้บริหาร	12	0	0	1	2	15
สายงานสนับสนุน	188	0	0	0	0	188
สายงานการขายและการตลาด	497	0	0	0	0	497
สายงานผลิต	0	258	1,886	419	998	3,561
รวม	697	258	1,886	420	1,000	4,261

(หน่วย : คน)	พ.ศ. 2553					
	สำนักงาน	โรงงาน				รวม
		สุขสวัสดิ์	โคราช	บางปู	อมตะนคร ชลบุรี	
ผู้บริหาร	10	0	1	1	2	14
สายงานสนับสนุน	183	0	0	0	0	183
สายงานการขายและการตลาด	536	0	0	0	0	536
สายงานผลิต	0	148	2,137	302	1,317	3,904
รวม	729	148	2,138	303	1,319	4,637

(หน่วย : คน)	พ.ศ. 2552					
	สำนักงาน	โรงงาน				รวม
		สุขสวัสดิ์	โคราช	บางปู	อมตะนคร ชลบุรี	
ผู้บริหาร	9	0	0	1	1	11
สายงานสนับสนุน	182	0	0	0	0	182
สายงานการขายและการตลาด	495	0	0	0	0	495
สายงานผลิต	0	26	1,864	256	1,288	3,434
รวม	686	26	1,864	257	1,289	4,122

หมายเหตุ :

1. บริษัทฯแต่งตั้งผู้บริหารเพิ่มเติมในปี พ.ศ. 2554 จำนวน 1 ท่าน เพื่อช่วยดูแลด้านการตลาดต่างประเทศที่มีการขยายตัว
2. อัตราค่าจ้างคนในสายงานผลิตของโรงงานสุรสวัสดิ์ในปี พ.ศ. 2554 เพิ่มขึ้นจากปี พ.ศ. 2553 เนื่องจากบริษัทฯขยายสายงานผลิตเพิ่มเติมเพื่อรองรับการขยายตัวของธุรกิจและการเติบโตของยอดขาย
3. อัตราค่าจ้างคนในสายงานผลิตของโรงงานโคราชและโรงงานอมตะนคร ชลบุรี ในปี พ.ศ. 2554 ลดลงจากปี พ.ศ. 2553 เนื่องจากการโอนย้ายพนักงานไปสังกัดบริษัทย่อยจัดตั้งใหม่ และการปรับปรุงกระบวนการผลิตและการลงทุนในเครื่องจักรใหม่ที่มีประสิทธิภาพที่ส่งผลให้ใช้คนลดลง

2) สรุปเงินเดือนและค่าแรงปี พ.ศ. 2552 - 2554

หน่วย : ล้านบาท

ปี	เงินเดือน	ค่าแรง	ค่าล่วงเวลา	เงินเพิ่ม + เบี้ยขยัน	โบนัส	รวม
2554	367.9	185.1	180.5	57.1	42.3	832.9
2553	323.9	170.4	171.1	54.0	42.2	761.6
2552	294.0	154.9	138.7	43.3	33.5	664.4

บริษัทฯอยู่ระหว่างการศึกษาและพิจารณาความเหมาะสมของการจัดให้มีกองทุนสำรองเลี้ยงชีพเพื่อมอบให้เป็นสวัสดิการแก่พนักงานในระยะยาว ตลอดจนเป็นการสร้างแรงจูงใจให้พนักงานอยู่กับองค์กร และเติบโตควบคู่ไปกับบริษัทฯ

3) การพัฒนาทรัพยากรบุคคล

บริษัทฯให้ความสำคัญกับการพัฒนาทรัพยากรบุคคลอย่างต่อเนื่อง โดยมอบหมายให้สำนักพัฒนาทรัพยากรมนุษย์กำหนดแผนงานและดำเนินการจัดหลักสูตร รวมทั้งกิจกรรมต่างๆ เพื่อเสริมสร้างพัฒนาและเพิ่มศักยภาพพนักงานทุกคนในองค์กรให้มีความรู้ความสามารถ มีความเชี่ยวชาญในสายงานที่ตนเองปฏิบัติ ตลอดจนมีความพร้อมและศักยภาพที่จะเติบโตไปในอนาคต โดยสำนักพัฒนาทรัพยากรมนุษย์ได้กำหนดทิศทางการดำเนินงานโดยยึดหลักของภารกิจหลักทั้ง 4 ด้านที่กำหนดไว้อย่างชัดเจน ได้แก่

- ด้านที่ 1 สร้างวัฒนธรรมองค์กร 4S
- ด้านที่ 2 สร้างองค์กรแห่งการเรียนรู้
- ด้านที่ 3 ฝึกอบรมและพัฒนาด้านวิชาชีพ
- ด้านที่ 4 ฝึกอบรมและพัฒนาด้านการบริหาร และการจัดการ

ในปี พ.ศ. 2554 นอกจากหลักสูตรและกิจกรรมที่สำนักพัฒนาทรัพยากรมนุษย์ได้จัดให้มีขึ้นเพื่อส่งเสริมและพัฒนาทักษะและภาวะความเป็นผู้นำให้แก่พนักงานอย่างต่อเนื่องแล้ว บริษัทฯโดยความร่วมมือของมหาวิทยาลัยเทคโนโลยีพระจอมเกล้าธนบุรี ได้จัด “โครงการพัฒนาความสามารถของบุคลากรด้านเทคโนโลยีและการจัดการ” เพื่อเพิ่มขีดความสามารถให้กับบุคลากรของบริษัทฯที่มีความรู้ ทักษะ และประสบการณ์การทำงานอย่างหลากหลาย ให้ได้รับการพัฒนาเพิ่มพูนความรู้ด้านเทคโนโลยีและการจัดการ ผ่านกระบวนการศึกษาที่มีมาตรฐานอย่างเป็นระบบ โดยสนับสนุนบุคลากรของบริษัทฯที่สำเร็จการศึกษาระดับประกาศนียบัตรวิชาชีพชั้นสูง (ปวส.) ในสายงานการผลิต ให้เข้ารับการศึกษาคือในระดับปริญญาตรีคณะครุศาสตร์อุตสาหกรรมและเทคโนโลยี หลักสูตรเทคโนโลยีบัณฑิต สาขาวิชาเทคโนโลยีอุตสาหกรรม (สหกิจศึกษา) ซึ่งโครงการดังกล่าว นอกจากจะเป็นประโยชน์อย่างยิ่งต่อพนักงานเองและบริษัทฯในภาพรวมแล้ว ยังเป็นการเปิดโอกาสให้บุคลากรของมหาวิทยาลัยได้เรียนรู้และทำงานร่วมกันกับภาคธุรกิจเอกชนในการพัฒนาบุคลากรเพื่อรองรับกับความต้องการของภาคธุรกิจต่อไป

การสร้างวัฒนธรรมองค์กร

ด้วยวิสัยทัศน์และภารกิจที่มุ่งมั่นในการพัฒนาธุรกิจสู่ระดับสากล องค์กรสามารถเติบโตอย่างมั่นคงและยั่งยืน อีกทั้งสร้างสรรคบุคลากรของบริษัทให้มีคุณค่าเพิ่มขึ้นโดยการยกระดับความสามารถทักษะวิชาชีพและคุณภาพการทำงาน เพื่อช่วยกันสร้างผลงานที่ดีให้แก่องค์กรและนำพาบริษัทไปสู่เป้าหมายต่างๆ ที่ได้ตั้งไว้ บริษัทจึงมุ่งเน้นที่จะนำ “**หลักการจัดการ 4 ประการ (4S)**” ซึ่งเป็นปรัชญาการทำงานที่มุ่งเน้นปลูกฝังให้บุคลากรขององค์กรมีการปฏิบัติงานที่มีประสิทธิภาพและมีประสิทธิผลในงาน มาใช้ในการพัฒนาบุคลากรและพร้อมที่จะปลูกฝังให้เป็นวัฒนธรรมองค์กรของบริษัทต่อไป โดย **หลักการจัดการ 4 ประการ (4S)** ประกอบด้วย

STRENGTH (แข็งแกร่ง) ทีมงานแข็งแกร่ง องค์กรแข็งแกร่ง

- บุคลากรมีจิตสำนึกในจริยธรรมและคุณธรรม ร่วมแรงร่วมใจทำงานเป็นทีม รักองค์กรเสมือนหนึ่งคือ ชีวิตของพนักงาน

STRETCH (ก้าวไกล) ทำวันนี้ให้ดีกว่า ทำวันหน้าให้ก้าวไกล

- บุคลากรสามารถพัฒนาและปรับปรุงศักยภาพตนเอง และงานให้มีประสิทธิภาพสูงขึ้นอยู่ตลอดเวลา

SPEED (ฉับไว) ตอบรับฉับไว ใส่ใจบริการ

- บุคลากรสามารถตอบสนองความต้องการของผู้เกี่ยวข้องทั้งในและนอกองค์กรด้วยข้อมูลที่เป็นปัจจุบัน ถูกต้อง รวดเร็ว และสร้างความประทับใจในการบริการ

SYSTEM (มีระบบ) มีระบบ สอบกลับได้

- บุคลากรสามารถทำงานได้อย่างเป็นระบบ และมีหลักการตัดสินใจบนพื้นฐานของข้อมูลข้อเท็จจริงที่ได้รับการวิเคราะห์อย่างถูกต้องแม่นยำ

บริษัทได้กำหนดให้ปี พ.ศ. 2554 เป็นปีของกิจกรรม S ที่ 4 คือ System (มีระบบ) ซึ่งเป็นการทำกิจกรรมที่ต่อเนื่องจากปี พ.ศ. 2553 ที่เป็นปีของกิจกรรม S ที่ 3 คือ Speed (ฉับไว) โดยสำนักพัฒนาทรัพยากรมนุษย์ได้จัดหลักสูตรและกิจกรรมต่างๆ ตลอดทั้งปี เพื่อช่วยเสริมสร้างให้พนักงานในองค์กรได้มีความรู้ความเข้าใจและปฏิบัติตามหลักการของ S ที่ 4 System (มีระบบ) “มีระบบ สอบกลับได้” ซึ่งเน้น 4 หัวข้อหลักดังนี้

1. ทำงานอย่างมีขั้นตอน
2. คิดและตัดสินใจอย่างเป็นระบบ
3. ประยุกต์ใช้เทคโนโลยีอย่างเหมาะสม
4. เชื่อมโยงการทำงานร่วมกัน

ทั้งนี้ ในปี พ.ศ. 2555 บริษัทจะกำหนดหลักสูตรและกิจกรรม ทบทวนความรู้ความเข้าใจในหลักการจัดการ 4 ประการ (4S) เพื่อเสริมสร้าง 4S ให้เป็นวัฒนธรรมองค์กรของบริษัทอย่างต่อเนื่องต่อไป

9. การควบคุมภายใน

บริษัทมีนโยบายจัดให้มีระบบการควบคุมภายในที่มีประสิทธิภาพและมีประสิทธิผล คณะกรรมการบริษัทและผู้บริหารมีหน้าที่และความรับผิดชอบโดยตรงในการจัดให้มีและรักษาไว้ซึ่งระบบควบคุมภายใน รวมทั้งดำเนินการทบทวนความมีประสิทธิภาพของระบบการควบคุมอย่างสม่ำเสมอ เพื่อปกป้องเงินลงทุนของผู้ถือหุ้นและทรัพย์สินของบริษัท การควบคุมภายในครอบคลุมถึงการควบคุมทางการเงิน การดำเนินงาน การกำกับดูแลการปฏิบัติงานให้เป็นไปตามกฎหมายและระเบียบที่เกี่ยวข้อง และการบริหารความเสี่ยง ระบบการควบคุมภายในที่บริษัทได้จัดไว้ย่อมมีประสิทธิภาพ จะช่วยให้บริษัทมีความมั่นใจอย่างสมเหตุสมผล ที่จะสามารถบรรลุวัตถุประสงค์และเป้าหมายที่วางไว้ในเรื่องดังนี้

- ระบบข้อมูล และรายงานทางการเงินมีความถูกต้อง เชื่อถือได้
- ได้มีการปฏิบัติตามกฎระเบียบ นโยบาย กระบวนการทำงานของบริษัท และกฎหมายที่เกี่ยวข้อง
- ทรัพย์สินของบริษัทมีอยู่จริงและได้มีการควบคุมดูแล จัดเก็บ รักษา เป็นอย่างดี
- การดำเนินงานของบริษัทเป็นไปอย่างมีประสิทธิภาพ รวมทั้งมีการใช้ทรัพยากรอย่างคุ้มค่า
- วัตถุประสงค์ของบริษัทได้มีการบรรลุและดำเนินงานอย่างมีประสิทธิภาพ

นอกจากนี้ การมีระบบควบคุมภายในที่ดีจะช่วยให้บริษัทรับทราบรายการผิดปกติและเป็นสัญญาณเตือนภัยล่วงหน้ารวมทั้งช่วยลดความเสี่ยงให้อยู่ในระดับที่ยอมรับได้

ระบบการควบคุมภายในที่บริษัทกำหนดขึ้นสอดคล้องกับแนวทางการจัดระบบการควบคุมภายในที่กำหนดโดย The Committee of Sponsoring Organization of the Treadway Commission (COSO) ซึ่งสรุปตามองค์ประกอบของการควบคุมแต่ละด้านดังนี้

1. ด้านองค์กรและสภาพแวดล้อม (Organization & Control Environment) บริษัทมีการจัดทำแผนธุรกิจที่กำหนดเป้าหมาย กลยุทธ์ วิสัยทัศน์ งบประมาณ รวมทั้งกำหนดหลักเกณฑ์ในการวัดผลที่ชัดเจนในการดำเนินงาน มีการปรับโครงสร้างองค์กรให้สอดคล้องกับแผนธุรกิจ มีการปรับปรุงระบบการกำกับดูแลกิจการ สรรหาบุคลากรที่มีคุณภาพและพัฒนาอย่างต่อเนื่อง มีนโยบายและระเบียบในการปฏิบัติงานที่ครอบคลุมธุรกรรมทางการเงิน จัดซื้อ การบริหารความเสี่ยง บุคคล และด้านอื่นๆอย่างครบถ้วน
2. ด้านการบริหารความเสี่ยง (Risk Management) บริษัทได้จัดให้มีระบบการบริหารความเสี่ยงในระดับองค์กรตั้งแต่ปี พ.ศ. 2547 โดยมีคณะกรรมการบริหารความเสี่ยง และคณะกรรมการตรวจสอบทำหน้าที่กำกับดูแล
3. ด้านการควบคุมการปฏิบัติงานของฝ่ายบริหาร (Operational Control) บริษัทได้กำหนดให้มีการแบ่งแยกหน้าที่งาน เพื่อให้เกิดระบบการควบคุมระหว่างกัน กำหนดอำนาจหน้าที่ในการอนุมัติรายการและวงเงินเป็นลายลักษณ์อักษร และได้จัดทำแนวทางการดูแลรายการที่เกี่ยวข้องและรายการระหว่างกันให้เป็นไปตามกฎหมาย
4. ด้านระบบสารสนเทศและสื่อสารข้อมูล (Information & Communication) บริษัทจัดให้มีระบบข้อมูลเพื่อการตัดสินใจอย่างพอเพียงโดยมีหน่วยงานที่รวบรวม วิเคราะห์ และจัดเก็บในระบบคลังข้อมูลของบริษัท ระบบข้อมูลในองค์กรมีการสื่อสารทั้งสองทางอย่างมีประสิทธิภาพ ในระดับคณะกรรมการบริษัทได้มีการจัดเตรียมข้อมูลและเอกสารอย่างเพียงพอต่อการตัดสินใจ ทั้งนี้ กรรมการบริษัทสามารถขอข้อมูลของบริษัทได้อย่างอิสระ
5. ด้านระบบการติดตาม (Monitoring) บริษัทจัดให้มีระบบการติดตามโดยผู้บริหารและคณะกรรมการบริษัท เพื่อให้การดำเนินงานเป็นไปตามแผนงานที่วางไว้ และหน่วยงานตรวจสอบภายในทำหน้าที่ติดตามและประเมินผลระบบการควบคุมอย่างอิสระ และรายงานผลพร้อมข้อเสนอแนะให้ฝ่ายบริหารดำเนินการแก้ไข

ในการประชุมคณะกรรมการบริษัท ครั้งที่ 6/2554 เมื่อวันที่ 23 ธันวาคม พ.ศ. 2554 คณะกรรมการบริษัทได้ประเมินระบบการควบคุมภายในของบริษัทฯ ตามแบบประเมินของตลาดหลักทรัพย์แห่งประเทศไทยสำหรับองค์ประกอบทั้ง 5 ด้านดังกล่าวข้างต้น และเห็นว่าบริษัทมีระบบการควบคุมภายในที่เพียงพอ

การตรวจสอบภายใน

บริษัทฯจัดให้มีฝ่ายตรวจสอบภายใน โดยให้รายงานตรงต่อคณะกรรมการตรวจสอบและกรรมการผู้จัดการ มีหน้าที่รับผิดชอบในการตรวจสอบ ประเมินระบบควบคุมภายใน ติดตามระบบบริหารความเสี่ยงและการกำกับดูแลกิจการ เพื่อให้แน่ใจได้ว่า บริษัทฯ มีระบบที่กล่าวข้างต้นอย่างเพียงพอและมีประสิทธิภาพตรงตามวัตถุประสงค์ที่วางไว้

ฝ่ายตรวจสอบภายในของบริษัทฯมีความเป็นอิสระ มีทรัพยากรและงบประมาณที่เพียงพอและเหมาะสมต่อการปฏิบัติงานทั้งด้านการตรวจสอบการดำเนินงาน การตรวจสอบการปฏิบัติตามกฎหมายระเบียบข้อบังคับต่างๆ

แผนงานตรวจสอบประจำปี จัดทำโดยพิจารณาควบคู่กับปัจจัยเสี่ยงต่างๆ ที่เกี่ยวข้อง และได้รับอนุมัติจากคณะกรรมการตรวจสอบ มีการจัดทำรายงานผลการตรวจสอบและผลการปฏิบัติงานให้คณะกรรมการตรวจสอบและกรรมการผู้จัดการ พร้อมทั้งสรุปผลการตรวจสอบรายไตรมาสเสนอต่อที่ประชุมคณะกรรมการบริษัทด้วย

10. รายการระหว่างกัน

1 บุคคลที่เกี่ยวข้องและรายการระหว่างกัน

บริษัทมีบริษัทในเครือบางแห่งที่เข้าข่ายเป็นบริษัทที่เกี่ยวข้องกันกับบริษัทตามหลักเกณฑ์ที่คณะกรรมการกำกับตลาดทุนกำหนดโดยมีรายละเอียดของประเภทธุรกิจและลักษณะความสัมพันธ์ที่มีกับบริษัทดังต่อไปนี้

ชื่อบริษัท/ความสัมพันธ์	ประเภทธุรกิจ	ประเภท/มูลค่ารายการ ในปี พ.ศ. 2554	ความจำเป็น/ความสมเหตุสมผล
บริษัท ศรีไทยโมลด์ส จำกัด			
1. เป็นบริษัทย่อย โดยบริษัทถือหุ้นร้อยละ 71.0 2. ผู้บริหารและญาติของผู้บริหารของบริษัทถือหุ้นรวมกันเท่ากับร้อยละ 29.0	รับจ้างผลิตแม่พิมพ์	1. รายการธุรกิจปกติรวมจำนวน 27.82 ล้านบาท 2. เงินปันผลรับจำนวน 7.10 ล้านบาท	1. เป็นรายการซื้อขายสินค้าและ/หรือใช้บริการระหว่างกันที่เกิดจากความต้องการสินค้าของอีกฝ่ายเพื่อสนับสนุนและสร้างรายได้ให้แก่ธุรกิจหลักของตน โดยมีเกณฑ์กำหนดเงื่อนไขการค้าและราคาเหมือนบุคคลภายนอกทั่วไปหรืออยู่ภายใต้ขอบเขตที่คณะกรรมการบริษัทกำหนดไว้ 2. เป็นการจ่ายเงินปันผลให้แก่ผู้ถือหุ้นทุกรายของบริษัท ศรีไทยโมลด์ส จำกัด ในอัตราที่เท่าๆ กัน ตามสัดส่วนการถือหุ้นของผู้ถือหุ้นแต่ละราย
บริษัท ศรีไทย นาโนพลาสติก จำกัด			
1. เป็นบริษัทย่อย โดยบริษัทถือหุ้นร้อยละ 70.0 2. ผู้บริหารและญาติของผู้บริหารของบริษัทถือหุ้นรวมกันเท่ากับร้อยละ 15.0 3. ญาติของผู้บริหารของบริษัทเป็นกรรมการในบริษัท ศรีไทย นาโนพลาสติก จำกัด	ผลิตและจำหน่ายสินค้าพลาสติก	1. รายการธุรกิจปกติรวมจำนวน 2.07 ล้านบาท 2. เงินปันผลรับจำนวน 1.40 ล้านบาท	1. เป็นรายการซื้อขายสินค้าระหว่างกันที่เกิดจากความต้องการสินค้าของอีกฝ่ายเพื่อสนับสนุนและสร้างรายได้ให้แก่ธุรกิจหลักของตน โดยมีเกณฑ์กำหนดเงื่อนไขการค้าและราคาเหมือนบุคคลภายนอกทั่วไปหรืออยู่ภายใต้ขอบเขตที่คณะกรรมการบริษัทกำหนดไว้ 2. เป็นการจ่ายเงินปันผลให้แก่ผู้ถือหุ้นทุกรายของบริษัท ศรีไทย นาโนพลาสติก จำกัด ในอัตราที่เท่าๆ กัน ตามสัดส่วนการถือหุ้นของผู้ถือหุ้นแต่ละราย
บริษัท ศรีไทยบรรจุภัณฑ์ จำกัด			
1. เป็นบริษัทร่วม โดยบริษัทถือหุ้นร้อยละ 39.2 2. ผู้บริหารและญาติของผู้บริหารของบริษัทถือหุ้นรวมกันเท่ากับร้อยละ 9.8 3. ญาติของผู้บริหารของบริษัทเป็นกรรมการในบริษัท ศรีไทยบรรจุภัณฑ์ จำกัด	ผลิตและจำหน่ายกล่องกระดาษ	1. รายการธุรกิจปกติรวมจำนวน 19.59 ล้านบาท 2. เงินปันผลรับจำนวน 3.53 ล้านบาท	1. เป็นรายการซื้อขายสินค้าระหว่างกันที่เกิดจากความต้องการสินค้าของอีกฝ่ายเพื่อสนับสนุนและสร้างรายได้ให้แก่ธุรกิจหลักของตน โดยมีเกณฑ์กำหนดเงื่อนไขการค้าและราคาเหมือนบุคคลภายนอกทั่วไปหรืออยู่ภายใต้ขอบเขตที่คณะกรรมการบริษัทกำหนดไว้ 2. เป็นการจ่ายเงินปันผลให้แก่ผู้ถือหุ้นทุกรายของบริษัท ศรีไทยบรรจุภัณฑ์ จำกัด ในอัตราที่เท่าๆ กัน ตามสัดส่วนการถือหุ้นของผู้ถือหุ้นแต่ละราย

ชื่อบริษัท/ความสัมพันธ์	ประเภทธุรกิจ	ประเภท/มูลค่ารายการในปี พ.ศ. 2554	ความจำเป็น/ความสมเหตุสมผล
บริษัท ศรีไทยมาร์เก็ตติ้ง จำกัด			
1. เป็นบริษัทที่เกี่ยวข้องกัน 2. ญาติของผู้บริหารของบริษัทฯถือหุ้นรวมกันเท่ากับร้อยละ 72.0 และเป็นกรรมการในบริษัท ศรีไทยมาร์เก็ตติ้ง จำกัด 3. เป็นตัวแทนจำหน่ายสินค้าให้แก่บริษัทฯ และเป็นคู่ค้าที่ดำเนินธุรกิจร่วมกันเป็นระยะเวลายาวนาน	ค้าขาย ผลิตภัณฑ์ เครื่องใช้ใน ครัวเรือน	1. รายการธุรกิจปกติรวมจำนวน 339.83 ล้านบาท 2. รายการสนับสนุนธุรกิจปกติ รวมจำนวน 0.14 ล้านบาท	1. รายการธุรกิจปกติเป็นรายการซื้อขายสินค้าระหว่างกันที่เกิดจากความต้องการสินค้าของอีกฝ่ายเพื่อสนับสนุนและสร้างรายได้ให้แก่ธุรกิจหลักของตน โดยมีเกณฑ์กำหนดเงื่อนไขการค้าและราคาอยู่ภายใต้ขอบเขตที่คณะกรรมการบริษัทกำหนดไว้ 2. รายการสนับสนุนธุรกิจปกติเป็นการให้เช่าพื้นที่สำหรับจำหน่ายสินค้าในงานมหกรรมลดราคาซึ่งบริษัทฯจัดเป็นประจำทุกปีและเป็นอัตราเดียวกันกับที่เรียกเก็บจากผู้เช่ารายอื่น นอกจากนี้ เป็นรายการให้ความสนับสนุนค่าใช้จ่ายส่งเสริมการขายแก่ตัวแทนจำหน่ายของบริษัทฯ
บริษัท สยามเมลามีน มาร์เก็ตติ้ง จำกัด			
1. เป็นบริษัทที่เกี่ยวข้องกัน 2. ญาติของผู้บริหารของบริษัทฯถือหุ้นรวมกันเท่ากับร้อยละ 65.0 3. เป็นตัวแทนจำหน่ายสินค้าให้แก่บริษัทฯ และเป็นคู่ค้าที่ดำเนินธุรกิจร่วมกันเป็นระยะเวลายาวนาน	ค้าขาย ผลิตภัณฑ์ พลาสติก และเมลามีน	1. รายการธุรกิจปกติรวมจำนวน 207.01 ล้านบาท 2. รายการสนับสนุนธุรกิจปกติ รวมจำนวน 3.82 ล้านบาท 3. รายการเช่าหรือให้เช่าอสังหาริมทรัพย์ระยะสั้น จำนวน 1.41 ล้านบาท	1. รายการธุรกิจปกติเป็นรายการซื้อขายสินค้าระหว่างกันที่เกิดจากความต้องการสินค้าของอีกฝ่ายเพื่อสนับสนุนและสร้างรายได้ให้แก่ธุรกิจหลักของตน โดยมีเกณฑ์กำหนดเงื่อนไขการค้าและราคาอยู่ภายใต้ขอบเขตที่คณะกรรมการบริษัทกำหนดไว้ 2. รายการสนับสนุนธุรกิจปกติเป็นการให้เช่าพื้นที่สำหรับจำหน่ายสินค้าในงานมหกรรมลดราคาซึ่งบริษัทฯจัดเป็นประจำทุกปีและเป็นอัตราเดียวกันกับที่เรียกเก็บจากผู้เช่ารายอื่น นอกจากนี้ เป็นรายการให้ความสนับสนุนค่าใช้จ่ายส่งเสริมการขายแก่ตัวแทนจำหน่ายของบริษัทฯ 3. รายการให้เช่าอสังหาริมทรัพย์ระยะสั้น เป็นการให้เช่าสถานที่และอาคารของบริษัทฯรวม 2 แห่ง โดยสัญญาเช่ามีระยะเวลา 1 ปี และอัตราค่าเช่ามีความเหมาะสมตามสถานที่ตั้งและเทียบเคียงได้กับราคาตลาดตามภาวะเศรษฐกิจ

ชื่อบริษัท/ความสัมพันธ์	ประเภทธุรกิจ	ประเภท/มูลค่ารายการ ในปี พ.ศ. 2554	ความจำเป็น/ความสมเหตุสมผล
บริษัท ศรีไทยสเตนเลส จำกัด			
1. เป็นบริษัทที่เกี่ยวข้องกัน 2. ญาติของผู้บริหารของบริษัทฯ ถือหุ้นรวมกันเท่ากับร้อยละ 60.0 และเป็นกรรมการในบริษัท ศรีไทยสเตนเลส จำกัด	ผลิตและจัดจำหน่ายเครื่องครัวและเครื่องเรือน	1. รายการธุรกิจปกติรวมจำนวน 8.95 ล้านบาท 2. รายการสนับสนุนธุรกิจปกติ รวมจำนวน 0.06 ล้านบาท	1. รายการธุรกิจปกติเป็นรายการซื้อขายสินค้าระหว่างกันที่เกิดจากความต้องการสินค้าของอีกฝ่ายเพื่อสนับสนุนและสร้างรายได้ให้แก่ธุรกิจหลักของตน โดยมีเกณฑ์กำหนดเงื่อนไขการค้าและราคาเหมือนบุคคลภายนอกทั่วไปหรืออยู่ภายใต้ขอบเขตที่คณะกรรมการบริษัทกำหนดไว้ 2. รายการสนับสนุนธุรกิจปกติเป็นการให้เช่าพื้นที่สำหรับจำหน่ายสินค้าในงานมหกรรมลดราคาซึ่งบริษัทจัดเป็นประจำทุกปีและเป็นอัตราเดียวกันกับที่เรียกเก็บจากผู้เช่ารายอื่น
บริษัท เฟรชฟอยท์ ทรานส์โลจิสติกส์ จำกัด			
1. เป็นบริษัทที่เกี่ยวข้องกัน 2. ผู้บริหารและญาติของผู้บริหารของบริษัทฯ ถือหุ้นรวมกันเท่ากับร้อยละ 100.0 3. ผู้บริหารของบริษัทฯ เป็นกรรมการในบริษัท เฟรชฟอยท์ ทรานส์โลจิสติกส์ จำกัด	ให้บริการด้านการขนส่งสินค้าภายในประเทศ	ไม่มีรายการระหว่างกันในปี พ.ศ. 2554	
บริษัท ส.สหธารา (ไทยแลนด์) จำกัด			
1. เป็นบริษัทที่เกี่ยวข้องกัน 2. ผู้บริหารและญาติของผู้บริหารของบริษัทฯ ถือหุ้นรวมกันเท่ากับร้อยละ 100.0 และเป็นกรรมการในบริษัท ส.สหธารา (ไทยแลนด์) จำกัด	รับจ้างพิมพ์สติ๊กเกอร์	รายการธุรกิจปกติ รวมจำนวน 7.25 ล้านบาท	เป็นรายการซื้อขายสินค้าระหว่างกันที่เกิดจากความต้องการสินค้าของอีกฝ่ายเพื่อสนับสนุนและสร้างรายได้ให้แก่ธุรกิจหลักของตน โดยมีเกณฑ์กำหนดเงื่อนไขการค้าและราคาเหมือนบุคคลภายนอกทั่วไปหรืออยู่ภายใต้ขอบเขตที่คณะกรรมการบริษัทกำหนดไว้
บริษัท ไตโฮโฟม (ไทยแลนด์) จำกัด			
1. เป็นบริษัทที่เกี่ยวข้องกัน 2. ผู้บริหารและญาติของผู้บริหารของบริษัทฯ ถือหุ้นรวมกันเท่ากับร้อยละ 73.2 และเป็นกรรมการในบริษัท ไตโฮโฟม (ไทยแลนด์) จำกัด	ผลิตและจำหน่ายโฟมกันกระแทก	ไม่มีรายการระหว่างกันในปี พ.ศ. 2554	

หมายเหตุ : ผู้บริหารและญาติของผู้บริหาร หมายถึง บุคคลหรือกลุ่มบุคคลที่เข้าข่ายตามคำนิยามของหลักเกณฑ์ในการทำรายการที่เกี่ยวข้องกัน ซึ่งกำหนดโดยคณะกรรมการกำกับตลาดทุน

จากข้อมูลในตารางข้างต้น แสดงให้เห็นว่า แม้บริษัทฯ และบริษัทย่อยของบริษัทฯ มีรายการระหว่างกันกับบริษัทที่เกี่ยวข้องกันดังกล่าว แต่เป็นรายการระหว่างกันที่เกิดขึ้นเพื่อธุรกิจปกติและ/หรือสนับสนุนธุรกิจปกติของบริษัทฯ และบริษัทย่อยของบริษัทฯ โดยส่วนใหญ่จะมีราคาและเงื่อนไขการค้าเหมือนกับที่แต่ละบริษัทคิดกับบุคคลภายนอกเป็นเกณฑ์ในการทำธุรกรรมระหว่างกันซึ่งก็เป็นไปเพื่อประโยชน์สูงสุดของแต่ละบริษัท หรือหากจะมีความแตกต่างกับการทำกับบุคคลภายนอก ราคาและเงื่อนไขการค้าของรายการนั้นๆ ก็มีความแตกต่างไม่เกินขอบเขตที่คณะกรรมการบริษัทได้กำหนดไว้ ทั้งนี้บริษัทฯ ได้เปิดเผยรายละเอียดของรายการระหว่างกันสำหรับปี พ.ศ. 2554 ไว้ในหมายเหตุประกอบงบการเงินสำหรับปี สิ้นสุดวันที่ 31 ธันวาคม พ.ศ. 2554 หน้า 77 – 82

อนึ่ง สำหรับรายการระหว่างกันที่เป็นลักษณะของการให้ความช่วยเหลือทางการเงินที่มีอยู่เดิมและที่เพิ่มเติมในปี พ.ศ. 2554 สรุปดังนี้

- 1 การค้าประกันวงเงินสินเชื่อให้แก่ Srithai (Vietnam) Company Limited บริษัทย่อยที่บริษัทฯ ถือหุ้นร้อยละ 100.0 ในวงเงินรวมไม่เกิน 3.061 ล้านดอลลาร์สหรัฐอเมริกา เพื่อช่วยสนับสนุนธุรกิจของบริษัทย่อย
- 2 การค้าประกันวงเงินสินเชื่อให้แก่บริษัท โคราซ ไทย เทค จำกัด บริษัทย่อยที่บริษัทฯ ถือหุ้นร้อยละ 100.0 ในวงเงินรวมไม่เกิน 50 ล้านบาท และให้เงินกู้ยืมระยะสั้นในวงเงินรวมไม่เกิน 50 ล้านบาท เพื่อช่วยสนับสนุนธุรกิจและเป็นเงินหมุนเวียนในการดำเนินธุรกิจของบริษัทย่อย

การให้ความช่วยเหลือทางการเงินดังกล่าวเป็นไปตามมติที่คณะกรรมการบริษัทอนุมัติไว้ อย่างไรก็ตาม บริษัทฯ ไม่มีรายการให้ความช่วยเหลือทางการเงินใดๆ กับบริษัทย่อยแห่งอื่น ตลอดจนบริษัทร่วมและบริษัทที่เกี่ยวข้องกัน

2 ความจำเป็นของการทำรายการระหว่างกัน

เนื่องจากบริษัทฯ ให้ความสำคัญกับการลงทุนในธุรกิจที่มีความสัมพันธ์และ/หรือเกี่ยวเนื่องกับสายธุรกิจพลาสติกซึ่งเป็นธุรกิจหลักของบริษัทฯ ด้วยเหตุผลของความต้องการลดการพึ่งพาธุรกิจนอกกลุ่ม และการครอบคลุมตลาด ตลอดจนเพิ่มศักยภาพการแข่งขันและการเติบโตของกลุ่มบริษัท จึงทำให้บริษัทที่อยู่ภายใต้โครงสร้างกลุ่มบริษัทส่วนใหญ่มีลักษณะธุรกิจและประเภทผลิตภัณฑ์ที่คล้ายคลึงกันหรือเป็นส่วนสนับสนุนให้แก่ธุรกิจหลักของบริษัทฯ ดังนั้น กลุ่มบริษัทจึงมักมีรายการระหว่างกันเกิดขึ้นเรื่อยๆ ด้วยความจำเป็นที่จะต้องซื้อหรือขายสินค้าและบริการของอีกฝ่ายเพื่อสนับสนุนและสร้างรายได้ให้แก่ธุรกิจหลักของตนเอง และ/หรือการให้ความช่วยเหลือทางการเงินที่จำเป็นต่อการดำเนินธุรกิจแก่บริษัทย่อยเพื่อเป็นการสนับสนุนให้ธุรกิจของบริษัทย่อยเหล่านั้นสามารถแข่งขันได้อย่างเหมาะสม

นอกจากนี้ การทำรายการกับบุคคลที่เกี่ยวข้องที่ไม่ได้อยู่ภายใต้โครงสร้างกลุ่มบริษัท ซึ่งส่วนใหญ่เป็นการทำรายการกับตัวแทนจำหน่ายของบริษัทฯ นั้น ก็เป็นไปด้วยเหตุผลของธุรกิจการค้าและความต้องการสินค้าของอีกฝ่ายเพื่อสร้างรายได้ให้แก่ธุรกิจหลักของตนเองเช่นเดียวกัน

3 ขั้นตอนการอนุมัติการทำรายการระหว่างกัน

แต่ละบริษัทในกลุ่มบริษัทมีฝ่ายบริหารของตนเอง ทุกบริษัทต่างก็มุ่งเอาผลประโยชน์สูงสุดของตนเองเป็นเกณฑ์ ดังนั้น หากมีรายการระหว่างกันเกิดขึ้น ในหลักการแต่ละบริษัทก็จะกำหนดเงื่อนไขทางการค้าและบริการตามปกติการค้ากับบุคคลภายนอกทั่วไปเป็นเกณฑ์ มีการเปรียบเทียบเงื่อนไขที่ได้รับกับแหล่งข้อมูลภายนอกเพื่อความสะดวกและเงื่อนไขราคาที่เหมาะสมของการเข้าทำรายการระหว่างกัน เว้นแต่บางกรณีที่ต้องการส่งเสริมการขายของตนเองหรือการทำรายการกับบริษัทที่เป็นคู่ค้ากันมานาน ก็จะมีการพิจารณาเงื่อนไขพิเศษให้เป็นรายกรณีไป อย่างไรก็ตาม คณะกรรมการบริษัทก็มีการดูแลอย่างรอบคอบเมื่อเกิดรายการที่อาจมีความขัดแย้งทางผลประโยชน์ เพื่อปกป้องผลประโยชน์ให้กับผู้ถือหุ้นและผู้ได้เสียทุกกลุ่ม

ส่วนการให้ความช่วยเหลือทางการเงินแก่บริษัทย่อยที่บริษัทฯ ถือหุ้นในสัดส่วนร้อยละ 100.0 นั้น บริษัทฯ จะนำเสนอข้อมูลวงเงิน ลักษณะของการให้ความช่วยเหลือทางการเงิน ตลอดจนเหตุผลและความจำเป็น ให้คณะกรรมการบริษัทพิจารณาเป็นรายครั้ง โดยบริษัทต้องประเมินสภาพธุรกิจและความต้องการการสนับสนุนของบริษัทย่อยเหล่านั้น เพื่อให้การให้ความช่วยเหลือทางการเงินมีความเหมาะสมและก่อให้เกิดประโยชน์แก่บริษัทย่อยเหล่านั้นมากที่สุด

อนึ่ง บริษัทฯได้ปฏิบัติตามหลักเกณฑ์ในการทำรายการที่เกี่ยวข้องกันโดยคณะกรรมการบริษัทได้มีมติอนุมัติในหลักการเกี่ยวกับการกำหนดราคาซื้อขายสินค้า/บริการ และระยะเวลาการเก็บหนี้/ชำระหนี้ของบริษัทฯ/บริษัทย่อยของบริษัทฯ กับบุคคลที่เกี่ยวข้องกันกับบริษัทฯทุกแห่งตามนิยามที่พระราชบัญญัติหลักทรัพย์และตลาดหลักทรัพย์ (ฉบับที่ 4) พ.ศ. 2551 และประกาศคณะกรรมการกำกับตลาดทุน ที่ ทจ. 21/2551 ลงวันที่ 31 สิงหาคม พ.ศ. 2551 กำหนด และมอบอำนาจให้ฝ่ายบริหารในการพิจารณาอนุมัติการเข้าทำรายการที่เกี่ยวข้องกันในขอบเขตของอำนาจการอนุมัติที่คณะกรรมการบริษัทกำหนดได้ อย่างไรก็ตาม หากรายการที่เกี่ยวข้องกันดังกล่าวมีลักษณะและขนาดรายการเกินขอบเขตที่คณะกรรมการบริษัทอนุมัติไว้ บริษัทฯจะนำเสนอคณะกรรมการบริษัทเพื่อพิจารณาเสนอต่อที่ประชุมผู้ถือหุ้นเพื่อพิจารณาอนุมัติตามหลักเกณฑ์ของประกาศคณะกรรมการกำกับตลาดทุนที่ ทจ. 21/2551 เรื่อง หลักเกณฑ์ในการทำรายการที่เกี่ยวข้องกัน

4 นโยบายและแนวโน้มนโยบายการทำการระหว่างกันในอนาคต

กลุ่มบริษัทมีนโยบายให้แต่ละบริษัทในกลุ่มมีอิสระเต็มที่ในการค้าขายกับผู้ใดก็ได้ ดังนั้น ราคาสินค้าหรือบริการและเงื่อนไขการค้าจึงเป็นเกณฑ์ตัดสินใจของฝ่ายบริหารของแต่ละบริษัทในกลุ่ม และมีแนวโน้มว่าปริมาณการทำการระหว่างกันจะไม่ผันผวนมากในแต่ละปีขึ้นอยู่กับความต้องการสินค้า ความสามารถในการผลิตและการให้บริการ ตลอดจนการขยายตัวของธุรกิจของแต่ละบริษัท

สำหรับแนวโน้มของการให้ความช่วยเหลือทางการเงินของบริษัทฯในอนาคต อาจเพิ่มขึ้นได้ตามความจำเป็นและขึ้นอยู่กับนโยบายในการขยายธุรกิจ ตลอดจนการเติบโตของกลุ่มบริษัทโดยเฉพาะบริษัทย่อย

11. ฐานะการเงินและผลการดำเนินงาน

11.1 งบการเงิน

11.1.1 สรุปรายงานการสอบบัญชี

บริษัท ไฟร์ชวอเตอร์เฮาส์คูเปอร์ส เอพีแอนด์ จำกัด เป็นผู้สอบบัญชีของบริษัทฯ ได้ตรวจสอบงบการเงินรวมและงบการเงินเฉพาะบริษัทสำหรับปีสิ้นสุดวันที่ 31 ธันวาคม พ.ศ. 2554 และมีรายงานของผู้สอบบัญชีรับอนุญาตซึ่งแสดงความเห็นต่อ งบการเงินอย่างไม่มีเงื่อนไขดังรายละเอียดปรากฏตามรายงานของผู้สอบบัญชีรับอนุญาตสำหรับงบการเงินสำหรับปี สิ้นสุดวันที่ 31 ธันวาคม พ.ศ. 2554 ในส่วนของเอกสารแนบ

11.1.2 ตารางสรุปงบการเงินรวม

สรุปงบแสดงฐานะการเงินรวม สำหรับปี สิ้นสุดวันที่ 31 ธันวาคม

หน่วย : ล้านบาท

	2554	2553 ปรับปรุงใหม่	2552
สินทรัพย์			
สินทรัพย์หมุนเวียน			
เงินสดและรายการเทียบเท่าเงินสด	221.9	386.5	279.4
เงินลงทุนชั่วคราว	13.3	18.4	18.2
ลูกหนี้และตัวเงินรับการค้า – สุทธิ	1,566.8	1,332.7	1,115.7
สินค้าคงเหลือ-สุทธิ	1,154.7	1,007.6	948.3
สินทรัพย์หมุนเวียนอื่น	148.1	97.3	65.1
รวมสินทรัพย์หมุนเวียน	3,104.8	2,842.5	2,426.7
สินทรัพย์ไม่หมุนเวียน			
เงินลงทุนระยะยาว	456.5	454.2	444.6
อสังหาริมทรัพย์เพื่อการลงทุน – สุทธิ	147.5	156.4	0.0
ที่ดิน อาคารและอุปกรณ์ – สุทธิ	4,158.7	4,224.1	4,693.2
สินทรัพย์ไม่มีตัวตน – สุทธิ	64.1	68.9	70.2
สินทรัพย์ภาษีเงินได้รอการตัดบัญชี	73.6	22.4	22.4
สินทรัพย์ไม่หมุนเวียนอื่น – สุทธิ	80.2	79.8	63.4
รวมสินทรัพย์ไม่หมุนเวียน	4,980.6	5,005.8	5,293.8
รวมสินทรัพย์	8,085.4	7,848.3	7,720.5

สรุปงบฐานะการเงินรวม (ต่อ) สำหรับปี สิ้นสุดวันที่ 31 ธันวาคม

หน่วย : ล้านบาท

	2554	2553 ปรับปรุงใหม่	2552
หนี้สินและส่วนของผู้ถือหุ้น			
หนี้สินหมุนเวียน			
เงินกู้ยืมระยะสั้น	735.0	0.0	181.3
เจ้าหนี้การค้า	850.8	998.8	842.6
เงินกู้ยืมระยะยาวที่ถึงกำหนดชำระภายในหนึ่งปี	474.8	335.9	258.7
ค่าใช้จ่ายค้างจ่าย	196.8	144.8	120.7
หนี้สินหมุนเวียนอื่น	259.1	267.0	152.6
รวมหนี้สินหมุนเวียน	2,516.5	1,746.5	1,555.9
หนี้สินไม่หมุนเวียน			
เงินกู้ยืมระยะยาว	1,224.0	1,352.2	921.7
ภาระผูกพันผลประโยชน์พนักงาน	249.5	0.0	0.0
หนี้สินไม่หมุนเวียนอื่น	11.9	119.2	223.9
รวมหนี้สินไม่หมุนเวียน	1,485.4	1,471.4	1,145.6
รวมหนี้สิน	4,001.9	3,217.9	2,701.5
ส่วนของผู้ถือหุ้น			
ทุนเรือนหุ้น	2,709.9	2,709.9	2,709.9
ส่วนเกินทุนจากหุ้นสามัญซื้อคืน	19.9	19.9	19.9
กำไรสะสม	1,198.4	1,283.1	1,050.0
องค์ประกอบอื่นของส่วนของผู้ถือหุ้น	(48.4)	362.5	991.6
รวมส่วนของผู้ถือหุ้นบริษัทใหญ่	3,879.8	4,375.4	4,771.4
ส่วนได้เสียที่ไม่มีอำนาจควบคุม	203.7	255.0	247.6
รวมส่วนของผู้ถือหุ้น	4,083.5	4,630.4	5,019.0
รวมหนี้สินและส่วนของผู้ถือหุ้น	8,085.4	7,848.3	7,720.5

หมายเหตุ : ตัวเลขงบการเงินที่นำมาแสดงข้างต้นนี้ ได้มีการปรับปรุงตัวเลขปี พ.ศ. 2553 เพื่อให้สามารถเปรียบเทียบได้กับการแสดงรายการที่เปลี่ยนแปลงของงบการเงินปี พ.ศ. 2554 เนื่องจากมาตรฐานการบัญชีใหม่และการเปลี่ยนนโยบายบัญชีที่มีผลเริ่มบังคับใช้ตั้งแต่วันที่ 1 มกราคม พ.ศ. 2554 และมีผลกระทบต่อการเงิน แต่ไม่ได้มีการปรับปรุงผลกระทบย้อนหลังในงบการเงินปี พ.ศ. 2552 จากการนำมาตรฐานการบัญชีใหม่ต่อไปนี้มาใช้ :-

1. มาตรฐานการบัญชีฉบับที่ 16 (ปรับปรุง 2552) เรื่องที่ดิน อาคารและอุปกรณ์
2. มาตรฐานการบัญชีฉบับที่ 19 เรื่องผลประโยชน์ของพนักงาน
3. มาตรฐานการบัญชีฉบับที่ 40 (ปรับปรุง 2552) เรื่องอสังหาริมทรัพย์เพื่อการลงทุน

สรุปงบกำไรขาดทุนเบ็ดเสร็จรวม สำหรับปี สิ้นสุดวันที่ 31 ธันวาคม

หน่วย : ล้านบาท

	2554	2553	2552
รายได้จากการขายและงานรับจ้าง	7,552.2	6,859.7	5,456.6
ต้นทุนขายและงานรับจ้าง	(6,045.3)	(5,413.4)	(4,313.7)
กำไรขั้นต้น	1,506.9	1,446.3	1,142.9
รายได้อื่น	96.6	58.0	44.9
ค่าใช้จ่ายในการขายและบริหาร	(1,089.3)	(1,079.6)	(955.2)
รายการจากเหตุการณ์เพลิงไหม้	103.3	44.8	0.0
รายการจากการเปลี่ยนแปลงนโยบายผลประโยชน์พนักงาน	40.7	0.0	0.0
ค่าตอบแทนกรรมการและผู้บริหาร	(103.1)	(89.8)	(72.3)
กำไร(ขาดทุน)จากอัตราแลกเปลี่ยนเงินตราต่างประเทศ – สุทธิ	(3.7)	(7.1)	9.0
ค่าใช้จ่ายอื่น	(19.6)	(5.7)	(2.9)
กำไรจากการดำเนินงาน	531.8	366.9	166.4
ส่วนแบ่งกำไร(ขาดทุน)จากเงินลงทุนในบริษัทร่วมและกิจการร่วมค้า	22.9	17.5	(28.7)
กำไรก่อนต้นทุนทางการเงินและภาษีเงินได้	554.7	384.4	137.7
ต้นทุนทางการเงิน – ดอกเบี้ยจ่าย	(99.4)	(65.8)	(52.0)
กำไรก่อนภาษีเงินได้	455.3	318.6	85.7
ภาษีเงินได้	(171.5)	(58.1)	(37.4)
กำไรสุทธิสำหรับปี	283.8	260.5	48.3
กำไรขาดทุนเบ็ดเสร็จอื่น :			
ผลต่างของอัตราแลกเปลี่ยนจากการแปลงค่างบการเงิน	(2.0)	(31.2)	(6.9)
ผลกำไร(ขาดทุน)จากการวัดมูลค่าเงินลงทุนเพื่อขาย	10.0	12.8	(2.5)
ค่าเสื่อมราคาของส่วนเกินทุนจากการตีมูลค่ายุติธรรมของสินทรัพย์	0.0	(44.6)	(50.6)
การเปลี่ยนแปลงอื่นของส่วนเกินทุนจากการตีมูลค่ายุติธรรมของสินทรัพย์	0.0	3.1	(0.1)
กำไร(ขาดทุน)เบ็ดเสร็จอื่นสำหรับปี	8.0	(59.9)	(60.1)
กำไรเบ็ดเสร็จรวมสำหรับปี	291.8	200.6	(11.8)

สรุปงบกำไรขาดทุนเบ็ดเสร็จรวม (ต่อ)
สำหรับปี สิ้นสุดวันที่ 31 ธันวาคม

หน่วย : ล้านบาท

	2554	2553	2552
การแบ่งปันกำไร			
ส่วนที่เป็นของบริษัทใหญ่	282.0	268.0	57.8
ส่วนที่เป็นของส่วนได้เสียที่ไม่มีอำนาจควบคุม	1.8	(7.5)	(9.5)
กำไรสุทธิสำหรับปี	283.8	260.5	48.3
การแบ่งปันกำไร(ขาดทุน)เบ็ดเสร็จรวม			
ส่วนที่เป็นของบริษัทใหญ่	291.6	212.4	(0.3)
ส่วนที่เป็นของส่วนได้เสียที่ไม่มีอำนาจควบคุม	0.2	(11.8)	(11.5)
กำไรเบ็ดเสร็จรวมสำหรับปี	291.8	200.6	(11.8)
กำไรต่อหุ้น			
กำไรต่อหุ้นขั้นพื้นฐาน (บาท)	1.04	0.99	0.21

**สรุปงบกระแสเงินสดรวม
สำหรับปี สิ้นสุดวันที่ 31 ธันวาคม**

หน่วย : ล้านบาท

	2554	2553	2552
กำไรสุทธิก่อนภาษีเงินได้สำหรับปี	455.3	318.6	85.7
ปรับกระทบกำไรสุทธิเป็นเงินสดรับ(จ่าย)จากการดำเนินงาน			
ค่าเสื่อมราคาและค่าตัดจำหน่าย	498.8	506.1	459.6
ตัดจ่ายสินทรัพย์จากเหตุการณ์เพลิงไหม้	5.3	196.7	0.0
(กำไร)ขาดทุนจากการด้อยค่าและการจำหน่ายสินทรัพย์ถาวร	(2.6)	(5.6)	(3.5)
(กำไร)ขาดทุนจากอัตราแลกเปลี่ยน	(1.9)	5.3	(3.7)
ดอกเบี้ยรับ	(2.6)	(2.2)	(5.4)
ส่วนแบ่ง(กำไร)ขาดทุนจากเงินลงทุนในบริษัทร่วมและกิจการร่วมค้า	(22.9)	(17.5)	28.7
รายการจากการเปลี่ยนแปลงนโยบายผลประโยชน์พนักงาน	(40.7)	0.0	0.0
รายได้เงินปันผลจากเงินลงทุนอื่น	(7.5)	(5.2)	(6.8)
ต้นทุนทางการเงิน	99.4	65.8	52.0
อื่นๆ	10.0	(1.7)	2.7
การเปลี่ยนแปลงของสินทรัพย์และหนี้สินดำเนินงาน			
สินทรัพย์ดำเนินงาน(เพิ่มขึ้น)ลดลง			
ลูกหนี้และตัวเงินรับการค้าและลูกหนี้กิจการที่เกี่ยวข้องกัน	(239.6)	(276.2)	(109.1)
สินค้าคงเหลือ	(155.6)	(287.3)	(149.0)
อื่นๆ	(85.6)	(73.4)	(27.6)
หนี้สินดำเนินงานเพิ่มขึ้น(ลดลง)			
เจ้าหนี้การค้าและเจ้าหนี้กิจการที่เกี่ยวข้องกัน	(141.5)	251.5	214.3
อื่นๆ	41.0	83.3	13.6
กระแสเงินสดจากกิจกรรมดำเนินงาน	409.3	758.2	551.5
จ่ายดอกเบี้ย	(98.1)	(63.9)	(51.7)
จ่ายภาษีเงินได้	(127.3)	(70.1)	(16.7)
เงินสดสุทธิได้มาจากกิจกรรมดำเนินงาน	183.9	624.2	483.1

สรุปงบกระแสเงินสดรวม (ต่อ)
สำหรับปี สิ้นสุดวันที่ 31 ธันวาคม

หน่วย : ล้านบาท

	2554	2553	2552
กระแสเงินสดจากกิจกรรมลงทุน			
เงินสดจ่ายเพื่อเงินลงทุนชั่วคราว	(12.7)	(2.1)	(5.1)
เงินสดจ่ายลงทุนในบริษัทย่อย	(4.7)	0.0	0.0
เงินสดจ่ายเพื่อซื้อสินทรัพย์ถาวรและสินทรัพย์ไม่มีตัวตน	(1,029.1)	(854.8)	(841.9)
เงินสดรับจากเงินลงทุนชั่วคราว	10.6	2.0	56.5
เงินสดรับจากการจำหน่ายเงินลงทุนและการเลิกบริษัทร่วม	36.5	0.5	0.0
เงินสดรับจากการจำหน่ายสินทรัพย์ถาวรและสิทธิการเช่า	68.7	24.8	14.4
ดอกเบี้ยรับ	2.7	3.2	4.9
เงินปันผลรับจากเงินลงทุนในเงินลงทุนระยะยาว	22.8	26.9	22.4
เงินสดสุทธิใช้ไปในกิจกรรมลงทุน	(905.2)	(799.5)	(748.8)
กระแสเงินสดจากกิจกรรมจัดหาเงิน			
เงินกู้ยืมระยะสั้นจากธนาคารเพิ่มขึ้น (ลดลง)	735.0	(123.8)	(23.9)
เงินสดรับจากเงินกู้ยืมระยะยาว	347.1	768.0	532.6
เงินจ่ายคืนเงินกู้ยืมระยะยาว	(336.0)	(259.9)	(154.6)
เงินปันผลจ่าย	(177.9)	(103.7)	(107.8)
อื่นๆ	(4.5)	2.6	7.8
เงินสดสุทธิได้มาจากกิจกรรมจัดหาเงิน	563.7	283.2	254.1
เงินสดและรายการเทียบเท่าเงินสดเพิ่มขึ้น (ลดลง) สุทธิ	(157.6)	107.9	(11.6)
เงินสดลดลงจากการโอนเปลี่ยนสถานะเงินลงทุนในบริษัทย่อย เป็นเงินลงทุนในบริษัทร่วมและเงินลงทุนระยะยาวอื่น	(7.0)	(0.8)	0.0
เงินสดและรายการเทียบเท่าเงินสดต้นปี	386.5	279.4	291.0
เงินสดและรายการเทียบเท่าเงินสดปลายปี	221.9	386.5	279.4

11.1.3 อัตราส่วนทางการเงินที่สำคัญของบริษัทและบริษัทย่อย

อัตราส่วน	หน่วย	2554	2553	2552
สภาพคล่อง (Liquidity Ratio)				
อัตราส่วนสภาพคล่อง	เท่า	1.23	1.63	1.56
อัตราส่วนสภาพคล่องหมุนเร็ว	เท่า	0.72	1.00	0.91
อัตราส่วนสภาพคล่องกระแสเงินสด	เท่า	0.09	0.38	0.32
อัตราส่วนหมุนเวียนลูกหนี้การค้า	เท่า	5.19	5.58	5.11
ระยะเวลาเก็บหนี้เฉลี่ย	วัน	69.41	64.52	70.41
อัตราส่วนหมุนเวียนสินค้าคงเหลือ*	เท่า	13.59	14.43	11.05
ระยะเวลาขายสินค้าเฉลี่ย	วัน	26.49	24.95	32.57
อัตราส่วนหมุนเวียนเจ้าหนี้	เท่า	6.54	5.88	5.85
ระยะเวลาชำระหนี้	วัน	55.07	61.23	61.55
Cash Cycle **	วัน	40.83	28.25	41.42
ความสามารถในการหากำไร (Profitability Ratio)				
อัตรากำไรขั้นต้นต่อยอดขาย	%	19.95	21.08	20.94
อัตรากำไรจากการดำเนินงานต่อยอดขาย	%	4.16	4.04	2.11
อัตรากำไรอื่นต่อรายได้รวม	%	1.26	0.84	0.82
อัตราส่วนเงินสดต่อการทำกำไร	%	58.48	225.41	419.05
อัตรากำไรสุทธิต่อรายได้รวม	%	3.69	3.87	1.05
อัตราผลตอบแทนผู้ถือหุ้น	%	6.47	5.55	1.15
ประสิทธิภาพในการดำเนินงาน (Efficiency Ratio)				
อัตราผลตอบแทนจากสินทรัพย์	%	3.54	3.44	0.76
อัตราผลตอบแทนจากสินทรัพย์ถาวร	%	17.32	16.56	10.43
อัตราการใช้ทุนของสินทรัพย์	เท่า	0.96	0.89	0.73
นโยบายการเงิน (Financial Policy Ratio)				
อัตราส่วนหนี้สินต่อส่วนของผู้ถือหุ้น	เท่า	0.98	0.69	0.54
อัตราส่วนความสามารถชำระดอกเบี้ย	เท่า	4.17	11.86	10.67
อัตราส่วนความสามารถชำระภาระผูกพัน (cash basis)	เท่า	0.12	0.51	0.44
อัตราการจ่ายเงินปันผล	%	63.07	38.69	186.53

* คิดเฉพาะสินค้าสำเร็จรูป ไม่รวมสินค้าระหว่างผลิต สินค้าระหว่างทางและวัตถุดิบ (สินค้าคงเหลือก่อนหักค่าเผื่อมูลค่าราคาขายต่ำกว่าทุนและค่าเผื่อสินค้าล้าสมัย)

** ระยะเวลาเก็บหนี้เฉลี่ย + ระยะเวลาขายสินค้าเฉลี่ย – ระยะเวลาชำระหนี้

11.2 คำอธิบายและการวิเคราะห์ฐานะการเงิน และผลการดำเนินงาน

วิเคราะห์อัตราส่วนทางการเงินจากงบการเงินรวม

สภาพคล่อง

ในปี พ.ศ. 2554 กลุ่มบริษัทมีสภาพคล่องลดลงจากปีก่อนจากการเพิ่มขึ้นของสินทรัพย์หมุนเวียนในสัดส่วนที่น้อยกว่าหนี้สินหมุนเวียน โดยสินทรัพย์หมุนเวียนที่เพิ่มขึ้นส่วนใหญ่เป็นการเพิ่มขึ้นของลูกหนี้และตัวเงินรับการค้า และสินค้าคงเหลือ ในขณะที่หนี้สินหมุนเวียนส่วนใหญ่เพิ่มขึ้นด้วยเงินกู้ยืมระยะสั้นและเงินกู้ยืมระยะยาวที่ครบกำหนดชำระภายใน 1 ปี ซึ่งส่งผลให้กลุ่มบริษัทมีอัตราส่วนสภาพคล่องลดลงจาก 1.63 เท่า ในปี พ.ศ. 2553 เป็น 1.23 เท่า ในปี พ.ศ. 2554 นอกจากนี้ จากผลการเปลี่ยนแปลงของสินทรัพย์และหนี้สินดำเนินงาน ตลอดจนภาระดอกเบี้ยจ่ายและรายการภาษีเงินได้ที่เพิ่มขึ้นจากปีก่อน ส่งผลให้กลุ่มบริษัทมีอัตราส่วนสภาพคล่องกระแสเงินสดลดลงจาก 0.38 เท่า ในปี พ.ศ. 2553 เป็น 0.09 เท่า ในปี พ.ศ. 2554

วงจรเงินสด (Cash Cycle) เพิ่มขึ้นจาก 28.25 วัน ในปี พ.ศ. 2553 เป็น 40.83 วัน ในปี พ.ศ. 2554 เนื่องจาก

1. ระยะเวลาเก็บหนี้จากลูกหนี้การค้าเฉลี่ยเพิ่มขึ้นจาก 64.52 วัน ในปี พ.ศ. 2553 เป็น 69.41 วัน ในปี พ.ศ. 2554 เนื่องจากการขยายตัวของยอดขายของกลุ่มบริษัท และการขอทยอยชำระสินค้าของลูกค้าต่างประเทศบางราย
2. ระยะเวลาขายสินค้าเฉลี่ยเพิ่มขึ้นจาก 24.95 วัน ในปี พ.ศ. 2553 เป็น 26.49 วัน ในปี พ.ศ. 2554 เนื่องจากการเพิ่มผลผลิตเพื่อรองรับปริมาณขายที่เพิ่มขึ้น มูลค่าสินค้าคงเหลือที่เพิ่มขึ้นตามราคาวัตถุดิบที่เพิ่มสูงขึ้น ตลอดจนการเพิ่มขึ้นของสินค้าคงเหลือของบริษัทย่อยแห่งใหม่ที่ตั้งในปี พ.ศ. 2554
3. ระยะเวลาจ่ายชำระหนี้เจ้าหนี้การค้าลดลงจาก 61.23 วัน ในปี พ.ศ. 2553 เป็น 55.07 วัน ในปี พ.ศ. 2554 เนื่องจากกลุ่มบริษัททยอยสั่งซื้อวัตถุดิบในระดับที่เพียงพอต่อปริมาณการผลิต ควบคู่กับการจ่ายชำระหนี้ที่เร็วขึ้นเป็นครั้งคราว เพื่อให้ได้ราคาวัตถุดิบที่เหมาะสม

เมื่อพิจารณาจากอัตราส่วนดังกล่าวข้างต้นแล้วสรุปได้ว่าในปี พ.ศ. 2554 กลุ่มบริษัทยังคงมีสภาพคล่องทางการเงินอยู่ในระดับที่เหมาะสม มีกระแสเงินสดจากการดำเนินธุรกิจที่เพียงพอต่อการดำเนินงาน ซึ่งช่วยสนับสนุนให้การดำเนินธุรกิจของกลุ่มบริษัทสามารถดำเนินต่อไปได้โดยไม่ติดขัด

ความสามารถในการทำกำไร

กลุ่มบริษัทมีอัตรากำไรขั้นต้นต่อยอดขายลดลงจากร้อยละ 21.08 ในปี พ.ศ. 2553 เป็นร้อยละ 19.95 ในปี พ.ศ. 2554 จากผลของต้นทุนการผลิตโดยเฉพาะราคาวัตถุดิบที่ปรับตัวสูงขึ้น กลุ่มบริษัทมีรายได้จากการขายและงานรับจ้างเพิ่มขึ้นจากปีก่อนตามปริมาณการขายที่เพิ่มขึ้นและการปรับราคาขายสินค้า การเพิ่มขึ้นของรายได้อื่น ตลอดจนรายการจากเหตุการณ์เพลิงไหม้ รายการจากการเปลี่ยนแปลงนโยบายผลประโยชน์พนักงาน และส่วนแบ่งกำไรจากเงินลงทุนในบริษัทร่วมและกิจการร่วมค้าที่เพิ่มขึ้นตามผลประกอบการที่ดีขึ้นของบริษัทร่วมหลายแห่ง ทำให้กลุ่มบริษัทมีผลกำไรสุทธิที่ดีขึ้นจากปีก่อน อย่างไรก็ตาม ด้วยภาระดอกเบี้ยจ่ายและรายการภาษีเงินได้ที่เพิ่มขึ้น ทำให้อัตรากำไรสุทธิต่อรายได้รวมลดลงจากร้อยละ 3.87 ในปี พ.ศ. 2553 เป็นร้อยละ 3.69 ในปี พ.ศ. 2554

เนื่องจากผลประกอบการที่ดีขึ้น ตลอดจนการลดลงของส่วนของผู้ถือหุ้นในปี พ.ศ. 2554 ซึ่งส่วนใหญ่เป็นผลจากการปฏิบัติตามนโยบายการบัญชีใหม่เรื่องที่ดิน อาคารและอุปกรณ์ จากการแสดงด้วยมูลค่ายุติธรรมเป็นวิธีราคาทุน ตั้งแต่วันที่ 1 มกราคม พ.ศ. 2554 เป็นต้นมา ส่งผลให้กลุ่มบริษัทยกเลิกส่วนเกินทุนจากการตีราคามูลค่ายุติธรรมของสินทรัพย์ถาวรและไม่มีรายการบัญชีดังกล่าวในปี พ.ศ. 2554 อีกต่อไป ด้วยเหตุดังกล่าว ทำให้กลุ่มบริษัทมีอัตราผลตอบแทนผู้ถือหุ้นเพิ่มขึ้นจากร้อยละ 5.55 ในปี พ.ศ. 2553 เป็นร้อยละ 6.47 ในปี พ.ศ. 2554

ประสิทธิภาพในการดำเนินงาน

แม้ว่ามูลค่าที่ดิน อาคารและอุปกรณ์สุทธิและค่าเสื่อมราคาจะลดลงจากการปฏิบัติตามนโยบายการบัญชีใหม่เรื่องที่ดิน อาคารและอุปกรณ์ ดังได้กล่าวข้างต้น แต่จากการจัดหาสินทรัพย์เพิ่มเติมในระหว่างปีของกลุ่มบริษัทเพื่อสนับสนุนธุรกิจ ทำให้มูลค่าที่ดิน อาคารและอุปกรณ์สุทธิของกลุ่มบริษัท ณ วันที่ 31 ธันวาคม พ.ศ. 2554 ลดลงเล็กน้อยเมื่อเทียบกับปีก่อน และด้วยผลกำไรสุทธิที่เพิ่มขึ้นในปี พ.ศ. 2554 จึงทำให้กลุ่มบริษัทมีอัตราผลตอบแทนจากสินทรัพย์ถาวรเพิ่มขึ้นจากร้อยละ 16.56 ในปี พ.ศ. 2553 เป็นร้อยละ 17.32 ในปี พ.ศ. 2554

นโยบายการเงิน

กลุ่มบริษัทมีอัตราส่วนหนี้สินต่อส่วนของผู้ถือหุ้นเพิ่มขึ้นจาก 0.69 เท่า ในปี พ.ศ. 2553 เป็น 0.98 เท่า ในปี พ.ศ. 2554 เนื่องจากการเบิกถอนเงินกู้ยืมระยะสั้นและระยะยาวเพิ่มเติม และการรับรู้ภาระผูกพันผลประโยชน์พนักงานจากการเปลี่ยนมาตรฐานบัญชี ทำให้หนี้สินเพิ่มขึ้น ประกอบกับการเปลี่ยนแปลงนโยบายการบัญชีที่ดิน อาคารและอุปกรณ์ จากการแสดงด้วยมูลค่ายุติธรรมเป็นราคาทุน ทำให้ไม่มีรายการส่วนเกินทุนจากการตีราคามูลค่ายุติธรรมของสินทรัพย์ถาวรที่แสดงอยู่ในองค์ประกอบอื่นของส่วนของผู้ถือหุ้นอีกต่อไป

นอกจากนี้ ภาระดอกเบี้ยจ่ายที่เพิ่มขึ้นจากการเบิกถอนเงินกู้ยืมระยะยาวเพิ่มเติมเพื่อการลงทุน การเบิกใช้เงินกู้ยืมระยะสั้นเพื่อใช้เป็นเงินทุนหมุนเวียนในกิจการและรองรับธุรกิจที่มีการขยายตัว อัตราดอกเบี้ยเงินกู้ในท้องตลาดที่มีการปรับตัวสูงขึ้น ตลอดจนภาระที่ต้องชำระคืนเงินต้นของเงินกู้ยืมระยะยาวและภาระผูกพันที่กลุ่มบริษัทต้องชำระเพิ่มขึ้นในปี พ.ศ. 2554 ทำให้กลุ่มบริษัทมีอัตราส่วนความสามารถชำระดอกเบี้ยลดลงจาก 11.86 เท่า ในปี พ.ศ. 2553 เป็น 4.17 เท่า ในปี พ.ศ. 2554 และอัตราส่วนความสามารถชำระภาระผูกพันลดลงจาก 0.51 เท่า ในปี พ.ศ. 2553 เป็น 0.12 เท่า ในปี พ.ศ. 2554

อนึ่ง อัตราส่วนความสามารถชำระผูกพันดังกล่าวใช้นิยามสูตรการคำนวณตามแนวทางของสำนักงานคณะกรรมการกำกับหลักทรัพย์และตลาดหลักทรัพย์ซึ่งมีความแตกต่างกันจากสูตรการคำนวณอัตราส่วนความสามารถชำระผูกพันตามข้อกำหนดทางการเงินที่บริษัทผูกพันอยู่กับธนาคารเจ้าหนี้ ดังนั้น ผลลัพธ์จากการคำนวณดังกล่าวจึงไม่ควรนำมาเปรียบเทียบกัน ทั้งนี้ บริษัทฯ ได้เปิดเผยรายละเอียดของข้อกำหนดทางการเงินตามสัญญาเงินกู้ไว้ในหัวข้อ 11.2.1 (ง)

วิเคราะห์จากงบการเงินรวม

11.2.1 ภาพรวมการดำเนินธุรกิจ

ก. รายได้

โครงสร้างธุรกิจของกลุ่มบริษัทแบ่งออกเป็น 2 สายธุรกิจหลัก ได้แก่ สายธุรกิจพลาสติกและสายธุรกิจซื้อขายไป โดยมีสายงานแม่พิมพ์เป็นส่วนสนับสนุนที่สำคัญของสายธุรกิจพลาสติก ในปี พ.ศ. 2554 กลุ่มบริษัทยังคงมีรายได้หลักมาจากสายธุรกิจพลาสติกทั้งจากผลิตภัณฑ์เพื่องานอุตสาหกรรมและผลิตภัณฑ์เครื่องใช้ในครัวเรือน ในขณะที่รายได้จากสายธุรกิจซื้อขายไปเริ่มปรับตัวสูงขึ้นจากการขยายตัวของธุรกิจระบบขายตรง (MLM) ทั้งนี้ สัดส่วนของรายได้จากการขายและงานรับจ้างของกลุ่มบริษัทแยกตามสายธุรกิจในปี พ.ศ. 2554 เปรียบเทียบกับปี พ.ศ. 2553 เป็นดังนี้

งบการเงินรวม	พ.ศ. 2554		พ.ศ. 2553	
	ล้านบาท	%	ล้านบาท	%
สายธุรกิจพลาสติก*	6,740	89	6,179	90
สายธุรกิจซื้อขายไปและสายงานแม่พิมพ์	812	11	681	10
รวม	7,552	100	6,860	100
* จำแนกสัดส่วนตามกลุ่มสินค้าหลักได้ดังนี้				
- ผลิตภัณฑ์เพื่องานอุตสาหกรรม	4,596	68	4,107	66
- ผลิตภัณฑ์เครื่องใช้ในครัวเรือน	2,144	32	2,072	34
รวมสายธุรกิจพลาสติก	6,740	100	6,179	100

กลุ่มบริษัทมีสัดส่วนรายได้จากผลิตภัณฑ์เพื่องานอุตสาหกรรมสูงกว่าผลิตภัณฑ์เครื่องใช้ในครัวเรือน เนื่องจากผลิตภัณฑ์เพื่องานอุตสาหกรรมสามารถตอบสนองความต้องการของลูกค้าที่อยู่ในอุตสาหกรรมประเภทต่างๆ ได้หลากหลายกว่าผลิตภัณฑ์เครื่องใช้ในครัวเรือนที่สนองตอบความต้องการของผู้บริโภคและ/หรือผู้ใช้สินค้าโดยตรง ผลจากภาวะเศรษฐกิจที่เริ่มฟื้นตัวและการเพิ่มขึ้นของยอดขายกลุ่มผลิตภัณฑ์บรรจุภัณฑ์อาหารและเครื่องดื่ม ทำให้อุตสาหกรรมผลิตภัณฑ์ทั้งสองประเภทของสายธุรกิจพลาสติกในปี พ.ศ. 2554 เพิ่มขึ้นเมื่อเทียบกับปี พ.ศ. 2553

สำหรับสายธุรกิจซื้อขายไป ในปี พ.ศ. 2554 มีการเติบโตและยอดขายเพิ่มสูงขึ้นเมื่อเทียบกับปีที่ผ่านมา เนื่องจากผลิตภัณฑ์ของกลุ่มบริษัทโดยเฉพาะกลุ่มผลิตภัณฑ์เพื่อสุขภาพและผลิตภัณฑ์เพื่อความงามและผิวพรรณที่โดดเด่นและได้รับการตอบรับจากผู้บริโภคเป็นอย่างดี การขยายตัวของธุรกิจเครือข่ายและฐานสมาชิก ตลอดจนการโฆษณาและการส่งเสริมการขายที่มีส่วนช่วยให้ผลิตภัณฑ์ของกลุ่มบริษัทเป็นที่รู้จักและเข้าถึงกลุ่มผู้บริโภคได้อย่างรวดเร็ว นอกจากนี้ การมุ่งเน้นพัฒนาคุณภาพของสินค้า การทำกิจกรรมทางการตลาดโดยเน้นแนวคิดของการดูแลสุขภาพในเชิงรุก และการขยายฐานลูกค้าและสมาชิกทั้งในประเทศและต่างประเทศ ทำให้สายธุรกิจซื้อขายไปสามารถเติบโตได้อย่างต่อเนื่องและมีส่วนช่วยเสริมสร้างรายได้ให้แก่กลุ่มบริษัทอย่างมาก

แม้ว่าสัดส่วนของรายได้จากสายงานแม่พิมพ์จะไม่มากนักเมื่อเทียบกับรายได้รวมของกลุ่มบริษัท แต่การเติบโตของรายได้จากสายงานแม่พิมพ์ก็มีความสัมพันธ์กับการเติบโตของรายได้จากสายธุรกิจพลาสติก เนื่องจากเป็นส่วนสนับสนุนที่สำคัญของสายธุรกิจพลาสติก ในปี พ.ศ. 2554 กลุ่มบริษัทมีรายได้จากสายงานแม่พิมพ์สูงขึ้นเมื่อเทียบกับปีก่อนจากการได้รับการว่าจ้างสั่งทำแม่พิมพ์เพิ่มขึ้น นอกจากนี้ ความต้องการลงทุนของลูกค้า ความสามารถในการหาคู่ค้า ตลอดจนเทคโนโลยีและขีดความสามารถในการผลิตแม่พิมพ์ที่มีความละเอียดสูงของกลุ่มบริษัท ก็เป็นปัจจัยสำคัญที่จะทำให้รายได้จากสายงานแม่พิมพ์ของกลุ่มบริษัทมีส่วนช่วยสนับสนุนรายได้หลักของบริษัทต่อไปได้

ข. การตลาดและแนวโน้ม

1) สายธุรกิจพลาสติก

1.1) ตลาดผลิตภัณฑ์เพื่องานอุตสาหกรรมภายในประเทศ

แม้ว่าประเทศไทยต้องประสบกับภาวะวิกฤตน้ำท่วมครั้งใหญ่จนส่งผลกระทบต่อหลายภาคอุตสาหกรรม โดยเฉพาะอย่างยิ่งภาคอุตสาหกรรมยานยนต์ที่ได้รับผลกระทบต่อเนื่องมาจากเหตุการณ์สึนามิที่ประเทศญี่ปุ่น ทำให้ยอดขายผลิตภัณฑ์ชิ้นส่วนยานยนต์และเปลือกหม้อแบตเตอรี่ของบริษัทฯไม่เติบโตดังที่คาดการณ์ไว้ แต่อย่างไรก็ตาม เนื่องจากภาวะเศรษฐกิจที่ดีขึ้น ความหลากหลายของผลิตภัณฑ์เพื่องานอุตสาหกรรมของบริษัทฯที่ครอบคลุมในหลายอุตสาหกรรมหลักของประเทศ การเติบโตของกลุ่มผลิตภัณฑ์บรรจุภัณฑ์อาหารและเครื่องดื่ม ตลอดจนการที่โรงงานของบริษัทฯไม่ได้รับผลกระทบจากอุทกภัย และสามารถผลิตสินค้าได้ตามปกติ ทำให้บริษัทฯมียอดขายผลิตภัณฑ์เพื่องานอุตสาหกรรมในประเทศสำหรับปี พ.ศ. 2554 เพิ่มขึ้นอย่างมากเมื่อเทียบกับปีที่ผ่านมา

การพัฒนาผลิตภัณฑ์เพื่องานอุตสาหกรรมอยู่เสมอ เพื่อรักษาคุณภาพสินค้าและให้เป็นไปตามมาตรฐานที่ลูกค้าต้องการ การขยายสายการผลิตผลิตภัณฑ์บรรจุภัณฑ์เครื่องดื่มเพื่อรองรับกับความต้องการของอุตสาหกรรมน้ำอัดลมและน้ำดื่มซึ่งมีมูลค่าสูง การสรรหาและพัฒนานวัตกรรมใหม่ ได้แก่ การพัฒนาเทคโนโลยีการผลิตระบบ IML (In-Mould Labeling) ให้ก้าวไปอีกขั้นด้วยการติดฉลากแบบใหม่ที่มีลักษณะเงาคัลลายโลหะ (Metallic) และการผลิตฝาขวดน้ำดื่มแบบ 29/25 ที่มีน้ำหนักเบากว่าเพื่อทดแทนฝาแบบ 30/25 ซึ่งล้นแล้วแต่เป็นการสร้างความแตกต่าง เพิ่มมูลค่าสินค้า และช่วยอนุรักษ์สิ่งแวดล้อม ด้วยเหตุผลดังกล่าว ทำให้บริษัทฯคาดว่าจะยอดขายผลิตภัณฑ์เพื่องานอุตสาหกรรมของบริษัทฯในปี พ.ศ. 2555 จะเพิ่มขึ้น

1.2) ตลาดส่งออกผลิตภัณฑ์เพื่องานอุตสาหกรรม

ปี พ.ศ. 2554 บริษัทฯมีรายได้จากการส่งออกผลิตภัณฑ์เพื่องานอุตสาหกรรมเพิ่มขึ้นอย่างมากโดยเฉพาะจากกลุ่มผลิตภัณฑ์บรรจุภัณฑ์เครื่องดื่มที่บริษัทฯส่งออกไปจำหน่ายให้แก่ผู้ผลิตและจำหน่ายน้ำอัดลมและน้ำดื่มในประเทศลาว ฟิลิปปินส์ กัมพูชา เวียดนาม ปาปัวนิวกินี มาเลเซีย อินโดนีเซีย และออสเตรเลีย รวมถึงการเพิ่มขึ้นของยอดขายถังขยะและถังน้ำดื่ม ซึ่งสามารถช่วยชดเชยยอดขายกล่องบรรจุภัณฑ์และดีวีดีที่ลดลงจากรูปแบบพฤติกรรมผู้บริโภคที่หันไปนิยมการดาวน์โหลดสิ่งบันเทิงต่างๆ จากเว็บไซต์มากขึ้นซึ่งสะดวกและประหยัดกว่า และทำให้บริษัทฯมีรายได้รวมจากการส่งออกผลิตภัณฑ์เพื่องานอุตสาหกรรมสำหรับปี พ.ศ. 2554 เพิ่มขึ้นเมื่อเทียบกับปีที่ผ่านมา

สำหรับปี พ.ศ. 2555 บริษัทฯวางแผนเพิ่มยอดขายจากการส่งออกผลิตภัณฑ์เพื่องานอุตสาหกรรมโดยการรักษาสถานะลูกค้ากลุ่มประเทศอินโดจีนและตั้งเป้าหมายที่จะขยายตลาด โดยเน้นการส่งออกไปยังกลุ่มประเทศเอเชียแปซิฟิกและกลุ่มประเทศตะวันออกกลาง การลงทุนเพื่อเพิ่มกำลังการผลิตของกลุ่มผลิตภัณฑ์บรรจุภัณฑ์อาหารและเครื่องดื่มให้สามารถรองรับกับความต้องการของลูกค้าได้มากขึ้น รวมทั้งการส่งเสริมและผลักดันให้กลุ่มผลิตภัณฑ์บรรจุภัณฑ์อาหารและเครื่องดื่มของบริษัทฯเป็นที่รู้จักในตลาดโลกมากยิ่งขึ้น

1.3) ตลาดผลิตภัณฑ์เครื่องใช้ในครัวเรือนภายในประเทศ

จากภาวะเศรษฐกิจที่ดีขึ้นในปี พ.ศ. 2554 ทำให้ภาคครัวเรือนมีการบริโภคและใช้จ่ายใช้สอยมากขึ้น ประกอบกับบริษัทได้มีการออกแบบลดขนาดและรูปทรงสินค้าที่แปลกใหม่ และการส่งเสริมการขายอย่างต่อเนื่อง ทำให้ผลิตภัณฑ์เครื่องใช้ในครัวเรือนมีการเติบโตอยู่ในเกณฑ์ดี แม้ว่าจะเกิดวิกฤตน้ำท่วมครั้งใหญ่ในกรุงเทพมหานครและหลายจังหวัดในภาคกลางเมื่อปลายปี พ.ศ. 2554 แต่ก็ไม่ได้ส่งผลกระทบต่อยอดขายของบริษัทมากนัก เนื่องจากโรงงานของบริษัทไม่ได้รับผลกระทบจากอุทกภัยและสามารถผลิตสินค้าได้ตามปกติเช่นเดียวกับโรงงานสาขาอื่นของบริษัท นอกจากนี้ บริษัทได้รับผลพลอยได้จากภาวะน้ำท่วมดังกล่าวจากการที่ผู้บริโภคส่วนหนึ่งต้องซื้อผลิตภัณฑ์เครื่องใช้ในครัวเรือนประเภทจาน ชาม และถ้วย เพื่อทดแทนของเก่าที่เสียหาย จึงส่งผลให้ภาพรวมของยอดขายผลิตภัณฑ์เครื่องใช้ในครัวเรือนภายในประเทศสำหรับปี พ.ศ. 2554 เพิ่มขึ้นเมื่อเทียบกับปีที่ผ่านมา

แม้ว่าผลิตภัณฑ์เครื่องใช้ในครัวเรือนที่ทำจากเมลามีนของบริษัทจะสามารถทดแทนเครื่องถ้วยชามที่ผลิตจากวัสดุอื่นๆ ได้แก่ กระเบื้องและแก้ว ได้อีกมาก แต่การขยายตัวของตลาดผลิตภัณฑ์เครื่องใช้ในครัวเรือนที่ทำจากเมลามีนในประเทศก็ยังจำกัด เนื่องจากผลิตภัณฑ์ของบริษัทมีความคงทนและมีโอกาสเสียหายจากการใช้งานได้นาน จึงทำให้เกิดการหมุนเวียนซื้อใหม่ค่อนข้างช้า อีกทั้งภาวะขาดแคลนแรงงานที่ส่งผลให้บริษัทมีข้อจำกัดในการเพิ่มปริมาณการผลิตให้สอดคล้องกับความต้องการสินค้าที่เพิ่มขึ้นได้

อย่างไรก็ตาม ด้วยคุณภาพสินค้าของบริษัท การเน้นออกแบบลดขนาดและสีสัน การพัฒนารูปแบบสินค้าและเพิ่มประโยชน์ใช้สอยของสินค้าให้ทันกับกระแสนิยมของผู้บริโภค การทำกิจกรรมส่งเสริมการขายที่มีประสิทธิภาพ ตลอดจนการขยายฐานการผลิตไปยังประเทศที่ยังไม่เกิดภาวะการขาดแคลนแรงงานและมีอัตราค่าแรงที่สมเหตุสมผล จะส่งผลให้บริษัทมีกำลังการผลิตจากฐานการผลิตในประเทศที่เพียงพอสำหรับรองรับความต้องการภายในประเทศและช่วยผลักดันให้ผลิตภัณฑ์เครื่องใช้ในครัวเรือนของบริษัทสามารถดึงดูดความสนใจและเป็นที่ต้องการของผู้บริโภคกลุ่มต่างๆ ต่อไปได้อีก ส่งผลให้บริษัทมีการเติบโตของยอดขายผลิตภัณฑ์เครื่องใช้ในครัวเรือนภายในประเทศ

1.4) ตลาดส่งออกผลิตภัณฑ์เครื่องใช้ในครัวเรือน

ในปี พ.ศ. 2554 เศรษฐกิจในหลายประเทศโดยเฉพาะอย่างยิ่งในกลุ่มประเทศเอเชียและอเมริกาเริ่มฟื้นตัว ส่งผลให้บริษัทได้รับคำสั่งซื้อเพิ่มสูงขึ้น ประกอบกับบริษัทได้ปรับราคาสินค้าส่วนหนึ่ง ทำให้บริษัทมีรายได้เป็นสกุลเงินตราต่างประเทศเพิ่มขึ้นจากปีก่อน แต่อย่างไรก็ตาม จากภาวะค่าเงินบาทแข็งค่าขึ้นอย่างต่อเนื่องเมื่อเทียบกับดอลลาร์สหรัฐอเมริกาตลอดปี พ.ศ. 2554 ที่ผ่านมา และมีแนวโน้มที่จะแข็งค่าต่อไปอีกในปี พ.ศ. 2555 ซึ่งส่งผลกระทบต่อรายได้จากการส่งออกสินค้าของบริษัทที่ส่วนใหญ่จำหน่ายให้แก่ลูกค้าเป็นเงินสกุลดอลลาร์สหรัฐอเมริกา ทำให้บริษัทมียอดขายจากการส่งออกผลิตภัณฑ์เครื่องใช้ในครัวเรือนเป็นสกุลเงินบาทในปี พ.ศ. 2554 ลดลงเล็กน้อยกับปีก่อน ทั้งนี้ บริษัทคาดว่าตลาดต่างประเทศของผลิตภัณฑ์เครื่องใช้ในครัวเรือนของบริษัทจะสามารถขยายตัวต่อไปได้อีกด้วยเหตุผลดังนี้

- ตลาดส่งออกของบริษัทไม่ได้ขึ้นกับกลุ่มประเทศในทวีปใดโดยเฉพาะ แต่กระจายสัดส่วนการขายไปหลายๆ ประเทศ อีกทั้งจากการขยายตลาดไปยังตลาดใหม่ในแถบแอฟริกาและยุโรปตะวันออก ทำให้บริษัทประสบความสำเร็จในการขยายตลาดและสามารถส่งออกไปได้แล้วมากกว่า 100 ประเทศทั่วโลก
- ผู้บริโภคได้ตระหนักถึงความสำคัญของคุณภาพและความปลอดภัยของผลิตภัณฑ์เครื่องใช้ในครัวเรือนมากยิ่งขึ้น ซึ่งเห็นได้จากการมีกฎระเบียบและมาตรฐานผลิตภัณฑ์เพื่อป้องกันการนำเข้าผลิตภัณฑ์เครื่องใช้ในครัวเรือนที่มีผลกระทบต่อสุขภาพที่ใช้อยู่หรือเมลามีนผสมยูเรียเป็นวัตถุอันตรายในการผลิต ตลอดจนการควบคุมคุณภาพในแต่ละประเทศที่มีความเข้มงวดมากขึ้นโดยเฉพาะกลุ่มประเทศยุโรปที่ได้กำหนดมาตรฐานคุณภาพผลิตภัณฑ์เครื่องใช้ในครัวเรือนใหม่ที่ทำให้สินค้าด้วยคุณภาพไม่สามารถนำเข้าไปจำหน่ายในตลาดยุโรปได้ ดังนั้น จึงเป็นโอกาสที่ดีสำหรับผลิตภัณฑ์เครื่องใช้ในครัวเรือนที่ผลิตจากเมลามีน 100% ของบริษัทซึ่งบริษัทได้ให้ความสำคัญและเน้นในเรื่องของคุณภาพและตราสินค้ามาโดยตลอด
- บริษัทได้ร่วมมือกับบริษัท ไทย เอ็มเอฟซี จำกัด ซึ่งเป็นผู้ผลิตเมลามีน และ Truys Import ซึ่งเป็นผู้ออกแบบและจำหน่ายผลิตภัณฑ์เมลามีนที่ใช้สำหรับกลุ่ม HORECA (Hotel, Restaurant and Catering) รายใหญ่ของประเทศเนเธอร์แลนด์ ในการพัฒนานวัตกรรมใหม่ให้กับผลิตภัณฑ์เครื่องใช้ในครัวเรือนของบริษัทเพื่อให้สามารถใช้กับเครื่องไมโครเวฟได้ และนำไปสู่การขยายไปยังกลุ่มอุตสาหกรรมการจัดเลี้ยงอาหารในกลุ่มประเทศยุโรปซึ่งเป็นตลาดใหม่ของบริษัทภายใต้ตราสินค้าร่วม Truys Import by Srithai Superware

- การยกระดับมาตรฐานในกระบวนการผลิตสินค้าอย่างต่อเนื่องทั้งการพัฒนาเครื่องจักรอัตโนมัติหรือกึ่งอัตโนมัติเพื่อนำมาใช้ทดแทนแรงงานในการผลิต และการวางรากฐานของแนวการผลิตที่เป็นสากลเพื่อรองรับต่อการเปลี่ยนแปลงของข้อกำหนดมาตรฐานในการผลิตของลูกค้าโดยเฉพาะในแถบยุโรป
- การได้รับความไว้วางใจจากผู้ค้าปลีกผลิตภัณฑ์เครื่องใช้ในครัวเรือนรายใหญ่ที่มีชื่อเสียงเพื่อผลิตและส่งออกผลิตภัณฑ์เครื่องใช้ในครัวเรือน โดยส่งไปจำหน่ายให้แก่ลูกค้าตามสาขาต่างๆ ในหลายๆ ประเทศ
- การพัฒนาตลาดและรูปทรงของผลิตภัณฑ์ร่วมกับลูกค้าอยู่เสมอเพื่อให้ตรงกับความต้องการของลูกค้าและความนิยมของตลาดในแต่ละประเทศมากที่สุด ตลอดจนเป็นการสร้างความแตกต่างจากผลิตภัณฑ์ของคู่แข่งทางการตลาด
- การส่งเสริมในเรื่องของการโฆษณาและประชาสัมพันธ์ราคาสินค้าของบริษัทในประเทศที่สำคัญๆ เพื่อให้ราคาสินค้าของบริษัทเป็นที่รู้จักไปทั่วโลก
- กระจายความเสี่ยงด้านอัตราแลกเปลี่ยนโดยการเจรจาเกี่ยวกับลูกค้าในกลุ่มประเทศอาเซียนเพื่อเสนอราคาขายสินค้าเป็นเงินสกุลอื่นที่ไม่ใช่เงินสกุลดอลลาร์สหรัฐอเมริกาตามความเหมาะสม เช่น เงินบาทหรือสิงคโปร์ดอลลาร์ เป็นต้น รวมถึงการพิจารณาเสนอราคาขายสินค้าให้แก่ลูกค้าในประเทศญี่ปุ่นเป็นเงินเยน

ด้วยความพยายามผลักดันและนำเสนอผลิตภัณฑ์เครื่องใช้ในครัวเรือนที่มีคุณภาพที่ผลิตจากวัตถุดิบเมลามีนแท้ 100% การพัฒนารูปทรงผลิตภัณฑ์และตลาดให้มีความเหมาะสมกับความต้องการที่หลากหลายมากขึ้น ประกอบกับความมุ่งมั่นที่จะขยายการส่งออกไปยังกลุ่มอุตสาหกรรมการจัดเลี้ยงอาหาร และตลาดใหม่ๆ ในกลุ่มประเทศยุโรปตะวันออก, แอฟริกา และอเมริกาใต้ อย่างต่อเนื่อง ทำให้บริษัทมีความเชื่อมั่นว่าจะสามารถส่งสินค้าออกไปจำหน่ายยังต่างประเทศได้กว้างขวางมากขึ้น และส่งผลให้ผลิตภัณฑ์เครื่องใช้ในครัวเรือนของบริษัทเติบโตได้อย่างยั่งยืน

2) สายธุรกิจซื้อขายไป

ธุรกิจท่องเที่ยวและโรงแรมที่ปรับตัวดีขึ้นในปี พ.ศ. 2554 ตามภาวะเศรษฐกิจ การเติบโตของธุรกิจเครือข่ายเอสเนเจอร์ที่เป็นผลจากการเพิ่มขึ้นของกลุ่มสินค้าและจำนวนผู้ร่วมทำธุรกิจ รวมถึงการขยายธุรกิจไปยังกลุ่มประเทศเพื่อนบ้าน ส่งผลให้รายได้จากการจำหน่ายสินค้าของสายธุรกิจซื้อขายไปในปี พ.ศ. 2554 เพิ่มขึ้นอย่างมาก

ในส่วนของธุรกิจเครือข่าย บริษัทให้ความสำคัญกับผลิตภัณฑ์ที่คัดสรรมาจำหน่าย โดยไม่ได้มุ่งหวังแต่เพียงเพื่อเพิ่มความหลากหลาย แต่ต้องเปี่ยมด้วยคุณภาพและพิสูจน์เห็นผลแล้วว่ามีความปลอดภัย เนื่องจากเป็นผลิตภัณฑ์ที่เกี่ยวข้องกับสุขภาพของผู้บริโภค ดังนั้น บริษัทจึงมีหลักเกณฑ์ในการคัดสรรผลิตภัณฑ์ที่นำมาจำหน่ายดังนี้

- ต้องตอบสนองความต้องการของลูกค้าตามกระแสนิยมของตลาด
- ผลิตด้วยกระบวนการผลิตที่ได้มาตรฐานในระดับสากล
- มีความปลอดภัย ใช้แล้วเห็นผลในระยะเวลาที่เหมาะสม มีความโดดเด่น สามารถอธิบายต่อผู้บริโภคได้
- ใช้แล้วหมดไป หรือต้องมีการทดแทนเป็นระยะๆ เพื่อให้เกิดการสั่งซื้อผลิตภัณฑ์อย่างต่อเนื่องสม่ำเสมอ
- มีนวัตกรรมหรือมีความแตกต่างในตลาด
- มีมูลค่าตลาดรองรับไม่น้อยกว่าเกณฑ์ที่บริษัทกำหนด

ด้วยฐานสมาชิกจำนวนมากภายใต้ระบบธุรกิจขายตรงของบริษัท การมีศูนย์จำหน่ายสินค้าอยู่ทั่วทุกภูมิภาคของประเทศ การทำตลาดและส่งเสริมการขายอย่างต่อเนื่องเพื่อสนับสนุนให้ธุรกิจเครือข่ายเอสเนเจอร์มีความโดดเด่นทางด้านการตลาด รวมทั้งความสามารถในการสร้างความสนใจและโอกาสให้แก่ผู้ประกอบการอาชีพอิสระและสมาชิกที่ต้องการสร้างเครือข่าย ทำให้บริษัทมีความเชื่อมั่นว่า ระบบธุรกิจเครือข่ายจะสามารถเติบโตได้อย่างต่อเนื่อง และเป็นอีกหนึ่งธุรกิจที่จะช่วยเสริมสร้างรายได้หลักให้แก่บริษัท

ค. ผลการดำเนินงานและฐานะการเงิน (จากสรุปงบการเงินรวม)

กลุ่มบริษัทมีกำไรสุทธิสำหรับปี พ.ศ. 2554 ส่วนที่เป็นของบริษัทใหญ่ ตามงบกำไรขาดทุนเบ็ดเสร็จรวม จำนวน 282.01 ล้านบาท โดยมีกำไรสุทธิรวมเพิ่มขึ้น 14.04 ล้านบาท หรือร้อยละ 5.24 และเมื่อรวมกำไรขาดทุนเบ็ดเสร็จอื่นที่เป็นส่วนของบริษัทใหญ่แล้ว บริษัทมีกำไรเบ็ดเสร็จรวมที่เป็นส่วนของบริษัทใหญ่จำนวน 291.58 ล้านบาท เพิ่มขึ้น 79.18 ล้านบาท หรือร้อยละ 37.28 สรุปค่าชี้แจงผลการดำเนินงานรวมและฐานะการเงินรวม ณ วันที่ 31 ธันวาคม พ.ศ. 2554 มีดังต่อไปนี้

- งบกำไรขาดทุนเบ็ดเสร็จรวมสำหรับปีสิ้นสุดวันที่ 31 ธันวาคม พ.ศ. 2554 เปรียบเทียบกับสำหรับปีสิ้นสุดวันที่ 31 ธันวาคม พ.ศ. 2553 (รายละเอียดปรากฏตามงบการเงินรวมและงบการเงินเฉพาะบริษัทสำหรับปี พ.ศ. 2554 ในส่วนของงบกำไรขาดทุนเบ็ดเสร็จ)

- รายได้จากการขายและงานรับจ้างรวมจำนวน 7,552.24 ล้านบาท เพิ่มขึ้นจากปีก่อนจำนวน 692.48 ล้านบาท หรือร้อยละ 10.09 เนื่องจาก

1.1 สายธุรกิจพลาสติก

- รายได้สายธุรกิจพลาสติก – ผลิตภัณฑ์เครื่องใช้ในครัวเรือนในประเทศและต่างประเทศ จำนวน 2,143.88 ล้านบาท คิดเป็นร้อยละ 28.39 ของรายได้รวม เพิ่มขึ้นจากปีก่อน จำนวน 72.36 ล้านบาท หรือร้อยละ 3.49 เนื่องจากภาวะเศรษฐกิจในประเทศที่ดีขึ้นและการส่งเสริมการขาย ทำให้ยอดขายสินค้าภายในประเทศเพิ่มขึ้นเป็นจำนวนมากโดยเฉพาะจากช่องทางธุรกิจขายตรงและการจำหน่ายผ่านตัวแทนจำหน่าย ตลอดจนการเพิ่มขึ้นของยอดขายของบริษัทย่อยในต่างประเทศและบริษัทย่อยในประเทศจัดตั้งใหม่ในปี พ.ศ. 2554
- รายได้สายธุรกิจพลาสติก – ผลิตภัณฑ์เพื่องานอุตสาหกรรมในประเทศและต่างประเทศ จำนวน 4,596.10 ล้านบาท คิดเป็นร้อยละ 60.86 ของรายได้รวม เพิ่มขึ้นจากปีก่อน จำนวน 489.26 ล้านบาท หรือร้อยละ 11.91 เนื่องจากการเพิ่มขึ้นของยอดขายของกลุ่มผลิตภัณฑ์บรรจุภัณฑ์อาหารและเครื่องดื่ม ดัชนี และพาเลท ซึ่งเกิดจากการรับคำสั่งซื้อที่เพิ่มมากขึ้นอันเป็นผลส่วนหนึ่งจากวิกฤตการณ์อุทกภัยในปีที่ผ่านมาและการขยายตัวของธุรกิจ รวมทั้งการปรับราคาขายสินค้าตามการขึ้นราคาของวัตถุดิบ สุทธิยอดขายของกลุ่มดัชนีซึ่งลดลงเนื่องจากไม่มีคำสั่งซื้อพิเศษซึ่งมีปริมาณสูงเช่นในปี พ.ศ. 2553

1.2 สายธุรกิจซื้อขายไปและสายงานแม่พิมพ์

รายได้จากสายธุรกิจซื้อขายไปและสายงานแม่พิมพ์ จำนวน 812.26 ล้านบาท คิดเป็นร้อยละ 10.76 ของรายได้รวม เพิ่มขึ้นจากปีก่อนจำนวน 130.86 ล้านบาท หรือร้อยละ 19.20 เนื่องจากการเติบโตของธุรกิจเครื่องขยายเอสเนเจอร์ที่มียอดขายสินค้าเพิ่มขึ้นโดยเฉพาะสินค้าประเภทเครื่องสำอางและอาหารเสริมต่างๆ ประกอบกับธุรกิจนี้ได้เพิ่มบริหารชุดใหม่ซึ่งเริ่มดำเนินงานตั้งแต่ไตรมาส 3 ปี พ.ศ. 2553 เป็นต้นมา

- กำไรขั้นต้น จำนวน 1,506.90 ล้านบาท เพิ่มขึ้นจำนวน 60.58 ล้านบาท หรือคิดเป็นอัตรากำไรขั้นต้นต่อยอดขายปี พ.ศ. 2554 เท่ากับร้อยละ 19.95 ลดลงจากงวดเวลาเดียวกันปีก่อนซึ่งมีอัตราร้อยละ 21.08 เนื่องจากต้นทุนการผลิตที่เพิ่มขึ้นจากปีก่อนจากการเพิ่มขึ้นของราคาวัตถุดิบ ค่าแรง วัสดุการผลิต ตลอดจนเงินบาทที่แข็งค่าเมื่อเทียบกับเงินดอลลาร์สหรัฐอเมริกา
- ค่าใช้จ่ายในการขายและบริหาร จำนวน 1,089.32 ล้านบาท เพิ่มขึ้นจากปีก่อน จำนวน 9.70 ล้านบาท หรือร้อยละ 0.90 หากคิดเป็นสัดส่วนต่อยอดขาย ปี พ.ศ. 2554 เท่ากับร้อยละ 14.42 ลดลงจากปีก่อนซึ่งมีอัตราร้อยละ 15.74 เนื่องจากการเพิ่มขึ้นของค่าใช้จ่ายส่งเสริมการขาย ค่าขนส่งและค่าระวางเรือจากการขยายตัวของยอดขาย การปรับเงินเดือนและค่าแรงประจำปี การเพิ่มขึ้นของทีมงานธุรกิจซื้อขายไปชุดใหม่ ตลอดจนการบันทึกค่าใช้จ่ายประมาณการผลประโยชน์พนักงานจากการปฏิบัติตามนโยบายการบัญชีใหม่เรื่องผลประโยชน์พนักงานในปี พ.ศ. 2554 สุทธิด้วยการลดลงของค่าใช้จ่ายจากการเปลี่ยนสถานะจากบริษัทย่อยเป็นเงินลงทุนอื่นในไตรมาส 3 ปี พ.ศ. 2553
- รายการจากเหตุการณ์เพลิงไหม้ เป็นผลต่างของค่าสินไหมทดแทนกับค่าใช้จ่ายจำนวน 103.29 ล้านบาท เพิ่มขึ้นจำนวน 58.53 ล้านบาท รายละเอียดปรากฏในหัวข้อ 11.2.2 การเปลี่ยนแปลงต่างๆ ที่สำคัญและการดำเนินงานในปีที่ผ่านมา

- 5 รายการจากการเปลี่ยนแปลงนโยบายผลประโยชน์พนักงาน จำนวน 40.71 ล้านบาท เนื่องจากวันที่ 11 พฤศจิกายน พ.ศ. 2554 คณะกรรมการบริษัทได้มีมติอนุมัติเปลี่ยนแปลงนโยบายการมอบทองคำให้แก่พนักงานที่ทำงานครบทุก รอบจำนวนปีตามระเบียบบริษัท โดยกำหนดมูลค่าทองคำน้ำหนัก 1 บาท ด้วยมูลค่าคงที่จากเดิมที่อ้างอิงมูลค่า ทองคำตามอัตราท้องตลาด ส่งผลให้บริษัทรับรู้ภาระผูกพันผลประโยชน์พนักงานหรือหนี้สินลดลงและทำให้ค่าใช้จ่าย ลดลงในปี พ.ศ. 2554
 - 6 ส่วนแบ่งกำไรจากเงินลงทุนในบริษัทร่วมและกิจการร่วมค้า จำนวน 22.92 ล้านบาท เพิ่มขึ้นจากปีก่อนจำนวน 5.38 ล้านบาท หรือร้อยละ 30.69 เนื่องจากผลประกอบการที่ดีขึ้นของบริษัทร่วมหลายแห่งตามภาวะเศรษฐกิจ
 - 7 ต้นทุนทางการเงิน – ดอกเบี้ยจ่าย จำนวน 99.37 ล้านบาท เพิ่มขึ้นจำนวน 33.58 ล้านบาท เนื่องจากการกู้ยืมเงินเพื่อ ใช้ในการจัดหาสินทรัพย์และเป็นเงินทุนหมุนเวียนในกิจการ ตลอดจนอัตราดอกเบี้ยเงินกู้ในท้องตลาดที่ปรับตัวสูงขึ้น
 - 8 ภาษีเงินได้
 8.1 ในปี พ.ศ. 2553 กลุ่มบริษัทใช้สิทธิประโยชน์ตามบัตรส่งเสริมการลงทุนในการลดหย่อนภาษีเงินได้นิติบุคคล สำหรับกำไรสุทธิส่วนหนึ่งในอัตราร้อยละ 50 ของอัตราปกติเป็นปีสุดท้ายสำหรับบัตรดังกล่าว
 8.2 อัตราภาษีเพิ่มขึ้นจากร้อยละ 25 ตามมาตรการส่งเสริมของรัฐบาลในปี พ.ศ. 2553 เป็นอัตราปกติคือร้อยละ 30 ในปี พ.ศ. 2554
 8.3 บริษัทรับรู้ผลต่างของค่าสินไหมทดแทนและค่าใช้จ่ายจากเหตุการณ์เพลิงไหม้จำนวน 44.76 ล้านบาท ในปี พ.ศ. 2553 และจำนวน 103.29 ล้านบาท ในปี พ.ศ. 2554 รวมเป็นรายได้ทางภาษีที่เกิดขึ้นในปี พ.ศ. 2554 รวมจำนวน 148.05 ล้านบาท เนื่องจากได้รับเงินค่าสินไหมทดแทนจากบริษัทประกันภัยครบถ้วนแล้ว
 8.4 กลุ่มบริษัทรับรู้ค่าใช้จ่ายภาษีเงินได้เพิ่มขึ้นจากการลดลงของผลประโยชน์ภาษีเงินได้ในอดีตของสินทรัพย์ ภาษีเงินได้รอการตัดบัญชีเป็นดังนี้
 1. การลดลงของอัตราภาษีจากร้อยละ 30 เป็นอัตราร้อยละ 23 สำหรับในปี พ.ศ. 2555 และร้อยละ 20 ตั้งแต่ปี พ.ศ. 2556 เป็นต้นไป
 2. การเปลี่ยนแปลงนโยบายผลประโยชน์พนักงาน รายละเอียดปรากฏในข้อ 5 ส่งผลให้ภาระผูกพันผลประโยชน์พนักงานหรือหนี้สินลดลง ทำให้ผลแตกต่างชั่วคราวในทางบัญชีและทางภาษีของรายการผลประโยชน์พนักงานลดลง เนื่องจากทางบัญชีรับรู้เป็นค่าใช้จ่ายแต่ทางภาษีจะรับรู้เมื่อจ่ายจริง ส่งผลให้ สินทรัพย์ภาษีเงินได้รอการตัดบัญชีที่เคยบันทึกไว้ถูกปรับลดลง
 - 9 กำไรต่อหุ้นขั้นพื้นฐาน
 กำไรต่อหุ้นขั้นพื้นฐาน จำนวน 1.04 บาทต่อหุ้น เปรียบเทียบกับกำไรต่อหุ้นปีก่อนจำนวน 0.99 บาทต่อหุ้น ตามกำไร สุทธิของกลุ่มบริษัทที่เพิ่มขึ้น การเพิ่มขึ้นของผลต่างของค่าสินไหมทดแทนและค่าใช้จ่ายจากเหตุการณ์เพลิงไหม้ ใน ปี พ.ศ. 2554 รวมทั้งรายการจากการเปลี่ยนแปลงนโยบายผลประโยชน์พนักงานที่เกิดขึ้นในปี พ.ศ. 2554 เนื่องจาก เปลี่ยนแปลงนโยบายการมอบทองคำให้แก่พนักงานที่ทำงานครบปีที่บริษัทกำหนด
 - 10 กำไรเบ็ดเสร็จอื่น จำนวน 8.04 ล้านบาท เพิ่มขึ้นเมื่อเทียบกับขาดทุนเบ็ดเสร็จอื่นของปีก่อนจำนวน 59.85 ล้านบาท เนื่องจากการลดลงของผลขาดทุนของอัตราแลกเปลี่ยนจากการแปลงค่าทางการเงินและการลดลงของค่าเสื่อมราคา ของส่วนเกินทุนจากการตีมูลค่ายุติธรรมของสินทรัพย์ จากการเปลี่ยนแปลงนโยบายการบัญชีที่ดิน อาคารและอุปกรณ์ จากวิธีการตีราคาใหม่เป็นราคาทุนในปี พ.ศ. 2554
- งบแสดงฐานะการเงินรวมสำหรับปี สิ้นสุดวันที่ 31 ธันวาคม พ.ศ. 2554 เปรียบเทียบกับงบแสดงฐานะการเงินรวมสำหรับปี สิ้นสุดวันที่ 31 ธันวาคม พ.ศ. 2553 (ปรับปรุงใหม่) (รายละเอียดปรากฏตามงบการเงินรวมและงบการเงินเฉพาะบริษัทสำหรับ ปี พ.ศ. 2554 ในส่วนของงบแสดงฐานะการเงิน)

- 1 สินทรัพย์รวม จำนวน 8,085.35 ล้านบาท เพิ่มขึ้นจาก 31 ธันวาคม พ.ศ. 2553 จำนวน 237.09 ล้านบาท หรือร้อยละ 3.02 ประกอบด้วยการเปลี่ยนแปลงที่มีสาระสำคัญดังนี้
 - 1.1 ลูกหนี้และตัวเงินรับการค้าสุทธิ จำนวน 1,566.79 ล้านบาท เพิ่มขึ้นจากปีก่อน จำนวน 234.07 ล้านบาท เนื่องจากการขยายตัวของยอดขาย และยอดคงค้างชำระจากลูกหนี้ต่างประเทศทยอยผ่อนชำระ รวมทั้งการเพิ่มขึ้นของลูกหนี้ของบริษัทย่อยในประเทศที่จัดตั้งใหม่ในปี พ.ศ. 2554
 - 1.2 สินค้าคงเหลือสุทธิ จำนวน 1,154.68 ล้านบาท เพิ่มขึ้นจากปีก่อน จำนวน 147.09 ล้านบาท จากการเพิ่มผลผลิตเพื่อรองรับปริมาณขายที่เพิ่มขึ้น ต้นทุนของสินค้าคงเหลือที่เพิ่มขึ้นตามราคาวัตถุดิบ รวมทั้งการเพิ่มขึ้นของสินค้าคงเหลือของบริษัทย่อยในประเทศที่จัดตั้งใหม่ในปี พ.ศ. 2554 สุทธิด้วยการลดลงของมูลค่าสินค้าคงเหลือของบริษัทย่อยที่ถูกโอนเปลี่ยนสถานะเงินลงทุนเป็นเงินลงทุนในบริษัทร่วมในไตรมาส 1 ปี พ.ศ. 2554
 - 1.3 เงินลงทุนระยะยาว จำนวน 456.48 ล้านบาท เพิ่มขึ้นจากปีก่อนจำนวน 2.27 ล้านบาท เกิดจากเงินลงทุนในบริษัทร่วมและกิจการร่วมค้าสุทธิ จำนวน 282.27 ล้านบาท ลดลงจากปีก่อน จำนวน 8.29 ล้านบาท จากการบันทึกเงินปันผลรับตามเกณฑ์การรับรู้ทางบัญชีโดยวิธีส่วนได้เสีย และการขายเงินลงทุนในบริษัทร่วมแห่งหนึ่ง สุทธิเพิ่มขึ้นด้วยผลประกอบการที่มีกำไรเพิ่มขึ้นของบริษัทร่วมและการโอนเปลี่ยนสถานะเงินลงทุนในบริษัทย่อยเป็นเงินลงทุนในบริษัทร่วม อย่างไรก็ตาม เงินลงทุนระยะยาวอื่นสุทธิก็เพิ่มขึ้นจากปีก่อนจำนวน 10.56 ล้านบาท เนื่องจากการเพิ่มขึ้นของมูลค่ายุติธรรมของเงินลงทุนเผื่อขาย
 - 1.4 อสังหาริมทรัพย์เพื่อการลงทุนสุทธิ จำนวน 147.47 ล้านบาท เป็นทรัพย์สินที่บริษัทฯ ไม่ได้ใช้ในการดำเนินงานธุรกิจหลักของบริษัทฯ ประกอบด้วยที่ดินและอาคารที่บริษัทฯ ถือครองไว้เพื่อหาประโยชน์จากรายได้ค่าเช่า และที่ดินเปล่าที่ถือครองไว้โดยยังมิได้ระบุวัตถุประสงค์ของการใช้ในอนาคตและไม่ได้มีไว้เพื่อขายในระยะสั้นซึ่งมีมูลค่าตามบัญชีลดลงเมื่อเปรียบเทียบกับปีก่อนจำนวน 8.94 ล้านบาท เนื่องจากการบันทึกค่าเสื่อมราคาระหว่างปี
 - 1.5 ที่ดิน อาคารและอุปกรณ์สุทธิ จำนวน 4,158.68 ล้านบาท ลดลงจากปีก่อน 65.39 ล้านบาท เนื่องจาก
 1. มูลค่าลดลงจากการเปลี่ยนแปลงนโยบายการบัญชีที่ดิน อาคารและอุปกรณ์ จากการแสดงด้วยมูลค่ายุติธรรมจากการตีราคาสินทรัพย์ด้วยผู้ประเมินอิสระเป็นใช้วิธีราคาทุนตั้งแต่วันที่ 1 มกราคม พ.ศ. 2554 เป็นต้นไป จำนวน 549.61 ล้านบาท
 2. ลดลงจากผลของการโอนเปลี่ยนสถานะเงินลงทุนในบริษัทย่อยเป็นเงินลงทุนในบริษัทร่วม จำนวน 20.19 ล้านบาท
 3. เพิ่มขึ้นจากการจัดหาสินทรัพย์เพิ่มเติม ซึ่งสุทธิด้วยการจำหน่ายสินทรัพย์และค่าเสื่อมราคาระหว่างปี
 - 1.6 สินทรัพย์ภาษีเงินได้รอการตัดบัญชี จำนวน 73.55 ล้านบาท เพิ่มขึ้นจากปีก่อนจำนวน 51.19 ล้านบาท จากการรับรู้ผลแตกต่างชั่วคราวในทางบัญชีและทางภาษีของรายจ่ายผลประโยชน์พนักงานจำนวน 86.35 ล้านบาท เมื่อวันที่ 1 มกราคม พ.ศ. 2554 ตามนโยบายการบัญชีใหม่ ซึ่งทางภาษีจะถือเป็นค่าใช้จ่ายเมื่อเกิดการจ่ายจริง สุทธิจากผลกระทบอัตราภาษีลดลงจากร้อยละ 30 เป็นร้อยละ 23 ในปี พ.ศ. 2555 และร้อยละ 20 ตั้งแต่ปี พ.ศ. 2556 เป็นต้นไป จำนวน 25.51 ล้านบาท รวมทั้งรายการอื่นๆ ที่เกิดขึ้นในระหว่างปี
- 2 หนี้สินรวมจำนวน 4,001.84 ล้านบาท เพิ่มขึ้นจาก 31 ธันวาคม พ.ศ. 2553 จำนวน 783.99 ล้านบาท หรือร้อยละ 24.36 ประกอบด้วยการเปลี่ยนแปลงที่มีสาระสำคัญดังนี้
 - 2.1 เงินกู้ยืมระยะสั้นจำนวน 735.00 ล้านบาท เพิ่มขึ้นจากการกู้เงินเพิ่มเติมเพื่อใช้เป็นเงินทุนหมุนเวียน
 - 2.2 เจ้าหนี้การค้า จำนวน 850.79 ล้านบาท ลดลงจากปีก่อน จำนวน 147.97 ล้านบาท เนื่องจากการเจรจาจ่ายชำระค่าสินค้าส่วนหนึ่งเร็วขึ้นเป็นครั้งคราวเพื่อให้ได้ราคาซื้อที่เหมาะสม การทยอยส่งซื้อวัตถุดิบตามปริมาณการผลิต ตลอดจนลดลงจากการโอนเปลี่ยนสถานะเงินลงทุนในบริษัทย่อยเป็นเงินลงทุนในบริษัทร่วม
 - 2.3 ส่วนของเงินกู้ยืมระยะยาวที่กำหนดชำระภายในหนึ่งปี และเงินกู้ยืมระยะยาว รวมจำนวน 1,698.74 ล้านบาท เพิ่มขึ้นจำนวน 10.65 ล้านบาท จากการกู้เพิ่มเติม จำนวน 347.09 ล้านบาท และการจ่ายชำระคืนเงินกู้ในระหว่างงวด จำนวน 336.03 ล้านบาท

- 2.4 ค่าใช้จ่ายค้างจ่าย จำนวน 196.78 ล้านบาท เพิ่มขึ้นจากปีก่อน จำนวน 51.97 ล้านบาท ส่วนใหญ่เกิดจากการบันทึกภาษีเงินได้นิติบุคคลค้างจ่ายเพิ่มขึ้น จำนวน 26.29 ล้านบาท ตามกำไรสุทธิทางภาษีสำหรับปี พ.ศ. 2554 ซึ่งเพิ่มขึ้นจากผลต่างของเงินชดเชยและค่าใช้จ่ายจากเหตุการณ์เพลิงไหม้ อัตราภาษีเพิ่มขึ้น จากปี พ.ศ. 2553 ร้อยละ 25 เป็นร้อยละ 30 ในปี พ.ศ. 2554 รวมทั้งในปี พ.ศ. 2553 กลุ่มบริษัทใช้สิทธิประโยชน์ ตามบัตรส่งเสริมการลงทุนในการลดหย่อนภาษีเงินได้นิติบุคคลสำหรับกำไรสุทธิร้อยละ 50 ของอัตราปกติ
- 2.5 หนี้สินไม่หมุนเวียนอื่น จำนวน 11.86 ล้านบาท ลดลงจากปีก่อนจำนวน 107.31 ล้านบาท ส่วนใหญ่เกิดจาก หนี้สินภาษีเงินได้รอการตัดบัญชีลดลงจากปี พ.ศ. 2553 จำนวน 114.92 ล้านบาท เนื่องจากการเปลี่ยนแปลง นโยบายการบัญชีที่ดิน อาคารและอุปกรณ์ จากการแสดงด้วยมูลค่ายุติธรรมเป็นวิธีราคาทุนตั้งแต่วันที่ 1 มกราคม พ.ศ. 2554 เป็นต้นไป
- 2.6 ภาระผูกพันผลประโยชน์พนักงาน พ.ศ. 2554 เพิ่มขึ้นจำนวน 249.54 ล้านบาท เนื่องจากการปฏิบัติตาม นโยบายการบัญชีใหม่ เรื่อง ผลประโยชน์พนักงาน ซึ่งจำนวนดังกล่าว คือผลสะสมของการรับรู้มูลค่าหนี้สิน ก่อนปี พ.ศ. 2554 โดยบันทึกปรับกับกำไรสะสม ณ วันที่ 1 มกราคม พ.ศ. 2554 จำนวน 287.83 ล้านบาท และเพิ่มขึ้นด้วยการรับรู้ค่าใช้จ่ายผลประโยชน์พนักงานเพิ่มเติมสำหรับปี พ.ศ. 2554 สหุติลดลงด้วยการ เปลี่ยนแปลงนโยบายผลประโยชน์พนักงาน
- 3 ส่วนของผู้ถือหุ้นรวมจำนวน 4,083.51 ล้านบาท ลดลงจาก 31 ธันวาคม พ.ศ. 2553 จำนวน 546.91 ล้านบาท หรือ ร้อยละ 11.81 ประกอบด้วยรายการเปลี่ยนแปลงที่มีสาระสำคัญดังต่อไปนี้
- 3.1 กำไรสะสม จำนวน 1,198.36 ล้านบาท ลดลงจากปีก่อนจำนวน 84.69 ล้านบาท ประกอบด้วยกำไรสะสมยัง ไม่ได้จัดสรร จำนวน 1,062.36 ล้านบาท ลดลงจากปีก่อนจำนวน 100.69 ล้านบาท เนื่องจากการเพิ่มขึ้นของ กำไรสุทธิส่วนที่เป็นของบริษัทใหญ่สำหรับปีสิ้นสุดวันที่ 31 ธันวาคม พ.ศ. 2554 จำนวน 282.01 ล้านบาท สหุติลดลงด้วยการจ่ายเงินปันผลจากผลการดำเนินงานของปี พ.ศ. 2553 จำนวน 162.59 ล้านบาท ในเดือน พฤษภาคม พ.ศ. 2554 การโอนกำไรสุทธิประจำปี พ.ศ. 2554 เพื่อตั้งสำรองตามกฎหมายเพิ่มเติมจำนวน 16.00 ล้านบาท รวมทั้งผลกระทบจากการเปลี่ยนนโยบายการบัญชี เมื่อวันที่ 1 มกราคม พ.ศ. 2554 จำนวน 201.48 ล้านบาท เรื่อง
1. ที่ดิน อาคารและอุปกรณ์
 2. ผลประโยชน์ของพนักงาน
 3. อสังหาริมทรัพย์เพื่อการลงทุน
- รายละเอียดปรากฏในหัวข้อ 11.2.2 การเปลี่ยนแปลงต่างๆ ที่สำคัญและการดำเนินงานในปีที่ผ่านมา
- 3.2 องค์ประกอบอื่นของส่วนของผู้ถือหุ้นลดลงจำนวน 410.89 ล้านบาท หรือร้อยละ 113.35 ส่วนใหญ่มาจากการ ยกเลิกส่วนเกินทุนจากการตีมูลค่ายุติธรรมของสินทรัพย์ถาวร ณ 31 ธันวาคม พ.ศ. 2553 จำนวน 420.47 ล้าน บาท ทั้งจำนวน เนื่องจากการปฏิบัติตามนโยบายการบัญชีใหม่เรื่องที่ดิน อาคารและอุปกรณ์จากการแสดง ด้วยมูลค่ายุติธรรมเป็นวิธีราคาทุน ตั้งแต่วันที่ 1 มกราคม พ.ศ. 2554 เป็นต้นไป
- 3.3 ส่วนได้เสียที่ไม่มีอำนาจควบคุมจำนวน 203.71 ล้านบาท ลดลงจากปีก่อนจำนวน 51.32 ล้านบาท ส่วนใหญ่ เนื่องจาก
1. ผลกำไรเบ็ดเสร็จสำหรับปีสิ้นสุดวันที่ 31 ธันวาคม พ.ศ. 2554 0.26 ล้านบาท
 2. การจ่ายเงินปันผล (15.26) ล้านบาท
 3. การลงทุนเพิ่มในบริษัทย่อยโดยบริษัทใหญ่ (2.20) ล้านบาท
 4. การลดลงจากการโอนเปลี่ยนสถานะเงินลงทุนในบริษัทย่อยเป็นบริษัทร่วม (19.70) ล้านบาท
 5. ผลกระทบจากการเปลี่ยนแปลงนโยบายการบัญชีใหม่ ตั้งแต่วันที่ 1 มกราคม พ.ศ. 2554 เป็นต้นไป (14.34) ล้านบาท

- งบกระแสเงินสดรวมสำหรับปีสิ้นสุดวันที่ 31 ธันวาคม พ.ศ. 2554 เปรียบเทียบกับปีก่อนสิ้นสุดวันที่ 31 ธันวาคม พ.ศ. 2553 กลุ่มบริษัทมีเงินสดและรายการเทียบเท่าเงินสดลดลงจำนวน 157.53 ล้านบาท (รายละเอียดปรากฏตามงบการเงินรวมและงบการเงินเฉพาะบริษัทสำหรับปี พ.ศ. 2554 ในส่วนของงบกระแสเงินสด) ประกอบด้วย
 1. เงินสดสุทธิได้มาจากกิจกรรมดำเนินงาน จำนวน 183.91 ล้านบาท เนื่องจากผลกำไรที่เพิ่มขึ้นในปี พ.ศ. 2554 การเปลี่ยนแปลงของยอดลูกหนี้การค้า สินค้าคงเหลือ และเจ้าหนี้การค้า ตลอดจนการเพิ่มขึ้นของรายจ่ายดอกเบี้ยและภาษีเงินได้
 2. เงินสดสุทธิใช้ไปในกิจกรรมลงทุน จำนวน 905.21 ล้านบาท เนื่องจากการจัดหาสินทรัพย์ถาวรจำนวน 1,020.01 ล้านบาท การลงทุนในสินทรัพย์ไม่มีตัวตนจำนวน 9.11 ล้านบาท เพื่อรองรับธุรกิจที่ขยายตัวเพิ่มขึ้น และการลงทุนเพิ่มในบริษัทย่อยจำนวน 4.70 ล้านบาท สุทธิด้วยเงินสดรับจากการจำหน่ายสินทรัพย์ถาวรและสิทธิการเช่าจำนวน 68.75 ล้านบาท เงินปันผลรับจากเงินลงทุนจำนวน 22.80 ล้านบาท และเงินสดรับจากการจำหน่ายเงินลงทุนในบริษัทร่วมจำนวน 36.55 ล้านบาท
 3. เงินสดสุทธิได้มาในกิจกรรมจัดหาเงิน จำนวน 563.77 ล้านบาท เกิดจากการเบิกถอนเงินกู้ยืมระยะสั้นจากธนาคารเพิ่มเติมจำนวน 735.00 ล้านบาท และเงินรับจากเงินกู้ยืมระยะยาวจำนวน 347.09 ล้านบาท สุทธิลดลงด้วยการจ่ายคืนเงินกู้ยืมระยะยาวจำนวน 336.03 ล้านบาท และการจ่ายเงินปันผลจำนวน 177.86 ล้านบาท

ง. ข้อกำหนดทางการเงินตามสัญญาเงินกู้

สัญญาเงินกู้ในปัจจุบันของบริษัทฯ ไม่มีเงื่อนไขที่เป็นสาระสำคัญที่อาจมีผลกระทบต่อการดำเนินงานหรือการขยายธุรกิจของบริษัทฯ โดยมีเพียงข้อกำหนดที่เกี่ยวกับอัตราส่วนทางการเงินซึ่งบริษัทฯ ต้องดำรงไว้ตลอดระยะเวลาของสัญญาเงินกู้ดังนี้

1. อัตราส่วนหนี้สินต่อส่วนของผู้ถือหุ้นรวม (Debt to Equity Ratio) ไม่เกิน 2.0 เท่า
 2. อัตราส่วนความสามารถในการชำระหนี้ (Debt Service Coverage Ratio - "DSCR") จะต้องไม่ต่ำกว่า 1.1 เท่า
- "DSCR" หมายถึง กำไรก่อนหักดอกเบี้ยจ่าย ภาษีเงินได้นิติบุคคล ค่าใช้จ่ายรอตัดบัญชี และค่าเสื่อมราคาทรัพย์สิน (EBITDA) ต่อดอกเบี้ยและเงินต้นซึ่งต้องชำระในปีนั้น

ผลจากการคำนวณตามสูตรการคำนวณซึ่งระบุอยู่ในสัญญาเงินกู้ดังกล่าวข้างต้นด้วยตัวเลขจากงบการเงินเฉพาะบริษัท บริษัทฯ มีอัตราส่วนทางการเงินดังนี้

(หน่วย : เท่า)	ข้อกำหนด	ปี พ.ศ. 2554
อัตราส่วนหนี้สินต่อส่วนของผู้ถือหุ้นรวม	ไม่เกิน 2.0	0.86
อัตราส่วนความสามารถในการชำระหนี้	ไม่ต่ำกว่า 1.1	2.21

เมื่อพิจารณาข้อมูลอัตราส่วนทางการเงินในตารางข้างต้น และฐานะทางการเงินที่แข็งแกร่ง ตลอดจนผลการดำเนินงานที่ดีแล้ว บริษัทฯ ไม่มีปัญหาในการดำรงอัตราส่วนทางการเงินดังกล่าว

11.2.2 การเปลี่ยนแปลงต่างๆ ที่สำคัญและการดำเนินงานในปีที่ผ่านมา

ในปี พ.ศ. 2554 บริษัทฯ มีเหตุการณ์ที่สำคัญต่างๆ ซึ่งในบางเหตุการณ์บริษัทฯ ก็ได้รายงานต่อสาธารณชนเมื่อคณะกรรมการบริษัทได้มีมติอนุมัติในวาระนั้นๆ แล้วตามหลักเกณฑ์การเปิดเผยสารสนเทศของตลาดหลักทรัพย์แห่งประเทศไทย โดยผ่านทาง ELCID, website ตลอดจนหมายเหตุประกอบงบการเงินของบริษัทฯ โดยสรุปได้ดังต่อไปนี้

1) ด้านการลงทุน

1.1) การจัดตั้งบริษัทย่อยแห่งใหม่สามแห่ง

- จัดตั้งบริษัท โคราช ไทย เทค จำกัด กับกระทรวงพาณิชย์เมื่อวันที่ 3 มีนาคม พ.ศ. 2554 ด้วยทุนจดทะเบียน 30 ล้านบาท และชำระทุนแล้วเต็มจำนวน โดยบริษัทฯ ถือหุ้นร้อยละ 100.0 เพื่อดำเนินธุรกิจผลิตและจำหน่ายสินค้าที่ทำจากเมลามีน โดยมีวัตถุประสงค์เพื่อรองรับลูกค้าในต่างประเทศโดยเฉพาะรายที่ให้ความสำคัญในกระบวนการผลิตสินค้าและความมีมาตรฐานของโรงงานที่ผลิตสินค้าอย่างเข้มงวด ตลอดจนเพื่อเพิ่มกำลังการผลิต

- ลงทุนในบริษัทย่อยแห่งใหม่ซึ่งจะจัดตั้งในประเทศสาธารณรัฐประชาธิปไตยประชาชนลาว เพื่อดำเนินธุรกิจซื้อขายไปและจำหน่ายสินค้าในระบบธุรกิจเครือข่ายแบบ Multi-level Marketing โดยมีทุนจดทะเบียน จำนวน 1 พันล้านกีบ หรือเทียบเท่ากับ 125,000 ดอลลาร์สหรัฐอเมริกา และบริษัทถือหุ้นในสัดส่วนร้อยละ 80 ทั้งนี้เพื่อเพิ่มช่องทางการจัดจำหน่ายสินค้าและขยายฐานลูกค้าของสายธุรกิจซื้อขายไปในประเทศ และปัจจุบันอยู่ในระหว่างดำเนินการจัดตั้งบริษัท
- ในไตรมาส 1 ปี พ.ศ. 2555 คณะกรรมการบริษัทมีมติอนุมัติให้บริษัทลงทุนในบริษัทย่อยจัดตั้งใหม่ เพื่อดำเนินธุรกิจรับจ้างแปรรูปบรรจุภัณฑ์เครื่องดื่ม และ/หรือบรรจุภัณฑ์อื่นๆ ด้วยทุนจดทะเบียนจำนวน 25 ล้านบาท และบริษัทถือหุ้นในสัดส่วนร้อยละ 100.0 โดยมีวัตถุประสงค์เพื่อขยายกำลังการผลิตเพิ่มเติมจากการผลิตเดิมที่บริษัท พี.อี.ที. บิโรว์ จำกัด บริษัทย่อยอีกแห่งหนึ่งสามารถทำการผลิตได้เพื่อรองรับกับปริมาณคำสั่งซื้อจากลูกค้าที่เพิ่มขึ้น

1.2) การเพิ่มทุนของบริษัทย่อย

เมื่อวันที่ 28 ตุลาคม พ.ศ. 2554 ที่ประชุมวิสามัญผู้ถือหุ้นของบริษัท พี.อี.ที. บิโรว์ จำกัด (“พี.อี.ที. บิโรว์”) ซึ่งเป็นบริษัทย่อย ได้มีมติให้เพิ่มทุนจดทะเบียนจากเดิม 5 ล้านบาท เป็นทุนจดทะเบียนใหม่ 20 ล้านบาท โดยมีวัตถุประสงค์เพื่อใช้เป็นเงินลงทุนในสินทรัพย์และเป็นเงินหมุนเวียนในกิจการของพี.อี.ที. บิโรว์ ทั้งนี้ พี.อี.ที. บิโรว์ ได้จดทะเบียนเพิ่มทุนกับกระทรวงพาณิชย์เมื่อวันที่ 2 พฤศจิกายน พ.ศ. 2554 และได้เรียกชำระทุนเพิ่มบางส่วนเป็นจำนวนเงิน 3.75 ล้านบาท โดยบริษัทฯ ได้จ่ายชำระค่าหุ้นเพิ่มทุนทั้งจำนวนตามสัดส่วนการถือหุ้นร้อยละ 100.0

1.3) การลงทุนเพิ่มในบริษัทย่อยในต่างประเทศสองแห่ง

- บริษัทฯ ได้ชำระค่าหุ้นจำนวน 4.7 ล้านบาท ตามมติคณะกรรมการบริษัทที่อนุมัติให้บริษัทฯ เข้าซื้อหุ้นใน Srithai (Vietnam) Company Limited (“SVN”) ซึ่งเป็นบริษัทย่อย จากผู้ถือหุ้นเดิมรายหนึ่ง ในสัดส่วนร้อยละ 4.16 ของทุนชำระแล้วของ SVN ส่งผลให้สัดส่วนการถือหุ้นของบริษัทฯ ในบริษัทย่อยเพิ่มขึ้นจากร้อยละ 95.84 เป็นร้อยละ 100.0 โดยแหล่งเงินที่ใช้ในการลงทุนมาจากกระแสเงินสดจากการดำเนินงานของบริษัทฯ ทั้งนี้ SVN ได้จดทะเบียนการเปลี่ยนแปลงผู้ถือหุ้นแล้วเมื่อวันที่ 22 เมษายน พ.ศ. 2554
- คณะกรรมการบริษัทมีมติอนุมัติให้บริษัทฯ เพิ่มสัดส่วนการถือหุ้นใน Srithai Superware India Limited (“SSI”) เนื่องจากผู้ถือหุ้นเดิมอีกสองรายไม่ประสงค์จะชำระค่าหุ้นตามสัดส่วนการถือหุ้นรวมร้อยละ 30.0 ส่งผลให้สัดส่วนการถือหุ้นของบริษัทฯ เพิ่มขึ้นจากร้อยละ 70.0 เป็นร้อยละ 85.0 การเพิ่มสัดส่วนนี้ทำให้บริษัทฯ มีความคล่องตัวและอิสระในการบริหารงานและการขยายธุรกิจของ SSI ให้สอดคล้องกับนโยบายธุรกิจหลักของบริษัทฯ มากขึ้น โดยแหล่งเงินที่ใช้ในการลงทุนมาจากกระแสเงินสดจากการดำเนินงานของบริษัทฯ ทั้งนี้บริษัทฯ อยู่ระหว่างดำเนินการตามขั้นตอนทางกฎหมายเพื่อเพิ่มสัดส่วนการถือหุ้นของบริษัทฯ ใน SSI และบริษัทฯ จะชำระเงินลงทุนเพิ่มตามมติคณะกรรมการดังกล่าวตามความเหมาะสมของฐานะการเงินและความจำเป็นต้องใช้เงินของ SSI

1.4) การเปลี่ยนสถานะเงินลงทุนในบริษัทย่อย

บริษัท ศรีไทย ชิน-โอซาก้า จำกัด (“ศรีไทย ชิน-โอซาก้า”) บริษัทย่อยซึ่งบริษัทถือหุ้นร้อยละ 40.0 ประกอบธุรกิจรับจ้างชุบแม่พิมพ์และผลิตผลิตภัณฑ์พลาสติกและเมลามีน มีสถานะเป็นบริษัทย่อยแม้ว่าบริษัทถือหุ้นน้อยกว่ากึ่งหนึ่ง เนื่องจากมีการรวมและบุคคลที่เกี่ยวข้องกันกับบริษัทถือหุ้นรวมกันจำนวนร้อยละ 15 เป็นผลให้บริษัทฯ มีสิทธิออกเสียงทางตรงและทางอ้อมรวมกันมากกว่ากึ่งหนึ่งของสิทธิในการออกเสียงทั้งหมด ประกอบกับบริษัทฯ มีอำนาจในการควบคุมนโยบายการเงินและการดำเนินงานของบริษัทย่อย เนื่องจากจำนวนกรรมการของบริษัทย่อยที่เป็นตัวแทนของบริษัทมีสัดส่วนที่เป็นสาระสำคัญ

ในระหว่างไตรมาส 1 ปี พ.ศ. 2554 โครงสร้างผู้ถือหุ้นของบริษัทย่อยได้มีการเปลี่ยนแปลงจากการขายหุ้นจำนวนร้อยละ 15 ของกรรมการและบุคคลที่เกี่ยวข้องกันกับบริษัทฯ ให้แก่บุคคลภายนอก ในขณะที่สัดส่วนการถือหุ้นทางตรงของบริษัทฯ ไม่เปลี่ยนแปลง ทำให้สัดส่วนการถือหุ้นของบริษัทฯ น้อยกว่ากึ่งหนึ่งและสิทธิในการออกเสียงไม่มีอิทธิพลอย่างมีสาระสำคัญอีกต่อไป ประกอบกับบริษัทฯ ได้ปรับลดสัดส่วนจำนวนกรรมการที่เป็นตัวแทนของบริษัทฯ ให้สอดคล้องกับสัดส่วนการถือหุ้น ส่งผลให้ บริษัทฯ ไม่มีอำนาจในการควบคุมการบริหารงานอีกต่อไป และสถานะเงินลงทุนของบริษัทฯ ในศรีไทย ชิน-โอซาก้า เปลี่ยนจากเงินลงทุนในบริษัทย่อยเป็นบริษัทร่วม ซึ่งต่อมาได้เปลี่ยนชื่อบริษัทเป็นบริษัท ชีวามาลา จำกัด และได้จดทะเบียนการเปลี่ยนชื่อบริษัทกับกระทรวงพาณิชย์เมื่อวันที่ 16 มีนาคม พ.ศ. 2554

1.5) การขายเงินลงทุนในบริษัทร่วมและบริษัทอื่น

เมื่อวันที่ 15 มิถุนายน พ.ศ. 2554 คณะกรรมการบริษัทมีมติอนุมัติให้บริษัทฯ ขายเงินลงทุนทั้งหมดในบริษัท ทาคาฮาชิ ไคราช (1995) จำกัด และบริษัท ทาคาฮาชิ พลาสติก จำกัด ซึ่งเป็นบริษัทร่วมและบริษัทอื่น ให้แก่ผู้ถือหุ้นเดิมรายหนึ่งของทั้งสองบริษัท เป็นจำนวนเงินรวม 36.55 ล้านบาท ด้วยวัตถุประสงค์ที่ต้องการจะปลดภาระและลดความเสี่ยงที่อาจเกิดขึ้นในอนาคต อีกทั้งบริษัทฯ สามารถนำเงินที่ได้จากการขายเงินลงทุนไปใช้ในการลงทุนในธุรกิจหลักของบริษัทฯ ได้ โดยบริษัทฯ รับรู้ผลกำไรจากการจำหน่ายเงินลงทุนทั้งหมดจำนวน 8.30 ล้านบาท และจำนวน 8.05 ล้านบาท ซึ่งแสดงรวมอยู่ในรายได้อื่นของงบกำไรขาดทุนเบ็ดเสร็จรวมและงบกำไรขาดทุนเบ็ดเสร็จเฉพาะบริษัทตามลำดับ ทั้งนี้ บริษัทฯ ได้รับชำระเงินจากการขายเงินลงทุนทั้งจำนวนแล้วเมื่อวันที่ 28 มิถุนายน พ.ศ. 2554

2) ด้านเงินทุน

2.1) วงเงินสินเชื่อระยะยาว

ในระหว่างไตรมาส 4 ปี พ.ศ. 2553 และปี พ.ศ. 2554 บริษัทฯ ได้ลงนามในสัญญาเงินกู้จำนวน 3 ฉบับ เพื่อครอบคลุมวงเงินกู้ยืมระยะยาวที่บริษัทฯ ได้รับเพิ่มเติมเพื่อรองรับแผนงานลงทุนปี พ.ศ. 2553 และการใช้จ่ายฟื้นฟูโรงงานสาขามตะนศร ชลบุรี จากธนาคารพาณิชย์ในประเทศ ในวงเงินรวม 700 ล้านบาท โดยมีระยะเวลาเงินกู้ 3 ปี และ 7 ปี และมีเงื่อนไขอัตราดอกเบี้ยทั้งแบบคงที่ตลอดอายุสัญญาเงินกู้และแบบอัตราลอยตัว โดยบริษัทฯ ได้เบิกถอนแล้วบางส่วน

ในการก่อภาระหนี้เพิ่มเติมเพื่อใช้เป็นแหล่งเงินทุนสำหรับสนับสนุนการดำเนินธุรกิจของบริษัทฯ คณะกรรมการบริษัทและฝ่ายบริหารได้พิจารณาอย่างรอบคอบและระมัดระวังเพื่อให้บริษัทฯ ได้รับต้นทุนทางการเงินและเงื่อนไขเงินกู้ที่มีความเหมาะสม ตลอดจนเพื่อให้บริษัทฯ ต้องประสบกับปัญหาในการชำระคืนหนี้เงินกู้หรือมีความเสี่ยงต่อการไม่สามารถปฏิบัติตามข้อกำหนดทางการเงินที่ผูกพันบริษัทฯ ตามสัญญาเงินกู้ อย่างไรก็ตาม ปัจจุบันบริษัทฯ มีสภาพคล่องทางการเงินสำหรับรองรับการดำเนินธุรกิจของบริษัทฯ ในระดับที่เหมาะสมและเพียงพอ ตลอดจนไม่มีปัญหาในการชำระคืนหนี้เงินกู้แต่อย่างใด โดยบริษัทฯ ได้แสดงรายละเอียดของภาระหนี้เงินกู้ยืมระยะยาวของบริษัทฯ ณ วันที่ 31 ธันวาคม พ.ศ. 2554 รวมจำนวน 1,622.95 ล้านบาท ไว้ในหมายเหตุประกอบงบการเงินสำหรับปี สิ้นสุดวันที่ 31 ธันวาคม พ.ศ. 2554 หน้า 59 – 63

2.2) วงเงินสินเชื่อหมุนเวียน

ในปี พ.ศ. 2554 บริษัทฯ ได้รับวงเงินสินเชื่อหมุนเวียนเพิ่มเติมจากธนาคารพาณิชย์ในประเทศ ในวงเงินรวมไม่น้อยกว่า 500 ล้านบาท ปัจจุบันบริษัทฯ มีวงเงินสินเชื่อหมุนเวียนจากทุกสถาบันการเงินรวมกันไม่ต่ำกว่าสองพันล้านบาท สำหรับใช้เป็นเงินทุนหมุนเวียนในกิจการและรองรับการขยายตัวของธุรกิจ ตลอดจนช่วยให้บริษัทฯ สามารถจัดสรรการใช้วงเงินจากแต่ละแหล่งด้วยต้นทุนทางการเงินที่เหมาะสมได้

2.3) การให้ความช่วยเหลือทางการเงินแก่บริษัทย่อย

บริษัท ไคราช ไทย เทค จำกัด (“ไคราช ไทย เทค”) บริษัทย่อยที่บริษัทฯ ถือหุ้นร้อยละ 100.0 มีความจำเป็นต้องขอรับการสนับสนุนทางการเงินจากสถาบันการเงินเป็นเงินกู้ยืมระยะยาวและวงเงินสินเชื่อหมุนเวียนเพื่อใช้ในการลงทุนในสินทรัพย์และเป็นเงินทุนหมุนเวียนในกิจการ แต่ทั้งนี้เนื่องจาก ไคราช ไทย เทค เป็นกิจการขนาดเล็กมีเงินทุนจำกัด และสินทรัพย์ที่สามารถใช้เป็นหลักประกันอาจมีไม่เพียงพอต่อการวางเป็นหลักประกันวงเงินสินเชื่อ ดังนั้น เพื่อให้การขอรับการสนับสนุนทางการเงินจากสถาบันการเงินของ ไคราช ไทย เทค ไม่ติดขัด และ ไคราช ไทย เทค ได้รับข้อเสนออัตราดอกเบี้ยและเงื่อนไขเงินกู้ที่มีความเหมาะสม คณะกรรมการบริษัทจึงมีมติอนุมัติให้บริษัทฯ ให้การสนับสนุนทางการเงินแก่ ไคราช ไทย เทค โดยการค้ำประกันวงเงินสินเชื่อทุกประเภทที่ ไคราช ไทย เทค จัดหาจากสถาบันการเงินในวงเงินรวมไม่เกิน 100 ล้านบาท และ/หรือ ให้การสนับสนุนทางการเงินในรูปแบบอื่นใดภายใต้วงเงินดังกล่าวตามความเหมาะสมของแหล่งเงินทุนที่จัดหาและต้นทุนทางการเงิน

ในไตรมาส 4 ปี พ.ศ. 2554 บริษัทฯ ได้ลงนามในสัญญาค้ำประกันวงเงิน 50 ล้านบาท เพื่อค้ำประกันเงินกู้ยืมระยะยาวและวงเงินสินเชื่อหมุนเวียนส่วนหนึ่งที่ ไคราช ไทย เทค ได้รับจากธนาคารพาณิชย์ในประเทศ โดยการค้ำประกันวงเงินสินเชื่อส่วนที่เหลืออีก 50 ล้านบาท บริษัทฯ คาดว่าจะสามารถลงนามในสัญญาค้ำประกันได้ในไตรมาส 1 ปี พ.ศ. 2555 ภายหลังจากการจัดหาวงเงินสินเชื่อของ ไคราช ไทย เทค แล้วเสร็จ

อนึ่ง ในระหว่างที่การจัดหาวงเงินสินเชื่อของ ไคราช ไทย เทค ยังไม่แล้วเสร็จ บริษัทฯ ได้ให้เงินกู้ยืมระยะสั้นอายุไม่เกิน 1 ปี แก่ ไคราช ไทย เทค ในวงเงินไม่เกิน 50 ล้านบาท เพื่อช่วยสนับสนุนธุรกิจและเป็นเงินทุนหมุนเวียนในการดำเนินธุรกิจ

3) อื่น ๆ

3.1) นโยบายการบัญชีใหม่

กลุ่มบริษัทได้ปฏิบัติตามมาตรฐานการบัญชีใหม่ มาตรฐานการรายงานทางการเงินใหม่ การตีความมาตรฐานการรายงานทางการเงินใหม่ และมาตรฐานการบัญชีที่มีการปรับปรุง (รวมเรียกว่า “มาตรฐานการบัญชี”) ที่มีผลบังคับใช้สำหรับรอบระยะเวลาบัญชีที่เริ่มต้นในหรือหลังวันที่ 1 มกราคม พ.ศ. 2554 โดยการปฏิบัติตามมาตรฐานการบัญชีจะไม่มีผลกระทบอย่างเป็นสาระสำคัญต่อการเงินที่น่าเสนอ ยกเว้นมาตรฐานการบัญชีดังต่อไปนี้

1. มาตรฐานการบัญชีฉบับที่ 1 (ปรับปรุง 2552) เรื่องการนำเสนองบการเงิน
2. มาตรฐานการบัญชีฉบับที่ 16 (ปรับปรุง 2552) เรื่องที่ดิน อาคารและอุปกรณ์
3. มาตรฐานการบัญชีฉบับที่ 19 เรื่องผลประโยชน์ของพนักงาน
4. มาตรฐานการบัญชีฉบับที่ 24 (ปรับปรุง 2552) เรื่องการเปิดเผยข้อมูลเกี่ยวกับบุคคลหรือกิจการที่เกี่ยวข้องกัน
5. มาตรฐานการบัญชีฉบับที่ 40 (ปรับปรุง 2552) เรื่องอสังหาริมทรัพย์เพื่อการลงทุน

นอกจากนี้กลุ่มบริษัทได้เปลี่ยนนโยบายการบัญชีในการรับรู้มูลค่าที่ดิน อาคารและอุปกรณ์จากวิธีการตีราคาใหม่มาเป็นวิธีราคาทุน เนื่องจากผู้บริหารของกลุ่มบริษัทเห็นว่านโยบายดังกล่าวทำให้ข้อมูลทางการเงินของกลุ่มบริษัทสามารถเปรียบเทียบกับบริษัทอื่นในกลุ่มอุตสาหกรรมเดียวกันได้ อย่างไรก็ตาม กลุ่มบริษัทไม่สามารถระบุผลกระทบสะสมที่เกิดขึ้นในงวดก่อนๆ จากการใช้นโยบายการบัญชีใหม่นี้เพื่อใช้ปรับปรุงย้อนหลัง เนื่องจากสินทรัพย์ดังกล่าวได้มีการตีราคาใหม่หลายครั้งและกลุ่มบริษัทบันทึกมูลค่าที่ตีใหม่เป็นต้นทุนใหม่ของสินทรัพย์นั้นทันที โดยมิได้เก็บข้อมูลราคาทุนเดิมไว้และในการประเมินราคาใหม่แต่ละครั้ง กลุ่มบริษัทได้พิจารณาปรับอายุการใช้งานคงเหลือของสินทรัพย์แต่ละรายการด้วย ทำให้กลุ่มบริษัทไม่สามารถย้อนกลับไปหาต้นทุนเดิมที่แท้จริงได้ ดังนั้น กลุ่มบริษัทจึงได้ใช้นโยบายการบัญชีใหม่นี้โดยวิธีเปลี่ยนทันทีเป็นต้นไปโดยปรับปรุงส่วนเกินจากการตีราคาสินทรัพย์สุทธิกับมูลค่าของสินทรัพย์สุทธิ ณ วันที่ 31 ธันวาคม พ.ศ. 2553 และใช้มูลค่าสุทธิดังกล่าวเป็นต้นทุนใหม่ของสินทรัพย์ ณ วันที่ 1 มกราคม พ.ศ. 2554

3.2) เหตุการณ์เพลิงไหม้

เมื่อวันที่ 15 มิถุนายน พ.ศ. 2553 ได้เกิดเหตุเพลิงไหม้ที่โรงงานสาขามตะนกร ชลบุรี ซึ่งเป็นสาขาโรงงานแห่งหนึ่งของบริษัทฯ ที่ผลิตผลิตภัณฑ์พลาสติกเพื่องานอุตสาหกรรม โดยเหตุเพลิงไหม้ดังกล่าวเกิดในบริเวณคลังสินค้าและพื้นที่การผลิตบางส่วน

บริษัทฯ ได้ทำประกันความเสี่ยงภัยทรัพย์สินแบบประกันความเสี่ยงทุกชนิด (All Risks) กับบริษัท เมืองไทย ประกันภัย จำกัด (มหาชน) โดยมีความคุ้มครองในทรัพย์สินที่เอาประกันภัยทั้งสิ่งปลูกสร้าง สินค้าคงเหลือ และเครื่องจักร ซึ่งปัจจุบันบริษัทฯ ได้ดำเนินการซ่อมแซมและซื้อสินทรัพย์ทดแทนสินทรัพย์ที่เสียหาย รวมทั้งดำเนินการเรียกร้องค่าสินไหมทดแทนเสร็จสิ้นเรียบร้อยแล้ว

3.3) การปรับเปลี่ยนตำแหน่งผู้บริหารและการแต่งตั้งผู้บริหารเพิ่มเติม

ในปี พ.ศ. 2554 บริษัทฯ ได้ปรับเปลี่ยนตำแหน่งผู้บริหารและแต่งตั้งผู้บริหารเพิ่มเติมเพื่อให้การบริหารจัดการธุรกิจของบริษัทฯ มีความเหมาะสมมากขึ้น ซึ่งประกอบด้วย

- นายราเกส ชิงห์ ปรับเปลี่ยนจากเดิมดำรงตำแหน่ง ผู้อำนวยการโรงงาน-ผลิตภัณฑ์เครื่องใช้ในครัวเรือน มาดำรงตำแหน่ง ผู้อำนวยการส่วนพัฒนากลยุทธ์และปฏิบัติการองค์กร เมื่อวันที่ 1 มีนาคม พ.ศ. 2554
- นายชัยชาญ เจริญสุข ดำรงตำแหน่ง ผู้อำนวยการส่วนการตลาดต่างประเทศ โดยมีผลตั้งแต่วันที่ 1 มีนาคม พ.ศ. 2554

3.4) การจัดสรรเงินกำไรสุทธิและการจ่ายเงินปันผล

บริษัทฯ ได้จัดสรรเงินกำไรสุทธิประจำปี พ.ศ. 2553 เพื่อสำรองตามกฎหมายเป็นจำนวนเงิน 14,000,000 บาท และจ่ายเงินปันผลให้แก่ผู้ถือหุ้นในปี พ.ศ. 2554 อัตราหุ้นละ 0.60 บาท รวมเป็นเงินจำนวน 162,594,288 บาท หรือคิดเป็นร้อยละ 58.13 ของกำไรสุทธิตามงบการเงินเฉพาะบริษัท

3.5) ผลการประเมินการกำกับดูแลกิจการและผลการประเมินคุณภาพการประชุมผู้ถือหุ้นสามัญประจำปี พ.ศ. 2554

ในปี พ.ศ. 2554 สมาคมส่งเสริมสถาบันกรรมการบริษัทไทยได้ประเมินการกำกับดูแลกิจการของบริษัทฯ ด้วยผลคะแนนเฉลี่ยรวม 85% ซึ่งเทียบเท่ากับบริษัทจดทะเบียนในกลุ่ม SET100 และสมาคมส่งเสริมผู้ลงทุนไทยได้ประเมินคุณภาพการประชุมผู้ถือหุ้นสามัญ ด้วยผลคะแนนในช่วง 90-99 ซึ่งจัดอยู่ในระดับ “ดีเยี่ยม” โดยบริษัทฯ สามารถรักษาระดับมาตรฐานไว้ได้อย่างต่อเนื่อง

11.3 ค่าตอบแทนของผู้สอบบัญชี

1) ค่าตอบแทนจากการสอบบัญชี (audit fee)

บริษัทฯ และบริษัทย่อยจ่ายค่าตอบแทนการสอบบัญชีให้แก่

- ผู้สอบบัญชี ในรอบปีบัญชีที่ผ่านมา มีจำนวนเงินรวม 2.13 ล้านบาท
- สำนักงานสอบบัญชีที่ผู้สอบบัญชีสังกัด บุคคลหรือกิจการที่เกี่ยวข้องกับผู้สอบบัญชีและสำนักงานสอบบัญชีดังกล่าว ในรอบปีบัญชีที่ผ่านมา มีจำนวนเงินรวม 1.12 ล้านบาท และ 19,500 เหรียญดอลลาร์สหรัฐอเมริกา

2) ค่าบริการอื่น (non-audit fee)

บริษัทฯ และบริษัทย่อยจ่ายค่าตอบแทนงานบริการอื่น เพื่อเป็นค่าสอบทานระบบคอมพิวเตอร์จากการปรับปรุงระบบโปรแกรมใหม่ การตรวจสอบผลกระทบจากการเปลี่ยนแปลงมาตรฐานการบัญชีใหม่ และการสอบทานงบการเงินรายไตรมาส และจัดทำข้อมูลสำหรับงบการเงินประจำปีของบริษัทฯ ร่วม ให้แก่

- ผู้สอบบัญชี ในรอบปีบัญชีที่ผ่านมา มีจำนวนเงินรวม 0.74 ล้านบาท และจะต้องจ่ายในอนาคตเป็นจำนวนเงินรวม -ไม่มี- ล้านบาท
- สำนักงานสอบบัญชีที่ผู้สอบบัญชีสังกัด บุคคลหรือกิจการที่เกี่ยวข้องกับผู้สอบบัญชีและสำนักงานสอบบัญชีดังกล่าว ในรอบปีบัญชีที่ผ่านมา มีจำนวนเงินรวม 0.30 ล้านบาท และจะต้องจ่ายในอนาคตเป็นจำนวนเงินรวม -ไม่มี- ล้านบาท

12. ข้อมูลอื่นที่เกี่ยวข้อง

12.1 ด้านระบบข้อมูลสารสนเทศ

ด้วยความก้าวหน้าและวิวัฒนาการทางด้านเทคโนโลยีสารสนเทศที่มีผลต่อการดำเนินธุรกิจในปัจจุบัน ซึ่งมีนัยสำคัญต่อการสนับสนุนการทำธุรกิจ บริษัทฯ จึงได้กำหนดแผนการพัฒนาระบบงานด้านต่างๆ รวมทั้งพัฒนาบุคลากรให้มีทักษะ ความรู้ และศักยภาพในการใช้เทคโนโลยีด้านคอมพิวเตอร์ที่ทันสมัย และทันต่อการเปลี่ยนแปลงดังนี้

1. พัฒนาระบบโครงสร้างพื้นฐานด้านสารสนเทศขององค์กร ได้แก่ ระบบฐานข้อมูล ระบบสื่อสาร ให้มีความปลอดภัย และมีประสิทธิภาพยิ่งขึ้น
2. พัฒนาเทคโนโลยีสำหรับการรวบรวมข้อมูลเพื่อนำมาวิเคราะห์และสนับสนุนการตัดสินใจ โดยสามารถนำไปใช้ในการวางแผนกลยุทธ์ด้านต่างๆ
3. ปรับปรุงกระบวนการดำเนินงาน (Business Process Improvement) ในระบบงานหลักขององค์กร
4. พัฒนาระบบ Barcode สำหรับระบบ Supply Chain/Logistics
5. พัฒนาระบบเทคโนโลยีสารสนเทศสำหรับธุรกิจเครือข่าย เพื่อให้สามารถรองรับกับการเติบโตของธุรกิจเครือข่ายทั้งในประเทศและต่างประเทศ
6. พัฒนาศักยภาพด้านเทคโนโลยีสารสนเทศให้รองรับวิวัฒนาการทางด้านเทคโนโลยีในอนาคต เพื่อพัฒนาระบบใหม่ๆ สำหรับนำไปใช้ให้เกิดประโยชน์สูงสุดต่อองค์กร
7. ฝึกอบรมเพิ่มพูนความรู้ในด้านคอมพิวเตอร์ให้กับพนักงาน เพื่อเพิ่มทักษะ ความรู้และความเข้าใจในระบบงานและเทคโนโลยีสารสนเทศขององค์กร

12.2 นโยบายและมาตรการอนุรักษ์พลังงาน

บริษัทฯ มีความมุ่งมั่นและใส่ใจกับคุณค่าของพลังงาน และพยายามดำเนินการตามมาตรการต่างๆ ทั้งในส่วนของโรงงานและสำนักงานอย่างต่อเนื่อง โดยรณรงค์ให้พนักงานทุกระดับชั้นในองค์กรเห็นคุณค่าของพลังงานและประหยัดพลังงานในบริษัทฯ นอกจากนี้ บริษัทฯ ยังส่งเสริมให้พนักงานทุกระดับร่วมแสดงความคิดเห็นและเสนอแนะเกี่ยวกับข้อบกพร่องหรือจุดที่อาจก่อให้เกิดการสูญเสียพลังงานโดยไม่เกิดประโยชน์เพื่อทำการแก้ไข ตลอดจนการทำการกิจกรรมด้านการอนุรักษ์พลังงานร่วมกัน ทั้งนี้เพื่อก่อให้เกิดการอนุรักษ์พลังงานอย่างมีส่วนร่วมจากทุกหน่วยงานในองค์กร ซึ่งนอกจากจะเป็นการคำนึงถึงประโยชน์ในด้านการลดต้นทุนและค่าใช้จ่ายด้านพลังงานของบริษัทฯ แล้ว ยังเป็นการคำนึงถึงประโยชน์ของส่วนรวมและประเทศชาติอีกด้วย

ในด้านการผลิต บริษัทฯ มีการลงทุนในเครื่องจักรใหม่ที่มีประสิทธิภาพในการผลิตสูงและประหยัดพลังงานเพื่อทดแทนเครื่องจักรเก่าที่เริ่มเสื่อมสภาพและสิ้นเปลืองพลังงานมาก ตามความเหมาะสมและความจำเป็น ควบคู่กับการนำนวัตกรรมใหม่ที่ทันสมัยมาใช้ในกระบวนการผลิต ซึ่งจะช่วยเพิ่มผลผลิต ลดการใช้วัตถุดิบ และทำให้บริษัทฯ มีอัตราการใช้พลังงานต่อน้ำหนักสินค้าที่ผลิตลดลง

บริษัทฯ ยังร่วมทำกิจกรรมด้านการอนุรักษ์พลังงานกับบุคคลภายนอก ได้แก่ การเข้าร่วมโครงการขยายผลมาตรฐานการจัดการพลังงานกับกรมพัฒนาพลังงานทดแทนและอนุรักษ์พลังงาน กระทรวงพลังงาน และการจัดโครงการสัมมนาเชิงปฏิบัติการ ในหัวข้อ มาตรการประหยัดพลังงานในอุตสาหกรรมพลาสติก เพื่อถ่ายทอดความรู้ให้แก่โรงงานในกลุ่มอุตสาหกรรมพลาสติก อันเป็นการตระหนักถึงความสำคัญของการประหยัดพลังงานของบริษัทฯ และคำนึงถึงผลประโยชน์ส่วนรวม ตลอดจนเป็นการแลกเปลี่ยนความรู้และประสบการณ์

ในปี พ.ศ. 2554 บริษัทฯ ได้กำหนดนโยบายให้โรงงานทุกสาขาจัดทำโครงการ “Srithai Energy Conservation 2011” เพื่อปรับปรุงด้านการพัฒนาการจัดการพลังงาน ซึ่งบริษัทฯ จะจัดให้มีการประเมินผลอย่างจริงจังโดยคณะกรรมการที่เป็นผู้เชี่ยวชาญจากมหาวิทยาลัยเทคโนโลยีพระจอมเกล้าธนบุรี กระทรวงพลังงาน และกระทรวงอุตสาหกรรม เพื่อกระตุ้นการใช้พลังงานอย่างมีประสิทธิภาพ ตามนโยบายการประหยัดพลังงานของประเทศ ซึ่งบริษัทฯ ยังมีเป้าหมายที่จะส่งโรงงานแต่ละสาขาเข้าประกวดในโครงการระดับประเทศต่อไปในอนาคต

12.3 ด้านความปลอดภัย อาชีวอนามัย และสภาพแวดล้อมในการทำงาน

บริษัทฯ ได้ดำเนินการด้านความปลอดภัย อาชีวอนามัย และสภาพแวดล้อมในการทำงานอย่างจริงจังและต่อเนื่อง ได้แก่ การอบรมให้ความรู้แก่พนักงานตั้งแต่ก่อนเริ่มทำงาน การจัดทำคู่มือปฏิบัติงาน การกระจายข้อมูลข่าวสารด้านความปลอดภัยอย่างทั่วถึง ตลอดจนการมีคณะกรรมการความปลอดภัย อาชีวอนามัย และสภาพแวดล้อมในการทำงานในแต่ละโรงงาน เพื่อร่วมกันทำงานในด้านการตรวจสอบความปลอดภัย การปรับปรุงแก้ไข และการประเมินผล ทั้งนี้เพื่อให้บรรลุตามนโยบายที่บริษัทฯ กำหนด และมีความเหมาะสมกับการดำเนินธุรกิจของบริษัทฯ ตลอดจนนำไปสู่การมีมาตรฐานในการดำเนินงานด้านความปลอดภัย อาชีวอนามัย และสภาพแวดล้อมในการทำงานในระดับสากล ซึ่งจะมีส่วนช่วยในการเพิ่มศักยภาพในการแข่งขันให้กับองค์กรโดยลดการสูญเสียทั้งในด้านของบุคลากร เวลาทำงาน และผลผลิต อีกทั้งยังส่งผลต่อภาพลักษณ์ที่ดีของบริษัทฯ ด้วย

บริษัทฯ ได้จัดอบรมหลักสูตร “เจ้าหน้าที่ความปลอดภัยระดับบริหาร” และ “เจ้าหน้าที่ความปลอดภัยระดับหัวหน้างาน” ให้แก่พนักงานในแต่ละสาขาที่เข้าข่ายตามเกณฑ์ที่กฎหมายกำหนดอย่างต่อเนื่อง เพื่อแต่งตั้งให้เป็นเจ้าหน้าที่ความปลอดภัยในการทำงานระดับบริหารและหัวหน้างาน นอกจากนี้ โรงงานสาขาโคราชได้ผ่านการตรวจสอบและได้รับการรับรองในระบบการจัดการอาชีวอนามัยและความปลอดภัย OHSAS 18001:2007 และมาตรฐาน มอก. หรือ TIS 18001:1999 ซึ่งการรับรองดังกล่าวมีส่วนช่วยเพิ่มความมั่นใจให้แก่ลูกค้าในกระบวนการผลิตสินค้าของบริษัทฯ ว่ามีความปลอดภัยในระดับมาตรฐานของกระทรวงอุตสาหกรรมและมาตรฐานสากล

12.4 ด้านสิ่งแวดล้อม

บริษัทฯ ตระหนักถึงความรับผิดชอบต่อสังคม และเป็นมิตรกับสิ่งแวดล้อม โดยถือว่าเป็นหน้าที่ความรับผิดชอบต่อโดยตรงของพนักงานทุกคน และได้กำหนดเป็นนโยบายสิ่งแวดล้อมเพื่อใช้เป็นแนวทางในการปฏิบัติงาน ปัจจุบันโรงงานสาขาบางปูและโรงงานสาขาโคราชได้รับใบรับรองมาตรฐานการจัดการด้านสิ่งแวดล้อม ISO 14001:2004 จาก United Registrar of Systems (Thailand) Ltd. (URS) ในปี พ.ศ. 2550 และ พ.ศ. 2552 ตามลำดับ เป็นการแสดงให้เห็นถึงการให้ความสำคัญและการจัดการด้านสิ่งแวดล้อมอย่างมีประสิทธิภาพของบริษัทฯ และโรงงานสาขามตะนกร ชลบุรี อยู่ระหว่างดำเนินการเตรียมความพร้อมสำหรับการขอรับการรับรองมาตรฐานการจัดการด้านสิ่งแวดล้อม ISO 14001:2004 ในปี พ.ศ. 2555

12.5 มาตรฐานในระบบการจัดการด้านคุณภาพสำหรับอุตสาหกรรมยานยนต์

โรงงานสาขามตะนกร ชลบุรี และโรงงานสาขาบางปู ได้รับการรับรองระบบการจัดการด้านคุณภาพสำหรับอุตสาหกรรมยานยนต์ ISO/TS 16949:2009 ซึ่งเป็นมาตรฐานข้อกำหนดเฉพาะทางด้านเทคนิคของอุตสาหกรรมยานยนต์ซึ่งเป็นที่ยอมรับทั่วโลกทั้งในด้านการออกแบบ การพัฒนา การผลิต การติดตั้ง และการบริการของผลิตภัณฑ์/บริการที่เกี่ยวข้องกับอุตสาหกรรมยานยนต์

12.6 มาตรฐานระบบการจัดการด้านความปลอดภัยของอาหาร (ISO 22000:2005)

เนื่องจากปัจจุบันบริษัทมีการผลิตและจำหน่ายผลิตภัณฑ์บรรจุภัณฑ์อาหารและเครื่องดื่ม บริษัทฯ จึงให้ความสำคัญกับกระบวนการผลิตมากยิ่งขึ้นและอยู่ระหว่างดำเนินการปรับปรุงระบบการจัดการสถานะแวดล้อมขั้นพื้นฐานของกระบวนการผลิตของโรงงาน เพื่อยื่นขอรับใบรับรองมาตรฐานระบบการจัดการด้านความปลอดภัยของอาหาร ISO 22000:2005 ภายในปี พ.ศ. 2555 ซึ่งหากบริษัทฯ ได้รับการรับรองในระบบดังกล่าว ก็จะเป็นการสร้างความมั่นใจให้แก่ลูกค้าของบริษัทฯ ที่เป็นผู้ประกอบการอุตสาหกรรมอาหารและเครื่องดื่ม ตลอดจนผู้บริโภคว่าสินค้าของบริษัทฯ มีความปลอดภัยในระดับสากล

12.7 มาตรฐานระบบการบริหารจัดการด้านแรงงานและคุณภาพชีวิตการทำงาน

โรงงานสาขาโคราชได้รับการรับรองมาตรฐานที่เกี่ยวกับการจัดการด้านแรงงานและการจัดการคุณภาพชีวิตการทำงานดังนี้

1. ใบรับรอง มรท.8001-2546 ระดับสมบูรณ์ ขั้นริเริ่ม จากกรมสวัสดิการและคุ้มครองแรงงาน กระทรวงแรงงาน ซึ่งมอบให้สถานประกอบการที่มีการจัดการด้านแรงงานตามระบบมาตรฐานแรงงานของกระทรวงแรงงาน ทั้งนี้เพื่อส่งเสริมและพัฒนาให้สถานประกอบการมีระบบการจัดการแรงงานที่ดี และแรงงานของบริษัทฯ ได้รับการคุ้มครองและการปฏิบัติอย่างเป็นธรรม ตลอดจนมีคุณภาพชีวิตที่ดีขึ้น

2. การรับรองและต่ออายุระบบบริหารจัดการคุณภาพชีวิตการทำงาน (Management System of Quality of Work Life หรือ MS-QWL 1 : 2008) โดยสถาบันรับรองมาตรฐานไอเอสโอ (MASCI) ซึ่งการได้รับการรับรองดังกล่าว แสดงให้เห็นถึงการมีมาตรฐานของการบริหารจัดการและแนวทางการปฏิบัติที่ดีของบริษัทในการพัฒนาคุณภาพชีวิตของพนักงานในสถานประกอบการ ตลอดจนการดูแลด้านสุขภาพกาย อารมณ์ สังคม และจิตวิญญาณ

12.8 ความรับผิดชอบต่อสังคม (Corporate Social Responsibility)

บริษัทฯ ได้ตระหนักถึงความสำคัญของการเข้าไปมีบทบาทและส่วนร่วมในการสร้างประโยชน์และตอบแทนกลับคืนสู่สังคม โดยนายสนั่น อังอุบลกุล ประธานกรรมการและกรรมการผู้จัดการ ได้ร่วมเป็นคณะกรรมการบริหารในองค์กรและหน่วยงานต่างๆ ทั้งภาครัฐและเอกชน เพื่อส่งเสริมให้มีการปรับปรุงและพัฒนาในด้านต่างๆ ได้แก่ การศึกษา สังคม วัฒนธรรม สิ่งแวดล้อม พลังงาน การค้า และการทูตระหว่างประเทศ อาทิ ประธานกรรมการบริหารมูลนิธิ เอ เอฟ เอส ประเทศไทย, ประธานกรรมการบริหารมูลนิธิโรเชียน, ประธานคณะกรรมการบริหารมหาวิทยาลัยภาษาและวัฒนธรรมปักกิ่ง กรุงเทพฯ, ประธานคณะกรรมการพลังงานหอการค้าไทย, นายกสมาคมผู้ปกครองและครูโรงเรียนในเครือมูลนิธิคณะเซนต์คาเบรียลแห่งประเทศไทย, นายกสมาคมผู้ปกครองและครูโรงเรียนอัสสัมชัญพาณิชยการ, ประธานคณะกรรมการส่งเสริมมหาวิทยาลัยเทคโนโลยีพระจอมเกล้าธนบุรี และกงสุลใหญ่กิตติมศักดิ์ สาธารณรัฐมัลดีฟส์ประจำประเทศไทย

ในปี พ.ศ. 2554 จากเหตุการณ์อุทกภัยครั้งใหญ่ของประเทศไทย บริษัทฯ ร่วมกับมหาวิทยาลัยเทคโนโลยีพระจอมเกล้าธนบุรี และพันธมิตรทางการค้า ได้บริจาคเงินและสิ่งของ อาทิ แก้วสุขาเคลื่อนที่รักษาสีสิ่งแวดล้อม เรือพลาสติก เป็นต้น เพื่อให้ความช่วยเหลือแก่ผู้ประสบภัยพิบัติผ่านภาครัฐ สื่อมวลชน องค์กร และหน่วยงานต่างๆ ตลอดจนตั้งทีมกู้ภัยเพื่อเข้าไปช่วยเหลือลูกค้าและพนักงาน ผู้ประสบภัยในการขนย้ายออกจากที่พักอาศัย



นอกจากนี้ บริษัทฯ ยังมีผลิตภัณฑ์ที่ช่วยส่งเสริมการทำ CSR ของผู้ประกอบการในอุตสาหกรรมน้ำอัดลมและน้ำดื่ม ได้แก่ ฝาเกลียวและฟริฟอร์มขวดน้ำดื่ม (PET) ของบริษัทฯ ซึ่งมีน้ำหนักเบาและนับเป็นนวัตกรรมใหม่ในการลดต้นทุนและช่วยลดการใช้วัตถุดิบให้แก่ลูกค้าของบริษัทฯ โดยในปี พ.ศ. 2554 บริษัทฯ ได้ผลิตฝาขวดน้ำดื่มแบบ 29/25 ที่มีน้ำหนักเบากว่าเพื่อทดแทนฝาแบบ 30/25 ทำให้สามารถลดวัตถุดิบในขั้นตอนการผลิต ประหยัดการขนส่ง และลดการใช้พลังงาน อีกทั้งบริษัทฯ ยังคงมุ่งพัฒนาต่อไปอย่างไม่หยุดยั้งเพื่อตอบรับกระแสอนุรักษ์สิ่งแวดล้อมที่มากขึ้นในปัจจุบัน



โดยได้กำหนดแนวทาง 3 Save : Save Material, Save Energy, Save the World ตั้งแต่ปี พ.ศ. 2551 ซึ่งเป็นการให้ความสำคัญกับการลดการใช้วัตถุดิบ ลดการใช้พลังงาน ลดการปล่อยก๊าซคาร์บอนไดออกไซด์ในกระบวนการผลิต เพื่อมีส่วนร่วมในการช่วยลดมลภาวะต่อสิ่งแวดล้อมและภาวะโลกร้อน บริษัทฯได้ดำเนินการอย่างต่อเนื่องและเริ่มต้นในปี พ.ศ. 2553 ได้แก่ การลดใช้วัตถุดิบในการผลิต ลดขั้นตอนการทำงานให้น้อยลง แต่ยังคงประสิทธิภาพในการใช้งาน ซึ่งตรงกับหลักปฏิบัติของ Carbon Foot Print และจะเป็นจุดเริ่มต้นของโครงการ Carbon Label ซึ่งเป็นมาตรฐานสากลสำหรับผลิตภัณฑ์อนุรักษ์สิ่งแวดล้อม ตลอดจนนำไปสู่ Carbon Credit ทั้งนี้ แนวทางการปฏิบัติของบริษัทฯดังกล่าวมีวัตถุประสงค์เพื่อลดปริมาณการปล่อยก๊าซคาร์บอนไดออกไซด์ในกระบวนการผลิตสินค้าทั้งระบบ และเป็นการเน้นย้ำถึงมาตรฐานผลิตภัณฑ์ของบริษัทฯว่าเป็นผลิตภัณฑ์ที่ช่วยอนุรักษ์สิ่งแวดล้อมและลดโลกร้อนได้



12.9 กิจกรรมต่างๆ

ในปี พ.ศ. 2554 บริษัทฯมีกิจกรรมที่ยังคงดำเนินการอย่างต่อเนื่องดังนี้

- 1) **โครงการอยู่ดีมีสุข** เป็นกิจกรรมที่รณรงค์และอบรมให้ความรู้แก่พนักงาน ให้ดำเนินชีวิตตามแนวพระราชดำริเศรษฐกิจพอเพียง
- 2) **โครงการนักศึกษาฝึกประสบการณ์ระยะยาว** เป็นกิจกรรมที่นำไปสู่การฝึกประสบการณ์ระยะยาวของนักศึกษาในระดับ ปวช., ปวส. โดยบริษัทฯรับนักศึกษาจากวิทยาลัยอาชีวศึกษาต่างๆ ในภาคตะวันออกเฉียงเหนือ เข้าทำงานและจ่ายค่าตอบแทนและสวัสดิการต่างๆ เหมือนพนักงาน
- 3) **กิจกรรมโรงเรียนในโรงงาน** เป็นกิจกรรมที่เกิดจากความร่วมมือกันระหว่างบริษัทฯ กระทรวงแรงงาน และกระทรวงศึกษาธิการ ในการจัดการศึกษาในสถานประกอบการกิจการ เพื่อเพิ่มโอกาสทางการศึกษาให้แก่พนักงานและผู้สนใจที่อยู่ในชุมชนใกล้เคียงให้มีการศึกษาอย่างทั่วถึง ซึ่งบริษัทฯได้เปิดศูนย์การศึกษานอกโรงเรียนภายในโรงงานทั้ง 3 สาขา คือ สาขาบางปู สาขาอมตะนคร ชลบุรี และสาขาโคราช
- 4) **โครงการแรงงานปลอดภัยและสุขภาพอนามัยดี** บริษัทฯได้ร่วมกิจกรรมด้านความปลอดภัย อาชีวอนามัย และสิ่งแวดล้อมในการทำงาน ภายใต้โครงการแรงงาน ปลอดภัยและสุขภาพอนามัยดี ซึ่งการนิคมอุตสาหกรรมแห่งประเทศไทยร่วมกับกรมสวัสดิการและคุ้มครองแรงงาน กระทรวงแรงงาน เป็นผู้จัดขึ้น เพื่อร่วมรณรงค์และสนับสนุนให้แรงงานของบริษัทฯมีความปลอดภัยและสุขภาพอนามัยดี
- 5) **โครงการศูนย์ฝึกอบรมศรีไทย (Training Center)** บริษัทฯได้จัดตั้งศูนย์ฝึกอบรมศรีไทยที่โรงงานสาขาโคราช เพื่อส่งเสริมให้พนักงานโดยเฉพาะพนักงานด้านการผลิตได้เรียนรู้และพัฒนาทักษะก่อนปฏิบัติงานจริง ซึ่งบริษัทฯได้จัดสถานที่ตามลักษณะของงานโดยแยกเป็น ห้องบรรยาย ห้องคอมพิวเตอร์ ห้องฝึกก่อนปฏิบัติ (Pre-skill Shop) และ ห้องฝึกปฏิบัติ (Skill Shop)
- 6) **การเยี่ยมชมบริษัทฯ** คณะผู้ถือหุ้นและนักลงทุนจากตลาดหลักทรัพย์แห่งประเทศไทยเข้าเยี่ยมชมโรงงานสาขาอมตะนคร ชลบุรี โดยนายสนั่น อังอุบลกุล ประธานกรรมการและกรรมการผู้จัดการ ให้การต้อนรับ บรรยายสรุป และนำเยี่ยมชมผลิตภัณฑ์และกระบวนการผลิตในโรงงาน

12.10 รางวัลต่างๆ ที่ได้รับในปี พ.ศ. 2554

1) รางวัลทูป็นัมเบอร์วันในสถานประกอบการระดับประเทศ

เมื่อวันที่ 23 มิถุนายน พ.ศ. 2554 โรงงานสาขาโคราชได้รับรางวัลทูป็นัมเบอร์วันในสถานประกอบการระดับประเทศ ประเภทสถานประกอบการขนาดใหญ่ รักษามาตรฐานพร้อมเป็นต้นแบบระดับเงิน ปีที่ 2 จากทุลกระหม่อมหญิงอุบลรัตนราชกัญญาสิริวัฒนาพรรณวดี เนื่องจากเป็นสถานประกอบการที่รณรงค์และทำกิจกรรมต่อต้านยาเสพติดทั้งในสถานประกอบการและชุมชนใกล้เคียงอย่างต่อเนื่อง บริษัทฯได้รับรางวัลในลักษณะดังกล่าวติดต่อกันหลายปี

2) รางวัลในโครงการธรรมาภิบาลสิ่งแวดล้อม ประจำปี 2554

เมื่อวันที่ 17 สิงหาคม พ.ศ. 2554 โรงงานสาขาโคราชได้รับมอบเกียรติบัตรในโครงการธรรมาภิบาลสิ่งแวดล้อม ประจำปี 2554 จากกระทรวงอุตสาหกรรม วัตถุประสงค์ของโครงการดังกล่าวเพื่อรณรงค์และส่งเสริมให้สถานประกอบการอุตสาหกรรมดำเนินการตามหลักปรัชญาธรรมาภิบาลสิ่งแวดล้อมที่มุ่งเน้นพัฒนาอุตสาหกรรมควบคู่ไปกับการอนุรักษ์สิ่งแวดล้อม ด้วยการกำกับ ดูแล และสนับสนุนการประกอบอุตสาหกรรมไม่ให้เกิดผลกระทบต่อชุมชนและสิ่งแวดล้อม รวมทั้งเสริมสร้างความรู้และความเข้าใจในเรื่องหลักปรัชญาดังกล่าวให้กับประชาชนและชุมชน ในปี พ.ศ. 2554 มีสถานประกอบการที่ผ่านเกณฑ์ในโครงการธรรมาภิบาลสิ่งแวดล้อมของกระทรวงอุตสาหกรรมรวม 300 แห่ง

3) รางวัลสถานประกอบการกิจการต้นแบบโรงงานสีขาว ด้านการบริหารจัดการในการป้องกันและแก้ไขปัญหายาเสพติดในสถานประกอบการ

เมื่อวันที่ 12 กันยายน พ.ศ. 2554 โรงงานสาขาโคราชได้รับรางวัลสถานประกอบการกิจการต้นแบบโรงงานสีขาว ด้านการบริหารจัดการในการป้องกันและแก้ไขปัญหายาเสพติดในสถานประกอบการ ของจังหวัดนครราชสีมา และกรมสวัสดิการและคุ้มครองแรงงาน

4) รางวัลเชิดชูเกียรติสถานประกอบการดีเด่นด้านแรงงานสัมพันธ์และสวัสดิการแรงงาน 5 ปีติดต่อกัน

เมื่อวันที่ 14 กันยายน พ.ศ. 2554 บริษัทฯได้รับรางวัลเชิดชูเกียรติสถานประกอบการดีเด่นด้านแรงงานสัมพันธ์และสวัสดิการแรงงานเป็นปีที่ 5 ติดต่อกัน ทั้งนี้ รางวัลดังกล่าวมีเกณฑ์การพิจารณาการดำเนินงานของสถานประกอบการจากข้อมูล 3 ส่วน ได้แก่ ข้อมูลสถานประกอบการ ข้อมูลด้านแรงงานสัมพันธ์ และข้อมูลด้านสวัสดิการแรงงาน

5) รางวัลสถานประกอบการที่มีการจัดการโลจิสติกส์ดีเด่น

เมื่อวันที่ 23 ธันวาคม พ.ศ. 2554 บริษัทฯได้รับรางวัลสถานประกอบการที่มีการจัดการโลจิสติกส์ดีเด่น จากกรมอุตสาหกรรมพื้นฐานและการเหมืองแร่ กระทรวงอุตสาหกรรม จากการพัฒนาศักยภาพการจัดการโลจิสติกส์ให้เป็นທີ່ประจักษ์ต่อสาธารณชนทั่วไป โดยมีผู้ประกอบการที่ร่วมรับรางวัลดังกล่าวรวมทั้งสิ้น 10 ราย

6) รางวัลบริษัทดีเด่นและนักธุรกิจดีเด่น

เมื่อวันที่ 31 ธันวาคม พ.ศ. 2554 Srithai (Vietnam) Company Limited (“SVN”) บริษัทย่อยที่บริษัทฯเป็นผู้ถือหุ้นร้อยละ 100 และดำเนินธุรกิจในประเทศสาธารณรัฐสังคมนิยมเวียดนาม และผู้บริหารของ SVN ได้รับรางวัลบริษัทดีเด่นและนักธุรกิจดีเด่นจากประธานาธิบดีเวียดนาม ในโอกาสวันครบรอบ 15 ปี ของการก่อตั้งจังหวัดบิ่นเยือง (Binh Duong) โดย SVN เป็นหนึ่งใน 135 บริษัทที่ได้รับการคัดเลือกให้ได้รับรางวัลดังกล่าวจากจำนวนบริษัททั้งหมด 15,000 แห่ง ซึ่งรางวัลดังกล่าวมอบให้แก่บริษัทที่ได้ดำเนินการตามเงื่อนไขติดต่อกันเป็นระยะเวลา 3 ปี ในด้านต่างๆ ได้แก่

- ปฏิบัติตามกฎหมายแรงงานอย่างเคร่งครัด และดูแลพนักงานให้ได้รับสวัสดิการที่ดี
- มีสภาพแวดล้อมในการทำงานที่ถูกต้องเหมาะสมและปลอดภัย และพนักงานไม่เคยมีการประท้วงนัดหยุดงาน
- การดำเนินธุรกิจมีความมั่นคงและเติบโตอย่างต่อเนื่อง
- ให้ความร่วมมือกับภาครัฐอย่างดียิ่ง โดยเฉพาะด้านความปลอดภัยในการปฏิบัติงานของพนักงาน
- ชำระภาษีอย่างถูกต้อง
- ส่งรายงานการประกอบธุรกิจของบริษัทให้กับหน่วยงานที่รับผิดชอบของจังหวัดบิ่นเยือง (Binh Duong) อย่างเคร่งครัด

เอกสารแนบ 1

รายละเอียดกรรมการและผู้บริหารที่มีอำนาจควบคุมในบริษัทในเครือ

บริษัท	นายสนั่น อังอุบลกุล	นายปริญญา ผลนิเวศ	นายณพล เลิศสุเมตรกุล	นายมานิต อติวานิชยพงศ์	นายอภิสิทธิ์ ตั้งสาธิต	นายภาวัต เฉลิมพงศ์	นายราเกศ ชิงห์
บริษัทย่อย							
บริษัท โคราซ ไทย เทค จำกัด	กก.	กก.	-	กก.	-	-	-
บริษัท พี.อี.ที. บิลล์ จำกัด	กก.	กก.	-	-	-	-	-
Srithai (Vietnam) Company Limited	ปธ.	กก.	-	-	-	-	-
Srithai Superware India Limited	-	กก.	-	กก.	-	-	กท.
บริษัท ศรีไทยโมเดลล์ จำกัด	ปธ.	กก.	-	-	-	-	-
บริษัท ศรีไทย นาโนพลาส จำกัด	กท.	กก.	-	-	-	กก.	-
บริษัท ศรีไทย มียากาวา จำกัด	ปธ.	กก.	กก.	-	กก.	-	-
บริษัทร่วม							
บริษัท ศรีไทย ชันโค จำกัด	กท.	กก.	-	-	กก.	-	-
บริษัท ไทย เอ็มเอฟซี จำกัด	กก.	กก.	-	กก.	-	-	-
บริษัท ชีวามาลา จำกัด*	-	-	-	-	-	-	-
Beijing Huatai Replica of Porcelain Products Company Limited	กก.	-	-	-	-	-	-
บริษัท ศรีไทยบรรจุภัณฑ์ จำกัด	กก.	กก.	-	-	-	-	-
PT. Srithai Maspion Indonesia	กก.	-	-	กก.	-	-	-
กิจการร่วมค้า							
บริษัท ศรีไทย-ฮ็อตโต้ (ประเทศไทย) จำกัด	กท.	กก.	-	-	-	กท.	-
บริษัทอื่น							
บริษัท แอลเอ็น ศรีไทย คอม จำกัด	กก.	-	-	-	-	-	-

หมายเหตุ : 1) ประวัติ และข้อมูลเกี่ยวกับกรรมการและผู้บริหาร (โปรดดูรายละเอียดในหัวข้อ 8.4)

2) คำย่อ : ปธ. = ประธานกรรมการ, กก. = กรรมการ, กท. = กรรมการที่เป็นผู้บริหาร

* ในปี พ.ศ. 2554 โครงสร้างผู้ถือหุ้นของบริษัท ชีวามาลา จำกัด (เดิมชื่อ บริษัท ศรีไทย ชิน-โอซาก้า จำกัด) ได้มีการเปลี่ยนแปลงในส่วนของผู้ถือหุ้นรายอื่น ในขณะที่สัดส่วนการถือหุ้นร้อยละ 40 ของบริษัทฯ ยังคงเท่าเดิม ประกอบกับบริษัทฯ ได้ปรับลดสัดส่วนจำนวนกรรมการที่เป็นตัวแทนของบริษัทฯ ให้สอดคล้องกับสัดส่วนการถือหุ้น ทำให้เงินลงทุนของบริษัทฯ ในบริษัท ชีวามาลา จำกัด เปลี่ยนสถานะจากเงินลงทุนในบริษัทย่อยเป็นบริษัทร่วม และไม่มีกรรมการหรือผู้บริหารของบริษัทฯ ผู้ซึ่งดำรงตำแหน่งระดับบริหารทั้งสี่ลำดับตามประกาศคณะกรรมการกำกับตลาดทุน ที่ ทจ. 23/2551 ดำรงตำแหน่งกรรมการของบริษัท ชีวามาลา จำกัด

เอกสารแนบ 2

รายชื่อกรรมการของบริษัทย่อย

คำย่อ : 1) ชื่อบริษัทย่อย

KTT	=	บริษัท โคราซ ไทย เทค จำกัด	PET	=	บริษัท พี.อี.ที. บิลด์ จำกัด
SVN	=	Srithai (Vietnam) Company Limited	SSI	=	Srithai Superware India Limited
SMO	=	บริษัท ศรีไทยโมเดิร์น จำกัด	SNP	=	บริษัท ศรีไทย นาโนพลาส จำกัด
SMW	=	บริษัท ศรีไทย มียากาวา จำกัด			

2) การดำรงตำแหน่ง

ปธ.	=	ประธานกรรมการ	กก.	=	กรรมการ	กน.	=	กรรมการที่เป็นผู้บริหาร
-----	---	---------------	-----	---	---------	-----	---	-------------------------

รายชื่อ	KTT	PET	SVN	SSI	SMO	SNP	SMW
นายสนั่น อังอุบลกุล	กก.	กก.	ปธ.	-	ปธ.	กน.	ปธ.
นายปริชญ์ ผลนิवास	กก.	กก.	กก.	กก.	กก.	กก.	กก.
นายณพล เลิศสุมิตร์กุล	-	-	-	-	-	-	กก.
นายมานิต อติวานิชยพงศ์	กก.	-	-	กก.	-	-	-
นายอภิสิทธิ์ ตั้งสาริต	-	-	-	-	-	-	กก.
นายภาวัต เฉลิมพงศ์	-	-	-	-	-	กก.	-
นายราเกส ชิงห์	-	-	-	กน.	-	-	-
นางสาวลัดดา นัจจุเรศเกียรติชัย	-	กก.	-	-	-	-	-
นายสันติ ศักดิ์กำจร	-	-	กน.	-	-	-	-
Mr. Alok Kumar Gupta	-	-	-	กก.	-	-	-
Mr. Atul Kumar Jayantilal Jogani	-	-	-	กก.	-	-	-
นายประพนธ์ ศิริพานิช	-	-	-	-	กน.	-	-
นายมิชิโอะ นากาอิ	-	-	-	-	กก.	-	-
นายสมยศ เลิศสุมิตร์กุล	-	-	-	-	-	กก.	-
นายเชอชีโร มียากาวา	-	-	-	-	-	-	กก.
นายชินโก มียากาวา	-	-	-	-	-	-	กก.
นายมาซาโนบุ เทรากูระ	-	-	-	-	-	-	กน.

หมายเหตุ : บริษัทย่อย หมายถึง บริษัทที่บมจ. ศรีไทยซูเปอร์แวร์ มีสิทธิออกเสียงทั้งทางตรงและทางอ้อมมากกว่ากึ่งหนึ่งของสิทธิในการออกเสียงทั้งหมด หรือมีอำนาจในการควบคุมนโยบายการเงินและการดำเนินงานของบริษัทย่อย งบการเงินของบริษัทย่อยจะถูกนำมารวมในการจัดทำงบการเงินรวมของบริษัทแม่

เอกสารแนบ 3

รายงานความรับผิดชอบของคณะกรรมการ ต่อรายงานทางการเงิน

เรียน ท่านผู้ถือหุ้น

บริษัท ศรีไทยซูเปอร์แวร์ จำกัด (มหาชน)

คณะกรรมการบริษัท ศรีไทยซูเปอร์แวร์ จำกัด (มหาชน) ได้ให้ความสำคัญในการดูแลกิจการให้เป็นไปตามหลักการกำกับดูแลกิจการที่ดี โดยคณะกรรมการบริษัทเป็นผู้รับผิดชอบต่อการเงินของบริษัท ศรีไทยซูเปอร์แวร์ จำกัด (มหาชน) และงบการเงินรวมของบริษัท ศรีไทยซูเปอร์แวร์ จำกัด (มหาชน) และบริษัทย่อย รวมถึงข้อมูลสารสนเทศทางการเงินที่ปรากฏในรายงานประจำปี ซึ่งจัดทำตามมาตรฐานการบัญชีที่รับรองทั่วไปภายใต้พระราชบัญญัติการบัญชี พ.ศ. 2543 และตามข้อกำหนดของคณะกรรมการกำกับหลักทรัพย์และตลาดหลักทรัพย์ว่าด้วยการจัดทำและนำเสนอรายงานทางการเงินภายใต้พระราชบัญญัติหลักทรัพย์และตลาดหลักทรัพย์ โดยบริษัทได้พิจารณาเลือกใช้นโยบายบัญชีที่เหมาะสมและถือปฏิบัติโดยสม่ำเสมอ ซึ่งได้ครอบคลุมการเปลี่ยนแปลงมาตรฐานการบัญชีใหม่ในปี พ.ศ. 2554 ที่เกี่ยวข้อง รวมถึงการเปิดเผยข้อมูลสำคัญอย่างเพียงพอในหมายเหตุประกอบงบการเงิน เพื่อให้เป็นประโยชน์ต่อผู้ถือหุ้น นักลงทุนทั่วไปและผู้มีส่วนได้เสีย

ผู้สอบบัญชีของบริษัทคือ บริษัท ไพรซ์วอเตอร์เฮาส์คูเปอร์ส เอพีเอส จำกัด ได้ตรวจสอบงบการเงินของบริษัท และงบการเงินรวมของบริษัทและบริษัทย่อย โดยคณะกรรมการบริษัทและผู้บริหารได้สนับสนุนข้อมูลและเอกสารต่างๆ เพื่อให้ผู้สอบบัญชีสามารถตรวจสอบและแสดงความเห็นได้ตามมาตรฐานการสอบบัญชี ซึ่งปรากฏในรายงานของผู้สอบบัญชีที่แสดงไว้ในรายงานประจำปี

คณะกรรมการบริษัท จัดให้มีระบบการบริหารความเสี่ยงและระบบการควบคุมภายใน เพื่อให้มั่นใจได้ว่าข้อมูลรายงานทางการเงินมีความถูกต้อง ครบถ้วน ทันเวลาและเพียงพอที่จะดำรงไว้ซึ่งสินทรัพย์ ตลอดจนเพื่อป้องกันไม่ให้เกิดการทุจริตหรือมีการดำเนินการที่ผิดปกติดังกล่าวอย่างมีสาระสำคัญ

คณะกรรมการบริษัท ได้แต่งตั้งคณะกรรมการตรวจสอบซึ่งเป็นกรรมการอิสระ เพื่อทำหน้าที่สอบทานนโยบายการบัญชีและคุณภาพของรายงานทางการเงิน ระบบการควบคุมภายใน การตรวจสอบภายใน ระบบการบริหารความเสี่ยง ตลอดจนการเปิดเผยข้อมูลรายการระหว่างกันให้มีประสิทธิภาพและประสิทธิผล ทั้งนี้คณะกรรมการตรวจสอบได้จัดทำรายงานคณะกรรมการตรวจสอบ ซึ่งแสดงไว้ในรายงานประจำปี

คณะกรรมการบริษัท มีความเห็นว่าโครงสร้างการบริหารและระบบการควบคุมภายในของบริษัทโดยรวมอยู่ในระดับที่น่าพอใจ กอปรกับผลการตรวจสอบของผู้สอบบัญชีของบริษัทที่แสดงความเห็นต่อการเงินอย่างไม่มีเงื่อนไข ทำให้เชื่อมั่นได้อย่างมีเหตุผลว่างบการเงินของบริษัท ศรีไทยซูเปอร์แวร์ จำกัด (มหาชน) และงบการเงินรวมของบริษัท ศรีไทยซูเปอร์แวร์ จำกัด (มหาชน) และบริษัทย่อย สำหรับปีสิ้นสุดวันที่ 31 ธันวาคม พ.ศ. 2554 ได้แสดงฐานะการเงิน ผลการดำเนินงานและกระแสเงินสดโดยถูกต้องตามที่ควรในสาระสำคัญตามหลักการบัญชีที่รับรองทั่วไป และได้ปฏิบัติตามกฎหมายและกฎระเบียบที่เกี่ยวข้อง

ในนามคณะกรรมการบริษัท



(นายสนั่น อังอุบลกุล)

ประธานกรรมการบริษัท

รายงานคณะกรรมการตรวจสอบ

เรียน ท่านผู้ถือหุ้น

บริษัท ศรีไทยซูเปอร์แวร์ จำกัด (มหาชน)

คณะกรรมการตรวจสอบของบริษัท ศรีไทยซูเปอร์แวร์ จำกัด (มหาชน) ประกอบด้วยกรรมการอิสระ 3 ท่าน ซึ่งเป็นผู้มีความรู้ความสามารถ มีประสบการณ์เฉพาะด้าน มีคุณสมบัติครบถ้วนตามข้อกำหนดของตลาดหลักทรัพย์แห่งประเทศไทย มีความอิสระในการปฏิบัติหน้าที่ตามกฎหมายว่าด้วยคณะกรรมการตรวจสอบ ซึ่งมีนายวิโรจน์ เลหาพันธ์ เป็นประธานกรรมการตรวจสอบ นายเอ็งฮัก นนทิการ และนายสุชาติ บุญบรรเจิดศรี เป็นกรรมการตรวจสอบ

ในปี พ.ศ. 2554 คณะกรรมการตรวจสอบได้มีการประชุมรวม 5 ครั้ง เป็นการประชุมร่วมกับผู้บริหารระดับสูงของบริษัทฯ คือ รองกรรมการผู้จัดการด้านการเงินและบริหาร ผู้จัดการฝ่ายตรวจสอบภายใน และผู้สอบบัญชีรับอนุญาต เพื่อร่วมชี้แจงข้อเท็จจริงและผลการตรวจสอบบัญชีและหลักฐานประกอบแต่ละไตรมาสรวม 4 ครั้ง และทุกครั้งกรรมการตรวจสอบทุกท่านได้เข้าร่วมประชุมโดยครบถ้วน นอกจากนี้ยังมีการประชุมร่วมของกรรมการอิสระของบริษัทฯรวม 4 ท่าน กับผู้สอบบัญชีรับอนุญาตโดยไม่มีผู้บริหารระดับสูงของบริษัทฯเข้าร่วมด้วย 1 ครั้ง

การประชุมของคณะกรรมการตรวจสอบ ได้ปฏิบัติตามกฎบัตรคณะกรรมการตรวจสอบที่บริษัทฯ ได้อนุมัติไว้อย่างเคร่งครัด และเป็นไปตามประกาศของตลาดหลักทรัพย์แห่งประเทศไทย เรื่อง คุณสมบัติและขอบเขตการดำเนินงานของคณะกรรมการตรวจสอบ พ.ศ. 2551 ผลการประชุมแต่ละครั้งได้สรุปเป็นรายงานเสนอให้คณะกรรมการบริษัททราบ สรุปสาระสำคัญได้ดังนี้

1. งบการเงินรายไตรมาส และงบการเงินประจำปี พ.ศ. 2554

คณะกรรมการตรวจสอบ ได้สอบทานงบการเงินเป็นรายไตรมาส และงบการเงินประจำปี พ.ศ. 2554 ซึ่งได้บันทึกไว้ตามมาตรฐานการรายงานทางการเงินสากล (IFRSs) ใหม่ ซึ่งสภาวิชาชีพบัญชีได้ปรับปรุงแก้ไขเพิ่มเติมและมีผลใช้บังคับตั้งแต่ปี พ.ศ. 2554 เป็นต้นไป ซึ่งมีผลกระทบต่อการจัดทำงบการเงินของบริษัทฯ รวม 5 ฉบับ กล่าวคือ

1. มาตรฐานการบัญชีฉบับที่ 1 (ปรับปรุง 2552) เรื่องการนำเสนองบการเงิน
2. มาตรฐานการบัญชีฉบับที่ 16 (ปรับปรุง 2552) เรื่องที่ดิน อาคารและอุปกรณ์
3. มาตรฐานการบัญชีฉบับที่ 19 เรื่องผลประโยชน์ของพนักงาน
4. มาตรฐานการบัญชีฉบับที่ 24 (ปรับปรุง 2552) เรื่องการเปิดเผยข้อมูลเกี่ยวกับบุคคลหรือกิจการที่เกี่ยวข้องกัน
5. มาตรฐานการบัญชีฉบับที่ 40 (ปรับปรุง 2552) เรื่องอสังหาริมทรัพย์เพื่อการลงทุน

ประกอบกับการสอบถามและรับฟังคำชี้แจงเกี่ยวกับความถูกต้องและครบถ้วนของงบการเงินตามมาตรฐานการบัญชีใหม่ การปรับปรุงบัญชีที่มีผลกระทบต่อกำไรสุทธิประจำปีไตรมาสหรือประจำปีของบริษัทฯจากผู้สอบบัญชีรับอนุญาต รองกรรมการผู้จัดการด้านการเงินและบริหาร และผู้ตรวจสอบภายในของบริษัทฯ

คณะกรรมการตรวจสอบเห็นว่า งบการเงินของบริษัทฯประจำปี พ.ศ. 2554 มีความถูกต้องเท่าที่ควรตามหลักการบัญชีที่รับรองทั่วไปและได้เปิดเผยข้อมูลที่สำคัญอย่างเพียงพอตามมาตรฐานที่สภาวิชาชีพบัญชีในพระบรมราชูปถัมภ์กำหนด เห็นสมควรเสนอคณะกรรมการบริษัทเพื่อพิจารณาให้ความเห็นชอบและนำเสนอต่อที่ประชุมผู้ถือหุ้นได้

2 การควบคุมภายในและระบบการกำกับดูแลกิจการที่ดี

คณะกรรมการตรวจสอบ ผู้สอบบัญชีรับอนุญาตและผู้ตรวจสอบภายใน ได้สอบทานระบบการควบคุมภายใน และระบบการกำกับดูแลกิจการที่ดีของบริษัทแล้ว มีความเห็นร่วมกันว่า ไม่พบข้อบกพร่องที่เป็นสาระสำคัญในระบบการควบคุมภายใน ข้อสังเกตที่พบโดยผู้สอบบัญชีรับอนุญาตรวมถึงฝ่ายตรวจสอบภายในของบริษัท (ถ้ามี) คณะกรรมการตรวจสอบได้เสนอต่อฝ่ายบริหารเพื่อแก้ไขเพิ่มเติมเสมอ

สำหรับนโยบายการกำกับดูแลกิจการที่ดี บริษัทได้พยายามปรับปรุงให้ดีขึ้นเมื่อพบข้อบกพร่อง เพื่อให้คุณภาพการประเมินสูงขึ้นโดยคำนึงถึงบทบาทผู้มีส่วนได้เสีย ซึ่งมีส่วนทำให้ในปี พ.ศ. 2554 บริษัทได้รับการประเมินผลการกำกับดูแลกิจการของบริษัทจดทะเบียน ซึ่งดำเนินการโดยสมาคมส่งเสริมสถาบันกรรมการบริษัทไทยด้วยคะแนนเฉลี่ยรวม 85% เทียบเท่ากับกลุ่มบริษัทจดทะเบียนในกลุ่ม SET100

3 การสอบทานการบริหารความเสี่ยง

คณะกรรมการตรวจสอบ ได้สอบถามการดำเนินงานของคณะอนุกรรมการบริหารความเสี่ยงของบริษัทเป็นประจำทุกไตรมาส พบว่า คณะอนุกรรมการบริหารความเสี่ยงได้ติดตามและปรับปรุงให้การดำเนินงานมีประสิทธิภาพทั้งด้านความเสี่ยงในการบริหารและการดำเนินงาน ซึ่งเปลี่ยนแปลงไปตามสภาพของธุรกิจและสภาพสิ่งแวดล้อมอย่างเหมาะสม

4 การปฏิบัติตาม พรบ.หลักทรัพย์และตลาดหลักทรัพย์ และกฎหมายอื่นที่เกี่ยวข้อง

คณะกรรมการตรวจสอบ ได้ติดตามเกี่ยวกับการปฏิบัติตามกฎหมายว่าด้วยหลักทรัพย์และตลาดหลักทรัพย์ ข้อกำหนดของตลาดหลักทรัพย์แห่งประเทศไทย และกฎหมายที่เกี่ยวข้องกับการประกอบธุรกิจของบริษัท สรุปได้ดังนี้

- 4.1 ไม่พบประเด็นใดที่เป็นสาระสำคัญในเรื่องที่ไม่ถือปฏิบัติ
- 4.2 การทำธุรกรรมของบริษัท ไม่มีรายการใดที่มีลักษณะเป็นความขัดแย้งทางผลประโยชน์
- 4.3 การทำธุรกรรมของบริษัทในรายการที่เกี่ยวข้องกัน เป็นไปตามเกณฑ์ที่คณะกรรมการบริษัทได้กำหนดไว้ และเป็นไปตามหลักการประกอบธุรกิจทั่วไป

5 การพิจารณาแต่งตั้งผู้สอบบัญชี สำหรับงบการเงินประจำปี พ.ศ. 2555

คณะกรรมการตรวจสอบ ได้พิจารณาผลการปฏิบัติงานของผู้สอบบัญชีในรอบระยะเวลาบัญชีที่ผ่านมา โดยคำนึงถึงชื่อเสียง ความน่าเชื่อถือ ความสามารถในการให้บริการตรวจสอบ และการให้คำรับรองงบการเงินได้ทันเวลาอย่างสม่ำเสมอแล้วเป็นที่น่าพอใจ จึงขอเสนอต่อคณะกรรมการบริษัท เพื่อให้เสนอขออนุมัติต่อที่ประชุมผู้ถือหุ้นเพื่อแต่งตั้งให้ นายวิเชียร กิ่งมนตรี ผู้สอบบัญชีรับอนุญาตเลขที่ 3977 หรือ นางอนุทัย ภูมิสุรกุล ผู้สอบบัญชีรับอนุญาตเลขที่ 3873 หรือ นายชาญชัย ชัยประสิทธิ์ ผู้สอบบัญชีรับอนุญาตเลขที่ 3760 จากบริษัท ไพรัชขอเตอร์เฮาส์คูเปอร์ส เอปียเอส จำกัด คนใดคนหนึ่งเป็นผู้สอบบัญชีของบริษัท สำหรับรอบระยะเวลาบัญชีประจำปี พ.ศ. 2555 โดยมีค่าตอบแทนเบ็ดเสร็จรวม 2,027,000 บาท (สองล้านสองหมื่นเจ็ดพันบาทถ้วน)

ในนามคณะกรรมการตรวจสอบ

บริษัท ศรีไทยซูเปอร์แวร์ จำกัด (มหาชน)

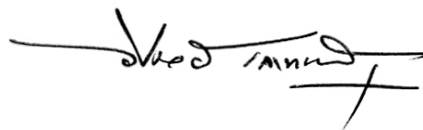

(นายวิโรจน์ เลหาะพันธุ์)

ประธานกรรมการตรวจสอบ



รายงานของผู้สอบบัญชีรับอนุญาต

เสนอ ผู้ถือหุ้นของบริษัท ศรีไทยซูเปอร์แวร์ จำกัด (มหาชน)

ข้าพเจ้าได้ตรวจสอบงบแสดงฐานะการเงินรวมและงบแสดงฐานะการเงินเฉพาะบริษัท ณ วันที่ 31 ธันวาคม พ.ศ. 2554 และงบกำไรขาดทุนเบ็ดเสร็จรวมและงบกำไรขาดทุนเบ็ดเสร็จเฉพาะบริษัท งบแสดงการเปลี่ยนแปลงส่วนของผู้ถือหุ้นรวมและงบแสดงการเปลี่ยนแปลงส่วนของผู้ถือหุ้นเฉพาะบริษัท และงบกระแสเงินสดรวมและงบกระแสเงินสดเฉพาะบริษัทสำหรับปีสิ้นสุดวันเดียวกันของบริษัท ศรีไทยซูเปอร์แวร์ จำกัด (มหาชน) และบริษัทย่อย และของเฉพาะบริษัท ศรีไทยซูเปอร์แวร์ จำกัด (มหาชน) ตามลำดับ ซึ่งผู้บริหารของกิจการเป็นผู้รับผิดชอบต่อความถูกต้องและครบถ้วนของข้อมูลในงบการเงินเหล่านี้ ส่วนข้าพเจ้าเป็นผู้รับผิดชอบในการแสดงความคิดเห็นต่องบการเงินดังกล่าวจากผลการตรวจสอบของข้าพเจ้า งบการเงินรวมและงบการเงินเฉพาะบริษัทสำหรับปีสิ้นสุดวันที่ 31 ธันวาคม พ.ศ. 2553 ของบริษัท ศรีไทยซูเปอร์แวร์ จำกัด (มหาชน) และบริษัทย่อย และของบริษัท ศรีไทยซูเปอร์แวร์ จำกัด (มหาชน) ตามลำดับ ตรวจสอบโดยผู้สอบบัญชีอื่นจากสำนักงานเดียวกันกับข้าพเจ้าซึ่งแสดงความเห็นอย่างไม่มีเงื่อนไขตามรายงานลงวันที่ 25 กุมภาพันธ์ พ.ศ. 2554

ข้าพเจ้าได้ปฏิบัติงานตรวจสอบตามมาตรฐานการสอบบัญชีที่รับรองทั่วไป ซึ่งกำหนดให้ข้าพเจ้าต้องวางแผนและปฏิบัติงานเพื่อให้ได้ความเชื่อมั่นอย่างมีเหตุผลว่างบการเงินแสดงข้อมูลที่ขัดต่อข้อเท็จจริงอันเป็นสาระสำคัญหรือไม่ การตรวจสอบรวมถึงการใช้วิธีการทดสอบหลักฐานประกอบรายการทั้งที่เป็นจำนวนเงินและการเปิดเผยข้อมูลในงบการเงิน การประเมินความเหมาะสมของหลักการบัญชีที่กิจการใช้และประมาณการเกี่ยวกับรายการทางการเงินที่เป็นสาระสำคัญ ซึ่งผู้บริหารเป็นผู้จัดทำขึ้น ตลอดจนการประเมินถึงความเหมาะสมของการแสดงรายการที่นำเสนอในงบการเงินโดยรวม ข้าพเจ้าเชื่อว่าการตรวจสอบดังกล่าวให้ข้อสรุปที่เป็นเกณฑ์อย่างเหมาะสมในการแสดงความคิดเห็นของข้าพเจ้า

ข้าพเจ้าเห็นว่า งบการเงินรวมและงบการเงินเฉพาะบริษัทข้างต้นนี้ แสดงฐานะการเงินรวมและฐานะการเงินเฉพาะบริษัท ณ วันที่ 31 ธันวาคม พ.ศ. 2554 และผลการดำเนินงานรวมและผลการดำเนินงานเฉพาะบริษัท และกระแสเงินสดรวมและกระแสเงินสดเฉพาะบริษัทสำหรับปีสิ้นสุดวันเดียวกันของบริษัท ศรีไทยซูเปอร์แวร์ จำกัด (มหาชน) และบริษัทย่อย และของเฉพาะบริษัท ศรีไทยซูเปอร์แวร์ จำกัด (มหาชน) ตามลำดับ โดยถูกต้องตามที่ควรในสาระสำคัญตามหลักการบัญชีที่รับรองทั่วไป



วิเชียร กิ่งมนตรี

ผู้สอบบัญชีรับอนุญาตเลขที่ 3977

บริษัท ไพร์ชวอเตอร์เฮาส์คูเปอร์ส เอบีเอเอส จำกัด

กรุงเทพมหานคร

24 กุมภาพันธ์ พ.ศ. 2555

PricewaterhouseCoopers ABAS Ltd.

15th Floor Bangkok City Tower, 179/74-80 South Sathorn Road, Bangkok 10120, Thailand

T: +66 (0) 2344 1000, +66 (0) 2286 9999 F: +66 (0) 2286 5050, www.pwc.com/th

บริษัท ศรีไทยซูเปอร์แวร์ จำกัด (มหาชน)

งบแสดงฐานะการเงิน

ณ วันที่ 31 ธันวาคม พ.ศ. 2554 และ พ.ศ. 2553

	หมายเหตุ	งบการเงินรวม		งบการเงินเฉพาะบริษัท	
		ปรับปรุงใหม่		ปรับปรุงใหม่	
		พ.ศ. 2554	พ.ศ. 2553	พ.ศ. 2554	พ.ศ. 2553
		บาท	บาท	บาท	บาท
สินทรัพย์					
สินทรัพย์หมุนเวียน					
เงินสดและรายการเทียบเท่าเงินสด	7	221,942,295	386,479,738	93,095,087	270,137,753
เงินลงทุนชั่วคราว	8	13,276,312	18,403,407	-	-
ลูกหนี้และตัวเงินรับการค้า - สุทธิ	9	1,566,794,735	1,332,726,578	1,492,596,321	1,244,225,874
ลูกหนี้กิจการที่เกี่ยวข้องกัน - สุทธิ	37.2	7,631,444	510,349	12,805,433	8,207,569
เงินให้ผู้ยืมระยะสั้นและดอกเบี้ยค้างรับ					
แก่กิจการที่เกี่ยวข้องกัน - สุทธิ	37.2	-	-	-	-
สินค้าคงเหลือ - สุทธิ	10	1,154,683,029	1,007,588,887	948,167,918	827,061,229
สินทรัพย์หมุนเวียนอื่น	11	140,491,515	96,832,262	109,895,987	64,725,597
รวมสินทรัพย์หมุนเวียน		3,104,819,330	2,842,541,221	2,656,560,746	2,414,358,022
สินทรัพย์ไม่หมุนเวียน					
เงินลงทุนในบริษัทย่อย - สุทธิ	12.1	-	-	369,437,316	332,892,346
เงินลงทุนในบริษัทร่วม - สุทธิ	12.1	273,828,807	282,004,884	204,178,123	195,058,123
เงินลงทุนในกิจการร่วมค้า	12.1	8,437,857	8,550,450	4,999,800	4,999,800
เงินลงทุนระยะยาวอื่น - สุทธิ	13	174,216,354	163,656,354	108,369,970	97,809,970
อสังหาริมทรัพย์เพื่อการลงทุน - สุทธิ	14	147,471,282	156,412,259	510,545,804	518,806,374
ที่ดิน อาคารและอุปกรณ์ - สุทธิ	15	4,158,677,230	4,224,064,470	3,739,038,756	3,692,247,285
สินทรัพย์ไม่มีตัวตน - สุทธิ	16	64,118,603	68,863,539	58,808,457	65,302,200
สินทรัพย์ภายในเงินได้รอการตัดบัญชี	17.1	73,545,826	22,351,250	63,369,562	21,842,750
สินทรัพย์ไม่หมุนเวียนอื่น - สุทธิ	18	80,235,407	79,820,637	87,630,860	81,986,399
รวมสินทรัพย์ไม่หมุนเวียน		4,980,531,366	5,005,723,843	5,146,378,648	5,010,945,247
รวมสินทรัพย์		8,085,350,696	7,848,265,064	7,802,939,394	7,425,303,269

หมายเหตุประกอบงบการเงินรวมและงบการเงินเฉพาะบริษัทในหน้า 8 ถึง 85 เป็นส่วนหนึ่งของงบการเงินนี้

บริษัท ศรีไทยซูเปอร์แวร์ จำกัด (มหาชน)

งบแสดงฐานะการเงิน (ต่อ)

ณ วันที่ 31 ธันวาคม พ.ศ. 2554 และ พ.ศ. 2553

หมายเหตุ	งบการเงินรวม		งบการเงินเฉพาะบริษัท	
	ปรับปรุงใหม่		ปรับปรุงใหม่	
	พ.ศ. 2554	พ.ศ. 2553	พ.ศ. 2554	พ.ศ. 2553
	บาท	บาท	บาท	บาท
หนี้สินและส่วนของผู้ถือหุ้น				
หนี้สินหมุนเวียน				
เงินกู้ยืมระยะสั้น	19	735,000,000	-	695,000,000
เจ้าหนี้การค้า - บุคคลภายนอก		704,686,635	851,961,726	582,152,877
- กิจการที่เกี่ยวข้องกัน	37.2	146,103,298	146,797,241	149,574,223
เงินกู้ยืมระยะยาวที่ถึงกำหนดชำระภายในหนึ่งปี	20	474,758,338	335,880,115	458,643,055
เจ้าหนี้กิจการที่เกี่ยวข้องกัน	37.2	1,877,406	915,665	4,744,708
ค่าใช้จ่ายค้างจ่าย	21	196,782,254	144,808,635	172,585,259
หนี้สินหมุนเวียนอื่น	22	257,244,007	266,097,740	156,729,977
รวมหนี้สินหมุนเวียน		2,516,451,938	1,746,461,122	2,219,430,099
หนี้สินไม่หมุนเวียน				
เงินกู้ยืมระยะยาว	20	1,223,983,466	1,352,208,944	1,164,311,045
หนี้สินตามสัญญาเช่าการเงิน		11,860,357	4,250,455	-
หนี้สินภาษีเงินได้รอการตัดบัญชี	17.2	-	114,923,868	-
ภาระผูกพันผลประโยชน์พนักงาน	26	249,542,875	-	221,653,598
รวมหนี้สินไม่หมุนเวียน		1,485,386,698	1,471,383,267	1,385,964,643
รวมหนี้สิน		4,001,838,636	3,217,844,389	3,605,394,742
ส่วนของผู้ถือหุ้น				
ทุนเรือนหุ้น	27			
ทุนจดทะเบียน				
หุ้นสามัญ 270,990,480 หุ้น มูลค่าที่ตราไว้หุ้นละ 10 บาท		2,709,904,800	2,709,904,800	2,709,904,800
ทุนที่ออกและชำระแล้ว				
หุ้นสามัญ 270,990,480 หุ้น มูลค่าที่ตราไว้หุ้นละ 10 บาท		2,709,904,800	2,709,904,800	2,709,904,800
ส่วนเกินทุนจากหุ้นสามัญซื้อคืน	27	19,928,420	19,928,420	19,928,420
กำไรสะสม				
จัดสรร - ดำรงตามกฎหมาย	28	136,000,000	120,000,000	136,000,000
ยังไม่ได้จัดสรร		1,062,363,812	1,163,058,446	1,310,491,432
องค์ประกอบอื่นของส่วนของผู้ถือหุ้น	29	(48,393,444)	362,500,250	21,220,000
รวมส่วนของผู้ถือหุ้นบริษัทใหญ่		3,879,803,588	4,375,391,916	4,197,544,652
ส่วนได้เสียที่ไม่มีอำนาจควบคุม		203,708,472	255,028,759	-
รวมส่วนของผู้ถือหุ้น		4,083,512,060	4,630,420,675	4,449,447,373
รวมหนี้สินและส่วนของผู้ถือหุ้น		8,085,350,696	7,848,265,064	7,802,939,394

หมายเหตุประกอบงบการเงินรวมและงบการเงินเฉพาะบริษัทในหน้า 8 ถึง 85 เป็นส่วนหนึ่งของงบการเงินนี้

บริษัท ศรีไทยซูเปอร์แวร์ จำกัด (มหาชน)

งบกำไรขาดทุนเบ็ดเสร็จ

สำหรับปีสิ้นสุดวันที่ 31 ธันวาคม พ.ศ. 2554 และ พ.ศ. 2553

	หมายเหตุ	งบการเงินรวม		งบการเงินเฉพาะบริษัท	
		พ.ศ. 2554	พ.ศ. 2553	พ.ศ. 2554	พ.ศ. 2553
		บาท	บาท	บาท	บาท
รายได้จากการขายและงานรับจ้าง	30	7,552,236,899	6,859,757,414	6,694,340,142	5,710,866,198
ต้นทุนขายและงานรับจ้าง	30	(6,045,332,757)	(5,413,434,727)	(5,364,861,667)	(4,539,552,294)
กำไรขั้นต้น		1,506,904,142	1,446,322,687	1,329,478,475	1,171,313,904
รายได้อื่น	37.3	96,589,219	57,993,747	154,461,751	114,492,252
ค่าใช้จ่ายในการขาย	33	(795,571,136)	(739,018,450)	(751,237,085)	(632,370,015)
ค่าใช้จ่ายในการบริหาร	33	(293,753,489)	(340,606,161)	(222,221,125)	(231,188,713)
รายการจากเหตุการณ์พิเศษใหม่	31	103,294,647	44,759,713	103,294,647	44,759,713
รายการจากการเปลี่ยนแปลงนโยบายผลประโยชน์พนักงาน	26	40,710,309	-	40,710,309	-
ค่าตอบแทนกรรมการและผู้บริหาร	37.4	(103,100,599)	(89,800,148)	(66,820,587)	(55,216,606)
กำไร(ขาดทุน)จากอัตราแลกเปลี่ยนเงินตราต่างประเทศ-สุทธิ		(3,738,645)	(7,137,857)	7,445,950	(20,777,906)
ค่าใช้จ่ายอื่น		(19,571,768)	(5,652,810)	(17,067,919)	(5,524,982)
กำไรจากการดำเนินงาน		531,762,680	366,860,721	578,044,416	385,487,647
ส่วนแบ่งกำไรจากเงินลงทุนในบริษัทร่วมและกิจการร่วมค้า	12.1	22,923,310	17,540,525	-	-
กำไรก่อนต้นทุนทางการเงินและภาษีเงินได้		554,685,990	384,401,246	578,044,416	385,487,647
ต้นทุนทางการเงิน - ดอกเบี้ยจ่าย	32	(99,369,977)	(65,785,661)	(95,775,063)	(61,011,990)
กำไรก่อนภาษีเงินได้		455,316,013	318,615,585	482,269,353	324,475,657
ภาษีเงินได้	17.3	(171,518,815)	(58,156,208)	(166,492,864)	(44,776,412)
กำไรสุทธิสำหรับปี		283,797,198	260,459,377	315,776,489	279,699,245
กำไรขาดทุนเบ็ดเสร็จอื่น:					
ผลต่างของอัตราแลกเปลี่ยนจากการแปลงค่าบการเงิน		(2,013,051)	(31,167,013)	-	-
ผลกำไร(ขาดทุน)จากการวัดมูลค่าเงินลงทุนเพื่อขาย		10,057,897	12,797,684	10,560,000	12,720,000
ค่าเสื่อมราคาของส่วนเกินทุนจากการตีมูลค่า					
ชุดกรรมของสินทรัพย์		-	(44,561,674)	-	(39,688,063)
การเปลี่ยนแปลงอื่นของส่วนเกินทุนจากการตีมูลค่า					
ชุดกรรมของสินทรัพย์		-	3,078,847	-	1,703,004
กำไร(ขาดทุน)เบ็ดเสร็จอื่นสำหรับปี		8,044,846	(59,852,156)	10,560,000	(25,265,059)
กำไร(ขาดทุน)เบ็ดเสร็จรวมสำหรับปี		291,842,044	200,607,221	326,336,489	254,434,186
การแบ่งปันกำไร					
ส่วนที่เป็นของบริษัทใหญ่		282,008,198	267,966,757	315,776,489	279,699,245
ส่วนที่เป็นของส่วนได้เสียที่ไม่มีอำนาจควบคุม		1,789,000	(7,507,380)	-	-
กำไรสุทธิสำหรับปี		283,797,198	260,459,377	315,776,489	279,699,245
การแบ่งปันกำไร(ขาดทุน)เบ็ดเสร็จรวม					
ส่วนที่เป็นของบริษัทใหญ่		291,581,520	212,400,537	326,336,489	254,434,186
ส่วนที่เป็นของส่วนได้เสียที่ไม่มีอำนาจควบคุม		260,524	(11,793,316)	-	-
กำไรเบ็ดเสร็จรวมสำหรับปี		291,842,044	200,607,221	326,336,489	254,434,186
กำไรต่อหุ้น	34				
กำไรต่อหุ้นขั้นพื้นฐาน		1.04	0.99	1.17	1.03

หมายเหตุประกอบงบการเงินรวมและงบการเงินเฉพาะบริษัทในหน้า 8 ถึง 85 เป็นส่วนหนึ่งของงบการเงินนี้

บริษัท ศรีไทยซูเปอร์แวร์ จำกัด (มหาชน)
งบแสดงการเปลี่ยนแปลงส่วนของผู้ถือหุ้น
สำหรับปีสิ้นสุดวันที่ 31 ธันวาคม พ.ศ. 2554 และ พ.ศ. 2553



งบการเงินเฉพาะบริษัท (บาท)								
		องค์ประกอบอื่นของส่วนของผู้ถือหุ้น						
		กำไร(ขาดทุน)เบ็ดเสร็จอื่น						
		กำไรสะสมส่วนที่จัดสรรแล้ว		กำไรสะสมส่วนที่ยังไม่ได้จัดสรร	เงินลงทุนเพื่อขาย (หมายเหตุ 29)	ส่วนเกินจากการตีราคาเงินทรัพย์สิน (หมายเหตุ 29)	องค์ประกอบอื่นของส่วนของผู้ถือหุ้น	รวม
หมายเหตุ	ทุนที่ออกและชำระแล้ว (หมายเหตุ 27)	ส่วนเกินทุนจากหุ้นสามัญซื้อคืน (หมายเหตุ 27)	- สำรองตามกฎหมาย (หมายเหตุ 28)					
2	2,709,904,800	19,928,420	120,000,000	1,190,348,461	10,660,000	398,605,692	409,265,692	4,449,447,373
	-	-	-	(17,039,230)	-	(398,605,692)	(398,605,692)	(415,644,922)
	2,709,904,800	19,928,420	120,000,000	1,173,309,231	10,660,000	-	10,660,000	4,033,802,451
35	-	-	-	315,776,489	10,560,000	-	10,560,000	326,336,489
	-	-	-	(162,594,288)	-	-	-	(162,594,288)
	-	-	16,000,000	(16,000,000)	-	-	-	-
ยอดคงเหลือ ณ วันที่ 31 ธันวาคม พ.ศ. 2554		2,709,904,800	19,928,420	136,000,000	1,310,491,432	21,220,000	-	4,197,544,652
		2,709,904,800	19,928,420	106,000,000	598,157,309	(2,060,000)	1,008,218,057	4,440,148,586
2	-	-	-	366,340,846	-	(571,627,306)	(571,627,306)	(205,286,460)
	2,709,904,800	19,928,420	106,000,000	964,498,155	(2,060,000)	436,590,751	434,530,751	4,234,862,126
	-	-	-	279,699,245	12,720,000	(37,985,059)	(25,265,059)	254,434,186
35	-	-	-	(94,843,168)	-	-	-	(94,843,168)
	-	-	-	-	-	-	-	-
	-	-	-	54,994,229	-	-	-	54,994,229
		-	-	14,000,000	(14,000,000)	-	-	-
ยอดคงเหลือ ณ วันที่ 31 ธันวาคม พ.ศ. 2553		2,709,904,800	19,928,420	120,000,000	1,190,348,461	10,660,000	398,605,692	4,449,447,373
		-	-	-	-	-	-	-
		-	-	-	-	-	-	-
		-	-	-	-	-	-	-

หมายเหตุประกอบงบการเงินรวมและงบการเงินเฉพาะบริษัทในหน้า 18 ถึง 85 เป็นส่วนหนึ่งของงบการเงินนี้

บริษัท ศรีไทยซูเปอร์แวร์ จำกัด (มหาชน)

งบกระแสเงินสด

สำหรับปีสิ้นสุดวันที่ 31 ธันวาคม พ.ศ. 2554 และ พ.ศ. 2553

	หมายเหตุ	งบการเงินรวม		งบการเงินเฉพาะบริษัท	
		พ.ศ. 2554	พ.ศ. 2553	พ.ศ. 2554	พ.ศ. 2553
		บาท	บาท	บาท	บาท
กระแสเงินสดจากกิจกรรมดำเนินงาน					
เงินสดได้มาจากกิจกรรมดำเนินงาน	36.1	409,276,568	758,187,475	274,000,756	685,368,084
จ่ายดอกเบี้ย		(98,099,918)	(63,947,743)	(94,846,827)	(60,988,120)
จ่ายภาษีเงินได้		(127,261,826)	(70,087,898)	(108,223,911)	(48,003,093)
เงินสดสุทธิได้มาจากกิจกรรมดำเนินงาน		183,914,824	624,151,834	70,930,018	576,376,871
กระแสเงินสดจากกิจกรรมลงทุน					
เงินสดจ่ายเพื่อเงินลงทุนชั่วคราว	8	(12,746,184)	(2,118,697)	-	-
เงินสดจ่ายลงทุนในบริษัทย่อย	12.1	(4,700,000)	-	(50,664,970)	(14,125,493)
เงินสดจ่ายเพื่อซื้อสินทรัพย์ถาวร	36.2	(1,020,011,380)	(834,737,079)	(840,436,808)	(745,900,871)
เงินสดจ่ายเพื่อซื้อสินทรัพย์ไม่มีตัวตน	36.2	(9,111,628)	(20,078,370)	(5,800,896)	(18,729,591)
เงินให้กู้ยืมระยะสั้นแก่กิจการที่เกี่ยวข้องกัน		-	-	(10,000,000)	-
เงินสดรับจากเงินลงทุนชั่วคราว	8	10,609,780	2,035,389	-	-
เงินสดรับจากการจำหน่ายเงินลงทุนในบริษัทร่วม	12.3 (ค)	36,549,091	-	36,549,091	-
เงินสดรับจากการเลิกบริษัทร่วม		-	490,354	-	490,354
เงินสดรับจากการจำหน่ายสินทรัพย์ถาวร		62,748,257	24,807,089	45,839,371	20,136,871
เงินสดรับจากการจำหน่ายสิทธิการเช่า		6,000,000	-	6,000,000	-
เงินสดรับจากการรับชำระเงินกู้ยืมระยะสั้นจากกิจการที่เกี่ยวข้องกัน		-	-	10,000,000	-
ดอกเบี้ยรับ		2,649,811	3,241,851	835,011	339,917
เงินปันผลรับจากเงินลงทุนในบริษัทย่อยและบริษัทร่วม	36.2	15,338,441	21,704,665	36,076,520	30,884,575
เงินปันผลรับจากบริษัทอื่น		7,460,506	5,202,000	7,460,506	5,202,000
เงินสดสุทธิใช้ไปในกิจกรรมลงทุน		(905,213,306)	(799,452,798)	(764,142,175)	(721,702,238)
กระแสเงินสดจากกิจกรรมจัดหาเงิน					
เงินกู้ยืมระยะสั้นจากธนาคารเพิ่มขึ้น (ลดลง)		735,000,000	(123,821,560)	695,000,000	(150,000,000)
เงินสดรับจากเงินกู้ยืมระยะยาว	20	347,091,060	767,960,872	300,000,000	749,961,751
เงินจ่ายคืนเงินกู้ยืมระยะยาว	20	(336,031,315)	(259,866,332)	(315,516,000)	(240,665,532)
เงินจ่ายคืนหนี้สินตามสัญญาเช่าทางการเงิน		(4,437,718)	(1,887,972)	(720,221)	(720,221)
เงินปันผลจ่าย	35	(162,594,288)	(94,843,168)	(162,594,288)	(94,843,168)
เงินปันผลจ่ายให้แก่ส่วนได้เสียที่ไม่มีอำนาจควบคุมในบริษัทย่อย		(15,261,922)	(8,820,090)	-	-
เงินสดรับจากการลงทุนของส่วนได้เสียที่ไม่มีอำนาจควบคุม		30	4,417,123	-	-
เงินสดสุทธิได้มาในกิจกรรมจัดหาเงิน		563,765,847	283,138,873	516,169,491	263,732,830
เงินสดและรายการเทียบเท่าเงินสดเพิ่มขึ้น(ลดลง)สุทธิ		(157,532,635)	107,837,909	(177,042,666)	118,407,463
เงินสดลดลงจากการโอนเปลี่ยนสถานะเงินลงทุนในบริษัทย่อย					
เป็นเงินลงทุนในบริษัทร่วมและเงินลงทุนระยะยาวอื่น		(7,004,808)	(775,109)	-	-
เงินสดและรายการเทียบเท่าเงินสดต้นปี		386,479,738	279,416,938	270,137,753	151,730,290
เงินสดและรายการเทียบเท่าเงินสดปลายปี	7	221,942,295	386,479,738	93,095,087	270,137,753

หมายเหตุประกอบงบการเงินรวมและงบการเงินเฉพาะบริษัทในหน้า 8 ถึง 85 เป็นส่วนหนึ่งของงบการเงินนี้

บริษัท ศรีไทยซูเปอร์แวร์ จำกัด (มหาชน)

หมายเหตุประกอบงบการเงินรวมและงบการเงินเฉพาะบริษัท

สำหรับปีสิ้นสุดวันที่ 31 ธันวาคม พ.ศ. 2554 และ พ.ศ. 2553

1 ข้อมูลทั่วไป

บริษัท ศรีไทยซูเปอร์แวร์ จำกัด (มหาชน) เป็นบริษัทมหาชนจำกัด ซึ่งจัดตั้งขึ้นในประเทศไทยและดำเนินงานตามที่อยู่ที่ได้จดทะเบียนไว้ดังนี้

15 ถนนสุขสวัสดิ์ ซอย 36 แขวงบางปะกอก เขตราชบุรีบูรณะ กรุงเทพฯ 10140 ประเทศไทย

บริษัทเป็นบริษัทจดทะเบียนในตลาดหลักทรัพย์แห่งประเทศไทย เพื่อวัตถุประสงค์ในการรายงานข้อมูลจึงรวมเรียก บริษัท ศรีไทยซูเปอร์แวร์ จำกัด (มหาชน) (“บริษัท”) และบริษัทย่อยว่าเป็น “กลุ่มบริษัท”

กลุ่มบริษัทดำเนินธุรกิจหลักในการผลิตและจำหน่ายผลิตภัณฑ์พลาสติก โดยแบ่งกลุ่มสินค้าหลักออกเป็นผลิตภัณฑ์เครื่องใช้ในครัวเรือน ผลิตภัณฑ์เพื่องานอุตสาหกรรม และสายธุรกิจซื้อขายไปและสายงานแม่พิมพ์

งบการเงินรวมและงบการเงินเฉพาะบริษัทได้รับการอนุมัติจากคณะกรรมการบริษัท เมื่อวันที่ 24 กุมภาพันธ์ พ.ศ. 2555

2 นโยบายการบัญชี

นโยบายการบัญชีที่สำคัญที่ใช้ในการจัดทำงบการเงินรวมและงบการเงินเฉพาะบริษัทมีดังต่อไปนี้

2.1 เกณฑ์ในการจัดทำงบการเงิน

งบการเงินรวมและงบการเงินเฉพาะบริษัทได้จัดทำขึ้นตามหลักการบัญชีที่รับรองทั่วไปในประเทศไทยภายใต้พระราชบัญญัติการบัญชี พ.ศ. 2543 ซึ่งหมายความถึงมาตรฐานการรายงานทางการเงินที่ออกภายใต้พระราชบัญญัติวิชาชีพบัญชี พ.ศ. 2547 และตามข้อกำหนดของคณะกรรมการกำกับหลักทรัพย์และตลาดหลักทรัพย์ว่าด้วยการจัดทำและนำเสนอรายงานทางการเงินภายใต้พระราชบัญญัติหลักทรัพย์และตลาดหลักทรัพย์

งบการเงินรวมและงบการเงินเฉพาะบริษัทได้จัดทำขึ้นโดยใช้เกณฑ์ราคาทุนเดิมในการวัดมูลค่าขององค์ประกอบของงบการเงิน ยกเว้นเรื่องที่เกี่ยวข้องในนโยบายการบัญชีในลำดับต่อไป

การจัดทำงบการเงินให้สอดคล้องกับหลักการบัญชีที่รับรองทั่วไปในประเทศไทยกำหนดให้ใช้ประมาณการทางบัญชีที่สำคัญและการใช้ดุลยพินิจของผู้บริหาร ซึ่งจัดทำขึ้นตามกระบวนการในการนำนโยบายการบัญชีของกลุ่มบริษัทไปถือปฏิบัติ โดยเรื่องการใช้อดุลยพินิจของผู้บริหารหรือความซับซ้อนหรือเกี่ยวข้องกับข้อสมมติฐานและประมาณการที่มีนัยสำคัญต่องบการเงินได้เปิดเผยไว้ในหมายเหตุ 4

งบการเงินรวมและงบการเงินเฉพาะบริษัทฉบับภาษาอังกฤษจัดทำขึ้นจากงบการเงินตามกฎหมายที่เป็นฉบับภาษาไทย ในกรณีที่เมื่อความขัดแย้งกันหรือมีการตีความระหว่างสองภาษาแตกต่างกัน ให้ใช้งบการเงินตามกฎหมายฉบับภาษาไทยเป็นหลัก

บริษัท ศรีไทยซูเปอร์แวร์ จำกัด (มหาชน)

หมายเหตุประกอบงบการเงินรวมและงบการเงินเฉพาะบริษัท

สำหรับปีสิ้นสุดวันที่ 31 ธันวาคม พ.ศ. 2554 และ พ.ศ. 2553

2 นโยบายการบัญชี (ต่อ)

2.2 มาตรฐานการบัญชีใหม่ มาตรฐานการรายงานทางการเงินใหม่ การตีความมาตรฐานการรายงานทางการเงินใหม่ และการปรับปรุง มาตรฐานการบัญชี

- ก) มาตรฐานการบัญชีใหม่ มาตรฐานการรายงานทางการเงินใหม่ การตีความมาตรฐานการรายงานทางการเงินใหม่ และมาตรฐานการบัญชีที่มีการปรับปรุงที่มีผลบังคับใช้สำหรับรอบระยะเวลาบัญชีที่เริ่มต้นในหรือหลังวันที่ 1 มกราคม พ.ศ. 2554 ที่กลุ่มบริษัทได้นำมาถือปฏิบัติ

มาตรฐานการบัญชีฉบับที่ 1 (ปรับปรุง 2552) เรื่องการนำเสนองบการเงิน

มาตรฐานการบัญชีฉบับที่ 2 (ปรับปรุง 2552) เรื่องสินค้าคงเหลือ

มาตรฐานการบัญชีฉบับที่ 7 (ปรับปรุง 2552) เรื่องงบกระแสเงินสด

มาตรฐานการบัญชีฉบับที่ 8 (ปรับปรุง 2552) เรื่องนโยบายการบัญชี การเปลี่ยนแปลงประมาณการทางบัญชีและข้อผิดพลาด

มาตรฐานการบัญชีฉบับที่ 10 (ปรับปรุง 2552) เรื่องเหตุการณ์ภายหลังรอบระยะเวลารายงาน

มาตรฐานการบัญชีฉบับที่ 11 (ปรับปรุง 2552) เรื่องสัญญาก่อสร้าง

มาตรฐานการบัญชีฉบับที่ 16 (ปรับปรุง 2552) เรื่องที่ดิน อาคารและอุปกรณ์

มาตรฐานการบัญชีฉบับที่ 17 (ปรับปรุง 2552) เรื่องสัญญาเช่า

มาตรฐานการบัญชีฉบับที่ 18 (ปรับปรุง 2552) เรื่องรายได้

มาตรฐานการบัญชีฉบับที่ 19 เรื่องผลประโยชน์ของพนักงาน

มาตรฐานการบัญชีฉบับที่ 23 (ปรับปรุง 2552) เรื่องต้นทุนการกู้ยืม

มาตรฐานการบัญชีฉบับที่ 24 (ปรับปรุง 2552) เรื่องการเปิดเผยข้อมูลเกี่ยวกับบุคคลหรือกิจการที่เกี่ยวข้องกัน

มาตรฐานการบัญชีฉบับที่ 26 เรื่องการบัญชีและการรายงานโครงการผลประโยชน์เมื่อออกจากงาน

มาตรฐานการบัญชีฉบับที่ 27 (ปรับปรุง 2552) เรื่องงบการเงินรวมและงบการเงินเฉพาะกิจการ

มาตรฐานการบัญชีฉบับที่ 28 (ปรับปรุง 2552) เรื่องเงินลงทุนในบริษัทร่วม

มาตรฐานการบัญชีฉบับที่ 29 เรื่องการรายงานทางการเงินในสภาพเศรษฐกิจที่เงินเฟ้อรุนแรง

มาตรฐานการบัญชีฉบับที่ 31 (ปรับปรุง 2552) เรื่องส่วนได้เสียในการร่วมค้า

มาตรฐานการบัญชีฉบับที่ 33 (ปรับปรุง 2552) เรื่องกำไรต่อหุ้น

มาตรฐานการบัญชีฉบับที่ 34 (ปรับปรุง 2552) เรื่องงบการเงินระหว่างกาล

มาตรฐานการบัญชีฉบับที่ 36 (ปรับปรุง 2552) เรื่องการด้อยค่าของสินทรัพย์

มาตรฐานการบัญชีฉบับที่ 37 (ปรับปรุง 2552) เรื่องประมาณการหนี้สิน และหนี้สินที่อาจเกิดขึ้น และสินทรัพย์ที่อาจเกิดขึ้น

มาตรฐานการบัญชีฉบับที่ 38 (ปรับปรุง 2552) เรื่องสินทรัพย์ไม่มีตัวตน

มาตรฐานการบัญชีฉบับที่ 40 (ปรับปรุง 2552) เรื่องอสังหาริมทรัพย์เพื่อการลงทุน

มาตรฐานการรายงานทางการเงินฉบับที่ 2 เรื่องการจ่ายโดยใช้หุ้นเป็นเกณฑ์

มาตรฐานการรายงานทางการเงินฉบับที่ 3 (ปรับปรุง 2552) เรื่องการรวมธุรกิจ

มาตรฐานการรายงานทางการเงินฉบับที่ 5 (ปรับปรุง 2552) เรื่องสินทรัพย์ไม่หมุนเวียนที่ถือไว้เพื่อขายและการดำเนินงานที่ขยเล็ก

มาตรฐานการรายงานทางการเงินฉบับที่ 6 เรื่องการสำรวจและประเมินค่าแหล่งทรัพยากรแร่

การตีความมาตรฐานการรายงานทางการเงินฉบับที่ 15 เรื่องสัญญาการก่อสร้างอสังหาริมทรัพย์

การตีความมาตรฐานการรายงานทางการเงินฉบับที่ 31 เรื่องรายได้ - รายการแลกเปลี่ยนเกี่ยวกับบริการโฆษณา

บริษัท ศรีไทยซูเปอร์แวร์ จำกัด (มหาชน)

หมายเหตุประกอบงบการเงินรวมและงบการเงินเฉพาะบริษัท

สำหรับปีสิ้นสุดวันที่ 31 ธันวาคม พ.ศ. 2554 และ พ.ศ. 2553

2 นโยบายการบัญชี (ต่อ)

2.2 มาตรฐานการบัญชีใหม่ มาตรฐานการรายงานทางการเงินใหม่ การตีความมาตรฐานการรายงานทางการเงินใหม่ และการปรับปรุงมาตรฐานการบัญชี (ต่อ)

- ก) มาตรฐานการบัญชีใหม่ มาตรฐานการรายงานทางการเงินใหม่ การตีความมาตรฐานการรายงานทางการเงินใหม่ และมาตรฐานการบัญชีที่มีการปรับปรุงที่มีผลบังคับใช้สำหรับรอบระยะเวลาบัญชีที่เริ่มต้นในหรือหลังวันที่ 1 มกราคม พ.ศ. 2554 ที่กลุ่มบริษัทได้นำมาถือปฏิบัติ (ต่อ)

เริ่มตั้งแต่วันที่ 1 มกราคม พ.ศ. 2554 กลุ่มบริษัทได้ปฏิบัติตามมาตรฐานการบัญชีดังกล่าวข้างต้น โดยการปฏิบัติตามมาตรฐานการบัญชีเหล่านั้นจะไม่มีผลกระทบอย่างเป็นสาระสำคัญต่องบการเงินที่นำเสนอ ยกเว้นมาตรฐานการบัญชีดังต่อไปนี้

- มาตรฐานการบัญชีฉบับที่ 1 (ปรับปรุง 2552) กำหนดให้กิจการต้องแสดงรายการรายได้และค่าใช้จ่ายทั้งหมดที่รับรู้ในงวดในงบการเงินเดียว (งบกำไรขาดทุนเบ็ดเสร็จ) หรือในงบการเงินสองงบ (งบกำไรขาดทุนและงบกำไรขาดทุนเบ็ดเสร็จ) รวมทั้งกำหนดให้กิจการต้องนำเสนองบแสดงฐานะการเงิน ณ วันต้นงวดของงวดที่นำมาเปรียบเทียบล่าสุดในงบการเงิน เมื่อกิจการมีการปรับปรุงงบการเงินย้อนหลังหรือมีการจัดประเภทรายการในงบการเงินใหม่ อย่างไรก็ตาม สำหรับงบการเงินซึ่งมีรอบระยะเวลาบัญชีที่เริ่มในหรือหลังวันที่ 1 มกราคม พ.ศ. 2554 และเป็นรอบระยะเวลาบัญชีแรกที่กิจการนำมาตรฐานการบัญชีฉบับปรับปรุงใหม่นี้มาใช้ กิจการสามารถเลือกที่จะแสดงงบแสดงฐานะการเงินเพียงสองงบโดยไม่แสดงงบแสดงฐานะการเงิน ณ วันต้นงวดของงวดที่นำมาเปรียบเทียบ ผู้บริหารของกลุ่มบริษัทเลือกที่จะนำเสนองบกำไรขาดทุนและงบกำไรขาดทุนเบ็ดเสร็จรวมแสดงแบบงบเดียว ดังนั้นงบกำไรขาดทุนสำหรับปีวันที่ 31 ธันวาคม พ.ศ. 2553 จึงได้มีการแสดงใหม่และเรียกชื่อใหม่ว่างบกำไรขาดทุนเบ็ดเสร็จ
- มาตรฐานการบัญชีฉบับที่ 19 เกี่ยวข้องกับการบัญชีสำหรับผลประโยชน์พนักงาน ซึ่งสามารถจัดประเภทได้ 4 ประเภท ได้แก่ ก) ผลประโยชน์ระยะสั้น ข) ผลประโยชน์หลังออกจากงาน รวมถึงโครงการสมทบเงิน และโครงการผลประโยชน์พนักงาน ค) ผลประโยชน์ระยะยาวอื่น และ ง) ผลประโยชน์เมื่อเลิกจ้าง มาตรฐานการบัญชีฉบับนี้กำหนดให้วัดมูลค่าโครงการผลประโยชน์พนักงาน และผลประโยชน์ระยะยาวอื่นโดยใช้วิธีคิดลดแต่ละหน่วยที่ประมาณการไว้ กิจการสามารถเลือกรับรู้ผลกำไรและขาดทุนจากการประมาณการตามหลักคณิตศาสตร์ประกันภัยสำหรับโครงการผลประโยชน์ในกำไรขาดทุนเบ็ดเสร็จหรือกำไรขาดทุน ส่วนผลกำไรและขาดทุนจากการประมาณการตามหลักคณิตศาสตร์ประกันภัยสำหรับผลประโยชน์ระยะยาวอื่นให้รับรู้ในกำไรขาดทุน นอกจากนี้ในการนำมาตรฐานการบัญชีฉบับนี้มาใช้เป็นครั้งแรก กิจการต้องกำหนดมูลค่าหนี้สินในช่วงการเปลี่ยนแปลงสำหรับผลประโยชน์พนักงาน และสามารถเลือกรับรู้ส่วนเพิ่มของหนี้สินตามโครงการผลประโยชน์และผลประโยชน์ระยะยาวอื่นได้ 4 วิธี คือ 1) ปรับย้อนหลัง 2) เปลี่ยนทันทีเป็นต้นไป 3) รับรู้เป็นค่าใช้จ่ายตามวิธีเส้นตรงภายในระยะเวลาห้าปี หรือ 4) ปรับกับกำไรสะสม ณ วันต้นงวด ผู้บริหารของกลุ่มบริษัทได้ประเมินผลกระทบจากการปฏิบัติตามมาตรฐานการบัญชีฉบับนี้และเลือกใช้วิธีรับรู้มูลค่าหนี้สินส่วนเพิ่มโดยปรับกับกำไรสะสม ณ วันต้นงวดวันที่ 1 มกราคม พ.ศ. 2554
- มาตรฐานการบัญชีฉบับที่ 24 (ปรับปรุง 2552) ได้มีการเพิ่มเติมคำจำกัดความของบุคคลหรือกิจการที่เกี่ยวข้องกัน โดยให้รวมถึงบุคคลหรือกิจการที่มีอำนาจควบคุมร่วมในกิจการ การร่วมค้าที่กิจการเป็นผู้ร่วมค้า และโครงการผลประโยชน์ตอบแทนหลังออกจากงานของพนักงานของกิจการ มาตรฐานการบัญชีฉบับปรับปรุงใหม่นี้จะมีผลกระทบเฉพาะการเปิดเผยข้อมูลในหมายเหตุประกอบงบการเงินเท่านั้น

บริษัท ศรีไทยซูเปอร์แวร์ จำกัด (มหาชน)

หมายเหตุประกอบงบการเงินรวมและงบการเงินเฉพาะบริษัท

สำหรับปีสิ้นสุดวันที่ 31 ธันวาคม พ.ศ. 2554 และ พ.ศ. 2553

2 นโยบายการบัญชี (ต่อ)

2.2 มาตรฐานการบัญชีใหม่ มาตรฐานการรายงานทางการเงินใหม่ การตีความมาตรฐานการรายงานทางการเงินใหม่ และการปรับปรุง มาตรฐานการบัญชี (ต่อ)

ก) มาตรฐานการบัญชีใหม่ มาตรฐานการรายงานทางการเงินใหม่ การตีความมาตรฐานการรายงานทางการเงินใหม่ และมาตรฐานการบัญชีที่มีการปรับปรุงที่มีผลบังคับใช้สำหรับรอบระยะเวลาบัญชีที่เริ่มต้นในหรือหลังวันที่ 1 มกราคม พ.ศ. 2554 ที่กลุ่มบริษัทได้นำมาถือปฏิบัติ (ต่อ)

- มาตรฐานการบัญชีฉบับที่ 40 (ปรับปรุง 2552) ได้กำหนดวิธีปฏิบัติทางบัญชีสำหรับอสังหาริมทรัพย์เพื่อการลงทุนและการเปิดเผยข้อมูลที่เกี่ยวข้อง กล่าวคือกิจการต้องแสดงรายการอสังหาริมทรัพย์เพื่อการลงทุนเป็นรายการแยกต่างหากในงบแสดงฐานะการเงิน โดยกิจการสามารถวัดมูลค่าอสังหาริมทรัพย์เพื่อการลงทุนโดยใช้วิธีราคาทุนหรือวิธีมูลค่ายุติธรรม สำหรับวิธีมูลค่ายุติธรรมกิจการต้องรับรู้การเปลี่ยนแปลงในมูลค่ายุติธรรมในกำไรหรือขาดทุน ผู้บริหารของกลุ่มบริษัทได้เลือกใช้วิธีราคาทุนในการวัดมูลค่าอสังหาริมทรัพย์เพื่อการลงทุน เนื่องจากกลุ่มบริษัทได้ใช้วิธีการตีราคาใหม่สำหรับที่ดิน อาคารและอุปกรณ์ในอดีต ดังนั้นกลุ่มบริษัทจึงได้ทำการปรับปรุงย้อนหลังมูลค่าของที่ดิน อาคารและอุปกรณ์ที่จัดประเภทเป็นอสังหาริมทรัพย์เพื่อการลงทุนให้เป็นวิธีราคาทุนและได้จัดประเภทของส่วนเกินทุนจากการตีราคาอสังหาริมทรัพย์เพื่อการลงทุนใหม่ด้วย
- มาตรฐานการบัญชีฉบับที่ 16 (ปรับปรุง 2552) กำหนดให้กิจการต้องรวมต้นทุนที่ประมาณในเบื้องต้นสำหรับการรื้อ การขนย้าย และการบูรณะสถานที่ตั้งของสินทรัพย์ซึ่งเป็นภาระผูกพันของกิจการเป็นส่วนหนึ่งของราคาทุนของที่ดิน อาคารและอุปกรณ์ และกำหนดให้กิจการต้องคิดค่าเสื่อมราคาสำหรับส่วนประกอบของที่ดิน อาคารและอุปกรณ์แต่ละส่วนแยกต่างหากจากกัน เมื่อส่วนประกอบแต่ละส่วนนั้นมีต้นทุนที่มีนัยสำคัญเมื่อเทียบกับต้นทุนทั้งหมดของสินทรัพย์นั้น นอกจากนี้มาตรฐานการบัญชีฉบับปรับปรุงใหม่กำหนดให้กิจการต้องทบทวนอายุการให้ประโยชน์ มูลค่าคงเหลือ และวิธีการคิดค่าเสื่อมราคาอย่างน้อยที่สุดทุกสิ้นรอบปีบัญชี ผู้บริหารของกลุ่มบริษัทได้ประเมินผลกระทบจากการปฏิบัติตามมาตรฐานการบัญชีฉบับปรับปรุงใหม่นี้ ซึ่งกลุ่มบริษัทไม่มีภาระผูกพันสำหรับการรื้อ ขนย้ายและการบูรณะสถานที่ ส่วนผลกระทบในเรื่องส่วนประกอบที่สำคัญและอายุการให้ประโยชน์กลุ่มบริษัทได้มีการทบทวนและเลือกปรับผลกระทบโดยใช้วิธีเปลี่ยนทันทีเป็นต้นไป

นอกจากนี้กลุ่มบริษัทได้เปลี่ยนนโยบายการบัญชีในการรับรู้มูลค่าที่ดิน อาคารและอุปกรณ์จากวิธีการตีราคาใหม่มาเป็นวิธีราคาทุน เนื่องจากผู้บริหารของกลุ่มบริษัทเห็นว่านโยบายดังกล่าวทำให้ข้อมูลทางการเงินของกลุ่มบริษัทสามารถเปรียบเทียบกับบริษัทอื่นในกลุ่มอุตสาหกรรมเดียวกันได้อย่างไรก็ตาม กลุ่มบริษัทไม่สามารถระบุผลกระทบสะสมที่เกิดขึ้นในงวดก่อน ๆ จากการใช้นโยบายการบัญชีใหม่นี้เพื่อใช้ปรับปรุงย้อนหลัง เนื่องจากสินทรัพย์ดังกล่าวได้มีการตีราคาใหม่หลายครั้งและกลุ่มบริษัทบันทึกมูลค่าที่ดีใหม่ เป็นต้นทุนใหม่ของสินทรัพย์นั้นทันทีโดยมิได้เก็บข้อมูลราคาทุนเดิมไว้ และในการประเมินราคาใหม่แต่ละครั้งกลุ่มบริษัทได้พิจารณาปรับอายุการใช้งานคงเหลือของสินทรัพย์แต่ละรายการด้วย ทำให้กลุ่มบริษัทไม่สามารถย้อนกลับไปได้หาต้นทุนเดิมที่แท้จริงได้ ดังนั้นกลุ่มบริษัทจึงได้ใช้นโยบายการบัญชีใหม่นี้โดยวิธีเปลี่ยนทันทีเป็นต้นไปโดยปรับปรุงส่วนเกินจากการตีราคาสินทรัพย์สุทธิกับมูลค่าของสินทรัพย์สุทธิ ณ วันที่ 31 ธันวาคม พ.ศ. 2553 และใช้มูลค่าสุทธิดังกล่าวเป็นต้นทุนใหม่ของสินทรัพย์ ณ วันที่ 1 มกราคม พ.ศ. 2554

บริษัท ศรีไทยซูเปอร์แวร์ จำกัด (มหาชน)

หมายเหตุประกอบงบการเงินรวมและงบการเงินเฉพาะบริษัท

สำหรับปีสิ้นสุดวันที่ 31 ธันวาคม พ.ศ. 2554 และ พ.ศ. 2553

2 นโยบายการบัญชี (ต่อ)

2.2 มาตรฐานการบัญชีใหม่ มาตรฐานการรายงานทางการเงินใหม่ การตีความมาตรฐานการรายงานทางการเงินใหม่ และการปรับปรุง มาตรฐานการบัญชี (ต่อ)

- ก) มาตรฐานการบัญชีใหม่ มาตรฐานการรายงานทางการเงินใหม่ การตีความมาตรฐานการรายงานทางการเงินใหม่ และมาตรฐานการบัญชีที่มีการปรับปรุงที่มีผลบังคับใช้สำหรับรอบระยะเวลาบัญชีที่เริ่มต้นในหรือหลังวันที่ 1 มกราคม พ.ศ. 2554 ที่กลุ่มบริษัทได้นำมาถือปฏิบัติ (ต่อ)

ผลกระทบต่องบการเงินจากการปฏิบัติตามนโยบายการบัญชีใหม่ดังกล่าวข้างต้นต่องบการเงินรวมและงบการเงินเฉพาะบริษัท มีดังนี้

	งบการเงินรวม ล้านบาท	งบการเงินเฉพาะบริษัท ล้านบาท
ณ วันที่ 1 มกราคม พ.ศ. 2553		
- ที่ดิน อาคารและอุปกรณ์ลดลง	(831.4)	(822.0)
- อสังหาริมทรัพย์เพื่อการลงทุนเพิ่มขึ้น	168.0	528.7
- หนี้สินภาษีเงินได้รอการตัดบัญชีลดลง	(89.1)	(88.0)
- ส่วนเกินทุนจากการตีราคาสินทรัพย์ลดลง	(573.5)	(571.6)
- กำไรสะสมส่วนที่ยังไม่ได้จัดสรรเพิ่มขึ้น	-	366.3
- ส่วนได้เสียที่ไม่มีอำนาจควบคุมลดลง	(0.8)	-
ณ วันที่ 1 มกราคม พ.ศ. 2554		
- ที่ดิน อาคารและอุปกรณ์ลดลง	(549.6)	(331.5)
- ภาระผูกพันผลประโยชน์พนักงานเพิ่มขึ้น	287.8	262.2
- สินทรัพย์ภาษีเงินได้รอการตัดบัญชีเพิ่มขึ้น	86.3	78.7
- หนี้สินภาษีเงินได้รอการตัดบัญชีลดลง	(114.9)	(99.4)
- ส่วนเกินทุนจากการตีราคาสินทรัพย์ลดลง	(420.4)	(398.6)
- กำไรสะสมส่วนที่ยังไม่ได้จัดสรรลดลง	(201.5)	(17.0)
- ส่วนได้เสียที่ไม่มีอำนาจควบคุมลดลง	(14.3)	-

บริษัท ศรีไทยซูเปอร์แวร์ จำกัด (มหาชน)

หมายเหตุประกอบงบการเงินรวมและงบการเงินเฉพาะบริษัท

สำหรับปีสิ้นสุดวันที่ 31 ธันวาคม พ.ศ. 2554 และ พ.ศ. 2553

2 นโยบายการบัญชี (ต่อ)

2.2 มาตรฐานการบัญชีใหม่ มาตรฐานการรายงานทางการเงินใหม่ การตีความมาตรฐานการรายงานทางการเงินใหม่ และการปรับปรุง มาตรฐานการบัญชี (ต่อ)

- ข) มาตรฐานการบัญชีใหม่ การตีความมาตรฐานการรายงานทางการเงินใหม่ และมาตรฐานการบัญชีที่มีการปรับปรุงที่จะมีผลบังคับใช้สำหรับรอบระยะเวลาบัญชีที่เริ่มต้นในหรือหลังวันที่ 1 มกราคม พ.ศ. 2556

มาตรฐานการบัญชีฉบับที่ 12 เรื่องภาษีเงินได้

มาตรฐานการบัญชีฉบับที่ 20 (ปรับปรุง 2552) เรื่องการบัญชีสำหรับเงินอุดหนุนจากรัฐบาล และการเปิดเผยข้อมูลเกี่ยวกับ ความช่วยเหลือจากรัฐบาล

มาตรฐานการบัญชีฉบับที่ 21 (ปรับปรุง 2552) เรื่องผลกระทบจากการเปลี่ยนแปลงของอัตราแลกเปลี่ยนเงินตราต่างประเทศ

การตีความมาตรฐานการบัญชีฉบับที่ 10 เรื่องความช่วยเหลือจากรัฐบาล - กรณีที่ไม่มีความเกี่ยวข้องอย่างเฉพาะเจาะจง กับกิจกรรมดำเนินงาน

การตีความมาตรฐานการบัญชีฉบับที่ 21 เรื่องภาษีเงินได้ - การได้รับประโยชน์จากสินทรัพย์ที่ไม่ได้คิดค่าเสื่อมราคา ที่ตีราคาใหม่

การตีความมาตรฐานการบัญชีฉบับที่ 25 เรื่องภาษีเงินได้ - การเปลี่ยนแปลงสภาพทางภาษีของกิจการหรือของผู้ถือหุ้น

กลุ่มบริษัทได้นำมาตรฐานการบัญชีฉบับที่ 12 มาใช้ปฏิบัติตั้งแต่ปี พ.ศ. 2542 นอกจากนี้ผู้บริหารของกลุ่มบริษัทได้ประเมินและ เห็นว่ามาตรฐานการบัญชีฉบับที่ 20 และ 21 (ปรับปรุง 2552) การตีความมาตรฐานการบัญชีฉบับที่ 10, 21 และ 25 จะไม่มี ผลกระทบอย่างเป็นสาระสำคัญต่องบการเงินที่นำเสนอ

2.3 บัญชีกลุ่มบริษัท - เงินลงทุนในบริษัทย่อย และบริษัทร่วม และส่วนได้เสียในการร่วมค้า

2.3.1 เงินลงทุนในบริษัทย่อย

บริษัทย่อยหมายถึงกิจการ (ซึ่งรวมถึงกิจการเฉพาะกิจ) ที่กลุ่มบริษัทมีอำนาจในการควบคุมนโยบายการเงินและการดำเนินงาน และโดยทั่วไปแล้วกลุ่มบริษัทจะถือหุ้นที่มีสิทธิออกเสียงมากกว่ากึ่งหนึ่ง ในการประเมินว่ากลุ่มบริษัทมีการควบคุมบริษัทอื่น หรือไม่ กิจการต้องพิจารณาถึงการมีอยู่และผลกระทบจากสิทธิในการออกเสียงที่เป็นไปได้ซึ่งกิจการสามารถใช้สิทธิหรือแปลง สภาพตราสารนั้นในปัจจุบันรวมถึงสิทธิในการออกเสียงที่เป็นไปได้ซึ่งกิจการอื่นถืออยู่ด้วย กลุ่มบริษัทรวมงบการเงินของ บริษัทย่อยไว้ในงบการเงินรวมตั้งแต่วันที่กลุ่มบริษัทควบคุมบริษัทย่อย กลุ่มบริษัทจะไม่นำงบการเงินของบริษัทย่อยมารวมไว้ใน งบการเงินรวมนับจากวันที่กลุ่มบริษัทสูญเสียอำนาจควบคุม

กลุ่มบริษัทบันทึกบัญชีการรวมธุรกิจโดยใช้วิธีการซื้อ สิ่งตอบแทนที่โอนให้สำหรับการซื้อบริษัทย่อย ต้องวัดด้วยมูลค่า ยุติธรรมของสินทรัพย์ที่ผู้ซื้อโอนให้และหนี้สินที่ก่อขึ้นและส่วนได้เสียในส่วนของผู้ถือหุ้นที่ออกโดยกลุ่มบริษัท รวมถึงมูลค่า ยุติธรรมของสินทรัพย์ หรือหนี้สินที่คาดว่าจะต้องจ่ายชำระ ต้นทุนที่เกี่ยวข้องกับการซื้อจะรับรู้เป็นค่าใช้จ่ายเมื่อเกิดขึ้น และ วัดมูลค่าเริ่มแรกของสินทรัพย์ที่ได้มาที่ระบุได้และหนี้สินและหนี้สินที่อาจจะเกิดขึ้นในการรวมธุรกิจด้วยมูลค่ายุติธรรม ณ วันที่ซื้อ ในการรวมธุรกิจแต่ละครั้ง กลุ่มบริษัทวัดมูลค่าของส่วนได้เสียที่ไม่มีอำนาจควบคุมในผู้ถูกซื้อด้วยมูลค่ายุติธรรม หรือ มูลค่าของสินทรัพย์สุทธิที่ระบุได้ของผู้ถูกซื้อตามสัดส่วนของหุ้นที่ถือ

บริษัท ศรีไทยซูเปอร์แวร์ จำกัด (มหาชน)

หมายเหตุประกอบงบการเงินรวมและงบการเงินเฉพาะบริษัท

สำหรับปีสิ้นสุดวันที่ 31 ธันวาคม พ.ศ. 2554 และ พ.ศ. 2553

2 นโยบายการบัญชี (ต่อ)

2.3 บัญชีกลุ่มบริษัท - เงินลงทุนในบริษัทย่อย และบริษัทร่วม และส่วนได้เสียในการร่วมค้า (ต่อ)

2.3.1 เงินลงทุนในบริษัทย่อย (ต่อ)

เงินลงทุนในบริษัทย่อยจะบันทึกบัญชีด้วยราคาทุนหักค่าเผื่อการด้อยค่า ต้นทุนจะมีการปรับเพื่อสะท้อนการเปลี่ยนแปลงสิ่งตอบแทนที่เกิดขึ้นจากสิ่งตอบแทนที่คาดว่าจะได้รับ ต้นทุนนั้นจะรวมส่วนแบ่งต้นทุนทางตรง

กรณีที่มูลค่าสิ่งตอบแทนที่โอนให้ และมูลค่าส่วนได้เสียที่ไม่มีอำนาจควบคุมในผู้ถูกซื้อ และมูลค่ายุติธรรม ณ วันซื้อธุรกิจของส่วนได้เสียในส่วนของผู้ถือหุ้นของผู้ถูกซื้อที่ผู้ซื้อถืออยู่ก่อนการรวมธุรกิจ มากกว่ามูลค่าสุทธิ ณ วันที่ซื้อของสินทรัพย์ที่ได้มาที่ระบุได้และหนี้สินที่รับมา ผู้ซื้อต้องรับรู้ค่าความนิยม หากมูลค่าของมูลค่าสิ่งตอบแทนที่โอนให้ และมูลค่าส่วนได้เสียที่ไม่มีอำนาจควบคุมในผู้ถูกซื้อ และมูลค่ายุติธรรม ณ วันซื้อธุรกิจของส่วนได้เสียในส่วนของผู้ถือหุ้นของผู้ถูกซื้อที่ผู้ซื้อถืออยู่ก่อนการรวมธุรกิจ น้อยกว่ามูลค่าราคายุติธรรมของสินทรัพย์สุทธิของบริษัทย่อยเนื่องจากการต่อรองราคาซื้อ จะรับรู้ส่วนต่างโดยตรงไปยังกำไรขาดทุน

กิจการจะตัดรายการบัญชีระหว่างกิจการ ยอดคงเหลือ และรายการกำไรหรือขาดทุนที่ยังไม่ได้เกิดขึ้นจริงระหว่างกลุ่มบริษัท นโยบายการบัญชีของบริษัทย่อยได้ถูกเปลี่ยนเพื่อให้สอดคล้องกับนโยบายการบัญชีของกลุ่มบริษัท

รายการและส่วนได้เสียที่ไม่มีอำนาจควบคุม

กลุ่มบริษัทปฏิบัติต่อรายการกับส่วนได้เสียที่ไม่มีอำนาจควบคุมเช่นเดียวกันกับส่วนที่เป็นของผู้ถือหุ้นกลุ่มบริษัท สำหรับการซื้อส่วนได้เสียที่ไม่มีอำนาจควบคุม ผลต่างระหว่างสิ่งตอบแทนที่จ่ายให้และหุ้นที่ได้มาของมูลค่าตามบัญชีของสินทรัพย์สุทธิของหุ้นที่ซื้อเข้ามาในบริษัทย่อยจะถูกบันทึกในส่วนของผู้ถือหุ้นและกำไรหรือขาดทุนจากการขายในส่วนได้เสียที่ไม่มีอำนาจควบคุมจะถูกบันทึกในส่วนของผู้ถือหุ้น

เมื่อกลุ่มบริษัทสูญเสียการควบคุมหรือการมีอิทธิพลอย่างมีนัยสำคัญ ส่วนได้เสียในหุ้นที่เหลือยู่จะวัดมูลค่าใหม่โดยใช้ราคายุติธรรม การเปลี่ยนแปลงในมูลค่าจะรับรู้ในกำไรหรือขาดทุน มูลค่ายุติธรรมนั้นจะถือเป็นมูลค่าตามบัญชีเริ่มแรกของมูลค่าของเงินลงทุนที่เหลือของบริษัทร่วม กิจการร่วมค้า หรือสินทรัพย์ทางการเงิน สำหรับทุกจำนวนที่เคยรับรู้ในกำไรขาดทุนเบ็ดเสร็จอื่นจะถูกจัดประเภทใหม่เป็นกำไรหรือขาดทุนเสมือนมีการขายสินทรัพย์หรือหนี้สินที่เกี่ยวข้อง

ถ้าส่วนได้เสียของเจ้าของในบริษัทร่วมนั้นลดลงแต่ยังคงมีอิทธิพลอย่างมีนัยสำคัญ กิจการต้องจัดประเภทรายการที่เคยรับรู้ในกำไรขาดทุนเบ็ดเสร็จอื่นเข้ากำไรหรือขาดทุนเฉพาะสัดส่วนในส่วนได้เสียของเจ้าของที่ลดลง

รายชื่อของบริษัทย่อยของกลุ่มบริษัทได้เปิดเผยไว้ในหมายเหตุ 12

บริษัท ศรีไทยซูเปอร์แวร์ จำกัด (มหาชน)

หมายเหตุประกอบงบการเงินรวมและงบการเงินเฉพาะบริษัท

สำหรับปีสิ้นสุดวันที่ 31 ธันวาคม พ.ศ. 2554 และ พ.ศ. 2553

2 นโยบายการบัญชี (ต่อ)

2.3 บัญชีกลุ่มบริษัท - เงินลงทุนในบริษัทย่อย และบริษัทร่วม และส่วนได้เสียในการร่วมค้า (ต่อ)

2.3.2 เงินลงทุนในบริษัทร่วม

บริษัทร่วมเป็นกิจการที่กลุ่มบริษัทมีอิทธิพลอย่างเป็นสาระสำคัญแต่ไม่ถึงกับควบคุมซึ่งโดยทั่วไปก็คือการที่กลุ่มบริษัทถือหุ้นที่มีสิทธิออกเสียงอยู่ระหว่างร้อยละ 20 ถึงร้อยละ 50 ของสิทธิออกเสียงทั้งหมด เงินลงทุนในบริษัทร่วมรับรู้เริ่มแรกด้วยราคาทุนและใช้วิธีส่วนได้เสียในการแสดงในงบการเงินรวม และแสดงด้วยราคาทุนหักด้วยค่าเผื่อการด้อยค่าของเงินลงทุนในงบการเงินเฉพาะบริษัท กลุ่มบริษัทรับรู้เงินลงทุนในบริษัทร่วมซึ่งได้รวมค่าความนิยมที่ระบุไว้เมื่อได้มาสุทธิจากค่าเผื่อการด้อยค่าสะสม (ดูหมายเหตุประกอบงบการเงินข้อ 2.15 สำหรับการด้อยค่าสินทรัพย์รวมทั้งค่าความนิยม) ส่วนแบ่งกำไรหรือขาดทุนของกลุ่มบริษัทในบริษัทร่วมที่เกิดขึ้นภายหลังการได้มาจะรวมไว้ในกำไรหรือขาดทุน และความเคลื่อนไหวในบัญชีกำไรขาดทุนเบ็ดเสร็จอื่นจากการตีมูลค่าสุทธิธรรมภายหลังการได้มาจะรวมไว้เป็นส่วนหนึ่งของบัญชีกำไรขาดทุนเบ็ดเสร็จอื่น ผลสะสมของการเปลี่ยนแปลงภายหลังการได้มาจะปรับปรุงกับราคาตามบัญชีของเงินลงทุน เมื่อส่วนแบ่งขาดทุนของกลุ่มบริษัทในบริษัทร่วมมีมูลค่าเท่ากับหรือเกินกว่ามูลค่าส่วนได้เสียของกลุ่มบริษัทในบริษัทร่วมนั้น กลุ่มบริษัทจะไม่รับรู้ส่วนแบ่งขาดทุนอีกต่อไป เว้นแต่กลุ่มบริษัทมีภาระผูกพันในหนี้ของบริษัทร่วมหรือรับว่าจะจ่ายหนี้แทนบริษัทร่วม หรือต้องจ่ายเงินเพื่อชำระภาระผูกพันของบริษัทร่วมซึ่งบริษัทได้ค้ำประกันหรือให้การยินยอมไว้

รายการกำไรที่ยังไม่ได้เกิดขึ้นจริงระหว่างกลุ่มบริษัทกับบริษัทร่วมจะตัดบัญชีเท่าที่กลุ่มบริษัทมีส่วนได้เสียในบริษัทร่วมนั้น รายการขาดทุนที่ยังไม่ได้เกิดขึ้นจริงก็จะตัดบัญชีในทำนองเดียวกัน เว้นแต่รายการนั้นมีหลักฐานว่าสินทรัพย์ที่โอนระหว่างกันนั้นเกิดการด้อยค่า กลุ่มบริษัทจะเปลี่ยนนโยบายการบัญชีของบริษัทร่วมเท่าที่จำเป็นเพื่อให้สอดคล้องกับนโยบายการบัญชีของกลุ่มบริษัทในการจัดทำงบการเงินรวม กำไรหรือขาดทุนเงินลงทุนจากการลดสัดส่วนในบริษัทร่วมจะรับรู้ในกำไรหรือขาดทุน

รายชื่อของบริษัทร่วมของกลุ่มบริษัทได้เปิดเผยไว้ในหมายเหตุ 12

2.3.3 ส่วนได้เสียในกิจการร่วมค้า

ส่วนได้เสียของกลุ่มบริษัทในกิจการที่ควบคุมร่วมกันแสดงในงบการเงินรวมและงบการเงินเฉพาะบริษัท โดยใช้วิธีส่วนได้เสียและวิธีราคาทุนตามลำดับ

รายชื่อของกิจการร่วมค้าได้เปิดเผยไว้ในหมายเหตุ 12

บริษัท ศรีไทยซูเปอร์แวร์ จำกัด (มหาชน)

หมายเหตุประกอบงบการเงินรวมและงบการเงินเฉพาะบริษัท

สำหรับปีสิ้นสุดวันที่ 31 ธันวาคม พ.ศ. 2554 และ พ.ศ. 2553

2 นโยบายการบัญชี (ต่อ)

2.4 การแปลงค่าเงินตราต่างประเทศ

รายการต่าง ๆ ในงบการเงินของแต่ละกิจการในกลุ่มบริษัทวัดมูลค่าโดยใช้สกุลเงินบาท งบการเงินรวมนำเสนอในสกุลเงินบาท

กลุ่มบริษัทแปลงค่ารายการที่เป็นเงินตราต่างประเทศให้เป็นเงินบาทโดยใช้อัตราแลกเปลี่ยน ณ วันที่ที่เกิดรายการและแปลงค่าสินทรัพย์และหนี้สินที่เป็นสกุลเงินตราต่างประเทศ ณ วันที่ในงบดุลให้เป็นเงินบาทโดยใช้อัตราแลกเปลี่ยน ณ วันที่ในงบแสดงฐานะการเงิน รายการกำไรและรายการขาดทุนที่เกิดจากการรับหรือจ่ายชำระที่เป็นเงินตราต่างประเทศและที่เกิดจากการแปลงค่าสินทรัพย์และหนี้สินที่เป็นตัวเงินดังกล่าว ได้บันทึกไว้ในกำไรหรือขาดทุน

รายการในงบกำไรขาดทุนเบ็ดเสร็จและงบกระแสเงินสดของหน่วยงานต่างประเทศแปลงค่าเป็นเงินบาทโดยใช้อัตราแลกเปลี่ยนตัวเฉลี่ยในระหว่างปี รายการในงบแสดงฐานะการเงินแปลงค่าเป็นเงินบาทโดยใช้อัตราแลกเปลี่ยน ณ วันสิ้นรอบระยะเวลาบัญชี ผลต่างจากการแปลงค่าที่เกิดจากการแปลงค่าของเงินลงทุนสุทธิในหน่วยงานต่างประเทศได้รวมไปยังส่วนของผู้อถือหุ้น และเมื่อมีการจำหน่ายหน่วยงานต่างประเทศนั้น ผลสะสมของผลต่างจากการแปลงค่าทั้งหมดดังกล่าวให้ถือเป็นส่วนหนึ่งของรายการกำไรหรือขาดทุนจากการจำหน่ายหน่วยงานต่างประเทศนั้นในงบกำไรขาดทุนเบ็ดเสร็จ

2.5 เงินสดและรายการเทียบเท่าเงินสด

ในงบกระแสเงินสดรวมและงบกระแสเงินสดเฉพาะบริษัท เงินสดและรายการเทียบเท่าเงินสดประกอบด้วย เงินสดในมือ เช็คนมือ เงินฝากธนาคารประเภทจ่ายคืนเมื่อทวงถาม และเงินลงทุนระยะสั้นอื่นที่มีสภาพคล่องสูงซึ่งมีอายุไม่เกินสามเดือนนับจากวันที่ได้มา ทั้งนี้ไม่รวมถึงเงินฝากธนาคารส่วนที่ติดภาระค้ำประกัน เงินเบิกเกินบัญชีจะแสดงไว้ในส่วนของหนี้สินหมุนเวียนในงบแสดงฐานะการเงินรวมและงบแสดงฐานะการเงินเฉพาะบริษัท

2.6 ลูกหนี้การค้า

ลูกหนี้การค้ารับรู้เริ่มแรกด้วยมูลค่าตามใบแจ้งหนี้ และจะวัดมูลค่าต่อมาด้วยจำนวนเงินที่เหลืออยู่หักด้วยค่าเผ่อนี้สงสัยจะสูญ ซึ่งกลุ่มบริษัทประมาณค่าเผ่อนี้สงสัยจะสูญ โดยประมาณจากการสอบทานยอดคงเหลือ ณ วันสิ้นงวด โดยอาศัยการประเมินผลของฝ่ายบริหารเกี่ยวกับความสูญเสียที่อาจเกิดขึ้นจากยอดลูกหนี้ที่ค้างอยู่ ณ วันสิ้นงวด การประเมินผลดังกล่าว ได้คำนึงถึงประสบการณ์การชำระเงินในอดีตและปัจจัยอย่างอื่น ซึ่งรวมทั้งการพิจารณาถึงการเปลี่ยนแปลงในส่วนประกอบและปริมาณของลูกหนี้ ความสัมพันธ์ของยอดค่าเผ่อนี้สงสัยจะสูญนี้ ตลอดจนสถานะทางเศรษฐกิจภายในประเทศ ค่าเผ่อนี้สงสัยจะสูญหมายถึง ผลต่างระหว่างราคาตามบัญชีของลูกหนี้การค้าเปรียบเทียบกับมูลค่าที่คาดว่าจะได้รับจากลูกหนี้การค้าหนี้สูญที่เกิดขึ้นในระหว่างปี จะรับรู้ไว้ในกำไรหรือขาดทุนโดยถือเป็นส่วนหนึ่งของค่าใช้จ่ายในการบริหาร

บริษัท ศรีไทยซูเปอร์แวร์ จำกัด (มหาชน)

หมายเหตุประกอบงบการเงินรวมและงบการเงินเฉพาะบริษัท

สำหรับปีสิ้นสุดวันที่ 31 ธันวาคม พ.ศ. 2554 และ พ.ศ. 2553

2 นโยบายการบัญชี (ต่อ)

2.7 สินค้าคงเหลือ

สินค้าคงเหลือแสดงด้วยราคาทุนหรือมูลค่าสุทธิที่จะได้รับแล้วแต่ราคาใดจะต่ำกว่า ราคาทุนของสินค้าใช้ราคาต้นทุนมาตรฐานที่ใกล้เคียงกับต้นทุนจริงที่คำนวณโดยวิธีถ่วงน้ำหนัก ต้นทุนของการซื้อประกอบด้วยราคาซื้อ และค่าใช้จ่ายที่เกี่ยวข้องโดยตรงกับการซื้อสินค้านั้น ได้แก่ ค่าอากรขาเข้าและค่าขนส่ง หักด้วยส่วนลดและเงินที่ได้รับคืนจากการซื้อสินค้า ต้นทุนของสินค้าสำเร็จรูปและงานระหว่างทำที่ผลิตขึ้นเองประกอบด้วยค่าวัตถุดิบ ค่าแรงทางตรง ค่าใช้จ่ายอื่นทางตรง และค่าเสียหายในการผลิต ต้นทุนดังกล่าวคำนวณจากต้นทุนทางตรง และต้นทุนที่ปันส่วนมาจากค่าเสียหายการผลิตขั้นแปรและค่าเสียหายการผลิตคงที่แต่ไม่รวมต้นทุนการกักตุน งานตามสั่งแสดงตามราคาต้นทุนจริง

กลุ่มบริษัทประมาณมูลค่าสุทธิที่จะได้รับจากราคาปกติที่คาดว่าจะขายได้ของธุรกิจ หักด้วยค่าใช้จ่ายที่จำเป็นเพื่อให้สินค้านั้นสำเร็จรูป รวมถึงค่าใช้จ่ายในการขาย กลุ่มบริษัทบันทึกบัญชีค่าเพื่อการลดมูลค่าของสินค้าเก่า ล้าสมัย และเสื่อมคุณภาพเท่าที่จำเป็น

2.8 เงินลงทุน

กลุ่มบริษัทจัดประเภทเงินลงทุนที่นอกเหนือจากเงินลงทุนในบริษัทย่อย บริษัทร่วมและส่วนได้เสียในกิจการร่วมค้าเป็น 3 ประเภท คือ 1. เงินลงทุนที่ถือไว้จนครบกำหนด 2. เงินลงทุนเพื่อขาย และ 3. เงินลงทุนทั่วไป การจัดประเภทขึ้นอยู่กับจุดมุ่งหมายของเงินลงทุน ฝ่ายบริหารจะเป็นผู้กำหนดการจัดประเภทที่เหมาะสมสำหรับเงินลงทุน ณ เวลาลงทุนและทบทวนการจัดประเภทเป็นระยะ

- (1) เงินลงทุนที่ถือไว้จนครบกำหนด คือ เงินลงทุนที่มีกำหนดเวลาและผู้บริหารตั้งใจแน่วแน่และมีความสามารถถือไว้จนครบกำหนดได้แสดงรวมไว้ในสินทรัพย์ไม่หมุนเวียน เว้นแต่จะครบกำหนดภายใน 12 เดือนนับแต่วันที่ในงบดุลก็จะแสดงไว้ในสินทรัพย์หมุนเวียน
- (2) เงินลงทุนเพื่อขาย คือ เงินลงทุนที่จะถือไว้โดยไม่ระบุช่วงเวลาและอาจขายเพื่อเสริมสภาพคล่องหรือเมื่ออัตราดอกเบี้ยเปลี่ยนแปลง ได้แสดงรวมไว้ในสินทรัพย์ไม่หมุนเวียน เว้นแต่กรณีที่ฝ่ายบริหารแสดงเจตจำนงที่จะถือไว้ในช่วงเวลาน้อยกว่า 12 เดือนนับแต่วันสิ้นรอบระยะเวลารายงาน หรือกรณีที่ฝ่ายบริหารมีความจำเป็นที่ต้องขายเพื่อเพิ่มเงินทุนดำเนินงาน จึงจะแสดงรวมไว้ในสินทรัพย์หมุนเวียน
- (3) เงินลงทุนทั่วไป คือ เงินลงทุนในตราสารทุนที่ไม่มีตลาดซื้อขายคล่องรองรับ

เงินลงทุนทั้ง 3 ประเภทรับรู้มูลค่าเริ่มแรกด้วยราคาทุน ซึ่งหมายถึงมูลค่ายุติธรรมของสิ่งตอบแทนที่ให้ไปเพื่อให้ได้มาซึ่งเงินลงทุนนั้น รวมทั้งค่าใช้จ่ายในการทำรายการ

เงินลงทุนที่จะถือไว้จนครบกำหนดวัดมูลค่าภายหลังการได้มาด้วยวิธีราคาทุนตัดจำหน่ายตามอัตราดอกเบี้ยที่แท้จริง หักด้วยค่าเผื่อการลดลงของมูลค่า

เงินลงทุนเพื่อขายวัดมูลค่าในเวลาต่อมาด้วยมูลค่ายุติธรรมโดยอ้างอิงจากราคาเสนอซื้อในตลาดหลักทรัพย์แห่งประเทศไทยขณะปิดทำการ ณ วันทำการสุดท้ายของวันสิ้นรอบระยะเวลารายงาน รายการกำไรและขาดทุนที่ยังไม่เกิดขึ้นจริงจากการเปลี่ยนแปลงมูลค่ายุติธรรมได้บันทึกเป็นผลกำไร(ขาดทุน)จากการวัดมูลค่าเงินลงทุนเพื่อขาย และแสดงเป็นส่วนหนึ่งของบัญชีกำไรขาดทุนเบ็ดเสร็จอื่น

บริษัท ศรีไทยซูเปอร์แวร์ จำกัด (มหาชน)

หมายเหตุประกอบงบการเงินรวมและงบการเงินเฉพาะบริษัท

สำหรับปีสิ้นสุดวันที่ 31 ธันวาคม พ.ศ. 2554 และ พ.ศ. 2553

2 นโยบายการบัญชี (ต่อ)

2.8 เงินลงทุน (ต่อ)

เงินลงทุนทั่วไปแสดงด้วยราคาทุนหักค่าเผื่อการลดลงของมูลค่า

ในการโอนเปลี่ยนเงินลงทุนในบริษัทย่อยหรือบริษัทรวมเป็นเงินลงทุนทั่วไปที่จัดประเภทเป็นเงินลงทุนระยะยาว บริษัทบันทึกราคาตามบัญชีของเงินลงทุนที่เหลืออยู่เป็นราคาโอนเปลี่ยน

กลุ่มบริษัทจะทดสอบค่าเผื่อการลดลงของมูลค่าของเงินลงทุนเมื่อมีข้อบ่งชี้ว่าเงินลงทุนนั้นอาจมีค่าเผื่อการลดลงของมูลค่าเกิดขึ้น หากราคาตามบัญชีของเงินลงทุนสูงกว่ามูลค่าที่คาดว่าจะได้รับคืน กลุ่มบริษัทจะบันทึกการขาดทุนจากค่าเผื่อการลดลงของมูลค่ารวมไว้ในงบกำไรขาดทุนเบ็ดเสร็จ

ในการจำหน่ายเงินลงทุน ผลต่างระหว่างมูลค่ายุติธรรมของผลตอบแทนสุทธิที่ได้รับจากการจำหน่ายเมื่อเปรียบเทียบกับราคาตามบัญชีของเงินลงทุนนั้นจะบันทึกรวมอยู่ในกำไรหรือขาดทุน กรณีที่จำหน่ายเงินลงทุนที่ถือไว้ในตราสารหนี้หรือตราสารทุนชนิดเดียวกันออกไปบางส่วน ราคาตามบัญชีของเงินลงทุนที่จำหน่ายจะกำหนดโดยใช้วิธีถ่วงน้ำหนักด้วยราคาตามบัญชีจากจำนวนทั้งหมดที่ถือไว้

2.9 อสังหาริมทรัพย์เพื่อการลงทุน

อสังหาริมทรัพย์ที่ถือไว้เพื่อหาประโยชน์จากรายได้ค่าเช่าระยะยาว หรือจากการเพิ่มมูลค่าของสินทรัพย์ หรือทั้งสองอย่าง และมีได้มีไว้เพื่อใช้ในการดำเนินงานของกลุ่มบริษัทถูกจัดประเภทเป็นอสังหาริมทรัพย์เพื่อการลงทุน รวมถึงอสังหาริมทรัพย์ที่อยู่ระหว่างการก่อสร้างเพื่อพัฒนาเป็นอสังหาริมทรัพย์เพื่อการลงทุนในอนาคต

อสังหาริมทรัพย์เพื่อการลงทุนของกลุ่มบริษัท ได้แก่ ที่ดินและอาคารที่ถือครองไว้เพื่อหาประโยชน์จากรายได้ค่าเช่าระยะยาวและที่ดินที่ถือครองไว้โดยยังมีได้ระบุวัตถุประสงค์ของการใช้ในอนาคต

อสังหาริมทรัพย์เพื่อการลงทุนวัดมูลค่าเริ่มแรกด้วยราคาทุนซึ่งรวมถึงต้นทุนในการทำรายการ และวัดมูลค่าภายหลังการรับรู้ด้วยราคาทุนหักค่าเสื่อมราคาสะสมและผลขาดทุนจากการด้อยค่าสะสม (ถ้ามี)

ที่ดินไม่มีการหักค่าเสื่อมราคา ค่าเสื่อมราคาของอสังหาริมทรัพย์เพื่อการลงทุนอื่นๆ จะคำนวณตามวิธีเส้นตรงเพื่อที่ปีส่วนราคาทุนตลอดประมาณการอายุการให้ประโยชน์ ดังนี้

อาคาร

20 ปี

การรวมรายจ่ายในภายหลังจะบันทึกรวมในมูลค่าตามบัญชีของสินทรัพย์ก็ต่อเมื่อมีความเป็นไปได้ค่อนข้างแน่ที่กลุ่มบริษัทจะได้รับประโยชน์เชิงเศรษฐกิจในอนาคตในรายจ่ายนั้น และสามารถวัดราคามูลค่ารายจ่ายได้อย่างน่าเชื่อถือ ค่าซ่อมแซมและบำรุงรักษาจะรับรู้เป็นค่าใช้จ่ายเมื่อเกิดรายการ เมื่อมีการเปลี่ยนแปลงขึ้นส่วนของอสังหาริมทรัพย์เพื่อการลงทุนจะวัดมูลค่าตามบัญชีของส่วนที่ถูกเปลี่ยนแปลงออก

บริษัท ศรีไทยซูเปอร์แวร์ จำกัด (มหาชน)

หมายเหตุประกอบงบการเงินรวมและงบการเงินเฉพาะบริษัท

สำหรับปีสิ้นสุดวันที่ 31 ธันวาคม พ.ศ. 2554 และ พ.ศ. 2553

2 นโยบายการบัญชี (ต่อ)

2.10 ที่ดิน อาคาร และอุปกรณ์ และค่าเสื่อมราคา

ณ วันที่ 31 ธันวาคม พ.ศ. 2553 ที่ดิน อาคารและอุปกรณ์ส่วนใหญ่แสดงด้วยมูลค่ายุติธรรมตามราคาประเมินโดยผู้ประเมินราคาอิสระภายนอกหักด้วยค่าเสื่อมราคาสะสม ส่วนเกินทุนจากการตีมูลค่ายุติธรรมของสินทรัพย์แสดงอยู่ในส่วนของผู้ถือหุ้น อุปกรณ์ส่วนน้อยบันทึกด้วยราคาทุนหักด้วยค่าเสื่อมราคาสะสม

ตั้งแต่วันที่ 1 มกราคม พ.ศ. 2554 ที่ดิน อาคารและอุปกรณ์ของกลุ่มบริษัท บันทึกด้วยราคาทุนหักด้วยค่าเสื่อมราคาสะสม ราคาทุนคำนวณจากราคาซื้อสินทรัพย์ทั้งที่เป็นเงินสดและจำนวนเทียบเท่าเงินสด บวกค่าใช้จ่ายที่เกิดขึ้นในการทำให้สินทรัพย์นั้นมาอยู่ในสถานที่หรือในสภาพที่พร้อมจะใช้งานได้ตามที่ประสงค์ไว้ ยกเว้นที่ดิน อาคารและอุปกรณ์ที่เคยถูกตีราคาใหม่ ในปี พ.ศ. 2549 ราคาทุนคำนวณจากมูลค่าตามบัญชีสุทธิ หักด้วยส่วนเกินทุนจากการตีราคาสินทรัพย์สุทธิ ณ วันที่ 31 ธันวาคม พ.ศ. 2553 ซึ่งถือเป็นราคาทุนใหม่ ณ วันที่ 1 มกราคม พ.ศ. 2554

ต้นทุนที่เกิดขึ้นภายหลังจะรวมในมูลค่าตามบัญชีของสินทรัพย์หรือรับรู้แยกเป็นอีกสินทรัพย์หนึ่งตามความเหมาะสม เมื่อต้นทุนนั้นเกิดขึ้นและคาดว่าจะให้ประโยชน์เชิงเศรษฐกิจในอนาคตแก่กลุ่มบริษัทและต้นทุนดังกล่าวสามารถวัดมูลค่าได้อย่างน่าเชื่อถือและตีมูลค่าตามบัญชีของสินทรัพย์ที่ถูกเปลี่ยนแปลงออก สำหรับค่าซ่อมแซมและบำรุงรักษาอื่นๆ กลุ่มบริษัทจะรับรู้ต้นทุนดังกล่าวเป็นค่าใช้จ่ายในกำไรหรือขาดทุนเมื่อเกิดขึ้น

ค่าเสื่อมราคา

สินทรัพย์ทุกประเภท ยกเว้นที่ดินซึ่งถือว่าประมาณการอายุการให้ประโยชน์มีไม่จำกัด แสดงด้วยราคาทุนหรือราคาประเมินหักค่าเสื่อมราคาสะสม

ค่าเสื่อมราคาคำนวณโดยใช้วิธีเส้นตรง เพื่อลดราคาตามบัญชีของสินทรัพย์ แต่ละชนิดตลอดอายุการให้ประโยชน์ที่ประมาณการไว้ของสินทรัพย์ดังต่อไปนี้

	อายุการให้ ประโยชน์ใหม่ พ.ศ. 2554 ปี	อายุการให้ ประโยชน์เดิม พ.ศ. 2553 ปี
อาคาร	20	20
ค่าปรับปรุงที่ดิน	5	5
ค่าปรับปรุงอาคาร	5	5
เครื่องจักรและอุปกรณ์	5 ถึง 20	10 ถึง 20
เครื่องตกแต่งและอุปกรณ์สำนักงาน	5 ถึง 8	5 ถึง 8
ยานพาหนะ	7 ถึง 15	5

ทุกสิ้นรอบระยะเวลารายงาน กลุ่มบริษัทได้มีการทบทวนและปรับปรุงมูลค่าคงเหลือและอายุการให้ประโยชน์ของสินทรัพย์ให้เหมาะสม

ในกรณีที่ราคาตามบัญชีของสินทรัพย์สูงกว่ามูลค่าที่คาดว่าจะได้รับคืน ราคาตามบัญชีจะถูกปรับลดให้เท่ากับมูลค่าที่คาดว่าจะได้รับคืนทันที

รายการกำไรและขาดทุนจากการจำหน่ายที่ดิน อาคารและอุปกรณ์คำนวณโดยเปรียบเทียบจากสิ่งตอบแทนสุทธิที่ได้รับจากการจำหน่ายสินทรัพย์กับราคาตามบัญชีของสินทรัพย์ และจะรับรู้ผลกำไรหรือขาดทุนอื่นสุทธิในกำไรหรือขาดทุน

บริษัท ศรีไทยซูเปอร์แวร์ จำกัด (มหาชน)

หมายเหตุประกอบงบการเงินรวมและงบการเงินเฉพาะบริษัท

สำหรับปีสิ้นสุดวันที่ 31 ธันวาคม พ.ศ. 2554 และ พ.ศ. 2553

2 นโยบายการบัญชี (ต่อ)

2.11 ค่าความนิยม

ค่าความนิยมคือต้นทุนของเงินลงทุนที่สูงกว่ามูลค่ายุติธรรมของเงินลงทุนที่กลุ่มบริษัทมีส่วนแบ่งในสินทรัพย์สุทธิของบริษัทย่อย ณ วันที่ได้มาซึ่งบริษัทนั้น ค่าความนิยมที่เกิดจากการได้มาซึ่งบริษัทย่อยแสดงรายการแยกต่างหากในงบแสดงฐานะการเงินรวม

ค่าความนิยมที่รับรู้จะต้องถูกทดสอบการด้อยค่าทุกปี และแสดงด้วยรายการหักค่าเผื่อการด้อยค่าสะสม ค่าเผื่อการด้อยค่าของค่าความนิยมที่รับรู้แล้วจะไม่มีการกลับรายการ ทั้งนี้มูลค่าคงเหลือตามบัญชีของค่าความนิยมจะถูกรวมคำนวณในกำไรหรือขาดทุนเมื่อมีการขายกิจการ

ในการทดสอบการด้อยค่าของค่าความนิยม ค่าความนิยมจะถูกป็นส่วนไปยังหน่วยที่ก่อให้เกิดกระแสเงินสด โดยที่หน่วยนั้นอาจจะเป็นหน่วยเดียวหรือหลายหน่วยรวมกันซึ่งคาดว่าจะได้รับประโยชน์จากค่าความนิยมที่เกิดจากการรวมธุรกิจ ซึ่งค่าความนิยมเกิดขึ้นจากส่วนงานปฏิบัติการที่ระบุได้

2.12 สินทรัพย์ไม่มีตัวตน

2.12.1 โปรแกรมคอมพิวเตอร์เพื่อใช้ในการดำเนินงาน

สิทธิการใช้โปรแกรมคอมพิวเตอร์ที่การซื้อมามีลักษณะเฉพาะบันทึกเป็นสินทรัพย์โดยคำนวณจากต้นทุนในการได้มาและการดำเนินการให้โปรแกรมคอมพิวเตอร์นั้นสามารถที่นำมาใช้งานได้ตามประสงค์ โดยจะตัดจำหน่ายตลอดอายุประมาณการให้ประโยชน์ภายในระยะเวลาไม่เกิน 5 ปี

2.12.2 สินทรัพย์ไม่มีตัวตนอื่น

รายจ่ายที่เกิดขึ้นเพื่อให้ได้มาซึ่งสิทธิบัตร ลิขสิทธิ์และเครื่องหมายทางการค้า ได้บันทึกเป็นสินทรัพย์และตัดจำหน่ายโดยใช้วิธีเส้นตรง ตลอดอายุการให้ประโยชน์เป็นระยะเวลา 5 ถึง 10 ปี สินทรัพย์ไม่มีตัวตนอื่นจะไม่มีการเปลี่ยนแปลงมูลค่าใหม่

2.13 ภาษีเงินได้รอการตัดบัญชีและค่าใช้จ่ายภาษีเงินได้

ค่าใช้จ่ายภาษีเงินได้สำหรับงวดประกอบด้วย ภาษีเงินได้ของงวดปัจจุบันและภาษีเงินได้รอการตัดบัญชี ภาษีเงินได้จะรับรู้ในกำไรหรือขาดทุน ยกเว้นส่วนที่รับรู้ในกำไรขาดทุนเบ็ดเสร็จอื่นหรือรับรู้โดยตรงไปยังส่วนผู้ถือหุ้น

ภาษีเงินได้ของงวดปัจจุบันคำนวณจากอัตราภาษีตามกฎหมายภาษีอากรที่มีผลบังคับใช้อยู่ หรือที่คาดได้ค่อนข้างแน่ว่าจะมีผลบังคับใช้ภายในสิ้นรอบระยะเวลาที่รายงานในประเทศที่บริษัทย่อย และบริษัทร่วมของกลุ่มบริษัทได้ดำเนินงานและเกิดรายได้ทางภาษี ผู้บริหารจะประเมินสถานะของการขึ้นแบบแสดงรายการภาษีเป็นงวด ๆ โดยคำนึงถึงสถานการณ์ที่สามารถนำกฎหมายภาษีอากรไปปฏิบัติซึ่งขึ้นอยู่กับความคิดเห็น และจะตั้งประมาณการค่าใช้จ่ายภาษีอากร หากคาดว่าจะต้องจ่ายชำระเจ้าหน้าที่ภาษีอากร

ภาษีเงินได้รอการตัดบัญชีตั้งเต็มจำนวนตามวิธีหนี้สิน เมื่อเกิดผลต่างชั่วคราวระหว่างฐานภาษีของสินทรัพย์และหนี้สิน และราคาตามบัญชีที่แสดงอยู่ในงบการเงิน ภาษีเงินได้รอการตัดบัญชีคำนวณจากอัตราภาษี (และกฎหมายภาษีอากร) ที่มีผลบังคับใช้อยู่ หรือที่คาดได้ค่อนข้างแน่ว่าจะมีผลบังคับใช้ภายในสิ้นรอบระยะเวลาที่รายงาน และคาดว่าจะมีผลต่างดังกล่าวจะนำไปใช้เมื่อสินทรัพย์ภาษีเงินได้รอตัดบัญชีที่เกี่ยวข้องได้รับประโยชน์ หรือหนี้สินภาษีเงินได้รอตัดบัญชีได้มีการจ่ายชำระ

บริษัท ศรีไทยซูเปอร์แวร์ จำกัด (มหาชน)

หมายเหตุประกอบงบการเงินรวมและงบการเงินเฉพาะบริษัท

สำหรับปีสิ้นสุดวันที่ 31 ธันวาคม พ.ศ. 2554 และ พ.ศ. 2553

2 นโยบายการบัญชี (ต่อ)

2.13 ภาษีเงินได้รอการตัดบัญชีและค่าใช้จ่ายภาษีเงินได้ (ต่อ)

สินทรัพย์ภาษีเงินได้รอตัดบัญชีจะรับรู้หากมีความเป็นไปได้ก่อนข้างแน่ว่ากลุ่มบริษัทจะมีกำไรทางภาษีเพียงพอที่จะนำจำนวนผลต่างชั่วคราวนั้นมาใช้ประโยชน์

2.14 สินทรัพย์ไม่หมุนเวียนอื่น

สิทธิการเช่า

สิทธิการเช่าที่ดิน และอาคารตัดจำหน่ายโดยใช้วิธีเส้นตรงตามอายุสัญญาเช่าเป็นระยะเวลา 30 ถึง 38 ปี

แม่พิมพ์รอตัดบัญชี

แม่พิมพ์รอตัดบัญชีเป็นเงินที่จ่ายล่วงหน้าเพื่อแม่พิมพ์สำหรับลูกค้า ซึ่งแม่พิมพ์มีไว้ใช้ในการผลิตชิ้นส่วนงานอุตสาหกรรมสำหรับลูกค้าแต่ละราย บริษัทรับรู้แม่พิมพ์รอตัดบัญชีดังกล่าวเป็นค่าใช้จ่ายโดยวิธีตัดจำหน่ายตามจำนวนชิ้นงานการผลิตที่เกิดขึ้นจริงตามคำสั่งซื้อจากลูกค้าในช่วงระยะเวลา 3 ถึง 6 ปี

2.15 การด้อยค่าของสินทรัพย์

สินทรัพย์ที่มีอายุการให้ประโยชน์ไม่ทราบแน่ชัด เช่น ค่าความนิยม เป็นต้น ซึ่งไม่มีการตัดจำหน่ายจะถูกทดสอบการด้อยค่าเป็นประจำทุกปี สินทรัพย์อื่นที่มีการตัดจำหน่ายจะมีการทบทวนการด้อยค่า เมื่อมีเหตุการณ์หรือสถานการณ์บ่งชี้ว่าราคาตามบัญชีอาจสูงกว่ามูลค่าที่คาดว่าจะได้รับคืน รายการขาดทุนจากการด้อยค่าจะรับรู้เมื่อราคาตามบัญชีของสินทรัพย์สูงกว่ามูลค่าสุทธิที่คาดว่าจะได้รับคืน ซึ่งหมายถึงจำนวนที่สูงกว่าระหว่างมูลค่ายุติธรรมหักต้นทุนในการขายเทียบกับมูลค่าจากการใช้ สินทรัพย์จะถูกจัดเป็นหน่วยที่เล็กที่สุดที่สามารถแยกออกมาได้เพื่อวัตถุประสงค์ของการประเมินการด้อยค่า สินทรัพย์ที่ไม่ใช่สินทรัพย์ทางการเงินนอกเหนือจากค่าความนิยม ซึ่งรับรู้รายการขาดทุนจากการด้อยค่าไปแล้ว จะถูกประเมินความเป็นไปได้ที่จะกลับรายการขาดทุนจากการด้อยค่า ณ วันสิ้นรอบระยะเวลารายงาน

2.16 สัญญาเช่าระยะยาว - กรณีที่กลุ่มบริษัทเป็นผู้เช่า

สัญญาเช่าดำเนินงาน

สัญญาเช่าระยะยาวเพื่อเช่าสินทรัพย์ซึ่งผู้ให้เช่าเป็นผู้รับความเสี่ยงและผลตอบแทนของความเป็นเจ้าของเป็นส่วนใหญ่ สัญญาเช่านั้นถือเป็นสัญญาเช่าดำเนินงาน เงินที่ต้องจ่ายภายใต้สัญญาเช่าดังกล่าว (สุทธิจากสิ่งตอบแทนจูงใจที่ได้รับจากผู้ให้เช่า) จะบันทึกในกำไรหรือขาดทุนโดยใช้วิธีเส้นตรงตลอดอายุของสัญญาเช่านั้น

ค่าใช้จ่ายที่เกิดขึ้นจากการยกเลิกสัญญาเช่าดำเนินงานก่อนหมดอายุการเช่า เช่น เงินเพิ่มที่ต้องจ่ายให้แก่ผู้ให้เช่า เป็นต้น จะบันทึกเป็นค่าใช้จ่ายในรอบระยะเวลาบัญชีที่การยกเลิกนั้นเกิดขึ้น

บริษัท ศรีไทยซูเปอร์แวร์ จำกัด (มหาชน)

หมายเหตุประกอบงบการเงินรวมและงบการเงินเฉพาะบริษัท

สำหรับปีสิ้นสุดวันที่ 31 ธันวาคม พ.ศ. 2554 และ พ.ศ. 2553

2 นโยบายการบัญชี (ต่อ)

2.16 สัญญาเช่าระยะยาว - กรณีที่กลุ่มบริษัทเป็นผู้เช่า (ต่อ)

สัญญาเช่าการเงิน

สัญญาเช่าสินทรัพย์ซึ่งผู้เช่าเป็นผู้รับความเสี่ยงและผลตอบแทนของความเป็นเจ้าของเกือบทั้งหมดถือเป็นสัญญาเช่าการเงิน ซึ่งจะบันทึกเป็นรายจ่ายฝ่ายทุนด้วยมูลค่ายุติธรรมของสินทรัพย์ที่เช่าหรือมูลค่าปัจจุบันสุทธิของจำนวนเงินที่ต้องจ่ายตามสัญญาเช่า แล้วแต่มูลค่าใดจะต่ำกว่า จำนวนเงินที่ต้องจ่ายดังกล่าวจะเป็นส่วนระหว่างหนี้สินและค่าใช้จ่ายทางการเงิน เพื่อให้ได้อัตราดอกเบี้ยคงที่ต่อหนี้สินคงค้างอยู่โดยพิจารณาแยกแต่ละสัญญา ภาระผูกพันตามสัญญาเช่าหักค่าใช้จ่ายทางการเงินจะบันทึกเป็นหนี้สินระยะยาว ส่วนดอกเบี้ยจ่ายจะบันทึกในกำไรหรือขาดทุนตลอดอายุของสัญญาเช่าเพื่อให้อัตราดอกเบี้ยแต่ละงวดเป็นอัตราคงที่สำหรับยอดคงเหลือของหนี้สินที่เหลืออยู่ สินทรัพย์ที่ได้มาตามสัญญาเช่าการเงินจะคิดค่าเสื่อมราคาตลอดอายุการใช้งานของสินทรัพย์ที่เช่าหรืออายุของสัญญาเช่า แล้วแต่ระยะเวลาใดจะน้อยกว่า

สัญญาเช่าระยะยาว - กรณีที่กลุ่มบริษัทเป็นผู้ให้เช่า

สัญญาเช่าดำเนินงาน

สินทรัพย์ที่ให้เช่าตามสัญญาเช่าดำเนินงานรวมแสดงอยู่ในงบแสดงฐานะการเงินในส่วนที่ดิน อาคาร และอุปกรณ์ และตัดค่าเสื่อมราคาตลอดอายุการให้ประ โยชน์ของสินทรัพย์ด้วยเกณฑ์เดียวกันกับรายการที่ดิน อาคารและอุปกรณ์ของกลุ่มบริษัทซึ่งมีลักษณะคล้ายคลึงกัน รายได้ค่าเช่า (สุทธิจากสิ่งตอบแทนงูใจที่ได้จ่ายให้กับผู้เช่า) รับรู้ด้วยวิธีเส้นตรงตลอดช่วงเวลาการให้เช่า

2.17 ผลประโยชน์พนักงาน

ผลประโยชน์พนักงานของกลุ่มบริษัทประกอบด้วยผลประโยชน์ระยะยาวอื่นและผลประโยชน์หลังออกจากงานทั้งที่เป็นโครงการผลประโยชน์และโครงการสมทบเงิน โครงการสมทบเงินเป็นโครงการที่กลุ่มบริษัทจ่ายเงินสมทบให้กับกิจการที่แยกต่างหาก กลุ่มบริษัทไม่มีภาระผูกพันตามกฎหมายหรือภาระผูกพันจากการอนุমানที่จะต้องจ่ายชำระเพิ่มเติมจากที่ได้สมทบไว้แล้วหากกองทุนไม่มีสินทรัพย์เพียงพอที่จะจ่ายชำระภาระผูกพันจากการให้บริการของพนักงานทั้งในงวดปัจจุบันและงวดก่อน โครงการผลประโยชน์เป็นโครงการที่ไม่ใช่โครงการสมทบเงิน โดยปกติโครงการผลประโยชน์จะกำหนดจำนวนผลประโยชน์ที่พนักงานจะได้รับเมื่อเกษียณอายุ ซึ่งจะขึ้นอยู่กับปัจจัยหนึ่งหรือหลายปัจจัย เช่น อายุของพนักงาน อายุการทำงาน และค่าตอบแทน เป็นต้น

หนี้สินสำหรับโครงการผลประโยชน์จะรับรู้ในงบแสดงฐานะการเงินด้วยมูลค่าปัจจุบันของภาระผูกพัน ณ วันที่สิ้นรอบระยะเวลารายงาน และปรับปรุงด้วยต้นทุนบริการในอดีตที่ยังไม่รับรู้ ภาระผูกพันนี้คำนวณด้วยวิธีคิดลดแต่ละหน่วยที่ประมาณการไว้ ซึ่งมูลค่าปัจจุบันของโครงการผลประโยชน์จะประมาณโดยการคิดลดกระแสเงินสดออกในอนาคต โดยใช้อัตราผลตอบแทนในตลาดของพันธบัตรรัฐบาล ซึ่งเป็นสกุลเงินเดียวกับสกุลเงินที่จะจ่ายภาระผูกพัน และวันครบกำหนดของพันธบัตรใกล้เคียงกับระยะเวลาที่ต้องชำระภาระผูกพันโครงการ

กำไรและขาดทุนจากการประมาณการตามหลักคณิตศาสตร์ประกันภัยที่เกิดขึ้นจากการปรับปรุงหรือเปลี่ยนแปลงข้อสมมติฐานสำหรับโครงการผลประโยชน์จะรับรู้ในส่วนของผู้ถือหุ้นผ่านกำไรขาดทุนเบ็ดเสร็จอื่นในงวดที่เกิด ส่วนกำไรและขาดทุนจากการประมาณการตามหลักคณิตศาสตร์ประกันภัยที่เกิดขึ้นจากการปรับปรุงหรือเปลี่ยนแปลงข้อสมมติฐานสำหรับผลประโยชน์ระยะยาวอื่นจะรับรู้ในกำไรขาดทุน

ต้นทุนบริการในอดีตจะถูกรับรู้ทันทีในกำไรหรือขาดทุนเว้นแต่การเปลี่ยนแปลงโครงการผลประโยชน์นั้นจะมีเงื่อนไขซึ่งผูกกับระยะเวลาที่พนักงานยังคงต้องให้บริการตามที่กำหนด (ระยะเวลาการใช้สิทธิ) ซึ่งในกรณีนี้ ต้นทุนการให้บริการในอดีตจะถูกตัดจำหน่ายโดยวิธีเส้นตรงตลอดระยะเวลาการใช้สิทธิ

บริษัท ศรีไทยซูเปอร์แวร์ จำกัด (มหาชน)

หมายเหตุประกอบงบการเงินรวมและงบการเงินเฉพาะบริษัท

สำหรับปีสิ้นสุดวันที่ 31 ธันวาคม พ.ศ. 2554 และ พ.ศ. 2553

2 นโยบายการบัญชี (ต่อ)

2.17 ผลประโยชน์พนักงาน (ต่อ)

ผลประโยชน์ระยะยาวอื่น

กลุ่มบริษัทมีแผนการในการมอบทองคำและเงินตอบแทนให้แก่พนักงานที่ทำงานครบทุก 5 ปี แต่สูงสุดไม่เกิน 8 รอบ ทั้งนี้เมื่อวันที่ 11 พฤศจิกายน พ.ศ. 2554 ที่ประชุมคณะกรรมการบริษัทมีมติให้บริษัทเปลี่ยนแปลงแนวทางในการกำหนดมูลค่าทองคำเป็นมูลค่าคงที่ โดยมีผลบังคับใช้ตั้งแต่วันที่ 1 มกราคม พ.ศ. 2555 เป็นต้นไป

ผลประโยชน์หลังออกจากงาน

- โครงการผลประโยชน์

ตามกฎหมายแรงงานในประเทศไทย และนโยบายการจ้างงานของกลุ่มบริษัท พนักงานที่ทำงานครบ 120 วัน มีสิทธิได้รับค่าชดเชยเนื่องจากการเลิกจ้าง การให้ออกจากงานโดยไม่มีเหตุผลตามระเบียบข้อบังคับเกี่ยวกับการทำงาน หรือเมื่อทำงานครบอายุเกษียณ 60 ปี ตามอัตราที่กฎหมายกำหนดโดยขึ้นอยู่กับระยะเวลาทำงาน ซึ่งอัตราที่ใช้ในปัจจุบันกำหนดไว้ 300 วันของเงินเดือนเดือนสุดท้ายและอาจปรับปรุงเพิ่มเติมตามดุลยพินิจของผู้บริหาร

- โครงการสมทบเงิน

กลุ่มบริษัทได้จัดตั้งกองทุนสำรองเลี้ยงชีพ โดยใช้แผนการกำหนดอัตราการจ่ายสมทบโดยที่สินทรัพย์ของกองทุนได้แยกออกจากสินทรัพย์ของกลุ่มบริษัทและบริหารโดยผู้จัดการกองทุน กองทุนสำรองเลี้ยงชีพดังกล่าวได้รับเงินเข้าสมทบกองทุนจากพนักงานและกลุ่มบริษัท เงินจ่ายสมทบเข้ากองทุนสำรองเลี้ยงชีพของกลุ่มบริษัท บันทึกเป็นค่าใช้จ่ายในกำไรขาดทุนสำหรับรอบระยะเวลาบัญชีที่เกี่ยวข้อง

2.18 ประเมินการหนี้สิน

กลุ่มบริษัทจะบันทึกประมาณการหนี้สินเมื่อมีความเป็นไปได้ค่อนข้างแน่ที่กลุ่มบริษัทได้เกิดภาระที่จะต้องจ่ายตามข้อผูกพันทางกฎหมายหรือตามข้อตกลงที่จัดทำไว้อันเป็นผลสืบเนื่องมาจากเหตุการณ์ในอดีต ซึ่งการชำระภาระผูกพันนั้นมีความเป็นไปได้ค่อนข้างแน่ว่าจะส่งผลให้บริษัทต้องสูญเสียทรัพยากรออกไป และจำนวนที่ต้องจ่ายสามารถประมาณการได้อย่างสมเหตุสมผล

บริษัท ศรีไทยซูเปอร์แวร์ จำกัด (มหาชน)

หมายเหตุประกอบงบการเงินรวมและงบการเงินเฉพาะบริษัท

สำหรับปีสิ้นสุดวันที่ 31 ธันวาคม พ.ศ. 2554 และ พ.ศ. 2553

2 นโยบายการบัญชี (ต่อ)

2.19 หุ้นทุนซื้อคืน

ในกรณีที่บริษัทหรือบริษัทย่อยซื้อหุ้นสามัญของบริษัท สิ่งตอบแทนใด ๆ ที่ได้จ่ายไปรวมถึงต้นทุนที่จ่ายเพิ่มเติมสุทธิจากภาษีที่เกี่ยวข้อง จะรับรู้เป็นหุ้นทุนซื้อคืน โดยแสดงเป็นรายการหักจากยอดรวมของส่วนของผู้ถือหุ้นจนกระทั่งหุ้นทุนซื้อคืนดังกล่าวถูกยกเลิกไป เมื่อหุ้นทุนซื้อคืนดังกล่าวได้มีการขายหรือออกจำหน่ายใหม่

ตามข้อกำหนดของพระราชบัญญัติบริษัทมหาชนจำกัด (ฉบับที่ 2) พ.ศ. 2544 ว่าด้วยการซื้อหุ้นคืน การจำหน่ายหุ้นที่ซื้อคืน และการตัดหุ้นที่ซื้อคืนของบริษัท บริษัทต้องจำหน่ายหุ้นที่ซื้อคืนให้เสร็จสิ้นภายในระยะเวลาที่กำหนด นับจากวันที่ซื้อหุ้นคืนเสร็จสิ้น ถ้าบริษัทไม่จำหน่ายหุ้นทุนซื้อคืนภายในระยะที่กำหนด ให้บริษัทลดทุนที่ชำระแล้วโดยตัดกับหุ้นทุนซื้อคืน ทั้งนี้ในกรณีที่บริษัทลดทุนผลต่างจากราคาซื้อที่ต่ำกว่ามูลค่าหุ้นที่ตราไว้จะบันทึกในบัญชีส่วนเกินทุนจากหุ้นสามัญซื้อคืน

2.20 การรับรู้รายได้

รายได้ประกอบด้วยมูลค่ายุติธรรมที่จะได้รับจากการขายสินค้าและบริการซึ่งเกิดจากกิจกรรมตามปกติของกลุ่มบริษัท รายได้จะแสดงด้วยจำนวนเงินสุทธิจากเงินคืนและส่วนลด โดยไม่รวมรายการขายภายในกลุ่มบริษัทสำหรับงบการเงินรวม รายได้จากการขายสินค้ารับรู้เมื่อผู้ซื้อรับโอนความเสี่ยงและผลตอบแทนที่เป็นสาระสำคัญของความเป็นเจ้าของสินค้า และกลุ่มบริษัทรับรู้รายได้จากการให้บริการเมื่อการให้บริการเสร็จสิ้นและส่งมอบงานให้ลูกค้าแล้ว

รายได้อื่นรับรู้ตามเกณฑ์ดังต่อไปนี้

- รายได้ค่าเช่ารับรู้ตามเกณฑ์คงค้างซึ่งเป็นไปตามเนื้อหาของสัญญาที่เกี่ยวข้อง
- รายได้ดอกเบี้ยรับรู้ตามเกณฑ์สัดส่วนของเวลาโดยพิจารณาอัตราดอกเบี้ยที่แท้จริงของช่วงเวลาจนถึงวันครบอายุและพิจารณาจำนวนเงินต้นที่เป็นยอดคงเหลือในบัญชีสำหรับการบันทึกค้างรับโดยกลุ่มบริษัท
- รายได้เงินปันผลรับรู้เมื่อกลุ่มบริษัทเกิดสิทธิที่จะได้รับเงินปันผลนั้นเกิดขึ้น
- รายได้จากการขายเศษซากรับรู้เมื่อมีการขายเกิดขึ้นจริง

2.21 การจ่ายเงินปันผล

เงินปันผลจ่ายบันทึกในงบการเงินรวมและงบการเงินเฉพาะบริษัทในรอบระยะเวลาบัญชีซึ่งที่ประชุมผู้ถือหุ้นของบริษัทได้อนุมัติการจ่ายเงินปันผล

บริษัท ศรีไทยซูเปอร์แวร์ จำกัด (มหาชน)

หมายเหตุประกอบงบการเงินรวมและงบการเงินเฉพาะบริษัท

สำหรับปีสิ้นสุดวันที่ 31 ธันวาคม พ.ศ. 2554 และ พ.ศ. 2553

3 การจัดการความเสี่ยงทางการเงิน

3.1 ปัจจัยความเสี่ยงทางการเงิน

กลุ่มบริษัทต้องเผชิญกับความเสี่ยงทางการเงินที่สำคัญ ได้แก่ ความเสี่ยงจากอัตราดอกเบี้ย ความเสี่ยงจากอัตราแลกเปลี่ยน และความเสี่ยงจากสินเชื่อ กลุ่มบริษัทได้กู้ยืมเงินเพื่อใช้ในการลงทุนและดำเนินงานซึ่งต้องจ่ายอัตราดอกเบี้ยทั้งแบบคงที่และแบบลอยตัว โดยเงินกู้ส่วนใหญ่จะเป็นเงินบาท ยกเว้นเงินกู้ในบริษัทย่อยในต่างประเทศจะเป็นเงินตราต่างประเทศ (ตามที่ได้กล่าวไว้ในหมายเหตุฯ ข้อ 19 และ ข้อ 20) รายได้จากการขายสินค้าและให้บริการ และการซื้อเครื่องจักรและอุปกรณ์มีบางส่วนที่เป็นเงินตราต่างประเทศ และความเสี่ยงจากสินเชื่อเกิดจากการขายสินค้าและให้บริการเป็นเงินเชื่อ

อย่างไรก็ตาม กลุ่มบริษัทมิได้ใช้ตราสารอนุพันธ์ทางการเงินใดในการบริหารความเสี่ยงดังกล่าวข้างต้น เนื่องจากกลุ่มบริษัทมิได้มีข้อผูกพันทางการเงินที่เป็นเงินตราต่างประเทศอย่างมีสาระสำคัญ ยกเว้นกลุ่มบริษัทได้ทำสัญญาซื้อขายเงินตราต่างประเทศล่วงหน้าสำหรับการซื้อสินค้าและเครื่องจักรและอุปกรณ์จากต่างประเทศและการขายสินค้าไปต่างประเทศ กลุ่มบริษัทมีแผนการจัดการความเสี่ยงโดยรวมของกลุ่มบริษัทที่จะแสวงหาวิธีการลดผลกระทบที่ทำให้เสียหายต่อผลการดำเนินงานทางการเงินของกลุ่มบริษัทให้เหลือน้อยที่สุดเท่าที่เป็นไปได้

ผู้บริหารด้านการเงินมีหน้าที่รับผิดชอบในการบริหารสินเชื่อ เงินตราต่างประเทศ และอัตราดอกเบี้ย รายงานผู้บริหารประจำเดือนประกอบด้วยรายละเอียดของต้นทุน และราคาตลาดของเครื่องมือทางการเงินทั้งหมด รวมถึงสัญญาซื้อขายเงินตราต่างประเทศล่วงหน้า นอกจากนี้ ยังได้มีการวิเคราะห์เปรียบเทียบความเสี่ยงที่มีอยู่กับระดับความเสี่ยงที่กรรมการบริหารกำหนดให้เป็นระดับความเสี่ยงที่สามารถรองรับได้ ระดับความเสี่ยงที่สามารถรองรับได้ครอบคลุมถึงความเสี่ยงในเรื่องดังต่อไปนี้

ก) ความเสี่ยงจากอัตราแลกเปลี่ยน

เนื่องจากธุรกิจการส่งออก และการนำเข้าวัตถุดิบ สินค้าสำเร็จรูป เครื่องจักรและอุปกรณ์บางชนิด รวมถึงเงินกู้ยืมส่วนน้อยของกลุ่มบริษัทมีความเสี่ยงจากการผันผวนของอัตราแลกเปลี่ยนเงินตราต่างประเทศ ทำให้ไม่สามารถประมาณการรายได้และต้นทุนของกลุ่มบริษัทได้อย่างแม่นยำ กลุ่มบริษัทจึงได้ทำสัญญาซื้อขายเงินตราต่างประเทศล่วงหน้าเพื่อป้องกันความเสี่ยงจากการผันผวนของอัตราแลกเปลี่ยนเงินตราต่างประเทศตามความเหมาะสมกับสภาพการณ์ในขณะนั้น การทำสัญญาดังกล่าวทำให้กลุ่มบริษัทสามารถทราบรายได้และต้นทุนของสินค้าที่แน่นอน และการกำหนดกลยุทธ์ต่างๆ ที่เหมาะสมของกลุ่มบริษัทได้ นอกจากนี้การเจรจาและเสนอราคาขายสินค้าให้แก่ลูกค้าเป็นเงินสดอื่นนอกเหนือจากดอลลาร์สหรัฐอเมริกาคตามความเหมาะสม ก็เป็นการกระจายความเสี่ยงด้านอัตราแลกเปลี่ยนและลดผลกระทบจากการพึ่งพิงเงินสกุลใดสกุลหนึ่งมากเกินไป

ข) ความเสี่ยงจากอัตราดอกเบี้ย

รายได้และกระแสเงินสดจากการดำเนินงานของกลุ่มบริษัทส่วนใหญ่ไม่ขึ้นกับการเปลี่ยนแปลงอัตราดอกเบี้ยในตลาด ธุรกิจรวมทั้งหนี้สินด้านอัตราดอกเบี้ยต้องได้รับอนุมัติจากกรรมการบริหารก่อนเข้าทำรายการ กลุ่มบริษัทไม่มีสินทรัพย์ที่ต้องอ้างอิงอัตราดอกเบี้ยอย่างมีนัยสำคัญ

กลุ่มบริษัทได้กู้ยืมเงินเพื่อใช้ในการลงทุนและดำเนินงาน ซึ่งต้องจ่ายอัตราดอกเบี้ยทั้งแบบคงที่และแบบลอยตัว อย่างไรก็ตาม กลุ่มบริษัทมีแนวทางรองรับเพื่อลดความเสี่ยงจากอัตราดอกเบี้ยโดยการจัดเตรียมแผนการลงทุนไว้ล่วงหน้าเพื่อที่จะได้มีเวลาเพียงพอในการจัดหาและพิจารณาแหล่งวงเงินสินเชื่อต่างๆ ที่มีเงื่อนไขอัตราดอกเบี้ยที่ดีและมีความเหมาะสมกับกลุ่มบริษัทได้ ตลอดจนพิจารณาชำระคืนเงินต้นก่อนกำหนดเพิ่มเติมตามความเหมาะสม หากกลุ่มบริษัทมีสภาพคล่องส่วนเกิน ซึ่งสามารถกระทำได้โดยไม่มีการใช้จ่ายส่วนเพิ่มและไม่ผิดต่อเงื่อนไขในสัญญาเงินกู้

บริษัท ศรีไทยซูเปอร์แวร์ จำกัด (มหาชน)

หมายเหตุประกอบงบการเงินรวมและงบการเงินเฉพาะบริษัท

สำหรับปีสิ้นสุดวันที่ 31 ธันวาคม พ.ศ. 2554 และ พ.ศ. 2553

3 การจัดการความเสี่ยงทางการเงิน (ต่อ)

3.1 ปัจจัยความเสี่ยงทางการเงิน (ต่อ)

ค) ความเสี่ยงด้านการให้สินเชื่อ

รายได้ส่วนใหญ่ของบริษัทได้แก่ การผลิตและจำหน่ายผลิตภัณฑ์พลาสติก ซึ่งในการบริหารสินเชื่อ บริษัทได้กำหนดเกณฑ์การจัดระดับความน่าเชื่อถือของลูกค้า และผู้บริหารมีความเห็นว่าความเสี่ยงจากการขายเป็นเงินเชื่อ ไม่มีสาระสำคัญ การกระจุกตัวของความเสี่ยงด้านการให้สินเชื่อที่เกี่ยวกับลูกหนี้การค้าอยู่ในระดับต่ำ เนื่องจากกลุ่มบริษัทมีลูกค้าจำนวนมากรายที่มีการกระจายครอบคลุมทั้งผู้ผลิตและผู้จำหน่าย และลูกค้าเหล่านั้นมีตลาดที่กระจายอย่างหลากหลาย ด้วยเหตุผลเหล่านี้และจากประสบการณ์การเก็บหนี้ในอดีตทำให้ฝ่ายบริหารเชื่อว่า จะไม่มีความเสี่ยงทางด้านการให้สินเชื่อเพิ่มเติมจากจำนวนที่ได้บันทึกไว้เป็นค่าเผื่อนี้สงสัยจะสูญแล้ว

นอกจากนี้ กรณีลูกค้าต่างประเทศ ส่วนใหญ่บริษัทก็จะกำหนดเงื่อนไขการชำระเงินด้วยเลตเตอร์ออฟเครดิต หรือต้องโอนชำระเงินก่อนบางส่วนหรือทั้งหมดสำหรับลูกค้ารายใหม่ หรือลูกค้าที่บริษัทยังไม่มี ความมั่นใจในฐานะการเงิน

ง) ความเสี่ยงด้านสภาพคล่อง

จำนวนเงินสดที่มีอย่างเพียงพอแสดงถึงการจัดการความเสี่ยงของสภาพคล่องอย่างรอบคอบ ความสามารถในการหาแหล่งเงินทุนพบได้จากการที่มีวงเงินสินเชื่อในการกู้ยืมที่ได้มีการตกลงไว้แล้วอย่างเพียงพอ ส่วนงานบริหารการเงินของกลุ่มบริษัทได้ตั้งเป้าหมายว่าจะใช้ความยืดหยุ่นในการระดมเงินทุนโดยการรักษาวงเงินสินเชื่อที่ตกลงไว้ให้เพียงพอในระดับหนึ่ง เพื่อรองรับการเปลี่ยนแปลงของกระแสเงินสดที่อาจจะเกิดขึ้นได้ นอกจากนี้กลุ่มบริษัทได้ฝากเงินสดและเงินฝากธนาคาร ไว้กับสถาบันการเงินที่มีคุณภาพด้านความน่าเชื่อถือสูง

3.2 การบัญชีสำหรับอนุพันธ์ที่เป็นเครื่องมือทางการเงินและกิจกรรมป้องกันความเสี่ยง

กลุ่มบริษัทได้ทำอนุพันธ์ทางการเงินซึ่งโดยส่วนใหญ่จะประกอบด้วยสัญญาซื้อขายเงินตราต่างประเทศล่วงหน้า เครื่องมือนี้อาจกล่าวรับรู้ในงบการเงินในวันเริ่มแรก

สัญญาซื้อขายเงินตราต่างประเทศล่วงหน้าช่วยป้องกันความเสี่ยงให้แก่กลุ่มบริษัทจากความเคลื่อนไหวในอัตราแลกเปลี่ยนด้วยการกำหนดอัตราที่จะใช้รับรู้สินทรัพย์ที่เป็นสกุลเงินต่างประเทศที่จะได้รับจริง หรือที่จะใช้รับรู้หนี้สินที่เป็นสกุลเงินต่างประเทศที่จะต้องจ่ายชำระ จำนวนที่เพิ่มขึ้นหรือลดลงจากจำนวนเงินที่จะได้รับจริงจากสินทรัพย์หรือที่จะต้องจ่ายชำระหนี้สิน จะนำไปหักกลบลบกันกับมูลค่าที่เปลี่ยนแปลงไปของสัญญาที่เกี่ยวข้อง รายการกำไรและรายการขาดทุนจากเครื่องมืออนุพันธ์จะนำมาหักกลบลบกันในการนำเสนอรายงานทางการเงิน

บริษัท ศรีไทยซูเปอร์แวร์ จำกัด (มหาชน)

หมายเหตุประกอบงบการเงินรวมและงบการเงินเฉพาะบริษัท

สำหรับปีสิ้นสุดวันที่ 31 ธันวาคม พ.ศ. 2554 และ พ.ศ. 2553

3 การจัดการความเสี่ยงทางการเงิน (ต่อ)

3.3 การประมาณมูลค่ายุติธรรม

มูลค่ายุติธรรมของเงินลงทุนเพื่อขายกำหนดมูลค่าโดยขึ้นอยู่กับราคาตลาดที่มีการเปิดเผย ณ วันที่ในงบแสดงฐานะการเงิน มูลค่ายุติธรรมของสัญญาอัตราแลกเปลี่ยนล่วงหน้ากำหนดโดยใช้อัตราตลาด ณ วันที่ในงบแสดงฐานะการเงิน

มูลค่ายุติธรรมโดยประมาณของสินทรัพย์ทางการเงินและหนี้สินทางการเงินที่มีอายุคงเหลือต่ำกว่าหนึ่งปีมีค่าใกล้เคียงกับมูลค่าที่ตราไว้หักด้วยจำนวนเงินที่เปลี่ยนแปลงไปจากการประมาณการปรับเปลี่ยนด้วยความน่าเชื่อถือ มูลค่ายุติธรรมของหนี้สินทางการเงินที่ใช้เพื่อการเปิดเผยข้อมูลประมาณขึ้นจากการคิดลดกระแสเงินสดที่กลุ่มบริษัทสามารถกู้ยืมได้ด้วยเครื่องมือทางการเงินที่คล้ายคลึงกันตามอัตราดอกเบี้ย ณ อัตราตลาดในปัจจุบัน

ข้อมูลเกี่ยวกับมูลค่ายุติธรรมของเงินกู้ยืมเปิดเผยรวมอยู่ในหมายเหตุ 20

4 ประเมินการทางบัญชีที่สำคัญ ข้อสมมติฐาน และการใช้ดุลยพินิจ

กลุ่มบริษัทมีการประมาณการทางบัญชี และใช้ข้อสมมติฐานที่เกี่ยวข้องกับเหตุการณ์ในอนาคต ผลของประมาณการทางบัญชีอาจไม่ตรงกับผลที่เกิดขึ้นจริง ประเมินการทางบัญชีที่สำคัญและข้อสมมติฐานที่มีความเสี่ยงอย่างเป็นสาระสำคัญที่อาจเป็นเหตุให้เกิดการปรับปรุงยอดคงเหลือของสินทรัพย์และหนี้สินในรอบระยะเวลาบัญชีหน้า มีดังนี้

ก) การด้อยค่าของเงินลงทุนในบริษัทย่อยและบริษัทร่วม

เงินลงทุนในบริษัทย่อยและบริษัทร่วมแสดงโดยใช้วิธีราคาทุนในงบการเงินเฉพาะบริษัท และปรับปรุงด้วยค่าเพื่อการด้อยค่าซึ่งรับรู้ในปีก่อนเนื่องจากราคาทุนของเงินลงทุนในบริษัทย่อยและบริษัทร่วมสูงกว่ามูลค่าที่คาดว่าจะได้รับคืน ผลจากการปรับทิมผู้บริหารในบริษัทย่อยประกอบกับภาพรวมธุรกิจในระยะยาวของบริษัทย่อยและบริษัทร่วมที่ดีขึ้น ผู้บริหารได้ทำการประเมินว่าควรกลับรายการค่าเพื่อการด้อยค่าดังกล่าว ทั้งนี้ ผู้บริหารได้จัดทำและสอบทานประมาณการงบกระแสเงินสดและประมาณการทางการเงินเพื่อประกอบการประเมินข้างต้น ซึ่งทำให้ผู้บริหารได้ข้อสรุปว่าการด้อยค่าของเงินลงทุนลดลงและบันทึกเพิ่มมูลค่าตามบัญชีของเงินลงทุนให้เท่ากับมูลค่าที่คาดว่าจะได้รับคืน ค่าเพื่อการด้อยค่าดังกล่าวจึงถูกกลับรายการตามที่แสดงในหมายเหตุ 12

ข) ภาษีเงินได้รอการตัดบัญชี

สินทรัพย์ภาษีเงินได้รอการตัดบัญชีเกิดจากผลแตกต่างชั่วคราวบางรายการซึ่งมีความเป็นไปได้ค่อนข้างแน่ที่จะใช้สิทธิประโยชน์ทางภาษี โดยการประมาณการของผู้บริหาร ซึ่งมีข้อสมมติฐานจากการคาดการณ์ผลกำไรที่คาดว่าจะเกิดขึ้นในอนาคต และปรับปรุงด้วยปัจจัยความผันผวนภายนอกอย่างอื่นที่คาดว่าจะกระทบต่อประมาณผลกำไรที่คาดว่าจะเกิดขึ้น รวมทั้งการพิจารณาการใช้ผลขาดทุนทางภาษีในอดีต ซึ่งผู้บริหารได้พิจารณาด้วยหลักความระมัดระวังรอบคอบ

บริษัท ศรีไทยซูเปอร์แวร์ จำกัด (มหาชน)

หมายเหตุประกอบงบการเงินรวมและงบการเงินเฉพาะบริษัท

สำหรับปีสิ้นสุดวันที่ 31 ธันวาคม พ.ศ. 2554 และ พ.ศ. 2553

4 ประเมินการทางบัญชีที่สำคัญ ข้อสมมติฐาน และการใช้ดุลยพินิจ (ต่อ)

ก) ภาระผูกพันผลประโยชน์พนักงาน

มูลค่าปัจจุบันของภาระผูกพันผลประโยชน์พนักงานขึ้นอยู่กับหลายปัจจัยที่ใช้ในการคำนวณตามหลักคณิตศาสตร์ประกันภัยโดยมีข้อสมมติฐานหลายตัว รวมถึงข้อสมมติฐานเกี่ยวกับอัตราคิดลด การเปลี่ยนแปลงของข้อสมมติฐานเหล่านี้จะส่งผลกระทบต่อมูลค่าของภาระผูกพันผลประโยชน์พนักงาน

กลุ่มบริษัทได้พิจารณาอัตราคิดลดที่เหมาะสมในแต่ละปี ซึ่งได้แก่อัตราดอกเบี้ยที่ควรจะใช้ในการกำหนดมูลค่าปัจจุบันของประมาณการกระแสเงินสดที่คาดว่าจะต้องจ่ายภาระผูกพันผลประโยชน์พนักงาน ในการพิจารณาอัตราคิดลดที่เหมาะสมกลุ่มบริษัทพิจารณาใช้ อัตราผลตอบแทนในตลาดของพันธบัตรรัฐบาล ซึ่งเป็นสกุลเงินเดียวกับสกุลเงินที่ต้องจ่ายชำระผลประโยชน์เมื่อเกษียณอายุ และมีอายุครบกำหนดใกล้เคียงกับระยะเวลาที่ต้องจ่ายชำระภาระผูกพันผลประโยชน์พนักงานที่เกี่ยวข้อง

ข้อสมมติฐานหลักอื่นๆสำหรับภาระผูกพันผลประโยชน์พนักงานอ้างอิงกับสถานการณ์ปัจจุบันในตลาด ข้อมูลเพิ่มเติมเปิดเผยในหมายเหตุ 26

ง) อาคารและอุปกรณ์ และสินทรัพย์ไม่มีตัวตน

ฝ่ายบริหารเป็นผู้ประมาณการอายุการใช้งานและมูลค่าซากสำหรับอาคารและอุปกรณ์และสินทรัพย์ไม่มีตัวตนของกลุ่มบริษัท โดยส่วนใหญ่อ้างอิงจากข้อมูลเชิงเทคนิคของสินทรัพย์นั้น และรวมถึงการพิจารณาการตัดจำหน่ายสินทรัพย์นี้เสื่อมสภาพหรือไม่ได้ใช้งาน โดยการขายหรือเลิกใช้

5 การจัดการความเสี่ยงในส่วนของทุน

วัตถุประสงค์ของกลุ่มบริษัทในการบริหารทุนของบริษัทนั้นเพื่อดำรงไว้ซึ่งความสามารถในการดำเนินงานอย่างต่อเนื่องของกลุ่มบริษัท เพื่อสร้างผลตอบแทนต่อผู้ถือหุ้นและเป็นประโยชน์ต่อผู้ที่มีส่วนได้เสียอื่น และเพื่อดำรงไว้ซึ่งโครงสร้างของทุนที่เหมาะสมเพื่อลดต้นทุนของเงินทุน

ในการดำรงไว้หรือปรับโครงสร้างของทุน กลุ่มบริษัทอาจปรับนโยบายการจ่ายเงินปันผลให้กับผู้ถือหุ้น การคืนทุนให้แก่ผู้ถือหุ้น การออกหุ้นใหม่ การซื้อหุ้นทุนคืนหรือการขายทรัพย์สินเพื่อลดภาระหนี้

บริษัท ศรีไทยซูเปอร์แวร์ จำกัด (มหาชน)

หมายเหตุประกอบงบการเงินรวมและงบการเงินเฉพาะบริษัท

สำหรับปีสิ้นสุดวันที่ 31 ธันวาคม พ.ศ. 2554 และ พ.ศ. 2553

6 ข้อมูลจำแนกตามส่วนงานทางธุรกิจและส่วนงานทางภูมิศาสตร์

กลุ่มบริษัทที่มีส่วนงานธุรกิจส่วนใหญ่ในการผลิตและจำหน่ายผลิตภัณฑ์พลาสติก โดยแบ่งกลุ่มสินค้าหลักออกเป็นผลิตภัณฑ์เครื่องใช้ในครัวเรือน ผลิตภัณฑ์เพื่องานอุตสาหกรรม และสายธุรกิจซื้อขายไปและขายงานแม่พิมพ์ ยอดขายได้ได้ตัดรายการระหว่างกันออกแล้ว กำไร(ขาดทุน)จากการขายคำนวณจากยอดขายได้หักด้วยต้นทุนขายและงานรับจ้าง ค่าใช้จ่ายในการขาย ค่าใช้จ่ายในการบริหาร และค่าใช้จ่ายอื่น ส่วนรายได้อื่นไม่สามารถปันส่วนได้ สินทรัพย์ถาวร เจ้าหนี้การค้า เจ้าหนี้กิจการที่เกี่ยวข้องกัน ค่าใช้จ่ายค้างจ่าย และหนี้สินหมุนเวียนอื่นของแต่ละส่วนงานเป็นสินทรัพย์และหนี้สินที่แบ่งตามสัดส่วนการใช้งาน

	งบการเงินรวม					
	สำหรับปีสิ้นสุดวันที่ 31 ธันวาคม พ.ศ. 2554 (พันบาท)					
	สายธุรกิจพลาสติก				สายธุรกิจ	
	ผลิตภัณฑ์เครื่องใช้ในครัวเรือน		ผลิตภัณฑ์เพื่องานอุตสาหกรรม		ซื้อขายไปและ	
	ผลิตในประเทศ	ผลิตต่างประเทศ	ผลิตในประเทศ	ผลิตต่างประเทศ	ขายงานแม่พิมพ์	ยอดรวม
รายได้จากการขายและงานรับจ้าง	2,268,429	53,783	4,409,970	209,197	890,060	7,831,439
รายได้ระหว่างบริษัทย่อย	(172,430)	(5,900)	(20,685)	(2,384)	(77,803)	(279,202)
รวมรายได้จากการขายและงานรับจ้าง	2,095,999	47,883	4,389,285	206,813	812,257	7,552,237
กำไร(ขาดทุน)จากการขายตามส่วนงาน	227,072	3,931	71,772	25,455	69,779	398,009
รายได้อื่น						96,589
รายการจากเหตุการณ์พิเศษใหม่						103,295
รายการจากการเปลี่ยนแปลงนโยบายผลประโยชน์พนักงาน						40,710
ค่าตอบแทนกรรมการและผู้บริหาร						(103,101)
กำไร(ขาดทุน)จากอัตราแลกเปลี่ยนเงินตราต่างประเทศ - สุทธิ						(3,739)
ส่วนแบ่งกำไรจากเงินลงทุนในบริษัทร่วมและกิจการร่วมค้า						22,923
กำไรก่อนต้นทุนทางการเงินและภาษีเงินได้						554,686
ต้นทุนทางการเงิน - ดอกเบี้ยจ่าย						(99,370)
กำไรก่อนภาษีเงินได้						455,316
ภาษีเงินได้						(171,519)
กำไรสุทธิสำหรับปี						283,797
สินทรัพย์ถาวรของส่วนงาน	606,294		3,358,828		154,930	4,120,052
สินทรัพย์ถาวรที่ไม่สามารถปันส่วนได้						38,625
สินทรัพย์อื่นที่ไม่สามารถปันส่วนได้						3,926,674
สินทรัพย์ทั้งสิ้นในงบการเงินรวม						8,085,351
ค่าเสื่อมราคาและค่าตัดจำหน่าย						498,796

บริษัท ศรีไทยซูเปอร์แวร์ จำกัด (มหาชน)

หมายเหตุประกอบงบการเงินรวมและงบการเงินเฉพาะบริษัท

สำหรับปีสิ้นสุดวันที่ 31 ธันวาคม พ.ศ. 2554 และ พ.ศ. 2553

6 ข้อมูลจำแนกตามส่วนงานทางธุรกิจและส่วนงานทางภูมิศาสตร์ (ต่อ)

	งบการเงินรวม					
	สำหรับปีสิ้นสุดวันที่ 31 ธันวาคม พ.ศ. 2553 (พันบาท)					
	สายธุรกิจพลาสติก				สายธุรกิจ	
	ผลิตภัณฑ์เครื่องใช้ในครัวเรือน		ผลิตภัณฑ์เพื่องานอุตสาหกรรม		ซื้อขายไปและ	
	ผลิตในประเทศ	ผลิตต่างประเทศ	ผลิตในประเทศ	ผลิตต่างประเทศ	ขายงานแม่พิมพ์	ยอดรวม
รายได้จากการขายและงานรับจ้าง	2,053,504	51,017	3,898,774	231,640	745,372	6,980,307
รายได้ระหว่างบริษัทย่อย	(32,449)	(551)	(19,940)	(3,639)	(63,971)	(120,550)
รวมรายได้จากการขายและงานรับจ้าง	2,021,055	50,466	3,878,834	228,001	681,401	6,859,757
กำไร(ขาดทุน)จากการขายตามส่วนงาน	275,250	9,871	63,762	47,961	(35,800)	361,044
รายได้อื่น						57,994
รายการจากเหตุการณ์พิเศษใหม่						44,760
ค่าตอบแทนกรรมการและผู้บริหาร						(89,800)
กำไร(ขาดทุน)จากอัตราแลกเปลี่ยนเงินตราต่างประเทศ - สุทธิ						(7,138)
ส่วนแบ่งกำไรจากเงินลงทุนในบริษัทร่วมและกิจการร่วมค้า						17,541
กำไรก่อนต้นทุนทางการเงินและภาษีเงินได้						384,401
ต้นทุนทางการเงิน - ดอกเบี้ยจ่าย						(65,786)
กำไรก่อนภาษีเงินได้						318,615
ภาษีเงินได้						(58,156)
กำไรสุทธิสำหรับปี						260,459
สินทรัพย์ถาวรของส่วนงาน	703,968		3,290,418		186,767	4,181,153
สินทรัพย์ถาวรที่ไม่สามารถปันส่วนได้						42,911
สินทรัพย์อื่นที่ไม่สามารถปันส่วนได้						3,624,201
สินทรัพย์ทั้งสิ้นในงบการเงินรวม						7,848,265
ค่าเสื่อมราคาและค่าตัดจำหน่าย						506,106

บริษัท ศรีไทยซูเปอร์แวร์ จำกัด (มหาชน)

หมายเหตุประกอบงบการเงินรวมและงบการเงินเฉพาะบริษัท

สำหรับปีสิ้นสุดวันที่ 31 ธันวาคม พ.ศ. 2554 และ พ.ศ. 2553

7 เงินสดและรายการเทียบเท่าเงินสด

เงินสดและรายการเทียบเท่าเงินสด ณ วันที่ 31 ธันวาคม ประกอบด้วยรายละเอียดดังนี้

	งบการเงินรวม		งบการเงินเฉพาะบริษัท	
	พ.ศ. 2554	พ.ศ. 2553	พ.ศ. 2554	พ.ศ. 2553
	บาท	บาท	บาท	บาท
เงินสดในมือ	4,422,723	5,285,408	4,119,344	4,716,024
เช็คในมือ	16,014,326	7,100,132	16,014,326	5,850,139
เงินฝากธนาคาร				
- บัญชีกระแสรายวัน	19,336,266	33,276,214	105,079	7,327,609
- บัญชีออมทรัพย์	144,265,829	291,537,985	72,507,317	251,998,167
- บัญชีเงินฝากประจำ	37,903,151	49,279,999	349,021	245,814
เงินสดและรายการเทียบเท่าเงินสด	221,942,295	386,479,738	93,095,087	270,137,753

ณ วันที่ 31 ธันวาคม พ.ศ. 2554 เงินฝากธนาคารประเภทออมทรัพย์มีดอกเบี้ยในอัตราร้อยละ 0.05 ถึง 1.50 ต่อปี (พ.ศ. 2553 : ร้อยละ 0.05 ถึง 1.25 ต่อปี)

ณ วันที่ 31 ธันวาคม พ.ศ. 2554 เงินฝากประจำธนาคารระยะเวลา 1 เดือน ถึง 3 เดือน มีดอกเบี้ยในอัตราร้อยละ 0.50 ถึง 9.25 ต่อปี (พ.ศ. 2553 : ร้อยละ 0.50 ถึง 14.00 ต่อปี)

8 เงินลงทุนชั่วคราว

เงินลงทุนชั่วคราว ณ วันที่ 31 ธันวาคม ประกอบด้วยรายละเอียดดังนี้

	งบการเงินรวม		งบการเงินเฉพาะบริษัท	
	พ.ศ. 2554	พ.ศ. 2553	พ.ศ. 2554	พ.ศ. 2553
	บาท	บาท	บาท	บาท
เงินฝากประจำธนาคารเพื่อการค้าปลีก	107,100	4,062,410	-	-
เงินฝากประจำ	13,083,479	5,753,160	-	-
หน่วยลงทุนในกองทุนรวมที่จัดประเภทเป็นเงินลงทุนเพื่อขาย	78,836	8,078,836	-	-
รวม ส่วนเกินทุนจากการตีมูลค่าสุทธิธรรม	6,897	509,001	-	-
รวมเงินลงทุนชั่วคราว	13,276,312	18,403,407	-	-

ณ วันที่ 31 ธันวาคม พ.ศ. 2554 บริษัทขอยได้นำบัญชีเงินฝากประจำธนาคารจำนวน 0.11 ล้านบาท (พ.ศ. 2553 : 4.06 ล้านบาท) ใช้เป็นหลักประกันวงเงินเบิกเกินบัญชีธนาคารและค้ำประกันภาษี

บริษัท ศรีไทยซูเปอร์แวร์ จำกัด (มหาชน)

หมายเหตุประกอบงบการเงินรวมและงบการเงินเฉพาะบริษัท

สำหรับปีสิ้นสุดวันที่ 31 ธันวาคม พ.ศ. 2554 และ พ.ศ. 2553

8 เงินลงทุนชั่วคราว (ต่อ)

ณ วันที่ 31 ธันวาคม พ.ศ. 2554 เงินฝากประจำของบริษัทย่อยเป็นเงินฝากประจำธนาคารระยะเวลา 3 เดือน ถึง 6 เดือน มีอัตราดอกเบี้ยร้อยละ 2.30 ถึง 9.25 ต่อปี (พ.ศ. 2553 : ร้อยละ 1.00 ถึง 2.00 ต่อปี)

ณ วันที่ 31 ธันวาคม พ.ศ. 2554 เงินลงทุนชั่วคราวของบริษัทย่อยจำนวน 0.08 ล้านบาท (พ.ศ. 2553 : 8.08 ล้านบาท) เป็นหน่วยลงทุนในกองทุนรวมของธนาคารในประเทศที่จัดประเภทเป็นเงินลงทุนเพื่อขายซึ่งถือไว้และอาจขายเมื่อมีความจำเป็นต้องเพิ่มเงินทุนดำเนินงานของบริษัท

เงินลงทุนชั่วคราวสำหรับปีสิ้นสุดวันที่ 31 ธันวาคม มีการเปลี่ยนแปลงดังนี้

	งบการเงินรวม		งบการเงินเฉพาะบริษัท	
	พ.ศ. 2554	พ.ศ. 2553	พ.ศ. 2554	พ.ศ. 2553
	บาท	บาท	บาท	บาท
ยอดต้นปี	18,403,407	18,242,415	-	-
การลงทุนเพิ่มขึ้น	12,746,184	2,118,697	-	-
จำหน่ายเงินลงทุน	(10,609,780)	(2,035,389)	-	-
การโอนเปลี่ยนสถานะเงินลงทุนในบริษัทย่อยเป็นเงินลงทุนในบริษัทร่วม (หมายเหตุ 12.3 (ข))	(7,362,315)	-	-	-
การเปลี่ยนแปลงมูลค่าสุทธิธรรมของเงินลงทุนเพื่อขาย	107,676	77,684	-	-
ผลต่างจากการแปลงค่าเงินตราต่างประเทศ	(8,860)	-	-	-
ยอดปลายปี	13,276,312	18,403,407	-	-

บริษัท ศรีไทยซูเปอร์แวร์ จำกัด (มหาชน)

หมายเหตุประกอบงบการเงินรวมและงบการเงินเฉพาะบริษัท

สำหรับปีสิ้นสุดวันที่ 31 ธันวาคม พ.ศ. 2554 และ พ.ศ. 2553

9 ลูกหนี้และตัวเงินรับการค้า - สุทธิ

ลูกหนี้และตัวเงินรับการค้า ณ วันที่ 31 ธันวาคม ประกอบด้วยรายละเอียดดังนี้

	งบการเงินรวม		งบการเงินเฉพาะบริษัท	
	พ.ศ. 2554	พ.ศ. 2553	พ.ศ. 2554	พ.ศ. 2553
	บาท	บาท	บาท	บาท
ลูกหนี้การค้าบุคคลภายนอก	1,265,196,188	990,837,731	1,101,839,407	861,644,552
ตัวเงินรับการค้าบุคคลภายนอก	-	200,556	-	200,556
รวม	1,265,196,188	991,038,287	1,101,839,407	861,845,108
หัก ค่าเผื่อนี้สงสัยจะสูญ	(4,355,500)	(1,016,432)	(4,239,410)	(968,153)
ลูกหนี้การค้าและตัวเงินรับการค้าบุคคลภายนอก - สุทธิ	1,260,840,688	990,021,855	1,097,599,997	860,876,955
ลูกหนี้การค้ากิจการที่เกี่ยวข้องกัน	309,526,007	346,350,684	398,568,284	386,994,880
หัก ค่าเผื่อนี้สงสัยจะสูญ	(3,571,960)	(3,645,961)	(3,571,960)	(3,645,961)
ลูกหนี้การค้ากิจการที่เกี่ยวข้องกัน - สุทธิ (หมายเหตุ 37.2)	305,954,047	342,704,723	394,996,324	383,348,919
รวมลูกหนี้และตัวเงินรับการค้า - สุทธิ	1,566,794,735	1,332,726,578	1,492,596,321	1,244,225,874

ลูกหนี้และตัวเงินรับการค้าซึ่งแยกตามอายุหนี้ที่ค้างชำระได้ดังนี้

	งบการเงินรวม		งบการเงินเฉพาะบริษัท	
	พ.ศ. 2554	พ.ศ. 2553	พ.ศ. 2554	พ.ศ. 2553
	บาท	บาท	บาท	บาท
ยังไม่ถึงกำหนดชำระ	1,170,286,579	971,128,048	1,060,225,706	904,232,078
ค้างชำระไม่เกิน 3 เดือน	349,246,735	320,977,812	348,747,696	304,934,305
ค้างชำระมากกว่า 3 เดือนถึง 6 เดือน	27,972,360	30,012,262	34,788,004	26,986,169
ค้างชำระมากกว่า 6 เดือนถึง 12 เดือน	12,464,883	8,706,748	32,927,628	6,848,514
ค้างชำระมากกว่า 12 เดือนขึ้นไป	14,751,638	6,564,101	23,718,657	5,838,922
รวม	1,574,722,195	1,337,388,971	1,500,407,691	1,248,839,988
หัก ค่าเผื่อนี้สงสัยจะสูญ	(7,927,460)	(4,662,393)	(7,811,370)	(4,614,114)
รวมลูกหนี้และตัวเงินรับการค้า - สุทธิ	1,566,794,735	1,332,726,578	1,492,596,321	1,244,225,874

บริษัท ศรีไทยซูเปอร์แวร์ จำกัด (มหาชน)

หมายเหตุประกอบงบการเงินรวมและงบการเงินเฉพาะบริษัท

สำหรับปีสิ้นสุดวันที่ 31 ธันวาคม พ.ศ. 2554 และ พ.ศ. 2553

10 สินค้าคงเหลือ - สุทธิ

สินค้านี้คงเหลือ ณ วันที่ 31 ธันวาคม ประกอบด้วยรายละเอียดดังนี้

	งบการเงินรวม		งบการเงินเฉพาะบริษัท	
	พ.ศ. 2554	พ.ศ. 2553	พ.ศ. 2554	พ.ศ. 2553
	บาท	บาท	บาท	บาท
สินค้าสำเร็จรูป	505,294,455	384,344,525	461,136,946	344,184,293
สินค้านีระหว่างผลิต	239,135,687	169,497,248	121,714,799	90,475,983
วัตถุดิบ	298,951,548	384,615,060	258,913,803	348,565,389
วัสดุคงเหลือ	97,917,300	51,248,054	89,331,264	42,968,887
แม่พิมพ์มีไว้เพื่อขาย	23,414,194	29,753,758	31,319,945	10,870,342
	1,164,713,184	1,019,458,645	962,416,757	837,064,894
หัก ค่าเพื่อสินค้าสำสมัย	(13,930,826)	(15,390,707)	(11,000,000)	(11,000,000)
ค่าเพื่อมูลค่าราคาขายต่ำกว่าทุน	(6,952,750)	(1,926,667)	(6,000,000)	(1,000,000)
	1,143,829,608	1,002,141,271	945,416,757	825,064,894
สินค้านีระหว่างทาง	10,853,421	5,447,616	2,751,161	1,996,335
รวมสินค้านีคงเหลือ - สุทธิ	1,154,683,029	1,007,588,887	948,167,918	827,061,229

ค่าเพื่อสินค้าสำสมัยและค่าเพื่อมูลค่าราคาขายต่ำกว่าทุน ณ วันที่ 31 ธันวาคม ประกอบด้วยรายละเอียดดังนี้

	งบการเงินรวม		งบการเงินเฉพาะบริษัท	
	พ.ศ. 2554	พ.ศ. 2553	พ.ศ. 2554	พ.ศ. 2553
	บาท	บาท	บาท	บาท
ค่าเพื่อสินค้าสำสมัย				
สินค้าสำเร็จรูป	3,360,005	7,885,882	2,500,000	5,805,000
สินค้านีระหว่างผลิต	396,100	411,100	200,000	215,000
วัตถุดิบ	6,062,419	6,195,598	4,800,000	4,980,000
วัสดุคงเหลือ	4,112,302	898,127	3,500,000	-
รวมค่าเพื่อสินค้าสำสมัย	13,930,826	15,390,707	11,000,000	11,000,000
ค่าเพื่อมูลค่าราคาขายต่ำกว่าทุน				
สินค้าสำเร็จรูป	5,452,750	1,926,667	4,500,000	1,000,000
แม่พิมพ์มีไว้เพื่อขาย	1,500,000	-	1,500,000	-
รวมค่าเพื่อมูลค่าราคาขายต่ำกว่าทุน	6,952,750	1,926,667	6,000,000	1,000,000
รวมค่าเพื่อสินค้าสำสมัยและค่าเพื่อมูลค่าราคาขายต่ำกว่าทุน	20,883,576	17,317,374	17,000,000	12,000,000

บริษัท ศรีไทยซูเปอร์แวร์ จำกัด (มหาชน)

หมายเหตุประกอบงบการเงินรวมและงบการเงินเฉพาะบริษัท

สำหรับปีสิ้นสุดวันที่ 31 ธันวาคม พ.ศ. 2554 และ พ.ศ. 2553

11 สินทรัพย์หมุนเวียนอื่น

สินทรัพย์หมุนเวียนอื่น ณ วันที่ 31 ธันวาคม ประกอบด้วยรายละเอียดดังนี้

	งบการเงินรวม		งบการเงินเฉพาะบริษัท	
	พ.ศ. 2554	พ.ศ. 2553	พ.ศ. 2554	พ.ศ. 2553
	บาท	บาท	บาท	บาท
ค่าใช้จ่ายจ่ายล่วงหน้า	40,030,300	16,552,832	37,760,566	14,400,728
ภาษีหัก ณ ที่จ่าย	16,873,469	27,666,989	-	-
ลูกหนี้ภาษีมูลค่าเพิ่ม	49,250,662	28,295,151	42,383,413	26,787,683
ภาษีมูลค่าเพิ่มที่ยังไม่ถึงกำหนดชำระ	13,349,179	10,357,906	12,537,668	9,128,828
ค่าแม่พิมพ์จ่ายล่วงหน้า	2,238,000	3,870,400	3,580,000	6,903,400
รายได้ค้างรับ - สุทธิ	2,395,308	821,229	198,308	261,229
อื่น ๆ	16,354,597	9,267,755	13,436,032	7,243,729
รวมสินทรัพย์หมุนเวียนอื่น	140,491,515	96,832,262	109,895,987	64,725,597

12 เงินลงทุนในบริษัทย่อย บริษัทร่วม และกิจการร่วมค้า

12.1 การเปลี่ยนแปลงในราคาตามบัญชีของเงินลงทุนในบริษัทย่อย บริษัทร่วม และกิจการร่วมค้า สำหรับปีสิ้นสุดวันที่ 31 ธันวาคม ประกอบด้วยรายละเอียดดังนี้

บริษัทย่อย

	งบการเงินเฉพาะบริษัท	
	วิธีราคาทุน	
	พ.ศ. 2554	พ.ศ. 2553
	บาท	บาท
ราคาตามบัญชีต้นปี - สุทธิ	332,892,346	297,436,823
การลงทุนในบริษัทย่อย (หมายเหตุ 12.3 (ก))	50,664,970	14,125,493
โอนกลับการด้อยค่าของเงินลงทุนในบริษัทย่อย (หมายเหตุ 12.3 (ง))	-	30,000,000
การโอนเปลี่ยนสถานะเงินลงทุนในบริษัทย่อยเป็นบริษัทร่วมและเงินลงทุนทั่วไป (หมายเหตุ 12.3 (ข))	(14,120,000)	(8,669,970)
ราคาตามบัญชีปลายปี - สุทธิ	369,437,316	332,892,346

บริษัท ศรีไทยซูเปอร์แวร์ จำกัด (มหาชน)

หมายเหตุประกอบงบการเงินรวมและงบการเงินเฉพาะบริษัท

สำหรับปีสิ้นสุดวันที่ 31 ธันวาคม พ.ศ. 2554 และ พ.ศ. 2553

12 เงินลงทุนในบริษัทย่อย บริษัทร่วม และกิจการร่วมค้า

12.1 การเปลี่ยนแปลงในราคาตามบัญชีของเงินลงทุนในบริษัทย่อย บริษัทร่วม และกิจการร่วมค้า สำหรับปีสิ้นสุดวันที่ 31 ธันวาคม ประกอบด้วยรายละเอียดดังนี้ (ต่อ)

บริษัทร่วม

	งบการเงินรวม		งบการเงินเฉพาะบริษัท	
	วิธีส่วนได้เสีย		วิธีราคาทุน	
	พ.ศ. 2554	พ.ศ. 2553	พ.ศ. 2554	พ.ศ. 2553
	บาท	บาท	บาท	บาท
ราคาตามบัญชีต้นปี - สุทธิ	282,004,884	291,218,952	195,058,123	195,058,123
ส่วนแบ่งกำไรจากเงินลงทุนในบริษัทร่วม	23,035,903	16,612,232	-	-
เงินปันผลรับ	(15,191,590)	(21,465,564)	-	-
โอนกลับการด้อยค่าของเงินลงทุนในบริษัทร่วม (หมายเหตุ 12.3 (ง))	-	-	23,500,000	-
การโอนเปลี่ยนสถานะเงินลงทุนในบริษัทย่อยเป็นเงินลงทุนในบริษัทร่วม (หมายเหตุ 12.3 (ข))	10,874,193	-	14,120,000	-
การขายเงินลงทุนในบริษัทร่วม (หมายเหตุ 12.3 (ค))	(28,251,812)	-	(28,500,000)	-
การเลิกบริษัทร่วม	-	(490,403)	-	-
ผลต่างจากการแปลงค่าเงินตราต่างประเทศ	1,357,229	(3,870,333)	-	-
ราคาตามบัญชีปลายปี - สุทธิ	273,828,807	282,004,884	204,178,123	195,058,123

กิจการร่วมค้า

	งบการเงินรวม		งบการเงินเฉพาะบริษัท	
	วิธีส่วนได้เสีย		วิธีราคาทุน	
	พ.ศ. 2554	พ.ศ. 2553	พ.ศ. 2554	พ.ศ. 2553
	บาท	บาท	บาท	บาท
ราคาตามบัญชีต้นปี - สุทธิ	8,550,450	7,622,157	4,999,800	4,999,800
ส่วนแบ่งกำไร(ขาดทุน)จากเงินลงทุนในกิจการร่วมค้า	(112,593)	928,293	-	-
ราคาตามบัญชีปลายปี - สุทธิ	8,437,857	8,550,450	4,999,800	4,999,800

บริษัท ศรีไทยซูเปอร์แวร์ จำกัด (มหาชน)

หมายเหตุประกอบงบการเงินรวมและงบการเงินเฉพาะบริษัท

สำหรับปีสิ้นสุดวันที่ 31 ธันวาคม พ.ศ. 2554 และ พ.ศ. 2553

12 เงินลงทุนในบริษัทย่อย บริษัทร่วม และกิจการร่วมค้า (ต่อ)

12.2 ส่วนแบ่งรายได้จากบริษัทร่วมและกิจการร่วมค้าของกลุ่มบริษัท ซึ่งไม่ได้เป็นบริษัทจดทะเบียนในตลาดหลักทรัพย์ฯ และส่วนแบ่งในสินทรัพย์ (รวมค่าความนิยมและหนี้สิน) สามารถแสดงได้ดังต่อไปนี้

สำหรับปีสิ้นสุดวันที่ 31 ธันวาคม พ.ศ. 2554						
	จัดตั้งขึ้น ในประเทศ	สินทรัพย์ บาท	หนี้สิน บาท	รายได้ บาท	กำไร(ขาดทุน) สุทธิ บาท	อัตราร้อยละ ของการถือหุ้น
บริษัทร่วม						
บริษัทในประเทศ						
บริษัท ศรีไทย ชันโค จำกัด	ประเทศไทย	70,643,327	51,191,168	138,904,927	8,659,309	48.0
บริษัท ไทย เอ็มเอฟซี จำกัด	ประเทศไทย	190,961,565	30,558,350	324,658,790	9,245,745	45.0
บริษัท ศรีไทยบรรจุภัณฑ์ จำกัด	ประเทศไทย	66,501,343	21,577,689	50,652,805	246,549	39.2
บริษัท ชีวมาลา จำกัด (มหาชน) 12.3 (ข))	ประเทศไทย	22,135,855	8,064,598	28,788,094	261,112	40.0
บริษัท ทาเคฮาชิ โคราช (1995) จำกัด	ประเทศไทย	43,519,195	10,783,772	192,427	(2,183,992)	19.0
		393,761,285	122,175,577	543,197,043	16,228,723	
บริษัทต่างประเทศ						
Beijing Huatai Replica of Porcelain Products Co., Ltd.	ประเทศจีน	73,528,337	52,891,886	48,544,656	50,612	40.0
PT. Srithai Maspion Indonesia	ประเทศอินโดนีเซีย	25,818,572	6,832,852	38,125,226	6,756,568	32.5
		99,346,909	59,724,738	86,669,882	6,807,180	
รวมบริษัทร่วม		493,108,194	181,900,315	629,866,925	23,035,903	
กิจการร่วมค้า						
บริษัทในประเทศ						
บริษัท ศรีไทย-ออดใต้ (ประเทศไทย) จำกัด	ประเทศไทย	12,780,424	3,858,826	16,361,616	(112,593)	50.0
รวมกิจการร่วมค้า		12,780,424	3,858,826	16,361,616	(112,593)	
รวมบริษัทร่วมและกิจการร่วมค้า		505,888,618	185,759,141	646,228,541	22,923,310	

บริษัท ศรีไทยซูเปอร์แวร์ จำกัด (มหาชน)

หมายเหตุประกอบงบการเงินรวมและงบการเงินเฉพาะบริษัท

สำหรับปีสิ้นสุดวันที่ 31 ธันวาคม พ.ศ. 2554 และ พ.ศ. 2553

12 เงินลงทุนในบริษัทย่อย บริษัทร่วม และกิจการร่วมค้า (ต่อ)

12.2 ส่วนแบ่งรายได้จากบริษัทร่วมและกิจการร่วมค้าของกลุ่มบริษัท ซึ่งไม่ได้เป็นบริษัทจดทะเบียนในตลาดหลักทรัพย์ฯ และส่วนแบ่งในสินทรัพย์ (รวมค่าความนิยมและหนี้สิน) สามารถแสดงได้ดังต่อไปนี้ (ต่อ)

สำหรับปีสิ้นสุดวันที่ 31 ธันวาคม พ.ศ. 2553						
	จัดตั้งขึ้น ในประเทศ	สินทรัพย์ บาท	หนี้สิน บาท	รายได้ บาท	กำไร(ขาดทุน) สุทธิ บาท	อัตราร้อยละ ของการถือหุ้น
บริษัทร่วม						
บริษัทในประเทศ						
บริษัท ศรีไทย ชันโค จำกัด	ประเทศไทย	46,847,584	33,756,618	90,011,538	2,631,188	48.0
บริษัท ไทย เอ็มเอฟซี จำกัด	ประเทศไทย	214,128,502	55,739,361	307,622,353	9,652,359	45.0
บริษัท ศรีไทยบรรจุภัณฑ์ จำกัด	ประเทศไทย	68,011,884	19,806,646	60,769,739	3,550,069	39.2
บริษัท ไทย ทาเคฮาชิ พลาสติก จำกัด	ประเทศไทย	-	-	5,895	359	25.0
บริษัท ทาเคฮาชิ โคราช (1995) จำกัด	ประเทศไทย	45,539,862	34,919,415	803,486	1,348,714	19.0
บริษัท ทาเคฮาชิ พลาสติก จำกัด	ประเทศไทย	-	-	16,100,354	-	3.0
		374,527,832	144,222,040	475,313,365	17,182,689	
บริษัทต่างประเทศ						
Beijing Huatai Replica of Porcelain Products Co., Ltd.	ประเทศจีน	8,660,448	22,338,901	57,439,885	(3,661,504)	40.0
PT. Srithai Maspion Indonesia	ประเทศอินโดนีเซีย	20,371,979	4,502,832	33,442,899	3,091,047	32.5
		29,032,427	26,841,733	90,882,784	(570,457)	
รวมบริษัทร่วม		403,560,259	171,063,773	566,196,149	16,612,232	
กิจการร่วมค้า						
บริษัทในประเทศ						
บริษัท ศรีไทย-ออดใต้ (ประเทศไทย) จำกัด	ประเทศไทย	63,729,769	55,071,684	64,096,435	928,293	50.0
รวมกิจการร่วมค้า		63,729,769	55,071,684	64,096,435	928,293	
รวมบริษัทร่วมและกิจการร่วมค้า		467,290,028	226,135,457	630,292,584	17,540,525	

12.3 เหตุการณ์ที่สำคัญ

ก) การลงทุนในบริษัทย่อย

บริษัท โคราช ไทย เทค จำกัด

เมื่อวันที่ 3 มีนาคม พ.ศ. 2554 บริษัทได้จดทะเบียนจัดตั้งบริษัทย่อยคือ บริษัท โคราช ไทย เทค จำกัด เพื่อดำเนินธุรกิจผลิตและจำหน่ายสินค้าที่ทำจากเมลามีน เพื่อรองรับลูกค้าในต่างประเทศ ตลอดจนเพื่อเพิ่มกำลังการผลิต บริษัทย่อยมีทุนจดทะเบียน 30.00 ล้านบาท และบริษัทถือหุ้นในสัดส่วนร้อยละ 100 ในระหว่างปี พ.ศ. 2554 บริษัทย่อยดังกล่าวได้เรียกชำระค่าหุ้นทั้งจำนวน และบริษัทได้ชำระทุนที่เรียกชำระแล้วทั้งหมด

บริษัท ศรีไทยซูเปอร์แวร์ จำกัด (มหาชน)

หมายเหตุประกอบงบการเงินรวมและงบการเงินเฉพาะบริษัท

สำหรับปีสิ้นสุดวันที่ 31 ธันวาคม พ.ศ. 2554 และ พ.ศ. 2553

12 เงินลงทุนในบริษัทย่อย บริษัทร่วม และกิจการร่วมค้า (ต่อ)

12.3 เหตุการณ์ที่สำคัญ (ต่อ)

ก) การลงทุนในบริษัทย่อย (ต่อ)

บริษัท พี.อี.ที. บิลด์ จำกัด

เมื่อวันที่ 28 ตุลาคม พ.ศ. 2554 ที่ประชุมวิสามัญผู้ถือหุ้นของบริษัท พี.อี.ที. บิลด์ จำกัด ซึ่งเป็นบริษัทย่อยได้มีมติให้เพิ่มทุนจดทะเบียนจำนวน 15.00 ล้านบาท โดยเป็นการเพิ่มหุ้นสามัญจาก 500,000 หุ้น ซึ่งมีมูลค่าหุ้นละ 10.00 บาท เป็น 2,000,000 หุ้น ซึ่งมีมูลค่าหุ้นละ 10.00 บาท บริษัทย่อยเรียกชำระค่าหุ้นเพิ่มทุนร้อยละ 25 เป็นจำนวนเงิน 3.75 ล้านบาท และได้จดทะเบียนเพิ่มทุนกับกระทรวงพาณิชย์เมื่อวันที่ 2 พฤศจิกายน พ.ศ. 2554 บริษัทได้จ่ายชำระค่าหุ้นเพิ่มทุนทั้งจำนวน ตามสัดส่วนการถือหุ้นร้อยละ 100

Srithai Superware India Limited

ในระหว่างปี พ.ศ. 2554 Srithai Superware India Limited ซึ่งเป็นบริษัทย่อยได้เรียกชำระค่าหุ้นเพิ่มเติมจำนวน 25.00 ล้านบาท บริษัทได้ชำระค่าหุ้นที่เรียกเพิ่มเป็นจำนวนเงิน 17.50 ล้านบาท หรือเทียบเท่ากับ 12.22 ล้านบาท ตามสัดส่วนการถือหุ้นร้อยละ 70.00

เมื่อวันที่ 15 มิถุนายน พ.ศ. 2554 คณะกรรมการบริษัทมีมติอนุมัติให้บริษัทเพิ่มสัดส่วนการลงทุนในบริษัทย่อยดังกล่าว เนื่องจากผู้ถือหุ้นอีกสองรายของบริษัทย่อยไม่ประสงค์ที่จะชำระค่าหุ้นที่บริษัทย่อยเรียกเพิ่มเป็นจำนวนเงินรวม 7.50 ล้านบาท ตามสัดส่วนการถือหุ้นรวมร้อยละ 30.00 ซึ่งส่งผลให้สัดส่วนการถือหุ้นของบริษัทในบริษัทย่อยเพิ่มขึ้นจากร้อยละ 70.00 เป็นร้อยละ 85.00 การเพิ่มสัดส่วนนี้ทำให้บริษัทมีความคล่องตัวและอิสระในการบริหารงานและการขยายธุรกิจของบริษัทย่อยให้สอดคล้องกับนโยบายธุรกิจหลักของบริษัทมากขึ้น โดยแหล่งเงินที่ใช้ในการลงทุนมาจากกระแสเงินสดจากการดำเนินงานของบริษัท ทั้งนี้บริษัทอยู่ระหว่างดำเนินการตามขั้นตอนทางกฎหมายเพื่อเพิ่มสัดส่วนการถือหุ้นของบริษัทในบริษัทย่อย และบริษัทจะชำระเงินลงทุนเพิ่มตามมติคณะกรรมการดังกล่าวตามความเหมาะสมของฐานะการเงินและความจำเป็นต้องใช้เงินของบริษัทย่อย

Srithai (Vietnam) Company Limited

ในระหว่างปี พ.ศ. 2554 บริษัทได้ชำระเงินค่าหุ้นจำนวน 4.70 ล้านบาท ตามมติของคณะกรรมการบริษัทที่อนุมัติให้บริษัทเข้าซื้อหุ้นใน Srithai (Vietnam) Company Limited ซึ่งเป็นบริษัทย่อย เพิ่มอีกร้อยละ 4.16 จากผู้ถือหุ้นเดิมรายหนึ่งของบริษัทย่อย ส่งผลให้สัดส่วนการถือหุ้นของบริษัทในบริษัทย่อยเพิ่มขึ้นจากร้อยละ 95.84 เป็นร้อยละ 100.00 ทั้งนี้ บริษัทย่อยได้จดทะเบียนการเปลี่ยนแปลงผู้ถือหุ้นแล้วเมื่อวันที่ 22 เมษายน พ.ศ. 2554

การลงทุนในบริษัทย่อยจัดตั้งใหม่

ในระหว่างปี พ.ศ. 2554 คณะกรรมการบริษัทมีมติอนุมัติให้บริษัทลงทุนในบริษัทย่อยแห่งใหม่ซึ่งจะจัดตั้งในประเทศสาธารณรัฐประชาธิปไตยประชาชนลาว เพื่อดำเนินธุรกิจซื้อขายไปและจำหน่ายสินค้าในระบบธุรกิจเครือข่ายแบบ Multi-level Marketing โดยมีทุนจดทะเบียนจำนวน 1 พันล้านบาท หรือเทียบเท่ากับ 125,000 ดอลลาร์สหรัฐอเมริกา และบริษัทถือหุ้นในสัดส่วนร้อยละ 80.00 ทั้งนี้เพื่อเพิ่มช่องทางการจัดจำหน่ายสินค้าและขยายฐานลูกค้าของสายธุรกิจซื้อขายไปในต่างประเทศ ปัจจุบันอยู่ในระหว่างการจัดตั้งบริษัท

บริษัท ศรีไทยซูเปอร์แวร์ จำกัด (มหาชน)

หมายเหตุประกอบงบการเงินรวมและงบการเงินเฉพาะบริษัท

สำหรับปีสิ้นสุดวันที่ 31 ธันวาคม พ.ศ. 2554 และ พ.ศ. 2553

12 เงินลงทุนในบริษัทย่อย บริษัทร่วม และกิจการร่วมค้า (ต่อ)

12.3 เหตุการณ์ที่สำคัญ (ต่อ)

ข) การเปลี่ยนสถานะเงินลงทุนในบริษัทย่อย

บริษัท ชีวามาลา จำกัด (เดิมชื่อ “บริษัท ศรีไทย ชิน-โอซาก้า จำกัด”)

ในระหว่างไตรมาสหนึ่งปี พ.ศ. 2554 กรรมการและบุคคลที่เกี่ยวข้องกับบริษัทได้ขายหุ้นจำนวนร้อยละ 15.00 ที่ถือในบริษัท ศรีไทย ชิน-โอซาก้า จำกัด ให้แก่บุคคลภายนอก ในขณะที่สัดส่วนการถือหุ้นทางตรงของบริษัทจำนวนร้อยละ 40.00 ไม่เปลี่ยนแปลง นอกจากนี้บริษัทได้ปรับลดสัดส่วนจำนวนกรรมการที่เป็นตัวแทนของบริษัทให้สอดคล้องกับสัดส่วนการถือหุ้น ทำให้บริษัทไม่มีอำนาจในการควบคุมการบริหารงานและสิทธิในการออกเสียงไม่มีอิทธิพลอย่างมีสาระสำคัญอีกต่อไป ส่งผลให้สถานะเงินลงทุนของบริษัทในบริษัท ศรีไทยชิน-โอซาก้า จำกัด เปลี่ยนจากเงินลงทุนในบริษัทย่อยเป็นบริษัทร่วม

นอกจากนี้ เมื่อวันที่ 8 มีนาคม พ.ศ. 2554 ที่ประชุมวิสามัญผู้ถือหุ้นของ บริษัท ศรีไทย ชิน-โอซาก้า จำกัด ได้มีมติเปลี่ยนชื่อบริษัทเป็น บริษัท ชีวามาลา จำกัด และได้จดทะเบียนการเปลี่ยนชื่อบริษัทกับกระทรวงพาณิชย์เมื่อวันที่ 16 มีนาคม พ.ศ. 2554

ค) การขายเงินลงทุนในบริษัทร่วมและบริษัทอื่น

เมื่อวันที่ 15 มิถุนายน พ.ศ. 2554 คณะกรรมการบริษัทมีมติอนุมัติให้บริษัทขายเงินลงทุนทั้งหมดในบริษัท ทาฮาฮาชิ โคราซ (1995) จำกัด และบริษัท ทาฮาฮาชิ พลาสติก จำกัด ซึ่งเป็นบริษัทร่วมและบริษัทอื่นให้แก่ผู้ถือหุ้นเดิมรายหนึ่งของทั้งสองบริษัท เป็นจำนวนเงินรวม 36.55 ล้านบาท ด้วยวัตถุประสงค์ที่ต้องการจะปลดภาระและลดความเสี่ยงที่อาจเกิดขึ้นในอนาคต อีกทั้งบริษัทสามารถนำเงินที่ได้จากการขายเงินลงทุนไปใช้ในการลงทุนในธุรกิจหลักของบริษัทได้ บริษัทรับรู้กำไรจากการจำหน่ายเงินลงทุนทั้งหมดจำนวน 8.30 ล้านบาท และจำนวน 8.05 ล้านบาท ซึ่งได้แสดงรวมอยู่ในรายได้อื่นของงบกำไรขาดทุนเบ็ดเสร็จรวมและงบกำไรขาดทุนเบ็ดเสร็จเฉพาะบริษัท ตามลำดับ

เมื่อวันที่ 28 มิถุนายน พ.ศ. 2554 บริษัทได้รับชำระเงินจากการขายเงินลงทุนทั้งจำนวนแล้ว

ง) การโอนกลับการด้อยค่าของเงินลงทุนในบริษัทย่อยและบริษัทร่วม

บริษัทย่อย - Srithai (Vietnam) Company Limited

ในปี พ.ศ. 2553 จากการพิจารณารายการค่าเผื่อการด้อยค่าเงินลงทุนในบริษัทย่อยคือ Srithai (Vietnam) Company Limited ที่เคยรับรู้ปีก่อน ผู้บริหารเห็นสมควรให้กลับรายการค่าเผื่อการด้อยค่าที่บันทึกในงบการเงินเฉพาะบริษัทเป็นจำนวน 30.00 ล้านบาท ซึ่งเป็นผลมาจากการพิจารณาประมาณการกระแสเงินสดในอนาคต (หมายเหตุ 4 (ก))

บริษัทร่วม - PT. Srithai Maspion Indonesia

ในปี พ.ศ. 2554 จากการพิจารณารายการค่าเผื่อการด้อยค่าเงินลงทุนในบริษัทร่วม คือ PT. Srithai Maspion Indonesia ที่เคยรับรู้ปีก่อน ผู้บริหารเห็นสมควรให้กลับรายการค่าเผื่อการด้อยค่าที่บันทึกในงบการเงินเฉพาะบริษัทเป็นจำนวน 23.50 ล้านบาท ซึ่งเป็นผลมาจากการพิจารณาประมาณการกระแสเงินสดในอนาคต (หมายเหตุ 4 (ก))

บริษัท ศรีไทยซูเปอร์แวร์ จำกัด (มหาชน)

หมายเหตุประกอบงบการเงินรวมและงบการเงินเฉพาะบริษัท

สำหรับปีสิ้นสุดวันที่ 31 ธันวาคม พ.ศ. 2554 และ พ.ศ. 2553

12 เงินลงทุนในบริษัทย่อย บริษัทร่วม และกิจการร่วมค้า (ต่อ)

12.3 เหตุการณ์ที่สำคัญ (ต่อ)

จ) การจ่ายเงินปันผลของบริษัทย่อย

บริษัท ศรีไทย โมลด์ส จำกัด

ในการประชุมใหญ่สามัญผู้ถือหุ้นประจำปีของบริษัท ศรีไทย โมลด์ส จำกัด เมื่อวันที่ 29 มีนาคม พ.ศ. 2554 ที่ประชุมผู้ถือหุ้นได้มีมติให้จ่ายเงินปันผลจากกำไรสะสมของบริษัทย่อยในอัตราหุ้นละ 10.00 บาท เป็นจำนวนเงินทั้งสิ้น 10.00 ล้านบาท โดยบริษัทได้รับเงินปันผลเป็นจำนวนเงิน 7.10 ล้านบาท ตามสัดส่วนการถือหุ้นร้อยละ 71.00

บริษัท ศรีไทย นาโนพลาสติก จำกัด

ในการประชุมใหญ่สามัญผู้ถือหุ้นประจำปีของบริษัท ศรีไทย นาโนพลาสติก จำกัด เมื่อวันที่ 31 มีนาคม พ.ศ. 2554 ที่ประชุมผู้ถือหุ้นได้มีมติให้จ่ายเงินปันผลจากกำไรสะสมของบริษัทย่อยในอัตราหุ้นละ 0.50 บาท เป็นจำนวนเงินทั้งสิ้น 2.00 ล้านบาท โดยบริษัทได้รับเงินปันผลเป็นจำนวนเงิน 1.40 ล้านบาท ตามสัดส่วนการถือหุ้นร้อยละ 70.00

บริษัท ศรีไทย มียากาว จำกัด

ในการประชุมใหญ่สามัญผู้ถือหุ้นประจำปีของบริษัท ศรีไทย มียากาว จำกัด เมื่อวันที่ 23 เมษายน พ.ศ. 2554 ที่ประชุมผู้ถือหุ้นได้มีมติอนุมัติให้จ่ายเงินปันผลจากกำไรสุทธิของบริษัทย่อยประจำปี พ.ศ. 2553 ในอัตราหุ้นละ 20.00 บาท เป็นจำนวนเงินทั้งสิ้น 24.00 ล้านบาท โดยบริษัทได้รับเงินปันผลเป็นจำนวนเงิน 12.24 ล้านบาท ตามสัดส่วนการถือหุ้นร้อยละ 51.00

งบการเงินเฉพาะบริษัท (หน่วย : บาท)										
บริษัทย่อย	ประเภทกิจการ	จัดตั้งขึ้น ในประเทศ	ลักษณะ ความสัมพันธ์	ทุนชำระแล้ว	อัตราร้อยละของการถือหุ้น		เงินลงทุนตามวิธีราคาทุน			
					31 ธันวาคม พ.ศ. 2554	31 ธันวาคม พ.ศ. 2553	31 ธันวาคม พ.ศ. 2554			
					ราคาทุน	การด้อยค่า	บัญชี - สุทธิ	ราคาตาม บัญชี - สุทธิ	ราคาตาม บัญชี - สุทธิ	
บริษัทแม่ประเทศไทย	ผลิตผลิตภัณฑ์พลาสติก	ประเทศไทย	ผู้ถือหุ้น	30,000,000	100.0	-	29,999,970	-	-	-
	ผลิตผลิตภัณฑ์พลาสติก	ประเทศไทย	ผู้ถือหุ้น	5,000,000	100.0	100.0	4,999,993	-	1,249,993	-
	ผลิตแม่พิมพ์	ประเทศไทย	ผู้ถือหุ้น	100,000,000	71.0	71.0	82,000,000	-	82,000,000	-
	ผลิตผลิตภัณฑ์พลาสติก	ประเทศไทย	ผู้ถือหุ้น	40,000,000	70.0	70.0	27,999,980	-	27,999,980	-
	ผลิตแม่พิมพ์และ	ประเทศไทย	ผู้ถือหุ้น	120,000,000	51.0	51.0	61,200,000	-	61,200,000	-
บริษัท ซีวามา จำกัด (เดิมชื่อ "บริษัท ศรีไทย จีน-โอสถ จำกัด")	ซูบแม่มพิมพ์และ	ประเทศไทย	ผู้ถือหุ้น	49,800,000	-	-	-	-	-	-
	ผลิตผลิตภัณฑ์พลาสติกและแม่พิมพ์	ประเทศไทย	ผู้ถือหุ้น		40.0				19,920,000	14,120,000
บริษัทแม่ประเทศไทย	ผลิตผลิตภัณฑ์พลาสติก	เวียดนาม	ผู้ถือหุ้น	109,338 ล้านบาท	100.0	95.8	186,346,873	(48,200,000)	181,646,873	(48,200,000)
	ค้าขายผลิตภัณฑ์พลาสติก	เวียดนาม	ผู้ถือหุ้น	42.50 ล้านบาท	70.0	70.0	25,090,500	-	12,875,500	-
							211,437,373	(48,200,000)	194,522,373	(48,200,000)
บริษัทแม่ประเทศไทย										
							417,637,316	(48,200,000)	386,892,346	(54,000,000)
รวมเงินลงทุนในบริษัทย่อย										

บริษัท ศรีไทยซูเปอร์แวร์ จำกัด (มหาชน)

หมายเหตุประกอบงบการเงินรวมและงบการเงินเฉพาะบริษัท

สำหรับปีสิ้นสุดวันที่ 31 ธันวาคม พ.ศ. 2554 และ พ.ศ. 2553

13 เงินลงทุนระยะยาวอื่น - สุทธิ

13.1 เงินลงทุนระยะยาวอื่น ณ วันที่ 31 ธันวาคม ประกอบด้วยรายละเอียดดังนี้

	งบการเงินรวม		งบการเงินเฉพาะบริษัท	
	พ.ศ. 2554	พ.ศ. 2553	พ.ศ. 2554	พ.ศ. 2553
	บาท	บาท	บาท	บาท
<u>บริษัทจดทะเบียน (เงินลงทุนเพื่อขาย)</u>				
บริษัท ยูนิคอน พลาสติก จำกัด (มหาชน)	39,980,000	39,980,000	39,980,000	39,980,000
<u>บวก ส่วนเกิน(ส่วนต่ำ)กว่าทุนจากการตีมูลค่ายุติธรรม</u>				
<u>ของเงินลงทุนเพื่อขาย</u>	21,220,000	10,660,000	21,220,000	10,660,000
	61,200,000	50,640,000	61,200,000	50,640,000
<u>บริษัทไม่จดทะเบียน</u>				
บริษัท แอลเอ็น ศรีไทย คอม จำกัด	73,546,384	73,546,384	15,200,000	15,200,000
บริษัท นิสเซน เคมีไทย (ประเทศไทย) จำกัด	17,000,000	17,000,000	17,000,000	17,000,000
บริษัท ดี เอ็ม เอส เทคโนโลยี จำกัด	11,000,000	11,000,000	-	-
บริษัท ล็อก แอนด์ ล็อก (ประเทศไทย) จำกัด	5,169,970	5,169,970	8,669,970	8,669,970
บริษัท ทาเคฮาชิ พลาสติก จำกัด	-	-	-	6,600,000
บริษัทอื่น ๆ (ถือหุ้นน้อยกว่าร้อยละ 5)	9,800,000	9,800,000	9,800,000	9,800,000
	116,516,354	116,516,354	50,669,970	57,269,970
<u>หัก ค่าเผื่อการด้อยค่าของเงินลงทุน</u>	(3,500,000)	(3,500,000)	(3,500,000)	(10,100,000)
	113,016,354	113,016,354	47,169,970	47,169,970
 รวมเงินลงทุนระยะยาวอื่น - สุทธิ	 174,216,354	 163,656,354	 108,369,970	 97,809,970

บริษัท ล็อก แอนด์ ล็อก (ประเทศไทย) จำกัด

เมื่อวันที่ 19 ตุลาคม พ.ศ. 2554 ที่ประชุมวิสามัญผู้ถือหุ้นของบริษัท ล็อก แอนด์ ล็อก (ประเทศไทย) จำกัด ได้มีมติให้เพิ่มทุนจดทะเบียนจำนวน 154.36 ล้านบาท เพื่อใช้เพิ่มสภาพคล่องในการดำเนินธุรกิจ โดยบริษัทไม่ประสงค์ร่วมลงทุนเพิ่ม ภายหลังการเพิ่มทุนดังกล่าวสัดส่วนของการถือหุ้นของบริษัทในบริษัท ล็อก แอนด์ ล็อก (ประเทศไทย) จำกัด ลดลงจากร้อยละ 7.88 เป็นร้อยละ 3.28

13.2 การเปลี่ยนแปลงในราคาตามบัญชีของเงินลงทุนระยะยาวอื่นสำหรับปีสิ้นสุดวันที่ 31 ธันวาคม ประกอบด้วยรายละเอียดดังนี้

	งบการเงินรวม		งบการเงินเฉพาะบริษัท	
	พ.ศ. 2554	พ.ศ. 2553	พ.ศ. 2554	พ.ศ. 2553
	บาท	บาท	บาท	บาท
ราคาตามบัญชีต้นปี - สุทธิ	163,656,354	145,766,384	97,809,970	76,420,000
การโอนเปลี่ยนสถานะเงินลงทุนในบริษัทย่อย				
และบริษัทร่วมเป็นเงินลงทุนทั่วไป	-	5,169,970	-	15,269,970
ส่วนเกิน(ส่วนต่ำ)กว่าทุนจากการตีมูลค่ายุติธรรมของ				
เงินลงทุนเพื่อขายเพิ่มขึ้น(ลดลง)ระหว่างปี	10,560,000	12,720,000	10,560,000	12,720,000
การด้อยค่าของเงินลงทุนในบริษัทร่วม				
ที่โอนเปลี่ยนสถานะเป็นเงินลงทุนทั่วไป	-	-	-	(6,600,000)
ราคาตามบัญชีปลายปี - สุทธิ	174,216,354	163,656,354	108,369,970	97,809,970

บริษัท ศรีไทยซูเปอร์แวร์ จำกัด (มหาชน)

หมายเหตุประกอบงบการเงินรวมและงบการเงินเฉพาะบริษัท

สำหรับปีสิ้นสุดวันที่ 31 ธันวาคม พ.ศ. 2554 และ พ.ศ. 2553

14 อสังหาริมทรัพย์เพื่อการลงทุน - สุทธิ

การเคลื่อนไหวของอสังหาริมทรัพย์เพื่อการลงทุนสำหรับปีสิ้นสุดวันที่ 31 ธันวาคม ประกอบด้วยรายละเอียดดังนี้

	งบการเงินรวม		
	ที่ดิน พร้อมสิ่ง		รวม
	ที่ดิน	ปลูกสร้าง	
	บาท	บาท	บาท
ณ วันที่ 1 มกราคม พ.ศ. 2553 - ตามที่ปรับปรุงใหม่			
ราคาทุน	27,250,000	181,233,237	208,483,237
หัก ค่าเสื่อมราคาสะสม	-	(40,503,229)	(40,503,229)
ราคาตามบัญชี - สุทธิ	27,250,000	140,730,008	167,980,008
สำหรับปีสิ้นสุดวันที่ 31 ธันวาคม พ.ศ. 2553			
ราคาตามบัญชีต้นปี - สุทธิ ตามที่ปรับปรุงใหม่	27,250,000	140,730,008	167,980,008
ค่าเสื่อมราคาสินทรัพย์ (หมายเหตุ 33)	-	(11,567,749)	(11,567,749)
ราคาตามบัญชีปลายปี - สุทธิ	27,250,000	129,162,259	156,412,259
ณ วันที่ 31 ธันวาคม พ.ศ. 2553			
ราคาทุน	27,250,000	181,233,237	208,483,237
หัก ค่าเสื่อมราคาสะสม	-	(52,070,978)	(52,070,978)
ราคาตามบัญชี - สุทธิ	27,250,000	129,162,259	156,412,259
สำหรับปีสิ้นสุดวันที่ 31 ธันวาคม พ.ศ. 2554			
ราคาตามบัญชีต้นปี - สุทธิ	27,250,000	129,162,259	156,412,259
จัดประเภทบัญชีใหม่ - ราคาทุน	-	(3,304,747)	(3,304,747)
- ค่าเสื่อมราคาสะสม	-	709,854	709,854
ค่าเสื่อมราคาสินทรัพย์ (หมายเหตุ 33)	-	(6,346,084)	(6,346,084)
ราคาตามบัญชีปลายปี - สุทธิ	27,250,000	120,221,282	147,471,282
ณ วันที่ 31 ธันวาคม พ.ศ. 2554			
ราคาทุน	27,250,000	177,928,490	205,178,490
หัก ค่าเสื่อมราคาสะสม	-	(57,707,208)	(57,707,208)
ราคาตามบัญชี - สุทธิ	27,250,000	120,221,282	147,471,282
ราคามูลค่ายุติธรรม ณ วันที่ 31 ธันวาคม พ.ศ. 2553	363,180,000	465,251,802	828,431,802
ราคามูลค่ายุติธรรม ณ วันที่ 31 ธันวาคม พ.ศ. 2554	363,180,000	504,233,271	867,413,271

อสังหาริมทรัพย์เพื่อการลงทุนของบริษัทย่อยแสดงในงบการเงินรวมด้วยราคาทุนจำนวนเงิน 10.45 ล้านบาท (พ.ศ. 2553 : 10.45 ล้านบาท) ได้นำไปวางเป็นหลักประกันเงินกู้ยืมระยะยาวจากธนาคาร

บริษัท ศรีไทยซูเปอร์แวร์ จำกัด (มหาชน)

หมายเหตุประกอบงบการเงินรวมและงบการเงินเฉพาะบริษัท

สำหรับปีสิ้นสุดวันที่ 31 ธันวาคม พ.ศ. 2554 และ พ.ศ. 2553

14 อสังหาริมทรัพย์เพื่อการลงทุน - สุทธิ (ต่อ)

การเคลื่อนไหวของอสังหาริมทรัพย์เพื่อการลงทุนสำหรับปีสิ้นสุดวันที่ 31 ธันวาคม ประกอบด้วยรายละเอียดดังนี้ (ต่อ)

	งบการเงินเฉพาะบริษัท		
	ที่ดิน พร้อมสิ่ง		รวม
	ที่ดิน บาท	ปลูกสร้าง บาท	
ณ วันที่ 1 มกราคม พ.ศ. 2553 - ตามที่ปรับปรุงใหม่			
ราคาทุน	201,543,000	362,834,645	564,377,645
หัก ค่าเสื่อมราคาสะสม	-	(35,628,449)	(35,628,449)
ราคาตามบัญชี - สุทธิ	201,543,000	327,206,196	528,749,196
สำหรับปีสิ้นสุดวันที่ 31 ธันวาคม พ.ศ. 2553			
ราคาตามบัญชีต้นปี - สุทธิ ตามที่ปรับปรุงใหม่	201,543,000	327,206,196	528,749,196
ค่าเสื่อมราคาสินทรัพย์ (หมายเหตุ 33)	-	(9,942,822)	(9,942,822)
ราคาตามบัญชีปลายปี - สุทธิ	201,543,000	317,263,374	518,806,374
ณ วันที่ 31 ธันวาคม พ.ศ. 2553			
ราคาทุน	201,543,000	362,834,645	564,377,645
หัก ค่าเสื่อมราคาสะสม	-	(45,571,271)	(45,571,271)
ราคาตามบัญชี - สุทธิ	201,543,000	317,263,374	518,806,374
สำหรับปีสิ้นสุดวันที่ 31 ธันวาคม พ.ศ. 2554			
ราคาตามบัญชีต้นปี - สุทธิ	201,543,000	317,263,374	518,806,374
จัดประเภทบัญชีใหม่ - ราคาทุน	-	(3,304,747)	(3,304,747)
- ค่าเสื่อมราคาสะสม	-	709,854	709,854
ค่าเสื่อมราคาสินทรัพย์ (หมายเหตุ 33)	-	(5,665,677)	(5,665,677)
ราคาตามบัญชีปลายปี - สุทธิ	201,543,000	309,002,804	510,545,804
ณ วันที่ 31 ธันวาคม พ.ศ. 2554			
ราคาทุน	201,543,000	359,529,898	561,072,898
หัก ค่าเสื่อมราคาสะสม	-	(50,527,094)	(50,527,094)
ราคาตามบัญชี - สุทธิ	201,543,000	309,002,804	510,545,804
ราคามูลค่ายุติธรรม ณ วันที่ 31 ธันวาคม พ.ศ. 2553	363,180,000	458,471,509	821,651,509
ราคามูลค่ายุติธรรม ณ วันที่ 31 ธันวาคม พ.ศ. 2554	363,180,000	486,520,000	849,700,000
จำนวนเงินที่เกี่ยวข้องของอสังหาริมทรัพย์เพื่อการลงทุนที่รับรู้ในกำไรหรือขาดทุน ได้แก่			

	งบการเงินรวม		งบการเงินเฉพาะบริษัท	
	พ.ศ. 2554	พ.ศ. 2553	พ.ศ. 2554	พ.ศ. 2553
	บาท	บาท	บาท	บาท
รายได้ค่าเช่า	6,710,171	5,250,212	5,988,825	5,132,567

บริษัท ศรีไทยซูเปอร์แวร์ จำกัด (มหาชน)
**หมายเหตุประกอบงบการเงินรวมและงบการเงินเฉพาะบริษัท
สำหรับปีสิ้นสุดวันที่ 31 ธันวาคม พ.ศ. 2554 และ พ.ศ. 2553**

15 ที่ดิน อาคารและอุปกรณ์ - สุทธิ

การเคลื่อนไหวของที่ดิน อาคารและอุปกรณ์สำหรับปีสิ้นสุดวันที่ 31 ธันวาคม ประกอบด้วยการละเอียดดังนี้

	ที่ดิน บาท	ที่ดินและ อาคาร บาท	ค่าปรับปรุง ที่ดิน บาท	ค่าปรับปรุง อาคาร บาท	เครื่องจักร และอุปกรณ์ บาท	เครื่องตกแต่งและ อุปกรณ์สำนักงาน บาท	ยานพาหนะ บาท	งานระหว่าง ติดตั้ง บาท	รวม บาท
ณ วันที่ 1 มกราคม พ.ศ. 2553 - ตามที่ปรับปรุงใหม่									
ราคาทุนหรือราคาประเมิน	-	1,521,646,898	15,948,813	309,849,663	3,289,254,001	252,418,477	136,918,555	140,538,792	5,666,575,199
หัก ค่าเสื่อมราคาสะสม	-	(209,634,969)	(15,923,469)	(210,370,566)	(1,057,143,808)	(194,633,412)	(107,243,193)	-	(1,794,949,417)
ค่าเผื่อการด้อยค่า	-	-	-	-	(9,776,405)	-	-	(40,000)	(9,816,405)
ราคาตามบัญชี - สุทธิ	-	1,312,011,929	25,344	99,479,097	2,222,333,788	57,785,065	29,675,362	140,498,792	3,861,809,377
สำหรับปีสิ้นสุดวันที่ 31 ธันวาคม พ.ศ. 2553									
ราคาตามบัญชีต้นปี - สุทธิ ตามที่ปรับปรุงใหม่	-	1,312,011,929	25,344	99,479,097	2,222,333,788	57,785,065	29,675,362	140,498,792	3,861,809,377
ซื้อสินทรัพย์	-	175,094	160,100	25,047,412	326,363,973	56,214,315	19,241,341	484,363,823	911,568,058
ค่าเสื่อมราคาสินทรัพย์ (หมายเหตุ 33)	-	(55,686,702)	(28,001)	(28,992,849)	(337,468,731)	(23,087,519)	(13,767,908)	-	(459,031,710)
จำหน่ายสินทรัพย์ - ราคาทุน	-	(8,000,000)	-	(3,395,675)	(28,461,869)	(9,058,279)	(3,323,767)	-	(52,239,590)
- ค่าเสื่อมราคาสะสม	-	1,516,370	-	2,094,270	14,221,205	8,958,831	3,268,605	-	30,059,281
ตัดจำหน่ายสินทรัพย์จากเหตุการณ์ไฟไหม้ - ราคาทุน	-	(35,741,601)	-	(12,137,694)	(37,077,514)	(3,832,997)	-	-	(88,789,806)
- ค่าเสื่อมราคาสะสม	-	8,624,217	-	4,034,984	27,044,345	3,376,997	-	-	43,080,543
ตัดจำหน่ายสินทรัพย์ - ราคาทุน	-	-	-	(9,204,171)	(1,068,260)	(11,704,076)	-	-	(21,976,507)
- ค่าเสื่อมราคาสะสม	-	-	-	9,204,126	985,077	11,518,202	-	-	21,707,405
การโอนระหว่างกัน	-	-	-	9,605,184	323,500,596	5,592,486	-	(338,698,266)	-
โอนโดยโอนสถานะเงินลงทุนในบริษัทย่อยเป็นเงินลงทุนทั่วไป	-	-	-	-	-	(14,448,119)	-	(138,956)	(14,587,075)
โอนกลับการค้าขายต่อจากบริษัท	-	-	-	-	-	-	-	-	2,876,027
ผลต่างจากการแปลงค่าเงินตราต่างประเทศ	-	(4,183,700)	-	-	(6,040,900)	(69,466)	(117,467)	-	(10,411,533)
ราคาตามบัญชีปลายปี - สุทธิ	-	1,218,715,607	157,443	95,734,684	2,507,207,737	81,245,440	34,976,166	286,027,393	4,224,064,470
ณ วันที่ 31 ธันวาคม พ.ศ. 2553									
ราคาทุนหรือราคาประเมิน	-	1,472,051,397	16,108,913	319,370,635	3,861,652,415	272,085,490	152,590,878	286,067,393	6,379,927,121
หัก ค่าเสื่อมราคาสะสม	-	(253,335,790)	(15,951,470)	(223,635,951)	(1,347,863,500)	(190,840,050)	(117,614,712)	-	(2,149,241,473)
ค่าเผื่อการด้อยค่า	-	-	-	-	(6,581,178)	-	-	(40,000)	(6,621,178)
ราคาตามบัญชี - สุทธิ	-	1,218,715,607	157,443	95,734,684	2,507,207,737	81,245,440	34,976,166	286,027,393	4,224,064,470

บริษัท ศรีไทยซูเปอร์แวร์ จำกัด (มหาชน)
หมายเหตุประกอบงบการเงินรวมและงบการเงินเฉพาะบริษัท
สำหรับปีสิ้นสุดวันที่ 31 ธันวาคม พ.ศ. 2554 และ พ.ศ. 2553

15 ที่ดิน อาคารและอุปกรณ์ - สุทธิ (ต่อ)

การเคลื่อนไหวของที่ดิน อาคารและอุปกรณ์สำหรับปีสิ้นสุดวันที่ 31 ธันวาคม ประกอบด้วยรายละเอียดดังนี้ (ต่อ)

	ที่ดิน บาท	ที่ดินและ อาคาร บาท	ค่าปรับปรุง ที่ดิน บาท	ค่าปรับปรุง อาคาร บาท	งบการเงินรวม		งานระหว่าง ติดตั้ง บาท	รวม บาท
					เครื่องจักร และอุปกรณ์ บาท	เครื่องแต่งและ อุปกรณ์สำนักงาน บาท		
ณ วันที่ 1 มกราคม พ.ศ. 2554 - ตามที่ปรับปรุงใหม่								
ราคาทุน	-	1,017,562,385	16,108,913	319,370,635	3,764,931,998	272,085,490	286,067,393	5,828,717,692
หัก ค่าเสื่อมราคาสะสม	-	(253,335,790)	(15,951,470)	(223,635,951)	(1,347,863,500)	(190,840,050)	-	(2,149,241,473)
ค่าเผื่อการด้อยค่า	-	-	-	-	(4,985,178)	-	(40,000)	(5,025,178)
ราคาตามบัญชี - สุทธิ	-	764,226,595	157,443	95,734,684	2,412,083,320	81,245,440	286,027,393	3,674,451,041
สำหรับปีสิ้นสุดวันที่ 31 ธันวาคม พ.ศ. 2554								
ราคาตามบัญชีต้นปี - สุทธิ ตามที่ปรับปรุงใหม่	-	764,226,595	157,443	95,734,684	2,412,083,320	81,245,440	286,027,393	3,674,451,041
ซื้อสินทรัพย์	-	29,577,942	-	37,356,931	617,470,923	35,631,762	290,568,418	1,020,275,041
ค่าเสื่อมราคาสินทรัพย์ (หมายเหตุ 33)	-	(36,487,405)	(32,020)	(32,988,115)	(331,287,540)	(24,348,601)	-	(437,524,966)
จำหน่ายสินทรัพย์ - ราคาทุน	-	-	-	-	(88,432,267)	(8,113,294)	-	(103,372,648)
- ค่าเสื่อมราคาสะสม	-	-	-	-	29,750,078	7,023,074	-	43,214,642
ตัดจำหน่ายสินทรัพย์หักการเผื่อใหม่ - ราคาทุน	-	-	-	-	(7,921,273)	-	-	(7,921,273)
- ค่าเสื่อมราคาสะสม	-	-	-	-	2,609,538	-	-	2,609,538
ตัดจำหน่ายสินทรัพย์ - ราคาทุน	-	-	-	(6,605,461)	(25,952,538)	(130,191)	-	(32,688,190)
- ค่าเสื่อมราคาสะสม	-	-	-	4,785,831	18,895,874	130,065	-	23,811,770
จัดประเภทบัญชีใหม่ - ราคาทุน	-	3,304,747	-	(299,480)	(8,582,340)	231,820	-	(5,405,253)
- ค่าเสื่อมราคาสะสม	-	(709,854)	-	30,721	2,379,189	(40,555)	9,833	1,669,334
การโอนระหว่างกัน	-	65,114,665	-	10,776,983	267,288,342	(9,130,500)	(334,049,490)	-
โอนบดื้อสถานะเงินทุนในบริษัทย่อย	-	(15,728,979)	-	(1,591,546)	(2,791,909)	(82,016)	-	(20,194,454)
เป็นเงินลงทุนในบริษัทร่วม	-	-	-	-	-	-	-	-
ผลต่างจากการแปลงค่าเงินตราต่างประเทศ	-	-	-	-	-	(158,165)	(89,187)	(247,352)
ราคาตามบัญชีปลายปี - สุทธิ	-	809,297,711	125,423	107,200,548	2,885,509,397	82,258,839	242,486,321	4,158,677,230
ณ วันที่ 31 ธันวาคม พ.ศ. 2554								
ราคาทุน	-	1,095,689,170	16,108,913	358,866,029	4,510,669,443	288,544,044	242,526,321	6,667,552,050
หัก ค่าเสื่อมราคาสะสม	-	(286,391,459)	(15,983,490)	(251,665,481)	(1,620,174,868)	(206,285,205)	-	(2,503,849,642)
ค่าเผื่อการด้อยค่า	-	-	-	-	(4,985,178)	-	(40,000)	(5,025,178)
ราคาตามบัญชี - สุทธิ	-	809,297,711	125,423	107,200,548	2,885,509,397	82,258,839	242,486,321	4,158,677,230

บริษัท ศรีไทยซูเปอร์แวร์ จำกัด (มหาชน)
หมายเหตุประกอบงบการเงินรวมและงบการเงินเฉพาะบริษัท
สำหรับปีสิ้นสุดวันที่ 31 ธันวาคม พ.ศ. 2554 และ พ.ศ. 2553

15 ที่ดิน อาคารและอุปกรณ์ - สุทธิ (ต่อ)

การเคลื่อนไหวของที่ดิน อาคารและอุปกรณ์สำหรับปีสิ้นสุดวันที่ 31 ธันวาคม ประกอบไปด้วยรายละเอียดดังนี้ (ต่อ)

	งบการเงินเฉพาะบริษัท									
	ที่ดิน บาท	ที่ดินและ อาคาร บาท	ค่าปรับปรุง ที่ดิน บาท	ค่าปรับปรุง อาคาร บาท	เครื่องจักร และอุปกรณ์ บาท	เครื่องตกแต่งและ อุปกรณ์สำนักงาน บาท	ยานพาหนะ บาท	งบระหว่าง ติดตั้ง บาท	รวม บาท	
ณ วันที่ 1 มกราคม พ.ศ. 2553 - ตามที่ปรับปรุงใหม่										
ราคาทุนหรือราคาประเมิน	-	1,224,321,644	15,948,813	288,368,731	2,915,072,601	195,150,364	119,565,422	140,498,791	4,898,926,366	
หัก ค่าเสื่อมราคาสะสม	-	(165,578,706)	(15,923,469)	(194,564,503)	(914,591,420)	(160,758,482)	(94,151,221)	-	(1,545,567,801)	
ค่าเผื่อการด้อยค่า	-	-	-	-	(6,576,027)	-	-	-	(6,576,027)	
ราคาตามบัญชี - สุทธิ	-	1,058,742,938	25,344	93,804,228	1,993,905,154	34,391,882	25,414,201	140,498,791	3,346,782,538	
สำหรับปีสิ้นสุดวันที่ 31 ธันวาคม พ.ศ. 2553										
ราคาตามบัญชีต้นปี - สุทธิ ตามที่ปรับปรุงใหม่	-	1,058,742,938	25,344	93,804,228	1,993,905,154	34,391,882	25,414,201	140,498,791	3,346,782,538	
ซื้อสินทรัพย์	-	-	160,100	19,830,071	278,949,684	19,718,148	11,633,099	478,634,382	808,925,484	
ค่าเสื่อมราคาสินทรัพย์ (หมายเหตุ 33)	-	(41,634,440)	(28,001)	(26,833,194)	(306,809,460)	(11,852,555)	(11,432,292)	-	(398,589,942)	
จำหน่ายสินทรัพย์ - ราคาทุน	-	(8,000,000)	-	(3,395,675)	(26,683,340)	(8,647,502)	-	-	(46,726,517)	
- ค่าเสื่อมราคาสะสม	-	1,516,370	-	2,094,270	12,730,953	8,548,068	-	-	24,889,661	
ตัดจำหน่ายสินทรัพย์จากเหตุการณ์ไฟไหม้ - ราคาทุน	-	(35,741,601)	-	(12,137,694)	(37,077,514)	(3,832,997)	-	-	(88,789,806)	
- ค่าเสื่อมราคาสะสม	-	8,624,217	-	4,034,984	27,044,345	3,376,997	-	-	43,080,543	
ตัดจำหน่ายสินทรัพย์ - ราคาทุน	-	-	-	(197,766)	(19,587)	(524,441)	-	-	(741,794)	
- ค่าเสื่อมราคาสะสม	-	-	-	197,764	4,414	338,913	-	-	541,091	
การโอนระหว่างกัน	-	-	-	9,605,184	323,500,596	-	-	(333,105,780)	-	
โอนกลับด้วยค่าสินทรัพย์	-	-	-	-	2,876,027	-	-	-	2,876,027	
ราคาตามบัญชีปลายปี - สุทธิ	-	983,507,484	157,443	87,002,172	2,268,421,272	41,516,513	25,615,008	286,027,393	3,692,247,285	
ณ วันที่ 31 ธันวาคม พ.ศ. 2553										
ราคาทุนหรือราคาประเมิน	-	1,180,580,043	16,108,913	302,072,851	3,453,742,440	201,863,572	131,198,521	286,027,393	5,571,593,733	
หัก ค่าเสื่อมราคาสะสม	-	(197,072,559)	(15,951,470)	(215,070,679)	(1,181,621,168)	(160,347,059)	(105,583,513)	-	(1,875,646,448)	
ค่าเผื่อการด้อยค่า	-	-	-	-	(3,700,000)	-	-	-	(3,700,000)	
ราคาตามบัญชี - สุทธิ	-	983,507,484	157,443	87,002,172	2,268,421,272	41,516,513	25,615,008	286,027,393	3,692,247,285	

บริษัท ศรีไทยซูเปอร์แวร์ จำกัด (มหาชน)
หมายเหตุประกอบงบการเงินรวมและงบการเงินเฉพาะบริษัท
สำหรับปีสิ้นสุดวันที่ 31 ธันวาคม พ.ศ. 2554 และ พ.ศ. 2553

15 ที่ดิน อาคารและอุปกรณ์ - สุทธิ (ต่อ)

การเคลื่อนไหวของที่ดิน อาคารและอุปกรณ์สำหรับปีสิ้นสุดวันที่ 31 ธันวาคม ประกอบด้วยรายละเอียดดังนี้ (ต่อ)

	งบการเงินเฉพาะบริษัท									
	ที่ดิน		ที่ดินและอาคาร		ค่าปรับปรุงที่ดิน		ค่าปรับปรุงอาคาร		เครื่องจักรและอุปกรณ์	
	บาท	บาท	บาท	บาท	บาท	บาท	บาท	บาท	บาท	บาท
ณ วันที่ 1 มกราคม พ.ศ. 2554 - ค่าที่ปรับปรุงใหม่										
ราคาทุน	-	938,189,793	16,108,913	302,072,851	3,364,633,664	201,863,572	131,198,521	286,027,393	5,240,094,707	
หัก ค่าเสื่อมราคาสะสม	-	(197,072,559)	(15,951,470)	(215,070,679)	(1,181,621,168)	(160,347,059)	(105,583,513)	-	(1,875,646,448)	
ค่าเผื่อการด้อยค่า	-	-	-	-	(3,700,000)	-	-	-	(3,700,000)	
ราคาตามบัญชี - สุทธิ	-	741,117,234	157,443	87,002,172	2,179,312,496	41,516,513	25,615,008	286,027,393	3,360,748,259	
สำหรับปีสิ้นสุดวันที่ 31 ธันวาคม พ.ศ. 2554										
ราคาตามบัญชีต้นปี - สุทธิ ตามที่ปรับปรุงใหม่	-	741,117,234	157,443	87,002,172	2,179,312,496	41,516,513	25,615,008	286,027,393	3,360,748,259	
ซื้อสินทรัพย์	-	20,583,943	-	31,430,314	452,443,885	21,638,712	9,669,065	280,686,055	816,451,974	
ค่าเสื่อมราคาสินทรัพย์ (หมายเหตุ 33)	-	(25,282,143)	(32,020)	(30,250,937)	(302,018,652)	(13,276,703)	(9,790,138)	-	(380,650,593)	
จำหน่ายสินทรัพย์ - ราคาทุน	-	-	-	-	(60,523,134)	(8,113,293)	(5,758,631)	-	(74,395,058)	
- ค่าเสื่อมราคาสะสม	-	-	-	-	22,400,384	7,023,074	5,384,790	-	34,808,248	
ตัดจำหน่ายสินทรัพย์จากเหตุการณ์ไฟไหม้ - ราคาทุน	-	-	-	-	(7,921,273)	-	-	-	(7,921,273)	
- ค่าเสื่อมราคาสะสม	-	-	-	-	2,609,538	-	-	-	2,609,538	
ตัดจำหน่ายสินทรัพย์ - ราคาทุน	-	-	-	(6,605,461)	(25,952,538)	(130,191)	-	-	(32,688,190)	
- ค่าเสื่อมราคาสะสม	-	-	-	4,785,831	18,895,874	130,065	-	-	23,811,770	
จัดประเภทบัญชีใหม่ - ราคาทุน	-	3,304,747	-	(299,480)	(8,582,340)	231,820	-	(60,000)	(5,405,253)	
- ค่าเสื่อมราคาสะสม	-	(709,854)	-	30,721	2,379,189	(40,555)	9,833	-	1,669,334	
การโอนระหว่างกัน	-	61,670,665	-	10,776,983	261,601,842	-	-	(334,049,490)	-	
ราคาตามบัญชีปลายปี - สุทธิ	-	800,684,592	125,423	96,870,143	2,534,645,271	48,979,442	25,129,927	232,603,958	3,739,038,756	
ณ วันที่ 31 ธันวาคม พ.ศ. 2554										
ราคาทุน	-	1,023,749,148	16,108,913	337,375,207	3,975,700,106	215,490,620	135,108,955	232,603,958	5,936,136,907	
หัก ค่าเสื่อมราคาสะสม	-	(223,064,556)	(15,983,490)	(240,505,064)	(1,437,354,835)	(166,511,178)	(109,979,028)	-	(2,193,398,151)	
ค่าเผื่อการด้อยค่า	-	-	-	-	(3,700,000)	-	-	-	(3,700,000)	
ราคาตามบัญชี - สุทธิ	-	800,684,592	125,423	96,870,143	2,534,645,271	48,979,442	25,129,927	232,603,958	3,739,038,756	

บริษัท ศรีไทยซูเปอร์แวร์ จำกัด (มหาชน)

หมายเหตุประกอบงบการเงินรวมและงบการเงินเฉพาะบริษัท

สำหรับปีสิ้นสุดวันที่ 31 ธันวาคม พ.ศ. 2554 และ พ.ศ. 2553

15 ที่ดิน อาคารและอุปกรณ์ - สุทธิ (ต่อ)

การซื้อสินทรัพย์ในงบการเงินรวม รวมถึงการได้มาซึ่งสินทรัพย์จากสัญญาเช่าการเงิน โดยที่กลุ่มบริษัทเป็นผู้เช่าจำนวน 21.04 ล้านบาท (พ.ศ. 2553 : 4.92 ล้านบาท)

ณ วันที่ 31 ธันวาคม พ.ศ. 2554 กลุ่มบริษัทและบริษัทมีสินทรัพย์ถาวร ซึ่งหักค่าเสื่อมราคาทั้งจำนวนแล้วแต่ยังคงใช้งานอยู่ ซึ่งแสดงรวมในส่วนราคาทุนก่อนหักค่าเสื่อมราคาสะสมจำนวน 1,006.60 ล้านบาท และ 792.91 ล้านบาท ตามลำดับ (พ.ศ. 2553 : 866.16 ล้านบาท และ 684.13 ล้านบาท ตามลำดับ)

การประเมินราคาใหม่

ที่ดิน อาคาร และอุปกรณ์ส่วนใหญ่ ณ วันที่ 31 ธันวาคม พ.ศ. 2553 แสดงมูลค่าที่ราคาประเมินซึ่งบริษัทได้ทำการประเมินราคาที่ดิน อาคาร เครื่องจักรและอุปกรณ์ครั้งสุดท้ายในปี พ.ศ. 2549 และบริษัทย่อยได้ทำการประเมินราคาที่ดิน อาคาร เครื่องจักรและอุปกรณ์ ในปี พ.ศ. 2550 และ พ.ศ. 2549 ส่วนที่เพิ่มขึ้นของราคาที่ประเมินใหม่ของสินทรัพย์เมื่อเทียบกับราคาตามบัญชี บริษัทบันทึกไว้เป็น “ส่วนเกินทุนจากการตีมูลค่ายุติธรรมของสินทรัพย์” สุทธิจากภาษีเงินได้รอตัดบัญชี ในส่วนของผู้ออกรุ่น ผลขาดทุนจากการตีมูลค่ายุติธรรมของสินทรัพย์รับรู้เป็นค่าใช้จ่ายในงบกำไรขาดทุน

การประเมินราคาสินทรัพย์ใหม่โดยผู้ประเมินราคาอิสระ ใช้วิธีการดังต่อไปนี้

- ที่ดิน ราคาตลาดเปรียบเทียบ
- อาคาร ราคาเปลี่ยนแทนใหม่หักค่าเสื่อมราคาสะสมและมูลค่าซาก
- เครื่องจักรและอุปกรณ์ ราคาเปลี่ยนแทนใหม่หักค่าเสื่อมราคาสะสมและมูลค่าซาก

อย่างไรก็ดี ตั้งแต่วันที่ 1 มกราคม พ.ศ. 2554 กลุ่มบริษัทได้เปลี่ยนนโยบายบัญชีในการวัดมูลค่าที่ดิน อาคารและอุปกรณ์จากวิธีราคาใหม่มาเป็นวิธีราคาทุน ตามที่กล่าวไว้ในหมายเหตุ 2

ภาระผูกพัน

กลุ่มบริษัทได้จำนองที่ดิน อาคาร และเครื่องจักรส่วนหนึ่งไว้กับธนาคารเพื่อเป็นหลักประกันเงินเบิกเกินบัญชี เงินกู้ยืมระยะยาวและเงินทุนหมุนเวียนจากธนาคาร ซึ่ง ณ วันที่ 31 ธันวาคม พ.ศ. 2554 สินทรัพย์ที่จำนองแสดงในงบการเงินรวมและงบการเงินเฉพาะบริษัทด้วยราคาทุน ณ วันที่ 31 ธันวาคม พ.ศ. 2553 สินทรัพย์ที่จำนองแสดงในงบการเงินรวมและงบการเงินเฉพาะบริษัทด้วยราคาประเมิน ยกเว้นสินทรัพย์ที่ซื้อหลังการประเมินราคาครั้งหลังสุดในปี พ.ศ. 2549 แสดงด้วยราคาทุนดังต่อไปนี้

	งบการเงินรวม		งบการเงินเฉพาะบริษัท	
	ราคาประเมิน		ราคาประเมิน	
	ราคาทุน	และราคาทุน	ราคาทุน	และราคาทุน
	พ.ศ. 2554	พ.ศ. 2553	พ.ศ. 2554	พ.ศ. 2553
	ล้านบาท	ล้านบาท	ล้านบาท	ล้านบาท
บริษัท ศรีไทยซูเปอร์แวร์ จำกัด (มหาชน)				
- ที่ดินและอาคาร	619.0	703.2	619.0	703.2
บริษัทย่อย:				
บริษัท ศรีไทยโมลด์ส จำกัด				
- ที่ดิน อาคารและเครื่องจักร	37.3	54.7	-	-
บริษัท ศรีไทย มิยาเกาวา จำกัด - เครื่องจักร	133.5	147.0	-	-

บริษัท ศรีไทยซูเปอร์แวร์ จำกัด (มหาชน)

หมายเหตุประกอบงบการเงินรวมและงบการเงินเฉพาะบริษัท

สำหรับปีสิ้นสุดวันที่ 31 ธันวาคม พ.ศ. 2554 และ พ.ศ. 2553

16 สินทรัพย์ไม่มีตัวตน - สุทธิ

สินทรัพย์ไม่มีตัวตน ณ วันที่ 31 ธันวาคม ประกอบด้วยรายละเอียดดังนี้

	งบการเงินรวม				
	ลิขสิทธิ์และโปรแกรม	งานระหว่าง	สิทธิบัตรทางด้าน		
	คอมพิวเตอร์เพื่อใช้	ติดตั้งโปรแกรม	เทคนิคการผลิต	ค่าความนิยม	รวมทั้งสิ้น
	ในการดำเนินงาน	คอมพิวเตอร์	เทคนิคการผลิต		
	บาท	บาท	บาท	บาท	บาท
ณ วันที่ 1 มกราคม พ.ศ. 2553					
ราคาทุน	104,049,108	9,156,390	37,971,572	6,293,564	157,470,634
หัก ค่าตัดจำหน่ายสะสม	(76,493,010)	-	(4,137,255)	(2,674,765)	(83,305,030)
ค่าเผื่อการด้อยค่า	(364,803)	-	-	(3,618,799)	(3,983,602)
ราคาตามบัญชี - สุทธิ	27,191,295	9,156,390	33,834,317	-	70,182,002
สำหรับปีสิ้นสุดวันที่ 31 ธันวาคม พ.ศ. 2553					
ราคาตามบัญชีต้นปี - สุทธิ	27,191,295	9,156,390	33,834,317	-	70,182,002
ซื้อสินทรัพย์ไม่มีตัวตน	3,108,621	6,239,964	1,318,283	-	10,666,868
ค่าตัดจำหน่าย	(7,348,316)	-	(4,131,378)	-	(11,479,694)
การโอนระหว่างกัน	13,399,554	(13,399,554)	-	-	-
ตัดจ่ายสินทรัพย์ - ราคาทุน	(5,651,402)	-	-	-	(5,651,402)
- ค่าตัดจำหน่ายสะสม	5,651,392	-	-	-	5,651,392
โอนเปลี่ยนสถานะเงินลงทุนในบริษัทย่อย					
เป็นเงินลงทุนทั่วไป	(371,143)	(71,300)	-	-	(442,443)
ผลต่างจากการแปลงค่าเงินตราต่างประเทศ	(63,184)	-	-	-	(63,184)
ราคาตามบัญชีสุทธิปลายปี	35,916,817	1,925,500	31,021,222	-	68,863,539
ณ วันที่ 31 ธันวาคม พ.ศ. 2553					
ราคาทุน	114,134,744	1,925,500	39,289,855	6,293,564	161,643,663
หัก ค่าตัดจำหน่ายสะสม	(77,853,124)	-	(8,268,633)	(2,674,765)	(88,796,522)
ค่าเผื่อการด้อยค่า	(364,803)	-	-	(3,618,799)	(3,983,602)
ราคาตามบัญชี - สุทธิ	35,916,817	1,925,500	31,021,222	-	68,863,539
สำหรับปีสิ้นสุดวันที่ 31 ธันวาคม พ.ศ. 2554					
ราคาตามบัญชีต้นปี - สุทธิ	35,916,817	1,925,500	31,021,222	-	68,863,539
ซื้อสินทรัพย์ไม่มีตัวตน	6,802,434	1,933,600	-	-	8,736,034
ค่าตัดจำหน่าย	(9,441,624)	-	(4,048,985)	-	(13,490,609)
การโอนระหว่างกัน	3,537,500	(3,537,500)	-	-	-
ผลต่างจากการแปลงค่าเงินตราต่างประเทศ	9,639	-	-	-	9,639
ราคาตามบัญชีสุทธิปลายปี	36,824,766	321,600	26,972,237	-	64,118,603
ณ วันที่ 31 ธันวาคม พ.ศ. 2554					
ราคาทุน	124,467,331	321,600	39,289,855	-	164,078,786
หัก ค่าตัดจำหน่ายสะสม	(87,277,762)	-	(12,317,618)	-	(99,595,380)
ค่าเผื่อการด้อยค่า	(364,803)	-	-	-	(364,803)
ราคาตามบัญชี - สุทธิ	36,824,766	321,600	26,972,237	-	64,118,603

บริษัท ศรีไทยซูเปอร์แวร์ จำกัด (มหาชน)

หมายเหตุประกอบงบการเงินรวมและงบการเงินเฉพาะบริษัท

สำหรับปีสิ้นสุดวันที่ 31 ธันวาคม พ.ศ. 2554 และ พ.ศ. 2553

16 สินทรัพย์ไม่มีตัวตน - สุทธิ (ต่อ)

สินทรัพย์ไม่มีตัวตน ณ วันที่ 31 ธันวาคม ประกอบด้วยรายละเอียดดังนี้ (ต่อ)

	งบการเงินเฉพาะบริษัท			
	ลิขสิทธิ์และโปรแกรม	งานระหว่างติดตั้ง	สิทธิบัตรทางด้าน	รวมทั้งสิ้น
	คอมพิวเตอร์เพื่อใช้	โปรแกรมคอมพิวเตอร์	เทคนิคการผลิต	
	ในการดำเนินงาน			
	บาท	บาท	บาท	บาท
ณ วันที่ 1 มกราคม พ.ศ. 2553				
ราคาทุน	80,500,447	8,751,390	37,971,572	127,223,409
หัก ค่าตัดจำหน่ายสะสม	(57,145,573)	-	(4,137,255)	(61,282,828)
ค่าเผื่อการด้อยค่า	(364,803)	-	-	(364,803)
ราคาตามบัญชี - สุทธิ	22,990,071	8,751,390	33,834,317	65,575,778
สำหรับปีสิ้นสุดวันที่ 31 ธันวาคม พ.ศ. 2553				
ราคาตามบัญชีต้นปี - สุทธิ	22,990,071	8,751,390	33,834,317	65,575,778
ซื้อสินทรัพย์ไม่มีตัวตน	1,917,142	6,039,664	1,318,283	9,275,089
ค่าตัดจำหน่าย	(5,417,289)	-	(4,131,378)	(9,548,667)
การโอนระหว่างกัน	12,865,554	(12,865,554)	-	-
ตัดจ่ายสินทรัพย์ - ราคาทุน	(1,231,702)	-	-	(1,231,702)
- ค่าตัดจำหน่ายสะสม	1,231,702	-	-	1,231,702
ราคาตามบัญชีสุทธิปลายปี	32,355,478	1,925,500	31,021,222	65,302,200
ณ วันที่ 31 ธันวาคม พ.ศ. 2553				
ราคาทุน	94,051,441	1,925,500	39,289,855	135,266,796
หัก ค่าตัดจำหน่ายสะสม	(61,331,160)	-	(8,268,633)	(69,599,793)
ค่าเผื่อการด้อยค่า	(364,803)	-	-	(364,803)
ราคาตามบัญชี - สุทธิ	32,355,478	1,925,500	31,021,222	65,302,200
สำหรับปีสิ้นสุดวันที่ 31 ธันวาคม พ.ศ. 2554				
ราคาตามบัญชีต้นปี - สุทธิ	32,355,478	1,925,500	31,021,222	65,302,200
ซื้อสินทรัพย์ไม่มีตัวตน	3,491,702	1,933,600	-	5,425,302
ค่าตัดจำหน่าย	(7,870,060)	-	(4,048,985)	(11,919,045)
การโอนระหว่างกัน	3,537,500	(3,537,500)	-	-
ราคาตามบัญชีสุทธิปลายปี	31,514,620	321,600	26,972,237	58,808,457
ณ วันที่ 31 ธันวาคม พ.ศ. 2554				
ราคาทุน	101,080,643	321,600	39,289,855	140,692,098
หัก ค่าตัดจำหน่ายสะสม	(69,201,220)	-	(12,317,618)	(81,518,838)
ค่าเผื่อการด้อยค่า	(364,803)	-	-	(364,803)
ราคาตามบัญชี - สุทธิ	31,514,620	321,600	26,972,237	58,808,457

บริษัท ศรีไทยซูเปอร์แวร์ จำกัด (มหาชน)

หมายเหตุประกอบงบการเงินรวมและงบการเงินเฉพาะบริษัท

สำหรับปีสิ้นสุดวันที่ 31 ธันวาคม พ.ศ. 2554 และ พ.ศ. 2553

17 ภาษีเงินได้รอการตัดบัญชี

ภาษีเงินได้รอการตัดบัญชีคำนวณจากผลแตกต่างชั่วคราวตามวิธีหนี้สินโดยใช้อัตราภาษีร้อยละ 7.5 ถึง 33.99 (พ.ศ. 2553 : ร้อยละ 7.50 ถึง 30.00)

สินทรัพย์และหนี้สินภาษีเงินได้รอการตัดบัญชีจะแสดงหักกลบลบกันเมื่อกลุ่มบริษัทมีสิทธิตามกฎหมายที่จะนำสินทรัพย์ภาษีเงินได้ของงวดปัจจุบันมาหักลบกับหนี้สินภาษีเงินได้ของงวดปัจจุบัน และทั้งสินทรัพย์และหนี้สินภาษีเงินได้รอการตัดบัญชีเกี่ยวข้องกับภาษีเงินได้ที่ประเมินโดยหน่วยงานจัดเก็บภาษีหน่วยงานเดียวกันและการเรียกเก็บเป็นหน่วยภาษีเดียวกัน หรือหน่วยภาษีต่างกัน ซึ่งตั้งใจจะจ่ายด้วยยอดสุทธิ

17.1 สินทรัพย์ภาษีเงินได้รอการตัดบัญชี

การเปลี่ยนแปลงของสินทรัพย์ภาษีเงินได้รอการตัดบัญชีมีรายละเอียดดังต่อไปนี้

	งบการเงินรวม						
	รายการที่		ผลกระทบจากการ		รายการที่บันทึกในกำไรขาดทุน		31 ธันวาคม
	1 มกราคม	บันทึกใน	31 ธันวาคม	เปลี่ยนแปลงบัญชี	อัตราภาษีเปลี่ยน	รายการระหว่างปี	
	พ.ศ. 2553	กำไรขาดทุน	พ.ศ. 2553	(หมายเหตุ 2)	อัตราภาษีเปลี่ยน	รายการระหว่างปี	พ.ศ. 2554
	บาท	บาท	บาท	บาท	บาท	บาท	บาท
ขาดทุนสะสมทางภาษี	-	-	-	-	-	4,356,898	4,356,898
ค่าเผื่อการด้อยค่าของเงินลงทุน	19,886,206	-	19,886,206	-	(2,505,896)	520,000	17,900,310
ภาระผูกพันผลประโยชน์พนักงาน	-	-	-	86,348,457	(22,905,264)	(13,534,619)	49,908,574
ผลต่างจากอัตราแลกเปลี่ยน	(60,200)	(99,800)	(160,000)	-	-	(726,110)	(886,110)
อื่นๆ	2,592,744	32,300	2,625,044	-	(99,003)	(259,887)	2,266,154
	22,418,750	(67,500)	22,351,250	86,348,457	(25,510,163)	(9,643,718)	73,545,826

	งบการเงินเฉพาะบริษัท						
	รายการที่		ผลกระทบจากการ		รายการที่บันทึกในกำไรขาดทุน		31 ธันวาคม
	1 มกราคม	บันทึกใน	31 ธันวาคม	เปลี่ยนแปลงบัญชี	อัตราภาษีเปลี่ยน	รายการระหว่างปี	
	พ.ศ. 2553	กำไรขาดทุน	พ.ศ. 2553	(หมายเหตุ 2)	อัตราภาษีเปลี่ยน	รายการระหว่างปี	พ.ศ. 2554
	บาท	บาท	บาท	บาท	บาท	บาท	บาท
ค่าเผื่อการด้อยค่าของเงินลงทุน	19,886,206	-	19,886,206	-	(2,505,896)	520,000	17,900,310
ภาระผูกพันผลประโยชน์พนักงาน	-	-	-	78,667,006	(20,445,877)	(13,890,411)	44,330,718
อื่นๆ	1,956,544	-	1,956,544	-	(99,003)	(719,007)	1,138,534
	21,842,750	-	21,842,750	78,667,006	(23,050,776)	(14,089,418)	63,369,562

บริษัท ศรีไทยซูเปอร์แวร์ จำกัด (มหาชน)

หมายเหตุประกอบงบการเงินรวมและงบการเงินเฉพาะบริษัท

สำหรับปีสิ้นสุดวันที่ 31 ธันวาคม พ.ศ. 2554 และ พ.ศ. 2553

17 ภาษีเงินได้รอการตัดบัญชี (ต่อ)

17.2 หนี้สินภาษีเงินได้รอการตัดบัญชี

การเปลี่ยนแปลงของหนี้สินภาษีเงินได้รอการตัดบัญชี มีรายละเอียดดังต่อไปนี้

	งบการเงินรวม							
	1 มกราคม พ.ศ. 2553	ผลกระทบจากการเปลี่ยนแปลงนโยบายบัญชีตามที่ได้มีรายงานไว้เดิม	1 มกราคม พ.ศ. 2553	รายการที่บันทึกในงบกำไรขาดทุน	รายการที่บันทึกในส่วนของผู้ถือหุ้น	31 ธันวาคม พ.ศ. 2553	ผลกระทบจากการเปลี่ยนแปลงนโยบายบัญชีตามที่ได้มีรายงานไว้เดิม	31 ธันวาคม พ.ศ. 2554
	บาท	บาท	บาท	บาท	บาท	บาท	บาท	บาท
ส่วนเกินทุนจากการตีมูลค่า								
ยุติธรรมของที่ดินและอาคาร	183,116,032	(89,113,336)	94,002,696	1,119,528	(6,638,891)	88,483,333	(88,483,333)	-
ส่วนเกินทุนจากการตีมูลค่ายุติธรรมของเครื่องจักรและแม่พิมพ์	38,686,640	-	38,686,640	(389,669)	(11,856,436)	26,440,535	(26,440,535)	-
รวม	221,802,672	(89,113,336)	132,689,336	729,859	(18,495,327)	114,923,868	(114,923,868)	-

	งบการเงินเฉพาะบริษัท							
	1 มกราคม พ.ศ. 2553	ผลกระทบจากการเปลี่ยนแปลงนโยบายบัญชีตามที่ได้มีรายงานไว้เดิม	1 มกราคม พ.ศ. 2553	รายการที่บันทึกในงบกำไรขาดทุน	รายการที่บันทึกในส่วนของผู้ถือหุ้น	31 ธันวาคม พ.ศ. 2553	ผลกระทบจากการเปลี่ยนแปลงนโยบายบัญชีตามที่ได้มีรายงานไว้เดิม	31 ธันวาคม พ.ศ. 2554
	บาท	บาท	บาท	บาท	บาท	บาท	บาท	บาท
ส่วนเกินทุนจากการตีมูลค่า								
ยุติธรรมของที่ดินและอาคาร	167,441,689	(87,979,912)	79,461,777	1,119,528	(5,795,567)	74,785,738	(74,785,738)	-
ส่วนเกินทุนจากการตีมูลค่ายุติธรรมของเครื่องจักรและแม่พิมพ์	36,227,986	-	36,227,986	(389,669)	(11,213,603)	24,624,714	(24,624,714)	-
รวม	203,669,675	(87,979,912)	115,689,763	729,859	(17,009,170)	99,410,452	(99,410,452)	-

บริษัท ศรีไทยซูเปอร์แวร์ จำกัด (มหาชน)

หมายเหตุประกอบงบการเงินรวมและงบการเงินเฉพาะบริษัท

สำหรับปีสิ้นสุดวันที่ 31 ธันวาคม พ.ศ. 2554 และ พ.ศ. 2553

17 ภาษีเงินได้รอการตัดบัญชี (ต่อ)

17.3 ภาษีเงินได้

ภาษีเงินได้สำหรับปีสิ้นสุดวันที่ 31 ธันวาคม ประกอบด้วยรายละเอียดดังนี้

	งบการเงินรวม		งบการเงินเฉพาะบริษัท	
	พ.ศ. 2554	พ.ศ. 2553	พ.ศ. 2554	พ.ศ. 2553
	บาท	บาท	บาท	บาท
ภาษีเงินได้สำหรับปี	137,091,044	57,458,649	129,352,670	44,046,553
ภาษีเงินได้รอการตัดบัญชี				
- สิ้นทรัพย์ภาษีเงินได้รอการตัดบัญชี (หมายเหตุ 17.1)	34,427,771	(32,300)	37,140,194	-
- หนี้สินภาษีเงินได้รอการตัดบัญชี (หมายเหตุ 17.2)	-	729,859	-	729,859
	171,518,815	58,156,208	166,492,864	44,776,412

การกระทบยอดภาษีที่คำนวณจากกำไรสุทธิทางบัญชีให้เป็นภาษีที่คำนวณจากกำไรทางภาษี แสดงได้ดังนี้

	งบการเงินรวม		งบการเงินเฉพาะบริษัท	
	พ.ศ. 2554	พ.ศ. 2553	พ.ศ. 2554	พ.ศ. 2553
	บาท	บาท	บาท	บาท
กำไรก่อนภาษี	455,316,013	318,615,585	482,269,353	324,475,657
อัตราภาษี	ร้อยละ 30	ร้อยละ 25	ร้อยละ 30	ร้อยละ 25
ผลคูณของกำไรทางบัญชีกับอัตราภาษีที่ใช้	136,594,804	79,653,896	144,680,806	81,118,914
ผลกระทบจากรายได้ที่ได้รับยกเว้นภาษีเงินได้หรือ				
รายจ่ายที่มีสิทธิหักได้เพิ่มขึ้น	(23,768,421)	(15,120,624)	(41,597,321)	(30,227,487)
ค่าใช้จ่ายที่ไม่สามารถหักได้ทางภาษี	35,704,937	19,530,611	26,269,185	19,119,252
ภาษีเงินได้รอการตัดบัญชี	34,427,771	697,559	37,140,194	729,859
ขาดทุนทางภาษีที่ไม่ได้รับรู้เป็นสินทรัพย์				
ภาษีเงินได้รอการตัดบัญชี	(7,396,841)	7,872,423	-	-
ภาษีเงินได้ส่วนที่ ได้รับลดหย่อนร้อยละ 50	-	(25,964,126)	-	(25,964,126)
ส่วนแบ่ง(กำไร)ขาดทุนจากเงินลงทุนตามวิธีส่วนได้เสีย	(6,876,993)	(4,385,131)	-	-
ผลกระทบทางภาษีเนื่องจากอัตราภาษีที่แตกต่างกัน	(813,847)	(2,081,119)	-	-
ผลกระทบจากการตัดยอดรายการระหว่างกัน	3,647,403	(2,047,281)	-	-
ภาษีเงินได้	171,518,815	58,156,208	166,492,864	44,776,412

บริษัท ศรีไทยซูเปอร์แวร์ จำกัด (มหาชน)

หมายเหตุประกอบงบการเงินรวมและงบการเงินเฉพาะบริษัท

สำหรับปีสิ้นสุดวันที่ 31 ธันวาคม พ.ศ. 2554 และ พ.ศ. 2553

17 ภาษีเงินได้รอการตัดบัญชี (ต่อ)

17.3 ภาษีเงินได้ (ต่อ)

อัตราภาษีที่แท้จริงถัวเฉลี่ยที่ใช้สำหรับกลุ่มบริษัทและบริษัท คือ อัตราร้อยละ 31.46 และร้อยละ 29.04 ตามลำดับ (พ.ศ. 2553 : ร้อยละ 18.25 และร้อยละ 13.80 ตามลำดับ)

เนื่องจากบริษัทเป็นบริษัทที่มีหลักทรัพย์จดทะเบียนในตลาดหลักทรัพย์แห่งประเทศไทย บริษัทจึงได้รับสิทธิในการใช้อัตราร้อยละ 25 สำหรับกำไรทางภาษีส่วนที่ไม่เกิน 300 ล้านบาท เป็นเวลา 3 รอบระยะเวลาบัญชี ตั้งแต่ปี พ.ศ. 2551 ถึง พ.ศ. 2553 กำไรทางภาษีส่วนที่เกิน 300 ล้านบาทจะต้องเสียภาษีในอัตรากกติ คือร้อยละ 30

เมื่อวันที่ 21 ธันวาคม พ.ศ. 2554 มีพระราชกฤษฎีกาออกตามความในประมวลรัษฎากรว่าด้วยการลดอัตรารัษฎากร กลุ่มบริษัทจึงวัดมูลค่าของภาษีเงินได้รอการตัดบัญชีที่เกี่ยวข้องใหม่ โดยใช้อัตราร้อยละ 23 สำหรับรอบระยะเวลาบัญชี พ.ศ. 2555 และร้อยละ 20 สำหรับรอบระยะเวลาบัญชี พ.ศ. 2556 เป็นต้นไป

สัดส่วนการแบ่งกำไรทางภาษีภายใต้กิจการที่ได้รับการส่งเสริมการลงทุนที่ได้รับยกเว้นภาษีเงินได้นิติบุคคลและที่ไม่ได้รับยกเว้นภาษีเงินได้นิติบุคคล

	งบการเงินรวม		งบการเงินเฉพาะบริษัท	
	พ.ศ. 2554	พ.ศ. 2553	พ.ศ. 2554	พ.ศ. 2553
	ร้อยละ	ร้อยละ	ร้อยละ	ร้อยละ
กิจการที่ได้รับยกเว้นภาษีเงินได้นิติบุคคล	4	-	-	-
กิจการที่ได้รับลดหย่อนร้อยละ 50	-	37	-	37
กิจการที่ไม่ได้รับยกเว้นภาษีเงินได้นิติบุคคล	96	63	100	63
	100	100	100	100

บริษัท ศรีไทยซูเปอร์แวร์ จำกัด (มหาชน)

หมายเหตุประกอบงบการเงินรวมและงบการเงินเฉพาะบริษัท

สำหรับปีสิ้นสุดวันที่ 31 ธันวาคม พ.ศ. 2554 และ พ.ศ. 2553

18 สินทรัพย์ไม่หมุนเวียนอื่น - สุทธิ

สินทรัพย์ไม่หมุนเวียนอื่น ณ วันที่ 31 ธันวาคม ประกอบด้วยรายละเอียดดังนี้

	งบการเงินรวม		งบการเงินเฉพาะบริษัท	
	พ.ศ. 2554	พ.ศ. 2553	พ.ศ. 2554	พ.ศ. 2553
	บาท	บาท	บาท	บาท
แม่พิมพ์รอตต์บู้ชี	67,373,231	63,182,004	82,735,475	74,458,455
หัก ค่าเผื่อมูลค่าลดลงของสินทรัพย์	-	(1,100,000)	-	(1,100,000)
แม่พิมพ์รอตต์บู้ชี - สุทธิ	67,373,231	62,082,004	82,735,475	73,358,455
สิทธิการเช่า - สุทธิ	5,874,883	12,188,931	-	4,945,972
เงินมัดจำ	5,894,655	4,447,618	4,516,229	3,172,814
อื่นๆ	1,092,638	1,102,084	379,156	509,158
รวมสินทรัพย์ไม่หมุนเวียนอื่น - สุทธิ	80,235,407	79,820,637	87,630,860	81,986,399

19 เงินกู้ยืมระยะสั้น

เงินกู้ยืมระยะสั้น ณ วันที่ 31 ธันวาคม ประกอบด้วยรายละเอียดดังนี้

	งบการเงินรวม		งบการเงินเฉพาะบริษัท	
	พ.ศ. 2554	พ.ศ. 2553	พ.ศ. 2554	พ.ศ. 2553
	บาท	บาท	บาท	บาท
เงินกู้ยืมระยะสั้นจากธนาคาร				
- เงินบาท	735,000,000	-	695,000,000	-
รวมเงินกู้ยืมระยะสั้น	735,000,000	-	695,000,000	-

ณ วันที่ 31 ธันวาคม พ.ศ. 2554 เงินกู้ยืมระยะสั้นจากธนาคารเป็นตั๋วสัญญาใช้เงินแบบเรียกคืนเมื่อทวงถาม และแบบมีอายุไม่เกิน 3 เดือน มีดอกเบี้ยในอัตราร้อยละ 3.40 ถึง 4.26 ต่อปี

บริษัท ศรีไทยซูเปอร์แวร์ จำกัด (มหาชน)

หมายเหตุประกอบงบการเงินรวมและงบการเงินเฉพาะบริษัท

สำหรับปีสิ้นสุดวันที่ 31 ธันวาคม พ.ศ. 2554 และ พ.ศ. 2553

20 เงินกู้ยืมระยะยาว

เงินกู้ยืมระยะยาว ณ วันที่ 31 ธันวาคม ประกอบด้วยรายละเอียดดังนี้

	งบการเงินรวม		งบการเงินเฉพาะบริษัท	
	พ.ศ. 2554	พ.ศ. 2553	พ.ศ. 2554	พ.ศ. 2553
	บาท	บาท	บาท	บาท
เงินกู้ยืมระยะยาว				
- เงินบาท	1,688,655,804	1,681,361,059	1,622,954,100	1,638,470,100
- เงินเวียดนามคอง จำนวน 3,324 ล้านเวียดนามคอง (พ.ศ. 2553 : 4,205 ล้านเวียดนามคอง)	4,986,000	6,728,000	-	-
- เงินดอลลาร์สหรัฐอเมริกา จำนวน 163,259.05 อเมริกาดอลลาร์สหรัฐ (พ.ศ. 2553 : ไม่มี)	5,100,000	-	-	-
รวมเงินกู้ยืมระยะยาว	1,698,741,804	1,688,089,059	1,622,954,100	1,638,470,100

เงินกู้ยืมระยะยาวมีกำหนดชำระคืนดังนี้

	งบการเงินรวม		งบการเงินเฉพาะบริษัท	
	พ.ศ. 2554	พ.ศ. 2553	พ.ศ. 2554	พ.ศ. 2553
	บาท	บาท	บาท	บาท
เงินกู้ยืมที่ถึงกำหนดชำระภายในหนึ่งปี	474,758,338	335,880,115	458,643,055	315,516,000
เงินกู้ยืมที่ถึงกำหนดชำระเกินกว่า 1 ปี แต่ไม่เกิน 3 ปี	753,533,905	849,543,265	723,187,165	830,378,282
เงินกู้ยืมที่ถึงกำหนดชำระเกินกว่า 3 ปี แต่ไม่เกิน 5 ปี	353,894,221	415,552,199	333,386,600	406,057,538
เงินกู้ยืมที่ถึงกำหนดชำระเกินกว่า 5 ปี	116,555,340	87,113,480	107,737,280	86,518,280
	1,223,983,466	1,352,208,944	1,164,311,045	1,322,954,100
รวมเงินกู้ยืมระยะยาว	1,698,741,804	1,688,089,059	1,622,954,100	1,638,470,100

การเปลี่ยนแปลงของเงินกู้ยืมระยะยาวสำหรับปีสิ้นสุดวันที่ 31 ธันวาคม ประกอบด้วยรายละเอียดดังนี้

	งบการเงินรวม		งบการเงินเฉพาะบริษัท	
	พ.ศ. 2554	พ.ศ. 2553	พ.ศ. 2554	พ.ศ. 2553
	บาท	บาท	บาท	บาท
ราคาตามบัญชีต้นปี	1,688,089,059	1,180,410,319	1,638,470,100	1,129,173,881
เงินกู้เพิ่ม	347,091,060	767,960,872	300,000,000	749,961,751
จ่ายชำระคืน	(336,031,315)	(259,866,332)	(315,516,000)	(240,665,532)
ผลต่างจากการแปลงค่าเงินตราต่างประเทศ	(407,000)	(415,800)	-	-
ราคาตามบัญชีปลายปี	1,698,741,804	1,688,089,059	1,622,954,100	1,638,470,100

บริษัท ศรีไทยซูเปอร์แวร์ จำกัด (มหาชน)
 หมายเหตุประกอบงบการเงินรวมและงบการเงินเฉพาะบริษัท
 สำหรับปีสิ้นสุดวันที่ 31 ธันวาคม พ.ศ. 2554 และ พ.ศ. 2553

20 เงินกู้ยืมระยะยาว (ต่อ)

20.1 เงินกู้ยืมระยะยาวที่มีข้อกำหนดและเงื่อนไขของสัญญาเงินกู้ดังต่อไปนี้

สัญญาเงินกู้รายการที่	งบการเงินรวม		บริษัท	วัตถุประสงค์ของเงินกู้	วงเงินรวม	อัตราดอกเบี้ยและระยะเวลาชำระคืน	การกำกับประกันและหลักประกัน
	31 ธันวาคม พ.ศ. 2554 (ล้านบาท)	31 ธันวาคม พ.ศ. 2553 (ล้านบาท)					
1	91.9	150.9	บริษัทใหญ่ บริษัท ศรีไทย ซูเปอร์แวร์ จำกัด (มหาชน)	โครงการอนุรักษ์พลังงาน	452.4 ล้านบาท	อัตราดอกเบี้ยที่ร้อยละ 3.00 ถึง 4.00 ต่อปี และอัตราดอกเบี้ยลอยตัวร้อยละ MLR ลบ 1.00 ถึง MLR ต่อปีของธนาคารในประเทศไทย ชำระคืนเงินต้นทุก 3 เดือน โดยงวดแรกเริ่มชำระตั้งแต่เดือนมีนาคม พ.ศ. 2548 และสิ้นสุดในปี พ.ศ. 2557	ก) การจำนองที่ดินและสิ่งปลูกสร้าง อาคาร โรงงานของบริษัท (ตามที่กล่าวไว้ในหมายเหตุ 15) ข) การมอบให้ผู้กู้ให้สินเชื่อบนผู้รับผลประโยชน์ของกรมประกันวินาศภัยในทรัพย์สินที่ดินจำนองของบริษัท
2	1,268.6	1,187.6	บริษัท ศรีไทย ซูเปอร์แวร์ จำกัด (มหาชน)	เพื่อลงทุนในเครื่องจักรแม่พิมพ์และอุปกรณ์การผลิต	1,734.6 ล้านบาท (สัญญาเงินกู้ 13 ฉบับ)	สัญญาเงินกู้ 4 ฉบับ มีอัตราดอกเบี้ยคงที่ร้อยละ 4.00 ต่อปี สัญญาเงินกู้ 9 ฉบับ มีอัตราดอกเบี้ยลอยตัวร้อยละ MLR ลบ 1.525 ถึงร้อยละ MLR ลบ 0.50 ต่อปี และร้อยละ Prime rate ลบ 1.50 ถึงร้อยละ Prime rate ลบ 1.00 ต่อปี ของธนาคารในประเทศไทย ชำระคืนเงินต้นทุก 3 เดือน โดยงวดแรกเริ่มชำระตั้งแต่เดือนมิถุนายน พ.ศ. 2552 และสิ้นสุดในปี พ.ศ. 2561	ก) บริษัทต้องไม่ทำนิติกรรมใดๆ เพื่อก่อให้เกิดภาระผูกพันหรือสิทธิใดๆ ในที่ดินพร้อมสิ่งปลูกสร้างและเครื่องจักรทั้งหมดของบริษัท ที่มีอยู่ในปัจจุบันหรือที่จะมีขึ้นในอนาคตเว้นแต่จะได้รับความยินยอมจากผู้ให้สินเชื่อ ข) การมอบให้ผู้กู้ให้สินเชื่อบนผู้รับผลประโยชน์ของกรมประกันวินาศภัยของบริษัท
3	262.5	300.0	บริษัท ศรีไทย ซูเปอร์แวร์ จำกัด (มหาชน)	เพื่อใช้จ่ายลงทุนในการฟื้นฟูโรงงานอมตะนคร ชลบุรี	300 ล้านบาท	อัตราดอกเบี้ยคงที่ร้อยละ 4.50 ต่อปี ชำระคืนเงินต้นทุก 3 เดือน โดยงวดแรกจะชำระในเดือน ธันวาคม พ.ศ. 2554 และสิ้นสุดในปี พ.ศ. 2556	ก) บริษัทต้องไม่ทำนิติกรรมใดๆ เพื่อให้เกิดภาระผูกพันหรือสิทธิใดๆ ในที่ดินพร้อมสิ่งปลูกสร้างและเครื่องจักรทั้งหมดของบริษัท ที่มีอยู่ในปัจจุบันหรือที่จะมีขึ้นในอนาคตเว้นแต่จะได้รับความยินยอมจากผู้ให้สินเชื่อ ข) การมอบให้ผู้กู้ให้สินเชื่อบนผู้รับผลประโยชน์ของกรมประกันวินาศภัยของบริษัท

20 เงินกู้ยืมระยะยาว (ต่อ)

20.1 เงินกู้ยืมระยะยาวมีข้อจำกัดและเงื่อนไขของสัญญาเงินกู้ดังต่อไปนี้

สัญญา เงินกู้	งบการเงินรวม		บริษัท	วัตถุประสงค์ ของเงินกู้	วงเงินรวม	อัตราดอกเบี้ยและระยะเวลาชำระคืน	การกำกับประกันและหลักประกัน
	31 ธันวาคม พ.ศ. 2554 (ล้านบาท)	เงินกู้ยืมระยะยาว ณ วันที่ 31 ธันวาคม พ.ศ. 2553 (ล้านบาท)					
รายการที่ 4	4.1	6.6	บริษัทช่ออินในประเทศไทย บริษัท ศรีไทย โบลด์ส์ จำกัด	โครงการอนุรักษ์ พลังงาน	15.0 ล้านบาท	อัตราดอกเบี้ยร้อยละ 4.00 ต่อปี (พ.ศ. 2553 : อัตราดอกเบี้ยร้อยละ 4.00 ต่อปี) ชำระคืนเงินต้นทุกเดือนและทุก 3 เดือน โดยงวดแรกเริ่มชำระตั้งแต่เดือนเริ่มชำระตั้งแต่ปี พ.ศ. 2549 ถึงสิ้นสุดปี พ.ศ. 2556	บริษัทช่ออินเองที่ดินและสิ่งปลูกสร้างที่มีอยู่แล้วหรือที่จะปลูกสร้างขึ้นใหม่ในภายหลังบนที่ดินดังกล่าวรวมทั้งงานจ้างเครื่องจักรและห้องชุด (ตามที่ได้กล่าวไว้ในหมายเหตุ 14 และ 15)
5	36.6	36.3	บริษัท ศรีไทย นิภาภา จำกัด	โครงการอนุรักษ์ พลังงาน	109.5 ล้านบาท	อัตราดอกเบี้ยร้อยละ 3.00 และ 4.00 ต่อปี ชำระคืนเงินต้นทุกเดือน โดยงวดแรกเริ่มชำระตั้งแต่เดือนกรกฎาคม พ.ศ. 2549 ถึงสิ้นสุดในปี พ.ศ. 2560	บริษัทช่ออินเองเครื่องจักร (ตามที่กล่าวไว้ในหมายเหตุ 15) และบริษัทช่ออินไม่มียอดเงินจำนวน 2 แปลง พร้อมสิ่งปลูกสร้างอาคารโรงงานไปทำนิติกรรมใดๆ หรือก่อให้เกิดการผูกพันใดๆ กับบุคคลหรือมีบุคคลอื่น ตลอดจนผู้สัญญาเงินกู้ เว้นแต่นิติกรรมได้ทำขึ้นกับธนาคารผู้ให้กู้
6	25.0	-	บริษัท ไทราช ไทย เทค จำกัด	เพื่อชำระค่า เครื่องจักรและ อุปกรณ์การผลิต	25.0 ล้านบาท	อัตราดอกเบี้ยลอยตัวร้อยละ MLR ลบ 1.75 ของธนาคารในประเทศไทย ชำระคืนเงินต้น ทุก 3 เดือน โดยงวดแรกเริ่มชำระตั้งแต่เดือนธันวาคม พ.ศ. 2555 ถึงสิ้นสุดปี พ.ศ. 2561	คำประกัน โดยบริษัท ศรีไทยไปเปอร์แวร์ จำกัด (มหาชน)
7	10.0 (3,324 ล้าน เวียดนามต้อง และ 163,259.05 ดอลลาร์ สหรัฐอเมริกา)	6.7 (4,205 ล้าน เวียดนามต้อง)	บริษัทช่ออินในต่างประเทศ Srihai (Vietnam) Company Limited	เพื่อชำระค่า เครื่องจักรและ อุปกรณ์การผลิต	เทียบเท่า 730,000 ดอลลาร์สหรัฐอเมริกา (สัญญาเงินกู้ 6 ฉบับ) (พ.ศ. 2553 : 1,378,000 ดอลลาร์สหรัฐอเมริกา)	อัตราดอกเบี้ย Cost of Fund บวก 2.00 ถึงร้อยละ Cost of Fund บวก 2.25 ต่อปี ของธนาคารแห่งหนึ่งในประเทศเวียดนาม (พ.ศ. 2553 : อัตราดอกเบี้ย Cost of Fund บวก 2.00 ถึงร้อยละ Cost of Fund บวก 2.50 ต่อปี ของธนาคารแห่งหนึ่งในประเทศเวียดนาม)	ก) คำประกัน โดย บริษัท ศรีไทยไปเปอร์แวร์ จำกัด (มหาชน) ข) บริษัทช่ออินต้องไม่จ่ายเงิน จำนวน หรือทำนิติกรรมใดๆ เพื่อก่อให้เกิดการผูกพันใดๆ ในสิทธิการเช่าที่ดิน อาคาร โรงงาน และเครื่องจักรและอุปกรณ์ เว้นแต่จะได้รับอนุญาต อื่นจากธนาคารผู้ให้กู้
รวม	1,698.7	1,688.1				ชำระคืนภายใน 6 ปี นับจากวันที่เบิกถอนเงินกู้งวดแรก โดยระยะเวลาปลอดชำระเงินต้น 6 เดือนและ 12 เดือน	

ทั้งนี้ บริษัทและบริษัทอาจจะต้องปฏิบัติตามเงื่อนไขที่เกี่ยวกับเงินกู้ยืมระหว่างธนาคาร ตามที่ระบุไว้ในสัญญา

บริษัท ศรีไทยซูเปอร์แวร์ จำกัด (มหาชน)

หมายเหตุประกอบงบการเงินรวมและงบการเงินเฉพาะบริษัท

สำหรับปีสิ้นสุดวันที่ 31 ธันวาคม พ.ศ. 2554 และ พ.ศ. 2553

20 เงินกู้ยืมระยะยาว (ต่อ)

20.2 ความเสี่ยงจากอัตราดอกเบี้ยของเงินกู้ยืมของกลุ่มบริษัทและบริษัท ประกอบด้วยรายละเอียดดังนี้

	งบการเงินรวม		งบการเงินเฉพาะบริษัท	
	พ.ศ. 2554	พ.ศ. 2553	พ.ศ. 2554	พ.ศ. 2553
	บาท	บาท	บาท	บาท
เงินกู้ยืมทั้งสิ้น				
อัตราคงที่	571,423,295	705,728,550	530,721,591	662,837,591
อัตราลอยตัว	1,127,318,509	982,360,509	1,092,232,509	975,632,509
	1,698,741,804	1,688,089,059	1,622,954,100	1,638,470,100
อัตราดอกเบี้ยที่แท้จริงถ่วงเฉลี่ยถ่วงน้ำหนัก				
เงินกู้ยืมจากธนาคาร	3.00% ถึง 22.00%	3.00% ถึง 17.50%	3.00% ถึง 7.63%	3.00% ถึง 6.50%

เงินกู้ยืมระยะยาวมีราคาตามบัญชีและมูลค่ายุติธรรมดังต่อไปนี้

	งบการเงินรวม		งบการเงินเฉพาะบริษัท	
	พ.ศ. 2554	พ.ศ. 2553	พ.ศ. 2554	พ.ศ. 2553
	ล้านบาท	ล้านบาท	ล้านบาท	ล้านบาท
เงินกู้ยืมระยะยาว - ราคาตามบัญชี	1,698.7	1,688.1	1,623.0	1,638.5
เงินกู้ยืมระยะยาว - มูลค่ายุติธรรม	1,618.1	1,640.6	1,569.9	1,588.9

มูลค่ายุติธรรมของเงินกู้ยืมระยะยาวคำนวณจากมูลค่าปัจจุบันของกระแสเงินสดในอนาคตคิดลดด้วยอัตราดอกเบี้ยในท้องตลาดซึ่งเป็นอัตราดอกเบี้ยเงินกู้ยืมที่กลุ่มบริษัทและบริษัทคาดว่าจะต้องจ่าย ณ วันที่ในงบแสดงฐานะการเงิน ส่วนมูลค่ายุติธรรมของเงินกู้ยืมระยะสั้นใกล้เคียงกับราคาตามบัญชีของรายการดังกล่าว

บริษัท ศรีไทยซูเปอร์แวร์ จำกัด (มหาชน)

หมายเหตุประกอบงบการเงินรวมและงบการเงินเฉพาะบริษัท

สำหรับปีสิ้นสุดวันที่ 31 ธันวาคม พ.ศ. 2554 และ พ.ศ. 2553

20 เงินกู้ยืมระยะยาว (ต่อ)

20.3 วงเงินสินเชื่อที่ยังไม่ได้เบิกออกมาใช้

วงเงินสินเชื่อที่ยังไม่ได้เบิกออกมาใช้ ณ วันที่ 31 ธันวาคม ประกอบด้วยรายละเอียดดังนี้

	งบการเงินรวม					
	31 ธันวาคม พ.ศ. 2554			31 ธันวาคม พ.ศ. 2553		
	วงเงินเบิก เกินบัญชี	วงเงินกู้ยืม ระยะยาว	วงเงินกู้ หมุนเวียน	วงเงินเบิก เกินบัญชี	วงเงินกู้ยืม ระยะยาว	วงเงินกู้ หมุนเวียน
	บาท	บาท	บาท	บาท	บาท	บาท
อัตราดอกเบี้ยลอยตัว						
- ระยะเวลาเบิกถอนภายใน 1 ปี	-	108,794,560	-	-	-	-
- ไม่มีกำหนดระยะเวลาเบิกถอน	180,178,580	-	99,263,800	154,197,951	-	96,872,600
อัตราดอกเบี้ยคงที่						
- ไม่มีกำหนดระยะเวลาเบิกถอน	-	-	1,304,470,841	-	-	1,474,213,269
	180,178,580	108,794,560	1,403,734,641	154,197,951	-	1,571,085,869
	งบการเงินเฉพาะบริษัท					
	31 ธันวาคม พ.ศ. 2554			31 ธันวาคม พ.ศ. 2553		
	วงเงินเบิก เกินบัญชี	วงเงินกู้ยืม ระยะยาว	วงเงินกู้ หมุนเวียน	วงเงินเบิก เกินบัญชี	วงเงินกู้ยืม ระยะยาว	วงเงินกู้ หมุนเวียน
	บาท	บาท	บาท	บาท	บาท	บาท
อัตราดอกเบี้ยลอยตัว						
- ระยะเวลาเบิกถอนภายใน 1 ปี	-	100,000,000	-	-	-	-
- ไม่มีกำหนดระยะเวลาเบิกถอน	145,000,000	-	-	120,000,000	-	-
อัตราดอกเบี้ยคงที่						
- ไม่มีกำหนดระยะเวลาเบิกถอน	-	-	1,304,470,841	-	-	1,474,213,269
	145,000,000	100,000,000	1,304,470,841	120,000,000	-	1,474,213,269

บริษัท ศรีไทยซูเปอร์แวร์ จำกัด (มหาชน)

หมายเหตุประกอบงบการเงินรวมและงบการเงินเฉพาะบริษัท

สำหรับปีสิ้นสุดวันที่ 31 ธันวาคม พ.ศ. 2554 และ พ.ศ. 2553

21 ค่าใช้จ่ายค้างจ่าย

ค่าใช้จ่ายค้างจ่าย ณ วันที่ 31 ธันวาคม ประกอบด้วยรายละเอียดดังนี้

	งบการเงินรวม		งบการเงินเฉพาะบริษัท	
	พ.ศ. 2554	พ.ศ. 2553	พ.ศ. 2554	พ.ศ. 2553
	บาท	บาท	บาท	บาท
ค่านายหน้าค้างจ่าย	36,350,023	29,805,841	35,429,023	29,606,470
ค่าสาธารณูปโภคค้างจ่าย	30,283,392	26,473,475	28,392,282	24,943,655
ค่าใช้จ่ายเกี่ยวกับพนักงานค้างจ่าย	19,600,652	20,221,566	15,435,797	19,720,103
ค่าภาษีเงินได้ค้างจ่าย	47,760,948	21,475,542	43,998,435	10,242,845
อื่นๆ	62,787,239	46,832,211	49,329,722	31,705,197
รวมค่าใช้จ่ายค้างจ่าย	196,782,254	144,808,635	172,585,259	116,218,270

22 หนี้สินหมุนเวียนอื่น

หนี้สินหมุนเวียนอื่น ณ วันที่ 31 ธันวาคม ประกอบด้วยรายละเอียดดังนี้

	งบการเงินรวม		งบการเงินเฉพาะบริษัท	
	พ.ศ. 2554	พ.ศ. 2553	พ.ศ. 2554	พ.ศ. 2553
	บาท	บาท	บาท	บาท
เจ้าหนี้สินทรัพย์ถาวร	96,349,734	116,626,586	76,023,347	99,160,609
เจ้าหนี้อื่น	33,551,098	50,905,784	32,443,939	49,901,241
เงินรับล่วงหน้าจากลูกค้า	90,269,543	72,245,089	33,898,143	25,175,692
ภาษีหัก ณ ที่จ่ายและเจ้าหนี้ค่าประกันสังคมค้างจ่าย	13,545,529	16,732,461	9,642,653	13,234,981
เจ้าหนี้ภาษีมูลค่าเพิ่ม	1,417,519	1,262,609	91,168	324,322
ส่วนของหนี้สินตามสัญญาเช่าทางการเงิน				
ที่ถึงกำหนดชำระในปี	13,301,410	2,445,433	708,684	678,685
เจ้าหนี้สัญญาซื้อขายเงินตราต่างประเทศล่วงหน้า - สุทธิ	3,039,393	426,951	3,039,393	426,951
อื่นๆ	5,769,781	5,452,827	882,650	597,924
รวมหนี้สินหมุนเวียนอื่น	257,244,007	266,097,740	156,729,977	189,500,405

บริษัท ศรีไทยซูเปอร์แวร์ จำกัด (มหาชน)

หมายเหตุประกอบงบการเงินรวมและงบการเงินเฉพาะบริษัท

สำหรับปีสิ้นสุดวันที่ 31 ธันวาคม พ.ศ. 2554 และ พ.ศ. 2553

23 เครื่องมือทางการเงิน

เครื่องมือทางการเงิน หมายถึง สัญญาใด ๆ ที่ทำให้สินทรัพย์ทางการเงินของกิจการหนึ่งและหนี้สินทางการเงินของอีกกิจการหนึ่งเพิ่มขึ้นในเวลาเดียวกัน

มูลค่ายุติธรรม

สินทรัพย์ทางการเงินที่แสดงในงบแสดงฐานะการเงินประกอบด้วยเงินสดและรายการเทียบเท่าเงินสด เงินลงทุนชั่วคราว ลูกหนี้การค้า ลูกหนี้กิจการที่เกี่ยวข้องกัน เงินให้กู้ยืมระยะสั้นแก่กิจการที่เกี่ยวข้องกัน และเงินลงทุน หนี้สินทางการเงินที่แสดงในงบแสดงฐานะการเงิน ประกอบด้วย เงินกู้ยืมระยะสั้นและระยะยาวจากธนาคารและสถาบันการเงิน เจ้าหนี้การค้า เจ้าหนี้กิจการที่เกี่ยวข้องกัน และค่าใช้จ่ายค้างจ่าย

ซึ่งนโยบายการบัญชีเฉพาะสำหรับรายการแต่ละรายการได้เปิดเผยแยกไว้ในแต่ละหัวข้อที่เกี่ยวข้อง

วัตถุประสงค์ข้อกำหนดและเงื่อนไขหลัก

ในการบริหารความเสี่ยงที่เกิดจากการเปลี่ยนแปลงอัตราแลกเปลี่ยนเงินตราต่างประเทศ บริษัทใช้ตราสารอนุพันธ์ทางการเงินดังนี้

สัญญาซื้อขายเงินตราต่างประเทศล่วงหน้า

สัญญาซื้อขายเงินตราต่างประเทศล่วงหน้ามีไว้เพื่อช่วยในการบริหารความเสี่ยงที่เกิดจากความผันผวนของอัตราแลกเปลี่ยนเงินตราต่างประเทศสำหรับรายการเฉพาะเจาะจง

งบการเงินรวม		งบการเงินเฉพาะบริษัท	
พ.ศ. 2554	พ.ศ. 2553	พ.ศ. 2554	พ.ศ. 2553
บาท	บาท	บาท	บาท
ลูกหนี้สัญญาซื้อขายเงินตราต่างประเทศล่วงหน้า-ขาย			
เงินดอลลาร์สหรัฐอเมริกา			
(พ.ศ. 2553 : 1,501,391.46 ดอลลาร์สหรัฐอเมริกา			
อัตรา 30.01 บาท : 1 ดอลลาร์สหรัฐอเมริกา)			
-	45,059,655	-	45,059,655

บริษัท ศรีไทยซูเปอร์แวร์ จำกัด (มหาชน)

หมายเหตุประกอบงบการเงินรวมและงบการเงินเฉพาะบริษัท

สำหรับปีสิ้นสุดวันที่ 31 ธันวาคม พ.ศ. 2554 และ พ.ศ. 2553

23 เครื่องมือทางการเงิน (ต่อ)

	งบการเงินรวม		งบการเงินเฉพาะบริษัท	
	พ.ศ. 2554	พ.ศ. 2553	พ.ศ. 2554	พ.ศ. 2553
	บาท	บาท	บาท	บาท
เจ้าหนี้สัญญาซื้อขายเงินตราต่างประเทศล่วงหน้า-ซื้อ				
752,590 ดอลลาร์สหรัฐอเมริกา อัตรา 30.96 บาท				
: 1 ดอลลาร์สหรัฐอเมริกา	23,301,089	-	23,301,089	-
978,003.80 ยูโร อัตรา 43.46 บาท : 1 ยูโร	42,503,532	-	42,503,532	-
148,958 ฟรังก์สวิส อัตรา 38.76 บาท : 1 ฟรังก์สวิส	5,773,433	-	5,773,433	-
รวม	71,578,054	-	71,578,054	-

มูลค่ายุติธรรมสุทธิ

มูลค่ายุติธรรมสุทธิของเครื่องมืออนุพันธ์ทางการเงิน ณ วันที่ 31 ธันวาคม ประกอบด้วยรายละเอียดดังนี้

	งบการเงินรวม		งบการเงินเฉพาะบริษัท	
	พ.ศ. 2554	พ.ศ. 2553	พ.ศ. 2554	พ.ศ. 2553
	บาท	บาท	บาท	บาท
สัญญาซื้อขายเงินตราต่างประเทศล่วงหน้า				
ที่เป็นสินทรัพย์ (หนี้สิน) - ขาย	(2,343,875)	(18,508)	(2,343,875)	(18,508)

มูลค่ายุติธรรมของสัญญาซื้อขายเงินตราต่างประเทศล่วงหน้าคำนวณ (โดยใช้อัตราที่กำหนดโดยธนาคารของกลุ่มบริษัท) เสมือนว่าได้ยกเลิกสัญญาเหล่านั้น ณ วันที่ในงบแสดงฐานะการเงิน

บริษัท ศรีไทยซูเปอร์แวร์ จำกัด (มหาชน)

หมายเหตุประกอบงบการเงินรวมและงบการเงินเฉพาะบริษัท

สำหรับปีสิ้นสุดวันที่ 31 ธันวาคม พ.ศ. 2554 และ พ.ศ. 2553

24 หนี้สินที่อาจเกิดขึ้นและหนี้สินค้ำประกัน

24.1 หนี้สินที่อาจเกิดขึ้น

หนี้สินที่อาจเกิดขึ้น ณ วันที่ 31 ธันวาคม ประกอบด้วยรายละเอียดดังนี้

	งบการเงินรวม		งบการเงินเฉพาะบริษัท	
	พ.ศ. 2554	พ.ศ. 2553	พ.ศ. 2554	พ.ศ. 2553
	ล้านบาท	ล้านบาท	ล้านบาท	ล้านบาท
การค้าประกันเงินกู้ของบริษัทที่เกี่ยวข้องกัน	147.44	92.74	147.44	92.74

บริษัทและบริษัทย่อยไม่คาดว่าจะมีหนี้สินที่อาจเกิดขึ้นอื่นอีกนอกจากรายการดังกล่าว

24.2 หนี้สินค้ำประกัน

ณ วันที่ 31 ธันวาคม กลุ่มบริษัทมีหนี้สินค้ำประกันที่ออกโดยธนาคารพาณิชย์ในประเทศเพื่อการค้ำประกัน ประกอบด้วยรายละเอียดดังนี้

	งบการเงินรวม		งบการเงินเฉพาะบริษัท	
	พ.ศ. 2554	พ.ศ. 2553	พ.ศ. 2554	พ.ศ. 2553
	ล้านบาท	ล้านบาท	ล้านบาท	ล้านบาท
ค้ำประกันการใช้ไฟฟ้า	50.32	38.98	47.52	35.86
ค้ำประกันอื่น ๆ	1.63	29.29	1.50	29.22

บริษัท ศรีไทยซูเปอร์แวร์ จำกัด (มหาชน)

หมายเหตุประกอบงบการเงินรวมและงบการเงินเฉพาะบริษัท

สำหรับปีสิ้นสุดวันที่ 31 ธันวาคม พ.ศ. 2554 และ พ.ศ. 2553

25 ภาระผูกพัน

ภาระผูกพัน ณ วันที่ 31 ธันวาคม ประกอบด้วยรายละเอียดดังนี้

25.1 ภาระผูกพันตามรายจ่ายฝ่ายทุน

	งบการเงินรวม		งบการเงินเฉพาะบริษัท	
	พ.ศ. 2554	พ.ศ. 2553	พ.ศ. 2554	พ.ศ. 2553
	ล้านบาท	ล้านบาท	ล้านบาท	ล้านบาท
ภาระผูกพันเกี่ยวกับการซื้อเครื่องจักร				
แม่พิมพ์และอุปกรณ์	113.97	73.60	113.97	55.77
ภาระผูกพันจากสัญญาค่าปรับปรุงที่ดินและอาคาร	3.09	25.68	3.09	23.36
ภาระผูกพันเกี่ยวกับการซื้อโปรแกรมคอมพิวเตอร์	0.51	1.70	0.51	1.70
ภาระผูกพันเกี่ยวกับการซื้อรถยนต์	-	2.62	-	2.62

บริษัทและบริษัทย่อยไม่คาดว่าจะมีหนี้สินที่อาจเกิดขึ้นอื่นที่เป็นสาระสำคัญนอกจากรายการดังกล่าว

25.2 ภาระผูกพันตามสัญญาเช่าดำเนินงาน

บริษัทและบริษัทย่อยได้ทำสัญญาเช่าที่ดิน อาคาร รถยนต์ คอมพิวเตอร์ คอมพิวเตอร์เซิร์ฟเวอร์ และการให้บริการระบบเครือข่ายคอมพิวเตอร์เป็นระยะเวลา 1 ถึง 38 ปี

ณ วันที่ 31 ธันวาคม จำนวนเงินขั้นต่ำที่ต้องจ่ายในอนาคตตามสัญญาเช่าดำเนินงาน ที่ไม่สามารถยกเลิกได้มีดังต่อไปนี้

	งบการเงินรวม		งบการเงินเฉพาะบริษัท	
	พ.ศ. 2554	พ.ศ. 2553	พ.ศ. 2554	พ.ศ. 2553
	ล้านบาท	ล้านบาท	ล้านบาท	ล้านบาท
ภายใน 1 ปี	34.64	32.45	30.54	29.78
เกินกว่า 1 ปี แต่ไม่เกิน 2 ปี	24.15	21.88	21.57	19.44
เกินกว่า 2 ปี แต่ไม่เกิน 5 ปี	11.48	15.22	7.44	12.18
เกินกว่า 5 ปี	18.32	18.75	-	-
	88.59	88.30	59.55	61.40

สิทธิการเช่าที่ดินของบริษัทย่อยในต่างประเทศ - SriThai (Vietnam) Company Limited

สิทธิการเช่าที่ดินของบริษัทย่อยมีระยะเวลา 38 ปี นับแต่วันที่ 12 กรกฎาคม พ.ศ. 2540 (สิทธิการเช่าที่ดินได้มีการขยายระยะเวลาจากเดิม 20 ปี เป็น 38 ปี เมื่อปี พ.ศ. 2550) บริษัทย่อยได้ชำระค่าเช่ารายงวดทะเบียนการเช่าในปี พ.ศ. 2540 เป็นจำนวนเงิน 705,000 ดอลลาร์สหรัฐอเมริก ซึ่งได้บันทึกไว้เป็นสิทธิการเช่าที่ดินและบริษัทย่อยต้องชำระค่าเช่าที่ดินทุกปี โดยมีอัตราค่าเช่าจำนวนปีละ 36,000 ดอลลาร์สหรัฐอเมริก และบริษัทย่อยจะต้องปฏิบัติตามเงื่อนไขที่เกี่ยวข้องกับสิทธิการเช่าที่ดินอื่นๆ ตามที่ระบุไว้ในสัญญา

บริษัท ศรีไทยซูเปอร์แวร์ จำกัด (มหาชน)

หมายเหตุประกอบงบการเงินรวมและงบการเงินเฉพาะบริษัท

สำหรับปีสิ้นสุดวันที่ 31 ธันวาคม พ.ศ. 2554 และ พ.ศ. 2553

26 ภาระผูกพันผลประโยชน์พนักงาน

ภาระผูกพันผลประโยชน์พนักงาน ณ วันที่ 31 ธันวาคม ประกอบด้วยรายละเอียดดังนี้

	งบการเงินรวม		งบการเงินเฉพาะบริษัท	
	พ.ศ. 2554	พ.ศ. 2553	พ.ศ. 2554	พ.ศ. 2553
	บาท	บาท	บาท	บาท
งบแสดงฐานะการเงิน				
ผลประโยชน์หลังออกจากงาน	143,046,854	-	125,700,094	-
ผลประโยชน์ระยะยาวอื่น	106,496,021	-	95,953,504	-
	249,542,875	-	221,653,598	-
(กำไร)หรือขาดทุน				
ผลประโยชน์หลังออกจากงาน	9,053,079	-	7,422,961	-
ผลประโยชน์ระยะยาวอื่น	(29,273,144)	-	(30,938,439)	-
	(20,220,065)	-	(23,515,478)	-

รายการเคลื่อนไหวของภาระผูกพันผลประโยชน์ที่กำหนดไว้ระหว่างปีมีดังนี้

	งบการเงินรวม		งบการเงินเฉพาะบริษัท	
	พ.ศ. 2554	พ.ศ. 2553	พ.ศ. 2554	พ.ศ. 2553
	บาท	บาท	บาท	บาท
ยอดต้นปี ตามที่รายงานไว้เดิม	-	-	-	-
ผลกระทบจากการเปลี่ยนนโยบายบัญชี (หมายเหตุ 2)	287,828,191	-	262,223,353	-
ยอดต้นปี ตามที่ปรับปรุงใหม่	287,828,191	-	262,223,353	-
ต้นทุนบริการปัจจุบัน	20,490,244	-	17,194,831	-
ต้นทุนบริการในอดีต(ติดลบ)	(40,710,309)	-	(40,710,309)	-
จ่ายผลประโยชน์	(18,065,251)	-	(17,054,277)	-
ยอดปลายปี	249,542,875	-	221,653,598	-

ในระหว่างปี พ.ศ. 2554 บริษัทได้มีการเปลี่ยนแปลงแผนการให้ผลประโยชน์ระยะยาวอื่นแก่พนักงาน จากการคำนวณมูลค่าปัจจุบัน ภาระผูกพันผลประโยชน์พนักงานตามนโยบายใหม่ ส่งผลให้ภาระหนี้สินลดลง ดังนั้นกลุ่มบริษัทจึงรับรู้ต้นทุนบริการในอดีต(ติดลบ) จำนวน 40.71 ล้านบาทในงวดบัญชีปัจจุบัน

ข้อสมมติหลักในการประมาณการตามหลักคณิตศาสตร์ประกันภัยที่ใช้เป็นดังนี้

	งบการเงินรวม		งบการเงินเฉพาะบริษัท	
	พ.ศ. 2554	พ.ศ. 2553	พ.ศ. 2554	พ.ศ. 2553
อัตราคิดลด	1.94% - 4.48%	-	1.94% - 4.48%	-
อัตราการเพิ่มขึ้นของเงินเฟ้อที่คาดไว้	2.00% - 8.00%	-	4.00% - 5.00%	-
อัตราการลาออกของพนักงาน	4.00% - 73.00%	-	4.00% - 73.00%	-

บริษัท ศรีไทยซูเปอร์แวร์ จำกัด (มหาชน)

หมายเหตุประกอบงบการเงินรวมและงบการเงินเฉพาะบริษัท

สำหรับปีสิ้นสุดวันที่ 31 ธันวาคม พ.ศ. 2554 และ พ.ศ. 2553

27 ทุนเรือนหุ้นและส่วนเกินทุนจากหุ้นสามัญซื้อคืน

ทุนเรือนหุ้น ณ วันที่ 31 ธันวาคม ประกอบด้วยรายละเอียดดังนี้

	จำนวนหุ้น	ส่วนเกินทุน จากหุ้นสามัญ		รวม
		หุ้นสามัญ	ซื้อคืน	
		บาท	บาท	บาท
ณ วันที่ 31 ธันวาคม พ.ศ. 2552	270,990,480	2,709,904,800	19,928,420	2,729,833,220
ออกหุ้นเพิ่มระหว่างปี	-	-	-	-
ณ วันที่ 31 ธันวาคม พ.ศ. 2553	270,990,480	2,709,904,800	19,928,420	2,729,833,220
ออกหุ้นเพิ่มระหว่างปี	-	-	-	-
ณ วันที่ 31 ธันวาคม พ.ศ. 2554	270,990,480	2,709,904,800	19,928,420	2,729,833,220

ณ วันที่ 31 ธันวาคม พ.ศ. 2554 ทุนจดทะเบียนของบริษัทประกอบด้วยหุ้นสามัญจำนวน 270,990,480 หุ้น (พ.ศ. 2553 : 270,990,480 หุ้น) มูลค่าที่ตราไว้หุ้นละ 10 บาท (พ.ศ. 2553 : หุ้นละ 10 บาท) หุ้นทั้งหมดได้ออกจำหน่ายและชำระเต็มมูลค่าแล้ว

28 ดำรงตามกฎหมาย

ดำรงตามกฎหมาย ณ วันที่ 31 ธันวาคม ประกอบด้วยรายละเอียดดังนี้

	งบการเงินรวม		งบการเงินเฉพาะบริษัท	
	พ.ศ. 2554	พ.ศ. 2553	พ.ศ. 2554	พ.ศ. 2553
	บาท	บาท	บาท	บาท
ยอดต้นปี	120,000,000	106,000,000	120,000,000	106,000,000
จัดสรรระหว่างปี	16,000,000	14,000,000	16,000,000	14,000,000
ยอดปลายปี	136,000,000	120,000,000	136,000,000	120,000,000

ตามพระราชบัญญัติบริษัท มหาชน จำกัด พ.ศ. 2535 บริษัทจะต้องจัดสรรกำไรสุทธิประจำปีส่วนหนึ่งไว้เป็นทุนสำรองไม่น้อยกว่าร้อยละห้าของกำไรสุทธิประจำปี หักด้วยขาดทุนสะสม(ถ้ามี) จนกว่าทุนสำรองนี้จะมีจำนวนไม่น้อยกว่าร้อยละสิบของทุนจดทะเบียน ซึ่งดำรงตามกฎหมายนี้จะไม่สามารถนำไปจ่ายเงินปันผลได้

บริษัท ศรีไทยซูเปอร์แวร์ จำกัด (มหาชน)

หมายเหตุประกอบงบการเงินรวมและงบการเงินเฉพาะบริษัท

สำหรับปีสิ้นสุดวันที่ 31 ธันวาคม พ.ศ. 2554 และ พ.ศ. 2553

29 องค์ประกอบอื่นของส่วนของผู้ถือหุ้น

องค์ประกอบอื่นของส่วนของผู้ถือหุ้น ณ วันที่ 31 ธันวาคม ประกอบด้วยรายละเอียดดังนี้

	งบการเงินรวม		งบการเงินเฉพาะบริษัท	
	พ.ศ. 2554	พ.ศ. 2553	พ.ศ. 2554	พ.ศ. 2553
	บาท	บาท	บาท	บาท
ส่วนเกินทุนจากการตีมูลค่ายุติธรรมของสินทรัพย์ถาวร				
- ที่ดิน และอาคาร	-	360,929,482	-	341,148,025
- เครื่องจักรและแม่พิมพ์	-	59,537,534	-	57,457,667
รวมส่วนเกินทุนจากการตีมูลค่ายุติธรรมของสินทรัพย์ถาวร	-	420,467,016	-	398,605,692
ส่วนเกิน(ส่วนต่ำ)กว่าทุนจากการตีมูลค่ายุติธรรมของเงินลงทุนเพื่อขาย				
- เงินลงทุนชั่วคราว	6,898	509,001	-	-
- เงินลงทุนระยะยาวอื่น	21,220,000	10,660,000	21,220,000	10,660,000
รวมส่วนเกิน(ส่วนต่ำ)กว่าทุนจากการตีมูลค่ายุติธรรมของเงินลงทุนเพื่อขาย	21,226,898	11,169,001	21,220,000	10,660,000
ผลต่างจากการแปลงค่าเงินลงทุนในบริษัทย่อยและบริษัทร่วม	(69,620,342)	(69,135,767)	-	-
รวม	(48,393,444)	362,500,250	21,220,000	409,265,692

การเปลี่ยนแปลงของส่วนเกินทุนจากการตีมูลค่ายุติธรรมของสินทรัพย์ถาวรสำหรับปีสิ้นสุดวันที่ 31 ธันวาคม ประกอบด้วยรายละเอียดดังนี้

	งบการเงินรวม		งบการเงินเฉพาะบริษัท	
	พ.ศ. 2554	พ.ศ. 2553	พ.ศ. 2554	พ.ศ. 2553
	บาท	บาท	บาท	บาท
ที่ดิน อาคาร เครื่องจักรและแม่พิมพ์				
ยอดต้นปี ตามที่รายงานเดิม	420,467,016	1,034,018,875	398,605,692	1,008,218,057
ผลกระทบจากการเปลี่ยนนโยบายการบัญชี (หมายเหตุ 2)	(420,467,016)	(573,505,013)	(398,605,692)	(571,627,306)
ยอดต้นปี ตามที่ปรับปรุงใหม่	-	460,513,862	-	436,590,751
เพิ่มขึ้น(ลดลง) (สุทธิจากหนี้สินภายในได้รับการตัดบัญชี)				
- ค่าเสื่อมราคา	-	(43,155,762)	-	(39,688,063)
- ส่วนได้เสียที่ไม่มีอำนาจควบคุม	-	1,405,912	-	-
- ขายทรัพย์สิน	-	1,703,004	-	1,703,004
ยอดปลายปี	-	420,467,016	-	398,605,692

ส่วนเกินทุนจากการตีมูลค่ายุติธรรมของสินทรัพย์ถาวรไม่สามารถนำมารวมคำนวณเพื่อจ่ายเงินปันผลได้

บริษัท ศรีไทยซูเปอร์แวร์ จำกัด (มหาชน)

หมายเหตุประกอบงบการเงินรวมและงบการเงินเฉพาะบริษัท

สำหรับปีสิ้นสุดวันที่ 31 ธันวาคม พ.ศ. 2554 และ พ.ศ. 2553

29 องค์ประกอบอื่นของส่วนของผู้ถือหุ้น (ต่อ)

การเปลี่ยนแปลงของส่วนเกิน(ส่วนด้อย)กว่าทุนจากการตีมูลค่ายุติธรรมของเงินลงทุนเพื่อขายสำหรับปีสิ้นสุดวันที่ 31 ธันวาคม ประกอบด้วยรายละเอียดดังนี้

	งบการเงินรวม		งบการเงินเฉพาะบริษัท	
	พ.ศ. 2554	พ.ศ. 2553	พ.ศ. 2554	พ.ศ. 2553
	บาท	บาท	บาท	บาท
ยอดต้นปี	11,169,001	(1,628,683)	10,660,000	(2,060,000)
เพิ่มขึ้น(ลดลง)จากการตีมูลค่ายุติธรรม				
- เงินลงทุนชั่วคราว	(502,103)	77,684	-	-
- เงินลงทุนระยะยาวอื่น	10,560,000	12,720,000	10,560,000	12,720,000
ยอดปลายปี	21,226,898	11,169,001	21,220,000	10,660,000

30 รายได้และต้นทุนจากการขายและงานรับจ้าง

รายได้และต้นทุนจากการขายและงานรับจ้างสำหรับปีสิ้นสุดวันที่ 31 ธันวาคม ประกอบด้วยรายละเอียดดังนี้

	งบการเงินรวม		งบการเงินเฉพาะบริษัท	
	พ.ศ. 2554	พ.ศ. 2553	พ.ศ. 2554	พ.ศ. 2553
	บาท	บาท	บาท	บาท
รายได้จากการขาย	6,910,289,707	6,095,046,191	6,694,340,142	5,710,866,198
รายได้จากงานรับจ้าง	641,947,192	764,711,223	-	-
รวมรายได้จากการขายและงานรับจ้าง	7,552,236,899	6,859,757,414	6,694,340,142	5,710,866,198
ต้นทุนขาย	5,462,639,159	4,754,217,803	5,364,861,667	4,539,552,294
ต้นทุนงานรับจ้าง	582,693,598	659,216,924	-	-
รวมต้นทุนขายและงานรับจ้าง	6,045,332,757	5,413,434,727	5,364,861,667	4,539,552,294

บริษัท ศรีไทยซูเปอร์แวร์ จำกัด (มหาชน)

หมายเหตุประกอบงบการเงินรวมและงบการเงินเฉพาะบริษัท

สำหรับปีสิ้นสุดวันที่ 31 ธันวาคม พ.ศ. 2554 และ พ.ศ. 2553

31 รายการจากเหตุการณ์เพลิงไหม้

เมื่อวันที่ 15 มิถุนายน พ.ศ. 2553 ได้เกิดเหตุเพลิงไหม้ที่โรงงานสาขาอมตะนคร ชลบุรี ซึ่งเป็นสาขาโรงงานแห่งหนึ่งของบริษัท ที่ผลิตผลิตภัณฑ์พลาสติกเพื่องานอุตสาหกรรม โดยเหตุเพลิงไหม้ดังกล่าวเกิดในบริเวณคลังสินค้าและพื้นที่การผลิตบางส่วน

ในระหว่างปี พ.ศ. 2554 บริษัทได้รับค่าสินไหมทดแทนเพิ่มเติมจากบริษัทประกันภัยเป็นจำนวนเงิน 159.99 ล้านบาท (พ.ศ. 2553 : 300.00 ล้านบาท) และได้บันทึกค่าใช้จ่ายที่เกิดขึ้นระหว่างปีเพื่อการฟื้นฟูบางส่วนของอาคาร โรงงานและสิ่งปลูกสร้าง เครื่องจักรและอุปกรณ์โรงงาน ตลอดจนค่าใช้จ่ายอื่นๆ เป็นจำนวนเงิน 56.70 ล้านบาท (พ.ศ. 2553 : 255.24 ล้านบาท) ซึ่งผลต่างจำนวน 103.29 ล้านบาท (พ.ศ. 2553 : 44.76 ล้านบาท) ได้แสดงสุทธิแยกต่างหากเป็นรายการจากเหตุการณ์เพลิงไหม้ในงบกำไรขาดทุนเบ็ดเสร็จรวมและงบกำไรขาดทุนเบ็ดเสร็จเฉพาะบริษัท

บริษัทได้ทำประกันความเสี่ยงภัยทรัพย์สินแบบประกันความเสี่ยงทุกชนิด (All Risks) กับบริษัท เมืองไทยประกันภัย จำกัด (มหาชน) โดยมีความคุ้มครองในทรัพย์สินที่เอาประกันภัยทั้งสิ่งปลูกสร้าง สินค้าคงเหลือ และเครื่องจักร ซึ่งปัจจุบันบริษัทได้ดำเนินการซ่อมแซมและซื้อสินทรัพย์ทดแทนสินทรัพย์ที่เสียหาย รวมทั้งดำเนินการเรียกร้องค่าสินไหมทดแทนเสร็จสิ้นเรียบร้อยแล้ว

32 ต้นทุนทางการเงิน

ต้นทุนทางการเงินสำหรับปีสิ้นสุดวันที่ 31 ธันวาคม ประกอบด้วยรายละเอียดดังนี้

	งบการเงินรวม		งบการเงินเฉพาะบริษัท	
	พ.ศ. 2554	พ.ศ. 2553	พ.ศ. 2554	พ.ศ. 2553
	บาท	บาท	บาท	บาท
ค่าใช้จ่ายที่เกิดจากเงินกู้ยืมจากธนาคาร	99,006,873	65,545,700	95,733,527	60,940,246
ค่าใช้จ่ายที่เกิดจากสัญญาเช่าการเงิน	363,104	239,961	41,536	71,744
รวมต้นทุนทางการเงิน	99,369,977	65,785,661	95,775,063	61,011,990

บริษัท ศรีไทยซูเปอร์แวร์ จำกัด (มหาชน)

หมายเหตุประกอบงบการเงินรวมและงบการเงินเฉพาะบริษัท

สำหรับปีสิ้นสุดวันที่ 31 ธันวาคม พ.ศ. 2554 และ พ.ศ. 2553

33 ค่าใช้จ่ายตามลักษณะ

รายการบางรายการที่รวมอยู่ในการคำนวณกำไรจากการดำเนินงานสำหรับปีสิ้นสุดวันที่ 31 ธันวาคม สามารถนำมาแยกตามลักษณะได้ดังนี้

	งบการเงินรวม		งบการเงินเฉพาะบริษัท	
	พ.ศ. 2554	พ.ศ. 2553	พ.ศ. 2554	พ.ศ. 2553
	บาท	บาท	บาท	บาท
ค่าใช้จ่ายเกี่ยวกับพนักงาน	1,058,928,312	979,784,270	855,149,026	784,167,694
ค่าเสื่อมราคา (หมายเหตุ 14, 15)	443,871,050	470,599,459	386,316,270	408,532,764
ค่าโฆษณาและส่งเสริมการขาย	369,619,949	268,318,544	361,736,350	267,582,314
ค่าซ่อมแซมและบำรุงรักษา	137,648,497	191,522,920	122,935,931	178,072,983
ค่าขนส่งสินค้า	106,939,914	89,159,420	91,415,202	75,402,972
ค่าเช่าตามสัญญาเช่าดำเนินงาน	43,890,462	43,187,032	34,792,600	35,664,956
ค่าตัดจำหน่ายสินทรัพย์	54,925,101	35,506,389	47,423,146	27,920,991
ค่าตัดจ่ายสินทรัพย์	10,689,100	2,005,410	10,657,601	1,908,896
ขาดทุนจากการด้อยค่าของสินทรัพย์ถาวร (โอนกลับ)	-	(2,876,027)	-	(2,876,027)
ขาดทุนจากการด้อยค่าของเงินลงทุนในบริษัทย่อย และบริษัทร่วม (โอนกลับ) (หมายเหตุ 12.1)	-	-	(23,500,000)	(30,000,000)

34 ค่าไรต่อหุ้นขั้นพื้นฐาน

บริษัทแสดงค่าไรต่อหุ้นขั้นพื้นฐาน ซึ่งคำนวณโดยการหารกำไรสุทธิ ด้วยจำนวนถัวเฉลี่ยถ่วงน้ำหนักของจำนวนหุ้นสามัญที่ชำระแล้ว และถือโดยบุคคลภายนอกระหว่างปี

	งบการเงินรวม		งบการเงินเฉพาะบริษัท	
	พ.ศ. 2554	พ.ศ. 2553	พ.ศ. 2554	พ.ศ. 2553
กำไรสุทธิส่วนที่เป็นของบริษัทใหญ่ที่เป็น ของผู้ถือหุ้นสามัญ (บาท)	282,008,198	267,966,757	315,776,489	279,699,245
จำนวนหุ้นสามัญถัวเฉลี่ยถ่วงน้ำหนักที่ถืออยู่ ในระหว่างปี (จำนวนหุ้น)	270,990,480	270,990,480	270,990,480	270,990,480
ค่าไรต่อหุ้นขั้นพื้นฐาน (บาท)	1.04	0.99	1.17	1.03

บริษัทไม่มีการออกหุ้นสามัญเทียบเท่าปรับลดสำหรับปีบัญชีสิ้นสุดวันที่ 31 ธันวาคม พ.ศ. 2554 และ พ.ศ. 2553

35 เงินปันผล

พ.ศ. 2554

ในการประชุมใหญ่สามัญผู้ถือหุ้นประจำปีของบริษัทเมื่อวันที่ 27 เมษายน พ.ศ. 2554 ที่ประชุมผู้ถือหุ้นได้มีมติอนุมัติให้จ่ายเงินปันผลสำหรับกำไรสุทธิของบริษัทประจำปี พ.ศ. 2553 ในอัตราร้อยละ 0.60 บาท ซึ่งเป็นจำนวนเงินทั้งสิ้น 162.59 ล้านบาท และบริษัทได้จ่ายไปแล้วในระหว่างปีสิ้นสุดวันที่ 31 ธันวาคม พ.ศ. 2554

พ.ศ. 2553

ในการประชุมใหญ่สามัญผู้ถือหุ้นประจำปีของบริษัทเมื่อวันที่ 28 เมษายน พ.ศ. 2553 ที่ประชุมผู้ถือหุ้นได้มีมติอนุมัติให้จ่ายเงินปันผลสำหรับกำไรสุทธิของบริษัทประจำปี พ.ศ. 2552 ในอัตราร้อยละ 0.35 บาท ซึ่งเป็นจำนวนเงินทั้งสิ้น 94.84 ล้านบาท และบริษัทได้จ่ายไปแล้วในระหว่างปีสิ้นสุดวันที่ 31 ธันวาคม พ.ศ. 2553

บริษัท ศรีไทยซูเปอร์แวร์ จำกัด (มหาชน)

หมายเหตุประกอบงบการเงินรวมและงบการเงินเฉพาะบริษัท

สำหรับปีสิ้นสุดวันที่ 31 ธันวาคม พ.ศ. 2554 และ พ.ศ. 2553

36 กระแสเงินสดจากกิจกรรมดำเนินงานและข้อมูลกระแสเงินสดเพิ่มเติม

36.1 กระแสเงินสดจากกิจกรรมดำเนินงาน

การกระทบยอดกำไรสุทธิให้เป็นกระแสเงินสดจากกิจกรรมดำเนินงานประกอบด้วยรายละเอียดดังนี้

หมายเหตุ	งบการเงินรวม		งบการเงินเฉพาะบริษัท	
	พ.ศ. 2554	พ.ศ. 2553	พ.ศ. 2554	พ.ศ. 2553
	บาท	บาท	บาท	บาท
กำไรก่อนภาษีเงินได้สำหรับปี	455,316,013	318,615,585	482,269,353	324,475,657
ปรับกระทบกำไรสุทธิเป็นเงินสดรับ(จ่าย)จากการดำเนินงาน				
ค่าเสื่อมราคา	14, 15	443,871,050	470,599,459	386,316,270
ค่าตัดจำหน่าย		41,434,492	24,026,695	35,504,101
ค่าตัดจำหน่ายสินทรัพย์ไม่มีตัวตน	16	13,490,609	11,479,694	11,919,045
ค่าตัดจ่ายสินทรัพย์		10,689,100	2,005,410	10,657,601
ตัดจ่ายสินทรัพย์จากเหตุการณ์เพลิงไหม้		5,311,735	196,655,995	5,311,735
ค่าเผื่อนี้สงฆ์จะสูญ(โอนกลับ)		3,680,500	896,080	3,700,000
ค่าเผื่อนี้ค่าเสื่อมและค่าเผื่อนี้ค่าราคาขายต่ำกว่าทุน (โอนกลับ)		4,431,370	637,395	5,000,000
ค่าเผื่อนี้ค่าลดลงของสินทรัพย์อื่น (โอนกลับ)		(1,100,000)	-	(1,100,000)
ขาดทุนจากการซื้อขายเงินลงทุนในบริษัทย่อยและบริษัทร่วม (โอนกลับ)	12.1	-	-	(23,500,000)
ขาดทุนจากการซื้อขายสินทรัพย์ถาวร (โอนกลับ)	15	-	(2,876,027)	-
(กำไร)ขาดทุนจากการจำหน่ายสินทรัพย์ถาวร		(2,590,251)	(2,715,137)	(2,783,023)
(กำไร)จากการจำหน่ายสิทธิการเช่า		(1,355,615)	-	(1,355,615)
(กำไร)ขาดทุนจากอัตราแลกเปลี่ยนที่ยังไม่เกิดขึ้นจริง		(1,720,119)	5,524,635	(6,123,076)
(กำไร)ขาดทุนจากอัตราแลกเปลี่ยนที่เกิดขึ้นจริงจากเงินป็นผลรับ		(146,851)	(239,101)	(146,851)
(กำไร)จากการขายเงินลงทุนเพื่อขาย		(609,780)	-	-
ดอกเบี้ยรับ		(2,625,060)	(2,229,008)	(816,775)
ส่วนแบ่ง(กำไร)ขาดทุนจากเงินลงทุนในบริษัทร่วม และกิจการร่วมค้า	12.1	(22,923,310)	(17,540,525)	-
ขาดทุนจากการซื้อเงินลงทุนในบริษัทย่อย		2,504,862	-	-
(กำไร)ขาดทุนจากการจำหน่ายเงินลงทุนในบริษัทร่วม		(8,297,279)	-	(8,049,091)
(กำไร)จากการโอนเปลี่ยนสถานะเงินลงทุนในบริษัทย่อย เป็นเงินลงทุนทั่วไป		-	(5,169,970)	-
(กำไร)ขาดทุนจากการเลิกบริษัทร่วม		-	50	-
รายการจากการเปลี่ยนแปลงนโยบายผลประโยชน์พนักงาน	26	(40,710,309)	-	(40,710,309)
รายได้เงินปันผลจากเงินลงทุนในบริษัทย่อยและบริษัทร่วม	37.3	-	-	(35,929,669)
รายได้เงินปันผลจากเงินลงทุนอื่น		(7,460,506)	(5,202,000)	(7,460,506)
ต้นทุนทางการเงิน - ดอกเบี้ยจ่าย	32	99,369,977	65,785,661	95,775,063
		990,560,628	1,060,254,891	908,478,253
การเปลี่ยนแปลงของสินทรัพย์และหนี้สินดำเนินงาน				
สินทรัพย์ดำเนินงาน(เพิ่มขึ้น)ลดลง				
ลูกหนี้และตั๋วเงินรับการค้าและลูกหนี้กิจการที่เกี่ยวข้องกัน		(239,647,582)	(276,184,717)	(250,821,703)
สินค้าคงเหลือ		(155,552,595)	(287,298,980)	(121,527,066)
สินทรัพย์หมุนเวียนอื่น		(79,093,446)	(51,339,539)	(80,291,130)
สินทรัพย์ไม่หมุนเวียนอื่น		(6,458,885)	(22,083,732)	(9,620,435)
หนี้สินดำเนินงานเพิ่มขึ้น(ลดลง)				
เจ้าหนี้การค้า		(146,724,595)	251,271,395	(182,385,096)
เจ้าหนี้กิจการที่เกี่ยวข้องกัน		5,185,890	207,291	(12,721,711)
ค่าใช้จ่ายค้างจ่าย		40,223,537	27,200,940	34,698,392
หนี้สินหมุนเวียนอื่น		(1,641,378)	56,159,926	(11,949,302)
ภาระผูกพันผลประโยชน์พนักงาน		2,424,994	-	140,554
กระแสเงินสดจากกิจกรรมดำเนินงาน		409,276,568	758,187,475	274,000,756
				685,368,084

บริษัท ศรีไทยซูเปอร์แวร์ จำกัด (มหาชน)

หมายเหตุประกอบงบการเงินรวมและงบการเงินเฉพาะบริษัท

สำหรับปีสิ้นสุดวันที่ 31 ธันวาคม พ.ศ. 2554 และ พ.ศ. 2553

36 กระแสเงินสดจากกิจกรรมดำเนินงานและข้อมูลกระแสเงินสดเพิ่มเติม (ต่อ)

36.2 ข้อมูลกระแสเงินสดเพิ่มเติมประกอบด้วยรายละเอียดดังนี้

	งบการเงินรวม		งบการเงินเฉพาะบริษัท	
	พ.ศ. 2554	พ.ศ. 2553	พ.ศ. 2554	พ.ศ. 2553
	บาท	บาท	บาท	บาท
ที่ดิน อาคารและอุปกรณ์				
ซื้อสินทรัพย์ (หมายเหตุ 15)	1,020,275,041	911,568,058	816,451,974	808,925,484
หัก เจ้าหนี้สินทรัพย์ถาวร(เพิ่มขึ้น)ลดลง	20,276,852	(72,567,535)	23,488,314	(63,733,988)
สินทรัพย์ถาวรเพิ่มขึ้นโดยสัญญาเช่าทางการเงิน	(21,037,033)	(4,923,605)	-	-
เจ้าหนี้สินทรัพย์ถาวรกิจการที่เกี่ยวข้องกัน				
(เพิ่มขึ้น)ลดลง	-	-	-	49,214
(กำไร)ขาดทุนจากอัตราแลกเปลี่ยนที่ยังไม่เกิดขึ้นจริง	496,520	660,161	496,520	660,161
เงินสดจ่ายเพื่อซื้อสินทรัพย์ถาวร	1,020,011,380	834,737,079	840,436,808	745,900,871
สินทรัพย์ไม่มีตัวตน				
ซื้อสินทรัพย์ไม่มีตัวตน (หมายเหตุ 16)	8,736,034	10,666,868	5,425,302	9,275,089
หัก เจ้าหนี้สินทรัพย์ไม่มีตัวตน(เพิ่มขึ้น)ลดลง	375,594	9,411,502	375,594	9,454,502
(กำไร)ขาดทุนจากอัตราแลกเปลี่ยนที่ยังไม่เกิดขึ้นจริง	-	-	-	-
เงินสดจ่ายเพื่อซื้อสินทรัพย์ไม่มีตัวตน	9,111,628	20,078,370	5,800,896	18,729,591
เงินปันผล				
เงินปันผลจากเงินลงทุนในบริษัทย่อยและบริษัทร่วม				
(หมายเหตุ 37.3)	15,191,590	21,465,564	35,929,669	30,645,474
บวก กำไรจากอัตราแลกเปลี่ยนที่เกิดขึ้นจริง	146,851	239,101	146,851	239,101
เงินปันผลรับจากบริษัทย่อยและบริษัทร่วม	15,338,441	21,704,665	36,076,520	30,884,575

บริษัท ศรีไทยซูเปอร์แวร์ จำกัด (มหาชน)

หมายเหตุประกอบงบการเงินรวมและงบการเงินเฉพาะบริษัท

สำหรับปีสิ้นสุดวันที่ 31 ธันวาคม พ.ศ. 2554 และ พ.ศ. 2553

37 รายการกับบุคคลและกิจการที่เกี่ยวข้องกัน

บุคคลหรือกิจการที่เกี่ยวข้องกันกับบริษัทหมายถึงบุคคลหรือกิจการที่มีอำนาจควบคุม หรือถูกควบคุม หรืออยู่ภายใต้การควบคุม เดียวกันกับบริษัท (รวมถึงบริษัทที่ดำเนินธุรกิจการลงทุน บริษัทย่อย และบริษัทย่อยในเครือเดียวกัน) ไม่ว่าจะเป็นโดยทางตรงหรือ ทางอ้อมหรือกระทำการผ่านบริษัทอื่น นอกจากนี้บุคคลหรือกิจการที่เกี่ยวข้องกันยังหมายรวมถึง บริษัทร่วมและบุคคลที่เป็น เจ้าของส่วนได้เสียในสิทธิออกเสียงของบริษัท ซึ่งมีอิทธิพลอย่างเป็นสาระสำคัญไม่ว่าทางตรงหรือทางอ้อมต่อการจัดการ ผู้บริหารสำคัญ ทั้งที่เป็นกรรมการหรือพนักงานของบริษัทตลอดทั้งสมาชิกในครอบครัวที่ใกล้ชิดกับบุคคลดังกล่าว และกิจการที่เกี่ยวข้องกับบุคคล เหล่านั้น

ในการพิจารณาความสัมพันธ์ระหว่างบุคคลหรือกิจการที่เกี่ยวข้องกันกับบริษัทแต่ละรายการ บริษัทคำนึงถึงเนื้อหาของความสัมพันธ์ มากกว่ารูปแบบกฎหมาย

ความสัมพันธ์ระหว่างบริษัทและบริษัทย่อย บริษัทร่วม และกิจการร่วมค้าได้ระบุไว้ในหมายเหตุ 12.4

ความสัมพันธ์ระหว่างบริษัทและกิจการที่เกี่ยวข้องกันที่มีรายการระหว่างกันเป็นดังต่อไปนี้

ชื่อบริษัท	ความสัมพันธ์กับบริษัท
บริษัท ศรีไทยมาร์เก็ตติ้ง จำกัด	โดยญาติของผู้บริหารของบริษัทฯ เป็นผู้ถือหุ้นและเป็นกรรมการบริษัท
บริษัท สยามเมลามีน มาร์เก็ตติ้ง จำกัด	โดยญาติของผู้บริหารของบริษัทฯ เป็นผู้ถือหุ้น
บริษัท ศรีไทยสแตนเลส จำกัด	โดยญาติของผู้บริหารของบริษัทฯ เป็นผู้ถือหุ้นและเป็นกรรมการบริษัท
บริษัท เพรสท์พอยท์ เออร์-มารีนเซอร์วิส จำกัด	โดยผู้บริหารและญาติของผู้บริหารของบริษัทฯ เป็นผู้ถือหุ้นและผู้บริหารเป็น กรรมการบริษัท
บริษัท เพรสท์พอยท์ ทรานส์โลจิสติกส์ จำกัด	โดยผู้บริหารและญาติของผู้บริหารของบริษัทฯ เป็นผู้ถือหุ้นและผู้บริหารเป็น กรรมการบริษัท
บริษัท ส. สหธารา (ไทยแลนด์) จำกัด	โดยผู้บริหารและญาติของผู้บริหารของบริษัทฯ เป็นผู้ถือหุ้นและเป็น กรรมการบริษัท
บริษัท ไทไฮ โฟม (ไทยแลนด์) จำกัด	โดยผู้บริหารและญาติของผู้บริหารของบริษัทฯ เป็นผู้ถือหุ้นและเป็น กรรมการบริษัท

37.1 นโยบายของกลุ่มบริษัทที่เกี่ยวกับรายการค้ากับกิจการที่เกี่ยวข้องกัน ประกอบด้วยรายละเอียดดังนี้

ก) การขายและซื้อสินค้าและบริการ

บริษัทได้ดำเนินการค้าตามปกติกับกิจการที่เกี่ยวข้องกัน โดยบริษัทได้คิดราคาซื้อ/ขายสินค้าและบริการกับบุคคลและกิจการ ที่เกี่ยวข้องกัน ตามราคาที่ใกล้เคียงกับราคาที่คิดกับบุคคลภายนอก เว้นแต่กรณีการขายสินค้ากับกิจการที่เกี่ยวข้องกันซึ่งเป็นตัวแทน จำหน่ายสินค้าของบริษัทใช้ราคาต้นทุนขายบวกกำไรขั้นต้น และระยะเวลาชำระหนี้ที่ใช้สำหรับกิจการที่เกี่ยวข้องกันดังกล่าว จะยาวกว่าระยะเวลาชำระหนี้ตามปกติที่กำหนดไว้ 30 ถึง 90 วัน

ค่าซ่อมแม่พิมพ์และค่าจ้างฉีด บริษัทคิดราคากับกิจการที่เกี่ยวข้องกันตามราคาต้นทุนบวกกำไรขั้นต้น

บริษัท ศรีไทยซูเปอร์แวร์ จำกัด (มหาชน)

หมายเหตุประกอบงบการเงินรวมและงบการเงินเฉพาะบริษัท

สำหรับปีสิ้นสุดวันที่ 31 ธันวาคม พ.ศ. 2554 และ พ.ศ. 2553

37 รายการกับบุคคลและกิจการที่เกี่ยวข้องกัน (ต่อ)

37.1 นโยบายของกลุ่มบริษัทที่เกี่ยวกับรายการค้ากับกิจการที่เกี่ยวข้องกัน ประกอบด้วยรายละเอียดดังนี้ (ต่อ)

ข) รายได้จากการบริการ

ค่าเช่าสำนักงานและอาคารโรงงาน บริษัทได้ดำเนินการคิดค่าเช่ารับกับกิจการที่เกี่ยวข้องกันตามสัญญาเช่า โดยมีอัตราค่าเช่าคิดตามความเหมาะสมของสถานที่ตั้ง และลักษณะของการใช้งานของพื้นที่นั้น ๆ

ค่าเช่าเครื่องจักรและแม่พิมพ์ บริษัทได้ดำเนินการคิดค่าเช่ากับกิจการที่เกี่ยวข้องกันตามสัญญาเช่าที่ตกลงกัน

ค) รายได้ค่าบริการจัดการ

กลุ่มบริษัทมีรายได้ค่าบริการจัดการกับกิจการร่วมค้าคิดราคาระหว่างกันตามสัญญาให้บริการด้านการจัดการที่ตกลงกัน

ง) การขายสินทรัพย์ถาวร

ราคาขายสินทรัพย์ถาวรคิดจากราคาตามบัญชีสุทธิบวกกำไร และระยะเวลาชำระหนี้ที่ใช้สำหรับกิจการที่เกี่ยวข้องกันเท่ากับระยะเวลาชำระหนี้ปกติที่กำหนดไว้ 60 วัน

37.2 ยอดคงเหลือ ณ วันสิ้นปี

	งบการเงินรวม		งบการเงินเฉพาะบริษัท	
	พ.ศ. 2554	พ.ศ. 2553	พ.ศ. 2554	พ.ศ. 2553
	บาท	บาท	บาท	บาท
ลูกหนี้การค้ากิจการที่เกี่ยวข้องกัน				
บริษัทย่อย	-	-	89,049,930	41,795,866
บริษัทร่วม	92,353,205	66,811,567	92,353,205	66,811,567
กิจการร่วมค้า	6,057,601	101,779,228	6,049,948	101,761,038
กิจการที่เกี่ยวข้องกันอื่น	211,115,201	177,759,889	211,115,201	176,626,409
รวมลูกหนี้การค้ากิจการที่เกี่ยวข้องกัน	309,526,007	346,350,684	398,568,284	386,994,880
หัก ค่าเผื่อนี้สงสัยจะสูญ	(3,571,960)	(3,645,961)	(3,571,960)	(3,645,961)
รวมลูกหนี้การค้ากิจการที่เกี่ยวข้องกัน - สุทธิ	305,954,047	342,704,723	394,996,324	383,348,919
ลูกหนี้กิจการที่เกี่ยวข้องกัน				
บริษัทย่อย - ลูกหนี้อื่น	-	-	5,173,989	7,697,220
บริษัทร่วม - เงินปันผลค้างรับ	972,580	972,580	972,580	972,580
- ลูกหนี้อื่น	7,808,609	435,246	7,808,609	435,246
กิจการร่วมค้า	146,277	319,913	146,277	319,913
กิจการที่เกี่ยวข้องกันอื่น	15,186	99,144	15,186	99,144
รวมลูกหนี้กิจการที่เกี่ยวข้องกัน	8,942,652	1,826,883	14,116,641	9,524,103
หัก ค่าเผื่อนี้สงสัยจะสูญ	(1,311,208)	(1,316,534)	(1,311,208)	(1,316,534)
รวมลูกหนี้กิจการที่เกี่ยวข้องกัน - สุทธิ	7,631,444	510,349	12,805,433	8,207,569

บริษัท ศรีไทยซูเปอร์แวร์ จำกัด (มหาชน)

หมายเหตุประกอบงบการเงินรวมและงบการเงินเฉพาะบริษัท

สำหรับปีสิ้นสุดวันที่ 31 ธันวาคม พ.ศ. 2554 และ พ.ศ. 2553

37 รายการกับบุคคลและกิจการที่เกี่ยวข้องกัน (ต่อ)

37.2 ยอดคงเหลือ ณ วันสิ้นปี (ต่อ)

	งบการเงินรวม		งบการเงินเฉพาะบริษัท	
	พ.ศ. 2554	พ.ศ. 2553	พ.ศ. 2554	พ.ศ. 2553
	บาท	บาท	บาท	บาท
เงินให้กู้ยืมระยะสั้นและดอกเบี้ยค้างรับ				
บริษัทร่วม	1,039,566	1,039,566	1,039,566	1,039,566
หัก ค่าเผื่อนี้สงฆ์จะสูญ	(1,039,566)	(1,039,566)	(1,039,566)	(1,039,566)
รวมเงินให้กู้ยืมระยะสั้นและดอกเบี้ยค้างรับ				
แก่กิจการที่เกี่ยวข้องกัน - สุทธิ	-	-	-	-

บริษัทย่อย

ในระหว่างปี พ.ศ. 2554 บริษัทให้เงินกู้ยืมระยะสั้นจำนวน 10.00 ล้านบาท แก่บริษัท โคราช ไทย เทค จำกัด ซึ่งเป็นบริษัทย่อยตามสัญญากู้ยืมเงินระยะสั้น วงเงินไม่เกิน 50.00 ล้านบาท คิดดอกเบี้ยในอัตราร้อยละ 7.00 ต่อปี ทั้งนี้เพื่อเป็นการสนับสนุนเงินทุนหมุนเวียนในกิจการของบริษัทย่อย

ณ วันที่ 31 ธันวาคม พ.ศ. 2554 บริษัทได้รับชำระเงินกู้ยืมระยะสั้นจากบริษัทย่อยเต็มจำนวนทั้งหมดแล้ว

บริษัทร่วม

ณ วันที่ 31 ธันวาคม พ.ศ. 2554 และ พ.ศ. 2553 บริษัทมีเงินให้กู้ยืมระยะสั้นจำนวน 0.94 ล้านบาท และดอกเบี้ยค้างรับ จำนวน 0.10 ล้านบาท แก่บริษัท ศรีไทย ดับบลิว บี จี จำกัด ซึ่งเป็นบริษัทร่วม ปัจจุบันบริษัทร่วมดังกล่าวได้เลิกกิจการและยื่นขอเป็นบริษัทล้มละลายต่อศาลล้มละลายกลาง ดังนั้นบริษัทจึงได้ตั้งสำรองค่าเผื่อนี้สงฆ์จะสูญสำหรับเงินให้กู้ยืมระยะสั้นและดอกเบี้ยค้างรับทั้งจำนวน

	งบการเงินรวม		งบการเงินเฉพาะบริษัท	
	พ.ศ. 2554	พ.ศ. 2553	พ.ศ. 2554	พ.ศ. 2553
	บาท	บาท	บาท	บาท
เจ้าหนี้การค้ากิจการที่เกี่ยวข้องกัน				
บริษัทย่อย	-	-	30,022,359	8,153,294
บริษัทร่วม	133,185,175	135,574,086	107,478,454	134,898,649
กิจการร่วมค้า	11,544	111,825	5,544	111,825
กิจการที่เกี่ยวข้องกันอื่น	12,906,579	11,111,330	12,067,866	9,846,244
รวมเจ้าหนี้การค้ากิจการที่เกี่ยวข้องกัน	146,103,298	146,797,241	149,574,223	153,010,012

เจ้าหนี้กิจการที่เกี่ยวข้องกัน

บริษัทย่อย - เจ้าหนี้อื่น	-	-	1,994,322	15,677,774
- เจ้าหนี้สินทรัพย์ถาวร	-	-	872,980	1,224,032
บริษัทร่วม - เจ้าหนี้อื่น	1,249,939	829,277	1,249,939	829,277
กิจการที่เกี่ยวข้องกันอื่น	627,467	86,388	627,467	86,388
รวมเจ้าหนี้กิจการที่เกี่ยวข้องกัน	1,877,406	915,665	4,744,708	17,817,471

บริษัท ศรีไทยซูเปอร์แวร์ จำกัด (มหาชน)

หมายเหตุประกอบงบการเงินรวมและงบการเงินเฉพาะบริษัท

สำหรับปีสิ้นสุดวันที่ 31 ธันวาคม พ.ศ. 2554 และ พ.ศ. 2553

37 รายการกับบุคคลและกิจการที่เกี่ยวข้องกัน (ต่อ)

37.3 รายการที่เกิดขึ้นในระหว่างปี

รายได้สำหรับปีสิ้นสุดวันที่ 31 ธันวาคม ประกอบด้วยรายละเอียดดังนี้

	งบการเงินรวม		งบการเงินเฉพาะบริษัท	
	พ.ศ. 2554	พ.ศ. 2553	พ.ศ. 2554	พ.ศ. 2553
	บาท	บาท	บาท	บาท
รายได้จากการขายและงานรับจ้าง				
รายได้จากการขาย				
บริษัทย่อย	-	-	101,062,960	59,170,976
บริษัทร่วม	252,454,789	147,727,965	252,454,789	147,727,965
กิจการร่วมค้า	20,708,568	107,418,369	20,624,701	107,324,869
กิจการที่เกี่ยวข้องกันอื่น	530,159,384	452,586,138	530,155,926	427,199,067
รวมรายได้จากการขายและงานรับจ้าง	803,322,741	707,732,472	904,298,376	741,422,877
รายได้อื่น				
รายได้จากการบริการ				
บริษัทย่อย	-	-	4,413,639	2,644,491
บริษัทร่วม	722,340	429,010	722,340	429,010
กิจการร่วมค้า	648,055	763,016	648,055	763,016
กิจการที่เกี่ยวข้องกันอื่น	1,606,081	1,381,025	1,557,201	1,381,025
รวม	2,976,476	2,573,051	7,341,235	5,217,542
รายได้ค่าบริหารการจัดการ				
บริษัทย่อย	-	-	1,375,000	-
กิจการร่วมค้า	1,000,000	1,000,000	1,000,000	1,000,000
รวม	1,000,000	1,000,000	2,375,000	1,000,000
รายได้เงินปันผล				
บริษัทย่อย	-	-	20,738,079	9,179,910
บริษัทร่วม	15,191,590	21,465,564	15,191,590	21,465,564
รวม	15,191,590	21,465,564	35,929,669	30,645,474
ดอกเบี้ยรับ				
บริษัทย่อย	-	-	140,000	-
รวม	-	-	140,000	-
รวมรายได้อื่น	19,168,066	25,038,615	45,785,904	36,863,016
รายได้จากการขายสินทรัพย์ถาวร				
บริษัทย่อย	-	-	28,468,099	7,334,016
บริษัทร่วม	930,000	-	930,000	-
รวมรายได้จากการขายสินทรัพย์ถาวร	930,000	-	29,398,099	7,334,016

บริษัท ศรีไทยซูเปอร์แวร์ จำกัด (มหาชน)

หมายเหตุประกอบงบการเงินรวมและงบการเงินเฉพาะบริษัท

สำหรับปีสิ้นสุดวันที่ 31 ธันวาคม พ.ศ. 2554 และ พ.ศ. 2553

37 รายการกับบุคคลและกิจการที่เกี่ยวข้องกัน (ต่อ)

37.3 รายการที่เกิดขึ้นในระหว่างปี (ต่อ)

ค่าใช้จ่ายสำหรับปีสิ้นสุดวันที่ 31 ธันวาคม ประกอบด้วยรายละเอียดดังนี้

	งบการเงินรวม		งบการเงินเฉพาะบริษัท	
	พ.ศ. 2554	พ.ศ. 2553	พ.ศ. 2554	พ.ศ. 2553
	บาท	บาท	บาท	บาท
ต้นทุนขายและงานรับจ้าง				
การซื้อสินค้า				
บริษัทย่อย	-	-	161,833,774	32,182,354
บริษัทร่วม	572,608,231	516,860,934	524,999,212	500,636,530
กิจการร่วมค้า	47,237	260,931	47,237	260,931
กิจการที่เกี่ยวข้องกันอื่น	36,879,100	34,779,126	32,063,278	31,399,464
รวม	609,534,568	551,900,991	718,943,501	564,479,279
ค่าใช้จ่าย				
การใช้บริการ				
บริษัทย่อย	-	-	9,830,100	20,311,167
บริษัทร่วม	4,747,309	1,418,500	4,747,309	1,418,500
กิจการที่เกี่ยวข้องกันอื่น	3,896,139	4,674,827	3,893,869	4,035,853
รวม	8,643,448	6,093,327	18,471,278	25,765,520
ยอดซื้อสินทรัพย์ถาวร				
บริษัทย่อย	-	-	8,578,000	8,394,500
บริษัทร่วม	402,400	520,000	402,400	520,000
กิจการที่เกี่ยวข้องกันอื่น	788,340	-	788,340	-
รวม	1,190,740	520,000	9,768,740	8,914,500

บริษัท ศรีไทยซูเปอร์แวร์ จำกัด (มหาชน)

หมายเหตุประกอบงบการเงินรวมและงบการเงินเฉพาะบริษัท

สำหรับปีสิ้นสุดวันที่ 31 ธันวาคม พ.ศ. 2554 และ พ.ศ. 2553

37 รายการกับบุคคลและกิจการที่เกี่ยวข้องกัน (ต่อ)

37.4 ค่าตอบแทนกรรมการและผู้บริหาร

ค่าตอบแทนกรรมการและผู้บริหารสำหรับปีสิ้นสุดวันที่ 31 ธันวาคม ประกอบด้วยรายละเอียดดังนี้

	งบการเงินรวม		งบการเงินเฉพาะบริษัท	
	พ.ศ. 2554	พ.ศ. 2553	พ.ศ. 2554	พ.ศ. 2553
	บาท	บาท	บาท	บาท
ค่าตอบแทนกรรมการ	1,630,000	1,650,000	1,630,000	1,650,000
ค่าตอบแทนผู้บริหาร				
ผลประโยชน์ระยะสั้น	99,450,480	88,150,148	63,525,227	53,566,606
ผลประโยชน์หลังออกจากงาน	1,988,061	-	1,638,875	-
ผลประโยชน์ระยะยาวอื่น	32,058	-	26,485	-
รวมค่าตอบแทนกรรมการและผู้บริหาร	103,100,599	89,800,148	66,820,587	55,216,606

37.5 บุคคลที่มีผลประโยชน์ร่วมกัน

ในปีบัญชีสิ้นสุดวันที่ 31 ธันวาคม พ.ศ. 2554 และ พ.ศ. 2553 กลุ่มบริษัทมิได้มีรายการค้าที่มีสาระสำคัญกับผู้ถือหุ้น ผู้บริหาร และ กรรมการของกลุ่มบริษัท

บริษัท ศรีไทยซูเปอร์แวร์ จำกัด (มหาชน)
 หมายเหตุประกอบงบการเงินรวมและการเงินเฉพาะบริษัท
 สำหรับปีสิ้นสุดวันที่ 31 ธันวาคม พ.ศ. 2554 และ พ.ศ. 2553

38 อัตรากำไรสุทธิที่ได้รับจากการดำเนินงาน

บริษัทและบริษัทย่อยได้รับสิทธิพิเศษจากคณะกรรมการส่งเสริมการลงทุนและต้องปฏิบัติตามเงื่อนไขที่เกี่ยวข้องกับสิทธิพิเศษและประโยชน์ที่ได้รับนั้นตามที่ระบุไว้ในบัตรส่งเสริมการลงทุน ซึ่งมีรายละเอียดดังนี้

ชื่อบริษัท	เลขที่บัตรส่งเสริม	วันที่คณะกรรมการอนุมัติ	ระยะเวลา	ข้อสังเกต	สิทธิพิเศษที่ได้รับ
บริษัท ศรีไทยซูเปอร์แวร์ จำกัด (มหาชน)	1764(4)/2548	13 กรกฎาคม พ.ศ.2548	8 ปี	ผลิตภัณฑ์พลาสติก	<ul style="list-style-type: none"> การได้รับยกเว้นภาษีเงินได้นิติบุคคลสำหรับกำไรสุทธิที่ได้จากการประกอบกิจการที่ส่งเสริมเป็นระยะเวลา 8 ปี นับตั้งแต่วันที่เริ่มมีรายได้จากการประกอบกิจการนั้น (วันที่ 12 มกราคม พ.ศ. 2550) และสามารถนำผลขาดทุนในระหว่างเวลาที่ได้รับยกเว้นภาษีเงินได้ มาหักออกจากกำไรสุทธิเป็นเวลา 5 ปี นับจากพ้นกำหนดระยะเวลา 8 ปี (สิ้นสุดวันที่ 11 มกราคม พ.ศ. 2563)
	1339(2)/2550	4 เมษายน พ.ศ.2550	7 ปี	ผลิตภัณฑ์พลาสติก	<ul style="list-style-type: none"> การได้รับยกเว้นภาษีเงินได้นิติบุคคลสำหรับกำไรสุทธิที่ได้จากการประกอบกิจการที่ส่งเสริมการส่งเสริม รวมกันไม่เกินร้อยละ 100 ของเงินลงทุน ไม่รวมค่าที่ดินและทุนหมุนเวียนนี้กำหนดเวลา 7 ปี นับแต่วันที่เริ่มมีรายได้จากการประกอบกิจการนั้น (วันที่ 7 ธันวาคม พ.ศ. 2550) และสามารถนำผลขาดทุนในระหว่างเวลาที่ได้รับยกเว้นภาษีเงินได้ มาหักออกจากกำไรสุทธิเป็นเวลา 5 ปี นับจากพ้นกำหนดเวลานั้น (สิ้นสุดวันที่ 6 ธันวาคม พ.ศ. 2562)
	1389(2)/2553	9 กุมภาพันธ์ พ.ศ.2553	3 ปี	ผลิตภัณฑ์พลาสติก	<ul style="list-style-type: none"> การได้รับยกเว้นภาษีเงินได้นิติบุคคลสำหรับกำไรสุทธิที่ได้จากการประกอบกิจการที่ส่งเสริมการส่งเสริม รวมกันไม่เกินร้อยละ 100 ของเงินลงทุน เป็นระยะเวลา 3 ปี นับแต่วันที่เริ่มมีรายได้ (ยังไม่เริ่มมีรายได้) และสามารถนำผลขาดทุนในระหว่างเวลาที่ได้รับยกเว้นภาษีเงินได้ มาหักออกจากกำไรสุทธิเป็นเวลา 5 ปี นับจากวันที่พ้นกำหนดระยะเวลา 3 ปี
	1872 (2)/2554	18 มกราคม พ.ศ.2554	8 ปี	ผลิตภัณฑ์พลาสติก	<ul style="list-style-type: none"> การได้รับยกเว้นภาษีเงินได้นิติบุคคลสำหรับกำไรสุทธิที่ได้จากการประกอบกิจการที่ส่งเสริมการส่งเสริม รวมกันไม่เกินร้อยละ 100 ของเงินลงทุน ไม่รวมค่าที่ดินและทุนหมุนเวียนเป็นระยะเวลา 8 ปี นับแต่วันที่เริ่มมีรายได้จากการประกอบกิจการนั้น (ยังไม่เริ่มมีรายได้) และได้รับลดหย่อนภาษีเงินได้นิติบุคคลสำหรับกำไรสุทธิ ร้อยละ 50 ของอัตราปกติ รวมทั้งสามารถนำผลขาดทุนในระหว่างเวลาที่ได้รับยกเว้นภาษีเงินได้ มาหักออกจากกำไรสุทธิเป็นเวลา 5 ปี นับจากวันที่พ้นกำหนดระยะเวลา 8 ปี
บริษัทย่อย : บริษัท ศรีไทย อินเตอร์เทรด จำกัด	1684(1)/2546	21 พฤศจิกายน พ.ศ.2546	8 ปี	ผลิตและซ่อมแซมแม่พิมพ์	<ul style="list-style-type: none"> การได้รับยกเว้นภาษีเงินได้นิติบุคคลสำหรับกำไรสุทธิที่ได้จากการประกอบกิจการที่ส่งเสริมการส่งเสริม เป็นระยะเวลา 8 ปี นับแต่วันที่เริ่มมีรายได้ (วันที่ 3 มีนาคม พ.ศ.2548) และได้รับลดหย่อนภาษีเงินได้นิติบุคคลสำหรับกำไรสุทธิร้อยละ 50 ของอัตราปกติเป็นระยะเวลา 5 ปี นับจากวันที่พ้นกำหนดระยะเวลา 8 ปี (สิ้นสุดวันที่ 2 มีนาคม พ.ศ.2561)
	2458(5)/2554	19 กรกฎาคม พ.ศ.2554	8 ปี	ผลิตและซ่อมแซมแม่พิมพ์	<ul style="list-style-type: none"> การได้รับยกเว้นภาษีเงินได้นิติบุคคลสำหรับกำไรสุทธิที่ได้จากการประกอบกิจการที่ส่งเสริมการส่งเสริม เป็นระยะเวลา 8 ปี นับแต่วันที่เริ่มมีรายได้ (ยังไม่เริ่มมีรายได้) และนำผลขาดทุนในระหว่างเวลาที่ได้รับยกเว้นภาษีเงินได้ มาหักออกจากกำไรสุทธิเป็นเวลา 5 ปี

บริษัท ศรีไทยซูเปอร์แวร์ จำกัด (มหาชน)
หมายเหตุประกอบงบการเงินรวมและงบการเงินเฉพาะบริษัท
สำหรับปีสิ้นสุดวันที่ 31 ธันวาคม พ.ศ. 2554 และ พ.ศ. 2553

38 สิทธิพิเศษที่ได้รับจากการส่งเสริมการลงทุน (ต่อ)

บริษัทและบริษัทย่อยได้รับสิทธิพิเศษจากคณะกรรมการส่งเสริมการลงทุนและต้องปฏิบัติตามเงื่อนไขที่เกี่ยวข้องกับสิทธิและประโยชน์ที่ได้รับนั้นตามตาราง ซึ่งมีรายละเอียดดังนี้ (ต่อ)

ชื่อบริษัท	เลขที่บัตรส่งเสริม	วันที่คณะกรรมการอนุมัติ	ระยะเวลา	ข้อสังเกต	สิทธิพิเศษที่สำคัญ
บริษัทย่อย : บริษัท ศรีไทย นาโนพลาสติก จำกัด	1838(2)/2547	18 สิงหาคม พ.ศ.2547	7 ปี		<ul style="list-style-type: none"> การได้รับยกเว้นภาษีเงินได้บุคคลสำหรับกำไรสุทธิที่ได้จากการประกอบกิจการที่ได้รับ การส่งเสริม รวมกันไม่เกิน ร้อยละ 100 ของเงินลงทุน ไม่รวมค่าที่ดินและเงินทุนหมุนเวียน เป็นระยะเวลา 7 ปี นับแต่วันที่มีรายได้จากการประกอบกิจการนั้น (วันที่ 1 เมษายน พ.ศ. 2548) และสามารถนำผลขาดทุนในระหว่างเวลาที่ได้รับยกเว้นภาษีเงินได้มาหักออก จากกำไรสุทธิเป็นเวลา 5 ปี นับจากวันที่พ้นกำหนดระยะเวลา 7 ปี (สิ้นสุดวันที่ 31 มีนาคม พ.ศ. 2560)
บริษัทย่อย : บริษัท ไคทาส ไทย เทค จำกัด	1616(5)/2554	18 เมษายน พ.ศ.2554	8 ปี		<ul style="list-style-type: none"> การได้รับยกเว้นภาษีเงินได้บุคคลสำหรับกำไรสุทธิที่ได้จากการประกอบกิจการที่ได้รับ การส่งเสริม เป็นระยะเวลา 8 ปี นับแต่วันที่มีรายได้จากการประกอบกิจการนั้น (วันที่ 19 กรกฎาคม พ.ศ. 2554) และได้รับลดหย่อนภาษีเงินได้บุคคลสำหรับกำไรสุทธิร้อยละ 50 ของอัตราปกติ รวมทั้งสามารถนำผลขาดทุนในระหว่างเวลาที่ได้รับยกเว้นภาษีเงินได้ มาหัก ออกจากกำไรสุทธิเป็นเวลา 5 ปี นับจากวันที่พ้นกำหนดเป็นเวลา 8 ปี (สิ้นสุดวันที่ 18 กรกฎาคม พ.ศ. 2567)
บริษัทย่อย : บริษัท พี.อี.บี.โรว์ จำกัด	1067(5)/2555	14 มีนาคม พ.ศ.2554	8 ปี		<ul style="list-style-type: none"> การได้รับยกเว้นภาษีเงินได้บุคคลสำหรับกำไรสุทธิที่ได้จากการประกอบกิจการที่ได้รับ การส่งเสริม เป็นระยะเวลา 8 ปี นับแต่วันที่มีรายได้ (ยังไม่รายได้) และได้รับลดหย่อน ภาษีเงินได้บุคคลสำหรับกำไรสุทธิร้อยละ 50 ของอัตราปกติ รวมทั้งสามารถนำผล ขาดทุนในระหว่างเวลาที่ได้รับยกเว้นภาษีเงินได้ มาหักออกจากกำไรสุทธิเป็นเวลา 5 ปี นับจากวันที่พ้นกำหนดระยะเวลา 8 ปี
บริษัทย่อย ณ ปีพ.ศ. 2553 : บริษัท ชีววัฒนา จำกัด (เดิมชื่อ บริษัท ศรีไทย วัน - โอซาก้า จำกัด)	1080 (5)/2554	22 พฤศจิกายน พ.ศ.2553	8 ปี		<ul style="list-style-type: none"> การได้รับยกเว้นภาษีเงินได้บุคคลสำหรับกำไรสุทธิที่ได้จากการประกอบกิจการที่ได้รับ การส่งเสริม เป็นระยะเวลา 8 ปี นับแต่วันที่มีรายได้จากการประกอบกิจการนั้น และ สามารถนำผลขาดทุนในระหว่างเวลาที่ได้รับยกเว้นภาษีเงินได้ มาหักออกจากกำไรสุทธิเป็น เวลา 5 ปี นับจากวันที่พ้นกำหนดระยะเวลา 8 ปี

บริษัท ศรีไทยซูเปอร์แวร์ จำกัด (มหาชน)

หมายเหตุประกอบงบการเงินรวมและงบการเงินเฉพาะบริษัท

สำหรับปีสิ้นสุดวันที่ 31 ธันวาคม พ.ศ. 2554 และ พ.ศ. 2553

38 สิทธิพิเศษที่ได้รับจากการส่งเสริมการลงทุน (ต่อ)

บริษัท ศรีไทยซูเปอร์แวร์ จำกัด (มหาชน)

ผลการดำเนินงานจากกิจกรรมที่ได้รับการส่งเสริม และไม่ได้รับการส่งเสริมการลงทุนสำหรับปีสิ้นสุดวันที่ 31 ธันวาคม ของบริษัท ประกอบด้วยรายละเอียดดังนี้

	งบการเงินเฉพาะบริษัท (ล้านบาท)					
	พ.ศ. 2554			พ.ศ. 2553		
	กิจกรรมที่ได้รับ การส่งเสริม	กิจกรรมที่ไม่ได้ รับการส่งเสริม	รวม	กิจกรรมที่ได้รับ การส่งเสริม	กิจกรรมที่ไม่ได้ รับการส่งเสริม	รวม
รายได้						
รายได้จากการขายภายในประเทศ	1,182	4,010	5,192	1,064	3,213	4,277
รายได้จากการขายต่างประเทศ	408	1,094	1,502	304	1,130	1,434
รวมรายได้จากการขาย						
และงานรับจ้าง	1,590	5,104	6,694	1,368	4,343	5,711

39 เหตุการณ์ภายหลังวันที่ในงบการเงิน

การลงทุนในบริษัทย่อยจัดตั้งใหม่

ตามมติที่ประชุมคณะกรรมการบริษัทเมื่อวันที่ 24 กุมภาพันธ์ พ.ศ. 2555 ได้อนุมัติให้บริษัทลงทุนในบริษัทย่อยจัดตั้งใหม่เพื่อดำเนินธุรกิจรับจ้างเป่าขึ้นรูปบรรจุภัณฑ์เครื่องดื่ม และ/หรือบรรจุภัณฑ์อื่นๆ โดยมีทุนจดทะเบียน 25.00 ล้านบาท และบริษัทถือหุ้นในสัดส่วนร้อยละ 100

การอนุมัติเงินปันผล

ตามมติที่ประชุมคณะกรรมการบริษัทเมื่อวันที่ 24 กุมภาพันธ์ พ.ศ. 2555 ได้อนุมัติเสนอให้จ่ายเงินปันผลจากผลการดำเนินงานสำหรับปี พ.ศ. 2554 ในอัตราหุ้นละ 0.75 บาทเป็นจำนวนเงินรวม 203.24 ล้านบาท ทั้งนี้การอนุมัติให้จ่ายเงินปันผลดังกล่าวจะได้นำเสนอต่อที่ประชุมใหญ่สามัญผู้ถือหุ้นประจำปี พ.ศ. 2555 เพื่อพิจารณาต่อไป