



บริษัท ศรีไทยซูเปอร์แวร์ จำกัด (มหาชน)



รายงานประจำปี
2555



สารบัญ

ข้อมูลทางการเงินจากงบการเงินรวมโดยสรุป	2
รายงานจากประธานกรรมการ	4
1. ข้อมูลทั่วไป	6
2. ปัจจัยความเสี่ยง	15
3. ลักษณะการประกอบธุรกิจ	21
4. การประกอบธุรกิจของแต่ละสายผลิตภัณฑ์	26
5. ทรัพย์สินที่ใช้ในการประกอบธุรกิจ	49
6. ข้อพิพาททางกฎหมาย	54
7. โครงสร้างเงินทุน	55
8. การจัดการ	58
9. การควบคุมภายใน	116
10. รายการระหว่างกัน	118
11. ฐานะการเงินและผลการดำเนินงาน	123
12. ข้อมูลอื่นที่เกี่ยวข้อง	142
เอกสารแนบ 1 รายละเอียดกรรมการและผู้บริหารที่มีอำนาจควบคุมในบริษัทในเครือ	146
เอกสารแนบ 2 รายชื่อกรรมการของบริษัทย่อย	147
เอกสารแนบ 3 รายงานคณะกรรมการสรรหาและพิจารณาค่าตอบแทน	148
รายงานคณะกรรมการกำกับดูแลกิจการที่ดี	149
รายงานความรับผิดชอบของคณะกรรมการต่อรายงานทางการเงิน	150
รายงานคณะกรรมการตรวจสอบ	151
รายงานของผู้สอบบัญชีรับอนุญาตและงบการเงิน	เอกสารแนบ

ข้อมูลทางการเงินจากงบการเงินรวมโดยสรุป

หน่วย : พันบาท

	2555	2554	2553
งบแสดงฐานะการเงินรวม			
สินทรัพย์	9,325,299	8,085,351	7,848,265
หนี้สิน	4,867,393	4,001,839	3,217,844
ส่วนของผู้ถือหุ้น	4,457,906	4,083,512	4,630,421
งบกำไรขาดทุนเบ็ดเสร็จรวม			
รายได้จากการขายและงานรับจ้าง	8,757,316	7,552,237	6,859,757
กำไรขั้นต้น	1,914,841	1,494,311	1,436,992
ค่าใช้จ่ายในการขายและบริหาร	(1,255,602)	(1,203,143)	(1,172,885)
รายได้อื่น (ค่าใช้จ่ายอื่น)	148,165	263,518	120,294
ต้นทุนทางการเงิน - ดอกเบี้ยจ่าย	(135,183)	(99,370)	(65,785)
กำไรก่อนภาษีเงินได้	672,221	455,316	318,616
กำไรสุทธิสำหรับปีส่วนที่เป็นของบริษัทใหญ่	541,882	282,008	267,967
งบกระแสเงินสดรวม			
เงินสดสุทธิได้มาจากกิจกรรมดำเนินงาน	829,393	183,915	624,152
เงินสดสุทธิใช้ไปในกิจกรรมลงทุน	(1,167,202)	(905,213)	(799,453)
เงินสดสุทธิได้มาจากกิจกรรมจัดหาเงิน	557,155	563,766	283,139
เงินสดและรายการเทียบเท่าเงินสดปลายปี	441,288	221,942	386,480
อัตราส่วนทางการเงินที่สำคัญ			
อัตราส่วนสภาพคล่อง (เท่า)	1.33	1.23	1.63
ระยะเวลาเก็บหนี้เฉลี่ย (วัน)	67.11	69.41	64.52
ระยะเวลาวางสินค้าเฉลี่ย (วัน)	32.16	26.43	24.91
ระยะเวลารับหนี้ (วัน)	46.64	54.96	61.12
อัตรากำไรขั้นต้นต่อยอดขาย (%)	21.87	19.79	20.95
อัตรากำไรสุทธิต่อรายได้รวม (%)	6.11	3.69	3.87
อัตราผลตอบแทนจากสินทรัพย์ (%)	6.22	3.54	3.44
อัตราส่วนหนี้สินต่อส่วนของผู้ถือหุ้น (เท่า)	1.09	0.98	0.69



ผลการดำเนินงาน

(หน่วย : ล้านบาท)

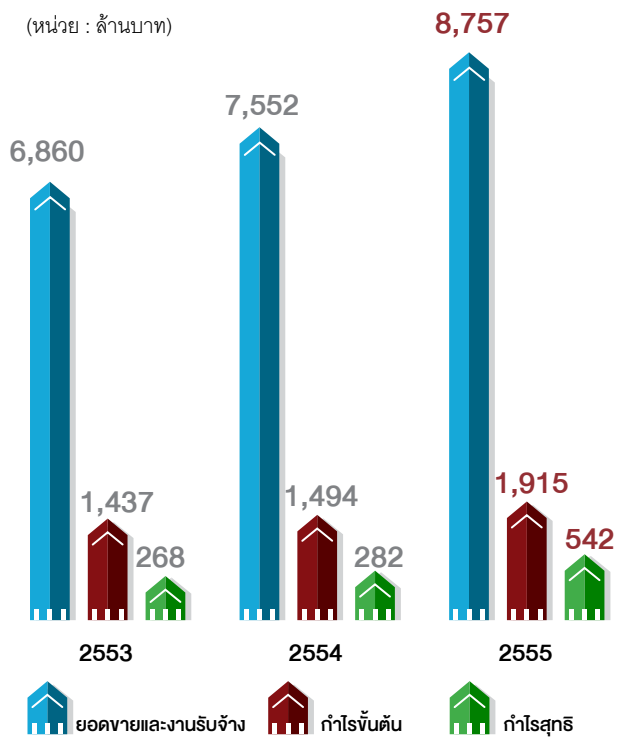

กำไรต่อหุ้น

(หน่วย : บาท)

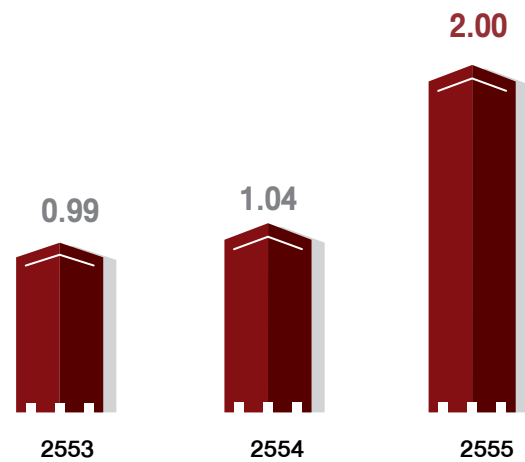

สินทรัพย์ หนี้สิน และส่วนของผู้ถือหุ้น

(หน่วย : ล้านบาท)

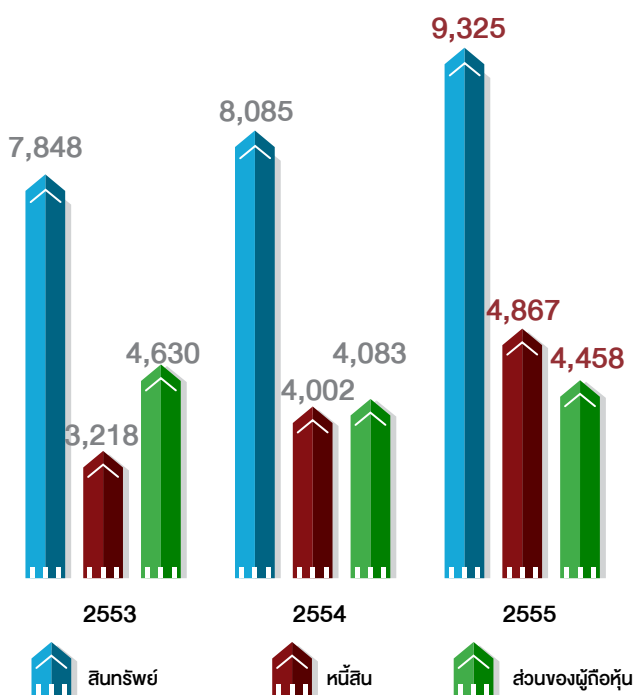

มูลค่ากิจการต่อหุ้น

(หน่วย : บาท)

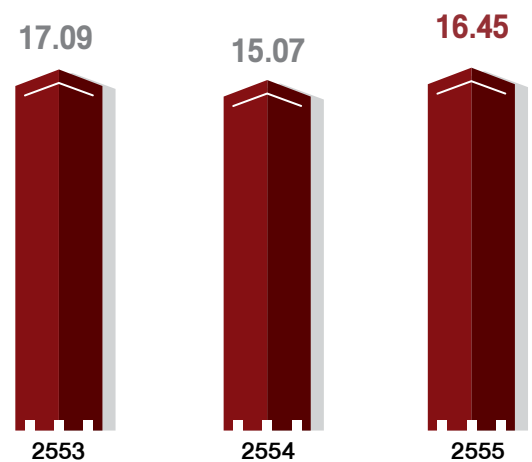

รายงานจากประธานกรรมการ



ศรีไทยซูเปอร์แวร์กำลังย่างเข้าสู่ปีที่ 50 ในปี พ.ศ. 2556 ซึ่งผมมั่นใจว่า จะเป็นปีแห่งความเป็นเลิศอีกปีหนึ่ง ความมั่นคงและความสำเร็จในประวัติศาสตร์ ยาวนานล้วนเกิดจากปรัชญาของเราที่ว่า ความสำเร็จได้มาจากการทำงานหนัก และความมุ่งมั่น หากท่านได้อ่านประวัติของเรา ก็จะทราบว่า เราได้เผชิญความ ท้าทายมากมาย อย่างไรก็ตาม ความท้าทายแต่ละครั้งก็มาพร้อมกับความก้าวหน้า และการมีพัฒนาการไปด้วย

ในปี พ.ศ. 2555 เราได้เผชิญความท้าทายมากมายอย่างไม่เคยมีมาก่อน อันเนื่องจากหลายปัจจัย แต่ถึงกระนั้นก็ตาม ผลประกอบการปี พ.ศ. 2555 ของ เรา ก็นับเป็นปีที่ดีที่สุดในรอบหลายปีที่ผ่านมา ความสำเร็จที่โดดเด่นนี้เป็น ผลจากการทุ่มเทและความไว้วางใจในทีมบริหารที่มีประสบการณ์ ซึ่งนำเอากลยุทธ์ มาปฏิบัติด้วยความรอบคอบระมัดระวังได้อย่างสัมฤทธิ์ผล ความท้าทายที่สำคัญ มากประการหนึ่งคือ ความผันผวนของราวัตถุดิบซึ่งส่งผลกระทบต่อ ทุกขั้นตอนการผลิตและการตลาดของเรา ตลาดส่งออกของเราได้รับผลกระทบ จากปัญหาเศรษฐกิจของสหรัฐอเมริกา และยุโรป นอกจากนี้ ในเดือนเมษายน

พ.ศ. 2555 มีการปรับค่าแรงขั้นต่ำในประเทศเพิ่มขึ้นอีก 40% แต่ที่แปลกคือ แม้มีการปรับขึ้นค่าแรงขั้นต่ำ เราก็ยังประสบปัญหาการขาดแคลน แรงงานอย่างต่อเนื่อง

อย่างไรก็ตาม ผมมีความยินดีที่จะเรียนให้ท่านทราบว่า เราไม่เพียงเอาชนะความท้าทายต่างๆ ดังกล่าวได้เท่านั้น แต่ยังสามารถทำยอดขายได้ถึง 8,700 ล้านบาท หรือเพิ่มขึ้นร้อยละ 16 จากปี พ.ศ. 2554 ศรีไทยซูเปอร์แวร์ได้พิสูจน์ให้เห็นอีกครั้งว่า ความท้าทายนำมาซึ่งโอกาส ที่ช่วยให้เราเปลี่ยนแปลงตนเองและผลักดันให้มีการเติบโตอย่างยั่งยืน นับเป็นความสำเร็จของเราในช่วงเวลาที่เหมาะสมที่สุดเพราะเป็นช่วง เวลาที่เรากำลังเตรียมการฉลองครบรอบ 50 ปีของการก่อตั้งบริษัท

สำหรับธุรกิจหมวดสินค้าพลาสติก เมื่อเราได้พิจารณาบททวนความชำนาญของเราและกลุ่มสินค้าหลากหลายที่เราผลิตและขายแล้ว ก็ได้ตัดสินใจเลือกผลิตภัณฑ์กลุ่มสินค้าประเภทรับจ้างผลิต (O.E.M.) โดยหันไปเน้นจุดแข็งของเรา ได้แก่ กลุ่มสินค้าประเภทบรรจุภัณฑ์อาหารและ เครื่องดื่ม เปลือกหม้อเบตเตอร์ ผลิตภัณฑ์ที่ใช้จัดเก็บและขนย้ายวัสดุ (Material Handling) ลังพลาสติก และพาเลทพลาสติก โดยรวมสาย การผลิตสินค้าเหล่านี้ไว้ที่โรงงานอมตะนครและสุขสวัสดิ์ เพื่อความสะดวกในกระบวนการผลิตและการบริหารจัดการ สิ่งที่มาคือ ผลผลิต ที่เพิ่มขึ้นซึ่งบ่งชี้ให้เห็นว่าเราถูกทางแล้ว

ศรีไทยซูเปอร์แวร์ได้ลงนามในสัญญาผลิตบรรจุภัณฑ์เครื่องดื่มกับบรรดาบริษัทเครื่องดื่มขนาดใหญ่ โดยครอบคลุมประเทศในแถบ เอเชียตะวันออกเฉียงใต้และออสเตรเลีย และในเดือนธันวาคม พ.ศ. 2555 ศรีไทยซูเปอร์แวร์ได้ลงนามบันทึกความเข้าใจกับ Snap Creative Manufacturing Co., Ltd. ประเทศสหรัฐอเมริกา เพื่อจัดจำหน่าย Topper หรือ ตัวตุ๊กตาบนฝาถ้วยเครื่องดื่มและสินค้าพรีเมียม เพื่อเป็นการ โปรโมทภาพยนตร์ตามโรงภาพยนตร์ต่างๆ เนื่องจากความนิยมในสินค้าประเภทนี้เพิ่มขึ้นมาก ทั้งนี้ งบลงทุนในปี พ.ศ. 2555 กว่า 800 ล้าน บาทของศรีไทยฯ ส่วนใหญ่จึงเน้นการลงทุนเพื่อเพิ่มประสิทธิภาพการผลิตในธุรกิจบรรจุภัณฑ์อาหารและเครื่องดื่มเป็นหลัก

ศรีไทยซูเปอร์แวร์ได้ก้าวล้ำในการนำเทคโนโลยีทำฉลากติดบรรจุภัณฑ์ (In Mold Labeling) อีกขั้นหนึ่ง โดยการพิมพ์ฉลากที่มีลักษณะ เงามวาววคล้ายโลหะ (Metallic) บนภาชนะใส่อาหารและเครื่องดื่ม รวมถึงภาชนะ (ถัง) ใส่ข้าวโพดคั่ว ซึ่งนำไปใช้ไปปรับปรนในโรงภาพยนตร์ จะเห็นได้จากที่ได้ผลิตเพื่อใช้กับภาพยนตร์เรื่อง Avengers เป็นต้น เรามีความภูมิใจอย่างยิ่งที่ได้รับรางวัล IMDA Awards 2012 ณ ประเทศ สหรัฐอเมริกา จาก The In-Mold Decorating Association ซึ่งเป็นสมาคมที่ประกอบด้วยสมาชิกที่เป็นองค์กรและผู้ผลิตชั้นนำเกี่ยวกับสินค้า IML ในระดับสากล

จากการที่อุตสาหกรรมยานยนต์ของไทยมีการขยายตัวอย่างรวดเร็วในปีที่ผ่านมา ทำให้การลงทุนในเทคโนโลยีใหม่ที่ใช้ในการผลิต ผลิตภัณฑ์ที่ใช้ในการจัดเก็บและขนย้ายวัสดุ อาทิ พาเลทพลาสติกและลังพลาสติกขนาดต่างๆ ที่ใช้ในการบรรจุชิ้นส่วนรถยนต์ได้รับผลดีในทันที เช่นเดียวกับโรงงานบางปูของเรา ซึ่งผลิตเปลือกหม้อเบตเตอร์รถยนต์ก็พลอยได้รับผลพวงดังกล่าวด้วย

ในส่วนของธุรกิจเกี่ยวกับภาชนะอาหารซึ่งทำมาจากเมลามีน เราส่งออกสินค้าไปกว่า 120 ประเทศทั่วโลก “ซูเปอร์แวร์” กลายเป็น ชื่อสามัญของภาชนะคุณภาพสูงซึ่งทำมาจากเมลามีนในกลุ่มประเทศแถบเอเชียใต้และตะวันออกกลางหลายประเทศ ด้านการผลิต เราได้เพิ่ม



ขีดความสามารถในการออกแบบผลิตภัณฑ์ของเรา โดยลงทุนในเทคโนโลยีใหม่เพื่อการผลิตแผ่นลวดลาย (ฟอยล์) ซึ่งผลจากวงจรการพัฒนาผลิตภัณฑ์ที่เหนือชั้นสอดคล้องกับช่วงเวลาที่ดีที่สุดในการทำงานตลาดในอุตสาหกรรมนี้ ด้วยวิสัยทัศน์ของเราคือ การก้าวไปข้างหน้าอย่างไม่หยุดยั้ง ตลอดจนการจัดตั้งศูนย์ฝึกอบรมเพื่อเป็นโรงงานต้นแบบที่ผลิตสินค้าเมลามีนได้อย่างมีประสิทธิภาพสูงสุด

ธุรกิจการตลาดแบบเครือข่ายภายใต้ชื่อเอสเนเจอร์ (SNatur) ก็กำลังเติบโตอย่างมั่นคงในประเทศ และเริ่มเป็นที่รู้จักกันอย่างแพร่หลายในประเทศเมียนมาร์ ลาว และกัมพูชา สินค้าใหม่ในกลุ่มผลิตภัณฑ์ทางการเกษตรประสบความสำเร็จอย่างมาก โดยคาดว่าจะยอดขายของธุรกิจจะเพิ่มขึ้นประมาณร้อยละ 20 ในปี พ.ศ. 2556 ด้วยการขยายตลาดเข้าสู่กลุ่มประเทศสมาชิกประชาคมเศรษฐกิจอาเซียน

สำหรับการดำเนินธุรกิจในต่างประเทศ เรามุ่งเน้นไปที่ตลาดเวียดนาม โดยลงทุนเป็นเงินกว่า 700 ล้านบาท เพื่อขยายกำลังการผลิตบรรจุภัณฑ์เครื่องดื่ม โครงการนี้แล้วเสร็จตามกำหนดและนับเป็นก้าวสำคัญอีกก้าวหนึ่งในประวัติการทำงานธุรกิจ 15 ปีที่ผ่านมาในเวียดนาม นอกจากนี้ เราได้ย้ายสายการผลิตสินค้าเมลามีนไปยังโรงงานใหม่ เพื่อให้โรงงานเดิมมีพื้นที่เพียงพอสำหรับการรองรับแผนงานการขยายธุรกิจในอนาคต

เรามีทีมขายตรงที่มีศักยภาพสูงในอินเดียเพื่อจำหน่ายสินค้าเมลามีนซึ่งกำลังเป็นที่นิยมในประเทศนั้น โดยใช้ตราเอกตรา (Ektra) เป็นเครื่องหมายการค้าของสินค้าเมลามีนคุณภาพสูงอีกตราหนึ่งนอกเหนือจากตรา “ซูเปอร์แวร์” (Superware) และเพื่อเป็นการรองรับการขายตัวของยอดขายสินค้าเอกตราในอินเดีย เราจึงมีแผนจะตั้งโรงงานผลิตภายในปี พ.ศ. 2556

จิตสำนึกของความรับผิดชอบต่อสังคม สิ่งแวดล้อม และผู้ที่เกี่ยวข้อง (CSR) มีใช้สิ่งใหม่สำหรับศรีไทยซูเปอร์แวร์ และจากที่เราได้ลงนามในบันทึกความเข้าใจในเดือนธันวาคม พ.ศ. 2555 เพื่อร่วมสนับสนุน “โครงการส่งเสริมและพัฒนาผู้ประกอบการสู่ภาคอุตสาหกรรม” ซึ่งจัดขึ้นโดยมหาวิทยาลัยเทคโนโลยีพระจอมเกล้าธนบุรีโดยความร่วมมือของหน่วยงานภาครัฐและเอกชน ก็เป็นอีกครั้งหนึ่งที่ศรีไทยซูเปอร์แวร์ได้มีส่วนร่วมในการทำประโยชน์ให้แก่สังคม นอกเหนือจากกิจกรรม CSR ต่างๆ ที่เราได้ทำเสมอมาทั้งภายในและภายนอกองค์กรและจะยังคงดำเนินต่อไป ได้แก่ รับผิดชอบการใช้พลังงานอย่างรู้คุณค่าและการอนุรักษ์พลังงาน การให้ความสำคัญกับสิ่งแวดล้อมด้วยการส่งเสริมการพัฒนาสินค้าพลาสติกและเมลามีนที่สามารถย่อยสลายเองได้ตามธรรมชาติและสามารถผลักดันไปสู่ลูกค้าเฉพาะกลุ่มในเชิงพาณิชย์มากขึ้นในอนาคต การให้ความสำคัญกับการดูแลและการพัฒนาศักยภาพพนักงานซึ่งถือว่าเป็นทรัพยากรที่มีค่าของเรา (Employee First) การร่วมกิจกรรมที่ส่งเสริมการต่อต้านการทุจริตคอร์รัปชัน การให้การสนับสนุนด้านการศึกษาทั้งแก่พนักงานในองค์กร ชุมชนใกล้เคียง และสถานศึกษาตามจังหวัดต่างๆ ด้วยความเชื่อว่า การศึกษาจะก่อให้เกิดความรู้ สิ่งใหม่ และการเปลี่ยนแปลง ซึ่งสามารถนำไปสู่การพัฒนาและพึ่งพาตนเองได้ รวมทั้งการช่วยเหลือชุมชนและสังคมโดยการบริจาคเงินและสิ่งของหรือบริการสาธารณะ ตามความเหมาะสมของโอกาสและความจำเป็น ทุกกิจกรรมที่กล่าวมาล้วนเกิดจากความตั้งใจของเราที่จะทำเพื่อส่วนรวมและประเทศชาติอย่างจริงจังและจริงใจ ซึ่งจะส่งผลให้ศรีไทยซูเปอร์แวร์สามารถเติบโตได้อย่างยั่งยืน

วาระครบรอบ 50 ปีของการก่อตั้งบริษัท คือสิ่งที่เราอวยด้วยความกระตือรือร้นและความคาดหวัง เพื่อเฉลิมฉลองโอกาสที่เป็นมงคลและความสำเร็จของเราในรอบ 50 ปี อย่างไรก็ตาม เราจะไม่หยุดก้าวต่อไปเพียงเพราะพอใจในความสำเร็จที่ผ่านมา เรายังคงริเริ่มสิ่งใหม่ๆ เพื่อการเติบโตของธุรกิจ และเพื่อเป็นการฉลองการครบรอบ 50 ปีในปี พ.ศ. 2556 เราจึงตั้งเป้าหมายยอดขายไว้ที่ 10,000 ล้านบาท เรายังเดินทางพัฒนาการทำงาน ตลอดจนการพัฒนาศักยภาพและทักษะของบุคลากรของเราอย่างต่อเนื่องเพื่อให้ได้ผลผลิตที่สูงขึ้น มีจิตสำนึกในการมีส่วนร่วมในการพัฒนาองค์กร (TPM) และมีต้นทุนที่เหมาะสม

การเติบโตของเราเกิดจากความร่วมมือและความมุ่งมั่นในพันธกิจกับลูกค้า คู่ค้า และผู้มีส่วนร่วมทางธุรกิจ ในนามของคณะกรรมการบริษัท ผมขอแสดงความขอบคุณทุกท่านที่มีส่วนเกี่ยวข้องด้วยความจริงใจ การที่เราสามารถประสบความสำเร็จมากมายเช่นนี้ ก็ด้วยความร่วมมือซึ่งกันและกัน ซึ่งผมเชื่อมั่นว่ายังมีสิ่งดีๆ รอเราอยู่ข้างหน้า และการครบรอบ 50 ปีของเราก็เป็นสัญลักษณ์ของการประสบความสำเร็จยิ่งขึ้นไปอีก เราจะบุกเบิกไปข้างหน้าอย่างมั่นคงและยั่งยืนด้วยการรวมพลัง และทำให้ปีนี้ปีแห่งความสำเร็จและน่าจดจำตลอดไป



นายสนั่น อังอุบลกุล
ประธานกรรมการ
บริษัท ศรีไทยซูเปอร์แวร์ จำกัด (มหาชน)

1. ข้อมูลทั่วไป

ชื่อบริษัท :	บริษัท ศรีไทยซูเปอร์แวร์ จำกัด (มหาชน)
ชื่อย่อหลักทรัพย์ :	SITHAI
เลขทะเบียนบริษัท :	0107536001516
ประเภทธุรกิจ :	1) ผลิตและจำหน่ายผลิตภัณฑ์พลาสติกเพื่องานอุตสาหกรรมและผลิตภัณฑ์เครื่องใช้ในครัวเรือนที่ทำจากเมลามีน 2) ธุรกิจซื้อขายไป โดยการจัดหาสินค้าจากทั้งในประเทศและต่างประเทศมาจำหน่าย
ทุนจดทะเบียนและชำระแล้ว :	2,709,904,800 บาท ประกอบด้วย หุ้นสามัญจำนวน 270,990,480 หุ้น มูลค่าที่ตราไว้หุ้นละ 10 บาท
ที่ตั้งบริษัท :	สำนักงานใหญ่ 15 ถนนสุขสวัสดิ์ ซอย 36 แขวงบางปะกอก เขตราชบุรีบูรณะ กรุงเทพฯ 10140 โทรศัพท์ 66 2427 0088 โทรสาร 66 2428 9675 URL : www.srithaisuperware.com
	โรงงานผลิตผลิตภัณฑ์พลาสติกเพื่องานอุตสาหกรรม 1) โรงงานสุขสวัสดิ์ 15 ถนนสุขสวัสดิ์ ซอย 36 แขวงบางปะกอก เขตราชบุรีบูรณะ กรุงเทพฯ 10140 โทรศัพท์ 66 2427 0088 โทรสาร 66 2874 5010 2) โรงงานบางปู 610 ซอย 8 เอ เขตนิคมอุตสาหกรรมบางปู ตำบลแพรกษา อำเภอเมือง จังหวัดสมุทรปราการ 10280 โทรศัพท์ 66 2324 0922-3 โทรสาร 66 2324 0924 3) โรงงานอมตะนคร ชลบุรี 700/13 หมู่ 1 เขตนิคมอุตสาหกรรมอมตะนคร ตำบลคลองตำหรุ อำเภอเมือง จังหวัดชลบุรี 20000 โทรศัพท์ 66 3821 3250 โทรสาร 66 3821 3234
	โรงงานผลิตผลิตภัณฑ์เครื่องใช้ในครัวเรือนที่ทำจากเมลามีน โรงงานโคราช 335 หมู่ 6 เขตนิคมอุตสาหกรรมสุรนารี ถนนราชสีมา-โชคชัย ตำบลหนองระเวียง อำเภอเมือง จังหวัดนครราชสีมา 30000 โทรศัพท์ 66 4421 2100 โทรสาร 66 4421 2036
	สำนักงานธุรกิจเครือข่าย 9 อาคารภคินท์ ชั้น 1 ห้องเลขที่ 109 ถนนรัชดาภิเษก แขวงดินแดง เขตดินแดง กรุงเทพฯ 10400 โทรศัพท์ 66 2246 1111 โทรสาร 66 2246 1113 URL : www.snatur.com, www.facebook.com/SNaturlive
รอบระยะเวลาบัญชี :	1 มกราคม – 31 ธันวาคม



เลขานุการบริษัท :	นายปริญญา วัฒนาวาศ บริษัท ศรีไทยซูเปอร์แวร์ จำกัด (มหาชน) 15 ถนนสุขสวัสดิ์ ซอย 36 แขวงบางปะกอก เขตราชบุรีบูรณะ กรุงเทพฯ 10140 โทรศัพท์ 66 2427 0088, 66 2874 5016 โทรสาร 66 2428 9675
นายทะเบียนหลักทรัพย์ :	บริษัท ศูนย์รับฝากหลักทรัพย์ (ประเทศไทย) จำกัด 62 อาคารตลาดหลักทรัพย์แห่งประเทศไทย ถนนรัชดาภิเษก แขวงคลองเตย เขตคลองเตย กรุงเทพฯ 10110 โทรศัพท์ 66 2229 2888 โทรสาร 66 2654 5427
ผู้สอบบัญชี :	นายวิเชียร กิ่งมนตรี ผู้สอบบัญชีรับอนุญาตเลขที่ 3977 บริษัท ไพร์มคอนโทรลไฮสโคปเปอร์ส เอบีเอส จำกัด ชั้น 15 อาคารบางกอกซีทีทาวเวอร์ 179/74-80 ถนนสาทรใต้ กรุงเทพฯ 10120 โทรศัพท์ 66 2286 9999, 66 2344 1000 โทรสาร 66 2286 5050
ที่ปรึกษากฎหมาย :	สำนักงานนิติปรีชา 69/33 ซอยโรงพยาบาลนครินทร์เอเธนส์ เขตพญาไท กรุงเทพฯ 10400 โทรศัพท์ 66 2252 9494, 66 2251 3225 โทรสาร 66 2251 3226, 66 2255 5201
ตัวแทนหลักประกัน :	ธนาคารธนาชาต จำกัด (มหาชน) สำนักงานใหญ่ 1101 ถนนเพชรบุรีตัดใหม่ แขวงมักกะสัน เขตราชเทวี กรุงเทพฯ 10400 โทรศัพท์ 66 2208 5000 โทรสาร 66 2253 5704

นิติบุคคลที่บริษัทฯ ถือหุ้นทั้งทางตรงและทางอ้อม ตั้งแต่ร้อยละ 10 ขึ้นไป บริษัทย่อย

1. ชื่อ	: บริษัท โคราช ไทย เทค จำกัด
ที่ตั้ง	: 325-328 นิคมอุตสาหกรรมสุรนารี หมู่ที่ 6 ถนนราชสีมา-โชคชัย ตำบลหนองระเวียง อำเภอเมืองนครราชสีมา จังหวัดนครราชสีมา
ประเภทธุรกิจ	: ผลิตและจำหน่ายผลิตภัณฑ์เครื่องใช้ในครัวเรือนที่ทำจากเมลามีน
โทรศัพท์	: 0 4421 8766-8 โทรสาร : 0 4421 8769
จำนวนหุ้นสามัญที่จำหน่ายได้แล้วและเรียกชำระแล้ว	: 3,000,000 หุ้นๆ ละ 10 บาท
มูลค่าหุ้นที่ได้รับชำระแล้ว	: 30,000,000 บาท

โครงสร้างผู้ถือหุ้น	หุ้น	%
บริษัท ศรีไทยซูเปอร์แวร์ จำกัด (มหาชน)	2,999,997	100.0
กลุ่มผู้บริหารจำนวน 3 ท่าน	3	0.0
ญาติผู้บริหาร	0	0.0
อื่นๆ	0	0.0
รวม	3,000,000	100.0

2. ชื่อ : บริษัท พี.อี.ที. บิลด์ จำกัด
- ที่ตั้ง : 15 ซอยสุขสวัสดิ์ 36 ถนนสุขสวัสดิ์ แขวงบางปะกอก เขตราชบุรีบูรณะ กรุงเทพฯ
- ประเภทธุรกิจ : รับจ้างแปรรูปบรรจุภัณฑ์เครื่องดื่ม และ/หรือบรรจุภัณฑ์อื่นๆ
- โทรศัพท์ : 0 2427 0088 โทรสาร : 0 2427 9268
- จำนวนหุ้นสามัญที่จำหน่ายได้แล้วและเรียกชำระแล้ว : 2,000,000 หุ้นๆ ละ 10 บาท
- มูลค่าหุ้นที่ได้รับชำระแล้ว : 20,000,000 บาท

โครงสร้างผู้ถือหุ้น	หุ้น	%
บริษัท ศรีไทยซูเปอร์แวร์ จำกัด (มหาชน)	1,999,997	100.0
กลุ่มผู้บริหารจำนวน 2 ท่าน	2	0.0
ญาติผู้บริหาร	0	0.0
อื่นๆ	1	0.0
รวม	2,000,000	100.0

3. ชื่อ : บริษัท พ็อกกี้ สยาม จำกัด ⁽¹⁾
- ที่ตั้ง : 15 ซอยสุขสวัสดิ์ 36 ถนนสุขสวัสดิ์ แขวงบางปะกอก เขตราชบุรีบูรณะ กรุงเทพฯ
- ประเภทธุรกิจ : รับจ้างแปรรูปบรรจุภัณฑ์เครื่องดื่ม และ/หรือบรรจุภัณฑ์อื่นๆ
- โทรศัพท์ : 0 2427 0088 โทรสาร : 0 2427 9268
- จำนวนหุ้นสามัญที่จำหน่ายได้แล้วและเรียกชำระแล้ว : 2,500,000 หุ้นๆ ละ 2.50 บาท
- มูลค่าหุ้นที่ได้รับชำระแล้ว : 6,250,000 บาท

โครงสร้างผู้ถือหุ้น	หุ้น	%
บริษัท ศรีไทยซูเปอร์แวร์ จำกัด (มหาชน)	2,499,997	100.0
กลุ่มผู้บริหารจำนวน 2 ท่าน	2	0.0
ญาติผู้บริหาร	0	0.0
อื่นๆ	1	0.0
รวม	2,500,000	100.0

(1) จัดทะเบียนจัดตั้งบริษัทกับกระทรวงพาณิชย์เมื่อวันที่ 20 มีนาคม พ.ศ. 2555

4. ชื่อ : Srithai (Vietnam) Company Limited ⁽²⁾
- ที่ตั้ง : 9 Street 2, Song Than 1 Industrial Park, Di An District, Binh Duong Province, Socialist Republic of Vietnam
- ประเภทธุรกิจ : ผลิตและจำหน่ายผลิตภัณฑ์พลาสติกเพื่องานอุตสาหกรรม และผลิตภัณฑ์เครื่องใช้ในครัวเรือนที่ทำจากเมลามีน
- โทรศัพท์ : 84 6503 790023-4 โทรสาร : 84 6503 790025
- มูลค่าหุ้นที่ได้รับชำระแล้ว : 153,076,634,503 เวียดนามดอง

โครงสร้างผู้ถือหุ้น	%
บริษัท ศรีไทยซูเปอร์แวร์ จำกัด (มหาชน)	100.0
กลุ่มผู้บริหาร	0.0
ญาติผู้บริหาร	0.0
อื่นๆ	0.0
รวม	100.0

(2) ในระหว่างปี พ.ศ. 2555 Srithai (Vietnam) Company Limited ได้จดทะเบียนเพิ่มทุนเทียบเท่าจำนวนเงิน 11.10 ล้านดอลลาร์สหรัฐอเมริกา ทำให้ทุนจดทะเบียนเพิ่มขึ้นจากเดิม 8.9 ล้านดอลลาร์สหรัฐอเมริกา เป็น 20.0 ล้านดอลลาร์สหรัฐอเมริกา โดยบริษัทฯ ได้ชำระเงินเพิ่มทุนแล้วบางส่วนจำนวน 2.1 ล้านดอลลาร์สหรัฐอเมริกา



5. ชื่อ : **Srithai Superware India Limited ⁽³⁾**
 ที่ตั้ง : 507 Udyog Vihar, Phase-V, Gurgaon-122001, Haryana, Republic of India
 ประเภทธุรกิจ : ค้าขายผลิตภัณฑ์เครื่องใช้ในครัวเรือนที่ทำจากเมลามีน
 โทรศัพท์ : 91 124 411 0404 โทรสาร : 91 124 411 0505
 จำนวนหุ้นสามัญที่จำหน่ายได้แล้วและเรียกชำระแล้ว : 4,250,000 หุ้นๆ ละ 10 รูปี
 มูลค่าหุ้นที่ได้รับชำระแล้ว : 42,500,000 รูปี

โครงสร้างผู้ถือหุ้น	หุ้น	%
บริษัท ศรีไทยซูเปอร์แวร์ จำกัด (มหาชน)	3,499,996	82.4
กลุ่มผู้บริหารจำนวน 4 ท่าน	4	0.0
ญาติผู้บริหาร	0	0.0
อื่นๆ	750,000	17.6
รวม	4,250,000	100.0

(3) ในปี พ.ศ. 2554 คณะกรรมการบริษัทได้อนุมัติให้บริษัทฯเพิ่มสัดส่วนการถือหุ้นใน Srithai Superware India Limited จากร้อยละ 70.0 เป็นร้อยละ 85.0 อย่างไรก็ตาม บริษัทฯยังไม่ได้ชำระค่าหุ้นส่วนที่เหลือจำนวน 7.5 ล้านรูปี เนื่องจาก Srithai Superware India Limited ยังไม่มีความจำเป็นต้องใช้เงินทุนดังกล่าว ส่งผลให้สัดส่วนการถือหุ้นของบริษัทฯตามโครงสร้างทุนที่ชำระแล้วยังคงเท่ากับร้อยละ 82.4

6. ชื่อ : **บริษัท ศรีไทยโมลด์ส จำกัด**
 ที่ตั้ง : 55/1, 55/6 หมู่ที่ 1 ตำบลหนองขี้ซาก อำเภอบ้านบึง จังหวัดชลบุรี
 ประเภทธุรกิจ : รับจ้างผลิตแม่พิมพ์
 โทรศัพท์ : 0 3837 9280-2 โทรสาร : 0 3847 6352, 0 3837 9283
 จำนวนหุ้นสามัญที่จำหน่ายได้แล้วและเรียกชำระแล้ว : 1,000,000 หุ้นๆ ละ 100 บาท
 มูลค่าหุ้นที่ได้รับชำระแล้ว : 100,000,000 บาท

โครงสร้างผู้ถือหุ้น	หุ้น	%
บริษัท ศรีไทยซูเปอร์แวร์ จำกัด (มหาชน)	709,820	71.0
กลุ่มผู้บริหารจำนวน 5 ท่าน	188,060	18.8
ญาติผู้บริหารจำนวน 3 ท่าน	102,000	10.2
อื่นๆ	120	0.0
รวม	1,000,000	100.0

7. ชื่อ : **บริษัท ศรีไทย นาโนพลาส จำกัด**
 ที่ตั้ง : 42 หมู่ที่ 4 ตำบลบัวลอย อำเภอหนองแค จังหวัดสระบุรี
 ประเภทธุรกิจ : ผลิตและจำหน่ายผลิตภัณฑ์พลาสติกเพื่อการอุตสาหกรรม
 โทรศัพท์ : 0 3637 3251-5 โทรสาร : 0 3637 3256
 จำนวนหุ้นสามัญที่จำหน่ายได้แล้วและเรียกชำระแล้ว : 4,000,000 หุ้นๆ ละ 10 บาท
 มูลค่าหุ้นที่ได้รับชำระแล้ว : 40,000,000 บาท

โครงสร้างผู้ถือหุ้น	หุ้น	%
บริษัท ศรีไทยซูเปอร์แวร์ จำกัด (มหาชน)	2,799,997	70.0
กลุ่มผู้บริหารจำนวน 2 ท่าน	2	0.0
ญาติผู้บริหารจำนวน 2 ท่าน	600,000	15.0
อื่นๆ	600,001	15.0
รวม	4,000,000	100.0

8. ชื่อ : บริษัท ศรีไทย มียากาวา จำกัด
- ที่ตั้ง : 539 หมู่ที่ 4 ตำบลแพรกษา อำเภอเมืองสมุทรปราการ จังหวัดสมุทรปราการ
- ประเภทธุรกิจ : รับจ้างผลิตแม่พิมพ์, ผลิตและจำหน่ายผลิตภัณฑ์พลาสติกเพื่องานอุตสาหกรรม
- โทรศัพท์ : 0 2324 0425-6 โทรสาร : 0 2324 0427
- จำนวนหุ้นสามัญที่จำหน่ายได้แล้วและเรียกชำระแล้ว : 1,200,000 หุ้นๆ ละ 100 บาท
- มูลค่าหุ้นที่ได้รับชำระแล้ว : 120,000,000 บาท

โครงสร้างผู้ถือหุ้น	หุ้น	%
บริษัท ศรีไทยซูเปอร์แวร์ จำกัด (มหาชน)	611,994	51.0
กลุ่มผู้บริหารจำนวน 4 ท่าน	4	0.0
ญาติผู้บริหารจำนวน 1 ท่าน	1	0.0
อื่นๆ	588,001	49.0
รวม	1,200,000	100.0

บริษัทร่วม

1. ชื่อ : บริษัท ศรีไทย ชันโค จำกัด
- ที่ตั้ง : 15 ซอยสุขสวัสดิ์ 36 ถนนสุขสวัสดิ์ แขวงบางปะกอก เขตราชบุรีบูรณะ กรุงเทพฯ
- ประเภทธุรกิจ : ค้าขายผลิตภัณฑ์พลาสติกเพื่องานอุตสาหกรรม
- โทรศัพท์ : 0 2427 0088, 0 2428 9936 โทรสาร : 0 2428 9935
- จำนวนหุ้นสามัญที่จำหน่ายได้แล้วและเรียกชำระแล้ว : 200,000 หุ้นๆ ละ 100 บาท
- มูลค่าหุ้นที่ได้รับชำระแล้ว : 20,000,000 บาท

โครงสร้างผู้ถือหุ้น	หุ้น	%
บริษัท ศรีไทยซูเปอร์แวร์ จำกัด (มหาชน)	95,994	48.0
กลุ่มผู้บริหารจำนวน 5 ท่าน	5	0.0
ญาติผู้บริหาร	0	0.0
อื่นๆ	104,001	52.0
รวม	200,000	100.0

2. ชื่อ : บริษัท ไทย เอ็มเอฟซี จำกัด
- ที่ตั้ง : 1 ถนนปิ่นเกล้ามิตรไทย แขวงบางซื่อ เขตบางซื่อ กรุงเทพฯ
- ประเภทธุรกิจ : ผลิตและจำหน่ายผงเมลามีน
- โทรศัพท์ : 0 2586 3894-6 โทรสาร : 0 2586 4878
- จำนวนหุ้นสามัญที่จำหน่ายได้แล้วและเรียกชำระแล้ว : 2,000,000 หุ้นๆ ละ 100 บาท
- มูลค่าหุ้นที่ได้รับชำระแล้ว : 200,000,000 บาท

โครงสร้างผู้ถือหุ้น	หุ้น	%
บริษัท ศรีไทยซูเปอร์แวร์ จำกัด (มหาชน)	900,000	45.0
กลุ่มผู้บริหาร	0	0.0
ญาติผู้บริหาร	0	0.0
อื่นๆ	1,100,000	55.0
รวม	2,000,000	100.0



3. ชื่อ : บริษัท ชีวามาลา จำกัด
 ที่ตั้ง : 1/132 หมู่ที่ 2 ตำบลท่าทราย อำเภอเมืองสมุทรสาคร จังหวัดสมุทรสาคร
 ประเภทธุรกิจ : รับจ้างชุบ ชัด กัดลายแม่พิมพ์ และผลิตและจำหน่ายผลิตภัณฑ์พลาสติกและผลิตภัณฑ์เครื่องใช้ในครัวเรือนที่ทำจากเมลามีน
 โทรศัพท์ : 0 3449 0130-1 โทรสาร : 0 3449 0132
 จำนวนหุ้นสามัญที่จำหน่ายได้แล้วและเรียกชำระแล้ว : 600,000 หุ้นๆ ละ 83 บาท
 มูลค่าหุ้นที่ได้รับชำระแล้ว : 49,800,000 บาท

โครงสร้างผู้ถือหุ้น	หุ้น	%
บริษัท ศรีไทยซูเปอร์แวร์ จำกัด (มหาชน)	240,000	40.0
กลุ่มผู้บริหาร	0	0.0
ญาติผู้บริหาร	0	0.0
อื่นๆ	360,000	60.0
รวม	600,000	100.0

4. ชื่อ : Beijing Huatai Replica of Porcelain Products Company Limited
 ที่ตั้ง : No.104, Xiguan Street, Tong Zhou, Beijing, People's Republic of China
 ประเภทธุรกิจ : ผลิตและจำหน่ายผลิตภัณฑ์เครื่องใช้ในครัวเรือนที่ทำจากเมลามีน
 โทรศัพท์ : 86 10 6954 7878 โทรสาร : 86 10 6954 1924
 มูลค่าหุ้นที่ได้รับชำระแล้ว : 10,610,678 หยวน

โครงสร้างผู้ถือหุ้น	%
บริษัท ศรีไทยซูเปอร์แวร์ จำกัด (มหาชน)	40.0
กลุ่มผู้บริหาร	0.0
ญาติผู้บริหาร	0.0
อื่นๆ	60.0
รวม	100.0

5. ชื่อ : บริษัท ศรีไทยบรจกัท จำกัด
 ที่ตั้ง : 30/27 หมู่ที่ 2 ตำบลโคกขาม อำเภอเมืองสมุทรสาคร จังหวัดสมุทรสาคร
 ประเภทธุรกิจ : ผลิตและจำหน่ายกล่องกระดาษ
 โทรศัพท์ : 0 3445 2100-7 โทรสาร : 0 3445 2108-9
 จำนวนหุ้นสามัญที่จำหน่ายได้แล้วและเรียกชำระแล้ว : 600,000 หุ้นๆ ละ 100 บาท
 มูลค่าหุ้นที่ได้รับชำระแล้ว : 60,000,000 บาท

โครงสร้างผู้ถือหุ้น	หุ้น	%
บริษัท ศรีไทยซูเปอร์แวร์ จำกัด (มหาชน)	235,200	39.2
กลุ่มผู้บริหารจำนวน 1 ท่าน	29,400	4.9
ญาติผู้บริหารจำนวน 3 ท่าน	29,400	4.9
อื่นๆ	306,000	51.0
รวม	600,000	100.0

6. ชื่อ : **PT. Srithai Maspion Indonesia**
 ที่ตั้ง : Maspion Industrial Area unit 2, Tebel Village, Buduran, Sidoarjo, East Java, Republic of Indonesia
 ประเภทธุรกิจ : ผลิตและจำหน่ายผลิตภัณฑ์เครื่องใช้ในครัวเรือนที่ทำจากเมลามีน
 โทรศัพท์ : 62 31 891 1061-3 โทรสาร : 62 31 891 3630
 จำนวนหุ้นสามัญที่จำหน่ายได้แล้วและเรียกชำระแล้ว : 9,320 หุ้นๆ ละ 1,115,250 รูเปียะ
 มูลค่าทุนที่ได้รับชำระแล้ว : 10,394,130,000 รูเปียะ

โครงสร้างผู้ถือหุ้น	หุ้น	%
บริษัท ศรีไทยซูเปอร์แวร์ จำกัด (มหาชน)	3,029	32.5
กลุ่มผู้บริหาร	0	0.0
ญาติผู้บริหาร	0	0.0
อื่นๆ	6,291	67.5
รวม	9,320	100.0

กิจการร่วมค้า

1. ชื่อ : **บริษัท ศรีไทย-อิตโต้ (ประเทศไทย) จำกัด**
 ที่ตั้ง : 15 ซอยสุขสวัสดิ์ 36 ถนนสุขสวัสดิ์ แขวงบางปะกอก เขตราชบุรีบูรณะ กรุงเทพฯ
 ประเภทธุรกิจ : ค้าขายผลิตภัณฑ์พลาสติกเพื่องานอุตสาหกรรม
 โทรศัพท์ : 0 2427 0088 โทรสาร : 0 2874 5015
 จำนวนหุ้นสามัญที่จำหน่ายได้แล้วและเรียกชำระแล้ว : 200,000 หุ้นๆ ละ 50 บาท
 มูลค่าทุนที่ได้รับชำระแล้ว : 10,000,000 บาท

โครงสร้างผู้ถือหุ้น	หุ้น	%
บริษัท ศรีไทยซูเปอร์แวร์ จำกัด (มหาชน)	99,996	50.0
กลุ่มผู้บริหารจำนวน 2 ท่าน	2	0.0
ญาติผู้บริหารจำนวน 1 ท่าน	1	0.0
อื่นๆ	100,001	50.0
รวม	200,000	100.0

บริษัทอื่น

1. ชื่อ : **บริษัท แอลเอ็น ศรีไทย คอม จำกัด**
 ที่ตั้ง : 71/12 หมู่ที่ 5 ตำบลท่าข้าม อำเภอบางปะกง จังหวัดฉะเชิงเทรา
 ประเภทธุรกิจ : ผลิตและส่งออกเครื่องรับโทรศัพท์
 โทรศัพท์ : 0 3857 3061-3 โทรสาร : 0 3857 3069
 จำนวนหุ้นสามัญที่จำหน่ายได้แล้วและเรียกชำระแล้ว : 76,000 หุ้นๆ ละ 1,000 บาท
 มูลค่าทุนที่ได้รับชำระแล้ว : 76,000,000 บาท

โครงสร้างผู้ถือหุ้น	หุ้น	%
บริษัท ศรีไทยซูเปอร์แวร์ จำกัด (มหาชน)	15,194	20.0
กลุ่มผู้บริหารจำนวน 2 ท่าน	4	0.0
ญาติผู้บริหารจำนวน 1 ท่าน	2	0.0
อื่นๆ	60,800	80.0
รวม	76,000	100.0



โครงสร้างการถือหุ้นของกลุ่มบริษัทศรีไทยซูเปอร์แวร์ - แยกตามสายธุรกิจ

บริษัท ศรีไทยซูเปอร์แวร์ จำกัด (มหาชน)

สายธุรกิจ พลาสติก		สายธุรกิจ ซื้อมาขายไป		สายงาน แม่พิมพ์และอื่นๆ	
โคราช ไทย เทค	100.0%	Srithai Superware India	85.0%	ศรีไทยโมลด์ส	71.0%
พี.อี.ที. บล๊ว	100.0%	ศรีไทย-อ็อตโต้	50.0%	ศรีไทย มียากาวา	51.0%
พีอีที สยาม	100.0%	ศรีไทย ชันโค	48.0%	ศรีไทยบรรจุภัณฑ์	39.2%
Srithai (Vietnam)	100.0%				
ศรีไทย นาโนพลาสติก	70.0%				
ไทย เอ็มเอฟซี	45.0%				
ชีวามาลา	40.0%				
Beijing Huatai	40.0%				
PT. Srithai Maspion	32.5%				

โครงสร้างการถือหุ้นของกลุ่มบริษัทศรีไทยซูเปอร์แวร์ – แยกตามประเภทของเงินลงทุน

บริษัท ศรีไทยซูเปอร์แวร์ จำกัด (มหาชน)

บริษัทย่อย		บริษัทร่วม		กิจการร่วมค้า	
โคราช ไทย เทค	100.0%	ศรีไทย ชันโค	48.0%	ศรีไทย-อิตโต้	50.0%
พี.อี.ที. บลัว	100.0%	ไทย เอ็มเอฟซี	45.0%		
พีอีที สยาม	100.0%	ชีวามาลา	40.0%		
Srithai (Vietnam)	100.0%	Beijing Huatai	40.0%		
Srithai Superware India	85.0%	ศรีไทยบรจจุภัณฑ์	39.2%		
ศรีไทยโมลด์ส	71.0%	PT. Srithai Maspion	32.5%		
ศรีไทย นาโนพลาสติก	70.0%				
ศรีไทย มียากาว	51.0%				



2. ปัจจัยความเสี่ยง

2.1 ความเสี่ยงด้านการตลาด

ตลาดส่งออกผลิตภัณฑ์เครื่องใช้ในครัวเรือนที่ทำจากเมลามีนมีการแข่งขันพอสมควร โดยเฉพาะคู่แข่งจากต่างประเทศ แม้ว่าคุณภาพสินค้าโดยรวมจากต่างประเทศจะดีกว่าคุณภาพสินค้าของบริษัทฯ แต่ก็มีผู้ผลิตต่างประเทศบางรายที่พยายามพัฒนาศักยภาพด้านการผลิตให้สูงขึ้น นำเสนอสินค้าเมลามีนที่มีคุณภาพใกล้เคียงกับของบริษัทฯ หรือทำการผลิตสินค้าลอกเลียนแบบและลวดลายแต่ไม่ได้คุณภาพโดยขายในราคาต่ำ นอกจากนี้ นโยบายของรัฐบาลไทยที่ได้ประกาศปรับค่าแรงขั้นต่ำเป็น 300 บาทต่อวันทั่วประเทศในปี พ.ศ. 2555 และ พ.ศ. 2556 ทำให้ผลิตภัณฑ์เครื่องใช้ในครัวเรือนของบริษัทฯ ซึ่งต้องใช้แรงงานคนเป็นหลักในการผลิตต้องเสียเปรียบด้านต้นทุนการผลิตที่สูงขึ้น อาจทำให้สูญเสียส่วนแบ่งทางการตลาดในตลาดที่ยังมีได้ค่านึงถึงคุณภาพสินค้า ประกอบกับกลุ่มสหภาพยุโรปซึ่งเป็นกลุ่มประเทศที่มีความสำคัญต่อตลาดส่งออกสินค้าเมลามีนก็มีภาวะเศรษฐกิจที่ยังไม่ฟื้นตัวในปี พ.ศ. 2555 จึงส่งผลให้รายได้จากการส่งออกสินค้าเมลามีนของบริษัทฯ ไม่เติบโตได้อย่างที่ควร ดังนั้น บริษัทฯ จึงได้วางแนวทางรองรับความเสี่ยงดังนี้

- 1) ร่วมพัฒนาวัตถุดิบกับผู้ผลิตเพื่อให้วัตถุดิบมีความเหมาะสมกับเทคโนโลยีการผลิตและนวัตกรรมใหม่ๆ ที่นำมาใช้กับผลิตภัณฑ์ของบริษัทฯ มากขึ้น ตลอดจนเหมาะสมกับมาตรฐานของแต่ละประเทศ
- 2) ปรับปรุงประสิทธิภาพการผลิต โดยการลงทุนด้านเทคโนโลยีที่ทันสมัย ตลอดจนพัฒนาระบบการทำงาน เพื่อให้สินค้าเมลามีนมีต้นทุนลดลง
- 3) นำระบบ TPM (Total Productive Maintenance) เพื่อปรับปรุงและพัฒนาประสิทธิภาพในการบำรุงรักษาเครื่องจักร รวมทั้งการควบคุมคุณภาพอย่างต่อเนื่อง โดยให้พนักงานทุกฝ่ายมีส่วนร่วม
- 4) เน้นการอนุรักษ์พลังงานเพื่อลดค่าใช้จ่ายด้านพลังงาน และสร้างการมีส่วนร่วมและจิตสำนึกให้พนักงานตระหนักและร่วมมือในการประหยัดพลังงาน
- 5) ฝึกอบรมพนักงานฝ่ายผลิตเพื่อเพิ่มทักษะในการผลิตให้สูงขึ้น และปลูกฝังจิตสำนึกในการผลิตสินค้าที่มีคุณภาพ
- 6) ขยายฐานลูกค้าและช่องทางการจัดจำหน่ายสินค้าของบริษัทฯ ในกลุ่มประเทศอาเซียนเพื่อรองรับการรวมเป็นตลาดเดียวกันในปี พ.ศ. 2558
- 7) ขยายฐานการส่งออกต่างประเทศ รวมถึงประเทศที่มีข้อตกลงการค้าเสรี (FTA) ซึ่งมีภาษีศุลกากรที่ต่ำสำหรับการนำเข้า มีปริมาณความต้องการสินค้าสูง มีกำลังซื้อ และเน้นคุณภาพสินค้าเป็นหลัก
- 8) พัฒนาและเพิ่มความหลากหลายของสินค้า รูปทรง ตลอดจนเสนอขายสินค้าตามรูปแบบ มาตรฐาน และลักษณะการใช้งานตามที่ลูกค้าต้องการแต่ละประเทศ
- 9) ขยายฐานการตลาดในประเทศเวียดนาม ซึ่งมีศักยภาพทั้งด้านการเติบโตทางเศรษฐกิจที่ต่อเนื่องและจำนวนประชากร โดยผ่านช่องทางการจัดจำหน่ายขายส่ง ขายปลีกผ่านร้านค้า Hypermarket และ Modern Trade ตลอดจนลูกค้าสถาบัน ได้แก่ โรงแรม ภัตตาคาร ร้านอาหารต่างๆ เป็นต้น นอกจากนี้ ด้วยความได้เปรียบทางด้านค่าจ้างและจำนวนแรงงาน ทำให้บริษัทฯ มีโอกาสที่จะพัฒนาและขยายฐานการผลิตในประเทศเวียดนามเพื่อรองรับการขยายตัวของความต้องการสินค้าของตลาดในแถบเอเชียตะวันออกเฉียงใต้ และเอเชียตะวันออก ซึ่งในปี พ.ศ. 2555 บริษัทฯ ย่อยของบริษัทฯ ในประเทศเวียดนามได้ลงทุนขยายพื้นที่การผลิตเพื่อรองรับแผนการเพิ่มอัตรากำลังการผลิตแล้ว
- 10) สร้างฐานการตลาดที่มั่นคงในประเทศอินเดียผ่านช่องทางผู้จัดจำหน่ายหลายราย และในไตรมาส 1 ปี พ.ศ. 2556 คณะกรรมการบริษัทมีมติอนุมัติให้บริษัทฯ จัดตั้งบริษัทในประเทศอินเดียเพื่อผลิตและจำหน่ายผลิตภัณฑ์เครื่องใช้ในครัวเรือนที่ทำจากเมลามีน ซึ่งบริษัทฯ จะเป็นผู้ลงทุนในบริษัทจัดตั้งใหม่แต่เพียงผู้เดียว โดยมีวัตถุประสงค์หลักเพื่อบรรเทาปัญหาการขาดแคลนแรงงานและค่าแรงงานที่สูงในประเทศไทย ตลอดจนรองรับกับการขยายตัวของตลาดและความต้องการสินค้าของกลุ่มประเทศในแถบเอเชียใต้และตะวันออกกลางที่มีมากขึ้น บริษัทฯ คาดว่าจะดำเนินการจัดตั้งบริษัทและจัดหาที่ดินเพื่อก่อสร้างโรงงานได้ในปี พ.ศ. 2556
- 11) ศึกษาและแสวงหาโอกาสจากนโยบายเปิดตลาดและส่งเสริมการลงทุนของรัฐบาลประเทศพม่า



- 12) ทำกิจกรรมทางการตลาดและส่งเสริมการขายเพื่อเสริมสร้างตราสินค้าอย่างต่อเนื่อง
- 13) ประชาสัมพันธ์ให้ลูกค้ามีความรู้ความเข้าใจในตัวสินค้ามากขึ้น และทราบถึงอันตรายจากการใช้สินค้าเมลามีนที่ไม่มีคุณภาพที่นำสารที่เป็นอันตรายต่อร่างกายมาเป็นส่วนผสมในการผลิต
- 14) พัฒนาและปรับปรุงสินค้าและกระบวนการผลิตเพื่อความเป็นมิตรกับสิ่งแวดล้อม โดยการพัฒนาสินค้าที่สามารถย่อยสลายเองได้ตามธรรมชาติและความพยายามลดปริมาณของเสีย

ส่วนตลาดภายในประเทศ ซึ่งมีคู่แข่งในธุรกิจประเภทเดียวกันจำนวนหนึ่ง และมีการนำเข้าสินค้าราคาถูกจากต่างประเทศ บริษัทฯได้รองรับความเสี่ยงด้วยการกระจายช่องทางการจัดจำหน่ายของระบบการขายตรง (Direct Sales) ผ่านตัวแทนจำหน่ายสินค้า และติดต่อโดยตรงกับลูกค้า ตลอดจนร่วมมือกับหน่วยงานที่เกี่ยวข้องในการจัดตั้งมาตรฐานตรวจสอบคุณภาพสินค้าก่อนได้รับอนุญาตนำเข้าสินค้าจากต่างประเทศ เพื่อให้ได้สินค้านำเข้าที่มีคุณภาพดีทัดเทียมกับสินค้าที่ผลิตในประเทศ และเป็นการคุ้มครองผู้บริโภค

2.2 ความเสี่ยงด้านราคาวัตถุดิบ

ราคาเม็ดพลาสติกซึ่งเป็นวัตถุดิบหลักเป็นผลพลอยได้จากการกลั่นน้ำมัน ซึ่งหากราคาน้ำมันดิบในตลาดโลกมีการปรับราคาสูงขึ้น จะส่งผลทำให้ราคาวัตถุดิบเพิ่มสูงขึ้นเช่นกัน แม้ว่าบริษัทฯจะซื้อวัตถุดิบส่วนใหญ่จากผู้ผลิตภายในประเทศ แต่ราคาปัจจัยที่ใช้ผลิตวัตถุดิบและราคาวัตถุดิบจะอ้างอิงกับราคาในตลาดโลกที่ซื้อขายกันด้วยเงินสกุลเหรียญดอลลาร์สหรัฐอเมริกา ดังนั้น ความผันผวนของอัตราแลกเปลี่ยนของค่าเงินบาทกับดอลลาร์สหรัฐอเมริกา จึงมีผลต่อราคาวัตถุดิบด้วย นอกจากนี้ ระดับของอุปสงค์และอุปทานของการผลิตและการบริโภคทั้งตลาดในประเทศและตลาดต่างประเทศก็มีผลต่อราคาวัตถุดิบ เพราะหากราคาวัตถุดิบในตลาดโลกมีการปรับราคา ก็จะทำให้ราคาขายในประเทศปรับราคาขึ้นเช่นกัน

เนื่องจากบริษัทฯมีปริมาณการใช้เม็ดพลาสติกและผงเมลามีนคิดเป็นสัดส่วนประมาณร้อยละ 60-70 ของต้นทุนของผลิตภัณฑ์ จึงทำให้บริษัทฯมีความเสี่ยงต่อการแบกรับภาระต้นทุนที่สูงขึ้นและการไม่สามารถกำหนดราคาขายที่เหมาะสมและสอดคล้องกับต้นทุนที่เพิ่มขึ้นเมื่อเกิดภาวะความผันผวนของราคาวัตถุดิบได้ ดังนั้น บริษัทฯจึงได้วางแผนทางรองรับความเสี่ยงจากการเปลี่ยนแปลงของราคาวัตถุดิบดังนี้

- 1) จัดตั้งคณะกรรมการจัดซื้อวัตถุดิบโดยเฉพาะเพื่อติดตามและประเมินการเคลื่อนไหวของราคาวัตถุดิบจากผู้ขายและผู้ผลิตภายในประเทศและต่างประเทศ พิจารณาปริมาณการใช้ รวมถึงการเจรจาต่อรองราคากับผู้จำหน่าย
- 2) จัดหาแหล่งผลิตวัตถุดิบที่มีคุณภาพและมาตรฐานตามที่บริษัทฯกำหนดจากในประเทศและต่างประเทศเพิ่มเติม เพื่อให้บริษัทฯมีแหล่งผลิตวัตถุดิบที่เพียงพอและเป็นทางเลือกในการสอบราคาวัตถุดิบจากผู้ขายหรือผู้ผลิตหลายรายก่อนการสั่งซื้อ เพื่อใช้ในการเปรียบเทียบเงื่อนไขที่ดีที่สุด
- 3) ตรวจสอบและติดตามคุณภาพวัตถุดิบให้มีคุณภาพตามมาตรฐานที่กำหนดอย่างสม่ำเสมอ โดยการสุ่มตรวจสอบวัตถุดิบโดยบริษัทกลางหรือหน่วยงานราชการที่รับบริการในการตรวจสอบคุณภาพ
- 4) หากวัตถุดิบมีแนวโน้มขึ้นราคา บริษัทฯจะซื้อวัตถุดิบล่วงหน้าในปริมาณที่เพียงพอต่อการใช้ผลิตในระยะเวลาหนึ่งเพื่อสามารถผลิตและจัดส่งสินค้าได้ตามที่ตกลงไว้ล่วงหน้ากับลูกค้า หรือหากราคาวัตถุดิบมีความผันผวนมาก บริษัทฯก็จะทำการสั่งซื้อวัตถุดิบบ่อยครั้งมากขึ้น
- 5) กรณีที่ราคาวัตถุดิบในต่างประเทศต่ำกว่าราคาภายในประเทศ บริษัทฯจะนำเข้าวัตถุดิบจากต่างประเทศ
- 6) ให้หลักการบริหารจัดการของ Supply Chain ในการประมาณการคำสั่งซื้อร่วมกับลูกค้าและประสานงานกับผู้ผลิตวัตถุดิบเพื่อให้การจัดส่งวัตถุดิบและการผลิตของบริษัทฯมีประสิทธิภาพและประสิทธิผล
- 7) เจรจาทำสัญญาหรือข้อตกลงขอปรับราคาขายสินค้ากับลูกค้าทุกๆ 1-3 เดือน ตามความเหมาะสมและผลของการเจรจากับลูกค้า



2.3 ความเสี่ยงด้านการผลิต

เนื่องจากผงเมลามีนซึ่งเป็นวัตถุดิบหลักของผลิตภัณฑ์เครื่องใช้ในครัวเรือนเป็นสินค้าที่มีลักษณะเฉพาะและมีผู้ผลิตและจำหน่ายในประเทศไม่มากนัก ในขณะที่บริษัทมีความต้องการใช้ผงเมลามีนเพิ่มมากขึ้นตามการเติบโตของธุรกิจผลิตภัณฑ์เครื่องใช้ในครัวเรือน ดังนั้น บริษัทจึงอาจประสบกับปัญหาการขาดแคลนวัตถุดิบที่ใช้ในการผลิต และส่งผลให้ยอดขายผลิตภัณฑ์เครื่องใช้ในครัวเรือนของบริษัทไม่สามารถเติบโตได้ตามที่ควร อย่างไรก็ตาม บริษัทได้มีแนวทางรองรับความเสี่ยง ดังนี้

- 1) บริษัทมีสัดส่วนการถือหุ้นอยู่ร้อยละ 45 ของจำนวนหุ้นสามัญทั้งหมดของบริษัท ไทย เอ็มเอฟซี จำกัด ซึ่งเป็นผู้ผลิตผงเมลามีนรายสำคัญให้บริษัทฯ และจากการวิจัยและพัฒนาวัตถุดิบร่วมกัน ตลอดจนกำลังการผลิตของบริษัท ไทย เอ็มเอฟซี จำกัด ที่มีอยู่อย่างเพียงพอต่อความต้องการของบริษัทและยังสามารถจำหน่ายให้แก่ผู้ผลิตรายอื่นได้อีก ทำให้บริษัทมีความมั่นใจว่ามีแหล่งวัตถุดิบผงเมลามีนที่มีคุณภาพและไม่มีปัญหาขาดแคลนวัตถุดิบ
- 2) บริษัทมีความสัมพันธ์ที่ดีกับผู้ผลิตผงเมลามีนรายอื่นและเป็นผู้ค้ากันมานาน และมีการสร้างความสัมพันธ์ที่ดีกับผู้ผลิตวัตถุดิบที่มีคุณภาพในต่างประเทศ ทำให้บริษัทสามารถจัดหาวัตถุดิบได้ในราคาที่เหมาะสม และมั่นใจได้ว่าวัตถุดิบจะมีปริมาณเพียงพอต่อการผลิตที่มีการขยายตัวหรือสามารถรองรับการขยายฐานการผลิตทั้งในประเทศและในกลุ่มประเทศเป้าหมายได้

ในส่วนของเม็ดพลาสติกซึ่งเป็นวัตถุดิบที่สำคัญของผลิตภัณฑ์เพื่องานอุตสาหกรรม บริษัทไม่มีความเสี่ยงต่อการประสบปัญหาการขาดแคลนวัตถุดิบ เนื่องจากมีผู้ผลิตและจำหน่ายหลายราย ประกอบกับบริษัทสามารถจัดหาได้จากทั้งภายในประเทศและต่างประเทศ

2.4 ความเสี่ยงด้านแรงงาน

ภาวะเศรษฐกิจโลกและประเทศไทยที่ปรับตัวดีขึ้น การปรับขึ้นของอัตราค่าแรงขั้นต่ำทั่วประเทศ และการเติบโตของหลายอุตสาหกรรม ทำให้กลุ่มแรงงานมีฝีมือในประเทศไทยมีทางเลือกในการประกอบอาชีพมากขึ้น ส่งผลให้เกิดปัญหาการขาดแคลนแรงงานมีฝีมือและคาดว่าจะมีแนวโน้มเพิ่มขึ้นทุกปี ซึ่งจะกระทบกระบวนการผลิตสินค้าเมลามีน เนื่องจากบริษัทยังมีความจำเป็นต้องพึ่งพาแรงงานมีฝีมือ และมีความต้องการเป็นจำนวนมากเพื่อรองรับคำสั่งซื้อของลูกค้าที่เพิ่มสูงขึ้น บริษัทได้ตระหนักถึงปัญหาการขาดแคลนแรงงานมีฝีมือดังกล่าว จึงได้เตรียมแนวทางในการดำเนินงานเพื่อลดผลกระทบต่อการขยายตัวของธุรกิจบริษัทดังนี้

- 1) บริหารจัดการแผนการผลิตอย่างมีประสิทธิภาพเพื่อลดขั้นตอนการทำงานที่ไม่จำเป็น และพัฒนาระบบการทำงานในโรงงานเป็นแบบ Lean Manufacturing
- 2) จัดตั้งศูนย์ฝึกอบรมเพื่อฝึกทักษะการผลิตให้กับพนักงานก่อนปฏิบัติงานจริง และเพิ่มประสิทธิภาพกำลังคน
- 3) นำเข้าแรงงานต่างด้าวอย่างถูกกฎหมายมาทำงานในบางกระบวนการผลิต
- 4) จัดให้มีสวัสดิการในปัจจัยพื้นฐานอื่นๆ อย่างเหมาะสมนอกเหนือจากค่าแรงตามที่กฎหมายกำหนด สิทธิในการได้รับการอบรมเพื่อพัฒนาความรู้และทักษะ ตลอดจนโอกาสที่จะได้รับความก้าวหน้าในอาชีพและการพัฒนาคุณภาพชีวิตความเป็นอยู่ผ่านกระบวนการส่งเสริมและปลูกฝังจิตสำนึกของการรักองค์กรและร่วมเป็นส่วนหนึ่งขององค์กร ทั้งนี้เพื่อเป็นแรงจูงใจให้พนักงานอยู่กับองค์กรในระยะยาว
- 5) ร่วมกับสถาบันการศึกษาชั้นนำในการพัฒนาเครื่องจักรอัตโนมัติหรือกึ่งอัตโนมัติเพื่อลดการพึ่งพาแรงงาน
- 6) ขยายฐานการผลิตไปยังประเทศที่มีศักยภาพในการผลิตและยังไม่เกิดภาวะขาดแคลนแรงงาน ตลอดจนมีอัตราค่าแรงที่สมเหตุสมผล

2.5 ความเสี่ยงด้านการแข่งขันของธุรกิจโดยตรง

ตลาดของธุรกิจขายตรงในประเทศไทยมีมูลค่าสูงและมีการเติบโตอย่างต่อเนื่อง โดยมีคู่แข่งอยู่เป็นจำนวนมากและมีแนวโน้มที่จะเพิ่มขึ้นอย่างต่อเนื่อง โดยมีทั้งคู่แข่งที่เป็นธุรกิจขายตรงภายในประเทศและธุรกิจเครือข่ายแบบข้ามชาติ ซึ่งอาจส่งผลให้ระบบธุรกิจเครือข่ายของบริษัทไม่เติบโตเท่าที่ควรและสูญเสียส่วนแบ่งทางการตลาดได้ บริษัทจึงได้วางแนวทางรองรับความเสี่ยงดังนี้

- 1) วางแผนการสั่งซื้อสินค้าอย่างมีประสิทธิภาพเพื่อเพิ่มอำนาจต่อรองด้านราคาสินค้ากับผู้ผลิตโดยเฉพาะกลุ่มสินค้าที่ขายดีในอันดับต้นๆ หรือเป็นสินค้าที่มีการหมุนเวียนซื้อขายเร็ว (Fast Moving) ซึ่งสามารถช่วยลดต้นทุนของสินค้าสำเร็จรูปได้



- 2) ใช้กลยุทธ์การสร้างตราสินค้าเพื่อสร้างฐานลูกค้าของธุรกิจให้มั่นคงและมีความจงรักภักดีต่อตราสินค้า (Customer Royalty Program)
- 3) มุ่งเน้นแนวทางการสร้างสรรค์นวัตกรรมทั้งในด้านระบบงานและผลิตภัณฑ์ เพื่อสร้างความแตกต่างให้กับธุรกิจ และผลักดันให้เป็นผู้นำด้านนวัตกรรมในตลาดของธุรกิจเครือข่าย
- 4) คัดสรรสินค้าโดยพิจารณาผู้จำหน่ายสินค้าทั้งในประเทศและต่างประเทศ ด้วยหลักเกณฑ์ในการเป็นคู่ค้าที่ดี (Good Supplier Selection Program) ซึ่งเป็นการพิจารณาผู้จำหน่ายสินค้าในด้านหลักๆ ได้แก่ การสนับสนุนด้านการตลาด การขนส่งและการกระจายสินค้า และการสนับสนุนด้านวิทยากร/ฝึกอบรม เป็นต้น ซึ่งช่วยลดปัญหาสต็อกคงค้างและก่อให้เกิดระบบการส่งสินค้าเมื่อต้องการใช้ (Just-in-time)
- 5) มุ่งเน้นและให้ความสำคัญกับสินค้าที่อยู่ในกระแสนิยมหรือมีการตอบรับจากผู้บริโภคที่ดี ได้แก่ ผลิตภัณฑ์กลุ่มนวัตกรรม สุขภาพและความงาม และผลิตภัณฑ์กลุ่มนวัตกรรมเกษตร ซึ่งเป็นกลุ่มสินค้าหลักในการดำเนินธุรกิจขณะนี้ รวมถึงขยายกลุ่มผลิตภัณฑ์ให้มีความหลากหลายมากขึ้นด้วยการนำเสนอสินค้าใหม่ๆ ที่ตรงกับความต้องการของผู้บริโภค และนักธุรกิจเอสเอ็มอีและมีตลาดรองรับในระดับที่เหมาะสม เพื่อลดความเสี่ยงจากการวางตลาดสินค้าใหม่
- 6) ขยายช่องทางการจัดจำหน่ายไปยังประเทศเพื่อนบ้าน ได้แก่ พม่า ลาว กัมพูชา อินโดนีเซีย ฯลฯ เพื่อลดความเสี่ยงของตลาดภายในประเทศ เพิ่มโอกาสทางธุรกิจและรองรับความต้องการของสมาชิกที่ต้องการขยายตลาดให้กว้างขวางขึ้น ภายใต้หลักแนวคิดทางธุรกิจแบบรหัสเดียวทำธุรกิจได้ทั่วโลก หรือ One Code One World
- 7) สรรหาและร่วมเป็นพันธมิตรกับธนาคารชั้นนำทั้งในประเทศและในภูมิภาคอาเซียน เพื่อช่วยสนับสนุนและพัฒนาให้ระบบการจ่ายชำระค่าสินค้าและการจ่ายค่าผลประโยชน์ตอบแทนเป็นไปอย่างถูกต้อง แม่นยำและรวดเร็ว อีกทั้งมีความทันสมัยและโดดเด่นด้วยเทคโนโลยีใหม่ๆ
- 8) พัฒนาระบบเทคโนโลยีสารสนเทศอย่างต่อเนื่อง เพื่อรองรับการเติบโตของธุรกิจและสามารถตอบสนองความต้องการของนักธุรกิจเอสเอ็มอีทั้งในด้านส่งเสริมการผลักดันยอดขายและด้านอื่นๆ ได้มากขึ้น

2.6 ความเสี่ยงด้านการเงิน

2.6.1 ความเสี่ยงจากการผิดข้อกำหนดทางการเงิน

บริษัทต้องปฏิบัติตามข้อกำหนดทางการเงิน ซึ่งระบุไว้ในสัญญาเงินกู้ระหว่างบริษัทกับธนาคารเจ้าหนี้ และยังคงมีผลอยู่จนกว่าบริษัทจะชำระคืนหนี้เงินกู้เสร็จสิ้น ดังนั้น หากบริษัทไม่สามารถปฏิบัติตามข้อกำหนดทางการเงิน อาจทำให้บริษัทตกอยู่ในสถานะการผิดนัดชำระหนี้

แนวทางรองรับความเสี่ยง

บริษัทได้จัดทำประมาณการงบการเงินขึ้นใช้ภายในองค์กร เพื่อเป็นเครื่องมือของฝ่ายบริหารในการประมาณการอัตราส่วนทางการเงินต่างๆ ที่จะเกิดขึ้นในอนาคต ตลอดจนมีการติดตามผลการดำเนินงานที่เกิดขึ้นจริงในแต่ละงวดเพื่อลดโอกาสของการปฏิบัติผิดข้อกำหนดทางการเงิน

2.6.2 ความเสี่ยงจากอัตราแลกเปลี่ยนเงินตราต่างประเทศ

เนื่องจากธุรกิจการส่งออกสินค้า และการนำเข้าวัตถุดิบ สินค้าสำเร็จรูป รวมถึงเครื่องจักรและอุปกรณ์บางชนิดของบริษัท มีความเสี่ยงจากการผันผวนของอัตราแลกเปลี่ยนเงินตราต่างประเทศ ทำให้บริษัทไม่สามารถประมาณการรายได้และต้นทุน ตลอดจนกระแสเงินสดได้อย่างแม่นยำ

แนวทางรองรับความเสี่ยง

บริษัทมีรายได้จากการส่งออกส่วนใหญ่เป็นเงินสกุลดอลลาร์สหรัฐอเมริกา โดยในแต่ละปีจะมีสัดส่วนประมาณร้อยละ 60-70 ของรายได้จากการส่งออกทั้งหมด และจะมีปริมาณรายรับเงินสกุลดังกล่าวเพิ่มสูงขึ้นตามการขยายตัวของธุรกิจส่งออก ขณะที่การนำเข้าของบริษัทส่วนใหญ่ก็ตั้งชื่อเป็นเงินสกุลดอลลาร์สหรัฐอเมริกาเช่นเดียวกัน แต่ปริมาณรายจ่ายจะผันแปรขึ้นอยู่กับปริมาณการลงทุนในสินทรัพย์ในแต่ละปี บริษัทได้บริหารจัดการเพื่อลดความเสี่ยงจากอัตราแลกเปลี่ยน โดยใช้วิธีบริหารกระแสเงินสดรับและจ่ายเงินตราต่างประเทศให้มีความสมดุล (Natural Hedge) ควบคู่กับการพิจารณาทำสัญญาซื้อขายเงินตราต่างประเทศล่วงหน้าเพื่อป้องกันความเสี่ยงจากการผันผวนของอัตราแลกเปลี่ยนเงินตราต่างประเทศตามความเหมาะสม



กับสถานการณ์ในขณะนั้น การทำสัญญาดังกล่าวจะช่วยให้บริษัทสามารถทราบรายได้ ต้นทุนของสินค้า และกระแสเงินสดที่แน่นอน ตลอดจนกำหนดกลยุทธ์ต่างๆ ที่เหมาะสมของบริษัทได้

นอกจากนี้ บริษัทได้เจรจาและเสนอราคาขายสินค้าให้แก่ลูกค้าเป็นเงินสดอื่นนอกเหนือจากดอลลาร์สหรัฐอเมริกาตามความเหมาะสม เพื่อเป็นการกระจายความเสี่ยงด้านอัตราแลกเปลี่ยนและลดผลกระทบจากการพึ่งพิงเงินสกุลใดสกุลหนึ่งมากเกินไป

2.6.3 ความเสี่ยงจากอัตราดอกเบี้ย

เงินกู้ยืมระยะยาวที่บริษัทได้กู้ยืมจากธนาคารพาณิชย์ในประเทศ ประกอบด้วย

- 1) เงินกู้ยืมระยะยาวที่บริษัทได้รับจากการเข้าร่วมโครงการเงินทุนหมุนเวียนเพื่อการอนุรักษ์พลังงาน มีเงื่อนไขอัตราดอกเบี้ยคงที่ตลอดระยะเวลาเงินกู้ เนื่องจากเป็นเงินกู้ต้นทุนต่ำที่รัฐบาลให้การสนับสนุนเพื่อการอนุรักษ์พลังงาน
- 2) เงินกู้ยืมระยะยาวเพื่อการลงทุนตามแผนงานขยายธุรกิจในแต่ละปี มีเงื่อนไขดอกเบี้ยอิงอัตรา MLR, Prime rate และ THBFX 3 เดือน ซึ่งเป็นอัตราดอกเบี้ยลอยตัว ตลอดระยะเวลาเงินกู้
- 3) เงินกู้ยืมระยะยาวเพื่อการใช้จ่ายฟื้นฟูโรงงานสาขามตะนกร ชลบุรี มีเงื่อนไขพิเศษเป็นอัตราดอกเบี้ยคงที่ตลอดระยะเวลาเงินกู้

นอกจากนี้ วงเงินกู้หมุนเวียนของบริษัทก็มีอัตราดอกเบี้ยอิงอัตรา MOR หรือ Money Market Rate ซึ่งเป็นอัตราดอกเบี้ยลอยตัว ทำให้บริษัทมีความเสี่ยงของการขึ้นลงของอัตราดอกเบี้ยซึ่งอิงกับอัตราลอยตัวดังกล่าวเมื่ออัตราดอกเบี้ยในท้องตลาดมีความผันผวน

แนวทางรองรับความเสี่ยง

บริษัทมีแนวทางรองรับเพื่อลดความเสี่ยงจากอัตราดอกเบี้ยดังนี้

- จัดเตรียมแผนการลงทุนไว้ล่วงหน้าเพื่อที่บริษัทจะได้มีเวลาเพียงพอในการจัดหาและพิจารณาแหล่งวงเงินสินเชื่อต่างๆ ที่มีเงื่อนไขอัตราดอกเบี้ยที่เหมาะสมกับบริษัท
- พิจารณาชำระคืนเงินต้นก่อนกำหนดเพิ่มเติมตามความเหมาะสม หากบริษัทมีสภาพคล่องส่วนเกิน ซึ่งบริษัทสามารถกระทำได้โดยไม่จำเป็นต้องจ่ายส่วนเพิ่มและไม่ผิดต่อเงื่อนไขสัญญาเงินกู้
- ติดตามข้อมูลการเคลื่อนไหวของภาวะอัตราดอกเบี้ยในท้องตลาดและปัจจัยต่างๆ ที่มีผลกระทบต่อการเปลี่ยนแปลงของอัตราดอกเบี้ย เพื่อให้ประเมินทิศทางของอัตราดอกเบี้ยและเป็นข้อมูลประกอบการพิจารณาเงื่อนไขอัตราดอกเบี้ยเมื่อบริษัทมีความจำเป็นต้องจัดหาเงินกู้ยืมระยะยาวเพิ่มเติม
- พิจารณาเลือกใช้เงื่อนไขอัตราดอกเบี้ยแบบคงที่หรืออัตราดอกเบี้ยที่อิงอัตราลอยตัวอื่น เช่น อัตราดอกเบี้ยเงินฝาก เป็นต้น สำหรับเงินกู้ยืมระยะยาวที่จะจัดหาเพิ่มเติม เพื่อช่วยถ่วงดุลหรือกระจายความเสี่ยงจากความผันผวนของอัตราดอกเบี้ยในท้องตลาด
- พิจารณาใช้เครื่องมือทางการเงินตามความเหมาะสมเพื่อป้องกันความเสี่ยงจากความผันผวนของอัตราดอกเบี้ยและบริษัทสามารถทราบภาระต้นทุนทางการเงินที่แน่นอน

สำหรับวงเงินสินเชื่อหมุนเวียนที่มีอัตราดอกเบี้ยลอยตัวนั้น ส่วนใหญ่เป็นวงเงินสินเชื่อประเภทเบิกเงินเกินบัญชีและเงินกู้ยืมระยะสั้น ซึ่งบริษัทก็มีแนวทางรองรับความเสี่ยงโดยการจัดทำประมาณการเงินสดล่วงหน้าเพื่อให้บริษัทได้ทราบถึงความต้องการใช้เงินสดหมุนเวียนในแต่ละช่วงเวลา ตลอดจนสามารถวางแผนและพิจารณาจัดหาเงินกู้ยืมระยะสั้นจากการใช้วงเงินสินเชื่อหมุนเวียนแต่ละประเภทได้อย่างเหมาะสมและในปริมาณเท่าที่จำเป็นจะต้องใช้จ่าย นอกจากนี้ การได้รับวงเงินสินเชื่อหมุนเวียนกับธนาคารพาณิชย์เพิ่มเติมในระหว่างปี พ.ศ. 2555 ช่วยให้บริษัทมีทางเลือกเพิ่มขึ้นในการเบิกใช้เงินกู้ยืมระยะสั้นที่มีต้นทุนทางการเงินที่เหมาะสม



2.6.4 ความเสี่ยงด้านการให้สินเชื่อ

เนื่องจากการขายสินค้าให้กับลูกค้าส่วนใหญ่ของบริษัทเป็นการขายเชื่อทั้งลูกค้าภายในและต่างประเทศ การจัดจำหน่ายให้กับลูกค้ารายเก่าที่ซื้อขายกับบริษัทมานาน และลูกค้ารายใหม่ๆ ตามฐานลูกค้าของบริษัทที่เพิ่มมากขึ้นเรื่อยๆ รวมถึงระยะเวลาการให้เครดิตแก่ลูกค้าที่ต่างๆ กัน ทำให้บริษัทมีความเสี่ยงจากการไม่สามารถเรียกเก็บชำระหนี้จากลูกค้าได้

แนวทางรองรับความเสี่ยง

บริษัทได้กำหนดเกณฑ์การจัดระดับความน่าเชื่อถือของลูกค้า การหาข้อมูลเพิ่มเติมเกี่ยวกับลูกค้า และการวิเคราะห์ข้อมูลเบื้องต้นก่อนการให้สินเชื่อแก่ลูกค้า ทำให้บริษัทมีความเสี่ยงจากการให้สินเชื่อแก่ลูกค้าอยู่ในระดับที่เหมาะสม อีกทั้งบริษัทมีลูกค้าจำนวนมากรายที่มีการกระจายครอบคลุมทั้งผู้ผลิตและผู้จำหน่าย และลูกค้าเหล่านั้นมีตลาดที่กระจายอย่างหลากหลาย ทำให้การกระจุกตัวของความเสี่ยงด้านการให้สินเชื่อที่เกี่ยวกับลูกหนี้การค้าอยู่ในระดับต่ำ ด้วยเหตุผลข้างต้น ตลอดจนจากประสบการณ์การเก็บหนี้ในอดีตและการควบคุมการอนุมัติวงเงินสินเชื่อ ทำให้ฝ่ายบริหารเชื่อว่าจะไม่มีความเสี่ยงทางด้านการให้สินเชื่ออย่างมีสาระสำคัญและเพิ่มเติมจากจำนวนที่บริษัทได้บันทึกไว้เป็นค่าเผื่อนี้สงสัยจะสูญแล้ว โดยไม่มีการเปลี่ยนแปลงที่เป็นสาระสำคัญเมื่อเทียบกับปีก่อน

กรณีลูกค้าต่างประเทศโดยเฉพาะลูกค้ารายใหม่หรือลูกค้าที่บริษัทยังไม่มีความมั่นใจในฐานะการเงิน บริษัทกำหนดเงื่อนไขการชำระเงินด้วยเลตเตอร์ออฟเครดิต หรือต้องโอนชำระเงินก่อนบางส่วนหรือทั้งหมด



3. ลักษณะการประกอบธุรกิจ

3.1 ประวัติความเป็นมา

บริษัท ศรีไทยซูเปอร์แวร์ จำกัด (มหาชน) “บริษัทฯ” ดำเนินธุรกิจครั้งแรกภายใต้ชื่อ “หจก.อุตสาหกรรมศรีไทยพลาสติก” โดยมี นายสุมิตร เลิศสุมิตรกุล เป็นผู้ก่อตั้งเมื่อวันที่ 1 สิงหาคม พ.ศ. 2506 ทำธุรกิจผลิตและจำหน่ายของใช้พลาสติกในครัวเรือน

ในปี พ.ศ. 2515 ได้เปลี่ยนชื่อกิจการเป็น “หจก.อุตสาหกรรมศรีไทยซูเปอร์แวร์” และปรับทีมบริหารโดยนำมื่ออาชีพ คือ นายสนั่น อังอุบลกุล เข้ามาเป็นผู้จัดการโรงงาน และได้เพิ่มประเภทธุรกิจอีกประเภทหนึ่งคือ ผลิตเครื่องใช้เมลามีนบนโต๊ะอาหาร

ในปี พ.ศ. 2522 ได้เปลี่ยนกิจการจากห้างหุ้นส่วนจำกัดเป็นบริษัทจำกัด ในชื่อ “บริษัท ศรีไทยซูเปอร์แวร์ จำกัด” กิจการได้ขยายตัวเติบโตขึ้นตามลำดับ

บริษัทฯ ได้เข้าเป็นบริษัทจดทะเบียนในตลาดหลักทรัพย์แห่งประเทศไทยในวันที่ 2 ตุลาคม พ.ศ. 2534 โดยเพิ่มทุนจดทะเบียนจาก 170 ล้านบาท เป็น 200 ล้านบาท และได้เปลี่ยนเป็นบริษัทมหาชนจำกัด เมื่อวันที่ 13 ธันวาคม พ.ศ. 2536

บริษัทฯ เพิ่มทุนจดทะเบียนเป็น 470 ล้านบาท เมื่อวันที่ 14 มกราคม พ.ศ. 2537 และเพิ่มทุนจดทะเบียนอีกครั้งเป็น 500 ล้านบาท เมื่อวันที่ 19 มีนาคม พ.ศ. 2539 โดยมีหุ้นที่เรียกชำระมูลค่าครบแล้วจำนวน 400 ล้านบาท

ในเดือนกรกฎาคม ปี พ.ศ. 2540 จากผลกระทบจากวิกฤติเศรษฐกิจในภาคพื้นเอเชียแปซิฟิก บริษัทฯ จึงได้ปรับโครงสร้างหนี้ โดยเมื่อวันที่ 28 เมษายน พ.ศ. 2543 บริษัทฯ ได้แปลงหนี้ส่วนหนึ่งเป็นทุนตามแผนฟื้นฟูกิจการ เป็นเหตุให้ทุนชำระแล้วของบริษัทฯ เพิ่มขึ้นจาก 400 ล้านบาท เป็น 2,857 ล้านบาท หนี้ที่ได้รับผลกระทบจากแผนฟื้นฟูกิจการอีกจำนวนหนึ่งถูกแปลงสภาพเป็นหุ้นกู้มีประกันอัตราดอกเบี้ยลอยตัว ซึ่งเมื่อบริษัทฯ ได้ชำระเสร็จสิ้นแล้ว ศาลแพ่งกรุงเทพใต้ได้มีคำสั่งให้ยกเลิกการฟื้นฟูกิจการของบริษัทฯ เมื่อวันที่ 15 กรกฎาคม พ.ศ. 2545 ตามพระราชบัญญัติล้มละลาย พ.ศ. 2483 มาตรา 90/70 มีผลให้อำนาจการบริหารงานกลับคืนสู่ผู้บริหารของบริษัทฯ

ในปี พ.ศ. 2548 คณะกรรมการบริษัทมีมติแต่งตั้งนายสนั่น อังอุบลกุล กรรมการผู้จัดการ ให้ดำรงตำแหน่งประธานกรรมการ และกรรมการผู้จัดการ แทนนายสุมิตร เลิศสุมิตรกุล อดีตประธานกรรมการของบริษัทฯ ซึ่งได้ถึงแก่กรรม

บริษัทฯ ได้มีการปรับโครงสร้างใหม่ทางธุรกิจ ซึ่งโครงสร้างใหม่จะประกอบด้วยสายธุรกิจพลาสติกโดยมีกลุ่มสินค้าหลัก ได้แก่ ผลิตภัณฑ์เพื่องานอุตสาหกรรมและผลิตภัณฑ์เครื่องใช้ในครัวเรือน สายธุรกิจซื้อขายไป และสายงานสนับสนุน โดยมีผลตั้งแต่วันที่ 1 ตุลาคม พ.ศ. 2549

ในปี พ.ศ. 2551 บริษัทฯ ได้ลดทุนจดทะเบียนและชำระแล้วจาก 2,857 ล้านบาท เป็น 2,709.9 ล้านบาท โดยการตัดหุ้นสามัญที่ซื้อคืนและไม่ได้จำหน่ายภายในระยะเวลา 3 ปี นับจากวันที่ซื้อหุ้นคืนเสร็จสิ้น ซึ่งเป็นไปตามโครงการซื้อหุ้นสามัญคืนเพื่อการบริหารทางการเงินและขั้นตอนทางกฎหมาย

ในส่วนของสายธุรกิจหลักทั้งผลิตภัณฑ์เพื่องานอุตสาหกรรมและผลิตภัณฑ์เครื่องใช้ในครัวเรือน บริษัทฯ ได้มุ่งเน้นการลงทุนในเทคโนโลยีและเครื่องจักรใหม่ การพัฒนาคุณภาพสินค้าอย่างต่อเนื่องจนเป็นที่ยอมรับและโลภกว้างไกล การสรรหาและพัฒนาบุคลากรใหม่ ๆ อยู่เสมอ การพัฒนาและปรับปรุงกระบวนการผลิตให้มีประสิทธิภาพมากขึ้น เพื่อรองรับกับการแข่งขันและผลักดันให้ธุรกิจเติบโตอย่างยั่งยืน การก้าวไปสู่การเป็นผู้ผลิตบรรจุภัณฑ์เครื่องดื่มในอันดับต้น ๆ ของประเทศไทย ด้วยเทคโนโลยีและสินค้าของบริษัทฯ ที่มี ส่วนช่วยลดต้นทุนสินค้าของลูกค้าจากการใช้วัตถุดิบน้อยลง และมีส่วนช่วยอนุรักษ์สิ่งแวดล้อม ตลอดจนการขยายฐานการผลิตและการจัดจำหน่ายไปต่างประเทศ ส่งผลให้ธุรกิจและรายได้ของบริษัทฯ มีการเติบโตเป็นลำดับ

สำหรับธุรกิจเครือข่ายเอสเนเจอร์ บริษัทฯ ได้คัดสรรสินค้าที่หลากหลายและเปี่ยมด้วยคุณภาพสำหรับใช้ในชีวิตประจำวัน หรือเป็นผลิตภัณฑ์ที่ผ่านการทดสอบจากการใช้งานจริงและมีตลาดขนาดใหญ่รองรับ เช่น สารอินทรีย์ชนิดใหม่สำหรับพืชที่เป็นกลุ่มผลิตภัณฑ์สำหรับภาคการเกษตร เป็นต้น มาจำหน่ายในระบบการขายตรงแบบหลายชั้น (Multi-level Marketing) ภายใต้ตราสินค้า เอสเนเจอร์ “SNatur” ซึ่งนอกจากจะมีวัตถุประสงค์เพื่อเสริมสร้างรายได้ให้แก่สายธุรกิจซื้อขายไปของบริษัทฯ แล้ว บริษัทฯ ยังมุ่งหวังที่จะผลักดันให้สินค้าเอสเนเจอร์เป็นอีกหนึ่งทางเลือกของผู้บริโภค ควบคู่ไปกับการก้าวไปสู่ระบบธุรกิจเครือข่ายที่โดดเด่น จูงใจ และเป็นโอกาสในการสร้างรายได้ให้แก่ผู้ประกอบการอิสระและสมาชิกที่ต้องการสร้างเครือข่าย ปัจจุบันธุรกิจเครือข่ายเอสเนเจอร์สามารถขยายฐานสมาชิกและลูกค้า ตลอดจนส่งสินค้าไปจำหน่ายยังประเทศเพื่อนบ้าน ได้แก่ ประเทศเมียนมาร์และลาว และยัง สามารถเติบโตได้อีกในอนาคต

3.2 ภาพรวมการประกอบธุรกิจของกลุ่มบริษัท

ภาพรวมการประกอบธุรกิจของกลุ่มบริษัทส่วนใหญ่จะอยู่ภายใต้โครงสร้างเดียวกันกับโครงสร้างธุรกิจหลักของบริษัทฯ ได้แก่ สายธุรกิจพลาสติกซึ่งประกอบด้วยผลิตภัณฑ์เพื่องานอุตสาหกรรมและผลิตภัณฑ์เครื่องใช้ในครัวเรือน และสายธุรกิจซื้อขายไป เนื่องจากกลุ่มบริษัทได้วางกลยุทธ์ให้การทำธุรกิจมีลักษณะครบวงจร ลดการพึ่งพาธุรกิจนอกกลุ่ม เพื่อเสริมสร้างศักยภาพในการแข่งขันของกลุ่มบริษัทให้มากขึ้น สำหรับกลุ่มบริษัทย่อยที่ทำธุรกิจแม่พิมพ์ซึ่งถือว่าเป็นหัวใจสำคัญของสายธุรกิจพลาสติก และกลุ่มบริษัทในเครืออื่นๆ ที่ทำธุรกิจนอกเหนือจากธุรกิจหลักทั้งสองของบริษัทฯ จะถูกจัดอยู่ในกลุ่มสายธุรกิจอื่น

3.3 โครงสร้างรายได้

โครงสร้างรายได้ของกลุ่มบริษัทสามารถแยกออกตามสายธุรกิจ คือ สายธุรกิจพลาสติกซึ่งประกอบด้วย ผลิตภัณฑ์เพื่องาน อุตสาหกรรมและผลิตภัณฑ์เครื่องใช้ในครัวเรือน สายธุรกิจซื้อขายไปและสายงานแม่พิมพ์ ดังนี้

(หน่วย : พันบาท)	งบการเงินรวม สำหรับปีสิ้นสุดวันที่ 31 ธันวาคม พ.ศ. 2555					
	สายธุรกิจพลาสติก				สายธุรกิจ ซื้อขายไป และ สายงาน แม่พิมพ์	ยอดรวม
	ผลิตภัณฑ์เครื่องใช้ ในครัวเรือน		ผลิตภัณฑ์เพื่องาน อุตสาหกรรม			
	ผลิตใน ประเทศ	ผลิตต่าง ประเทศ	ผลิตใน ประเทศ	ผลิตต่าง ประเทศ		
รายได้จากการขายและงานรับจ้าง	2,470,061	48,643	5,327,880	381,477	856,704	9,084,765
รายได้ระหว่างบริษัทย่อย	(195,111)	-	(65,768)	(6,524)	(60,046)	(327,449)
รวมรายได้จากการขายและงานรับจ้าง	2,274,950	48,643	5,262,112	374,953	796,658	8,757,316

หมายเหตุ บริษัทฯได้เปิดเผยรายละเอียดเพิ่มเติมไว้ในหมายเหตุประกอบงบการเงินสำหรับปี สิ้นสุดวันที่ 31 ธันวาคม พ.ศ. 2555 หัวข้อ 6 ข้อมูลจำแนกตามส่วนงานทางธุรกิจและส่วนงานทางภูมิศาสตร์ หน้า 28 – 29

3.4 โครงสร้างยอดขายของกลุ่มบริษัทศรีไทยซูเปอร์แวร์

หน่วยยอดขาย : ล้านบาท	พ.ศ. 2555 จำหน่าย (%)		พ.ศ. 2555		พ.ศ. 2554		พ.ศ. 2553	
	ในประเทศ	ส่งออก	ยอดขาย	%	ยอดขาย	%	ยอดขาย	%
สายธุรกิจพลาสติก								
บริษัท ศรีไทยซูเปอร์แวร์ จำกัด (มหาชน)	74	26	6,741	63.0	6,173	66.3	5,459	66.5
บริษัท โคโรนา ไทย เทค จำกัด ⁽¹⁾	46	54	347	3.2	98	1.1	0	0.0
บริษัท พี.อี.ที. บิลเวอร์ จำกัด ⁽²⁾	100	-	83	0.8	0	0.0	0	0.0
Srithai (Vietnam) Company Limited (ขายในประเทศเวียดนาม)	82	18	430	4.0	263	2.8	249	3.0
บริษัท ศรีไทย นาโนพลาสติก จำกัด	100	-	27	0.3	18	0.2	16	0.2
บริษัท ศรีไทย มียากาว จำกัด	72	28	695	6.5	483	5.2	642	7.8
บริษัท ไทย เอ็มเอฟซี จำกัด	11	89	773	7.2	721	7.7	683	8.3
บริษัท ชีวมาลา จำกัด	98	2	109	1.0	70	0.7	14	0.2
Beijing Huatai Replica of Porcelain Products Company Limited (ขายในประเทศจีน)	100	-	34	0.3	128	1.4	138	1.7
PT. Srithai Maspion Indonesia (ขายในประเทศอินโดนีเซีย)	100	-	118	1.1	111	1.2	93	1.1
รวมสายธุรกิจพลาสติก	69	31	9,357	87.4	8,065	86.6	7,294	88.8



หน่วยยอดขาย : ล้านบาท	พ.ศ. 2555 จำหน่าย (%)		พ.ศ. 2555		พ.ศ. 2554		พ.ศ. 2553	
	ในประเทศ	ส่งออก	ยอดขาย	%	ยอดขาย	%	ยอดขาย	%
สายธุรกิจซื้อมาขายไป								
บริษัท ศรีไทยซูเปอร์แวร์ จำกัด (มหาชน)	96	4	315	2.9	358	3.8	179	2.2
Srithai Superware India Limited (ขายในประเทศอินเดีย)	100	-	52	0.5	38	0.4	20	0.2
บริษัท ศรีไทย-ฮัตโต้ (ประเทศไทย) จำกัด	100	-	61	0.6	33	0.4	128	1.6
บริษัท ศรีไทย ชันโค จำกัด	100	-	418	3.9	289	3.1	187	2.3
รวมสายธุรกิจซื้อมาขายไป	99	1	846	7.9	718	7.7	514	6.3
สายธุรกิจอื่น								
- แม่พิมพ์								
บริษัท ศรีไทยซูเปอร์แวร์ จำกัด (มหาชน)	85	15	123	1.2	74	0.8	33	0.4
บริษัท ศรีไทยโมเดลล์ จำกัด	100	-	140	1.3	123	1.3	82	1.0
บริษัท ศรีไทย มียากาว จำกัด	100	-	123	1.2	108	1.2	86	1.0
บริษัท ชีวามาลา จำกัด ⁽³⁾	-	-	0	0.0	2	0.0	4	0.1
รวมสายงานแม่พิมพ์	95	5	386	3.7	307	3.3	205	2.5
- อื่นๆ								
บริษัท ศรีไทยซูเปอร์แวร์ จำกัด (มหาชน)	100	-	3	0.0	89	1.0	40	0.5
บริษัท ศรีไทยบรรจุภัณฑ์ จำกัด	100	-	109	1.0	132	1.4	159	1.9
รวมสายธุรกิจอื่น	100	-	112	1.0	221	2.4	199	2.4
รวมทุกสายธุรกิจ	72	28	10,701	100.0	9,311	100.0	8,212	100.0

- (1) บริษัท โคราช ไทย เทค จำกัด เริ่มดำเนินธุรกิจและมีรายได้ในปี พ.ศ. 2554
- (2) บริษัท พี.อี.ที. บิลด์ จำกัด เริ่มดำเนินธุรกิจและมีรายได้ในปี พ.ศ. 2555
- (3) บริษัท ชีวามาลา จำกัด ยกเลิกสายธุรกิจแม่พิมพ์ ได้แก่ บริการงานชุบ ชัด กัดลายแม่พิมพ์ ในปี พ.ศ. 2555 เนื่องจากธุรกิจมีการแข่งขันสูงและงานรับจ้างมีกำไรน้อย

หมายเหตุ :

1. โครงสร้างยอดขายของกลุ่มบริษัทศรีไทยซูเปอร์แวร์เปรียบเทียบ 3 ปี ระหว่างปี พ.ศ. 2553 – 2555 ดังตารางข้างต้น เป็นยอดขายจากงบการเงินเฉพาะบริษัทของแต่ละบริษัท โดยยังไม่ได้ตัดรายการระหว่างกันออก
2. อัตราแลกเปลี่ยนที่ใช้ในการแปลงค่าเงินสกุลต่างประเทศของบริษัทในเครือที่อยู่ในต่างประเทศของบริษัทฯมีดังนี้

อัตราแลกเปลี่ยนต่อเงิน 1 บาท	พ.ศ. 2555		พ.ศ. 2554		พ.ศ. 2553	
Srithai (Vietnam) Company Limited	666.667	VND	666.667	VND	666.667	VND
Beijing Huatai Replica of Porcelain Products Company Limited	0.206	RMB	0.202	RMB	0.223	RMB
PT. Srithai Maspion Indonesia	337.268	IDR	303.831	IDR	317.188	IDR
Srithai Superware India Limited	1.925	INR	1.867	INR	1.602	INR

3.5 วิสัยทัศน์ การกิจหลัก และทิศทางธุรกิจของบริษัทฯ

บริษัทฯ ได้ประกาศวิสัยทัศน์ การกิจหลัก และทิศทางธุรกิจระหว่างปี พ.ศ. 2553 – 2555 เพื่อให้ผู้บริหารในระดับต่างๆ ตลอดจนพนักงานทุกระดับในองค์กรได้รับทราบ มีความเข้าใจร่วมกัน และประสานงานกัน เพื่อร่วมกันช่วยผลักดันให้บริษัทฯ สามารถบรรลุในเป้าหมายที่มุ่งหวังและก้าวไปในทิศทางธุรกิจที่กำหนดไว้อย่างมั่นคง นอกจากนี้ บริษัทฯ ยังได้เผยแพร่วิสัยทัศน์ การกิจ และทิศทางธุรกิจดังกล่าวต่อสาธารณชน คู่ค้า และผู้มีส่วนได้เสียทุกกลุ่มของบริษัทฯ ได้รับทราบ เพื่อเพิ่มความเชื่อมั่นในทิศทางและอนาคตของบริษัทฯ และดำเนินธุรกิจร่วมกันกับบริษัทฯ ได้อย่างมั่นใจ

วิสัยทัศน์ (Vision)

เป็นบริษัทชั้นนำของประเทศไทย ในการเป็นผู้ผลิตและจัดจำหน่าย
ผลิตภัณฑ์พลาสติก ตลอดจนผลิตภัณฑ์เครื่องใช้ในครัวเรือน ในระดับสากล

การกิจหลัก (Mission)

1. **การกิจด้านการตลาด**
เพิ่มส่วนแบ่งตลาดในประเทศและขยายตลาดไปต่างประเทศ ด้วยผลิตภัณฑ์ที่มีคุณภาพและมาตรฐาน
2. **การกิจด้านการผลิต**
 - 2.1 ผลิตภัณฑ์ที่มีคุณภาพดีด้วยต้นทุนต่ำ สามารถแข่งขันกับตลาดโลกได้ โดยมีระบบการบริหารการผลิตที่มีมาตรฐาน
 - 2.2 ปรับปรุงและพัฒนาผลิตภัณฑ์ใหม่ เพื่อสนองความต้องการของตลาด
3. **การกิจต่อลูกค้า**
ปรับปรุง และรักษามาตรฐานสินค้า เพื่อสร้างความมั่นใจและความพึงพอใจของลูกค้า ด้วยการให้บริการที่ประทับใจ แก่ลูกค้าอย่างสม่ำเสมอ
4. **การกิจด้านการบริหาร**
ส่งเสริมให้บุคลากรได้รับการพัฒนา เพิ่มคุณค่าและมีความก้าวหน้าในอาชีพ มีความปลอดภัยในการทำงาน และรับผิดชอบต่อสังคม ไม่สร้างมลภาวะต่อสิ่งแวดล้อม



ทิศทางธุรกิจ

บริษัท ศรีไทยซูเปอร์แวร์ จำกัด (มหาชน)

ระหว่างปี พ.ศ. 2553 – 2555

(ประกาศ ณ วันที่ 24 ธันวาคม พ.ศ. 2552)

1. เราจะพัฒนาซูเปอร์แวร์ (Superware) ให้เป็น แบนด์ระดับโลก (Global Brand) ที่คนทั่วไปรู้จักและยอมรับในความโดดเด่นทางด้านคุณภาพ (Quality) ความเป็นธรรม (Fairness) และความรับผิดชอบต่อสังคม (Social Responsibility)
2. เราจะเสริมสร้างให้กลุ่มธุรกิจศรีไทยซูเปอร์แวร์เติบโตอย่างมีคุณภาพ ดังนี้ :
 - 2.1 ธุรกิจพลาสติก :
 - 2.1.1 ผลิตภัณฑ์เพื่องานอุตสาหกรรม
 - ตลาดต่างประเทศ ให้มีการเติบโตในเชิงรุก ไปสู่ตลาดภูมิภาคในกลุ่มประเทศ AFTA ในการขยายส่วนแบ่งการตลาดควบคู่ไปกับการสร้างผลกำไรทางธุรกิจ
 - ตลาดภายในประเทศ พัฒนาตลาดให้เติบโตอย่างต่อเนื่อง ตลอดจนรักษาและขยายส่วนแบ่งตลาด เพื่อเพิ่มอัตรากำไรอย่างมั่นคงด้วยการให้ความสำคัญกับกลุ่มสินค้าที่มีการเติบโตของตลาดและให้ผลตอบแทนสูง
 - ขยายสายผลิตภัณฑ์ มุ่งเน้นการพัฒนาเทคโนโลยีการผลิตสินค้าเพื่องานอุตสาหกรรม สินค้าประเภทบรรจุภัณฑ์อาหาร เครื่องดื่ม และสินค้าใหม่อื่นๆ เพื่อให้ครอบคลุมลูกค้าได้อย่างหลากหลาย
 - 2.1.2 ผลิตภัณฑ์เครื่องใช้ในครัวเรือน
 - ตลาดต่างประเทศ มุ่งสู่การเป็นผู้นำโลก (World Leader) ทางด้านสินค้าเมลามีนอย่างยั่งยืน โดยให้ความสำคัญกับนวัตกรรม พร้อมกับการพัฒนาและขยายตลาดไปยังประเทศต่างๆ ทั่วทุกภูมิภาค
 - ตลาดภายในประเทศ พัฒนาตลาดให้เติบโตอย่างต่อเนื่อง รักษาและขยายส่วนแบ่งตลาด และเพิ่มอัตรากำไรอย่างมั่นคง
 - ขยายฐานการผลิต ไปสู่ประเทศที่มีศักยภาพทั้งในด้านการผลิตที่มีต้นทุนต่ำ และเอื้อต่อการขยายฐานลูกค้าและตลาดใหม่ โดยเฉพาะในประเทศอินเดีย
 - 2.2 ธุรกิจซื้อขายไป :
 - พัฒนาระบบการขายแบบหลายชั้น (MLM) ให้เป็นยุทธวิธีโดดเด่นทางการตลาด เพื่อขยายขอบเขตทางธุรกิจและเพิ่มความหลากหลายของสินค้า
3. เราจะให้ความสำคัญเป็นอันดับแรกในการพัฒนาความรู้ และทักษะของบุคลากรของเราทุกคนทุกระดับอย่างสม่ำเสมอ เพื่อให้เป็นบุคลากรที่มีคุณค่า มีคุณภาพชีวิต เจริญเติบโตควบคู่ไปกับการเติบโตของธุรกิจ
4. เราจะมุ่งมั่นในการสร้างนวัตกรรมให้เกิดขึ้นทั้งทางด้านการผลิต ด้านการตลาดและการให้บริการ เพื่อธุรกิจสามารถแข่งขันในระดับสากลได้
5. เราจะร่วมกันสร้างวัฒนธรรมองค์กร ที่หล่อหลอมให้พนักงานมีน้ำหนึ่งใจเดียวกันทำงานเป็นทีม มีความรักในองค์กร และมีจิตสำนึกที่จะรับผิดชอบต่อร่วมกัน
6. เราจะมุ่งมั่นในการปรับปรุงคุณภาพสินค้า ลดต้นทุนการผลิต และส่งมอบสินค้าให้ตรงเวลา เพื่อสร้างความได้เปรียบในการแข่งขัน และรักษาความเป็นผู้นำตลาดของสินค้าหลักต่างๆ ของเราได้อย่างยั่งยืน
7. เราจะใช้เทคโนโลยีสารสนเทศที่ทันสมัยมาสนับสนุนขั้นตอนการทำงานต่างๆ เพื่อให้เกิดความรวดเร็ว ถูกต้องแม่นยำ และเป็นปัจจุบันให้มากที่สุด

4. การประกอบธุรกิจของแต่ละสายผลิตภัณฑ์

4.1 องค์ประกอบของสายผลิตภัณฑ์

4.1.1 สายธุรกิจพลาสติก

บริษัทฯ ได้จำแนกสายธุรกิจพลาสติกโดยแบ่งกลุ่มสินค้าหลักออกเป็นผลิตภัณฑ์เพื่องานอุตสาหกรรมและผลิตภัณฑ์เครื่องใช้ในครัวเรือน ซึ่งเป็นการจำแนกตามวัตถุประสงค์ของการใช้งานของผลิตภัณฑ์ โดยมีรายละเอียดแยกตามกลุ่มผลิตภัณฑ์ดังต่อไปนี้

(1) ผลิตภัณฑ์เพื่องานอุตสาหกรรม

(ก) ลักษณะผลิตภัณฑ์หรือบริการ

ชิ้นส่วนอุตสาหกรรม คือ ชิ้นส่วนต่างๆ ที่ใช้ประกอบเป็นสินค้าอุตสาหกรรม เช่น ตู้อบไมโครเวฟ เครื่องปรับอากาศ ตู้เย็น เครื่องซักผ้า ชิ้นส่วนรถยนต์ และรถจักรยานยนต์ เครื่องโทรสาร เครื่องพิมพ์ เป็นต้น



เปลือกหม้อแบตเตอรี่ คือ หม้อแบตเตอรี่เฉพาะที่เป็นส่วนนอกสุดซึ่งทำมาจากพลาสติก ประกอบด้วยตัวแบตเตอรี่และฝา รวมถึงขั้วแบตเตอรี่ ทั้งแบตเตอรี่รถยนต์ และรถจักรยานยนต์

พาเลท คือ แท่นวางสินค้า มีลักษณะเป็นแท่นสี่เหลี่ยมขนาดใหญ่ ใช้สำหรับวางสินค้าในสถานที่เก็บสินค้า ภายในแท่นมีช่องสำหรับให้เจ้าของรถยกเสียบเพื่อยกแท่นได้





ถังบรรจุขวด คือ ถังพลาสติก ภายในแบ่งออกเป็นช่องๆ สำหรับใช้บรรจุขวด เช่น ขวดน้ำอัดลม ขวดเบียร์ และเครื่องดื่มประเภทต่างๆ เป็นต้น

ถังบรรจุภัณฑ์ ได้แก่ ถังบรรจุสีทาบ้าน ถังเคมีภัณฑ์ ถังบรรจุน้ำมันเครื่อง และถังบรรจุจาระบี



ถังขยะ ได้แก่ ถังขยะขนาดใหญ่แบบมีล้อเคลื่อนที่ได้ ใช้วางริมทางเดินเท้า หรือในที่สาธารณะทั่วไป

ถังเปล่า ได้แก่ ถังใส่ปลา กุ้งอะไหล่ ถังใส่นม ถังใส่ผักผลไม้





บรรจุภัณฑ์อาหาร ได้แก่ ภาชนะพลาสติกสำหรับบรรจุอาหารและเครื่องดื่มที่ใช้เทคโนโลยีการฉีดขึ้นรูปแบบ
ผนังบาง โดยจำแนกเป็นแต่ละประเภทดังนี้



- บรรจุภัณฑ์ที่เน้นความสวยงามโดยใช้เทคโนโลยีการ
ติดฉลากในแม่พิมพ์ IML (In-Mould Labeling)

- บรรจุภัณฑ์ที่พิมพ์ลวดลายด้วยระบบ Offset



- บรรจุภัณฑ์อาหารแช่เย็นและแช่แข็ง และบรรจุภัณฑ์
ใส่อาหารแบบมีแถบป้องกันการเปิด (Tamper Evident)

บรรจุภัณฑ์เครื่องดื่ม ได้แก่ ฝาเกลียวและ
พรีฟอร์มขวดน้ำอัดลมและน้ำดื่ม PET





กล่องบรรจุแผ่นซีดีและดีวีดี Super Jewel Box คือ กล่องพลาสติกสำหรับบรรจุแผ่นซีดีและดีวีดี ซึ่งมีลักษณะพิเศษป้องกันการปลอมแปลงและมีสิทธิบัตรในตัวสินค้า

สินค้าพรีเมียม ได้แก่ สินค้าที่ผลิตเพื่อเป็นของแถมในรายการส่งเสริมการขายของผู้ผลิตสินค้าหรือร้านค้าต่างๆ ซึ่งออกแบบโดยผู้ว่าจ้างผลิตหรือบริษัทเอง และเมื่อผลิตเสร็จแล้ว ต้องติดเครื่องหมายการค้าของเจ้าของสินค้า



สินค้าอื่นๆ ได้แก่ สินค้าจำพวกอุปกรณ์อำนวยความสะดวก อุปกรณ์ตกแต่ง และเครื่องใช้ไม่สอยต่างๆ

(ข) การตลาดและภาวะแข่งขัน

ลักษณะลูกค้า

ชิ้นส่วนอุตสาหกรรม	ลูกค้าสั่งซื้อสินค้าจากบริษัทเพื่อนำไปประกอบเป็นสินค้าสำเร็จรูปเพื่อขายต่อไป				
ชิ้นส่วนยานยนต์และรถจักรยานยนต์และเปลี่ยนหม้อแบตเตอรี่					
พาเลท ลังบรรจุขวด ลังเปล่า ถัง ถังขยะ	ลูกค้าซื้อเพื่อนำไปใช้งานโดยตรง ได้แก่ โรงงานอุตสาหกรรมต่างๆ ที่จำเป็นต้องใช้สินค้าประเภทนี้				
บรรจุภัณฑ์อาหาร	โรงงานอุตสาหกรรมอาหารพร้อมรับประทาน โรงภาพยนตร์ที่ต้องการส่งเสริมการขาย และร้านสะดวกซื้อ				
บรรจุภัณฑ์เครื่องดื่ม	โรงงานอุตสาหกรรมเครื่องดื่ม				
กล่องบรรจุแผ่นซีดีและดีวีดี	ผู้ประกอบการค่ายหนังและค่ายเพลงต่างๆ โดยบริษัทเป็นผู้ผลิตและตัวแทนจำหน่ายในเขตภูมิภาคอาเซียนให้แก่ลูกค้าในประเทศเนเธอร์แลนด์				
สินค้าพรีเมียม	จำหน่ายโดยตรงให้แก่เจ้าของสินค้าและร้านค้าต่างๆ ที่ต้องการส่งเสริมการขาย				
สินค้าจำพวกอุปกรณ์อำนวยความสะดวก อุปกรณ์ตกแต่ง และเครื่องใช้ไม้สอยต่างๆ	ขายผ่านตัวแทนจำหน่ายหรือร้านค้าปลีก เพื่อจำหน่ายต่อไปให้ผู้บริโภค				
ระยะเวลาให้สินเชื่อ	โดยทั่วไปสินค้าพลาสติกมีระยะเวลาให้สินเชื่อแก่ลูกค้าประมาณ 30-90 วัน ยกเว้นการขายในงานมหกรรมจะขายเป็นเงินสด				
กลยุทธ์การแข่งขัน	เน้นสินค้าที่มีคุณภาพสูงและแตกต่างจากสินค้าคู่แข่งด้วยเทคโนโลยีในการผลิตที่ทันสมัย เพิ่มมูลค่าของสินค้าด้วยนวัตกรรมใหม่ๆ พัฒนาสินค้าให้มีส่วนช่วยในการอนุรักษ์สิ่งแวดล้อม ตลอดจนเน้นความหลากหลายของสินค้าและบริการที่ครบวงจร เนื่องจากบริษัทมีทรัพยากรที่สามารถผลิตแม่พิมพ์และรับจ้างเป่าขึ้นรูปบรรจุภัณฑ์เครื่องดื่มให้แก่ลูกค้า นอกจากนี้การร่วมวิจัยและพัฒนาสินค้ากับลูกค้าเพื่อให้สินค้ามีรูปแบบตรงกับความต้องการและ/หรือช่วยลดค่าใช้จ่ายให้แก่ลูกค้า ตลอดจนสิทธิบัตรในตัวสินค้า ก็มีมีส่วนช่วยเสริมกลยุทธ์ในการแข่งขันให้แก่บริษัท				
ช่องทางการจำหน่าย	ผลิตภัณฑ์เพื่องานอุตสาหกรรมมีช่องทางการจำหน่ายดังนี้ <table> <tr> <td>ส่งออกต่างประเทศ</td><td>21%</td></tr> <tr> <td>ขายภายในประเทศ</td><td>79%</td></tr> </table>	ส่งออกต่างประเทศ	21%	ขายภายในประเทศ	79%
ส่งออกต่างประเทศ	21%				
ขายภายในประเทศ	79%				

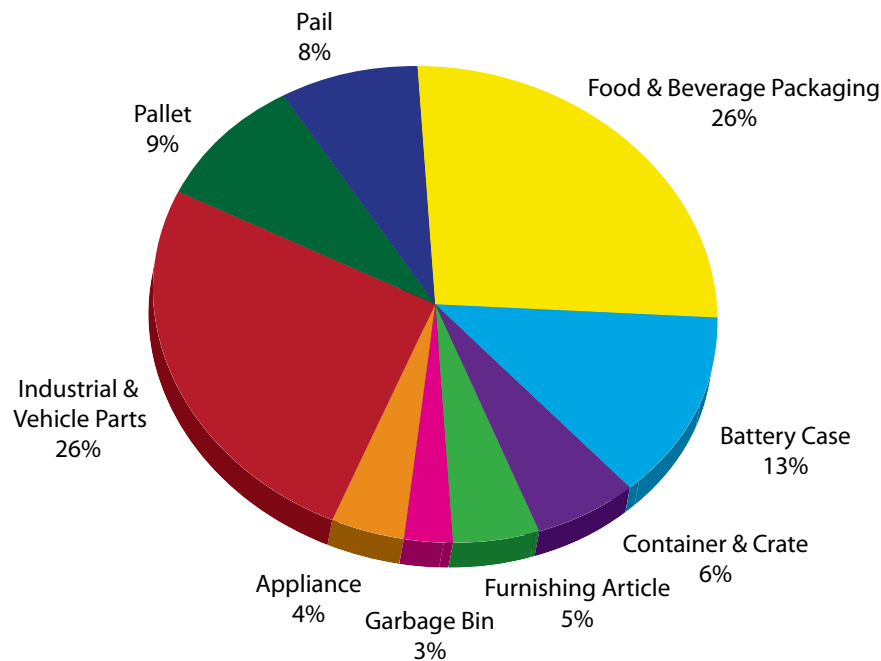

ตัวแทนจำหน่ายภายในประเทศ ได้แก่ บริษัท ศรีไทยมาร์เก็ตติ้ง จำกัด บริษัท สยามเมลามีน มาร์เก็ตติ้ง จำกัด บริษัท ธนศิริ อินดัสทรีส์ จำกัด และบริษัท ส.ศิริไทย เทคดิง จำกัด ซึ่งเป็นลูกค้าที่ดำเนินธุรกิจร่วมกันเป็นระยะเวลานาน นอกจากนี้ ตัวแทนจำหน่ายที่เป็นบริษัทในเครือของบริษัทฯ ได้แก่ บริษัท ศรีไทย-ฮ็อตได้ (ประเทศไทย) จำกัด และบริษัท ศรีไทย ชันโค จำกัด

(ค) สถานภาพและศักยภาพการแข่งขัน

ผู้ผลิตสินค้าพลาสติกส่วนใหญ่เน้นการทำธุรกิจกับกลุ่มสินค้าในกลุ่มสินค้าหนึ่ง เพื่อแข่งขันเฉพาะในตลาดที่ตนเองถนัด เช่น โรงงานฉีดพลาสติกเครื่องใช้ในครัวเรือนก็จะผลิตเฉพาะเครื่องใช้ในครัวเรือนเท่านั้น จะไม่ผลิตสินค้าชนิดอื่น เป็นต้น โรงงานพลาสติกทั่วประเทศมีหลายพันราย ส่วนใหญ่เป็นโรงงานขนาดเล็กหรืออุตสาหกรรมในครัวเรือนซึ่งใช้เงินลงทุนน้อยและเทคโนโลยีต่ำ โรงงานพลาสติกขนาดใหญ่ที่สามารถผลิตสินค้าพลาสติกป้อนให้แก่ผู้บริโภคและภาคธุรกิจต่างๆ ได้มีอยู่ไม่กี่โรงงาน เพราะต้องใช้เงินลงทุนสูง มีการควบคุมคุณภาพอย่างเข้มงวดและต้องมีเทคโนโลยีการผลิตที่ดี นอกจากนั้นชื่อหรือตราหือก็มีความสำคัญมากในการสร้างความน่าเชื่อถือแก่ลูกค้าโดยเฉพาะโรงงานที่ผลิตชิ้นส่วนอุตสาหกรรม เพราะเป็นสินค้าที่ต้องการคุณภาพและการส่งมอบตรงเวลา

กลุ่มบริษัทเป็นผู้นำในวงการสินค้าพลาสติก มีเครื่องจักรที่ทันสมัยและมีการนำเทคโนโลยีใหม่ๆ มาพัฒนาขีดความสามารถในการผลิต ตลอดจนปรับปรุงกระบวนการผลิตให้มีประสิทธิภาพยิ่งขึ้นทั้งในส่วนของการช่วยเพิ่มผลผลิต ลดการใช้แรงงานคน ลดการใช้พลังงาน และลดการปล่อยก๊าซคาร์บอนไดออกไซด์ในกระบวนการผลิต เพื่อมีส่วนร่วมในการช่วยลดมลภาวะต่อสิ่งแวดล้อม โดยปัจจุบันบริษัทฯ มีโรงงานที่ทันสมัยสำหรับผลิตผลิตภัณฑ์เพื่องานอุตสาหกรรมอยู่ 3 โรงงาน และมีกำลังการผลิตสูงประมาณ 65,000 ตันต่อปี บริษัทฯ มีความเชี่ยวชาญในการผลิตผลิตภัณฑ์เพื่องานอุตสาหกรรมที่ต้องการความเที่ยงตรงสูง เช่น ชิ้นส่วนอุตสาหกรรม ชิ้นส่วนยานยนต์ บรรจุภัณฑ์อาหารและเครื่องดื่ม เป็นต้น โดยบริษัทฯ จะไม่ทำธุรกิจแข่งขันกับโรงงานพลาสติกขนาดเล็กที่ผลิตสินค้าโภคภัณฑ์ทั่วไป ซึ่งมีการแข่งขันด้านราคาค่อนข้างสูงและไม่ได้เน้นคุณภาพมากนัก เพื่อให้ได้รับส่วนแบ่งทางการตลาดเพิ่มแต่บริษัทฯ จะมุ่งเน้นการทำธุรกิจในตลาดอุตสาหกรรมขนาดใหญ่ด้วยการนำเสนอสินค้าที่มีคุณภาพสูง มีความทันสมัย และสนองตอบความต้องการของลูกค้าที่หลากหลายได้ ควบคู่ไปกับการพิจารณาเลือกผลิตสินค้าที่มีกำไรดี โดยในปี พ.ศ. 2555 บริษัทฯ ได้มีนโยบายจะยกเลิกผลิตและทยอยหยุดรับคำสั่งซื้อสินค้าประเภทรับจ้างผลิต (O.E.M.) ที่มีกำไรน้อย และมุ่งเน้นให้ความสำคัญกับการขยายกำลังการผลิตและตลาดของกลุ่มผลิตภัณฑ์บรรจุภัณฑ์อาหารและเครื่องดื่ม ตลอดจนผลิตภัณฑ์ที่ใช้จัดเก็บและขนย้ายวัสดุ (Material Handling) ได้แก่ พาเลท และลังอุตสาหกรรม ซึ่งเป็นกลุ่มผลิตภัณฑ์ที่มีอัตราการเติบโตและกำไรดี

ในส่วนของกลุ่มผลิตภัณฑ์บรรจุภัณฑ์อาหาร นอกจากบริษัทฯ ได้ร่วมพัฒนาสินค้ากับลูกค้าและพิสูจน์ให้เห็นถึงคุณภาพและความปลอดภัยของสินค้าของบริษัทฯ จนได้รับความไว้วางใจมากขึ้นและส่งผลให้บริษัทฯ มียอดขายที่เติบโตขึ้นเรื่อยๆ เป็นลำดับ บริษัทฯ ยังได้ขยายการลงทุนในเทคโนโลยี สรรหาและพัฒนานวัตกรรมใหม่ จนสามารถเพิ่มความสวยงามและมูลค่าให้แก่ผลิตภัณฑ์บรรจุภัณฑ์อาหารด้วยฉลากที่มีลักษณะเงาคล้ายโลหะ (Metallic) ที่ผลิตด้วยระบบ IML (In-Mould Labeling) ซึ่งเป็นที่ยอมรับในตลาดผู้บริโภคเป็นอย่างมากโดยเฉพาะอุตสาหกรรมโรงพยาบาลนคร โดยความสำเร็จนี้วัดได้จากการที่บริษัทฯ ได้รับรางวัล IMDA Awards 2012 สาขา Best Products Family จากสมาคม In-Mold Decorating Association ประเทศสหรัฐอเมริกา จากการส่งชุดแก้วน้ำและถ้วยข้าวโพดคั่วชุด “The Avengers” เข้าร่วมประกวด ซึ่งเป็นการยืนยันว่าสินค้าของบริษัทฯ มีความโดดเด่นและมีคุณภาพจนเป็นที่ยอมรับในระดับสากล

สำหรับบรรจุภัณฑ์เครื่องดื่ม บริษัทฯ ได้พัฒนาผลิตภัณฑ์และกระบวนการผลิตจนสามารถก้าวไปสู่การเป็นหนึ่งในบริษัทผู้ผลิตที่มีอยู่เพียงไม่กี่แห่งทั่วโลกที่สามารถผลิตฝา (Closure) ที่มีน้ำหนักเบาและผลิตได้เร็วที่สุด และบริษัทฯ ได้ลงทุนเพิ่มเติมเพื่อขยายกำลังการผลิตทั้งในประเทศและต่างประเทศให้สามารถรองรับกับความต้องการของลูกค้าที่มากขึ้นและทำให้บริษัทฯ ได้ก้าวขึ้นมาเป็นผู้ผลิตบรรจุภัณฑ์เครื่องดื่มรายใหญ่ในอันดับต้นๆ ของประเทศไทย

ด้วยเหตุผลดังกล่าว ทำให้บริษัทฯ มีความเชื่อมั่นในศักยภาพในการแข่งขันของบริษัทฯ และธุรกิจผลิตภัณฑ์พลาสติกเพื่องานอุตสาหกรรมมีศักยภาพที่จะเติบโตได้อีกมากในอนาคต

ขนาดของบริษัทเมื่อเทียบกับคู่แข่ง

บริษัทฯ ไม่สามารถเทียบขนาดกับคู่แข่งได้โดยตรง เนื่องจากโรงงานพลาสติกขนาดกลางและขนาดเล็กมีจำนวนนับพันแห่ง อย่างไรก็ตาม ด้วยเทคโนโลยีในการผลิต กำลังการผลิตในปัจจุบันตลอดจนความหลากหลายของสินค้า ทำให้บริษัทฯ มีความเชื่อมั่นว่า บริษัทฯ เป็นผู้ผลิตและจำหน่ายผลิตภัณฑ์พลาสติกเพื่องานอุตสาหกรรมในอันดับต้นๆ ของประเทศไทย ที่ลูกค้าให้การยอมรับและเชื่อมั่นในคุณภาพสินค้า ตลอดจนมีส่วนแบ่งทางการตลาดในกลุ่มผลิตภัณฑ์ที่บริษัทฯ มีความชำนาญในสัดส่วนที่ดี เช่น เปลือกหม้อแบตเตอรี่ ชิ้นส่วนอุตสาหกรรม ผลิตภัณฑ์กลุ่ม Material Handling และบรรจุภัณฑ์เครื่องดื่ม เป็นต้น และ/หรือมีโอกาสที่จะได้รับส่วนแบ่งทางการตลาดเพิ่มเติมในอนาคตสำหรับกลุ่มผลิตภัณฑ์ใหม่ที่มีศักยภาพในการแข่งขันและเมื่อเป็นที่รู้จักมากขึ้นในท้องตลาด

(ง) การจัดหาผลิตภัณฑ์หรือบริการ

บริษัทฯ มีโรงงานผลิตผลิตภัณฑ์เพื่องานอุตสาหกรรม 3 โรงงาน ได้แก่ โรงงานสุขสวัสดิ์ โรงงานบางปู และโรงงานอมตะนคร ชลบุรี โดยผลิตสินค้าแตกต่างกันดังนี้

โรงงานสุขสวัสดิ์

ผลิตผลิตภัณฑ์บรรจุภัณฑ์อาหาร ถึงบรรจุภัณฑ์





โรงงานบางปู

ผลิตเปลือกหม้อแบตเตอรี่

โรงงานอมตะนคร ชลบุรี

ผลิตผลิตภัณฑ์เพื่องานอุตสาหกรรมเกือบทุกประเภท ทั้งชิ้นงานขนาดเล็กและชิ้นงานขนาดใหญ่ ได้แก่ พาเลทลังบรรจุขวด ถังขยะ บรรจุภัณฑ์อาหารและเครื่องดื่มกล่องบรรจุแผ่นซีดีและดีวีดี อุปกรณ์ตกแต่ง เปลือกหม้อแบตเตอรี่ ชิ้นส่วนเครื่องใช้ไฟฟ้า และชิ้นส่วนยานยนต์



วัตถุดิบที่สำคัญ ได้แก่ เม็ดพลาสติกชนิดต่างๆ ซึ่งซื้อส่วนใหญ่ภายในประเทศจากตัวแทนจำหน่ายของผู้ผลิตหลายรายซึ่งไม่มีปัญหาคุณภาพวัตถุดิบและไม่มีปัญหาการขาดแคลนวัตถุดิบแต่อย่างใด อย่างไรก็ตาม ช่วงเวลาที่ราคาน้ำมันดิบในตลาดโลกเพิ่มสูงขึ้น ราคาเม็ดพลาสติกก็มักเพิ่มสูงขึ้นด้วย ซึ่งหากราคาเม็ดพลาสติกมีความผันผวนมาก บริษัทจะทำการสั่งซื้อวัตถุดิบบ่อยครั้งมากขึ้น เพื่อลดความเสี่ยงจากการขึ้นลงของราคา ตลอดจนการต่อรองเงื่อนไขทางการค้ากับผู้นำเข้าวัตถุดิบเป็นครั้งคราวเพื่อให้บริษัทฯ ได้ราคาวัตถุดิบที่เหมาะสม โดยผ่านการพิจารณาของคณะกรรมการจัดซื้อวัตถุดิบที่บริษัทฯ แต่งตั้งขึ้นโดยเฉพาะเพื่อติดตามและประเมินการเคลื่อนไหวของราคาวัตถุดิบจากผู้ขายและผู้ผลิตภายในประเทศและต่างประเทศ พิจารณาปริมาณการใช้ รวมถึงการเจรจาต่อรองราคากับผู้นำเข้า นอกจากนี้ เมื่อราคาวัตถุดิบมีการปรับตัวสูงขึ้น บริษัทฯ ก็จะสามารถปรับราคาขายกับลูกค้าได้ หากมีการตกลงกันมาก่อน โดยบริษัทฯ จะหลีกเลี่ยงการรับคำสั่งซื้อล่วงหน้า

แม้ว่ากระบวนการผลิตของบริษัทฯ ไม่ก่อให้เกิดผลกระทบต่อสิ่งแวดล้อม แต่บริษัทฯ ก็ให้ความสำคัญกับการอนุรักษ์สิ่งแวดล้อมมากขึ้น โดยบริษัทฯ ได้กำหนดแนวทาง 3 Save : Save Material, Save Energy, Save the World ตั้งแต่วันที่ พ.ศ. 2551 ซึ่งเป็นการให้ความสำคัญกับการลดการใช้วัตถุดิบ ลดขั้นตอนการทำงานให้น้อยลง ลดการใช้พลังงาน ลดการปล่อยก๊าซคาร์บอนไดออกไซด์ในกระบวนการผลิต เพื่อมีส่วนร่วมในการช่วยลดมลภาวะต่อสิ่งแวดล้อมและภาวะโลกร้อน ซึ่งบริษัทฯ ได้ดำเนินการอย่างต่อเนื่อง แต่ยังคงประสิทธิภาพในกระบวนการผลิต นอกจากนี้ บริษัทฯ ยังให้ความสำคัญกับการศึกษาและวิจัยร่วมกับองค์กรและสถาบันการศึกษาชั้นนำเพื่อพัฒนานวัตกรรมพลาสติกที่สามารถย่อยสลายเองได้ตามธรรมชาติ และสามารถผลักดันไปสู่ลูกค้าเฉพาะกลุ่มในเชิงพาณิชย์มากขึ้นในอนาคต

(จ) งานที่ยังไม่ส่งมอบ

ฐานลูกค้าของบริษัทฯ ค่อนข้างกว้าง บริษัทฯ จึงไม่มีลูกค้ารายใหญ่ที่มีงานที่ยังไม่ส่งมอบเกินกว่า 10% ของรายได้รวม

(2) ผลิตภัณฑ์เครื่องใช้ในครัวเรือน

(ก) ลักษณะผลิตภัณฑ์หรือบริการ

ได้แก่ เครื่องใช้บนโต๊ะอาหารและในครัวซึ่งผลิตมาจากผงเคลือบดินเผาโดยพิมพ์ลวดลายให้สวยงาม เช่น จาน ชาม ถ้วยข้าว ทัพพี ช้อน ถ้วยน้ำ เป็นต้น





(ข) การตลาดและภาวะการแข่งขัน

ลักษณะลูกค้า	จำหน่ายผ่านตัวแทนจำหน่าย ระบบการขายตรง (Direct Sales) โดยขายตรงแก่ผู้บริโภค และส่งออกต่างประเทศ				
ระยะเวลาให้สินเชื่อ	<ol style="list-style-type: none"> 1) ขายในระบบการขายตรง (Direct Sales) เกือบทั้งหมดเป็นเงินสด 2) ขายผ่านตัวแทนจำหน่ายในประเทศและต่างประเทศ ให้เครดิตเทอมประมาณ 30-150 วัน 3) ขายลูกค้าทั่วไปในต่างประเทศ มีทั้งที่เป็นเงินสดและให้เครดิตเทอมประมาณ 30-60 วัน 4) ขายในงานมหกรรมลดราคาจะขายเป็นเงินสด 				
กลยุทธ์การแข่งขัน	เน้นสินค้าที่มีคุณภาพสูง และการออกแบบลวดลาย สีสันที่ดึงดูดใจ ตลอดจนการพัฒนาบรรจุภัณฑ์ให้มีความเหมาะสมต่อการใช้งานที่หลากหลายมากขึ้น				
ช่องทางการจำหน่าย	<p>ผลิตภัณฑ์เครื่องใช้ในครัวเรือนมีช่องทางการจำหน่ายดังนี้</p> <table border="0"> <tr> <td>ส่งออกต่างประเทศ</td><td>44%</td></tr> <tr> <td>ขายภายในประเทศ</td><td>56%</td></tr> </table>	ส่งออกต่างประเทศ	44%	ขายภายในประเทศ	56%
ส่งออกต่างประเทศ	44%				
ขายภายในประเทศ	56%				

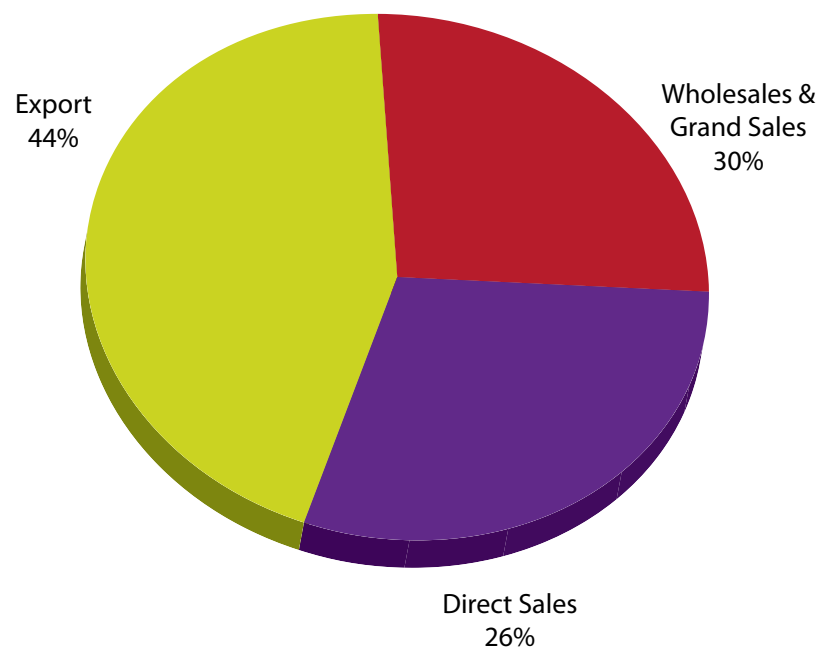

ตัวแทนจำหน่ายภายในประเทศ ได้แก่ บริษัท สยามเมลามิน มาร์เก็ตติ้ง จำกัด และบริษัท ศรีไทยมาร์เก็ตติ้ง จำกัด ซึ่งเป็นคู่ค้าที่ดำเนินธุรกิจร่วมกันเป็นระยะเวลายาวนาน



(ค) สถานภาพและศักยภาพการแข่งขัน

ผลิตภัณฑ์เครื่องใช้ในครัวเรือนที่ทำด้วย “ผงเมลามีน” เป็นสารพลาสติกที่สามารถทนทานต่อความร้อนได้สูงถึง 100 องศาเซลเซียส เหมาะสมที่จะใช้ทำเป็นภาชนะใส่อาหารเพราะให้ความปลอดภัยสูงต่อผู้บริโภค ผลิตภัณฑ์ชนิดนี้มีผู้ผลิตในประเทศอยู่เพียงไม่กี่ราย ผลิตภัณฑ์เครื่องใช้ในครัวเรือนของบริษัทมีความแข็งแรงทนทาน มีลวดลายและสีสันสวยงาม ประกอบกับคุณสมบัติของผลิตภัณฑ์ที่มีคุณภาพและความปลอดภัยต่อผู้บริโภคด้วยวัตถุดิบหลักที่ใช้ในการผลิตมาจากผงเมลามีน 100% ทำให้ผลิตภัณฑ์เครื่องใช้ในครัวเรือนของบริษัทเป็นที่นิยมของตลาดโดยทั่วไปทั้งภายในประเทศและต่างประเทศ บริษัทสามารถส่งออกไปยังประเทศต่างๆ ได้แล้วมากกว่า 100 ประเทศทั่วโลก และตลาดยังมีช่องทางที่จะขยายตัวได้อีก

บริษัทเป็นผู้นำในวงการผลิตภัณฑ์เมลามีน โดยเป็นผู้ผลิตภาชนะเมลามีน 100% รายใหญ่ที่สุดในโลกและมีเทคโนโลยีในการผลิตที่ทันสมัยด้วยการนำระบบการผลิตแบบลีน (Lean Manufacturing) มาใช้ในการผลิตผลิตภัณฑ์เครื่องใช้ในครัวเรือนและพัฒนาเทคนิคการผลิตให้เป็นอัตโนมัติมากขึ้น นอกจากนี้ บริษัทได้ขยายฐานการตลาดและการผลิตผลิตภัณฑ์เครื่องใช้ในครัวเรือนไปยังประเทศเวียดนาม และสร้างฐานการตลาดที่มั่นคงในประเทศอินเดียผ่านช่องทางผู้จัดจำหน่ายหลายราย โดยมีแผนการขยายฐานการผลิตไปยังประเทศอินเดียในปลายปี พ.ศ. 2556

บริษัทได้ร่วมมือกับ Truys Import ซึ่งเป็นผู้ออกแบบและจำหน่ายผลิตภัณฑ์เมลามีนที่ใช้สำหรับกลุ่ม HORECA (Hotel, Restaurant and Catering) รายใหญ่ของประเทศเนเธอร์แลนด์ ในการขยายผลิตภัณฑ์เครื่องใช้ในครัวเรือนที่ทำจากเมลามีนไปยังกลุ่มอุตสาหกรรมการจัดเลี้ยงอาหารในกลุ่มประเทศยุโรปภายใต้ตราสินค้าร่วม Truys Import by Srithai Superware โดยความร่วมมือกันดังกล่าว ส่งผลให้ตราสินค้าของทั้งสองฝ่ายมีความแข็งแกร่งและเป็นที่รู้จักในตลาดโลกมากยิ่งขึ้น





บริษัทมีตราสินค้าของผลิตภัณฑ์เครื่องใช้ในครัวเรือนที่ทำด้วยเมลามีน 6 ตรา ได้แก่ Superware, Vanda, Flowerware, Melamineware, Unica และ Ektra โดยบริษัทเป็นผู้จำหน่ายผลิตภัณฑ์เมลามีนเพียงแห่งเดียวในประเทศไทยที่มีระบบขายตรง

ในส่วนของสินค้าภายใต้ชื่อ “เอกตรา” (Ektra) มีทั้งผลิตภัณฑ์ที่ทำมาจากพลาสติกและเมลามีน เน้นการออกแบบที่ทันสมัยเพื่อให้เหมาะกับกลุ่มลูกค้าชีวิตคนเมือง (Metro Living) เพื่อให้สอดคล้องกับกระแสแนวโน้มของสินค้าที่มีดีไซน์และการใช้งานที่เหมาะสมกับสภาพชีวิตคนเมืองยุคใหม่ ซึ่งเป็นการขยายฐานลูกค้าผู้บริโภคกลุ่มใหม่โดยเฉพาะอย่างยิ่งในระดับบนมากขึ้น

กลุ่มสินค้ายี่ห้อ “เอกตรา” (Ektra) ได้รับความนิยมและมีการขยายตัวของยอดขายเป็นที่น่าพอใจ ทั้งนี้บริษัทจัดจำหน่ายสินค้าดังกล่าวผ่านระบบการขายตรง และวางจำหน่ายในห้างสรรพสินค้าและร้านค้าชั้นนำหลายแห่ง รวมถึงการส่งออกไปจำหน่ายในต่างประเทศ



ขนาดของบริษัทเมื่อเทียบกับคู่แข่ง

บริษัทมีขนาดใหญ่ที่สุดทั้งในส่วนของการแบ่งตลาดและกำลังการผลิต โดยมีกำลังผลิตเกินกว่า 13,500 ตันต่อปี และมากกว่าคู่แข่งในอุตสาหกรรมเดียวกันอยู่หลายเท่า

(ง) การจัดหาผลิตภัณฑ์หรือบริการ



บริษัทผลิตสินค้าประเภทเครื่องใช้ในครัวเรือนที่โรงงานโคราช ภายในเขตนิคมอุตสาหกรรมสุรนารี จังหวัดนครราชสีมา โดยเน้นการผลิตตามใบสั่งซื้อจากต่างประเทศ และการผลิตสินค้าเมลามีนที่ได้รับความนิยมจากตลาดภายในประเทศเป็นหลัก สำหรับวัตถุดิบที่สำคัญ คือ ผงเมลามีนซึ่งซื้อจากผู้ผลิตภายในประเทศเกือบทั้งหมด บริษัทมีความสัมพันธ์ที่ดีกับผู้ผลิตวัตถุดิบวัตถุดิบที่ใช้ไม่มีปัญหาด้านคุณภาพหรือการขาดแคลนแต่อย่างใด และกระบวนการผลิตไม่ก่อให้เกิดผลกระทบต่อสิ่งแวดล้อม

บริษัทซื้อผงเมลามีนจากบริษัท ไทย เอ็มเอฟซี จำกัด ไม่น้อยกว่าร้อยละ 50 ของยอดสั่งซื้อผงเมลามีนทั้งหมดในปี พ.ศ. 2555 เนื่องจากเป็นบริษัทในเครือ จึงซื้อผงเมลามีนได้ในราคาที่เหมาะสมและคุณภาพได้ตามมาตรฐานสากล รวมทั้งไม่มีปัญหาขาดแคลนวัตถุดิบ

(จ) งานที่ยังไม่ส่งมอบ

การขายของบริษัทจะขายไปยังลูกค้าทั้งภายในประเทศและต่างประเทศหลายหมื่นราย ซึ่งเป็นทั้งลูกค้ารายย่อยและตัวแทนจำหน่าย บริษัทฯไม่มีงานที่ยังไม่ส่งมอบเกินกว่า 10% ของรายได้รวม

4.1.2 สายธุรกิจซื้อมาขายไป

สายธุรกิจซื้อมาขายไปเป็นสายธุรกิจที่ช่วยเสริมสร้างรายได้ให้กับบริษัทนอกเหนือจากรายได้หลักที่มาจากสายธุรกิจพลาสติก โดยการสรรหาสินค้าใหม่ๆ ที่มีคุณภาพ มีความทันสมัย และเป็นที่ยอมรับของตลาดจากทั้งในประเทศและต่างประเทศมาจำหน่ายในราคาที่เหมาะสม ซึ่งมีรายละเอียดดังนี้

(ก) ลักษณะผลิตภัณฑ์หรือบริการ

สินค้าที่บริษัทจัดหามาจำหน่ายในสายธุรกิจซื้อมาขายไปสามารถจำแนกได้ดังนี้

1) ผลิตภัณฑ์ที่จำหน่ายผ่านระบบธุรกิจเครือข่ายเอสเนเจอร์

จำแนกเป็นกลุ่มผลิตภัณฑ์หลักดังนี้

- ผลิตภัณฑ์กลุ่มนวัตกรรมสุขภาพ
(Healthnovation)



Beautnovation
นวัตกรรมผลิตภัณฑ์เพื่อความงาม



- ผลิตภัณฑ์กลุ่มนวัตกรรมความงาม
(Beautnovation)



- ผลิตภัณฑ์กลุ่มนวัตกรรมครัวเรือน
(Homenovation)

Homenovation

นวัตกรรมผลิตภัณฑ์ในครัวเรือน



Agrinovation

ผลิตภัณฑ์กลุ่มนวัตกรรมเพื่อการเกษตร



- ผลิตภัณฑ์กลุ่มนวัตกรรมเกษตร
(Agrinovation)

- 2) ผลิตภัณฑ์ประเภทซื้อมาขายไปอื่น
จำแนกตามแหล่งผลิตสินค้าได้ดังนี้

- ผลิตภัณฑ์ภายในประเทศ ได้แก่ ชุดเครื่องนอน
ภาชนะที่ใช้ในการประกอบอาหารต่างๆ



- ผลิตภัณฑ์ที่นำเข้าจากต่างประเทศ ได้แก่ ล็อกแอนด์ล็อก กล่องถนอมอาหารระบบล็อกพิเศษจากประเทศเกาหลีใต้ โต๊ะ เก้าอี้ เฝื่อนนอนชายหาด ตรา Evolutif และ Kettal จากประเทศฝรั่งเศสและสเปน



(ข) การตลาดและภาวะแข่งขัน

ลักษณะลูกค้า

กลุ่มผู้บริโภคสินค้าโดยตรง และกลุ่มธุรกิจ HORECA ซึ่งประกอบด้วย โรงแรม (Hotel) ภัตตาคาร (Restaurant) และร้านอาหาร (Catering)

ระยะเวลาให้สินเชื่อ

- 1) ขายผ่านตัวแทนจำหน่าย ให้เครดิตเทอมประมาณ 90-150 วัน
- 2) ขายผ่านระบบการขายตรงแบบ Single-level Marketing เกือบทั้งหมดเป็นเงินสด
- 3) ขายผ่านระบบธุรกิจเครือข่ายเอสเนเจอร์แบบ Multi-level Marketing ทั้งหมดเป็นเงินสด
- 4) ขายในงานมหกรรมลดราคาทั้งหมดเป็นเงินสด

กลยุทธ์การแข่งขัน

เน้นความหลากหลายของสินค้าด้วยการสรรหาสินค้านวัตกรรม สินค้าคุณภาพที่มีความปลอดภัย ทันสมัย และเป็นที่ยอมรับของตลาดจากทั้งในประเทศและต่างประเทศมาจำหน่ายในราคาที่เหมาะสมอย่างต่อเนื่อง เน้นการจำหน่ายสินค้าที่ครบวงจรหรือเป็นกลุ่มสินค้าที่สามารถเสนอขายให้กลุ่มลูกค้าเป้าหมายเดียวกัน ควบคู่ไปกับการส่งเสริมการขายและการขยายฐานสมาชิกของระบบธุรกิจขายตรงแบบ Single-level Marketing และธุรกิจเครือข่ายแบบ Multi-level Marketing เพื่อการเข้าถึงกลุ่มผู้บริโภค และลูกค้ากลุ่มเป้าหมายได้มากขึ้น ตลอดจนช่วยให้สินค้าติดตลาดและเป็นที่รู้จักของผู้บริโภคอย่างรวดเร็ว

ช่องทางการจำหน่าย

บริษัทจำหน่ายให้แก่ผู้บริโภคโดยตรงและผ่านตัวแทนจำหน่ายบางส่วน ตลอดจนจำหน่ายโดยใช้ระบบการขายตรง (Direct Sales) ทั้งระบบธุรกิจแบบ Single-level Marketing และธุรกิจเครือข่ายแบบ Multi-level Marketing

ส่งออกต่างประเทศ	4%
ขายภายในประเทศ	96%



(ค) สถานภาพและศักยภาพการแข่งขัน

ผลิตภัณฑ์ที่บริษัทนำมาจำหน่ายในสายธุรกิจซื้อขายไปเริ่มมีความหลากหลายโดยเฉพาะผลิตภัณฑ์ภายใต้ตราสินค้า SNatur ที่จำหน่ายผ่านระบบธุรกิจเครือข่าย โดยกลุ่มผลิตภัณฑ์ที่ได้รับการตอบรับที่ดีจากผู้บริโภคและเป็นที่ยอมรับ ได้แก่ ผลิตภัณฑ์กลุ่มนวัตกรรมสุขภาพและความงาม และผลิตภัณฑ์กลุ่มนวัตกรรมเกษตร ประกอบกับฐานสมาชิกที่มีการขยายตัวจากการมีผู้สนใจร่วมทำธุรกิจมากขึ้น ส่งผลให้ผลิตภัณฑ์ของบริษัทสามารถครอบคลุมตลาดได้กว้างขวาง และบริษัทมีรายได้จากสายธุรกิจซื้อขายไปเป็นที่น่าพอใจในปี พ.ศ. 2555 แม้ว่าจะมีการแข่งขันสูง

บริษัทให้ความสำคัญกับการคัดสรรสินค้าที่มีคุณภาพและความปลอดภัย สามารถตอบสนองกับความต้องการของลูกค้าตามกระแสนิยมของตลาด และเป็นผลิตภัณฑ์ที่ใช้ในชีวิตประจำวันหรือเป็นผลิตภัณฑ์ที่มีความแตกต่างจากสินค้าทั่วไป หรือเป็นผลิตภัณฑ์ที่ผ่านการทดสอบจากการใช้งานจริงและมีตลาดขนาดใหญ่รองรับ เช่น สารอินทรีย์ชนิดใหม่สำหรับพืชที่เป็นกลุ่มผลิตภัณฑ์สำหรับภาคการเกษตร เป็นต้น ทำให้บริษัทมีความเชื่อมั่นว่าระบบธุรกิจเครือข่ายจะมีสินค้าที่มีคุณภาพมาแนะนำเสนอเป็นทางเลือกให้แก่ผู้บริโภคอยู่เสมอทั้งในส่วนที่เพิ่มเติม หรือทดแทนสินค้าที่ความต้องการของตลาดถึงจุดอิ่มตัว หรือมีกระแสนิยมที่ลดลง ประกอบกับบริษัทได้จัดกิจกรรมกระตุ้นสมาชิกในการสร้างยอดขายและขยายธุรกิจผ่านกิจกรรมงานประชุมสัมมนาสมาชิกและการแสดงสินค้าระดับประเทศที่มีผู้สนใจเข้าร่วมงานกว่า 1,000 คน

ด้วยความพร้อมทางการเงินที่สามารถสนับสนุนธุรกิจเครือข่าย การเป็นที่ยอมรับในสังคมและแวดวงธุรกิจทรัพยากรที่มีประสิทธิภาพและเพียงพอ ได้แก่ ฐานสมาชิกของระบบการขายตรง ระบบเทคโนโลยีสารสนเทศที่ทันสมัย ศูนย์จำหน่ายสินค้าที่มีอยู่ทั่วประเทศ ตลอดจนการสรรหานวัตกรรมหรือแผนธุรกิจที่ช่วยส่งเสริมการขายหรือการสร้างเครือข่าย ได้แก่ การร่วมเป็นพันธมิตรกับธนาคารชั้นนำในประเทศ และการดำเนินธุรกิจแบบรหัสเดียวทำธุรกิจได้ทั่วโลก หรือ One Code One World ที่ช่วยให้การขายและการขยายฐานสมาชิกของนักธุรกิจเอสเอ็มอีไม่จำกัดแค่เพียงในประเทศไทย แต่มีโครงสร้างพื้นฐานอยู่ภายใต้ระบบเดียวกัน ทำให้ธุรกิจเครือข่ายเอสเอ็มอีสามารถก้าวไปสู่การเป็นทางเลือกที่ดีกว่าของผู้ที่ต้องการทำธุรกิจเครือข่าย ส่งผลให้ฐานสมาชิกมีการขยายตัวและกว้างขวางมากยิ่งขึ้นทั้งในประเทศและต่างประเทศ เพื่อร่วมกันผลักดันให้สินค้าของบริษัทสามารถกระจายสู่ตลาดผู้บริโภคได้กว้างขวางขึ้น และบริษัทสามารถรักษาสถานภาพการแข่งขันและมียอดขายที่เติบโตขึ้นในอนาคต

อนึ่ง บริษัทจะทำการศึกษาสินค้าและตลาดอย่างถี่ถ้วนก่อนนำสินค้ามาจำหน่ายหรือต้องเป็นสินค้าที่มีมูลค่าตลาดรองรับไม่น้อยกว่าเกณฑ์ที่กำหนด เพื่อลดความเสี่ยงและการแข่งขันที่ไม่จำเป็น นอกจากนี้ สายธุรกิจซื้อขายไปยังเป็นสายธุรกิจที่ไม่ต้องใช้เงินลงทุนมาก และหากสินค้าที่นำมาจำหน่ายไม่สามารถทำกำไรหรือเป็นที่ยอมรับของตลาดได้ตามที่คาดการณ์ บริษัทก็สามารถเลิกจำหน่ายสินค้านั้นได้โดยไม่ได้รับผลกระทบมากนัก ซึ่งเป็นข้อดีของธุรกิจประเภทนี้

ขนาดของบริษัทเมื่อเทียบกับคู่แข่ง

บริษัทไม่สามารถเปรียบเทียบขนาดกับคู่แข่งได้โดยตรง เนื่องจากสินค้าที่บริษัทนำมาจำหน่ายมีความหลากหลายและประเภทของการใช้งานที่แตกต่างกัน และมีคู่แข่งที่มากมายหลากหลายขนาด จึงไม่สามารถประเมินสภาพตลาดโดยรวมของแต่ละผลิตภัณฑ์และส่วนแบ่งทางการตลาดของบริษัทที่ชัดเจนได้ แต่จากคุณภาพและคุณลักษณะพิเศษเฉพาะ ตลอดจนสิทธิบัตรในตัวสินค้าที่บริษัทนำมาจำหน่าย ทำให้สินค้าของบริษัทยากแก่การเลียนแบบและสามารถเป็นอีกทางเลือกหนึ่งให้แก่ผู้บริโภคได้

(ง) การจัดหาผลิตภัณฑ์หรือบริการ

บริษัทจัดหาสินค้าจากผู้ผลิตหลายรายจากทั้งในประเทศและต่างประเทศ ซึ่งในการติดต่อกับผู้ผลิตสินค้าแต่ละรายเพื่อนำสินค้ามาจำหน่ายนั้น บริษัทได้ศึกษาและพิจารณาถึงคุณภาพของตัวสินค้าและการเป็นที่ยอมรับจากลูกค้าทั่วไป ชีตความสามารถในการผลิต ข้อมูลด้านการตลาด ตลอดจนข้อมูลด้านอื่นๆ ของผู้ผลิตสินค้าตามหลักเกณฑ์ในการเป็นคู่ค้าที่ดี (Good Supplier Selection Program) เช่น การสนับสนุนด้านการตลาด การขนส่ง และการกระจายสินค้า และการสนับสนุนด้านวิทยากรฝึกอบรม เป็นต้น ควบคู่ไปกับการสร้างความสัมพันธ์ที่ดีต่อกันอีกด้วย ทั้งนี้เพื่อให้บริษัทมีความมั่นใจได้ว่า บริษัทจะไม่มีปัญหาขาดแคลนสินค้าที่จะนำมาจำหน่าย

(จ) งานที่ยังไม่ส่งมอบ

บริษัทมีการจำหน่ายสินค้าให้แก่ลูกค้ามากมายหลากหลายประเภททั้งกลุ่มผู้บริโภคโดยตรง ลูกค้ารายย่อย ตัวแทนจำหน่าย และกลุ่มธุรกิจโรงแรม ภัตตาคาร และร้านอาหาร ซึ่งบริษัทไม่มีงานที่ยังไม่ส่งมอบเกินกว่า 10% ของรายได้รวม

4.1.3 สายธุรกิจอื่น

สายธุรกิจอื่นประกอบด้วยสายงานแม่พิมพ์ซึ่งเป็นส่วนสนับสนุนของสายธุรกิจพลาสติก และกลุ่มธุรกิจอื่นนอกเหนือจากสายธุรกิจพลาสติกและสายธุรกิจซื้อขายไป โดยมีรายละเอียดของสายธุรกิจอื่นดังต่อไปนี้

(1) สายงานแม่พิมพ์

บริษัทไม่ได้ดำเนินธุรกิจผลิตแม่พิมพ์เองเพื่อจำหน่ายให้บุคคลภายนอก แต่ธุรกิจดังกล่าวดำเนินการโดยบริษัทในเครือ ได้แก่ บริษัท ศรีไทย มียากาวา จำกัด และบริษัท ศรีไทยโมลด์ส จำกัด ซึ่งทั้งสองบริษัทต่างก็เป็นบริษัทที่ดำเนินธุรกิจรับจ้างผลิตแม่พิมพ์ฉีดพลาสติกสำหรับใช้งานในอุตสาหกรรมยานยนต์ เครื่องใช้ไฟฟ้า เครื่องสุขภัณฑ์ และบรรจุภัณฑ์อาหารและเครื่องดื่มแบบผนังบาง (Thin Wall) ที่ชิ้นงานมีความละเอียด เทียงตรง

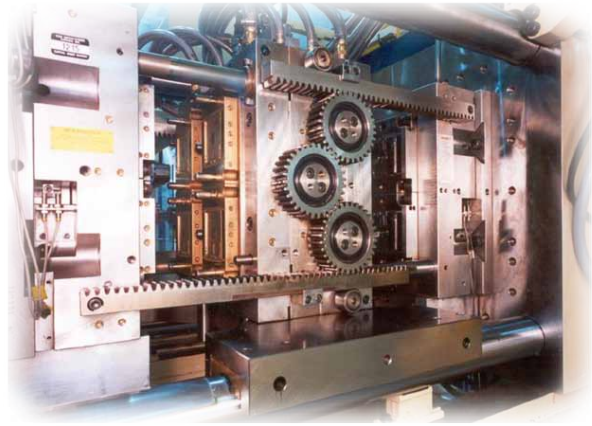
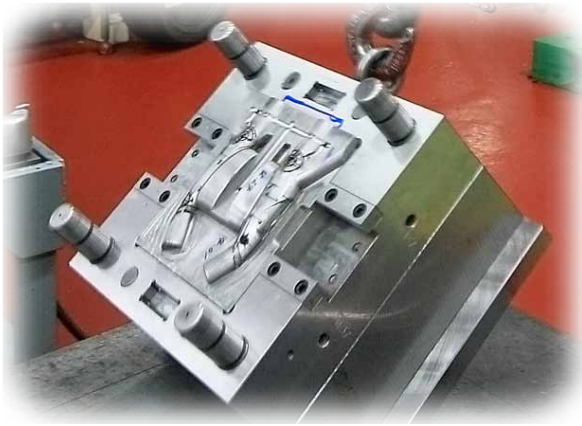

บริษัทมีความจำเป็นต้องใช้แม่พิมพ์ในการผลิตสินค้าพลาสติกทั้งผลิตภัณฑ์เพื่องานอุตสาหกรรมและผลิตภัณฑ์เครื่องใช้ในครัวเรือน แม่พิมพ์จึงมีความสำคัญต่อสายธุรกิจพลาสติกค่อนข้างมาก เนื่องจากแม่พิมพ์แต่ละชุดจะมีลักษณะและประสิทธิภาพในการผลิตชิ้นงานที่แตกต่างกัน ดังนั้น หากนำแม่พิมพ์ที่ไม่มีคุณภาพมาใช้ในการผลิต ชิ้นงานที่ผลิตได้ก็จะมีคุณภาพและไม่ได้มาตรฐาน อีกทั้งอาจก่อให้เกิดข้อเสียในกระบวนการผลิตได้ โดยปัจจุบันแม่พิมพ์สามารถแบ่งได้ 3 กลุ่ม ดังนี้



- กลุ่มที่ 1** แม่พิมพ์สำหรับผลิตอุปกรณ์เครื่องใช้ต่างๆ ที่มีรูปแบบเรียบง่าย ได้แก่ เครื่องใช้ในครัวเรือน และของเด็กเล่น ซึ่งใช้ระบบการฉีดพลาสติกแบบธรรมดาในการผลิต ดังนั้น แม่พิมพ์จึงมีราคาต่ำ และมีผู้ผลิตรายย่อยที่สามารถผลิตแม่พิมพ์ในกลุ่มนี้ได้เป็นจำนวนมาก
- กลุ่มที่ 2** แม่พิมพ์สำหรับผลิตอุปกรณ์และชิ้นงานเครื่องใช้ไฟฟ้า ชิ้นส่วนยานยนต์และสุขภัณฑ์ต่างๆ ซึ่งต้องใช้เทคนิคในการผลิตและมีขั้นตอนในการผลิตค่อนข้างมาก โดยผู้ผลิตแม่พิมพ์ต้องใช้เงินลงทุนในการซื้อเครื่องจักรและ Software จำนวนมาก จึงจะสามารถผลิตแม่พิมพ์ในกลุ่มนี้ได้ ทั้งนี้ บริษัท ศรีไทย มียากว่า จำกัด และบริษัท ศรีไทยโมลด์ส จำกัด จัดเป็นผู้ผลิตแม่พิมพ์ที่มีความสามารถในการผลิตแม่พิมพ์ในกลุ่มนี้
- กลุ่มที่ 3** แม่พิมพ์ที่มีรูปร่างทรงกลมหรือสี่เหลี่ยมและผิวเรียบ ได้แก่ แม่พิมพ์สำหรับผลิตถัง แก้วหรือบรรจุภัณฑ์อาหารและเครื่องดื่มแบบผนังบาง (Thin Wall) ซึ่งใช้กับเครื่องจักรที่มีประสิทธิภาพในการผลิตสูง ส่วนใหญ่ผู้ผลิตแม่พิมพ์ในประเทศไทยยังไม่สามารถผลิตแม่พิมพ์ที่มีคุณภาพสูงในกลุ่มนี้ได้ จึงต้องว่าจ้างผู้ผลิตในต่างประเทศและนำเข้ามาราคาที่สูง

(ก) ลักษณะผลิตภัณฑ์หรือบริการ

เป็นการรับจ้างผลิตแม่พิมพ์สำหรับผลิตชิ้นงานพลาสติก หรือชิ้นงานเมลามีน ตามรูปแบบและขนาดที่ลูกค้ากำหนด พร้อมทั้งให้บริการซ่อมแก้ไขแม่พิมพ์ตามที่ลูกค้าต้องการ

(ข) การตลาดและภาวะแข่งขัน

ธุรกิจต่างๆ มีความต้องการผลิตชิ้นงานและสินค้าพลาสติกในแต่ละปีเพิ่มมากขึ้นเรื่อยๆ เนื่องจากผู้ผลิตสินค้าในอุตสาหกรรมต่างๆ มีการออกแบบสินค้าใหม่ๆ อยู่เสมอ พร้อมกับพยายามลดต้นทุนด้วยการเปลี่ยนวัตถุดิบจากเหล็กหรือโลหะต่างๆ ที่มีราคาสูงมาเป็นพลาสติกที่มีราคาขายและต้นทุนในการผลิตต่ำกว่า ไม่ว่าจะเป็นอุตสาหกรรมยานยนต์ อุตสาหกรรมเครื่องใช้ไฟฟ้า อุตสาหกรรมเครื่องสุขภัณฑ์ และอื่นๆ ประกอบกับแม่พิมพ์ซึ่งถือว่าเป็นส่วนสำคัญและเป็นจุดเริ่มต้นของธุรกิจผลิตสินค้าพลาสติก จึงทำให้มีผู้ประกอบการจำนวนมากทั้งคนไทยและต่างชาติลงทุนในธุรกิจรับจ้างทำแม่พิมพ์ทั้งขนาดเล็กและขนาดใหญ่ที่ใช้เงินลงทุนไม่สูงมากนักเป็นจำนวนมาก นอกจากนี้ จากการส่งเสริมและพัฒนาบุคลากรในอุตสาหกรรมแม่พิมพ์ในประเทศให้มีความก้าวหน้าและมีประสิทธิภาพ ทำให้อุตสาหกรรมแม่พิมพ์ในประเทศมีความสามารถในการผลิตแม่พิมพ์มากขึ้นและไม่ขาดแคลนบุคลากร ตลอดจนมีกำลังการผลิตที่เพียงพอต่อความต้องการแม่พิมพ์ในประเทศ โดยมีการนำเข้าจากต่างประเทศเฉพาะแม่พิมพ์ที่มีรูปร่างซับซ้อนและต้องใช้เทคโนโลยีขั้นสูงในการผลิต

อย่างไรก็ตาม เนื่องจากตลาดแม่พิมพ์ได้เปิดกว้างมากขึ้น ผู้ผลิตสินค้าสามารถว่าจ้างผลิตแม่พิมพ์จากผู้ประกอบการทั้งในประเทศและต่างประเทศโดยพิจารณาจากคุณภาพ ความสามารถในการผลิต และราคาแม่พิมพ์ ทำให้อุตสาหกรรมแม่พิมพ์ในประเทศไทยต้องแข่งขันกับผู้ประกอบการต่างชาติสูงชันทั้งในด้านราคาและความสามารถในการผลิต

(ค) สถานภาพและศักยภาพการแข่งขัน

ด้วยศักยภาพและความพร้อมทางด้านบุคลากร เครื่องจักรและอุปกรณ์ที่ทันสมัย ตลอดจน Software Computer ทำให้บริษัท ศรีไทย มียากว่า จำกัด และบริษัท ศรีไทยโมลด์ส จำกัด มีความสามารถในการผลิตแม่พิมพ์ที่มีความละเอียดและเที่ยงตรงสูง และสามารถผลิตแม่พิมพ์ป้อนให้กับอุตสาหกรรมยานยนต์ เครื่องใช้ไฟฟ้า เครื่องสุขภัณฑ์ และอื่นๆ ได้ปีละจำนวนมากขึ้นอยู่กับความยากง่ายและขนาดของแม่พิมพ์ที่ผลิตจากภาวะการแข่งขันทางด้านราคาที่สูงขึ้น ทั้งสองบริษัทก็พยายามลดต้นทุนการผลิตเพื่อเพิ่มศักยภาพในการแข่งขันทางด้านราคาควบคู่กับการสร้างความสัมพันธ์กับลูกค้ารายใหม่ๆ เพื่อเพิ่มโอกาสในการขาย

บริษัท ศรีไทยโมลด์ส จำกัด ได้ลงทุนในเครื่องจักรใหม่และพัฒนาบุคลากรจนสามารถดำเนินการผลิตและซ่อมแซมแม่พิมพ์สำหรับผลิตบรรจุภัณฑ์อาหารและเครื่องดื่มแบบผนังบาง (Thin Wall) ในปี พ.ศ. 2555 ด้วยราคาที่สมารถแข่งขันได้กับราคาแม่พิมพ์ที่นำเข้าจากต่างประเทศ ซึ่งถือเป็นก้าวสำคัญของบริษัท ศรีไทยโมลด์ส จำกัด ที่สามารถเป็นอีกหนึ่งทางเลือกให้แก่กลุ่มบริษัทในเครือและลูกค้าทั่วไปในประเทศ อย่างไรก็ตาม บริษัท ศรีไทยโมลด์ส จำกัด มีแผนที่จะเพิ่มประสิทธิภาพและขีดความสามารถในการผลิตอย่างต่อเนื่องต่อไป เพื่อให้แม่พิมพ์สำหรับผลิตบรรจุภัณฑ์อาหารและเครื่องดื่มแบบผนังบาง (Thin Wall) มีมาตรฐานสูงขึ้นใกล้เคียงกับแม่พิมพ์จากต่างประเทศโดยเฉพาะในแถบยุโรป และรองรับกับความต้องการแม่พิมพ์ในประเทศที่เพิ่มมากขึ้น

ขนาดของบริษัทเมื่อเทียบกับคู่แข่ง

บริษัท ศรีไทย มียากาว จำกัด มีเครื่องจักร อุปกรณ์ และกำลังคนที่สามารถผลิตแม่พิมพ์ขนาดน้ำหนักตั้งแต่ 200 กิโลกรัม ถึง 5,000 กิโลกรัม ส่วนบริษัท ศรีไทยโมลด์ส จำกัด สามารถผลิตขนาดใหญ่ได้ถึง 10,000 กิโลกรัม อย่างไรก็ตาม แม้ว่าปริมาณคู่แข่งจะเพิ่มสูงขึ้น แต่ผู้ประกอบการแต่ละรายต่างก็มีลูกค้าและความชำนาญในแม่พิมพ์ฉีดพลาสติกของสินค้าแต่ละชนิดที่ไม่เหมือนกัน ทำให้ทั้งสองบริษัทยังมีการแข่งขันที่สูงมากในในตลาดแม่พิมพ์ประเภทที่ทั้งสองบริษัทมีความชำนาญ

(ง) การจัดหาผลิตภัณฑ์หรือบริการ

หลักเป็นวัตถุดิบในการผลิตแม่พิมพ์ ประเทศไทยมีตัวแทนจำหน่ายและผู้นำเข้าจำนวนมาก ทำให้มีการแข่งขันสูง บริษัทในเครือของบริษัทฯจึงสามารถจัดซื้อได้ง่ายและสะดวก ไม่มีปัญหาขาดแคลน

(จ) งานที่ยังไม่ส่งมอบ

เนื่องจากงานแม่พิมพ์เป็นงานที่ต้องใช้เวลาค่อนข้างมากในการออกแบบและการผลิต ตลอดจนการทดสอบแม่พิมพ์ ซึ่งเป็นขั้นตอนการผลิตปกติ นอกจากนี้ แม่พิมพ์แต่ละประเภทก็ใช้เวลาในการผลิตต่างกัน ดังนั้น หากในปีใดมีการรับงานแม่พิมพ์ที่มีความซับซ้อนและต้องใช้เวลาในการผลิตจำนวนมาก หรือมีปริมาณงานแม่พิมพ์ที่เข้ามาในช่วงปลายปีสูง ก็จะทำให้มีโอกาสมิถึงงานที่ยังไม่ส่งมอบเมื่อคิดเป็นสัดส่วนของรายได้ผันแปรตามมูลค่าของงานแม่พิมพ์ที่รับในลักษณะดังกล่าว

อย่างไรก็ตาม ณ วันที่ 31 ธันวาคม พ.ศ. 2555 บริษัท ศรีไทย มียากาว จำกัด ไม่มีงานที่ยังไม่ส่งมอบเกินกว่า 10% ของรายได้รวม ส่วนบริษัท ศรีไทยโมลด์ส จำกัด มีงานที่ยังไม่ส่งมอบให้แก่ลูกค้า 1 ราย คิดเป็นมูลค่าเกินกว่าร้อยละ 10 ของรายได้รวม และงานดังกล่าวคาดว่าจะส่งมอบให้แก่ลูกค้าได้ภายในปี พ.ศ. 2556

(2) สายงานอื่น

บริษัทในเครือที่ถูกจัดอยู่ในกลุ่มสายงานอื่นเพียงแห่งเดียว คือ บริษัท ศรีไทยบรรจุภัณฑ์ จำกัด ซึ่งมีรายละเอียดดังนี้

บริษัท ศรีไทยบรรจุภัณฑ์ จำกัด

(ก) ลักษณะผลิตภัณฑ์หรือบริการ

ผลิตบรรจุภัณฑ์กล่องกระดาษพิมพ์ด้วยระบบ Offset เพื่อขายให้ผู้ผลิตสินค้า (สามารถผลิตได้ตามคำสั่งของผู้ซื้อ)



(ข) การตลาดและภาวะแข่งขันและสภาพการแข่งขัน

ธุรกิจมีการแข่งขันรุนแรงพอสมควร แต่เนื่องจากมีลูกค้าประจำและเน้นการผลิตสินค้าที่มีคุณภาพ และการให้บริการที่ดี จึงไม่มีปัญหาในการดำเนินธุรกิจ

(ค) การจัดหาวัตถุดิบหรือบริการ

วัตถุดิบหลัก คือ กระดาษกล่องแข็งและกระดาษคราฟท์ที่ซื้อจากผู้ค้าในประเทศทั้งหมด มีปัญหาเยื่อกระดาษขึ้นราคาและการขาดแคลนวัตถุดิบในตลาดเป็นบางครั้ง ทำให้วัตถุดิบมีราคาสูงขึ้นและต้องใช้เวลาในการสั่งซื้อ อย่างไรก็ตาม จากแนวทางแก้ไขปัญหาและการบริหารจัดการที่มีประสิทธิภาพ ทำให้ไม่มีผลกระทบที่เป็นสาระสำคัญต่อการผลิตและต้นทุนของผลิตภัณฑ์

(ง) งานที่ยังไม่ส่งมอบ

บริษัท ศรีไทยบรรจภัณฑ์ จำกัด ไม่มีงานที่ยังไม่ส่งมอบเกิน 10% ของรายได้รวม

4.2 ลักษณะของลูกค้าและความสัมพันธ์

(ก) ลักษณะของลูกค้าและความสัมพันธ์สำหรับสายธุรกิจพลาสติก

ประเภทของลูกค้าแบ่งออกได้เป็น 5 ประเภท คือ

- 1) ผู้นำเข้าในประเทศ มีทั้งประเภทนำเข้าเพื่อใช้งานเองและนำเข้าเพื่อจัดจำหน่ายในประเทศของตน เช่น ห้างสรรพสินค้า และตัวแทนจำหน่าย เป็นต้น โดยผู้นำเข้าจะสั่งซื้อจากบริษัทเป็นครั้งๆ ไป
- 2) ลูกค้าสถาบัน ได้แก่ บริษัท หรือนิติบุคคลต่างๆ ที่ซื้อสินค้าไว้ใช้เอง เช่น สายการบินซื้อชุดเสิร์ฟอาหารบนเครื่องบิน หรือโรงงานผลิตน้ำอัดลมซื้อถังบรรจุขวด เป็นต้น นอกจากนี้ ยังมีลูกค้าสถาบันที่ซื้อสินค้าเพื่อนำไปประกอบหรือเพื่อใช้สนับสนุนธุรกิจของตน เช่น ผู้ประกอบรถยนต์ ผู้ผลิตเครื่องใช้ไฟฟ้าในบ้าน โรงงานอุตสาหกรรมอาหารและเครื่องดื่ม และอุตสาหกรรมภาพยนตร์ เป็นต้น ลูกค้าประเภทนี้มีสัมพันธ์ที่ดีกับบริษัทและลูกค้าบางรายก็เป็นคู่ค้ากันมานาน
- 3) ระบบการขายตรง ซึ่งมีพิธีกรหรือพนักงานขายตรงเป็นผู้ขายสินค้าซึ่งเป็นผู้ประกอบอาชีพอิสระพิธีกรจะมีรายได้หลักจากส่วนลดที่ได้รับจากราคาขายที่ตั้งไว้
- 4) ตัวแทนจำหน่าย เป็นนิติบุคคลซึ่งมีความสัมพันธ์ทางการค้ากับบริษัทมานาน และซื้อสินค้าโดยได้รับเครดิตทางการค้าเพื่อนำไปจัดจำหน่ายให้ผู้ค้าปลีกและห้างสรรพสินค้าอีกทอดหนึ่ง
- 5) ขายเงินสดในงานมหกรรม เป็นการจัดงานมหกรรมลดราคาสินค้า ซึ่งจัดขึ้นปีละประมาณ 4 ครั้งตามโรงงานต่างๆ ของบริษัท สินค้าที่นำมาขายได้แก่ สินค้ามีรอยตำหนิ สินค้าที่ผลิตเกินคำสั่งซื้อจากลูกค้า และสินค้าค้างสต็อก ลูกค้าส่วนใหญ่เป็นแม่บ้าน และผู้บริโภคโดยตรง

(ข) ลักษณะของลูกค้าและความสัมพันธ์สำหรับสายธุรกิจซื้อมาขายไป

ประเภทของลูกค้าสามารถแบ่งออกได้ดังนี้

- 1) ระบบการขายตรงแบบ Multi-level Marketing หรือระบบธุรกิจเครือข่าย ซึ่งมีนักธุรกิจอิสระร่วมทำธุรกิจในลักษณะหุ้นส่วนธุรกิจ (SNatur Business Partner) โดยนักธุรกิจอิสระจะมีรายได้หลักตามแผนการจ่ายผลประโยชน์ตอบแทน
- 2) ระบบการขายตรงแบบ Single-level Marketing ซึ่งมีพิธีกรหรือพนักงานขายตรงเป็นผู้ขายสินค้าอิสระ พิธีกรจะมีรายได้หลักจากส่วนลดที่ได้รับจากราคาขายที่ตั้งไว้และผลประโยชน์ตอบแทน

- 3) กลุ่มผู้บริโภคสินค้าโดยตรง หรือกลุ่มนิติบุคคลที่มีความต้องการสินค้าไว้ใช้งานเอง เช่น กลุ่มพ่อบ้านแม่บ้าน และกลุ่มธุรกิจ HORECA ซึ่งประกอบด้วย กลุ่มธุรกิจโรงแรม (Hotel) ภัตตาคาร (Restaurant) และร้านอาหาร (Catering) เป็นต้น
- 4) ตัวแทนจำหน่าย เป็นนิติบุคคลซึ่งมีความสัมพันธ์ทางการค้ากับบริษัทมานาน และซื้อสินค้าโดยได้รับเครดิตทางการค้าเพื่อนำไปจัดจำหน่ายให้ผู้ค้าปลีกและห้างสรรพสินค้าอีกทอดหนึ่ง

(ค) **ลักษณะของลูกค้าและความสัมพันธ์สำหรับสายธุรกิจอื่น**

• **สายงานแม่พิมพ์**

บริษัท ศรีไทย มียากาวา จำกัด และบริษัท ศรีไทยโมลด์ส จำกัด จัดส่งผู้ที่มีความชำนาญในการผลิตแม่พิมพ์ไปติดตั้งให้คำปรึกษาแนะนำแก่โรงงานอุตสาหกรรมทั้งหลายที่ต้องการผลิตชิ้นส่วนอุตสาหกรรม หรือผลิตเครื่องใช้พลาสติก เพื่อเสนอบริการผลิตแม่พิมพ์ ลูกค้าที่ติดต่อกิจมักเป็นลูกค้าประจำที่มีความสัมพันธ์ยาวนาน

• **สายงานอื่นๆ**

บริษัท ศรีไทยบรรจุภัณฑ์ จำกัด มีลูกค้าที่เป็นผู้ใช้สินค้าโดยตรงประเภทโรงงานอุตสาหกรรม และส่วนใหญ่เป็นลูกค้าประจำที่มีความสัมพันธ์ยาวนาน

4.3 บัตรส่งเสริมการลงทุน

บริษัทฯ และบริษัทย่อยได้รับอนุมัติบัตรส่งเสริมการลงทุนจากคณะกรรมการส่งเสริมการลงทุนโดยมีสิทธิประโยชน์สรุปได้ดังนี้

1) **ผลิตภัณฑ์เพื่องานอุตสาหกรรม**

1.1) **บริษัท ศรีไทยซูเปอร์แวร์ จำกัด (มหาชน)**

บัตรส่งเสริม	ผลิตภัณฑ์และกำลังการผลิต	สถานที่ตั้ง	สิทธิประโยชน์หลักที่ได้รับ	สิทธิประโยชน์ที่เหลืออยู่
7007/2537	ผลิตภัณฑ์พลาสติก 26,500 ตัน/ปี	เขตนิคมอุตสาหกรรม อมตะนคร จังหวัดชลบุรี	1) ยกเว้นภาษีเงินได้นิติบุคคล 7 ปี นับจากวันที่เริ่มมีรายได้ 2) ยกเว้นอากรนำเข้าวัตถุดิบ	1) ยกเว้นอากรนำเข้าวัตถุดิบ
3004/ว./2544	ชิ้นส่วนพลาสติก สำหรับเครื่องใช้ไฟฟ้า 12,000 ตัน/ปี	ถนนสุขสวัสดิ์ กรุงเทพฯ	1) ยกเว้นอากรนำเข้าวัตถุดิบ	1) ยกเว้นอากรนำเข้าวัตถุดิบ
1764(4)/2548	บรรจุภัณฑ์พลาสติก 28,000 ตัน/ปี	เขตนิคมอุตสาหกรรม อมตะนคร จังหวัดชลบุรี	1) ยกเว้นอากรนำเข้าเครื่องจักร 2) ยกเว้นภาษีเงินได้นิติบุคคล 8 ปี นับจากวันที่เริ่มมีรายได้ 3) ยกเว้นอากรนำเข้าวัตถุดิบ	1) ยกเว้นภาษีเงินได้นิติบุคคล นับจากวันที่เริ่มมีรายได้ 2) ยกเว้นอากรนำเข้าวัตถุดิบ
1339(2)/2550	ชิ้นส่วนพลาสติก สำหรับอุตสาหกรรม 40,000 ตัน/ปี	เขตนิคมอุตสาหกรรม อมตะนคร จังหวัดชลบุรี	1) ยกเว้นอากรนำเข้าเครื่องจักร 2) ยกเว้นภาษีเงินได้นิติบุคคล 7 ปี นับจากวันที่เริ่มมีรายได้ 3) ยกเว้นอากรนำเข้าวัตถุดิบ	1) ยกเว้นภาษีเงินได้นิติบุคคล นับจากวันที่เริ่มมีรายได้ 2) ยกเว้นอากรนำเข้าวัตถุดิบ



บัตรส่งเสริม	ผลิตภัณฑ์และกำลังการผลิต	สถานที่ตั้ง	สิทธิประโยชน์หลักที่ได้รับ	สิทธิประโยชน์ที่เหลืออยู่
1389(2)/2553	ชิ้นส่วนพลาสติกสำหรับอุตสาหกรรม 5,500 ตัน/ปี	เขตนิคมอุตสาหกรรมบางปู จังหวัดสมุทรปราการ	1) ลดหย่อนอากรนำเข้าเครื่องจักร 2) ยกเว้นภาษีเงินได้นิติบุคคล 3 ปี นับจากวันที่เริ่มมีรายได้	1) ลดหย่อนอากรนำเข้าเครื่องจักร 2) ยกเว้นภาษีเงินได้นิติบุคคล นับจากวันที่เริ่มมีรายได้ (ณ วันที่ 31 ธันวาคม พ.ศ. 2555 ยังไม่มีรายได้)
1529(2)/2555	ชิ้นส่วนพลาสติกสำหรับอุตสาหกรรม 20,000 ตัน/ปี	เขตนิคมอุตสาหกรรมอมตะนคร จังหวัดชลบุรี	1) ยกเว้นอากรนำเข้าเครื่องจักร 2) ยกเว้นภาษีเงินได้นิติบุคคล 7 ปี นับจากวันที่เริ่มมีรายได้ 3) ยกเว้นอากรนำเข้าวัตถุดิบ	1) ยกเว้นอากรนำเข้าเครื่องจักร 2) ยกเว้นภาษีเงินได้นิติบุคคล นับจากวันที่เริ่มมีรายได้ 3) ยกเว้นอากรนำเข้าวัตถุดิบ

1.2) บริษัท พี.อี.ที. บิลล์ จำกัด

บัตรส่งเสริม	ผลิตภัณฑ์และกำลังการผลิต	สถานที่ตั้ง	สิทธิประโยชน์หลักที่ได้รับ	สิทธิประโยชน์ที่เหลืออยู่
1067(5)/2555	เป่าขวดพลาสติก 3,000 ตัน/ปี	ถนนสุขสวัสดิ์ กรุงเทพฯ	1) ยกเว้นอากรนำเข้าเครื่องจักร 2) ยกเว้นภาษีเงินได้นิติบุคคล 8 ปี นับจากวันที่เริ่มมีรายได้ 3) ยกเว้นอากรนำเข้าวัตถุดิบ	1) ยกเว้นอากรนำเข้าเครื่องจักร 2) ยกเว้นภาษีเงินได้นิติบุคคล นับจากวันที่เริ่มมีรายได้ 3) ยกเว้นอากรนำเข้าวัตถุดิบ

1.3) บริษัท ศรีไทย นาโนพลาสติก จำกัด

บัตรส่งเสริม	ผลิตภัณฑ์และกำลังการผลิต	สถานที่ตั้ง	สิทธิประโยชน์หลักที่ได้รับ	สิทธิประโยชน์ที่เหลืออยู่
1838(2)/2547	ผลิตภัณฑ์พลาสติกต่างๆ เช่น ถังบำบัดน้ำเสีย เป็นต้น 1,000 ตัน/ปี	เขตนิคมอุตสาหกรรม เอส.ไอ.แอล จังหวัดสระบุรี	1) ลดหย่อนอากรนำเข้าเครื่องจักร 2) ยกเว้นภาษีเงินได้นิติบุคคล 7 ปี นับจากวันที่เริ่มมีรายได้ 3) ยกเว้นอากรนำเข้าวัตถุดิบ	1) ยกเว้นภาษีเงินได้นิติบุคคล นับจากวันที่เริ่มมีรายได้ 2) ยกเว้นอากรนำเข้าวัตถุดิบ
1960(2)/2555	ผลิตภัณฑ์พลาสติกต่างๆ เช่น ถังบำบัดน้ำเสีย เป็นต้น 400 ตัน/ปี	เขตนิคมอุตสาหกรรม เอส.ไอ.แอล จังหวัดสระบุรี	1) ยกเว้นอากรนำเข้าเครื่องจักร 2) ยกเว้นภาษีเงินได้นิติบุคคล 7 ปี นับจากวันที่เริ่มมีรายได้	1) ยกเว้นอากรนำเข้าเครื่องจักร 2) ยกเว้นภาษีเงินได้นิติบุคคล นับจากวันที่เริ่มมีรายได้

2) ผลิตภัณฑ์เครื่องใช้ในครัวเรือน

2.1) บริษัท ศรีไทยซูเปอร์แวร์ จำกัด (มหาชน)

บัตรส่งเสริม	ผลิตภัณฑ์และกำลังการผลิต	สถานที่ตั้ง	สิทธิประโยชน์หลักที่ได้รับ	สิทธิประโยชน์ที่เหลืออยู่
1040/ส.อ./2536	เมลามีน 3,400 ตัน/ปี	เขตนิคมอุตสาหกรรม สุรนารี จังหวัดนครราชสีมา	1) ลดหย่อนอากรนำเข้าเครื่องจักร 2) ยกเว้นและลดหย่อนภาษีเงินได้นิติบุคคลรวม 13 ปี นับจากวันที่เริ่มมีรายได้ 3) ยกเว้นอากรนำเข้าวัตถุดิบ	1) ยกเว้นอากรนำเข้าวัตถุดิบ

บัตรส่งเสริม	ผลิตภัณฑ์และกำลังการผลิต	สถานที่ตั้ง	สิทธิประโยชน์หลักที่ได้รับ	สิทธิประโยชน์ที่เหลืออยู่
1083/2539	เมลามีน 2,000 ตัน/ปี	เขตนิคมอุตสาหกรรม สุรนารี จังหวัดนครราชสีมา	1) ยกเว้นอากรนำเข้าเครื่องจักร 2) ยกเว้นและลดหย่อนภาษี เงินได้นิติบุคคลรวม 13 ปี นับจากวันที่เริ่มมีรายได้ 3) ยกเว้นอากรนำเข้าวัตถุดิบ	1) ยกเว้นอากรนำเข้าวัตถุดิบ
1872(2)/2554	เมลามีน 3,600 ตัน/ปี	เขตนิคมอุตสาหกรรม สุรนารี จังหวัดนครราชสีมา	1) ยกเว้นอากรนำเข้าเครื่องจักร 2) ยกเว้นและลดหย่อนภาษี เงินได้นิติบุคคลรวม 13 ปี นับจากวันที่เริ่มมีรายได้ 3) ยกเว้นอากรนำเข้าวัตถุดิบ	1) ยกเว้นอากรนำเข้าเครื่องจักร 2) ยกเว้นและลดหย่อนภาษี เงินได้นิติบุคคลนับจากวัน ที่เริ่มมีรายได้ 3) ยกเว้นอากรนำเข้าวัตถุดิบ

2.2) บริษัท โคราช ไทย เทค จำกัด

บัตรส่งเสริม	ผลิตภัณฑ์และกำลังการผลิต	สถานที่ตั้ง	สิทธิประโยชน์หลักที่ได้รับ	สิทธิประโยชน์ที่เหลืออยู่
1616(5)/2554	เมลามีน 3,600 ตัน/ปี	เขตนิคมอุตสาหกรรม สุรนารี จังหวัดนครราชสีมา	1) ยกเว้นอากรนำเข้าเครื่องจักร 2) ยกเว้นและลดหย่อนภาษีเงิน ได้นิติบุคคลรวม 13 ปี นับ จากวันที่เริ่มมีรายได้ 3) ยกเว้นอากรนำเข้าวัตถุดิบ	1) ยกเว้นอากรนำเข้าเครื่องจักร 2) ยกเว้นและลดหย่อนภาษี เงินได้นิติบุคคลนับจากวัน ที่เริ่มมีรายได้ 3) ยกเว้นอากรนำเข้าวัตถุดิบ

3) สายงานแม่พิมพ์ - บริษัท ศรีไทยโมลด์ส จำกัด

บัตรส่งเสริม	ผลิตภัณฑ์และกำลังการผลิต	สถานที่ตั้ง	สิทธิประโยชน์หลักที่ได้รับ	สิทธิประโยชน์ที่เหลืออยู่
1684(1)/อ/2546	ผลิตและซ่อมแม่พิมพ์ 150 ชุด/ปี	ถนนชลบุรี-บ้านบึง จังหวัดชลบุรี	1) ยกเว้นภาษีเงินได้นิติบุคคล 8 ปี นับจากวันที่เริ่มมีรายได้ 2) ยกเว้นอากรนำเข้าวัตถุดิบ	1) ยกเว้นภาษีเงินได้นิติบุคคล นับจากวันที่เริ่มมีรายได้ 2) ยกเว้นอากรนำเข้าวัตถุดิบ
2458(5)/2554	ผลิตและซ่อมแม่พิมพ์ 200 ชุด/ปี	ถนนชลบุรี-บ้านบึง จังหวัดชลบุรี	1) ยกเว้นอากรนำเข้าเครื่องจักร 2) ยกเว้นภาษีเงินได้นิติบุคคล 8 ปี นับจากวันที่เริ่มมีรายได้ 3) ยกเว้นอากรนำเข้าวัตถุดิบ	1) ยกเว้นอากรนำเข้าเครื่องจักร 2) ยกเว้นภาษีเงินได้นิติบุคคล นับจากวันที่เริ่มมีรายได้ (ณ วันที่ 31 ธันวาคม พ.ศ. 2555 ยังไม่มีรายได้) 3) ยกเว้นอากรนำเข้าวัตถุดิบ



5. ทรัพย์สินที่ใช้ในการประกอบธุรกิจ

5.1 ทรัพย์สินหลักที่ใช้ในการประกอบธุรกิจของบริษัทฯและบริษัทย่อย

1) บริษัท ศรีไทยซูเปอร์แวร์ จำกัด (มหาชน)

- สำนักงานใหญ่ และโรงงาน 4 แห่ง คือ
 - ก. สำนักงานใหญ่และโรงงานสุขสวัสดิ์ เนื้อที่ 22 ไร่ 3 งาน 7 ตารางวา
 - ข. โรงงานบางปู เนื้อที่ 6 ไร่ 3 งาน 89 ตารางวา
 - ค. โรงงานอมตะนคร ชลบุรี เนื้อที่ 49 ไร่ 0 งาน 98 ตารางวา
 - ง. โรงงานโคราช เนื้อที่ 48 ไร่ 0 งาน 0 ตารางวา
- ศูนย์จำหน่ายสินค้ารวม 15 สาขา ในเขตปริมณฑลและต่างจังหวัด

มูลค่าสุทธิตามบัญชี ณ 31 ธันวาคม พ.ศ. 2555 ของทรัพย์สินหลักของบริษัทฯประกอบด้วย

หน่วย : ล้านบาท

ทรัพย์สิน	ที่ดินและอาคาร	เครื่องจักรและอุปกรณ์	รวม
สำนักงานใหญ่และโรงงานสุขสวัสดิ์	248.04	425.33	673.37
โรงงานบางปู	33.85	183.69	217.54
โรงงานอมตะนคร ชลบุรี	328.37	1,932.41	2,260.78
โรงงานโคราช	132.93	271.48	404.41
ศูนย์จำหน่ายสินค้า	76.40	-	76.40
รวม	819.59	2,812.91	3,632.50

มูลค่าสุทธิตามบัญชีของทรัพย์สินดังกล่าวเพิ่มขึ้นจากปี พ.ศ. 2554 จากการจัดหาสินทรัพย์เพิ่มเติม ซึ่งสุทธิด้วยการจำหน่ายสินทรัพย์และค่าเสื่อมราคาระหว่างปี พ.ศ. 2555 โดยบริษัทฯได้แสดงรายละเอียดการเคลื่อนไหวของมูลค่าตามบัญชีของที่ดิน อาคาร และอุปกรณ์ ในหมายเหตุประกอบงบการเงินสำหรับปี สิ้นสุดวันที่ 31 ธันวาคม พ.ศ. 2555 หัวข้อ 14 ที่ดิน อาคารและอุปกรณ์ – สุทธิ หน้า 46 – 50

นอกจากนี้ บริษัทฯได้เช่าพื้นที่อาคารส่วนหนึ่งในปี พ.ศ. 2553 เพื่อใช้เป็นสำนักงานขายของธุรกิจเครือข่ายเอสเนเจอร์ โดยมีระยะเวลาเช่า 3 ปี ค่าใช้จ่ายในการเช่าพื้นที่สำหรับปี พ.ศ. 2555 เป็นเงินจำนวน 7.31 ล้านบาท

หลักประกันและทรัพย์สินที่ติดจำนอง

ทรัพย์สินที่ติดจำนองของบริษัทฯเพื่อเป็นหลักประกันเงินกู้ยืมระยะยาวในโครงการเงินทุนหมุนเวียนเพื่อการอนุรักษ์พลังงาน และวงเงินสินเชื่อหมุนเวียนที่บริษัทฯได้รับจากธนาคารพาณิชย์ในประเทศ 2 แห่ง ตามสัญญาให้สินเชื่อจำนวน 1 ฉบับ และสัญญาแก้ไขเพิ่มเติมสัญญาให้สินเชื่อจำนวน 5 ฉบับ (รวมเรียกว่า “สัญญาให้สินเชื่อฯ”) ประกอบด้วย :-

1. จำนองที่ดินพร้อมสิ่งปลูกสร้างของโรงงาน 3 แห่ง คือ โรงงานบางปู โรงงานอมตะนคร ชลบุรี และโรงงานโคราช
2. สลากหลังกรรมธรรม์ประกันภัยสำหรับการประกันภัยในทรัพย์สินที่ติดจำนอง โดยให้ธนาคารผู้ให้สินเชื่อทั้งสองรายเป็นผู้รับผลประโยชน์แต่เพียงผู้เดียว (Sole Loss Payee)

อนึ่ง บริษัทฯได้ลงนามในสัญญาแก้ไขเพิ่มเติมสัญญาให้สินเชื่อ ฉบับที่ 6 กับธนาคารพาณิชย์ในประเทศ 2 แห่ง ซึ่งเป็นผู้ให้สินเชื่อ เมื่อวันที่ 30 กรกฎาคม พ.ศ. 2555 เพื่อยกเลิกวงเงินสินเชื่อหมุนเวียนตามสัญญาให้สินเชื่อดังกล่าว และส่งผลให้ทรัพย์สินที่ติดจำนองของบริษัทฯดังกล่าวยังคงผูกพันและคงเหลือเป็นหลักประกันเพียงเงินกู้ยืมระยะยาวในโครงการเงินทุนหมุนเวียนเพื่อการอนุรักษ์พลังงานซึ่งมีภาระหนี้ ณ วันที่ 31 ธันวาคม พ.ศ. 2555 จำนวน 35.59 ล้านบาท

อย่างไรก็ตาม บริษัทฯได้เจรจาขอไถ่ถอนหลักประกันจำนองทรัพย์สินที่คงเหลืออยู่ทั้งหมดและได้รับอนุมัติจากผู้ให้สินเชื่อทั้งสองแห่งในเดือนธันวาคม พ.ศ. 2555 ซึ่งจะทำให้บริษัทฯไม่มีทรัพย์สินที่ติดจำนองอีกต่อไปโดยบริษัทฯคาดว่าจะสามารถดำเนินการไถ่ถอนจำนองได้แล้วเสร็จภายในไตรมาส 2 ปี พ.ศ. 2556

นอกจากนี้ วงเงินกู้ยืมระยะยาวที่บริษัทฯได้รับเพิ่มเติมจากธนาคารพาณิชย์ในประเทศเพื่อการลงทุนตามแผนงานประจำปี และการใช้จ่ายฟื้นฟูโรงงานอมตะนคร ชลบุรี เป็นวงเงินกู้ยืมระยะยาวที่บริษัทฯไม่ต้องนำทรัพย์สินของบริษัทฯไปจำนองเพิ่มเติมแต่อย่างใด โดยมีเพียงข้อตกลงที่จะไม่ก่อภาระผูกพันหรือทำผิดกรรมใดๆ ในที่ดินพร้อมสิ่งปลูกสร้างและเครื่องจักรทั้งหมดของบริษัทฯ ที่มีอยู่ในปัจจุบันหรือที่จะมีขึ้นในอนาคต (Negative Pledge) และมอบให้ผู้ให้สินเชื่อเป็นผู้รับผิดชอบผลประโยชน์ตามกรรมธรรม์ประกันวินาศภัยของบริษัทฯเท่านั้น ซึ่งเป็นไปตามนโยบายการจัดหางบการเงินสินเชื่อในปัจจุบันของบริษัทฯที่วงเงินสินเชื่อต่างๆ ที่จะเพิ่มเติม จะต้องไม่มีเงื่อนไขหลักประกันที่เป็นการจำนองหลักทรัพ์ใดๆ ของบริษัทฯ

2) บริษัท โคราช ไทย เทค จำกัด

บริษัท โคราช ไทย เทค จำกัด (“KTT”) ใช้พื้นที่ส่วนหนึ่งของโรงงานโคราชของบริษัทฯเป็นที่ตั้งสำนักงานและโรงงาน ซึ่งมีเนื้อที่ 4 ไร่ 1 งาน 30 ตารางวา โดยทำสัญญาเช่าจากบริษัทฯในระหว่างปี พ.ศ. 2554 ระยะเวลาเช่า 3 ปี และมีอัตราค่าเช่าปีละ 1.25 ล้านบาท

นอกจากนี้ KTT ยังมีเครื่องจักรและอุปกรณ์ในการผลิตเป็นทรัพย์สินหลักโดยถือกรรมสิทธิ์ของตนเองและไม่ติดภาระจำนองกับบุคคลใดๆ โดยวงเงินสินเชื่อระยะยาวและวงเงินสินเชื่อหมุนเวียนที่ KTT ได้รับจากธนาคารพาณิชย์ในประเทศ 2 แห่ง มีหลักประกันเป็นการค้ำประกันโดยบริษัทฯซึ่งเป็นผู้ถือหุ้นในสัดส่วนร้อยละ 100.0 ทั้งนี้ ณ วันที่ 31 ธันวาคม พ.ศ. 2555 KTT มีภาระหนี้เงินกู้ยืมระยะยาวและวงเงินสินเชื่อหมุนเวียนดังกล่าวจำนวน 50.0 ล้านบาท และ 50.0 ล้านบาท ตามลำดับ

3) บริษัท พี.อี.ที. บิลด์ จำกัด

บริษัท พี.อี.ที. บิลด์ จำกัด (“PETB”) ใช้พื้นที่ส่วนหนึ่งของสำนักงานใหญ่ของบริษัทฯเป็นที่ตั้งสำนักงานและโรงงาน ซึ่งมีเนื้อที่ 1 ไร่ 1 งาน 13 ตารางวา โดยทำสัญญาเช่าจากบริษัทฯในระหว่างปี พ.ศ. 2554 ระยะเวลาเช่า 3 ปี และมีอัตราค่าเช่าปีละ 2.95 ล้านบาท

นอกจากนี้ PETB ยังมีเครื่องจักรและอุปกรณ์ในการผลิตเป็นทรัพย์สินหลักโดยถือกรรมสิทธิ์ของตนเองและไม่ติดภาระจำนองกับบุคคลใดๆ โดยวงเงินสินเชื่อระยะยาวและวงเงินสินเชื่อหมุนเวียนที่ PETB ได้รับจากธนาคารพาณิชย์ในประเทศ 2 แห่ง มีหลักประกันเป็นการค้ำประกันโดยบริษัทฯซึ่งเป็นผู้ถือหุ้นในสัดส่วนร้อยละ 100.0 ทั้งนี้ ณ วันที่ 31 ธันวาคม พ.ศ. 2555 PETB มีภาระหนี้เงินกู้ยืมระยะยาวและวงเงินสินเชื่อหมุนเวียนดังกล่าวจำนวน 25.0 ล้านบาท และ 25.0 ล้านบาท ตามลำดับ

4) บริษัท พีอีที สยาม จำกัด

บริษัท พีอีที สยาม จำกัด ยังไม่ได้เริ่มดำเนินธุรกิจในปี พ.ศ. 2555 จึงยังไม่มีการจัดหาทรัพย์สินที่จะใช้ในการประกอบธุรกิจ

5) Srithai (Vietnam) Company Limited

สำนักงานและโรงงานตั้งอยู่บนเนื้อที่ 18 ไร่ 3 งาน ซึ่งทำสัญญาเช่าจากผู้ประกอบการในนิคมอุตสาหกรรมของประเทศเวียดนาม อายุของสิทธิการเช่ามีระยะเวลา 38 ปี นับแต่วันที่ 12 กรกฎาคม พ.ศ. 2540 และมีอัตราค่าเช่าปีละ 36,000 เหรียญดอลลาร์สหรัฐอเมริกา นอกจากนี้ Srithai (Vietnam) Company Limited (“SVN”) ยังมีเครื่องจักรและอุปกรณ์ในการผลิตเป็นทรัพย์สินหลักโดยถือกรรมสิทธิ์ของตนเองและไม่ติดภาระจำนองกับบุคคลใดๆ โดยวงเงินสินเชื่อระยะยาวและวงเงินสินเชื่อหมุนเวียนที่ SVN ได้รับจากธนาคารพาณิชย์ในประเทศเวียดนาม มีหลักประกันเป็นการค้ำประกันโดยบริษัทฯซึ่งเป็นผู้ถือหุ้นในสัดส่วนร้อยละ 100.0 ทั้งนี้ ณ วันที่ 31 ธันวาคม พ.ศ. 2555 SVN มีภาระหนี้เงินกู้ยืมระยะยาวจำนวน 64,323 ล้านดอลลาร์เวียดนาม คิดกับ 8.45 ล้านดอลลาร์สหรัฐอเมริกา และวงเงินสินเชื่อหมุนเวียนจำนวน 5.0 ล้านดอลลาร์สหรัฐอเมริกา

ในเดือนตุลาคม พ.ศ. 2555 SVN ได้ทำสัญญาเช่าที่ดินและสิ่งปลูกสร้างจากผู้ประกอบการในนิคมอุตสาหกรรมของประเทศเวียดนามเพิ่มเติมเพื่อขยายพื้นที่การผลิต โดยตั้งอยู่บนเนื้อที่ 2 ไร่ 88.75 ตารางวา และอยู่ไม่ไกลจากที่ตั้งของสำนักงานและโรงงานเดิม อายุของสัญญาเช่ามีระยะเวลา 4 ปี นับแต่วันที่ 24 ตุลาคม พ.ศ. 2555 และมีอัตราค่าเช่าปีละ 70,389 เหรียญดอลลาร์สหรัฐอเมริกา ทั้งนี้ SVN มีสิทธิที่จะต่ออายุสัญญาเช่าดังกล่าวได้ครั้งละ 4 ปี รวม 4 ครั้ง รวมเป็นระยะเวลาที่ต่ออายุสัญญาเช่าได้ทั้งสิ้น 16 ปี ซึ่งจะทำให้สัญญาสิ้นสุดในปี พ.ศ. 2575



6) **Srithai Superware India Limited**

สำนักงานและคลังสินค้าตั้งอยู่ในเมือง Gurgaon, Mumbai และ Bangalore โดยเป็นการทำสัญญาเช่าจากผู้ให้เช่าแต่ละราย และมีระยะเวลาเช่า 3-5 ปี ค่าใช้จ่ายในการเช่าพื้นที่ทุกแห่งสำหรับปี พ.ศ. 2555 รวมเป็นเงินจำนวน 4.39 ล้านบาท นอกจากนี้ ทรัพย์สินหลักอื่นที่ Srithai Superware India Limited (“SSI”) ใช้ในการประกอบธุรกิจจะเป็นทรัพย์สินจำพวกเครื่องตกแต่งและอุปกรณ์สำนักงาน เนื่องจากธุรกิจของ SSI เป็นธุรกิจซื้อขายไป

7) **บริษัท ศรีไทยโมลด์ส จำกัด**

ทรัพย์สินหลักที่บริษัท ศรีไทยโมลด์ส จำกัด (“SMO”) ใช้ในการประกอบธุรกิจได้แก่ สำนักงานและโรงงานตั้งอยู่บนเนื้อที่ 14 ไร่ 3 งาน 9.4 ตารางวา และเครื่องจักรและอุปกรณ์ในการผลิต ถือกกรรมสิทธิ์ของตนเอง โดยมีทรัพย์สินบางส่วนที่ติดจำนองอยู่กับธนาคารผู้ให้สินเชื่อแต่ละรายดังนี้

- 7.1) อาคารห้องชุดจำนวน 3 ห้อง และเครื่องจักรส่วนหนึ่ง ติดจำนองกับธนาคารพาณิชย์ในประเทศ เพื่อเป็นหลักประกันสำหรับเงินกู้ยืมระยะยาวในโครงการเงินทุนหมุนเวียนเพื่อการอนุรักษ์พลังงานและวงเงินสินเชื่อหมุนเวียน ทั้งนี้ ณ วันที่ 31 ธันวาคม พ.ศ. 2555 SMO มีภาระหนี้เงินกู้ยืมระยะยาวและวงเงินสินเชื่อหมุนเวียนดังกล่าวจำนวน 1.59 ล้านบาท และ 2.0 ล้านบาท ตามลำดับ
- 7.2) ที่ดินเนื้อที่ 8 ไร่ 0 งาน 75.4 ตารางวา พร้อมสิ่งปลูกสร้าง ติดจำนองกับธนาคารพาณิชย์ในประเทศ เพื่อเป็นหลักประกันสำหรับวงเงินสินเชื่อหมุนเวียนรวมจำนวน 25.0 ล้านบาท

8) **บริษัท ศรีไทย นาโนพลาส จำกัด**

ทรัพย์สินหลักที่บริษัท ศรีไทย นาโนพลาส จำกัด (“SNP”) ใช้ในการประกอบธุรกิจได้แก่ สำนักงานและโรงงานตั้งอยู่บนเนื้อที่ 5 ไร่ 2 งาน 50 ตารางวา และเครื่องจักรและอุปกรณ์ในการผลิต ถือกกรรมสิทธิ์ของตนเอง

ในระหว่างปี พ.ศ. 2555 SNP ได้ขอรับการสนับสนุนทางการเงินเป็นเงินกู้ยืมระยะยาวและวงเงินสินเชื่อหมุนเวียนจากธนาคารพาณิชย์ในประเทศเพื่อใช้จ่ายลงทุนตามแผนงานและเป็นแหล่งเงินทุนหมุนเวียน โดยมีหลักประกันเป็นการจดจำนองที่ดินพร้อมสิ่งปลูกสร้าง และเครื่องจักรส่วนหนึ่ง ทั้งนี้ ณ วันที่ 31 ธันวาคม พ.ศ. 2555 SNP มีภาระหนี้เงินกู้ยืมระยะยาวและวงเงินสินเชื่อหมุนเวียนดังกล่าวจำนวน 9.0 ล้านบาท และ 7.0 ล้านบาท ตามลำดับ

9) **บริษัท ศรีไทย มียากวา จำกัด**

ทรัพย์สินหลักที่บริษัท ศรีไทย มียากวา จำกัด (“SMW”) ใช้ในการประกอบธุรกิจได้แก่ สำนักงานและโรงงานตั้งอยู่บนเนื้อที่รวม 11 ไร่ 1 งาน 73 ตารางวา และเครื่องจักรและอุปกรณ์ในการผลิต ถือกกรรมสิทธิ์ของตนเอง โดยมีทรัพย์สินบางส่วนที่ติดจำนองอยู่กับธนาคารผู้ให้สินเชื่อแต่ละรายดังนี้

- 9.1) เครื่องจักรส่วนหนึ่งติดจำนองกับธนาคารพาณิชย์ในประเทศและข้อตกลงที่จะไม่นำที่ดินจำนวน 2 แปลง พร้อมสิ่งปลูกสร้างไปทำนิติกรรมใดๆ หรือก่อให้เกิดภาระผูกพัน ตลอดอายุสัญญาเงินกู้ เพื่อเป็นหลักประกันสำหรับเงินกู้ยืมระยะยาวในโครงการเงินทุนหมุนเวียนเพื่อการอนุรักษ์พลังงาน ซึ่ง ณ วันที่ 31 ธันวาคม พ.ศ. 2555 SMW มีภาระหนี้เงินกู้ยืมระยะยาวจำนวน 27.06 ล้านบาท
- 9.2) ที่ดินเนื้อที่ 5 ไร่ 3 งาน 21 ตารางวา พร้อมสิ่งปลูกสร้าง และเครื่องจักรส่วนหนึ่ง ติดจำนองกับธนาคารพาณิชย์ในประเทศและข้อตกลงที่จะไม่นำที่ดินจำนวน 2 แปลง พร้อมสิ่งปลูกสร้างไปทำนิติกรรมใดๆ หรือก่อให้เกิดภาระผูกพัน ตลอดอายุสัญญาเงินกู้ เพื่อเป็นหลักประกันสำหรับเงินกู้ยืมระยะยาวและวงเงินสินเชื่อหมุนเวียน ซึ่ง ณ วันที่ 31 ธันวาคม พ.ศ. 2555 SMW มีภาระหนี้เงินกู้ยืมระยะยาวและวงเงินสินเชื่อหมุนเวียนดังกล่าวจำนวน 63.56 ล้านบาท และ 40.0 ล้านบาท ตามลำดับ
- 9.3) เครื่องจักรส่วนหนึ่งติดจำนองกับธนาคารพาณิชย์ในประเทศ เพื่อเป็นหลักประกันสำหรับเงินกู้ยืมระยะยาวและวงเงินสินเชื่อหมุนเวียน ซึ่ง ณ วันที่ 31 ธันวาคม พ.ศ. 2555 SMW มีภาระหนี้เงินกู้ยืมระยะยาวและวงเงินสินเชื่อหมุนเวียนดังกล่าวจำนวน 84.45 ล้านบาท และ 20.0 ล้านบาท ตามลำดับ

5.2 สิทธิที่ไม่มีตัวตน

สินทรัพย์ที่ไม่มีตัวตนของบริษัทประกอบด้วย ลิขสิทธิ์และโปรแกรมคอมพิวเตอร์เพื่อใช้ในการดำเนินงาน และสิทธิบัตรทางด้านการผลิต ส่วนใหญ่ได้แก่ สิทธิในการเป็นผู้ผลิตและจำหน่ายผาเครื่องดื่ม และสิทธิในการเป็นผู้ผลิตและจำหน่ายสำหรับผลิตภัณฑ์บางรายการของสายธุรกิจซื้อขายไป บริษัทได้แสดงรายละเอียดและมูลค่าตามบัญชีสุทธิของสินทรัพย์ที่ไม่มีตัวตนในหมายเหตุประกอบงบการเงินสำหรับปี สิ้นสุดวันที่ 31 ธันวาคม พ.ศ. 2555 หัวข้อ 15 สินทรัพย์ที่ไม่มีตัวตน – สุทธิ หน้า 51 – 52 ทั้งนี้ บริษัทมีอายุของสิทธิในการผลิตและจำหน่ายสินค้าตามสัญญาต่างๆ ตลอดจนอายุการใช้ประโยชน์ของลิขสิทธิ์และโปรแกรมคอมพิวเตอร์ อยู่ระหว่าง 5 – 10 ปี

5.3 สิทธิสินทางปัญญา

บริษัทมีทรัพย์สินทางปัญญา 2 ประเภท คือ สิทธิบัตรและเครื่องหมายการค้า บริษัทให้ความสำคัญในการยื่นขอจดทะเบียนเพิ่มเติมทั้งในประเทศและต่างประเทศเพื่อคุ้มครองผลิตภัณฑ์และเครื่องหมายการค้าของบริษัท เมื่อบริษัทมีการออกแบบรูปแบบและลวดลายผลิตภัณฑ์ใหม่ ๆ หรือมีการขยายธุรกิจไปยังต่างประเทศ ทำให้ในปัจจุบันบริษัทมีสิทธิบัตรที่ทรงสิทธิและยื่นจดทะเบียนใหม่ทั้งในประเทศและต่างประเทศหลายรายการ ได้แก่ สิทธิบัตรการออกแบบ สิทธิบัตรการประดิษฐ์ และอนุสิทธิบัตร นอกจากนี้ บริษัทมีเครื่องหมายการค้าที่ทรงสิทธิและยื่นจดทะเบียนใหม่ในประเทศและต่างประเทศหลายตราสินค้าและครอบคลุมสินค้าหลายประเภท

การจดทะเบียนเครื่องหมายการค้าและสิทธิบัตรมีลักษณะสำคัญ เงื่อนไข ผลต่อการดำเนินธุรกิจ และอายุของสิทธิ ดังนี้

สิทธิบัตร

ลักษณะสำคัญ

สิทธิบัตรที่บริษัทได้ขอรับจดทะเบียน แบ่งเป็น 3 ประเภท ดังนี้

1. สิทธิบัตรการออกแบบ เป็นการคุ้มครองในความคิดสร้างสรรค์ เกี่ยวกับการออกแบบ รูปร่าง สี สัน หรือลวดลายของผลิตภัณฑ์ให้เกิดความสวยงามและแตกต่างไปจากเดิม
2. สิทธิบัตรการประดิษฐ์ เป็นการคุ้มครองความคิดสร้างสรรค์เกี่ยวกับลักษณะองค์ประกอบโครงสร้างหรือกลไกของผลิตภัณฑ์ รวมทั้งกรรมวิธีในการผลิต หรือการปรับปรุงคุณภาพของผลิตภัณฑ์ให้ดีขึ้น หรือทำให้เกิดผลิตภัณฑ์ใหม่ที่แตกต่างไปจากเดิม โดยมีขั้นตอนการประดิษฐ์ที่ความรู้ธรรมดาไม่อาจทำได้ง่าย และสามารถนำไปใช้ประโยชน์ด้านอุตสาหกรรม พาณิชยกรรม เป็นต้น
3. อนุสิทธิบัตร เป็นการคุ้มครองด้านการประดิษฐ์เช่นเดียวกัน แต่เป็นการประดิษฐ์ประเภทที่มีเทคนิคเรื่องระดับการปรับปรุงไม่สูงมากนัก

บริษัทได้นำงานไปยื่นคำขอจดทะเบียนที่กระทรวงพาณิชย์ ทำให้มีสิทธิพิเศษตามที่กฎหมายบัญญัติให้เจ้าของสิทธิบัตรมีสิทธิเด็ดขาดหรือสิทธิแต่ผู้เดียวในการแสวงหาประโยชน์จากการออกแบบผลิตภัณฑ์นั้น หรือสามารถอนุญาตให้บุคคลอื่นใช้สิทธิโดยได้รับค่าตอบแทน

เงื่อนไข

การยื่นคำขอรับสิทธิบัตรการออกแบบผลิตภัณฑ์ของบริษัท เป็นการออกแบบผลิตภัณฑ์ใหม่เพื่ออุตสาหกรรมหรือหัตถกรรม คือ การออกแบบที่ยังไม่มีใช้แพร่หลายในประเทศ หรือยังไม่เปิดเผยสาระสำคัญหรือรายละเอียดในเอกสารหรือสิ่งพิมพ์ ไม่ว่าในหรือนอกประเทศก่อนวันขอรับสิทธิบัตร หรือไม่คล้ายหรือเหมือนกับแบบผลิตภัณฑ์ที่มีอยู่แล้ว

ผลต่อการดำเนินธุรกิจ

เมื่อได้รับจดทะเบียนสิทธิบัตร บริษัทได้รับการคุ้มครองโดยผู้ทรงสิทธิมีสิทธิแต่ผู้เดียวในการผลิตจำหน่าย นำเข้าในราชอาณาจักร อนุญาตให้บุคคลอื่นใช้สิทธิโดยได้รับค่าตอบแทน ดังนั้น หากมีผู้อื่นฝ่าฝืนสิทธิดังกล่าวของผู้ทรงสิทธิบัตร บริษัทก็สามารถที่จะบังคับให้ผู้ฝ่าฝืนสิทธิ ระงับการกระทำที่เป็นการฝ่าฝืน และยึดเอาทรัพย์สินที่ฝ่าฝืนนั้นทำลายหรือเรียกค่าเสียหายได้ อีกทั้งการฝ่าฝืนดังกล่าวยังมีโทษจำคุก หรือปรับ หรือทั้งจำทั้งปรับ เพื่อป้องกันไม่ให้คู่แข่งทางการค้าหรือบุคคลอื่นสามารถนำงานของบริษัทไปผลิต และจำหน่ายแข่งขันกับบริษัทโดยไม่ต้องขออนุญาต การจดทะเบียนสิทธิบัตรจึงเป็นสิ่งจำเป็นในการแข่งขันทางธุรกิจการค้า และการรักษาผลประโยชน์



อายุของสิทธิบัตร

สามารถแบ่งตามประเภทของสิทธิบัตรได้ดังนี้

1. สิทธิบัตรการออกแบบผลิตภัณฑ์ มีอายุคุ้มครอง 10 ปี นับแต่วันยื่นคำขอรับสิทธิบัตร และจะต้องเริ่มต่ออายุสิทธิบัตรนับแต่วันที่เริ่มต้นปีที่ 5 จนถึงปีที่ 10
2. สิทธิบัตรการประดิษฐ์ มีอายุคุ้มครอง 20 ปี นับแต่วันขอรับสิทธิบัตร
3. อนุสิทธิบัตร มีอายุ 6 ปี นับตั้งแต่วันขอรับอนุสิทธิบัตร และต้องชำระค่าธรรมเนียมรายปีตั้งแต่เริ่มต้นปีที่ 5 และปีที่ 6 และสามารถต่ออายุได้อีกสองครั้ง ครั้งละ 2 ปี (รวม 10 ปี)

เครื่องหมายการค้า

ลักษณะสำคัญ

เครื่องหมายการค้า คือ เครื่องหมาย (ภาพ, คำ, ชื่อ, ตัวอักษร, ฯลฯ) ที่ใช้กำกับสินค้า เพื่อให้ประชาชนคนทั่วไป หรือผู้บริโภคสามารถแยกแยะสินค้าได้ว่าแตกต่างกับสินค้าอื่นที่ใช้เครื่องหมายการค้าอื่น ซึ่งตามความเข้าใจของบุคคลทั่วไปมักเรียกเครื่องหมายการค้าว่า “ยี่ห้อ”

เงื่อนไข

การจดทะเบียนเครื่องหมายการค้าดำเนินการที่กระทรวงพาณิชย์ โดยที่เครื่องหมายการค้าที่ยื่นคำขอจดทะเบียนได้ต้องไม่เหมือนหรือคล้ายกับเครื่องหมายการค้าของผู้อื่น โดยเฉพาะเครื่องหมายการค้าในกลุ่มสินค้าจำพวกเดียวกัน

ผลต่อการดำเนินธุรกิจ

เครื่องหมายการค้ามีประโยชน์ทำให้ผู้บริโภคสามารถจดจำและเรียกสินค้าของเครื่องหมายการค้านั้น ทำให้ผู้บริโภคสามารถเลือกซื้อสินค้าได้ตามต้องการ และไม่สับสนกับสินค้าอื่น และการที่เครื่องหมายการค้าที่ยังไม่จดทะเบียน ทำให้เจ้าของเครื่องหมายการค้ามีสิทธิเพียงใช้เครื่องหมายการค้าของตนเท่านั้น ไม่มีสิทธิฟ้องเรียกค่าเสียหายต่อผู้ละเมิดเครื่องหมายการค้าของตน ซึ่งต่างกับเครื่องหมายการค้าที่ได้รับจดทะเบียน หากมีบุคคลใดมากระทำละเมิดโดยการปลอมหรือเลียนแบบเครื่องหมายการค้า สามารถฟ้องเรียกค่าเสียหายและฟ้องเพิกถอนการจดทะเบียนเครื่องหมายการค้าที่เหมือนหรือคล้ายได้ ดังนั้น หากไม่จดทะเบียนเครื่องหมายการค้า เมื่อบุคคลอื่นนำเครื่องหมายการค้าดังกล่าวไปปลอมหรือเลียนแบบ ซึ่งอาจทำให้ประชาชนสับสนในสินค้า หรือคุณภาพของสินค้าได้ อันจะมีผลกระทบต่อเจ้าของเครื่องหมายการค้าและการดำเนินธุรกิจ นอกจากนี้ เครื่องหมายการค้าที่ได้จดทะเบียนแล้วนั้นจะมีระวางโทษจำคุกที่หนักกว่าเครื่องหมายการค้าที่ไม่จดทะเบียน

อายุเครื่องหมายการค้า

เครื่องหมายการค้าที่ได้รับจดทะเบียน มีอายุการคุ้มครอง 10 ปี นับแต่วันยื่นคำขอ และสามารถต่ออายุได้เป็นคราวๆ ละ 10 ปี



6. ข้อพิพาททางกฎหมาย

บริษัทฯ และบริษัทย่อยไม่มีคดีหรือข้อพิพาททางกฎหมาย ดังต่อไปนี้

1. คดีที่อาจมีผลกระทบด้านลบต่อสินทรัพย์ของบริษัทฯ หรือบริษัทย่อยที่มีจำนวนสูงกว่าร้อยละ 5 ของส่วนของผู้ถือหุ้น
2. คดีที่กระทบต่อการดำเนินธุรกิจของบริษัทฯ อย่างมีนัยสำคัญแต่ไม่สามารถประเมินผลกระทบเป็นตัวเลขได้
3. คดีที่มีได้เกิดจากการประกอบธุรกิจโดยปกติของบริษัทฯ



7. โครงสร้างเงินทุน

7.1 หลักทรัพย์ของบริษัทฯและบริษัทย่อย

ปัจจุบันบริษัทฯและบริษัทย่อยมีโครงสร้างเงินทุนจากการออกหุ้นสามัญเพียงอย่างเดียว และไม่มีการระดมทุนโดยการออกหลักทรัพย์ประเภทอื่น เช่น หุ้นบุริมสิทธิ หุ้นกู้ หลักทรัพย์แปลงสภาพ เป็นต้น รายละเอียดทุนจดทะเบียนของบริษัทฯและบริษัทย่อยมีดังนี้

บริษัท	รายละเอียดทุนจดทะเบียน
บริษัท ศรีไทยซูเปอร์แวร์ จำกัด (มหาชน)	ทุนจดทะเบียน 2,709,904,800 บาท ชำระทุนเต็มมูลค่าแล้ว โดยแบ่งเป็นหุ้นสามัญจำนวน 270,990,480 หุ้น มูลค่าที่ตราไว้หุ้นละ 10 บาท
บริษัท โคราช ไทย เทค จำกัด	ทุนจดทะเบียน 30,000,000 บาท ชำระทุนเต็มมูลค่าแล้ว โดยแบ่งเป็นหุ้นสามัญจำนวน 3,000,000 หุ้น มูลค่าที่ตราไว้หุ้นละ 10 บาท
บริษัท พี.อี.ที. บิลล์ จำกัด	ทุนจดทะเบียน 20,000,000 บาท ชำระทุนเต็มมูลค่าแล้ว โดยแบ่งเป็นหุ้นสามัญจำนวน 2,000,000 หุ้น มูลค่าที่ตราไว้หุ้นละ 10 บาท
บริษัท พีอีที สยาม จำกัด	ทุนจดทะเบียน 25,000,000 บาท ชำระทุนแล้วบางส่วนจำนวน 6,250,000 บาท โดยแบ่งเป็นหุ้นสามัญจำนวน 2,500,000 หุ้น มูลค่าที่ตราไว้หุ้นละ 10 บาท
Srithai (Vietnam) Company Limited	ทุนจดทะเบียนเทียบเท่าจำนวนเงิน 20,000,000* เหรียญดอลลาร์สหรัฐอเมริกา ชำระทุนแล้วบางส่วนจำนวน 11,000,000 เหรียญดอลลาร์สหรัฐอเมริกา หรือเท่ากับ 153,076,634,503 เวียดนามดอง * จดทะเบียนเพิ่มทุนในปี พ.ศ. 2555 โดยเพิ่มจากเดิมจำนวนเงิน 8,900,000 เหรียญดอลลาร์สหรัฐอเมริกา เป็น 20,000,000 เหรียญดอลลาร์สหรัฐอเมริกา
Srithai Superware India Limited	ทุนจดทะเบียน 50,000,000 รูปี ชำระทุนแล้วบางส่วนจำนวน 42,500,000 รูปี โดยแบ่งเป็นหุ้นสามัญจำนวน 5,000,000 หุ้น มูลค่าที่ตราไว้หุ้นละ 10 รูปี
บริษัท ศรีไทยโมลด์ส จำกัด	ทุนจดทะเบียน 100,000,000 บาท ชำระทุนเต็มมูลค่าแล้ว โดยแบ่งเป็นหุ้นสามัญจำนวน 1,000,000 หุ้น มูลค่าที่ตราไว้หุ้นละ 100 บาท
บริษัท ศรีไทย นาโนพลาสติก จำกัด	ทุนจดทะเบียน 40,000,000 บาท ชำระทุนเต็มมูลค่าแล้ว โดยแบ่งเป็นหุ้นสามัญจำนวน 4,000,000 หุ้น มูลค่าที่ตราไว้หุ้นละ 10 บาท
บริษัท ศรีไทย มียากาว จำกัด	ทุนจดทะเบียน 120,000,000 บาท ชำระทุนเต็มมูลค่าแล้ว โดยแบ่งเป็นหุ้นสามัญจำนวน 1,200,000 หุ้น มูลค่าที่ตราไว้หุ้นละ 100 บาท

ข้อจำกัดในการถือหุ้นสามัญของบริษัทฯของคนต่างด้าว

คนต่างด้าวมียสิทธิถือครองหุ้นสามัญของบริษัทฯรวมกันได้ไม่เกินร้อยละ 45 ของจำนวนหุ้นสามัญที่ได้ออกจำหน่ายแล้วทั้งหมดตามที่กำหนดในข้อบังคับของบริษัทฯ โดย ณ วันที่ 28 ธันวาคม พ.ศ. 2555 หุ้นสามัญของบริษัทฯที่ถือครองโดยผู้ถือหุ้นต่างด้าวมียจำนวนร้อยละ 5.34

7.2 ผู้ถือหุ้นสามัญ 10 อันดับแรก ณ วันที่ 28 ธันวาคม พ.ศ. 2555

7.2.1 ผู้ถือหุ้นที่มีส่วนร่วมกำหนดทิศทางการนโยบายของบริษัทฯ

รายชื่อ	อันดับ	จำนวนหุ้น	%	ธุรกิจหลัก
นายสนั่น อังอุบลกุล	1	44,082,351	16.27	ประธานกรรมการ และกรรมการผู้จัดการ บมจ. ศรีไทยซูเปอร์แวร์
นางศรีสุดา เติศสุมิตรกุล	3	15,000,000	5.54	กรรมการ บมจ. ศรีไทยซูเปอร์แวร์

7.2.2 ผู้ถือหุ้นที่ไม่มีส่วนร่วมกำหนดทิศทางการนโยบายของบริษัทฯ

รายชื่อ	อันดับ	จำนวนหุ้น	%
นางมยุรี ศิริวัจนางกูร	2	16,307,349	6.02
นายสมยศ เติศสุมิตรกุล	4	9,828,915	3.63
บริษัท ไทยเอ็นวีดีอาร์ จำกัด	5	9,657,000	3.56
นายสมบัติ เติศสุมิตรกุล	6	9,590,600	3.54
นายสมเกียรติ เติศสุมิตรกุล	7	9,000,000	3.32
SOMERS (U.K.) LIMITED	8	7,625,300	2.81
นางสาวบุญญา เติศสุมิตรกุล	9	6,487,000	2.39
นางสาวมิตตา เติศสุมิตรกุล	10	6,350,092	2.34
รวมจำนวนหุ้นของผู้ถือหุ้น 10 อันดับแรก		133,928,607	49.42
จำนวนหุ้นสามัญทั้งหมด		270,990,480	100.00

หมายเหตุ :

- (1) แม้ว่ากลุ่มผู้ถือหุ้น 10 อันดับแรกของบริษัทฯ ส่วนหนึ่งมีความสัมพันธ์กันในลักษณะของนิยาม “ญาติสนิท” ตามประกาศคณะกรรมการตลาดหลักทรัพย์แห่งประเทศไทย แต่บริษัทฯ พิจารณาเห็นว่า ผู้ถือหุ้นแต่ละรายในกลุ่มดังกล่าวก็มีความต้องการซื้อหรือขายหุ้นสามัญของบริษัทฯ ตลอดจนแนวทางการใช้สิทธิออกเสียงเป็นของตนเอง ซึ่งจากการประชุมผู้ถือหุ้นในหลายปีที่ผ่านมา ก็ไม่เคยปรากฏเหตุการณ์ของการรวมกลุ่มกันใช้สิทธิออกเสียงร่วมกันอย่างมีสาระสำคัญเพื่อควบคุมมติของที่ประชุมผู้ถือหุ้น ดังนั้น ด้วยความเป็นอิสระของผู้ถือหุ้นแต่ละรายดังกล่าว บริษัทฯ จึงเปิดเผยการถือหุ้นเป็นรายบุคคล โดยไม่ได้นำมารวมกันและแสดงการถือหุ้นในลักษณะของกลุ่มตระกูลเดียวกัน
- (2) ผู้ลงทุนสามารถดูข้อมูลผู้ถือหุ้น 10 อันดับแรกที่เป็นปัจจุบันได้จาก website ของบริษัทฯ ก่อนการประชุมสามัญผู้ถือหุ้นประจำปี

7.3 สัดส่วนการถือหุ้นในบริษัทของคณะกรรมการบริษัทและผู้บริหาร

บริษัทฯ มีสัดส่วนการถือหุ้นในบริษัทฯ ของผู้ดำรงตำแหน่งกรรมการบริษัทและผู้บริหาร รวมถึงคู่สมรสของกรรมการบริษัทและผู้บริหาร ณ วันที่ 28 ธันวาคม พ.ศ. 2555 เปรียบเทียบกับสัดส่วนการถือหุ้น ณ วันที่ 30 ธันวาคม พ.ศ. 2554 ดังนี้



รายชื่อ	ณ 28 ธันวาคม พ.ศ. 2555		ณ 30 ธันวาคม พ.ศ. 2554		จำนวนหุ้น
	จำนวนหุ้น	%	จำนวนหุ้น	%	เพิ่ม / (ลด)
นายสนั่น อังอุบลกุล	44,082,351	16.27	44,082,351	16.27	0
นายวิโรจน์ เล้าหะพันธุ์	0	0.00	0	0.00	0
นายเอ็งฮัก นนทิการ และคู่สมรส	5,900	0.00	5,900	0.00	0
นายสุชาติ บุญบรรเจิดศรี	0	0.00	0	0.00	0
นางสิริพร ไสละสูต	0	0.00	0	0.00	0
นางศรีสุดา เลิศสุมิตรกุล	15,000,000	5.54	15,000,000	5.54	0
นายมานิต อติวานิชยพงศ์ และคู่สมรส	1,148,720	0.42	1,148,720	0.42	0
นายณพล เลิศสุมิตรกุล	1,500,000	0.55	1,500,000	0.55	0
นายปริญญ์ ผลนิवास	200,000	0.07	200,000	0.07	0
นายเศรษฐพงศ์ เหมินทคุณ	0	0.00	0	0.00	0
นายประยูร ขจิตต์	90,000	0.03	90,000	0.03	0
นางสาวบุญนา เลิศสุมิตรกุล	6,487,000	2.39	8,687,000	3.21	(2,200,000)
นายอภิสิทธิ์ ตั้งสาริต และคู่สมรส	142	0.00	30,142	0.01	(30,000)
นายภาวัต เฉลิมพงศ์	30,000	0.01	30,000	0.01	0
นายพงษ์ศักดิ์ กันตริตนาวงศ์	30,000	0.01	0	0.00	30,000
นายจรุง ศรีสกุล	0	0.00	0	0.00	0
นายราเกศ ชิงห์	0	0.00	0	0.00	0
นายเดวิด สจ๊วต บูลล์	0	0.00	0	0.00	0
นายชัยชาญ เจริญสุข	0	0.00	0	0.00	0
รวมจำนวนหุ้น	68,574,113	25.29	70,774,113	26.11	(2,200,000)
จำนวนหุ้นสามัญทั้งหมด	270,990,480	100.00	270,990,480	100.00	

7.4 นโยบายการจ่ายเงินปันผล

7.4.1 นโยบายการจ่ายเงินปันผลของบริษัทฯ

บริษัทฯ มีนโยบายการจ่ายเงินปันผลจากเงินกำไรในอัตราไม่น้อยกว่าร้อยละ 50 ของกำไรสุทธิประจำปีตามงบการเงินเฉพาะบริษัท และบริษัทฯ ต้องไม่มีผลขาดทุนสะสมเท่านั้น

7.4.2 นโยบายการจ่ายเงินปันผลของบริษัทย่อย

เนื่องจากบริษัทย่อยแต่ละแห่งมีคณะกรรมการของตนเอง และมีอิสระในการกำหนดนโยบายการจ่ายเงินปันผล บริษัทฯ จึงไม่สามารถกำหนดนโยบายการจ่ายเงินปันผลให้กับบริษัทย่อยได้ อย่างไรก็ตาม โดยปกติแล้ว เมื่อบริษัทย่อยมีผลกำไรจากการดำเนินงาน และไม่มีเหตุจำเป็นอื่นใด บริษัทย่อยจะจ่ายเงินปันผลในอัตราที่บริษัทย่อยเห็นเหมาะสมต่อสภาพฐานะทางการเงินของตนเองในขณะนั้น โดยไม่มีการกำหนดอัตราส่วนการจ่ายเงินปันผลไว้ล่วงหน้า

8. การจัดการ

บริษัทบริหารโดยคณะกรรมการบริษัท ซึ่งตามข้อบังคับของบริษัทฯ คณะกรรมการบริษัทต้องมีกรรมการไม่น้อยกว่า 5 คน แต่ไม่เกิน 12 คน และมีกรรมการอิสระอย่างน้อย 3 คน กรรมการที่เข้าร่วมประชุมต้องมีจำนวนอย่างน้อยครึ่งหนึ่งของจำนวนกรรมการทั้งหมด จึงจะถือเป็นครบองค์ประชุม กรรมการบริษัทแต่งตั้งโดยผู้ถือหุ้นมีวาระคราวละ 3 ปี กรรมการที่ครบวาระสามารถได้รับการแต่งตั้งเป็นกรรมการต่อไปอีก หากได้รับการเสนอชื่อและแต่งตั้งใหม่โดยผู้ถือหุ้น ในการบริหารงานประจำของบริษัทฯ นั้น คณะกรรมการบริษัทมอบอำนาจให้คณะผู้บริหารของบริษัทฯเป็นผู้ดูแลรับผิดชอบ

8.1 โครงสร้างองค์กร

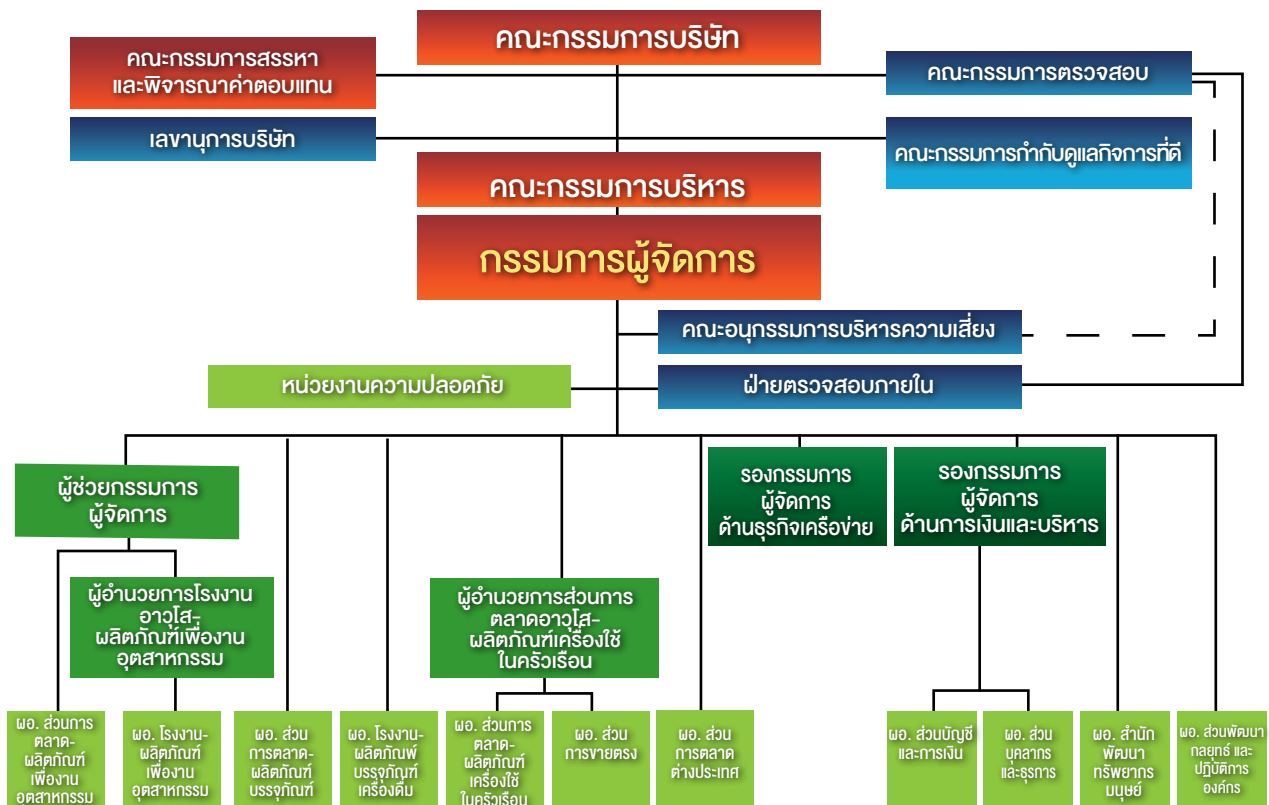

หมายเหตุ : บริษัทฯ ได้พิจารณาบทบาทและอำนาจในการบริหารจัดการของบุคคลผู้ดำรงตำแหน่งระดับผู้อำนวยการตามโครงสร้างองค์กรในปัจจุบันแล้ว เห็นสมควรถือเป็นบุคคลผู้ซึ่งดำรงตำแหน่งเทียบเท่ากับผู้ดำรงตำแหน่งระดับบริหารในลำดับที่สี่ตามประกาศคณะกรรมการกำกับตลาดทุน ที่ ทจ. 23/2551



8.2 คณะกรรมการบริษัท และอำนาจหน้าที่

คณะกรรมการบริษัท



แถวยืนจากซ้ายไปขวา : นายเอ็งฮัก นนทิการ, นายปริชญ์ ผลนิवास, นายณพล เลิศสุมิตร์กุล, นายมานิต อติวานิชยพงศ์, นายสุชาติ บุญบรรเจิดศรี

แถวนั่งจากซ้ายไปขวา : นางสาวศิริพร ไสละสูต, นายสนั่น อังอุบลกุล, นายวิโรจน์ เลาหะพันธุ์, นางสาวศรีสุดา เลิศสุมิตร์กุล

1.	นายสนั่น อังอุบลกุล	ประธานกรรมการ, กรรมการผู้จัดการ และกรรมการสรรหาและพิจารณาคำตอบแทน
2.	นายวิโรจน์ เลาหะพันธุ์	กรรมการอิสระ และประธานกรรมการตรวจสอบ
3.	นายเอ็งฮัก นนทิการ	กรรมการอิสระ, กรรมการตรวจสอบ และกรรมการสรรหาและพิจารณาคำตอบแทน
4.	นายสุชาติ บุญบรรเจิดศรี	กรรมการอิสระ, กรรมการตรวจสอบ และประธานกรรมการกำกับดูแลกิจการที่ดี
5.	นางศิริพร ไสละสูต	กรรมการอิสระ, ประธานกรรมการสรรหาและพิจารณาคำตอบแทน และกรรมการกำกับดูแลกิจการที่ดี
6.	นางศรีสุดา เลิศสุมิตร์กุล	กรรมการ
7.	นายณพล เลิศสุมิตร์กุล	กรรมการ
8.	นายมานิต อติวานิชยพงศ์	กรรมการ, กรรมการกำกับดูแลกิจการที่ดี และอนุกรรมการบริหารความเสี่ยง
9.	นายปริชญ์ ผลนิवास	กรรมการ, กรรมการสรรหาและพิจารณาคำตอบแทน, กรรมการกำกับดูแลกิจการที่ดี, ประธานอนุกรรมการบริหารความเสี่ยง และเลขานุการบริษัท

อำนาจหน้าที่ของคณะกรรมการบริษัท

คณะกรรมการบริษัทมีหน้าที่ต่อไปนี้

1. ปฏิบัติหน้าที่ให้เป็นไปตามกฎหมาย วัตถุประสงค์ และข้อบังคับของบริษัทฯ ตลอดจนมติที่ประชุมผู้ถือหุ้น
2. กำหนดเป้าหมายและนโยบายการดำเนินงานธุรกิจเพื่อให้ฝ่ายบริหารนำไปปฏิบัติ
3. ควบคุมดูแลฝ่ายบริหารให้บริหารงานอย่างมีประสิทธิภาพ และซื่อสัตย์สุจริตและเป็นไปตามมติที่ประชุมผู้ถือหุ้น
4. จัดประชุมผู้ถือหุ้นอย่างน้อยปีละครั้ง เพื่อรายงานผลการดำเนินงานของบริษัทฯ ให้ผู้ถือหุ้นรับทราบและอนุมัติ และเพื่อขอมติต่างๆ จากที่ประชุมผู้ถือหุ้นในเรื่องที่อยู่นอกเหนืออำนาจหน้าที่ของคณะกรรมการบริษัท เช่น การประกาศจ่ายปันผล เป็นต้น
5. จัดประชุมคณะกรรมการบริษัทอย่างน้อยสามเดือนต่อครั้ง
6. การทำธุรกรรมหรือการกระทำใดๆ อันมีผลกระทบที่สำคัญต่อฐานะการเงิน ภาระหนี้สิน และชื่อเสียงของบริษัทฯ เช่น การกู้ยืมเงินจากสถาบันการเงิน เป็นต้น
7. การทำรายการเกี่ยวโยงกันระหว่างบริษัทฯ บริษัทย่อย บริษัทร่วม กับบุคคลที่เกี่ยวข้องกัน ในส่วนที่ไม่จำเป็นต้องขอมติจากที่ประชุมผู้ถือหุ้น
8. การกำหนดให้บริษัทฯ มีระบบการควบคุมภายในและการตรวจสอบภายในที่มีประสิทธิภาพ
9. การกำกับดูแลให้การรายงานข้อมูลทางการเงินและข้อมูลอื่นๆ ต่อผู้ถือหุ้นและผู้มีส่วนเกี่ยวข้องต่างๆ เป็นไปอย่างถูกต้อง ครบถ้วน และโปร่งใส
10. การแต่งตั้งและกำหนดอำนาจหน้าที่ให้กับคณะกรรมการเฉพาะเรื่องชุดต่างๆ
11. การกำหนดและเปลี่ยนแปลงผู้มีอำนาจในการทำนิติกรรมผูกพันของบริษัทฯ
12. การกำหนดนโยบาย กลยุทธ์การทำธุรกิจ แผนงานและงบประมาณประจำปีของบริษัทฯ
13. การติดตามผลงานและผลประกอบการรายไตรมาสและประจำปีของบริษัทฯ และเปรียบเทียบกับงบประมาณ
14. การทำสัญญาใดๆ ที่ไม่เกี่ยวกับการทำธุรกิจปกติ และสัญญาที่เกี่ยวกับการทำธุรกิจปกติที่เป็นสาระสำคัญ
15. การจัดให้มีการกำกับดูแลให้มีการบริหารจัดการตามหลักการกำกับดูแลกิจการที่ดี
16. การปรับเปลี่ยนขอบเขตอำนาจพิจารณาอนุมัติของคณะกรรมการตามรายการข้างต้น

เงื่อนไขการลงนามผูกพันบริษัทตามที่กำหนดในหนังสือรับรองบริษัท

กรรมการบริษัท 2 ใน 4 คน คือ นายสนั่น อังอุบลกุล, นายมานิต อติวานิชยพงศ์, นายณพล เลิศสุมิตกุล และนายปริยทธ์ ผลนิเวศ ลงนามร่วมกันพร้อมประทับตราสำคัญของบริษัทฯ



8.3 คณะผู้บริหาร และอำนาจหน้าที่

คณะผู้บริหาร (คำว่าผู้บริหารเป็นไปตามประกาศคณะกรรมการกำกับตลาดทุน ที่ ทจ. 23/2551)

1.	นายสนั่น อังอุบลกุล	ประธานกรรมการ และกรรมการผู้จัดการ
2.	นายปริชญ์ ผลนิवास	รองกรรมการผู้จัดการด้านการเงินและบริหาร และรักษาการผู้อำนวยการส่วนบัญชีและการเงิน
3.	นายเศรษฐพงศ์ เหมินทคุณ (1)	รองกรรมการผู้จัดการด้านธุรกิจเครือข่าย
4.	นายณพล เลิศสุมิตร์กุล	ผู้ช่วยกรรมการผู้จัดการ
5.	นายมานิต อติวานิชยพงศ์	ผู้อำนวยการส่วนการตลาดอาวุโส-ผลิตภัณฑ์เครื่องใช้ในครัวเรือน และรักษาการผู้อำนวยการส่วนการขายตรง (2)
6.	นายประยูร ขจิตต์	ผู้อำนวยการส่วนบุคลากรและธุรการ
7.	นางสาวบุญญา เลิศสุมิตร์กุล	ผู้อำนวยการสำนักพัฒนาทรัพยากรมนุษย์
8.	นายอภิสิทธิ์ ตั้งสาริต	ผู้อำนวยการโรงงานอาวุโส-ผลิตภัณฑ์เพื่องานอุตสาหกรรม
9.	นายภาวัต เฉลิมพงศ์	ผู้อำนวยการส่วนการตลาด-ผลิตภัณฑ์เพื่องานอุตสาหกรรม
10.	นายพงษ์ศักดิ์ กันตริตนางค์	ผู้อำนวยการส่วนการตลาด-ผลิตภัณฑ์บรรจุภัณฑ์
11.	นายจรง ศรีสกุล	ผู้อำนวยการโรงงาน-ผลิตภัณฑ์เพื่องานอุตสาหกรรม
12.	นายราเกส ชิงห์	ผู้อำนวยการส่วนพัฒนากลยุทธ์และปฏิบัติการองค์กร
13.	นายเดวิด สจ๊วต บูลส์ (3)	ผู้อำนวยการโรงงาน-ผลิตภัณฑ์บรรจุภัณฑ์เครื่องดื่ม
14.	นายชัยชาญ เจริญสุข	ผู้อำนวยการส่วนการตลาดต่างประเทศ

หมายเหตุ :

- (1) เดิมชื่อ นายบัญชา เหมินทคุณ
- (2) นายไชยโรจน์ เอียงธนรัตน์ ได้รับการแต่งตั้งให้ดำรงตำแหน่ง ผู้อำนวยการส่วนการขายตรง แทนนายมานิต อติวานิชยพงศ์ ที่รักษาการตำแหน่งดังกล่าวในปี พ.ศ. 2555 ตามมติที่ประชุมคณะกรรมการสรรหาและพิจารณาค่าตอบแทน ครั้งที่ 2/2555 เมื่อวันที่ 25 ธันวาคม พ.ศ. 2555 โดยให้มีผลตั้งแต่วันที่ 2 มกราคม พ.ศ. 2556
- (3) นายเดวิด สจ๊วต บูลส์ ได้พ้นจากตำแหน่งผู้อำนวยการโรงงานบรรจุภัณฑ์เครื่องดื่ม ตั้งแต่วันที่ 31 สิงหาคม พ.ศ. 2555 โดย บริษัทได้แต่งตั้งนายอนุช ภาณุวัฒน์ ดำรงตำแหน่งแทน ตามมติที่ประชุมคณะกรรมการสรรหาและพิจารณาค่าตอบแทน ครั้งที่ 2/2555 เมื่อวันที่ 25 ธันวาคม พ.ศ. 2555 โดยให้มีผลตั้งแต่วันที่ 2 มกราคม พ.ศ. 2556

อำนาจหน้าที่ของกรรมการผู้จัดการ

1. บริหารและกำกับดูแลการดำเนินงานของบริษัทให้มีประสิทธิภาพ เป็นไปตามทิศทาง/เป้าหมายบริษัท และมีความเข้มแข็งทางธุรกิจ ตามแนวนโยบายของคณะกรรมการบริษัท
2. บริหารจัดการตามแผนงานระยะสั้นและระยะยาว เพื่อบรรลุวัตถุประสงค์และเป้าหมายของบริษัท
3. บริหารจัดการการบริหารการเงิน เพื่อให้มีโครงสร้างทางการเงินที่เหมาะสมและแข็งแรง
4. บริหารจัดการการประชาสัมพันธ์เชิงรุก ตลอดจนเสริมสร้างความสัมพันธ์ที่ดีกับผู้มีส่วนได้เสียทุกกลุ่ม เพื่อให้เกิดภาพลักษณ์ที่ดีและยั่งยืน
5. บริหารจัดการด้านการบริหารความเสี่ยงขององค์กรอย่างเหมาะสมและมีประสิทธิภาพ
6. บริหารจัดการการเสริมสร้างกิจกรรมการรักษาสิ่งแวดล้อมและความรับผิดชอบต่อสังคม
7. ดูแลและปฏิบัติหน้าที่ให้เป็นไปตามกฎหมาย ตลอดจนวัตถุประสงค์ ข้อบังคับ และระเบียบบริษัทโดยเคร่งครัด
8. ปฏิบัติหน้าที่ตามที่ได้รับมอบหมายจากคณะกรรมการบริษัท

อำนาจหน้าที่ของคณะกรรมการ

คณะกรรมการต้องบริหารงานเพื่อให้การปฏิบัติตามแผนงานและนโยบายของคณะกรรมการบริษัท หรือตามที่ได้รับมอบหมายจากคณะกรรมการบริษัท ดังนี้

1. บริหารและกำกับดูแลการดำเนินงานของบริษัทฯ ให้มีประสิทธิภาพเป็นไปตามทิศทาง/เป้าหมายของบริษัทฯ และมีความเข้มแข็งทางธุรกิจ ตามแนวนโยบายคณะกรรมการบริษัท
2. พิจารณากลั่นกรองเรื่อง/วาระต่างๆ ที่จะเสนอคณะกรรมการบริษัท เพื่อพิจารณาและดำเนินการอื่นๆ ตามที่คณะกรรมการบริษัทมอบหมาย
3. รายงานผลการปฏิบัติงานต่อคณะกรรมการบริษัท
4. วางแผนและพิจารณากลั่นกรองแผนงานต่างๆ ทั้งระยะสั้นและระยะยาว เพื่อบรรลุวัตถุประสงค์และเป้าหมายของบริษัทฯ
5. วางแผนการบริหารทางการเงิน เพื่อลดภาระทางการเงินและให้บริษัทฯ มีโครงสร้างทางการเงินที่เข้มแข็ง
6. ปฏิบัติหน้าที่ให้เป็นไปตามกฎหมาย วัตถุประสงค์ ข้อบังคับ ตลอดจนระเบียบของบริษัทฯ โดยเคร่งครัด

8.4 ผู้ทำหน้าที่ให้บริษัทมีการกำกับดูแลกิจการที่ดี

เลขานุการบริษัท

ดำรงตำแหน่งโดยกรรมการที่เป็นผู้บริหาร คือ นายปริณัฐ ผลนิवास ตั้งแต่ปี พ.ศ. 2551 โดยมีประวัติและรายละเอียดของหน้าที่ความรับผิดชอบดังปรากฏในหัวข้อ 8.5 ประวัติ และข้อมูลเกี่ยวกับกรรมการ ผู้บริหาร และผู้ทำหน้าที่ให้บริษัทมีการกำกับดูแลกิจการที่ดี และหัวข้อ 8.9 การปฏิบัติตามนโยบายการกำกับดูแลกิจการที่ดี

ผู้จัดการฝ่ายตรวจสอบภายใน

นายธนัช ศรีปาน ได้รับการแต่งตั้งให้ดำรงตำแหน่ง ผู้จัดการฝ่ายตรวจสอบภายใน ตั้งแต่ปี พ.ศ. 2544 โดยได้รับความเห็นชอบจากคณะกรรมการตรวจสอบ มีความเป็นอิสระในการปฏิบัติหน้าที่และรายงานตรงต่อคณะกรรมการตรวจสอบและกรรมการผู้จัดการ ทั้งนี้ บริษัทฯ ได้เปิดเผยประวัติและหน้าที่ความรับผิดชอบดังปรากฏในหัวข้อ 8.5 ประวัติ และข้อมูลเกี่ยวกับกรรมการ ผู้บริหาร และผู้ทำหน้าที่ให้บริษัทมีการกำกับดูแลกิจการที่ดี และหัวข้อ 9 การควบคุมภายใน



8.5 ประวัติ และข้อมูลเกี่ยวกับกรรมการ ผู้บริหาร และผู้ทำหน้าที่ให้บริษัทมีการกำกับดูแลกิจการที่ดี

1) นายสนั่น อังอุบลกุล

อายุ	: 66 ปี
สัญชาติ	: ไทย
ตำแหน่งปัจจุบัน	: ประธานกรรมการ, กรรมการผู้จัดการ และ กรรมการสรรหาและพิจารณาค่าตอบแทน
อำนาจลงนามผูกพันบริษัทตามที่ กำหนดในหนังสือรับรอง	: มี
การถือหุ้นในบริษัท	: 44,082,351 หุ้น หรือร้อยละ 16.27 (ณ 28 ธันวาคม พ.ศ. 2555)
ความสัมพันธ์ทางครอบครัว ระหว่างผู้บริหาร	: ไม่มี
ประวัติการกระทำผิดทางกฎหมาย ในระยะ 10 ปีที่ผ่านมา	: ไม่มี
การผ่านหลักสูตรอบรมของสมาคมส่งเสริม สถาบันกรรมการบริษัทไทย (IOD)	: หลักสูตรสำหรับประธานกรรมการ 2000 รุ่นที่ 4/2001 หลักสูตร Director Accreditation Program (DAP)
การอบรมอื่น	: หลักสูตรผู้บริหารระดับสูงด้านการค้าและการพาณิชย์ รุ่นที่ 2 (TEPCoT2) สถาบันวิทยากรการค้า หลักสูตรผู้บริหารระดับสูง รุ่นที่ 7 (2551) สถาบันวิทยากรตลาดทุน

คุณวุฒิทางการศึกษา :

ชื่อสถาบัน	วุฒิการศึกษา	สาขาวิชาหลัก
มหาวิทยาลัย Oglethorpe, Atlanta, Georgia, U.S.A.	ปริญญาตรี	บริหารธุรกิจ
มหาวิทยาลัยเชียงใหม่	บริหารธุรกิจดุษฎีบัณฑิตกิตติมศักดิ์	-
มหาวิทยาลัยศรีปทุม	ดุษฎีบัณฑิตกิตติมศักดิ์	การตลาด
มหาวิทยาลัยเทคโนโลยีราชมงคลอีสาน	บริหารธุรกิจดุษฎีบัณฑิตกิตติมศักดิ์	การจัดการ
มหาวิทยาลัยเทคโนโลยีสุรนารี	วิศวกรรมศาสตรดุษฎีบัณฑิต กิตติมศักดิ์	วิศวกรรมการผลิต
วิทยาลัยป้องกันราชอาณาจักร	ปริญญาบัตร รุ่นที่ 3	-

ประสบการณ์ในการทำงาน :

ชื่อหน่วยงาน	ตำแหน่ง	ช่วงเวลา
บริษัท ศรีไทยซูเปอร์แวร์ จำกัด (มหาชน)	ประธานกรรมการ, กรรมการผู้จัดการ และ กรรมการสรรหาและพิจารณาค่า ตอบแทน	พ.ศ. 2515 - ปัจจุบัน

การดำรงตำแหน่งในปัจจุบัน :

1) กิจการที่เป็นบริษัทจดทะเบียน :

ชื่อหน่วยงาน	ตำแหน่ง
บริษัท ศรีไทยซูเปอร์แวร์ จำกัด (มหาชน)	ประธานกรรมการ, กรรมการผู้จัดการ และ กรรมการสรรหาและพิจารณาค่าตอบแทน

2) กิจการอื่นที่ไม่ใช่บริษัทจดทะเบียน :

2.1) กลุ่มบริษัทศรีไทยซูเปอร์แวร์ : โปรดดูรายละเอียดเพิ่มเติมในเอกสารแนบ 1 (รายละเอียด
กรรมการและผู้บริหารที่มีอำนาจควบคุมในบริษัทในเครือ)

2.2) บริษัทอื่น :

ชื่อหน่วยงาน	ตำแหน่ง
บริษัท ส.สหธารา (ไทยแลนด์) จำกัด	กรรมการ
บริษัท โตโฮฟิม (ไทยแลนด์) จำกัด	กรรมการ
บริษัท แอลเอ็น ศรีไทย คอม จำกัด	กรรมการ
บริษัท นิสเซน เคมีเทค (ประเทศไทย) จำกัด	กรรมการ
บริษัท ดี เอ็ม เอส เทค จำกัด	กรรมการ

3) กิจการอื่นที่แข่งขัน/เกี่ยวเนื่องกับ

ธุรกิจของบริษัทฯที่อาจทำให้เกิด

ความขัดแย้งทางผลประโยชน์ : ไม่มี

การเข้าประชุม :

- การประชุมคณะกรรมการบริษัท จัดประชุม 5 ครั้ง เข้าประชุม 5 ครั้ง
- การประชุมคณะกรรมการสรรหาและพิจารณาค่าตอบแทน จัดประชุม 2 ครั้ง เข้าประชุม 2 ครั้ง

จำนวนปีที่เป็นกรรมการ

: 10 ปี (ตั้งแต่บริษัทฯออกจากแผนฟื้นฟูกิจการเมื่อเดือนกรกฎาคม
พ.ศ. 2545 ถึงปัจจุบัน)



2) นายวิโรจน์ เลหาะพันธ์

อายุ	: 83 ปี
สัญชาติ	: ไทย
ตำแหน่งปัจจุบัน	: กรรมการอิสระ และประธานกรรมการตรวจสอบ
อำนาจลงนามผูกพันบริษัทตามที่กำหนดในหนังสือรับรอง	: ไม่มี
การถือหุ้นในบริษัท	: ไม่มีการถือหุ้นในบริษัท (ณ 28 ธันวาคม พ.ศ. 2555)
ความสัมพันธ์ทางครอบครัวระหว่างผู้บริหาร	: ไม่มี
ประวัติการกระทำผิดทางกฎหมายในระยะ 10 ปีที่ผ่านมา	: ไม่มี
การผ่านหลักสูตรอบรมของสมาคมส่งเสริมสถาบันกรรมการบริษัทไทย (IOD)	: หลักสูตร Director Certification Program (DCP) รุ่น 3/2543 หลักสูตร Audit Committee Program (ACP) รุ่น 22/2551 หลักสูตร Role of the Chairman Program (RCP) รุ่น 24/2553
การอบรมอื่น	: Certified Professional Internal Auditors Certified Public Accountant (Thailand)

คุณวุฒิทางการศึกษา :

ชื่อสถาบัน	วุฒิการศึกษา	สาขาวิชาหลัก
มหาวิทยาลัยธรรมศาสตร์	ปริญญาตรี	พาณิชยศาสตร์บัณฑิต และนิติศาสตร์บัณฑิต
มหาวิทยาลัยธรรมศาสตร์	ประกาศนียบัตรชั้นสูงทางการบัญชี (เทียบปริญญาโท)	การบัญชี
The American University, Washington D.C., U.S.A.	บริหารธุรกิจมหาบัณฑิต (M.B.A.)	บริหารธุรกิจ
มหาวิทยาลัยธรรมศาสตร์	ดุษฎีบัณฑิตกิตติมศักดิ์	การบัญชี
มหาวิทยาลัยศรีปทุม	บริหารธุรกิจดุษฎีบัณฑิตกิตติมศักดิ์	การเงินการธนาคาร
มหาวิทยาลัยรังสิต	ศิลปศาสตรดุษฎีบัณฑิตกิตติมศักดิ์	ผู้นำทางสังคม ธุรกิจ และการเมือง)
มหาวิทยาลัยหอการค้าไทย	ศิลปศาสตรดุษฎีบัณฑิตกิตติมศักดิ์	การบัญชี
วิทยาลัยป้องกันราชอาณาจักร	ปริญญาบัตร รุ่นที่ 22	-

ประสบการณ์ในการทำงาน :

ชื่อหน่วยงาน	ตำแหน่ง	ช่วงเวลา
กระทรวงการคลัง	รองปลัด	พ.ศ. 2521 – 2523
กรมธนารักษ์ กระทรวงการคลัง	อธิบดี	พ.ศ. 2523 – 2528
กรมสรรพากร กระทรวงการคลัง	อธิบดี	พ.ศ. 2528 – 2529
กรมศุลกากร กระทรวงการคลัง	อธิบดี	พ.ศ. 2529 – 2533
กรมสรรพสามิต กระทรวงการคลัง	อธิบดี	พ.ศ. 2533 – 2534

การดำรงตำแหน่งในปัจจุบัน :

1) กิจกรรมที่เป็นบริษัทจดทะเบียน :

ชื่อหน่วยงาน	ตำแหน่ง
บริษัท ศรีไทยซูเปอร์แวร์ จำกัด (มหาชน)	กรรมการอิสระ และประธานกรรมการตรวจสอบ

2) กิจกรรมอื่นที่ไม่ใช่บริษัทจดทะเบียน :

2.1) กลุ่มบริษัทศรีไทยซูเปอร์แวร์ : ไม่มี

2.2) บริษัทอื่น :

ชื่อหน่วยงาน	ตำแหน่ง
มูลนิธิอานันทมหิดล	กรรมการ-เหรัญญิก
มูลนิธิป๋าย	กรรมการ

3) กิจกรรมอื่นที่แข่งขัน/เกี่ยวเนื่องกับธุรกิจของบริษัทที่อาจทำให้เกิด

ความขัดแย้งทางผลประโยชน์ : ไม่มี

การเข้าประชุม :

การประชุมคณะกรรมการบริษัท	จัดประชุม 5 ครั้ง	เข้าประชุม 5 ครั้ง
การประชุมคณะกรรมการตรวจสอบ	จัดประชุม 4 ครั้ง	เข้าประชุม 4 ครั้ง
การประชุมของกรรมการอิสระกับผู้สอบบัญชี โดยไม่มีผู้บริหารบริษัทเข้าร่วม	จัดประชุม 1 ครั้ง	เข้าประชุม 1 ครั้ง

จำนวนปีที่เป็นกรรมการ

: 10 ปี (ตั้งแต่บริษัทฯออกจากแผนฟื้นฟูกิจการเมื่อเดือนกรกฎาคม พ.ศ. 2545 ถึงปัจจุบัน)



3) นายเอ้งอักษ นนทิกการ

อายุ : 56 ปี
 สัญชาติ : ไทย
 ตำแหน่งปัจจุบัน : กรรมการอิสระ, กรรมการตรวจสอบ และ
 กรรมการสรรหาและพิจารณาคำตอบแทน
 อำนาจลงนามผูกพันบริษัทตามที่
 กำหนดในหนังสือรับรอง : ไม่มี
 การถือหุ้นในบริษัท : 5,900 หุ้น หรือร้อยละ 0.00 (ณ 28 ธันวาคม พ.ศ. 2555)
 (รวมหุ้นที่ถือโดยคู่สมรส)
 ความสัมพันธ์ทางครอบครัว : ไม่มี
 ระหว่างผู้บริหาร
 ประวัติการกระทำผิดทางกฎหมาย : ไม่มี
 ในระยะ 10 ปีที่ผ่านมา
 การผ่านหลักสูตรอบรมของสมาคมส่งเสริม : หลักสูตร Director Accreditation Program (DAP)
 สถาบันกรรมการบริษัทไทย (IOD)

คุณวุฒิทางการศึกษา :

ชื่อสถาบัน	วุฒิการศึกษา	สาขาวิชาหลัก
มหาวิทยาลัยธรรมศาสตร์	ปริญญาโท	บริหารธุรกิจ

ประสบการณ์ในการทำงาน :

ชื่อหน่วยงาน	ตำแหน่ง	ช่วงเวลา
ธนาคารกรุงไทย จำกัด (มหาชน)	รองผู้จัดการ	พ.ศ. 2522 – 2534
ธนาคารศรีนคร จำกัด (มหาชน)	ผู้จัดการ	พ.ศ. 2534 – 2538
ธนาคารนครหลวงไทย จำกัด (มหาชน)	ผู้จัดการอาวุโส ฝ่ายบริหารเงิน	พ.ศ. 2538 – 2541
ธนาคารนครหลวงไทย จำกัด (มหาชน)	ผู้ช่วยกรรมการผู้จัดการใหญ่	พ.ศ. 2541 – 2544
ธนาคารนครหลวงไทย จำกัด (มหาชน)	ผู้ช่วยกรรมการผู้จัดการใหญ่อาวุโส	พ.ศ. 2545 – 2548
ธนาคารนครหลวงไทย จำกัด (มหาชน)	รองกรรมการผู้จัดการใหญ่	พ.ศ. 2548 – 2554

การดำรงตำแหน่งในปัจจุบัน :

1) กิจการที่เป็นบริษัทจดทะเบียน :

ชื่อหน่วยงาน	ตำแหน่ง
ธนาคารธนชาติ จำกัด (มหาชน)	รองกรรมการผู้จัดการ สายงานบริหารเงินและตราสารหนี้
บริษัท ศรีไทยซูเปอร์เบอร์ จำกัด (มหาชน)	กรรมการอิสระ, กรรมการตรวจสอบ และ กรรมการสรรหาและพิจารณาคำตอบแทน



- 2) กิจกรรมที่ไม่ใช่บริษัทจดทะเบียน :
- 2.1) กลุ่มบริษัทศรีไทยซูเปอร์แวร์ : ไม่มี
- 2.2) บริษัทอื่น : ไม่มี
- 3) กิจกรรมที่แข่งขัน/เกี่ยวเนื่องกับ
ธุรกิจของบริษัทที่อาจทำให้เกิด
ความขัดแย้งทางผลประโยชน์ : ไม่มี

การเข้าประชุม :

• การประชุมคณะกรรมการบริษัท	จัดประชุม 5 ครั้ง	เข้าประชุม 5 ครั้ง
• การประชุมคณะกรรมการตรวจสอบ	จัดประชุม 4 ครั้ง	เข้าประชุม 4 ครั้ง
• การประชุมคณะกรรมการสรรหาและพิจารณาค่าตอบแทน	จัดประชุม 2 ครั้ง	เข้าประชุม 2 ครั้ง
• การประชุมของกรรมการอิสระกับผู้สอบบัญชี โดยไม่มีผู้บริหาร บริษัทฯ เข้าร่วม	จัดประชุม 1 ครั้ง	เข้าประชุม 1 ครั้ง

จำนวนปีที่เป็นการกรรมการ

: 10 ปี (ตั้งแต่บริษัทฯ ออกจากแผนฟื้นฟูกิจการเมื่อเดือนกรกฎาคม
พ.ศ. 2545 ถึงปัจจุบัน)



4) นายสุชาติ บุญบรรเจิดศรี

อายุ	: 53 ปี
สัญชาติ	: ไทย
ตำแหน่งปัจจุบัน	: กรรมการอิสระ, กรรมการตรวจสอบ และ ประธานกรรมการกำกับดูแลกิจการที่ดี
อำนาจลงนามผูกพันบริษัทตามที่ กำหนดในหนังสือรับรอง	: ไม่มี
การถือหุ้นในบริษัท	: ไม่มีการถือหุ้นในบริษัท (ณ 28 ธันวาคม พ.ศ. 2555)
ความสัมพันธ์ทางครอบครัว ระหว่างผู้บริหาร	: ไม่มี
ประวัติการกระทำผิดทางกฎหมาย ในระยะ 10 ปีที่ผ่านมา	: ไม่มี
การผ่านหลักสูตรอบรมของสมาคมส่งเสริม สถาบันกรรมการบริษัทไทย (IOD)	: หลักสูตร Director Certification Program (DCP) หลักสูตร Audit Committee Program (ACP)
การอบรมอื่น	: หลักสูตร Executive Development Program (EDP) หลักสูตร Leadership Development Program (LDP) สมาคมบริษัทจดทะเบียนไทย

คุณวุฒิทางการศึกษา :

ชื่อสถาบัน	วุฒิการศึกษา	สาขาวิชาหลัก
จุฬาลงกรณ์มหาวิทยาลัย	ปริญญาตรี (เกียรตินิยมอันดับ 2)	เศรษฐศาสตร์ สาขาปริมาณวิเคราะห์
Wharton School, University of Pennsylvania, U.S.A.	ปริญญาโท	บริหารธุรกิจ (M.B.A.) สาขาการเงินและการตลาด

ประสบการณ์ในการทำงาน :

ชื่อหน่วยงาน	ตำแหน่ง	ช่วงเวลา
ธนาคารกสิกรไทย จำกัด (มหาชน)	เจ้าหน้าที่บริหารและค้าเงินตรา ต่างประเทศ	พ.ศ. 2528 – 2529
ธนาคารกสิกรไทย จำกัด (มหาชน) สาขาลอส แอนเจลีส สหรัฐอเมริกา	ผู้จัดการ	พ.ศ. 2529 – 2537
มหาวิทยาลัยธรรมศาสตร์, มหาวิทยาลัยเกษตรศาสตร์	อาจารย์พิเศษ ด้านการเงินปริญญาโท	พ.ศ. 2530
บริษัทหลักทรัพย์ แอสเซ็ท พลัส จำกัด	ผู้ช่วยกรรมการผู้จัดการ	พ.ศ. 2537 – 2539
บริษัทเงินทุนหลักทรัพย์ ตะวันออกฟายแนนซ์ (1991) จำกัด (มหาชน)	กรรมการผู้จัดการ	พ.ศ. 2539 – 2540
องค์การเพื่อการปฏิรูประบบสถาบันการเงิน	ฝ่ายขาย	พ.ศ. 2540 – 2541
คณะกรรมการการคลัง การธนาคาร และสถาบันการเงิน สภาผู้แทนราษฎร	ที่ปรึกษาประจำ	พ.ศ. 2542 – 2543

ประสบการณ์ในการทำงาน (ต่อ) :

ชื่อหน่วยงาน	ตำแหน่ง	ช่วงเวลา
มหาวิทยาลัยสยาม	อาจารย์พิเศษ ด้านการเงินปริญญาโท	พ.ศ. 2543
บริษัท วิทยุการบินแห่งประเทศไทย จำกัด รัฐวิสาหกิจ สังกัดกระทรวงคมนาคม	กรรมการ	พ.ศ. 2544 – 2545
บริษัท สยามซินเท็ค คอนสตรัคชั่น จำกัด (มหาชน)	กรรมการ	พ.ศ. 2544 – 2545
คณะกรรมการการ พัฒนาเศรษฐกิจ สภาผู้แทนราษฎร	ที่ปรึกษาประจำ	พ.ศ. 2544 – 2548
บริษัท วิทยุการบินแห่งประเทศไทย จำกัด	ที่ปรึกษาคณะกรรมการบริหาร ความเสี่ยง	พ.ศ. 2545 – 2549

การดำรงตำแหน่งในปัจจุบัน :

1) กิจการที่เป็นบริษัทจดทะเบียน :

ชื่อหน่วยงาน	ตำแหน่ง
บริษัท ศรีไทยซูเปอร์แวร์ จำกัด (มหาชน)	กรรมการอิสระ, กรรมการตรวจสอบ และ ประธานกรรมการกำกับดูแลกิจการที่ดี

2) กิจการอื่นที่ไม่ใช่บริษัทจดทะเบียน :

2.1) กลุ่มบริษัทศรีไทยซูเปอร์แวร์ : ไม่มี

2.2) บริษัทอื่น :

ชื่อหน่วยงาน	ตำแหน่ง
บริษัท แพรคติกัล เอนจิเนียริง จำกัด	ประธานกรรมการ

3) กิจการอื่นที่แข่งขัน/เกี่ยวเนื่องกับ

ธุรกิจของบริษัทฯที่อาจทำให้เกิด

ความขัดแย้งทางผลประโยชน์ : ไม่มี

การเข้าประชุม :

การประชุมคณะกรรมการบริษัท	จัดประชุม 5 ครั้ง	เข้าประชุม 4 ครั้ง
การประชุมคณะกรรมการตรวจสอบ	จัดประชุม 4 ครั้ง	เข้าประชุม 4 ครั้ง
การประชุมคณะกรรมการกำกับดูแลกิจการที่ดี	จัดประชุม 2 ครั้ง	จัดประชุม 2 ครั้ง
การประชุมของกรรมการอิสระกับผู้สอบบัญชี โดยไม่มีผู้บริหาร บริษัทฯเข้าร่วม	จัดประชุม 1 ครั้ง	เข้าประชุม 1 ครั้ง

จำนวนปีที่เป็นการกรรมการ

: 10 ปี (ตั้งแต่เดือนสิงหาคม พ.ศ. 2545 ถึงปัจจุบัน)



5) นางสาว ไชยสุต

อายุ	: 66 ปี
สัญชาติ	: ไทย
ตำแหน่งปัจจุบัน	: กรรมการอิสระ, ประธานกรรมการสรรหาและพิจารณาค่าตอบแทน และกรรมการกำกับดูแลกิจการที่ดี
อำนาจลงนามผูกพันบริษัทตามที่กำหนดในหนังสือรับรอง	: ไม่มี
การถือหุ้นในบริษัท	: ไม่มีการถือหุ้นในบริษัท (ณ 28 ธันวาคม พ.ศ. 2555)
ความสัมพันธ์ทางครอบครัวระหว่างผู้บริหาร	: ไม่มี
ประวัติการกระทำผิดทางกฎหมายในระยะ 10 ปีที่ผ่านมา	: ไม่มี
การผ่านหลักสูตรอบรมของสมาคมส่งเสริมสถาบันกรรมการบริษัทไทย (IOD)	: หลักสูตร Director Certification Program (DCP) หลักสูตร Financial Statements for Directors (FSD) หลักสูตร Role of Compensation Committee (RCC)

คุณวุฒิทางการศึกษา :

ชื่อสถาบัน	วุฒิการศึกษา	สาขาวิชาหลัก
จุฬาลงกรณ์มหาวิทยาลัย	วิศวกรรมศาสตรบัณฑิต	วิศวกรรมไฟฟ้า
Pennsylvania State University	Certificate	Energy Planning Programme for Southeast Asia Countries
สำนักงานคณะกรรมการข้าราชการพลเรือน (ก.พ.)	ประกาศนียบัตร นักบริหารระดับสูง หลักสูตรที่ 1	-
วิทยาลัยป้องกันราชอาณาจักร สถาบันวิชาการป้องกันประเทศ	ปริญญาบัตรการป้องกันราชอาณาจักร รุ่นที่ 42	-
The Australian National University	Certificate	Leadership, Management and Governance in The Public Section

ประสบการณ์ในการทำงาน :

ชื่อหน่วยงาน	ตำแหน่ง	ช่วงเวลา
กรมพัฒนาและส่งเสริมพลังงาน กระทรวงวิทยาศาสตร์ เทคโนโลยี และสิ่งแวดล้อม	รองอธิบดี (นักบริหาร 9)	พ.ศ. 2540 – 2543
กรมพัฒนาและส่งเสริมพลังงาน กระทรวงวิทยาศาสตร์ เทคโนโลยี และสิ่งแวดล้อม	อธิบดี (นักบริหาร 10)	พ.ศ. 2543 – 2545
กรมพัฒนาพลังงานทดแทนและอนุรักษ์พลังงาน กระทรวงพลังงาน	อธิบดี (นักบริหาร 10)	พ.ศ. 2545 – 2549
ธนาคารทหารไทย จำกัด (มหาชน)	ที่ปรึกษา	พ.ศ. 2549 – 2550

การดำรงตำแหน่งในปัจจุบัน :

1) กิจกรรมที่เป็นบริษัทจดทะเบียน :

ชื่อหน่วยงาน	ตำแหน่ง
บริษัท ศรีไทยซูเปอร์แวร์ จำกัด (มหาชน)	กรรมการอิสระ และ ประธานกรรมการสรรหาและพิจารณาค่าตอบแทน

2) กิจกรรมที่ไม่ใช่บริษัทจดทะเบียน :

2.1) กลุ่มบริษัทศรีไทยซูเปอร์แวร์ : ไม่มี

2.2) บริษัทอื่น :

ชื่อหน่วยงาน	ตำแหน่ง
บริษัท เครือเจริญโภคภัณฑ์ จำกัด	ที่ปรึกษา สำนักพัฒนาและเพิ่มประสิทธิภาพองค์กร

3) กิจกรรมที่แข่งขัน/เกี่ยวเนื่องกับ

ธุรกิจของบริษัทฯที่อาจทำให้เกิด

ความขัดแย้งทางผลประโยชน์ : ไม่มี

การเข้าประชุม :

• การประชุมคณะกรรมการบริษัท	จัดประชุม 5 ครั้ง	เข้าประชุม 5 ครั้ง
• การประชุมคณะกรรมการสรรหาและพิจารณาค่าตอบแทน	จัดประชุม 2 ครั้ง	เข้าประชุม 2 ครั้ง
• การประชุมคณะกรรมการกำกับดูแลกิจการที่ดี	จัดประชุม 2 ครั้ง	จัดประชุม 2 ครั้ง
• การประชุมของกรรมการอิสระกับผู้สอบบัญชี โดยไม่มีผู้บริหาร บริษัทฯ เข้าร่วม	จัดประชุม 1 ครั้ง	เข้าประชุม 1 ครั้ง

จำนวนปีที่เป็นกรรมการ

: 5 ปี (ตั้งแต่ปี พ.ศ. 2551 ถึงปัจจุบัน)



6) นางศรีสุดา เลิศสุมิตรกุล

อายุ : 72 ปี

สัญชาติ : ไทย

ตำแหน่งปัจจุบัน : กรรมการ

อำนาจลงนามผูกพันบริษัทตามที่กำหนดในหนังสือรับรอง : ไม่มี

การถือหุ้นในบริษัท : 15,000,000 หุ้น หรือร้อยละ 5.54 (ณ 28 ธันวาคม พ.ศ. 2555)

ความสัมพันธ์ทางครอบครัวระหว่างผู้บริหาร : เป็นมารดานายณพล และนางสาวบุญญา เลิศสุมิตรกุล

ประวัติการกระทำผิดทางกฎหมายในระยะ 10 ปีที่ผ่านมา : ไม่มี

การผ่านหลักสูตรอบรมของสมาคมส่งเสริมสถาบันกรรมการบริษัทไทย (IOD) : ไม่ได้เข้าร่วมการอบรม

คุณวุฒิทางการศึกษา :

ชื่อสถาบัน	วุฒิการศึกษา	สาขาวิชาหลัก
-	ประถมศึกษา	-

ประสบการณ์ในการทำงาน :

ชื่อหน่วยงาน	ตำแหน่ง	ช่วงเวลา
บริษัท ศรีไทยซูเปอร์แวร์ จำกัด (มหาชน)	กรรมการ	เริ่มก่อตั้ง - ปัจจุบัน

การดำรงตำแหน่งในปัจจุบัน :

- 1) กิจกรรมที่เป็นบริษัทจดทะเบียน :

ชื่อหน่วยงาน	ตำแหน่ง
บริษัท ศรีไทยซูเปอร์แวร์ จำกัด (มหาชน)	กรรมการ

- 2) กิจกรรมที่ไม่ใช่บริษัทจดทะเบียน :

- 2.1) กลุ่มบริษัทศรีไทยซูเปอร์แวร์ : ไม่มี
- 2.2) บริษัทอื่น : ไม่มี

- 3) กิจกรรมที่แข่งขัน/เกี่ยวเนื่องกับธุรกิจของบริษัทที่อาจทำให้เกิด

ความขัดแย้งทางผลประโยชน์ : ไม่มี

การเข้าประชุม :

- การประชุมคณะกรรมการบริษัท จัดประชุม 5 ครั้ง เข้าประชุม 4 ครั้ง

จำนวนปีที่เป็นกรรมการ

: 10 ปี (ตั้งแต่บริษัทฯออกจากแผนฟื้นฟูกิจการเมื่อเดือนกรกฎาคม พ.ศ. 2545 ถึงปัจจุบัน)

7) นายณพล เลิศสุมิตรกุล

อายุ : 51 ปี

สัญชาติ : ไทย

ตำแหน่งปัจจุบัน : กรรมการ และผู้ช่วยกรรมการผู้จัดการ

อำนาจลงนามผูกพันบริษัทตามที่กำหนดในหนังสือรับรอง : ไม่มี

การถือหุ้นในบริษัท : 1,500,000 หุ้น หรือร้อยละ 0.55 (ณ 28 ธันวาคม พ.ศ. 2555)

ความสัมพันธ์ทางครอบครัวระหว่างผู้บริหาร : เป็นบุตรนางศรีสุตา เลิศสุมิตรกุล และพี่ชายนางสาวบุญญา เลิศสุมิตรกุล

ประวัติการกระทำผิดทางกฎหมายในระยะ 10 ปีที่ผ่านมา : ไม่มี

การผ่านหลักสูตรอบรมของสมาคมส่งเสริมสถาบันกรรมการบริษัทไทย (IOD) : หลักสูตร Director Accreditation Program (DAP)

หลักสูตร Director Certification Program (DCP)

คุณวุฒิทางการศึกษา :

ชื่อสถาบัน	วุฒิการศึกษา	สาขาวิชาหลัก
University of Houston, Texas, U.S.A.	Associate of Applied Science	Business Management

ประสบการณ์ในการทำงาน :

ชื่อหน่วยงาน	ตำแหน่ง	ช่วงเวลา
บริษัท ศรีไทยซูเปอร์แวร์ จำกัด (มหาชน)	กรรมการ และ ผู้ช่วยกรรมการผู้จัดการ	พ.ศ. 2529 - ปัจจุบัน

การดำรงตำแหน่งในปัจจุบัน :

1) กิจกรรมที่เป็นบริษัทจดทะเบียน :

ชื่อหน่วยงาน	ตำแหน่ง
บริษัท ศรีไทยซูเปอร์แวร์ จำกัด (มหาชน)	กรรมการ และผู้ช่วยกรรมการผู้จัดการ

2) กิจกรรมที่ไม่ใช่บริษัทจดทะเบียน :

- 2.1) กลุ่มบริษัทศรีไทยซูเปอร์แวร์ : โปรดดูรายละเอียดเพิ่มเติมในเอกสารแนบ 1 (รายละเอียดกรรมการและผู้บริหารที่มีอำนาจควบคุมในบริษัทในเครือ)
- 2.2) บริษัทอื่น : ไม่มี

3) กิจกรรมที่แข่งขัน/เกี่ยวเนื่องกับธุรกิจของบริษัทที่อาจทำให้เกิดความขัดแย้งทางผลประโยชน์

: ไม่มี

การเข้าประชุม :

- การประชุมคณะกรรมการบริษัท จัดประชุม 5 ครั้ง เข้าประชุม 5 ครั้ง

จำนวนปีที่เป็นการกรรมการ

: 10 ปี (ตั้งแต่บริษัทฯออกจากแผนฟื้นฟูกิจการเมื่อเดือนกรกฎาคม พ.ศ. 2545 ถึงปัจจุบัน)



8) นายมานิต อติวานิชยพงศ์

อายุ : 67 ปี
 สัญชาติ : ไทย
 ตำแหน่งปัจจุบัน : กรรมการ, กรรมการกำกับดูแลกิจการที่ดี, อนุกรรมการบริหารความเสี่ยง, ผู้อำนวยการส่วนการตลาดอาวุโส-ผลิตภัณฑ์เครื่องใช้ในครัวเรือน และรักษาการผู้อำนวยการส่วนการขายตรง
 อำนาจลงนามผูกพันบริษัทตามที่กำหนดในหนังสือรับรอง : มี
 การถือหุ้นในบริษัท : 1,148,720 หุ้น หรือร้อยละ 0.42 (ณ 28 ธันวาคม พ.ศ. 2555)
 (รวมหุ้นที่ถือโดยคู่สมรส)
 ความสัมพันธ์ทางครอบครัวระหว่างผู้บริหาร : ไม่มี
 ประวัติการกระทำผิดทางกฎหมาย : ไม่มี
 ในระยะ 10 ปีที่ผ่านมา
 การผ่านหลักสูตรอบรมของสมาคมส่งเสริมสถาบันกรรมการบริษัทไทย (IOD) : หลักสูตร Director Accreditation Program (DAP)
 หลักสูตร Director Certification Program (DCP)

คุณวุฒิทางการศึกษา :

ชื่อสถาบัน	วุฒิการศึกษา	สาขาวิชาหลัก
มหาวิทยาลัยรามคำแหง	ปริญญาตรี	บริหารธุรกิจ สาขาการตลาด

ประสบการณ์ในการทำงาน :

ชื่อหน่วยงาน	ตำแหน่ง	ช่วงเวลา
Grant Advertising International Inc.	Account Executive	พ.ศ. 2510 – 2517

การดำรงตำแหน่งในปัจจุบัน :

1) กิจการที่เป็นบริษัทจดทะเบียน :

ชื่อหน่วยงาน	ตำแหน่ง
บริษัท ศรีไทยซูเปอร์แวร์ จำกัด (มหาชน)	กรรมการ, กรรมการกำกับดูแลกิจการที่ดี, อนุกรรมการบริหารความเสี่ยง, ผู้อำนวยการส่วนการตลาดอาวุโส-ผลิตภัณฑ์เครื่องใช้ในครัวเรือน และรักษาการผู้อำนวยการส่วนการขายตรง

2) กิจการอื่นที่ไม่ใช่บริษัทจดทะเบียน :

- 2.1) กลุ่มบริษัทศรีไทยซูเปอร์แวร์ : โปรดดูรายละเอียดเพิ่มเติมในเอกสารแนบ 1 (รายละเอียดกรรมการและผู้บริหารที่มีอำนาจควบคุมในบริษัทในเครือ)
 2.2) บริษัทอื่น : ไม่มี

3) กิจการอื่นที่แข่งขัน/เกี่ยวเนื่องกับธุรกิจของบริษัทฯที่อาจทำให้เกิดความขัดแย้งทางผลประโยชน์ :

: ไม่มี

การเข้าประชุม :

- การประชุมคณะกรรมการบริษัท : จัดประชุม 5 ครั้ง เข้าประชุม 5 ครั้ง
 - การประชุมคณะกรรมการกำกับดูแลกิจการที่ดี : จัดประชุม 2 ครั้ง จัดประชุม 2 ครั้ง
 - การประชุมคณะอนุกรรมการบริหารความเสี่ยง : จัดประชุม 12 ครั้ง เข้าประชุม 11 ครั้ง
- จำนวนปีที่เป็นการกรรมการ : 10 ปี (ตั้งแต่บริษัทฯออกจากแผนฟื้นฟูกิจการเมื่อเดือนกรกฎาคม พ.ศ. 2545 ถึงปัจจุบัน)

9) นายปริญญ์ พลนิวกาศ

อายุ	: 56 ปี
สัญชาติ	: ไทย
ตำแหน่งปัจจุบัน	: กรรมการ, กรรมการสรรหาและพิจารณาค่าตอบแทน, กรรมการกำกับดูแลกิจการที่ดี, ประธานอนุกรรมการบริหารความเสี่ยง, เลขานุการบริษัท, รองกรรมการผู้จัดการด้านการเงินและบริหาร และ รักษาการผู้อำนวยการส่วนบัญชีและการเงิน
อำนาจลงนามผูกพันบริษัทตามที่กำหนดในหนังสือรับรอง	: มี
การถือหุ้นในบริษัท	: 200,000 หุ้น หรือร้อยละ 0.07 (ณ 28 ธันวาคม พ.ศ. 2555)
ความสัมพันธ์ทางครอบครัวระหว่างผู้บริหาร	: ไม่มี
ประวัติการกระทำผิดทางกฎหมายในระยะ 10 ปีที่ผ่านมา	: ไม่มี
การผ่านหลักสูตรอบรมของสมาคมส่งเสริมสถาบันกรรมการบริษัทไทย (IOD)	: หลักสูตร Director Accreditation Program (DAP) หลักสูตร Director Certification Program (DCP) หลักสูตร การกำหนดค่าตอบแทนกรรมการ (RCC) หลักสูตร Audit Committee Program (ACP) หลักสูตร Company Secretary Program หลักสูตร Developing Corporate Governance Policy หลักสูตร D&O Insurance Mitigating Directors Liabilities Risk หลักสูตร Monitoring the Internal Audit Function หลักสูตร แนวปฏิบัติที่ดีในการสรรหาและแต่งตั้งกรรมการ หลักสูตร ASEAN CG Scorecard

คุณวุฒิทางการศึกษา :

ชื่อสถาบัน	วุฒิการศึกษา	สาขาวิชาหลัก
มหาวิทยาลัยธรรมศาสตร์	ปริญญาตรี	บัญชี
University of Wisconsin – Madison, Wisconsin, U.S.A.	ปริญญาโท	บัญชี

ประสบการณ์ในการทำงาน :

ชื่อหน่วยงาน	ตำแหน่ง	ช่วงเวลา
การรถไฟแห่งประเทศไทย	หัวหน้ากองวิเคราะห์และวางแผนการเงิน ฝ่ายการเงินและการบัญชี	พ.ศ. 2525 – 2532
บริษัท ชันนีส์ ซูเปอร์มาร์เก็ต จำกัด	ผู้จัดการฝ่ายบัญชีและการเงิน	พ.ศ. 2532 – 2535
บริษัท เทเลคอมเอเชีย จำกัด (มหาชน)	ผู้จัดการอาวุโส กองระบบข้อมูลบัญชี ฝ่ายบัญชี	พ.ศ. 2535 – 2536
กลุ่มธุรกิจการตลาดและการจัดจำหน่ายเครือเจริญโภคภัณฑ์	ผู้ช่วยกรรมการผู้จัดการด้านบัญชีและการเงิน	พ.ศ. 2536 – 2543



การดำรงตำแหน่งในปัจจุบัน :

1) กิจกรรมที่เป็นบริษัทจดทะเบียน :

ชื่อหน่วยงาน	ตำแหน่ง
บริษัท ศรีไทยซูเปอร์แวร์ จำกัด (มหาชน)	กรรมการ, กรรมการสรรหาและพิจารณาค่าตอบแทน, กรรมการกำกับดูแลกิจการที่ดี, ประธานอนุกรรมการบริหารความเสี่ยง, เลขานุการบริษัท, รองกรรมการผู้จัดการด้านการเงินและบริหาร และ รักษาการผู้อำนวยการส่วนบัญชีและการเงิน

2) กิจกรรมที่ไม่ใช่บริษัทจดทะเบียน :

2.1) กลุ่มบริษัทศรีไทยซูเปอร์แวร์ : โปรดดูรายละเอียดเพิ่มเติมในเอกสารแนบ 1 (รายละเอียดกรรมการและผู้บริหารที่มีอำนาจควบคุมในบริษัทในเครือ)

2.2) บริษัทอื่น :

ชื่อหน่วยงาน	ตำแหน่ง
บริษัท ลีอ็อก แอนด์ ลีอ็อก (ประเทศไทย) จำกัด	กรรมการ

3) กิจกรรมที่แข่งขัน/เกี่ยวเนื่องกับ

ธุรกิจของบริษัทฯที่อาจทำให้เกิด

ความขัดแย้งทางผลประโยชน์ : ไม่มี

การเข้าประชุม :

การประชุมคณะกรรมการบริษัท	จัดประชุม 5 ครั้ง	เข้าประชุม 4 ครั้ง
การประชุมคณะกรรมการตรวจสอบ	จัดประชุม 4 ครั้ง	เข้าประชุม 4 ครั้ง
การประชุมคณะกรรมการสรรหาและพิจารณาค่าตอบแทน	จัดประชุม 2 ครั้ง	เข้าประชุม 2 ครั้ง
การประชุมคณะกรรมการกำกับดูแลกิจการที่ดี	จัดประชุม 2 ครั้ง	จัดประชุม 2 ครั้ง
การประชุมคณะกรรมการบริหารความเสี่ยง	จัดประชุม 12 ครั้ง	เข้าประชุม 12 ครั้ง

จำนวนปีที่เป็นการกรรมการ

: 10 ปี (ตั้งแต่บริษัทฯออกจากแผนฟื้นฟูกิจการเมื่อเดือนกรกฎาคม พ.ศ. 2545 ถึงปัจจุบัน)

10) นายเศรษฐพงศ์ เหมินทคุณ

(เดิมชื่อ นายบัญชา เหมินทคุณ)

อายุ : 51 ปี

สัญชาติ : ไทย

ตำแหน่งปัจจุบัน : รองกรรมการผู้จัดการด้านธุรกิจเครือข่าย

อำนาจลงนามผูกพันบริษัทตามที่กำหนดในหนังสือรับรอง : ไม่มี

การถือหุ้นในบริษัท : ไม่มีการถือหุ้นในบริษัท (ณ 28 ธันวาคม พ.ศ. 2555)

ความสัมพันธ์ทางครอบครัวระหว่างผู้บริหาร : ไม่มี

ประวัติการกระทำผิดทางกฎหมายในระยะ 10 ปีที่ผ่านมา : ไม่มี

คุณวุฒิทางการศึกษา :

ชื่อสถาบัน	วุฒิการศึกษา	สาขาวิชาหลัก
มหาวิทยาลัยอัสสัมชัญ	ปริญญาตรี	บริหารธุรกิจ
มหาวิทยาลัยรามคำแหง	ปริญญาโท	Executive MBA

ประสบการณ์ในการทำงาน :

ชื่อหน่วยงาน	ตำแหน่ง	ช่วงเวลา
บริษัท ออริเฟลม คอสเมติกส์ (ประเทศไทย) จำกัด	กรรมการผู้จัดการ	พ.ศ. 2545 - 2548
บริษัท ซินเนอร์จี เวิลด์ไวด์ มาร์เก็ตติ้ง (ประเทศไทย) จำกัด	ผู้จัดการทั่วไป	พ.ศ. 2548 - 2550
บริษัท เอเจค เอ็นเตอร์ไพรส์ (ประเทศไทย) จำกัด	ผู้อำนวยการภาคพื้นเอเชียแปซิฟิก ตะวันออกเฉียงใต้	พ.ศ. 2550 - 2553

การดำรงตำแหน่งในปัจจุบัน :

1) กิจการที่เป็นบริษัทจดทะเบียน :

ชื่อหน่วยงาน	ตำแหน่ง
บริษัท ศรีไทยซูเปอร์แวร์ จำกัด (มหาชน)	รองกรรมการผู้จัดการด้านธุรกิจเครือข่าย

2) กิจการอื่นที่ไม่ใช่บริษัทจดทะเบียน :

2.1) กลุ่มบริษัทศรีไทยซูเปอร์แวร์ : ไม่มี

2.2) บริษัทอื่น : ไม่มี

3) กิจการอื่นที่แข่งขัน/เกี่ยวเนื่องกับ

ธุรกิจของบริษัทฯ ที่อาจทำให้เกิด

ความขัดแย้งทางผลประโยชน์ : ไม่มี



11) นายประยูร วจิตต์

อายุ : 62 ปี
 สัญชาติ : ไทย
 ตำแหน่งปัจจุบัน : ผู้อำนวยการส่วนบุคลากรและธุรการ
 อำนาจลงนามผูกพันบริษัทตามที่กำหนดในหนังสือรับรอง : ไม่มี
 การถือหุ้นในบริษัท : 90,000 หุ้น หรือร้อยละ 0.03 (ณ 28 ธันวาคม พ.ศ. 2555)
 ความสัมพันธ์ทางครอบครัวระหว่างผู้บริหาร : ไม่มี
 ประวัติการกระทำผิดทางกฎหมายในระยะ 10 ปีที่ผ่านมา : ไม่มี

คุณวุฒิทางการศึกษา :

ชื่อสถาบัน	วุฒิการศึกษา	สาขาวิชาหลัก
วิทยาลัยเทคนิคกรุงเทพ	ประกาศนียบัตรวิชาชีพชั้นสูง	-

ประสบการณ์ในการทำงาน :

ชื่อหน่วยงาน	ตำแหน่ง	ช่วงเวลา
บริษัท แองโกลไทยอินดัสเตรียล จำกัด	พนักงานช่าง	พ.ศ. 2515 – 2517

การดำรงตำแหน่งในปัจจุบัน :

1) กิจการที่เป็นบริษัทจดทะเบียน :

ชื่อหน่วยงาน	ตำแหน่ง
บริษัท ศรีไทยซูเปอร์แวร์ จำกัด (มหาชน)	ผู้อำนวยการส่วนบุคลากรและธุรการ

2) กิจการอื่นที่ไม่ใช่บริษัทจดทะเบียน :

- 2.1) กลุ่มบริษัทศรีไทยซูเปอร์แวร์ : ไม่มี
 2.2) บริษัทอื่น : ไม่มี

3) กิจการอื่นที่แข่งขัน/เกี่ยวเนื่องกับ

ธุรกิจของบริษัทฯที่อาจทำให้เกิด

ความขัดแย้งทางผลประโยชน์ : ไม่มี

12) นางสาวบุญภา เลิศสุมิตรกุล

อายุ : 50 ปี
 สัญชาติ : ไทย
 ตำแหน่งปัจจุบัน : ผู้อำนวยการสำนักพัฒนาทรัพยากรมนุษย์
 อำนาจลงนามผูกพันบริษัทตามที่กำหนดในหนังสือรับรอง : ไม่มี
 การถือหุ้นในบริษัท : 6,487,000 หุ้น หรือร้อยละ 2.39 (ณ 28 ธันวาคม พ.ศ. 2555)
 ความสัมพันธ์ทางครอบครัวระหว่างผู้บริหาร : เป็นบุตรนางศรีสุดา เลิศสุมิตรกุล และน้องสาวนายณพล เลิศสุมิตรกุล
 ประวัติการกระทำผิดทางกฎหมายในระยะ 10 ปีที่ผ่านมา : ไม่มี

คุณวุฒิทางการศึกษา :

ชื่อสถาบัน	วุฒิการศึกษา	สาขาวิชาหลัก
City of London Polytechnic	Diploma	การตลาด

ประสบการณ์ในการทำงาน :

ชื่อหน่วยงาน	ตำแหน่ง	ช่วงเวลา
บริษัท ศรีไทยซูเปอร์แวร์ จำกัด (มหาชน)	ผู้อำนวยการสำนักพัฒนาทรัพยากรมนุษย์	พ.ศ. 2527 - ปัจจุบัน

การดำรงตำแหน่งในปัจจุบัน :

1) กิจการที่เป็นบริษัทจดทะเบียน :

ชื่อหน่วยงาน	ตำแหน่ง
บริษัท ศรีไทยซูเปอร์แวร์ จำกัด (มหาชน)	ผู้อำนวยการสำนักพัฒนาทรัพยากรมนุษย์

2) กิจการอื่นที่ไม่ใช่บริษัทจดทะเบียน :

- 2.1) กลุ่มบริษัทศรีไทยซูเปอร์แวร์ : ไม่มี
 2.2) บริษัทอื่น : ไม่มี

3) กิจการอื่นที่แข่งขัน/เกี่ยวเนื่องกับธุรกิจของบริษัทที่อาจทำให้เกิดความขัดแย้งทางผลประโยชน์ : ไม่มี



13) นายอภิสิทธิ์ ตั้งสาริต

อายุ : 54 ปี

สัญชาติ : ไทย

ตำแหน่งปัจจุบัน : อนุกรรมการบริหารความเสี่ยง และ
ผู้อำนวยการโรงงานอาวุโส-ผลิตภัณฑ์เพื่องานอุตสาหกรรม

อำนาจลงนามผูกพันบริษัทตามที่
กำหนดในหนังสือรับรอง : ไม่มี

การถือหุ้นในบริษัท : 142 หุ้น หรือร้อยละ 0.00 (ณ 28 ธันวาคม พ.ศ. 2555)

ความสัมพันธ์ทางครอบครัว
ระหว่างผู้บริหาร : ไม่มี

ประวัติการกระทำผิดทางกฎหมาย
ในระยะ 10 ปีที่ผ่านมา : ไม่มี

คุณวุฒิทางการศึกษา :

ชื่อสถาบัน	วุฒิการศึกษา	สาขาวิชาหลัก
มหาวิทยาลัยเทคโนโลยีพระจอมเกล้าธนบุรี	ปริญญาตรี	เครื่องกล

ประสบการณ์ในการทำงาน :

ชื่อหน่วยงาน	ตำแหน่ง	ช่วงเวลา
บริษัท ศรีไทยซูเปอร์แวร์ จำกัด (มหาชน)	ผู้อำนวยการโรงงานอาวุโส-ผลิตภัณฑ์ เพื่องานอุตสาหกรรม	พ.ศ. 2526 - ปัจจุบัน

การดำรงตำแหน่งในปัจจุบัน :

1) กิจกรรมที่เป็นบริษัทจดทะเบียน :

ชื่อหน่วยงาน	ตำแหน่ง
บริษัท ศรีไทยซูเปอร์แวร์ จำกัด (มหาชน)	อนุกรรมการบริหารความเสี่ยง และ ผู้อำนวยการโรงงานอาวุโส-ผลิตภัณฑ์เพื่องานอุตสาหกรรม

2) กิจกรรมอื่นที่ไม่ใช่บริษัทจดทะเบียน :

2.1) กลุ่มบริษัทศรีไทยซูเปอร์แวร์ : โปรดดูรายละเอียดเพิ่มเติมในเอกสารแนบ 1 (รายละเอียด
กรรมการและผู้บริหารที่มีอำนาจควบคุมในบริษัทในเครือ)

2.2) บริษัทอื่น : ไม่มี

3) กิจกรรมอื่นที่แข่งขัน/เกี่ยวเนื่องกับ

ธุรกิจของบริษัทฯ ที่อาจทำให้เกิด

ความขัดแย้งทางผลประโยชน์ : ไม่มี

การเข้าประชุม :

• การประชุมคณะอนุกรรมการบริหารความเสี่ยง จัดประชุม 12 ครั้ง เข้าประชุม 6 ครั้ง

14) นายภาวัต เอลิมพงศ์

อายุ : 52 ปี
 สัญชาติ : ไทย
 ตำแหน่งปัจจุบัน : อนุกรรมการบริหารความเสี่ยง และ
 ผู้อำนวยการส่วนการตลาด-ผลิตภัณฑ์เพื่องานอุตสาหกรรม
 อำนาจลงนามผูกพันบริษัทตามที่
 กำหนดในหนังสือรับรอง : ไม่มี
 การถือหุ้นในบริษัท : 30,000 หุ้น หรือร้อยละ 0.01 (ณ 28 ธันวาคม พ.ศ. 2555)
 ความสัมพันธ์ทางครอบครัว
 ระหว่างผู้บริหาร : ไม่มี
 ประวัติการกระทำผิดทางกฎหมาย
 ในระยะ 10 ปีที่ผ่านมา : ไม่มี

คุณวุฒิทางการศึกษา :

ชื่อสถาบัน	วุฒิการศึกษา	สาขาวิชาหลัก
มหาวิทยาลัยรามคำแหง	ปริญญาตรี	บริหารธุรกิจ สาขาการตลาด
Webster University, St. Louis, U.S.A.	ปริญญาโท	บริหารธุรกิจ

ประสบการณ์ในการทำงาน :

ชื่อหน่วยงาน	ตำแหน่ง	ช่วงเวลา
บริษัท ฟาร์อีสท์แอดเวอร์ไทซิง จำกัด (มหาชน)	เจ้าหน้าที่บริหารงานลูกค้า	พ.ศ. 2530 – 2531
ธนาคารไทยพาณิชย์ จำกัด (มหาชน)	ฝ่ายการค้าต่างประเทศ	พ.ศ. 2531 – 2533
บริษัท ชินวัตรคอมพิวเตอร์แอนด์คอมมิวนิเคชั่น จำกัด (มหาชน)	ผู้จัดการการเงิน	พ.ศ. 2533 – 2536

การดำรงตำแหน่งในปัจจุบัน :

1) กิจกรรมที่เป็นบริษัทจดทะเบียน :

ชื่อหน่วยงาน	ตำแหน่ง
บริษัท ศรีไทยซูเปอร์แวร์ จำกัด (มหาชน)	อนุกรรมการบริหารความเสี่ยง และ ผู้อำนวยการส่วนการตลาด-ผลิตภัณฑ์เพื่องานอุตสาหกรรม

2) กิจกรรมที่ไม่ใช่บริษัทจดทะเบียน :

- 2.1) กลุ่มบริษัทศรีไทยซูเปอร์แวร์ : โปรดดูรายละเอียดเพิ่มเติมในเอกสารแนบ 1 (รายละเอียด
กรรมการและผู้บริหารที่มีอำนาจควบคุมในบริษัทในเครือ)
- 2.2) บริษัทอื่น : ไม่มี

3) กิจกรรมที่แข่งขัน/เกี่ยวเนื่องกับ
ธุรกิจของบริษัทฯที่อาจทำให้เกิด
ความขัดแย้งทางผลประโยชน์

: ไม่มี

การเข้าประชุม :

- การประชุมคณะอนุกรรมการบริหารความเสี่ยง จัดประชุม 12 ครั้ง เข้าประชุม 9 ครั้ง



15) นายพงษ์ศักดิ์ กับศิริตนาวงศ์

อายุ : 55 ปี
 สัญชาติ : ไทย
 ตำแหน่งปัจจุบัน : ผู้อำนวยการส่วนการตลาด-ผลิตภัณฑ์บรรจุภัณฑ์
 อำนาจลงนามผูกพันบริษัทตามที่กำหนดในหนังสือรับรอง : ไม่มี
 การถือหุ้นในบริษัท : 30,000 หุ้น หรือร้อยละ 0.01 (ณ 28 ธันวาคม พ.ศ. 2555)
 ความสัมพันธ์ทางครอบครัวระหว่างผู้บริหาร : ไม่มี
 ประวัติการกระทำผิดทางกฎหมายในระยะ 10 ปีที่ผ่านมา : ไม่มี

คุณวุฒิทางการศึกษา :

ชื่อสถาบัน	วุฒิการศึกษา	สาขาวิชาหลัก
จุฬาลงกรณ์มหาวิทยาลัย	วิทยาศาสตร์บัณฑิต	ชีวเคมี
มหาวิทยาลัยธรรมศาสตร์	ปริญญาโท	บริหารธุรกิจ (การตลาด)

ประสบการณ์ในการทำงาน :

ชื่อหน่วยงาน	ตำแหน่ง	ช่วงเวลา
บริษัท เอ็กซ์ไทย จำกัด	Technical Sales Representative	พ.ศ. 2523 – 2528
บริษัท คำสากลซิเมนต์ไทย จำกัด	Marketing Officer	พ.ศ. 2528
บริษัท ไทยโมเดิร์นพลาสติกอินดัสทรี จำกัด	Senior Marketing Manager	พ.ศ. 2529 – 2536
บริษัท ซี.พี. อุตสาหกรรมบรรจุภัณฑ์ จำกัด	Vice President	พ.ศ. 2536 – 2550

การดำรงตำแหน่งในปัจจุบัน :

1) กิจกรรมที่เป็นบริษัทจดทะเบียน :

ชื่อหน่วยงาน	ตำแหน่ง
บริษัท ศรีไทยซูเปอร์แวร์ จำกัด (มหาชน)	ผู้อำนวยการส่วนการตลาด-ผลิตภัณฑ์บรรจุภัณฑ์

2) กิจกรรมอื่นที่ไม่ใช่บริษัทจดทะเบียน :

2.1) กลุ่มบริษัทศรีไทยซูเปอร์แวร์ : ไม่มี

2.2) บริษัทอื่น : ไม่มี

3) กิจกรรมที่แข่งขัน/เกี่ยวเนื่องกับ

ธุรกิจของบริษัทฯที่อาจทำให้เกิด

ความขัดแย้งทางผลประโยชน์ : ไม่มี

16) นายจรัส ศรีสกุล

อายุ : 58 ปี

สัญชาติ : ไทย

ตำแหน่งปัจจุบัน : อนุกรรมการบริหารความเสี่ยง และ
ผู้อำนวยการโรงงาน-ผลิตภัณฑ์เพื่องานอุตสาหกรรม

อำนาจลงนามผูกพันบริษัทตามที่
กำหนดในหนังสือรับรอง : ไม่มี

การถือหุ้นในบริษัท : ไม่มีการถือหุ้นในบริษัท (ณ 28 ธันวาคม พ.ศ. 2555)

ความสัมพันธ์ทางครอบครัว
ระหว่างผู้บริหาร : ไม่มี

ประวัติการกระทำผิดทางกฎหมาย
ในระยะ 10 ปีที่ผ่านมา : ไม่มี

คุณวุฒิทางการศึกษา :

ชื่อสถาบัน	วุฒิการศึกษา	สาขาวิชาหลัก
Saint Louis University	วิศวกรรมศาสตร์บัณฑิต	โทรคมนาคม
Saint Louis University	วิศวกรรมศาสตร์มหาบัณฑิต	วิศวกรรมบริหารอุตสาหกรรม

ประสบการณ์ในการทำงาน :

ชื่อหน่วยงาน	ตำแหน่ง	ช่วงเวลา
บริษัท ยูนิโก้ คอนซูมเมอร์ โปรดักส์ จำกัด	Manufacturing Director	พ.ศ. 2536 – 2543
Bangkok Decor Metal Company Limited	General Manager	พ.ศ. 2544 – 2547
บริษัท ศรีไทย มียากาว จำกัด	General Manager	พ.ศ. 2547 – 2550

การดำรงตำแหน่งในปัจจุบัน :

1) กิจกรรมที่เป็นบริษัทจดทะเบียน :

ชื่อหน่วยงาน	ตำแหน่ง
บริษัท ศรีไทยซูเปอร์แวร์ จำกัด (มหาชน)	อนุกรรมการบริหารความเสี่ยง และ ผู้อำนวยการโรงงาน-ผลิตภัณฑ์เพื่องานอุตสาหกรรม

2) กิจกรรมที่ไม่ใช่บริษัทจดทะเบียน :

2.1) กลุ่มบริษัทศรีไทยซูเปอร์แวร์ : ไม่มี

2.2) บริษัทอื่น : ไม่มี

3) กิจกรรมที่แข่งขัน/เกี่ยวเนื่องกับ

ธุรกิจของบริษัทที่อาจทำให้เกิด

ความขัดแย้งทางผลประโยชน์ : ไม่มี

การเข้าประชุม :

- การประชุมคณะอนุกรรมการบริหารความเสี่ยง จัดประชุม 12 ครั้ง เข้าประชุม 9 ครั้ง



17) นายธากส ชิงค์

อายุ : 49 ปี
 สัญชาติ : ไทย
 ตำแหน่งปัจจุบัน : ผู้อำนวยการส่วนพัฒนาผลิตภัณฑ์และปฏิบัติการองค์กร
 อำนาจลงนามผูกพันบริษัทตามที่กำหนดในหนังสือรับรอง : ไม่มี
 การถือหุ้นในบริษัท : ไม่มีการถือหุ้นในบริษัท (ณ 28 ธันวาคม พ.ศ. 2555)
 ความสัมพันธ์ทางครอบครัวระหว่างผู้บริหาร : ไม่มี
 ประวัติการกระทำผิดทางกฎหมายในระยะ 10 ปีที่ผ่านมา : ไม่มี

คุณวุฒิทางการศึกษา :

ชื่อสถาบัน	วุฒิการศึกษา	สาขาวิชาหลัก
Plastics & Rubber Institute (PRI), London, United Kingdom	Diploma	-
Central Institute of Plastics Engineering, India	Post Diploma	Plastics Mold Design

ประสบการณ์ในการทำงาน :

ชื่อหน่วยงาน	ตำแหน่ง	ช่วงเวลา
บริษัท รอยัลอินดัสตรีส์ (ไทยแลนด์) จำกัด	Plant Manager	พ.ศ. 2530 – 2537
บริษัท มาลาพลาสติก จำกัด	General Manager	พ.ศ. 2537 – 2547
K.P.N. Plastics Public Company Limited	Managing Director	พ.ศ. 2547 – 2550
บริษัท ที ที เทคโนพลาสติก จำกัด	Managing Director	พ.ศ. 2550 – 2552

การดำรงตำแหน่งในปัจจุบัน :

1) กิจกรรมที่เป็นบริษัทจดทะเบียน :

ชื่อหน่วยงาน	ตำแหน่ง
บริษัท ศรีไทยซูเปอร์แวร์ จำกัด (มหาชน)	ผู้อำนวยการส่วนพัฒนาผลิตภัณฑ์และปฏิบัติการองค์กร

2) กิจกรรมที่ไม่ใช่บริษัทจดทะเบียน :

2.1) กลุ่มบริษัทศรีไทยซูเปอร์แวร์ : โปรดดูรายละเอียดเพิ่มเติมในเอกสารแนบ 1 (รายละเอียดกรรมการและผู้บริหารที่มีอำนาจควบคุมในบริษัทในเครือ)

2.2) บริษัทอื่น :

ชื่อหน่วยงาน	ตำแหน่ง
บริษัท ดับเบิ้ล พ้อยท์ส จำกัด	กรรมการ

3) กิจกรรมที่แข่งขัน/เกี่ยวเนื่องกับธุรกิจของบริษัทฯที่อาจทำให้เกิด

ความขัดแย้งทางผลประโยชน์ : ไม่มี

18) นายเดวิด สจ๊วต บูลล์

(พ้นจากตำแหน่งเมื่อวันที่ 31 สิงหาคม พ.ศ. 2555)

อายุ	:	70 ปี
สัญชาติ	:	อังกฤษ
ตำแหน่งปัจจุบัน	:	ผู้อำนวยการโรงงาน-ผลิตภัณฑ์บรรจุภัณฑ์เครื่องดื่ม
อำนาจลงนามผูกพันบริษัทตามที่กำหนดในหนังสือรับรอง	:	ไม่มี
การถือหุ้นในบริษัท	:	ไม่มีการถือหุ้นในบริษัท (ณ 28 ธันวาคม พ.ศ. 2555)
ความสัมพันธ์ทางครอบครัวระหว่างผู้บริหาร	:	ไม่มี
ประวัติการกระทำผิดทางกฎหมายในระยะ 10 ปีที่ผ่านมา	:	ไม่มี

คุณวุฒิทางการศึกษา :

ชื่อสถาบัน	วุฒิการศึกษา	สาขาวิชาหลัก
City and Guilds of London Institute	ปริญญาตรี	การไฟฟ้าและเครื่องกล

ประสบการณ์ในการทำงาน :

ชื่อหน่วยงาน	ตำแหน่ง	ช่วงเวลา
บริษัท คราวน์ คอร์ค แอนด์ ซิล (ประเทศไทย) จำกัด	ผู้จัดการส่วนธุรกิจพลาสติก	พ.ศ. 2537 – 2546
บริษัท คราวน์ เบียร์แคน แอนด์ โคลสเซอร์ส (ประเทศไทย) จำกัด	ผู้จัดการทั่วไป	พ.ศ. 2546 – 2548
บริษัท โอบริสท์ (ประเทศไทย) จำกัด	ผู้จัดการทั่วไป	พ.ศ. 2548 – 2550
บริษัท เพ็ทฟอร์ม (ไทยแลนด์) จำกัด	ที่ปรึกษา	พ.ศ. 2550 – 2553

การดำรงตำแหน่งในปัจจุบัน :

1) กิจกรรมที่เป็นบริษัทจดทะเบียน :

ชื่อหน่วยงาน	ตำแหน่ง
บริษัท ศรีไทยซูเปอร์แวร์ จำกัด (มหาชน)	ผู้อำนวยการโรงงาน-ผลิตภัณฑ์บรรจุภัณฑ์เครื่องดื่ม

2) กิจกรรมที่ไม่ใช่บริษัทจดทะเบียน :

- 2.1) กลุ่มบริษัทศรีไทยซูเปอร์แวร์ : ไม่มี
- 2.2) บริษัทอื่น : ไม่มี

3) กิจกรรมที่แข่งขัน/เกี่ยวเนื่องกับธุรกิจของบริษัทฯที่อาจก่อให้เกิดความขัดแย้งทางผลประโยชน์ : ไม่มี



19) นายชัยชาญ เจริญสุข

อายุ : 43 ปี
 สัญชาติ : ไทย
 ตำแหน่งปัจจุบัน : ผู้อำนวยการส่วนการตลาดต่างประเทศ
 อานาจลงนามผูกพันบริษัทตามที่กำหนดในหนังสือรับรอง : ไม่มี
 การถือหุ้นในบริษัท : ไม่มีการถือหุ้นในบริษัท (ณ 28 ธันวาคม พ.ศ. 2555)
 ความสัมพันธ์ทางครอบครัวระหว่างผู้บริหาร : ไม่มี
 ประวัติการกระทำผิดทางกฎหมายในระยะ 10 ปีที่ผ่านมา : ไม่มี

คุณวุฒิทางการศึกษา :

ชื่อสถาบัน	วุฒิการศึกษา	สาขาวิชาหลัก
จุฬาลงกรณ์มหาวิทยาลัย	ปริญญาตรี (เกียรตินิยมอันดับ 2)	เคมีวิศวกรรม
สถาบันเทคโนโลยีแห่งเอเชีย	ปริญญาโท	วิศวกรรมอุตสาหการ และการจัดการ
มหาวิทยาลัยชินวัตร	ปริญญาเอก	วิทยาการจัดการ

ประสบการณ์ในการทำงาน :

ชื่อหน่วยงาน	ตำแหน่ง	ช่วงเวลา
บริษัท ผลิตภัณฑ์กระดาษไทย จำกัด (กลุ่มบริษัทเอสซีจี)	วิศวกรผลิต	พ.ศ. 2534 – 2537
บริษัท เคมีภัณฑ์ซิเมนต์ไทย จำกัด (กลุ่มบริษัทเอสซีจี)	นักวิเคราะห์โครงการ	พ.ศ. 2538 – 2540
บริษัท ไทย เอ็มเอ็มเอ จำกัด (กลุ่มบริษัทเอสซีจี)	Sales and Logistics Manager	พ.ศ. 2540 – 2545
บริษัท ศรีไทยซูเปอร์แวร์ จำกัด (มหาชน)	ผู้จัดการฝ่ายขายต่างประเทศ	พ.ศ. 2546 – 2548
บริษัท ศรีไทยซูเปอร์แวร์ จำกัด (มหาชน)	ผู้จัดการฝ่ายพัฒนารัฐกิจส่งออก	พ.ศ. 2549 – 2554

การดำรงตำแหน่งในปัจจุบัน :

1) กิจการที่เป็นบริษัทจดทะเบียน :

ชื่อหน่วยงาน	ตำแหน่ง
บริษัท ศรีไทยซูเปอร์แวร์ จำกัด (มหาชน)	ผู้อำนวยการส่วนการตลาดต่างประเทศ

2) กิจการอื่นที่ไม่ใช่บริษัทจดทะเบียน :

- 2.1) กลุ่มบริษัทศรีไทยซูเปอร์แวร์ : ไม่มี
 2.2) บริษัทอื่น : ไม่มี

3) กิจการอื่นที่แข่งขัน/เกี่ยวเนื่องกับธุรกิจของบริษัทที่อาจทำให้เกิดความขัดแย้งทางผลประโยชน์ :

ไม่มี

20) นายธนัช ศรีปาน

อายุ	: 46 ปี
สัญชาติ	: ไทย
ตำแหน่งปัจจุบัน	: ผู้จัดการฝ่ายตรวจสอบภายใน, เลขานุการคณะกรรมการตรวจสอบ และ อนุกรรมการบริหารความเสี่ยง
อำนาจลงนามผูกพันบริษัทตามที่ กำหนดในหนังสือรับรอง	: ไม่มี
การถือหุ้นในบริษัท	: ไม่มีการถือหุ้นในบริษัท (ณ 28 ธันวาคม พ.ศ. 2555)
ความสัมพันธ์ทางครอบครัว ระหว่างผู้บริหาร	: ไม่มี
ประวัติการกระทำผิดทางกฎหมาย ในระยะ 10 ปีที่ผ่านมา	: ไม่มี
การผ่านหลักสูตรอบรมของ สมาคมส่งเสริมสถาบัน กรรมการบริษัทไทย (IOD)	: หลักสูตร Company Secretary Program (CSP) หลักสูตร Effective Minute Taking (EMT)
การอบรมอื่น	: หลักสูตร Enterprise Risk Management สมาคมผู้ตรวจสอบภายในแห่งประเทศไทย หลักสูตร การบริหารความเสี่ยงขององค์กร สถาบันบัณฑิตพัฒนบริหารศาสตร์ หลักสูตร ผู้ตรวจสอบภายในจะช่วยงาน Audit Committee ได้อย่างไร สภาวิชาชีพบัญชี

คุณวุฒิทางการศึกษา :

ชื่อสถาบัน	วุฒิการศึกษา	สาขาวิชาหลัก
มหาวิทยาลัยรามคำแหง	ปริญญาตรี	บริหารธุรกิจ สาขาการบัญชี
มหาวิทยาลัยรามคำแหง	ปริญญาโท	การจัดการทั่วไป

ประสบการณ์ในการทำงาน :

ชื่อหน่วยงาน	ตำแหน่ง	ช่วงเวลา
บริษัท ศรีไทยซูเปอร์แวร์ จำกัด (มหาชน)	ผู้จัดการฝ่ายตรวจสอบภายใน	พ.ศ. 2544 – ปัจจุบัน

การดำรงตำแหน่งในปัจจุบัน :

1) กิจการที่เป็นบริษัทจดทะเบียน :

ชื่อหน่วยงาน	ตำแหน่ง
บริษัท ศรีไทยซูเปอร์แวร์ จำกัด (มหาชน)	ผู้จัดการฝ่ายตรวจสอบภายใน, เลขานุการคณะกรรมการตรวจสอบ และ อนุกรรมการบริหารความเสี่ยง

2) กิจการอื่นที่ไม่ใช่บริษัทจดทะเบียน :

2.1) กลุ่มบริษัทศรีไทยซูเปอร์แวร์	: ไม่มี
2.2) บริษัทอื่น	: ไม่มี

3) กิจการอื่นที่แข่งขัน/เกี่ยวเนื่องกับ

ธุรกิจของบริษัทฯที่อาจทำให้เกิด ความขัดแย้งทางผลประโยชน์	: ไม่มี
---	---------

การเข้าประชุม :

• การประชุมคณะกรรมการตรวจสอบ	จัดประชุม 4 ครั้ง	เข้าประชุม 4 ครั้ง
• การประชุมคณะอนุกรรมการบริหารความเสี่ยง	จัดประชุม 12 ครั้ง	เข้าประชุม 12 ครั้ง

จำนวนพนักงานในฝ่ายตรวจสอบภายใน : 4 คน (รวมผู้จัดการฝ่าย)



8.6 การเข้าร่วมประชุมของคณะกรรมการ

ในปี พ.ศ. 2555 บริษัทฯ ได้จัดประชุมดังนี้

1. คณะกรรมการบริษัท จำนวน 5 ครั้ง
2. คณะกรรมการตรวจสอบ จำนวน 4 ครั้ง
3. คณะกรรมการสรรหาและพิจารณาค่าตอบแทน จำนวน 2 ครั้ง
4. คณะกรรมการกำกับดูแลกิจการที่ดี จำนวน 2 ครั้ง
5. ประชุมกรรมการอิสระร่วมกับผู้สอบบัญชีโดยไม่มีผู้บริหารบริษัทจำนวน 1 ครั้ง

โดยจำนวนครั้งที่กรรมการบริษัทแต่ละท่าน เข้าร่วมประชุมดังนี้

รายชื่อกรรมการ	จำนวนครั้งที่เข้าร่วมประชุม				
	การประชุมคณะกรรมการบริษัท	การประชุมคณะกรรมการตรวจสอบ	การประชุมคณะกรรมการสรรหาและพิจารณาค่าตอบแทน	การประชุมคณะกรรมการกำกับดูแลกิจการที่ดี	การประชุมกรรมการอิสระร่วมกับผู้สอบบัญชีโดยไม่มีผู้บริหารบริษัทฯ
นายสนั่น อังอุบลกุล	5	-	2	-	-
นายวิโรจน์ เลาหะพันธุ์	5	4	-	-	1
นายแอ้งฮัก นนทิการ	5	4	2	-	1
นายสุชาติ บุญบรรเจิดศรี	4	4	-	2	1
นางสิริพร ไสละสูต	5	-	2	2	1
นางศรีสุดา เลิศสุมิตรกุล	4	-	-	-	-
นายณพล เลิศสุมิตรกุล	5	-	-	-	-
นายมานิต อติวานิชยพงศ์	5	-	-	2	-
นายปริญญ์ ผลนิवास	4	4	2	2	-

8.7 การสรรหากรรมการบริษัท

ในปี พ.ศ. 2548 บริษัทฯ ได้แต่งตั้งคณะกรรมการสรรหาและพิจารณาค่าตอบแทน โดยมีกรรมการอิสระเป็นประธานคณะกรรมการชุดดังกล่าว ทำหน้าที่สรรหาบุคคลที่มีคุณสมบัติเป็นกรรมการ เพื่อเสนอให้คณะกรรมการบริษัทอนุมัติ และ/หรือเสนอขออนุมัติแต่งตั้งต่อที่ประชุมผู้ถือหุ้น ตามหลักเกณฑ์และวิธีการที่กำหนดในข้อบังคับข้อที่ 13 และข้อที่ 14 ของบริษัทฯ ดังนี้

- “(1) ผู้ถือหุ้นคนหนึ่งมีคะแนนเสียงเท่ากับหนึ่งหุ้นต่อหนึ่งเสียง
- (2) ผู้ถือหุ้นแต่ละคนจะต้องใช้คะแนนเสียงที่มีอยู่ทั้งหมดตามข้อ (1) เลือกตั้งบุคคลเดียวหรือหลายคนเป็นกรรมการก็ได้ แต่จะแบ่งคะแนนเสียงให้แก่ผู้ใดมากน้อยเพียงใดไม่ได้
- (3) บุคคลซึ่งได้รับคะแนนเสียงสูงสุดตามลำดับลงมาเป็นผู้ได้รับเลือกตั้งเป็นกรรมการเท่าจำนวนกรรมการที่จะพึงมีหรือจะพึงเลือกตั้งในครั้งนั้น ในกรณีที่บุคคลซึ่งได้รับการเลือกตั้งในลำดับถัดลงมามีคะแนนเสียงเท่ากัน เกินจำนวนกรรมการที่จะพึงมีหรือจะพึงเลือกตั้งในครั้งนั้น ให้ผู้เป็นประธานเป็นผู้ออกเสียงชี้ขาด”

การสรรหาผู้บริหาร

ฝ่ายบริหารของบริษัทฯ ทำหน้าที่พิจารณาและสรรหาบุคคลที่เหมาะสมและมีคุณสมบัติตรงตามความต้องการ สอดคล้องกับลักษณะงานและธุรกิจของบริษัทฯ เพื่อเสนอคณะกรรมการสรรหาและพิจารณาค่าตอบแทนพิจารณาอนุมัติแต่งตั้งเป็นผู้บริหารระดับสูงของบริษัทฯ พร้อมทั้งรายงานการอนุมัติแต่งตั้งผู้บริหารระดับสูงดังกล่าวให้คณะกรรมการบริษัททราบ

8.8 ค่าตอบแทนผู้บริหาร (คำว่าผู้บริหารเป็นไปตามประกาศคณะกรรมการกำกับตลาดทุน ที่ กจ. 23/2551)

(1) ค่าตอบแทนที่เป็นตัวเงิน

- กรรมการบริษัท

ชื่อ	ตำแหน่ง	ปี 2555	ปี 2554
		จำนวนเงิน (ล้านบาท)	จำนวนเงิน (ล้านบาท)
เบี้ยประชุม			
นายสนั่น อังอุบลกุล	ประธานกรรมการ, กรรมการผู้จัดการ และ กรรมการสรรหาและพิจารณาค่าตอบแทน	0.20	0.20
นายวิโรจน์ เลาหะพันธุ์	กรรมการอิสระและประธานกรรมการตรวจสอบ	0.45	0.45
นายเอ็งอ๊ก นนทิการ	กรรมการอิสระ, กรรมการตรวจสอบ และ กรรมการสรรหาและพิจารณาค่าตอบแทน	0.25	0.25
นายสุชาติ บุญบรรเจิดศรี	กรรมการอิสระ, กรรมการตรวจสอบ และ ประธานกรรมการกำกับดูแลกิจการที่ดี	0.25	0.25
นางสิริพร ไสละสูต	กรรมการอิสระ, ประธานกรรมการสรรหาและพิจารณาค่าตอบแทน และกรรมการกำกับดูแลกิจการที่ดี	0.10	0.10
นางศรีสุดา เลิศสุมิตรกุล	กรรมการ	0.10	0.08
นายณพล เลิศสุมิตรกุล	กรรมการ	0.10	0.10
นายมานิต อติวานิชยพงศ์	กรรมการ, กรรมการกำกับดูแลกิจการที่ดี และ อนุกรรมการบริหารความเสี่ยง	0.10	0.10
นายปริญญ์ ผลนิवास	กรรมการ, กรรมการสรรหาและพิจารณาค่าตอบแทน, กรรมการกำกับดูแลกิจการที่ดี และ ประธานอนุกรรมการบริหารความเสี่ยง	0.10	0.10
รวม		1.65	1.63

หมายเหตุ :

- ปี พ.ศ. 2555 ค่าเบี้ยประชุมที่บริษัทฯ จ่ายให้กับกรรมการแต่ละท่านอยู่ภายใต้วงเงินที่ได้รับอนุมัติจากที่ประชุมใหญ่สามัญผู้ถือหุ้น ครั้งที่ 31 (ประจำปี พ.ศ. 2555) ดังนี้
 - ค่าเบี้ยประชุมสำหรับคณะกรรมการบริษัท

ประธานกรรมการ	จำนวน 200,000 บาท/ปี
กรรมการ	จำนวน 100,000 บาท/ปี/ท่าน
 - ค่าเบี้ยประชุมสำหรับคณะกรรมการตรวจสอบ

ประธานกรรมการตรวจสอบ	จำนวน 350,000 บาท/ปี
กรรมการตรวจสอบ	จำนวน 150,000 บาท/ปี/ท่าน
- บริษัทฯ ไม่มีการจ่ายค่าตอบแทนให้แก่คณะกรรมการสรรหาและพิจารณาค่าตอบแทน คณะกรรมการกำกับดูแลกิจการที่ดี และคณะกรรมการชุดย่อยอื่นๆ



- คณะผู้บริหาร

คำตอบแทน	ปี 2555		ปี 2554	
	จำนวนราย	จำนวนเงินรวม (ล้านบาท)	จำนวนราย	จำนวนเงินรวม (ล้านบาท)
เงินเดือน	14	51.18	15	54.91
โบนัส	14	11.64	15	8.62
รวม	14	62.82	15	63.53

หมายเหตุ :

- จำนวนผู้บริหารลดลงจากปีก่อน เนื่องจากนางสาวนิตยา ประเสริฐนุกุลผล ลาออกจากการเป็นผู้บริหารเมื่อต้นปี พ.ศ. 2555
- รายชื่อผู้บริหารที่ได้รับคำตอบแทนในปี พ.ศ. 2555 มีดังนี้
 - นายสนั่น อังอุบลกุล
 - นายปริยทธ์ ผลนิवास
 - นายเศรษฐพงศ์ เหมินทคุณ (เดิมชื่อ “นายบัญชา เหมินทคุณ”)
 - นายณพล เลิศสุมิตรกุล
 - นายมานิต อติวานิชยพงศ์
 - นายประยูร ขจิตต์
 - นางสาวบุญญา เลิศสุมิตรกุล
 - นายอภิสิทธิ์ ตั้งสาธิต
 - นายภาวัต เฉลิมพงศ์
 - นายพงษ์ศักดิ์ กันตริตนาวงศ์
 - นายจรงค์ ศรีสกุล
 - นายราเกส ชิงห์
 - นายเดวิด สจ๊วต บุลล์
 - นายชัยชาญ เจริญสุข
- รวมโบนัสค้างจ่ายของปีด้วย

(2) คำตอบแทนอื่นๆ ที่ไม่เป็นตัวเงิน

บริษัทฯ ไม่มีการจ่ายคำตอบแทนอื่นๆ ที่ไม่เป็นตัวเงินให้แก่คณะกรรมการบริษัทและกรรมการชุดย่อยต่างๆ ยกเว้นผู้บริหาร ซึ่งบริษัทฯ จัดให้มีรถประจำตำแหน่งแก่ผู้บริหารท่านละ 1 คัน

8.9 การปฏิบัติตามนโยบายการกำกับดูแลกิจการที่ดี

1. สิทธิของผู้ถือหุ้น

ผู้ถือหุ้นในฐานะเจ้าของบริษัทฯ ย่อมมีสิทธิในการกำหนดทิศทางการดำเนินธุรกิจ หรือตัดสินใจในเรื่องที่มีผลกระทบต่ออย่างมีนัยสำคัญต่อบริษัทฯ โดยการใช้สิทธิดังกล่าวผ่านการประชุมผู้ถือหุ้น เพื่อการซักถาม การแสดงความคิดเห็น และการพิจารณาลงคะแนนเสียง ตลอดจนการคัดเลือกบุคคลเข้ามาเป็นกรรมการบริษัทเพื่อทำหน้าที่แทนผู้ถือหุ้น

1.1 การจัดประชุมผู้ถือหุ้น

บริษัทฯ จัดให้มีการประชุมผู้ถือหุ้นเป็นการประชุมสามัญประจำปีภายใน 4 เดือนนับแต่วันที่สิ้นสุดรอบปีบัญชีตามที่กำหนดไว้ในพระราชบัญญัติบริษัทมหาชนจำกัด พ.ศ. 2535 หากมีเหตุจำเป็นโดยเร่งด่วนอันอาจกระทบต่อหรือเกี่ยวข้องกับผลประโยชน์ของผู้ถือหุ้นแล้ว ผู้ถือหุ้นอาจใช้สิทธิตามที่กฎหมายกำหนดไว้เสนอให้คณะกรรมการบริษัทเรียกประชุมวิสามัญผู้ถือหุ้นก็ได้

1.2 การแจ้งกำหนดการประชุม

คณะกรรมการบริษัทเปิดเผยวัน เวลา สถานที่จัดประชุม และระเบียบวาระการประชุมซึ่งประกอบด้วยข้อมูลและสารสนเทศอย่างเพียงพอเป็นการล่วงหน้า ผ่านหน้าเว็บไซต์ของบริษัทฯและของตลาดหลักทรัพย์แห่งประเทศไทย เพื่อให้ผู้ถือหุ้นทุกรายได้รับทราบเบื้องต้นก่อนการจัดส่งหนังสือเชิญประชุม 30 วัน

บริษัทมอบหมายให้บริษัท ศูนย์รับฝากหลักทรัพย์ (ประเทศไทย) จำกัด ในฐานะนายทะเบียนหลักทรัพย์ จัดส่งหนังสือเชิญประชุมผู้ถือหุ้นที่มีรายละเอียดวาระการประชุม ข้อมูลประกอบที่สำคัญพร้อมทั้งความเห็นของคณะกรรมการบริษัทในแต่ละวาระ รายงานประจำปี เอกสารประกอบการประชุม ตลอดจนเอกสารการมอบฉันทะและวิธีการใช้อย่างชัดเจน โดยจัดส่งให้ผู้ถือหุ้นล่วงหน้าไม่น้อยกว่า 14 วันก่อนการประชุมผู้ถือหุ้น พร้อมทั้งประกาศในหนังสือพิมพ์รายวันฉบับภาษาไทย ล่วงหน้าก่อนวันประชุม 15 วัน เพื่อยืนยันและย้ำเตือนการเรียกประชุมผู้ถือหุ้น

อนึ่ง บริษัทฯได้แจ้งสิทธิแก่ผู้ถือหุ้นผ่านเว็บไซต์ของตลาดหลักทรัพย์แห่งประเทศไทยและเว็บไซต์ของบริษัทฯในการเสนอวาระการประชุม รายชื่อบุคคลที่เหมาะสมต่อการเสนอเป็นกรรมการบริษัท หรือคำถามต่างๆ ได้ในระหว่างวันที่ 1 ตุลาคม พ.ศ. 2555 ถึงวันที่ 31 ธันวาคม พ.ศ. 2555 เพื่อให้คณะกรรมการบริษัทได้นำไปพิจารณาความเหมาะสมสำหรับบรรจุเข้าเป็นวาระการประชุมใหญ่สามัญผู้ถือหุ้น ครั้งที่ 32 (ประจำปี พ.ศ. 2556) อย่างไรก็ตาม เมื่อสิ้นสุดระยะเวลาดังกล่าว ไม่มีผู้ถือหุ้นเสนอวาระการประชุมและรายชื่อบุคคลเพื่อเป็นกรรมการบริษัทแต่อย่างใด

1.3 หนังสือเชิญประชุมผู้ถือหุ้น

หนังสือเชิญประชุมผู้ถือหุ้น ในแต่ละวาระมีข้อมูลและสารสนเทศที่เพียงพอต่อการตัดสินใจประกอบด้วย

- วาระพิจารณารับรองรายงานการประชุมใหญ่สามัญผู้ถือหุ้นครั้งก่อน
- วาระรับทราบรายงานของคณะกรรมการบริษัทเกี่ยวกับผลการดำเนินงานของบริษัทฯในรอบปีที่ผ่านมา
- วาระพิจารณาแต่งตั้งกรรมการบริษัท

นำเสนอประวัติย่อของกรรมการแต่ละคน ได้แก่ ประวัติการศึกษา ประวัติการทำงาน จำนวนบริษัทที่ดำรงตำแหน่งกรรมการ ประเภทกรรมการที่เสนอ พร้อมทั้งข้อมูลการเข้าร่วมประชุมคณะกรรมการบริษัทในรอบปีที่ผ่านมา

- วาระพิจารณากำหนดค่าตอบแทนกรรมการ

นำเสนอข้อมูลโครงสร้างการจ่ายค่าตอบแทนของคณะกรรมการบริษัท และคณะกรรมการชุดย่อย

- วาระแต่งตั้งผู้สอบบัญชี

นำเสนอชื่อผู้สอบบัญชีที่ได้รับความเห็นชอบจากสำนักงานคณะกรรมการกำกับหลักทรัพย์และตลาดหลักทรัพย์ บริษัทที่สังกัด ประสิทธิภาพความสามารถของผู้สอบบัญชี ความเป็นอิสระของผู้สอบบัญชีพร้อมทั้งค่าบริการสอบบัญชีของปีที่เสนอเปรียบเทียบกับปีก่อน

- วาระขออนุมัติจ่ายเงินปันผล

นำเสนอนโยบายการจ่ายเงินปันผล อัตราเงินปันผลที่เสนอจ่ายปีนี้เปรียบเทียบกับปีก่อน พร้อมทั้งเหตุผลและข้อมูลประกอบสำหรับอัตราที่เสนอจ่าย

ทั้งนี้ ทุกวาระตามหนังสือเชิญประชุมผู้ถือหุ้น บริษัทฯได้ระบุวัตถุประสงค์ เหตุผล พร้อมทั้งความเห็นของคณะกรรมการบริษัทในแต่ละวาระนั้นๆ อย่างครบถ้วน

1.4 การดำเนินการประชุม

ในการประชุมผู้ถือหุ้น คณะกรรมการบริษัทซึ่งประกอบด้วย ประธานกรรมการ กรรมการผู้จัดการ ประธานกรรมการตรวจสอบ ประธานกรรมการสรรหาและพิจารณาค่าตอบแทน กรรมการอิสระ กรรมการที่เป็นผู้บริหาร ตลอดจนผู้บริหารที่เกี่ยวข้อง ได้ให้ความสำคัญเข้าร่วมประชุมเพื่อแสดงให้เห็นถึงความรับผิดชอบต่อผู้ถือหุ้น โดยประธานกรรมการทำหน้าที่ประธานการประชุม

บริษัทฯเชิญผู้สอบบัญชีของบริษัทฯเข้าร่วมประชุมด้วย นอกจากนี้ก็ได้เชิญที่ปรึกษาด้านกฎหมายทำหน้าที่เป็นคนกลางในการตรวจนับคะแนนเสียงร่วมกับตัวแทนของผู้ถือหุ้น



เลขานุการบริษัททำหน้าที่แจ้งหลักเกณฑ์ที่ใช้ในการประชุม วิธีการออกเสียงและนับคะแนนเสียงของผู้ถือหุ้น ที่ต้องลงมติในแต่ละวาระตามข้อบังคับของบริษัทฯ ตลอดจนข้อมูลประกอบการประชุมแต่ละวาระ

ประธานดำเนินการประชุมตามวาระการประชุมที่กำหนดไว้ตามหนังสือเชิญประชุม ไม่มีการเพิ่มเติมวาระโดยไม่แจ้งผู้ถือหุ้นล่วงหน้า ประธานได้จัดสรรเวลาอย่างเพียงพอให้ผู้ถือหุ้นใช้สิทธิในแสดงความคิดเห็น ชักถาม รวมถึงข้อเสนอแนะในแต่ละวาระ ทั้งนี้ ประธานได้ชี้แจงหรือตอบข้อซักถามดังกล่าวอย่างชัดเจนและให้ความสำคัญต่อทุกคำถามและทุกข้อเสนอแนะ ก่อนเสนอให้ที่ประชุมออกเสียงลงมติในวาระนั้นๆ

หากกรรมการบริษัทคนใดมีส่วนได้เสียหรือมีส่วนเกี่ยวข้องกับวาระใดๆ แล้ว กรรมการคนนั้นจะแจ้งต่อที่ประชุมเพื่อขอไม่ร่วมประชุมและงดออกเสียงในวาระนั้นๆ

ในวาระพิจารณาแต่งตั้งกรรมการ บริษัทฯเสนอชื่อกรรมการให้ผู้ถือหุ้นลงคะแนนเสียงเป็นรายบุคคล ส่วนวาระคำตอบแทนกรรมการ บริษัทฯได้เสนอคำตอบแทนทั้งในส่วนของคณะกรรมการบริษัทและคณะกรรมการชุดย่อยต่างๆ โดยการกำหนดคำตอบดังกล่าวได้พิจารณาเปรียบเทียบกับผลสำรวจในอุตสาหกรรมเดียวกันที่ดำเนินการโดยสมาคมส่งเสริมสถาบันกรรมการบริษัทไทย โดยคำนึงถึงความรู้ ความสามารถ และประสบการณ์ของกรรมการด้วย

1.5 การเปิดเผยผลการประชุมผู้ถือหุ้น

เมื่อการประชุมผู้ถือหุ้นแล้วเสร็จ บริษัทฯนำส่งข้อมูลสรุปผลการประชุมเผยแพร่ผ่านระบบสารสนเทศของตลาดหลักทรัพย์แห่งประเทศไทยภายในวันเดียวกัน พร้อมทั้งจัดทำรายงานการประชุมผู้ถือหุ้น ซึ่งบันทึกข้อมูลและสาระสำคัญอย่างเพียงพอ ผลการออกเสียงโดยแยกเป็นคะแนนเสียงที่เห็นด้วย ไม่เห็นด้วย หรืองดออกเสียง รวมถึงคำถามจากที่ประชุม คำชี้แจงและข้อเสนอแนะ โดยนำรายงานการประชุมผู้ถือหุ้นฉบับละเอียดดังกล่าวเผยแพร่ไว้ที่เว็บไซต์บริษัทฯภายใน 14 วันนับจากวันที่ประชุม

2. การปฏิบัติต่อผู้ถือหุ้นอย่างเท่าเทียมกัน

2.1 การให้สิทธิพื้นฐานต่อผู้ถือหุ้น

คณะกรรมการบริษัทให้ความสำคัญในสิทธิพื้นฐานการเป็นผู้ถือหุ้นบริษัทฯอย่างเท่าเทียมกันต่อผู้ถือหุ้นทุกราย รวมถึงผู้ถือหุ้นส่วนน้อยและผู้ถือหุ้นต่างชาติ ซึ่งเป็นไปตามข้อบังคับของบริษัทฯที่กำหนดให้ “ผู้ถือหุ้นคนหนึ่งมีคะแนนเสียงเท่ากับหนึ่งหุ้นต่อหนึ่งเสียง”

ผู้ถือหุ้นทุกรายได้รับสิทธิตามที่กฎหมายกำหนดทั้งในสิทธิขั้นพื้นฐานต่างๆ เช่น สิทธิได้รับส่วนแบ่งในกำไรเงินปันผล การรับซื้อหุ้นคืนโดยบริษัทฯ สิทธิการโอนหุ้น สิทธิในการได้รับสารสนเทศที่เพียงพอและทันเวลา รวมถึงสิทธิในการพิจารณาวาระที่บริษัทฯจะพึงเสนอในการประชุมผู้ถือหุ้นทุกราว เช่น การแต่งตั้งกรรมการบริษัท การจ่ายคำตอบแทนให้กรรมการบริษัท การแต่งตั้งผู้สอบบัญชีบริษัท เป็นต้น

ในการประชุมผู้ถือหุ้น บริษัทฯได้อำนวยความสะดวกแก่ผู้ถือหุ้นทุกรายอย่างเพียงพอและเท่าเทียมกัน โดยจัดส่งสารสนเทศและเอกสารประกอบการประชุม ตลอดจนเอกสารอื่นที่เกี่ยวข้องอย่างครบถ้วน ชัดเจน และทันเวลาทั้งภาษาไทยหรือภาษาอังกฤษ

2.2 การจัดสถานที่ประชุม

บริษัทฯจัดสถานที่ประชุมที่สะดวกในการเดินทาง จัดให้มีระบบการลงทะเบียนด้วย Barcode เพื่อความรวดเร็ว นอกจากนี้ คณะกรรมการบริษัทมีนโยบายสนับสนุนให้ผู้ถือหุ้นเข้าร่วมและใช้สิทธิออกเสียงในการประชุม กรณีที่ผู้ถือหุ้นไม่สะดวกเข้าร่วมประชุมด้วยตนเอง สามารถมอบฉันทะให้ผู้อื่นหรือกรรมการอิสระที่คณะกรรมการบริษัทได้มอบหมายให้เป็นตัวแทนผู้ถือหุ้น ซึ่งได้ระบุรายชื่อไว้ในหนังสือมอบฉันทะตามแบบที่กระทรวงพาณิชย์กำหนดพร้อมประวัติในเอกสารประกอบการประชุม เพื่อให้เป็นตัวแทนเข้าร่วมประชุมและออกเสียงลงมติแทนผู้ถือหุ้นได้โดยไม่มีเงื่อนไข

2.3 การควบคุมการใช้ข้อมูลภายใน

บริษัทฯ ให้ความสำคัญต่อการดูแลการใช้ข้อมูลภายใน โดยกำหนดมาตรการไม่ให้กรรมการและผู้บริหาร นำข้อมูลไปใช้เพื่อประโยชน์ส่วนตนและเพื่อการซื้อขายหลักทรัพย์ โดยห้ามซื้อขายหลักทรัพย์นับแต่ 15 วันก่อน วันทำการสุดท้ายของแต่ละไตรมาส จนถึงก่อนวันที่บริษัทฯ รายงานผลการดำเนินงานสำหรับงวดระยะเวลานั้นต่อ ตลาดหลักทรัพย์แห่งประเทศไทยและต่อสาธารณชน มาตรการที่ให้กรรมการหรือผู้บริหารรายงานการซื้อขายหลักทรัพย์ ต่อคณะกรรมการบริษัทหรือกรรมการผู้จัดการตามลำดับ พร้อมทั้งบทลงโทษทางวินัยของบริษัทฯ และการรับโทษ ในความผิดส่วนบุคคลตามที่พระราชบัญญัติหลักทรัพย์และตลาดหลักทรัพย์ (ฉบับที่ 4) พ.ศ. 2551 กำหนดไว้ ซึ่งตลอดปี พ.ศ. 2555 กรรมการและผู้บริหารของบริษัทฯ ได้ปฏิบัติตามมาตรการดังกล่าวอย่างเคร่งครัด

2.4 รายการที่เกี่ยวข้องกัน

คณะกรรมการบริษัทให้ความสำคัญต่อการปฏิบัติตามระเบียบและข้อกำหนดของตลาดหลักทรัพย์แห่งประเทศไทย เรื่องการทำรายการที่เกี่ยวข้องกัน ซึ่งตลอดปี พ.ศ. 2555 บริษัทฯ มีรายการที่เกี่ยวข้องกันซึ่งส่วนใหญ่ เป็นธุรกรรมประเภทรายการธุรกิจปกติ รายการสนับสนุนธุรกิจปกติ และ/หรือรายการให้เข้าอสังหาริมทรัพย์ระยะสั้น บริษัทฯ ได้พิจารณาราคาและเงื่อนไขตามเกณฑ์ปกติเช่นเดียวกับการดำเนินการกับบุคคลหรือนิติบุคคลทั่วไปและ/หรืออยู่ภายใต้ขอบเขตที่คณะกรรมการบริษัทได้พิจารณาและอนุมัติหลักการไว้

2.5 รายการการได้มาหรือจำหน่ายไปซึ่งสินทรัพย์

คณะกรรมการบริษัทให้ความสำคัญในการดูแลรายการที่เข้าข่ายเป็นรายการได้มาหรือจำหน่ายไปซึ่งสินทรัพย์ ตามประกาศของคณะกรรมการกำกับตลาดทุน ที่ ทค. 20/2551 เรื่องหลักเกณฑ์ในการทำรายการที่มีนัยสำคัญที่เข้า ขายเป็นการได้มาหรือจำหน่ายไปซึ่งสินทรัพย์ และประกาศคณะกรรมการตลาดหลักทรัพย์แห่งประเทศไทย เรื่อง การเปิดเผยข้อมูลและการปฏิบัติการของบริษัทจดทะเบียนในการได้มาหรือจำหน่ายไปซึ่งสินทรัพย์ พ.ศ. 2547 ซึ่งตลอด ปี พ.ศ. 2555 ไม่มีประเภทรายการดังกล่าว

2.6 การเปิดเผยข้อมูลส่วนได้เสียของกรรมการ ผู้บริหารและผู้ที่เกี่ยวข้อง

บริษัทฯ กำหนดให้กรรมการและผู้บริหารของบริษัทฯ จัดทำรายงานแสดงส่วนได้เสียของตนเองและบุคคลที่เกี่ยวข้อง และมอบหมายให้เลขานุการบริษัทเป็นผู้จัดเก็บไว้เพื่อให้สอดคล้องกับข้อบังคับตามกฎหมายที่เกี่ยวข้อง และหากในการประชุมคณะกรรมการบริษัท มีวาระที่เกี่ยวข้องกับการมีส่วนได้เสียของกรรมการคนใดแล้ว ก็กำหนด ให้กรรมการคนที่เกี่ยวข้องนั้นต้องไม่อยู่ในสถานที่ประชุม เพื่อให้กระบวนการตัดสินใจได้ดำเนินการอย่างโปร่งใสและ ยุติธรรมต่อประโยชน์ส่วนรวม

นอกจากนี้ในปี พ.ศ. 2555 คณะกรรมการบริษัทได้กำหนดนโยบายให้กรรมการบริษัทรายงานการซื้อขาย หลักทรัพย์ของบริษัทฯ ให้ที่ประชุมคณะกรรมการบริษัททราบทุกครั้ง ซึ่งตลอดปี พ.ศ. 2555 ไม่มีกรรมการบริษัทคน ใดซื้อขายหลักทรัพย์ของบริษัทฯ เพิ่มเติม

2.7 รายการที่อาจมีความขัดแย้งทางผลประโยชน์

ในการทำธุรกรรมระหว่างบริษัทฯ หรือบริษัทย่อยกับบุคคลที่เกี่ยวข้องกัน เช่น ผู้บริหาร ผู้ถือหุ้นใหญ่ หรือผู้มี อำนาจควบคุมบริษัท เป็นต้น ซึ่งเป็นรายการที่อาจก่อให้เกิดความขัดแย้งทางผลประโยชน์ คณะกรรมการบริษัทได้ ถือปฏิบัติตามหลักเกณฑ์วิธีการ และการเปิดเผยรายการที่เกี่ยวข้องกัน ซึ่งกำหนดโดยคณะกรรมการกำกับตลาดทุน เพื่อให้เกิดประโยชน์สูงสุดแก่บริษัทฯ และผู้ถือหุ้น ตลอดจนเพื่อให้เกิดความโปร่งใสในการทำรายการดังกล่าวด้วย

3. บทบาทต่อผู้มีส่วนได้เสีย

บริษัทฯ ให้ความสำคัญต่อการดูแลและคำนึงถึงสิทธิของผู้มีส่วนได้เสียทุกกลุ่มทั้งภายในและภายนอกบริษัท รวมถึง ความรับผิดชอบต่อสังคมและสิ่งแวดล้อม เพื่อส่งเสริมให้บริษัทฯ สามารถเจริญเติบโตอย่างยั่งยืน อนึ่ง ในปี พ.ศ. 2555 คณะ กรรมการบริษัทได้แต่งตั้งคณะกรรมการกำกับดูแลกิจการที่ดี เพื่อดูแลและจัดทำนโยบายที่เกี่ยวข้องกับผู้มีส่วนได้เสียทุกกลุ่ม สรุปได้ดังนี้



3.1 นโยบายเรื่องผู้ถือหุ้น

บริษัทฯ ให้ความสำคัญกับผู้ถือหุ้นซึ่งเป็นเจ้าของกิจการ จึงมีนโยบายให้กรรมการในฐานะตัวแทนของผู้ถือหุ้น ผู้บริหารและพนักงาน ปฏิบัติตามหลักการกำกับดูแลกิจการที่ดีของบริษัทฯ รวมถึงให้ความสำคัญคุ้มครองสิทธิของผู้ถือหุ้น อำนวยความสะดวกแก่ผู้ถือหุ้นในการใช้สิทธิต่างๆ ที่สมควรได้รับและปฏิบัติต่อผู้ถือหุ้นทุกรายอย่างเท่าเทียมกัน เพื่อให้เกิดประโยชน์สูงสุด และเพิ่มมูลค่าแก่ผู้ถือหุ้นอย่างยั่งยืน โดยมีแนวปฏิบัติ เช่น

- บริหารจัดการองค์กรให้เป็นไปตามวิสัยทัศน์ และหลักการกำกับดูแลกิจการที่ดีของบริษัทฯ ด้วยความซื่อสัตย์สุจริต ะมัดระวัง โดยไม่มีความขัดแย้งทางผลประโยชน์ส่วนตัว
- เคารพสิทธิของผู้ถือหุ้นและปฏิบัติต่อผู้ถือหุ้นทุกรายอย่างเป็นธรรมและเท่าเทียมกัน และไม่กระทำการใดๆ อันเป็นการละเมิดหรือรบกวนสิทธิของผู้ถือหุ้น เป็นต้น

3.2 นโยบายเรื่องความปลอดภัย อาชีวอนามัยและสภาพแวดล้อมในการทำงาน

บริษัทฯ ให้ความสำคัญต่อการจัดการระบบคุณภาพ ความปลอดภัย อาชีวอนามัย สิ่งแวดล้อม และรับผิดชอบต่อสังคม ด้วยแนวความคิดที่จะให้เป็นการพัฒนาอย่างยั่งยืน ผู้บริหารและพนักงานของทุกหน่วยงาน ต้องรับผิดชอบต่อสังคมภายใต้นโยบายร่วมปฏิบัติให้มีประสิทธิภาพและเหมาะสมกับการดำเนินธุรกิจ และมุ่งเน้นการดำเนินธุรกิจให้เติบโตอย่างเข้มแข็งและยั่งยืน ควบคู่กับการดูแลสังคม ชุมชนและสิ่งแวดล้อม (Economy, Social and Ecology) ให้อยู่ร่วมกันได้อย่างสมดุล โดยยึดหลักธรรมาภิบาลสิ่งแวดล้อม

3.3 นโยบายเรื่องค่าตอบแทนและสวัสดิการพนักงาน

บริษัทฯ มีนโยบายในการกำหนดค่าตอบแทนและสวัสดิการ โดยพิจารณาจากองค์ประกอบที่สำคัญคือ

- 1) หน้าที่ความรับผิดชอบของพนักงาน
- 2) สภาพเศรษฐกิจของประเทศโดยรวม ที่อาจส่งผลกระทบต่อความเป็นอยู่ของพนักงาน
- 3) อัตราการจ่ายค่าจ้างและสภาพการจ้างงานของตลาดแรงงาน โดยเฉพาะในกลุ่มอุตสาหกรรมประเภทเดียวกัน
- 4) แนวโน้มการเจริญเติบโตของธุรกิจ และความสามารถในการจ่ายของบริษัทฯ

อนึ่ง ในปี พ.ศ. 2555 คณะกรรมการบริษัทได้อนุมัติให้จัดตั้งกองทุนสำรองเลี้ยงชีพเพื่อเป็นสวัสดิการให้กับพนักงานบริษัททุกระดับชั้น โดยจะมีผลตั้งแต่วันที่ 1 มีนาคม พ.ศ. 2556

3.4 นโยบายเรื่องการพัฒนาความรู้และศักยภาพของพนักงาน

บริษัทฯ มีความมุ่งมั่นที่จะพัฒนาบุคลากรให้มีความรู้ความสามารถและทัศนคติที่ดีอย่างต่อเนื่องสม่ำเสมอ ทั้งในความรู้ที่เกี่ยวกับงานในหน้าที่และเรื่องอื่นๆ ที่จะบ่มเพาะให้เป็นคนดีมีฝีมือ เพื่อช่วยกันสร้างความเจริญให้แก่ตัวเอง บริษัทฯ สังคม และประเทศชาติโดยรวม โดยมีแนวปฏิบัติ เช่น

- จัดให้มีการสำรวจและวิเคราะห์ความจำเป็นในการวางแผนพัฒนาทรัพยากรมนุษย์โดยการออกแบบสำรวจ สัมภาษณ์ผู้บังคับบัญชาของหน่วยงาน รวมทั้งปัญหาต่างๆ ที่เกิดขึ้นในองค์กร และนำมาพิจารณากำหนดหลักสูตรและวิธีการพัฒนา ซึ่งประกอบด้วย ให้เรียน ให้ทำ ให้สอน และให้ประสบการณ์ชีวิต
- จัดให้มีระบบการสรรหาและประเมินวิทยากร เพื่อนำมาเป็นคลังวิทยากรในสาขาวิชาชีพต่างๆ เพื่อเป็นส่วนหนึ่งในการรักษาคุณภาพของการจัดสัมมนาและฝึกอบรมให้อยู่ในระดับมาตรฐานสากล เป็นต้น

3.5 นโยบายเรื่องการไม่ละเมิดสิทธิมนุษยชน

บริษัทฯ มีนโยบายให้ความสำคัญต่อการไม่เกี่ยวข้องกับการละเมิดสิทธิมนุษยชนและเสรีภาพของบุคคล หรือกลุ่มบุคคลใดๆ ทั้งทางตรงและทางอ้อม โดยมีแนวปฏิบัติ เช่น

- ไม่เลือกปฏิบัติต่อพนักงาน ไม่ว่าด้วยความแตกต่างใดๆ ได้แก่ เชื้อชาติ ศิพว ศาสนา ความเชื่อ เพศ ภาษา สถานภาพสมรส อายุ สังกัดทางการเมือง ชชาติกำเนิด ความเปี่ยงเบนทางเพศ สภาพร่างกาย สุขภาพหรือเรื่องอื่นๆ

- ไม่ใช่และไม่สนับสนุนการใช้แรงงานที่ทำงานหรือให้บริการด้วยการบังคับไม่ว่าทางกาย วาจา หรือจิตใจ หรือการข่มขู่ว่าจะลงโทษหรือริบสมบัติส่วนตัว เช่น บัตรประชาชน หนังสือเดินทาง เป็นต้น รวมถึงการทำงานโดยไม่เต็มใจ เป็นต้น

3.6 นโยบายเรื่องลูกค้า

บริษัทมุ่งมั่นที่จะรักษาความพึงพอใจสูงสุดของลูกค้า ด้วยความเป็นธรรมทั้งในด้านราคาและคุณภาพ และพัฒนาผลิตภัณฑ์และบริการให้ตอบสนองความต้องการของลูกค้าได้ดียิ่งขึ้นอย่างต่อเนื่อง โดยมีแนวปฏิบัติ เช่น

- ปฏิบัติต่อลูกค้าอย่างเสมอภาคและเป็นธรรม และตั้งอยู่บนพื้นฐานของการได้รับผลตอบแทนที่เป็นธรรมทั้งสองฝ่าย
- ให้ข้อมูลเกี่ยวกับผลิตภัณฑ์และบริการที่ถูกต้อง เพียงพอและทันต่อเหตุการณ์แก่ลูกค้า เพื่อให้ลูกค้ามีข้อมูลที่เหมาะสมในการตัดสินใจ โดยไม่มีการกล่าวเกินความเป็นจริง ทั้งในการโฆษณา หรือในการสื่อสารช่องทางอื่นๆ กับลูกค้า อันเป็นเหตุให้ลูกค้าเกิดความเข้าใจผิดเกี่ยวกับคุณภาพ ปริมาณ หรือเงื่อนไขใดๆ ของผลิตภัณฑ์หรือบริการ เป็นต้น

3.7 นโยบายเรื่องคู่แข่งทางการค้า

บริษัทดำเนินธุรกิจตามกรอบกติกาที่เป็นธรรม ใช้วิธีการแข่งขันอย่างมีอาชีพ เป็นไปตามวิถีทางการแข่งขันที่ดี และในกรณีที่มีการร่วมมือกับคู่แข่งทางการค้า ก็ต้องเป็นไปอย่างโปร่งใส ไม่มีการปกปิดข้อตกลงที่มีขอบด้วยกฎหมาย โดยมีแนวปฏิบัติ เช่น

- ประพฤติปฏิบัติภายใต้กรอบกติกาการแข่งขันที่ดี
- ไม่แสวงหาข้อมูลที่เป็นความลับของคู่แข่งทางการค้าด้วยวิธีการที่ไม่สุจริตหรือไม่เหมาะสม เช่น การจ่ายสินบนให้แก่พนักงานของคู่แข่ง เป็นต้น
- ไม่ทำลายชื่อเสียงของคู่แข่งทางการค้า ด้วยการกล่าวหาในทางร้าย เป็นต้น

3.8 นโยบายเรื่องคู่ค้า

บริษัทให้ความสำคัญกับคู่ค้า ตั้งแต่กระบวนการสรรหา คัดเลือก ไปจนถึงการดำเนินธุรกิจร่วมกัน ต้องเป็นไปเพื่อผลประโยชน์สูงสุดของบริษัทด้วยผลตอบแทนที่เป็นธรรมต่อทั้งสองฝ่าย อันจะนำไปสู่ความสัมพันธ์ทางธุรกิจที่ยั่งยืนต่อไป โดยมีแนวปฏิบัติ เช่น

- ปฏิบัติต่อคู่ค้าอย่างเสมอภาคและเป็นธรรม และตั้งอยู่บนพื้นฐานของการได้รับผลตอบแทนที่เป็นธรรมทั้งสองฝ่าย
- ดำเนินกระบวนการสรรหาคู่ค้าอย่างโปร่งใส ให้ข้อมูลที่ถูกต้องและเพียงพออย่างเท่าเทียมกัน เพื่อสร้างการแข่งขันที่เป็นธรรมระหว่างคู่ค้า
- ปฏิบัติตามสัญญา หรือเงื่อนไขต่างๆ ที่ตกลงกันไว้อย่างเคร่งครัด กรณีที่ไม่สามารถปฏิบัติตามเงื่อนไขข้อใดข้อหนึ่ง ต้องรีบแจ้งให้คู่ค้าทราบล่วงหน้า เพื่อร่วมกันพิจารณาหาแนวทางแก้ไข เป็นต้น

3.9 นโยบายเรื่องเจ้าหน้าที่

บริษัทมีนโยบายปฏิบัติต่อเจ้าหน้าที่ด้วยความเสมอภาค เป็นธรรมและโปร่งใส โดยยึดมั่นต่อการปฏิบัติตามเงื่อนไขและสัญญาต่างๆ อย่างเคร่งครัด โดยมีแนวปฏิบัติ เช่น

- จัดทำสัญญากับเจ้าหน้าที่ทุกประเภทอย่างถูกต้องตามกฎหมาย เสมอภาคเป็นธรรมและโปร่งใส โดยไม่เอาเปรียบคู่สัญญา
- ในการเจรจาต่อรองทางธุรกิจ พึงละเว้นการเรียกร้องหรือจ่ายผลประโยชน์ใดๆ ที่ไม่สุจริตกับเจ้าหน้าที่ เป็นต้น



3.10 นโยบายเรื่องการไม่ล่วงละเมิดทรัพย์สินทางปัญญา

บริษัทมีนโยบายที่จะปฏิบัติตามกฎหมายที่เกี่ยวข้องเกี่ยวกับทรัพย์สินทางปัญญาและไม่ล่วงละเมิดทรัพย์สินทางปัญญาทุกประเภทอย่างเคร่งครัด โดยมีแนวปฏิบัติ เช่น

- ส่งเสริมและสนับสนุนให้พนักงานใช้ความรู้ความสามารถ และความคิดสร้างสรรค์ ในการประดิษฐ์ผลงานใหม่ๆ ออกมาอย่างต่อเนื่อง
- ผลงานที่เกิดจากการปฏิบัติตามหน้าที่ของพนักงานให้ถือเป็นทรัพย์สินทางปัญญาของบริษัทฯ โดยจะจัดให้พนักงานจดลิขสิทธิ์ในผลงานทุกอย่างที่ทำขึ้นขณะเป็นพนักงานเพื่อมอบให้แก่บริษัทฯ เป็นต้น

3.11 นโยบายเรื่องเกี่ยวกับสังคม

บริษัทฯ ให้ความสำคัญต่อการดูแลรักษาสิ่งแวดล้อม ซึ่งจะสร้างประโยชน์ต่อชุมชนและสังคมรวมถึงต่อธุรกิจในระยะยาว โดยมีแนวปฏิบัติ เช่น

- ดำเนินธุรกิจด้วยความรับผิดชอบต่อและยึดมั่นในการดูแลรักษาสิ่งแวดล้อม ตลอดจนขนบธรรมเนียมประเพณีท้องถิ่นที่บริษัทฯ ตั้งอยู่
- ดำเนินกิจกรรมเพื่อร่วมสร้างสรรค์สังคม ชุมชน และสิ่งแวดล้อมอย่างสม่ำเสมอ เพื่อให้ชุมชนที่บริษัทฯ ตั้งอยู่มีคุณภาพชีวิตที่ดีขึ้น ทั้งที่ดำเนินการเองและร่วมมือกับรัฐและชุมชน เป็นต้น

3.12 นโยบายเรื่องการพัฒนาชุมชน

บริษัทฯ ให้ความสำคัญต่อการปฏิบัติที่เกี่ยวกับการมีส่วนร่วมและสนับสนุนการพัฒนาชุมชน โดยมีแนวปฏิบัติ เช่น

- ร่วมมือกับชุมชน โรงเรียน หรือสถาบันอุดมศึกษา ในการสร้างองค์ความรู้ให้กับชุมชนที่โรงงานตั้งอยู่
- สนับสนุนและระดมทุนให้เป็นสถานที่ทำงานสีเขียว ปลอดภัยจากยาเสพติด
- ประชาสัมพันธ์ข้อมูล ข่าวสารที่เป็นประโยชน์ต่อชุมชนสม่ำเสมอ เป็นต้น

3.13 นโยบายเรื่องการดำเนินธุรกิจภายใต้มาตรฐานสิ่งแวดล้อมและการให้ความรู้และฝึกอบรมพนักงานเกี่ยวกับสิ่งแวดล้อม

บริษัทฯ ตระหนักถึงความรับผิดชอบต่อสังคมและเป็นมิตรกับสิ่งแวดล้อม โดยถือว่าเป็นหน้าที่ความรับผิดชอบต่อตรงของพนักงานทุกคน และมีความจริงใจในการปรับปรุงระบบการจัดการสิ่งแวดล้อมอย่างต่อเนื่อง โดยมีแนวปฏิบัติ เช่น

- ปฏิบัติตามกฎหมาย มาตรฐานและข้อกำหนดอื่นๆ ด้านสิ่งแวดล้อมที่เกี่ยวข้องกับการดำเนินกิจกรรมของบริษัทฯ และพร้อมที่จะเปิดเผยต่อสาธารณชน
- ป้องกัน ควบคุม ลดระดับความเสี่ยง และ/หรือผลกระทบที่จะเกิดกับสิ่งแวดล้อม เป็นต้น

3.14 นโยบายเรื่องสื่อมวลชน

บริษัทฯ ให้ความสำคัญของการเปิดเผยข้อมูลข่าวสารให้สื่อมวลชน เพื่อให้สามารถสื่อสารต่อไปยังสาธารณชนได้อย่างถูกต้องและรวดเร็ว โดยมีแนวปฏิบัติ เช่น

- เปิดเผยข้อมูลข่าวสารต่อสื่อมวลชนอย่างเท่าเทียมกันผ่านช่องทางต่างๆ โดยเป็นข้อมูลที่ถูกต้องชัดเจน และตรงประเด็น
- เปิดโอกาสให้สื่อมวลชนสามารถพบปะพูดคุยกับผู้บริหารระดับประธานกรรมการ/กรรมการผู้จัดการ และผู้ที่ได้รับมอบหมายให้สื่อสารข้อมูลกับบุคคลภายนอก
- จัดให้มีการแถลงข่าวสารต่อสื่อมวลชนในโอกาสที่บริษัทฯ มีกิจกรรมพิเศษที่อาจจะมีผลกระทบต่อผู้มีส่วนได้เสีย
- ปฏิบัติตามข้อกำหนดของตลาดหลักทรัพย์แห่งประเทศไทยเกี่ยวกับการเปิดเผยสารสนเทศของบริษัทจดทะเบียน เป็นต้น

3.15 นโยบายเรื่องการใช้ข้อมูลภายใน

บริษัทฯตระหนักถึงความสำคัญของผู้ถือหุ้นทุกคนทั้งผู้ถือหุ้นที่เป็นผู้บริหารและผู้ถือหุ้นที่ไม่เป็นผู้บริหารว่าควรได้รับการปฏิบัติที่เท่าเทียมกันและเป็นธรรม โดยเฉพาะการจัดให้มีมาตรการป้องกันมิให้มีการให้ข้อมูลภายในแก่บุคคลภายนอกโดยกรรมการและผู้บริหาร เพื่อหาผลประโยชน์ให้แก่ตนเองหรือผู้อื่นในทางมิชอบ โดยมีแนวปฏิบัติ เช่น

- กำหนดมาตรการการเก็บรักษา การป้องกันการรั่วและการเผยแพร่ข้อมูลภายในโดยมีผู้รับผิดชอบที่ชัดเจน
- หลีกเลี่ยงการใช้ข้อมูลภายใน เพื่อประโยชน์ของตนในการซื้อหรือขายหุ้นของบริษัทฯ หรือให้ข้อมูลภายในแก่บุคคลอื่น เพื่อประโยชน์ในการซื้อหรือขายหุ้นของบริษัทฯ เป็นต้น

3.16 นโยบายเรื่องความขัดแย้งทางผลประโยชน์

บริษัทฯมีนโยบายยึดถือประโยชน์ของบริษัทฯเป็นสำคัญในการกระทำใดๆ โดยจะไม่เกี่ยวข้องกับกิจกรรมที่ก่อให้เกิดความขัดแย้งทางผลประโยชน์ส่วนตัวของกรรมการและพนักงาน ตลอดจนลูกค้าและคู่แข่งของบริษัทฯ โดยมีแนวปฏิบัติ เช่น

- ปฏิบัติตามกฎหมายระเบียบข้อบังคับของบริษัทฯ โดยปฏิบัติงานให้เต็มเวลาอย่างสุดความสามารถ และไม่เบียดบังเวลาในทางไปทำธุรกิจอื่นใดที่มีชี้นำเพื่อผลประโยชน์ของบริษัทฯ
- ไม่รับตำแหน่งหน้าที่การงานภายนอกบริษัทฯ หรือถือหุ้นในกิจการคู่แข่งของบริษัทฯ ซึ่งอาจก่อให้เกิดความขัดแย้งทางผลประโยชน์ของบริษัทฯ หรือมิฉะนั้นจะต้องได้รับการอนุมัติจากผู้บริหารระดับสูงหรือคณะกรรมการบริษัทแล้วแต่กรณี ก่อนเข้าไปรับตำแหน่ง เป็นต้น

3.17 นโยบายเรื่องความรับผิดชอบของพนักงานต่อสินทรัพย์ของบริษัทฯ

บริษัทฯมีนโยบายคุ้มครองและปกป้องการใช้สินทรัพย์ของบริษัทฯโดยพนักงานผู้ได้รับมอบหมายให้ใช้หรือครอบครองสินทรัพย์ระหว่างการปฏิบัติงานที่ตนเองรับผิดชอบ เพื่อให้สินทรัพย์ของบริษัทฯได้รับการดูแล จัดเก็บ ใช้งาน และรักษาสินทรัพย์อย่างเหมาะสมและคุ้มค่าต่อการลงทุน โดยมีแนวปฏิบัติ เช่น

- ผู้ใช้สินทรัพย์จะต้องเป็นบุคคลที่มีความรับผิดชอบโดยตรง และใช้สินทรัพย์ในการปฏิบัติงานตามตำแหน่งหน้าที่ หรือที่ได้รับมอบหมาย
- ผู้ใช้สินทรัพย์ จะต้องปฏิบัติตามระเบียบวินัยในการรักษาสินทรัพย์ที่อยู่ในความควบคุมและความรับผิดชอบของตน เป็นต้น

3.18 นโยบายเรื่องการใช้ทรัพยากรอย่างมีประสิทธิภาพ

บริษัทฯให้ความสำคัญกับการใช้ทรัพยากรให้คุ้มค่าอย่างมีประสิทธิภาพ จึงกำหนดให้ผู้บริหารและพนักงานบริษัทฯ มีหน้าที่ในการช่วยกันดูแลและแนะนำการใช้ทรัพยากรต่างๆ ให้เกิดประโยชน์สูงสุด มีประสิทธิภาพที่สุดและทำให้มีการสูญเสีย/เสียหายน้อยที่สุด โดยมีแนวปฏิบัติ เช่น

- จัดหาและคัดเลือกทรัพยากรต่างๆ ที่เหมาะสมและเป็นมิตรกับสิ่งแวดล้อม
- วางแผนและกำหนดเป้าหมายการเพิ่มประสิทธิภาพของการใช้ทรัพยากรให้เกิดประโยชน์สูงสุดเป็นประจำทุกปี เป็นต้น

3.19 นโยบายเรื่องการอนุรักษ์พลังงาน

บริษัทฯตระหนักถึงการให้ความสำคัญเกี่ยวกับการจัดการพลังงาน เพื่อให้เกิดการพัฒนาและมีการปรับปรุงมาตรการอย่างต่อเนื่อง ทั้งนี้เพื่อให้การอนุรักษ์พลังงานในองค์กรเป็นไปอย่างมีส่วนร่วมของพนักงานและยังผลให้เกิดประโยชน์สูงสุดแก่องค์กรและสังคมโดยรวม โดยมีแนวปฏิบัติ เช่น

- ดำเนินการและพัฒนาระบบการจัดการพลังงานอย่างเหมาะสม โดยกำหนดให้การอนุรักษ์พลังงานเป็นส่วนหนึ่งของการดำเนินงานของบริษัทฯ และมุ่งมั่นที่จะปฏิบัติตามกฎหมายและข้อกำหนดอื่นๆ ที่เกี่ยวกับการใช้พลังงาน ปริมาณการใช้พลังงานและประสิทธิภาพด้านพลังงานที่มีผลบังคับใช้



- ส่งเสริมและสนับสนุนกิจกรรมด้านการอนุรักษ์พลังงานของบริษัทในโครงการต่างๆ โดยเน้นการมีส่วนร่วมของพนักงานทั่วทั้งองค์กร
- ผู้บริหารและคณะทำงานด้านการจัดการพลังงานจะทบทวนและปรับปรุงนโยบาย เป้าหมายและแผนการดำเนินการให้เหมาะสม
- กำหนดให้การอนุรักษ์พลังงานเป็นหน้าที่และความรับผิดชอบของพนักงานทุกคน และจะต้องยึดถือและให้ความร่วมมือในการปฏิบัติตามมาตรการอนุรักษ์พลังงานที่กำหนดไว้อย่างจริงจัง เป็นต้น

3.20 นโยบายเรื่องการปฏิบัติตนของพนักงาน และการปฏิบัติต่อผู้ร่วมงาน

บริษัทจะบริหารทรัพยากรบุคคลให้สอดคล้องและสนับสนุนนโยบาย เป้าหมายทางธุรกิจ และกลยุทธ์ของบริษัท โดยจัดวางระบบและกระบวนการบริหารทรัพยากรบุคคล ให้มีความชัดเจน โปร่งใส ยุติธรรม และเป็นไปในแนวทางเดียวกัน พร้อมกับการกำหนดให้ผู้บังคับบัญชาทุกคน มีหน้าที่ในการบริหารทรัพยากรบุคคลภายในหน่วยงานของตน ตามระบบและแนวทางการบริหารทรัพยากรบุคคลของบริษัท โดยมีแนวปฏิบัติ เช่น

- เคารพในสิทธิของพนักงานทุกคน
- ผู้บริหารและผู้บังคับบัญชาพึงปฏิบัติตนให้เป็นທີ່เคารพนับถือของพนักงาน และพนักงานไม่พึงกระทำใดๆ อันเป็นการไม่เคารพนับถือของผู้บริหารและผู้บังคับบัญชา เป็นต้น

3.21 นโยบายเรื่องการให้ของขวัญ หรือการบันเทิง

บริษัทมีนโยบายว่าการซื้อขายสินค้าหรือบริการกับบุคคลภายนอก ซึ่งรวมถึงการดำเนินการด้านอื่นทางธุรกิจ เป็นการปฏิบัติงานด้วยความเป็นธรรม โปร่งใส ไม่มีการรับอามิสสินจ้าง สินบน รางวัล การบันเทิง จากบุคคลที่เกี่ยวข้องเพื่อการตัดสินใจของผู้ที่เกี่ยวข้อง โดยมีแนวปฏิบัติ เช่น

- พนักงานต้องไม่เรียก รับ หรือยินยอมที่จะรับเงิน สิ่งของ หรือประโยชน์อื่นใดจากผู้ที่เกี่ยวข้องทางธุรกิจกับบริษัท
- พนักงานอาจรับหรือให้ของขวัญได้ตามประเพณีนิยมโดยการรับของขวัญนั้น จะไม่ต้องส่งผลกระทบต่อตัดสินใจเชิงธุรกิจใดๆ ของผู้รับ เป็นต้น

3.22 นโยบายเรื่องการร้องทุกข์

บริษัทต้องการให้พนักงานทุกคนทุกระดับอยู่ร่วมกันด้วยความความสามัคคีกันดี มีความสำคัญและช่วยเหลือซึ่งกันและกัน เพื่อนำมาซึ่งความสงบสุขในการทำงานร่วมกัน บริษัทจะป้องกันและแก้ไขปัญหาและความเดือดร้อนความคับข้องใจของพนักงานอันเนื่องมาจากการไม่ได้รับความเป็นธรรมจากการไม่ปฏิบัติตามระเบียบเกี่ยวกับการทำงานหรือการควบคุมบังคับบัญชา หรือถูกกลั่นแกล้งจากการปฏิบัติงานในหน้าที่ ตลอดจนการฝ่าฝืนหรือไม่ปฏิบัติตามจรรยาบรรณหรือทุจริต ทั้งนี้ บริษัทจะส่งเสริมสนับสนุนวิธีแก้ไขปัญหาและความเดือดร้อน โดยการปรึกษาหารือร่วมกันโดยสันติวิธีโดยมีแนวปฏิบัติครอบคลุมขั้นตอนและวิธีการดำเนินการของการร้องทุกข์ที่เป็นเรื่องร้องทุกข์ทั่วไปและเรื่องการฝ่าฝืนหรือไม่ปฏิบัติตามจรรยาบรรณหรือทุจริต

3.23 นโยบายเรื่องการต่อต้านทุจริตและห้ามจ่ายสินบนเพื่อผลประโยชน์ทางธุรกิจของบริษัท

บริษัทให้ความสำคัญต่อการต่อต้านทุจริต และห้ามการจ่ายสินบนทุกรูปแบบ เพื่อประโยชน์ทางธุรกิจของบริษัทและบริษัทในเครือ โดยมีแนวปฏิบัติ เช่น

- ไม่ให้และไม่ส่งเสริมให้มีการมอบหรือรับของกำนัล การเลี้ยงรับรอง หรือค่าใช้จ่ายที่เกินความเหมาะสม
- ไม่จ่ายเงินเพื่ออำนวยความสะดวก เพื่อเร่งการดำเนินการหรือเพื่อความคล่องตัวในการดำเนินการไม่ว่าโดยทางตรงหรือทางอ้อม เป็นต้น

การร้องเรียนต่อคณะกรรมการบริษัท

คณะกรรมการบริษัทได้มอบหมายให้คณะกรรมการกำกับดูแลกิจการที่ดี พิจารณากำหนดช่องทางที่เปิดโอกาสให้ผู้ถือหุ้นหรือบุคคลทั่วไป สามารถร้องเรียนเมื่อพบว่าการบริหาร หรือพนักงานอาจมีพฤติกรรมที่ไม่เหมาะสมในการปฏิบัติเรื่องใดเรื่องหนึ่งหรือไม่ถูกต้องตามกฎหมาย ระเบียบ ข้อบังคับที่ควบคุม หรือการปฏิบัติที่ส่อไปในทางทุจริต พร้อมทั้งจัดทำมาตรการตลอดจนวิธีการปฏิบัติที่รัดกุม เพื่อรองรับให้เกิดความเป็นธรรมแก่ผู้มีส่วนได้เสียที่ถูกร้องเรียนและผู้ร้องเรียนด้วย ซึ่งในปี พ.ศ. 2555 คณะกรรมการกำกับดูแลกิจการที่ดียังอยู่ระหว่างดำเนินการ

4. การเปิดเผยข้อมูลและความโปร่งใส

บริษัทฯ ให้ความสำคัญต่อการเปิดเผยข้อมูลที่สำคัญอย่างโปร่งใส ถูกต้อง ครบถ้วนและทันเวลา ถือว่าเป็นปัจจัยสำคัญในการสร้างความเชื่อมั่นให้กับนักลงทุนและผู้มีส่วนได้เสียทุกกลุ่ม และเป็นกลไกให้กรรมการบริษัท ผู้บริหาร ตลอดจนพนักงาน ได้ตระหนักถึงความสำคัญของการปฏิบัติงานด้วยความถูกต้อง ด้วยความโปร่งใสและเที่ยงธรรม ดังนี้

โครงสร้างผู้ถือหุ้น

รายงานประจำปีและเว็บไซต์บริษัทฯ ได้แสดงโครงสร้างการถือหุ้นของกลุ่มบริษัท ตลอดจนรายชื่อและสัดส่วนการถือหุ้นของผู้ถือหุ้นที่มีส่วนและไม่มีส่วนในการกำหนดนโยบายของบริษัทฯ 10 ลำดับแรก โดยไม่มีกรรมการบริษัทหรือผู้บริหารรายใดที่การถือหุ้นรวมกันเกินกว่าร้อยละ 25 ของหุ้นที่ออกและจำหน่ายแล้ว รวมถึงไม่มีโครงสร้างการถือหุ้นแบบไขว้ในกลุ่มบริษัทแต่อย่างใด

สำหรับข้อมูลรายชื่อผู้ถือหุ้นและสัดส่วนการถือหุ้นของผู้ถือหุ้นนั้น บริษัทฯ ได้ปรับปรุงให้เป็นปัจจุบันทุกครั้งที่มีการเปลี่ยนแปลงหรือเมื่อปิดสมุดทะเบียนผู้ถือหุ้นในวาระโอกาสต่างๆ ที่พึงกระทำเป็นประจำทุกปี เช่น การรวบรวมรายชื่อผู้ถือหุ้นเพื่อกำหนดสิทธิในการเข้าร่วมประชุมและ/หรือกำหนดสิทธิในการรับเงินปันผล เป็นต้น อนึ่ง ณ สิ้นงวดปี พ.ศ. 2555 บริษัทฯ มีหุ้น free float ในอัตรามากกว่าร้อยละ 40

โครงสร้างการบริหารงาน

บริษัทฯ ได้แสดงผังโครงสร้างองค์กรของบริษัทฯ พร้อมทั้งข้อมูลเกี่ยวกับประวัติของกรรมการและผู้บริหารแต่ละท่าน เช่น ประวัติการศึกษา การอบรมเกี่ยวกับบทบาทหน้าที่และทักษะการเป็นกรรมการ ประสบการณ์ทำงาน สัดส่วนการถือหุ้นจำนวนบริษัทที่ดำรงตำแหน่ง เป็นต้น ดังปรากฏตามรายงานประจำปีฉบับนี้ ในหัวข้อ 8.1 โครงสร้างองค์กร และหัวข้อ 8.5 ประวัติ และข้อมูลเกี่ยวกับกรรมการ ผู้บริหาร และผู้ทำหน้าที่ให้บริษัทฯ มีการกำกับดูแลกิจการที่ดี

การให้ข่าวสาร

บริษัทฯ เผยแพร่ข้อมูลข่าวสารที่เป็นปัจจุบันและถูกต้องผ่านช่องทางต่างๆ ได้แก่ รายงานประจำปี แบบแสดงรายการข้อมูลประจำปี (แบบ 56-1) งบการเงิน การให้สัมภาษณ์กับสื่อมวลชนทั้งในรูปสื่อสิ่งพิมพ์และการเผยแพร่ทางโทรทัศน์ ตลอดจนการร่วมกิจกรรมของตลาดหลักทรัพย์แห่งประเทศไทย เช่น Opportunity Day, Company Visit เป็นต้น และการพบปะกับนักวิเคราะห์ นอกจากนี้ เว็บไซต์บริษัทฯ คือ www.sriithaisuperware.com ได้นำเสนอข่าวธุรกิจและกิจกรรมทางการตลาด ข้อมูลทางการเงิน โครงสร้างองค์กร โครงสร้างกลุ่มธุรกิจ ข้อมูลรายงานประจำปี และข้อมูลอื่นๆ ของบริษัทฯ เช่น กิจกรรมความสำเร็จของบริษัทฯ กิจกรรมทางสังคม เป็นต้น โดยมีทั้งภาษาไทยและภาษาอังกฤษ

หน่วยงานนักลงทุนสัมพันธ์

บริษัทฯ ได้มอบหมายให้สำนักเลขานุการบริษัททำหน้าที่เป็นหน่วยงานนักลงทุนสัมพันธ์ รวมถึงเปิดช่องทาง Investor Relations (IR) ที่หน้าเว็บไซต์ เพื่อให้ง่ายต่อการเข้าถึงข้อมูลข่าวสาร และเป็นช่องทางในการติดต่อสื่อสารกับคณะผู้บริหารหรือคณะกรรมการบริษัท สำนักเลขานุการบริษัทจะรวบรวมคำถามและข้อเสนอแนะต่างๆ ที่ส่งผ่านช่องทางดังกล่าว เสนอให้ผู้บริหารหรือกรรมการที่เกี่ยวข้องเพื่อพิจารณาให้ข้อมูล เพื่อดำเนินการติดตามและรายงานความคืบหน้าตามความเหมาะสม

รายงานทางการเงินของบริษัทฯ

บริษัทฯ โดยการอนุมัติจากที่ประชุมผู้ถือหุ้นได้ว่าจ้างผู้สอบบัญชีที่มีความเป็นอิสระและมีความน่าเชื่อถือ และได้รับความเห็นชอบจากสำนักงานคณะกรรมการกำกับหลักทรัพย์และตลาดหลักทรัพย์เป็นผู้สอบบัญชีของบริษัทฯ ซึ่งงบการเงินประจำปี พ.ศ. 2555 ผู้สอบบัญชีได้ตรวจสอบและแสดงความเห็นอย่างไม่มีเงื่อนไข

ข้อมูลรายงานประจำปี

บริษัทฯ นำข้อมูลที่สำคัญเปิดเผยในรายงานประจำปีด้วยความครบถ้วน ชัดเจนและเป็นประโยชน์สำหรับผู้ถือหุ้น ตลอดจนผู้สนใจทั่วไป ประกอบด้วย

- โครงสร้างองค์กรและโครงสร้างธุรกิจ
- วิสัยทัศน์และภารกิจ
- ปัจจัยความเสี่ยงในการดำเนินธุรกิจ
- ลักษณะการประกอบธุรกิจและภาวะการแข่งขัน



- สถานะการเงินและผลการดำเนินงาน ที่ผ่านการตรวจสอบและให้ความเห็นอย่างไม่มีเงื่อนไขจากผู้สอบบัญชีบริษัท
- ประวัติ รายละเอียดของกรรมการบริษัทแต่ละท่านและจำนวนครั้งที่เข้าร่วมประชุมคณะกรรมการบริษัทในรอบปีที่ผ่านมา
- รายงานความรับผิดชอบของคณะกรรมการบริษัทต่อรายงานทางการเงิน ซึ่งรับรองการปฏิบัติตามหลักการบัญชีที่รับรองโดยทั่วไป โดยใช้นโยบายการบัญชีที่เหมาะสมและถือปฏิบัติอย่างสม่ำเสมอ พร้อมทั้งลงนามโดยประธานกรรมการบริษัท
- รายงานของคณะกรรมการตรวจสอบ เกี่ยวกับหน้าที่และความรับผิดชอบในการจัดทำงบการเงินให้เป็นไปตามกฎหมายที่เกี่ยวข้อง ระบบการควบคุมภายใน การปฏิบัติตามกฎหมายหลักทรัพย์ฯ ข้อกำหนดของตลาดหลักทรัพย์แห่งประเทศไทย หรือกฎหมายที่เกี่ยวข้อง การแต่งตั้งผู้สอบบัญชีประจำปี และเรื่องอื่นๆ ตามหน้าที่ที่ตลาดหลักทรัพย์แห่งประเทศไทยกำหนดไว้
- รายงานผลการดำเนินงานของคณะกรรมการสรรหาและพิจารณาค่าตอบแทน
- รายงานผลการดำเนินงานของคณะกรรมการกำกับดูแลกิจการที่ดี

5. ความรับผิดชอบของคณะกรรมการ

ตามข้อบังคับของบริษัท ศรีไทยซูเปอร์แวร์ จำกัด (มหาชน) กำหนดองค์ประกอบของคณะกรรมการบริษัท ดังนี้ “คณะกรรมการของบริษัทให้มีจำนวนไม่เกินสิบสองคนและไม่น้อยกว่าห้าคน และกรรมการไม่น้อยกว่ากึ่งหนึ่งของจำนวนกรรมการทั้งหมดต้องมีถิ่นที่อยู่ในราชอาณาจักร”

คณะกรรมการบริษัท ประกอบด้วยกรรมการที่มีประสบการณ์ ความรู้ความสามารถที่มีประสิทธิภาพและเหมาะสมต่อธุรกิจ ปัจจุบันมีจำนวน 9 คน ประกอบด้วยกรรมการที่เป็นตัวแทนของผู้ถือหุ้นและเป็นผู้บริหารรวม 5 คน ซึ่งเป็นผู้ที่มีความรู้ความสามารถและความเชี่ยวชาญในธุรกิจของบริษัทฯ และกรรมการอิสระ 4 คน ซึ่งเป็นผู้ที่มีทักษะและประสบการณ์หลากหลายที่สามารถใช้วิจารณ์ญาณได้อย่างอิสระและมีความเป็นผู้นำ โดยมีคุณสมบัติสอดคล้องกับหลักเกณฑ์ของสำนักงานคณะกรรมการกำกับหลักทรัพย์และตลาดหลักทรัพย์

คณะกรรมการบริษัทได้แต่งตั้งกรรมการอิสระจำนวน 3 คน เป็นคณะกรรมการตรวจสอบ เพื่อทำหน้าที่สนับสนุนการทำงานของคณะกรรมการบริษัท ตามหน้าที่และความรับผิดชอบที่ระบุไว้ในกฎบัตรคณะกรรมการตรวจสอบ และเป็นไปตามประกาศตลาดหลักทรัพย์แห่งประเทศไทย เรื่อง คุณสมบัติและขอบเขตการดำเนินงานของคณะกรรมการตรวจสอบ พ.ศ. 2551

นิยามของกรรมการอิสระ

กรรมการอิสระ หมายถึง บุคคลที่มีคุณสมบัติตามที่คณะกรรมการกำกับหลักทรัพย์และตลาดหลักทรัพย์กำหนดไว้ ตามประกาศคณะกรรมการกำกับตลาดทุน ที่ ทจ. 4/2552 เรื่อง การขออนุญาตและการอนุญาตให้เสนอขายหุ้นที่ออกใหม่ (ฉบับที่ 2) และฉบับแก้ไขเพิ่มเติม ดังนี้

- ถือหุ้นไม่เกินร้อยละหนึ่งของจำนวนหุ้นที่มีสิทธิออกเสียงทั้งหมดของบริษัท บริษัทใหญ่ บริษัทย่อย บริษัทร่วม ผู้ถือหุ้นรายใหญ่ หรือผู้มีอำนาจควบคุมของบริษัท ทั้งนี้ ให้นับรวมการถือหุ้นของผู้ที่เกี่ยวข้องของกรรมการอิสระรายนั้นๆ ด้วย
- ไม่เป็นหรือเคยเป็นกรรมการที่มีส่วนร่วมบริหารงาน ลูกจ้าง พนักงาน ที่ปรึกษาที่ได้เงินเดือนประจำ หรือผู้มีอำนาจควบคุมของบริษัท บริษัทใหญ่ บริษัทย่อย บริษัทร่วม บริษัทย่อยลำดับเดียวกัน ผู้ถือหุ้นรายใหญ่ หรือของผู้มีอำนาจควบคุมของบริษัท เว้นแต่จะได้พ้นจากการมีลักษณะดังกล่าวมาแล้วไม่น้อยกว่าสองปีก่อนวันที่ยื่นคำขออนุญาตต่อสำนักงาน ทั้งนี้ ลักษณะต้องห้ามดังกล่าวไม่รวมถึงกรณีที่กรรมการอิสระเคยเป็นข้าราชการ หรือที่ปรึกษาของส่วนราชการซึ่งเป็นผู้ถือหุ้นรายใหญ่ หรือผู้มีอำนาจควบคุมของบริษัท
- ไม่เป็นบุคคลที่มีความสัมพันธ์ทางสายโลหิต หรือโดยการจดทะเบียนตามกฎหมาย ในลักษณะที่เป็น บิดามารดา คู่สมรส พี่น้อง และบุตร รวมทั้งคู่สมรสของบุตร ของกรรมการรายอื่น ผู้บริหาร ผู้ถือหุ้นรายใหญ่ ผู้มีอำนาจควบคุม หรือบุคคลที่จะได้รับการเสนอให้เป็นกรรมการ ผู้บริหารหรือผู้มีอำนาจควบคุมของบริษัท หรือบริษัทย่อย

- (ง) ไม่มีหรือเคยมีความสัมพันธ์ทางธุรกิจกับบริษัท บริษัทใหญ่ บริษัทย่อย บริษัทร่วม ผู้ถือหุ้นรายใหญ่ หรือผู้มีอำนาจควบคุมของบริษัท ในลักษณะที่อาจเป็นการขัดขวางการใช้วิจารณญาณอย่างอิสระของตน รวมทั้งไม่เป็นหรือเคยเป็นผู้ถือหุ้นที่มีนัย หรือผู้มีอำนาจควบคุมของผู้ที่มีความสัมพันธ์ทางธุรกิจกับบริษัท บริษัทใหญ่ บริษัทย่อย บริษัทร่วม ผู้ถือหุ้นรายใหญ่ หรือผู้มีอำนาจควบคุมของบริษัท เว้นแต่จะได้พ้นจากการมีลักษณะดังกล่าวมาแล้วไม่น้อยกว่าสองปีก่อนวันที่ยื่นคำขออนุญาตต่อสำนักงาน

ความสัมพันธ์ทางธุรกิจดังกล่าวข้างต้น รวมถึงการทำรายการทางการเงินการการค้าที่กระทำเป็นปกติเพื่อประกอบกิจการ การเช่าหรือให้เช่าอสังหาริมทรัพย์ รายการเกี่ยวกับสินทรัพย์หรือบริการหรือการให้หรือรับความช่วยเหลือทางการเงิน ด้วยการรับหรือให้กู้ยืม คำประกัน การให้สินทรัพย์เป็นหลักประกันหนี้สิน รวมถึงพฤติกรรมอื่นที่ตนเองเดียวกัน ซึ่งเป็นผลให้บริษัทหรือคู่สัญญาที่มีภาระหนี้ที่ต้องชำระต่ออีกฝ่ายหนึ่ง ตั้งแต่ร้อยละสามของสินทรัพย์ที่มีตัวตนสุทธิของบริษัทหรือตั้งแต่ยี่สิบล้านบาทขึ้นไป แล้วแต่จำนวนใดจะต่ำกว่า ทั้งนี้ การคำนวณภาระหนี้ดังกล่าวให้เป็นไปตามวิธีการคำนวณมูลค่าของรายการที่เกี่ยวข้องกัน ตามประกาศคณะกรรมการกำกับตลาดทุนว่าด้วยหลักเกณฑ์ในการทำรายการที่เกี่ยวข้องกัน โดยอนุโลม แต่ในการพิจารณาภาระหนี้ดังกล่าว ให้นับรวมภาระหนี้ที่เกิดขึ้นในระหว่างหนึ่งปีก่อนวันที่มีความสัมพันธ์ทางธุรกิจกับบุคคลเดียวกัน

- (จ) ไม่เป็นหรือเคยเป็นผู้สอบบัญชีของบริษัท บริษัทใหญ่ บริษัทย่อย บริษัทร่วม ผู้ถือหุ้นรายใหญ่ หรือผู้มีอำนาจควบคุมของบริษัท และไม่เป็นผู้ถือหุ้นที่มีนัย ผู้มีอำนาจควบคุม หรือหุ้นส่วนของสำนักงานสอบบัญชี ซึ่งมีผู้สอบบัญชีของบริษัท บริษัทใหญ่ บริษัทย่อย บริษัทร่วม ผู้ถือหุ้นรายใหญ่ หรือผู้มีอำนาจควบคุมของบริษัท สังกัดอยู่ เว้นแต่จะได้พ้นจากการมีลักษณะดังกล่าวมาแล้ว ไม่น้อยกว่าสองปีก่อนวันที่ยื่นคำขออนุญาตต่อสำนักงาน
- (ฉ) ไม่เป็นหรือเคยเป็นผู้ให้บริการทางวิชาชีพใดๆ ซึ่งรวมถึงการให้บริการเป็นที่ปรึกษากฎหมายหรือที่ปรึกษาทางการเงิน ซึ่งได้รับค่าบริการเกินกว่าสองล้านบาทต่อปีจากบริษัท บริษัทใหญ่ บริษัทย่อย บริษัทร่วม ผู้ถือหุ้นรายใหญ่ หรือผู้มีอำนาจควบคุมของบริษัท และไม่เป็นผู้ถือหุ้นที่มีนัย ผู้มีอำนาจควบคุม หรือหุ้นส่วนของผู้ให้บริการทางวิชาชีพนั้นด้วย เว้นแต่จะได้พ้นจากการมีลักษณะดังกล่าวมาแล้วไม่น้อยกว่าสองปีก่อนวันที่ยื่นคำขออนุญาตต่อสำนักงาน
- (ช) ไม่เป็นกรรมการที่ได้รับการแต่งตั้งขึ้นเพื่อเป็นตัวแทนของกรรมการของบริษัท ผู้ถือหุ้นรายใหญ่ หรือผู้ถือหุ้นซึ่งเป็นผู้ที่เกี่ยวข้องกับผู้ถือหุ้นรายใหญ่
- (ซ) ไม่ประกอบกิจการที่มีสภาพอย่างเดียวกันและเป็นการแข่งขันที่มีนัยกับกิจการของบริษัทหรือบริษัทย่อย หรือไม่เป็นหุ้นส่วนที่มีนัยในห้างหุ้นส่วน หรือเป็นกรรมการที่มีส่วนร่วมบริหารงาน ลูกจ้าง พนักงาน ที่ปรึกษาที่รับเงินเดือนประจำ หรือถือหุ้นเกินร้อยละหนึ่งของจำนวนหุ้นที่มีสิทธิออกเสียงทั้งหมดของบริษัทอื่น ซึ่งประกอบกิจการที่มีสภาพอย่างเดียวกันและเป็นการแข่งขันที่มีนัยกับกิจการของบริษัทหรือบริษัทย่อย
- (ฌ) ไม่มีลักษณะอื่นใดที่ทำให้ไม่สามารถให้ความเห็นอย่างเป็นอิสระเกี่ยวกับการดำเนินงานของบริษัท

ภายหลังได้รับการแต่งตั้งให้เป็นกรรมการอิสระที่มีลักษณะเป็นไปตามหลักเกณฑ์ข้างต้นแล้ว กรรมการอิสระอาจได้รับมอบหมายจากคณะกรรมการ ให้ตัดสินใจในการดำเนินกิจการของบริษัท บริษัทใหญ่ บริษัทย่อย บริษัทร่วม บริษัทย่อยลำดับเดียวกัน ผู้ถือหุ้นรายใหญ่ หรือผู้มีอำนาจควบคุมของบริษัท โดยมีการตัดสินใจในรูปแบบขององค์คณะ (Collective Decision) ได้

การสรรหาและแต่งตั้งกรรมการบริษัท

คณะกรรมการบริษัทแต่งตั้งคณะกรรมการสรรหาและพิจารณาคำตอบแทน ซึ่งมีกรรมการอิสระเป็นประธานกรรมการสรรหาและพิจารณาคำตอบแทน ทำหน้าที่สรรหาบุคคลที่มีคุณสมบัติและประสบการณ์ที่เหมาะสมกับธุรกิจบริษัทฯ โดยบุคคลที่ผ่านการสรรหาและนำเสนอเพื่อแต่งตั้งเป็นกรรมการนั้น ต้องมีเวลาอย่างเพียงพอ สามารถอุทิศความรู้ ความสามารถ และปฏิบัติหน้าที่ให้แก่บริษัทฯ ได้อย่างมีประสิทธิภาพ

ในการแต่งตั้งเป็นกรรมการบริษัทนั้น กำหนดให้คณะกรรมการบริษัทอนุมัติหรือเสนอต่อที่ประชุมผู้ถือหุ้นเพื่อพิจารณาแต่งตั้งตามแต่กรณี ซึ่งเป็นไปตามหลักเกณฑ์และวิธีการที่กำหนดในข้อบังคับข้อที่ 13 และข้อที่ 14 ของบริษัทฯ คือ



“ข้อ 13 ให้ที่ประชุมใหญ่ผู้ถือหุ้นเลือกตั้งกรรมการตามหลักเกณฑ์และวิธีการดังต่อไปนี้

- (1) ผู้ถือหุ้นคนหนึ่งมีคะแนนเสียงเท่ากับหนึ่งหุ้นต่อหนึ่งเสียง
- (2) ผู้ถือหุ้นแต่ละคนจะใช้คะแนนเสียงที่มีอยู่ทั้งหมดตามข้อ (1) เลือกตั้งบุคคลคนเดียวหรือหลายคนเป็นกรรมการก็ได้ แต่จะแบ่งคะแนนเสียงให้แก่ผู้ใดมากน้อยเพียงใดไม่ได้
- (3) บุคคลซึ่งได้รับคะแนนเสียงสูงสุดตามลำดับลงมาเป็นผู้ได้รับการเลือกตั้งเป็นกรรมการเท่าจำนวนกรรมการที่จะพึงมีหรือจะพึงเลือกตั้งในครั้งนั้น ในกรณีที่บุคคลซึ่งได้รับการเลือกตั้งในลำดับถัดลงมา มีคะแนนเสียงเท่ากันเกินจำนวนกรรมการที่จะพึงมีหรือจะพึงเลือกตั้งในครั้งนั้น ให้ผู้เป็นประธานเป็นผู้ออกเสียงชี้ขาด

ข้อ 14 ในการประชุมสามัญประจำปีทุกครั้ง กรรมการต้องพ้นจากตำแหน่งตามวาระเป็นจำนวนหนึ่งในสาม ถ้าจำนวนกรรมการที่จะแบ่งออกให้ตรงเป็นสามส่วนไม่ได้ ก็ให้ออกโดยจำนวนที่ใกล้ที่สุดกับส่วนหนึ่งในสาม

กรรมการที่จะต้องออกจากตำแหน่งในปีแรกและปีที่สอง ภายหลังจดทะเบียนบริษัทนั้น ให้ใช้วิธีจับสลากกันว่าผู้ใดจะออก ส่วนปีหลังๆ ต่อไป ให้กรรมการที่อยู่ตำแหน่งนานที่สุดนั้นเป็นผู้ออกจากตำแหน่ง”

บริษัทไม่ได้กำหนดจำนวนครั้งสูงสุดของกรรมการที่จะได้รับแต่งตั้งกลับเข้ามาเป็นกรรมการใหม่ได้ รวมทั้งไม่ได้กำหนดคุณสมบัติในเรื่องอายุของกรรมการ โดยให้เป็นไปตามข้อบังคับข้อ 14 ข้างต้น

ในการประชุมผู้ถือหุ้น บริษัทฯเสนอให้ที่ประชุมพิจารณาและเลือกกรรมการบริษัทเป็นรายบุคคล

ในกรณีที่กรรมการรายใหม่ได้รับการแต่งตั้ง บริษัทฯได้จัดให้มีการปฐมนิเทศกรรมการใหม่ โดยจัดเตรียมข้อมูลในรูปแบบของคู่มือกรรมการ ทั้งที่จัดทำโดยสำนักงานคณะกรรมการกำกับหลักทรัพย์และตลาดหลักทรัพย์ และของบริษัทฯ ตลอดจนการบรรยายเกี่ยวกับโครงสร้างและธุรกิจของบริษัทฯ เพื่อให้กรรมการใหม่ได้รับทราบ

การควบคุมตำแหน่ง

ประธานกรรมการและกรรมการผู้จัดการของบริษัทฯเป็นบุคคลเดียวกัน โดยเป็นตัวแทนจากกลุ่มผู้ถือหุ้นรายใหญ่ ซึ่งปัจจุบันบริษัทฯพิจารณาเห็นว่ามีความเหมาะสม เนื่องจากเป็นผู้ที่มีประสบการณ์ในธุรกิจของบริษัทฯเป็นเวลานานและเป็นที่ยอมรับในวงการธุรกิจและสังคมอย่างแพร่หลาย

การดำรงตำแหน่งทั้งสองตำแหน่งในเวลาเดียวกัน ประธานกรรมการและกรรมการผู้จัดการได้ตระหนักและแบ่งแยกบทบาทหน้าที่และความรับผิดชอบของแต่ละตำแหน่งได้อย่างชัดเจน ทั้งในส่วนของการบริหารงานประจำ การประชุมคณะกรรมการบริษัท การประชุมผู้ถือหุ้น และอื่นๆ ตลอดจนสามารถปฏิบัติตามบทบาทหน้าที่และตัดสินใจตามขอบเขตอำนาจของแต่ละตำแหน่งได้เป็นอย่างดี ประกอบกับได้ใช้ประโยชน์จากการเป็นบุคคลเดียวกันที่สามารถช่วยเพิ่มประสิทธิภาพในการบริหารงานดังนี้

- ในฐานะประธานกรรมการ ช่วยให้สามารถรับทราบการปฏิบัติงานของฝ่ายบริหารได้อย่างใกล้ชิดและเป็นปัจจุบัน ซึ่งจะส่งเสริมการควบคุมดูแลให้อยู่ในกรอบของนโยบายคณะกรรมการบริษัท และในฐานะกรรมการผู้จัดการก็สามารถบริหารงานให้สอดคล้องกับนโยบายของคณะกรรมการบริษัท
- ในฐานะประธานกรรมการ นอกจากการปฏิบัติหน้าที่ในการเป็นประธานในที่ประชุมของการประชุมผู้ถือหุ้นและการประชุมคณะกรรมการบริษัท ซึ่งต้องกำกับและควบคุมดูแลการประชุมให้เป็นไปตามวาระและถูกต้องตามกฎหมาย ตลอดจนเปิดโอกาสให้ผู้เข้าร่วมประชุมทุกท่านได้แสดงความคิดเห็นและอภิปรายได้อย่างอิสระแล้วยังสามารถชี้แจงข้อมูลให้ที่ประชุมในฐานะผู้บริหารสูงสุดและตัวแทนคณะกรรมการบริษัทพร้อมกันได้

อย่างไรก็ตาม ด้วยสัดส่วนกรรมการอิสระซึ่งมีจำนวนมากกว่า 1 ใน 3 ของจำนวนกรรมการบริษัททั้งหมด ทำให้คณะกรรมการบริษัทสามารถถ่วงดุลพร้อมให้ความเห็นได้อย่างเป็นอิสระในการสอบทานการบริหารของฝ่ายจัดการได้อย่างมีประสิทธิภาพ

คำตอบแทนของกรรมการและผู้บริหาร

บริษัทมีหลักเกณฑ์ในการกำหนดคำตอบแทนของกรรมการโดยผ่านกระบวนการพิจารณากลับกรงของคณะกรรมการสรรหาและพิจารณาคำตอบแทน ซึ่งได้กำหนดนโยบายการจ่ายคำตอบแทนกรรมการอย่างโปร่งใสและมีความเหมาะสม และมีแนวทางพิจารณาจากการเปรียบเทียบกับประเภทธุรกิจในอุตสาหกรรมเดียวกันจากข้อมูลการสำรวจคำตอบแทนกรรมการของสมาคมส่งเสริมสถาบันกรรมการบริษัทไทย (IOD) โดยในส่วนของกรรมการชุดย่อย คณะกรรมการสรรหาและพิจารณาคำตอบแทนจะพิจารณาปริมาณงานและหน้าที่ความรับผิดชอบเป็นข้อมูลเพิ่มเติมสำหรับการพิจารณากำหนดคำตอบแทน อย่างไรก็ตาม บริษัทได้กำหนดให้การพิจารณาอนุมัติคำตอบแทนกรรมการและกรรมการชุดย่อยเป็นวาระเพื่อขออนุมัติจากที่ประชุมผู้ถือหุ้นตามกฎหมายบริษัทมหาชนจำกัด

นอกจากนี้ บริษัทมีหลักเกณฑ์ในการกำหนดคำตอบแทนของผู้บริหารโดยผ่านกระบวนการพิจารณากลับกรงของคณะกรรมการสรรหาและพิจารณาคำตอบแทน ซึ่งพิจารณาจากประสบการณ์ ความรู้ความสามารถ ผลงานที่สร้างคุณค่าให้กับบริษัท และมีความเหมาะสมภายใต้โครงสร้างคำตอบแทนที่บริษัทกำหนดซึ่งปัจจุบันแบ่งออกได้เป็น 2 ส่วน คือ คำตอบแทนที่เป็นตัวเงิน ได้แก่ เงินเดือน โบนัสประจำปี ค่าน้ำมันเชื้อเพลิง และค่าโทรศัพท์มือถือ กับคำตอบแทนที่ไม่เป็นตัวเงิน ได้แก่ รถยนต์ประจำตำแหน่ง ทั้งนี้ ในการพิจารณาอัตราค่าปรับเงินเดือนและการจ่ายโบนัสประจำปีของผู้บริหาร คณะกรรมการสรรหาและพิจารณาคำตอบแทนโดยความเห็นชอบของคณะกรรมการบริษัทเป็นผู้กำหนดนโยบายอัตราค่าปรับเงินเดือนและการจ่ายโบนัสในภาพรวมในแต่ละปี และมอบหมายให้กรรมการผู้จัดการและกรรมการที่เป็นผู้บริหารอีก 2 ท่านเป็นผู้ดำเนินนโยบายดังกล่าวไปพิจารณากำหนดเป็นหลักเกณฑ์ ตลอดจนมอบหมายให้กรรมการผู้จัดการและรองกรรมการผู้จัดการด้านการเงินและบริหารเป็นผู้พิจารณาอัตราค่าปรับเงินเดือน และอัตราค่าจ่ายโบนัสประจำปีตามผลงานของผู้บริหารแต่ละท่าน

บริษัทได้เปิดเผยการจ่ายคำตอบแทนกรรมการบริษัทและผู้บริหารไว้ในรายงานประจำปี แบบแสดงรายการข้อมูลประจำปี (แบบ 56-1) และหมายเหตุประกอบงบการเงินสำหรับปี สิ้นสุดวันที่ 31 ธันวาคม พ.ศ. 2555 หัวข้อ 34.4 คำตอบแทนกรรมการและผู้บริหาร หน้า 83

การประชุมคณะกรรมการ

บริษัทได้กำหนดการประชุมคณะกรรมการบริษัทไว้เป็นการล่วงหน้าตลอดทั้งปีสำหรับวาระปกติจำนวน 5 ครั้งในรอบปี พ.ศ. 2555 และอย่างน้อย 6 ครั้งตั้งแต่ปี พ.ศ. 2556 เป็นต้นไป และอาจมีการประชุมพิเศษตามความจำเป็น วาระการประชุมตามปกติที่สำคัญประกอบด้วย การรับทราบผลการตรวจสอบรายงานการเงินที่ผ่านการสอบทานหรือตรวจสอบจากผู้สอบบัญชี ซึ่งได้ผ่านการพิจารณาของคณะกรรมการตรวจสอบแล้ว การพิจารณาและการติดตามผลการดำเนินงานของบริษัทให้เป็นไปตามนโยบายและแผนงาน การพิจารณาให้ความเห็นชอบในเรื่องสำคัญเกี่ยวกับการดำเนินงานของบริษัท เช่น วัสดุภัณฑ์ ภารกิจ กลยุทธ์ เป้าหมายทางการเงิน แผนงานและงบประมาณ เป็นต้น การรับทราบผลการดำเนินงานของคณะกรรมการและคณะกรรมการชุดย่อยต่างๆ รับทราบรายงานการถือครองหลักทรัพย์ของบริษัทของกรรมการ ตลอดจนการพิจารณาวาระต่างๆ ที่ฝ่ายบริหารนำเสนอ ซึ่งรวมถึงการพิจารณาการทำรายการที่มีลักษณะเกี่ยวโยงกันหรือรายการที่เข้าข่ายการได้มาหรือจำหน่ายไปซึ่งสินทรัพย์ (ถ้ามี)

ประธานฯ ได้จัดสรรเวลาให้กรรมการบริษัททุกท่านสามารถแสดงความเห็นในประเด็นที่สำคัญอันคำนึงถึงผลประโยชน์ของผู้ถือหุ้นและผู้มีส่วนเกี่ยวข้องอย่างเป็นธรรม อย่างเพียงพอและเป็นอิสระ และในการพิจารณาวาระที่มีผลประโยชน์ทับซ้อน ได้กำหนดให้กรรมการที่มีส่วนเกี่ยวข้องไม่มีสิทธิร่วมในการพิจารณาวาระนั้นๆ

เลขานุการบริษัททำหน้าที่จัดทำหนังสือเชิญประชุมพร้อมระเบียบวาระการประชุมและเอกสารสารสนเทศที่จำเป็นให้กรรมการบริษัท เพื่อศึกษาข้อมูลอย่างเพียงพอก่อนเข้าร่วมประชุมล่วงหน้าอย่างน้อย 7 วัน จัดบันทึกและจัดทำรายงานการประชุมคณะกรรมการบริษัทเป็นลายลักษณ์อักษรด้วยรายละเอียดที่สมบูรณ์เพียงพอ และจัดเก็บรายงานการประชุมดังกล่าวที่ผ่านการรับรองจากคณะกรรมการบริษัท ตลอดจนเอกสารประกอบการประชุม เพื่อพร้อมสำหรับการค้นหาหรือตรวจสอบจากคณะกรรมการบริษัทและผู้ที่เกี่ยวข้อง

ในปี พ.ศ. 2555 กรรมการอิสระทั้ง 4 ท่าน ได้จัดประชุมร่วมกับผู้สอบบัญชีของบริษัทฯ โดยไม่มีผู้บริหารเข้าร่วมจำนวน 1 ครั้ง เพื่อให้กรรมการอิสระสามารถหารือและซักถามกับผู้สอบบัญชีได้อย่างเป็นอิสระ ซึ่งเป็นการถือปฏิบัติตั้งแต่ปี พ.ศ. 2553 เป็นต้นมา



การดำรงตำแหน่งกรรมการในบริษัทจดทะเบียนอื่น

เพื่อให้การปฏิบัติงานในฐานะกรรมการของบริษัท มีความเป็นอิสระและมีเวลาเพียงพอในการกำกับดูแลการดำเนินงานอย่างมีประสิทธิภาพ บริษัทฯจึงกำหนดให้กรรมการของบริษัทฯดำรงตำแหน่งเป็นกรรมการในบริษัทจดทะเบียนอื่นได้อีกไม่เกิน 4 แห่ง โดยในรอบปี พ.ศ. 2555 กรรมการบริษัททุกท่านได้ปฏิบัติตามเกณฑ์ดังกล่าว

นอกจากนี้ ในการดำรงตำแหน่งกรรมการในบริษัทจดทะเบียนอื่นนั้น กำหนดให้กรรมการต้องปฏิบัติตามมาตรา 86 แห่งพระราชบัญญัติบริษัทมหาชนจำกัด พ.ศ. 2535 อย่างเคร่งครัด ซึ่งห้ามไม่ให้กรรมการประกอบกิจการที่มีสภาพอย่างเดียวกันและเป็นการแข่งขันกับกิจการของบริษัทฯ

จรรยาบรรณทางธุรกิจ

คณะกรรมการบริษัทได้ประกาศใช้จรรยาบรรณทางธุรกิจนับแต่ปี พ.ศ. 2549 เพื่อวัตถุประสงค์ให้กรรมการ ผู้บริหาร ตลอดจนพนักงานบริษัททุกระดับ พึงยึดถือเป็นแนวทางในการปฏิบัติงานอย่างมีคุณภาพพร้อมด้วยคุณธรรมตามหน้าที่ความรับผิดชอบที่ได้รับมอบหมาย และได้มีการทบทวนปรับปรุงจรรยาบรรณทางธุรกิจดังกล่าวในปี พ.ศ. 2555

การประเมินผลงานคณะกรรมการบริษัท

บริษัทฯจัดให้มีการประเมินผลการปฏิบัติงานของคณะกรรมการบริษัทเป็นประจำทุกปี ตามแบบประเมินจำนวน 6 หัวข้อหลัก ประกอบด้วย

- 1) โครงสร้างและคุณสมบัติของคณะกรรมการ
- 2) บทบาท หน้าที่และความรับผิดชอบต่อคณะกรรมการ
- 3) การประชุมคณะกรรมการ
- 4) การทำหน้าที่ของกรรมการ
- 5) ความสัมพันธ์กับฝ่ายจัดการ
- 6) การพัฒนาตนเองของกรรมการและการพัฒนาผู้บริหาร

นอกจากนี้ ได้จัดให้มีการประเมินผลการปฏิบัติงานของกรรมการผู้จัดการเป็นประจำทุกปีด้วยเช่นกัน โดยหัวข้อประเมินประกอบด้วย

- 1) ความเป็นผู้นำ
- 2) การวางแผนกลยุทธ์
- 3) การบริหารกำกับดูแลทางธุรกรรม
- 4) การบริหารด้านการเงิน
- 5) การบริหารทรัพยากรมนุษย์
- 6) การสื่อสาร
- 7) การสร้างความสัมพันธ์กับคณะกรรมการบริษัท
- 8) การวัดผลการดำเนินงาน

ในการประชุมคณะกรรมการบริษัท ครั้งที่ 5/2555 เมื่อวันที่ 25 ธันวาคม พ.ศ. 2555 คณะกรรมการบริษัทได้ประเมินผลงานการปฏิบัติงานของคณะกรรมการบริษัทและกรรมการผู้จัดการตามหลักเกณฑ์การประเมินดังกล่าว

อนึ่ง บริษัทฯส่งเสริมการทำหน้าที่การเป็นกรรมการบริษัทจดทะเบียนอย่างมีประสิทธิภาพโดยสนับสนุนให้กรรมการบริษัทเข้ารับการอบรมในหลักสูตรที่จัดโดยสมาคมส่งเสริมสถาบันกรรมการบริษัทไทย หรือหน่วยงานอื่น เช่น สถาบันวิทยากร ตลาดทุน เป็นต้น ซึ่งปัจจุบันบริษัทฯมีสัดส่วนจำนวนกรรมการที่เข้ารับการอบรมในหลักสูตรที่จัดโดยสมาคมส่งเสริมสถาบันกรรมการบริษัทไทยแล้วมากกว่าร้อยละ 85 ของจำนวนกรรมการบริษัททั้งหมด โดยบริษัทฯมีแผนส่งเสริมให้กรรมการบริษัทเข้าทบทวนในหลักสูตรที่เกี่ยวข้องในแต่ละปี ตลอดจนสนับสนุนให้กรรมการบริษัทอย่างน้อย 1 คน เข้าอบรมหลักสูตรหรือเข้าร่วมกิจกรรมสัมมนาที่เป็นการเพิ่มพูนความรู้ในการปฏิบัติงานอย่างต่อเนื่อง

คณะกรรมการและคณะกรรมการชุดย่อย

คณะกรรมการบริษัท แต่งตั้งคณะกรรมการชุดย่อยรวม 4 ชุด เพื่อทำหน้าที่ช่วยพิจารณาในรายละเอียด กลั่นกรองงานและแบ่งเบาภาระของคณะกรรมการบริษัท ประกอบด้วย คณะกรรมการตรวจสอบ คณะกรรมการสรรหาและพิจารณาผู้สมัครรับตำแหน่ง คณะกรรมการกำกับดูแลกิจการที่ดี และคณะกรรมการบริหารความเสี่ยง โดยคณะกรรมการบริษัทได้กำหนดนโยบายและขอบเขตหน้าที่ความรับผิดชอบของคณะกรรมการชุดย่อยทั้ง 4 ชุดไว้อย่างชัดเจนตามกฎบัตรของคณะกรรมการชุดย่อยนั้นๆ

1) คณะกรรมการตรวจสอบ

คณะกรรมการตรวจสอบ ประกอบด้วยกรรมการอิสระจำนวน 3 คน และมีคุณสมบัติครบถ้วนตามประกาศของคณะกรรมการกำกับตลาดทุน ที่ ทจ. 4/2552 ลงวันที่ 1 มีนาคม พ.ศ. 2552 กรรมการตรวจสอบของบริษัทฯประกอบด้วย

1. นายวิโรจน์ เลหาะพันธุ์ ประธานกรรมการตรวจสอบ
เป็นผู้ที่มีความรู้และประสบการณ์ด้านบัญชี การสอบบัญชี การเงิน และภาษีอากร
2. นายเอ็งฮัก นนทิกการ กรรมการตรวจสอบ
3. นายสุชาติ บุญบรรเจิดศรี กรรมการตรวจสอบ
ทั้งสองท่านเป็นผู้ที่มีความรู้และประสบการณ์ด้านการเงิน การธนาคาร และการบัญชี

คณะกรรมการตรวจสอบมีหน้าที่และความรับผิดชอบตามที่กำหนดไว้ในกฎบัตรคณะกรรมการตรวจสอบ ซึ่งเป็นไปตามประกาศตลาดหลักทรัพย์แห่งประเทศไทย เรื่อง คุณสมบัติและขอบเขตการดำเนินงานของคณะกรรมการตรวจสอบ พ.ศ. 2551

หน้าที่และความรับผิดชอบของคณะกรรมการตรวจสอบ

คณะกรรมการตรวจสอบเป็นคณะกรรมการเฉพาะเรื่อง ซึ่งคณะกรรมการบริษัทมอบหมายให้มีหน้าที่และความรับผิดชอบดังนี้

อำนาจหน้าที่ของคณะกรรมการตรวจสอบ

1. สอบทานให้บริษัทมีรายงานทางการเงินอย่างถูกต้องและเปิดเผยอย่างเพียงพอ โดยการประสานงานกับผู้สอบบัญชี และผู้บริหารที่รับผิดชอบจัดทำรายงานทางการเงินทั้งในรายไตรมาสและประจำปี คณะกรรมการตรวจสอบอาจแนะนำให้ผู้สอบบัญชี สอบทานหรือตรวจสอบรายการใดๆ ที่เห็นว่าจำเป็นและเป็นเรื่องสำคัญในระหว่างการตรวจสอบบัญชีของบริษัทก็ได้
2. สอบทานให้บริษัทมีระบบการควบคุมภายในและการตรวจสอบที่มีความเหมาะสมและมีประสิทธิผลโดยสอบทานร่วมกับผู้สอบบัญชีและผู้ตรวจสอบภายใน
3. พิจารณาคัดเลือกและเสนอแต่งตั้งผู้สอบบัญชีของบริษัทฯ รวมถึงพิจารณาเสนอคำตอบแทนของผู้สอบบัญชี โดยคำนึงถึงความน่าเชื่อถือ ความเพียงพอของทรัพยากรและปริมาณงานตรวจสอบของสำนักงานสอบบัญชีนั้น
4. ตรวจสอบการทำรายการที่เกี่ยวข้องหรือรายการที่อาจมีความขัดแย้งทางผลประโยชน์ให้มีความถูกต้องตามประกาศของหน่วยงานภาครัฐที่เกี่ยวข้อง
5. ทบทวนนโยบายการบริหารทางการเงิน การบริหารความเสี่ยง การปฏิบัติตามจรรยาบรรณทางธุรกิจของผู้บริหาร และทบทวนร่วมกับผู้บริหารของบริษัทฯ ในรายงานสำคัญที่ต้องเสนอต่อสาธารณชนตามที่กฎหมายกำหนด
6. จัดทำรายงานกิจกรรมของคณะกรรมการตรวจสอบโดยเปิดเผยไว้ในรายงานประจำปีของบริษัทฯ ซึ่งรายงานดังกล่าวลงนามโดยประธานกรรมการตรวจสอบ และรายงานดังกล่าวควรประกอบด้วยข้อมูลดังต่อไปนี้
 - 6.1 ความเห็นเกี่ยวกับกระบวนการจัดทำและการเปิดเผยข้อมูลในรายงานทางการเงินของบริษัทฯ ถึงความถูกต้อง ครบถ้วน เป็นที่เชื่อถือได้
 - 6.2 ความเห็นเกี่ยวกับความเพียงพอของระบบการควบคุมภายในของบริษัทฯ
 - 6.3 เหตุผลที่เชื่อว่าผู้สอบบัญชีของบริษัทฯ มีความเหมาะสมที่จะได้รับการแต่งตั้งต่อไปอีกวาระหนึ่ง
 - 6.4 ความเห็นเกี่ยวกับการปฏิบัติตามกฎหมายว่าด้วยหลักทรัพย์และตลาดหลักทรัพย์ ข้อกำหนดตลาดหลักทรัพย์แห่งประเทศไทย หรือกฎหมายที่เกี่ยวข้องกับธุรกิจของบริษัทฯ
 - 6.5 รายงานอื่นใดที่เห็นว่าผู้ถือหุ้นและผู้ลงทุนทั่วไปควรทราบ ภายใต้ขอบเขตหน้าที่และความรับผิดชอบที่ได้รับมอบหมายจากคณะกรรมการบริษัท



7. คณะกรรมการตรวจสอบควรจัดให้มีการประชุมเพื่อพิจารณาในเรื่องต่างๆ ตามที่ได้รับมอบหมายดังต่อไปนี้
 - 7.1 การพิจารณางบการเงินและรายงานทางการเงินที่เกี่ยวข้อง หลักการบัญชีและวิธีปฏิบัติทางบัญชี การปฏิบัติตามมาตรฐานการบัญชี การดำรงอยู่ของกิจการ การเปลี่ยนแปลงทางนโยบายที่สำคัญรวมถึงเหตุผลของฝ่ายจัดการเกี่ยวกับการกำหนดนโยบายบัญชี ก่อนนำเสนอคณะกรรมการบริษัท เพื่อเผยแพร่แก่ผู้ถือหุ้นและผู้ลงทุนทั่วไป
 - 7.2 การพิจารณาระบบการควบคุมภายในและการตรวจสอบภายใน
 - 7.3 การพิจารณาบททบทวนแผนการตรวจสอบภายในประจำปีของบริษัท ขั้นตอนการประสานงานของแผนการตรวจสอบที่เกี่ยวข้องต่างๆ และการประเมินผลการตรวจสอบร่วมกับผู้ตรวจสอบภายในและผู้สอบบัญชี คณะกรรมการตรวจสอบควรสอบถามถึงขอบเขตการตรวจสอบที่ได้วางแผนไว้ เพื่อให้มั่นใจว่าแผนการตรวจสอบดังกล่าวจะช่วยให้ตรวจพบการทุจริตหรือข้อบกพร่องต่างๆ ของระบบการควบคุมภายใน
 - 7.4 การพิจารณาร่วมกับผู้ตรวจสอบภายใน ถึงปัญหาหรือข้อจำกัดที่เกิดขึ้นในระหว่างการตรวจสอบ และบททบทวนการปฏิบัติงานของผู้ตรวจสอบภายใน
 - 7.5 การพิจารณาร่วมกับผู้สอบบัญชีถึงปัญหาหรือข้อจำกัดที่เกิดขึ้นจากการตรวจสอบงบการเงิน
 - 7.6 การพิจารณาร่วมกับผู้ตรวจสอบภายในและผู้สอบบัญชี ว่าได้มีการวางแผนเพื่อทบทวนวิธีการและการควบคุมการประมวลข้อมูลทางอิเล็กทรอนิกส์ และสอบถามเกี่ยวกับโครงการรักษาความปลอดภัย โดยเฉพาะเพื่อป้องกันการทุจริตหรือการใช้คอมพิวเตอร์ไปในทางที่ผิดโดยพนักงานบริษัทหรือบุคคลภายนอก
 - 7.7 การปฏิบัติตามกฎหมายว่าด้วยหลักทรัพย์และตลาดหลักทรัพย์ ข้อกำหนดของตลาดหลักทรัพย์แห่งประเทศไทย หรือกฎหมายที่เกี่ยวข้องกับธุรกิจของบริษัท
 - 7.8 การปฏิบัติการอื่นใดตามที่คณะกรรมการบริษัทมอบหมาย
 - 7.9 การพิจารณาประเมินผลตนเองกับการปฏิบัติหน้าที่และความรับผิดชอบตามที่ได้รับมอบหมาย
8. สอบทานให้บริษัทมีรายงานทางการเงินอย่างถูกต้องและเพียงพอ
9. ร่วมกับฝ่ายบริหาร ประเมินผลการปฏิบัติงานและพิจารณาความดีความชอบ และการลงโทษหัวหน้าหน่วยงานตรวจสอบภายใน
10. สอบทานกับฝ่ายบริหารในเรื่องนโยบายและความเพียงพอในการบริหารความเสี่ยงที่สำคัญของบริษัท
11. ทบทวนนโยบายการบริหารทางการเงินของบริษัท
12. รายงานภารกิจของคณะกรรมการตรวจสอบต่อคณะกรรมการบริษัท
13. ปฏิบัติการอื่นใดตามที่คณะกรรมการบริษัทมอบหมายและด้วยความเห็นชอบของคณะกรรมการตรวจสอบ
14. ทบทวนกฎบัตรคณะกรรมการตรวจสอบ ตามความจำเป็นและเหมาะสม

ความรับผิดชอบของคณะกรรมการตรวจสอบ

คณะกรรมการตรวจสอบมีความรับผิดชอบต่อคณะกรรมการบริษัทโดยตรง และคณะกรรมการบริษัทยังคงรับผิดชอบในการดำเนินงานของบริษัทต่อบุคคลภายนอกด้วย

2) คณะกรรมการสรรหาและพิจารณาค่าตอบแทน

คณะกรรมการสรรหาและพิจารณาค่าตอบแทน ประกอบด้วยกรรมการบริษัทไม่เกิน 4 คน โดยเป็นกรรมการอิสระจำนวน 2 คน และกรรมการที่เป็นผู้บริหารจำนวน 2 คน โดยประธานกรรมการสรรหาและพิจารณาค่าตอบแทนเป็นกรรมการอิสระ ดังรายชื่อต่อไปนี้

- | | |
|-------------------------|------------------------------------|
| 1. นางสาวศิริพร ไชละสูต | ประธานกรรมการสรรหาฯ (กรรมการอิสระ) |
| 2. นายสนั่น อังอุบลกุล | กรรมการสรรหาฯ |
| 3. นายเอ็งฮัก นนทิการ | กรรมการสรรหาฯ (กรรมการอิสระ) |
| 4. นายปริชญ์ ผลนิवास | กรรมการสรรหาฯและเลขานุการ |

คณะกรรมการสรรหาและพิจารณาคำตอบแทน มีอำนาจหน้าที่ ดังนี้

1. พิจารณาโครงสร้างองค์กร คุณสมบัติของกรรมการบริษัท และผู้บริหารระดับสูงของบริษัทฯ
2. พิจารณาและอนุมัติผังโครงสร้างองค์กร ให้เหมาะสมกับธุรกิจ
3. พิจารณาคัดสรรบุคคลที่สมควรได้รับการเสนอชื่อรับเลือกตั้งเป็นกรรมการบริษัท ทั้งในกรณีที่มิตำแหน่งว่างหรือกรรมการบริษัทครบวาระการดำรงตำแหน่ง
4. พิจารณาอนุมัติผู้สมควรได้รับแต่งตั้งเป็นผู้บริหารระดับสูง ตามที่บริษัทฯ ได้คัดสรรและเสนอพิจารณา ทั้งในกรณีที่มิตำแหน่งว่างลงหรือเพิ่มตำแหน่งใหม่
5. พิจารณาเสนอโครงสร้างค่าตอบแทนกรรมการและผู้บริหารระดับสูง ได้แก่ เงินเดือน บำเหน็จ โบนัส สวัสดิการ ค่าเบี้ยประชุม และผลประโยชน์ตอบแทนอื่นๆ ทั้งที่เป็นตัวเงินและมีตัวเงิน
6. ประเมินผลการปฏิบัติงานประจำปีของคณะกรรมการสรรหาและพิจารณาคำตอบแทน และรายงานต่อคณะกรรมการบริษัท
7. ปฏิบัติงานอื่นใดตามที่คณะกรรมการบริษัทมอบหมายอันเกี่ยวกับการสรรหาและพิจารณาคำตอบแทนของกรรมการและผู้บริหารระดับสูง

3) คณะกรรมการกำกับดูแลกิจการที่ดี

ในปี พ.ศ. 2555 คณะกรรมการบริษัทได้แต่งตั้งคณะกรรมการกำกับดูแลกิจการที่ดี เพื่อทำหน้าที่บริหารและติดตามงานการกำกับดูแลกิจการที่ดีของบริษัทฯ ประกอบด้วยกรรมการบริษัทจำนวน 4 คน เป็นกรรมการอิสระจำนวน 2 คน และกรรมการที่เป็นผู้บริหารจำนวน 2 คน โดยประธานกรรมการกำกับดูแลกิจการที่ดีเป็นกรรมการอิสระ ดังรายชื่อต่อไปนี้

- | | |
|----------------------------|--|
| 1. นายสุชาติ บุญบรรเจิดศรี | ประธานกรรมการกำกับดูแลกิจการที่ดี (กรรมการอิสระ) |
| 2. นางสิริพร ไสละสูต | กรรมการกำกับดูแลกิจการที่ดี (กรรมการอิสระ) |
| 3. นายมานิต อติวานิชยพงศ์ | กรรมการกำกับดูแลกิจการที่ดี |
| 4. นายปริยทธ์ ผลนิवास | กรรมการกำกับดูแลกิจการที่ดีและเลขานุการ |

คณะกรรมการกำกับดูแลกิจการที่ดี มีอำนาจหน้าที่ ดังนี้

1. จัดทำนโยบายการกำกับดูแลกิจการที่ดี (Good Corporate Governance Policy) ที่เหมาะสมกับบริษัทฯ ภายใต้กรอบของกฎหมาย หลักเกณฑ์ ระเบียบและข้อบังคับของหน่วยงานที่ทำหน้าที่กำกับดูแล ได้แก่ ตลาดหลักทรัพย์แห่งประเทศไทย สำนักงานคณะกรรมการกำกับหลักทรัพย์และตลาดหลักทรัพย์ หน่วยงานที่เกี่ยวข้อง ตลอดจนแนวทางในการกำกับดูแลกิจการที่ดีตามมาตรฐานสากลเพื่อเสนอคณะกรรมการอนุมัติ
2. กำกับ ดูแลและให้คำแนะนำแก่กรรมการและผู้บริหารของบริษัทฯ ในการปฏิบัติหน้าที่ และความรับผิดชอบตามนโยบายการกำกับดูแลกิจการที่ดี เพื่อให้มีผลในทางปฏิบัติและมีความต่อเนื่อง
3. พิจารณาทบทวน และปรับปรุงนโยบายการกำกับดูแลกิจการที่ดีอย่างสม่ำเสมอ เพื่อให้ทันนโยบายการกำกับดูแลกิจการที่ดีของบริษัทฯ สอดคล้องกับแนวทางปฏิบัติตามมาตรฐานสากล ตลอดจนกฎหมาย หลักเกณฑ์ ระเบียบ ข้อบังคับต่างๆ และธุรกิจของบริษัทฯ
4. จัดทำรายงานผลการประเมินการกำกับดูแลกิจการที่ดีประจำปี เพื่อรายงานคณะกรรมการ พร้อมทั้งนำเสนอความเห็นและข้อเสนอแนะเพื่อแก้ไขปรับปรุงตามความเหมาะสม
5. เสนอแนะข้อกำหนดและแนวทางในการปฏิบัติเกี่ยวกับจริยธรรมและจรรยาบรรณในการดำเนินธุรกิจ และข้อพึงปฏิบัติของกรรมการ ผู้บริหาร และพนักงานของบริษัทฯ
6. แต่งตั้งคณะทำงานเพื่อทำหน้าที่สนับสนุนงานการกำกับดูแลกิจการที่ดีได้ตามความจำเป็น
7. ปฏิบัติงานอื่นใด ที่คณะกรรมการมอบหมาย



4) คณะอนุกรรมการบริหารความเสี่ยง

คณะอนุกรรมการบริหารความเสี่ยง ประกอบด้วยผู้บริหารระดับสูงและผู้บริหารที่เกี่ยวข้อง ดังรายชื่อต่อไปนี้

- | | |
|---------------------------|-------------------------|
| 1. นายปริชญ์ ผลนิเวศ | ประธานอนุกรรมการฯ |
| 2. นายมานิต อติวานิชยพงศ์ | อนุกรรมการฯ |
| 3. นายอภิสิทธิ์ ตั้งสาธิต | อนุกรรมการฯ |
| 4. นายภาวัต เฉลิมพงศ์ | อนุกรรมการฯ |
| 5. นายจรงค์ ศรีสกุล | อนุกรรมการฯ |
| 6. นายประมวล ภิญโญ | อนุกรรมการฯ |
| 7. นายธวัช ศรีปาน | อนุกรรมการฯและเลขานุการ |

คณะอนุกรรมการบริหารความเสี่ยง มีอำนาจหน้าที่ ดังนี้

- ศึกษา ทบทวน และประเมินความเสี่ยงที่อาจเกิดขึ้น รวมถึงแนวโน้มของผลกระทบที่อาจมีต่อองค์กร ทั้งความเสี่ยงจากภายนอกและภายในองค์กร โดยครอบคลุมอย่างน้อย 4 ประการดังนี้
 - ความเสี่ยงทางการเงิน
 - ความเสี่ยงด้านการดำเนินงาน
 - ความเสี่ยงด้านธุรกิจ
 - ความเสี่ยงจากเหตุการณ์ภายนอก
- กำหนดนโยบายการบริหารความเสี่ยง เสนอต่อคณะกรรมการบริษัท เพื่อพิจารณาในเรื่องการบริหาร ความเสี่ยงโดยรวม
- กำหนดกลยุทธ์ โครงสร้างขององค์กร และทรัพยากรที่ใช้ในการบริหารความเสี่ยงของบริษัทฯ ให้ สอดคล้องกับนโยบายการบริหารความเสี่ยง ตลอดจนกลยุทธ์และทิศทางธุรกิจของบริษัทฯ
- กำหนดวงเงินหรือประเภทของกิจกรรมตามความเสี่ยงเสนอต่อคณะกรรมการบริษัท เพื่อขออนุมัติ เป็นเกณฑ์ในการปฏิบัติงานในสถานการณ์ตามความเสี่ยงแต่ละประเภท
- กำกับดูแลตลอดจนทบทวนเกี่ยวกับนโยบายกลยุทธ์และวิธีปฏิบัติ เพื่อให้มั่นใจได้ว่า กลยุทธ์การ บริหารความเสี่ยง ได้นำไปปฏิบัติอย่างเหมาะสม
- ให้มีอำนาจแต่งตั้งคณะทำงานประเมินและติดตามความเสี่ยงทั่วองค์กร
- เรื่องอื่นๆ ตามที่คณะกรรมการบริษัทมอบหมาย

เลขานุการบริษัท

คณะกรรมการบริษัท แต่งตั้งกรรมการบริษัทซึ่งดำรงตำแหน่งรองกรรมการผู้จัดการด้านการเงินและบริหาร เป็น เลขานุการบริษัท โดยมีหน้าที่ความรับผิดชอบตามพระราชบัญญัติหลักทรัพย์และตลาดหลักทรัพย์ (ฉบับที่ 4) พ.ศ. 2551 ดังนี้

- หน้าที่ที่เกี่ยวข้องกับการประชุม
 - 1.1 จัดการประชุม เข้าร่วมประชุม และบันทึกรายงานการประชุมคณะกรรมการบริษัทและการประชุมผู้ถือหุ้น
 - 1.2 ติดต่อประสานงานในการรวบรวมและจัดทำเอกสารเพื่อจัดส่งให้กับกรรมการบริษัทและผู้ถือหุ้น
 - 1.3 ติดตามและทบทวนระเบียบการประชุมคณะกรรมการและการประชุมผู้ถือหุ้น
 - 1.4 รวบรวมและจัดเก็บเอกสารประกอบการประชุมและรายงานการประชุม
- การปฏิบัติตามกฎหมายและข้อบังคับ
 - 2.1 ดูแลให้การดำเนินงานของบริษัทฯเป็นไปตามที่กำหนดไว้ในหนังสือบริคณห์สนธิและข้อบังคับของบริษัทฯ
 - 2.2 ดูแลและตรวจสอบให้บริษัทฯและคณะกรรมการบริษัท ปฏิบัติตามกฎหมายที่เกี่ยวข้อง เช่น การจัดทำทะเบียน กรรมการ การทำรายการที่เกี่ยวข้องกัน การได้มาหรือจำหน่ายไปซึ่งทรัพย์สิน เป็นต้น
 - 2.3 ดูแลให้บริษัทฯและคณะกรรมการบริษัท ปฏิบัติตามข้อกำหนดของตลาดหลักทรัพย์แห่งประเทศไทยว่าด้วย การเปิดเผยข้อมูล ตลอดจนข้อกำหนดของสำนักงานคณะกรรมการกำกับหลักทรัพย์และตลาดหลักทรัพย์ ในฐานะของการเป็นบริษัทที่ได้รับอนุญาตให้เสนอขายหลักทรัพย์ต่อประชาชน

- 2.4 ทบทวนความก้าวหน้าและให้คำปรึกษา แนะนำ และส่งเสริมในเรื่องการกำกับดูแลกิจการที่ดี (Good Corporate Governance) และบทบาทหน้าที่และความรับผิดชอบของกรรมการและผู้บริหาร (Code of Best Practice for Directors)
3. การจัดเตรียม รวบรวม และเผยแพร่ข้อมูล
 - 3.1 จัดเตรียมร่างสารัตถ์ของคณะกรรมการบริษัทและรายงานแสดงความรับผิดชอบต่อคณะกรรมการบริษัทต่อการเงินของบริษัทเพื่อแสดงไว้ในรายงานประจำปี
 - 3.2 ประสานงานในการจัดทำและเผยแพร่รายงานประจำปีและงบการเงินให้ผู้ถือหุ้นและผู้ที่เกี่ยวข้อง ได้แก่ ลูกหนี้ เจ้าหนี้ พนักงาน หน่วยงานที่เกี่ยวข้อง เช่น กรมสรรพากร ตลาดหลักทรัพย์แห่งประเทศไทย สำนักงานคณะกรรมการกำกับหลักทรัพย์และตลาดหลักทรัพย์ และที่ปรึกษาทางการเงิน เป็นต้น
 - 3.3 รวบรวมข้อมูลผู้ถือหุ้นของบริษัทและทำข้อมูลให้เป็นปัจจุบันเมื่อมีการเปลี่ยนแปลง และติดต่อขอความร่วมมือกับนายทะเบียน
 - 3.4 ตรวจสอบและติดตามความเคลื่อนไหวในบัญชีรายชื่อผู้ถือหุ้น เพื่อเฝ้าระวังการถือครองหลักทรัพย์ของบริษัท โดยบุคคลใดที่อาจเข้าข่ายการเข้าถือหลักทรัพย์เพื่อครอบงำกิจการ รวมถึงติดต่อประสานงานที่จำเป็นเพื่อทำให้บริษัทมีการปฏิบัติตามที่กฎหมายและระเบียบที่เกี่ยวข้องกำหนดเมื่อบริษัทได้รับคำแนะนำจากผู้ถือหุ้น
 - 3.5 รวบรวมข้อมูลและรายงานการถือครองหลักทรัพย์ตามข้อบังคับของตลาดหลักทรัพย์แห่งประเทศไทย สำหรับ กรรมการ ผู้บริหาร ผู้สอบบัญชี รวมถึงคู่สมรสและบุตรที่ยังไม่บรรลุนิติภาวะของบุคคลดังกล่าว
 - 3.6 การจัดทำรายงานสารสนเทศต่างๆ ตามข้อกำหนดของตลาดหลักทรัพย์แห่งประเทศไทย เช่น รายการที่เกี่ยวข้องกัน รายการได้มาหรือจำหน่ายไปซึ่งทรัพย์สิน เป็นต้น
4. หน้าที่ที่เกี่ยวข้องอื่นๆ
 - 4.1 แนะนำและช่วยเหลือการบริหารงานของบริษัท เพื่อให้บรรลุจุดมุ่งหมายของบริษัท
 - 4.2 เป็นสื่อกลางการติดต่อสื่อสารและให้ข้อมูลกับกรรมการที่ไม่เป็นผู้บริหาร
 - 4.3 ติดต่อกับผู้ถือหุ้นในการแจ้งหรือประกาศต่างๆ เช่น การจ่ายเงินปันผล เป็นต้น
 - 4.4 ติดต่อสื่อสารข้อมูลต่างๆ กับหน่วยงานอื่นๆ และมีหน้าที่ที่เกี่ยวข้องในเรื่องกฎหมาย การเงินและการบัญชี และนโยบายการบริหารในด้านต่างๆ
 - 4.5 รับผิดชอบงานด้านนักลงทุนสัมพันธ์ (Investor Relations) ซึ่งดูแลเรื่องการเผยแพร่ข้อมูลข่าวสารของบริษัท ต่อสาธารณชนรวมถึงนักลงทุนทั่วไป ตลอดจนการเป็นอีกหนึ่งช่องทางในการติดต่อของบุคคลภายนอกกับบริษัท
 - 4.6 การเพิ่มพูนความรู้ให้กับกรรมการบริษัท

8.10 ความรับผิดชอบต่อธุรกิจต่อสังคม (Corporate Social Responsibility หรือ CSR)

บริษัทได้ตระหนักถึงความสำคัญของการเข้าไปมีบทบาทและส่วนร่วมในการสร้างประโยชน์และตอบแทนกลับคืนสู่สังคม โดยนายสนั่น อังอุบลกุล ประธานกรรมการและกรรมการผู้จัดการ ได้ร่วมเป็นคณะกรรมการบริหารในองค์กรและหน่วยงานต่างๆ ทั้งภาครัฐและเอกชน เพื่อส่งเสริมให้มีการปรับปรุงและพัฒนาในด้านต่างๆ ได้แก่ การศึกษา สังคม วัฒนธรรม สิ่งแวดล้อม พลังงาน การค้า และการทูตระหว่างประเทศ อาทิ ประธานกรรมการบริหารมูลนิธิ เอ เอฟ เอส ประเทศไทย, ประธานกรรมการบริหารมูลนิธิโรเกชั่น, ประธานคณะกรรมการบริหารมหาวิทยาลัยภาษาและวัฒนธรรมปักกิ่ง กรุงเทพฯ, ประธานคณะกรรมการพลังงานหอการค้าไทย, นายกสมาพันธ์สมาคมผู้ประกอบการและครูโรงเรียนในเครือมูลนิธิคณะเซนต์คาเบรียลแห่งประเทศไทย, นายกสมาคมผู้ประกอบการและครูโรงเรียนอัสสัมชัญพาณิชยการ, ประธานคณะกรรมการส่งเสริมมหาวิทยาลัยเทคโนโลยีพระจอมเกล้าธนบุรี และกงสุลใหญ่กิตติมศักดิ์สาธารณรัฐมาเลเซียประจำประเทศไทย

แม้ว่าปัจจุบันบริษัทจะยังไม่มีกำหนดนโยบายที่เกี่ยวกับความรับผิดชอบต่อสังคมอย่างเป็นทางการ แต่บริษัทก็มีการดำเนินงานและ/หรือการเข้าไปมีส่วนร่วมในการสนับสนุนการทำกิจกรรมต่างๆ ที่แสดงถึงความรับผิดชอบต่อสังคม สิ่งแวดล้อม และผู้ที่เกี่ยวข้องของบริษัทฯ สรุปได้ดังนี้



1. การแต่งตั้งคณะกรรมการกำกับดูแลกิจการที่ดี เพื่อจัดทำนโยบายการกำกับดูแลกิจการที่ดี กำกับดูแลให้บริษัทมีการปฏิบัติตามนโยบายอย่างเป็นรูปธรรมและต่อเนื่อง ตลอดจนดูแลและจัดทำนโยบายที่เกี่ยวข้องกับผู้มีส่วนได้เสียทุกกลุ่มตามรายละเอียดที่ปรากฏในหมวด 3 เรื่อง บทบาทต่อผู้มีส่วนได้เสีย ซึ่งอยู่ภายใต้หัวข้อ 8.9 การปฏิบัติตามนโยบายการกำกับดูแลกิจการที่ดี ทั้งนี้ การจัดทำนโยบายที่เกี่ยวข้องกับผู้มีส่วนได้เสียทุกกลุ่มดังกล่าวถือเป็นส่วนหนึ่งของการปรับปรุงหลักจรรยาบรรณทางธุรกิจที่บริษัทได้ประกาศใช้ตั้งแต่ปี พ.ศ. 2549 ให้สอดคล้องกับแนวปฏิบัติตามมาตรฐานสากล ตลอดจนกฎหมายหลักเกณฑ์ ระเบียบ ข้อบังคับต่างๆ และธุรกิจของบริษัทฯ อีกทั้งเพื่อเป็นการแสดงให้เห็นถึงความมุ่งมั่นของบริษัทที่มีนโยบายดำเนินธุรกิจด้วยความเป็นธรรมและความตั้งใจที่จะร่วมส่งเสริมการต่อต้านการทุจริตคอร์รัปชัน
2. การปฏิบัติต่อพนักงานของบริษัทอย่างเท่าเทียมและเป็นธรรม การดูแลและจัดให้มีสวัสดิการแก่พนักงานในปัจจัยพื้นฐานอย่างครบถ้วนและเหมาะสม รวมถึงถึงสิทธิในการได้รับการอบรมและการพัฒนาความรู้ทั้งในส่วนของหน้าที่การงานและการใช้ชีวิต โดยในปี พ.ศ. 2555 คณะกรรมการบริษัทได้อนุมัติให้จัดตั้งกองทุนสำรองเลี้ยงชีพเพื่อเป็นสวัสดิการให้กับพนักงานบริษัทฯ ทุกระดับชั้น โดยจะมีผลตั้งแต่วันที่ 1 มีนาคม พ.ศ. 2556 ซึ่งนอกจากจะเป็นขวัญกำลังใจให้พนักงานแล้ว บริษัทฯ ยังเพิ่มพูนความรู้ให้แก่พนักงานด้วยการจัดการอบรมให้เข้าใจความสำคัญของกองทุนสำรองเลี้ยงชีพ การออมเงินระยะยาว และการลงทุน เพื่อปลูกฝังนิสัยการออมเงินไว้ใช้ในยามจำเป็นและยามเกษียณ สามารถพึ่งพาตนเองได้และไม่เป็นภาระแก่สังคม
3. การให้ความสำคัญกับคุณค่าของพลังงานและการประหยัดพลังงานโดยการกำหนดนโยบายและดำเนินการตามมาตรการต่างๆ ทั้งในส่วนของโรงงานและสำนักงานมาหลายปี โดยการสื่อสารและรณรงค์ให้พนักงานทุกระดับทั่วทั้งองค์กรเห็นคุณค่าของพลังงานและทำกิจกรรมการอนุรักษ์พลังงานอย่างมีส่วนร่วมและต่อเนื่อง มีการติดตามและประเมินผลอย่างจริงจังและเป็นรูปธรรมทั้งภายในและภายนอกองค์กร ดังที่ได้แสดงให้เห็นผลแล้วส่วนหนึ่งจากการได้รับรางวัลจากการเข้าร่วมประกวดในโครงการอนุรักษ์พลังงานระดับประเทศของโรงงานสาขามตะนกร ชลบุรี และโรงงานสาขาโคราช อย่างไรก็ตาม บริษัทฯ จะไม่หยุดยั้งและยังคงให้ความสำคัญกับการอนุรักษ์พลังงานต่อไป ซึ่งจะมีส่วนช่วยในการลดต้นทุนและค่าใช้จ่ายด้านพลังงานของบริษัทฯ ตลอดจนเป็นการคำนึงถึงประโยชน์ของส่วนรวมและประเทศชาติอีกด้วย
4. การให้ความสำคัญกับการจัดการสิ่งแวดล้อม โดยการกำหนดนโยบายสิ่งแวดล้อมเพื่อใช้เป็นแนวทางในการปฏิบัติงาน และการได้รับใบรับรองมาตรฐานการจัดการด้านสิ่งแวดล้อม ISO 14001:2004 จาก United Registrar of Systems (Thailand) Ltd. (URS) ของโรงงานสาขาบางปู โรงงานสาขาโคราช และโรงงานสาขามตะนกร ชลบุรี นอกจากนี้ บริษัทฯ ยังได้กำหนดแผนงานและเตรียมความพร้อมสำหรับการดำเนินงานตามมาตรฐานแนวทางความรับผิดชอบต่อสังคม ISO 26000 เพื่อส่งเสริมและผลักดันให้บริษัทฯ สามารถก้าวไปสู่การพัฒนาอย่างยั่งยืน
5. บริษัทฯ มีผลิตภัณฑ์ที่ช่วยส่งเสริมการทำ CSR ของผู้ประกอบการในอุตสาหกรรมน้ำอัดลมและน้ำดื่ม ได้แก่ ฝาเกลียวและฟริฟอร์มขวดน้ำดื่ม (PET) ของบริษัทฯ ซึ่งมีน้ำหนักเบาและนับเป็นนวัตกรรมใหม่ในการลดต้นทุนและช่วยลดการใช้วัตถุดิบให้แก่ลูกค้าของบริษัทฯ โดยตั้งแต่ปี พ.ศ. 2554 บริษัทฯ ได้ผลิตฝาขวดน้ำดื่มแบบ 29/25 ที่มีน้ำหนักเบากว่าเพื่อทดแทนฝาแบบ 30/25 ทำให้สามารถลดวัตถุดิบในขั้นตอนการผลิต ประหยัดการขนส่ง และลดการใช้พลังงาน อีกทั้งบริษัทฯ ยังคงมุ่งพัฒนาต่อไปอย่างไม่หยุดยั้งเพื่อตอบรับกระแสอนุรักษ์สิ่งแวดล้อมที่มากขึ้นในปัจจุบัน



การกำหนดแนวทาง 3 Save : Save Material, Save Energy, Save the World ตั้งแต่ปี พ.ศ. 2551 เป็นการให้ความสำคัญกับการลดการใช้วัตถุดิบ ลดขั้นตอนการทำงานให้น้อยลง ลดการใช้พลังงาน และลดการปล่อยก๊าซคาร์บอนไดออกไซด์ ในกระบวนการผลิต เพื่อมีส่วนร่วมในการช่วยลดมลภาวะต่อสิ่งแวดล้อมและภาวะโลกร้อน ซึ่งบริษัทได้ดำเนินการอย่างต่อเนื่อง แต่ยังคงประสิทธิภาพในกระบวนการผลิต ซึ่งตรงกับหลักปฏิบัติของ Carbon Foot Print อันเป็นจุดเริ่มต้นของโครงการ Carbon Label ซึ่งเป็นมาตรฐานสากลสำหรับผลิตภัณฑ์อนุรักษ์สิ่งแวดล้อม ตลอดจนนำไปสู่ Carbon Credit โดยบริษัทอยู่ระหว่างดำเนินการรวบรวมและจัดเก็บข้อมูลผลิตภัณฑ์เกี่ยวกับ Carbon Foot Print และเตรียมความพร้อมสำหรับการยื่นขอจดทะเบียน Carbon Credit ในปี พ.ศ. 2556



นอกจากนี้ บริษัทยังให้ความสำคัญกับการศึกษาและวิจัยร่วมกับองค์กรและสถาบันการศึกษาชั้นนำเพื่อพัฒนาสินค้าพลาสติกและเมลามีนที่สามารถย่อยสลายเองได้ตามธรรมชาติและสามารถผลักดันไปสู่ลูกค้าเฉพาะกลุ่มในเชิงพาณิชย์มากขึ้นในอนาคต ทั้งนี้เพื่อเป็นการเน้นย้ำถึงมาตรฐานผลิตภัณฑ์ของบริษัทว่าเป็นผลิตภัณฑ์ที่มีส่วนช่วยอนุรักษ์สิ่งแวดล้อมและลดโลกร้อนได้

6. บริษัทให้ความสำคัญกับการเข้าไปมีบทบาทและส่วนร่วมในการสร้างประโยชน์เพื่อตอบแทนกลับคืนสู่สังคมและชุมชนทั้งในภาวะปกติและในยามที่บ้านเมืองประสบภัยพิบัติ เช่น เหตุการณ์อุทกภัยครั้งใหญ่ของประเทศไทย เป็นต้น สิ่งที่บริษัทได้ดำเนินการตลอดมาไม่จำกัดขอบเขตเพียงการบริจาคเงินและสิ่งของ แต่บริษัทยังดำเนินการในด้านอื่นๆ เพื่อพัฒนาชุมชน ได้แก่ การส่งเสริมและสนับสนุนให้พนักงานและผู้สนใจที่อยู่ในชุมชนใกล้เคียงได้มีการศึกษาอย่างทั่วถึง การสนับสนุนสถานศึกษาตามจังหวัดต่างๆ ในด้านของสุขอนามัย อุปกรณ์การศึกษา และทุนการศึกษา การเปิดรับนักศึกษาจากวิทยาลัยอาชีวะต่างๆ ในภาคตะวันออกเฉียงเหนือ เข้าทำงานเพื่อฝึกประสบการณ์โดยได้รับค่าตอบแทนและสวัสดิการต่างๆ เหมือนพนักงาน การส่งเสริมและสนับสนุนให้พนักงานในองค์กรเห็นความสำคัญและมีส่วนร่วมในการทำกิจกรรม CSR ทั้งภายในและภายนอกองค์กร

นอกจากนี้ บริษัทได้ให้ความสำคัญในการส่งเสริมด้านการศึกษาและพัฒนาฝีมือแรงงานของผู้พิการโดยเป็นหนึ่งในผู้ประกอบการภาคเอกชนที่ให้การสนับสนุนและร่วมกับกระทรวงศึกษาธิการ กรมพัฒนาฝีมือแรงงาน กระทรวงแรงงาน และมหาวิทยาลัยเทคโนโลยีพระจอมเกล้าธนบุรี ในการผลักดัน “โครงการส่งเสริมและพัฒนาศักยภาพผู้พิการสู่ภาคอุตสาหกรรม” เพื่อเปิดโอกาสให้ผู้พิการได้รับการพัฒนาด้านฝีมือแรงงานและเป็นการเตรียมความพร้อมสำหรับการทำงานในภาคอุตสาหกรรม อันเป็นการช่วยเหลือให้ผู้พิการมีคุณภาพชีวิตที่ดี สามารถประกอบอาชีพในสังคมได้อย่างมีศักดิ์ศรี ในสิทธิและความเป็นมนุษย์ที่เท่าเทียมกับคนทั่วไป



8.11 ข้อมูลด้านบุคลากรของบริษัทฯ

1) อัตรากำลังคนแยกตามสายงาน สิ้นสุด ณ วันที่ 31 ธันวาคม

(หน่วย : คน)	พ.ศ. 2555					รวม
	สำนักงาน	โรงงาน			อมตะนคร ชลบุรี	
		สุขสวัสดิ์	โคราช	บางปู		
ผู้บริหาร	11	0	0	1	1	13
สายงานสนับสนุน	179	0	0	0	0	179
สายงานการขายและการตลาด	508	0	0	0	0	508
สายงานผลิต	0	304	2,010	421	852	3,587
รวม	698	304	2,010	422	853	4,287

(หน่วย : คน)	พ.ศ. 2554					
	สำนักงาน	โรงงาน				รวม
		สุขสวัสดิ์	โคราช	บางปู	อมตะนคร ชลบุรี	
ผู้บริหาร	12	0	0	1	2	15
สายงานสนับสนุน	188	0	0	0	0	188
สายงานการขายและการตลาด	497	0	0	0	0	497
สายงานผลิต	0	258	1,886	419	998	3,561
รวม	697	258	1,886	420	1,000	4,261

(หน่วย : คน)	พ.ศ. 2553					รวม
	สำนักงาน	โรงงาน			อมตะนคร ชลบุรี	
		สุขสวัสดิ์	โคราช	บางปู		
ผู้บริหาร	10	0	1	1	2	14
สายงานสนับสนุน	183	0	0	0	0	183
สายงานการขายและการตลาด	536	0	0	0	0	536
สายงานผลิต	0	148	2,137	302	1,317	3,904
รวม	729	148	2,138	303	1,319	4,637

หมายเหตุ :

1. ในปี พ.ศ. 2555 บริษัทฯมีผู้บริหารลาออกจากตำแหน่ง 1 ท่าน และครบอายุสัญญาว่าจ้าง 1 ท่าน โดยบริษัทฯได้แต่งตั้งผู้บริหารทดแทนแล้วจำนวน 1 ท่าน ในปี พ.ศ. 2556
2. อัตรากำลังคนในสายงานผลิตของโรงงานสุขสวัสดิ์ในปี พ.ศ. 2555 เพิ่มขึ้นจากปี พ.ศ. 2554 และ พ.ศ. 2553 เนื่องจากบริษัทฯขยายสายงานผลิตผลิตภัณฑ์เพื่องานอุตสาหกรรมที่ทำจากพลาสติกเพิ่มเติมเพื่อรองรับการขยายตัวของธุรกิจและการเติบโตของยอดขาย
3. อัตรากำลังคนในสายงานผลิตของโรงงานอมตะนคร ชลบุรี ในปี พ.ศ. 2555 ลดลงจากปี พ.ศ. 2554 และ พ.ศ. 2553 เนื่องจากการโอนย้ายพนักงานระหว่างโรงงานและส่วนหนึ่งไปสังกัดบริษัทย่อยที่จัดตั้งใหม่ ตลอดจนการปรับปรุงกระบวนการผลิตและการลงทุนในเครื่องจักรใหม่ที่มีประสิทธิภาพที่ส่งผลให้ใช้คนลดลง
4. อัตรากำลังคนในสายงานผลิตของโรงงานโคราชและโรงงานบางปู ในปี พ.ศ. 2555 เพิ่มขึ้นจากปี พ.ศ. 2554 ตามปริมาณการผลิตที่เพิ่มขึ้น อย่างไรก็ตาม สาเหตุของอัตรากำลังคนในสายงานผลิตของโรงงานโคราชในปี พ.ศ. 2554 ที่ลดลงจากปี พ.ศ. 2553 เนื่องจากการโอนย้ายพนักงานไปสังกัดบริษัทย่อยจัดตั้งใหม่

2) สรุปเงินเดือนและค่าแรงปี พ.ศ. 2553 – 2555

หน่วย : ล้านบาท

ปี	เงินเดือน	ค่าแรง	ค่าล่วงเวลา	เงินเพิ่ม + เบี้ยขยัน	โบนัส	รวม
2555	377.9	213.5	146.8	54.8	60.5	853.5
2554	367.9	185.1	180.5	57.1	42.3	832.9
2553	323.9	170.4	171.1	54.0	42.2	761.6

ในปี พ.ศ. 2555 คณะกรรมการบริษัทได้อนุมัติให้จัดตั้งกองทุนสำรองเลี้ยงชีพเพื่อเป็นสวัสดิการให้กับพนักงานบริษัทฯ ทุกระดับชั้น โดยจะมีผลตั้งแต่วันที่ 1 มีนาคม พ.ศ. 2556 ซึ่งจะเป็นขวัญกำลังใจให้พนักงานและเป็นการสร้างแรงจูงใจให้พนักงานอยู่กับองค์กรและเติบโตควบคู่ไปกับบริษัทฯ

3) การพัฒนาทรัพยากรบุคคล

บริษัทฯให้ความสำคัญกับการพัฒนาทรัพยากรบุคคลอย่างต่อเนื่อง โดยมอบหมายให้สำนักพัฒนาทรัพยากรมนุษย์ กำหนดแผนงานและดำเนินการจัดหลักสูตร รวมทั้งกิจกรรมต่างๆ เพื่อเสริมสร้างพัฒนาและเพิ่มศักยภาพพนักงานทุกคนในองค์กรให้มีความรู้ความสามารถ มีความเชี่ยวชาญในสายงานที่ตนเองปฏิบัติ ตลอดจนมีความพร้อมและศักยภาพที่จะเติบโตต่อไปในอนาคต โดยสำนักพัฒนาทรัพยากรมนุษย์ได้กำหนดทิศทางการดำเนินงานโดยยึดหลักของภารกิจหลักทั้ง 4 ด้านที่ได้กำหนดไว้อย่างชัดเจน ได้แก่

- ด้านที่ 1 สร้างวัฒนธรรมองค์กร 4S
- ด้านที่ 2 สร้างองค์กรแห่งการเรียนรู้
- ด้านที่ 3 ฝึกอบรมและพัฒนาด้านวิชาชีพ
- ด้านที่ 4 ฝึกอบรมและพัฒนาด้านการบริหาร และการจัดการ

นอกจากหลักสูตรและกิจกรรมที่สำนักพัฒนาทรัพยากรมนุษย์ได้จัดให้มีขึ้นเพื่อส่งเสริมและพัฒนาทักษะและภาวะความเป็นผู้นำให้แก่พนักงานอย่างต่อเนื่องแล้ว บริษัทฯได้ให้การสนับสนุนแก่บุคลากรของบริษัทฯในการเข้ารับการศึกษาค้นคว้าในระดับปริญญาตรีคณะครุศาสตร์อุตสาหกรรมและเทคโนโลยี หลักสูตรเทคโนโลยีบัณฑิต สาขาวิชาเทคโนโลยีอุตสาหกรรม (สหกิจศึกษา) ของมหาวิทยาลัยเทคโนโลยีพระจอมเกล้าธนบุรี ใน “โครงการพัฒนาความสามารถของบุคลากรด้านเทคโนโลยี และการจัดการ” ตั้งแต่ปี พ.ศ. 2554 ซึ่งได้จัดขึ้นเพื่อพัฒนาเพิ่มพูนความรู้ของบุคลากรของบริษัทฯในด้านเทคโนโลยี และการจัดการ ผ่านกระบวนการศึกษาที่มีมาตรฐานอย่างเป็นระบบ อีกทั้งเพื่อเป็นการเปิดโอกาสให้บุคลากรของมหาวิทยาลัยได้เรียนรู้และทำงานร่วมกันกับภาคธุรกิจเอกชนในการพัฒนาบุคลากรเพื่อรองรับกับความต้องการของภาคธุรกิจต่อไป โดยในปี พ.ศ. 2555 บุคลากรดังกล่าวอยู่ระหว่างนำความรู้ที่ได้จากการศึกษามาประยุกต์ร่วมกับประสบการณ์การทำงานของตนเพื่อนำมาจัดทำเป็นโครงงานศึกษา (Project) ซึ่งเป็นส่วนหนึ่งของกระบวนการจัดการความรู้ (Knowledge Management) ขององค์กร และสามารถนำไปใช้ก่อให้เกิดประโยชน์ต่อพนักงานในการปฏิบัติงานและการเพิ่มประสิทธิภาพในการทำงาน ตลอดจนเป็นประโยชน์ต่อบริษัทฯในภาพรวมต่อไป

อนึ่ง เพื่อเป็นการพัฒนาบุคลากรของบริษัทอย่างต่อเนื่อง ในแต่ละปีบริษัทฯจะมีการสำรวจความต้องการอบรมความรู้และพัฒนาทักษะจากพนักงานทุกระดับชั้นเพื่อใช้ประกอบการพิจารณา กำหนดหลักสูตรการอบรมต่างๆ ให้แก่พนักงานตามลำดับความสำคัญและความเร่งด่วน พร้อมทั้งตั้งงบประมาณจำนวนหนึ่งเพื่อใช้ในการสนับสนุนการจัดอบรมดังกล่าว ซึ่งมีทั้งแบบการจัดอบรมภายในและภายนอกบริษัทฯครบทั้ง 5 ด้านดังนี้

- หลักสูตรที่เกี่ยวกับวัฒนธรรมองค์กร (Core Culture)
- หลักสูตรที่เกี่ยวกับทักษะในการบริหาร (Managerial Skill)
- หลักสูตรที่เกี่ยวกับทักษะในการปฏิบัติงาน (Functional Skill)
- หลักสูตรที่เกี่ยวกับระบบการจัดการคุณภาพ (Quality Management System)
- หลักสูตรที่เกี่ยวกับด้านความปลอดภัยและอาชีวอนามัย (Occupational Health & Safety)



การสร้างวัฒนธรรมองค์กร

ด้วยวิสัยทัศน์และภารกิจที่มุ่งมั่นในการพัฒนาธุรกิจสู่ระดับสากล ให้องค์กรสามารถเติบโตอย่างมั่นคงและยั่งยืน อีกทั้งสร้างสรรค์บุคลากรของบริษัทให้มีคุณค่าเพิ่มขึ้นโดยการยกระดับความสามารถทักษะวิชาชีพและคุณภาพการทำงาน เพื่อช่วยกันสร้างผลงานที่ดีให้แก่องค์กรและนำพาบริษัทไปสู่เป้าหมายต่างๆ ที่ได้ตั้งไว้ บริษัทฯจึงมุ่งเน้นที่จะนำ “**หลักการจัดการ 4 ประการ (4S)**” ซึ่งเป็นปรัชญาการทำงานที่มุ่งเน้นปลูกฝังให้บุคลากรขององค์กรมีการปฏิบัติงานที่มีประสิทธิภาพ และมีประสิทธิผลในงาน มาใช้ในการพัฒนาบุคลากรและพร้อมที่จะปลูกฝังให้เป็นวัฒนธรรมองค์กรของบริษัทต่อไป โดย **หลักการจัดการ 4 ประการ (4S)** ประกอบด้วย

STRENGTH (แข็งแกร่ง)

ทีมงานแข็งแกร่ง องค์กรแข็งแกร่ง

- บุคลากรมีจิตสำนึกในจริยธรรมและคุณธรรม ร่วมแรงร่วมใจทำงานเป็นทีม รักองค์กรเสมือนหนึ่งคือ ชีวิตของพนักงาน

STRETCH (ก้าวไกล)

ทำวันนี้ให้ดีกว่า ทำวันหน้าให้ก้าวไกล

- บุคลากรสามารถพัฒนาและปรับปรุงศักยภาพตนเอง และงานให้มีประสิทธิภาพสูงขึ้นอยู่ตลอดเวลา

SPEED (ฉับไว)

ตอบรับฉับไว ใส่ใจบริการ

- บุคลากรสามารถตอบสนองความต้องการของผู้เกี่ยวข้องทั้งในและนอกองค์กรด้วยข้อมูลที่เป็นปัจจุบัน ถูกต้อง รวดเร็ว และสร้างความประทับใจในการบริการ

SYSTEM (มีระบบ)

มีระบบ สอบกลับได้

- บุคลากรสามารถทำงานได้อย่างเป็นระบบ และมีหลักการตัดสินใจบนพื้นฐานของข้อมูลข้อเท็จจริงที่ได้รับ การวิเคราะห์อย่างถูกต้องแม่นยำ

บริษัทฯได้กำหนดให้ปี พ.ศ. 2555 เป็นปีของกิจกรรมทบทวนความรู้ความเข้าใจในหลักการจัดการ 4 ประการ (4S) ซึ่งบริษัทฯได้รณรงค์และดำเนินกิจกรรมที่เกี่ยวกับ S ในแต่ละด้านตลอดระยะเวลา 4 ปีที่ผ่านมา ทั้งนี้เพื่อเป็นการเสริมสร้างและปลูกฝัง 4S ให้เป็นวัฒนธรรมองค์กรของบริษัทอย่างต่อเนื่อง โดยสำนักพัฒนาทรัพยากรมนุษย์ได้จัดหลักสูตรและกิจกรรมต่างๆ ตลอดทั้งปี พ.ศ. 2555 เพื่อช่วยเสริมสร้างให้พนักงานในองค์กรได้มีความรู้ความเข้าใจและปฏิบัติตามหลักการจัดการ 4 ประการ (4S) อย่างสม่ำเสมอ

9. การควบคุมภายใน

บริษัทมีนโยบายจัดให้มีระบบการควบคุมภายในที่มีประสิทธิภาพและมีประสิทธิผล คณะกรรมการบริษัทและผู้บริหารมีหน้าที่และความรับผิดชอบโดยตรงในการจัดให้มีและรักษาไว้ซึ่งระบบควบคุมภายใน รวมทั้งดำเนินการทบทวนความมีประสิทธิภาพของระบบการควบคุมอย่างสม่ำเสมอ เพื่อปกป้องเงินลงทุนของผู้ถือหุ้นและทรัพย์สินของบริษัทฯ การควบคุมภายในครอบคลุมถึงการควบคุมทางการเงิน การดำเนินงาน การกำกับดูแลการปฏิบัติงานให้เป็นไปตามกฎหมายและระเบียบที่เกี่ยวข้อง และการบริหารความเสี่ยง ระบบการควบคุมภายในที่บริษัทฯ ได้จัดไว้ได้อย่างมีประสิทธิภาพ จะช่วยให้บริษัทฯ มีความมั่นใจอย่างสมเหตุสมผล ที่จะสามารถบรรลุวัตถุประสงค์และเป้าหมายที่วางไว้ในเรื่องดังนี้

- ระบบข้อมูล และรายงานทางการเงินมีความถูกต้อง เชื่อถือได้
- ได้มีการปฏิบัติตามกฎระเบียบ นโยบาย กระบวนการทำงานของบริษัทฯ และกฎหมายที่เกี่ยวข้อง
- ทรัพย์สินของบริษัทฯ มีอยู่จริงและได้มีการควบคุมดูแล จัดเก็บ รักษา เป็นอย่างดี
- การดำเนินงานของบริษัทฯ เป็นไปอย่างมีประสิทธิภาพ รวมทั้งมีการใช้ทรัพยากรอย่างคุ้มค่า
- วัตถุประสงค์ของบริษัทฯ ได้มีการบรรลุและดำเนินงานอย่างมีประสิทธิภาพ

นอกจากนี้ การมีระบบควบคุมภายในที่ดีจะช่วยให้บริษัทฯ รับทราบรายการผิดปกติและเป็นสัญญาณเตือนภัยล่วงหน้ารวมทั้งช่วยลดความเสี่ยงให้อยู่ในระดับที่ยอมรับได้

ระบบการควบคุมภายในที่บริษัทฯ กำหนดขึ้นสอดคล้องกับแนวทางการจัดระบบการควบคุมภายในที่กำหนดโดย The Committee of Sponsoring Organization of the Treadway Commission (COSO) ซึ่งสรุปตามองค์ประกอบของการควบคุมแต่ละด้านดังนี้

1. ด้านองค์กรและสภาพแวดล้อม (Organization & Control Environment) บริษัทฯ มีการจัดทำแผนธุรกิจที่กำหนดเป้าหมาย กลยุทธ์ วิสัยทัศน์ งบประมาณ รวมทั้งกำหนดหลักเกณฑ์ในการวัดผลที่ชัดเจนในการดำเนินงาน มีการปรับโครงสร้างองค์กรให้สอดคล้องกับแผนธุรกิจ มีการปรับปรุงระบบการกำกับดูแลกิจการ สรรหาบุคลากรที่มีคุณภาพและพัฒนาอย่างต่อเนื่อง มีนโยบายและระเบียบในการปฏิบัติงานที่ครอบคลุมธุรกรรมทางการเงิน จัดซื้อ การบริหารความเสี่ยง บุคคล และด้านอื่นอย่างครบถ้วน
2. ด้านการบริหารความเสี่ยง (Risk Management) บริษัทฯ ได้จัดให้มีระบบการบริหารความเสี่ยงในระดับองค์กรตั้งแต่ปี พ.ศ. 2547 โดยมีคณะกรรมการบริหารความเสี่ยง และคณะกรรมการตรวจสอบทำหน้าที่กำกับดูแล
3. ด้านการควบคุมการปฏิบัติงานของฝ่ายบริหาร (Operational Control) บริษัทฯ ได้กำหนดให้มีการแบ่งแยกหน้าที่งาน เพื่อให้เกิดระบบการควบคุมระหว่างกัน กำหนดอำนาจหน้าที่ในการอนุมัติรายการและวงเงินเป็นลายลักษณ์อักษร และได้จัดทำแนวทางการดูแลรายการที่เกี่ยวข้องและรายการระหว่างกันให้เป็นไปตามกฎหมาย
4. ด้านระบบสารสนเทศและสื่อสารข้อมูล (Information & Communication) บริษัทฯ จัดให้มีระบบข้อมูลเพื่อการตัดสินใจอย่างพอเพียงโดยมีหน่วยงานที่รวบรวม วิเคราะห์ และจัดเก็บในระบบคลังข้อมูลของบริษัทฯ ระบบข้อมูลในองค์กรมีการสื่อสารทั้งสองทางอย่างมีประสิทธิภาพ ในระดับคณะกรรมการบริษัทได้มีการจัดเตรียมข้อมูลและเอกสารอย่างเพียงพอต่อการตัดสินใจ ทั้งนี้ กรรมการบริษัทสามารถขอข้อมูลของบริษัทฯ ได้อย่างอิสระ
5. ด้านระบบการติดตาม (Monitoring) บริษัทฯ จัดให้มีระบบการติดตามโดยผู้บริหารและคณะกรรมการบริษัท เพื่อให้การดำเนินงานเป็นไปตามแผนงานที่วางไว้ และหน่วยงานตรวจสอบภายในทำหน้าที่ติดตามและประเมินผลระบบการควบคุมอย่างอิสระและรายงานผลพร้อมข้อเสนอแนะให้ฝ่ายบริหารดำเนินการแก้ไข

ในการประชุมคณะกรรมการบริษัท ครั้งที่ 5/2555 เมื่อวันที่ 25 ธันวาคม พ.ศ. 2555 คณะกรรมการบริษัทได้ประเมินระบบการควบคุมภายในของบริษัทฯ ตามแบบประเมินของตลาดหลักทรัพย์แห่งประเทศไทยสำหรับองค์ประกอบทั้ง 5 ด้านดังกล่าวข้างต้น และเห็นว่าบริษัทฯ มีระบบการควบคุมภายในที่เพียงพอ



การตรวจสอบภายใน

บริษัทฯ จัดให้มีฝ่ายตรวจสอบภายใน โดยให้รายงานตรงต่อคณะกรรมการตรวจสอบและกรรมการผู้จัดการ มีหน้าที่รับผิดชอบในการตรวจสอบ ประเมินระบบควบคุมภายใน ติดตามระบบบริหารความเสี่ยงและการกำกับดูแลกิจการ เพื่อให้แน่ใจได้ว่า บริษัทฯ มีระบบที่กล่าวข้างต้นอย่างเพียงพอและมีประสิทธิภาพตรงตามวัตถุประสงค์ที่วางไว้

ฝ่ายตรวจสอบภายในของบริษัทฯ มีความเป็นอิสระ มีทรัพยากรและงบประมาณที่เพียงพอและเหมาะสมต่อการปฏิบัติงาน ทั้งด้านการตรวจสอบการดำเนินงาน การตรวจสอบการปฏิบัติตามกฎหมายระเบียบข้อบังคับต่างๆ

แผนงานตรวจสอบประจำปี จัดทำโดยพิจารณาควบคู่กับปัจจัยเสี่ยงต่างๆ ที่เกี่ยวข้อง และได้รับอนุมัติจากคณะกรรมการตรวจสอบ มีการจัดทำรายงานผลการตรวจสอบและผลการปฏิบัติงานให้คณะกรรมการตรวจสอบและกรรมการผู้จัดการ พร้อมทั้งสรุปผลการตรวจสอบรายไตรมาสเสนอต่อที่ประชุมคณะกรรมการบริษัทด้วย

สำหรับหัวหน้าหน่วยงานตรวจสอบภายใน คณะกรรมการตรวจสอบมีอำนาจหน้าที่ร่วมกับฝ่ายบริหารของบริษัทฯ ในการประเมินผลการปฏิบัติงานและพิจารณาความดีความชอบ และการลงโทษหัวหน้าหน่วยงานตรวจสอบภายในซึ่งเป็นไปตามที่กำหนดไว้ในกฎบัตรคณะกรรมการตรวจสอบ ทั้งนี้ บริษัทฯ ได้เปิดเผยประวัติของหัวหน้าหน่วยงานตรวจสอบภายในดังปรากฏในหัวข้อ 8.5 ประวัติ และข้อมูลเกี่ยวกับกรรมการ ผู้บริหาร และผู้ทำหน้าที่ให้บริษัทมีการกำกับดูแลกิจการที่ดี

10. รายการระหว่างกัน

1) บุคคลที่เกี่ยวข้องและรายการระหว่างกัน

บริษัทฯ มีบริษัทในเครือและบริษัทที่เกี่ยวข้องกันบางแห่งที่เข้าข่ายเป็นบริษัทที่เกี่ยวข้องกันกับบริษัทฯ ตามหลักเกณฑ์ที่คณะกรรมการกำกับตลาดทุนกำหนด โดยมีรายละเอียดของประเภทธุรกิจและลักษณะความสัมพันธ์ที่มีกับบริษัทฯ ดังต่อไปนี้

ชื่อบริษัท/ความสัมพันธ์	ประเภทธุรกิจ	ประเภท/มูลค่ารายการ ในปี พ.ศ. 2555	ความจำเป็น/ความสมเหตุสมผล
บริษัท ศรีไทยโมลด์ส จำกัด			
1. เป็นบริษัทย่อย โดยบริษัทฯถือหุ้นร้อยละ 71.0 2. ผู้บริหารและญาติของผู้บริหารของบริษัทฯถือหุ้นรวมกันเท่ากับร้อยละ 29.0	รับจ้างผลิตแม่พิมพ์	1. รายการธุรกิจปกติ รวมจำนวน 30.91 ล้านบาท	1. เป็นรายการซื้อขายสินค้าและ/หรือใช้บริการระหว่างกันที่เกิดจากความต้องการสินค้าของอีกฝ่ายเพื่อสนับสนุนและสร้างรายได้ให้แก่ธุรกิจหลักของตน โดยมีเกณฑ์กำหนดเงื่อนไขการค้าและราคาเหมือนบุคคลภายนอกทั่วไปหรืออยู่ภายใต้ขอบเขตที่คณะกรรมการบริษัทกำหนดไว้
		2. เงินปันผลรับ จำนวน 7.10 ล้านบาท	2. เป็นการจ่ายเงินปันผลให้แก่ผู้ถือหุ้นทุกรายของบริษัท ศรีไทยโมลด์ส จำกัด ในอัตราที่เท่าๆ กันตามสัดส่วนการถือหุ้นของผู้ถือหุ้นแต่ละราย
บริษัท ศรีไทย นาโนพลาสติก จำกัด			
1. เป็นบริษัทย่อย โดยบริษัทฯถือหุ้นร้อยละ 70.0 2. ผู้บริหารและญาติของผู้บริหารของบริษัทฯถือหุ้นรวมกันเท่ากับร้อยละ 15.0 3. ญาติของผู้บริหารของบริษัทฯเป็นกรรมการในบริษัท ศรีไทย นาโนพลาสติก จำกัด	ผลิตและจำหน่ายสินค้าพลาสติก	รายการธุรกิจปกติรวมจำนวน 1.24 ล้านบาท	เป็นรายการซื้อขายสินค้าระหว่างกันที่เกิดจากความต้องการสินค้าของอีกฝ่ายเพื่อสนับสนุนและสร้างรายได้ให้แก่ธุรกิจหลักของตน โดยมีเกณฑ์กำหนดเงื่อนไขการค้าและราคาเหมือนบุคคลภายนอกทั่วไปหรืออยู่ภายใต้ขอบเขตที่คณะกรรมการบริษัทกำหนดไว้



ชื่อบริษัท/ความสัมพันธ์	ประเภทธุรกิจ	ประเภท/มูลค่ารายการในปี พ.ศ. 2555	ความจำเป็น/ความเหมาะสมผล
บริษัท ศรีไทยบรรจภัณฑ์ จำกัด 1. เป็นบริษัทร่วม โดยบริษัทฯ ถือหุ้นร้อยละ 39.2 2. ผู้บริหารและญาติของผู้บริหารของบริษัทฯ ถือหุ้นรวมกันเท่ากับร้อยละ 9.8 3. ญาติของผู้บริหารของบริษัทฯ เป็นกรรมการในบริษัท ศรีไทยบรรจภัณฑ์ จำกัด	ผลิตและจำหน่ายกล่องกระดาษ	1. รายการธุรกิจปกติ รวมจำนวน 11.95 ล้านบาท	1. เป็นรายการซื้อขายสินค้าระหว่างกันที่เกิดจากความต้องการสินค้าของอีกฝ่ายเพื่อสนับสนุนและสร้างรายได้ให้แก่ธุรกิจหลักของตน โดยมีเกณฑ์กำหนดเงื่อนไขการค้าและราคาเหมือนบุคคลภายนอกทั่วไปหรืออยู่ภายใต้ขอบเขตที่คณะกรรมการบริษัทกำหนดไว้
		2. เงินปันผลรับ จำนวน 1.18 ล้านบาท	2. เป็นการจ่ายเงินปันผลให้แก่ผู้ถือหุ้นทุกรายของบริษัท ศรีไทยบรรจภัณฑ์ จำกัด ในอัตราที่เท่าๆ กัน ตามสัดส่วนการถือหุ้นของผู้ถือหุ้นแต่ละราย
บริษัท ศรีไทยมาร์เก็ตติ้ง จำกัด 1. เป็นบริษัทที่เกี่ยวข้องกัน 2. ญาติของผู้บริหารของบริษัทฯ ถือหุ้นรวมกันเท่ากับร้อยละ 72.0 และเป็นกรรมการในบริษัท ศรีไทยมาร์เก็ตติ้ง จำกัด 3. เป็นตัวแทนจำหน่ายสินค้าให้แก่บริษัทฯ และเป็นคู่ค้าที่ดำเนินธุรกิจร่วมกันเป็นระยะเวลายาวนาน	ค้าขายผลิตภัณฑ์เครื่องใช้ในครัวเรือน	1. รายการธุรกิจปกติ รวมจำนวน 358.59 ล้านบาท	1. รายการธุรกิจปกติเป็นรายการซื้อขายสินค้าระหว่างกันที่เกิดจากความต้องการสินค้าของอีกฝ่ายเพื่อสนับสนุนและสร้างรายได้ให้แก่ธุรกิจหลักของตน โดยมีเกณฑ์กำหนดเงื่อนไขการค้าและราคาอยู่ภายใต้ขอบเขตที่คณะกรรมการบริษัทกำหนดไว้
		2. รายการสนับสนุนธุรกิจปกติ รวมจำนวน 0.13 ล้านบาท	2. รายการสนับสนุนธุรกิจปกติเป็นการให้เขตพื้นที่สำหรับจำหน่ายสินค้าในงานมหกรรมลดราคาซึ่งบริษัทฯ จัดเป็นประจำทุกปีและเป็นอัตราเดียวกันกับที่เรียกเก็บจากผู้เช่ารายอื่น

ชื่อบริษัท/ความสัมพันธ์	ประเภทธุรกิจ	ประเภท/มูลค่ารายการ ในปี พ.ศ. 2555	ความจำเป็น/ความสมเหตุสมผล
บริษัท สยามเมลามีน มาร์เก็ตติ้ง จำกัด			
1. เป็นบริษัทที่เกี่ยวข้องกัน 2. ญาติของผู้บริหารของบริษัทฯถือหุ้นรวมกันเท่ากับร้อยละ 65.0 3. เป็นตัวแทนจำหน่ายสินค้าให้แก่บริษัทฯ และเป็นคู่ค้าที่ดำเนินธุรกิจร่วมกันเป็นระยะเวลายาวนาน	ค้าขายผลิตภัณฑ์พลาสติกและเมลามีน	1. รายการธุรกิจปกติ รวมจำนวน 198.58 ล้านบาท	1. รายการธุรกิจปกติเป็นรายการซื้อขายสินค้าระหว่างกันที่เกิดจากความต้องการสินค้าของอีกฝ่ายเพื่อสนับสนุนและสร้างรายได้ให้แก่ธุรกิจหลักของตน โดยมีเกณฑ์กำหนดเงื่อนไขการค้าและราคาอยู่ภายใต้ขอบเขตที่คณะกรรมการบริษัทกำหนดไว้
		2. รายการสนับสนุนธุรกิจปกติ รวมจำนวน 1.24 ล้านบาท	2. รายการสนับสนุนธุรกิจปกติเป็นการให้เข้าพื้นที่สำหรับจำหน่ายสินค้าในงานมหกรรมลดราคาซึ่งบริษัทฯจัดเป็นประจำทุกปีและเป็นอัตราเดียวกันกับที่เรียกเก็บจากผู้เช่ารายอื่น นอกจากนี้ เป็นรายการให้ความสนับสนุนค่าใช้จ่ายส่งเสริมการขายแก่ตัวแทนจำหน่ายของบริษัทฯ
		3. รายการเช่าหรือให้เช่าอสังหาริมทรัพย์ระยะสั้น รวมจำนวน 1.41 ล้านบาท	3. รายการให้เช่าอสังหาริมทรัพย์ระยะสั้นเป็นการให้เช่าสถานที่และอาคารของบริษัทฯรวม 2 แห่ง โดยสัญญาเช่ามีระยะเวลา 1 ปี และอัตราค่าเช่ามีความเหมาะสมตามสถานที่ตั้งและเทียบเคียงได้กับราคาตลาดตามภาวะเศรษฐกิจ
บริษัท ศรีไทยสเตนเลส จำกัด			
1. เป็นบริษัทที่เกี่ยวข้องกัน 2. ญาติของผู้บริหารของบริษัทฯถือหุ้นรวมกันเท่ากับร้อยละ 60.0 และเป็นกรรมการในบริษัท ศรีไทยสเตนเลส จำกัด	ผลิตและจัดจำหน่ายเครื่องครัวและเครื่องเรือน	1. รายการธุรกิจปกติ รวมจำนวน 5.60 ล้านบาท	1. รายการธุรกิจปกติเป็นรายการซื้อขายสินค้าระหว่างกันที่เกิดจากความต้องการสินค้าของอีกฝ่ายเพื่อสนับสนุนและสร้างรายได้ให้แก่ธุรกิจหลักของตน โดยมีเกณฑ์กำหนดเงื่อนไขการค้าและราคาเหมือนบุคคลภายนอกทั่วไปหรืออยู่ภายใต้ขอบเขตที่คณะกรรมการบริษัทกำหนดไว้
		2. รายการสนับสนุนธุรกิจปกติ รวมจำนวน 0.09 ล้านบาท	2. รายการสนับสนุนธุรกิจปกติเป็นการให้เข้าพื้นที่สำหรับจำหน่ายสินค้าในงานมหกรรมลดราคาซึ่งบริษัทฯจัดเป็นประจำทุกปีและเป็นอัตราเดียวกันกับที่เรียกเก็บจากผู้เช่ารายอื่น

ชื่อบริษัท/ความสัมพันธ์	ประเภทธุรกิจ	ประเภท/มูลค่ารายการในปี พ.ศ. 2555	ความจำเป็น/ความสมเหตุสมผล
บริษัท ส.สหธรา (ไทยแลนด์) จำกัด			
1. เป็นบริษัทที่เกี่ยวข้องกัน 2. ผู้บริหารและญาติของผู้บริหารของบริษัทถือหุ้นรวมกันเท่ากับร้อยละ 100.0 และเป็นกรรมการในบริษัท ส.สหธรา (ไทยแลนด์) จำกัด	รับจ้างพิมพ์สติ๊กเกอร์	รายการธุรกิจปกติ รวมจำนวน 5.74 ล้านบาท	เป็นรายการซื้อขายสินค้าระหว่างกันที่เกิดจากความต้องการสินค้าของอีกฝ่ายเพื่อสนับสนุนและสร้างรายได้ให้แก่ธุรกิจหลักของตน โดยมีเกณฑ์กำหนดเงื่อนไขการค้าและราคาเหมือนบุคคลภายนอกทั่วไปหรืออยู่ภายใต้ขอบเขตที่คณะกรรมการบริษัทกำหนดไว้
บริษัท โตโฮฟิม (ไทยแลนด์) จำกัด			
1. เป็นบริษัทที่เกี่ยวข้องกัน 2. ผู้บริหารและญาติของผู้บริหารของบริษัทถือหุ้นรวมกันเท่ากับร้อยละ 73.2 และเป็นกรรมการในบริษัท โตโฮฟิม (ไทยแลนด์) จำกัด	ผลิตและจำหน่ายโฟมกันกระแทก	ไม่มีรายการระหว่างกันในปี พ.ศ. 2555	

หมายเหตุ : ผู้บริหารและญาติของผู้บริหาร หมายถึง บุคคลหรือกลุ่มบุคคลที่เข้าข่ายตามคำนิยามของหลักเกณฑ์ในการทำรายการที่เกี่ยวข้องกัน ซึ่งกำหนดโดยคณะกรรมการกำกับตลาดทุน

แม้บริษัทฯ และบริษัทย่อยของบริษัทจะมีรายการระหว่างกันกับบริษัทที่เกี่ยวข้องกันดังกล่าว แต่เป็นรายการระหว่างกันที่เกิดขึ้นเพื่อธุรกิจปกติและ/หรือสนับสนุนธุรกิจปกติของบริษัทฯ และบริษัทย่อยของบริษัทฯ โดยส่วนใหญ่จะมีราคาและเงื่อนไขการค้าเหมือนกับที่แต่ละบริษัทคิดกับบุคคลภายนอกเป็นเกณฑ์ในการทำธุรกรรมระหว่างกันซึ่งก็เป็นที่ไปเพื่อประโยชน์สูงสุดของแต่ละบริษัท หรือหากจะมีความแตกต่างกับการทำกับบุคคลภายนอก ราคาและเงื่อนไขการค้าของรายการนั้นๆ ก็จะไม่มีความแตกต่างไม่เกินขอบเขตที่คณะกรรมการบริษัทได้กำหนดไว้ ทั้งนี้บริษัทฯ ได้เปิดเผยรายละเอียดของรายการระหว่างกันสำหรับปี พ.ศ. 2555 ไว้ในหมายเหตุประกอบงบการเงินสำหรับปี สิ้นสุดวันที่ 31 ธันวาคม พ.ศ. 2555 หัวข้อ 34 รายการกับบุคคลและกิจการที่เกี่ยวข้องกัน หน้า 77 - 83

อนึ่ง สำหรับรายการระหว่างกันที่เป็นลักษณะของการให้ความช่วยเหลือทางการเงินที่มีอยู่เดิมและที่เพิ่มเติมในปี พ.ศ. 2555 สรุปดังนี้

1. การค้าประกันวงเงินสินเชื่อให้แก่ Srithai (Vietnam) Company Limited บริษัทย่อยที่บริษัทฯ ถือหุ้นร้อยละ 100.0 ในวงเงินรวมไม่เกิน 18.8 ล้านดอลลาร์สหรัฐอเมริกา และให้เงินกู้ยืมระยะสั้นในวงเงินรวมไม่เกิน 9.0 ล้านดอลลาร์สหรัฐอเมริกา เพื่อช่วยสนับสนุนธุรกิจของบริษัทย่อยและเป็นเงินทุนหมุนเวียนในระหว่างที่บริษัทย่อยยังดำเนินการจดทะเบียนเพิ่มทุนไม่แล้วเสร็จ
2. การค้าประกันวงเงินสินเชื่อให้แก่บริษัท โคราซ ไทย เทค จำกัด บริษัทย่อยที่บริษัทฯ ถือหุ้นร้อยละ 100.0 ในวงเงินรวมไม่เกิน 100 ล้านบาท เพื่อช่วยสนับสนุนธุรกิจของบริษัทย่อย
3. การค้าประกันวงเงินสินเชื่อให้แก่บริษัท พี.อี.ที. บิลล์ จำกัด บริษัทย่อยที่บริษัทฯ ถือหุ้นร้อยละ 100.0 ในวงเงินรวมไม่เกิน 50 ล้านบาท เพื่อช่วยสนับสนุนธุรกิจของบริษัทย่อย

การให้ความช่วยเหลือทางการเงินดังกล่าวเป็นไปตามมติที่คณะกรรมการบริษัทอนุมัติไว้ อย่างไรก็ตาม บริษัทฯ ไม่มีรายการให้ความช่วยเหลือทางการเงินใดๆ กับบริษัทย่อยแห่งอื่น ตลอดจนบริษัทร่วมและบริษัทที่เกี่ยวข้องกัน

2) ความจำเป็นของการทำรายการระหว่างกัน

เนื่องจากบริษัทฯ ให้ความสำคัญกับการลงทุนในธุรกิจที่มีความสัมพันธ์และ/หรือเกี่ยวเนื่องกับสายธุรกิจพลาสติก ซึ่งเป็นธุรกิจหลักของบริษัทฯ ด้วยเหตุผลของความต้องการลดการพึ่งพาธุรกิจนอกกลุ่ม การควบคุมตลาด ตลอดจนเพิ่มศักยภาพการแข่งขันและการเติบโตของกลุ่มบริษัท จึงทำให้บริษัทที่อยู่ภายใต้โครงสร้างกลุ่มบริษัทส่วนใหญ่มีลักษณะธุรกิจและประเภทผลิตภัณฑ์ที่คล้ายคลึงกันหรือเป็นส่วนสนับสนุนให้แก่ธุรกิจหลักของบริษัทฯ ดังนั้น กลุ่มบริษัทจึงมักมีรายการระหว่างกันเกิดขึ้นเรื่อยๆ ด้วยความจำเป็นที่จะต้องซื้อหรือขายสินค้าและบริการของอีกฝ่ายเพื่อสนับสนุนและสร้างรายได้ให้แก่ธุรกิจหลักของตนเอง และ/หรือการให้ความช่วยเหลือทางการเงินที่จำเป็นต่อการดำเนินธุรกิจแก่บริษัทย่อยเพื่อเป็นการสนับสนุนให้ธุรกิจของบริษัทย่อยเหล่านั้นสามารถแข่งขันได้อย่างเหมาะสม

นอกจากนี้ การทำรายการกับบุคคลที่เกี่ยวข้องที่ไม่ได้อยู่ภายใต้โครงสร้างกลุ่มบริษัท ซึ่งส่วนใหญ่เป็นการทำรายการกับตัวแทนจำหน่ายของบริษัทฯ นั้น ก็เป็นไปด้วยเหตุผลของธุรกิจการค้าและความต้องการสินค้าของอีกฝ่ายเพื่อสร้างรายได้ให้แก่ธุรกิจหลักของตนเองเช่นเดียวกัน

3) ขั้นตอนการอนุมัติการทำรายการระหว่างกัน

แต่ละบริษัทในกลุ่มบริษัทมีฝ่ายบริหารของตนเอง ทุกบริษัทต่างก็มุ่งเอาผลประโยชน์สูงสุดของตนเองเป็นเกณฑ์ ดังนั้น หากมีรายการระหว่างกันเกิดขึ้น ในหลักการแต่ละบริษัทก็จะกำหนดเงื่อนไขทางการค้าและบริการตามปกติการค้ากับบุคคลภายนอกทั่วไปเป็นเกณฑ์ มีการเปรียบเทียบเงื่อนไขที่ได้รับกับแหล่งข้อมูลภายนอกเพื่อความเหมาะสมผลและเงื่อนไขราคาที่เหมาะสมของการเข้าทำรายการระหว่างกัน เว้นแต่บางกรณีที่แต่ละบริษัทต้องการส่งเสริมการขายของตนเองหรือการทำรายการกับบริษัทที่เป็นคู่ค้ากันมานาน ก็จะมีการพิจารณาเงื่อนไขพิเศษให้เป็นรายกรณีไป อย่างไรก็ตาม คณะกรรมการบริษัทก็มีการดูแลอย่างรอบคอบเมื่อเกิดรายการที่อาจมีความขัดแย้งทางผลประโยชน์ เพื่อปกป้องผลประโยชน์ให้กับผู้ถือหุ้นและผู้ได้เสียทุกกลุ่ม

ส่วนการให้ความช่วยเหลือทางการเงินแก่บริษัทย่อยที่บริษัทฯ ถือหุ้นในสัดส่วนร้อยละ 100.0 นั้น บริษัทฯ จะนำเสนอข้อมูลวงเงิน ลักษณะของการให้ความช่วยเหลือทางการเงิน ตลอดจนเหตุผลและความจำเป็น ให้คณะกรรมการบริษัทพิจารณาเป็นรายครั้ง โดยบริษัทฯ ต้องประเมินสภาพธุรกิจและความต้องการการสนับสนุนของบริษัทย่อยเหล่านั้น เพื่อให้การช่วยเหลือทางการเงินมีความเหมาะสมและก่อให้เกิดประโยชน์แก่บริษัทย่อยเหล่านั้นมากที่สุด

อนึ่ง บริษัทฯ ได้ปฏิบัติตามหลักเกณฑ์ในการทำรายการที่เกี่ยวข้องกันโดยคณะกรรมการบริษัทได้มีมติอนุมัติในหลักการเกี่ยวกับการกำหนดราคาซื้อขายสินค้า/บริการ และระยะเวลาการเก็บหนี้/ชำระหนี้ของบริษัทฯ/บริษัทย่อยของบริษัทฯ กับบุคคลที่เกี่ยวข้องกันกับบริษัทฯ ทุกแห่งตามนิยามที่กำหนดในพระราชบัญญัติหลักทรัพย์และตลาดหลักทรัพย์ (ฉบับที่ 4) พ.ศ. 2551 และประกาศคณะกรรมการกำกับตลาดทุน ที่ ทจ. 21/2551 และมอบอำนาจให้ฝ่ายบริหารในการพิจารณาอนุมัติการเข้าทำรายการที่เกี่ยวข้องกันในขอบเขตของอำนาจการอนุมัติที่คณะกรรมการบริษัทกำหนดได้ อย่างไรก็ตาม หากรายการที่เกี่ยวข้องกันดังกล่าวมีลักษณะและขนาดรายการเกินขอบเขตที่คณะกรรมการบริษัทอนุมัติไว้ บริษัทฯ จะนำเสนอคณะกรรมการบริษัทเพื่อพิจารณานำเสนอต่อที่ประชุมผู้ถือหุ้นเพื่อพิจารณาอนุมัติตามหลักเกณฑ์ของประกาศคณะกรรมการกำกับตลาดทุน ที่ ทจ. 21/2551 เรื่อง หลักเกณฑ์ในการทำรายการที่เกี่ยวข้องกัน

4) นโยบายและแนวโน้มการทำรายการระหว่างกันในอนาคต

กลุ่มบริษัทมีนโยบายให้แต่ละบริษัทในกลุ่มมีอิสระเต็มที่ในการค้าขายกับผู้ใดก็ได้ ดังนั้น ราคาสินค้าหรือบริการและเงื่อนไขการค้าจึงเป็นเกณฑ์ประกอบการตัดสินใจของฝ่ายบริหารของแต่ละบริษัทในกลุ่ม และมีแนวโน้มว่าปริมาณการทำรายการระหว่างกันจะไม่ผันผวนมากในแต่ละปี ทั้งนี้ขึ้นอยู่กับความต้องการสินค้า ความสามารถในการผลิตและการให้บริการ ตลอดจนการขยายตัวของธุรกิจของแต่ละบริษัท

สำหรับแนวโน้มของการให้ความช่วยเหลือทางการเงินของบริษัทฯ ในอนาคต อาจเพิ่มขึ้นได้ตามความจำเป็นและขึ้นอยู่กับนโยบายในการขยายธุรกิจ ตลอดจนการเติบโตของกลุ่มบริษัทโดยเฉพาะบริษัทย่อย



11. ฐานะการเงินและผลการดำเนินงาน

11.1 งบการเงิน

11.1.1 สรุปรายงานการสอบบัญชี

บริษัท ไพร์ชวอเตอร์เฮาส์คูเปอร์ส เอพียูเอส จำกัด เป็นผู้สอบบัญชีของบริษัทฯ ได้ตรวจสอบงบการเงินรวมและงบการเงินเฉพาะบริษัทสำหรับปีสิ้นสุดวันที่ 31 ธันวาคม พ.ศ. 2555 และมีรายงานของผู้สอบบัญชีรับอนุญาตซึ่งแสดงความเห็นต่องบการเงินอย่างไม่มีเงื่อนไขดังรายละเอียดปรากฏตามรายงานของผู้สอบบัญชีรับอนุญาตสำหรับงบการเงินสำหรับปี สิ้นสุดวันที่ 31 ธันวาคม พ.ศ. 2555 ในส่วนของเอกสารแนบ

11.1.2 ตารางสรุปงบการเงินรวม

สรุปงบแสดงฐานะการเงินรวม
สำหรับปี สิ้นสุดวันที่ 31 ธันวาคม

หน่วย : ล้านบาท

	2555	2554	2553 ปรับปรุงใหม่
สินทรัพย์			
สินทรัพย์หมุนเวียน			
เงินสดและรายการเทียบเท่าเงินสด	441.3	221.9	386.5
เงินลงทุนชั่วคราว	7.4	13.3	18.4
ลูกหนี้การค้า – สุทธิ	1,685.6	1,566.8	1,332.7
ลูกหนี้อื่น	47.5	68.2	29.7
สินค้าคงเหลือ – สุทธิ	1,351.5	1,154.7	1,007.6
สินทรัพย์หมุนเวียนอื่น	96.9	79.9	67.7
รวมสินทรัพย์หมุนเวียน	3,630.2	3,104.8	2,842.6
สินทรัพย์ไม่หมุนเวียน			
เงินลงทุนระยะยาว	511.7	456.5	454.2
อสังหาริมทรัพย์เพื่อการลงทุน – สุทธิ	141.1	147.5	156.4
ที่ดิน อาคารและอุปกรณ์ – สุทธิ	4,842.9	4,158.7	4,224.1
สินทรัพย์ไม่มีตัวตน – สุทธิ	58.0	64.1	68.9
สินทรัพย์ภาษีเงินได้รอการตัดบัญชี – สุทธิ	75.5	73.6	22.3
สินทรัพย์ไม่หมุนเวียนอื่น	65.9	80.2	79.8
รวมสินทรัพย์ไม่หมุนเวียน	5,695.1	4,980.6	5,005.7
รวมสินทรัพย์	9,325.3	8,085.4	7,848.3

หน่วย : ล้านบาท

	2555	2554	2553 ปรับปรุงใหม่
หนี้สินและส่วนของผู้ถือหุ้น			
หนี้สินหมุนเวียน			
เงินเบิกเกินบัญชีธนาคารและเงินกู้ยืมระยะสั้น	841.0	735.0	0.0
เงินกู้ยืมระยะยาวที่ถึงกำหนดชำระภายในหนึ่งปี	532.9	474.8	335.9
เจ้าหนี้การค้า	922.2	850.8	998.8
เจ้าหนี้อื่น	380.2	387.1	377.4
หนี้สินหมุนเวียนอื่น	52.5	68.8	34.4
รวมหนี้สินหมุนเวียน	2,728.8	2,516.5	1,746.5

หนี้สินไม่หมุนเวียน			
เงินกู้ยืมระยะยาว	1,852.1	1,224.0	1,352.2
ภาระผูกพันผลประโยชน์พนักงาน	285.6	249.5	0.0
หนี้สินไม่หมุนเวียนอื่น	0.9	11.9	119.2
รวมหนี้สินไม่หมุนเวียน	2,138.6	1,485.4	1,471.4
รวมหนี้สิน	4,867.4	4,001.9	3,217.9

ส่วนของผู้ถือหุ้น			
ทุนเรือนหุ้น	2,709.9	2,709.9	2,709.9
ส่วนเกินทุนจากหุ้นสามัญซื้อคืน	19.9	19.9	19.9
กำไรสะสม	1,537.0	1,198.4	1,283.1
องค์ประกอบอื่นของส่วนของผู้ถือหุ้น	(37.9)	(48.4)	362.5
รวมส่วนของบริษัทใหญ่	4,228.9	3,879.8	4,375.4
ส่วนได้เสียที่ไม่มีอำนาจควบคุม	229.0	203.7	255.0
รวมส่วนของผู้ถือหุ้น	4,457.9	4,083.5	4,630.4
รวมหนี้สินและส่วนของผู้ถือหุ้น	9,325.3	8,085.4	7,848.3

หมายเหตุ : ข้อมูลงบการเงินที่นำมาแสดงข้างต้นนี้ ได้มีการปรับปรุงตัวเลขของปี พ.ศ. 2553 ซึ่งได้รับการตรวจสอบแล้วจากผู้สอบบัญชีรับอนุญาตดังปรากฏในรายงานของผู้สอบบัญชีรับอนุญาตลงวันที่ 24 กุมภาพันธ์ พ.ศ. 2555 สำหรับงบการเงินรวมและงบการเงินเฉพาะบริษัท ณ วันที่ 31 ธันวาคม พ.ศ. 2554 เปรียบเทียบกับงบการเงินรวมและงบการเงินเฉพาะบริษัท ณ วันที่ 31 ธันวาคม พ.ศ. 2553 ทั้งนี้ เพื่อให้สามารถเปรียบเทียบได้กับการแสดงรายการที่เปลี่ยนแปลงของงบการเงินปี พ.ศ. 2554 และ พ.ศ. 2555 เนื่องจากมาตรฐานการบัญชีใหม่และการเปลี่ยนแปลงนโยบายบัญชีที่มีผลเริ่มบังคับใช้ตั้งแต่วันที่ 1 มกราคม พ.ศ. 2554 และมีผลกระทบต่องบการเงินจากการนำมาตรฐานการบัญชีใหม่ต่อไปน้มาใช้ :-

1. มาตรฐานการบัญชีฉบับที่ 16 (ปรับปรุง 2552) เรื่องที่ดิน อาคารและอุปกรณ์
2. มาตรฐานการบัญชีฉบับที่ 19 เรื่องผลประโยชน์ของพนักงาน
3. มาตรฐานการบัญชีฉบับที่ 40 (ปรับปรุง 2552) เรื่องอสังหาริมทรัพย์เพื่อการลงทุน



**สรุปงบกำไรขาดทุนเบ็ดเสร็จรวม
สำหรับปี สิ้นสุดวันที่ 31 ธันวาคม**

หน่วย : ล้านบาท

	2555	2554	2553
รายได้จากการขายและงานรับจ้าง	8,757.3	7,552.2	6,859.8
ต้นทุนขายและงานรับจ้าง	(6,842.5)	(6,057.9)	(5,422.8)
กำไรขั้นต้น	1,914.8	1,494.3	1,437.0
รายได้อื่น	110.8	96.6	58.0
ค่าใช้จ่ายในการขายและบริหาร	(1,255.6)	(1,203.1)	(1,172.9)
รายการจากเหตุการณ์ล้มพายุและเพลิงไหม้	(4.5)	103.3	44.8
รายการจากการเปลี่ยนแปลงนโยบายผลประโยชน์พนักงาน	0.0	40.7	0.0
ต้นทุนทางการเงิน – ดอกเบี้ยจ่าย	(135.2)	(99.4)	(65.8)
ส่วนแบ่งกำไร(ขาดทุน)จากเงินลงทุนในบริษัทร่วมและกิจการร่วมค้า	41.9	22.9	17.5
กำไรก่อนภาษีเงินได้	672.2	455.3	318.6
ภาษีเงินได้	(94.8)	(171.5)	(58.1)
กำไรสุทธิสำหรับปี	577.4	283.8	260.5
กำไรขาดทุนเบ็ดเสร็จอื่น :			
ผลต่างของอัตราแลกเปลี่ยนจากการแปลงค่าทางการเงิน	3.8	(2.0)	(31.2)
ผลกำไร(ขาดทุน)จากการวัดมูลค่าเงินลงทุนเพื่อขาย	21.6	10.0	12.8
ผลกำไร(ขาดทุน)จากการประมาณการตามหลักคณิตศาสตร์ประกันภัย	(15.7)	0.0	0.0
สำหรับโครงการผลประโยชน์พนักงาน			
ค่าเสื่อมราคาของส่วนเกินทุนจากการตีมูลค่ายุติธรรมของสินทรัพย์	0.0	0.0	(44.6)
การเปลี่ยนแปลงอื่นของส่วนเกินทุนจากการตีมูลค่ายุติธรรมของสินทรัพย์	0.0	0.0	3.1
กำไร(ขาดทุน)เบ็ดเสร็จอื่นสำหรับปี – สุทธิจากภาษี	9.7	8.0	(59.9)
กำไรเบ็ดเสร็จรวมสำหรับปี	587.1	291.8	200.6
การแบ่งปันกำไร			
ส่วนที่เป็นของบริษัทใหญ่	541.9	282.0	268.0
ส่วนที่เป็นของส่วนได้เสียที่ไม่มีอำนาจควบคุม	35.5	1.8	(7.5)
กำไรสุทธิสำหรับปี	577.4	283.8	260.5
การแบ่งปันกำไรเบ็ดเสร็จรวม			
ส่วนที่เป็นของบริษัทใหญ่	552.3	291.6	212.4
ส่วนที่เป็นของส่วนได้เสียที่ไม่มีอำนาจควบคุม	34.8	0.2	(11.8)
กำไรเบ็ดเสร็จรวมสำหรับปี	587.1	291.8	200.6
กำไรต่อหุ้น			
กำไรต่อหุ้นขั้นพื้นฐาน	2.00	1.04	0.99

หมายเหตุ : ตัวเลขงบการเงินที่นำมาแสดงข้างต้นนี้ ได้มีการจัดรวมกลุ่มของรายการปี พ.ศ. 2553 และ พ.ศ. 2554 ใหม่ เพื่อให้สามารถเปรียบเทียบได้กับการแสดงรายการที่เปลี่ยนแปลงของงบการเงินปี พ.ศ. 2555 โดยไม่มีผลกระทบต่อกำไรสุทธิตามที่ได้รายงานแล้วในรายงานประจำปีของปีก่อน

สรุปงบกระแสเงินสดรวม
สำหรับปี สิ้นสุดวันที่ 31 ธันวาคม

หน่วย : ล้านบาท

	2555	2554	2553
กำไรก่อนภาษีเงินได้สำหรับปี	672.2	455.3	318.6
ปรับกระทบกำไรสุทธิเป็นเงินสดรับ(จ่าย)จากการดำเนินงาน			
ค่าเสื่อมราคาและค่าตัดจำหน่าย	573.6	498.8	506.1
ค่าตัดจ่ายสินทรัพย์จากเหตุการณ์ลมพายุและเพลิงไหม้และอื่นๆ	16.1	16.0	198.7
(กำไร)ขาดทุนจากการด้อยค่าและการจำหน่ายสินทรัพย์	(4.9)	(3.9)	(5.6)
(กำไร)ขาดทุนจากอัตราแลกเปลี่ยน	4.4	(1.9)	5.3
ดอกเบี้ยรับ	(3.4)	(2.6)	(2.2)
ส่วนแบ่ง(กำไร)ขาดทุนจากเงินลงทุนในบริษัทร่วมและกิจการร่วมค้า	(41.9)	(22.9)	(17.5)
(กำไร)ขาดทุนจากการโอนเปลี่ยนสถานะและจำหน่ายเงินลงทุน	0.0	(8.9)	(5.2)
รายการจากการเปลี่ยนแปลงนโยบายผลประโยชน์พนักงาน	0.0	(40.7)	0.0
รายได้เงินปันผลจากเงินลงทุนอื่น	(8.9)	(7.5)	(5.2)
ต้นทุนทางการเงิน – ดอกเบี้ยจ่าย	135.2	99.4	65.8
อื่นๆ	(3.8)	9.5	1.5
การเปลี่ยนแปลงของสินทรัพย์และหนี้สินดำเนินงาน			
สินทรัพย์ดำเนินงาน(เพิ่มขึ้น)ลดลง			
ลูกหนี้การค้าและลูกหนี้อื่น	(157.6)	(310.7)	(308.2)
สินค้าคงเหลือ	(204.3)	(155.6)	(287.3)
อื่นๆ	19.1	(14.5)	(41.4)
หนี้สินดำเนินงานเพิ่มขึ้น(ลดลง)			
เจ้าหนี้การค้าและเจ้าหนี้อื่น	96.9	(123.5)	353.7
อื่นๆ	1.5	23.0	(18.9)
กระแสเงินสดจากกิจกรรมดำเนินงาน	1,094.2	409.3	758.2
จ่ายดอกเบี้ย	(133.7)	(98.1)	(63.9)
จ่ายภาษีเงินได้	(131.1)	(127.3)	(70.1)
เงินสดสุทธิได้มาจากกิจกรรมดำเนินงาน	829.4	183.9	624.2



สรุปงบกระแสเงินสดรวม (ต่อ)
สำหรับปี สิ้นสุดวันที่ 31 ธันวาคม

หน่วย : ล้านบาท

	2555	2554	2553
กระแสเงินสดจากกิจกรรมลงทุน			
เงินสดจ่ายเพื่อเงินลงทุนชั่วคราว	(11.7)	(12.7)	(2.1)
เงินสดจ่ายลงทุนในบริษัทย่อย	0.0	(4.7)	0.0
เงินสดจ่ายเพื่อซื้อสินทรัพย์ถาวรและสินทรัพย์ไม่มีตัวตน	(1,238.5)	(1,029.1)	(854.8)
เงินสดรับจากการจำหน่ายเงินลงทุนชั่วคราว	17.5	10.6	2.0
เงินสดรับจากการจำหน่ายเงินลงทุนและการเลิกบริษัทร่วม	0.0	36.5	0.5
เงินสดรับจากการจำหน่ายสินทรัพย์	36.1	68.7	24.8
ดอกเบี้ยรับ	3.4	2.7	3.2
เงินปันผลรับจากเงินลงทุนในเงินลงทุนระยะยาว	26.0	22.8	26.9
เงินสดสุทธิใช้ไปในกิจกรรมลงทุน	(1,167.2)	(905.2)	(799.5)
กระแสเงินสดจากกิจกรรมจัดหาเงิน			
เงินเบิกเกินบัญชีธนาคารและเงินกู้ยืมระยะสั้นจากธนาคารเพิ่มขึ้น (ลดลง)	106.0	735.0	(123.8)
เงินสดรับจากเงินกู้ยืมระยะยาว	1,160.7	347.1	768.0
เงินจ่ายคืนเงินกู้ยืมระยะยาว	(474.1)	(336.0)	(259.9)
เงินปันผลจ่าย	(211.0)	(177.9)	(103.7)
อื่นๆ	(24.4)	(4.5)	2.5
เงินสดสุทธิได้มาจากกิจกรรมจัดหาเงิน	557.2	563.7	283.1
เงินสดและรายการเทียบเท่าเงินสดเพิ่มขึ้น (ลดลง) สุทธิ	219.4	(157.6)	107.8
เงินสดลดลงจากการโอนเปลี่ยนสถานะเงินลงทุนในบริษัทย่อย เป็นเงินลงทุนในบริษัทร่วมและเงินลงทุนระยะยาวอื่น	0.0	(7.0)	(0.7)
เงินสดและรายการเทียบเท่าเงินสดต้นปี	221.9	386.5	279.4
เงินสดและรายการเทียบเท่าเงินสดปลายปี	441.3	221.9	386.5

11.1.3 อัตราส่วนทางการเงินที่สำคัญจากงบการเงินรวม

อัตราส่วน	หน่วย	2555	2554	2553
สภาพคล่อง (Liquidity Ratio)				
อัตราส่วนสภาพคล่อง	เท่า	1.33	1.23	1.63
อัตราส่วนสภาพคล่องหมุนเร็ว	เท่า	0.80	0.74	1.01
อัตราส่วนสภาพคล่องกระแสเงินสด	เท่า	0.32	0.09	0.38
อัตราส่วนหมุนเวียนลูกหนี้การค้า	เท่า	5.36	5.19	5.58
ระยะเวลาเก็บหนี้เฉลี่ย	วัน	67.11	69.41	64.52
อัตราส่วนหมุนเวียนสินค้าคงเหลือ*	เท่า	11.19	13.62	14.45
ระยะเวลาขายสินค้าเฉลี่ย	วัน	32.16	26.43	24.91
อัตราส่วนหมุนเวียนเจ้าหนี้	เท่า	7.72	6.55	5.89
ระยะเวลาชำระหนี้	วัน	46.64	54.96	61.12
Cash Cycle **	วัน	52.63	40.89	28.31
ความสามารถในการหากำไร (Profitability Ratio)				
อัตรากำไรขั้นต้นต่อยอดขาย	%	21.87	19.79	20.95
อัตรากำไรจากการดำเนินงานต่อยอดขาย	%	7.53	3.86	3.85
อัตรากำไรอื่นต่อรายได้รวม	%	1.25	1.26	0.84
อัตราส่วนเงินสดต่อการทำกำไร	%	125.81	63.16	236.33
อัตรากำไรสุทธิต่อรายได้รวม	%	6.11	3.69	3.87
อัตราผลตอบแทนผู้ถือหุ้น	%	12.69	6.47	5.55
ประสิทธิภาพในการดำเนินงาน (Efficiency Ratio)				
อัตราผลตอบแทนจากสินทรัพย์	%	6.22	3.54	3.44
อัตราผลตอบแทนจากสินทรัพย์ถาวร	%	23.23	17.32	16.56
อัตราการใช้หนี้ของสินทรัพย์	เท่า	1.02	0.96	0.89
นโยบายการเงิน (Financial Policy Ratio)				
อัตราส่วนหนี้สินต่อส่วนของผู้ถือหุ้น	เท่า	1.09	0.98	0.69
อัตราส่วนความสามารถชำระดอกเบี้ย	เท่า	8.18	4.17	11.86
อัตราส่วนความสามารถชำระภาระผูกพัน (cash basis)	เท่า	0.43	0.12	0.51
อัตราการจ่ายเงินปันผล	%	38.95	63.07	38.69

* คิดเฉพาะสินค้าสำเร็จรูป ไม่รวมสินค้าระหว่างผลิต สินค้าระหว่างทางและวัตถุดิบ (สินค้าคงเหลือก่อนหักค่าเผื่อมูลค่าราคาขายต่ำกว่าทุนและค่าเผื่อสินค้าล้าสมัย)

** ระยะเวลาเก็บหนี้เฉลี่ย + ระยะเวลาขายสินค้าเฉลี่ย – ระยะเวลาชำระหนี้



11.2 คำอธิบายและการวิเคราะห์ฐานะการเงิน และผลการดำเนินงาน

วิเคราะห์อัตราส่วนทางการเงินจากงบการเงินรวม

สภาพคล่อง

ในปี พ.ศ. 2555 กลุ่มบริษัทมีสภาพคล่องเพิ่มขึ้นจากปีก่อนจากการเพิ่มขึ้นของสินทรัพย์หมุนเวียนในสัดส่วนที่มากกว่าหนี้สินหมุนเวียน โดยสินทรัพย์หมุนเวียนที่เพิ่มขึ้นส่วนใหญ่เป็นการเพิ่มขึ้นของเงินสดและรายการเทียบเท่าเงินสด ลูกหนี้การค้า และสินค้าคงเหลือ ในขณะที่หนี้สินหมุนเวียนส่วนใหญ่เพิ่มขึ้นด้วยเงินกู้ยืมระยะสั้นและเงินกู้ยืมระยะยาวที่ถึงครบกำหนดชำระภายใน 1 ปี ซึ่งส่งผลให้กลุ่มบริษัทมีอัตราส่วนสภาพคล่องเพิ่มขึ้นจาก 1.23 เท่า ในปี พ.ศ. 2554 เป็น 1.33 เท่า ในปี พ.ศ. 2555 นอกจากนี้ แม้ว่ารายจ่ายดอกเบี้ยและภาษีเงินได้ปี พ.ศ. 2555 จะเพิ่มขึ้นจากปีก่อน แต่จากผลประกอบการที่ดีขึ้นและผลการเปลี่ยนแปลงของสินทรัพย์และหนี้สินดำเนินงาน ส่งผลให้กลุ่มบริษัทมีกระแสเงินสดจากกิจกรรมดำเนินงานปี พ.ศ. 2555 เพิ่มขึ้นจากปีก่อนและอัตราส่วนสภาพคล่องกระแสเงินสดเพิ่มขึ้นจาก 0.09 เท่า ในปี พ.ศ. 2554 เป็น 0.32 เท่า ในปี พ.ศ. 2555

วงจรเงินสด (Cash Cycle) เพิ่มขึ้นจาก 40.89 วัน ในปี พ.ศ. 2554 เป็น 52.63 วัน ในปี พ.ศ. 2555 เนื่องจาก

1. ระยะเวลาเก็บหนี้จากลูกหนี้การค้าเฉลี่ยลดลงจาก 69.41 วัน ในปี พ.ศ. 2554 เป็น 67.11 วัน ในปี พ.ศ. 2555 เนื่องจากการเร่งรัดการเก็บเงินจากลูกหนี้การค้าที่ค้างชำระเกินกำหนด และการขยายตัวของยอดขายกลุ่มสินค้าที่มีเครดิตเทอมสั้น
2. ระยะเวลาขายสินค้าเฉลี่ยเพิ่มขึ้นจาก 26.43 วัน ในปี พ.ศ. 2554 เป็น 32.16 วัน ในปี พ.ศ. 2555 เนื่องจากการเร่งเพิ่มผลผลิตและการจัดเก็บสินค้าสำเร็จรูปเพื่อรองรับปริมาณขายที่เพิ่มขึ้น
3. ระยะเวลาชำระหนี้เจ้าหนี้การค้าลดลงจาก 54.96 วัน ในปี พ.ศ. 2554 เป็น 46.64 วัน ในปี พ.ศ. 2555 เนื่องจากกลุ่มบริษัทยังคงมีการสั่งซื้อและจัดเก็บวัตถุดิบเท่าที่จำเป็นตามแผนการผลิต ควบคู่กับการเจรจาขอจ่ายชำระหนี้ที่เร็วขึ้นเป็นครั้งคราวเพื่อให้กลุ่มบริษัทได้ราคาวัตถุดิบที่เหมาะสม

เมื่อพิจารณาจากอัตราส่วนดังกล่าวข้างต้นแล้วสรุปได้ว่าในปี พ.ศ. 2555 กลุ่มบริษัทยังคงมีสภาพคล่องทางการเงินอยู่ในระดับที่เหมาะสม มีกระแสเงินสดจากการดำเนินธุรกิจที่เพียงพอต่อการดำเนินงาน ซึ่งช่วยสนับสนุนให้การดำเนินธุรกิจของกลุ่มบริษัทสามารถดำเนินต่อไปได้โดยไม่ติดขัด

ความสามารถในการหากำไร

กลุ่มบริษัทมีอัตรากำไรขั้นต้นต่อยอดขายเพิ่มขึ้นจากร้อยละ 19.79 ในปี พ.ศ. 2554 เป็นร้อยละ 21.87 ในปี พ.ศ. 2555 เนื่องจากการปรับราคาขายสินค้าและการเพิ่มขึ้นของยอดขายกลุ่มสินค้าที่มีกำไรขั้นต้นที่ดี นอกจากนี้ แม้ว่าในปี พ.ศ. 2555 กลุ่มบริษัทต้องประสบกับความผันผวนของราคาวัตถุดิบและผลกระทบจากการปรับขึ้นของค่าแรงขั้นต่ำ แต่กลุ่มบริษัทก็มีผลประกอบการที่ดีขึ้นอย่างมากทั้งจากยอดขายที่เพิ่มขึ้นโดยเฉพาะจากกลุ่มผลิตภัณฑ์เพื่องานอุตสาหกรรม อัตรากำไรขั้นต้นต่อยอดขายที่เพิ่มขึ้น สัดส่วนค่าใช้จ่ายในการขายและบริหารต่อยอดขายที่ลดลง ผลประกอบการที่ดีขึ้นของบริษัทในเครือ และอัตราภาษีเงินได้ที่ลดลง ส่งผลให้กลุ่มบริษัทมีอัตรากำไรสุทธิต่อรายได้รวมเพิ่มขึ้นจากร้อยละ 3.69 ในปี พ.ศ. 2554 เป็นร้อยละ 6.11 ในปี พ.ศ. 2555 และมีอัตรามลตอบแทนผู้ถือหุ้นเพิ่มขึ้นจากร้อยละ 6.47 ในปี พ.ศ. 2554 เป็นร้อยละ 12.69 ในปี พ.ศ. 2555

ประสิทธิภาพในการดำเนินงาน

ในปี พ.ศ. 2555 กลุ่มบริษัทมีกำไรสุทธิที่เพิ่มขึ้นจากปีก่อนในสัดส่วนที่สูงกว่าการเพิ่มขึ้นของมูลค่าที่ดิน อาคารและอุปกรณ์ สุทธิที่เพิ่มขึ้นจากการจัดหาสินทรัพย์เพิ่มเติมในระหว่างปีเพื่อสนับสนุนธุรกิจ ทำให้กลุ่มบริษัทมีอัตรามลตอบแทนจากสินทรัพย์ถาวรเพิ่มขึ้นจากร้อยละ 17.32 ในปี พ.ศ. 2554 เป็นร้อยละ 23.23 ในปี พ.ศ. 2555 ซึ่งแสดงให้เห็นถึงประสิทธิภาพในการนำสินทรัพย์มาใช้ในการสร้างรายได้และผลกำไรที่ดีขึ้น

นโยบายการเงิน

กลุ่มบริษัทมีอัตราส่วนหนี้สินต่อส่วนของผู้ถือหุ้นเพิ่มขึ้นจาก 0.98 เท่า ในปี พ.ศ. 2554 เป็น 1.09 เท่า ในปี พ.ศ. 2555 ส่วนใหญ่เกิดจากการเบิกถอนเงินกู้ยืมระยะสั้นและเงินกู้ยืมระยะยาวเพิ่มเติมเพื่อใช้เป็นเงินทุนหมุนเวียนในกิจการและการจัดหาสินทรัพย์ของกลุ่มบริษัท

นอกจากนี้ แม้ว่ากลุ่มบริษัทจะมีรายจ่ายดอกเบี้ยที่เพิ่มขึ้นจากการเบิกถอนเงินกู้ยืมระยะยาวเพิ่มเติมเพื่อการลงทุน การเบิกใช้เงินกู้ยืมระยะสั้นเพื่อใช้เป็นเงินทุนหมุนเวียนในกิจการและรองรับธุรกิจที่มีการขยายตัว ตลอดจนภาระที่ต้องชำระคืนเงินต้นของเงินกู้ยืมระยะยาวและภาระผูกพันที่กลุ่มบริษัทต้องชำระเพิ่มขึ้นในปี พ.ศ. 2555 แต่เนื่องจากกระแสเงินสดจากกิจกรรมดำเนินงานที่เพิ่มขึ้นตามผลกำไรสุทธิ ค่าเสื่อมราคาและค่าตัดจำหน่ายที่เพิ่มขึ้น และผลการเปลี่ยนแปลงของสินทรัพย์และหนี้สินดำเนินงาน ทำให้กลุ่มบริษัทมีอัตราส่วนความสามารถชำระดอกเบี้ยเพิ่มขึ้นจาก 4.17 เท่า ในปี พ.ศ. 2554 เป็น 8.18 เท่า ในปี พ.ศ. 2555 และอัตราส่วนความสามารถชำระภาระผูกพันเพิ่มขึ้นจาก 0.12 เท่า ในปี พ.ศ. 2554 เป็น 0.43 เท่า ในปี พ.ศ. 2555

อนึ่ง อัตราส่วนความสามารถชำระผูกพันดังกล่าวใช้นิยามสูตรการคำนวณตามแนวทางของสำนักงานคณะกรรมการกำกับหลักทรัพย์และตลาดหลักทรัพย์ซึ่งมีความแตกต่างกันจากสูตรการคำนวณอัตราส่วนความสามารถชำระผูกพันตามข้อกำหนดทางการเงินที่บริษัทผูกพันอยู่กับธนาคารเจ้าหนี้ ดังนั้น ผลลัพธ์จากการคำนวณดังกล่าวจึงไม่ควรนำมาเปรียบเทียบกัน ทั้งนี้ บริษัทได้เปิดเผยรายละเอียดของข้อกำหนดทางการเงินตามสัญญาเงินกู้ไว้ในหัวข้อ 11.2.1 (ง)

วิเคราะห์จากงบการเงินรวม

11.2.1 ภาพรวมการดำเนินธุรกิจ

ก. รายได้

โครงสร้างธุรกิจของกลุ่มบริษัทแบ่งออกเป็น 2 สายธุรกิจหลัก ได้แก่ สายธุรกิจพลาสติกและสายธุรกิจซื้อขายไป โดยมีสายงานแม่พิมพ์เป็นส่วนสนับสนุนที่สำคัญของสายธุรกิจพลาสติก ในปี พ.ศ. 2555 กลุ่มบริษัทยังคงมีรายได้หลักมาจากสายธุรกิจพลาสติกทั้งจากผลิตภัณฑ์เพื่องานอุตสาหกรรมและผลิตภัณฑ์เครื่องใช้ในครัวเรือน ในขณะที่รายได้จากสายธุรกิจซื้อขายไปและสายงานแม่พิมพ์ยังมีสัดส่วนต่อรายได้ทั้งหมดในระดับที่ดีและใกล้เคียงกับปีก่อน ทั้งนี้ สัดส่วนของรายได้จากการขายและงานรับจ้างของกลุ่มบริษัทแยกตามสายธุรกิจในปี พ.ศ. 2555 เปรียบเทียบกับปี พ.ศ. 2554 เป็นดังนี้

งบการเงินรวม	พ.ศ. 2555		พ.ศ. 2554	
	ล้านบาท	%	ล้านบาท	%
สายธุรกิจพลาสติก*	7,961	91	6,740	89
สายธุรกิจซื้อขายไปและสายงานแม่พิมพ์	796	9	812	11
รวม	8,757	100	7,552	100
* จำแนกสัดส่วนตามกลุ่มสินค้าหลักได้ดังนี้				
- ผลิตภัณฑ์เพื่องานอุตสาหกรรม	5,637	71	4,596	68
- ผลิตภัณฑ์เครื่องใช้ในครัวเรือน	2,324	29	2,144	32
รวมสายธุรกิจพลาสติก	7,961	100	6,740	100

กลุ่มบริษัทมีสัดส่วนรายได้จากผลิตภัณฑ์เพื่องานอุตสาหกรรมสูงกว่าผลิตภัณฑ์เครื่องใช้ในครัวเรือน เนื่องจากผลิตภัณฑ์เพื่องานอุตสาหกรรมสามารถตอบสนองความต้องการของลูกค้าที่อยู่ในอุตสาหกรรมประเภทต่างๆ ได้หลากหลายกว่าผลิตภัณฑ์เครื่องใช้ในครัวเรือนที่สนองตอบความต้องการของผู้บริโภคและ/หรือผู้ใช้สินค้าโดยตรง ผลจากภาวะเศรษฐกิจที่ขยายตัวจากมาตรการกระตุ้นเศรษฐกิจของภาครัฐซึ่งช่วยสนับสนุนการใช้จ่ายภายในประเทศ และการเพิ่มขึ้นของยอดขายกลุ่มผลิตภัณฑ์บรรจุภัณฑ์อาหารและเครื่องดื่ม ถึงบรรจุภัณฑ์และถังเคมีภัณฑ์ ตลอดจนกลุ่มผลิตภัณฑ์ที่ใช้จัดเก็บและขนย้ายวัสดุ (Material Handling) ได้แก่ พาเลท และลังอุตสาหกรรม ทำให้ยอดขายผลิตภัณฑ์ทั้งสองประเภทของสายธุรกิจพลาสติกในปี พ.ศ. 2555 เพิ่มขึ้นเมื่อเทียบกับปี พ.ศ. 2554



สำหรับสายธุรกิจซื้อขายไป ในปี พ.ศ. 2555 แม้ว่ากลุ่มบริษัทจะมีรายได้ลดลงเมื่อเทียบกับปีที่ผ่านมา เนื่องจากในปี พ.ศ. 2554 กลุ่มบริษัทมีคำสั่งซื้อพิเศษสำหรับสินค้าซื้อขายไปกลุ่มวัตถุดิบในปริมาณสูง และรายได้จากการขายสินค้าที่ลดลงของธุรกิจเครือข่ายจากภาวะการแข่งขันที่สูงขึ้น แต่จากการมุ่งเน้นให้ความสำคัญกับสินค้าที่อยู่ในกระแสนิยมหรือมีการตอบรับจากผู้บริโภคที่ดี การคัดสรรสินค้าใหม่ๆ ที่มีคุณภาพมาแนะนำเสนอเป็นทางเลือกให้แก่ผู้บริโภคอยู่เสมอซึ่งสามารถช่วยทดแทนสินค้าที่ความต้องการของตลาดถึงจุดอิ่มตัวหรือมีกระแสนิยมที่ลดลง การทำกิจกรรมทางการตลาดอย่างต่อเนื่อง ตลอดจนการขยายฐานลูกค้าและสมาชิกทั้งในประเทศและในกลุ่มประเทศสมาชิกประชาคมเศรษฐกิจอาเซียน จะทำให้สายธุรกิจซื้อขายไปยังสามารถเติบโตและเสริมสร้างรายได้ให้แก่กลุ่มบริษัทต่อไปได้

กลุ่มบริษัทมีสัดส่วนรายได้จากสายงานแม่พิมพ์ไม่มากนักเมื่อเทียบกับรายได้รวมของกลุ่มบริษัท เนื่องจากไม่ได้เป็นสินค้าหลักของกลุ่มบริษัทแต่เป็นธุรกิจของบริษัทย่อยสองแห่ง อย่างไรก็ตาม การเติบโตของรายได้จากสายงานแม่พิมพ์ก็มีความสัมพันธ์กับการเติบโตของรายได้จากสายธุรกิจพลาสติก เนื่องจากเป็นส่วนสนับสนุนที่สำคัญของสายธุรกิจพลาสติก โดยในปี พ.ศ. 2555 กลุ่มบริษัทมีรายได้จากสายงานแม่พิมพ์สูงขึ้นเมื่อเทียบกับปีก่อนจากการได้รับการว่าจ้างสั่งทำแม่พิมพ์เพิ่มมากขึ้นตามการเติบโตของธุรกิจยานยนต์ในประเทศ นอกจากนี้ ความต้องการลงทุนของลูกค้า ความสามารถในการหาคู่ค้า ตลอดจนเทคโนโลยีและขีดความสามารถในการผลิตแม่พิมพ์ที่มีความละเอียดสูงของกลุ่มบริษัท ก็เป็นปัจจัยสำคัญที่จะทำให้รายได้จากสายงานแม่พิมพ์ของกลุ่มบริษัทมีส่วนช่วยสนับสนุนรายได้หลักของบริษัทต่อไปได้

ข. การตลาดและแนวโน้ม

1) สายธุรกิจพลาสติก

1.1) ตลาดผลิตภัณฑ์เพื่องานอุตสาหกรรมภายในประเทศ

ในปี พ.ศ. 2555 เศรษฐกิจไทยเริ่มฟื้นตัวและกลับเข้าสู่ภาวะปกติภายหลังจากประสบเหตุการณ์อุทกภัยครั้งใหญ่ ปัญหาและข้อจำกัดต่างๆ ในภาคการผลิตของอุตสาหกรรมต่างๆ ที่เห็นผลสืบเนื่องจากอุทกภัยเริ่มคลี่คลายลงและสามารถกลับมาทำการผลิตได้โดยมีการเร่งผลิตเพื่อชดเชยสินค้าส่วนที่เสียหายและตอบสนองคำสั่งซื้อที่ค้างอยู่ นอกจากนี้ ด้วยมาตรการกระตุ้นเศรษฐกิจของภาครัฐโดยเฉพาะการปรับขึ้นค่าแรงขั้นต่ำทั่วประเทศ และนโยบายบ้านหลังแรกและรถยนต์คันแรก ทำให้มีการใช้จ่ายภายในประเทศที่เพิ่มมากขึ้นและอุตสาหกรรมต่างๆ มีการเติบโตอย่างมากโดยเฉพาะอย่างยิ่งในกลุ่มธุรกิจสิ่งทอหัตถ์และอุตสาหกรรมยานยนต์ ด้วยเหตุนี้ บริษัทฯ ซึ่งมีผลิตภัณฑ์เพื่องานอุตสาหกรรมที่หลากหลายและครอบคลุมในหลายอุตสาหกรรมหลักของประเทศ จึงมีรายได้ที่เพิ่มขึ้นตามการเติบโตดังกล่าว

บริษัทฯ มีนโยบายที่จะเติบโตอย่างต่อเนื่องทั้งในส่วนของการสร้างผลกำไรที่ดี ด้วยการกำหนดแผนกลยุทธ์ในการผลักดันและพัฒนาให้ธุรกิจมีความแข็งแกร่งจากภายในควบคู่ไปกับปัจจัยเสริมจากภายนอกอันเนื่องมาจากมาตรการกระตุ้นเศรษฐกิจของภาครัฐและการเติบโตทางเศรษฐกิจของประเทศ ทั้งนี้ แผนกลยุทธ์ของบริษัทฯ ได้แก่ การตัดสินใจยกเลิกผลิตกลุ่มสินค้าประเภทรับจ้างผลิต (O.E.M.) ที่มีกำไรน้อย และมุ่งเน้นให้ความสำคัญกับการขยายกำลังการผลิตและตลาดของกลุ่มผลิตภัณฑ์บรรจุภัณฑ์อาหารและเครื่องดื่มที่มีมูลค่าสูงและมีการเติบโตอย่างต่อเนื่อง ผลิตภัณฑ์ที่ใช้จัดเก็บและขนย้ายวัสดุ (Material Handling) ได้แก่ พาเลท และลังอุตสาหกรรม ที่ช่วยในด้านการขนส่งและโลจิสติกส์ของลูกค้า การพัฒนาสินค้าด้วยนวัตกรรมใหม่ ได้แก่ การนำเทคโนโลยีการผลิตระบบ IML (In-Mould Labeling) มาใช้กับสินค้าจำพวกกล่องบรรจุภัณฑ์ ถึงบรรจุสีและถึงเคมีภัณฑ์ ซึ่งนอกจากจะมีผลลดต้นทุนและความสะดวกกว่าการผลิตแบบเดิมแล้ว ยังเป็นการเพิ่มมูลค่าให้แก่สินค้า ด้วยเหตุผลดังกล่าว ทำให้บริษัทฯ คาดว่ายอดขายผลิตภัณฑ์เพื่องานอุตสาหกรรมในประเทศของบริษัทฯ ในปี พ.ศ. 2556 จะเติบโตได้อย่างต่อเนื่อง

1.2) ตลาดส่งออกผลิตภัณฑ์เพื่องานอุตสาหกรรม

ปี พ.ศ. 2555 บริษัทฯ มีรายได้จากการส่งออกผลิตภัณฑ์เพื่องานอุตสาหกรรมเพิ่มขึ้นอย่างมากโดยเฉพาะจากกลุ่มผลิตภัณฑ์บรรจุภัณฑ์เครื่องดื่มที่บริษัทฯ ส่งออกไปจำหน่ายให้แก่ผู้ผลิตและจำหน่ายน้ำอัดลมและน้ำดื่มในประเทศลาว ฟิลิปปินส์ กัมพูชา เวียดนาม ปาปัวนิวกินี มาเลเซีย อินโดนีเซีย และออสเตรเลีย รวมถึงการเพิ่มขึ้นของยอดขายถึงชายะ

นอกจากนี้ ด้วยการลงทุนเพื่อเพิ่มกำลังการผลิตของกลุ่มผลิตภัณฑ์บรรจุภัณฑ์อาหารและเครื่องดื่มให้สามารถรองรับกับความต้องการของลูกค้าได้มากขึ้น การขยายตลาดในกลุ่มประเทศอาเซียนอย่างต่อเนื่อง ตลอดจนการส่งเสริมและผลักดันให้กลุ่มผลิตภัณฑ์บรรจุภัณฑ์อาหารและเครื่องดื่มของบริษัทฯเป็นที่รู้จักในตลาดโลกมากยิ่งขึ้น ทำให้บริษัทฯ คาดว่าการส่งออกผลิตภัณฑ์เพื่องานอุตสาหกรรมในปี พ.ศ. 2556 จะยังมีการขยายตัว

1.3) ตลาดผลิตภัณฑ์เครื่องใช้ในครัวเรือนภายในประเทศ

ตลาดผลิตภัณฑ์เครื่องใช้ในครัวเรือนเป็นตลาดขนาดใหญ่ครอบคลุมผลิตภัณฑ์ที่ผลิตจากวัสดุต่างๆ หลากหลายประเภท ได้แก่ กระเบื้อง แก้ว พลาสติกและเมลามีน อย่างไรก็ตาม เนื่องจากผลิตภัณฑ์เครื่องใช้ในครัวเรือนที่ทำจากเมลามีนของบริษัทฯเป็นผลิตภัณฑ์ที่สามารถทดแทนเครื่องถ้วยชามที่ผลิตจากวัสดุอื่นๆ ได้ จึงทำให้ยังมีโอกาสเติบโตได้อีก แต่เนื่องจากผลิตภัณฑ์ของบริษัทฯมีความคงทนและมีโอกาสเสียหายจากการใช้งานได้ยาก จึงทำให้มีการหมุนเวียนซื้อใหม่ค่อนข้างช้า อีกทั้งภาวะขาดแคลนแรงงานที่ส่งผลให้บริษัทฯ มีข้อจำกัดในการเพิ่มปริมาณการผลิตให้สอดคล้องกับความต้องการสินค้าที่เพิ่มขึ้น จึงทำให้การขยายตัวของตลาดผลิตภัณฑ์เครื่องใช้ในครัวเรือนที่ทำจากเมลามีนในประเทศยังมีข้อจำกัด

อย่างไรก็ตาม จากภาวะเศรษฐกิจที่ดีขึ้นในปี พ.ศ. 2555 และการปรับอัตราค่าแรงขั้นต่ำทั่วประเทศ ทำให้ภาคครัวเรือนมีการบริโภคและจับจ่ายใช้สอยตามกำลังซื้อที่มากขึ้น ประกอบกับบริษัทฯ ได้มีการออกแบบลวดลายและรูปทรงสินค้าที่แปลกใหม่ และการส่งเสริมการขายอย่างต่อเนื่อง ทำให้ผลิตภัณฑ์เครื่องใช้ในครัวเรือนในปี พ.ศ. 2555 ยังมีรายได้อยู่ในเกณฑ์ดี นอกจากนี้ ด้วยคุณภาพสินค้าของบริษัทฯ ที่โลกวางใจ การเน้นออกแบบลวดลายและสีสัน การพัฒนารูปแบบสินค้าและเพิ่มประโยชน์ใช้สอยของสินค้าให้ทันกับกระแสนิยมของผู้บริโภค การทำกิจกรรมส่งเสริมการขายที่มีประสิทธิภาพ ตลอดจนการขยายฐานการผลิตไปยังประเทศที่ยังไม่เกิดภาวะการขาดแคลนแรงงานและมีอัตราค่าแรงที่สมเหตุสมผล ได้แก่ ประเทศเวียดนาม จะส่งผลให้บริษัทฯ มีกำลังการผลิตจากฐานการผลิตในประเทศที่เพียงพอสำหรับรองรับความต้องการภายในประเทศและช่วยผลักดันให้ผลิตภัณฑ์เครื่องใช้ในครัวเรือนของบริษัทฯสามารถดึงดูดความสนใจ และเป็นที่ต้องการของผู้บริโภคกลุ่มต่างๆ ต่อไปได้อีก ทำให้บริษัทฯ สามารถรักษาสัดส่วนทางการตลาดและมีการเติบโตของยอดขายผลิตภัณฑ์เครื่องใช้ในครัวเรือนภายในประเทศ

1.4) ตลาดส่งออกผลิตภัณฑ์เครื่องใช้ในครัวเรือน

จากปัญหาเศรษฐกิจโลกในปี พ.ศ. 2555 ที่ซบเซาและชะลอตัวจากปัญหาเศรษฐกิจในหลายประเทศ โดยเฉพาะเศรษฐกิจของประเทศใหญ่ที่มีผลต่อเศรษฐกิจโลก เช่น ปัญหาเศรษฐกิจถดถอยและชะลอตัวของประเทศสหรัฐอเมริกาและกลุ่มประเทศยุโรปจากปัญหานี้สาธารณะ ภาวะเศรษฐกิจชะลอตัวของประเทศจีนและญี่ปุ่น เป็นต้น ซึ่งสวนทางกับเศรษฐกิจของประเทศไทยที่มีการฟื้นตัวและมีอัตราการเติบโตที่ดี ประเทศไทยจึงต้องประสบกับภาวะเงินทุนไหลเข้าประเทศและทำให้ค่าเงินบาทแข็งค่าขึ้นอย่างต่อเนื่องเมื่อเทียบกับดอลลาร์สหรัฐหรือเมื่อเทียบกับปี พ.ศ. 2555 ที่ผ่านมา และมีแนวโน้มที่จะแข็งค่าต่อไปอีกในปี พ.ศ. 2556 อีกทั้งต้นทุนการผลิตที่เพิ่มขึ้นจากการปรับอัตราค่าแรงขั้นต่ำทั่วประเทศ ซึ่งปัจจัยดังที่กล่าวมาทั้งหมดนี้ ทำให้ในปี พ.ศ. 2555 เป็นปีที่ยากลำบากสำหรับผู้ประกอบการธุรกิจส่งออกและคาดว่าจะยังส่งผลต่อเนื่องต่อไปในปี พ.ศ. 2556 อย่างไรก็ตาม จากการที่บริษัทฯ สามารถทยอยปรับราคาสินค้าได้ส่วนหนึ่ง และฐานลูกค้าในต่างประเทศของบริษัทฯที่มีมากกว่า 100 ประเทศทั่วโลก ทำให้บริษัทฯ มียอดขายจากการส่งออกผลิตภัณฑ์เครื่องใช้ในครัวเรือนเทียบเท่าสกุลเงินบาทในปี พ.ศ. 2555 ใกล้เคียงกับปีก่อน ทั้งนี้ บริษัทฯ คาดว่าตลาดต่างประเทศของผลิตภัณฑ์เครื่องใช้ในครัวเรือนของบริษัทฯจะสามารถขยายตัวต่อไปได้อีกด้วยเหตุผลดังนี้

- ตลาดส่งออกของบริษัทฯไม่ได้ขึ้นกับกลุ่มประเทศในทวีปใดโดยเฉพาะ แต่กระจายสัดส่วนการขายไปหลายๆ ประเทศ อีกทั้งจากการขยายตลาดไปยังตลาดใหม่ในแถบแอฟริกาและยุโรปตะวันออก ทำให้บริษัทฯ ประสบความสำเร็จในการขยายตลาดและสามารถส่งออกไปได้แล้วมากกว่า 100 ประเทศทั่วโลก



- การขยายฐานการผลิตในประเทศเวียดนามและอินเดียเพื่อเพิ่มกำลังการผลิตและบรรเทาปัญหาการขาดแคลนแรงงานและค่าแรงที่สูงในประเทศไทย ตลอดจนกำหนดนโยบายขยายการส่งออกไปยังกลุ่มประเทศที่มีมาตรการลดภาษีนำเข้าระหว่างกันจากการรวมตัวกันทางเศรษฐกิจของกลุ่มประเทศอาเซียน ญี่ปุ่น จีน อินเดีย เกาหลี ออสเตรเลียและนิวซีแลนด์
- ผู้บริโภคตระหนักถึงความสำคัญของคุณภาพและความปลอดภัยของผลิตภัณฑ์เครื่องใช้ในครัวเรือนมากยิ่งขึ้น ซึ่งเห็นได้จากการมีกฎระเบียบและมาตรฐานผลิตภัณฑ์เพื่อป้องกันการนำเข้าผลิตภัณฑ์เครื่องใช้ในครัวเรือนที่มีผลกระทบต่อสุขภาพที่ใช้อยู่มากขึ้นหรือมีผลเสียเป็นวัตถุดิบในการผลิต ตลอดจนการควบคุมคุณภาพในแต่ละประเทศที่มีความเข้มงวดมากขึ้นโดยเฉพาะกลุ่มประเทศยุโรปที่ได้กำหนดมาตรฐานคุณภาพผลิตภัณฑ์เครื่องใช้ในครัวเรือนใหม่ที่ทำให้สินค้าด้อยคุณภาพไม่สามารถนำเข้าไปจำหน่ายในตลาดยุโรปได้ ดังนั้น จึงเป็นโอกาสที่ดีสำหรับผลิตภัณฑ์เครื่องใช้ในครัวเรือนที่ผลิตจากเมลามีน 100% ของบริษัทฯ ซึ่งบริษัทฯ ได้ให้ความสำคัญและเน้นในเรื่องของคุณภาพและตราสินค้ามาโดยตลอด
- การยกระดับมาตรฐานในกระบวนการผลิตสินค้าอย่างต่อเนื่อง ทั้งการพัฒนาเครื่องจักรอัตโนมัติหรือกึ่งอัตโนมัติเพื่อนำมาใช้ทดแทนแรงงานในการผลิต และการวางรากฐานของแนวการผลิตที่เป็นสากลเพื่อรองรับต่อการเปลี่ยนแปลงของข้อกำหนดมาตรฐานในการผลิตของลูกค้าโดยเฉพาะในแถบยุโรป
- การพัฒนาตลาดและรูปทรงของผลิตภัณฑ์ร่วมกับลูกค้าอยู่เสมอเพื่อให้ตรงกับความต้องการของลูกค้าและความนิยมของตลาดในแต่ละประเทศมากที่สุด ตลอดจนเป็นการสร้างความแตกต่างจากผลิตภัณฑ์ของคู่แข่งทางการตลาด
- การส่งเสริมในเรื่องของการโฆษณาและประชาสัมพันธ์ตราสินค้าของบริษัทฯ ในประเทศที่สำคัญๆ เพื่อให้ตราสินค้าของบริษัทฯ เป็นที่รู้จักไปทั่วโลก
- กระจายความเสี่ยงด้านอัตราแลกเปลี่ยนโดยการเจรจาเกี่ยวกับลูกค้าในกลุ่มประเทศอาเซียนเพื่อเสนอราคาขายสินค้าเป็นเงินสกุลอื่นที่ไม่ใช่เงินสกุลดอลลาร์สหรัฐอเมริกาตามความเหมาะสม
- การให้ความสำคัญกับการพัฒนากระบวนการผลิตเพื่อลดการใช้พลังงานและลดการปล่อยก๊าซคาร์บอนไดออกไซด์ในกระบวนการผลิต ตลอดจนศึกษาและวิจัยร่วมกับองค์กรและสถาบันการศึกษาชั้นนำเพื่อพัฒนาสินค้าเมลามีนที่สามารถย่อยสลายเองได้ตามธรรมชาติและสามารถผลักดันไปสู่ลูกค้าเฉพาะกลุ่มในเชิงพาณิชย์มากขึ้นในอนาคต ทั้งนี้เพื่อมีส่วนช่วยอนุรักษ์สิ่งแวดล้อม

ด้วยความพยายามผลักดันและนำเสนอผลิตภัณฑ์เครื่องใช้ในครัวเรือนที่มีคุณภาพที่ผลิตจากวัตถุดิบเมลามีนแท้ 100% การพัฒนารูปทรงผลิตภัณฑ์และตลาดให้มีความเหมาะสมกับความต้องการที่หลากหลายมากขึ้น ประกอบกับความมุ่งมั่นที่จะขยายการส่งออกไปยังกลุ่มอุตสาหกรรมการจัดเลี้ยงอาหาร และตลาดใหม่ๆ ในกลุ่มประเทศยุโรปตะวันออก, แอฟริกา และอเมริกาใต้ อย่างต่อเนื่อง ทำให้บริษัทฯ มีความเชื่อมั่นว่าจะสามารถส่งสินค้าออกไปจำหน่ายยังต่างประเทศได้กว้างขวางมากขึ้น และส่งผลให้ผลิตภัณฑ์เครื่องใช้ในครัวเรือนของบริษัทฯ เติบโตได้อย่างยั่งยืน

2) สายธุรกิจซื้อขายไป

รายได้ของสายธุรกิจซื้อขายไปของบริษัทฯ ส่วนใหญ่มาจากการจำหน่ายสินค้าของธุรกิจเครือข่ายเอสเนเจอร์ ซึ่งเป็นธุรกิจขายตรง โดยมีผลิตภัณฑ์ที่หลากหลายครอบคลุมหลายประเภท ซึ่งกลุ่มผลิตภัณฑ์ที่ได้รับการตอบรับที่ดีจากผู้บริโภคและเป็นที่ยอมรับ ได้แก่ ผลิตภัณฑ์กลุ่มนวัตกรรมสุขภาพและความงาม และผลิตภัณฑ์กลุ่มนวัตกรรมเกษตร บริษัทฯ คาดว่าธุรกิจเครือข่ายเอสเนเจอร์ของบริษัทฯ จะยังเติบโตได้ดี แม้ว่าจะต้องประสบกับปัญหาคู่แข่งในธุรกิจขายตรงจำนวนมากและมีแนวโน้มที่จะเพิ่มขึ้นอย่างต่อเนื่อง เนื่องจากตลาดของธุรกิจขายตรงเป็นตลาดขนาดใหญ่ มีมูลค่าสูงและมีการเติบโตอย่างต่อเนื่อง ประกอบกับธุรกิจเครือข่ายเอสเนเจอร์มีการเติบโตในระดับที่น่าพึงพอใจภายในระยะเวลาไม่กี่ปีหลังจากที่บริษัทฯ ได้เข้าสู่ธุรกิจเครือข่ายอย่างเต็มตัว อย่างไรก็ตาม เพื่อให้ธุรกิจเครือข่ายของบริษัทฯ สามารถเติบโตได้อย่างต่อเนื่องและรักษาสถานภาพการแข่งขันในตลาดได้ บริษัทฯ จึงได้กำหนด

นโยบายให้ความสำคัญกับผลิตภัณฑ์ที่คัดสรรมาจำหน่าย โดยไม่ได้มุ่งหวังแต่เพียงเพื่อเพิ่มความหลากหลาย แต่ต้องเปี่ยมด้วยคุณภาพและพิสูจน์เห็นผลแล้วว่ามีความปลอดภัย เนื่องจากเป็นผลิตภัณฑ์ที่เกี่ยวข้องกับสุขภาพของผู้บริโภค หรือเป็นผลิตภัณฑ์ที่ผ่านการทดสอบจากการใช้งานจริงและมีตลาดขนาดใหญ่รองรับ เช่น สารอินทรีย์ชนิดใหม่สำหรับพืชที่เป็นกลุ่มผลิตภัณฑ์สำหรับภาคการเกษตร เป็นต้น บริษัทมีหลักเกณฑ์ในการคัดสรรผลิตภัณฑ์ที่นำมาจำหน่ายดังนี้

- ต้องตอบสนองความต้องการของลูกค้าตามกระแสนิยมของตลาด
- ผลิตด้วยกระบวนการผลิตที่ได้มาตรฐานในระดับสากล
- มีความปลอดภัย ใช้แล้วเห็นผลในระยะเวลาที่เหมาะสม มีความโดดเด่น สามารถอธิบายต่อผู้บริโภคได้
- ใช้แล้วหมดไป หรือต้องมีการทดแทนเป็นระยะๆ เพื่อให้เกิดการสั่งซื้อผลิตภัณฑ์อย่างต่อเนื่องสม่ำเสมอ
- มีนวัตกรรมหรือมีความแตกต่างในตลาด
- มีมูลค่าตลาดรองรับไม่น้อยกว่าเกณฑ์ที่บริษัทกำหนด

ด้วยฐานสมาชิกจำนวนมากภายใต้ระบบธุรกิจขายตรงของบริษัท การมีศูนย์จำหน่ายสินค้าที่อยู่ทั่วทุกภูมิภาคของประเทศ การทำตลาดและส่งเสริมการขายอย่างต่อเนื่องเพื่อสนับสนุนให้ธุรกิจเครือข่ายเอสเอ็มเจอรืมีความโดดเด่นทางด้านการตลาด การขยายธุรกิจไปยังกลุ่มประเทศเพื่อนบ้าน ตลอดจนการสรรหานวัตกรรมหรือแผนธุรกิจที่ช่วยส่งเสริมการขายหรือการสร้างเครือข่าย ได้แก่ การร่วมเป็นพันธมิตรกับธนาคารชั้นนำในประเทศ และการดำเนินธุรกิจแบบรหัสเดียวทำธุรกิจได้ทั่วโลก หรือ One Code One World ที่ช่วยให้การขายและการขยายฐานสมาชิกของนักธุรกิจเอสเอ็มเจอรืไม่จำกัดแค่เพียงในประเทศไทย แต่มีโครงสร้างพื้นฐานอยู่ภายใต้ระบบเดียวกัน ทำให้บริษัทมีความเชื่อมั่นว่า ระบบธุรกิจเครือข่ายจะสามารถเติบโตได้อย่างต่อเนื่อง และเป็นอีกหนึ่งธุรกิจที่จะช่วยเสริมสร้างรายได้หลักให้แก่บริษัท

ค. ผลการดำเนินงานและฐานะการเงิน (จากสรุปงบการเงินรวม)

กลุ่มบริษัทมีกำไรสุทธิสำหรับปีส่วนที่เป็นของบริษัทใหญ่ ประจำปี พ.ศ. 2555 ตามงบการเงินรวม จำนวน 541.9 ล้านบาท โดยมีกำไรสุทธิรวมเพิ่มขึ้น 259.9 ล้านบาท หรือร้อยละ 92.2 และเมื่อรวมกำไรขาดทุนเบ็ดเสร็จอื่นที่เป็นส่วนของบริษัทใหญ่แล้ว บริษัทมีกำไรเบ็ดเสร็จรวมที่เป็นส่วนของบริษัทใหญ่จำนวน 552.3 ล้านบาท เพิ่มขึ้น 260.7 ล้านบาท หรือร้อยละ 89.4 สรุปค่าชี้แจงผลการดำเนินงานรวมและฐานะการเงินรวม ณ วันที่ 31 ธันวาคม พ.ศ. 2555 มีดังต่อไปนี้

- งบกำไรขาดทุนเบ็ดเสร็จรวมสำหรับปีสิ้นสุดวันที่ 31 ธันวาคม พ.ศ. 2555 เปรียบเทียบกับสำหรับปีสิ้นสุดวันที่ 31 ธันวาคม พ.ศ. 2554 (รายละเอียดปรากฏตามงบการเงินรวมและงบการเงินเฉพาะบริษัทสำหรับปี พ.ศ. 2555 ในส่วนของงบกำไรขาดทุนเบ็ดเสร็จ)
- 1. รายได้จากการขายและงานรับจ้างรวมจำนวน 8,757.3 ล้านบาท เพิ่มขึ้นจากปีก่อนจำนวน 1,205.1 ล้านบาท หรือร้อยละ 16.0 เนื่องจาก
 - 1.1 สายธุรกิจพลาสติก
 - 1) รายได้สายธุรกิจพลาสติก – ผลิตภัณฑ์เพื่องานอุตสาหกรรมของธุรกิจในประเทศและธุรกิจต่างประเทศ จำนวน 5,637.1 ล้านบาท คิดเป็นร้อยละ 64.4 ของรายได้รวม เพิ่มขึ้นจากปีก่อน จำนวน 1,041.0 ล้านบาท หรือร้อยละ 22.6 เนื่องจากการเพิ่มขึ้นของยอดขายของกลุ่มผลิตภัณฑ์บรรจุภัณฑ์อาหารและเครื่องดื่ม พลาสติก ถังสี และถังอุตสาหกรรม จากคำสั่งซื้อที่เพิ่มมากขึ้นจากลูกค้าทั้งในประเทศและต่างประเทศ บริษัทขยายในต่างประเทศเริ่มผลิตและขายสินค้ากลุ่มผลิตภัณฑ์บรรจุภัณฑ์เครื่องดื่มในครึ่งปีหลังของปี พ.ศ. 2555 ตลอดจนการปรับราคาขายสินค้าตามการขึ้นราคาของวัตถุดิบ
 - 2) รายได้สายธุรกิจพลาสติก – ผลิตภัณฑ์เครื่องใช้ในครัวเรือนของธุรกิจในประเทศและธุรกิจในต่างประเทศ จำนวน 2,323.6 ล้านบาท คิดเป็นร้อยละ 26.5 ของรายได้รวม เพิ่มขึ้นจากปีก่อนจำนวน 179.7 ล้านบาท หรือร้อยละ 8.4 เนื่องจากภาวะเศรษฐกิจในประเทศที่ดีขึ้นและการส่งเสริมการขาย ทำให้ออดขายสินค้าภายในประเทศเพิ่มขึ้นเป็นจำนวนมากโดยเฉพาะจากช่องทางธุรกิจขายตรงและการจำหน่ายผ่านตัวแทนจำหน่าย ตลอดจนการเพิ่มขึ้นของยอดขายของบริษัทย่อยในต่างประเทศ



- 1.2 สายธุรกิจซื้อขายไปและขายงานแม่พิมพ์
รายได้จากสายธุรกิจซื้อขายไปและขายงานแม่พิมพ์ จำนวน 796.7 ล้านบาท คิดเป็นร้อยละ 9.1 ของรายได้รวม ลดลงจากปีก่อนจำนวน 15.6 ล้านบาท หรือร้อยละ 1.9 เนื่องจากในปีก่อนมีคำสั่งซื้อพิเศษสำหรับสินค้าซื้อขายไปกลุ่มวัตถุดิบที่มีปริมาณสูง สหัตถิด้วยการเพิ่มขึ้นในปี พ.ศ. 2555 ของยอดขายกลุ่มสายงานแม่พิมพ์ของกลุ่มบริษัทซึ่งส่วนมากเกิดจากคำสั่งซื้อที่เพิ่มขึ้นของธุรกิจยานยนต์ในประเทศ
2. กำไรขั้นต้น จำนวน 1,914.8 ล้านบาท เพิ่มขึ้นจำนวน 420.5 ล้านบาท หรือคิดเป็นอัตรากำไรขั้นต้นต่อยอดขายปี พ.ศ. 2555 เท่ากับร้อยละ 21.9 เพิ่มขึ้นจากงวดเวลาเดียวกันปีก่อนซึ่งมีอัตราร้อยละ 19.8 ทั้งที่มีการปรับค่าแรงขั้นต่ำตามกฎหมาย เนื่องจากการเพิ่มขึ้นของยอดขายกลุ่มสินค้าที่มีกำไรขั้นต้นที่ดี การบริหารต้นทุนการผลิตที่มีประสิทธิภาพขึ้น รวมทั้งการปรับราคาขายสินค้าหลายกลุ่ม
3. ค่าใช้จ่ายในการขายและบริหาร จำนวน 1,255.6 ล้านบาท เพิ่มขึ้นจากปีก่อน จำนวน 52.5 ล้านบาท หรือร้อยละ 4.4 หากคิดเป็นสัดส่วนต่อยอดขายปี พ.ศ. 2555 เท่ากับร้อยละ 14.3 ลดลงจากปีก่อนซึ่งมีอัตราร้อยละ 15.9 เนื่องจากมาตรการควบคุมและประหยัดค่าใช้จ่ายของกลุ่มบริษัท ตลอดจนยอดขายที่สูงขึ้น
4. รายการจากเหตุการณ์ลมพายุและเพลิงไหม้ จำนวน 4.5 ล้านบาท ลดลงจากปีก่อน จำนวน 107.8 ล้านบาท เนื่องจากในปี พ.ศ. 2554 มียอดผลต่างของค่าสินไหมทดแทนกับค่าใช้จ่ายจากเหตุการณ์เพลิงไหม้ในปี พ.ศ. 2553 ซึ่งรับรู้ในปี พ.ศ. 2554 จำนวน 103.3 ล้านบาท ส่วนในปี พ.ศ. 2555 ยอดผลต่างของค่าสินไหมทดแทนกับค่าใช้จ่ายจากเหตุการณ์ลมพายุจำนวน 4.5 ล้านบาท รายละเอียดปรากฏในหัวข้อ 11.2.2 การเปลี่ยนแปลงต่างๆ ที่สำคัญและการดำเนินงานในปีที่ผ่านมา
5. รายการจากการเปลี่ยนแปลงนโยบายผลประโยชน์พนักงาน ลดลงจำนวน 40.7 ล้านบาท เนื่องจากในปี พ.ศ. 2554 คณะกรรมการบริษัทได้มีมติอนุมัติเปลี่ยนแปลงนโยบายการมอบทองคำให้แก่พนักงานที่ทำงานครบทุกรอบจำนวนปีตามระเบียบบริษัท จากเดิมที่อ้างอิงมูลค่าทองคำตามอัตราทองคำตลาดให้เป็นการกำหนดมูลค่าทองคำน้ำหนัก 1 บาทด้วยมูลค่าคงที่ ส่งผลให้บริษัทฯ รับรู้ภาวะผูกพันผลประโยชน์พนักงานหรือหนี้สินลดลงและทำให้ค่าใช้จ่ายลดลงในปี พ.ศ. 2554
6. ส่วนแบ่งกำไรจากเงินลงทุนในบริษัทร่วมและกิจการร่วมค้า จำนวน 41.9 ล้านบาท เพิ่มขึ้นจากปีก่อนจำนวน 19.0 ล้านบาท หรือร้อยละ 83.0 เนื่องจากผลประกอบการที่ดีขึ้นของบริษัทร่วมหลายแห่งที่ประกอบธุรกิจผลิตภัณฑ์เครื่องใช้ในครัวเรือน
7. ต้นทุนทางการเงิน – ดอกเบี้ยจ่าย จำนวน 135.2 ล้านบาท เพิ่มขึ้นจำนวน 35.8 ล้านบาท เนื่องจากการกู้ยืมเงินเพื่อใช้ในการจัดหาสินทรัพย์และเป็นเงินทุนหมุนเวียนในกิจการเพิ่มขึ้น
8. ภาษีเงินได้
รายจ่ายภาษีเงินได้-ค่าใช้จ่าย จำนวน 94.8 ล้านบาท เปรียบเทียบกับปีก่อนจำนวน 171.5 ล้านบาท ลดลงจำนวน 76.7 ล้านบาท ถึงแม้ผลประกอบการของกลุ่มบริษัทเพิ่มขึ้นแต่ภาษีเงินได้ลดลง เนื่องจากการลดลงของอัตรากำไรเงินได้นิติบุคคลจากร้อยละ 30 ในปี พ.ศ. 2554 เป็นอัตราร้อยละ 23 ในปี พ.ศ. 2555 และในปี พ.ศ. 2555 กลุ่มบริษัทใช้สิทธิประโยชน์ตามบัตรส่งเสริมการลงทุนในการยกเว้นภาษีเงินได้นิติบุคคลสำหรับกำไรสุทธิส่วนหนึ่งที่เข้าเกณฑ์การใช้สิทธิประโยชน์
9. กำไรต่อหุ้นขั้นพื้นฐาน
กำไรต่อหุ้นขั้นพื้นฐาน จำนวน 2.00 บาทต่อหุ้น เปรียบเทียบกับกำไรต่อหุ้นปีก่อนจำนวน 1.04 บาทต่อหุ้น ตามกำไรสุทธิของกลุ่มบริษัทที่เพิ่มขึ้น
10. กำไรเบ็ดเสร็จอื่น – สุทธิจากภาษี จำนวน 9.7 ล้านบาท เพิ่มขึ้นเมื่อเทียบกับกำไรเบ็ดเสร็จอื่นของปีก่อนจำนวน 8.0 ล้านบาท เนื่องจากการเพิ่มขึ้นของผลกำไรจากการวัดมูลค่าเงินลงทุนเพื่อขายและผลต่างของอัตราแลกเปลี่ยนจากการแปลงค่าบการเงิน สุทธิด้วยผลขาดทุนจากการประมาณการตามหลักคณิตศาสตร์ประกันภัยสำหรับโครงการผลประโยชน์พนักงาน จำนวน 15.7 ล้านบาท

- งบแสดงฐานะการเงินรวมสำหรับปี สิ้นสุดวันที่ 31 ธันวาคม พ.ศ. 2555 เปรียบเทียบกับงบแสดงฐานะการเงินรวมสำหรับปี สิ้นสุดวันที่ 31 ธันวาคม พ.ศ. 2554 (รายละเอียดปรากฏตามงบการเงินรวมและงบการเงินเฉพาะบริษัทสำหรับปี พ.ศ. 2555 ในส่วนของงบแสดงฐานะการเงิน)
- 1. สินทรัพย์รวม จำนวน 9,325.3 ล้านบาท เพิ่มขึ้นจาก 31 ธันวาคม พ.ศ. 2554 จำนวน 1,239.9 ล้านบาท หรือร้อยละ 15.3 ประกอบด้วยการเปลี่ยนแปลงที่มีสาระสำคัญดังนี้
 - 1.1 ลูกหนี้การค้าสุทธิ จำนวน 1,685.6 ล้านบาท เพิ่มขึ้นจากปีก่อน จำนวน 118.8 ล้านบาท เนื่องจากการขยายตัวของยอดขาย ยอดคงค้างชำระจากลูกหนี้ต่างประเทศทยอยผ่อนชำระ รวมทั้งการเพิ่มขึ้นของลูกหนี้ของบริษัทย่อยในประเทศที่จัดตั้งใหม่ในปี พ.ศ. 2555
 - 1.2 สินค้าคงเหลือสุทธิ จำนวน 1,351.5 ล้านบาท เพิ่มขึ้นจากปีก่อน จำนวน 196.8 ล้านบาท จากการเพิ่มขึ้นของผลผลิตเพื่อรองรับปริมาณขายที่เพิ่มขึ้น ทั้งในประเทศและต่างประเทศของกลุ่มบริษัท รวมทั้งการเพิ่มขึ้นของสินค้าคงเหลือของบริษัทย่อยในประเทศที่จัดตั้งใหม่ที่เริ่มดำเนินการในปี พ.ศ. 2555
 - 1.3 เงินลงทุนระยะยาว จำนวน 511.7 ล้านบาท เพิ่มขึ้นจากปีก่อนจำนวน 55.2 ล้านบาท เกิดจากการเพิ่มขึ้นของเงินลงทุนในบริษัทร่วมและกิจการร่วมค้าสุทธิและเงินลงทุนระยะยาวอื่นสุทธิจากปีก่อน จำนวน 22.8 ล้านบาท และจำนวน 32.4 ล้านบาท ตามลำดับ เนื่องจากผลประกอบการที่มีกำไรเพิ่มขึ้นของบริษัทร่วม สุทธิด้วยการบันทึกเงินปันผลรับตามเกณฑ์การรับรู้บัญชีโดยวิธีส่วนได้เสียตลอดจนการเพิ่มขึ้นของมูลค่ายุติธรรมของเงินลงทุนเผื่อขาย
 - 1.4 อสังหาริมทรัพย์เพื่อการลงทุนสุทธิ จำนวน 141.1 ล้านบาท ลดลงจากปีก่อน จำนวน 6.4 ล้านบาท เกิดจากค่าเสื่อมราคาประจำปี
 - 1.5 ที่ดิน อาคารและอุปกรณ์สุทธิ จำนวน 4,842.9 ล้านบาท เพิ่มขึ้นจากปีก่อน 684.2 ล้านบาท เนื่องจากการจัดหาสินทรัพย์เพิ่มเติม ซึ่งสุทธิด้วยการจำหน่ายสินทรัพย์และค่าเสื่อมราคาประจำปี
 - 1.6 สินทรัพย์ภาษีเงินได้รอการตัดบัญชี จำนวน 75.5 ล้านบาท เพิ่มขึ้นจากปีก่อนจำนวน 1.9 ล้านบาท ส่วนใหญ่เกิดจากการบันทึกผลแตกต่างชั่วคราวทางบัญชีและทางภาษีของรายได้ผลประโยชน์พนักงานที่เกิดขึ้นในระหว่างปี และการบันทึกขาดทุนจากการประมาณการตามหลักคณิตศาสตร์ประกันภัยที่บันทึกโดยตรงในส่วนของผู้ถือหุ้น เนื่องจากการเปลี่ยนแปลงในข้อสมมติฐานในการคำนวณประมาณการหนี้สินผลประโยชน์พนักงาน สุทธิด้วยการใช้ประโยชน์ทางภาษีจากการจ่ายผลประโยชน์พนักงานในระหว่างปีที่เกิดขึ้นจริงและผลแตกต่างชั่วคราวของบัญชีเงินลงทุนในบริษัทร่วมซึ่งมีการชำระบัญชี
- 2. หนี้สินรวมจำนวน 4,867.4 ล้านบาท เพิ่มขึ้นจาก 31 ธันวาคม พ.ศ. 2554 จำนวน 865.5 ล้านบาท หรือร้อยละ 21.6 ประกอบด้วยการเปลี่ยนแปลงที่มีสาระสำคัญดังนี้
 - 2.1 เงินเบิกเกินบัญชีธนาคารและเงินกู้ยืมระยะสั้นจำนวน 841.0 ล้านบาท เพิ่มขึ้นจากปีก่อน จำนวน 106.0 ล้านบาท ตามความต้องการเงินทุนหมุนเวียนในกิจการที่มากขึ้นของกลุ่มบริษัทเพื่อรองรับการขยายตัวของธุรกิจ และผลการชะลอการเบิกถอนเงินกู้ยืมระยะยาว
 - 2.2 ส่วนของเงินกู้ยืมระยะยาวที่ถึงกำหนดชำระภายในหนึ่งปี และเงินกู้ยืมระยะยาว รวมจำนวน 2,385.0 ล้านบาท เพิ่มขึ้นจำนวน 686.2 ล้านบาท จากการกู้เพิ่มเติม จำนวน 1,160.7 ล้านบาท และการจ่ายชำระคืนเงินกู้ในระหว่างปี จำนวน 474.1 ล้านบาท
 - 2.3 เจ้าหนี้การค้า จำนวน 922.2 ล้านบาท เพิ่มขึ้นจากปีก่อน จำนวน 71.4 ล้านบาท เนื่องจากการขยายตัวของการผลิตและการเพิ่มขึ้นของเจ้าหนี้ของบริษัทย่อยในประเทศที่จัดตั้งใหม่ที่เริ่มดำเนินการในปี พ.ศ. 2555
 - 2.4 หนี้สินหมุนเวียนอื่น จำนวน 52.5 ล้านบาท ลดลงจากปีก่อน จำนวน 16.3 ล้านบาท ส่วนใหญ่เนื่องจากภาษีเงินได้นิติบุคคลค้างจ่ายสำหรับปี พ.ศ. 2555 ลดลงจากปีก่อน เนื่องจากกลุ่มบริษัทใช้สิทธิประโยชน์ตามบัตรส่งเสริมการลงทุนในการยกเว้นภาษีเงินได้นิติบุคคลสำหรับกำไรส่วนหนึ่งที่เข้าเกณฑ์การใช้สิทธิประโยชน์



- 2.5 ภาระผูกพันผลประโยชน์พนักงาน 285.6 ล้านบาท เพิ่มขึ้นจากปีก่อน จำนวน 36.1 ล้านบาท เนื่องจากการบันทึกค่าใช้จ่ายผลประโยชน์พนักงานเพิ่มเติมสำหรับปี พ.ศ. 2555 จำนวน 30.9 ล้านบาท สุทธิด้วยการจ่ายในระหว่างปี จำนวน 14.5 ล้านบาท ตลอดจนการเพิ่มขึ้นจากผลขาดทุนจากการประมาณการตามหลักคณิตศาสตร์ประกันภัย จำนวน 19.7 ล้านบาท
3. ส่วนของผู้ถือหุ้นรวมจำนวน 4,457.9 ล้านบาท เพิ่มขึ้นจาก 31 ธันวาคม พ.ศ. 2554 จำนวน 374.4 ล้านบาท หรือร้อยละ 9.2 ประกอบด้วยรายการเปลี่ยนแปลงที่มีสาระสำคัญดังต่อไปนี้
 - 3.1 กำไรสะสม จำนวน 1,537.0 ล้านบาท เพิ่มขึ้นจากปีก่อนจำนวน 338.6 ล้านบาท เนื่องจากการเพิ่มขึ้นของกำไรสุทธิส่วนที่เป็นของบริษัทใหญ่สำหรับปีสิ้นสุดวันที่ 31 ธันวาคม พ.ศ. 2555 จำนวน 541.9 ล้านบาท สุทธิด้วยการจ่ายเงินปันผลจากผลการดำเนินงานปี พ.ศ. 2554 จำนวน 203.3 ล้านบาท
 - 3.2 องค์ประกอบอื่นของผู้ถือหุ้นที่เป็นยอดติดลบจำนวน 37.9 ล้านบาท ลดลงเมื่อเทียบกับปีก่อนจำนวน 10.5 ล้านบาท เนื่องจากการเพิ่มขึ้นของมูลค่าเงินลงทุนเมื่อขายที่มีผลมาจากมูลค่าสินทรัพย์สุทธิสูงขึ้น จำนวน 21.7 ล้านบาท สุทธิด้วยผลต่างจากการประมาณการตามหลักคณิตศาสตร์ประกันภัยสำหรับโครงการผลประโยชน์พนักงาน จำนวน 13.1 ล้านบาท เนื่องจากการเปลี่ยนแปลงในข้อสมมติฐานในการคำนวณประมาณการหนี้สินผลประโยชน์พนักงาน
 - 3.3 ส่วนได้เสียที่ไม่มีอำนาจควบคุมจำนวน 229.0 ล้านบาท เพิ่มขึ้นจากปีก่อนจำนวน 25.3 ล้านบาท ส่วนใหญ่เนื่องจากการเพิ่มขึ้นของผลกำไรเบ็ดเสร็จสำหรับปีสิ้นสุดวันที่ 31 ธันวาคม พ.ศ. 2555 จำนวน 34.8 ล้านบาท และสุทธิต่อจากการจ่ายเงินปันผลจำนวน 7.8 ล้านบาท ตลอดจนรายการอื่นๆ ที่เกิดขึ้นในระหว่างปี
- งบกระแสเงินสดรวมสำหรับปีสิ้นสุดวันที่ 31 ธันวาคม พ.ศ. 2555 เปรียบเทียบกับปีก่อนสิ้นสุดวันที่ 31 ธันวาคม พ.ศ. 2554 กลุ่มบริษัทมีเงินสดและรายการเทียบเท่าเงินสดเพิ่มขึ้นในปี พ.ศ. 2555 จำนวน 219.4 ล้านบาท (รายละเอียดปรากฏตามงบการเงินรวมและงบการเงินเฉพาะบริษัทสำหรับปี พ.ศ. 2555 ในส่วนของงบกระแสเงินสด) ประกอบด้วย
 1. เงินสดสุทธิได้มาจากกิจกรรมดำเนินงาน จำนวน 829.4 ล้านบาท เนื่องจากผลกำไรที่เพิ่มขึ้นในปี พ.ศ. 2555 การเปลี่ยนแปลงของยอดลูกหนี้การค้า สินค้าคงเหลือและเจ้าหนี้การค้า ตลอดจนการเพิ่มขึ้นของรายจ่ายดอกเบี้ยและภาษีเงินได้
 2. เงินสดสุทธิใช้ในกิจกรรมลงทุน จำนวน 1,167.2 ล้านบาท เนื่องจากการจัดหาสินทรัพย์ถาวรและสินทรัพย์ไม่มีตัวตนรวมจำนวน 1,238.5 ล้านบาท สุทธิด้วยเงินสดรับจากการจำหน่ายสินทรัพย์จำนวน 36.1 ล้านบาท และเงินปันผลรับจากเงินลงทุนจำนวน 26.0 ล้านบาท
 3. เงินสดสุทธิได้มาในกิจกรรมจัดหาเงิน จำนวน 557.2 ล้านบาท เกิดจากการเบิกถอนเงินเบิกเกินบัญชีธนาคารและเงินกู้ยืมระยะสั้นจากธนาคารเพิ่มเติมจำนวน 106.0 ล้านบาท และเงินรับจากเงินกู้ยืมระยะยาวจำนวน 1,160.7 ล้านบาท สุทธิลดลงด้วยการจ่ายคืนเงินกู้ยืมระยะยาว จำนวน 474.1 ล้านบาท และการจ่ายเงินปันผลจำนวน 211.0 ล้านบาท

ง. ข้อกำหนดทางการเงินตามสัญญาเงินกู้

สัญญาเงินกู้ในปัจจุบันของบริษัทฯ ไม่มีเงื่อนไขที่เป็นสาระสำคัญที่อาจมีผลกระทบต่อการดำเนินงานหรือการขยายธุรกิจของบริษัทฯ โดยมีเพียงข้อกำหนดที่เกี่ยวข้องกับอัตราส่วนทางการเงินตามงบการเงินเฉพาะบริษัทซึ่งบริษัทฯ ต้องดำรงไว้ตลอดระยะเวลาของสัญญาเงินกู้ดังนี้

1. อัตราส่วนหนี้สินต่อส่วนของผู้ถือหุ้นรวม (Debt to Equity Ratio) ไม่เกิน 2.0 เท่า
2. อัตราส่วนความสามารถในการชำระหนี้ (Debt Service Coverage Ratio - "DSCR") จะต้องไม่ต่ำกว่า 1.1 เท่า

"DSCR" หมายถึง กำไรก่อนหักดอกเบี้ยจ่าย ภาษีเงินได้นิติบุคคล ค่าเสื่อมราคาและค่าตัดจำหน่าย (EBITDA) ต่อดอกเบี้ยและเงินต้นซึ่งต้องชำระในปีนั้น

ผลจากการคำนวณตามสูตรการคำนวณซึ่งระบุอยู่ในสัญญาเงินกู้ดังกล่าวข้างต้นด้วยตัวเลขจากงบการเงินเฉพาะบริษัท บริษัทฯมีอัตราส่วนทางการเงินดังนี้

(หน่วย : เท่า)	ข้อกำหนด	ปี พ.ศ. 2555
อัตราส่วนหนี้สินต่อส่วนของทุนรวม	ไม่เกิน 2.0	0.89
อัตราส่วนความสามารถในการชำระหนี้	ไม่ต่ำกว่า 1.1	1.99

เมื่อพิจารณาข้อมูลอัตราส่วนทางการเงินข้างต้น ฐานะทางการเงินที่แข็งแกร่ง ตลอดจนผลการดำเนินงานที่ดีแล้ว แสดงให้เห็นว่าบริษัทฯไม่มีปัญหาในการดำรงอัตราส่วนทางการเงินดังกล่าว

11.2.2 การเปลี่ยนแปลงต่างๆ ที่สำคัญและการดำเนินงานในปีที่ผ่านมา

ในปี พ.ศ. 2555 บริษัทฯมีเหตุการณ์ที่สำคัญต่างๆ ซึ่งในบางเหตุการณ์บริษัทฯก็ได้รายงานต่อสาธารณชนเมื่อคณะกรรมการบริษัทได้มีมติอนุมัติในวาระนั้นๆ แล้วตามหลักเกณฑ์การเปิดเผยสารสนเทศของตลาดหลักทรัพย์แห่งประเทศไทย โดยผ่านทาง ELCID, website ตลอดจนหมายเหตุดังประกอบงบการเงินของบริษัทฯ โดยสรุปได้ดังต่อไปนี้

1) ด้านการลงทุน

1.1) การจัดตั้งบริษัทย่อยแห่งใหม่สองแห่ง

- จัดตั้งบริษัท ฟือรี่ สยาม จำกัด (“PETS”) กับกระทรวงพาณิชย์เมื่อวันที่ 20 มีนาคม พ.ศ. 2555 ด้วยทุนจดทะเบียน 25 ล้านบาท และชำระทุนแล้วบางส่วนจำนวน 6.25 ล้านบาท โดยบริษัทฯถือหุ้นร้อยละ 100.0 เพื่อดำเนินธุรกิจรับจ้างเป่าขึ้นรูปบรรจุภัณฑ์เครื่องดื่ม และ/หรือบรรจุภัณฑ์อื่นๆ โดยมีวัตถุประสงค์เพื่อขยายกำลังการผลิตเพิ่มเติมจากกำลังการผลิตเดิมที่บริษัท ฟือรี่. บิโรว จำกัด บริษัทย่อยอีกแห่งหนึ่งสามารถทำการผลิตได้ เพื่อรองรับกับปริมาณคำสั่งซื้อจากลูกค้าที่เพิ่มขึ้น ทั้งนี้ PETS เป็นบริษัทที่ได้รับการส่งเสริมการลงทุนตามนโยบายส่งเสริมการลงทุนแก่วิสาหกิจขนาดกลางและขนาดย่อม (SMEs)

อย่างไรก็ตาม เนื่องจากบริษัทฯได้ทบทวนแผนการผลิตของ PETS ใหม่ และมีความจำเป็นต้องใช้เงินลงทุนสูงกว่าที่ระบุในเงื่อนไขการส่งเสริมการลงทุนแก่ SMEs ทำให้บริษัทฯมีแผนการลงทุนติดตั้งสายการผลิตแทน PETS นอกจากนี้ บริษัทฯมีแผนที่จะผลิตและจำหน่ายเฟอร์นิเจอร์พลาสติกที่มีคุณภาพสูงและมีรูปแบบทันสมัยที่เน้นการออกแบบผลิตภัณฑ์อย่างสร้างสรรค์สไตล์ยุโรป เพื่อขยายตลาดทั้งในประเทศไทยและต่างประเทศ และเพื่อให้บริษัทฯสามารถใช้สิทธิประโยชน์ที่ PETS ได้รับการส่งเสริมการลงทุนได้ ดังนั้น ในไตรมาส 1 ปี พ.ศ. 2556 คณะกรรมการบริษัทมีมติอนุมัติให้บริษัทฯเปลี่ยนประเภทกิจการของ PETS โดยร่วมลงทุนกับนักลงทุนต่างชาติ เพื่อดำเนินธุรกิจผลิตและจำหน่ายสินค้าเฟอร์นิเจอร์ และมีสาระสำคัญของการเปลี่ยนแปลงสรุปดังนี้

รายละเอียด	เดิม	ใหม่
1) ชื่อกิจการ	บริษัท ฟือรี่ สยาม จำกัด (“PETS”)	ชื่อใหม่ที่ผู้ร่วมลงทุนสองฝ่ายจะเห็นชอบกำหนด
2) ประเภทกิจการ	รับจ้างเป่าขึ้นรูปบรรจุภัณฑ์เครื่องดื่ม และ/หรือบรรจุภัณฑ์อื่นๆ	ผลิตและจำหน่ายสินค้าเฟอร์นิเจอร์พลาสติกที่ขึ้นรูปด้วยระบบฉีด
3) ทุนจดทะเบียน	25 ล้านบาท	ไม่เกิน 80 ล้านบาท
4) สัดส่วนการถือหุ้นของบริษัทฯ	100%	ไม่เกิน 65%
5) สถานะของเงินลงทุน	บริษัทย่อย	บริษัทย่อย



- ในไตรมาส 1 ปี พ.ศ. 2556 คณะกรรมการบริษัทมีมติอนุมัติให้บริษัทจัดตั้งบริษัทในประเทศอินเดีย เพื่อผลิตและจำหน่ายผลิตภัณฑ์เครื่องใช้ในครัวเรือนที่ทำจากเมลามีน โดยบริษัทฯ จะเป็นผู้ลงทุนในบริษัทจัดตั้งใหม่แต่เพียงผู้เดียว ส่งผลให้บริษัทจัดตั้งใหม่มีสภาพเป็นบริษัทย่อยของบริษัทฯ ด้วยทุนจดทะเบียนไม่เกิน 500 ล้านบาท หรือคิดเป็นจำนวนเงินเทียบเท่าไม่เกิน 300 ล้านบาท โดยมีวัตถุประสงค์เพื่อสานต่อนโยบายการลงทุนเพื่อขยายกำลังการผลิตของผลิตภัณฑ์เครื่องใช้ในครัวเรือนที่ทำจากเมลามีนในประเทศที่มีศักยภาพในการเติบโตของตลาด ได้แก่ ประเทศเวียดนามและอินเดีย การบรรเทาปัญหาการขาดแคลนแรงงานและค่าแรงงานที่สูงในประเทศไทย ตลอดจนเป็นฐานในการผลิตและส่งออกจำหน่ายให้แก่ลูกค้าในแถบเอเชียใต้และตะวันออกกลางในอนาคต ทั้งนี้ ผู้บริหารคาดว่าจะดำเนินการจัดตั้งบริษัทฯ และชำระเงินลงทุนส่วนหนึ่งได้ในปี พ.ศ. 2556

1.2) การเพิ่มทุนของบริษัทย่อย

ในระหว่างปี พ.ศ. 2555 Srithai (Vietnam) Company Limited (“SVN”) ได้จดทะเบียนเพิ่มทุนจำนวน 11.1 ล้านดอลลาร์สหรัฐอเมริกา โดยมีวัตถุประสงค์เพื่อใช้จ่ายลงทุนติดตั้งสายการผลิตผลิตภัณฑ์บรรจุภัณฑ์เครื่องดื่มและขยายกำลังการผลิตผลิตภัณฑ์เครื่องใช้ในครัวเรือนที่ทำจากเมลามีน คณะกรรมการบริษัทได้มีมติอนุมัติให้บริษัทฯ ลงทุนเพิ่มในจำนวนดังกล่าวตามสัดส่วนการถือหุ้นร้อยละ 100 และบริษัทฯ ได้ชำระเงินเพิ่มทุนบางส่วนจำนวน 2.1 ล้านดอลลาร์สหรัฐอเมริกาแล้วในปี พ.ศ. 2555 นอกจากนี้ บริษัทฯ ได้ให้เงินกู้ยืมระยะสั้นจำนวน 6.0 ล้านดอลลาร์สหรัฐอเมริกา เพื่อเป็นเงินทุนหมุนเวียนในระหว่างที่ SVN ยังดำเนินการจดทะเบียนเพิ่มทุนไม่แล้วเสร็จ

ต่อมา เมื่อวันที่ 3 มกราคม พ.ศ. 2556 บริษัทฯ ได้ทำสัญญาแปลงเงินให้กู้ยืมระยะสั้นจำนวนดังกล่าวข้างต้นเป็นเงินเพิ่มทุนใน SVN ทำให้บริษัทฯ ยังคงค้างชำระเงินเพิ่มทุนส่วนที่เหลือจำนวน 3.0 ล้านดอลลาร์สหรัฐอเมริกา ให้แก่ SVN ตามที่คณะกรรมการบริษัทได้อนุมัติไว้ ซึ่งบริษัทฯ จะชำระเงินเพิ่มทุนตามความเหมาะสมของฐานะการเงินและความจำเป็นในการใช้เงินของ SVN

2) ด้านเงินกู้

2.1) วงเงินสินเชื่อระยะยาว

ในระหว่างปี พ.ศ. 2555 คณะกรรมการบริษัทมีมติอนุมัติให้บริษัทฯ รับการสนับสนุนทางการเงินเป็นเงินกู้ยืมระยะยาวจากธนาคารพาณิชย์ในประเทศสองแห่งในวงเงินรวม 1,000 ล้านบาท เพื่อสนับสนุนแผนงานลงทุนประจำปี พ.ศ. 2555 โดยบริษัทฯ ได้ลงนามในสัญญาเงินกู้กับธนาคารหนึ่งแห่งแล้วในไตรมาส 4 ปี พ.ศ. 2555 ในวงเงิน 500 ล้านบาท มีระยะเวลาเงินกู้ 7 ปี และเงื่อนไขอัตราดอกเบี้ยแบบลอยตัวเงินกู้มีทั้งอัตราดอกเบี้ยคงที่และอัตราดอกเบี้ยลอยตัวผสมกัน ซึ่งบริษัทฯ ได้เบิกถอนแล้วทั้งจำนวน สำหรับวงเงินส่วนที่เหลืออีก 500 ล้านบาท มีระยะเวลาเงินกู้ 7 ปี และเงื่อนไขอัตราดอกเบี้ยอิงอัตราดอกเบี้ยเงินฝากประจำ 6 เดือน บวกส่วนเพิ่ม บริษัทฯ คาดว่าจะสามารถลงนามในสัญญาเงินกู้ได้ภายในไตรมาส 1 ปี พ.ศ. 2556

ในการก่อภาระหนี้เพิ่มเติมเพื่อใช้เป็นแหล่งเงินทุนสำหรับสนับสนุนการดำเนินธุรกิจของบริษัทฯ คณะกรรมการบริษัทและฝ่ายบริหารได้พิจารณาอย่างรอบคอบและระมัดระวังเพื่อให้บริษัทฯ มีต้นทุนทางการเงินและเงื่อนไขเงินกู้ที่มีความเหมาะสม ตลอดจนเพื่อให้บริษัทฯ ต้องประสบกับปัญหาในการชำระคืนหนี้เงินกู้หรือมีความเสี่ยงต่อการไม่สามารถปฏิบัติตามข้อกำหนดทางการเงินที่ผูกพันบริษัทฯ ตามสัญญาเงินกู้ อย่างไรก็ตาม ปัจจุบันบริษัทมีสภาพคล่องทางการเงินสำหรับรองรับการดำเนินธุรกิจของบริษัทฯ ในระดับที่เหมาะสมและเพียงพอ ตลอดจนไม่มีปัญหาในการชำระคืนหนี้เงินกู้แต่อย่างใด โดยบริษัทฯ ได้แสดงรายละเอียดของภาระหนี้เงินกู้ยืมระยะยาวของบริษัทฯ ณ วันที่ 31 ธันวาคม พ.ศ. 2555 รวมจำนวน 1,764.3 ล้านบาท ไว้ในหมายเหตุประกอบงบการเงินสำหรับปี สิ้นสุดวันที่ 31 ธันวาคม พ.ศ. 2555 หัวข้อ 18 เงินกู้ยืมระยะยาว หน้า 58 – 63

2.2) วงเงินสินเชื่อหมุนเวียน

ในปี พ.ศ. 2555 บริษัทฯได้รับวงเงินสินเชื่อหมุนเวียนเพิ่มเติมจากธนาคารพาณิชย์ในประเทศ ในวงเงินรวมกว่า 500 ล้านบาท ทำให้บริษัทฯมีวงเงินสินเชื่อหมุนเวียนจากทุกสถาบันการเงินรวมกันประมาณสามพันล้านบาท สำหรับใช้เป็นเงินทุนหมุนเวียนในกิจการและรองรับการขยายตัวของธุรกิจ ตลอดจนช่วยให้บริษัทฯสามารถจัดสรรการใช้วงเงินจากแต่ละแหล่งด้วยต้นทุนทางการเงินที่เหมาะสมได้

2.3) การให้ความช่วยเหลือทางการเงินแก่บริษัทย่อยสามแห่ง

ในระหว่างปี พ.ศ. 2555 บริษัทฯให้ความช่วยเหลือทางการเงินเป็นการค้ำประกันเงินกู้ยืมระยะยาว และวงเงินสินเชื่อหมุนเวียนให้แก่บริษัทย่อยที่บริษัทฯถือหุ้นร้อยละ 100.0 จำนวน 3 แห่ง เพื่อใช้จ่ายลงทุนในสินทรัพย์และเป็นเงินทุนหมุนเวียนในกิจการ สรุปได้ดังนี้

- ค้ำประกันเงินกู้เพิ่มเติมจากเดิมไม่เกิน 50.0 ล้านบาท เป็นวงเงินใหม่ไม่เกิน 100.0 ล้านบาท กับธนาคารพาณิชย์ในประเทศ ให้แก่บริษัท โคโรนา ไทย เทค จำกัด
- * ค้ำประกันเงินกู้ให้แก่บริษัท พี.อี.ที. บิลเวอร์ จำกัด ในวงเงินรวมไม่เกิน 50.0 ล้านบาท กับธนาคารพาณิชย์ในประเทศ
- * ค้ำประกันเงินกู้เพิ่มเติมจากเดิมไม่เกิน 10.8 ล้านดอลลาร์สหรัฐอเมริกา เป็นวงเงินใหม่ไม่เกิน 18.8 ล้านดอลลาร์สหรัฐอเมริกา กับธนาคารพาณิชย์ในประเทศ ให้แก่ Srithai (Vietnam) Company Limited

3) อื่นๆ

3.1) เหตุการณ์ลมพายุ

เมื่อวันที่ 3 ตุลาคม พ.ศ. 2555 โรงงานสุขสวัสดิ์ซึ่งเป็นโรงงานที่ผลิตผลิตภัณฑ์พลาสติกเพื่องานอุตสาหกรรม และโกดังสินค้า ได้ประสบภัยจากลมพายุฝน ซึ่งก่อให้เกิดความเสียหายแก่อาคารโรงงานและโกดังสินค้า อุปกรณ์การผลิต และสินค้าคงเหลือ

บริษัทฯได้รับค่าสินไหมทดแทนจากบริษัทประกันภัยเป็นจำนวนเงิน 11.8 ล้านบาท และได้บันทึกค่าใช้จ่ายที่เกิดขึ้นจำนวน 16.2 ล้านบาท ประกอบด้วยต้นทุนของสินค้าคงเหลือ มูลค่าตามบัญชีของทรัพย์สินที่เสียหาย และค่าใช้จ่ายในการฟื้นฟูอาคารโรงงานและอุปกรณ์การผลิต ซึ่งผลต่างจำนวน 4.5 ล้านบาท ได้แสดงสุทธิแยกต่างหากเป็นรายการในงบกำไรขาดทุนเบ็ดเสร็จรวมและงบกำไรขาดทุนเบ็ดเสร็จเฉพาะบริษัท

บริษัทฯได้ทำประกันความเสี่ยงภัยทรัพย์สินแบบพิเศษ (Special Industrial All Risks) กับบริษัท เมืองไทยประกันภัย จำกัด (มหาชน) โดยคุ้มครองทรัพย์สินที่เอาประกันภัยทั้งสิ่งปลูกสร้าง เครื่องจักร อุปกรณ์การผลิต และสินค้าคงเหลือ ซึ่งในปี พ.ศ. 2555 บริษัทฯได้ดำเนินการซ่อมแซม รวมทั้งดำเนินการเรียกร้องและได้รับค่าสินไหมทดแทนเสร็จสิ้นเรียบร้อยแล้ว

3.2) การแต่งตั้งผู้บริหารเพิ่มเติม

ในไตรมาส 1 ปี พ.ศ. 2556 บริษัทฯได้แต่งตั้งผู้บริหารเพิ่มเติมเพื่อให้การบริหารจัดการธุรกิจของบริษัทฯมีความเหมาะสมมากขึ้น ประกอบด้วย

- นายไชยโรจน์ เอียงธนรัตน์ ดำรงตำแหน่ง ผู้อำนวยการส่วนการขยายตรง แทนนายมานิต อติวานิชยพงศ์ ที่รักษาการตำแหน่งดังกล่าว โดยมีผลตั้งแต่วันที่ 2 มกราคม พ.ศ. 2556
- นายอนุพช ภาษวณิช ดำรงตำแหน่ง ผู้อำนวยการโรงงานบรรจุภัณฑ์เครื่องดื่ม โดยมีผลตั้งแต่วันที่ 2 มกราคม พ.ศ. 2556



3.3) การจัดสรรเงินกำไรสุทธิและการจ่ายเงินปันผล

บริษัทฯ ได้จัดสรรเงินกำไรสุทธิประจำปี พ.ศ. 2554 เพื่อสำรองตามกฎหมายเป็นจำนวนเงิน 16,000,000 บาท และจ่ายเงินปันผลให้แก่ผู้ถือหุ้นในปี พ.ศ. 2555 อัตราหุ้นละ 0.75 บาท รวมเป็นเงินจำนวน 203,242,860 บาท หรือคิดเป็นร้อยละ 64.36 ของกำไรสุทธิตามงบการเงินเฉพาะบริษัท

3.4) ผลการประเมินการกำกับดูแลกิจการและผลการประเมินคุณภาพการประชมผู้ถือหุ้นสามัญประจำปี พ.ศ. 2555

ในปี พ.ศ. 2555 สมาคมส่งเสริมสถาบันกรรมการบริษัทไทยได้ประเมินการกำกับดูแลกิจการของบริษัทฯ ด้วยผลคะแนนเฉลี่ยรวม 87% ซึ่งสูงขึ้นจากปีก่อนและใกล้เคียงกลุ่มบริษัทจดทะเบียนในกลุ่ม SET100 และสมาคมส่งเสริมผู้ลงทุนไทยได้ประเมินคุณภาพการประชมผู้ถือหุ้นสามัญ ด้วยผลคะแนน 100 คะแนนเต็ม ซึ่งจัดอยู่ในระดับ “ดีเลิศ” โดยบริษัทฯ สามารถยกระดับมาตรฐานสูงขึ้นจากปีก่อน

3.5) การจัดตั้งกองทุนสำรองเลี้ยงชีพ

ในปี พ.ศ. 2555 คณะกรรมการบริษัทได้อนุมัติให้จัดตั้งกองทุนสำรองเลี้ยงชีพเพื่อเป็นสวัสดิการให้กับพนักงานบริษัททุกระดับชั้น โดยจะมีผลตั้งแต่วันที่ 1 มีนาคม พ.ศ. 2556 ซึ่งจะเป็นขวัญกำลังใจให้พนักงานและเป็นการสร้างแรงจูงใจให้พนักงานอยู่กับองค์กรและเติบโตควบคู่ไปกับบริษัทฯ

11.3 ค่าตอบแทนของผู้สอบบัญชีประจำปี พ.ศ. 2555

1) ค่าตอบแทนจากการสอบบัญชี (audit fee)

บริษัทฯ และบริษัทย่อยจ่ายค่าตอบแทนการสอบบัญชีให้แก่

- ผู้สอบบัญชี ในรอบปีบัญชีที่ผ่านมา มีจำนวนเงินรวม 2.39 ล้านบาท
- สำนักงานสอบบัญชีที่ผู้สอบบัญชีสังกัด บุคคลหรือกิจการที่เกี่ยวข้องกับผู้สอบบัญชีและสำนักงานสอบบัญชีดังกล่าว ในรอบปีบัญชีที่ผ่านมา มีจำนวนเงินรวม 1.12 ล้านบาท และ 20,763 เหรียญดอลลาร์สหรัฐอเมริกา

2) ค่าบริการอื่น (non-audit fee)

บริษัทฯ และบริษัทย่อยจ่ายค่าตอบแทนงานบริการอื่น เพื่อเป็นค่าตรวจสอบตามข้อกำหนดของคณะกรรมการส่งเสริมการลงทุน (BOI) และการสอบทานงบการเงินรายไตรมาสและจัดทำข้อมูลสำหรับงบการเงินประจำปีของบริษัทฯ ให้แก่

- ผู้สอบบัญชี ในรอบปีบัญชีที่ผ่านมา มีจำนวนเงินรวม 0.69 ล้านบาท และจะต้องจ่ายในอนาคตเป็นจำนวนเงินรวม -ไม่มี- ล้านบาท
- สำนักงานสอบบัญชีที่ผู้สอบบัญชีสังกัด บุคคลหรือกิจการที่เกี่ยวข้องกับผู้สอบบัญชีและสำนักงานสอบบัญชีดังกล่าว ในรอบปีบัญชีที่ผ่านมา มีจำนวนเงินรวม 0.12 ล้านบาท และจะต้องจ่ายในอนาคตเป็นจำนวนเงินรวม -ไม่มี- ล้านบาท

12. ข้อมูลอื่นที่เกี่ยวข้อง

12.1 ด้านระบบข้อมูลสารสนเทศ

บริษัทฯตระหนักถึงความสำคัญทางด้านเทคโนโลยีสารสนเทศ จึงได้กำหนดแผนเชิงบูรณาการในด้านต่างๆ เพื่อเพิ่มศักยภาพให้พร้อม และรองรับต่อการเปลี่ยนแปลงของธุรกิจและเทคโนโลยีในอนาคต โดยมีองค์ประกอบที่สำคัญดังนี้

- 1) พัฒนาระบบโครงสร้างพื้นฐานด้านระบบสารสนเทศการบริหาร ได้แก่ ระบบฐานข้อมูล ระบบสื่อสารให้มีประสิทธิภาพและความปลอดภัยในการเข้าถึงข้อมูลเพื่อนำไปใช้งาน
- 2) พัฒนาศูนย์กลางการจัดเก็บข้อมูลขององค์กร ให้มีความเป็นอิสระต่อระบบงาน และมีความรวดเร็วในการเรียกใช้ เพื่อสนับสนุนข้อมูลให้ทันต่อการวิเคราะห์และตัดสินใจ
- 3) ปรับปรุงพร้อมทั้งขยายระบบงานเทคโนโลยีสารสนเทศด้านธุรกิจเครือข่ายให้รองรับการใช้งานได้ทั้งภายในประเทศและต่างประเทศ มีความรวดเร็วและมีประสิทธิภาพ เพื่อตอบสนองต่อการใช้งานและสร้างความพึงพอใจแก่ลูกค้า
- 4) พัฒนาระบบเอกสารอิเล็กทรอนิกส์ (E-Document) เพื่อการสื่อสารทั้งภายในและภายนอกองค์กร ให้เกิดความรวดเร็วและชัดเจน โดยสามารถติดตามสถานะของงานเพื่อลดค่าใช้จ่ายที่เกี่ยวข้องโดยรวม
- 5) ขยายการใช้งานเทคโนโลยีสารสนเทศด้านระบบ Barcode สำหรับระบบ Supply Chain/ Logistics ให้ครอบคลุมทุกสาขาโรงงาน
- 6) พัฒนาระบบการเฝ้าติดตามกระบวนการผลิต เพื่อเพิ่มประสิทธิภาพในการสอบกลับ และวางแผนการใช้พลังงานให้เหมาะสม
- 7) พัฒนาบุคลากรในฝ่ายเทคโนโลยีสารสนเทศ รวมถึงผู้ใช้งาน ให้พร้อมทางด้านการสื่อสาร และเทคโนโลยีใหม่ๆ ในอนาคต

12.2 นโยบายและมาตรการอนุรักษ์พลังงาน

บริษัทฯมีความมุ่งมั่นและใส่ใจกับคุณค่าของพลังงาน และดำเนินการตามมาตรการต่างๆ ทั้งในส่วนของโรงงานและสำนักงานอย่างต่อเนื่อง โดยรณรงค์ให้พนักงานทุกระดับชั้นในองค์กรเห็นคุณค่าของพลังงานและประหยัดพลังงานในบริษัทฯ นอกจากนี้ บริษัทฯยังส่งเสริมให้พนักงานทุกระดับร่วมแสดงความคิดเห็นและเสนอแนะเกี่ยวกับข้อบกพร่องหรือจุดที่อาจก่อให้เกิดการสูญเสียพลังงานโดยไม่เกิดประโยชน์เพื่อทำการแก้ไข ตลอดจนการทากิจกรรมด้านการอนุรักษ์พลังงานร่วมกัน ทั้งนี้เพื่อก่อให้เกิดการอนุรักษ์พลังงานอย่างยั่งยืนโดยมีส่วนร่วมจากทุกหน่วยงานในองค์กร ซึ่งนอกจากจะเป็นการคำนึงถึงประโยชน์ในด้านการลดต้นทุนและค่าใช้จ่ายด้านพลังงานของบริษัทฯแล้ว ยังเป็นการคำนึงถึงประโยชน์ของส่วนรวมและประเทศชาติอีกด้วย

ด้านการผลิต บริษัทฯมีการลงทุนในเครื่องจักรใหม่ที่มีประสิทธิภาพในการผลิตสูงและประหยัดพลังงานเพื่อทดแทนเครื่องจักรเก่าที่เริ่มเสื่อมสภาพและสิ้นเปลืองพลังงานมากตามความเหมาะสมและความจำเป็น ควบคู่กับการนำนวัตกรรมใหม่ที่ทันสมัยมาใช้ในกระบวนการผลิต ซึ่งจะช่วยเพิ่มผลผลิต ลดการใช้วัตถุดิบ และทำให้บริษัทฯมีอัตราการใช้พลังงานต่อน้ำหนักสินค้าที่ผลิตลดลง

บริษัทฯได้ร่วมทำกิจกรรมด้านการอนุรักษ์พลังงานกับบุคคลภายนอก ได้แก่ การเข้าร่วมโครงการขยายผลมาตรฐานการจัดการพลังงานกับกรมพัฒนาพลังงานทดแทนและอนุรักษ์พลังงาน กระทรวงพลังงาน และการจัดโครงการสัมมนาเชิงปฏิบัติการ ในหัวข้อ มาตรการประหยัดพลังงานในอุตสาหกรรมพลาสติก เพื่อถ่ายทอดความรู้ให้แก่โรงงานในกลุ่มอุตสาหกรรมพลาสติก อันเป็นการตระหนักถึงความสำคัญของการประหยัดพลังงานของบริษัทฯและคำนึงถึงผลประโยชน์ส่วนรวม ตลอดจนเป็นการแลกเปลี่ยนความรู้และประสบการณ์

ในปี พ.ศ. 2555 บริษัทฯได้กำหนดให้โรงงานทุกสาขาจัดทำโครงการ “Srithai Energy Conservation 2012” เพื่อดำเนินกิจกรรมและปรับปรุงด้านการพัฒนาการจัดการพลังงานอย่างต่อเนื่อง ซึ่งบริษัทฯได้จัดให้มีการประเมินผลอย่างจริงจังโดยคณะกรรมการที่เป็นผู้เชี่ยวชาญจากมหาวิทยาลัยเทคโนโลยีพระจอมเกล้าธนบุรี กระทรวงพลังงาน และกระทรวงอุตสาหกรรม เพื่อกระตุ้นการใช้พลังงานอย่างมีประสิทธิภาพตามนโยบายการประหยัดพลังงานของประเทศ โดยบริษัทฯได้นำผลสำเร็จจากการดำเนินกิจกรรมตามโครงการดังกล่าวส่งเข้าประกวดในโครงการระดับประเทศ และได้รับรางวัลเกี่ยวกับการจัดการและอนุรักษ์พลังงาน ดังนี้



1. โรงงานสาขามตะนศร ชลบุรี ได้รับรางวัลดีเด่น ด้านอนุรักษ์พลังงาน ประเภทโรงงานควบคุม “Thailand Energy Awards 2012” จากกรมพัฒนาพลังงานทดแทนและอนุรักษ์พลังงาน กระทรวงพลังงาน
2. โรงงานสาขาโคราช ได้รับรางวัลอุตสาหกรรมดีเด่น ประเภทการจัดการพลังงาน “The Prime Minister Industry Award 2012” จากกระทรวงอุตสาหกรรม

ซึ่งนับเป็นรางวัลอันทรงเกียรติและสร้างความภาคภูมิใจให้บริษัทฯ ที่จะได้พัฒนาการจัดการพลังงานภายในองค์กรสืบต่อไปอย่างยั่งยืน

12.3 ด้านความปลอดภัย อาชีวอนามัย และสภาพแวดล้อมในการทำงาน

บริษัทฯ ได้ดำเนินการด้านความปลอดภัย อาชีวอนามัย และสภาพแวดล้อมในการทำงานอย่างจริงจังและต่อเนื่อง ได้แก่ การอบรมให้ความรู้แก่พนักงานตั้งแต่ก่อนเริ่มทำงาน การจัดทำคู่มือปฏิบัติงาน การกระจายข้อมูลข่าวสารด้านความปลอดภัยอย่างทั่วถึง ตลอดจนการมีคณะกรรมการความปลอดภัย อาชีวอนามัย และสภาพแวดล้อมในการทำงานในแต่ละโรงงาน เพื่อร่วมกันทำงานในด้านการตรวจสอบความปลอดภัย การปรับปรุงแก้ไข และการประเมินผล

การดำเนินการดังกล่าว เพื่อให้บรรลุตามนโยบายที่บริษัทฯ กำหนด และมีความเหมาะสมกับการดำเนินธุรกิจของบริษัทฯ ตลอดจนนำไปสู่การมีมาตรฐานในการดำเนินงานด้านความปลอดภัย อาชีวอนามัย และสภาพแวดล้อมในการทำงานในระดับสากล ซึ่งจะมีผลช่วยในการเพิ่มศักยภาพในการแข่งขันให้กับองค์กรโดยลดการสูญเสียทั้งในด้านของบุคลากร เวลาทำงาน และผลผลิต อีกทั้งยังมีผลต่อภาพลักษณ์ที่ดีของบริษัทฯ ด้วย

บริษัทฯ ได้จัดอบรมหลักสูตร “เจ้าหน้าที่ความปลอดภัยระดับบริหาร” และ “เจ้าหน้าที่ความปลอดภัยระดับหัวหน้างาน” ให้แก่พนักงานในแต่ละสาขาที่เข้าข่ายตามกฎหมายกำหนดอย่างต่อเนื่อง เพื่อแต่งตั้งให้เป็นเจ้าหน้าที่ความปลอดภัยในการทำงานระดับบริหารและหัวหน้างาน นอกจากนี้ โรงงานสาขาโคราชได้ผ่านการตรวจสอบและได้รับการรับรองในระบบการจัดการอาชีวอนามัยและความปลอดภัย OHSAS 18001:2007 และมาตรฐาน มอก. หรือ TIS 18001:1999 ซึ่งการรับรองดังกล่าวมีส่วนช่วยเพิ่มความมั่นใจให้แก่ลูกค้าในกระบวนการผลิตสินค้าของบริษัทฯ ว่ามีความปลอดภัยในระดับมาตรฐานของกระทรวงอุตสาหกรรม และมาตรฐานสากล ส่วนโรงงานอมตะนคร ชลบุรี อยู่ระหว่างดำเนินการเตรียมความพร้อมสำหรับการขอรับการรับรองในระบบการจัดการอาชีวอนามัยและความปลอดภัย OHSAS 18001:2007

12.4 ด้านสิ่งแวดล้อม

บริษัทฯ ตระหนักถึงความรับผิดชอบต่อสังคม และเป็นมิตรกับสิ่งแวดล้อม โดยถือว่าเป็นหน้าที่ความรับผิดชอบต่อโดยตรงของพนักงานทุกคน และได้กำหนดเป็นนโยบายสิ่งแวดล้อมเพื่อใช้เป็นแนวทางในการปฏิบัติงาน ปัจจุบันโรงงานทั้ง 3 สาขา ได้แก่ โรงงานสาขาบางปู โรงงานสาขาโคราช และโรงงานสาขามตะนศร ชลบุรี ได้รับใบรับรองมาตรฐานการจัดการด้านสิ่งแวดล้อม ISO 14001:2004 จาก United Registrar of Systems (Thailand) Ltd. (URS) ในปี พ.ศ. 2550 พ.ศ. 2552 และ พ.ศ. 2555 ตามลำดับ ซึ่งเป็นการแสดงให้เห็นถึงการให้ความสำคัญและการจัดการด้านสิ่งแวดล้อมอย่างมีประสิทธิภาพของบริษัทฯ

นอกจากนี้ ในปี พ.ศ. 2555 โรงงานสาขาโคราชได้รับการรับรองจากกระทรวงอุตสาหกรรมว่าเป็น อุตสาหกรรมสีเขียว ระดับที่ 3 ระบบสีเขียว (Green System) ซึ่งแสดงให้เห็นว่า โรงงานสาขาโคราชมีการบริหารจัดการสิ่งแวดล้อมอย่างเป็นระบบ มีการติดตามประเมินผล และทบทวนเพื่อการพัฒนาอย่างต่อเนื่อง

12.5 มาตรฐานในระบบการจัดการด้านคุณภาพสำหรับอุตสาหกรรมยานยนต์

โรงงานสาขามตะนศร ชลบุรี และโรงงานสาขาบางปู ได้รับการรับรองระบบการจัดการด้านคุณภาพสำหรับอุตสาหกรรมยานยนต์ ISO/TS 16949:2009 ซึ่งเป็นมาตรฐานข้อกำหนดเฉพาะทางด้านเทคนิคของอุตสาหกรรมยานยนต์ซึ่งเป็นที่ยอมรับทั่วโลกทั้งในด้านการออกแบบ การพัฒนา การผลิต การติดตั้ง และการบริการของผลิตภัณฑ์/บริการที่เกี่ยวข้องกับอุตสาหกรรมยานยนต์

12.6 มาตรฐาน Good Manufacturing Practice (GMP) หรือหลักเกณฑ์วิธีการที่ดีในการผลิตอาหาร และมาตรฐานระบบการจัดการด้านความปลอดภัยของอาหาร (ISO 22000:2005)

เนื่องจากปัจจุบันบริษัทมีการผลิตและจำหน่ายผลิตภัณฑ์บรรจุภัณฑ์อาหารและเครื่องดื่ม บริษัทจึงให้ความสำคัญกับกระบวนการผลิตมากยิ่งขึ้น โดยอยู่ระหว่างดำเนินการปรับปรุงระบบการจัดการสภาวะแวดล้อมขั้นพื้นฐานของกระบวนการผลิตของโรงงาน เพื่อยื่นขอรับใบรับรองมาตรฐาน Good Manufacturing Practice (GMP) หรือหลักเกณฑ์วิธีการที่ดีในการผลิตอาหาร และมาตรฐานระบบการจัดการด้านความปลอดภัยของอาหาร (Food Safety Management System Standard) ISO 22000:2005 ภายในปี พ.ศ. 2556 ซึ่งหากบริษัทได้รับการรับรองทั้ง 2 ระบบดังกล่าว ก็จะเป็นการสร้างเชื่อมั่นให้แก่ลูกค้าของบริษัทที่เป็นผู้ประกอบการอุตสาหกรรมอาหารและเครื่องดื่ม ตลอดจนผู้บริโภคว่า สินค้าของบริษัทมีความปลอดภัยในระดับสากล

12.7 กิจกรรมต่างๆ

ในปี พ.ศ. 2555 บริษัทมีกิจกรรมที่ยังคงดำเนินการอย่างต่อเนื่องดังนี้

1) โครงการอยู่ดีมีสุข

เป็นกิจกรรมที่รณรงค์และอบรมให้ความรู้แก่พนักงานให้ดำเนินชีวิตตามแนวพระราชดำริเศรษฐกิจพอเพียง

2) โครงการนักศึกษาฝึกประสบการณ์ระยะยาว

เป็นกิจกรรมที่นำไปสู่การฝึกประสบการณ์ระยะยาวของนักศึกษาระดับ ปวช., ปวส. โดยบริษัทรับนักศึกษาจากวิทยาลัยอาชีวศึกษาต่างๆ ในภาคตะวันออกเฉียงเหนือ เข้าทำงาน และจ่ายค่าตอบแทนและสวัสดิการต่างๆ เหมือนพนักงาน

3) กิจกรรมโรงเรียนในโรงงาน

เป็นกิจกรรมที่เกิดจากความร่วมมือกันระหว่างบริษัท กระทรวงแรงงาน และกระทรวงศึกษาธิการ ในการจัดการศึกษาในสถานประกอบการ เพื่อเพิ่มโอกาสทางการศึกษาให้แก่พนักงานและผู้สนใจที่อยู่ในชุมชนใกล้เคียงให้มีการศึกษาอย่างทั่วถึง ซึ่งบริษัทได้เปิดศูนย์การศึกษานอกโรงเรียนภายในโรงงานทั้ง 3 สาขา คือ สาขาบางปู สาขาอมตะนคร ชลบุรี และสาขาโคราช

4) โครงการแรงงานปลอดภัยและสุขภาพอนามัยดี

บริษัทได้ร่วมกิจกรรมด้านความปลอดภัย อาชีวอนามัยและสุขภาพอนามัยดี และสิ่งแวดล้อมในการทำงาน ภายใต้โครงการแรงงานปลอดภัยและสุขภาพอนามัยดี ซึ่งการนิคมอุตสาหกรรมแห่งประเทศไทยร่วมกับกรมสวัสดิการและคุ้มครองแรงงาน กระทรวงแรงงาน เป็นผู้จัดขึ้น เพื่อรณรงค์และสนับสนุนให้แรงงานของบริษัทมีความปลอดภัยและสุขภาพอนามัยดี

5) โครงการศูนย์ฝึกอบรมศรีไทย

บริษัทได้จัดตั้งศูนย์ฝึกอบรมศรีไทยที่โรงงานสาขาโคราช (Training Center) เพื่อส่งเสริมให้พนักงานโดยเฉพาะพนักงานด้านการผลิตได้เรียนรู้และพัฒนาทักษะก่อนปฏิบัติงานจริง ซึ่งบริษัทได้จัดสถานที่ตามลักษณะของงานโดยแยกเป็นห้องบรรยาย ห้องคอมพิวเตอร์ ห้องฝึกก่อนปฏิบัติ (Pre-skill Shop) และห้องฝึกปฏิบัติ (Skill Shop)

สำหรับพนักงานต่างด้าว นอกเหนือจากการดำเนินการข้างต้นแล้ว บริษัทได้จัดให้มีการเรียนการสอนภาษาไทยเพิ่มเติมเพื่อให้สามารถใช้ในการติดต่อสื่อสารและปฏิบัติงานได้

6) โครงการโรงงานสีขาว

บริษัทได้รณรงค์และจัดกิจกรรมเฝ้าระวังด้านยาเสพติดในสถานประกอบการ โดยติดต่อเจ้าหน้าที่จากภาครัฐเข้ามาทำการสุ่มตรวจหาเสพติดให้กับพนักงานทั้งแรงงานไทยและแรงงานต่างด้าว ตลอดจนรณรงค์ให้พนักงานตระหนักถึงพิษภัยของยาเสพติด



12.8 รางวัลต่างๆ ที่ได้รับในปี พ.ศ. 2555

1) ใบรับรองตราสัญลักษณ์คุณภาพ (Thailand Trust Mark)

เมื่อวันที่ 18 มกราคม พ.ศ. 2555 บริษัทฯได้รับใบรับรองตราสัญลักษณ์คุณภาพ (Thailand Trust Mark) จากกรมส่งเสริมการค้าระหว่างประเทศ กระทรวงพาณิชย์ ซึ่งเป็นการมอบให้แก่ตัวแทนผู้ส่งออกสินค้าไทยที่รักษาคุณภาพ และสร้างความเชื่อมั่นให้เกิดขึ้นในใจของผู้ซื้อและผู้บริโภคในตลาดโลก

2) รางวัลทูปิ่นมเบอร์วันในสถานประกอบการระดับประเทศ

เมื่อวันที่ 15 กรกฎาคม พ.ศ. 2555 โรงงานสาขาโคราชได้รับรางวัลทูปิ่นมเบอร์วันในสถานประกอบการระดับประเทศ ประเภทสถานประกอบการขนาดใหญ่ ที่รักษามาตรฐานพร้อมเป็นต้นแบบระดับเงิน ปีที่ 3 จากทุลกระหม่อมหญิงอุบลรัตนราชกัญญาสิริวัฒนาพรรณวดี เนื่องจากเป็นสถานประกอบการที่รณรงค์และทำกิจกรรมต่อต้านยาเสพติดทั้งในสถานประกอบการ และชุมชนใกล้เคียงอย่างต่อเนื่อง บริษัทฯได้รับรางวัลในลักษณะดังกล่าวติดต่อกันหลายปี

3) รางวัลจากการเข้าร่วมโครงการนำแนวคิดดัชนีชี้วัดประสิทธิภาพเชิงเศรษฐกิจ (Eco-Efficiency Indicator)

เมื่อวันที่ 13 กันยายน พ.ศ. 2555 โรงงานสาขาบางปูได้รับโล่การเข้าร่วมเป็นโรงงานนำร่องในโครงการนำแนวคิดดัชนีชี้วัดประสิทธิภาพเชิงเศรษฐกิจ (Eco-Efficiency Indicator) จากการนิคมอุตสาหกรรมแห่งประเทศไทย

4) รางวัลเชิดชูเกียรติสถานประกอบการดีเด่นด้านแรงงานสัมพันธ์และสวัสดิการแรงงาน

เมื่อวันที่ 14 กันยายน พ.ศ. 2555 บริษัทฯได้รับรางวัลเชิดชูเกียรติสถานประกอบการดีเด่นด้านแรงงานสัมพันธ์ และสวัสดิการแรงงาน จากกรมสวัสดิการและคุ้มครองแรงงาน กระทรวงแรงงาน ซึ่งรางวัลดังกล่าวมีเกณฑ์การพิจารณาการดำเนินงานของสถานประกอบการจากข้อมูล 3 ส่วน ได้แก่ ข้อมูลสถานประกอบการ ข้อมูลด้านแรงงานสัมพันธ์ และข้อมูลด้านสวัสดิการแรงงาน

5) รางวัลสถานประกอบการดีเด่นด้านการส่งเสริมการพัฒนาฝีมือแรงงาน ประจำปี 2554

เมื่อวันที่ 28 กันยายน พ.ศ. 2555 โรงงานสาขาโคราชได้รับรางวัลสถานประกอบการดีเด่นด้านการส่งเสริมการพัฒนาฝีมือแรงงาน ประจำปี 2554 จากกรมพัฒนาฝีมือแรงงาน กระทรวงแรงงาน

รายละเอียดกรรมการและผู้บริหารที่มีอำนาจควบคุมในบริษัทในเครือ

หมายเหตุ : 1) ประวัติ และข้อมูลเกี่ยวกับกรรมการและผู้บริหาร (โปรดดูรายละเอียดในหัวข้อ 8.5)
 2) คำย่อ : ปธ. = ประธานกรรมการ, กก. = กรรมการ, กน. = กรรมการที่เป็นผู้บริหาร

บริษัท	นายสนั่น อังอุบลกุล	นายปริญญา ผลนิवास	นายณพล เลิศสุมิตรกุล	นายมานิต อดิวนิชยพงศ์	นายอภิสิทธิ์ ตั้งสาธิต	นายภาวัต เฉลิมพงศ์	นายราเกศ ชิงห์
บริษัทย่อย							
บริษัท โคราซ ไทย เทค จำกัด	กก.	กก.	-	กก.	-	-	-
บริษัท พี.อี.ที. บิลด์ จำกัด	กก.	กก.	-	-	-	-	-
บริษัท พีอีที สยาม จำกัด	กก.	กก.	-	-	-	-	-
Srithai (Vietnam) Company Limited	ปธ.	กก.	-	-	-	-	-
Srithai Superware India Limited	-	กก.	-	กก.	-	-	กน.
บริษัท ศรีไทยโมลด์ส จำกัด	ปธ.	กก.	-	-	-	-	-
บริษัท ศรีไทย นาโนพลาสติก จำกัด	กน.	กก.	-	-	-	กก.	-
บริษัท ศรีไทย มียากาวา จำกัด	ปธ.	กก.	กก.	-	กก.	-	-
บริษัทร่วม							
บริษัท ศรีไทย ชันโค จำกัด	กน.	กก.	-	-	กก.	-	-
บริษัท ไทย เอ็มเอฟซี จำกัด	กก.	กก.	-	กก.	-	-	-
บริษัท ชีวามาลา จำกัด	-	-	-	-	-	-	-
Beijing Huatai Replica of Porcelain Products Company Limited	-	กก.	-	กก.	-	-	-
บริษัท ศรีไทยบรรจุภัณฑ์ จำกัด	กก.	กก.	-	-	-	-	-
PT. Srithai Maspion Indonesia	กก.	-	-	กก.	-	-	-
กิจการร่วมค้า							
บริษัท ศรีไทย-ฮ็อตได้ (ประเทศไทย) จำกัด	กน.	กก.	-	-	-	กน.	-
บริษัทอื่น							
บริษัท แอลเอ็น ศรีไทย คอม จำกัด	กก.	-	-	-	-	-	-

รายชื่อกรรมการของบริษัทย่อย

คำย่อ : 1) ชื่อบริษัทย่อย ⁽¹⁾

KTT = บริษัท โคราซ ไทย เทค จำกัด

PETB = บริษัท พี.อี.ที. บิโรว์ จำกัด

PETS = บริษัท พีอีที สยาม จำกัด

SVN = Srithai (Vietnam) Company Limited

SSI = Srithai Superware India Limited

SMO = บริษัท ศรีไทยโมลด์ส์ จำกัด

SNP = บริษัท ศรีไทย นาโนพลาสติก จำกัด

SMW = บริษัท ศรีไทย มียากาวา จำกัด

2) การดำรงตำแหน่ง

ปธ. = ประธานกรรมการ

กก. = กรรมการ

กห. = กรรมการที่เป็นผู้บริหาร

รายชื่อ	KTT	PETB	PETS	SVN	SSI	SMO	SNP	SMW
นายสนั่น อังอุบลกุล	กก.	กก.	กก.	ปธ.	-	ปธ.	กห.	ปธ.
นายปริชญ์ ผลนิเวศ	กก.	กก.	กก.	กก.	กก.	กก.	กก.	กก.
นายณพล เลิศสุมิตร์กุล	-	-	-	-	-	-	-	กก.
นายมานิต อติวานิชยพงศ์	กก.	-	-	-	กก.	-	-	-
นายอภิสิทธิ์ ตั้งสาริต	-	-	-	-	-	-	-	กก.
นายภาวัต เจริญพงศ์	-	-	-	-	-	-	กก.	-
นายราเกส ชิงห์	-	-	-	-	กห.	-	-	-
นางสาวลัดดา นัจจุเรศเกียรติชัย	-	กก.	กก.	-	-	-	-	-
นายสันติ วิศวะเมธีกุล ⁽²⁾	-	-	-	กห.	-	-	-	-
Mr. Alok Kumar Gupta	-	-	-	-	กก.	-	-	-
Mr. Atul Kumar Jayantilal Jogani	-	-	-	-	กก.	-	-	-
Mr. Lalit Kumar Singh	-	-	-	-	กก.	-	-	-
นายประพนธ์ ศิริพานิช	-	-	-	-	-	กห.	-	-
นายมิชิโอะ นากาอิ	-	-	-	-	-	กก.	-	-
นายสมยศ เลิศสุมิตร์กุล	-	-	-	-	-	-	กก.	-
นายเชอซิโร มียากาวา	-	-	-	-	-	-	-	กก.
นายชินโก มียากาวา	-	-	-	-	-	-	-	กก.
นายมาซาโนบุ เทรากูระ	-	-	-	-	-	-	-	กห.

หมายเหตุ :

- บริษัทย่อย หมายถึง บริษัทที่บมจ. ศรีไทยซูเปอร์แวร์ มีสิทธิออกเสียงทั้งทางตรงและทางอ้อมมากกว่ากึ่งหนึ่งของสิทธิในการออกเสียงทั้งหมด หรือมีอำนาจในการควบคุมนโยบายการเงินและการดำเนินงานของบริษัทย่อย งบการเงินของบริษัทย่อยจะถูกนำมารวมในการจัดทำงบการเงินรวมของบริษัทแม่
- เดิมชื่อ นายสันติ ศักดิ์กิจาร

รายงานคณะกรรมการสรรหาและพิจารณาคำตอบแทน

เรียน ท่านผู้ถือหุ้น

บริษัท ศรีไทยซูเปอร์แวร์ จำกัด (มหาชน)

คณะกรรมการสรรหาและพิจารณาคำตอบแทน “คณะกรรมการสรรหา” ได้รับการแต่งตั้งจากคณะกรรมการบริษัท ตามมติที่ประชุมคณะกรรมการบริษัท ครั้งที่ 4/2548 เมื่อวันที่ 10 สิงหาคม พ.ศ. 2548 เพื่อให้สอดคล้องกับนโยบายการกำกับดูแลกิจการที่ดีของบริษัทและตามหลักการกำกับดูแลกิจการที่ดีของตลาดหลักทรัพย์แห่งประเทศไทย ในการช่วยคณะกรรมการบริษัททำหน้าที่ในการสรรหาและพิจารณาคำตอบแทนให้กับกรรมการและผู้บริหารระดับสูง ให้เป็นไปอย่างโปร่งใส มีความเป็นธรรมกับผู้มีส่วนได้เสียทุกกลุ่ม ตลอดจนมีประสิทธิภาพต่อกิจการ

โครงสร้างคณะกรรมการสรรหาประกอบด้วยกรรมการบริษัทไม่เกิน 4 ท่าน โดยเป็นกรรมการอิสระจำนวน 2 ท่าน และกรรมการที่เป็นผู้บริหารจำนวน 2 ท่าน และกำหนดให้ประธานกรรมการสรรหาและพิจารณาคำตอบแทนต้องเป็นกรรมการอิสระ คณะกรรมการสรรหาชุดปัจจุบันมีวาระการดำรงตำแหน่งถึงสิ้นรอบบัญชีปี พ.ศ. 2555 ซึ่งคณะกรรมการบริษัทได้มีมติในการประชุมคณะกรรมการบริษัท ครั้งที่ 4/2555 เมื่อวันที่ 13 พฤศจิกายน พ.ศ. 2555 อนุมัติให้ต่อวาระการดำรงตำแหน่งของคณะกรรมการสรรหาและพิจารณาคำตอบแทน ถึงสิ้นปีบัญชี พ.ศ. 2558

ผลการดำเนินงานของคณะกรรมการสรรหาและพิจารณาคำตอบแทน

ในปี พ.ศ. 2555 คณะกรรมการสรรหาได้จัดประชุมรวมทั้งสิ้น 2 ครั้ง โดยมีจำนวนครั้งของการเข้าร่วมประชุมของกรรมการสรรหาแต่ละท่าน ดังนี้

รายชื่อ	ตำแหน่ง	การเข้าร่วมประชุม/ การประชุมทั้งหมด (ครั้ง)
นางสิริพร ไชละสุต	ประธานกรรมการสรรหา	2/2
นายสนั่น อังอุบลกุล	กรรมการสรรหา	2/2
นายเอ็งฮัก นนทิการ	กรรมการสรรหา	2/2
นายปริญญา ผลนิวัต	กรรมการสรรหาและเลขานุการฯ	2/2

ภารกิจของคณะกรรมการสรรหา ในรอบปี พ.ศ. 2555 สรุปได้ดังนี้

1. พิจารณาคัดสรรกรรมการบริษัทแทนกรรมการบริษัทที่ต้องออกตามวาระ และคำตอบแทนกรรมการเพื่อนำเสนอคณะกรรมการบริษัทเพื่อพิจารณาเสนอต่อที่ประชุมใหญ่สามัญผู้ถือหุ้น ครั้งที่ 31 (ประจำปี พ.ศ. 2555)
2. พิจารณาปรับเงินเดือนผู้บริหารระดับสูงประจำปี พ.ศ. 2555
3. พิจารณาต่อวาระการดำรงตำแหน่งของกรรมการผู้จัดการ
4. แต่งตั้งผู้บริหารระดับสูงจำนวน 2 ท่าน
5. พิจารณาคำตอบแทน (ใบโนส) ให้กับผู้บริหารระดับสูงของบริษัทฯ สำหรับผลการดำเนินงานประจำปี พ.ศ. 2555

ในนามคณะกรรมการสรรหาและพิจารณาคำตอบแทน

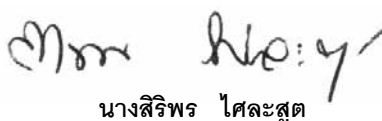

นางสิริพร ไชละสุต

ประธานกรรมการสรรหาและพิจารณาคำตอบแทน



รายงานคณะกรรมการกำกับดูแลกิจการที่ดี

เรียน ท่านผู้ถือหุ้น

บริษัท ศรีไทยซูเปอร์แวร์ จำกัด (มหาชน)

คณะกรรมการกำกับดูแลกิจการที่ดี ได้รับการแต่งตั้งโดยคณะกรรมการบริษัท เมื่อเดือนพฤษภาคม พ.ศ. 2555 เพื่อทำหน้าที่พัฒนา กำกับ และติดตามการปฏิบัติตามนโยบายการกำกับดูแลกิจการที่ดีของบริษัทฯ ให้มีความต่อเนื่องและประสิทธิผล สำหรับปี พ.ศ. 2555 คณะกรรมการกำกับดูแลกิจการที่ดี ได้จัดให้มีการประชุมรวม 2 ครั้ง โดยมีจำนวนครั้งของการเข้าร่วมประชุมของกรรมการกำกับดูแลกิจการที่ดีแต่ละท่าน ดังนี้

รายชื่อ	ตำแหน่ง	การเข้าร่วมประชุม/ การประชุมทั้งหมด (ครั้ง)
นายสุชาติ บุญบรรเจิดศรี	ประธานกรรมการกำกับดูแลกิจการที่ดี	2/2
นางสิริพร ไสละสูต	กรรมการกำกับดูแลกิจการที่ดี	2/2
นายมานิต อติวานิชยพงศ์	กรรมการกำกับดูแลกิจการที่ดี	2/2
นายปริญญ์ ผลนิवास	กรรมการกำกับดูแลกิจการที่ดีและเลขานุการฯ	2/2

ภารกิจของคณะกรรมการกำกับดูแลกิจการที่ดี ในรอบปี พ.ศ. 2555 สรุปได้ดังนี้

- แต่งตั้งคณะทำงานการกำกับดูแลกิจการที่ดี ซึ่งประกอบด้วยผู้บริหารระดับสูงของบริษัทฯ เพื่อสนับสนุนการทำงานของคณะกรรมการกำกับดูแลกิจการที่ดี
- ทบทวนนโยบายการกำกับดูแลกิจการที่ดี ว่าสอดคล้องกับหลักการกำกับดูแลกิจการที่ดีของตลาดหลักทรัพย์แห่งประเทศไทยและหน่วยงานกำกับดูแลอื่นๆ ที่เกี่ยวข้องหรือไม่
- จัดทำแผนงานในการปรับปรุงนโยบายการกำกับดูแลกิจการที่ดีของบริษัทฯ ให้สอดคล้องกับหลักการกำกับดูแลกิจการที่ดีสำหรับบริษัทจดทะเบียน ปี 2555 ของตลาดหลักทรัพย์แห่งประเทศไทย และหลักเกณฑ์การสำรวจโครงการสำรวจการกำกับดูแลกิจการบริษัทจดทะเบียน Corporate Governance Report of Thai Listed Companies ปี 2557 ของสมาคมส่งเสริมสถาบันกรรมการบริษัทไทย
- ทบทวนจรรยาบรรณทางธุรกิจของบริษัทฯ เพื่อปรับปรุงให้สอดคล้องกับนโยบายการกำกับดูแลกิจการที่ดี

คณะกรรมการกำกับดูแลกิจการที่ดี มีความมุ่งมั่นที่จะพัฒนาการบริหารงานของบริษัทฯ ภายใต้นโยบายการกำกับดูแลกิจการที่ดีอยู่เสมอ เพื่อสร้างมูลค่าเพิ่มและความยั่งยืนให้แก่บริษัทฯ ผู้ถือหุ้น ตลอดจนผู้มีส่วนได้เสียกลุ่มต่างๆ ของบริษัทฯ ในระยะยาว



นายสุชาติ บุญบรรเจิดศรี
ประธานกรรมการกำกับดูแลกิจการที่ดี
บริษัท ศรีไทยซูเปอร์แวร์ จำกัด (มหาชน)

รายงานความรับผิดชอบของคณะกรรมการบริษัท ต่อรายงานทางการเงิน

เรียน ท่านผู้ถือหุ้น

บริษัท ศรีไทยซูเปอร์แวร์ จำกัด (มหาชน)

คณะกรรมการบริษัท เป็นผู้รับผิดชอบต่อรายงานทางการเงินตลอดจนสารสนเทศทางการเงินของบริษัท ศรีไทยซูเปอร์แวร์ จำกัด (มหาชน) และบริษัทย่อย ซึ่งจัดทำขึ้นตามหลักการบัญชีที่รับรองทั่วไปในประเทศไทยภายใต้พระราชบัญญัติการบัญชี พ.ศ. 2543 ซึ่งหมายความว่าถึงมาตรฐานการรายงานทางการเงินที่ออกภายใต้พระราชบัญญัติวิชาชีพบัญชี พ.ศ. 2547 และตามข้อกำหนดของคณะกรรมการกำกับหลักทรัพย์และตลาดหลักทรัพย์ว่าด้วยการจัดทำและนำเสนอรายงานทางการเงินภายใต้พระราชบัญญัติหลักทรัพย์และตลาดหลักทรัพย์ โดยเลือกใช้นโยบายการบัญชีที่เหมาะสมและปฏิบัติอย่างสม่ำเสมอ รวมทั้งมีการเปิดเผยข้อมูลสำคัญอย่างเพียงพอในหมายเหตุประกอบงบการเงิน

คณะกรรมการบริษัท ทำหน้าที่กำกับดูแลและพัฒนาการปฏิบัติตามนโยบายการกำกับดูแลกิจการที่ดี รวมถึงจัดให้มีและดำรงไว้ซึ่งระบบการบริหารความเสี่ยงและระบบการควบคุมภายใน เพื่อให้มีความมั่นใจได้ว่า บริษัทฯ ได้มีการบันทึกข้อมูลและรายการบัญชีอย่างถูกต้อง ครบถ้วน ทันเวลา และเพียงพอที่จะรักษาไว้ซึ่งสินทรัพย์ ให้มีการปฏิบัติที่ถูกต้องตามกฎหมายและระเบียบที่เกี่ยวข้อง รวมถึงป้องกันไม่ให้เกิดการปฏิบัติที่ไม่ถูกต้องอย่างมีสาระสำคัญหรือมีการทุจริต

คณะกรรมการบริษัท ได้แต่งตั้งคณะกรรมการตรวจสอบซึ่งเป็นกรรมการอิสระ เพื่อทำหน้าที่สอบทานนโยบายการบัญชีและคุณภาพของรายงานทางการเงิน ระบบการควบคุมภายใน การตรวจสอบภายใน ระบบการบริหารความเสี่ยง ตลอดจนการเปิดเผยข้อมูลรายการระหว่างกันให้มีประสิทธิภาพและประสิทธิผล ทั้งนี้คณะกรรมการตรวจสอบได้จัดทำรายงานคณะกรรมการตรวจสอบซึ่งแสดงไว้ในรายงานประจำปี

คณะกรรมการบริษัท มีความเห็นว่าโครงสร้างการบริหารและระบบการควบคุมภายในของบริษัทฯโดยรวมอยู่ในระดับที่น่าพอใจ กอปรกับผลการตรวจสอบของผู้สอบบัญชีรับอนุญาตของบริษัทฯที่ไม่มีเงื่อนไขและไม่ข้อสงสัยเกต ทำให้เชื่อมั่นได้อย่างมีเหตุผลว่างบการเงินของบริษัท ศรีไทยซูเปอร์แวร์ จำกัด (มหาชน) และงบการเงินรวมของบริษัท ศรีไทยซูเปอร์แวร์ จำกัด (มหาชน) และบริษัทย่อย สำหรับปีสิ้นสุดวันที่ 31 ธันวาคม พ.ศ. 2555 ได้แสดงฐานะการเงิน ผลการดำเนินงานและกระแสเงินสดโดยถูกต้องตามที่ควรในสาระสำคัญตามหลักการบัญชีที่รับรองทั่วไป และได้ปฏิบัติตามกฎหมายและระเบียบที่เกี่ยวข้อง



นายสนั่น อังอุบลกุล
ประธานกรรมการ



รายงานคณะกรรมการตรวจสอบ

เรียน ท่านผู้ถือหุ้น

บริษัท ศรีไทยซูเปอร์แวร์ จำกัด (มหาชน)

คณะกรรมการตรวจสอบ บริษัท ศรีไทยซูเปอร์แวร์ จำกัด (มหาชน) ประกอบด้วยกรรมการอิสระจำนวน 3 ท่าน ซึ่งเป็นผู้ทรงคุณวุฒิและมีประสบการณ์ด้านการบัญชี การเงินและการธนาคาร มีนายวิโรจน์ เล่าหะพันธุ์ เป็นประธานกรรมการตรวจสอบ, นายเอ็งฮัก นนทิกการ และนายสุชาติ บุญบรรเจิดศรี เป็นกรรมการตรวจสอบ คณะกรรมการตรวจสอบได้ปฏิบัติหน้าที่ตามที่ได้รับมอบหมายจากคณะกรรมการบริษัทและหน้าที่ที่กำหนดไว้ และเป็นไปตามประกาศของตลาดหลักทรัพย์แห่งประเทศไทย เรื่อง คุณสมบัติและขอบเขตการดำเนินงานของคณะกรรมการตรวจสอบ พ.ศ. 2551 เพื่อให้เหมาะสมกับการเติบโตทางธุรกิจของบริษัทฯ คณะกรรมการตรวจสอบได้มุ่งเน้นและเสริมสร้างระบบการปฏิบัติงานให้ถูกต้องตามระเบียบ กฎเกณฑ์ที่เกี่ยวข้อง การจัดทำรายงานทางการเงิน การบริหารความเสี่ยง และระบบการตรวจสอบภายในที่ดี ในปี พ.ศ. 2555 คณะกรรมการตรวจสอบมีการประชุมรวม 5 ครั้ง โดยประชุมร่วมกับผู้สอบบัญชีของบริษัทฯ ผู้บริหารด้านการเงินและบัญชีของบริษัทฯ และหัวหน้าฝ่ายตรวจสอบภายใน จำนวน 4 ครั้ง และประชุมร่วมกับกรรมการอิสระอีก 1 ท่าน พร้อมกับผู้สอบบัญชีของบริษัทฯ โดยไม่มีผู้บริหารเข้าร่วมจำนวน 1 ครั้ง เพื่อปรึกษาหารือกันอย่างอิสระถึงข้อมูลที่มีสาระสำคัญในการจัดทำงบการเงิน และพฤติกรรมอื่นที่สงสัยว่าบริษัทจะมีการกระทำที่ไม่ถูกต้อง รวมถึงการรับทราบวิธีการตรวจสอบของผู้สอบบัญชีบริษัทฯ ในรอบบัญชีปัจจุบันและแผนที่จะดำเนินการในปีต่อไปด้วย โดยอาจสรุปสาระสำคัญในการพิจารณาหารือกันในเรื่องต่อไปนี้

1. การสอบทานรายงานทางการเงิน

คณะกรรมการตรวจสอบได้สอบทานข้อมูลสำคัญของงบการเงินรายไตรมาสและประจำปี พ.ศ. 2555 ของบริษัท ศรีไทยซูเปอร์แวร์ จำกัด (มหาชน) มุ่งงบการเงินรวมของบริษัท ศรีไทยซูเปอร์แวร์ จำกัด (มหาชน) และของบริษัทย่อย ซึ่งได้จัดทำตามมาตรฐานการรายงานทางการเงินของไทย (Thai Financial Reporting Standards – TFRS) ซึ่งสอดคล้องกับมาตรฐานการรายงานทางการเงินระหว่างประเทศ (International Financial Reporting Standards – IFRS) โดยได้ซักถามผู้สอบบัญชีเกี่ยวกับความถูกต้องครบถ้วนของงบการเงิน และการปรับปรุงรายการบัญชีที่สำคัญที่มีผลกระทบต่องบการเงิน รวมถึงการเปิดเผยหมายเหตุประกอบงบการเงินอย่างเพียงพอตามมาตรฐานการรายงานทางการเงินจากผู้สอบบัญชี ผู้บริหารบริษัทฯ และหัวหน้าฝ่ายตรวจสอบภายใน จนเป็นที่พอใจ ก่อนให้ความเห็นชอบงบการเงินดังกล่าวที่ผู้สอบบัญชีได้ตรวจสอบและรายงานไว้อย่างไม่มีเงื่อนไข

คณะกรรมการตรวจสอบเห็นว่า งบการเงินของบริษัทฯ ประจำปี พ.ศ. 2555 มีความถูกต้องเท่าที่ควรตามหลักการบัญชีที่รับรองทั่วไป จึงเห็นสมควรเสนอคณะกรรมการบริษัทเพื่อพิจารณาและให้ความเห็นชอบก่อนนำเสนอต่อที่ประชุมผู้ถือหุ้นต่อไป

2. การสอบทานการบริหารความเสี่ยง

คณะกรรมการตรวจสอบ ได้สอบถามการดำเนินงานของคณะอนุกรรมการบริหารความเสี่ยงของบริษัทฯ อย่างสม่ำเสมอ ทุกไตรมาส พบว่า คณะอนุกรรมการบริหารความเสี่ยงได้ติดตามและปรับปรุงการดำเนินงานให้มีประสิทธิภาพดีขึ้น ทั้งด้านความเสี่ยงในการบริหารและการดำเนินงานที่เปลี่ยนแปลงไปตามสภาพของธุรกิจและสภาพสิ่งแวดล้อมอย่างเหมาะสม โดยเฉพาะกรณีที่ประเทศไทยประสบเหตุอุทกภัยในปลายปี พ.ศ. 2554 นั้น อนุกรรมการบริหารความเสี่ยงได้ประสานงานกับฝ่ายบริหารงานส่วนต่างๆ ของบริษัทฯ จัดทำแผนงานเพื่อรองรับอุทกภัยไว้อย่างเป็นระบบเรียบร้อย

3. การสอบทานการปฏิบัติตามนโยบายการกำกับดูแลกิจการที่ดี

คณะกรรมการตรวจสอบ ได้สอบถามการปฏิบัติตามนโยบายการกำกับดูแลกิจการที่ดีแล้ว พบว่าบริษัทฯ ได้พยายามปรับปรุงข้อบกพร่องต่างๆ ให้ดีขึ้นกว่าปีที่ผ่านมา อีกทั้งในปี พ.ศ. 2555 คณะกรรมการบริษัทได้จัดตั้งคณะกรรมการกำกับดูแลกิจการที่ดี เพื่อติดตามการดำเนินการดังกล่าวให้มีผลต่อเนื่อง และได้จัดทำนโยบายและแนวปฏิบัติรองรับสิทธิของผู้มีส่วนได้เสียกลุ่มต่างๆ สำหรับผลการประเมินการกำกับดูแลกิจการของบริษัทจดทะเบียน โดยตลาดหลักทรัพย์แห่งประเทศไทย ประจำปี พ.ศ. 2555 บริษัทฯ ได้รับการประเมินผลด้วยคะแนนเฉลี่ยรวม 87% สูงขึ้นกว่าปีก่อนและใกล้เคียงกับบริษัทจดทะเบียนในกลุ่ม SET100 ซึ่งได้รับคะแนนเฉลี่ย 86%

4. การสอบทานระบบการควบคุมภายในของผู้ตรวจสอบภายใน

คณะกรรมการตรวจสอบ ผู้สอบบัญชีบริษัทฯ และผู้ตรวจสอบภายใน ได้สอบทานระบบการควบคุมภายในของบริษัทฯ มีความเห็นร่วมกันว่า ไม่มีข้อบกพร่องที่เป็นสาระสำคัญต่อระบบการควบคุมภายใน หากมีข้อสังเกตที่ตรวจพบโดยผู้สอบบัญชีบริษัทฯ หรือฝ่ายตรวจสอบภายใน คณะกรรมการตรวจสอบก็ได้เสนอและเร่งรัดฝ่ายบริหารของบริษัทฯ ให้แก้ไขปรับปรุงให้ถูกต้องเสมอ

5. การพิจารณาแต่งตั้งผู้สอบบัญชี สำหรับงบการเงินประจำปี พ.ศ. 2556

คณะกรรมการตรวจสอบ ได้พิจารณาผลการปฏิบัติงานของผู้สอบบัญชีจากบริษัท ไฟร์วอลล์เทคโนโลยีส์ เอเปเอส จำกัด ในรอบระยะเวลาบัญชีที่ผ่านมา โดยคำนึงถึงชื่อเสียง ความน่าเชื่อถือ ความสามารถในการให้บริการตรวจสอบและการให้คำรับรองงบการเงินแล้ว สามารถทำได้เรียบร้อย ถูกต้องและทันเวลาเป็นที่น่าพอใจ สำหรับรอบระยะเวลาบัญชีประจำปี พ.ศ. 2556 จึงขอเสนอต่อคณะกรรมการบริษัท เพื่อให้เสนอขออนุมัติต่อที่ประชุมผู้ถือหุ้นแต่งตั้งสำนักงานสอบบัญชี บริษัท ไฟร์วอลล์เทคโนโลยีส์ เอเปเอส จำกัด เป็นผู้สอบบัญชีของบริษัทฯ อีกวาระหนึ่งโดยมีนายชาญชัย ชัยประสิทธิ์ ผู้สอบบัญชีรับอนุญาต เลขที่ 3760 หรือนางอนุทัย ภูมิสุรกุล ผู้สอบบัญชีรับอนุญาต เลขที่ 3873 หรือนายวิเชียร กิ่งมนตร ผู้สอบบัญชีรับอนุญาต เลขที่ 3977 คนใดคนหนึ่งเป็นผู้สอบบัญชีของบริษัท ศรีไทยซูเปอร์แวร์ จำกัด (มหาชน) ประจำปี พ.ศ. 2556 ทั้งนี้ โดยมีค่าตอบแทนเบ็ดเสร็จรวม 1,800,000 บาท (หนึ่งล้านแปดแสนบาทถ้วน)

ในนามคณะกรรมการตรวจสอบ
บริษัท ศรีไทยซูเปอร์แวร์ จำกัด (มหาชน)



(นายวิโรจน์ เล่าหะพันธุ์)
ประธานกรรมการตรวจสอบ

มกราคม 2556

กรุงเทพมหานคร

รายงานของผู้สอบบัญชีรับอนุญาต

เสนอผู้ถือหุ้นของบริษัท ศรีไทยซูเปอร์แวร์ จำกัด (มหาชน)

ข้าพเจ้าได้ตรวจสอบงบการเงินรวม และงบการเงินเฉพาะบริษัทของบริษัท ศรีไทยซูเปอร์แวร์ จำกัด (มหาชน) และบริษัทย่อย และของเฉพาะบริษัท ศรีไทยซูเปอร์แวร์ จำกัด (มหาชน) ซึ่งประกอบด้วยงบแสดงฐานะการเงินรวมและงบแสดงฐานะการเงินเฉพาะบริษัท ณ วันที่ 31 ธันวาคม พ.ศ. 2555 และงบกำไรขาดทุนเบ็ดเสร็จรวมและงบกำไรขาดทุนเบ็ดเสร็จเฉพาะบริษัท งบแสดงการเปลี่ยนแปลงส่วนของผู้ถือหุ้นรวมและงบแสดงการเปลี่ยนแปลงส่วนของผู้ถือหุ้นเฉพาะบริษัท และงบกระแสเงินสดรวมและงบกระแสเงินสดเฉพาะบริษัท สำหรับปีสิ้นสุดวันเดียวกัน รวมถึงหมายเหตุสรุปนโยบายการบัญชีที่สำคัญและหมายเหตุเรื่องอื่น ๆ

ความรับผิดชอบของผู้บริหารต่องบการเงิน

ผู้บริหารเป็นผู้รับผิดชอบในการจัดทำและการนำเสนองบการเงินเหล่านี้ โดยถูกต้องตามที่ควรตามมาตรฐานการรายงานทางการเงิน และรับผิดชอบเกี่ยวกับการควบคุมภายในที่ผู้บริหารพิจารณาว่าจำเป็นเพื่อให้สามารถจัดทำงบการเงินที่ปราศจากการแสดงข้อมูลที่ขัดต่อข้อเท็จจริงอันเป็นสาระสำคัญไม่ว่าจะเกิดจากการทุจริตหรือข้อผิดพลาด

ความรับผิดชอบของผู้สอบบัญชี

ข้าพเจ้าเป็นผู้รับผิดชอบในการแสดงความเห็นต่องบการเงินดังกล่าวจากผลการตรวจสอบของข้าพเจ้า ข้าพเจ้าได้ปฏิบัติตามตรวจสอบตามมาตรฐานการสอบบัญชี ซึ่งกำหนดให้ข้าพเจ้าปฏิบัติตามข้อกำหนดด้านจรรยาบรรณ รวมถึงวางแผนและปฏิบัติงานตรวจสอบเพื่อให้ได้ความเชื่อมั่นอย่างสมเหตุสมผลว่างบการเงินปราศจากการแสดงข้อมูลที่ขัดต่อข้อเท็จจริงอันเป็นสาระสำคัญหรือไม่

การตรวจสอบรวมถึงการใช้วิธีการตรวจสอบเพื่อให้ได้มาซึ่งหลักฐานการสอบบัญชีเกี่ยวกับจำนวนเงินและการเปิดเผยข้อมูลในงบการเงิน วิธีการตรวจสอบที่เลือกใช้ขึ้นอยู่กับดุลยพินิจของผู้สอบบัญชี ซึ่งรวมถึงการประเมินความเสี่ยงจากการแสดงข้อมูลที่ขัดต่อข้อเท็จจริงอันเป็นสาระสำคัญของงบการเงินไม่ว่าจะเกิดจากการทุจริตหรือข้อผิดพลาด ในการประเมินความเสี่ยงดังกล่าว ผู้สอบบัญชีพิจารณาการควบคุมภายในที่เกี่ยวข้องกับการจัดทำและการนำเสนองบการเงิน โดยถูกต้องตามที่ควรของการกิจการ เพื่อออกแบบวิธีการตรวจสอบที่เหมาะสมกับสถานการณ์ แต่ไม่ใช่เพื่อวัตถุประสงค์ในการแสดงความเห็นต่อประสิทธิภาพของการควบคุมภายในของกิจการ การตรวจสอบรวมถึงการประเมินความเหมาะสมของนโยบายการบัญชีที่ผู้บริหารใช้และความสมเหตุสมผลของประมาณการทางบัญชีที่จัดทำขึ้น โดยผู้บริหาร รวมทั้งการประเมินการนำเสนองบการเงินโดยรวม

ข้าพเจ้าเชื่อว่าหลักฐานการสอบบัญชีที่ข้าพเจ้าได้รับเพียงพอและเหมาะสมเพื่อใช้เป็นเกณฑ์ในการแสดงความเห็นของข้าพเจ้า



ความเห็น

ข้าพเจ้าเห็นว่างบการเงินรวมและงบการเงินเฉพาะบริษัทข้างต้นนี้แสดงฐานะการเงินรวมและฐานะการเงินเฉพาะบริษัทของบริษัท ศรีไทยซูเปอร์แวร์ จำกัด (มหาชน) และบริษัทย่อย และของเฉพาะบริษัท ศรีไทยซูเปอร์แวร์ จำกัด (มหาชน) ณ วันที่ 31 ธันวาคม พ.ศ. 2555 และผลการดำเนินงานรวมและผลการดำเนินงานเฉพาะบริษัท และกระแสเงินสดรวมและกระแสเงินสดเฉพาะบริษัทสำหรับปี สิ้นสุดวันเดียวกัน โดยถูกต้องตามที่ควรในสาระสำคัญตามมาตรฐานการรายงานทางการเงิน



วิเชียร กิ่งมนตรี

ผู้สอบบัญชีรับอนุญาตเลขที่ 3977

บริษัท ไพรัชวอเตอร์เฮาส์กรุ๊ปเอส เอบีเอส จำกัด

กรุงเทพมหานคร

26 กุมภาพันธ์ พ.ศ. 2556



บริษัท ศรีไทยซูเปอร์แวร์ จำกัด (มหาชน)

งบแสดงฐานะการเงิน

ณ วันที่ 31 ธันวาคม พ.ศ. 2555 และ พ.ศ. 2554

	หมายเหตุ	งบการเงินรวม		งบการเงินเฉพาะบริษัท	
		พ.ศ. 2555	พ.ศ. 2554	พ.ศ. 2555	พ.ศ. 2554
		บาท	บาท	บาท	บาท
สินทรัพย์					
สินทรัพย์หมุนเวียน					
เงินสดและรายการเทียบเท่าเงินสด	7	441,288,433	221,942,295	232,169,465	93,095,087
เงินลงทุนชั่วคราว	8	7,358,536	13,276,312	-	-
ลูกหนี้การค้า - สุทธิ	9	1,685,624,170	1,566,794,735	1,522,602,065	1,492,596,321
ลูกหนี้อื่น - บุคคลภายนอก		46,649,965	60,532,285	35,177,430	54,489,787
ลูกหนี้อื่น - กิจการที่เกี่ยวข้องกัน - สุทธิ	34.2	904,453	7,631,444	4,872,024	12,805,433
เงินให้กู้ยืมระยะสั้นและดอกเบี้ยค้างรับ					
แก่กิจการที่เกี่ยวข้องกัน - สุทธิ	34.2	-	-	182,914,200	-
สินค้าคงเหลือ - สุทธิ	10	1,351,492,945	1,154,683,029	1,042,173,822	948,167,918
สินทรัพย์หมุนเวียนอื่น		96,879,970	79,959,230	53,725,048	55,406,200
รวมสินทรัพย์หมุนเวียน		3,630,198,472	3,104,819,330	3,073,634,054	2,656,560,746
สินทรัพย์ไม่หมุนเวียน					
เงินลงทุนในบริษัทย่อย - สุทธิ	11.1	-	-	456,714,525	369,437,316
เงินลงทุนในบริษัทร่วม - สุทธิ	11.1	293,691,731	273,828,807	199,978,123	204,178,123
เงินลงทุนในกิจการร่วมค้า	11.1	11,406,239	8,437,857	4,999,800	4,999,800
เงินลงทุนระยะยาวอื่น - สุทธิ	12	206,616,354	174,216,354	140,769,970	108,369,970
อสังหาริมทรัพย์เพื่อการลงทุน - สุทธิ	13	141,125,198	147,471,282	504,880,126	510,545,804
ที่ดิน อาคารและอุปกรณ์ - สุทธิ	14	4,842,889,670	4,158,677,230	3,868,198,442	3,739,038,756
สินทรัพย์ไม่มีตัวตน - สุทธิ	15	57,931,020	64,118,603	48,564,595	58,808,457
สินทรัพย์ภายในเงินได้รอการตัดบัญชี - สุทธิ	16	75,525,487	73,545,826	59,467,287	63,369,562
สินทรัพย์ไม่หมุนเวียนอื่น		65,915,067	80,235,407	67,785,828	87,630,860
รวมสินทรัพย์ไม่หมุนเวียน		5,695,100,766	4,980,531,366	5,351,358,696	5,146,378,648
รวมสินทรัพย์		9,325,299,238	8,085,350,696	8,424,992,750	7,802,939,394

หมายเหตุประกอบงบการเงินรวมและงบการเงินเฉพาะบริษัทในหน้า 9 ถึง 87 เป็นส่วนหนึ่งของงบการเงินนี้

บริษัท ศรีไทยซูเปอร์แวร์ จำกัด (มหาชน)

งบแสดงฐานะการเงิน (ต่อ)

ณ วันที่ 31 ธันวาคม พ.ศ. 2555 และ พ.ศ. 2554

หมายเหตุ	งบการเงินรวม		งบการเงินเฉพาะบริษัท	
	พ.ศ. 2555	พ.ศ. 2554	พ.ศ. 2555	พ.ศ. 2554
	บาท	บาท	บาท	บาท
หนี้สินและส่วนของผู้ถือหุ้น				
หนี้สินหมุนเวียน				
เงินเบิกเกินบัญชีธนาคารและเงินกู้ยืมระยะสั้น	17	840,961,459	735,000,000	790,000,000
เงินกู้ยืมระยะยาวที่ถึงกำหนดชำระภายในหนึ่งปี	18	532,901,427	474,758,338	463,470,227
เจ้าหนี้การค้า - บุคคลภายนอก		794,532,300	704,686,635	667,637,751
- กิจกรรมที่เกี่ยวข้องกัน	34.2	127,701,776	146,103,298	170,392,411
เจ้าหนี้อื่น - บุคคลภายนอก	19	377,011,296	385,228,651	271,466,377
เจ้าหนี้อื่น - กิจกรรมที่เกี่ยวข้องกัน	34.2	3,207,943	1,877,406	9,066,166
หนี้สินหมุนเวียนอื่น		52,451,214	68,797,610	41,533,850
รวมหนี้สินหมุนเวียน		2,728,767,415	2,516,451,938	2,413,566,782
หนี้สินไม่หมุนเวียน				
เงินกู้ยืมระยะยาว	18	1,852,106,539	1,223,983,466	1,300,840,818
หนี้สินตามสัญญาเช่าการเงิน		887,907	11,860,357	-
ภาระผูกพันผลประโยชน์พนักงาน	23	285,631,020	249,542,875	246,347,843
รวมหนี้สินไม่หมุนเวียน		2,138,625,466	1,485,386,698	1,547,188,661
รวมหนี้สิน		4,867,392,881	4,001,838,636	3,960,755,443
ส่วนของผู้ถือหุ้น				
ทุนเรือนหุ้น	24			
ทุนจดทะเบียน				
หุ้นสามัญ 270,990,480 หุ้น มูลค่าที่ตราไว้หุ้นละ 10 บาท		2,709,904,800	2,709,904,800	2,709,904,800
ทุนที่ออกและชำระแล้ว				
หุ้นสามัญ 270,990,480 หุ้น มูลค่าที่ตราไว้หุ้นละ 10 บาท		2,709,904,800	2,709,904,800	2,709,904,800
ส่วนเกินทุนจากหุ้นสามัญซื้อคืน	24	19,928,420	19,928,420	19,928,420
กำไรสะสม				
จัดสรรแล้ว - ทุนสำรองตามกฎหมาย	25	160,000,000	136,000,000	160,000,000
ยังไม่ได้จัดสรร		1,377,002,854	1,062,363,812	1,542,619,204
องค์ประกอบอื่นของส่วนของผู้ถือหุ้น	26	(37,908,127)	(48,393,444)	31,784,883
รวมส่วนของบริษัทใหญ่		4,228,927,947	3,879,803,588	4,464,237,307
ส่วนได้เสียที่ไม่มีอำนาจควบคุม		228,978,410	203,708,472	-
รวมส่วนของผู้ถือหุ้น		4,457,906,357	4,083,512,060	4,464,237,307
รวมหนี้สินและส่วนของผู้ถือหุ้น		9,325,299,238	8,085,350,696	8,424,992,750

หมายเหตุประกอบงบการเงินรวมและงบการเงินเฉพาะบริษัทในหน้า 9 ถึง 87 เป็นส่วนหนึ่งของงบการเงินนี้



บริษัท ศรีไทยซูเปอร์แวร์ จำกัด (มหาชน)

งบกำไรขาดทุนเบ็ดเสร็จ

สำหรับปีสิ้นสุดวันที่ 31 ธันวาคม พ.ศ. 2555 และ พ.ศ. 2554

หมายเหตุ	งบการเงินรวม		งบการเงินเฉพาะบริษัท		
	พ.ศ. 2555	พ.ศ. 2554	พ.ศ. 2555	พ.ศ. 2554	
	บาท	บาท	บาท	บาท	
รายได้จากการขายและงานรับจ้าง	27	8,757,315,768	7,552,236,899	7,181,681,643	6,694,340,142
ต้นทุนขายและงานรับจ้าง	27, 34.4	(6,842,474,505)	(6,057,925,720)	(5,619,848,453)	(5,364,861,667)
กำไรขั้นต้น		1,914,841,263	1,494,311,179	1,561,833,190	1,329,478,475
รายได้อื่น	34.3	110,747,865	96,589,219	179,958,378	154,461,751
ค่าใช้จ่ายในการขาย	30, 34.4	(855,688,557)	(818,162,468)	(773,238,458)	(767,121,961)
ค่าใช้จ่ายในการบริหาร	30, 34.4	(399,913,590)	(384,980,206)	(308,845,820)	(282,778,805)
รายการจากเหตุการณ์พัฒนาฯและเพลิงไหม้	28	(4,472,903)	103,294,647	(4,354,151)	103,294,647
รายการจากการเปลี่ยนแปลงนโยบายผลประโยชน์พนักงาน	23	-	40,710,309	-	40,710,309
ต้นทุนทางการเงิน - ดอกเบี้ยจ่าย	29	(135,182,956)	(99,369,977)	(115,625,015)	(95,775,063)
ส่วนแบ่งกำไร(ขาดทุน)จากเงินลงทุนในบริษัทร่วม					
และกิจการร่วมค้า	11.1	41,890,136	22,923,310	-	-
กำไรก่อนภาษีเงินได้		672,221,258	455,316,013	539,728,124	482,269,353
ภาษีเงินได้	16.3	(94,859,354)	(171,518,815)	(80,357,492)	(166,492,864)
กำไรสุทธิสำหรับปี		577,361,904	283,797,198	459,370,632	315,776,489
กำไรขาดทุนเบ็ดเสร็จอื่น:					
ผลต่างของอัตราแลกเปลี่ยนจากการแปลงค่างบการเงิน		3,834,433	(2,013,051)	-	-
ผลกำไร(ขาดทุน)จากการวัดมูลค่าเงินลงทุนเพื่อขาย		21,678,126	10,057,897	21,676,000	10,560,000
ผลกำไร(ขาดทุน)จากการประมาณการตามหลักคณิตศาสตร์ประกันภัย					
สำหรับโครงการผลประโยชน์พนักงาน		(15,732,002)	-	(11,111,117)	-
กำไรเบ็ดเสร็จอื่นสำหรับปี - สุทธิจากภาษี		9,780,557	8,044,846	10,564,883	10,560,000
กำไรเบ็ดเสร็จรวมสำหรับปี		587,142,461	291,842,044	469,935,515	326,336,489
การแบ่งปันกำไร					
ส่วนที่เป็นของบริษัทใหญ่		541,881,902	282,008,198	459,370,632	315,776,489
ส่วนที่เป็นของส่วนได้เสียที่ไม่มีอำนาจควบคุม		35,480,002	1,789,000	-	-
กำไรสุทธิสำหรับปี		577,361,904	283,797,198	459,370,632	315,776,489
การแบ่งปันกำไรเบ็ดเสร็จรวม					
ส่วนที่เป็นของบริษัทใหญ่		552,367,219	291,581,520	469,935,515	326,336,489
ส่วนที่เป็นของส่วนได้เสียที่ไม่มีอำนาจควบคุม		34,775,242	260,524	-	-
กำไรเบ็ดเสร็จรวมสำหรับปี		587,142,461	291,842,044	469,935,515	326,336,489
กำไรต่อหุ้น	31				
กำไรต่อหุ้นขั้นพื้นฐาน		2.00	1.04	1.70	1.17

หมายเหตุประกอบงบการเงินรวมและงบการเงินเฉพาะบริษัทในหน้า 9 ถึง 87 เป็นส่วนหนึ่งของงบการเงินนี้



บริษัท ศรีไทยซูเปอร์แวร์ จำกัด (มหาชน)

งบแสดงการเปลี่ยนแปลงส่วนของผู้ถือหุ้น

สำหรับปีสิ้นสุดวันที่ 31 ธันวาคม พ.ศ. 2555 และ พ.ศ. 2554

	งบการเงินรวม (บาท)									
	ส่วนของผู้ถือหุ้นใหญ่					ส่วนของผู้ถือหุ้นเล็ก				
	องค์ประกอบอื่นของส่วนของผู้ถือหุ้น					ส่วนของผู้ถือหุ้นเล็ก				
	กำไร(ขาดทุน)เบ็ดเสร็จอื่น					ส่วนของผู้ถือหุ้นเล็ก				
หมายเหตุ	ทุนที่ออกและชำระแล้ว (หมายเหตุ 24)	ส่วนเกินทุนจากหุ้นสามัญซื้อคืน - ทุนสำรองเกิน - (หมายเหตุ 24)	กำไรสะสมส่วนที่จัดสรรแล้ว (หมายเหตุ 25)	กำไรสะสมส่วนที่ยังไม่ได้จัดสรร (หมายเหตุ 25)	ผลต่างของการแปลงเงินลงทุนไปเป็นหลักทรัพย์และบริษัทร่วมในต่างประเทศ (หมายเหตุ 26)	เงินลงทุนเกินมูลค่าหุ้นสามัญ (หมายเหตุ 26)	กำไร(ขาดทุน)เบ็ดเสร็จอื่น	กำไร(ขาดทุน)เบ็ดเสร็จอื่น	ส่วนของผู้ถือหุ้นใหญ่	ส่วนของผู้ถือหุ้นเล็ก
32	2,709,904,800	19,928,420	136,000,000	1,062,363,812	(69,620,342)	21,226,898	-	(48,393,444)	3,879,803,588	203,708,472
	-	-	-	541,881,902	1,904,755	21,678,126	(13,097,564)	10,485,317	552,367,219	34,775,242
	-	-	-	(203,242,860)	-	-	-	-	(203,242,860)	(7,801,850)
	-	-	24,000,000	(24,000,000)	-	-	-	-	-	-
	-	-	-	-	-	-	-	-	-	(1,703,454)
ยอดคงเหลือ ณ วันที่ 31 ธันวาคม พ.ศ. 2555	2,709,904,800	19,928,420	160,000,000	1,377,002,854	(67,715,587)	42,905,024	(13,097,564)	(37,908,127)	4,228,927,947	228,978,410
32	2,709,904,800	19,928,420	120,000,000	961,578,712	(69,135,767)	11,169,001	-	(57,966,766)	3,753,445,166	240,692,113
	-	-	-	282,008,198	(484,575)	10,057,897	-	9,573,322	291,581,520	260,524
	-	-	-	(162,594,288)	-	-	-	-	(162,594,288)	(15,261,922)
	-	-	16,000,000	(16,000,000)	-	-	-	-	-	-
	-	-	-	-	-	-	-	-	-	(2,195,108)
ยอดคงเหลือ ณ วันที่ 31 ธันวาคม พ.ศ. 2554	2,709,904,800	19,928,420	136,000,000	1,062,363,812	(69,620,342)	21,226,898	-	(48,393,444)	3,879,803,588	203,708,472

หมายเหตุประกอบงบการเงินรวมและงบการเงินเฉพาะบริษัทในหน้า 9 ถึง 87 เป็นส่วนหนึ่งของงบการเงินนี้



บริษัท ศรีไทยซูเปอร์แวร์ จำกัด (มหาชน)
งบแสดงการเปลี่ยนแปลงส่วนของผู้ถือหุ้น

สำหรับปีสิ้นสุดวันที่ 31 ธันวาคม พ.ศ. 2555 และ พ.ศ. 2554

หมายเหตุ	งบการเงินเฉพาะบริษัท (บาท)									
	องค์ประกอบอื่นของส่วนของผู้ถือหุ้น									
	กำไร(ขาดทุน)เบ็ดเสร็จอื่น									
	ทุนที่ออกและชำระแล้ว (หมายเหตุ 24)	ส่วนเกินทุนจากหุ้นสามัญซื้อคืน - ทุนสำรองตามกฎหมาย (หมายเหตุ 24)	กำไรสะสมส่วนที่จัดสรรแล้ว - ทุนสำรองตามกฎหมาย (หมายเหตุ 25)	กำไรสะสมส่วนที่ยังไม่ได้จัดสรร	เงินลงทุนต่อขาย (หมายเหตุ 26)	ผลต่างจากการประมา	การตามหลักคณิตศาสตร์	องค์ประกอบอื่นของส่วนของผู้ถือหุ้น	รวม	
ยอดยกมา ณ วันที่ 1 มกราคม พ.ศ. 2555	2,709,904,800	19,928,420	136,000,000	1,310,491,432	21,220,000	-	-	21,220,000	4,197,544,652	
กำไร(ขาดทุน)เบ็ดเสร็จรวมสำหรับปี	-	-	-	459,370,632	21,676,000	(11,111,117)	(11,111,117)	10,564,883	469,935,515	
เงินปันผลจ่าย	-	-	-	(203,242,860)	-	-	-	-	(203,242,860)	
สำรองตามกฎหมาย	-	-	24,000,000	(24,000,000)	-	-	-	-	-	
ยอดคงเหลือ ณ วันที่ 31 ธันวาคม พ.ศ. 2555	2,709,904,800	19,928,420	160,000,000	1,542,619,204	42,896,000	(11,111,117)	(11,111,117)	31,784,883	4,464,237,307	
ยอดยกมา ณ วันที่ 1 มกราคม พ.ศ. 2554	2,709,904,800	19,928,420	120,000,000	1,173,309,231	10,660,000	-	-	10,660,000	4,033,802,451	
กำไร(ขาดทุน)เบ็ดเสร็จรวมสำหรับปี	-	-	-	315,776,489	10,560,000	-	-	10,560,000	326,336,489	
เงินปันผลจ่าย	-	-	-	(162,594,288)	-	-	-	-	(162,594,288)	
สำรองตามกฎหมาย	-	-	16,000,000	(16,000,000)	-	-	-	-	-	
ยอดคงเหลือ ณ วันที่ 31 ธันวาคม พ.ศ. 2554	2,709,904,800	19,928,420	136,000,000	1,310,491,432	21,220,000	-	-	21,220,000	4,197,544,652	

หมายเหตุประกอบงบการเงินรวมและงบการเงินเฉพาะบริษัทในหน้า 9 ถึง 87 เป็นส่วนหนึ่งของการการเงินนี้

บริษัท ศรีไทยซูเปอร์แวร์ จำกัด (มหาชน)

งบกระแสเงินสด

สำหรับปีสิ้นสุดวันที่ 31 ธันวาคม พ.ศ. 2555 และ พ.ศ. 2554

หมายเหตุ	งบการเงินรวม		งบการเงินเฉพาะบริษัท	
	พ.ศ. 2555	พ.ศ. 2554	พ.ศ. 2555	พ.ศ. 2554
	บาท	บาท	บาท	บาท
กระแสเงินสดจากกิจกรรมดำเนินงาน				
เงินสดจากกิจกรรมดำเนินงาน	33.1	1,094,205,156	409,276,568	1,104,655,463
จ่ายดอกเบี้ย		(133,706,432)	(98,099,918)	(116,010,300)
จ่ายภาษีเงินได้		(131,105,230)	(127,261,826)	(102,680,986)
เงินสดสุทธิได้มาจากกิจกรรมดำเนินงาน		829,393,494	183,914,824	885,964,177
กระแสเงินสดจากกิจกรรมลงทุน				
เงินสดจ่ายเพื่อเงินลงทุนชั่วคราว	8	(11,674,766)	(12,746,184)	-
เงินสดจ่ายลงทุนในบริษัทย่อย	11.1	-	(4,700,000)	(87,277,209)
เงินสดจ่ายเพื่อซื้อสินทรัพย์ถาวร	33.2	(1,226,904,760)	(1,020,011,380)	(713,663,446)
เงินสดจ่ายเพื่อซื้อสินทรัพย์ไม่มีตัวตน	33.2	(11,614,731)	(9,111,628)	(5,920,685)
เงินให้กู้ยืมระยะสั้นแก่กิจการที่เกี่ยวข้องกัน		-	-	(220,135,826)
เงินสดรับจากการจำหน่ายเงินลงทุนชั่วคราว	8	17,511,469	10,609,780	-
เงินสดรับจากการจำหน่ายเงินลงทุนในบริษัทร่วม	11.3 (ง)	-	36,549,091	-
เงินสดรับจากการจำหน่ายสินทรัพย์ถาวรและสินทรัพย์ไม่มีตัวตน		36,040,510	62,748,257	173,636,773
เงินสดรับจากการจำหน่ายสิทธิการเช่า		-	6,000,000	-
เงินสดรับจากการรับชำระเงินให้กู้ยืมระยะสั้นแก่กิจการที่เกี่ยวข้องกันและดอกเบี้ยรับ		-	-	34,875,207
ดอกเบี้ยรับ		3,409,479	2,649,811	972,519
เงินปันผลรับจากเงินลงทุนในบริษัทย่อยและบริษัทร่วม	33.2	17,150,854	15,338,441	29,349,004
เงินปันผลรับจากบริษัทอื่น		8,880,000	7,460,506	8,880,000
เงินสดสุทธิใช้ไปในกิจกรรมลงทุน		(1,167,201,945)	(905,213,306)	(779,283,663)
กระแสเงินสดจากกิจกรรมจัดหาเงิน				
เงินเบิกเกินบัญชีธนาคารและเงินกู้ยืมระยะสั้นเพิ่มขึ้น (ลดลง)		105,992,959	735,000,000	95,000,000
เงินสดรับจากเงินกู้ยืมระยะยาว	18	1,160,684,500	347,091,060	600,000,000
เงินสดรับจากเงินกู้ยืมระยะสั้นจากกิจการที่เกี่ยวข้องกัน		3,200,000	-	-
เงินจ่ายคืนเงินกู้ยืมระยะยาว	18	(474,097,338)	(336,031,315)	(458,643,055)
เงินจ่ายคืนหนี้สินตามสัญญาเช่าการเงิน		(24,380,830)	(4,437,718)	(720,221)
เงินสดจ่ายคืนเงินกู้ยืมระยะสั้นจากกิจการที่เกี่ยวข้องกัน		(3,200,000)	-	-
เงินปันผลจ่าย	32	(203,242,860)	(162,594,288)	(203,242,860)
เงินปันผลจ่ายให้แก่ส่วนได้เสียที่ไม่มีอำนาจควบคุมในบริษัทย่อย		(7,801,850)	(15,261,922)	-
เงินสดรับจากการลงทุนของส่วนได้เสียที่ไม่มีอำนาจควบคุม		8	30	-
เงินสดสุทธิได้มาจากกิจกรรมจัดหาเงิน		557,154,589	563,765,847	32,393,864
เงินสดและรายการเทียบเท่าเงินสดเพิ่มขึ้น(ลดลง)สุทธิ		219,346,138	(157,532,635)	139,074,378
เงินสดลดลงจากการโอนเปลี่ยนสถานะเงินลงทุนในบริษัทย่อยเป็นเงินลงทุนในบริษัทร่วม		-	(7,004,808)	-
เงินสดและรายการเทียบเท่าเงินสดต้นปี		221,942,295	386,479,738	93,095,087
เงินสดและรายการเทียบเท่าเงินสดปลายปี	7	441,288,433	221,942,295	232,169,465

หมายเหตุประกอบงบการเงินรวมและงบการเงินเฉพาะบริษัทในหน้า 9 ถึง 87 เป็นส่วนหนึ่งของงบการเงินนี้



บริษัท ศรีไทยซูเปอร์แวร์ จำกัด (มหาชน)

หมายเหตุประกอบงบการเงินรวมและงบการเงินเฉพาะบริษัท

สำหรับปีสิ้นสุดวันที่ 31 ธันวาคม พ.ศ. 2555 และ พ.ศ. 2554

1 ข้อมูลทั่วไป

บริษัท ศรีไทยซูเปอร์แวร์ จำกัด (มหาชน) เป็นบริษัทมหาชนจำกัด ซึ่งจัดตั้งขึ้นในประเทศไทยและดำเนินงานตามที่อยู่ที่ได้จดทะเบียนไว้ดังนี้

15 ถนนสุขสวัสดิ์ ซอย 36 แขวงบางปะกอก เขตราชบุรีบูรณะ กรุงเทพฯ 10140 ประเทศไทย

บริษัทเป็นบริษัทจดทะเบียนในตลาดหลักทรัพย์แห่งประเทศไทย เพื่อวัตถุประสงค์ในการรายงานข้อมูลจึงรวมเรียกบริษัทและบริษัทย่อยว่าเป็น “กลุ่มบริษัท”

กลุ่มบริษัทดำเนินธุรกิจหลักในการผลิตและจำหน่ายผลิตภัณฑ์พลาสติกโดยแบ่งกลุ่มสินค้าหลักออกเป็นผลิตภัณฑ์เครื่องใช้ในครัวเรือน ผลิตภัณฑ์เพื่อการอุตสาหกรรม และสายธุรกิจซื้อขายไปและสายงานแม่พิมพ์

งบการเงินรวมและงบการเงินเฉพาะบริษัทได้รับการอนุมัติจากคณะกรรมการบริษัท เมื่อวันที่ 26 กุมภาพันธ์ พ.ศ. 2556

2 นโยบายการบัญชี

นโยบายการบัญชีที่สำคัญที่ใช้ในการจัดทำงบการเงินรวมและงบการเงินเฉพาะบริษัทมีดังต่อไปนี้

2.1 เกณฑ์ในการจัดทำงบการเงิน

งบการเงินรวมและงบการเงินเฉพาะบริษัทได้จัดทำขึ้นตามหลักการบัญชีที่รับรองทั่วไปในประเทศไทยภายใต้พระราชบัญญัติการบัญชี พ.ศ. 2543 ซึ่งหมายความว่ามาตรฐานการรายงานทางการเงินที่ออกภายใต้พระราชบัญญัติวิชาชีพบัญชี พ.ศ. 2547 และตามข้อกำหนดของคณะกรรมการกำกับหลักทรัพย์และตลาดหลักทรัพย์ว่าด้วยการจัดทำและนำเสนอรายงานทางการเงินภายใต้พระราชบัญญัติหลักทรัพย์และตลาดหลักทรัพย์

งบการเงินรวมและงบการเงินเฉพาะบริษัทได้จัดทำขึ้น โดยใช้เกณฑ์ราคาทุนเดิมในการวัดมูลค่าขององค์ประกอบของงบการเงิน ยกเว้นเรื่องที่เกี่ยวข้องในนโยบายการบัญชีในลำดับต่อไป

การจัดทำงบการเงินให้สอดคล้องกับหลักการบัญชีที่รับรองทั่วไปในประเทศไทยกำหนดให้ใช้ประมาณการทางบัญชีที่สำคัญและการใช้ดุลพินิจของผู้บริหาร ซึ่งจัดทำขึ้นตามกระบวนการในการนำนโยบายการบัญชีของกลุ่มบริษัทไปถือปฏิบัติ โดยเรื่องการใช้ดุลพินิจของผู้บริหารหรือความซับซ้อนหรือเกี่ยวกับข้อสมมติฐานและประมาณการที่มีนัยสำคัญต่องบการเงินได้เปิดเผยไว้ในหมายเหตุ 4

งบการเงินรวมและงบการเงินเฉพาะบริษัทฉบับภาษาอังกฤษจัดทำขึ้นจากข้อมูลทางการเงินตามกฎหมายที่เป็นฉบับภาษาไทย ในกรณีที่มีเนื้อความขัดแย้งกันหรือมีการตีความระหว่างสองภาษาแตกต่างกัน ให้ใช้งบการเงินตามกฎหมายฉบับภาษาไทยเป็นหลัก

2 นโยบายการบัญชี (ต่อ)

2.2 มาตรฐานการบัญชีใหม่ มาตรฐานการรายงานทางการเงินใหม่ การตีความมาตรฐานการบัญชีใหม่ และการปรับปรุงมาตรฐานการบัญชี

- ก) มาตรฐานการบัญชีใหม่ มาตรฐานการรายงานทางการเงินใหม่ ซึ่งมีผลบังคับใช้สำหรับรอบระยะเวลาบัญชีที่เริ่มต้นในหรือหลังวันที่ 1 มกราคม พ.ศ. 2556 และกลุ่มบริษัทยังไม่นำมาถือปฏิบัติแล้ว

มาตรฐานการบัญชีฉบับที่ 12

เรื่องภาษีเงินได้

มาตรฐานการบัญชีฉบับที่ 12 เกี่ยวข้องกับภาษีเงินได้ ซึ่งรวมถึงภาษีเงินได้ของงวดปัจจุบัน และภาษีเงินได้รอการตัดบัญชี ค่าใช้จ่ายภาษีเงินได้ของงวดคำนวณจากจำนวนที่ต้องเสียภาษีและจำนวนที่สามารถหักภาษีได้ซึ่งแสดงอยู่ในแบบการคำนวณภาษีเงินได้ในงวดปัจจุบัน สินทรัพย์หรือหนี้สินภาษีเงินได้ของงวดปัจจุบันคำนวณจากจำนวนที่คาดว่าจะต้องจ่ายแก่ หรือได้รับคืนจากหน่วยงานจัดเก็บภาษี โดยใช้อัตราภาษีและกฎหมายภาษีอากรที่บังคับใช้อยู่หรือที่คาดว่าจะมีผลบังคับใช้ภายในวันทีในงบแสดงฐานะการเงิน การบัญชีสำหรับภาษีเงินได้รอการตัดบัญชีคำนวณจากผลแตกต่างชั่วคราวของฐานภาษีของสินทรัพย์หรือหนี้สิน และมูลค่าตามบัญชีของสินทรัพย์หรือหนี้สินในงบการเงิน

- ข) มาตรฐานการบัญชีใหม่ การตีความมาตรฐานการบัญชีใหม่ และการปรับปรุงมาตรฐานการบัญชี ซึ่งยังไม่มีผลบังคับใช้ และกลุ่มบริษัทยังไม่ได้นำมาถือปฏิบัติ

มีผลบังคับใช้สำหรับรอบระยะเวลาบัญชีที่เริ่มต้นในหรือหลังวันที่ 1 มกราคม พ.ศ. 2556

มาตรฐานการรายงานทางการเงินฉบับที่ 8

เรื่องส่วนงานดำเนินงาน

มาตรฐานการบัญชีฉบับที่ 20

เรื่องการบัญชีสำหรับเงินอุดหนุนจากรัฐบาล และการเปิดเผยข้อมูลเกี่ยวกับความช่วยเหลือจากรัฐบาล

มาตรฐานการบัญชีฉบับที่ 21 (ปรับปรุง 2552)

เรื่องผลกระทบจากการเปลี่ยนแปลงของอัตราแลกเปลี่ยนเงินตราต่างประเทศ

การตีความมาตรฐานการบัญชีฉบับที่ 10

เรื่องความช่วยเหลือจากรัฐบาล - กรณีที่ไม่มีความเกี่ยวข้องอย่างเฉพาะเจาะจงกับกิจกรรมดำเนินงาน

การตีความมาตรฐานการบัญชีฉบับที่ 21

เรื่องภาษีเงินได้ - การได้รับประโยชน์จากสินทรัพย์ที่ไม่ได้คิดค่าเสื่อมราคาที่ดินราคาใหม่

การตีความมาตรฐานการบัญชีฉบับที่ 25

เรื่องภาษีเงินได้ - การเปลี่ยนแปลงสถานภาพทางภาษีของกิจการหรือของผู้ถือหุ้น

- มาตรฐานการบัญชีข้างต้นที่เกี่ยวข้องกับกลุ่มบริษัทมีดังนี้

มาตรฐานการรายงานทางการเงินฉบับที่ 8 กำหนดให้เปิดเผยข้อมูลส่วนงานตามเกณฑ์การเสนอรายงานภายในเพื่อให้ผู้มีอำนาจตัดสินใจสูงสุดด้านการดำเนินงาน มาตรฐานการรายงานทางการเงินใหม่นี้มีผลกระทบต่อการเปิดเผยข้อมูล



บริษัท ศรีไทยซูเปอร์แวร์ จำกัด (มหาชน)

หมายเหตุประกอบงบการเงินรวมและงบการเงินเฉพาะบริษัท

สำหรับปีสิ้นสุดวันที่ 31 ธันวาคม พ.ศ. 2555 และ พ.ศ. 2554

2 นโยบายการบัญชี (ต่อ)

2.2 มาตรฐานการบัญชีใหม่ มาตรฐานการรายงานทางการเงินใหม่ การตีความมาตรฐานการบัญชีใหม่ และการปรับปรุงมาตรฐานการบัญชี (ต่อ)

- ข) มาตรฐานการบัญชีใหม่ การตีความมาตรฐานการบัญชีใหม่ และการปรับปรุงมาตรฐานการบัญชี ซึ่งยังไม่มีผลบังคับใช้ และกลุ่มบริษัทยังไม่ได้ทำมาถือปฏิบัติ (ต่อ)

- มาตรฐานการบัญชีข้างต้นที่เกี่ยวข้องกับกลุ่มบริษัทมีดังนี้ (ต่อ)

มาตรฐานการบัญชีฉบับที่ 21 (ปรับปรุง 2552) กำหนดให้กิจการต้องกำหนดสกุลเงินที่ใช้ในการดำเนินงาน ซึ่งคือสกุลเงินที่ใช้ในสภาพแวดล้อมทางเศรษฐกิจหลักซึ่งกิจการดำเนินงานอยู่ สกุลเงินอื่นที่ไม่ใช่สกุลเงินที่ใช้ในการดำเนินงานถือเป็นสกุลเงินต่างประเทศ รายการที่เป็นเงินตราต่างประเทศต้องแปลงค่าให้เป็นสกุลเงินที่ใช้ในการดำเนินงานโดยใช้อัตราแลกเปลี่ยน ณ วันที่เกิดรายการ ผลต่างของอัตราแลกเปลี่ยนที่เกิดขึ้นจากการชำระหนี้ของรายการที่เป็นตัวเงินหรือจากการแปลงค่ารายการที่เป็นตัวเงินในสกุลเงินต่างประเทศให้รับรู้เป็นกำไรหรือขาดทุนในงวดบัญชีนั้น มาตรฐานการบัญชีนี้อนุญาตให้กิจการแสดงงบการเงินด้วยสกุลเงินใดก็ได้ การแปลงค่าผลการดำเนินงานและฐานะการเงินของกิจการในกลุ่มบริษัทซึ่งมีสกุลเงินที่ใช้ในการดำเนินงานแตกต่างจากสกุลเงินที่นำเสนองบการเงินต้องแปลงค่าโดย ก) สิ้นทรัพย์และหนี้สินให้แปลงค่าด้วยอัตราปิด ณ วันที่ของแต่ละงบแสดงฐานะการเงิน ข) รายได้และค่าใช้จ่ายให้แปลงค่าด้วยอัตราแลกเปลี่ยน ณ วันที่เกิดรายการ และ ค) ผลต่างของอัตราแลกเปลี่ยนทั้งหมดให้รับรู้ในกำไรขาดทุนเบ็ดเสร็จอื่น ผู้บริหารของกลุ่มบริษัทได้พิจารณาแล้วว่าสกุลเงินที่ใช้ในการแสดงงบการเงินในปัจจุบันได้เป็นไปตามข้อกำหนดของมาตรฐานการบัญชีฉบับนี้

- มาตรฐานการบัญชีข้างต้นที่ไม่เกี่ยวข้องกับกลุ่มบริษัทมีดังนี้

มาตรฐานการบัญชีฉบับที่ 20 มาตรฐานการบัญชีฉบับนี้กำหนดวิธีปฏิบัติทางบัญชีและการเปิดเผยข้อมูลสำหรับเงินอุดหนุนจากรัฐบาล และการเปิดเผยข้อมูลเกี่ยวกับความช่วยเหลือจากรัฐบาลในรูปแบบอื่น เงินอุดหนุนจากรัฐบาลจะต้องรับรู้เมื่อกิจการมีความเชื่อมั่นอย่างสมเหตุสมผลว่ากิจการจะสามารถปฏิบัติตามเงื่อนไขของเงินอุดหนุนที่กำหนดไว้และกิจการจะได้รับเงินอุดหนุนนั้น เงินอุดหนุนที่เกี่ยวข้องกับรายได้จะรับรู้เป็นรายได้ในกำไรหรือขาดทุนอย่างเป็นระบบตลอดระยะเวลาซึ่งกิจการรับรู้ค่าใช้จ่ายที่เกี่ยวข้องกับต้นทุนที่ได้รับการชดเชย เงินอุดหนุนจากรัฐบาลที่เกี่ยวข้องกับสินทรัพย์อาจเลือกแสดงรายการโดยหักจากราคาตามบัญชีของสินทรัพย์ที่เกี่ยวข้องหรือแสดงเป็นรายได้หรือการตัดบัญชีในงบแสดงฐานะการเงิน

การตีความมาตรฐานการบัญชีฉบับที่ 10 ให้คำอธิบายเพิ่มเติมเกี่ยวกับมาตรฐานการบัญชีฉบับที่ 20 ว่าความช่วยเหลือจากรัฐบาลที่ให้แกกิจการต้องเป็นไปตามคำนิยามของเงินอุดหนุนจากรัฐบาลตามมาตรฐานการบัญชีฉบับที่ 20 แม้ว่าจะไม่มีเงื่อนไขที่เกี่ยวข้องกับกิจกรรมดำเนินงานของหน่วยงานอย่างเฉพาะเจาะจง นอกจากความต้องการที่จะดำเนินงานในเขตพื้นที่หรือภาคอุตสาหกรรมที่ระบุไว้ ดังนั้น เงินอุดหนุนไม่บันทึกบัญชีโดยตรงไปยังส่วนได้เสียของผู้ถือหุ้น

การตีความมาตรฐานการบัญชีฉบับที่ 21 ให้คำอธิบายเพิ่มเติมเกี่ยวกับหนี้สินหรือสินทรัพย์ภายในได้รอการตัดบัญชีที่เกิดขึ้นจากการตีราคาของสินทรัพย์ที่ไม่ต้องคิดค่าเสื่อมราคาตามที่กล่าวในมาตรฐานการบัญชีฉบับที่ 16 ต้องถูกวัดมูลค่าโดยคำนึงถึงผลทางภาษีที่จะเกิดขึ้นจากการได้รับประโยชน์จากสินทรัพย์นั้น โดยการขาย โดยไม่คำนึงถึงเกณฑ์ที่ใช้ในการวัดมูลค่าตามบัญชีของสินทรัพย์นั้น

2 นโยบายการบัญชี (ต่อ)

2.2 มาตรฐานการบัญชีใหม่ มาตรฐานการรายงานทางการเงินใหม่ การตีความมาตรฐานการบัญชีใหม่ และการปรับปรุงมาตรฐานการบัญชี (ต่อ)

ข) มาตรฐานการบัญชีใหม่ การตีความมาตรฐานการบัญชีใหม่ และการปรับปรุงมาตรฐานการบัญชี ซึ่งยังไม่มีผลบังคับใช้ และกลุ่มบริษัทยังไม่ได้ทำมาถือปฏิบัติ (ต่อ)

- มาตรฐานการบัญชีข้างต้นที่ไม่เกี่ยวข้องกับกลุ่มบริษัทมีดังนี้ (ต่อ)

การตีความมาตรฐานการบัญชีฉบับที่ 25 ให้คำอธิบายเพิ่มเติมเกี่ยวกับการเปลี่ยนแปลงสภาพทางภาษีของกิจการหรือของผู้ถือหุ้นว่าจะไม่ทำให้เกิดการเพิ่มขึ้นหรือลดลงในจำนวนที่รับรู้นอกกำไรหรือขาดทุน ผลกระทบต่อภาษีเงินได้ปัจจุบันและภาษีเงินได้รอการตัดบัญชีจากการเปลี่ยนแปลงสภาพทางภาษีจะถูกรวมอยู่ในกำไรหรือขาดทุนสำหรับงวด เว้นแต่ผลทางภาษีดังกล่าวเกี่ยวข้องกับรายการและเหตุการณ์ที่เกิดขึ้นนั้น เกี่ยวข้องโดยตรงกับการเปลี่ยนแปลงไปยังจำนวนที่รับรู้ในส่วนของเจ้าของหรือในจำนวนที่รับรู้ในกำไรขาดทุนเบ็ดเสร็จอื่น ในงวดบัญชีเดียวกันหรืองวดบัญชีต่างกัน ผลทางภาษีดังกล่าวต้องบันทึกโดยตรงไปยังส่วนของเจ้าของหรือกำไรขาดทุนเบ็ดเสร็จอื่นตามลำดับ

มีผลบังคับใช้สำหรับรอบระยะเวลาบัญชีที่เริ่มต้นในหรือหลังวันที่ 1 มกราคม พ.ศ. 2557

การตีความมาตรฐานการรายงานทางการเงินฉบับที่ 4	การประเมินว่าข้อตกลงประกอบด้วยสัญญาเช่าหรือไม่
การตีความมาตรฐานการรายงานทางการเงินฉบับที่ 12	ข้อตกลงสัมปทานบริการ
การตีความมาตรฐานการรายงานทางการเงินฉบับที่ 13	โปรแกรมสิทธิพิเศษแก่ลูกค้า
การตีความมาตรฐานการบัญชีฉบับที่ 29	การเปิดเผยข้อมูลของข้อตกลงสัมปทานบริการ

- มาตรฐานการบัญชีข้างต้นที่ไม่เกี่ยวข้องกับกลุ่มบริษัทมีดังนี้

การตีความมาตรฐานการรายงานทางการเงินฉบับที่ 13 ให้คำอธิบายเกี่ยวกับกรณีที่ขายสินค้าหรือให้บริการพร้อมกับให้สิทธิพิเศษแก่ลูกค้า (เช่น คะแนนหรือได้รับสินค้าโดยไม่ต้องจ่ายค่าตอบแทน) ว่าเป็นรายการที่มีหลายองค์ประกอบ และสิ่งตอบแทนที่ได้รับหรือค้างรับจากลูกค้าต้องปันส่วนให้แก่แต่ละองค์ประกอบของรายการ โดยใช้มูลค่ายุติธรรม ผู้บริหารของกิจการอยู่ในระหว่างการประเมินผลกระทบจากการปฏิบัติตามการตีความมาตรฐานการรายงานทางการเงินฉบับนี้

- มาตรฐานการบัญชีข้างต้นที่ไม่เกี่ยวข้องกับกลุ่มบริษัทมีดังนี้

การตีความมาตรฐานการรายงานทางการเงินฉบับที่ 4 กำหนดให้มีการพิจารณาว่าข้อตกลงเป็นหรือประกอบด้วยสัญญาเช่าหรือไม่ โดยอ้างอิงจากเนื้อหาของข้อตกลง การตีความนี้กำหนดให้ประเมินว่าข้อตกลงเข้าเงื่อนไขต่อไปนี้หรือไม่ (1) การปฏิบัติตามข้อตกลงขึ้นอยู่กับการใช้สินทรัพย์ที่เฉพาะเจาะจง และ (2) ข้อตกลงดังกล่าวเป็นการให้สิทธิในการใช้สินทรัพย์นั้น

การตีความมาตรฐานการรายงานทางการเงินฉบับที่ 12 เกี่ยวข้องกับข้อตกลงสัมปทานบริการระหว่างภาครัฐกับเอกชนในการให้บริการสาธารณะโดยที่เอกชนได้เข้าร่วมในการสร้าง การลงทุน การดำเนินงาน และการบำรุงรักษาโครงสร้างพื้นฐานสำหรับบริการสาธารณะ

การตีความมาตรฐานการบัญชีฉบับที่ 29 กำหนดเกี่ยวกับการเปิดเผยข้อมูลสำหรับข้อตกลงสัมปทานบริการระหว่างภาครัฐกับเอกชน



บริษัท ศรีไทยซูเปอร์แวร์ จำกัด (มหาชน)

หมายเหตุประกอบงบการเงินรวมและงบการเงินเฉพาะบริษัท

สำหรับปีสิ้นสุดวันที่ 31 ธันวาคม พ.ศ. 2555 และ พ.ศ. 2554

2 นโยบายการบัญชี (ต่อ)

2.3 บัญชีกลุ่มบริษัท - เงินลงทุนในบริษัทย่อย และบริษัทร่วม และส่วนได้เสียในการร่วมค้า

2.3.1 เงินลงทุนในบริษัทย่อย

บริษัทย่อยหมายถึงกิจการ (ซึ่งรวมถึงกิจการเฉพาะกิจ) ที่กลุ่มบริษัทมีอำนาจในการควบคุมนโยบายการเงินและการดำเนินงาน และโดยทั่วไปแล้วกลุ่มบริษัทจะถือหุ้นที่มีสิทธิออกเสียงมากกว่ากึ่งหนึ่ง ในการประเมินว่ากลุ่มบริษัทมีการควบคุมบริษัทอื่นหรือไม่ กิจการต้องพิจารณาถึงการมีอยู่และผลกระทบจากสิทธิในการออกเสียงที่เป็นไปได้ที่กิจการสามารถใช้สิทธิหรือแปลงสภาพตราสารนั้น ในปัจจุบันรวมถึงสิทธิในการออกเสียงที่เป็นไปได้ซึ่งกิจการอื่นถืออยู่ด้วย กลุ่มบริษัทรวมงบการเงินของบริษัทย่อยไว้ในงบการเงินรวมตั้งแต่วันที่กลุ่มบริษัทควบคุมบริษัทย่อย กลุ่มบริษัทจะไม่นำงบการเงินของบริษัทย่อยมารวมไว้ในงบการเงินรวมนับจากวันที่กลุ่มบริษัทสูญเสียอำนาจควบคุม

กลุ่มบริษัทบันทึกบัญชีการรวมธุรกิจโดยใช้วิธีการซื้อ สิ่งตอบแทนที่โอนให้สำหรับการซื้อบริษัทย่อย ต้องวัดด้วยมูลค่ายุติธรรมของสินทรัพย์ที่ผู้ซื้อ โอนให้และหนี้สินที่ก่อขึ้นและส่วนได้เสียในส่วนของผู้ถือหุ้นที่ออกโดยกลุ่มบริษัท รวมถึงมูลค่ายุติธรรมของสินทรัพย์ หรือหนี้สินที่คาดว่าจะต้องจ่ายชำระ ต้นทุนที่เกี่ยวข้องกับการซื้อจะรับรู้เป็นค่าใช้จ่ายเมื่อเกิดขึ้น และวัดมูลค่าเริ่มแรกของสินทรัพย์ที่ได้มาที่ระบุได้และหนี้สินและหนี้สินที่อาจเกิดขึ้นในการรวมธุรกิจด้วยมูลค่ายุติธรรม ณ วันที่ซื้อ ในการรวมธุรกิจแต่ละครั้ง กลุ่มบริษัทวัดมูลค่าของส่วนได้เสียที่ไม่มีอำนาจควบคุมในผู้ถูกซื้อด้วยมูลค่ายุติธรรม หรือ มูลค่าของสินทรัพย์สุทธิที่ระบุได้ของผู้ถูกซื้อตามสัดส่วนของหุ้นที่ถือ

เงินลงทุนในบริษัทย่อยจะบันทึกบัญชีด้วยราคาทุนหักค่าเผื่อการด้อยค่า ต้นทุนจะมีการปรับเพื่อสะท้อนการเปลี่ยนแปลง สิ่งตอบแทนที่เกิดขึ้นจากสิ่งตอบแทนที่คาดว่าจะได้รับ ต้นทุนนั้นจะรวมส่วนแบ่งต้นทุนทางตรง

กรณีที่มีมูลค่าสิ่งตอบแทนที่โอนให้ และมูลค่าส่วนได้เสียที่ไม่มีอำนาจควบคุมในผู้ถูกซื้อ และมูลค่ายุติธรรม ณ วันซื้อธุรกิจของส่วนได้เสียในส่วนของผู้ถือหุ้นของผู้ซื้อที่ผู้ซื้อถืออยู่ก่อนการรวมธุรกิจ มากกว่ามูลค่าสุทธิ ณ วันที่ซื้อของสินทรัพย์ที่ได้มาที่ระบุได้และหนี้สินที่รับมา ผู้ซื้อต้องรับรู้ค่าความนิยม หากมูลค่าของมูลค่าสิ่งตอบแทนที่โอนให้ และมูลค่าส่วนได้เสียที่ไม่มีอำนาจควบคุมในผู้ถูกซื้อ และมูลค่ายุติธรรม ณ วันซื้อธุรกิจของส่วนได้เสียในส่วนของผู้ถือหุ้นของผู้ซื้อที่ผู้ซื้อถืออยู่ก่อนการรวมธุรกิจ น้อยกว่ามูลค่าราคายุติธรรมของสินทรัพย์สุทธิของบริษัทย่อยเนื่องจากการต่อรองราคาซื้อ จะรับรู้ส่วนต่างโดยตรงไปยังกำไรขาดทุน

กิจการจะตัดรายการบัญชีระหว่างกิจการ ยอดคงเหลือ และรายการกำไรหรือขาดทุนที่ยังไม่ได้เกิดขึ้นจริงระหว่างกลุ่มบริษัท นโยบายการบัญชีของบริษัทย่อยได้ถูกเปลี่ยนเพื่อให้สอดคล้องกับนโยบายการบัญชีของกลุ่มบริษัท

บริษัท ศรีไทยซูเปอร์แวร์ จำกัด (มหาชน)

หมายเหตุประกอบงบการเงินรวมและงบการเงินเฉพาะบริษัท

สำหรับปีสิ้นสุดวันที่ 31 ธันวาคม พ.ศ. 2555 และ พ.ศ. 2554

2 นโยบายการบัญชี (ต่อ)

2.3 บัญชีกลุ่มบริษัท - เงินลงทุนในบริษัทย่อย และบริษัทร่วม และส่วนได้เสียในการร่วมค้า (ต่อ)

2.3.1 เงินลงทุนในบริษัทย่อย (ต่อ)

รายการและส่วนได้เสียที่ไม่มีอำนาจควบคุม

กลุ่มบริษัทปฏิบัติต่อรายการกับส่วนได้เสียที่ไม่มีอำนาจควบคุมเช่นเดียวกันกับส่วนที่เป็นของผู้ถือหุ้นกลุ่มบริษัท สำหรับการซื้อส่วนได้เสียที่ไม่มีอำนาจควบคุม ผลต่างระหว่างสิ่งตอบแทนที่จ่ายให้และหุ้นที่ได้มาของมูลค่าตามบัญชีของสินทรัพย์สุทธิของหุ้นที่ซื้อเข้ามาในบริษัทย่อยจะถูกบันทึกในส่วนของผู้ถือหุ้นและกำไรหรือขาดทุนจากการขายในส่วนได้เสียที่ไม่มีอำนาจควบคุมจะถูกบันทึกในส่วนของผู้ถือหุ้น

เมื่อกลุ่มบริษัทสูญเสียการควบคุมหรือการมีอิทธิพลอย่างมีนัยสำคัญ ส่วนได้เสียในหุ้นที่เหลืออยู่จะวัดมูลค่าใหม่โดยใช้ราคายุติธรรม การเปลี่ยนแปลงในมูลค่าจะรับรู้ในกำไรหรือขาดทุน มูลค่ายุติธรรมนั้นจะถือเป็นมูลค่าตามบัญชีเริ่มแรกของมูลค่าของเงินลงทุนที่เหลือของบริษัทร่วม กิจการร่วมค้า หรือสินทรัพย์ทางการเงิน สำหรับทุกจำนวนที่เคยรับรู้ในกำไรขาดทุนเบ็ดเสร็จอื่นจะถูกจัดประเภทใหม่เป็นกำไรหรือขาดทุนเสมือนมีการขายสินทรัพย์หรือหนี้สินที่เกี่ยวข้อง

ถ้าส่วนได้เสียของเจ้าของในบริษัทร่วมนั้นลดลงแต่ยังคงมีอิทธิพลอย่างมีนัยสำคัญ กิจการต้องจัดประเภทรายการที่เคยรับรู้ในกำไรขาดทุนเบ็ดเสร็จอื่นเข้ากำไรหรือขาดทุนเฉพาะสัดส่วนในส่วนได้เสียของเจ้าของที่ลดลง

รายชื่อของบริษัทย่อยของกลุ่มบริษัทได้เปิดเผยไว้ในหมายเหตุ 11

2.3.2 เงินลงทุนในบริษัทร่วม

บริษัทร่วมเป็นกิจการที่กลุ่มบริษัทมีอิทธิพลอย่างเป็นสาระสำคัญแต่ไม่ถึงกับควบคุมซึ่งโดยทั่วไปก็คือการที่กลุ่มบริษัทถือหุ้นที่มีสิทธิออกเสียงอยู่ระหว่างร้อยละ 20 ถึงร้อยละ 50 ของสิทธิออกเสียงทั้งหมด เงินลงทุนในบริษัทร่วมรับรู้เริ่มแรกด้วยราคาทุนและใช้วิธีส่วนได้เสียในการแสดงในงบการเงินรวม และแสดงด้วยราคาทุนหักด้วยค่าเผื่อการด้อยค่าของเงินลงทุนในงบการเงินเฉพาะบริษัท กลุ่มบริษัทรับรู้เงินลงทุนในบริษัทร่วมซึ่งได้รวมค่าความนิยมนับไว้เมื่อได้มาสุทธิจากค่าเผื่อการด้อยค่าสะสม (ดูหมายเหตุประกอบงบการเงินข้อ 2.15 สำหรับการด้อยค่าสินทรัพย์รวมทั้งค่าความนิยมนับ) ส่วนแบ่งกำไรหรือขาดทุนของกลุ่มบริษัทในบริษัทร่วมที่เกิดขึ้นภายหลังการได้มาจะรวมไว้ในกำไรหรือขาดทุน และความเคลื่อนไหวในบัญชีกำไรขาดทุนเบ็ดเสร็จอื่นจากการตีมูลค่ายุติธรรมภายหลังการได้มาจะรวมไว้เป็นส่วนหนึ่งของบัญชีกำไรขาดทุนเบ็ดเสร็จอื่น ผลสะสมของการเปลี่ยนแปลงภายหลังการได้มาจะปรับปรุงกับราคาตามบัญชีของเงินลงทุน เมื่อส่วนแบ่งขาดทุนของกลุ่มบริษัทในบริษัทร่วมมีมูลค่าเท่ากับหรือเกินกว่ามูลค่าส่วนได้เสียของกลุ่มบริษัทในบริษัทร่วมนั้น กลุ่มบริษัทจะไม่รับรู้ส่วนแบ่งขาดทุนอีกต่อไป เว้นแต่กลุ่มบริษัทมีภาระผูกพันในหนี้ของบริษัทร่วมหรือรับว่าจะจ่ายหนี้แทนบริษัทร่วม หรือต้องจ่ายเงินเพื่อชำระภาระผูกพันของบริษัทร่วมซึ่งบริษัทได้ค้ำประกันหรือให้การยินยอมไว้

รายการกำไรที่ยังไม่ได้เกิดขึ้นจริงระหว่างกลุ่มบริษัทกับบริษัทร่วมจะตัดบัญชีเท่าที่กลุ่มบริษัทมีส่วนได้เสียในบริษัทร่วมนั้น รายการขาดทุนที่ยังไม่ได้เกิดขึ้นจริงก็จะตัดบัญชีในทำนองเดียวกัน เว้นแต่รายการนั้นมีหลักฐานว่าสินทรัพย์ที่โอนระหว่างกันนั้นเกิดการด้อยค่า กลุ่มบริษัทจะเปลี่ยนนโยบายการบัญชีของบริษัทร่วมเท่าที่จำเป็นเพื่อให้สอดคล้องกับนโยบายการบัญชีของกลุ่มบริษัทในการจัดทำงบการเงินรวม กำไรหรือขาดทุนเงินลงทุนจากการลดสัดส่วนในบริษัทร่วมจะรับรู้ในกำไรหรือขาดทุน

รายชื่อของบริษัทร่วมของกลุ่มบริษัทได้เปิดเผยไว้ในหมายเหตุ 11



บริษัท ศรีไทยซูเปอร์แวร์ จำกัด (มหาชน)

หมายเหตุประกอบงบการเงินรวมและงบการเงินเฉพาะบริษัท

สำหรับปีสิ้นสุดวันที่ 31 ธันวาคม พ.ศ. 2555 และ พ.ศ. 2554

2 นโยบายการบัญชี (ต่อ)

2.3.3 ส่วนได้เสียในกิจการร่วมค้า

ส่วนได้เสียของกลุ่มบริษัทในกิจการที่ควบคุมร่วมกันแสดงในงบการเงินรวมและงบการเงินเฉพาะบริษัท โดยใช้วิธีส่วนได้เสียและวิธีราคาทุนตามลำดับ

รายชื่อของกิจการร่วมค้าได้เปิดเผยไว้ในหมายเหตุ 11

2.4 การแปลงค่าเงินตราต่างประเทศ

รายการต่าง ๆ ในงบการเงินของแต่ละกิจการในกลุ่มบริษัทวัดมูลค่าโดยใช้สกุลเงินบาท งบการเงินรวมนำเสนอในสกุลเงินบาท

กลุ่มบริษัทแปลงค่ารายการที่เป็นเงินตราต่างประเทศให้เป็นเงินบาทโดยใช้อัตราแลกเปลี่ยน ณ วันที่ที่เกิดรายการและแปลงค่าสินทรัพย์และหนี้สินที่เป็นสกุลเงินตราต่างประเทศ ณ วันที่ในงบแสดงฐานะการเงินให้เป็นเงินบาทโดยใช้อัตราแลกเปลี่ยน ณ วันที่ในงบแสดงฐานะการเงิน รายการกำไรและรายการขาดทุนที่เกิดจากการรับหรือจ่ายชำระที่เป็นเงินตราต่างประเทศ และที่เกิดจากการแปลงค่าสินทรัพย์และหนี้สินที่เป็นตัวเงินดังกล่าว ได้บันทึกไว้ในกำไรหรือขาดทุน

รายการในงบกำไรขาดทุนเบ็ดเสร็จและงบกระแสเงินสดของหน่วยงานต่างประเทศแปลงค่าเป็นเงินบาทโดยใช้อัตราแลกเปลี่ยนถ่วงเฉลี่ย ในระหว่างปี รายการในงบแสดงฐานะการเงินแปลงค่าเป็นเงินบาทโดยใช้อัตราแลกเปลี่ยน ณ วันสิ้นรอบระยะเวลาบัญชี ผลต่างจากการแปลงค่าที่เกิดจากการแปลงค่าของเงินลงทุนสุทธิในหน่วยงานต่างประเทศได้รวมไปยังส่วนของผู้ถือหุ้น และเมื่อมีการจำหน่ายหน่วยงานต่างประเทศนั้น ผลสะสมของผลต่างจากการแปลงค่าทั้งหมดดังกล่าวให้ถือเป็นส่วนหนึ่งของรายการกำไรหรือขาดทุนจากการจำหน่ายหน่วยงานต่างประเทศนั้นในงบกำไรขาดทุนเบ็ดเสร็จ

2.5 เงินสดและรายการเทียบเท่าเงินสด

ในงบกระแสเงินสดรวมและงบกระแสเงินสดเฉพาะบริษัท เงินสดและรายการเทียบเท่าเงินสดประกอบด้วย เงินสดในมือ เช็คในมือ เงินฝากธนาคารประเภทจ่ายคืนเมื่อทวงถาม และเงินลงทุนระยะสั้นอื่นที่มีสภาพคล่องสูงซึ่งมีอายุไม่เกินสามเดือนนับจากวันที่ได้มา ทั้งนี้ ไม่รวมถึงเงินฝากธนาคารส่วนที่ติดภาระค้ำประกัน

2.6 ลูกหนี้การค้า

ลูกหนี้การค้ารับรู้เริ่มแรกด้วยมูลค่าตามใบแจ้งหนี้ และจะวัดมูลค่าต่อมาด้วยจำนวนเงินที่เหลืออยู่หักด้วยค่าเผื่อหนี้สงสัยจะสูญ ซึ่งกลุ่มบริษัทประมาณค่าเผื่อหนี้สงสัยจะสูญ โดยประมาณจากการสอบทานยอดคงเหลือ ณ วันสิ้นงวด โดยอาศัยการประเมินผลของฝ่ายบริหารเกี่ยวกับความสูญเสียที่อาจเกิดขึ้นจากยอดลูกหนี้ที่ค้างอยู่ ณ วันสิ้นงวด การประเมินผลดังกล่าว ได้คำนึงถึงประสบการณ์การชำระเงินในอดีตและปัจจัยอย่างอื่น ซึ่งรวมทั้งการพิจารณาถึงการเปลี่ยนแปลงในส่วนประกอบและปริมาณของลูกหนี้ ความสัมพันธ์ของยอดค่าเผื่อต่อยอดลูกหนี้ ตลอดจนสถานะทางเศรษฐกิจภายในประเทศ ค่าเผื่อหนี้สงสัยจะสูญหมายถึง ผลต่างระหว่างราคาตามบัญชีของลูกหนี้การค้าเปรียบเทียบกับมูลค่าที่คาดว่าจะได้รับจากลูกหนี้การค้า หนี้สูญที่เกิดขึ้นในระหว่างปี จะรับรู้ไว้ในกำไรหรือขาดทุนโดยถือเป็นส่วนหนึ่งของค่าใช้จ่ายในการบริหาร

2 นโยบายการบัญชี (ต่อ)

2.7 สินค้าคงเหลือ

สินค้าคงเหลือแสดงด้วยราคาทุนหรือมูลค่าสุทธิที่จะได้รับแล้วแต่ราคาใดจะต่ำกว่า ราคาทุนของสินค้าใช้ราคาค้นทุนมาตรฐานและปรับให้เป็นต้นทุนจริงที่คำนวณโดยวิธีถัวเฉลี่ยถ่วงน้ำหนัก ต้นทุนของการซื้อประกอบด้วยราคาซื้อ และค่าใช้จ่ายที่เกี่ยวข้องโดยตรงกับการซื้อสินค้านั้น ได้แก่ ค่าอากรขาเข้าและค่าขนส่ง หักด้วยส่วนลดและเงินที่ได้รับคืนจากการซื้อสินค้า ต้นทุนของสินค้าสำเร็จรูปและงานระหว่างทำที่ผลิตขึ้นเองประกอบด้วยค่าวัตถุดิบ ค่าแรงทางตรง ค่าใช้จ่ายอื่นทางตรง และค่าเสียหายในการผลิต ต้นทุนดังกล่าวคำนวณจากต้นทุนทางตรง และต้นทุนที่ปันส่วนมาจากค่าใช้จ่ายการผลิตผันแปรและค่าใช้จ่ายการผลิตคงที่แต่ไม่รวมต้นทุนการกู้ยืมงานตามสิ่งแสดงตามราคาค้นทุนจริง

กลุ่มบริษัทประมาณมูลค่าสุทธิที่จะได้รับจากราคาปกติที่คาดว่าจะขายได้ของธุรกิจ หักด้วยค่าใช้จ่ายที่จำเป็นเพื่อให้สินค้านั้นสำเร็จรูป รวมถึงค่าใช้จ่ายในการขาย กลุ่มบริษัทบันทึกบัญชีค่าเผื่อการลดมูลค่าของสินค้าเก่า ล้าสมัย และเสื่อมคุณภาพเท่าที่จำเป็น

2.8 เงินลงทุน

กลุ่มบริษัทจัดประเภทเงินลงทุนที่นอกเหนือจากเงินลงทุนในบริษัทย่อย บริษัทร่วมและส่วนได้เสียในกิจการร่วมค้าเป็น 3 ประเภท คือ 1. เงินลงทุนที่ถือไว้จนครบกำหนด 2. เงินลงทุนเพื่อขาย และ 3. เงินลงทุนทั่วไป การจัดประเภทขึ้นอยู่กับจุดมุ่งหมายของเงินลงทุน ฝ่ายบริหารจะเป็นผู้กำหนดการจัดประเภทที่เหมาะสมสำหรับเงินลงทุน ณ เวลาลงทุนและทบทวนการจัดประเภทเป็นระยะ

- (1) เงินลงทุนที่ถือไว้จนครบกำหนด คือ เงินลงทุนที่มีกำหนดเวลาและผู้บริหารตั้งใจแน่วแน่และมีความสามารถถือไว้จนครบกำหนดได้แสดงรวมไว้ในสินทรัพย์ไม่หมุนเวียน เว้นแต่จะครบกำหนดภายใน 12 เดือนนับแต่วันที่ในงบแสดงฐานะการเงินก็จะแสดงไว้ในสินทรัพย์หมุนเวียน
- (2) เงินลงทุนเพื่อขาย คือ เงินลงทุนที่จะถือไว้โดยไม่ระบุช่วงเวลาและอาจขายเพื่อเสริมสภาพคล่องหรือเมื่ออัตราดอกเบี้ยเปลี่ยนแปลง ได้แสดงรวมไว้ในสินทรัพย์ไม่หมุนเวียน เว้นแต่กรณีที่ฝ่ายบริหารแสดงเจตจำนงที่จะถือไว้ในช่วงเวลาน้อยกว่า 12 เดือนนับแต่วันสิ้นรอบระยะเวลารายงาน หรือกรณีที่ฝ่ายบริหารมีความจำเป็นต้องขายเพื่อเพิ่มเงินทุนดำเนินงาน จึงจะแสดงรวมไว้ในสินทรัพย์หมุนเวียน
- (3) เงินลงทุนทั่วไป คือ เงินลงทุนในตราสารทุนที่ไม่มีตลาดซื้อขายคล่องรองรับ

เงินลงทุนทั้ง 3 ประเภทรับรู้มูลค่าเริ่มแรกด้วยราคาทุน ซึ่งหมายถึงมูลค่ายุติธรรมของสิ่งตอบแทนที่ให้ไปเพื่อให้ได้มาซึ่งเงินลงทุนนั้น รวมทั้งค่าใช้จ่ายในการทำรายการ

เงินลงทุนที่จะถือไว้จนครบกำหนดมูลค่าภายหลังการได้มาด้วยวิธีราคาทุนตัดจำหน่ายตามอัตราดอกเบี้ยที่แท้จริง หักด้วยค่าเผื่อการลดลงของมูลค่า

เงินลงทุนเพื่อขายวัดมูลค่าในเวลาต่อมาด้วยมูลค่ายุติธรรมโดยอ้างอิงจากราคาเสนอซื้อในตลาดหลักทรัพย์แห่งประเทศไทยขณะปิดทำการ ณ วันทำการสุดท้ายของวันสิ้นรอบระยะเวลารายงาน รายการกำไรและขาดทุนที่ยังไม่เกิดขึ้นจริงจากการเปลี่ยนแปลงมูลค่ายุติธรรมได้บันทึกเป็นผลกำไร(ขาดทุน)จากการวัดมูลค่าเงินลงทุนเพื่อขาย และแสดงเป็นส่วนหนึ่งของบัญชีกำไรขาดทุนเบ็ดเสร็จอื่น



บริษัท ศรีไทยซูเปอร์แวร์ จำกัด (มหาชน)

หมายเหตุประกอบงบการเงินรวมและงบการเงินเฉพาะบริษัท

สำหรับปีสิ้นสุดวันที่ 31 ธันวาคม พ.ศ. 2555 และ พ.ศ. 2554

2 นโยบายการบัญชี (ต่อ)

2.8 เงินลงทุน (ต่อ)

เงินลงทุนทั่วไปแสดงด้วยราคาทุนหักค่าเผื่อการลดลงของมูลค่า

ในการโอนเปลี่ยนเงินลงทุนในบริษัทย่อยหรือบริษัทร่วมเป็นเงินลงทุนทั่วไปที่จัดประเภทเป็นเงินลงทุนระยะยาว บริษัทบันทึกราคาตามบัญชีของเงินลงทุนที่เหลืออยู่เป็นราคาโอนเปลี่ยน

กลุ่มบริษัทจะทดสอบค่าเผื่อการลดลงของมูลค่าของเงินลงทุนเมื่อมีข้อบ่งชี้ว่าเงินลงทุนนั้นอาจมีค่าเผื่อการลดลงของมูลค่าเกิดขึ้น หากราคาตามบัญชีของเงินลงทุนสูงกว่ามูลค่าที่คาดว่าจะได้รับคืน กลุ่มบริษัทจะบันทึกการขายขาดทุนจากค่าเผื่อการลดลงของมูลค่ารวมไว้ในงบกำไรขาดทุนเบ็ดเสร็จ

ในการจำหน่ายเงินลงทุน ผลต่างระหว่างมูลค่ายุติธรรมของผลตอบแทนสุทธิที่ได้รับจากการจำหน่ายเมื่อเปรียบเทียบกับราคาตามบัญชีของเงินลงทุนนั้นจะบันทึกรวมอยู่ในกำไรหรือขาดทุน กรณีที่จำหน่ายเงินลงทุนที่ถือไว้ในตราสารหนี้หรือตราสารทุนชนิดเดียวกันออกไปบางส่วน ราคาตามบัญชีของเงินลงทุนที่จำหน่ายจะกำหนดโดยใช้วิธีถัวเฉลี่ยถ่วงน้ำหนักด้วยราคาตามบัญชีจากจำนวนทั้งหมดที่ถือไว้

2.9 อสังหาริมทรัพย์เพื่อการลงทุน

อสังหาริมทรัพย์ที่ถือไว้เพื่อหาประโยชน์จากรายได้ค่าเช่าระยะยาว หรือจากการเพิ่มมูลค่าของสินทรัพย์ หรือทั้งสองอย่าง และมีได้มีไว้เพื่อใช้ในการดำเนินงานของกลุ่มบริษัทถูกจัดประเภทเป็นอสังหาริมทรัพย์เพื่อการลงทุน รวมถึงอสังหาริมทรัพย์ที่อยู่ระหว่างการก่อสร้างเพื่อพัฒนาเป็นอสังหาริมทรัพย์เพื่อการลงทุนในอนาคต

อสังหาริมทรัพย์เพื่อการลงทุนของกลุ่มบริษัท ได้แก่ ที่ดินและอาคารที่ถือครองไว้เพื่อหาประโยชน์จากรายได้ค่าเช่าระยะยาวและที่ดินที่ถือครองไว้โดยยังมิได้ระบุวัตถุประสงค์ของการใช้ในอนาคต

อสังหาริมทรัพย์เพื่อการลงทุนวัดมูลค่าเริ่มแรกด้วยราคาทุนซึ่งรวมถึงต้นทุนในการทำรายการ และวัดมูลค่าภายหลังการรับรู้ด้วยราคาทุนหักค่าเสื่อมราคาสะสมและผลขาดทุนจากการด้อยค่าสะสม (ถ้ามี)

ที่ดินไม่มีการหักค่าเสื่อมราคา ค่าเสื่อมราคาของอสังหาริมทรัพย์เพื่อการลงทุนอื่นๆ จะคำนวณตามวิธีเส้นตรงเพื่อที่ปันส่วนราคาทุนตลอดประมาณการอายุการให้ประโยชน์ ดังนี้

อาคาร

20 ปี

การรวมรายจ่ายในภายหลังจะบันทึกรวมในมูลค่าตามบัญชีของสินทรัพย์ก็ต่อเมื่อมีความเป็นไปได้ก่อนข้างแน่ว่ากลุ่มบริษัทจะได้รับประโยชน์เชิงเศรษฐกิจในอนาคตในรายจ่ายนั้น และสามารถวัดราคามูลค่ารายจ่ายได้อย่างน่าเชื่อถือ ค่าซ่อมแซมและบำรุงรักษาจะรับรู้เป็นค่าใช้จ่ายเมื่อเกิดรายการ เมื่อมีการเปลี่ยนแปลงขึ้นส่วนของอสังหาริมทรัพย์เพื่อการลงทุนจะวัดมูลค่าตามบัญชีของส่วนที่ถูกเปลี่ยนแปลงออก

บริษัท ศรีไทยซูเปอร์แวร์ จำกัด (มหาชน)

หมายเหตุประกอบงบการเงินรวมและงบการเงินเฉพาะบริษัท

สำหรับปีสิ้นสุดวันที่ 31 ธันวาคม พ.ศ. 2555 และ พ.ศ. 2554

2 นโยบายการบัญชี (ต่อ)

2.10 ที่ดิน อาคาร และอุปกรณ์ และค่าเสื่อมราคา

ที่ดิน อาคารและอุปกรณ์ของกลุ่มบริษัท บันทึกด้วยราคาทุนหักด้วยค่าเสื่อมราคาสะสม ราคาทุนคำนวณจากราคาซื้อสินทรัพย์ทั้งที่เป็นเงินสดและจำนวนเทียบเท่าเงินสด บวกค่าใช้จ่ายที่เกิดขึ้นในการทำให้สินทรัพย์นั้นมาอยู่ในสถานที่หรือในสภาพที่พร้อมจะใช้งานได้ตามที่ประสงค์ไว้ ยกเว้นที่ดิน อาคารและอุปกรณ์ที่เคยถูกตีราคาในปี พ.ศ. 2549 ราคาทุนคำนวณจากมูลค่าตามบัญชีสุทธิ หักด้วยส่วนเกินทุนจากการตีราคาสินทรัพย์สุทธิ ณ วันที่ 31 ธันวาคม พ.ศ. 2553 ซึ่งถือเป็นราคาทุนใหม่ ณ วันที่ 1 มกราคม พ.ศ. 2554

ต้นทุนที่เกิดขึ้นภายหลังจะรวมในมูลค่าตามบัญชีของสินทรัพย์หรือรับรู้แยกเป็นอีกสินทรัพย์หนึ่งตามความเหมาะสม เมื่อต้นทุนนั้นเกิดขึ้นและคาดว่าจะให้ประโยชน์เชิงเศรษฐกิจในอนาคตแก่กลุ่มบริษัทและต้นทุนดังกล่าวสามารถวัดมูลค่าได้อย่างน่าเชื่อถือและวัดมูลค่าตามบัญชีของชิ้นส่วนที่ถูกเปลี่ยนแทนออก สำหรับค่าซ่อมแซมและบำรุงรักษาอื่นๆ กลุ่มบริษัทจะรับรู้ต้นทุนดังกล่าวเป็นค่าใช้จ่ายในกำไรหรือขาดทุนเมื่อเกิดขึ้น

ค่าเสื่อมราคา

สินทรัพย์ทุกประเภท ยกเว้นที่ดินซึ่งถือว่าประมาณการอายุการให้ประโยชน์ไม่จำกัด แสดงด้วยราคาทุนหักค่าเสื่อมราคาสะสม

ค่าเสื่อมราคาคำนวณโดยใช้วิธีเส้นตรง เพื่อลดราคาตามบัญชีของสินทรัพย์ แต่ละชนิดตลอดอายุการให้ประโยชน์ที่ประมาณการไว้ของสินทรัพย์ดังต่อไปนี้

อาคาร	20 ปี
ค่าปรับปรุงที่ดิน	5 ปี
ค่าปรับปรุงอาคาร	5 ปี
เครื่องจักรและอุปกรณ์	5 ถึง 20 ปี
เครื่องตกแต่งและอุปกรณ์สำนักงาน	5 ถึง 8 ปี
ยานพาหนะ	7 ถึง 15 ปี

ทุกสิ้นรอบระยะเวลารายงาน กลุ่มบริษัทได้มีการทบทวนและปรับปรุงมูลค่าคงเหลือและอายุการให้ประโยชน์ของสินทรัพย์ให้เหมาะสม

ในกรณีที่ราคาตามบัญชีของสินทรัพย์สูงกว่ามูลค่าที่คาดว่าจะได้รับคืน ราคาตามบัญชีจะถูกปรับลดให้เท่ากับมูลค่าที่คาดว่าจะได้รับคืนทันที

รายการกำไรและขาดทุนจากการจำหน่ายที่ดิน อาคารและอุปกรณ์คำนวณโดยเปรียบเทียบจากสิ่งตอบแทนสุทธิที่ได้รับจากการจำหน่ายสินทรัพย์กับราคาตามบัญชีของสินทรัพย์ และจะรับรู้ผลกำไรหรือขาดทุนอื่นสุทธิในกำไรหรือขาดทุน

ดอกเบี้ยที่เกิดจากการกู้ยืมเงินมาใช้ในการได้มาซึ่งที่ดิน อาคารและอุปกรณ์ได้บันทึกเป็นส่วนหนึ่งของต้นทุนของสินทรัพย์นั้น ตลอดช่วงเวลาการก่อสร้างและเตรียมสินทรัพย์นั้นให้อยู่ในสภาพพร้อมที่จะใช้ได้ตามประสงค์



บริษัท ศรีไทยซูเปอร์แวร์ จำกัด (มหาชน)

หมายเหตุประกอบงบการเงินรวมและงบการเงินเฉพาะบริษัท

สำหรับปีสิ้นสุดวันที่ 31 ธันวาคม พ.ศ. 2555 และ พ.ศ. 2554

2 นโยบายการบัญชี (ต่อ)

2.11 ค่าความนิยม

ค่าความนิยมคือต้นทุนของเงินลงทุนที่สูงกว่ามูลค่ายุติธรรมของเงินลงทุนที่กลุ่มบริษัทมีส่วนแบ่งในสินทรัพย์สุทธิของบริษัทย่อย ณ วันที่ได้มาซึ่งบริษัทนั้น ค่าความนิยมที่เกิดจากการได้มาซึ่งบริษัทย่อยแสดงรายการแยกต่างหากในงบแสดงฐานะการเงินรวม

ค่าความนิยมที่รับรู้จะต้องถูกทดสอบการค้ำค่าทุกปี และแสดงด้วยรายการหักค่าเพื่อการค้ำค่าสะสม ค่าเพื่อการค้ำค่าของค่าความนิยมที่รับรู้แล้วจะไม่มีกรกลับรายการ ทั้งนี้มูลค่าคงเหลือตามบัญชีของค่าความนิยมจะถูกรวมคำนวณในกำไรหรือขาดทุนเมื่อมีการขายกิจการ

ในการทดสอบการค้ำค่าของค่าความนิยม ค่าความนิยมจะถูกปันส่วนไปยังหน่วยที่ก่อให้เกิดกระแสเงินสด โดยที่หน่วยนั้นอาจจะเป็นหน่วยเดียวหรือหลายหน่วยรวมกันซึ่งคาดว่าจะได้รับประโยชน์จากค่าความนิยมที่เกิดจากการรวมธุรกิจ ซึ่งค่าความนิยมเกิดขึ้นจากส่วนงานปฏิบัติการที่ระบุได้

2.12 สินทรัพย์ไม่มีตัวตน

2.12.1 โปรแกรมคอมพิวเตอร์เพื่อใช้ในการดำเนินงาน

สิทธิการใช้โปรแกรมคอมพิวเตอร์ที่การซื้อจะมีลักษณะเฉพาะบันทึกเป็นสินทรัพย์โดยคำนวณจากต้นทุนในการได้มาและการดำเนินการให้โปรแกรมคอมพิวเตอร์นั้นสามารถที่นำมาใช้งานได้ตามประสงค์ โดยจะตัดจำหน่ายตลอดอายุประมาณการให้ประโยชน์ภายในระยะเวลาไม่เกิน 5 ปี

2.12.2 สินทรัพย์ไม่มีตัวตนอื่น

รายจ่ายที่เกิดขึ้นเพื่อให้ได้มาซึ่งสิทธิบัตร ลิขสิทธิ์และเครื่องหมายทางการค้า ได้บันทึกเป็นสินทรัพย์และตัดจำหน่ายโดยใช้วิธีเส้นตรง ตลอดอายุการให้ประโยชน์เป็นระยะเวลา 5 ถึง 10 ปี สินทรัพย์ไม่มีตัวตนอื่นจะไม่มีการเปลี่ยนแปลงมูลค่าใหม่

2.13 ภาษีเงินได้รอการตัดบัญชีและค่าใช้จ่ายภาษีเงินได้

ค่าใช้จ่ายภาษีเงินได้สำหรับงวดประกอบด้วย ภาษีเงินได้ของงวดปัจจุบันและภาษีเงินได้รอการตัดบัญชี ภาษีเงินได้จะรับรู้ในกำไรหรือขาดทุน ยกเว้นส่วนที่รับรู้ในกำไรขาดทุนเบ็ดเสร็จอื่นหรือรับรู้โดยตรงไปยังส่วนของผู้ถือหุ้น

ภาษีเงินได้ของงวดปัจจุบันคำนวณจากอัตราภาษีตามกฎหมายภาษีอากรที่มีผลบังคับใช้อยู่ หรือที่คาดได้ค่อนข้างแน่นอนว่าจะมีผลบังคับใช้ภายในสิ้นรอบระยะเวลาที่รายงานในประเทศที่บริษัทย่อย และบริษัทร่วมของกลุ่มบริษัทได้ดำเนินงานและเกิดรายได้ทางภาษี ผู้บริหารจะประเมินสถานะของการขึ้นแบบแสดงรายการภาษีเป็นงวด ๆ โดยคำนึงถึงสถานการณ์ที่สามารถนำกฎหมายภาษีอากรไปปฏิบัติซึ่งขึ้นอยู่กับความดีความ และจะตั้งประมาณการค่าใช้จ่ายภาษีอากร หากคาดว่าจะต้องจ่ายชำระเจ้าหน้าที่ภาษีอากร

ภาษีเงินได้รอการตัดบัญชีตั้งเต็มจำนวนตามวิธีนี้สิน เมื่อเกิดผลต่างชั่วคราวระหว่างฐานภาษีของสินทรัพย์และหนี้สิน และราคาตามบัญชีที่แสดงอยู่ในงบการเงิน ภาษีเงินได้รอการตัดบัญชีคำนวณจากอัตราภาษี (และกฎหมายภาษีอากร) ที่มีผลบังคับใช้อยู่ หรือที่คาดได้ค่อนข้างแน่นอนว่าจะมีผลบังคับใช้ภายในสิ้นรอบระยะเวลาที่รายงาน และคาดว่าอัตราภาษีดังกล่าวจะนำไปใช้เมื่อสินทรัพย์ภาษีเงินได้รอตัดบัญชีที่เกี่ยวข้องได้รับประโยชน์ หรือหนี้สินภาษีเงินได้รอตัดบัญชีได้มีการจ่ายชำระ

2 นโยบายการบัญชี (ต่อ)

2.13 ภาษีเงินได้รอการตัดบัญชีและค่าใช้จ่ายภาษีเงินได้ (ต่อ)

สินทรัพย์ภาษีเงินได้รอตัดบัญชีจะรับรู้หากมีความเป็นไปได้ค่อนข้างแน่ว่ากลุ่มบริษัทจะมีกำไรทางภาษีเพียงพอที่จะนำจำนวนผลต่างชั่วคราวนั้นมาใช้ประโยชน์

2.14 สินทรัพย์ไม่หมุนเวียนอื่น

สิทธิการเช่า

สิทธิการเช่าที่ดิน และอาคารตัดจำหน่ายโดยใช้วิธีเส้นตรงตามอายุสัญญาเช่าเป็นระยะเวลา 30 ถึง 38 ปี

แม่พิมพ์รอตัดบัญชี

แม่พิมพ์รอตัดบัญชีเป็นเงินที่จ่ายล่วงหน้าเพื่อแม่พิมพ์สำหรับลูกค้า ซึ่งแม่พิมพ์มีไว้ใช้ในการผลิตชิ้นส่วนงานอุตสาหกรรมสำหรับลูกค้าแต่ละราย บริษัทรับรู้แม่พิมพ์รอตัดบัญชีดังกล่าวเป็นค่าใช้จ่ายโดยวิธีตัดจำหน่ายตามจำนวนชิ้นงานการผลิตที่เกิดขึ้นจริงตามคำสั่งซื้อจากลูกค้าในช่วงระยะเวลา 3 ถึง 6 ปี

2.15 การด้อยค่าของสินทรัพย์

สินทรัพย์ที่มีอายุการให้ประโยชน์ไม่ทราบแน่ชัด เช่น ค่าความนิยม เป็นต้น ซึ่งไม่มีการตัดจำหน่ายจะถูกทดสอบการด้อยค่าเป็นประจำทุกปี สินทรัพย์อื่นที่มีการตัดจำหน่ายจะมีการทบทวนการด้อยค่า เมื่อมีเหตุการณ์หรือสถานการณ์บ่งชี้ว่าราคาตามบัญชีอาจสูงกว่ามูลค่าที่คาดว่าจะได้รับคืน รายการขาดทุนจากการด้อยค่าจะรับรู้เมื่อราคาตามบัญชีของสินทรัพย์สูงกว่ามูลค่าสุทธิที่คาดว่าจะได้รับคืน ซึ่งหมายถึงจำนวนที่สูงกว่าระหว่างมูลค่ายุติธรรมหักต้นทุนในการขายเทียบกับมูลค่าจากการใช้ สินทรัพย์จะถูกจัดเป็นหน่วยที่เล็กที่สุดที่สามารถแยกออกมาได้เพื่อวัตถุประสงค์ของการประเมินการด้อยค่า สินทรัพย์ที่ไม่ใช่สินทรัพย์ทางการเงินนอกเหนือจากค่าความนิยม ซึ่งรับรู้รายการขาดทุนจากการด้อยค่าไปแล้ว จะถูกประเมินความเป็นไปได้ที่จะกลับรายการขาดทุนจากการด้อยค่า ณ วันสิ้นรอบระยะเวลารายงาน

2.16 สัญญาเช่าระยะยาว

ก) กรณีที่กลุ่มบริษัทเป็นผู้เช่า

สัญญาเช่าดำเนินงาน

สัญญาเช่าระยะยาวเพื่อเช่าสินทรัพย์ซึ่งผู้ให้เช่าเป็นผู้รับความเสี่ยงและผลตอบแทนของความเป็นเจ้าของเป็นส่วนใหญ่ สัญญาเช่านั้นถือเป็นสัญญาเช่าดำเนินงาน เงินที่ต้องจ่ายภายใต้สัญญาเช่าดังกล่าว (สุทธิจากสิ่งตอบแทนจูงใจที่ได้รับจากผู้ให้เช่า) จะบันทึกในกำไรหรือขาดทุนโดยใช้วิธีเส้นตรงตลอดอายุของสัญญาเช่านั้น

ค่าใช้จ่ายที่เกิดขึ้นจากการยกเลิกสัญญาเช่าดำเนินงานก่อนหมดอายุการเช่า เช่น เงินเพิ่มที่ต้องจ่ายให้แก่ผู้ให้เช่า เป็นต้น จะบันทึกเป็นค่าใช้จ่ายในรอบระยะเวลาบัญชีที่การยกเลิกนั้นเกิดขึ้น



บริษัท ศรีไทยซูเปอร์แวร์ จำกัด (มหาชน)

หมายเหตุประกอบงบการเงินรวมและงบการเงินเฉพาะบริษัท

สำหรับปีสิ้นสุดวันที่ 31 ธันวาคม พ.ศ. 2555 และ พ.ศ. 2554

2 นโยบายการบัญชี (ต่อ)

2.16 สัญญาเช่าระยะยาว

ก) กรณีที่กลุ่มบริษัทเป็นผู้เช่า (ต่อ)

สัญญาเช่าการเงิน

สัญญาเช่าสินทรัพย์ซึ่งผู้เช่าเป็นผู้รับความเสี่ยงและผลตอบแทนของความเป็นเจ้าของเกือบทั้งหมดถือเป็นสัญญาเช่าการเงิน ซึ่งจะบันทึกเป็นรายจ่ายฝ่ายทุนด้วยมูลค่ายุติธรรมของสินทรัพย์ที่เช่าหรือมูลค่าปัจจุบันสุทธิของจำนวนเงินที่ต้องจ่ายตามสัญญาเช่า แล้วแต่มูลค่าใดจะต่ำกว่า จำนวนเงินที่ต้องจ่ายดังกล่าวจะเป็นส่วนระหว่างหนี้สินและค่าใช้จ่ายทางการเงิน เพื่อให้ได้อัตราดอกเบี้ยคงที่ ต่อหนี้สินคงค้างอยู่โดยพิจารณาแยกแต่ละสัญญา ภาระผูกพันตามสัญญาเช่าหักค่าใช้จ่ายทางการเงินจะบันทึกเป็นหนี้สินระยะยาว ส่วนดอกเบี้ยจ่ายจะบันทึกในกำไรหรือขาดทุนตลอดอายุของสัญญาเช่าเพื่อให้อัตราดอกเบี้ยแต่ละงวดเป็นอัตราคงที่สำหรับยอดคงเหลือของหนี้สินที่เหลืออยู่ สินทรัพย์ที่ได้มาตามสัญญาเช่าการเงินจะคิดค่าเสื่อมราคาตลอดอายุการใช้งานของสินทรัพย์ที่เช่า หรืออายุของสัญญาเช่า แล้วแต่ระยะเวลาจะน้อยกว่า

ข) กรณีที่กลุ่มบริษัทเป็นผู้ให้เช่า

สัญญาเช่าดำเนินงาน

สินทรัพย์ที่ให้เช่าตามสัญญาเช่าดำเนินงานรวมแสดงอยู่ในงบแสดงฐานะการเงินในส่วนที่ดิน อาคาร และอุปกรณ์ และคิดค่าเสื่อมราคาตลอดอายุการให้ประโยชน์ของสินทรัพย์ด้วยเกณฑ์เดียวกันกับรายการที่ดิน อาคารและอุปกรณ์ของกลุ่มบริษัทซึ่งมีลักษณะคล้ายคลึงกัน รายได้ค่าเช่า (สุทธิจากสิ่งตอบแทนงูที่ได้จ่ายให้กับผู้เช่า) รับรู้ด้วยวิธีเส้นตรงตลอดช่วงเวลาการให้เช่า

2.17 ผลประโยชน์พนักงาน

ผลประโยชน์พนักงานของกลุ่มบริษัทประกอบด้วยผลประโยชน์ระยะยาวอื่นและผลประโยชน์หลังออกจากงานทั้งที่เป็นโครงการสมทบเงินและโครงการผลประโยชน์ โครงการสมทบเงินเป็นโครงการที่กลุ่มบริษัทจ่ายเงินสมทบให้กับกิจการที่แยกต่างหาก กลุ่มบริษัทไม่มีภาระผูกพันตามกฎหมายหรือภาระผูกพันจากการอนุমানที่จะต้องจ่ายชำระเพิ่มเติมจากที่ได้สมทบไว้แล้วหากกองทุนไม่มีสินทรัพย์เพียงพอที่จะจ่ายชำระภาระผูกพันจากการให้บริการของพนักงานทั้งในงวดปัจจุบันและงวดก่อน โครงการผลประโยชน์เป็นโครงการที่ไม่ใช่โครงการสมทบเงิน โดยปกติโครงการผลประโยชน์จะกำหนดจำนวนผลประโยชน์ที่พนักงานจะได้รับเมื่อเกษียณอายุ ซึ่งจะขึ้นอยู่กับปัจจัยหนึ่งหรือหลายปัจจัย เช่น อายุของพนักงาน อายุการทำงาน และค่าตอบแทน เป็นต้น

หนี้สินสำหรับโครงการผลประโยชน์จะรับรู้ในงบแสดงฐานะการเงินด้วยมูลค่าปัจจุบันของภาระผูกพัน ณ วันที่สิ้นรอบระยะเวลารายงาน และปรับปรุงด้วยต้นทุนบริการในอดีตที่ยังไม่รับรู้ ภาระผูกพันนี้คำนวณด้วยวิธีคิดลดแต่ละหน่วยที่ประมาณการไว้ ซึ่งมูลค่าปัจจุบันของโครงการผลประโยชน์จะประมาณ โดยการคิดลดกระแสเงินสดออกในอนาคต โดยใช้อัตราผลตอบแทนในตลาดของพันธบัตรรัฐบาล ซึ่งเป็นสกุลเงินเดียวกับสกุลเงินที่จะจ่ายภาระผูกพัน และวันครบกำหนดของพันธบัตรใกล้เคียงกับระยะเวลาที่ต้องชำระภาระผูกพัน โครงการ

กำไรและขาดทุนจากการประมาณการตามหลักคณิตศาสตร์ประกันภัยที่เกิดขึ้นจากการปรับปรุงหรือเปลี่ยนแปลงข้อสมมติฐานสำหรับโครงการผลประโยชน์จะรับรู้ในส่วนของผู้ถือหุ้นผ่านกำไรขาดทุนเบ็ดเสร็จอื่นในงวดที่เกิด ส่วนกำไรและขาดทุนจากการประมาณการตามหลักคณิตศาสตร์ประกันภัยที่เกิดขึ้นจากการปรับปรุงหรือเปลี่ยนแปลงข้อสมมติฐานสำหรับผลประโยชน์ระยะยาวอื่นจะรับรู้ในกำไรขาดทุน

บริษัท ศรีไทยซูเปอร์แวร์ จำกัด (มหาชน)

หมายเหตุประกอบงบการเงินรวมและงบการเงินเฉพาะบริษัท

สำหรับปีสิ้นสุดวันที่ 31 ธันวาคม พ.ศ. 2555 และ พ.ศ. 2554

2 นโยบายการบัญชี (ต่อ)

2.17 ผลประโยชน์พนักงาน (ต่อ)

ต้นทุนบริการในอดีตจะถูกรับรู้ทันทีในกำไรหรือขาดทุนเว้นแต่การเปลี่ยนแปลงโครงการผลประโยชน์นั้นจะมีเงื่อนไขซึ่งผูกกับระยะเวลาที่พนักงานยังคงต้องให้บริการตามที่กำหนด (ระยะเวลาการใช้สิทธิ) ซึ่งในกรณีนี้ ต้นทุนการให้บริการในอดีตจะถูกตัดจำหน่ายโดยวิธีเส้นตรงตลอดระยะเวลาการใช้สิทธิ

ผลประโยชน์หลังออกจากงาน

- โครงการสมทบเงิน

กลุ่มบริษัทได้จัดตั้งกองทุนสำรองเลี้ยงชีพ โดยใช้แผนการกำหนดอัตราการจ่ายสมทบโดยที่สินทรัพย์ของกองทุนได้แยกออกจากสินทรัพย์ของกลุ่มบริษัทและบริหารโดยผู้จัดการกองทุน กองทุนสำรองเลี้ยงชีพดังกล่าวได้รับเงินเข้าสมทบกองทุนจากพนักงานและกลุ่มบริษัท เงินจ่ายสมทบเข้ากองทุนสำรองเลี้ยงชีพของกลุ่มบริษัท บันทึกเป็นค่าใช้จ่ายในกำไรขาดทุนสำหรับรอบระยะเวลาบัญชีที่เกี่ยวข้อง

- โครงการผลประโยชน์

ตามกฎหมายแรงงานในประเทศไทย และนโยบายการจ้างงานของกลุ่มบริษัท พนักงานที่ทำงานครบ 120 วัน มีสิทธิได้รับค่าชดเชยเนื่องจากการเลิกจ้าง การให้ออกจากงานโดยไม่มีความผิดตามระเบียบข้อบังคับเกี่ยวกับการทำงาน หรือเมื่อทำงานครบอายุเกษียณ 60 ปี ตามอัตราที่กฎหมายกำหนดโดยขึ้นอยู่กับระยะเวลาทำงาน ซึ่งอัตราที่ใช้ในปัจจุบันกำหนดไว้ 300 วันของเงินเดือนเดือนสุดท้ายและอาจปรับปรุงเพิ่มเติมตามดุลยพินิจของผู้บริหาร

ผลประโยชน์ระยะยาวอื่น

กลุ่มบริษัทมีแผนการในการมอบทองคำและเงินตอบแทนให้แก่พนักงานที่ทำงานครบทุก 5 ปี แต่สูงสุดไม่เกิน 8 รอบ ทั้งนี้กลุ่มบริษัทได้กำหนดมูลค่าทองคำเป็นมูลค่าคงที่

2.18 ประเมินการหนี้สิน

กลุ่มบริษัทจะบันทึกประมาณการหนี้สินเมื่อมีความเป็นไปได้ค่อนข้างแน่ที่กลุ่มบริษัทได้เกิดภาระที่จะต้องจ่ายตามข้อผูกพันทางกฎหมายหรือตามข้อตกลงที่จัดทำไว้อันเป็นผลสืบเนื่องมาจากเหตุการณ์ในอดีต ซึ่งการชำระภาระผูกพันนั้นมีความเป็นไปได้ค่อนข้างแน่ว่าจะส่งผลให้บริษัทต้องสูญเสียทรัพยากรออกไป และจำนวนที่ต้องจ่ายสามารถประมาณการได้อย่างสมเหตุสมผล



บริษัท ศรีไทยซูเปอร์แวร์ จำกัด (มหาชน)

หมายเหตุประกอบงบการเงินรวมและงบการเงินเฉพาะบริษัท

สำหรับปีสิ้นสุดวันที่ 31 ธันวาคม พ.ศ. 2555 และ พ.ศ. 2554

2 นโยบายการบัญชี (ต่อ)

2.19 หุ้นทุนซื้อคืน

ในกรณีที่บริษัทหรือบริษัทย่อยซื้อหุ้นสามัญของบริษัท สิ่งตอบแทนใด ๆ ที่ได้จ่ายไปรวมถึงต้นทุนที่จ่ายเพิ่มเติมสุทธิจากภาษีที่เกี่ยวข้อง จะรับรู้เป็นหุ้นทุนซื้อคืน โดยแสดงเป็นรายการหักจากยอดรวมของส่วนของผู้ถือหุ้นจนกระทั่งหุ้นทุนซื้อคืนดังกล่าวถูกยกเลิกไป

ตามข้อกำหนดของพระราชบัญญัติบริษัทมหาชนจำกัด (ฉบับที่ 2) พ.ศ. 2544 ว่าด้วยการซื้อหุ้นคืน การจำหน่ายหุ้นที่ซื้อคืน และการตัดหุ้นที่ซื้อคืนของบริษัท บริษัทต้องจำหน่ายหุ้นที่ซื้อคืนให้เสร็จสิ้นภายในระยะเวลาที่กำหนด นับจากวันที่ซื้อหุ้นคืนเสร็จสิ้น ถ้าบริษัทไม่จำหน่ายหุ้นทุนซื้อคืนภายในระยะที่กำหนด ให้บริษัทลดทุนที่ชำระแล้วโดยตัดกับหุ้นทุนซื้อคืน ทั้งนี้ในกรณีที่บริษัทลดทุนผลต่างจากราคาซื้อที่ต่ำกว่ามูลค่าหุ้นที่ตราไว้จะบันทึกในบัญชีส่วนเกินทุนจากหุ้นสามัญซื้อคืน

2.20 การรับรู้รายได้

รายได้ประกอบด้วยมูลค่ายุติธรรมที่จะได้รับจากการขายสินค้าและบริการซึ่งเกิดจากกิจกรรมตามปกติของกลุ่มบริษัท รายได้จะแสดงด้วยจำนวนเงินสุทธิจากเงินคืนและส่วนลด โดยไม่รวมรายการขายภายในกลุ่มบริษัทสำหรับงบการเงินรวม รายได้จากการขายสินค้ารับรู้เมื่อผู้ซื้อรับโอนความเสี่ยงและผลตอบแทนที่เป็นสาระสำคัญของความเป็นเจ้าของสินค้า และกลุ่มบริษัทรับรู้รายได้จากการให้บริการเมื่อการให้บริการเสร็จสิ้นลงและส่งมอบงานให้ลูกค้าแล้ว

รายได้อื่นรับรู้ตามเกณฑ์ดังต่อไปนี้

- รายได้ค่าเช่ารับรู้ตามเกณฑ์คงค้างซึ่งเป็นไปตามเนื้อหาของสัญญาที่เกี่ยวข้อง
- รายได้ดอกเบี้ยรับรู้ตามเกณฑ์สัดส่วนของเวลาโดยพิจารณาอัตราดอกเบี้ยที่แท้จริงของช่วงเวลาจนถึงวันครบอายุและพิจารณาจำนวนเงินต้นที่เป็นยอดคงเหลือในบัญชีสำหรับการบันทึกค้างรับโดยกลุ่มบริษัท
- รายได้เงินปันผลรับรู้เมื่อกลุ่มบริษัทเกิดสิทธิที่จะได้รับเงินปันผลนั้นเกิดขึ้น
- รายได้จากการขายเศษซากรับรู้เมื่อมีการขายเกิดขึ้นจริง

2.21 การจ่ายเงินปันผล

เงินปันผลจ่ายบันทึกในงบการเงินรวมและงบการเงินเฉพาะบริษัทในรอบระยะเวลาบัญชีซึ่งที่ประชุมผู้ถือหุ้นของบริษัทได้อนุมัติการจ่ายเงินปันผล

3 การจัดการความเสี่ยงทางการเงิน

3.1 ปัจจัยความเสี่ยงทางการเงิน

กลุ่มบริษัทต้องเผชิญกับความเสี่ยงทางการเงินที่สำคัญ ได้แก่ ความเสี่ยงจากอัตราดอกเบี้ย ความเสี่ยงจากอัตราแลกเปลี่ยน และความเสี่ยงจากสินเชื่อ กลุ่มบริษัทได้กู้ยืมเงินเพื่อใช้ในการลงทุนและดำเนินงานซึ่งต้องจ่ายอัตราดอกเบี้ยทั้งแบบคงที่และแบบลอยตัว โดยเงินกู้ส่วนใหญ่จะเป็นเงินบาท ยกเว้นเงินกู้ในบริษัทย่อยในต่างประเทศจะเป็นเงินตราต่างประเทศ (ตามที่ได้กล่าวไว้ในหมายเหตุ 17 และ 18) รายได้จากการขายสินค้าและให้บริการ และการซื้อเครื่องจักรและอุปกรณ์มีบางส่วนที่เป็นเงินตราต่างประเทศ และความเสี่ยงจากสินเชื่อเกิดจากการขายสินค้าและให้บริการเป็นเงินเชื่อ

อย่างไรก็ตาม กลุ่มบริษัทมิได้ใช้ตราสารอนุพันธ์ทางการเงินใดในการบริหารความเสี่ยงดังกล่าวข้างต้น เนื่องจากกลุ่มบริษัทมิได้มีข้อผูกพันทางการเงินที่เป็นเงินตราต่างประเทศอย่างมีสาระสำคัญ ยกเว้นกลุ่มบริษัทได้ทำสัญญาซื้อขายเงินตราต่างประเทศล่วงหน้าสำหรับการซื้อสินค้าและเครื่องจักรและอุปกรณ์จากต่างประเทศและการขายสินค้าไปต่างประเทศ กลุ่มบริษัทมีแผนการจัดการความเสี่ยงโดยรวมของกลุ่มบริษัทที่จะแสวงหาวิธีการลดผลกระทบที่ทำให้เสียหายต่อผลการดำเนินงานทางการเงินของกลุ่มบริษัทให้เหลือน้อยที่สุดเท่าที่เป็นไปได้

ผู้บริหารด้านการเงินมีหน้าที่รับผิดชอบในการบริหารสินเชื่อ เงินตราต่างประเทศ และอัตราดอกเบี้ย รายงานผู้บริหารประจำเดือนประกอบด้วยรายละเอียดของต้นทุน และราคาตลาดของเครื่องมือทางการเงินทั้งหมด รวมถึงสัญญาซื้อขายเงินตราต่างประเทศล่วงหน้า นอกจากนี้ ยังได้มีการวิเคราะห์เปรียบเทียบความเสี่ยงที่มีอยู่กับระดับความเสี่ยงที่กรรมการบริหารกำหนดให้เป็นระดับความเสี่ยงที่สามารถรองรับได้ ระดับความเสี่ยงที่สามารถรองรับได้ครอบคลุมถึงความเสี่ยงในเรื่องดังต่อไปนี้

ก) ความเสี่ยงจากอัตราแลกเปลี่ยน

เนื่องจากธุรกิจมีการส่งออก และการนำเข้าวัตถุดิบ สินค้าสำเร็จรูป เครื่องจักรและอุปกรณ์บางชนิด รวมถึงเงินกู้ยืมส่วนน้อยของกลุ่มบริษัทมีความเสี่ยงจากการผันผวนของอัตราแลกเปลี่ยนเงินตราต่างประเทศ ทำให้ไม่สามารถประมาณการรายได้และต้นทุนของกลุ่มบริษัทได้อย่างแม่นยำ กลุ่มบริษัทจึงได้ทำสัญญาซื้อขายเงินตราต่างประเทศล่วงหน้าเพื่อป้องกันความเสี่ยงจากการผันผวนของอัตราแลกเปลี่ยนเงินตราต่างประเทศตามความเหมาะสมกับสภาพการณ์ในขณะนั้น การทำสัญญาดังกล่าวทำให้กลุ่มบริษัทสามารถทราบรายได้และต้นทุนของสินค้าที่แน่นอน และการกำหนดกลยุทธ์ต่างๆ ที่เหมาะสมของกลุ่มบริษัทได้ นอกจากนี้การเจรจาและเสนอราคาขายสินค้าให้แก่ลูกค้าเป็นเงินสกุลอื่นนอกเหนือจากดอลลาร์สหรัฐหรืออเมริกาตามความเหมาะสม ก็เป็นการกระจายความเสี่ยงด้านอัตราแลกเปลี่ยนและลดผลกระทบจากการพึ่งพิงเงินสกุลใดสกุลหนึ่งมากเกินไป และ/หรือการพิจารณาใช้วิธีบริหารกระแสเงินสดรับและจ่ายเงินตราต่างประเทศให้มีความสมดุล (Natural Hedge)

ข) ความเสี่ยงจากอัตราดอกเบี้ย

รายได้และกระแสเงินสดจากการดำเนินงานของกลุ่มบริษัทส่วนใหญ่ไม่ขึ้นกับการเปลี่ยนแปลงอัตราดอกเบี้ยในตลาด ธุรกิจรวมทั้งหมู่ที่ใช้อนุพันธ์ด้านอัตราดอกเบี้ยต้องได้รับอนุมัติจากกรรมการบริหารก่อนเข้าทำรายการ กลุ่มบริษัทไม่มีสินทรัพย์ที่ต้องอ้างอิงอัตราดอกเบี้ยอย่างมีนัยสำคัญ

กลุ่มบริษัทได้กู้ยืมเงินเพื่อใช้ในการลงทุนและดำเนินงาน ซึ่งต้องจ่ายอัตราดอกเบี้ยทั้งแบบคงที่และแบบลอยตัว อย่างไรก็ตาม กลุ่มบริษัทมีแนวทางรองรับเพื่อลดความเสี่ยงจากอัตราดอกเบี้ยโดยการจัดเตรียมแผนการลงทุนไว้ล่วงหน้าเพื่อที่จะได้มีเวลาเพียงพอในการจัดหาและพิจารณาแหล่งวงเงินสินเชื่อต่างๆ ที่มีเงื่อนไขอัตราดอกเบี้ยที่ดีและมีความเหมาะสมกับกลุ่มบริษัทได้ การพิจารณาใช้เครื่องมือทางการเงินตามความเหมาะสมเพื่อป้องกันความเสี่ยงจากความผันผวนของอัตราดอกเบี้ยและกลุ่มบริษัทสามารถทราบภาระต้นทุนทางการเงินที่แน่นอน ตลอดจนพิจารณาชำระคืนเงินต้นก่อนกำหนดเพิ่มเติมตามความเหมาะสม หากกลุ่มบริษัทมีสภาพคล่องส่วนเกิน ซึ่งสามารถกระทำได้โดยไม่จำเป็นต้องจ่ายส่วนเพิ่มและไม่ผิดต่อเงื่อนไขในสัญญาเงินกู้



บริษัท ศรีไทยซูเปอร์แวร์ จำกัด (มหาชน)

หมายเหตุประกอบงบการเงินรวมและงบการเงินเฉพาะบริษัท

สำหรับปีสิ้นสุดวันที่ 31 ธันวาคม พ.ศ. 2555 และ พ.ศ. 2554

3 การจัดการความเสี่ยงทางการเงิน (ต่อ)

3.1 ปัจจัยความเสี่ยงทางการเงิน (ต่อ)

ก) ความเสี่ยงด้านการให้สินเชื่อ

รายได้ส่วนใหญ่ของบริษัทได้แก่ การผลิตและจำหน่ายผลิตภัณฑ์พลาสติก ซึ่งในการบริหารสินเชื่อ บริษัทได้กำหนดเกณฑ์การจัดระดับความน่าเชื่อถือของลูกค้า และผู้บริหารมีความเห็นว่าความเสี่ยงจากการขายเป็นเงินเชื่อไม่มีสาระสำคัญ การกระจุกตัวของความเสี่ยงด้านการให้สินเชื่อที่เกี่ยวกับลูกหนี้การค้าอยู่ในระดับต่ำ เนื่องจากกลุ่มบริษัทมีลูกค้าจำนวนมากรายที่มีการกระจายครอบคลุมทั้งผู้ผลิตและผู้จำหน่าย และลูกค้าเหล่านั้นมีตลาดที่กระจายอย่างหลากหลาย ด้วยเหตุผลเหล่านี้และจากประสบการณ์การเก็บหนี้ในอดีตทำให้ฝ่ายบริหารเชื่อว่า จะไม่มีความเสี่ยงทางด้านการให้สินเชื่อเพิ่มเติมจากจำนวนที่ได้บันทึกไว้เป็นค่าเผื่อนี้สงสัยจะสูญแล้ว

นอกจากนี้ กรณีลูกค้าต่างประเทศ ส่วนใหญ่บริษัทก็จะกำหนดเงื่อนไขการชำระเงินด้วยบัตรเครดิต หรือต้องโอนชำระเงินก่อนบางส่วนหรือทั้งหมดสำหรับลูกค้ารายใหม่ หรือลูกค้าที่บริษัทยัง ไม่มีความมั่นใจในฐานะการเงิน

ง) ความเสี่ยงด้านสภาพคล่อง

จำนวนเงินสดที่มีอย่างเพียงพอแสดงถึงการจัดการความเสี่ยงของสภาพคล่องอย่างรอบคอบ ความสามารถในการหาแหล่งเงินทุนที่ได้จากการที่มีวงเงินสินเชื่อในการกู้ยืมที่ได้มีการตกลงไว้แล้วอย่างเพียงพอ ส่วนงานบริหารการเงินของกลุ่มบริษัทได้ตั้งเป้าหมายว่าจะใช้ความยืดหยุ่นในการระดมเงินทุนโดยการรักษาวงเงินสินเชื่อที่ตกลงไว้ให้เพียงพอในระดับหนึ่ง เพื่อรองรับการเปลี่ยนแปลงของกระแสเงินสดที่อาจจะเกิดขึ้นได้ นอกจากนี้กลุ่มบริษัทได้ฝากเงินสดและเงินฝากธนาคารไว้กับสถาบันการเงินที่มีคุณภาพด้านความน่าเชื่อถือสูง

3.2 การบัญชีสำหรับอนุพันธ์ที่เป็นเครื่องมือทางการเงินและกิจกรรมป้องกันความเสี่ยง

กลุ่มบริษัทได้ทำอนุพันธ์ทางการเงินซึ่งโดยส่วนใหญ่จะประกอบด้วยสัญญาซื้อขายเงินตราต่างประเทศล่วงหน้า เครื่องมือดังกล่าวรับรู้ในงบการเงินในวันเริ่มแรก

สัญญาซื้อขายเงินตราต่างประเทศล่วงหน้าช่วยป้องกันความเสี่ยงให้แก่กลุ่มบริษัทจากความเคลื่อนไหวในอัตราแลกเปลี่ยนด้วยการกำหนดอัตราที่จะใช้รับรู้สินทรัพย์ที่เป็นสกุลเงินต่างประเทศที่จะได้รับจริง หรือที่จะใช้รับรู้หนี้สินที่เป็นสกุลเงินต่างประเทศที่จะต้องจ่ายชำระ จำนวนที่เพิ่มขึ้นหรือลดลงจากจำนวนเงินที่จะได้รับจริงจากสินทรัพย์หรือที่จะต้องจ่ายชำระหนี้สิน จะนำไปหักกลบลบกันกับมูลค่าที่เปลี่ยนแปลงไปของสัญญาที่เกี่ยวข้อง รายการกำไรและรายการขาดทุนจากเครื่องมืออนุพันธ์จะนำมาหักกลบลบกันในการนำเสนอรายงานทางการเงิน

3 การจัดการความเสี่ยงทางการเงิน (ต่อ)

3.3 การประมาณมูลค่ายุติธรรม

มูลค่ายุติธรรมของเงินลงทุนเพื่อขายกำหนดมูลค่าโดยขึ้นอยู่กับราคาดตลาดที่มีการเปิดเผย ณ วันที่ในงบแสดงฐานะการเงิน มูลค่ายุติธรรมของสัญญาอัตราแลกเปลี่ยนล่วงหน้ากำหนดโดยใช้อัตราตลาด ณ วันที่ในงบแสดงฐานะการเงิน

มูลค่ายุติธรรมโดยประมาณของสินทรัพย์ทางการเงินและหนี้สินทางการเงินที่มีอายุคงเหลือต่ำกว่าหนึ่งปีมีค่าใกล้เคียงกับมูลค่าที่ตราไว้หักด้วยจำนวนเงินที่เปลี่ยนแปลงไปจากการประมาณการปรับเปลี่ยนด้วยความน่าเชื่อถือ มูลค่ายุติธรรมของหนี้สินทางการเงินที่ใช้เพื่อการเปิดเผยข้อมูลประมาณขึ้นจากการคิดลดกระแสเงินสดที่กลุ่มบริษัทสามารถกู้ยืมได้ด้วยเครื่องมือทางการเงินที่คล้ายคลึงกันตามอัตราดอกเบี้ย ณ อัตราตลาดในปัจจุบัน

ข้อมูลเกี่ยวกับมูลค่ายุติธรรมของเงินกู้ยืมเปิดเผยรวมอยู่ในหมายเหตุ 18

4 ประเมินการทางบัญชีที่สำคัญ ข้อสมมติฐาน และการใช้ดุลยพินิจ

กลุ่มบริษัทมีการประมาณการทางบัญชี และใช้ข้อสมมติฐานที่เกี่ยวข้องกับเหตุการณ์ในอนาคต ผลของประมาณการทางบัญชีอาจไม่ตรงกับผลที่เกิดขึ้นจริง ประเมินการทางบัญชีที่สำคัญและข้อสมมติฐานที่มีความเสี่ยงอย่างเป็นสาระสำคัญที่อาจเป็นเหตุให้เกิดการปรับปรุงยอดคงเหลือของสินทรัพย์และหนี้สินในรอบระยะเวลาบัญชีหน้า มีดังนี้

ก) การด้อยค่าของเงินลงทุนในบริษัทย่อยและบริษัทร่วม

เงินลงทุนในบริษัทย่อยและบริษัทร่วมแสดงโดยใช้วิธีราคาทุนในงบการเงินเฉพาะบริษัท และปรับปรุงด้วยค่าเพื่อการด้อยค่าเนื่องจากราคาทุนของเงินลงทุนในบริษัทย่อยและบริษัทร่วมสูงกว่ามูลค่าที่คาดว่าจะได้รับคืนโดยผู้บริหารได้ทำการประเมินและพิจารณาจากผลประกอบการในอดีต ความผันผวนของปัจจัยภายนอกอื่นที่คาดว่าจะมีผลกระทบต่อผลการดำเนินงานและได้จัดทำและสอบทานประมาณการกระแสเงินสดและประมาณการทางการเงินเพื่อประกอบการประเมิน

ข) ภาษีเงินได้รอการตัดบัญชี

สินทรัพย์ภาษีเงินได้รอการตัดบัญชีเกิดจากผลแตกต่างชั่วคราวบางรายการซึ่งมีความเป็นไปได้ค่อนข้างแน่ที่จะใช้สิทธิประโยชน์ทางภาษี โดยการประมาณการของผู้บริหาร ซึ่งมีข้อสมมติฐานจากการคาดการณ์ผลกำไรที่คาดว่าจะเกิดขึ้นในอนาคต และปรับปรุงด้วยปัจจัยความผันผวนภายนอกอย่างอื่นที่คาดว่าจะกระทบต่อประมาณผลกำไรที่คาดว่าจะเกิดขึ้น รวมทั้งการพิจารณาการใช้ผลขาดทุนทางภาษีในอดีต ซึ่งผู้บริหารได้พิจารณาด้วยหลักความระมัดระวังรอบคอบ



บริษัท ศรีไทยซูเปอร์แวร์ จำกัด (มหาชน)

หมายเหตุประกอบงบการเงินรวมและงบการเงินเฉพาะบริษัท

สำหรับปีสิ้นสุดวันที่ 31 ธันวาคม พ.ศ. 2555 และ พ.ศ. 2554

4 ประเมินการทางบัญชีที่สำคัญ ข้อสมมติฐาน และการใช้ดุลยพินิจ (ต่อ)

ก) การระบุต้นทุนผลประโยชน์พนักงาน

มูลค่าปัจจุบันของการระบุต้นทุนผลประโยชน์พนักงานขึ้นอยู่กับหลายปัจจัยที่ใช้ในการคำนวณตามหลักคณิตศาสตร์ประกันภัย โดยมีข้อสมมติฐานหลายตัว รวมถึงข้อสมมติฐานเกี่ยวกับอัตราคิดลด การเปลี่ยนแปลงของข้อสมมติฐานเหล่านี้จะส่งผลกระทบต่อมูลค่าของการระบุต้นทุนผลประโยชน์พนักงาน

กลุ่มบริษัทได้พิจารณาอัตราคิดลดที่เหมาะสมในแต่ละปี ซึ่งได้แก่อัตราดอกเบี้ยที่ควรจะใช้ในการกำหนดมูลค่าปัจจุบันของประมาณการกระแสเงินสดที่คาดว่าจะต้องจ่ายการระบุต้นทุนผลประโยชน์พนักงาน ในการพิจารณาอัตราคิดลดที่เหมาะสมกลุ่มบริษัทพิจารณาใช้ อัตราผลตอบแทนในตลาดของพันธบัตรรัฐบาล ซึ่งเป็นสกุลเงินเดียวกับสกุลเงินที่ต้องจ่ายชำระผลประโยชน์เมื่อเกษียณอายุ และมีอายุครบกำหนดใกล้เคียงกับระยะเวลาที่ต้องจ่ายชำระการระบุต้นทุนผลประโยชน์พนักงานที่เกี่ยวข้อง

ข้อสมมติฐานหลักอื่นๆสำหรับการระบุต้นทุนผลประโยชน์พนักงานอ้างอิงกับสถานการณ์ปัจจุบันในตลาด ข้อมูลเพิ่มเติมเปิดเผยในหมายเหตุ 23

5 การจัดการความเสี่ยงในส่วนของคุณ

วัตถุประสงค์ของกลุ่มบริษัทในการบริหารทุนของบริษัทนั้นเพื่อดำรงไว้ซึ่งความสามารถในการดำเนินงานอย่างต่อเนื่องของกลุ่มบริษัท เพื่อสร้างผลตอบแทนต่อผู้ถือหุ้นและเป็นประโยชน์ต่อผู้ที่มีส่วนได้เสียอื่น และเพื่อดำรงไว้ซึ่งโครงสร้างของทุนที่เหมาะสมเพื่อลดต้นทุนของเงินทุน

ในการดำรงไว้หรือปรับโครงสร้างของทุน กลุ่มบริษัทอาจปรับนโยบายการจ่ายเงินปันผลให้กับผู้ถือหุ้น การคืนทุนให้แก่ผู้ถือหุ้น การออกหุ้นใหม่ การซื้อหุ้นคืนหรือการขายทรัพย์สินเพื่อลดภาระหนี้

บริษัท ศรีไทยซูเปอร์แวร์ จำกัด (มหาชน)

หมายเหตุประกอบงบการเงินรวมและงบการเงินเฉพาะบริษัท

สำหรับปีสิ้นสุดวันที่ 31 ธันวาคม พ.ศ. 2555 และ พ.ศ. 2554

6 ข้อมูลจำแนกตามส่วนงานทางธุรกิจและส่วนงานทางภูมิศาสตร์

กลุ่มบริษัทมีส่วนงานธุรกิจส่วนใหญ่ในการผลิตและจำหน่ายผลิตภัณฑ์พลาสติกโดยแบ่งกลุ่มสินค้าหลักออกเป็นผลิตภัณฑ์เครื่องใช้ในครัวเรือน ผลิตภัณฑ์เพื่องานอุตสาหกรรม และสายธุรกิจซื้อขายไปและขายงานแม่พิมพ์ ยอดรายได้ได้ตัดรายการระหว่างกันออกแล้ว กำไร(ขาดทุน)จากการขายคำนวณจากยอดขายได้หักด้วยต้นทุนขายและงานรับจ้าง ค่าใช้จ่ายในการขาย ค่าใช้จ่ายในการบริหารและค่าใช้จ่ายอื่น ส่วนรายได้อื่นไม่สามารถปันส่วนได้ สินทรัพย์ถาวรของแต่ละส่วนงานแบ่งตามสัดส่วนการใช้งาน

	งบการเงินรวม					
	สำหรับปีสิ้นสุดวันที่ 31 ธันวาคม พ.ศ. 2555 (พันบาท)					
	สายธุรกิจพลาสติก				สายธุรกิจ	
	ผลิตภัณฑ์เครื่องใช้ในครัวเรือน		ผลิตภัณฑ์เพื่องานอุตสาหกรรม		ซื้อขายไปและ	ยอดรวม
	ผลิตในประเทศ	ผลิตต่างประเทศ	ผลิตในประเทศ	ผลิตต่างประเทศ		
รายได้จากการขายและงานรับจ้าง	2,470,061	48,643	5,327,880	381,477	856,704	9,084,765
รายได้ระหว่างบริษัทย่อย	(195,111)	-	(65,768)	(6,524)	(60,046)	(327,449)
รวมรายได้จากการขายและงานรับจ้าง	2,274,950	48,643	5,262,112	374,953	796,658	8,757,316
กำไรจากการขายตามส่วนงาน	264,357	3,074	344,700	14,422	32,686	659,239
รายได้อื่น						110,748
รายการจากเหตุการณ์ล้มพายุ						(4,473)
ต้นทุนทางการเงิน - ดอกเบี้ยจ่าย						(135,183)
ส่วนแบ่งกำไรจากเงินลงทุนในบริษัทร่วม						
และกิจการร่วมค้า						41,890
กำไรก่อนภาษีเงินได้						672,221
ภาษีเงินได้						(94,859)
กำไรสุทธิสำหรับปี						577,362
สินทรัพย์ถาวรของส่วนงาน	668,636		3,980,124		141,030	4,789,790
สินทรัพย์ถาวรที่ไม่สามารถปันส่วนได้						53,100
สินทรัพย์อื่นที่ไม่สามารถปันส่วนได้						4,482,409
สินทรัพย์ทั้งสิ้นในงบการเงินรวม						9,325,299



บริษัท ศรีไทยซูเปอร์แวร์ จำกัด (มหาชน)

หมายเหตุประกอบงบการเงินรวมและงบการเงินเฉพาะบริษัท

สำหรับปีสิ้นสุดวันที่ 31 ธันวาคม พ.ศ. 2555 และ พ.ศ. 2554

6 ข้อมูลจำแนกตามส่วนงานทางธุรกิจและส่วนงานทางภูมิศาสตร์ (ต่อ)

	งบการเงินรวม					
	สำหรับปีสิ้นสุดวันที่ 31 ธันวาคม พ.ศ. 2554 (พันบาท)					
	สายธุรกิจพลาสติก				สายธุรกิจ	
	ผลิตภัณฑ์เครื่องใช้ในครัวเรือน		ผลิตภัณฑ์เพื่องานอุตสาหกรรม		ซื้อขายไปและ	
	ผลิตในประเทศ	ผลิตต่างประเทศ	ผลิตในประเทศ	ผลิตต่างประเทศ	ขายงานแม่พิมพ์	ยอดรวม
รายได้จากการขายและงานรับจ้าง	2,268,429	53,783	4,409,970	209,197	890,060	7,831,439
รายได้ระหว่างบริษัทย่อย	(172,430)	(5,900)	(20,685)	(2,384)	(77,803)	(279,202)
รวมรายได้จากการขายและงานรับจ้าง	2,095,999	47,883	4,389,285	206,813	812,257	7,552,237
กำไรจากการขายตามส่วนงาน	200,764	2,028	17,696	20,954	49,727	291,169
รายได้อื่น						96,589
รายการจากเหตุการณ์เพลิงไหม้						103,295
รายการจากการเปลี่ยนแปลงนโยบายผลประโยชน์พนักงาน						40,710
ต้นทุนทางการเงิน - ดอกเบี้ยจ่าย						(99,370)
ส่วนแบ่งกำไรจากเงินลงทุนในบริษัทร่วม						
และกิจการร่วมค้า						22,923
กำไรก่อนภาษีเงินได้						455,316
ภาษีเงินได้						(171,519)
กำไรสุทธิสำหรับปี						283,797
สินทรัพย์ถาวรของส่วนงาน	606,294		3,358,828		154,930	4,120,052
สินทรัพย์ถาวรที่ไม่สามารถปันส่วนได้						38,625
สินทรัพย์อื่นที่ไม่สามารถปันส่วนได้						3,926,674
สินทรัพย์ทั้งสิ้นในงบการเงินรวม						8,085,351

บริษัท ศรีไทยซูเปอร์แวร์ จำกัด (มหาชน)

หมายเหตุประกอบงบการเงินรวมและงบการเงินเฉพาะบริษัท

สำหรับปีสิ้นสุดวันที่ 31 ธันวาคม พ.ศ. 2555 และ พ.ศ. 2554

7 เงินสดและรายการเทียบเท่าเงินสด

เงินสดและรายการเทียบเท่าเงินสด ณ วันที่ 31 ธันวาคม ประกอบด้วยรายละเอียดดังนี้

	งบการเงินรวม		งบการเงินเฉพาะบริษัท	
	พ.ศ. 2555	พ.ศ. 2554	พ.ศ. 2555	พ.ศ. 2554
	บาท	บาท	บาท	บาท
เงินสดในมือ	6,610,140	4,422,723	6,156,025	4,119,344
เช็คในมือ	18,121,015	16,014,326	18,121,015	16,014,326
เงินฝากธนาคาร				
- บัญชีกระแสรายวัน	85,365,528	19,336,266	10,826,184	105,079
- บัญชีออมทรัพย์	307,742,847	144,265,829	196,712,712	72,507,317
- บัญชีเงินฝากประจำ	23,448,903	37,903,151	353,529	349,021
เงินสดและรายการเทียบเท่าเงินสด	441,288,433	221,942,295	232,169,465	93,095,087

ณ วันที่ 31 ธันวาคม พ.ศ. 2555 เงินฝากธนาคารประเภทออมทรัพย์มีดอกเบี้ยในอัตราร้อยละ 0.05 ถึง 0.88 ต่อปี (พ.ศ. 2554 : ร้อยละ 0.05 ถึง 1.50 ต่อปี)

ณ วันที่ 31 ธันวาคม พ.ศ. 2555 เงินฝากประจำธนาคารระยะเวลา 1 เดือน ถึง 3 เดือน มีดอกเบี้ยในอัตราร้อยละ 1.75 ถึง 3.00 ต่อปี (พ.ศ. 2554 : ร้อยละ 0.50 ถึง 9.25 ต่อปี)

8 เงินลงทุนชั่วคราว

เงินลงทุนชั่วคราว ณ วันที่ 31 ธันวาคม ประกอบด้วยรายละเอียดดังนี้

	งบการเงินรวม		งบการเงินเฉพาะบริษัท	
	พ.ศ. 2555	พ.ศ. 2554	พ.ศ. 2555	พ.ศ. 2554
	บาท	บาท	บาท	บาท
เงินฝากประจำธนาคารติดภาระค้ำประกัน	103,900	107,100	-	-
เงินฝากประจำ	7,166,776	13,083,479	-	-
หน่วยลงทุนในกองทุนรวมที่จัดประเภทเป็นเงินลงทุนเพื่อขาย	78,836	78,836	-	-
บวก ส่วนเกินทุนจากการตีมูลค่าสุทธิธรรม	9,024	6,897	-	-
รวมเงินลงทุนชั่วคราว	7,358,536	13,276,312	-	-

ณ วันที่ 31 ธันวาคม พ.ศ. 2555 บริษัทขอยุ้ได้นำบัญชีเงินฝากประจำธนาคารจำนวน 0.10 ล้านบาท (พ.ศ. 2554 : 0.11 ล้านบาท) ใช้เป็นหลักประกันวงเงินเบิกเกินบัญชีธนาคารและค้ำประกันภาษี



บริษัท ศรีไทยซูเปอร์แวร์ จำกัด (มหาชน)

หมายเหตุประกอบงบการเงินรวมและงบการเงินเฉพาะบริษัท

สำหรับปีสิ้นสุดวันที่ 31 ธันวาคม พ.ศ. 2555 และ พ.ศ. 2554

8 เงินลงทุนชั่วคราว (ต่อ)

ณ วันที่ 31 ธันวาคม พ.ศ. 2555 เงินฝากประจำของบริษัทย่อยเป็นเงินฝากประจำธนาคารระยะเวลา 3 เดือน ถึง 12 เดือน มีอัตราดอกเบี้ยร้อยละ 2.00 ถึง 8.25 ต่อปี (พ.ศ. 2554 : ร้อยละ 2.30 ถึง 9.25 ต่อปี)

ณ วันที่ 31 ธันวาคม พ.ศ. 2555 เงินลงทุนชั่วคราวของบริษัทย่อยจำนวน 0.08 ล้านบาท (พ.ศ. 2554 : 0.08 ล้านบาท) เป็นหน่วยลงทุนในกองทุนรวมของธนาคารในประเทศไทยที่จัดประเภทเป็นเงินลงทุนเพื่อขายซึ่งถือไว้และอาจขายเมื่อมีความจำเป็นต้องเพิ่มเงินทุนดำเนินงานของบริษัท

เงินลงทุนชั่วคราวสำหรับปีสิ้นสุดวันที่ 31 ธันวาคม มีการเปลี่ยนแปลงดังนี้

	งบการเงินรวม		งบการเงินเฉพาะบริษัท	
	พ.ศ. 2555	พ.ศ. 2554	พ.ศ. 2555	พ.ศ. 2554
	บาท	บาท	บาท	บาท
ยอดต้นปี	13,276,312	18,403,407	-	-
การลงทุนเพิ่มขึ้น	11,674,766	12,746,184	-	-
จำหน่ายเงินลงทุน	(17,511,469)	(10,609,780)	-	-
การเปลี่ยนแปลงมูลค่าสุทธิธรรมของเงินลงทุนเพื่อขาย	2,127	107,676	-	-
ผลต่างจากการแปลงค่าเงินตราต่างประเทศ	(83,200)	(8,860)	-	-
การโอนเปลี่ยนสถานะเงินลงทุนในบริษัทย่อยเป็นเงินลงทุนในบริษัทร่วม (หมายเหตุ 11.3 (ข))	-	(7,362,315)	-	-
ยอดปลายปี	7,358,536	13,276,312	-	-

บริษัท ศรีไทยซูเปอร์แวร์ จำกัด (มหาชน)

หมายเหตุประกอบงบการเงินรวมและงบการเงินเฉพาะบริษัท

สำหรับปีสิ้นสุดวันที่ 31 ธันวาคม พ.ศ. 2555 และ พ.ศ. 2554

9 ลูกหนี้การค้า - สุทธิ

ลูกหนี้การค้า ณ วันที่ 31 ธันวาคม ประกอบด้วยรายละเอียดดังนี้

	งบการเงินรวม		งบการเงินเฉพาะบริษัท	
	พ.ศ. 2555	พ.ศ. 2554	พ.ศ. 2555	พ.ศ. 2554
	บาท	บาท	บาท	บาท
ลูกหนี้การค้าบุคคลภายนอก	1,344,118,158	1,265,196,188	1,104,136,626	1,101,839,407
หัก ค่าเผื่อนี้สงสัยจะสูญ	(4,739,504)	(4,355,500)	(4,426,284)	(4,239,410)
ลูกหนี้การค้าบุคคลภายนอก - สุทธิ	1,339,378,654	1,260,840,688	1,099,710,342	1,097,599,997
ลูกหนี้การค้ากิจการที่เกี่ยวข้องกัน	346,245,516	309,526,007	422,891,723	398,568,284
หัก ค่าเผื่อนี้สงสัยจะสูญ	-	(3,571,960)	-	(3,571,960)
ลูกหนี้การค้ากิจการที่เกี่ยวข้องกัน - สุทธิ (หมายเหตุ 34.2)	346,245,516	305,954,047	422,891,723	394,996,324
รวมลูกหนี้การค้า - สุทธิ	1,685,624,170	1,566,794,735	1,522,602,065	1,492,596,321

ลูกหนี้การค้าสามารถแยกตามอายุหนี้ที่ค้างชำระได้ดังนี้

	งบการเงินรวม		งบการเงินเฉพาะบริษัท	
	พ.ศ. 2555	พ.ศ. 2554	พ.ศ. 2555	พ.ศ. 2554
	บาท	บาท	บาท	บาท
ยังไม่ถึงกำหนดชำระ	1,257,875,480	1,170,286,579	1,093,156,841	1,060,225,706
ค้างชำระไม่เกิน 3 เดือน	381,431,907	349,246,735	354,712,116	348,747,696
ค้างชำระมากกว่า 3 เดือนถึง 6 เดือน	17,022,451	27,972,360	20,856,193	34,788,004
ค้างชำระมากกว่า 6 เดือนถึง 12 เดือน	22,196,871	12,464,883	37,281,117	32,927,628
ค้างชำระมากกว่า 12 เดือนขึ้นไป	11,836,965	14,751,638	21,022,082	23,718,657
รวม	1,690,363,674	1,574,722,195	1,527,028,349	1,500,407,691
หัก ค่าเผื่อนี้สงสัยจะสูญ	(4,739,504)	(7,927,460)	(4,426,284)	(7,811,370)
รวมลูกหนี้การค้า - สุทธิ	1,685,624,170	1,566,794,735	1,522,602,065	1,492,596,321



บริษัท ศรีไทยซูเปอร์แวร์ จำกัด (มหาชน)

หมายเหตุประกอบงบการเงินรวมและงบการเงินเฉพาะบริษัท

สำหรับปีสิ้นสุดวันที่ 31 ธันวาคม พ.ศ. 2555 และ พ.ศ. 2554

10 สินค้ายกเหลือ - สุทธิ

สินค้ายกเหลือ ณ วันที่ 31 ธันวาคม ประกอบด้วยรายละเอียดดังนี้

	งบการเงินรวม		งบการเงินเฉพาะบริษัท	
	พ.ศ. 2555	พ.ศ. 2554	พ.ศ. 2555	พ.ศ. 2554
	บาท	บาท	บาท	บาท
สินค้าสำเร็จรูป	717,359,950	505,294,455	599,628,086	461,136,946
สินค้านำเข้าระหว่างผลิต	175,271,078	239,135,687	90,081,439	121,714,799
วัตถุดิบ	364,315,344	298,951,548	255,570,011	258,913,803
วัสดุคงเหลือ	93,952,720	97,917,300	85,376,331	89,331,264
แม่พิมพ์มีไว้เพื่อขาย	9,515,225	23,414,194	17,569,444	31,319,945
	1,360,414,317	1,164,713,184	1,048,225,311	962,416,757
หัก ค่าเผื่อสินค้าล้าสมัย	(14,206,826)	(13,930,826)	(11,000,000)	(11,000,000)
ค่าเผื่อมูลค่าราคายต่ำกว่าทุน	(3,126,456)	(6,952,750)	(1,000,000)	(6,000,000)
	1,343,081,035	1,143,829,608	1,036,225,311	945,416,757
สินค้านำเข้าระหว่างทาง	8,411,910	10,853,421	5,948,511	2,751,161
รวมสินค้ายกเหลือ - สุทธิ	1,351,492,945	1,154,683,029	1,042,173,822	948,167,918

ค่าเผื่อสินค้าล้าสมัยและค่าเผื่อมูลค่าราคายต่ำกว่าทุน ณ วันที่ 31 ธันวาคม ประกอบด้วยรายละเอียดดังนี้

	งบการเงินรวม		งบการเงินเฉพาะบริษัท	
	พ.ศ. 2555	พ.ศ. 2554	พ.ศ. 2555	พ.ศ. 2554
	บาท	บาท	บาท	บาท
ค่าเผื่อสินค้าล้าสมัย				
สินค้าสำเร็จรูป	3,361,954	3,360,005	2,500,000	2,500,000
สินค้านำเข้าระหว่างผลิต	672,100	396,100	200,000	200,000
วัตถุดิบ	6,060,470	6,062,419	4,800,000	4,800,000
วัสดุคงเหลือ	4,112,302	4,112,302	3,500,000	3,500,000
รวมค่าเผื่อสินค้าล้าสมัย	14,206,826	13,930,826	11,000,000	11,000,000
ค่าเผื่อมูลค่าราคายต่ำกว่าทุน				
สินค้าสำเร็จรูป	1,550,500	5,452,750	1,000,000	4,500,000
สินค้านำเข้าระหว่างผลิต	1,575,956	-	-	-
แม่พิมพ์มีไว้เพื่อขาย	-	1,500,000	-	1,500,000
รวมค่าเผื่อมูลค่าราคายต่ำกว่าทุน	3,126,456	6,952,750	1,000,000	6,000,000
รวมค่าเผื่อสินค้าล้าสมัยและค่าเผื่อมูลค่าราคายต่ำกว่าทุน	17,333,282	20,883,576	12,000,000	17,000,000

บริษัท ศรีไทยซูเปอร์แวร์ จำกัด (มหาชน)

หมายเหตุประกอบงบการเงินรวมและงบการเงินเฉพาะบริษัท

สำหรับปีสิ้นสุดวันที่ 31 ธันวาคม พ.ศ. 2555 และ พ.ศ. 2554

11 เงินลงทุนในบริษัทย่อย บริษัทร่วม และกิจการร่วมค้า

11.1 การเปลี่ยนแปลงในราคาตามบัญชีของเงินลงทุนในบริษัทย่อย บริษัทร่วม และกิจการร่วมค้า สำหรับปีสิ้นสุดวันที่ 31 ธันวาคม ประกอบด้วยรายละเอียดดังนี้

บริษัทย่อย

	งบการเงินเฉพาะบริษัท	
	วิธีราคาทุน	
	พ.ศ. 2555	พ.ศ. 2554
	บาท	บาท
ราคาตามบัญชีต้นปี - สุทธิ	369,437,316	332,892,346
การลงทุนในบริษัทย่อย (หมายเหตุ 11.3 (ก))	87,277,209	50,664,970
การโอนเปลี่ยนสถานะเงินลงทุนในบริษัทย่อยเป็นบริษัทร่วม (หมายเหตุ 11.3 (ข))	-	(14,120,000)
ราคาตามบัญชีปลายปี - สุทธิ	456,714,525	369,437,316

บริษัทร่วม

	งบการเงินรวม		งบการเงินเฉพาะบริษัท	
	วิธีส่วนได้เสีย		วิธีราคาทุน	
	พ.ศ. 2555	พ.ศ. 2554	พ.ศ. 2555	พ.ศ. 2554
	บาท	บาท	บาท	บาท
ราคาตามบัญชีต้นปี - สุทธิ	273,828,807	282,004,884	204,178,123	195,058,123
ส่วนแบ่งกำไรจากเงินลงทุนในบริษัทร่วม	38,921,754	23,035,903	-	-
เงินปันผลรับ	(17,562,109)	(15,191,590)	-	-
โอนกลับการค้าขายของเงินลงทุนในบริษัทร่วม (หมายเหตุ 11.3 (จ))	-	-	5,800,000	23,500,000
การค้าขายของเงินลงทุนในบริษัทร่วม (หมายเหตุ 11.3 (จ))	-	-	(10,000,000)	-
ผลต่างจากการแปลงค่าเงินตราต่างประเทศ	(1,496,721)	1,357,229	-	-
การโอนเปลี่ยนสถานะเงินลงทุนในบริษัทย่อยเป็นเงินลงทุนในบริษัทร่วม (หมายเหตุ 11.3 (ข))	-	10,874,193	-	14,120,000
การขายเงินลงทุนในบริษัทร่วม (หมายเหตุ 11.3 (ง))	-	(28,251,812)	-	(28,500,000)
ราคาตามบัญชีปลายปี - สุทธิ	293,691,731	273,828,807	199,978,123	204,178,123



บริษัท ศรีไทยซูเปอร์แวร์ จำกัด (มหาชน)

หมายเหตุประกอบงบการเงินรวมและงบการเงินเฉพาะบริษัท

สำหรับปีสิ้นสุดวันที่ 31 ธันวาคม พ.ศ. 2555 และ พ.ศ. 2554

11 เงินลงทุนในบริษัทย่อย บริษัทร่วม และกิจการร่วมค้า (ต่อ)

11.1 การเปลี่ยนแปลงในราคาตามบัญชีของเงินลงทุนในบริษัทย่อย บริษัทร่วม และกิจการร่วมค้า สำหรับปีสิ้นสุดวันที่ 31 ธันวาคม ประกอบด้วยรายละเอียดดังนี้ (ต่อ)

กิจการร่วมค้า

	งบการเงินรวม		งบการเงินเฉพาะบริษัท	
	วิธีส่วนได้เสีย		วิธีราคาทุน	
	พ.ศ. 2555	พ.ศ. 2554	พ.ศ. 2555	พ.ศ. 2554
	บาท	บาท	บาท	บาท
ราคาตามบัญชีต้นปี - สุทธิ	8,437,857	8,550,450	4,999,800	4,999,800
ส่วนแบ่งกำไร(ขาดทุน)จากเงินลงทุนในกิจการร่วมค้า	2,968,382	(112,593)	-	-
ราคาตามบัญชีปลายปี - สุทธิ	11,406,239	8,437,857	4,999,800	4,999,800

11.2 ส่วนแบ่งรายได้จากบริษัทร่วมและกิจการร่วมค้าของกลุ่มบริษัท ซึ่งไม่ได้เป็นบริษัทจดทะเบียนในตลาดหลักทรัพย์ฯ และส่วนแบ่งในสินทรัพย์ (รวมค่าความนิยมและหนี้สิน) สามารถแสดงได้ดังต่อไปนี้

สำหรับปีสิ้นสุดวันที่ 31 ธันวาคม พ.ศ. 2555						
	จัดตั้งขึ้น ในประเทศ	สินทรัพย์ บาท	หนี้สิน บาท	รายได้ บาท	กำไร(ขาดทุน) สุทธิ บาท	อัตราร้อยละ ของการถือหุ้น
บริษัทร่วม						
บริษัทในประเทศ						
บริษัท ศรีไทย ชันโค จำกัด	ประเทศไทย	100,109,142	72,659,664	200,506,099	9,551,753	48.0
บริษัท ไทย เอ็มเอฟซี จำกัด	ประเทศไทย	228,968,549	46,160,352	347,672,741	23,305,802	45.0
บริษัท ชีวมาลา จำกัด	ประเทศไทย	31,202,409	9,663,153	43,767,177	7,468,000	40.0
บริษัท ศรีไทยบรรจุภัณฑ์ จำกัด	ประเทศไทย	56,645,429	14,297,959	42,663,885	(1,166,076)	39.2
		416,925,529	142,781,128	634,609,902	39,159,479	
บริษัทต่างประเทศ						
Beijing Huatai Replica of Porcelain Products Co., Ltd.	ประเทศจีน	46,806,413	31,443,075	13,715,987	(5,035,137)	40.0
PT. Srithai Maspion Indonesia	ประเทศอินโดนีเซีย	24,760,175	7,893,748	42,733,941	4,797,412	32.5
		71,566,588	39,336,823	56,449,928	(237,725)	
รวมบริษัทร่วม		488,492,117	182,117,951	691,059,830	38,921,754	
กิจการร่วมค้า						
บริษัทในประเทศ						
บริษัท ศรีไทย-ฮัตได (ประเทศไทย) จำกัด	ประเทศไทย	16,629,650	4,548,808	30,635,402	2,968,382	50.0
รวมกิจการร่วมค้า		16,629,650	4,548,808	30,635,402	2,968,382	
รวมบริษัทร่วมและกิจการร่วมค้า		505,121,767	186,666,759	721,695,232	41,890,136	

บริษัท ศรีไทยซูเปอร์แวร์ จำกัด (มหาชน)

หมายเหตุประกอบงบการเงินรวมและงบการเงินเฉพาะบริษัท

สำหรับปีสิ้นสุดวันที่ 31 ธันวาคม พ.ศ. 2555 และ พ.ศ. 2554

11 เงินลงทุนในบริษัทย่อย บริษัทร่วม และกิจการร่วมค้า (ต่อ)

11.2 ส่วนแบ่งรายได้จากบริษัทร่วมและกิจการร่วมค้าของกลุ่มบริษัท ซึ่งไม่ได้เป็นบริษัทจดทะเบียนในตลาดหลักทรัพย์ฯ และส่วนแบ่งในสินทรัพย์ (รวมค่าความนิยมและหนี้สิน) สามารถแสดงได้ดังต่อไปนี้ (ต่อ)

สำหรับปีสิ้นสุดวันที่ 31 ธันวาคม พ.ศ. 2554						
	จัดตั้งขึ้น ในประเทศ	สินทรัพย์ บาท	หนี้สิน บาท	รายได้ บาท	กำไร(ขาดทุน) สุทธิ บาท	อัตราร้อยละ ของการถือหุ้น
บริษัทร่วม						
บริษัทในประเทศ						
บริษัท ศรีไทย ชันโค จำกัด	ประเทศไทย	70,643,327	51,191,168	138,904,927	8,659,309	48.0
บริษัท ไทย เอ็มเอฟซี จำกัด	ประเทศไทย	190,961,565	30,558,350	324,658,790	9,245,745	45.0
บริษัท ชีวามลา จำกัด (หมายเหตุ 11.3 (ข))	ประเทศไทย	22,135,855	8,064,598	28,788,094	261,112	40.0
บริษัท ศรีไทยบรรจุภัณฑ์ จำกัด	ประเทศไทย	66,501,343	21,577,689	50,652,805	246,549	39.2
บริษัท ทากาฮาชิ โคราช (1995) จำกัด	ประเทศไทย	43,519,195	10,783,772	192,427	(2,183,992)	19.0
		393,761,285	122,175,577	543,197,043	16,228,723	
บริษัทต่างประเทศ						
Beijing Huatai Replica of Porcelain Products Co., Ltd.	ประเทศจีน	73,528,337	52,891,886	48,544,656	50,612	40.0
PT. Srithai Maspion Indonesia	ประเทศอินโดนีเซีย	25,818,572	6,832,852	38,125,226	6,756,568	32.5
		99,346,909	59,724,738	86,669,882	6,807,180	
รวมบริษัทร่วม		493,108,194	181,900,315	629,866,925	23,035,903	
กิจการร่วมค้า						
บริษัทในประเทศ						
บริษัท ศรีไทย-ออดได้ (ประเทศไทย) จำกัด	ประเทศไทย	12,780,424	3,858,826	16,361,616	(112,593)	50.0
รวมกิจการร่วมค้า		12,780,424	3,858,826	16,361,616	(112,593)	
รวมบริษัทร่วมและกิจการร่วมค้า		505,888,618	185,759,141	646,228,541	22,923,310	



บริษัท ศรีไทยซูเปอร์แวร์ จำกัด (มหาชน)

หมายเหตุประกอบงบการเงินรวมและงบการเงินเฉพาะบริษัท

สำหรับปีสิ้นสุดวันที่ 31 ธันวาคม พ.ศ. 2555 และ พ.ศ. 2554

11 เงินลงทุนในบริษัทย่อย บริษัทร่วม และกิจการร่วมค้า (ต่อ)

11.3 เหตุการณ์สำคัญ

ก) การลงทุนในบริษัทย่อย

Srithai (Vietnam) Company Limited

ในระหว่างปี พ.ศ. 2555 Srithai (Vietnam) Company Limited ซึ่งเป็นบริษัทย่อยได้จดทะเบียนเพิ่มทุนจำนวน 11.10 ล้านดอลลาร์สหรัฐอเมริกา คณะกรรมการของบริษัทได้มีมติอนุมัติให้บริษัทลงทุนเพิ่มในจำนวนดังกล่าวตามสัดส่วนการถือหุ้นร้อยละ 100 บริษัทได้จ่ายชำระเงินเพิ่มทุนบางส่วนจำนวน 2.10 ล้านดอลลาร์สหรัฐอเมริกา หรือเท่ากับ 66.03 ล้านบาท

ในระหว่างปี พ.ศ. 2554 บริษัทได้ชำระเงินค่าหุ้นจำนวน 4.70 ล้านบาท ตามมติของคณะกรรมการบริษัทที่อนุมัติให้บริษัทเข้าซื้อหุ้นใน Srithai (Vietnam) Company Limited ซึ่งเป็นบริษัทย่อย เพิ่มอีกร้อยละ 4.16 จากผู้ถือหุ้นเดิมรายหนึ่งของบริษัทย่อย ส่งผลให้สัดส่วนการถือหุ้นของบริษัทในบริษัทย่อยเพิ่มขึ้นจากร้อยละ 95.84 เป็นร้อยละ 100.00 ทั้งนี้ บริษัทย่อยได้จดทะเบียนการเปลี่ยนแปลงผู้ถือหุ้นแล้วเมื่อวันที่ 22 เมษายน พ.ศ. 2554

บริษัท พี.อี.ที. บิลด์ จำกัด

เมื่อวันที่ 9 มีนาคม พ.ศ. 2555 ที่ประชุมวิสามัญผู้ถือหุ้นของบริษัท พี.อี.ที. บิลด์ จำกัด ซึ่งเป็นบริษัทย่อยได้มีมติเรียกชำระค่าหุ้นส่วนที่เหลือร้อยละ 75 ของทุนจดทะเบียนทั้งหมด เป็นจำนวนเงิน 15.00 ล้านบาท บริษัทได้จ่ายชำระค่าหุ้นที่เรียกชำระทั้งจำนวนตามสัดส่วนการถือหุ้นร้อยละ 100

เมื่อวันที่ 28 ตุลาคม พ.ศ. 2554 ที่ประชุมวิสามัญผู้ถือหุ้นของบริษัท พี.อี.ที. บิลด์ จำกัด ซึ่งเป็นบริษัทย่อยได้มีมติให้เพิ่มทุนจดทะเบียนจำนวน 15.00 ล้านบาท โดยเป็นการเพิ่มหุ้นสามัญจาก 500,000 หุ้น ซึ่งมีมูลค่าหุ้นละ 10.00 บาท เป็น 2,000,000 หุ้น ซึ่งมีมูลค่าหุ้นละ 10.00 บาท บริษัทย่อยเรียกชำระค่าหุ้นเพิ่มทุนร้อยละ 25 เป็นจำนวนเงิน 3.75 ล้านบาท และได้จดทะเบียนเพิ่มทุนกับกระทรวงพาณิชย์เมื่อวันที่ 2 พฤศจิกายน พ.ศ. 2554 บริษัทได้จ่ายชำระค่าหุ้นเพิ่มทุนทั้งจำนวน ตามสัดส่วนการถือหุ้นร้อยละ 100

บริษัท พีอีที สยาม จำกัด

เมื่อวันที่ 20 มีนาคม พ.ศ. 2555 บริษัทได้จดทะเบียนจัดตั้งบริษัทย่อยคือ บริษัท พีอีที สยาม จำกัด เพื่อดำเนินธุรกิจรับจ้าง เป่าขึ้นรูปบรรจุภัณฑ์เครื่องดื่ม และ/หรือบรรจุภัณฑ์อื่นๆ โดยมีทุนจดทะเบียน 25.00 ล้านบาท และบริษัทถือหุ้นในสัดส่วนร้อยละ 100 เมื่อวันที่ 30 มีนาคม พ.ศ. 2555 บริษัทย่อยดังกล่าวได้เรียกชำระค่าหุ้นร้อยละ 25 เป็นจำนวนเงิน 6.25 ล้านบาท และบริษัทได้ชำระทุนที่เรียกชำระแล้วทั้งหมด

บริษัท ไคราช ไทย เทค จำกัด

เมื่อวันที่ 3 มีนาคม พ.ศ. 2554 บริษัทได้จดทะเบียนจัดตั้งบริษัทย่อยคือ บริษัท ไคราช ไทย เทค จำกัด เพื่อดำเนินธุรกิจผลิตและจำหน่ายสินค้าที่ทำจากเมลามีน เพื่อรองรับลูกค้าในต่างประเทศ ตลอดจนเพื่อเพิ่มกำลังการผลิต บริษัทย่อยมีทุนจดทะเบียน 30.00 ล้านบาท และบริษัทถือหุ้นในสัดส่วนร้อยละ 100 ในระหว่างปี พ.ศ. 2554 บริษัทย่อยดังกล่าวได้เรียกชำระค่าหุ้นทั้งจำนวน และบริษัทได้ชำระทุนที่เรียกชำระแล้วทั้งหมด

บริษัท ศรีไทยซูเปอร์แวร์ จำกัด (มหาชน)

หมายเหตุประกอบงบการเงินรวมและงบการเงินเฉพาะบริษัท

สำหรับปีสิ้นสุดวันที่ 31 ธันวาคม พ.ศ. 2555 และ พ.ศ. 2554

11 เงินลงทุนในบริษัทย่อย บริษัทร่วม และกิจการร่วมค้า (ต่อ)

11.3 เหตุการณ์สำคัญ (ต่อ)

ก) การลงทุนในบริษัทย่อย (ต่อ)

Srithai Superware India Limited

ในระหว่างปี พ.ศ. 2554 Srithai Superware India Limited ซึ่งเป็นบริษัทย่อยได้เรียกชำระค่าหุ้นเพิ่มเติมจำนวน 25.00 ล้านบาท บริษัทได้ชำระค่าหุ้นที่เรียกเพิ่มเป็นจำนวนเงิน 17.50 ล้านบาท หรือเทียบเท่ากับ 12.22 ล้านบาท ตามสัดส่วนการถือหุ้นร้อยละ 70.00

เมื่อวันที่ 15 มิถุนายน พ.ศ. 2554 คณะกรรมการบริษัทมีมติอนุมัติให้บริษัทเพิ่มสัดส่วนการลงทุนในบริษัทย่อยดังกล่าวเนื่องจากผู้ถือหุ้นอีกสองรายของบริษัทย่อยไม่ประสงค์ที่จะชำระค่าหุ้นที่บริษัทย่อยเรียกเพิ่มเป็นจำนวนเงินรวม 7.50 ล้านบาท ตามสัดส่วนการถือหุ้นรวมร้อยละ 30.00 ซึ่งส่งผลให้สัดส่วนการถือหุ้นของบริษัทในบริษัทย่อยเพิ่มขึ้นจากร้อยละ 70.00 เป็นร้อยละ 85.00 การเพิ่มสัดส่วนนี้ทำให้บริษัทมีความคล่องตัวและอิสระในการบริหารงานและการขยายธุรกิจของบริษัทย่อยให้สอดคล้องกับนโยบายธุรกิจหลักของบริษัทมากขึ้น โดยแหล่งเงินที่ใช้ในการลงทุนมาจากกระแสเงินสดจากการดำเนินงานของบริษัท ซึ่งบริษัทจะชำระเงินลงทุนเพิ่มตามมติคณะกรรมการดังกล่าวตามความเหมาะสมของฐานะการเงินและความจำเป็นต้องใช้เงินของบริษัทย่อย

ในระหว่างปีสิ้นสุดวันที่ 31 ธันวาคม พ.ศ. 2555 บริษัทย่อยได้ดำเนินการตามขั้นตอนทางกฎหมายเพื่อเพิ่มสัดส่วนการถือหุ้นของบริษัทในบริษัทย่อยแล้ว อย่างไรก็ตาม ณ วันที่ 31 ธันวาคม พ.ศ. 2555 บริษัทยังมีได้จ่ายชำระเงินค่าหุ้นครบถ้วนทั้งจำนวน สำหรับการเพิ่มสัดส่วนการถือหุ้นดังกล่าว ทำให้บริษัทมีส่วนได้เสียในบริษัทย่อยคิดเป็นร้อยละ 82.35 ของทุนที่จ่ายชำระแล้ว

ข) การเปลี่ยนสถานะเงินลงทุนในบริษัทย่อย

บริษัท ชีวามาลา จำกัด (เดิมชื่อ “บริษัท ศรีไทย ชิน-โอซาก้า จำกัด”)

ในระหว่างไตรมาสหนึ่งปี พ.ศ. 2554 กรรมการและบุคคลที่เกี่ยวข้องกับบริษัทได้ขายหุ้นจำนวนร้อยละ 15.00 ที่ถือในบริษัท ศรีไทย ชิน-โอซาก้า จำกัด ให้แก่บุคคลภายนอก ในขณะที่สัดส่วนการถือหุ้นทางตรงของบริษัทจำนวนร้อยละ 40.00 ไม่เปลี่ยนแปลง นอกจากนี้บริษัทได้ปรับลดสัดส่วนจำนวนกรรมการที่เป็นตัวแทนของบริษัทให้สอดคล้องกับสัดส่วนการถือหุ้น ทำให้บริษัทไม่มีอำนาจในการควบคุมการบริหารงานและสิทธิในการออกเสียงไม่มีอิทธิพลอย่างมีสาระสำคัญอีกต่อไป ส่งผลให้สถานะเงินลงทุนของบริษัทในบริษัท ศรีไทยชิน-โอซาก้า จำกัด เปลี่ยนจากเงินลงทุนในบริษัทย่อยเป็นบริษัทร่วม

นอกจากนี้ เมื่อวันที่ 8 มีนาคม พ.ศ. 2554 ที่ประชุมวิสามัญผู้ถือหุ้นของ บริษัท ศรีไทย ชิน-โอซาก้า จำกัด ได้มีมติเปลี่ยนชื่อบริษัทเป็น บริษัท ชีวามาลา จำกัด และได้จดทะเบียนการเปลี่ยนชื่อบริษัทกับกระทรวงพาณิชย์เมื่อวันที่ 16 มีนาคม พ.ศ. 2554



บริษัท ศรีไทยซูเปอร์แวร์ จำกัด (มหาชน)

หมายเหตุประกอบงบการเงินรวมและงบการเงินเฉพาะบริษัท

สำหรับปีสิ้นสุดวันที่ 31 ธันวาคม พ.ศ. 2555 และ พ.ศ. 2554

11 เงินลงทุนในบริษัทย่อย บริษัทร่วม และกิจการร่วมค้า (ต่อ)

11.3 เหตุการณ์สำคัญ (ต่อ)

ก) การชำระบัญชีในบริษัทร่วม

บริษัท ศรีไทย ดับบลิว บี จำกัด

ในระหว่างปี พ.ศ. 2555 ศาลล้มละลายกลางได้แจ้งสิ้นสุดการไต่สวน และมีคำพิพากษาให้บริษัท ศรีไทย ดับบลิว บี จำกัด ซึ่งเป็นบริษัทร่วมมีสถานะล้มละลาย โดยมีผลตั้งแต่วันที่ 8 มิถุนายน พ.ศ. 2554 ดังนั้นในระหว่างปี พ.ศ. 2555 บริษัทจึงตัดรายการบัญชีเงินลงทุนในบริษัทร่วมจำนวน 3.76 ล้านบาท และเงินให้กู้ยืมและดอกเบี้ยค้างรับจำนวน 1.04 ล้านบาท ซึ่งได้ตั้งค่าเผื่อการด้อยค่าเต็มจำนวนแล้ว

ง) การขายเงินลงทุนในบริษัทร่วมและบริษัทอื่น

เมื่อวันที่ 15 มิถุนายน พ.ศ. 2554 คณะกรรมการบริษัทมีมติอนุมัติให้บริษัทขายเงินลงทุนทั้งหมดในบริษัท ทาฮาฮาชิ โคราซ (1995) จำกัด และบริษัท ทาฮาฮาชิ พลาสติก จำกัด ซึ่งเป็นบริษัทร่วมและบริษัทอื่นให้แก่ผู้ถือหุ้นเดิมรายหนึ่งของทั้งสองบริษัท เป็นจำนวนเงินรวม 36.55 ล้านบาท ด้วยวัตถุประสงค์ที่ต้องการจะปลดภาระและลดความเสี่ยงที่อาจเกิดขึ้นในอนาคต อีกทั้งบริษัทสามารถนำเงินที่ได้จากการขายเงินลงทุนไปใช้ในการลงทุนในธุรกิจหลักของบริษัทได้ บริษัทรับรู้กำไรจากการจำหน่ายเงินลงทุนทั้งหมดจำนวน 8.30 ล้านบาท และจำนวน 8.05 ล้านบาท ซึ่งได้แสดงรวมอยู่ในรายได้อื่นของงบกำไรขาดทุนเบ็ดเสร็จรวมและงบกำไรขาดทุนเบ็ดเสร็จเฉพาะบริษัท ตามลำดับ

เมื่อวันที่ 28 มิถุนายน พ.ศ. 2554 บริษัทได้รับชำระเงินจากการขายเงินลงทุนทั้งจำนวนแล้ว

จ) การด้อยค่าของเงินลงทุนในบริษัทร่วม

Beijing Huatai Replica of Porcelain Products Co., Ltd.

ในปี พ.ศ. 2555 จากการพิจารณารายการค่าเผื่อการด้อยค่าเงินลงทุนในบริษัทร่วม คือ Beijing Huatai Replica of Porcelain Products Co., Ltd. ผู้บริหารเห็นสมควรให้ตั้งค่าเผื่อการด้อยค่าในงบการเงินเฉพาะบริษัทเป็นจำนวน 10.00 ล้านบาท เนื่องจากผลประกอบการที่ถดถอยและกำไรสะสมลดลง (หมายเหตุ 4 (ก))

บริษัท ชีวามาลา จำกัด

ในปี พ.ศ. 2555 จากการพิจารณารายการค่าเผื่อการด้อยค่าเงินลงทุนในบริษัทร่วม คือ บริษัท ชีวามาลา จำกัด ที่เคยรับรู้ในปีก่อน ผู้บริหารเห็นสมควรให้กลับรายการค่าเผื่อการด้อยค่าที่บันทึกในงบการเงินเฉพาะบริษัท เป็นจำนวนเงิน 5.80 ล้านบาท เนื่องจากผลประกอบการดีขึ้น (หมายเหตุ 4 (ก))

PT. Srithai Maspion Indonesia

ในปี พ.ศ. 2554 จากการพิจารณารายการค่าเผื่อการด้อยค่าเงินลงทุนในบริษัทร่วม คือ PT. Srithai Maspion Indonesia ที่เคยรับรู้ในปีก่อน ผู้บริหารเห็นสมควรให้กลับรายการค่าเผื่อการด้อยค่าที่บันทึกในงบการเงินเฉพาะบริษัทเป็นจำนวน 23.50 ล้านบาท ซึ่งเป็นผลมาจากการพิจารณาประมาณการกระแสเงินสดในอนาคต (หมายเหตุ 4 (ก))



บริษัท ศรีไทยซูเปอร์แวร์ จำกัด (มหาชน)

หมายเหตุประกอบงบการเงินรวมและงบการเงินเฉพาะบริษัท

สำหรับปีสิ้นสุดวันที่ 31 ธันวาคม พ.ศ. 2555 และ พ.ศ. 2554

11 เงินลงทุนในบริษัทย่อย บริษัทร่วม และกิจการร่วมค้า (ต่อ)

11.3 เหตุการณ์สำคัญ (ต่อ)

ด) การจ่ายเงินปันผลของบริษัทย่อย

บริษัท ศรีไทย มียากาว จำกัด

ในการประชุมใหญ่สามัญผู้ถือหุ้นประจำปีของบริษัท ศรีไทย มียากาว จำกัด เมื่อวันที่ 23 เมษายน พ.ศ. 2555 ที่ประชุมผู้ถือหุ้นได้มีมติอนุมัติให้จ่ายเงินปันผลจากกำไรสะสมของบริษัทย่อยในอัตราหุ้นละ 8.33 บาท เป็นจำนวนเงินทั้งสิ้น 10.00 ล้านบาท โดยบริษัทได้รับเงินปันผลเป็นจำนวนเงิน 5.10 ล้านบาทในเดือนกรกฎาคม พ.ศ. 2555 ตามสัดส่วนการถือหุ้นร้อยละ 51.00

บริษัท ศรีไทย โมลด์ส จำกัด

ในการประชุมใหญ่สามัญผู้ถือหุ้นประจำปีของบริษัท ศรีไทย โมลด์ส จำกัด เมื่อวันที่ 24 เมษายน พ.ศ. 2555 ที่ประชุมผู้ถือหุ้นได้มีมติให้จ่ายเงินปันผลจากกำไรสุทธิของบริษัทย่อยประจำปี พ.ศ. 2554 ในอัตราหุ้นละ 10.00 บาท เป็นจำนวนเงินทั้งสิ้น 10.00 ล้านบาท โดยบริษัทได้รับเงินปันผลเป็นจำนวนเงิน 7.10 ล้านบาท ในเดือนพฤษภาคม พ.ศ. 2555 ตามสัดส่วนการถือหุ้นร้อยละ 71.00

บริษัท ศรีไทยซูเปอร์แวร์ จำกัด (มหาชน)
หมายเหตุประกอบงบการเงินรวมและการเงินเฉพาะบริษัท
สำหรับปีสิ้นสุดวันที่ 31 ธันวาคม พ.ศ. 2555 และ พ.ศ. 2554

II เงินลงทุนในบริษัทย่อย บริษัทร่วม และกิจการร่วมค้า (ต่อ)

11.4 บริษัทย่อย บริษัทร่วม และกิจการร่วมค้า ณ วันที่ 31 ธันวาคม ประกอบด้วยรายละเอียดดังนี้

	งบการเงินเฉพาะบริษัท (หน่วย : บาท)							
	เงินลงทุนตามวิธีราคาทุน			เงินลงทุนตามวิธีราคาทุน				
	อัตราร้อยละของการถือหุ้น			31 ธันวาคม พ.ศ. 2555		31 ธันวาคม พ.ศ. 2554		
บริษัทย่อย	จัดตั้งขึ้นในประเทศ	ลักษณะความสัมพันธ์	ทุนชำระแล้ว	31 ธันวาคม พ.ศ. 2555	31 ธันวาคม พ.ศ. 2554	ราคาทุน	ค่าเผื่อการด้อยค่า	ราคาตามบัญชี - สุทธิ
บริษัทในประเทศ								
	บริษัท ศรีไทย โพลีคอส จำกัด	ผลิตผลิตภัณฑ์พลาสติก	ผู้ถือหุ้น	100.0	100.0	29,999,970	-	29,999,970
	บริษัท พี.อี.ที. บิโตร์ จำกัด	ผลิตผลิตภัณฑ์พลาสติก	ผู้ถือหุ้น	100.0	100.0	19,999,970	-	19,999,970
	บริษัท พีอีที สยาม จำกัด	ผลิตผลิตภัณฑ์พลาสติก	ผู้ถือหุ้น	100.0	-	6,249,993	-	6,249,993
บริษัทต่างประเทศ								
	บริษัท ศรีไทย โพลีคอส จำกัด	ผลิตแม่พิมพ์	ผู้ถือหุ้น	71.0	71.0	82,000,000	-	82,000,000
	บริษัท ศรีไทย นาโนพลาสติก จำกัด	ผลิตผลิตภัณฑ์พลาสติก	ผู้ถือหุ้น	70.0	70.0	27,999,980	-	27,999,980
	บริษัท ศรีไทย มียากาว่า จำกัด	ผลิตแม่พิมพ์และผลิตภัณฑ์พลาสติก	ผู้ถือหุ้น	51.0	51.0	61,200,000	-	61,200,000
บริษัทต่างประเทศ								
	Srithai (Vietnam) Co., Ltd.	ผลิตผลิตภัณฑ์พลาสติกและแม่พิมพ์	ผู้ถือหุ้น	100.0	100.0	252,374,112	(48,200,000)	204,174,112
	Srithai Superware India Ltd.	จำหน่ายผลิตภัณฑ์พลาสติก	ผู้ถือหุ้น	82.4	70.0	25,090,500	-	25,090,500
						277,464,612	(48,200,000)	229,264,612
รวมเงินลงทุนในบริษัทย่อย						504,914,525	(48,200,000)	456,714,525
						417,637,316	(48,200,000)	369,437,316







บริษัท ศรีไทยซูเปอร์แวร์ จำกัด (มหาชน)

หมายเหตุประกอบงบการเงินรวมและงบการเงินเฉพาะบริษัท

สำหรับปีสิ้นสุดวันที่ 31 ธันวาคม พ.ศ. 2555 และ พ.ศ. 2554

12 เงินลงทุนระยะยาวอื่น - สุทธิ

12.1 เงินลงทุนระยะยาวอื่น ณ วันที่ 31 ธันวาคม ประกอบด้วยรายละเอียดดังนี้

	งบการเงินรวม		งบการเงินเฉพาะบริษัท	
	พ.ศ. 2555	พ.ศ. 2554	พ.ศ. 2555	พ.ศ. 2554
	บาท	บาท	บาท	บาท
<u>บริษัทจดทะเบียน</u> (เงินลงทุนเพื่อขาย)				
บริษัท ยูนิคอน พลาสติก จำกัด (มหาชน)	39,980,000	39,980,000	39,980,000	39,980,000
<u>บวก</u> ส่วนเกิน(ส่วนต่ำ)กว่าทุนจากการตีมูลค่ายุติธรรม				
ของเงินลงทุนเพื่อขาย	53,620,000	21,220,000	53,620,000	21,220,000
	93,600,000	61,200,000	93,600,000	61,200,000
<u>บริษัทไม่จดทะเบียน</u>				
บริษัท แอลเอ็น ศรีไทย คอม จำกัด	73,546,384	73,546,384	15,200,000	15,200,000
บริษัท นิสเซน เกมเทค (ประเทศไทย) จำกัด	17,000,000	17,000,000	17,000,000	17,000,000
บริษัท ดี เอ็ม เอส เทค จำกัด	11,000,000	11,000,000	-	-
บริษัท ล็อก แอนด์ ล็อก (ประเทศไทย) จำกัด	5,169,970	5,169,970	8,669,970	8,669,970
บริษัทอื่นๆ (ถือหุ้นน้อยกว่าร้อยละ 5)	9,300,000	9,800,000	9,300,000	9,800,000
	116,016,354	116,516,354	50,169,970	50,669,970
<u>หัก</u> ค่าเผื่อการด้อยค่าของเงินลงทุน	(3,000,000)	(3,500,000)	(3,000,000)	(3,500,000)
	113,016,354	113,016,354	47,169,970	47,169,970
รวมเงินลงทุนระยะยาวอื่น - สุทธิ	206,616,354	174,216,354	140,769,970	108,369,970

บริษัท ล็อก แอนด์ ล็อก (ประเทศไทย) จำกัด

เมื่อวันที่ 19 ตุลาคม พ.ศ. 2554 ที่ประชุมวิสามัญผู้ถือหุ้นของบริษัท ล็อก แอนด์ ล็อก (ประเทศไทย) จำกัด ได้มีมติให้เพิ่มทุนจดทะเบียนจำนวน 154.36 ล้านบาท เพื่อใช้เพิ่มสภาพคล่องในการดำเนินธุรกิจ โดยบริษัทไม่ประสงค์ร่วมลงทุนเพิ่ม ภายหลังการเพิ่มทุนดังกล่าวสัดส่วนของการถือหุ้นของบริษัทในบริษัท ล็อก แอนด์ ล็อก (ประเทศไทย) จำกัด ลดลงจากร้อยละ 7.88 เป็นร้อยละ 3.28

12.2 การเปลี่ยนแปลงในราคาตามบัญชีของเงินลงทุนระยะยาวอื่นสำหรับปีสิ้นสุดวันที่ 31 ธันวาคม ประกอบด้วยรายละเอียดดังนี้

	งบการเงินรวม		งบการเงินเฉพาะบริษัท	
	พ.ศ. 2555	พ.ศ. 2554	พ.ศ. 2555	พ.ศ. 2554
	บาท	บาท	บาท	บาท
ราคาตามบัญชีต้นปี - สุทธิ	174,216,354	163,656,354	108,369,970	97,809,970
ส่วนเกิน(ส่วนต่ำ)กว่าทุนจากการตีมูลค่ายุติธรรมของ				
เงินลงทุนเพื่อขายเพิ่มขึ้น(ลดลง)ระหว่างปี	32,400,000	10,560,000	32,400,000	10,560,000
ราคาตามบัญชีปลายปี - สุทธิ	206,616,354	174,216,354	140,769,970	108,369,970

บริษัท ศรีไทยซูเปอร์แวร์ จำกัด (มหาชน)

หมายเหตุประกอบงบการเงินรวมและงบการเงินเฉพาะบริษัท

สำหรับปีสิ้นสุดวันที่ 31 ธันวาคม พ.ศ. 2555 และ พ.ศ. 2554

13 อสังหาริมทรัพย์เพื่อการลงทุน - สุทธิ

การเคลื่อนไหวของอสังหาริมทรัพย์เพื่อการลงทุนสำหรับปีสิ้นสุดวันที่ 31 ธันวาคม ประกอบด้วยรายละเอียดดังนี้

	งบการเงินรวม		
	ที่ดิน พร้อมสิ่ง		รวม
	ที่ดิน	ปลูกสร้าง	
	บาท	บาท	บาท
ณ วันที่ 1 มกราคม พ.ศ. 2554			
ราคาทุน	27,250,000	181,233,237	208,483,237
หัก ค่าเสื่อมราคาสะสม	-	(52,070,978)	(52,070,978)
ราคาตามบัญชี - สุทธิ	27,250,000	129,162,259	156,412,259
สำหรับปีสิ้นสุดวันที่ 31 ธันวาคม พ.ศ. 2554			
ราคาตามบัญชีต้นปี - สุทธิ	27,250,000	129,162,259	156,412,259
จัดประเภทบัญชีใหม่ - ราคาทุน	-	(3,304,747)	(3,304,747)
- ค่าเสื่อมราคาสะสม	-	709,854	709,854
ค่าเสื่อมราคาสินทรัพย์ (หมายเหตุ 30)	-	(6,346,084)	(6,346,084)
ราคาตามบัญชีปลายปี - สุทธิ	27,250,000	120,221,282	147,471,282
ณ วันที่ 31 ธันวาคม พ.ศ. 2554			
ราคาทุน	27,250,000	177,928,490	205,178,490
หัก ค่าเสื่อมราคาสะสม	-	(57,707,208)	(57,707,208)
ราคาตามบัญชี - สุทธิ	27,250,000	120,221,282	147,471,282
สำหรับปีสิ้นสุดวันที่ 31 ธันวาคม พ.ศ. 2555			
ราคาตามบัญชีต้นปี - สุทธิ	27,250,000	120,221,282	147,471,282
ค่าเสื่อมราคาสินทรัพย์ (หมายเหตุ 30)	-	(6,346,084)	(6,346,084)
ราคาตามบัญชีปลายปี - สุทธิ	27,250,000	113,875,198	141,125,198
ณ วันที่ 31 ธันวาคม พ.ศ. 2555			
ราคาทุน	27,250,000	177,928,490	205,178,490
หัก ค่าเสื่อมราคาสะสม	-	(64,053,292)	(64,053,292)
ราคาตามบัญชี - สุทธิ	27,250,000	113,875,198	141,125,198
ราคามูลค่ายุติธรรม ณ วันที่ 31 ธันวาคม พ.ศ. 2554	363,180,000	504,233,271	867,413,271
ราคามูลค่ายุติธรรม ณ วันที่ 31 ธันวาคม พ.ศ. 2555	363,180,000	500,063,250	860,243,250

อสังหาริมทรัพย์เพื่อการลงทุนของบริษัทย่อยแสดงในงบการเงินรวมด้วยราคาทุนจำนวนเงิน 10.45 ล้านบาท (พ.ศ. 2554 : 10.45 ล้านบาท) ได้นำไปวางเป็นหลักประกันเงินกู้ยืมระยะยาวจากธนาคาร



บริษัท ศรีไทยซูเปอร์แวร์ จำกัด (มหาชน)

หมายเหตุประกอบงบการเงินรวมและงบการเงินเฉพาะบริษัท

สำหรับปีสิ้นสุดวันที่ 31 ธันวาคม พ.ศ. 2555 และ พ.ศ. 2554

13 อสังหาริมทรัพย์เพื่อการลงทุน - สุทธิ (ต่อ)

การเคลื่อนไหวของอสังหาริมทรัพย์เพื่อการลงทุนสำหรับปีสิ้นสุดวันที่ 31 ธันวาคม ประกอบด้วยรายละเอียดดังนี้ (ต่อ)

	งบการเงินเฉพาะบริษัท		
	ที่ดิน บาท	ที่ดิน พร้อมสิ่ง ปลูกสร้าง บาท	รวม บาท
ณ วันที่ 1 มกราคม พ.ศ. 2554			
ราคาทุน	201,543,000	362,834,645	564,377,645
หัก ค่าเสื่อมราคาสะสม	-	(45,571,271)	(45,571,271)
ราคาตามบัญชี - สุทธิ	201,543,000	317,263,374	518,806,374
สำหรับปีสิ้นสุดวันที่ 31 ธันวาคม พ.ศ. 2554			
ราคาตามบัญชีต้นปี - สุทธิ	201,543,000	317,263,374	518,806,374
จัดประเภทบัญชีใหม่ - ราคาทุน	-	(3,304,747)	(3,304,747)
- ค่าเสื่อมราคาสะสม	-	709,854	709,854
ค่าเสื่อมราคาสินทรัพย์ (หมายเหตุ 30)	-	(5,665,677)	(5,665,677)
ราคาตามบัญชีปลายปี - สุทธิ	201,543,000	309,002,804	510,545,804
ณ วันที่ 31 ธันวาคม พ.ศ. 2554			
ราคาทุน	201,543,000	359,529,898	561,072,898
หัก ค่าเสื่อมราคาสะสม	-	(50,527,094)	(50,527,094)
ราคาตามบัญชี - สุทธิ	201,543,000	309,002,804	510,545,804
สำหรับปีสิ้นสุดวันที่ 31 ธันวาคม พ.ศ. 2555			
ราคาตามบัญชีต้นปี - สุทธิ	201,543,000	309,002,804	510,545,804
ค่าเสื่อมราคาสินทรัพย์ (หมายเหตุ 30)	-	(5,665,678)	(5,665,678)
ราคาตามบัญชีปลายปี - สุทธิ	201,543,000	303,337,126	504,880,126
ณ วันที่ 31 ธันวาคม พ.ศ. 2555			
ราคาทุน	201,543,000	359,529,898	561,072,898
หัก ค่าเสื่อมราคาสะสม	-	(56,192,772)	(56,192,772)
ราคาตามบัญชี - สุทธิ	201,543,000	303,337,126	504,880,126
ราคามูลค่ายุติธรรม ณ วันที่ 31 ธันวาคม พ.ศ. 2554	363,180,000	486,520,000	849,700,000
ราคามูลค่ายุติธรรม ณ วันที่ 31 ธันวาคม พ.ศ. 2555	363,180,000	486,520,000	849,700,000

จำนวนเงินที่เกี่ยวข้องอสังหาริมทรัพย์เพื่อการลงทุนที่รับรู้ในกำไรหรือขาดทุน ได้แก่

	งบการเงินรวม		งบการเงินเฉพาะบริษัท	
	พ.ศ. 2555 บาท	พ.ศ. 2554 บาท	พ.ศ. 2555 บาท	พ.ศ. 2554 บาท
รายได้ค่าเช่า	7,225,642	6,710,171	6,756,633	5,988,825



บริษัท ศรีไทยซูเปอร์แวร์ จำกัด (มหาชน)
หมายเหตุประกอบงบการเงินรวมและงบการเงินเฉพาะบริษัท
สำหรับปีสิ้นสุดวันที่ 31 ธันวาคม พ.ศ. 2555 และ พ.ศ. 2554

14 ที่ดิน อาคารและอุปกรณ์ - สุทธิ

การเคลื่อนไหวของที่ดิน อาคารและอุปกรณ์สำหรับปีสิ้นสุดวันที่ 31 ธันวาคม ประกอบด้วยรายละเอียดดังนี้

	ที่ดินและ อาคาร บาท	ปรับปรุง ที่ดิน		ปรับปรุง อาคาร		เครื่องจักร และอุปกรณ์		เครื่องตกแต่งและ อุปกรณ์สำนักงาน		งานระหว่าง ติดตั้ง		รวม บาท
		บาท	บาท	บาท	บาท	บาท	บาท	บาท	บาท	บาท	บาท	
ณ วันที่ 1 มกราคม พ.ศ. 2554												
ราคาทุน	1,017,562,385	16,108,913		319,370,635		3,764,931,998		272,085,490		286,067,393		5,828,717,692
หัก ค่าเสื่อมราคาสะสม	(253,335,790)	(15,951,470)		(223,635,951)		(1,347,863,500)		(190,840,050)		-		(2,149,241,473)
ค่าเผื่อการด้อยค่า	-	-		-		(4,985,178)		-		(40,000)		(5,025,178)
ราคาตามบัญชี - สุทธิ	764,226,595	157,443		95,734,684		2,412,083,320		81,245,440		286,027,393		3,674,451,041
สำหรับปีสิ้นสุดวันที่ 31 ธันวาคม พ.ศ. 2554												
ราคาตามบัญชีต้นปี	764,226,595	157,443		95,734,684		2,412,083,320		81,245,440		286,027,393		3,674,451,041
ซื้อสินทรัพย์	29,577,942	-		37,356,931		617,470,923		35,631,762		9,669,065		1,020,275,041
ค่าเสื่อมราคาสินทรัพย์ (หมายเหตุ 30)	(36,487,405)	(32,020)		(32,988,115)		(331,287,540)		(24,348,601)		(12,381,285)		(437,524,966)
จำหน่ายสินทรัพย์ - ราคาทุน	-	-		-		(88,432,267)		(8,113,294)		(6,827,087)		(103,372,648)
- ค่าเสื่อมราคาสะสม	-	-		-		29,750,078		7,023,074		6,441,490		43,214,642
ตัดจำหน่ายทรัพย์สินจากเหตุการณ์ไฟไหม้ - ราคาทุน	-	-		-		(7,921,273)		-		-		(7,921,273)
- ค่าเสื่อมราคาสะสม	-	-		-		2,609,538		-		-		2,609,538
ตัดจำหน่ายสินทรัพย์ - ราคาทุน	-	-		(6,605,461)		(25,952,538)		(130,191)		-		(32,688,190)
- ค่าเสื่อมราคาสะสม	-	-		4,785,831		18,895,874		130,065		-		23,811,770
จัดประเภทบัญชีใหม่ - ราคาทุน	3,304,747	-		(299,480)		(8,582,340)		231,820		(60,000)		(5,405,253)
- ค่าเสื่อมราคาสะสม	(709,854)	-		30,721		2,379,189		(40,555)		9,833		1,669,334
การโอนระหว่างกัน	65,114,665	-		10,776,983		267,288,342		(9,130,500)		(334,049,490)		-
โอนเปลี่ยนแปลงฐานะเงินทุนเป็นบริษัทย่อย	(15,728,979)	-		(1,591,546)		(2,791,909)		(82,016)		(4)		(20,194,454)
เป็นเงินลงทุนในบริษัทร่วม	-	-		-		-		(158,165)		-		(247,352)
ผลต่างจากการแปลงค่าเงินตราต่างประเทศ	-	-		-		-		(89,187)		-		-
ราคาตามบัญชีปลายปี - สุทธิ	809,297,711	125,423		107,200,548		2,885,509,397		82,258,839		242,486,321		4,158,677,230
ณ วันที่ 31 ธันวาคม พ.ศ. 2554												
ราคาทุน	1,095,689,170	16,108,913		358,866,029		4,510,669,443		288,544,044		155,148,130		6,667,552,050
หัก ค่าเสื่อมราคาสะสม	(286,391,459)	(15,983,490)		(251,665,481)		(1,620,174,868)		(206,285,205)		(123,349,139)		(2,503,849,642)
ค่าเผื่อการด้อยค่า	-	-		-		(4,985,178)		-		(40,000)		(5,025,178)
ราคาตามบัญชี - สุทธิ	809,297,711	125,423		107,200,548		2,885,509,397		82,258,839		242,486,321		4,158,677,230

บริษัท ศรีไทยซูเปอร์แวร์ จำกัด (มหาชน)
หมายเหตุประกอบงบการเงินรวมและงบการเงินเฉพาะบริษัท
สำหรับปีสิ้นสุดวันที่ 31 ธันวาคม พ.ศ. 2555 และ พ.ศ. 2554

14 ที่ดิน อาคารและอุปกรณ์ - สุทธิ (ต่อ)

การเคลื่อนไหวของที่ดิน อาคารและอุปกรณ์สำหรับปีสิ้นสุดวันที่ 31 ธันวาคม ประกอบด้วยรายละเอียดดังนี้ (ต่อ)

	งบการเงินรวม							
	ที่ดินและ อาคาร	ค่าปรับปรุง ที่ดิน	ค่าปรับปรุง อาคาร	เครื่องจักร และอุปกรณ์	เครื่องตกแต่งและ อุปกรณ์สำนักงาน	ยานพาหนะ	งานระหว่าง ติดตั้ง	รวม
	บาท	บาท	บาท	บาท	บาท	บาท	บาท	บาท
สำหรับปีสิ้นสุดวันที่ 31 ธันวาคม พ.ศ. 2555								
ราคาตามบัญชีต้นปี - สุทธิ	809,297,711	125,423	107,200,548	2,885,509,397	82,258,839	31,798,991	242,486,321	4,158,677,230
ซื้อสินทรัพย์	56,896,410	600,000	14,716,397	442,787,912	18,326,282	5,095,213	678,387,595	1,216,809,809
ค่าเสื่อมราคาสินทรัพย์ (หมายเหตุ 30)	(39,211,535)	(42,020)	(35,001,628)	(390,144,934)	(23,828,811)	(9,243,520)	-	(497,472,448)
จำหน่ายสินทรัพย์ - ราคาทุน	(323,085)	-	(58,692)	(49,023,444)	(7,624,955)	(37,186,683)	-	(94,216,859)
- ค่าเสื่อมราคาสะสม	323,084	-	54,252	19,502,084	7,516,200	34,368,689	-	61,764,309
- โอนกลับค่าเผื่อการด้อยค่า	-	-	-	1,285,178	-	-	-	1,285,178
ตัดจำหน่ายสินทรัพย์ - ราคาทุน	-	-	(5,532,576)	(17,159,053)	(6,106,196)	-	-	(28,797,825)
- ค่าเสื่อมราคาสะสม	-	-	5,482,515	11,718,591	6,024,062	-	-	23,225,168
จัดประเภทบัญชีใหม่ - ราคาทุน	-	-	-	1,976,801	-	-	-	1,976,801
- ค่าเสื่อมราคาสะสม	-	-	-	(354,270)	-	-	-	(354,270)
การโอนระหว่างกัน	47,954,873	-	3,956,716	524,691,613	5,830	-	(576,609,032)	-
ผลต่างจากการแปลงค่าเงินตราต่างประเทศ	-	-	-	-	(4,581)	(2,842)	-	(7,423)
ราคาตามบัญชีปลายปี - สุทธิ	874,937,458	683,403	90,817,532	3,430,789,875	76,566,670	24,829,848	344,264,884	4,842,889,670
ณ วันที่ 31 ธันวาคม พ.ศ. 2555								
ราคาทุน	1,200,217,368	16,708,913	371,947,874	5,413,943,272	292,934,250	123,026,711	344,304,884	7,763,083,272
หัก ค่าเสื่อมราคาสะสม	(325,279,910)	(16,025,510)	(281,130,342)	(1,979,453,397)	(216,367,580)	(98,196,863)	-	(2,916,453,602)
ค่าเผื่อการด้อยค่า	-	-	-	(3,700,000)	-	-	(40,000)	(3,740,000)
ราคาตามบัญชี - สุทธิ	874,937,458	683,403	90,817,532	3,430,789,875	76,566,670	24,829,848	344,264,884	4,842,889,670



บริษัท ศรีไทยซูเปอร์แวร์ จำกัด (มหาชน)
หมายเหตุประกอบงบการเงินรวมและงบการเงินเฉพาะบริษัท
สำหรับปีสิ้นสุดวันที่ 31 ธันวาคม พ.ศ. 2555 และ พ.ศ. 2554

14 ที่ดิน อาคารและอุปกรณ์ - สุทธิ (ต่อ)

การเคลื่อนไหวของที่ดิน อาคารและอุปกรณ์สำหรับปีสิ้นสุดวันที่ 31 ธันวาคม ประกอบด้วยรายละเอียดดังนี้ (ต่อ)

	ที่ดินและ อาคาร บาท	ค่าปรับปรุง		ค่าปรับปรุง อาคาร		เครื่องจักร และอุปกรณ์		อุปกรณ์สำนักงาน		ยานพาหนะ		งานระหว่าง ติดตั้ง		รวม บาท
		บาท	บาท	บาท	บาท	บาท	บาท	บาท	บาท	บาท	บาท	บาท	บาท	
ณ วันที่ 1 มกราคม พ.ศ. 2554														
ราคาทุน	938,189,793	16,108,913		302,072,851		3,364,633,664		201,863,572		131,198,521		286,027,393		5,240,094,707
หัก ค่าเสื่อมราคาสะสม	(197,072,559)	(15,951,470)		(215,070,679)		(1,181,621,168)		(160,347,059)		(105,583,513)		-		(1,875,646,448)
ค่าเผื่อการด้อยค่า	-	-	-	-	-	(3,700,000)	-	-	-	-	-	-	-	(3,700,000)
ราคาตามบัญชี - สุทธิ	741,117,234	157,443		87,002,172		2,179,312,496		41,516,513		25,615,008		286,027,393		3,360,748,259
สำหรับปีสิ้นสุดวันที่ 31 ธันวาคม พ.ศ. 2554														
ราคาตามบัญชีต้นปี	741,117,234	157,443		87,002,172		2,179,312,496		41,516,513		25,615,008		286,027,393		3,360,748,259
ซื้อสินทรัพย์	20,583,943	-		31,430,314		452,443,885		21,638,712		9,669,065		280,686,055		816,451,974
ค่าเสื่อมราคาสินทรัพย์ (หมายเหตุ 30)	(25,282,143)	(32,020)		(30,250,937)		(302,018,652)		(13,276,703)		(9,790,138)		-		(380,650,593)
จำหน่ายสินทรัพย์ - ราคาทุน	-	-	-	-	-	(60,523,134)		(8,113,293)		(5,758,631)		-		(74,395,058)
- ค่าเสื่อมราคาสะสม	-	-	-	-	-	22,400,384		7,023,074		5,384,790		-		34,808,248
ตัดจำหน่ายสินทรัพย์จากเหตุการณ์ไฟไหม้ - ราคาทุน	-	-	-	-	-	(7,921,273)		-		-		-		(7,921,273)
- ค่าเสื่อมราคาสะสม	-	-	-	-	-	2,609,538		-		-		-		2,609,538
ตัดจำหน่ายสินทรัพย์ - ราคาทุน	-	-	-	(6,605,461)		(25,952,538)		(130,191)		-		-		(32,688,190)
- ค่าเสื่อมราคาสะสม	-	-	-	4,785,831		18,895,874		130,065		-		-		23,811,770
จัดประเภทบัญชีใหม่ - ราคาทุน	3,304,747	-	-	(299,480)		(8,582,340)		231,820		-		(60,000)		(5,405,253)
- ค่าเสื่อมราคาสะสม	(709,854)	-	-	30,721		2,379,189		(40,555)		9,833		-		1,669,334
การโอนระหว่างกัน	61,670,665	-	-	10,776,983		261,601,842		-		-		(334,049,490)		-
ราคาตามบัญชีปลายปี - สุทธิ	800,684,592	125,423		96,870,143		2,534,645,271		48,979,442		25,129,927		232,603,958		3,739,038,756
ณ วันที่ 31 ธันวาคม พ.ศ. 2554														
ราคาทุน	1,023,749,148	16,108,913		337,375,207		3,975,700,106		215,490,620		135,108,955		232,603,958		5,936,136,907
หัก ค่าเสื่อมราคาสะสม	(223,064,556)	(15,983,490)		(240,505,064)		(1,437,354,835)		(166,511,178)		(109,979,028)		-		(2,193,398,151)
ค่าเผื่อการด้อยค่า	-	-	-	-	-	(3,700,000)		-		-		-		(3,700,000)
ราคาตามบัญชี - สุทธิ	800,684,592	125,423		96,870,143		2,534,645,271		48,979,442		25,129,927		232,603,958		3,739,038,756

บริษัท ศรีไทยซูเปอร์แวร์ จำกัด (มหาชน)
 หมายเหตุประกอบงบการเงินรวมและงบการเงินเฉพาะบริษัท
 สำหรับปีสิ้นสุดวันที่ 31 ธันวาคม พ.ศ. 2555 และ พ.ศ. 2554

14 ที่ดิน อาคารและอุปกรณ์ - สุทธิ (ต่อ)

การเคลื่อนไหวของที่ดิน อาคารและอุปกรณ์สำหรับปีสิ้นสุดวันที่ 31 ธันวาคม ประกอบด้วยรายละเอียดดังนี้ (ต่อ)

	ที่ดินและ อาคาร บาท	การปรับปรุง ที่ดิน		การปรับปรุง อาคาร		เครื่องจักร และอุปกรณ์		เครื่องตกแต่งและ อุปกรณ์สำนักงาน		ยานพาหนะ		งานระหว่าง ติดตั้ง		รวม บาท
		บาท	บาท	บาท	บาท	บาท	บาท	บาท	บาท	บาท	บาท	บาท	บาท	
สำหรับปีสิ้นสุดวันที่ 31 ธันวาคม พ.ศ. 2555														
ราคาตามบัญชีต้นปี - สุทธิ	800,684,592	125,423		96,870,143		2,534,645,271		48,979,442		25,129,927		232,603,958		3,739,038,756
ซื้อสินทรัพย์	6,728,000	600,000		12,683,320		380,543,856		12,904,881		2,553,400		288,466,296		704,479,753
ค่าเสื่อมราคาสินทรัพย์ (หมายเหตุ 30)	(27,141,007)	(42,020)		(31,896,841)		(341,431,557)		(13,510,360)		(6,725,463)		-		(420,747,248)
จำหน่ายสินทรัพย์ - ราคาทุน	-	-		(58,692)		(194,431,402)		(8,542,878)		(35,792,188)		-		(238,825,160)
- ค่าเสื่อมราคาสะสม	-	-		54,252		46,943,994		7,541,787		33,006,707		-		87,546,740
ตัดขายสินทรัพย์ - ราคาทุน	-	-		(248,453)		(16,167,523)		(1,434,223)		-		-		(17,850,199)
- ค่าเสื่อมราคาสะสม	-	-		198,392		10,886,061		1,370,316		-		-		12,454,769
จัดประเภทบัญชีใหม่ - ราคาทุน	-	-		-		2,471,801		-		-		-		2,471,801
- ค่าเสื่อมราคาสะสม	-	-		-		(370,770)		-		-		-		(370,770)
การโอนระหว่างกัน	39,322,373	-		3,945,725		389,823,144		-		-		(433,091,242)		-
ราคาตามบัญชีปลายปี - สุทธิ	819,593,958	683,403		81,547,846		2,812,912,875		47,308,965		18,172,383		87,979,012		3,868,198,442
ณ วันที่ 31 ธันวาคม พ.ศ. 2555														
ราคาทุน	1,069,799,521	16,708,913		353,697,107		4,537,939,983		218,418,399		101,870,167		87,979,012		6,386,413,102
หัก ค่าเสื่อมราคาสะสม	(250,205,563)	(16,025,510)		(272,149,261)		(1,721,327,108)		(171,109,434)		(83,697,784)		-		(2,514,514,660)
ค่าเผื่อการด้อยค่า	-	-		-		(3,700,000)		-		-		-		(3,700,000)
ราคาตามบัญชี - สุทธิ	819,593,958	683,403		81,547,846		2,812,912,875		47,308,965		18,172,383		87,979,012		3,868,198,442



บริษัท ศรีไทยซูเปอร์แวร์ จำกัด (มหาชน)

หมายเหตุประกอบงบการเงินรวมและงบการเงินเฉพาะบริษัท

สำหรับปีสิ้นสุดวันที่ 31 ธันวาคม พ.ศ. 2555 และ พ.ศ. 2554

14 ที่ดิน อาคารและอุปกรณ์ - สุทธิ (ต่อ)

การซื้อสินทรัพย์ในงบการเงินรวม รวมถึงการได้มาซึ่งสินทรัพย์จากสัญญาเช่าการเงินโดยที่กลุ่มบริษัทเป็นผู้เช่าจำนวน 1.38 ล้านบาท (พ.ศ. 2554 : 21.04 ล้านบาท)

ภาระผูกพัน

กลุ่มบริษัทได้จำนองที่ดิน อาคาร และเครื่องจักรส่วนหนึ่งไว้กับธนาคารเพื่อเป็นหลักประกันเงินเบิกเกินบัญชี เงินกู้ยืมระยะยาวและเงินทุนหมุนเวียนจากธนาคาร ซึ่งประกอบด้วยรายละเอียดดังต่อไปนี้

	งบการเงินรวม		งบการเงินเฉพาะบริษัท	
	ราคาทุน	ราคาทุน	ราคาทุน	ราคาทุน
	พ.ศ. 2555	พ.ศ. 2554	พ.ศ. 2555	พ.ศ. 2554
	ล้านบาท	ล้านบาท	ล้านบาท	ล้านบาท
บริษัท ศรีไทยซูเปอร์แวร์ จำกัด (มหาชน)				
- ที่ดินและอาคาร	619.0	619.0	619.0	619.0
บริษัทย่อย:				
บริษัท ศรีไทยโมลด์ส จำกัด				
- ที่ดิน อาคารและเครื่องจักร	38.5	37.3	-	-
บริษัท ศรีไทย มียากาว จำกัด				
- ที่ดิน และเครื่องจักร	166.3	133.5	-	-
บริษัท ศรีไทย นาโนพลาสติก จำกัด				
- ที่ดิน และเครื่องจักร	19.1	-	-	-



บริษัท ศรีไทยซูเปอร์แวร์ จำกัด (มหาชน)

หมายเหตุประกอบงบการเงินรวมและงบการเงินเฉพาะบริษัท

สำหรับปีสิ้นสุดวันที่ 31 ธันวาคม พ.ศ. 2555 และ พ.ศ. 2554

15 สินทรัพย์ไม่มีตัวตน - สุทธิ

สินทรัพย์ไม่มีตัวตน ณ วันที่ 31 ธันวาคม ประกอบด้วยรายละเอียดดังนี้

	งบการเงินรวม				
	ลิขสิทธิ์และโปรแกรมคอมพิวเตอร์เพื่อใช้ในการดำเนินงาน	งานระหว่างติดตั้งโปรแกรมคอมพิวเตอร์	สิทธิบัตรทางด้านเทคนิคการผลิต	ค่าความนิยม	รวมทั้งสิ้น
	บาท	บาท	บาท	บาท	บาท
ณ วันที่ 1 มกราคม พ.ศ. 2554					
ราคาทุน	114,134,744	1,925,500	39,289,855	6,293,564	161,643,663
หัก ค่าตัดจำหน่ายสะสม	(77,853,124)	-	(8,268,633)	(2,674,765)	(88,796,522)
ค่าเผื่อการด้อยค่า	(364,803)	-	-	(3,618,799)	(3,983,602)
ราคาตามบัญชี - สุทธิ	35,916,817	1,925,500	31,021,222	-	68,863,539
สำหรับปีสิ้นสุดวันที่ 31 ธันวาคม พ.ศ. 2554					
ราคาตามบัญชีต้นปี - สุทธิ	35,916,817	1,925,500	31,021,222	-	68,863,539
ซื้อสินทรัพย์ไม่มีตัวตน	6,802,434	1,933,600	-	-	8,736,034
ค่าตัดจำหน่าย	(9,441,624)	-	(4,048,985)	-	(13,490,609)
การโอนระหว่างกัน	3,537,500	(3,537,500)	-	-	-
ผลต่างจากการแปลงค่าเงินตราต่างประเทศ	9,639	-	-	-	9,639
ราคาตามบัญชีสุทธิปลายปี	36,824,766	321,600	26,972,237	-	64,118,603
ณ วันที่ 31 ธันวาคม พ.ศ. 2554					
ราคาทุน	124,467,331	321,600	39,289,855	-	164,078,786
หัก ค่าตัดจำหน่ายสะสม	(87,277,762)	-	(12,317,618)	-	(99,595,380)
ค่าเผื่อการด้อยค่า	(364,803)	-	-	-	(364,803)
ราคาตามบัญชี - สุทธิ	36,824,766	321,600	26,972,237	-	64,118,603
สำหรับปีสิ้นสุดวันที่ 31 ธันวาคม พ.ศ. 2555					
ราคาตามบัญชีต้นปี - สุทธิ	36,824,766	321,600	26,972,237	-	64,118,603
ซื้อสินทรัพย์ไม่มีตัวตน	9,733,654	412,560	-	-	10,146,214
ค่าตัดจำหน่าย	(10,189,628)	-	(4,048,985)	-	(14,238,613)
โอนระหว่างกัน	332,160	(332,160)	-	-	-
ตัดจ่ายสินทรัพย์ - ราคาทุน	(4,635,527)	-	-	-	(4,635,527)
- ค่าตัดจำหน่ายสะสม	4,635,527	-	-	-	4,635,527
จัดประเภทใหม่ - ราคาทุน	(2,471,801)	-	-	-	(2,471,801)
- ค่าตัดจำหน่ายสะสม	370,770	-	-	-	370,770
ผลต่างจากการแปลงค่าเงินตราต่างประเทศ	5,847	-	-	-	5,847
ราคาตามบัญชีสุทธิปลายปี	34,605,768	402,000	22,923,252	-	57,931,020
ณ วันที่ 31 ธันวาคม พ.ศ. 2555					
ราคาทุน	127,413,130	402,000	39,289,855	-	167,104,985
หัก ค่าตัดจำหน่ายสะสม	(92,442,559)	-	(16,366,603)	-	(108,809,162)
ค่าเผื่อการด้อยค่า	(364,803)	-	-	-	(364,803)
ราคาตามบัญชี - สุทธิ	34,605,768	402,000	22,923,252	-	57,931,020

บริษัท ศรีไทยซูเปอร์แวร์ จำกัด (มหาชน)

หมายเหตุประกอบงบการเงินรวมและงบการเงินเฉพาะบริษัท

สำหรับปีสิ้นสุดวันที่ 31 ธันวาคม พ.ศ. 2555 และ พ.ศ. 2554

15 สินทรัพย์ไม่มีตัวตน - สุทธิ (ต่อ)

สินทรัพย์ไม่มีตัวตน ณ วันที่ 31 ธันวาคม ประกอบด้วยรายละเอียดดังนี้ (ต่อ)

	งบการเงินเฉพาะบริษัท			
	ลิขสิทธิ์และโปรแกรมคอมพิวเตอร์เพื่อใช้ในการดำเนินงาน	งานระหว่างติดตั้งโปรแกรมคอมพิวเตอร์	สิทธิบัตรทางด้านเทคนิคการผลิต	รวมทั้งสิ้น
	บาท	บาท	บาท	บาท
ณ วันที่ 1 มกราคม พ.ศ. 2554				
ราคาทุน	94,051,441	1,925,500	39,289,855	135,266,796
หัก ค่าตัดจำหน่ายสะสม	(61,331,160)	-	(8,268,633)	(69,599,793)
ค่าเพื่อการค้ายค่า	(364,803)	-	-	(364,803)
ราคาตามบัญชี - สุทธิ	32,355,478	1,925,500	31,021,222	65,302,200
สำหรับปีสิ้นสุดวันที่ 31 ธันวาคม พ.ศ. 2554				
ราคาตามบัญชีต้นปี - สุทธิ	32,355,478	1,925,500	31,021,222	65,302,200
ซื้อสินทรัพย์ไม่มีตัวตน	3,491,702	1,933,600	-	5,425,302
ค่าตัดจำหน่าย	(7,870,060)	-	(4,048,985)	(11,919,045)
การโอนระหว่างกัน	3,537,500	(3,537,500)	-	-
ราคาตามบัญชีสุทธิปลายปี	31,514,620	321,600	26,972,237	58,808,457
ณ วันที่ 31 ธันวาคม พ.ศ. 2554				
ราคาทุน	101,080,643	321,600	39,289,855	140,692,098
หัก ค่าตัดจำหน่ายสะสม	(69,201,220)	-	(12,317,618)	(81,518,838)
ค่าเพื่อการค้ายค่า	(364,803)	-	-	(364,803)
ราคาตามบัญชี - สุทธิ	31,514,620	321,600	26,972,237	58,808,457
สำหรับปีสิ้นสุดวันที่ 31 ธันวาคม พ.ศ. 2555				
ราคาตามบัญชีต้นปี - สุทธิ	31,514,620	321,600	26,972,237	58,808,457
ซื้อสินทรัพย์ไม่มีตัวตน	4,039,608	412,560	-	4,452,168
ค่าตัดจำหน่าย	(8,254,289)	-	(4,048,985)	(12,303,274)
โอนระหว่างกัน	332,160	(332,160)	-	-
จำหน่ายสินทรัพย์ - ราคาทุน	(507,348)	-	-	(507,348)
- ค่าตัดจำหน่ายสะสม	215,623	-	-	215,623
จัดประเภทใหม่ - ราคาทุน	(2,471,801)	-	-	(2,471,801)
- ค่าตัดจำหน่ายสะสม	370,770	-	-	370,770
ราคาตามบัญชีสุทธิปลายปี	25,239,343	402,000	22,923,252	48,564,595
ณ วันที่ 31 ธันวาคม พ.ศ. 2555				
ราคาทุน	102,473,262	402,000	39,289,855	142,165,117
หัก ค่าตัดจำหน่ายสะสม	(76,869,116)	-	(16,366,603)	(93,235,719)
ค่าเพื่อการค้ายค่า	(364,803)	-	-	(364,803)
ราคาตามบัญชี - สุทธิ	25,239,343	402,000	22,923,252	48,564,595



บริษัท ศรีไทยซูเปอร์แวร์ จำกัด (มหาชน)

หมายเหตุประกอบงบการเงินรวมและงบการเงินเฉพาะบริษัท

สำหรับปีสิ้นสุดวันที่ 31 ธันวาคม พ.ศ. 2555 และ พ.ศ. 2554

16 ภาษีเงินได้รอการตัดบัญชี

ภาษีเงินได้รอการตัดบัญชีคำนวณจากผลแตกต่างชั่วคราวตามวิธีนี้สิน โดยใช้อัตราภาษีร้อยละ 15.00 ถึง 33.99 (พ.ศ. 2554 : ร้อยละ 7.50 ถึง 33.99)

สินทรัพย์และหนี้สินภาษีเงินได้รอการตัดบัญชีจะแสดงหักกลบลบกันเมื่อกลุ่มบริษัทมีสิทธิตามกฎหมายที่จะนำสินทรัพย์ภาษีเงินได้ของงวดปัจจุบันมาหักกลบลบกับหนี้สินภาษีเงินได้ของงวดปัจจุบัน และทั้งสินทรัพย์และหนี้สินภาษีเงินได้รอการตัดบัญชีเกี่ยวข้องกับภาษีเงินได้ที่ประเมินโดยหน่วยงานจัดเก็บภาษีหน่วยงานเดียวกันและการเรียกเก็บเป็นหน่วยภาษีเดียวกัน หรือหน่วยภาษีต่างกัน ซึ่งตั้งใจจะจ่ายด้วยยอดสุทธิ

ภาษีเงินได้รอการตัดบัญชี ณ วันที่ 31 ธันวาคม ประกอบด้วยรายละเอียดดังนี้

หมายเหตุ	งบการเงินรวม		งบการเงินเฉพาะบริษัท	
	พ.ศ. 2555	พ.ศ. 2554	พ.ศ. 2555	พ.ศ. 2554
	บาท	บาท	บาท	บาท
สินทรัพย์ภาษีเงินได้รอการตัดบัญชี	16.1	86,249,487	73,545,826	70,191,287
หนี้สินภาษีเงินได้รอการตัดบัญชี	16.2	(10,724,000)	-	(10,724,000)
ภาษีเงินได้รอการตัดบัญชี - สุทธิ		<u>75,525,487</u>	<u>73,545,826</u>	<u>59,467,287</u>
				<u>63,369,562</u>

16.1 สินทรัพย์ภาษีเงินได้รอการตัดบัญชี

การเปลี่ยนแปลงของสินทรัพย์ภาษีเงินได้รอการตัดบัญชีมีรายละเอียดดังต่อไปนี้

	งบการเงินรวม							
	รายการที่บันทึกในกำไรขาดทุน				รายการที่บันทึกโดยตรง			
	ผลกระทบจากการเปลี่ยนแปลงนโยบายบัญชี	รายการที่บันทึกในกำไรขาดทุน	รายการระหว่างปี	ในส่วนของผู้ถือหุ้น	รายการที่บันทึกในกำไรขาดทุน	รายการที่บันทึกโดยตรง	ในส่วนของผู้ถือหุ้น	
	1 มกราคม พ.ศ. 2554	31 ธันวาคม พ.ศ. 2554	31 ธันวาคม พ.ศ. 2555	31 ธันวาคม พ.ศ. 2555	31 ธันวาคม พ.ศ. 2554	31 ธันวาคม พ.ศ. 2555	31 ธันวาคม พ.ศ. 2555	31 ธันวาคม พ.ศ. 2555
	บาท	บาท	บาท	บาท	บาท	บาท	บาท	บาท
ขาดทุนสะสมทางภาษี	-	-	-	4,356,898	-	4,356,898	3,584,569	-
ค่าเผื่อการด้อยค่าของ								
เงินลงทุน	19,886,206	-	(2,505,896)	520,000	-	17,900,310	2,276,667	-
ภาระผูกพันผลประโยชน์พนักงาน	-	86,348,457	(22,905,264)	(13,534,619)	-	49,908,574	3,719,821	3,933,000
ผลต่างจากอัตราแลกเปลี่ยน	(160,000)	-	-	-	(726,110)	(886,110)	-	(432,984)
อื่นๆ	2,625,044	-	(99,003)	(259,887)	-	2,266,154	(377,412)	-
	<u>22,351,250</u>	<u>86,348,457</u>	<u>(25,510,163)</u>	<u>(8,917,608)</u>	<u>(726,110)</u>	<u>73,545,826</u>	<u>9,203,645</u>	<u>3,500,016</u>
								<u>86,249,487</u>

บริษัท ศรีไทยซูเปอร์แวร์ จำกัด (มหาชน)

หมายเหตุประกอบงบการเงินรวมและงบการเงินเฉพาะบริษัท

สำหรับปีสิ้นสุดวันที่ 31 ธันวาคม พ.ศ. 2555 และ พ.ศ. 2554

16 ภาษีเงินได้รอการตัดบัญชี (ต่อ)

16.1 สินทรัพย์ภาษีเงินได้รอการตัดบัญชี (ต่อ)

การเปลี่ยนแปลงของสินทรัพย์ภาษีเงินได้รอการตัดบัญชีมีรายละเอียดดังต่อไปนี้ (ต่อ)

งบการเงินเฉพาะบริษัท							
	ผลกระทบ		รายการที่บันทึกในกำไรขาดทุน		รายการที่บันทึกโดยตรง		
	1 มกราคม พ.ศ. 2554	จากการเปลี่ยนแปลงนโยบายบัญชี	อัตราภาษีเปลี่ยน	รายการระหว่างปี	31 ธันวาคม พ.ศ. 2554	บันทึกในกำไรขาดทุน	ในส่วนของผู้ถือหุ้น
	บาท	บาท	บาท	บาท	บาท	บาท	บาท
ค่าเผื่อการด้อยค่าของ							
เงินลงทุน	19,886,206	-	(2,505,896)	520,000	17,900,310	2,276,667	-
ภาระผูกพันผลประโยชน์							
พนักงาน	-	78,667,006	(20,445,877)	(13,890,411)	44,330,718	2,161,072	2,777,779
อื่นๆ	1,956,544	-	(99,003)	(719,007)	1,138,534	(393,793)	-
	21,842,750	78,667,006	(23,050,776)	(14,089,418)	63,369,562	4,043,946	2,777,779

16.2 หนี้สินภาษีเงินได้รอการตัดบัญชี

การเปลี่ยนแปลงของหนี้สินภาษีเงินได้รอการตัดบัญชี มีรายละเอียดดังต่อไปนี้

งบการเงินรวม				
	ผลกระทบ		รายการที่บันทึกโดยตรง	
	1 มกราคม พ.ศ. 2554	จากการเปลี่ยนแปลงนโยบายบัญชี	31 ธันวาคม พ.ศ. 2554	ในส่วนของผู้ถือหุ้น
	บาท	บาท	บาท	บาท
ส่วนเกินทุนจากการตีมูลค่า				
ยุติธรรมของที่ดินและอาคาร	88,483,333	(88,483,333)	-	-
ส่วนเกินทุนจากการตีมูลค่ายุติธรรม				
ของเครื่องจักรและแม่พิมพ์	26,440,535	(26,440,535)	-	-
เงินลงทุนเพื่อขาย	-	-	-	10,724,000
รวม	114,923,868	(114,923,868)	-	10,724,000



บริษัท ศรีไทยซูเปอร์แวร์ จำกัด (มหาชน)

หมายเหตุประกอบงบการเงินรวมและงบการเงินเฉพาะบริษัท

สำหรับปีสิ้นสุดวันที่ 31 ธันวาคม พ.ศ. 2555 และ พ.ศ. 2554

16 ภาษีเงินได้รอการตัดบัญชี (ต่อ)

16.2 หนี้สินภาษีเงินได้รอการตัดบัญชี (ต่อ)

การเปลี่ยนแปลงของหนี้สินภาษีเงินได้รอการตัดบัญชี มีรายละเอียดดังต่อไปนี้ (ต่อ)

	งบการเงินเฉพาะบริษัท				
	ผลกระทบ		รายการที่		
	จากการเปลี่ยนแปลง		บันทึกโดยตรง		
	1 มกราคม พ.ศ. 2554	31 ธันวาคม พ.ศ. 2554	ในส่วนของ ผู้ถือหุ้น	31 ธันวาคม พ.ศ. 2555	
	บาท	บาท	บาท	บาท	บาท
ส่วนเกินทุนจากการตีมูลค่า					
ยุติธรรมของที่ดินและอาคาร	74,785,738	(74,785,738)	-	-	-
ส่วนเกินทุนจากการตีมูลค่ายุติธรรม					
ของเครื่องจักรและแม่พิมพ์	24,624,714	(24,624,714)	-	-	-
เงินลงทุนเพื่อขาย	-	-	-	10,724,000	10,724,000
รวม	99,410,452	(99,410,452)	-	10,724,000	10,724,000

16.3 ภาษีเงินได้

ภาษีเงินได้สำหรับปีสิ้นสุดวันที่ 31 ธันวาคม ประกอบด้วยรายละเอียดดังนี้

	งบการเงินรวม		งบการเงินเฉพาะบริษัท	
	พ.ศ. 2555	พ.ศ. 2554	พ.ศ. 2555	พ.ศ. 2554
	บาท	บาท	บาท	บาท
ภาษีเงินได้สำหรับปี	104,062,999	137,091,044	84,401,438	129,352,670
ภาษีเงินได้รอการตัดบัญชี				
- สินทรัพย์ภาษีเงินได้รอการตัดบัญชี (หมายเหตุ 16.1)	(9,203,645)	34,427,771	(4,043,946)	37,140,194
- หนี้สินภาษีเงินได้รอการตัดบัญชี (หมายเหตุ 16.2)	-	-	-	-
	94,859,354	171,518,815	80,357,492	166,492,864

บริษัท ศรีไทยซูเปอร์แวร์ จำกัด (มหาชน)

หมายเหตุประกอบงบการเงินรวมและงบการเงินเฉพาะบริษัท

สำหรับปีสิ้นสุดวันที่ 31 ธันวาคม พ.ศ. 2555 และ พ.ศ. 2554

16 ภาษีเงินได้รอการตัดบัญชี (ต่อ)

16.3 ภาษีเงินได้ (ต่อ)

การกระทบยอดภาษีที่คำนวณจากกำไรสุทธิทางบัญชีให้เป็นภาษีที่คำนวณจากกำไรทางภาษี แสดงได้ดังนี้

	งบการเงินรวม		งบการเงินเฉพาะบริษัท	
	พ.ศ. 2555	พ.ศ. 2554	พ.ศ. 2555	พ.ศ. 2554
	บาท	บาท	บาท	บาท
กำไรก่อนภาษี	672,221,258	455,316,013	539,728,124	482,269,353
อัตราภาษี	ร้อยละ 23	ร้อยละ 30	ร้อยละ 23	ร้อยละ 30
ผลคูณของกำไรทางบัญชีกับอัตราภาษีที่ใช้	154,610,889	136,594,804	124,137,469	144,680,806
ผลกระทบจากรายได้ที่ได้รับยกเว้นภาษีเงินได้หรือ				
รายจ่ายที่มีสิทธิหักได้เพิ่มขึ้น	(8,327,663)	(23,768,419)	(14,829,669)	(41,597,321)
ค่าใช้จ่ายที่ไม่สามารถหักได้ทางภาษี	10,942,167	35,704,937	6,706,641	26,269,185
ภาษีเงินได้รอการตัดบัญชี	(9,203,645)	34,427,771	(4,043,946)	37,140,194
ขาดทุนทางภาษีที่ไม่ได้รับรู้เป็นสินทรัพย์				
ภาษีเงินได้รอการตัดบัญชี	(42,029,419)	(7,396,841)	(31,613,003)	-
ส่วนแบ่ง(กำไร)ขาดทุนจากเงินลงทุนตามวิธีส่วนได้เสีย	(9,634,731)	(6,876,993)	-	-
ผลกระทบทางภาษีเนื่องจากอัตราภาษีที่แตกต่างกัน	(846,600)	(813,847)	-	-
ผลกระทบจากการตัดยอดรายการระหว่างกัน	(651,644)	3,647,403	-	-
ภาษีเงินได้	94,859,354	171,518,815	80,357,492	166,492,864

อัตราภาษีที่แท้จริงเฉลี่ยที่ใช้สำหรับกลุ่มบริษัทและบริษัท คือ อัตราร้อยละ 14.11 และร้อยละ 14.88 ตามลำดับ (พ.ศ. 2554 : ร้อยละ 37.67 และร้อยละ 34.52 ตามลำดับ)

เมื่อวันที่ 21 ธันวาคม พ.ศ. 2554 มีพระราชกฤษฎีกาออกตามความในประมวลรัษฎากรว่าด้วยการลดอัตรารัษฎากร กลุ่มบริษัทจึงวัดมูลค่าของภาษีเงินได้รอการตัดบัญชีที่เกี่ยวข้องใหม่ โดยใช้อัตราร้อยละ 23 สำหรับรอบระยะเวลาบัญชี พ.ศ. 2555 และร้อยละ 20 สำหรับรอบระยะเวลาบัญชี พ.ศ. 2556 เป็นต้นไป

สัดส่วนการแบ่งกำไรทางภาษีภายใต้กิจการที่ได้รับการส่งเสริมการลงทุนที่ได้รับยกเว้นภาษีเงินได้นิติบุคคลและที่ไม่ได้รับยกเว้นภาษีเงินได้นิติบุคคล

	งบการเงินรวม		งบการเงินเฉพาะบริษัท	
	พ.ศ. 2555	พ.ศ. 2554	พ.ศ. 2555	พ.ศ. 2554
	ร้อยละ	ร้อยละ	ร้อยละ	ร้อยละ
กิจการที่ได้รับยกเว้นภาษีเงินได้นิติบุคคล	29	4	27	-
กิจการที่ไม่ได้รับยกเว้นภาษีเงินได้นิติบุคคล	71	96	73	100
	100	100	100	100



บริษัท ศรีไทยซูเปอร์แวร์ จำกัด (มหาชน)

หมายเหตุประกอบงบการเงินรวมและงบการเงินเฉพาะบริษัท

สำหรับปีสิ้นสุดวันที่ 31 ธันวาคม พ.ศ. 2555 และ พ.ศ. 2554

17 เงินเบิกเกินบัญชีธนาคารและเงินกู้ยืมระยะสั้น

เงินเบิกเกินบัญชีธนาคารและเงินกู้ยืมระยะสั้น ณ วันที่ 31 ธันวาคม ประกอบด้วยรายละเอียดดังนี้

	งบการเงินรวม		งบการเงินเฉพาะบริษัท	
	พ.ศ. 2555	พ.ศ. 2554	พ.ศ. 2555	พ.ศ. 2554
	บาท	บาท	บาท	บาท
เงินเบิกเกินบัญชีธนาคาร	1,791,459	-	-	-
เงินกู้ยืมระยะสั้นจากธนาคาร				
- เงินบาท	790,000,000	735,000,000	790,000,000	695,000,000
- เงินดอลลาร์สหรัฐอเมริกา	49,170,000	-	-	-
รวมเงินเบิกเกินบัญชีธนาคารและเงินกู้ยืมระยะสั้น	840,961,459	735,000,000	790,000,000	695,000,000

ณ วันที่ 31 ธันวาคม พ.ศ. 2555 เงินกู้ยืมระยะสั้นจากธนาคารในประเทศของบริษัท จำนวน 790.00 ล้านบาท (พ.ศ. 2554 : 735.00 ล้านบาท) เป็นตัวสัญญาใช้เงินแบบเรียกคืนเมื่อทวงถาม และแบบมีอายุไม่เกิน 3 เดือน มีดอกเบี้ยในอัตราคงที่ตลอดอายุเงินกู้ (พ.ศ. 2554 : อัตราคงที่ตลอดอายุเงินกู้) โดยที่เงินกู้ระยะสั้นของบริษัทย่อยในประเทศ ณ วันที่ 31 ธันวาคม พ.ศ. 2554 จำนวน 20.00 ล้านบาท ค้ำประกันโดยบริษัท ศรีไทยซูเปอร์แวร์ จำกัด (มหาชน)

ณ วันที่ 31 ธันวาคม พ.ศ. 2555 เงินกู้ยืมระยะสั้นของบริษัทย่อยในต่างประเทศจำนวน 1.58 ล้านดอลลาร์สหรัฐอเมริกา (เทียบเท่าเงินบาทจำนวน 49.17 ล้านบาท) เป็นสัญญาเงินกู้ระยะสั้นอายุไม่เกิน 3 เดือน มีดอกเบี้ยในอัตรา Cost of Fund ของธนาคารพาณิชย์แห่งหนึ่งในประเทศเวียดนามบวกส่วนเพิ่ม และค้ำประกันโดยบริษัท ศรีไทยซูเปอร์แวร์ จำกัด (มหาชน) (พ.ศ. 2554 : ไม่มี)

บริษัท ศรีไทยซูเปอร์แวร์ จำกัด (มหาชน)

หมายเหตุประกอบงบการเงินรวมและงบการเงินเฉพาะบริษัท

สำหรับปีสิ้นสุดวันที่ 31 ธันวาคม พ.ศ. 2555 และ พ.ศ. 2554

18 เงินกู้ยืมระยะยาว

เงินกู้ยืมระยะยาว ณ วันที่ 31 ธันวาคม ประกอบด้วยรายละเอียดดังนี้

	งบการเงินรวม		งบการเงินเฉพาะบริษัท	
	พ.ศ. 2555	พ.ศ. 2554	พ.ศ. 2555	พ.ศ. 2554
	บาท	บาท	บาท	บาท
<u>เงินกู้ยืมระยะยาว</u>				
- เงินบาท	2,024,974,966	1,688,655,804	1,764,311,045	1,622,954,100
- เงินเวียดนามคอง จำนวน 64,323 ล้านเวียดนามคอง (พ.ศ. 2554 : 3,324 ล้านเวียดนามคอง)	96,484,500	4,986,000	-	-
- เงินดอลลาร์สหรัฐอเมริกา จำนวน 8,447,075.44 ดอลลาร์สหรัฐอเมริกา (พ.ศ. 2554 : 163,259.05 ดอลลาร์สหรัฐอเมริกา)	263,548,500	5,100,000	-	-
รวมเงินกู้ยืมระยะยาว	2,385,007,966	1,698,741,804	1,764,311,045	1,622,954,100

เงินกู้ยืมระยะยาวมีกำหนดชำระคืนดังนี้

	งบการเงินรวม		งบการเงินเฉพาะบริษัท	
	พ.ศ. 2555	พ.ศ. 2554	พ.ศ. 2555	พ.ศ. 2554
	บาท	บาท	บาท	บาท
เงินกู้ยืมที่ถึงกำหนดชำระภายในหนึ่งปี	532,901,427	474,758,338	463,470,227	458,643,055
เงินกู้ยืมที่ถึงกำหนดชำระเกินกว่า 1 ปี แต่ไม่เกิน 3 ปี	917,236,478	753,533,905	706,337,538	723,187,165
เงินกู้ยืมที่ถึงกำหนดชำระเกินกว่า 3 ปี แต่ไม่เกิน 5 ปี	618,388,561	353,894,221	386,798,280	333,386,600
เงินกู้ยืมที่ถึงกำหนดชำระเกินกว่า 5 ปี	316,481,500	116,555,340	207,705,000	107,737,280
	1,852,106,539	1,223,983,466	1,300,840,818	1,164,311,045
รวมเงินกู้ยืมระยะยาว	2,385,007,966	1,698,741,804	1,764,311,045	1,622,954,100

การเปลี่ยนแปลงของเงินกู้ยืมระยะยาวสำหรับปีสิ้นสุดวันที่ 31 ธันวาคม ประกอบด้วยรายละเอียดดังนี้

	งบการเงินรวม		งบการเงินเฉพาะบริษัท	
	พ.ศ. 2555	พ.ศ. 2554	พ.ศ. 2555	พ.ศ. 2554
	บาท	บาท	บาท	บาท
ราคาตามบัญชีต้นปี	1,698,741,804	1,688,089,059	1,622,954,100	1,638,470,100
เงินกู้เพิ่ม	1,160,684,500	347,091,060	600,000,000	300,000,000
จ่ายชำระคืน	(474,097,338)	(336,031,315)	(458,643,055)	(315,516,000)
ผลต่างจากการแปลงค่าเงินตราต่างประเทศ	(321,000)	(407,000)	-	-
ราคาตามบัญชีปลายปี	2,385,007,966	1,698,741,804	1,764,311,045	1,622,954,100

บริษัท ศรีไทยซูเปอร์แวร์ จำกัด (มหาชน)
 หมายเหตุประกอบงบการเงินรวมและงบการเงินเฉพาะบริษัท
 สำหรับปีสิ้นสุดวันที่ 31 ธันวาคม พ.ศ. 2555 และ พ.ศ. 2554

18 เงินที่มีระยะยาว (ต่อ)

18.1 เงินที่มีระยะยาวมีข้อกำหนดและเงื่อนไขของสัญญาเงินกู้ดังต่อไปนี้

สัญญาเงินกู้	งบการเงินรวม		บริษัท	วัตถุประสงค์ของเงินกู้	วงเงินรวม	อัตราดอกเบี้ยและระยะเวลาชำระคืน	การกำกับดูแลและหลักประกัน
	เงินกู้มีระยะยาว ณ วันที่ 31 ธันวาคม พ.ศ. 2555 (ล้านบาท)	เงินกู้มีระยะยาว ณ วันที่ 31 ธันวาคม พ.ศ. 2554 (ล้านบาท)					
1	35.6	91.9	บริษัท ไทยซูเปอร์แวร์ จำกัด (มหาชน)	โครงการอนุรักษ์พลังงาน	350.8 ล้านบาท (สัญญาเงินกู้ 11 ฉบับ)	อัตราดอกเบี้ยคงที่ตลอดอายุเงินกู้ และอัตราดอกเบี้ย MLR และ อัตรา MLR หักส่วนลดของธนาคารในประเทศไทย ชำระคืนเงินต้นทุก 3 เดือน โดยงวดแรกเริ่มชำระตั้งแต่เดือนมิถุนายน พ.ศ. 2549 และสิ้นสุดในปี พ.ศ. 2557	การจำนองที่ดินและสิ่งปลูกสร้าง อาคาร โรงงานของบริษัท (ตามที่ได้กล่าวไว้ในหมายเหตุ 14)* การมอบให้ผู้ให้สินเชื่อเป็นผู้รับผลประโยชน์ตามกรรมร่วมกัน
2	1,616.2	1,268.6	บริษัท ศรีไทยซูเปอร์แวร์ จำกัด (มหาชน)	เพื่อลงทุนในการปรับปรุงอาคารเครื่องจักร แม่พิมพ์ และอุปกรณ์การผลิต	2,334.6 ล้านบาท (สัญญาเงินกู้ 15 ฉบับ)	สัญญาเงินกู้ 4 ฉบับ มีอัตราดอกเบี้ยคงที่ตลอดอายุเงินกู้ สัญญาเงินกู้ 11 ฉบับ มีอัตราดอกเบี้ยทั้งแบบคงที่ อัตรา MLR หักส่วนลด อัตรา Prime Rate หักส่วนลด และอัตรา THBFIX 3 เดือนบวกส่วนเพิ่ม ของธนาคารในประเทศไทย ชำระคืนเงินต้นทุก 3 เดือน โดยงวดแรกเริ่มชำระตั้งแต่เดือนมิถุนายน พ.ศ. 2552 และสิ้นสุดในปี พ.ศ. 2562	บริษัทต้องไม่ทำผิดกรรมใดๆ เพื่อก่อให้เกิดการผูกพันหรือสิทธิใดๆ ในที่ดินพร้อมสิ่งปลูกสร้างและเครื่องจักรทั้งหมดของบริษัททั้งที่มีอยู่ในปัจจุบันหรือที่จะมีขึ้นในอนาคตวันแต่จะได้รับความยินยอมจากผู้ให้สินเชื่อ การมอบให้ผู้ให้สินเชื่อเป็นผู้รับผลประโยชน์ตามกรรมร่วมกัน
3	112.5	262.5	บริษัท ศรีไทยซูเปอร์แวร์ จำกัด (มหาชน)	เพื่อใช้ชำระลงทุนในการฟื้นฟูโรงงานอมตะนครชลบุรี	300 ล้านบาท (สัญญาเงินกู้ 1 ฉบับ)	อัตราดอกเบี้ยคงที่ตลอดอายุเงินกู้ ชำระคืนเงินต้นทุก 3 เดือน โดยงวดแรกจะชำระในเดือนธันวาคม พ.ศ. 2554 และสิ้นสุดในปี พ.ศ. 2556	บริษัทต้องไม่ทำผิดกรรมใดๆ เพื่อก่อให้เกิดการผูกพันหรือสิทธิใดๆ ในที่ดินพร้อมสิ่งปลูกสร้างและเครื่องจักรทั้งหมดของบริษัททั้งที่มีอยู่ในปัจจุบันหรือที่จะมีขึ้นในอนาคตวันแต่จะได้รับความยินยอมจากผู้ให้สินเชื่อ การมอบให้ผู้ให้สินเชื่อเป็นผู้รับผลประโยชน์ตามกรรมร่วมกัน

* ในเดือนธันวาคม พ.ศ. 2555 บริษัท ได้รับอนุมัติเป็นหนังสือจากผู้ให้สินเชื่อยินยอมให้บริษัทสามารถไถ่ถอนหลักประกันจำนองทรัพย์สินทั้งหมดได้ ซึ่งบริษัทจะดำเนินการไถ่ถอนภายหลังวันที่ในงบการเงิน และจะส่งผลให้ไม่มีสินทรัพย์ของบริษัทติดภาระจำนองอีกต่อไป

บริษัท ศรีไทยซูเปอร์แวร์ จำกัด (มหาชน)
 หมายเหตุประกอบงบการเงินรวมและงบการเงินเฉพาะบริษัท
 สำหรับปีสิ้นสุดวันที่ 31 ธันวาคม พ.ศ. 2555 และ พ.ศ. 2554

18 เงินกู้ยืมระยะยาว (ต่อ)

18.1 เงินกู้ยืมระยะยาวมีข้อกำหนดและเงื่อนไขของสัญญาเงินกู้ดังต่อไปนี้ (ต่อ)

ข้อมูล เงินกู้ รายการที่	งบการเงินรวม		บริษัท	วัตถุประสงค์ ของเงินกู้	วงเงินรวม	อัตราดอกเบี้ยและระยะเวลาชำระคืน	การรับประกันและหลักประกัน
	เงินกู้ยืมระยะยาว ณ วันที่ 31 ธันวาคม พ.ศ. 2555 (ล้านบาท)	เงินกู้ยืมระยะยาว ณ วันที่ 31 ธันวาคม พ.ศ. 2554 (ล้านบาท)					
4	1.6	4.1	บริษัท ซูเปอร์แวร์ บริษัท ศรีไทย โมลส์ จำกัด	โครงการอนุรักษ์ พลังงาน	15.0 ล้านบาท	อัตราดอกเบี้ยลอยตัวเงินกู้ ชำระคืนเงินต้นทุกเดือนและทุก 3 เดือน โดยงวดแรก เริ่มชำระตั้งแต่ปี พ.ศ. 2549 ถึงสิ้นสุดปี พ.ศ. 2556	บริษัท ซูเปอร์แวร์ จำกัด และสิ่งปลูกสร้างที่มีอยู่แล้วหรือที่จะ ปลูกสร้างขึ้นใหม่ในภายหลังบนที่ดินดังกล่าวรวมทั้งหมด 13 เครื่องจักรและห้องชุด (ตามที่ได้กล่าวไว้ในหมายเหตุ 13 และ 14)
5	175.1	36.6	บริษัท ศรีไทย มีถาวร จำกัด	โครงการอนุรักษ์ พลังงาน	231.3 ล้านบาท (พ.ศ. 2554 : 109.5 ล้านบาท)	อัตราดอกเบี้ยทั้งแบบคงที่ และอัตรา MLR หักส่วนลด ชำระคืนเงินต้นทุกเดือน โดยงวดแรก เริ่มชำระตั้งแต่เดือน กรกฎาคม พ.ศ. 2549 ถึงสิ้นสุดในปี พ.ศ. 2560	บริษัท ซูเปอร์แวร์ จำกัด และเครื่องจักร (ตามที่กล่าวไว้ใน หมายเหตุ 14) และบริษัท ซูเปอร์แวร์ จำกัด จำนวน 2 แปลง พร้อม สิ่งปลูกสร้างอาคารโรงงานไปทำนิติกรรมใดๆ หรือก่อให้เกิด ภาระผูกพันใดๆ กับบุคคลหรือนิติบุคคลอื่น ตลอดจนสัญญา เงินกู้ เว้นแต่นิติกรรมที่ได้ขึ้นกับธนาคารผู้ให้กู้
6	50.0	25.0	บริษัท โคราช ไทย จำกัด	เพื่อชำระค่า เครื่องจักรและ อุปกรณ์การผลิต	50.0 ล้านบาท (พ.ศ. 2554 : 25.0 ล้านบาท)	อัตราดอกเบี้ยทั้งแบบคงที่ และอัตรา MLR หักส่วนลด ของ ธนาคารในประทศ	ค้ำประกันโดย บริษัท ศรี ไทยซูเปอร์แวร์ จำกัด (มหาชน)
7	25.0	-	บริษัท พี.อี.ที. บิโด้ จำกัด	เพื่อชำระค่า เครื่องจักรและ อุปกรณ์การผลิต	25.0 ล้านบาท	ชำระคืนเงินต้น ทุก 3 เดือน โดยงวดแรกเริ่มชำระตั้งแต่ เดือน ธันวาคม พ.ศ. 2555 ถึงสิ้นสุดปี พ.ศ. 2562	ค้ำประกันโดย บริษัท ศรี ไทยซูเปอร์แวร์ จำกัด (มหาชน)
8	9.0	-	บริษัท ศรีไทย นาโนพลาสติก จำกัด	เพื่อชำระค่า เครื่องจักรและ อุปกรณ์การผลิต	9.0 ล้านบาท	อัตราดอกเบี้ย MLR หักส่วนลดของธนาคารในประทศ	การจำนองที่ดินและเครื่องจักร (ตามที่ได้กล่าวไว้ในหมายเหตุ 14)

บริษัท ศรีไทยซูเปอร์แวร์ จำกัด (มหาชน)
หมายเหตุประกอบงบการเงินรวมและงบการเงินเฉพาะบริษัท
สำหรับปีสิ้นสุดวันที่ 31 ธันวาคม พ.ศ. 2555 และ พ.ศ. 2554

18 เงินผู้สมรยะยาว (ต่อ)

18.1 เงินผู้สมรยะยาวมีข้อกำหนดและเงื่อนไขของสัญญาเงินกู้ดังต่อไปนี้ (ต่อ)

สัญญา เงินกู้ รายการที่	งบการเงินรวม		บริษัท	วัตถุประสงค์ ของเงินกู้	วงเงินรวม	อัตราดอกเบี้ยและระยะเวลาชำระคืน	การค้ำประกันและหลักประกัน
	31 ธันวาคม พ.ศ. 2555 (ล้านบาท)	31 ธันวาคม พ.ศ. 2554 (ล้านบาท)					
9	360.0 (64,323 ล้าน เวียดนามต้อง และ 8.45 ล้านดอลลาร์ สหรัฐอเมริกา)	10.0 (3,324 ล้าน เวียดนามต้อง และ 0.16 ล้านดอลลาร์ สหรัฐอเมริกา)	บริษัทชื่อย่อต่างประเทศ Sritthai (Vietnam) Company Limited	เพื่อชำระค่า เครื่องจักรและ อุปกรณ์การผลิต	เทียบเท่า 9.03 ล้าน ดอลลาร์สหรัฐอเมริกา และ 104,140 ล้าน เวียดนามต้อง (พ.ศ. 2554 : 0.73 ล้าน ดอลลาร์สหรัฐอเมริกา)	อัตราดอกเบี้ยของธนาคารแห่งหนึ่งใน ประเทศเวียดนาม ชำระคืนภายใน 7 ปี นับจากวันที่เบิกถอนเงินกู้งวดแรก โดยมีระยะเวลาปลอดชำระเริ่มต้นไม่เกิน 1 ปี	ค้ำประกันโดย บริษัท ศรีไทยซูเปอร์แวร์ จำกัด (มหาชน) (พ.ศ. 2554 : ค้ำประกันโดย บริษัท ศรีไทยซูเปอร์แวร์ จำกัด (มหาชน) และบริษัทชื่อย่อต้องไม่จำนอง จำนอ หรือทำนิติกรรม ใดๆ เพื่อก่อให้เกิดภาระผูกพันใดๆ ในสิทธิการเช่าที่ดิน อาคาร โรงงาน และเครื่องจักรและอุปกรณ์ เว้นแต่จะได้รับความ ยินยอมจากธนาคารผู้ให้กู้)
รวม	2,385.0	1,698.7					

ทั้งนี้ บริษัทและบริษัทชื่อย่อจะต้องปฏิบัติตามเงื่อนไขที่เกี่ยวกับเงินกู้ระยะยาวอื่นๆ ตามที่ระบุไว้ในสัญญา



บริษัท ศรีไทยซูเปอร์แวร์ จำกัด (มหาชน)

หมายเหตุประกอบงบการเงินรวมและงบการเงินเฉพาะบริษัท

สำหรับปีสิ้นสุดวันที่ 31 ธันวาคม พ.ศ. 2555 และ พ.ศ. 2554

18 เงินกู้ยืมระยะยาว (ต่อ)

18.2 ความเสี่ยงจากอัตราดอกเบี้ยของเงินกู้ยืมของกลุ่มบริษัทและบริษัท ประกอบด้วยรายละเอียดดังนี้

	งบการเงินรวม		งบการเงินเฉพาะบริษัท	
	พ.ศ. 2555	พ.ศ. 2554	พ.ศ. 2555	พ.ศ. 2554
	บาท	บาท	บาท	บาท
เงินกู้ยืมทั้งสิ้น				
อัตราคงที่	311,025,752	571,423,295	282,371,831	530,721,591
อัตราลอยตัว	2,073,982,214	1,127,318,509	1,481,939,214	1,092,232,509
	<u>2,385,007,966</u>	<u>1,698,741,804</u>	<u>1,764,311,045</u>	<u>1,622,954,100</u>

อัตราดอกเบี้ย ณ วันที่ในงบแสดงฐานะการเงินมีดังนี้

เงินกู้ยืมจากธนาคาร	ร้อยละ 3.00 ถึง ร้อยละ 14.50	ร้อยละ 3.00 ถึง ร้อยละ 22.00	ร้อยละ 4.00 ถึง ร้อยละ 7.38	ร้อยละ 3.00 ถึง ร้อยละ 7.63
---------------------	---------------------------------	---------------------------------	--------------------------------	--------------------------------

เงินกู้ยืมระยะยาวมีราคาตามบัญชีและมูลค่ายุติธรรมดังต่อไปนี้

	งบการเงินรวม		งบการเงินเฉพาะบริษัท	
	พ.ศ. 2555	พ.ศ. 2554	พ.ศ. 2555	พ.ศ. 2554
	ล้านบาท	ล้านบาท	ล้านบาท	ล้านบาท
เงินกู้ยืมระยะยาว - ราคาตามบัญชี	2,385.0	1,698.7	1,764.3	1,623.0
เงินกู้ยืมระยะยาว - มูลค่ายุติธรรม	2,298.2	1,641.9	1,689.9	1,569.9

มูลค่ายุติธรรมของเงินกู้ยืมระยะยาวคำนวณจากมูลค่าปัจจุบันของกระแสเงินสดในอนาคตคิดลดด้วยอัตราดอกเบี้ยในท้องตลาดซึ่งเป็นอัตราดอกเบี้ยเงินกู้ยืมที่กลุ่มบริษัทและบริษัทคาดว่าจะต้องจ่าย ณ วันที่ในงบแสดงฐานะการเงิน ส่วนมูลค่ายุติธรรมของเงินกู้ยืมระยะสั้นใกล้เคียงกับราคาตามบัญชีของรายการดังกล่าว



บริษัท ศรีไทยซูเปอร์แวร์ จำกัด (มหาชน)

หมายเหตุประกอบงบการเงินรวมและงบการเงินเฉพาะบริษัท

สำหรับปีสิ้นสุดวันที่ 31 ธันวาคม พ.ศ. 2555 และ พ.ศ. 2554

18 เงินกู้ยืมระยะยาว (ต่อ)

18.3 วงเงินสินเชื่อที่ยังไม่ได้เบิกออกมาใช้

วงเงินสินเชื่อที่ยังไม่ได้เบิกออกมาใช้ ณ วันที่ 31 ธันวาคม ประกอบด้วยรายละเอียดดังนี้

	งบการเงินรวม					
	31 ธันวาคม พ.ศ. 2555			31 ธันวาคม พ.ศ. 2554		
	วงเงินเบิก เกินบัญชี	วงเงินกู้ยืม ระยะยาว	วงเงินกู้ หมุนเวียน	วงเงินเบิก เกินบัญชี	วงเงินกู้ยืม ระยะยาว	วงเงินกู้ หมุนเวียน
	บาท	บาท	บาท	บาท	บาท	บาท
อัตราดอกเบี้ยลอยตัว						
- ระยะเวลาเบิกถอนภายใน 1 ปี	-	105,740,167	-	-	108,794,560	-
- ไม่มีกำหนดระยะเวลาเบิกถอน	191,407,629	-	197,652,485	180,178,580	-	99,263,800
อัตราดอกเบี้ยคงที่						
- ไม่มีกำหนดระยะเวลาเบิกถอน	-	-	2,039,487,184	-	-	1,304,470,841
	<u>191,407,629</u>	<u>105,740,167</u>	<u>2,237,139,669</u>	<u>180,178,580</u>	<u>108,794,560</u>	<u>1,403,734,641</u>
งบการเงินเฉพาะบริษัท						
	31 ธันวาคม พ.ศ. 2555			31 ธันวาคม พ.ศ. 2554		
	วงเงินเบิก เกินบัญชี	วงเงินกู้ยืม ระยะยาว	วงเงินกู้ หมุนเวียน	วงเงินเบิก เกินบัญชี	วงเงินกู้ยืม ระยะยาว	วงเงินกู้ หมุนเวียน
	บาท	บาท	บาท	บาท	บาท	บาท
	บาท	บาท	บาท	บาท	บาท	บาท
อัตราดอกเบี้ยลอยตัว						
- ระยะเวลาเบิกถอนภายใน 1 ปี	-	-	-	-	100,000,000	-
- ไม่มีกำหนดระยะเวลาเบิกถอน	145,000,000	-	-	145,000,000	-	-
อัตราดอกเบี้ยคงที่						
- ไม่มีกำหนดระยะเวลาเบิกถอน	-	-	1,979,487,184	-	-	1,304,470,841
	<u>145,000,000</u>	<u>-</u>	<u>1,979,487,184</u>	<u>145,000,000</u>	<u>100,000,000</u>	<u>1,304,470,841</u>

บริษัท ศรีไทยซูเปอร์แวร์ จำกัด (มหาชน)

หมายเหตุประกอบงบการเงินรวมและงบการเงินเฉพาะบริษัท

สำหรับปีสิ้นสุดวันที่ 31 ธันวาคม พ.ศ. 2555 และ พ.ศ. 2554

19 เจ้าหนี้อื่น - บุคคลภายนอก

เจ้าหนี้อื่น ณ วันที่ 31 ธันวาคม ประกอบด้วยรายละเอียดดังนี้

	งบการเงินรวม		งบการเงินเฉพาะบริษัท	
	พ.ศ. 2555	พ.ศ. 2554	พ.ศ. 2555	พ.ศ. 2554
	บาท	บาท	บาท	บาท
เจ้าหนี้อื่น - บุคคลภายนอก				
เจ้าหนี้สินทรัพย์ถาวร	84,338,408	96,349,734	64,776,392	76,023,347
เจ้าหนี้อื่น	42,844,329	33,551,098	39,232,234	32,443,939
เงินรับล่วงหน้าจากลูกค้า	77,841,743	90,269,543	24,373,431	33,898,143
ค่านายหน้าค้างจ่าย	43,513,219	36,350,023	42,917,956	35,429,023
ค่าสาธารณูปโภคค้างจ่าย	33,752,672	30,283,392	31,174,864	28,392,282
ค่าใช้จ่ายเกี่ยวกับพนักงานค้างจ่าย	22,184,444	19,600,652	16,211,569	15,435,797
ส่วนของหนี้สินตามสัญญาเช่าการเงิน				
ที่ถึงกำหนดชำระในปี	2,405,755	13,301,410	-	708,684
เจ้าหนี้สัญญาซื้อขายเงินตราต่างประเทศล่วงหน้า - สุทธิ	-	3,039,393	-	3,039,393
อื่นๆ	70,130,726	62,483,406	52,779,931	47,715,642
รวมเจ้าหนี้อื่น - บุคคลภายนอก	377,011,296	385,228,651	271,466,377	273,086,250



บริษัท ศรีไทยซูเปอร์แวร์ จำกัด (มหาชน)

หมายเหตุประกอบงบการเงินรวมและงบการเงินเฉพาะบริษัท

สำหรับปีสิ้นสุดวันที่ 31 ธันวาคม พ.ศ. 2555 และ พ.ศ. 2554

20 เครื่องมือทางการเงิน

เครื่องมือทางการเงิน หมายถึง สัญญาใด ๆ ที่ทำให้สินทรัพย์ทางการเงินของกิจการหนึ่งและหนี้สินทางการเงินของอีกกิจการหนึ่งเพิ่มขึ้นในเวลาเดียวกัน

มูลค่ายุติธรรม

สินทรัพย์ทางการเงินที่แสดงในงบแสดงฐานะการเงินประกอบด้วยเงินสดและรายการเทียบเท่าเงินสด เงินลงทุนชั่วคราว ลูกหนี้การค้า ลูกหนี้กิจการที่เกี่ยวข้องกัน เงินให้กู้ยืมระยะสั้นแก่กิจการที่เกี่ยวข้องกัน และเงินลงทุน หนี้สินทางการเงินที่แสดงในงบแสดงฐานะการเงินประกอบด้วย เงินกู้ยืมระยะสั้นและระยะยาวจากธนาคารและสถาบันการเงิน เจ้าหนี้การค้า เจ้าหนี้กิจการที่เกี่ยวข้องกัน และค่าใช้จ่ายค้างจ่าย

ซึ่งนโยบายการบัญชีเฉพาะสำหรับรายการแต่ละรายการได้เปิดเผยแยกไว้ในแต่ละหัวข้อที่เกี่ยวข้อง

วัตถุประสงค์ข้อกำหนดและเงื่อนไขหลัก

ในการบริหารความเสี่ยงที่เกิดจากการเปลี่ยนแปลงอัตราแลกเปลี่ยนเงินตราต่างประเทศ บริษัทใช้ตราสารอนุพันธ์ทางการเงินดังนี้

สัญญาซื้อขายเงินตราต่างประเทศล่วงหน้า

สัญญาซื้อขายเงินตราต่างประเทศล่วงหน้ามีไว้เพื่อช่วยในการบริหารความเสี่ยงที่เกิดจากความผันผวนของอัตราแลกเปลี่ยนเงินตราต่างประเทศสำหรับรายการเฉพาะเจาะจง

บริษัท ศรีไทยซูเปอร์แวร์ จำกัด (มหาชน)

หมายเหตุประกอบงบการเงินรวมและงบการเงินเฉพาะบริษัท

สำหรับปีสิ้นสุดวันที่ 31 ธันวาคม พ.ศ. 2555 และ พ.ศ. 2554

20 เครื่องมือทางการเงิน (ต่อ)

	งบการเงินรวม		งบการเงินเฉพาะบริษัท	
	พ.ศ. 2555	พ.ศ. 2554	พ.ศ. 2555	พ.ศ. 2554
	บาท	บาท	บาท	บาท
เจ้าหนี้สัญญาซื้อขายเงินตราต่างประเทศล่วงหน้า-ซื้อ				
752,590 ดอลลาร์สหรัฐอเมริกา				
อัตรา 30.96 บาท : 1 ดอลลาร์สหรัฐอเมริกา	-	23,301,089	-	23,301,089
978,004 ยูโร อัตรา 43.46 บาท : 1 ยูโร	-	42,503,532	-	42,503,532
148,958 ฟรังก์สวิส อัตรา 38.76 บาท : 1 ฟรังก์สวิส	-	5,773,433	-	5,773,433
รวม	-	71,578,054	-	71,578,054

มูลค่ายุติธรรมสุทธิ

มูลค่ายุติธรรมสุทธิของเครื่องมืออนุพันธ์ทางการเงิน ณ วันที่ 31 ธันวาคม ประกอบด้วยรายละเอียดดังนี้

	งบการเงินรวม		งบการเงินเฉพาะบริษัท	
	พ.ศ. 2555	พ.ศ. 2554	พ.ศ. 2555	พ.ศ. 2554
	บาท	บาท	บาท	บาท
สัญญาซื้อขายเงินตราต่างประเทศล่วงหน้า				
ที่เป็นสินทรัพย์ (หนี้สิน) - ซื้อ	-	(2,343,875)	-	(2,343,875)

มูลค่ายุติธรรมของสัญญาซื้อขายเงินตราต่างประเทศล่วงหน้าคำนวณ (โดยใช้อัตราที่กำหนดโดยธนาคารของกลุ่มบริษัท) เสมือนว่าได้ยกเลิกสัญญาเหล่านั้น ณ วันที่ในงบแสดงฐานะการเงิน



บริษัท ศรีไทยซูเปอร์แวร์ จำกัด (มหาชน)

หมายเหตุประกอบงบการเงินรวมและงบการเงินเฉพาะบริษัท

สำหรับปีสิ้นสุดวันที่ 31 ธันวาคม พ.ศ. 2555 และ พ.ศ. 2554

21 หนี้สินที่อาจเกิดขึ้นและหนังสือค้ำประกัน

21.1 หนี้สินที่อาจเกิดขึ้น

หนี้สินที่อาจเกิดขึ้น ณ วันที่ 31 ธันวาคม ประกอบด้วยรายละเอียดดังนี้

	งบการเงินรวม		งบการเงินเฉพาะบริษัท	
	พ.ศ. 2555	พ.ศ. 2554	พ.ศ. 2555	พ.ศ. 2554
	ล้านบาท	ล้านบาท	ล้านบาท	ล้านบาท
การค้าประกันเงินกู้ของบริษัทที่เกี่ยวข้องกัน	681.87	147.44	681.87	147.44

21.2 หนังสือค้ำประกัน

ณ วันที่ 31 ธันวาคม กลุ่มบริษัทมีหนังสือค้ำประกันที่ออกโดยธนาคารพาณิชย์ในประเทศเพื่อการค้าประกัน ประกอบด้วยรายละเอียดดังนี้

	งบการเงินรวม		งบการเงินเฉพาะบริษัท	
	พ.ศ. 2555	พ.ศ. 2554	พ.ศ. 2555	พ.ศ. 2554
	ล้านบาท	ล้านบาท	ล้านบาท	ล้านบาท
ค้ำประกันการใช้ไฟฟ้า	60.20	50.32	57.40	47.52
ค้ำประกันอื่นๆ	0.13	1.63	0.01	1.50

บริษัท ศรีไทยซูเปอร์แวร์ จำกัด (มหาชน)

หมายเหตุประกอบงบการเงินรวมและงบการเงินเฉพาะบริษัท

สำหรับปีสิ้นสุดวันที่ 31 ธันวาคม พ.ศ. 2555 และ พ.ศ. 2554

22 ภาระผูกพัน

ภาระผูกพัน ณ วันที่ 31 ธันวาคม ประกอบด้วยรายละเอียดดังนี้

22.1 ภาระผูกพันตามรายจ่ายฝ่ายทุน

	งบการเงินรวม		งบการเงินเฉพาะบริษัท	
	พ.ศ. 2555	พ.ศ. 2554	พ.ศ. 2555	พ.ศ. 2554
	ล้านบาท	ล้านบาท	ล้านบาท	ล้านบาท
ภาระผูกพันเกี่ยวกับการซื้อเครื่องจักร				
แม่พิมพ์และอุปกรณ์	114.44	113.97	77.70	113.97
ภาระผูกพันจากสัญญาค่าปรับปรุงที่ดินและอาคาร	6.99	3.09	3.88	3.09
ภาระผูกพันเกี่ยวกับการซื้อ โปรแกรมคอมพิวเตอร์	5.31	0.51	0.56	0.51

22.2 ภาระผูกพันตามสัญญาเช่าดำเนินงาน

บริษัทและบริษัทย่อยได้ทำสัญญาเช่าที่ดิน อาคาร รถยนต์ คอมพิวเตอร์ คอมพิวเตอร์เซิร์ฟเวอร์ และการให้บริการระบบเครือข่ายคอมพิวเตอร์เป็นระยะเวลา 1 ถึง 38 ปี

ณ วันที่ 31 ธันวาคม จำนวนเงินขั้นต่ำที่ต้องจ่ายในอนาคตตามสัญญาเช่าดำเนินงาน ที่ไม่สามารถยกเลิกได้มีดังต่อไปนี้

	งบการเงินรวม		งบการเงินเฉพาะบริษัท	
	พ.ศ. 2555	พ.ศ. 2554	พ.ศ. 2555	พ.ศ. 2554
	ล้านบาท	ล้านบาท	ล้านบาท	ล้านบาท
ภายใน 1 ปี	29.97	34.64	25.73	30.54
เกินกว่า 1 ปี แต่ไม่เกิน 2 ปี	14.87	24.15	10.62	21.57
เกินกว่า 2 ปี แต่ไม่เกิน 5 ปี	12.86	11.48	5.22	7.44
เกินกว่า 5 ปี	17.27	18.32	-	-
	74.97	88.59	41.57	59.55

สิทธิการเช่าที่ดินของบริษัทย่อยในต่างประเทศ - Srithai (Vietnam) Company Limited

สิทธิการเช่าที่ดินของบริษัทย่อยมีระยะเวลา 38 ปี นับแต่วันที่ 12 กรกฎาคม พ.ศ. 2540 (สิทธิการเช่าที่ดินได้มีการขยายระยะเวลาจากเดิม 20 ปี เป็น 38 ปี เมื่อปี พ.ศ. 2550) บริษัทย่อยได้ชำระค่าเช่ารายงวดเป็นการเช่าในปี พ.ศ. 2540 เป็นจำนวนเงิน 705,000 ดอลลาร์สหรัฐอเมริกา ซึ่งได้บันทึกไว้เป็นสิทธิการเช่าที่ดินและบริษัทย่อยต้องชำระค่าเช่าที่ดินทุกปี โดยมีอัตราค่าเช่าจำนวนปีละ 36,000 ดอลลาร์สหรัฐอเมริกา และบริษัทย่อยจะต้องปฏิบัติตามเงื่อนไขที่เกี่ยวข้องกับสิทธิการเช่าที่ดินอื่นๆ ตามที่ระบุไว้ในสัญญา



บริษัท ศรีไทยซูเปอร์แวร์ จำกัด (มหาชน)

หมายเหตุประกอบงบการเงินรวมและงบการเงินเฉพาะบริษัท

สำหรับปีสิ้นสุดวันที่ 31 ธันวาคม พ.ศ. 2555 และ พ.ศ. 2554

23 ภาระผูกพันผลประโยชน์พนักงาน

ภาระผูกพันผลประโยชน์พนักงาน ณ วันที่ 31 ธันวาคม ประกอบด้วยรายละเอียดดังนี้

	งบการเงินรวม		งบการเงินเฉพาะบริษัท	
	พ.ศ. 2555	พ.ศ. 2554	พ.ศ. 2555	พ.ศ. 2554
	บาท	บาท	บาท	บาท
งบแสดงฐานะการเงิน				
ผลประโยชน์หลังออกจากการงาน	150,836,764	143,046,854	122,416,918	125,700,094
ผลประโยชน์ระยะยาวอื่น	134,794,256	106,496,021	123,930,925	95,953,504
	<u>285,631,020</u>	<u>249,542,875</u>	<u>246,347,843</u>	<u>221,653,598</u>
(กำไร)หรือขาดทุน				
ผลประโยชน์หลังออกจากการงาน	20,337,484	9,053,079	15,322,028	7,422,961
ผลประโยชน์ระยะยาวอื่น	10,629,504	(29,273,144)	8,374,803	(30,938,439)
	<u>30,966,988</u>	<u>(20,220,065)</u>	<u>23,696,831</u>	<u>(23,515,478)</u>

รายการเคลื่อนไหวของภาระผูกพันผลประโยชน์ที่กำหนดไว้ระหว่างปีมีดังนี้

	งบการเงินรวม		งบการเงินเฉพาะบริษัท	
	พ.ศ. 2555	พ.ศ. 2554	พ.ศ. 2555	พ.ศ. 2554
	บาท	บาท	บาท	บาท
ยอดต้นปี	249,542,875	287,828,191	221,653,598	262,223,353
ต้นทุนบริการปัจจุบัน	20,225,085	20,490,244	14,289,871	17,194,831
ต้นทุนดอกเบี้ย	10,741,903	-	9,406,960	-
ต้นทุนบริการในอดีต(ติดลบ)	-	(40,710,309)	-	(40,710,309)
(กำไร)ขาดทุนจากการประมาณการตามหลัก				
คณิตศาสตร์ประกันภัย	19,665,002	-	13,888,896	-
จ่ายผลประโยชน์	(14,543,845)	(18,065,251)	(12,891,482)	(17,054,277)
ยอดปลายปี	<u>285,631,020</u>	<u>249,542,875</u>	<u>246,347,843</u>	<u>221,653,598</u>

ในระหว่างปี พ.ศ. 2554 บริษัทได้มีการเปลี่ยนแปลงแผนการให้ผลประโยชน์ระยะยาวอื่นแก่พนักงาน จากการคำนวณมูลค่าปัจจุบัน ภาระผูกพันผลประโยชน์พนักงานตามนโยบายใหม่ ส่งผลให้ภาระหนี้สินลดลง ดังนั้นกลุ่มบริษัทจึงรับรู้ต้นทุนบริการในอดีต(ติดลบ) จำนวน 40.71 ล้านบาทในงวดบัญชี

ข้อสมมติหลักในการประมาณการตามหลักคณิตศาสตร์ประกันภัยที่ใช้เป็นดังนี้

	งบการเงินรวม		งบการเงินเฉพาะบริษัท	
	พ.ศ. 2555	พ.ศ. 2554	พ.ศ. 2555	พ.ศ. 2554
อัตราคิดลด	3.81% - 4.63%	1.94% - 4.48%	3.81% - 4.53%	1.94% - 4.48%
อัตราการเพิ่มขึ้นของเงินเดือนที่คาดไว้	3.00% - 7.52%	2.00% - 8.00%	3.00% - 6.00%	4.00% - 5.00%
อัตราการลาออกของพนักงาน	0.00% - 81.00%	4.00% - 73.00%	3.00% - 81.00%	4.00% - 73.00%

บริษัท ศรีไทยซูเปอร์แวร์ จำกัด (มหาชน)

หมายเหตุประกอบงบการเงินรวมและงบการเงินเฉพาะบริษัท

สำหรับปีสิ้นสุดวันที่ 31 ธันวาคม พ.ศ. 2555 และ พ.ศ. 2554

24 ทุนเรือนหุ้นและส่วนเกินทุนจากหุ้นสามัญซื้อคืน

ทุนเรือนหุ้น ณ วันที่ 31 ธันวาคม ประกอบด้วยรายละเอียดดังนี้

		หุ้นสามัญ	ส่วนเกินทุน จากหุ้นสามัญ ซื้อคืน	รวม
	จำนวนหุ้น	บาท	บาท	บาท
ณ วันที่ 31 ธันวาคม พ.ศ. 2553	270,990,480	2,709,904,800	19,928,420	2,729,833,220
ออกหุ้นเพิ่มระหว่างปี	-	-	-	-
ณ วันที่ 31 ธันวาคม พ.ศ. 2554	270,990,480	2,709,904,800	19,928,420	2,729,833,220
ออกหุ้นเพิ่มระหว่างปี	-	-	-	-
ณ วันที่ 31 ธันวาคม พ.ศ. 2555	270,990,480	2,709,904,800	19,928,420	2,729,833,220

ณ วันที่ 31 ธันวาคม พ.ศ. 2555 ทุนจดทะเบียนของบริษัทประกอบด้วยหุ้นสามัญจำนวน 270,990,480 หุ้น (พ.ศ. 2554 : 270,990,480 หุ้น) มูลค่าที่ตราไว้หุ้นละ 10 บาท (พ.ศ. 2554 : หุ้นละ 10 บาท) หุ้นทั้งหมดได้ออกจำหน่ายและชำระเต็มมูลค่าแล้ว

25 ดำรงตามกฎหมาย

ดำรงตามกฎหมาย ณ วันที่ 31 ธันวาคม ประกอบด้วยรายละเอียดดังนี้

	งบการเงินรวม		งบการเงินเฉพาะบริษัท	
	พ.ศ. 2555	พ.ศ. 2554	พ.ศ. 2555	พ.ศ. 2554
	บาท	บาท	บาท	บาท
ยอดต้นปี	136,000,000	120,000,000	136,000,000	120,000,000
จัดสรรระหว่างปี	24,000,000	16,000,000	24,000,000	16,000,000
ยอดปลายปี	160,000,000	136,000,000	160,000,000	136,000,000

ตามพระราชบัญญัติบริษัท มหาชน จำกัด พ.ศ. 2535 บริษัทจะต้องจัดสรรกำไรสุทธิประจำปีส่วนหนึ่งไว้เป็นทุนสำรองไม่น้อยกว่าร้อยละห้าของกำไรสุทธิประจำปี หักด้วยขาดทุนสะสม(ถ้ามี) จนกว่าทุนสำรองนี้จะมีจำนวนไม่น้อยกว่าร้อยละสิบของทุนจดทะเบียน ซึ่งดำรงตามกฎหมายนี้จะไม่สามารถนำไปจ่ายเงินปันผลได้



บริษัท ศรีไทยซูเปอร์แวร์ จำกัด (มหาชน)

หมายเหตุประกอบงบการเงินรวมและงบการเงินเฉพาะบริษัท

สำหรับปีสิ้นสุดวันที่ 31 ธันวาคม พ.ศ. 2555 และ พ.ศ. 2554

26 องค์ประกอบอื่นของส่วนของผู้ถือหุ้น

องค์ประกอบอื่นของส่วนของผู้ถือหุ้น ณ วันที่ 31 ธันวาคม ประกอบด้วยรายละเอียดดังนี้

	งบการเงินรวม		งบการเงินเฉพาะบริษัท	
	พ.ศ. 2555	พ.ศ. 2554	พ.ศ. 2555	พ.ศ. 2554
	บาท	บาท	บาท	บาท
ส่วนเกิน(ส่วนต่ำ)กว่าทุนจากการตีมูลค่ายุติธรรม ของเงินลงทุนเพื่อขาย				
- เงินลงทุนชั่วคราว	9,024	6,898	-	-
- เงินลงทุนระยะยาวอื่น	42,896,000	21,220,000	42,896,000	21,220,000
รวมส่วนเกิน(ส่วนต่ำ)กว่าทุนจากการตีมูลค่ายุติธรรม ของเงินลงทุนเพื่อขาย	42,905,024	21,226,898	42,896,000	21,220,000
ผลต่างจากการประมาณการตามหลัก คณิตศาสตร์ประกันภัยสำหรับ โครงการ ผลประโยชน์พนักงาน	(13,097,564)	-	(11,111,117)	-
ผลต่างจากการแปลงค่าเงินลงทุนในบริษัทย่อย และบริษัทร่วม	(67,715,587)	(69,620,342)	-	-
รวมองค์ประกอบอื่นของส่วนของผู้ถือหุ้น	(37,908,127)	(48,393,444)	31,784,883	21,220,000

การเปลี่ยนแปลงของส่วนเกิน(ส่วนต่ำ)กว่าทุนจากการตีมูลค่ายุติธรรมของเงินลงทุนเพื่อขายสำหรับปีสิ้นสุดวันที่ 31 ธันวาคม ประกอบด้วยรายละเอียดดังนี้

	งบการเงินรวม		งบการเงินเฉพาะบริษัท	
	พ.ศ. 2555	พ.ศ. 2554	พ.ศ. 2555	พ.ศ. 2554
	บาท	บาท	บาท	บาท
ยอดต้นปี	21,226,898	11,169,001	21,220,000	10,660,000
เพิ่มขึ้น(ลดลง)จากการตีมูลค่ายุติธรรม				
- เงินลงทุนชั่วคราว	2,126	(502,103)	-	-
- เงินลงทุนระยะยาวอื่น - สุทธิจากภาษี	21,676,000	10,560,000	21,676,000	10,560,000
ยอดปลายปี	42,905,024	21,226,898	42,896,000	21,220,000

บริษัท ศรีไทยซูเปอร์แวร์ จำกัด (มหาชน)

หมายเหตุประกอบงบการเงินรวมและงบการเงินเฉพาะบริษัท

สำหรับปีสิ้นสุดวันที่ 31 ธันวาคม พ.ศ. 2555 และ พ.ศ. 2554

27 รายได้และต้นทุนจากการขายและงานรับจ้าง

รายได้และต้นทุนจากการขายและงานรับจ้างสำหรับปีสิ้นสุดวันที่ 31 ธันวาคม ประกอบด้วยรายละเอียดดังนี้

	งบการเงินรวม		งบการเงินเฉพาะบริษัท	
	พ.ศ. 2555	พ.ศ. 2554	พ.ศ. 2555	พ.ศ. 2554
	บาท	บาท	บาท	บาท
รายได้จากการขาย	7,855,587,464	6,910,289,707	7,181,681,643	6,694,340,142
รายได้จากงานรับจ้าง	901,728,304	641,947,192	-	-
รวมรายได้จากการขายและงานรับจ้าง	8,757,315,768	7,552,236,899	7,181,681,643	6,694,340,142
ต้นทุนขาย	6,110,902,111	5,462,639,159	5,619,848,453	5,364,861,667
ต้นทุนงานรับจ้าง	717,959,439	582,693,598	-	-
รวมต้นทุนขายและงานรับจ้าง	6,828,861,550	6,045,332,757	5,619,848,453	5,364,861,667

28 รายการจากเหตุการณ์ลุ่มพายุและเพลิงไหม้

28.1 รายการจากเหตุการณ์ลุ่มพายุ

เมื่อวันที่ 3 ตุลาคม พ.ศ. 2555 โรงงานสุขสวัสดิ์ซึ่งเป็นโรงงานที่ผลิตผลิตภัณฑ์พลาสติกเพื่องานอุตสาหกรรม และ โกดังสินค้า ได้ประสบภัยจากลมพายุ โดยภัยจากลมพายุดังกล่าวได้ก่อให้เกิดความเสียหายแก่อาคาร โรงงานและ โกดังสินค้า อุปกรณ์การผลิต และสินค้าคงเหลือ

บริษัทได้รับค่าสินไหมทดแทนจากบริษัทประกันภัยเป็นจำนวนเงิน 11.82 ล้านบาท และได้บันทึกค่าใช้จ่ายที่เกิดขึ้น จำนวน 16.17 ล้านบาท ประกอบด้วย ต้นทุนของสินค้าคงเหลือ และมูลค่าตามบัญชี และค่าใช้จ่ายในการฟื้นฟู อาคาร โรงงาน และอุปกรณ์การผลิต

บริษัทได้ทำประกันความเสี่ยงภัยทรัพย์สินแบบพิเศษ (Special Industrial All Risks) กับบริษัท เมืองไทยประกันภัย จำกัด (มหาชน) โดยคุ้มครองทรัพย์สินที่เอาประกันภัยทั้งสิ่งปลูกสร้าง เครื่องจักร อุปกรณ์การผลิต และสินค้าคงเหลือ ซึ่งปัจจุบันบริษัทได้ดำเนินการซ่อมแซม รวมทั้งดำเนินการเรียกร้องค่าสินไหมทดแทนเสร็จสิ้นเรียบร้อยแล้ว

28.2 รายการจากเหตุการณ์เพลิงไหม้

ในระหว่างปี พ.ศ. 2554 บริษัทได้รับค่าสินไหมทดแทนเพิ่มเติมจากบริษัทประกันภัยเป็นจำนวนเงิน 159.99 ล้านบาท อันสืบเนื่องมาจากเหตุการณ์เพลิงไหม้เมื่อปี พ.ศ. 2553 ที่โรงงานสาขามะตะนคร ชลบุรี ซึ่งเป็นสาขาโรงงานแห่งหนึ่งที่ผลิตผลิตภัณฑ์พลาสติกเพื่องานอุตสาหกรรม บริษัทบันทึกค่าใช้จ่ายที่เกิดขึ้นระหว่างปีเพื่อการฟื้นฟูบางส่วนของอาคารโรงงานและสิ่งปลูกสร้าง เครื่องจักรและอุปกรณ์โรงงาน ตลอดจนค่าใช้จ่ายอื่นๆ เป็นจำนวนเงิน 56.70 ล้านบาท ซึ่งผลต่างจำนวน 103.29 ล้านบาท ได้แสดงสุทธิแยกต่างหากเป็นรายการจากเหตุการณ์เพลิงไหม้ในงบกำไรขาดทุนเบ็ดเสร็จรวมและงบกำไรขาดทุนเบ็ดเสร็จเฉพาะบริษัท

บริษัททำประกันความเสี่ยงภัยทรัพย์สินแบบพิเศษ (Special Industrial All Risks) กับบริษัท เมืองไทยประกันภัย จำกัด (มหาชน) โดยมีความคุ้มครองในทรัพย์สินที่เอาประกันภัยทั้งสิ่งปลูกสร้าง สินค้าคงเหลือ และเครื่องจักร ซึ่งบริษัทได้ดำเนินการซ่อมแซมและซื้อสินทรัพย์ทดแทนสินทรัพย์ที่เสียหาย รวมทั้งดำเนินการเรียกร้องค่าสินไหมทดแทนเสร็จสิ้นเรียบร้อยแล้วในปี พ.ศ. 2554



บริษัท ศรีไทยซูเปอร์แวร์ จำกัด (มหาชน)

หมายเหตุประกอบงบการเงินรวมและงบการเงินเฉพาะบริษัท

สำหรับปีสิ้นสุดวันที่ 31 ธันวาคม พ.ศ. 2555 และ พ.ศ. 2554

29 ต้นทุนทางการเงิน

ต้นทุนทางการเงินสำหรับปีสิ้นสุดวันที่ 31 ธันวาคม ประกอบด้วยรายละเอียดดังนี้

	งบการเงินรวม		งบการเงินเฉพาะบริษัท	
	พ.ศ. 2555	พ.ศ. 2554	พ.ศ. 2555	พ.ศ. 2554
	บาท	บาท	บาท	บาท
ค่าใช้จ่ายที่เกิดจากเงินกู้ยืมจากธนาคาร	133,466,918	99,006,873	115,613,477	95,733,527
ค่าใช้จ่ายที่เกิดจากสัญญาเช่าการเงิน	1,716,038	363,104	11,538	41,536
รวมต้นทุนทางการเงิน	135,182,956	99,369,977	115,625,015	95,775,063

30 ค่าใช้จ่ายตามลักษณะ

รายการบางรายการที่รวมอยู่ในการคำนวณกำไรจากการดำเนินงานสำหรับปีสิ้นสุดวันที่ 31 ธันวาคม สามารถนำมาแยกตามลักษณะได้ดังนี้

	งบการเงินรวม		งบการเงินเฉพาะบริษัท	
	พ.ศ. 2555	พ.ศ. 2554	พ.ศ. 2555	พ.ศ. 2554
	บาท	บาท	บาท	บาท
ค่าใช้จ่ายเกี่ยวกับพนักงาน	1,217,285,419	1,058,928,312	880,915,936	855,149,026
ค่าเสื่อมราคา (หมายเหตุ 13, 14)	503,818,532	443,871,050	426,412,926	386,316,270
ค่าโฆษณาและส่งเสริมการขาย	366,407,167	369,619,949	357,614,382	361,736,350
ค่าซ่อมแซมและบำรุงรักษา	148,445,567	137,648,497	131,960,664	122,935,931
ค่าขนส่งสินค้า	144,719,476	106,939,914	116,638,348	91,415,202
ค่าเช่าตามสัญญาเช่าดำเนินงาน	55,246,775	43,890,462	34,045,780	34,792,600
ค่าตัดจำหน่ายสินทรัพย์	69,802,774	54,925,101	56,908,740	47,423,146
ค่าตัดจำหน่ายสินทรัพย์	16,075,405	10,689,100	15,898,071	10,657,601
ขาดทุนจากการด้อยค่าของเงินลงทุนในบริษัทย่อย				
และบริษัทร่วม (โอนกลับ) (หมายเหตุ 11.1)	-	-	4,200,000	(23,500,000)
กำไร(ขาดทุน)จากอัตราแลกเปลี่ยน				
เงินตราต่างประเทศ - สุทธิ	(5,014,788)	(3,738,645)	(4,888,076)	7,445,950

บริษัท ศรีไทยซูเปอร์แวร์ จำกัด (มหาชน)

หมายเหตุประกอบงบการเงินรวมและงบการเงินเฉพาะบริษัท

สำหรับปีสิ้นสุดวันที่ 31 ธันวาคม พ.ศ. 2555 และ พ.ศ. 2554

31 กำไรต่อหุ้นขั้นพื้นฐาน

บริษัทแสดงกำไรต่อหุ้นขั้นพื้นฐาน ซึ่งคำนวณโดยการหารกำไรสุทธิ ด้วยจำนวนถัวเฉลี่ยถ่วงน้ำหนักของจำนวนหุ้นสามัญที่ชำระแล้ว และถือโดยบุคคลภายนอกระหว่างปี

	งบการเงินรวม		งบการเงินเฉพาะบริษัท	
	พ.ศ. 2555	พ.ศ. 2554	พ.ศ. 2555	พ.ศ. 2554
กำไรสุทธิส่วนที่เป็นของบริษัทใหญ่ที่เป็น				
ของผู้ถือหุ้นสามัญ (บาท)	541,881,902	282,008,198	459,370,632	315,776,489
จำนวนหุ้นสามัญถัวเฉลี่ยถ่วงน้ำหนักที่ถืออยู่				
ในระหว่างปี (จำนวนหุ้น)	270,990,480	270,990,480	270,990,480	270,990,480
กำไรต่อหุ้นขั้นพื้นฐาน (บาท)	2.00	1.04	1.70	1.17

บริษัทไม่มีการออกหุ้นสามัญเทียบเท่าปรับลดสำหรับปีบัญชีสิ้นสุดวันที่ 31 ธันวาคม พ.ศ. 2555 และ พ.ศ. 2554

32 เงินปันผล

พ.ศ. 2555

ในการประชุมใหญ่สามัญผู้ถือหุ้นประจำปีของบริษัทเมื่อวันที่ 27 เมษายน พ.ศ. 2555 ที่ประชุมผู้ถือหุ้นได้มีมติอนุมัติให้จ่ายเงินปันผลสำหรับกำไรสุทธิของบริษัทประจำปี พ.ศ. 2554 ในอัตราหุ้นละ 0.75 บาท ซึ่งเป็นจำนวนเงินทั้งสิ้น 203.24 ล้านบาท และบริษัทได้จ่ายไปแล้วในระหว่างปีสิ้นสุดวันที่ 31 ธันวาคม พ.ศ. 2555

พ.ศ. 2554

ในการประชุมใหญ่สามัญผู้ถือหุ้นประจำปีของบริษัทเมื่อวันที่ 27 เมษายน พ.ศ. 2554 ที่ประชุมผู้ถือหุ้นได้มีมติอนุมัติให้จ่ายเงินปันผลสำหรับกำไรสุทธิของบริษัทประจำปี พ.ศ. 2553 ในอัตราหุ้นละ 0.60 บาท ซึ่งเป็นจำนวนเงินทั้งสิ้น 162.59 ล้านบาท และบริษัทได้จ่ายไปแล้วในระหว่างปีสิ้นสุดวันที่ 31 ธันวาคม พ.ศ. 2554



บริษัท ศรีไทยซูเปอร์แวร์ จำกัด (มหาชน)

หมายเหตุประกอบงบการเงินรวมและงบการเงินเฉพาะบริษัท

สำหรับปีสิ้นสุดวันที่ 31 ธันวาคม พ.ศ. 2555 และ พ.ศ. 2554

33 กระแสเงินสดจากกิจกรรมดำเนินงานและข้อมูลกระแสเงินสดเพิ่มเติม

33.1 กระแสเงินสดจากกิจกรรมดำเนินงาน

การกระทบยอดกำไรสุทธิให้เป็นกระแสเงินสดจากกิจกรรมดำเนินงานประกอบด้วยรายละเอียดดังนี้

หมายเหตุ	งบการเงินรวม		งบการเงินเฉพาะบริษัท	
	พ.ศ. 2555	พ.ศ. 2554	พ.ศ. 2555	พ.ศ. 2554
	บาท	บาท	บาท	บาท
กำไรก่อนภาษีเงินได้สำหรับปี	672,221,258	455,316,013	539,728,124	482,269,353
ปรับกระทบกำไรสุทธิเป็นเงินสดรับ(จ่าย)จากการดำเนินงาน				
ค่าเสื่อมราคา	13, 14	503,818,532	443,871,050	426,412,926
ค่าตัดจำหน่าย		55,564,161	41,434,492	44,605,465
ค่าตัดจำหน่ายสินทรัพย์ไม่มีตัวตน	15	14,238,613	13,490,609	12,303,274
ค่าตัดจ่ายสินทรัพย์		6,435,151	10,689,100	6,257,817
ตัดจ่ายสินทรัพย์จากเหตุการณ์ลมพายุและเพลิงไหม้		9,640,254	5,311,735	9,640,254
ค่าเผื่อหนี้สงสัยจะสูญ (โอนกลับ)		-	3,680,500	-
ค่าเผื่อสินค้าล้าสมัยและค่าเผื่อมูลค่าราคาขายต่ำกว่าทุน (โอนกลับ)		(3,826,294)	4,431,370	(5,000,000)
ค่าเผื่อมูลค่าลดลงของสินทรัพย์อื่น (โอนกลับ)		-	(1,100,000)	-
ขาดทุนจากการซื้อขายเงินลงทุนในบริษัทย่อยและบริษัทร่วม (โอนกลับ)	11.1	-	-	4,200,000
(กำไร)ขาดทุนจากการจำหน่ายสินทรัพย์ถาวร และสินทรัพย์ไม่มีตัวตน		(4,898,818)	(2,590,251)	(19,474,875)
(กำไร)จากการจำหน่ายสิทธิการเช่า		-	(1,355,615)	-
(กำไร)ขาดทุนจากอัตราแลกเปลี่ยนที่ยังไม่เกิดขึ้นจริง		4,370,363	(1,720,119)	9,026,019
(กำไร)ขาดทุนจากอัตราแลกเปลี่ยนที่เกิดขึ้นจริงจากเงินปันผลรับ		-	(146,851)	-
(กำไร)จากการขายเงินลงทุนเพื่อขาย		-	(609,780)	-
ดอกเบี้ยรับ		(3,417,698)	(2,625,060)	(2,856,588)
ส่วนแบ่ง(กำไร)ขาดทุนจากเงินลงทุนในบริษัทร่วม				
และกิจการร่วมค้า	11.1	(41,890,136)	(22,923,310)	-
ขาดทุนจากการซื้อเงินลงทุนในบริษัทย่อย		-	2,504,862	-
(กำไร)ขาดทุนจากการจำหน่ายเงินลงทุนในบริษัทร่วม		-	(8,297,279)	-
รายการจากการเปลี่ยนแปลงนโยบายผลประโยชน์พนักงาน	23	-	(40,710,309)	-
รายได้เงินปันผลจากเงินลงทุนในบริษัทย่อยและบริษัทร่วม	34.3	-	-	(29,349,004)
รายได้เงินปันผลจากเงินลงทุนอื่น		(8,880,000)	(7,460,506)	(8,880,000)
ต้นทุนทางการเงิน - ดอกเบี้ยจ่าย	29	135,182,956	99,369,977	115,625,015
		1,338,558,342	990,560,628	1,102,238,427
การเปลี่ยนแปลงของสินทรัพย์และหนี้สินดำเนินงาน				
สินทรัพย์ดำเนินงาน(เพิ่มขึ้น)ลดลง				
ลูกหนี้การค้า		(124,622,817)	(232,526,484)	(30,201,531)
ลูกหนี้อื่น		(32,967,525)	(78,190,178)	(25,154,245)
สินค้าคงเหลือ		(204,275,752)	(155,552,595)	(99,508,430)
สินทรัพย์หมุนเวียนอื่น		8,454,032	(8,024,367)	1,681,152
สินทรัพย์อื่น		10,663,852	(6,458,885)	19,715,030
หนี้สินดำเนินงานเพิ่มขึ้น(ลดลง)				
เจ้าหนี้การค้า		71,616,748	(146,724,595)	106,421,978
เจ้าหนี้อื่น		25,332,028	23,201,763	15,073,320
หนี้สินหมุนเวียนอื่น		(14,976,895)	20,566,287	3,584,413
ภาระผูกพันผลประโยชน์พนักงาน		16,423,143	2,424,994	10,805,349
กระแสเงินสดจากกิจกรรมดำเนินงาน		1,094,205,156	409,276,568	1,104,655,463
				274,000,756

บริษัท ศรีไทยซูเปอร์แวร์ จำกัด (มหาชน)

หมายเหตุประกอบงบการเงินรวมและงบการเงินเฉพาะบริษัท

สำหรับปีสิ้นสุดวันที่ 31 ธันวาคม พ.ศ. 2555 และ พ.ศ. 2554

33 กระแสเงินสดจากกิจกรรมดำเนินงานและข้อมูลกระแสเงินสดเพิ่มเติม (ต่อ)

33.2 ข้อมูลกระแสเงินสดเพิ่มเติมประกอบด้วยรายละเอียดดังนี้

	งบการเงินรวม		งบการเงินเฉพาะบริษัท	
	พ.ศ. 2555	พ.ศ. 2554	พ.ศ. 2555	พ.ศ. 2554
	บาท	บาท	บาท	บาท
ที่ดิน อาคารและอุปกรณ์				
ซื้อสินทรัพย์ (หมายเหตุ 14)	1,216,809,809	1,020,275,041	704,479,753	816,451,974
หัก เจ้าหนี้สินทรัพย์ถาวร(เพิ่มขึ้น)ลดลง	12,011,326	20,276,852	11,246,955	23,488,314
สินทรัพย์ถาวรเพิ่มขึ้น โดยสัญญาเช่าทางการเงิน	(1,376,313)	(21,037,033)	-	-
เจ้าหนี้สินทรัพย์ถาวรกิจการที่เกี่ยวข้องกัน (เพิ่มขึ้น)ลดลง	-	-	(1,523,200)	-
(กำไร)ขาดทุนจากอัตราแลกเปลี่ยนที่ยังไม่เกิดขึ้นจริง	(540,062)	496,520	(540,062)	496,520
เงินสดจ่ายเพื่อซื้อสินทรัพย์ถาวร	1,226,904,760	1,020,011,380	713,663,446	840,436,808
สินทรัพย์ไม่มีตัวตน				
ซื้อสินทรัพย์ไม่มีตัวตน (หมายเหตุ 15)	10,146,214	8,736,034	4,452,168	5,425,302
หัก เจ้าหนี้สินทรัพย์ไม่มีตัวตน(เพิ่มขึ้น)ลดลง	1,468,517	375,594	1,468,517	375,594
เงินสดจ่ายเพื่อซื้อสินทรัพย์ไม่มีตัวตน	11,614,731	9,111,628	5,920,685	5,800,896
เงินปันผล				
เงินปันผลจากเงินลงทุนในบริษัทย่อยและบริษัทร่วม (หมายเหตุ 34.3)	17,150,854	15,191,590	29,349,004	35,929,669
บวก กำไรจากอัตราแลกเปลี่ยนที่เกิดขึ้นจริง	-	146,851	-	146,851
เงินปันผลรับจากบริษัทย่อยและบริษัทร่วม	17,150,854	15,338,441	29,349,004	36,076,520



บริษัท ศรีไทยซูเปอร์แวร์ จำกัด (มหาชน)

หมายเหตุประกอบงบการเงินรวมและงบการเงินเฉพาะบริษัท

สำหรับปีสิ้นสุดวันที่ 31 ธันวาคม พ.ศ. 2555 และ พ.ศ. 2554

34 รายการกับบุคคลและกิจการที่เกี่ยวข้องกัน

บุคคลหรือกิจการที่เกี่ยวข้องกันกับบริษัทหมายถึงบุคคลหรือกิจการที่มีอำนาจควบคุม หรือถูกควบคุม หรืออยู่ภายใต้การควบคุม เดียวกันกับบริษัท (รวมถึงบริษัทที่ดำเนินธุรกิจการลงทุน บริษัทย่อย และบริษัทย่อยในเครือเดียวกัน) ไม่ว่าจะเป็นโดยทางตรงหรือทางอ้อมหรือกระทำการผ่านบริษัทอื่น นอกจากนี้บุคคลหรือกิจการที่เกี่ยวข้องกันยังหมายรวมถึง บริษัทร่วมและบุคคลที่เป็นเจ้าของส่วนได้เสียในสิทธิออกเสียงของบริษัท ซึ่งมีอิทธิพลอย่างเป็นสาระสำคัญไม่ว่าทางตรงหรือทางอ้อมต่อกิจการ ผู้บริหารสำคัญ ทั้งที่เป็นกรรมการหรือพนักงานของบริษัทตลอดทั้งสมาชิกในครอบครัวที่ใกล้ชิดกับบุคคลดังกล่าว และกิจการที่เกี่ยวข้องกับบุคคลเหล่านั้น

ในการพิจารณาความสัมพันธ์ระหว่างบุคคลหรือกิจการที่เกี่ยวข้องกันกับบริษัทแต่ละรายการ บริษัทคำนึงถึงเนื้อหาของความสัมพันธ์มากกว่ารูปแบบกฎหมาย

ความสัมพันธ์ระหว่างบริษัทและบริษัทย่อย บริษัทร่วม และกิจการร่วมค้าได้ระบุไว้ในหมายเหตุ 11.4

ความสัมพันธ์ระหว่างบริษัทและกิจการที่เกี่ยวข้องกันที่มีรายการระหว่างกันเป็นดังต่อไปนี้

ชื่อบริษัท	ความสัมพันธ์กับบริษัท
บริษัท ศรีไทยมาร์เก็ตติ้ง จำกัด	โดยญาติของผู้บริหารของบริษัทฯ เป็นผู้ถือหุ้นและเป็นกรรมการบริษัท
บริษัท สยามเมลามิน มาร์เก็ตติ้ง จำกัด	โดยญาติของผู้บริหารของบริษัทฯ เป็นผู้ถือหุ้น
บริษัท ศรีไทยสแตนเลส จำกัด	โดยญาติของผู้บริหารของบริษัทฯ เป็นผู้ถือหุ้นและเป็นกรรมการบริษัท
บริษัท ส. สหธารา (ไทยแลนด์) จำกัด	โดยผู้บริหารและญาติของผู้บริหารของบริษัทฯ เป็นผู้ถือหุ้นและเป็นกรรมการบริษัท
บริษัท โตโฮ โฟม (ไทยแลนด์) จำกัด	โดยผู้บริหารและญาติของผู้บริหารของบริษัทฯ เป็นผู้ถือหุ้นและเป็นกรรมการบริษัท

34.1 นโยบายของกลุ่มบริษัทที่เกี่ยวกับรายการค้ากับกิจการที่เกี่ยวข้องกัน ประกอบด้วยรายละเอียดดังนี้

ก) การขายและซื้อสินค้าและบริการ

บริษัทได้ดำเนินการค้าตามปกติกับกิจการที่เกี่ยวข้องกัน โดยบริษัทได้คิดราคาซื้อ/ขายสินค้าและบริการกับบุคคลและกิจการที่เกี่ยวข้องกัน ตามราคาที่ใกล้เคียงกับราคาที่คิดกับบุคคลภายนอก เว้นแต่กรณีการขายสินค้ากับกิจการที่เกี่ยวข้องกันซึ่งเป็นตัวแทนจำหน่ายสินค้าของบริษัทใช้ราคาต้นทุนขายบวกกำไรขั้นต้น และระยะเวลาชำระหนี้ที่ใช้สำหรับกิจการที่เกี่ยวข้องกันดังกล่าวจะยาวกว่าระยะเวลาชำระหนี้ตามปกติที่กำหนดไว้ 30 ถึง 90 วัน

ค่าซ่อมแม่พิมพ์และค่าจ้างฉีด บริษัทคิดราคากับกิจการที่เกี่ยวข้องกันตามราคาต้นทุนบวกกำไรขั้นต้น

บริษัท ศรีไทยซูเปอร์แวร์ จำกัด (มหาชน)

หมายเหตุประกอบงบการเงินรวมและงบการเงินเฉพาะบริษัท

สำหรับปีสิ้นสุดวันที่ 31 ธันวาคม พ.ศ. 2555 และ พ.ศ. 2554

34 รายการกับบุคคลและกิจการที่เกี่ยวข้องกัน (ต่อ)

34.1 นโยบายของกลุ่มบริษัทที่เกี่ยวกับรายการค้ากับกิจการที่เกี่ยวข้องกัน ประกอบด้วยรายละเอียดดังนี้ (ต่อ)

ข) รายได้จากการบริการ

ค่าเช่าสำนักงานและอาคาร โรงงาน บริษัทได้ดำเนินการคิดค่าเช่ารับกับกิจการที่เกี่ยวข้องกันตามสัญญาเช่า โดยมีอัตราค่าเช่าคิดตามความเหมาะสมของสถานที่ตั้ง และลักษณะของการใช้งานของพื้นที่นั้น ๆ

ค่าเช่าเครื่องจักรและแม่พิมพ์ บริษัทได้ดำเนินการคิดค่าเช่ากับกิจการที่เกี่ยวข้องกันตามสัญญาเช่าที่ตกลงกัน

ค) รายได้ค่าบริหารจัดการ

กลุ่มบริษัทมีรายได้ค่าบริหารจัดการกับกิจการที่เกี่ยวข้องกันคิดราคาระหว่างกันตามสัญญาให้บริการด้านการจัดการที่ตกลงกัน

ง) การขายสินทรัพย์ถาวร

ราคาขายสินทรัพย์ถาวรคิดจากราคาตามบัญชีสุทธิบวกกำไร และระยะเวลาชำระหนี้ที่ใช้สำหรับกิจการที่เกี่ยวข้องกันเท่ากับระยะเวลาชำระหนี้ปกติที่กำหนดไว้ 60 วัน

34.2 ยอดคงเหลือ ณ วันสิ้นปี

	งบการเงินรวม		งบการเงินเฉพาะบริษัท	
	พ.ศ. 2555	พ.ศ. 2554	พ.ศ. 2555	พ.ศ. 2554
	บาท	บาท	บาท	บาท
ลูกหนี้การค้ากิจการที่เกี่ยวข้องกัน				
บริษัทย่อย	-	-	76,678,978	89,049,930
บริษัทร่วม	133,153,870	92,353,205	133,153,870	92,353,205
กิจการร่วมค้า	7,650,850	6,057,601	7,618,079	6,049,948
กิจการที่เกี่ยวข้องกันอื่น	205,440,796	211,115,201	205,440,796	211,115,201
รวมลูกหนี้การค้ากิจการที่เกี่ยวข้องกัน	346,245,516	309,526,007	422,891,723	398,568,284
หัก ค่าเผื่อนี้สงสัยจะสูญ	-	(3,571,960)	-	(3,571,960)
รวมลูกหนี้การค้ากิจการที่เกี่ยวข้องกัน - สุทธิ				
(หมายเหตุ 9)	346,245,516	305,954,047	422,891,723	394,996,324
ลูกหนี้อื่น - กิจการที่เกี่ยวข้องกัน				
บริษัทย่อย - ลูกหนี้อื่น	-	-	3,967,571	5,173,989
บริษัทร่วม - เงินปันผลค้างรับ	972,580	972,580	972,580	972,580
- ลูกหนี้อื่น	538,140	7,808,609	538,140	7,808,609
กิจการร่วมค้า	145,188	146,277	145,188	146,277
กิจการที่เกี่ยวข้องกันอื่น	221,125	15,186	221,125	15,186
รวมลูกหนี้อื่น - กิจการที่เกี่ยวข้องกัน	1,877,033	8,942,652	5,844,604	14,116,641
หัก ค่าเผื่อนี้สงสัยจะสูญ	(972,580)	(1,311,208)	(972,580)	(1,311,208)
รวมลูกหนี้อื่น - กิจการที่เกี่ยวข้องกัน - สุทธิ	904,453	7,631,444	4,872,024	12,805,433



บริษัท ศรีไทยซูเปอร์แวร์ จำกัด (มหาชน)

หมายเหตุประกอบงบการเงินรวมและงบการเงินเฉพาะบริษัท

สำหรับปีสิ้นสุดวันที่ 31 ธันวาคม พ.ศ. 2555 และ พ.ศ. 2554

34 รายการกับบุคคลและกิจการที่เกี่ยวข้องกัน (ต่อ)

34.2 ยอดคงเหลือ ณ วันสิ้นปี (ต่อ)

	งบการเงินรวม		งบการเงินเฉพาะบริษัท	
	พ.ศ. 2555	พ.ศ. 2554	พ.ศ. 2555	พ.ศ. 2554
	บาท	บาท	บาท	บาท
เงินให้กู้ยืมระยะสั้นและดอกเบี้ยค้างรับ				
บริษัทย่อย	-	-	182,914,200	-
บริษัทร่วม (หมายเหตุ 11.2 (ค))	-	1,039,566	-	1,039,566
หัก ค่าเผื่อนี้สงสัยจะสูญ	-	(1,039,566)	-	(1,039,566)
รวมเงินให้กู้ยืมระยะสั้นและดอกเบี้ยค้างรับ				
แก่กิจการที่เกี่ยวข้องกัน - สุทธิ	-	-	182,914,200	-

บริษัทย่อย

Srithai (Vietnam) Company Limited

ณ วันที่ 31 ธันวาคม พ.ศ. 2555 บริษัทให้เงินกู้ยืมระยะสั้นจำนวน 6.00 ล้านดอลลาร์สหรัฐอเมริกา หรือเทียบเท่า 182.91 ล้านบาท (พ.ศ. 2554 : ไม่มี) แก่ Srithai (Vietnam) Company Limited ซึ่งเป็นบริษัทย่อย ตามสัญญากู้ยืมเงินระยะสั้นวงเงินไม่เกิน 9.00 ล้านดอลลาร์สหรัฐอเมริกา คิดดอกเบี้ย SIBOR (3 เดือน) บวกส่วนเพิ่มและไม่มีหลักประกัน บริษัทกำหนดให้บริษัทย่อยชำระดอกเบี้ยทุกเดือน และเงินต้นภายในระยะเวลา 1 ปี

บริษัท โคราช ไทยเทค จำกัด

ในระหว่างปี พ.ศ. 2555 บริษัทให้เงินกู้ยืมระยะสั้นจำนวน 33.00 ล้านบาท (พ.ศ. 2554 : 10.00 ล้านบาท) แก่บริษัทโคราช ไทย เทค จำกัด ซึ่งเป็นบริษัทย่อย ตามสัญญากู้ยืมเงินระยะสั้นวงเงินไม่เกิน 50.00 ล้านบาท คิดดอกเบี้ยในอัตราคงที่ร้อยละ 7.00 ต่อปี (พ.ศ. 2554 : ร้อยละ 7.00 ต่อปี) ทั้งนี้เพื่อเป็นการสนับสนุนเงินทุนหมุนเวียนในกิจการของบริษัทย่อย

ณ วันที่ 31 ธันวาคม พ.ศ. 2555 และพ.ศ. 2554 บริษัทได้รับชำระเงินกู้ยืมระยะสั้นจากบริษัทย่อยเต็มจำนวนทั้งหมดแล้ว

บริษัทร่วม

ณ วันที่ 31 ธันวาคม พ.ศ. 2554 บริษัทมีเงินให้กู้ยืมระยะสั้นจำนวน 0.94 ล้านบาท และดอกเบี้ยค้างรับจำนวน 0.10 ล้านบาท แก่บริษัท ศรีไทย ดับบลิว บี จำกัด บริษัทร่วมดังกล่าวได้เลิกกิจการและเมื่อวันที่ 3 กุมภาพันธ์ พ.ศ. 2555 ศาลล้มละลายกลางมีคำพิพากษาให้บริษัทเป็นลูกหนี้ล้มละลายตั้งแต่วันที่ 8 มิถุนายน พ.ศ. 2554 (หมายเหตุ 11.2 (ง)) ดังนั้นบริษัทจึงได้ตัดรายการเงินให้กู้ยืมระยะสั้นและดอกเบี้ยค้างรับรวมถึงสำรองค่าเผื่อนี้สงสัยจะสูญทั้งจำนวน

บริษัท ศรีไทยซูเปอร์แวร์ จำกัด (มหาชน)

หมายเหตุประกอบงบการเงินรวมและงบการเงินเฉพาะบริษัท

สำหรับปีสิ้นสุดวันที่ 31 ธันวาคม พ.ศ. 2555 และ พ.ศ. 2554

34 รายการกับบุคคลและกิจการที่เกี่ยวข้องกัน (ต่อ)

34.2 ยอดคงเหลือ ณ วันสิ้นปี (ต่อ)

	งบการเงินรวม		งบการเงินเฉพาะบริษัท	
	พ.ศ. 2555	พ.ศ. 2554	พ.ศ. 2555	พ.ศ. 2554
	บาท	บาท	บาท	บาท
เจ้าหนี้การค้า - กิจการที่เกี่ยวข้องกัน				
บริษัทย่อย	-	-	52,438,277	30,022,359
บริษัทร่วม	112,261,324	133,185,175	104,242,307	107,478,454
กิจการร่วมค้า	123,570	11,544	123,570	5,544
กิจการที่เกี่ยวข้องกันอื่น	15,316,882	12,906,579	13,588,257	12,067,866
รวมเจ้าหนี้การค้า - กิจการที่เกี่ยวข้องกัน	127,701,776	146,103,298	170,392,411	149,574,223
เจ้าหนี้อื่น - กิจการที่เกี่ยวข้องกัน				
บริษัทย่อย - เจ้าหนี้อื่น	-	-	3,479,163	1,994,322
- เจ้าหนี้สินทรัพย์ถาวร	-	-	2,396,180	872,980
บริษัทร่วม - เจ้าหนี้อื่น	3,207,943	1,249,939	3,190,823	1,249,939
กิจการที่เกี่ยวข้องกันอื่น	-	627,467	-	627,467
รวมเจ้าหนี้อื่น - กิจการที่เกี่ยวข้องกัน	3,207,943	1,877,406	9,066,166	4,744,708



บริษัท ศรีไทยซูเปอร์แวร์ จำกัด (มหาชน)

หมายเหตุประกอบงบการเงินรวมและงบการเงินเฉพาะบริษัท

สำหรับปีสิ้นสุดวันที่ 31 ธันวาคม พ.ศ. 2555 และ พ.ศ. 2554

34 รายการกับบุคคลและกิจการที่เกี่ยวข้องกัน (ต่อ)

34.3 รายการที่เกิดขึ้นในระหว่างปี

รายได้สำหรับปีสิ้นสุดวันที่ 31 ธันวาคม ประกอบด้วยรายละเอียดดังนี้

	งบการเงินรวม		งบการเงินเฉพาะบริษัท	
	พ.ศ. 2555	พ.ศ. 2554	พ.ศ. 2555	พ.ศ. 2554
	บาท	บาท	บาท	บาท
รายได้จากการขายและงานรับจ้าง				
รายได้จากการขาย				
บริษัทย่อย	-	-	148,930,791	101,062,960
บริษัทร่วม	343,934,389	252,454,789	343,934,389	252,454,789
กิจการร่วมค้า	32,656,931	20,708,568	32,462,203	20,624,701
กิจการที่เกี่ยวข้องกันอื่น	534,868,355	530,159,384	534,868,355	530,155,926
รวมรายได้จากการขายและงานรับจ้าง	911,459,675	803,322,741	1,060,195,738	904,298,376
รายได้อื่น				
รายได้จากการบริการ				
บริษัทย่อย	-	-	22,217,045	4,413,639
บริษัทร่วม	2,721,350	722,340	2,721,350	722,340
กิจการร่วมค้า	614,410	648,055	614,410	648,055
กิจการที่เกี่ยวข้องกันอื่น	1,655,195	1,606,081	1,655,195	1,557,201
รวม	4,990,955	2,976,476	27,208,000	7,341,235
รายได้ค่าบริการการจัดการ				
บริษัทย่อย	-	-	4,155,000	1,375,000
กิจการร่วมค้า	1,000,000	1,000,000	1,000,000	1,000,000
รวม	1,000,000	1,000,000	5,155,000	2,375,000
ดอกเบี้ยรับ				
บริษัทย่อย	-	-	1,875,207	140,000
รวม	-	-	1,875,207	140,000
รายได้เงินปันผล				
บริษัทย่อย	-	-	12,198,150	20,738,079
บริษัทร่วม	17,150,854	15,191,590	17,150,854	15,191,590
รวม	17,150,854	15,191,590	29,349,004	35,929,669
รวมรายได้อื่น	23,141,809	19,168,066	63,587,211	45,785,904
รายได้จากการขายสินทรัพย์ถาวร				
บริษัทย่อย	-	-	158,202,204	28,468,099
บริษัทร่วม	-	930,000	-	930,000
รวมรายได้จากการขายสินทรัพย์ถาวร	-	930,000	158,202,204	29,398,099

บริษัท ศรีไทยซูเปอร์แวร์ จำกัด (มหาชน)

หมายเหตุประกอบงบการเงินรวมและงบการเงินเฉพาะบริษัท

สำหรับปีสิ้นสุดวันที่ 31 ธันวาคม พ.ศ. 2555 และ พ.ศ. 2554

34 รายการกับบุคคลและกิจการที่เกี่ยวข้องกัน (ต่อ)

34.3 รายการที่เกิดขึ้นในระหว่างปี (ต่อ)

ค่าใช้จ่ายสำหรับปีสิ้นสุดวันที่ 31 ธันวาคม ประกอบด้วยรายละเอียดดังนี้

	งบการเงินรวม		งบการเงินเฉพาะบริษัท	
	พ.ศ. 2555	พ.ศ. 2554	พ.ศ. 2555	พ.ศ. 2554
	บาท	บาท	บาท	บาท
ต้นทุนขายและงานรับจ้าง				
การซื้อสินค้า				
บริษัทย่อย	-	-	163,650,365	161,833,774
บริษัทร่วม	521,768,336	572,608,231	431,565,870	524,999,212
กิจการร่วมค้า	233,897	47,237	233,897	47,237
กิจการที่เกี่ยวข้องกันอื่น	41,981,618	36,879,100	33,631,206	32,063,278
รวม	563,983,851	609,534,568	629,081,338	718,943,501
ค่าใช้จ่าย				
การใช้บริการ				
บริษัทย่อย	-	-	5,729,700	9,830,100
บริษัทร่วม	3,961,255	4,747,309	3,961,255	4,747,309
กิจการที่เกี่ยวข้องกันอื่น	1,233,146	3,896,139	1,233,146	3,893,869
รวม	5,194,401	8,643,448	10,924,101	18,471,278
ยอดซื้อสินทรัพย์ถาวร				
บริษัทย่อย	-	-	9,138,299	8,578,000
บริษัทร่วม	-	402,400	-	402,400
กิจการที่เกี่ยวข้องกันอื่น	62,000	788,340	-	788,340
รวม	62,000	1,190,740	9,138,299	9,768,740



บริษัท ศรีไทยซูเปอร์แวร์ จำกัด (มหาชน)
หมายเหตุประกอบงบการเงินรวมและงบการเงินเฉพาะบริษัท
สำหรับปีสิ้นสุดวันที่ 31 ธันวาคม พ.ศ. 2555 และ พ.ศ. 2554

34 รายการกับบุคคลและกิจการที่เกี่ยวข้องกัน (ต่อ)

34.4 ค่าตอบแทนกรรมการและผู้บริหาร

ค่าตอบแทนกรรมการและผู้บริหารสำหรับปีสิ้นสุดวันที่ 31 ธันวาคม ประกอบด้วยรายละเอียดดังนี้

	งบการเงินรวม		งบการเงินเฉพาะบริษัท	
	พ.ศ. 2555	พ.ศ. 2554	พ.ศ. 2555	พ.ศ. 2554
	บาท	บาท	บาท	บาท
ค่าตอบแทนกรรมการ	1,650,000	1,630,000	1,650,000	1,630,000
ค่าตอบแทนผู้บริหาร				
ผลประโยชน์ระยะสั้น	100,193,765	99,450,480	62,815,407	63,525,227
ผลประโยชน์หลังออกจากงาน	1,748,763	1,988,061	1,300,149	1,638,875
ผลประโยชน์ระยะยาวอื่น	23,030	32,058	19,875	26,485
รวมค่าตอบแทนกรรมการและผู้บริหาร	103,615,558	103,100,599	65,785,431	66,820,587

34.5 บุคคลที่มีผลประโยชน์ร่วมกัน

ในปีบัญชีสิ้นสุดวันที่ 31 ธันวาคม พ.ศ. 2555 และ พ.ศ. 2554 กลุ่มบริษัทมิได้มีรายการค้าที่มีสาระสำคัญกับผู้ถือหุ้น ผู้บริหาร และกรรมการของกลุ่มบริษัท



35 สิทธิพิเศษที่ได้รับจากการส่งเสริมการลงทุน

บริษัทและบริษัทย่อยได้รับสิทธิพิเศษจากการส่งสิทธิการลงทุนและจะต้องปฏิบัติตามเงื่อนไขที่เกี่ยวข้องกับสิทธิและประโยชน์ที่ได้รับตามกฎหมายว่าด้วยการลงทุน ซึ่งรายละเอียดดังนี้

ชื่อบริษัท	เลขที่บัตรส่งเสริม	วันที่คณะกรรมการอนุมัติ	ระยะเวลา	ข้อสังเกต	สิทธิพิเศษที่สำคัญ
บริษัท ศรีไทยซูเปอร์มาร์เก็ต จำกัด (มหาชน)	1764(4)/2548	13 กรกฎาคม พ.ศ.2548	8 ปี	ผลิตก๊าซฟอสฟอริก	<ul style="list-style-type: none"> การได้รับยกเว้นภาษีเงินได้นิติบุคคลสำหรับกำไรสุทธิที่ได้จากการประกอบกิจการที่ได้รับส่งเสริมเป็นระยะเวลา 8 ปี นับตั้งแต่วันที่เริ่มมีรายได้จากการประกอบกิจการนั้น (วันที่ 12 มกราคม พ.ศ. 2550) และสามารถนำผลขาดทุนในระหว่างเวลาที่ได้รับยกเว้นภาษีเงินได้มาหักออกจากกำไรสุทธิเป็นเวลา 5 ปี นับจากพ้นกำหนดระยะเวลา 8 ปี (สิ้นสุดวันที่ 11 มกราคม พ.ศ. 2563)
	1339(2)/2550	14 กุมภาพันธ์ พ.ศ.2550	7 ปี	ผลิตก๊าซฟอสฟอริก	<ul style="list-style-type: none"> การได้รับยกเว้นภาษีเงินได้นิติบุคคลสำหรับกำไรสุทธิที่ได้จากการประกอบกิจการที่ได้รับส่งเสริม รวมกันไม่เกินร้อยละ 100 ของเงินลงทุน ไม่รวมค่าที่ดินและทุนหมุนเวียน มีกำหนดเวลา 7 ปี นับแต่วันที่เริ่มมีรายได้จากการประกอบกิจการนั้น (วันที่ 7 ธันวาคม พ.ศ. 2550) และสามารถนำผลขาดทุนในระหว่างเวลาที่ได้รับยกเว้นภาษีเงินได้มาหักออกจากกำไรสุทธิเป็นเวลา 5 ปี นับจากพ้นกำหนดเวลา 7 ปี (สิ้นสุดวันที่ 6 ธันวาคม พ.ศ. 2562)
	1389(2)/2553	9 กุมภาพันธ์ พ.ศ.2553	3 ปี	ผลิตก๊าซฟอสฟอริก	<ul style="list-style-type: none"> การได้รับยกเว้นภาษีเงินได้นิติบุคคลสำหรับกำไรสุทธิที่ได้จากการประกอบกิจการที่ได้รับส่งเสริม รวมกันไม่เกินร้อยละ 100 ของเงินลงทุน เป็นระยะเวลา 3 ปี นับแต่วันที่เริ่มมีรายได้จากการประกอบกิจการนั้น (ซึ่ง ไม่มีรายได้ และสามารถนำผลขาดทุนในระหว่างเวลาที่ได้รับยกเว้นภาษีเงินได้ มาหักออกจากกำไรสุทธิเป็นเวลา 5 ปี นับจากวันที่พ้นกำหนดระยะเวลา 3 ปี)
	1872 (2)/2554	18 มกราคม พ.ศ.2554	8 ปี	ผลิตก๊าซแอมโมเนีย	<ul style="list-style-type: none"> การได้รับยกเว้นภาษีเงินได้นิติบุคคลสำหรับกำไรสุทธิที่ได้จากการประกอบกิจการที่ได้รับส่งเสริม รวมกันไม่เกินร้อยละ 100 ของเงินลงทุน ไม่รวมค่าที่ดินและทุนหมุนเวียน เป็นระยะเวลา 8 ปี นับแต่วันที่เริ่มมีรายได้จากการประกอบกิจการนั้น (19 กันยายน พ.ศ.2555) และสามารถนำผลขาดทุนในระหว่างเวลาที่ได้รับยกเว้นภาษีเงินได้มาหักออกจากกำไรสุทธิเป็นเวลา 5 ปี นับจากวันที่พ้นกำหนดระยะเวลา 8 ปี และได้รับลดหย่อนภาษีเงินได้นิติบุคคลสำหรับกำไรสุทธิ ร้อยละ 50 ของอัตราปกติ รวมทั้งสามารถนำผลขาดทุนในระหว่างเวลาที่ได้รับยกเว้นภาษีเงินได้ มาหักออกจากกำไรสุทธิระยะเวลา 5 ปี นับจากวันที่พ้นกำหนดระยะเวลา 8 ปี (สิ้นสุดวันที่ 18 กันยายน พ.ศ.2568)
	1529(2)/2555	6 มีนาคม พ.ศ.2555	7 ปี	ผลิตก๊าซฟอสฟอริก	<ul style="list-style-type: none"> การได้รับยกเว้นภาษีเงินได้นิติบุคคลสำหรับกำไรสุทธิที่ได้จากการประกอบกิจการที่ได้รับส่งเสริม รวมกันไม่เกินร้อยละ 100 ของเงินลงทุน ไม่รวมค่าที่ดินและทุนหมุนเวียน มีกำหนดเวลา 7 ปี นับแต่วันที่เริ่มมีรายได้จากการประกอบกิจการนั้น (วันที่ 4 กันยายน พ.ศ.2555) และสามารถนำผลขาดทุนในระหว่างเวลาที่ได้รับยกเว้นภาษีเงินได้มาหักออกจากกำไรสุทธิเป็นเวลา 5 ปี นับจากพ้นกำหนดเวลา 7 ปี (สิ้นสุดวันที่ 3 กันยายน พ.ศ.2567)

บริษัท ศรีไทยซูเปอร์แวร์ จำกัด (มหาชน)
หมายเหตุประกอบงบการเงินรวมและงบการเงินเฉพาะบริษัท
สำหรับปีสิ้นสุดวันที่ 31 ธันวาคม พ.ศ. 2555 และ พ.ศ. 2554

35 สิทธิพิเศษที่ได้รับจากการส่งเสริมการลงทุน (ต่อ)

บริษัทและบริษัทย่อยได้รับสิทธิพิเศษจากคณะกรรมการส่งเสริมการลงทุนและต้องปฏิบัติตามเงื่อนไขที่เกี่ยวข้องกับสิทธิและประโยชน์ที่ได้รับนั้นตามที่ระบุไว้ในบัตรส่งเสริมการลงทุน ซึ่งมีรายละเอียดดังนี้ (ต่อ)

ชื่อบริษัท	เลขที่บัตรส่งเสริม	วันที่คณะกรรมการอนุมัติ	ระยะเวลา	ข้อผลิตภัณฑ์	สิทธิพิเศษที่สำคัญ
บริษัทย่อย : บริษัท ศรีไทย โบลด์ส์ จำกัด	1684(1)/0/2546	21 พฤศจิกายน พ.ศ.2546	8 ปี	ผลิตและซ่อมแซมแม่พิมพ์	<ul style="list-style-type: none"> การได้รับยกเว้นภาษีเงินได้นิติบุคคลสำหรับกำไรสุทธิที่ได้จากการประกอบกิจการที่ได้รับการส่งเสริม เป็นระยะเวลา 8 ปี นับแต่วันที่ได้รับมีรายได้ (วันที่ 3 มีนาคม พ.ศ.2548 ถึง พ.ศ. 2556) การได้รับยกเว้นภาษีเงินได้นิติบุคคลสำหรับกำไรสุทธิที่ได้จากการประกอบกิจการที่ได้รับการส่งเสริม เป็นระยะเวลา 8 ปี นับแต่วันที่ได้รับมีรายได้ (ยังไม่ได้รับ) และนำผลขาดทุนในระหว่างเวลาที่ได้รับการยกเว้นภาษีเงินได้นิติบุคคลจากกำไรสุทธิเป็นเวลา 5 ปี
บริษัทย่อย : บริษัท ศรีไทย นาโนพลาสติก จำกัด	2458(5)/2554	19 กรกฎาคม พ.ศ.2554	8 ปี	ผลิตและซ่อมแซมแม่พิมพ์	<ul style="list-style-type: none"> การได้รับยกเว้นภาษีเงินได้นิติบุคคลสำหรับกำไรสุทธิที่ได้จากการประกอบกิจการที่ได้รับการส่งเสริม รวมกันไม่เกิน ร้อยละ 100 ของเงินลงทุน ไม่รวมค่าที่ดินและเงินทุนหมุนเวียน เป็นระยะเวลา 7 ปี นับแต่วันที่ได้รับมีรายได้จากการประกอบกิจการนั้น (วันที่ 1 เมษายน พ.ศ. 2548) และสามารถนำผลขาดทุนในระหว่างเวลาที่ได้รับการยกเว้นภาษีเงินได้นิติบุคคลจากกำไรสุทธิเป็นเวลา 5 ปี นับจากวันที่พ้นกำหนดระยะเวลา 7 ปี (สิ้นสุดวันที่ 31 มีนาคม พ.ศ. 2560)
บริษัทย่อย : บริษัท ศรีไทย นาโนพลาสติก จำกัด	1838(2)/2547	18 สิงหาคม พ.ศ.2547	7 ปี	ผลิตภัณฑ์พลาสติก	<ul style="list-style-type: none"> การได้รับยกเว้นภาษีเงินได้นิติบุคคลสำหรับกำไรสุทธิที่ได้จากการประกอบกิจการที่ได้รับการส่งเสริม รวมกันไม่เกิน ร้อยละ 100 ของเงินลงทุน ไม่รวมค่าที่ดินและเงินทุนหมุนเวียน เป็นระยะเวลา 7 ปี นับแต่วันที่ได้รับมีรายได้จากการประกอบกิจการนั้น (วันที่ 1 สิงหาคม พ.ศ. 2555) และสามารถนำผลขาดทุนในระหว่างเวลาที่ได้รับการยกเว้นภาษีเงินได้นิติบุคคลจากกำไรสุทธิเป็นเวลา 5 ปี นับจากวันที่พ้นกำหนดระยะเวลา 7 ปี (สิ้นสุดวันที่ 31 กรกฎาคม พ.ศ. 2567)
บริษัทย่อย : บริษัท ศรีไทย นาโนพลาสติก จำกัด	1960 (2)/2555	8 มิถุนายน พ.ศ. 2555	7 ปี	ผลิตภัณฑ์พลาสติก	<ul style="list-style-type: none"> การได้รับยกเว้นภาษีเงินได้นิติบุคคลสำหรับกำไรสุทธิที่ได้จากการประกอบกิจการที่ได้รับการส่งเสริม รวมกันไม่เกิน ร้อยละ 100 ของเงินลงทุน ไม่รวมค่าที่ดินและเงินทุนหมุนเวียน เป็นระยะเวลา 7 ปี นับแต่วันที่ได้รับมีรายได้จากการประกอบกิจการนั้น (วันที่ 1 สิงหาคม พ.ศ. 2555) และสามารถนำผลขาดทุนในระหว่างเวลาที่ได้รับการยกเว้นภาษีเงินได้นิติบุคคลจากกำไรสุทธิเป็นเวลา 5 ปี นับจากวันที่พ้นกำหนดระยะเวลา 7 ปี (สิ้นสุดวันที่ 31 กรกฎาคม พ.ศ. 2567)





บริษัท ศรีไทยซูเปอร์แวร์ จำกัด (มหาชน)
 หมายเหตุประกอบงบการเงินรวมและการเงินเฉพาะบริษัท
 สำหรับปีสิ้นสุดวันที่ 31 ธันวาคม พ.ศ. 2555 และ พ.ศ. 2554

35 สิทธิพิเศษที่ได้รับจากการส่งเสริมการลงทุน (ต่อ)

บริษัทและบริษัทย่อยได้รับสิทธิพิเศษจากคณะกรรมการส่งเสริมการลงทุนและต้องปฏิบัติตามเงื่อนไขที่เกี่ยวข้องกับสิทธิและประโยชน์ที่ได้รับนั้นตามที่ได้รับรายละเอียดดังนี้ (ต่อ)

ชื่อบริษัท	เลขที่บัตรส่งเสริม	วันที่คณะกรรมการอนุมัติ	ระยะเวลา	ข้อผลิตภัณฑ์	สิทธิพิเศษที่สำคัญ
บริษัท ไทย โคราซ ไทย เทค จำกัด	1616(S)/2554	18 เมษายน พ.ศ.2554	8 ปี	ผลิตภัณฑ์พลาสติก	<ul style="list-style-type: none"> การได้รับยกเว้นภาษีเงินได้นิติบุคคลสำหรับกำไรสุทธิที่ได้จากการประกอบกิจการที่ได้รับการส่งเสริม เป็นระยะเวลา 8 ปี นับแต่วันที่เริ่มมีรายได้จากการประกอบกิจการนี้ (วันที่ 19 กรกฎาคม พ.ศ. 2554) และได้รับลดหย่อนภาษีเงินได้นิติบุคคลสำหรับกำไรสุทธิร้อยละ 50 ของอัตราปกติ รวมทั้งสามารถนำผลขาดทุนในระหว่างเวลาที่ได้รับการยกเว้นภาษีเงินได้มาหักออกจากกำไรสุทธิเป็นเวลา 5 ปี นับจากวันที่พ้นกำหนดเป็นเวลา 8 ปี (สิ้นสุดวันที่ 18 กรกฎาคม พ.ศ. 2567)
บริษัท ไทย พี.อี.ที.บี. จำกัด	1067(S)/2555	14 มีนาคม พ.ศ.2554	8 ปี	ผลิตภัณฑ์พลาสติก	<ul style="list-style-type: none"> การได้รับยกเว้นภาษีเงินได้นิติบุคคลสำหรับกำไรสุทธิที่ได้จากการประกอบกิจการที่ได้รับการส่งเสริม เป็นระยะเวลา 8 ปี นับแต่วันที่เริ่มมีรายได้ (วันที่ 3 กุมภาพันธ์ พ.ศ. 2555) และสามารถนำผลขาดทุนในระหว่างเวลาที่ได้รับยกเว้นภาษีเงินได้มาหักออกจากกำไรสุทธิเป็นเวลา 5 ปี นับจากวันที่พ้นกำหนดระยะเวลา 8 ปี (สิ้นสุดวันที่ 2 กุมภาพันธ์ พ.ศ. 2568)



บริษัท ศรีไทยซูเปอร์แวร์ จำกัด (มหาชน)

หมายเหตุประกอบงบการเงินรวมและงบการเงินเฉพาะบริษัท

สำหรับปีสิ้นสุดวันที่ 31 ธันวาคม พ.ศ. 2555 และ พ.ศ. 2554

35 สิทธิพิเศษที่ได้รับจากการส่งเสริมการลงทุน (ต่อ)

บริษัท ศรีไทยซูเปอร์แวร์ จำกัด (มหาชน)

ผลการดำเนินงานจากกิจกรรมที่ได้รับการส่งเสริม และไม่ได้รับการส่งเสริมการลงทุนสำหรับปีสิ้นสุดวันที่ 31 ธันวาคม ของบริษัท ประกอบด้วยรายละเอียดดังนี้

	งบการเงินเฉพาะบริษัท (ล้านบาท)					
	พ.ศ. 2555			พ.ศ. 2554		
	กิจกรรมที่ได้รับ การส่งเสริม	กิจกรรมที่ไม่ได้ รับการส่งเสริม	รวม	กิจกรรมที่ได้รับ การส่งเสริม	กิจกรรมที่ไม่ได้ รับการส่งเสริม	รวม
รายได้						
รายได้จากการขายและงานรับจ้าง						
ภายในประเทศ	1,363	4,139	5,502	1,182	4,010	5,192
รายได้จากการขายและงานรับจ้าง						
ต่างประเทศ	644	1,036	1,680	408	1,094	1,502
รวมรายได้จากการขาย						
และงานรับจ้าง	2,007	5,175	7,182	1,590	5,104	6,694

36 เหตุการณ์ภายหลังวันที่ในงบการเงิน

การเพิ่มทุนในบริษัทย่อย

เมื่อวันที่ 3 มกราคม พ.ศ. 2556 บริษัทได้ทำสัญญาแปลงเงินให้กู้ยืมระยะสั้นแก่ Srithai (Vietnam) Company Limited ซึ่งเป็นบริษัทย่อย เพื่อเปลี่ยนเป็นเงินเพิ่มทุนในบริษัทย่อยดังกล่าว จำนวน 6.00 ล้านดอลลาร์สหรัฐอเมริกาหรือเทียบเท่ากับ 181.37 ล้านบาท

การอนุมัติเงินปันผล

ตามมติที่ประชุมคณะกรรมการบริษัทเมื่อวันที่ 26 กุมภาพันธ์ พ.ศ. 2556 ได้อนุมัติเสนอให้จ่ายเงินปันผลจากผลการดำเนินงานสำหรับปี พ.ศ. 2555 ในอัตราหุ้นละ 1.10 บาทเป็นจำนวนเงินรวม 298.09 ล้านบาท ทั้งนี้การอนุมัติให้จ่ายเงินปันผลดังกล่าวจะได้นำเสนอต่อที่ประชุมใหญ่สามัญผู้ถือหุ้นประจำปี พ.ศ. 2556 เพื่อพิจารณาต่อไป



บริษัท ศรีไทยซูเปอร์แวร์ จำกัด (มหาชน)
Srithai Superware Public Company Limited

15 ถนนสุขสวัสดิ์ ซอย 36 แขวงบางปะกอก

เขตราชบุรีบูรณะ กรุงเทพฯ 10140

โทรศัพท์ 66 2427 0088 โทรสาร 66 2428 9675

15 Suksawat Rd., Soi 36, Bangpakok, Rasburana, Bangkok 10140

Tel. : 66 2427 0088 Fax : 66 2428 9675

