



รายงานประจำปี

2556



บริษัท ศรีไทยซูเปอร์แวร์ จำกัด (มหาชน)

สารบัญ

ข้อมูลทางการเงินจากงบการเงินรวมโดยสรุป	2
รายงานจากประธานกรรมการ	4
ส่วนที่ 1 การประกอบธุรกิจ	
1. นโยบายและภาพรวมการประกอบธุรกิจ	6
2. ลักษณะการประกอบธุรกิจ	10
3. ปัจจัยความเสี่ยง	28
4. กรณียุติที่ใช้ในการประกอบธุรกิจ	33
5. ข้อพิพาททางกฎหมาย	38
6. ข้อมูลทั่วไปและข้อมูลสำคัญอื่น	39
ส่วนที่ 2 การจัดการและการกำกับดูแลกิจการ	
7. ข้อมูลหลักกรณียุติและผู้ถือหุ้น	46
8. โครงสร้างการจัดการ	49
9. การกำกับดูแลกิจการ	58
10. ความรับผิดชอบต่อสังคม	80
11. การควบคุมภายในและการบริหารจัดการความเสี่ยง	91
12. รายการระหว่างกัน	93
ส่วนที่ 3 ฐานะการเงินและผลการดำเนินงาน	
13. ข้อมูลทางการเงินที่สำคัญ	99
14. การวิเคราะห์และคำอธิบายของฝ่ายจัดการ	107
เอกสารแนบ	
เอกสารแนบ 1 รายละเอียดเกี่ยวกับกรรมการ ผู้บริหาร ผู้มีอำนาจควบคุมและเลขานุการบริษัท	119
เอกสารแนบ 2 รายละเอียดเกี่ยวกับกรรมการของบริษัทย่อย	151
เอกสารแนบ 3 รายละเอียดเกี่ยวกับหัวหน้างานตรวจสอบภายในและหัวหน้างานกำกับดูแลการปฏิบัติงานของบริษัท (compliance)	152
เอกสารแนบ 4 รายงานคณะกรรมการสรรหาและพิจารณาคำตอบแทน	154
รายงานคณะกรรมการกำกับดูแลกิจการที่ดี	155
รายงานความรับผิดชอบต่อสังคมของคณะกรรมการบริษัทต่อรายงานทางการเงิน	156
รายงานคณะกรรมการตรวจสอบ	157
รายงานของผู้สอบบัญชีรับอนุญาตและงบการเงิน	เอกสารแนบ



ข้อมูลทางการเงินจากงบการเงินรวมโดยสรุป

หน่วย : พันบาท

	2556	2555	2554
งบแสดงฐานะการเงินรวม			
สินทรัพย์	10,125,510	9,325,299	8,085,351
หนี้สิน	5,560,366	4,867,393	4,001,839
ส่วนของผู้ถือหุ้น	4,565,144	4,457,906	4,083,512
งบกำไรขาดทุนเบ็ดเสร็จรวม			
รายได้จากการขายและงานรับจ้าง	9,397,421	8,757,316	7,552,237
กำไรขั้นต้น	1,841,139	1,914,841	1,494,311
ค่าใช้จ่ายในการขายและบริหาร	(1,247,781)	(1,255,602)	(1,203,143)
รายได้อื่น (ค่าใช้จ่ายอื่น)	144,961	148,165	263,518
ต้นทุนทางการเงิน	(167,000)	(135,183)	(99,370)
กำไรก่อนภาษีเงินได้	571,319	672,221	455,316
กำไรสุทธิสำหรับปีส่วนที่เป็นของบริษัทใหญ่	486,968	541,882	282,008
งบกระแสเงินสดรวม			
เงินสดสุทธิได้มาจากกิจกรรมดำเนินงาน	711,060	829,393	183,915
เงินสดสุทธิใช้ไปในกิจกรรมลงทุน	(980,531)	(1,167,202)	(905,213)
เงินสดสุทธิได้มาจากกิจกรรมจัดหาเงิน	265,300	557,155	563,766
เงินสดและรายการเทียบเท่าเงินสดปลายปี	437,117	441,288	221,942
อัตราส่วนทางการเงินที่สำคัญ			
อัตราส่วนสภาพคล่อง (เท่า)	1.42	1.33	1.23
ระยะเวลาเก็บหนี้เฉลี่ย (วัน)	68.01	67.11	69.41
ระยะเวลาขายสินค้าเฉลี่ย (วัน)	36.36	32.16	26.43
ระยะเวลาชำระหนี้ (วัน)	44.60	46.64	54.96
อัตรากำไรขั้นต้นต่อยอดขาย (%)	19.59	21.87	19.79
อัตรากำไรสุทธิต่อรายได้รวม (%)	5.12	6.11	3.69
อัตราผลตอบแทนจากสินทรัพย์ (%)	5.01	6.22	3.54
อัตราส่วนหนี้สินต่อส่วนของผู้ถือหุ้น (เท่า)	1.22	1.09	0.98

ผลการดำเนินงาน

(หน่วย : ล้านบาท)

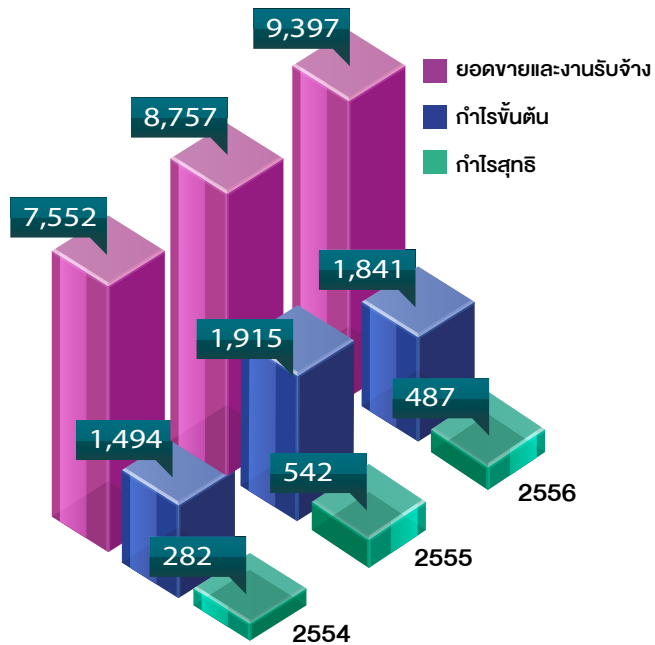

กำไรต่อหุ้น

(หน่วย : บาท)

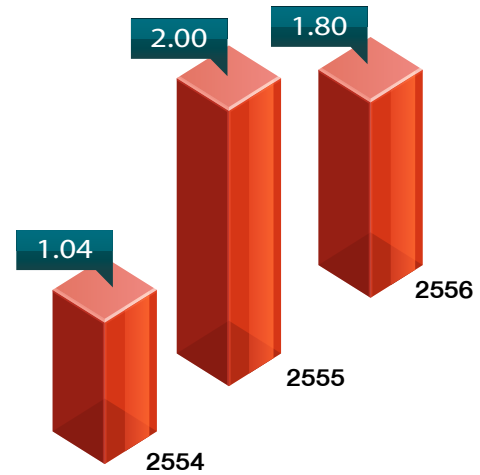

สินทรัพย์ หนี้สิน และส่วนของผู้ถือหุ้น

(หน่วย : ล้านบาท)

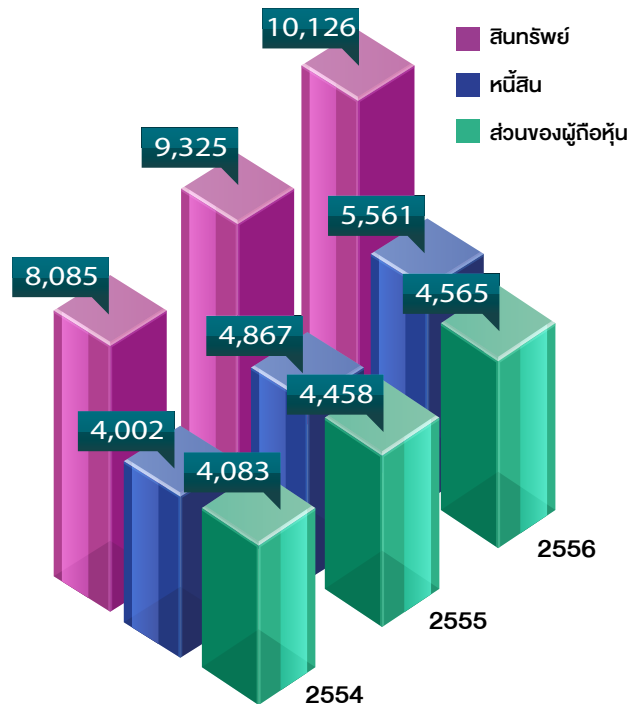

มูลค่ากิจการต่อหุ้น

(หน่วย : บาท)

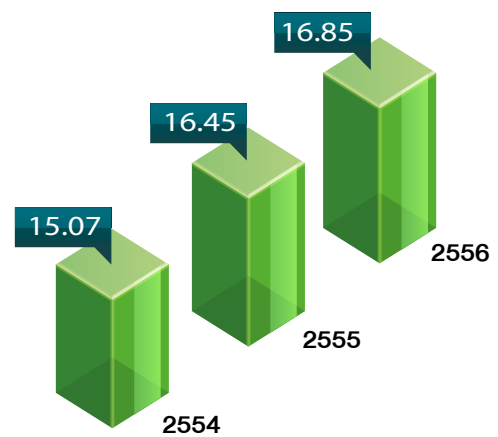

รายงานจากประธานกรรมการ



ปี พ.ศ. 2556 เป็นปีที่เรามีความภาคภูมิใจอย่างยิ่ง เพราะเป็นปีที่บริษัท ศรีไทยซูเปอร์แวร์ จำกัด (มหาชน) ก่อตั้งมาครบ 50 ปีพอดี จากจุดเริ่มต้นเป็นเพียงธุรกิจในการรวบรวมมาจนวนทุกวันนี้ที่เป็นองค์กรระดับสากลและมีส่วนช่วยเหลือสังคมและชุมชน ซึ่งผมถือเป็นเกียรติอย่างยิ่งที่ได้มีโอกาสเป็นส่วนหนึ่งของความสำเร็จร่วมกับท่าน และต้องขอขอบพระคุณทุกท่านที่ให้การสนับสนุนธุรกิจของเราโดยตลอด

ศรีไทยซูเปอร์แวร์ได้เปิดดำเนินการตั้งแต่ปี พ.ศ. 2506 โดยอดีตท่านประธาน ดร.สุมิตร เลิศสุมิตรกุล ซึ่งเริ่มจากธุรกิจผลิตและจำหน่ายสินค้าพลาสติกสำหรับของใช้ในบ้าน เช่น ถังน้ำ ชันน้ำ และกระติกน้ำ เป็นต้น และได้เพิ่มกลุ่มสินค้าหลากหลายมากขึ้นรวมถึงล่าสุด ได้แก่ บรรจุภัณฑ์อาหารและเครื่องดื่ม เป็นลำดับ ส่วนธุรกิจผลิตและจำหน่ายสินค้าแม่ลามีน บริษัทก็เป็นผู้บุกเบิกช่องทางการขายสินค้าแม่ลามีนผ่านระบบขายตรงเป็นรายแรกและรายเดียวในประเทศไทย มีการขายผ่านตัวแทนจำหน่ายในประเทศเข้าสู่ห้างสรรพสินค้า โมเดิร์นเทรด และร้านค้าย่อยทั่วประเทศ ตลอดจนส่งออกไปมากกว่า 120 ประเทศทั่วโลก นอกจากนี้ก็มีการรับจ้างผลิตแม่พิมพ์และธุรกิจเครือข่าย MLM ซึ่งเป็นที่แพร่หลายในกลุ่มสมาชิกคนรุ่นใหม่อย่างกว้างขวาง

หนึ่งในปัจจัยที่ทำให้ศรีไทยซูเปอร์แวร์ประสบความสำเร็จ ได้แก่ การมุ่งเน้นความเป็นเลิศในกระบวนการบริหารจัดการนับตั้งแต่การจัดหาวัตถุดิบที่มีคุณภาพ การออกแบบผลิตภัณฑ์และขั้นตอนการผลิต จนถึงการตลาดและให้บริการแก่ลูกค้า ซึ่งได้รับการสร้างสรรค์และพัฒนาโดยตลอด ทำให้ตรา ‘ซูเปอร์แวร์’ เป็นที่รู้จักและยอมรับกันทั่วไปถึงคุณภาพที่โลกรว้างไกล

ปี พ.ศ. 2556 เป็นอีกปีหนึ่งที่ทางธุรกิจประสบกับภาวะความผันผวนของเศรษฐกิจและปัจจัยรอบด้าน ไม่ว่าจะเป็นค่าแรงขั้นต่ำที่ปรับเพิ่มขึ้นกว่า 50% เป็น 300 บาททั่วประเทศ ค่าครองชีพที่เพิ่มสูงขึ้น ภาวะเศรษฐกิจที่ชะลอตัวทั้งในประเทศและต่างประเทศ ค่าเงินบาทและเงินสกุลต่างๆ ในเอเชียที่แข็งค่าเมื่อเทียบกับเงินดอลลาร์สหรัฐอเมริกา ตลอดจนความวุ่นวายทางการเมืองในหลายประเทศ ศรีไทยซูเปอร์แวร์ก็ได้รับผลกระทบจากปัจจัยดังกล่าวเช่นกัน อย่างไรก็ตาม นโยบายการปรับเปลี่ยนรูปแบบการทำธุรกิจของกลุ่มบริษัท หรือ Business Model ที่หันมาให้ความสำคัญกับสินค้าพลาสติกประเภทบรรจุภัณฑ์อาหาร และ บรรจุภัณฑ์เครื่องดื่ม ทำให้อัตราการเติบโตของธุรกิจและยอดขายเป็นที่น่าพอใจ แม้ว่ายอดขายส่วนใหญ่ของงานรับจ้างผลิตชิ้นส่วนยานยนต์และเครื่องใช้ไฟฟ้าจะหายไปตามนโยบายของเราก็ตาม

การเข้าสู่ประชาคมเศรษฐกิจอาเซียนหรือ AEC ในปี พ.ศ. 2558 ไม่ใช่เรื่องใหม่ของศรีไทยซูเปอร์แวร์ เพราะเราได้มีการลงทุนในประเทศแถบนี้มานานแล้ว ทั้งอินโดนีเซีย เวียดนาม และก้าวไปถึงอินเดีย ซึ่งศรีไทยซูเปอร์แวร์ ก็ยังคงมีแผนเติบโตในต่างประเทศควบคู่ไปกับภายในประเทศ โดยในปี พ.ศ. 2556 ได้จัดตั้งบริษัทใหม่ในอินเดียเพื่อเป็นโรงงานผลิตสินค้าเมลามีนให้ลูกค้าในอินเดียซึ่งเป็นบริษัทลูกของเราที่ทำธุรกิจขายตรง และลูกค้าที่เป็นตัวแทนจำหน่าย โดยคาดว่าจะเริ่มผลิตได้ปลายปีหน้า นอกจากนี้ เราได้วางแผนจัดตั้งบริษัทร่วมทุนในอินโดนีเซีย เพื่อผลิตบรรจุภัณฑ์เครื่องดื่มส่งให้บริษัทน้ำดื่มยักษ์ใหญ่ระดับโลก นอกเหนือไปจากโรงงานของเราในเวียดนามอีกด้วย จะเห็นได้ว่าธุรกิจเมลามีนและพลาสติกยังคงเป็น Core Business ของเรา และมีโอกาสในการขยายต่อไปได้อีกตามการขยายตัวของเศรษฐกิจในภูมิภาคนี้

สำหรับธุรกิจเครือข่าย SNatur ก็มีการเติบโตอย่างต่อเนื่องทั้งยอดขายและจำนวนสมาชิก มีสินค้าใหม่ๆ ทั้งเพื่ออุปโภคและบริโภคที่จะเป็นประโยชน์ ไม่เพียงแต่สมาชิกแต่รวมถึงลูกค้าทั่วไป ตลอดจนมีตัวแทนจำหน่ายในพม่า ลาว และกัมพูชา และมีแผนที่จะขยายไปในภูมิภาคนี้เพิ่มเติม

ความรับผิดชอบต่อสังคม (“CSR”) ก็เป็นสิ่งที่ศรีไทยซูเปอร์แวร์ให้ความสำคัญควบคู่ไปกับการทำธุรกิจ ในปีนี้เราได้ประกาศนโยบายด้านความรับผิดชอบต่อสังคมขององค์กร และจัดตั้งคณะกรรมการกำกับด้านความรับผิดชอบต่อสังคมขององค์กร ซึ่งประกอบด้วยผู้บริหารระดับสูงจากทุกสายงานโดยผมเป็นประธาน เพื่อเป็นการสนับสนุนและส่งเสริมกิจกรรม CSR ที่ศรีไทยซูเปอร์แวร์ได้ทำมาอย่างต่อเนื่องนั้น ให้สามารถดำเนินการต่อไปได้อย่างมีระบบและยั่งยืนยิ่งขึ้น โดยครอบคลุมด้านจรรยาบรรณการดำเนินธุรกิจ ด้านสิ่งแวดล้อม / พลังงาน และด้านสังคม / ชุมชน / การศึกษา

แม้ว่าจะมีอายุ 50 ปีแล้ว แต่ศรีไทยซูเปอร์แวร์ก็ยังก้าวไปข้างหน้าอย่างมีจุดหมายและมั่นคง ตลอดจนคำนึงถึงผลประโยชน์ของผู้มีส่วนได้เสียทุกกลุ่มอย่างเป็นธรรมโดยเฉพาะผู้ถือหุ้นและพนักงาน ซึ่งได้สนับสนุนธุรกิจของศรีไทยซูเปอร์แวร์มาตลอด คณะกรรมการและผู้บริหารตระหนักถึงความรับผิดชอบต่อสังคมและการได้รับการสนับสนุนจากทุกท่าน ซึ่งเป็นกำลังใจอย่างดีเยี่ยม ที่เราจะได้ทุ่มเทร่างกายแรงใจให้มากขึ้น เพื่อพัฒนาอุปสรรคทั้งภายในและภายนอกประเทศ และนำพานาวาศรีไทยซูเปอร์แวร์ให้รอดพ้นไปได้อย่างราบรื่นปลอดภัย เพื่อที่จะได้มีโอกาสฉลองการก่อตั้งบริษัทครบ 100 ปีในอีก 50 ปีข้างหน้า



นายสนั่น อังอุบลกุล
ประธานกรรมการ



ส่วนที่ 1

การประกอบธุรกิจ

1. นโยบายและภาพรวมการประกอบธุรกิจ

1.1 วิสัยทัศน์และการกิจหลักของบริษัทฯ

บริษัทฯ ได้ประกาศวิสัยทัศน์และการกิจหลักให้ผู้บริหารในระดับต่างๆ ตลอดจนพนักงานทุกระดับในองค์กรได้รับทราบ มีความเข้าใจร่วมกัน และประสานงานกัน เพื่อร่วมกันช่วยผลักดันให้บริษัทฯ สามารถบรรลุในเป้าหมายที่มุ่งหวังและก้าวไปในทิศทางที่กำหนดไว้อย่างมั่นคง นอกจากนี้ บริษัทฯ ยังได้เผยแพร่วิสัยทัศน์และการกิจดังกล่าวต่อสาธารณชน คู่ค้า และผู้มีส่วนได้เสียทุกกลุ่มของ บริษัทฯ ได้รับทราบ เพื่อเพิ่มความเชื่อมั่นในทิศทางและอนาคตของบริษัทฯ และดำเนินธุรกิจร่วมกันกับบริษัทฯ ได้อย่างมั่นใจ

วิสัยทัศน์

เป็นบริษัทชั้นนำของประเทศไทย ในการเป็นผู้ผลิตและจัดจำหน่าย ผลิตภัณฑ์พลาสติก
ตลอดจนผลิตภัณฑ์เครื่องใช้ในครัวเรือน ในระดับสากล

การกิจหลัก

1. **การกิจด้านการตลาด**
เพิ่มส่วนแบ่งตลาดในประเทศและขยายตลาดไปต่างประเทศ ด้วยผลิตภัณฑ์ที่มีคุณภาพและมาตรฐาน
2. **การกิจด้านการผลิต**
 - 2.1 ผลิตภัณฑ์ที่มีคุณภาพดีด้วยต้นทุนต่ำ สามารถแข่งขันกับตลาดโลกได้ โดยมีระบบการบริหารการผลิตที่มีมาตรฐาน
 - 2.2 ปรับปรุงและพัฒนาผลิตภัณฑ์ใหม่ เพื่อสนองความต้องการของตลาด
3. **การกิจต่อลูกค้า**
ปรับปรุง และรักษามาตรฐานสินค้า เพื่อสร้างความมั่นใจและความพึงพอใจของลูกค้า ด้วยการให้บริการที่ประทับใจแก่ลูกค้าอย่างสม่ำเสมอ
4. **การกิจด้านการบริหาร**
ส่งเสริมให้บุคลากรได้รับการพัฒนา เพิ่มคุณค่าและมีความก้าวหน้าในอาชีพ มีความปลอดภัยในการทำงาน และรับผิดชอบต่อสังคม ไม่สร้างมลภาวะต่อสิ่งแวดล้อม

1.2 การเปลี่ยนแปลงและพัฒนาการที่สำคัญ

บริษัท ศรีไทยซูเปอร์แวร์ จำกัด (มหาชน) “บริษัทฯ” ดำเนินธุรกิจครั้งแรกภายใต้ชื่อ “หจก.อุตสาหกรรมศรีไทยพลาสติก” โดยมีนายสุมิตร เลิศสุมิตรกุล เป็นผู้ก่อตั้งเมื่อวันที่ 1 สิงหาคม พ.ศ. 2506 ทำธุรกิจผลิตและจำหน่ายของใช้พลาสติกในครัวเรือน

ปี พ.ศ. 2515 ได้เปลี่ยนชื่อกิจการเป็น “หจก.อุตสาหกรรมศรีไทยซูเปอร์แวร์” และปรับทีมบริหารโดยนำมืออาชีพ คือ นายสนั่น อังอุบลกุล เข้ามาเป็นผู้จัดการโรงงาน และได้เพิ่มประเภทธุรกิจอีกประเภทหนึ่งคือ ผลิตเครื่องใช้เมลามีนบนโต๊ะอาหาร

ปี พ.ศ. 2522 ได้เปลี่ยนกิจการจากห้างหุ้นส่วนจำกัดเป็นบริษัทจำกัด ในชื่อ “บริษัท ศรีไทยซูเปอร์แวร์ จำกัด” กิจการได้ขยายตัวเติบโตขึ้นตามลำดับ

บริษัทฯ ได้เข้าเป็นบริษัทจดทะเบียนในตลาดหลักทรัพย์แห่งประเทศไทยเมื่อวันที่ 2 ตุลาคม พ.ศ. 2534 โดยเพิ่มทุนจดทะเบียนจาก 170 ล้านบาท เป็น 200 ล้านบาท และได้เปลี่ยนเป็นบริษัทมหาชนจำกัด เมื่อวันที่ 13 ธันวาคม พ.ศ. 2536

บริษัทฯ เพิ่มทุนจดทะเบียนเป็น 470 ล้านบาท เมื่อวันที่ 14 มกราคม พ.ศ. 2537 และเพิ่มทุนจดทะเบียนอีกครั้งเป็น 500 ล้านบาท เมื่อวันที่ 19 มีนาคม พ.ศ. 2539 โดยมีหุ้นที่เรียกชำระมูลค่าครบแล้วจำนวน 400 ล้านบาท

เดือนกรกฎาคม ปี พ.ศ. 2540 จากผลกระทบจากวิกฤติเศรษฐกิจในภาคพื้นเอเชียแปซิฟิก บริษัทฯจึงได้ปรับโครงสร้างหนี้ โดยเมื่อวันที่ 28 เมษายน พ.ศ. 2543 บริษัทฯได้แปลงหนี้ส่วนหนึ่งเป็นทุนตามแผนฟื้นฟูกิจการ เป็นเหตุให้ทุนชำระแล้วของบริษัทฯเพิ่มขึ้นจาก 400 ล้านบาท เป็น 2,857 ล้านบาท หนี้ที่ได้รับผลกระทบจากแผนฟื้นฟูกิจการอีกจำนวนหนึ่งถูกแปลงสภาพเป็นหุ้นกู้มีประกันอัตราดอกเบี้ยลอยตัว ซึ่งเมื่อบริษัทฯได้ชำระเสร็จสิ้นแล้ว ศาลแพ่งกรุงเทพใต้ได้มีคำสั่งให้ยกเลิกการฟื้นฟูกิจการของบริษัทฯเมื่อวันที่ 15 กรกฎาคม พ.ศ. 2545 ตามพระราชบัญญัติล้มละลาย พ.ศ. 2483 มาตรา 90/70 มีผลให้อำนาจการบริหารงานกลับคืนสู่ผู้บริหารของบริษัทฯ

ปี พ.ศ. 2548 คณะกรรมการบริษัทมีมติแต่งตั้งนายสนั่น อังอุบลกุล กรรมการผู้จัดการ ให้ดำรงตำแหน่งประธานกรรมการ และกรรมการผู้จัดการ แทนนายสุมิตร เลิศสุมิตร์กุล อดีตประธานกรรมการของบริษัทฯซึ่งได้ถึงแก่กรรม

บริษัทฯได้มีการปรับโครงสร้างใหม่ทางธุรกิจ ซึ่งโครงสร้างใหม่จะประกอบด้วยสายธุรกิจพลาสติกโดยมีกลุ่มสินค้าหลัก ได้แก่ ผลิตภัณฑ์เพื่องานอุตสาหกรรมและผลิตภัณฑ์เครื่องใช้ในครัวเรือน สายธุรกิจซื้อมาขายไป และสายงานสนับสนุน โดยมีผลตั้งแต่วันที่ 1 ตุลาคม พ.ศ. 2549

ปี พ.ศ. 2551 บริษัทฯได้ลดทุนจดทะเบียนและชำระแล้วจาก 2,857 ล้านบาท เป็น 2,709.9 ล้านบาท โดยการตัดหุ้นสามัญที่ซื้อคืนและไม่ได้จำหน่ายภายในระยะเวลา 3 ปี นับจากวันที่ซื้อหุ้นคืนเสร็จสิ้น ซึ่งเป็นไปตามโครงการซื้อหุ้นสามัญคืนเพื่อการบริหารทางการเงินและขั้นตอนทางกฎหมาย

ในการบริหารงานของบริษัทฯ สำหรับสายธุรกิจหลักทั้งผลิตภัณฑ์เพื่องานอุตสาหกรรมและผลิตภัณฑ์เครื่องใช้ในครัวเรือน บริษัทฯให้ความสำคัญกับการลงทุนในเทคโนโลยีและเครื่องจักรใหม่ การพัฒนาคุณภาพสินค้าอย่างต่อเนื่องจนเป็นที่ยอมรับและโลกว่างใจ การสรรหาและพัฒนาบุคลากรใหม่ ๆ อยู่เสมอ การพัฒนาและปรับปรุงกระบวนการผลิตให้มีประสิทธิภาพมากขึ้น ควบคู่ไปกับการบริหารจัดการองค์กรอย่างมีประสิทธิภาพตามหลักธรรมาภิบาลและการแสดงความรับผิดชอบต่อสังคม เพื่อรองรับกับการแข่งขันและผลักดันให้ธุรกิจเติบโตอย่างยั่งยืน นอกจากนี้ การเดินหน้าขยายธุรกิจกลุ่มผลิตภัณฑ์บรรจุภัณฑ์อาหารและเครื่องดื่มอย่างต่อเนื่อง ซึ่งเป็นกลุ่มผลิตภัณฑ์ที่มีความต้องการของตลาดสูง การก้าวไปสู่การเป็นผู้ผลิตบรรจุภัณฑ์เครื่องดื่มในอันดับต้นๆ ของประเทศไทย ด้วยเทคโนโลยีและสินค้าของบริษัทฯที่มีส่วนช่วยลดต้นทุนสินค้าของลูกค้าจากการใช้วัตถุดิบน้อยลง และมีส่วนช่วยอนุรักษ์สิ่งแวดล้อม ตลอดจนการขยายฐานการผลิตและการจัดจำหน่ายไปต่างประเทศ ส่งผลให้ธุรกิจและรายได้ของบริษัทฯมีการเติบโตเป็นลำดับ

ส่วนธุรกิจเครือข่ายเอสเนเจอร์ บริษัทฯเน้นการคัดสรรสินค้าที่หลากหลายและเปี่ยมด้วยคุณภาพสำหรับใช้ในชีวิตประจำวัน หรือเป็นผลิตภัณฑ์ที่ผ่านการทดสอบจากการใช้งานจริงและมีตลาดขนาดใหญ่รองรับ มาจำหน่ายในระบบการขายตรงแบบหลายชั้น (Multi-level Marketing) ภายใต้ตราสินค้าเอสเนเจอร์ “SNatur” ซึ่งนอกจากจะมีวัตถุประสงค์เพื่อเสริมสร้างรายได้ให้แก่สายธุรกิจซื้อมาขายไปของบริษัทฯแล้ว บริษัทฯยังมุ่งหวังที่จะผลักดันให้สินค้าเอสเนเจอร์เป็นอีกหนึ่งทางเลือกของผู้บริโภค ควบคู่ไปกับการก้าวไปสู่ระบบธุรกิจเครือข่ายที่โดดเด่น จูงใจ และเป็นโอกาสในการสร้างรายได้ให้แก่ผู้ประกอบการอาชีพอิสระและสมาชิกที่ต้องการสร้างเครือข่าย ปัจจุบันธุรกิจเครือข่ายเอสเนเจอร์สามารถขยายฐานสมาชิกและลูกค้า ตลอดจนส่งสินค้าไปจำหน่ายยังประเทศเพื่อนบ้าน ได้แก่ ประเทศเมียนมาร์และลาว และยังสามารถเติบโตได้อีกในอนาคต

1.3 โครงสร้างการถือหุ้นของกลุ่มบริษัท

ภาพรวมการประกอบธุรกิจของกลุ่มบริษัทส่วนใหญ่จะอยู่ภายใต้โครงสร้างเดียวกันกับโครงสร้างธุรกิจหลักของบริษัทฯ ได้แก่ สายธุรกิจพลาสติกซึ่งประกอบด้วยผลิตภัณฑ์เพื่องานอุตสาหกรรมและผลิตภัณฑ์เครื่องใช้ในครัวเรือน และสายธุรกิจซื้อมาขายไป เนื่องจากกลุ่มบริษัทได้วางกลยุทธ์ให้การทำธุรกิจมีลักษณะครบวงจร ลดการพึ่งพาธุรกิจนอกกลุ่ม เพื่อเสริมสร้างศักยภาพในการแข่งขันของกลุ่มบริษัทให้มากขึ้น ส่วนกลุ่มบริษัทย่อยที่ทำธุรกิจแม่พิมพ์ซึ่งถือว่าเป็นหัวใจสำคัญของสายธุรกิจพลาสติก และกลุ่มบริษัทในเครืออื่นๆ ที่ทำธุรกิจนอกเหนือจากธุรกิจหลักทั้งสองของบริษัทฯนั้น จะจัดอยู่ในกลุ่มสายธุรกิจอื่น



โครงสร้างการถือหุ้นของกลุ่มบริษัทศรีไทยซูเปอร์แวร์ – แยกตามสายธุรกิจ

บริษัท ศรีไทยซูเปอร์แวร์ จำกัด (มหาชน)

สายธุรกิจ พลาสติก		สายธุรกิจ ซื้อมาขายไป		สาขายาน แม่พิมพ์และอื่นๆ	
โคราช ไทย เทค	100.0%	Srithai Superware India	82.4%	ศรีไทยโมลด์ส	71.0%
พี.อี.ที. บล๊ว	100.0%	ศรีไทย-อ็อตโต้	50.0%	ศรีไทย มียากาวา	51.0%
ซูเปอร์ ไอเดีย	100.0%	ศรีไทย ชันโค	48.0%	ศรีไทยบรรจุภัณฑ์	39.2%
ศรีไทย นาโนพลาสติก	100.0%				
Srithai (Vietnam)	100.0%				
Srithai Superware Manufacturing	100.0%				
ไทย เอ็มเอฟซี	45.0%				
ชีวามาลา	40.0%				
PT. Srithai Maspion	32.5%				

โครงสร้างการถือหุ้นของกลุ่มบริษัทศรีไทยซูเปอร์แวร์ – แยกตามประเภทของเงินลงทุน

บริษัท ศรีไทยซูเปอร์แวร์ จำกัด (มหาชน)

บริษัทย่อย		บริษัทร่วม		กิจการร่วมค้า	
โคราช ไทย เทค	100.0%	ศรีไทย ชันโค	48.0%	ศรีไทย-อิตโต้	50.0%
พี.อี.ที. บิลด์	100.0%	ไทย เอ็มเอฟซี	45.0%		
ซูเปอร์ ไอเดีย	100.0%	ชีวามาลา	40.0%		
ศรีไทย นาโนพลาสติก	100.0%	ศรีไทยบรรจุภัณฑ์	39.2%		
Srithai (Vietnam)	100.0%	PT. Srithai Maspion	32.5%		
Srithai Superware Manufacturing	100.0%				
Srithai Superware India	82.4%				
ศรีไทยโมลด์ส	71.0%				
ศรีไทย มียากาวา	51.0%				



2. ลักษณะการประกอบธุรกิจ

2.1 โครงสร้างรายได้

โครงสร้างรายได้ของกลุ่มบริษัทประกอบด้วย รายได้จากการขายและงานรับจ้าง และรายได้อื่น ซึ่งจำแนกได้ดังนี้

รายได้ของกลุ่มบริษัทตามงบการเงินรวม	% การถือหุ้น ของบริษัทฯ	พ.ศ. 2556		พ.ศ. 2555	
		ล้านบาท	%	ล้านบาท	%
รายได้จากการขายและงานรับจ้าง					
สายธุรกิจพลาสติก					
ผลิตภัณฑ์เครื่องใช้ในครัวเรือน					
บริษัท ศรีไทยซูเปอร์แวร์ จำกัด (มหาชน)	-	1,715	18.0	2,000	22.5
บริษัท โคราช ไทย เทค จำกัด	100.0	161	1.7	234	2.6
Srithai (Vietnam) Company Limited	100.0	64	0.7	49	0.6
Srithai Superware India Limited	82.4	69	0.7	57	0.6
รวมผลิตภัณฑ์เครื่องใช้ในครัวเรือน	-	2,009	21.1	2,340	26.3
ผลิตภัณฑ์เพื่องานอุตสาหกรรม					
บริษัท ศรีไทยซูเปอร์แวร์ จำกัด (มหาชน)	-	4,867	50.9	4,595	51.6
บริษัท พี.อี.ที. บิลเวอร์ จำกัด	100.0	98	1.0	82	0.9
บริษัท ศรีไทย นาโนพลาสติก จำกัด	100.0	33	0.4	26	0.3
Srithai (Vietnam) Company Limited	100.0	1,071	11.2	375	4.2
บริษัท ศรีไทย มียากาว จำกัด	51.0	678	7.1	695	7.8
รวมผลิตภัณฑ์เพื่องานอุตสาหกรรม	-	6,747	70.6	5,773	64.8
สายธุรกิจซื้อขายไปและขายงานแม่พิมพ์					
บริษัท ศรีไทยซูเปอร์แวร์ จำกัด (มหาชน)	-	425	4.4	437	4.9
บริษัท ศรีไทยโมลด์ส จำกัด	71.0	94	1.0	109	1.2
บริษัท ศรีไทย มียากาว จำกัด	51.0	122	1.3	98	1.1
รวมสายธุรกิจซื้อขายไปและขายงานแม่พิมพ์	-	641	6.7	644	7.2
รวมรายได้จากการขายและงานรับจ้าง	-	9,397	98.4	8,757	98.3
รายได้อื่น	-	107	1.1	111	1.2
ส่วนแบ่งกำไรจากเงินลงทุนในบริษัทร่วมและกิจการร่วมค้า	-	50	0.5	42	0.5
รายได้รวมทั้งสิ้น	-	9,554	100.0	8,910	100.0

หมายเหตุ บริษัทฯได้เปิดเผยรายละเอียดเพิ่มเติมไว้ในหมายเหตุประกอบงบการเงินสำหรับปี สิ้นสุดวันที่ 31 ธันวาคม พ.ศ. 2556 หัวข้อ 6 ข้อมูลจำแนกตามส่วนงาน หน้า 36 – 37

2.2 การประกอบธุรกิจของแต่ละสายผลิตภัณฑ์

2.2.1 สายธุรกิจพลาสติก

บริษัทฯ ได้จำแนกสายธุรกิจพลาสติกโดยแบ่งกลุ่มสินค้าหลักออกเป็นผลิตภัณฑ์เพื่องานอุตสาหกรรมและผลิตภัณฑ์เครื่องใช้ในครัวเรือน ซึ่งเป็นการจำแนกตามวัตถุประสงค์ของการใช้งานของผลิตภัณฑ์ โดยมีรายละเอียดแยกตามกลุ่มผลิตภัณฑ์ดังต่อไปนี้

1. ผลิตภัณฑ์เพื่องานอุตสาหกรรม

(ก) ลักษณะผลิตภัณฑ์หรือบริการ

ชิ้นส่วนอุตสาหกรรม คือ ชิ้นส่วนต่างๆ ที่ใช้ประกอบเป็นสินค้าอุตสาหกรรม เช่น ตู้บ่มไมโครเวฟ เครื่องปรับอากาศ ตู้เย็น เครื่องซักผ้า ชิ้นส่วนรถยนต์และรถจักรยานยนต์ เครื่องโทรสาร เครื่องพิมพ์ เป็นต้น



พาเลท คือ แท่นวางสินค้า มีลักษณะเป็นแท่นสี่เหลี่ยมขนาดใหญ่ ใช้สำหรับวางสินค้าในสถานที่เก็บสินค้า ภายในแท่นมีช่องสำหรับให้ขาของรถยกเสียบเพื่อยกแท่นได้

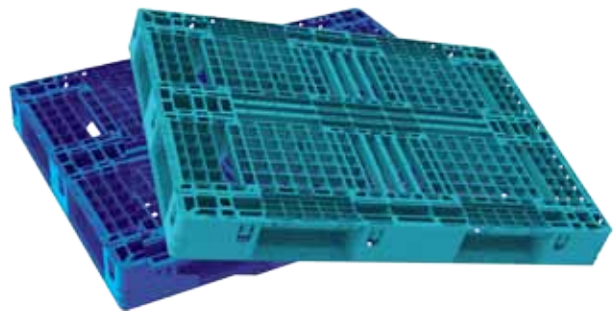

ลังบรรจุขวด คือ ลังพลาสติก ภายในแบ่งออกเป็นช่องๆ สำหรับใช้บรรจุขวด เช่น ขวดน้ำอัดลม ขวดเบียร์ และเครื่องดื่มประเภทต่างๆ เป็นต้น



ถังบรรจุภัณฑ์ ได้แก่ ถังบรรจุสีทาบ้าน ถังเคมีภัณฑ์ ถังบรรจุ
น้ำมันเครื่อง และถังบรรจุจาระบี



ถังเปล่า ได้แก่ ถังใส่ปลา กุ้งอะไหล่ ถังใส่นม ถังใส่ผักผลไม้



ถังขยะ ได้แก่ ถังขยะขนาดใหญ่แบบมีล้อเคลื่อนที่ได้ ใช้วางริม
ทางเดินเท้า หรือในที่สาธารณะทั่วไป



บรรจุภัณฑ์อาหาร ได้แก่ ภาชนะพลาสติกสำหรับบรรจุอาหารและเครื่องดื่มที่ใช้เทคโนโลยีการฉีดขึ้นรูปแบบผนังบาง โดยจำแนก
เป็นแต่ละประเภทดังนี้



- บรรจุภัณฑ์ที่เน้นความสวยงามโดยใช้เทคโนโลยีการติดฉลาก
ในแม่พิมพ์ IML (In-Mould Labeling)

- บรรจุภัณฑ์ที่พิมพ์ลงด้วยระบบ Offset





- บรรจุภัณฑ์อาหารแช่เย็นและแช่แข็ง และบรรจุภัณฑ์ใส่อาหารแบบมีแถบป้องกันการเปิด (Tamper Evident)

บรรจุภัณฑ์เครื่องดื่ม ได้แก่ ฝาเกลียวและฟรiformขวดน้ำอัดลมและน้ำดื่ม PET



กล่องบรรจุแผ่นซีดีและดีวีดี Super Jewel Box คือ กล่องพลาสติกสำหรับบรรจุแผ่นซีดีและดีวีดี ซึ่งมีลักษณะพิเศษป้องกันการปลอมแปลงและมีสิทธิบัตรในตัวสินค้า

สินค้าพรีเมียม ได้แก่ สินค้าที่ผลิตเพื่อเป็นของแถมในรายการส่งเสริมการขายของผู้ผลิตสินค้าหรือร้านค้าต่างๆ ซึ่งออกแบบโดยผู้ว่าจ้างผลิตหรือบริษัทฯเอง และเมื่อผลิตเสร็จแล้ว ต้องติดเครื่องหมายการค้าของเจ้าของสินค้า



สินค้าอื่นๆ ได้แก่ สินค้าจำพวกอุปกรณ์อำนวยความสะดวก อุปกรณ์ตกแต่ง และเครื่องใช้ไม้สอยต่างๆ

(ข) การตลาดและภาวะแข่งขัน

ลักษณะลูกค้า

ชิ้นส่วนอุตสาหกรรม

ชิ้นส่วนยานยนต์และรถจักรยานยนต์

และเปลือกหม้อแบตเตอรี่

พาเลท ลังบรรจุขวด ลังเปล่า

ถัง ถังขยะ

บรรจุภัณฑ์อาหาร

บรรจุภัณฑ์เครื่องดื่ม

กล่องบรรจุแผ่นซีดีและดีวีดี

สินค้าพรีเมียม

สินค้าจำพวกอุปกรณ์อำนวยความสะดวก

อุปกรณ์ตกแต่ง และเครื่องใช้ไม้สอยต่างๆ

ลูกค้าสั่งซื้อสินค้าจากบริษัทเพื่อนำไปประกอบเป็นสินค้าสำเร็จรูปเพื่อขายต่อไป

ลูกค้าซื้อเพื่อนำไปใช้งานโดยตรง ได้แก่ โรงงานอุตสาหกรรมต่างๆ ที่จำเป็นต้องใช้สินค้าประเภทนี้

โรงงานอุตสาหกรรมอาหารพร้อมรับประทาน โรงภาพยนตร์ที่ต้องการส่งเสริมการขาย และร้านสะดวกซื้อ

โรงงานอุตสาหกรรมเครื่องดื่ม

ผู้ประกอบการค้าหนังและค่ายเพลงต่างๆ โดยบริษัทเป็นผู้ผลิตและตัวแทนจำหน่ายในเขตภูมิภาคอาเซียนให้แก่ลูกค้าในประเทศเนเธอร์แลนด์

จำหน่ายโดยตรงให้แก่เจ้าของสินค้าและร้านค้าต่างๆ ที่ต้องการส่งเสริมการขาย

ขายผ่านตัวแทนจำหน่ายหรือร้านค้าปลีก เพื่อจำหน่ายต่อไปแก่ผู้บริโภค

ระยะเวลาให้สินเชื่อ

โดยทั่วไปสินค้าพลาสติกมีระยะเวลาให้สินเชื่อแก่ลูกค้าประมาณ 30-90 วัน ยกเว้นการขายในงานมหกรรมจะขายเป็นเงินสด

กลยุทธ์การแข่งขัน

เน้นสินค้าที่มีคุณภาพสูงและแตกต่างจากสินค้าคู่แข่งด้วยเทคโนโลยีในการผลิตที่ทันสมัย เพิ่มมูลค่าของสินค้าด้วยนวัตกรรมใหม่ๆ พัฒนาสินค้าให้มีส่วนช่วยในการอนุรักษ์สิ่งแวดล้อม ตลอดจนเน้นความหลากหลายของสินค้าและบริการที่ครบวงจร เนื่องจากบริษัทมีบริษัทย่อยที่สามารถผลิตแม่พิมพ์และรับจ้างเป่าขึ้นรูปบรรจุภัณฑ์เครื่องดื่มให้แก่ลูกค้า นอกจากนี้ การร่วมวิจัยและพัฒนาสินค้ากับลูกค้า ผู้ผลิตวัตถุดิบและผู้ผลิตแม่พิมพ์ มีส่วนช่วยให้สินค้ามีรูปแบบตรงกับความต้องการและ/หรือช่วยลดค่าใช้จ่ายให้แก่ลูกค้า ตลอดจนสิทธิบัตรในตัวสินค้า ก็มีมีส่วนช่วยเสริมกลยุทธ์ในการแข่งขันให้แก่บริษัท

ช่องทางการจำหน่าย

ส่งออกต่างประเทศ 21%

ขายภายในประเทศ 79%

สัดส่วนยอดขาย พ.ศ. 2556

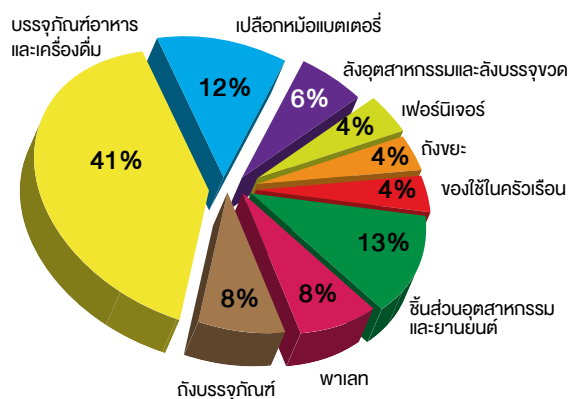

สัดส่วนยอดขาย พ.ศ. 2555

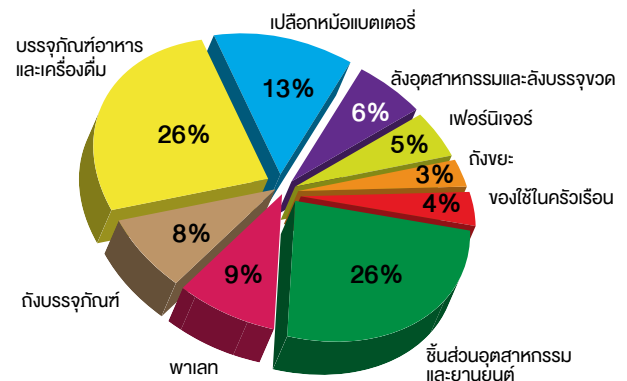

ตัวแทนจำหน่ายภายในประเทศ ได้แก่ บริษัท ศรีไทยมาร์เก็ตติ้ง จำกัด บริษัท สยามเมลามีน มาร์เก็ตติ้ง จำกัด บริษัท ธนศิริ อินดัสทรีส์ จำกัด และบริษัท ส.ศิริไทย เทคดิง จำกัด ซึ่งเป็นคู่ค้าที่ดำเนินธุรกิจร่วมกันเป็นระยะเวลายาวนาน นอกจากนี้ ตัวแทนจำหน่ายที่เป็นบริษัทในเครือของบริษัทฯ ได้แก่ บริษัท ศรีไทย-ฮ็อตโต้ (ประเทศไทย) จำกัด และบริษัท ศรีไทย ชันโค จำกัด

(ค) สถานภาพและศักยภาพการแข่งขัน

ผู้ผลิตสินค้าพลาสติกส่วนใหญ่เน้นการทำธุรกิจกับกลุ่มสินค้าในกลุ่มสินค้าหนึ่ง เพื่อแข่งขันเฉพาะในตลาดที่ตนเองถนัด เช่น โรงงานฉีดพลาสติกเครื่องใช้ในครัวเรือนก็จะผลิตเฉพาะเครื่องใช้ในครัวเรือนเท่านั้น จะไม่ผลิตสินค้าชนิดอื่น เป็นต้น โรงงานพลาสติกทั่วประเทศมีหลายพันราย ส่วนใหญ่เป็นโรงงานขนาดเล็กหรืออุตสาหกรรมในครัวเรือนซึ่งใช้เงินลงทุนน้อยและเทคโนโลยีต่ำ โรงงานพลาสติกขนาดใหญ่ที่สามารถผลิตสินค้าพลาสติกป้อนให้แก่ผู้บริโภคและภาคธุรกิจต่างๆ ได้มีอยู่ไม่กี่โรงงาน เพราะต้องใช้เงินลงทุนสูง มีการควบคุมคุณภาพอย่างเข้มงวดและต้องมีเทคโนโลยีการผลิตที่ดี นอกจากนั้นชื่อหรือตราที่ยี่ห้อเป็นสิ่งสำคัญมากในการสร้างความน่าเชื่อถือแก่ลูกค้าโดยเฉพาะโรงงานที่ผลิตชิ้นส่วนอุตสาหกรรม เพราะเป็นสินค้าที่ต้องการคุณภาพและการส่งมอบตรงเวลา

กลุ่มบริษัทเป็นผู้นำในวงการสินค้าพลาสติก มีเครื่องจักรที่ทันสมัยและมีการนำเทคโนโลยีใหม่ๆ มาพัฒนาขีดความสามารถในการผลิต ตลอดจนปรับปรุงกระบวนการผลิตให้มีประสิทธิภาพยิ่งขึ้นทั้งในส่วนของการช่วยเพิ่มผลผลิต ลดการใช้แรงงานคน ลดการใช้พลังงาน และลดการปล่อยก๊าซคาร์บอนไดออกไซด์ในกระบวนการผลิต เพื่อมีส่วนร่วมในการช่วยลดมลภาวะต่อสิ่งแวดล้อม โดยปัจจุบันบริษัทมีโรงงานที่ทันสมัยสำหรับผลิตผลิตภัณฑ์เพื่องานอุตสาหกรรมอยู่ 3 โรงงาน และมีกำลังการผลิตรวมกันสูงเป็นอันดับต้นๆ ของประเทศไทย บริษัทมีความเชี่ยวชาญในการผลิตผลิตภัณฑ์เพื่องานอุตสาหกรรมที่ต้องการความเที่ยงตรงสูง เช่น ชิ้นส่วนอุตสาหกรรม ชิ้นส่วนยานยนต์ บรรจุภัณฑ์อาหารและเครื่องดื่ม เป็นต้น โดยบริษัทฯ จะไม่ทำธุรกิจแข่งขันกับโรงงานพลาสติกขนาดเล็กที่ผลิตสินค้าโภคภัณฑ์ทั่วไป ซึ่งมีการแข่งขันด้านราคาค่อนข้างสูงและไม่ได้เน้นคุณภาพมากนัก เพื่อให้ได้รับส่วนแบ่งทางการตลาดเพิ่ม แต่บริษัทฯ จะมุ่งเน้นการทำธุรกิจในตลาดอุตสาหกรรมขนาดใหญ่ด้วยการนำเสนอสินค้าที่มีคุณภาพสูง มีความทันสมัย และสนองตอบความต้องการของลูกค้าที่หลากหลายได้ ควบคู่ไปกับการพิจารณาเลือกผลิตสินค้าที่มีกำไรดี โดยในปี พ.ศ. 2556 บริษัทฯ มุ่งเน้นให้ความสำคัญและเดินหน้าขยายธุรกิจอย่างต่อเนื่องทั้งในส่วนของขยายกำลังการผลิตและตลาดของกลุ่มผลิตภัณฑ์บรรจุภัณฑ์อาหารและเครื่องดื่ม ตลอดจนผลิตภัณฑ์ที่ใช้จัดเก็บและขนย้ายวัสดุ (Material Handling) ได้แก่ พาเลท และลังอุตสาหกรรม ซึ่งเป็นกลุ่มผลิตภัณฑ์ที่มีความต้องการของตลาดสูง มีอัตราการเติบโตและกำไรดี ในขณะที่พยายามลดการรับงานในส่วนของการผลิตชิ้นส่วนยานยนต์และเครื่องใช้ไฟฟ้าตามนโยบายของบริษัทฯ

ในส่วนของกลุ่มผลิตภัณฑ์บรรจุภัณฑ์อาหาร นอกจากสินค้าของบริษัทฯ จะเปี่ยมด้วยคุณภาพ มีความปลอดภัย และสวยงามโดดเด่นแล้ว สินค้าของบริษัทฯ ยังได้รับการยอมรับและความไว้วางใจในระดับสากล และยังเป็นที่รู้จักอย่างแพร่หลายมากขึ้นในกลุ่มอุตสาหกรรมโรงภาพยนตร์เมื่อบริษัทฯ สามารถคว้ารางวัล IMDA Awards 2012 สาขา Best Products Family จากสมาคม In-Mold Decorating Association ประเทศสหรัฐอเมริกา จากการส่งชุดแก้วน้ำและถังข้าวโพดคั่วชุด “The Avengers” เข้าร่วมประกวดในปี พ.ศ. 2555 ส่งผลให้บริษัทฯ สามารถเปิดตลาดในต่างประเทศได้มากขึ้น ได้แก่ เวียดนาม ฟิลิปปินส์ และอินโดนีเซีย และมียอดขายเติบโตเป็นลำดับ นอกจากนี้ บริษัทฯ ยังคงมุ่งมั่นพัฒนาบรรจุภัณฑ์อาหารแช่แข็งพร้อมรับประทาน (ready-to-eat) อย่างต่อเนื่องทั้งในส่วนของปรับปรุงประสิทธิภาพในการผลิตและการพัฒนารูปแบบสินค้าร่วมกับลูกค้า โดยในปี พ.ศ. 2556 บริษัทฯ สามารถผลักดันผลิตภัณฑ์บรรจุภัณฑ์อาหารแช่แข็งพร้อมรับประทาน (ready-to-eat) เข้าสู่ระบบตลาดของผู้ผลิตในอุตสาหกรรมอาหารและผู้บริโภคอย่างเต็มรูปแบบ โดยกระจายสินค้าผ่านทางร้านสะดวกซื้อที่ตั้งอยู่ทั่วประเทศ ซึ่งได้รับผลตอบรับเป็นอย่างดี และในปี พ.ศ. 2557 บริษัทฯ จะทำการพัฒนารูปแบบบรรจุภัณฑ์ใหม่ๆ เพิ่มเดิมอีก 2-3 แบบ เพื่อเพิ่มความหลากหลายให้กับตัวผลิตภัณฑ์และตอบสนองความต้องการตลาดได้มากขึ้น

ส่วนบรรจุภัณฑ์เครื่องดื่ม บริษัทฯ เป็นหนึ่งในบริษัทผู้ผลิตที่มีอยู่เพียงไม่กี่แห่งทั่วโลกที่สามารถผลิตฝา (Closure) ที่มีน้ำหนักเบาและผลิตได้เร็วที่สุด และจากการประสบความสำเร็จในการทำตลาดในประเทศเวียดนามผ่านทางบริษัทย่อย กลุ่มบริษัทได้ก้าวสู่การเป็นผู้ผลิตบรรจุภัณฑ์เครื่องดื่มรายใหญ่ของภูมิภาคเอเชียตะวันออกเฉียงใต้ ซึ่งยังคงไม่หยุดยั้งและจะก้าวต่อไปในการขยายธุรกิจผลิตภัณฑ์บรรจุภัณฑ์เครื่องดื่มทั้งในประเทศไทยและกลุ่มประเทศอาเซียนที่มีศักยภาพทางเศรษฐกิจ เพื่อรองรับกับความต้องการของตลาดขนาดใหญ่ที่มีมูลค่าสูง ด้วยผลิตภัณฑ์ที่มีคุณภาพ น้ำหนักเบาจากการลดปริมาณวัสดุดิบ และมีส่วนช่วยอนุรักษ์สิ่งแวดล้อม

ด้วยเหตุผลดังกล่าว ทำให้บริษัทมีความเชื่อมั่นในศักยภาพในการแข่งขันของบริษัทฯ และธุรกิจผลิตภัณฑ์พลาสติก เพื่องานอุตสาหกรรมมีศักยภาพที่จะเติบโตได้อีกมากในอนาคต

ขนาดของบริษัทเมื่อเทียบกับคู่แข่ง

บริษัทฯ ไม่สามารถเทียบขนาดกับคู่แข่งได้โดยตรง เนื่องจากโรงงานพลาสติกขนาดกลางและขนาดเล็กมีจำนวนนับพันแห่ง อย่างไรก็ตาม ด้วยเทคโนโลยีในการผลิต กำลังการผลิตในปัจจุบัน ตลอดจนความหลากหลายของสินค้า ทำให้บริษัทฯ มีความเชื่อมั่นว่า บริษัทฯ เป็นผู้ผลิตและจำหน่ายผลิตภัณฑ์พลาสติกเพื่องานอุตสาหกรรมในอันดับต้นๆ ของประเทศไทย ที่ลูกค้าให้การยอมรับและเชื่อมั่นในคุณภาพสินค้า ในปี พ.ศ. 2556 บริษัทฯ ได้ประเมินส่วนแบ่งทางการตลาดของบริษัทฯ ในแต่ละกลุ่มผลิตภัณฑ์หลักดังนี้

ประเภทผลิตภัณฑ์	%
เปลือกหม้อแบตเตอรี่	60
ถังบรรจุขวด	60
ถังขยะ	25
เฟอร์นิเจอร์	25
กลุ่มผลิตภัณฑ์ Material Handling	25
กลุ่มบรรจุภัณฑ์อาหารและเครื่องดื่ม	20

(ง) การจัดหาผลิตภัณฑ์หรือบริการ

บริษัทฯ มีโรงงานผลิตผลิตภัณฑ์เพื่องานอุตสาหกรรม 3 โรงงาน ได้แก่ โรงงานสุขสวัสดิ์ โรงงานบางปู และโรงงานอมตะนคร ชลบุรี โดยผลิตสินค้าแตกต่างกันดังนี้ :-

โรงงานสุขสวัสดิ์

ผลิตผลิตภัณฑ์บรรจุภัณฑ์อาหาร ถังบรรจุภัณฑ์



โรงงานบางปู

ผลิตเปลือกหม้อแบตเตอรี่

โรงงานอมตะนคร ชลบุรี

ผลิตผลิตภัณฑ์เพื่องานอุตสาหกรรมเกือบทุกประเภททั้งชิ้นงานขนาดเล็กและชิ้นงานขนาดใหญ่ ได้แก่ พาเลท ลังบรรจุขวด ถังขยะ บรรจุภัณฑ์อาหารและเครื่องดื่ม กล่องบรรจุแผ่นซีดีและดีวีดี อุปกรณ์ตกแต่ง เปลือกหม้อแบตเตอรี่ ชิ้นส่วนเครื่องใช้ไฟฟ้า และชิ้นส่วนยานยนต์



วัตถุดิบที่สำคัญ ได้แก่ เม็ดพลาสติกชนิดต่างๆ ซึ่งซื้อส่วนใหญ่ภายในประเทศจากตัวแทนจำหน่ายของผู้ผลิตหลายรายซึ่งไม่มีปัญหาคุณภาพวัตถุดิบและไม่มีปัญหาการขาดแคลนวัตถุดิบแต่อย่างใด อย่างไรก็ตาม ช่วงเวลาที่ราคาน้ำมันดิบในตลาดโลกเพิ่มสูงขึ้น ราคาเม็ดพลาสติกก็มักเพิ่มสูงขึ้นด้วย ซึ่งหากราคาเม็ดพลาสติกมีความผันผวนมาก บริษัทจะทำการสั่งซื้อวัตถุดิบบ่อยครั้งมากขึ้น เพื่อลดความเสี่ยงจากการขึ้นลงของราคา ตลอดจนการต่อรองเงื่อนไขทางการค้ากับผู้จำหน่ายวัตถุดิบเป็นครั้งคราวเพื่อให้บริษัทได้ราคาวัตถุดิบที่เหมาะสม โดยผ่านการพิจารณาของคณะกรรมการจัดซื้อวัตถุดิบที่บริษัทแต่งตั้งขึ้นโดยเฉพาะเพื่อติดตามและประเมินการเคลื่อนไหวของราคาวัตถุดิบจากผู้ขายและผู้ผลิตภายในประเทศและต่างประเทศ พิจารณาปริมาณการใช้ รวมถึงการเจรจาต่อรองราคากับผู้จำหน่าย นอกจากนี้ เมื่อราคาวัตถุดิบมีการปรับตัวสูงขึ้น บริษัทก็จะสามารถปรับราคาขายกับลูกค้าได้ หากมีการตกลงกันมาก่อน โดยบริษัทจะหลีกเลี่ยงการรับคำสั่งซื้อล่วงหน้า

แม้ว่ากระบวนการผลิตของบริษัทไม่ก่อให้เกิดผลกระทบต่อสิ่งแวดล้อม แต่บริษัทก็ให้ความสำคัญกับการอนุรักษ์สิ่งแวดล้อมมากขึ้น โดยบริษัทได้กำหนดแนวทาง 3 Save : Save Material, Save Energy, Save the World ตั้งแต่ปี พ.ศ. 2551 ซึ่งเป็นการให้ความสำคัญกับการลดการใช้วัตถุดิบ ลดขั้นตอนการทำงาน ลดการใช้พลังงาน ลดการปล่อยก๊าซคาร์บอนไดออกไซด์ในกระบวนการผลิต เพื่อมีส่วนร่วมในการช่วยลดมลภาวะต่อสิ่งแวดล้อมและภาวะโลกร้อน ซึ่งบริษัทได้ดำเนินการอย่างต่อเนื่อง โดยยังคงประสิทธิภาพในกระบวนการผลิต นอกจากนี้ บริษัทยังให้ความสำคัญกับการศึกษาและวิจัยร่วมกับองค์กรและสถาบันการศึกษาชั้นนำเพื่อพัฒนาสินค้าพลาสติกที่สามารถย่อยสลายเองได้ตามธรรมชาติ และสามารถผลักดันไปสู่ลูกค้าเฉพาะกลุ่มในเชิงพาณิชย์มากขึ้นในอนาคต

(จ) งานที่ยังไม่ส่งมอบ

ด้วยฐานลูกค้าของบริษัทค่อนข้างกว้างตามประเภทของผลิตภัณฑ์ที่หลากหลาย ประกอบกับการมีประสิทธิภาพในกระบวนการผลิตและการส่งมอบสินค้าให้เป็นไปตามแผนการส่งของล่วงหน้าของลูกค้า บริษัทจึงไม่มีลูกค้ารายใหญ่ที่มีงานที่ยังไม่ส่งมอบ ณ วันที่ 31 ธันวาคม พ.ศ. 2556 เกินกว่าร้อยละ 10 ของรายได้รวม

2. ผลิตภัณฑ์เครื่องใช้ในครัวเรือน

(ก) ลักษณะผลิตภัณฑ์หรือบริการ

ได้แก่ เครื่องใช้บนโต๊ะอาหารและในครัวซึ่งผลิตมาจากผงเคลือบดินเผาโดยพิมพ์ลวดลายให้สวยงาม เช่น จาน ชาม โถใส่ข้าว ท็อป ซ้อน ถ้วยน้ำ เป็นต้น



(ข) การตลาดและการแข่งขัน

ลักษณะลูกค้า

จำหน่ายผ่านตัวแทนจำหน่าย ระบบการขายตรง (Direct Sales) โดยขายตรงแก่ผู้บริโภค และส่งออกต่างประเทศ

ระยะเวลาให้สินเชื่อ

- 1) ขายในระบบการขายตรง (Direct Sales) เกือบทั้งหมดเป็นเงินสด
- 2) ขายผ่านตัวแทนจำหน่ายในประเทศและต่างประเทศ ให้เครดิตเทอมประมาณ 30-150 วัน
- 3) ขายลูกค้าทั่วไปในต่างประเทศ มีทั้งที่เป็นเงินสดและให้เครดิตเทอมประมาณ 30-60 วัน
- 4) ขายในงานมหกรรมลดราคาจะขายเป็นเงินสด

กลยุทธ์การแข่งขัน

เน้นสินค้าที่มีคุณภาพสูง และการออกแบบลวดลาย สีสันที่งดงามตลอดจนการพัฒนารูปทรงผลิตภัณฑ์ให้มีความเหมาะสมต่อการใช้งานที่หลากหลายมากขึ้น

ช่องทางการจำหน่าย

ผลิตภัณฑ์เครื่องใช้ในครัวเรือนมีช่องทางการจำหน่ายในปี พ.ศ. 2556 เปรียบเทียบกับปี พ.ศ. 2555 ดังนี้

สัดส่วนยอดขาย พ.ศ. 2556

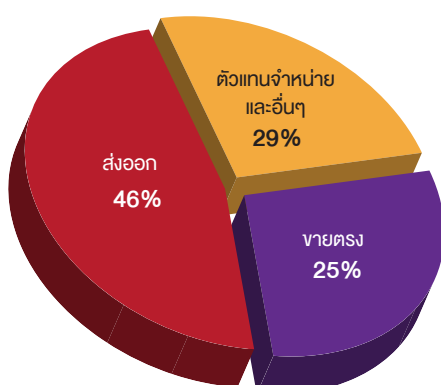

สัดส่วนยอดขาย พ.ศ. 2555

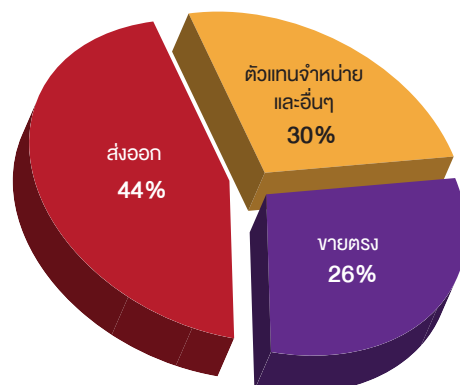

ตัวแทนจำหน่ายภายในประเทศ ได้แก่ บริษัท สยามเมลามีน มาร์เก็ตติ้ง จำกัด และบริษัท ศรีไทยมาร์เก็ตติ้ง จำกัด ซึ่งเป็นคู่ค้าที่ดำเนินธุรกิจร่วมกันเป็นระยะเวลายาวนาน

(ค) สถานภาพและศักยภาพการแข่งขัน

ผลิตภัณฑ์เครื่องใช้ในครัวเรือนที่ทำด้วย “ผงเมลามีน” เป็นสารพลาสติกที่สามารถทนทานต่อความร้อนได้สูงถึง 100 องศาเซลเซียส เหมาะสมที่จะใช้ทำเป็นภาชนะใส่อาหารเพราะให้ความปลอดภัยสูงต่อผู้บริโภค ผลิตภัณฑ์ชนิดนี้มีผู้ผลิตในประเทศอยู่เพียงไม่กี่ราย ผลิตภัณฑ์เครื่องใช้ในครัวเรือนของบริษัทมีความแข็งแรงทนทาน มีลวดลายและสีสันสวยงาม ประกอบกับคุณสมบัติของผลิตภัณฑ์ที่มีคุณภาพและความปลอดภัยต่อผู้บริโภคด้วยวัตถุดิบหลักที่ใช้ในการผลิตมาจากผงเมลามีน 100% ทำให้ผลิตภัณฑ์เครื่องใช้ในครัวเรือนของบริษัทเป็นที่นิยมของตลาดโดยทั่วไปทั้งภายในประเทศและต่างประเทศ บริษัทสามารถส่งออกไปยังประเทศต่างๆ ได้แล้วมากกว่า 100 ประเทศทั่วโลก และตลาดยังมีพื้นที่ขยายตัวได้อีก

บริษัทเป็นผู้นำในวงการผลิตภัณฑ์เมลามีน โดยเป็นผู้ผลิตภาชนะเมลามีน 100% รายใหญ่ที่สุดในโลกและมีเทคโนโลยีในการผลิตที่ทันสมัยด้วยการนำระบบการผลิตแบบลีน (Lean Manufacturing) มาใช้ในการผลิตผลิตภัณฑ์เครื่องใช้ในครัวเรือนและพัฒนาเทคนิคการผลิตให้เป็นอัตโนมัติมากขึ้น นอกจากนี้ บริษัทได้ขยายฐานการตลาดและการผลิตผลิตภัณฑ์เครื่องใช้ในครัวเรือนไปยังประเทศเวียดนาม และสร้างฐานการตลาดที่มั่นคงในประเทศอินเดียผ่านช่องทางผู้จัดจำหน่ายหลายราย ในปี พ.ศ. 2556 บริษัทได้ดำเนินการตามแผนการขยายฐานการผลิตไปยังประเทศอินเดียผ่านการลงทุนในบริษัทย่อยจัดตั้งใหม่ซึ่งบริษัทถือหุ้นในสัดส่วนร้อยละ 100 ทั้งนี้ บริษัทย่อยได้จัดหาที่ดินเรียบร้อยแล้วซึ่งตั้งอยู่ในเมือง Ahmedabad รัฐ Gujarat ปัจจุบันอยู่ระหว่างก่อสร้างโรงงาน ซึ่งคาดว่าจะแล้วเสร็จในปี พ.ศ. 2557

บริษัทมีตราสินค้าของผลิตภัณฑ์เครื่องใช้ในครัวเรือนที่ทำด้วยเมลามีน 6 ตรา ได้แก่ Superware, Vanda, Flowerware, Melamineware, Unica และ Ektra โดยบริษัทเป็นผู้จำหน่ายผลิตภัณฑ์เมลามีนเพียงแห่งเดียวในประเทศไทยที่มีระบบขายตรง

ในส่วนของสินค้าภายใต้ชื่อ “เอกตรา” (Ektra) มีทั้งผลิตภัณฑ์ที่ทำมาจากพลาสติกและเมลามีน เน้นการออกแบบที่ทันสมัยเพื่อให้เหมาะกับกลุ่มลูกค้าชีวิตคนเมือง (Metro Living) เพื่อให้สอดคล้องกับกระแสแนวโน้มของสินค้าที่มีดีไซน์และการใช้งานที่เหมาะสมกับสภาพชีวิตคนเมืองยุคใหม่ ซึ่งเป็นการขยายฐานลูกค้าสู่ผู้บริโภคกลุ่มใหม่โดยเฉพาะอย่างยิ่งในระดับบนมากขึ้น

กลุ่มสินค้ายี่ห้อ “เอกตรา” (Ektra) ได้รับความนิยมและมีการขยายตัวของยอดขายเป็นที่น่าพอใจ ทั้งนี้ บริษัทฯ จัดจำหน่ายสินค้าดังกล่าวผ่านระบบการขายตรง และวางจำหน่ายในห้างสรรพสินค้าและร้านค้าชั้นนำหลายแห่ง รวมถึงการส่งออกไปจำหน่ายในต่างประเทศ



ขนาดของบริษัทเมื่อเทียบกับคู่แข่ง

บริษัทมีกำลังการผลิตมากที่สุดในประเทศไทยและมีส่วนแบ่งทางการตลาดประมาณร้อยละ 80 ของตลาดผลิตภัณฑ์เครื่องใช้ในครัวเรือนที่ทำจากเมลามีนในประเทศไทย ซึ่งมากกว่าคู่แข่งในอุตสาหกรรมเดียวกันอยู่หลายเท่า

(ง) การจัดหาผลิตภัณฑ์หรือบริการ



บริษัทผลิตสินค้าประเภทเครื่องใช้ในครัวเรือนที่โรงงานโคราช ภายในเขตอุตสาหกรรมสุรนารี จังหวัดนครราชสีมา โดยเน้นการผลิตตามใบสั่งซื้อจากต่างประเทศ และการผลิตสินค้าเมลามีนที่ได้รับความนิยมจากตลาดภายในประเทศเป็นหลัก สำหรับวัตถุดิบที่สำคัญ คือ เมลามีนซึ่งส่วนใหญ่สั่งซื้อจากผู้ผลิตภายในประเทศ บริษัทมีความสัมพันธ์ที่ดีกับผู้ผลิตวัตถุดิบ วัตถุดิบที่ใช้ไม่มีปัญหาด้านคุณภาพ หรือการขาดแคลนแต่อย่างใด และกระบวนการผลิตไม่ก่อให้เกิดผลกระทบต่อสิ่งแวดล้อม

บริษัทซื้อเมลามีนจากบริษัท ไทย เอ็มเอฟซี จำกัด ไม่น้อยกว่าร้อยละ 50 ของยอดสั่งซื้อเมลามีนทั้งหมดในปี พ.ศ. 2556 เนื่องจากเป็นบริษัทในเครือ จึงซื้อเมลามีนได้ในราคาที่เหมาะสมและคุณภาพได้ตามมาตรฐานสากล รวมทั้งไม่มีปัญหาด้านการขาดแคลนวัตถุดิบ

(จ) งานที่ยังไม่ส่งมอบ

การขายของบริษัทกระจายไปยังลูกค้าทั้งภายในประเทศและต่างประเทศหลายหมื่นราย ซึ่งเป็นทั้งลูกค้ารายย่อยและตัวแทนจำหน่าย บริษัทไม่มีงานที่ยังไม่ส่งมอบ ณ วันที่ 31 ธันวาคม พ.ศ. 2556 เกินกว่า 10% ของรายได้รวม

2.2.2 สายธุรกิจซื้อมาขายไป

สายธุรกิจซื้อมาขายไปเป็นสายธุรกิจที่ช่วยเสริมสร้างรายได้ให้กับบริษัทนอกเหนือจากรายได้หลักที่มาจากสายธุรกิจพลาสติก โดยการสรรหาสินค้าใหม่ๆ ที่มีคุณภาพ มีความทันสมัย และเป็นที่นิยมของตลาดจากทั้งในประเทศและต่างประเทศมาจำหน่ายในราคาที่เหมาะสม ซึ่งมีรายละเอียดดังนี้

(ก) ลักษณะผลิตภัณฑ์หรือบริการ

สินค้าที่บริษัทจัดหามาจำหน่ายในสายธุรกิจซื้อมาขายไปสามารถจำแนกได้ดังนี้

1. ผลิตภัณฑ์ที่จำหน่ายผ่านระบบธุรกิจเครือข่ายเอสเนเจอร์ จำแนกเป็นกลุ่มผลิตภัณฑ์หลักดังนี้

- ผลิตภัณฑ์กลุ่มนวัตกรรมสุขภาพ (Healthnovation)





- ผลิตภัณฑ์กลุ่มนวัตกรรมความงาม (Beautnovation)

- ผลิตภัณฑ์กลุ่มนวัตกรรมครัวเรือน (Homenovation)



- ผลิตภัณฑ์กลุ่มนวัตกรรมเกษตร (Agrinovation)

2. ผลิตภัณฑ์ประเภทซื้อขายไปอื่น จำแนกตามแหล่งผลิตสินค้าได้ดังนี้

- ผลิตภัณฑ์ภายในประเทศ ได้แก่ ชุดเครื่องนอน ภาชนะที่ใช้ในการประกอบอาหารต่างๆ



- ผลิตภัณฑ์ที่นำเข้าจากต่างประเทศ ได้แก่ ล็อกเก็ตล็อก กล้องถนอมอาหารระบบล็อกพิเศษจากประเทศเกาหลีใต้ โต๊ะเก้าอี้เตียงนอนชายหาด ตรา Evolutif และ Kettal จากประเทศฝรั่งเศสและสเปน



(ข) การตลาดและภาวะแข่งขัน

ลักษณะลูกค้า

กลุ่มผู้บริโภคสินค้าโดยตรง และกลุ่มธุรกิจ HORECA ซึ่งประกอบด้วย โรงแรม (Hotel) ภัตตาคาร (Restaurant) และธุรกิจจัดเลี้ยง (Catering)

ระยะเวลาให้สินเชื่อ

- 1) ขายผ่านตัวแทนจำหน่าย ให้เครดิตเทอมประมาณ 90-150 วัน
- 2) ขายผ่านระบบการขายตรงแบบ Single-level Marketing เกือบทั้งหมดเป็นเงินสด
- 3) ขายผ่านระบบธุรกิจเครือข่ายเอสเนเจอร์แบบ Multi-level Marketing ทั้งหมดเป็นเงินสด
- 4) ขายในงานมหกรรมลดราคาทั้งหมดเป็นเงินสด

กลยุทธ์การแข่งขัน

เน้นความหลากหลายของสินค้าด้วยการสรรหาสินค้านวัตกรรม สินค้าคุณภาพที่มีความปลอดภัย ทันสมัย และเป็นที่ยอมรับของตลาดหรือมีตลาดขนาดใหญ่รองรับ จากทั้งในประเทศและต่างประเทศมาจำหน่ายในราคาที่เหมาะสมอย่างต่อเนื่อง เน้นการจำหน่ายสินค้าที่ครบวงจรหรือเป็นกลุ่มสินค้าที่สามารถเสนอขายให้กลุ่มลูกค้าเป้าหมายเดียวกัน ควบคู่ไปกับการส่งเสริมการขายและการขยายฐานสมาชิกของระบบธุรกิจขายตรงแบบ Single-level Marketing และธุรกิจเครือข่ายแบบ Multi-level Marketing เพื่อการเข้าถึงกลุ่มผู้บริโภคและลูกค้ากลุ่มเป้าหมายได้มากขึ้น ตลอดจนช่วยให้สินค้าติดตลาดและเป็นที่ยอมรับของผู้บริโภคอย่างรวดเร็ว

ช่องทางการจำหน่าย บริษัทจำหน่ายให้แก่ผู้บริโภคโดยตรงและผ่านตัวแทนจำหน่ายบางส่วน ตลอดจนจำหน่ายโดยใช้ระบบการขายตรง (Direct Sales) ทั้งระบบธุรกิจแบบ Single-level Marketing และธุรกิจเครือข่ายแบบ Multi-level Marketing โดยเป็นการจำหน่ายในประเทศเป็นส่วนใหญ่ มากกว่าร้อยละ 90

(ค) สถานภาพและศักยภาพการแข่งขัน

ผลิตภัณฑ์ที่บริษัทนำมาจำหน่ายในสายธุรกิจที่เข้ามาขายไปเริ่มมีความหลากหลายโดยเฉพาะผลิตภัณฑ์ภายใต้ตราสินค้า SNatur ที่จำหน่ายผ่านระบบธุรกิจเครือข่าย โดยกลุ่มผลิตภัณฑ์ที่ได้รับการตอบรับที่ดีจากผู้บริโภคและเป็นที่นิยม ได้แก่ ผลิตภัณฑ์กลุ่มนวัตกรรมสุขภาพและความงาม และผลิตภัณฑ์กลุ่มนวัตกรรมเกษตร ประกอบกับฐานสมาชิกที่มีการขยายตัวจากการมีผู้สนใจร่วมทำธุรกิจมากขึ้น ส่งผลให้ผลิตภัณฑ์ของบริษัทสามารถครอบคลุมตลาดได้กว้างขวาง และบริษัทมีรายได้จากสายธุรกิจที่เข้ามาขายไปเป็นที่น่าพอใจในปี พ.ศ. 2556 แม้ว่าจะมีการแข่งขันสูงและได้รับผลกระทบจากภาวะเศรษฐกิจชะลอตัว

บริษัทให้ความสำคัญกับการคัดสรรสินค้าที่มีคุณภาพและความปลอดภัย สามารถตอบสนองกับความต้องการของลูกค้าตามกระแสนิยมของตลาด และเป็นผลิตภัณฑ์ที่ใช้ในชีวิตประจำวันหรือเป็นผลิตภัณฑ์ที่มีความแตกต่างจากสินค้าทั่วไป หรือเป็นผลิตภัณฑ์ที่ผ่านการทดสอบจากการใช้งานจริงและมีตลาดขนาดใหญ่รองรับ ทำให้บริษัทมีความเชื่อมั่นว่า ระบบธุรกิจเครือข่ายจะมีสินค้าที่มีคุณภาพมานำเสนอเป็นทางเลือกให้แก่ผู้บริโภคอยู่เสมอทั้งในส่วนที่เพิ่มเติม หรือทดแทนสินค้าที่ความต้องการของตลาดถึงจุดอิ่มตัว หรือมีกระแสนิยมที่ลดลง ประกอบกับบริษัทได้จัดกิจกรรมกระตุ้นสมาชิกในการสร้างยอดขายและขยายธุรกิจผ่านกิจกรรมงานประชุมสัมมนาสมาชิกและการแสดงสินค้าอย่างสม่ำเสมอ ซึ่งได้รับการตอบรับที่ดีจากผู้สนใจเข้าร่วมงาน

ด้วยความพร้อมทางด้านการเงินที่สามารถสนับสนุนธุรกิจเครือข่าย การเป็นที่ยอมรับในสังคมและแวดวงธุรกิจ ทรพยากรที่มีประสิทธิภาพและเพียงพอ ได้แก่ ฐานสมาชิกของระบบการขายตรง ระบบเทคโนโลยีสารสนเทศที่ทันสมัย ศูนย์จำหน่ายสินค้าที่มีอยู่ทั่วทุกภูมิภาค ตลอดจนการสรรหานวัตกรรมหรือแผนธุรกิจที่ช่วยส่งเสริมการขายหรือการสร้างเครือข่าย ได้แก่ การร่วมเป็นพันธมิตรกับธนาคารชั้นนำในประเทศ และการดำเนินธุรกิจแบบรหัสเดียวทำธุรกิจได้ทั่วโลก หรือ One Code One World ที่ช่วยให้การขายและการขยายฐานสมาชิกของนักธุรกิจเอสเนเจอร์ไม่จำกัดแค่เพียงในประเทศไทย แต่มีโครงสร้างพื้นฐานอยู่ภายใต้ระบบเดียวกัน ทำให้ธุรกิจเครือข่ายเอสเนเจอร์สามารถก้าวไปสู่การเป็นทางเลือกที่ดีกว่าของผู้ที่ต้องการทำธุรกิจเครือข่าย ส่งผลให้ฐานสมาชิกมีการขยายตัวและกว้างขวางมากยิ่งขึ้นทั้งในประเทศและต่างประเทศ เพื่อร่วมกันผลักดันให้สินค้าของบริษัทสามารถกระจายสู่ตลาดผู้บริโภคได้กว้างขวางขึ้น และบริษัทสามารถรักษาสถานภาพการแข่งขันและมียอดขายที่เติบโตขึ้นในอนาคต

อนึ่ง บริษัทจะทำการศึกษาสินค้าและตลาดอย่างถี่ถ้วนก่อนนำสินค้ามาจำหน่ายหรือต้องเป็นสินค้าที่มีมูลค่าตลาดรองรับไม่น้อยกว่าเกณฑ์ที่กำหนด เพื่อลดความเสี่ยงและการแข่งขันที่ไม่จำเป็น นอกจากนี้ สายธุรกิจที่เข้ามาขายไปยังเป็นสายธุรกิจที่ไม่ต้องใช้เงินลงทุนมาก และหากสินค้าที่นำมาจำหน่ายไม่สามารถทำกำไรหรือเป็นที่นิยมของตลาดได้ตามที่คาดการณ์ บริษัทก็สามารถเลิกจำหน่ายสินค้านั้นได้โดยไม่ได้รับผลกระทบมากนัก ซึ่งเป็นข้อดีของธุรกิจประเภทนี้

ขนาดของบริษัทเมื่อเทียบกับคู่แข่ง

บริษัทไม่สามารถเปรียบเทียบขนาดกับคู่แข่งได้โดยตรง เนื่องจากสินค้าที่บริษัทนำมาจำหน่ายมีความหลากหลายและประเภทของการใช้งานที่แตกต่างกัน และมีคู่แข่งที่มากมายหลากหลายขนาด จึงไม่สามารถประเมินสภาพตลาดโดยรวมของแต่ละผลิตภัณฑ์และส่วนแบ่งทางการตลาดของบริษัทที่ชัดเจนได้ แต่จากคุณภาพและคุณลักษณะพิเศษเฉพาะ ตลอดจนสิทธิบัตรในตัวสินค้าที่บริษัทนำมาจำหน่าย ทำให้สินค้าของบริษัทยากแก่การเลียนแบบและสามารถเป็นอีกทางเลือกหนึ่งให้แก่ผู้บริโภคได้

(ง) การจัดหาผลิตภัณฑ์หรือบริการ

บริษัทจัดหาสินค้าจากผู้ผลิตหลายรายจากทั้งในประเทศและต่างประเทศ ซึ่งในการติดต่อกับผู้ผลิตสินค้าแต่ละรายเพื่อนำสินค้ามาจำหน่ายนั้น บริษัทได้ศึกษาและพิจารณาถึงคุณภาพของตัวสินค้าและการเป็นที่ยอมรับจากลูกค้าทั่วไป ชีตความสามารถในการผลิต ข้อมูลด้านการตลาด ตลอดจนข้อมูลด้านอื่นๆ ของผู้ผลิตสินค้าตามหลักเกณฑ์ในการเป็นคู่ค้าที่ดี

(Good Supplier Selection Program) เช่น การสนับสนุนด้านการตลาด การขนส่งและการกระจายสินค้า และการสนับสนุนด้านวิทยาการ/ฝึกอบรม เป็นต้น ควบคู่ไปกับการสร้างความสัมพันธ์ที่ดีต่อกันอีกด้วย ทั้งนี้เพื่อให้บริษัทมีความมั่นใจได้ว่า บริษัทฯ จะไม่มีปัญหาขาดแคลนสินค้าที่จะนำมาจำหน่าย

(จ) งานที่ยังไม่ส่งมอบ

บริษัทมีการจำหน่ายสินค้าให้แก่ลูกค้ามากมายหลากหลายประเภททั้งกลุ่มผู้บริโภคโดยตรง ลูกค้ารายย่อย ตัวแทนจำหน่าย และกลุ่มธุรกิจโรงแรม ภัตตาคาร และร้านอาหาร ซึ่งบริษัทฯ ไม่มีงานที่ยังไม่ส่งมอบ ณ วันที่ 31 ธันวาคม พ.ศ. 2556 เกินกว่า 10% ของรายได้รวม

2.2.3 สายธุรกิจอื่น

สายธุรกิจอื่นประกอบด้วยสายงานแม่พิมพ์ซึ่งเป็นส่วนสนับสนุนของสายธุรกิจพลาสติก และกลุ่มธุรกิจอื่นนอกเหนือจากสายธุรกิจพลาสติกและสายธุรกิจซื้อขายไป โดยมีรายละเอียดของสายธุรกิจอื่นดังต่อไปนี้

1. สายงานแม่พิมพ์

บริษัทฯ ไม่ได้ดำเนินธุรกิจผลิตแม่พิมพ์เองเพื่อจำหน่ายให้บุคคลภายนอก แต่ธุรกิจดังกล่าวดำเนินการโดยบริษัทในเครือ ได้แก่ บริษัท ศรีไทย มียากาว จำกัด และบริษัท ศรีไทยโมลด์ส จำกัด ซึ่งทั้งสองบริษัทต่างก็เป็นบริษัทที่ดำเนินธุรกิจรับจ้างผลิตแม่พิมพ์ฉีดพลาสติกสำหรับใช้งานในอุตสาหกรรมยานยนต์ เครื่องใช้ไฟฟ้า เครื่องสุขภัณฑ์ และบรรจุภัณฑ์อาหาร และเครื่องดื่มแบบผนังบาง (Thin Wall) ที่ชิ้นงานมีความละเอียด เพียงตรง

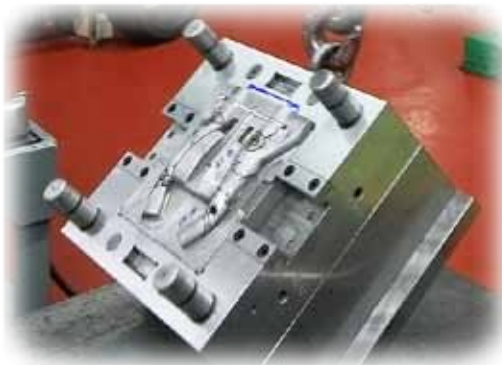

บริษัทฯ มีความจำเป็นต้องใช้แม่พิมพ์ในการผลิตสินค้าพลาสติกทั้งผลิตภัณฑ์เพื่องานอุตสาหกรรมและผลิตภัณฑ์เครื่องใช้ในครัวเรือน แม่พิมพ์จึงมีความสำคัญต่อสายธุรกิจพลาสติกค่อนข้างมาก เนื่องจากแม่พิมพ์แต่ละชุดจะมีลักษณะและประสิทธิภาพในการผลิตชิ้นงานที่แตกต่างกัน ดังนั้น หากนำแม่พิมพ์ที่ไม่มีคุณภาพมาใช้ในการผลิต ชิ้นงานที่ผลิตได้ก็จะมีคุณภาพและไม่ได้มาตรฐาน อีกทั้งยังก่อให้เกิดของเสียในกระบวนการผลิตได้ โดยปัจจุบันแม่พิมพ์สามารถแบ่งได้ 3 กลุ่ม ดังนี้

- กลุ่มที่ 1** แม่พิมพ์สำหรับผลิตอุปกรณ์เครื่องใช้ต่างๆ ที่มีรูปแบบเรียบง่าย ได้แก่ เครื่องใช้ในครัวเรือน และของเด็กเล่น ซึ่งใช้ระบบการฉีดพลาสติกแบบธรรมดาในการผลิต ดังนั้น แม่พิมพ์จึงมีราคาต่ำ และมีผู้ผลิตรายย่อยที่สามารถผลิตแม่พิมพ์ในกลุ่มนี้ได้เป็นจำนวนมาก
- กลุ่มที่ 2** แม่พิมพ์สำหรับผลิตอุปกรณ์และชิ้นงานเครื่องใช้ไฟฟ้า ชิ้นส่วนยานยนต์และสุขภัณฑ์ต่างๆ ซึ่งต้องใช้เทคนิคในการผลิตและมีขั้นตอนในการผลิตค่อนข้างมาก โดยผู้ผลิตแม่พิมพ์ต้องใช้งบลงทุนในการซื้อเครื่องจักรและ Software จำนวนมาก จึงจะสามารถผลิตแม่พิมพ์ในกลุ่มนี้ได้ ทั้งนี้ บริษัท ศรีไทย มียากาว จำกัด และบริษัท ศรีไทยโมลด์ส จำกัด จัดเป็นผู้ผลิตแม่พิมพ์ที่มีความสามารถในการผลิตแม่พิมพ์ในกลุ่มนี้
- กลุ่มที่ 3** แม่พิมพ์ที่มีรูปร่างทรงกลมหรือสี่เหลี่ยมและผิวเรียบ ได้แก่ แม่พิมพ์สำหรับผลิตถัง แก้ว หรือบรรจุภัณฑ์อาหาร และเครื่องดื่มแบบผนังบาง (Thin Wall) ซึ่งใช้กับเครื่องจักรที่มีประสิทธิภาพในการผลิตสูง ส่วนใหญ่ผู้ผลิตแม่พิมพ์ในประเทศไทยยังไม่สามารถผลิตแม่พิมพ์ที่มีคุณภาพสูงในกลุ่มนี้ได้ จึงต้องว่าจ้างผู้ผลิตในต่างประเทศและนำเข้ามาในราคาที่สูง

(ก) ลักษณะผลิตภัณฑ์หรือบริการ

เป็นการรับจ้างผลิตแม่พิมพ์สำหรับผลิตชิ้นงานพลาสติก หรือชิ้นงานเมลามีน ตามรูปแบบและขนาดที่ลูกค้ากำหนด พร้อมทั้งให้บริการซ่อมแก้ไขแม่พิมพ์ตามที่ลูกค้าต้องการ

(ข) การตลาดและภาวะแข่งขัน

ธุรกิจต่างๆ มีความต้องการผลิตชิ้นงานและสินค้าพลาสติกในแต่ละปีเพิ่มมากขึ้นเรื่อยๆ เนื่องจากผู้ผลิตสินค้าในอุตสาหกรรมต่างๆ มีการออกแบบสินค้าใหม่ๆ อยู่เสมอ พร้อมกับพยายามลดต้นทุนด้วยการเปลี่ยนวัตถุดิบจากเหล็กหรือโลหะต่างๆ ที่มีราคาสูงมาเป็นพลาสติกที่มีราคาถูกและต้นทุนในการผลิตต่ำกว่า ไม่ว่าจะเป็นอุตสาหกรรมยานยนต์ อุตสาหกรรมเครื่องใช้ไฟฟ้า อุตสาหกรรมเครื่องสุขภัณฑ์ และอื่นๆ ประกอบกับแม่พิมพ์ซึ่งถือว่าเป็นส่วนสำคัญและเป็นจุดเริ่มต้นของธุรกิจผลิตสินค้าพลาสติก จึงทำให้มีผู้ประกอบการจำนวนมากทั้งคนไทยและต่างชาติลงทุนในธุรกิจรับจ้างทำแม่พิมพ์ทั้งขนาดเล็กและขนาดใหญ่ที่ใช้เงินลงทุนไม่สูงมากนักเป็นจำนวนมาก นอกจากนี้ จากการส่งเสริมและพัฒนาบุคลากรในอุตสาหกรรมแม่พิมพ์ในประเทศไทยให้มีความก้าวหน้าและมีประสิทธิภาพ ทำให้อุตสาหกรรมแม่พิมพ์ในประเทศไทยมีความสามารถในการผลิตแม่พิมพ์มากขึ้นและไม่ขาดแคลนบุคลากร ตลอดจนมีกำลังการผลิตที่เพียงพอต่อความต้องการแม่พิมพ์ในประเทศ โดยมีภานาเข้าจากต่างประเทศเฉพาะแม่พิมพ์ที่มีรูปร่างซับซ้อนและต้องใช้เทคโนโลยีขั้นสูงในการผลิต

อย่างไรก็ตาม เนื่องจากตลาดแม่พิมพ์ได้เปิดกว้างมากขึ้น ผู้ผลิตสินค้าสามารถจ้างผลิตแม่พิมพ์จากผู้ประกอบการทั้งในประเทศและต่างประเทศโดยพิจารณาจากคุณภาพ ความสามารถในการผลิต และราคาแม่พิมพ์ ทำให้อุตสาหกรรมแม่พิมพ์ในประเทศไทยต้องแข่งขันกับผู้ประกอบการต่างชาติสูงชันทั้งในด้านราคาและความสามารถในการผลิต

(ค) สถานภาพและศักยภาพการแข่งขัน

ด้วยศักยภาพและความพร้อมทางด้านบุคลากร เครื่องจักรและอุปกรณ์ที่ทันสมัย ตลอดจน Software Computer ทำให้บริษัท ศรีไทย มียากาวา จำกัด และบริษัท ศรีไทยโมลด์ส จำกัด มีความสามารถในการผลิตแม่พิมพ์ที่มีความละเอียดและเที่ยงตรงสูง และสามารถผลิตแม่พิมพ์ป้อนให้กับอุตสาหกรรมยานยนต์ เครื่องใช้ไฟฟ้า เครื่องสุขภัณฑ์ และอื่นๆ ได้ปีละจำนวนมากขึ้นอยู่กับความยากง่ายและขนาดของแม่พิมพ์ที่ผลิต จากภาวะการแข่งขันทางด้านราคาที่สูงชัน ทั้งสองบริษัทก็พยายามลดต้นทุนการผลิตเพื่อเพิ่มศักยภาพในการแข่งขันทางด้านราคาควบคู่กับการสร้างความสัมพันธ์กับลูกค้ารายใหม่ๆ เพื่อเพิ่มโอกาสในการขาย

บริษัท ศรีไทยโมลด์ส จำกัด ได้ลงทุนในเครื่องจักรใหม่และพัฒนาบุคลากรจนสามารถดำเนินการผลิตและซ่อมแซมแม่พิมพ์สำหรับผลิตบรรจุภัณฑ์อาหารและเครื่องดื่มแบบผนังบาง (Thin Wall) ที่มีความละเอียดและเที่ยงตรงสูงเนื่องจากนำไปใช้งานกับเครื่องฉีดพลาสติกที่มีรอบเวลาการฉีด (Cycle Time) ที่มีความเร็วสูง โดยสามารถผลิตได้คุณภาพที่ใกล้เคียงกับผู้ผลิตชั้นนำในต่างประเทศด้วยราคาที่แข่งขันได้กับราคาแม่พิมพ์ที่นำเข้ามาจากต่างประเทศ และเป็นอีกหนึ่งทางเลือกให้แก่กลุ่มบริษัทในเครือและลูกค้าทั่วไปในประเทศ

ขนาดของบริษัทเมื่อเทียบกับคู่แข่ง

บริษัท ศรีไทย มียากาวา จำกัด มีเครื่องจักร อุปกรณ์ และกำลังคนที่สามารถผลิตแม่พิมพ์ขนาดน้ำหนักตั้งแต่ 200 กิโลกรัม ถึง 5,000 กิโลกรัม ส่วนบริษัท ศรีไทยโมลด์ส จำกัด สามารถผลิตขนาดใหญ่ได้ถึง 15,000 กิโลกรัม อย่างไรก็ตามแม้ว่าปริมาณคู่แข่งจะเพิ่มสูงขึ้น แต่ผู้ประกอบการแต่ละรายต่างก็มีลูกค้าและความชำนาญในแม่พิมพ์ฉีดพลาสติกของสินค้าแต่ละชนิดที่ไม่เหมือนกัน ทำให้ทั้งสองบริษัทยังมีการแข่งขันที่ไม่สูงมากนักในตลาดแม่พิมพ์ประเภทที่ทั้งสองบริษัทมีความชำนาญ

(ง) การจัดหาผลิตภัณฑ์หรือบริการ

หลักเป็นวัตถุดิบในการผลิตแม่พิมพ์ ประเทศไทยมีตัวแทนจำหน่ายและผู้นำเข้าจำนวนมาก ทำให้มีการแข่งขันสูง บริษัทในเครือของบริษัทฯจึงสามารถจัดซื้อได้ง่ายและสะดวก ไม่มีปัญหาขาดแคลน

(จ) งานที่ยังไม่ส่งมอบ

เนื่องจากงานแม่พิมพ์เป็นงานที่ต้องใช้เวลาค่อนข้างมากในการออกแบบและการผลิต ตลอดจนการทดสอบแม่พิมพ์ซึ่งเป็นขั้นตอนการผลิตปกติ นอกจากนี้ แม่พิมพ์แต่ละประเภทก็ใช้เวลาในการผลิตต่างกัน ดังนั้น หากในปีใดมีการรับงานแม่พิมพ์ที่มีความซับซ้อนและต้องใช้เวลาในการผลิตจำนวนมาก หรือมีปริมาณงานแม่พิมพ์ที่เข้ามาในช่วงปลายปีสูง ก็จะทำให้มีโอกาสที่จะมีงานที่ยังไม่ส่งมอบเมื่อคิดเป็นสัดส่วนของรายได้ผันแปรตามมูลค่าของงานแม่พิมพ์ที่รับในลักษณะดังกล่าว

อย่างไรก็ตาม ณ วันที่ 31 ธันวาคม พ.ศ. 2556 บริษัท ศรีไทย มิยาอากาวา จำกัด ไม่มีงานที่ยังไม่ส่งมอบเกินกว่า 10% ของรายได้รวม ส่วนบริษัท ศรีไทยโมลต์ส จำกัด มีงานที่ยังไม่ส่งมอบให้แก่ลูกค้า 1 ราย คิดเป็นมูลค่าเกินกว่าร้อยละ 10 ของรายได้รวม และงานดังกล่าวคาดว่าจะส่งมอบให้แก่ลูกค้าได้ภายในปี พ.ศ. 2557

2. สายงานอื่น

บริษัทในเครือที่ถูกต้องอยู่ในกลุ่มสายงานอื่นเพียงแห่งเดียว คือ บริษัท ศรีไทยบรรจุกภัณฑ์ จำกัด ซึ่งมีรายละเอียดดังนี้

บริษัท ศรีไทยบรรจุกภัณฑ์ จำกัด

(ก) ลักษณะผลิตภัณฑ์หรือบริการ

ผลิตบรรจุภัณฑ์กล่องกระดาษพิมพ์ด้วยระบบ Offset เพื่อขายให้ผู้ผลิตสินค้า (สามารถผลิตได้ตามคำสั่งของผู้ซื้อ)

(ข) การตลาดและภาวะแข่งขันและสภาพการแข่งขัน

ธุรกิจมีการแข่งขันรุนแรงพอสมควร แต่เนื่องจากมีลูกค้าประจำและเน้นการผลิตสินค้าที่มีคุณภาพและการให้บริการที่ดี จึงไม่มีปัญหาในการดำเนินธุรกิจ

(ค) การจัดหาผลิตภัณฑ์หรือบริการ

วัตถุดิบหลัก คือ กระดาษกล่องแบ่งและกระดาษคราฟท์ ซึ่งจากลูกค้าในประเทศทั้งหมด มีปัญหาเยื่อกระดาษขึ้นราคาและการขาดแคลนวัตถุดิบในตลาดเป็นบางครั้ง ทำให้วัตถุดิบมีราคาสูงขึ้นและต้องใช้เวลาในการสั่งซื้อ อย่างไรก็ตาม จากแนวทางแก้ไขปัญหาและการบริหารจัดการที่มีประสิทธิภาพ ทำให้ไม่มีผลกระทบที่เป็นสาระสำคัญต่อการผลิตและต้นทุนของผลิตภัณฑ์

(ง) งานที่ยังไม่ส่งมอบ

บริษัท ศรีไทยบรรจุกภัณฑ์ จำกัด ไม่มีงานที่ยังไม่ส่งมอบเกิน 10% ของรายได้รวม

2.3 ลักษณะของลูกค้าและความสัมพันธ์

(ก) ลักษณะของลูกค้าและความสัมพันธ์สำหรับสายธุรกิจพลาสติก

ประเภทของลูกค้าแบ่งออกได้เป็น 5 ประเภท คือ

1. ผู้นำเข้าในต่างประเทศ มีทั้งประเภทนำเข้าเพื่อใช้งานเองและนำเข้าเพื่อจัดจำหน่ายในประเทศของตน เช่น ห้างสรรพสินค้า และตัวแทนจำหน่าย เป็นต้น โดยผู้นำเข้าจะสั่งซื้อจากบริษัทฯ เป็นครั้งๆ ไป
2. ลูกค้าสถาบัน ได้แก่ บริษัท หรือองค์กรต่างๆ ทั้งในประเทศและต่างประเทศ ที่ซื้อสินค้าไว้ใช้เอง เช่น โรงงานผลิตน้ำอัดลมซื้อถังบรรจุขวด หรือกลุ่มธุรกิจ HORECA ซึ่งประกอบด้วย กลุ่มธุรกิจโรงแรม (Hotel) ภัตตาคาร (Restaurant) และธุรกิจจัดเลี้ยง (Catering) เป็นต้น นอกจากนี้ ยังมีลูกค้าสถาบันที่ซื้อสินค้าเพื่อนำไปประกอบหรือเพื่อใช้สนับสนุนธุรกิจของตน เช่น ผู้ประกอบการรถยนต์ ผู้ผลิตเครื่องใช้ไฟฟ้าในบ้าน โรงงานอุตสาหกรรมอาหารและเครื่องดื่ม และอุตสาหกรรมภาพยนตร์ เป็นต้น ลูกค้าประเภทนี้มีสัมพันธ์ที่ดีกับบริษัทฯ และลูกค้าบางรายก็เป็นคู่ค้ากันมานาน
3. ระบบการขายตรง ซึ่งมีพิธีกรหรือพนักงานขายตรงเป็นผู้ขายสินค้าซึ่งเป็นผู้ประกอบอาชีพอิสระ พิธีกรจะมีรายได้หลักจากส่วนลดที่ได้รับจากราคาขายปลีกที่ตั้งไว้ และค่านายหน้า
4. ตัวแทนจำหน่าย เป็นนิติบุคคลซึ่งมีความสัมพันธ์ทางการค้ากับบริษัทฯ นาน และซื้อสินค้าโดยได้รับเครดิตทางการค้าเพื่อนำไปจัดจำหน่ายให้ผู้ค้าปลีกและห้างสรรพสินค้าอีกทอดหนึ่ง
5. ขายเงินสดในงานมหกรรม เป็นการจัดงานมหกรรมลดราคาสินค้า ซึ่งจัดขึ้นปีละประมาณ 4 ครั้ง ตามโรงงานต่างๆ ของบริษัทฯ สินค้าที่นำมาขายได้แก่ สินค้ามีรอยตำหนิ สินค้าที่ผลิตเกินคำสั่งซื้อจากลูกค้า และสินค้าค้างสต็อก ลูกค้าส่วนใหญ่เป็นแม่บ้าน และผู้บริโภคโดยตรง

(ข) **ลักษณะของลูกค้าและความสัมพันธ์สำหรับสายธุรกิจซื้อขายไป**

ประเภทของลูกค้าสามารถแบ่งออกได้ดังนี้

1. ระบบการขายตรงแบบ Multi-level Marketing หรือระบบธุรกิจเครือข่าย ซึ่งมีนักธุรกิจอิสระร่วมทำธุรกิจในลักษณะหุ้นส่วนธุรกิจ (SNatur Business Partner) โดยนักธุรกิจอิสระจะมีรายได้หลักตามแผนการจ่ายผลประโยชน์ตอบแทน
2. ระบบการขายตรงแบบ Single-level Marketing ซึ่งมีพิธีกรหรือพนักงานขายตรงเป็นผู้ขายสินค้าอิสระ พิธีกรจะมีรายได้หลักจากส่วนลดที่ได้รับจากราคาขายปลีกที่ตั้งไว้และค่านายหน้า
3. กลุ่มผู้บริโภคสินค้าโดยตรง หรือองค์กรต่างๆ ที่มีความต้องการสินค้าไว้ใช้งานเอง เช่น กลุ่มพ่อบ้านแม่บ้าน และกลุ่มธุรกิจ HORECA ซึ่งประกอบด้วย กลุ่มธุรกิจโรงแรม (Hotel) ภัตตาคาร (Restaurant) และธุรกิจจัดเลี้ยง (Catering) เป็นต้น
4. ตัวแทนจำหน่าย เป็นนิติบุคคลที่มีความสัมพันธ์ทางการค้ากับบริษัทมานาน และซื้อสินค้าโดยได้รับเครดิตทางการค้าเพื่อนำไปจัดจำหน่ายให้ผู้ค้าปลีกและห้างสรรพสินค้าอีกทอดหนึ่ง

(ค) **ลักษณะของลูกค้าและความสัมพันธ์สำหรับสายธุรกิจอื่น**

- **สายงานแม่พิมพ์**

บริษัท ศรีไทย มียากาว จำกัด และบริษัท ศรีไทยโมลด์ส จำกัด จัดส่งผู้ที่มีความชำนาญในการผลิตแม่พิมพ์ไปติดต่อให้คำปรึกษาแนะนำแก่โรงงานอุตสาหกรรมทั้งหลายที่ต้องการผลิตชิ้นส่วนอุตสาหกรรม หรือผลิตเครื่องใช้พลาสติก เพื่อเสนอบริการผลิตแม่พิมพ์ ลูกค้าที่ติดต่อกิจมักเป็นลูกค้าประจำที่มีความสัมพันธ์ยาวนาน

- **สายงานอื่นๆ**

บริษัท ศรีไทยบรรจุภัณฑ์ จำกัด มีลูกค้าที่เป็นผู้ใช้สินค้าโดยตรงประเภทโรงงานอุตสาหกรรม และส่วนใหญ่เป็นลูกค้าประจำที่มีความสัมพันธ์ยาวนาน

2.4 บัตรส่งเสริมการลงทุน

บริษัทฯ และบริษัทย่อยได้รับอนุมัติบัตรส่งเสริมการลงทุนจากคณะกรรมการส่งเสริมการลงทุนสำหรับผลิตภัณฑ์หลายรายการ ซึ่งมีสิทธิประโยชน์หลักเป็นการได้รับยกเว้นและลดหย่อนภาษีเงินได้นิติบุคคลในช่วงเวลาที่ได้รับการส่งเสริม โดยบริษัทฯ ได้เปิดเผยรายละเอียดในหมายเหตุประกอบงบการเงินสำหรับปี สิ้นสุดวันที่ 31 ธันวาคม พ.ศ. 2556 หัวข้อ 35 สิทธิพิเศษที่ได้รับจากการส่งเสริมการลงทุน หน้า 89 – 92

3. ปัจจัยความเสี่ยง

3.1 ความเสี่ยงในการประกอบธุรกิจ

ความเสี่ยงจากการพึ่งพิงลูกค้ารายใหญ่น้อยราย

กลุ่มบริษัทให้ความสำคัญและเดินหน้าขยายธุรกิจกลุ่มผลิตภัณฑ์บรรจุภัณฑ์อาหารและเครื่องดื่มอย่างต่อเนื่อง ซึ่งเป็นกลุ่มผลิตภัณฑ์ที่มีความต้องการของตลาดสูง ส่งผลให้กลุ่มบริษัทมีรายได้จากกลุ่มผลิตภัณฑ์บรรจุภัณฑ์อาหารและเครื่องดื่มเพิ่มขึ้นเป็นลำดับ ในขณะที่พยายามลดการรับงานในส่วนของผู้ผลิตภัณฑ์ขึ้นส่วนยานยนต์และเครื่องใช้ไฟฟ้าตามนโยบายของบริษัทฯ ทำให้ในปี พ.ศ. 2556 กลุ่มบริษัทมีสัดส่วนรายได้จากกลุ่มผลิตภัณฑ์บรรจุภัณฑ์อาหารและเครื่องดื่มคิดเป็นประมาณร้อยละ 30 ของรายได้จากการขายและงานรับจ้างรวมของกลุ่มบริษัท และสัดส่วนดังกล่าวยังมีโอกาสเพิ่มสูงขึ้นได้อีกด้วยอัตราการเติบโตของยอดขายที่ดีกว่ากลุ่มผลิตภัณฑ์อื่นๆ

เนื่องจากรายได้จากกลุ่มผลิตภัณฑ์บรรจุภัณฑ์อาหารและเครื่องดื่มในปัจจุบันมาจากการจำหน่ายให้กับผู้ประกอบการรายใหญ่ในอุตสาหกรรมอาหารและโรงภาพยนตร์ 3-4 ราย และอุตสาหกรรมเครื่องดื่ม 4-5 ราย โดยทำสัญญาขายสินค้าให้กับกลุ่มลูกค้าดังกล่าว ซึ่งเป็นจำนวนที่ไม่มากรายนัก ประกอบกับธุรกิจบรรจุภัณฑ์อาหารและเครื่องดื่มมีผู้ประกอบการที่เป็นคู่แข่งกับกลุ่มบริษัทอีกหลายราย จึงมีโอกาสดังกล่าวจะไม่ต่อสัญญากับกลุ่มบริษัทหรือเปลี่ยนไปสั่งซื้อสินค้าบางส่วนจากคู่แข่งอื่น และหากกลุ่มบริษัทสูญเสียกลุ่มลูกค้าดังกล่าวไปโดยไม่สามารถหาลูกค้ามาทดแทนได้ทันที อาจส่งผลกระทบต่อความสม่ำเสมอและต่อเนื่องของรายได้ หรือส่งผลให้รายได้ของกลุ่มบริษัทลดลงในช่วงระยะเวลาหนึ่งในอนาคต

อย่างไรก็ตาม ด้วยสินค้าของบริษัทฯ มีจุดแข็งทั้งจากการมีสิทธิบัตรในตัวสินค้าและสินค้ามีคุณภาพสูงจากการผลิตด้วยเทคโนโลยีและกระบวนการผลิตที่ทันสมัยและมีประสิทธิภาพ ได้แก่ เทคโนโลยีการฉีดขึ้นรูปแบบผนังบางและการติดฉลากในแม่พิมพ์ (In-Mould Labeling) ที่ทำให้ผลิตภัณฑ์บรรจุภัณฑ์อาหารของบริษัทฯ ใช้วัตถุดิบน้อยลงแต่มีความคงทนและสวยงาม และสิทธิบัตรในตัวผลิตภัณฑ์ฝาเกลียว (Closure) ซึ่งมีจุดเด่นที่มีน้ำหนักเบาจากการใช้วัตถุดิบน้อยลงเช่นกัน ทำให้ผลิตภัณฑ์บรรจุภัณฑ์เครื่องดื่มของบริษัทฯ สามารถช่วยลดต้นทุนและส่งเสริมการทำ CSR ให้แก่ลูกค้าได้ ซึ่งบริษัทฯ ได้รับสิทธิในการเป็นผู้ผลิตและจำหน่ายภายใต้สิทธิบัตรดังกล่าวครอบคลุม 14 ประเทศ และมีฐานะทางการเงินที่มั่นคง ทำให้มีความพร้อมสำหรับการลงทุนในธุรกิจผลิตภัณฑ์บรรจุภัณฑ์อาหารและเครื่องดื่มซึ่งต้องใช้เครื่องจักรและอุปกรณ์การผลิตที่มีมูลค่าสูง ด้วยเหตุผลดังกล่าว บริษัทฯ จึงมีความเชื่อมั่นว่าผลิตภัณฑ์บรรจุภัณฑ์อาหารและเครื่องดื่มสามารถแข่งขันได้อย่างเหมาะสม หรือยากที่ผู้ประกอบการรายใหม่จะเข้ามาแข่งขันเพิ่มเติม แต่บริษัทฯ ก็ไม่ได้นิ่งนอนใจและได้วางแผนทางรองรับความเสี่ยงเพิ่มเติมดังนี้

1. รักษาความสัมพันธ์ที่ดีกับทั้งลูกค้าในปัจจุบันและลูกค้ารายอื่นๆ ในอุตสาหกรรมที่บริษัทฯ ยังไม่สามารถรับคำสั่งซื้อได้ในปัจจุบันอันเนื่องมาจากความพร้อมของกำลังการผลิต และเป็นสาเหตุหนึ่งที่ทำให้กลุ่มบริษัทรับคำสั่งซื้อจากลูกค้ารายใหญ่ซึ่งมีความต้องการสินค้าจำนวนมากได้ไม่ทั่วถึง โดยการให้ความรู้และช่วยเหลือในด้านการผลิตตามความเหมาะสมของโอกาสและความจำเป็น
2. เพิ่มปริมาณผลผลิตด้วยการลงทุนขยายกำลังการผลิตทั้งในประเทศและต่างประเทศและ/หรือปรับปรุงกระบวนการผลิตเพื่อเพิ่มขีดความสามารถในการผลิต
3. พิจารณาปรับเปลี่ยนอายุของสัญญาขายสินค้าตามความเหมาะสมของโอกาสและการเจรจาทางการค้ากับลูกค้า
4. ร่วมวิจัยและพัฒนาผลิตภัณฑ์กับลูกค้า ผู้ผลิตวัตถุดิบและผู้ผลิตแม่พิมพ์ เพื่อให้ผลิตภัณฑ์สามารถตอบสนองความต้องการของลูกค้าได้มากขึ้น
5. ทำกิจกรรมทางการตลาดและส่งเสริมจุดแข็งของตัวเองอย่างต่อเนื่องโดยเฉพาะการมีส่วนร่วมในการอนุรักษ์สิ่งแวดล้อมเพื่อเสริมสร้างตราสินค้าให้แข็งแกร่งและเป็นที่รู้จักอย่างแพร่หลาย

6. เน้นการให้บริการที่ครบวงจรควบคู่ไปกับการนำเสนอสินค้าที่มีคุณภาพ โดยการลงทุนในธุรกิจที่ต่อเนื่องทั้งการลงทุนโดยบริษัทและบริษัทย่อย ได้แก่ ธุรกิจรับจ้างเป่าขึ้นรูปบรรจุภัณฑ์เครื่องดื่ม ซึ่งนอกจากจะช่วยลดภาระในการลงทุนหรือการจัดหาผู้ผลิตรายอื่นของลูกค้าแล้ว ยังสามารถช่วยลดต้นทุนในการขนส่งให้แก่ลูกค้าได้ โดยกลุ่มบริษัทก็ได้รับผลตอบแทนเป็นคำสั่งซื้อในส่วนของฝาเกลียว (Closure) และหลอดพรีฟอร์ม (Preform) ที่สม่ำเสมอและแน่นอนมากขึ้น พร้อมกับรายได้ส่วนเพิ่มจากการรับจ้างเป่าขึ้นรูปบรรจุภัณฑ์เครื่องดื่ม
7. ติดตามกระแสและทิศทางของเทคโนโลยีในการผลิตอย่างใกล้ชิด โดยเฉพาะสิทธิบัตรหรือเทคโนโลยีเกิดใหม่ที่อาจมาแทนสิทธิบัตรหรือเทคโนโลยีในปัจจุบัน เพื่อให้บริษัทสามารถปรับตัวได้ทันต่อการเปลี่ยนแปลงและวางแผนกลยุทธ์ล่วงหน้าได้อย่างเหมาะสม แม้ว่าอาจจะไม่ได้เกิดขึ้นง่าย ๆ หรือบ่อย ๆ ก็ตาม เนื่องจากจะมีผลกระทบต่อการปรับเปลี่ยนทั้งสายการผลิตของผู้ผลิตบรรจุภัณฑ์และผู้ประกอบการอุตสาหกรรมเครื่องดื่ม นอกจากนี้ ด้วยความเชี่ยวชาญในด้านเทคโนโลยีการฉีดขึ้นรูปพลาสติก การวิจัยและพัฒนากระบวนการผลิตและตัวผลิตภัณฑ์อย่างต่อเนื่อง และการมีสัมพันธ์ที่ดีกับองค์กรต่างๆ หรือผู้ประกอบการที่อยู่ในห่วงโซ่อุปทานของแวดวงธุรกิจพลาสติก จะเป็นส่วนเสริมให้บริษัทได้รับทราบถึงแนวโน้มของการเปลี่ยนแปลงได้

ความเสี่ยงด้านราคาวัตถุดิบ

ราคาเม็ดพลาสติกซึ่งเป็นวัตถุดิบหลักเป็นผลพลอยได้จากการกลั่นน้ำมัน ซึ่งหากราคาน้ำมันดิบในตลาดโลกมีการปรับราคาสูงขึ้น จะมีผลทำให้ราคาวัตถุดิบเพิ่มสูงขึ้นเช่นกัน แม้ว่าบริษัทจะซื้อวัตถุดิบส่วนใหญ่จากผู้ผลิตภายในประเทศ แต่ราคาปัจจัยที่ใช้ผลิตวัตถุดิบและราคาวัตถุดิบจะอ้างอิงกับราคาในตลาดโลกที่ซื้อขายกันด้วยเงินสกุลเหรียญดอลลาร์สหรัฐอเมริกา ดังนั้น ความผันผวนของอัตราแลกเปลี่ยนของค่าเงินบาทกับเงินดอลลาร์สหรัฐอเมริกา จึงมีผลต่อราคาวัตถุดิบด้วย นอกจากนี้ ระดับของอุปสงค์และอุปทานของการผลิตและการบริโภคทั้งตลาดในประเทศและตลาดต่างประเทศก็มีผลต่อราคาวัตถุดิบ เพราะหากราคาวัตถุดิบในตลาดโลกมีการปรับราคา ก็จะทำให้ราคาขายในประเทศปรับราคาขึ้นเช่นกัน

เนื่องจากบริษัทมีปริมาณการใช้เม็ดพลาสติกและผงเมลามีนคิดเป็นสัดส่วนประมาณร้อยละ 60-70 ของต้นทุนของผลิตภัณฑ์ จึงทำให้บริษัทมีความเสี่ยงต่อการแบกรับภาระต้นทุนที่สูงขึ้นและการไม่สามารถกำหนดราคาขายที่เหมาะสมและสอดคล้องกับต้นทุนที่เพิ่มขึ้นเมื่อเกิดภาวะความผันผวนของราคาวัตถุดิบได้ ดังนั้น บริษัทจึงได้วางแนวทางรองรับความเสี่ยงจากการเปลี่ยนแปลงของราคาวัตถุดิบดังนี้

1. จัดตั้งคณะกรรมการจัดซื้อวัตถุดิบโดยเฉพาะเพื่อติดตามและประเมินการเคลื่อนไหวของราคาวัตถุดิบจากผู้ขายและผู้ผลิตภายในประเทศและต่างประเทศ พิจารณาปริมาณการใช้ รวมถึงการเจรจาต่อรองราคากับผู้จำหน่าย
2. จัดหาแหล่งผลิตวัตถุดิบที่มีคุณภาพและมาตรฐานตามที่บริษัทกำหนดจากในประเทศและต่างประเทศเพิ่มเติม เพื่อให้บริษัทมีแหล่งผลิตวัตถุดิบที่เพียงพอและเป็นทางเลือกในการสอบราคาวัตถุดิบจากผู้ขายหรือผู้ผลิตหลายรายก่อนการสั่งซื้อ เพื่อใช้ในการเปรียบเทียบเงื่อนไขที่ดีที่สุด
3. ตรวจสอบและติดตามคุณภาพวัตถุดิบให้มีคุณภาพตามมาตรฐานที่กำหนดอย่างสม่ำเสมอ โดยการสุ่มตรวจสอบวัตถุดิบโดยบริษัทกลางหรือหน่วยงานราชการที่รับบริการตรวจสอบคุณภาพ
4. หากวัตถุดิบมีแนวโน้มขึ้นราคา บริษัทจะซื้อวัตถุดิบล่วงหน้าในปริมาณที่เพียงพอต่อการใช้ผลิตในระยะเวลาหนึ่งเพื่อสามารถผลิตและจัดส่งสินค้าได้ตามที่ตกลงไว้ล่วงหน้ากับลูกค้า หรือหากราคาวัตถุดิบมีความผันผวนมาก บริษัทก็จะสั่งซื้อวัตถุดิบบ่อยครั้งมากขึ้น
5. กรณีที่ราคาวัตถุดิบในต่างประเทศต่ำกว่าราคาภายในประเทศ บริษัทจะนำเข้าวัตถุดิบจากต่างประเทศ
6. ใช้หลักการบริหารจัดการของ Supply Chain ในการประมาณการคำสั่งซื้อร่วมกับลูกค้าและประสานงานกับผู้ผลิตวัตถุดิบเพื่อให้การจัดส่งวัตถุดิบและการผลิตของบริษัทมีประสิทธิภาพและประสิทธิผล
7. เจรจาทาสัญญาหรือข้อตกลงขอปรับราคาขายสินค้ากับลูกค้าตามความเหมาะสม

ความเสี่ยงด้านการแข่งขันของธุรกิจขายตรง

ตลาดของธุรกิจขายตรงในประเทศไทยมีมูลค่าสูงและมีการเติบโตอย่างต่อเนื่อง โดยมีคู่แข่งอยู่เป็นจำนวนมากและมีแนวโน้มที่จะเพิ่มขึ้นอย่างต่อเนื่อง โดยมีทั้งคู่แข่งที่เป็นธุรกิจขายตรงภายในประเทศและธุรกิจเครือข่ายแบบข้ามชาติ ซึ่งอาจส่งผลให้ระบบธุรกิจเครือข่ายของบริษัทฯ ไม่เติบโตเท่าที่ควรและสูญเสียส่วนแบ่งทางการตลาดได้ บริษัทฯ จึงได้วางแนวทางรองรับความเสี่ยงดังนี้

1. วางแผนการสั่งซื้อสินค้าอย่างมีประสิทธิภาพเพื่อเพิ่มอำนาจต่อรองด้านราคาสินค้ากับผู้ผลิตโดยเฉพาะกลุ่มสินค้าที่ขายดีในอันดับต้นๆ หรือเป็นสินค้าที่มีการหมุนเวียนซื้อขายเร็ว (Fast Moving) ซึ่งสามารถช่วยลดต้นทุนของสินค้าสำเร็จรูปได้
2. ใช้กลยุทธ์การสร้างตราสินค้าเพื่อสร้างฐานลูกค้าของธุรกิจให้มั่นคงและมีความจงรักภักดีต่อตราสินค้า (Customer Royalty Program)
3. มุ่งเน้นแนวทางการสร้างสรรค์นวัตกรรมทั้งในด้านระบบงานและผลิตภัณฑ์ เพื่อสร้างความแตกต่างให้กับธุรกิจ และผลักดันให้เป็นผู้นำด้านนวัตกรรมในตลาดของธุรกิจเครือข่าย
4. คัดสรรสินค้าโดยพิจารณาผู้จำหน่ายสินค้าทั้งในประเทศและต่างประเทศ ด้วยหลักเกณฑ์ในการเป็นคู่ค้าที่ดี (Good Supplier Selection Program) ซึ่งเป็นการพิจารณาผู้จำหน่ายสินค้าในด้านหลักๆ ได้แก่ การสนับสนุนด้านการตลาด การขนส่งและการกระจายสินค้า และการสนับสนุนด้านวิชาการ/ฝึกอบรม เป็นต้น ซึ่งช่วยลดปัญหาสต็อกคงค้างและก่อให้เกิดระบบการส่งสินค้าเมื่อต้องการใช้ (Just-in-time)
5. มุ่งเน้นและให้ความสำคัญกับสินค้าที่อยู่ในกระแสนิยมหรือมีการตอบรับจากผู้บริโภคที่ดี ได้แก่ ผลิตภัณฑ์กลุ่มนวัตกรรมสุขภาพและความงาม และผลิตภัณฑ์กลุ่มนวัตกรรมเกษตร ซึ่งเป็นกลุ่มสินค้าหลักในการดำเนินธุรกิจในปัจจุบัน รวมถึงขยายกลุ่มผลิตภัณฑ์ให้มีความหลากหลายมากขึ้นด้วยการนำเสนอสินค้าใหม่ๆ ที่ตรงกับความต้องการของผู้บริโภคและนักธุรกิจเอสเอ็มอีและมีตลาดรองรับในระดับที่เหมาะสม เพื่อลดความเสี่ยงจากการวางตลาดสินค้าใหม่
6. ขยายช่องทางการจัดจำหน่ายไปยังประเทศเพื่อนบ้าน ได้แก่ พม่า ลาว กัมพูชา อินโดนีเซีย ฯลฯ เพื่อลดความเสี่ยงของตลาดภายในประเทศ เพิ่มโอกาสทางธุรกิจและรองรับความต้องการของสมาชิกที่ต้องการขยายตลาดให้กว้างขวางขึ้น ภายใต้หลักแนวคิดทางธุรกิจแบบรหัสเดียวทำธุรกิจได้ทั่วโลก หรือ One Code One World
7. สรรหาและร่วมเป็นพันธมิตรกับธนาคารชั้นนำทั้งในประเทศและในภูมิภาคอาเซียน เพื่อช่วยสนับสนุนและพัฒนาให้ระบบการจ่ายชำระค่าสินค้าและการจ่ายค่าผลประโยชน์ตอบแทนเป็นไปอย่างถูกต้อง แม่นยำและรวดเร็ว อีกทั้งมีความทันสมัยและโดดเด่นด้วยเทคโนโลยีใหม่ๆ
8. พัฒนาระบบเทคโนโลยีสารสนเทศอย่างต่อเนื่อง เพื่อรองรับการเติบโตของธุรกิจและสามารถตอบสนองความต้องการของนักธุรกิจเอสเอ็มอีทั้งในด้านส่งเสริมการผลักดันยอดขายและด้านอื่นๆ ได้มากขึ้น

3.2 ความเสี่ยงเกี่ยวกับการผลิต

ความเสี่ยงด้านการผลิต

เนื่องจากผงเมลามีนซึ่งเป็นวัตถุดิบหลักของผลิตภัณฑ์เครื่องใช้ในครัวเรือนเป็นสินค้าที่มีลักษณะเฉพาะและมีผู้ผลิตและจำหน่ายในประเทศไม่มากนัก ในขณะที่บริษัทฯ มีความต้องการใช้ผงเมลามีนเพิ่มมากขึ้นตามการเติบโตของธุรกิจผลิตภัณฑ์เครื่องใช้ในครัวเรือน ดังนั้น บริษัทฯ จึงอาจประสบปัญหาการขาดแคลนวัตถุดิบที่ใช้ในการผลิต และส่งผลให้ยอดขายผลิตภัณฑ์เครื่องใช้ในครัวเรือนของบริษัทฯ ไม่สามารถเติบโตได้ตามที่ควร อย่างไรก็ตาม บริษัทฯ ได้มีแนวทางรองรับความเสี่ยง ดังนี้

1. บริษัทฯ มีสัดส่วนการถือหุ้นอยู่ร้อยละ 45 ของจำนวนหุ้นสามัญทั้งหมดของบริษัท ไทย เอ็มเอฟซี จำกัด ซึ่งเป็นผู้ผลิตผงเมลามีนรายสำคัญให้บริษัทฯ และจากการวิจัยและพัฒนาวัตถุดิบร่วมกัน ตลอดจนกำลังการผลิตของบริษัท ไทย เอ็มเอฟซี จำกัด ที่มีอยู่อย่างเพียงพอต่อความต้องการของบริษัทฯ และยังสามารถจำหน่ายให้แก่ผู้ผลิตรายอื่นได้อีก ทำให้บริษัทฯ มีความมั่นใจว่ามีแหล่งวัตถุดิบผงเมลามีนที่มีคุณภาพและไม่มีปัญหาขาดแคลนวัตถุดิบ
2. บริษัทฯ มีความสัมพันธ์ที่ดีกับผู้ผลิตผงเมลามีนรายอื่นและเป็นผู้ค้ากันมานาน และมีการสร้างความสัมพันธ์ที่ดีกับผู้ผลิตวัตถุดิบที่มีคุณภาพในต่างประเทศ ทำให้บริษัทฯ สามารถจัดหาวัตถุดิบได้ในราคาที่เหมาะสม และมั่นใจได้ว่าวัตถุดิบจะมีปริมาณเพียงพอต่อการผลิตที่มีการขยายตัวหรือสามารถรองรับการขยายฐานการผลิตทั้งในประเทศและในกลุ่มประเทศเป้าหมายได้

ส่วนของเม็ดพลาสติกซึ่งเป็นวัตถุดิบที่สำคัญของผลิตภัณฑ์เฟอร์นิเจอร์พลาสติก บริษัทฯ ไม่มีความเสี่ยงต่อการประสบปัญหาการขาดแคลนวัตถุดิบ เนื่องจากมีผู้ผลิตและจำหน่ายหลายราย ประกอบกับบริษัทฯ สามารถจัดหาได้จากแหล่งทั้งภายในประเทศและต่างประเทศ

ความเสี่ยงด้านแรงงาน

การปรับขึ้นของอัตราค่าแรงขั้นต่ำทั่วประเทศ การเติบโตของหลายอุตสาหกรรม และการเปิดประชาคมเศรษฐกิจอาเซียนในปี พ.ศ. 2558 ทำให้กลุ่มแรงงานมีฝีมือในประเทศไทยมีโอกาสและทางเลือกในการประกอบอาชีพมากขึ้น และอาจส่งผลให้เกิดปัญหา การขาดแคลนแรงงานมีฝีมือและต้นทุนแรงงานที่เพิ่มสูงขึ้นจากการเพิ่มค่าแรงพิเศษเพื่อการจูงใจ ซึ่งเหตุปัจจัยดังกล่าวจะกระทบ กระบวนการผลิตสินค้าเมลามีน เนื่องจากบริษัทยังมีความจำเป็นต้องพึ่งพาแรงงานมีฝีมือ และมีความต้องการแรงงานจำนวนมาก เพื่อรองรับแผนการขยายตลาด บริษัทฯได้ตระหนักถึงปัญหาการขาดแคลนแรงงานมีฝีมือและต้นทุนแรงงานที่เพิ่มสูงขึ้น จึงได้เตรียม แนวทางในการดำเนินงานเพื่อลดผลกระทบต่อการขยายตัวของธุรกิจบริษัทฯดังนี้

1. บริหารจัดการแผนการผลิตอย่างมีประสิทธิภาพเพื่อลดขั้นตอนการทำงานที่ไม่จำเป็น และพัฒนากระบวนการทำงานในโรงงาน เป็นแบบ Lean Manufacturing
2. จัดตั้งศูนย์ฝึกอบรมเพื่อฝึกทักษะการผลิตให้กับพนักงานก่อนปฏิบัติงานจริง และเพิ่มประสิทธิภาพกำลังคน
3. นำเข้าแรงงานต่างด้าวอย่างถูกกฎหมายมาทำงานในบางกระบวนการผลิต
4. จัดให้มีสวัสดิการในปัจจัยพื้นฐานอื่นๆ อย่างเหมาะสมนอกเหนือจากค่าแรงตามที่กฎหมายกำหนด สิทธิในการได้รับการอบรม เพื่อพัฒนาความรู้และทักษะ ตลอดจนโอกาสที่จะได้รับความก้าวหน้าในอาชีพและการพัฒนาคุณภาพชีวิตความเป็นอยู่ผ่าน กระบวนการส่งเสริมและปลูกฝังจิตสำนึกของการรักองค์กรและร่วมเป็นส่วนหนึ่งขององค์กร ทั้งนี้เพื่อเป็นแรงจูงใจให้พนักงาน อยู่กับองค์กรในระยะยาว
5. ร่วมกับสถาบันการศึกษาชั้นนำในการพัฒนาเครื่องจักรอัตโนมัติหรือกึ่งอัตโนมัติเพื่อลดการพึ่งพาแรงงาน
6. ขยายฐานการผลิตไปยังประเทศที่มีศักยภาพในการผลิตและยังไม่เกิดภาวะขาดแคลนแรงงาน ตลอดจนมีอัตราค่าแรงที่ สมเหตุสมผล

3.3 ความเสี่ยงด้านการเงิน

ความเสี่ยงจากการผิดข้อกำหนดทางการเงิน

บริษัทต้องปฏิบัติตามข้อกำหนดทางการเงิน ซึ่งระบุไว้ในสัญญาเงินกู้ระหว่างบริษัทกับธนาคารเจ้าหนี้ และยังคงมีผลอยู่ จนกว่าบริษัทจะชำระคืนหนี้เงินกู้เสร็จสิ้น ดังนั้น หากบริษัทไม่สามารถปฏิบัติตามข้อกำหนดทางการเงิน อาจทำให้บริษัทตกอยู่ใน สถานะการผิดนัดชำระหนี้

แนวทางรองรับความเสี่ยง

บริษัทฯได้จัดทำประมาณการงบการเงินขึ้นใช้ภายในองค์กร เพื่อเป็นเครื่องมือของฝ่ายบริหารในการประมาณการอัตราส่วน ทางการเงินต่างๆ ที่จะเกิดขึ้นในอนาคต ตลอดจนมีการติดตามผลการดำเนินงานที่เกิดขึ้นจริงในแต่ละงวดเพื่อลดโอกาสของการปฏิบัติ ผิดข้อกำหนดทางการเงิน

ความเสี่ยงจากอัตราแลกเปลี่ยนเงินตราต่างประเทศ

เนื่องจากธุรกิจการส่งออกสินค้า และการนำเข้าวัตถุดิบ สินค้าสำเร็จรูป รวมถึงเครื่องจักรและอุปกรณ์บางชนิดของบริษัทฯ มี ความเสี่ยงจากการผันผวนของอัตราแลกเปลี่ยนเงินตราต่างประเทศ ทำให้บริษัทฯไม่สามารถประมาณการรายได้และต้นทุน ตลอดจน กระแสเงินสดได้อย่างแม่นยำ

แนวทางรองรับความเสี่ยง

บริษัทฯมีรายได้จากการส่งออกส่วนใหญ่เป็นเงินสกุลดอลลาร์สหรัฐอเมริกาในสัดส่วนมากกว่าร้อยละ 70 ของรายได้จากการ ส่งออกทั้งหมด และจะเพิ่มสูงขึ้นตามการขยายตัวของธุรกิจส่งออก ขณะที่การนำเข้าของบริษัทฯส่วนใหญ่ก็ซื้อเป็นเงินสกุลดอลลาร์ สหรัฐอเมริกาเช่นเดียวกัน แต่ปริมาณรายจ่ายจะผันแปรขึ้นอยู่กับปริมาณการลงทุนในสินทรัพย์ในแต่ละปี บริษัทฯได้บริหารจัดการเพื่อ ลดความเสี่ยงจากอัตราแลกเปลี่ยน โดยใช้วิธีบริหารกระแสเงินสดรับและจ่ายเงินตราต่างประเทศให้มีความสมดุล (Natural Hedge) ควบคู่กับการพิจารณาทำสัญญาซื้อขายเงินตราต่างประเทศล่วงหน้าเพื่อป้องกันความเสี่ยงจากการผันผวนของอัตราแลกเปลี่ยนเงิน ตราต่างประเทศตามความเหมาะสมกับสถานการณ์ในขณะนั้น การทำสัญญาดังกล่าวจะช่วยให้บริษัทฯสามารถทราบรายได้ ต้นทุน ของสินค้า และกระแสเงินสดที่แน่นอน ตลอดจนกำหนดกลยุทธ์ต่างๆ ที่เหมาะสมของบริษัทฯได้

นอกจากนี้ บริษัทฯได้เจรจาและเสนอราคาขายสินค้าให้แก่ลูกค้าเป็นเงินสกุลอื่นนอกเหนือจากดอลลาร์สหรัฐอเมริกาตาม ความเหมาะสม เพื่อเป็นการกระจายความเสี่ยงด้านอัตราแลกเปลี่ยนและลดผลกระทบจากการพึ่งพิงเงินสกุลใดสกุลหนึ่งมากเกินไป



ความเสี่ยงจากอัตราดอกเบี้ย

ณ วันที่ 31 ธันวาคม พ.ศ. 2556 บริษัทฯมีเงินกู้ยืมระยะยาวจากธนาคารพาณิชย์ในประเทศ ประกอบด้วย

1. เงินกู้ยืมระยะยาวที่บริษัทฯได้รับจากการเข้าร่วมโครงการเงินทุนหมุนเวียนเพื่อการอนุรักษ์พลังงาน มีเงื่อนไขอัตราดอกเบี้ยคงที่ตลอดระยะเวลาเงินกู้ เนื่องจากเป็นเงินกู้ต้นทุนต่ำที่รัฐบาลให้การสนับสนุนเพื่อการอนุรักษ์พลังงาน
2. เงินกู้ยืมระยะยาวเพื่อการลงทุนตามแผนงานขยายธุรกิจในแต่ละปี มีเงื่อนไขดอกเบี้ยอิงอัตรา MLR, Prime rate, THBFIX, อัตราดอกเบี้ยเงินฝากประจำ และ BIBOR ซึ่งเป็นอัตราดอกเบี้ยลอยตัว ตลอดระยะเวลาเงินกู้

นอกจากนี้ วงเงินกู้หมุนเวียนของบริษัทฯก็มีอัตราดอกเบี้ยอิงอัตรา MOR หรือ Money Market Rate ซึ่งเป็นอัตราดอกเบี้ยลอยตัว ทำให้บริษัทฯมีความเสี่ยงของการขึ้นลงของอัตราดอกเบี้ยซึ่งอิงกับอัตราลอยตัวดังกล่าวเมื่ออัตราดอกเบี้ยในท้องตลาดมีความผันผวน

แนวทางรองรับความเสี่ยง

บริษัทฯมีแนวทางรองรับเพื่อลดความเสี่ยงจากอัตราดอกเบี้ยดังนี้

- จัดเตรียมแผนการลงทุนไว้ล่วงหน้าเพื่อที่บริษัทฯจะได้มีเวลาเพียงพอในการจัดหาและพิจารณาแหล่งวงเงินสินเชื่อต่างๆ ที่มีเงื่อนไขอัตราดอกเบี้ยที่เหมาะสมกับบริษัทฯ
- พิจารณาชำระคืนเงินต้นก่อนกำหนดเพิ่มเติมตามความเหมาะสม หากบริษัทฯมีสภาพคล่องส่วนเกิน ซึ่งบริษัทฯสามารถกระทำได้โดยไม่มีค่าใช้จ่ายส่วนเพิ่มและไม่ผิดต่อเงื่อนไขในสัญญาเงินกู้
- ติดตามข้อมูลการเคลื่อนไหวของภาวะอัตราดอกเบี้ยในท้องตลาดและปัจจัยต่างๆ ที่มีผลกระทบต่อการเปลี่ยนแปลงของอัตราดอกเบี้ย เพื่อใช้ประเมินทิศทางของอัตราดอกเบี้ยและเป็นข้อมูลประกอบการพิจารณาเงื่อนไขอัตราดอกเบี้ยเมื่อบริษัทฯมีความจำเป็นต้องจัดหาเงินกู้ยืมระยะยาวเพิ่มเติม
- พิจารณาเลือกใช้เงื่อนไขอัตราดอกเบี้ยแบบคงที่หรืออัตราดอกเบี้ยที่อิงอัตราลอยตัวอื่นๆ สำหรับเงินกู้ยืมระยะยาวที่จะจัดหาเพิ่มเติม เพื่อช่วยถ่วงดุลหรือกระจายความเสี่ยงจากความผันผวนของอัตราดอกเบี้ยในท้องตลาด
- พิจารณาใช้เครื่องมือทางการเงินตามความเหมาะสมเพื่อป้องกันความเสี่ยงจากความผันผวนของอัตราดอกเบี้ยและบริษัทฯสามารถทราบภาระต้นทุนทางการเงินที่แน่นอน

วงเงินสินเชื่อหมุนเวียนที่มีอัตราดอกเบี้ยลอยตัวนั้น ส่วนใหญ่เป็นวงเงินสินเชื่อประเภทเบิกเงินเกินบัญชีและเงินกู้ยืมระยะสั้น ซึ่งบริษัทฯก็มีแนวทางรองรับความเสี่ยงโดยการจัดทำประมาณการเงินสดล่วงหน้าเพื่อให้บริษัทฯได้ทราบถึงความต้องการใช้เงินสดหมุนเวียนในแต่ละช่วงเวลา ตลอดจนสามารถวางแผนและพิจารณาจัดหาเงินกู้ยืมระยะสั้นจากการใช้วงเงินสินเชื่อหมุนเวียนแต่ละประเภทได้อย่างเพียงพอ นอกจากนี้ การได้รับวงเงินสินเชื่อหมุนเวียนกับธนาคารพาณิชย์เพิ่มเติมในระหว่างปี พ.ศ. 2556 ช่วยทำให้บริษัทฯมีทางเลือกเพิ่มขึ้นในการเบิกใช้เงินกู้ยืมระยะสั้นที่มีต้นทุนทางการเงินที่เหมาะสม

ความเสี่ยงด้านการให้สินเชื่อ

เนื่องจากการขายสินค้าให้กับลูกค้าส่วนใหญ่ของบริษัทฯเป็นการขายเชื่อทั้งลูกค้าภายในและต่างประเทศ การจัดจำหน่ายให้กับลูกค้ารายเก่าที่ซื้อขายกับบริษัทฯมานาน และลูกค้ารายใหม่ๆ ตามฐานลูกค้าของบริษัทฯที่เพิ่มมากขึ้นเรื่อยๆ รวมถึงระยะเวลาการให้เครดิตแก่ลูกค้าที่ต่างๆ กัน ทำให้บริษัทฯมีความเสี่ยงจากการไม่สามารถเรียกเก็บชำระหนี้จากลูกค้าได้

แนวทางรองรับความเสี่ยง

บริษัทฯได้กำหนดเกณฑ์การจัดระดับความน่าเชื่อถือของลูกค้า การหาข้อมูลเพิ่มเติมเกี่ยวกับลูกค้า และการวิเคราะห์ข้อมูลเบื้องต้นก่อนการให้สินเชื่อแก่ลูกค้า ทำให้บริษัทฯมีความเสี่ยงจากการให้สินเชื่อแก่ลูกค้าอยู่ในระดับที่เหมาะสม อีกทั้งบริษัทฯมีลูกค้าจำนวนมากรายที่มีการกระจายครอบคลุมทั้งผู้ผลิตและผู้จำหน่าย และลูกค้าเหล่านั้นมีตลาดที่กระจายอย่างหลากหลาย ทำให้การกระจุกตัวของความเสี่ยงด้านการให้สินเชื่อที่เกี่ยวกับลูกค้าอยู่ในระดับต่ำ ด้วยเหตุผลข้างต้น ตลอดจนจากประสบการณ์การเก็บหนี้ในอดีตและการควบคุมการอนุมัติวงเงินสินเชื่อ ทำให้ฝ่ายบริหารเชื่อว่าจะไม่มีความเสี่ยงทางด้านการให้สินเชื่ออย่างมีสาระสำคัญและเพิ่มเติมจากจำนวนเงินที่บริษัทฯได้บันทึกไว้เป็นค่าเผื่อหนี้สงสัยจะสูญแล้วโดยไม่มีการเปลี่ยนแปลงที่เป็นสาระสำคัญเมื่อเทียบกับปีก่อน

กรณีลูกค้าต่างประเทศโดยเฉพาะลูกค้ารายใหม่หรือลูกค้าที่บริษัทฯยังไม่มี ความมั่นใจในฐานการเงิน บริษัทฯกำหนดเงื่อนไขการชำระเงินด้วยเลตเตอร์ออฟเครดิต หรือต้องโอนชำระเงินก่อนบางส่วนหรือทั้งหมด

4. ทรัพย์สินที่ใช้ในการประกอบธุรกิจ

4.1 ทรัพย์สินถาวรหลักที่ใช้ในการประกอบธุรกิจของบริษัทฯและบริษัทย่อย

1. ทรัพย์สินหลักที่ใช้ในการประกอบธุรกิจและการผลิต

บริษัท ศรีไทยซูเปอร์แวร์ จำกัด (มหาชน)

- สำนักงานใหญ่ และโรงงาน 4 แห่ง คือ
 1. สำนักงานใหญ่และโรงงานสุขสวัสดิ์ เนื้อที่ 22 ไร่ 3 งาน 7 ตารางวา
 2. โรงงานบางปู เนื้อที่ 6 ไร่ 3 งาน 89 ตารางวา
 3. โรงงานอมตะนคร ชลบุรี เนื้อที่ 49 ไร่ 0 งาน 98 ตารางวา
 4. โรงงานโคราช เนื้อที่ 48 ไร่ 0 งาน 0 ตารางวา
- ศูนย์จำหน่ายสินค้ารวม 17 สาขา ในเขตกรุงเทพและปริมณฑล และต่างจังหวัด
- เครื่องจักรและอุปกรณ์ในการผลิตของโรงงานแต่ละสาขา

บริษัทฯเป็นเจ้าของกรรมสิทธิ์ในทรัพย์สินดังกล่าวข้างต้น และมีมูลค่าสุทธิตามบัญชี ณ วันที่ 31 ธันวาคม พ.ศ. 2556 ของทรัพย์สินหลักของบริษัทฯดังนี้

หน่วย : ล้านบาท

ทรัพย์สิน	ที่ดินและอาคาร	เครื่องจักรและอุปกรณ์	รวม
สำนักงานใหญ่และ โรงงานสุขสวัสดิ์	247.82	450.33	698.15
โรงงานบางปู	32.06	226.57	258.63
โรงงานอมตะนคร ชลบุรี	314.75	1,915.86	2,230.61
โรงงานโคราช	124.12	265.71	389.83
ศูนย์จำหน่ายสินค้า	80.89	-	80.89
รวม	799.64	2,858.47	3,658.11

มูลค่าสุทธิตามบัญชีของทรัพย์สินดังกล่าวเพิ่มขึ้นจากปี พ.ศ. 2555 จากการจัดหาสินทรัพย์เพิ่มเติม ซึ่งสุทธิด้วยการจำหน่ายสินทรัพย์และค่าเสื่อมราคาระหว่างปี พ.ศ. 2556 บริษัทฯได้แสดงรายละเอียดการเคลื่อนไหวของมูลค่าตามบัญชีของที่ดิน อาคาร และอุปกรณ์ ในหมายเหตุประกอบงบการเงินสำหรับปี สิ้นสุดวันที่ 31 ธันวาคม พ.ศ. 2556 หัวข้อ 14 ที่ดิน อาคารและอุปกรณ์ – สุทธิ หน้า 54 – 58

นอกจากนี้ บริษัทฯได้เช่าพื้นที่อาคารส่วนหนึ่งเพื่อใช้เป็นสำนักงานขายของธุรกิจเครือข่ายเอสเนเจอร์ ตั้งแต่ปี พ.ศ. 2553 มีระยะเวลาเช่าคราวละ 3 ปี โดยในปี พ.ศ. 2556 บริษัทฯได้ต่ออายุสัญญาเช่าและมีค่าใช้จ่ายในการเช่าพื้นที่สำหรับปี พ.ศ. 2556 เป็นเงินจำนวน 7.68 ล้านบาท

ในระหว่างปี พ.ศ. 2556 บริษัทฯได้ไถ่ถอนหลักประกันจำนองทรัพย์สินที่คงเหลืออยู่ทั้งหมด ได้แก่ ที่ดินพร้อมสิ่งปลูกสร้างของโรงงาน 3 แห่ง คือ โรงงานบางปู โรงงานอมตะนคร ชลบุรี และโรงงานโคราช จากผู้ให้สินเชื่อทั้งสองแห่ง ส่งผลให้ทรัพย์สินที่บริษัทฯเป็นเจ้าของกรรมสิทธิ์ในปัจจุบันไม่ติดภาระจำนองกับสถาบันการเงินอีกต่อไป นอกจากนี้ ภาระหนี้เงินกู้ยืมระยะยาว ณ วันที่ 31 ธันวาคม พ.ศ. 2556 จำนวน 2,400.84 ล้านบาท และวงเงินกู้ยืมระยะยาวที่บริษัทฯจัดหาเพิ่มเติมในอนาคตเพื่อการลงทุนตามแผนงานประจำปี มีหลักประกันเป็นเพียงข้อตกลงที่จะไม่ก่อภาระผูกพันหรือทำนิติกรรมใดๆ ในที่ดินพร้อมสิ่งปลูกสร้างและเครื่องจักรทั้งหมดของบริษัทฯที่มีอยู่ในปัจจุบันหรือที่จะมีขึ้นในอนาคต (Negative Pledge) และข้อตกลงให้ผู้ให้สินเชื่อเป็นผู้รับผลประโยชน์ตามกรรมกรรมประกันวินาศภัยของบริษัทฯเท่านั้น ซึ่งเป็นไปตามนโยบายการจัดหางเงินสินเชื่อในปัจจุบันของบริษัทฯ

บริษัท โคราซ ไทย เทค จำกัด

บริษัท โคราซ ไทย เทค จำกัด (“KTT”) ใช้พื้นที่ส่วนหนึ่งของโรงงานโคราซของบริษัทฯเป็นที่ตั้งสำนักงานและโรงงาน ด้วยเนื้อที่ 4 ไร่ 1 งาน 30 ตารางวา โดยทำสัญญาเช่าจากบริษัทฯในระหว่างปี พ.ศ. 2554 ระยะเวลาการเช่า 3 ปี และมีอัตราค่าเช่าปีละ 1.25 ล้านบาท

นอกจากนี้ KTT ยังมีเครื่องจักรและอุปกรณ์ในการผลิตเป็นทรัพย์สินหลักโดยถือกรรมสิทธิ์ของตนเองและไม่ติดภาระจำนองกับบุคคลใดๆ มีมูลค่าสุทธิตามบัญชี ณ วันที่ 31 ธันวาคม พ.ศ. 2556 จำนวน 57.99 ล้านบาท วงเงินสินเชื่อระยะยาวและวงเงินสินเชื่อหมุนเวียนที่ KTT ได้รับจากธนาคารพาณิชย์ในประเทศ 2 แห่ง มีหลักประกันเป็นการค้ำประกันโดยบริษัทฯ ซึ่งเป็นผู้ถือหุ้นในสัดส่วนร้อยละ 100.0 ทั้งนี้ ณ วันที่ 31 ธันวาคม พ.ศ. 2556 KTT ไม่มีภาระหนี้เงินกู้ยืมระยะยาว เนื่องจากชำระคืนหนี้ก่อนกำหนดด้วยกระแสเงินสดจากการดำเนินงาน คงเหลือเพียงวงเงินสินเชื่อหมุนเวียนจำนวน 50.0 ล้านบาท

บริษัท พี.อี.ที. บิลล์ จำกัด

บริษัท พี.อี.ที. บิลล์ จำกัด (“PETB”) ใช้พื้นที่ส่วนหนึ่งของสำนักงานใหญ่ของบริษัทฯเป็นที่ตั้งสำนักงานและโรงงาน ด้วยเนื้อที่ 1 ไร่ 1 งาน 13 ตารางวา โดยทำสัญญาเช่าจากบริษัทฯในระหว่างปี พ.ศ. 2554 ระยะเวลาการเช่า 3 ปี และมีอัตราค่าเช่าปีละ 2.95 ล้านบาท

นอกจากนี้ PETB ยังมีเครื่องจักรและอุปกรณ์ในการผลิตเป็นทรัพย์สินหลักโดยถือกรรมสิทธิ์ของตนเองและไม่ติดภาระจำนองกับบุคคลใดๆ มีมูลค่าสุทธิตามบัญชี ณ วันที่ 31 ธันวาคม พ.ศ. 2556 จำนวน 33.97 ล้านบาท วงเงินสินเชื่อระยะยาวและวงเงินสินเชื่อหมุนเวียนที่ PETB ได้รับจากธนาคารพาณิชย์ในประเทศ มีหลักประกันเป็นการค้ำประกันโดยบริษัทฯ ซึ่งเป็นผู้ถือหุ้นในสัดส่วนร้อยละ 100.0 ทั้งนี้ ณ วันที่ 31 ธันวาคม พ.ศ. 2556 PETB มีภาระหนี้เงินกู้ยืมระยะยาวและวงเงินสินเชื่อหมุนเวียนจำนวน 22.92 ล้านบาท และ 25.0 ล้านบาท ตามลำดับ

บริษัท ซุปเปอร์ไอเดีย จำกัด (เดิมชื่อ “บริษัท พีอีที สยาม จำกัด”)

บริษัท ซุปเปอร์ไอเดีย จำกัด ยังไม่ได้เริ่มดำเนินธุรกิจในปี พ.ศ. 2556 จึงยังไม่มีการจัดหาทรัพย์สินที่จะใช้ในการประกอบธุรกิจ

บริษัท ศรีไทย นาโนพลาส จำกัด

ทรัพย์สินหลักที่บริษัท ศรีไทย นาโนพลาส จำกัด (“SNP”) ใช้ในการประกอบธุรกิจได้แก่ สำนักงานและโรงงานตั้งอยู่บนเนื้อที่ 5 ไร่ 2 งาน 50 ตารางวา และเครื่องจักรและอุปกรณ์ในการผลิต ถือกรรมสิทธิ์ของตนเองทั้งสิ้น มีมูลค่าสุทธิตามบัญชี ณ วันที่ 31 ธันวาคม พ.ศ. 2556 จำนวน 19.30 ล้านบาท และ 18.90 ล้านบาท ตามลำดับ

ที่ดินพร้อมสิ่งปลูกสร้างทั้งหมด และเครื่องจักรบางส่วน ของ SNP ติดจำนองกับธนาคารพาณิชย์ในประเทศ เพื่อเป็นหลักประกันสำหรับเงินกู้ยืมระยะยาวและวงเงินสินเชื่อหมุนเวียน ซึ่ง ณ วันที่ 31 ธันวาคม พ.ศ. 2556 SNP มีภาระหนี้เงินกู้ยืมระยะยาวและวงเงินสินเชื่อหมุนเวียนจำนวน 7.61 ล้านบาท และ 12.0 ล้านบาท ตามลำดับ

Srithai (Vietnam) Company Limited

- สำนักงานใหญ่ และโรงงาน 2 แห่ง คือ

1. สำนักงานใหญ่และโรงงานที่ Song Than 1 Industrial Zone	เนื้อที่ 18 ไร่ 3 งาน 0 ตารางวา
2. โรงงานที่ Viet Huong Industrial Zone	เนื้อที่ 2 ไร่ 0 งาน 88.75 ตารางวา
- เครื่องจักรและอุปกรณ์ในการผลิตของโรงงานแต่ละสาขา

ส่วนของที่ดินและสิ่งปลูกสร้าง Srithai (Vietnam) Company Limited (“SVN”) ได้ทำสัญญาเช่าจากผู้ประกอบการในนิคมอุตสาหกรรมของประเทศเวียดนาม 2 แห่ง รวม 2 สัญญา ประกอบด้วย

สัญญาฉบับที่ 1 เป็นสัญญาเช่าที่ดินซึ่งเป็นที่ตั้งของสำนักงานใหญ่และโรงงานที่ Song Than 1 Industrial Zone ซึ่งมีอายุของสิทธิการเช่าภายหลังได้รับการขยายระยะเวลาเพิ่มเติมรวมเป็นระยะเวลาทั้งสิ้น 48 ปี นับตั้งแต่ปี พ.ศ. 2540 โดยมีอัตราค่าเช่าปีละ 36,000 เหรียญดอลลาร์สหรัฐอเมริกา

สัญญาฉบับที่ 2 เป็นสัญญาเช่าที่ดินพร้อมสิ่งปลูกสร้างของโรงงานที่ Viet Huong Industrial Zone ซึ่งอายุของสัญญาเช่ามีระยะเวลา 4 ปี นับตั้งแต่ปี พ.ศ. 2555 และมีอัตราค่าเช่าปีละ 70,389 เหรียญดอลลาร์สหรัฐอเมริกา โดย SVN มีสิทธิที่จะต่ออายุสัญญาเช่าฉบับนี้ได้ครั้งละ 4 ปี รวม 4 ครั้ง รวมเป็นระยะเวลาที่ต่ออายุสัญญาเช่าได้ทั้งสิ้น 16 ปี ซึ่งจะทำให้สัญญาสิ้นสุดในปี พ.ศ. 2575

ทั้งนี้ SVN ถือกรรมสิทธิ์ของตนเองในส่วนของอาคารสำนักงานใหญ่และโรงงานที่ Song Than 1 Industrial Zone เท่านั้น โดยโรงงานทั้งสองแห่งไม่ติดภาระจำนองกับบุคคลใดๆ และมีมูลค่าสุทธิตามบัญชี ณ วันที่ 31 ธันวาคม พ.ศ. 2556 จำนวนเงินเทียบเท่า 43.34 ล้านบาท

ส่วนเครื่องจักรและอุปกรณ์ในการผลิต SVN ถือกรรมสิทธิ์ของตนเองและไม่ติดภาระจำนองกับบุคคลใดๆ เช่นเดียวกัน มีมูลค่าสุทธิตามบัญชี ณ วันที่ 31 ธันวาคม พ.ศ. 2556 จำนวนเงินเทียบเท่า 453.91 ล้านบาท วงเงินสินเชื่อระยะยาวและวงเงินสินเชื่อหมุนเวียนที่ SVN ได้รับจากธนาคารพาณิชย์ในประเทศเวียดนาม มีหลักประกันเป็นการค้ำประกันโดยบริษัทซึ่งเป็นผู้ถือหุ้นในสัดส่วนร้อยละ 100.0 ทั้งนี้ ณ วันที่ 31 ธันวาคม พ.ศ. 2556 SVN มีภาระหนี้เงินกู้ยืมระยะยาวจำนวน 103,862 ล้านบาทเวียดนามต้อง กับ 7.41 ล้านดอลลาร์สหรัฐอเมริกา และวงเงินสินเชื่อหมุนเวียนจำนวน 5.0 ล้านดอลลาร์สหรัฐอเมริกา

Srithai Superware Manufacturing Private Limited

Srithai Superware Manufacturing Private Limited (“SSMP”) จัดตั้งบริษัทในปี พ.ศ. 2556 โดยระหว่างปี SSMP ได้ทำสัญญาเช่าที่ดินจากผู้ประกอบการในนิคมอุตสาหกรรมของประเทศอินเดีย อายุสัญญาเช่า 99 ปี และชำระค่าสิทธิการเช่าแบบครั้งเดียวทั้งจำนวนรวมเป็นเงิน 97.69 ล้านบาท หรือเทียบเท่ากับ 48.33 ล้านบาท ทั้งนี้ SSMP อยู่ระหว่างดำเนินการว่าจ้างผู้รับเหมาก่อสร้างอาคารโรงงาน ซึ่งคาดว่าจะแล้วเสร็จภายในปี พ.ศ. 2557

Srithai Superware India Limited

สำนักงานและคลังสินค้าตั้งอยู่ในเมือง Gurgaon, Mumbai และ Bangalore โดยเป็นการทำสัญญาเช่าจากผู้ให้เช่าแต่ละราย และมีระยะเวลาการเช่า 3-5 ปี ค่าใช้จ่ายในการเช่าพื้นที่ทุกแห่งสำหรับปี พ.ศ. 2556 รวมเป็นเงินจำนวน 2.87 ล้านบาท และเนื่องจากธุรกิจของ Srithai Superware India Limited (“SSI”) เป็นธุรกิจซื้อมาขายไป ทรัพย์สินหลักอื่นที่ SSI ใช้ในการประกอบธุรกิจ จึงมีเพียงเครื่องตกแต่งและอุปกรณ์สำนักงาน

บริษัท ศรีไทยโมลด์ส จำกัด

ทรัพย์สินหลักที่บริษัท ศรีไทยโมลด์ส จำกัด (“SMO”) ใช้ในการประกอบธุรกิจได้แก่ สำนักงานและโรงงานตั้งอยู่บนเนื้อที่ 14 ไร่ 2 งาน 75 ตารางวา และเครื่องจักรและอุปกรณ์ในการผลิต ถือกรรมสิทธิ์ของตนเอง มีมูลค่าสุทธิตามบัญชี ณ วันที่ 31 ธันวาคม พ.ศ. 2556 จำนวน 19.91 ล้านบาท และ 40.75 ล้านบาท ตามลำดับ โดยมีทรัพย์สินบางส่วนที่ติดจำนองอยู่กับธนาคารพาณิชย์ในประเทศ ได้แก่ ที่ดินเนื้อที่ 10 ไร่ 3 งาน 32.6 ตารางวา พร้อมสิ่งปลูกสร้าง ตลอดจนเครื่องจักรบางส่วน เพื่อเป็นหลักประกันสำหรับสำหรับวงเงินกู้ยืมระยะยาวและวงเงินสินเชื่อหมุนเวียนที่จัดหาเพิ่มเติมในระหว่างปี พ.ศ. 2556 เพื่อใช้จ่ายลงทุนตามแผนงานและเป็นแหล่งเงินทุนหมุนเวียน จำนวน 58.0 ล้านบาท และ 32.0 ล้านบาท ตามลำดับ ณ วันที่ 31 ธันวาคม พ.ศ. 2556 SMO ยังไม่มีการเบิกใช้วงเงินกู้ยืมระยะยาวดังกล่าว

บริษัท ศรีไทย มียากาว จำกัด

ทรัพย์สินหลักที่บริษัท ศรีไทย มียากาว จำกัด (“SMW”) ใช้ในการประกอบธุรกิจได้แก่ สำนักงานและโรงงานตั้งอยู่บนเนื้อที่รวม 11 ไร่ 1 งาน 73 ตารางวา และเครื่องจักรและอุปกรณ์ในการผลิต ถือกรรมสิทธิ์ของตนเอง มีมูลค่าสุทธิตามบัญชี ณ วันที่ 31 ธันวาคม พ.ศ. 2556 จำนวน 134.10 ล้านบาท และ 292.86 ล้านบาท ตามลำดับ โดยมีทรัพย์สินบางส่วนที่ติดจำนองอยู่กับธนาคารผู้ให้สินเชื่อแต่ละรายดังนี้

1. เครื่องจักรส่วนหนึ่งติดจำนองกับธนาคารพาณิชย์ในประเทศและซื้อตกลงที่จะไม่นำที่ดินจำนวน 2 แปลง พร้อมสิ่งปลูกสร้างไปทำนิติกรรมใดๆ หรือก่อให้เกิดภาระผูกพันตลอดอายุสัญญาเงินกู้ เพื่อเป็นหลักประกันสำหรับเงินกู้ยืมระยะยาวในโครงการเงินทุนหมุนเวียนเพื่อการอนุรักษ์พลังงาน ซึ่ง ณ วันที่ 31 ธันวาคม พ.ศ. 2556 SMW มีภาระหนี้เงินกู้ยืมระยะยาวจำนวน 18.12 ล้านบาท
2. ที่ดินเนื้อที่ 5 ไร่ 3 งาน 21 ตารางวา พร้อมสิ่งปลูกสร้าง และเครื่องจักรส่วนหนึ่ง ติดจำนองกับธนาคารพาณิชย์ในประเทศและซื้อตกลงที่จะไม่นำที่ดินจำนวน 2 แปลง พร้อมสิ่งปลูกสร้างไปทำนิติกรรมใดๆ หรือก่อให้เกิดภาระผูกพัน ตลอดอายุสัญญาเงินกู้ เพื่อเป็นหลักประกันสำหรับเงินกู้ยืมระยะยาวและวงเงินสินเชื่อหมุนเวียน ซึ่ง ณ วันที่ 31 ธันวาคม พ.ศ. 2556 SMW มีภาระหนี้เงินกู้ยืมระยะยาวและวงเงินสินเชื่อหมุนเวียนดังกล่าวจำนวน 67.76 ล้านบาท และ 40.0 ล้านบาท ตามลำดับ

3. เครื่องจักรส่วนหนึ่งติดจำนองกับธนาคารพาณิชย์ในประเทศ เพื่อเป็นหลักประกันสำหรับเงินกู้ยืมระยะยาว และวงเงินสินเชื่อหมุนเวียน ซึ่ง ณ วันที่ 31 ธันวาคม พ.ศ. 2556 SMW มีภาระหนี้เงินกู้ยืมระยะยาวและวงเงินสินเชื่อหมุนเวียนดังกล่าวจำนวน 96.85 ล้านบาท และ 20.0 ล้านบาท ตามลำดับ

2. สิทธิทรัพย์สินส่วนบุคคล

สิทธิทรัพย์สินส่วนบุคคลของบริษัทประกอบด้วย สิทธิบัตรและโปรแกรมคอมพิวเตอร์เพื่อใช้ในการดำเนินงาน และสิทธิบัตรทางด้านการผลิต ซึ่งส่วนใหญ่ได้แก่ สิทธิในการเป็นผู้ผลิตและจำหน่ายฝ้ายเครื่องดื่ม และสิทธิในการเป็นผู้ผลิตและจำหน่ายผลิตภัณฑ์บางรายการของสายธุรกิจซื้อขายไป บริษัทได้แสดงรายละเอียดและมูลค่าตามบัญชีสุทธิของสิทธิทรัพย์สินส่วนบุคคลในหมายเหตุประกอบงบการเงินสำหรับปี สิ้นสุดวันที่ 31 ธันวาคม พ.ศ. 2556 หัวข้อ 15 สิทธิทรัพย์สินส่วนบุคคล – สุทธิ หน้า 59 – 60 ทั้งนี้ สิทธิในการผลิตและจำหน่ายสินค้าตามสัญญาต่างๆ ตลอดจนการใช้ประโยชน์ของสิทธิบัตรและโปรแกรมคอมพิวเตอร์ของบริษัทมีอายุระหว่าง 5 – 10 ปี

3. ทรัพย์สินทางปัญญา

บริษัทมีทรัพย์สินทางปัญญา 2 ประเภท คือ สิทธิบัตรและเครื่องหมายการค้า บริษัทให้ความสำคัญในการยื่นขอจดทะเบียนเพิ่มเติมทั้งในประเทศและต่างประเทศเพื่อคุ้มครองผลิตภัณฑ์และเครื่องหมายการค้าของบริษัท เมื่อบริษัทมีการออกแบบรูปแบบและลวดลายผลิตภัณฑ์ใหม่ๆ หรือมีการขยายธุรกิจไปยังต่างประเทศ ทำให้ในปัจจุบันบริษัทมีสิทธิบัตรที่ทรงสิทธิและยื่นจดทะเบียนใหม่ทั้งในประเทศและต่างประเทศหลายรายการ ได้แก่ สิทธิบัตรการออกแบบ สิทธิบัตรการประดิษฐ์ และอนุสิทธิบัตร นอกจากนี้ บริษัทมีเครื่องหมายการค้าที่ทรงสิทธิและยื่นจดทะเบียนใหม่ในประเทศและต่างประเทศหลายตราสินค้าและครอบคลุมสินค้าหลายประเภท

การจดทะเบียนเครื่องหมายการค้าและสิทธิบัตรมีลักษณะสำคัญ เงื่อนไข ผลต่อการดำเนินธุรกิจ และอายุของสิทธิ ดังนี้

สิทธิบัตร

ลักษณะสำคัญ

สิทธิบัตรที่บริษัทได้ขอรับจดทะเบียน แบ่งเป็น 3 ประเภท ดังนี้

1. สิทธิบัตรการออกแบบ เป็นการคุ้มครองในความคิดสร้างสรรค์ เกี่ยวกับการออกแบบ รูปร่าง สี สัน หรือลวดลายของผลิตภัณฑ์ให้เกิดความสวยงามและแตกต่างไปจากเดิม
2. สิทธิบัตรการประดิษฐ์ เป็นการคุ้มครองความคิดสร้างสรรค์เกี่ยวกับลักษณะองค์ประกอบโครงสร้างหรือกลไกของผลิตภัณฑ์ รวมทั้งกรรมวิธีในการผลิต หรือการปรับปรุงคุณภาพของผลิตภัณฑ์ให้ดีขึ้น หรือทำให้เกิดผลิตภัณฑ์ใหม่ที่แตกต่างไปจากเดิม โดยมีขั้นตอนการประดิษฐ์ที่ความรู้ธรรมดาไม่อาจทำได้ง่าย และสามารถนำไปใช้ประโยชน์ด้านอุตสาหกรรม พาณิชยกรรม เป็นต้น
3. อนุสิทธิบัตร เป็นการคุ้มครองด้านการประดิษฐ์เช่นเดียวกัน แต่เป็นการประดิษฐ์ประเภทที่มีเทคนิคเรื่องระดับการปรับปรุงไม่สูงมากนัก

บริษัทได้นำงานไปยื่นคำขอจดทะเบียนที่กระทรวงพาณิชย์ ทำให้มีสิทธิพิเศษตามที่กฎหมายบัญญัติให้เจ้าของสิทธิบัตรมีสิทธิเด็ดขาดหรือสิทธิแต่ผู้เดียวในการแสวงหาประโยชน์จากการออกแบบผลิตภัณฑ์นั้น หรือสามารถอนุญาตให้บุคคลอื่นใช้สิทธิโดยได้รับค่าตอบแทน

เงื่อนไข

การยื่นคำขอรับสิทธิบัตรการออกแบบผลิตภัณฑ์ของบริษัท เป็นการออกแบบผลิตภัณฑ์ใหม่เพื่ออุตสาหกรรมหรือหัตถกรรม คือ การออกแบบที่ยังไม่มีใช้แพร่หลายในประเทศ หรือยังไม่เปิดเผยสาระสำคัญหรือรายละเอียดในเอกสารหรือสิ่งพิมพ์ ไม่ว่าในหรือนอกประเทศก่อนวันขอรับสิทธิบัตร หรือไม่คล้ายหรือเหมือนกับแบบผลิตภัณฑ์ที่มีอยู่แล้ว

ผลต่อการดำเนินธุรกิจ

เมื่อได้รับจดทะเบียนสิทธิบัตร บริษัทได้รับการคุ้มครองโดยผู้ทรงสิทธิมีสิทธิแต่ผู้เดียวในการผลิตจำหน่าย นำเข้าในราชอาณาจักร อนุญาตให้บุคคลอื่นใช้สิทธิโดยได้รับค่าตอบแทน ดังนั้น หากมีผู้อื่นฝ่าฝืนสิทธิดังกล่าวของผู้ทรงสิทธิบัตร บริษัทก็สามารถที่จะบังคับให้ผู้ฝ่าฝืนสิทธิ ระงับการกระทำที่เป็นการฝ่าฝืน และยึดเอาทรัพย์สินที่ฝ่าฝืนนั้นทำลายหรือเรียกค่าเสียหายได้ อีกทั้งการฝ่าฝืนดังกล่าวยังมีโทษจำคุก หรือปรับ หรือทั้งจำทั้งปรับ เพื่อป้องกันไม่ให้คู่แข่งทางการค้าหรือบุคคลอื่นสามารถนำงานของบริษัทไปผลิต และจำหน่ายแข่งกับบริษัทโดยไม่ต้องขออนุญาต การจดทะเบียนสิทธิบัตรจึงเป็นสิ่งจำเป็นในการแข่งขันทางธุรกิจการค้าและการรักษาผลประโยชน์

อายุของสิทธิบัตร

สามารถแบ่งตามประเภทของสิทธิบัตรได้ดังนี้

1. สิทธิบัตรการออกแบบผลิตภัณฑ์ มีอายุคุ้มครอง 10 ปี นับแต่วันยื่นคำขอรับสิทธิบัตร และจะต้องเริ่มต่ออายุสิทธิบัตร นับแต่วันที่เริ่มต้นปีที่ 5 จนถึงปีที่ 10
2. สิทธิบัตรการประดิษฐ์ มีอายุคุ้มครอง 20 ปี นับแต่วันขอรับสิทธิบัตร
3. อนุสิทธิบัตร มีอายุ 6 ปี นับตั้งแต่วันขอรับอนุสิทธิบัตร และต้องชำระค่าธรรมเนียมรายปีตั้งแต่เริ่มต้นปีที่ 5 และปีที่ 6 และสามารถต่ออายุได้อีกสองครั้ง ครั้งละ 2 ปี (รวม 10 ปี)

เครื่องหมายการค้า

ลักษณะสำคัญ

เครื่องหมายการค้า คือ เครื่องหมาย (ภาพ, คำ, ชื่อ, ตัวอักษร, ฯลฯ) ที่ใช้กำกับสินค้า เพื่อให้ประชาชนคนทั่วไป หรือผู้บริโภคสามารถแยกแยะสินค้าได้ว่าแตกต่างกับสินค้าอื่นที่ใช้เครื่องหมายการค้าอื่น ซึ่งตามความเข้าใจของบุคคลทั่วไปมักเรียกเครื่องหมายการค้าว่า “ยี่ห้อ”

เงื่อนไข

การจดทะเบียนเครื่องหมายการค้าดำเนินการที่กระทรวงพาณิชย์ โดยที่เครื่องหมายการค้าที่ยื่นคำขอจดทะเบียนได้ ต้องไม่เหมือนหรือคล้ายกับเครื่องหมายการค้าของผู้อื่น โดยเฉพาะเครื่องหมายการค้าในกลุ่มสินค้าจำพวกเดียวกัน

ผลต่อการดำเนินธุรกิจ

เครื่องหมายการค้ามีประโยชน์ทำให้ผู้บริโภคสามารถจดจำและเรียกสินค้าของเครื่องหมายการค้านั้น ทำให้ผู้บริโภคสามารถเลือกซื้อสินค้าได้ตามต้องการ และไม่สับสนกับสินค้าอื่น และการที่เครื่องหมายการค้าที่ยังไม่จดทะเบียน ทำให้เจ้าของเครื่องหมายการค้ามีสิทธิเพียงใช้เครื่องหมายการค้าของตนเท่านั้น ไม่มีสิทธิฟ้องเรียกค่าเสียหายต่อผู้ละเมิดเครื่องหมายการค้าของตน ซึ่งต่างกับเครื่องหมายการค้าที่ได้รับจดทะเบียน หากมีบุคคลใดมากระทำละเมิดโดยการปลอมหรือเลียนแบบเครื่องหมายการค้า สามารถฟ้องเรียกค่าเสียหายและฟ้องเพิกถอนการจดทะเบียนเครื่องหมายการค้าที่เหมือนหรือคล้ายได้ ดังนั้น หากไม่จดทะเบียนเครื่องหมายการค้า เมื่อบุคคลอื่นนำเครื่องหมายการค้าดังกล่าวไปปลอมหรือเลียนแบบ ซึ่งอาจทำให้ประชาชนสับสนในสินค้า หรือคุณภาพของสินค้าได้ อันจะมีผลกระทบต่อเจ้าของเครื่องหมายการค้าและการดำเนินธุรกิจ นอกจากนี้ เครื่องหมายการค้าที่ได้จดทะเบียนแล้วนั้นจะมีระวางโทษจำคุกที่หนักกว่าเครื่องหมายการค้าที่ไม่จดทะเบียน

อายุเครื่องหมายการค้า

เครื่องหมายการค้าที่ได้รับจดทะเบียน มีอายุการคุ้มครอง 10 ปี นับแต่วันยื่นคำขอ และสามารถต่ออายุได้เป็นคราวๆ ละ 10 ปี

4.2 นโยบายการลงทุนในบริษัทย่อยและบริษัทร่วม

บริษัทมีนโยบายลงทุนในธุรกิจที่มีความเชื่อมโยงกับธุรกิจหลักของบริษัทฯ ได้แก่ สายธุรกิจพลาสติก ซึ่งประกอบด้วยผลิตภัณฑ์เพื่อานอุตสาหกรรมและผลิตภัณฑ์เครื่องใช้ในครัวเรือน และสายธุรกิจซื้อขายไป ที่มีศักยภาพในการสร้างผลกำไรและมีโอกาสในการเจริญเติบโต เพื่อเพิ่มความสามารถในการทำกำไรของกลุ่มบริษัท นอกจากนี้ บริษัทยังให้ความสำคัญกับการลงทุนในธุรกิจที่เอื้อประโยชน์หรือสนับสนุนธุรกิจหลักของบริษัทฯตามแผนกลยุทธ์ที่ต้องการเน้นให้การทำธุรกิจมีลักษณะครบวงจร ลดการพึ่งพาธุรกิจนอกกลุ่ม เพื่อสร้างมูลค่าเพิ่มให้แก่ธุรกิจของบริษัทฯ และเสริมสร้างศักยภาพในการแข่งขันของกลุ่มบริษัทให้มากขึ้น

อย่างไรก็ตาม หากเป็นการลงทุนในกลุ่มธุรกิจหรือผลิตภัณฑ์ที่บริษัทฯ ให้ความสำคัญตามนโยบายของบริษัทฯ หรือมีความเชี่ยวชาญเป็นพิเศษด้วยเทคนิคเฉพาะทาง ได้แก่ กลุ่มผลิตภัณฑ์บรรจุภัณฑ์อาหารและเครื่องดื่ม และกลุ่มผลิตภัณฑ์ Material Handling บริษัทฯก็มีนโยบายที่จะลงทุนในสัดส่วนที่ทำให้บริษัทนั้นมีสถานะเป็นบริษัทย่อยของบริษัทฯเพื่อให้บริษัทมีอำนาจในการควบคุม กำหนดนโยบาย และบริหารจัดการธุรกิจของบริษัทฯนั้นได้

ในการดูแลและบริหารงานบริษัทย่อยและบริษัทร่วม บริษัทฯจะส่งบุคคลเพื่อเป็นตัวแทนของบริษัทฯซึ่งประกอบด้วยกรรมการที่เป็นผู้บริหารและ/หรือผู้บริหารของบริษัทฯ หรือบุคคลใดๆ ที่มีคุณสมบัติและประสบการณ์เหมาะสมในธุรกิจนั้นๆ เพื่อดำรงตำแหน่งกรรมการหรือผู้บริหารของบริษัทย่อยและบริษัทร่วมในจำนวนที่สอดคล้องกับสัดส่วนการถือหุ้นของบริษัทฯ หรือเข้าร่วมประชุมในฐานะผู้ถือหุ้น โดยผู้แทนของบริษัทฯมีหน้าที่รับผิดชอบในการบริหารจัดการ หรือออกเสียงในที่ประชุมตามแนวทางหรือทิศทางที่คณะกรรมการบริษัทได้กำหนดไว้

4.3 การประเมินราคาทรัพย์สิน

ในปี พ.ศ. 2556 บริษัทฯและบริษัทย่อยไม่มีการประเมินราคาทรัพย์สินใหม่



5. ข้อพิพาททางกฎหมาย

บริษัทฯ และบริษัทย่อยไม่มีคดีหรือข้อพิพาททางกฎหมาย ดังต่อไปนี้

1. คดีที่อาจมีผลกระทบด้านลบต่อสินทรัพย์ของบริษัทฯ หรือบริษัทย่อยที่มีจำนวนสูงกว่าร้อยละ 5 ของส่วนของผู้ถือหุ้น ณ วันที่ 31 ธันวาคม พ.ศ. 2556
2. คดีที่กระทบต่อการดำเนินธุรกิจของบริษัทฯ อย่างมีนัยสำคัญแต่ไม่สามารถประเมินผลกระทบเป็นตัวเลขได้
3. คดีที่มีได้เกิดจากการประกอบธุรกิจโดยปกติของบริษัทฯ หรือบริษัทย่อย

6. ข้อมูลทั่วไปและข้อมูลสำคัญอื่น

6.1 ข้อมูลทั่วไป

ชื่อบริษัท :	บริษัท ศรีไทยซูเปอร์แวร์ จำกัด (มหาชน)
ชื่อย่อหลักทรัพย์ :	SITHAI
เลขทะเบียนบริษัท :	0107536001516
ประเภทธุรกิจ :	1) ผลิตและจำหน่ายผลิตภัณฑ์พลาสติกเพื่องานอุตสาหกรรมและผลิตภัณฑ์เครื่องใช้ในครัวเรือนที่ทำจากเมลามีน 2) ธุรกิจซื้อขายไป โดยการจัดหาสินค้าจากทั้งในประเทศและต่างประเทศมาจำหน่าย
ทุนจดทะเบียนและชำระแล้ว :	2,709,904,800 บาท ประกอบด้วย หุ้นสามัญจำนวน 270,990,480 หุ้น มูลค่าที่ตราไว้หุ้นละ 10 บาท
ที่ตั้งบริษัท :	สำนักงานใหญ่ 15 ถนนสุขสวัสดิ์ ซอย 36 แขวงบางปะกอก เขตภาษีเจริญ กรุงเทพฯ 10140 โทรศัพท์ 66 2427 0088 โทรสาร 66 2428 9675 URL : www.srithaisuperware.com โรงงานผลิตผลิตภัณฑ์พลาสติกเพื่องานอุตสาหกรรม 1) โรงงานสุขสวัสดิ์ 15 ถนนสุขสวัสดิ์ ซอย 36 แขวงบางปะกอก เขตภาษีเจริญ กรุงเทพฯ 10140 โทรศัพท์ 66 2427 0088 โทรสาร 66 2874 5010 2) โรงงานบางปู 610 ซอย 8 เอ เขตนิคมอุตสาหกรรมบางปู ตำบลแพรกษา อำเภอเมือง จังหวัดสมุทรปราการ 10280 โทรศัพท์ 66 2324 0922-3 โทรสาร 66 2324 0924 3) โรงงานอมตะนคร ชลบุรี 700/13 หมู่ 1 เขตนิคมอุตสาหกรรมอมตะนคร ตำบลคลองตำหรุ อำเภอเมือง จังหวัดชลบุรี 20000 โทรศัพท์ 66 3821 3250 โทรสาร 66 3821 3234 โรงงานผลิตผลิตภัณฑ์เครื่องใช้ในครัวเรือนที่ทำจากเมลามีน โรงงานโคราช 335 หมู่ 6 เขตนิคมอุตสาหกรรมสุรนารี ถนนราชสีมา-โชคชัย ตำบลหนองระเวียง อำเภอเมือง จังหวัดนครราชสีมา 30000 โทรศัพท์ 66 4421 2100 โทรสาร 66 4421 2036



ที่ตั้งบริษัท (ต่อ) :	สำนักงานธุรกิจเครือข่าย 9 อาคารภคินท์ ชั้น 1 ห้องเลขที่ 109 ถนนรัชดาภิเษก แขวงดินแดง เขตดินแดง กรุงเทพฯ 10400 โทรศัพท์ 66 2246 1111 โทรสาร 66 2246 1113 URL : www.snatur.com, www.facebook.com/SNatlurive
รอบระยะเวลาบัญชี :	1 มกราคม – 31 ธันวาคม
เลขานุการบริษัท :	นายปริญญา ผลนิเวศ บริษัท ศรีไทยซูเปอร์แวร์ จำกัด (มหาชน) 15 ถนนสุขสวัสดิ์ ซอย 36 แขวงบางปะกอก เขตราชบุรีบูรณะ กรุงเทพฯ 10140 โทรศัพท์ 66 2427 0088, 66 2874 5016 โทรสาร 66 2428 9675
นายทะเบียนหลักทรัพย์ :	บริษัท ศูนย์รับฝากหลักทรัพย์ (ประเทศไทย) จำกัด 62 อาคารตลาดหลักทรัพย์แห่งประเทศไทย ถนนรัชดาภิเษก แขวงคลองเตย เขตคลองเตย กรุงเทพฯ 10110 โทรศัพท์ 66 2229 2888 โทรสาร 66 2654 5427
ผู้สอบบัญชี :	นายวิเชียร กิ่งมนตรี ผู้สอบบัญชีรับอนุญาตเลขที่ 3977 บริษัท ไพร์วอเดอ์เฮาส์คูเปอร์ส เอบีเอส จำกัด ชั้น 15 อาคารบางกอกซิตี้ทาวเวอร์ 179/74-80 ถนนสาทรใต้ กรุงเทพฯ 10120 โทรศัพท์ 66 2286 9999, 66 2344 1000 โทรสาร 66 2286 5050
ที่ปรึกษากฎหมาย :	สำนักงานนิติปริชา 69/33 ซอยโรงพยาบาลนครินทร์เอเธนส์ เขตพญาไท กรุงเทพฯ 10400 โทรศัพท์ 66 2252 9494, 66 2251 3225 โทรสาร 66 2251 3226, 66 2255 5201

นิติบุคคลที่บริษัทถือหุ้นทั้งทางตรงและทางอ้อม ตั้งแต่ร้อยละ 10 ขึ้นไป

บริษัทย่อย

1. ชื่อ	: บริษัท โคราซ ไทย เทค จำกัด
ที่ตั้ง	: 325-328 นิคมอุตสาหกรรมสุรนารี หมู่ที่ 6 ถนนราชสีมา-โชคชัย ตำบลหนองกระเทียม อำเภอเมืองนครราชสีมา จังหวัดนครราชสีมา
ประเภทธุรกิจ	: ผลิตและจำหน่ายผลิตภัณฑ์เครื่องใช้ในครัวเรือนที่ทำจากเมลามีน
โทรศัพท์	: 0 4421 8766-8
โทรสาร	: 0 4421 8769
ทุนจดทะเบียน	: 30,000,000 บาท ประกอบด้วยหุ้นสามัญจำนวน 3,000,000 หุ้น มูลค่าที่ตราไว้หุ้นละ 10 บาท
ทุนชำระแล้ว	: 30,000,000 บาท
สัดส่วนการถือหุ้นของบริษัทฯ	: ร้อยละ 100.0 ของทุนชำระแล้ว

2. ชื่อ	: บริษัท พี.อี.ที. บิลด์ จำกัด
ที่ตั้ง	: 15 ซอยสุขสวัสดิ์ 36 ถนนสุขสวัสดิ์ แขวงบางปะกอก เขตราชบุรีบูรณะ กรุงเทพฯ
ประเภทธุรกิจ	: รับจ้างเข้าชิ้นรูปบรรจุภัณฑ์เครื่องดื่ม และ/หรือบรรจุภัณฑ์อื่นๆ
โทรศัพท์	: 0 2427 0088
โทรสาร	: 0 2427 9268
ทุนจดทะเบียน	: 20,000,000 บาท ประกอบด้วยหุ้นสามัญจำนวน 2,000,000 หุ้น มูลค่าที่ตราไว้หุ้นละ 10 บาท
ทุนชำระแล้ว	: 20,000,000 บาท
สัดส่วนการถือหุ้นของบริษัทฯ	: ร้อยละ 100.0 ของทุนชำระแล้ว

3. ชื่อ	: บริษัท ซูเปอร์ไอเดีย จำกัด
ที่ตั้ง	: 15 ซอยสุขสวัสดิ์ 36 ถนนสุขสวัสดิ์ แขวงบางปะกอก เขตราชบุรีบูรณะ กรุงเทพฯ
ประเภทธุรกิจ	: ผลิตและ/หรือจัดจำหน่ายสินค้าเฟอร์นิเจอร์พลาสติก
โทรศัพท์	: 0 2427 0088
โทรสาร	: 0 2427 9268
ทุนจดทะเบียน	: 25,000,000 บาท ประกอบด้วยหุ้นสามัญจำนวน 2,500,000 หุ้น มูลค่าที่ตราไว้หุ้นละ 10 บาท
ทุนชำระแล้ว	: 6,250,000 บาท
สัดส่วนการถือหุ้นของบริษัทฯ	: ร้อยละ 100.0 ของทุนชำระแล้ว

4. ชื่อ	: บริษัท ศรีไทย นาโนพลาสติก จำกัด
ที่ตั้ง	: 42 หมู่ที่ 4 ตำบลบัวลอย อำเภอหนองแค จังหวัดสระบุรี
ประเภทธุรกิจ	: ผลิตและจำหน่ายผลิตภัณฑ์พลาสติกเพื่องานอุตสาหกรรม
โทรศัพท์	: 0 3637 3251-5
โทรสาร	: 0 3637 3256
ทุนจดทะเบียน	: 40,000,000 บาท ประกอบด้วยหุ้นสามัญจำนวน 4,000,000 หุ้น มูลค่าที่ตราไว้หุ้นละ 10 บาท
ทุนชำระแล้ว	: 40,000,000 บาท
สัดส่วนการถือหุ้นของบริษัทฯ	: ร้อยละ 100.0 ของทุนชำระแล้ว



5. ชื่อ	: Srithai (Vietnam) Company Limited
ที่ตั้ง	: 9 Street 2, Song Than 1 Industrial Park, Di An District, Binh Duong Province, Socialist Republic of Vietnam
ประเภทธุรกิจ	: ผลิตและจำหน่ายผลิตภัณฑ์พลาสติกเพื่องานอุตสาหกรรม และผลิตภัณฑ์เครื่องใช้ในครัวเรือนที่ทำจากเมลามีน
โทรศัพท์	: 84 6503 790023-4
โทรสาร	: 84 6503 790025
ทุนจดทะเบียน	: เทียบเท่า 20,000,000 เหรียญดอลลาร์สหรัฐอเมริกา
ทุนชำระแล้ว	: เทียบเท่า 17,000,000 เหรียญดอลลาร์สหรัฐอเมริกา
สัดส่วนการถือหุ้นของบริษัทฯ	: ร้อยละ 100.0 ของทุนชำระแล้ว

6. ชื่อ	: Srithai Superware Manufacturing Private Limited
ที่ตั้ง	: K-12, Kalpataru Flats, Prabhu Parshwanath CHSL, Mirambica High School Road, Naranpura, Ahmedabad-380013, Gujarat, Republic of India
ประเภทธุรกิจ	: ผลิตและจำหน่ายผลิตภัณฑ์เครื่องใช้ในครัวเรือนที่ทำจากเมลามีน
โทรศัพท์	: 91 792 745 6876
ทุนจดทะเบียน	: 110,100,000 รูปี ประกอบด้วยหุ้นสามัญจำนวน 11,010,000 หุ้น มูลค่าที่ตราไว้หุ้นละ 10 รูปี
ทุนชำระแล้ว	: 110,100,000 รูปี
สัดส่วนการถือหุ้นของบริษัทฯ	: ร้อยละ 100.0 ของทุนชำระแล้ว

7. ชื่อ	: Srithai Superware India Limited
ที่ตั้ง	: 507 Udyog Vihar, Phase-V, Gurgaon-122001, Haryana, Republic of India
ประเภทธุรกิจ	: ค้าขายผลิตภัณฑ์เครื่องใช้ในครัวเรือนที่ทำจากเมลามีน
โทรศัพท์	: 91 124 411 0404
โทรสาร	: 91 124 411 0505
ทุนจดทะเบียน	: 50,000,000 รูปี ประกอบด้วยหุ้นสามัญจำนวน 5,000,000 หุ้น มูลค่าที่ตราไว้หุ้นละ 10 รูปี
ทุนชำระแล้ว	: 42,500,000 รูปี
สัดส่วนการถือหุ้นของบริษัทฯ	: ร้อยละ 82.4 ของทุนชำระแล้ว

8. ชื่อ	: บริษัท ศรีไทยโมเดลส์ จำกัด
ที่ตั้ง	: 55/1 และ 55/6 หมู่ที่ 1 ตำบลหนองขี้ซาก อำเภอบ้านบึง จังหวัดชลบุรี
ประเภทธุรกิจ	: รับจ้างผลิตแม่พิมพ์
โทรศัพท์	: 0 3837 9280-2
โทรสาร	: 0 3847 6352, 0 3837 9283
ทุนจดทะเบียน	: 100,000,000 บาท ประกอบด้วยหุ้นสามัญจำนวน 1,000,000 หุ้น มูลค่าที่ตราไว้หุ้นละ 100 บาท
ทุนชำระแล้ว	: 100,000,000 บาท
สัดส่วนการถือหุ้นของบริษัทฯ	: ร้อยละ 71.0 ของทุนชำระแล้ว

9. ชื่อ	: บริษัท ศรีไทย มียากวา จำกัด
ที่ตั้ง	: 539 หมู่ที่ 4 ตำบลแพรกษา อำเภอเมืองสมุทรปราการ จังหวัดสมุทรปราการ
ประเภทธุรกิจ	: รับจ้างผลิตแม่พิมพ์, ผลิตและจำหน่ายผลิตภัณฑ์พลาสติกเพื่องานอุตสาหกรรม
โทรศัพท์	: 0 2324 0425-6
โทรสาร	: 0 2324 0427
ทุนจดทะเบียน	: 120,000,000 บาท ประกอบด้วยหุ้นสามัญจำนวน 1,200,000 หุ้น มูลค่าที่ตราไว้หุ้นละ 100 บาท
ทุนชำระแล้ว	: 120,000,000 บาท
สัดส่วนการถือหุ้นของบริษัทฯ	: ร้อยละ 51.0 ของทุนชำระแล้ว

บริษัทร่วม

1. ชื่อ	: บริษัท ศรีไทย ชันโค จำกัด
ที่ตั้ง	: 15 ซอยสุขสวัสดิ์ 36 ถนนสุขสวัสดิ์ แขวงบางปะกอก เขตราชบุรีบูรณะ กรุงเทพฯ
ประเภทธุรกิจ	: ค้าขายผลิตภัณฑ์พลาสติกเพื่องานอุตสาหกรรม
โทรศัพท์	: 0 2427 0088, 0 2428 9936
โทรสาร	: 0 2428 9935
ทุนจดทะเบียน	: 20,000,000 บาท ประกอบด้วยหุ้นสามัญจำนวน 200,000 หุ้น มูลค่าที่ตราไว้หุ้นละ 100 บาท
ทุนชำระแล้ว	: 20,000,000 บาท
สัดส่วนการถือหุ้นของบริษัทฯ	: ร้อยละ 48.0 ของทุนชำระแล้ว

2. ชื่อ	: บริษัท ไทย เอ็มเอฟซี จำกัด
ที่ตั้ง	: 1 ถนนปิ่นตมไทย แขวงบางซื่อ เขตบางซื่อ กรุงเทพฯ
ประเภทธุรกิจ	: ผลิตและจำหน่ายผงเมลามีน
โทรศัพท์	: 0 2586 3894-6
โทรสาร	: 0 2586 4878
ทุนจดทะเบียน	: 200,000,000 บาท ประกอบด้วยหุ้นสามัญจำนวน 2,000,000 หุ้น มูลค่าที่ตราไว้หุ้นละ 100 บาท
ทุนชำระแล้ว	: 200,000,000 บาท
สัดส่วนการถือหุ้นของบริษัทฯ	: ร้อยละ 45.0 ของทุนชำระแล้ว



3. ชื่อ : บริษัท ชีวามาลา จำกัด

ที่ตั้ง	: 1/132 หมู่ที่ 2 ตำบลท่าทราย อำเภอเมืองสมุทรสาคร จังหวัดสมุทรสาคร
ประเภทธุรกิจ	: ผลิตและจำหน่ายผลิตภัณฑ์พลาสติกและ ผลิตภัณฑ์เครื่องใช้ในครัวเรือนที่ทำจากเมลามีน
โทรศัพท์	: 0 3449 0130-1
โทรสาร	: 0 3449 0132
ทุนจดทะเบียน	: 49,800,000 บาท ประกอบด้วยหุ้นสามัญจำนวน 600,000 หุ้น มูลค่าที่ตราไว้หุ้นละ 83 บาท
ทุนชำระแล้ว	: 49,800,000 บาท
สัดส่วนการถือหุ้นของบริษัทฯ	: ร้อยละ 40.0 ของทุนชำระแล้ว

4. ชื่อ : บริษัท ศรีไทยบรรจุภัณฑ์ จำกัด

ที่ตั้ง	: 30/27 หมู่ที่ 2 ตำบลโคกขาม อำเภอเมืองสมุทรสาคร จังหวัดสมุทรสาคร
ประเภทธุรกิจ	: ผลิตและจำหน่ายกล่องกระดาษ
โทรศัพท์	: 0 3445 2100-7
โทรสาร	: 0 3445 2108-9
ทุนจดทะเบียน	: 60,000,000 บาท ประกอบด้วยหุ้นสามัญจำนวน 600,000 หุ้น มูลค่าที่ตราไว้หุ้นละ 100 บาท
ทุนชำระแล้ว	: 60,000,000 บาท
สัดส่วนการถือหุ้นของบริษัทฯ	: ร้อยละ 39.2 ของทุนชำระแล้ว

5. ชื่อ : PT. Srithai Maspion Indonesia

ที่ตั้ง	: Maspion Industrial Area unit 2, Tebel Village, Buduran, Sidoarjo, East Java, Republic of Indonesia
ประเภทธุรกิจ	: ผลิตและจำหน่ายผลิตภัณฑ์เครื่องใช้ในครัวเรือนที่ทำจากเมลามีน
โทรศัพท์	: 62 31 891 1061-3
โทรสาร	: 62 31 891 3630
ทุนจดทะเบียน	: 10,394,130,000 รูเปียะ ประกอบด้วยหุ้นสามัญจำนวน 9,320 หุ้น มูลค่าที่ตราไว้หุ้นละ 1,115,250 รูเปียะ
ทุนชำระแล้ว	: 10,394,130,000 รูเปียะ
สัดส่วนการถือหุ้นของบริษัทฯ	: ร้อยละ 32.5 ของทุนชำระแล้ว

กิจการร่วมค้า

1. ชื่อ	: บริษัท ศรีไทย-ออดโต้ (ประเทศไทย) จำกัด
ที่ตั้ง	: 15 ซอยสุขสวัสดิ์ 36 ถนนสุขสวัสดิ์ แขวงบางปะกอก เขตราชบุรีบูรณะ กรุงเทพฯ
ประเภทธุรกิจ	: ค้าขายผลิตภัณฑ์พลาสติกเพื่องานอุตสาหกรรม
โทรศัพท์	: 0 2427 0088
โทรสาร	: 0 2874 5015
ทุนจดทะเบียน	: 20,000,000 บาท ประกอบด้วยหุ้นสามัญจำนวน 200,000 หุ้น มูลค่าที่ตราไว้หุ้นละ 100 บาท
ทุนชำระแล้ว	: 10,000,000 บาท
สัดส่วนการถือหุ้นของบริษัทฯ	: ร้อยละ 50.0 ของทุนชำระแล้ว

บริษัทอื่น

1. ชื่อ	: บริษัท แอลเอ็น ศรีไทย คอม จำกัด
ที่ตั้ง	: 71/12 หมู่ที่ 5 ตำบลท่าข้าม อำเภอบางปะกง จังหวัดฉะเชิงเทรา
ประเภทธุรกิจ	: ผลิตและส่งออกเครื่องรับโทรศัพท์
โทรศัพท์	: 0 3857 3061-3
โทรสาร	: 0 3857 3069
ทุนจดทะเบียน	: 76,000,000 บาท ประกอบด้วยหุ้นสามัญจำนวน 76,000 หุ้น มูลค่าที่ตราไว้หุ้นละ 1,000 บาท
ทุนชำระแล้ว	: 76,000,000 บาท
สัดส่วนการถือหุ้นของบริษัทฯ	: ร้อยละ 20.0 ของทุนชำระแล้ว

6.2 ข้อมูลสำคัญอื่น

ในปี พ.ศ. 2556 และภายหลังวันที่ในงบการเงินสำหรับปี สิ้นสุดวันที่ 31 ธันวาคม พ.ศ. 2556 บริษัทฯไม่มีข้อมูลและ/หรือเหตุการณ์ใดๆ ที่อาจมีผลกระทบต่อการตัดสินใจของผู้ลงทุนอย่างมีนัยสำคัญเพิ่มเติมนอกเหนือไปจากที่บริษัทฯ ได้เปิดเผยสารสนเทศแก่ผู้ลงทุนอย่างเท่าเทียมกันผ่านช่องทาง ELCID ของตลาดหลักทรัพย์แห่งประเทศไทย ตลอดจนเว็บไซต์และหมายเหตุประกอบงบการเงินของบริษัทฯ

หมายเหตุ : ผู้ลงทุนสามารถศึกษาข้อมูลของบริษัทฯเพิ่มเติมได้จากแบบแสดงรายการข้อมูลประจำปี (แบบ 56-1) ของบริษัทฯ ที่แสดงไว้ใน www.sec.or.th หรือเว็บไซต์ของบริษัทฯที่ www.srihaisuperware.com



ส่วนที่ 2

การจัดการและการกำกับดูแลกิจการ

7. ข้อมูลหลักทรัพย์และผู้ถือหุ้น

7.1 หลักทรัพย์ของบริษัทฯ

บริษัทมีโครงสร้างเงินทุนจากการออกหุ้นสามัญประเภทเดียว และไม่มีภาระระดมทุนโดยการออกหลักทรัพย์ประเภทอื่น เช่น หุ้นบุริมสิทธิ หุ้นกู้ หลักทรัพย์แปลงสภาพ เป็นต้น บริษัทมีทุนจดทะเบียนจำนวน 2,709,904,800 บาท ชำระทุนเต็มมูลค่าแล้ว โดยแบ่งเป็นหุ้นสามัญจำนวน 270,990,480 หุ้น มูลค่าที่ตราไว้หุ้นละ 10 บาท

บริษัทไม่มีข้อตกลงระหว่างผู้ถือหุ้นใหญ่ (Shareholders' Agreement) ที่มีผลกระทบต่อกรออกและเสนอขายหลักทรัพย์ หรือการบริหารงานของบริษัทฯ โดยบริษัทมีการกำหนดในข้อบังคับของบริษัทฯ เฉพาะข้อจำกัดในการถือหุ้นสามัญของบริษัทฯ ของคนต่างด้าว ซึ่งระบุให้คนต่างด้าวมียสิทธิถือครองหุ้นสามัญของบริษัทฯ รวมกันได้ไม่เกินร้อยละ 45 ของจำนวนหุ้นสามัญที่ได้ออกจำหน่ายแล้วทั้งหมด โดย ณ วันที่ 27 ธันวาคม พ.ศ. 2556 ซึ่งเป็นวันที่บริษัทฯ ปิดสมุดทะเบียนรายชื่อผู้ถือหุ้นครั้งสุดท้ายของปี พ.ศ. 2556 หุ้นสามัญของบริษัทฯ ที่ถือครองโดยผู้ถือหุ้นต่างด้าวมียจำนวนร้อยละ 7.43

7.2 ผู้ถือหุ้นสามัญ 10 อันดับแรก ณ วันที่ 27 ธันวาคม พ.ศ. 2556

7.2.1 ผู้ถือหุ้นที่มีส่วนร่วมกำหนดทิศทางนโยบายของบริษัทฯ

รายชื่อ	อันดับ	จำนวนหุ้น	%	ธุรกิจหลัก
นายสนั่น อังอุบลกุล	1	44,082,351	16.27	ประธานกรรมการ และกรรมการผู้จัดการ บมจ. ศรีไทยซูเปอร์แวร์
นางศรีสุดา เลิศสุมิตรกุล	3	15,000,000	5.54	กรรมการ บมจ. ศรีไทยซูเปอร์แวร์

7.2.2 ผู้ถือหุ้นที่ไม่มีส่วนร่วมกำหนดทิศทางนโยบายของบริษัทฯ

รายชื่อ	อันดับ	จำนวนหุ้น	%
นางมยุรี ศิริวัจนางกูร	2	16,307,349	6.02
THE HONGKONG AND SHANGHAI BANKING CORPORATION LIMITED, FUND SERVICES DEPARTMENT	4	11,077,300	4.09
นายสมบัติ เลิศสุมิตรกุล	5	10,308,100	3.80
นายสมยศ เลิศสุมิตรกุล	6	10,230,815	3.78
นายสมเกียรติ เลิศสุมิตรกุล	7	9,400,000	3.47
นางสาวบุญญา เลิศสุมิตรกุล	8	8,000,000	2.95
นางสาวมิตตา เลิศสุมิตรกุล	9	6,763,592	2.50
บริษัท ไทยเอ็นวีดีอาร์ จำกัด	10	6,756,888	2.49
รวมจำนวนหุ้นของผู้ถือหุ้น 10 อันดับแรก		137,926,395	50.91
จำนวนหุ้นสามัญทั้งหมด		270,990,480	100.00

หมายเหตุ:

- (1) แม้ว่าส่วนหนึ่งของกลุ่มผู้ถือหุ้น 10 อันดับแรกของบริษัทมีความสัมพันธ์กันในลักษณะของนิยาม “ญาติสนิท” ตามประกาศคณะกรรมการตลาดหลักทรัพย์แห่งประเทศไทย แต่บริษัทฯ พิจารณาเห็นว่า ผู้ถือหุ้นแต่ละรายในกลุ่มดังกล่าวก็มีความต้องการซื้อหรือขายหุ้นสามัญของบริษัท ตลอดจนแนวทางในการใช้สิทธิออกเสียงเป็นของตนเอง ซึ่งจากการประชุมผู้ถือหุ้นในหลายปีที่ผ่านมา ก็ไม่เคยปรากฏเหตุการณ์ของการรวมกลุ่มกันใช้สิทธิออกเสียงร่วมกันอย่างมีสาระสำคัญเพื่อควบคุมมติของที่ประชุมผู้ถือหุ้น ดังนั้น ด้วยความเป็นอิสระของผู้ถือหุ้นแต่ละรายดังกล่าว บริษัทฯ จึงเปิดเผยการถือหุ้นเป็นรายบุคคล โดยไม่ได้นำมารวมกันและแสดงการถือหุ้นในลักษณะของกลุ่มตระกูลเดียวกัน
- (2) ผู้ลงทุนสามารถดูข้อมูลผู้ถือหุ้น 10 อันดับแรกที่เป็นปัจจุบันได้จาก website ของบริษัทฯ ก่อนการประชุมสามัญผู้ถือหุ้นประจำปี

7.3 สัดส่วนการถือหุ้นในบริษัทของกรรมการบริษัทและผู้บริหาร

บริษัทมีสัดส่วนการถือหุ้นในบริษัทของผู้ดำรงตำแหน่งกรรมการบริษัทและผู้บริหาร รวมถึงคู่สมรสของกรรมการบริษัทและผู้บริหาร ณ วันที่ 27 ธันวาคม พ.ศ. 2556 เปรียบเทียบกับสัดส่วนการถือหุ้น ณ วันที่ 28 ธันวาคม พ.ศ. 2555 ดังนี้

รายชื่อ	ณ 27 ธันวาคม พ.ศ. 2556		ณ 28 ธันวาคม พ.ศ. 2555		จำนวนหุ้นเพิ่ม / (ลด)
	จำนวนหุ้น	%	จำนวนหุ้น	%	
นายสนั่น อังอุบลกุล	44,082,351	16.27	44,082,351	16.27	0
นายวิโรจน์ เลหาะพันธุ์	0	0.00	0	0.00	0
นายเอ็งอ๊ก นนทิการ และคู่สมรส	5,900	0.00	5,900	0.00	0
นายสุชาติ บุญบรรเจิดศรี	0	0.00	0	0.00	0
นางสิริพร ไสละสูต	0	0.00	0	0.00	0
นางศรีสุดา เลิศสุมิตรกุล	15,000,000	5.54	15,000,000	5.54	0
นายมานิต อติวานิชยพงศ์ และคู่สมรส	1,148,720	0.42	1,148,720	0.42	0
นายณพล เลิศสุมิตรกุล	0	0.00	1,500,000	0.55	(1,500,000)
นายปริญญา ผลนิเวศ	200,000	0.07	200,000	0.07	0
นายเศรษฐพงศ์ เหมินทคุณ	0	0.00	0	0.00	0
นายประยูร ขจิตต์	90,000	0.03	90,000	0.03	0
นางสาวบุญญา เลิศสุมิตรกุล	8,000,000	2.95	6,487,000	2.39	1,513,000
นายอภิสิทธิ์ ตั้งสาธิต	142	0.00	142	0.00	0
นายภาวัต เฉลิมพงศ์	100,000	0.04	30,000	0.01	70,000
นายพงษ์ศักดิ์ กันติรัตน์วงศ์	158,000	0.06	30,000	0.01	128,000
นายจรวง ศรีสกุล	0	0.00	0	0.00	0
นายราเกส ชิงห์	0	0.00	0	0.00	0
นายชัยชาญ เจริญสุข	0	0.00	0	0.00	0
นายอนุพช ภาษวัณน์	0	0.00	0	0.00	0
นายไชยโรจน์ เอี่ยมธนรัตน์ และคู่สมรส	100	0.00	100	0.00	0
รวมจำนวนหุ้น	68,785,213	25.38	68,574,213	25.29	211,000
จำนวนหุ้นสามัญทั้งหมด	270,990,480	100.00	270,990,480	100.00	

8. โครงสร้างการจัดการ

บริษัทฯ บริหารโดยคณะกรรมการบริษัท ซึ่งตามข้อบังคับของบริษัทฯ คณะกรรมการบริษัทต้องมีกรรมการไม่น้อยกว่า 5 คน แต่ไม่เกิน 12 คน และมีกรรมการอิสระอย่างน้อย 3 คน กรรมการที่เข้าร่วมประชุมต้องมีจำนวนอย่างน้อยครึ่งหนึ่งของจำนวนกรรมการทั้งหมด จึงจะถือเป็นครบองค์ประชุม กรรมการบริษัทแต่งตั้งโดยผู้ถือหุ้นมีวาระคราวละ 3 ปี กรรมการที่ครบวาระสามารถได้รับการแต่งตั้งเป็นกรรมการต่อไปอีก หากได้รับการเสนอชื่อและแต่งตั้งใหม่โดยผู้ถือหุ้น ในการบริหารงานประจำของบริษัทฯ นั้น คณะกรรมการบริษัทมอบอำนาจให้คณะผู้บริหารของบริษัทฯ เป็นผู้รับผิดชอบ

8.1 คณะกรรมการบริษัท



แถวยืนจากซ้ายไปขวา : นายณพล เลิศสุมิตร์กุล, นายมานิต อติวานิชยพงศ์, นายสุชาติ บุญบรรเจิดศรี,

นายแจ้งอั๊ก นนทิการ, นายปริณัฐ ผลนิवास

แถวนั่งจากซ้ายไปขวา : นางสาวสิริพร ไสละสุต, นายสนั่น อังอุบลกุล, นายวิโรจน์ เล่าหะพันธุ์,

นางศรีสุดา เลิศสุมิตร์กุล

8.1.1 รายชื่อคณะกรรมการบริษัทและการเข้าร่วมประชุมในปี พ.ศ. 2556

รายชื่อกรรมการ	ตำแหน่ง	การประชุมคณะกรรมการบริษัท	
		จำนวนครั้งการประชุม	จำนวนครั้งที่เข้าร่วมประชุม
นายสนั่น อังอุบลกุล	ประธานกรรมการ, กรรมการผู้จัดการ, และกรรมการสรรหาและพิจารณาค่าตอบแทน	7	7
นายวิโรจน์ เล้าหะพันธุ์	กรรมการอิสระ, และประธานกรรมการตรวจสอบ	7	7
นายเอ็งฮัก นนทิการ	กรรมการอิสระ, กรรมการตรวจสอบ, และกรรมการสรรหาและพิจารณาค่าตอบแทน	7	7
นายสุชาติ บุญบรรเจิดศรี	กรรมการอิสระ, กรรมการตรวจสอบ, และประธานกรรมการกำกับดูแลกิจการที่ดี	7	7
นางสิริพร ไสละสูต	กรรมการอิสระ, ประธานกรรมการสรรหาและพิจารณาค่าตอบแทน, และกรรมการกำกับดูแลกิจการที่ดี	7	7
นางศรีสุดา เลิศสุมิตรกุล	กรรมการ	7	7
นายณพล เลิศสุมิตรกุล	กรรมการ	7	7
นายมานิต อติวานิชยพงศ์	กรรมการ, กรรมการกำกับดูแลกิจการที่ดี, และอนุกรรมการบริหารความเสี่ยง	7	7
นายปริญญา ผลนิเวศ	กรรมการ, กรรมการสรรหาและพิจารณาค่าตอบแทน, กรรมการกำกับดูแลกิจการที่ดี, ประธานอนุกรรมการบริหารความเสี่ยง, และเลขานุการบริษัท	7	7

ทั้งนี้ บริษัทฯ ได้แสดงข้อมูลของกรรมการตามที่ปรากฏในเอกสารแนบ 1 รายละเอียดเกี่ยวกับกรรมการ ผู้บริหาร ผู้มีอำนาจควบคุม และเลขานุการบริษัท

8.1.2 ผู้มีอำนาจควบคุมบริษัท

บริษัทฯ ไม่มีบุคคลที่เข้าข่ายเป็นผู้มีอำนาจควบคุมบริษัท ตามมาตรา 89/1 แห่งพระราชบัญญัติหลักทรัพย์และตลาดหลักทรัพย์ (ฉบับที่ 4) พ.ศ. 2551 ซึ่งโดยพฤติการณ์มีอิทธิพลต่อการกำหนดนโยบายการจัดการ หรือการดำเนินงานของบริษัทอย่างมีนัยสำคัญ โดยเฉพาะอย่างยิ่งเป็นบุคคลที่เข้าลักษณะข้อใดข้อหนึ่งดังนี้

- 1) บุคคลที่มีสิทธิออกเสียงไม่ว่าโดยทางตรงหรือทางอ้อมเกินกว่าร้อยละ 25 ของจำนวนหุ้นที่มีสิทธิออกเสียงทั้งหมดของบริษัท
- 2) บุคคลที่ตามพฤติการณ์สามารถควบคุมการแต่งตั้งหรือถอดถอนกรรมการของบริษัทได้
- 3) บุคคลที่ตามพฤติการณ์สามารถควบคุมผู้ซึ่งรับผิดชอบในการกำหนดนโยบายการจัดการหรือการดำเนินงานของบริษัทให้ปฏิบัติตามคำสั่งของตนในการกำหนดนโยบายการจัดการหรือการดำเนินงานของบริษัท
- 4) บุคคลที่ตามพฤติการณ์มีการดำเนินงานในบริษัทหรือมีความรับผิดชอบในการดำเนินงานของบริษัทซึ่งกรรมการหรือผู้บริหาร รวมทั้งบุคคลที่มีตำแหน่งซึ่งมีอำนาจหน้าที่เช่นเดียวกับบุคคลดังกล่าวของบริษัท

8.2 ผู้บริหาร

ณ วันที่ 31 ธันวาคม พ.ศ. 2556 บริษัทฯ มีคณะผู้บริหารซึ่งประกอบไปด้วยบุคคลที่เข้าข่ายนิยามคำว่า ผู้บริหาร ตามประกาศคณะกรรมการกำกับตลาดทุน ที่ ทจ. 23/2551 จำนวน 15 คน ดังนี้

รายชื่อผู้บริหาร	ตำแหน่ง
1. นายสนั่น อังอุบลกุล	ประธานกรรมการ และกรรมการผู้จัดการ
2. นายปริชญ์ ผลนิเวศ	รองกรรมการผู้จัดการด้านการเงินและบริหาร และ รักษาการผู้อำนวยการส่วนบัญชีและการเงิน
3. นายเศรษฐพงศ์ เหมินทคุณ	รองกรรมการผู้จัดการด้านธุรกิจเครือข่าย
4. นายณพล เลิศสุมิตร์กุล	ผู้ช่วยกรรมการผู้จัดการ
5. นายมานิต อติวานิชยพงศ์	ผู้อำนวยการส่วนการตลาดอาวุโส-ผลิตภัณฑ์เครื่องใช้ในครัวเรือน
6. นายประยูร ขจิตต์	ผู้อำนวยการส่วนบุคลากรและธุรการ
7. นางสาวบุญญา เลิศสุมิตร์กุล	ผู้อำนวยการสำนักพัฒนาทรัพยากรมนุษย์
8. นายอภิสิทธิ์ ตั้งสาริต	ผู้อำนวยการโรงงานอาวุโส-ผลิตภัณฑ์เพื่องานอุตสาหกรรม
9. นายภาวัต เจริญพงศ์	ผู้อำนวยการส่วนการตลาด-ผลิตภัณฑ์เพื่องานอุตสาหกรรม
10. นายพงษ์ศักดิ์ กันตริตนาวงศ์	ผู้อำนวยการส่วนการตลาด-ผลิตภัณฑ์บรรจุภัณฑ์
11. นายจรุง ศรีสกุล	ผู้อำนวยการโรงงาน-ผลิตภัณฑ์เพื่องานอุตสาหกรรม
12. นายราเกศ ชิงห์	ผู้อำนวยการส่วนพัฒนากลยุทธ์และปฏิบัติการองค์กร
13. นายชัยชาญ เจริญสุข	ผู้อำนวยการส่วนการตลาดต่างประเทศ
14. นายอนุพงษ์ ภาษวรินทร์	ผู้อำนวยการโรงงาน-ผลิตภัณฑ์บรรจุภัณฑ์เครื่องดื่ม
15. นายไชยโรจน์ เอี่ยมธนรัตน์	ผู้อำนวยการส่วนการขยายตรง

บริษัทฯ ได้แสดงข้อมูลของผู้บริหารตามที่ปรากฏในเอกสารแนบ 1 รายละเอียดเกี่ยวกับกรรมการ ผู้บริหาร ผู้มีอำนาจควบคุม และเลขานุการบริษัท โดยมีแผนภาพโครงสร้างองค์กรของบริษัทฯ ณ วันที่ 31 ธันวาคม พ.ศ. 2556 เป็นดังนี้

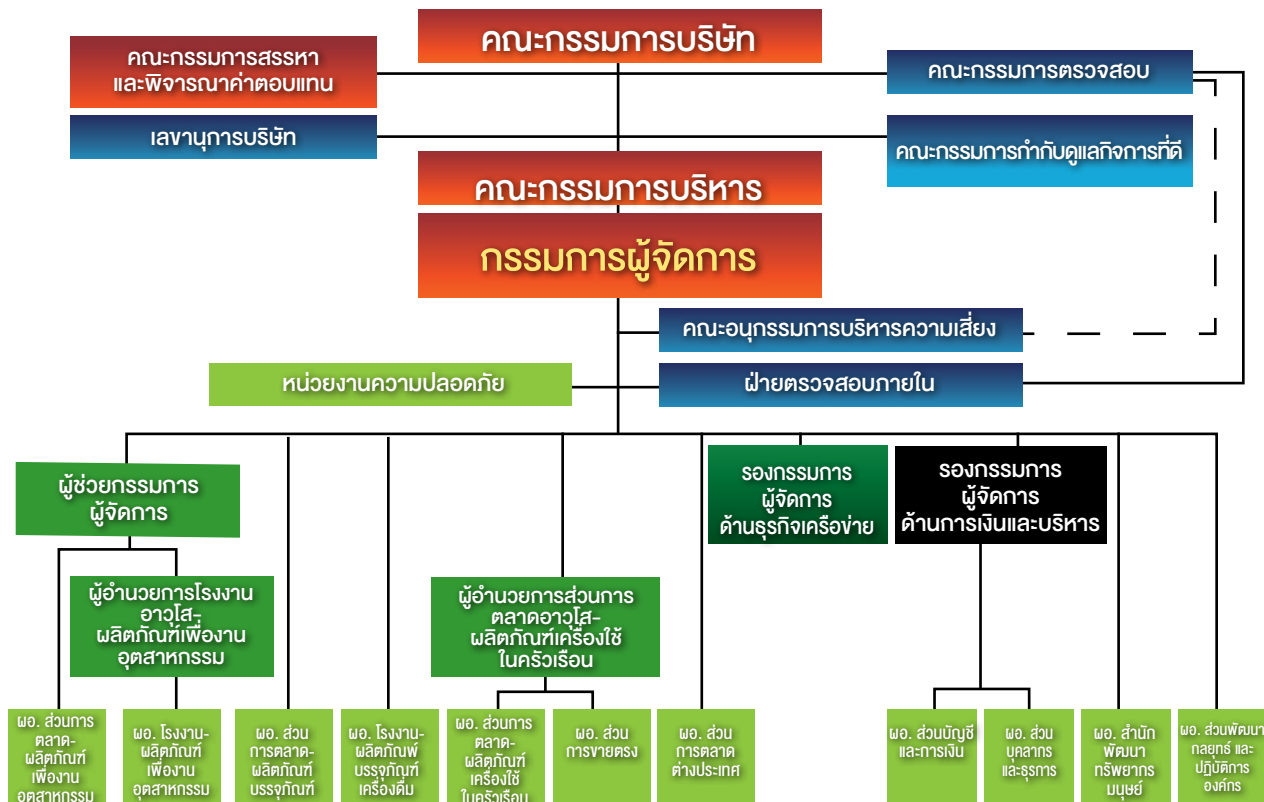

หมายเหตุ : บริษัทฯ ได้พิจารณาบทบาทและอำนาจในการบริหารจัดการของบุคคลผู้ดำรงตำแหน่งระดับผู้อำนวยการตามโครงสร้างองค์กรในปัจจุบันแล้ว เห็นสมควรถือเป็นบุคคลผู้ซึ่งดำรงตำแหน่งเทียบเท่ากับผู้ดำรงตำแหน่งระดับบริหารในลำดับที่สี่ตามประกาศคณะกรรมการกำกับตลาดทุน ที่ ทจ. 23/2551

8.3 เลขาณุกรบริษัท

ดำรงตำแหน่งโดยกรรมการที่เป็นผู้บริหาร คือ นายปริญญ์ ผลนิวาศ ตั้งแต่ปี พ.ศ. 2551 ข้อมูลของเลขาณุกรบริษัทและหน้าที่ความรับผิดชอบของผู้ดำรงตำแหน่ง “เลขาณุกรบริษัท” ของบริษัทฯ ปรากฏในเอกสารแนบ 1 รายละเอียดเกี่ยวกับกรรมการ ผู้บริหาร ผู้มีอำนาจควบคุม และเลขาณุกรบริษัท

8.4 คำตอบแทนกรรมการและผู้บริหาร

บริษัทมีหลักเกณฑ์ในการกำหนดคำตอบแทนกรรมการโดยผ่านกระบวนการพิจารณาลั่นกรองของคณะกรรมการสรรหาและพิจารณาคำตอบแทน ซึ่งได้กำหนดนโยบายการจ่ายคำตอบแทนกรรมการอย่างเป็นธรรมและมีความเหมาะสม โดยเปรียบเทียบกับประเภทรูทกิจในอุตสาหกรรมเดียวกันจากข้อมูลการสำรวจคำตอบแทนกรรมการของสมาคมส่งเสริมสถาบันกรรมการบริษัทไทย (IOD) ในส่วนของกรรมการชุดย่อย คณะกรรมการสรรหาและพิจารณาคำตอบแทนจะพิจารณาปริมาณงานและหน้าที่ความรับผิดชอบเป็นข้อมูลเพิ่มเติมสำหรับการพิจารณากำหนดคำตอบแทน อย่างไรก็ตาม บริษัทฯได้กำหนดให้การพิจารณาอนุมัติคำตอบแทนกรรมการและกรรมการชุดย่อยเป็นวาระเพื่อขออนุมัติจากที่ประชุมผู้ถือหุ้นตามกฎหมายบริษัทมหาชนจำกัด

นอกจากนี้ บริษัทฯมีหลักเกณฑ์ในการกำหนดคำตอบแทนผู้บริหารโดยผ่านกระบวนการพิจารณาลั่นกรองของคณะกรรมการสรรหาและพิจารณาคำตอบแทน ซึ่งพิจารณาจากประสบการณ์ ความรู้ความสามารถ ผลงานที่สร้างคุณค่าให้กับบริษัทฯ และมีความเหมาะสมภายใต้โครงสร้างคำตอบแทนที่บริษัทฯกำหนด ซึ่งปัจจุบันแบ่งออกได้เป็น 2 ส่วน คือ คำตอบแทนที่เป็นตัวเงิน ได้แก่ เงินเดือน โบนัสประจำปี เงินสมทบกองทุนสำรองเลี้ยงชีพ เป็นต้น กับคำตอบแทนที่ไม่เป็นตัวเงิน ได้แก่ รถยนต์ประจำตำแหน่ง

ในการพิจารณาอัตราการปรับเงินเดือนและการจ่ายโบนัสประจำปีของผู้บริหาร คณะกรรมการสรรหาและพิจารณาคำตอบแทน โดยความเห็นชอบของคณะกรรมการบริษัท เป็นผู้กำหนดนโยบายอัตราการปรับเงินเดือนและการจ่ายโบนัสในแต่ละปี และมอบหมายให้กรรมการผู้จัดการและกรรมการที่เป็นผู้บริหารอีก 2 คน กำหนดเป็นหลักเกณฑ์ ตลอดจนมอบหมายให้กรรมการผู้จัดการและรองกรรมการผู้จัดการด้านการเงินและบริหารเป็นผู้พิจารณาอัตราการปรับเงินเดือน และอัตราการจ่ายโบนัสประจำปีตามผลงานของผู้บริหารแต่ละคน

ทั้งนี้ คำตอบแทนกรรมการและผู้บริหารของบริษัทฯสำหรับปี พ.ศ. 2556 เป็นดังนี้

8.4.1 คำตอบแทนที่เป็นตัวเงิน

- 1) คำตอบแทนกรรมการ ได้แก่ เบี้ยประชุม ซึ่งจ่ายตามจำนวนครั้งที่เข้าประชุม ดังนี้

รายชื่อ-ตำแหน่ง	จำนวนเงิน (บาท)	
	ปี 2556	ปี 2555
คณะกรรมการบริษัท		
ประธานกรรมการ – นายสนั่น อังอุบลกุล	290,000	200,000
กรรมการ 8 คน ประกอบด้วย		
นายวิโรจน์ เล่าหะพันธุ์	145,000	100,000
นายเอ็งฮัก นนทิการ	145,000	100,000
นายสุชาติ บุญบรรเจิดศรี	145,000	100,000
นางสิริพร ไสละสูต	145,000	100,000
นางศรีสุดา เลิศสุมิตรกุล	145,000	100,000
นายณพล เลิศสุมิตรกุล	145,000	100,000
นายมานิต อติวานิชยพงศ์	145,000	100,000
นายปริญญ์ ผลนิวาศ	145,000	100,000
รวมคำตอบแทนกรรมการบริษัท	1,450,000	1,000,000
คณะกรรมการตรวจสอบ		
ประธานกรรมการตรวจสอบ – นายวิโรจน์ เล่าหะพันธุ์	350,000	350,000
กรรมการตรวจสอบ 2 คน ประกอบด้วย		
นายเอ็งฮัก นนทิการ	150,000	150,000
นายสุชาติ บุญบรรเจิดศรี	112,500	150,000
รวมคำตอบแทนกรรมการตรวจสอบ	612,500	650,000

รายชื่อตำแหน่ง	จำนวนเงิน (บาท)	
	ปี 2556	ปี 2555
คณะกรรมการสรรหาและพิจารณาคำตอบแทน		
ประธานกรรมการสรรหาและพิจารณาคำตอบแทน – นางสาวสิริพร ไสละสุต	12,500	ไม่มี
กรรมการสรรหาและพิจารณาคำตอบแทน 3 คน ประกอบด้วย		
นายสนั่น อังอุบลกุล	10,000	ไม่มี
นายเอ็งฮัก นนทิกการ	10,000	ไม่มี
นายปริญญ์ ผลนิवास	10,000	ไม่มี
รวมค่าตอบแทนกรรมการสรรหาและพิจารณาคำตอบแทน	42,500	ไม่มี
คณะกรรมการกำกับดูแลกิจการที่ดี		
ประธานกรรมการกำกับดูแลกิจการที่ดี – นายสุชาติ บุญบรรเจิดศรี	37,500	ไม่มี
กรรมการกำกับดูแลกิจการที่ดี 3 คน ประกอบด้วย		
นางสาวสิริพร ไสละสุต	20,000	ไม่มี
นายมานิต อติวานิชยพงศ์	30,000	ไม่มี
นายปริญญ์ ผลนิवास	30,000	ไม่มี
รวมค่าตอบแทนกรรมการกำกับดูแลกิจการที่ดี	117,500	ไม่มี
รวมทั้งสิ้น	2,222,500	1,650,000

หมายเหตุ:

- ปี พ.ศ. 2556 ค่าเบี้ยประชุมที่บริษัทฯ จ่ายให้แก่กรรมการแต่ละคนอยู่ในวงเงินที่ได้รับอนุมัติจากที่ประชุมใหญ่สามัญผู้ถือหุ้น ครั้งที่ 32 (ประจำปี พ.ศ. 2556) ดังนี้
 - ค่าเบี้ยประชุมสำหรับคณะกรรมการบริษัท

ประธานกรรมการ	จำนวน 300,000 บาท/ปี
กรรมการ	จำนวน 150,000 บาท/ปี/คน
 - ค่าเบี้ยประชุมสำหรับคณะกรรมการตรวจสอบ

ประธานกรรมการตรวจสอบ	จำนวน 350,000 บาท/ปี
กรรมการตรวจสอบ	จำนวน 150,000 บาท/ปี/คน
 - ค่าเบี้ยประชุมสำหรับคณะกรรมการสรรหาและพิจารณาคำตอบแทน

ประธานกรรมการสรรหาและพิจารณาคำตอบแทน	จำนวน 50,000 บาท/ปี
กรรมการสรรหาและพิจารณาคำตอบแทน	จำนวน 40,000 บาท/ปี/คน
 - ค่าเบี้ยประชุมสำหรับคณะกรรมการกำกับดูแลกิจการที่ดี

ประธานกรรมการกำกับดูแลกิจการที่ดี	จำนวน 50,000 บาท/ปี
กรรมการกำกับดูแลกิจการที่ดี	จำนวน 40,000 บาท/ปี/คน

อัตราค่าเบี้ยประชุมดังกล่าวให้มีผลตั้งแต่วันที่ประชุมใหญ่สามัญผู้ถือหุ้นอนุมัติเป็นต้นไป
- บริษัทฯ ไม่มีการจ่ายค่าตอบแทนให้แก่คณะกรรมการบริหารความเสี่ยง

2) ค่าตอบแทนผู้บริหาร ประกอบด้วยเงินเดือนและโบนัส ดังนี้

ค่าตอบแทน	ปี 2556		ปี 2555	
	จำนวนราย	จำนวนเงินรวม (ล้านบาท)	จำนวนราย	จำนวนเงินรวม (ล้านบาท)
เงินเดือน	15	55.11	14	51.18
โบนัส	15	9.84	14	11.64
รวม	15	64.95	14	62.82

หมายเหตุ:

1. จำนวนผู้บริหารเพิ่มขึ้นจากปีก่อนจากการแต่งตั้งผู้บริหารเพิ่มเติมจำนวน 1 คน และทดแทนจำนวน 1 คน
2. รายชื่อผู้บริหารที่ได้รับค่าตอบแทนในปี พ.ศ. 2556 มีดังนี้
 - 2.1 นายสนั่น อังอุบลกุล
 - 2.2 นายปริญญ์ ผลนิเวศ
 - 2.3 นายเศรษฐพงศ์ เหมินทคุณ
 - 2.4 นายณพล เลิศสุมิตรกุล
 - 2.5 นายมานิต อติวานิชยพงศ์
 - 2.6 นายประยูร ขจิตต์
 - 2.7 นางสาวบุญภา เลิศสุมิตรกุล
 - 2.8 นายอภิสิทธิ์ ตั้งสาริต
 - 2.9 นายภาวัต เฉลิมพงศ์
 - 2.10 นายพงษ์ศักดิ์ กันตริตนาวงศ์
 - 2.11 นายจรุง ศรีสกุล
 - 2.12 นายราเกส ชิงห์
 - 2.13 นายชัยชาญ เจริญสุข
 - 2.14 นายอนุพช ภาษวรินทร์
 - 2.15 นายไชยโรจน์ เอียงธนรัตน์
3. รวมโบนัสค้างจ่ายของปีด้วย

8.4.2 ค่าตอบแทนอื่น

- 1) ค่าตอบแทนอื่นของกรรมการ

บริษัทฯ ไม่มีการจ่ายค่าตอบแทนอื่นๆ ทั้งที่เป็นตัวเงินและไม่เป็นตัวเงินให้แก่คณะกรรมการบริษัทและกรรมการชุดย่อยต่างๆ
- 2) ค่าตอบแทนอื่นของผู้บริหาร
 - 2.1) ค่าตอบแทนอื่นที่เป็นตัวเงิน ประกอบด้วย
 - เงินกองทุนสำรองเลี้ยงชีพ

บริษัทฯ ได้เริ่มจัดให้มีกองทุนสำรองเลี้ยงชีพให้แก่ผู้บริหารและพนักงานในปี พ.ศ. 2556 เป็นปีแรก โดยบริษัทฯ เริ่มจ่ายเงินสมทบตั้งแต่วันที่ 1 มกราคม พ.ศ. 2556 เป็นต้นไป ทั้งนี้ ในปี พ.ศ. 2556 บริษัทฯ ได้จ่ายเงินสมทบกองทุนสำรองเลี้ยงชีพสำหรับผู้บริหารที่สมัครเป็นสมาชิก 2 คน รวมทั้งสิ้น 0.15 ล้านบาท
 - สวัสดิการอื่นๆ

บริษัทฯ จัดให้มีสวัสดิการอื่นๆ แก่ผู้บริหารทั้งในส่วนของสวัสดิการพื้นฐานตามกฎหมาย ได้แก่ เงินประกันสังคม ส่วนที่บริษัทฯ จ่ายสมทบ เงินชดเชยกรณีเกษียณอายุ และสวัสดิการพิเศษซึ่งเป็นไปตามเงื่อนไขของบริษัทฯ ได้แก่ เงินช่วยเหลือเพิ่มเติมพิเศษสำหรับพนักงานที่เกษียณอายุ และรางวัลทองคำสำหรับพนักงานที่ครบรอบอายุการทำงาน และมีได้เป็นสมาชิกกองทุนสำรองเลี้ยงชีพของบริษัทฯ โดยในปี พ.ศ. 2556 บริษัทฯ ได้จ่ายเงินสำหรับสวัสดิการอื่นๆ แก่ผู้บริหารรวมทั้งสิ้น 2.78 ล้านบาท
 - 2.2) ค่าตอบแทนอื่นที่ไม่เป็นตัวเงิน ได้แก่ รถประจำตำแหน่ง

8.5 บุคลากร

8.5.1 อัตรากำลังคนแยกตามสายงาน สิ้นสุด ณ วันที่ 31 ธันวาคม

(หน่วย : คน)	2556					
	สำนักงาน	โรงงาน				รวม
		สุขสวัสดิ์	โคราช	บางปู	อมตะนคร ชลบุรี	
ผู้บริหาร	12	0	0	1	2	15
สายงานสนับสนุน	182	0	0	0	0	182
สายงานการขายและการตลาด	378	0	0	0	0	378
สายงานผลิต	0	433	1,696	387	716	3,232
รวม	572	433	1,696	388	718	3,807

(หน่วย : คน)	2555					
	สำนักงาน	โรงงาน				รวม
		สุขสวัสดิ์	โคราช	บางปู	อมตะนคร ชลบุรี	
ผู้บริหาร	11	0	0	1	1	13
สายงานสนับสนุน	179	0	0	0	0	179
สายงานการขายและการตลาด	508	0	0	0	0	508
สายงานผลิต	0	304	2,010	421	852	3,587
รวม	698	304	2,010	422	853	4,287

(หน่วย : คน)	2554					
	สำนักงาน	โรงงาน				รวม
		สุขสวัสดิ์	โคราช	บางปู	อมตะนคร ชลบุรี	
ผู้บริหาร	12	0	0	1	2	15
สายงานสนับสนุน	188	0	0	0	0	188
สายงานการขายและการตลาด	497	0	0	0	0	497
สายงานผลิต	0	258	1,886	419	998	3,561
รวม	697	258	1,886	420	1,000	4,261

หมายเหตุ :

1. ในปี พ.ศ. 2556 บริษัทฯได้แต่งตั้งผู้บริหารจำนวน 2 คน เพื่อทดแทนผู้บริหารที่ครบอายุสัญญาว่าจ้างจำนวน 1 คน และแต่งตั้งเพิ่มเติมจำนวน 1 คน เพื่อรับผิดชอบด้านการตลาดขายตรงของกลุ่มผลิตภัณฑ์เครื่องใช้ในครัวเรือน
2. อัตรากำลังคนในสายงานการผลิตของโรงงานสุขสวัสดิ์ในปี พ.ศ. 2556 เพิ่มขึ้นจากปี พ.ศ. 2555 และ พ.ศ. 2554 เนื่องจากบริษัทฯขยายสายงานผลิตผลิตภัณฑ์พลาสติกเพื่องานอุตสาหกรรมเพิ่มเติมเพื่อรองรับการขายตัวของธุรกิจและการเติบโตของยอดขาย
3. อัตรากำลังคนในสายงานการผลิตของโรงงานอมตะนคร ชลบุรี ในปี พ.ศ. 2556 ลดลงจากปี พ.ศ. 2555 และ พ.ศ. 2554 เนื่องจากการโอนย้ายพนักงานระหว่างโรงงานและส่วนหนึ่งไปสังกัดบริษัทย่อยที่จัดตั้งใหม่ ตลอดจนการปรับปรุงกระบวนการผลิตและการลงทุนในเครื่องจักรใหม่ที่มีประสิทธิภาพที่ส่งผลให้ใช้คนลดลง

4. อัตรากำลังคนในสายงานการผลิตของโรงงานโคราชและโรงงานบางปู เพิ่มขึ้นในปี พ.ศ. 2555 แต่ลดลงในปี พ.ศ. 2556 เป็นผลมาจากการเพิ่มขึ้นและลดลงของปริมาณการผลิตตามคำสั่งซื้อของลูกค้าตามลำดับ
5. บริษัทฯไม่มีข้อพิพาทด้านแรงงานที่สำคัญในระยะ 5 ปีที่ผ่านมา

8.5.2 ผลตอบแทนพนักงาน

ผลตอบแทนที่บริษัทฯจัดให้มีแก่พนักงานทุกระดับชั้นอย่างสม่ำเสมอและเป็นไปตามหลักเกณฑ์เดียวกัน ประกอบด้วย เงินเดือน ค่าแรง ค่าล่วงเวลา เงินโบนัสและเบี้ยขยัน เงินสมทบประกันสังคม เงินสมทบกองทุนสำรองเลี้ยงชีพ เงินชดเชยกรณีเกษียณอายุ รวมจนถึงสวัสดิการพิเศษสำหรับพนักงานที่มีได้เป็นสมาชิกกองทุนสำรองเลี้ยงชีพซึ่งเป็นไปตามเงื่อนไขที่บริษัทฯกำหนด ได้แก่ เงินช่วยเหลือเพิ่มเติมพิเศษสำหรับพนักงานที่เกษียณอายุ และรางวัลทองคำสำหรับพนักงานที่ครบรอบอายุการทำงาน โดยในปี พ.ศ. 2556 บริษัทฯได้จ่ายผลตอบแทนดังกล่าวให้แก่พนักงานทั้งองค์กรรวมทั้งสิ้น 855.10 ล้านบาท อนึ่ง บริษัทฯได้เริ่มจัดให้มีกองทุนสำรองเลี้ยงชีพให้แก่ผู้บริหารและพนักงานในปี พ.ศ. 2556 เป็นปีแรก โดยบริษัทฯเริ่มจ่ายเงินสมทบตั้งแต่วันที่ 1 มีนาคม พ.ศ. 2556 เป็นต้นไป

8.5.3 การพัฒนาทรัพยากรบุคลากร

บริษัทฯให้ความสำคัญกับการพัฒนาทรัพยากรบุคคลอย่างต่อเนื่อง โดยมอบหมายให้สำนักพัฒนาทรัพยากรมนุษย์กำหนดแผนงานและดำเนินการจัดหลักสูตร รวมทั้งกิจกรรมต่างๆ เพื่อเสริมสร้างพัฒนาและเพิ่มศักยภาพพนักงานทุกคนในองค์กรให้มีความรู้ความสามารถ มีความเชี่ยวชาญในสายงานที่ตนเองปฏิบัติ ตลอดจนมีความพร้อมและศักยภาพที่จะเติบโตไปในอนาคต โดยสำนักพัฒนาทรัพยากรมนุษย์ได้กำหนดทิศทางการดำเนินงานโดยยึดหลักของภารกิจหลักทั้ง 4 ด้านที่ได้กำหนดไว้อย่างชัดเจน ได้แก่

- ด้านที่ 1 สร้างวัฒนธรรมองค์กร 4S
- ด้านที่ 2 สร้างองค์กรแห่งการเรียนรู้
- ด้านที่ 3 ฝึกอบรมและพัฒนาด้านวิชาชีพ
- ด้านที่ 4 ฝึกอบรมและพัฒนาด้านการบริหาร และการจัดการ

นอกจากหลักสูตรและกิจกรรมที่สำนักพัฒนาทรัพยากรมนุษย์ได้จัดให้มีขึ้นเพื่อส่งเสริมและพัฒนาทักษะและภาวะความเป็นผู้นำให้แก่พนักงานอย่างต่อเนื่องแล้ว บริษัทฯได้ให้การสนับสนุนบุคลากรของบริษัทฯในการเข้ารับการศึกษาระดับปริญญาตรี คณะเศรษฐศาสตร์อุตสาหกรรมและเทคโนโลยี หลักสูตรเทคโนโลยีบัณฑิต สาขาวิชาเทคโนโลยีอุตสาหกรรม (สหกิจศึกษา) ของมหาวิทยาลัยเทคโนโลยีพระจอมเกล้าธนบุรี ตาม “โครงการพัฒนาความสามารถของบุคลากรด้านเทคโนโลยีและการจัดการ” จำนวน 22 คน เพื่อพัฒนาความรู้และทักษะทั้งทางด้านการบริหารจัดการและความรู้เฉพาะด้านที่เกี่ยวข้องกับพลาสติก อันประกอบด้วย สาขาเทคโนโลยีไฟฟ้า และสาขาเทคโนโลยีเครื่องกล มีระยะเวลาการศึกษา 2 ปี เริ่มตั้งแต่เดือนมิถุนายน พ.ศ. 2554 และสำเร็จการศึกษาในปี พ.ศ. 2556 โดยจะเข้ารับพระราชทานปริญญาบัตรจากสมเด็จพระเทพรัตนราชสุดาฯ สยามบรมราชกุมารี ในปี พ.ศ. 2557 ซึ่งในจำนวนผู้สำเร็จการศึกษาดังกล่าวมีผู้ได้รับปริญญาเกียรตินิยมอันดับหนึ่งจำนวน 1 คน และเกียรตินิยมอันดับสองจำนวน 5 คน ทั้งนี้ บริษัทฯจะยังคงให้การสนับสนุนด้านการศึกษาในโครงการลักษณะเช่นนี้แก่บุคลากรที่มีคุณสมบัติและความพร้อมในโอกาสที่เหมาะสมอย่างต่อเนื่องต่อไป เนื่องจากเป็นหลักสูตรที่เน้นการเรียนการสอนควบคู่ไปกับการทำงาน โดยเรียนรู้จากสภาพเหตุการณ์จริงและสถานที่จริง อีกทั้งใช้เครื่องจักรอุปกรณ์ที่ใช้งานในโรงงานซึ่งล้วนเป็นเครื่องจักรที่มีเทคโนโลยีที่ทันสมัย อันจะมีส่วนช่วยพัฒนามูลค่าของธุรกิจทั้งในด้านความคิดและการแก้ไขปัญหาต่างๆ ตลอดจนมีความพร้อมที่จะรองรับภารกิจใหม่ๆ ของบริษัทฯที่มีการขยายตัวโดยเฉพาะการขยายธุรกิจไปสู่กลุ่มประเทศอาเซียน

อนึ่ง เพื่อเป็นการพัฒนาบุคลากรของบริษัทฯอย่างต่อเนื่อง ในแต่ละปีบริษัทฯจะมีการสำรวจความต้องการอบรมความรู้และพัฒนาทักษะจากพนักงานทุกระดับชั้นเพื่อใช้ประกอบการพิจารณากำหนดหลักสูตรการอบรมต่างๆ ให้แก่พนักงานตามลำดับความสำคัญและความเร่งด่วน พร้อมทั้งตั้งงบประมาณจำนวนหนึ่งเพื่อใช้ในการสนับสนุนการจัดอบรมดังกล่าว ซึ่งมีทั้งแบบการจัดอบรมภายในและภายนอกบริษัทฯ 5 ด้านดังนี้

- หลักสูตรที่เกี่ยวกับวัฒนธรรมองค์กร (Core Culture)
- หลักสูตรที่เกี่ยวกับทักษะในการบริหาร (Managerial Skill)
- หลักสูตรที่เกี่ยวกับทักษะในการปฏิบัติงาน (Functional Skill)
- หลักสูตรที่เกี่ยวกับระบบการจัดการคุณภาพ (Quality Management System)
- หลักสูตรที่เกี่ยวกับด้านความปลอดภัยและอาชีวอนามัย (Occupational Health & Safety)

การสร้างวัฒนธรรมองค์กร

ด้วยวิสัยทัศน์และภารกิจที่มุ่งมั่นในการพัฒนาธุรกิจสู่ระดับสากล ให้องค์กรสามารถเติบโตอย่างมั่นคงและยั่งยืน อีกทั้งสร้างสรรค์บุคลากรของบริษัทให้มีคุณค่าเพิ่มขึ้นโดยการยกระดับความสามารถทักษะวิชาชีพและคุณภาพการทำงาน เพื่อช่วยกันสร้างผลงานที่ดีให้แก่องค์กรและนำพาบริษัทไปสู่เป้าหมายต่างๆ ที่ได้ตั้งไว้ บริษัทฯจึงมุ่งเน้นที่จะนำ “**หลักการจัดการ 4 ประการ (4S)**” ซึ่งเป็นปรัชญาการทำงานที่มุ่งเน้นปลูกฝังให้บุคลากรขององค์กรมีการปฏิบัติงานที่มีประสิทธิภาพและมีประสิทธิผลในงาน มาใช้ในการพัฒนาบุคลากรและพร้อมที่จะปลูกฝังให้เป็นวัฒนธรรมองค์กรของบริษัทต่อไป โดยหลักการจัดการ 4 ประการ (4S) ประกอบด้วย

STRENGTH (แข็งแกร่ง) ทีมงานแข็งแกร่ง องค์กรแข็งแกร่ง

- บุคลากรมีจิตสำนึกในจริยธรรมและคุณธรรม ร่วมแรงร่วมใจทำงานเป็นทีม รักองค์กรเสมือนหนึ่งคือ ชีวิตของพนักงาน

STRETCH (ก้าวไกล) ทำวันนี้ให้ดีกว่า ทำวันหน้าให้ก้าวไกล

- บุคลากรสามารถพัฒนาและปรับปรุงศักยภาพตนเอง และงานให้มีประสิทธิภาพสูงขึ้นอยู่ตลอดเวลา

SPEED (ฉับไว) ตอบรับฉับไว ใส่ใจบริการ

- บุคลากรสามารถตอบสนองความต้องการของผู้เกี่ยวข้องทั้งในและนอกองค์กรด้วยข้อมูลที่เป็นปัจจุบัน ถูกต้อง รวดเร็ว และสร้างความประทับใจในการบริการ

SYSTEM (มีระบบ) มีระบบ สอบกลับได้

- บุคลากรสามารถทำงานได้อย่างเป็นระบบ และมีหลักการตัดสินใจบนพื้นฐานของข้อมูลข้อเท็จจริงที่ได้รับ การวิเคราะห์อย่างถูกต้องแม่นยำ

ในปี พ.ศ. 2556 บริษัทฯได้รณรงค์และดำเนินกิจกรรมทบทวนความรู้ความเข้าใจหลักการจัดการ 4 ประการ (4S) อย่างต่อเนื่องตลอดทั้งปี เพื่อปลูกฝัง 4S ให้เป็นวัฒนธรรมองค์กรของบริษัทฯ โดยสำนักพัฒนาทรัพยากรมนุษย์ได้จัดหลักสูตรและกิจกรรมต่างๆ ให้พนักงานทุกระดับชั้นมีส่วนร่วมและปฏิบัติ เพื่อเสริมสร้างและทบทวนจนเกิดความรู้ความเข้าใจ และสามารถปฏิบัติตามหลักการจัดการ 4 ประการ (4S) ได้อย่างถูกต้องและสม่ำเสมอ

9. การกำกับดูแลกิจการ

บริษัทดำเนินธุรกิจด้วยความเป็นธรรม โดยยึดมั่นในวัฒนธรรมที่ได้ถือปฏิบัติ ภายใต้กรอบของจรรยาบรรณที่ได้มีการพัฒนาให้เหมาะสมกับการเปลี่ยนแปลงทางเศรษฐกิจและสังคมด้วยความรับผิดชอบต่อผู้มีส่วนได้เสียทุกกลุ่ม ซึ่งผลจากการดำเนินการดังกล่าว ทำให้บริษัทได้รับผลการประเมินระดับ “ดีเลิศ” (Excellent) จากการประเมินการกำกับดูแลกิจการบริษัทจดทะเบียนไทย ประจำปี 2556 ของตลาดหลักทรัพย์แห่งประเทศไทย

9.1 นโยบายการกำกับดูแลกิจการ

คณะกรรมการบริษัทกำหนดให้นโยบายการกำกับดูแลกิจการที่ดีเป็นส่วนหนึ่งของนโยบายบริษัท และประกาศใช้ตั้งแต่ปี พ.ศ. 2547 ซึ่งในแต่ละปีที่ผ่านมาได้มีการพัฒนาและปรับปรุงนโยบายการกำกับดูแลกิจการที่ดีตามความเหมาะสม และต่อมาคณะกรรมการบริษัทได้แต่งตั้งคณะกรรมการกำกับดูแลกิจการที่ดีในปี พ.ศ. 2555 โดยมอบหมายให้คณะกรรมการกำกับดูแลกิจการที่ดี ปฏิบัติงานร่วมกับคณะทำงานการกำกับดูแลกิจการที่ดี ซึ่งแต่งตั้งโดยคณะกรรมการกำกับดูแลกิจการที่ดีในปี พ.ศ. 2555 เพื่อทำหน้าที่ติดตาม ประเมินผล และปรับปรุงนโยบายการกำกับดูแลกิจการที่ดีของบริษัทให้ทันสมัย เหมาะสม สอดคล้องกับสภาพการณ์ทางเศรษฐกิจและสังคมที่มีการเปลี่ยนแปลงภายใต้กฎหมายที่เกี่ยวข้อง ตลอดจนสอดคล้องกับนโยบายการกำกับดูแลกิจการที่ดีของบริษัทจดทะเบียนตามที่ตลาดหลักทรัพย์แห่งประเทศไทยกำหนด โดยในปี พ.ศ. 2556 คณะกรรมการบริษัทได้อนุมัติและประกาศใช้นโยบายการกำกับดูแลกิจการที่ดี ฉบับปรับปรุง ครั้งที่ 3 (พ.ศ. 2556) ซึ่งครอบคลุมในแต่ละหมวดโดยสรุปดังนี้

นโยบายการกำกับดูแลกิจการที่ดี

ฉบับปรับปรุง ครั้งที่ 3 (พ.ศ. 2556)

หมวดที่ 1 สิทธิของผู้ถือหุ้น

คณะกรรมการบริษัทเคารพในสิทธิของผู้ถือหุ้น โดยมีนโยบายและแนวปฏิบัติเพื่อคุ้มครองสิทธิของผู้ถือหุ้นและอำนวยความสะดวกแก่ผู้ถือหุ้นในการใช้สิทธิในเรื่องต่างๆ ที่ผู้ถือหุ้นสมควรได้รับอย่างครบถ้วน ถูกต้อง โปร่งใส ทันต่อเวลา ซึ่งครอบคลุมหัวข้อต่างๆ ดังนี้

1. สิทธิของผู้ถือหุ้น
2. การประชุมผู้ถือหุ้น
3. การดำเนินการในการประชุม
4. การจัดทำรายงานการประชุมและการเปิดเผยมติการประชุมผู้ถือหุ้น

หมวดที่ 2 การปฏิบัติต่อผู้ถือหุ้นอย่างเท่าเทียมกัน

คณะกรรมการบริษัทตระหนักถึงหน้าที่ในการดูแลผลประโยชน์ของผู้ถือหุ้นทุกรายด้วยความเป็นธรรมและเท่าเทียมกัน ไม่ว่าจะเป็นผู้ถือหุ้นรายใหญ่ ผู้ถือหุ้นรายย่อย รวมถึงผู้ถือหุ้นที่เป็นต่างชาติ นอกจากนี้ คณะกรรมการบริษัทสนับสนุนให้ผู้ถือหุ้นใช้สิทธิในการดูแลผลประโยชน์ของตนโดยการแสดงความเห็น ข้อเสนอแนะและออกเสียงลงมติในที่ประชุมผู้ถือหุ้น เพื่อใช้สิทธิร่วมการตัดสินใจในการเปลี่ยนแปลงที่สำคัญต่างๆ ตลอดจนการเลือกตั้งกรรมการ โดยคณะกรรมการบริษัทจัดให้บริษัทฯ เปิดเผยข้อมูลข่าวสารต่างๆ อย่างถูกต้องครบถ้วน โปร่งใส และสามารถตรวจสอบได้ ซึ่งครอบคลุมหัวข้อต่างๆ ดังนี้

1. การให้ข้อมูลก่อนการประชุมผู้ถือหุ้น
2. การคุ้มครองสิทธิของผู้ถือหุ้น
3. สิทธิเพื่อความเท่าเทียมกับคณะกรรมการบริษัท/ฝ่ายบริหาร

หมวดที่ 3 บทบาทของผู้มีส่วนได้เสีย

คณะกรรมการบริษัทควรพิจารณาและให้ความสำคัญกับผู้มีส่วนได้เสียกลุ่มต่างๆ ที่ได้รับผลกระทบหรืออาจได้รับผลกระทบจากการดำเนินธุรกิจของบริษัท ได้แก่ พนักงาน ผู้ถือหุ้น ผู้ร่วมลงทุน ลูกค้า คู่ค้า คู่แข่ง เจ้าหนี้ ผู้สอบบัญชีอิสระ สื่อมวลชน ชุมชนที่บริษัทตั้งอยู่ สังคมรอบข้าง ตลอดจนภาครัฐ ตามนโยบายและแนวปฏิบัติที่เกี่ยวข้องกับผู้มีส่วนได้เสียกลุ่มต่างๆ ของบริษัท รวมทั้งส่งเสริมให้เกิดความร่วมมือระหว่างบริษัทกับผู้มีส่วนได้เสียอย่างสม่ำเสมอในการสร้างความมั่นคงและการพัฒนาที่ยั่งยืนของบริษัท ซึ่งครอบคลุมหัวข้อต่างๆ ดังนี้

1. การปฏิบัติต่อพนักงาน
2. การดำเนินธุรกิจตามกรอบกติกาที่เป็นธรรม
3. การปฏิบัติที่เป็นธรรมและรับผิดชอบต่อชุมชน สังคม และสิ่งแวดล้อม
4. การต่อต้านการทุจริต และการแจ้งเบาะแสในการกระทำผิด

หมวดที่ 4 การเปิดเผยข้อมูลและความโปร่งใส

คณะกรรมการบริษัทให้ความสำคัญกับการเปิดเผยข้อมูลอย่างถูกต้อง ครบถ้วน และทันเวลาอย่างเหมาะสมตามสถานการณ์ ทั้งข้อมูลทางการเงิน ได้แก่ สถานการณ์ทางการเงิน และผลการดำเนินงาน และข้อมูลที่มีใช้ข้อมูลทางการเงิน ได้แก่ โครงสร้างผู้ถือหุ้น การกำกับดูแลกิจการของบริษัท และข้อมูลต่างๆ ที่เกี่ยวข้องกับธุรกิจ เพื่อเป็นประโยชน์ต่อผู้ถือหุ้นและบุคคลภายนอก โดยได้จัดให้มีหน่วยงานนักลงทุนสัมพันธ์ เป็นผู้รับผิดชอบนำเสนอข้อมูลต่างๆ อย่างถูกต้อง ครบถ้วน เป็นปัจจุบัน และสามารถเข้าถึงได้ผ่านทุกช่องทางที่บริษัทกำหนดอยู่ เสมอ เพื่อให้ให้นักลงทุนและบุคคลภายนอกสามารถติดต่อสอบถามข้อมูลได้โดยสะดวก รวดเร็ว และมีประสิทธิภาพ ซึ่งครอบคลุมหัวข้อต่างๆ ดังนี้

1. ข้อมูลบริษัท กรรมการ และผู้ถือหุ้น
2. การกำกับดูแลกิจการของบริษัท
3. ผลการดำเนินงาน
4. ช่วงเวลา และความเหมาะสมในการเปิดเผยข้อมูล

หมวดที่ 5 ความรับผิดชอบต่อคณะกรรมการบริษัท

คณะกรรมการบริษัทได้กำหนดนโยบายและแนวทางปฏิบัติ ซึ่งครอบคลุมในหัวข้อต่างๆ ดังนี้

1. โครงสร้างคณะกรรมการบริษัท
2. ความรับผิดชอบของคณะกรรมการบริษัท
3. หลักปฏิบัติของคณะกรรมการบริษัท
4. หน้าที่และความรับผิดชอบของคณะกรรมการบริษัท
5. การสรรหากรรมการ
6. การประชุมคณะกรรมการบริษัท
7. จำนวนบริษัทที่กรรมการแต่ละคนไปดำรงตำแหน่งกรรมการ
8. ประธานกรรมการ
9. กรรมการผู้จัดการ
10. วาระการเป็นกรรมการ และกรรมการชุดย่อย
11. การดำรงตำแหน่งกรรมการที่บริษัทอื่นของกรรมการผู้จัดการและผู้บริหาร
12. ประธานกรรมการและผู้บริหารสูงสุดเป็นบุคคลเดียวกัน
13. ค่าตอบแทนกรรมการ
14. เลขาธิการบริษัท
15. คณะกรรมการชุดย่อย
16. การพัฒนากฎหมาย



17. การประเมินผลงานคณะกรรมการบริษัท
18. การส่งเสริมการกำกับดูแลกิจการที่ดี
19. รายงานของคณะกรรมการบริษัท

ทั้งนี้ บริษัทฯ ได้เผยแพร่นโยบายการกำกับดูแลกิจการที่ดี ฉบับปรับปรุง ครั้งที่ 3 (พ.ศ. 2556) ฉบับเต็ม บนเว็บไซต์ของบริษัทฯ ที่ www.srithaisuperware.com

9.2 คณะกรรมการชด้อย

9.2.1 โครงสร้างคณะกรรมการบริษัทและหน้าที่ความรับผิดชอบ

ตามข้อบังคับของบริษัท ศรีไทยซูเปอร์แวร์ จำกัด (มหาชน) กำหนดองค์ประกอบของคณะกรรมการบริษัท ดังนี้ “คณะกรรมการของบริษัทให้มีจำนวนไม่เกินสิบสองคนและไม่น้อยกว่าห้าคน และกรรมการไม่น้อยกว่ากึ่งหนึ่งของจำนวนกรรมการทั้งหมดต้องมีถิ่นที่อยู่ในราชอาณาจักร”

คณะกรรมการบริษัทประกอบด้วยกรรมการที่มีความรู้ ประสบการณ์ ความเชี่ยวชาญ ที่หลากหลายและจำเป็นต่อการดำเนินธุรกิจของบริษัท ตลอดจนอุทิศเวลาในการปฏิบัติหน้าที่ตามความรับผิดชอบของตน เพื่อประโยชน์ของบริษัท ปัจจุบันมีจำนวน 9 คน ซึ่งรวมกรรมการที่เป็นสุภาพสตรี 2 คน ประกอบด้วยตัวแทนของผู้ถือหุ้นและเป็นผู้บริหารรวม 5 คน ซึ่งเป็นผู้ที่มีความรู้ความสามารถและความเชี่ยวชาญในธุรกิจของบริษัท และกรรมการอิสระ 4 คน ซึ่งเป็นผู้ที่มีทักษะและประสบการณ์หลากหลายที่สามารถใช้วิจารณ์อย่างอิสระ โดยมีคุณสมบัติตามหลักเกณฑ์ของสำนักงานคณะกรรมการกำกับหลักทรัพย์และตลาดหลักทรัพย์และของบริษัทฯ

นอกจากนี้ คณะกรรมการบริษัทได้แต่งตั้งกรรมการอิสระจำนวน 3 คน เป็นคณะกรรมการตรวจสอบ ทำหน้าที่สนับสนุนการทำงานของคณะกรรมการบริษัท ตามหน้าที่และความรับผิดชอบที่ระบุไว้ในกฎบัตรคณะกรรมการตรวจสอบ ซึ่งเป็นไปตามประกาศตลาดหลักทรัพย์แห่งประเทศไทย เรื่อง คุณสมบัติและขอบเขตการดำเนินงานของคณะกรรมการตรวจสอบ พ.ศ. 2551

หน้าที่ ความรับผิดชอบของคณะกรรมการบริษัท

คณะกรรมการบริษัทมีความรับผิดชอบต่อผู้ถือหุ้นเกี่ยวกับการดำเนินธุรกิจของบริษัทและการกำกับดูแล เพื่อให้การบริหารจัดการเป็นไปตามนโยบาย เป้าหมายและแนวทางที่จะก่อให้เกิดประโยชน์สูงสุดและเพิ่มมูลค่าแก่ผู้ถือหุ้นอย่างต่อเนื่อง มีจริยธรรมที่ดีและคำนึงถึงประโยชน์ของผู้มีส่วนได้เสียทุกกลุ่มทั้งในปัจจุบันและระยะยาว หน้าที่ความรับผิดชอบของคณะกรรมการบริษัทมีดังนี้

1. ปฏิบัติหน้าที่ให้เป็นไปตามกฎหมาย วัตถุประสงค์ และข้อบังคับของบริษัทฯ ตลอดจนมติที่ประชุมผู้ถือหุ้น
2. กำหนดเป้าหมายและนโยบายการดำเนินธุรกิจเพื่อให้ฝ่ายบริหารนำไปปฏิบัติ
3. ควบคุมดูแลฝ่ายบริหารให้บริหารงานอย่างมีประสิทธิภาพ และซื่อสัตย์สุจริตและเป็นไปตามมติที่ประชุมผู้ถือหุ้น
4. จัดประชุมผู้ถือหุ้นอย่างน้อยปีละครั้ง เพื่อรายงานผลการดำเนินงานของบริษัทฯ ให้ผู้ถือหุ้นรับทราบและอนุมัติ และเพื่อขอมติต่างๆ จากที่ประชุมผู้ถือหุ้นในเรื่องที่อยู่นอกเหนืออำนาจหน้าที่ของคณะกรรมการบริษัท เช่น การประกาศจ่ายเงินปันผล เป็นต้น
5. จัดประชุมคณะกรรมการบริษัท อย่างน้อย 6 ครั้งต่อปี
6. ทำธุรกรรมหรือการกระทำใดๆ อันมีผลกระทบต่อฐานะการเงิน ภาระหนี้สิน และชื่อเสียงของบริษัทฯ เช่น การกู้ยืมเงินจากสถาบันการเงิน เป็นต้น
7. พิจารณาการทำการรายการเกี่ยวโยงกันระหว่างบริษัทฯ บริษัทย่อย บริษัทร่วม กับบุคคลที่เกี่ยวข้องกัน ในส่วนที่ไม่จำเป็นต้องขอมติจากที่ประชุมผู้ถือหุ้น
8. กำหนดให้บริษัทฯ มีระบบการควบคุมภายในและการตรวจสอบภายในที่มีประสิทธิภาพ
9. กำกับดูแลให้การรายงานข้อมูลทางการเงินและข้อมูลอื่นๆ ต่อผู้ถือหุ้นและผู้มีส่วนเกี่ยวข้องต่างๆ เป็นไปอย่างถูกต้อง ครบถ้วน และโปร่งใส
10. แต่งตั้งและกำหนดอำนาจหน้าที่ให้กับคณะกรรมการชุดย่อยชุดต่างๆ
11. กำหนดและเปลี่ยนแปลงผู้มีอำนาจในการทำนิติกรรมผูกพันของบริษัทฯ

12. กำหนดนโยบาย วิสัยทัศน์ พันธกิจของบริษัทฯ พร้อมปรับปรุงให้สอดคล้องกับสภาพปัจจุบัน
13. กำหนดกลยุทธ์การทำธุรกิจ แผนงานและงบประมาณประจำปีของบริษัทฯ
14. พิจารณาและทบทวนนโยบายด้านการบริหารความเสี่ยงของบริษัทฯ ให้เหมาะสมกับสภาพปัจจุบัน
15. ติดตามผลการดำเนินงานและผลประกอบการรายไตรมาสและประจำปีของบริษัทฯ และเปรียบเทียบกับงบประมาณ
16. พิจารณาและประเมินความเพียงพอของระบบการควบคุมภายในของบริษัทฯ
17. ทำสัญญาใดๆ ที่ไม่เกี่ยวกับการทำธุรกิจปกติ และสัญญาที่เกี่ยวกับการทำธุรกิจปกติที่เป็นสาระสำคัญ
18. จัดให้มีการกำกับดูแลให้มีการบริหารจัดการตามหลักการกำกับดูแลกิจการที่ดี
19. จัดให้มีจรรยาบรรณทางธุรกิจของบริษัทฯ
20. ปรับเปลี่ยนขอบเขตอำนาจพิจารณาอนุมัติของคณะกรรมการบริษัท ตามหน้าที่ข้างต้น

ทั้งนี้ คณะกรรมการบริษัทต้องปฏิบัติตามที่ดังกล่าวตามหลักปฏิบัติดังนี้

- ด้วยความรับผิดชอบระมัดระวัง (Duty of Care)
- ด้วยความซื่อสัตย์สุจริต เพื่อรักษาผลประโยชน์ของบริษัทฯและผู้ถือหุ้น (Duty of Loyalty)
- ปฏิบัติตามกฎหมาย วัตถุประสงค์ ข้อบังคับของบริษัทฯ มติคณะกรรมการบริษัท มติที่ประชุมผู้ถือหุ้น รวมทั้งหลักเกณฑ์และข้อกำหนดของสำนักงานคณะกรรมการกำกับหลักทรัพย์และตลาดหลักทรัพย์ ตลาดหลักทรัพย์แห่งประเทศไทย และหน่วยงานที่กำกับดูแล (Duty of Obedience)
- เปิดเผยข้อมูลต่อผู้ถือหุ้นและผู้มีส่วนได้เสียที่เกี่ยวข้องอย่างถูกต้อง ครบถ้วน โปร่งใส และทันเวลา (Duty of Disclosure)

คณะกรรมการบริษัทแต่งตั้งคณะผู้บริหาร ซึ่งเป็นบุคคลที่มีความรู้ความสามารถอย่างเพียงพอ เพื่อทำหน้าที่ดำเนินธุรกิจให้เป็นไปตามนโยบายและเป้าหมายที่กำหนดไว้ คณะกรรมการบริษัทมีการติดตามผลการดำเนินงานของบริษัทฯอย่างสม่ำเสมอ ตลอดจนมีสิทธิร้องขอข้อมูลข่าวสารของบริษัทฯได้อย่างอิสระ

เงื่อนไขการลงนามผูกพันบริษัทตามที่กำหนดในหนังสือรับรองบริษัท

กรรมการบริษัท 2 ใน 4 คน คือ นายสนั่น อังอุบลกุล, นายมานิต อติวานิชยพงศ์, นายณพล เลิศสุเมตรกุล และนายปริญต์ ผลนิเวศ ลงนามร่วมกันพร้อมประทับตราสำคัญของบริษัทฯ

การประชุมของคณะกรรมการบริษัท

คณะกรรมการบริษัท กำหนดให้มีการประชุมคณะกรรมการบริษัทอย่างน้อยปีละ 6 ครั้ง โดยกำหนดวันที่จะประชุม พร้อมด้วยเวลาและสถานที่ประชุมไว้ล่วงหน้าตลอดปี กรรมการมีหน้าที่เข้าร่วมประชุมไม่น้อยกว่าร้อยละ 80 ของจำนวนครั้งที่จัดประชุม โดยในปี พ.ศ. 2556 มีการประชุมคณะกรรมการบริษัทรวมทั้งสิ้น 7 ครั้ง ซึ่งได้เปิดเผยจำนวนครั้งของการเข้าประชุมของกรรมการแต่ละคนไว้ในรายงานประจำปี 2556 หัวข้อ 8.1 คณะกรรมการบริษัท

เลขานุการบริษัท มีหน้าที่รวบรวมข้อมูลเสนอประธานกรรมการ เพื่อพิจารณาบรรจุเป็นวาระการประชุมคณะกรรมการบริษัท และจัดส่งหนังสือเชิญประชุมพร้อมทั้งเอกสารข้อมูลประกอบการประชุมให้กรรมการล่วงหน้าไม่น้อยกว่า 7 วัน เพื่อให้ได้เวลาศึกษาและพิจารณา ในการพิจารณาวาระต่างๆ จะคำนึงถึงผลประโยชน์ของบริษัทฯ ผู้ถือหุ้นและผู้มีส่วนเกี่ยวข้องอย่างเหมาะสม

วาระการประชุมตามปกติที่สำคัญประกอบด้วย การรับทราบผลการสอบทานหรือการตรวจสอบรายงานทางการเงินโดยผู้สอบบัญชี ซึ่งได้ผ่านการพิจารณาของคณะกรรมการตรวจสอบแล้ว การพิจารณาและการติดตามผลการดำเนินงานของบริษัทฯให้เป็นไปตามนโยบายและแผนงาน การพิจารณาให้ความเห็นชอบในเรื่องสำคัญเกี่ยวกับการดำเนินงานของบริษัทฯ เช่น วิสัยทัศน์ ภารกิจ กลยุทธ์ เป้าหมายทางการเงิน แผนงานและงบประมาณ เป็นต้น การรับทราบผลการดำเนินงานของคณะกรรมการบริษัทและคณะกรรมการชุดย่อยต่างๆ การรับทราบรายงานการถือครองหลักทรัพย์บริษัทของกรรมการ การพิจารณาการทำการการที่มีลักษณะเกี่ยวโยงกันหรือรายการที่เข้าข่ายการได้มาหรือจำหน่ายไปซึ่งสินทรัพย์ (ถ้ามี) ตลอดจนการพิจารณาวาระต่างๆ ที่ฝ่ายบริหารนำเสนอ

ในการประชุมคณะกรรมการบริษัท ประธานมอบหมายให้เลขานุการบริษัท ทำหน้าที่นำเสนอสาระสำคัญของแต่ละวาระการประชุม เพื่อประมวลความเห็น และให้ข้อสรุปเป็นมติที่ประชุมเพื่อนำไปดำเนินการต่อไป โดยเปิดโอกาสให้กรรมการร่วมแสดงความคิดเห็นและอภิปรายในแต่ละวาระได้อย่างเพียงพอ พร้อมทั้งเชิญผู้บริหารที่เกี่ยวข้องเข้าร่วมประชุมเพื่อให้สารสนเทศรายละเอียดที่ชัดเจนในวาระนั้นๆ ตามความเหมาะสม

นอกจากนี้ แนวปฏิบัติของการลงมติที่ประชุมคณะกรรมการบริษัท หากมีกรรมการที่มีส่วนได้เสียในวาระใดและเข้าร่วมประชุม เลขานุการบริษัทจะแจ้งเพื่อขอให้ไม่เข้าร่วมประชุมเฉพาะวาระนั้น และต้องมีกรรมการอยู่ในที่ประชุมคณะกรรมการบริษัทอย่างน้อย สองในสามของจำนวนกรรมการที่เข้าประชุมและมีสิทธิออกเสียง ซึ่งเป็นไปตามนโยบายการกำกับดูแลกิจการที่ดีของบริษัทฯ ทั้งนี้ ในการสรุปมติของที่ประชุมคณะกรรมการบริษัท ให้ถือเสียงข้างมากของกรรมการที่เข้าประชุมและมีสิทธิออกเสียง เว้นแต่เป็นมติแต่งตั้ง กรรมการทดแทนในตำแหน่งกรรมการที่ว่างลงเพราะเหตุอื่นนอกจากถึงคราวออกตามวาระ มติคณะกรรมการบริษัทต้องประกอบด้วย คะแนนเสียงไม่น้อยกว่าสามในสี่ของจำนวนกรรมการที่ยังเหลืออยู่ ซึ่งเป็นไปตามที่กำหนดไว้ในข้อบังคับของบริษัทฯ ข้อ 17 และ 21

เลขานุการบริษัท เป็นผู้จัดบันทึกและจัดทำรายงานการประชุมคณะกรรมการบริษัท ซึ่งมีรายละเอียดที่สมบูรณ์เพียงพอ และ จัดเก็บรายงานการประชุมดังกล่าวที่ผ่านการรับรองจากคณะกรรมการบริษัท ตลอดจนเอกสารประกอบการประชุม เพื่อพร้อมสำหรับการ ค้นหาหรือตรวจสอบจากกรรมการและผู้ที่เกี่ยวข้อง

วาระการเป็นกรรมการและกรรมการชุดย่อย

คณะกรรมการบริษัทกำหนดวาระการดำรงตำแหน่งกรรมการตามข้อบังคับบริษัทฯ ซึ่งเป็นไปตามพระราชบัญญัติบริษัทมหาชน จำกัด โดยกำหนดให้ในการประชุมสามัญผู้ถือหุ้นแต่ละปี กรรมการจำนวน 1 ใน 3 ต้องออกจากตำแหน่ง กรรมการที่พ้นจากตำแหน่ง สามารถได้รับการแต่งตั้งให้ดำรงตำแหน่งกรรมการใหม่ได้ หากได้รับการเสนอชื่อและแต่งตั้งใหม่โดยที่ประชุมผู้ถือหุ้น

อนึ่ง หากกรรมการคนใดพ้นจากตำแหน่งกรรมการ ก็ให้พ้นจากการเป็นกรรมการชุดย่อยที่ได้รับการแต่งตั้งนั้นด้วย

จำนวนบริษัทที่กรรมการแต่ละคนไปดำรงตำแหน่งกรรมการ

เพื่อให้การปฏิบัติงานของกรรมการ มีประสิทธิภาพและมีเวลาปฏิบัติหน้าที่กรรมการอย่างเพียงพอ จึงกำหนดให้กรรมการ แต่ละท่าน สามารถดำรงตำแหน่งกรรมการในบริษัทจดทะเบียนอื่น ซึ่งเมื่อรวมบริษัทด้วยแล้ว ต้องไม่เกิน 5 แห่ง โดยในปี พ.ศ. 2556 กรรมการทุกคนได้ปฏิบัติตามเกณฑ์ดังกล่าว

นอกจากนี้ ในการดำรงตำแหน่งกรรมการในบริษัทจดทะเบียนอื่นนั้น กำหนดให้กรรมการต้องปฏิบัติตามมาตรา 86 แห่ง พระราชบัญญัติบริษัทมหาชนจำกัด พ.ศ. 2535 อย่างเคร่งครัด รวมถึงต้องไม่เป็นกรรมการในกิจการที่มีสภาพอย่างเดียวกันและ เป็นการแข่งขันกับกิจการของบริษัทฯ

รายงานของคณะกรรมการบริษัท

คณะกรรมการบริษัทจัดให้มีการจัดทำรายงานทางการเงินและงบการเงิน ณ วันสิ้นสุดของแต่ละไตรมาสและ ณ วันสิ้นสุด รอบปีบัญชีของบริษัทฯตามลำดับ และจัดทำรายงานประจำปีเสนอต่อที่ประชุมผู้ถือหุ้นตามที่กฎหมายกำหนด โดยมอบหมายให้คณะกรรมการตรวจสอบทำหน้าที่พิจารณางบการเงินของบริษัทฯและงบการเงินรวมว่าเป็นไปตามมาตรฐานการบัญชีที่รับรองทั่วไปภายใต้ข้อกำหนดของตลาดหลักทรัพย์แห่งประเทศไทย สำนักงานคณะกรรมการกำกับหลักทรัพย์และตลาดหลักทรัพย์ และกฎหมายที่เกี่ยวข้อง

ทั้งนี้ คณะกรรมการบริษัทได้จัดทำรายงานความรับผิดชอบของคณะกรรมการบริษัทต่อรายงานทางการเงิน ซึ่งลงนามโดย ประธานกรรมการ ดังปรากฏตามเอกสารแนบ 4

ประธานกรรมการ

คณะกรรมการบริษัท เป็นผู้เลือกและแต่งตั้งประธานกรรมการซึ่งปัจจุบันคือ นายสนั่น อังอุบลกุล โดยมีหน้าที่ความรับผิดชอบ ดังนี้

1. เป็นผู้นำด้านนโยบาย กำหนดวิสัยทัศน์ และกำกับดูแลการทำงานของผู้บริหารระดับสูง และคณะกรรมการชุดย่อย อื่นๆ ให้บรรลุวัตถุประสงค์ตามแผนงานที่กำหนดไว้
2. เป็นประธานการประชุมคณะกรรมการบริษัท และการประชุมผู้ถือหุ้นของบริษัทฯ
3. ดูแลให้มั่นใจว่าการปฏิบัติงานของคณะกรรมการบริษัท เป็นไปอย่างถูกต้องตามข้อบังคับบริษัทฯและกฎหมายที่เกี่ยวข้อง
4. ส่งเสริมและสนับสนุนให้กรรมการมีส่วนร่วมในการแสดงความคิดเห็น พร้อมทั้งหลีกเลี่ยงการแสดงให้เห็นถึงการชักนำ ให้เห็นคล้อยตามกรรมการคนใดคนหนึ่ง
5. ลงคะแนนเสียงชี้ขาดในกรณีที่ที่ประชุมคณะกรรมการบริษัทมีการลงคะแนนเสียงและคะแนนเสียงของแต่ละฝ่ายมี จำนวนเท่ากัน

6. เป็นผู้ดำเนินการกำหนดและปฏิบัติตามจริยธรรมหรือวัฒนธรรมองค์กรและนโยบายการกำกับดูแลกิจการที่ดี
7. ให้คำแนะนำ และการแยกบทบาทที่ชัดเจนระหว่างคณะกรรมการบริษัทกับฝ่ายบริหาร
8. เป็นตัวแทนคณะกรรมการบริษัทต่อบุคคลภายนอกและเป็นผู้ดำเนินการชี้แจงสื่อสาร ต่อสาธารณชน ผู้ถือหุ้น และผู้มีส่วนได้เสียกลุ่มต่างๆ

การแบ่งแยกบทบาทหน้าที่ระหว่างคณะกรรมการบริษัทกับฝ่ายบริหาร

บริษัทฯ ได้แบ่งแยกบทบาทหน้าที่ความรับผิดชอบระหว่างคณะกรรมการบริษัทกับฝ่ายบริหารไว้อย่างชัดเจน ซึ่งนอกจากจะปฏิบัติหน้าที่ตามขอบเขตความรับผิดชอบที่ได้กำหนดไว้และกำกับดูแลการดำเนินงานของฝ่ายบริหารในระดับนโยบายแล้ว คณะกรรมการบริษัทได้กำหนดหน้าที่ความรับผิดชอบของฝ่ายบริหารโดยแยกเป็นในส่วนของกรรมการผู้จัดการและของคณะผู้บริหาร เพื่อความชัดเจนของการปฏิบัติหน้าที่ และคณะกรรมการบริษัทสามารถกำกับดูแลและประเมินผลการปฏิบัติงานของฝ่ายบริหารซึ่งจัดทำเป็นประจำทุกปีได้อย่างเหมาะสม ดังนี้

หน้าที่ความรับผิดชอบของกรรมการผู้จัดการ

1. บริหารและกำกับดูแลการดำเนินงานของบริษัทฯ ให้มีประสิทธิภาพ เป็นไปตามทิศทาง/เป้าหมายบริษัทฯ และมีความเข้มแข็งทางธุรกิจ ตามแนวนโยบายของคณะกรรมการบริษัท
2. บริหารจัดการตามแผนงานระยะสั้นและระยะยาว เพื่อบรรลุวัตถุประสงค์และเป้าหมายของบริษัทฯ
3. บริหารจัดการด้านการบริหารการเงิน เพื่อให้มีโครงสร้างและต้นทุนทางการเงินที่เหมาะสมและมั่นคง
4. บริหารจัดการการประชาสัมพันธ์เชิงรุก ตลอดจนเสริมสร้างความสัมพันธ์ที่ดีกับผู้มีส่วนได้เสียทุกกลุ่ม เพื่อให้เกิดภาพลักษณ์ที่ดีและยั่งยืน
5. บริหารจัดการด้านการบริหารความเสี่ยงขององค์กรอย่างเหมาะสมและมีประสิทธิภาพ
6. บริหารจัดการการเสริมสร้างกิจกรรมการรักษาสิ่งแวดล้อมและความรับผิดชอบต่อสังคม
7. ดูแลและปฏิบัติหน้าที่ให้เป็นไปตามกฎหมาย ตลอดจนวัตถุประสงค์ ข้อบังคับ และระเบียบบริษัทฯ โดยเคร่งครัด
8. ปฏิบัติหน้าที่ตามที่ได้รับมอบหมายจากคณะกรรมการบริษัท

หน้าที่ความรับผิดชอบของคณะผู้บริหาร

คณะผู้บริหารต้องบริหารงานเพื่อให้มีการปฏิบัติตามแผนงานและนโยบายของคณะกรรมการบริษัท หรือตามที่ได้รับมอบหมายจากคณะกรรมการบริษัทดังนี้

1. บริหารและกำกับดูแลการดำเนินงานของบริษัทฯ ให้มีประสิทธิภาพเป็นไปตามทิศทาง/เป้าหมายของบริษัทฯ และมีความเข้มแข็งทางธุรกิจ ตามแนวนโยบายคณะกรรมการบริษัท
2. พิจารณากลับกรองเรื่อง/วาระต่างๆ ที่จะเสนอคณะกรรมการบริษัท เพื่อพิจารณาและดำเนินการอื่นๆ ตามที่คณะกรรมการบริษัทมอบหมาย
3. รายงานผลการปฏิบัติงานต่อคณะกรรมการบริษัท
4. วางแผนและพิจารณากลับกรองแผนงานต่างๆ ทั้งระยะสั้นและระยะยาว เพื่อบรรลุวัตถุประสงค์และเป้าหมายของบริษัทฯ
5. วางแผนการบริหารทางการเงิน เพื่อลดภาระทางการเงินและให้บริษัทฯ มีโครงสร้างทางการเงินที่มั่นคง
6. ปฏิบัติหน้าที่ให้เป็นไปตามกฎหมาย วัตถุประสงค์ ข้อบังคับ ตลอดจนระเบียบของบริษัทฯ โดยเคร่งครัด

นอกจากนี้ บริษัทฯ ยังได้กำหนดระเบียบปฏิบัติและขอบเขตอำนาจการอนุมัติของฝ่ายบริหาร ซึ่งประกอบด้วยประเภทของรายการและวงเงินอนุมัติ เพื่อความคล่องตัวของการบริหารงานของฝ่ายบริหาร และเป็นการแบ่งแยกอำนาจการอนุมัติของคณะกรรมการบริษัทและฝ่ายบริหารให้มีความชัดเจนและถูกต้องตามกฎหมายระเบียบของหน่วยงานกำกับที่เกี่ยวข้อง

อนึ่ง แม้ว่าปัจจุบันผู้ดำรงตำแหน่งประธานกรรมการและตำแหน่งกรรมการผู้จัดการซึ่งเป็นตำแหน่งสูงสุดของฝ่ายบริหาร เป็นบุคคลเดียวกัน คือ นายสนั่น อังอุบลกุล แต่บริษัทฯ ก็ได้มีการกำหนดหน้าที่ความรับผิดชอบของทั้งสองตำแหน่งแยกกันไว้อย่างชัดเจน ดังกล่าวข้างต้น ซึ่งคณะกรรมการบริษัทได้พิจารณาเห็นว่ามีความเหมาะสม เนื่องจากนายสนั่น อังอุบลกุล ซึ่งเป็นตัวแทนจากกลุ่มผู้ถือหุ้นรายใหญ่ เป็นผู้มีประสบการณ์ในธุรกิจของบริษัทฯ เป็นเวลานาน และเป็นที่ยอมรับในวงการธุรกิจและสังคมอย่างแพร่หลาย

การดำรงตำแหน่งทั้งสองตำแหน่งในเวลาเดียวกันนั้น ประธานกรรมการและกรรมการผู้จัดการได้ตระหนักและแบ่งแยกบทบาทหน้าที่และความรับผิดชอบของแต่ละตำแหน่งได้อย่างชัดเจน ทั้งในส่วนของการบริหารงานประจำ การประชุมคณะกรรมการบริษัท การประชุมผู้ถือหุ้น และอื่นๆ ตลอดจนสามารถปฏิบัติตามบทบาทหน้าที่และตัดสินใจตามขอบเขตอำนาจของแต่ละตำแหน่งได้เป็นอย่างดี โดยได้ใช้ประโยชน์จากการเป็นบุคคลเดียวกันที่สามารถช่วยเพิ่มประสิทธิภาพในการบริหารงานดังนี้

- ในฐานะประธานกรรมการ ช่วยให้สามารถรับทราบการปฏิบัติงานของฝ่ายบริหารได้อย่างใกล้ชิดและในสภาพความเป็นปัจจุบัน ซึ่งจะควบคุมดูแลให้อยู่ในกรอบของนโยบายคณะกรรมการบริษัท และในฐานะกรรมการผู้จัดการ ก็สามารถบริหารงานให้สอดคล้องกับนโยบายของคณะกรรมการบริษัท
- ในฐานะประธานกรรมการ นอกจากการปฏิบัติหน้าที่ในการเป็นประธานในที่ประชุมของการประชุมผู้ถือหุ้นและการประชุมคณะกรรมการบริษัท ซึ่งต้องกำกับและควบคุมดูแลการประชุมให้เป็นไปตามวาระและถูกต้องตามกฎหมาย ตลอดจนเปิดโอกาสให้ผู้เข้าร่วมประชุมทุกท่านได้แสดงความคิดเห็นและอภิปรายได้อย่างอิสระแล้ว ยังสามารถชี้แจงข้อมูลให้ที่ประชุมในฐานะตัวแทนคณะกรรมการบริษัทและผู้บริหารสูงสุดพร้อมกันได้

ทั้งนี้ ด้วยสัดส่วนกรรมการอิสระที่มีจำนวนมากกว่า 1 ใน 3 ของจำนวนกรรมการทั้งหมด ทำให้คณะกรรมการบริษัทสามารถถ่วงดุล พร้อมให้ความเห็นได้อย่างเป็นอิสระในการสอบทานการบริหารงานของฝ่ายบริหารได้อย่างมีประสิทธิภาพ

การดำรงตำแหน่งกรรมการที่บริษัทอื่นของกรรมการผู้จัดการและผู้บริหาร

คณะกรรมการบริษัทได้กำหนดนโยบายว่า หากกรรมการผู้จัดการและผู้บริหารได้รับการเสนอให้ดำรงตำแหน่งเป็นกรรมการของบริษัทอื่น ซึ่งมีให้อยู่ภายในกลุ่มของบริษัทฯ โดยจะเป็นบริษัทจดทะเบียนหรือไม่ก็ตาม ให้กรรมการผู้จัดการและผู้บริหารรายงานให้คณะกรรมการบริษัทเพื่อทราบ

ทั้งนี้ บริษัทอื่นที่กรรมการผู้จัดการและผู้บริหารจะไปเป็นกรรมการนั้น ต้องไม่ดำเนินธุรกิจที่แข่งขันกับบริษัทฯ และเมื่อรวมจำนวนบริษัทอื่นที่กรรมการผู้จัดการและผู้บริหารดำรงตำแหน่งเป็นกรรมการแล้วต้องไม่เกิน 5 บริษัทจดทะเบียน ซึ่งเป็นหลักเกณฑ์เดียวกันกับที่คณะกรรมการบริษัทยึดถือปฏิบัติ โดยในปี พ.ศ. 2556 ไม่มีกรณีดังกล่าว

9.2.2 คณะกรรมการชุดย่อยและหน้าที่ความรับผิดชอบ

คณะกรรมการบริษัทอนุมัติแต่งตั้งคณะกรรมการชุดย่อย เพื่อทำหน้าที่ช่วยพิจารณาในรายละเอียด กลั่นกรองงานและแบ่งเบาภาระของคณะกรรมการบริษัทในด้านใดด้านหนึ่ง ประกอบด้วย

คณะกรรมการตรวจสอบ

คณะกรรมการบริษัทแต่งตั้งคณะกรรมการตรวจสอบ ซึ่งประกอบด้วยกรรมการอิสระ 3 คน โดยกรรมการตรวจสอบอย่างน้อย 1 คน ต้องมีความรู้ ความชำนาญ และประสบการณ์ด้านบัญชี

คณะกรรมการตรวจสอบ ทำหน้าที่กำกับดูแลให้มีการจัดทำรายงานทางการเงินและการเปิดเผยข้อมูลที่ถูกต้องครบถ้วน เป็นไปตามมาตรฐานการรายงาน มีระบบการควบคุมภายในและการตรวจสอบภายในที่มีมาตรฐานรัดกุมเพียงพอ ตลอดจนมีองค์ประกอบ คุณสมบัติและหน้าที่ตามที่กำหนดในกฎบัตรคณะกรรมการตรวจสอบ ซึ่งเป็นไปตามที่คณะกรรมการกำกับหลักทรัพย์และตลาดหลักทรัพย์ และตลาดหลักทรัพย์แห่งประเทศไทยกำหนด ทั้งนี้ รายชื่อคณะกรรมการตรวจสอบและการเข้าร่วมประชุมในปี พ.ศ. 2556 มีดังนี้

รายชื่อ	ตำแหน่ง	การเข้าร่วมประชุม/ การประชุมทั้งหมด (ครั้ง)
นายวิโรจน์ เลาหะพันธุ์	ประธานกรรมการตรวจสอบ	4/4
นายเอ็งอ๊ก นนทิกการ	กรรมการตรวจสอบ	4/4
นายสุชาติ บุญบรรเจิดศรี	กรรมการตรวจสอบ	3/4

นายวิโรจน์ เลาหะพันธุ์ เป็นผู้ที่มีความรู้และประสบการณ์ด้านบัญชี การสอบบัญชี การเงิน และภาษีอากร ส่วนนายเอ็งอ๊ก นนทิกการ และนายสุชาติ บุญบรรเจิดศรี เป็นผู้ที่มีความรู้และประสบการณ์ด้านการเงิน การธนาคาร และการบัญชี

หน้าที่ความรับผิดชอบของคณะกรรมการตรวจสอบ

1. สอบทานให้บริษัทมีรายงานทางการเงินอย่างถูกต้องและเปิดเผยอย่างเพียงพอ โดยการประสานงานกับผู้สอบบัญชี และผู้บริหารที่รับผิดชอบจัดทำรายงานทางการเงินทั้งในรายไตรมาสและประจำปี คณะกรรมการตรวจสอบอาจแต่งตั้งให้ผู้สอบบัญชีสอบทานหรือตรวจสอบรายการใดๆ ที่เห็นว่าจำเป็นและเป็นเรื่องสำคัญในระหว่างการตรวจสอบบัญชีของบริษัทก็ได้
2. สอบทานให้บริษัทมีระบบการควบคุมภายในและการตรวจสอบที่มีความเหมาะสมและมีประสิทธิภาพโดยสอบทานร่วมกับผู้สอบบัญชีและผู้ตรวจสอบภายใน
3. พิจารณาคัดเลือกและเสนอแต่งตั้งผู้สอบบัญชีของบริษัท รวมถึงพิจารณาเสนอคำตอบแทนของผู้สอบบัญชี โดยคำนึงถึงความน่าเชื่อถือ ความเพียงพอของทรัพยากรและปริมาณงานตรวจสอบของสำนักงานสอบบัญชานั้น
4. ตรวจสอบการทำการรายการที่เกี่ยวข้องหรือรายการที่อาจมีความขัดแย้งทางผลประโยชน์ให้มีความถูกต้องตามประกาศของหน่วยงานภาครัฐที่เกี่ยวข้อง
5. ทบทวนนโยบายการบริหารทางการเงิน การบริหารความเสี่ยง การปฏิบัติตามจรรยาบรรณทางธุรกิจของผู้บริหาร และทบทวนร่วมกับผู้บริหารของบริษัทในรายงานสำคัญที่ต้องเสนอต่อสาธารณชนตามที่กฎหมายกำหนด
6. จัดทำรายงานกิจกรรมของคณะกรรมการตรวจสอบโดยเปิดเผยไว้ในรายงานประจำปีของบริษัท ซึ่งรายงานดังกล่าวลงนามโดยประธานกรรมการตรวจสอบ และรายงานดังกล่าวควรประกอบด้วยข้อมูลดังต่อไปนี้
 - 6.1 ความเห็นเกี่ยวกับกระบวนการจัดทำและการเปิดเผยข้อมูลในรายงานทางการเงินของบริษัท ถึงความถูกต้องครบถ้วน เป็นที่เชื่อถือได้
 - 6.2 ความเห็นเกี่ยวกับความเพียงพอของระบบการควบคุมภายในของบริษัท
 - 6.3 เหตุผลที่เชื่อว่าผู้สอบบัญชีของบริษัท มีความเหมาะสมที่จะได้รับการแต่งตั้งต่อไปอีกวาระหนึ่ง
 - 6.4 ความเห็นเกี่ยวกับการปฏิบัติตามกฎหมายว่าด้วยหลักทรัพย์และตลาดหลักทรัพย์ ข้อกำหนดตลาดหลักทรัพย์แห่งประเทศไทย หรือกฎหมายที่เกี่ยวข้องกับธุรกิจของบริษัท
 - 6.5 รายงานอื่นใดที่เห็นว่าผู้ถือหุ้นและผู้ลงทุนทั่วไปควรทราบ ภายใต้ขอบเขตหน้าที่และความรับผิดชอบที่ได้รับมอบหมายจากคณะกรรมการบริษัท
7. คณะกรรมการตรวจสอบควรจัดให้มีการประชุมเพื่อพิจารณาในเรื่องต่างๆ ตามที่ได้รับมอบหมายดังต่อไปนี้
 - 7.1 การพิจารณาการเงินและรายงานทางการเงินที่เกี่ยวข้อง หลักการบัญชีและวิธีปฏิบัติทางบัญชี การปฏิบัติตามมาตรฐานการบัญชี การดำรงอยู่ของกิจการ การเปลี่ยนแปลงทางนโยบายที่สำคัญรวมถึงเหตุผลของฝ่ายจัดการเกี่ยวกับการกำหนดนโยบายบัญชี ก่อนนำเสนอคณะกรรมการบริษัท เพื่อเผยแพร่แก่ผู้ถือหุ้นและผู้ลงทุนทั่วไป
 - 7.2 การพิจารณาระบบการควบคุมภายในและการตรวจสอบภายใน
 - 7.3 การพิจารณาทบทวนแผนการตรวจสอบภายในประจำปีของบริษัท ขั้นตอนการประสานงานของแผนการตรวจสอบที่เกี่ยวข้องต่างๆ และการประเมินผลการตรวจสอบร่วมกับผู้ตรวจสอบภายในและผู้สอบบัญชี คณะกรรมการตรวจสอบควรสอบถามถึงขอบเขตการตรวจสอบที่ได้วางแผนไว้ เพื่อให้มั่นใจว่าแผนการตรวจสอบดังกล่าวจะช่วยให้ตรวจพบการทุจริตหรือข้อบกพร่องต่างๆ ของระบบการควบคุมภายใน
 - 7.4 การพิจารณาร่วมกับผู้ตรวจสอบภายใน ถึงปัญหาหรือข้อจำกัดที่เกิดขึ้นในระหว่างการตรวจสอบ และทบทวนการปฏิบัติงานของผู้ตรวจสอบภายใน
 - 7.5 การพิจารณาร่วมกับผู้สอบบัญชีถึงปัญหาหรือข้อจำกัดที่เกิดขึ้นจากการตรวจสอบงบการเงิน
 - 7.6 การพิจารณาร่วมกับผู้ตรวจสอบภายในและผู้สอบบัญชี ว่าได้มีการวางแผนเพื่อทบทวนวิธีการและการควบคุมการประมวลข้อมูลทางอิเล็กทรอนิกส์ และสอบถามเกี่ยวกับโครงการรักษาความปลอดภัยโดยเฉพาะเพื่อป้องกันการทุจริตหรือการใช้คอมพิวเตอร์ไปในทางที่ผิดโดยพนักงานบริษัทหรือบุคคลภายนอก
 - 7.7 การปฏิบัติตามกฎหมายว่าด้วยหลักทรัพย์และตลาดหลักทรัพย์ ข้อกำหนดของตลาดหลักทรัพย์แห่งประเทศไทย หรือกฎหมายที่เกี่ยวข้องกับธุรกิจของบริษัท

- 7.8 การปฏิบัติการอื่นใดตามที่คณะกรรมการบริษัทมอบหมาย
- 7.9 การพิจารณาประเมินผลตนเองกับการปฏิบัติหน้าที่และความรับผิดชอบตามที่ได้รับมอบหมาย
8. สอบทานให้บริษัทมีรายงานทางการเงินอย่างถูกต้องและเพียงพอ
9. ร่วมกับฝ่ายบริหาร ประเมินผลการปฏิบัติงานและพิจารณาความดีความชอบ และการลงโทษหัวหน้าหน่วยงานตรวจสอบภายใน
10. สอบทานกับฝ่ายบริหารในเรื่องนโยบายและความเพียงพอในการบริหารความเสี่ยงที่สำคัญของบริษัทฯ
11. ทบทวนนโยบายการบริหารทางการเงินของบริษัทฯ
12. รายงานภารกิจของคณะกรรมการตรวจสอบต่อคณะกรรมการบริษัท
13. ปฏิบัติการอื่นใดตามที่คณะกรรมการบริษัทมอบหมายและด้วยความเห็นชอบของคณะกรรมการตรวจสอบ
14. ทบทวนกฎบัตรคณะกรรมการตรวจสอบ ตามความจำเป็นและเหมาะสม

ในปี พ.ศ. 2556 คณะกรรมการตรวจสอบได้จัดให้มีการประชุมร่วมกับผู้สอบบัญชี ผู้บริหารด้านการเงินและบัญชี และฝ่ายตรวจสอบภายใน รวม 4 ครั้งและการประชุมร่วมกับผู้สอบบัญชีของบริษัทฯโดยไม่มีผู้บริหารร่วมประชุม 1 ครั้ง

คณะกรรมการตรวจสอบได้รายงานผลการประชุมแก่คณะกรรมการบริษัทไตรมาสละ 1 ครั้ง และจัดทำรายงานคณะกรรมการตรวจสอบแสดงในรายงานประจำปีของบริษัทฯ ตลอดจนประเมินผลการปฏิบัติงานของคณะกรรมการตรวจสอบ ตามหลักเกณฑ์ที่ตลาดหลักทรัพย์แห่งประเทศไทยกำหนด

คณะกรรมการตรวจสอบ มีวาระการดำรงตำแหน่งคราวละ 3 รอบปีบัญชี โดยคณะกรรมการตรวจสอบชุดปัจจุบัน มีวาระการดำรงตำแหน่งถึงสิ้นรอบปีบัญชี พ.ศ. 2558

คณะกรรมการสรรหาและพิจารณาคำตอบแทน

คณะกรรมการบริษัท แต่งตั้งคณะกรรมการสรรหาและพิจารณาคำตอบแทน ซึ่งประกอบด้วยกรรมการ 4 คน โดยเป็นกรรมการที่เป็นผู้บริหาร 2 คน และกรรมการอิสระ 2 คน ผู้ดำรงตำแหน่งประธานกรรมการสรรหาและพิจารณาคำตอบแทนต้องเป็นกรรมการอิสระ ทั้งนี้ รายชื่อคณะกรรมการสรรหาและพิจารณาคำตอบแทนและการเข้าร่วมประชุมในปี พ.ศ. 2556 มีดังนี้

รายชื่อ	ตำแหน่ง	การเข้าร่วมประชุม/ การประชุมทั้งหมด (ครั้ง)
นางสิริพร ไสละสูต	ประธานกรรมการสรรหาและพิจารณาคำตอบแทน (กรรมการอิสระ)	2/2
นายสนั่น อังอุบลกุล	กรรมการสรรหาและพิจารณาคำตอบแทน	2/2
นายเอ็งฮัก นนทิการ	กรรมการสรรหาและพิจารณาคำตอบแทน (กรรมการอิสระ)	2/2
นายปริชญ์ ผลนิเวศ	กรรมการสรรหาและพิจารณาคำตอบแทน และเลขานุการ	2/2

คณะกรรมการสรรหาและพิจารณาคำตอบแทน ทำหน้าที่พิจารณาหลักเกณฑ์ในการจ่ายและรูปแบบค่าตอบแทนของกรรมการและผู้บริหารเพื่อเสนอความเห็นต่อคณะกรรมการบริษัท โดยในส่วนค่าตอบแทนของกรรมการ คณะกรรมการบริษัทต้องนำเสนอที่ประชุมผู้ถือหุ้นเพื่ออนุมัติ

นอกจากนี้ คณะกรรมการสรรหาและพิจารณาคำตอบแทน ยังทำหน้าที่พิจารณาหลักเกณฑ์ และขั้นตอนในการสรรหาบุคคลที่มีคุณสมบัติเหมาะสม เพื่อดำรงตำแหน่งกรรมการและผู้บริหาร รวมทั้งคัดเลือกบุคคลตามขั้นตอนการสรรหาที่ได้กำหนดไว้ และเสนอความเห็นต่อคณะกรรมการบริษัท เพื่อนำเสนอที่ประชุมผู้ถือหุ้นพิจารณาอนุมัติการแต่งตั้งกรรมการเช่นกัน

หน้าที่ความรับผิดชอบของคณะกรรมการสรรหาและพิจารณาคำตอบแทน

1. พิจารณาโครงสร้างองค์กร คุณสมบัติของกรรมการ และผู้บริหารระดับสูงของบริษัทฯ
2. พิจารณาและอนุมัติผังโครงสร้างองค์กร ให้เหมาะสมกับธุรกิจ
3. พิจารณาคัดสรรบุคคลที่สมควรได้รับการเสนอชื่อรับเลือกตั้งเป็นกรรมการ ทั้งในกรณีที่ไม่มีตำแหน่งว่างหรือกรรมการครบวาระการดำรงตำแหน่ง
4. พิจารณาอนุมัติผู้สมควรได้รับแต่งตั้งเป็นผู้บริหารระดับสูง ตามที่ฝ่ายบริหารได้คัดสรรและเสนอพิจารณา ทั้งในกรณีที่ไม่มีตำแหน่งว่างลงหรือเพิ่มตำแหน่งใหม่
5. พิจารณาเสนอโครงสร้างคำตอบแทนกรรมการและผู้บริหารระดับสูงได้แก่ เงินเดือน บำเหน็จ โบนัส สวัสดิการ ค่าเบี้ยประชุม และผลประโยชน์ตอบแทนอื่นๆ ทั้งที่เป็นตัวเงินและมีตัวเงิน
6. ประเมินผลการปฏิบัติงานประจำปีของคณะกรรมการสรรหาและพิจารณาคำตอบแทน และรายงานต่อคณะกรรมการบริษัท
7. ปฏิบัติงานอื่นใดตามที่คณะกรรมการบริษัทมอบหมาย อันเนื่องเกี่ยวกับการสรรหาและพิจารณาคำตอบแทนของกรรมการและผู้บริหาร

ในปี พ.ศ. 2556 คณะกรรมการสรรหาและพิจารณาคำตอบแทน จัดให้มีการประชุมรวม 2 ครั้ง โดยได้รายงานผลการปฏิบัติงานแก่คณะกรรมการบริษัททุกครั้งที่มีการจัดประชุมคณะกรรมการสรรหาและพิจารณาคำตอบแทน ตลอดจนจัดให้มีการประเมินผลการปฏิบัติงานของคณะกรรมการสรรหาและพิจารณาคำตอบแทนประจำปีด้วย

คณะกรรมการสรรหาและพิจารณาคำตอบแทน มีวาระการดำรงตำแหน่งคราวละ 3 รอบปีบัญชี โดยคณะกรรมการสรรหาและพิจารณาคำตอบแทนชุดปัจจุบัน มีวาระการดำรงตำแหน่งถึงสิ้นปีบัญชี พ.ศ. 2558

คณะกรรมการกำกับดูแลกิจการที่ดี

คณะกรรมการบริษัทแต่งตั้งคณะกรรมการกำกับดูแลกิจการที่ดี ซึ่งประกอบด้วยกรรมการ 4 คน โดยเป็นกรรมการที่เป็นผู้บริหาร จำนวน 2 คน และกรรมการอิสระจำนวน 2 คน ผู้ดำรงตำแหน่งประธานกรรมการกำกับดูแลกิจการที่ดีต้องเป็นกรรมการอิสระ ทั้งนี้ รายชื่อคณะกรรมการกำกับดูแลกิจการที่ดีและการเข้าร่วมประชุมในปี พ.ศ. 2556 มีดังนี้

รายชื่อ	ตำแหน่ง	การเข้าร่วมประชุม/ การประชุมทั้งหมด (ครั้ง)
นายสุชาติ บุญบรรเจิดศรี	ประธานกรรมการกำกับดูแลกิจการที่ดี (กรรมการอิสระ)	4/4
นางสิริพร ไชยะสุต	กรรมการกำกับดูแลกิจการที่ดี (กรรมการอิสระ)	3/4
นายมานิต อติวานิชยพงศ์	กรรมการกำกับดูแลกิจการที่ดี	4/4
นายปริยทธ์ ผลนิเวศ	กรรมการกำกับดูแลกิจการที่ดี และเลขานุการ	4/4

หน้าที่ความรับผิดชอบของคณะกรรมการกำกับดูแลกิจการที่ดี

1. จัดทำนโยบายการกำกับดูแลกิจการที่ดีที่เหมาะสมกับบริษัทฯ ภายใต้กรอบของกฎหมาย หลักเกณฑ์ ระเบียบและข้อบังคับของหน่วยงานที่ทำหน้าที่กำกับดูแล ได้แก่ ตลาดหลักทรัพย์แห่งประเทศไทย สำนักงานคณะกรรมการกำกับหลักทรัพย์และตลาดหลักทรัพย์ หน่วยงานที่เกี่ยวข้อง ตลอดจนแนวทางในการกำกับดูแลกิจการที่ดีตามมาตรฐานสากลเพื่อเสนอคณะกรรมการบริษัทอนุมัติ
2. กำกับ ดูแลและให้คำแนะนำแก่กรรมการและผู้บริหาร ในการปฏิบัติหน้าที่และความรับผิดชอบต่อตามนโยบายการกำกับดูแลกิจการที่ดี เพื่อให้มีผลในทางปฏิบัติและมีความต่อเนื่อง
3. พิจารณาทบทวน และปรับปรุงนโยบายการกำกับดูแลกิจการที่ดีอย่างสม่ำเสมอ เพื่อให้ทันนโยบายการกำกับดูแลกิจการที่ดีของบริษัทฯ สอดคล้องกับแนวทางปฏิบัติตามมาตรฐานสากล ตลอดจนกฎหมาย หลักเกณฑ์ ระเบียบ ข้อบังคับต่างๆ และธุรกิจของบริษัทฯ
4. จัดทำรายงานผลการประเมินการกำกับดูแลกิจการที่ดีประจำปี เพื่อรายงานคณะกรรมการบริษัท พร้อมทั้งนำเสนอความเห็นและข้อเสนอแนะเพื่อแก้ไขปรับปรุงตามความเหมาะสม

5. เสนอแนะข้อกำหนดและแนวทางในการปฏิบัติเกี่ยวกับจริยธรรมและจรรยาบรรณในการดำเนินธุรกิจและข้อพึงปฏิบัติของกรรมการ ผู้บริหาร และพนักงาน
6. แต่งตั้งคณะทำงานเพื่อทำหน้าที่สนับสนุนงานการกำกับดูแลกิจการที่ดีได้ตามความจำเป็น
7. ปฏิบัติงานอื่นใด ที่คณะกรรมการบริษัทมอบหมาย

ในปี พ.ศ. 2556 คณะกรรมการกำกับดูแลกิจการที่ดี ได้จัดให้มีการประชุมรวม 4 ครั้ง โดยได้รายงานผลการปฏิบัติงานแก่คณะกรรมการบริษัททุกครั้งที่มีการประชุมคณะกรรมการกำกับดูแลกิจการที่ดี ตลอดจนจัดให้มีการประเมินผลการปฏิบัติงานของคณะกรรมการกำกับดูแลกิจการที่ดีประจำปีด้วย

คณะกรรมการกำกับดูแลกิจการที่ดี มีวาระการดำรงตำแหน่งคราวละ 3 รอบปีบัญชี โดยคณะกรรมการกำกับดูแลกิจการที่ดีชุดปัจจุบัน มีวาระการดำรงตำแหน่งถึงสิ้นปีบัญชี พ.ศ. 2557

คณะอนุกรรมการบริหารความเสี่ยง

คณะกรรมการบริษัทแต่งตั้งคณะอนุกรรมการบริหารความเสี่ยง ประกอบด้วยผู้บริหารที่เกี่ยวข้อง จำนวนไม่เกิน 10 คน มีภารกิจช่วยคณะกรรมการบริษัทดูแลกระบวนการบริหารความเสี่ยงโดยรวมของบริษัทให้อยู่ในระดับที่เหมาะสม ซึ่งในปี พ.ศ. 2556 ได้แต่งตั้งอนุกรรมการฯเพิ่มเติมอีก 2 คน รวมทั้งสิ้น 9 คน โดยมีรายชื่อและการเข้าร่วมประชุมในปี พ.ศ. 2556 ดังนี้

รายชื่อ	ตำแหน่ง	การเข้าร่วมประชุม/ การประชุมทั้งหมด (ครั้ง)
นายปริชญ์ ผลนิเวศ	ประธานอนุกรรมการบริหารความเสี่ยง	11/11
นายมานิต อติวานิชยพงศ์	อนุกรรมการบริหารความเสี่ยง	10/11
นายอภิสิทธิ์ ตั้งสาริต	อนุกรรมการบริหารความเสี่ยง	8/11
นายภาวัต เฉลิมพงศ์	อนุกรรมการบริหารความเสี่ยง	10/11
นายจรุง ศรีสกุล	อนุกรรมการบริหารความเสี่ยง	6/11 ⁽¹⁾
นายประมวล ภิญญ	อนุกรรมการบริหารความเสี่ยง	11/11
นายชัยชาญ เจริญสุข	อนุกรรมการบริหารความเสี่ยง	11/11
นายสมทรง รักษาพล	อนุกรรมการบริหารความเสี่ยง	5/11 ⁽²⁾
นายธวัช ศรีปาน	อนุกรรมการบริหารความเสี่ยง และเลขานุการ	10/11

หมายเหตุ

- (1) ในระหว่างปี พ.ศ. 2556 นายจรุง ศรีสกุล ได้รับมอบหมายให้ช่วยดูแลกิจการของ Srithai (Vietnam) Company Limited ซึ่งเป็นบริษัทย่อย และต้องประจำอยู่ที่สำนักงานในประเทศสาธารณรัฐสังคมนิยมเวียดนาม จึงไม่สามารถเข้าร่วมประชุมได้ครบทุกครั้ง
- (2) นายสมทรง รักษาพล ได้รับการแต่งตั้งให้ดำรงตำแหน่งในระหว่างปี พ.ศ. 2556

คณะอนุกรรมการบริหารความเสี่ยงต้องดำเนินการเพื่อให้มั่นใจว่า บริษัทมีการบริหารความเสี่ยงที่มีประสิทธิภาพและประสิทธิผลครอบคลุมความเสี่ยงทั้งหมด

หน้าที่ความรับผิดชอบของคณะอนุกรรมการบริหารความเสี่ยง

1. ศึกษา ทบทวนและประเมินความเสี่ยงที่อาจเกิดขึ้น รวมถึงแนวโน้มของผลกระทบที่อาจมีต่อองค์กร ทั้งความเสี่ยงจากภายนอกและภายในองค์กร โดยครอบคลุมอย่างน้อย 4 ประการดังนี้
 - 1.1 ความเสี่ยงทางการเงิน
 - 1.2 ความเสี่ยงด้านการดำเนินงาน
 - 1.3 ความเสี่ยงด้านธุรกิจ
 - 1.4 ความเสี่ยงจากเหตุการณ์ภายนอก

2. กำหนดนโยบายการบริหารความเสี่ยงเสนอต่อคณะกรรมการบริษัท เพื่อพิจารณาในเรื่องการบริหารความเสี่ยงโดยรวม
3. กำหนดกลยุทธ์ โครงสร้างขององค์กร และทรัพยากรที่ใช้ในการบริหารความเสี่ยงของบริษัทฯ ให้สอดคล้องกับนโยบายการบริหารความเสี่ยง ตลอดจนกลยุทธ์และทิศทางธุรกิจของบริษัทฯ
4. กำหนดวงเงินหรือประเภทของกิจกรรมตามความเสี่ยงเสนอต่อคณะกรรมการบริษัท เพื่อขออนุมัติเป็นเกณฑ์ในการปฏิบัติงานในสถานการณ์ตามความเสี่ยงแต่ละประเภท
5. กำกับดูแลตลอดจนทบทวนนโยบาย กลยุทธ์ และวิธีปฏิบัติ เพื่อให้มั่นใจว่าได้นำกลยุทธ์การบริหารความเสี่ยงไปปฏิบัติอย่างเหมาะสม
6. ให้มีอำนาจแต่งตั้งคณะทำงาน เพื่อประเมินและติดตามความเสี่ยงทั่วองค์กร
7. เรื่องอื่นๆ ตามที่คณะกรรมการบริษัทมอบหมาย

ในปี พ.ศ. 2556 คณะอนุกรรมการบริหารความเสี่ยง จัดให้มีการประชุมรวม 11 ครั้ง โดยได้รายงานผลการดำเนินงานแก่คณะกรรมการตรวจสอบ เพื่อพิจารณาก่อนรายงานให้คณะกรรมการบริษัททราบทุกไตรมาส นอกจากนี้ ได้จัดให้มีการประเมินผลการปฏิบัติงานของคณะอนุกรรมการบริหารความเสี่ยงประจำปีด้วย

คณะอนุกรรมการบริหารความเสี่ยง มีวาระการดำรงตำแหน่งคราวละ 3 รอบปีบัญชี คณะอนุกรรมการชุดปัจจุบัน มีวาระการดำรงตำแหน่งถึงสิ้นปีบัญชี พ.ศ. 2558

9.3 การสรรหาและแต่งตั้งกรรมการและผู้บริหารระดับสูงสุด

9.3.1 การสรรหากรรมการ

คณะกรรมการบริษัท มอบหมายให้คณะกรรมการสรรหาและพิจารณาคำตอบแทน ซึ่งเป็นคณะกรรมการชุดย่อยทำหน้าที่ในการสรรหาบุคคลที่มีคุณสมบัติและไม่มีลักษณะต้องห้ามตามกฎหมาย ตลอดจนกอบปรี่ด้วยความรู้ ความสามารถ และประสบการณ์ที่จะช่วยพัฒนาบริษัทฯ ให้มีความเจริญเติบโตก้าวหน้าอย่างมั่นคง ก่อนเสนอให้คณะกรรมการบริษัทพิจารณาความเหมาะสม เพื่อ

1. แต่งตั้งเป็นกรรมการ ทดแทนกรรมการรายเดิมที่พ้นจากวาระก่อนวาระการดำรงตำแหน่งในการประชุมคณะกรรมการบริษัทคราวถัดไปหลังจากตำแหน่งได้ว่างลงตามรอบการประชุมปกติที่บริษัทฯ ได้กำหนดไว้ เว้นแต่วาระของกรรมการที่พ้นจากตำแหน่งจะเหลือน้อยกว่า 2 เดือน โดยบุคคลซึ่งเข้าเป็นกรรมการแทนจะอยู่ในตำแหน่งกรรมการได้เพียงเท่าวาระที่ยังเหลืออยู่ของกรรมการที่ตนแทน ทั้งนี้ มติอนุมัติแต่งตั้งบุคคลเป็นกรรมการแทนดังกล่าวของคณะกรรมการบริษัทต้องประกอบด้วยคะแนนเสียงไม่น้อยกว่าสามในสี่ของจำนวนกรรมการที่ยังเหลืออยู่ ซึ่งเป็นไปตามที่กำหนดไว้ในข้อบังคับของบริษัทฯ ข้อ 17
2. เสนอต่อที่ประชุมใหญ่สามัญผู้ถือหุ้น พิจารณานุมัติแต่งตั้งเป็นกรรมการ แทนกรรมการรายเดิมที่พ้นวาระการดำรงตำแหน่ง หรือในกรณีที่มีการเพิ่มจำนวนกรรมการ ซึ่งเป็นไปตามหลักเกณฑ์และวิธีการที่กำหนดในข้อบังคับของบริษัทฯ ข้อ 13 และข้อ 14 ดังนี้

“ข้อ 13 ให้ที่ประชุมใหญ่ผู้ถือหุ้นเลือกตั้งกรรมการตามหลักเกณฑ์และวิธีการดังต่อไปนี้

- (1) ผู้ถือหุ้นคนหนึ่งมีคะแนนเสียงเท่ากับหนึ่งหุ้นต่อหนึ่งเสียง
- (2) ผู้ถือหุ้นแต่ละคนจะใช้คะแนนเสียงที่มีอยู่ทั้งหมดตามข้อ (1) เลือกตั้งบุคคลคนเดียวหรือหลายคนเป็นกรรมการก็ได้ แต่จะแบ่งคะแนนเสียงให้แก่ผู้ใดมากที่สุดเพียงใดไม่ได้
- (3) บุคคลซึ่งได้รับคะแนนเสียงสูงสุดตามลำดับลงมาเป็นผู้ได้รับการเลือกตั้งเป็นกรรมการเท่าจำนวนกรรมการที่จะพึงมีหรือจะพึงเลือกตั้งในครั้งนั้น ในกรณีที่บุคคลซึ่งได้รับการเลือกตั้งในลำดับถัดลงมา มีคะแนนเสียงเท่ากันเกินจำนวนกรรมการที่จะพึงมีหรือจะพึงเลือกตั้งในครั้งนั้น ให้ผู้เป็นประธานเป็นผู้ออกเสียงชี้ขาด

ข้อ 14 ในการประชุมสามัญประจำปีทุกครั้งที่ กรรมการต้องพ้นจากตำแหน่งตามวาระเป็นจำนวนหนึ่งในสาม ถ้าจำนวนกรรมการที่จะแบ่งออกให้ตรงเป็นสามส่วนไม่ได้ ก็ให้ออกโดยจำนวนที่ใกล้ที่สุดกับส่วนหนึ่งในสาม

กรรมการที่จะต้องออกจากตำแหน่งในปีแรกและปีที่สอง ภายหลังจดทะเบียนบริษัทนั้น ให้ใช้วิธีจับสลากกันว่าผู้ใดจะออก ส่วนปีหลังๆ ต่อไป ให้กรรมการที่อยู่ตำแหน่งนานที่สุดนั้นเป็นผู้ออกจากตำแหน่ง”

ทั้งนี้ วาระการแต่งตั้งกรรมการของที่ประชุมผู้ถือหุ้นจะพิจารณาเป็นรายบุคคล กรรมการแต่ละรายที่ได้รับการเสนอชื่อต้องได้รับคะแนนเสียงเห็นชอบเกินกว่ากึ่งหนึ่งของจำนวนเสียงทั้งหมดของผู้ถือหุ้นซึ่งมาประชุมและมีสิทธิออกเสียง

นอกจากนี้ คณะกรรมการบริษัทกำหนดนโยบายให้คณะกรรมการสรรหาและพิจารณาคำตอบแทนอาจพิจารณาคัดสรรผู้ที่ได้รับการเสนอชื่อแต่งตั้งเป็นกรรมการจากรายชื่อที่ผู้ถือหุ้นเสนอ ซึ่งบริษัทฯ ได้เปิดโอกาสและมอบสิทธิให้แก่ผู้ถือหุ้นทุกรายอย่างเท่าเทียมกันในการเสนอชื่อเป็นประจำทุกปีและล่วงหน้าก่อนวันสิ้นรอบปีบัญชีไม่น้อยกว่าสามเดือน หรือจากทะเบียนกรรมการอาชีพในทำเนียบของสมาคมส่งเสริมสถาบันกรรมการบริษัทไทย หรือผู้ทรงคุณวุฒิที่มีความรู้และประสบการณ์เกี่ยวกับธุรกิจของบริษัท ตลอดจนพิจารณาเรื่องความหลากหลายในโครงสร้างคณะกรรมการบริษัท (Board Diversity) อย่างเหมาะสม ซึ่งในปี พ.ศ. 2556 คณะกรรมการกำกับดูแลกิจการที่ดีได้จัดทำ Board Diversity เสนอให้คณะกรรมการบริษัทพิจารณา ประกอบด้วยกรรมการที่มีความหลากหลายในความรู้ ความสามารถ และประสบการณ์ด้านการผลิต การเงิน การบัญชี การตลาด และกฎหมายด้านการบัญชีและภาษีอากร ซึ่งมีความเหมาะสมกับการดำเนินธุรกิจของบริษัทฯ และสอดคล้องกับแผนงานและกลยุทธ์

อนึ่ง บริษัทฯ ไม่ได้กำหนดจำนวนครั้งสูงสุดของกรรมการที่จะได้รับการแต่งตั้งกลับเข้ามาเป็นกรรมการใหม่ รวมทั้งไม่ได้กำหนดคุณสมบัติเรื่องอายุของกรรมการ โดยให้เป็นไปตามข้อบังคับของบริษัทฯ ข้อ 14 ข้างต้น อย่างไรก็ตาม กรณีที่เป็นกรรมการอิสระ กรรมการรายนั้นต้องมีคุณสมบัติตามนิยามกรรมการอิสระที่บริษัทฯ กำหนด ซึ่งสอดคล้องกับหลักเกณฑ์ของสำนักงานคณะกรรมการกำกับหลักทรัพย์และตลาดหลักทรัพย์ ตามประกาศคณะกรรมการกำกับตลาดทุน ที่ ทจ. 4/2552 เรื่อง การขออนุญาตและการอนุญาตให้เสนอขายหุ้นที่ออกใหม่ (ฉบับที่ 2) และฉบับแก้ไขเพิ่มเติม ดังนี้

- (ก) ถือหุ้นไม่เกินร้อยละ 0.5 (ศูนย์จุดห้า) ของจำนวนหุ้นที่มีสิทธิออกเสียงทั้งหมดของบริษัทฯ บริษัทใหญ่ บริษัทย่อย บริษัทร่วม ผู้ถือหุ้นรายใหญ่ หรือผู้มีอำนาจควบคุมของบริษัทฯ โดยให้นับรวมการถือหุ้นของผู้ที่เกี่ยวข้องของกรรมการอิสระรายนั้นๆ ด้วย
- (ข) ไม่เป็นหรือเคยเป็นกรรมการที่มีส่วนร่วมบริหารงาน ลูกจ้าง พนักงาน ที่ปรึกษาที่ได้เงินเดือนประจำ หรือผู้มีอำนาจควบคุมของบริษัทฯ บริษัทใหญ่ บริษัทย่อย บริษัทร่วม บริษัทย่อยลำดับเดียวกัน ผู้ถือหุ้นรายใหญ่ หรือของผู้มีอำนาจควบคุมของบริษัทฯ เว้นแต่จะได้พ้นจากการมีลักษณะดังกล่าวมาแล้วไม่น้อยกว่าสองปีก่อนวันที่ยื่นคำขออนุญาตต่อสำนักงาน ทั้งนี้ ลักษณะต้องห้ามดังกล่าวไม่รวมถึงกรณีที่กรรมการอิสระเคยเป็นข้าราชการ หรือที่ปรึกษาของส่วนราชการซึ่งเป็นผู้ถือหุ้นรายใหญ่ หรือผู้มีอำนาจควบคุมของบริษัทฯ
- (ค) ไม่เป็นบุคคลที่มีความสัมพันธ์ทางสายโลหิต หรือโดยการจดทะเบียนตามกฎหมาย ในลักษณะที่เป็น บิดามารดา คู่สมรส พี่น้อง และบุตร รวมทั้งคู่สมรสของบุตร ของกรรมการรายอื่น ผู้บริหาร ผู้ถือหุ้นรายใหญ่ ผู้มีอำนาจควบคุม หรือบุคคลที่จะได้รับการเสนอให้เป็นกรรมการ ผู้บริหารหรือผู้มีอำนาจควบคุมของบริษัทฯ หรือบริษัทย่อย
- (ง) ไม่มีหรือเคยมีความสัมพันธ์ทางธุรกิจกับบริษัทฯ บริษัทใหญ่ บริษัทย่อย บริษัทร่วม ผู้ถือหุ้นรายใหญ่ หรือผู้มีอำนาจควบคุมของบริษัทฯ ในลักษณะที่อาจเป็นการขัดขวางการใช้จรรยาบรรณอย่างอิสระของตน รวมทั้งไม่เป็นหรือเคยเป็นผู้ถือหุ้นที่มีนัย หรือผู้มีอำนาจควบคุมของผู้ที่มีความสัมพันธ์ทางธุรกิจกับบริษัทฯ บริษัทใหญ่ บริษัทย่อย บริษัทร่วม ผู้ถือหุ้นรายใหญ่ หรือผู้มีอำนาจควบคุมของบริษัทฯ เว้นแต่จะได้พ้นจากการมีลักษณะดังกล่าวมาแล้วไม่น้อยกว่าสองปีก่อนวันที่ยื่นคำขออนุญาตต่อสำนักงาน

ความสัมพันธ์ทางธุรกิจดังกล่าวข้างต้น รวมถึงการทำรายการทางการเงินที่กระทำเป็นปกติเพื่อประกอบกิจการ การเช่าหรือให้เช่าอสังหาริมทรัพย์ รายการเกี่ยวกับสินทรัพย์หรือบริการหรือการให้หรือรับความช่วยเหลือทางการเงิน ด้วยการรับหรือให้กู้ยืม ค่าประกัน การให้สินทรัพย์เป็นหลักประกันหนี้สิน รวมถึงพฤติกรรมอื่นที่ตนเองเดียวกัน ซึ่งเป็นผลให้บริษัทฯ หรือคู่สัญญาที่มีภาระหนี้ที่ต้องชำระต่ออีกฝ่ายหนึ่ง ตั้งแต่ร้อยละสามของสินทรัพย์ที่มีตัวตนสุทธิของบริษัทฯ หรือตั้งแต่ยี่สิบล้านบาทขึ้นไป แล้วแต่จำนวนใดจะต่ำกว่า ทั้งนี้ การคำนวณภาระหนี้ดังกล่าวให้เป็นไปตามวิธีการคำนวณมูลค่าของรายการที่เกี่ยวข้องกัน ตามประกาศคณะกรรมการกำกับตลาดทุนว่าด้วยหลักเกณฑ์ในการทำรายการที่เกี่ยวข้องกัน โดยอนุโลม แต่ในการพิจารณาภาระหนี้ดังกล่าว ให้นับรวมภาระหนี้ที่เกิดขึ้นในระหว่างหนึ่งปีก่อนวันที่มีความสัมพันธ์ทางธุรกิจกับบุคคลเดียวกัน

- (จ) ไม่เป็นหรือเคยเป็นผู้สอบบัญชีของบริษัทฯ บริษัทใหญ่ บริษัทย่อย บริษัทร่วม ผู้ถือหุ้นรายใหญ่ หรือผู้มีอำนาจควบคุมของบริษัทฯ และไม่เป็นผู้ถือหุ้นที่มีนัย ผู้มีอำนาจควบคุม หรือหุ้นส่วนของสำนักงานสอบบัญชี ซึ่งมีผู้สอบบัญชีของบริษัทฯ บริษัทใหญ่ บริษัทย่อย บริษัทร่วม ผู้ถือหุ้นรายใหญ่ หรือผู้มีอำนาจควบคุมของบริษัทฯ ดังกล่าวอยู่ เว้นแต่จะได้พ้นจากการมีลักษณะดังกล่าวมาแล้ว ไม่น้อยกว่าสองปีก่อนวันที่ยื่นคำขออนุญาตต่อสำนักงาน

- (จ) ไม่เป็นหรือเคยเป็นผู้ให้บริการทางวิชาชีพใดๆ ซึ่งรวมถึงการให้บริการเป็นที่ปรึกษากฎหมายหรือที่ปรึกษาทางการเงิน ซึ่งได้รับค่าบริการเกินกว่าสองล้านบาทต่อปีจากบริษัท บริษัทใหญ่ บริษัทย่อย บริษัทร่วม ผู้ถือหุ้นรายใหญ่ หรือผู้มีอำนาจควบคุมของบริษัท และไม่เป็นผู้ถือหุ้นที่มีนัย ผู้มีอำนาจควบคุม หรือหุ้นส่วนของผู้ให้บริการทางวิชาชีพนั้นด้วย เว้นแต่จะได้พ้นจากการมีลักษณะดังกล่าวมาแล้วไม่น้อยกว่าสองปีก่อนวันที่ยื่นคำขออนุญาตต่อสำนักงาน
- (ข) ไม่เป็นกรรมการที่ได้รับการแต่งตั้งขึ้นเพื่อเป็นตัวแทนของกรรมการของบริษัท ผู้ถือหุ้นรายใหญ่ หรือผู้ถือหุ้นซึ่งเป็นผู้ที่เกี่ยวข้องกับผู้ถือหุ้นรายใหญ่
- (ค) ไม่ประกอบกิจการที่มีสภาพอย่างเดียวกันและเป็นการแข่งขันที่มีนัยกับกิจการของบริษัทหรือบริษัทย่อย หรือไม่เป็นผู้ถือหุ้นที่มีนัยในห้างหุ้นส่วน หรือเป็นกรรมการที่มีส่วนร่วมบริหารงาน ลูกจ้าง พนักงาน ที่ปรึกษาที่รับเงินเดือนประจำ หรือถือหุ้นเกินร้อยละหนึ่งของจำนวนหุ้นที่มีสิทธิออกเสียงทั้งหมดของบริษัทอื่น ซึ่งประกอบกิจการที่มีสภาพอย่างเดียวกันและเป็นการแข่งขันที่มีนัยกับกิจการของบริษัทหรือบริษัทย่อย
- (ง) ไม่มีลักษณะอื่นใดที่ทำให้ไม่สามารถให้ความเห็นอย่างเป็นอิสระเกี่ยวกับการดำเนินงานของบริษัท

ทั้งนี้ กรรมการอิสระอาจได้รับมอบหมายจากคณะกรรมการบริษัท ให้ตัดสินใจในการดำเนินกิจการของบริษัท บริษัทใหญ่ บริษัทย่อย บริษัทร่วม บริษัทย่อยลำดับเดียวกัน ผู้ถือหุ้นรายใหญ่ หรือผู้มีอำนาจควบคุมของบริษัท โดยมีการตัดสินใจในรูปแบบขององค์คณะ (Collective Decision) ได้

ในปี พ.ศ. 2556 กรรมการอิสระทั้ง 4 คนของบริษัทฯ ได้ดำรงความเป็นกรรมการอิสระทั้งในด้านคุณสมบัติและการปฏิบัติหน้าที่ได้อย่างเหมาะสมตลอดระยะเวลาที่ดำรงตำแหน่ง แม้ว่าจะมีกรรมการอิสระจำนวน 3 คน ที่ดำรงตำแหน่งติดต่อกันเกิน 9 ปี ซึ่งไม่สอดคล้องกับหลักเกณฑ์การสำรวจโครงสร้างการกำกับดูแลกิจการบริษัทจดทะเบียนไทย สำหรับปี พ.ศ. 2557 ของสมาคมส่งเสริมสถาบันกรรมการบริษัทไทย ซึ่งกำหนดให้กรรมการอิสระไม่ควรดำรงตำแหน่งกรรมการเกิน 9 ปี แต่คณะกรรมการบริษัทก็พิจารณาแล้วเห็นว่า ไม่มีผลกระทบต่อการปฏิบัติหน้าที่และการให้ความเห็นที่เป็นอิสระ ประกอบกับกรรมการอิสระทั้ง 4 คนของบริษัทฯ มีความรอบรู้ในธุรกิจของบริษัทฯ เป็นอย่างดี ได้ใช้เวลา ความรู้ความสามารถ และประสบการณ์ทั้งในด้านการบัญชี การเงิน การธนาคาร และมีสายสัมพันธ์ที่ดีกับกลุ่มธุรกิจและองค์กรต่างๆ ในการให้ข้อเสนอแนะหรือคำแนะนำ อันนำมาซึ่งประโยชน์สูงสุดแก่บริษัทฯ รวมถึงผู้มีส่วนได้เสียทุกกลุ่ม ตลอดจนปฏิบัติตามหน้าที่ด้วยความรอบคอบและระมัดระวัง ซื่อสัตย์สุจริตและมีความโปร่งใส โดยไม่มีความขัดแย้งทางผลประโยชน์กับบริษัทฯ ด้วยเหตุผลดังกล่าว คณะกรรมการบริษัทในคราวประชุมใหญ่สามัญผู้ถือหุ้น ครั้งที่ 32 (ประจำปี พ.ศ. 2556) จึงได้มีมตินำเสนอที่ประชุมผู้ถือหุ้นพิจารณาแต่งตั้งกรรมการที่มีคุณสมบัติเป็นกรรมการอิสระจำนวน 2 คน ได้แก่ นายวิโรจน์ เลหาพันธ์ และ นายเอ็งฮัก นนทิกการ กลับเข้าดำรงตำแหน่งกรรมการที่มีคุณสมบัติเป็นกรรมการอิสระอีกรายหนึ่ง โดยที่ประชุมผู้ถือหุ้นได้มีมติอนุมัติแต่งตั้งตามที่คณะกรรมการบริษัทเสนอ

9.3.2 การสรรหาผู้บริหาร

ฝ่ายบริหารของบริษัทฯ ทำหน้าที่พิจารณาและสรรหาบุคคลที่เหมาะสมและมีคุณสมบัติตรงตามความต้องการ และสอดคล้องกับลักษณะงานและธุรกิจของบริษัทฯ เพื่อเสนอคณะกรรมการสรรหาและพิจารณาคำตอบแทนพิจารณาอนุมัติแต่งตั้งเป็นผู้บริหารของบริษัทฯ พร้อมทั้งรายงานการอนุมัติแต่งตั้งผู้บริหารดังกล่าวให้คณะกรรมการบริษัททราบ อย่างไรก็ตาม ในกระบวนการสรรหาผู้บริหาร บริษัทฯ ไม่ได้จำกัดการสรรหาเฉพาะบุคคลจากภายนอกเท่านั้น แต่บริษัทฯ เปิดโอกาสให้พนักงานทุกคนได้มีโอกาสเติบโตในหน้าที่การงานและก้าวขึ้นสู่ตำแหน่งระดับผู้บริหารในอนาคต โดยผ่านขั้นตอนการคัดสรรจากความสามารถที่โดดเด่นและการเป็นที่ยอมรับของผู้บังคับบัญชาและเพื่อนร่วมงานทั้งในสายงานเดียวกันและคนรอบข้าง และมีการประเมินศักยภาพพนักงานในแต่ละด้านเป็นรายบุคคลเพื่อการวางแผนอบรมและพัฒนาให้แก่พนักงานได้อย่างเหมาะสม ทั้งในส่วนของการเพิ่มพูนความรู้และพัฒนาทักษะการเป็นผู้นำ และการมอบหมายงานที่ท้าทาย ทั้งนี้เพื่อเป็นการเตรียมให้พนักงานของบริษัทฯ มีความพร้อมสำหรับการดำรงตำแหน่งผู้บริหารทั้งในกรณีทดแทนเมื่อมีตำแหน่งว่างลง หรือแต่งตั้งเพิ่มเติมเมื่อกลุ่มบริษัทมีการขยายธุรกิจหรือในกรณีที่มีการปรับเปลี่ยนโครงสร้างองค์กร

9.3.3 การพัฒนากรรมการ

กรรมการที่ได้รับการแต่งตั้งใหม่

คณะกรรมการบริษัท มีนโยบายให้เลขานุการบริษัท ทำหน้าที่จัดเตรียมข้อมูล เช่น คู่มือกรรมการบริษัทจดทะเบียน ทิศทางธุรกิจของบริษัทฯ นโยบายการกำกับดูแลกิจการที่ดี นโยบายความรับผิดชอบต่อสังคม จรรยาบรรณทางธุรกิจ เป็นต้น พร้อมทั้งจัดให้มีการแนะนำเกี่ยวกับลักษณะธุรกิจ แนวทางในการดำเนินธุรกิจของบริษัทฯ และข้อมูลอื่นที่เกี่ยวข้องให้แก่กรรมการใหม่

ทั้งนี้ ในปี พ.ศ. 2556 ไม่มีการแต่งตั้งกรรมการคนใหม่

กรรมการปัจจุบัน

คณะกรรมการบริษัท มอบหมายให้เลขานุการบริษัท คัดสรรหลักสูตรจากสถาบันที่มีความน่าเชื่อถือและสอดคล้องกับการเป็นกรรมการบริษัทจดทะเบียน เช่น สถาบันวิทยาการตลาดทุน สมาคมส่งเสริมสถาบันกรรมการบริษัทไทย เป็นต้น เพื่อสนับสนุนให้กรรมการเข้ารับการอบรม หรือเข้าร่วมกิจกรรมสัมมนาที่เป็นการเพิ่มพูนความรู้ในการปฏิบัติงานอย่างต่อเนื่อง

ในปี พ.ศ. 2556 มีกรรมการรวม 2 คน คือ นายวิโรจน์ เลหาะพันธุ์ และนายปริญญ์ ผลนิเวศ เข้าร่วมกิจกรรมสัมมนา กับสมาคมส่งเสริมสถาบันกรรมการบริษัทไทยในหลักสูตร Anti-Corruption for Executive Program (ACEP) และได้เปิดเผยข้อมูลการเข้าร่วมอบรมหรือเข้าร่วมกิจกรรมสัมมนาของกรรมการแต่ละคนไว้ในหัวข้อ รายละเอียดเกี่ยวกับกรรมการ ผู้บริหารผู้มีอำนาจควบคุม และเลขานุการบริษัท ดังปรากฏตามเอกสารแนบ 1

9.3.4 การประเมินผลงานคณะกรรมการบริษัทและกรรมการผู้จัดการ

คณะกรรมการบริษัท จัดให้มีการประเมินผลการปฏิบัติงานของกรรมการบริษัททั้งคณะเป็นประจำทุกปี โดยในปี พ.ศ. 2556 ได้ปรับเปลี่ยนหัวข้อการประเมินผลการปฏิบัติงานทั้งคณะใหม่ โดยอ้างอิงตามหัวข้อของโครงการประเมิน Board of The Year Award ดังต่อไปนี้

1. นโยบายของคณะกรรมการบริษัท (Board Policy)
2. การปฏิบัติหน้าที่ของคณะกรรมการบริษัท (Board Performance)
3. โครงสร้างของคณะกรรมการบริษัท (Board Structure)
4. แนวปฏิบัติของคณะกรรมการบริษัท (Board Style)
5. การจัดเตรียมและการดำเนินการประชุม (Board Meetings)
6. องค์ประกอบและคุณสมบัติของกรรมการ (Board Members)

ซึ่งในปี พ.ศ. 2556 คณะกรรมการบริษัท ได้ดำเนินการประเมินผลการปฏิบัติงานทั้งคณะ พร้อมกับเริ่มจัดให้มีการประเมินผลการปฏิบัติงานของกรรมการบริษัทเป็นรายบุคคลด้วย

นอกจากนี้ คณะกรรมการบริษัทได้จัดให้มีการประเมินผลการปฏิบัติงานของกรรมการผู้จัดการซึ่งเป็นผู้ดำรงตำแหน่งสูงสุดของฝ่ายบริหารเป็นประจำทุกปีด้วยเช่นกัน โดยหัวข้อประเมินในปี พ.ศ. 2556 ประกอบด้วย

1. ความเป็นผู้นำ
2. การวางแผนกลยุทธ์
3. การบริหารกำกับดูแลทางธุรกิจ
4. การบริหารด้านการเงิน
5. การบริหารทรัพยากรมนุษย์
6. การสื่อสาร
7. การสร้างความสัมพันธ์กับคณะกรรมการบริษัท
8. การวัดผลการดำเนินงาน

9.4 การกำกับดูแลการดำเนินงานของบริษัทย่อยและบริษัทร่วม

ปัจจุบันบริษัทที่มีการลงทุนในบริษัทย่อยและบริษัทร่วมหลายแห่งทั้งในประเทศและต่างประเทศ แต่ส่วนใหญ่แล้วบริษัทย่อยและบริษัทร่วมเหล่านั้นจะดำเนินธุรกิจและอยู่ภายใต้โครงสร้างเดียวกันกับโครงสร้างธุรกิจหลักของบริษัทฯ ได้แก่ สายธุรกิจพลาสติก ซึ่งประกอบด้วยผลิตภัณฑ์เพื่องานอุตสาหกรรมและผลิตภัณฑ์เครื่องใช้ในครัวเรือน และสายธุรกิจซื้อขายไป เนื่องจากกลุ่มบริษัทได้วางกลยุทธ์ให้การทำธุรกิจมีลักษณะครบวงจร ลดการพึ่งพาธุรกิจนอกกลุ่ม เพื่อเสริมสร้างศักยภาพในการแข่งขันของกลุ่มบริษัทให้มากขึ้น ดังนั้น ในการกำกับดูแลการดำเนินงานของบริษัทย่อยและบริษัทร่วม บริษัทฯได้ส่งบุคคลเพื่อเป็นตัวแทนของบริษัทฯซึ่งประกอบด้วยกรรมการที่เป็นผู้บริหารและ/

หรือผู้บริหารของบริษัทฯ ไปดำรงตำแหน่งกรรมการหรือผู้บริหารของบริษัทย่อยและบริษัทร่วมตามสัดส่วนการถือหุ้นของบริษัทฯ เพื่อดูแลผลประโยชน์ของบริษัทฯ ในฐานะผู้ถือหุ้น อย่างไรก็ตาม แม้ว่าบริษัทฯ จะไม่ได้กำหนดให้กลุ่มบุคคลที่เป็นตัวแทนของบริษัทฯ ดังกล่าวต้องได้รับมติเห็นชอบจากที่ประชุมคณะกรรมการบริษัท แต่กลุ่มบุคคลที่เป็นตัวแทนดังกล่าวต้องผ่านการพิจารณาความเหมาะสมและเห็นชอบของฝ่ายบริหาร และอย่างน้อยต้องประกอบด้วยผู้บริหารของบริษัทฯ ที่ดูแลรับผิดชอบในสายธุรกิจเดียวกันหรือคล้ายคลึงกับธุรกิจของบริษัทย่อยหรือบริษัทร่วม ซึ่งจะมีส่วนช่วยให้การกำกับดูแลการดำเนินงานของบริษัทย่อยและบริษัทร่วมมีประสิทธิภาพมากขึ้น

นอกจากนี้ ในการใช้สิทธิออกเสียงของบุคคลที่เป็นตัวแทนของบริษัทฯ ในที่ประชุมคณะกรรมการบริษัทหรือที่ประชุมผู้ถือหุ้นของบริษัทย่อยและบริษัทร่วม บุคคลที่เป็นตัวแทนของบริษัทฯ สามารถตัดสินใจหรือดำเนินการในเรื่องสามัญทั่วไปของการดำเนินธุรกิจได้โดยไม่จำเป็นต้องได้รับอนุมัติจากคณะกรรมการบริษัทก่อนการตัดสินใจหรือลงมติ โดยให้คำนึงถึงประโยชน์ที่ดีที่สุดของบริษัทย่อยหรือบริษัทร่วมนั้นๆ เป็นเกณฑ์ควบคู่ไปกับการประเมินผลกระทบที่อาจเกิดขึ้นต่อบริษัทฯ ในฐานะผู้ถือหุ้นตามความเหมาะสม เช่น การตัดสินใจทำรายการเมื่อมีความจำเป็นต้องทำรายการระหว่างกันกับบริษัทฯ การกำหนดราคาหรือเงื่อนไขทางการค้าของรายการดังกล่าวก็จะเป็นไปตามปกติการค้ากับบุคคลภายนอกทั่วไป หรือสามารถเทียบเคียงกับราคาตลาดได้ เป็นต้น แต่หากเป็นการใช้สิทธิออกเสียงในเรื่องที่มีนัยสำคัญ บุคคลที่เป็นตัวแทนของบริษัทฯ ต้องได้รับอนุมัติจากคณะกรรมการบริษัทในหลักเกณฑ์เดียวกันกับการดำเนินการโดยบริษัทฯ เอง ทั้งนี้ ณ วันที่ 31 ธันวาคม พ.ศ. 2556 บริษัทฯ ไม่มีบริษัทย่อยและบริษัทร่วมแห่งใดที่มีข้อตกลงระหว่างบริษัทฯ กับผู้ถือหุ้นอื่นในการบริหารจัดการบริษัทย่อยและบริษัทร่วม (Shareholders' Agreement) ในลักษณะที่มีผลอย่างมีสาระสำคัญต่อการบริหารงานของกิจการ หรือทำให้บริษัทฯ ไม่สามารถใช้สิทธิออกเสียงได้อย่างเต็มที่ตามสัดส่วนการถือหุ้นของบริษัทฯ หรือมีการแบ่งผลตอบแทนที่นอกเหนือจากผลตอบแทนตามสัดส่วนการถือหุ้นปกติ

อนึ่ง ในกรณีที่บริษัทย่อย ซึ่งส่วนใหญ่เป็นบริษัทที่บริษัทฯ ถือหุ้นในสัดส่วนร้อยละ 100 และมีอำนาจเด็ดขาดในการกำหนดนโยบายและบริหารงาน บริษัทฯ ได้กำหนดระเบียบให้บุคคลที่เป็นตัวแทนของบริษัทฯ ต้องดูแลและผลักดันให้บริษัทย่อยมีการปฏิบัติตามหลักเกณฑ์ของการทำรายการที่เกี่ยวข้อง เกณฑ์การได้มาหรือจำหน่ายไปซึ่งสินทรัพย์ การทำรายการสำคัญอื่นใด ตลอดจนการเปิดเผยข้อมูลฐานะการเงินและผลการดำเนินงานของบริษัทฯ ดังกล่าวให้ถูกต้องครบถ้วนโดยใช้หลักเกณฑ์เดียวกันกับที่บริษัทฯ ต้องปฏิบัติ รวมถึงต้องกำกับการจัดเก็บข้อมูลและการบันทึกบัญชีของบริษัทย่อยให้บริษัทฯ สามารถตรวจสอบและรวบรวมมาจัดทำงบการเงินรวมได้ทันกำหนด ถูกต้องและครบถ้วนด้วย นอกจากนี้ คณะกรรมการตรวจสอบอาจมอบหมายให้หน่วยงานตรวจสอบภายในของบริษัทฯ เข้าไปตรวจสอบการดำเนินงานของบริษัทย่อย เพื่อสอบทานระบบการควบคุมภายในของบริษัทย่อยตามแผนงานประจำปี หรือเมื่อมีการพบเหตุผิดปกติด้วยก็ได้

9.5 การดูแลเรื่องการใช้ข้อมูลภายใน

บริษัทฯ ได้กำหนดมาตรการไม่ให้กรรมการและผู้บริหารนำข้อมูลไปใช้เพื่อประโยชน์ส่วนตนและเพื่อการซื้อขายหลักทรัพย์ โดยห้ามซื้อขายหลักทรัพย์นับแต่ 15 วันก่อนวันทำการสุดท้ายของแต่ละไตรมาส จนถึงก่อนวันที่บริษัทฯ รายงานผลการดำเนินงานสำหรับงวดระยะเวลานั้นแก่ตลาดหลักทรัพย์แห่งประเทศไทยและสาธารณชน มาตรการที่ให้แก่กรรมการหรือผู้บริหารรายงานการซื้อขายหลักทรัพย์แก่คณะกรรมการบริษัทหรือกรรมการผู้จัดการตามลำดับ พร้อมทั้งบทลงโทษทางวินัยของบริษัทฯ และการรับโทษในความผิดส่วนบุคคล เป็นไปตามพระราชบัญญัติหลักทรัพย์และตลาดหลักทรัพย์ (ฉบับที่ 4) พ.ศ. 2551

ตามนโยบายการกำกับดูแลกิจการที่ดีของบริษัทฯ กำหนดให้กรรมการรายงานการซื้อขายหลักทรัพย์บริษัทฯ ตลอดจนหลักทรัพย์คงเหลือให้ที่ประชุมคณะกรรมการบริษัททราบทุกไตรมาส และให้ผู้บริหารจัดส่งรายงานการซื้อขายหลักทรัพย์บริษัทฯ ให้เลขานุการบริษัทตามระยะเวลาที่กำหนด ซึ่งในปี พ.ศ. 2556 กรรมการ 1 คน และผู้บริหาร 1 คน มีการเปลี่ยนแปลงการถือครองหลักทรัพย์บริษัทฯ โดยการซื้อขายดังกล่าวไม่เข้าเกณฑ์การใช้ข้อมูลภายในแต่อย่างใด

9.6 ค่าตอบแทนของผู้สอบบัญชีประจำปี พ.ศ. 2556

1. ค่าตอบแทนจากการสอบบัญชี (audit fee)

บริษัทฯ และบริษัทย่อยจ่ายค่าตอบแทนการสอบบัญชีให้แก่บริษัท ไพร์วอเดอร์เฮาส์คูเปอร์ส เอพีแอล จำกัด ("PwC") และกิจการที่เกี่ยวข้องกับ PwC ในรอบปีที่ผ่านมาเป็นจำนวนเงิน 3.37 ล้านบาท และ 22,000 เหรียญดอลลาร์สหรัฐอเมริกา

2. ค่าบริการอื่น (non-audit fee)

บริษัทฯ และบริษัทย่อยจ่ายค่าตอบแทนงานบริการอื่นในส่วนของการตรวจสอบตามที่ตกลงร่วมกัน ได้แก่ ค่าตรวจสอบตามข้อกำหนดของคณะกรรมการส่งเสริมการลงทุน (BOI) การตรวจสอบตามข้อกำหนดของกรมสรรพากรเพื่อใช้สิทธิประโยชน์ทางภาษีอากรสำหรับการทำลายสินค้าเสื่อมสภาพ การตรวจสอบโปรแกรมคอมพิวเตอร์เพิ่มเติมที่เป็นผลจากการเปลี่ยนแปลงระบบงานขาย และการสอบทานและตรวจสอบข้อมูลบริษัทย่อยและบริษัทร่วมสำหรับการจัดทำงบการเงินรวมให้แก่ PwC ในรอบปีบัญชีที่ผ่านมาเป็นจำนวนเงินรวม 0.99 ล้านบาท โดยบริษัทฯ และบริษัทย่อยได้บันทึกค่าตอบแทนงานบริการอื่นดังกล่าวเป็นค่าใช้จ่ายในรอบปีบัญชี พ.ศ. 2556 ครบถ้วนแล้ว

9.7 การปฏิบัติตามหลักการค้ากับดูแลกิจการที่ดีในเรื่องอื่นๆ

นอกเหนือจากการกำกับดูแลกิจการในด้านต่างๆ ดังกล่าวในหัวข้อข้างต้น ในปี พ.ศ. 2556 บริษัทฯ ยังได้ดำเนินการตามนโยบายการกำกับดูแลกิจการที่ดีในด้านอื่นๆ ดังนี้

9.7.1 สิทธิของผู้ถือหุ้น

บริษัทฯ ให้ความสำคัญในสิทธิการเป็นผู้ถือหุ้นอย่างเท่าเทียมกันของผู้ถือหุ้นทุกราย รวมถึงผู้ถือหุ้นส่วนน้อยและผู้ถือหุ้นต่างชาติ ตามที่กฎหมายกำหนดสิทธิขั้นพื้นฐานต่างๆ เช่น สิทธิได้รับส่วนแบ่งในกำไร เงินปันผล การรับซื้อหุ้นคืน สิทธิการโอนหุ้น เป็นต้น และตามข้อบังคับบริษัทที่กำหนดให้ “ผู้ถือหุ้นคนหนึ่งมีคะแนนเสียงเท่ากับหนึ่งหุ้นต่อหนึ่งเสียง”

บริษัทฯ มีนโยบายและแนวปฏิบัติเพื่อคุ้มครองสิทธิของผู้ถือหุ้นและอำนวยความสะดวกแก่ผู้ถือหุ้นในการใช้สิทธิในเรื่องต่างๆ ที่ผู้ถือหุ้นสมควรได้รับอย่างครบถ้วน ถูกต้อง โปร่งใสและทันต่อเวลา เพื่อให้ผู้ถือหุ้นร่วมมีสิทธิในการกำหนดทิศทางการดำเนินธุรกิจหรือตัดสินใจในเรื่องที่มีผลกระทบต่ออย่างมีนัยสำคัญ ผ่านการประชุมผู้ถือหุ้น โดยการซักถาม แสดงความคิดเห็น และพิจารณาลงคะแนนเสียง ตลอดจนการคัดเลือกบุคคลเข้ามาเป็นกรรมการเพื่อทำหน้าที่แทนผู้ถือหุ้น

บริษัทฯ ได้ดำเนินการเพื่อส่งเสริมสิทธิของผู้ถือหุ้น ดังนี้

1. การประชุมผู้ถือหุ้น

บริษัทฯ จัดให้มีการประชุมผู้ถือหุ้นเป็นการประชุมสามัญประจำปีภายใน 4 เดือนนับแต่วันสิ้นสุดรอบปีบัญชี ตามที่กำหนดไว้ในพระราชบัญญัติบริษัทมหาชนจำกัด พ.ศ. 2535 และหากมีเหตุจำเป็นโดยเร่งด่วนอันอาจกระทบต่อหรือเกี่ยวข้องกับผลประโยชน์ของผู้ถือหุ้นแล้ว ผู้ถือหุ้นอาจใช้สิทธิเสนอให้คณะกรรมการบริษัทเรียกประชุมวิสามัญผู้ถือหุ้นตามที่กฎหมายกำหนดไว้ก็ได้

บริษัทฯ มอบหมายให้บริษัท ศูนย์รับฝากหลักทรัพย์ (ประเทศไทย) จำกัด ในฐานะนายทะเบียนหลักทรัพย์ จัดส่งหนังสือเชิญประชุมผู้ถือหุ้นที่มีรายละเอียดวัน เวลา สถานที่จัดประชุม วาระการประชุมซึ่งประกอบด้วยข้อมูลและสารสนเทศอย่างเพียงพอพร้อมทั้งความเห็นของคณะกรรมการบริษัทในแต่ละวาระ รายงานประจำปี ตลอดจนเอกสารการมอบฉันทะและวิธีการใช้อย่างชัดเจน พร้อมทั้งเปิดเผยผ่านเว็บไซต์ของบริษัทฯ และตลาดหลักทรัพย์แห่งประเทศไทย เป็นระยะเวลา 30 วัน ก่อนการจัดส่งหนังสือเชิญประชุม เพื่อให้ผู้ถือหุ้นทุกรายได้รับทราบเป็นการเบื้องต้น

บริษัทฯ อำนวยความสะดวกให้ผู้ถือหุ้น ได้ใช้สิทธิในการเข้าร่วมประชุมและออกเสียงอย่างเต็มที่ โดยไม่กำหนดแนวทางการปฏิบัติที่อาจเป็นการจำกัดโอกาสการเข้าร่วมประชุม เช่น กำหนดขั้นตอนการลงทะเบียนหรือวิธีปฏิบัติในการออกเสียงที่ยุงยาก เป็นต้น

บริษัทฯ สนับสนุนให้ผู้ถือหุ้นส่งคำถาม รายชื่อบุคคลที่เหมาะสมเพื่อพิจารณาเป็นกรรมการหรือวาระการประชุมอื่นล่วงหน้า ก่อนการประชุมผู้ถือหุ้นอย่างน้อย 3 เดือนก่อนวันสิ้นสุดรอบปีบัญชีของบริษัทฯ เพื่อให้คณะกรรมการได้พิจารณาความเหมาะสมก่อนบรรจุเป็นวาระการประชุมใหญ่สามัญผู้ถือหุ้น ครั้งที่ 33 (ประจำปี พ.ศ. 2557) โดยในปี พ.ศ. 2556 ได้แจ้งสิทธิดังกล่าวผ่านเว็บไซต์ของตลาดหลักทรัพย์แห่งประเทศไทยและของบริษัทฯ เสนอให้ใช้สิทธิช่วงระหว่างวันที่ 1 ตุลาคม พ.ศ. 2556 ถึงวันที่ 31 ธันวาคม พ.ศ. 2556 ซึ่งเมื่อสิ้นสุดระยะเวลาดังกล่าว ไม่มีผู้ถือหุ้นเสนอรายชื่อบุคคลหรือวาระการประชุมอื่นแต่อย่างใด

นอกจากนี้ บริษัทฯ ได้อำนวยความสะดวกแก่ผู้ถือหุ้นที่ไม่สามารถเข้าร่วมประชุมด้วยตนเอง โดย

- 1) จัดส่งหนังสือมอบฉันทะแบบที่ผู้ถือหุ้นสามารถระบุคะแนนเสียงเห็นด้วย ไม่เห็นด้วย หรืองดออกเสียงในแต่ละวาระเพื่อกำหนดทิศทางการลงคะแนนเสียงได้ ตลอดจนคำแนะนำวิธีการมอบฉันทะที่ไม่ยุ่งยาก เพื่อให้ผู้ถือหุ้นสามารถจัดเตรียมได้อย่างถูกต้อง และผู้รับมอบฉันทะไม่เกิดปัญหาในการเข้าร่วมประชุม
- 2) แต่งตั้งกรรมการอิสระอย่างน้อย 1 คน เพื่อเป็นผู้รับมอบฉันทะจากผู้ถือหุ้น

2. หนังสือเชิญประชุม

หนังสือเชิญประชุมผู้ถือหุ้น ในแต่ละวาระมีข้อมูลและสารสนเทศที่เพียงพอต่อการตัดสินใจประกอบด้วย

- วาระพิจารณารับรองรายงานการประชุมใหญ่สามัญผู้ถือหุ้นครั้งก่อน
- วาระรับทราบรายงานของคณะกรรมการบริษัทเกี่ยวกับผลการดำเนินงานของบริษัทในรอบปีที่ผ่านมา
- วาระพิจารณานุมัติงบประมาณการเงิน งบกำไรขาดทุนเบ็ดเสร็จ ซึ่งผู้สอบบัญชีได้ตรวจสอบแล้ว
- วาระการอนุมัติจัดสรรเงินกำไรสุทธิประจำปีและการจ่ายเงินปันผล

เสนอตัวเลขกำไรสุทธิประจำปี ข้อมูลการตั้งสำรองตามกฎหมาย นโยบายการจ่ายเงินปันผล จำนวนเงินที่ตั้งสำรองตามกฎหมายและอัตราเงินปันผลที่เสนอจ่ายปีนี้อยู่เปรียบเทียบกับปีก่อน พร้อมด้วยเหตุผลและข้อมูลประกอบ

- วาระแต่งตั้งผู้สอบบัญชีและกำหนดค่าตอบแทนผู้สอบบัญชี

เสนอชื่อผู้สอบบัญชีที่ได้รับความเห็นชอบจากสำนักงานคณะกรรมการกำกับหลักทรัพย์และตลาดหลักทรัพย์ บริษัทที่สังกัด ประสบการณ์ ความรู้ความสามารถของผู้สอบบัญชี ความเป็นอิสระของผู้สอบบัญชี พร้อมทั้งค่าบริการสอบบัญชีของปีที่เสนอเปรียบเทียบกับปีก่อน

- วาระเลือกตั้งกรรมการบริษัท

เสนอประวัติย่อของกรรมการแต่ละคน ได้แก่ ประวัติการศึกษา ประวัติการทำงาน จำนวนบริษัทที่ดำรงตำแหน่ง กรรมการ ประเภทกรรมการที่เสนอ พร้อมทั้งข้อมูลการเข้าร่วมประชุมคณะกรรมการบริษัทและคณะกรรมการชุดย่อยในรอบปีที่ผ่านมา โดยบริษัทฯ เสนอผู้ถือหุ้นเลือกตั้งกรรมการเป็นรายบุคคล

- วาระค่าตอบแทนกรรมการ

เสนอข้อมูลโครงสร้างการจ่ายค่าตอบแทนของคณะกรรมการบริษัท และคณะกรรมการชุดย่อยชุดต่างๆ ทั้งนี้ นอกเหนือจากการคำนึงถึงความรู้ความสามารถ และประสบการณ์ของกรรมการในการกำหนดอัตราค่าตอบแทนแล้ว บริษัทฯ มีนโยบายให้เปรียบเทียบกับผลสำรวจค่าตอบแทนกรรมการบริษัทจดทะเบียนในอุตสาหกรรมเดียวกัน ซึ่งบริษัทฯ เข้าร่วมโครงการสำรวจดังกล่าวที่ดำเนินการโดยสมาคมส่งเสริมสถาบันกรรมการบริษัทไทย ด้วย

3. การดำเนินการประชุม

ในการประชุมผู้ถือหุ้น คณะกรรมการบริษัท ประกอบด้วย ประธานกรรมการ ประธานกรรมการตรวจสอบ ประธานกรรมการสรรหาและพิจารณาค่าตอบแทน ประธานกรรมการกำกับดูแลกิจการที่ดี กรรมการอิสระ กรรมการที่เป็นผู้บริหารและกรรมการที่ไม่เป็นผู้บริหาร กรรมการผู้จัดการ ตลอดจนผู้บริหารที่เกี่ยวข้อง ให้ความสำคัญเข้าร่วมประชุมอย่างพร้อมเพรียงกัน

บริษัทฯ จัดให้ผู้ถือหุ้นได้ใช้บัตรลงคะแนนเสียงเพื่อความโปร่งใสและสามารถตรวจสอบได้ พร้อมทั้งเชิญที่ปรึกษาด้านกฎหมาย ทำหน้าที่เป็นคนกลางในการตรวจนับคะแนนเสียงร่วมกับตัวแทนของผู้ถือหุ้นที่เป็นอาสาสมัครจากที่ประชุมผู้ถือหุ้น

เลขานุการบริษัททำหน้าที่แจ้งหลักเกณฑ์ที่ใช้ในการประชุม วิธีการออกเสียงและนับคะแนนเสียงของผู้ถือหุ้นที่ต้องลงมติในแต่ละวาระตามข้อบังคับของบริษัทฯ ตลอดจนข้อมูลประกอบการประชุมของแต่ละวาระ หากวาระใดมีกรรมการคนใดมีส่วนได้เสียหรือมีส่วนเกี่ยวข้อง ก็จะแจ้งให้กรรมการคนนั้นทราบเพื่อขอไม่ให้เข้าร่วมประชุมและงดออกเสียงในวาระนั้นๆ

ประธานดำเนินการประชุมตามวาระการประชุมที่กำหนดไว้ในหนังสือเชิญประชุม ไม่มีการเพิ่มเติมวาระโดยไม่แจ้งผู้ถือหุ้นล่วงหน้า จัดสรรเวลาอย่างเพียงพอให้ผู้ถือหุ้นใช้สิทธิในแสดงความคิดเห็น ชักถาม รวมถึงข้อเสนอแนะในแต่ละวาระอย่างเพียงพอ ประธานหรือเลขานุการบริษัททำหน้าที่ชี้แจงและตอบข้อซักถามจนเป็นที่พึงพอใจของผู้ถือหุ้นแล้ว จึงเสนอให้ที่ประชุมออกเสียงลงมติในวาระนั้นๆ

4. การจัดทำรายงานการประชุมและเปิดเผยมติการประชุมผู้ถือหุ้น

เมื่อการประชุมผู้ถือหุ้นแล้วเสร็จ บริษัทฯ นำข้อมูลสรุปผลการประชุมเผยแพร่ผ่านระบบสารสนเทศของตลาดหลักทรัพย์แห่งประเทศไทยภายในวันเดียวกันหรือก่อน 9.00 น. ของวันทำการถัดไป แล้วจึงนำรายงานการประชุมผู้ถือหุ้นฉบับรายละเอียดซึ่งจัดทำทั้งภาษาไทยและภาษาอังกฤษเผยแพร่ที่เว็บไซต์บริษัทฯ โดยมีข้อมูลและสาระสำคัญ ผลการออกเสียงแยกเป็นคะแนนเสียงที่เห็นด้วย ไม่เห็นด้วย หรืองดออกเสียง รวมถึงคำถามจากที่ประชุม คำชี้แจงและข้อเสนอแนะ

ในปี พ.ศ. 2556 บริษัทฯ ได้รับผลการประเมินการจัดประชุมสามัญผู้ถือหุ้นประจำปี 2556 (AGM Checklist) โดยสมาคมส่งเสริมผู้ลงทุนไทยในระดับ “ดีเลิศ”

9.7.2 การปฏิบัติต่อผู้ถือหุ้นอย่างเท่าเทียมกัน

ปัจจุบันบริษัทมีทุนจดทะเบียนและชำระแล้วจำนวน 2,709,904,800 บาท เป็นหุ้นสามัญทั้งสิ้นรวม 270,990,480 หุ้น บริษัทฯ ได้มีการปฏิบัติต่อผู้ถือหุ้นในปี พ.ศ. 2556 ดังนี้

1. การให้ข้อมูลก่อนการประชุมผู้ถือหุ้น

บริษัทฯ จัดส่งหนังสือเชิญประชุมผู้ถือหุ้นฉบับภาษาไทยหรือภาษาอังกฤษ ซึ่งให้ข้อมูลสารสนเทศเกี่ยวกับระเบียบวาระวัตถุประสงค์ เหตุผลและความเห็นของคณะกรรมการบริษัทในวาระต่างๆ กฎเกณฑ์ที่ใช้ในการประชุมและขั้นตอนการออกเสียงลงมติ หนังสือมอบฉันทะและข้อมูลสถานที่ เวลา ที่พิจารณาจัดไว้เหมาะสม โดยจัดส่งให้ผู้ถือหุ้นผ่านนายทะเบียนหลักทรัพย์ล่วงหน้าอย่างน้อย 14 วันก่อนวันนัดประชุม และโฆษณาคำบอกกล่าวนัดประชุมในหนังสือพิมพ์ 3 วัน ติดต่อกันและไม่น้อยกว่า 3 วันก่อนวันประชุมผู้ถือหุ้น

2. การคุ้มครองสิทธิของผู้ถือหุ้น

บริษัทฯ เสนอให้ผู้ถือหุ้นสามารถใช้สิทธิในการเสนอวาระการประชุมโดยไม่จำเป็นต้องรวบรวมจำนวนหุ้นให้ได้สัดส่วนตามที่กฎหมายกำหนด อย่างไรก็ตาม บริษัทฯ โดยคณะกรรมการบริษัทสงวนสิทธิในการพิจารณาบรรจุเป็นวาระการประชุมตามที่กฎหมายกำหนดไว้

นอกจากนี้ ในการประชุมผู้ถือหุ้นจะดำเนินการตามวาระที่ได้แจ้งไว้ในหนังสือเชิญประชุม หากไม่ได้แจ้งให้ผู้ถือหุ้นทราบล่วงหน้า ก็จะไม่มีการเพิ่มวาระอื่นๆ ในที่ประชุมนอกเหนือจากที่ระบุไว้ในหนังสือเชิญประชุม เพื่อความเป็นธรรมต่อผู้ถือหุ้นที่ไม่ได้เข้าร่วมประชุม

3. สิทธิเพื่อความเท่าเทียมกับคณะกรรมการ/ฝ่ายบริหาร

บริษัทฯ กำหนดนโยบายป้องกันความขัดแย้งทางผลประโยชน์ (Conflict of Interest Policy) และนโยบายในการซื้อขายหลักทรัพย์ของบริษัทฯ และการใช้ข้อมูลภายใน (Securities Trading and Inside Information Policy) เพื่อป้องกันไม่ให้เกิดการทุจริต ผู้บริหารและพนักงานใช้ข้อมูลภายในเพื่อผลประโยชน์ของตนเองหรือผู้อื่นในทางมิชอบ และละเว้นการซื้อขายหุ้นของบริษัทฯ ในช่วงเวลาที่จะเผยแพร่งบการเงิน หรือสถานะของบริษัทฯ รวมถึงข้อมูลสำคัญอื่นๆ แก่สาธารณชน ซึ่งกรรมการผู้บริหาร ตลอดจนพนักงานของบริษัทฯ รับผิดชอบต่อปฏิบัติอย่างเคร่งครัด ดังนี้

- 1) การควบคุมการใช้ข้อมูลภายใน (ตามรายละเอียดหัวข้อ 9.5 การดูแลเรื่องการซื้อขายข้อมูลภายใน)
- 2) รายการที่เกี่ยวข้องกันและรายการที่อาจมีความขัดแย้งทางผลประโยชน์

คณะกรรมการบริษัทมีนโยบายให้มีการปฏิบัติตามหลักเกณฑ์ วิธีการ และการเปิดเผยรายการที่เกี่ยวข้องกัน ซึ่งกำหนดโดยคณะกรรมการกำกับตลาดทุนและตลาดหลักทรัพย์แห่งประเทศไทย เพื่อควบคุมและดูแลการทำธุรกรรมระหว่างบริษัทหรือบริษัทย่อยกับบุคคลที่เกี่ยวข้องกัน เช่น ผู้บริหาร ผู้ถือหุ้นใหญ่ หรือผู้มีอำนาจควบคุมบริษัท เป็นต้น ซึ่งเป็นรายการที่อาจก่อให้เกิดความขัดแย้งทางผลประโยชน์ ทั้งนี้เพื่อให้เกิด

ความโปร่งใสในการทำรายการดังกล่าว ตลอดจนเกิดประโยชน์สูงสุดแก่บริษัทฯ และผู้ถือหุ้น โดยตลอดปี พ.ศ. 2556 บริษัทฯ มีรายการที่เกี่ยวข้องกันซึ่งส่วนใหญ่เป็นธุรกรรมประเภทรายการธุรกิจปกติ รายการสนับสนุนธุรกิจปกติ และ/หรือรายการให้เช่าอสังหาริมทรัพย์ระยะสั้น บริษัทฯ ได้พิจารณาราคาและเงื่อนไขตามเกณฑ์ปกติเช่นเดียวกับธุรกรรมที่ทำกับบุคคลหรือนิติบุคคลทั่วไปและ/หรืออยู่ภายใต้ขอบเขตที่คณะกรรมการบริษัท ได้พิจารณาและอนุมัติหลักการไว้ โดยบริษัทฯ ได้เปิดเผยไว้ในหัวข้อ 12 รายการระหว่างกัน

3) รายการการได้มาหรือจำหน่ายไปซึ่งสินทรัพย์

คณะกรรมการบริษัทมีนโยบายเน้นความเข้มงวดในการดูแลรายการที่เข้าข่ายเป็นรายการได้มาหรือจำหน่ายไปซึ่งสินทรัพย์ตามประกาศของคณะกรรมการกำกับตลาดทุน ที่ ทจ. 20/2551 เรื่องหลักเกณฑ์ในการทำรายการที่มีนัยสำคัญที่เข้าข่ายเป็นการได้มาหรือจำหน่ายไปซึ่งสินทรัพย์ และประกาศคณะกรรมการตลาดหลักทรัพย์แห่งประเทศไทย เรื่อง การเปิดเผยข้อมูลและการปฏิบัติการของบริษัทจดทะเบียนในการได้มาหรือจำหน่ายไปซึ่งสินทรัพย์ พ.ศ. 2547 ซึ่งตลอดปี พ.ศ. 2556 บริษัทฯ ไม่มีรายการการได้มาหรือจำหน่ายไปซึ่งสินทรัพย์ ที่มีมูลค่าขนาดของรายการเป็นนัยสำคัญ หรือเข้าข่ายต้องขออนุมัติจากที่ประชุมผู้ถือหุ้นตามข้อกำหนดของกฎหมาย

4) การเปิดเผยข้อมูลส่วนได้เสียของกรรมการ ผู้บริหารและผู้ที่เกี่ยวข้อง

บริษัทฯ กำหนดให้กรรมการและผู้บริหาร จัดทำรายงานแสดงส่วนได้เสียของตนเองและบุคคลที่เกี่ยวข้อง และมอบหมายให้เลขาธิการบริษัทเป็นผู้จัดเก็บไว้เพื่อให้สอดคล้องกับกฎหมายที่เกี่ยวข้อง และหากในการประชุมคณะกรรมการบริษัท มีวาระที่เกี่ยวข้องกับการมีส่วนได้เสียของกรรมการคนใดแล้ว ก็กำหนดให้กรรมการคนที่เกี่ยวข้องนั้นต้องไม่อยู่ในสถานที่ประชุม เพื่อให้กระบวนการตัดสินใจได้ดำเนินการอย่างโปร่งใสและยุติธรรม

9.7.3 บทบาทของผู้มีส่วนได้เสีย

บริษัทฯ เคารพในสิทธิและให้ความสำคัญเป็นธรรมแก่ผู้มีส่วนได้เสียกลุ่มต่างๆ ที่ได้รับผลกระทบหรืออาจได้รับผลกระทบจากการดำเนินธุรกิจของบริษัทฯ ได้แก่ พนักงาน ผู้ถือหุ้น ผู้ร่วมลงทุน ลูกค้า คู่ค้า คู่แข่ง เจ้าหนี้ ผู้สอบบัญชีอิสระ สื่อมวลชน ชุมชนที่บริษัทฯ ตั้งอยู่ สังคมรอบข้าง ตลอดจนภาครัฐ รวมทั้งส่งเสริมให้เกิดความร่วมมือระหว่างบริษัทฯ กับผู้มีส่วนได้เสียอย่างสม่ำเสมอ เพื่อสร้างความมั่นคงและการพัฒนาอย่างยั่งยืนของบริษัทฯ

ในปี พ.ศ. 2556 คณะกรรมการกำกับดูแลกิจการที่ดีร่วมกับคณะทำงานการกำกับดูแลกิจการที่ดี ได้ดำเนินการจัดทำนโยบายและแนวปฏิบัติต่อผู้มีส่วนได้เสียกลุ่มต่างๆ รวมทั้งสิ้น 26 นโยบาย ดังนี้

1. นโยบายและแนวปฏิบัติเรื่องความปลอดภัยอาชีวอนามัยและสภาพแวดล้อมในการทำงาน
2. นโยบายและแนวปฏิบัติเรื่องค่าตอบแทนและสวัสดิการพนักงาน
3. นโยบายและแนวปฏิบัติเรื่องการพัฒนาความรู้และศักยภาพของพนักงาน
4. นโยบายและแนวปฏิบัติเรื่องการไม่ละเมิดสิทธิมนุษยชน
5. นโยบายและแนวปฏิบัติเรื่องลูกค้า
6. นโยบายและแนวปฏิบัติเรื่องคู่แข่งทางการค้า
7. นโยบายและแนวปฏิบัติเรื่องคู่ค้า
8. นโยบายและแนวปฏิบัติเรื่องเจ้าหนี้
9. นโยบายและแนวปฏิบัติเรื่องการไม่ล่วงละเมิดทรัพย์สินทางปัญญา
10. นโยบายและแนวปฏิบัติเรื่องการต่อต้านทุจริตและห้ามจ่ายสินบนเพื่อผลประโยชน์ทางธุรกิจของบริษัทฯ
11. นโยบายและแนวปฏิบัติเรื่องเกี่ยวกับสังคม
12. นโยบายและแนวปฏิบัติเรื่องการพัฒนาชุมชน
13. นโยบายและแนวปฏิบัติเรื่องการค้าในธุรกิจภายใต้มาตรฐานสิ่งแวดล้อม
14. นโยบายและแนวปฏิบัติเรื่องสื่อมวลชน
15. นโยบายและแนวปฏิบัติเรื่องความรับผิดชอบต่อพนักงานต่อสินทรัพย์ของบริษัทฯ
16. นโยบายและแนวปฏิบัติเรื่องการใช้ทรัพยากรอย่างมีประสิทธิภาพ
17. นโยบายและแนวปฏิบัติเรื่องการอนุรักษ์พลังงาน
18. นโยบายและแนวปฏิบัติเรื่องการปฏิบัติตนของพนักงานและการปฏิบัติต่อผู้ร่วมงาน

19. นโยบายและแนวปฏิบัติเรื่องการร้องทุกข์
20. นโยบายและแนวปฏิบัติเรื่องการให้ของขวัญหรือการบันเทิง
21. นโยบายและแนวปฏิบัติเรื่องการปฏิบัติต่อผู้ถือหุ้น
22. นโยบายและแนวปฏิบัติเรื่องความขัดแย้งทางผลประโยชน์
23. นโยบายและแนวปฏิบัติเรื่องการใช้ข้อมูลภายใน
24. นโยบายและแนวปฏิบัติเรื่องการควบคุมภายในและการรายงานทางการเงิน
25. นโยบายและแนวปฏิบัติเรื่องการคุ้มครองและให้ความเป็นธรรมแก่บุคคลที่แจ้งข้อมูลหรือให้เบาะแสเกี่ยวกับการทุจริตหรือไม่ปฏิบัติตามกฎหมาย ระเบียบ ข้อบังคับ
26. นโยบายและแนวปฏิบัติเรื่องการป้องกันการคุกคามทางเพศในที่ทำงาน

ทั้งนี้ บริษัทฯ ได้เผยแพร่รายละเอียดของทั้ง 26 นโยบายข้างต้น บนเว็บไซต์ของบริษัทฯ ที่ www.srithaisuperware.com

9.7.4 การเปิดเผยข้อมูลและความโปร่งใส

บริษัทฯ ให้ความสำคัญในการเปิดเผยข้อมูลอย่างถูกต้อง ครบถ้วน และทันเวลาอย่างเหมาะสมตามสถานการณ์ ทั้งข้อมูลทางการเงิน ได้แก่ สถานการณ์ทางการเงิน และผลการดำเนินงาน และข้อมูลที่มีใช้ข้อมูลทางการเงิน ได้แก่ โครงสร้างผู้ถือหุ้น การกำกับดูแลกิจการของบริษัทฯ และข้อมูลต่างๆ ที่เกี่ยวข้องกับการธุรกิจ เพื่อเป็นประโยชน์ต่อผู้ถือหุ้นและบุคคลภายนอก โดยได้จัดให้มีหน่วยงานนักลงทุนสัมพันธ์ รับผิดชอบนำเสนอข้อมูลต่างๆ อย่างถูกต้อง ครบถ้วน เป็นปัจจุบัน และสามารถเข้าถึงได้ผ่านทุกช่องทางที่บริษัทฯ กำหนดอยู่เสมอ เพื่อให้ให้นักลงทุนและบุคคลภายนอกสามารถติดต่อสอบถามข้อมูลได้อย่างสะดวก รวดเร็ว และมีประสิทธิภาพ ในปี พ.ศ. 2556 บริษัทฯ ได้ปรับปรุงฐานข้อมูลของเว็บไซต์ บริษัทฯ เพื่อนำเสนอข้อมูลดังต่อไปนี้

1. ข้อมูลบริษัท กรรมการ และผู้ถือหุ้น

การเปิดเผยข้อมูลเกี่ยวกับบริษัทฯ กรรมการและผู้ถือหุ้น และข้อมูลอื่นที่เกี่ยวข้อง ดังนี้

- วิสัยทัศน์ พันธกิจ ทิศทางธุรกิจของบริษัทฯ
- ลักษณะการประกอบธุรกิจ
- ข้อบังคับบริษัทฯ
- โครงสร้างของกลุ่มบริษัทและการบริหารงาน รวมถึงการเปลี่ยนแปลงโครงสร้างของกลุ่มบริษัทและการบริหารงาน
- รายชื่อและประวัติกรรมการและผู้บริหาร
- โครงสร้างผู้ถือหุ้น ข้อมูลผู้ถือหุ้นรายใหญ่ทั้งทางตรงและทางอ้อมที่ถือหุ้นตั้งแต่ร้อยละ 5 ของจำนวนหุ้นที่จำหน่ายแล้วทั้งหมดและมีสิทธิออกเสียง สัดส่วนของผู้ถือหุ้น รวมถึงการถือหุ้นของกรรมการและผู้บริหารทั้งทางตรงและทางอ้อมโดยผ่านการถือหุ้นของคู่สมรส
- ราคาหลักทรัพย์ของบริษัทฯ โดยเชื่อมโยงกับเว็บไซต์อื่นได้แก่ www.settrade.com

2. การกำกับดูแลกิจการของบริษัทฯ

บริษัทฯ เปิดเผยข้อมูลเกี่ยวกับการกำกับดูแลกิจการของบริษัทฯ บนเว็บไซต์และรายงานประจำปี ดังนี้

- นโยบายการกำกับดูแลกิจการที่ดี นโยบายด้านการบริหารความเสี่ยง และนโยบายเกี่ยวกับการดูแลสิ่งแวดล้อม ผลการปฏิบัติตามนโยบาย รวมทั้งกรณีที่ไม่สามารถปฏิบัติตามนโยบายดังกล่าวพร้อมเหตุผล
- บทบาทและหน้าที่ของคณะกรรมการบริษัท และคณะกรรมการชุดย่อย จำนวนครั้งของการประชุมและจำนวนครั้งที่กรรมการแต่ละคนเข้าร่วมประชุม รวมถึงการฝึกอบรมและพัฒนาความรู้ด้านวิชาชีพ
- นโยบายการจ่ายค่าตอบแทนแก่กรรมการและผู้บริหารที่สะท้อนภาระหน้าที่และความรับผิดชอบของแต่ละคน รวมทั้งรูปแบบหรือลักษณะของค่าตอบแทน
- รายงานการถือครองหลักทรัพย์ของกรรมการและผู้บริหาร การมีส่วนได้เสียและรายการระหว่างกันที่สำคัญที่ได้รับ การพิจารณาและอนุมัติจากคณะกรรมการบริษัท
- จรรยาบรรณทางธุรกิจสำหรับกรรมการและพนักงาน
- ข้อมูลผู้สอบบัญชี คุณสมบัตินี้ ค่าตอบแทน ค่าบริการอื่นๆ และความเป็นอิสระของผู้สอบบัญชี

3. ผลการดำเนินงาน

บริษัทจัดให้มีรายงานทางการเงินที่มีความถูกต้องเป็นไปตามมาตรฐานการบัญชีที่รับรองทั่วไป ซึ่งผ่านการสอบทาน/การตรวจสอบโดยผู้สอบบัญชีบริษัท และการพิจารณาโดยคณะกรรมการตรวจสอบ พร้อมทั้งจัดทำคำอธิบายเชิงวิเคราะห์เกี่ยวกับผลการดำเนินงาน โอกาส อุปสรรค ภาวะอุตสาหกรรม การแข่งขัน ตลอดจนตัวชี้วัดที่ชัดเจน วัดได้และบรรลุได้ เพื่อเป็นเป้าหมายการดำเนินงานของบริษัทฯ และเพื่อประเมินศักยภาพการแข่งขันของธุรกิจให้อุตสาหกรรม รวมถึงวิเคราะห์ปัจจัยเสี่ยงทั้งภายในและภายนอกบริษัทฯ เพื่อหาแนวทางป้องกันและวัดผลที่เป็นรูปธรรม

รายงานทางการเงินจะเปิดเผยทางเว็บไซต์บริษัทฯ ทุกไตรมาสและรายปี นอกจากนี้ บริษัทฯ ยังให้ข่าวสารอื่นๆ ผ่านการแถลงข่าว การให้สัมภาษณ์กับสื่อมวลชน ทั้งในรูปสื่อสิ่งพิมพ์และการเผยแพร่ทางโทรทัศน์ วิทยุ ตลอดจนการร่วมกิจกรรมของตลาดหลักทรัพย์แห่งประเทศไทย ได้แก่ Opportunity Day และ Company Visit

4. ช่วงเวลาและความเหมาะสมในการเปิดเผยข้อมูล

บริษัทมีนโยบายเปิดเผยข้อมูล ทั้งข้อมูลทางการเงินและข้อมูลที่มีใช้ข้อมูลทางการเงิน ในช่วงเวลาที่เหมาะสม และเป็นธรรมต่อผู้มีส่วนได้เสียทุกกลุ่ม ด้วยการเผยแพร่ข้อมูลตามกฎเกณฑ์หรือข้อกำหนดของตลาดหลักทรัพย์แห่งประเทศไทย การเปิดเผยข้อมูลสำคัญแก่สาธารณชนโดยการแถลงข่าว หรือผ่านตลาดหลักทรัพย์แห่งประเทศไทยเป็นลำดับแรกเสมอ เพื่อมิให้เป็นประโยชน์ต่อบุคคลหนึ่งบุคคลใดโดยเฉพาะ และหากบริษัทฯ จำเป็นต้องเปิดเผยข้อมูลใดแก่ผู้เกี่ยวข้อง บริษัทฯ จะดำเนินการเพื่อให้แน่ใจว่าบุคคลดังกล่าวจะรักษาไว้ซึ่งความลับของข้อมูลดังกล่าว จนกว่าบริษัทฯ จะเปิดเผยข้อมูลสู่สาธารณชน หรือบริษัทฯ อาจพิจารณาเปิดเผยข้อมูลดังกล่าวต่อสาธารณชนทันที

นอกจากนี้ บริษัทฯ ได้นำบทวิเคราะห์หลักทรัพย์บริษัทฯ จากนักวิเคราะห์สถาบันต่างๆ เผยแพร่ในเว็บไซต์ของบริษัทฯ ด้วย ทั้งนี้ บริษัทฯ สงวนสิทธิไม่แสดงความเห็นหรือประเมินข้อคิดเห็นหรือประมาณการของบทวิเคราะห์นั้นๆ เว้นแต่กรณีมีข้อความที่คลาดเคลื่อนอย่างมีนัยสำคัญ บริษัทฯ จะชี้แจงและทำความเข้าใจกับนักวิเคราะห์ เพื่อไม่ให้เกิดความเข้าใจผิดต่อนักลงทุนที่อ่านบทวิเคราะห์ดังกล่าว

5. หน่วยงานนักลงทุนสัมพันธ์

บริษัทฯ มอบหมายให้สำนักเลขานุการบริษัททำหน้าที่เป็นหน่วยงานนักลงทุนสัมพันธ์ รวมถึงเปิดช่องทาง Investor Relations (IR) ที่หน้าเว็บไซต์ เพื่อให้ง่ายต่อการเข้าถึงข้อมูลข่าวสาร และเป็นช่องทางในการติดต่อสื่อสารกับกรรมการหรือผู้บริหาร สำนักเลขานุการบริษัทจะรวบรวมคำถามและข้อเสนอแนะต่างๆ จากผู้ติดต่อเข้ามาทางโทรศัพท์ โทรสาร หรือส่งผ่านช่องทาง IR ดังกล่าว เสนอให้กรรมการหรือผู้บริหารที่เกี่ยวข้องเพื่อพิจารณาติดตามผล และรายงานความคืบหน้า/ผลการพิจารณาตามความเหมาะสม

10. ความรับผิดชอบต่อสังคม

10.1 นโยบายภาพรวม

ในปี พ.ศ. 2556 บริษัทฯได้กำหนดนโยบายด้านความรับผิดชอบต่อสังคมและประกาศใช้อย่างเป็นทางการเพื่อให้ผู้มีส่วนได้เสียได้ทุกกลุ่มทั้งภายในและภายนอกองค์กรได้รับทราบ เข้าใจ และปฏิบัติตาม ตลอดจนเป็นการเน้นย้ำถึงการให้ความสำคัญและสิ่งที่บริษัทฯได้ปฏิบัติตลอดมา ทั้งในส่วนของ การดำเนินธุรกิจตามหลักธรรมาภิบาล การดูแลผู้มีส่วนได้เสียทุกกลุ่ม และความตั้งใจที่จะสร้างสมดุลให้กับธุรกิจของบริษัทฯและสังคม ด้วยมุ่งหวังที่จะให้ธุรกิจของบริษัทฯและสังคมสามารถเติบโตได้อย่างยั่งยืนเคียงคู่กันไป เนื้อหาของนโยบายมีดังนี้

นโยบายด้านความรับผิดชอบต่อสังคม

“บริษัท ศรีไทยซูเปอร์แวร์ จำกัด (มหาชน) ผู้ผลิตและจัดจำหน่ายผลิตภัณฑ์พลาสติกเพื่องานอุตสาหกรรมและผลิตภัณฑ์เครื่องใช้ในครัวเรือน มีความมุ่งมั่นในการผลิตสินค้าที่มีคุณภาพ ปลอดภัยต่อผู้บริโภค โดยคำนึงถึง ความรับผิดชอบต่อผลกระทบต่อชุมชนและสิ่งแวดล้อม ต่อผู้มีส่วนได้เสียและสังคมโดยรวมในด้านต่างๆ ที่เกิดขึ้นจากการประกอบกิจการขององค์กร โดยยึดหลักการดำเนินธุรกิจที่โปร่งใส ตรวจสอบได้ มีจริยธรรม เคารพหลักสิทธิมนุษยชน และผลประโยชน์ของผู้มีส่วนได้เสีย รวมทั้งมุ่งมั่นพัฒนา ปรับปรุง เพื่อสร้างรากฐานของความรับผิดชอบต่อสังคมอย่างต่อเนื่อง ควบคู่ไปกับการดำเนินธุรกิจที่เติบโตอย่างต่อเนื่องและยั่งยืน”

นอกจากนี้ บริษัทฯได้จัดตั้งคณะกรรมการกำกับด้านความรับผิดชอบต่อสังคมขององค์กร ซึ่งประกอบด้วยผู้บริหารของบริษัทฯ และผู้ทรงคุณวุฒิ รวม 12 คน ประกอบด้วย

1.	นายสนั่น อังอุบลกุล	ประธานคณะกรรมการฯ
2.	นายปริชญ์ ผลนิवास	รองประธานคณะกรรมการฯ
3.	นายมานิต อติวานิชยพงศ์	กรรมการฯ
4.	นายอภิสิทธิ์ ตั้งสาริต	กรรมการฯ
5.	นายจรุง ศรีสกุล	กรรมการฯ
6.	นายภาวัต เฉลิมพงศ์	กรรมการฯ
7.	นายชัยชาญ เจริญสุข	กรรมการฯ
8.	นางสาวบุญญา เลิศสุมิตรกุล	กรรมการฯ
9.	นายประยูร ขจิตต์	กรรมการฯ
10.	นายประมวล ภิญโญ	กรรมการฯ
11.	นายบัณฑิต หิรัญวิวัฒน์กุล	ที่ปรึกษาคณะกรรมการฯ
12.	นายสมทรง รักษาพล	กรรมการฯและเลขานุการ

โดยให้มีหน้าที่รับผิดชอบในการกำหนดทิศทางการดำเนินงาน การอนุมัติแนวทางต่างๆ ที่เกี่ยวข้องกับ ความรับผิดชอบต่อสังคมขององค์กร กำหนดแผนการดำเนินงาน งบประมาณด้านการลงทุนและค่าใช้จ่ายที่จำเป็น การแต่งตั้งคณะทำงานชุดย่อย ตลอดจนการให้คำแนะนำ ติดตาม และประเมินผล ตามดัชนีชี้วัดที่กำหนดร่วมกันโดยคณะกรรมการฯ

นอกจากการส่งเสริมให้มีการกำกับดูแลกิจการที่ดี การมีมาตรฐานในการทำงานที่เป็นระบบ โปร่งใส และตรวจสอบได้ คุณภาพสินค้าของบริษัทฯที่เป็นจุดแข็งและกระบวนการผลิตที่ไม่ส่งผลกระทบต่อสังคมและสิ่งแวดล้อม การได้รับการรับรองมาตรฐานต่างๆ จากองค์กรภายนอกทั้งที่เกี่ยวกับสินค้าของบริษัทฯ การจัดการพลังงาน และสิ่งแวดล้อม ตลอดจนการจัดให้มีช่องทางและการติดตามรับฟังข้อร้องเรียน

จากทั้งภายในและภายนอกองค์กรแล้ว ปัจจัยหลักอีกประการหนึ่งที่บริษัทฯ ให้ความสำคัญและจะมีส่วนช่วยนำพาบริษัทฯ ไปสู่การเติบโตที่ยั่งยืนได้ คือ บุคลากรของบริษัทฯ ซึ่งบริษัทฯ ได้กำหนดให้เป็นหน้าที่ความรับผิดชอบของพนักงานทุกคนในองค์กรและพยายามปลูกจิตสำนึกให้กับพนักงานได้รู้ถึงความสำคัญของการแสดงความรับผิดชอบต่อสังคมและสิ่งแวดล้อม อีกทั้งได้กำหนดให้ ‘การส่งเสริมความรับผิดชอบต่อธุรกิจต่อสังคม – CSR Implementation’ เป็นหนึ่งในหัวข้อของแผนงานประจำปีในทุกหน่วยงานต้องระดมความคิดและนำไปปฏิบัติอย่างต่อเนื่อง เพื่อร่วมช่วยกันส่งเสริม พัฒนา หรือชี้แนะข้อบกพร่องเพื่อนำไปสู่การปรับปรุงแก้ไขให้ดีขึ้น

10.2 การดำเนินงานและการจัดทำรายงาน

บริษัทฯ กำหนดให้การดำเนินงานด้านความรับผิดชอบต่อสังคมเป็นส่วนหนึ่งของภารกิจหลัก (Mission) ของบริษัทฯ เพื่อแสดงให้เห็นถึงเจตนาและความต้องการอย่างจริงจังที่จะดำเนินธุรกิจหลักของบริษัทฯควบคู่ไปกับการดำเนินงานด้านความรับผิดชอบต่อสังคม สิ่งแวดล้อม และการปฏิบัติต่อผู้มีส่วนได้เสียทุกกลุ่มอย่างเป็นธรรม (CSR In-process) เพื่อความยั่งยืนของกิจการและสังคมโดยรวม โดยไม่จำกัดเพียงแต่การดำเนินธุรกิจของบริษัทฯเท่านั้น แต่บริษัทฯ ยังมุ่งหวังและต้องการผลักดันให้ธุรกิจของบริษัทฯสามารถบรรลุการดำเนินงานด้านความรับผิดชอบต่อสังคมเช่นเดียวกันกับบริษัทฯ ด้วย

ทั้งนี้ เพื่อเป็นกรอบแนวทางในการปฏิบัติงานของทุกหน่วยงานในองค์กร และเป็นที่ยึดเหนี่ยวของผู้มีส่วนได้เสียทุกกลุ่มทั้งภายในและภายนอกองค์กร คณะกรรมการบริษัทได้อนุมัตินโยบายการกำกับดูแลกิจการที่ดี ฉบับปรับปรุง ครั้งที่ 3 (พ.ศ. 2556) และนโยบายและแนวปฏิบัติต่อผู้มีส่วนได้เสียกลุ่มต่างๆ รวมทั้งสิ้น 26 นโยบาย ดังปรากฏในหัวข้อ 9 การกำกับดูแลกิจการ และรายละเอียดฉบับเต็มตามที่บริษัทฯ ได้เผยแพร่บนเว็บไซต์ของบริษัทฯ ซึ่งสอดคล้องกับหลักการ 8 ข้อ ของแนวทางความรับผิดชอบต่อสังคมของกิจการที่จัดทำโดยตลาดหลักทรัพย์แห่งประเทศไทย ดังนี้

1. การประกอบกิจการด้วยความเป็นธรรม
 2. การต่อต้านการทุจริตคอร์รัปชัน
 3. การเคารพสิทธิมนุษยชน
 4. การปฏิบัติต่อแรงงานอย่างเป็นธรรม
 5. ความรับผิดชอบต่อผู้บริโภค
 6. การดูแลรักษาสิ่งแวดล้อม
 7. การร่วมพัฒนาชุมชนหรือสังคม
 8. การมีนวัตกรรมและเผยแพร่นวัตกรรมซึ่งได้จากการดำเนินงานที่มีความรับผิดชอบต่อสังคม สิ่งแวดล้อม และผู้มีส่วนได้เสีย
- แนวปฏิบัติต่อผู้มีส่วนได้เสียกลุ่มต่างๆ และการดำเนินงานของบริษัทฯ ในปี พ.ศ. 2556 สรุปได้ดังนี้

1. ด้านการปฏิบัติต่อผู้ถือหุ้น

บริษัทฯ ให้ความสำคัญต่อผู้ถือหุ้นซึ่งเป็นเจ้าของกิจการ จึงมีนโยบายให้กรรมการในฐานะตัวแทนของผู้ถือหุ้น ตลอดจนผู้บริหารและพนักงาน ปฏิบัติตามหลักการกำกับดูแลกิจการที่ดีของบริษัทฯ รวมถึงให้การคุ้มครองสิทธิของผู้ถือหุ้น อำนาจและความสะดวกแก่ผู้ถือหุ้นในการใช้สิทธิต่างๆ ที่สมควรได้รับและปฏิบัติต่อผู้ถือหุ้นทุกรายอย่างเท่าเทียมกัน เพื่อให้เกิดประโยชน์สูงสุด และเพิ่มมูลค่าแก่ผู้ถือหุ้นอย่างยั่งยืน โดยมีแนวปฏิบัติ เช่น

- 1) บริหารจัดการองค์กรให้เป็นไปตามวิสัยทัศน์ และหลักการกำกับดูแลกิจการที่ดีของบริษัทฯ ด้วยความซื่อสัตย์ สุจริต ะมัดระวัง โดยไม่มีความขัดแย้งทางผลประโยชน์ส่วนตัว
- 2) เคารพสิทธิของผู้ถือหุ้นและปฏิบัติต่อผู้ถือหุ้นทุกรายอย่างเป็นธรรมและเท่าเทียมกัน และไม่กระทำการใดๆ อันเป็นการละเมิดหรือวิตรอนสิทธิของผู้ถือหุ้น เป็นต้น

2. ด้านการปฏิบัติต่อพนักงาน

บริษัทฯ มีความมุ่งมั่นที่จะบริหารทรัพยากรบุคคลให้สอดคล้องและสนับสนุนนโยบาย เป้าหมายทางธุรกิจ และกลยุทธ์ขององค์กร พร้อมทั้งพัฒนาบุคลากรให้มีความรู้ความสามารถและทัศนคติที่ดี โดยบริษัทฯ มีนโยบายให้พนักงานได้รับค่าตอบแทนและสวัสดิการที่เป็นธรรม สถานที่ปฏิบัติงานที่มีการจัดการระบบคุณภาพ ความปลอดภัย อาชีวอนามัย และสิ่งแวดล้อมที่ได้มาตรฐาน ไม่เลือกปฏิบัติต่อพนักงาน ไม่เกี่ยวข้องกับการละเมิดสิทธิมนุษยชนและเสรีภาพของบุคคลหรือกลุ่มบุคคลใดๆ ทั้งทางตรงและทางอ้อม ตลอดจนจัดให้มีมาตรการป้องกันการคุกคามทางเพศในที่ทำงาน

ส่วนของความปลอดภัย บริษัทกำหนดให้หน่วยงานความปลอดภัย ซึ่งประกอบด้วยเจ้าหน้าที่ความปลอดภัยในการทำงาน (จป.) เป็นหน่วยงานขึ้นตรงต่อกรรมการผู้จัดการ ทำหน้าที่ติดตามและเสนอความเห็นต่อผู้บริหารบริษัท

นอกจากนี้ บริษัทเปิดโอกาสให้พนักงานมีช่องทางในการร้องทุกข์หรือบอกร้องทุกข์ในเรื่องที่จะส่งผลกระทบต่อองค์กร ต่อพนักงาน หรือต่อตนเอง และกำหนดวิธีการบริหารจัดการข้อร้องทุกข์ดังกล่าวพร้อมกับการปกป้องพนักงานผู้ร้องทุกข์

การดำเนินการด้านพนักงานในปี พ.ศ. 2556 ของบริษัทมีดังนี้

- 1) จัดให้มีกองทุนสำรองเลี้ยงชีพสำหรับพนักงาน โดยผู้แทนพนักงานและผู้แทนฝ่ายบริหาร ได้มีมติเลือกให้บริษัทหลักทรัพย์จัดการกองทุน ทิสโก้ จำกัด เป็นผู้บริหารกองทุนฯ
- 2) ภายใต้การควบคุมสภาพแวดล้อมการปฏิบัติงานให้มีความปลอดภัยสูง พนักงานรวมทั้ง 4 โรงงานของบริษัทฯ มีรายงานอุบัติเหตุที่ต้องหยุดงานเกิน 3 วัน รวมเพียง 12 ครั้ง
- 3) การจัดให้มีการพัฒนาความรู้ความสามารถของพนักงาน โดยพนักงานมีอัตราการเข้าฝึกอบรมไม่น้อยกว่า 8 ชั่วโมงต่อปีต่อคน
- 4) บริษัทฯไม่ได้รับข้อร้องเรียนใดๆ ที่เป็นสาระสำคัญจากพนักงาน

การดำเนินงานด้านความปลอดภัย อาชีวอนามัย และสภาพแวดล้อมในการทำงาน

บริษัทฯได้ดำเนินการด้านความปลอดภัย อาชีวอนามัย และสภาพแวดล้อมในการทำงานอย่างจริงจังและต่อเนื่อง ได้แก่ การอบรมให้ความรู้แก่พนักงานตั้งแต่ก่อนเริ่มทำงาน การจัดทำคู่มือปฏิบัติงาน การกระจายข้อมูลข่าวสารด้านความปลอดภัยอย่างทั่วถึง ตลอดจนการมีคณะกรรมการความปลอดภัย อาชีวอนามัย และสภาพแวดล้อมในการทำงานในแต่ละโรงงาน เพื่อร่วมกันทำงานในการตรวจสอบความปลอดภัย การปรับปรุงแก้ไข และการประเมินผล

การดำเนินการดังกล่าว เพื่อให้บรรลุตามนโยบายที่บริษัทฯกำหนด และมีความเหมาะสมกับการดำเนินธุรกิจของบริษัทฯ ตลอดจนนำไปสู่การมีมาตรฐานในการดำเนินงานด้านความปลอดภัย อาชีวอนามัย และสภาพแวดล้อมในการทำงานในระดับสากล ซึ่งจะมีผลช่วยเพิ่มศักยภาพในการแข่งขันให้กับองค์กรโดยลดการสูญเสียทั้งในด้านของบุคลากร เวลาทำงาน และผลผลิต อีกทั้งยังมีผลต่อภาพลักษณ์ที่ดีของบริษัทฯด้วย

บริษัทฯได้จัดอบรมหลักสูตร “เจ้าหน้าที่ความปลอดภัยระดับบริหาร” และ “เจ้าหน้าที่ความปลอดภัยระดับหัวหน้างาน” ให้แก่พนักงานในแต่ละสาขาตามเกณฑ์ที่กฎหมายกำหนดอย่างต่อเนื่อง เพื่อแต่งตั้งให้เป็นเจ้าหน้าที่ความปลอดภัยในการทำงานระดับบริหารและหัวหน้างาน นอกจากนี้ โรงงานสาขาโคราชได้ผ่านการตรวจสอบและได้รับการรับรองในระบบการจัดการอาชีวอนามัยและความปลอดภัย OHSAS 18001:2007 และมาตรฐาน มอก. หรือ TIS 18001:1999 ซึ่งการรับรองดังกล่าวมีส่วนช่วยเพิ่มความมั่นใจให้แก่ลูกค้าในกระบวนการผลิตสินค้าของบริษัทฯว่ามีความปลอดภัยในระดับมาตรฐานของกระทรวงอุตสาหกรรมและมาตรฐานสากล ส่วนโรงงานอมตะนคร ชลบุรี อยู่ระหว่างดำเนินการเตรียมความพร้อมสำหรับการขอรับรองในระบบการจัดการอาชีวอนามัยและความปลอดภัย OHSAS 18001:2007

บริษัทฯมีการใช้ทรัพย์สินอย่างคุ้มค่าและดูแลรักษาอย่างเหมาะสม โดยในส่วนของอาคารสำนักงานใหญ่และโรงงานทั้ง 4 สาขา แม้ว่าจะมีอายุการใช้งานหลายปีแล้ว แต่บริษัทฯก็ไม่ได้ละเลยและจัดให้มีการตรวจรับรองความปลอดภัยอาคารและอุปกรณ์ประกอบของอาคาร ระบบไฟฟ้า สภาพแวดล้อมในการทำงาน และอื่นๆ โดยหน่วยงานภายนอกเป็นประจำทุกปีตามที่พระราชบัญญัติควบคุมอาคาร พ.ศ. 2522 และกฎกระทรวงต่างๆ ที่เกี่ยวข้องกำหนด ทั้งนี้เพื่อให้บริษัทฯมั่นใจได้ว่า สถานประกอบการของบริษัทฯมีความปลอดภัยและลดโอกาสของการเกิดอุบัติเหตุให้เหลือน้อยที่สุด โดยเฉพาะส่วนที่เป็นผลมาจากเหตุปัจจัยที่บริษัทฯไม่สามารถควบคุมได้ เช่น ภัยธรรมชาติ เป็นต้น

การดำเนินกิจกรรมต่างๆ ที่เกี่ยวกับพนักงาน และรางวัลที่บริษัทฯได้รับในปี พ.ศ. 2556

บริษัทฯให้ความสำคัญกับทรัพยากรบุคคลอย่างจริงจัง จึงได้จัดให้มีกิจกรรมที่เกี่ยวกับพนักงานอย่างต่อเนื่อง และรางวัลต่างๆ ที่บริษัทฯได้รับมีดังนี้

• กิจกรรม “โครงการอยู่ดีมีสุข”

เป็นกิจกรรมที่รณรงค์และอบรมให้ความรู้แก่พนักงานให้ดำเนินชีวิตตามแนวพระราชดำริเศรษฐกิจพอเพียง

• **กิจกรรม “โครงการแรงงานปลอดภัยและสุขภาพอนามัยดี”**

บริษัทฯ ได้ร่วมกิจกรรมด้านความปลอดภัย อาชีวอนามัยและสุขภาพอนามัยดี และสิ่งแวดล้อมในการทำงาน ภายใต้โครงการแรงงานปลอดภัยและสุขภาพอนามัยดี ซึ่งการนิคมอุตสาหกรรมแห่งประเทศไทยร่วมกับกรมสวัสดิการและคุ้มครองแรงงาน กระทรวงแรงงาน เป็นผู้จัดขึ้น เพื่อร่วมรณรงค์และสนับสนุนให้แรงงานของบริษัทมีความปลอดภัยและสุขภาพอนามัยดี

• **กิจกรรม “โครงการโรงงานสีขาว”**

บริษัทฯ ได้รณรงค์และจัดกิจกรรมเฝ้าระวังด้านยาเสพติดในสถานประกอบการ โดยติดต่อเจ้าหน้าที่จากภาครัฐเข้ามาทำการสุ่มตรวจหาเสพติดให้กับพนักงานทั้งแรงงานไทยและแรงงานต่างด้าว ตลอดจนรณรงค์ให้พนักงานตระหนักถึงพิษภัยของยาเสพติด

• **กิจกรรม “โครงการศูนย์ฝึกอบบรมศรีไทย”**

บริษัทฯ ได้จัดตั้งศูนย์ฝึกอบบรมศรีไทยที่โรงงานสาขาโคราช (Training Center) เพื่อส่งเสริมให้พนักงานโดยเฉพาะพนักงานด้านการผลิตได้เรียนรู้และพัฒนาทักษะก่อนปฏิบัติงานจริง ซึ่งบริษัทฯ ได้จัดสถานที่ตามลักษณะของงานโดยแยกเป็นห้องบรรยาย ห้องคอมพิวเตอร์ ห้องฝึกก่อนปฏิบัติ (Pre-skill Shop) และห้องฝึกปฏิบัติ (Skill Shop)

สำหรับพนักงานต่างด้าว นอกเหนือจากการดำเนินการข้างต้นแล้ว บริษัทฯ ได้จัดให้มีการเรียนการสอนภาษาไทยเพิ่มเติมเพื่อให้สามารถใช้การติดต่อสื่อสารและปฏิบัติงานได้ รวมถึงจัดให้มีกล่องรับความคิดเห็นทั้ง 3 ภาษา คือ ภาษาไทย ภาษาพม่า และภาษากัมพูชา เพื่อรับข้อเสนอแนะและข้อร้องเรียนต่างๆ ในการนำมาปรับปรุงแก้ไข หรือชี้แจงเพื่อให้เกิดความเข้าใจที่ถูกต้องต่อไป

• **รางวัลสถานประกอบการดีเด่นด้านแรงงานสัมพันธ์และสวัสดิการแรงงาน ประจำปี 2556**

เมื่อวันที่ 13 กันยายน พ.ศ. 2556 โรงงานสาขาบางปูและโรงงานสาขาโคราชได้รับรางวัลสถานประกอบการดีเด่นด้านแรงงานสัมพันธ์และสวัสดิการแรงงาน ประจำปี 2556 จากกรมสวัสดิการและคุ้มครองแรงงาน กระทรวงแรงงาน โดยเป็นรางวัลที่มอบให้แก่สถานประกอบการที่มีการบริหารจัดการแรงงานสัมพันธ์ที่ดีของนายจ้างและลูกจ้างที่ตระหนักถึงความสำคัญของการทำงานร่วมกัน การแบ่งปันประโยชน์อย่างเหมาะสมและเป็นธรรม ก่อให้เกิดระบบแรงงานสัมพันธ์ที่ดีในสถานประกอบการ อันเป็นหนึ่งในนโยบายสำคัญของกระทรวงแรงงานที่มุ่งเน้นการส่งเสริมให้สถานประกอบการเป็นพื้นที่ที่มีความรักและความผูกพันระหว่างนายจ้างกับลูกจ้าง ทั้งนี้ โรงงานทั้งสองสาขาได้รับรางวัลดังกล่าวติดต่อกันหลายปีแล้ว

3. ด้านการดำเนินธุรกิจตามกรอบกติกาที่เป็นธรรม

บริษัทฯ ส่งเสริมให้เกิดความร่วมมือระหว่างบริษัทฯ กับผู้มีส่วนได้เสีย โดยการปฏิบัติงานด้วยความเป็นธรรม โปร่งใส ไม่มีการรับหรือจ่ายอามิสสินจ้าง และเพื่อเป็นการสร้างความมั่นคงและความยั่งยืนให้กับทุกฝ่ายที่เกี่ยวข้อง ได้กำหนดแนวปฏิบัติต่อผู้มีส่วนได้เสียแต่ละกลุ่มดังนี้

- มุ่งมั่นที่จะรักษาความพึงพอใจสูงสุดของลูกค้า ด้วยความเป็นธรรมทั้งในด้านราคา คุณภาพ ความปลอดภัย และการรับประกัน รวมทั้งพัฒนาผลิตภัณฑ์และบริการให้ตอบสนองความต้องการของลูกค้าได้ดียิ่งขึ้นอย่างต่อเนื่อง
- ให้ความสำคัญกับคู่ค้า ตั้งแต่กระบวนการสรรหา คัดเลือก ประเมิน จนถึงการค้าเงินธุรกิจร่วมกันอย่างโปร่งใสและเสมอภาค เพื่อผลประโยชน์สูงสุดของบริษัทฯ ด้วยผลตอบแทนที่เป็นธรรมต่อทั้งสองฝ่าย
- ใช้วิธีการแข่งขันอย่างมืออาชีพ เป็นไปตามวิถีทางของการแข่งขันที่ดี รวมทั้งส่งเสริมความร่วมมือกับคู่แข่งทางการค้าอย่างโปร่งใส และเป็นประโยชน์ต่อผู้บริโภค ไม่มีการปกปิดข้อเท็จจริงหรือแสวงหาข้อมูลที่เป็นความลับของคู่แข่งด้วยวิธีการที่ไม่สุจริตหรือที่มีขอบด้วยกฎหมาย
- ปฏิบัติต่อเจ้าหน้าที่ทุกประเภทด้วยความเสมอภาค เป็นธรรม และโปร่งใส โดยจัดทำและปฏิบัติตามเงื่อนไขและสัญญาต่างๆ อย่างเคร่งครัดและถูกต้องตามกฎหมาย
- ซื้อขายสินค้าหรือบริการกับบุคคลภายนอก หรือดำเนินธุรกรรมด้วยความเป็นธรรม โปร่งใส ไม่มีการให้หรือรับอามิสสินจ้าง สินบน รางวัล การบั่นทอนกับบุคคลที่เกี่ยวข้องซึ่งจะส่งผลใดๆ ต่อการตัดสินใจเชิงธุรกิจ

- ปฏิบัติตามกฎหมายที่เกี่ยวข้องกับทรัพย์สินทางปัญญา และไม่ล่วงละเมิดทรัพย์สินทางปัญญาทุกประเภทอย่างเคร่งครัด ส่งเสริมและสนับสนุนให้พนักงานใช้ความรู้ ความสามารถ และความคิดสร้างสรรค์ในการประดิษฐ์ผลงานของตนเองออกมาอย่างต่อเนื่อง ตลอดจนไม่นำผลงานหรือข้อมูลอันเป็นสิทธิของผู้อื่นมาใช้งานโดยไม่ได้รับอนุญาต
- ปฏิบัติตามข้อกำหนดของตลาดหลักทรัพย์แห่งประเทศไทย เกี่ยวกับการเปิดเผยสารสนเทศของบริษัทจดทะเบียน รวมถึงเปิดเผยข้อมูลข่าวสารที่อาจจะมีผลกระทบต่อผู้มีส่วนได้เสียผ่านสื่อมวลชน เพื่อให้สามารถสื่อสารต่อไปยังสาธารณชน ได้อย่างถูกต้องและรวดเร็ว

ทั้งนี้เพื่อเป็นการแสดงให้เห็นถึงการให้ความสำคัญและการพัฒนาคุณภาพสินค้าและกระบวนการผลิตอย่างต่อเนื่องเพื่อก้าวไปสู่การมีมาตรฐานในระบบสากล บริษัทฯ ได้ดำเนินการขอรับการรับรองในระบบมาตรฐานต่างๆ ที่เกี่ยวกับสินค้าของบริษัทฯ ซึ่งมีทั้งมาตรฐานที่บริษัทฯ ได้รับการรับรองแล้ว และมาตรฐานที่อยู่ในขั้นตอนของการเตรียมการเพื่อยื่นขอการรับรองในอนาคต ดังนี้

มาตรฐานในระบบการจัดการด้านคุณภาพสำหรับอุตสาหกรรมยานยนต์

โรงงานสาขามตะนกร ชลบุรี และโรงงานสาขาบางปู ได้รับการรับรองระบบการจัดการด้านคุณภาพสำหรับอุตสาหกรรมยานยนต์ ISO/TS 16949:2009 ซึ่งเป็นมาตรฐานข้อกำหนดเฉพาะทางด้านเทคนิคของอุตสาหกรรมยานยนต์ซึ่งเป็นที่ยอมรับทั่วโลก ทั้งในด้านการออกแบบ การพัฒนา การผลิต การติดตั้ง และการบริการของผลิตภัณฑ์/บริการที่เกี่ยวข้องกับอุตสาหกรรมยานยนต์

มาตรฐานด้านการบริหารงานคุณภาพ

เมื่อวันที่ 5 สิงหาคม พ.ศ. 2556 โรงงานสาขาสุขสวัสดิ์ได้รับการรับรองมาตรฐานด้านการบริหารงานคุณภาพ ISO 9001:2008 จาก United Registrar of Systems (Thailand) Ltd. (URS) เพื่อเป็นการรับรองว่าฝ่ายผลิตของโรงงานสาขาสุขสวัสดิ์มีระบบพัฒนาและปรับปรุงการบริหารงานอย่างต่อเนื่องและมีคุณภาพ ตลอดจนมีการจัดทำนโยบายคุณภาพ วัตถุประสงค์ และขั้นตอนการปฏิบัติงานที่เป็นมาตรฐานในการควบคุมและกำกับในทุกขั้นตอนที่จะส่งผลกระทบต่อคุณภาพในการผลิต เพื่อสร้างความมั่นใจในสินค้าและบริการ

มาตรฐานเกี่ยวกับคุณภาพและความปลอดภัยด้านอาหาร

เมื่อวันที่ 22 สิงหาคม พ.ศ. 2556 โรงงานสาขาสุขสวัสดิ์ได้รับการรับรองมาตรฐานเกี่ยวกับคุณภาพและความปลอดภัยด้านอาหารทั้งในส่วนของมาตรฐาน Good Manufacturing Practice (GMP) หรือหลักเกณฑ์วิธีการที่ดีในการผลิตอาหาร และมาตรฐานการวิเคราะห์อันตรายและจุดวิกฤตที่ต้องควบคุมในการผลิตอาหาร (Hazard Analysis and Critical Control Point : HACCP) จาก United Registrar of Systems (Thailand) Ltd. (URS) ซึ่งเป็นการรับรองว่าผลิตภัณฑ์บรรจุภัณฑ์อาหารของบริษัทฯ มีกระบวนการผลิตที่ได้มาตรฐานถูกต้องตามหลักความปลอดภัยของอาหารที่ใช้ในการจัดการด้านความปลอดภัยในการผลิตอาหารของอุตสาหกรรมอาหาร ตลอดจนเป็นการสร้างความมั่นใจให้แก่ผู้บริโภคว่า สินค้าของบริษัทฯ มีมาตรฐานและความปลอดภัยในระดับสากล

ส่วนโรงงานสาขามตะนกร ชลบุรี ซึ่งเป็นอีกโรงงานหนึ่งที่มีสายการผลิตผลิตภัณฑ์บรรจุภัณฑ์อาหารและเครื่องดื่ม ได้ให้ความสำคัญกับกระบวนการผลิตที่เน้นสุขอนามัยและความปลอดภัยของผู้บริโภค และอยู่ระหว่างดำเนินการปรับปรุงระบบการจัดการสภาวะแวดล้อมขั้นพื้นฐานของกระบวนการผลิตของโรงงาน เพื่อยื่นขอรับรับรองมาตรฐาน Food Safety Certification (FSSC 22000:2013) หรือแบบแผนการรองรับความปลอดภัยของอาหารที่สอดคล้องกับ ISO 22000:2005 และข้อกำหนดเฉพาะทางเทคนิคสำหรับบรรจุภัณฑ์ (PAS-223) ภายในปี พ.ศ. 2557 ซึ่งเป็นการเน้นย้ำถึงความปลอดภัยของสินค้าของบริษัทฯ ในระดับสากล และสามารถสร้างความมั่นใจให้แก่ลูกค้าของบริษัทฯ ที่เป็นผู้ประกอบการอุตสาหกรรมอาหารและเครื่องดื่ม ตลอดจนผู้บริโภคได้

รางวัลแห่งความสำเร็จในด้านการบริหารจัดการธุรกิจที่บริษัทฯ ได้รับในปี พ.ศ. 2556

- รางวัลผู้ประกอบการดีเด่นด้านโลจิสติกส์การค้า Export Logistics Model Award 2013 (ELMA)

เมื่อวันที่ 4 กันยายน พ.ศ. 2556 โรงงานสาขาโคราชได้รับรางวัลรางวัล Export Logistics Model Award 2013 (ELMA) ด้านการส่งออกดีเด่น จากกรมส่งเสริมการส่งออก กระทรวงพาณิชย์ ซึ่งเป็นรางวัลสำหรับสถานประกอบการที่มีระบบการจัดการที่มีคุณภาพด้านโลจิสติกส์การค้าที่ดีเลิศ โดยพิจารณาจากผลการดำเนินงานของธุรกิจทั้ง 7 ด้าน ได้แก่ วิสัยทัศน์ธุรกิจและการนำองค์กร การวางแผนเชิงกลยุทธ์ทางด้านโลจิสติกส์ การให้ความสำคัญกับลูกค้าและการตลาด การประยุกต์ใช้เทคโนโลยีสารสนเทศเพื่อโลจิสติกส์ การให้ความสำคัญกับทรัพยากรบุคคล การจัดการกระบวนการโลจิสติกส์ และผลลัพธ์ทางธุรกิจโลจิสติกส์ ภายใต้การผสมผสานแนวคิดและกรอบการประเมินด้านธุรกิจ และการจัดการโลจิสติกส์ที่ได้รับการยอมรับอย่างแพร่หลายครอบคลุมทั้งมิติด้านคุณภาพและประสิทธิภาพ ซึ่งเป็นหัวใจสำคัญของความเป็นเลิศทางธุรกิจอย่างแท้จริง

- **รางวัลบริษัทที่มีอัตราการเติบโตของมูลค่าแบรนด์องค์กรสูงสุด ประจำปี 2556 (Thailand's Corporate Brand Rising Stars 2013)**

เมื่อวันที่ 17 กันยายน พ.ศ. 2556 บริษัทฯได้รับรางวัลบริษัทที่มีอัตราการเติบโตของมูลค่าแบรนด์องค์กรสูงสุด ประจำปี 2556 (Thailand's Corporate Brand Rising Stars 2013) หมวดสินค้าอุปโภคบริโภค จากคณะพาณิชย์ศาสตร์และการบัญชี จุฬาลงกรณ์มหาวิทยาลัย ซึ่งเป็นรางวัลสำหรับผู้ประกอบการจดทะเบียนในตลาดหลักทรัพย์ที่มีมูลค่าแบรนด์องค์กรสูงสุด โดยบริษัทที่มีอัตราการเติบโตของมูลค่าแบรนด์องค์กรสูงสุดในหมวดอุตสาหกรรมสินค้าอุปโภคบริโภค

- **รางวัลอุตสาหกรรมดีเด่น ประจำปี 2556 ด้านการจัดการโลจิสติกส์**

เมื่อวันที่ 14 พฤศจิกายน พ.ศ. 2556 โรงงานสาขามตะนกร ชลบุรี ได้รับรางวัลอุตสาหกรรมดีเด่น ประจำปี 2556 ด้านการจัดการโลจิสติกส์ จากกรมส่งเสริมอุตสาหกรรม กระทรวงอุตสาหกรรม ซึ่งเป็นรางวัลสำหรับสถานประกอบการที่มีการกำหนดกลยุทธ์ระบบการจัดการโลจิสติกส์ที่มีการวางแผนการดำเนินงานและการควบคุมการเคลื่อนไหว จัดเก็บของสินค้าบริการ และมีระบบบริหารข้อมูลสารสนเทศอย่างมีประสิทธิภาพและประสิทธิผล ตลอดจนมีความร่วมมือกับองค์กรภายนอกตั้งแต่แหล่งผลิตไปสู่การบริโภค เพื่อตอบสนองความต้องการและความพึงพอใจของลูกค้า

4. ด้านการปฏิบัติที่เป็นธรรมและรับผิดชอบต่อชุมชน สังคม และสิ่งแวดล้อม

บริษัทฯตระหนักถึงความรับผิดชอบต่อสังคมและเป็นมิตรกับสิ่งแวดล้อม โดยถือเป็นความรับผิดชอบต่อสังคมโดยตรงของพนักงานทุกคน ด้วยการมุ่งมั่นที่จะผลิตและจำหน่ายสินค้าที่มีคุณภาพ ปลอดภัยต่อผู้บริโภค รวมถึงการสนับสนุนกิจกรรมเพื่อพัฒนาคุณภาพชีวิตและเสริมสร้างประโยชน์สุขของชุมชน สนับสนุนให้พนักงานและผู้เกี่ยวข้องมีส่วนร่วมในการสร้างปฏิสัมพันธ์อันดี และทำประโยชน์ให้กับชุมชนที่บริษัทฯตั้งอยู่ ป้องกันและควบคุมอุบัติเหตุ ของเสีย หรือเหตุการณ์ที่มีผลกระทบต่อสิ่งแวดล้อม ใช้และดูแลการใช้ทรัพยากรต่างๆ อย่างรู้คุณค่า เพื่อให้เกิดประโยชน์สูงสุดและมีประสิทธิภาพที่สุด ตลอดจนปรับปรุงระบบการจัดการสิ่งแวดล้อม เพื่อสร้างประโยชน์ต่อสังคม รวมถึงต่อธุรกิจอย่างต่อเนื่องและยั่งยืน โดยในปี พ.ศ. 2556 บริษัทฯได้รับรางวัลเกี่ยวกับความรับผิดชอบต่อสังคมดังนี้

- **รางวัล CSR-DIW Award 2013 มาตรฐานความรับผิดชอบต่อสังคมของผู้ประกอบการอุตสาหกรรมต่อสังคม**

เมื่อวันที่ 11 กันยายน พ.ศ. 2556 โรงงานสาขาสุโขวิสุทธิ์ โรงงานสาขางาญ และโรงงานสาขามตะนกร ชลบุรี ได้รับรางวัล CSR-DIW Award 2013 มาตรฐานความรับผิดชอบต่อสังคมของผู้ประกอบการอุตสาหกรรมต่อสังคม (Standard of Corporate Social Responsibility, Department of Industrial Works : CSR-DIW) จากกรมโรงงานอุตสาหกรรม กระทรวงอุตสาหกรรม ซึ่งเป็นรางวัลสำหรับสถานประกอบการที่พัฒนาการดำเนินงานด้านความรับผิดชอบต่อสังคม โดยมีเกณฑ์พิจารณาในมิติต่างๆ ได้แก่ การจัดการองค์การอย่างมีธรรมาภิบาล สิทธิมนุษยชน การปฏิบัติด้านแรงงาน การดำเนินงานอย่างเป็นธรรมต่อผู้บริโภค การจัดการสิ่งแวดล้อมในโรงงาน และการมีส่วนร่วมในการพัฒนาชุมชนใกล้เคียงได้อย่างยั่งยืน

อนึ่ง ในการดำเนินธุรกิจของบริษัทฯในปัจจุบัน นอกจากพยายามผลักดันให้ธุรกิจของบริษัทฯได้รับการรับรองในมาตรฐานต่างๆ ที่เกี่ยวข้องกับการแสดงถึงความรับผิดชอบต่อสังคมและสิ่งแวดล้อมแล้ว บริษัทฯได้พยายามผลักดันและส่งเสริมผลิตภัณฑ์ของบริษัทฯที่มีส่วนช่วยในการอนุรักษ์สิ่งแวดล้อมเพื่อให้ผู้ประกอบการนำอัดลมและน้ำดื่มเห็นถึงความสำคัญและเป็นที่รู้จักในวงกว้างมากขึ้นทั้งในประเทศไทยและกลุ่มประเทศอาเซียน อีกทั้งให้ความสำคัญอย่างมากกับการจัดการพลังงานอย่างมีประสิทธิภาพและส่งเสริมให้มีการดำเนินการด้านการจัดการพลังงานที่โดดเด่น มีประสิทธิภาพและเกิดผลอย่างต่อเนื่อง โดยสรุปการดำเนินงานในแต่ละด้านได้ดังนี้

ผลิตภัณฑ์และนวัตกรรมที่ช่วยในการอนุรักษ์สิ่งแวดล้อม

บริษัทมีผลิตภัณฑ์ที่ช่วยส่งเสริมการทำ CSR ของผู้ประกอบการในอุตสาหกรรมน้ำอัดลมและน้ำดื่ม ได้แก่ ฝาเกลียวและพรีฟอร์มขวดน้ำดื่ม (PET) ของบริษัทฯซึ่งมีน้ำหนักเบาและนับเป็นนวัตกรรมใหม่ที่ลดการใช้วัตถุดิบและลดต้นทุนให้แก่ลูกค้าของบริษัทฯ โดยบริษัทฯสามารถผลิตฝาขวดน้ำดื่มแบบ 29/25 ที่มีน้ำหนักเบากว่าเพื่อทดแทนฝาแบบ 30/25 ซึ่งทำให้สามารถลดวัตถุดิบในขั้นตอนการผลิต ประหยัดการขนส่ง และลดการใช้พลังงาน ซึ่งบริษัทฯยังคงมุ่งพัฒนาต่อไปอย่างไม่หยุดยั้งเพื่อตอบรับกระแสอนุรักษ์สิ่งแวดล้อมที่มากขึ้นในปัจจุบัน



การกำหนดแนวทาง 3 Save : Save Material, Save Energy, Save the World ตั้งแต่ปี พ.ศ. 2551 ก็เป็นอีกแนวทางหนึ่งที่ บริษัทฯให้ความสำคัญกับการลดการใช้วัตถุดิบ ลดขั้นตอนการทำงาน ลดการใช้พลังงาน และลดการปล่อยก๊าซคาร์บอนไดออกไซด์ ในกระบวนการผลิต เพื่อมีส่วนร่วมในการช่วยลดมลภาวะต่อสิ่งแวดล้อมและภาวะโลกร้อน บริษัทฯได้ดำเนินการอย่างต่อเนื่องโดยยังคงประสิทธิภาพในกระบวนการผลิต ซึ่งตรงกับหลักปฏิบัติของ Carbon Foot Print อันเป็นจุดเริ่มต้นของโครงการ Carbon Label ซึ่งเป็นมาตรฐานสากลสำหรับผลิตภัณฑ์อนุรักษ์สิ่งแวดล้อม ตลอดจนนำไปสู่ Carbon Credit โดยในปี พ.ศ. 2556 บริษัทฯได้ผ่านการรับรองมาตรฐานจากองค์การบริหารจัดการก๊าซเรือนกระจก (องค์การมหาชน) ในการใช้ Carbon Label สำหรับผลิตภัณฑ์บรรจุภัณฑ์อาหาร 2 รายการ นับเป็นการก้าวไปสู่ความสำเร็จอีกขั้นและตอกย้ำถึงความมุ่งมั่นว่า บริษัทฯได้ให้ความสำคัญและใส่ใจต่อการอนุรักษ์สิ่งแวดล้อมและมีความห่วงใยต่อชุมชนอย่างแท้จริง โดยบริษัทฯได้วางแผนที่จะดำเนินการรวบรวมข้อมูลและยื่นขอ Carbon Label สำหรับฝาขวดน้ำดื่มแบบ 29/25 ในปี พ.ศ. 2557



นอกจากนี้ บริษัทฯยังให้ความสำคัญกับการศึกษาและวิจัยร่วมกับองค์กรและสถาบันการศึกษาชั้นนำ เพื่อพัฒนาสินค้าพลาสติกและเมลามีนที่สามารถย่อยสลายเองได้ตามธรรมชาติ และสามารถผลักดันไปสู่ลูกค้าเฉพาะกลุ่มในเชิงพาณิชย์มากขึ้นในอนาคต เพื่อเป็นการเน้นย้ำถึงมาตรฐานผลิตภัณฑ์ของบริษัทฯว่าเป็นผลิตภัณฑ์ที่มีส่วนช่วยอนุรักษ์สิ่งแวดล้อมและลดโลกร้อนได้

การดำเนินงานตามนโยบายและมาตรการอนุรักษ์พลังงาน

บริษัทฯมีความมุ่งมั่นและใส่ใจกับคุณค่าของพลังงาน ได้ดำเนินการตามมาตรการต่างๆ ทั้งในส่วนของโรงงานและสำนักงานอย่างต่อเนื่อง โดยรณรงค์ให้พนักงานทุกระดับชั้นในองค์กรเห็นคุณค่าของพลังงานและให้ความร่วมมือดำเนินการประหยัดพลังงานในบริษัทฯ บริษัทฯได้จัดตั้งคณะทำงานด้านการจัดการพลังงานตามสาขาโรงงานทั้ง 4 แห่ง เพื่อดำเนินงาน ติดตาม และประเมินผลด้านการจัดการพลังงานอย่างจริงจังและเป็นรูปธรรม ควบคู่ไปกับการส่งเสริมให้พนักงานทุกระดับมีส่วนร่วมในการแสดงความคิดเห็นและเสนอแนะ เพื่อแก้ไขข้อบกพร่องหรือจุดที่อาจก่อให้เกิดการสูญเสียพลังงานโดยไม่เกิดประโยชน์ ตลอดจนการจัดกิจกรรมด้านการอนุรักษ์พลังงานร่วมกัน ซึ่งนอกจากจะเป็นการคำนึงถึงประโยชน์ในด้านการลดต้นทุนและค่าใช้จ่ายด้านพลังงานของบริษัทฯแล้ว ยังเป็นการคำนึงถึงประโยชน์ของส่วนรวมและประเทศชาติ

ด้านการผลิต บริษัทฯมีการลงทุนในเครื่องจักรใหม่ที่มีประสิทธิภาพในการผลิตสูงและประหยัดพลังงาน เพื่อทดแทนเครื่องจักรเก่าที่เริ่มเสื่อมสภาพและสิ้นเปลืองพลังงานมากเกินความเหมาะสม ควบคู่กับการนำนวัตกรรมใหม่ที่ทันสมัยมาใช้ในการกระบวนการผลิต อาทิเช่น ระบบการให้ความร้อนแบบเหนี่ยวนำ หรือระบบ Induction Heating โดยจะใช้พลังงานน้อยกว่าระบบให้ความร้อนเดิมถึง 30% - 40% ซึ่งจะช่วยให้เพิ่มผลผลิต ลดการใช้วัตถุดิบ และทำให้บริษัทฯมีอัตราการใช้พลังงานต่อน้ำหนักสินค้าที่ผลิตลดลง ประกอบ

กับในระยะเวลาหลายปีที่ผ่านมา บริษัทฯ ได้มุ่งมั่นในการพัฒนาและส่งเสริมการอนุรักษ์พลังงานอย่างมีประสิทธิภาพ ลดการก่อมลพิษ ร่วมกับสถาบันอุดมศึกษา ได้แก่ มหาวิทยาลัยเทคโนโลยีพระจอมเกล้าธนบุรี และมหาวิทยาลัยเทคโนโลยีสุรนารี ด้วยการส่งบุคลากรของมหาวิทยาลัยเข้ามาร่วมศึกษา ปรับปรุงระบบการผลิต และการจัดการพลังงานของบริษัทอย่างต่อเนื่อง

บริษัทฯ ได้ร่วมทำกิจกรรมด้านการอนุรักษ์พลังงานกับบุคคลภายนอก ได้แก่ การเข้าร่วมโครงการขยายผลมาตรฐานการจัดการพลังงานกับกรมพัฒนาพลังงานทดแทนและอนุรักษ์พลังงาน กระทรวงพลังงาน และการจัดโครงการสัมมนาเชิงปฏิบัติการ ในหัวข้อ มาตรการประหยัดพลังงานในอุตสาหกรรมพลาสติก เพื่อถ่ายทอดความรู้ให้แก่โรงงานในกลุ่มอุตสาหกรรมพลาสติก อันเป็นการตระหนักถึงความสำคัญของการประหยัดพลังงานของบริษัทฯ การคำนึงถึงผลประโยชน์ส่วนรวม ตลอดจนเป็นการแลกเปลี่ยนความรู้และประสบการณ์ นอกจากนี้ ด้วยผลการดำเนินงานด้านการจัดการพลังงานที่โดดเด่นจากการปฏิบัติอย่างจริงจังและต่อเนื่อง บริษัทฯ จึงได้รับเชิญให้เป็นโรงงานต้นแบบในการจัดการอนุรักษ์พลังงานให้แก่กรมพัฒนาพลังงานทดแทนและอนุรักษ์พลังงาน กระทรวงพลังงาน โดยเชิญชวนผู้ที่สนใจรวมถึงนักศึกษาในโครงการพัฒนาความสามารถของบุคลากรด้านเทคโนโลยีและการจัดการ และคณาจารย์ผู้เชี่ยวชาญจากมหาวิทยาลัยเทคโนโลยีพระจอมเกล้าธนบุรี เข้าร่วมสัมมนาแลกเปลี่ยนความรู้และประสบการณ์ที่โรงงานของบริษัทฯ โดยบริษัทฯ ได้เผยแพร่ผลงานและวิธีการที่ทำให้บริษัทฯ ประสบความสำเร็จในด้านการอนุรักษ์พลังงาน ตลอดจนได้ดำเนินกิจกรรมและทำการประเมินผลร่วมกันอย่างจริงจัง

รางวัลอันทรงเกียรติที่บริษัทฯ เคยได้รับเกี่ยวกับการจัดการและอนุรักษ์พลังงานมีดังนี้

- โรงงานสาขามตะนศร ชลบุรี ได้รับรางวัลดีเด่น ด้านอนุรักษ์พลังงาน ประเภทโรงงานควบคุม “Thailand Energy Awards 2012” จากกรมพัฒนาพลังงานทดแทนและอนุรักษ์พลังงาน กระทรวงพลังงาน
- โรงงานสาขาโคราช ได้รับรางวัลอุตสาหกรรมดีเด่น ประเภทการจัดการพลังงาน “The Prime Minister Industry Award 2012” จากกระทรวงอุตสาหกรรม

นอกจากนี้ บริษัทฯ ยังได้รับการรับรองมาตรฐานด้านการจัดการพลังงาน และรางวัลที่เกี่ยวกับการประหยัดพลังงานเพิ่มเติม ในปี พ.ศ. 2556 ดังนี้

• มาตรฐานด้านการจัดการพลังงาน

บริษัทฯ ได้รับการรับรองมาตรฐานด้านการจัดการพลังงาน ISO 50001:2011 สำหรับโรงงานสองแห่ง ได้แก่ โรงงานสาขาสุสวัสดิ์ได้รับการรับรองจาก TUV NORD สำหรับกระบวนการฉีดพลาสติกผลิตภัณฑ์บรรจุภัณฑ์อาหารและบรรจุภัณฑ์อุตสาหกรรม และโรงงานสาขาโคราชได้รับการรับรองจาก United Registrar of Systems (Thailand) Ltd. (URS) สำหรับกระบวนการออกแบบและผลิตผลิตภัณฑ์แม่พิมพ์ ซึ่งเป็นการรับรองว่า โรงงานทั้งสองแห่งของบริษัทฯ มีระบบการจัดการ การปรับปรุงสมรรถนะด้านพลังงาน และการดำเนินการตามกระบวนการที่เป็นระบบเกี่ยวกับการอนุรักษ์พลังงานอย่างต่อเนื่อง เพื่อให้เกิดประสิทธิภาพในการใช้พลังงานอย่างยั่งยืน

• รางวัลดีเด่นด้านระบบบริหารจัดการขนส่งเพื่อการประหยัดพลังงาน

เมื่อวันที่ 21 พฤษภาคม พ.ศ. 2556 โรงงานสาขาบางปูและโรงงานสาขาโคราชได้รับรางวัลดีเด่นด้านระบบบริหารจัดการขนส่งเพื่อการประหยัดพลังงาน จากสถาบันพลังงานเพื่ออุตสาหกรรม สมาอุตสาหกรรมแห่งประเทศไทย ซึ่งเป็นรางวัลสำหรับผู้ประกอบการที่มีการบริหารจัดการด้านการขนส่งอย่างเป็นระบบ และลดการใช้พลังงานด้านการขนส่ง ด้วยหลักการด้านวิศวกรรมและเทคโนโลยี การบริหารจัดการ วิธีการขับรถ และการสร้างทีมงาน

การดำเนินงานด้านสิ่งแวดล้อม

บริษัทฯ ตระหนักถึงความรับผิดชอบต่อสังคม และเป็นมิตรกับสิ่งแวดล้อม โดยถือว่เป็นหน้าที่ความรับผิดชอบต่อตรงของพนักงานทุกคน และได้กำหนดเป็นนโยบายสิ่งแวดล้อมเพื่อใช้เป็นแนวทางในการปฏิบัติงาน ปัจจุบันโรงงาน 3 สาขา ได้แก่ โรงงานสาขาบางปู โรงงานสาขาโคราช และโรงงานสาขามตะนศร ชลบุรี ได้รับไปรับรองมาตรฐานการจัดการด้านสิ่งแวดล้อม ISO 14001:2004 จาก United Registrar of Systems (Thailand) Ltd. (URS) ซึ่งเป็นการแสดงให้เห็นถึงการให้ความสำคัญและการจัดการด้านสิ่งแวดล้อมอย่างมีประสิทธิภาพของบริษัทฯ

นอกจากนี้ โรงงานทุกสาขาของบริษัทฯ ยังได้รับการรับรองจากกระทรวงอุตสาหกรรมว่าเป็น อุตสาหกรรมสีเขียว ระดับที่ 3 ระบบสีเขียว (Green System) ซึ่งแสดงให้เห็นถึงการบริหารจัดการสิ่งแวดล้อมอย่างเป็นระบบ มีการติดตามประเมินผล และทบทวนเพื่อการพัฒนาอย่างต่อเนื่อง โดยแต่ละโรงงานมีแผนงานที่จะยกระดับจากอุตสาหกรรมสีเขียว ระดับที่ 3 ระบบสีเขียว (Green System) ขึ้นเป็นอุตสาหกรรมสีเขียว ระดับที่ 4 วัฒนธรรมสีเขียว (Green Culture) ต่อไป

รางวัลแห่งความสำเร็จเกี่ยวกับการรักษาคุณภาพสิ่งแวดล้อมที่บริษัทฯ ได้รับในปี พ.ศ. 2556 มีดังนี้

• รางวัลอุตสาหกรรมดีเด่น ประจำปี 2556 ด้านการรักษาคุณภาพสิ่งแวดล้อม

เมื่อวันที่ 14 พฤศจิกายน พ.ศ. 2556 โรงงานสาขาโคราชได้รับรางวัลอุตสาหกรรมดีเด่น ประจำปี 2556 ด้านการรักษาคุณภาพสิ่งแวดล้อม จากกรมส่งเสริมอุตสาหกรรม กระทรวงอุตสาหกรรม ซึ่งเป็นรางวัลสำหรับสถานประกอบการที่ได้รับการรับรองมาตรฐานการจัดการสิ่งแวดล้อม (ISO 14001) ที่มีขอบเขตครอบคลุมกิจกรรมทั้งหมดของโรงงานและมีการควบคุมและบำบัดมลพิษ ตามข้อกำหนดของกฎหมายที่เกี่ยวข้องทั้งหมด และเป็นการประกาศเกียรติคุณแก่ผู้ประกอบการที่มีความวิริยะอุตสาหะในการสร้างสรรค์งานที่มีคุณภาพ และเป็นมิตรต่อสิ่งแวดล้อม เพื่อเป็นแบบอย่างอันดีแก่กิจการอุตสาหกรรมอื่นๆ

นอกจากการได้รับรับรองในมาตรฐานสากลต่างๆ ดังที่ได้กล่าวข้างต้นแล้ว บริษัทฯ ยังต้องผ่านการรับรองหรือตรวจสอบเพื่อวัดประสิทธิภาพการดำเนินงานในด้านต่างๆ และประเมินคุณสมบัติของการเป็นผู้ผลิตและจำหน่าย ตามมาตรฐานหรือข้อกำหนดของลูกค้าหลายรายโดยเฉพาะลูกค้าในต่างประเทศด้วย

อนึ่ง บริษัทฯ ได้จัดทำรายงานความรับผิดชอบต่อสังคมเพื่อการพัฒนาอย่างยั่งยืน ปี 2556 เพื่อเผยแพร่บนเว็บไซต์ของบริษัทฯ ต่อไป

10.3 การดำเนินธุรกิจที่มีผลกระทบต่อความรับผิดชอบต่อสังคม

ในปี พ.ศ. 2556 บริษัทฯ และบริษัทย่อยไม่มีการดำเนินธุรกิจที่มีผลกระทบต่อความรับผิดชอบต่อสังคมในลักษณะดังต่อไปนี้

1. บริษัทฯ และบริษัทย่อยถูกตรวจสอบหรืออยู่ระหว่างถูกตรวจสอบโดยหน่วยงานที่มีอำนาจหน้าที่ประเมิน วินิจฉัย หรือชี้ขาดว่าการดำเนินงานของบริษัทฯ หรือบริษัทย่อยมีการฝ่าฝืนกฎหมายอย่างมีนัยสำคัญในเรื่องเกี่ยวกับหลักการ 8 ข้อ ตามแนวทางการความรับผิดชอบต่อสังคมของกิจการที่จัดทำโดยตลาดหลักทรัพย์แห่งประเทศไทย
2. การดำเนินธุรกิจของบริษัทฯ และบริษัทย่อยมีส่วนหรือถูกกล่าวหาว่า มีผลกระทบด้านลบต่อสังคม สิ่งแวดล้อม หรือไม่เป็นไปตามหลักการ 8 ข้อ ตามแนวทางการความรับผิดชอบต่อสังคมของกิจการที่จัดทำโดยตลาดหลักทรัพย์แห่งประเทศไทย

10.4 กิจกรรมเพื่อประโยชน์สังคมและสิ่งแวดล้อม (CSR After Process)

บริษัทฯ ตระหนักถึงความสำคัญของการเข้าไปมีบทบาทและส่วนร่วมในการสร้างประโยชน์และตอบแทนกลับคืนสู่สังคม โดยนายสนั่น อังอุบลกุล ประธานกรรมการและกรรมการผู้จัดการ ได้ร่วมเป็นคณะกรรมการบริหารในองค์กรและหน่วยงานต่างๆ ทั้งภาครัฐและเอกชน เพื่อส่งเสริมให้มีการปรับปรุงและพัฒนาในด้านต่างๆ ได้แก่ การศึกษา สังคม วัฒนธรรม สิ่งแวดล้อม พลังงาน การค้า และการทูตระหว่างประเทศ อาทิ ประธานกรรมการบริหารมูลนิธิ เอ เอฟ เอส ประเทศไทย, ประธานกรรมการบริหารมูลนิธิโรแกน, ประธานคณะกรรมการบริหารมหาวิทยาลัยภาษาและวัฒนธรรมปักกิ่ง กรุงเทพฯ, ประธานคณะกรรมการพลังงานหอการค้าไทย, นายกสมาคมผู้ปกครองและครูโรงเรียนในเครือมูลนิธิคณะเซนต์คาเบรียลแห่งประเทศไทย, นายกสมาคมผู้ปกครองและครูโรงเรียนอัสสัมชัญพาณิชยการ, ประธานคณะกรรมการส่งเสริมมหาวิทยาลัยเทคโนโลยีพระจอมเกล้าธนบุรี และกมลสุโขทัยกิตติมศักดิ์ศาสตราจารย์ประจำประเทศไทย

บริษัทฯ ให้ความสำคัญกับการเข้าไปมีบทบาทและพร้อมสำหรับการมีส่วนร่วมในการสร้างประโยชน์เพื่อตอบแทนกลับคืนสู่สังคมและชุมชนทั้งในภาวะปกติและในยามที่บ้านเมืองประสบภัยพิบัติ เช่น เหตุการณ์อุทกภัยครั้งใหญ่ของประเทศไทยในปี พ.ศ. 2554 เป็นต้น สิ่งที่บริษัทฯ ได้ดำเนินการตลอดมาไม่จำกัดขอบเขตเพียงการบริจาคเงินและสิ่งของหรือบริการสาธารณะ แต่บริษัทฯ ยังดำเนินการในด้านอื่นๆ เพื่อพัฒนาชุมชน ได้แก่

- การส่งเสริมและสนับสนุนให้พนักงานและผู้สนใจที่อยู่ในชุมชนใกล้เคียงได้รับการศึกษาอย่างทั่วถึง การสนับสนุนสถานศึกษาตามจังหวัดต่างๆ ในด้านของสุขอนามัย อุปกรณ์การศึกษา และทุนการศึกษา ด้วยความเชื่อว่า การศึกษาจะก่อให้เกิดความรู้ สิ่งใหม่ และการเปลี่ยนแปลง ซึ่งสามารถนำไปสู่การพัฒนาและพึ่งพาตนเองได้
- การเปิดรับนักศึกษาจากวิทยาลัยอาชีวศึกษาต่างๆ ในภาคตะวันออกเฉียงเหนือ เข้าทำงานเพื่อฝึกประสบการณ์โดยได้รับค่าตอบแทนและสวัสดิการต่างๆ เหมือนพนักงาน เพื่อเป็นการสนับสนุนอาชีพและส่งเสริมให้มีรายได้และคุณภาพชีวิตที่ดีขึ้น
- การส่งเสริมและสนับสนุนให้พนักงานในองค์กรเห็นความสำคัญและมีส่วนร่วมในการทำกิจกรรม CSR ทั้งภายในและภายนอกองค์กรอย่างต่อเนื่อง เพื่อก่อให้เกิดความรู้ ความเข้าใจ ในประโยชน์ของการทำ CSR ต่อธุรกิจของบริษัทฯ

- การส่งเสริมด้านการศึกษาและพัฒนาฝีมือแรงงานของผู้พิการโดยเป็นหนึ่งในผู้ประกอบการภาคเอกชนที่ให้การสนับสนุนและร่วมกับกระทรวงศึกษาธิการ กรมพัฒนาฝีมือแรงงาน กระทรวงแรงงาน และมหาวิทยาลัยเทคโนโลยีพระจอมเกล้าธนบุรี ในการผลักดัน “โครงการส่งเสริมและพัฒนาศักยภาพผู้พิการสู่ภาคอุตสาหกรรม” เพื่อเปิดโอกาสให้ผู้พิการได้รับการพัฒนาด้านฝีมือแรงงานและเป็นการเตรียมความพร้อมสำหรับการทำงานในภาคอุตสาหกรรม อันเป็นการช่วยเหลือให้ผู้พิการมีคุณภาพชีวิตที่ดี สามารถประกอบอาชีพในสังคมได้อย่างมีศักดิ์ศรี ในสิทธิและความเป็นมนุษย์ที่เท่าเทียมกับคนทั่วไป

ทั้งนี้ บริษัทฯ ได้จัดทำรายงานความรับผิดชอบต่อสังคมเพื่อการพัฒนาอย่างยั่งยืน ปี 2556 เพื่อเผยแพร่บนเว็บไซต์ของบริษัทฯ ต่อไป

10.5 การป้องกันการมีส่วนเกี่ยวข้องกับการคอร์รัปชัน

บริษัทฯ ส่งเสริมและปลูกฝังให้พนักงานและผู้เกี่ยวข้องทุกคนปฏิบัติตามกฎหมาย ระเบียบ ข้อบังคับที่เกี่ยวข้องกับการต่อต้านการทุจริต และการห้ามจ่ายสินบนทุกรูปแบบ รวมถึงนโยบายและแนวปฏิบัติเรื่องการต่อต้านทุจริตและห้ามจ่ายสินบนเพื่อผลประโยชน์ทางธุรกิจของบริษัทฯ ซึ่งเป็นส่วนหนึ่งของนโยบายและแนวปฏิบัติต่อผู้มีส่วนได้เสียกลุ่มต่างๆ ที่ได้ผ่านการอนุมัติจากคณะกรรมการบริษัทแล้ว โดยบริษัทฯ ได้กำหนดแนวปฏิบัติสำหรับพนักงานดังนี้

- ไม่ให้และไม่ส่งเสริมให้มีการมอบหรือรับของกำนัล การเลี้ยงรับรอง หรือค่าใช้จ่ายที่เกินความเหมาะสม
- ไม่มีการจ่ายเงินเพื่ออำนวยความสะดวก เพื่อเร่งการดำเนินการหรือเพื่อความคล่องตัวในการดำเนินการ ไม่ว่าโดยทางตรงหรือทางอ้อม
- ไม่ให้มีการจ่ายสินบนในการดำเนินธุรกิจทุกชนิด ซึ่งเกิดขึ้นโดยตรงหรือผ่านบุคคลที่สาม
- ดำเนินการที่เกี่ยวข้องกับการจัดซื้อจัดจ้างด้วยความโปร่งใส ซื่อสัตย์ ตรงไปตรงมา และสอดคล้องกับกฎหมาย และกฎระเบียบที่เกี่ยวข้อง
- ไม่ให้เงินสนับสนุนทางการเมือง ทั้งทางตรงและทางอ้อมแก่พรรคการเมือง เจ้าหน้าที่ของพรรคการเมือง ผู้ลงสมัครรับเลือกตั้งองค์กรหรือบุคคลซึ่งมีความเกี่ยวข้องกับการเมือง เพื่อใช้เป็นแนวทางในการจ่ายสินบน เว้นแต่การให้เงินสนับสนุนทางการเมืองจะดำเนินการด้วยความโปร่งใสและถูกต้องตามกฎหมาย
- ติดตาม ตรวจสอบ และหาแนวทางป้องกันเป็นประจำอย่างต่อเนื่อง สำหรับการกระทำใดๆ ที่สื่อการทุจริตต่อองค์กรและการติดสินบน
- สื่อสาร เผยแพร่ และรณรงค์ให้ผู้บริหารและพนักงานทุกระดับได้รับทราบ และปฏิบัติตามนโยบายและแนวปฏิบัติในการต่อต้านทุจริตและการห้ามจ่ายสินบนของบริษัทฯ ได้อย่างถูกต้องและเหมาะสม

ในปี พ.ศ. 2556 คณะอนุกรรมการบริหารความเสี่ยง ได้ทบทวนการประเมินความเสี่ยงจากการทุจริตของธุรกรรมที่มีความสำคัญแล้ว ไม่ปรากฏว่ามีกรณีใดๆ ที่อาจก่อให้เกิดความเสี่ยงดังกล่าวอย่างมีสาระสำคัญ

นอกจากนี้ บริษัทฯ ได้จัดให้มีระบบการควบคุมภายใน พร้อมทั้งเปิดโอกาสให้ผู้มีส่วนได้เสียกลุ่มต่างๆ สามารถให้ข้อมูลหรือให้เบาะแสเกี่ยวกับการทุจริตหรือการไม่ปฏิบัติตามกฎหมาย ระเบียบ ข้อบังคับที่เกี่ยวข้อง (Whistleblower) ซึ่งบริษัทฯ จัดให้มีกระบวนการตรวจสอบข้อเท็จจริง และการคุ้มครองปกป้องผู้ที่ร้องเรียน/แจ้งข้อมูล อย่างเพียงพอและรัดกุม โดยมีแนวปฏิบัติในเรื่องดังกล่าวอย่างชัดเจนทั้งในกรณีที่ผู้ร้องเรียนเป็นผู้สอบบัญชีของบริษัทฯ ซึ่งบริษัทฯ ต้องปฏิบัติตามมาตรา 89/25 แห่งพระราชบัญญัติหลักทรัพย์และตลาดหลักทรัพย์ (ฉบับที่ 4) พ.ศ. 2551 และกรณีเป็นบุคคลทั่วไป

กรณีผู้ร้องเรียนเป็นบุคคลทั่วไป บริษัทฯ มีข้อกำหนดดังนี้

1. ให้การร้องเรียนหรือแจ้งข้อมูลในเรื่องเกี่ยวกับการทุจริตหรือไม่ปฏิบัติตามกฎหมาย ระเบียบ ข้อบังคับ เป็นลายลักษณ์อักษรเท่านั้น
2. ผู้ร้องเรียนสามารถแจ้งข้อร้องเรียนไปยังกรรมการอิสระรายใดรายหนึ่งด้วยวิธีดังต่อไปนี้



- ผ่านทาง E-mail address ซึ่งบริษัทฯ ได้นำเสนอไว้ที่เว็บไซต์ของบริษัทฯ ในช่องทางการแจ้งข้อร้องเรียน (Whistleblower) ผู้ร้องเรียนสามารถเลือกส่งให้กับกรรมการอิสระรายใดรายหนึ่งหรือทุกรายก็ได้ ดังนี้
 - 1) นายวิโรจน์ เลหาะพันธุ์ E-mail address คือ viroj_low@srithaisuperware.com
 - 2) นายเอ็งฮัก นนทิการ E-mail address คือ enghug_non@srithaisuperware.com
 - 3) นายสุชาติ บุญบรรเจิดศรี E-mail address คือ suchat_boon@srithaisuperware.com
 - 4) นางสาวสิริพร ไสละสูต E-mail address คือ siriporn_sai@srithaisuperware.com
- โทรสาร
- จดหมายถึงกรรมการอิสระรายนั้นๆ โดยตรง
- ยื่นเอกสารข้อร้องเรียนโดยใส่ซองปิดผนึกพร้อมระบุให้ส่งต่อกรรมการอิสระ ผ่านเลขานุการคณะกรรมการตรวจสอบ (หัวหน้าฝ่ายตรวจสอบภายใน)

การร้องเรียนเป็นเอกสารตามข้อกำหนด 1. และ 2. ผู้ร้องเรียนไม่จำเป็นต้องเปิดเผยตัวตน แต่หากเปิดเผยตนเองได้ ก็ขอให้ระบุชื่อ-นามสกุล หมายเลขโทรศัพท์ โทรสารหรือ E-mail address ซึ่งจะช่วยให้บริษัทฯ สามารถแจ้งผลการดำเนินการหรือสอบถามรายละเอียดข้อมูลเพิ่มเติมได้

11. การควบคุมภายในและการบริหารจัดการความเสี่ยง

11.1 ความเห็นของคณะกรรมการบริษัทต่อระบบการควบคุมภายใน

คณะกรรมการบริษัทและผู้บริหารมีหน้าที่และความรับผิดชอบโดยตรงในการจัดให้มีและดำรงไว้ซึ่งระบบควบคุมภายในที่มีประสิทธิภาพและมีประสิทธิผลตามนโยบายที่บริษัทได้วางไว้ โดยการกำหนดแผนปฏิบัติงานและการตรวจสอบที่ชัดเจน การจัดให้มีบุคลากรอย่างเพียงพอที่จะดำเนินการตามระบบและแผนงานอย่างเหมาะสมและมีประสิทธิภาพ ซึ่งไม่ได้ครอบคลุมเฉพาะบุคลากรของหน่วยงานตรวจสอบภายใน แต่บริษัทพยายามปลูกฝังจิตสำนึกและกำหนดให้เป็นหน้าที่ความรับผิดชอบของทุกหน่วยงานในองค์กรที่ต้องปฏิบัติตามกฎ ระเบียบ และขั้นตอนการทำงานอย่างเคร่งครัด การวางมาตรการควบคุมดูแลและติดตามการดำเนินงานของบริษัทย่อย ตลอดจนดำเนินการประเมินและทบทวนความมีประสิทธิภาพของระบบการควบคุมอย่างสม่ำเสมอ เพื่อปกป้องเงินลงทุนของผู้ถือหุ้นและทรัพย์สินของบริษัทและบริษัทย่อย ทั้งนี้ ระบบการควบคุมภายในครอบคลุมถึงการควบคุมทางการเงิน การดำเนินงาน การกำกับดูแลการปฏิบัติงานให้เป็นไปตามกฎหมายและระเบียบที่เกี่ยวข้อง ตลอดจนระบบการบริหารความเสี่ยง ซึ่งบริษัทมีความมั่นใจอย่างสมเหตุสมผลว่า การมีระบบการควบคุมภายในที่มีประสิทธิภาพ จะช่วยให้บริษัทและบริษัทย่อยสามารถบรรลุวัตถุประสงค์และเป้าหมายที่กำหนดไว้ดังนี้

- นโยบายและเป้าหมายของบริษัทได้มีการดำเนินการและบรรลุผลอย่างสมบูรณ์
- ระบบข้อมูล และรายงานทางการเงินมีความถูกต้อง เชื่อถือได้
- มีการปฏิบัติตามกฎระเบียบ นโยบาย กระบวนการทำงานของบริษัท และกฎหมายที่เกี่ยวข้อง
- ทรัพย์สินของบริษัทมีอยู่จริงและได้มีการควบคุมดูแล จัดเก็บ รักษา เป็นอย่างดี ตลอดจนมีการป้องกันทรัพย์สินจากการที่กรรมการหรือผู้บริหารนำไปใช้โดยมิชอบหรือโดยไม่มีอำนาจ
- การดำเนินงานของบริษัทและการใช้ทรัพยากรได้อย่างมีประสิทธิภาพ

นอกจากนี้ การมีระบบควบคุมภายในที่ดีจะช่วยให้บริษัทและบริษัทย่อยได้รับทราบรายการผิดปกติเป็นสัญญาณเตือนภัยล่วงหน้า ตลอดจนช่วยลดความเสี่ยงให้อยู่ในระดับที่ยอมรับได้

ระบบการควบคุมภายในที่บริษัทกำหนดขึ้นสอดคล้องกับแนวทางการจัดระบบการควบคุมภายในที่กำหนดโดย The Committee of Sponsoring Organization of the Treadway Commission (COSO) ซึ่งสรุปตามองค์ประกอบของการควบคุมแต่ละด้านดังนี้

1. การควบคุมภายในองค์กร (Control Environment)

บริษัทมีการจัดทำแผนธุรกิจที่กำหนดเป้าหมาย กลยุทธ์ วิสัยทัศน์งบประมาณ รวมทั้งกำหนดหลักเกณฑ์ในการวัดผลที่ชัดเจนในการดำเนินงาน มีการปรับโครงสร้างองค์กรให้สอดคล้องกับแผนธุรกิจ มีการปรับปรุงระบบการกำกับดูแลกิจการสรรหาบุคลากรที่มีคุณภาพและพัฒนาอย่างต่อเนื่อง มีนโยบายและระเบียบในการปฏิบัติงานที่ครอบคลุมธุรกรรมทางการเงิน จัดซื้อ การบริหารความเสี่ยง บุคคล และด้านอื่นอย่างครบถ้วน

2. การประเมินความเสี่ยง (Risk Assessment)

บริษัทได้จัดให้มีระบบการบริหารความเสี่ยงในระดับองค์กรตั้งแต่ปี พ.ศ. 2547 โดยมีคณะกรรมการบริหารความเสี่ยง และคณะกรรมการตรวจสอบทำหน้าที่กำกับดูแล

3. การควบคุมการปฏิบัติงาน (Control Activities)

บริษัทได้กำหนดให้มีการแบ่งแยกหน้าที่งาน เพื่อให้เกิดระบบการควบคุมระหว่างกัน กำหนดอำนาจหน้าที่ในการอนุมัติรายการและวงเงินเป็นลายลักษณ์อักษร และได้จัดทำแนวทางการดูแลรายการที่เกี่ยวข้องและรายการระหว่างกันให้เป็นไปตามกฎหมาย

4. ระบบสารสนเทศและการสื่อสารข้อมูล (Information & Communication)

บริษัทฯจัดให้มีระบบข้อมูลเพื่อการตัดสินใจอย่างพอเพียงโดยมีหน่วยงานที่รวบรวม วิเคราะห์ และจัดเก็บในระบบคลังข้อมูลของบริษัทฯ ระบบข้อมูลในองค์กรมีการสื่อสารทั้งสองทางอย่างมีประสิทธิภาพ ในระดับคณะกรรมการบริษัทได้มีการจัดเตรียมข้อมูลและเอกสารอย่างเพียงพอต่อการตัดสินใจ ทั้งนี้ กรรมการบริษัทสามารถขอข้อมูลของบริษัทฯได้อย่างอิสระ

5. ระบบการติดตาม (Monitoring Activities)

บริษัทฯจัดให้มีระบบการติดตามโดยผู้บริหารและคณะกรรมการบริษัท เพื่อให้การดำเนินงานเป็นไปตามแผนงานที่วางไว้ และหน่วยงานตรวจสอบภายในทำหน้าที่ติดตามและประเมินผลระบบการควบคุมอย่างอิสระและรายงานผลพร้อมข้อเสนอแนะให้ฝ่ายบริหารดำเนินการแก้ไข

ทั้งนี้ ในการประชุมคณะกรรมการบริษัท ครั้งที่ 7/2556 เมื่อวันที่ 24 ธันวาคม พ.ศ. 2556 คณะกรรมการบริษัททั้งคณะได้ประเมินระบบการควบคุมภายในของบริษัทฯ ตามหลักเกณฑ์ที่สำนักงานคณะกรรมการกำกับหลักทรัพย์และตลาดหลักทรัพย์แนะนำ ซึ่งปรับปรุงตาม COSO Internal Control – Integrated Framework ปี 2556 ตามองค์ประกอบทั้ง 5 ด้านดังกล่าวข้างต้นแล้วเห็นว่า บริษัทฯมีระบบการควบคุมภายในที่เพียงพอและเหมาะสม โดยไม่พบข้อบกพร่องที่เป็นสาระสำคัญต่อระบบการควบคุมภายในและงบการเงินของบริษัทฯ และการทำธุรกรรมกับบุคคลที่อาจมีความขัดแย้งและบุคคลที่เกี่ยวข้อง ตลอดจนสามารถช่วยในการติดตามควบคุมดูแลเพื่อป้องกันทรัพย์สินของบริษัทฯและบริษัทฯอยู่จากการที่กรรมการหรือผู้บริหารนำไปใช้โดยมิชอบหรือไม่มีอำนาจ

11.2 ความเห็นของคณะกรรมการตรวจสอบต่อระบบการควบคุมภายใน

คณะกรรมการตรวจสอบได้สอบทานระบบการควบคุมภายในร่วมกับผู้สอบบัญชีของบริษัทฯและผู้ตรวจสอบภายในเป็นประจำทุกไตรมาสและรายปี โดยมีความเห็นร่วมกันว่า บริษัทฯมีระบบการควบคุมภายในที่เพียงพอเหมาะสม และในปี พ.ศ. 2556 คณะกรรมการตรวจสอบไม่พบข้อบกพร่องของการควบคุมภายในที่มีนัยสำคัญหรือมีข้อสังเกตของผู้สอบบัญชีที่บ่งชี้ให้บริษัทฯต้องรับดำเนินการแก้ไข นอกจากนี้ คณะกรรมการตรวจสอบได้เปิดเผยความเห็นเกี่ยวกับการสอบทานระบบการควบคุมภายในไว้ในรายงานคณะกรรมการตรวจสอบดังกล่าวตามเอกสารแนบ 4

11.3 หัวหน้างานตรวจสอบภายในและหัวหน้างานกำกับดูแลการปฏิบัติงานของบริษัท

บริษัทฯจัดให้มีฝ่ายตรวจสอบภายใน มีหน้าที่รับผิดชอบในการตรวจสอบ ประเมินระบบควบคุมภายใน ติดตามระบบบริหารความเสี่ยง และการกำกับดูแลกิจการ เพื่อให้แน่ใจได้ว่า บริษัทฯมีระบบที่กล่าวข้างต้นอย่างเพียงพอและมีประสิทธิภาพตรงตามวัตถุประสงค์ที่วางไว้ โดยให้รายงานตรงต่อคณะกรรมการตรวจสอบและกรรมการผู้จัดการ

ฝ่ายตรวจสอบภายในของบริษัทฯมีความเป็นอิสระ มีทรัพยากรและงบประมาณที่เหมาะสมต่อการปฏิบัติงานทั้งด้านการตรวจสอบการดำเนินงานและการตรวจสอบการปฏิบัติตามกฎหมายระเบียบข้อบังคับต่างๆ

แผนงานตรวจสอบประจำปี จัดทำโดยพิจารณาควบคู่กับปัจจัยเสี่ยงต่างๆ ที่เกี่ยวข้อง และได้รับอนุมัติจากคณะกรรมการตรวจสอบ มีการจัดทำรายงานผลการตรวจสอบและผลการปฏิบัติงานให้คณะกรรมการตรวจสอบและกรรมการผู้จัดการ พร้อมทั้งสรุปผลการตรวจสอบรายไตรมาสเสนอที่ประชุมคณะกรรมการบริษัทด้วย

หัวหน้าหน่วยงานตรวจสอบภายในหรือตำแหน่งผู้จัดการตรวจสอบภายในของบริษัทฯ ปัจจุบันดำรงตำแหน่งโดยนายธนัช ศรีปาน ตั้งแต่ปี พ.ศ. 2544 โดยได้รับความเห็นชอบจากคณะกรรมการตรวจสอบ และเนื่องจากนายธนัช ศรีปาน มีความเป็นอิสระในการปฏิบัติหน้าที่ มีความรู้ ความสามารถ และเข้าใจในธุรกิจและการดำเนินงานของบริษัทฯเป็นอย่างดี ประกอบกับได้อุทิศความรู้และเวลาในการช่วยเหลืองานด้านอื่นที่มีความสัมพันธ์กับงานตรวจสอบภายใน ได้แก่ เลขานุการคณะกรรมการตรวจสอบ อนุกรรมการบริหารความเสี่ยง และคณะทำงานการกำกับดูแลกิจการที่ดี บริษัทฯจึงพิจารณาเห็นว่า มีความสามารถและความเหมาะสมที่จะปฏิบัติหน้าที่ตามที่คณะกรรมการตรวจสอบมอบหมาย ทั้งนี้ คณะกรรมการตรวจสอบมีอำนาจหน้าที่ร่วมกับฝ่ายบริหารของบริษัทฯในการประเมินผลการปฏิบัติงาน การพิจารณาความดีความชอบ และการลงโทษหัวหน้าหน่วยงานตรวจสอบภายในซึ่งเป็นไปตามที่กำหนดไว้ในกฎบัตรคณะกรรมการตรวจสอบ บริษัทฯได้เปิดเผยประวัติและข้อมูลของผู้ดำรงตำแหน่งหัวหน้าหน่วยงานตรวจสอบภายในดังปรากฏในเอกสารแนบ 3 รายละเอียดเกี่ยวกับหัวหน้างานตรวจสอบภายในและหัวหน้างานกำกับดูแลการปฏิบัติงานของบริษัทฯ

อนึ่ง บริษัทฯอยู่ระหว่างการพิจารณาความพร้อมของการจัดตั้งหน่วยงานกำกับดูแลการปฏิบัติงานของบริษัทฯ ตลอดจนการกำหนดหน้าที่ความรับผิดชอบ

12. รายการระหว่างกัน

1. รายการระหว่างกันกับบุคคลที่อาจมีความขัดแย้งและบุคคลที่เกี่ยวข้อง

ในปี พ.ศ. 2556 บริษัทฯมีการทำรายการกับบุคคลธรรมดา 2 คน ที่มีความสัมพันธ์กับกรรมการและผู้บริหารของบริษัทฯในลักษณะที่เข้าข่ายคำว่า “ญาติสนิท” ตามนิยามของบุคคลที่อาจมีความขัดแย้งหรือบุคคลที่เกี่ยวข้องโดยตรงเพียงรายการเดียว คือ การซื้อหุ้นสามัญในบริษัท ศรีไทย นาโนพลาส จำกัด ซึ่งเป็นบริษัทย่อย ในสัดส่วนการถือหุ้นที่ได้รับจากทั้งสองรายรวมกันร้อยละ 15.0 โดยบริษัทฯได้จ่ายชำระเงินค่าหุ้นให้แก่บุคคลทั้งสองรายดังกล่าวจำนวน 6.38 ล้านบาท บริษัทฯไม่ได้แต่งตั้งที่ปรึกษาทางการเงินเพื่อร่วมประเมินราคาหุ้น เนื่องจากมูลค่ากิจการไม่ได้เป็นนัยสำคัญต่อการเงินของบริษัทฯ และราคาหุ้นดังกล่าวก็เป็นมูลค่ากิจการตามบัญชีของบริษัทฯ ศรีไทย นาโนพลาส จำกัด โดยเป็นราคาหุ้นเดียวกันกับที่บริษัทฯซื้อจากผู้ถือหุ้นรายอื่นที่ไม่ได้มีความสัมพันธ์ในลักษณะที่เกี่ยวข้องกันกับบริษัทฯ ซึ่งเป็นไปตามมติเอกฉันท์ของที่ประชุมคณะกรรมการบริษัทโดยไม่รวมกรรมการที่มีความสัมพันธ์กับผู้ขายหุ้น ในคราวประชุมคณะกรรมการบริษัท ครั้งที่ 3/2556 เมื่อวันที่ 14 พฤษภาคม พ.ศ. 2556 ทั้งนี้ บริษัทฯได้เปิดเผยสาระสำคัญของการลงทุนในบริษัท ศรีไทย นาโนพลาส จำกัด ดังกล่าวผ่านระบบสารสนเทศของตลาดหลักทรัพย์แห่งประเทศไทย (ELCID)

นอกจากนี้ บริษัทฯมีบริษัทในเครือและบริษัทที่เกี่ยวข้องกันบางแห่งที่เข้าข่ายเป็นบริษัทที่อาจมีความขัดแย้งและ/หรือบริษัทที่เกี่ยวข้องกันกับบริษัทฯตามหลักเกณฑ์ที่พระราชบัญญัติหลักทรัพย์และตลาดหลักทรัพย์และกฎระเบียบของหน่วยงานที่เกี่ยวข้องกำหนด และมีรายการระหว่างกันที่เกิดขึ้นเป็นปกติของธุรกิจในปี พ.ศ. 2556 ดังนี้

ชื่อบริษัท/ความสัมพันธ์	ประเภทธุรกิจ	ประเภท/มูลค่ารายการ ในปี พ.ศ. 2556	ความจำเป็น/ความสมเหตุสมผล
บริษัท ศรีไทยโมลด์ส จำกัด 1. เป็นบริษัทย่อย โดยบริษัทฯถือหุ้นร้อยละ 71.0 2. ผู้บริหารและญาติของผู้บริหารของบริษัทฯถือหุ้นรวมกันเท่ากับร้อยละ 29.0	รับจ้างผลิตแม่พิมพ์	1. รายการธุรกิจปกติ รวมจำนวน 23.67 ล้านบาท	1. รายการธุรกิจปกติเป็นรายการซื้อขายสินค้าและ/หรือใช้บริการระหว่างกัน เนื่องจากความต้องการสินค้าของอีกฝ่ายเพื่อสนับสนุนและสร้างรายได้ให้แก่ธุรกิจหลักของตน โดยมีเกณฑ์กำหนดเงื่อนไขการค้าและราคาเหมือนบุคคลภายนอกทั่วไปหรืออยู่ภายใต้ขอบเขตที่คณะกรรมการบริษัทกำหนดไว้

ชื่อบริษัท/ความสัมพันธ์	ประเภทธุรกิจ	ประเภท/มูลค่ารายการ ในปี พ.ศ. 2556	ความจำเป็น/ความสมเหตุสมผล
บริษัท ศรีไทยโมลด์ส จำกัด (ต่อ)		<p>2. รายการเกี่ยวกับทรัพย์สินหรือบริการ จำนวน 0.95 ล้านบาท</p> <p>3. เงินปันผลรับ จำนวน 7.10 ล้านบาท</p>	<p>2. รายการเกี่ยวกับทรัพย์สินหรือบริการ เนื่องจากบริษัท ศรีไทยโมลด์ส จำกัด ต้องการขยายประเภทธุรกิจเพื่อสร้างรายได้เพิ่มเติมนอกเหนือจากรายได้จากธุรกิจหลักของตน จึงมีความจำเป็นต้องซื้อทรัพย์สินส่วนหนึ่งจากบริษัทด้วยพิจารณาเห็นว่า ทรัพย์สินรายการดังกล่าวยังมีสภาพการใช้งานดีอยู่และบริษัทก็ไม่ได้ใช้งานแล้ว อย่างไรก็ตาม ในการขายทรัพย์สินดังกล่าว เป็นเพียงทรัพย์สินส่วนน้อย และไม่ได้มีผลกระทบต่อการดำเนินการผลิตของบริษัทแต่อย่างใด ประกอบกับ บริษัทฯ ได้กำหนดเงื่อนไขการค้าและราคาขายทรัพย์สินดังกล่าวเหมือนบุคคลภายนอกทั่วไปหรืออยู่ภายใต้ขอบเขตที่คณะกรรมการบริษัทกำหนดไว้ จึงไม่ได้ว่าจ้างผู้ประเมินราคาอิสระทำการประเมินราคาทรัพย์สินที่ขายดังกล่าว</p> <p>3. เป็นการจ่ายเงินปันผลให้แก่ผู้ถือหุ้นทุกรายของบริษัท ศรีไทยโมลด์ส จำกัด ในอัตราที่เท่าๆ กัน ตามสัดส่วนการถือหุ้นของผู้ถือหุ้นแต่ละราย</p>
<p>บริษัท ศรีไทยบรรจภัณฑ์ จำกัด</p> <p>1. เป็นบริษัทร่วม โดยบริษัทฯ ถือหุ้นร้อยละ 39.2</p> <p>2. ผู้บริหารและญาติของผู้บริหารของบริษัทฯ ถือหุ้นรวมกันเท่ากับร้อยละ 9.8</p> <p>3. ญาติของผู้บริหารของบริษัทฯ เป็นกรรมการในบริษัท ศรีไทยบรรจภัณฑ์ จำกัด</p>	ผลิตและจำหน่ายกล่องกระดาษ	<p>1. รายการธุรกิจปกติ รวมจำนวน 13.47 ล้านบาท</p> <p>2. เงินปันผลรับ จำนวน 0.47 ล้านบาท</p>	<p>1. รายการธุรกิจปกติเป็นรายการซื้อขายสินค้าระหว่างกัน เนื่องจากความต้องการสินค้าของอีกฝ่ายเพื่อสนับสนุนและสร้างรายได้ให้แก่ธุรกิจหลักของตน โดยมีเกณฑ์กำหนดเงื่อนไขการค้าและราคาเหมือนบุคคลภายนอกทั่วไปหรืออยู่ภายใต้ขอบเขตที่คณะกรรมการบริษัทกำหนดไว้</p> <p>2. เป็นการจ่ายเงินปันผลให้แก่ผู้ถือหุ้นทุกรายของบริษัท ศรีไทยบรรจภัณฑ์ จำกัด ในอัตราที่เท่าๆ กัน ตามสัดส่วนการถือหุ้นของผู้ถือหุ้นแต่ละราย</p>

ชื่อบริษัท/ความสัมพันธ์	ประเภทธุรกิจ	ประเภท/มูลค่ารายการ ในปี พ.ศ. 2556	ความจำเป็น/ความสมเหตุสมผล
บริษัท ศรีไทยมาร์เก็ตติ้ง จำกัด 1. เป็นบริษัทที่เกี่ยวข้องกัน 2. ญาติของผู้บริหารของบริษัทฯถือหุ้นรวมกันเท่ากับร้อยละ 72.0 และเป็นกรรมการในบริษัท ศรีไทยมาร์เก็ตติ้ง จำกัด 3. เป็นตัวแทนจำหน่ายสินค้าให้แก่บริษัทฯ และเป็นคู่ค้าที่ดำเนินธุรกิจร่วมกันเป็นระยะเวลายาวนาน	ค้าขาย ผลิตภัณฑ์ เครื่องใช้ใน ครัวเรือน	1. รายการธุรกิจปกติ รวมจำนวน 256.53 ล้านบาท 2. รายการสนับสนุนธุรกิจปกติ รวมจำนวน 3.35 ล้านบาท	1. รายการธุรกิจปกติเป็นรายการซื้อขายสินค้าระหว่างกัน เนื่องจากความต้องการสินค้าของอีกฝ่ายเพื่อสนับสนุนและสร้างรายได้ให้แก่ธุรกิจหลักของตน โดยมีเกณฑ์กำหนดเงื่อนไขการค้าและราคาอยู่ภายใต้ขอบเขตที่คณะกรรมการบริษัทกำหนดไว้ 2. รายการสนับสนุนธุรกิจปกติเป็นการให้เช่าพื้นที่สำหรับจำหน่ายสินค้าในงานมหกรรมลดราคาซึ่งบริษัทฯ จัดเป็นประจำทุกปีโดยเป็นอัตราเดียวกันกับที่เรียกเก็บจากผู้เช่ารายอื่น และรายการให้ความสนับสนุนค่าใช้จ่ายส่งเสริมการขายแก่ตัวแทนจำหน่ายของบริษัทฯ
บริษัท สยามเมลามีน มาร์เก็ตติ้ง จำกัด 1. เป็นบริษัทที่เกี่ยวข้องกัน 2. ญาติของผู้บริหารของบริษัทฯถือหุ้นรวมกันเท่ากับร้อยละ 65.0 3. เป็นตัวแทนจำหน่ายสินค้าให้แก่บริษัทฯ และเป็นคู่ค้าที่ดำเนินธุรกิจร่วมกันเป็นระยะเวลายาวนาน	ค้าขาย ผลิตภัณฑ์ พลาสติก และเมลามีน	1. รายการธุรกิจปกติ รวมจำนวน 153.66 ล้านบาท 2. รายการสนับสนุนธุรกิจปกติ รวมจำนวน 0.83 ล้านบาท 3. รายการเช่าหรือให้เช่า อสังหาริมทรัพย์ระยะสั้น รวมจำนวน 1.47 ล้านบาท	1. รายการธุรกิจปกติเป็นรายการซื้อขายสินค้าระหว่างกัน เนื่องจากความต้องการสินค้าของอีกฝ่ายเพื่อสนับสนุนและสร้างรายได้ให้แก่ธุรกิจหลักของตน โดยมีเกณฑ์กำหนดเงื่อนไขการค้าและราคาอยู่ภายใต้ขอบเขตที่คณะกรรมการบริษัทกำหนดไว้ 2. รายการสนับสนุนธุรกิจปกติเป็นการให้เช่าพื้นที่สำหรับจำหน่ายสินค้าในงานมหกรรมลดราคาซึ่งบริษัทฯ จัดเป็นประจำทุกปีโดยเป็นอัตราเดียวกันกับที่เรียกเก็บจากผู้เช่ารายอื่น และรายการให้ความสนับสนุนค่าใช้จ่ายส่งเสริมการขายแก่ตัวแทนจำหน่ายของบริษัทฯ 3. รายการให้เช่าอสังหาริมทรัพย์ระยะสั้นเป็นการให้เช่าสถานที่และอาคารของบริษัทฯรวม 2 แห่ง โดยสัญญาเช่ามีระยะเวลา 1 ปี และอัตราค่าเช่ามีความเหมาะสมตามสถานที่ตั้งและเทียบเคียงได้กับราคาตลาดตามภาวะเศรษฐกิจ

ชื่อบริษัท/ความสัมพันธ์	ประเภทธุรกิจ	ประเภท/มูลค่ารายการ ในปี พ.ศ. 2556	ความจำเป็น/ความสมเหตุสมผล
บริษัท ศรีไทยสเตนเลส จำกัด 1. เป็นบริษัทที่เกี่ยวข้องกัน 2. ญาติของผู้บริหารของบริษัทฯ ถือหุ้นรวมกันเท่ากับร้อยละ 60.0 และเป็นกรรมการในบริษัท ศรีไทยสเตนเลส จำกัด	ผลิตและจัดจำหน่ายเครื่องครัวและเครื่องเรือน	1. รายการธุรกิจปกติ รวมจำนวน 4.83 ล้านบาท 2. รายการสนับสนุนธุรกิจปกติ รวมจำนวน 0.12 ล้านบาท	1. รายการธุรกิจปกติเป็นรายการซื้อขายสินค้าระหว่างกัน เนื่องจากความต้องการสินค้าของอีกฝ่ายเพื่อสนับสนุนและสร้างรายได้ให้แก่ธุรกิจหลักของตน โดยมีเกณฑ์กำหนดเงื่อนไขการค้าและราคาเหมือนบุคคลภายนอกทั่วไปหรืออยู่ภายใต้ขอบเขตที่คณะกรรมการบริษัทกำหนดไว้ 2. รายการสนับสนุนธุรกิจปกติเป็นการให้เช่าพื้นที่สำหรับจำหน่ายสินค้าในงานมหกรรมลดราคาซึ่งบริษัทฯ จัดเป็นประจำทุกปีโดยเป็นอัตราเดียวกันกับที่เรียกเก็บจากผู้เช่ารายอื่น
บริษัท ส.สหธรรมา (ไทยแลนด์) จำกัด 1. เป็นบริษัทที่เกี่ยวข้องกัน 2. ผู้บริหารและญาติของผู้บริหารของบริษัทฯ ถือหุ้นรวมกันเท่ากับร้อยละ 100.0 และเป็นกรรมการในบริษัท ส.สหธรรมา (ไทยแลนด์) จำกัด	รับจ้างพิมพ์สติ๊กเกอร์	1. รายการธุรกิจปกติ รวมจำนวน 3.82 ล้านบาท 2. รายการเกี่ยวกับทรัพย์สินหรือบริการ จำนวน 0.82 ล้านบาท	1. รายการธุรกิจปกติเป็นรายการซื้อขายสินค้าระหว่างกัน เนื่องจากความต้องการสินค้าของอีกฝ่ายเพื่อสนับสนุนและสร้างรายได้ให้แก่ธุรกิจหลักของตน โดยมีเกณฑ์กำหนดเงื่อนไขการค้าและราคาเหมือนบุคคลภายนอกทั่วไปหรืออยู่ภายใต้ขอบเขตที่คณะกรรมการบริษัทกำหนดไว้ 2. รายการเกี่ยวกับทรัพย์สินหรือบริการ เนื่องจากบริษัทมีความจำเป็นต้องซื้อทรัพย์สินบางรายการจากบริษัท ส.สหธรรมา (ไทยแลนด์) จำกัด เพื่อนำมาใช้ในการพัฒนางานพิมพ์ barcode บนป้ายราคาสินค้าของบริษัทฯ ที่เป็นสติ๊กเกอร์ ทั้งนี้ บริษัทฯ ไม่ได้ว่าจ้างผู้ประเมินราคาอิสระทำการประเมินราคาทรัพย์สินที่ซื้อดังกล่าว เนื่องจากมูลค่าทรัพย์สินดังกล่าวไม่มีนัยสำคัญและบริษัทฯ ได้ดำเนินการตามขั้นตอนปกติของการจัดซื้อทั้งการกำหนดเงื่อนไขการค้าและราคาเหมือนเช่นที่ปฏิบัติกับบุคคลภายนอกทั่วไปหรืออยู่ภายใต้ขอบเขตที่คณะกรรมการบริษัทกำหนดไว้

ชื่อบริษัท/ความสัมพันธ์	ประเภทธุรกิจ	ประเภท/มูลค่ารายการ ในปี พ.ศ. 2556	ความจำเป็น/ความสมเหตุสมผล
บริษัท โตโฮโฟม (ไทยแลนด์) จำกัด 1. เป็นบริษัทที่เกี่ยวข้องกัน 2. ผู้บริหารและญาติของผู้บริหารของบริษัทถือหุ้นรวมกันเท่ากับร้อยละ 73.2 และเป็นกรรมการในบริษัท โตโฮโฟม (ไทยแลนด์) จำกัด	ผลิตและจำหน่ายโฟมกันกระแทก	ไม่มีรายการระหว่างกันในปี พ.ศ. 2556	

หมายเหตุ: ผู้บริหารและญาติของผู้บริหาร หมายถึง บุคคลหรือกลุ่มบุคคลที่เข้าข่ายตามคำนิยามของหลักเกณฑ์ในการทำรายการที่เกี่ยวข้องกัน ซึ่งกำหนดโดยคณะกรรมการกำกับตลาดทุน

แม้บริษัทฯ และบริษัทย่อยของบริษัทฯ มีรายการระหว่างกันกับบริษัทที่อาจมีความขัดแย้งหรือบริษัทที่เกี่ยวข้องกันดังกล่าว แต่ส่วนใหญ่เป็นรายการระหว่างกันที่เกิดขึ้นเพื่อธุรกิจปกติและ/หรือสนับสนุนธุรกิจปกติของบริษัทฯ และบริษัทย่อยของบริษัทฯ และมีราคาและเงื่อนไขการค้าสอดคล้องกับที่แต่ละบริษัทคิดกับบุคคลภายนอกเป็นเกณฑ์ในการทำธุรกรรมระหว่างกัน ซึ่งก็เป็นไปเพื่อประโยชน์สูงสุดของแต่ละบริษัท หรือหากจะมีความแตกต่างกับการทำกับบุคคลภายนอก ราคาและเงื่อนไขการค้าของรายการนั้นๆ ก็จะไม่มีความแตกต่างไม่เกินขอบเขตที่คณะกรรมการบริษัทได้กำหนดไว้ ทั้งนี้บริษัทฯ ได้เปิดเผยรายละเอียดของรายการระหว่างกันสำหรับปี พ.ศ. 2556 ไว้ในหมายเหตุประกอบงบการเงินสำหรับปี สิ้นสุดวันที่ 31 ธันวาคม พ.ศ. 2556 หัวข้อ 34 รายการกับบุคคลและกิจการที่เกี่ยวข้องกัน หน้า 82 – 88

รายการระหว่างกันที่เป็นลักษณะของการให้ความช่วยเหลือทางการเงินที่มีอยู่เดิมและที่เปลี่ยนแปลงในปี พ.ศ. 2556 สรุปดังนี้

1. การค้าประกันวงเงินสินเชื่อกับสถาบันการเงินและวงเงินสินเชื่อทางการค้ากับผู้จำหน่ายวัตถุดิบให้แก่ Srithai (Vietnam) Company Limited บริษัทย่อยที่บริษัทฯ ถือหุ้นร้อยละ 100.0 ในวงเงินรวมไม่เกิน 23.8 ล้านดอลลาร์สหรัฐอเมริกา เพื่อช่วยสนับสนุนให้ธุรกิจของบริษัทย่อยมีแหล่งเงินที่เพียงพอสำหรับการลงทุนในสินทรัพย์และหมุนเวียนในกิจการ ตลอดจนสามารถจัดหาวัตถุดิบได้อย่างคล่องตัวด้วยต้นทุนที่เหมาะสม
2. การค้าประกันวงเงินสินเชื่อให้แก่บริษัท โคราซ ไทย เทค จำกัด บริษัทย่อยที่บริษัทฯ ถือหุ้นร้อยละ 100.0 ในวงเงินรวมไม่เกิน 50 ล้านบาท เพื่อช่วยสนับสนุนธุรกิจของบริษัทย่อย
3. การค้าประกันวงเงินสินเชื่อให้แก่บริษัท พี.อี.ที. บิลว์ จำกัด บริษัทย่อยที่บริษัทฯ ถือหุ้นร้อยละ 100.0 ในวงเงินรวมไม่เกิน 50 ล้านบาท เพื่อช่วยสนับสนุนธุรกิจของบริษัทย่อย

การให้ความช่วยเหลือทางการเงินดังกล่าวเป็นไปตามมติที่คณะกรรมการบริษัทอนุมัติไว้ อย่างไรก็ตาม บริษัทฯ ไม่มีรายการให้ความช่วยเหลือทางการเงินใดๆ กับบริษัทย่อยแห่งอื่น ตลอดจนบริษัทร่วมและบริษัทที่เกี่ยวข้องกัน

2. ความจำเป็นของการทำรายการระหว่างกัน

เนื่องจากบริษัทฯ ให้ความสำคัญต่อการลงทุนในธุรกิจที่มีความสัมพันธ์และ/หรือเกี่ยวเนื่องกับสายธุรกิจพลาสติกซึ่งเป็นธุรกิจหลักของบริษัทฯ ด้วยเหตุผลของความต้องการลดการพึ่งพาธุรกิจนอกกลุ่ม การครอบคลุมตลาด ตลอดจนเพิ่มศักยภาพการแข่งขันและการเติบโตของกลุ่มบริษัท จึงทำให้บริษัทที่อยู่ภายใต้โครงสร้างกลุ่มบริษัทส่วนใหญ่มีลักษณะธุรกิจและประเภทผลิตภัณฑ์ที่คล้ายคลึงกัน หรือเป็นส่วนสนับสนุนให้แก่ธุรกิจหลักของบริษัทฯ ดังนั้น กลุ่มบริษัทจึงมักมีรายการระหว่างกันเกิดขึ้นอยู่เสมอ ด้วยความจำเป็นที่จะต้องซื้อหรือขายสินค้าและบริการของอีกฝ่ายเพื่อสนับสนุนและสร้างรายได้ให้แก่ธุรกิจหลักของตนเอง และ/หรือการให้ความช่วยเหลือทางการเงินที่จำเป็นต่อการดำเนินธุรกิจแก่บริษัทย่อย เพื่อเป็นการสนับสนุนให้ธุรกิจของบริษัทย่อยเหล่านั้นสามารถแข่งขันได้อย่างเหมาะสม

นอกจากนี้ การทำรายการกับบุคคลที่อาจมีความขัดแย้งหรือบุคคลที่เกี่ยวข้องที่ไม่ได้อยู่ภายใต้โครงสร้างกลุ่มบริษัท ซึ่งส่วนใหญ่เป็นการทำรายการกับตัวแทนจำหน่ายของบริษัทฯ นั้น ก็เป็นไปด้วยเหตุผลของธุรกิจการค้าและความต้องการสินค้าของอีกฝ่ายเพื่อสร้างรายได้ให้แก่ธุรกิจหลักของตนเองเช่นเดียวกัน



3. ขั้นตอนการปฏิบัติการทำรายการระหว่างกัน

แต่ละบริษัทในกลุ่มบริษัทที่มีฝ่ายบริหารของตนเอง ทุกบริษัทต่างก็มุ่งเอาผลประโยชน์สูงสุดของตนเองเป็นเกณฑ์ ดังนั้น หากมีรายการระหว่างกันเกิดขึ้น ในหลักการแต่ละบริษัทก็จะกำหนดเกณฑ์เงื่อนไขทางการค้าและบริการตามปกติการค้ากับบุคคลภายนอกทั่วไป มีการเปรียบเทียบเงื่อนไขที่ได้รับกับแหล่งข้อมูลภายนอกเพื่อความสมเหตุสมผลและเงื่อนไขราคาที่เหมาะสมของการเข้าทำรายการระหว่างกัน เว้นแต่บางกรณีแต่ละบริษัทต้องการส่งเสริมการขายของตนเองหรือการทำรายการกับบริษัทที่เป็นคู่ค้ากันมานาน ก็จะมีการพิจารณาเงื่อนไขพิเศษให้เป็นรายกรณีไป อย่างไรก็ตาม คณะกรรมการบริษัทก็มีการดูแลอย่างรอบคอบเมื่อเกิดรายการที่อาจมีความขัดแย้งทางผลประโยชน์ เพื่อปกป้องผลประโยชน์ให้กับผู้ถือหุ้นและผู้มีส่วนได้เสียทุกกลุ่ม

ส่วนการให้ความช่วยเหลือทางการเงินแก่บริษัทย่อยที่บริษัทถือหุ้นในสัดส่วนร้อยละ 100.0 นั้น บริษัทจะนำเสนอข้อมูลวงเงินลักษณะของการให้ความช่วยเหลือทางการเงิน ตลอดจนเหตุผลและความจำเป็น ให้คณะกรรมการบริษัทพิจารณาเป็นรายครั้ง โดยบริษัทฯ ต้องประเมินสภาพธุรกิจและความต้องการการสนับสนุนของบริษัทย่อยเหล่านั้น เพื่อให้การช่วยเหลือทางการเงินมีความเหมาะสมและก่อให้เกิดประโยชน์แก่บริษัทย่อยเหล่านั้นมากที่สุด

อนึ่ง บริษัทได้ปฏิบัติตามหลักเกณฑ์ในการทำรายการที่เกี่ยวข้องกันโดยคณะกรรมการบริษัทได้มีมติอนุมัติในหลักการเกี่ยวกับการกำหนดราคาซื้อขายสินค้า/บริการ และระยะเวลาการเก็บหนี้/ชำระหนี้ของบริษัท/บริษัทย่อยของบริษัท กับบุคคลที่เกี่ยวข้องกันกับบริษัทฯ ทุกแห่งตามนิยามที่กำหนดในพระราชบัญญัติหลักทรัพย์และตลาดหลักทรัพย์ (ฉบับที่ 4) พ.ศ. 2551 และประกาศคณะกรรมการกำกับตลาดทุนที่ ทจ. 21/2551 และมอบอำนาจให้ฝ่ายบริหารในการพิจารณาอนุมัติการเข้าทำรายการที่เกี่ยวข้องกันในขอบเขตของอำนาจการอนุมัติที่คณะกรรมการบริษัทกำหนดไว้ อย่างไรก็ตาม หากรายการที่เกี่ยวข้องกันดังกล่าวมีลักษณะและขนาดรายการเกินขอบเขตที่คณะกรรมการบริษัทกำหนด บริษัทจะนำเสนอคณะกรรมการบริษัทเพื่อพิจารณานำเสนอต่อที่ประชุมผู้ถือหุ้นเพื่อพิจารณาอนุมัติตามหลักเกณฑ์ของประกาศคณะกรรมการกำกับตลาดทุนที่ ทจ. 21/2551 เรื่อง หลักเกณฑ์ในการทำรายการที่เกี่ยวข้องกัน

4. นโยบายและแนวโน้มนการทำรายการระหว่างกันในอนาคต

กลุ่มบริษัทมีนโยบายให้แต่ละบริษัทในกลุ่มมีอิสระเต็มที่ในการค้าขายกับผู้ใดก็ได้ ดังนั้น ราคาสินค้าหรือบริการและเงื่อนไขการค้าจึงเป็นเกณฑ์ประกอบการตัดสินใจของฝ่ายบริหารของแต่ละบริษัทในกลุ่ม และมีแนวโน้มว่าปริมาณการทำรายการระหว่างกันจะไม่ผันผวนมากในแต่ละปี ทั้งนี้ขึ้นอยู่กับความต้องการสินค้าและบริการ ความสามารถในการผลิตสินค้าและการให้บริการ ตลอดจนการขยายตัวของธุรกิจของแต่ละบริษัท

สำหรับแนวโน้มของการให้ความช่วยเหลือทางการเงินของบริษัทในอนาคต อาจเพิ่มขึ้นได้ตามความจำเป็นและขึ้นอยู่กับนโยบายในการขยายธุรกิจ ตลอดจนการเติบโตของกลุ่มบริษัทโดยเฉพาะบริษัทย่อย

13. ข้อมูลทางการเงินที่สำคัญ

13.1 งบการเงิน

13.1.1 สรุปรายงานการสอบบัญชี

บริษัท ไพร์วอเพอร์โฮสพิเทล เอบีเอส จำกัด เป็นผู้สอบบัญชีของบริษัทฯ ได้ตรวจสอบงบการเงินรวมและงบการเงินเฉพาะบริษัทสำหรับปีสิ้นสุดวันที่ 31 ธันวาคม พ.ศ. 2556 และมีรายงานของผู้สอบบัญชีรับอนุญาตซึ่งแสดงความเห็นต่องบการเงินอย่างไม่มีเงื่อนไขดังรายละเอียดปรากฏตามรายงานของผู้สอบบัญชีรับอนุญาตสำหรับงบการเงินสำหรับปี สิ้นสุดวันที่ 31 ธันวาคม พ.ศ. 2556 ในส่วนของเอกสารแนบ

13.1.2 ตารางสรุปงบการเงินรวม

สรุปงบแสดงฐานะการเงินรวม
สำหรับปี สิ้นสุดวันที่ 31 ธันวาคม

หน่วย : ล้านบาท

	2556	2555 จัดประเภทใหม่	2554
สินทรัพย์			
สินทรัพย์หมุนเวียน			
เงินสดและรายการเทียบเท่าเงินสด	437.1	441.3	221.9
เงินลงทุนชั่วคราว	7.9	7.4	13.3
ลูกหนี้การค้า – สุทธิ	1,855.5	1,685.6	1,566.8
ลูกหนี้อื่น	59.6	47.5	68.2
สินค้าคงเหลือ – สุทธิ	1,475.1	1,351.5	1,154.7
สินทรัพย์หมุนเวียนอื่น	114.3	96.9	79.9
รวมสินทรัพย์หมุนเวียน	3,949.5	3,630.2	3,104.8
สินทรัพย์ไม่หมุนเวียน			
เงินลงทุนระยะยาว	509.1	511.7	456.5
อสังหาริมทรัพย์เพื่อการลงทุน – สุทธิ	134.8	141.1	147.5
ที่ดิน อาคารและอุปกรณ์ – สุทธิ	5,295.7	4,842.9	4,158.7
สินทรัพย์ไม่มีตัวตน – สุทธิ	49.4	58.0	64.1
สินทรัพย์ภาษีเงินได้รอการตัดบัญชี – สุทธิ	94.2	75.5	73.6
สิทธิการเช่า	48.3	0.0	0.0
สินทรัพย์ไม่หมุนเวียนอื่น	44.5	65.9	80.2
รวมสินทรัพย์ไม่หมุนเวียน	6,176.0	5,695.1	4,980.6
รวมสินทรัพย์	10,125.5	9,325.3	8,085.4



สรุปงบฐานะการเงินรวม (ต่อ)
สำหรับปี สิ้นสุดวันที่ 31 ธันวาคม

หน่วย : ล้านบาท

	2556	2555 จัดประเภทใหม่	2554
หนี้สินและส่วนของผู้ถือหุ้น			
หนี้สินหมุนเวียน			
เงินเบิกเกินบัญชีธนาคารและเงินกู้ยืมระยะสั้น	823.4	841.0	735.0
เงินกู้ยืมระยะยาวที่ถึงกำหนดชำระภายในหนึ่งปี	563.9	532.9	474.8
เจ้าหนี้การค้า	950.2	922.2	850.8
เจ้าหนี้อื่น	407.1	380.2	387.1
หนี้สินหมุนเวียนอื่น	36.1	52.5	68.8
รวมหนี้สินหมุนเวียน	2,780.7	2,728.8	2,516.5
หนี้สินไม่หมุนเวียน			
เงินกู้ยืมระยะยาว	2,466.4	1,852.1	1,224.0
หนี้สินตามสัญญาเช่าการเงิน	2.7	0.9	11.9
ภาระผูกพันผลประโยชน์พนักงาน	310.6	285.6	249.5
รวมหนี้สินไม่หมุนเวียน	2,779.7	2,138.6	1,485.4
รวมหนี้สิน	5,560.4	4,867.4	4,001.9
ส่วนของผู้ถือหุ้น			
ทุนเรือนหุ้น	2,709.9	2,709.9	2,709.9
ส่วนเกินทุนจากหุ้นสามัญซื้อคืน	19.9	19.9	19.9
กำไรสะสม	1,678.7	1,523.9	1,198.4
องค์ประกอบอื่นของส่วนของผู้ถือหุ้น	(72.9)	(24.8)	(48.4)
รวมส่วนของบริษัทใหญ่	4,335.6	4,228.9	3,879.8
ส่วนได้เสียที่ไม่มีอำนาจควบคุม	229.5	229.0	203.7
รวมส่วนของผู้ถือหุ้น	4,565.1	4,457.9	4,083.5
รวมหนี้สินและส่วนของผู้ถือหุ้น	10,125.5	9,325.3	8,085.4

หมายเหตุ : ข้อมูลงบการเงินปี พ.ศ. 2555 ที่นำมาแสดงข้างต้นนี้ ได้มีการจัดประเภทรายการบัญชีใหม่ โดยจัดประเภทเฉพาะรายการผลขาดทุนตามหลักคณิตศาสตร์ประกันภัยสำหรับโครงการผลประโยชน์พนักงานจากเดิมที่บันทึกเป็นรายการหนึ่งในองค์ประกอบอื่นของส่วนของผู้ถือหุ้น เปลี่ยนไปบันทึกรวมอยู่ในกำไรสะสม ทั้งนี้เพื่อให้สอดคล้องกับลักษณะที่แท้จริงของรายการและการจัดประเภทรายการของงบการเงินปี พ.ศ. 2556

**สรุปงบกำไรขาดทุนเบ็ดเสร็จรวม
สำหรับปี สิ้นสุดวันที่ 31 ธันวาคม**

หน่วย : ล้านบาท

	2556	2555 จัดประเภทใหม่	2554
รายได้จากการขายและงานรับจ้าง	9,397.4	8,757.3	7,552.2
ต้นทุนขายและงานรับจ้าง	(7,556.3)	(6,842.5)	(6,057.9)
กำไรขั้นต้น	1,841.1	1,914.8	1,494.3
รายได้อื่น	106.9	110.8	96.6
ค่าใช้จ่ายในการขายและบริหาร	(1,247.8)	(1,255.6)	(1,203.1)
รายการจากเหตุการณ์ฉพาะและเพลิงไหม้	0.0	(4.5)	103.3
รายการจากการเปลี่ยนแปลงนโยบายผลประโยชน์พนักงาน	0.0	0.0	40.7
ต้นทุนทางการเงิน	(167.0)	(135.2)	(99.4)
ส่วนแบ่งกำไรจากเงินลงทุนในบริษัทร่วมและกิจการร่วมค้า	50.1	41.9	22.9
กลับรายการ(ขาดทุน)จากการด้อยค่าเงินลงทุน ในบริษัทย่อยและบริษัทร่วม – สุทธิ	(12.0)	0.0	0.0
กำไรก่อนภาษีเงินได้	571.3	672.2	455.3
ภาษีเงินได้	(52.3)	(94.8)	(171.5)
กำไรสุทธิสำหรับปี	519.0	577.4	283.8
กำไรขาดทุนเบ็ดเสร็จอื่น :			
ผลต่างของอัตราแลกเปลี่ยนจากการแปลงค่างบการเงิน	(48.7)	3.8	(2.0)
ผลกำไรจากการวัดมูลค่าเงินลงทุนเพื่อขาย	0.0	21.6	10.0
ผลขาดทุนจากการประมาณการตามหลักคณิตศาสตร์ประกันภัย สำหรับโครงการผลประโยชน์พนักงาน	(34.1)	(15.7)	0.0
กำไร(ขาดทุน)เบ็ดเสร็จอื่นสำหรับปี – สุทธิจากภาษี	(82.8)	9.7	8.0
กำไรเบ็ดเสร็จรวมสำหรับปี	436.2	587.1	291.8
การแบ่งปันกำไร			
ส่วนที่เป็นของบริษัทใหญ่	487.0	541.9	282.0
ส่วนที่เป็นของส่วนได้เสียที่ไม่มีอำนาจควบคุม	32.0	35.5	1.8
กำไรสุทธิสำหรับปี	519.0	577.4	283.8
การแบ่งปันกำไรเบ็ดเสร็จรวม			
ส่วนที่เป็นของบริษัทใหญ่	404.8	552.3	291.6
ส่วนที่เป็นของส่วนได้เสียที่ไม่มีอำนาจควบคุม	31.4	34.8	0.2
กำไรเบ็ดเสร็จรวมสำหรับปี	436.2	587.1	291.8
กำไรต่อหุ้น			
กำไรต่อหุ้นขั้นพื้นฐาน (บาท)	1.80	2.00	1.04

หมายเหตุ: ตัวเลขงบการเงินที่นำมาแสดงข้างต้นนี้ ได้มีการจัดรวมกลุ่มของรายการปี พ.ศ. 2555 ใหม่ เพื่อให้สามารถเปรียบเทียบได้กับการแสดงรายการที่เปลี่ยนแปลงของงบการเงินปี พ.ศ. 2556 โดยไม่มีผลกระทบต่อกำไรสุทธิตามที่ได้รายงานแล้วในรายงานประจำปีของปีก่อน



สรุปงบกระแสเงินสดรวม
สำหรับปี สิ้นสุดวันที่ 31 ธันวาคม

หน่วย : ล้านบาท

	2556	2555	2554
กำไรก่อนภาษีเงินได้สำหรับปี	571.3	672.2	455.3
ปรับกระทบกำไรสุทธิเป็นเงินสดรับ(จ่าย)จากการดำเนินงาน			
ค่าเสื่อมราคาและค่าตัดจำหน่าย	659.7	573.6	498.8
ค่าตัดจ่ายสินทรัพย์จากเหตุการณ์ลมพายุและเพลิงไหม้และอื่นๆ	2.7	16.1	16.0
กำไรจากการจำหน่ายสินทรัพย์	(7.0)	(4.9)	(3.9)
ขาดทุนจากการด้อยค่าของเงินลงทุนในบริษัทร่วม	12.0	0.0	0.0
(กำไร)ขาดทุนจากอัตราแลกเปลี่ยน	(16.1)	4.4	(1.9)
ดอกเบี้ยรับ	(8.1)	(3.4)	(2.6)
ส่วนแบ่งกำไรจากเงินลงทุนในบริษัทร่วมและกิจการร่วมค้า	(50.1)	(41.9)	(22.9)
กำไรจากการจำหน่ายเงินลงทุน	0.0	0.0	(8.9)
รายการจากการเปลี่ยนแปลงนโยบายผลประโยชน์พนักงาน	0.0	0.0	(40.7)
รายได้เงินปันผลจากเงินลงทุนอื่น	(15.2)	(8.9)	(7.5)
ต้นทุนทางการเงิน	167.0	135.2	99.4
อื่นๆ	(2.9)	(3.8)	9.5
การเปลี่ยนแปลงของสินทรัพย์และหนี้สินดำเนินงาน			
สินทรัพย์ดำเนินงาน(เพิ่มขึ้น)ลดลง			
ลูกหนี้การค้าและลูกหนี้อื่น	(213.3)	(157.6)	(310.7)
สินค้าคงเหลือ	(123.9)	(204.3)	(155.6)
อื่นๆ	(11.7)	19.1	(14.5)
หนี้สินดำเนินงานเพิ่มขึ้น(ลดลง)			
เจ้าหนี้การค้าและเจ้าหนี้อื่น	(3.0)	96.9	(123.5)
อื่นๆ	(3.7)	1.5	23.0
กระแสเงินสดจากกิจกรรมดำเนินงาน	957.7	1,094.2	409.3
จ่ายดอกเบี้ย	(166.1)	(133.7)	(98.1)
จ่ายภาษีเงินได้	(80.5)	(131.1)	(127.3)
เงินสดสุทธิได้มาจากกิจกรรมดำเนินงาน	711.1	829.4	183.9

สรุปงบกระแสเงินสดรวม (ต่อ)
สำหรับปี สิ้นสุดวันที่ 31 ธันวาคม

หน่วย : ล้านบาท

	2556	2555	2554
กระแสเงินสดจากกิจกรรมลงทุน			
เงินสดจ่ายเพื่อเงินลงทุนชั่วคราว	(17.3)	(11.7)	(12.7)
เงินสดจ่ายลงทุนในบริษัทย่อย	0.0	0.0	(4.7)
เงินสดจ่ายเพื่อซื้อสินทรัพย์	(1,051.3)	(1,238.5)	(1,029.1)
เงินสดรับจากการจำหน่ายเงินลงทุน	16.7	17.5	47.2
เงินสดรับจากการจำหน่ายสินทรัพย์	15.4	36.1	68.7
ดอกเบี้ยรับ	7.9	3.4	2.6
เงินปันผลรับจากเงินลงทุนในเงินลงทุนระยะยาว	48.0	26.0	22.8
เงินสดสุทธิใช้ไปในกิจกรรมลงทุน	(980.6)	(1,167.2)	(905.2)
กระแสเงินสดจากกิจกรรมจัดหาเงิน			
เงินเบิกเกินบัญชีธนาคารและเงินกู้ยืมระยะสั้นจากธนาคารเพิ่มขึ้น (ลดลง)	(20.8)	106.0	735.0
เงินสดรับจากเงินกู้ยืมระยะยาว	1,196.7	1,160.7	347.1
เงินสดจ่ายคืนเงินกู้ยืมระยะยาว	(579.3)	(474.1)	(336.0)
เงินปันผลจ่าย	(315.7)	(211.0)	(177.9)
อื่นๆ	(15.6)	(24.4)	(4.5)
เงินสดสุทธิได้มาจากกิจกรรมจัดหาเงิน	265.3	557.2	563.7
เงินสดและรายการเทียบเท่าเงินสดเพิ่มขึ้น (ลดลง) สุทธิ	(4.2)	219.4	(157.6)
เงินสดลดลงจากการโอนเปลี่ยนสถานะเงินลงทุนในบริษัทย่อย เป็นเงินลงทุนในบริษัทร่วม	0.0	0.0	(7.0)
เงินสดและรายการเทียบเท่าเงินสดต้นปี	441.3	221.9	386.5
เงินสดและรายการเทียบเท่าเงินสดปลายปี	437.1	441.3	221.9



13.2 อัตราส่วนทางการเงินที่สำคัญจากงบการเงินรวม

อัตราส่วน	หน่วย	2556	2555	2554
สภาพคล่อง (Liquidity Ratio)				
อัตราส่วนสภาพคล่อง	เท่า	1.42	1.33	1.23
อัตราส่วนสภาพคล่องหมุนเร็ว	เท่า	0.85	0.80	0.74
อัตราส่วนสภาพคล่องกระแสเงินสด	เท่า	0.26	0.32	0.09
อัตราส่วนหมุนเวียนลูกหนี้การค้า	เท่า	5.29	5.36	5.19
ระยะเวลาเก็บหนี้เฉลี่ย	วัน	68.01	67.11	69.41
อัตราส่วนหมุนเวียนสินค้าคงเหลือ ⁽¹⁾	เท่า	9.90	11.19	13.62
ระยะเวลาขายสินค้าเฉลี่ย	วัน	36.36	32.16	26.43
อัตราส่วนหมุนเวียนเจ้าหนี้	เท่า	8.07	7.72	6.55
ระยะเวลาชำระหนี้	วัน	44.60	46.64	54.96
วงจรเงินสด (Cash Cycle) ⁽²⁾	วัน	59.76	52.63	40.89
ความสามารถในการทำกำไร (Profitability Ratio)				
อัตรากำไรขั้นต้นต่อยอดขาย	%	19.59	21.87	19.79
อัตรากำไรจากการดำเนินงานต่อยอดขาย	%	6.31	7.53	3.86
อัตรากำไรอื่นต่อรายได้รวม	%	1.12	1.25	1.26
อัตราส่วนเงินสดต่อการทำกำไร	%	119.84	125.81	63.16
อัตรากำไรสุทธิต่อรายได้รวม	%	5.12	6.11	3.69
อัตราผลตอบแทนผู้ถือหุ้น	%	10.79	12.69	6.47
ประสิทธิภาพในการดำเนินงาน (Efficiency Ratio)				
อัตราผลตอบแทนจากสินทรัพย์	%	5.01	6.22	3.54
อัตราผลตอบแทนจากสินทรัพย์ถาวร	%	21.09	23.23	17.32
อัตราหมุนของสินทรัพย์	เท่า	0.98	1.02	0.96
นโยบายการเงิน (Financial Policy Ratio)				
อัตราส่วนหนี้สินต่อส่วนของผู้ถือหุ้น	เท่า	1.22	1.09	0.98
อัตราส่วนความสามารถชำระดอกเบี้ย	เท่า	5.77	8.18	4.17
อัตราส่วนความสามารถชำระภาระผูกพัน (cash basis)	เท่า	0.36	0.43	0.12
อัตราการจ่ายเงินปันผล ⁽³⁾	%	64.89	64.36	58.13
<p>(1) คิดเฉพาะสินค้าสำเร็จรูป ไม่รวมสินค้าระหว่างผลิต สินค้าระหว่างทางและวัตถุดิบ (สินค้าคงเหลือก่อนหักค่าเผื่อมูลค่าราคาขายต่ำกว่าทุนและค่าเผื่อสินค้าล้าสมัย)</p> <p>(2) ระยะเวลาเก็บหนี้เฉลี่ย + ระยะเวลาขายสินค้าเฉลี่ย – ระยะเวลาชำระหนี้</p> <p>(3) เนื่องจากนโยบายการจ่ายเงินปันผลของบริษัทฯ กำหนดให้บริษัทฯ จ่ายจากเงินกำไรสุทธิประจำปีตามงบการเงินเฉพาะบริษัท ดังนั้นเฉพาะอัตราการจ่ายเงินปันผลที่แสดงข้างต้น คำนวณโดยเปรียบเทียบเงินปันผลจ่ายในรอบปีบัญชีปัจจุบันกับกำไรสุทธิประจำปีของรอบปีบัญชีก่อนหน้า ตามงบการเงินเฉพาะบริษัท</p>				

วิเคราะห์อัตราส่วนทางการเงินจากงบการเงินรวม

สภาพคล่อง

ในปี พ.ศ. 2556 กลุ่มบริษัทมีสภาพคล่องเพิ่มขึ้นจากปีก่อนจากการเพิ่มขึ้นของสินทรัพย์หมุนเวียนในสัดส่วนที่มากกว่าหนี้สินหมุนเวียน โดยสินทรัพย์หมุนเวียนที่เพิ่มขึ้นส่วนใหญ่เป็นการเพิ่มขึ้นของลูกหนี้การค้า และสินค้าคงเหลือ ส่วนหนี้สินหมุนเวียนประกอบด้วยเงินกู้ยืมระยะยาวที่ถึงกำหนดชำระภายใน 1 ปี เจ้าหนี้การค้า และเจ้าหนี้อื่น ส่งผลให้กลุ่มบริษัทมีอัตราส่วนสภาพคล่องเพิ่มขึ้นจาก 1.33 เท่า ในปี พ.ศ. 2555 เป็น 1.42 เท่า ในปี พ.ศ. 2556 อย่างไรก็ตาม ด้วยผลประกอบการที่ลดลงจากปีก่อน รายจ่ายดอกเบี้ยที่เพิ่มขึ้น และผลการเปลี่ยนแปลงของสินทรัพย์และหนี้สินดำเนินงาน ทำให้กลุ่มบริษัทมีกระแสเงินสดจากกิจกรรมดำเนินงานปี พ.ศ. 2556 ลดลงจากปีก่อน และส่งผลให้อัตราส่วนสภาพคล่องกระแสเงินสดลดลงจาก 0.32 เท่า ในปี พ.ศ. 2555 เป็น 0.26 เท่า ในปี พ.ศ. 2556

นอกจากนี้ กลุ่มบริษัทมีวงจรเงินสด (Cash Cycle) เพิ่มขึ้นจาก 52.63 วัน ในปี พ.ศ. 2555 เป็น 59.76 วัน ในปี พ.ศ. 2556 เนื่องจาก

1. ระยะเวลาเก็บหนี้เฉลี่ยจากลูกหนี้การค้าเพิ่มขึ้นจาก 67.11 วัน ในปี พ.ศ. 2555 เป็น 68.01 วัน ในปี พ.ศ. 2556 เนื่องจากการขยายตัวของยอดขายผลิตภัณฑ์บรรจุภัณฑ์อาหารและเครื่องดื่มของกลุ่มบริษัท และการลดลงของยอดขายกลุ่มผลิตภัณฑ์เครื่องใช้ในครัวเรือนในช่องทางการจำหน่ายที่ขายสินค้าเป็นเงินสด
2. ระยะเวลาขายสินค้าเฉลี่ยเพิ่มขึ้นจาก 32.16 วัน ในปี พ.ศ. 2555 เป็น 36.36 วัน ในปี พ.ศ. 2556 ตามปริมาณและต้นทุนสินค้าสำเร็จรูปคงเหลือที่เพิ่มขึ้น ที่เป็นผลจากการเพิ่มปริมาณผลผลิตเพื่อรองรับการขยายตัวของยอดขายผลิตภัณฑ์บรรจุภัณฑ์เครื่องดื่ม และผลิตภัณฑ์เครื่องใช้ในครัวเรือนที่รองรับมอบและหมุนเวียนซ้ำ ที่เป็นผลจากการลดลงของยอดขายในประเทศ
3. ระยะเวลาชำระหนี้เจ้าหนี้การค้าลดลงจาก 46.64 วัน ในปี พ.ศ. 2555 เป็น 44.60 วัน ในปี พ.ศ. 2556 เนื่องจากกลุ่มบริษัทมีการสั่งซื้อและจัดเก็บวัตถุดิบเท่าที่จำเป็นตามแผนการผลิต ควบคู่กับการเจรจาขอจ่ายชำระหนี้ที่เร็วขึ้นเป็นครั้งคราวเพื่อให้กลุ่มบริษัทได้ราคาวัตถุดิบที่เหมาะสม

เมื่อพิจารณาจากอัตราส่วนดังกล่าวข้างต้นแล้วสรุปได้ว่าในปี พ.ศ. 2556 กลุ่มบริษัทยังคงมีสภาพคล่องทางการเงินและวงจรเงินสดอยู่ในระดับที่เหมาะสม มีกระแสเงินสดจากการดำเนินธุรกิจที่เพียงพอต่อการดำเนินงาน ซึ่งช่วยสนับสนุนให้การดำเนินธุรกิจของกลุ่มบริษัทสามารถดำเนินต่อไปได้โดยไม่ติดขัด

ความสามารถในการหากำไร

กลุ่มบริษัทมีอัตรากำไรขั้นต้นต่อยอดขายลดลงจากร้อยละ 21.87 ในปี พ.ศ. 2555 เป็นร้อยละ 19.59 ในปี พ.ศ. 2556 ผลกระทบจากการปรับขึ้นของค่าแรงขั้นต่ำ ค่าเสื่อมราคาที่เพิ่มขึ้นจากการลงทุนในสินทรัพย์เพื่อใช้ในการผลิตเพิ่มเติม ขณะที่กลุ่มบริษัทยังไม่สามารถนำมาใช้ในการผลิตและสร้างรายได้ได้อย่างเต็มที่ ประกอบกับภาวะเศรษฐกิจในประเทศที่ชะลอตัวลง ส่งผลให้ยอดขายกลุ่มผลิตภัณฑ์เครื่องใช้ในครัวเรือนซึ่งมีอัตรากำไรขั้นต้นดีลดลงอย่างมากเมื่อเทียบกับปีก่อน และกลุ่มบริษัทต้องรับภาระค่าใช้จ่ายประจำจากการใช้กำลังการผลิตไม่เต็มที่ อย่างไรก็ตาม ด้วยมาตรการควบคุมค่าใช้จ่ายในการขายและบริหาร ทำให้กลุ่มบริษัทมีค่าใช้จ่ายในการขายและบริหารลดลงจากปีก่อน ผลประกอบการที่ดีขึ้นของบริษัทร่วมและกิจการร่วมค้า และอัตราภาษีเงินได้ที่ลดลงในปี พ.ศ. 2556 มีส่วนช่วยให้กำไรสุทธิส่วนที่เป็นของบริษัทใหญ่ประจำปี พ.ศ. 2556 ปรับตัวลดลงจากปีก่อนเพียงร้อยละ 10.13 และส่งผลให้กลุ่มบริษัทมีอัตรากำไรสุทธิต่อรายได้รวมลดลงจากร้อยละ 6.11 ในปี พ.ศ. 2555 เป็นร้อยละ 5.12 ในปี พ.ศ. 2556 และอัตราผลตอบแทนผู้ถือหุ้นลดลงจากร้อยละ 12.69 ในปี พ.ศ. 2555 เป็นร้อยละ 10.79 ในปี พ.ศ. 2556

ประสิทธิภาพในการดำเนินงาน

ในปี พ.ศ. 2556 กลุ่มบริษัทมีอัตราผลตอบแทนจากสินทรัพย์ถาวรลดลงจากร้อยละ 23.23 ในปี พ.ศ. 2555 เป็นร้อยละ 21.09 ในปี พ.ศ. 2556 ตามผลประกอบการที่ลดลงจากปีก่อน ในขณะที่มูลค่าที่ดิน อาคารและอุปกรณ์สุทธิเพิ่มขึ้นจากการจัดหาสินทรัพย์เพิ่มเติมในระหว่างปี เพื่อรองรับการขยายตัวของธุรกิจ แต่ยังไม่สามารถสร้างรายได้ได้เต็มที่ในช่วงแรกของการลงทุน



นโยบายการเงิน

กลุ่มบริษัทมีอัตราส่วนหนี้สินต่อส่วนของผู้ถือหุ้นเพิ่มขึ้นจาก 1.09 เท่า ในปี พ.ศ. 2555 เป็น 1.22 เท่า ในปี พ.ศ. 2556 ส่วนใหญ่เกิดจากการเบิกถอนเงินกู้ยืมระยะยาวเพิ่มเติมเพื่อการจัดหาสินทรัพย์เพื่อการดำเนินงานของกลุ่มบริษัท และการจ่ายเงินปันผลที่สูงขึ้นระหว่างปี

นอกจากนี้ ด้วยกระแสเงินสดจากกิจกรรมดำเนินงานของกลุ่มบริษัทที่ลดลงตามผลประกอบการ และผลการเปลี่ยนแปลงของสินทรัพย์และหนี้สินดำเนินงาน ประกอบกับกลุ่มบริษัทมีรายจ่ายดอกเบี้ยที่เพิ่มขึ้นจากการเบิกถอนเงินกู้ยืมระยะยาวเพิ่มเติมเพื่อการลงทุน การเบิกใช้เงินกู้ยืมระยะสั้นเพื่อใช้เป็นเงินทุนหมุนเวียนในกิจการและรองรับธุรกิจที่มีการขยายตัว ตลอดจนภาระที่ต้องชำระคืนเงินต้นของเงินกู้ยืมระยะยาวและภาระผูกพันที่กลุ่มบริษัทต้องชำระเพิ่มขึ้นในปี พ.ศ. 2556 ทำให้กลุ่มบริษัทมีอัตราส่วนความสามารถชำระดอกเบี้ยลดลงจาก 8.18 เท่า ในปี พ.ศ. 2555 เป็น 5.77 เท่า ในปี พ.ศ. 2556 และอัตราส่วนความสามารถชำระภาระผูกพันลดลงจาก 0.43 เท่า ในปี พ.ศ. 2555 เป็น 0.36 เท่า ในปี พ.ศ. 2556

อัตราการจ่ายเงินปันผลเพิ่มขึ้นจากร้อยละ 64.36 ในปี พ.ศ. 2555 เป็นร้อยละ 64.89 ในปี พ.ศ. 2556 ตามผลประกอบการปี พ.ศ. 2555 ที่ดีขึ้นเมื่อเทียบกับปี พ.ศ. 2554 และสอดคล้องกับนโยบายการจ่ายเงินปันผลที่บริษัทกำหนดไว้ในอัตราไม่น้อยกว่าร้อยละ 50.00 ของกำไรสุทธิประจำปีตามงบการเงินเฉพาะบริษัท

อนึ่ง อัตราส่วนความสามารถชำระผูกพันดังกล่าวใช้นิยามสูตรการคำนวณตามแนวทางของสำนักงานคณะกรรมการกำกับหลักทรัพย์และตลาดหลักทรัพย์ ซึ่งมีความแตกต่างจากสูตรการคำนวณอัตราส่วนความสามารถชำระผูกพันตามข้อกำหนดทางการเงินที่บริษัทผูกพันอยู่กับธนาคารเจ้าหนี้ ดังนั้น ผลลัพธ์จากการคำนวณดังกล่าวจึงไม่ควรนำมาเปรียบเทียบกัน ทั้งนี้ บริษัทได้เปิดเผยรายละเอียดของข้อกำหนดทางการเงินตามสัญญาเงินกู้ไว้ในหัวข้อ 14.1 (ข) ข้อกำหนดทางการเงินตามสัญญาเงินกู้

14. การวิเคราะห์และคำอธิบายของฝ่ายจัดการ

14.1 วิเคราะห์การดำเนินงานและฐานะทางการเงิน

ก. รายได้แยกตามประเภทธุรกิจ

รายละเอียด	ปี พ.ศ. 2555		ปี พ.ศ. 2556		เปลี่ยนแปลงจากปี พ.ศ. 2555	
	จำนวนเงิน	สัดส่วน ยอดขาย	จำนวนเงิน	สัดส่วน ยอดขาย	จำนวนเงิน เพิ่มขึ้น(ลดลง)	% +(-)
สายธุรกิจพลาสติก	8,112.66	92.64%	8,755.94	93.17%	643.28	7.93%
ผลิตภัณฑ์เครื่องใช้ในครัวเรือน	2,339.89	26.72%	2,008.74	21.38%	(331.15)	(14.15%)
ผลิตในประเทศ	2,291.25	26.16%	1,944.39	20.69%	(346.85)	(15.14%)
ผลิตต่างประเทศ	48.64	0.56%	64.35	0.68%	15.71	32.29%
ผลิตภัณฑ์เพื่องานอุตสาหกรรม	5,772.77	65.92%	6,747.20	71.80%	974.43	16.88%
ผลิตในประเทศ	5,397.82	61.64%	5,676.14	60.40%	278.32	5.16%
ผลิตต่างประเทศ	374.95	4.28%	1,071.06	11.40%	696.11	185.65%
สายธุรกิจซ่อมมาขายไปและสายงานแม่พิมพ์	644.66	7.36%	641.49	6.83%	(3.18)	(0.49%)
รวม	8,757.32	100.00%	9,397.42	100.00%	640.11	7.31%

รายได้รวมแยกธุรกิจ

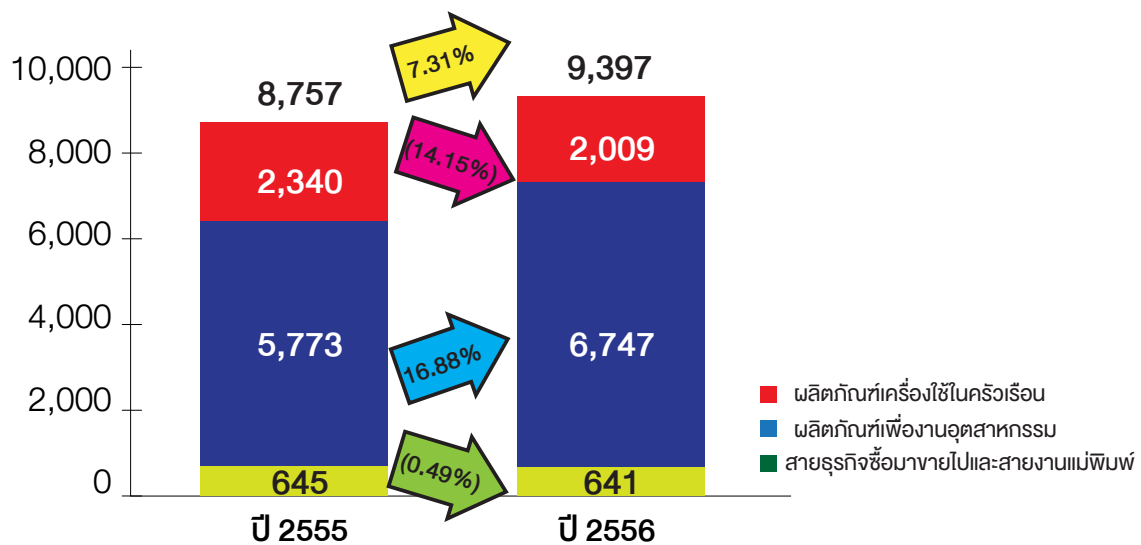

สัดส่วนยอดขายแยกธุรกิจ

สายธุรกิจเข้ามาขายไป
และสายงานแม่พิมพ์

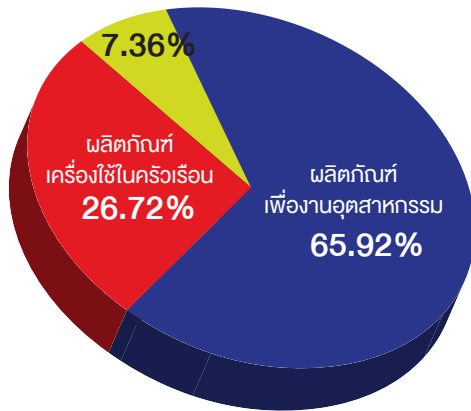

สายธุรกิจเข้ามาขายไป
และสายงานแม่พิมพ์

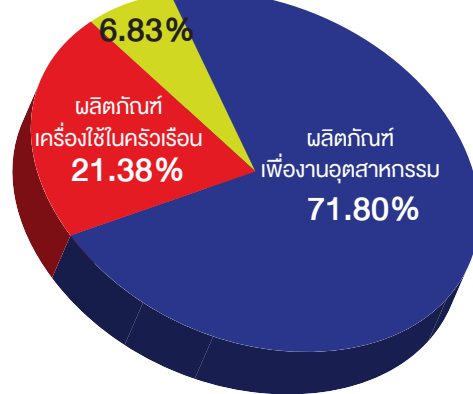

สัดส่วนยอดขายกลุ่มผลิตภัณฑ์เพื่องานอุตสาหกรรมเพิ่มขึ้นจากร้อยละ 65.92 ในปี พ.ศ. 2555 เป็นร้อยละ 71.80 ในปี พ.ศ. 2556 ขณะที่สัดส่วนยอดขายกลุ่มผลิตภัณฑ์เครื่องใช้ในครัวเรือนในปี พ.ศ. 2556 ลดจากร้อยละ 26.72 เป็นร้อยละ 21.38

1. ผลิตภัณฑ์เครื่องใช้ในครัวเรือน

ยอดขายกลุ่มผลิตภัณฑ์เครื่องใช้ในครัวเรือนลดลงในปี พ.ศ. 2556 เมื่อเทียบกับปีก่อนจำนวน 331.15 ล้านบาท หรือร้อยละ 14.15 เนื่องจากผลกระทบของภาวะเศรษฐกิจในประเทศชะลอตัวลงจากภาระหนี้สินครัวเรือนที่เพิ่มขึ้นเนื่องจากการอุปโภคบริโภคที่สูงกว่าปกติในปี พ.ศ. 2555 ที่มีการจับจ่ายใช้สอยจำนวนมากหลังจากวิกฤติน้ำท่วมช่วงปลายปี พ.ศ. 2554 ประกอบกับการปรับค่าแรงขั้นต่ำ ส่งผลให้ค่าครองชีพสูงขึ้น และเกิดภาวะการว่างงานของแรงงานจากการปิดตัวของธุรกิจขนาดเล็กโดยส่วนใหญ่ ทำให้ความต้องการและกำลังซื้อของลูกค้าลดลงอย่างมาก โดยเฉพาะยอดขายผ่านช่องทางธุรกิจขายตรงและการขายผ่านตัวแทนจำหน่าย ประกอบกับการปรับขึ้นราคาสินค้าครั้งใหญ่เมื่อปี พ.ศ. 2555 ทำให้ตัวแทนจำหน่ายซื้อสินค้าไปกักตุนไว้ในปีก่อน อย่างไรก็ตาม ยอดขายส่งออกเพิ่มขึ้นเล็กน้อย เนื่องจากสามารถปรับราคาสินค้าได้เพิ่มสูงขึ้น และบริษัทย่อยในต่างประเทศ คือ Srithai (Vietnam) Company Limited ก็มียอดขายในปี พ.ศ. 2556 เพิ่มขึ้น เนื่องจากเน้นการขายโดยตรงกับลูกค้ามากขึ้น โดยไม่ขายผ่านตัวแทนขาย และสามารถหาตลาดลูกค้าใหม่ได้มากขึ้น

2. ผลิตภัณฑ์เพื่องานอุตสาหกรรม

ยอดขายกลุ่มผลิตภัณฑ์เพื่องานอุตสาหกรรมเพิ่มขึ้นจำนวน 974.43 ล้านบาท หรือร้อยละ 16.88 จากการเพิ่มขึ้นของยอดขายผลิตภัณฑ์บรรจุภัณฑ์เครื่องดื่มของบริษัทฯ และบริษัทย่อยในต่างประเทศที่ได้ยอดขายจากลูกค้าร้านอาหารและโรงแรมขนาดใหญ่และน้ำดื่มรายใหม่ในปี รวมทั้งยอดขายผลิตภัณฑ์บรรจุภัณฑ์อาหารของบริษัทฯ ที่มียอดขายเพิ่มขึ้นตามคำสั่งซื้อของลูกค้าผู้ผลิตอาหารรายใหญ่ที่มีการออกผลิตภัณฑ์ใหม่ๆ ประเภทผลิตภัณฑ์อาหารประเภทพร้อมทานเพิ่มขึ้นอย่างต่อเนื่อง และจากการขยายตัวของร้านค้าสะดวกซื้อ ทำให้บริษัทฯ ขยายการลงทุนในเครื่องจักรเพิ่มในปี พ.ศ. 2556 เพื่อรองรับการขยายตัวของยอดขาย รวมทั้งในไตรมาส 2 ยอดขายลงน้ำดื่มเพิ่มสูงขึ้น เนื่องจากลูกค้าที่ใช้ผลิตภัณฑ์ลงน้ำดื่มได้ครบกำหนดเปลี่ยนถังถังสายการผลิต อย่างไรก็ตาม ยอดขายของกลุ่มสินค้า OEM ลดลงตามนโยบายของบริษัทฯ ในการลดสายการผลิต เนื่องจากเป็นสินค้าที่มีอัตรากำไรขั้นต้นต่ำกว่าสินค้ากลุ่มอื่น

3. สายธุรกิจเข้ามาขายไปและสายงานแม่พิมพ์

ยอดขายกลุ่มธุรกิจเข้ามาขายไปและสายงานแม่พิมพ์ลดลงในปี พ.ศ. 2556 เมื่อเทียบกับปีก่อนจำนวน 3.18 ล้านบาท หรือร้อยละ 0.49 เนื่องจากการฟื้นตัวของธุรกิจยานยนต์หลังจากเหตุการณ์อุทกภัยและนโยบายรถยนต์คันแรกของรัฐบาล ทำให้ปี พ.ศ. 2555 มียอดขายในสายงานแม่พิมพ์จำนวนมาก อย่างไรก็ตาม ในปี พ.ศ. 2556 บริษัทฯ มีการขายแม่พิมพ์จากการยกเลิกการผลิตสินค้า OEM ประกอบกับยอดขายของธุรกิจเครื่องใช้เพิ่มขึ้น จากกลุ่มสินค้านวัตกรรมเกษตรและนวัตกรรมสุขภาพ รวมถึงจำนวนนักธุรกิจประเภทตัวแทนขายที่เพิ่มขึ้น ทำให้ผลกระทบของยอดขายของสายธุรกิจนี้มีไม่มาก

ว. กำไรจากการขายตามส่วนงาน

หน่วย : ล้านบาท

รายละเอียด	ปี พ.ศ. 2555		ปี พ.ศ. 2556		เปลี่ยนแปลงจากปี พ.ศ. 2555	
	จำนวนเงิน	% ต่อ ยอดขาย	จำนวนเงิน	% ต่อ ยอดขาย	จำนวนเงิน เพิ่มขึ้น(ลดลง)	% +(-)
กำไรจากการขายตามส่วนงาน						
สายธุรกิจพลาสติก	649.54	8.01%	544.62	6.22%	(104.92)	(16.15%)
ผลิตภัณฑ์เครื่องใช้ในครัวเรือน	269.83	11.53%	188.07	9.36%	(81.76)	(30.30%)
ผลิตภัณฑ์เพื่องานอุตสาหกรรม	379.71	6.58%	356.55	5.28%	(23.16)	(6.10%)
สายธุรกิจซื้อขายไปและขายงานแม่พิมพ์	14.71	2.28%	48.74	7.60%	34.03	231.28%
รวม	664.25	7.59%	593.36	6.31%	(70.90)	(10.67%)

กำไรจากการขายตามส่วนงาน

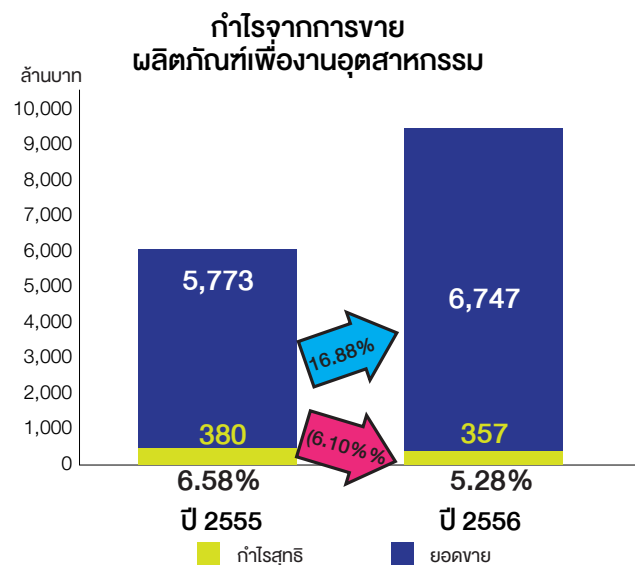
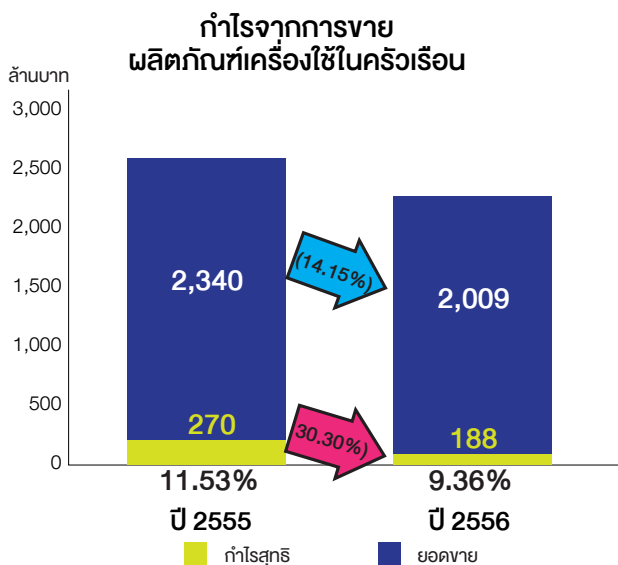
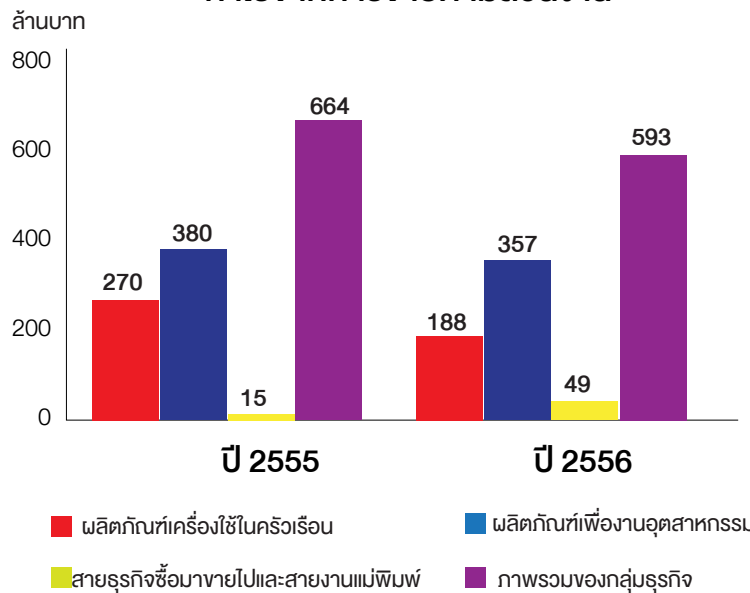

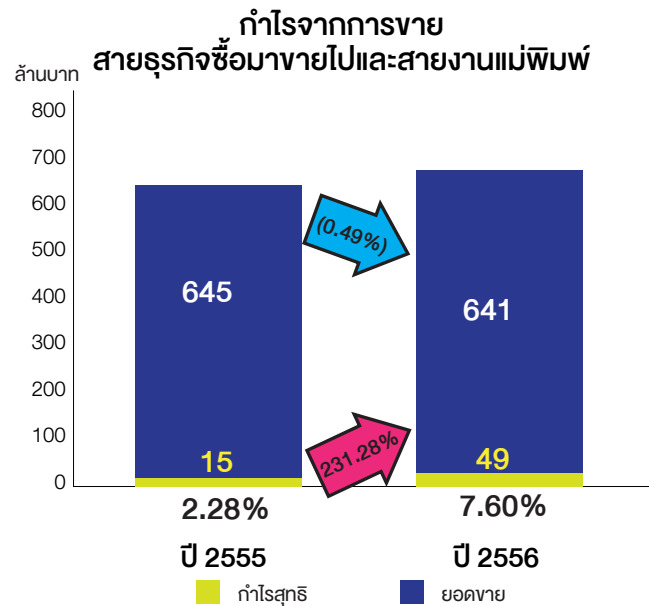

1. ผลผลิตภัณฑ์เครื่องใช้ในครัวเรือน

กำไรจากการขายของกลุ่มผลิตภัณฑ์เครื่องใช้ในครัวเรือนลดลงร้อยละ 30.30 เมื่อเปรียบเทียบกับปีก่อน และอัตรากำไรต่อยอดขายในปีก่อนจำนวนร้อยละ 11.53 ลดลงเป็นร้อยละ 9.36 เนื่องจากค่าแรงที่เพิ่มสูงขึ้นจากการปรับขึ้นค่าแรงขั้นต่ำเป็น 300 บาท ซึ่งมีผลตั้งแต่ 1 มกราคม พ.ศ. 2556 และการปรับค่าแรงประจำปีในเดือนเมษายน พ.ศ. 2556 ภาวะธุรกิจชะลอตัวทำให้ยอดขายผ่านช่องทางการขายตรงที่มีอัตรากำไรสูงมีส่วนลดลงเมื่อเปรียบเทียบกับปีก่อน ตลอดจนกำลังการผลิตลดลง เนื่องจากยอดขายที่ลดลง ทำให้ต้นทุนการผลิตเพิ่มขึ้นจากค่าใช้จ่ายคงที่ ซึ่งกลุ่มบริษัทได้รับราคาขายครั้งใหญ่เมื่อปีที่แล้ว และยังไม่สามารถปรับราคาขายได้ในขณะนี้ อีกทั้งค่าใช้จ่ายในการขายก็เพิ่มสูงขึ้นเพื่อกระตุ้นยอดขายให้เพิ่มขึ้น

2. ผลผลิตภัณฑ์เพื่องานอุตสาหกรรม

กำไรจากการขายของกลุ่มผลิตภัณฑ์เพื่องานอุตสาหกรรมลดลงเมื่อเปรียบเทียบกับปีก่อนร้อยละ 6.10 และอัตรากำไรต่อยอดขายลดลงจากปีก่อนซึ่งมีจำนวนร้อยละ 6.58 เป็นร้อยละ 5.28 สาเหตุที่อัตรากำไรลดลง เนื่องจากต้นทุนการผลิตเพิ่มขึ้นจากการปรับขึ้นค่าแรงขั้นต่ำเป็น 300 บาท และการปรับค่าแรงประจำปี รวมทั้งเสียห่วยการผลิต เนื่องจากการลงทุนในเครื่องจักรเพิ่ม ตามยอดขายของกลุ่มสินค้าบรรจุภัณฑ์อาหารและเครื่องดื่มที่เพิ่มขึ้น แต่การใช้กำลังการผลิตยังไม่เต็มที่ส่งผลให้ต้นทุนการผลิตเพิ่มขึ้นจากค่าใช้จ่ายคงที่

3. สายธุรกิจซื้อมาขายไปและสายงานแม่พิมพ์

กำไรจากการขายของสายธุรกิจซื้อมาขายไปและสายงานแม่พิมพ์เพิ่มขึ้นเมื่อเปรียบเทียบกับปีก่อนร้อยละ 231.28 และอัตรากำไรต่อยอดขายเพิ่มขึ้นจากปีก่อนซึ่งมีจำนวนร้อยละ 2.28 เป็นร้อยละ 7.60 เนื่องจากการเพิ่มขึ้นอย่างมากของกำไรในสายธุรกิจซื้อมาขายไปกลุ่มธุรกิจเครื่องใช้ ซึ่งมียอดขายที่เพิ่มขึ้นของสินค้าในกลุ่มนวัตกรรมเกษตรและสินค้าเพื่อสุขภาพที่มีอัตรากำไรขั้นต้นสูง สหติด้วยการลดลงของกำไรในสายธุรกิจแม่พิมพ์ จากคำสั่งซื้อของลูกค้าลดลงเมื่อเทียบกับปีก่อน ที่ธุรกิจยานยนต์มีการฟื้นตัวหลังจากเหตุการณ์อุทกภัยและนโยบายรถยนต์คันแรกของรัฐบาล

งบการเงินรวม (บางส่วน)

หน่วย : ล้านบาท

รายละเอียด	ปี พ.ศ. 2555	ปี พ.ศ. 2556	เปลี่ยนแปลงจากปี พ.ศ. 2555	
			จำนวนเงินเพิ่มขึ้น(ลดลง)	% +(-)
ยอดขายรวม	8,757.32	9,397.42	640.10	7.31%
กำไรขั้นต้น (%)	21.87%	19.59%	(2.27%)	(10.40%)
EBIT (กำไรก่อนดอกเบี้ยและภาษี)	807.40	738.32	(69.08)	(8.56%)
กำไรสุทธิส่วนที่เป็นของบริษัทใหญ่	541.88	486.97	(54.91)	(10.13%)
% กำไรสุทธิต่อยอดขาย	6.19%	5.18%	(1.01%)	(16.25%)
กำไรต่อหุ้น (บาท)	2.00	1.80	(0.20)	(10.00%)

ค. อัตรากำไรขั้นต้น

อัตรากำไรขั้นต้นต่อยอดขายของกลุ่มบริษัทลดลง สาเหตุหลักเกิดจากค่าแรงที่เพิ่มสูงขึ้นจากการปรับขึ้นค่าแรงขั้นต่ำเป็น 300 บาท การใช้กำลังการผลิตไม่เต็มที่ส่งผลให้ต้นทุนสินค้าสูงขึ้น โดยที่ไม่สามารถปรับราคาขายสินค้าได้ เนื่องจากภาวะการแข่งขันในตลาดและเศรษฐกิจในประเทศที่ชะลอตัว ตลอดจนกลุ่มผลิตภัณฑ์เครื่องใช้ในครัวเรือนที่มีอัตรากำไรขั้นต้นที่มีสัดส่วนต่อยอดขายลดลง โดยเฉพาะช่องทางธุรกิจขายตรง

ง. ผลการดำเนินงาน

กลุ่มบริษัทสามารถควบคุมค่าใช้จ่ายขายและบริหารได้ดี รวมทั้งค่าใช้จ่ายภาษีเงินได้นิติบุคคลที่ลดลงเนื่องจากอัตราภาษีลดลงจากร้อยละ 23 เป็นร้อยละ 20 และกลุ่มบริษัทใช้สิทธิประโยชน์ตามบัตรส่งเสริมการลงทุนในการยกเว้นภาษีเงินได้นิติบุคคลสำหรับกำไรสุทธิส่วนที่เข้าเกณฑ์การใช้สิทธิประโยชน์ อย่างไรก็ตาม ด้วยอัตรากำไรขั้นต้นที่ลดลง ต้นทุนทางการเงินที่สูงขึ้น และการด้อยค่าของเงินลงทุนในบริษัทร่วมในต่างประเทศ ทำให้กลุ่มบริษัทมีกำไรสุทธิลดลงร้อยละ 10.13 เมื่อเทียบกับปีก่อน

จ. งบแสดงฐานะการเงินรวม (บางส่วน)

หน่วย : ล้านบาท

รายละเอียด	31 ธันวาคม พ.ศ. 2555	31 ธันวาคม พ.ศ. 2556	เปลี่ยนแปลงจากปี พ.ศ. 2555	
	จำนวนเงิน	จำนวนเงิน	จำนวนเงิน เพิ่มขึ้น(ลดลง)	% (+/-)
ลูกหนี้การค้า-สุทธิ	1,685.62	1,855.46	169.83	10.08%
สินค้าคงเหลือ-สุทธิ	1,351.49	1,475.14	123.65	9.15%
ที่ดิน อาคารและอุปกรณ์-สุทธิ	4,842.89	5,295.73	452.84	9.35%
สิทธิการเช่า	-	48.33	48.33	100.00%
สินทรัพย์ไม่หมุนเวียนอื่น	65.92	44.51	(21.40)	(32.47%)
รวมสินทรัพย์	9,325.30	10,125.51	800.21	8.58%
เงินเบิกเกินบัญชีธนาคารและเงินกู้ยืมระยะสั้น	840.96	823.45	(17.51)	(2.08%)
เจ้าหนี้การค้า	922.23	950.21	27.97	3.03%
เงินกู้ยืมระยะยาว	2,385.01	3,030.29	645.28	27.06%
ภาระผูกพันผลประโยชน์พนักงาน	285.63	310.55	24.92	8.73%
รวมหนี้สิน	4,867.39	5,560.37	692.97	14.24%
กำไรสะสม-ยังไม่ได้จัดสรร	1,363.91	1,496.73	132.82	9.74%
ส่วนได้เสียที่ไม่มีอำนาจควบคุม	228.98	229.52	0.55	0.24%
รวมส่วนของผู้ถือหุ้น	4,457.91	4,565.14	107.24	2.41%

ณ 31 ธันวาคม พ.ศ. 2556 ฐานะการเงินที่เปลี่ยนแปลงอย่างมีสาระสำคัญเมื่อเปรียบเทียบกับ ณ 31 ธันวาคม พ.ศ. 2555 ประกอบด้วย

- ลูกหนี้การค้าเพิ่มขึ้น เนื่องจากการขยายตัวของยอดขายผลิตภัณฑ์บรรจุภัณฑ์อาหารและเครื่องดื่มของกลุ่มบริษัท
- สินค้าคงเหลือเพิ่มขึ้นจากยอดขายในประเทศที่ลดลงของผลิตภัณฑ์เครื่องใช้ในครัวเรือน ตลอดจนต้นทุนสินค้าที่สูงขึ้น
- ที่ดิน อาคาร และอุปกรณ์ เพิ่มขึ้นจากการจัดหาสินทรัพย์เพื่อใช้ในการดำเนินงาน เพื่อรองรับการเติบโตของธุรกิจ สุทธิลดลงด้วยค่าเสื่อมราคาและการจำหน่ายระหว่างปี
- สิทธิการเช่า เป็นสิทธิการเช่าที่ดินเพื่อการก่อสร้างโรงงานของบริษัทย่อยในประเทศอินเดีย สิทธิการเช่ามีระยะเวลา 99 ปี
- สินทรัพย์ไม่หมุนเวียนอื่นลดลง เนื่องจากแม่พิมพ์ที่ลงทุนเพื่อลูกค้า OEM ลดลง จากการขายแม่พิมพ์ในระหว่างปี เนื่องจากยกเลิกการผลิตและขายสินค้า OEM ตามนโยบายของบริษัทฯ
- เงินเบิกเกินบัญชีธนาคารและเงินกู้ยืมระยะสั้นลดลง ตามการเปลี่ยนแปลงของเงินทุนหมุนเวียนของกลุ่มบริษัทและการเบิกเงินกู้ยืมระยะยาว

- เจ้าหน้าที่การค้าเพิ่มขึ้น เนื่องจากการสั่งซื้อสำหรับการผลิต เพื่อรองรับการขยายตัวของยอดขายที่เพิ่มขึ้น
- เงินกู้ยืมระยะยาว เพิ่มขึ้นจากการเบิกใช้เงินกู้ที่จัดหาเพื่อลงทุนในสินทรัพย์เพื่อการดำเนินงาน และสุทธิลดลงด้วยการชำระคืนในระหว่างปีตามกำหนด ซึ่งเป็นจำนวนเงินน้อยกว่าการเบิกถอนเพิ่มเติมเพื่อการลงทุน
- ภาระผูกพันผลประโยชน์พนักงาน เพิ่มขึ้นจากการรับรู้ค่าใช้จ่ายเกี่ยวกับภาระผูกพันผลประโยชน์พนักงานตามกฎหมาย และภาระผูกพันอื่นในระหว่างปี สุทธิลดลงด้วยการจ่ายในระหว่างปี และกำไรและขาดทุนจากการปรับปรุงประมาณการตามหลักคณิตศาสตร์ประกันภัย ณ สิ้นปี พ.ศ. 2556
- กำไรสะสม-ยังไม่ได้จัดสรร เพิ่มขึ้นจากปีก่อน จำนวน 132.82 ล้านบาท เกิดจากการกำไรสุทธิส่วนที่เป็นของบริษัทใหญ่ สำหรับงวด 12 เดือน สิ้นสุดวันที่ 31 ธันวาคม พ.ศ. 2556 จำนวน 486.97 ล้านบาท สุทธิลดลงด้วยสำรองตามกฎหมาย จำนวน 22.00 ล้านบาท การจ่ายเงินปันผลจากผลประกอบการของปี พ.ศ. 2555 จำนวน 298.08 ล้านบาท รวมทั้งการบันทึกผลขาดทุนจากการประมาณการตามหลักคณิตศาสตร์ประกันภัยจากงบกำไรขาดทุนเบ็ดเสร็จอื่น
- ส่วนได้เสียที่ไม่มีอำนาจควบคุมเพิ่มขึ้นจากกำไรสุทธิจากผลประกอบการ 12 เดือน สิ้นสุดวันที่ 31 ธันวาคม พ.ศ. 2556 สุทธิลดลงด้วยการจ่ายเงินปันผลและการซื้อหุ้นสามัญจากผู้ถือหุ้นเดิมของบริษัท ศรีไทย นาโนพลาส จำกัด โดยบริษัทใหญ่

ด. งบกระแสเงินสดรวม (บางส่วน)

รายละเอียด	12 เดือนสิ้นสุด 31 ธ.ค. 55	12 เดือนสิ้นสุด 31 ธ.ค. 56	เปลี่ยนแปลงจาก งวดปีก่อน
กระแสเงินสดจากกิจกรรมดำเนินงาน	829.39	711.06	(118.33)
กระแสเงินสดจากกิจกรรมลงทุน	(1,167.20)	(980.53)	186.67
กระแสเงินสดจากกิจกรรมจัดหาเงิน	557.15	265.30	(291.85)
เงินสดและรายการเทียบเท่าเงินสดเพิ่มขึ้น(ลดลง) สุทธิ	219.35	(4.17)	(223.52)
เงินสดและรายการเทียบเท่าเงินสดต้นงวด	221.94	441.29	219.35
เงินสดและรายการเทียบเท่าเงินสดปลายงวด	441.29	437.12	(4.17)

ในงวด 12 เดือน ปี พ.ศ. 2556 กลุ่มบริษัทมีกระแสเงินสดรับ/จ่ายที่สำคัญ ดังนี้

1. กระแสเงินสดจากกิจกรรมดำเนินงานลดลงเมื่อเปรียบเทียบกับปีก่อน เนื่องจากกำไรสุทธิก่อนภาษีลดลง จากผลการดำเนินงาน ต้นทุนทางการเงินเพิ่มขึ้น ตลอดจนการเปลี่ยนแปลงของเงินทุนหมุนเวียน
2. กระแสเงินสดจากกิจกรรมลงทุนและกระแสเงินสดจากกิจกรรมจัดหาเงินลดลงเมื่อเปรียบเทียบกับปีก่อน เนื่องจากกลุ่มบริษัทมีการจัดหาสินทรัพย์และการกู้ยืมเงินกู้ยืมระยะยาวสุทธิจากเงินเบิกเกินบัญชีและเงินกู้ยืมระยะสั้นต่ำกว่าปีก่อนและต่ำกว่าแผนงาน ตลอดจนการจ่ายเงินกู้ยืมระยะยาวและการจ่ายเงินปันผลที่สูงขึ้น

ข. ข้อกำหนดทางการเงินตามสัญญาเงินกู้

สัญญาเงินกู้ในปัจจุบันของบริษัทฯไม่มีเงื่อนไขที่เป็นสาระสำคัญที่อาจมีผลกระทบต่อการทำงานหรือการขยายธุรกิจของบริษัทฯ โดยมีเพียงข้อกำหนดที่เกี่ยวข้องอัตราส่วนทางการเงินตามงบการเงินเฉพาะบริษัทซึ่งบริษัทฯต้องดำรงไว้ตลอดระยะเวลาของสัญญาเงินกู้ดังนี้

1. อัตราส่วนหนี้สินต่อส่วนของผู้ถือหุ้นรวม (Debt to Equity Ratio) ไม่เกิน 2.0 เท่า

นิยามและสูตรการคำนวณ

$$D:E \text{ Ratio} = \frac{\text{หนี้สินรวม}}{\text{ส่วนของผู้ถือหุ้นรวม}} \text{ (ตามงบแสดงฐานะการเงิน)}$$

2. อัตราส่วนความสามารถในการชำระหนี้ (Debt Service Coverage Ratio - "DSCR") ไม่ต่ำกว่า 1.1 เท่า

นิยามและสูตรการคำนวณ

$$DSCR = \frac{EBITDA}{\text{(ดอกเบี้ยจ่าย + ส่วนของเงินกู้ยืมระยะยาวที่กำหนดชำระในแต่ละปี)}}$$

EBITDA หมายถึง กำไรก่อนต้นทุนทางการเงินและภาษีเงินได้ (ตามงบกำไรขาดทุนเบ็ดเสร็จ) + ค่าเสื่อมราคาและค่าตัดจำหน่าย (ตามงบกระแสเงินสด)

- ดอกเบี้ยจ่าย หมายถึง ต้นทุนทางการเงิน (ตามงบกำไรขาดทุนเบ็ดเสร็จ)
- ส่วนของเงินกู้ยืมระยะยาวที่กำหนดชำระในหนึ่งปี หมายถึง เงินต้นของเงินกู้ยืมระยะยาวที่ครบกำหนดชำระในปีนั้นๆ (ตามงบแสดงฐานะการเงินของปีก่อนปีที่ยื่นคำขออัตราส่วน)

ผลจากการคำนวณตามสูตรการคำนวณซึ่งระบุอยู่ในสัญญาเงินกู้ดังกล่าวข้างต้นด้วยตัวเลขจากงบการเงินเฉพาะบริษัท บริษัทฯ มีอัตราส่วนทางการเงินดังนี้

(หน่วย : เท่า)	ข้อกำหนด	ปี พ.ศ. 2556
อัตราส่วนหนี้สินต่อส่วนของทุนรวม	ไม่เกิน 2.0	0.99
อัตราส่วนความสามารถในการชำระหนี้	ไม่ต่ำกว่า 1.1	1.88

เมื่อพิจารณาข้อมูลอัตราส่วนทางการเงินข้างต้น ฐานะทางการเงินที่มั่นคง ตลอดจนผลการดำเนินงานที่ดีแล้ว แสดงให้เห็นว่าบริษัทฯ ไม่มีปัญหาในการดำรงอัตราส่วนทางการเงินดังกล่าว

ซ. เหตุการณ์สำคัญที่เกิดขึ้นในปี พ.ศ. 2556 รวมทั้งเหตุการณ์ภายหลังวันที่ในงบการเงิน

ในปี พ.ศ. 2556 กลุ่มบริษัทมีนโยบายการบัญชีใหม่เพิ่มเติมจากปีก่อน คือ การแปลงค่าเงินตราต่างประเทศ ซึ่งนโยบายการบัญชีดังกล่าวไม่มีผลกระทบต่องบการเงินอย่างมีสาระสำคัญ อย่างไรก็ตาม ในปี พ.ศ. 2556 กลุ่มบริษัทมีเหตุการณ์ที่สำคัญต่างๆ ซึ่งบางเหตุการณ์บริษัทก็ได้รายงานต่อสาธารณชนเมื่อคณะกรรมการบริษัทได้มีมติอนุมัติในวาระนั้นๆ แล้วตามหลักเกณฑ์การเปิดเผยสารสนเทศของตลาดหลักทรัพย์แห่งประเทศไทย โดยผ่านทาง ELCID, website ตลอดจนหมายเหตุประกอบงบการเงินของบริษัทฯ โดยสรุปได้ดังต่อไปนี้

1. ด้านเงินลงทุนในบริษัทย่อยและบริษัทร่วม

1.1 เงินลงทุนใน Srithai (Vietnam) Company Limited

• การเพิ่มทุน

Srithai (Vietnam) Company Limited (“SVN”) บริษัทย่อยที่บริษัทฯ ถือหุ้นในสัดส่วนร้อยละ 100.0 ได้จดทะเบียนเพิ่มทุนอีกจำนวน 11.1 ล้านดอลลาร์สหรัฐอเมริกา รวมเป็นทุนจดทะเบียนทั้งสิ้น 20.0 ล้านดอลลาร์สหรัฐอเมริกา เพื่อนำเงินไปใช้จ่ายลงทุนติดตั้งสายการผลิตผลิตภัณฑ์บรรจุภัณฑ์เครื่องดื่มและขยายกำลังการผลิตผลิตภัณฑ์เครื่องใช้ในครัวเรือนที่ทำจากเมลามีน โดยในปี พ.ศ. 2555 บริษัทฯ ได้จ่ายชำระเงินเพิ่มทุนบางส่วนจำนวน 2.1 ล้านดอลลาร์สหรัฐอเมริกา และให้เงินกู้ยืมระยะสั้นจำนวน 6.0 ล้านดอลลาร์สหรัฐอเมริกา เพื่อเป็นเงินทุนหมุนเวียน

ต่อมา เมื่อวันที่ 3 มกราคม พ.ศ. 2556 บริษัทฯ ได้ทำสัญญาแปลงเงินให้กู้ยืมระยะสั้นจำนวนดังกล่าวข้างต้น เป็นเงินเพิ่มทุนใน SVN ทำให้บริษัทฯ ยังคงค้างชำระเงินเพิ่มทุนส่วนที่เหลือจำนวน 3.0 ล้านดอลลาร์สหรัฐอเมริกา ให้แก่ SVN ตามที่คณะกรรมการบริษัทได้อนุมัติไว้ ซึ่งบริษัทฯ จะชำระเงินเพิ่มทุนตามความเหมาะสมของฐานะการเงินและความจำเป็นในการใช้เงินของ SVN

• การโอนกลับการค้าขายของเงินลงทุน

ในไตรมาส 2 ปี พ.ศ. 2556 ผู้บริหารของบริษัทฯ ได้ประเมินและเห็นสมควรให้กลับรายการค่าเผื่อการค้าขายของเงินลงทุนใน Srithai (Vietnam) Company Limited (“SVN”) ที่บันทึกในงบการเงินเฉพาะบริษัทจำนวน 48.20 ล้านบาท โดยฝ่ายบริหารพิจารณาประมาณการผลการดำเนินงานประกอบกับการคาดการณ์การเติบโตของตลาด และการปรับทิศทางทางการประกอบธุรกิจ ซึ่งส่งผลให้สถานะทางการเงินและผลประกอบการของ SVN ดีขึ้น ทั้งนี้จำนวนเงินดังกล่าวแสดงอยู่ภายใต้รายการ ‘กลับรายการ(ขาดทุน)จากการค้าขายของเงินลงทุนในบริษัทย่อยและบริษัทร่วม’ ในงบกำไรขาดทุนเบ็ดเสร็จ

1.2 การเปลี่ยนประเภทธุรกิจของบริษัทย่อย

ในไตรมาส 1 ปี พ.ศ. 2556 คณะกรรมการบริษัทมีมติอนุมัติให้บริษัทฯ เปลี่ยนประเภทธุรกิจของบริษัท ฟิอิตี สยาม จำกัด (“PETS”) โดยการร่วมลงทุนกับนักลงทุนต่างชาติ เพื่อดำเนินธุรกิจผลิตและ/หรือจำหน่ายสินค้าเฟอร์นิเจอร์พลาสติกที่มีคุณภาพสูงและมีรูปแบบทันสมัยที่เน้นการออกแบบผลิตภัณฑ์อย่างสร้างสรรค์สไตล์ยุโรป เพื่อขยายตลาดทั้งในประเทศไทยและต่างประเทศ และเพื่อให้บริษัทฯ สามารถใช้สิทธิประโยชน์ที่ PETS ได้รับจากการส่งเสริมการลงทุนได้ โดยมีสาระสำคัญของการเปลี่ยนแปลงสรุปดังนี้

รายละเอียด	เดิม	ใหม่
1) ชื่อกิจการ	บริษัท ฟิอิตี สยาม จำกัด	ชื่อใหม่ที่ผู้ร่วมลงทุนสองฝ่าย จะเห็นชอบกำหนด
2) ประเภทกิจการ	รับจ้างแปรรูปบรรจุภัณฑ์เครื่องดื่ม และ/หรือบรรจุภัณฑ์อื่นๆ	ผลิตและจำหน่ายสินค้าเฟอร์นิเจอร์พลาสติกที่ขึ้นรูปด้วยระบบฉีด
3) ทุนจดทะเบียน	25 ล้านบาท	ไม่เกิน 80 ล้านบาท
4) สัดส่วนการถือหุ้นของบริษัทฯ	100%	ไม่เกิน 65%
5) สถานะของเงินลงทุน	บริษัทย่อย	บริษัทย่อย

เมื่อวันที่ 7 มิถุนายน พ.ศ. 2556 ที่ประชุมวิสามัญผู้ถือหุ้นของ PETS ได้มีมติเปลี่ยนชื่อบริษัทเป็น บริษัท ซูเปอร์ไอเดีย จำกัด (“SuperIdea”) และได้จดทะเบียนการเปลี่ยนชื่อบริษัทกับกระทรวงพาณิชย์เมื่อวันที่ 19 มิถุนายน พ.ศ. 2556 ทั้งนี้ SuperIdea ยังไม่ได้ดำเนินการเปลี่ยนแปลงทุนจดทะเบียน และบริษัทฯ ยังคงเป็นผู้ถือหุ้นในสัดส่วนร้อยละ 100.0 เนื่องจากอยู่ระหว่างการพิจารณาความเหมาะสมของรูปแบบการดำเนินธุรกิจและแผนการลงทุนของ SuperIdea

1.3 การจัดตั้ง Srithai Superware Manufacturing Private Limited

ในระหว่างปี พ.ศ. 2556 บริษัทฯ ได้จดทะเบียนจัดตั้งบริษัทย่อย คือ Srithai Superware Manufacturing Private Limited (“SSMP”) ซึ่งตั้งอยู่ในเมือง Ahmedabad รัฐ Gujarat ประเทศอินเดีย เพื่อดำเนินธุรกิจผลิตและจำหน่ายผลิตภัณฑ์เครื่องใช้ในครัวเรือนที่ทำจากเมลามีน โดย SSMP จะมีทุนจดทะเบียนไม่เกิน 500 ล้านบาท หรือเทียบเท่าไม่เกิน 300 ล้านบาท และบริษัทฯ ถือหุ้นในสัดส่วนร้อยละ 100.0 โดยมีวัตถุประสงค์เพื่อสานต่อนโยบายการลงทุนเพื่อขยายกำลังการผลิตของผลิตภัณฑ์เครื่องใช้ในครัวเรือนที่ทำจากเมลามีนในประเทศที่มีศักยภาพในการเติบโตของตลาด ได้แก่ ประเทศเวียดนามและอินเดีย การบรรเทาปัญหาการขาดแคลนแรงงานและค่าแรงงานที่สูงในประเทศไทย ตลอดจนเป็นฐานในการผลิตและส่งออกจำหน่ายให้แก่ลูกค้าในแถบเอเชียใต้และตะวันออกกลางในอนาคต

ในปี พ.ศ. 2556 และไตรมาส 1 ปี พ.ศ. 2557 บริษัทฯ ได้ชำระค่าหุ้นบางส่วนเป็นจำนวนเงิน 110.1 ล้านบาท และ 49.9 ล้านบาท ตามลำดับ รวมเป็นจำนวนเงินทั้งสิ้น 160.0 ล้านบาท ให้แก่ SSMP เพื่อเป็นค่าใช้จ่ายในการจัดตั้งบริษัท ชำระค่าสิทธิการเช่าที่ดินและเงินมัดจำสำหรับการว่าจ้างก่อสร้างโรงงาน โดยบริษัทฯ คาดว่า SSMP จะสามารถเริ่มดำเนินการและมีรายได้ในปี พ.ศ. 2558

1.4 การลงทุนเพิ่มในบริษัท ศรีไทย นาโนพลาสติก จำกัด

เมื่อวันที่ 14 พฤษภาคม พ.ศ. 2556 คณะกรรมการบริษัทมีมติอนุมัติให้บริษัทฯ ลงทุนเพิ่มในบริษัท ศรีไทย นาโนพลาสติก จำกัด (“SNP”) โดยการซื้อหุ้นสามัญจากผู้ถือหุ้นเดิมทั้งหมด 4 ราย ในราคาหุ้นละ 10.63 บาทต่อหุ้น ซึ่งเป็นมูลค่ากิจการตามบัญชี ณ วันที่ 31 มีนาคม พ.ศ. 2556 รวมเป็นจำนวนเงินค่าหุ้นที่บริษัทฯ ต้องชำระทั้งสิ้น 12.76 ล้านบาท โดยมีวัตถุประสงค์เพื่อขยายธุรกิจของกลุ่มบริษัทและเข้าไปบริหารจัดการธุรกิจและการดำเนินงานของ SNP ได้อย่างเต็มที่ บริษัทฯ ได้ซื้อหุ้นดังกล่าว โดยชำระค่าหุ้น และจดทะเบียนกับกระทรวงพาณิชย์เรียบร้อยแล้วในเดือนพฤษภาคม พ.ศ. 2556 ส่งผลให้สัดส่วนการถือหุ้นของบริษัทฯ เพิ่มขึ้นจากเดิมร้อยละ 70.0 เป็นร้อยละ 100.0

อย่างไรก็ตาม เนื่องจากผู้ถือหุ้นเดิมสองในสี่รายเป็นบุคคลธรรมดาที่มีความสัมพันธ์กับกรรมการและผู้บริหารของบริษัทในลักษณะที่เข้าข่ายคำว่า “ญาติสนิท” ตามนิยามของบุคคลที่อาจมีความขัดแย้งหรือบุคคลที่เกี่ยวข้อง ดังนั้น การซื้อหุ้นจากบุคคลดังกล่าวจึงเข้าข่ายเป็นรายการที่อาจมีความขัดแย้งทางผลประโยชน์หรือรายการที่เกี่ยวข้อง ซึ่งบริษัทได้ปฏิบัติตามหลักเกณฑ์ที่พระราชบัญญัติหลักทรัพย์และตลาดหลักทรัพย์และกฎระเบียบของหน่วยงานที่เกี่ยวข้องกำหนด และเปิดเผยสาระสำคัญของการลงทุนใน SNP ผ่านระบบสารสนเทศของตลาดหลักทรัพย์แห่งประเทศไทย (ELCID) และในหัวข้อ 12 รายการระหว่างกัน

1.5 การลงทุนในบริษัทย่อยจัดตั้งใหม่

เมื่อวันที่ 12 พฤศจิกายน พ.ศ. 2556 คณะกรรมการบริษัทมีมติอนุมัติให้บริษัทลงทุนในบริษัทย่อยที่จะจัดตั้งใหม่ในประเทศสาธารณรัฐอินโดนีเซีย โดยเป็นการเข้าร่วมลงทุนกับพันธมิตรในประเทศสาธารณรัฐอินโดนีเซีย เพื่อดำเนินธุรกิจผลิตและจำหน่ายผลิตภัณฑ์บรรจุภัณฑ์เครื่องดื่ม ด้วยทุนจดทะเบียนไม่เกิน 500 ล้านบาท และบริษัทถือหุ้นในสัดส่วนไม่น้อยกว่าร้อยละ 60.0 โดยมีวัตถุประสงค์เพื่อขยายสายการผลิตและตลาดผลิตภัณฑ์บรรจุภัณฑ์เครื่องดื่มในประเทศ ทั้งนี้ บริษัทอยู่ระหว่างการเจรจากับผู้ร่วมทุน

1.6 การด้อยค่าของเงินลงทุนใน Beijing Huatai Replica of Porcelain Products Company Limited

ในไตรมาส 2 ปี พ.ศ. 2556 ผู้บริหารของบริษัทได้ประเมินและเห็นสมควรให้รับรู้ค่าเผื่อการด้อยค่าของเงินลงทุนในบริษัทร่วมเพิ่มเติมเท่ามูลค่าเงินลงทุนที่เหลืออยู่ทั้งจำนวนในงบการเงินรวมและงบการเงินเฉพาะบริษัทจำนวน 12.04 ล้านบาท และ 15.87 ล้านบาท ตามลำดับ เนื่องจากผลประกอบการที่ถดถอยและขาดทุนสะสมเพิ่มขึ้น รวมทั้งบริษัทร่วมได้หยุดดำเนินธุรกิจแล้ว โดยเมื่อวันที่ 25 พฤษภาคม พ.ศ. 2556 ที่ประชุมคณะกรรมการบริษัทของบริษัทร่วมได้มีมติให้ดำเนินการปิดกิจการตามกฎหมาย ทั้งนี้จำนวนเงินดังกล่าวแสดงอยู่ภายใต้รายการ ‘กลับรายการ(ขาดทุน)จากการด้อยค่าเงินลงทุนในบริษัทย่อยและบริษัทร่วม’ ในงบกำไรขาดทุนเบ็ดเสร็จ

2. ด้านเงินกู้

2.1 วงเงินสินเชื่อระยะยาว

ในระหว่างปี พ.ศ. 2556 คณะกรรมการบริษัทมีมติอนุมัติให้บริษัทรับการสนับสนุนทางการเงินเป็นเงินกู้ยืมระยะยาวในวงเงินรวม 1,200 ล้านบาท เพื่อสนับสนุนแผนงานลงทุนประจำปี พ.ศ. 2556 โดยบริษัทได้ดำเนินการจัดหาและลงนามในสัญญาเงินกู้กับธนาคารหนึ่งแห่งแล้วในไตรมาส 4 ปี พ.ศ. 2556 ในวงเงิน 600 ล้านบาท มีระยะเวลาเงินกู้ 7 ปี และเงื่อนไขอัตราดอกเบี้ยมี 2 ส่วน คือ แบบคงที่ตลอดอายุสัญญาเงินกู้และแบบอัตราดอกเบี้ยลอยตัวอิงอัตรา BIBOR 3 เดือน บวกส่วนเพิ่ม ซึ่งบริษัทได้เบิกถอนแล้วทั้งจำนวนสำหรับวงเงินส่วนที่เหลืออีก 600 ล้านบาท บริษัทจะจัดหาภายในปี พ.ศ. 2557

ในการก่อภาระหนี้เพิ่มเติมเพื่อใช้เป็นแหล่งเงินทุนสำหรับสนับสนุนการดำเนินธุรกิจของบริษัท คณะกรรมการบริษัทและฝ่ายบริหารได้พิจารณาอย่างรอบคอบและระมัดระวังเพื่อให้บริษัทมีต้นทุนทางการเงินและเงื่อนไขเงินกู้ที่มีความเหมาะสม ตลอดจนเพื่อให้บริษัทต้องประสบกับปัญหาในการชำระคืนหนี้เงินกู้ หรือมีความเสี่ยงต่อการไม่สามารถปฏิบัติตามข้อกำหนดทางการเงินที่ผูกพันบริษัทตามสัญญาเงินกู้ อย่างไรก็ตาม ปัจจุบันบริษัทมีสภาพคล่องทางการเงินสำหรับรองรับการดำเนินธุรกิจของบริษัทในระดับที่เหมาะสมและเพียงพอ ตลอดจนไม่มีปัญหาในการชำระคืนหนี้เงินกู้แต่อย่างใด บริษัทได้แสดงรายละเอียดของภาระหนี้เงินกู้ยืมระยะยาวของบริษัท ณ วันที่ 31 ธันวาคม พ.ศ. 2556 รวมจำนวน 2,400.84 ล้านบาทไว้ในหมายเหตุประกอบงบการเงินสำหรับปี สิ้นสุดวันที่ 31 ธันวาคม พ.ศ. 2556 หัวข้อ 19 เงินกู้ยืมระยะยาว หน้า 65 – 70

2.2 วงเงินสินเชื่อหมุนเวียน

ในปี พ.ศ. 2556 บริษัทฯเพิ่มวงเงินสินเชื่อหมุนเวียนกับธนาคารพาณิชย์ในประเทศ ในวงเงินรวมกว่าสองพันล้านบาท ทำให้ปัจจุบันบริษัทฯมีวงเงินสินเชื่อหมุนเวียนกับทุกสถาบันการเงินรวมกันไม่น้อยกว่าห้าพันล้านบาท สำหรับใช้เป็นเงินทุนหมุนเวียนในกิจการและรองรับการขยายตัวของธุรกิจ ทำให้บริษัทฯสามารถจัดสรรการใช้วงเงินจากแต่ละแหล่งด้วยต้นทุนทางการเงินที่เหมาะสมได้

2.3 การให้ความช่วยเหลือทางการเงินแก่บริษัทย่อยสองแห่ง

ในระหว่างปี พ.ศ. 2556 บริษัทฯมีการเปลี่ยนแปลงการให้ความช่วยเหลือทางการเงินในลักษณะของการค้าประกันให้แก่บริษัทย่อยที่บริษัทถือหุ้นร้อยละ 100.0 จำนวน 2 แห่ง ดังนี้

- ค่าประกันวงเงินสินเชื่อทางการค้าเพิ่มเติมจากเดิมไม่เกิน 2.0 ล้านดอลลาร์สหรัฐอเมริกา เป็นวงเงินใหม่ไม่เกิน 5.0 ล้านดอลลาร์สหรัฐอเมริกา กับผู้จำหน่ายวัตถุดิบ ให้แก่ Srithai (Vietnam) Company Limited โดยมีผลผูกพันถึงวันที่ 31 ธันวาคม พ.ศ. 2557 ทั้งนี้เพื่อช่วยสนับสนุนให้ Srithai (Vietnam) Company Limited สามารถจัดหาวัตถุดิบได้อย่างคล่องตัวด้วยต้นทุนที่เหมาะสม และรองรับกับปริมาณความต้องการใช้วัตถุดิบที่เพิ่มขึ้นตามยอดขาย
- ลดวงเงินค้าประกันเงินกู้จากเดิมไม่เกิน 50.0 ล้านบาท เป็นวงเงินใหม่ไม่เกิน 25.0 ล้านบาท กับธนาคารพาณิชย์ในประเทศ ให้แก่บริษัท โคราซ ไทย เทค จำกัด เนื่องจากผลประกอบการที่ดีและมีกระแสเงินสดส่วนเกิน ทำให้บริษัท โคราซ ไทย เทค จำกัด สามารถชำระคืนหนี้เงินกู้ระยะยาวทั้งจำนวนให้แก่ผู้ให้สินเชื่อโดยไม่เสียค่าธรรมเนียมในการชำระคืนก่อนกำหนดแต่อย่างใด

3. อื่นๆ

3.1 การแต่งตั้งผู้บริหารเพิ่มเติมและทดแทน

ในไตรมาส 1 ปี พ.ศ. 2556 บริษัทฯได้แต่งตั้งผู้บริหารเพิ่มเติมและทดแทน ประกอบด้วย

- นายไชยโรจน์ เอียงธนรัตน์ ดำรงตำแหน่ง ผู้อำนวยการส่วนการขายตรง แทนนายมานิต อติวานิชยพงศ์ ที่รักษาการตำแหน่งดังกล่าว โดยมีผลตั้งแต่วันที่ 2 มกราคม พ.ศ. 2556
- นายอนุช ภาชะวัณน์ ดำรงตำแหน่ง ผู้อำนวยการโรงงาน-ผลิตภัณฑ์บรรจุภัณฑ์เครื่องดื่ม เพื่อทดแทนผู้บริหารที่ครบอายุสัญญาว่าจ้าง โดยมีผลตั้งแต่วันที่ 2 มกราคม พ.ศ. 2556

3.2 การจัดสรรเงินกำไรสุทธิและการจ่ายเงินปันผล

บริษัทฯได้จัดสรรเงินกำไรสุทธิประจำปี พ.ศ. 2555 เพื่อสำรองตามกฎหมายเป็นจำนวนเงิน 24,000,000 บาท และจ่ายเงินปันผลให้แก่ผู้ถือหุ้นในปี พ.ศ. 2556 อัตราหุ้นละ 1.10 บาท รวมเป็นเงินจำนวน 298,089,528 บาท หรือคิดเป็นร้อยละ 64.89 ของกำไรสุทธิตามงบการเงินเฉพาะบริษัท

นอกจากนี้ ที่ประชุมสามัญผู้ถือหุ้นของบริษัทย่อย 3 แห่ง คือ บริษัท ศรีไทยโมลด์ส จำกัด บริษัท โคราซ ไทย เทค จำกัด และบริษัท ศรีไทย มียากาวา จำกัด ได้มีมติอนุมัติให้จ่ายเงินปันผลจากผลกำไรสุทธิประจำปี พ.ศ. 2555 และได้ดำเนินการจ่ายเรียบร้อยแล้ว ดังต่อไปนี้

รายละเอียด	ร้อยละการถือหุ้น	อัตราเงินปันผลต่อหุ้น	จำนวนเงินที่จ่ายทั้งสิ้น
บริษัท ศรีไทยซูเปอร์แวร์ จำกัด (มหาชน)	-	1.10 บาท	298.08 ล้านบาท (วันที่จ่าย 23 พฤษภาคม พ.ศ. 2556)
บริษัทย่อย			
- บริษัท ศรีไทยโมลด์ส จำกัด	71.00	10.00 บาท	10.00 ล้านบาท
- บริษัท โคราซ ไทย เทค จำกัด	100.00	10.00 บาท	30.00 ล้านบาท
- บริษัท ศรีไทย มียากาวา จำกัด	51.00	25.00 บาท	30.00 ล้านบาท

3.3 ผลการประเมินการกำกับดูแลกิจการและผลการประเมินคุณภาพการประชมผู้ถือหุ้นสามัญประจำปี พ.ศ. 2556

ในปี พ.ศ. 2556 สมาคมส่งเสริมสถาบันกรรมการบริษัทไทยได้ประเมินการกำกับดูแลกิจการของบริษัทฯ ด้วยผลการประเมินระดับ “ดีเลิศ” (Excellent) และสมาคมส่งเสริมผู้ลงทุนไทยได้ประเมินคุณภาพการประชมผู้ถือหุ้นสามัญ ด้วยผลคะแนน 100 คะแนนเต็ม จัดอยู่ในระดับ “ดีเลิศ” เช่นเดียวกัน ซึ่งเป็นการแสดงให้เห็นถึงความพยายามของบริษัทฯที่จะรักษามาตรฐานในการทำงานและพัฒนาให้ดีขึ้น

3.4 เหตุการณ์ภายหลังวันที่ในงบการเงิน

• การเปลี่ยนแปลงมูลค่าหุ้น

เมื่อวันที่ 25 กุมภาพันธ์ พ.ศ. 2557 คณะกรรมการบริษัทมีมติเสนอให้เปลี่ยนแปลงมูลค่าหุ้นที่ตราไว้จากเดิมหุ้นละ 10.00 บาท เป็นมูลค่าหุ้นละ 1.00 บาท และจำนวนหุ้นสามัญที่ออกและเรียกชำระแล้วจากเดิม 270,990,480 หุ้น เป็น 2,709,904,800 หุ้น ทั้งนี้ การอนุมัติเสนอให้เปลี่ยนแปลงมูลค่าหุ้นดังกล่าวจะได้นำเสนอต่อที่ประชุมใหญ่สามัญผู้ถือหุ้น ครั้งที่ 33 (ประจำปี พ.ศ. 2557) เพื่อพิจารณาต่อไป

• การอนุมัติจัดสรรเงินกำไรสุทธิและการจ่ายเงินปันผล

เมื่อวันที่ 25 กุมภาพันธ์ พ.ศ. 2557 คณะกรรมการบริษัทมีมติเสนอให้จัดสรรเงินกำไรสุทธิประจำปี พ.ศ. 2556 (ผลการดำเนินงานงวดเดือนมกราคม-ธันวาคม พ.ศ. 2556) เพื่อสำรองตามกฎหมายเป็นจำนวนเงิน 22,000,000 บาท และจ่ายเงินปันผลให้แก่ผู้ถือหุ้นในปี พ.ศ. 2557 ในอัตราหุ้นละ 1.00 บาท รวมเป็นเงินจำนวน 270,990,480 บาท หรือคิดเป็นร้อยละ 63.95 ของกำไรสุทธิตามงบการเงินเฉพาะบริษัท ทั้งนี้ การอนุมัติเสนอให้จัดสรรเงินกำไรสุทธิดังกล่าวจะได้นำเสนอต่อที่ประชุมใหญ่สามัญผู้ถือหุ้น ครั้งที่ 33 (ประจำปี พ.ศ. 2557) เพื่อพิจารณาต่อไป

14.2 การคาดการณ์ภาพรวมธุรกิจในปี พ.ศ. 2557

1. ผลิตภัณฑ์เครื่องใช้ในครัวเรือน

ผลิตภัณฑ์เครื่องใช้ในครัวเรือนคาดว่าจะขยายการส่งออกในปี พ.ศ. 2557 จะเริ่มปรับตัวดีขึ้นเมื่อเปรียบเทียบกับปี พ.ศ. 2556 โดยกลุ่มบริษัทจะเริ่มขยายตลาดสินค้า HORECA (Hotel, Restaurant and Catering) ในกลุ่มประเทศลาตินอเมริกา และเน้นผลิตและขายสินค้าที่สามารถออกแบบลวดลายและรูปทรงของสินค้าให้มีความหลากหลายให้กับลูกค้าในแต่ละกลุ่มได้มากขึ้น โดยกลุ่มบริษัทจะมุ่งเน้นในเรื่องการออกแบบสินค้าร่วมกับลูกค้าทั้งในยุโรปและตะวันออกกลาง ซึ่งเป็นตลาดหลักที่มียอดขายสูง นอกจากนี้จะมีการพัฒนาคุณภาพสินค้าให้ดีขึ้นเรื่อยๆ เพื่อสร้างจุดแข็งให้กับสินค้า สร้างตราสินค้าให้เป็น Global Brand ให้เป็นที่รู้จักและแพร่หลาย รวมถึงการสร้างโรงงานผลิตสินค้าเครื่องใช้ในครัวเรือนในประเทศอินเดีย ในปี พ.ศ. 2557 ซึ่งจะสามารถช่วยขยายตลาดในประเทศอินเดียและสามารถทำกำไรสูงขึ้นได้จากการลดภาระภาษีนำเข้าจากประเทศไทย

ส่วนยอดขายภายในประเทศ ก็จะมีการปรับเปลี่ยนกลยุทธ์ในการขายสินค้าผ่านช่องทางธุรกิจขายตรง โดยการนำเสนอรูปแบบสินค้าใหม่ด้วยการเน้นถึงความเป็นวิถีคนเมือง Urbanization และให้ความสนใจในกระแสนิยมของ Lifestyle มากขึ้น ซึ่งกลุ่มบริษัทเริ่มมีสินค้าแนวใหม่เกิดขึ้นหลายรายการเพื่อเป็นการสร้างโอกาสการสัมผัสกลุ่มลูกค้าเป้าหมายใหม่ (Customer Touch Point) และสร้างโอกาสทางการขายกับ New Generation ที่เป็นทั้ง Gen-X และ Gen-Y หรือกลุ่มลูกค้าที่เป็น Metro Living มากขึ้น เพื่อขยายฐานกลุ่มลูกค้ารุ่นใหม่ อีกทั้งเป็นแนวทางในการสร้างผู้นำและผู้บริหารการขายในหลายระดับเพื่อต่อยอดธุรกิจให้ยั่งยืนในอนาคต นอกจากนี้ ยังมีแผนการขยายตลาดใหม่ในตลาดสินค้า HORECA และขยายขอบข่ายการขายผ่านธุรกิจ E-Commerce ให้กว้างขวางขึ้น ด้วยเหตุผลดังกล่าวข้างต้นคาดว่าจะส่งผลให้ยอดขายเพิ่มสูงขึ้นจากปี พ.ศ. 2556

2. ผลิตภัณฑ์เฟอร์นิเจอร์อุตสาหกรรม

ยอดขายกลุ่มผลิตภัณฑ์เฟอร์นิเจอร์อุตสาหกรรมประเภทบรรจุภัณฑ์เครื่องดื่ม ในปี พ.ศ. 2557 คาดว่าจะเพิ่มสูงขึ้นจากปี พ.ศ. 2556 ไม่น้อยกว่าร้อยละ 20 เนื่องจากการแข่งขันในตลาดเครื่องดื่มในประเทศรุนแรงมากขึ้น โดยเฉพาะเครื่องดื่มประเภทน้ำไม่อัดลม เช่น ชาเขียวและน้ำสมุนไพรต่างๆ เป็นต้น ที่คาดว่าจะอัตราการเติบโตเป็น double digit รวมถึงการเติบโตของตลาดเครื่องดื่มในประเทศเวียดนาม กัมพูชา ลาว และพม่า สังเกตได้จากผู้ประกอบการเครื่องดื่มรายใหญ่ระดับโลกได้เข้ามาขยายการลงทุนตั้งโรงงานผลิตเครื่องดื่มในประเทศดังกล่าว ซึ่งกลุ่มบริษัทได้เล็งเห็นโอกาสการเติบโตในธุรกิจนี้ ด้วยการลงทุนในเครื่องจักรเพิ่มเติมของบริษัทย่อยในประเทศเวียดนามแล้ว และมีแผนลงทุนเพิ่มเติมอีกในประเทศไทย เพื่อตอบสนองปริมาณความต้องการสินค้าของลูกค้ารายเดิมและรายใหม่ จากกลยุทธ์ที่เข้มแข็งนี้จะทำให้กลุ่มบริษัทเป็น Regional Supplier ของผู้ผลิตบรรจุภัณฑ์เครื่องดื่มรายใหญ่ระดับโลกภูมิภาคสำหรับบริษัทย่อยที่เวียดนามได้เพิ่มกำลังการผลิตเพื่อรองรับลูกค้ารายใหม่ๆ นอกจากลูกค้าระดับโลก โดยหาลูกค้ารายใหม่ที่เป็นผู้ประกอบการในประเทศรายใหญ่ๆ เพิ่มเติมด้วย ส่วนการขายส่งออกต่างประเทศ ยอดขายก็จะเติบโตมากขึ้นตามการเติบโตทั่วทั้งภูมิภาคเอเชียตะวันออกเฉียงใต้ เนื่องจากลูกค้ามีความพอใจในคุณภาพสินค้าของกลุ่มบริษัท

ส่วนผลิตภัณฑ์ประเภทบรรจุภัณฑ์อาหารคาดว่าจะเติบโตสูงขึ้นอีกในปี พ.ศ. 2557 ตามการขยายตัวของร้านสะดวกซื้อที่เพิ่มขึ้น และการเติบโตของผลิตภัณฑ์อาหารประเภทพร้อมทาน เนื่องด้วยวิถีชีวิตของผู้คนที่เปลี่ยนไปเป็นการใช้ชีวิตในรูปแบบที่เร่งรีบ และเน้นความสะดวกสบาย ทำให้พฤติกรรมผู้บริโภคอาหารพร้อมทานและการใช้บริการร้านสะดวกซื้อเพิ่มมากขึ้น นอกจากนี้ ด้วยกระแสนวัตกรรมสิ่งแวดล้อมที่มาแรงในสังคม ตามหลักการที่กลุ่มบริษัทยึดถือคือ 3 SAVES จึงได้พัฒนาบรรจุภัณฑ์อาหารแบบใหม่ที่น่าสนใจนำเทคโนโลยีในการลดน้ำหนักมาใช้ ชื่อเรียกว่า Trim ซึ่งทำให้น้ำหนักของผลิตภัณฑ์เบาลงและยังสามารถลดการใช้วัตถุดิบ โดยจะเริ่มผลิตผลิตภัณฑ์บรรจุภัณฑ์อาหารบางชนิดด้วยเทคโนโลยีใหม่ Trim สำหรับสินค้าที่จะส่งออกไปต่างประเทศในไตรมาส 1 นี้ และจะให้เทคโนโลยีนี้เป็นตัวนำร่องเพื่อที่จะพัฒนาบรรจุภัณฑ์อาหารอื่นๆ ต่อไป ผลจากเทคโนโลยีใหม่ดังกล่าว คาดว่าจะช่วยเพิ่มยอดขายและสามารถทำกำไรได้สูงขึ้นอีก

3. สายธุรกิจซื้อมาขายไปและสายงานแม่พิมพ์

สายธุรกิจซื้อมาขายไปและสายงานแม่พิมพ์ในปี พ.ศ. 2557 คาดว่าจะเติบโตสูงขึ้นอีก โดยเฉพาะธุรกิจเครื่องขยายเอสเนเจอร์จะมี การขยายตัวต่อเนื่องจากปีก่อน ด้วยปัจจัยภายในคือ ความสำเร็จทางด้านรายได้หรือผลตอบแทนที่สูงของนักธุรกิจประเภทตัวแทนจำหน่ายจึงสามารถสร้างแรงบันดาลใจและแรงดึงดูดให้กับผู้ที่สนใจในธุรกิจ หรือผู้ที่อยู่ในธุรกิจเครื่องขยายที่มีประสบการณ์จากบริษัทอื่น ตัดสินใจเข้าร่วมธุรกิจกับเอสเนเจอร์ รวมถึงปัจจัยภายนอกคือ อัตราการว่างงานของแรงงานในปี พ.ศ. 2557 มีแนวโน้มเพิ่มขึ้น ธุรกิจเครื่องขยายเอสเนเจอร์จึงเป็นโอกาสในการสร้างรายได้ให้กับผู้ว่างงานและผู้ที่ต้องการมีอาชีพอิสระ นอกจากนี้ ผลตอบรับของผลิตภัณฑ์ที่ได้รับการยอมรับในคุณภาพ และครอบคลุมทุกความต้องการในการดำรงชีวิตประจำวัน โดยเฉพาะอาหารเสริมเพื่อสุขภาพ สำหรับการควบคุมน้ำหนัก บำรุงผิว เป็นต้น จึงได้รับความนิยมในหมู่วัยรุ่นที่เข้ามาร่วมเป็นนักธุรกิจกับเอสเนเจอร์จำนวนมาก รวมทั้งการเปิดตลาดทั้งในประเทศไทยและกลุ่มประเทศ AEC สำหรับผลิตภัณฑ์นวัตกรรมด้านการเกษตร ที่มีเพียงผู้ผลิตและขายรายเดียว ก็ได้รับการตอบรับจากนักธุรกิจเป็นอย่างดี ทำให้สามารถเพิ่มช่องทางการจำหน่ายสินค้าได้อย่างมาก การขยายตัวอย่างต่อเนื่องในภูมิภาคอาเซียน เพื่อรองรับการเปิดประชาคมเศรษฐกิจอาเซียน โดยเฉพาะในประเทศพม่าและประเทศลาวที่มีการเปิดบริษัทตัวแทนจำหน่ายไปแล้วก็มีอัตราการเติบโตอยู่ในเกณฑ์ดี และบริษัทฯ กำลังอยู่ในช่วงขยายตลาดเข้าสู่ประเทศกัมพูชา เพื่อเพิ่มยอดขายให้บรรลุเป้าหมาย

เอกสารแนบ 1

รายละเอียดเกี่ยวกับกรรมการ ผู้บริหาร ผู้มีอำนาจควบคุม และเลขาธิการบริษัท

1. ข้อมูลของกรรมการ ผู้บริหาร ผู้มีอำนาจควบคุม และเลขาธิการบริษัท

1) นายสนั่น อังอุบลกุล

อายุ	: 67 ปี
สัญชาติ	: ไทย
ตำแหน่งปัจจุบัน	: ประธานกรรมการ, กรรมการผู้จัดการ, และ กรรมการสรรหาและพิจารณาค่าตอบแทน
อำนาจลงนามผูกพันบริษัทตามที่ กำหนดในหนังสือรับรอง	: มี
การถือหุ้นในบริษัท	: 44,082,351 หุ้น หรือร้อยละ 16.27 (ณ 27 ธันวาคม พ.ศ. 2556)
ความสัมพันธ์ทางครอบครัว ระหว่างกรรมการและผู้บริหาร	: ไม่มี
ประวัติการกระทำผิดทางกฎหมาย ในระยะ 10 ปีที่ผ่านมา	: ไม่มี
การผ่านหลักสูตรอบรมของ สมาคมส่งเสริมสถาบัน กรรมการบริษัทไทย (IOD)	: หลักสูตรสำหรับประธานกรรมการ 2000 รุ่นที่ 4/2001 หลักสูตร Director Accreditation Program (DAP)
การอบรมอื่น	: หลักสูตรผู้บริหารระดับสูงด้านการค้าและการพาณิชย์ รุ่นที่ 2 (TEPCoT2) สถาบันวิทยาการการค้า หลักสูตรผู้บริหารระดับสูง รุ่นที่ 7 (2551) สถาบันวิทยาการตลาดทุน



คุณวุฒิทางการศึกษา :

ชื่อสถาบัน	วุฒิการศึกษา	สาขาวิชาหลัก
มหาวิทยาลัย Oglethorpe, Atlanta, Georgia, U.S.A.	ปริญญาตรี	บริหารธุรกิจ
มหาวิทยาลัยเชียงใหม่	บริหารธุรกิจดุษฎีบัณฑิตกิตติมศักดิ์	-
มหาวิทยาลัยศรีปทุม	ดุษฎีบัณฑิตกิตติมศักดิ์	การตลาด
มหาวิทยาลัยเทคโนโลยีราชมงคลอีสาน	บริหารธุรกิจดุษฎีบัณฑิตกิตติมศักดิ์	การจัดการ
มหาวิทยาลัยเทคโนโลยีสุรนารี	วิศวกรรมศาสตรดุษฎีบัณฑิตกิตติมศักดิ์	วิศวกรรมการผลิต
วิทยาลัยป้องกันราชอาณาจักร	ปริญญาบัตร รุ่นที่ 3	-
มหาวิทยาลัยมหาจุฬาลงกรณราชวิทยาลัย	พุทธศาสตรดุษฎีบัณฑิตกิตติมศักดิ์	สังคมศาสตร์



ประสบการณ์ในการทำงาน :

ชื่อหน่วยงาน	ตำแหน่ง	ช่วงเวลา
บริษัท ศรีไทยซูเปอร์แวร์ จำกัด (มหาชน)	ประธานกรรมการ, กรรมการผู้จัดการ, และ กรรมการสรรหาและพิจารณาค่าตอบแทน	พ.ศ. 2515 - ปัจจุบัน

การดำรงตำแหน่งในปัจจุบัน :

1) กิจการที่เป็นบริษัทจดทะเบียน :

ชื่อหน่วยงาน	ตำแหน่ง
บริษัท ศรีไทยซูเปอร์แวร์ จำกัด (มหาชน)	ประธานกรรมการ, กรรมการผู้จัดการ, และ กรรมการสรรหาและพิจารณาค่าตอบแทน

2) กิจการอื่นที่ไม่ใช่บริษัทจดทะเบียน :

2.1) กลุ่มบริษัทศรีไทยซูเปอร์แวร์ :

ชื่อหน่วยงาน	ตำแหน่ง
บริษัทย่อย	
1. บริษัท โคราซ ไทย เทค จำกัด	กรรมการที่เป็นผู้บริหาร
2. บริษัท พี.อี.ที. บิลด์ จำกัด	กรรมการ
3. Srithai (Vietnam) Company Limited	ประธานกรรมการ
4. บริษัท ศรีไทยโมลด์ส จำกัด	ประธานกรรมการ
5. บริษัท ศรีไทย มียากาวา จำกัด	ประธานกรรมการ
บริษัทร่วม	
1. บริษัท ศรีไทย ชันโค จำกัด	กรรมการที่เป็นผู้บริหาร
2. บริษัท ไทย เอ็มเอฟซี จำกัด	กรรมการ
3. บริษัท ศรีไทยบรรจุภัณฑ์ จำกัด	กรรมการ
4. PT. Srithai Maspion Indonesia	กรรมการ
กิจการร่วมค้า	
บริษัท ศรีไทย-ฮ็อตโต้ (ประเทศไทย) จำกัด	กรรมการที่เป็นผู้บริหาร

2.2) บริษัทอื่น :

ชื่อหน่วยงาน	ตำแหน่ง
บริษัทที่เกี่ยวข้องกัน	
1. บริษัท ส.สหธารา (ไทยแลนด์) จำกัด	กรรมการ
2. บริษัท โตโฮโฟม (ไทยแลนด์) จำกัด	กรรมการ
บริษัทอื่น	
1. บริษัท แอลเอ็น ศรีไทย คอม จำกัด	กรรมการ
2. บริษัท นิสเซน เคมีเทค (ประเทศไทย) จำกัด	กรรมการ

- 3) กิจกรรมที่แข่งขัน/เกี่ยวข้องกับ
ธุรกิจของบริษัทที่อาจทำให้เกิด
ความขัดแย้งทางผลประโยชน์ : ไม่มี

การเข้าประชุม :

- | | | |
|---|-------------------|--------------------|
| - การประชุมคณะกรรมการบริษัท | จัดประชุม 7 ครั้ง | เข้าประชุม 7 ครั้ง |
| - การประชุมคณะกรรมการสรรหาและพิจารณาค่าตอบแทน | จัดประชุม 2 ครั้ง | เข้าประชุม 2 ครั้ง |

จำนวนปีที่เป็นการกรรมการ : 11 ปี (ตั้งแต่บริษัทฯออกจากแผนฟื้นฟูกิจการเมื่อเดือนกรกฎาคม พ.ศ. 2545 ถึงปัจจุบัน)

2) นายวิโรจน์ เลาคะพันธ์



อายุ	:	84 ปี
สัญชาติ	:	ไทย
ตำแหน่งปัจจุบัน	:	กรรมการอิสระ, และประธานกรรมการตรวจสอบ
อำนาจลงนามผูกพันบริษัทตามที่กำหนดในหนังสือรับรอง	:	ไม่มี
การถือหุ้นในบริษัท	:	ไม่มีการถือหุ้นในบริษัท (ณ 27 ธันวาคม พ.ศ. 2556)
ความสัมพันธ์ทางครอบครัวระหว่างกรรมการและผู้บริหาร	:	ไม่มี
ประวัติการกระทำผิดทางกฎหมายในระยะ 10 ปีที่ผ่านมา	:	ไม่มี
การผ่านหลักสูตรอบรมของสมาคมส่งเสริมสถาบันกรรมการบริษัทไทย (IOD)	:	หลักสูตร Director Certification Program (DCP) รุ่น 3/2543 หลักสูตร Audit Committee Program (ACP) รุ่น 22/2551 หลักสูตร Role of the Chairman Program (RCP) รุ่น 24/2553 หลักสูตร Anti-Corruption for Executive Program (ACEP) รุ่น 5/2556
การอบรมอื่น	:	Certified Professional Internal Auditors Certified Public Accountant (Thailand)

คุณวุฒิทางการศึกษา :

ชื่อสถาบัน	วุฒิการศึกษา	สาขาวิชาหลัก
มหาวิทยาลัยธรรมศาสตร์	ปริญญาตรี	พาณิชยศาสตร์บัณฑิต และนิติศาสตร์บัณฑิต
มหาวิทยาลัยธรรมศาสตร์	ประกาศนียบัตรชั้นสูงทางการบัญชี (เทียบปริญญาโท)	การบัญชี
The American University, Washington D.C., U.S.A.	บริหารธุรกิจมหาบัณฑิต (M.B.A.)	บริหารธุรกิจ
มหาวิทยาลัยธรรมศาสตร์	ดุษฎีบัณฑิตกิตติมศักดิ์	การบัญชี
มหาวิทยาลัยศรีปทุม	บริหารธุรกิจดุษฎีบัณฑิตกิตติมศักดิ์	การเงินการธนาคาร
มหาวิทยาลัยรังสิต	ศิลปศาสตรดุษฎีบัณฑิตกิตติมศักดิ์	ผู้นำทางสังคม ธุรกิจ และการเมือง
มหาวิทยาลัยหอการค้าไทย	ศิลปศาสตรดุษฎีบัณฑิตกิตติมศักดิ์	การบัญชี
วิทยาลัยป้องกันราชอาณาจักร	ปริญญาบัตร รุ่นที่ 22	-

ประสบการณ์ในการทำงาน :

ชื่อหน่วยงาน	ตำแหน่ง	ช่วงเวลา
กระทรวงการคลัง	รองปลัด	พ.ศ. 2521 – 2523
กรมธนารักษ์ กระทรวงการคลัง	อธิบดี	พ.ศ. 2523 – 2528
กรมสรรพากร กระทรวงการคลัง	อธิบดี	พ.ศ. 2528 – 2529
กรมศุลกากร กระทรวงการคลัง	อธิบดี	พ.ศ. 2529 – 2533
กรมสรรพสามิต กระทรวงการคลัง	อธิบดี	พ.ศ. 2533 – 2534

การดำรงตำแหน่งในปัจจุบัน :

1) กิจการที่เป็นบริษัทจดทะเบียน :

ชื่อนายงาน	ตำแหน่ง
บริษัท ศรีไทยซูเปอร์แวร์ จำกัด (มหาชน)	กรรมการอิสระ, และประธานกรรมการตรวจสอบ
บริษัท โรงแรมเซ็นทรัลพลาซา จำกัด (มหาชน)	ที่ปรึกษาคณะกรรมการตรวจสอบ

2) กิจการอื่นที่ไม่ใช่บริษัทจดทะเบียน :

2.1) กลุ่มบริษัทศรีไทยซูเปอร์แวร์ : ไม่มี

2.2) บริษัทอื่น :

ชื่อนายงาน	ตำแหน่ง
The Joint Doctoral Program in Business Administration (JDBA)	กรรมการ
สมาคมธรรมศาสตร์ในพระบรมราชูปถัมภ์	ที่ปรึกษา

3) กิจการอื่นที่แข่งขัน/เกี่ยวเนื่องกับ

ธุรกิจของบริษัทที่อาจทำให้เกิด

ความขัดแย้งทางผลประโยชน์ : ไม่มี

การเข้าประชุม :

- การประชุมคณะกรรมการบริษัท	จัดประชุม 7 ครั้ง	เข้าประชุม 7 ครั้ง
- การประชุมคณะกรรมการตรวจสอบ	จัดประชุม 4 ครั้ง	เข้าประชุม 4 ครั้ง
- การประชุมของกรรมการอิสระกับผู้สอบบัญชี โดยไม่มีผู้บริหารบริษัทฯ เข้าร่วม	จัดประชุม 1 ครั้ง	เข้าประชุม 1 ครั้ง

จำนวนปีที่เป็นกรรมการ

: 11 ปี (ตั้งแต่บริษัทฯออกจากแผนฟื้นฟูกิจการเมื่อเดือนกรกฎาคม พ.ศ. 2545 ถึงปัจจุบัน)

3) นายเอ็งฮัก นนิกการ



อายุ : 57 ปี
 สัญชาติ : ไทย
 ตำแหน่งปัจจุบัน : กรรมการอิสระ, กรรมการตรวจสอบ, และ
 กรรมการสรรหาและพิจารณาค่าตอบแทน
 อำนาจลงนามผูกพันบริษัทตามที่
 กำหนดในหนังสือรับรอง : ไม่มี
 การถือหุ้นในบริษัท : 5,900 หุ้น หรือร้อยละ 0.00 (ณ 27 ธันวาคม พ.ศ. 2556)
 (รวมหุ้นที่ถือโดยคู่สมรส)
 ความสัมพันธ์ทางครอบครัว
 ระหว่างกรรมการและผู้บริหาร : ไม่มี
 ประวัติการกระทำผิดทางกฎหมาย
 ในระยะ 10 ปีที่ผ่านมา : ไม่มี
 การผ่านหลักสูตรอบรมของ : หลักสูตร Director Accreditation Program (DAP)
 สมาคมส่งเสริมสถาบัน
 กรรมการบริษัทไทย (IOD)

คุณวุฒิทางการศึกษา :

ชื่อสถาบัน	วุฒิการศึกษา	สาขาวิชาหลัก
มหาวิทยาลัยธรรมศาสตร์	ปริญญาโท	บริหารธุรกิจ

ประสบการณ์ในการทำงาน :

ชื่อหน่วยงาน	ตำแหน่ง	ช่วงเวลา
ธนาคารกรุงไทย จำกัด (มหาชน)	รองผู้จัดการ	พ.ศ. 2522 – 2534
ธนาคารศรีนคร จำกัด (มหาชน)	ผู้จัดการ	พ.ศ. 2534 – 2538
ธนาคารนครหลวงไทย จำกัด (มหาชน)	ผู้จัดการอาวุโส ฝ่ายบริหารเงิน	พ.ศ. 2538 – 2541
ธนาคารนครหลวงไทย จำกัด (มหาชน)	ผู้ช่วยกรรมการผู้จัดการใหญ่	พ.ศ. 2541 – 2544
ธนาคารนครหลวงไทย จำกัด (มหาชน)	ผู้ช่วยกรรมการผู้จัดการใหญ่อาวุโส	พ.ศ. 2545 – 2548
ธนาคารนครหลวงไทย จำกัด (มหาชน)	รองกรรมการผู้จัดการใหญ่	พ.ศ. 2548 – 2554

การดำรงตำแหน่งในปัจจุบัน :

1) กิจกรรมที่เป็นบริษัทจดทะเบียน :

ชื่อหน่วยงาน	ตำแหน่ง
บริษัท ศรีไทยซูเปอร์แวร์ จำกัด (มหาชน)	กรรมการอิสระ, กรรมการตรวจสอบ, และ กรรมการสรรหาและพิจารณาค่าตอบแทน
ธนาคารธนาชาติ จำกัด (มหาชน)	รองกรรมการผู้จัดการ สายงานบริหารเงินและตราสารหนี้

2) กิจกรรมที่ไม่ใช่บริษัทจดทะเบียน :

2.1) กลุ่มบริษัทศรีไทยซูเปอร์แวร์ : ไม่มี

2.2) บริษัทอื่น :

ชื่อหน่วยงาน	ตำแหน่ง
บริษัท ทริส คอร์ปอเรชั่น จำกัด	กรรมการ

3) กิจกรรมที่แข่งขัน/เกี่ยวเนื่องกับ
ธุรกิจของบริษัทที่อาจทำให้เกิด

ความขัดแย้งทางผลประโยชน์ : ไม่มี

การเข้าประชุม :

- การประชุมคณะกรรมการบริษัท	จัดประชุม 7 ครั้ง	เข้าประชุม 7 ครั้ง
- การประชุมคณะกรรมการตรวจสอบ	จัดประชุม 4 ครั้ง	เข้าประชุม 4 ครั้ง
- การประชุมคณะกรรมการสรรหาและพิจารณาค่าตอบแทน	จัดประชุม 2 ครั้ง	เข้าประชุม 2 ครั้ง
- การประชุมของกรรมการอิสระกับผู้สอบบัญชี โดยไม่มีผู้บริหารบริษัทเข้าร่วม	จัดประชุม 1 ครั้ง	เข้าประชุม 1 ครั้ง

จำนวนปีที่เป็นกรรมการ : 11 ปี (ตั้งแต่บริษัทฯออกจากแผนฟื้นฟูกิจการเมื่อเดือนกรกฎาคม พ.ศ. 2545 ถึงปัจจุบัน)

4) นายสุชาติ บุญบรรเจิดศรี



อายุ : 54 ปี
 สัญชาติ : ไทย
 ตำแหน่งปัจจุบัน : กรรมการอิสระ, กรรมการตรวจสอบ, และ
 ประธานกรรมการกำกับดูแลกิจการที่ดี
 อำนาจลงนามผูกพันบริษัทตามที่
 กำหนดในหนังสือรับรอง : ไม่มี
 การถือหุ้นในบริษัท : ไม่มีการถือหุ้นในบริษัท (ณ 27 ธันวาคม พ.ศ. 2556)
 ความสัมพันธ์ทางครอบครัว
 ระหว่างกรรมการและผู้บริหาร : ไม่มี
 ประวัติการกระทำผิดทางกฎหมาย
 ในระยะ 10 ปีที่ผ่านมา : ไม่มี
 การผ่านหลักสูตรอบรมของ
 สมาคมส่งเสริมสถาบัน : หลักสูตร Director Certification Program (DCP)
 กรรมการบริษัทไทย (IOD) : หลักสูตร Audit Committee Program (ACP)
 การอบรมอื่น : หลักสูตร Executive Development Program (EDP)
 หลักสูตร Leadership Development Program (LDP)
 สมาคมบริษัทจดทะเบียนไทย

คุณวุฒิทางการศึกษา :

ชื่อสถาบัน	วุฒิการศึกษา	สาขาวิชาหลัก
จุฬาลงกรณ์มหาวิทยาลัย	ปริญญาตรี (เกียรตินิยมอันดับ 2)	เศรษฐศาสตร์ สาขาปริมาณวิเคราะห์
Wharton School, University of Pennsylvania, U.S.A.	ปริญญาโท	บริหารธุรกิจ (M.B.A.) สาขาการเงินและการตลาด

ประสบการณ์ในการทำงาน :

ชื่อหน่วยงาน	ตำแหน่ง	ช่วงเวลา
ธนาคารกสิกรไทย จำกัด (มหาชน)	เจ้าหน้าที่บริหารและค้าเงินตรา ต่างประเทศ	พ.ศ. 2528 – 2529
ธนาคารกสิกรไทย จำกัด (มหาชน) สาขาลอส แอนเจลีส สหรัฐอเมริกา	ผู้จัดการ	พ.ศ. 2529 – 2537
มหาวิทยาลัยธรรมศาสตร์, มหาวิทยาลัยเกษตรศาสตร์	อาจารย์พิเศษ ด้านการเงินปริญญาโท	พ.ศ. 2530
บริษัทหลักทรัพย์ แอสเซท พลัส จำกัด	ผู้ช่วยกรรมการผู้จัดการ	พ.ศ. 2537 – 2539
บริษัทเงินทุนหลักทรัพย์ ตะวันออก ฟายแนนซ์ (1991) จำกัด (มหาชน)	กรรมการผู้จัดการ	พ.ศ. 2539 – 2540
องค์การเพื่อการปฏิรูประบบสถาบันการเงิน	ฝ่ายขาย	พ.ศ. 2540 – 2541
คณะกรรมการอำนวยการ การคลัง การธนาคาร และสถาบันการเงิน สภาผู้แทนราษฎร	ที่ปรึกษาประจำ	พ.ศ. 2542 – 2543
มหาวิทยาลัยสยาม	อาจารย์พิเศษ ด้านการเงินปริญญาโท	พ.ศ. 2543

ประสบการณ์ในการทำงาน (ต่อ) :

ชื่อหน่วยงาน	ตำแหน่ง	ช่วงเวลา
บริษัท วิทยุการบินแห่งประเทศไทย จำกัด รัฐวิสาหกิจ สังกัดกระทรวงคมนาคม	กรรมการ	พ.ศ. 2544 – 2545
บริษัท สยามซินเท็ค คอนสตรัคชั่น จำกัด (มหาชน)	กรรมการ	พ.ศ. 2544 – 2545
คณะกรรมการการ พัฒนาเศรษฐกิจ สภาผู้แทนราษฎร	ที่ปรึกษาประจำ	พ.ศ. 2544 – 2548
บริษัท วิทยุการบินแห่งประเทศไทย จำกัด	ที่ปรึกษาคณะกรรมการบริหาร ความเสี่ยง	พ.ศ. 2545 – 2549

การดำรงตำแหน่งในปัจจุบัน :

1) **กิจการที่เป็นบริษัทจดทะเบียน :**

ชื่อหน่วยงาน	ตำแหน่ง
บริษัท ศรีไทยซูเปอร์แวร์ จำกัด (มหาชน)	กรรมการอิสระ, กรรมการตรวจสอบ, และ ประธานกรรมการกำกับดูแลกิจการที่ดี

2) **กิจการอื่นที่ไม่ใช่บริษัทจดทะเบียน :**

2.1) **กลุ่มบริษัทศรีไทยซูเปอร์แวร์** : ไม่มี

2.2) **บริษัทอื่น :**

ชื่อหน่วยงาน	ตำแหน่ง
บริษัท แพรคติกคิม เอนจิเนียริง จำกัด	ประธานกรรมการ
บริษัท บริหารสินทรัพย์ไนท์ คลับ แคปปิตอล จำกัด	กรรมการ

3) **กิจการอื่นที่แข่งขัน/เกี่ยวเนื่องกับ**

ธุรกิจของบริษัทฯที่อาจทำให้เกิด

ความขัดแย้งทางผลประโยชน์ : ไม่มี

การเข้าประชุม :

- การประชุมคณะกรรมการบริษัท	จัดประชุม 7 ครั้ง	เข้าประชุม 7 ครั้ง
- การประชุมคณะกรรมการตรวจสอบ	จัดประชุม 4 ครั้ง	เข้าประชุม 3 ครั้ง
- การประชุมคณะกรรมการกำกับดูแลกิจการที่ดี	จัดประชุม 4 ครั้ง	เข้าประชุม 4 ครั้ง
- การประชุมของกรรมการอิสระกับผู้สอบบัญชี โดยไม่มีผู้บริหารบริษัทฯเข้าร่วม	จัดประชุม 1 ครั้ง	เข้าประชุม 1 ครั้ง

จำนวนปีที่เป็นกรรมการ

: 11 ปี (ตั้งแต่เดือนสิงหาคม พ.ศ. 2545 ถึงปัจจุบัน)

5) นางสิริพร ไสละสูต



อายุ : 67 ปี
 สัญชาติ : ไทย
 ตำแหน่งปัจจุบัน : กรรมการอิสระ, ประธานกรรมการสรรหาและพิจารณาค่าตอบแทน, และกรรมการกำกับดูแลกิจการที่ดี

อำนาจลงนามผูกพันบริษัทตามที่
 กำหนดในหนังสือรับรอง : ไม่มี
 การถือหุ้นในบริษัท : ไม่มีการถือหุ้นในบริษัท (ณ 27 ธันวาคม พ.ศ. 2556)
 ความสัมพันธ์ทางครอบครัว
 ระหว่างกรรมการและผู้บริหาร : ไม่มี
 ประวัติการกระทำผิดทางกฎหมาย
 ในระยะ 10 ปีที่ผ่านมา : ไม่มี
 การผ่านหลักสูตรอบรมของ : หลักสูตร Director Certification Program (DCP)
 สมาคมส่งเสริมสถาบัน : หลักสูตร Financial Statements for Directors (FSD)
 กรรมการบริษัทไทย (IOD) : หลักสูตร Role of Compensation Committee (RCC)

คุณวุฒิทางการศึกษา :

ชื่อสถาบัน	วุฒิการศึกษา	สาขาวิชาหลัก
จุฬาลงกรณ์มหาวิทยาลัย	วิศวกรรมศาสตรบัณฑิต	วิศวกรรมไฟฟ้า
Pennsylvania State University	Certificate	Energy Planning Programme for Southeast Asia Countries
สำนักงานคณะกรรมการข้าราชการพลเรือน (ก.พ.)	ประกาศนียบัตร นักบริหารระดับสูง หลักสูตรที่ 1	-
วิทยาลัยป้องกันราชอาณาจักร สถาบันวิชาการป้องกันประเทศ	ปริญญาบัตรการป้องกันราชอาณาจักร รุ่นที่ 42	-
The Australian National University	Certificate	Leadership, Management and Governance in The Public Section

ประสบการณ์ในการทำงาน :

ชื่อหน่วยงาน	ตำแหน่ง	ช่วงเวลา
กรมพัฒนาและส่งเสริมพลังงาน กระทรวงวิทยาศาสตร์ เทคโนโลยี และสิ่งแวดล้อม	รองอธิบดี (นักบริหาร 9)	พ.ศ. 2540 – 2543
กรมพัฒนาและส่งเสริมพลังงาน กระทรวงวิทยาศาสตร์ เทคโนโลยี และสิ่งแวดล้อม	อธิบดี (นักบริหาร 10)	พ.ศ. 2543 – 2545
กรมพัฒนาพลังงานทดแทนและอนุรักษ์พลังงาน กระทรวงพลังงาน	อธิบดี (นักบริหาร 10)	พ.ศ. 2545 – 2549
ธนาคารทหารไทย จำกัด (มหาชน)	ที่ปรึกษา	พ.ศ. 2549 – 2550

การดำรงตำแหน่งในปัจจุบัน :

1) กิจการที่เป็นบริษัทจดทะเบียน :

ชื่อหน่วยงาน	ตำแหน่ง
บริษัท ศรีไทยซูเปอร์แวร์ จำกัด (มหาชน)	กรรมการอิสระ, ประธานกรรมการสรรหาและพิจารณาค่าตอบแทน, และกรรมการกำกับดูแลกิจการที่ดี

2) กิจการอื่นที่ไม่ใช่บริษัทจดทะเบียน :

2.1) กลุ่มบริษัทศรีไทยซูเปอร์แวร์ : ไม่มี

2.2) บริษัทอื่น :

ชื่อหน่วยงาน	ตำแหน่ง
บริษัท เครือเจริญโภคภัณฑ์ จำกัด	ที่ปรึกษา สำนักพัฒนาและเพิ่มประสิทธิภาพองค์กร

3) กิจการอื่นที่แข่งขัน/เกี่ยวเนื่องกับ

ธุรกิจของบริษัทฯที่อาจทำให้เกิด

ความขัดแย้งทางผลประโยชน์ : ไม่มี

การเข้าประชุม :

- การประชุมคณะกรรมการบริษัท	จัดประชุม 7 ครั้ง	เข้าประชุม 7 ครั้ง
- การประชุมคณะกรรมการสรรหาและพิจารณาค่าตอบแทน	จัดประชุม 2 ครั้ง	เข้าประชุม 2 ครั้ง
- การประชุมคณะกรรมการกำกับดูแลกิจการที่ดี	จัดประชุม 4 ครั้ง	เข้าประชุม 3 ครั้ง
- การประชุมของกรรมการอิสระกับผู้สอบบัญชี โดยไม่มีผู้บริหารบริษัทฯเข้าร่วม	จัดประชุม 1 ครั้ง	เข้าประชุม 1 ครั้ง

จำนวนปีที่เป็นการกรรมการ

: 6 ปี (ตั้งแต่ปี พ.ศ. 2551 ถึงปัจจุบัน)

6) นางศรีสุดา เลิศสุมิตรกุล



อายุ : 73 ปี
 สัญชาติ : ไทย
 ตำแหน่งปัจจุบัน : กรรมการ
 อำนาจลงนามผูกพันบริษัทตามที่
 กำหนดในหนังสือรับรอง : ไม่มี
 การถือหุ้นในบริษัท : 15,000,000 หุ้น หรือร้อยละ 5.54 (ณ 27 ธันวาคม พ.ศ. 2556)
 ความสัมพันธ์ทางครอบครัว
 ระหว่างกรรมการและผู้บริหาร : เป็นมารดานายณพล และนางสาวบุญญา เลิศสุมิตรกุล
 ประวัติการกระทำผิดทางกฎหมาย
 ในระยะ 10 ปีที่ผ่านมา : ไม่มี
 การผ่านหลักสูตรอบรมของ : ไม่ได้เข้าร่วมการอบรม
 สมาคมส่งเสริมสถาบัน
 กรรมการบริษัทไทย (IOD)

คุณวุฒิทางการศึกษา :

ชื่อสถาบัน	วุฒิการศึกษา	สาขาวิชาหลัก
-	ประถมศึกษา	-

ประสบการณ์ในการทำงาน :

ชื่อหน่วยงาน	ตำแหน่ง	ช่วงเวลา
บริษัท ศรีไทยซูเปอร์แวร์ จำกัด (มหาชน)	กรรมการ	เริ่มก่อตั้ง - ปัจจุบัน

การดำรงตำแหน่งในปัจจุบัน :

1) กิจการที่เป็นบริษัทจดทะเบียน :

ชื่อหน่วยงาน	ตำแหน่ง
บริษัท ศรีไทยซูเปอร์แวร์ จำกัด (มหาชน)	กรรมการ

2) กิจการอื่นที่ไม่ใช่บริษัทจดทะเบียน :

2.1) กลุ่มบริษัทศรีไทยซูเปอร์แวร์ : ไม่มี

2.2) บริษัทอื่น : ไม่มี

3) กิจการอื่นที่แข่งขัน/เกี่ยวเนื่องกับ

ธุรกิจของบริษัทที่อาจทำให้เกิด

ความขัดแย้งทางผลประโยชน์ : ไม่มี

การเข้าประชุม :

- การประชุมคณะกรรมการบริษัท

จัดประชุม 7 ครั้ง

เข้าประชุม 7 ครั้ง

จำนวนปีที่เป็นการกรรมการ

: 11 ปี (ตั้งแต่บริษัทฯออกจากแผนฟื้นฟูกิจการเมื่อเดือนกรกฎาคม พ.ศ. 2545 ถึงปัจจุบัน)

7) นายณพล เลิศสุมิตรกุล



อายุ : 52 ปี
 สัญชาติ : ไทย
 ตำแหน่งปัจจุบัน : กรรมการ, และผู้ช่วยกรรมการผู้จัดการ
 อำนาจลงนามผูกพันบริษัทตามที่กำหนดในหนังสือรับรอง : มี
 การถือหุ้นในบริษัท : ไม่มีการถือหุ้นในบริษัท (ณ 27 ธันวาคม พ.ศ. 2556)
 ความสัมพันธ์ทางครอบครัว
 ระหว่างกรรมการและผู้บริหาร : เป็นบุตรนางศรีสุดา เลิศสุมิตรกุล และพี่ชายนางสาวบุญภา เลิศสุมิตรกุล
 ประวัติการกระทำผิดทางกฎหมาย
 ในระยะ 10 ปีที่ผ่านมา : ไม่มี
 การผ่านหลักสูตรอบรมของ : หลักสูตร Director Accreditation Program (DAP)
 สมาคมส่งเสริมสถาบัน : หลักสูตร Director Certification Program (DCP)
 กรรมการบริษัทไทย (IOD)

คุณวุฒิทางการศึกษา :

ชื่อสถาบัน	วุฒิการศึกษา	สาขาวิชาหลัก
University of Houston, Texas, U.S.A.	Associate of Applied Science	Business Management

ประสบการณ์ในการทำงาน :

ชื่อหน่วยงาน	ตำแหน่ง	ช่วงเวลา
บริษัท ศรีไทยซูเปอร์แวร์ จำกัด (มหาชน)	กรรมการ, และ ผู้ช่วยกรรมการผู้จัดการ	พ.ศ. 2529 - ปัจจุบัน

การดำรงตำแหน่งในปัจจุบัน :

1) กิจกรรมที่เป็นบริษัทจดทะเบียน :

ชื่อหน่วยงาน	ตำแหน่ง
บริษัท ศรีไทยซูเปอร์แวร์ จำกัด (มหาชน)	กรรมการ, และผู้ช่วยกรรมการผู้จัดการ

2) กิจกรรมที่ไม่ใช่บริษัทจดทะเบียน :

2.1) กลุ่มบริษัทศรีไทยซูเปอร์แวร์ :

ชื่อหน่วยงาน	ตำแหน่ง
บริษัทย่อย บริษัท ศรีไทย มียากาว จำกัด	กรรมการ

2.2) บริษัทอื่น : ไม่มี

3) กิจกรรมที่แข่งขัน/เกี่ยวเนื่องกับ
 ธุรกิจของบริษัทที่อาจทำให้เกิด
 ความขัดแย้งทางผลประโยชน์ : ไม่มี

การเข้าประชุม :

- การประชุมคณะกรรมการบริษัท

จัดประชุม 7 ครั้ง

เข้าประชุม 7 ครั้ง

จำนวนปีที่เป็นกรรมการ

: 11 ปี (ตั้งแต่บริษัทฯออกจากแผนฟื้นฟูกิจการเมื่อเดือนกรกฎาคม พ.ศ. 2545 ถึงปัจจุบัน)

8) นายมานิต อติวานิชยพงศ์



อายุ : 68 ปี
 สัญชาติ : ไทย
 ตำแหน่งปัจจุบัน : กรรมการ, กรรมการกำกับดูแลกิจการที่ดี,
 อนุกรรมการบริหารความเสี่ยง,
 และผู้อำนวยการส่วนการตลาดอาวุโส-
 ผลิตภัณฑ์เครื่องใช้ในครัวเรือน

อำนาจลงนามผูกพันบริษัทตามที่
 กำหนดในหนังสือรับรอง : มี
 การถือหุ้นในบริษัท : 1,148,720 หุ้น หรือร้อยละ 0.42 (ณ 27 ธันวาคม พ.ศ. 2556)
 (รวมหุ้นที่ถือโดยคู่สมรส)
 ความสัมพันธ์ทางครอบครัว
 ระหว่างกรรมการและผู้บริหาร : ไม่มี
 ประวัติการกระทำผิดทางกฎหมาย
 ในระยะ 10 ปีที่ผ่านมา : ไม่มี
 การผ่านหลักสูตรอบรมของ : หลักสูตร Director Accreditation Program (DAP)
 สมาคมส่งเสริมสถาบัน : หลักสูตร Director Certification Program (DCP)
 กรรมการบริษัทไทย (IOD)

คุณวุฒิทางการศึกษา :

ชื่อสถาบัน	วุฒิการศึกษา	สาขาวิชาหลัก
มหาวิทยาลัยรามคำแหง	ปริญญาตรี	บริหารธุรกิจ สาขาการตลาด

ประสบการณ์ในการทำงาน :

ชื่อหน่วยงาน	ตำแหน่ง	ช่วงเวลา
Grant Advertising International Inc.	Account Executive	พ.ศ. 2510 – 2517

การดำรงตำแหน่งในปัจจุบัน :

1) กิจการที่เป็นบริษัทจดทะเบียน :

ชื่อหน่วยงาน	ตำแหน่ง
บริษัท ศรีไทยซูเปอร์แวร์ จำกัด (มหาชน)	กรรมการ, กรรมการกำกับดูแลกิจการที่ดี, อนุกรรมการบริหารความเสี่ยง, และผู้อำนวยการส่วนการตลาด อาวุโส-ผลิตภัณฑ์เครื่องใช้ในครัวเรือน

2) กิจการอื่นที่ไม่ใช่บริษัทจดทะเบียน :

2.1) กลุ่มบริษัทศรีไทยซูเปอร์แวร์ :

ชื่อหน่วยงาน	ตำแหน่ง
บริษัทย่อย	
1. บริษัท โคราซ ไทย เทค จำกัด	กรรมการ
2. Srithai Superware Manufacturing Private Limited	กรรมการ
3. Srithai Superware India Limited	กรรมการ
บริษัทร่วม	
1. บริษัท ไทย เอ็มเอฟซี จำกัด	กรรมการ
2. PT. Srithai Maspion Indonesia	กรรมการ

2.2) บริษัทอื่น : ไม่มี

3) กิจกรรมอื่นที่แข่งขัน/เกี่ยวเนื่องกับ
ธุรกิจของบริษัทที่อาจทำให้เกิด
ความขัดแย้งทางผลประโยชน์ : ไม่มี

การเข้าประชุม :

- การประชุมคณะกรรมการบริษัท	จัดประชุม 7 ครั้ง	เข้าประชุม 7 ครั้ง
- การประชุมคณะกรรมการกำกับดูแลกิจการที่ดี	จัดประชุม 4 ครั้ง	เข้าประชุม 4 ครั้ง
- การประชุมคณะกรรมการบริหารความเสี่ยง	จัดประชุม 11 ครั้ง	เข้าประชุม 10 ครั้ง

จำนวนปีที่เป็นกรรมการ : 11 ปี (ตั้งแต่บริษัทออกจากแผนฟื้นฟูกิจการเมื่อเดือนกรกฎาคม พ.ศ. 2545 ถึงปัจจุบัน)

9) นายปริญญ์ พลนิวกาศ



อายุ : 57 ปี
 สัญชาติ : ไทย
 ตำแหน่งปัจจุบัน : กรรมการ, กรรมการสรรหาและพิจารณาค่าตอบแทน, กรรมการกำกับดูแลกิจการที่ดี, ประธานอนุกรรมการบริหารความเสี่ยง, เลขานุการบริษัท, รองกรรมการผู้จัดการด้านการเงินและบริหาร, และรักษาการผู้อำนวยการส่วนบัญชีและการเงิน

อำนาจลงนามผูกพันบริษัทตามที่กำหนดในหนังสือรับรอง : มี
 การถือหุ้นในบริษัท : 200,000 หุ้น หรือร้อยละ 0.07 (ณ 27 ธันวาคม พ.ศ. 2556)
 ความสัมพันธ์ทางครอบครัวระหว่างกรรมการและผู้บริหาร : ไม่มี
 ประวัติการกระทำผิดทางกฎหมายในระยะ 10 ปีที่ผ่านมา : ไม่มี
 การผ่านหลักสูตรอบรมของสมาคมส่งเสริมสถาบันกรรมการบริษัทไทย (IOD) : หลักสูตร Director Accreditation Program (DAP)
 หลักสูตร Director Certification Program (DCP)
 หลักสูตร การกำหนดค่าตอบแทนกรรมการ (RCC)
 หลักสูตร Audit Committee Program (ACP)
 หลักสูตร Company Secretary Program (CSP)
 หลักสูตร Developing Corporate Governance Policy
 หลักสูตร D&O Insurance Mitigating Directors Liabilities Risk
 หลักสูตร Monitoring the Internal Audit Function
 หลักสูตร แนวปฏิบัติที่ดีในการสรรหาและแต่งตั้งกรรมการ
 หลักสูตร ASEAN CG Scorecard
 หลักสูตร Anti-Corruption for Executive Program (ACEP)

คุณวุฒิทางการศึกษา :

ชื่อสถาบัน	วุฒิการศึกษา	สาขาวิชาหลัก
มหาวิทยาลัยธรรมศาสตร์	ปริญญาตรี	บัญชี
University of Wisconsin – Madison, Wisconsin, U.S.A.	ปริญญาโท	บัญชี

ประสบการณ์ในการทำงาน :

ชื่อหน่วยงาน	ตำแหน่ง	ช่วงเวลา
การรถไฟแห่งประเทศไทย	หัวหน้ากองวิเคราะห์และวางแผนการเงิน ฝ่ายการเงินและการบัญชี	พ.ศ. 2525 – 2532
บริษัท ชันดี ซูเปอร์มาร์เก็ต จำกัด	ผู้จัดการฝ่ายบัญชีและการเงิน	พ.ศ. 2532 – 2535
บริษัท เทเลคอมเอเชีย จำกัด (มหาชน)	ผู้จัดการอาวุโส กองระบบข้อมูลบัญชี ฝ่ายบัญชี	พ.ศ. 2535 – 2536
กลุ่มธุรกิจการตลาดและการจัดจำหน่าย เครื่องเจริญโภคภัณฑ์	ผู้ช่วยกรรมการผู้จัดการด้านบัญชีและการเงิน	พ.ศ. 2536 – 2543

การดำรงตำแหน่งในปัจจุบัน :

1) กิจการที่เป็นบริษัทจดทะเบียน :

ชื่อหน่วยงาน	ตำแหน่ง
บริษัท ศรีไทยซูเปอร์แวร์ จำกัด (มหาชน)	กรรมการ, กรรมการสรรหาและพิจารณาค่าตอบแทน, กรรมการกำกับดูแลกิจการที่ดี, ประธานอนุกรรมการบริหารความเสี่ยง, เลขานุการบริษัท, รองกรรมการผู้จัดการด้านการเงินและบริหาร, และ รักษาการผู้อำนวยการส่วนบัญชีและการเงิน

2) กิจการอื่นที่ไม่ใช่บริษัทจดทะเบียน :

2.1) กลุ่มบริษัทศรีไทยซูเปอร์แวร์ :

ชื่อหน่วยงาน	ตำแหน่ง
บริษัทย่อย	
1. บริษัท โคราซ ไทย เทค จำกัด	กรรมการ
2. บริษัท พี.อี.ที. บิลด์ จำกัด	กรรมการ
3. Srithai (Vietnam) Company Limited	กรรมการ
4. Srithai Superware Manufacturing Private Limited	กรรมการ
5. Srithai Superware India Limited	กรรมการ
6. บริษัท ศรีไทยโมลด์ส จำกัด	กรรมการ
บริษัทร่วม	
1. บริษัท ศรีไทย ชันโค จำกัด	กรรมการ
2. บริษัท ไทย เอ็มเอฟซี จำกัด	กรรมการ
3. บริษัท ศรีไทยบรรจุภัณฑ์ จำกัด	กรรมการ
กิจการร่วมค้า	
บริษัท ศรีไทย-อิตโต้ (ประเทศไทย) จำกัด	กรรมการ

2.2) บริษัทอื่น : ไม่มี

3) กิจการอื่นที่แข่งขัน/เกี่ยวเนื่องกับ

ธุรกิจของบริษัทที่อาจทำให้เกิด

ความขัดแย้งทางผลประโยชน์ : ไม่มี

การเข้าประชุม :

- การประชุมคณะกรรมการบริษัท	จัดประชุม 7 ครั้ง	เข้าประชุม 7 ครั้ง
- การประชุมคณะกรรมการตรวจสอบ	จัดประชุม 4 ครั้ง	เข้าประชุม 4 ครั้ง
- การประชุมคณะกรรมการสรรหาและพิจารณาค่าตอบแทน	จัดประชุม 2 ครั้ง	เข้าประชุม 2 ครั้ง
- การประชุมคณะกรรมการกำกับดูแลกิจการที่ดี	จัดประชุม 4 ครั้ง	เข้าประชุม 4 ครั้ง
- การประชุมคณะอนุกรรมการบริหารความเสี่ยง	จัดประชุม 11 ครั้ง	เข้าประชุม 11 ครั้ง

จำนวนปีที่เป็นกรรมการ : 11 ปี (ตั้งแต่บริษัทฯออกจากแผนฟื้นฟูกิจการเมื่อเดือนกรกฎาคม พ.ศ. 2545 ถึงปัจจุบัน)

10) นายเศรษฐพงศ์ เหมินกคุณ



อายุ : 52 ปี
 สัญชาติ : ไทย
 ตำแหน่งปัจจุบัน : รองกรรมการผู้จัดการด้านธุรกิจเครือข่าย
 อานาจลงนามผูกพันบริษัทตามที่
 กำหนดในหนังสือรับรอง : ไม่มี
 การถือหุ้นในบริษัท : ไม่มีการถือหุ้นในบริษัท (ณ 27 ธันวาคม พ.ศ. 2556)
 ความสัมพันธ์ทางครอบครัว
 ระหว่างกรรมการและผู้บริหาร : ไม่มี
 ประวัติการกระทำผิดทางกฎหมาย
 ในระยะ 10 ปีที่ผ่านมา : ไม่มี

คุณวุฒิทางการศึกษา :

ชื่อสถาบัน	วุฒิการศึกษา	สาขาวิชาหลัก
มหาวิทยาลัยอัสสัมชัญ	ปริญญาตรี	บริหารธุรกิจ
มหาวิทยาลัยรามคำแหง	ปริญญาโท	Executive MBA

ประสบการณ์ในการทำงาน :

ชื่อหน่วยงาน	ตำแหน่ง	ช่วงเวลา
บริษัท ออริเฟม คอสเมติกส์ (ประเทศไทย) จำกัด	กรรมการผู้จัดการ	พ.ศ. 2545 – 2548
บริษัท ซินเนอร์จี เวิลด์ไวด์ มาร์เก็ตติ้ง (ประเทศไทย) จำกัด	ผู้จัดการทั่วไป	พ.ศ. 2548 – 2550
บริษัท เอเจล์ เอ็นเตอร์ไพรส์ (ประเทศไทย) จำกัด	ผู้อำนวยการภาคพื้นเอเชียแปซิฟิก ตะวันออกเฉียงใต้	พ.ศ. 2550 – 2553

การดำรงตำแหน่งในปัจจุบัน :

1) กิจการที่เป็นบริษัทจดทะเบียน :

ชื่อหน่วยงาน	ตำแหน่ง
บริษัท ศรีไทยซูเปอร์แวร์ จำกัด (มหาชน)	รองกรรมการผู้จัดการด้านธุรกิจเครือข่าย

2) กิจการอื่นที่ไม่ใช่บริษัทจดทะเบียน :

- 2.1) กลุ่มบริษัทศรีไทยซูเปอร์แวร์ : ไม่มี
 2.2) บริษัทอื่น : ไม่มี

3) กิจการอื่นที่แข่งขัน/เกี่ยวเนื่องกับ

ธุรกิจของบริษัทฯที่อาจทำให้เกิด

ความขัดแย้งทางผลประโยชน์ : ไม่มี

11) นายประยูร จิตต์



อายุ : 63 ปี
 สัญชาติ : ไทย
 ตำแหน่งปัจจุบัน : ผู้อำนวยการส่วนบุคลากรและธุรการ
 อำนาจลงนามผูกพันบริษัทตามที่
 กำหนดในหนังสือรับรอง : ไม่มี
 การถือหุ้นในบริษัท : 90,000 หุ้น หรือร้อยละ 0.03 (ณ 27 ธันวาคม พ.ศ. 2556)
 ความสัมพันธ์ทางครอบครัว
 ระหว่างกรรมการและผู้บริหาร : ไม่มี
 ประวัติการกระทำผิดทางกฎหมาย
 ในระยะ 10 ปีที่ผ่านมา : ไม่มี

คุณวุฒิทางการศึกษา :

ชื่อสถาบัน	วุฒิการศึกษา	สาขาวิชาหลัก
วิทยาลัยเทคนิคกรุงเทพ	ประกาศนียบัตรวิชาชีพชั้นสูง	-

ประสบการณ์ในการทำงาน :

ชื่อหน่วยงาน	ตำแหน่ง	ช่วงเวลา
บริษัท แอ่งโกลไทยอินดัสตริยัล จำกัด	พนักงานช่าง	พ.ศ. 2515 – 2517

การดำรงตำแหน่งในปัจจุบัน :

1) กิจการที่เป็นบริษัทจดทะเบียน :

ชื่อหน่วยงาน	ตำแหน่ง
บริษัท ศรีไทยซูเปอร์แวร์ จำกัด (มหาชน)	ผู้อำนวยการส่วนบุคลากรและธุรการ

2) กิจการอื่นที่ไม่ใช่บริษัทจดทะเบียน :

- 2.1) กลุ่มบริษัทศรีไทยซูเปอร์แวร์ : ไม่มี
 2.2) บริษัทอื่น : ไม่มี

3) กิจการอื่นที่แข่งขัน/เกี่ยวเนื่องกับ

ธุรกิจของบริษัทที่อาจทำให้เกิด

ความขัดแย้งทางผลประโยชน์ : ไม่มี

12) นางสาวบุญภา เลิศสุมิตรกุล



อายุ : 51 ปี
 สัญชาติ : ไทย
 ตำแหน่งปัจจุบัน : ผู้อำนวยการสำนักพัฒนาทรัพยากรมนุษย์
 อานาจลงนามผูกพันบริษัทตามที่กำหนดในหนังสือรับรอง : ไม่มี
 การถือหุ้นในบริษัท : 8,000,000 หุ้น หรือร้อยละ 2.95 (ณ 27 ธันวาคม พ.ศ. 2556)
 ความสัมพันธ์ทางครอบครัว
 ระหว่างกรรมการและผู้บริหาร : เป็นบุตรนางศรีสุดา เลิศสุมิตรกุล และน้องสาวนายณพล เลิศสุมิตรกุล
 ประวัติการกระทำผิดทางกฎหมาย
 ในระยะ 10 ปีที่ผ่านมา : ไม่มี

คุณวุฒิทางการศึกษา :

ชื่อสถาบัน	วุฒิการศึกษา	สาขาวิชาหลัก
City of London Polytechnic	Diploma	การตลาด

ประสบการณ์ในการทำงาน :

ชื่อหน่วยงาน	ตำแหน่ง	ช่วงเวลา
บริษัท ศรีไทยซูเปอร์แวร์ จำกัด (มหาชน)	ผู้อำนวยการสำนักพัฒนาทรัพยากรมนุษย์	พ.ศ. 2527 - ปัจจุบัน

การดำรงตำแหน่งในปัจจุบัน :

1) กิจการที่เป็นบริษัทจดทะเบียน :

ชื่อหน่วยงาน	ตำแหน่ง
บริษัท ศรีไทยซูเปอร์แวร์ จำกัด (มหาชน)	ผู้อำนวยการสำนักพัฒนาทรัพยากรมนุษย์

2) กิจการอื่นที่ไม่ใช่บริษัทจดทะเบียน :

- 2.1) กลุ่มบริษัทศรีไทยซูเปอร์แวร์ : ไม่มี
 2.2) บริษัทอื่น : ไม่มี

3) กิจการอื่นที่แข่งขัน/เกี่ยวเนื่องกับ

ธุรกิจของบริษัทที่อาจทำให้เกิด

ความขัดแย้งทางผลประโยชน์ : ไม่มี

13) นายอภิสิทธิ์ ตั้งสาริต



อายุ : 55 ปี
 สัญชาติ : ไทย
 ตำแหน่งปัจจุบัน : อนุกรรมการบริหารความเสี่ยง, และ
 ผู้อำนวยการโรงงานอาวุโส-ผลิตภัณฑ์เพื่องานอุตสาหกรรม

อำนาจลงนามผูกพันบริษัทตามที่
 กำหนดในหนังสือรับรอง : ไม่มี
 การถือหุ้นในบริษัท : 142 หุ้น หรือร้อยละ 0.00 (ณ 27 ธันวาคม พ.ศ. 2556)
 ความสัมพันธ์ทางครอบครัว
 ระหว่างกรรมการและผู้บริหาร : ไม่มี
 ประวัติการกระทำผิดทางกฎหมาย
 ในระยะ 10 ปีที่ผ่านมา : ไม่มี

คุณวุฒิทางการศึกษา :

ชื่อสถาบัน	วุฒิการศึกษา	สาขาวิชาหลัก
มหาวิทยาลัยเทคโนโลยีพระจอมเกล้าธนบุรี	ปริญญาตรี	เครื่องกล

ประสบการณ์ในการทำงาน :

ชื่อหน่วยงาน	ตำแหน่ง	ช่วงเวลา
บริษัท ศรีไทยซูเปอร์แวร์ จำกัด (มหาชน)	ผู้อำนวยการโรงงานอาวุโส-ผลิตภัณฑ์ เพื่องานอุตสาหกรรม	พ.ศ. 2526 - ปัจจุบัน

การดำรงตำแหน่งในปัจจุบัน :

1) กิจการที่เป็นบริษัทจดทะเบียน :

ชื่อหน่วยงาน	ตำแหน่ง
บริษัท ศรีไทยซูเปอร์แวร์ จำกัด (มหาชน)	อนุกรรมการบริหารความเสี่ยง, และผู้อำนวยการโรงงานอาวุโส- ผลิตภัณฑ์เพื่องานอุตสาหกรรม

2) กิจการอื่นที่ไม่ใช่บริษัทจดทะเบียน :

2.1) กลุ่มบริษัทศรีไทยซูเปอร์แวร์ :

ชื่อหน่วยงาน	ตำแหน่ง
บริษัทย่อย	
1. บริษัท ซูเปอร์ไอเดีย จำกัด	กรรมการ
2. บริษัท ศรีไทย มียากาวา จำกัด	กรรมการ
บริษัทร่วม	
บริษัท ศรีไทย ชันโค จำกัด	กรรมการ

2.2) บริษัทอื่น : ไม่มี

3) กิจการอื่นที่แข่งขัน/เกี่ยวเนื่องกับ

ธุรกิจของบริษัทที่อาจทำให้เกิด

ความขัดแย้งทางผลประโยชน์ : ไม่มี

การเข้าประชุม :

- การประชุมคณะอนุกรรมการบริหารความเสี่ยง

จัดประชุม 11 ครั้ง

เข้าประชุม 8 ครั้ง

14) นายภาวัต เอลิมพงศ์



อายุ : 53 ปี
 สัญชาติ : ไทย
 ตำแหน่งปัจจุบัน : อนุกรรมการบริหารความเสี่ยง, และ
 ผู้อำนวยการส่วนการตลาด-ผลิตภัณฑ์เพื่องานอุตสาหกรรม

อำนาจลงนามผูกพันบริษัทตามที่

กำหนดในหนังสือรับรอง : ไม่มี
 การถือหุ้นในบริษัท : 100,000 หุ้น หรือร้อยละ 0.04 (ณ 27 ธันวาคม พ.ศ. 2556)

ความสัมพันธ์ทางครอบครัว

ระหว่างกรรมการและผู้บริหาร : ไม่มี

ประวัติการกระทำผิดทางกฎหมาย

ในระยะ 10 ปีที่ผ่านมา : ไม่มี

คุณวุฒิทางการศึกษา :

ชื่อสถาบัน	วุฒิการศึกษา	สาขาวิชาหลัก
มหาวิทยาลัยรามคำแหง	ปริญญาตรี	บริหารธุรกิจ สาขาการตลาด
Webster University, St. Louis, U.S.A.	ปริญญาโท	บริหารธุรกิจ

ประสบการณ์ในการทำงาน :

ชื่อหน่วยงาน	ตำแหน่ง	ช่วงเวลา
บริษัท ฟาร์อีสท์แอดเวอร์ไทซิง จำกัด (มหาชน)	เจ้าหน้าที่บริหารงานลูกค้า	พ.ศ. 2530 – 2531
ธนาคารไทยพาณิชย์ จำกัด (มหาชน)	ฝ่ายการค้าต่างประเทศ	พ.ศ. 2531 – 2533
บริษัท ชินวัตรคอมพิวเตอร์แอนด์ คอมมิวนิเคชั่น จำกัด (มหาชน)	ผู้จัดการการเงิน	พ.ศ. 2533 – 2536

การดำรงตำแหน่งในปัจจุบัน :

1) กิจการที่เป็นบริษัทจดทะเบียน :

ชื่อหน่วยงาน	ตำแหน่ง
บริษัท ศรีไทยซูเปอร์แวร์ จำกัด (มหาชน)	อนุกรรมการบริหารความเสี่ยง, และผู้อำนวยการส่วนการตลาด- ผลิตภัณฑ์เพื่องานอุตสาหกรรม

2) กิจการอื่นที่ไม่ใช่บริษัทจดทะเบียน :

2.1) กลุ่มบริษัทศรีไทยซูเปอร์แวร์ :

ชื่อหน่วยงาน	ตำแหน่ง
บริษัทย่อย	
1. บริษัท ซูเปอร์ไอเดีย จำกัด	กรรมการ
2. บริษัท ศรีไทย นาโนพลาส จำกัด	กรรมการ
บริษัทร่วม	
บริษัท ศรีไทย ชันโค จำกัด	ผู้บริหาร
กิจการร่วมค้า	
บริษัท ศรีไทย-อิตโต้ (ประเทศไทย) จำกัด	กรรมการที่เป็นผู้บริหาร

2.2) บริษัทอื่น : ไม่มี

3) กิจกรรมที่แข่งขัน/เกี่ยวเนื่องกับ
ธุรกิจของบริษัทที่อาจทำให้เกิด
ความขัดแย้งทางผลประโยชน์ : ไม่มี

การเข้าประชุม :

- การประชุมคณะกรรมการบริหารความเสี่ยง จัดประชุม 11 ครั้ง เข้าประชุม 10 ครั้ง

15) นายพงษ์ศักดิ์ กันตธิ์ธนาวงศ์



อายุ : 55 ปี
 สัญชาติ : ไทย
 ตำแหน่งปัจจุบัน : ผู้อำนวยการส่วนการตลาด-ผลิตภัณฑ์บรรจุภัณฑ์
 อำนวยการงานผูกพันบริษัทตามที
 กำหนดในหนังสือรับรอง : ไม่มี
 การถือหุ้นในบริษัท : 158,000 หุ้น หรือร้อยละ 0.06 (ณ 27 ธันวาคม พ.ศ. 2556)
 ความสัมพันธ์ทางครอบครัว
 ระหว่างกรรมการและผู้บริหาร : ไม่มี
 ประวัติการกระทำผิดทางกฎหมาย
 ในระยะ 10 ปีที่ผ่านมา : ไม่มี

คุณวุฒิทางการศึกษา :

ชื่อสถาบัน	วุฒิการศึกษา	สาขาวิชาหลัก
จุฬาลงกรณ์มหาวิทยาลัย	วิทยาศาสตร์บัณฑิต	ชีวเคมี
มหาวิทยาลัยธรรมศาสตร์	ปริญญาโท	บริหารธุรกิจ (การตลาด)

ประสบการณ์ในการทำงาน :

ชื่อหน่วยงาน	ตำแหน่ง	ช่วงเวลา
บริษัท เอ็กซ์ไทย จำกัด	Technical Sales Representative	พ.ศ. 2523 – 2528
บริษัท ค้าปลีกสินค้าไทย จำกัด	Marketing Officer	พ.ศ. 2528
บริษัท ไทยโมเดิร์นฟาสต์ฟู้ดอินดัสทรี จำกัด	Senior Marketing Manager	พ.ศ. 2529 – 2536
บริษัท ซี.พี. อุตสาหกรรมบรรจุภัณฑ์ จำกัด	Vice President	พ.ศ. 2536 – 2550

การดำรงตำแหน่งในปัจจุบัน :

1) กิจกรรมที่เป็นบริษัทจดทะเบียน :

ชื่อหน่วยงาน	ตำแหน่ง
บริษัท ศรีไทยซูเปอร์แวร์ จำกัด (มหาชน)	ผู้อำนวยการส่วนการตลาด-ผลิตภัณฑ์บรรจุภัณฑ์

2) กิจกรรมอื่นที่ไม่ใช่บริษัทจดทะเบียน :

- 2.1) กลุ่มบริษัทศรีไทยซูเปอร์แวร์ : ไม่มี
 2.2) บริษัทอื่น : ไม่มี

3) กิจกรรมอื่นที่แข่งขัน/เกี่ยวเนื่องกับ

- ธุรกิจของบริษัทฯที่อาจทำให้เกิด
 ความขัดแย้งทางผลประโยชน์ : ไม่มี

16) นายจรุง ศรีสกุล



อายุ : 59 ปี
 สัญชาติ : ไทย
 ตำแหน่งปัจจุบัน : อนุกรรมการบริหารความเสี่ยง, และ
 ผู้อำนวยการโรงงาน-ผลิตภัณฑ์เพื่องานอุตสาหกรรม
 อำนวยการลงนามผูกพันบริษัทตามที่
 กำหนดในหนังสือรับรอง : ไม่มี
 การถือหุ้นในบริษัท : ไม่มีการถือหุ้นในบริษัท (ณ 27 ธันวาคม พ.ศ. 2556)
 ความสัมพันธ์ทางครอบครัว
 ระหว่างกรรมการและผู้บริหาร : ไม่มี
 ประวัติการกระทำผิดทางกฎหมาย
 ในระยะ 10 ปีที่ผ่านมา : ไม่มี

คุณวุฒิทางการศึกษา :

ชื่อสถาบัน	วุฒิการศึกษา	สาขาวิชาหลัก
Saint Louis University	วิศวกรรมศาสตรบัณฑิต	โทรคมนาคม
Saint Louis University	วิศวกรรมศาสตรมหาบัณฑิต	วิศวกรรมบริหารอุตสาหกรรม

ประสบการณ์ในการทำงาน :

ชื่อหน่วยงาน	ตำแหน่ง	ช่วงเวลา
บริษัท ยูนิโก้ คอนซูมเมอร์ โปรดักส์ จำกัด	Manufacturing Director	พ.ศ. 2536 – 2543
Bangkok Decor Metal Company Limited	General Manager	พ.ศ. 2544 – 2547
บริษัท ศรีไทย มียากาว จำกัด	General Manager	พ.ศ. 2547 – 2550

การดำรงตำแหน่งในปัจจุบัน :

1) กิจกรรมที่เป็นบริษัทจดทะเบียน :

ชื่อหน่วยงาน	ตำแหน่ง
บริษัท ศรีไทยซูเปอร์แวร์ จำกัด (มหาชน)	อนุกรรมการบริหารความเสี่ยง, และ ผู้อำนวยการโรงงาน-ผลิตภัณฑ์เพื่องานอุตสาหกรรม

2) กิจกรรมที่ไม่ใช่บริษัทจดทะเบียน :

2.1) กลุ่มบริษัทศรีไทยซูเปอร์แวร์ : ไม่มี

2.2) บริษัทอื่น : ไม่มี

3) กิจกรรมอื่นที่แข่งขัน/เกี่ยวเนื่องกับ

ธุรกิจของบริษัทที่อาจทำให้เกิด

ความขัดแย้งทางผลประโยชน์ : ไม่มี

การเข้าประชุม :

- การประชุมคณะอนุกรรมการบริหารความเสี่ยง จัดประชุม 11 ครั้ง เข้าประชุม 6* ครั้ง

* ในระหว่างปี พ.ศ. 2556 นายจรุง ศรีสกุล ได้รับมอบหมายให้ช่วยดูแลกิจการของ Srithai (Vietnam) Company Limited ซึ่งเป็นบริษัทย่อย และต้องประจำอยู่ที่สำนักงานในประเทศสาธารณรัฐสังคมนิยมเวียดนาม จึงไม่สามารถเข้าร่วมประชุมได้ครบทุกครั้ง

17) นายราเกส ชิงค์



อายุ : 50 ปี
 สัญชาติ : ไทย
 ตำแหน่งปัจจุบัน : ผู้อำนวยการส่วนพัฒนาผลิตภัณฑ์และปฏิบัติการองค์กร
 อำนวยการงานผลิตภัณฑ์ตามที
 กำหนดในหนังสือรับรอง : ไม่มี
 การถือหุ้นในบริษัท : ไม่มีการถือหุ้นในบริษัท (ณ 27 ธันวาคม พ.ศ. 2556)
 ความสัมพันธ์ทางครอบครัว
 ระหว่างกรรมการและผู้บริหาร : ไม่มี
 ประวัติการกระทำผิดทางกฎหมาย
 ในระยะ 10 ปีที่ผ่านมา : ไม่มี

คุณวุฒิทางการศึกษา :

ชื่อสถาบัน	วุฒิการศึกษา	สาขาวิชาหลัก
Plastics & Rubber Institute (PRI), London, United Kingdom	Diploma	-
Central Institute of Plastics Engineering, India	Post Diploma	Plastics Mold Design

ประสบการณ์ในการทำงาน :

ชื่อหน่วยงาน	ตำแหน่ง	ช่วงเวลา
บริษัท รอยัลอินดัสตรีส์ (ไทยแลนด์) จำกัด	Plant Manager	พ.ศ. 2530 – 2537
บริษัท มาลาพลาส จำกัด	General Manager	พ.ศ. 2537 – 2547
K.P.N. Plastics Public Company Limited	Managing Director	พ.ศ. 2547 – 2550
บริษัท ที ที เทคโนโลยีพลาส จำกัด	Managing Director	พ.ศ. 2550 – 2552

การดำรงตำแหน่งในปัจจุบัน :

1) กิจการที่เป็นบริษัทจดทะเบียน :

ชื่อหน่วยงาน	ตำแหน่ง
บริษัท ศรีไทยซูเปอร์แวร์ จำกัด (มหาชน)	ผู้อำนวยการส่วนพัฒนาผลิตภัณฑ์และปฏิบัติการองค์กร

2) กิจการอื่นที่ไม่ใช่บริษัทจดทะเบียน :

2.1) กลุ่มบริษัทศรีไทยซูเปอร์แวร์ :

ชื่อหน่วยงาน	ตำแหน่ง
บริษัทย่อย	
1. Srithai Superware Manufacturing Private Limited	กรรมการที่เป็นผู้บริหาร
2. Srithai Superware India Limited	กรรมการที่เป็นผู้บริหาร

2.2) บริษัทอื่น :

ชื่อหน่วยงาน	ตำแหน่ง
บริษัท ดับเบิล พ้อยท์ส จำกัด	กรรมการ

3) กิจการอื่นที่แข่งขัน/เกี่ยวเนื่องกับ

ธุรกิจของบริษัทที่อาจทำให้เกิด

ความขัดแย้งทางผลประโยชน์ : ไม่มี

18) นายชัยชาญ เจริญสุข



อายุ : 44 ปี
 สัญชาติ : ไทย
 ตำแหน่งปัจจุบัน : ผู้อำนวยการส่วนการตลาดต่างประเทศ
 อำนวยการงานตามหน้าที่ :
 กำหนดในหนังสือรับรอง : ไม่มี
 การถือหุ้นในบริษัท : ไม่มีการถือหุ้นในบริษัท (ณ 27 ธันวาคม พ.ศ. 2556)
 ความสัมพันธ์ทางครอบครัว :
 ระหว่างกรรมการและผู้บริหาร : ไม่มี
 ประวัติการกระทำผิดทางกฎหมาย :
 ในระยะ 10 ปีที่ผ่านมา : ไม่มี

คุณวุฒิทางการศึกษา :

ชื่อสถาบัน	วุฒิการศึกษา	สาขาวิชาหลัก
จุฬาลงกรณ์มหาวิทยาลัย	ปริญญาตรี (เกียรตินิยมอันดับ 2)	เคมีวิศวกรรม
สถาบันเทคโนโลยีแห่งเอเชีย	ปริญญาโท	วิศวกรรมอุตสาหการ และการจัดการ
มหาวิทยาลัยชินวัตร	ปริญญาเอก	วิทยาการจัดการ

ประสบการณ์ในการทำงาน :

ชื่อหน่วยงาน	ตำแหน่ง	ช่วงเวลา
บริษัท ผลิตภัณฑ์กระดาษไทย จำกัด (กลุ่มบริษัทเอสซีจี)	วิศวกรผลิต	พ.ศ. 2534 – 2537
บริษัท เคมีภัณฑ์ซิเมนต์ไทย จำกัด (กลุ่มบริษัทเอสซีจี)	นักวิเคราะห์โครงการ	พ.ศ. 2538 – 2540
บริษัท ไทย เอ็มเอ็มเอ จำกัด (กลุ่มบริษัทเอสซีจี)	Sales and Logistics Manager	พ.ศ. 2540 – 2545
บริษัท ศรีไทยซูเปอร์แวร์ จำกัด (มหาชน)	ผู้จัดการฝ่ายขายต่างประเทศ	พ.ศ. 2546 – 2548
บริษัท ศรีไทยซูเปอร์แวร์ จำกัด (มหาชน)	ผู้จัดการฝ่ายพัฒนาธุรกิจส่งออก	พ.ศ. 2549 – 2554

การดำรงตำแหน่งในปัจจุบัน :

1) กิจการที่เป็นบริษัทจดทะเบียน :

ชื่อหน่วยงาน	ตำแหน่ง
บริษัท ศรีไทยซูเปอร์แวร์ จำกัด (มหาชน)	ผู้อำนวยการส่วนการตลาดต่างประเทศ



2) กิจกรรมที่ไม่ใช่บริษัทจดทะเบียน :

2.1) กลุ่มบริษัทศรีไทยซูเปอร์แวร์ :

ชื่อหน่วยงาน	ตำแหน่ง
บริษัทย่อย บริษัท ศรีไทย นาโนพลาส จำกัด	กรรมการที่เป็นผู้บริหาร

2.2) บริษัทอื่น :

ชื่อหน่วยงาน	ตำแหน่ง
บริษัท เบสท์แอนด์ไบรท์โฟรด์กส์ จำกัด	กรรมการ

3) กิจกรรมที่แข่งขัน/เกี่ยวเนื่องกับ

ธุรกิจของบริษัทที่อาจทำให้เกิด

ความขัดแย้งทางผลประโยชน์ : ไม่มี

การเข้าประชุม :

- การประชุมคณะกรรมการบริหารความเสี่ยง

จัดประชุม 11 ครั้ง

เข้าประชุม 11 ครั้ง

19) นายอนุพงษ์ ภาขวิรัตน์

(ดำรงตำแหน่งตั้งแต่วันที่ 2 มกราคม พ.ศ. 2556)



อายุ : 61 ปี
 สัญชาติ : ไทย
 ตำแหน่งปัจจุบัน : ผู้อำนวยการโรงงาน-ผลิตภัณฑ์บรรจุภัณฑ์เครื่องดื่ม
 อำนวยการลงนามผูกพันบริษัทตามที่
 กำหนดในหนังสือรับรอง : ไม่มี
 การถือหุ้นในบริษัท : ไม่มีการถือหุ้นในบริษัท (ณ 27 ธันวาคม พ.ศ. 2556)
 ความสัมพันธ์ทางครอบครัว
 ระหว่างกรรมการและผู้บริหาร : ไม่มี
 ประวัติการกระทำผิดทางกฎหมาย
 ในระยะ 10 ปีที่ผ่านมา : ไม่มี

คุณวุฒิทางการศึกษา :

ชื่อสถาบัน	วุฒิการศึกษา	สาขาวิชาหลัก
University of Wisconsin – Madison, Wisconsin, U.S.A.	วิศวกรรมศาสตรบัณฑิต	วิศวกรรมเครื่องกล

ประสบการณ์ในการทำงาน :

ชื่อหน่วยงาน	ตำแหน่ง	ช่วงเวลา
บริษัท กระเบื้องยางหัวหมา ก จำกัด	วิศวกรโรงงาน	พ.ศ. 2521 – 2523
บริษัท คอลเกต-ปาล์มโอลีฟ (ประเทศไทย) จำกัด	รองผู้อำนวยการฝ่ายโรงงาน	พ.ศ. 2524 – 2555

การดำรงตำแหน่งในปัจจุบัน :

1) กิจการที่เป็นบริษัทจดทะเบียน :

ชื่อหน่วยงาน	ตำแหน่ง
บริษัท ศรีไทยซูเปอร์แวร์ จำกัด (มหาชน)	ผู้อำนวยการโรงงาน-ผลิตภัณฑ์บรรจุภัณฑ์เครื่องดื่ม

2) กิจการอื่นที่ไม่ใช่บริษัทจดทะเบียน :

- 2.1) กลุ่มบริษัทศรีไทยซูเปอร์แวร์ : ไม่มี
 2.2) บริษัทอื่น : ไม่มี

3) กิจการอื่นที่แข่งขัน/เกี่ยวเนื่องกับ

ธุรกิจของบริษัทฯ ที่อาจทำให้เกิด

ความขัดแย้งทางผลประโยชน์ : ไม่มี

20) นายไชยโรจน์ เอี่ยมธนรัตน์

(ดำรงตำแหน่งตั้งแต่วันที่ 2 มกราคม พ.ศ. 2556)



อายุ : 52 ปี
 สัญชาติ : ไทย
 ตำแหน่งปัจจุบัน : ผู้อำนวยการส่วนการขายตรง
 อำนวยการลงนามผูกพันบริษัทตามที่
 กำหนดในหนังสือรับรอง : ไม่มี
 การถือหุ้นในบริษัท : 100 หุ้น หรือร้อยละ 0.00 (ณ 27 ธันวาคม พ.ศ. 2556)
 (รวมหุ้นที่ถือโดยคู่สมรส)
 ความสัมพันธ์ทางครอบครัว
 ระหว่างกรรมการและผู้บริหาร : ไม่มี
 ประวัติการกระทำผิดทางกฎหมาย
 ในระยะ 10 ปีที่ผ่านมา : ไม่มี

คุณวุฒิทางการศึกษา :

ชื่อสถาบัน	วุฒิการศึกษา	สาขาวิชาหลัก
มหาวิทยาลัยรามคำแหง	ปริญญาตรี	บริหารธุรกิจ สาขาการเงิน การธนาคาร

ประสบการณ์ในการทำงาน :

ชื่อหน่วยงาน	ตำแหน่ง	ช่วงเวลา
บริษัท ศรีไทยซูเปอร์แวร์ จำกัด (มหาชน)	เลขานุการประธานกรรมการและ กรรมการผู้จัดการ	พ.ศ. 2531 – 2548
บริษัท ศรีไทยซูเปอร์แวร์ จำกัด (มหาชน)	ผู้จัดการฝ่ายขายผลิตภัณฑ์ เอกตรา และ ล็อกแอนด์ล๊อค	พ.ศ. 2548 – 2551
บริษัท ศรีไทยซูเปอร์แวร์ จำกัด (มหาชน)	ผู้จัดการฝ่ายส่งเสริมการขาย	พ.ศ. 2551 – 2555

การดำรงตำแหน่งในปัจจุบัน :

1) กิจการที่เป็นบริษัทจดทะเบียน :

ชื่อหน่วยงาน	ตำแหน่ง
บริษัท ศรีไทยซูเปอร์แวร์ จำกัด (มหาชน)	ผู้อำนวยการส่วนการขายตรง

2) กิจการอื่นที่ไม่ใช่บริษัทจดทะเบียน :

2.1) กลุ่มบริษัทศรีไทยซูเปอร์แวร์ : ไม่มี
 2.2) บริษัทอื่น : ไม่มี

3) กิจการอื่นที่แข่งขัน/เกี่ยวเนื่องกับ

ธุรกิจของบริษัทฯ ที่อาจทำให้เกิด

ความขัดแย้งทางผลประโยชน์ : ไม่มี

2. หน้าที่ความรับผิดชอบของผู้ดำรงตำแหน่ง “เลขาธิการบริษัท” ของบริษัท

เลขาธิการบริษัทมีหน้าที่ความรับผิดชอบตามที่พระราชบัญญัติหลักทรัพย์และตลาดหลักทรัพย์ (ฉบับที่ 4) พ.ศ. 2551 กำหนดไว้ ดังนี้

1. หน้าที่ที่เกี่ยวข้องกับการประชุม

- 1.1 จัดการประชุม เข้าร่วมประชุม และบันทึกรายงานการประชุมคณะกรรมการบริษัทและการประชุมผู้ถือหุ้น
- 1.2 ติดต่อประสานงานในการรวบรวมและจัดทำเอกสารเพื่อจัดส่งให้กับกรรมการบริษัทและผู้ถือหุ้น
- 1.3 ติดตามและทบทวนระเบียบการประชุมคณะกรรมการบริษัทและการประชุมผู้ถือหุ้น
- 1.4 รวบรวมและจัดเก็บเอกสารประกอบการประชุมและรายงานการประชุม

2. การปฏิบัติตามกฎหมายและข้อบังคับ

- 2.1 ดูแลให้การดำเนินงานของบริษัทเป็นไปตามที่กำหนดไว้ในหนังสือบริคณห์สนธิและข้อบังคับของบริษัทฯ
- 2.2 ดูแลและตรวจสอบให้บริษัทฯ และคณะกรรมการบริษัท ปฏิบัติตามกฎหมายที่เกี่ยวข้อง เช่น การจัดทำทะเบียนกรรมการ การทำรายการที่เกี่ยวข้องกัน การได้มาหรือจำหน่ายไปซึ่งทรัพย์สิน เป็นต้น
- 2.3 ดูแลให้บริษัทฯ และคณะกรรมการบริษัท ปฏิบัติตามข้อกำหนดของตลาดหลักทรัพย์แห่งประเทศไทยว่าด้วยการเปิดเผยข้อมูล ตลอดจนข้อกำหนดของสำนักงานคณะกรรมการกำกับหลักทรัพย์และตลาดหลักทรัพย์ ในฐานะของการเป็นบริษัทที่ได้รับอนุญาตให้เสนอขายหลักทรัพย์ต่อประชาชน
- 2.4 ทบทวนความก้าวหน้าและให้คำปรึกษา แนะนำ และส่งเสริมในเรื่องการกำกับดูแลกิจการที่ดี (Good Corporate Governance) และบทบาทหน้าที่และความรับผิดชอบของกรรมการและผู้บริหาร (Code of Best Practice for Directors)

3. การจัดเตรียม รวบรวม และเผยแพร่ข้อมูล

- 3.1 จัดเตรียมร่างสารสนเทศของคณะกรรมการบริษัทและรายงานแสดงความรับผิดชอบของคณะกรรมการบริษัทต่อการเงินของบริษัทฯ เพื่อแสดงไว้ในรายงานประจำปี
- 3.2 ประสานงานในการจัดทำและเผยแพร่รายงานประจำปีและงบการเงินให้แก่ผู้ถือหุ้นและผู้ที่เกี่ยวข้อง ได้แก่ ลูกหนี้ เจ้าหนี้ พนักงาน หน่วยงานที่เกี่ยวข้อง เช่น กรมสรรพากร ตลาดหลักทรัพย์แห่งประเทศไทย สำนักงานคณะกรรมการกำกับหลักทรัพย์และตลาดหลักทรัพย์ และที่ปรึกษาทางการเงิน เป็นต้น
- 3.3 รวบรวมข้อมูลผู้ถือหุ้นของบริษัทฯ และทำข้อมูลให้เป็นปัจจุบันเมื่อมีการเปลี่ยนแปลง และติดต่อขอความร่วมมือกับนายทะเบียน
- 3.4 ตรวจสอบและติดตามความเคลื่อนไหวในบัญชีรายชื่อผู้ถือหุ้น เพื่อเฝ้าระวังการถือครองหลักทรัพย์ของบริษัทฯ โดยบุคคลใดที่อาจเข้าข่ายการเข้าถือหลักทรัพย์เพื่อครอบงำกิจการ รวมถึงติดต่อประสานงานที่จำเป็นเพื่อให้บริษัทฯ มีการปฏิบัติที่ครบถ้วนตามที่กฎหมายและระเบียบที่เกี่ยวข้องกำหนดเมื่อบริษัทฯ ได้รับคำเสนอซื้อหลักทรัพย์
- 3.5 รวบรวมข้อมูลและรายงานการถือครองหลักทรัพย์ตามข้อบังคับของตลาดหลักทรัพย์แห่งประเทศไทย สำหรับกรรมการ ผู้บริหาร ผู้สอบบัญชี รวมถึงคู่สมรสและบุตรที่ยังไม่บรรลุนิติภาวะของบุคคลดังกล่าว
- 3.6 การจัดทำรายงานสารสนเทศต่างๆ ตามข้อกำหนดของตลาดหลักทรัพย์แห่งประเทศไทย เช่น รายการที่เกี่ยวข้องกัน รายการได้มาหรือจำหน่ายไปซึ่งทรัพย์สิน เป็นต้น

4. หน้าที่ที่เกี่ยวข้องอื่นๆ

- 4.1 แนะนำและช่วยเหลือการบริหารงานของบริษัทฯ เพื่อให้บรรลุจุดมุ่งหมายของบริษัทฯ
- 4.2 เป็นสื่อกลางการติดต่อสื่อสารและให้ข้อมูลกับกรรมการที่ไม่เป็นผู้บริหาร
- 4.3 ติดต่อกับผู้ถือหุ้นในการแจ้งหรือประกาศต่างๆ เช่น การจ่ายเงินปันผล เป็นต้น
- 4.4 ติดต่อสื่อสารข้อมูลต่างๆ กับหน่วยงานอื่นๆ และมีหน้าที่ที่เกี่ยวข้องในเรื่องกฎหมาย การเงินและการบัญชี และนโยบายการบริหารในด้านต่างๆ



- 4.5 รับผิดชอบงานด้านนักลงทุนสัมพันธ์ (Investor Relations) ซึ่งดูแลเรื่องการเผยแพร่ข้อมูลข่าวสารของบริษัทฯ ต่อสาธารณชนรวมถึงนักลงทุนทั่วไป ตลอดจนการเป็นอีกหนึ่งช่องทางในการติดต่อของบุคคลภายนอกกับบริษัทฯ
- 4.6 การเพิ่มพูนความรู้ให้กับกรรมการบริษัท

3. ประวัติกรรมการและผู้บริหาร

กรรมการและผู้บริหารของบริษัทฯ ไม่มีประวัติการถูกลงโทษในช่วง 5 ปีที่ผ่านมา เนื่องจากการกระทำความผิดตามพระราชบัญญัติหลักทรัพย์และตลาดหลักทรัพย์ พ.ศ. 2535 หรือพระราชบัญญัติสัญญาซื้อขายล่วงหน้า พ.ศ. 2546 ทั้งนี้ เฉพาะความผิดในเรื่องดังต่อไปนี้

1. การกระทำการโดยไม่สุจริต หรือประมาทเลินเล่ออย่างร้ายแรง
2. การเปิดเผย หรือเผยแพร่ข้อมูล หรือข้อความอันเป็นเท็จที่อาจทำให้สำคัญผิด หรือปกปิดข้อความจริงที่ควรบอกให้แจ้งในสาระสำคัญซึ่งอาจมีผลกระทบต่อการตัดสินใจของผู้ถือหุ้น ผู้ลงทุน หรือผู้ที่เกี่ยวข้อง
3. การกระทำอันไม่เป็นธรรมหรือการเอาเปรียบผู้ลงทุนในการซื้อขายหลักทรัพย์หรือสัญญาซื้อขายล่วงหน้า หรือมีหรือเคยมีส่วนร่วมหรือสนับสนุนการกระทำความดังกล่าว

เอกสารแนบ 2

รายละเอียดเกี่ยวกับกรรมการของบริษัทย่อย

รายชื่อกรรมการของ Srithai (Vietnam) Company Limited ซึ่งเป็นบริษัทย่อยเพียงแห่งเดียวที่มีรายได้รวมในปี พ.ศ. 2556 คิดเป็นมูลค่าเกินกว่าร้อยละ 10 ของรายได้รวมของบริษัทตามงบกำไรขาดทุนเบ็ดเสร็จรวม สำหรับปี สิ้นสุดวันที่ 31 ธันวาคม พ.ศ. 2556 มีดังนี้

รายชื่อ	ตำแหน่ง
นายสนั่น อังอุบลกุล	ประธานกรรมการ
นายปริญญ์ พลนิเวศ	กรรมการ
นายสันติ วิศวะเมธีกุล	กรรมการที่ผู้บริหาร

เอกสารแนบ 3

รายละเอียดเกี่ยวกับหัวหน้างานตรวจสอบภายในและหัวหน้างานกำกับดูแลการปฏิบัติงานของบริษัท

1. ข้อมูลของหัวหน้างานตรวจสอบภายใน



ชื่อ-สกุล	: นายณัฏ ศรีปาน
อายุ	: 47 ปี
สัญชาติ	: ไทย
ตำแหน่งปัจจุบัน	: ผู้จัดการฝ่ายตรวจสอบภายใน, เลขานุการคณะกรรมการตรวจสอบ, และอนุกรรมการบริหารความเสี่ยง
อำนาจลงนามผูกพันบริษัทตามที่กำหนดในหนังสือรับรอง	: ไม่มี
การถือหุ้นในบริษัท	: ไม่มีการถือหุ้นในบริษัท (ณ 27 ธันวาคม พ.ศ. 2556)
ความสัมพันธ์ทางครอบครัวระหว่างกรรมการและผู้บริหาร	: ไม่มี
ประวัติการกระทำผิดทางกฎหมายในระยะ 10 ปีที่ผ่านมา	: ไม่มี
การผ่านหลักสูตรอบรมของสมาคมส่งเสริมสถาบันกรรมการบริษัทไทย (IOD)	: หลักสูตร Company Secretary Program (CSP) หลักสูตร Effective Minute Taking (EMT) หลักสูตร Anti-Corruption : The Practical Guide (ACPG)
การอบรมอื่น	: หลักสูตร Enterprise Risk Management สมาคมผู้ตรวจสอบภายในแห่งประเทศไทย หลักสูตร การบริหารความเสี่ยงขององค์กร สถาบันบัณฑิตพัฒนบริหารศาสตร์ หลักสูตร ผู้ตรวจสอบภายในจะช่วยงาน Audit Committee ได้อย่างไร สภาวิชาชีพบัญชี

คุณวุฒิทางการศึกษา :

ชื่อสถาบัน	วุฒิการศึกษา	สาขาวิชาหลัก
มหาวิทยาลัยรามคำแหง	ปริญญาตรี	บริหารธุรกิจ สาขาการบัญชี
มหาวิทยาลัยรามคำแหง	ปริญญาโท	การจัดการทั่วไป

ประสบการณ์ในการทำงาน :

ชื่อหน่วยงาน	ตำแหน่ง	ช่วงเวลา
บริษัท ศรีไทยซูเปอร์แวร์ จำกัด (มหาชน)	ผู้จัดการฝ่ายตรวจสอบภายใน	พ.ศ. 2544 – ปัจจุบัน

การดำรงตำแหน่งในปัจจุบัน :

1) กิจการที่เป็นบริษัทจดทะเบียน :

ชื่อหน่วยงาน	ตำแหน่ง
บริษัท ศรีไทยซูเปอร์แวร์ จำกัด (มหาชน)	ผู้จัดการฝ่ายตรวจสอบภายใน, เลขานุการคณะกรรมการตรวจสอบ, และ อนุกรรมการบริหารความเสี่ยง

2) กิจการอื่นที่ไม่ใช่บริษัทจดทะเบียน :

2.1) กลุ่มบริษัทศรีไทยซูเปอร์แวร์ : ไม่มี

2.2) บริษัทอื่น : ไม่มี

3) กิจการอื่นที่แข่งขัน/เกี่ยวเนื่องกับ

ธุรกิจของบริษัทที่อาจทำให้เกิด

ความขัดแย้งทางผลประโยชน์ : ไม่มี

การเข้าประชุม :

- การประชุมคณะกรรมการตรวจสอบ	จัดประชุม 4 ครั้ง	เข้าประชุม 4 ครั้ง
- การประชุมคณะอนุกรรมการบริหารความเสี่ยง	จัดประชุม 11 ครั้ง	เข้าประชุม 10 ครั้ง

จำนวนพนักงานในฝ่ายตรวจสอบภายใน : 4 คน (รวมผู้จัดการฝ่าย)

2. ข้อมูลของหัวหน้างานกำกับดูแลการปฏิบัติงานของบริษัทฯและหน้าที่ความรับผิดชอบ

บริษัทฯอยู่ระหว่างการพิจารณาความพร้อมของการจัดตั้งหน่วยงานกำกับดูแลการปฏิบัติงานของบริษัทฯ ตลอดจนการกำหนดหน้าที่ความรับผิดชอบ



เอกสารแนบ 4

รายงานคณะกรรมการสรรหาและพิจารณาคำตอบแทน

เรียน ท่านผู้ถือหุ้น

บริษัท ศรีไทยซูเปอร์แวร์ จำกัด (มหาชน)

คณะกรรมการสรรหาและพิจารณาคำตอบแทน “คณะกรรมการสรรหา” ได้รับการแต่งตั้งจากคณะกรรมการบริษัทเมื่อสิงหาคม พ.ศ. 2548 เพื่อให้สอดคล้องกับนโยบายการกำกับดูแลกิจการที่ดีของบริษัทฯและตามหลักการกำกับดูแลกิจการที่ดีของตลาดหลักทรัพย์แห่งประเทศไทย เพื่อทำหน้าที่ช่วยคณะกรรมการบริษัทในการสรรหาและพิจารณาคำตอบแทนให้กับกรรมการและผู้บริหารระดับสูง ให้เป็นไปอย่างโปร่งใส มีความเป็นธรรมกับผู้มีส่วนได้เสียทุกกลุ่ม ตลอดจนมีประสิทธิภาพต่อกิจการ ทั้งนี้ คณะกรรมการสรรหาชุดปัจจุบันมีวาระการดำรงตำแหน่งถึงสิ้นปีบัญชี พ.ศ. 2558

ผลการดำเนินงานของคณะกรรมการสรรหาและพิจารณาคำตอบแทน

ในปี พ.ศ. 2556 คณะกรรมการสรรหาได้จัดประชุมรวมทั้งสิ้น 2 ครั้ง โดยมีจำนวนครั้งของการเข้าร่วมประชุมของกรรมการสรรหาแต่ละท่าน ดังนี้

รายชื่อ	ตำแหน่ง	การเข้าร่วมประชุม/ การประชุมทั้งหมด (ครั้ง)
นางสิริพร ไสละสูต	ประธานกรรมการสรรหา	2/2
นายสนั่น อังอุบลกุล	กรรมการสรรหา	2/2
นายเอ็งอ๊ก นนทิการ	กรรมการสรรหา	2/2
นายปริญญ์ ผลนิवास	กรรมการสรรหาและเลขานุการฯ	2/2

ภารกิจของคณะกรรมการสรรหาในรอบปี พ.ศ. 2556 สรุปได้ดังนี้

1. พิจารณาคัดสรรกรรมการบริษัทแทนกรรมการบริษัทที่ต้องออกตามวาระและปรับปรุงอัตราโครงสร้างคำตอบแทนกรรมการเสนอคณะกรรมการบริษัทเพื่อพิจารณาเสนอต่อที่ประชุมใหญ่สามัญผู้ถือหุ้น ครั้งที่ 32 (ประจำปี พ.ศ. 2556)
2. พิจารณาปรับเงินเดือนผู้บริหารระดับสูงประจำปี พ.ศ. 2556
3. พิจารณาต่อวาระการดำรงตำแหน่งของผู้บริหารระดับสูงจำนวน 2 คน
4. พิจารณาคำตอบแทน (ใบนัส) ให้กับผู้บริหารระดับสูงของบริษัทฯ สำหรับผลการดำเนินงานประจำปี พ.ศ. 2556

ในนามคณะกรรมการสรรหาและพิจารณาคำตอบแทน

บริษัท ศรีไทยซูเปอร์แวร์ จำกัด (มหาชน)

นางสิริพร ไสละสูต

ประธานกรรมการสรรหาและพิจารณาคำตอบแทน

รายงานคณะกรรมการกำกับดูแลกิจการที่ดี

เรียน ท่านผู้ถือหุ้น

บริษัท ศรีไทยซูเปอร์แวร์ จำกัด (มหาชน)

คณะกรรมการกำกับดูแลกิจการที่ดี ได้รับการแต่งตั้งโดยคณะกรรมการบริษัท เมื่อเดือนพฤษภาคม พ.ศ. 2555 เพื่อทำหน้าที่พัฒนา กำกับ และติดตามการปฏิบัติตามนโยบายการกำกับดูแลกิจการที่ดีของบริษัทฯ ให้มีความต่อเนื่องและประสิทธิผล ทั้งนี้ คณะกรรมการกำกับดูแลกิจการที่ดีชุดปัจจุบันมีวาระการดำรงตำแหน่งถึงสิ้นปีบัญชี พ.ศ. 2557

ในปี พ.ศ. 2556 คณะกรรมการกำกับดูแลกิจการที่ดี ได้จัดให้มีการประชุมรวม 4 ครั้ง โดยมีจำนวนครั้งของการเข้าร่วมประชุมของ กรรมการกำกับดูแลกิจการที่ดีแต่ละท่าน ดังนี้

รายชื่อ	ตำแหน่ง	การเข้าร่วมประชุม/ การประชุมทั้งหมด (ครั้ง)
นายสุชาติ บุญบรรเจิดศรี	ประธานกรรมการกำกับดูแลกิจการที่ดี	4/4
นางสิริพร ไชยะสุต	กรรมการกำกับดูแลกิจการที่ดี	3/4
นายมานิต อติวานิชยพงศ์	กรรมการกำกับดูแลกิจการที่ดี	4/4
นายปริยัฐ ผลนิवास	กรรมการกำกับดูแลกิจการที่ดีและเลขานุการฯ	4/4

ภารกิจของคณะกรรมการกำกับดูแลกิจการที่ดี โดยการทำงานร่วมกับคณะทำงานการกำกับดูแลกิจการที่ดี ซึ่งแต่งตั้งโดยคณะกรรมการกำกับดูแลกิจการที่ดี ในรอบปี พ.ศ. 2556 สรุปได้ดังนี้

1. จัดทำและเสนอคณะกรรมการบริษัท เพื่ออนุมัติการประกาศใช้นโยบายการกำกับดูแลกิจการที่ดีของบริษัทฯ ฉบับปรับปรุงครั้งที่ 3 (พ.ศ. 2556) เพื่อให้สอดคล้องกับหลักการกำกับดูแลกิจการที่ดีสำหรับบริษัทจดทะเบียน ปี 2555 ของตลาดหลักทรัพย์แห่งประเทศไทย และหลักเกณฑ์โครงการสำรวจการกำกับดูแลกิจการบริษัทจดทะเบียนไทย (Corporate Governance Report of Thai Listed Companies) ปี 2556
2. จัดทำและเสนอคณะกรรมการบริษัท เพื่ออนุมัติการประกาศใช้นโยบายและแนวปฏิบัติตามหลักการกำกับดูแลกิจการที่ดี หมวดการคำนึงถึงบทบาทของผู้มีส่วนได้เสีย รวม 26 นโยบาย
3. จัดทำและเสนอคณะกรรมการบริษัท เพื่ออนุมัติการกำหนดโครงสร้างความหลากหลายของคณะกรรมการบริษัท (Board Diversity)
4. จัดทำและเสนอคณะกรรมการบริษัท เพื่ออนุมัติการใช้แบบประเมินผลการปฏิบัติงานของคณะกรรมการบริษัทและคณะกรรมการชุดย่อย ประกอบด้วย
 - 4.1 แบบประเมินผลการปฏิบัติงานของคณะกรรมการบริษัท (ทั้งคณะ)
 - 4.2 แบบประเมินผลการปฏิบัติงานของกรรมการบริษัท (รายบุคคล)
 - 4.3 แบบประเมินผลการปฏิบัติงานของคณะกรรมการชุดย่อย

คณะกรรมการกำกับดูแลกิจการที่ดี มีความมุ่งมั่นที่จะพัฒนาการบริหารงานของบริษัทฯ ภายใต้นโยบายการกำกับดูแลกิจการที่ดีอยู่เสมอ เพื่อสร้างมูลค่าเพิ่มและความยั่งยืนให้แก่บริษัทฯ ผู้ถือหุ้น ตลอดจนผู้มีส่วนได้เสียกลุ่มต่างๆ ของบริษัทฯ ในระยะยาว

ในนามคณะกรรมการกำกับดูแลกิจการที่ดี

บริษัท ศรีไทยซูเปอร์แวร์ จำกัด (มหาชน)

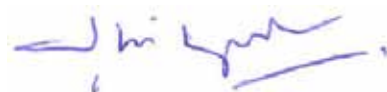

นายสุชาติ บุญบรรเจิดศรี

ประธานกรรมการกำกับดูแลกิจการที่ดี



รายงานความรับผิดชอบต่อคณะกรรมการบริษัทต่อรายงานทางการเงิน

เรียน ท่านผู้ถือหุ้น

บริษัท ศรีไทยซูเปอร์แวร์ จำกัด (มหาชน)

คณะกรรมการบริษัท เป็นผู้รับผิดชอบรายงานทางการเงินตลอดจนสารสนเทศทางการเงินของบริษัท ศรีไทยซูเปอร์แวร์ จำกัด (มหาชน) และบริษัทย่อย ซึ่งจัดทำขึ้นตามหลักการบัญชีที่รับรองทั่วไปของประเทศไทย และตามข้อกำหนดของคณะกรรมการกำกับหลักทรัพย์และตลาดหลักทรัพย์ โดยเลือกใช้นโยบายการบัญชีที่เหมาะสมและปฏิบัติอย่างสม่ำเสมอ ใช้ดุลยพินิจอย่างระมัดระวัง และประมาณการที่สมเหตุสมผล รวมทั้งเปิดเผยข้อมูลสำคัญอย่างเพียงพอในหมายเหตุประกอบงบการเงินซึ่งได้ผ่านการตรวจสอบและให้ความเห็นอย่างไม่มีเงื่อนไขจากผู้สอบบัญชีรับอนุญาตที่เป็นอิสระ เพื่อให้สามารถสะท้อนฐานะการเงิน ผลการดำเนินงาน และกระแสเงินสดได้อย่างถูกต้อง โปร่งใส เพื่อประโยชน์ต่อผู้ถือหุ้นและนักลงทุนทั่วไป

คณะกรรมการบริษัท ทำหน้าที่กำกับดูแลและพัฒนาการปฏิบัติตามนโยบายการกำกับดูแลกิจการที่ดี รวมถึงจัดให้มีและดำรงไว้ซึ่งระบบการบริหารความเสี่ยงและระบบการควบคุมภายใน เพื่อให้มีความมั่นใจว่า บริษัทฯ ได้มีการบันทึกข้อมูลและรายการบัญชีอย่างถูกต้อง ครบถ้วน ทันเวลา และเพียงพอที่จะรักษาไว้ซึ่งสินทรัพย์ ให้มีการปฏิบัติตามกฎหมายและระเบียบที่เกี่ยวข้อง ตลอดจนการป้องกันความเสี่ยงเพื่อไม่ให้เกิดการปฏิบัติที่ไม่ถูกต้องอย่างมีสาระสำคัญหรือมีการทุจริต

คณะกรรมการตรวจสอบ ซึ่งแต่งตั้งโดยคณะกรรมการบริษัทประกอบด้วยกรรมการอิสระทุกท่าน ทำหน้าที่สอบทานนโยบายการบัญชี และรับผิดชอบเกี่ยวกับคุณภาพของรายงานทางการเงิน ระบบการควบคุมภายในและการตรวจสอบภายใน การบริหารความเสี่ยง การปฏิบัติตามนโยบายการกำกับดูแลกิจการที่ดี ตลอดจนพิจารณาการทำการรายการและการเปิดเผยข้อมูลรายการเกี่ยวโยงระหว่างกันอย่างครบถ้วนเพียงพอ และเหมาะสม ทั้งนี้ ความเห็นของคณะกรรมการดังกล่าวปรากฏอยู่ในรายงานคณะกรรมการตรวจสอบซึ่งแสดงไว้ในรายงานประจำปีแล้ว

คณะกรรมการบริษัท มีความเห็นว่า ระบบการควบคุมภายในโดยรวมของบริษัทฯ มีความเพียงพอและเหมาะสมที่จะสามารถสร้างความเชื่อมั่นอย่างสมเหตุสมผลได้ว่า งบการเงินของบริษัท ศรีไทยซูเปอร์แวร์ จำกัด (มหาชน) และงบการเงินรวมของบริษัท ศรีไทยซูเปอร์แวร์ จำกัด (มหาชน) และบริษัทย่อย สำหรับปีสิ้นสุดวันที่ 31 ธันวาคม พ.ศ. 2556 แสดงฐานะการเงิน ผลการดำเนินงานและกระแสเงินสดโดยถูกต้องตามที่ควรในสาระสำคัญตามมาตรฐานการรายงานทางการเงิน และได้ปฏิบัติตามกฎหมายและระเบียบที่เกี่ยวข้อง

นายสนั่น อังอุบลกุล

ประธานกรรมการ

บริษัท ศรีไทยซูเปอร์แวร์ จำกัด (มหาชน)

รายงานคณะกรรมการตรวจสอบ

เรียน ท่านผู้ถือหุ้น

บริษัท ศรีไทยซูเปอร์แวร์ จำกัด (มหาชน)

คณะกรรมการตรวจสอบ บริษัท ศรีไทยซูเปอร์แวร์ จำกัด (มหาชน) ประกอบด้วยกรรมการอิสระจำนวน 3 ท่าน ซึ่งเป็นผู้ทรงคุณวุฒิและมีประสบการณ์ในด้านต่างๆ เช่น การบัญชี กฎหมาย การเงินและการธนาคาร ซึ่งเป็นคุณสมบัติตามข้อกำหนดของตลาดหลักทรัพย์แห่งประเทศไทย มีความเป็นอิสระในการปฏิบัติหน้าที่ตามกฎหมายประกอบคณะกรรมการตรวจสอบ ทั้งประธานกรรมการตรวจสอบไม่ได้ปฏิบัติหน้าที่ในคณะกรรมการชุดอื่น คณะกรรมการตรวจสอบประจำปี พ.ศ. 2556 ประกอบด้วย

1. นายวิโรจน์ เลหาะพันธุ์ ประธานกรรมการตรวจสอบ
2. นายเอ็งฮัก นนทิกการ กรรมการตรวจสอบ
3. นายสุชาติ บุญบรรเจิดศรี กรรมการตรวจสอบ

ปี พ.ศ. 2556 คณะกรรมการตรวจสอบได้มีการประชุมรวม 5 ครั้ง เป็นการประชุมคณะกรรมการตรวจสอบ 4 ครั้ง และเป็นการประชุมร่วมของกรรมการอิสระและผู้สอบบัญชีรับอนุญาต 1 ครั้ง ซึ่งเป็นการประชุมเฉพาะกรรมการอิสระและผู้สอบบัญชีโดยมิได้มีผู้บริหาร

1. การสอบทานรายงานทางการเงิน

การประชุมของคณะกรรมการตรวจสอบได้ปฏิบัติหน้าที่ตามที่ได้รับมอบหมายจากคณะกรรมการบริษัทและหน้าที่ที่กำหนดไว้ตามประกาศของตลาดหลักทรัพย์แห่งประเทศไทย เรื่อง คุณสมบัติและขอบเขตการดำเนินงานของคณะกรรมการตรวจสอบ พ.ศ. 2551 อย่างเคร่งครัด

คณะกรรมการตรวจสอบได้มุ่งเน้นและเสริมสร้างระบบการปฏิบัติงานให้ถูกต้องตามระเบียบ กฎเกณฑ์ที่เกี่ยวข้อง การจัดทำรายงานทางการเงิน การบริหารความเสี่ยง และระบบการตรวจสอบภายในที่ดี ในการประชุมแต่ละครั้งได้ร่วมปรึกษาหารือกันอย่างเป็นอิสระเกี่ยวกับข้อมูลที่มีสาระสำคัญต่อการจัดทำงบการเงิน รวมถึงการซักถามพฤติการณ์อื่นที่น่าสงสัยว่าบริษัทจะมีการกระทำที่ไม่ถูกต้อง ตลอดจนขอทราบแผนงานตรวจสอบของผู้สอบบัญชีรับอนุญาตในรอบบัญชีปัจจุบันและที่จะดำเนินการในปีถัดไป

คณะกรรมการตรวจสอบได้สอบทานข้อมูลสำคัญของงบการเงินรายไตรมาสและงบการเงินประจำปี พ.ศ. 2556 ของบริษัท ศรีไทยซูเปอร์แวร์ จำกัด (มหาชน) รวมทั้งงบการเงินรวมของบริษัท ศรีไทยซูเปอร์แวร์ จำกัด (มหาชน) และบริษัทย่อย ร่วมกับผู้สอบบัญชีของบริษัท ผู้บริหารด้านบัญชีและการเงิน และฝ่ายตรวจสอบภายใน เพื่อพิจารณารายงานทางการเงิน การเปิดเผยข้อมูลประกอบงบการเงิน นโยบายการบัญชีและประมาณการที่สำคัญ รวมทั้งข้อสังเกตจากการตรวจสอบและสอบทานงบการเงินของผู้สอบบัญชี ก่อนให้ความเห็นชอบงบการเงินดังกล่าวที่ผู้สอบบัญชีได้ตรวจสอบ และรายงานไว้อย่างไม่มีเงื่อนไขเพื่อเสนอต่อคณะกรรมการบริษัท

คณะกรรมการตรวจสอบเห็นว่า งบการเงินของบริษัทประจำปี พ.ศ. 2556 มีความถูกต้องตามที่ควรในสาระสำคัญตามมาตรฐานการรายงานทางการเงิน และมีการเปิดเผยข้อมูลอย่างเพียงพอตามมาตรฐานที่สภาวิชาชีพบัญชีในพระบรมราชูปถัมภ์กำหนด เห็นสมควรเสนอคณะกรรมการบริษัทเพื่อพิจารณาและให้ความเห็นชอบก่อนนำเสนอที่ประชุมผู้ถือหุ้นต่อไป

2. การสอบทานการบริหารความเสี่ยง

คณะกรรมการตรวจสอบได้สอบถามและติดตามการดำเนินงานพร้อมทั้งให้คำแนะนำต่อคณะกรรมการบริหารความเสี่ยงของบริษัทอย่างสม่ำเสมอเป็นรายไตรมาส โดยครอบคลุมความเสี่ยงด้านต่างๆ ที่ได้พิจารณาถึงปัจจัยความเสี่ยงจากการเปลี่ยนแปลงไปตามสภาพธุรกิจและสภาพแวดล้อม และแนวทางการบริหารความเสี่ยงเพื่อรองรับปัจจัยความเสี่ยงต่างๆ ที่อาจส่งผลกระทบต่อผลการดำเนินธุรกิจ



3. การดูแลด้านการปฏิบัติตามกฎระเบียบของหน่วยงานกำกับที่เกี่ยวข้อง

คณะกรรมการตรวจสอบได้สอบทานการปฏิบัติงานของบริษัทฯ ตามกฎระเบียบของหน่วยงานกำกับที่เกี่ยวข้อง รวมถึง การทำรายการระหว่างกัน (Related Transaction) ที่อาจก่อให้เกิดความขัดแย้งทางผลประโยชน์ระหว่างบริษัทกับผู้มีส่วนได้เสีย ผลของการสอบทานไม่พบกรณีการปฏิบัติที่อาจเข้าข่ายฝ่าฝืนกฎหมายว่าด้วยหลักทรัพย์และตลาดหลักทรัพย์ ข้อกำหนดของตลาดหลักทรัพย์แห่งประเทศไทย หรือกฎหมายที่เกี่ยวข้องกับธุรกิจของบริษัทฯ ตลอดจนการทำรายการระหว่างกัน เป็นไปตามลักษณะธุรกิจปกติโดยทั่วไป

4. การสอบทานการปฏิบัติตามนโยบายการกำกับดูแลกิจการที่ดี

คณะกรรมการตรวจสอบได้สอบทานการปฏิบัติตามนโยบายการกำกับดูแลกิจการที่ดี พบว่าคณะกรรมการกำกับดูแลกิจการที่ดีได้กำหนดนโยบายและแนวปฏิบัติการกำกับดูแลกิจการที่ดี รวมทั้งติดตามการดำเนินงานดังกล่าวให้มีผลอย่างต่อเนื่อง เพื่อให้การปฏิบัติงานมีความโปร่งใสและเป็นธรรม สร้างความเชื่อมั่นและเชื่อถือได้ให้แก่ผู้มีส่วนได้เสีย โดยบริษัทฯ ได้รับผลประโยชน์จากการกำกับดูแลกิจการของบริษัทฯ จดทะเบียนจากตลาดหลักทรัพย์แห่งประเทศไทยในเกณฑ์ที่ดีอย่างต่อเนื่อง

5. การสอบทานระบบการควบคุมภายใน

คณะกรรมการตรวจสอบ ผู้สอบบัญชีบริษัทฯ และผู้ตรวจสอบภายใน ได้สอบทานระบบการควบคุมภายในของบริษัทฯ แล้ว มีความเห็นร่วมกันว่า บริษัทฯ มีระบบการตรวจสอบภายในที่เพียงพอเหมาะสม และมีประสิทธิผล ไม่พบข้อบกพร่องที่เป็นสาระสำคัญต่อระบบการควบคุมภายในและงบการเงินของบริษัทฯ หากมีข้อสังเกตที่ตรวจพบโดยผู้สอบบัญชีบริษัทฯ หรือฝ่ายตรวจสอบภายใน คณะกรรมการตรวจสอบก็ได้เสนอแนะและเร่งรัดฝ่ายบริหารของบริษัทฯ ให้แก้ไขปรับปรุงให้ถูกต้องเสมอ

6. การพิจารณาแต่งตั้งผู้สอบบัญชี สำหรับงบการเงินประจำปี พ.ศ. 2557

คณะกรรมการตรวจสอบได้พิจารณาผลการปฏิบัติงานของผู้สอบบัญชีจากบริษัท ไพร์ชวอเตอร์เฮาส์คูเปอร์ส เอพีแอส จำกัด ในรอบระยะเวลาบัญชีปีที่ผ่านมา เห็นว่าเป็นผู้มีความรู้และความเข้าใจธุรกิจของบริษัทฯ เป็นอย่างดี และได้ประกอบวิชาชีพด้วยความอิสระ เป็นกลาง มีความน่าเชื่อถือ มีความสามารถในการให้บริการด้านการตรวจสอบและการให้คำรับรองงบการเงินได้เรียบร้อย ถูกต้องและทันเวลา เป็นที่น่าพอใจ จึงขอเสนอต่อคณะกรรมการบริษัทเพื่อเสนอขออนุมัติต่อที่ประชุมสามัญผู้ถือหุ้นประจำปี 2557 เพื่อแต่งตั้งนายวิเชียร กิ่งมนตรี ผู้สอบบัญชีรับอนุญาตเลขที่ 3977 หรือนางอนุทัย ภูมิสุรกุล ผู้สอบบัญชีรับอนุญาต เลขที่ 3873 หรือนายชาญชัย ชัยประสิทธิ์ ผู้สอบบัญชีรับอนุญาตเลขที่ 3760 คนใดคนหนึ่งจากบริษัท ไพร์ชวอเตอร์เฮาส์คูเปอร์ส เอพีแอส จำกัด เป็นผู้สอบบัญชีของบริษัท ศรีไทยซูเปอร์แวร์ จำกัด (มหาชน) ประจำปี พ.ศ. 2557 โดยมีค่าตอบแทนเบ็ดเสร็จรวม 1,800,000 บาท (หนึ่งล้านแปดแสนบาทถ้วน)

ในนามคณะกรรมการตรวจสอบ

บริษัท ศรีไทยซูเปอร์แวร์ จำกัด (มหาชน)



(นายวิโรจน์ เลหาพันธุ์)

ประธานคณะกรรมการตรวจสอบ



รายงานของผู้สอบบัญชีรับอนุญาต

เสนอผู้ถือหุ้นของบริษัท ศรีไทยซูเปอร์แวร์ จำกัด (มหาชน)

ข้าพเจ้าได้ตรวจสอบงบการเงินรวมและงบการเงินเฉพาะบริษัทของบริษัท ศรีไทยซูเปอร์แวร์ จำกัด (มหาชน) และบริษัทย่อย และของเฉพาะบริษัท ศรีไทยซูเปอร์แวร์ จำกัด (มหาชน) ซึ่งประกอบด้วยงบแสดงฐานะการเงินรวมและงบแสดงฐานะการเงินเฉพาะบริษัท ณ วันที่ 31 ธันวาคม พ.ศ. 2556 และงบกำไรขาดทุนเบ็ดเสร็จรวมและงบกำไรขาดทุนเบ็ดเสร็จเฉพาะบริษัท งบแสดงการเปลี่ยนแปลงส่วนของผู้ถือหุ้นรวมและงบแสดงการเปลี่ยนแปลงส่วนของผู้ถือหุ้นเฉพาะบริษัท และงบกระแสเงินสดรวมและงบกระแสเงินสดเฉพาะบริษัทสำหรับปีสิ้นสุดวันเดียวกัน รวมถึงหมายเหตุสรุปนโยบายการบัญชีที่สำคัญและหมายเหตุเรื่องอื่น ๆ

ความรับผิดชอบของผู้บริหารต่องบการเงิน

ผู้บริหารเป็นผู้รับผิดชอบในการจัดทำและการนำเสนองบการเงินเหล่านี้ โดยถูกต้องตามที่ควรตามมาตรฐานการรายงานทางการเงิน และรับผิดชอบเกี่ยวกับการควบคุมภายในที่ผู้บริหารพิจารณาว่าจำเป็นเพื่อให้สามารถจัดทำงบการเงินที่ปราศจากการแสดงข้อมูลที่ขัดต่อข้อเท็จจริงอันเป็นสาระสำคัญไม่ว่าจะเกิดจากการทุจริตหรือข้อผิดพลาด

ความรับผิดชอบของผู้สอบบัญชี

ข้าพเจ้าเป็นผู้รับผิดชอบในการแสดงความเห็นต่องบการเงินดังกล่าวจากผลการตรวจสอบของข้าพเจ้า ข้าพเจ้าได้ปฏิบัติตามตรวจสอบตามมาตรฐานการสอบบัญชี ซึ่งกำหนดให้ข้าพเจ้าปฏิบัติตามข้อกำหนดด้านจรรยาบรรณ รวมถึงวางแผนและปฏิบัติงานตรวจสอบเพื่อให้ได้ความเชื่อมั่นอย่างสมเหตุสมผลว่างบการเงินปราศจากการแสดงข้อมูลที่ขัดต่อข้อเท็จจริงอันเป็นสาระสำคัญหรือไม่

การตรวจสอบรวมถึงการใช้วิธีการตรวจสอบเพื่อให้ได้มาซึ่งหลักฐานการสอบบัญชีเกี่ยวกับจำนวนเงินและการเปิดเผยข้อมูลในงบการเงิน วิธีการตรวจสอบที่เลือกใช้ขึ้นอยู่กับดุลยพินิจของผู้สอบบัญชี ซึ่งรวมถึงการประเมินความเสี่ยงจากการแสดงข้อมูลที่ขัดต่อข้อเท็จจริงอันเป็นสาระสำคัญของงบการเงินไม่ว่าจะเกิดจากการทุจริตหรือข้อผิดพลาด ในการประเมินความเสี่ยงดังกล่าว ผู้สอบบัญชีพิจารณาการควบคุมภายในที่เกี่ยวข้องกับการจัดทำและการนำเสนองบการเงิน โดยถูกต้องตามที่ควรของกิจการ เพื่อออกแบบวิธีการตรวจสอบที่เหมาะสมกับสถานการณ์ แต่ไม่ใช่เพื่อวัตถุประสงค์ในการแสดงความเห็นต่อประสิทธิภาพของการควบคุมภายในของกิจการ การตรวจสอบรวมถึงการประเมินความเหมาะสมของนโยบายการบัญชีที่ผู้บริหารใช้และความสมเหตุสมผลของประมาณการทางบัญชีที่จัดทำขึ้น โดยผู้บริหาร รวมทั้งการประเมินการนำเสนองบการเงินโดยรวม

ข้าพเจ้าเชื่อว่าหลักฐานการสอบบัญชีที่ข้าพเจ้าได้รับเพียงพอและเหมาะสมเพื่อใช้เป็นเกณฑ์ในการแสดงความเห็นของข้าพเจ้า

PricewaterhouseCoopers ABAS Ltd.
15th Floor Bangkok City Tower, 179/74-80 South Sathorn Road, Bangkok 10120, Thailand
T: +66 (0) 2344 1000, +66 (0) 2286 9999 F: +66 (0) 2286 5050, www.pwc.com/th



ความเห็น

ข้าพเจ้าเห็นว่างบการเงินรวมและงบการเงินเฉพาะบริษัทข้างต้นนี้ แสดงฐานะการเงินรวมและฐานะการเงินเฉพาะบริษัทของบริษัท ศรีไทยซูเปอร์แวร์ จำกัด (มหาชน) และบริษัทย่อย และของเฉพาะบริษัท ศรีไทยซูเปอร์แวร์ จำกัด (มหาชน) ณ วันที่ 31 ธันวาคม พ.ศ. 2556 และผลการดำเนินงานรวมและผลการดำเนินงานเฉพาะบริษัท และกระแสเงินสดรวมและกระแสเงินสดเฉพาะบริษัทสำหรับปี สิ้นสุดวันเดียวกัน โดยถูกต้องตามที่ควรในสาระสำคัญตามมาตรฐานการรายงานทางการเงิน

วิเชียร กิ่งมนตรี

ผู้สอบบัญชีรับอนุญาตเลขที่ 3977

บริษัท ไพร์ชวอเตอร์เฮาส์คูเปอร์ส เอนิเอเอส จำกัด

กรุงเทพมหานคร

25 กุมภาพันธ์ พ.ศ. 2557



บริษัท ศรีไทยซูเปอร์แวร์ จำกัด (มหาชน)

งบแสดงฐานะการเงิน

ณ วันที่ 31 ธันวาคม พ.ศ. 2556

	หมายเหตุ	งบการเงินรวม		งบการเงินเฉพาะบริษัท	
		พ.ศ. 2556	พ.ศ. 2555	พ.ศ. 2556	พ.ศ. 2555
		จัดประเภทใหม่		จัดประเภทใหม่	
		บาท	บาท	บาท	บาท
สินทรัพย์					
สินทรัพย์หมุนเวียน					
เงินสดและรายการเทียบเท่าเงินสด	7	437,117,224	441,288,433	215,856,126	232,169,465
เงินลงทุนชั่วคราว	8	7,858,770	7,358,536	-	-
ลูกหนี้การค้า - สุทธิ	9	1,855,457,482	1,685,624,170	1,674,540,952	1,522,602,065
ลูกหนี้อื่น - บุคคลภายนอก		52,943,475	46,649,965	30,912,289	35,177,430
- กิจกรรมที่เกี่ยวข้องกัน - สุทธิ	34.2	6,699,179	904,453	11,256,998	4,872,024
เงินให้กู้ยืมระยะสั้นแก่กิจการที่เกี่ยวข้องกัน	34.2	-	-	-	182,914,200
สินค้าคงเหลือ - สุทธิ	10	1,475,138,671	1,351,492,945	1,131,539,015	1,042,173,822
สินทรัพย์หมุนเวียนอื่น		114,290,528	96,879,970	88,614,959	53,725,048
รวมสินทรัพย์หมุนเวียน		3,949,505,329	3,630,198,472	3,152,720,339	3,073,634,054
สินทรัพย์ไม่หมุนเวียน					
เงินลงทุนในบริษัทย่อย - สุทธิ	11.1	-	-	761,800,125	456,714,525
เงินลงทุนในบริษัทร่วม - สุทธิ	11.1	288,172,289	293,691,731	184,113,258	199,978,123
เงินลงทุนในกิจการร่วมค้า	11.1	14,313,342	11,406,239	4,999,800	4,999,800
เงินลงทุนระยะยาวอื่น - สุทธิ	12	206,616,354	206,616,354	140,769,970	140,769,970
อสังหาริมทรัพย์เพื่อการลงทุน - สุทธิ	13	134,779,114	141,125,198	499,214,447	504,880,126
ที่ดิน อาคารและอุปกรณ์ - สุทธิ	14	5,295,733,845	4,842,889,670	4,176,798,801	3,868,198,442
สินทรัพย์ไม่มีตัวตน - สุทธิ	15	49,383,359	57,931,020	39,114,428	48,564,595
สินทรัพย์ภายใต้การควบคุม - สุทธิ	16	94,162,249	75,525,487	68,417,644	59,467,287
สิทธิการเช่า	17	48,330,147	-	-	-
สินทรัพย์ไม่หมุนเวียนอื่น		44,514,183	65,915,067	21,927,380	67,785,828
รวมสินทรัพย์ไม่หมุนเวียน		6,176,004,882	5,695,100,766	5,897,155,853	5,351,358,696
รวมสินทรัพย์		10,125,510,211	9,325,299,238	9,049,876,192	8,424,992,750

หมายเหตุประกอบงบการเงินรวมและงบการเงินเฉพาะบริษัทในหน้า 9 ถึง 92 เป็นส่วนหนึ่งของงบการเงินนี้



บริษัท ศรีไทยซูเปอร์แวร์ จำกัด (มหาชน)

งบแสดงฐานะการเงิน (ต่อ)

ณ วันที่ 31 ธันวาคม พ.ศ. 2556

หมายเหตุ	งบการเงินรวม		งบการเงินเฉพาะบริษัท	
	พ.ศ. 2556	พ.ศ. 2555	พ.ศ. 2556	พ.ศ. 2555
	บาท	บาท	บาท	บาท
หนี้สินและส่วนของผู้ถือหุ้น				
หนี้สินหมุนเวียน				
เงินเบิกเกินบัญชีธนาคารและเงินกู้ยืมระยะสั้น	18	823,449,663	840,961,459	820,000,000
เงินกู้ยืมระยะยาวที่ถึงกำหนดชำระภายในหนึ่งปี	19	563,878,278	532,901,427	435,091,938
เจ้าหนี้การค้า - บุคคลภายนอก		837,645,983	794,532,300	571,423,566
- กิจการที่เกี่ยวข้องกัน	34.2	112,561,983	127,701,776	122,262,729
เจ้าหนี้อื่น - บุคคลภายนอก	20	404,595,970	377,011,296	285,333,755
- กิจการที่เกี่ยวข้องกัน	34.2	2,474,859	3,207,943	9,066,166
หนี้สินหมุนเวียนอื่น		36,132,749	52,451,214	25,790,381
รวมหนี้สินหมุนเวียน		2,780,739,485	2,728,767,415	2,263,405,112
หนี้สินไม่หมุนเวียน				
เงินกู้ยืมระยะยาว	19	2,466,413,261	1,852,106,539	1,965,748,880
หนี้สินตามสัญญาเช่าการเงิน		2,660,506	887,907	-
ภาระผูกพันผลประโยชน์พนักงาน	24	310,552,945	285,631,020	265,234,764
รวมหนี้สินไม่หมุนเวียน		2,779,626,712	2,138,625,466	2,230,983,644
รวมหนี้สิน		5,560,366,197	4,867,392,881	4,494,388,756
ส่วนของผู้ถือหุ้น				
ทุนเรือนหุ้น	25			
ทุนจดทะเบียน				
หุ้นสามัญ 270,990,480 หุ้น มูลค่าที่ตราไว้หุ้นละ 10 บาท		2,709,904,800	2,709,904,800	2,709,904,800
ทุนที่ออกและชำระแล้ว				
หุ้นสามัญ 270,990,480 หุ้น มูลค่าที่ตราไว้หุ้นละ 10 บาท		2,709,904,800	2,709,904,800	2,709,904,800
ส่วนเกินทุนจากหุ้นสามัญซื้อคืน	25	19,928,420	19,928,420	19,928,420
กำไรสะสม				
จัดสรรแล้ว - ทุนสำรองตามกฎหมาย	26	182,000,000	160,000,000	182,000,000
ยังไม่ได้จัดสรร		1,496,725,906	1,363,905,290	1,600,758,216
องค์ประกอบอื่นของส่วนของผู้ถือหุ้น	27	(72,939,778)	(24,810,563)	42,896,000
รวมส่วนของบริษัทใหญ่		4,335,619,348	4,228,927,947	4,555,487,436
ส่วนได้เสียที่ไม่มีอำนาจควบคุม		229,524,666	228,978,410	-
รวมส่วนของผู้ถือหุ้น		4,565,144,014	4,457,906,357	4,555,487,436
รวมหนี้สินและส่วนของผู้ถือหุ้น		10,125,510,211	9,325,299,238	9,049,876,192

หมายเหตุประกอบงบการเงินรวมและงบการเงินเฉพาะบริษัทในหน้า 9 ถึง 92 เป็นส่วนหนึ่งของงบการเงินนี้



บริษัท ศรีไทยซูเปอร์แวร์ จำกัด (มหาชน)
งบกำไรขาดทุนเบ็ดเสร็จ
สำหรับปีสิ้นสุดวันที่ 31 ธันวาคม พ.ศ. 2556

	หมายเหตุ	งบการเงินรวม		งบการเงินเฉพาะบริษัท	
		พ.ศ. 2556	พ.ศ. 2555	พ.ศ. 2556	พ.ศ. 2555
		จัดประเภทใหม่		จัดประเภทใหม่	
		บาท	บาท	บาท	บาท
รายได้จากการขายและงานรับจ้าง	28	9,397,421,494	8,757,315,768	7,169,075,744	7,181,681,643
ต้นทุนขายและงานรับจ้าง	28, 34.4	(7,556,282,689)	(6,842,474,505)	(5,800,143,207)	(5,619,848,453)
กำไรขั้นต้น		1,841,138,805	1,914,841,263	1,368,932,537	1,561,833,190
รายได้อื่น	34.3	106,906,527	110,747,865	225,394,522	179,958,378
ค่าใช้จ่ายในการขาย	30, 34.4	(857,393,367)	(855,688,557)	(764,504,466)	(773,238,458)
ค่าใช้จ่ายในการบริหาร	30, 34.4	(390,387,696)	(399,913,590)	(278,764,718)	(304,645,820)
ค่าใช้จ่ายอื่น		-	(4,472,903)	-	(4,354,151)
ต้นทุนทางการเงิน	29	(167,000,062)	(135,182,956)	(123,607,480)	(115,625,015)
ส่วนแบ่งกำไรจากเงินลงทุนในบริษัทร่วม					
และกิจการร่วมค้า	11.2	50,099,483	41,890,136	-	-
กลับรายการ(ขาดทุน)จากการด้อยค่าเงินลงทุน					
ในบริษัทย่อยและบริษัทร่วม - สุทธิ	11.3 (ข)	(12,044,661)	-	32,335,135	(4,200,000)
กำไรก่อนภาษีเงินได้		571,319,029	672,221,258	459,785,530	539,728,124
ภาษีเงินได้	16.3	(52,365,234)	(94,859,354)	(36,023,042)	(80,357,492)
กำไรสุทธิสำหรับปี		518,953,795	577,361,904	423,762,488	459,370,632
กำไรขาดทุนเบ็ดเสร็จอื่น:					
ผลต่างของอัตราแลกเปลี่ยนจากการแปลงค่างบการเงิน		(48,657,389)	3,834,433	-	-
ผลกำไรจากการวัดมูลค่าเงินลงทุนเพื่อขาย		2,045	21,678,126	-	21,676,000
ผลขาดทุนจากการประมาณการตามหลักคณิตศาสตร์ประกันภัย					
สำหรับโครงการผลประโยชน์พนักงาน		(34,072,134)	(15,732,002)	(34,437,021)	(11,111,117)
กำไร(ขาดทุน)เบ็ดเสร็จอื่นสำหรับปี - สุทธิจากภาษี		(82,727,478)	9,780,557	(34,437,021)	10,564,883
กำไรเบ็ดเสร็จรวมสำหรับปี		436,226,317	587,142,461	389,325,467	469,935,515
การแบ่งปันกำไร					
ส่วนที่เป็นของบริษัทใหญ่		486,968,088	541,881,902	423,762,488	459,370,632
ส่วนที่เป็นของส่วนได้เสียที่ไม่มีอำนาจควบคุม		31,985,707	35,480,002	-	-
กำไรสุทธิสำหรับปี		518,953,795	577,361,904	423,762,488	459,370,632
การแบ่งปันกำไรเบ็ดเสร็จรวม					
ส่วนที่เป็นของบริษัทใหญ่		404,766,739	552,367,219	389,325,467	469,935,515
ส่วนที่เป็นของส่วนได้เสียที่ไม่มีอำนาจควบคุม		31,459,578	34,775,242	-	-
กำไรเบ็ดเสร็จรวมสำหรับปี		436,226,317	587,142,461	389,325,467	469,935,515
กำไรต่อหุ้น	31				
กำไรต่อหุ้นขั้นพื้นฐาน		1.80	2.00	1.56	1.70

หมายเหตุประกอบงบการเงินรวมและงบการเงินเฉพาะบริษัทในหน้า 9 ถึง 92 เป็นส่วนหนึ่งของงบการเงินนี้

บริษัท ศรีไทยซูเปอร์มาร์เก็ต จำกัด (มหาชน)
งบแสดงการเปลี่ยนแปลงส่วนของผู้ถือหุ้น
สำหรับปีสิ้นสุดวันที่ 31 ธันวาคม พ.ศ. 2556

งบการเงินรวม (บาท)										
หมายเหตุ	ส่วนของบริษัทใหญ่									
	องค์ประกอบอื่นของส่วนของผู้ถือหุ้น									
	กำไร(ขาดทุน)เมื่อเสร็จสิ้น									
	ผลต่างของการแปลงค่า					รวม				
ทุนที่ออก และชำระแล้ว (หมายเหตุ 25)	ส่วนเกินทุนจาก - ทุนสามัญซื้อคืน (หมายเหตุ 25)	กำไรสะสม ส่วนที่จัดสรรแล้ว - ทุนสำรองตามกฎหมาย (หมายเหตุ 26)	กำไรสะสม ส่วนที่ยังไม่ได้จัดสรร (หมายเหตุ 26)	เงินลงทุนในบริษัทย่อย และบริษัทร่วม ในต่างประเทศ (หมายเหตุ 27)	การถอนหลักนิติศาสตร์ เพื่อขาย ประกันภัยสำหรับโครงการ (หมายเหตุ 27)	องค์ประกอบอื่น ของส่วนของผู้ถือหุ้น	รวมส่วนของผู้ถือหุ้น	ส่วนได้เสีย ที่มีอำนาจ ควบคุม	ส่วนได้เสีย ที่มีอำนาจ ควบคุม	รวมส่วนของผู้ถือหุ้น
2	2,709,904,800	19,928,420	160,000,000	1,377,002,854	(67,715,587)	42,905,024	(13,097,564)	4,228,927,947	228,978,410	4,457,906,357
		-	-	(13,097,564)	-	-	13,097,564	-	-	-
	2,709,904,800	19,928,420	160,000,000	1,363,905,290	(67,715,587)	42,905,024	-	4,228,927,947	228,978,410	4,457,906,357
	-	-	-	486,968,088	-	-	-	486,968,088	31,985,707	518,953,795
	-	-	-	(34,072,134)	(48,131,260)	2,045	-	(82,201,349)	(526,129)	(82,727,478)
32	-	-	-	(298,075,338)	-	-	-	(298,075,338)	(17,601,980)	(315,677,318)
	-	-	22,000,000	(22,000,000)	-	-	-	-	-	-
	-	-	-	-	-	-	-	-	(13,311,342)	(13,311,342)
	2,709,904,800	19,928,420	182,000,000	1,496,725,906	(115,846,847)	42,907,069	-	4,335,619,348	229,524,666	4,565,144,014
	2,709,904,800	19,928,420	136,000,000	1,062,363,812	(69,620,342)	21,226,898	-	3,879,803,588	203,708,472	4,083,512,060
	-	-	-	541,881,902	-	-	-	541,881,902	35,480,002	577,361,904
	-	-	-	-	1,904,755	21,678,126	(13,097,564)	10,485,317	(704,760)	9,780,557
32	-	-	-	(203,242,860)	-	-	-	(203,242,860)	(7,801,850)	(211,044,710)
	-	-	24,000,000	(24,000,000)	-	-	-	-	-	-
	-	-	-	-	-	-	-	-	(1,703,454)	(1,703,454)
	2,709,904,800	19,928,420	160,000,000	1,377,002,854	(67,715,587)	42,905,024	(13,097,564)	4,228,927,947	228,978,410	4,457,906,357
	2,709,904,800	19,928,420	160,000,000	1,377,002,854	(67,715,587)	42,905,024	(13,097,564)	4,228,927,947	228,978,410	4,457,906,357

หมายเหตุประกอบงบการเงินรวมและงบการเงินเฉพาะบริษัทในหน่วย 92 เป็นส่วนหนึ่งของงบการเงินนี้

บริษัท ศรีไทยซูเปอร์แวร์ จำกัด (มหาชน)
งบแสดงการเปลี่ยนแปลงส่วนของผู้ถือหุ้น
สำหรับปีสิ้นสุดวันที่ 31 ธันวาคม พ.ศ. 2556

งบการเงินเฉพาะบริษัท (บาท)		องค์ประกอบอื่นของส่วนของผู้ถือหุ้น					
		กำไร(ขาดทุน)เบ็ดเสร็จอื่น					รวม
		กำไรสะสมแล้ว จัดสรรตามกฎหมาย (หมายเหตุ 26)	ส่วนเกินทุนจาก หุ้นสามัญซื้อคืน (หมายเหตุ 25)	เงินลงทุน เพื่อขาย (หมายเหตุ 27)	ผลต่างจาก การตามหลักคิดค่า ส่วนเกิน ไม่ได้รับ กำไร(ขาดทุน)เบ็ดเสร็จอื่น	องค์ประกอบอื่น ของส่วนของผู้ ถือหุ้น	
หมายเหตุ	หมายเหตุ 25)	(หมายเหตุ 25)	(หมายเหตุ 25)	(หมายเหตุ 27)			
2	ยอดตาม ณ วันที่ 1 มกราคม พ.ศ. 2556	2,709,904,800	19,928,420	42,896,000	(11,111,117)	31,784,883	4,464,237,307
	จัดประเภทรายการใหม่	-	-	-	11,111,117	11,111,117	-
32	ยอดตาม ณ วันที่ 1 มกราคม พ.ศ. 2556 หลังการจัดประเภทใหม่	2,709,904,800	19,928,420	42,896,000	-	42,896,000	4,464,237,307
	กำไรสุทธิสำหรับปี	-	-	-	-	-	423,762,488
32	กำไร(ขาดทุน)เบ็ดเสร็จอื่นสำหรับปี	-	-	-	-	-	(34,437,021)
	เงินปันผลจ่าย	-	-	-	-	-	(298,075,338)
32	สำรองตามกฎหมาย	-	-	-	-	-	-
	ยอดคงเหลือ ณ วันที่ 31 ธันวาคม พ.ศ. 2556	2,709,904,800	19,928,420	42,896,000	1,600,758,216	42,896,000	4,555,487,436
32	ยอดตาม ณ วันที่ 1 มกราคม พ.ศ. 2555	2,709,904,800	19,928,420	21,220,000	-	21,220,000	4,197,544,652
	กำไรสุทธิสำหรับปี	-	-	-	-	-	459,370,632
32	กำไร(ขาดทุน)เบ็ดเสร็จอื่นสำหรับปี	-	-	21,676,000	(11,111,117)	10,564,883	10,564,883
	เงินปันผลจ่าย	-	-	-	-	-	(203,242,860)
32	สำรองตามกฎหมาย	-	-	-	-	-	-
	ยอดคงเหลือ ณ วันที่ 31 ธันวาคม พ.ศ. 2555	2,709,904,800	19,928,420	42,896,000	(11,111,117)	31,784,883	4,464,237,307

หมายเหตุประกอบงบการเงินรวมและงบการเงินเฉพาะบริษัทในหน้า 9 ถึง 92 เป็นส่วนหนึ่งของงบการเงินนี้



บริษัท ศรีไทยซูเปอร์แวร์ จำกัด (มหาชน)

งบกระแสเงินสด

สำหรับปีสิ้นสุดวันที่ 31 ธันวาคม พ.ศ. 2556

หมายเหตุ	งบการเงินรวม		งบการเงินเฉพาะบริษัท	
	พ.ศ. 2556	พ.ศ. 2555	พ.ศ. 2556	พ.ศ. 2555
	บาท	บาท	บาท	บาท
กระแสเงินสดจากกิจกรรมดำเนินงาน				
เงินสดจากกิจกรรมดำเนินงาน	33.1	957,727,289	1,094,205,156	510,503,644
จ่ายดอกเบี้ย		(166,117,890)	(133,706,432)	(122,869,983)
จ่ายภาษีเงินได้		(80,549,623)	(131,105,230)	(44,689,118)
เงินสดสุทธิได้มาจากกิจกรรมดำเนินงาน		711,059,776	829,393,494	342,944,543
กระแสเงินสดจากกิจกรรมลงทุน				
เงินสดจ่ายเพื่อเงินลงทุนชั่วคราว	8	(17,323,863)	(11,674,766)	-
เงินสดจ่ายลงทุนในบริษัทย่อย	11.1	-	-	(75,514,000)
เงินสดจ่ายเพื่อซื้อสินทรัพย์ถาวร	33.2	(996,714,246)	(1,226,904,760)	(786,893,707)
เงินสดจ่ายเพื่อซื้อสินทรัพย์ที่ไม่มีตัวตน	33.2	(7,300,594)	(11,614,731)	(3,289,812)
เงินสดจ่ายสำหรับสิทธิการเช่า		(47,294,571)	-	-
เงินให้กู้ยืมระยะสั้นแก่กิจการที่เกี่ยวข้องกัน		-	-	(8,000,000)
เงินสดรับจากการจำหน่ายเงินลงทุนชั่วคราว	8	16,739,860	17,511,469	-
เงินสดรับจากการจำหน่ายสินทรัพย์ถาวรและสินทรัพย์ที่ไม่มีตัวตน		15,411,737	36,040,510	35,042,112
เงินสดรับจากการรับชำระเงินให้กู้ยืมระยะสั้นแก่กิจการที่เกี่ยวข้องกันและดอกเบี้ยรับ		-	-	8,264,719
ดอกเบี้ยรับ		7,901,672	3,409,479	2,230,947
เงินปันผลรับจากเงินลงทุนในบริษัทย่อยและบริษัทร่วม	33.2	32,869,500	17,150,854	85,267,520
เงินปันผลรับจากบริษัทอื่น		15,179,904	8,880,000	15,179,904
เงินสดสุทธิใช้ไปในกิจกรรมลงทุน		(980,530,601)	(1,167,201,945)	(727,712,317)
กระแสเงินสดจากกิจกรรมจัดหาเงิน				
เงินเบิกเกินบัญชีธนาคารและเงินกู้ยืมระยะสั้นเพิ่มขึ้น (ลดลง)		(20,789,795)	105,992,959	30,000,000
เงินสดรับจากเงินกู้ยืมระยะยาว	19	1,196,728,000	1,160,684,500	1,100,000,000
เงินสดรับจากเงินกู้ยืมระยะสั้นจากกิจการที่เกี่ยวข้องกัน		3,000,000	3,200,000	-
เงินสดจ่ายคืนเงินกู้ยืมระยะยาว	19	(579,337,827)	(474,097,338)	(463,470,227)
เงินสดจ่ายคืนหนี้สินตามสัญญาชำระเงิน		(2,867,444)	(24,380,830)	-
เงินสดจ่ายคืนเงินกู้ยืมระยะสั้นจากกิจการที่เกี่ยวข้องกัน		(3,000,000)	(3,200,000)	-
เงินสดจ่ายลงทุนในบริษัทย่อย	11.1	(12,756,000)	-	-
เงินปันผลจ่าย	32	(298,075,338)	(203,242,860)	(298,075,338)
เงินปันผลจ่ายให้แก่ส่วนได้เสียที่ไม่มีอำนาจควบคุมในบริษัทย่อย		(17,601,980)	(7,801,850)	-
เงินสดรับจากการลงทุนของส่วนได้เสียที่ไม่มีอำนาจควบคุม		-	8	-
เงินสดสุทธิได้มาจากกิจกรรมจัดหาเงิน		265,299,616	557,154,589	368,454,435
เงินสดและรายการเทียบเท่าเงินสดเพิ่มขึ้น(ลดลง)สุทธิ		(4,171,209)	219,346,138	(16,313,339)
เงินสดและรายการเทียบเท่าเงินสดต้นปี		441,288,433	221,942,295	232,169,465
เงินสดและรายการเทียบเท่าเงินสดปลายปี	7	437,117,224	441,288,433	215,856,126
รายการที่ไม่ใช่เงินสด				
การแปลงเงินให้กู้ยืมเป็นเงินลงทุนในบริษัทย่อย	11.3 (ก)	-	-	181,371,600

หมายเหตุประกอบงบการเงินรวมและงบการเงินเฉพาะบริษัทในหน้า 9 ถึง 92 เป็นส่วนหนึ่งของงบการเงินนี้

บริษัท ศรีไทยซูเปอร์แวร์ จำกัด (มหาชน)

หมายเหตุประกอบงบการเงินรวมและงบการเงินเฉพาะบริษัท

สำหรับปีสิ้นสุดวันที่ 31 ธันวาคม พ.ศ. 2556

1 ข้อมูลทั่วไป

บริษัท ศรีไทยซูเปอร์แวร์ จำกัด (มหาชน) เป็นบริษัทมหาชนจำกัด ซึ่งจัดตั้งขึ้นในประเทศไทยและดำเนินงานตามที่อยู่ที่ได้จดทะเบียนไว้ดังนี้

15 ถนนสุขสวัสดิ์ ซอย 36 แขวงบางปะกอก เขตราชบุรีบูรณะ กรุงเทพฯ 10140 ประเทศไทย

บริษัทเป็นบริษัทจดทะเบียนในตลาดหลักทรัพย์แห่งประเทศไทย เพื่อวัตถุประสงค์ในการรายงานข้อมูลจึงรวมเรียกบริษัทและบริษัทย่อยว่าเป็น “กลุ่มบริษัท”

กลุ่มบริษัทดำเนินธุรกิจหลักในการผลิตและจำหน่ายผลิตภัณฑ์พลาสติกโดยแบ่งกลุ่มสินค้าหลักออกเป็นผลิตภัณฑ์เครื่องใช้ในครัวเรือน ผลิตภัณฑ์เพื่อการอุตสาหกรรม และสายธุรกิจซื้อขายไปและขายงานแม่พิมพ์

งบการเงินรวมและงบการเงินเฉพาะบริษัทได้รับการอนุมัติจากคณะกรรมการบริษัท เมื่อวันที่ 25 กุมภาพันธ์ พ.ศ. 2557

2 นโยบายการบัญชี

นโยบายการบัญชีที่สำคัญที่ใช้ในการจัดทำงบการเงินรวมและงบการเงินเฉพาะบริษัทมีดังต่อไปนี้

2.1 เกณฑ์ในการจัดทำงบการเงิน

งบการเงินรวมและงบการเงินเฉพาะบริษัทได้จัดทำขึ้นตามหลักการบัญชีที่รับรองทั่วไปในประเทศไทยภายใต้พระราชบัญญัติการบัญชี พ.ศ. 2543 ซึ่งหมายความว่ามาตรฐานการรายงานทางการเงินที่ออกภายใต้พระราชบัญญัติวิชาชีพบัญชี พ.ศ. 2547 และตามข้อกำหนดของคณะกรรมการกำกับหลักทรัพย์และตลาดหลักทรัพย์ว่าด้วยการจัดทำและนำเสนอรายงานทางการเงินภายใต้พระราชบัญญัติหลักทรัพย์และตลาดหลักทรัพย์

งบการเงินรวมและงบการเงินเฉพาะบริษัทได้จัดทำขึ้นโดยใช้เกณฑ์ราคาทุนเดิมในการวัดมูลค่าขององค์ประกอบของงบการเงิน ยกเว้นเรื่องที่เกี่ยวข้องในนโยบายการบัญชีในลำดับต่อไป

การจัดทำงบการเงินให้สอดคล้องกับหลักการบัญชีที่รับรองทั่วไปในประเทศไทยกำหนดให้ใช้ประมาณการทางบัญชีที่สำคัญและการใช้ดุลยพินิจของผู้บริหาร ซึ่งจัดทำขึ้นตามกระบวนการในการนำนโยบายการบัญชีของกลุ่มบริษัทไปถือปฏิบัติ โดยเรื่องการใช้ดุลยพินิจของผู้บริหารหรือความซับซ้อนหรือเกี่ยวกับข้อสมมติฐานและประมาณการที่มีนัยสำคัญต่องบการเงินได้เปิดเผยไว้ในหมายเหตุ 4

งบการเงินรวมและงบการเงินเฉพาะบริษัทฉบับภาษาอังกฤษจัดทำขึ้นจากข้อมูลทางการเงินตามกฎหมายที่เป็นฉบับภาษาไทย ในกรณีที่มีเนื้อความขัดแย้งกันหรือมีความแตกต่างระหว่างสองภาษาแตกต่างกัน ให้ใช้งบการเงินตามกฎหมายฉบับภาษาไทยเป็นหลัก



บริษัท ศรีไทยซูเปอร์แวร์ จำกัด (มหาชน)

หมายเหตุประกอบงบการเงินรวมและงบการเงินเฉพาะบริษัท

สำหรับปีสิ้นสุดวันที่ 31 ธันวาคม พ.ศ. 2556

2 นโยบายการบัญชี (ต่อ)

2.1 เกณฑ์ในการจัดทำงบการเงิน (ต่อ)

ตัวเลขเปรียบเทียบสำหรับงบแสดงฐานะการเงิน ณ วันที่ 31 ธันวาคม พ.ศ. 2555 และงบกำไรขาดทุนเบ็ดเสร็จสำหรับปีสิ้นสุดวันที่ 31 ธันวาคม พ.ศ. 2555 ได้มีการจัดประเภทรายการใหม่ เพื่อให้สอดคล้องกับการจัดประเภทรายการในงบการเงินปัจจุบันซึ่งสอดคล้องกับลักษณะที่แท้จริงของรายการดังต่อไปนี้ รายการผลกำไร (ขาดทุน) ตามหลักคณิตศาสตร์ประกันภัยสำหรับโครงการผลประโยชน์พนักงานที่เคยรับรู้ในกำไรขาดทุนเบ็ดเสร็จอื่น ไปรับรู้โดยตรงในกำไรสะสม ค่าใช้จ่ายค่าเผื่อการค้า/โอนกลับการค้าของเงินลงทุนในบริษัทร่วม ที่เคยแสดงภายใต้ค่าใช้จ่ายในการบริหารไปแสดงแยกเป็นกลับรายการ (ขาดทุน) จากการค้าของเงินลงทุนในบริษัทย่อยและบริษัทร่วม - สุทธิ และรายการจากเหตุการณ์ลมพายุและเพลิงไหม้ไปแสดงเป็นค่าใช้จ่ายอื่น

	งบการเงินรวม			งบการเงินเฉพาะบริษัท		
	ก่อนจัด	จัด	หลังจัด	ก่อนจัด	จัด	หลังจัด
	ประเภทใหม่	ประเภทใหม่	ประเภทใหม่	ประเภทใหม่	ประเภทใหม่	ประเภทใหม่
	บาท	บาท	บาท	บาท	บาท	บาท
งบแสดงฐานะทางการเงิน						
ณ วันที่ 31 ธันวาคม พ.ศ. 2555						
กำไรสะสมยังไม่ได้จัดสรร	1,377,002,854	(13,097,564)	1,363,905,290	1,542,619,204	(11,111,117)	1,531,508,087
องค์ประกอบอื่นของส่วนของผู้ถือหุ้น	(37,908,127)	13,097,564	(24,810,563)	31,784,883	11,111,117	42,896,000
	<u>1,339,094,727</u>	<u>-</u>	<u>1,339,094,727</u>	<u>1,574,404,087</u>	<u>-</u>	<u>1,574,404,087</u>
งบกำไรขาดทุนเบ็ดเสร็จ						
สำหรับปีสิ้นสุดวันที่ 31 ธันวาคม พ.ศ. 2555						
ค่าใช้จ่ายในการบริหาร	-	-	-	(308,845,820)	4,200,000	(304,645,820)
กลับรายการ (ขาดทุน) จากการค้าของเงินลงทุน						
ในบริษัทย่อยและบริษัทร่วม - สุทธิ	-	-	-	-	(4,200,000)	(4,200,000)
รายการจากเหตุการณ์ลมพายุและเพลิงไหม้	(4,472,903)	4,472,903	-	(4,354,151)	4,354,151	-
ค่าใช้จ่ายอื่น	-	(4,472,903)	(4,472,903)	-	(4,354,151)	(4,354,151)
	<u>(4,472,903)</u>	<u>-</u>	<u>(4,472,903)</u>	<u>(313,199,971)</u>	<u>-</u>	<u>(313,199,971)</u>

งบแสดงฐานะการเงิน ณ วันที่ 1 มกราคม พ.ศ. 2555 ไม่ได้ถูกนำมาแสดงเนื่องจากไม่มีผลกระทบจากการจัดประเภทใหม่

บริษัท ศรีไทยซูเปอร์แวร์ จำกัด (มหาชน)

หมายเหตุประกอบงบการเงินรวมและงบการเงินเฉพาะบริษัท

สำหรับปีสิ้นสุดวันที่ 31 ธันวาคม พ.ศ. 2556

2 นโยบายการบัญชี (ต่อ)

2.2 มาตรฐานการบัญชีใหม่ มาตรฐานการรายงานทางการเงินใหม่ การตีความมาตรฐานการบัญชีใหม่ และการปรับปรุงมาตรฐานการบัญชี

- ก) มาตรฐานการบัญชีใหม่ มาตรฐานการบัญชีที่มีการปรับปรุง และมาตรฐานการรายงานทางการเงินใหม่ที่เกี่ยวข้องซึ่งมีผลบังคับใช้ ณ วันที่ 1 มกราคม พ.ศ. 2556 และเกี่ยวข้องกับกลุ่มบริษัทมีดังนี้

มาตรฐานการบัญชีฉบับที่ 12	เรื่อง ภาษีเงินได้
มาตรฐานการบัญชีฉบับที่ 20	เรื่อง การบัญชีสำหรับเงินอุดหนุนจากรัฐบาล และการเปิดเผยข้อมูลเกี่ยวกับความช่วยเหลือจากรัฐบาล
มาตรฐานการบัญชีฉบับที่ 21 (ปรับปรุง 2552)	เรื่อง ผลกระทบจากการเปลี่ยนแปลงของอัตราแลกเปลี่ยนเงินตราต่างประเทศ
มาตรฐานการรายงานทางการเงินฉบับที่ 8	เรื่อง ส่วนงานดำเนินงาน

มาตรฐานการบัญชีฉบับที่ 12 กำหนดให้กิจการต้องรับรู้ค่าใช้จ่ายภาษีเงินได้สำหรับงวด ซึ่งประกอบไปด้วยภาษีเงินได้งวดปัจจุบัน และภาษีเงินได้รอการตัดบัญชี กลุ่มบริษัทได้ถือปฏิบัติตามมาตรฐานการบัญชีฉบับนี้อยู่แล้วจึงไม่มีผลกระทบต่อสินทรัพย์ หนี้สิน และกำไรสะสมของกลุ่มบริษัท ซึ่งนโยบายการบัญชีได้เปิดเผยไว้ในหมายเหตุประกอบงบการเงินข้อ 2.14

มาตรฐานการบัญชีฉบับที่ 20 มาตรฐานการบัญชีฉบับนี้กำหนดวิธีปฏิบัติทางบัญชีและการเปิดเผยข้อมูลสำหรับเงินอุดหนุนจากรัฐบาล และการเปิดเผยข้อมูลเกี่ยวกับความช่วยเหลือจากรัฐบาลในรูปแบบอื่น โดยการปฏิบัติตามมาตรฐานการบัญชีฉบับนี้ไม่มีผลกระทบกับงบการเงินของกลุ่มบริษัท

มาตรฐานการบัญชีฉบับที่ 21 (ปรับปรุง 2552) การเปลี่ยนแปลงของมาตรฐานฉบับนี้ที่มีผลกระทบต่อบริษัทคือ เรื่องการพิจารณาสกุลเงินหลักที่ใช้ในการดำเนินงานในสภาพแวดล้อมทางเศรษฐกิจหลักซึ่งกิจการดำเนินงานอยู่ บริษัทได้พิจารณาและได้ข้อสรุปว่าสกุลเงินที่ใช้ในการดำเนินงานของบริษัทเป็นสกุลเงินบาท ดังนั้นการถือปฏิบัติตามมาตรฐานการบัญชีฉบับที่ 21 จึงไม่มีผลกระทบต่อสินทรัพย์ หนี้สินและกำไรสะสมของบริษัท นโยบายการบัญชีใหม่ได้เปิดเผยไว้ในหมายเหตุประกอบงบการเงินข้อ 2.4

มาตรฐานการรายงานทางการเงินฉบับที่ 8 กำหนดการนำเสนอส่วนงานดำเนินงานในลักษณะเดียวกับรายงานนำเสนอให้แก่ผู้มีอำนาจตัดสินใจสูงสุดด้านการดำเนินงาน นโยบายการบัญชีใหม่ได้เปิดเผยไว้ในหมายเหตุประกอบงบการเงินข้อ 2.22 ทั้งนี้การเปลี่ยนแปลงดังกล่าวมีผลกระทบเพียงการเปิดเผยข้อมูลเท่านั้น



บริษัท ศรีไทยซูเปอร์แวร์ จำกัด (มหาชน)

หมายเหตุประกอบงบการเงินรวมและงบการเงินเฉพาะบริษัท

สำหรับปีสิ้นสุดวันที่ 31 ธันวาคม พ.ศ. 2556

2 นโยบายการบัญชี (ต่อ)

2.2 มาตรฐานการบัญชีใหม่ มาตรฐานการรายงานทางการเงินใหม่ การตีความมาตรฐานการบัญชีใหม่ และการปรับปรุงมาตรฐานการบัญชี (ต่อ)

- ข) การปรับปรุงมาตรฐานการบัญชี การปรับปรุงมาตรฐานการรายงานทางการเงิน และการตีความมาตรฐานการรายงานทางการเงิน และการตีความมาตรฐานการบัญชีที่เกี่ยวข้อง ซึ่งยังไม่มีผลบังคับใช้และกลุ่มบริษัทยังไม่ได้นำมาถือปฏิบัติ

การปรับปรุงมาตรฐานการบัญชี การปรับปรุงมาตรฐานการรายงานทางการเงินที่มีผลบังคับใช้สำหรับรอบระยะเวลาบัญชีที่เริ่มต้นในหรือหลังวันที่ 1 มกราคม พ.ศ. 2557

มาตรฐานการบัญชีฉบับที่ 1 (ปรับปรุง 2555)	เรื่อง การนำเสนองบการเงิน
มาตรฐานการบัญชีฉบับที่ 7 (ปรับปรุง 2555)	เรื่อง งบกระแสเงินสด
มาตรฐานการบัญชีฉบับที่ 12 (ปรับปรุง 2555)	เรื่อง ภาษีเงินได้
มาตรฐานการบัญชีฉบับที่ 17 (ปรับปรุง 2555)	เรื่อง สัญญาเช่า
มาตรฐานการบัญชีฉบับที่ 18 (ปรับปรุง 2555)	เรื่อง รายได้
มาตรฐานการบัญชีฉบับที่ 19 (ปรับปรุง 2555)	เรื่อง ผลประโยชน์พนักงาน
มาตรฐานการบัญชีฉบับที่ 21 (ปรับปรุง 2555)	เรื่อง ผลกระทบจากการเปลี่ยนแปลงของอัตราแลกเปลี่ยนเงินตราต่างประเทศ
มาตรฐานการบัญชีฉบับที่ 24 (ปรับปรุง 2555)	เรื่อง การเปิดเผยข้อมูลเกี่ยวกับบุคคลหรือกิจการที่เกี่ยวข้องกัน
มาตรฐานการบัญชีฉบับที่ 28 (ปรับปรุง 2555)	เรื่อง เงินลงทุนในบริษัทร่วม
มาตรฐานการบัญชีฉบับที่ 31 (ปรับปรุง 2555)	เรื่อง ส่วนได้เสียในการร่วมค้า
มาตรฐานการบัญชีฉบับที่ 34 (ปรับปรุง 2555)	เรื่อง งบการเงินระหว่างกาล
มาตรฐานการบัญชีฉบับที่ 36 (ปรับปรุง 2555)	เรื่อง การค้ำของสินทรัพย์
มาตรฐานการบัญชีฉบับที่ 38 (ปรับปรุง 2555)	เรื่อง สินทรัพย์ไม่มีตัวตน
มาตรฐานการรายงานทางการเงินฉบับที่ 2 (ปรับปรุง 2555)	เรื่อง การจ่ายโดยใช้หุ้นเป็นเกณฑ์
มาตรฐานการรายงานทางการเงินฉบับที่ 3 (ปรับปรุง 2555)	เรื่อง การรวมธุรกิจ
มาตรฐานการรายงานทางการเงินฉบับที่ 5 (ปรับปรุง 2555)	เรื่อง สินทรัพย์ไม่หมุนเวียนที่ถือไว้เพื่อขายและการดำเนินงานที่ยกเลิก
มาตรฐานการรายงานทางการเงิน ฉบับที่ 8 (ปรับปรุง 2555)	เรื่อง ส่วนงานดำเนินงาน

มาตรฐานการบัญชีฉบับที่ 1 (ปรับปรุง 2555) มีการอธิบายให้ชัดเจนขึ้นสำหรับลักษณะการแปลงสภาพที่การตัดสินใจเป็นของผู้ถือตราสารไม่มีผลกระทบกับการจัดประเภทของหนี้สินสำหรับเครื่องมือทางการเงินที่แปลงสภาพได้ นอกจากนี้มาตรฐานการบัญชีฉบับที่ 1 ยังได้อธิบายส่วนประกอบของส่วนของผู้ถือหุ้นว่ากิจการอาจแสดงรายละเอียดการวิเคราะห์กำไรขาดทุนเบ็ดเสร็จแต่ละรายการในงบแสดงการเปลี่ยนแปลงส่วนของผู้ถือหุ้นหรือในหมายเหตุประกอบงบการเงินอย่างใดอย่างหนึ่งได้ การปรับปรุงมาตรฐานดังกล่าวไม่มีผลกระทบกับงบการเงินของกลุ่มบริษัท

บริษัท ศรีไทยซูเปอร์แวร์ จำกัด (มหาชน)

หมายเหตุประกอบงบการเงินรวมและงบการเงินเฉพาะบริษัท

สำหรับปีสิ้นสุดวันที่ 31 ธันวาคม พ.ศ. 2556

2 นโยบายการบัญชี (ต่อ)

2.2 มาตรฐานการบัญชีใหม่ มาตรฐานการรายงานทางการเงินใหม่ การตีความมาตรฐานการบัญชีใหม่ และการปรับปรุงมาตรฐานการบัญชี (ต่อ)

- ข) การปรับปรุงมาตรฐานการบัญชี การปรับปรุงมาตรฐานการรายงานทางการเงิน และการตีความมาตรฐานการรายงานทางการเงินและการตีความมาตรฐานการบัญชีที่เกี่ยวข้อง ซึ่งยังไม่มีผลบังคับใช้และกลุ่มบริษัทยังไม่ได้นำมาถือปฏิบัติ (ต่อ)

การปรับปรุงมาตรฐานการบัญชี การปรับปรุงมาตรฐานการรายงานทางการเงินที่มีผลบังคับใช้สำหรับรอบระยะเวลาบัญชีที่เริ่มต้นในหรือหลังวันที่ 1 มกราคม พ.ศ. 2557 (ต่อ)

มาตรฐานการบัญชีฉบับที่ 7 (ปรับปรุง 2555) ได้มีการอธิบายให้ชัดเจนขึ้นเกี่ยวกับกระแสเงินสดในกิจกรรมลงทุน จะต้องส่งผลให้เกิดการรับรู้สินทรัพย์ในงบแสดงฐานะการเงินเท่านั้นจึงสามารถจัดประเภทเป็นกิจกรรมลงทุน การปรับปรุงมาตรฐานดังกล่าวไม่มีผลกระทบต่องบการเงินของกลุ่มบริษัท

มาตรฐานการบัญชีฉบับที่ 12 (ปรับปรุง 2555) ได้มีการปรับปรุงเพิ่มเติมข้อยกเว้นของหลักการที่มีอยู่สำหรับการวัดมูลค่าของสินทรัพย์ภายในได้รอการตัดบัญชีหรือหนี้สินภายในได้รอการตัดบัญชีที่เกิดขึ้นจากอสังหาริมทรัพย์เพื่อการลงทุน ซึ่งวัดมูลค่าด้วยมูลค่ายุติธรรม มาตรฐานการบัญชีฉบับที่ 12 ฉบับที่ใช้อยู่ในปัจจุบันกำหนดให้กิจการวัดค่าภายในได้รอการตัดบัญชีที่เกี่ยวข้องกับสินทรัพย์โดยขึ้นกับการคาดการณ์ของกิจการเกี่ยวกับมูลค่าที่คาดว่าจะได้รับคืนจากมูลค่าตามบัญชีของสินทรัพย์จากการใช้หรือการขาย การปรับปรุงมาตรฐานฉบับนี้ได้มีการเพิ่มเติมเกี่ยวกับข้อสมมติฐานว่า ราคาตามบัญชีของอสังหาริมทรัพย์เพื่อการลงทุนซึ่งวัดมูลค่าโดยใช้มูลค่ายุติธรรมคาดว่าจะได้รับคืนโดยการขาย นอกจากนี้ได้มีการรวมการตีความฉบับที่ 21 เรื่องภายในได้ - การได้รับประโยชน์จากสินทรัพย์ที่ไม่ได้คิดค่าเสื่อมราคาที่ดีราคาใหม่ เป็นส่วนของมาตรฐานฉบับที่ 12 (ฉบับปรับปรุง 2555) การปรับปรุงมาตรฐานดังกล่าวไม่มีผลกระทบต่องบการเงินของกลุ่มบริษัท

มาตรฐานฉบับที่ 17 (ปรับปรุง 2555) ได้มีการตัดแนวทางปฏิบัติสำหรับการเช่าที่ดินซึ่งมีอายุการใช้งานไม่จำกัดให้เป็นสัญญาเช่าดำเนินงาน มาตรฐานได้มีการแก้ไขโดยมีการทำให้ชัดเจนขึ้นเกี่ยวกับการเช่าที่ดินและอาคาร โดยจะต้องมีการพิจารณาแยกจากกันว่าควรจัดประเภทเป็นสัญญาเช่าการเงินหรือสัญญาเช่าดำเนินงานโดยใช้หลักการทั่วไปที่กล่าวในมาตรฐานการบัญชีฉบับที่ 17 ผู้บริหารของกลุ่มบริษัทอยู่ในระหว่างการประเมินผลกระทบจากการปฏิบัติตามมาตรฐานฉบับนี้

มาตรฐานฉบับที่ 18 (ปรับปรุง 2555) ได้ตัดภาคผนวกของมาตรฐานการบัญชีของมาตรฐานการบัญชีฉบับที่ 18 การปรับปรุงมาตรฐานดังกล่าวไม่มีผลกระทบต่องบการเงินของกลุ่มบริษัท

มาตรฐานการบัญชีฉบับที่ 19 (ปรับปรุง 2555) ได้มีการตัดข้อความในส่วนของการปฏิบัติในช่วงเปลี่ยนแปลงของมาตรฐานการบัญชีฉบับที่ 19 ที่ใช้อยู่ในปัจจุบันออก การปรับปรุงมาตรฐานดังกล่าวไม่มีผลกระทบต่องบการเงินของกลุ่มบริษัท



บริษัท ศรีไทยซูเปอร์แวร์ จำกัด (มหาชน)

หมายเหตุประกอบงบการเงินรวมและงบการเงินเฉพาะบริษัท

สำหรับปีสิ้นสุดวันที่ 31 ธันวาคม พ.ศ. 2556

2 นโยบายการบัญชี (ต่อ)

2.2 มาตรฐานการบัญชีใหม่ มาตรฐานการรายงานทางการเงินใหม่ การตีความมาตรฐานการบัญชีใหม่ และการปรับปรุงมาตรฐานการบัญชี (ต่อ)

- ข) การปรับปรุงมาตรฐานการบัญชี การปรับปรุงมาตรฐานการรายงานทางการเงิน และการตีความมาตรฐานการรายงานทางการเงินและการตีความมาตรฐานการบัญชีที่เกี่ยวข้อง ซึ่งยังไม่มีผลบังคับใช้และกลุ่มบริษัทยังไม่ได้นำมาถือปฏิบัติ (ต่อ)

การปรับปรุงมาตรฐานการบัญชี การปรับปรุงมาตรฐานการรายงานทางการเงินที่มีผลบังคับใช้สำหรับรอบระยะเวลาบัญชีที่เริ่มต้นในหรือหลังวันที่ 1 มกราคม พ.ศ. 2557 (ต่อ)

มาตรฐานการบัญชีฉบับที่ 21 (ปรับปรุง 2555) ได้มีการอธิบายให้ชัดเจนเกี่ยวกับการบันทึกบัญชี ผลสะสมของผลต่างจากอัตราแลกเปลี่ยนรอกการตัดบัญชีที่เกี่ยวข้องกับการจำหน่ายหรือการจำหน่ายบางส่วนของหน่วยงานในต่างประเทศ วิธีการทางบัญชีดังกล่าวต้องใช้วิธีการปรับไปข้างหน้าซึ่งมีผลบังคับใช้สำหรับรอบระยะเวลาที่มีวันเริ่มในหรือหลังวันที่ 1 มกราคม พ.ศ. 2554 เป็นต้นไป การปรับปรุงมาตรฐานดังกล่าวไม่มีผลกระทบต่องบการเงินของกลุ่มบริษัท

มาตรฐานการบัญชีฉบับที่ 24 (ปรับปรุง 2555) ได้มีการยกเลิกการเปิดเผยข้อมูลสำหรับกิจการที่เกี่ยวข้องกับรัฐบาลโดยยกเลิกการเปิดเผยข้อมูลเกี่ยวกับรายละเอียดสำหรับรายการทั้งหมดที่เกิดขึ้นกับรัฐบาลและหน่วยงานอื่นๆ ที่เกี่ยวข้องกัน นอกจากนี้ ได้มีการกำหนดค่านิยามของกิจการที่เกี่ยวข้องกับรัฐบาลให้ง่ายและชัดเจนขึ้น การปรับปรุงมาตรฐานดังกล่าวไม่มีผลกระทบต่องบการเงินของกลุ่มบริษัท

มาตรฐานการบัญชีฉบับที่ 28 (ปรับปรุง 2555) ได้มีการอธิบายให้ชัดเจนขึ้นสำหรับการเปลี่ยนนโยบายการบัญชีจากวิธีส่วนได้เสียมาเป็นวิธีราคาทุนในงบการเงินเฉพาะกิจการ มาตรฐานการบัญชีกำหนดให้มีการปรับปรุงโดยวิธีย้อนหลัง กรณีที่กิจการสูญเสียอัตรพลอย่างมีนัยสำคัญส่วนได้เสียในบริษัทดังกล่าวที่คงเหลืออยู่ต้องวัดมูลค่าด้วยวิธียุติธรรม การปรับปรุงเรื่องนี้ต้องใช้วิธีปรับไปข้างหน้าซึ่งมีผลบังคับใช้สำหรับรอบระยะเวลาบัญชีที่มีวันเริ่มในหรือหลังวันที่ 1 มกราคม พ.ศ. 2554 เป็นต้นไป การปรับปรุงมาตรฐานดังกล่าวไม่มีผลกระทบต่องบการเงินของกลุ่มบริษัท

มาตรฐานการบัญชีฉบับที่ 31 (ปรับปรุง 2555) ได้มีการอธิบายให้ชัดเจนขึ้นสำหรับการเปลี่ยนนโยบายการบัญชีจากวิธีส่วนได้เสียมาเป็นวิธีราคาทุนในงบการเงินเฉพาะกิจการ มาตรฐานการบัญชีกำหนดให้มีการปรับปรุงโดยวิธีย้อนหลัง กรณีที่กิจการสูญเสียการควบคุมร่วมได้เสียในบริษัทดังกล่าวที่คงเหลืออยู่ต้องวัดมูลค่ายุติธรรม การปรับปรุงเรื่องนี้ต้องใช้วิธีปรับไปข้างหน้าซึ่งมีผลบังคับใช้สำหรับรอบระยะเวลาบัญชีที่มีวันเริ่มในหรือหลังวันที่ 1 มกราคม พ.ศ. 2554 เป็นต้นไป การปรับปรุงมาตรฐานดังกล่าวไม่มีผลกระทบต่องบการเงินของกลุ่มบริษัท

มาตรฐานการบัญชีฉบับที่ 34 (ปรับปรุง 2555) ได้มีการเน้นหลักการของการเปิดเผยที่มีอยู่ในปัจจุบันสำหรับเหตุการณ์และรายการที่มีสาระสำคัญ มีการเพิ่มเติมข้อกำหนดเกี่ยวกับการเปิดเผยข้อมูลให้ครอบคลุมการเปิดเผยเกี่ยวกับการเปลี่ยนแปลงมูลค่ายุติธรรม (ถ้าหากมีสาระสำคัญ) และต้องมีการปรับข้อมูลที่เกี่ยวข้องให้เป็นปัจจุบันจากข้อมูลล่าสุดของรายงานประจำปี การปรับปรุงมาตรฐานดังกล่าวไม่มีผลกระทบต่องบการเงินของกลุ่มบริษัท

บริษัท ศรีไทยซูเปอร์แวร์ จำกัด (มหาชน)

หมายเหตุประกอบงบการเงินรวมและงบการเงินเฉพาะบริษัท

สำหรับปีสิ้นสุดวันที่ 31 ธันวาคม พ.ศ. 2556

2 นโยบายการบัญชี (ต่อ)

2.2 มาตรฐานการบัญชีใหม่ มาตรฐานการรายงานทางการเงินใหม่ การตีความมาตรฐานการบัญชีใหม่ และการปรับปรุงมาตรฐานการบัญชี (ต่อ)

- ข) การปรับปรุงมาตรฐานการบัญชี การปรับปรุงมาตรฐานการรายงานทางการเงิน และการตีความมาตรฐานการรายงานทางการเงินและการตีความมาตรฐานการบัญชีที่เกี่ยวข้อง ซึ่งยังไม่มีผลบังคับใช้และกลุ่มบริษัทยังไม่ได้นำมาถือปฏิบัติ (ต่อ)

การปรับปรุงมาตรฐานการบัญชี การปรับปรุงมาตรฐานการรายงานทางการเงินที่มีผลบังคับใช้สำหรับรอบระยะเวลาบัญชีที่เริ่มต้นในหรือหลังวันที่ 1 มกราคม พ.ศ. 2557 (ต่อ)

มาตรฐานการบัญชีฉบับที่ 36 (ปรับปรุง 2555) ได้มีการอธิบายการปันส่วนค่าความนิยมให้หน่วยสินทรัพย์ที่ก่อให้เกิดเงินสดจะต้องไม่เกินกว่าส่วนงานดำเนินงานก่อนการรวมส่วนงาน ตามที่ได้ระบุไว้ในมาตรฐานการรายงานทางการเงินฉบับที่ 8 เรื่อง ส่วนงานดำเนินงาน การปรับปรุงมาตรฐานดังกล่าวไม่มีผลกระทบต่องบการเงินของกลุ่มบริษัท

มาตรฐานการบัญชีฉบับที่ 38 (ปรับปรุง 2555) ได้มีการอธิบายให้ชัดเจนขึ้นเกี่ยวกับสินทรัพย์ไม่มีตัวตนที่ได้จากการรวมธุรกิจ อาจต้องมีการแบ่งแยกได้ แต่จะรวมได้เฉพาะกับสินทรัพย์หรือหนี้สินที่สามารถระบุได้ในสัญญาที่เกี่ยวข้องเท่านั้น ในกรณีดังกล่าวสินทรัพย์ไม่มีตัวตนต้องรับรู้แยกต่างหากจากค่าความนิยมแต่สามารถรวมกับสินทรัพย์หรือหนี้สินที่เกี่ยวข้องได้ สินทรัพย์ไม่มีตัวตนอาจรับรู้รวมกันเป็นสินทรัพย์ชุดเดียวโดยที่สินทรัพย์แต่ละรายการมีอายุการให้ประโยชน์เชิงเศรษฐกิจที่ใกล้เคียงกัน การปรับปรุงมาตรฐานดังกล่าวไม่มีผลกระทบต่องบการเงินของกลุ่มบริษัท

มาตรฐานการรายงานทางการเงินฉบับที่ 2 (ปรับปรุง 2555) ได้ขยายขอบเขตครอบคลุมการจัดประเภทและวิธีการบันทึกบัญชีของรายการจ่ายโดยใช้หุ้นเป็นเกณฑ์ที่ชำระด้วยเงินสดและการจ่ายโดยใช้หุ้นเป็นเกณฑ์ที่ชำระด้วยตราสารทุนในกลุ่มกิจการ การปรับปรุงมาตรฐานดังกล่าวไม่มีผลกระทบต่องบการเงินของกลุ่มบริษัท

มาตรฐานการรายงานทางการเงินฉบับที่ 3 (ปรับปรุง 2555) ได้แก้ไขการวัดมูลค่าของส่วนได้เสียที่ไม่มีอำนาจควบคุมให้ทางเลือกในการวัดมูลค่าของส่วนได้เสียที่ไม่มีอำนาจควบคุมโดยวัดจากมูลค่ายุติธรรม หรือ มูลค่าของสินทรัพย์สุทธิของผู้ถูกซื้อ จะทำได้ก็ต่อเมื่อตราสารนั้นแสดงถึงส่วนได้เสียในความเป็นเจ้าของปัจจุบันและทำให้ผู้ถือสิทธิได้รับส่วนแบ่งในสินทรัพย์สุทธิของกิจการตามสัดส่วนที่ลงทุนในกรณีที่มีการชำระบัญชี สำหรับองค์ประกอบอื่นของส่วนได้เสียที่ไม่มีอำนาจควบคุมให้วัดมูลค่าด้วยมูลค่ายุติธรรม เว้นแต่มาตรฐานการรายงานทางการเงินจะกำหนดให้ใช้เกณฑ์อื่นในการวัดมูลค่า แนวทางของมาตรฐานการรายงานทางการเงินฉบับนี้จะนำมาใช้กับรายการจ่ายโดยใช้หุ้นเป็นเกณฑ์ทั้งหมดซึ่งเป็นส่วนหนึ่งของการรวมธุรกิจ รวมถึงการจ่ายค่าตอบแทนโดยใช้หุ้นเป็นเกณฑ์ การปรับปรุงมาตรฐานดังกล่าวไม่มีผลกระทบต่องบการเงินของกลุ่มบริษัท

มาตรฐานการรายงานทางการเงินฉบับที่ 5 (ปรับปรุง 2555) ได้มีการกำหนดการเปิดเผยข้อมูลสำหรับสินทรัพย์ที่ถือไว้เพื่อขาย และการดำเนินงานที่ยกเลิก การเปิดเผยข้อมูลที่กำหนดโดยมาตรฐานฉบับอื่นมีต้องนำมาปฏิบัติใช้กับสินทรัพย์ดังกล่าวยกเว้น มาตรฐานการรายงานทางการเงินฉบับอื่นมีการกำหนดให้เปิดเผย การปรับปรุงมาตรฐานดังกล่าวไม่มีผลกระทบต่องบการเงินของกลุ่มบริษัท



บริษัท ศรีไทยซูเปอร์แวร์ จำกัด (มหาชน)

หมายเหตุประกอบงบการเงินรวมและงบการเงินเฉพาะบริษัท

สำหรับปีสิ้นสุดวันที่ 31 ธันวาคม พ.ศ. 2556

2 นโยบายการบัญชี (ต่อ)

2.2 มาตรฐานการบัญชีใหม่ มาตรฐานการรายงานทางการเงินใหม่ การตีความมาตรฐานการบัญชีใหม่ และการปรับปรุงมาตรฐานการบัญชี (ต่อ)

- ข) การปรับปรุงมาตรฐานการบัญชี การปรับปรุงมาตรฐานการรายงานทางการเงิน และการตีความมาตรฐานการรายงานทางการเงินและการตีความมาตรฐานการบัญชีที่เกี่ยวข้อง ซึ่งยังไม่มีผลบังคับใช้และกลุ่มบริษัทยังไม่นำมาถือปฏิบัติ (ต่อ)

มาตรฐานการรายงานทางการเงินฉบับที่ 8 (ปรับปรุง 2555) มีการอธิบายให้ชัดเจนขึ้นว่ากิจการจะเปิดเผยการวัดมูลค่าของสินทรัพย์ของแต่ละส่วนงานเมื่อมีการรายงานการวัดมูลค่านั้นให้ผู้มีอำนาจตัดสินใจสูงสุดด้านการดำเนินงานการปรับปรุงมาตรฐานดังกล่าวไม่มีผลกระทบกับงบการเงินของกลุ่มบริษัท

การตีความมาตรฐานการรายงานทางการเงินและมาตรฐานการบัญชีที่มีผลบังคับใช้สำหรับรอบระยะเวลาบัญชีที่เริ่มต้นในหรือหลังวันที่ 1 มกราคม พ.ศ. 2557

การตีความมาตรฐานการรายงานทางการเงินฉบับที่ 1	เรื่อง การเปลี่ยนแปลงในหนี้สินที่เกิดขึ้นจากการรื้อถอน การบูรณะ และหนี้สินที่มีลักษณะคล้ายคลึงกัน
การตีความมาตรฐานการรายงานทางการเงินฉบับที่ 4	เรื่อง การประเมินว่าข้อตกลงประกอบด้วยสัญญาเช่าหรือไม่
การตีความมาตรฐานการรายงานทางการเงินฉบับที่ 5	เรื่อง สิทธิในส่วนได้เสียจากกองทุนการรื้อถอน การบูรณะและการปรับปรุงสภาพแวดล้อม
การตีความมาตรฐานการรายงานทางการเงินฉบับที่ 7	เรื่อง การปรับปรุงย้อนหลังภายใต้มาตรฐานการบัญชีฉบับที่ 29 เรื่อง การรายงานทางการเงินในสภาพเศรษฐกิจที่มี เงินเฟ้อรุนแรง
การตีความมาตรฐานการรายงานทางการเงินฉบับที่ 10	เรื่อง งบการเงินระหว่างกาลและการด้อยค่า
การตีความมาตรฐานการรายงานทางการเงินฉบับที่ 12	เรื่อง ข้อตกลงสัมปทานบริการ
การตีความมาตรฐานการรายงานทางการเงินฉบับที่ 13	เรื่อง โปรแกรมสิทธิพิเศษแก่ลูกค้า
การตีความมาตรฐานการรายงานทางการเงินฉบับที่ 17	เรื่อง การจ่ายสินทรัพย์ที่ไม่ใช่เงินสดให้เจ้าของ
การตีความมาตรฐานการรายงานทางการเงินฉบับที่ 18	เรื่อง การโอนสินทรัพย์จากลูกค้า
การตีความมาตรฐานการบัญชีฉบับที่ 15	เรื่อง สิ่งจูงใจสัญญาเช่าดำเนินงาน
การตีความมาตรฐานการบัญชีฉบับที่ 27	เรื่อง การประเมินเนื้อหาของรายการที่เกี่ยวกับรูปแบบของ กฎหมายตามสัญญาเช่า
การตีความมาตรฐานการบัญชีฉบับที่ 29	เรื่อง การเปิดเผยข้อมูลของข้อตกลงสัมปทานบริการ
การตีความมาตรฐานการบัญชีฉบับที่ 32	เรื่อง สินทรัพย์ไม่มีตัวตน - ดัชนีเว็บไซต์

บริษัท ศรีไทยซูเปอร์แวร์ จำกัด (มหาชน)

หมายเหตุประกอบงบการเงินรวมและงบการเงินเฉพาะบริษัท

สำหรับปีสิ้นสุดวันที่ 31 ธันวาคม พ.ศ. 2556

2 นโยบายการบัญชี (ต่อ)

2.2 มาตรฐานการบัญชีใหม่ มาตรฐานการรายงานทางการเงินใหม่ การตีความมาตรฐานการบัญชีใหม่ และการปรับปรุงมาตรฐานการบัญชี (ต่อ)

- ข) การปรับปรุงมาตรฐานการบัญชี การปรับปรุงมาตรฐานการรายงานทางการเงิน และการตีความมาตรฐานการรายงานทางการเงินและการตีความมาตรฐานการบัญชีที่เกี่ยวข้อง ซึ่งยังไม่มีผลบังคับใช้และกลุ่มบริษัทยังไม่ได้นำมาถือปฏิบัติ (ต่อ)

การตีความมาตรฐานการรายงานทางการเงินและมาตรฐานการบัญชีที่มีผลบังคับใช้สำหรับรอบระยะเวลาบัญชีที่เริ่มต้นในหรือหลังวันที่ 1 มกราคม พ.ศ. 2557 (ต่อ)

การตีความมาตรฐานการรายงานทางการเงินฉบับที่ 1 กำหนดวิธีปฏิบัติทางบัญชีสำหรับหนี้สินที่เกิดขึ้นจากการรื้อถอน การบูรณะ และหนี้สินที่มีลักษณะคล้ายคลึงกัน ที่เป็นผลจากการเปลี่ยนแปลงในประมาณการระยะเวลา หรือจำนวนของทรัพย์สินที่มีประโยชน์เชิงเศรษฐกิจซึ่งนำมาจ่ายชำระภาระผูกพัน หรือการเปลี่ยนแปลงอัตราคิดลด การตีความฉบับนี้ไม่มีผลกระทบต่อกลุ่มบริษัท

การตีความมาตรฐานการรายงานทางการเงินฉบับที่ 4 กำหนดให้มีการพิจารณาว่าข้อตกลงเป็นหรือประกอบด้วยสัญญาเช่าหรือไม่โดยอ้างอิงจากเนื้อหาของข้อตกลง การตีความนี้กำหนดให้ประเมินว่าข้อตกลงเข้าเงื่อนไขต่อไปนี้หรือไม่ (1) การปฏิบัติตามข้อตกลงขึ้นอยู่กับการใช้สินทรัพย์ที่เฉพาะเจาะจง และ (2) ข้อตกลงดังกล่าวเป็นการให้สิทธิในการใช้สินทรัพย์นั้น การตีความฉบับนี้ไม่มีผลกระทบต่อกลุ่มบริษัท

การตีความมาตรฐานการรายงานทางการเงินฉบับที่ 5 กำหนดวิธีปฏิบัติทางบัญชีในงบการเงินของผู้ลงทุนสำหรับส่วนได้เสียจากกองทุนเพื่อการรื้อถอน ซึ่งสินทรัพย์ของกองทุนมีการจัดการแยกต่างหาก และมีการจำกัดสิทธิของผู้ลงทุนในการเข้าถึงสินทรัพย์ของกองทุน การตีความฉบับนี้ไม่มีผลกระทบต่อกลุ่มบริษัท

การตีความมาตรฐานการรายงานทางการเงินฉบับที่ 7 กำหนดแนวทางในการปฏิบัติตามข้อกำหนดของมาตรฐานการบัญชีฉบับที่ 29 เรื่องการรายงานทางการเงินในสภาพเศรษฐกิจที่มีเงินเฟ้อรุนแรงสำหรับรอบระยะเวลาซึ่งกิจการได้ระบุแล้วว่าสกุลเงินที่ใช้ในการดำเนินงานของตนเป็นสกุลเงินของระบบเศรษฐกิจที่มีภาวะเงินเฟ้อรุนแรง โดยที่ในงวดก่อนสภาวะเศรษฐกิจไม่ได้มีภาวะเงินเฟ้อรุนแรง การตีความฉบับนี้ไม่มีผลกระทบต่อกลุ่มบริษัท

การตีความมาตรฐานการรายงานทางการเงินฉบับที่ 10 กำหนดว่าห้ามกลับรายการผลขาดทุนจากการด้อยค่าของค่าความนิยมนที่เคยรับรู้ในงวดระหว่างกลางงวดก่อน การตีความฉบับนี้ไม่มีผลกระทบต่อกลุ่มบริษัท

การตีความมาตรฐานการรายงานทางการเงินฉบับที่ 12 เกี่ยวข้องกับข้อตกลงสัมปทานบริการระหว่างภาครัฐกับเอกชนในการให้บริการสาธารณะโดยที่เอกชนได้เข้าร่วมในการสร้าง การลงทุน การดำเนินงาน และการบำรุงรักษาโครงสร้างพื้นฐานสำหรับบริการสาธารณะ การตีความฉบับนี้ไม่มีผลกระทบต่อกลุ่มบริษัท



บริษัท ศรีไทยซูเปอร์มาร์เก็ต จำกัด (มหาชน)

หมายเหตุประกอบงบการเงินรวมและงบการเงินเฉพาะบริษัท

สำหรับปีสิ้นสุดวันที่ 31 ธันวาคม พ.ศ. 2556

2 นโยบายการบัญชี (ต่อ)

2.2 มาตรฐานการบัญชีใหม่ มาตรฐานการรายงานทางการเงินใหม่ การตีความมาตรฐานการบัญชีใหม่ และการปรับปรุงมาตรฐานการบัญชี (ต่อ)

- ข) การปรับปรุงมาตรฐานการบัญชี การปรับปรุงมาตรฐานการรายงานทางการเงิน และการตีความมาตรฐานการรายงานทางการเงินและการตีความมาตรฐานการบัญชีที่เกี่ยวข้อง ซึ่งยังไม่มีผลบังคับใช้และกลุ่มบริษัทยังไม่นำมาถือปฏิบัติ (ต่อ)

การตีความมาตรฐานการรายงานทางการเงินและมาตรฐานการบัญชีที่มีผลบังคับใช้สำหรับรอบระยะเวลาบัญชีที่เริ่มต้นในหรือหลังวันที่ 1 มกราคม พ.ศ. 2557 (ต่อ)

การตีความมาตรฐานการรายงานทางการเงินฉบับที่ 13 ให้คำอธิบายเกี่ยวกับกรณีที่ยาสินค้าหรือให้บริการพร้อมกับให้สิทธิพิเศษแก่ลูกค้า (เช่น คะแนนหรือได้รับสินค้าโดยไม่ต้องจ่ายค่าตอบแทน) ว่าเป็นรายการที่มีหลายองค์ประกอบ และสิ่งตอบแทนที่ได้รับหรือค้างรับจากลูกค้าต้องปันส่วนให้แก่แต่ละองค์ประกอบของรายการโดยใช้มูลค่ายุติธรรม การตีความฉบับนี้ไม่มีผลกระทบต่อกลุ่มบริษัท

การตีความมาตรฐานการรายงานทางการเงินฉบับที่ 17 กำหนดแนวปฏิบัติในการบันทึกการจ่ายสินทรัพย์อื่นนอกเหนือจากเงินสดเป็นเงินปันผลให้แก่เจ้าของที่ปฏิบัติตนอยู่ในลักษณะที่เป็นเจ้าของ การตีความมาตรฐานการรายงานทางการเงินฉบับนี้กล่าวถึงการกำหนดเวลารับรู้เงินปันผลค้างจ่าย การวัดมูลค่าเงินปันผลค้างจ่ายและการบัญชีสำหรับผลต่างระหว่างมูลค่าตามบัญชีของสินทรัพย์ที่จ่ายให้และมูลค่าตามบัญชีของเงินปันผลค้างจ่ายเมื่อมีการชำระเงินปันผลค้างจ่าย การตีความฉบับนี้ไม่มีผลกระทบต่อกลุ่มบริษัท

การตีความมาตรฐานการรายงานทางการเงินฉบับที่ 18 กำหนดวิธีการบัญชีสำหรับการโอนที่ดิน อาคารและอุปกรณ์ซึ่งกิจการได้รับโอนมาจากลูกค้า ข้อตกลงซึ่งอยู่ภายใต้ขอบเขตของการตีความฉบับนี้ หมายถึงข้อตกลงที่ทำให้กิจการได้รับที่ดิน อาคารและอุปกรณ์จากลูกค้าเพื่อให้ลูกค้าสามารถเชื่อมต่อกับเครือข่ายได้หรือเพื่อให้ลูกค้าเข้าถึงสินค้าหรือบริการได้อย่างต่อเนื่อง การตีความฉบับนี้กล่าวถึงการวัดมูลค่าเริ่มแรกของสินทรัพย์ที่รับโอนและการบันทึกบัญชี การตีความฉบับนี้ไม่มีผลกระทบต่อกลุ่มบริษัท

การตีความมาตรฐานการบัญชีฉบับที่ 15 กำหนดวิธีการปฏิบัติทางบัญชีในการรับรู้สิ่งจูงใจที่ผู้ให้เข้าให้แก่ผู้เช่าสำหรับสัญญาเช่าดำเนินงาน การตีความฉบับนี้ไม่มีผลกระทบต่อกลุ่มบริษัท

การตีความมาตรฐานการบัญชีฉบับที่ 27 กำหนดแนวทางในประเมินเนื้อหาสัญญาเช่าที่สร้างขึ้นตามรูปแบบกฎหมายระหว่างกิจการกับผู้ลงทุนว่ารายการดังกล่าวมีความเชื่อมโยงกัน ควรบันทึกเป็นรายการเดียวกันและเข้าเงื่อนไขของสัญญาเช่าภายใต้มาตรฐานการบัญชีฉบับที่ 17 เรื่องสัญญาเช่าหรือไม่ โดยกำหนดให้วิธีปฏิบัติทางบัญชีจะต้องสะท้อนถึงเนื้อหาของสาระของสัญญา การตีความฉบับนี้ไม่มีผลกระทบต่อกลุ่มบริษัท

บริษัท ศรีไทยซูเปอร์แวร์ จำกัด (มหาชน)

หมายเหตุประกอบงบการเงินรวมและงบการเงินเฉพาะบริษัท

สำหรับปีสิ้นสุดวันที่ 31 ธันวาคม พ.ศ. 2556

2 นโยบายการบัญชี (ต่อ)

2.2 มาตรฐานการบัญชีใหม่ มาตรฐานการรายงานทางการเงินใหม่ การตีความมาตรฐานการบัญชีใหม่ และการปรับปรุงมาตรฐานการบัญชี (ต่อ)

- ข) การปรับปรุงมาตรฐานการบัญชี การปรับปรุงมาตรฐานการรายงานทางการเงิน และการตีความมาตรฐานการรายงานทางการเงินและการตีความมาตรฐานการบัญชีที่เกี่ยวข้อง ซึ่งยังไม่มีผลบังคับใช้และกลุ่มบริษัทยังไม่นำมาถือปฏิบัติ (ต่อ)

การตีความมาตรฐานการรายงานทางการเงินและมาตรฐานการบัญชีที่มีผลบังคับใช้สำหรับรอบระยะเวลาบัญชีที่เริ่มต้นในหรือหลังวันที่ 1 มกราคม พ.ศ. 2557 (ต่อ)

การตีความมาตรฐานการบัญชีฉบับที่ 29 กำหนดเกี่ยวกับการเปิดเผยข้อมูลสำหรับข้อตกลงสัมปทานบริการระหว่างภาครัฐกับเอกชน การตีความฉบับนี้ไม่มีผลกระทบต่อกลุ่มบริษัท

การตีความมาตรฐานการบัญชีฉบับที่ 32 กำหนดแนวทางในการปฏิบัติสำหรับรายจ่ายที่เกิดขึ้นภายในกิจการในการพัฒนาและการดำเนินงานสำหรับเว็บไซต์ที่กิจการมีไว้เพื่อการใช้งานภายในหรือภายนอก โดยให้กิจการต้องปฏิบัติตามข้อกำหนดในมาตรฐานการบัญชีฉบับที่ 38 เรื่อง สินทรัพย์ไม่มีตัวตน การตีความฉบับนี้ไม่มีผลกระทบต่อกลุ่มบริษัท

มาตรฐานการรายงานทางการเงินใหม่ ซึ่งมีผลบังคับใช้ ณ วันที่ 1 มกราคม พ.ศ. 2559

มาตรฐานการรายงานทางการเงินฉบับที่ 4 สัญญาประกันภัย

มาตรฐานการรายงานทางการเงินฉบับที่ 4 ถือปฏิบัติกับสัญญาประกันภัยทั้งหมด (รวมถึงสัญญาประกันภัยต่อ) ที่กิจการเป็นผู้ออกและสัญญาประกันภัยต่อที่กิจการถือไว้ มาตรฐานฉบับนี้ไม่เกี่ยวข้องกับการดำเนินงานของกลุ่มบริษัท

2.3 บัญชีกลุ่มบริษัท - เงินลงทุนในบริษัทย่อย และบริษัทร่วม และส่วนได้เสียในการร่วมค้า

2.3.1 เงินลงทุนในบริษัทย่อย

บริษัทย่อยหมายถึงกิจการ (ซึ่งรวมถึงกิจการเฉพาะกิจ) ที่กลุ่มบริษัทมีอำนาจในการควบคุมนโยบายการเงินและการดำเนินงาน และโดยทั่วไปแล้วกลุ่มบริษัทจะถือหุ้นที่มีสิทธิออกเสียงมากกว่ากึ่งหนึ่ง ในการประเมินว่ากลุ่มบริษัทมีการควบคุมบริษัทอื่นหรือไม่ กิจการต้องพิจารณาถึงการมีอยู่และผลกระทบจากสิทธิในการออกเสียงที่เป็นไปได้ซึ่งกิจการสามารถใช้สิทธิหรือแปลงสภาพตราสารนั้นในปัจจุบันรวมถึงสิทธิในการออกเสียงที่เป็นไปได้ซึ่งกิจการอื่นถืออยู่ด้วย กลุ่มบริษัทรวมงบการเงินของบริษัทย่อยไว้ในงบการเงินรวมตั้งแต่วันที่กลุ่มบริษัทควบคุมบริษัทย่อย กลุ่มบริษัทจะไม่นำงบการเงินของบริษัทย่อยมารวมไว้ในงบการเงินร่วมนับจากวันที่กลุ่มบริษัทสูญเสียอำนาจควบคุม



บริษัท ศรีไทยซูเปอร์แวร์ จำกัด (มหาชน)

หมายเหตุประกอบงบการเงินรวมและงบการเงินเฉพาะบริษัท

สำหรับปีสิ้นสุดวันที่ 31 ธันวาคม พ.ศ. 2556

2 นโยบายการบัญชี (ต่อ)

2.3 บัญชีกลุ่มบริษัท - เงินลงทุนในบริษัทย่อย และบริษัทร่วม และส่วนได้เสียในการร่วมค้า (ต่อ)

2.3.1 เงินลงทุนในบริษัทย่อย (ต่อ)

กลุ่มบริษัทบันทึกบัญชีการรวมธุรกิจโดยใช้วิธีการซื้อ สิ่งตอบแทนที่โอนให้สำหรับการซื้อบริษัทย่อย ต้องวัดด้วยมูลค่ายุติธรรมของสินทรัพย์ที่ผู้ซื้อโอนให้และหนี้สินที่ก่อขึ้นและส่วนได้เสียในส่วนของผู้ถือหุ้นที่ออกโดยกลุ่มบริษัท รวมถึงมูลค่ายุติธรรมของสินทรัพย์ หรือหนี้สินที่คาดว่าจะต้องจ่ายชำระ ต้นทุนที่เกี่ยวข้องกับการซื้อจะรับรู้เป็นค่าใช้จ่ายเมื่อเกิดขึ้น และมูลค่าเริ่มแรกของสินทรัพย์ที่ได้มาที่ระบุได้และหนี้สินที่อาจจะเกิดขึ้นในการรวมธุรกิจด้วยมูลค่ายุติธรรม ณ วันที่ซื้อในการรวมธุรกิจแต่ละครั้ง กลุ่มบริษัทวัดมูลค่าของส่วนได้เสียที่ไม่มีอำนาจควบคุมในผู้ถูกซื้อด้วยมูลค่าของสินทรัพย์สุทธิที่ระบุได้ของผู้ถูกซื้อตามสัดส่วนของหุ้นที่ถือ

เงินลงทุนในบริษัทย่อยจะบันทึกบัญชีด้วยราคาทุนหักค่าเผื่อการด้อยค่า ต้นทุนจะมีการปรับเพื่อสะท้อนการเปลี่ยนแปลงสิ่งตอบแทนที่เกิดขึ้นจากสิ่งตอบแทนที่คาดว่าจะได้รับ ต้นทุนนั้นจะรวมส่วนแบ่งต้นทุนทางตรง

กรณีที่มูลค่าสิ่งตอบแทนที่โอนให้ และมูลค่าส่วนได้เสียที่ไม่มีอำนาจควบคุมในผู้ถูกซื้อ และมูลค่ายุติธรรม ณ วันซื้อธุรกิจของส่วนได้เสียในส่วนของผู้ถือหุ้นของผู้ถูกซื้อที่ผู้ซื้อถืออยู่ก่อนการรวมธุรกิจ มากกว่ามูลค่าสุทธิ ณ วันที่ซื้อของสินทรัพย์ที่ได้มาที่ระบุได้และหนี้สินที่รับมา ผู้ซื้อต้องรับรู้ค่าความนิยม หากมูลค่าของมูลค่าสิ่งตอบแทนที่โอนให้ และมูลค่าส่วนได้เสียที่ไม่มีอำนาจควบคุมในผู้ถูกซื้อ และมูลค่ายุติธรรม ณ วันซื้อธุรกิจของส่วนได้เสียในส่วนของผู้ถือหุ้นของผู้ถูกซื้อที่ผู้ซื้อถืออยู่ก่อนการรวมธุรกิจ น้อยกว่ามูลค่าราคายุติธรรมของสินทรัพย์สุทธิของบริษัทย่อยเนื่องจากการต่อรองราคาซื้อ จะรับรู้ส่วนต่างโดยตรงไปยังกำไรขาดทุน

กิจการจะตัดรายการบัญชีระหว่างกิจการ ยอดคงเหลือ และรายการกำไรหรือขาดทุนที่ยังไม่ได้เกิดขึ้นจริงระหว่างกลุ่มบริษัท นโยบายการบัญชีของบริษัทย่อยได้ถูกเปลี่ยนเพื่อให้สอดคล้องกับนโยบายการบัญชีของกลุ่มบริษัท

รายการและส่วนได้เสียที่ไม่มีอำนาจควบคุม

กลุ่มบริษัทปฏิบัติต่อรายการกับส่วนได้เสียที่ไม่มีอำนาจควบคุมเช่นเดียวกันกับส่วนที่เป็นของผู้ถือหุ้นกลุ่มบริษัท สำหรับการซื้อส่วนได้เสียที่ไม่มีอำนาจควบคุม ผลต่างระหว่างสิ่งตอบแทนที่จ่ายให้และหุ้นที่ได้มาของมูลค่าตามบัญชีของสินทรัพย์สุทธิของหุ้นที่ซื้อเข้ามาในบริษัทย่อยจะถูกบันทึกในส่วนของผู้ถือหุ้นและกำไรหรือขาดทุนจากการขายในส่วนได้เสียที่ไม่มีอำนาจควบคุมจะถูกบันทึกในส่วนของผู้ถือหุ้น

เมื่อกลุ่มบริษัทสูญเสียการควบคุมหรือการมีอิทธิพลอย่างมีนัยสำคัญ ส่วนได้เสียในหุ้นที่เหลืออยู่จะวัดมูลค่าใหม่โดยใช้ราคายุติธรรม การเปลี่ยนแปลงในมูลค่าจะรับรู้ในกำไรหรือขาดทุน มูลค่ายุติธรรมนั้นจะถือเป็นมูลค่าตามบัญชีเริ่มแรกของมูลค่าของเงินลงทุนที่เหลือของบริษัทร่วม กิจการร่วมค้า หรือสินทรัพย์ทางการเงิน สำหรับทุกจำนวนที่เคยรับรู้ในกำไรขาดทุนเบ็ดเสร็จอื่นจะถูกจัดประเภทใหม่เป็นกำไรหรือขาดทุนเสมือนมีการขายสินทรัพย์หรือหนี้สินที่เกี่ยวข้อง

ถ้าส่วนได้เสียของเจ้าของในบริษัทร่วมนั้นลดลงแต่ยังคงมีอิทธิพลอย่างมีนัยสำคัญ กิจการต้องจัดประเภทรายการที่เคยรับรู้ในกำไรขาดทุนเบ็ดเสร็จอื่นเข้ากำไรหรือขาดทุนเฉพาะสัดส่วนในส่วนได้เสียของเจ้าของที่ลดลง

รายชื่อของบริษัทย่อยของกลุ่มบริษัทได้เปิดเผยไว้ในหมายเหตุ 11

บริษัท ศรีไทยซูเปอร์แวร์ จำกัด (มหาชน)

หมายเหตุประกอบงบการเงินรวมและงบการเงินเฉพาะบริษัท

สำหรับปีสิ้นสุดวันที่ 31 ธันวาคม พ.ศ. 2556

2 นโยบายการบัญชี (ต่อ)

2.3 บัญชีกลุ่มบริษัท - เงินลงทุนในบริษัทย่อย และบริษัทร่วม และส่วนได้เสียในการร่วมค้า (ต่อ)

2.3.2 เงินลงทุนในบริษัทร่วม

บริษัทร่วมเป็นกิจการที่กลุ่มบริษัทมีอิทธิพลอย่างเป็นสาระสำคัญแต่ไม่ถึงกับควบคุมซึ่งโดยทั่วไปก็คือการที่กลุ่มบริษัทถือหุ้นที่มีสิทธิออกเสียงอยู่ระหว่างร้อยละ 20 ถึงร้อยละ 50 ของสิทธิออกเสียงทั้งหมด เงินลงทุนในบริษัทร่วมรับรู้เริ่มแรกด้วยราคาทุนและใช้วิธีส่วนได้เสียในการแสดงในงบการเงินรวม และแสดงด้วยราคาทุนหักด้วยค่าเผื่อการด้อยค่าของเงินลงทุนในงบการเงินเฉพาะบริษัท กลุ่มบริษัทรับรู้เงินลงทุนในบริษัทร่วมซึ่งได้รวมค่าความนิยมนิยมนั้นไว้เมื่อได้มาสุทธิจากค่าเผื่อการด้อยค่าสะสม (ดูหมายเหตุข้อ 2.13 การด้อยค่าของสินทรัพย์)

ส่วนแบ่งกำไรหรือขาดทุนของกลุ่มบริษัทในบริษัทร่วมที่เกิดขึ้นภายหลังการได้มาจะรวมไว้ในกำไรหรือขาดทุน และความเคลื่อนไหวในบัญชีกำไรขาดทุนเบ็ดเสร็จอื่นจากการตีมูลค่าธุรกรรมภายหลังการได้มาจะรวมไว้เป็นส่วนหนึ่งของบัญชีกำไรขาดทุนเบ็ดเสร็จอื่น ผลสะสมของการเปลี่ยนแปลงภายหลังการได้มาจะปรับปรุงกับราคาตามบัญชีของเงินลงทุน เมื่อส่วนแบ่งขาดทุนของกลุ่มบริษัทในบริษัทร่วมมีมูลค่าเท่ากับหรือเกินกว่ามูลค่าส่วนได้เสียของกลุ่มบริษัทในบริษัทร่วมนั้น กลุ่มบริษัทจะไม่รับรู้ส่วนแบ่งขาดทุนอีกต่อไป เว้นแต่กลุ่มบริษัทมีภาระผูกพันในหนี้ของบริษัทร่วมหรือรับว่าจะจ่ายหนี้แทนบริษัทร่วมหรือต้องจ่ายเงินเพื่อชำระภาระผูกพันของบริษัทร่วมซึ่งบริษัทได้รับประกันหรือให้การยินยอมไว้

รายการกำไรที่ยังไม่ได้เกิดขึ้นจริงระหว่างกลุ่มบริษัทกับบริษัทร่วมจะตัดบัญชีเท่าที่กลุ่มบริษัทมีส่วนได้เสียในบริษัทร่วมนั้น รายการขาดทุนที่ยังไม่ได้เกิดขึ้นจริงก็จะตัดบัญชีในทำนองเดียวกัน เว้นแต่รายการนั้นมีหลักฐานว่าสินทรัพย์ที่โอนระหว่างกันนั้นเกิดการด้อยค่า

กลุ่มบริษัทจะเปลี่ยนนโยบายการบัญชีของบริษัทร่วมเท่าที่จำเป็นเพื่อให้สอดคล้องกับนโยบายการบัญชีของกลุ่มบริษัทในการจัดทำงบการเงินรวม กำไรหรือขาดทุนเงินลงทุนจากการลดสัดส่วนในบริษัทร่วมจะรับรู้ในกำไรหรือขาดทุน

รายชื่อของบริษัทร่วมของกลุ่มบริษัทได้เปิดเผยไว้ในหมายเหตุ 11

2.3.3 ส่วนได้เสียในกิจการร่วมค้า

ส่วนได้เสียของกลุ่มบริษัทในกิจการที่ควบคุมร่วมกันแสดงในงบการเงินรวมและงบการเงินเฉพาะบริษัทโดยใช้วิธีส่วนได้เสียและวิธีราคาทุนตามลำดับ

รายชื่อของกิจการร่วมค้าได้เปิดเผยไว้ในหมายเหตุ 11



บริษัท ศรีไทยซูเปอร์แวร์ จำกัด (มหาชน)

หมายเหตุประกอบงบการเงินรวมและงบการเงินเฉพาะบริษัท

สำหรับปีสิ้นสุดวันที่ 31 ธันวาคม พ.ศ. 2556

2 นโยบายการบัญชี (ต่อ)

2.4 การแปลงค่าเงินตราต่างประเทศ

ก) สกุลเงินที่ใช้ในการดำเนินงานและสกุลเงินที่นำเสนองบการเงิน

รายการที่รวมในงบการเงินของแต่ละบริษัทในกลุ่มบริษัทถูกวัดมูลค่าโดยใช้สกุลเงินของสภาพแวดล้อมทางเศรษฐกิจหลักที่บริษัทดำเนินงานอยู่ (สกุลเงินที่ใช้ในการดำเนินงาน) งบการเงินรวมและงบการเงินเฉพาะบริษัทแสดงในสกุลเงินบาทซึ่งเป็นสกุลเงินที่ใช้ในการดำเนินงานและสกุลเงินที่นำเสนองบการเงินของบริษัท

ข) รายการและยอดคงเหลือ

รายการที่เป็นสกุลเงินตราต่างประเทศแปลงค่าเป็นสกุลเงินที่ใช้ในการดำเนินงานโดยใช้อัตราแลกเปลี่ยน ณ วันที่เกิดรายการ หรือวันที่ตีราคาหากรายการนั้นถูกวัดมูลค่าใหม่ รายการกำไรและรายการขาดทุนที่เกิดจากการรับหรือจ่ายชำระที่เป็นเงินตราต่างประเทศ และที่เกิดจากการแปลงค่าสินทรัพย์และหนี้สินที่เป็นตัวเงินซึ่งเป็นเงินตราต่างประเทศ ได้บันทึกไว้ในงบกำไรขาดทุน

เมื่อมีการรับรู้รายการกำไรหรือขาดทุนของรายการที่ไม่เป็นตัวเงินไว้ในกำไรขาดทุนเบ็ดเสร็จอื่น องค์ประกอบของอัตราแลกเปลี่ยนทั้งหมดของกำไรหรือขาดทุนนั้นจะรับรู้ไว้ในกำไรขาดทุนเบ็ดเสร็จอื่นด้วย ในทางตรงข้าม การรับรู้กำไรหรือขาดทุนของรายการที่ไม่เป็นตัวเงินไว้ในงบกำไรขาดทุน องค์ประกอบของอัตราแลกเปลี่ยนทั้งหมดของกำไรหรือขาดทุนนั้นจะรับรู้ไว้ในงบกำไรขาดทุนด้วย

ค) กลุ่มบริษัท

การแปลงค่าผลการดำเนินงานและฐานะการเงินของบริษัทในกลุ่มบริษัท (ที่มีใช้สกุลเงินของเศรษฐกิจที่มีภาวะเงินเฟ้อรุนแรง) ซึ่งมีสกุลเงินที่ใช้ในการดำเนินงานแตกต่างจากสกุลเงินที่นำเสนองบการเงินได้ถูกแปลงค่าเป็นสกุลเงินที่นำเสนองบการเงินดังนี้

- สินทรัพย์และหนี้สินที่แสดงอยู่ในงบแสดงฐานะการเงินแต่ละงวดแปลงค่าด้วยอัตราปิด ณ วันที่ของแต่ละงบแสดงฐานะการเงินนั้น
- รายได้และค่าใช้จ่ายในงบกำไรขาดทุนเบ็ดเสร็จหรืองบกำไรขาดทุนแปลงค่าด้วยอัตราถัวเฉลี่ย และ
- ผลต่างของอัตราแลกเปลี่ยนทั้งหมดรับรู้ในกำไรขาดทุนเบ็ดเสร็จอื่น

ค่าความนิยมและการปรับมูลค่ายุติธรรมที่เกิดจากการซื้อหน่วยงานในต่างประเทศถือเป็นสินทรัพย์และหนี้สินของหน่วยงานในต่างประเทศนั้นและแปลงค่าด้วยอัตราปิด

2.5 เงินสดและรายการเทียบเท่าเงินสด

ในงบกระแสเงินสดรวมและงบกระแสเงินสดเฉพาะบริษัท เงินสดและรายการเทียบเท่าเงินสดประกอบด้วย เงินสดในมือ เช็ควoucher เงินฝากธนาคารประเภทฝากคืนเมื่อทวงถาม และเงินลงทุนระยะสั้นอื่นที่มีสภาพคล่องสูงซึ่งมีอายุไม่เกินสามเดือนนับจากวันที่ได้มา ทั้งนี้ ไม่รวมถึงเงินฝากธนาคารส่วนที่ติดภาระค้ำประกัน

บริษัท ศรีไทยซูเปอร์แวร์ จำกัด (มหาชน)

หมายเหตุประกอบงบการเงินรวมและงบการเงินเฉพาะบริษัท

สำหรับปีสิ้นสุดวันที่ 31 ธันวาคม พ.ศ. 2556

2 นโยบายการบัญชี (ต่อ)

2.6 ลูกหนี้การค้า

ลูกหนี้การค้ารับรู้เริ่มแรกด้วยมูลค่าตามใบแจ้งหนี้ และจะวัดมูลค่าต่อมาด้วยจำนวนเงินที่เหลืออยู่หักด้วยค่าเผ่อนี้สงสัยจะสูญ ซึ่งกลุ่มบริษัทประมาณค่าเผ่อนี้สงสัยจะสูญ โดยประมาณจากการสอบทานยอดคงเหลือ ณ วันสิ้นงวด โดยอาศัยการประเมินผลของฝ่ายบริหารเกี่ยวกับความสูญเสียที่อาจเกิดขึ้นจากยอดลูกหนี้ที่ค้างอยู่ ณ วันสิ้นงวด การประเมินผลดังกล่าว ได้คำนึงถึงประสบการณ์การชำระเงินในอดีตและปัจจัยอย่างอื่น ซึ่งรวมทั้งการพิจารณาถึงการเปลี่ยนแปลงในส่วนประกอบและปริมาณของลูกหนี้ ความสัมพันธ์ของยอดค่าเผ่อนี้สงสัยจะสูญนี้ ตลอดจนสถานะทางเศรษฐกิจภายในประเทศ ค่าเผ่อนี้สงสัยจะสูญหมายถึง ผลต่างระหว่างราคาตามบัญชีของลูกหนี้การค้าเปรียบเทียบกับมูลค่าที่คาดว่าจะได้รับจากลูกหนี้การค้า หนี้สูญที่เกิดขึ้นในระหว่างปี จะรับรู้ไว้ในกำไรหรือขาดทุนโดยถือเป็นส่วนหนึ่งของค่าใช้จ่ายในการบริหาร

2.7 สินค้าคงเหลือ

สินค้าคงเหลือแสดงด้วยราคาทุนหรือมูลค่าสุทธิที่จะได้รับแล้วแต่ราคาใดจะต่ำกว่า ราคาทุนของสินค้าใช้ราคาต้นทุนมาตรฐานและปรับให้เป็นต้นทุนจริงที่คำนวณโดยวิธีถ่วงน้ำหนัก ต้นทุนของการซื้อประกอบด้วยราคาซื้อ และค่าใช้จ่ายที่เกี่ยวข้องโดยตรงกับการซื้อสินค้านั้น ได้แก่ ค่าอากรขาเข้าและค่าขนส่ง หักด้วยส่วนลดและเงินที่ได้รับคืนจากการซื้อสินค้า ต้นทุนของสินค้าสำเร็จรูปและงานระหว่างทำที่ผลิตขึ้นเองประกอบด้วยค่าวัตถุดิบ ค่าแรงทางตรง ค่าใช้จ่ายอื่นทางตรง และค่าสูญใช้ในการผลิต ต้นทุนดังกล่าวคำนวณจากต้นทุนทางตรง และต้นทุนที่ปันส่วนมาจากค่าสูญในการผลิตผันแปรและค่าสูญในการผลิตคงที่แต่ไม่รวมต้นทุนการกู้ยืมงานตามตั่งแสดงตามราคาต้นทุนจริง

กลุ่มบริษัทประมาณมูลค่าสุทธิที่จะได้รับจากราคาปกติที่คาดว่าจะขายได้ของธุรกิจ หักด้วยค่าใช้จ่ายที่จำเป็นเพื่อให้สินค้านั้นสำเร็จรูป รวมถึงค่าใช้จ่ายในการขาย กลุ่มบริษัทบันทึกบัญชีค่าเผ่อนการลดมูลค่าของสินค้าเก่า ล้าสมัย และเสื่อมคุณภาพเท่าที่จำเป็น

2.8 เงินลงทุน

กลุ่มบริษัทจัดประเภทเงินลงทุนที่นอกเหนือจากเงินลงทุนในบริษัทย่อย บริษัทร่วมและส่วนได้เสียในกิจการร่วมค้าเป็น 3 ประเภท คือ 1. เงินลงทุนที่ถือไว้จนครบกำหนด 2. เงินลงทุนเพื่อขาย และ 3. เงินลงทุนทั่วไป การจัดประเภทขึ้นอยู่กับจุดมุ่งหมายของฝ่ายบริหารจะเป็นผู้กำหนดการจัดประเภทที่เหมาะสมสำหรับเงินลงทุน ณ เวลาลงทุนและทบทวนการจัดประเภทเป็นระยะ

- (1) เงินลงทุนที่ถือไว้จนครบกำหนด คือ เงินลงทุนที่มีกำหนดเวลาและผู้บริหารตั้งใจแน่วแน่และมีความสามารถถือไว้จนครบกำหนดได้แสดงรวมไว้ในสินทรัพย์ไม่หมุนเวียน เว้นแต่จะครบกำหนดภายใน 12 เดือนนับแต่วันที่ในงบแสดงฐานะการเงินก็จะแสดงไว้ในสินทรัพย์หมุนเวียน
- (2) เงินลงทุนเพื่อขาย คือ เงินลงทุนที่จะถือไว้โดยไม่ระบุช่วงเวลาและอาจขายเพื่อเสริมสภาพคล่องหรือเมื่ออัตราดอกเบี้ยเปลี่ยนแปลง ได้แสดงรวมไว้ในสินทรัพย์ไม่หมุนเวียน เว้นแต่กรณีที่ฝ่ายบริหารแสดงเจตจำนงที่จะถือไว้ในช่วงเวลาน้อยกว่า 12 เดือนนับแต่วันที่ในงบแสดงฐานะการเงิน หรือกรณีที่ฝ่ายบริหารมีความจำเป็นต้องขายเพื่อเพิ่มเงินทุนดำเนินงาน จึงจะแสดงรวมไว้ในสินทรัพย์หมุนเวียน
- (3) เงินลงทุนทั่วไป คือ เงินลงทุนในตราสารทุนที่ไม่มีตลาดซื้อขายคล่องรองรับ



บริษัท ศรีไทยซูเปอร์แวร์ จำกัด (มหาชน)

หมายเหตุประกอบงบการเงินรวมและงบการเงินเฉพาะบริษัท

สำหรับปีสิ้นสุดวันที่ 31 ธันวาคม พ.ศ. 2556

2 นโยบายการบัญชี (ต่อ)

2.8 เงินลงทุน (ต่อ)

เงินลงทุนทั้ง 3 ประเภทรับรู้มูลค่าเริ่มแรกด้วยราคาทุน ซึ่งหมายถึงมูลค่ายุติธรรมของสิ่งตอบแทนที่ให้ไปเพื่อให้ได้มาซึ่งเงินลงทุนนั้น รวมทั้งค่าใช้จ่ายในการทำรายการ

เงินลงทุนที่จะถือไว้จนครบกำหนดมูลค่าภายหลังการได้มาด้วยวิธีราคาทุนตัดจำหน่ายตามอัตราดอกเบี้ยที่แท้จริง หักด้วยค่าเพื่อการลดลงของมูลค่า

เงินลงทุนเพื่อขายวัดมูลค่าในเวลาต่อมาด้วยมูลค่ายุติธรรมโดยอ้างอิงจากราคาเสนอซื้อในตลาดหลักทรัพย์แห่งประเทศไทยขณะปิดทำการ ณ วันทำการสุดท้ายของวันสิ้นรอบระยะเวลารายงาน รายการกำไรและขาดทุนที่ยังไม่เกิดขึ้นจริงจากการเปลี่ยนแปลงมูลค่ายุติธรรมได้บันทึกเป็นผลกำไร(ขาดทุน)จากการวัดมูลค่าเงินลงทุนเพื่อขาย และแสดงเป็นส่วนหนึ่งของบัญชีกำไรขาดทุนเบ็ดเสร็จอื่น

เงินลงทุนทั่วไปแสดงด้วยราคาทุนหักค่าเพื่อการด้อยค่า

กลุ่มบริษัทจะทดสอบค่าเพื่อการลดลงของมูลค่าของเงินลงทุนเมื่อมีข้อบ่งชี้ว่าเงินลงทุนนั้นอาจมีค่าเพื่อการลดลงของมูลค่าเกิดขึ้น หากราคาตามบัญชีของเงินลงทุนสูงกว่ามูลค่าที่คาดว่าจะได้รับคืน กลุ่มบริษัทจะบันทึกรายการขาดทุนจากค่าเพื่อการลดลงของมูลค่ารวมไว้ในงบกำไรขาดทุนเบ็ดเสร็จ

ในการจำหน่ายเงินลงทุน ผลต่างระหว่างมูลค่ายุติธรรมของผลตอบแทนสุทธิที่ได้รับจากการจำหน่ายเมื่อเปรียบเทียบกับราคาตามบัญชีของเงินลงทุนนั้นจะบันทึกรวมอยู่ในกำไรหรือขาดทุน กรณีที่จำหน่ายเงินลงทุนที่ถือไว้ในตราสารหนี้หรือตราสารทุนชนิดเดียวกันออกไปบางส่วน ราคาตามบัญชีของเงินลงทุนที่จำหน่ายจะกำหนดโดยใช้วิธีถ่วงเฉลี่ยถ่วงน้ำหนักด้วยราคาตามบัญชีจากจำนวนทั้งหมดที่ถือไว้

2.9 อสังหาริมทรัพย์เพื่อการลงทุน

อสังหาริมทรัพย์ที่ถือไว้เพื่อหาประโยชน์จากรายได้ค่าเช่าระยะยาว หรือจากการเพิ่มมูลค่าของสินทรัพย์ หรือทั้งสองอย่าง และมีได้มีไว้เพื่อใช้ในการดำเนินงานของกลุ่มบริษัทถูกจัดประเภทเป็นอสังหาริมทรัพย์เพื่อการลงทุน รวมถึงอสังหาริมทรัพย์ที่อยู่ระหว่างการก่อสร้างเพื่อพัฒนาเป็นอสังหาริมทรัพย์เพื่อการลงทุนในอนาคต

อสังหาริมทรัพย์เพื่อการลงทุนของกลุ่มบริษัท ได้แก่ ที่ดินและอาคารที่ถือครองไว้เพื่อหาประโยชน์จากรายได้ค่าเช่าระยะยาวและที่ดินที่ถือครองไว้โดยยังมีได้ระบุวัตถุประสงค์ของการใช้ในอนาคต

อสังหาริมทรัพย์เพื่อการลงทุนจะบันทึกด้วยวิธีราคาทุน หักค่าเสื่อมราคาสะสมและค่าเพื่อผลขาดทุนจากการด้อยค่า ราคาทุนรวมถึงต้นทุนในการทำรายการและต้นทุนการกู้ยืม ต้นทุนการกู้ยืมที่เกิดขึ้นเพื่อวัตถุประสงค์ของการได้มา การก่อสร้างหรือผลิตอสังหาริมทรัพย์เพื่อการลงทุนนั้นจะรวมเป็นส่วนหนึ่งของต้นทุนของอสังหาริมทรัพย์เพื่อการลงทุน ต้นทุนการกู้ยืมจะถูกรวมในขณะที่มีการซื้อหรือการก่อสร้างและจะหยุดพักทันทีเมื่อสินทรัพย์นั้นก่อสร้างเสร็จอย่างมีนัยสำคัญหรือระหว่างที่การดำเนินการพัฒนาสินทรัพย์ที่เข้าเงื่อนไขหยุดชะงักลงหลังจากการรับรู้เมื่อเริ่มแรก

บริษัท ศรีไทยซูเปอร์แวร์ จำกัด (มหาชน)

หมายเหตุประกอบงบการเงินรวมและงบการเงินเฉพาะบริษัท

สำหรับปีสิ้นสุดวันที่ 31 ธันวาคม พ.ศ. 2556

2 นโยบายการบัญชี (ต่อ)

2.9 อสังหาริมทรัพย์เพื่อการลงทุน (ต่อ)

ที่ดินไม่มีการหักค่าเสื่อมราคา ค่าเสื่อมราคาของอสังหาริมทรัพย์เพื่อการลงทุนอื่นๆ จะคำนวณตามวิธีเส้นตรงเพื่อที่ปันส่วนราคาทุนตลอดประมาณการอายุการให้ประโยชน์ ดังนี้

อาคาร

20 ปี

การรวมรายจ่ายในภายหลังจะบันทึกรวมในมูลค่าตามบัญชีของสินทรัพย์ก็ต่อเมื่อมีความเป็นไปได้ค่อนข้างแน่ที่กลุ่มบริษัทจะได้รับประโยชน์เชิงเศรษฐกิจในอนาคตในรายจ่ายนั้น และสามารถวัดราคามูลค่ารายจ่ายได้อย่างน่าเชื่อถือ ค่าซ่อมแซมและบำรุงรักษาจะรับรู้เป็นค่าใช้จ่ายเมื่อเกิดรายการ เมื่อมีการเปลี่ยนแทนชิ้นส่วนของอสังหาริมทรัพย์เพื่อการลงทุนจะตัดมูลค่าตามบัญชีของส่วนที่ถูกเปลี่ยนแทนออก

2.10 ที่ดิน อาคารและอุปกรณ์ และค่าเสื่อมราคา

ที่ดิน อาคารและอุปกรณ์ของกลุ่มบริษัท บันทึกด้วยราคาทุนหักด้วยค่าเสื่อมราคาสะสม ราคาทุนคำนวณจากราคาซื้อสินทรัพย์ทั้งที่เป็นเงินสดและจำนวนเทียบเท่าเงินสด บวกค่าใช้จ่ายที่เกิดขึ้นในการทำให้สินทรัพย์นั้นมาอยู่ในสถานที่หรือในสภาพที่พร้อมจะใช้งานได้ตามที่ประสงค์ไว้

ต้นทุนที่เกิดขึ้นภายหลังจะรวมในมูลค่าตามบัญชีของสินทรัพย์หรือรับรู้แยกเป็นอีกสินทรัพย์หนึ่งตามความเหมาะสม เมื่อต้นทุนนั้นเกิดขึ้นและคาดว่าจะให้ประโยชน์เชิงเศรษฐกิจในอนาคตแก่กลุ่มบริษัทและต้นทุนดังกล่าวสามารถวัดมูลค่าได้อย่างน่าเชื่อถือและตัดมูลค่าตามบัญชีของชิ้นส่วนที่ถูกเปลี่ยนแทนออก สำหรับค่าซ่อมแซมและบำรุงรักษาอื่นๆ กลุ่มบริษัทจะรับรู้ต้นทุนดังกล่าวเป็นค่าใช้จ่ายในกำไรหรือขาดทุนเมื่อเกิดขึ้น

ค่าเสื่อมราคา

สินทรัพย์ทุกประเภท ยกเว้นที่ดินซึ่งถือว่าประมาณการอายุการให้ประโยชน์ไม่จำกัด แสดงด้วยราคาทุนหักค่าเสื่อมราคาสะสม

ค่าเสื่อมราคาคำนวณโดยใช้วิธีเส้นตรง เพื่อลดราคาตามบัญชีของสินทรัพย์ แต่ละชนิดตลอดอายุการให้ประโยชน์ที่ประมาณการไว้ของสินทรัพย์ดังต่อไปนี้

อาคาร	20 ปี
ค่าปรับปรุงที่ดิน	5 ปี
ค่าปรับปรุงอาคาร	5 ปี
เครื่องจักรและอุปกรณ์	5 ถึง 20 ปี
เครื่องตกแต่งและอุปกรณ์สำนักงาน	5 ถึง 8 ปี
ยานพาหนะ	7 ถึง 15 ปี



บริษัท ศรีไทยซูเปอร์แวร์ จำกัด (มหาชน)

หมายเหตุประกอบงบการเงินรวมและงบการเงินเฉพาะบริษัท

สำหรับปีสิ้นสุดวันที่ 31 ธันวาคม พ.ศ. 2556

2 นโยบายการบัญชี (ต่อ)

2.10 ที่ดิน อาคารและอุปกรณ์ และค่าเสื่อมราคา (ต่อ)

ทุกสิ้นรอบระยะเวลารายงาน กลุ่มบริษัทได้มีการทบทวนและปรับปรุงมูลค่าคงเหลือและอายุการให้ประโยชน์ของสินทรัพย์ให้เหมาะสม

ในกรณีที่ราคาตามบัญชีของสินทรัพย์สูงกว่ามูลค่าที่คาดว่าจะได้รับคืน ราคาตามบัญชีจะถูกปรับลดให้เท่ากับมูลค่าที่คาดว่าจะได้รับคืนทันที

รายการกำไรและขาดทุนจากการจำหน่ายที่ดิน อาคารและอุปกรณ์คำนวณ โดยเปรียบเทียบจากสิ่งตอบแทนสุทธิที่ได้รับจากการจำหน่ายสินทรัพย์กับราคาตามบัญชีของสินทรัพย์ และจะรับรู้ผลกำไรหรือขาดทุนอื่นสุทธิในกำไรหรือขาดทุน

ดอกเบี้ยที่เกิดจากการกู้ยืมเงินมาใช้ในการได้มาซึ่งที่ดิน อาคารและอุปกรณ์ได้บันทึกเป็นส่วนหนึ่งของต้นทุนของสินทรัพย์นั้นตลอดช่วงเวลาการก่อสร้างและเตรียมสินทรัพย์นั้นให้อยู่ในสภาพพร้อมที่จะใช้ได้ตามประสงค์

2.11 ค่าความนิยม

ค่าความนิยมคือต้นทุนของเงินลงทุนที่สูงกว่ามูลค่ายุติธรรมของเงินลงทุนที่กลุ่มบริษัทมีส่วนแบ่งในสินทรัพย์สุทธิของบริษัทย่อย ณ วันที่ได้มาซึ่งบริษัทนั้น ค่าความนิยมที่เกิดจากการได้มาซึ่งบริษัทย่อยแสดงรายการแยกต่างหากในงบแสดงฐานะการเงินรวม

ค่าความนิยมที่รับรู้จะต้องถูกทดสอบการด้อยค่าทุกปี และแสดงด้วยราคาทุนหักค่าเผื่อการด้อยค่าสะสม ค่าเผื่อการด้อยค่าของค่าความนิยมที่รับรู้แล้วจะไม่มีการกลับรายการ ทั้งนี้มูลค่าคงเหลือตามบัญชีของค่าความนิยมจะถูกรวมคำนวณในกำไรหรือขาดทุนเมื่อมีการขายกิจการ

ในการทดสอบการด้อยค่าของค่าความนิยม ค่าความนิยมจะถูกป้อนส่วนไปยังหน่วยที่ก่อให้เกิดกระแสเงินสด โดยที่หน่วยนั้นอาจจะเป็นหน่วยเดียวหรือหลายหน่วยรวมกันซึ่งคาดว่าจะได้รับประโยชน์จากค่าความนิยมที่เกิดจากการรวมธุรกิจ ซึ่งค่าความนิยมเกิดขึ้นจากส่วนงานปฏิบัติการที่ระบุได้

2.12 สินทรัพย์ไม่มีตัวตน

2.12.1 โปรแกรมคอมพิวเตอร์เพื่อใช้ในการดำเนินงาน

สิทธิการใช้โปรแกรมคอมพิวเตอร์ที่การซื้อจะมีลักษณะเฉพาะบันทึกเป็นสินทรัพย์โดยคำนวณจากต้นทุนในการได้มาและการดำเนินการให้โปรแกรมคอมพิวเตอร์นั้นสามารถที่นำมาใช้งานได้ตามประสงค์ โดยจะตัดจำหน่ายตลอดอายุประมาณการให้ประโยชน์ภายในระยะเวลาไม่เกิน 5 ปี

2.12.2 สินทรัพย์ไม่มีตัวตนอื่น

รายจ่ายที่เกิดขึ้นเพื่อให้ได้มาซึ่งสิทธิบัตร ลิขสิทธิ์และเครื่องหมายทางการค้า ได้บันทึกเป็นสินทรัพย์และตัดจำหน่ายโดยใช้วิธีเส้นตรง ตลอดอายุการให้ประโยชน์เป็นระยะเวลา 5 ถึง 10 ปี สินทรัพย์ไม่มีตัวตนอื่นจะไม่มีการเปลี่ยนแปลงมูลค่าใหม่

บริษัท ศรีไทยซูเปอร์แวร์ จำกัด (มหาชน)

หมายเหตุประกอบงบการเงินรวมและงบการเงินเฉพาะบริษัท

สำหรับปีสิ้นสุดวันที่ 31 ธันวาคม พ.ศ. 2556

2 นโยบายการบัญชี (ต่อ)

2.13 การด้อยค่าของสินทรัพย์

สินทรัพย์ที่มีอายุการให้ประโยชน์ไม่ทราบแน่ชัด เช่น ค่าความนิยม เป็นต้น ซึ่งไม่มีการตัดจำหน่ายจะถูกทดสอบการด้อยค่าเป็นประจำทุกปี สินทรัพย์อื่นที่มีการตัดจำหน่ายจะมีการทบทวนการด้อยค่า เมื่อมีเหตุการณ์หรือสถานการณ์บ่งชี้ว่าราคาตามบัญชีอาจสูงกว่ามูลค่าที่คาดว่าจะได้รับคืน รายการขาดทุนจากการด้อยค่าจะรับรู้เมื่อราคาตามบัญชีของสินทรัพย์สูงกว่ามูลค่าสุทธิที่คาดว่าจะได้รับคืน ซึ่งหมายถึงจำนวนที่สูงกว่าระหว่างมูลค่าดีดหักต้นทุนในการขายเทียบกับมูลค่าจากการใช้ สินทรัพย์จะถูกจัดเป็นหน่วยที่เล็กที่สุดที่สามารถแยกออกมาได้เพื่อวัตถุประสงค์ของการประเมินการด้อยค่า สินทรัพย์ที่ไม่ใช่สินทรัพย์ทางการเงินนอกเหนือจากค่าความนิยม ซึ่งรับรู้รายการขาดทุนจากการด้อยค่าไปแล้ว จะถูกประเมินความเป็นไปได้ที่จะกลับรายการขาดทุนจากการด้อยค่า ณ วันสิ้นรอบระยะเวลารายงาน

2.14 ภาษีเงินได้งวดปัจจุบันและภาษีเงินได้รอการตัดบัญชี

ค่าใช้จ่ายภาษีเงินได้สำหรับงวดประกอบด้วย ภาษีเงินได้ของงวดปัจจุบันและภาษีเงินได้รอการตัดบัญชี ภาษีเงินได้จะรับรู้ในกำไรหรือขาดทุน ยกเว้นส่วนที่รับรู้ในกำไรขาดทุนเบ็ดเสร็จอื่นหรือรับรู้โดยตรงไปยังส่วนของผู้ถือหุ้น

ภาษีเงินได้ของงวดปัจจุบันคำนวณจากอัตราภาษีตามกฎหมายภาษีอากรที่มีผลบังคับใช้อยู่ หรือที่คาดได้ค่อนข้างแน่ว่าจะมีผลบังคับใช้ภายในสิ้นรอบระยะเวลาที่รายงานในประเทศที่บริษัทอยู่ และบริษัทร่วมของกลุ่มบริษัทได้ดำเนินงานและเกิดรายได้ทางภาษี ผู้บริหารจะประเมินสถานะของการขึ้นแบบแสดงรายการภาษีเป็นงวด ๆ โดยคำนึงถึงสถานการณ์ที่สามารถนำกฎหมายภาษีอากรไปปฏิบัติซึ่งขึ้นอยู่กับความคิดเห็น และจะตั้งประมาณการค่าใช้จ่ายภาษีอากร หากคาดว่าจะต้องจ่ายชำระเจ้าหนี้ที่ภาษีอากร

ภาษีเงินได้รอการตัดบัญชีตั้งเต็มจำนวนตามวิธีหนี้สิน เมื่อเกิดผลต่างชั่วคราวระหว่างฐานภาษีของสินทรัพย์และหนี้สิน และราคาตามบัญชีที่แสดงอยู่ในงบการเงิน ภาษีเงินได้รอการตัดบัญชีคำนวณจากอัตราภาษี (และกฎหมายภาษีอากร) ที่มีผลบังคับใช้อยู่ หรือที่คาดได้ค่อนข้างแน่ว่าจะมีผลบังคับใช้ภายในสิ้นรอบระยะเวลาที่รายงาน และคาดว่าอัตราภาษีดังกล่าวจะนำไปใช้เมื่อสินทรัพย์ภาษีเงินได้รอตัดบัญชีที่เกี่ยวข้องได้รับประโยชน์ หรือหนี้สินภาษีเงินได้รอตัดบัญชีได้มีการจ่ายชำระ

สินทรัพย์ภาษีเงินได้รอตัดบัญชีจะรับรู้หากมีความเป็นไปได้ค่อนข้างแน่ว่ากลุ่มบริษัทจะมีกำไรทางภาษีเพียงพอที่จะนำจำนวนผลต่างชั่วคราวนั้นมาใช้ประโยชน์ กลุ่มบริษัทได้ตั้งภาษีเงินได้รอการตัดบัญชีโดยพิจารณาจากผลต่างชั่วคราวของเงินลงทุนในบริษัทร่วม และส่วนได้เสียในกิจการร่วมค้าที่ต้องเสียภาษีเงินได้แก่กลุ่มบริษัทสามารถควบคุมจังหวะเวลาของการกลับรายการผลต่างชั่วคราวและการกลับรายการผลต่างชั่วคราวมีความเป็นไปได้ค่อนข้างแน่ว่าจะไม่เกิดขึ้นได้ภายในระยะเวลาที่คาดการณ์ได้ในอนาคต

สินทรัพย์ภาษีเงินได้รอตัดบัญชีและหนี้สินภาษีเงินได้รอตัดบัญชีจะแสดงหักกลบกันก็ต่อเมื่อกิจการมีสิทธิตามกฎหมายที่จะนำสินทรัพย์ภาษีเงินได้ของงวดปัจจุบันมาหักกลบกับหนี้สินภาษีเงินได้ของงวดปัจจุบัน และทั้งสินทรัพย์ภาษีเงินได้รอตัดบัญชีและหนี้สินภาษีเงินได้รอตัดบัญชีเกี่ยวข้องกับภาษีเงินได้ที่ประเมินโดยหน่วยงานจัดเก็บภาษีหน่วยงานเดียวกัน โดยการเรียกเก็บเป็นหน่วยภาษีเดียวกันหรือหน่วยภาษีต่างกันซึ่งตั้งใจจะจ่ายหนี้สินและสินทรัพย์ภาษีเงินได้ของงวดปัจจุบันด้วยยอดสุทธิ



บริษัท ศรีไทยซูเปอร์มาร์เก็ต จำกัด (มหาชน)

หมายเหตุประกอบงบการเงินรวมและงบการเงินเฉพาะบริษัท

สำหรับปีสิ้นสุดวันที่ 31 ธันวาคม พ.ศ. 2556

2 นโยบายการบัญชี (ต่อ)

2.15 สินทรัพย์ไม่หมุนเวียนอื่น

สิทธิการเช่า

สิทธิการเช่าที่ดิน และอาคาร แสดงด้วยราคาทุนหักค่าตัดจำหน่ายสะสม วิธีตัดจำหน่ายจะใช้วิธีเส้นตรง เพื่อปันส่วนต้นทุนของสิทธิการเช่าตามอายุประมาณการให้ประโยชน์เป็นระยะเวลา 48 ปี ถึง 99 ปี

แม่พิมพ์รอตต์บัญชี

แม่พิมพ์รอตต์บัญชีเป็นเงินที่จ่ายล่วงหน้าเพื่อแม่พิมพ์สำหรับลูกค้า ซึ่งแม่พิมพ์มีไว้ใช้ในการผลิตชิ้นส่วนงานอุตสาหกรรมสำหรับลูกค้าแต่ละราย บริษัทรับรู้แม่พิมพ์รอตต์บัญชีดังกล่าวเป็นค่าใช้จ่ายโดยวิธีตัดจำหน่ายตามจำนวนชิ้นงานการผลิตที่เกิดขึ้นจริงตามคำสั่งซื้อจากลูกค้าในช่วงระยะเวลา 3 ถึง 6 ปี

2.16 สัญญาเช่าระยะยาว

ก) กรณีที่กลุ่มบริษัทเป็นผู้เช่า

สัญญาเช่าดำเนินงาน

สัญญาเช่าระยะยาวเพื่อเช่าสินทรัพย์ซึ่งผู้ให้เช่าเป็นผู้รับความเสี่ยงและผลตอบแทนของความเป็นเจ้าของเป็นส่วนใหญ่ สัญญาเช่านั้นถือเป็นสัญญาเช่าดำเนินงาน เงินที่ต้องจ่ายภายใต้สัญญาเช่าดังกล่าว (สุทธิจากสิ่งตอบแทนจูงใจที่ได้รับจากผู้ให้เช่า) จะบันทึกในกำไรหรือขาดทุนโดยใช้วิธีเส้นตรงตลอดอายุของสัญญาเช่า

ค่าใช้จ่ายที่เกิดขึ้นจากการยกเลิกสัญญาเช่าดำเนินงานก่อนหมดอายุการเช่า เช่น เงินเพิ่มที่ต้องจ่ายให้แก่ผู้ให้เช่า เป็นต้น จะบันทึกเป็นค่าใช้จ่ายในรอบระยะเวลาบัญชีที่การยกเลิกนั้นเกิดขึ้น

สัญญาเช่าการเงิน

สัญญาเช่าสินทรัพย์ซึ่งผู้เช่าเป็นผู้รับความเสี่ยงและผลตอบแทนของความเป็นเจ้าของเกือบทั้งหมดถือเป็นสัญญาเช่าการเงิน ซึ่งจะบันทึกเป็นรายจ่ายฝ่ายทุนด้วยมูลค่ายุติธรรมของสินทรัพย์ที่เช่าหรือมูลค่าปัจจุบันสุทธิของจำนวนเงินที่ต้องจ่ายตามสัญญาเช่าแล้วแต่มูลค่าใดจะต่ำกว่า จำนวนเงินที่ต้องจ่ายดังกล่าวจะเป็นส่วนระหว่างหนี้สินและค่าใช้จ่ายทางการเงิน เพื่อให้ได้อัตราคอกเบี้ยคงที่ต่อหนี้สินคงค้างอยู่โดยพิจารณาแยกแต่ละสัญญา การผูกพันตามสัญญาเช่าหักค่าใช้จ่ายทางการเงินจะบันทึกเป็นหนี้สินระยะยาว ส่วนคอกเบี้ยจ่ายจะบันทึกในกำไรหรือขาดทุนตลอดอายุของสัญญาเช่าเพื่อให้อัตราคอกเบี้ยแต่ละงวดเป็นอัตราคงที่สำหรับยอดคงเหลือของหนี้สินที่เหลืออยู่ สินทรัพย์ที่ได้มาตามสัญญาเช่าการเงินจะคิดค่าเสื่อมราคาตลอดอายุการใช้งานของสินทรัพย์ที่เช่าหรืออายุของสัญญาเช่า แล้วแต่ระยะเวลาใดจะน้อยกว่า

บริษัท ศรีไทยซูเปอร์แวร์ จำกัด (มหาชน)

หมายเหตุประกอบงบการเงินรวมและงบการเงินเฉพาะบริษัท

สำหรับปีสิ้นสุดวันที่ 31 ธันวาคม พ.ศ. 2556

2 นโยบายการบัญชี (ต่อ)

2.16 สัญญาเช่าระยะยาว (ต่อ)

ข) กรณีที่กลุ่มบริษัทเป็นผู้ให้เช่า

สัญญาเช่าดำเนินงาน

สินทรัพย์ที่ให้เช่าตามสัญญาเช่าดำเนินงานรวมแสดงอยู่ในงบแสดงฐานะการเงินในส่วนที่ดิน อาคารและอุปกรณ์ และตัดค่าเสื่อมราคาตลอดอายุการให้ประโยชน์ของสินทรัพย์ด้วยเกณฑ์เดียวกันกับรายการที่ดิน อาคารและอุปกรณ์ของกลุ่มบริษัทซึ่งมีลักษณะคล้ายคลึงกัน รายได้ค่าเช่า (สุทธิจากสิ่งตอบแทนจูงใจที่ได้จ่ายให้กับผู้เช่า) รับรู้ด้วยวิธีเส้นตรงตลอดช่วงเวลาการให้เช่า

2.17 ผลประโยชน์พนักงาน

ผลประโยชน์พนักงานของกลุ่มบริษัทประกอบด้วยผลประโยชน์ระยะยาวอื่นและผลประโยชน์หลังออกจากงานทั้งที่เป็น โครงการสมทบเงินและโครงการผลประโยชน์ โครงการสมทบเงินเป็นโครงการที่กลุ่มบริษัทจ่ายเงินสมทบให้กับกิจการที่แยกต่างหาก กลุ่มบริษัทไม่มีภาระผูกพันตามกฎหมายหรือภาระผูกพันจากการอนุমানที่จะต้องจ่ายชำระเพิ่มเติมจากที่ได้สมทบไว้แล้วหากกองทุนไม่มีสินทรัพย์เพียงพอที่จะจ่ายชำระภาระผูกพันจากการให้บริการของพนักงานทั้งในงวดปัจจุบันและงวดก่อน โครงการผลประโยชน์เป็นโครงการที่ไม่ใช่โครงการสมทบเงิน โดยปกติโครงการผลประโยชน์จะกำหนดจำนวนผลประโยชน์ที่พนักงานจะได้รับเมื่อเกษียณอายุ ซึ่งจะขึ้นอยู่กับปัจจัยหนึ่งหรือหลายปัจจัย เช่น อายุของพนักงาน อายุการทำงาน และค่าตอบแทน เป็นต้น

หนี้สินสำหรับโครงการผลประโยชน์จะรับรู้ในงบแสดงฐานะการเงินด้วยมูลค่าปัจจุบันของภาระผูกพัน ณ วันที่สิ้นรอบระยะเวลารายงาน และปรับปรุงด้วยต้นทุนบริการในอดีตที่ยังไม่รับรู้ ภาระผูกพันนี้คำนวณโดยนักคณิตศาสตร์ประกันภัย (Actuary) ด้วยวิธีคิดลดแต่ละหน่วยที่ประมาณการไว้ ซึ่งมูลค่าปัจจุบันของโครงการผลประโยชน์จะประมาณโดยการคิดลดกระแสเงินสดออกในอนาคต โดยใช้อัตราผลตอบแทนในตลาดของพันธบัตรรัฐบาล ซึ่งเป็นสกุลเงินเดียวกับสกุลเงินที่จะจ่ายภาระผูกพัน และวันครบกำหนดของพันธบัตรใกล้เคียงกับระยะเวลาที่ต้องชำระภาระผูกพันโครงการ

กำไรและขาดทุนจากการประมาณการตามหลักคณิตศาสตร์ประกันภัยที่เกิดขึ้นจากการปรับปรุงหรือเปลี่ยนแปลงข้อสมมติฐานสำหรับโครงการผลประโยชน์จะรับรู้ในส่วนของผู้ถือหุ้นผ่านกำไรขาดทุนเบ็ดเสร็จอื่นในงวดที่เกิด ส่วนกำไรและขาดทุนจากการประมาณการตามหลักคณิตศาสตร์ประกันภัยที่เกิดขึ้นจากการปรับปรุงหรือเปลี่ยนแปลงข้อสมมติฐานสำหรับผลประโยชน์ระยะยาวอื่นจะรับรู้ในกำไรขาดทุน

ต้นทุนบริการในอดีตจะถูกรับรู้ทันทีในกำไรหรือขาดทุนเว้นแต่การเปลี่ยนแปลงโครงการผลประโยชน์นั้นจะมีเงื่อนไขซึ่งผูกกับระยะเวลาที่พนักงานยังคงต้องให้บริการตามที่กำหนด (ระยะเวลาการใช้สิทธิ) ซึ่งในกรณีนี้ ต้นทุนการให้บริการในอดีตจะถูกตัดจำหน่ายโดยวิธีเส้นตรงตลอดระยะเวลาการใช้สิทธิ



บริษัท ศรีไทยซูเปอร์แวร์ จำกัด (มหาชน)

หมายเหตุประกอบงบการเงินรวมและงบการเงินเฉพาะบริษัท

สำหรับปีสิ้นสุดวันที่ 31 ธันวาคม พ.ศ. 2556

2 นโยบายการบัญชี (ต่อ)

2.17 ผลประโยชน์พนักงาน (ต่อ)

ผลประโยชน์หลังออกจากงาน

- โครงการสมทบเงิน

กลุ่มบริษัทได้จัดตั้งกองทุนสำรองเลี้ยงชีพ โดยใช้แผนการกำหนดอัตราการจ่ายสมทบโดยที่สินทรัพย์ของกองทุนได้แยกออกจากสินทรัพย์ของกลุ่มบริษัทและบริหารโดยผู้จัดการกองทุน กองทุนสำรองเลี้ยงชีพดังกล่าวได้รับเงินเข้าสมทบกองทุนจากพนักงานและกลุ่มบริษัท เงินจ่ายสมทบเข้ากองทุนสำรองเลี้ยงชีพของกลุ่มบริษัท บันทึกเป็นค่าใช้จ่ายในกำไรขาดทุนสำหรับรอบระยะเวลาบัญชีที่เกี่ยวข้อง

- โครงการผลประโยชน์

ตามกฎหมายแรงงานในประเทศไทย และนโยบายการจ้างงานของกลุ่มบริษัท พนักงานที่ทำงานครบ 120 วัน มีสิทธิได้รับค่าชดเชยเนื่องจากการเลิกจ้าง การให้ออกจากงานโดยไม่มีความผิดตามระเบียบข้อบังคับเกี่ยวกับการทำงาน หรือเมื่อทำงานครบอายุเกษียณ 60 ปี ตามอัตราที่กฎหมายกำหนดโดยขึ้นอยู่กับระยะเวลาทำงาน ซึ่งอัตราที่ใช้ในปัจจุบันกำหนดไว้ 300 วันของเงินเดือนเดือนสุดท้ายและอาจปรับปรุงเพิ่มเติมตามดุลยพินิจของผู้บริหาร

ผลประโยชน์ระยะยาวอื่น

กลุ่มบริษัทมีแผนการในการมอบทองคำและเงินตอบแทนให้แก่พนักงานที่ทำงานครบทุก 5 ปี แต่สูงสุดไม่เกิน 8 รอบ

2.18 ประมวลการหนี้สิน

กลุ่มบริษัทจะบันทึกประมวลการหนี้สินเมื่อมีความเป็นไปได้ค่อนข้างแน่ที่กลุ่มบริษัทได้เกิดภาระที่จะต้องจ่ายตามข้อผูกพันทางกฎหมายหรือตามข้อตกลงที่จัดทำไว้อันเป็นผลสืบเนื่องมาจากเหตุการณ์ในอดีต ซึ่งการชำระภาระผูกพันนั้นมีความเป็นไปได้ค่อนข้างแน่ว่าจะส่งผลให้บริษัทต้องสูญเสียทรัพยากรออกไป และจำนวนที่ต้องจ่ายสามารถประมาณการได้อย่างสมเหตุสมผล

2.19 หุ้นทุนซื้อคืน

ในกรณีที่บริษัทหรือบริษัทย่อยซื้อหุ้นสามัญของบริษัท สิ่งตอบแทนใด ๆ ที่ได้จ่ายไปรวมถึงต้นทุนที่จ่ายเพิ่มเติมสุทธิจากภาษีที่เกี่ยวข้อง จะรับรู้เป็นหุ้นทุนซื้อคืน โดยแสดงเป็นรายการหักจากยอดรวมของส่วนของผู้ถือหุ้นจนกระทั่งหุ้นทุนซื้อคืนดังกล่าวถูกยกเลิกไป

ตามข้อกำหนดของพระราชบัญญัติบริษัทมหาชนจำกัด (ฉบับที่ 2) พ.ศ. 2544 ว่าด้วยการซื้อหุ้นคืน การจำหน่ายหุ้นที่ซื้อคืน และการตัดหุ้นที่ซื้อคืนของบริษัท บริษัทต้องจำหน่ายหุ้นที่ซื้อคืนให้เสร็จสิ้นภายในระยะเวลาที่กำหนด นับจากวันที่ซื้อหุ้นคืนเสร็จสิ้น ถ้าบริษัทไม่จำหน่ายหุ้นทุนซื้อคืนภายในระยะที่กำหนด ให้บริษัทลดทุนที่ชำระแล้วโดยตัดกับหุ้นทุนซื้อคืน ทั้งนี้ ในกรณีที่บริษัทลดทุนผลต่างจากราคาซื้อที่ต่ำกว่ามูลค่าหุ้นที่ตราไว้จะบันทึกในบัญชีส่วนเกินทุนจากหุ้นสามัญซื้อคืน

บริษัท ศรีไทยซูเปอร์แวร์ จำกัด (มหาชน)

หมายเหตุประกอบงบการเงินรวมและงบการเงินเฉพาะบริษัท

สำหรับปีสิ้นสุดวันที่ 31 ธันวาคม พ.ศ. 2556

2 นโยบายการบัญชี (ต่อ)

2.20 การรับรู้รายได้

รายได้ประกอบด้วยมูลค่ายุติธรรมที่จะได้รับจากการขายสินค้าและบริการซึ่งเกิดจากกิจกรรมตามปกติของกลุ่มบริษัท รายได้จะแสดงด้วยจำนวนเงินสุทธิจากเงินคืนและส่วนลด โดยไม่รวมรายการขายภายในกลุ่มบริษัทสำหรับงบการเงินรวม รายได้จากการขายสินค้ารับรู้เมื่อผู้ซื้อรับโอนความเสี่ยงและผลตอบแทนที่เป็นสาระสำคัญของความเป็นเจ้าของสินค้า และกลุ่มบริษัทรับรู้รายได้จากการให้บริการเมื่อการให้บริการเสร็จสิ้นและส่งมอบงานให้ลูกค้าแล้ว

รายได้อื่นรับรู้ตามเกณฑ์ดังต่อไปนี้

- รายได้ค่าเช่ารับรู้ตามเกณฑ์คงค้างซึ่งเป็นไปตามเนื้อหาของสัญญาที่เกี่ยวข้อง
- รายได้ดอกเบี้ยรับรู้ตามเกณฑ์สัดส่วนของเวลาโดยพิจารณาอัตราดอกเบี้ยที่แท้จริงของช่วงเวลาจนถึงวันครบอายุและพิจารณาจำนวนเงินต้นที่เป็นยอดคงเหลือในบัญชีสำหรับการบันทึกค้างรับโดยกลุ่มบริษัท
- รายได้เงินปันผลรับรู้เมื่อกลุ่มบริษัทเกิดสิทธิที่จะได้รับเงินปันผลนั้นเกิดขึ้น
- รายได้จากการขายเศษซากรับรู้เมื่อมีการขายเกิดขึ้นจริง

2.21 การจ่ายเงินปันผล

เงินปันผลจ่ายบันทึกในงบการเงินรวมและงบการเงินเฉพาะบริษัทในรอบระยะเวลาบัญชีซึ่งที่ประชุมผู้ถือหุ้นของบริษัทได้อนุมัติการจ่ายเงินปันผล

2.22 ข้อมูลจำแนกตามส่วนงาน

ส่วนงานดำเนินงานได้ถูกรายงานในลักษณะเดียวกับรายงานภายในที่นำเสนอให้ผู้มีอำนาจตัดสินใจสูงสุดด้านการดำเนินงาน ผู้มีอำนาจตัดสินใจสูงสุดด้านการดำเนินงานหมายถึงบุคคลที่มีหน้าที่ในการจัดสรรทรัพยากรและประเมินผลการปฏิบัติงานของส่วนงานดำเนินงาน ซึ่งพิจารณาว่าคือกรรมการผู้จัดการที่ทำการตัดสินใจเชิงกลยุทธ์

กลุ่มบริษัทนำเสนอข้อมูลทางการเงินจำแนกตามส่วนงานโดยแสดงส่วนงานธุรกิจเป็นรูปแบบหลักในการรายงาน โดยพิจารณาจากโครงสร้างการบริหารและการรายงานทางการเงินภายในของกลุ่มบริษัทเป็นเกณฑ์ในการกำหนดส่วนงาน ตามที่แสดงในหมายเหตุข้อ 6



บริษัท ศรีไทยซูเปอร์แวร์ จำกัด (มหาชน)

หมายเหตุประกอบงบการเงินรวมและงบการเงินเฉพาะบริษัท

สำหรับปีสิ้นสุดวันที่ 31 ธันวาคม พ.ศ. 2556

3 การจัดการความเสี่ยงทางการเงิน

3.1 ปัจจัยความเสี่ยงทางการเงิน

กลุ่มบริษัทต้องเผชิญกับความเสี่ยงทางการเงินที่สำคัญ ได้แก่ ความเสี่ยงจากอัตราแลกเปลี่ยน ความเสี่ยงจากอัตราดอกเบี้ย และความเสี่ยงจากสินเชื่อ กลุ่มบริษัทได้กู้ยืมเงินเพื่อใช้ในการลงทุนและดำเนินงานซึ่งต้องจ่ายอัตราดอกเบี้ยทั้งแบบคงที่และแบบลอยตัว โดยเงินกู้ส่วนใหญ่จะเป็นเงินบาท ยกเว้นเงินกู้ในบริษัทย่อยในต่างประเทศจะเป็นเงินตราต่างประเทศ (ตามที่ได้กล่าวไว้ในหมายเหตุ 18 และ 19) รายได้จากการขายสินค้าและให้บริการ และการซื้อเครื่องจักรและอุปกรณ์มีบางส่วนที่เป็นเงินตราต่างประเทศ และความเสี่ยงจากสินเชื่อเกิดจากการขายสินค้าและให้บริการเป็นเงินเชื่อ

อย่างไรก็ตาม กลุ่มบริษัทมิได้ใช้ตราสารอนุพันธ์ทางการเงินใดในการบริหารความเสี่ยงดังกล่าวข้างต้น เนื่องจากกลุ่มบริษัทมิได้มีข้อผูกพันทางการเงินที่เป็นเงินตราต่างประเทศอย่างมีสาระสำคัญ ยกเว้นกลุ่มบริษัทได้ทำสัญญาซื้อขายเงินตราต่างประเทศล่วงหน้า สำหรับการซื้อสินค้าและเครื่องจักรและอุปกรณ์จากต่างประเทศและการขายสินค้าไปต่างประเทศ กลุ่มบริษัทมีแผนการจัดการความเสี่ยงโดยรวมของกลุ่มบริษัทที่จะแสวงหาวิธีการลดผลกระทบที่ทำให้เสียหายต่อผลการดำเนินงานทางการเงินของกลุ่มบริษัทให้เหลือน้อยที่สุดเท่าที่เป็นไปได้

ผู้บริหารด้านการเงินมีหน้าที่รับผิดชอบในการบริหารสินเชื่อ เงินตราต่างประเทศ และอัตราดอกเบี้ย รายงานผู้บริหารประจำเดือน ประกอบด้วยรายละเอียดของต้นทุน และราคาตลาดของเครื่องมือทางการเงินทั้งหมด รวมถึงสัญญาซื้อขายเงินตราต่างประเทศล่วงหน้า นอกจากนี้ ยังได้มีการวิเคราะห์เปรียบเทียบความเสี่ยงที่มีอยู่กับระดับความเสี่ยงที่กรรมการบริหารกำหนดให้เป็นระดับความเสี่ยงที่สามารถรองรับได้ ระดับความเสี่ยงที่สามารถรองรับได้ครอบคลุมถึงความเสี่ยงในเรื่องดังต่อไปนี้

ก) ความเสี่ยงจากอัตราแลกเปลี่ยน

เนื่องจากธุรกิจมีการส่งออก และการนำเข้าวัตถุดิบ สินค้าสำเร็จรูป เครื่องจักรและอุปกรณ์บางชนิด รวมถึงเงินกู้ยืมส่วนน้อยของกลุ่มบริษัทมีความเสี่ยงจากการผันผวนของอัตราแลกเปลี่ยนเงินตราต่างประเทศ ทำให้ไม่สามารถประมาณการรายได้และต้นทุนของกลุ่มบริษัทได้อย่างแม่นยำ กลุ่มบริษัทจึงได้ทำสัญญาซื้อขายเงินตราต่างประเทศล่วงหน้าเพื่อป้องกันความเสี่ยงจากการผันผวนของอัตราแลกเปลี่ยนเงินตราต่างประเทศตามความเหมาะสมกับสภาพการณ์ในขณะนั้น การทำสัญญาดังกล่าวทำให้กลุ่มบริษัทสามารถทราบรายได้และต้นทุนของสินค้าที่แน่นอน และการกำหนดกลยุทธ์ต่างๆ ที่เหมาะสมของกลุ่มบริษัทได้ นอกจากนี้การเจรจาและเสนอราคาขายสินค้าให้แก่ลูกค้าเป็นเงินสดหลักๆตามความเหมาะสม ก็เป็นการกระจายความเสี่ยงด้านอัตราแลกเปลี่ยนและลดผลกระทบจากการพึ่งพิงเงินสกุลใดสกุลหนึ่งมากเกินไป และ/หรือการพิจารณาใช้วิธีบริหารกระแสเงินสดรับและจ่ายเงินตราต่างประเทศให้มีความสมดุล (Natural Hedge)

ข) ความเสี่ยงจากอัตราดอกเบี้ย

รายได้และกระแสเงินสดจากการดำเนินงานของกลุ่มบริษัทส่วนใหญ่ไม่ขึ้นกับการเปลี่ยนแปลงอัตราดอกเบี้ยในตลาด ธุรกิจรวมทั้งคนที่ถือหุ้นพันธบัตรอัตราดอกเบี้ยต้องได้รับอนุมัติจากกรรมการบริหารก่อนเข้าทำรายการ กลุ่มบริษัทไม่มีสินทรัพย์ที่ต้องอ้างอิงอัตราดอกเบี้ยอย่างมีนัยสำคัญ

กลุ่มบริษัทได้กู้ยืมเงินเพื่อใช้ในการลงทุนและดำเนินงาน ซึ่งต้องจ่ายอัตราดอกเบี้ยทั้งแบบคงที่และแบบลอยตัว อย่างไรก็ตาม กลุ่มบริษัทมีแนวทางรองรับเพื่อลดความเสี่ยงจากอัตราดอกเบี้ยโดยการจัดเตรียมแผนการลงทุนไว้ล่วงหน้าเพื่อที่จะได้มีเวลาเพียงพอในการจัดหาและพิจารณาแหล่งวงเงินสินเชื่อต่างๆ ที่มีเงื่อนไขอัตราดอกเบี้ยที่ดีและมีความเหมาะสมกับกลุ่มบริษัทได้ การพิจารณาใช้เครื่องมือทางการเงินตามความเหมาะสมเพื่อป้องกันความเสี่ยงจากความเสี่ยงจากการผันผวนของอัตราดอกเบี้ยและกลุ่มบริษัทสามารถทราบภาระต้นทุนทางการเงินที่แน่นอน ตลอดจนพิจารณาชำระคืนเงินต้นก่อนกำหนดเพิ่มเติมตามความเหมาะสม หากกลุ่มบริษัทมีสภาพคล่องส่วนเกิน ซึ่งสามารถกระทำได้โดยไม่จำเป็นต้องจ่ายส่วนเพิ่มและไม่ผิดต่อเงื่อนไขในสัญญาเงินกู้

บริษัท ศรีไทยซูเปอร์แวร์ จำกัด (มหาชน)

หมายเหตุประกอบงบการเงินรวมและงบการเงินเฉพาะบริษัท

สำหรับปีสิ้นสุดวันที่ 31 ธันวาคม พ.ศ. 2556

3 การจัดการความเสี่ยงทางการเงิน (ต่อ)

3.1 ปัจจัยความเสี่ยงทางการเงิน (ต่อ)

ค) ความเสี่ยงด้านการให้สินเชื่อ

รายได้ส่วนใหญ่ของบริษัทได้แก่ การผลิตและจำหน่ายผลิตภัณฑ์พลาสติก ซึ่งในการบริหารสินเชื่อ บริษัทได้กำหนดเกณฑ์การจระดับความน่าเชื่อถือของลูกค้า และผู้บริหารมีความเห็นว่าความเสี่ยงจากการขายเป็นเงินเชื่อไม่มีสาระสำคัญ การกระจุกตัวของความเสี่ยงด้านการให้สินเชื่อที่เกี่ยวกับลูกหนี้การค้าอยู่ในระดับต่ำ เนื่องจากกลุ่มบริษัทมีลูกค้าจำนวนมากรายที่มีการกระจายครอบคลุมทั้งผู้ผลิตและผู้จำหน่าย และลูกค้าเหล่านั้นมีตลาดที่กระจายอย่างหลากหลาย ด้วยเหตุผลเหล่านี้และจากประสบการณ์การเก็บหนี้ในอดีตทำให้ฝ่ายบริหารเชื่อว่า จะไม่มีความเสี่ยงทางด้านการให้สินเชื่อเพิ่มเติมจากจำนวนที่ได้บันทึกไว้เป็นค่าเผื่อนี้สงสัยจะสูญแล้ว

นอกจากนี้ กรณีลูกค้าต่างประเทศ ส่วนใหญ่บริษัทก็จะกำหนดเงื่อนไขการชำระเงินด้วยเช็คเดอริออฟเครดิต หรือต้องโอนชำระเงินก่อนบางส่วนหรือทั้งหมดสำหรับลูกค้ารายใหม่ หรือลูกค้าที่บริษัทยังไม่มี ความมั่นใจในฐานะการเงิน

ง) ความเสี่ยงด้านสภาพคล่อง

จำนวนเงินสดที่มีอยู่เพียงพอแสดงถึงการจัดการความเสี่ยงของสภาพคล่องอย่างรอบคอบ ความสามารถในการหาแหล่งเงินทุนพบได้จากการที่มีวงเงินสินเชื่อในการกู้ยืมที่ได้มีการตกลงไว้แล้วอย่างเพียงพอ ส่วนงานบริหารการเงินของกลุ่มบริษัทได้ตั้งเป้าหมายว่าจะใช้ความยืดหยุ่นในการระดมเงินทุนโดยการรักษาวงเงินสินเชื่อที่ตกลงไว้ให้เพียงพอในระดับหนึ่ง เพื่อรองรับการเปลี่ยนแปลงของกระแสเงินสดที่อาจจะเกิดขึ้นได้ นอกจากนี้กลุ่มบริษัทได้ฝากเงินสดและเงินฝากธนาคารไว้กับสถาบันการเงินที่มีคุณภาพด้านความน่าเชื่อถือสูง

3.2 การบัญชีสำหรับอนุพันธ์ที่เป็นเครื่องมือทางการเงินและกิจกรรมป้องกันความเสี่ยง

กลุ่มบริษัทได้ทำอนุพันธ์ทางการเงินซึ่งโดยส่วนใหญ่จะประกอบด้วยสัญญาซื้อขายเงินตราต่างประเทศล่วงหน้า เครื่องมือนีดังกล่าวรับรู้ในงบการเงินในวันเริ่มแรก

สัญญาซื้อขายเงินตราต่างประเทศล่วงหน้าช่วยป้องกันความเสี่ยงให้แก่กลุ่มบริษัทจากความเคลื่อนไหวในอัตราแลกเปลี่ยนด้วยการกำหนดอัตราที่จะใช้รับรู้สินทรัพย์ที่เป็นสกุลเงินต่างประเทศที่จะได้รับจริง หรือที่จะใช้รับรู้หนี้สินที่เป็นสกุลเงินต่างประเทศที่จะต้องจ่ายชำระ จำนวนที่เพิ่มขึ้นหรือลดลงจากจำนวนเงินที่จะได้รับจริงจากสินทรัพย์หรือที่จะต้องจ่ายชำระหนี้สิน จะนำไปหักกลบลบกันกับมูลค่าที่เปลี่ยนแปลงไปของสัญญาที่เกี่ยวข้อง รายการกำไรและรายการขาดทุนจากเครื่องมืออนุพันธ์จะนำมาหักกลบลบกันในการนำเสนอรายงานทางการเงิน



บริษัท ศรีไทยซูเปอร์แวร์ จำกัด (มหาชน)

หมายเหตุประกอบงบการเงินรวมและงบการเงินเฉพาะบริษัท

สำหรับปีสิ้นสุดวันที่ 31 ธันวาคม พ.ศ. 2556

3 การจัดการความเสี่ยงทางการเงิน (ต่อ)

3.3 การประมาณมูลค่ายุติธรรม

มูลค่ายุติธรรมของเงินลงทุนเพื่อขายกำหนดมูลค่าโดยขึ้นอยู่กับราคาตลาดที่มีการเปิดเผย ณ วันที่ในงบแสดงฐานะการเงิน มูลค่ายุติธรรมของสัญญาอัตราแลกเปลี่ยนล่วงหน้ากำหนดโดยใช้อัตราตลาด ณ วันที่ในงบแสดงฐานะการเงิน

มูลค่ายุติธรรมโดยประมาณของสินทรัพย์ทางการเงินและหนี้สินทางการเงินที่มีอายุคงเหลือต่ำกว่าหนึ่งปีมีค่าใกล้เคียงกับมูลค่าที่ตราไว้หักด้วยจำนวนเงินที่เปลี่ยนแปลงไปจากการประมาณการปรับเปลี่ยนด้วยความน่าเชื่อถือ มูลค่ายุติธรรมของหนี้สินทางการเงินที่ใช้เพื่อการเปิดเผยข้อมูลประมาณขึ้นจากการคิดลดกระแสเงินสดที่กลุ่มบริษัทสามารถกู้ยืมได้ด้วยเครื่องมือทางการเงินที่คล้ายคลึงกันตามอัตราดอกเบี้ย ณ อัตราตลาดในปัจจุบัน

ข้อมูลเกี่ยวกับมูลค่ายุติธรรมของเงินกู้ยืมเปิดเผยรวมอยู่ในหมายเหตุ 19

4 ประเมินการทางบัญชีที่สำคัญ ข้อสมมติฐาน และการใช้ดุลยพินิจ

กลุ่มบริษัทมีการประมาณการทางบัญชี และใช้ข้อสมมติฐานที่เกี่ยวข้องกับเหตุการณ์ในอนาคต ผลของประมาณการทางบัญชีอาจไม่ตรงกับผลที่เกิดขึ้นจริง ประมาณการทางบัญชีที่สำคัญและข้อสมมติฐานที่มีความเสี่ยงอย่างเป็นสาระสำคัญที่อาจเป็นเหตุให้เกิดการปรับปรุงยอดคงเหลือของสินทรัพย์และหนี้สินในรอบระยะเวลาบัญชีหน้า มีดังนี้

ก) การค้ำค่าของเงินลงทุนในบริษัทย่อยและบริษัทร่วม

เงินลงทุนในบริษัทย่อยและบริษัทร่วมแสดงโดยใช้วิธีราคาทุนในงบการเงินเฉพาะบริษัท และปรับปรุงด้วยค่าเพื่อการค้ำค่าเนื่องจากราคาทุนของเงินลงทุนในบริษัทย่อยและบริษัทร่วมสูงกว่ามูลค่าที่คาดว่าจะได้รับคืนซึ่งประเมินจากมูลค่าจากการใช้โดยผู้บริหารได้ทำการประเมินและพิจารณาจากผลประกอบการในอดีต ความผันผวนของปัจจัยภายนอกอื่นที่คาดว่าจะมีผลกระทบต่อการดำเนินงาน และได้จัดทำและสอบทานประมาณการทางการเงินและประมาณการกระแสเงินสดของผลตอบแทนที่คาดว่าจะได้รับจากบริษัทเหล่านั้นในอนาคตเพื่อประกอบการประเมิน กลุ่มบริษัทใช้อัตราถัวเฉลี่ยถ่วงน้ำหนักของต้นทุนเงินทุนของบริษัทเป็นอัตราคิดลดที่ใช้ในการประมาณมูลค่าจากการใช้สินทรัพย์

ข) ภาษีเงินได้รอการตัดบัญชี

สินทรัพย์ภาษีเงินได้รอการตัดบัญชีเกิดจากผลแตกต่างชั่วคราวบางรายการซึ่งมีความเป็นไปได้ค่อนข้างแน่ที่จะใช้สิทธิประโยชน์ทางภาษี โดยการประมาณการของผู้บริหาร ซึ่งมีข้อสมมติฐานจากการคาดการณ์ผลกำไรที่คาดว่าจะเกิดขึ้นในอนาคต และปรับปรุงด้วยปัจจัยความผันผวนภายนอกอย่างอื่นที่คาดว่าจะกระทบต่อประมาณผลกำไรที่คาดว่าจะเกิดขึ้น รวมทั้งการพิจารณาการใช้ผลขาดทุนทางภาษีในอดีต ซึ่งผู้บริหารได้พิจารณาด้วยหลักความระมัดระวังรอบคอบ

บริษัท ศรีไทยซูเปอร์แวร์ จำกัด (มหาชน)

หมายเหตุประกอบงบการเงินรวมและงบการเงินเฉพาะบริษัท

สำหรับปีสิ้นสุดวันที่ 31 ธันวาคม พ.ศ. 2556

4 ประเมินการทางบัญชีที่สำคัญ ข้อสมมติฐาน และการใช้ดุลยพินิจ (ต่อ)

ก) ภาระผูกพันผลประโยชน์พนักงาน

มูลค่าปัจจุบันของภาระผูกพันผลประโยชน์พนักงานขึ้นอยู่กับหลายปัจจัยที่ใช้ในการคำนวณตามหลักคณิตศาสตร์ประกันภัย โดยมีข้อสมมติฐานหลายตัว รวมถึงข้อสมมติฐานเกี่ยวกับอัตราคิดลด การเปลี่ยนแปลงของข้อสมมติฐานเหล่านี้จะส่งผลกระทบต่อมูลค่าของภาระผูกพันผลประโยชน์พนักงาน

กลุ่มบริษัทได้พิจารณาอัตราคิดลดที่เหมาะสมในแต่ละปี ซึ่งได้แก่อัตราดอกเบี้ยที่ควรจะใช้ในการกำหนดมูลค่าปัจจุบันของประมาณการกระแสเงินสดที่คาดว่าจะต้องจ่ายภาระผูกพันผลประโยชน์พนักงาน ในการพิจารณาอัตราคิดลดที่เหมาะสมกลุ่มบริษัทพิจารณาใช้อัตราผลตอบแทนในตลาดของพันธบัตรรัฐบาล ซึ่งเป็นสกุลเงินเดียวกับสกุลเงินที่ต้องจ่ายชำระผลประโยชน์เมื่อเกษียณอายุ และมีอายุครบกำหนดใกล้เคียงกับระยะเวลาที่ต้องจ่ายชำระภาระผูกพันผลประโยชน์พนักงานที่เกี่ยวข้อง

ข้อสมมติฐานหลักอื่นๆสำหรับภาระผูกพันผลประโยชน์พนักงานอ้างอิงกับสถานการณ์ปัจจุบันในตลาด ข้อมูลเพิ่มเติมเปิดเผยในหมายเหตุ 24

5 การจัดการความเสี่ยงในส่วนของทุน

วัตถุประสงค์ของกลุ่มบริษัทในการบริหารทุนของบริษัทนั้นเพื่อดำรงไว้ซึ่งความสามารถในการดำเนินงานอย่างต่อเนื่องของกลุ่มบริษัท เพื่อสร้างผลตอบแทนต่อผู้ถือหุ้นและเป็นประโยชน์ต่อผู้ที่มีส่วนได้เสียอื่น และเพื่อดำรงไว้ซึ่งโครงสร้างของทุนที่เหมาะสมเพื่อลดต้นทุนของเงินทุน

ในการดำรงไว้หรือปรับโครงสร้างของทุน กลุ่มบริษัทอาจปรับนโยบายการจ่ายเงินปันผลให้กับผู้ถือหุ้น การคืนทุนให้แก่ผู้ถือหุ้น การออกหุ้นใหม่ การซื้อหุ้นทุนคืนหรือการขายทรัพย์สินเพื่อลดภาระหนี้

เพื่อให้ได้สิทธิพิเศษทางภาษีกลุ่มบริษัทจะต้องดำรงไว้ซึ่งเงินทุนขั้นต่ำตามที่กำหนดในแต่ละบัตรส่งเสริมการลงทุน



บริษัท ศรีไทยซูเปอร์แวร์ จำกัด (มหาชน)

หมายเหตุประกอบงบการเงินรวมและงบการเงินเฉพาะบริษัท

สำหรับปีสิ้นสุดวันที่ 31 ธันวาคม พ.ศ. 2556

6 ข้อมูลจำแนกตามส่วนงาน

กลุ่มบริษัทมีส่วนงานธุรกิจส่วนใหญ่ในการผลิตและจำหน่ายผลิตภัณฑ์พลาสติกโดยแบ่งกลุ่มสินค้าหลักออกเป็นผลิตภัณฑ์เครื่องใช้ในครัวเรือน ผลิตภัณฑ์เพื่องานอุตสาหกรรม และสายธุรกิจซื้อขายไปและสายงานแม่พิมพ์ ยอดรายได้ได้ตัดรายการระหว่างกันออกแล้ว กำไร(ขาดทุน)จากการขายคำนวณจากยอดขายได้หักด้วยต้นทุนขายและงานรับจ้าง ค่าใช้จ่ายในการขาย ค่าใช้จ่ายในการบริหาร ส่วนรายได้อื่นและค่าใช้จ่ายอื่นไม่สามารถปันส่วนได้ สินทรัพย์ถาวรของแต่ละส่วนงานแบ่งตามสัดส่วนการใช้งาน

	งบการเงินรวม					
	สำหรับปีสิ้นสุดวันที่ 31 ธันวาคม พ.ศ. 2556 (พันบาท)					
	สายธุรกิจพลาสติก				สายธุรกิจ	
	ผลิตภัณฑ์เครื่องใช้ในครัวเรือน		ผลิตภัณฑ์เพื่องานอุตสาหกรรม		ซื้อขายไปและ	
	ผลิตในประเทศ	ผลิตต่างประเทศ	ผลิตในประเทศ	ผลิตต่างประเทศ	สายงานแม่พิมพ์	ยอดรวม
รายได้จากการขายและงานรับจ้าง	2,316,181	67,513	5,740,474	1,074,054	688,411	9,886,633
รายได้ระหว่างบริษัทย่อย	(371,793)	(3,167)	(64,337)	(2,991)	(46,924)	(489,212)
รวมรายได้จากการขายและงานรับจ้าง	1,944,388	64,346	5,676,137	1,071,063	641,487	9,397,421
กำไรจากการขายตามส่วนงาน	184,731	3,336	285,450	71,100	48,741	593,358
กำไรจากอัตราแลกเปลี่ยนเงินตราต่างประเทศ - สุทธิ						1,300
รายได้อื่น						105,607
ต้นทุนทางการเงิน						(167,000)
ส่วนแบ่งกำไรจากเงินลงทุนในบริษัทร่วม						
และกิจการร่วมค้า						50,099
ขาดทุนจากการซื้อค่าเงินลงทุนในบริษัทร่วม						(12,045)
กำไรก่อนภาษีเงินได้						571,319
ภาษีเงินได้						(52,365)
กำไรสุทธิสำหรับปี						518,954
สินทรัพย์ถาวรของส่วนงาน	516,799		4,541,014		196,620	5,254,433
สินทรัพย์ถาวรที่ไม่สามารถปันส่วนได้						41,301
สินทรัพย์อื่นที่ไม่สามารถปันส่วนได้						4,829,776
สินทรัพย์ทั้งสิ้นในงบการเงินรวม						10,125,510

บริษัท ศรีไทยซูเปอร์แวร์ จำกัด (มหาชน)

หมายเหตุประกอบงบการเงินรวมและงบการเงินเฉพาะบริษัท

สำหรับปีสิ้นสุดวันที่ 31 ธันวาคม พ.ศ. 2556

6 ข้อมูลจำแนกตามส่วนงาน (ต่อ)

	งบการเงินรวม					
	สำหรับปีสิ้นสุดวันที่ 31 ธันวาคม พ.ศ. 2555 (พันบาท)					
	สายธุรกิจพลาสติก				สายธุรกิจ	
	ผลิตภัณฑ์เครื่องใช้ในครัวเรือน		ผลิตภัณฑ์เฟอร์นิเจอร์และของตกแต่งบ้าน		ยอดขายไปและ	
	ผลิตในประเทศ	ผลิตต่างประเทศ	ผลิตในประเทศ	ผลิตต่างประเทศ	ขายงานแม่พิมพ์	ยอดรวม
รายได้จากการขายและงานรับจ้าง	2,486,358	48,643	5,463,583	381,477	704,705	9,084,766
รายได้ระหว่างบริษัทย่อย	(195,112)	-	(65,768)	(6,524)	(60,046)	(327,450)
รวมรายได้จากการขายและงานรับจ้าง	2,291,246	48,643	5,397,815	374,953	644,659	8,757,316
กำไรจากการขายตามส่วนงาน	266,788	3,041	361,814	17,894	14,717	664,254
ขาดทุนจากอัตราแลกเปลี่ยนเงินตราต่างประเทศ - สุทธิ						(5,015)
รายได้อื่น						110,748
ค่าใช้จ่ายอื่น						(4,473)
ต้นทุนทางการเงิน						(135,183)
ส่วนแบ่งกำไรจากเงินลงทุนในบริษัทร่วม						
และกิจการร่วมค้า						41,890
กำไรก่อนภาษีเงินได้						672,221
ภาษีเงินได้						(94,859)
กำไรสุทธิสำหรับปี						577,362
สินทรัพย์ถาวรของส่วนงาน	668,636		3,980,124		141,030	4,789,790
สินทรัพย์ถาวรที่ไม่สามารถปันส่วนได้						53,100
สินทรัพย์อื่นที่ไม่สามารถปันส่วนได้						4,482,409
สินทรัพย์ทั้งสิ้นในงบการเงินรวม						9,325,299



บริษัท ศรีไทยซูเปอร์แวร์ จำกัด (มหาชน)

หมายเหตุประกอบงบการเงินรวมและงบการเงินเฉพาะบริษัท

สำหรับปีสิ้นสุดวันที่ 31 ธันวาคม พ.ศ. 2556

7 เงินสดและรายการเทียบเท่าเงินสด

เงินสดและรายการเทียบเท่าเงินสด ณ วันที่ 31 ธันวาคม ประกอบด้วยรายละเอียดดังนี้

	งบการเงินรวม		งบการเงินเฉพาะบริษัท	
	พ.ศ. 2556	พ.ศ. 2555	พ.ศ. 2556	พ.ศ. 2555
	บาท	บาท	บาท	บาท
เงินสดในมือ	7,065,208	6,610,140	5,332,550	6,156,025
เช็คในมือ	18,207,915	18,121,015	18,168,215	18,121,015
เงินฝากธนาคาร				
- บัญชีกระแสรายวัน	75,112,625	85,365,528	3,632,191	10,826,184
- บัญชีออมทรัพย์	289,054,579	307,742,847	188,365,463	196,712,712
- บัญชีเงินฝากประจำ	47,676,897	23,448,903	357,707	353,529
เงินสดและรายการเทียบเท่าเงินสด	437,117,224	441,288,433	215,856,126	232,169,465

ณ วันที่ 31 ธันวาคม พ.ศ. 2556 เงินฝากธนาคารประเภทออมทรัพย์มีดอกเบี้ยในอัตราร้อยละ 0.10 ถึง 2.75 ต่อปี (พ.ศ. 2555 : ร้อยละ 0.05 ถึง 0.88 ต่อปี)

ณ วันที่ 31 ธันวาคม พ.ศ. 2556 เงินฝากประจำธนาคารระยะเวลา 1 เดือน ถึง 3 เดือน มีดอกเบี้ยในอัตราร้อยละ 1.50 ถึง 1.75 ต่อปี (พ.ศ. 2555 : ร้อยละ 1.75 ถึง 3.00 ต่อปี)

8 เงินลงทุนชั่วคราว

เงินลงทุนชั่วคราว ณ วันที่ 31 ธันวาคม ประกอบด้วยรายละเอียดดังนี้

	งบการเงินรวม		งบการเงินเฉพาะบริษัท	
	พ.ศ. 2556	พ.ศ. 2555	พ.ศ. 2556	พ.ศ. 2555
	บาท	บาท	บาท	บาท
เงินฝากประจำธนาคารติดภาระค้ำประกัน	98,940	103,900	-	-
เงินฝากประจำ	7,669,925	7,166,776	-	-
หน่วยลงทุนในกองทุนรวมที่จัดประเภทเป็นเงินลงทุนเพื่อขาย	78,836	78,836	-	-
รวม ส่วนเกินทุนจากการตีมูลค่ายุติธรรม	11,069	9,024	-	-
รวมเงินลงทุนชั่วคราว	7,858,770	7,358,536	-	-

ณ วันที่ 31 ธันวาคม พ.ศ. 2556 บริษัทขอยุ้ได้นำบัญชีเงินฝากประจำธนาคารจำนวน 0.09 ล้านบาท (พ.ศ. 2555 : 0.10 ล้านบาท) ใช้เป็นหลักค้ำประกันภาษี

บริษัท ศรีไทยซูเปอร์แวร์ จำกัด (มหาชน)

หมายเหตุประกอบงบการเงินรวมและงบการเงินเฉพาะบริษัท

สำหรับปีสิ้นสุดวันที่ 31 ธันวาคม พ.ศ. 2556

8 เงินลงทุนชั่วคราว (ต่อ)

ณ วันที่ 31 ธันวาคม พ.ศ. 2556 เงินฝากประจำของบริษัทย่อยเป็นเงินฝากประจำธนาคารระยะเวลา 3 เดือน ถึง 12 เดือน มีอัตราดอกเบี้ยร้อยละ 1.75 ถึง 8.75 ต่อปี (พ.ศ. 2555 : ร้อยละ 2.00 ถึง 8.25 ต่อปี)

ณ วันที่ 31 ธันวาคม พ.ศ. 2556 เงินลงทุนชั่วคราวของบริษัทย่อยจำนวน 0.08 ล้านบาท (พ.ศ. 2555 : 0.08 ล้านบาท) เป็นหน่วยลงทุนในกองทุนรวมของธนาคารในประเทศที่จัดประเภทเป็นเงินลงทุนเพื่อขาย

เงินลงทุนชั่วคราวสำหรับปีสิ้นสุดวันที่ 31 ธันวาคม มีการเปลี่ยนแปลงดังนี้

	งบการเงินรวม		งบการเงินเฉพาะบริษัท	
	พ.ศ. 2556	พ.ศ. 2555	พ.ศ. 2556	พ.ศ. 2555
	บาท	บาท	บาท	บาท
ยอดต้นปี	7,358,536	13,276,312	-	-
การลงทุนเพิ่มขึ้น	17,323,863	11,674,766	-	-
จำหน่ายเงินลงทุน	(16,739,860)	(17,511,469)	-	-
การเปลี่ยนแปลงมูลค่ายุติธรรมของเงินลงทุนเพื่อขาย	2,045	2,127	-	-
ผลต่างจากการแปลงค่าเงินตราต่างประเทศ	(85,814)	(83,200)	-	-
ยอดปลายปี	7,858,770	7,358,536	-	-



บริษัท ศรีไทยซูเปอร์แวร์ จำกัด (มหาชน)

หมายเหตุประกอบงบการเงินรวมและงบการเงินเฉพาะบริษัท

สำหรับปีสิ้นสุดวันที่ 31 ธันวาคม พ.ศ. 2556

9 ลูกหนี้การค้า - สุทธิ

ลูกหนี้การค้า ณ วันที่ 31 ธันวาคม ประกอบด้วยรายละเอียดดังนี้

	งบการเงินรวม		งบการเงินเฉพาะบริษัท	
	พ.ศ. 2556	พ.ศ. 2555	พ.ศ. 2556	พ.ศ. 2555
	บาท	บาท	บาท	บาท
ลูกหนี้การค้าบุคคลภายนอก	1,528,902,928	1,344,118,158	1,294,067,519	1,104,136,626
หัก ค่าเผื่อนี้สงสัยจะสูญ	(4,829,402)	(4,739,504)	(4,215,679)	(4,426,284)
ลูกหนี้การค้าบุคคลภายนอก - สุทธิ	1,524,073,526	1,339,378,654	1,289,851,840	1,099,710,342
ลูกหนี้การค้ากิจการที่เกี่ยวข้องกัน (หมายเหตุ 34.2)	331,383,956	346,245,516	384,689,112	422,891,723
รวมลูกหนี้การค้า - สุทธิ	1,855,457,482	1,685,624,170	1,674,540,952	1,522,602,065

ลูกหนี้การค้าสามารถแยกตามอายุหนี้ที่ค้างชำระได้ดังนี้

	งบการเงินรวม		งบการเงินเฉพาะบริษัท	
	พ.ศ. 2556	พ.ศ. 2555	พ.ศ. 2556	พ.ศ. 2555
	บาท	บาท	บาท	บาท
ยังไม่ถึงกำหนดชำระ	1,310,423,471	1,257,875,480	1,104,163,978	1,093,156,841
ค้างชำระไม่เกิน 3 เดือน	430,916,641	381,431,907	417,828,682	354,712,116
ค้างชำระมากกว่า 3 เดือนถึง 6 เดือน	71,793,209	17,022,451	84,726,227	20,856,193
ค้างชำระมากกว่า 6 เดือนถึง 12 เดือน	38,988,351	22,196,871	42,676,892	37,281,117
ค้างชำระมากกว่า 12 เดือนขึ้นไป	8,165,212	11,836,965	29,360,852	21,022,082
รวม	1,860,286,884	1,690,363,674	1,678,756,631	1,527,028,349
หัก ค่าเผื่อนี้สงสัยจะสูญ	(4,829,402)	(4,739,504)	(4,215,679)	(4,426,284)
รวมลูกหนี้การค้า - สุทธิ	1,855,457,482	1,685,624,170	1,674,540,952	1,522,602,065

บริษัท ศรีไทยซูเปอร์แวร์ จำกัด (มหาชน)

หมายเหตุประกอบงบการเงินรวมและงบการเงินเฉพาะบริษัท

สำหรับปีสิ้นสุดวันที่ 31 ธันวาคม พ.ศ. 2556

10 สินค้าคงเหลือ - สุทธิ

สินค้านี้คงเหลือ ณ วันที่ 31 ธันวาคม ประกอบด้วยรายละเอียดดังนี้

	งบการเงินรวม		งบการเงินเฉพาะบริษัท	
	พ.ศ. 2556	พ.ศ. 2555	พ.ศ. 2556	พ.ศ. 2555
	บาท	บาท	บาท	บาท
สินค้าสำเร็จรูป	808,919,425	717,359,950	688,173,728	599,628,086
สินค้านีระหว่างผลิต	175,651,314	175,271,078	89,654,986	90,081,439
วัตถุดิบ	349,485,818	364,315,344	262,850,518	255,570,011
วัสดุคงเหลือ	89,713,148	93,952,720	81,103,683	85,376,331
แม่พิมพ์มีไว้เพื่อขาย	22,661,272	9,515,225	18,888,929	17,569,444
	1,446,430,977	1,360,414,317	1,140,671,844	1,048,225,311
หัก ค่าเพื่อสินค้าสำมัย	(11,956,327)	(14,206,826)	(9,000,000)	(11,000,000)
ค่าเพื่อมูลค่าราคาขายต่ำกว่าทุน	(2,287,327)	(3,126,456)	(1,000,000)	(1,000,000)
	1,432,187,323	1,343,081,035	1,130,671,844	1,036,225,311
สินค้านีระหว่างทาง	42,951,348	8,411,910	867,171	5,948,511
รวมสินค้านีคงเหลือ - สุทธิ	1,475,138,671	1,351,492,945	1,131,539,015	1,042,173,822

ค่าเพื่อสินค้าสำมัยและค่าเพื่อมูลค่าราคาขายต่ำกว่าทุน ณ วันที่ 31 ธันวาคม ประกอบด้วยรายละเอียดดังนี้

	งบการเงินรวม		งบการเงินเฉพาะบริษัท	
	พ.ศ. 2556	พ.ศ. 2555	พ.ศ. 2556	พ.ศ. 2555
	บาท	บาท	บาท	บาท
ค่าเพื่อสินค้าสำมัย				
สินค้าสำเร็จรูป	5,180,455	3,361,954	4,800,000	2,500,000
สินค้านีระหว่างผลิต	672,100	672,100	200,000	200,000
วัตถุดิบ	2,991,470	6,060,470	1,500,000	4,800,000
วัสดุคงเหลือ	3,112,302	4,112,302	2,500,000	3,500,000
รวมค่าเพื่อสินค้าสำมัย	11,956,327	14,206,826	9,000,000	11,000,000
ค่าเพื่อมูลค่าราคาขายต่ำกว่าทุน				
สินค้าสำเร็จรูป	2,230,000	1,550,500	1,000,000	1,000,000
สินค้านีระหว่างผลิต	57,327	1,575,956	-	-
รวมค่าเพื่อมูลค่าราคาขายต่ำกว่าทุน	2,287,327	3,126,456	1,000,000	1,000,000
รวมค่าเพื่อสินค้าสำมัยและค่าเพื่อมูลค่าราคาขายต่ำกว่าทุน	14,243,654	17,333,282	10,000,000	12,000,000



บริษัท ศรีไทยซูเปอร์มาร์เก็ต จำกัด (มหาชน)

หมายเหตุประกอบงบการเงินรวมและงบการเงินเฉพาะบริษัท

สำหรับปีสิ้นสุดวันที่ 31 ธันวาคม พ.ศ. 2556

10 สินค้าคงเหลือ - สุทธิ (ต่อ)

ต้นทุนของสินค้าคงเหลือที่รับรู้เป็นค่าใช้จ่ายและรวมอยู่ในต้นทุนขายเป็นจำนวน 7,528.60 ล้านบาท และ 5,800.14 ล้านบาท (พ.ศ. 2555 : จำนวน 6,815.65 ล้านบาท และ 5,619.85 ล้านบาท) ในงบกำไรขาดทุนเบ็ดเสร็จรวมและงบกำไรขาดทุนเบ็ดเสร็จเฉพาะบริษัทตามลำดับ

กลุ่มบริษัทกลับรายการค่าเผื่อสินค้าคงเหลือที่เคชรับรู้จำนวน 3.09 ล้านบาท และ 2.00 ล้านบาท ในงบกำไรขาดทุนเบ็ดเสร็จรวมและงบกำไรขาดทุนเบ็ดเสร็จเฉพาะบริษัทตามลำดับ

11 เงินลงทุนในบริษัทย่อย บริษัทร่วม และกิจการร่วมค้า

11.1 การเปลี่ยนแปลงในราคาตามบัญชีของเงินลงทุนในบริษัทย่อย บริษัทร่วม และกิจการร่วมค้า สำหรับปีสิ้นสุดวันที่ 31 ธันวาคม ประกอบด้วยรายละเอียดดังนี้

บริษัทย่อย

	งบการเงินเฉพาะบริษัท	
	วิธีราคาทุน	
	พ.ศ. 2556	พ.ศ. 2555
	บาท	บาท
ราคาตามบัญชีต้นปี - สุทธิ	456,714,525	369,437,316
การลงทุนในบริษัทย่อย (หมายเหตุ 11.3 (ก))	256,885,600	87,277,209
โอนกลับการด้อยค่าของเงินลงทุนในบริษัทย่อย (หมายเหตุ 11.3 (ข))	48,200,000	-
ราคาตามบัญชีปลายปี - สุทธิ	761,800,125	456,714,525

บริษัทร่วม

	งบการเงินรวม		งบการเงินเฉพาะบริษัท	
	วิธีส่วนได้เสีย		วิธีราคาทุน	
	พ.ศ. 2556	พ.ศ. 2555	พ.ศ. 2556	พ.ศ. 2555
	บาท	บาท	บาท	บาท
ราคาตามบัญชีต้นปี - สุทธิ	293,691,731	273,828,807	199,978,123	204,178,123
ส่วนแบ่งกำไรจากเงินลงทุนในบริษัทร่วม	47,192,380	38,921,754	-	-
เงินปันผลรับ	(38,192,103)	(17,562,109)	-	-
โอนกลับการด้อยค่าของเงินลงทุนในบริษัทร่วม (หมายเหตุ 11.3 (ข))	-	-	-	5,800,000
การด้อยค่าของเงินลงทุนในบริษัทร่วม (หมายเหตุ 11.3 (ข))	(12,044,661)	-	(15,864,865)	(10,000,000)
ผลต่างจากการแปลงค่าเงินตราต่างประเทศ	(2,475,058)	(1,496,721)	-	-
ราคาตามบัญชีปลายปี - สุทธิ	288,172,289	293,691,731	184,113,258	199,978,123

บริษัท ศรีไทยซูเปอร์แวร์ จำกัด (มหาชน)

หมายเหตุประกอบงบการเงินรวมและงบการเงินเฉพาะบริษัท

สำหรับปีสิ้นสุดวันที่ 31 ธันวาคม พ.ศ. 2556

11 เงินลงทุนในบริษัทย่อย บริษัทร่วม และกิจการร่วมค้า (ต่อ)

11.1 การเปลี่ยนแปลงในราคาตามบัญชีของเงินลงทุนในบริษัทย่อย บริษัทร่วม และกิจการร่วมค้า สำหรับปีสิ้นสุดวันที่ 31 ธันวาคม ประกอบด้วยรายละเอียดดังนี้ (ต่อ)

กิจการร่วมค้า

	งบการเงินรวม		งบการเงินเฉพาะบริษัท	
	วิธีส่วนได้เสีย		วิธีราคาทุน	
	พ.ศ. 2556	พ.ศ. 2555	พ.ศ. 2556	พ.ศ. 2555
	บาท	บาท	บาท	บาท
ราคาตามบัญชีต้นปี - สุทธิ	11,406,239	8,437,857	4,999,800	4,999,800
ส่วนแบ่งกำไรจากเงินลงทุนในกิจการร่วมค้า	2,907,103	2,968,382	-	-
ราคาตามบัญชีปลายปี - สุทธิ	14,313,342	11,406,239	4,999,800	4,999,800

11.2 ส่วนแบ่งรายได้จากบริษัทร่วมและกิจการร่วมค้าของกลุ่มบริษัท ซึ่งไม่ได้เป็นบริษัทจดทะเบียนในตลาดหลักทรัพย์ฯ และส่วนแบ่งในสินทรัพย์ (รวมค่าความนิยมและหนี้สิน) สามารถแสดงได้ดังต่อไปนี้

สำหรับปีสิ้นสุดวันที่ 31 ธันวาคม พ.ศ. 2556						
	จัดตั้งขึ้น ในประเทศ	สินทรัพย์ บาท	หนี้สิน บาท	รายได้ บาท	กำไร(ขาดทุน) สุทธิ บาท	อัตราร้อยละ ของการถือหุ้น
บริษัทร่วม						
บริษัทในประเทศ						
บริษัท ศรีไทย ชัน โค จำกัด	ประเทศไทย	104,559,366	78,170,304	198,214,840	16,755,849	48.0
บริษัท ไทย เอ็มเอฟซี จำกัด	ประเทศไทย	234,542,419	40,073,831	319,079,932	29,957,813	45.0
บริษัท ชีวมาลา จำกัด	ประเทศไทย	30,258,688	4,664,148	33,650,453	4,055,283	40.0
บริษัท ศรีไทยบรรจุภัณฑ์ จำกัด	ประเทศไทย	75,238,322	36,846,356	38,987,955	(3,531,131)	39.2
		444,598,795	159,754,639	589,933,180	47,237,814	
บริษัทต่างประเทศ						
Beijing Huatai Replica of Porcelain Products Co., Ltd.	ประเทศจีน	47,370,196	39,784,623	4,378,990	(4,304,304)	40.0
PT. Sriithai Maspion Indonesia	ประเทศอินโดนีเซีย	23,681,066	6,016,454	40,381,276	4,258,870	32.5
		71,051,262	45,801,077	44,760,266	(45,434)	
รวมบริษัทร่วม		515,650,057	205,555,716	634,693,446	47,192,380	
กิจการร่วมค้า						
บริษัทในประเทศ						
บริษัท ศรีไทย-ฮิลด์ (ประเทศไทย) จำกัด	ประเทศไทย	18,966,071	4,533,339	30,113,958	2,907,103	50.0
รวมกิจการร่วมค้า		18,966,071	4,533,339	30,113,958	2,907,103	
รวมบริษัทร่วมและกิจการร่วมค้า		534,616,128	210,089,055	664,807,404	50,099,483	



บริษัท ศรีไทยซูเปอร์แวร์ จำกัด (มหาชน)

หมายเหตุประกอบงบการเงินรวมและงบการเงินเฉพาะบริษัท

สำหรับปีสิ้นสุดวันที่ 31 ธันวาคม พ.ศ. 2556

11 เงินลงทุนในบริษัทย่อย บริษัทร่วม และกิจการร่วมค้า (ต่อ)

11.2 ส่วนแบ่งรายได้จากบริษัทร่วมและกิจการร่วมค้าของกลุ่มบริษัท ซึ่งไม่ได้เป็นบริษัทจดทะเบียนในตลาดหลักทรัพย์ฯ และส่วนแบ่งในสินทรัพย์ (รวมค่าความนิยมและหนี้สิน) สามารถแสดงได้ดังต่อไปนี้ (ต่อ)

สำหรับปีสิ้นสุดวันที่ 31 ธันวาคม พ.ศ. 2555						
	จัดตั้งขึ้น ในประเทศ	สินทรัพย์ บาท	หนี้สิน บาท	รายได้ บาท	กำไร(ขาดทุน) สุทธิ บาท	อัตราร้อยละ ของการถือหุ้น
บริษัทร่วม						
บริษัทในประเทศ						
บริษัท ศรีไทย ชันโค จำกัด	ประเทศไทย	100,109,142	72,659,664	200,506,099	9,551,753	48.0
บริษัท ไทย เอ็มเอฟซี จำกัด	ประเทศไทย	228,968,549	46,160,352	347,672,741	23,305,802	45.0
บริษัท ชีวามาลา จำกัด	ประเทศไทย	31,202,409	9,663,153	43,767,177	7,468,000	40.0
บริษัท ศรีไทยบรรจุกภัณฑ์ จำกัด	ประเทศไทย	56,645,429	14,297,959	42,663,885	(1,166,076)	39.2
		416,925,529	142,781,128	634,609,902	39,159,479	
บริษัทต่างประเทศ						
Beijing Huatai Replica of Porcelain Products Co., Ltd.	ประเทศจีน	46,806,413	31,443,075	13,715,987	(5,035,137)	40.0
PT. Srithai Maspion Indonesia	ประเทศอินโดนีเซีย	24,760,175	7,893,748	42,733,941	4,797,412	32.5
		71,566,588	39,336,823	56,449,928	(237,725)	
รวมบริษัทร่วม		488,492,117	182,117,951	691,059,830	38,921,754	
กิจการร่วมค้า						
บริษัทในประเทศ						
บริษัท ศรีไทย-ออดใต้ (ประเทศไทย) จำกัด	ประเทศไทย	16,629,650	4,548,808	30,635,402	2,968,382	50.0
รวมกิจการร่วมค้า		16,629,650	4,548,808	30,635,402	2,968,382	
รวมบริษัทร่วมและกิจการร่วมค้า		505,121,767	186,666,759	721,695,232	41,890,136	

บริษัท ศรีไทยซูเปอร์แวร์ จำกัด (มหาชน)

หมายเหตุประกอบงบการเงินรวมและงบการเงินเฉพาะบริษัท

สำหรับปีสิ้นสุดวันที่ 31 ธันวาคม พ.ศ. 2556

11 เงินลงทุนในบริษัทย่อย บริษัทร่วม และกิจการร่วมค้า (ต่อ)

11.3 เหตุการณ์สำคัญ

ก) การลงทุนในบริษัทย่อย

Srithai (Vietnam) Company Limited

ในระหว่างปี พ.ศ. 2555 Srithai (Vietnam) Company Limited ซึ่งเป็นบริษัทย่อยได้จดทะเบียนเพิ่มทุนจำนวน 11.10 ล้านดอลลาร์สหรัฐอเมริกา คณะกรรมการของบริษัทได้มีมติอนุมัติให้บริษัทลงทุนเพิ่มในจำนวนดังกล่าวตามสัดส่วนการถือหุ้นร้อยละ 100 บริษัทได้จ่ายชำระเงินเพิ่มทุนบางส่วนจำนวน 2.10 ล้านดอลลาร์สหรัฐอเมริกา หรือเท่ากับ 66.03 ล้านบาท

เมื่อวันที่ 3 มกราคม พ.ศ. 2556 บริษัทจ่ายชำระเงินเพิ่มทุนใน Srithai (Vietnam) Company Limited ซึ่งเป็นบริษัทย่อย ตามมติคณะกรรมการของบริษัท โดยทำสัญญาแปลงเงินให้กู้ยืมระยะสั้นเป็นเงินเพิ่มทุนจำนวน 6.00 ล้านดอลลาร์สหรัฐอเมริกาหรือเทียบเท่า 181.37 ล้านบาท

Srithai Superware Manufacturing Private Limited

ในระหว่างปี พ.ศ. 2556 บริษัทได้จดทะเบียนจัดตั้งบริษัทย่อย คือ Srithai Superware Manufacturing Private Limited เพื่อทำธุรกิจผลิตและจำหน่ายผลิตภัณฑ์เมลามีนในประเทศอินเดีย โดยคณะกรรมการของบริษัทย่อยได้มีมติอนุมัติทุนจดทะเบียนจำนวน 120.00 ล้านบาท บริษัทถือหุ้นในสัดส่วนร้อยละ 100.00 และได้จ่ายชำระค่าหุ้นบางส่วนเป็นจำนวนเงิน 110.10 ล้านบาท หรือเทียบเท่ากับ 62.76 ล้านบาท

บริษัท ศรีไทย นาโนพลาสติก จำกัด

เมื่อวันที่ 14 พฤษภาคม พ.ศ. 2556 คณะกรรมการบริษัทได้มีมติอนุมัติให้บริษัทลงทุนเพิ่มในบริษัท ศรีไทย นาโนพลาสติก จำกัด ซึ่งเป็นบริษัทย่อย โดยการซื้อหุ้นสามัญจากผู้ถือหุ้นเดิมในราคาหุ้นละ 10.63 บาทต่อหุ้น ซึ่งเป็นมูลค่ากิจการตามบัญชี ณ วันที่ 31 มีนาคม พ.ศ. 2556 คิดเป็นจำนวนเงินค่าหุ้นที่บริษัทต้องชำระทั้งสิ้น 12.76 ล้านบาท โดยภายหลังการซื้อหุ้นดังกล่าว สัดส่วนการถือหุ้นของบริษัทเพิ่มขึ้นจากเดิมร้อยละ 70.00 เป็นร้อยละ 100.00

บริษัทย่อยจัดตั้งใหม่

เมื่อวันที่ 12 พฤศจิกายน พ.ศ. 2556 คณะกรรมการบริษัทมีมติอนุมัติให้บริษัทลงทุนในบริษัทย่อยซึ่งจะจัดตั้งใหม่ในประเทศสาธารณรัฐอินโดนีเซีย โดยเป็นการเข้าร่วมลงทุนกับพันธมิตรในประเทศสาธารณรัฐอินโดนีเซีย เพื่อดำเนินธุรกิจผลิตและจำหน่ายผลิตภัณฑ์บรรจุภัณฑ์เครื่องดื่ม โดยมีทุนจดทะเบียนไม่เกิน 500.00 ล้านบาท และบริษัทถือหุ้นในสัดส่วนไม่น้อยกว่าร้อยละ 60.00 ทั้งนี้เพื่อขยายสายการผลิตและตลาดผลิตภัณฑ์บรรจุภัณฑ์เครื่องดื่มในต่างประเทศ ณ 31 ธันวาคม พ.ศ. 2556 อยู่ระหว่างการเจรจากับผู้ร่วมทุน



บริษัท ศรีไทยซูเปอร์แวร์ จำกัด (มหาชน)

หมายเหตุประกอบงบการเงินรวมและงบการเงินเฉพาะบริษัท

สำหรับปีสิ้นสุดวันที่ 31 ธันวาคม พ.ศ. 2556

11 เงินลงทุนในบริษัทย่อย บริษัทร่วม และกิจการร่วมค้า (ต่อ)

11.3 เหตุการณ์สำคัญ (ต่อ)

ก) การลงทุนในบริษัทย่อย (ต่อ)

บริษัท พี.อี.ที. บิโรว์ จำกัด

เมื่อวันที่ 9 มีนาคม พ.ศ. 2555 ที่ประชุมวิสามัญผู้ถือหุ้นของบริษัท พี.อี.ที. บิโรว์ จำกัด ซึ่งเป็นบริษัทย่อยได้มีมติเรียกชำระค่าหุ้นส่วนที่เหลือร้อยละ 75.00 ของทุนจดทะเบียนทั้งหมด เป็นจำนวนเงิน 15.00 ล้านบาท บริษัทได้จ่ายชำระค่าหุ้นที่เรียกชำระทั้งจำนวนตามสัดส่วนการถือหุ้นร้อยละ 100.00

บริษัท ซูเปอร์ไอเดีย จำกัด (เดิมชื่อ “บริษัท พีอีที สยาม จำกัด”)

เมื่อวันที่ 20 มีนาคม พ.ศ. 2555 บริษัทได้จดทะเบียนจัดตั้งบริษัทย่อยคือ บริษัท พีอีที สยาม จำกัด เพื่อดำเนินธุรกิจรับจ้าง เป่าขึ้นรูปบรรจุภัณฑ์เครื่องดื่ม และ/หรือบรรจุภัณฑ์อื่นๆ โดยมีทุนจดทะเบียน 25.00 ล้านบาท และบริษัทถือหุ้นในสัดส่วนร้อยละ 100.00 เมื่อวันที่ 30 มีนาคม พ.ศ. 2555 บริษัทย่อยดังกล่าวได้เรียกชำระค่าหุ้นร้อยละ 25.00 เป็นจำนวนเงิน 6.25 ล้านบาท และบริษัทได้ชำระทุนที่เรียกชำระแล้วทั้งหมด

เมื่อวันที่ 7 มิถุนายน พ.ศ. 2556 ที่ประชุมวิสามัญผู้ถือหุ้นของ บริษัท พีอีที สยาม จำกัด ได้มีมติเปลี่ยนชื่อบริษัทเป็น บริษัท ซูเปอร์ไอเดีย จำกัด และได้จดทะเบียนการเปลี่ยนชื่อบริษัทกับกระทรวงพาณิชย์เมื่อวันที่ 19 มิถุนายน พ.ศ. 2556

Srithai Superware India Limited

ในระหว่างปี พ.ศ. 2555 บริษัทได้จดทะเบียนเพิ่มสัดส่วนการถือหุ้นใน Srithai Superware India Limited ซึ่งเป็นบริษัทย่อยเนื่องจากผู้ถือหุ้นอีกสองรายของบริษัทย่อยไม่ประสงค์ที่จะชำระค่าหุ้นที่บริษัทย่อยเรียกเพิ่มเติมตามสัดส่วนการถือหุ้นรวมร้อยละ 30.00 จึงส่งผลให้สัดส่วนการถือหุ้นของบริษัทในบริษัทย่อยเพิ่มขึ้นจากร้อยละ 70.00 เป็นร้อยละ 82.35 ของทุนที่จ่ายชำระแล้ว

ข) การด้อยค่าของเงินลงทุนในบริษัทย่อยและบริษัทร่วม

Srithai (Vietnam) Company Limited

ในไตรมาสที่ 2 พ.ศ. 2556 ผู้บริหารของบริษัทได้ประเมินและเห็นสมควรให้กลับรายการค่าเผื่อการด้อยค่าของเงินลงทุนใน Srithai (Vietnam) Company Limited ซึ่งเป็นบริษัทย่อยที่บันทึกในงบการเงินเฉพาะบริษัทจำนวน 48.20 ล้านบาท โดยจำนวนดังกล่าวแสดงอยู่ภายใต้รายการกลับรายการจากการด้อยค่าเงินลงทุนในบริษัทย่อยในงบกำไรขาดทุนเบ็ดเสร็จ

ทั้งนี้ ฝ่ายบริหารพิจารณาจากประมาณการผลการดำเนินงานประกอบกับการคาดการณ์การเติบโตของตลาด และการปรับทิศทางทางประกอบธุรกิจ ซึ่งส่งผลให้สถานะทางการเงินและผลประกอบการของบริษัทย่อยดีขึ้น รวมถึงได้จัดทำประมาณการกระแสเงินสดโดยอาศัยประมาณการทางการเงินล่าสุดซึ่งได้รับการอนุมัติจากฝ่ายบริหาร และกีดลดตามระยะเวลาใบรับรองอนุญาตในการดำเนินธุรกิจของบริษัทย่อยด้วยอัตราถ่วงน้ำหนักของต้นทุนเงินทุนของบริษัทในอัตราร้อยละ 14.06

บริษัท ศรีไทยซูเปอร์แวร์ จำกัด (มหาชน)

หมายเหตุประกอบงบการเงินรวมและงบการเงินเฉพาะบริษัท

สำหรับปีสิ้นสุดวันที่ 31 ธันวาคม พ.ศ. 2556

11 เงินลงทุนในบริษัทย่อย บริษัทร่วม และกิจการร่วมค้า (ต่อ)

11.3 เหตุการณ์สำคัญ (ต่อ)

ข) การด้อยค่าของเงินลงทุนในบริษัทย่อยและบริษัทร่วม (ต่อ)

Beijing Huatai Replica of Porcelain Products Co., Ltd.

ในปี พ.ศ. 2555 จากการพิจารณารายการค่าเผื่อการด้อยค่าเงินลงทุนในบริษัทร่วม คือ Beijing Huatai Replica of Porcelain Products Co., Ltd. ผู้บริหารเห็นสมควรให้ตั้งค่าเผื่อการด้อยค่าในงบการเงินเฉพาะบริษัทเป็นจำนวน 10.00 ล้านบาท เนื่องจากผลประกอบการที่ถดถอยและกำไรสะสมลดลง

ในไตรมาสที่ 2 พ.ศ. 2556 ผู้บริหารของบริษัทได้ประเมินและเห็นสมควรให้รับรู้ค่าเผื่อการด้อยค่าของเงินลงทุนในบริษัทร่วมเพิ่มเติมเท่ามูลค่าเงินลงทุนที่เหลือทั้งจำนวนในงบการเงินรวมและงบการเงินเฉพาะบริษัทจำนวน 12.04 ล้านบาท และ 15.87 ล้านบาท ตามลำดับ เนื่องจากผลประกอบการที่ถดถอยและขาดทุนสะสมเพิ่มขึ้น รวมทั้งบริษัทร่วมได้หยุดดำเนินธุรกิจแล้ว โดยเมื่อวันที่ 25 พฤษภาคม พ.ศ. 2556 ที่ประชุมคณะกรรมการของบริษัทร่วมได้มีมติให้ดำเนินการปิดกิจการตามกฎหมาย ทั้งนี้จำนวนดังกล่าวแสดงอยู่ภายใต้รายการขาดทุนจากการด้อยค่าเงินลงทุนในบริษัทร่วมในงบกำไรขาดทุนเบ็ดเสร็จ

บริษัท ชีวามาลา จำกัด

ในปี พ.ศ. 2555 จากการพิจารณารายการค่าเผื่อการด้อยค่าเงินลงทุนในบริษัทร่วม คือ บริษัท ชีวามาลา จำกัด ผู้บริหารเห็นสมควรให้กลับรายการค่าเผื่อการด้อยค่าที่บันทึกในงบการเงินเฉพาะบริษัท เป็นจำนวนเงิน 5.80 ล้านบาท เนื่องจากบริษัทมีการขยายกิจการและมีผลประกอบการที่ดีขึ้นเป็นลำดับในช่วงหลายปีที่ผ่านมา ทั้งนี้ จำนวนดังกล่าวแสดงอยู่ภายใต้รายการกลับรายการ (ขาดทุน) จากการด้อยค่าเงินลงทุนในบริษัทร่วมในงบกำไรขาดทุนเบ็ดเสร็จ

ค) การชำระบัญชีในบริษัทร่วม

บริษัท ศรีไทย ดับบลิว บี จี จำกัด

ในระหว่างปี พ.ศ. 2555 ศาลล้มละลายกลางได้แจ้งสิ้นสุดการไต่สวน และมีคำพิพากษาให้บริษัท ศรีไทย ดับบลิว บี จี จำกัด ซึ่งเป็นบริษัทร่วมมีสถานะล้มละลาย โดยมีผลตั้งแต่วันที่ 8 มิถุนายน พ.ศ. 2554 ดังนั้นในระหว่างปี พ.ศ. 2555 บริษัทจึงจัดจำหน่ายรายการบัญชีเงินลงทุนในบริษัทร่วมจำนวน 3.76 ล้านบาท และเงินให้กู้ยืมและดอกเบี้ยค้างรับจำนวน 1.04 ล้านบาท ซึ่งได้ตั้งค่าเผื่อการด้อยค่าเต็มจำนวนแล้ว

ง) การจ่ายเงินปันผลของบริษัทย่อย

บริษัท ศรีไทย โมลด์ส จำกัด

ในการประชุมใหญ่สามัญผู้ถือหุ้นประจำปีของบริษัท ศรีไทย โมลด์ส จำกัด เมื่อวันที่ 26 มีนาคม พ.ศ. 2556 ที่ประชุมผู้ถือหุ้นได้มีมติให้จ่ายเงินปันผลจากกำไรสุทธิของบริษัทย่อยประจำปี พ.ศ. 2555 ในอัตราหุ้นละ 10.00 บาท เป็นจำนวนเงินทั้งสิ้น 10.00 ล้านบาท โดยบริษัทได้รับเงินปันผลเป็นจำนวนเงิน 7.10 ล้านบาท ตามสัดส่วนการถือหุ้นร้อยละ 71.00



บริษัท ศรีไทยซูเปอร์มาร์เก็ต จำกัด (มหาชน)

หมายเหตุประกอบงบการเงินรวมและงบการเงินเฉพาะบริษัท

สำหรับปีสิ้นสุดวันที่ 31 ธันวาคม พ.ศ. 2556

11 เงินลงทุนในบริษัทย่อย บริษัทร่วม และกิจการร่วมค้า (ต่อ)

11.3 เหตุการณ์สำคัญ (ต่อ)

ง) การจ่ายเงินปันผลของบริษัทย่อย (ต่อ)

บริษัท โคราช ไทย เทค จำกัด

ในการประชุมใหญ่สามัญผู้ถือหุ้นประจำปีของบริษัท โคราช ไทย เทค จำกัด เมื่อวันที่ 5 เมษายน พ.ศ. 2556 ที่ประชุมผู้ถือหุ้นได้มีมติให้จ่ายเงินปันผลจากกำไรสุทธิของบริษัทย่อยประจำปี พ.ศ. 2555 ในอัตราหุ้นละ 10.00 บาท เป็นจำนวนเงินทั้งสิ้น 30.00 ล้านบาท โดยบริษัทได้รับเงินปันผลเป็นจำนวนเงิน 30.00 ล้านบาท ตามสัดส่วนการถือหุ้นร้อยละ 100.00

บริษัท ศรีไทย มียากาว จำกัด

ในการประชุมใหญ่สามัญผู้ถือหุ้นประจำปีของบริษัท ศรีไทย มียากาว จำกัด เมื่อวันที่ 22 เมษายน พ.ศ. 2556 ที่ประชุมผู้ถือหุ้นได้มีมติอนุมัติให้จ่ายเงินปันผลจากกำไรสุทธิของบริษัทย่อยประจำปี พ.ศ. 2555 ในอัตราหุ้นละ 25.00 บาท เป็นจำนวนเงินทั้งสิ้น 30.00 ล้านบาท โดยบริษัทได้รับเงินปันผลเป็นจำนวนเงิน 15.30 ล้านบาท ตามสัดส่วนการถือหุ้นร้อยละ 51.00

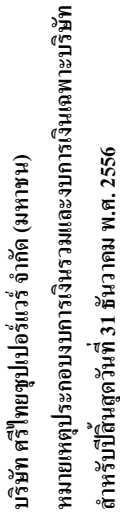
49



รายงานประจำปี 2556
บริษัท ศรีไทยชลเปเปอร์แวลส์ จำกัด (มหาชน)

* บริษัทฯ ได้ดำเนินการกิจการแล้วและอยู่ระหว่างการจัดระเบียบบัญชี ณ วันที่ 31 ธันวาคม พ.ศ. 2556 กลับมีปริมาณผลขาดทุนสะสมในบริษัทร่วมหลายพันล้านบาท (พ.ศ. 2555 : 7,37 ล้านบาท) (พ.ศ. 2555 : 7,37 ล้านบาท) จึงมีมติที่ประชุมการดำเนินงานของกลุ่มบริษัท

บริษัท ศรีไทยซูเปอร์แวร์ จำกัด (มหาชน)

หมายเหตุประกอบงบการเงินรวมและงบการเงินเฉพาะบริษัท

สำหรับปีสิ้นสุดวันที่ 31 ธันวาคม พ.ศ. 2556

12 เงินลงทุนระยะยาวอื่น - สุทธิ

12.1 เงินลงทุนระยะยาวอื่น ณ วันที่ 31 ธันวาคม ประกอบด้วยรายละเอียดดังนี้

	งบการเงินรวม		งบการเงินเฉพาะบริษัท	
	พ.ศ. 2556	พ.ศ. 2555	พ.ศ. 2556	พ.ศ. 2555
	บาท	บาท	บาท	บาท
<u>บริษัทจดทะเบียน (เงินลงทุนเพื่อขาย)</u>				
บริษัท ยูนิเจน พลาสติก จำกัด (มหาชน)	39,980,000	39,980,000	39,980,000	39,980,000
<u>รวม</u> ส่วนเกินทุนจากการตีมูลค่ายุติธรรม				
ของเงินลงทุนเพื่อขาย	53,620,000	53,620,000	53,620,000	53,620,000
	93,600,000	93,600,000	93,600,000	93,600,000
<u>บริษัทไม่จดทะเบียน</u>				
บริษัท แอลเอ็น ศรีไทย คอม จำกัด	73,546,384	73,546,384	15,200,000	15,200,000
บริษัท นิสเซน เคมีไทย (ประเทศไทย) จำกัด	17,000,000	17,000,000	17,000,000	17,000,000
บริษัท ดี เอ็ม เอส เทคโนโลยี จำกัด	11,000,000	11,000,000	-	-
บริษัท ลีอ็อก แอนด์ ลีอ็อก (ประเทศไทย) จำกัด	5,169,970	5,169,970	8,669,970	8,669,970
บริษัทอื่นๆ (ถือหุ้นน้อยกว่าร้อยละ 5)	9,300,000	9,300,000	9,300,000	9,300,000
	116,016,354	116,016,354	50,169,970	50,169,970
<u>หัก</u> ค่าเผื่อการด้อยค่าของเงินลงทุน	(3,000,000)	(3,000,000)	(3,000,000)	(3,000,000)
	113,016,354	113,016,354	47,169,970	47,169,970
 รวมเงินลงทุนระยะยาวอื่น - สุทธิ	 206,616,354	 206,616,354	 140,769,970	 140,769,970

12.2 การเปลี่ยนแปลงในราคาตามบัญชีของเงินลงทุนระยะยาวอื่นสำหรับปีสิ้นสุดวันที่ 31 ธันวาคม ประกอบด้วยรายละเอียดดังนี้

	งบการเงินรวม		งบการเงินเฉพาะบริษัท	
	พ.ศ. 2556	พ.ศ. 2555	พ.ศ. 2556	พ.ศ. 2555
	บาท	บาท	บาท	บาท
ราคาตามบัญชีต้นปี - สุทธิ	206,616,354	174,216,354	140,769,970	108,369,970
ส่วนเกินทุนจากการตีมูลค่ายุติธรรมของ				
เงินลงทุนเพื่อขายเพิ่มขึ้นระหว่างปี	-	32,400,000	-	32,400,000
ราคาตามบัญชีปลายปี - สุทธิ	206,616,354	206,616,354	140,769,970	140,769,970



บริษัท ศรีไทยซูเปอร์แวร์ จำกัด (มหาชน)

หมายเหตุประกอบงบการเงินรวมและงบการเงินเฉพาะบริษัท

สำหรับปีสิ้นสุดวันที่ 31 ธันวาคม พ.ศ. 2556

13 อสังหาริมทรัพย์เพื่อการลงทุน - สุทธิ

การเคลื่อนไหวของอสังหาริมทรัพย์เพื่อการลงทุนสำหรับปีสิ้นสุดวันที่ 31 ธันวาคม ประกอบด้วยรายละเอียดดังนี้

	งบการเงินรวม		
	ที่ดิน พร้อมสิ่ง		รวม
	ที่ดิน	ปลูกสร้าง	
	บาท	บาท	บาท
ณ วันที่ 1 มกราคม พ.ศ. 2555			
ราคาทุน	27,250,000	177,928,490	205,178,490
หัก ค่าเสื่อมราคาสะสม	-	(57,707,208)	(57,707,208)
ราคาตามบัญชี - สุทธิ	27,250,000	120,221,282	147,471,282
สำหรับปีสิ้นสุดวันที่ 31 ธันวาคม พ.ศ. 2555			
ราคาตามบัญชีต้นปี - สุทธิ	27,250,000	120,221,282	147,471,282
ค่าเสื่อมราคาสินทรัพย์ (หมายเหตุ 30)	-	(6,346,084)	(6,346,084)
ราคาตามบัญชีปลายปี - สุทธิ	27,250,000	113,875,198	141,125,198
ณ วันที่ 31 ธันวาคม พ.ศ. 2555			
ราคาทุน	27,250,000	177,928,490	205,178,490
หัก ค่าเสื่อมราคาสะสม	-	(64,053,292)	(64,053,292)
ราคาตามบัญชี - สุทธิ	27,250,000	113,875,198	141,125,198
สำหรับปีสิ้นสุดวันที่ 31 ธันวาคม พ.ศ. 2556			
ราคาตามบัญชีต้นปี - สุทธิ	27,250,000	113,875,198	141,125,198
ค่าเสื่อมราคาสินทรัพย์ (หมายเหตุ 30)	-	(6,346,084)	(6,346,084)
ราคาตามบัญชีปลายปี - สุทธิ	27,250,000	107,529,114	134,779,114
ณ วันที่ 31 ธันวาคม พ.ศ. 2556			
ราคาทุน	27,250,000	177,928,490	205,178,490
หัก ค่าเสื่อมราคาสะสม	-	(70,399,376)	(70,399,376)
ราคาตามบัญชี - สุทธิ	27,250,000	107,529,114	134,779,114
ราคามูลค่ายุติธรรม ณ วันที่ 31 ธันวาคม พ.ศ. 2555	363,180,000	500,063,250	863,243,250
ราคามูลค่ายุติธรรม ณ วันที่ 31 ธันวาคม พ.ศ. 2556	363,180,000	500,063,250	863,243,250

ณ วันที่ 31 ธันวาคม พ.ศ. 2555 อสังหาริมทรัพย์เพื่อการลงทุนของบริษัทย่อยแสดงในงบการเงินรวมด้วยราคาทุนจำนวนเงิน 10.45 ล้านบาท ได้นำไปวางเป็นหลักประกันเงินกู้ยืมระยะยาวจากธนาคาร ซึ่งบริษัทย่อยได้ไถ่ถอนสินทรัพย์ค้ำประกันดังกล่าวทั้งจำนวนในระหว่างปี พ.ศ. 2556

บริษัท ศรีไทยซูเปอร์พอร์ต จำกัด (มหาชน)

หมายเหตุประกอบงบการเงินรวมและงบการเงินเฉพาะบริษัท

สำหรับปีสิ้นสุดวันที่ 31 ธันวาคม พ.ศ. 2556

13 อสังหาริมทรัพย์เพื่อการลงทุน - สุทธิ (ต่อ)

การเคลื่อนไหวของอสังหาริมทรัพย์เพื่อการลงทุนสำหรับปีสิ้นสุดวันที่ 31 ธันวาคม ประกอบด้วยรายละเอียดดังนี้ (ต่อ)

	งบการเงินเฉพาะบริษัท		
	ที่ดิน พร้อมสิ่งปลูกสร้าง		รวม
	ที่ดิน บาท	บาท	
ณ วันที่ 1 มกราคม พ.ศ. 2555			
ราคาทุน	201,543,000	359,529,898	561,072,898
หัก ค่าเสื่อมราคาสะสม	-	(50,527,094)	(50,527,094)
ราคาตามบัญชี - สุทธิ	201,543,000	309,002,804	510,545,804
สำหรับปีสิ้นสุดวันที่ 31 ธันวาคม พ.ศ. 2555			
ราคาตามบัญชีต้นปี - สุทธิ	201,543,000	309,002,804	510,545,804
ค่าเสื่อมราคาสินทรัพย์ (หมายเหตุ 30)	-	(5,665,678)	(5,665,678)
ราคาตามบัญชีปลายปี - สุทธิ	201,543,000	303,337,126	504,880,126
ณ วันที่ 31 ธันวาคม พ.ศ. 2555			
ราคาทุน	201,543,000	359,529,898	561,072,898
หัก ค่าเสื่อมราคาสะสม	-	(56,192,772)	(56,192,772)
ราคาตามบัญชี - สุทธิ	201,543,000	303,337,126	504,880,126
สำหรับปีสิ้นสุดวันที่ 31 ธันวาคม พ.ศ. 2556			
ราคาตามบัญชีต้นปี - สุทธิ	201,543,000	303,337,126	504,880,126
ค่าเสื่อมราคาสินทรัพย์ (หมายเหตุ 30)	-	(5,665,679)	(5,665,679)
ราคาตามบัญชีปลายปี - สุทธิ	201,543,000	297,671,447	499,214,447
ณ วันที่ 31 ธันวาคม พ.ศ. 2556			
ราคาทุน	201,543,000	359,529,898	561,072,898
หัก ค่าเสื่อมราคาสะสม	-	(61,858,451)	(61,858,451)
ราคาตามบัญชี - สุทธิ	201,543,000	297,671,447	499,214,447
มูลค่ายุติธรรม ณ วันที่ 31 ธันวาคม พ.ศ. 2555	363,180,000	486,520,000	849,700,000
มูลค่ายุติธรรม ณ วันที่ 31 ธันวาคม พ.ศ. 2556	363,180,000	486,520,000	849,700,000

มูลค่ายุติธรรมของอสังหาริมทรัพย์เพื่อการลงทุนของกลุ่มบริษัท ประเมินโดยผู้ประเมินอิสระซึ่งมีคุณสมบัติของผู้เชี่ยวชาญในวิชาชีพ และมีประสบการณ์ในทำเลที่ตั้งและประเภทของอสังหาริมทรัพย์เพื่อการลงทุนที่มีการประเมินนั้น

จำนวนเงินที่เกี่ยวข้องกับอสังหาริมทรัพย์เพื่อการลงทุนที่รับรู้ในกำไรหรือขาดทุน ได้แก่

	งบการเงินรวม		งบการเงินเฉพาะบริษัท	
	พ.ศ. 2556	พ.ศ. 2555	พ.ศ. 2556	พ.ศ. 2555
	บาท	บาท	บาท	บาท
รายได้ค่าเช่า	6,846,159	7,225,642	6,377,150	6,756,633



บริษัท ศรีไทยซูเปอร์มาร์เก็ต จำกัด (มหาชน)
หมายเหตุประกอบงบการเงินรวมและงบการเงินเฉพาะบริษัท
สำหรับปีสิ้นสุดวันที่ 31 ธันวาคม พ.ศ. 2556

14 ที่ดิน อาคารและอุปกรณ์ - สุทธิ

การเคลื่อนไหวของที่ดิน อาคารและอุปกรณ์สำหรับปีสิ้นสุดวันที่ 31 ธันวาคม ประกอบไปด้วยดังนี้

	ที่ดินและ อาคาร บาท	ค่าปรับปรุง		ค่าปรับปรุง อาคาร		เครื่องจักร และอุปกรณ์		เครื่องตกแต่งและ อุปกรณ์สำนักงาน		ยานพาหนะ		งานระหว่าง ติดตั้ง		รวม บาท
		บาท	บาท	บาท	บาท	บาท	บาท	บาท	บาท	บาท	บาท	บาท	บาท	
ณ วันที่ 1 มกราคม พ.ศ. 2555														
ราคาทุน	1,095,689,170	16,108,913		358,866,029		4,510,669,443		288,544,044		155,148,130		242,526,321		6,667,552,050
หัก ค่าเสื่อมราคาสะสม	(286,391,459)	(15,983,490)		(251,665,481)		(1,620,174,868)		(206,285,205)		(123,349,139)		-		(2,503,849,642)
ค่าเผื่อการด้อยค่า	-	-		-		(4,985,178)		-		-		(40,000)		(5,025,178)
ราคาตามบัญชี - สุทธิ	809,297,711	125,423		107,200,548		2,885,509,397		82,258,839		31,798,991		242,486,321		4,158,677,230
สำหรับปีสิ้นสุดวันที่ 31 ธันวาคม พ.ศ. 2555														
ราคาตามบัญชีต้นปี - สุทธิ	809,297,711	125,423		107,200,548		2,885,509,397		82,258,839		31,798,991		242,486,321		4,158,677,230
ซื้อสินทรัพย์	56,896,410	600,000		14,716,397		442,787,912		18,326,282		5,095,213		678,387,595		1,216,809,809
ค่าเสื่อมราคาสินทรัพย์ (หมายเหตุ 30)	(39,211,535)	(42,020)		(35,001,628)		(390,144,934)		(23,828,811)		(9,243,520)		-		(497,472,448)
จำหน่ายสินทรัพย์ - ราคาทุน	(323,085)	-		(58,692)		(49,023,444)		(7,624,955)		(37,186,683)		-		(94,216,859)
- ค่าเสื่อมราคาสะสม	323,084	-		54,252		19,502,084		7,516,200		34,368,689		-		61,764,309
- โอนกลับกับการด้อยค่า	-	-		-		1,285,178		-		-		-		1,285,178
ตัดจำหน่ายทรัพย์ - ราคาทุน	-	-		(5,532,576)		(17,159,053)		(6,106,196)		-		-		(28,797,825)
- ค่าเสื่อมราคาสะสม	-	-		5,482,515		11,718,591		6,024,062		-		-		23,225,168
จัดประเภทบัญชีใหม่ - ราคาทุน	-	-		-		1,976,801		-		-		-		1,976,801
- ค่าเสื่อมราคาสะสม	-	-		-		(354,270)		-		-		-		(354,270)
การโอนระหว่างกัน	47,954,873	-		3,956,716		524,691,613		5,830		-		(576,609,032)		-
ผลต่างจากการแปลงค่าเงินตราต่างประเทศ	-	-		-		-		(4,581)		(2,842)		-		(7,423)
ราคาตามบัญชีปลายปี - สุทธิ	874,937,458	683,403		90,817,532		3,430,789,875		76,566,670		24,829,848		344,264,884		4,842,889,670
ณ วันที่ 31 ธันวาคม พ.ศ. 2555														
ราคาทุน	1,200,217,368	16,708,913		371,947,874		5,413,943,272		292,934,250		123,026,711		344,304,884		7,763,083,272
หัก ค่าเสื่อมราคาสะสม	(325,279,910)	(16,025,510)		(281,130,342)		(1,979,453,397)		(216,367,580)		(98,196,863)		-		(2,916,453,602)
ค่าเผื่อการด้อยค่า	-	-		-		(3,700,000)		-		-		(40,000)		(3,740,000)
ราคาตามบัญชี - สุทธิ	874,937,458	683,403		90,817,532		3,430,789,875		76,566,670		24,829,848		344,264,884		4,842,889,670

บริษัท ศรีไทยซูเปอร์แวร์ จำกัด (มหาชน)
 หมายเหตุประกอบงบการเงินรวมและงบการเงินเฉพาะบริษัท
 สำหรับปีสิ้นสุดวันที่ 31 ธันวาคม พ.ศ. 2556

14 ที่ดิน อาคารและอุปกรณ์ - สุทธิ (ต่อ)

การเคลื่อนไหวของที่ดิน อาคารและอุปกรณ์สำหรับปีสิ้นสุดวันที่ 31 ธันวาคม ประกอบด้วยรายละเอียดดังนี้ (ต่อ)

	ที่ดินและ อาคาร บาท	ค่าปรับปรุง ที่ดิน		ค่าปรับปรุง อาคาร		เครื่องจักร และอุปกรณ์		เรื่องตกแต่งและ อุปกรณ์สำนักงาน		งานระหว่าง ติดตั้ง		รวม บาท
		บาท	บาท	บาท	บาท	บาท	บาท	บาท	บาท	บาท	บาท	
สำหรับปีสิ้นสุดวันที่ 31 ธันวาคม พ.ศ. 2556												
ราคาตามบัญชีต้นปี - สุทธิ	874,937,458	683,403		90,817,532		3,430,789,875		76,566,670		344,264,884		4,842,889,670
ซื้อสินทรัพย์	10,043,580	475,000		16,472,966		238,910,728		16,539,393		742,909,688		1,040,333,934
ค่าเสื่อมราคาสิ้นทรัพย์ (หมายเหตุ 3.0)	(42,860,101)	(223,270)		(33,526,659)		(467,613,904)		(24,622,394)		-		(575,985,673)
จำหน่ายสินทรัพย์ - ราคาทุน	-	-		(2,688,700)		(26,892,053)		(3,849,262)		-		(52,619,213)
- ค่าเสื่อมราคาสะสม	-	-		2,228,177		19,236,175		3,727,928		-		44,193,462
ตัดจำหน่ายทรัพย์ - ราคาทุน	-	-		-		(10,218,567)		(165,885)		-		(10,384,452)
- ค่าเสื่อมราคาสะสม	-	-		-		9,376,963		82,471		-		9,459,434
จัดประเภทบัญชีใหม่ - ราคาทุน	(157,500)	-		-		(3,358,500)		(468,000)		-		(3,984,000)
- ค่าเสื่อมราคาสะสม	93,000	-		-		1,518,000		286,500		-		1,897,500
การโอนระหว่างกัน	6,484,500	-		4,254,176		555,127,290		-		(565,865,966)		-
ผลต่างจากการแปลงค่าเงินตราต่างประเทศ	-	-		-		-		(52,857)		-		(68,817)
ราคาตามบัญชีปลายปี - สุทธิ	848,540,937	935,133		77,557,492		3,746,876,007		68,044,564		521,308,606		5,295,733,845
ณ วันที่ 31 ธันวาคม พ.ศ. 2556												
ราคาทุน	1,216,587,948	17,183,913		389,986,316		6,167,512,170		304,881,471		521,348,606		8,736,276,096
หัก ค่าเสื่อมราคาสะสม	(368,047,011)	(16,248,780)		(312,428,824)		(2,416,936,163)		(236,836,907)		-		(3,436,802,251)
ค่าเผื่อการด้อยค่า	-	-		-		(3,700,000)		-		(40,000)		(3,740,000)
ราคาตามบัญชี - สุทธิ	848,540,937	935,133		77,557,492		3,746,876,007		68,044,564		521,308,606		5,295,733,845

บริษัท ศรีไทยซูเปอร์แวร์ จำกัด (มหาชน)

หมายเหตุประกอบงบการเงินรวมและงบการเงินเฉพาะบริษัท

สำหรับปีสิ้นสุดวันที่ 31 ธันวาคม พ.ศ. 2556

14 ที่ดิน อาคารและอุปกรณ์ - สุทธิ (ต่อ)

การเคลื่อนไหวของที่ดิน อาคารและอุปกรณ์สำหรับปีสิ้นสุดวันที่ 31 ธันวาคม ประกอบด้วยรายละเอียดดังนี้ (ต่อ)

	ที่ดินและ อาคาร บาท	ค่าปรับปรุง		ค่าปรับปรุง อาคาร บาท		เครื่องจักร และอุปกรณ์ บาท		เครื่องตกแต่งและ อุปกรณ์สำนักงาน บาท		ยานพาหนะ บาท		งานระหว่าง ติดตั้ง บาท		รวม บาท
		บาท	บาท	บาท	บาท	บาท	บาท	บาท	บาท	บาท	บาท	บาท	บาท	
ณ วันที่ 1 มกราคม พ.ศ. 2555														
ราคาทุน	1,023,749,148	16,108,913		337,375,207		3,975,700,106		215,490,620		135,108,955		232,603,958		5,936,136,907
หัก ค่าเสื่อมราคาสะสม	(223,064,556)	(15,983,490)		(240,505,064)		(1,437,354,835)		(166,511,178)		(109,979,028)		-		(2,193,398,151)
ค่าเผื่อการด้อยค่า	-	-		-		(3,700,000)		-		-		-		(3,700,000)
ราคาตามบัญชี - สุทธิ	800,684,592	125,423		96,870,143		2,534,645,271		48,979,442		25,129,927		232,603,958		3,739,038,756
สำหรับปีสิ้นสุดวันที่ 31 ธันวาคม พ.ศ. 2555														
ราคาตามบัญชีต้นปี - สุทธิ	800,684,592	125,423		96,870,143		2,534,645,271		48,979,442		25,129,927		232,603,958		3,739,038,756
ซื้อสินทรัพย์	6,728,000	600,000		12,683,320		380,543,856		12,904,881		2,553,400		288,466,296		704,479,753
ค่าเสื่อมราคาสินทรัพย์ (หมายเหตุ 30)	(27,141,007)	(42,020)		(31,896,841)		(341,431,557)		(13,510,360)		(6,725,463)		-		(420,747,248)
จำหน่ายสินทรัพย์ - ราคาทุน	-	-		(58,692)		(194,431,402)		(8,542,878)		(35,792,188)		-		(238,825,160)
- ค่าเสื่อมราคาสะสม	-	-		54,252		46,943,994		7,541,787		33,006,707		-		87,546,740
ตัดจำหน่ายทรัพย์ - ราคาทุน	-	-		(248,453)		(16,167,523)		(1,434,223)		-		-		(17,850,199)
- ค่าเสื่อมราคาสะสม	-	-		198,392		10,886,061		1,370,316		-		-		12,454,769
จัดประเภทบัญชีใหม่ - ราคาทุน	-	-		-		2,471,801		-		-		-		2,471,801
- ค่าเสื่อมราคาสะสม	-	-		-		(370,770)		-		-		-		(370,770)
การโอนระหว่างกัน	39,322,373	-		3,945,725		389,823,144		-		-		(433,091,242)		-
ราคาตามบัญชีปลายปี - สุทธิ	819,593,958	683,403		81,547,846		2,812,912,875		47,308,965		18,172,383		87,979,012		3,868,198,442
ณ วันที่ 31 ธันวาคม พ.ศ. 2555														
ราคาทุน	1,069,799,521	16,708,913		353,697,107		4,537,939,983		218,418,399		101,870,167		87,979,012		6,386,413,102
หัก ค่าเสื่อมราคาสะสม	(250,205,563)	(16,025,510)		(272,149,261)		(1,721,327,108)		(171,109,434)		(83,697,784)		-		(2,514,514,660)
ค่าเผื่อการด้อยค่า	-	-		-		(3,700,000)		-		-		-		(3,700,000)
ราคาตามบัญชี - สุทธิ	819,593,958	683,403		81,547,846		2,812,912,875		47,308,965		18,172,383		87,979,012		3,868,198,442



บริษัท ศรีไทยซูเปอร์แวร์ จำกัด (มหาชน)
หมายเหตุประกอบงบการเงินรวมและงบการเงินเฉพาะบริษัท
สำหรับปีสิ้นสุดวันที่ 31 ธันวาคม พ.ศ. 2556

14 ที่ดิน อาคารและอุปกรณ์ - สุทธิ (ต่อ)

การเคลื่อนไหวของที่ดิน อาคารและอุปกรณ์สำหรับปีสิ้นสุดวันที่ 31 ธันวาคม ประกอบด้วยรายละเอียดดังนี้ (ต่อ)

	งบการเงินเฉพาะบริษัท									
	ที่ดินและ อาคาร บาท	ค่าปรับปรุง ที่ดิน บาท	ค่าปรับปรุง อาคาร บาท	เครื่องจักร และอุปกรณ์ บาท	เครื่องตกแต่ง อุปกรณ์สำนักงาน บาท	ยานพาหนะ บาท	งานระหว่าง ติดตั้ง บาท	รวม บาท		
สำหรับปีสิ้นสุดวันที่ 31 ธันวาคม พ.ศ. 2556										
ราคาตามบัญชีต้นปี - สุทธิ	819,593,958	683,403	81,547,846	2,812,912,875	47,308,965	18,172,383	87,979,012	3,868,198,442		
ซื้อสินทรัพย์	7,253,580	475,000	10,072,966	173,232,932	10,791,860	10,906,000	582,676,822	795,409,160		
ค่าเสื่อมราคาสินทรัพย์ (หมายเหตุ 30)	(27,199,762)	(223,270)	(30,045,090)	(381,796,179)	(13,528,564)	(4,692,413)	-	(457,485,278)		
จำหน่ายสินทรัพย์ - ราคาทุน	-	-	(2,038,700)	(51,813,634)	(3,849,263)	(17,955,198)	-	(75,656,795)		
- ค่าเสื่อมราคาสะสม	-	-	2,038,698	23,715,895	3,727,928	17,767,182	-	47,249,703		
ตัดจำหน่ายสินทรัพย์ - ราคาทุน	-	-	-	(10,208,567)	(165,885)	-	-	(10,374,452)		
- ค่าเสื่อมราคาสะสม	-	-	-	9,375,549	82,472	-	-	9,458,021		
การโอนระหว่างกัน	-	-	4,254,176	283,052,886	-	-	(287,307,062)	-		
ราคาตามบัญชีปลายปี - สุทธิ	799,647,776	935,133	65,829,896	2,858,471,757	44,367,513	24,197,954	383,348,772	4,176,798,801		
ณ วันที่ 31 ธันวาคม พ.ศ. 2556										
ราคาทุน	1,077,053,101	17,183,913	365,985,549	4,932,203,600	225,195,111	94,820,969	383,348,772	7,095,791,015		
หัก ค่าเสื่อมราคาสะสม	(277,405,325)	(16,248,780)	(300,155,653)	(2,070,031,843)	(180,827,598)	(70,623,015)	-	(2,915,292,214)		
ค่าเผื่อการตัดค่า	-	-	-	(3,700,000)	-	-	-	(3,700,000)		
ราคาตามบัญชี - สุทธิ	799,647,776	935,133	65,829,896	2,858,471,757	44,367,513	24,197,954	383,348,772	4,176,798,801		



บริษัท ศรีไทยซูเปอร์แวร์ จำกัด (มหาชน)

หมายเหตุประกอบงบการเงินรวมและงบการเงินเฉพาะบริษัท

สำหรับปีสิ้นสุดวันที่ 31 ธันวาคม พ.ศ. 2556

14 ที่ดิน อาคารและอุปกรณ์ - สุทธิ (ต่อ)

การซื้อสินทรัพย์ในงบการเงินรวม รวมถึงการได้มาซึ่งสินทรัพย์จากสัญญาเช่าการเงิน โดยที่กลุ่มบริษัทเป็นผู้เช่าจำนวน 3.08 ล้านบาท (พ.ศ. 2555 : 1.38 ล้านบาท)

การระบุพัน

กลุ่มบริษัทได้จำนองที่ดิน อาคาร และเครื่องจักรส่วนหนึ่งไว้กับธนาคารเพื่อเป็นหลักประกันเงินเบิกเกินบัญชี เงินกู้ยืมระยะยาว และเงินทุนหมุนเวียนจากธนาคาร ซึ่งประกอบด้วยรายละเอียดดังต่อไปนี้

	งบการเงินรวม		งบการเงินเฉพาะบริษัท	
	ราคาทุน	ราคาทุน	ราคาทุน	ราคาทุน
	พ.ศ. 2556	พ.ศ. 2555	พ.ศ. 2556	พ.ศ. 2555
	ล้านบาท	ล้านบาท	ล้านบาท	ล้านบาท
บริษัท ศรีไทยซูเปอร์แวร์ จำกัด (มหาชน)				
- ที่ดินและอาคาร	-	619.0	-	619.0
บริษัทย่อย:				
บริษัท ศรีไทยโมลด์ส จำกัด				
- ที่ดิน อาคารและเครื่องจักร	26.2	38.5	-	-
บริษัท ศรีไทย มียากาว จำกัด				
- ที่ดิน และเครื่องจักร	226.8	166.3	-	-
บริษัท ศรีไทย นาโนพลาสติก จำกัด				
- ที่ดิน และเครื่องจักร	19.1	19.1	-	-

ในระหว่างปีบริษัทได้ไถ่ถอนที่ดินและอาคารที่เป็นหลักประกันเงินเบิกเกินบัญชี เงินกู้ยืมระยะยาวและเงินทุนหมุนเวียนจากธนาคารพาณิชย์ในประเทศ 2 แห่งเรียบร้อยแล้ว

บริษัท ศรีไทยซูเปอร์แวร์ จำกัด (มหาชน)

หมายเหตุประกอบงบการเงินรวมและงบการเงินเฉพาะบริษัท

สำหรับปีสิ้นสุดวันที่ 31 ธันวาคม พ.ศ. 2556

15 สินทรัพย์ไม่มีตัวตน - สุทธิ

สินทรัพย์ไม่มีตัวตน ณ วันที่ 31 ธันวาคม ประกอบด้วยรายละเอียดดังนี้

	งบการเงินรวม			
	ลิขสิทธิ์และโปรแกรมคอมพิวเตอร์เพื่อใช้ในการดำเนินงาน	งานระหว่างติดตั้งโปรแกรมคอมพิวเตอร์	สิทธิบัตรทางด้านเทคนิคการผลิต	รวมทั้งสิ้น
	บาท	บาท	บาท	บาท
ณ วันที่ 1 มกราคม พ.ศ. 2555				
ราคาทุน	124,467,331	321,600	39,289,855	164,078,786
หัก ค่าตัดจำหน่ายสะสม	(87,277,762)	-	(12,317,618)	(99,595,380)
ค่าเผื่อการด้อยค่า	(364,803)	-	-	(364,803)
ราคาตามบัญชี - สุทธิ	36,824,766	321,600	26,972,237	64,118,603
สำหรับปีสิ้นสุดวันที่ 31 ธันวาคม พ.ศ. 2555				
ราคาตามบัญชีต้นปี - สุทธิ	36,824,766	321,600	26,972,237	64,118,603
ซื้อสินทรัพย์ไม่มีตัวตน	9,733,654	412,560	-	10,146,214
ค่าตัดจำหน่าย	(10,189,628)	-	(4,048,985)	(14,238,613)
โอนระหว่างกัน	332,160	(332,160)	-	-
ตัดจ่ายสินทรัพย์ - ราคาทุน	(4,635,527)	-	-	(4,635,527)
- ค่าตัดจำหน่ายสะสม	4,635,527	-	-	4,635,527
จัดประเภทใหม่ - ราคาทุน	(2,471,801)	-	-	(2,471,801)
- ค่าตัดจำหน่ายสะสม	370,770	-	-	370,770
ผลต่างจากการแปลงค่าเงินตราต่างประเทศ	5,847	-	-	5,847
ราคาตามบัญชีสุทธิปลายปี	34,605,768	402,000	22,923,252	57,931,020
ณ วันที่ 31 ธันวาคม พ.ศ. 2555				
ราคาทุน	127,413,130	402,000	39,289,855	167,104,985
หัก ค่าตัดจำหน่ายสะสม	(92,442,559)	-	(16,366,603)	(108,809,162)
ค่าเผื่อการด้อยค่า	(364,803)	-	-	(364,803)
ราคาตามบัญชี - สุทธิ	34,605,768	402,000	22,923,252	57,931,020
สำหรับปีสิ้นสุดวันที่ 31 ธันวาคม พ.ศ. 2556				
ราคาตามบัญชีต้นปี - สุทธิ	34,605,768	402,000	22,923,252	57,931,020
ซื้อสินทรัพย์ไม่มีตัวตน	4,560,622	2,350,050	-	6,910,672
ค่าตัดจำหน่าย	(11,392,018)	-	(4,048,986)	(15,441,004)
โอนระหว่างกัน	1,367,500	(1,367,500)	-	-
ตัดจ่ายสินทรัพย์ - ราคาทุน	(24,252)	-	-	(24,252)
- ค่าตัดจำหน่ายสะสม	15,349	-	-	15,349
ผลต่างจากการแปลงค่าเงินตราต่างประเทศ	(8,426)	-	-	(8,426)
ราคาตามบัญชีสุทธิปลายปี	29,124,543	1,384,550	18,874,266	49,383,359
ณ วันที่ 31 ธันวาคม พ.ศ. 2556				
ราคาทุน	133,317,000	1,384,550	39,289,855	173,991,405
หัก ค่าตัดจำหน่ายสะสม	(103,827,654)	-	(20,415,589)	(124,243,243)
ค่าเผื่อการด้อยค่า	(364,803)	-	-	(364,803)
ราคาตามบัญชี - สุทธิ	29,124,543	1,384,550	18,874,266	49,383,359



บริษัท ศรีไทยซูเปอร์พาวเวอร์ จำกัด (มหาชน)

หมายเหตุประกอบงบการเงินรวมและงบการเงินเฉพาะบริษัท

สำหรับปีสิ้นสุดวันที่ 31 ธันวาคม พ.ศ. 2556

15 สินทรัพย์ไม่มีตัวตน - สุทธิ (ต่อ)

สินทรัพย์ไม่มีตัวตน ณ วันที่ 31 ธันวาคม ประกอบด้วยรายละเอียดดังนี้ (ต่อ)

	งบการเงินเฉพาะบริษัท			
	ลิขสิทธิ์และโปรแกรมคอมพิวเตอร์เพื่อใช้ในการดำเนินงาน	งานระหว่างติดตั้งโปรแกรมคอมพิวเตอร์	สิทธิบัตรทางด้านเทคนิคการผลิต	รวมทั้งสิ้น
	บาท	บาท	บาท	บาท
ณ วันที่ 1 มกราคม พ.ศ. 2555				
ราคาทุน	101,080,643	321,600	39,289,855	140,692,098
หัก ค่าตัดจำหน่ายสะสม	(69,201,220)	-	(12,317,618)	(81,518,838)
ค่าเผื่อการด้อยค่า	(364,803)	-	-	(364,803)
ราคาตามบัญชี - สุทธิ	31,514,620	321,600	26,972,237	58,808,457
สำหรับปีสิ้นสุดวันที่ 31 ธันวาคม พ.ศ. 2555				
ราคาตามบัญชีต้นปี - สุทธิ	31,514,620	321,600	26,972,237	58,808,457
ซื้อสินทรัพย์ไม่มีตัวตน	4,039,608	412,560	-	4,452,168
ค่าตัดจำหน่าย	(8,254,289)	-	(4,048,985)	(12,303,274)
โอนระหว่างกัน	332,160	(332,160)	-	-
จำหน่ายสินทรัพย์ - ราคาทุน	(507,348)	-	-	(507,348)
- ค่าตัดจำหน่ายสะสม	215,623	-	-	215,623
จัดประเภทใหม่ - ราคาทุน	(2,471,801)	-	-	(2,471,801)
- ค่าตัดจำหน่ายสะสม	370,770	-	-	370,770
ราคาตามบัญชีสุทธิปลายปี	25,239,343	402,000	22,923,252	48,564,595
ณ วันที่ 31 ธันวาคม พ.ศ. 2555				
ราคาทุน	102,473,262	402,000	39,289,855	142,165,117
หัก ค่าตัดจำหน่ายสะสม	(76,869,116)	-	(16,366,603)	(93,235,719)
ค่าเผื่อการด้อยค่า	(364,803)	-	-	(364,803)
ราคาตามบัญชี - สุทธิ	25,239,343	402,000	22,923,252	48,564,595
สำหรับปีสิ้นสุดวันที่ 31 ธันวาคม พ.ศ. 2556				
ราคาตามบัญชีต้นปี - สุทธิ	25,239,343	402,000	22,923,252	48,564,595
ซื้อสินทรัพย์ไม่มีตัวตน	549,840	2,350,050	-	2,899,890
ค่าตัดจำหน่าย	(8,301,071)	-	(4,048,986)	(12,350,057)
โอนระหว่างกัน	1,367,500	(1,367,500)	-	-
ราคาตามบัญชีสุทธิปลายปี	18,855,612	1,384,550	18,874,266	39,114,428
ณ วันที่ 31 ธันวาคม พ.ศ. 2556				
ราคาทุน	104,390,602	1,384,550	39,289,855	145,065,007
หัก ค่าตัดจำหน่ายสะสม	(85,170,187)	-	(20,415,589)	(105,585,776)
ค่าเผื่อการด้อยค่า	(364,803)	-	-	(364,803)
ราคาตามบัญชี - สุทธิ	18,855,612	1,384,550	18,874,266	39,114,428

บริษัท ศรีไทยซูเปอร์แวร์ จำกัด (มหาชน)

หมายเหตุประกอบงบการเงินรวมและงบการเงินเฉพาะบริษัท

สำหรับปีสิ้นสุดวันที่ 31 ธันวาคม พ.ศ. 2556

16 ภาษีเงินได้รอการตัดบัญชี

ภาษีเงินได้รอการตัดบัญชีคำนวณจากผลแตกต่างชั่วคราวตามวิธีหนี้สิน โดยใช้อัตราภาษีร้อยละ 15.00 ถึง 33.99 (พ.ศ. 2555 : ร้อยละ 15.00 ถึง 33.99)

สินทรัพย์และหนี้สินภาษีเงินได้รอตัดบัญชีจะแสดงหักกลบลบกันเมื่อกลุ่มบริษัทมีสิทธิตามกฎหมายที่จะนำสินทรัพย์ภาษีเงินได้ของงวดปัจจุบันมาหักลบกับหนี้สินภาษีเงินได้ของงวดปัจจุบัน และทั้งสินทรัพย์และหนี้สินภาษีเงินได้รอตัดบัญชีเกี่ยวข้องกับภาษีเงินได้ที่ประเมินโดยหน่วยงานจัดเก็บภาษีหน่วยงานเดียวกันและการเรียกเก็บเป็นหน่วยภาษีเดียวกัน หรือหน่วยภาษีต่างกัน ซึ่งตั้งใจจะจ่ายด้วยยอดสุทธิ

ภาษีเงินได้รอการตัดบัญชี ณ วันที่ 31 ธันวาคม ประกอบด้วยรายละเอียดดังนี้

หมายเหตุ	งบการเงินรวม		งบการเงินเฉพาะบริษัท	
	พ.ศ. 2556	พ.ศ. 2555	พ.ศ. 2556	พ.ศ. 2555
	บาท	บาท	บาท	บาท
สินทรัพย์ภาษีเงินได้รอตัดบัญชี	16.1	104,886,249	86,249,487	79,141,644
หนี้สินภาษีเงินได้รอตัดบัญชี	16.2	(10,724,000)	(10,724,000)	(10,724,000)
ภาษีเงินได้รอการตัดบัญชี - สุทธิ		94,162,249	75,525,487	68,417,644

16.1 สินทรัพย์ภาษีเงินได้รอตัดบัญชี

การเปลี่ยนแปลงของสินทรัพย์ภาษีเงินได้รอตัดบัญชีมีรายละเอียดดังต่อไปนี้

	งบการเงินรวม					
	รายการที่		รายการที่		รายการที่	
	1 มกราคม พ.ศ. 2555	บันทึกใน บัญชีกำไรขาดทุน	บันทึกโดยตรงในส่วนของผู้ถือหุ้น	31 ธันวาคม พ.ศ. 2555	บันทึกใน บัญชีกำไรขาดทุน	บันทึกโดยตรงในส่วนของผู้ถือหุ้น
	บาท	บาท	บาท	บาท	บาท	บาท
ขาดทุนสะสมทางภาษี	4,356,898	3,584,569	-	7,941,467	3,402,812	-
ค่าเผื่อการด้อยค่าของเงินลงทุน	17,900,310	2,276,667	-	20,176,977	5,172,973	-
ภาระผูกพันผลประโยชน์พนักงาน	49,908,574	3,719,821	3,933,000	57,561,395	(3,968,839)	8,518,033
ผลต่างจากอัตราแลกเปลี่ยน	(886,110)	-	(432,984)	(1,319,094)	-	(452,823)
อื่นๆ	2,266,154	(377,412)	-	1,888,742	5,964,606	-
	73,545,826	9,203,645	3,500,016	86,249,487	10,571,552	8,065,210



บริษัท ศรีไทยซูเปอร์แวร์ จำกัด (มหาชน)

หมายเหตุประกอบงบการเงินรวมและงบการเงินเฉพาะบริษัท

สำหรับปีสิ้นสุดวันที่ 31 ธันวาคม พ.ศ. 2556

16 ภาษีเงินได้รอการตัดบัญชี (ต่อ)

16.1 สินทรัพย์ภาษีเงินได้รอตัดบัญชี (ต่อ)

การเปลี่ยนแปลงของสินทรัพย์ภาษีเงินได้รอตัดบัญชีมีรายละเอียดดังต่อไปนี้ (ต่อ)

	งบการเงินเฉพาะบริษัท					
	รายการที่			รายการที่		
	1 มกราคม	บันทึกโดย	บันทึกโดย	1 มกราคม	บันทึกโดย	บันทึกโดย
	พ.ศ. 2555	ใน	ใน	พ.ศ. 2555	ใน	ใน
	บาท	ส่วน	ส่วน	บาท	ส่วน	ส่วน
		ของ	ของ		ของ	ของ
		ผู้ถือหุ้น	ผู้ถือหุ้น		ผู้ถือหุ้น	ผู้ถือหุ้น
		บาท	บาท		บาท	บาท
ค่าเผื่อการด้อยค่าของเงินลงทุน	17,900,310	2,276,667	-	20,176,977	5,172,973	-
ภาระผูกพันผลประโยชน์พนักงาน	44,330,718	2,161,072	2,777,779	49,269,569	(4,831,871)	8,609,255
อื่นๆ	1,138,534	(393,793)	-	744,741	-	-
	63,369,562	4,043,946	2,777,779	70,191,287	341,102	8,609,255

16.2 หนี้สินภาษีเงินได้รอตัดบัญชี

การเปลี่ยนแปลงของหนี้สินภาษีเงินได้รอตัดบัญชี มีรายละเอียดดังต่อไปนี้

	งบการเงินรวมและงบการเงินเฉพาะบริษัท				
	รายการที่		รายการที่		
	1 มกราคม	บันทึกโดย	1 มกราคม	บันทึกโดย	
	พ.ศ. 2555	ใน	พ.ศ. 2555	ใน	พ.ศ. 2556
	บาท	ส่วน	บาท	ส่วน	บาท
		ของ		ของ	
		ผู้ถือหุ้น		ผู้ถือหุ้น	
		บาท		บาท	
เงินลงทุนเพื่อขาย	-	10,724,000	10,724,000	-	10,724,000

บริษัท ศรีไทยซูเปอร์แวร์ จำกัด (มหาชน)

หมายเหตุประกอบงบการเงินรวมและงบการเงินเฉพาะบริษัท

สำหรับปีสิ้นสุดวันที่ 31 ธันวาคม พ.ศ. 2556

16.3 ภาษีเงินได้

ภาษีเงินได้สำหรับปีสิ้นสุดวันที่ 31 ธันวาคม ประกอบด้วยรายละเอียดดังนี้

	งบการเงินรวม		งบการเงินเฉพาะบริษัท	
	พ.ศ. 2556	พ.ศ. 2555	พ.ศ. 2556	พ.ศ. 2555
	บาท	บาท	บาท	บาท
ภาษีเงินได้สำหรับปี	62,936,786	104,062,999	36,364,144	84,401,438
ภาษีเงินได้รอการตัดบัญชี				
- สินทรัพย์ภาษีเงินได้รอตัดบัญชี (หมายเหตุ 16.1)	(10,571,552)	(9,203,645)	(341,102)	(4,043,946)
- หนี้สินภาษีเงินได้รอตัดบัญชี (หมายเหตุ 16.2)	-	-	-	-
	52,365,234	94,859,354	36,023,042	80,357,492

การกระทบยอดภาษีที่คำนวณจากกำไรสุทธิทางบัญชีให้เป็นภาษีที่คำนวณจากกำไรทางภาษี แสดงได้ดังนี้

	งบการเงินรวม		งบการเงินเฉพาะบริษัท	
	พ.ศ. 2556	พ.ศ. 2555	พ.ศ. 2556	พ.ศ. 2555
	บาท	บาท	บาท	บาท
กำไรก่อนภาษี	571,319,029	672,221,258	459,785,530	539,728,124
อัตราภาษี	ร้อยละ 20	ร้อยละ 23	ร้อยละ 20	ร้อยละ 23
ผลคูณของกำไรทางบัญชีกับอัตราภาษีที่ใช้	114,263,806	154,610,889	91,957,106	124,137,469
ผลกระทบจากรายได้ที่ได้รับยกเว้นภาษีเงินได้หรือ				
รายจ่ายที่มีสิทธิหักได้เพิ่มขึ้น	(8,382,728)	(8,327,663)	(25,824,423)	(14,829,669)
(รายได้) ค่าใช้จ่ายที่ไม่สามารถหักทางภาษีได้	(3,638,471)	3,651,278	(8,611,388)	2,662,695
กำไรที่ได้รับยกเว้นภาษีเงินได้ตามสิทธิพิเศษ				
ที่ได้รับจากการส่งเสริมการลงทุน	(40,903,779)	(44,593,819)	(21,498,253)	(31,613,003)
ส่วนแบ่ง(กำไร)ขาดทุนจากเงินลงทุนตามวิธีส่วนได้เสีย	(10,019,897)	(9,634,731)	-	-
ผลกระทบทางภาษีเนื่องจากอัตราภาษีที่แตกต่างกัน	1,046,303	(846,600)	-	-
ภาษีเงินได้	52,365,234	94,859,354	36,023,042	80,357,492

อัตราภาษีที่แท้จริงถ่วงเฉลี่ยที่ใช้สำหรับกลุ่มบริษัทและบริษัท คือ อัตราร้อยละ 9.17 และร้อยละ 7.83 ตามลำดับ (พ.ศ. 2555 : ร้อยละ 14.11 และร้อยละ 14.88 ตามลำดับ)



บริษัท ศรีไทยซูเปอร์แวร์ จำกัด (มหาชน)

หมายเหตุประกอบงบการเงินรวมและงบการเงินเฉพาะบริษัท

สำหรับปีสิ้นสุดวันที่ 31 ธันวาคม พ.ศ. 2556

16 ภาษีเงินได้รอการตัดบัญชี (ต่อ)

16.3 ภาษีเงินได้ (ต่อ)

สัดส่วนการแบ่งกำไรทางภาษีภายใต้กิจการที่ได้รับการส่งเสริมการลงทุนที่ได้รับยกเว้นภาษีเงินได้นิติบุคคลและที่ไม่ได้รับยกเว้น ภาษีเงินได้นิติบุคคล

	งบการเงินรวม		งบการเงินเฉพาะบริษัท	
	พ.ศ. 2556	พ.ศ. 2555	พ.ศ. 2556	พ.ศ. 2555
	ร้อยละ	ร้อยละ	ร้อยละ	ร้อยละ
กิจการที่ได้รับยกเว้นภาษีเงินได้นิติบุคคล	33	29	37	27
กิจการที่ไม่ได้รับยกเว้นภาษีเงินได้นิติบุคคล	67	71	63	73
	100	100	100	100

17 สิทธิการเช่า

สิทธิการเช่าที่ดินเป็นของ Srithai Superware Manufacturing Private Limited ซึ่งเป็นบริษัทย่อย มีระยะเวลา 99 ปี บริษัทย่อยได้ชำระค่าสิทธิการเช่าเป็นจำนวนเงิน 97.69 ล้านบาท หรือเทียบเท่ากับ 48.33 ล้านบาท

18 เงินเบิกเกินบัญชีธนาคารและเงินกู้ยืมระยะสั้น

เงินเบิกเกินบัญชีธนาคารและเงินกู้ยืมระยะสั้น ณ วันที่ 31 ธันวาคม ประกอบด้วยรายละเอียดดังนี้

	งบการเงินรวม		งบการเงินเฉพาะบริษัท	
	พ.ศ. 2556	พ.ศ. 2555	พ.ศ. 2556	พ.ศ. 2555
	บาท	บาท	บาท	บาท
เงินเบิกเกินบัญชีธนาคาร	449,663	1,791,459	-	-
เงินกู้ยืมระยะสั้นจากธนาคาร				
- เงินบาท	823,000,000	790,000,000	820,000,000	790,000,000
- เงินดอลลาร์สหรัฐอเมริกา	-	49,170,000	-	-
รวมเงินเบิกเกินบัญชีธนาคารและเงินกู้ยืมระยะสั้น	823,449,663	840,961,459	820,000,000	790,000,000

ณ วันที่ 31 ธันวาคม พ.ศ. 2556 เงินกู้ยืมระยะสั้นจากธนาคารในประเทศที่เป็นเงินบาท จำนวน 823.00 ล้านบาท (พ.ศ. 2555 : 790.00 ล้านบาท) เป็นตัวสัญญาใช้เงินแบบเรียกคืนเมื่อทวงถาม และแบบมีอายุไม่เกิน 3 เดือน มีดอกเบี้ยในอัตราคงที่ตลอดอายุเงินกู้ (พ.ศ. 2555 : อัตราคงที่ตลอดอายุเงินกู้)

ณ วันที่ 31 ธันวาคม พ.ศ. 2555 เงินกู้ยืมระยะสั้นของบริษัทย่อยในต่างประเทศที่เป็นเงินดอลลาร์จำนวน 1.58 ล้านดอลลาร์สหรัฐอเมริกา หรือเทียบเท่าเงินบาทจำนวน 49.17 ล้านบาท เป็นสัญญาเงินกู้ระยะสั้นอายุไม่เกิน 3 เดือน มีดอกเบี้ยในอัตรา Cost of Fund ของธนาคารพาณิชย์แห่งหนึ่งในประเทศเวียดนามบวกส่วนเพิ่ม และค้ำประกันโดยบริษัท ศรีไทยซูเปอร์แวร์ จำกัด (มหาชน)

บริษัท ศรีไทยซูเปอร์แวร์ จำกัด (มหาชน)

หมายเหตุประกอบงบการเงินรวมและงบการเงินเฉพาะบริษัท

สำหรับปีสิ้นสุดวันที่ 31 ธันวาคม พ.ศ. 2556

19 เงินกู้ยืมระยะยาว

เงินกู้ยืมระยะยาว ณ วันที่ 31 ธันวาคม ประกอบด้วยรายละเอียดดังนี้

	งบการเงินรวม		งบการเงินเฉพาะบริษัท	
	พ.ศ. 2556	พ.ศ. 2555	พ.ศ. 2556	พ.ศ. 2555
	บาท	บาท	บาท	บาท
<u>เงินกู้ยืมระยะยาว</u>				
- เงินบาท	2,614,105,939	2,024,974,966	2,400,840,818	1,764,311,045
- เงินเวียดนามดอง จำนวน 103,862 ล้านเวียดนามดอง (พ.ศ. 2555 : 64,323 ล้านเวียดนามดอง)	166,179,200	96,484,500	-	-
- เงินดอลลาร์สหรัฐอเมริกา จำนวน 7.41 ล้าน ดอลลาร์สหรัฐอเมริกา (พ.ศ. 2555 : 8.45 ล้าน ดอลลาร์สหรัฐอเมริกา)	250,006,400	263,548,500	-	-
รวมเงินกู้ยืมระยะยาว	3,030,291,539	2,385,007,966	2,400,840,818	1,764,311,045

เงินกู้ยืมระยะยาวมีกำหนดชำระคืนดังนี้

	งบการเงินรวม		งบการเงินเฉพาะบริษัท	
	พ.ศ. 2556	พ.ศ. 2555	พ.ศ. 2556	พ.ศ. 2555
	บาท	บาท	บาท	บาท
เงินกู้ยืมที่ถึงกำหนดชำระภายในหนึ่งปี	563,878,278	532,901,427	435,091,938	463,470,227
เงินกู้ยืมที่ถึงกำหนดชำระเกินกว่า 1 ปี แต่ไม่เกิน 3 ปี	1,151,626,521	917,236,478	901,666,600	706,337,538
เงินกู้ยืมที่ถึงกำหนดชำระเกินกว่า 3 ปี แต่ไม่เกิน 5 ปี	868,462,940	618,388,561	676,017,280	386,798,280
เงินกู้ยืมที่ถึงกำหนดชำระเกินกว่า 5 ปี	446,323,800	316,481,500	388,065,000	207,705,000
	2,466,413,261	1,852,106,539	1,965,748,880	1,300,840,818
รวมเงินกู้ยืมระยะยาว	3,030,291,539	2,385,007,966	2,400,840,818	1,764,311,045

การเปลี่ยนแปลงของเงินกู้ยืมระยะยาวสำหรับปีสิ้นสุดวันที่ 31 ธันวาคม ประกอบด้วยรายละเอียดดังนี้

	งบการเงินรวม		งบการเงินเฉพาะบริษัท	
	พ.ศ. 2556	พ.ศ. 2555	พ.ศ. 2556	พ.ศ. 2555
	บาท	บาท	บาท	บาท
ราคาตามบัญชีต้นปี	2,385,007,966	1,698,741,804	1,764,311,045	1,622,954,100
เงินกู้เพิ่ม	1,196,728,000	1,160,684,500	1,100,000,000	600,000,000
จ่ายชำระคืน	(579,337,827)	(474,097,338)	(463,470,227)	(458,643,055)
ผลต่างจากการแปลงค่าเงินตราต่างประเทศ	27,893,400	(321,000)	-	-
ราคาตามบัญชีปลายปี	3,030,291,539	2,385,007,966	2,400,840,818	1,764,311,045

บริษัท ศรีไทยซูเปอร์แวร์ จำกัด (มหาชน)

หมายเหตุประกอบงบการเงินรวมและงบการเงินเฉพาะบริษัท

สำหรับปีสิ้นสุดวันที่ 31 ธันวาคม พ.ศ. 2556

19 เงินระยะยาว (ต่อ)

19.1 เงินระยะยาวมีข้อกำหนดและเงื่อนไขของสัญญาเงินกู้ดังต่อไปนี้

สัญญาเงินกู้ รายการที่	งบการเงินรวม		บริษัท	วัตถุประสงค์ ของเงินกู้	วงเงินรวม	อัตราดอกเบี้ยและระยะเวลาชำระคืน	การกำกับดูแลและหลักประกัน
	เงินกู้ระยะยาว ณ วันที่ 31 ธันวาคม พ.ศ. 2556 (ล้านบาท)	เงินกู้ระยะยาว ณ วันที่ 31 ธันวาคม พ.ศ. 2555 (ล้านบาท)					
1	3.7	35.6	บริษัทใหญ่ บริษัท ศรีไทย ซูเปอร์แวร์ จำกัด (มหาชน)	โครงการอนุรักษ์ พลังงาน	302.1 ล้านบาท (สัญญาเงินกู้ 1 ฉบับ รวม 9 ฉบับ วงเงิน รวม 302.1 ล้านบาท)	อัตราดอกเบี้ยคงที่ตลอดอายุเงินกู้ และอัตราดอกเบี้ย MLR ของธนาคาร ในประเทศ ชำระคืนเงินต้นทุก 3 เดือน โดยงวดแรกเริ่มชำระตั้งแต่วันที่ 1 ธันวาคม พ.ศ. 2550 และสิ้นสุดในปี พ.ศ. 2557	การมอบให้ผู้ให้สินเชื่อเป็นผู้ดูแลผลประโยชน์ตามกรรมสิทธิ์ร่วมกัน วินาศภัยของบริษัท
2	2,397.2	1,616.2	บริษัท ศรีไทย ซูเปอร์แวร์ จำกัด (มหาชน)	เพื่อลงทุนใน การปรับปรุงอาคาร เครื่องจักร แม่พิมพ์ และ อุปกรณ์การผลิต	3,434.6 ล้านบาท (สัญญาเงินกู้ 17 ฉบับ รวม 18 ฉบับ วงเงิน รวม 3,434.6 ล้านบาท)	วงเงินกู้ 5 วงเงิน มีอัตราดอกเบี้ยคงที่ตลอดอายุเงินกู้ วงเงินกู้ 13 วงเงิน มีอัตราดอกเบี้ยที่แบบคงที่ อัตรา MLR หัก ส่วนลด อัตรา Prime Rate หักส่วนลด อัตรา THBFX 3 เดือน บวกส่วนเพิ่ม อัตรา FDR 6 เดือน บวกส่วนเพิ่ม และ BIOR 3 เดือน บวกส่วนเพิ่มของธนาคารในประเทศ ชำระคืนเงินต้นทุก 3 เดือน โดยงวดแรกเริ่มชำระตั้งแต่วันที่ 1 มิถุนายน พ.ศ. 2552 และสิ้นสุดในปี พ.ศ. 2563	บริษัทต้องไม่ทำนิติกรรมใดๆ เพื่อก่อให้เกิดการผูกพันหรือสิทธิใดๆ ในที่ดินพร้อมสิ่งปลูกสร้างและเครื่องจักรทั้งหมดของบริษัททั้งที่มีอยู่ ในปัจจุบันหรือที่จะมีขึ้นในอนาคตวันแต่จะได้รับความยินยอมจาก ผู้ให้สินเชื่อ การมอบให้ผู้ให้สินเชื่อเป็นผู้ดูแลผลประโยชน์ตามกรรมสิทธิ์ร่วมกัน วินาศภัยของบริษัท
3	-	112.5	บริษัท ศรีไทย ซูเปอร์แวร์ จำกัด (มหาชน)	เพื่อใช้จ่ายลงทุนในการ ฟื้นฟูโรงงานอบตะกร ขลบุรี	300.0 ล้านบาท (สัญญาเงินกู้ 1 ฉบับ รวม 1 ฉบับ วงเงิน รวม 300.0 ล้านบาท)	อัตราดอกเบี้ยคงที่ตลอดอายุเงินกู้ ชำระคืนเงินต้นทุก 3 เดือน โดยงวดแรกจะชำระในเดือนธันวาคม พ.ศ. 2554 และสิ้นสุดใน ปี พ.ศ. 2556	บริษัทต้องไม่ทำนิติกรรมใดๆ เพื่อก่อให้เกิดการผูกพันหรือสิทธิใดๆ ในที่ดินพร้อมสิ่งปลูกสร้างและเครื่องจักรทั้งหมดของบริษัททั้งที่มีอยู่ ในปัจจุบันหรือที่จะมีขึ้นในอนาคตวันแต่จะได้รับความยินยอมจาก ผู้ให้สินเชื่อ การมอบให้ผู้ให้สินเชื่อเป็นผู้ดูแลผลประโยชน์ตามกรรมสิทธิ์ร่วมกัน วินาศภัยของบริษัท



บริษัท ศรีไทยซูเปอร์แวร์ จำกัด (มหาชน)
หมายเหตุประกอบงบการเงินรวมและงบการเงินเฉพาะบริษัท
สำหรับปีสิ้นสุดวันที่ 31 ธันวาคม พ.ศ. 2556

19 เงินกู้ยืมระยะยาว (ต่อ)

19.1 เงินกู้ยืมระยะยาวมีข้อกำหนดและเงื่อนไขของสัญญาเงินกู้ดังต่อไปนี้ (ต่อ)

สัญญาเงินกู้ รายการที่	งบการเงินรวม เงินกู้ยืมระยะยาว ณ วันที่		บริษัท	วัตถุประสงค์ ของเงินกู้	วงเงินรวม	อัตราดอกเบี้ยและระยะเวลาชำระคืน	การค้ำประกันและหลักประกัน
	31 ธันวาคม พ.ศ. 2556 (ล้านบาท)	31 ธันวาคม พ.ศ. 2555 (ล้านบาท)					
4	-	1.6	บริษัท ไทย บริษัท ศรีไทย โมเดิร์น จำกัด	โครงการอนุรักษ์ พลังงาน	15.0 ล้านบาท	อัตราดอกเบี้ยลอยตัวและทุก 3 เดือน โดยงวดแรก ชำระคืนเงินต้นทุกเดือน และทุก 3 เดือน โดยงวดแรก เริ่มชำระตั้งแต่ปี พ.ศ. 2549 สิ้นสุดปี พ.ศ. 2556	บริษัท ย่อยด้านอสังหาริมทรัพย์ที่มีอยู่แล้วหรือที่จะ ปลูกสร้างขึ้นใหม่ในภายหลังบนที่ดินดังกล่าวรวมทั้งจำนำ เครื่องจักรและห้องชุด (ตามที่ได้อ้างไว้ในหมายเหตุ 13 และ 14)
5	182.7	175.1	บริษัท ศรีไทย มิยาฮาวา จำกัด	โครงการอนุรักษ์ พลังงาน	231.3 ล้านบาท	อัตราดอกเบี้ยมีทั้งแบบคงที่ และอัตรา MLR หักส่วนลด ชำระคืนเงินต้นทุกเดือน โดยงวดแรก เริ่มชำระตั้งแต่เดือน กรกฎาคม พ.ศ. 2549 สิ้นสุดในปี พ.ศ. 2560	บริษัท ย่อยด้านอสังหาริมทรัพย์และเครื่องจักร (ตามที่กล่าวไว้ใน หมายเหตุ 14) และบริษัท ย่อยในน้ำที่ต้นจำนวน 2 แปลง พร้อม สิ่งปลูกสร้างอาคาร โรงงาน ไปรษณีย์กรมตำรวจ หรือก่อให้เกิด การผูกพันใดๆ กับบุคคลหรือนิติบุคคลอื่น ตลอดจนสัญญา เงินกู้ เว้นแต่บริษัท ได้รับขึ้นกับธนาคารผู้ให้
6	-	50.0	บริษัท โคโรนา ไทย เทค จำกัด	เพื่อชำระค่า เครื่องจักรและ อุปกรณ์การผลิต	50.0 ล้านบาท	อัตราดอกเบี้ยมีทั้งแบบคงที่ และอัตรา MLR หักส่วนลด ของ ธนาคารในประเทศไทย ชำระคืนเงินต้น ทุก 3 เดือน โดยงวดแรกเริ่มชำระตั้งแต่ เดือน กันยายน พ.ศ. 2555 สิ้นสุดปี พ.ศ. 2562	ค้ำประกัน โดย บริษัท ศรี ไทยซูเปอร์แวร์ จำกัด (มหาชน)
7	22.9	25.0	บริษัท พี.อี.ที. บิโกล์ จำกัด	เพื่อชำระค่า เครื่องจักรและ อุปกรณ์การผลิต	25.0 ล้านบาท	อัตราดอกเบี้ย MLR หักส่วนลด ของธนาคารในประเทศไทย ชำระคืนเงินต้นทุก 3 เดือน โดยงวดแรก เริ่มชำระเดือน กันยายน พ.ศ. 2556 สิ้นสุดปี พ.ศ. 2562	ค้ำประกัน โดย บริษัท ศรี ไทยซูเปอร์แวร์ จำกัด (มหาชน)
8	7.6	9.0	บริษัท ศรีไทย นาโนพลาสติก จำกัด	เพื่อชำระค่า เครื่องจักรและ อุปกรณ์การผลิต	9.0 ล้านบาท	อัตราดอกเบี้ย MLR หักส่วนลด ของธนาคารในประเทศไทย ชำระคืนเงินต้นทุก 3 เดือน โดยงวดแรก เริ่มชำระเดือน กุมภาพันธ์ พ.ศ. 2556 สิ้นสุดในปี พ.ศ. 2562	การจำนองที่ดินและเครื่องจักร (ตามที่ได้อ้างไว้ในหมายเหตุ 14)

บริษัท ศรีไทยซูเปอร์แวร์ จำกัด (มหาชน)

หมายเหตุประกอบงบการเงินรวมและงบการเงินเฉพาะบริษัท

สำหรับปีสิ้นสุดวันที่ 31 ธันวาคม พ.ศ. 2556

19 เงินกู้ยืมระยะยาว (ต่อ)

19.1 เงินกู้ยืมระยะยาวมีข้อกำหนดและเงื่อนไขของสัญญาเงินกู้ดังต่อไปนี้ (ต่อ)

สัญญา เงินกู้ รายการที่	งบการเงินรวม		บริษัท	วัตถุประสงค์ ของเงินกู้	วงเงินรวม	อัตราดอกเบี้ยและระยะเวลาชำระคืน	การกำกับดูแลหลักประกัน
	เงินกู้มีระยะยาว ณ วันที่ 31 ธันวาคม พ.ศ. 2556 (ล้านบาท)	เงินกู้มีระยะยาว ณ วันที่ 31 ธันวาคม พ.ศ. 2555 (ล้านบาท)					
9	416.2 (103,862 ล้านบาท) และ 7.41 ล้านดอลลาร์ สหรัฐอเมริกา	360.0 (64,323 ล้านบาท) และ 8.45 ล้านดอลลาร์ สหรัฐอเมริกา	บริษัทชื่อย่อต่างประเทศ Srihai (Vietnam) Company Limited	เพื่อชำระค่า เครื่องจักรและ อุปกรณ์การผลิต	เทียบเท่า 8.78 ล้านดอลลาร์สหรัฐอเมริกา และ 104,140 ล้านบาท (พ.ศ. 2555 : 9.03 ล้านดอลลาร์สหรัฐอเมริกา และ 104,140 ล้านบาท (พ.ศ. 2555 : 9.03 ล้านดอลลาร์สหรัฐอเมริกา))	อัตราดอกเบี้ยของธนาคารแห่งหนึ่งใน ประเทศเวียดนาม ชำระคืนภายใน 7 ปี นับจากวันที่เบิกถอนเงินกู้งวดแรก โดยมีระยะเวลาปลอดชำระคืนเงินต้นไม่เกิน 1 ปี	ค้ำประกันโดย บริษัท ศรีไทยซูเปอร์แวร์ จำกัด (มหาชน)
รวม	3,030.3	2,385.0					

ทั้งนี้ บริษัทและบริษัทชื่อย่อจะต้องปฏิบัติตามเงื่อนไขที่เกี่ยวข้องกับเงินกู้ยืมระยะยาวอื่นๆ ตามที่ระบุไว้ในสัญญา



บริษัท ศรีไทยซูเปอร์แวร์ จำกัด (มหาชน)

หมายเหตุประกอบงบการเงินรวมและงบการเงินเฉพาะบริษัท

สำหรับปีสิ้นสุดวันที่ 31 ธันวาคม พ.ศ. 2556

19 เงินกู้ยืมระยะยาว (ต่อ)

19.2 ความเสี่ยงจากอัตราดอกเบี้ยของเงินกู้ยืมของกลุ่มบริษัทและบริษัท ประกอบด้วยรายละเอียดดังนี้

	งบการเงินรวม		งบการเงินเฉพาะบริษัท	
	พ.ศ. 2556	พ.ศ. 2555	พ.ศ. 2556	พ.ศ. 2555
	บาท	บาท	บาท	บาท
เงินกู้ยืมทั้งสิ้น				
อัตราคงที่	885,983,739	311,025,752	867,859,818	282,371,831
อัตราลอยตัว	2,144,307,800	2,073,982,214	1,532,981,000	1,481,939,214
	3,030,291,539	2,385,007,966	2,400,840,818	1,764,311,045

อัตราดอกเบี้ย ณ วันที่ในงบแสดงฐานะการเงินมีดังนี้

เงินกู้ยืมจากธนาคาร	ร้อยละ 3.58 ถึง ร้อยละ 13.00	ร้อยละ 3.00 ถึง ร้อยละ 14.50	ร้อยละ 3.58 ถึง ร้อยละ 6.38	ร้อยละ 4.00 ถึง ร้อยละ 7.38
---------------------	---------------------------------	---------------------------------	--------------------------------	--------------------------------

เงินกู้ยืมระยะยาวมีราคาตามบัญชีและมูลค่ายุติธรรมดังต่อไปนี้

	งบการเงินรวม		งบการเงินเฉพาะบริษัท	
	พ.ศ. 2556	พ.ศ. 2555	พ.ศ. 2556	พ.ศ. 2555
	ล้านบาท	ล้านบาท	ล้านบาท	ล้านบาท
เงินกู้ยืมระยะยาว - ราคาตามบัญชี	3,030.3	2,385.0	2,400.8	1,764.3
เงินกู้ยืมระยะยาว - มูลค่ายุติธรรม	2,835.0	2,298.2	2,250.7	1,689.9

มูลค่ายุติธรรมของเงินกู้ยืมระยะยาวคำนวณจากมูลค่าปัจจุบันของกระแสเงินสดในอนาคตคิดลดด้วยอัตราดอกเบี้ยในท้องตลาดซึ่งเป็นอัตราดอกเบี้ยเงินกู้ยืม ณ วันที่ในงบแสดงฐานะการเงินถัวเฉลี่ยของธนาคารที่กลุ่มบริษัทและบริษัทมีสัญญาเงินกู้ยืมอยู่ ส่วนมูลค่ายุติธรรมของเงินกู้ยืมระยะสั้นใกล้เคียงกับราคาตามบัญชีของรายการดังกล่าว



บริษัท ศรีไทยซูเปอร์แวร์ จำกัด (มหาชน)

หมายเหตุประกอบงบการเงินรวมและงบการเงินเฉพาะบริษัท

สำหรับปีสิ้นสุดวันที่ 31 ธันวาคม พ.ศ. 2556

19 เงินกู้ยืมระยะยาว (ต่อ)

19.3 วงเงินสินเชื่อที่ยังไม่ได้เบิกออกมาใช้

วงเงินสินเชื่อที่ยังไม่ได้เบิกออกมาใช้ ณ วันที่ 31 ธันวาคม ประกอบด้วยรายละเอียดดังนี้

งบการเงินรวม						
31 ธันวาคม พ.ศ. 2556			31 ธันวาคม พ.ศ. 2555			
วงเงินเบิก เกินบัญชี บาท	วงเงินกู้ยืม ระยะยาว บาท	วงเงินกู้ หมุนเวียน บาท	วงเงินเบิก เกินบัญชี บาท	วงเงินกู้ยืม ระยะยาว บาท	วงเงินกู้ หมุนเวียน บาท	
อัตราดอกเบี้ยลอยตัว						
- ระยะเวลาเบิกถอนภายใน 1 ปี	- 54,470,000	-	- 105,740,167	-	-	
- ไม่มีกำหนดระยะเวลาเบิกถอน	221,550,337	283,766,400	191,407,629	-	197,652,485	
อัตราดอกเบี้ยคงที่						
- ไม่มีกำหนดระยะเวลาเบิกถอน	-	4,308,879,961	-	-	2,039,487,184	
221,550,337	54,470,000	4,592,646,361	191,407,629	105,740,167	2,237,139,669	
งบการเงินเฉพาะบริษัท						
31 ธันวาคม พ.ศ. 2556			31 ธันวาคม พ.ศ. 2555			
วงเงินเบิก เกินบัญชี บาท	วงเงินกู้ยืม ระยะยาว บาท	วงเงินกู้ หมุนเวียน บาท	วงเงินเบิก เกินบัญชี บาท	วงเงินกู้ยืม ระยะยาว บาท	วงเงินกู้ หมุนเวียน บาท	
อัตราดอกเบี้ยลอยตัว						
- ไม่มีกำหนดระยะเวลาเบิกถอน	175,000,000	-	145,000,000	-	-	
อัตราดอกเบี้ยคงที่						
- ไม่มีกำหนดระยะเวลาเบิกถอน	-	4,248,879,961	-	-	1,979,487,184	
175,000,000	-	4,248,879,961	145,000,000	-	1,979,487,184	

บริษัท ศรีไทยซูเปอร์แวร์ จำกัด (มหาชน)

หมายเหตุประกอบงบการเงินรวมและงบการเงินเฉพาะบริษัท

สำหรับปีสิ้นสุดวันที่ 31 ธันวาคม พ.ศ. 2556

20 เจ้าหนี้อื่น - บุคคลภายนอก

เจ้าหนี้อื่น ณ วันที่ 31 ธันวาคม ประกอบด้วยรายละเอียดดังนี้

	งบการเงินรวม		งบการเงินเฉพาะบริษัท	
	พ.ศ. 2556	พ.ศ. 2555	พ.ศ. 2556	พ.ศ. 2555
	บาท	บาท	บาท	บาท
เจ้าหนี้สินทรัพย์ถาวร	126,352,439	84,338,408	77,112,937	64,776,392
เจ้าหนี้อื่น	14,671,526	42,844,329	12,803,708	39,232,234
เงินรับล่วงหน้าจากลูกค้า	66,011,110	77,841,743	24,060,554	24,373,431
ค่านายหน้าค้างจ่าย	58,550,819	43,513,219	58,539,619	42,917,956
ค่าสาธารณูปโภคค้างจ่าย	30,970,851	33,752,672	28,937,848	31,174,864
ค่าใช้จ่ายเกี่ยวกับพนักงานค้างจ่าย	19,464,059	22,184,444	16,288,322	16,211,569
ส่วนของหนี้สินตามสัญญาเช่าการเงิน ที่ถึงกำหนดชำระในปี	1,014,856	2,405,755	-	-
อื่นๆ	87,560,310	70,130,726	67,590,767	52,779,931
รวมเจ้าหนี้อื่น - บุคคลภายนอก	404,595,970	377,011,296	285,333,755	271,466,377



บริษัท ศรีไทยซูเปอร์แวร์ จำกัด (มหาชน)

หมายเหตุประกอบงบการเงินรวมและงบการเงินเฉพาะบริษัท

สำหรับปีสิ้นสุดวันที่ 31 ธันวาคม พ.ศ. 2556

21 เครื่องมือทางการเงิน

เครื่องมือทางการเงิน หมายถึง สัญญาใด ๆ ที่ทำให้สินทรัพย์ทางการเงินของกิจการหนึ่งและหนี้สินทางการเงินของอีกกิจการหนึ่งเพิ่มขึ้นในเวลาเดียวกัน

มูลค่ายุติธรรม

สินทรัพย์ทางการเงินที่แสดงในงบแสดงฐานะการเงินประกอบด้วยเงินสดและรายการเทียบเท่าเงินสด เงินลงทุนชั่วคราว ลูกหนี้การค้า ลูกหนี้กิจการที่เกี่ยวข้องกัน เงินกู้ยืมระยะสั้นแก่กิจการที่เกี่ยวข้องกัน และเงินลงทุน หนี้สินทางการเงินที่แสดงในงบแสดงฐานะการเงินประกอบด้วย เงินกู้ยืมระยะสั้นและระยะยาวจากธนาคารและสถาบันการเงิน เจ้าหนี้การค้า เจ้าหนี้กิจการที่เกี่ยวข้องกัน และค่าใช้จ่ายค้างจ่าย

ซึ่งนโยบายการบัญชีเฉพาะสำหรับรายการแต่ละรายการได้เปิดเผยแยกไว้ในแต่ละหัวข้อที่เกี่ยวข้อง

วัตถุประสงค์ข้อกำหนดและเงื่อนไขหลัก

ในการบริหารความเสี่ยงที่เกิดจากการเปลี่ยนแปลงอัตราแลกเปลี่ยนเงินตราต่างประเทศ บริษัทใช้ตราสารอนุพันธ์ทางการเงินดังนี้

สัญญาซื้อขายเงินตราต่างประเทศล่วงหน้า

สัญญาซื้อขายเงินตราต่างประเทศล่วงหน้ามีไว้เพื่อช่วยในการบริหารความเสี่ยงที่เกิดจากความผันผวนของอัตราแลกเปลี่ยนเงินตราต่างประเทศสำหรับรายการเฉพาะเจาะจง ณ วันที่ 31 ธันวาคม พ.ศ. 2556 และ พ.ศ. 2555 กลุ่มบริษัทไม่มีสัญญาซื้อขายเงินตราต่างประเทศล่วงหน้าคงเหลือ

22 หนี้สินที่อาจเกิดขึ้นและหนังสือค้ำประกัน

22.1 หนี้สินที่อาจเกิดขึ้น

หนี้สินที่อาจเกิดขึ้น ณ วันที่ 31 ธันวาคม ประกอบด้วยรายละเอียดดังนี้

	งบการเงินรวม		งบการเงินเฉพาะบริษัท	
	พ.ศ. 2556	พ.ศ. 2555	พ.ศ. 2556	พ.ศ. 2555
	ล้านบาท	ล้านบาท	ล้านบาท	ล้านบาท
การค้ำประกันเงินกู้ยืมของบริษัทที่เกี่ยวข้องกัน	876.24	681.87	872.24	681.87

บริษัท ศรีไทยซูเปอร์แวร์ จำกัด (มหาชน)

หมายเหตุประกอบงบการเงินรวมและงบการเงินเฉพาะบริษัท

สำหรับปีสิ้นสุดวันที่ 31 ธันวาคม พ.ศ. 2556

22 หนังสือค้ำประกันและหนังสือค้ำประกัน (ต่อ)

22.2 หนังสือค้ำประกัน

ณ วันที่ 31 ธันวาคม กลุ่มบริษัทมีหนังสือค้ำประกันที่ออกโดยธนาคารพาณิชย์ในประเทศเพื่อการค้ำประกัน ประกอบด้วยรายละเอียดดังนี้

	งบการเงินรวม		งบการเงินเฉพาะบริษัท	
	พ.ศ. 2556	พ.ศ. 2555	พ.ศ. 2556	พ.ศ. 2555
	ล้านบาท	ล้านบาท	ล้านบาท	ล้านบาท
ค้ำประกันการใช้ไฟฟ้า	60.28	60.20	57.48	57.40
ค้ำประกันอื่นๆ	3.16	0.13	2.32	0.01

23 ภาระผูกพัน

ภาระผูกพัน ณ วันที่ 31 ธันวาคม ประกอบด้วยรายละเอียดดังนี้

23.1 ภาระผูกพันตามรายจ่ายฝ่ายทุน

	งบการเงินรวม		งบการเงินเฉพาะบริษัท	
	พ.ศ. 2556	พ.ศ. 2555	พ.ศ. 2556	พ.ศ. 2555
	ล้านบาท	ล้านบาท	ล้านบาท	ล้านบาท
ภาระผูกพันเกี่ยวกับการซื้อเครื่องจักร				
แม่พิมพ์และอุปกรณ์	54.09	114.44	46.77	77.70
ภาระผูกพันจากการติดตั้งระบบไฟฟ้า				
และระบบเดินอากาศ	10.53	-	10.53	-
ภาระผูกพันจากสัญญาค่าปรับปรุงที่ดินและอาคาร	51.10	6.99	-	3.88
ภาระผูกพันเกี่ยวกับการซื้อโปรแกรมคอมพิวเตอร์	2.36	5.31	1.06	0.56



บริษัท ศรีไทยซูเปอร์แวร์ จำกัด (มหาชน)

หมายเหตุประกอบงบการเงินรวมและงบการเงินเฉพาะบริษัท

สำหรับปีสิ้นสุดวันที่ 31 ธันวาคม พ.ศ. 2556

23 ภาระผูกพัน (ต่อ)

23.2 ภาระผูกพันตามสัญญาเช่าดำเนินงาน

บริษัทและบริษัทย่อยได้ทำสัญญาเช่าที่ดิน อาคาร รถยนต์ คอมพิวเตอร์ คอมพิวเตอร์เซิร์ฟเวอร์ และการให้บริการระบบเครือข่ายคอมพิวเตอร์ โดย ณ วันที่ 31 ธันวาคม จำนวนเงินขั้นต่ำที่ต้องจ่ายในอนาคตตามสัญญาเช่าดำเนินงานดังกล่าว ที่ไม่สามารถยกเลิกได้ มีดังต่อไปนี้

	งบการเงินรวม		งบการเงินเฉพาะบริษัท	
	พ.ศ. 2556	พ.ศ. 2555	พ.ศ. 2556	พ.ศ. 2555
	ล้านบาท	ล้านบาท	ล้านบาท	ล้านบาท
ภายใน 1 ปี	31.03	29.97	25.38	25.73
เกินกว่า 1 ปี แต่ไม่เกิน 2 ปี	23.52	14.87	19.30	10.62
เกินกว่า 2 ปี แต่ไม่เกิน 5 ปี	19.79	12.86	13.43	5.22
เกินกว่า 5 ปี	28.62	17.27	-	-
	102.96	74.97	58.11	41.57

24 ภาระผูกพันผลประโยชน์พนักงาน

ภาระผูกพันผลประโยชน์พนักงาน ณ วันที่ 31 ธันวาคม ประกอบด้วยรายละเอียดดังนี้

	งบการเงินรวม		งบการเงินเฉพาะบริษัท	
	พ.ศ. 2556	พ.ศ. 2555	พ.ศ. 2556	พ.ศ. 2555
	บาท	บาท	บาท	บาท
งบแสดงฐานะการเงิน				
ผลประโยชน์หลังออกจากงาน	204,874,532	150,836,764	172,381,635	122,416,918
ผลประโยชน์ระยะยาวอื่น	105,678,413	134,794,256	92,853,129	123,930,925
	310,552,945	285,631,020	265,234,764	246,347,843
(กำไร)หรือขาดทุน				
ผลประโยชน์หลังออกจากงาน	17,336,850	20,337,484	13,132,535	15,322,028
ผลประโยชน์ระยะยาวอื่น	14,288,347	10,629,504	10,827,406	8,374,803
กำไรจากการประมาณการตามหลัก				
คณิตศาสตร์ประกันภัย	(25,858,435)	-	(25,743,310)	-
ต้นทุนบริการในอดีตลดลง	(8,548,531)	-	(8,477,075)	-
	(2,781,769)	30,966,988	(10,260,444)	23,696,831

ในระหว่าง พ.ศ. 2556 มีพนักงานของกลุ่มบริษัทและบริษัทเลือกเปลี่ยนการเข้าร่วมโครงการผลประโยชน์ไปเข้าร่วมโครงการเงินสมทบจำนวน 512 คนและ 444 คน จึงทำให้ต้นทุนบริการในอดีตลดลงเป็นจำนวน 8.55 ล้านบาท และ 8.48 ล้านบาท ตามลำดับ

บริษัท ศรีไทยซูเปอร์แวร์ จำกัด (มหาชน)

หมายเหตุประกอบงบการเงินรวมและงบการเงินเฉพาะบริษัท

สำหรับปีสิ้นสุดวันที่ 31 ธันวาคม พ.ศ. 2556

24 ภาระผูกพันผลประโยชน์พนักงาน (ต่อ)

รายการเคลื่อนไหวของภาระผูกพันผลประโยชน์ที่กำหนดไว้ระหว่างปีมีดังนี้

	งบการเงินรวม		งบการเงินเฉพาะบริษัท	
	พ.ศ. 2556	พ.ศ. 2555	พ.ศ. 2556	พ.ศ. 2555
	บาท	บาท	บาท	บาท
ยอดต้นปี	285,631,020	249,542,875	246,347,843	221,653,598
ต้นทุนบริการปัจจุบัน	19,811,870	20,225,085	14,235,676	14,289,871
ต้นทุนดอกเบี้ย	11,813,327	10,741,903	9,724,264	9,406,960
ต้นทุนบริการในอดีตลดลง	(8,548,531)	-	(8,477,075)	-
ขาดทุนจากการประมาณการตามหลักคณิตศาสตร์ประกันภัย	16,731,732	19,665,002	17,302,967	13,888,896
จ่ายผลประโยชน์	(14,886,473)	(14,543,845)	(13,898,911)	(12,891,482)
ยอดปลายปี	310,552,945	285,631,020	265,234,764	246,347,843

ข้อสมมติฐานหลักในการประมาณการตามหลักคณิตศาสตร์ประกันภัยที่ใช้เป็นดังนี้

	งบการเงินรวม		งบการเงินเฉพาะบริษัท	
	พ.ศ. 2556	พ.ศ. 2555	พ.ศ. 2556	พ.ศ. 2555
อัตราคิดลด	3.97% - 4.79%	3.81% - 4.63%	3.97% - 4.79%	3.81% - 4.53%
อัตราการเพิ่มขึ้นของเงินเดือนที่คาดไว้	3.00% - 7.52%	3.00% - 7.52%	3.00% - 6.00%	3.00% - 6.00%
อัตราการลาออกของพนักงาน	0.00% - 81.00%	0.00% - 81.00%	3.00% - 67.00%	3.00% - 81.00%

25 ทุนเรือนหุ้นและส่วนเกินทุนจากหุ้นสามัญซื้อคืน

ทุนเรือนหุ้น ณ วันที่ 31 ธันวาคม ประกอบด้วยรายละเอียดดังนี้

	จำนวนหุ้น	หุ้นสามัญ บาท	ส่วนเกินทุน จากหุ้นสามัญ ซื้อคืน	
			ซื้อคืน บาท	รวม บาท
ณ วันที่ 31 ธันวาคม พ.ศ. 2554	270,990,480	2,709,904,800	19,928,420	2,729,833,220
ออกหุ้นเพิ่มระหว่างปี	-	-	-	-
ณ วันที่ 31 ธันวาคม พ.ศ. 2555	270,990,480	2,709,904,800	19,928,420	2,729,833,220
ออกหุ้นเพิ่มระหว่างปี	-	-	-	-
ณ วันที่ 31 ธันวาคม พ.ศ. 2556	270,990,480	2,709,904,800	19,928,420	2,729,833,220

ณ วันที่ 31 ธันวาคม พ.ศ. 2556 ทุนจดทะเบียนของบริษัทประกอบด้วยหุ้นสามัญจำนวน 270,990,480 หุ้น (พ.ศ. 2555 : 270,990,480 หุ้น) มูลค่าที่ตราไว้หุ้นละ 10 บาท (พ.ศ. 2555 : หุ้นละ 10 บาท) หุ้นทั้งหมดได้ออกจำหน่ายและชำระเต็มมูลค่าแล้ว



บริษัท ศรีไทยซูเปอร์มาร์เก็ต จำกัด (มหาชน)

หมายเหตุประกอบงบการเงินรวมและงบการเงินเฉพาะบริษัท

สำหรับปีสิ้นสุดวันที่ 31 ธันวาคม พ.ศ. 2556

26 ดำรงตามกฎหมาย

ดำรงตามกฎหมาย ณ วันที่ 31 ธันวาคม ประกอบด้วยรายละเอียดดังนี้

	งบการเงินรวม		งบการเงินเฉพาะบริษัท	
	พ.ศ. 2556	พ.ศ. 2555	พ.ศ. 2556	พ.ศ. 2555
	บาท	บาท	บาท	บาท
ยอดต้นปี	160,000,000	136,000,000	160,000,000	136,000,000
จัดสรรระหว่างปี	22,000,000	24,000,000	22,000,000	24,000,000
ยอดปลายปี	182,000,000	160,000,000	182,000,000	160,000,000

ตามพระราชบัญญัติบริษัท มหาชน จำกัด พ.ศ. 2535 บริษัทจะต้องจัดสรรกำไรสุทธิประจำปีส่วนหนึ่งไว้เป็นทุนสำรองไม่น้อยกว่าร้อยละห้าของกำไรสุทธิประจำปี หักด้วยขาดทุนสะสม (ถ้ามี) จนกว่าทุนสำรองนี้จะมีจำนวนไม่น้อยกว่าร้อยละสิบของทุนจดทะเบียน ซึ่งสำรองตามกฎหมายนี้จะไม่สามารถนำไปจ่ายเงินปันผลได้

27 องค์ประกอบอื่นของส่วนของผู้ถือหุ้น

องค์ประกอบอื่นของส่วนของผู้ถือหุ้น ณ วันที่ 31 ธันวาคม ประกอบด้วยรายละเอียดดังนี้

	งบการเงินรวม		งบการเงินเฉพาะบริษัท	
	พ.ศ. 2556	พ.ศ. 2555	พ.ศ. 2556	พ.ศ. 2555
	บาท	บาท	บาท	บาท
ส่วนเกินทุนจากการตีมูลค่าชุดธรรม				
ของเงินลงทุนเพื่อขาย				
- เงินลงทุนชั่วคราว	11,069	9,024	-	-
- เงินลงทุนระยะยาวอื่น	42,896,000	42,896,000	42,896,000	42,896,000
รวมส่วนเกินทุนจากการตีมูลค่าชุดธรรม				
ของเงินลงทุนเพื่อขาย	42,907,069	42,905,024	42,896,000	42,896,000
ผลต่างจากการแปลงค่าเงินลงทุนในบริษัทย่อย				
และบริษัทร่วม	(115,846,847)	(67,715,587)	-	-
รวมองค์ประกอบอื่นของส่วนของผู้ถือหุ้น	(72,939,778)	(24,810,563)	42,896,000	42,896,000

บริษัท ศรีไทยซูเปอร์พอร์ต จำกัด (มหาชน)

หมายเหตุประกอบงบการเงินรวมและงบการเงินเฉพาะบริษัท

สำหรับปีสิ้นสุดวันที่ 31 ธันวาคม พ.ศ. 2556

27 องค์ประกอบอื่นของส่วนของผู้ถือหุ้น (ต่อ)

การเปลี่ยนแปลงของส่วนเกินทุนจากการตีมูลค่ายุติธรรมของเงินลงทุนเพื่อขายสำหรับปีสิ้นสุดวันที่ 31 ธันวาคม ประกอบด้วยรายละเอียดดังนี้

	งบการเงินรวม		งบการเงินเฉพาะบริษัท	
	พ.ศ. 2556	พ.ศ. 2555	พ.ศ. 2556	พ.ศ. 2555
	บาท	บาท	บาท	บาท
ยอดต้นปี	42,905,024	21,226,898	42,896,000	21,220,000
เพิ่มขึ้นจากการตีมูลค่ายุติธรรม				
- เงินลงทุนชั่วคราว	2,045	2,126	-	-
- เงินลงทุนระยะยาวอื่น - สุทธิจากภาษี	-	21,676,000	-	21,676,000
ยอดปลายปี	42,907,069	42,905,024	42,896,000	42,896,000

28 รายได้และต้นทุนจากการขายและงานรับจ้าง

รายได้และต้นทุนจากการขายและงานรับจ้างสำหรับปีสิ้นสุดวันที่ 31 ธันวาคม ประกอบด้วยรายละเอียดดังนี้

	งบการเงินรวม		งบการเงินเฉพาะบริษัท	
	พ.ศ. 2556	พ.ศ. 2555	พ.ศ. 2556	พ.ศ. 2555
	บาท	บาท	บาท	บาท
รายได้จากการขาย	8,502,568,484	7,855,587,464	7,169,075,744	7,181,681,643
รายได้จากงานรับจ้าง	894,853,010	901,728,304	-	-
รวมรายได้จากการขายและงานรับจ้าง	9,397,421,494	8,757,315,768	7,169,075,744	7,181,681,643
ต้นทุนขาย	6,832,847,088	6,113,474,611	5,800,143,207	5,619,848,453
ต้นทุนงานรับจ้าง	723,435,601	728,999,894	-	-
รวมต้นทุนขายและงานรับจ้าง	7,556,282,689	6,842,474,505	5,800,143,207	5,619,848,453



บริษัท ศรีไทยซูเปอร์แวร์ จำกัด (มหาชน)

หมายเหตุประกอบงบการเงินรวมและงบการเงินเฉพาะบริษัท

สำหรับปีสิ้นสุดวันที่ 31 ธันวาคม พ.ศ. 2556

29 ต้นทุนทางการเงิน

ต้นทุนทางการเงินสำหรับปีสิ้นสุดวันที่ 31 ธันวาคม ประกอบด้วยรายละเอียดดังนี้

	งบการเงินรวม		งบการเงินเฉพาะบริษัท	
	พ.ศ. 2556	พ.ศ. 2555	พ.ศ. 2556	พ.ศ. 2555
	บาท	บาท	บาท	บาท
ดอกเบี้ยจ่ายที่เกิดจากเงินกู้ยืมจากธนาคาร	165,594,624	133,466,918	123,607,480	115,613,477
ดอกเบี้ยจ่ายที่เกิดจากสัญญาเช่าการเงิน	1,405,438	1,716,038	-	11,538
รวมต้นทุนทางการเงิน	167,000,062	135,182,956	123,607,480	115,625,015

30 ค่าใช้จ่ายตามลักษณะ

รายการบางรายการที่รวมอยู่ในการคำนวณกำไรจากการดำเนินงานสำหรับปีสิ้นสุดวันที่ 31 ธันวาคม สามารถนำมาแยกตามลักษณะได้ดังนี้

	งบการเงินรวม		งบการเงินเฉพาะบริษัท	
	พ.ศ. 2556	พ.ศ. 2555	พ.ศ. 2556	พ.ศ. 2555
	บาท	บาท	บาท	บาท
ค่าใช้จ่ายเกี่ยวกับพนักงาน	1,201,484,855	1,217,285,419	896,188,507	880,915,936
ค่าเสื่อมราคา (หมายเหตุ 13, 14)	582,331,757	503,818,532	463,150,957	426,412,926
ค่าโฆษณาและส่งเสริมการขาย	351,163,950	366,407,167	339,269,473	357,614,382
ค่าซ่อมแซมและบำรุงรักษา	156,389,637	148,445,567	138,827,710	131,960,664
ค่าขนส่งสินค้า	158,238,839	144,719,476	129,577,317	116,638,348
ค่าเช่าตามสัญญาเช่าดำเนินงาน	72,902,386	55,246,775	36,146,842	34,045,780
ค่าตัดจำหน่ายสินทรัพย์	77,334,976	69,802,774	55,573,903	56,908,740
ค่าตัดจ่ายสินทรัพย์	2,691,186	16,075,405	2,675,752	15,898,071
ขาดทุนจากการด้อยค่าของเงินลงทุนในบริษัทย่อย				
และบริษัทร่วม (โอนกลับ) (หมายเหตุ 11.1)	12,044,661	-	(32,335,135)	4,200,000
(กำไร) ขาดทุนจากอัตราแลกเปลี่ยน				
เงินตราต่างประเทศ - สุทธิ	(1,299,644)	5,014,788	(18,245,042)	4,888,076

บริษัท ศรีไทยซูเปอร์แวร์ จำกัด (มหาชน)

หมายเหตุประกอบงบการเงินรวมและงบการเงินเฉพาะบริษัท

สำหรับปีสิ้นสุดวันที่ 31 ธันวาคม พ.ศ. 2556

31 กำไรต่อหุ้นขั้นพื้นฐาน

บริษัทแสดงกำไรต่อหุ้นขั้นพื้นฐาน ซึ่งคำนวณโดยการหารกำไรสุทธิ ด้วยจำนวนถัวเฉลี่ยถ่วงน้ำหนักของจำนวนหุ้นสามัญที่ชำระแล้ว และถือโดยบุคคลภายนอกระหว่างปี

	งบการเงินรวม		งบการเงินเฉพาะบริษัท	
	พ.ศ. 2556	พ.ศ. 2555	พ.ศ. 2556	พ.ศ. 2555
กำไรสุทธิส่วนที่เป็นของบริษัทใหญ่ที่เป็น				
ของผู้ถือหุ้นสามัญ (บาท)	486,968,088	541,881,902	423,762,488	459,370,632
จำนวนหุ้นสามัญถัวเฉลี่ยถ่วงน้ำหนักที่ถืออยู่				
ในระหว่างปี (จำนวนหุ้น)	270,990,480	270,990,480	270,990,480	270,990,480
กำไรต่อหุ้นขั้นพื้นฐาน (บาท)	1.80	2.00	1.56	1.70

บริษัทไม่มีการออกหุ้นสามัญเทียบเท่าปรับลดสำหรับปีบัญชีสิ้นสุดวันที่ 31 ธันวาคม พ.ศ. 2556 และ พ.ศ. 2555

32 เงินปันผล

พ.ศ. 2556

ในการประชุมใหญ่สามัญผู้ถือหุ้นประจำปีของบริษัทเมื่อวันที่ 26 เมษายน พ.ศ. 2556 ที่ประชุมผู้ถือหุ้นได้มีมติอนุมัติให้จ่ายเงินปันผลจากกำไรสุทธิของบริษัทประจำปี พ.ศ. 2555 ในอัตราหุ้นละ 1.10 บาท เป็นจำนวนเงินทั้งสิ้น 298.08 ล้านบาท โดยบริษัทได้จ่ายชำระทั้งจำนวนแล้วในระหว่างปีสิ้นสุดวันที่ 31 ธันวาคม พ.ศ. 2556

พ.ศ. 2555

ในการประชุมใหญ่สามัญผู้ถือหุ้นประจำปีของบริษัทเมื่อวันที่ 27 เมษายน พ.ศ. 2555 ที่ประชุมผู้ถือหุ้นได้มีมติอนุมัติให้จ่ายเงินปันผลจากกำไรสุทธิของบริษัทประจำปี พ.ศ. 2554 ในอัตราหุ้นละ 0.75 บาท ซึ่งเป็นจำนวนเงินทั้งสิ้น 203.24 ล้านบาท โดยบริษัทได้จ่ายไปแล้วในระหว่างปีสิ้นสุดวันที่ 31 ธันวาคม พ.ศ. 2555



บริษัท ศรีไทยซูเปอร์แวร์ จำกัด (มหาชน)

หมายเหตุประกอบงบการเงินรวมและงบการเงินเฉพาะบริษัท

สำหรับปีสิ้นสุดวันที่ 31 ธันวาคม พ.ศ. 2556

33 กระแสเงินสดจากกิจกรรมดำเนินงานและข้อมูลกระแสเงินสดเพิ่มเติม

33.1 กระแสเงินสดจากกิจกรรมดำเนินงาน

การกระทบยอดกำไรสุทธิให้เป็นกระแสเงินสดจากกิจกรรมดำเนินงานประกอบด้วยรายละเอียดดังนี้

หมายเหตุ	งบการเงินรวม		งบการเงินเฉพาะบริษัท	
	พ.ศ. 2556 บาท	พ.ศ. 2555 บาท	พ.ศ. 2556 บาท	พ.ศ. 2555 บาท
กำไรก่อนภาษีเงินได้สำหรับปี	571,319,029	672,221,258	459,785,530	539,728,124
ปรับกระทบกำไรสุทธิเป็นเงินสดรับ(จ่าย)จากการดำเนินงาน				
ค่าเสื่อมราคา	13, 14	582,331,757	503,818,532	463,150,957
ค่าตัดจำหน่าย		61,893,972	55,564,161	43,223,846
ค่าตัดจำหน่ายสินทรัพย์ไม่มีตัวตน	15	15,441,004	14,238,613	12,350,057
ค่าตัดจ่ายสินทรัพย์		2,691,186	6,435,151	2,675,752
ตัดจ่ายสินทรัพย์จากเหตุการณ์ลมพายุ		-	9,640,254	-
ค่าเผ่อนี้สงจะสูญ		300,503	-	-
ค่าเผอลินค้าล้มและค่าเผอมูลค่าราคาขายต่ำกว่าทุน (โอนกลับ)	10	(3,089,628)	(3,826,294)	(2,000,000)
ขาดทุนจากการซื้อขายของเงินลงทุนในบริษัทย่อยและบริษัทร่วม (โอนกลับ)	11.3	12,044,661	-	(32,335,135)
(กำไร)ขาดทุนจากการจำหน่ายสินทรัพย์ถาวร และสินทรัพย์ไม่มีตัวตน		(6,951,403)	(4,898,818)	(8,699,340)
(กำไร)ขาดทุนจากอัตราแลกเปลี่ยนที่ยังไม่เกิดขึ้นจริง		(16,131,960)	4,370,363	(18,030,818)
ดอกเบี้ยรับ		(8,136,458)	(3,417,698)	(2,490,810)
ส่วนแบ่งกำไรจากเงินลงทุนในบริษัทร่วมและกิจการร่วมค้า	11.2	(50,099,483)	(41,890,136)	-
รายได้เงินปันผลจากเงินลงทุนในบริษัทย่อยและบริษัทร่วม	34.3	-	-	(90,590,123)
รายได้เงินปันผลจากเงินลงทุนอื่น		(15,179,904)	(8,880,000)	(15,179,904)
ต้นทุนทางการเงิน - ดอกเบี้ยจ่าย	29	167,000,062	135,182,956	123,607,480
		1,313,433,338	1,338,558,342	935,467,492
การเปลี่ยนแปลงของสินทรัพย์และหนี้สินดำเนินงาน				
สินทรัพย์ดำเนินงาน(เพิ่มขึ้น)ลดลง				
ลูกหนี้การค้า		(149,076,099)	(124,622,817)	(129,638,531)
ลูกหนี้อื่น		(64,259,046)	(32,967,525)	(38,934,393)
สินค้าคงเหลือ		(123,909,300)	(204,275,752)	(89,579,417)
สินทรัพย์หมุนเวียนอื่น		(30,585,165)	8,454,032	(34,889,909)
สินทรัพย์อื่น		18,869,509	10,663,852	45,829,281
หนี้สินดำเนินงานเพิ่มขึ้น(ลดลง)				
เจ้าหนี้การค้า		26,433,773	71,616,748	(144,188,266)
เจ้าหนี้อื่น		(29,475,159)	25,332,028	(1,984,761)
หนี้สินหมุนเวียนอื่น		13,963,680	(14,976,895)	(7,418,496)
ภาระผูกพันผลประโยชน์พนักงาน		(17,668,242)	16,423,143	(24,159,356)
กระแสเงินสดจากกิจกรรมดำเนินงาน		957,727,289	1,094,205,156	510,503,644
				1,104,655,463

บริษัท ศรีไทยซูเปอร์แวร์ จำกัด (มหาชน)

หมายเหตุประกอบงบการเงินรวมและงบการเงินเฉพาะบริษัท

สำหรับปีสิ้นสุดวันที่ 31 ธันวาคม พ.ศ. 2556

33 กระแสเงินสดจากกิจกรรมดำเนินงานและข้อมูลกระแสเงินสดเพิ่มเติม (ต่อ)

33.2 ข้อมูลกระแสเงินสดเพิ่มเติมประกอบด้วยรายละเอียดดังนี้

	งบการเงินรวม		งบการเงินเฉพาะบริษัท	
	พ.ศ. 2556	พ.ศ. 2555	พ.ศ. 2556	พ.ศ. 2555
	บาท	บาท	บาท	บาท
ที่ดิน อาคารและอุปกรณ์				
ซื้อสินทรัพย์ (หมายเหตุ 14)	1,040,335,934	1,216,809,809	795,409,160	704,479,753
หัก เจ้าหนี้สินทรัพย์ถาวร(เพิ่มขึ้น)ลดลง	(42,014,031)	12,011,326	(12,336,545)	11,246,955
สินทรัพย์ถาวรเพิ่มขึ้นโดยสัญญาเช่าการเงิน	(3,078,579)	(1,376,313)	-	-
เจ้าหนี้สินทรัพย์ถาวรกิจการที่เกี่ยวข้องกัน (เพิ่มขึ้น)ลดลง	-	-	2,350,170	(1,523,200)
(กำไร)ขาดทุนจากอัตราแลกเปลี่ยนที่ยังไม่เกิดขึ้นจริง	1,470,922	(540,062)	1,470,922	(540,062)
เงินสดจ่ายเพื่อซื้อสินทรัพย์ถาวร	996,714,246	1,226,904,760	786,893,707	713,663,446
สินทรัพย์ไม่มีตัวตน				
ซื้อสินทรัพย์ไม่มีตัวตน (หมายเหตุ 15)	6,910,672	10,146,214	2,899,890	4,452,168
หัก เจ้าหนี้สินทรัพย์ไม่มีตัวตน(เพิ่มขึ้น)ลดลง	389,922	1,468,517	389,922	1,468,517
เงินสดจ่ายเพื่อซื้อสินทรัพย์ไม่มีตัวตน	7,300,594	11,614,731	3,289,812	5,920,685
เงินปันผลรับ				
เงินปันผลจากเงินลงทุนในบริษัทย่อยและบริษัทร่วม (หมายเหตุ 34.3)	38,192,103	17,150,854	90,590,123	29,349,004
หัก เงินปันผลค้างรับเพิ่มขึ้น	(5,322,603)	-	(5,322,603)	-
เงินปันผลรับจากบริษัทย่อยและบริษัทร่วม	32,869,500	17,150,854	85,267,520	29,349,004



บริษัท ศรีไทยซูเปอร์แวร์ จำกัด (มหาชน)

หมายเหตุประกอบงบการเงินรวมและงบการเงินเฉพาะบริษัท

สำหรับปีสิ้นสุดวันที่ 31 ธันวาคม พ.ศ. 2556

34 รายการกับบุคคลและกิจการที่เกี่ยวข้องกัน

บุคคลหรือกิจการที่เกี่ยวข้องกันกับบริษัทหมายถึงบุคคลหรือกิจการที่มีอำนาจควบคุม หรือถูกควบคุม หรืออยู่ภายใต้การควบคุม เดียวกันกับบริษัท (รวมถึงบริษัทที่ดำเนินธุรกิจการลงทุน บริษัทย่อย และบริษัทย่อยในเครือเดียวกัน) ไม่ว่าจะเป็นโดยทางตรงหรือ ทางอ้อมหรือกระทำการผ่านบริษัทอื่น นอกจากนี้บุคคลหรือกิจการที่เกี่ยวข้องกันยังหมายรวมถึง บริษัทร่วมและบุคคลที่เป็น เจ้าของส่วนได้เสียในสิทธิออกเสียงของบริษัท ซึ่งมีอิทธิพลอย่างเป็นสาระสำคัญไม่ว่าทางตรงหรือทางอ้อมต่อกิจการ ผู้บริหารสำคัญ ทั้งที่เป็นกรรมการหรือพนักงานของบริษัทตลอดทั้งสมาชิกในครอบครัวที่ใกล้ชิดกับบุคคลดังกล่าว และกิจการที่เกี่ยวข้องกับบุคคล เหล่านั้น

ในการพิจารณาความสัมพันธ์ระหว่างบุคคลหรือกิจการที่เกี่ยวข้องกันกับบริษัทแต่ละรายการ บริษัทคำนึงถึงเนื้อหาของความสัมพันธ์ มากกว่ารูปแบบกฎหมาย

ความสัมพันธ์ระหว่างบริษัทและบริษัทย่อย บริษัทร่วม และกิจการร่วมค้าได้ระบุไว้ในหมายเหตุ 11.4

ความสัมพันธ์ระหว่างบริษัทและกิจการที่เกี่ยวข้องกันที่มีรายการระหว่างกันเป็นดังต่อไปนี้

ชื่อบริษัท	ความสัมพันธ์กับบริษัท
บริษัท ศรีไทยมาร์เก็ตติ้ง จำกัด	โดยญาติของผู้บริหารของบริษัทฯ เป็นผู้ถือหุ้นและเป็นกรรมการบริษัท
บริษัท สยามเมลามิน มาร์เก็ตติ้ง จำกัด	โดยญาติของผู้บริหารของบริษัทฯ เป็นผู้ถือหุ้น
บริษัท ศรีไทยสเตนเลส จำกัด	โดยญาติของผู้บริหารของบริษัทฯ เป็นผู้ถือหุ้นและเป็นกรรมการบริษัท
บริษัท ส. สหธารา (ไทยแลนด์) จำกัด	โดยผู้บริหารและญาติของผู้บริหารของบริษัทฯ เป็นผู้ถือหุ้นและเป็น กรรมการบริษัท
บริษัท โตโอ โฟม (ไทยแลนด์) จำกัด	โดยผู้บริหารและญาติของผู้บริหารของบริษัทฯ เป็นผู้ถือหุ้นและเป็น กรรมการบริษัท

34.1 นโยบายของกลุ่มบริษัทเกี่ยวกับรายการค้ากับกิจการที่เกี่ยวข้องกัน ประกอบด้วยรายละเอียดดังนี้

ก) การขายและซื้อสินค้าและบริการ

บริษัทได้ดำเนินการค้าตามปกติกับกิจการที่เกี่ยวข้องกัน โดยบริษัทได้คิดราคาซื้อ/ขายสินค้าและบริการกับบุคคลและกิจการ ที่เกี่ยวข้องกัน ตามราคาที่ได้เปรียบกับราคาที่เกิดขึ้นกับบุคคลภายนอก เว้นแต่กรณีการขายสินค้ากับกิจการที่เกี่ยวข้องกันซึ่งเป็นตัวแทน จำหน่ายสินค้าของบริษัทใช้ราคาต้นทุนขายบวกกำไรขั้นต้น และระยะเวลาชำระหนี้ที่ใช้สำหรับกิจการที่เกี่ยวข้องกันดังกล่าว จะยาวกว่าระยะเวลาชำระหนี้ตามปกติที่กำหนดไว้ 30 ถึง 90 วัน

ค่าซ่อมแม่พิมพ์และค่าจ้างฉีด บริษัทคิดราคากับกิจการที่เกี่ยวข้องกันตามราคาต้นทุนบวกกำไรขั้นต้น

บริษัท ศรีไทยซูเปอร์แวร์ จำกัด (มหาชน)

หมายเหตุประกอบงบการเงินรวมและงบการเงินเฉพาะบริษัท

สำหรับปีสิ้นสุดวันที่ 31 ธันวาคม พ.ศ. 2556

34 รายการกับบุคคลและกิจการที่เกี่ยวข้องกัน (ต่อ)

34.1 นโยบายของกลุ่มบริษัทที่เกี่ยวกับรายการค้ากับกิจการที่เกี่ยวข้องกัน ประกอบด้วยรายละเอียดดังนี้ (ต่อ)

ข) รายได้จากการบริการ

ค่าเช่าสำนักงานและอาคาร โรงงาน บริษัทได้ดำเนินการคิดค่าเช่ารับกับกิจการที่เกี่ยวข้องกันตามสัญญาเช่า โดยมีอัตราค่าเช่าคิดตามความเหมาะสมของสถานที่ตั้ง และลักษณะของการใช้งานของพื้นที่นั้น ๆ

ค่าเช่าเครื่องจักรและแม่พิมพ์ บริษัทได้ดำเนินการคิดค่าเช่ากับกิจการที่เกี่ยวข้องกันตามสัญญาเช่าที่ตกลงกัน

ค) รายได้ค่าบริหารจัดการ

กลุ่มบริษัทมีรายได้ค่าบริหารจัดการกับกิจการที่เกี่ยวข้องกันคิดราคาระหว่างกันตามสัญญาให้บริการด้านการจัดการที่ตกลงกัน

ง) การขายสินทรัพย์ถาวร

ราคายาขายสินทรัพย์ถาวรคิดจากราคาตามบัญชีสุทธิบวกกำไร และระยะเวลาชำระหนี้ที่ใช้สำหรับกิจการที่เกี่ยวข้องกันเท่ากับระยะเวลาชำระหนี้ปกติที่กำหนดไว้ 60 วัน

34.2 ยอดคงเหลือ ณ วันสิ้นปี

	งบการเงินรวม		งบการเงินเฉพาะบริษัท	
	พ.ศ. 2556	พ.ศ. 2555	พ.ศ. 2556	พ.ศ. 2555
	บาท	บาท	บาท	บาท
ลูกหนี้การค้ากิจการที่เกี่ยวข้องกัน				
บริษัทย่อย	-	-	107,138,340	76,678,978
บริษัทร่วม	142,554,349	133,153,870	142,554,349	133,153,870
กิจการร่วมค้า	7,741,160	7,650,850	7,741,160	7,618,079
กิจการที่เกี่ยวข้องกันอื่น	181,088,447	205,440,796	127,255,263	205,440,796
รวมลูกหนี้การค้ากิจการที่เกี่ยวข้องกัน	331,383,956	346,245,516	384,689,112	422,891,723
ลูกหนี้อื่น - กิจการที่เกี่ยวข้องกัน				
บริษัทย่อย	-	-	4,557,819	3,967,571
บริษัทร่วม - เงินปันผลค้างรับ	6,295,183	972,580	6,295,183	972,580
- ลูกหนี้อื่น	1,154,080	538,140	1,154,080	538,140
กิจการร่วมค้า	141,041	145,188	141,041	145,188
กิจการที่เกี่ยวข้องกันอื่น	81,455	221,125	81,455	221,125
รวมลูกหนี้อื่น - กิจการที่เกี่ยวข้องกัน	7,671,759	1,877,033	12,229,578	5,844,604
หัก ค่าเผื่อนหนี้สงสัยจะสูญ	(972,580)	(972,580)	(972,580)	(972,580)
รวมลูกหนี้อื่น - กิจการที่เกี่ยวข้องกัน - สุทธิ	6,699,179	904,453	11,256,998	4,872,024



บริษัท ศรีไทยซูเปอร์แวร์ จำกัด (มหาชน)

หมายเหตุประกอบงบการเงินรวมและงบการเงินเฉพาะบริษัท

สำหรับปีสิ้นสุดวันที่ 31 ธันวาคม พ.ศ. 2556

34 รายการกับบุคคลและกิจการที่เกี่ยวข้องกัน (ต่อ)

34.2 ยอดคงเหลือ ณ วันสิ้นปี (ต่อ)

	งบการเงินรวม		งบการเงินเฉพาะบริษัท	
	พ.ศ. 2556	พ.ศ. 2555	พ.ศ. 2556	พ.ศ. 2555
	บาท	บาท	บาท	บาท
เงินให้กู้ยืมระยะสั้นแก่กิจการที่เกี่ยวข้องกัน				
บริษัทย่อย	-	-	-	182,914,200

บริษัท ศรีไทย นาโนพลาสติก จำกัด

ณ วันที่ 31 ธันวาคม พ.ศ. 2556 บริษัท โคราช ไทย เทค จำกัด ซึ่งเป็นบริษัทย่อยแห่งหนึ่ง ให้เงินกู้ยืมระยะสั้นจำนวน 6.00 ล้านบาท แก่บริษัท ศรีไทย นาโนพลาสติก จำกัด ซึ่งเป็นบริษัทย่อยอีกแห่งหนึ่ง ตามสัญญากู้ยืมเงินระยะสั้นวงเงินไม่เกิน 10.00 ล้านบาท คิดดอกเบี้ยในอัตราคงที่ร้อยละ 4.00 ต่อปี และกำหนดให้บริษัทย่อยดังกล่าวชำระดอกเบี้ยทุกเดือนและเงินต้นภายในระยะเวลา 1 ปี

Srithai (Vietnam) Company Limited

ณ วันที่ 31 ธันวาคม พ.ศ. 2555 บริษัทให้เงินกู้ยืมระยะสั้นจำนวน 6.00 ล้านดอลลาร์สหรัฐอเมริกา หรือเทียบเท่า 182.91 ล้านบาท แก่ Srithai (Vietnam) Company Limited ซึ่งเป็นบริษัทย่อย ตามสัญญากู้ยืมเงินระยะสั้นวงเงินไม่เกิน 9.00 ล้านดอลลาร์สหรัฐอเมริกา คิดดอกเบี้ย SIBOR (3 เดือน) บวกส่วนเพิ่มและไม่มีหลักประกัน บริษัทกำหนดให้บริษัทย่อยชำระดอกเบี้ยทุกเดือนและเงินต้นภายในระยะเวลา 1 ปี ซึ่งเมื่อวันที่ 3 มกราคม พ.ศ. 2556 บริษัทได้ทำสัญญาแปลงเงินให้กู้ยืมระยะสั้นแก่บริษัทย่อย เพื่อเปลี่ยนเป็นเงินเพิ่มทุนในบริษัทย่อยดังกล่าวทั้งจำนวน (หมายเหตุ 11.3 (ก))

บริษัท โคราช ไทยเทค จำกัด

ในระหว่างปี พ.ศ. 2555 บริษัทให้เงินกู้ยืมระยะสั้นจำนวน 33.00 ล้านบาท แก่บริษัท โคราช ไทย เทค จำกัด ซึ่งเป็นบริษัทย่อย ตามสัญญากู้ยืมเงินระยะสั้นวงเงินไม่เกิน 50.00 ล้านบาท คิดดอกเบี้ยในอัตราคงที่ร้อยละ 7.00 ต่อปี ทั้งนี้เพื่อเป็นการสนับสนุนเงินทุนหมุนเวียนในกิจการของบริษัทย่อย ณ วันที่ 31 ธันวาคม พ.ศ. 2555 บริษัทได้รับชำระเงินกู้ยืมระยะสั้นจากบริษัทย่อยเต็มจำนวนทั้งหมดแล้ว

บริษัท ศรีไทยซูเปอร์แวร์ จำกัด (มหาชน)

หมายเหตุประกอบงบการเงินรวมและงบการเงินเฉพาะบริษัท

สำหรับปีสิ้นสุดวันที่ 31 ธันวาคม พ.ศ. 2556

34 รายการกับบุคคลและกิจการที่เกี่ยวข้องกัน (ต่อ)

34.2 ยอดคงเหลือ ณ วันสิ้นปี (ต่อ)

	งบการเงินรวม		งบการเงินเฉพาะบริษัท	
	พ.ศ. 2556	พ.ศ. 2555	พ.ศ. 2556	พ.ศ. 2555
	บาท	บาท	บาท	บาท
เจ้าหนี้การค้า - กิจการที่เกี่ยวข้องกัน				
บริษัทย่อย	-	-	38,251,238	52,438,277
บริษัทร่วม	105,335,861	112,261,324	79,782,490	104,242,307
กิจการร่วมค้า	-	123,570	-	123,570
กิจการที่เกี่ยวข้องกันอื่น	7,226,122	15,316,882	4,229,001	13,588,257
รวมเจ้าหนี้การค้า - กิจการที่เกี่ยวข้องกัน	112,561,983	127,701,776	122,262,729	170,392,411
เจ้าหนี้อื่น - กิจการที่เกี่ยวข้องกัน				
บริษัทย่อย - เจ้าหนี้อื่น	-	-	989,899	3,479,163
- เจ้าหนี้สินทรัพย์ถาวร	-	-	46,010	2,396,180
บริษัทร่วม	2,446,530	3,207,943	2,438,505	3,190,823
กิจการที่เกี่ยวข้องกันอื่น	28,329	-	28,329	-
รวมเจ้าหนี้อื่น - กิจการที่เกี่ยวข้องกัน	2,474,859	3,207,943	3,502,743	9,066,166



บริษัท ศรีไทยซูเปอร์แวร์ จำกัด (มหาชน)

หมายเหตุประกอบงบการเงินรวมและงบการเงินเฉพาะบริษัท

สำหรับปีสิ้นสุดวันที่ 31 ธันวาคม พ.ศ. 2556

34 รายการกับบุคคลและกิจการที่เกี่ยวข้องกัน (ต่อ)

34.3 รายการที่เกิดขึ้นในระหว่างปี

รายได้สำหรับปีสิ้นสุดวันที่ 31 ธันวาคม ประกอบด้วยรายละเอียดดังนี้

	งบการเงินรวม		งบการเงินเฉพาะบริษัท	
	พ.ศ. 2556	พ.ศ. 2555	พ.ศ. 2556	พ.ศ. 2555
	บาท	บาท	บาท	บาท
รายได้จากการขายและงานรับจ้าง				
บริษัทย่อย	-	-	162,700,871	148,930,791
บริษัทร่วม	320,791,210	343,934,389	320,788,620	343,934,389
กิจการร่วมค้า	36,140,217	32,656,931	35,984,146	32,462,203
กิจการที่เกี่ยวข้องกันอื่น	448,404,819	534,868,355	393,132,655	534,868,355
รวมรายได้จากการขายและงานรับจ้าง	805,336,246	911,459,675	912,606,292	1,060,195,738
รายได้อื่น				
รายได้จากการบริการ				
บริษัทย่อย	-	-	26,982,845	22,217,045
บริษัทร่วม	3,854,938	2,721,350	3,854,938	2,721,350
กิจการร่วมค้า	628,952	614,410	628,952	614,410
กิจการที่เกี่ยวข้องกันอื่น	1,712,601	1,655,195	1,712,601	1,655,195
รวม	6,196,491	4,990,955	33,179,336	27,208,000
รายได้ค่าบริการจัดการ				
บริษัทย่อย	-	-	4,320,000	4,155,000
กิจการร่วมค้า	1,000,000	1,000,000	1,000,000	1,000,000
รวม	1,000,000	1,000,000	5,320,000	5,155,000
ดอกเบี้ยรับ				
บริษัทย่อย	-	-	264,718	1,875,207
รวม	-	-	264,718	1,875,207
รายได้เงินปันผล				
บริษัทย่อย	-	-	52,398,020	12,198,150
บริษัทร่วม	38,192,103	17,150,854	38,192,103	17,150,854
รวม	38,192,103	17,150,854	90,590,123	29,349,004
รวมรายได้อื่น	45,388,594	23,141,809	129,354,177	63,587,211
รายได้จากการขายสินทรัพย์ถาวร				
บริษัทย่อย	-	-	24,796,038	158,202,204
รวมรายได้จากการขายสินทรัพย์ถาวร	-	-	24,796,038	158,202,204

บริษัท ศรีไทยซูเปอร์แวร์ จำกัด (มหาชน)

หมายเหตุประกอบงบการเงินรวมและงบการเงินเฉพาะบริษัท

สำหรับปีสิ้นสุดวันที่ 31 ธันวาคม พ.ศ. 2556

34 รายการกับบุคคลและกิจการที่เกี่ยวข้องกัน (ต่อ)

34.3 รายการที่เกิดขึ้นในระหว่างปี (ต่อ)

ค่าใช้จ่ายสำหรับปีสิ้นสุดวันที่ 31 ธันวาคม ประกอบด้วยรายละเอียดดังนี้

	งบการเงินรวม		งบการเงินเฉพาะบริษัท	
	พ.ศ. 2556	พ.ศ. 2555	พ.ศ. 2556	พ.ศ. 2555
	บาท	บาท	บาท	บาท
ต้นทุนขายและงานรับจ้าง				
การซื้อสินค้า				
บริษัทย่อย	-	-	304,489,947	163,650,365
บริษัทร่วม	432,845,457	521,768,336	348,063,331	431,565,870
กิจการร่วมค้า	63,771	233,897	63,771	233,897
กิจการที่เกี่ยวข้องกันอื่น	36,475,700	41,981,618	25,686,280	33,631,206
รวม	469,384,928	563,983,851	678,303,329	629,081,338
ค่าใช้จ่าย				
การใช้บริการ				
บริษัทย่อย	-	-	5,776,578	5,729,700
บริษัทร่วม	4,087,535	3,961,255	4,087,535	3,961,255
กิจการที่เกี่ยวข้องกันอื่น	4,866,274	1,233,146	4,866,274	1,233,146
รวม	8,953,809	5,194,401	14,730,387	10,924,101
ยอดซื้อสินทรัพย์ถาวร				
บริษัทย่อย	-	-	17,070,000	9,138,299
กิจการที่เกี่ยวข้องกันอื่น	43,550	62,000	43,550	-
รวม	43,550	62,000	17,113,550	9,138,299



บริษัท ศรีไทยซูเปอร์แวร์ จำกัด (มหาชน)

หมายเหตุประกอบงบการเงินรวมและงบการเงินเฉพาะบริษัท

สำหรับปีสิ้นสุดวันที่ 31 ธันวาคม พ.ศ. 2556

34 รายการกับบุคคลและกิจการที่เกี่ยวข้องกัน (ต่อ)

34.4 ค่าตอบแทนกรรมการและผู้บริหาร

ค่าตอบแทนกรรมการและผู้บริหารสำหรับปีสิ้นสุดวันที่ 31 ธันวาคม ประกอบด้วยรายละเอียดดังนี้

	งบการเงินรวม		งบการเงินเฉพาะบริษัท	
	พ.ศ. 2556	พ.ศ. 2555	พ.ศ. 2556	พ.ศ. 2555
	บาท	บาท	บาท	บาท
ค่าตอบแทนกรรมการ	2,222,500	1,650,000	2,222,500	1,650,000
ค่าตอบแทนผู้บริหาร				
ผลประโยชน์ระยะสั้น	106,421,597	100,193,765	65,096,715	62,815,407
ผลประโยชน์หลังออกจากงาน	3,362,211	1,748,763	2,620,905	1,300,149
ผลประโยชน์ระยะยาวอื่น	64,641	23,030	61,057	19,875
รวมค่าตอบแทนกรรมการและผู้บริหาร	112,070,949	103,615,558	70,001,177	65,785,431

บริษัท ศรีไทยซูเปอร์มาร์เก็ต จำกัด (มหาชน)
 หมายเหตุประกอบงบการเงินรวมและงบการเงินเฉพาะบริษัท
 สำหรับปีสิ้นสุดวันที่ 31 ธันวาคม พ.ศ. 2556

35 สิทธิพิเศษที่ได้รับจากการส่งเสริมการลงทุน

บริษัทและบริษัทย่อยได้รับสิทธิพิเศษจากคณะกรรมการส่งเสริมการลงทุนและต้องปฏิบัติตามเงื่อนไขที่เกี่ยวข้องกับสิทธิและประโยชน์ที่ได้รับนี้ตามที่ได้รับการลงทุน ซึ่งมีรายละเอียดดังนี้

ชื่อบริษัท	เลขที่บัตรส่งเสริม	วันที่คณะกรรมการอนุมัติ	ระยะเวลา	ข้อสังเกต	สิทธิพิเศษที่สำคัญ
บริษัท ศรีไทยซูเปอร์มาร์เก็ต จำกัด (มหาชน)	1764(4)/2548	13 กรกฎาคม พ.ศ.2548	8 ปี		<ul style="list-style-type: none"> การได้รับยกเว้นภาษีเงินได้นิติบุคคลสำหรับกำไรสุทธิที่ได้จากการประกอบกิจการที่ได้รับเป็นระยะเวลา 8 ปี นับตั้งแต่วันที่เริ่มมีรายได้จากการประกอบกิจการนั้น (วันที่ 12 มกราคม พ.ศ.2550) และสามารถนำผลขาดทุนในระหว่างเวลาที่ได้รับยกเว้นภาษีเงินได้ มาหักออกจากกำไรสุทธิเป็นเวลา 5 ปี นับจากพ้นกำหนดระยะเวลา 8 ปี (สิ้นสุดวันที่ 11 มกราคม พ.ศ. 2563)
	1339(2)/2550	14 กุมภาพันธ์ พ.ศ.2550	7 ปี		<ul style="list-style-type: none"> การได้รับยกเว้นภาษีเงินได้นิติบุคคลสำหรับกำไรสุทธิที่ได้จากการประกอบกิจการที่ได้รับการส่งเสริม รวมกันไม่เกินร้อยละ 100 ของเงินลงทุน ไม่รวมค่าที่ดินและทุนหมุนเวียน มีกำหนดเวลา 7 ปี นับแต่วันที่เริ่มมีรายได้จากการประกอบกิจการนั้น (วันที่ 7 ธันวาคม พ.ศ. 2550) และสามารถนำผลขาดทุนในระหว่างเวลาที่ได้รับยกเว้นภาษีเงินได้ มาหักออกจากกำไรสุทธิเป็นเวลา 5 ปี นับจากพ้นกำหนดเวลา 7 ปี (สิ้นสุดวันที่ 6 ธันวาคม พ.ศ. 2562)
	1872(2)/2554	18 มกราคม พ.ศ.2554	8 ปี		<ul style="list-style-type: none"> การได้รับยกเว้นภาษีเงินได้นิติบุคคลสำหรับกำไรสุทธิที่ได้จากการประกอบกิจการที่ได้รับการส่งเสริม รวมกันไม่เกินร้อยละ 100 ของเงินลงทุน ไม่รวมค่าที่ดินและทุนหมุนเวียน เป็นระยะเวลา 8 ปี นับแต่วันที่เริ่มมีรายได้จากการประกอบกิจการนั้น (19 กันยายน พ.ศ.2555) และสามารถนำผลขาดทุนในระหว่างเวลาที่ได้รับยกเว้นภาษีเงินได้ มาหักออกจากกำไรสุทธิเป็นเวลา 5 ปี นับจากวันที่พ้นกำหนดระยะเวลา 8 ปี และได้รับลดหย่อนภาษีเงินได้นิติบุคคลสำหรับกำไรสุทธิ ร้อยละ 50 ของอัตราปกติ ระยะเวลา 5 ปี นับจากวันที่พ้นกำหนดระยะเวลา 8 ปี (สิ้นสุดวันที่ 18 กันยายน พ.ศ.2568)
	1529(2)/2555	6 มีนาคม พ.ศ.2555	7 ปี		<ul style="list-style-type: none"> การได้รับยกเว้นภาษีเงินได้นิติบุคคลสำหรับกำไรสุทธิที่ได้จากการประกอบกิจการที่ได้รับการส่งเสริม รวมกันไม่เกินร้อยละ 100 ของเงินลงทุน ไม่รวมค่าที่ดินและทุนหมุนเวียน มีกำหนดเวลา 7 ปี นับแต่วันที่เริ่มมีรายได้จากการประกอบกิจการนั้น (วันที่ 4 กันยายน พ.ศ.2555) และสามารถนำผลขาดทุนในระหว่างเวลาที่ได้รับยกเว้นภาษีเงินได้ มาหักออกจากกำไรสุทธิเป็นเวลา 5 ปี นับจากพ้นกำหนดเวลา 7 ปี (สิ้นสุดวันที่ 3 กันยายน พ.ศ.2567)
	1872(2)/2556	14 พฤษภาคม พ.ศ.2556	7 ปี		<ul style="list-style-type: none"> การได้รับยกเว้นภาษีเงินได้นิติบุคคลสำหรับกำไรสุทธิที่ได้จากการประกอบกิจการที่ได้รับการส่งเสริม รวมกันไม่เกินร้อยละ 100 ของเงินลงทุน ไม่รวมค่าที่ดินและทุนหมุนเวียน มีกำหนดเวลา 7 ปี นับแต่วันที่เริ่มมีรายได้จากการประกอบกิจการนั้น (ยังไม่มีรายได้ และสามารถนำผลขาดทุนในระหว่างเวลาที่ได้รับยกเว้นภาษีเงินได้ มาหักออกจากกำไรสุทธิเป็นเวลา 5 ปี นับจากพ้นกำหนดเวลา 7 ปี)

บริษัท ศรีไทยซูเปอร์แวร์ จำกัด (มหาชน)

หมายเหตุประกอบงบการเงินรวมและงบการเงินเฉพาะบริษัท
สำหรับปีสิ้นสุดวันที่ 31 ธันวาคม พ.ศ. 2556

35 สิทธิพิเศษที่ได้รับจากการส่งเสริมการลงทุน (ต่อ)

บริษัทและบริษัทย่อยได้รับสิทธิพิเศษจากคณะกรรมการส่งเสริมการลงทุนและต้องปฏิบัติตามเงื่อนไขที่เกี่ยวข้องกับสิทธิพิเศษและประโยชน์ที่ได้รับนั้นตามที่ระบุไว้ในบัตรส่งเสริมการลงทุน ซึ่งมีรายละเอียดดังนี้ (ต่อ)

ชื่อบริษัท	เลขที่บัตรส่งเสริม	วันที่คณะกรรมการอนุมัติ	ระยะเวลา	ข้อดีหลักที่	สิทธิพิเศษที่สำคัญ
บริษัทย่อย : บริษัท ศรีไทย โนดส์ จำกัด	1684(1)/0/2546	21 พฤศจิกายน พ.ศ.2546	8 ปี	ผลิตและซ่อมแซมแม่พิมพ์	<ul style="list-style-type: none"> การได้รับยกเว้นภาษีเงินได้นิติบุคคลสำหรับกำไรสุทธิที่ได้จากการประกอบกิจการที่ได้รับการส่งเสริม เป็นระยะเวลา 8 ปี นับแต่วันที่เริ่มมีรายได้ (วันที่ 3 มีนาคม พ.ศ.2548 ถึง 2 มีนาคม พ.ศ. 2556) การได้รับยกเว้นภาษีเงินได้นิติบุคคลสำหรับกำไรสุทธิที่ได้จากการประกอบกิจการที่ได้รับการส่งเสริม เป็นระยะเวลา 8 ปี นับแต่วันที่เริ่มมีรายได้ (วันที่ 12 มีนาคม พ.ศ. 2556) และนำผลขาดทุนในระหว่างเวลาที่ได้รับการยกเว้นภาษีเงินได้ มาหักออกจากกำไรสุทธิเป็นเวลา 5 ปี นับจากวันที่พ้นกำหนดระยะเวลา 8 ปี (สิ้นสุดวันที่ 11 มีนาคม พ.ศ. 2569) การได้รับยกเว้นภาษีเงินได้นิติบุคคลสำหรับกำไรสุทธิที่ได้จากการประกอบกิจการที่ได้รับการส่งเสริม เป็นระยะเวลา 8 ปี นับแต่วันที่เริ่มมีรายได้ (ยังไม่เริ่มมีรายได้) และนำผลขาดทุนในระหว่างเวลาที่ได้รับการยกเว้นภาษีเงินได้ มาหักออกจากกำไรสุทธิเป็นเวลา 5 ปี
บริษัทย่อย : บริษัท ศรีไทย นาโนพลาสติก จำกัด	1838(2)/2547	18 สิงหาคม พ.ศ.2547	7 ปี	ผลิตกึ่งตัวนำพลาสติก	<ul style="list-style-type: none"> การได้รับยกเว้นภาษีเงินได้นิติบุคคลสำหรับกำไรสุทธิที่ได้จากการประกอบกิจการที่ได้รับการส่งเสริม รวมกันไม่เกิน ร้อยละ 100 ของเงินลงทุน ไม่รวมค่าที่ดินและเงินทุนหมุนเวียน เป็นระยะเวลา 7 ปี นับแต่วันที่เริ่มมีรายได้จากการประกอบกิจการนี้ (วันที่ 1 เมษายน พ.ศ. 2548) และสามารถนำผลขาดทุนในระหว่างเวลาที่ได้รับการยกเว้นภาษีเงินได้มาหักออกจากกำไรสุทธิเป็นเวลา 5 ปี นับจากวันที่พ้นกำหนดระยะเวลา 7 ปี (สิ้นสุดวันที่ 31 มีนาคม พ.ศ. 2560) การได้รับยกเว้นภาษีเงินได้นิติบุคคลสำหรับกำไรสุทธิที่ได้จากการประกอบกิจการที่ได้รับการส่งเสริม รวมกันไม่เกินร้อยละ 100 ของเงินลงทุน ไม่รวมค่าที่ดินและเงินทุนหมุนเวียน เป็นระยะเวลา 7 ปี นับแต่วันที่เริ่มมีรายได้จากการประกอบกิจการนี้ (วันที่ 10 สิงหาคม พ.ศ. 2555) และสามารถนำผลขาดทุนในระหว่างเวลาที่ได้รับการยกเว้นภาษีเงินได้มาหักออกจากกำไรสุทธิเป็นเวลา 5 ปี นับจากวันที่พ้นกำหนดระยะเวลา 7 ปี (สิ้นสุดวันที่ 9 สิงหาคม พ.ศ. 2567)



บริษัท ศรีไทยซูเปอร์แวร์ จำกัด (มหาชน)
หมายเหตุประกอบงบการเงินรวมและงบการเงินเฉพาะบริษัท
สำหรับปีสิ้นสุดวันที่ 31 ธันวาคม พ.ศ. 2556

35 สิทธิพิเศษที่ได้รับจากการส่งเสริมการลงทุน (ต่อ)

บริษัทและบริษัทย่อยได้รับสิทธิพิเศษจากคณะกรรมการส่งเสริมการลงทุนและต้องปฏิบัติตามเงื่อนไขที่เกี่ยวข้องกับสิทธิและประโยชน์ที่ได้รับนั้นตามที่ระบุไว้ในบัตรส่งเสริมการลงทุน ซึ่งมีรายละเอียดดังนี้ (ต่อ)

ชื่อบริษัท	เลขที่บัตรส่งเสริม	วันที่คณะกรรมการอนุมัติ	ระยะเวลา	ข้อสังเกต	สิทธิพิเศษที่สำคัญ
บริษัท บัณฑิต ไทย เทค จำกัด บริษัท บัณฑิต ไทย เทค จำกัด	1616(5)/2554	18 เมษายน พ.ศ.2554	8 ปี	ผลิตภัณฑ์พลาสติก	<ul style="list-style-type: none"> การได้รับยกเว้นภาษีเงินได้บุคคลธรรมดาสำหรับกำไรสุทธิที่ได้จากการประกอบกิจการที่ได้รับ การส่งเสริม เป็นระยะเวลา 8 ปี นับแต่วันที่มีรายได้จากการประกอบกิจการนั้น (วันที่ 19 กรกฎาคม พ.ศ. 2554) และได้รับลดหย่อนภาษีเงิน ได้บุคคลธรรมดาสำหรับกำไรสุทธิร้อยละ 50 ของอัตราปกติ รวมทั้งสามารถนำผลขาดทุนในระหว่างเวลาที่ได้รับยกเว้นภาษีเงินได้มาหัก ออกจากกำไรสุทธิเป็นเวลา 5 ปี นับจากวันที่พ้นกำหนดเป็นเวลา 8 ปี (สิ้นสุดวันที่ 18 กรกฎาคม พ.ศ. 2567)
บริษัท บัณฑิต ไทย เทค จำกัด	1067(5)/2555	14 มีนาคม พ.ศ.2554	8 ปี	ผลิตภัณฑ์พลาสติก	<ul style="list-style-type: none"> การได้รับยกเว้นภาษีเงินได้บุคคลธรรมดาสำหรับกำไรสุทธิที่ได้จากการประกอบกิจการที่ได้รับ การส่งเสริม เป็นระยะเวลา 8 ปี นับแต่วันที่มีรายได้ (วันที่ 3 กุมภาพันธ์ พ.ศ. 2555) และ สามารถนำผลขาดทุนในระหว่างเวลาที่ได้รับยกเว้นภาษีเงินได้ มาหักออกจากกำไรสุทธิเป็น เวลา 5 ปี นับจากวันที่พ้นกำหนดระยะเวลา 8 ปี (สิ้นสุดวันที่ 2 กุมภาพันธ์ พ.ศ. 2568)



บริษัท ศรีไทยซูเปอร์แวร์ จำกัด (มหาชน)

หมายเหตุประกอบงบการเงินรวมและงบการเงินเฉพาะบริษัท

สำหรับปีสิ้นสุดวันที่ 31 ธันวาคม พ.ศ. 2556

35 สิทธิพิเศษที่ได้รับจากการส่งเสริมการลงทุน (ต่อ)

บริษัท ศรีไทยซูเปอร์แวร์ จำกัด (มหาชน)

ผลการดำเนินงานจากกิจกรรมที่ได้รับการส่งเสริม และไม่ได้รับการส่งเสริมการลงทุนสำหรับปีสิ้นสุดวันที่ 31 ธันวาคม ของบริษัท ประกอบด้วยรายละเอียดดังนี้

	งบการเงินเฉพาะบริษัท (ล้านบาท)					
	พ.ศ. 2556			พ.ศ. 2555		
	กิจกรรมที่ได้รับ การส่งเสริม	กิจกรรมที่ไม่ได้ รับการส่งเสริม	รวม	กิจกรรมที่ได้รับ การส่งเสริม	กิจกรรมที่ไม่ได้ รับการส่งเสริม	รวม
รายได้						
รายได้จากการขายและงานรับจ้าง						
ภายในประเทศ	1,198	3,814	5,012	1,363	4,139	5,502
รายได้จากการขายและงานรับจ้าง						
ต่างประเทศ	1,004	1,153	2,157	644	1,036	1,680
รวมรายได้จากการขาย						
และงานรับจ้าง	2,202	4,967	7,169	2,007	5,175	7,182

36 เหตุการณ์ภายหลังวันที่ในงบการเงิน

การเปลี่ยนแปลงมูลค่าหุ้น

เมื่อวันที่ 25 กุมภาพันธ์ พ.ศ. 2557 คณะกรรมการบริษัทมีมติอนุมัติให้เปลี่ยนแปลงมูลค่าหุ้นที่ตราไว้จากเดิมหุ้นละ 10.00 บาท เป็นมูลค่าหุ้นละ 1.00 บาท และจำนวนหุ้นสามัญที่ออกและเรียกชำระแล้วจากเดิม 270,990,480 หุ้น เป็น 2,709,904,800 หุ้น ทั้งนี้การอนุมัติการเปลี่ยนแปลงมูลค่าหุ้นดังกล่าวจะได้นำเสนอต่อที่ประชุมใหญ่สามัญผู้ถือหุ้นครั้งที่ 33 (ประจำปี พ.ศ. 2557) เพื่อพิจารณาและอนุมัติต่อไป

การอนุมัติเงินปันผล

ตามมติที่ประชุมคณะกรรมการบริษัทเมื่อวันที่ 25 กุมภาพันธ์ พ.ศ. 2557 ได้อนุมัติเสนอให้จ่ายเงินปันผลจากผลการดำเนินงานสำหรับปี พ.ศ. 2556 ในอัตราหุ้นละ 1.00 บาทเป็นจำนวนเงินรวม 270.99 ล้านบาท ทั้งนี้การอนุมัติให้จ่ายเงินปันผลดังกล่าวจะได้นำเสนอต่อที่ประชุมใหญ่สามัญผู้ถือหุ้นครั้งที่ 33 (ประจำปี พ.ศ. 2557) เพื่อพิจารณาและอนุมัติต่อไป

การลงทุนเพิ่มในบริษัทย่อย

เมื่อวันที่ 13 กุมภาพันธ์ พ.ศ. 2557 บริษัทได้จ่ายชำระค่าหุ้นเพิ่มทุนใน Srithai Superware Manufacturing Private Limited ซึ่งเป็นบริษัทย่อย เป็นจำนวนเงิน 49.90 ล้านบาทหรือเทียบเท่ากับ 26.42 ล้านบาท ซึ่งบริษัทย่อยอยู่ในระหว่างการเพิ่มทุนจดทะเบียนจาก 120.00 ล้านบาท เป็น 250.00 ล้านบาท



บริษัท ศรีไทยซูเปอร์แวร์ จำกัด (มหาชน)
Srithai Superware Public Company Limited

15 ถนนสุขสวัสดิ์ ซอย 36 แขวงบางปะกอก

เขตราชบุรีบูรณะ กรุงเทพฯ 10140

โทรศัพท์ 66 2427 0088 โทรสาร 66 2428 9675

15 Suksawat Rd., Soi 36, Bangpakok,

Rasburana, Bangkok 10140, Thailand

Tel : 66 2427 0088 Fax : 66 2428 9675

