



SriThai

รายงานประจำปี

2557



SAVE MATERIAL
ENERGY
THE WORLD



บริษัท ศรีไทยซูเปอร์แวร์ จำกัด (มหาชน)

สารบัญ

ข้อมูลทางการเงินจากงบการเงินรวมโดยสรุป	2
สารจากประธานกรรมการ	4
ส่วนที่ 1 การประกอบธุรกิจ	
1. นโยบายและภาพรวมการประกอบธุรกิจ	6
2. ลักษณะการประกอบธุรกิจ	10
3. ปัจจัยความเสี่ยง	34
4. กรณียุติที่ใช้ในการประกอบธุรกิจ	40
5. ข้อพิพาททางกฎหมาย	45
6. ข้อมูลทั่วไปและข้อมูลสำคัญอื่น	46
ส่วนที่ 2 การจัดการและการกำกับดูแลกิจการ	
7. ข้อมูลหลักกรณียุติและผู้ถือหุ้น	54
8. โครงสร้างการจัดการ	57
9. การกำกับดูแลกิจการ	66
10. ความรับผิดชอบต่อสังคม	91
11. การควบคุมภายในและการบริหารจัดการความเสี่ยง	103
12. รายการระหว่างกัน	106
ส่วนที่ 3 ฐานะการเงินและผลการดำเนินงาน	
13. ข้อมูลทางการเงินที่สำคัญ	112
14. การวิเคราะห์และคำอธิบายของฝ่ายจัดการ	120
เอกสารแนบ	
เอกสารแนบ 1 รายละเอียดเกี่ยวกับกรรมการ ผู้บริหาร ผู้มีอำนาจควบคุมและเลขานุการบริษัท	135
เอกสารแนบ 2 รายละเอียดเกี่ยวกับกรรมการของบริษัทย่อย	168
เอกสารแนบ 3 รายละเอียดเกี่ยวกับหัวหน้างานตรวจสอบภายในและหัวหน้างานกำกับดูแลการปฏิบัติงานของบริษัท (compliance)	169
เอกสารแนบ 4 รายงานคณะกรรมการสรรหาและพิจารณาคำตอบแทน	171
รายงานคณะกรรมการกำกับดูแลกิจการที่ดี	172
รายงานความรับผิดชอบต่อสังคมของคณะกรรมการบริษัทต่อรายงานทางการเงิน	173
รายงานคณะกรรมการตรวจสอบ	174
รายงานของผู้สอบบัญชีรับอนุญาตและงบการเงิน	เอกสารแนบ

ข้อมูลทางการเงินจากงบการเงินรวมโดยสรุป

หน่วย : ล้านบาท

	2557	2556	2555
งบแสดงฐานะการเงินรวม			
สินทรัพย์	10,516	10,126	9,325
หนี้สิน	5,784	5,561	4,867
ส่วนของผู้ถือหุ้น	4,732	4,565	4,458
งบกำไรขาดทุนเบ็ดเสร็จรวม			
รายได้จากการขายและงานรับจ้าง	9,751	9,397	8,757
กำไรขั้นต้น	1,870	1,841	1,915
ค่าใช้จ่ายในการขายและบริหาร	(1,336)	(1,248)	(1,256)
รายได้อื่น (ค่าใช้จ่ายอื่น)	174	145	148
ต้นทุนทางการเงิน	(168)	(167)	(135)
กำไรก่อนภาษีเงินได้	540	571	672
กำไรสุทธิสำหรับปีส่วนที่เป็นของบริษัทใหญ่	470	487	542
งบกระแสเงินสดรวม			
เงินสดสุทธิได้มาจากกิจกรรมดำเนินงาน	731	711	829
เงินสดสุทธิใช้ไปในกิจกรรมลงทุน	(616)	(981)	(1,167)
เงินสดสุทธิได้มา(ใช้ไป)จากกิจกรรมจัดหาเงิน	(79)	266	557
เงินสดและรายการเทียบเท่าเงินสดปลายปี	473	437	441
อัตราส่วนทางการเงินที่สำคัญ			
อัตราส่วนสภาพคล่อง (เท่า)	1.23	1.42	1.33
ระยะเวลาเก็บหนี้เฉลี่ย (วัน)	71.28	68.01	67.11
ระยะเวลายาวสินค้านเฉลี่ย (วัน)	37.10	36.36	32.16
ระยะเวลารับหนี้ (วัน)	43.82	44.60	46.64
อัตรากำไรขั้นต้นต่อยอดขาย (%)	19.18	19.59	21.87
อัตรากำไรสุทธิต่อรายได้รวม (%)	4.77	5.12	6.11
อัตราผลตอบแทนจากสินทรัพย์ (%)	4.55	5.01	6.22
อัตราส่วนหนี้สินต่อส่วนของผู้ถือหุ้น (เท่า)	1.22	1.22	1.09

ผลการดำเนินงาน

(หน่วย : ล้านบาท)

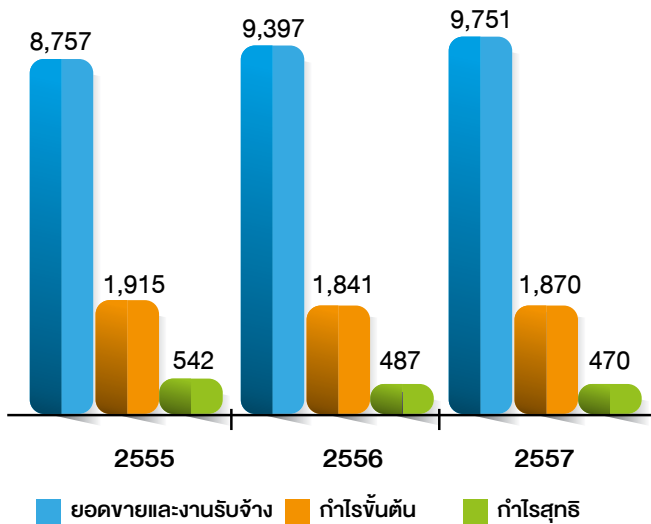

กำไรต่อหุ้น

(หน่วย : บาท)

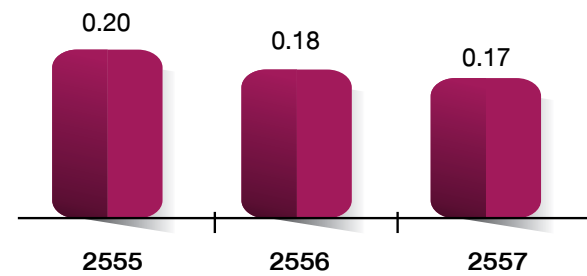

สินทรัพย์ หนี้สิน และส่วนของผู้ถือหุ้น

(หน่วย : ล้านบาท)

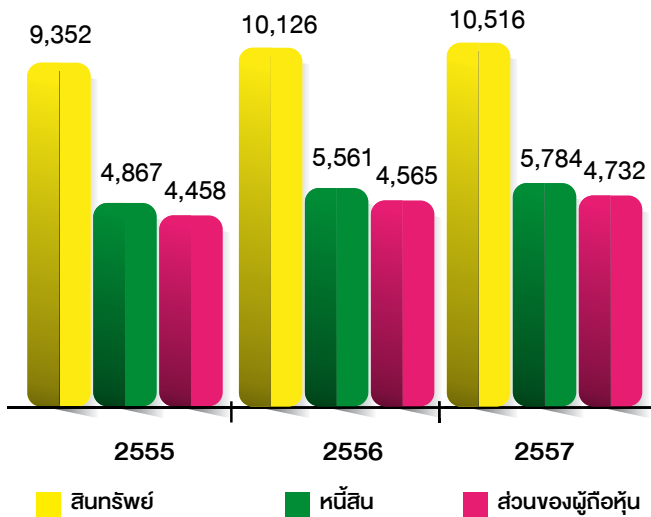

มูลค่ากิจการต่อหุ้น

(หน่วย : บาท)

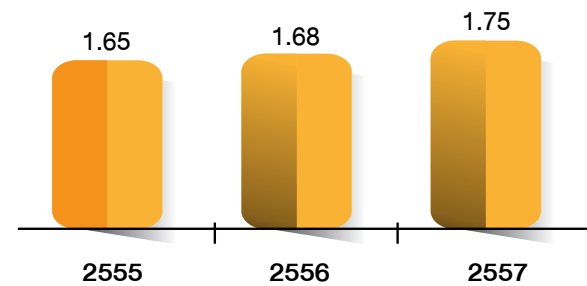

สารจากประธานกรรมการ



ปี พ.ศ. 2557 เป็นปีที่ 51 ของการก่อตั้ง บริษัท ศรีไทยซูเปอร์แวร์ จำกัด (มหาชน) และเป็นอีกปีหนึ่งที่เราต้องเผชิญการเปลี่ยนแปลง และความท้าทายทั้งมาจากปัจจัยภายนอก ได้แก่ สภาพเศรษฐกิจ การเมือง ซึ่งมีผลกระทบต่อกำลังซื้อและความเชื่อมั่นของผู้บริโภค และปัจจัยภายใน ได้แก่ การเปลี่ยนแปลงของ Product Portfolio การขยายตัวของธุรกิจเครือข่าย ตลอดจนการขยายฐานการผลิตไปต่างประเทศ ทั้งนี้เพื่อเป็นการเตรียมพร้อมรองรับการเปิดประชาคมเศรษฐกิจอาเซียน (AEC) ที่จะมาถึงในปี พ.ศ. 2558

แม้ว่ายอดขายรวมจะเฉียด 10,000 ล้านบาท เป็นครั้งแรกนับตั้งแต่จัดตั้งบริษัทก็ตาม แต่ปัจจัยภายนอกดังกล่าวก็มีผลทำให้อัตราการเติบโตของยอดขายในปี พ.ศ. 2557 เพิ่มขึ้นเพียง 3.7% ซึ่งค่อนข้างต่ำเมื่อเทียบกับปีที่ผ่านมา สาเหตุหลักในส่วนของปัจจัยภายนอก ได้แก่ กำลังซื้อที่ถดถอย ราคาสินค้าทางการเกษตรตกต่ำ และภาระหนี้สินครัวเรือนที่มีอัตราสูงขึ้น ล้วนกระทบกับความต้องการในสินค้าเพื่อใช้งานในภาคอุตสาหกรรม แม้ว่าอุตสาหกรรมอาหารและเครื่องดื่มยังมีการเติบโตอย่างต่อเนื่องก็ตาม ดังนั้นกลุ่มสินค้าบรรจุภัณฑ์อาหารและเครื่องดื่ม ได้แก่ กล่องบรรจุอาหารพร้อมทาน ฝาและขวดน้ำพลาสติก จึงมีอัตราการเติบโตของยอดขายสูงกว่ากลุ่มสินค้าอื่น

สำหรับธุรกิจเครือข่าย Srithai Network หรือชื่อเดิมคือ SNatur เป็นธุรกิจที่มีอัตราการเติบโตสูงสุดของกลุ่มบริษัท ทั้งนี้เนื่องจากบริษัทได้นำเสนอสินค้าหลากหลายที่พิสูจน์แล้วว่ามีความคุณภาพและใช้แล้วได้ผลจริง ไม่ว่าจะเป็นอาหารเสริมสำหรับคน หรือสำหรับพืช สมุนไพร และยอดขายจึงเพิ่มขึ้นอย่างมาก จนทำให้ต้องขยายพื้นที่สำนักงานของ SNatur เพื่อรองรับการขยายตัวของธุรกิจในปีหน้า

ปัจจัยภายในที่มีผลต่อการเปลี่ยนแปลงของกลุ่มบริษัท ก็ได้แก่ การมุ่งเน้นขยายสายผลิตภัณฑ์บรรจุภัณฑ์อาหารและเครื่องดื่มซึ่งมีอัตราการเติบโตสูงต่อเนื่องทุกปี ตาม lifestyle ของผู้คนที่เปลี่ยนไปซึ่งเน้นความสะดวกสบาย ความสำเร็จอย่างรวดเร็วของสายผลิตภัณฑ์นี้ เนื่องจากเราจับกลุ่มลูกค้าที่เป็นผู้ประกอบการรายใหญ่ และเน้นการทำธุรกิจในระดับภูมิภาคมากกว่าเฉพาะในประเทศใดประเทศหนึ่ง กอปรกับบริษัทมีการลงทุนขยายกำลังการผลิตอย่างต่อเนื่อง และได้จัดตั้งบริษัทใหม่ในประเทศเวียดนาม คือ Srithai (Hanoi) Co., Ltd. ซึ่งตั้งอยู่ใกล้เมืองฮานอย เพื่อเป็นโรงงานผลิตบรรจุภัณฑ์เครื่องดื่ม คาดว่าจะเปิดดำเนินการภายในปี พ.ศ. 2558 ทำให้เราจะมีโรงงานในเวียดนามถึง 3 โรง ทั้งนี้ เราได้วางแผนที่จะต่อยอดความสำเร็จด้วยการเพิ่มมูลค่าให้กับสินค้าซึ่งได้ดำเนินการปีนี้เป็นไปแล้ว คือ การลงทุนติดตั้งเครื่องเป่าขวดน้ำต่อเชื่อมกับสายการบรรจุน้ำของลูกค้า และในอนาคตจะขยายไปถึงการรับจ้างบรรจุเครื่องดื่มให้ลูกค้าทั่วไปด้วย

ต้นปี พ.ศ. 2558 เราจะเปิด Srithai Super Outlet แห่งแรกที่ชลบุรี โดยจะเป็นแหล่งรวมสินค้าเครื่องใช้ในครัวเรือนที่ทำจากเมลามีน พลาสติกและอื่นๆ สำหรับกลุ่มลูกค้าที่เป็นผู้ประกอบการร้านอาหาร รวมถึงลูกค้าทั่วไปและมีแผนจะเปิดให้ครบทั้ง 4 มุมเมืองรอบกรุงเทพมหานคร ส่วนในต่างประเทศ นอกเหนือจากเวียดนามและอินโดนีเซียที่เรามีโรงงานอยู่แล้ว ต้นปี พ.ศ. 2558 เช่นกันเราก็จะเปิดโรงงานเพื่อผลิตสินค้าเมลามีนอีกแห่งที่ประเทศอินเดีย เพื่อรองรับตลาดถ้วยชามในอินเดียที่เติบโตทุกปีตามจำนวนประชากร และภาวะเศรษฐกิจ

การเปลี่ยนแปลงครั้งใหญ่ในรอบ 50 ปี ที่เกิดขึ้นในปีนี้ก็คือ เราได้ปรับเปลี่ยน Corporate Brand ของกลุ่มบริษัทเพื่อให้สามารถครอบคลุมคุณลักษณะของธุรกิจศรีไทยที่มีความหลากหลายได้อย่างชัดเจนโดยเน้นความเป็น Family Values หรือความเป็นครอบครัวศรีไทยที่มีความผูกพันกับลูกค้า คู่ค้า พนักงาน สังคมและสิ่งแวดล้อม แต่ยังคงสัญลักษณ์ นกเพนกวิน อันแสดงถึงสินค้าคุณภาพที่ผู้บริโภคให้ความไว้วางใจมาโดยตลอด

ผมต้องขอขอบพระคุณท่านผู้ถือหุ้น คณะกรรมการบริษัท ผู้บริหารและพนักงานของศรีไทยซูเปอร์แวร์ที่ให้การสนับสนุน และเป็นกำลังใจให้บริษัทฯ มาโดยตลอด จนทำให้ศรีไทยมีอายุยืนยาวจนผ่านกึ่งศตวรรษมาได้อย่างภาคภูมิใจ ผมเชื่อมั่นว่าศรีไทยซูเปอร์แวร์จะต้องเติบโตต่อไปอย่างมั่นคง และเป็นหนึ่งในกลุ่มบริษัทคนไทยที่จะสร้างชื่อเสียงให้กับประเทศไทยในภูมิภาคอาเซียนอย่างยั่งยืน



นายสนั่น อังอุบลกุล

ประธานกรรมการ

บริษัท ศรีไทยซูเปอร์แวร์ จำกัด (มหาชน)

ส่วนที่ 1

การประกอบธุรกิจ

1. นโยบายและภาพรวมการประกอบธุรกิจ

1.1 วิสัยทัศน์และพันธกิจของบริษัทฯ

บริษัทฯ ได้ประกาศวิสัยทัศน์และพันธกิจให้ผู้บริหาร ตลอดจนพนักงานทุกระดับในองค์กรได้รับทราบ มีความเข้าใจร่วมกัน และประสานงานกัน เพื่อร่วมกันช่วยผลักดันให้บริษัทฯ สามารถบรรลุเป้าหมายและก้าวไปในทิศทางที่กำหนดไว้อย่างมั่นคง นอกจากนี้ บริษัทฯ ยังได้เผยแพร่วิสัยทัศน์และพันธกิจแก่สาธารณชน คู่ค้า และผู้มีส่วนได้เสียทุกกลุ่มของบริษัทฯ เพื่อรับรู้ทิศทางและอนาคตของบริษัทฯ และดำเนินธุรกิจร่วมกันกับบริษัทฯ ได้อย่างมั่นใจ

ในปี พ.ศ. 2557 บริษัทฯ ได้กำหนดวิสัยทัศน์ (Vision) และพันธกิจ (Mission) ให้มีความเหมาะสมกับกลยุทธ์และแนวทางการดำเนินธุรกิจ ดังนี้

วิสัยทัศน์ (Vision)

เป็นผู้ผลิตเมลามีนรายใหญ่ที่สุดในโลก

และเป็นผู้นำในอุตสาหกรรมฉีดพลาสติกในอาเซียน

พันธกิจ (Mission)

1. ส่งเสริมให้มีบรรยากาศของการเรียนรู้ และแบ่งปันองค์ความรู้ต่าง ๆ เพื่อนำไปใช้เป็นประโยชน์ต่อการพัฒนาทุนมนุษย์ (Human Capital)
2. พัฒนา เพิ่มพูนทักษะ ความสามารถ สมรรถนะในการแข่งขันห่วงโซ่มูลค่า (Value Chain)
3. ดำเนินธุรกิจบนพื้นฐานของจริยธรรม และการกำกับดูแลกิจการที่ดี
4. พัฒนาองค์กรให้มีประสิทธิภาพและมีภาพลักษณ์ที่ดีต่อสังคม (Social Capital)

1.2 การเปลี่ยนแปลงและพัฒนาการที่สำคัญ

บริษัท ศรีไทยซูเปอร์แวร์ จำกัด (มหาชน) “บริษัทฯ” เริ่มดำเนินธุรกิจภายใต้ชื่อ “หจก.อุตสาหกรรมศรีไทยพลาสติก” โดยนายสมิตร เลิศสุมิตรกุล เป็นผู้ก่อตั้งเมื่อวันที่ 1 สิงหาคม พ.ศ. 2506 เพื่อทำธุรกิจผลิตและจำหน่ายของใช้พลาสติกในครัวเรือน

ปี พ.ศ. 2515 ได้เปลี่ยนชื่อกิจการเป็น “หจก.อุตสาหกรรมศรีไทยซูเปอร์แวร์” และปรับโครงสร้างการบริหารงานโดยแต่งตั้งนายสนั่น อังอุบลกุล ดำรงตำแหน่งผู้จัดการโรงงาน และได้เพิ่มประเภทธุรกิจอีกประเภทหนึ่งคือ ผลิตเครื่องใช้เมลามีนบนโต๊ะอาหาร

ปี พ.ศ. 2522 ได้เปลี่ยนสถานะของกิจการจากห้างหุ้นส่วนจำกัดเป็นบริษัทจำกัด ภายใต้ชื่อ “บริษัท ศรีไทยซูเปอร์แวร์ จำกัด” ซึ่งกิจการได้ขยายตัวเติบโตขึ้นตามลำดับ

บริษัทฯ ได้เข้าเป็นบริษัทจดทะเบียนในตลาดหลักทรัพย์แห่งประเทศไทยเมื่อวันที่ 2 ตุลาคม พ.ศ. 2534 โดยเพิ่มทุนจดทะเบียนจาก 170 ล้านบาท เป็น 200 ล้านบาท และได้เปลี่ยนสถานะเป็นบริษัทมหาชน เมื่อวันที่ 13 ธันวาคม พ.ศ. 2536 ต่อมาได้เพิ่มทุนจดทะเบียนเป็น 470 ล้านบาท เมื่อวันที่ 14 มกราคม พ.ศ. 2537 และเพิ่มทุนจดทะเบียนอีกครั้งเป็น 500 ล้านบาท เมื่อวันที่ 19 มีนาคม พ.ศ. 2539 โดยมีหุ้นที่เรียกชำระมูลค่าครบแล้วจำนวน 400 ล้านบาท และภายหลังการปรับโครงสร้างหนี้จากผลกระทบของวิกฤติเศรษฐกิจในภาคพื้นเอเชียแปซิฟิก ทำให้หุ้นที่ชำระแล้วของบริษัทฯ เพิ่มขึ้นจาก 400 ล้านบาท เป็น 2,857 ล้านบาท

ปี พ.ศ. 2548 คณะกรรมการบริษัทมีมติแต่งตั้งนายสนั่น อังอุบลกุล กรรมการผู้จัดการ ให้ดำรงตำแหน่งประธานกรรมการและกรรมการผู้จัดการ แทนนายสมิทธิ์ เลิศสุมิตร์กุล อดีตประธานกรรมการของบริษัทซึ่งได้ถึงแก่กรรม

บริษัทฯได้มีการปรับโครงสร้างใหม่ทางธุรกิจ ซึ่งโครงสร้างใหม่จะประกอบด้วยสายธุรกิจพลาสติกโดยมีกลุ่มสินค้าหลัก ได้แก่ ผลิตภัณฑ์เพื่องานอุตสาหกรรมและผลิตภัณฑ์เครื่องใช้ในครัวเรือน สายธุรกิจซื้อขายไป และสายงานสนับสนุน โดยมีผลตั้งแต่วันที่ 1 ตุลาคม พ.ศ. 2549

ปี พ.ศ. 2551 บริษัทฯได้ลดทุนจดทะเบียนและที่ชำระแล้วจาก 2,857 ล้านบาท เป็น 2,709.9 ล้านบาท โดยการตัดหุ้นสามัญที่ซื้อคืนและไม่ได้จำหน่ายภายในระยะเวลา 3 ปี นับจากวันที่ซื้อหุ้นคืนเสร็จสิ้น จากผลของโครงการซื้อหุ้นคืนของบริษัทฯในปี พ.ศ. 2548 ซึ่งเป็นไปตามโครงการซื้อหุ้นสามัญคืนเพื่อการบริหารทางการเงินและขั้นตอนทางกฎหมาย

การดำเนินธุรกิจในช่วงหลายปีที่ผ่านมาจนถึงปัจจุบัน บริษัทฯมีการเติบโตของธุรกิจและรายได้ มีฐานะการเงินและผลประกอบการที่ดีและมั่นคง อันเป็นผลจากการขยายธุรกิจกลุ่มผลิตภัณฑ์บรรจุภัณฑ์อาหารและเครื่องดื่มอย่างต่อเนื่อง ซึ่งเป็นกลุ่มผลิตภัณฑ์ที่มีความต้องการของตลาดสูง การปรับตัวทางธุรกิจและการดำเนินกลยุทธ์ด้านการผลิตและตลาดสำหรับสายธุรกิจหลักทั้งผลิตภัณฑ์เพื่องานอุตสาหกรรมและผลิตภัณฑ์เครื่องใช้ในครัวเรือนที่มีประสิทธิภาพในการลดผลกระทบจากความไม่แน่นอนของภาวะเศรษฐกิจทั้งในประเทศและต่างประเทศ และการประสบความสำเร็จในการขยายฐานการผลิตและลูกค้าในต่างประเทศ นอกจากนี้ ด้วยความมุ่งมั่นของบริษัทฯที่ให้ความสำคัญกับการลงทุนเพื่อขยายธุรกิจและกำลังการผลิตสำหรับกลุ่มสินค้าที่เป็นที่ต้องการของตลาดและมีศักยภาพในการเติบโตอย่างต่อเนื่องทั้งในประเทศและต่างประเทศ การเพิ่มประสิทธิภาพของการผลิต การพัฒนาคุณภาพสินค้า และการตอบสนองความต้องการของลูกค้าบนพื้นฐานการผลิตที่เป็นมิตรต่อสิ่งแวดล้อม ควบคู่ไปกับการบริหารจัดการองค์กรอย่างมีประสิทธิภาพตามหลักธรรมาภิบาลและการแสดงความรับผิดชอบต่อสังคม จะส่งผลให้ธุรกิจและรายได้ของบริษัทฯมีการเติบโตได้อย่างมั่นคงและยั่งยืน

ส่วนธุรกิจเครือข่ายของบริษัทฯหรือ “ศรีไทย เน็ทเวิร์ค (Srithai Network)” ซึ่งเป็นชื่อเรียกใหม่ของธุรกิจเครือข่ายที่บริษัทฯเริ่มใช้ในปี พ.ศ. 2558 ก็มุ่งเน้นการคัดสรรสินค้าที่หลากหลายและเปี่ยมด้วยคุณภาพสำหรับใช้ในชีวิตประจำวัน หรือเป็นผลิตภัณฑ์ที่ผ่านการทดสอบจากการใช้งานจริงและมีตลาดขนาดใหญ่รองรับ วางจำหน่ายในระบบการขายตรงแบบหลายชั้น (Multi-level Marketing) ซึ่งนอกจากจะมีวัตถุประสงค์เพื่อเสริมสร้างรายได้ให้แก่สายธุรกิจซื้อขายไปของบริษัทฯแล้ว บริษัทฯมุ่งหวังที่จะผลักดันให้สินค้าของธุรกิจเครือข่ายศรีไทย เน็ทเวิร์ค เป็นอีกหนึ่งทางเลือกของผู้บริโภค ควบคู่ไปกับการก้าวไปสู่ระบบธุรกิจเครือข่ายที่โดดเด่น จูงใจ และเป็นโอกาสในการสร้างรายได้ให้แก่ผู้ประกอบการอาชีพอิสระและสมาชิกที่ต้องการสร้างเครือข่าย ปัจจุบันธุรกิจเครือข่ายศรีไทย เน็ทเวิร์ค สามารถขยายฐานสมาชิกและลูกค้าในประเทศ ตลอดจนส่งสินค้าไปจำหน่ายยังประเทศเพื่อนบ้านหลายประเทศ ได้แก่ เมียนมาร์ ลาว กัมพูชา และมาเลเซีย และยังสามารถเติบโตได้อีกในอนาคต

นับแต่บริษัทฯมีอายุการก่อตั้งครบ 50 ปี ในปี พ.ศ. 2556 บริษัทฯก็ได้ดำเนินการ rebranding โดยการปรับปรุงโลโก้ใหม่ภายใต้แนวคิดแบรนด์ของบริษัทฯ (Corporate Brand) คือ มีแบรนด์เดียวสำหรับทุกกลุ่มธุรกิจ เพื่อให้ลูกค้าจดจำง่าย โลโก้ดูทันสมัย สอดรับกับวิถีชีวิตคนรุ่นใหม่ ตลอดจนช่วยเสริมสร้างภาพพจน์ที่ดีให้แก่บริษัทฯ โดยรูปลักษณ์ของโลโก้ใหม่มี 2 แบบ ซึ่งจะเริ่มใช้ในปี พ.ศ. 2558 ดังนี้



1.3 โครงสร้างการถือหุ้นของกลุ่มบริษัท

ภาพรวมการประกอบธุรกิจของกลุ่มบริษัทส่วนใหญ่จะอยู่ภายใต้โครงสร้างเดียวกันกับโครงสร้างธุรกิจหลักของบริษัทฯ ได้แก่ สายธุรกิจพลาสติกซึ่งประกอบด้วยผลิตภัณฑ์เพื่องานอุตสาหกรรมและผลิตภัณฑ์เครื่องใช้ในครัวเรือน และสายธุรกิจซื้อขายไปและแม่พิมพ์ โดยรวมกลุ่มบริษัทย่อยที่ทำธุรกิจแม่พิมพ์ซึ่งถือว่าเป็นหัวใจสำคัญของสายธุรกิจพลาสติก และกลุ่มบริษัทในเครืออื่นๆ ที่ทำธุรกิจนอกเหนือจากธุรกิจหลักทั้งสองของบริษัทฯ เนื่องจากกลุ่มบริษัทได้วางกลยุทธ์ให้การทำธุรกิจมีลักษณะครบวงจร ลดการพึ่งพาธุรกิจนอกกลุ่ม เพื่อเสริมสร้างศักยภาพในการแข่งขันของกลุ่มบริษัทให้มากขึ้น

โครงสร้างการถือหุ้นของกลุ่มบริษัทศรีไทยซูเปอร์แวร์ – แยกตามสายธุรกิจ

บริษัท ศรีไทยซูเปอร์แวร์ จำกัด (มหาชน)

สายธุรกิจ พลาสติก		สายธุรกิจ ซื้อขายไป		สายงาน แม่พิมพ์และอื่นๆ	
โคราช ไทย เทค	100.0%	Srithai Superware India	82.4%	ศรีไทยโมลด์ส	71.0%
พี.อี.ที. บล๊ว	100.0%	ศรีไทย-อ็อตโต้	50.0%	ศรีไทย มียากาวา	51.0%
ซูเปอร์ ไอเดีย	100.0%	ศรีไทย ชันโค	48.0%	ศรีไทยบรรจุภัณฑ์	39.2%
ศรีไทย นาโนพลาสติก	100.0%	Sanko Srithai (Malaysia)	48.0%		
Srithai (Vietnam)	100.0%				
Srithai (Hanoi)	100.0%				
Srithai Superware Manufacturing	100.0%				
ไทย เอ็มเอฟซี	45.0%				
ชีวามาลา	40.0%				
PT. Srithai Maspion	32.5%				

โครงสร้างการถือหุ้นของกลุ่มบริษัทศรีไทยซูเปอร์แวร์ – แยกตามประเภทของเงินลงทุน

บริษัท ศรีไทยซูเปอร์แวร์ จำกัด (มหาชน)

บริษัทย่อย		บริษัทร่วม		กิจการร่วมค้า	
โคราช ไทย เทค	100.0%	ศรีไทย ชันโค	48.0%	ศรีไทย-อ๊อตโต้	50.0%
พี.อี.ที. บล๊ว	100.0%	Sanko Srithai (Malaysia)	48.0%		
ซูเปอร์ ไอเดีย	100.0%	ไทย เอ็มเอฟซี	45.0%		
ศรีไทย นาโนพลาสติก	100.0%	ชีวา มาลา	40.0%		
Srithai (Vietnam)	100.0%	ศรีไทยบรจกัทท์	39.2%		
Srithai (Hanoi)	100.0%	PT. Srithai Maspion	32.5%		
Srithai Superware Manufacturing	100.0%				
Srithai Superware India	82.4%				
ศรีไทยโมลด์ส	71.0%				
ศรีไทย มียากาวา	51.0%				

หมายเหตุ : สัดส่วนการถือหุ้นร้อยละ 100.0 ใน Srithai (Hanoi) Company Limited และร้อยละ 48.0 ใน Sanko Srithai (Malaysia) SDN. BHD. เป็นการถือหุ้นทางอ้อมของบริษัทฯ ผ่าน Srithai (Vietnam) Company Limited และบริษัท ศรีไทย ชันโค จำกัด ตามลำดับ

2. ลักษณะการประกอบธุรกิจ

2.1 โครงสร้างรายได้

โครงสร้างรายได้ของกลุ่มบริษัทประกอบด้วย รายได้จากการขายและงานรับจ้าง และรายได้อื่น ซึ่งจำแนกได้ดังนี้

รายได้ของกลุ่มบริษัทตามงบการเงินรวม	% การถือหุ้น ของบริษัทฯ	พ.ศ. 2557		พ.ศ. 2556		พ.ศ. 2555		
		ล้านบาท	%	ล้านบาท	%	ล้านบาท	%	
รายได้จากการขายและงานรับจ้าง								
สายธุรกิจพลาสติก								
ผลิตภัณฑ์เครื่องใช้ในครัวเรือน								
บริษัท ศรีไทยซูเปอร์แวร์ จำกัด (มหาชน)	-	1,554	15.7	1,715	18.0	2,000	22.5	
บริษัท โคราซ ไทย เทค จำกัด	100.0	238	2.4	161	1.7	234	2.6	
Srithai (Vietnam) Company Limited	100.0	89	0.9	64	0.7	49	0.6	
Srithai Superware India Limited	82.4	71	0.7	69	0.7	57	0.6	
รวมผลิตภัณฑ์เครื่องใช้ในครัวเรือน	-	1,952	19.7	2,009	21.1	2,340	26.3	
ผลิตภัณฑ์เพื่องานอุตสาหกรรม								
บริษัท ศรีไทยซูเปอร์แวร์ จำกัด (มหาชน)	-	5,107	51.5	4,867	50.9	4,595	51.6	
บริษัท พี.อี.ที. บิลล์ จำกัด	100.0	32	0.3	98	1.0	82	0.9	
บริษัท ศรีไทย นาโนพลาสติก จำกัด	100.0	22	0.2	33	0.4	26	0.3	
Srithai (Vietnam) Company Limited	100.0	1,294	13.0	1,071	11.2	375	4.2	
บริษัท ศรีไทย มียากาว จำกัด	51.0	669	6.8	678	7.1	695	7.8	
รวมผลิตภัณฑ์เพื่องานอุตสาหกรรม	-	7,124	71.8	6,747	70.6	5,773	64.8	
สายธุรกิจซื้อขายไปและขายงานแม่พิมพ์								
บริษัท ศรีไทยซูเปอร์แวร์ จำกัด (มหาชน)	-	481	4.9	425	4.4	437	4.9	
บริษัท ศรีไทยโมลด์ส จำกัด	71.0	73	0.7	94	1.0	109	1.2	
บริษัท ศรีไทย มียากาว จำกัด	51.0	121	1.2	122	1.3	98	1.1	
รวมสายธุรกิจซื้อขายไปและขายงานแม่พิมพ์	-	675	6.8	641	6.7	644	7.2	
รวมรายได้จากการขายและงานรับจ้าง	-	9,751	98.3	9,397	98.4	8,757	98.3	
รายได้อื่น	-	111	1.1	107	1.1	111	1.2	
ส่วนแบ่งกำไรจากเงินลงทุนในบริษัทร่วม	-	-	-	-	-	-	-	
และกิจการร่วมค้า	-	63	0.6	50	0.5	42	0.5	
รายได้รวมทั้งสิ้น	-	9,925	100.0	9,554	100.0	8,910	100.0	

หมายเหตุ บริษัทฯได้เปิดเผยรายละเอียดเพิ่มเติมไว้ในหมายเหตุประกอบงบการเงินสำหรับปี สิ้นสุดวันที่ 31 ธันวาคม พ.ศ. 2557 หัวข้อ 6 ข้อมูลจำแนกตามส่วนงาน หน้า 32 – 33

2.2 การประกอบธุรกิจของแต่ละสายผลิตภัณฑ์

2.2.1 สายธุรกิจพลาสติก

สายธุรกิจพลาสติกประกอบด้วยกลุ่มสินค้าหลัก คือ ผลิตภัณฑ์เพื่องานอุตสาหกรรมและผลิตภัณฑ์เครื่องใช้ในครัวเรือน ซึ่งเป็นการแบ่งตามวัตถุประสงค์ของการใช้งานของผลิตภัณฑ์ โดยในปี พ.ศ. 2557 บริษัทฯ ได้มีการจัดกลุ่มของผลิตภัณฑ์ให้เหมาะสมและสอดคล้องกับกลยุทธ์ในการดำเนินธุรกิจของบริษัทฯ ดังนี้

1. ผลิตภัณฑ์เพื่องานอุตสาหกรรม

(ก) ลักษณะผลิตภัณฑ์หรือบริการ

จำแนกออกเป็น 6 กลุ่ม ประกอบด้วย

กลุ่มที่ 1 บรรจุภัณฑ์อาหารและเครื่องดื่ม

บรรจุภัณฑ์อาหาร ได้แก่ ภาชนะพลาสติกสำหรับบรรจุอาหารและเครื่องดื่มที่ใช้เทคโนโลยีการฉีดขึ้นรูปแบบผนังบาง โดยจำแนกเป็นแต่ละประเภทดังนี้

- บรรจุภัณฑ์ที่เน้นความสวยงามโดยใช้เทคโนโลยีการติดฉลากในแม่พิมพ์ IML (In Mould Labeling)



- บรรจุภัณฑ์ที่พิมพ์ลวดลายด้วยระบบ Offset



- บรรจุภัณฑ์อาหารแช่เย็นและแช่แข็ง และบรรจุภัณฑ์ใส่อาหารแบบมีแถบป้องกันการเปิด (Tamper Evident)



บรรจุภัณฑ์เครื่องดื่ม ได้แก่ ฝาเกลียว (Closure) และพรีฟอร์ม (Preform) ขวดน้ำอัดลมและน้ำดื่ม PET รวมถึงการให้บริการเป่าขึ้นรูปบรรจุภัณฑ์เครื่องดื่ม (Blowing)



กลุ่มที่ 2 เปลือกแบตเตอรี่



เปลือกแบตเตอรี่ คือ แบตเตอรี่เฉพาะส่วนนอกสุดซึ่งทำมาจากพลาสติก ประกอบด้วยตัวแบตเตอรี่และฝา รวมถึงขั้วแบตเตอรี่ทั้งแบตเตอรี่รถยนต์ และรถจักรยานยนต์

กลุ่มที่ 3 อุปกรณ์ขนถ่ายวัสดุ

ลังบรรจุขวด คือ ลังพลาสติก ภายในแบ่งเป็นช่องๆ สำหรับใช้บรรจุขวด เช่น ขวดน้ำอัดลม ขวดเบียร์ และเครื่องดื่มประเภทต่างๆ เป็นต้น



ลังเปล่า ได้แก่ ลังใส่ปลา ก่องอะไหล่ ลังใส่นม ลังใส่ผักผลไม้

พาเลท คือ แท่นวางสินค้า มีลักษณะเป็นแท่นสี่เหลี่ยมขนาดใหญ่ ใช้สำหรับวางสินค้าในสถานที่เก็บสินค้า ภายในแท่นมีช่องสำหรับให้ขาของรถยกเสียบเพื่อยกแท่นได้

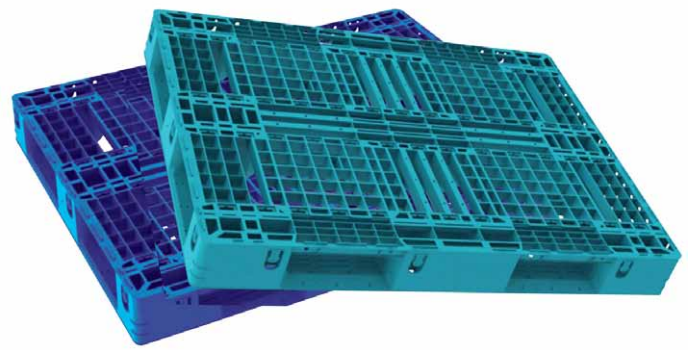

กลุ่มที่ 4 เฟอร์นิเจอร์และของใช้ในครัวเรือน



เฟอร์นิเจอร์ ได้แก่ โต๊ะ เก้าอี้

ของใช้ในครัวเรือน ได้แก่ สินค้าจำพวกอุปกรณ์อำนวยความสะดวก อุปกรณ์ตกแต่ง และเครื่องใช้ไม้สอยต่างๆ



สินค้าพรีเมียม ได้แก่ สินค้าที่ผลิตเพื่อเป็นของแถมในรายการส่งเสริมการขายของผู้ผลิตสินค้าหรือร้านค้าต่างๆ ซึ่งออกแบบโดยผู้ว่าจ้างผลิตหรือบริษัทฯเอง และเมื่อผลิตเสร็จแล้ว ต้องติดเครื่องหมายการค้าของเจ้าของสินค้า

กลุ่มที่ 5 บรรจุภัณฑ์

ถังบรรจุภัณฑ์ ได้แก่ ถังเพื่อใช้บรรจุสีทาบ้าน เคมีภัณฑ์
น้ำมันเครื่อง และจาระบี



ถังขยะ ได้แก่ ถังขยะทั้งแบบมีล้อเคลื่อนที่ได้ ใช้วางริมทางเดิน
เท้า หรือในที่สาธารณะทั่วไป และแบบไม่มีล้อ

กลุ่มที่ 6 ชิ้นส่วนอุตสาหกรรม

ชิ้นส่วนอุตสาหกรรม คือ ชิ้นส่วนต่างๆ ที่ใช้ประกอบเป็น
สินค้าอุตสาหกรรม เช่น ตู้อบไมโครเวฟ เครื่องปรับอากาศ ตู้เย็น
เครื่องซักผ้า เครื่องโทรสาร เครื่องพิมพ์ ชิ้นส่วนยานยนต์ เป็นต้น



(ข) การตลาดและการแข่งขัน

ลักษณะลูกค้า

บรรจุภัณฑ์อาหาร

โรงงานอุตสาหกรรมอาหารพร้อมรับประทาน

โรงพยาบาลที่ต้องการส่งเสริมการขาย และร้านสะดวกซื้อ

บรรจุภัณฑ์เครื่องดื่ม

โรงงานอุตสาหกรรมเครื่องดื่ม

พาเลท ลังบรรจุขวด ลังเปล่า

ลูกค้าซื้อเพื่อนำไปใช้งานโดยตรง ได้แก่ โรงงานอุตสาหกรรมหรือธุรกิจต่างๆ ที่จำเป็นต้องใช้สินค้าประเภทนี้

ถัง ถังขยะ

ตัวแทนจำหน่ายหรือร้านค้าปลีก เพื่อจำหน่ายต่อให้แก่ผู้บริโภค

เฟอร์นิเจอร์และของใช้ในครัวเรือน

ลูกค้าสั่งซื้อสินค้าจากบริษัทฯ เพื่อนำไปประกอบเป็นสินค้าสำเร็จรูปเพื่อขายต่อไป

ชิ้นส่วนอุตสาหกรรม

และเปลือกแบตเตอรี่

สินค้าพรีเมียม

จำหน่ายโดยตรงให้แก่เจ้าของสินค้าและร้านค้าต่างๆ ที่ต้องการส่งเสริมการขาย

ระยะเวลาให้สินเชื่อ

สินค้าพลาสติกมีระยะเวลาให้สินเชื่อแก่ลูกค้าประมาณ 30-90 วัน ยกเว้นการขายในงานมหกรรมจะขายเป็นเงินสด

กลยุทธ์การแข่งขัน

เน้นสินค้าที่มีคุณภาพสูงและแตกต่างจากสินค้าคู่แข่งด้วยเทคโนโลยีในการผลิตที่ทันสมัย เพิ่มมูลค่าของสินค้าด้วยนวัตกรรมใหม่ๆ พัฒนาสินค้าให้มีส่วนช่วยในการอนุรักษ์สิ่งแวดล้อม ตลอดจนเน้นความหลากหลายของสินค้าและบริการที่ครบวงจร อาทิ การมีบริษัทย่อยที่สามารถผลิตแม่พิมพ์และรับจ้างเป่าขึ้นรูปบรรจุภัณฑ์เครื่องดื่มให้แก่ลูกค้า เป็นต้น นอกจากนี้ การร่วมวิจัยและพัฒนาสินค้ากับลูกค้า ผู้ผลิตวัตถุดิบและผู้ผลิตแม่พิมพ์ ก็มีส่วนช่วยให้สินค้ามีรูปแบบตรงกับความต้องการและ/หรือช่วยลดค่าใช้จ่ายให้แก่ลูกค้า ตลอดจนสิทธิบัตรในตัวสินค้า ก็มีส่วนช่วยเสริมกลยุทธ์ในการแข่งขันของบริษัท

ช่องทางการจำหน่าย

ผลิตภัณฑ์เพื่องานอุตสาหกรรมมีช่องทางการจำหน่ายดังนี้

ส่งออกต่างประเทศ 17%

ขายภายในประเทศ 83%

สัดส่วนยอดขาย พ.ศ. 2557

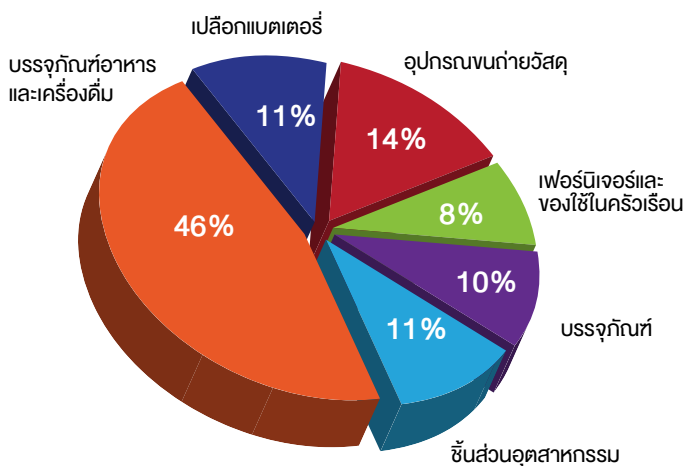

สัดส่วนยอดขาย พ.ศ. 2556

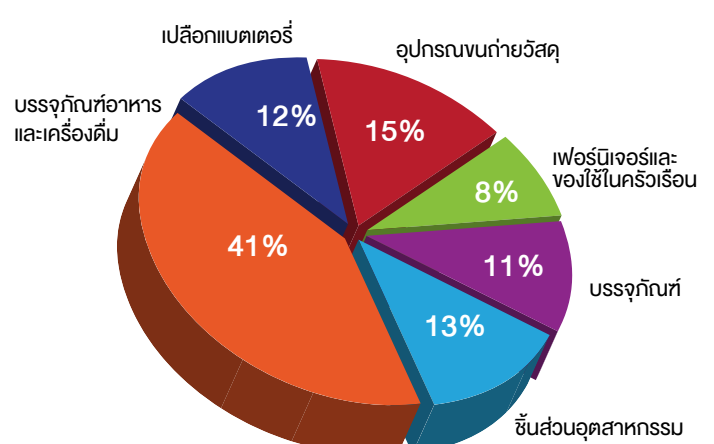

ตัวแทนจำหน่ายภายในประเทศ ได้แก่ บริษัท ศรีไทยมาร์เก็ตติ้ง จำกัด บริษัท สยามเมลามีน มาร์เก็ตติ้ง จำกัด บริษัท ธนศิริ อินดัสทรีส์ จำกัด และบริษัท ส.ศิริไทย เทคดิง จำกัด ซึ่งเป็นคู่ค้าที่ดำเนินธุรกิจร่วมกันเป็นระยะเวลายาวนาน นอกจากนี้ บริษัท ตัวแทนจำหน่ายที่อยู่ภายในกลุ่มบริษัท ได้แก่ บริษัท ศรีไทย-อ็อตโต้ (ประเทศไทย) จำกัด และบริษัท ศรีไทย ชันโค จำกัด

(ค) สถานภาพและศักยภาพการแข่งขัน

ผู้ผลิตสินค้าพลาสติกส่วนใหญ่เน้นการทำธุรกิจกับกลุ่มสินค้าในกลุ่มสินค้าหนึ่ง เพื่อแข่งขันเฉพาะในตลาดที่ตนเองถนัด เช่น โรงงานฉีดพลาสติกเครื่องใช้ในครัวเรือนก็จะผลิตเฉพาะเครื่องใช้ในครัวเรือนเท่านั้น จะไม่ผลิตสินค้าชนิดอื่น เป็นต้น โรงงานพลาสติกทั่วประเทศมีหลายพันราย ส่วนใหญ่เป็นโรงงานขนาดเล็กหรืออุตสาหกรรมในครัวเรือนซึ่งใช้เงินลงทุนน้อยและเทคโนโลยีต่ำ โรงงานพลาสติกขนาดใหญ่ที่สามารถผลิตสินค้าพลาสติกป้อนให้แก่ผู้บริโภคและภาคธุรกิจต่างๆ ได้มีอยู่ไม่กี่โรงงาน เพราะต้องใช้เงินลงทุนสูง มีการควบคุมคุณภาพอย่างเข้มงวดและต้องมีเทคโนโลยีการผลิตที่ดี นอกจากนี้ชื่อเสียงหรือตราขายี่ห้อก็เป็นสิ่งสำคัญมากในการสร้างความน่าเชื่อถือแก่ลูกค้าโดยเฉพาะโรงงานที่ผลิตชิ้นส่วนอุตสาหกรรม เพราะเป็นสินค้าที่ต้องการคุณภาพและการส่งมอบตรงเวลา

กลุ่มบริษัทเป็นผู้นำในวงการสินค้าพลาสติก มีกระบวนการผลิตที่มีประสิทธิภาพและเป็นมิตรกับสิ่งแวดล้อมด้วยเครื่องจักรที่ทันสมัยและเทคโนโลยีขั้นสูง ซึ่งช่วยเพิ่มผลผลิต ลดการใช้แรงงานคน ลดการใช้พลังงาน และลดการปล่อยก๊าซคาร์บอนไดออกไซด์ ในกระบวนการผลิต ปัจจุบันบริษัทมีโรงงานที่ทันสมัยสำหรับผลิตผลิตภัณฑ์เพื่องานอุตสาหกรรมอยู่ 3 โรงงาน และมีกำลังการผลิตรวมกันสูงเป็นอันดับต้นๆ ของประเทศไทย บริษัทมีความเชี่ยวชาญในการผลิตผลิตภัณฑ์เพื่องานอุตสาหกรรมที่ต้องการความเที่ยงตรงสูง ได้แก่ บรรจุภัณฑ์อาหารและเครื่องดื่ม โดยมีความสามารถขั้นสูงในการออกแบบและผลิตผลิตภัณฑ์ด้วยเทคนิคเฉพาะด้านของ บริษัทฯ และความร่วมมือจากพันธมิตรในต่างประเทศที่สามารถตอบสนองได้ตรงกับความต้องการของลูกค้า บริษัทฯจะไม่ทำธุรกิจแข่งขันกับโรงงานพลาสติกขนาดเล็กที่ผลิตสินค้าโภคภัณฑ์ทั่วไป ซึ่งมีการแข่งขันด้านราคาค่อนข้างสูงและไม่ได้เน้นคุณภาพมากนัก เพื่อให้ได้รับส่วนแบ่งทางการตลาดเพิ่ม แต่บริษัทฯจะมุ่งเน้นการทำธุรกิจในตลาดอุตสาหกรรมขนาดใหญ่ด้วยการนำเสนอสินค้าที่มีคุณภาพสูง มีความทันสมัย และสนองตอบความต้องการของลูกค้าที่หลากหลาย และ/หรือช่วยเพิ่มประสิทธิภาพในการบริหารจัดการของลูกค้าทั้งในส่วนของการบริหารจัดการเก็บสินค้าและการขนส่ง ควบคู่ไปกับการพิจารณาเลือกผลิตสินค้าที่มีอัตรากำไรดี ในปี พ.ศ. 2557 บริษัทให้ความสำคัญและยังคงเดินหน้าขยายธุรกิจอย่างต่อเนื่องทั้งในส่วนของการผลิตและตลาดของกลุ่มผลิตภัณฑ์บรรจุภัณฑ์อาหารและเครื่องดื่ม ตลอดจนผลิตภัณฑ์ที่ใช้จัดเก็บและขนย้ายวัสดุ (Material Handling) ได้แก่ พาเลท และลังอุตสาหกรรม ซึ่งเป็นกลุ่มผลิตภัณฑ์ที่มีความต้องการของตลาดสูง มีอัตราการเติบโตและกำไรดี โดยลดการรับงานในส่วนของการผลิตที่ขึ้นส่วนยานยนต์และเครื่องใช้ไฟฟ้า

ในส่วนของกลุ่มผลิตภัณฑ์บรรจุภัณฑ์อาหาร นอกจากสินค้าของบริษัทฯจะเปี่ยมด้วยคุณภาพ มีความปลอดภัย และสวยงามโดดเด่นแล้ว สินค้าของบริษัทฯยังได้รับการยอมรับและความไว้วางใจในระดับสากล โดยในปี พ.ศ. 2557 บริษัทฯได้รับรางวัล IMDA Awards 2014 สาขา The Best Thin Wall Packaging จากสมาคม In-Mold Decorating Association ประเทศสหรัฐอเมริกา ซึ่งถือเป็นครั้งที่ 3 ที่บริษัทฯได้รับรางวัลประเภทนี้ และแสดงถึงการพัฒนาเทคโนโลยีให้กาวล้าอยู่เสมอและรักษามาตรฐานคุณภาพสินค้าไว้ได้เป็นอย่างดี ส่งผลให้บริษัทฯสามารถเปิดตลาดในต่างประเทศได้มากขึ้น ได้แก่ ฟิลิปปินส์ เวียดนาม และอินโดนีเซีย และตั้งเป้าหมายที่จะขยายตลาดมากขึ้นในประเทศมาเลเซีย เกาหลี จีน และไต้หวัน ซึ่งจะส่งผลให้ยอดขายเติบโตได้อีก นอกจากนี้ บริษัทฯมุ่งมั่นพัฒนาบรรจุภัณฑ์อาหารแช่แข็งพร้อมรับประทาน (ready-to-eat) อย่างต่อเนื่องด้วยการปรับปรุงประสิทธิภาพในการผลิตและการพัฒนาแบบสินค้าร่วมกับลูกค้า ซึ่งได้ผลตอบรับเป็นอย่างดีและสามารถเติบโตได้จากการขยายตลาดของผู้ผลิตในอุตสาหกรรมอาหารและกระแสนิยมในการใช้ชีวิตของสังคมคนเมือง

ส่วนบรรจุภัณฑ์เครื่องดื่ม บริษัทฯเป็นหนึ่งในผู้ผลิตที่มีอยู่เพียงไม่กี่แห่งทั่วโลกที่สามารถผลิตฝา (Closure) ที่มีน้ำหนักเบาและผลิตได้เร็วที่สุด และจากการประสบความสำเร็จในการผลิตและจำหน่ายในประเทศเวียดนามโดยบริษัทย่อย กลุ่มบริษัทฯได้ก้าวสู่การเป็นผู้ผลิตบรรจุภัณฑ์เครื่องดื่มรายใหญ่ของภูมิภาคเอเชียตะวันออกเฉียงใต้ ซึ่งยังคงไม่หยุดนิ่งและจะก้าวต่อไปในการขยายธุรกิจผลิตภัณฑ์บรรจุภัณฑ์เครื่องดื่มทั้งในประเทศไทยและกลุ่มประเทศอาเซียนที่มีศักยภาพทางเศรษฐกิจ เพื่อรองรับกับความต้องการของตลาดขนาดใหญ่ที่มีมูลค่าสูง ด้วยผลิตภัณฑ์ที่มีคุณภาพ น้ำหนักเบาจากการลดปริมาณวัตถุดิบ มีส่วนช่วยอนุรักษ์สิ่งแวดล้อม และการให้บริการที่ครบวงจรครอบคลุมการเข้าขึ้นรูปบรรจุภัณฑ์เครื่องดื่ม

สำหรับกลุ่มผลิตภัณฑ์ Material Handling ได้แก่ ลิ้ง และพาเลท บริษัทให้ความสำคัญในการออกแบบและพัฒนาตัวสินค้า อยู่เสมอ รวมถึงการนำเสนอสินค้าให้ลูกค้ากลุ่มอุตสาหกรรมด้วยการให้บริการที่ครบวงจรและช่วยเพิ่มประสิทธิภาพในการบริหารจัดการของลูกค้านั้นในส่วนของการจัดเก็บสินค้าและการขนส่ง เพื่อให้ลูกค้าของบริษัทสามารถใช้ประโยชน์จากพื้นที่ใช้สอยให้เกิดประโยชน์สูงสุดและลดการสูญเสีย ซึ่งจากกลยุทธ์ดังกล่าว ก่อปรกับความเป็นสินค้าที่มีคุณภาพสูง การมีเทคนิคการผลิตเฉพาะด้านของบริษัท ตลอดจนแนวโน้มของการใช้พาเลทพลาสติกเพื่อทดแทนพาเลทที่ทำจากไม้ที่มากขึ้นในอุตสาหกรรมอาหาร ทำให้สินค้าในกลุ่มผลิตภัณฑ์ Material Handling มีความโดดเด่นและเติบโตได้อีก

ด้วยเหตุผลดังกล่าว ทำให้บริษัทมีความเชื่อมั่นในศักยภาพของการแข่งขันของบริษัท และธุรกิจผลิตภัณฑ์พลาสติกเพื่อ งานอุตสาหกรรมสามารถที่จะเติบโตได้อย่างมั่นคงในอนาคต

ขนาดของบริษัทเมื่อเทียบกับคู่แข่ง

บริษัทไม่สามารถเทียบขนาดกับคู่แข่งได้โดยตรง เนื่องจากโรงงานพลาสติกขนาดกลางและขนาดเล็กมีจำนวนนับพัน แห่ง อย่างไรก็ตาม ด้วยเทคโนโลยีในการผลิต กำลังการผลิตในปัจจุบัน ตลอดจนความหลากหลายของสินค้า ทำให้บริษัทเป็นผู้ผลิตและจำหน่ายผลิตภัณฑ์พลาสติกเพื่องานอุตสาหกรรมในอันดับต้นๆ ของประเทศไทย ที่ลูกค้าให้การยอมรับและไว้วางใจในคุณภาพสินค้า ในปี พ.ศ. 2557 บริษัทได้ประเมินส่วนแบ่งทางการตลาดของบริษัทในแต่ละกลุ่มผลิตภัณฑ์หลักดังนี้

ประเภทผลิตภัณฑ์	%
เปลือกแบดเตอร์	70
ลิ้งบรรจุขวด	50
ลิ้งเปล่า	40
ถังบรรจุภัณฑ์	40
พาเลท	35
ถังขยะ	30
เฟอร์นิเจอร์	30
กลุ่มบรรจุภัณฑ์อาหารและเครื่องดื่ม	20

(ง) การจัดหาผลิตภัณฑ์หรือบริการ

บริษัทมีโรงงานผลิตผลิตภัณฑ์เพื่องานอุตสาหกรรม 3 โรงงาน ได้แก่ โรงงานสุขสวัสดิ์ โรงงานบางปู และโรงงาน อมตะนคร ชลบุรี ซึ่งผลิตสินค้าแตกต่างกันดังนี้

โรงงานสุขสวัสดิ์

ผลิตผลิตภัณฑ์บรรจุภัณฑ์อาหาร และถังบรรจุภัณฑ์





โรงงานบางปู

ผลิตเปลือกแบตเตอรี่

โรงงานอมตะนคร ชลบุรี

ผลิตผลิตภัณฑ์เพื่องานอุตสาหกรรมเกือบทุกประเภททั้งชิ้นงานขนาดเล็กและชิ้นงานขนาดใหญ่ ได้แก่ พาเลท ลังบรรจุขวด ถังขยะบรรจุภัณฑ์อาหารและเครื่องดื่ม กล่องบรรจุแผ่นซีดีและดีวีดี อุปกรณ์ตกแต่ง เปลือกแบตเตอรี่ และชิ้นส่วนอุตสาหกรรม



นอกจากนี้ บริษัทฯ ยังมีโรงงานผลิตผลิตภัณฑ์เพื่องานอุตสาหกรรมในประเทศเวียดนามอีก 2 โรงงาน ภายใต้บริษัทย่อยสองแห่งที่บริษัทฯ ถือหุ้นในสัดส่วนร้อยละ 100 คือ Srithai (Vietnam) Company Limited จำนวน 1 โรงงาน ซึ่งเปิดดำเนินการอยู่ในปัจจุบัน กับอีก 1 โรงงาน ภายใต้ Srithai (Hanoi) Company Limited ที่อยู่ระหว่างการก่อสร้างอาคารโรงงานและจะเปิดดำเนินการภายในปี พ.ศ. 2558



Srithai (Vietnam) Company Limited

ผลิตบรรจุภัณฑ์เครื่องดื่ม ลังบรรจุขวด ถังบรรจุภัณฑ์ เปลือกแบตเตอรี่ ของใช้ในครัวเรือน หมวกกันน็อค และชิ้นส่วนอุตสาหกรรม

Srithai (Hanoi) Company Limited

ผลิตบรรจุภัณฑ์เครื่องดื่ม และกลุ่มผลิตภัณฑ์ Material Handling



วัตถุดิบที่สำคัญ ได้แก่ เม็ดพลาสติกชนิดต่างๆ ซึ่งซื้อส่วนใหญ่ภายในประเทศจากตัวแทนจำหน่ายของผู้ผลิตหลายรายซึ่งไม่มีปัญหาคุณภาพวัตถุดิบและไม่มีปัญหาการขาดแคลนวัตถุดิบแต่อย่างใด อย่างไรก็ตาม ราคาเม็ดพลาสติกมักจะมีการเปลี่ยนแปลงตามราคาน้ำมันดิบในตลาดโลก ซึ่งหากราคาเม็ดพลาสติกมีความผันผวนมาก บริษัทจะทำการสั่งซื้อวัตถุดิบบ่อยครั้งมากขึ้น เพื่อลดความเสี่ยงจากการขึ้นลงของราคา ตลอดจนการต่อรองเงื่อนไขทางการค้ากับผู้จำหน่ายวัตถุดิบเป็นครั้งคราวเพื่อให้บริษัทได้ราคาวัตถุดิบที่เหมาะสม โดยผ่านการพิจารณาของคณะกรรมการจัดซื้อวัตถุดิบที่บริษัทแต่งตั้งขึ้นโดยเฉพาะ เพื่อติดตามและประเมินการเคลื่อนไหวของราคาวัตถุดิบจากผู้ขายและผู้ผลิตภายในประเทศและต่างประเทศ พิจารณาปริมาณการใช้ รวมถึงการเจรจาต่อรองราคากับผู้จำหน่าย นอกจากนี้ เมื่อราคาวัตถุดิบมีการปรับตัวสูงขึ้น บริษัทก็สามารถปรับราคาขายกับลูกค้าได้ หากมีการตกลงกันมาก่อน โดยบริษัทจะหลีกเลี่ยงการรับคำสั่งซื้อล่วงหน้าใดๆ

แม้ว่ากระบวนการผลิตของบริษัทไม่ก่อให้เกิดผลกระทบต่อสิ่งแวดล้อม แต่บริษัทก็ให้ความสำคัญกับการอนุรักษ์สิ่งแวดล้อมมากขึ้น โดยบริษัทได้กำหนดแนวทาง 3 Save : Save Material, Save Energy, Save the World ซึ่งเป็นการให้ความสำคัญในการลดการใช้วัตถุดิบ ลดขั้นตอนการทำงาน ลดการใช้พลังงาน ลดการปล่อยก๊าซคาร์บอนไดออกไซด์ในกระบวนการผลิตเพื่อมีส่วนร่วมในการช่วยลดมลภาวะต่อสิ่งแวดล้อมและภาวะโลกร้อน ซึ่งบริษัทได้ดำเนินการอย่างต่อเนื่อง โดยยังคงประสิทธิภาพในกระบวนการผลิต และประสิทธิภาพในการใช้งานของตัวสินค้า นอกจากนี้ บริษัทยังให้ความสำคัญกับการศึกษาและวิจัยร่วมกับองค์กรและสถาบันการศึกษาชั้นนำเพื่อพัฒนาสินค้าพลาสติกที่สามารถย่อยสลายเองได้ตามธรรมชาติ และสามารถผลักดันไปสู่ลูกค้าเฉพาะกลุ่มในเชิงพาณิชย์มากขึ้นในอนาคต

(จ) งานที่ยังไม่ส่งมอบ

ด้วยฐานลูกค้าของบริษัทค่อนข้างกว้างตามประเภทของผลิตภัณฑ์ที่หลากหลาย ประกอบกับการมีประสิทธิภาพในกระบวนการผลิตและการส่งมอบสินค้าให้เป็นไปตามแผนการสั่งซื้อล่วงหน้าของลูกค้า บริษัทจึงไม่มีลูกค้ารายใหญ่ที่มีงานที่ยังไม่ส่งมอบ ณ วันที่ 31 ธันวาคม พ.ศ. 2557 เกินกว่าร้อยละ 10 ของรายได้รวม

2. ผลิตภัณฑ์เครื่องใช้ในครัวเรือน

(ก) ลักษณะผลิตภัณฑ์หรือบริการ

ได้แก่ เครื่องใช้บนโต๊ะอาหารและในครัวซึ่งผลิตมาจากผงเมลามีนโดยพิมพ์ลวดลายให้สวยงาม เช่น จาน ชาม โถใส่ข้าวทัพพี ช้อน ถ้วยน้ำ เป็นต้น

ในปี พ.ศ. 2557 บริษัทได้จัดกลุ่มผลิตภัณฑ์เครื่องใช้ในครัวเรือนตามแผนกลยุทธ์ด้านการตลาดที่ต้องการขยายตลาดไปยังกลุ่มลูกค้าทั้งระดับสูง ระดับกลาง และระดับล่าง และเพื่อให้บริษัทสามารถจัดทำแผนการพัฒนาและผลิตสินค้าที่ตรงกับความต้องการของลูกค้าแต่ละกลุ่ม ทั้งในด้านคุณภาพ การออกแบบ และราคา ได้อย่างเหมาะสม ซึ่งจำแนกได้ดังนี้

กลุ่มที่ 1 Niche Market

ได้แก่ กลุ่มสินค้าที่มีคุณภาพสูง มีรูปแบบและลวดลายที่สวยงาม ทันสมัย เข้ากับกระแสนิยม สำหรับกลุ่มลูกค้าที่มีกำลังซื้อสูง หรือเน้นการออกผลิตภัณฑ์ใหม่ที่มีลักษณะคล้ายเครื่องกระเบื้อง แต่มีความคงทนต่อการใช้งานมากกว่า เพื่อตอบสนองความต้องการของธุรกิจโรงแรม (Hotel) ภัตตาคาร (Restaurant) และธุรกิจจัดเลี้ยง (Catering) หรือ HORECA

- กลุ่มลูกค้าที่มีกำลังซื้อสูง



- ธุรกิจโรงแรม (Hotel) ภัตตาคาร (Restaurant) และธุรกิจจัดเลี้ยง (Catering) หรือ HORECA



กลุ่มที่ 2 Mass Market

ได้แก่ กลุ่มสินค้าที่วางจำหน่ายทั่วไป มีลวดลายและรูปแบบสวยงาม หลากหลาย สามารถตอบสนองความต้องการของลูกค้าได้ทั้งในด้านคุณภาพและราคา



กลุ่มที่ 3 New Emerging Market

ได้แก่ กลุ่มสินค้าที่ผู้ใช้ไม่เน้นความสวยงาม แต่มีความคงทน ราคาไม่แพง



(ข) การตลาดและการแข่งขัน

ลักษณะลูกค้า	จำหน่ายผ่านตัวแทนจำหน่าย (Wholesale) ระบบการขายตรง (Direct Sales) โดยขายตรงแก่ผู้บริโภค และส่งออกต่างประเทศ
ระยะเวลาให้สินเชื่อ	1) ขายในระบบการขายตรง (Direct Sales) เกือบทั้งหมดเป็นเงินสด 2) ขายผ่านตัวแทนจำหน่ายในประเทศและต่างประเทศ ให้เครดิตเทอม ประมาณ 30-150 วัน 3) ขายลูกค้าทั่วไปในต่างประเทศ มีทั้งที่เป็นเงินสดและให้เครดิตเทอม ประมาณ 30-60 วัน 4) ขายในงานมหกรรมลดราคาจะขายเป็นเงินสด
กลยุทธ์การแข่งขัน	เน้นสินค้าที่มีคุณภาพ การออกแบบลวดลาย สี สันที่งดงาม ตลอดจนการพัฒนาปรับปรุงผลิตภัณฑ์ให้มีความเหมาะสมต่อการใช้งานของกลุ่มลูกค้าในแต่ละระดับ
ช่องทางการจำหน่าย	ผลิตภัณฑ์เครื่องใช้ในครัวเรือนมีสัดส่วนยอดขายตามช่องทางการจำหน่ายในปี พ.ศ. 2557 เปรียบเทียบกับปี พ.ศ. 2556 ดังนี้

สัดส่วนยอดขาย พ.ศ. 2557

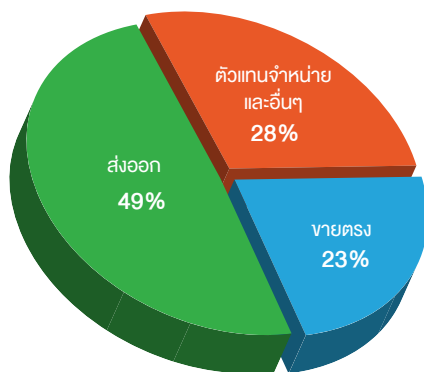

สัดส่วนยอดขาย พ.ศ. 2556

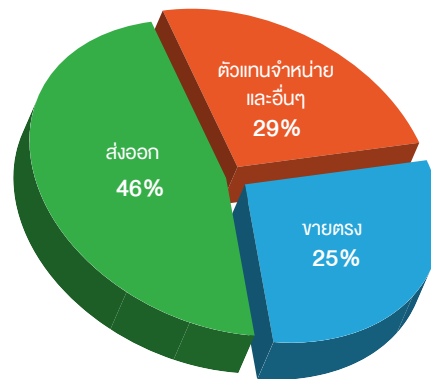

ตัวแทนจำหน่ายภายในประเทศ ได้แก่ บริษัท สยามเมลามีน มาร์เก็ตติ้ง จำกัด และบริษัท ศรีไทยมาร์เก็ตติ้ง จำกัด ซึ่งเป็นคู่ค้าที่ดำเนินธุรกิจร่วมกันเป็นระยะเวลายาวนาน

(ค) สถานภาพและศักยภาพการแข่งขัน

ผลิตภัณฑ์เครื่องใช้ในครัวเรือนที่ทำด้วย “ผงเมลามีน” เป็นสารพลาสติกที่สามารถทนทานต่อความร้อนได้สูงถึง 100 องศาเซลเซียส เหมาะที่จะใช้ทำเป็นภาชนะใส่อาหารเพราะปลอดภัยต่อผู้บริโภค ผลิตภัณฑ์ชนิดนี้มีผู้ผลิตในประเทศอยู่เพียงไม่กี่ราย ผลิตภัณฑ์เครื่องใช้ในครัวเรือนของบริษัทมีความแข็งแรงทนทาน มีลวดลายและสีสันสวยงาม ประกอบกับคุณสมบัติของผลิตภัณฑ์ที่มีคุณภาพและความปลอดภัยต่อผู้บริโภคด้วยวัตถุดิบหลักที่ใช้ในการผลิตมาจากผงเมลามีน 100% ทำให้ผลิตภัณฑ์เครื่องใช้ในครัวเรือนของบริษัทเป็นที่นิยมของตลาดโดยทั่วไปทั้งภายในประเทศและต่างประเทศ บริษัทสามารถส่งออกไปยังประเทศต่างๆ ได้แล้วมากกว่า 100 ประเทศทั่วโลก และตลาดยังมีช่องทางที่จะขยายตัวได้อีก

บริษัทเป็นผู้นำในวงการผลิตภัณฑ์เมลามีน โดยเป็นผู้ผลิตภาชนะเมลามีน 100% รายใหญ่ที่สุดในโลกและมีเทคโนโลยีในการผลิตที่ทันสมัยด้วยการนำระบบการผลิตแบบลีน (Lean Manufacturing) มาใช้ในการผลิตผลิตภัณฑ์เครื่องใช้ในครัวเรือนและพัฒนาเทคนิคการผลิตให้เป็นอัตโนมัติมากขึ้น นอกจากนี้ บริษัทได้ขยายฐานการตลาดและการผลิตผลิตภัณฑ์เครื่องใช้ในครัวเรือนไปยังประเทศเวียดนาม และสร้างฐานการตลาดที่มั่นคงในประเทศอินเดียผ่านช่องทางผู้จัดจำหน่ายหลายราย นอกจากนี้การจัดตั้ง Srithai Superware Manufacturing Private Limited ซึ่งเป็นบริษัทย่อยที่บริษัทถือหุ้นในสัดส่วนร้อยละ 100 จะเริ่มผลิตและมีการจำหน่ายสินค้าในไตรมาส 2 ปี พ.ศ. 2558 ก็จะช่วยขยายฐานตลาดทั้ง Direct Sales และ Wholesale ในประเทศอินเดีย และแข่งขันทางด้านราคาได้

บริษัทมีตราสินค้าของผลิตภัณฑ์เครื่องใช้ในครัวเรือนที่ทำด้วยเมลามีน 6 ตรา ได้แก่ Superware, Vanda, Flowerware, Melaminware, Unica และ Ektra ทั้งนี้บริษัทเป็นผู้จำหน่ายผลิตภัณฑ์เมลามีนเพียงแห่งเดียวในประเทศไทยที่มีระบบขายตรง



ส่วนของสินค้าภายใต้ ชื่อ “เอกตรา” (Ektra) ซึ่งเป็นผลิตภัณฑ์เมลามีนที่เน้นการออกแบบที่ทันสมัยและสอดคล้องกับกระแสแนวโน้มของสินค้าที่มีรูปแบบและการใช้งานที่เหมาะสมกับสภาพชีวิตคนเมืองยุคใหม่ (Metro Living) จึงเป็นการขยายฐานลูกค้าสู่ผู้บริโภคกลุ่มใหม่โดยเฉพาะอย่างยิ่งในระดับบนมากขึ้น

กลุ่มสินค้านี้ชื่อ “เอกตรา” (Ektra) ได้รับความนิยมและมีการขยายตัวของยอดขายเป็นที่น่าพอใจ บริษัทฯ จัดจำหน่ายสินค้าดังกล่าวผ่านระบบการขายตรง และวางจำหน่ายในห้างสรรพสินค้าและร้านค้าชั้นนำหลายแห่ง รวมถึงการส่งออกไปจำหน่ายในต่างประเทศ

อนึ่ง บริษัทฯ ได้เปิดร้านขายสินค้าจากโรงงาน หรือ Srithai Super Outlet ที่จังหวัดชลบุรี ซึ่งเป็นศูนย์รวมและจำหน่ายสินค้าเครื่องใช้ในครัวเรือนแบบครบวงจรรวมทั้งสินค้าที่บริษัทฯ เป็นผู้ผลิต และสินค้าจากบริษัทชั้นนำอื่นๆ โดยจะเริ่มเปิดจำหน่ายในไตรมาส 1 ปี พ.ศ. 2558 เพื่อเพิ่มช่องทางการจำหน่ายสินค้า และเสริมสร้างการรับรู้ตราสินค้าของบริษัทฯ ให้แข็งแกร่งยิ่งขึ้น



ขนาดของบริษัทเมื่อเทียบกับคู่แข่ง

บริษัทมีกำลังการผลิตมากที่สุดในประเทศไทยและมีส่วนแบ่งทางการตลาดประมาณร้อยละ 80 ของตลาดผลิตภัณฑ์เครื่องใช้ในครัวเรือนที่ทำจากเมลามีนในประเทศไทย ซึ่งมากกว่าคู่แข่งในอุตสาหกรรมเดียวกัน

(จ) การจัดหาผลิตภัณฑ์หรือบริการ



บริษัทผลิตสินค้าประเภทเครื่องใช้ในครัวเรือนที่โรงงานโคราช ภายในเขตอุตสาหกรรมสุรนารี จังหวัดนครราชสีมา เพื่อจำหน่ายภายในประเทศและส่งออกต่างประเทศ วัตถุดิบที่สำคัญคือ ผงเมลามีนซึ่งส่วนใหญ่สั่งซื้อจากผู้ผลิตภายในประเทศ บริษัทมีความสัมพันธ์ที่ดีกับผู้ผลิตวัตถุดิบ วัตถุดิบที่ใช้ไม่มีปัญหาด้านคุณภาพหรือการขาดแคลนแต่อย่างใด และกระบวนการผลิตไม่ก่อให้เกิดผลกระทบต่อสิ่งแวดล้อม

นอกจากนี้ บริษัทยังมีโรงงานผลิตผลิตภัณฑ์เครื่องใช้ในครัวเรือนที่ทำจากเมลามีนอีก 2 โรงงาน ภายใต้บริษัทย่อยสองแห่งที่บริษัทถือหุ้นในสัดส่วนร้อยละ 100 คือ Srithai (Vietnam) Company Limited จำนวน 1 โรงงาน ซึ่งเปิดดำเนินการอยู่ในปัจจุบันที่ประเทศเวียดนาม กับอีก 1 โรงงานที่ประเทศอินเดีย ภายใต้ Srithai Superware Manufacturing Private Limited ที่จะเปิดดำเนินการภายในไตรมาส 2 ปี พ.ศ. 2558

Srithai (Vietnam) Company Limited



Srithai Superware Manufacturing Private Limited

บริษัทซื้อผงเมลามีนจากบริษัท ไทย เอ็มเอฟซี จำกัด ซึ่งเป็นบริษัทรวม ไม่น้อยกว่าร้อยละ 50 ของยอดสั่งซื้อผงเมลามีนทั้งหมดในแต่ละปี เนื่องจากเป็นบริษัทในเครือ จึงซื้อผงเมลามีนได้ในราคาที่เหมาะสมและคุณภาพได้ตามมาตรฐานสากล รวมทั้งไม่มีปัญหาขาดแคลนวัตถุดิบ

(จ) งานที่ยังไม่ส่งมอบ

การขายของบริษัทฯกระจายไปยังลูกค้าทั้งภายในประเทศและต่างประเทศหลายหมื่นราย ซึ่งเป็นทั้งลูกค้ารายย่อยและตัวแทนจำหน่าย บริษัทฯไม่มีงานที่ยังไม่ส่งมอบ ณ วันที่ 31 ธันวาคม พ.ศ. 2557 เกินกว่า 10% ของรายได้รวม

2.2.2 สายธุรกิจซื้อขายไป

สายธุรกิจซื้อขายไปเป็นสายธุรกิจที่ช่วยเสริมสร้างรายได้ให้บริษัทฯ นอกเหนือจากรายได้หลักที่มาจากสายธุรกิจพลาสติก โดยการสรรหาสินค้าใหม่ๆ ที่มีคุณภาพ มีความทันสมัย และเป็นที่ยอมรับของตลาดจากทั้งในประเทศและต่างประเทศมาจำหน่ายในราคาที่เหมาะสมดังนี้

(ก) ลักษณะผลิตภัณฑ์หรือบริการ

สินค้าที่บริษัทฯ จัดหาจำหน่ายในสายธุรกิจซื้อขายไปสามารถจำแนกได้ดังนี้

1. ผลิตภัณฑ์ที่จำหน่ายผ่านระบบธุรกิจเครือข่ายศรีไทย เน็ทเวิร์ค (เดิมชื่อ SNatur) จำแนกเป็นกลุ่มผลิตภัณฑ์หลักดังนี้

- ผลิตภัณฑ์กลุ่มนวัตกรรมสุขภาพ (Healthnovation)



Beautnovation

นวัตกรรมผลิตภัณฑ์เพื่อความงาม



- ผลิตภัณฑ์กลุ่มนวัตกรรมความงาม
(Beautnovation)

- ผลิตภัณฑ์กลุ่มนวัตกรรมครัวเรือน
(Homenovation)

Homenovation

นวัตกรรมผลิตภัณฑ์ในครัวเรือน



Agrinovation

ผลิตภัณฑ์กลุ่มนวัตกรรมเพื่อการเกษตร



- ผลิตภัณฑ์กลุ่มนวัตกรรมเกษตร
(Agrinovation)

2. ผลิตภัณฑ์ประเภทซัอมายขายไปอื่น จำแนกตามแหล่งผลิตสินค้าได้ดังนี้

- ผลิตภัณฑ์ภายในประเทศ ได้แก่ ชุดเครื่องนอน
ภาชนะที่ใช้ในการประกอบอาหารต่างๆ



- ผลิตภัณฑ์ที่นำเข้ามาจากต่างประเทศ ได้แก่ ล็อกเก็ตล็อก กล้องถนอมอาหารระบบล็อกพิเศษจากประเทศเกาหลีใต้ โต๊ะ เก้าอี้
เตียงนอนชายหาด ตรา Evolutif และ Kettal จากประเทศฝรั่งเศสและสเปน



(ข) การตลาดและการแข่งขัน

- ลักษณะลูกค้า** กลุ่มผู้บริโภคสินค้าโดยตรง และกลุ่มธุรกิจ HORECA ซึ่งประกอบด้วย โรงแรม (Hotel) ภัตตาคาร (Restaurant) และธุรกิจจัดเลี้ยง (Catering)
- ระยะเวลาให้สินเชื่อ**
- 1) ขายผ่านตัวแทนจำหน่าย ให้เครดิตเทอมประมาณ 90-150 วัน
 - 2) ขายผ่านระบบการขายตรงแบบ Single-level Marketing เกือบทั้งหมด เป็นเงินสด
 - 3) ขายผ่านระบบธุรกิจเครือข่ายศรีไทย เน็ตเวิร์ค แบบ Multi-level Marketing ทั้งหมดเป็นเงินสด
 - 4) ขายในงานมหกรรมลดราคาทั้งหมดเป็นเงินสด
- กลยุทธ์การแข่งขัน**
- เน้นความหลากหลายของสินค้าด้วยการสรรหาสินค้านวัตกรรม สินค้าคุณภาพที่มีความปลอดภัย ทันสมัย และเป็นที่ยอมรับของตลาดหรือมีตลาดขนาดใหญ่รองรับ จากทั้งในประเทศและต่างประเทศมาจำหน่ายในราคาที่เหมาะสมอย่างต่อเนื่อง
 - เน้นการจำหน่ายสินค้าที่ครบวงจรหรือเป็นกลุ่มสินค้าที่สามารถเสนอขายให้กลุ่มลูกค้าเป้าหมายเดียวกันควบคู่ไปกับการส่งเสริมการขาย

- ขยายฐานสมาชิกของระบบธุรกิจขายตรงแบบ Single-level Marketing และธุรกิจเครือข่ายแบบ Multi-level Marketing
- พัฒนาระบบสารสนเทศเพื่อใช้รองรับการสั่งซื้อสินค้าออนไลน์ผ่านมือถือสมาร์ทโฟน เพื่อให้สามารถเข้าถึงกลุ่มผู้บริโภคและลูกค้ากลุ่มเป้าหมายได้มากขึ้น มีความสะดวก รวดเร็ว ทันสมัย สร้างความได้เปรียบเชิงกลยุทธ์ ตลอดจนช่วยให้สินค้าดีดตลาดและเป็นที่รู้จักของผู้บริโภคอย่างแพร่หลาย

ช่องทางการจำหน่าย บริษัทจำหน่ายให้แก่ผู้บริโภคโดยตรงและผ่านตัวแทนจำหน่ายบางส่วน ตลอดจนจำหน่ายโดยใช้ระบบการขายตรง (Direct Sales) ทั้งระบบธุรกิจแบบ Single-level Marketing และธุรกิจเครือข่ายแบบ Multi-level Marketing โดยเป็นการจำหน่ายในประเทศเป็นส่วนใหญ่มากกว่าร้อยละ 90

(ค) สถานภาพและศักยภาพการแข่งขัน

ผลิตภัณฑ์ที่บริษัทนำมาจำหน่ายในสายธุรกิจซื้อขายไปมีความหลากหลายโดยเฉพาะผลิตภัณฑ์ของธุรกิจเครือข่าย ศรีไทย เน็ทเวิร์ค โดยกลุ่มผลิตภัณฑ์ที่ได้รับการตอบรับที่ดีจากผู้บริโภคและเป็นที่นิยม ได้แก่ ผลิตภัณฑ์กลุ่มนวัตกรรมสุขภาพ และผลิตภัณฑ์กลุ่มนวัตกรรมเกษตร ประกอบกับการมีผู้สนใจร่วมทำธุรกิจมากขึ้นทั้งในประเทศและต่างประเทศ การเปิดตัวสินค้าใหม่ของทั้งสองกลุ่มผลิตภัณฑ์ และการเปิดศูนย์จำหน่ายสินค้ากลุ่มนวัตกรรมเกษตรเพิ่มขึ้นจนครอบคลุมพื้นที่ได้เกือบทุกจังหวัดในประเทศ ส่งผลให้บริษัทสามารถขยายฐานลูกค้าได้กว้างขวาง และบริษัทมีรายได้จากสายธุรกิจซื้อขายไปเพิ่มขึ้นในปี พ.ศ. 2557 แม้ว่าจะมีการแข่งขันสูงและได้รับผลกระทบจากภาวะเศรษฐกิจชะลอตัว ทั้งนี้ สัดส่วนยอดขายของธุรกิจเครือข่ายแยกตามกลุ่มผลิตภัณฑ์ในปี พ.ศ. 2557 เปรียบเทียบกับปี พ.ศ. 2556 ดังนี้

สัดส่วนยอดขาย พ.ศ. 2557

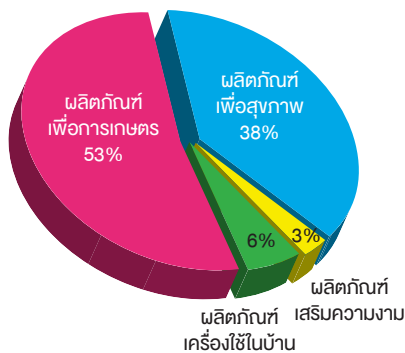

สัดส่วนยอดขาย พ.ศ. 2556

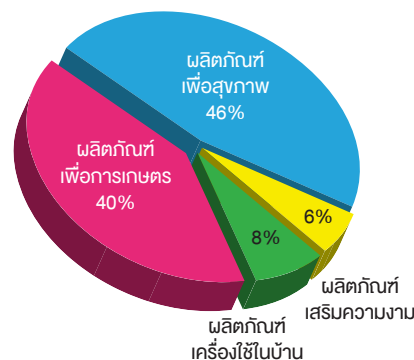

บริษัทให้ความสำคัญกับการคัดสรรสินค้าที่มีคุณภาพและความปลอดภัย สามารถตอบสนองกับความต้องการของลูกค้าตามกระแสนิยมของตลาด และเป็นผลิตภัณฑ์ที่ใช้ในชีวิตประจำวันหรือเป็นผลิตภัณฑ์ที่มีความแตกต่างจากสินค้าทั่วไป หรือเป็นผลิตภัณฑ์ที่ผ่านการทดสอบจากการใช้งานจริงและมีตลาดขนาดใหญ่รองรับ ทำให้ระบบธุรกิจเครือข่ายของบริษัทมีสินค้าที่มีคุณภาพมาแนะนำเสนอเป็นทางเลือกให้แก่ผู้บริโภคอยู่เสมอทั้งในส่วนที่เพิ่มเติม หรือทดแทนสินค้าที่ความต้องการของตลาดถึงจุดอิ่มตัว หรือมีกระแสนิยมที่ลดลง ประกอบกับบริษัทได้จัดกิจกรรมกระตุ้นสมาชิกในการสร้างยอดขายและขยายธุรกิจผ่านกิจกรรมงานประชุมสัมมนาสมาชิกและการแสดงสินค้าอย่างสม่ำเสมอ ซึ่งได้รับการตอบรับที่ดีจากผู้สนใจเข้าร่วมงาน

ด้วยความพร้อมทางด้านการเงินที่สามารถสนับสนุนธุรกิจเครือข่าย การเป็นที่ยอมรับในสังคมและแวดวงธุรกิจ ทรัพยากรที่มีประสิทธิภาพและเพียงพอ ได้แก่ ฐานสมาชิกของระบบการขายตรง ระบบเทคโนโลยีสารสนเทศที่ทันสมัย ศูนย์จำหน่ายสินค้าที่มีอยู่ทั่วประเทศ ตลอดจนการสรรหานวัตกรรมหรือแผนธุรกิจที่ช่วยส่งเสริมการขายหรือการสร้างเครือข่าย ได้แก่ การร่วมเป็นพันธมิตรกับธนาคารชั้นนำในประเทศ และการดำเนินธุรกิจแบบรหัสเดียวทำธุรกิจได้ทั่วโลก หรือ One Code One World ที่ช่วยให้การขายและการขยายฐานสมาชิกของนักธุรกิจศรีไทย เน็ทเวิร์คไม่จำกัดแค่เพียงในประเทศไทย แต่มีโครงสร้างพื้นฐานอยู่ภายใต้ระบบเดียวกัน ทำให้ธุรกิจเครือข่ายศรีไทย เน็ทเวิร์ค สามารถก้าวไปสู่การเป็นทางเลือกที่ดีกว่าของผู้ที่ต้องการทำธุรกิจเครือข่าย ส่งผลให้ฐานสมาชิกมีการขยายตัวและกว้างขวางมากขึ้นทั้งในประเทศและต่างประเทศ เพื่อร่วมกันผลักดันให้สินค้าของบริษัทสามารถกระจายสู่ตลาดผู้บริโภคได้กว้างขวางขึ้น และบริษัทสามารถรักษาสถานภาพการแข่งขันและมียอดขายที่เติบโตขึ้นในอนาคต

บริษัทจะทำการศึกษาสินค้าและตลาดอย่างถี่ถ้วนก่อนนำสินค้ามาจำหน่ายหรือต้องเป็นสินค้าที่มีมูลค่าตลาดรองรับไม่น้อยกว่าเกณฑ์ที่กำหนด เพื่อลดความเสี่ยงและการแข่งขันที่ไม่จำเป็น นอกจากนี้ สายธุรกิจซื้อขายไปยังเป็นสายธุรกิจที่ไม่ต้องใช้เงินลงทุนมาก และหากสินค้าที่นำมาจำหน่ายไม่สามารถทำกำไรหรือเป็นที่นิยมของตลาดได้ตามที่คาดการณ์ บริษัทก็สามารถเลิกจำหน่ายสินค้านั้นได้โดยไม่ได้รับผลกระทบมากนัก ซึ่งเป็นข้อดีของธุรกิจประเภทนี้

ขนาดของบริษัทเมื่อเทียบกับคู่แข่ง

บริษัทไม่สามารถเปรียบเทียบขนาดกับคู่แข่งได้โดยตรง เนื่องจากสินค้าที่บริษัทนำมาจำหน่ายมีชนิดและประเภทของการใช้งานที่แตกต่างกัน และมีคู่แข่งที่มากมายหลากหลายขนาด จึงไม่สามารถประเมินสภาพตลาดโดยรวมของแต่ละผลิตภัณฑ์และส่วนแบ่งทางการตลาดของบริษัทที่ชัดเจนได้ แต่จากคุณภาพและคุณลักษณะพิเศษเฉพาะ ตลอดจนสิทธิบัตรในตัวสินค้าที่บริษัทนำมาจำหน่าย ทำให้สินค้าของบริษัทยากต่อการลอกเลียนแบบและเป็นอีกทางเลือกหนึ่งให้แก่ผู้บริโภคได้

(ง) การจัดหาวัตถุดิบหรือบริการ

บริษัทจัดหาสินค้าจากผู้ผลิตหลายรายจากทั้งในประเทศและต่างประเทศ ซึ่งในการติดต่อกับผู้ผลิตสินค้าแต่ละรายเพื่อนำสินค้ามาจำหน่ายนั้น บริษัทได้ศึกษาและพิจารณาถึงคุณภาพของตัวสินค้าและการเป็นที่ยอมรับจากลูกค้าทั่วไป ชี้ความสามารถในการผลิต ข้อมูลด้านการตลาด ตลอดจนข้อมูลด้านอื่นๆ ของผู้ผลิตสินค้าตามหลักเกณฑ์ในการเป็นคู่ค้าที่ดี (Good Supplier Selection Program) เช่น การสนับสนุนด้านการตลาด การขนส่งและการกระจายสินค้า และการสนับสนุนด้านวิชาการ/ฝึกอบรม เป็นต้น ควบคู่ไปกับการสร้างความสัมพันธ์ที่ดีต่อกันอีกด้วย ทั้งนี้เพื่อให้บริษัทมีความมั่นใจได้ว่า บริษัทจะไม่มีปัญหาขาดแคลนสินค้าที่จะนำมาจำหน่าย

(จ) งานที่ยังไม่ส่งมอบ

บริษัทมีการจำหน่ายสินค้าให้แก่ลูกค้ามากมายหลากหลายประเภททั้งกลุ่มผู้บริโภคโดยตรง ลูกค้ารายย่อย ตัวแทนจำหน่าย และกลุ่มธุรกิจโรงแรม ภัตตาคาร และธุรกิจจัดเลี้ยง ซึ่งบริษัทไม่มีงานที่ยังไม่ส่งมอบ ณ วันที่ 31 ธันวาคม พ.ศ. 2557 เกินกว่า 10% ของรายได้รวม

2.2.3 สายธุรกิจอื่น

สายธุรกิจอื่นประกอบด้วยสายงานแม่พิมพ์ซึ่งเป็นส่วนสนับสนุนของสายธุรกิจพลาสติก และกลุ่มธุรกิจอื่นนอกเหนือจากสายธุรกิจพลาสติกและสายธุรกิจซื้อขายไป โดยมีรายละเอียดของสายธุรกิจอื่นดังต่อไปนี้

1. สายงานแม่พิมพ์

บริษัทไม่ได้ดำเนินธุรกิจผลิตแม่พิมพ์เองเพื่อจำหน่ายให้บุคคลภายนอก แต่ธุรกิจดังกล่าวดำเนินการโดยบริษัทในเครือ ได้แก่ บริษัท ศรีไทย มียากาว จำกัด และบริษัท ศรีไทยโมลด์ส จำกัด ซึ่งทั้งสองบริษัทต่างก็เป็นบริษัทที่ดำเนินธุรกิจรับจ้างผลิตแม่พิมพ์ฉีดพลาสติกสำหรับใช้งานในอุตสาหกรรมยานยนต์ เครื่องใช้ไฟฟ้า เครื่องสุขภัณฑ์ และบรรจุภัณฑ์อาหารและเครื่องดื่มแบบผนังบาง (Thin Wall) ที่ขึ้นงานมีความละเอียด เทียงตรง

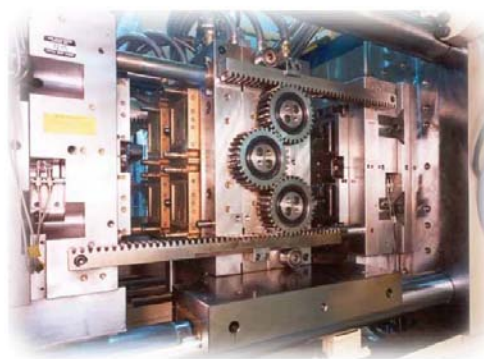
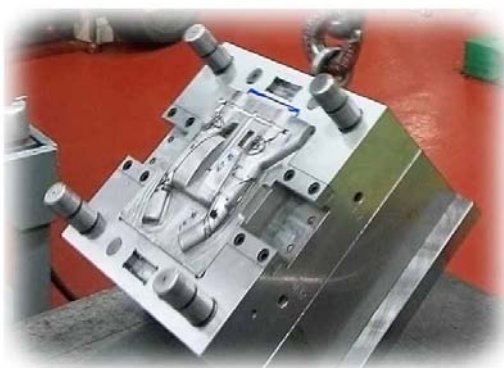

บริษัทมีความจำเป็นต้องใช้แม่พิมพ์ในการผลิตสินค้าพลาสติกทั้งผลิตภัณฑ์เพื่องานอุตสาหกรรมและผลิตภัณฑ์เครื่องใช้ในครัวเรือน แม่พิมพ์จึงมีความสำคัญต่อสายธุรกิจพลาสติกมาก เนื่องจากแม่พิมพ์แต่ละชุดจะมีลักษณะและประสิทธิภาพในการผลิตชิ้นงานที่แตกต่างกัน ดังนั้น หากนำแม่พิมพ์ที่ไม่มีคุณภาพมาใช้ในการผลิต ชิ้นงานที่ผลิตได้ก็จะมีคุณภาพ ไม่ได้มาตรฐาน และอาจก่อให้เกิดข้อเสียในกระบวนการผลิตได้ ปัจจุบันแม่พิมพ์สามารถแบ่งได้ 3 กลุ่ม ดังนี้

- กลุ่มที่ 1 แม่พิมพ์สำหรับผลิตอุปกรณ์เครื่องใช้ต่าง ๆ ที่มีรูปแบบเรียบง่าย ได้แก่ เครื่องใช้ในครัวเรือน และของเด็กเล่น ซึ่งใช้ระบบการฉีดพลาสติกแบบธรรมดาในการผลิต ดังนั้น แม่พิมพ์จึงมีราคาต่ำ และมีผู้ผลิตรายย่อยที่สามารถผลิตแม่พิมพ์ในกลุ่มนี้ได้เป็นจำนวนมาก
- กลุ่มที่ 2 แม่พิมพ์สำหรับผลิตอุปกรณ์และชิ้นงานเครื่องใช้ไฟฟ้า ชิ้นส่วนยานยนต์และสุขภัณฑ์ต่างๆ ซึ่งต้องใช้เทคนิคในการผลิตและมีขั้นตอนในการผลิตค่อนข้างมาก โดยผู้ผลิตแม่พิมพ์ต้องใช้เงินลงทุนสูงในเครื่องจักรและ Software จึงจะสามารถผลิตแม่พิมพ์ในกลุ่มนี้ได้
- กลุ่มที่ 3 แม่พิมพ์ที่มีรูปร่างทรงกลมหรือสี่เหลี่ยมและผิวเรียบ ได้แก่ แม่พิมพ์สำหรับผลิตถัง แก้ว หรือบรรจุภัณฑ์อาหารและเครื่องดื่มแบบผนังบาง (Thin Wall) ซึ่งใช้กับเครื่องจักรที่มีประสิทธิภาพในการผลิตสูง ส่วนใหญ่ผู้ผลิตแม่พิมพ์ในประเทศไทยยังไม่สามารถผลิตแม่พิมพ์ในกลุ่มนี้ได้ จึงต้องว่าจ้างผู้ผลิตในต่างประเทศและนำเข้ามาในราคาที่สูง

บริษัท ศรีไทย มียากาว จำกัด และบริษัท ศรีไทยโมลด์ส จำกัด จัดเป็นผู้ผลิตแม่พิมพ์ที่มีความสามารถในการผลิตแม่พิมพ์ในกลุ่มที่ 2 และ 3

(ก) ลักษณะผลิตภัณฑ์หรือบริการ

เป็นการรับจ้างผลิตแม่พิมพ์สำหรับผลิตชิ้นงานพลาสติก หรือชิ้นงานเมลามีน ตามรูปแบบและขนาดที่ลูกค้ากำหนด พร้อมทั้งให้บริการซ่อมแก้ไขแม่พิมพ์ตามที่ลูกค้าต้องการ

(ข) การตลาดและการแข่งขัน

ธุรกิจต่าง ๆ มีความต้องการผลิตชิ้นงานและสินค้าพลาสติกในแต่ละปีเพิ่มมากขึ้นเรื่อยๆ เนื่องจากผู้ผลิตสินค้าในอุตสาหกรรมต่าง ๆ มีการออกแบบสินค้าใหม่ๆ อยู่เสมอ พร้อมกับพยายามลดต้นทุนด้วยการเปลี่ยนวัตถุดิบจากเหล็กหรือโลหะต่างๆ ที่มีราคาสูงมาเป็นพลาสติกที่มีราคาขายและต้นทุนในการผลิตต่ำกว่า ไม่ว่าจะเป็นอุตสาหกรรมยานยนต์ อุตสาหกรรมเครื่องใช้ไฟฟ้า อุตสาหกรรมเครื่องสุขภัณฑ์ และอื่นๆ ประกอบกับแม่พิมพ์ซึ่งถือว่าเป็นส่วนสำคัญและเป็นจุดเริ่มต้นของธุรกิจผลิตสินค้าพลาสติก จึงทำให้มีผู้ประกอบการจำนวนมากทั้งคนไทยและต่างชาติลงทุนในธุรกิจรับจ้างทำแม่พิมพ์ทั้งขนาดเล็กและขนาดใหญ่ที่ใช้เงินลงทุนไม่สูงเป็นจำนวนมาก นอกจากนี้ จากการส่งเสริมและพัฒนาศูนย์กลางในอุตสาหกรรมแม่พิมพ์ในประเทศให้มีความก้าวหน้าและมีประสิทธิภาพ ทำให้ผู้ประกอบการในประเทศมีความสามารถในการผลิตแม่พิมพ์มากขึ้นและไม่ขาดแคลนบุคลากร ตลอดจนมีกำลังการผลิตที่เพียงพอต่อความต้องการแม่พิมพ์ในประเทศ โดยมีการนำเข้าจากต่างประเทศเฉพาะแม่พิมพ์ที่มีรูปร่างซับซ้อนและต้องใช้เทคโนโลยีขั้นสูงในการผลิต

อย่างไรก็ตาม เนื่องจากตลาดแม่พิมพ์ได้เปิดกว้างมากขึ้น ผู้ผลิตสินค้าสามารถว่าจ้างผลิตแม่พิมพ์จากผู้ประกอบการทั้งในประเทศและต่างประเทศโดยพิจารณาจากคุณภาพ ความสามารถในการผลิต และราคาแม่พิมพ์ ทำให้อุตสาหกรรมแม่พิมพ์ในประเทศไทยต้องแข่งขันกับผู้ประกอบการต่างชาติสูงขึ้นทั้งด้านราคาและความสามารถในการผลิต

(ค) สถานภาพและศักยภาพการแข่งขัน

ด้วยศักยภาพและความพร้อมทางด้านบุคลากร เครื่องจักรและอุปกรณ์ที่ทันสมัย ตลอดจน Software Computer ทำให้บริษัท ศรีไทย มียากาว จำกัด และบริษัท ศรีไทยโมลด์ส จำกัด มีความสามารถในการผลิตแม่พิมพ์ที่มีความละเอียดและเที่ยงตรงสูง และสามารถผลิตและซ่อมแซมแม่พิมพ์ชิ้นส่วนยานยนต์และเครื่องใช้ไฟฟ้า เครื่องสุขภัณฑ์ บรรจุภัณฑ์อาหารและเครื่องดื่มแบบผนังบาง (Thin Wall) และอื่นๆ ได้เป็นจำนวนมากขึ้นอยู่กับความยากง่ายและขนาดของแม่พิมพ์ที่ผลิต โดยสามารถผลิตได้คุณภาพที่ใกล้เคียงกับผู้ผลิตชั้นนำในต่างประเทศด้วยราคาที่แข่งขันได้กับราคาแม่พิมพ์ที่นำเข้าจากต่างประเทศ และเป็นอีกหนึ่งทางเลือกให้แก่กลุ่มบริษัทและลูกค้าทั่วไปในประเทศ แต่จากภาวะการแข่งขันทางด้านราคาที่สูงขึ้นและอุตสาหกรรมยานยนต์ที่ชะลอตัวตามภาวะเศรษฐกิจ ทั้งสองบริษัทได้พยายามลดต้นทุนการผลิตเพื่อเพิ่มศักยภาพในการแข่งขันทางด้านราคาควบคู่กับการสร้างความสัมพันธ์กับลูกค้ารายใหม่ๆ เพื่อเพิ่มโอกาสในการขาย

ขนาดของบริษัทเมื่อเทียบกับคู่แข่ง

บริษัท ศรีไทย มียากาวา จำกัด มีเครื่องจักร อุปกรณ์ และกำลังคนที่สามารถผลิตแม่พิมพ์ขนาดน้ำหนักตั้งแต่ 200 กิโลกรัม ถึง 5,000 กิโลกรัม ส่วนบริษัท ศรีไทยโมลด์ส จำกัด สามารถผลิตขนาดใหญ่ได้ถึง 15,000 กิโลกรัม อย่างไรก็ตาม แม้ว่าปริมาณ คู่แข่งนั้นจะเพิ่มสูงขึ้น แต่ผู้ประกอบการแต่ละรายต่างก็มีลูกค้าและความชำนาญในแม่พิมพ์ฉีดพลาสติกของสินค้าแต่ละชนิดที่ไม่ เหมือนกัน ทำให้ทั้งสองบริษัทยังมีการแข่งขันที่ไม่สูงมากนักในตลาดแม่พิมพ์ประเภทที่ทั้งสองบริษัทมีความชำนาญ

(ง) การจัดหาวัตถุดิบหรือบริการ

เหล็กเป็นวัตถุดิบในการผลิตแม่พิมพ์ ประเทศไทยมีตัวแทนจำหน่ายและผู้นำเข้าจำนวนมาก ทำให้มีการแข่งขันสูง บริษัท ในเครือของบริษัทฯจึงสามารถจัดซื้อได้ง่ายและสะดวก ไม่มีปัญหาขาดแคลน

(จ) งานที่ยังไม่ส่งมอบ

เนื่องจากงานแม่พิมพ์เป็นงานที่ต้องใช้เวลาค่อนข้างมากในการออกแบบและการผลิต ตลอดจนการทดสอบแม่พิมพ์ ซึ่งเป็น ขั้นตอนการผลิตปกติ นอกจากนี้ แม่พิมพ์แต่ละประเภทก็ใช้เวลาในการผลิตต่างกัน ดังนั้น หากในปีใดมีการรับงานแม่พิมพ์ที่มีความ ซับซ้อนและต้องใช้เวลาในการผลิตจำนวนมาก หรือมีปริมาณงานแม่พิมพ์ที่เข้ามาในช่วงปลายปีสูง ก็จะทำให้มีโอกาสที่จะมี งานที่ยังไม่ส่งมอบเมื่อคิดเป็นสัดส่วนของรายได้ผันแปรตามมูลค่าของงานแม่พิมพ์ในลักษณะดังกล่าว

ณ วันที่ 31 ธันวาคม พ.ศ. 2557 บริษัท ศรีไทย มียากาวา จำกัด ไม่มีงานที่ยังไม่ส่งมอบเกินกว่า 10% ของรายได้รวม ส่วนบริษัท ศรีไทยโมลด์ส จำกัด มีงานที่ยังไม่ส่งมอบให้แก่ลูกค้า 1 ราย คิดเป็นมูลค่าเกินกว่าร้อยละ 10 ของรายได้รวม และงาน ดังกล่าวคาดว่าจะส่งมอบให้แก่ลูกค้าได้ภายในปี พ.ศ. 2558

2. สายงานอื่น

บริษัทที่จัดอยู่ในกลุ่มสายงานอื่นมีเพียงแห่งเดียว คือ บริษัท ศรีไทยบรรจุภัณฑ์ จำกัด ซึ่งมีรายละเอียดดังนี้
บริษัท ศรีไทยบรรจุภัณฑ์ จำกัด

(ก) ลักษณะผลิตภัณฑ์หรือบริการ

ผลิตบรรจุภัณฑ์กล่องกระดาษพิมพ์ด้วยระบบ Offset เพื่อขายให้ผู้ผลิตสินค้า (สามารถผลิตได้ตามคำสั่งของผู้ซื้อ)

(ข) การตลาด การแข่งขัน และสภาพการแข่งขัน

ธุรกิจมีการแข่งขันรุนแรงพอสมควร แต่เนื่องจากมีลูกค้าประจำและเน้นการผลิตสินค้าที่มีคุณภาพและการให้บริการที่ดี จึงไม่มีปัญหาในการดำเนินธุรกิจ

(ค) การจัดหาวัตถุดิบหรือบริการ

วัตถุดิบหลัก คือ กระดาษกล่องแบ่งและกระดาษกราฟ ซื้อจากผู้ค้าในประเทศทั้งหมด มีปัญหาเยื่อกระดาษขึ้นราคาและ การขาดแคลนวัตถุดิบในตลาดเป็นบางครั้ง ทำให้วัตถุดิบมีราคาสูงขึ้นและต้องใช้เวลาในการสั่งซื้อ อย่างไรก็ตาม จากแนวทาง แก้ไขปัญหาและการบริหารจัดการที่มีประสิทธิภาพ ทำให้ไม่มีผลกระทบที่เป็นสาระสำคัญต่อการผลิตและต้นทุนของผลิตภัณฑ์

(ง) งานที่ยังไม่ส่งมอบ

บริษัท ศรีไทยบรรจุภัณฑ์ จำกัด ไม่มีงานที่ยังไม่ส่งมอบเกิน 10% ของรายได้รวม

2.3 ลักษณะของลูกค้าและความสัมพันธ์

(ก) ลักษณะของลูกค้าและความสัมพันธ์สำหรับสายธุรกิจพลาสติก

ประเภทของลูกค้าแบ่งได้เป็น 5 ประเภท คือ

1. ผู้นำเข้าในต่างประเทศ มีทั้งประเภทนำเข้าเพื่อใช้งานเองและนำเข้าเพื่อจัดจำหน่ายในประเทศของตน เช่น ห้างสรรพสินค้า และตัวแทนจำหน่าย เป็นต้น โดยผู้นำเข้าจะสั่งซื้อจากบริษัทฯเป็นครั้ง ๆ ไป

2. ลูกค้าสถาบัน ได้แก่ บริษัท หรือองค์กรต่างๆ ทั้งในประเทศและต่างประเทศ ที่ซื้อสินค้าไว้ใช้เอง เช่น โรงงานผลิต นำวัตถุดิบซื้อลงบรรจุขวด หรือกลุ่มธุรกิจ HORECA ซึ่งประกอบด้วย กลุ่มธุรกิจโรงแรม (Hotel) ภัตตาคาร (Restaurant) และธุรกิจจัดเลี้ยง (Catering) เป็นต้น นอกจากนี้ ยังมีลูกค้าสถาบันที่ซื้อสินค้าเพื่อนำไปประกอบหรือเพื่อใช้สนับสนุน ธุรกิจของตน เช่น ผู้ประกอบการรถยนต์ ผู้ผลิตเครื่องใช้ไฟฟ้าในบ้าน โรงงานอุตสาหกรรมอาหารและเครื่องดื่ม และ อุตสาหกรรมภาพยนตร์ เป็นต้น ลูกค้าประเภทนี้มีสัมพันธ์ที่ดีกับบริษัทและลูกค้าบางรายก็เป็นคู่ค้ากันมานาน
3. ระบบการขายตรง ซึ่งมีพิธีกรหรือพนักงานขายตรงเป็นผู้ขายสินค้าซึ่งเป็นผู้ประกอบอาชีพอิสระ พิธีกรจะมีรายได้หลัก จากส่วนลดที่ได้รับจากราคาขายปลีกที่ตั้งไว้ และค่านายหน้า
4. ตัวแทนจำหน่าย เป็นนิติบุคคลซึ่งมีความสัมพันธ์ทางการค้ากับบริษัทมานาน และซื้อสินค้าโดยได้รับเครดิตทาง การค้าเพื่อนำไปจัดจำหน่ายให้ผู้ค้าปลีกและห้างสรรพสินค้าอีกทอดหนึ่ง
5. ขายเงินสดในงานมหกรรม เป็นการจัดงานมหกรรมลดราคาสินค้า ซึ่งจัดขึ้นปีละประมาณ 6 ครั้ง ตามโรงงานต่างๆ ของบริษัท สินค้าที่นำมาขายได้แก่ สินค้ามีรอยตำหนิ สินค้าที่ผลิตเกินคำสั่งซื้อจากลูกค้า และสินค้าค้างสต็อก ลูกค้า ส่วนใหญ่เป็นแม่บ้าน และผู้บริโภคโดยตรง

(ข) ลักษณะของลูกค้าและความสัมพันธ์สำหรับสายธุรกิจซื้อขายไป

ประเภทของลูกค้าสามารถแบ่งได้ดังนี้

1. ระบบการขายตรงแบบ Multi-level Marketing หรือระบบธุรกิจเครือข่าย ซึ่งมีนักธุรกิจอิสระร่วมทำธุรกิจในลักษณะหุ้น ส่วนธุรกิจ (Srithai Network Business Partner) โดยนักธุรกิจอิสระจะมีรายได้หลักตามแผนการจ่ายผลประโยชน์ตอบแทน
2. ระบบการขายตรงแบบ Single-level Marketing ซึ่งมีพิธีกรหรือพนักงานขายตรงเป็นผู้ขายสินค้าอิสระ พิธีกรจะมีรายได้ หลักจากส่วนลดที่ได้รับจากราคาขายปลีกที่ตั้งไว้และค่านายหน้า
3. กลุ่มผู้บริโภคสินค้าโดยตรง หรือองค์กรต่างๆ ที่มีความต้องการสินค้าไว้ใช้งานเอง เช่น กลุ่มพ่อบ้านแม่บ้าน และกลุ่มธุรกิจ HORECA ซึ่งประกอบด้วย กลุ่มธุรกิจโรงแรม (Hotel) ภัตตาคาร (Restaurant) และธุรกิจจัดเลี้ยง (Catering) เป็นต้น
4. ตัวแทนจำหน่าย เป็นนิติบุคคลซึ่งมีความสัมพันธ์ทางการค้ากับบริษัทมานาน และซื้อสินค้าโดยได้รับเครดิตทาง การค้าเพื่อนำไปจัดจำหน่ายให้ผู้ค้าปลีกและห้างสรรพสินค้าอีกทอดหนึ่ง

(ค) ลักษณะของลูกค้าและความสัมพันธ์สำหรับสายธุรกิจอื่น

• สายงานแม่พิมพ์

บริษัท ศรีไทย มียากาวา จำกัด และบริษัท ศรีไทยโมลด์ส จำกัด จัดส่งผู้ที่มีความชำนาญในการผลิตแม่พิมพ์ไป ติดต่อให้คำปรึกษาแก่โรงงานอุตสาหกรรมทั้งหลายที่ต้องการผลิตชิ้นส่วนอุตสาหกรรม หรือผลิตเครื่องใช้พลาสติก เพื่อ เสนอบริการผลิตแม่พิมพ์ ลูกค้าที่ติดต่อก็มักเป็นลูกค้าประจำที่มีความสัมพันธ์ยาวนาน

• สายงานอื่นๆ

บริษัท ศรีไทยบรรจุภัณฑ์ จำกัด มีลูกค้าที่เป็นผู้ใช้สินค้าโดยตรงประเภทโรงงานอุตสาหกรรม และส่วนใหญ่เป็น ลูกค้าประจำที่มีความสัมพันธ์ยาวนาน

2.4 บัณฑิตส่งเสริมการลงทุน

บริษัทและบริษัทย่อยได้รับอนุมัติบัตรส่งเสริมการลงทุนจากคณะกรรมการส่งเสริมการลงทุนสำหรับผลิตภัณฑ์หลายรายการ โดยมี สิทธิประโยชน์หลักเป็นการได้รับยกเว้นและลดหย่อนภาษีเงินได้นิติบุคคลในช่วงเวลาที่ได้รับการส่งเสริม ซึ่งบริษัทฯ ได้เปิดเผยรายละเอียด ในหมายเหตุประกอบงบการเงินสำหรับปี สิ้นสุดวันที่ 31 ธันวาคม พ.ศ. 2557 หัวข้อ 35 สิทธิพิเศษที่ได้รับจากการส่งเสริมการลงทุน หน้า

3. ปัจจัยความเสี่ยง

3.1 ความเสี่ยงในการประกอบธุรกิจ

3.1.1 ความเสี่ยงจากการพึ่งพิงลูกค้ารายใหญ่น้อยราย

กลุ่มบริษัทให้ความสำคัญและเดินหน้าขยายธุรกิจกลุ่มผลิตภัณฑ์บรรจุภัณฑ์อาหารและเครื่องต้มอย่างต่อเนื่อง ซึ่งเป็นกลุ่มผลิตภัณฑ์ที่มีความต้องการของตลาดสูง ส่งผลให้กลุ่มบริษัทมีรายได้จากกลุ่มผลิตภัณฑ์บรรจุภัณฑ์อาหารและเครื่องต้มเพิ่มขึ้นเป็นลำดับ โดยพยายามลดการรับงานในส่วนของผลิตภัณฑ์ชิ้นส่วนยานยนต์และเครื่องใช้ไฟฟ้าตามนโยบายของบริษัทฯ ทำให้ในปี พ.ศ. 2557 กลุ่มบริษัทมีสัดส่วนรายได้จากกลุ่มผลิตภัณฑ์บรรจุภัณฑ์อาหารและเครื่องต้มคิดเป็นประมาณหนึ่งในสามของรายได้จากการขายและงานรับจ้างรวมของกลุ่มบริษัท และสัดส่วนดังกล่าวยังมีโอกาสเพิ่มสูงขึ้นได้อีกด้วยอัตราการเติบโตของยอดขายที่ดีกว่ากลุ่มผลิตภัณฑ์อื่นๆ

เนื่องจากรายได้จากกลุ่มผลิตภัณฑ์บรรจุภัณฑ์อาหารและเครื่องต้มในปัจจุบันมาจากการจำหน่ายให้ผู้ประกอบการรายใหญ่ในกลุ่มอุตสาหกรรมอาหารและโรงพยาบาลนคร 3-4 ราย และอุตสาหกรรมเครื่องต้ม 4-5 ราย โดยทำสัญญาขายสินค้ากับกลุ่มลูกค้าดังกล่าว ซึ่งเป็นจำนวนที่ไม่มากรายนัก ประกอบกับธุรกิจบรรจุภัณฑ์อาหารและเครื่องต้มมีผู้ประกอบการที่เป็นคู่แข่งกับกลุ่มบริษัทอีกหลายราย จึงมีโอกาสดังกล่าวอาจไม่ต่อสัญญากับกลุ่มบริษัทหรือเปลี่ยนไปสั่งซื้อสินค้าบางส่วนจากคู่แข่งอื่น และหากกลุ่มบริษัทสูญเสียกลุ่มลูกค้าดังกล่าวไปโดยไม่สามารถหาลูกค้ามาทดแทนได้ทันที ก็อาจส่งผลกระทบต่อความสม่ำเสมอและต่อเนื่องของรายได้ หรือส่งผลให้รายได้ของกลุ่มบริษัทลดลงในช่วงระยะเวลาหนึ่งในอนาคต

แนวทางรองรับความเสี่ยง

ด้วยสินค้าของบริษัทฯมีจุดแข็งทั้งจากการมีสิทธิบัตรในตัวสินค้าและสินค้ามีคุณภาพสูงจากการผลิตด้วยเทคโนโลยีและกระบวนการผลิตที่ทันสมัยและมีประสิทธิภาพ ได้แก่ เทคโนโลยีการฉีดขึ้นรูปแบบผนังบางและการติดฉลากในแม่พิมพ์ (In Mould Labeling) ที่ทำให้ผลิตภัณฑ์บรรจุภัณฑ์อาหารของบริษัทฯใช้วัตถุดิบน้อยลงแต่มีความคงทนและสวยงาม และสิทธิบัตรในตัวผลิตภัณฑ์ฝาเกลียว (Closure) ซึ่งมีจุดเด่นที่มีน้ำหนักเบาจากการใช้วัตถุดิบน้อยลงเช่นกัน ทำให้ผลิตภัณฑ์บรรจุภัณฑ์เครื่องต้มของบริษัทฯสามารถช่วยลดต้นทุนและส่งเสริมการทำ CSR ให้แก่ลูกค้าได้ ซึ่งบริษัทฯได้รับสิทธิในการเป็นผู้ผลิตและจำหน่ายภายใต้สิทธิบัตรดังกล่าวครอบคลุม 14 ประเทศ และการมีฐานะทางการเงินที่มั่นคง ทำให้มีความพร้อมสำหรับการลงทุนในธุรกิจผลิตภัณฑ์บรรจุภัณฑ์อาหารและเครื่องต้มซึ่งต้องใช้เครื่องจักรและอุปกรณ์การผลิตที่มีมูลค่าสูง ด้วยเหตุผลดังกล่าว บริษัทฯจึงมีความเชื่อมั่นว่า ผลิตภัณฑ์บรรจุภัณฑ์อาหารและเครื่องต้มสามารถแข่งขันได้อย่างเหมาะสม หรือหากที่ผู้ประกอบการรายใหม่จะเข้ามาแข่งขันเพิ่มเติม แต่บริษัทฯก็ไม่ได้นิ่งนอนใจและได้วางแผนทางรองรับความเสี่ยงเพิ่มเติมดังนี้

1. รักษาความสัมพันธ์ที่ดีกับทั้งลูกค้าในปัจจุบันและลูกค้ารายอื่นๆ ในอุตสาหกรรมที่บริษัทฯยังไม่สามารถรับคำสั่งซื้อได้ในปัจจุบันอันเนื่องมาจากความพร้อมของกำลังการผลิต และเป็นสาเหตุหนึ่งที่ทำให้กลุ่มบริษัทรับคำสั่งซื้อจากลูกค้ารายใหญ่ซึ่งมีความต้องการสินค้าจำนวนมากได้ไม่ทั่วถึง โดยการให้ความรู้และช่วยเหลือในด้านการผลิตตามความเหมาะสมของโอกาสและความจำเป็น
2. เพิ่มปริมาณผลผลิตด้วยการลงทุนขยายกำลังการผลิตทั้งในประเทศและต่างประเทศและ/หรือปรับปรุงกระบวนการผลิตเพื่อเพิ่มขีดความสามารถในการผลิต
3. พิจารณาปรับเปลี่ยนอายุของสัญญาขายสินค้าตามความเหมาะสมของโอกาสและการเจรจาทางการค้ากับลูกค้า
4. ร่วมวิจัยและพัฒนาผลิตภัณฑ์กับลูกค้า ผู้ผลิตวัตถุดิบและผู้ผลิตแม่พิมพ์ เพื่อให้ผลิตภัณฑ์สามารถตอบสนองความต้องการของลูกค้าได้มากขึ้น
5. ทำกิจกรรมทางการตลาดและส่งเสริมจุดแข็งของตัวสินค้าอย่างต่อเนื่องโดยเฉพาะการมีส่วนร่วมในการอนุรักษ์สิ่งแวดล้อม เพื่อเสริมสร้างตราสินค้าให้แข็งแกร่งและเป็นที่ยอมรับอย่างแพร่หลาย

6. เน้นการให้บริการที่ครบวงจรควบคู่ไปกับการนำเสนอสินค้าที่มีคุณภาพ โดยการลงทุนในธุรกิจที่ต่อเนื่องทั้งการลงทุนโดยบริษัทและบริษัทย่อย ได้แก่ ธุรกิจรับจ้างเป่าขึ้นรูปบรรจุภัณฑ์เครื่องดื่ม ซึ่งนอกจากจะช่วยลดภาระในการลงทุนหรือการจัดหาผู้ผลิตรายอื่นของลูกค้าแล้ว ยังสามารถช่วยลดต้นทุนในการขนส่งให้แก่ลูกค้าได้ โดยกลุ่มบริษัทก็ได้รับผลตอบแทนเป็นคำสั่งซื้อในส่วนของฝาเกลียว (Closure) และหลอดพรีฟอร์ม (Preform) ที่สม่ำเสมอและแน่นอนมากขึ้น พร้อมกับรายได้ส่วนเพิ่มจากการรับจ้างเป่าขึ้นรูปบรรจุภัณฑ์เครื่องดื่ม
7. ติดตามกระแสและทิศทางของเทคโนโลยีในการผลิตอย่างใกล้ชิด โดยเฉพาะสิทธิบัตรหรือเทคโนโลยีเกิดใหม่ที่อาจมาแทนสิทธิบัตรหรือเทคโนโลยีในปัจจุบัน เพื่อให้บริษัทสามารถปรับตัวได้ทันต่อการเปลี่ยนแปลงและวางแผนกลยุทธ์ล่วงหน้าได้อย่างเหมาะสม แม้ว่าอาจจะไม่ได้เกิดขึ้นง่าย ๆ หรือบ่อย ๆ ก็ตาม เนื่องจากจะมีผลกระทบต่อ การปรับเปลี่ยนทั้งสายการผลิตของผู้ผลิตบรรจุภัณฑ์และผู้ประกอบการอุตสาหกรรมเครื่องดื่ม นอกจากนี้ ด้วยความเชี่ยวชาญในด้านเทคโนโลยีการฉีดขึ้นรูปพลาสติก การวิจัยและพัฒนากระบวนการผลิตและตัวผลิตภัณฑ์อย่างต่อเนื่อง และการมีสัมพันธ์ที่ดีกับองค์กรต่าง ๆ หรือผู้ประกอบการที่อยู่ในห่วงโซ่อุปทานของแวดวงธุรกิจพลาสติก จะเป็นส่วนเสริมให้บริษัทได้รับทราบแนวโน้มของการเปลี่ยนแปลงได้

3.1.2 ความเสี่ยงด้านราคาวัตถุดิบ

ราคามะเม็ดพลาสติกซึ่งเป็นวัตถุดิบหลักเป็นผลพลอยได้จากการกลั่นน้ำมัน ซึ่งหากราคาน้ำมันดิบในตลาดโลกมีการปรับราคาสูงขึ้นหรือลดลง จะมีผลทำให้ราคาวัตถุดิบเพิ่มสูงขึ้นหรือลดลงเช่นกัน แม้ว่าบริษัทจะซื้อวัตถุดิบส่วนใหญ่จากผู้ผลิตภายในประเทศ แต่ราคาปัจจัยที่ใช้ผลิตวัตถุดิบและราคาวัตถุดิบจะอ้างอิงกับราคาในตลาดโลกที่ซื้อขายกันด้วยเงินสกุลดอลลาร์สหรัฐอเมริกา ดังนั้น ความผันผวนของอัตราแลกเปลี่ยนของค่าเงินบาทกับเงินดอลลาร์สหรัฐอเมริกา จึงมีผลต่อราคาวัตถุดิบด้วย นอกจากนี้ ระดับของอุปสงค์และอุปทานของการผลิตและการบริโภคทั้งตลาดในประเทศและตลาดต่างประเทศก็มีผลต่อราคาวัตถุดิบ เพราะหากราคาวัตถุดิบในตลาดโลกมีการปรับราคา ก็จะทำให้ต้องมีการปรับราคาขายในประเทศ

บริษัทมีปริมาณการใช้เม็ดพลาสติกและผงเมลามีนคิดเป็นสัดส่วนประมาณร้อยละ 60-70 ของต้นทุนของผลิตภัณฑ์ จึงทำให้บริษัทมีความเสี่ยงต่อความผันผวนของต้นทุนและการไม่สามารถกำหนดราคาขายที่เหมาะสมและสอดคล้องกับต้นทุนที่เปลี่ยนแปลงไปเมื่อเกิดภาวะความผันผวนของราคาวัตถุดิบได้

แนวทางรองรับความเสี่ยง

1. จัดตั้งคณะกรรมการจัดซื้อวัตถุดิบโดยเฉพาะเพื่อติดตามและประเมินการเคลื่อนไหวของราคาวัตถุดิบจากผู้ขายและผู้ผลิตภายในประเทศและต่างประเทศ พิจารณาปริมาณการใช้ รวมถึงการเจรจาต่อรองราคากับผู้จำหน่าย
2. จัดหาแหล่งผลิตวัตถุดิบที่มีคุณภาพและมาตรฐานตามที่บริษัทกำหนดจากในประเทศและต่างประเทศเพิ่มเติม เพื่อให้บริษัทมีแหล่งผลิตวัตถุดิบที่เพียงพอและเป็นทางเลือกในการสอบราคาวัตถุดิบจากผู้ขายหรือผู้ผลิตหลายรายก่อนการสั่งซื้อ เพื่อใช้ในการเปรียบเทียบเงื่อนไขที่ดีที่สุด
3. ตรวจสอบและติดตามคุณภาพวัตถุดิบให้มีคุณภาพตามมาตรฐานที่กำหนดอย่างสม่ำเสมอ โดยการสุ่มตรวจสอบวัตถุดิบโดยบริษัทกลางหรือหน่วยงานราชการที่รับบริการตรวจสอบคุณภาพ
4. หากวัตถุดิบมีแนวโน้มขึ้นราคา บริษัทจะซื้อวัตถุดิบล่วงหน้าในปริมาณที่เพียงพอต่อการผลิตในระยะเวลาหนึ่งเพื่อสามารถผลิตและจัดส่งสินค้าได้ตามที่ตกลงไว้ล่วงหน้ากับลูกค้า หรือหากราคาวัตถุดิบมีความผันผวนมาก บริษัทก็จะสั่งซื้อวัตถุดิบบ่อยครั้งมากขึ้น
5. กรณีที่ราคาวัตถุดิบในต่างประเทศต่ำกว่าราคาภายในประเทศ บริษัทจะนำเข้าวัตถุดิบจากต่างประเทศ
6. ใช้หลักการบริหารจัดการของ Supply Chain ในการประมาณการคำสั่งซื้อร่วมกับลูกค้าและประสานงานกับผู้ผลิตวัตถุดิบเพื่อให้การจัดส่งวัตถุดิบและการผลิตของบริษัทมีประสิทธิภาพและประสิทธิผล
7. เจรจาทาสัญญาหรือข้อตกลงของปรับราคาขายสินค้ากับลูกค้าตามความเหมาะสม

3.1.3 ความเสี่ยงด้านการแข่งขันของธุรกิจขายตรง

ตลาดของธุรกิจขายตรงในประเทศไทยมีมูลค่าสูงและมีการเติบโตอย่างต่อเนื่อง โดยมีคู่แข่งอยู่เป็นจำนวนมากและมีแนวโน้มที่จะเพิ่มขึ้นอย่างต่อเนื่อง โดยมีทั้งคู่แข่งที่เป็นธุรกิจขายตรงภายในประเทศและธุรกิจเครือข่ายแบบข้ามชาติ ซึ่งอาจส่งผลกระทบต่อธุรกิจเครือข่ายของบริษัทที่ไม่เติบโตเท่าที่ควรและสูญเสียส่วนแบ่งทางการตลาดได้

แนวทางรองรับความเสี่ยง

1. วางแผนการสั่งซื้อสินค้าอย่างมีประสิทธิภาพและเหมาะสมกับปริมาณการขายของผลิตภัณฑ์แต่ละประเภท เพื่อเพิ่มอำนาจต่อรองด้านราคาสินค้ากับผู้ผลิตโดยเฉพาะกลุ่มสินค้าที่ขายดีในอันดับต้นๆ หรือเป็นสินค้าที่มีการหมุนเวียนซื้อขายเร็ว (Fast Moving) ซึ่งสามารถช่วยลดต้นทุนของสินค้าสำเร็จรูปหรือปัญหาสินค้าหมดอายุได้
2. ใช้กลยุทธ์การสร้างตราสินค้าเพื่อสร้างฐานลูกค้าของธุรกิจให้มั่นคงและมีความจงรักภักดีต่อตราสินค้า (Customer Royalty Program) รวมถึงให้ความสำคัญกับการสร้างความพึงพอใจในตัวสินค้าและการให้บริการแก่ลูกค้า
3. มุ่งเน้นแนวทางการสร้างสรรค์นวัตกรรมทั้งในด้านระบบงานและผลิตภัณฑ์ เพื่อสร้างความแตกต่างให้กับธุรกิจ และผลักดันให้เป็นผู้นำด้านนวัตกรรมในตลาดของธุรกิจเครือข่าย
4. คัดสรรสินค้าโดยพิจารณาผู้จำหน่ายสินค้าทั้งในประเทศและต่างประเทศ ด้วยหลักเกณฑ์ในการเป็นคู่ค้าที่ดี (Good Supplier Selection Program) ซึ่งเป็นการพิจารณาผู้จำหน่ายสินค้าในด้านหลักๆ ได้แก่ การสนับสนุนด้านการตลาด การขนส่งและการกระจายสินค้า และการสนับสนุนด้านวิทยากร/ฝึกอบรม เป็นต้น ซึ่งช่วยลดปัญหาสต็อกคงค้างและก่อให้เกิดระบบการส่งสินค้าเมื่อต้องการใช้ (Just-in-time) นอกจากนี้ การคัดเลือกผู้ผลิตและผู้จำหน่ายที่ได้มาตรฐาน การปฏิบัติตามกฎหมายของหน่วยงานภาครัฐที่เกี่ยวข้องกับสินค้าที่ผลิต รวมถึงการทำสัญญารักษาความลับสูตรการผลิตและข้อมูลผลิตภัณฑ์ จะช่วยสร้างความมั่นใจในคุณภาพสินค้าและเสริมภาพลักษณ์ที่ดีให้สินค้าของบริษัท ตลอดจนช่วยป้องกันปัญหาสินค้าลอกเลียนแบบ
5. มุ่งเน้นและให้ความสำคัญต่อสินค้าที่อยู่ในกระแสนิยมหรือมีการตอบรับจากผู้บริโภคที่ดี ได้แก่ ผลิตภัณฑ์กลุ่มนวัตกรรม สุขภาพและความงาม และผลิตภัณฑ์กลุ่มนวัตกรรมเกษตร ซึ่งเป็นกลุ่มสินค้าหลักในการดำเนินธุรกิจในขณะนี้ รวมถึงขยายกลุ่มผลิตภัณฑ์ให้มีความหลากหลายมากขึ้นด้วยการนำเสนอสินค้าใหม่ๆ ที่ตรงกับความต้องการของผู้บริโภคและนักธุรกิจเครือข่ายชาวไทย เน็ทเวิร์ค และมีตลาดรองรับในระดับที่เหมาะสม เพื่อลดความเสี่ยงจากการวางตลาดสินค้าใหม่
6. ขยายช่องทางการจัดจำหน่ายไปยังประเทศเพื่อนบ้าน ได้แก่ เมียนมาร์ ลาว กัมพูชา มาเลเซีย ฯลฯ เพื่อลดความเสี่ยงของตลาดภายในประเทศ เพิ่มโอกาสทางธุรกิจและรองรับความต้องการของสมาชิกที่ต้องการขยายตลาดให้กว้างขวางขึ้นภายใต้หลักแนวคิดทางธุรกิจแบบรหัสเดียวทำธุรกิจได้ทั่วโลก หรือ One Code One World
7. สรรหาและร่วมเป็นพันธมิตรกับธนาคารชั้นนำทั้งในประเทศและในภูมิภาคอาเซียน เพื่อช่วยสนับสนุนและพัฒนาให้ระบบการจ่ายชำระค่าสินค้าและการจ่ายค่าผลประโยชน์ตอบแทนเป็นไปอย่างถูกต้อง แม่นยำและรวดเร็ว อีกทั้งมีความทันสมัยและโดดเด่นด้วยเทคโนโลยีใหม่ๆ
8. พัฒนาระบบเทคโนโลยีสารสนเทศอย่างต่อเนื่อง เพื่อรองรับการเติบโตของธุรกิจและสามารถตอบสนองความต้องการของนักธุรกิจเครือข่ายชาวไทย เน็ทเวิร์คทั้งในด้านส่งเสริมการผลักดันยอดขายและด้านอื่นๆ ได้มากขึ้น

3.2 ความเสี่ยงเกี่ยวกับการผลิต

3.2.1 ความเสี่ยงด้านการผลิต

เนื่องจากผงเมลามีนซึ่งเป็นวัตถุดิบหลักของผลิตภัณฑ์เครื่องใช้ในครัวเรือนเป็นสินค้าที่มีลักษณะเฉพาะและมีผู้ผลิตและจำหน่ายในประเทศไม่มากนัก ในขณะที่บริษัทมีความต้องการใช้ผงเมลามีนเพิ่มมากขึ้นตามการเติบโตของธุรกิจผลิตภัณฑ์เครื่องใช้ในครัวเรือน ดังนั้น บริษัทจึงอาจประสบปัญหาการขาดแคลนวัตถุดิบที่ใช้ในการผลิต และส่งผลให้ยอดขายผลิตภัณฑ์เครื่องใช้ในครัวเรือนของบริษัทไม่สามารถเติบโตได้ตามที่ควร

แนวทางรองรับความเสี่ยง

- 1 บริษัทมีสัดส่วนการถือหุ้นอยู่ร้อยละ 45 ของจำนวนหุ้นสามัญทั้งหมดของบริษัท ไทย เอ็มเอฟซี จำกัด ซึ่งเป็นผู้ผลิตผงเมลามีนรายสำคัญให้บริษัทฯ และจากการวิจัยและพัฒนาวัตถุดิบร่วมกัน ตลอดจนกำลังการผลิตของบริษัท ไทย เอ็มเอฟซี จำกัด ที่มีอยู่อย่างเพียงพอต่อความต้องการของบริษัทและยังสามารถจำหน่ายให้แก่ผู้ผลิตรายอื่นได้อีก ทำให้บริษัทฯ มีความมั่นใจว่ามีแหล่งวัตถุดิบผงเมลามีนที่มีคุณภาพและไม่มีปัญหาขาดแคลนวัตถุดิบ
- 2 บริษัทมีความสัมพันธ์ที่ดีกับผู้ผลิตผงเมลามีนรายอื่นและเป็นผู้ค้ำกันมานาน และมีการสร้างความสัมพันธ์ที่ดีกับผู้ผลิตวัตถุดิบที่มีคุณภาพในต่างประเทศ ทำให้บริษัทฯ สามารถจัดหาวัตถุดิบได้ในราคาที่เหมาะสม และมั่นใจได้ว่าวัตถุดิบจะมีปริมาณเพียงพอต่อการผลิตที่มีการขยายตัว หรือสามารถรองรับการขยายฐานการผลิตทั้งในประเทศและในกลุ่มประเทศเป้าหมายได้

ส่วนของเม็ดพลาสติกซึ่งเป็นวัตถุดิบที่สำคัญของผลิตภัณฑ์เพื่องานอุตสาหกรรม บริษัทฯ ไม่มีความเสี่ยงต่อการประสบปัญหาการขาดแคลนวัตถุดิบ เนื่องจากมีผู้ผลิตและจัดจำหน่ายหลายราย ประกอบกับบริษัทฯ สามารถจัดหาได้จากแหล่งทั้งภายในประเทศและต่างประเทศ

3.2.2 ความเสี่ยงด้านแรงงาน

การปรับขึ้นของอัตราค่าแรงขั้นต่ำทั่วประเทศ การเติบโตของหลายอุตสาหกรรม และการเปิดประชาคมเศรษฐกิจอาเซียน ในปี พ.ศ. 2558 ทำให้กลุ่มแรงงานมีฝีมือในประเทศไทยมีโอกาสและทางเลือกในการประกอบอาชีพมากขึ้น และอาจส่งผลให้เกิดปัญหาการขาดแคลนแรงงานมีฝีมือและต้นทุนแรงงานที่เพิ่มสูงขึ้นจากการเพิ่มค่าแรงพิเศษเพื่อการจูงใจ ซึ่งเหตุปัจจัยดังกล่าวจะกระทบกระบวนการผลิตสินค้าเมลามีน เนื่องจากบริษัทฯ จำเป็นต้องพึ่งพาแรงงานมีฝีมือ และมีความต้องการแรงงานจำนวนมากเพื่อรองรับแผนการขยายตลาด

แนวทางรองรับความเสี่ยง

1. บริหารจัดการแผนการผลิตอย่างมีประสิทธิภาพเพื่อลดขั้นตอนการทำงานที่ไม่จำเป็น และพัฒนากระบวนการทำงานในโรงงานเป็นแบบ Lean Manufacturing
2. จัดตั้งศูนย์ฝึกอบรมเพื่อฝึกทักษะการผลิตให้พนักงานก่อนปฏิบัติงานจริง และเพิ่มประสิทธิภาพกำลังคนเพื่อเพิ่มผลผลิตต่อคนให้มากขึ้น
3. จัดโครงการอบรมผู้สืบทอดตำแหน่ง เพื่อถ่ายทอดและพัฒนาพนักงานรุ่นต่อไป ให้มีความรู้ความเข้าใจในเทคนิคเฉพาะด้าน เสริมแนวคิดของการพัฒนาและการแก้ไขปัญหา ตลอดจนได้เรียนรู้ในด้านอื่นๆ เพิ่มเติมทั้งด้านการตลาด การผลิต การเงิน และการขนส่ง เพื่อให้มีความรู้ที่หลากหลายมากขึ้น
4. นำเข้าแรงงานต่างด้าวอย่างถูกกฎหมายมาทำงานในบางกระบวนการผลิต
5. จัดให้มีสวัสดิการในปัจจัยพื้นฐานอื่นๆ อย่างเหมาะสมนอกเหนือจากค่าแรงตามที่กฎหมายกำหนด สิทธิในการได้รับการอบรมเพื่อพัฒนาความรู้และทักษะ ตลอดจนโอกาสที่จะได้รับความก้าวหน้าในอาชีพและการพัฒนาคุณภาพชีวิตความเป็นอยู่ผ่านกระบวนการส่งเสริมและปลูกฝังจิตสำนึกของการรักองค์กรและร่วมเป็นส่วนหนึ่งขององค์กร ทั้งนี้ เพื่อเป็นแรงจูงใจให้พนักงานอยู่กับองค์กรในระยะยาว
6. ร่วมกับสถาบันการศึกษาชั้นนำในการพัฒนาเครื่องจักรอัตโนมัติหรือกึ่งอัตโนมัติเพื่อลดการพึ่งพาแรงงาน
7. ขยายฐานการผลิตไปยังประเทศที่แรงงานมีศักยภาพในการผลิต ยังไม่เกิดภาวะขาดแคลนแรงงาน และมีอัตราค่าแรงที่สมเหตุสมผล

3.3 ความเสี่ยงด้านการเงิน

3.3.1 ความเสี่ยงจากการผิดข้อกำหนดทางการเงิน

บริษัทต้องปฏิบัติตามข้อกำหนดทางการเงิน ซึ่งระบุไว้ในสัญญาเงินกู้ระหว่างบริษัทกับธนาคารเจ้าหนี้ และยังคงมีผลอยู่จนกว่าบริษัทจะชำระคืนหนี้เงินกู้เสร็จสิ้น ดังนั้น หากบริษัทไม่สามารถปฏิบัติตามข้อกำหนดทางการเงิน อาจทำให้บริษัทตกอยู่ในสถานะการผิดนัดชำระหนี้

แนวทางรองรับความเสี่ยง

บริษัทได้จัดทำประมาณการงบการเงินขึ้นใช้ภายในองค์กร เพื่อเป็นเครื่องมือของฝ่ายบริหารในการประมาณการอัตราส่วนทางการเงินต่างๆ ที่เกิดขึ้นในอนาคต ตลอดจนมีการติดตามผลการดำเนินงานที่เกิดขึ้นจริงในแต่ละงวดเพื่อลดโอกาสของการปฏิบัติผิดข้อกำหนดทางการเงิน

3.3.2 ความเสี่ยงจากอัตราแลกเปลี่ยนเงินตราต่างประเทศ

เนื่องจากธุรกิจการส่งออกสินค้า และการนำเข้าวัตถุดิบ สินค้าสำเร็จรูป รวมถึงเครื่องจักรและอุปกรณ์บางชนิดของบริษัท มีความเสี่ยงจากการผันผวนของอัตราแลกเปลี่ยนเงินตราต่างประเทศ ทำให้บริษัทไม่สามารถประมาณการรายได้และต้นทุน ตลอดจนกระแสเงินสดได้อย่างแม่นยำ

แนวทางรองรับความเสี่ยง

บริษัทมีรายได้จากการส่งออกส่วนใหญ่เป็นเงินสกุลดอลลาร์สหรัฐอเมริกาในสัดส่วนมากกว่าร้อยละ 60 ของรายได้จากการส่งออกทั้งหมด และจะเพิ่มสูงขึ้นตามการขยายตัวของธุรกิจส่งออก ขณะที่การนำเข้าของบริษัทส่วนใหญ่ก็สั่งซื้อเป็นเงินสกุลดอลลาร์สหรัฐอเมริกาเช่นเดียวกัน แต่การใช้จ่ายจะผันแปรขึ้นอยู่กับงบลงทุนในสินทรัพย์ในแต่ละปี บริษัทได้บริหารจัดการเพื่อลดความเสี่ยงจากอัตราแลกเปลี่ยน โดยใช้วิธีบริหารกระแสเงินสดรับและจ่ายเงินตราต่างประเทศให้มีความสมดุล (Natural Hedge) ควบคู่กับการพิจารณาทำสัญญาซื้อขายเงินตราต่างประเทศล่วงหน้าเพื่อป้องกันความเสี่ยงจากการผันผวนของอัตราแลกเปลี่ยนเงินตราต่างประเทศตามความเหมาะสมกับสภาพการณ์ในขณะนั้น การทำสัญญาดังกล่าวจะช่วยให้บริษัทสามารถทราบรายได้ ต้นทุนของสินค้า และกระแสเงินสดที่แน่นอน ตลอดจนกำหนดกลยุทธ์ต่างๆ ที่เหมาะสมของบริษัทได้

นอกจากนี้ บริษัทได้เจรจาและเสนอราคาขายสินค้าให้ลูกค้าเป็นเงินสกุลอื่นนอกเหนือจากดอลลาร์สหรัฐอเมริกา เพื่อเป็นการกระจายความเสี่ยงด้านอัตราแลกเปลี่ยนและลดผลกระทบจากการพึ่งพิงเงินสกุลใดสกุลหนึ่งมากเกินไป

3.3.3 ความเสี่ยงจากอัตราดอกเบี้ย

ณ วันที่ 31 ธันวาคม พ.ศ. 2557 บริษัทมีเงินกู้ยืมจากธนาคารพาณิชย์ในประเทศ ประกอบด้วย

1. วงเงินกู้หมุนเวียนของบริษัทมีอัตราดอกเบี้ยอิงอัตรา MOR หรือ Money Market Rate ซึ่งเป็นอัตราดอกเบี้ยลอยตัว
2. เงินกู้ยืมระยะยาวเพื่อการลงทุนตามแผนงานขยายธุรกิจในแต่ละปี โดยมีเงื่อนไขดอกเบี้ยทั้งแบบคงที่ตลอดอายุสัญญาเงินกู้ และแบบลอยตัวอิงอัตรา MLR, THBFIX, อัตราดอกเบี้ยเงินฝากประจำ และ BIBOR

ทำให้บริษัทมีความเสี่ยงของการขึ้นลงของอัตราดอกเบี้ยซึ่งอิงกับอัตราลอยตัวดังกล่าวเมื่ออัตราดอกเบี้ยในท้องตลาดมีความผันผวน

แนวทางรองรับความเสี่ยง

บริษัทมีแนวทางรองรับเพื่อลดความเสี่ยงจากอัตราดอกเบี้ยดังนี้

- จัดทำประมาณการเงินสดและแผนการลงทุนไว้ล่วงหน้าเพื่อที่บริษัทจะได้มีเวลาเพียงพอในการจัดหาและพิจารณาแหล่งวงเงินสินเชื่อต่างๆ ที่มีเงื่อนไขอัตราดอกเบี้ยที่เหมาะสมกับบริษัท
- จัดหาวงเงินสินเชื่อหมุนเวียนเพิ่มเติมจากสถาบันการเงินต่างๆ เพื่อเพิ่มทางเลือกในการใช้เงินกู้ยืมระยะสั้นและมีต้นทุนทางการเงินที่เหมาะสม
- พิจารณาชำระคืนเงินต้นก่อนกำหนดเพิ่มเติมตามความเหมาะสม หากบริษัทมีสภาพคล่องส่วนเกิน ซึ่งบริษัทสามารถกระทำได้โดยไม่มีค่าใช้จ่ายส่วนเพิ่มและไม่ผิดต่อเงื่อนไขในสัญญาเงินกู้

- ติดตามข้อมูลการเคลื่อนไหวของภาวะอัตราดอกเบี้ยในท้องตลาดและปัจจัยต่างๆ ที่มีผลกระทบต่อการเปลี่ยนแปลงของอัตราดอกเบี้ย เพื่อใช้ประเมินทิศทางของอัตราดอกเบี้ยและเป็นข้อมูลประกอบการพิจารณาเงื่อนไขอัตราดอกเบี้ยเมื่อบริษัทมีความจำเป็นต้องจัดหาเงินกู้ยืมระยะยาวเพิ่มเติม
- พิจารณาเลือกใช้เงื่อนไขอัตราดอกเบี้ยแบบคงที่หรืออัตราดอกเบี้ยที่อิงอัตราลอยตัวอื่นๆ สำหรับเงินกู้ยืมระยะยาวที่จะจัดหาเพิ่มเติม เพื่อช่วยถ่วงดุลหรือกระจายความเสี่ยงจากความผันผวนของอัตราดอกเบี้ยในท้องตลาด
- พิจารณาใช้เครื่องมือทางการเงินตามความเหมาะสมเพื่อป้องกันความเสี่ยงจากความผันผวนของอัตราดอกเบี้ยและบริษัทสามารถทราบภาระต้นทุนทางการเงินที่แน่นอน

3.3.4 ความเสี่ยงด้านการให้สินเชื่อ

เนื่องจากการขายสินค้าให้ลูกค้าส่วนใหญ่ของบริษัทเป็นการขายเชื่อทั้งลูกค้าภายในและต่างประเทศ การจัดจำหน่ายให้ลูกค้ารายเก่าที่ซื้อขายกับบริษัทมานาน และลูกค้ารายใหม่ๆ ตามฐานลูกค้าของบริษัทที่เพิ่มมากขึ้นเรื่อยๆ รวมถึงระยะเวลาการให้เครดิตแก่ลูกค้าที่ต่างๆ กัน ทำให้บริษัทมีความเสี่ยงจากการไม่สามารถเรียกเก็บชำระหนี้จากลูกค้าได้

แนวทางรองรับความเสี่ยง

บริษัทได้กำหนดเกณฑ์การจัดระดับความน่าเชื่อถือของลูกค้า การหาข้อมูลเพิ่มเติมเกี่ยวกับลูกค้า และการวิเคราะห์ข้อมูลเบื้องต้นก่อนการให้สินเชื่อแก่ลูกค้า ทำให้ความเสี่ยงจากการให้สินเชื่อแก่ลูกค้าของบริษัทไม่มีสาระสำคัญ การกระจุยตัวของความเสี่ยงด้านการให้สินเชื่อที่เกี่ยวกับลูกค้าอยู่ในระดับที่เหมาะสม แม้ว่าลูกค้าของบางสายธุรกิจจะมีน้อยรายก็ตาม เนื่องจากเป็นลูกค้าขนาดใหญ่ มีความน่าเชื่อถือด้านฐานะการเงิน ประกอบกับบริษัทยังมีลูกค้ารายอื่นอีกเป็นจำนวนมาก มีตลาดที่กระจายอย่างหลากหลาย มีประสบการณ์การเก็บหนี้ในอดีตและมีการควบคุมการอนุมัติวงเงินสินเชื่อ ทำให้ฝ่ายบริหารเชื่อมั่นว่าจะไม่มีความเสี่ยงทางด้านการให้สินเชื่อเพิ่มเติมจากจำนวนเงินที่บริษัทได้บันทึกไว้เป็นค่าเผื่อหนี้สงสัยจะสูญแล้วโดยไม่มีการเปลี่ยนแปลงที่เป็นสาระสำคัญเมื่อเทียบกับปีก่อน

กรณีลูกค้าต่างประเทศโดยเฉพาะลูกค้ารายใหม่หรือลูกค้าที่บริษัทยังไม่มี ความมั่นใจในฐานะการเงิน บริษัทกำหนดเงื่อนไขการชำระเงินด้วยเลตเตอร์ออฟเครดิต หรือต้องโอนชำระเงินก่อนบางส่วนหรือทั้งหมด

4. ทรัพย์สินที่ใช้ในการประกอบธุรกิจ

4.1 ทรัพย์สินถาวรหลักที่ใช้ในการประกอบธุรกิจของบริษัทฯและบริษัทย่อย

4.1.1 ทรัพย์สินหลักที่ใช้ในการประกอบธุรกิจและการผลิต

1) บริษัท ศรีไทยซูเปอร์แวร์ จำกัด (มหาชน)

- สำนักงานใหญ่ และโรงงาน 4 แห่ง คือ
 1. สำนักงานใหญ่และโรงงานสุขสวัสดิ์ เนื้อที่ 22 ไร่ 3 งาน 7 ตารางวา
 2. โรงงานบางปู เนื้อที่ 6 ไร่ 3 งาน 89 ตารางวา
 3. โรงงานอมตะนคร ชลบุรี เนื้อที่ 49 ไร่ 1 งาน 86 ตารางวา
(ในปี พ.ศ. 2557 บริษัทฯได้ซื้อที่ดินเพิ่มเติมจากนิคมอุตสาหกรรมอมตะนคร ชลบุรี จำนวน 88 ตารางวา มูลค่า 2.56 ล้านบาท เพื่อเพิ่มพื้นที่ใช้สอยของโรงงาน)
 4. โรงงานโคราช เนื้อที่ 48 ไร่ 0 งาน 0 ตารางวา
- ศูนย์จำหน่ายสินค้ารวม 18 สาขา ในเขตกรุงเทพและปริมณฑล และต่างจังหวัด
- เครื่องจักรและอุปกรณ์ในการผลิตของโรงงานแต่ละสาขา

บริษัทฯเป็นเจ้าของกรรมสิทธิ์ในทรัพย์สินดังกล่าวข้างต้น และมีมูลค่าสุทธิตามบัญชี ณ วันที่ 31 ธันวาคม พ.ศ. 2557 ของทรัพย์สินหลักของบริษัทฯดังนี้

หน่วย : ล้านบาท			
ทรัพย์สิน	ที่ดินและอาคาร	เครื่องจักรและอุปกรณ์	รวม
สำนักงานใหญ่และ โรงงานสุขสวัสดิ์	247.61	414.64	662.25
โรงงานบางปู	30.27	251.29	281.56
โรงงานอมตะนคร ชลบุรี	303.70	2,017.18	2,320.88
โรงงานโคราช	166.56*	253.71	420.27
ศูนย์จำหน่ายสินค้า	78.39	-	78.39
รวม	826.53	2,936.82	3,763.35

หมายเหตุ * รวมมูลค่าที่ดินและอาคารของพื้นที่บางส่วนที่ไม่ได้ใช้ในการประกอบธุรกิจหลัก โดยจัดประเภทเป็นอสังหาริมทรัพย์เพื่อการลงทุน ซึ่งหากไม่รวมมูลค่าของพื้นที่ดังกล่าว มูลค่าสุทธิตามบัญชีของโรงงานโคราชที่บริษัทฯใช้ในการประกอบธุรกิจหลักและมูลค่าสุทธิรวมของทรัพย์สินหลักของบริษัทฯ ณ วันที่ 31 ธันวาคม พ.ศ. 2557 จะเท่ากับ 115.30 ล้านบาท และ 3,712.09 ล้านบาท ตามลำดับ

มูลค่าสุทธิตามบัญชีของทรัพย์สินหลักดังกล่าวเพิ่มขึ้นจากปี พ.ศ. 2556 จากการจัดหาสินทรัพย์เพิ่มเติม ซึ่งสุทธิด้วยการจำหน่ายสินทรัพย์และค่าเสื่อมราคาระหว่างปี บริษัทฯได้แสดงรายละเอียดการเคลื่อนไหวของมูลค่าตามบัญชีของที่ดิน อาคาร และอุปกรณ์ ในหมายเหตุประกอบงบการเงินสำหรับปี สิ้นสุดวันที่ 31 ธันวาคม พ.ศ. 2557 หัวข้อ 14 ที่ดิน อาคารและอุปกรณ์ – สุทธิ หน้า 49 – 53

นอกจากนี้ บริษัทฯได้เช่าพื้นที่อาคารส่วนหนึ่งเพื่อใช้เป็นสำนักงานขายของธุรกิจเครือข่ายศรีไทย เน็ทเวิร์ค มีระยะเวลาการเช่าคราวละ 3 ปี โดยในปี พ.ศ. 2557 บริษัทฯมีค่าใช้จ่ายในการเช่าพื้นที่เป็นเงินจำนวน 8.70 ล้านบาท

ปัจจุบันบริษัทฯ ไม่มีทรัพย์สินติดภาระจำนองกับสถาบันการเงิน ภาระหนี้เงินกู้ยืมระยะยาว ณ วันที่ 31 ธันวาคม พ.ศ. 2557 จำนวน 1,893.25 ล้านบาท ตลอดจนวงเงินกู้ยืมระยะยาวที่บริษัทฯ จะจัดหาเพิ่มเติมในอนาคตเพื่อการลงทุนตามแผนงานประจำปี มีหลักประกันเป็นเพียงข้อตกลงที่จะไม่ก่อภาระผูกพันหรือทำนิติกรรมใดๆ ในที่ดินพร้อมสิ่งปลูกสร้างและเครื่องจักรทั้งหมดของบริษัทฯ ทั้งที่มีอยู่ในปัจจุบันหรือที่จะมีขึ้นในอนาคต (Negative Pledge) เท่านั้น ซึ่งเป็นไปตามนโยบายการจัดหางบการเงินเชื่อของบริษัทฯ

2) บริษัท โคราช ไทย เทค จำกัด

บริษัท โคราช ไทย เทค จำกัด (“KTT”) ใช้พื้นที่ส่วนหนึ่งของโรงงานโคราชของบริษัทฯ เป็นที่ตั้งสำนักงานและโรงงาน ด้วยเนื้อที่ 4 ไร่ 3 งาน 57.5 ตารางวา โดยได้ต่ออายุสัญญาเช่ากับบริษัทฯ ในปี พ.ศ. 2557 ระยะเวลาเช่า 3 ปี และมีอัตราค่าเช่าปีละ 1.50 ล้านบาท ทั้งนี้ จำนวนเนื้อที่ดังกล่าวเป็นขนาดพื้นที่ใหม่ที่ KTT ขอเช่าเพิ่มเพื่อขยายพื้นที่ใช้สอยในส่วนของสำนักงานของ KTT

นอกจากนี้ KTT ยังมีเครื่องจักรและอุปกรณ์ในการผลิตเป็นทรัพย์สินหลักโดยถือกรรมสิทธิ์ของตนเองและไม่ติดภาระจำนองกับบุคคลใดๆ มีมูลค่าสุทธิตามบัญชี ณ วันที่ 31 ธันวาคม พ.ศ. 2557 จำนวน 51.05 ล้านบาท

วงเงินสินเชื่อหมุนเวียนในปัจจุบันที่ KTT ได้รับจากธนาคารพาณิชย์ในประเทศ 2 แห่ง จำนวน 50.0 ล้านบาท มีหลักประกันเป็นการค้ำประกันโดยบริษัทฯ ซึ่งเป็นผู้ถือหุ้นในสัดส่วนร้อยละ 100.0

3) บริษัท พี.อี.ที. บิลว์ จำกัด

บริษัท พี.อี.ที. บิลว์ จำกัด (“PETB”) ใช้พื้นที่ส่วนหนึ่งของสำนักงานใหญ่ของบริษัทฯ เป็นที่ตั้งสำนักงานและโรงงาน ด้วยเนื้อที่ 1 ไร่ 1 งาน 11.5 ตารางวา โดยได้ต่ออายุสัญญาเช่ากับบริษัทฯ ในปี พ.ศ. 2557 ระยะเวลาเช่า 1 ปี 9 เดือน สิ้นสุดปี พ.ศ. 2558 และมีอัตราค่าเช่าปีละ 3.19 ล้านบาท

นอกจากนี้ PETB ยังมีเครื่องจักรและอุปกรณ์ในการผลิตเป็นทรัพย์สินหลักโดยถือกรรมสิทธิ์ของตนเองและไม่ติดภาระจำนองกับบุคคลใดๆ มีมูลค่าสุทธิตามบัญชี ณ วันที่ 31 ธันวาคม พ.ศ. 2557 จำนวน 32.56 ล้านบาท

วงเงินสินเชื่อระยะยาวและวงเงินสินเชื่อหมุนเวียนที่ PETB ได้รับจากธนาคารพาณิชย์ในประเทศ มีหลักประกันเป็นการค้ำประกันโดยบริษัทฯ ซึ่งเป็นผู้ถือหุ้นในสัดส่วนร้อยละ 100.0 โดย ณ วันที่ 31 ธันวาคม พ.ศ. 2557 PETB มีภาระหนี้เงินกู้ยืมระยะยาวและวงเงินสินเชื่อหมุนเวียนจำนวน 18.75 ล้านบาท และ 25.0 ล้านบาท ตามลำดับ

4) บริษัท ชุปเปอร์โอเดีย จำกัด

บริษัท ชุปเปอร์โอเดีย จำกัด ยังไม่ได้เริ่มดำเนินธุรกิจในปี พ.ศ. 2557 จึงยังไม่มีการจัดหาทรัพย์สินที่จะใช้ในการประกอบธุรกิจ

5) บริษัท ศรีไทย นาโนพลาส จำกัด

ในปี พ.ศ. 2557 บริษัท ศรีไทย นาโนพลาส จำกัด (“SNP”) ได้ย้ายสถานประกอบการและสายการผลิตทั้งหมดจากเดิมที่ตั้งอยู่ในเขตอุตสาหกรรมของ บริษัท เหมราชสระบุรีที่ดินอุตสาหกรรม จำกัด จังหวัดสระบุรี ซึ่งถือกรรมสิทธิ์ของตนเอง ไปตั้งอยู่ในเขตอุตสาหกรรมสุรนารี จังหวัดนครราชสีมา เพื่อความคล่องตัวในการบริหารจัดการธุรกิจของกลุ่มบริษัท และความต้องการใช้ประโยชน์อย่างสูงสุดจากทรัพย์สินของโรงงานโคราชซึ่งมีพื้นที่เหลือเพียงพอ ตลอดจนเตรียมความพร้อมสำหรับการขยายตลาดไปสู่ภาคตะวันออกเฉียงเหนือสำหรับสินค้าบางกลุ่มของบริษัทฯ โดยได้ทำสัญญาเช่าพื้นที่ส่วนหนึ่งของโรงงานโคราชของบริษัทฯ เป็นที่ตั้งสำนักงานและโรงงาน ด้วยเนื้อที่ 1 ไร่ 3 งาน 47.5 ตารางวา ระยะเวลาเช่า 1 ปี 8 เดือน สิ้นสุดปี พ.ศ. 2558 และมีอัตราค่าเช่าปีละ 0.57 ล้านบาท

ภายหลังการย้ายสถานประกอบการดังกล่าว SNP ก็ได้ขายที่ดินพร้อมสิ่งปลูกสร้างของสถานประกอบการเดิมให้แก่บุคคลภายนอกที่ไม่ได้มีความเกี่ยวข้องกับกลุ่มบริษัท และนำเงินไปชำระคืนหนี้เงินกู้ให้แก่ธนาคารพาณิชย์ในประเทศก่อนกำหนดทั้งจำนวน ส่งผลให้ ณ วันที่ 31 ธันวาคม พ.ศ. 2557 SNP ไม่มีภาระหนี้เงินกู้และวงเงินสินเชื่อหมุนเวียนกับสถาบันการเงินใดๆ

นอกจากนี้ SNP มีเครื่องจักรและอุปกรณ์ในการผลิตเป็นทรัพย์สินหลักโดยถือกรรมสิทธิ์ของตนเองและไม่ติดภาระจำนองกับบุคคลใดๆ มีมูลค่าสุทธิตามบัญชี ณ วันที่ 31 ธันวาคม พ.ศ. 2557 จำนวน 17.17 ล้านบาท

6) Srithai (Vietnam) Company Limited

- สำนักงานใหญ่ และโรงงาน 2 แห่ง คือ
 สำนักงานใหญ่และโรงงานที่ Song Than 1 Industrial Zone เนื้อที่ 18 ไร่ 3 งาน 0 ตารางวา
 โรงงานที่ Viet Huong Industrial Zone เนื้อที่ 2 ไร่ 0 งาน 51.25 ตารางวา
- เครื่องจักรและอุปกรณ์ในการผลิตของโรงงานแต่ละสาขา

ส่วนของที่ดินและสิ่งปลูกสร้าง Srithai (Vietnam) Company Limited (“SVN”) ได้ทำสัญญาเช่าจากผู้ประกอบการในนิคมอุตสาหกรรมของประเทศเวียดนาม 2 แห่ง รวม 2 สัญญา ประกอบด้วย

สัญญาฉบับที่ 1 เป็นสัญญาเช่าที่ดินซึ่งเป็นที่ตั้งของสำนักงานใหญ่และโรงงานที่ Song Than 1 Industrial Zone ซึ่งมีอายุของสิทธิการเช่าภายหลังได้รับการขยายระยะเวลาเพิ่มเติมรวมเป็นระยะเวลาทั้งสิ้น 48 ปี นับตั้งแต่ปี พ.ศ. 2540 โดยมีค่าเช่าในปี พ.ศ. 2557 จำนวนเทียบเท่า 32,727 ดอลลาร์สหรัฐอเมริกา

สัญญาฉบับที่ 2 เป็นสัญญาเช่าที่ดินพร้อมสิ่งปลูกสร้างของโรงงานที่ Viet Huong Industrial Zone ซึ่งอายุของสัญญาเช่ามีระยะเวลา 4 ปี นับตั้งแต่ปี พ.ศ. 2555 โดยมีค่าเช่าในปี พ.ศ. 2557 จำนวนเทียบเท่า 69,894 ดอลลาร์สหรัฐอเมริกา SVN มีสิทธิที่จะต่ออายุสัญญาเช่าฉบับนี้ได้ครั้งละ 4 ปี รวม 4 ครั้ง รวมเป็นระยะเวลาที่ต่ออายุสัญญาเช่าได้ทั้งสิ้น 16 ปี ซึ่งจะทำให้สัญญาสิ้นสุดในปี พ.ศ. 2575 ทั้งนี้ ในไตรมาส 4 ปี พ.ศ. 2557 ผู้ให้เช่าได้ขอปรับลดขนาดพื้นที่เช่าลงเล็กน้อยเพื่อนำไปทำเป็นทางสาธารณะ ส่งผลให้ค่าเช่ารายปีลดลง แต่ไม่ได้มีผลต่อการผลิตและการดำเนินงานของ SVN

SVN ถือกรรมสิทธิ์ของตนเองในส่วนของอาคารสำนักงานใหญ่และโรงงานที่ Song Than 1 Industrial Zone เท่านั้น โดยโรงงานทั้งสองแห่งไม่ติดภาระจำนองกับบุคคลใดๆ และมีมูลค่าสุทธิตามบัญชี ณ วันที่ 31 ธันวาคม พ.ศ. 2557 จำนวนเงินเทียบเท่า 45.88 ล้านบาท

ส่วนเครื่องจักรและอุปกรณ์ในการผลิต SVN ถือกรรมสิทธิ์ของตนเองและไม่ติดภาระจำนองกับบุคคลใดๆ เช่นเดียวกัน มีมูลค่าสุทธิตามบัญชี ณ วันที่ 31 ธันวาคม พ.ศ. 2557 จำนวนเงินเทียบเท่า 571.50 ล้านบาท

วงเงินสินเชื่อระยะยาวและวงเงินสินเชื่อหมุนเวียนที่ SVN ได้รับจากธนาคารพาณิชย์ในประเทศเวียดนามและประเทศไทย มีหลักประกันเป็นการค้ำประกันโดยบริษัทซึ่งเป็นผู้ถือหุ้นในสัดส่วนร้อยละ 100.0 ทั้งนี้ ณ วันที่ 31 ธันวาคม พ.ศ. 2557 SVN มีภาระหนี้เงินกู้ยืมระยะยาวจำนวน 86,573 ล้านเวียดนามดอง กับ 6.04 ล้านดอลลาร์สหรัฐอเมริกา และวงเงินสินเชื่อหมุนเวียนจำนวน 5.0 ล้านดอลลาร์สหรัฐอเมริกา

7) Srithai (Hanoi) Company Limited

Srithai (Hanoi) Company Limited (“SHN”) จัดตั้งบริษัทในปี พ.ศ. 2557 โดยระหว่างปี SHN ได้ทำสัญญาเช่าที่ดินจากผู้ประกอบการในนิคมอุตสาหกรรมของประเทศเวียดนาม ด้วยเนื้อที่ 14 ไร่ 0 งาน 44.5 ตารางวา อายุสัญญาเช่า 43 ปี ค่าสิทธิการเช่าทั้งหมดเป็นเงินจำนวน 41,997 ล้านเวียดนามดอง หรือเทียบเท่าประมาณ 63.00 ล้านบาท และไม่มีค่าเช่ารายเดือน

SHN อยู่ระหว่างดำเนินการว่าจ้างผู้รับเหมาก่อสร้างอาคารโรงงาน ซึ่งคาดว่าจะแล้วเสร็จและเริ่มมีรายได้ภายในปี พ.ศ. 2558

8) Srithai Superware Manufacturing Private Limited

Srithai Superware Manufacturing Private Limited (“SSMP”) จัดตั้งบริษัทในปี พ.ศ. 2556 โดยทำสัญญาเช่าที่ดินจากผู้ประกอบการในนิคมอุตสาหกรรมของประเทศอินเดีย ด้วยเนื้อที่ 17 ไร่ 2 งาน 70.75 ตารางวา อายุสัญญาเช่า 99 ปี และมีค่าสิทธิการเช่าแบบชำระครั้งเดียวทั้งจำนวนรวมเป็นเงิน 97.69 ล้านอินเดียรูปี หรือเทียบเท่ากับ 48.33 ล้านบาท

SSMP อยู่ระหว่างก่อสร้างอาคารโรงงาน ซึ่งคาดว่าจะแล้วเสร็จและเริ่มทำการผลิตได้ในไตรมาส 2 ปี พ.ศ. 2558

9) Srithai Superware India Limited

สำนักงานและคลังสินค้าตั้งอยู่ในเมือง Gurgaon, Mumbai, Bangalore, Kolkatta และ Aizawl โดยเป็นการทำสัญญาเช่าจากผู้ให้เช่าแต่ละราย และมีระยะเวลาการเช่า 3-5 ปี ค่าใช้จ่ายในการเช่าพื้นที่ทุกแห่งสำหรับปี พ.ศ. 2557 รวมเป็นเงินจำนวน 2.81 ล้านบาท และเนื่องจากธุรกิจของ Srithai Superware India Limited (“SSI”) เป็นธุรกิจซื้อมาขายไป ทรัพย์สินหลักอื่นที่ SSI ใช้ในการประกอบธุรกิจ จึงมีเพียงเครื่องตกแต่งและอุปกรณ์สำนักงาน

10) บริษัท ศรีไทยโมลด์ส จำกัด

ทรัพย์สินหลักที่บริษัท ศรีไทยโมลด์ส จำกัด (“SMO”) ใช้ในการประกอบธุรกิจได้แก่ สำนักงานและโรงงานตั้งอยู่บนเนื้อที่ 14 ไร่ 2 งาน 75 ตารางวา และเครื่องจักรและอุปกรณ์ในการผลิต ถือกรรมสิทธิ์ของตนเอง มีมูลค่าสุทธิตามบัญชี ณ วันที่ 31 ธันวาคม พ.ศ. 2557 จำนวน 36.43 ล้านบาท และ 67.70 ล้านบาท ตามลำดับ โดยมีทรัพย์สินบางส่วนที่ติดจำนองอยู่กับธนาคารพาณิชย์ในประเทศไทย ได้แก่ ที่ดินเนื้อที่ 10 ไร่ 3 งาน 32.6 ตารางวา พร้อมสิ่งปลูกสร้าง เพื่อเป็นหลักประกันสำหรับสำหรับวงเงินกู้ยืมระยะยาวและวงเงินสินเชื่อหมุนเวียน ซึ่ง ณ วันที่ 31 ธันวาคม พ.ศ. 2557 SMO มีภาระหนี้เงินกู้ยืมระยะยาวและวงเงินสินเชื่อหมุนเวียนดังกล่าวจำนวน 14.80 ล้านบาท และ 67.0 ล้านบาท ตามลำดับ

11) บริษัท ศรีไทย มียากาว จำกัด

ทรัพย์สินหลักที่บริษัท ศรีไทย มียากาว จำกัด (“SMW”) ใช้ในการประกอบธุรกิจได้แก่ สำนักงานและโรงงานตั้งอยู่บนเนื้อที่รวม 11 ไร่ 1 งาน 73 ตารางวา และเครื่องจักรและอุปกรณ์ในการผลิต ถือกรรมสิทธิ์ของตนเอง มีมูลค่าสุทธิตามบัญชี ณ วันที่ 31 ธันวาคม พ.ศ. 2557 จำนวน 201.35 ล้านบาท และ 403.25 ล้านบาท ตามลำดับ โดยมีทรัพย์สินบางส่วนที่ติดจำนองอยู่กับธนาคารผู้ให้สินเชื่อแต่ละรายดังนี้

1. เครื่องจักรส่วนหนึ่งติดจำนองกับธนาคารพาณิชย์ในประเทศและข้อตกลงที่จะไม่นำที่ดินจำนวน 2 แปลง พร้อมสิ่งปลูกสร้างไปทำนิติกรรมใดๆ หรือก่อให้เกิดภาระผูกพันตลอดอายุสัญญาเงินกู้ เพื่อเป็นหลักประกันสำหรับเงินกู้ยืมระยะยาวในโครงการเงินทุนหมุนเวียนเพื่อการอนุรักษ์พลังงาน ซึ่ง ณ วันที่ 31 ธันวาคม พ.ศ. 2557 SMW มีภาระหนี้เงินกู้ยืมระยะยาวจำนวน 9.82 ล้านบาท
2. ที่ดินเนื้อที่ 5 ไร่ 3 งาน 21 ตารางวา พร้อมสิ่งปลูกสร้าง และเครื่องจักรส่วนหนึ่ง ติดจำนองกับธนาคารพาณิชย์ในประเทศและข้อตกลงที่จะไม่นำที่ดินจำนวน 2 แปลง พร้อมสิ่งปลูกสร้างไปทำนิติกรรมใดๆ หรือก่อให้เกิดภาระผูกพัน ตลอดอายุสัญญาเงินกู้ เพื่อเป็นหลักประกันสำหรับเงินกู้ยืมระยะยาวและวงเงินสินเชื่อหมุนเวียน ซึ่ง ณ วันที่ 31 ธันวาคม พ.ศ. 2557 SMW มีภาระหนี้เงินกู้ยืมระยะยาวและวงเงินสินเชื่อหมุนเวียนดังกล่าวจำนวน 121.68 ล้านบาท และ 45.0 ล้านบาท ตามลำดับ
3. เครื่องจักรส่วนหนึ่งติดจำนองกับธนาคารพาณิชย์ในประเทศ เพื่อเป็นหลักประกันสำหรับเงินกู้ยืมระยะยาวและวงเงินสินเชื่อหมุนเวียน ซึ่ง ณ วันที่ 31 ธันวาคม พ.ศ. 2557 SMW มีภาระหนี้เงินกู้ยืมระยะยาวและวงเงินสินเชื่อหมุนเวียนดังกล่าวจำนวน 171.85 ล้านบาท และ 20.0 ล้านบาท ตามลำดับ

4.1.2 สิทธิประโยชน์

สินทรัพย์ไม่มีตัวตนของบริษัทประกอบด้วย ลิขสิทธิ์และโปรแกรมคอมพิวเตอร์เพื่อใช้ในการดำเนินงาน และสิทธิบัตรทางด้านการผลิต ซึ่งส่วนใหญ่ได้แก่ สิทธิในการเป็นผู้ผลิตและจำหน่ายฝาเครื่องต้ม และสิทธิในการเป็นผู้ผลิตและจำหน่ายผลิตภัณฑ์บางรายการของสายธุรกิจต่อมาขายไป บริษัทได้แสดงรายละเอียดและมูลค่าตามบัญชีสุทธิของสินทรัพย์ไม่มีตัวตนในหมายเหตุประกอบงบการเงินสำหรับปี สิ้นสุดวันที่ 31 ธันวาคม พ.ศ. 2557 หัวข้อ 15 สินทรัพย์ไม่มีตัวตน – สุทธิ หน้า 54 – 55 ทั้งนี้ สิทธิในการผลิตและจำหน่ายสินค้าตามสัญญาต่างๆ ตลอดจนการใช้ประโยชน์ของลิขสิทธิ์และโปรแกรมคอมพิวเตอร์ของบริษัทมีอายุระหว่าง 5 – 10 ปี

4.2 นโยบายการลงทุนในบริษัทย่อยและบริษัทร่วม

บริษัทมีนโยบายลงทุนในธุรกิจที่มีความเชื่อมโยงกับธุรกิจหลักของบริษัท ได้แก่ สายธุรกิจพลาสติก ซึ่งประกอบด้วยผลิตภัณฑ์เพื่อานอุตสาหกรรมและผลิตภัณฑ์เครื่องใช้ในครัวเรือน และสายธุรกิจต่อมาขายไป ที่มีศักยภาพในการสร้างผลกำไรและมีโอกาสในการเจริญเติบโต เพื่อเพิ่มความสามารถในการทำกำไรของกลุ่มบริษัท นอกจากนี้ บริษัทยังให้ความสำคัญกับการลงทุนในธุรกิจที่เอื้อประโยชน์หรือสนับสนุนธุรกิจหลักของบริษัทตามแผนกลยุทธ์ที่ต้องการเน้นให้การทำธุรกิจมีลักษณะครบวงจร ลดการพึ่งพาธุรกิจนอกกลุ่ม เพื่อสร้างมูลค่าเพิ่มให้แก่ธุรกิจของบริษัท และเสริมสร้างศักยภาพในการแข่งขันของกลุ่มบริษัทให้มากขึ้น

อย่างไรก็ตาม หากเป็นการลงทุนในกลุ่มธุรกิจหรือผลิตภัณฑ์ที่บริษัทให้ความสำคัญตามนโยบายของบริษัท หรือมีความเชี่ยวชาญเป็นพิเศษด้วยเทคนิคเฉพาะทาง ได้แก่ กลุ่มผลิตภัณฑ์บรรจุภัณฑ์อาหารและเครื่องดื่ม และกลุ่มผลิตภัณฑ์ Material Handling บริษัทก็มีนโยบายที่จะลงทุนในสัดส่วนที่ทำให้บริษัทนั้นมีสถานะเป็นบริษัทย่อยของบริษัท เพื่อให้บริษัทมีอำนาจในการควบคุม กำหนดนโยบาย และบริหารจัดการธุรกิจของบริษัทนั้นได้

ในการดูแลและบริหารงานบริษัทย่อยและบริษัทร่วม บริษัทจะส่งบุคคลเพื่อเป็นตัวแทนของบริษัทซึ่งประกอบด้วยกรรมการที่เป็นผู้บริหารและ/หรือผู้บริหารของบริษัท หรือบุคคลใดๆ ที่มีคุณสมบัติและประสบการณ์เหมาะสมในธุรกิจนั้นๆ เพื่อดำรงตำแหน่งกรรมการหรือผู้บริหารของบริษัทย่อยและบริษัทร่วมในจำนวนที่สอดคล้องกับสัดส่วนการถือหุ้นของบริษัท หรือเข้าร่วมประชุมในฐานะผู้ถือหุ้น โดยผู้แทนของบริษัทมีหน้าที่รับผิดชอบในการบริหารจัดการ หรือออกเสียงในที่ประชุมตามแนวทางหรือทิศทางที่คณะกรรมการบริษัทได้กำหนดไว้

4.3 การประเมินราคาทรัพย์สิน

บริษัทไม่มีการประเมินราคาทรัพย์สินหลักที่ใช้ในการประกอบธุรกิจและการผลิตในปี พ.ศ. 2557

4.4 อสังหาริมทรัพย์เพื่อการลงทุน

กลุ่มบริษัทมีทรัพย์สินที่ไม่ได้ใช้ในการประกอบธุรกิจหลักของกลุ่มบริษัทและถือครองไว้เพื่อหาประโยชน์จากรายได้ค่าเช่าระยะยาว หรือยังมีได้ระบุดูประสงค์ของการใช้ในอนาคต โดยจัดเป็นสินทรัพย์ประเภทอสังหาริมทรัพย์เพื่อการลงทุน ตามที่แสดงในงบการเงินของกลุ่มบริษัท ได้แก่ ที่ดินเปล่า ที่ดินและอาคาร และอาคารห้องชุด ซึ่งมีอยู่หลายแห่งทั้งในกรุงเทพฯ และต่างจังหวัด โดยมีมูลค่าสุทธิตามบัญชีและมูลค่ายุติธรรมตามงบการเงินรวม ณ วันที่ 31 ธันวาคม พ.ศ. 2557 จำนวน 128.43 ล้านบาท และ 1,084.48 ล้านบาท ตามลำดับ บริษัทได้แสดงรายละเอียดการเคลื่อนไหวของมูลค่าตามบัญชีของอสังหาริมทรัพย์เพื่อการลงทุน ในหมายเหตุประกอบงบการเงินสำหรับปีสิ้นสุดวันที่ 31 ธันวาคม พ.ศ. 2557 หัวข้อ 13 อสังหาริมทรัพย์เพื่อการลงทุน – สุทธิ หน้า 47 – 48

5. ข้อพิพาททางกฎหมาย

บริษัทและบริษัทย่อยไม่มีคดีหรือข้อพิพาททางกฎหมาย ดังต่อไปนี้

1. คดีที่อาจมีผลกระทบด้านลบต่อสินทรัพย์ของบริษัทหรือบริษัทย่อยที่มีจำนวนสูงกว่าร้อยละ 5 ของส่วนของผู้ถือหุ้น ณ วันที่ 31 ธันวาคม พ.ศ. 2557
2. คดีที่กระทบต่อการดำเนินธุรกิจของบริษัทอย่างมีนัยสำคัญแต่ไม่สามารถประเมินผลกระทบเป็นตัวเลขได้
3. คดีที่มีได้เกิดจากการประกอบธุรกิจโดยปกติของบริษัทหรือบริษัทย่อย

6. ข้อมูลทั่วไปและข้อมูลสำคัญอื่น

6.1 ข้อมูลทั่วไป

ชื่อบริษัท :	บริษัท ศรีไทยซูเปอร์แวร์ จำกัด (มหาชน)
ชื่อย่อหลักทรัพย์ :	SITHAI
เลขทะเบียนบริษัท :	0107536001516
ประเภทธุรกิจ :	1) ธุรกิจผลิตและจำหน่ายผลิตภัณฑ์พลาสติกเพื่องานอุตสาหกรรมและผลิตภัณฑ์เครื่องใช้ในครัวเรือนที่ทำจากเมลามีน 2) ธุรกิจซื้อขายไป โดยการจัดหาสินค้าจากทั้งในประเทศและต่างประเทศมาจำหน่าย
ทุนจดทะเบียนและชำระแล้ว :	2,709,904,800 บาท ประกอบด้วย หุ้นสามัญจำนวน 2,709,904,800 หุ้น มูลค่าที่ตราไว้หุ้นละ 1 บาท (จดทะเบียนเปลี่ยนแปลงมูลค่าหุ้นที่ตราไว้กับกระทรวงพาณิชย์เมื่อวันที่ 8 พฤษภาคม พ.ศ. 2557 โดยเปลี่ยนจากเดิมหุ้นละ 10 บาท เป็นหุ้นละ 1 บาท)
ที่ตั้งบริษัท :	สำนักงานใหญ่ 15 ถนนสุขสวัสดิ์ ซอย 36 แขวงบางปะกอก เขตราชบุรีบูรณะ กรุงเทพฯ 10140 โทรศัพท์ 66 2427 0088 โทรสาร 66 2428 9675 URL : www.sritthaisuperware.com โรงงานผลิตผลิตภัณฑ์พลาสติกเพื่องานอุตสาหกรรม 1) โรงงานสุขสวัสดิ์ 15 ถนนสุขสวัสดิ์ ซอย 36 แขวงบางปะกอก เขตราชบุรีบูรณะ กรุงเทพฯ 10140 โทรศัพท์ 66 2427 0088 โทรสาร 66 2874 5010 2) โรงงานบางปู 610 ซอย 8 เอ เขตนิคมอุตสาหกรรมบางปู ตำบลแพรกษา อำเภอเมือง จังหวัดสมุทรปราการ 10280 โทรศัพท์ 66 2324 0922-3 โทรสาร 66 2324 0924 3) โรงงานอมตะนคร ชลบุรี 700/13 หมู่ 1 เขตนิคมอุตสาหกรรมอมตะนคร ตำบลคลองตำหรุ อำเภอเมือง จังหวัดชลบุรี 20000 โทรศัพท์ 66 3821 3250 โทรสาร 66 3821 3234 โรงงานผลิตผลิตภัณฑ์เครื่องใช้ในครัวเรือนที่ทำจากเมลามีน โรงงานโคราช 335 หมู่ 6 เขตนิคมอุตสาหกรรมสุรนารี ถนนราชสีมา-โชคชัย ตำบลหนองระเวียง อำเภอเมือง จังหวัดนครราชสีมา 30000 โทรศัพท์ 66 4421 2100 โทรสาร 66 4421 2036

ที่ตั้งบริษัท (ต่อ) :	สำนักงานธุรกิจเครือข่าย 9 อาคารภคินท์ ชั้น 1 ห้องเลขที่ 109 ถนนรัชดาภิเษก แขวงดินแดง เขตดินแดง กรุงเทพฯ 10400 โทรศัพท์ 66 2246 1111 โทรสาร 66 2246 1113 URL : www.srithainetwork.com
รอบระยะเวลาบัญชี :	1 มกราคม – 31 ธันวาคม
เลขานุการบริษัท / หัวหน้าหน่วยงานนักลงทุนสัมพันธ์ :	นายปริญญ์ พลนิเวศ บริษัท ศรีไทยซูเปอร์แวร์ จำกัด (มหาชน) 15 ถนนสุขสวัสดิ์ ซอย 36 แขวงบางปะกอก เขตราชบุรีบูรณะ กรุงเทพฯ 10140 โทรศัพท์ 66 2427 0088, 66 2874 5016 โทรสาร 66 2428 9675
นายทะเบียนหลักทรัพย์ :	บริษัท ศูนย์รับฝากหลักทรัพย์ (ประเทศไทย) จำกัด 62 อาคารตลาดหลักทรัพย์แห่งประเทศไทย ถนนรัชดาภิเษก แขวงคลองเตย เขตคลองเตย กรุงเทพฯ 10110 โทรศัพท์ 66 2229 2888 โทรสาร 66 2654 5427
ผู้สอบบัญชี :	นายวิเชียร กิ่งมนตรี ผู้สอบบัญชีรับอนุญาตเลขที่ 3977 บริษัท ไพรัชวอเตอร์เฮาส์คูเปอร์ส เอบีเอส จำกัด ชั้น 15 อาคารบางกอกซีทีทาวเวอร์ 179/74-80 ถนนสาทรใต้ กรุงเทพฯ 10120 โทรศัพท์ 66 2286 9999, 66 2344 1000 โทรสาร 66 2286 5050
ที่ปรึกษากฎหมาย :	บริษัท สำนักงานกฎหมายนิติปริชา จำกัด 69/33 ซอยโรงพยาบาลนเรศวร เขตพญาไท กรุงเทพฯ 10400 โทรศัพท์ 66 2252 9494, 66 2251 3225 โทรสาร 66 2251 3226, 66 2255 5201

นิติบุคคลที่บริษัทฯ ถือหุ้นทั้งทางตรงและทางอ้อม ตั้งแต่ร้อยละ 10 ขึ้นไป

บริษัทย่อย

1. ชื่อ	: บริษัท โคราช ไทย เทค จำกัด
ที่ตั้ง	: 325-328 นิคมอุตสาหกรรมสุนารี หมู่ที่ 6 ถนนราชสีมา-โชคชัย ตำบลหนองระเวียง อำเภอเมืองนครราชสีมา จังหวัดนครราชสีมา
ประเภทธุรกิจ	: ผลิตและจำหน่ายผลิตภัณฑ์เครื่องใช้ในครัวเรือนที่ทำจากเมลามีน
โทรศัพท์	: 0 4421 8766-8
โทรสาร	: 0 4421 8769
ทุนจดทะเบียน	: 30,000,000 บาท ประกอบด้วยหุ้นสามัญจำนวน 3,000,000 หุ้น มูลค่าที่ตราไว้หุ้นละ 10 บาท
ทุนชำระแล้ว	: 30,000,000 บาท
สัดส่วนการถือหุ้นของบริษัทฯ	: ร้อยละ 100.0 ของทุนชำระแล้ว

2. ชื่อ : บริษัท พี.อี.ที. บิโรว จำกัด

ที่ตั้ง	: 15 ซอยสุขสวัสดิ์ 36 ถนนสุขสวัสดิ์ แขวงบางปะกอก เขตราษฎร์บูรณะ กรุงเทพฯ
ประเภทธุรกิจ	: รับจ้างเป่าขึ้นรูปบรรจุภัณฑ์เครื่องดื่ม และ/หรือบรรจุภัณฑ์อื่นๆ
โทรศัพท์	: 0 2427 0088
โทรสาร	: 0 2427 9268
ทุนจดทะเบียน	: 20,000,000 บาท ประกอบด้วยหุ้นสามัญจำนวน 2,000,000 หุ้น มูลค่าที่ตราไว้หุ้นละ 10 บาท
ทุนชำระแล้ว	: 20,000,000 บาท
สัดส่วนการถือหุ้นของบริษัทฯ	: ร้อยละ 100.0 ของทุนชำระแล้ว

3. ชื่อ : บริษัท ซุปเปอร์ไอเดีย จำกัด

ที่ตั้ง	: 15 ซอยสุขสวัสดิ์ 36 ถนนสุขสวัสดิ์ แขวงบางปะกอก เขตราษฎร์บูรณะ กรุงเทพฯ
ประเภทธุรกิจ	: ผลิตและ/หรือจัดจำหน่ายสินค้าเฟอร์นิเจอร์พลาสติก
โทรศัพท์	: 0 2427 0088
โทรสาร	: 0 2427 9268
ทุนจดทะเบียน	: 25,000,000 บาท ประกอบด้วยหุ้นสามัญจำนวน 2,500,000 หุ้น มูลค่าที่ตราไว้หุ้นละ 10 บาท
ทุนชำระแล้ว	: 6,250,000 บาท
สัดส่วนการถือหุ้นของบริษัทฯ	: ร้อยละ 100.0 ของทุนชำระแล้ว

4. ชื่อ : บริษัท ศรีไทย นาโพลิลาส จำกัด⁽¹⁾

ที่ตั้ง	: 325-328 นิคมอุตสาหกรรมสุนารี หมู่ที่ 6 ถนนราชสีมา-โชคชัย ตำบลหนองระเวียง อำเภอเมืองนครราชสีมา จังหวัดนครราชสีมา
ประเภทธุรกิจ	: ผลิตและจำหน่ายผลิตภัณฑ์พลาสติกเพื่องานอุตสาหกรรม
โทรศัพท์	: 0 4421 2650
โทรสาร	: 0 4421 2649
ทุนจดทะเบียน	: 40,000,000 บาท ประกอบด้วยหุ้นสามัญจำนวน 4,000,000 หุ้น มูลค่าที่ตราไว้หุ้นละ 10 บาท
ทุนชำระแล้ว	: 40,000,000 บาท
สัดส่วนการถือหุ้นของบริษัทฯ	: ร้อยละ 100.0 ของทุนชำระแล้ว

⁽¹⁾ จดทะเบียนย้ายสถานประกอบการในระหว่างปี พ.ศ. 2557 เพื่อความคล่องตัวและประสิทธิภาพในการบริหารจัดการ

5. ชื่อ : Srithai (Vietnam) Company Limited

ที่ตั้ง	: 9 Street 2, Song Than 1 Industrial Park, Di An District, Binh Duong Province, Socialist Republic of Vietnam
ประเภทธุรกิจ	: ผลิตและจำหน่ายผลิตภัณฑ์พลาสติกเพื่องานอุตสาหกรรม และผลิตภัณฑ์เครื่องใช้ในครัวเรือนที่ทำจากเมลามีน
โทรศัพท์	: 84 6503 790023-4
โทรสาร	: 84 6503 790025
ทุนจดทะเบียน	: เทียบเท่า 20,000,000 ดอลลาร์สหรัฐอเมริกา
ทุนชำระแล้ว	: เทียบเท่า 20,000,000 ดอลลาร์สหรัฐอเมริกา
สัดส่วนการถือหุ้นของบริษัท	: ร้อยละ 100.0 ของทุนชำระแล้ว

6. ชื่อ : Srithai (Hanoi) Company Limited ⁽²⁾

ที่ตั้ง	: 1 Street 3, VSIP Bac Ninh, Tu Son District, Bac Ninh Province, Socialist Republic of Vietnam
ประเภทธุรกิจ	: ผลิตและจำหน่ายผลิตภัณฑ์พลาสติกเพื่องานอุตสาหกรรม
โทรศัพท์	: 84 6503 790023-4
โทรสาร	: 84 6503 790025
ทุนจดทะเบียน	: 424,920 ล้านเวียดนามดอง
ทุนชำระแล้ว	: 42,000 ล้านเวียดนามดอง
สัดส่วนการถือหุ้นของบริษัท	: ร้อยละ 100.0 ของทุนชำระแล้ว (ทางอ้อมผ่าน Srithai (Vietnam) Company Limited)

(2) จัดทะเบียนจัดตั้งบริษัทในเดือนธันวาคม พ.ศ. 2557

7. ชื่อ : Srithai Superware Manufacturing Private Limited

ที่ตั้ง	: SM-22, GIDC Sanand-II (Bol), Taluka Sanand, Ahmedabad-382170, Gujarat, Republic of India
ประเภทธุรกิจ	: ผลิตและจำหน่ายผลิตภัณฑ์เครื่องใช้ในครัวเรือนที่ทำจากเมลามีน
โทรศัพท์	: 91 792 745 6876
ทุนจดทะเบียน	: 400,000,000 อินเดียรูปี ประกอบด้วยหุ้นสามัญจำนวน 40,000,000 หุ้น มูลค่าที่ตราไว้หุ้นละ 10 อินเดียรูปี
ทุนชำระแล้ว	: 399,975,000 อินเดียรูปี ⁽³⁾
สัดส่วนการถือหุ้นของบริษัท	: ร้อยละ 100.0 ของทุนชำระแล้ว

(3) แบ่งเป็นการชำระทุนตามมูลค่าที่ตราไว้จำนวน 320 ล้านอินเดียรูปี และส่วนเกินมูลค่าหุ้นจำนวน 79.975 ล้านอินเดียรูปี

8. ชื่อ : Srithai Superware India Limited

ที่ตั้ง	: 507 Udyog Vihar, Phase-V, Gurgaon-122001, Haryana, Republic of India
ประเภทธุรกิจ	: ค้าขายผลิตภัณฑ์เครื่องใช้ในครัวเรือน
โทรศัพท์	: 91 124 411 0404
โทรสาร	: 91 124 411 0505
ทุนจดทะเบียน	: 50,000,000 อินเดียรูปี ประกอบด้วยหุ้นสามัญจำนวน 5,000,000 หุ้น มูลค่าที่ตราไว้หุ้นละ 10 อินเดียรูปี
ทุนชำระแล้ว	: 42,500,000 อินเดียรูปี
สัดส่วนการถือหุ้นของบริษัท	: ร้อยละ 82.4 ของทุนชำระแล้ว

9. ชื่อ : บริษัท ศรีไทยโมลด์ส จำกัด

ที่ตั้ง	: 55/1 และ 55/6 หมู่ที่ 1 ตำบลหนองช้างซาก อำเภอบ้านบึง จังหวัดชลบุรี
ประเภทธุรกิจ	: รับจ้างผลิตแม่พิมพ์ และผลิตและจำหน่ายผลิตภัณฑ์พลาสติก เพื่องานอุตสาหกรรม
โทรศัพท์	: 0 3837 9280-2
โทรสาร	: 0 3847 6352, 0 3837 9283
ทุนจดทะเบียน	: 100,000,000 บาท ประกอบด้วยหุ้นสามัญจำนวน 1,000,000 หุ้น มูลค่าที่ตราไว้หุ้นละ 100 บาท
ทุนชำระแล้ว	: 100,000,000 บาท
สัดส่วนการถือหุ้นของบริษัทฯ	: ร้อยละ 71.0 ของทุนชำระแล้ว

10. ชื่อ : บริษัท ศรีไทย มียากาว จำกัด

ที่ตั้ง	: 539 หมู่ที่ 4 ตำบลแพรกษา อำเภอมืองสมุทรปราการ จังหวัดสมุทรปราการ
ประเภทธุรกิจ	: รับจ้างผลิตแม่พิมพ์ และผลิตและจำหน่ายผลิตภัณฑ์พลาสติกเพื่องานอุตสาหกรรม
โทรศัพท์	: 0 2324 0425-6
โทรสาร	: 0 2324 0427
ทุนจดทะเบียน	: 120,000,000 บาท ประกอบด้วยหุ้นสามัญจำนวน 1,200,000 หุ้น มูลค่าที่ตราไว้หุ้นละ 100 บาท
ทุนชำระแล้ว	: 120,000,000 บาท
สัดส่วนการถือหุ้นของบริษัทฯ	: ร้อยละ 51.0 ของทุนชำระแล้ว

บริษัทร่วม
1. ชื่อ : บริษัท ศรีไทย ชันโค จำกัด

ที่ตั้ง	: 15 ซอยสุขสวัสดิ์ 36 ถนนสุขสวัสดิ์ แขวงบางปะกอก เขตราษฎร์บูรณะ กรุงเทพฯ
ประเภทธุรกิจ	: จำหน่ายผลิตภัณฑ์พลาสติกเพื่องานอุตสาหกรรม
โทรศัพท์	: 0 2427 0088, 0 2428 9936
โทรสาร	: 0 2428 9935
ทุนจดทะเบียน	: 20,000,000 บาท ประกอบด้วยหุ้นสามัญจำนวน 200,000 หุ้น มูลค่าที่ตราไว้หุ้นละ 100 บาท
ทุนชำระแล้ว	: 20,000,000 บาท
สัดส่วนการถือหุ้นของบริษัทฯ	: ร้อยละ 48.0 ของทุนชำระแล้ว

2. ชื่อ : Sanko Srithai (Malaysia) SDN. BHD.⁽⁴⁾

ที่ตั้ง	: Lot 18, Jalan Sementa 27/91, Section 27, 40400 Shah Alam, Selangor Darul Ehsan, Malaysia
ประเภทธุรกิจ	: จำหน่ายผลิตภัณฑ์พลาสติกเพื่องานอุตสาหกรรม
โทรศัพท์	: 603 5191 4921
โทรสาร	: 603 5191 4926
ทุนจดทะเบียน	: 500,000 มาเลเซียริงกิต ประกอบด้วยหุ้นสามัญจำนวน 500,000 หุ้น มูลค่าที่ตราไว้หุ้นละ 1 มาเลเซียริงกิต
ทุนชำระแล้ว	: 500,000 มาเลเซียริงกิต
สัดส่วนการถือหุ้นของบริษัทฯ	: ร้อยละ 48.0 ของทุนชำระแล้ว (ทางอ้อมผ่านบริษัท ศรีไทย ชันโค จำกัด)

⁽⁴⁾ จดทะเบียนจัดตั้งบริษัทในระหว่างปี พ.ศ. 2557

3. ชื่อ : บริษัท ไทย เอ็มเอฟซี จำกัด

ที่ตั้ง	: 1 ถนนปิ่นหินซอยไทย แขวงบางซื่อ เขตบางซื่อ กรุงเทพฯ
ประเภทธุรกิจ	: ผลิตและจำหน่ายผงเมลามีน
โทรศัพท์	: 0 2586 3894-6
โทรสาร	: 0 2586 4878
ทุนจดทะเบียน	: 200,000,000 บาท ประกอบด้วยหุ้นสามัญจำนวน 2,000,000 หุ้น มูลค่าที่ตราไว้หุ้นละ 100 บาท
ทุนชำระแล้ว	: 200,000,000 บาท
สัดส่วนการถือหุ้นของบริษัทฯ	: ร้อยละ 45.0 ของทุนชำระแล้ว

4. ชื่อ : บริษัท ชีวามาลา จำกัด

ที่ตั้ง	: 1/132 หมู่ที่ 2 ตำบลท่าทราย อำเภอเมืองสมุทรสาคร จังหวัดสมุทรสาคร
ประเภทธุรกิจ	: ผลิตและจำหน่ายผลิตภัณฑ์พลาสติกและผลิตภัณฑ์เครื่องใช้ในครัวเรือนที่ทำจากเมลามีน
โทรศัพท์	: 0 3449 0130-1
โทรสาร	: 0 3449 0132
ทุนจดทะเบียน	: 49,800,000 บาท ประกอบด้วยหุ้นสามัญจำนวน 600,000 หุ้น มูลค่าที่ตราไว้หุ้นละ 83 บาท
ทุนชำระแล้ว	: 49,800,000 บาท
สัดส่วนการถือหุ้นของบริษัทฯ	: ร้อยละ 40.0 ของทุนชำระแล้ว

5. ชื่อ : บริษัท ศรีไทยบรรจุกภัณฑ์ จำกัด

ที่ตั้ง	: 30/27 หมู่ที่ 2 ตำบลโคกขาม อำเภอเมืองสมุทรสาคร จังหวัดสมุทรสาคร
ประเภทธุรกิจ	: ผลิตและจำหน่ายกล่องกระดาษ
โทรศัพท์	: 0 3445 2100-7
โทรสาร	: 0 3445 2108-9
ทุนจดทะเบียน	: 60,000,000 บาท ประกอบด้วยหุ้นสามัญจำนวน 600,000 หุ้น มูลค่าที่ตราไว้หุ้นละ 100 บาท
ทุนชำระแล้ว	: 60,000,000 บาท
สัดส่วนการถือหุ้นของบริษัทฯ	: ร้อยละ 39.2 ของทุนชำระแล้ว

6. ชื่อ : PT. Srithai Maspion Indonesia

ที่ตั้ง	: Maspion Industrial Area unit 2, Tebel Village, Buduran, Sidoarjo, East Java, Republic of Indonesia
ประเภทธุรกิจ	: ผลิตและจำหน่ายผลิตภัณฑ์เครื่องใช้ในครัวเรือนที่ทำจากเมลามีน
โทรศัพท์	: 62 31 891 1061-3
โทรสาร	: 62 31 891 3630
ทุนจดทะเบียน	: 10,394,130,000 อินโดนีเซียรูเปียะ ประกอบด้วยหุ้นสามัญจำนวน 9,320 หุ้น มูลค่าที่ตราไว้หุ้นละ 1,115,250 อินโดนีเซียรูเปียะ
ทุนชำระแล้ว	: 10,394,130,000 อินโดนีเซียรูเปียะ
สัดส่วนการถือหุ้นของบริษัทฯ	: ร้อยละ 32.5 ของทุนชำระแล้ว

กิจการร่วมค้า
1. ชื่อ : บริษัท ศรีไทย-อิตโต้ (ประเทศไทย) จำกัด

ที่ตั้ง	: 15 ซอยสุขสวัสดิ์ 36 ถนนสุขสวัสดิ์ แขวงบางปะกอก เขตราชบุรีบูรณะ กรุงเทพฯ
ประเภทธุรกิจ	: ค้าขายผลิตภัณฑ์พลาสติกเพื่องานอุตสาหกรรม
โทรศัพท์	: 0 2427 0088
โทรสาร	: 0 2874 5015
ทุนจดทะเบียน	: 20,000,000 บาท ประกอบด้วยหุ้นสามัญจำนวน 200,000 หุ้น มูลค่าที่ตราไว้หุ้นละ 100 บาท
ทุนชำระแล้ว	: 10,000,000 บาท
สัดส่วนการถือหุ้นของบริษัทฯ	: ร้อยละ 50.0 ของทุนชำระแล้ว

บริษัทอื่น

1. ชื่อ	: บริษัท แอลเอ็น ศรีไทย คอม จำกัด
ที่ตั้ง	: 71/12 หมู่ที่ 5 ตำบลท่าข้าม อำเภอบางปะกง จังหวัดฉะเชิงเทรา
ประเภทธุรกิจ	: ผลิตและส่งออกเครื่องรับโทรศัพท์
โทรศัพท์	: 0 3857 3061-3
โทรสาร	: 0 3857 3069
ทุนจดทะเบียน	: 76,000,000 บาท ประกอบด้วยหุ้นสามัญจำนวน 76,000 หุ้น มูลค่าที่ตราไว้หุ้นละ 1,000 บาท
ทุนชำระแล้ว	: 76,000,000 บาท
สัดส่วนการถือหุ้นของบริษัทฯ	: ร้อยละ 20.0 ของทุนชำระแล้ว

6.2 ข้อมูลสำคัญอื่น

ในปี พ.ศ. 2557 และภายหลังวันที่ในงบการเงินสำหรับปี สิ้นสุดวันที่ 31 ธันวาคม พ.ศ. 2557 บริษัทฯไม่มีข้อมูลและ/หรือเหตุการณ์ใดๆ ที่อาจมีผลกระทบต่อการตัดสินใจของผู้ลงทุนอย่างมีนัยสำคัญเพิ่มเติมนอกเหนือไปจากที่บริษัทฯ ได้เปิดเผยสารสนเทศแก่ผู้ลงทุนอย่างเท่าเทียมกันผ่านช่องทาง ELCID ของตลาดหลักทรัพย์แห่งประเทศไทย ตลอดจนเว็บไซต์และหมายเหตุประกอบงบการเงินของบริษัทฯ

หมายเหตุ : ผู้ลงทุนสามารถศึกษาข้อมูลของบริษัทฯเพิ่มเติมได้จากแบบแสดงรายการข้อมูลประจำปี (แบบ 56-1) ของบริษัทฯ ที่แสดงไว้ใน www.sec.or.th หรือเว็บไซต์ของบริษัทฯ ที่ www.srithaisuperware.com

ส่วนที่ 2

การจัดการและการกำกับดูแลกิจการ

7. ข้อมูลหลักทรัพย์และผู้ถือหุ้น

7.1 หลักทรัพย์ของบริษัทฯ

บริษัทมีโครงสร้างเงินทุนจากการออกหุ้นสามัญประเภทเดียว และไม่มีการระดมทุนโดยการออกหลักทรัพย์ประเภทอื่น เช่น หุ้นบุริมสิทธิ หุ้นกู้ หลักทรัพย์แปลงสภาพ เป็นต้น บริษัทมีทุนจดทะเบียนจำนวน 2,709,904,800 บาท ชำระทุนเต็มมูลค่าแล้ว โดยแบ่งเป็นหุ้นสามัญจำนวน 2,709,904,800 หุ้น มูลค่าที่ตราไว้หุ้นละ 1 บาท

บริษัทไม่มีข้อตกลงระหว่างผู้ถือหุ้นใหญ่ (Shareholders' Agreement) ที่มีผลกระทบต่อการออกและเสนอขายหลักทรัพย์หรือการบริหารงานของบริษัทฯ โดยบริษัทมีการกำหนดในข้อบังคับของบริษัทฯ เฉพาะข้อจำกัดในการถือหุ้นสามัญของบริษัทฯ ของคนต่างด้าว ซึ่งระบุให้คนต่างด้าวมีสิทธิถือครองหุ้นสามัญของบริษัทฯ รวมกันได้ไม่เกินร้อยละ 45 ของจำนวนหุ้นสามัญที่ได้ออกจำหน่ายแล้วทั้งหมด โดย ณ วันที่ 30 ธันวาคม พ.ศ. 2557 ซึ่งเป็นวันที่บริษัทปิดสมุดทะเบียนรายชื่อผู้ถือหุ้นครั้งสุดท้ายของปี พ.ศ. 2557 หุ้นสามัญของบริษัทฯ ที่ถือครองโดยผู้ถือหุ้นต่างด้าวมียอดร้อยละ 3.61

7.2 ผู้ถือหุ้นสามัญ 10 อันดับแรก ณ วันที่ 30 ธันวาคม พ.ศ. 2557

7.2.1 ผู้ถือหุ้นที่มีส่วนร่วมกำหนดทิศทางนโยบายของบริษัทฯ

รายชื่อ	อันดับ	จำนวนหุ้น	%	ธุรกิจหลัก
นายสนั่น อังอุบลกุล	1	440,823,510	16.27	ประธานกรรมการ และกรรมการผู้จัดการ บมจ. ศรีไทยซูเปอร์แวร์
นางศรีสุตา เลิศสุมิตรกุล	3	150,000,000	5.54	กรรมการ บมจ. ศรีไทยซูเปอร์แวร์

7.2.2 ผู้ถือหุ้นที่ไม่มีส่วนร่วมกำหนดทิศทางนโยบายของบริษัทฯ

รายชื่อ	อันดับ	จำนวนหุ้น	%
นางมยุรี ศิริวิจนากร	2	163,073,490	6.02
นายสมยศ เลิศสุมิตรกุล	4	102,208,000	3.77
นายสมเกียรติ เลิศสุมิตรกุล	5	100,500,000	3.71
นายไพวรรณ ขาดพิทักษ์	6	89,600,000	3.31
นางสาวบุญญา เลิศสุมิตรกุล	7	80,000,000	2.95
นายสมบัติ เลิศสุมิตรกุล	8	78,714,000	2.90
บริษัท ไทยเอ็นวีดีอาร์ จำกัด	9	74,376,660	2.74
นางสาวมิตตา เลิศสุมิตรกุล	10	68,635,920	2.53
รวมจำนวนหุ้นของผู้ถือหุ้น 10 อันดับแรก		1,347,931,580	49.74
จำนวนหุ้นสามัญทั้งหมด		2,709,904,800	100.00

หมายเหตุ :

- (1) แม้ว่าส่วนหนึ่งของกลุ่มผู้ถือหุ้น 10 อันดับแรกของบริษัทมีความสัมพันธ์กันในลักษณะของนิยาม “ญาติสนิท” ตามประกาศคณะกรรมการตลาดหลักทรัพย์แห่งประเทศไทย แต่บริษัทพิจารณาเห็นว่า ผู้ถือหุ้นแต่ละรายในกลุ่มดังกล่าวก็มีความต้องการซื้อหรือขายหุ้นสามัญของบริษัท ตลอดจนแนวทางในการใช้สิทธิหรือออกเสียงเป็นของตนเอง ซึ่งจากการประชุมผู้ถือหุ้นในหลายปีที่ผ่านมา ก็ไม่เคยปรากฏเหตุการณ์ของการรวมกลุ่มกันใช้สิทธิหรือออกเสียงร่วมกันอย่างมีสาระสำคัญเพื่อควบคุมมติของที่ประชุมผู้ถือหุ้น ดังนั้น ด้วยความเป็นอิสระของผู้ถือหุ้นแต่ละรายดังกล่าว บริษัทจึงเปิดเผยการถือหุ้นเป็นรายบุคคล โดยไม่ได้นำมารวมกันและแสดงการถือหุ้นในลักษณะของกลุ่มตระกูลเดียวกัน
- (2) ผู้ลงทุนสามารถข้อมูลผู้ถือหุ้น 10 อันดับแรกที่เป็นปัจจุบันได้จาก website ของบริษัทก่อนการประชุมสามัญผู้ถือหุ้นประจำปี

7.3 สัดส่วนการถือหุ้นในบริษัทของกรรมการบริษัทและผู้บริหาร

บริษัทมีสัดส่วนการถือหุ้นในบริษัทของผู้ดำรงตำแหน่งกรรมการบริษัทและผู้บริหาร รวมถึงคู่สมรสของกรรมการบริษัทและผู้บริหาร ณ วันที่ 30 ธันวาคม พ.ศ. 2557 เปรียบเทียบกับสัดส่วนการถือหุ้น ณ วันที่ 27 ธันวาคม พ.ศ. 2556 ดังนี้

รายชื่อ	ณ 30 ธันวาคม พ.ศ. 2557		ณ 27 ธันวาคม พ.ศ. 2556		จำนวนหุ้น เพิ่ม / (ลด)
	จำนวนหุ้น	%	จำนวนหุ้น*	%	
นายสนั่น อังอุบลกุล	440,823,510	16.27	440,823,510	16.27	0
นายวิโรจน์ เลาหะพันธุ์	0	0.00	0	0.00	0
นายเอ็งอ๊ก นนทิกการ และคู่สมรส	59,000	0.00	59,000	0.00	0
นายสุชาติ บุญบรรเจิดศรี	0	0.00	0	0.00	0
นางสิริพร ไสละสุต	0	0.00	0	0.00	0
นางศรีสุดา เลิศสุมิตร์กุล	150,000,000	5.54	150,000,000	5.54	0
นายมานิต อติวานิชยพงศ์ และคู่สมรส	11,587,200	0.43	11,487,200	0.42	100,000
นายณพล เลิศสุมิตร์กุล	0	0.00	0	0.00	0
นายปริยวธี ผลนิवास	2,000,000	0.07	2,000,000	0.07	0
นายเศรษฐพงศ์ เหมินทคุณ	0	0.00	0	0.00	0
นายประยูร ขจิตต์	900,000	0.03	900,000	0.03	0
นางสาวบุญญา เลิศสุมิตร์กุล	80,000,000	2.95	80,000,000	2.95	0
นายอภิสิทธิ์ ตั้งสาธิต	1,420	0.00	1,420	0.00	0
นายภาวัต เจริญพงศ์	350,000	0.02	1,000,000	0.04	(650,000)
นายพงษ์ศักดิ์ กันตธิรัตน์	1,700,000	0.06	1,580,000	0.06	120,000
นายจรัส ศรีสกุล	0	0.00	0	0.00	0
นายราเกส ชิงห์	0	0.00	0	0.00	0
นายชัยชาญ เจริญสุข	0	0.00	0	0.00	0
นายอนุพงษ์ ภาณุวัฒน์	0	0.00	0	0.00	0
นายไชยโรจน์ เอี่ยมธนรัตน์ และคู่สมรส	1,000	0.00	1,000	0.00	0
รวมจำนวนหุ้น	687,422,130	25.37	687,852,130	25.38	(430,000)
จำนวนหุ้นสามัญทั้งหมด	2,709,904,800	100.00	2,709,904,800	100.00	

* ปรับปรุงจำนวนหุ้น ณ วันที่ 27 ธันวาคม พ.ศ. 2556 เสมือนได้รับผลกระทบจากการเปลี่ยนแปลงมูลค่าหุ้นที่ตราไว้ของบริษัทจากเดิมหุ้นละ 10 บาท เป็น 1 บาท ซึ่งเกิดขึ้นในระหว่างปี พ.ศ. 2557 เพื่อให้สามารถเปรียบเทียบได้

7.4 นโยบายการจ่ายเงินปันผล

7.4.1 นโยบายการจ่ายเงินปันผลของบริษัทฯ

บริษัทฯ มีนโยบายการจ่ายเงินปันผลจากเงินกำไรในอัตราไม่น้อยกว่าร้อยละ 50 ของกำไรสุทธิประจำปีตามงบการเงินเฉพาะบริษัท และบริษัทฯ ต้องไม่มีผลขาดทุนสะสมเท่านั้น

อย่างไรก็ตาม บริษัทฯ สามารถจ่ายเงินปันผลให้แก่ผู้ถือหุ้นได้อย่างต่อเนื่องเป็นประจำทุกปีและสอดคล้องกับนโยบายการจ่ายเงินปันผลที่กำหนดไว้ โดยบริษัทฯ มีข้อมูลการจ่ายเงินปันผลย้อนหลัง 5 ปี ดังนี้

ปี	พ.ศ. 2552	พ.ศ. 2553	พ.ศ. 2554	พ.ศ. 2555	พ.ศ. 2556
อัตรากำไรสุทธิต่อหุ้น (บาท)	0.40	1.03	1.17	1.70	1.56
อัตราเงินปันผลต่อหุ้น (บาท)	0.35	0.60	0.75	1.10	1.00
อัตราการจ่ายเงินปันผลต่อกำไรสุทธิ (%)	88.53	58.13	64.36	64.89	63.95

* จำนวนหุ้นที่ใช้ในการคำนวณอัตราส่วนข้างต้นเท่ากับ 270,990,480 หุ้น ซึ่งเป็นจำนวนหุ้นสามัญทั้งหมดก่อนการเปลี่ยนแปลงมูลค่าหุ้นที่ตราไว้ในปี พ.ศ. 2557

7.4.2 นโยบายการจ่ายเงินปันผลของบริษัทย่อย

เนื่องจากบริษัทย่อยแต่ละแห่งมีคณะผู้บริหารของตนเอง และมีอิสระในการกำหนดนโยบายการจ่ายเงินปันผล บริษัทฯ จึงไม่สามารถกำหนดนโยบายการจ่ายเงินปันผลให้กับบริษัทย่อยได้ กล่าวคือ เมื่อบริษัทย่อยมีผลกำไรจากการดำเนินงาน และไม่มีเหตุจำเป็นอื่นใด บริษัทย่อยจะจ่ายเงินปันผลในอัตราที่บริษัทย่อยเห็นเหมาะสมต่อสภาพฐานะทางการเงินของตนเองในขณะนั้น โดยไม่มีการกำหนดอัตราส่วนการจ่ายเงินปันผลไว้ล่วงหน้า

8. โครงสร้างการจัดการ

บริษัทฯ บริหารงานโดยคณะกรรมการบริษัท ซึ่งตามข้อบังคับของบริษัทฯ คณะกรรมการบริษัทต้องมีกรรมการไม่น้อยกว่า 5 คน แต่ไม่เกิน 12 คน และมีกรรมการอิสระอย่างน้อย 3 คน กรรมการที่เข้าร่วมประชุมต้องมีจำนวนอย่างน้อยครึ่งหนึ่งของจำนวนกรรมการทั้งหมด จึงจะถือเป็นครบองค์ประชุม กรรมการบริษัทแต่งตั้งโดยผู้ถือหุ้นมีวาระคราวละ 3 ปี กรรมการที่ครบวาระสามารถได้รับการแต่งตั้งเป็นกรรมการต่อไปอีก หากได้รับการเสนอชื่อและแต่งตั้งใหม่โดยผู้ถือหุ้น ในการบริหารงานประจำของบริษัทฯ นั้น คณะกรรมการบริษัทมอบหมายให้คณะผู้บริหารของบริษัทฯ เป็นผู้รับผิดชอบ

8.1 คณะกรรมการบริษัท



แถวยืนจากซ้ายไปขวา : นายณพล เลิศสุมิตร์กุล, นายมานิต อติวานิชยพงศ์, นายสุชาติ บุญบรรเจิดศรี,

นายแอ้งอ๊ก นนทิกการ, นายปริญญ์ ผลนิเวศ

แถวนั่งจากซ้ายไปขวา : นางสาวสิริพร ไสละสุต, นายสนั่น อังอุบลกุล, นายวิโรจน์ เล่าหะพันธุ์,

นางศรีสุตา เลิศสุมิตร์กุล

8.1.1 รายชื่อคณะกรรมการบริษัทและการเข้าร่วมประชุมในปี พ.ศ. 2557

รายชื่อกรรมการ	ตำแหน่ง	การประชุมคณะกรรมการบริษัท	
		จำนวนครั้งการประชุม	จำนวนครั้งที่เข้าร่วมประชุม
นายสนั่น อังอุบลกุล	ประธานกรรมการ, กรรมการผู้จัดการ, และกรรมการสรรหาและพิจารณาค่าตอบแทน	6	6
นายวิโรจน์ เล่าหะพันธุ์	กรรมการอิสระ, และประธานกรรมการตรวจสอบ	6	6
นายแอ้งฮัก นนทิกการ	กรรมการอิสระ, กรรมการตรวจสอบ, และกรรมการสรรหาและพิจารณาค่าตอบแทน	6	6
นายสุชาติ บุญบรรเจิดศรี	กรรมการอิสระ, กรรมการตรวจสอบ, และประธานกรรมการกำกับดูแลกิจการที่ดี	6	6
นางสิริพร ไสละสุด	กรรมการอิสระ, ประธานกรรมการสรรหาและพิจารณาค่าตอบแทน, และกรรมการกำกับดูแลกิจการที่ดี	6	6
นางศรีสุตา เลิศสุมิตรกุล ⁽¹⁾	กรรมการ	6	4
นายณพล เลิศสุมิตรกุล	กรรมการ	6	6
นายมานิต อติวานิชยพงศ์ ⁽²⁾	กรรมการ, กรรมการกำกับดูแลกิจการที่ดี, และอนุกรรมการบริหารความเสี่ยง	6	6
นายปริญญ์ ผลนิเวศ ⁽³⁾	กรรมการ, กรรมการสรรหาและพิจารณาค่าตอบแทน, กรรมการกำกับดูแลกิจการที่ดี, ประธานอนุกรรมการบริหารความเสี่ยง, และเลขานุการบริษัท	6	6

หมายเหตุ :

- (1) นางศรีสุตา เลิศสุมิตรกุล ได้ลาออกจากการเป็นกรรมการบริษัท เมื่อวันที่ 15 มกราคม พ.ศ. 2558
- (2) นายมานิต อติวานิชยพงศ์ ได้ลาออกจากการเป็นอนุกรรมการบริหารความเสี่ยง เมื่อวันที่ 25 พฤศจิกายน พ.ศ. 2557
- (3) นายปริญญ์ ผลนิเวศ ได้ลาออกจากการเป็นกรรมการสรรหาและพิจารณาค่าตอบแทน เมื่อวันที่ 11 พฤศจิกายน พ.ศ. 2557

บริษัทฯ ได้แสดงข้อมูลของกรรมการตามที่ปรากฏในเอกสารแนบ 1 รายละเอียดเกี่ยวกับกรรมการ ผู้บริหาร ผู้มีอำนาจควบคุม และเลขานุการบริษัท

8.1.2 ผู้มีอำนาจควบคุมบริษัท

บริษัทฯ ไม่มีบุคคลที่เข้าข่ายเป็น ผู้มีอำนาจควบคุมบริษัท ตามมาตรา 89/1 แห่งพระราชบัญญัติหลักทรัพย์และตลาดหลักทรัพย์ (ฉบับที่ 4) พ.ศ. 2551 ซึ่งโดยพฤติการณ์มีอิทธิพลต่อการกำหนดนโยบายการจัดการ หรือการดำเนินงานของบริษัทอย่างมีนัยสำคัญ โดยเฉพาะอย่างยิ่งเป็นบุคคลที่เข้าลักษณะข้อใดข้อหนึ่งดังนี้

- 1) บุคคลที่มีสิทธิออกเสียงไม่ว่าโดยตรงหรือทางอ้อมเกินกว่าร้อยละ 25 ของจำนวนหุ้นที่มีสิทธิออกเสียงทั้งหมดของบริษัท
- 2) บุคคลที่ตามพฤติการณ์สามารถควบคุมการแต่งตั้งหรือถอดถอนกรรมการของบริษัทได้
- 3) บุคคลที่ตามพฤติการณ์สามารถควบคุมผู้ซึ่งรับผิดชอบในการกำหนดนโยบายการจัดการหรือการดำเนินงานของบริษัทให้ปฏิบัติตามคำสั่งของตนในการกำหนดนโยบายการจัดการหรือการดำเนินงานของบริษัท
- 4) บุคคลที่ตามพฤติการณ์มีการดำเนินงานในบริษัทหรือมีความรับผิดชอบในการดำเนินงานของบริษัทเยี่ยงกรรมการหรือผู้บริหาร รวมทั้งบุคคลที่มีตำแหน่งซึ่งมีอำนาจหน้าที่เช่นเดียวกับบุคคลดังกล่าวของบริษัท

8.2 ผู้บริหาร

ณ วันที่ 31 ธันวาคม พ.ศ. 2557 บริษัทฯมีคณะผู้บริหารซึ่งประกอบไปด้วยบุคคลที่เข้าข่ายนิยามคำว่า ผู้บริหาร ตามประกาศคณะกรรมการกำกับตลาดทุน ที่ ทอ. 23/2551 จำนวน 15 คน ดังนี้

รายชื่อผู้บริหาร	ตำแหน่ง
1. นายสนั่น อังอุบลกุล	ประธานกรรมการ และกรรมการผู้จัดการ
2. นายปริชญ์ ผลนิवास	รองกรรมการผู้จัดการด้านการเงินและบริหาร และ รักษาการผู้อำนวยการส่วนบัญชีและการเงิน
3. นายเศรษฐพงศ์ เหมินทคุณ	รองกรรมการผู้จัดการด้านธุรกิจเครือข่าย
4. นายณพล เลิศสุมิตร์กุล	ผู้ช่วยกรรมการผู้จัดการ
5. นายมานิต อติวานิชยพงศ์	ผู้อำนวยการส่วนการตลาดอาวุโส-ผลิตภัณฑ์เครื่องใช้ในครัวเรือน
6. นายประยูร ขจิตต์	ผู้อำนวยการส่วนบุคลากรและธุรการ
7. นางสาวบุญญา เลิศสุมิตร์กุล	ผู้อำนวยการสำนักพัฒนาทรัพยากรมนุษย์
8. นายอภิสิทธิ์ ตั้งสาธิต	ผู้อำนวยการโรงงานอาวุโส-ผลิตภัณฑ์เพื่องานอุตสาหกรรม
9. นายภาวัต เณลิมพงศ์	ผู้อำนวยการส่วนการตลาด-ผลิตภัณฑ์เพื่องานอุตสาหกรรม
10. นายพงษ์ศักดิ์ กันตริตนาวงศ์	ผู้อำนวยการส่วนการตลาด-ผลิตภัณฑ์บรรจุภัณฑ์
11. นายจรุง ศรีสกุล*	ผู้อำนวยการโรงงาน-ผลิตภัณฑ์เพื่องานอุตสาหกรรม
12. นายราเกส ชิงห์	ผู้อำนวยการส่วนพัฒนากลยุทธ์และปฏิบัติการองค์กร
13. นายชัยชาญ เจริญสุข	ผู้อำนวยการส่วนการตลาดต่างประเทศ
14. นายอนุพงษ์ ภาณุวัฒน์	ผู้อำนวยการโรงงาน-ผลิตภัณฑ์บรรจุภัณฑ์เครื่องดื่ม
15. นายไชยโรจน์ เอี่ยมธนรัตน์	ผู้อำนวยการส่วนการขายตรง

* นายจรุง ศรีสกุล เกษียณอายุในรอบปี พ.ศ. 2557

บริษัทฯได้แสดงข้อมูลของผู้บริหารตามที่ปรากฏในเอกสารแนบ 1 รายละเอียดเกี่ยวกับกรรมการ ผู้บริหาร ผู้มีอำนาจควบคุม และเลขานุการบริษัท โดยมีแผนภาพโครงสร้างองค์กรของบริษัทฯ ณ วันที่ 31 ธันวาคม พ.ศ. 2557 เป็นดังนี้

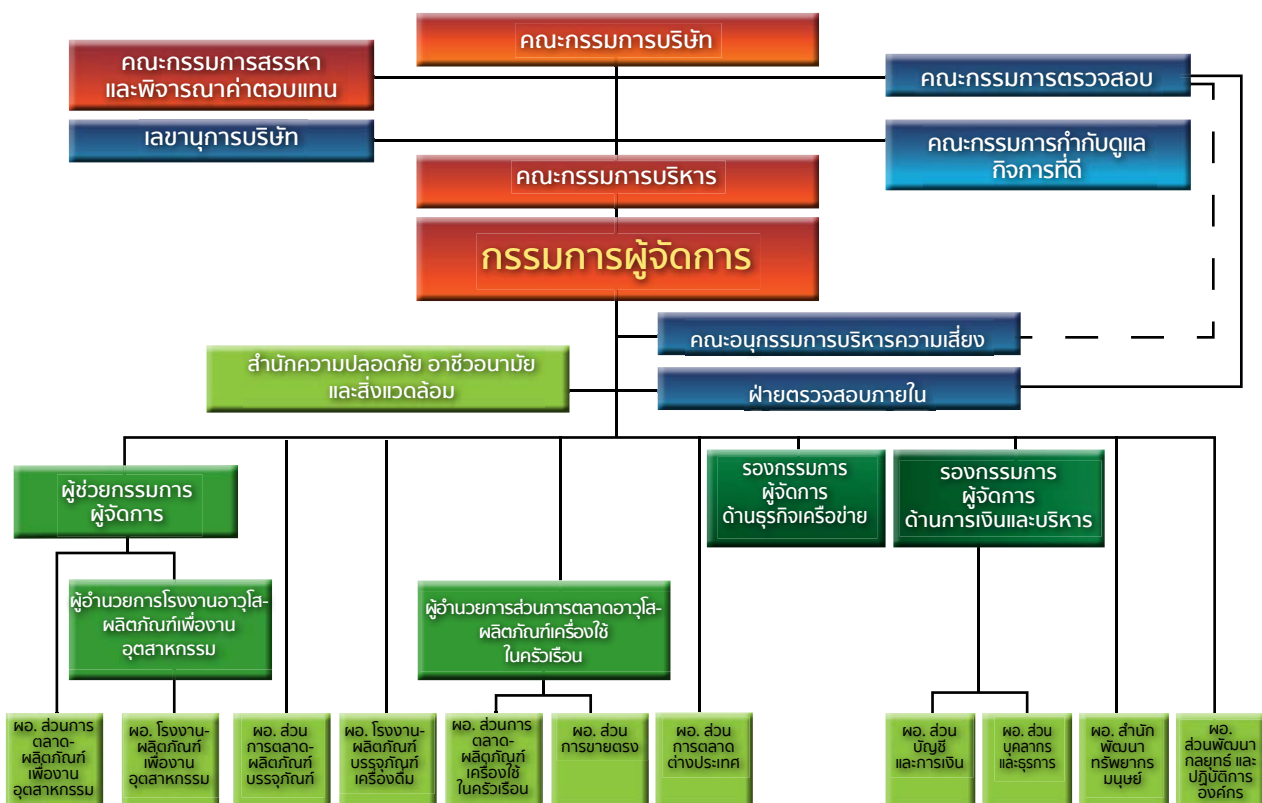

หมายเหตุ : บริษัทฯ ได้พิจารณาบทบาทและอำนาจในการบริหารจัดการของบุคคลผู้ดำรงตำแหน่งระดับผู้อำนวยการตามโครงสร้างองค์กรในปัจจุบันแล้ว เห็นสมควรถือเป็นบุคคลผู้ซึ่งดำรงตำแหน่งเทียบเท่ากับผู้ดำรงตำแหน่งระดับบริหารในลำดับที่สี่ตามประกาศคณะกรรมการกำกับตลาดทุน ที่ ทจ. 23/2551

8.3 เลขานุการบริษัท

ดำรงตำแหน่งโดยกรรมการที่เป็นผู้บริหาร คือ นายปริชญ์ ผลนิเวศ ตั้งแต่ปี พ.ศ. 2551 ข้อมูลของเลขานุการบริษัทและหน้าที่ความรับผิดชอบของผู้ดำรงตำแหน่ง “เลขานุการบริษัท” ของบริษัทฯ ปรากฏในเอกสารแนบ 1 รายละเอียดเกี่ยวกับกรรมการผู้บริหาร ผู้มีอำนาจควบคุม และเลขานุการบริษัท

8.4 คำตอบแทนกรรมการและผู้บริหาร

บริษัทมีหลักเกณฑ์ในการกำหนดค่าตอบแทนกรรมการโดยผ่านกระบวนการพิจารณาถ่วงถ่วงของคณะกรรมการสรรหาและพิจารณาค่าตอบแทน ซึ่งได้กำหนดนโยบายการจ่ายค่าตอบแทนกรรมการอย่างเป็นธรรมและมีความเหมาะสม โดยเปรียบเทียบกับประเภทรูทกิจในอุตสาหกรรมเดียวกันจากข้อมูลการสำรวจค่าตอบแทนกรรมการของสมาคมส่งเสริมสถาบันกรรมการบริษัทไทย (IOD) ในส่วนของกรรมการชุดย่อยนั้น คณะกรรมการสรรหาและพิจารณาค่าตอบแทนจะพิจารณาปริมาณงานและหน้าที่ความรับผิดชอบเป็นข้อมูลเพิ่มเติมสำหรับการกำหนดค่าตอบแทน อย่างไรก็ตาม การพิจารณาอนุมัติค่าตอบแทนกรรมการและกรรมการชุดย่อยได้บรรจุไว้เป็นวาระเพื่อขออนุมัติจากที่ประชุมผู้ถือหุ้นตามกฎหมายบริษัทมหาชนจำกัด

นอกจากนี้ บริษัทมีหลักเกณฑ์ในการกำหนดค่าตอบแทนผู้บริหารโดยผ่านกระบวนการพิจารณาถ่วงถ่วงของคณะกรรมการสรรหาและพิจารณาค่าตอบแทน โดยคำนึงถึงประสิทธิภาพ ความสำเร็จและความสามารถ ผลงานที่สร้างคุณค่าให้กับบริษัทฯ และความเหมาะสมภายใต้โครงสร้างค่าตอบแทนที่บริษัทฯ กำหนด ซึ่งปัจจุบันแบ่งออกได้เป็น 2 ส่วน คือ ค่าตอบแทนที่เป็นตัวเงิน ได้แก่ เงินเดือน โบนัสประจำปี เงินสมทบกองทุนสำรองเลี้ยงชีพ เป็นต้น กับค่าตอบแทนที่ไม่เป็นตัวเงิน ได้แก่ รถยนต์ประจำตำแหน่ง

ในการพิจารณาอัตราการปรับเงินเดือนและการจ่ายโบนัสประจำปีของผู้บริหาร คณะกรรมการสรรหาและพิจารณาค่าตอบแทนโดยความเห็นชอบของคณะกรรมการบริษัท เป็นผู้ให้ความเห็นชอบนโยบายอัตราการปรับเงินเดือนและการจ่ายโบนัส ซึ่งต้องสอดคล้องกับผลประกอบการของบริษัทในแต่ละปี พร้อมทั้งมอบหมายให้กรรมการผู้จัดการและกรรมการที่เป็นผู้บริหารอีก 2 คน กำหนดเป็นหลักเกณฑ์ ตลอดจนมอบหมายให้กรรมการผู้จัดการและรองกรรมการผู้จัดการด้านการเงินและบริหารเป็นผู้พิจารณาอัตราการปรับเงินเดือน และอัตราการจ่ายโบนัสประจำปีตามผลงานของผู้บริหารแต่ละคน นอกจากนี้ บริษัทได้มีการกำหนดแผนการจ่ายค่าตอบแทนให้แก่ผู้บริหารซึ่งรวมถึงกรรมการผู้จัดการโดยแบ่งเป็นผลประโยชน์ระยะสั้นและผลประโยชน์ระยะยาวดังนี้

- ผลประโยชน์ระยะสั้น

บริษัทจ่ายค่าตอบแทนเป็นเงินเดือนและโบนัส ตามผลประโยชน์การปฏิบัติงานประจำปีและค่าดัชนีชี้วัดผลงาน (Key Performance Indicators) ของแต่ละส่วนงาน อาทิ

- ยอดขาย
- ผลผลิต
- อัตรากำไรขั้นต้น
- การควบคุมค่าใช้จ่าย

ตลอดจนอาจพิจารณาปรับเงินเดือนและโบนัสด้วยอัตราพิเศษ ตามผลการดำเนินงานและค่าดัชนีชี้วัดผลงานดังกล่าวของบริษัทฯ

- ผลประโยชน์ระยะยาว

บริษัทฯ อยู่ระหว่างการพิจารณาให้สิทธิผู้บริหารในการซื้อหลักทรัพย์ของบริษัทฯตามโครงการสะสมหุ้นสำหรับพนักงานบริษัทจดทะเบียน (Employee Joint Investment Program : EJIP) หรือสิทธิที่จะซื้อหุ้นในราคาที่กำหนด (Employee Stock Options : ESOP)

ค่าตอบแทนกรรมการและผู้บริหารของบริษัทฯ สำหรับปี พ.ศ. 2557 เป็นดังนี้

8.4.1 ค่าตอบแทนที่เป็นตัวเงิน

1) ค่าตอบแทนกรรมการ กำหนดจ่ายเฉพาะค่าเบี้ยประชุม โดยจ่ายตามจำนวนครั้งที่เข้าประชุม ดังนี้

รายชื่อ-ตำแหน่ง	จำนวนเงิน (บาท)	
	ปี 2557	ปี 2556
คณะกรรมการบริษัท		
ประธานกรรมการ – นายสนั่น อังอุบลกุล	300,000	290,000
กรรมการ 8 คน ประกอบด้วย		
นายวิโรจน์ เล่าหะพันธุ์	150,000	145,000
นายเอ็งฮัก นนทิกการ	150,000	145,000
นายสุชาติ บุญบรรเจิดศรี	150,000	145,000
นางสิริพร ไสละสูต	150,000	145,000
นางศรีสุดา เลิศสมิตกุล	100,000	145,000
นายณพล เลิศสมิตกุล	150,000	145,000
นายมานิต อติวานิชยพงศ์	150,000	145,000
นายปริณัฐ ผลนิवास	150,000	145,000
รวมค่าตอบแทนกรรมการบริษัท	1,450,000	1,450,000
คณะกรรมการตรวจสอบ		
ประธานกรรมการตรวจสอบ – นายวิโรจน์ เล่าหะพันธุ์	350,000	350,000
กรรมการตรวจสอบ 2 คน ประกอบด้วย		
นายเอ็งฮัก นนทิกการ	150,000	150,000
นายสุชาติ บุญบรรเจิดศรี	150,000	112,500
รวมค่าตอบแทนกรรมการตรวจสอบ	650,000	612,500
คณะกรรมการสรรหาและพิจารณาค่าตอบแทน		
ประธานกรรมการสรรหาและพิจารณาค่าตอบแทน – นางสิริพร ไสละสูต	25,000	12,500
กรรมการสรรหาและพิจารณาค่าตอบแทน 3 คน ประกอบด้วย		
นายสนั่น อังอุบลกุล	20,000	10,000
นายเอ็งฮัก นนทิกการ	20,000	10,000
นายปริณัฐ ผลนิवास	10,000	10,000
รวมค่าตอบแทนกรรมการสรรหาและพิจารณาค่าตอบแทน	75,000	42,500
คณะกรรมการกำกับดูแลกิจการที่ดี		
ประธานกรรมการกำกับดูแลกิจการที่ดี – นายสุชาติ บุญบรรเจิดศรี	50,000	37,500
กรรมการกำกับดูแลกิจการที่ดี 3 คน ประกอบด้วย		
นางสิริพร ไสละสูต	40,000	20,000
นายมานิต อติวานิชยพงศ์	30,000	30,000
นายปริณัฐ ผลนิवास	40,000	30,000
รวมค่าตอบแทนกรรมการกำกับดูแลกิจการที่ดี	160,000	117,500
รวมทั้งสิ้น	2,335,000	2,222,500

หมายเหตุ :

1. ปี พ.ศ. 2557 ค่าเบี้ยประชุมที่บริษัทฯ จ่ายให้แก่กรรมการแต่ละคนอยู่ในวงเงินที่ได้รับอนุมัติจากที่ประชุมใหญ่สามัญผู้ถือหุ้น ครั้งที่ 33 (ประจำปี พ.ศ. 2557) ดังนี้
 - 1.1 ค่าเบี้ยประชุมสำหรับคณะกรรมการบริษัท

ประธานกรรมการ	จำนวน 300,000 บาท/ปี
กรรมการ	จำนวน 150,000 บาท/ปี/คน
 - 1.2 ค่าเบี้ยประชุมสำหรับคณะกรรมการตรวจสอบ

ประธานกรรมการตรวจสอบ	จำนวน 350,000 บาท/ปี
กรรมการตรวจสอบ	จำนวน 150,000 บาท/ปี/คน
 - 1.3 ค่าเบี้ยประชุมสำหรับคณะกรรมการสรรหาและพิจารณาคำตอบแทน

ประธานกรรมการสรรหาและพิจารณาคำตอบแทน	จำนวน 50,000 บาท/ปี
กรรมการสรรหาและพิจารณาคำตอบแทน	จำนวน 40,000 บาท/ปี/คน
 - 1.4 ค่าเบี้ยประชุมสำหรับคณะกรรมการกำกับดูแลกิจการที่ดี

ประธานกรรมการกำกับดูแลกิจการที่ดี	จำนวน 50,000 บาท/ปี
กรรมการกำกับดูแลกิจการที่ดี	จำนวน 40,000 บาท/ปี/คน

อัตราค่าเบี้ยประชุมดังกล่าวให้มีผลตั้งแต่วันที่ประชุมใหญ่สามัญผู้ถือหุ้นอนุมัติเป็นต้นไป
2. นางศรีสุตา เลิศสุมิตร์กุล ได้ลาออกจากการเป็นกรรมการบริษัท เมื่อวันที่ 15 มกราคม พ.ศ. 2558
3. นายปริญญ์ ผลนิเวศ ได้ลาออกจากการเป็นกรรมการสรรหาและพิจารณาคำตอบแทน เมื่อวันที่ 11 พฤศจิกายน พ.ศ. 2557
4. บริษัทฯ ไม่มีการจ่ายค่าตอบแทนให้แก่คณะอนุกรรมการบริหารความเสี่ยง

2) ค่าตอบแทนผู้บริหาร ประกอบด้วยเงินเดือนและโบนัส ดังนี้

ค่าตอบแทน	ปี 2557		ปี 2556	
	จำนวนราย	จำนวนเงินรวม (ล้านบาท)	จำนวนราย	จำนวนเงินรวม (ล้านบาท)
เงินเดือน	15	57.76	15	55.11
โบนัส	15	10.78	15	9.89
รวม	15	68.54	15	65.00

หมายเหตุ :

1. รายชื่อผู้บริหารที่ได้รับค่าตอบแทนในปี พ.ศ. 2557 มีดังนี้
 - 1.1 นายสนั่น อังอุบลกุล
 - 1.2 นายปริญญ์ ผลนิเวศ
 - 1.3 นายเศรษฐพงศ์ เหมินทคุณ
 - 1.4 นายณพล เลิศสุมิตร์กุล
 - 1.5 นายมานิต อติวานิชย์พงศ์
 - 1.6 นายประยูร ขจิตต์
 - 1.7 นางสาวบุญนภา เลิศสุมิตร์กุล
 - 1.8 นายอภิสิทธิ์ ตั้งสาริต
 - 1.9 นายภาวัต เฉลิมพงศ์
 - 1.10 นายพงษ์ศักดิ์ กันติริตนางค์
 - 1.11 นายจรุง ศรีสกุล
 - 1.12 นายราเกส ชิงห์
 - 1.13 นายชัยชาญ เจริญสุข
 - 1.14 นายอนุช ภาษวัณน์
 - 1.15 นายไชยโรจน์ เอี่ยมรัตนัน
2. รวมโบนัสค้างจ่ายของปีด้วย

8.4.2 ค่าตอบแทนอื่น

1) ค่าตอบแทนอื่นของกรรมการ

บริษัทฯ ไม่มีการจ่ายค่าตอบแทนอื่น ๆ ทั้งที่เป็นตัวเงินและไม่เป็นตัวเงินให้แก่คณะกรรมการบริษัทและกรรมการชุดย่อยต่าง ๆ

2) ค่าตอบแทนอื่นของผู้บริหาร

2.1) ค่าตอบแทนอื่นที่เป็นตัวเงิน ประกอบด้วย

- เงินกองทุนสำรองเลี้ยงชีพ

ในปี พ.ศ. 2557 บริษัทฯ ได้จ่ายเงินสมทบกองทุนสำรองเลี้ยงชีพสำหรับผู้บริหารที่สมัครเป็นสมาชิก 2 คน รวมทั้งสิ้น 0.19 ล้านบาท

- สวัสดิการอื่นๆ

บริษัทฯ จัดให้มีสวัสดิการอื่นๆ แก่ผู้บริหารทั้งในส่วนของสวัสดิการพื้นฐานตามกฎหมาย ได้แก่ เงินประกันสังคมส่วนที่บริษัทฯ จ่ายสมทบ เงินชดเชยกรณีเกษียณอายุ และสวัสดิการพิเศษซึ่งเป็นไปตามเงื่อนไขของบริษัทฯ ได้แก่ เงินช่วยเหลือเพิ่มเติมพิเศษสำหรับพนักงานที่เกษียณอายุ และรางวัลทองคำสำหรับพนักงานที่ครบรอบอายุการทำงานและมีได้เป็นสมาชิกกองทุนสำรองเลี้ยงชีพของบริษัทฯ โดยในปี พ.ศ. 2557 บริษัทฯ ได้จ่ายเงินสำหรับสวัสดิการอื่นๆ แก่ผู้บริหารรวมทั้งสิ้น 4.23 ล้านบาท

2.2) ค่าตอบแทนอื่นที่ไม่เป็นตัวเงิน ได้แก่ รถประจำตำแหน่ง

8.5 บุคลากร

8.5.1 อัตรากำลังคนแยกตามสายงาน สิ้นสุด ณ วันที่ 31 ธันวาคม

(หน่วย : คน)	พ.ศ. 2557					
	สำนักงาน	โรงงาน				รวม
		สุขสวัสดิ์	โคราช	บางปู	อมตะนคร ชลบุรี	
ผู้บริหาร	12	0	0	1	2	15
สายงานสนับสนุน	177	0	0	0	0	177
สายงานการขายและการตลาด	367	0	0	0	0	367
สายงานผลิต	0	421	1,381	358	646	2,806
รวม	556	421	1,381	359	648	3,365

(หน่วย : คน)	พ.ศ. 2556					
	สำนักงาน	โรงงาน				รวม
		สุขสวัสดิ์	โคราช	บางปู	อมตะนคร ชลบุรี	
ผู้บริหาร	12	0	0	1	2	15
สายงานสนับสนุน	182	0	0	0	0	182
สายงานการขายและการตลาด	378	0	0	0	0	378
สายงานผลิต	0	433	1,696	387	716	3,232
รวม	572	433	1,696	388	718	3,807

(หน่วย : คน)	พ.ศ. 2555					
	สำนักงาน	โรงงาน				รวม
		สุขสวัสดิ์	โคราช	บางปู	อมตะนคร ชลบุรี	
ผู้บริหาร	11	0	0	1	1	13
สายงานสนับสนุน	179	0	0	0	0	179
สายงานการขายและการตลาด	508	0	0	0	0	508
สายงานผลิต	0	304	2,010	421	852	3,587
รวม	698	304	2,010	422	853	4,287

หมายเหตุ :

1. ในปี พ.ศ. 2556 บริษัทฯได้แต่งตั้งผู้บริหารจำนวน 2 คน เพื่อทดแทนผู้บริหารที่ครบอายุสัญญาว่าจ้างจำนวน 1 คน และแต่งตั้งเพิ่มเติมจำนวน 1 คน เพื่อรับผิดชอบด้านการตลาดขายตรงของกลุ่มผลิตภัณฑ์เครื่องใช้ในครัวเรือน
2. อัตรากำลังคนในสายงานการผลิตของโรงงานสุขสวัสดิ์เพิ่มขึ้นในปี พ.ศ. 2556 แต่ลดลงในปี พ.ศ. 2557 เป็นผลจากการขยายสายงานผลิตผลิตภัณฑ์พลาสติกเพื่องานอุตสาหกรรมเพิ่มเติม และการหมุนเวียนเข้าออกตามปกติของพนักงาน
3. อัตรากำลังคนในสายงานการผลิตของโรงงานโคราช โรงงานบางปู และโรงงานอมตะนคร ชลบุรี ในปี พ.ศ. 2557 ลดลงจากปี พ.ศ. 2556 และ พ.ศ. 2555 เนื่องจากการปรับปรุงกระบวนการผลิตและการลงทุนในเครื่องจักรใหม่ที่มีประสิทธิภาพ และการลดลงของผลผลิตตามคำสั่งซื้อของลูกค้า ส่งผลให้ใช้กำลังคนลดลง
4. บริษัทฯไม่มีข้อพิพาทด้านแรงงานที่สำคัญในระยะ 5 ปีที่ผ่านมา

8.5.2 ผลตอบแทนพนักงาน

ผลตอบแทนที่บริษัทฯจัดให้มีแก่พนักงานทุกระดับชั้นอย่างเสมอภาคและเป็นไปตามหลักเกณฑ์เดียวกัน ประกอบด้วย เงินเดือน ค่าแรง ค่าล่วงเวลา เงินโบนัสและเบี้ยขยัน เงินสมทบประกันสังคม เงินสมทบกองทุนสำรองเลี้ยงชีพ เงินชดเชยกรณีเกษียณอายุ รวมจนถึงสวัสดิการพิเศษสำหรับพนักงานที่มีได้เป็นสมาชิกกองทุนสำรองเลี้ยงชีพซึ่งเป็นไปตามเงื่อนไขที่บริษัทฯกำหนด ได้แก่ เงินช่วยเหลือเพิ่มเติมพิเศษสำหรับพนักงานที่เกษียณอายุ และรางวัลทองคำสำหรับพนักงานที่ครบรอบอายุการทำงาน โดยในปี พ.ศ. 2557 บริษัทฯได้จ่ายผลตอบแทนดังกล่าวให้แก่พนักงานทั้งองค์กรรวมทั้งสิ้น 857.87 ล้านบาท

นอกจากกองทุนสำรองเลี้ยงชีพที่บริษัทฯจัดตั้งในปี พ.ศ. 2556 เพื่อเป็นสวัสดิการให้แก่ผู้บริหารและพนักงาน ในปี พ.ศ. 2557 บริษัทฯยังได้กำหนดแผนการจ่ายค่าตอบแทนให้แก่พนักงานเพื่อความโปร่งใส ชัดเจน เป็นธรรม และสูงใจ ซึ่งมีความสอดคล้องกับแผนการจ่ายค่าตอบแทนให้แก่ผู้บริหารทั้งในส่วนของผลประโยชน์ระยะสั้นที่จะมีการประเมินการปฏิบัติงานประจำปีและค่าดัชนีชี้วัดผลงาน ควบคู่กับผลการดำเนินงานของบริษัทฯ และผลประโยชน์ระยะยาวที่บริษัทฯอยู่ระหว่างการพิจารณาให้สิทธิในการซื้อหลักทรัพย์ของบริษัทฯตามโครงการสะสมหุ้นสำหรับพนักงานบริษัทจดทะเบียน (Employee Joint Investment Program : EJIP) หรือสิทธิที่จะซื้อหุ้นในราคาที่กำหนด (Employee Stock Options : ESOP)

8.5.3 การพัฒนาทรัพยากรบุคคล

บริษัทฯให้ความสำคัญกับการพัฒนาทรัพยากรบุคคลอย่างต่อเนื่อง โดยมอบหมายให้สำนักพัฒนาทรัพยากรมนุษย์กำหนดแผนงานและดำเนินการจัดหลักสูตร รวมทั้งกิจกรรมต่างๆ เพื่อเสริมสร้าง พัฒนา และเพิ่มศักยภาพพนักงานทุกคนในองค์กรให้มีความรู้ความสามารถ มีความเชี่ยวชาญในสายงานที่ตนเองปฏิบัติ ตลอดจนมีความพร้อมและศักยภาพที่จะเติบโตต่อไปในอนาคต

ในปี พ.ศ. 2557 สำนักพัฒนาทรัพยากรมนุษย์ได้กำหนดหลักสูตรการอบรมต่างๆ ให้แก่พนักงานตามลำดับความสำคัญและความเร่งด่วน พร้อมทั้งตั้งงบประมาณเพื่อใช้ในการสนับสนุนการจัดอบรมตามผลของการสำรวจความต้องการอบรมความรู้และพัฒนาทักษะจากพนักงาน ซึ่งตลอดทั้งปีก็ได้มีการจัดอบรมทั้งภายในและภายนอกบริษัทฯให้แก่พนักงานทุกระดับชั้นหลายหลักสูตร นอกจากนี้ สำนักพัฒนาทรัพยากรมนุษย์ได้ให้ความสำคัญและร่วมผลักดันให้มีการจัดฝึกอบรมในรูปแบบ On the Job Training (OJT) อย่างเป็นรูปธรรมขึ้นในทุกหน่วยงานในองค์กร ซึ่งมีค่าใช้จ่ายน้อยมากเมื่อเทียบกับค่าใช้จ่ายที่เกิดขึ้นจากการจัดฝึกอบรมในลักษณะเดิมรูปแบบ โดยเน้นการฝึกด้วยการปฏิบัติงานจริง และมีผู้บังคับบัญชาหรือผู้ชำนาญงานนั้นๆ เป็นผู้สอนงานให้อย่างมีขั้นตอน คอยดูแลการปฏิบัติงานของผู้เข้ารับการสอน ด้วยเล็งเห็นคุณประโยชน์ต่อทั้งตัวพนักงานและองค์กรดังนี้

- สร้างความรู้ความเข้าใจ ทักษะในการทำงาน และการฝึกฝนความคิดในการแก้ไขปัญหาต่างๆ ในการทำงาน ให้แก่ผู้รับการสอนงานในระหว่างปฏิบัติงาน หรือทำให้เกิดความรู้หรือสิ่งใหม่ๆ ที่เป็นประโยชน์ต่อองค์กร
- เห็นผลของการสอนงานได้ในระยะสั้น
- ส่งเสริมให้มีบรรยากาศของการเรียนรู้ และการแบ่งปันองค์ความรู้ต่างๆ ในองค์กร ซึ่งเป็นหนึ่งในพันธกิจของบริษัทฯ
- ดึงเอาความรู้ที่อยู่ในตัวผู้สอนงานหรือผู้เชี่ยวชาญ (Tacit Knowledge) ออกมาถ่ายทอดให้คนในองค์กรได้เข้าใจนำไปใช้ประโยชน์ในการปฏิบัติงานได้อย่างเหมาะสม รวมถึงผู้สอนงานหรือผู้เชี่ยวชาญก็ได้รับโอกาสในการทบทวนองค์ความรู้ของตนไปในขณะเดียวกัน
- พัฒนาสัมพันธภาพระหว่างผู้สอนงานกับผู้ปฏิบัติงาน หรือระหว่างผู้ปฏิบัติงานด้วยกัน

การสร้างวัฒนธรรมองค์กร

ด้วยวิสัยทัศน์และพันธกิจที่มุ่งมั่นในการพัฒนารูกระดับสากล ให้องค์กรสามารถเติบโตอย่างมั่นคงและยั่งยืน อีกทั้งสร้างสรรค์บุคลากรของบริษัทให้มีคุณค่าเพิ่มขึ้นโดยการยกระดับความสามารถ ทักษะวิชาชีพ คุณภาพการทำงานและคุณภาพชีวิต เพื่อช่วยกันสร้างผลงานที่ดีให้แก่องค์กรและนำพาบริษัทไปสู่เป้าหมายต่างๆ ที่ได้ตั้งไว้ บริษัทฯจึงมุ่งเน้นที่จะนำ “หลักการจัดการ 4 ประการ (4S)” ซึ่งเป็นปรัชญาการทำงานที่มุ่งเน้นปลูกฝังให้บุคลากรขององค์กรมีการปฏิบัติงานที่มีประสิทธิภาพและมีประสิทธิผลในงาน มาใช้ในการพัฒนาบุคลากรและพร้อมที่จะปลูกฝังให้เป็นวัฒนธรรมองค์กรของบริษัทต่อไป โดย หลักการจัดการ 4 ประการ (4S) ประกอบด้วย

STRENGTH (แข็งแรงแรง) ทีมงานแข็งแกร่ง องค์กรแข็งแกร่ง

- บุคลากรมีจิตสำนึกในจริยธรรมและคุณธรรม ร่วมแรงร่วมใจทำงานเป็นทีม รักองค์กรเสมือนหนึ่งคือ ชีวิตของพนักงาน

STRETCH (ก้าวไกล) ทำวันนี้ให้ดีกว่า ทำวันหน้าให้ก้าวไกล

- บุคลากรสามารถพัฒนาและปรับปรุงศักยภาพตนเอง และงานให้มีประสิทธิภาพสูงขึ้นอยู่ตลอดเวลา

SPEED (จับไว) ตอบรับจับไว ใส่ใจบริการ

- บุคลากรสามารถตอบสนองความต้องการของผู้เกี่ยวข้องทั้งในและนอกองค์กรด้วยข้อมูลที่เป็นปัจจุบัน ถูกต้อง รวดเร็ว และสร้างความประทับใจในการบริการ

SYSTEM (มีระบบ) มีระบบ สอดกลับได้

- บุคลากรสามารถทำงานได้อย่างเป็นระบบ และมีหลักการตัดสินใจบนพื้นฐานของข้อมูลข้อเท็จจริงที่ได้รับ การวิเคราะห์อย่างถูกต้องแม่นยำ

ในปี พ.ศ. 2557 บริษัทฯได้รณรงค์และดำเนินกิจกรรมทบทวนความรู้ความเข้าใจหลักการจัดการ 4 ประการ (4S) อย่างต่อเนื่องตลอดทั้งปี เพื่อปลูกฝัง 4S ให้เป็นวัฒนธรรมองค์กรของบริษัทฯ โดยสำนักพัฒนาทรัพยากรมนุษย์ได้จัดหลักสูตรและกิจกรรมต่างๆ ให้พนักงานทุกระดับชั้นมีส่วนร่วมและปฏิบัติ เพื่อเสริมสร้างและทบทวนจนเกิดความรู้ความเข้าใจ และสามารถปฏิบัติตามหลักการจัดการ 4 ประการ (4S) ได้อย่างถูกต้องและสม่ำเสมอ

9. การกำกับดูแลกิจการ

บริษัทฯ ดำเนินธุรกิจด้วยความเป็นธรรม โดยยึดมั่นในวัฒนธรรมที่ได้ถือปฏิบัติ ภายใต้กรอบของจรรยาบรรณที่ได้มีการพัฒนาให้เหมาะสมกับการเปลี่ยนแปลงทางเศรษฐกิจและสังคมด้วยความรับผิดชอบต่อผู้มีส่วนได้เสียทุกกลุ่ม ซึ่งผลจากการดำเนินการดังกล่าว ทำให้บริษัทฯ ได้รับผลการประเมินระดับ “ดีมาก” (Very Good) จากการประเมินการกำกับดูแลกิจการบริษัทจดทะเบียนไทย ประจำปี 2557 ของตลาดหลักทรัพย์แห่งประเทศไทย

9.1 นโยบายการกำกับดูแลกิจการ

คณะกรรมการบริษัทกำหนดให้นโยบายการกำกับดูแลกิจการที่ดีเป็นส่วนหนึ่งของนโยบายบริษัท และประกาศใช้ตั้งแต่ปี พ.ศ. 2547 ซึ่งในแต่ละปีที่ผ่านมาได้มีการพัฒนาและปรับปรุงนโยบายการกำกับดูแลกิจการที่ดีตามความเหมาะสม และต่อมาคณะกรรมการบริษัทได้แต่งตั้งคณะกรรมการกำกับดูแลกิจการที่ดีในปี พ.ศ. 2555 โดยมอบหมายให้คณะกรรมการกำกับดูแลกิจการที่ดี ปฏิบัติงานร่วมกับคณะทำงานการกำกับดูแลกิจการที่ดี ซึ่งแต่งตั้งโดยคณะกรรมการกำกับดูแลกิจการที่ดีในปี พ.ศ. 2555 เพื่อทำหน้าที่ติดตาม ประเมินผล และปรับปรุงนโยบายการกำกับดูแลกิจการที่ดีของบริษัทให้ทันสมัย เหมาะสมกับสภาพการณ์ทางเศรษฐกิจและสังคมที่มีการเปลี่ยนแปลงภายใต้กฎหมายที่เกี่ยวข้อง ตลอดจนสอดคล้องกับหลักการกำกับดูแลกิจการที่ดีของบริษัทจดทะเบียนตามที่ตลาดหลักทรัพย์แห่งประเทศไทยกำหนด

ในปี พ.ศ. 2556 คณะกรรมการบริษัทได้อนุมัติและประกาศใช้นโยบายการกำกับดูแลกิจการที่ดี ฉบับปรับปรุง ครั้งที่ 3 (พ.ศ. 2556) ซึ่งครอบคลุมในแต่ละหมวดโดยสรุปดังนี้

นโยบายการกำกับดูแลกิจการที่ดี

ฉบับปรับปรุง ครั้งที่ 3 (พ.ศ. 2556)

หมวดที่ 1 สิทธิของผู้ถือหุ้น

คณะกรรมการบริษัทเคารพในสิทธิของผู้ถือหุ้น โดยมีนโยบายและแนวปฏิบัติเพื่อคุ้มครองสิทธิของผู้ถือหุ้นและอำนวยความสะดวกแก่ผู้ถือหุ้นในการใช้สิทธิในเรื่องต่างๆ ที่ผู้ถือหุ้นสมควรได้รับอย่างครบถ้วน ถูกต้อง โปร่งใส ทันต่อเวลา ซึ่งครอบคลุมหัวข้อต่างๆ ดังนี้

1. สิทธิของผู้ถือหุ้น
2. การประชุมผู้ถือหุ้น
3. การดำเนินการในการประชุม
4. การจัดทำรายงานการประชุมและการเปิดเผยมติการประชุมผู้ถือหุ้น

หมวดที่ 2 การปฏิบัติต่อผู้ถือหุ้นอย่างเท่าเทียมกัน

คณะกรรมการบริษัทตระหนักถึงหน้าที่ในการดูแลผลประโยชน์ของผู้ถือหุ้นทุกรายด้วยความเป็นธรรมและเท่าเทียมกัน ไม่ว่าจะเป็นผู้ถือหุ้นรายใหญ่ ผู้ถือหุ้นรายย่อย รวมถึงผู้ถือหุ้นที่เป็นต่างชาติ นอกจากนี้ คณะกรรมการบริษัทสนับสนุนให้ผู้ถือหุ้นใช้สิทธิในการดูแลผลประโยชน์ของตนโดยการแสดงความเห็น ข้อเสนอแนะและออกเสียงลงมติในที่ประชุมผู้ถือหุ้น เพื่อใช้สิทธิร่วมการตัดสินใจในการเปลี่ยนแปลงที่สำคัญต่างๆ ตลอดจนการเลือกตั้งกรรมการ โดยคณะกรรมการบริษัทจัดให้บริษัทฯ เปิดเผยข้อมูลข่าวสารต่างๆ อย่างถูกต้อง ครบถ้วน โปร่งใส และสามารถตรวจสอบได้ ซึ่งครอบคลุมหัวข้อต่างๆ ดังนี้

1. การให้ข้อมูลก่อนการประชุมผู้ถือหุ้น
2. การคุ้มครองสิทธิของผู้ถือหุ้น
3. สิทธิเพื่อความเท่าเทียมกับคณะกรรมการบริษัท/ฝ่ายบริหาร

หมวดที่ 3 บทบาทของผู้มีส่วนได้เสีย

คณะกรรมการบริษัทเคารพสิทธิและให้ความเป็นธรรมแก่ผู้มีส่วนได้เสียกลุ่มต่างๆ ที่ได้รับผลกระทบหรืออาจได้รับผลกระทบจากการดำเนินธุรกิจของบริษัทฯ ได้แก่ พนักงาน ผู้ถือหุ้น ผู้ร่วมลงทุน ลูกค้า คู่ค้า คู่แข่ง เจ้าหนี้ ผู้สอบบัญชีอิสระ สื่อมวลชน ชุมชนที่บริษัทฯ ตั้งอยู่ สังคมรอบข้าง ตลอดจนภาครัฐ ตามนโยบายและแนวปฏิบัติที่เกี่ยวข้องกับกลุ่มผู้มีส่วนได้เสียกลุ่มต่างๆ ของบริษัทฯ รวมทั้งส่งเสริมให้เกิดความร่วมมือระหว่างบริษัทฯ กับผู้มีส่วนได้เสียอย่างสม่ำเสมอในการสร้างความมั่นคงและการพัฒนาอย่างยั่งยืนของบริษัทฯ ซึ่งครอบคลุมหัวข้อต่างๆ ดังนี้

1. การปฏิบัติต่อพนักงาน
2. การดำเนินธุรกิจตามกรอบกติกาที่เป็นธรรม
3. การปฏิบัติที่เป็นธรรมและรับผิดชอบต่อชุมชน สังคม และสิ่งแวดล้อม
4. การต่อต้านการทุจริต และการแจ้งเบาะแสในการกระทำผิด

หมวดที่ 4 การเปิดเผยข้อมูลและความโปร่งใส

คณะกรรมการบริษัทให้ความสำคัญกับการเปิดเผยข้อมูลอย่างถูกต้อง ครบถ้วน และทันเวลาอย่างเหมาะสมตามสถานการณ์ ทั้งข้อมูลทางการเงิน ได้แก่ สถานการณ์ทางการเงิน และผลการดำเนินงาน และข้อมูลที่มีใช้ข้อมูลทางการเงิน ได้แก่ โครงสร้างผู้ถือหุ้น การกำกับดูแลกิจการของบริษัทฯ และข้อมูลต่างๆ ที่เกี่ยวข้องกับธุรกิจ เพื่อเป็นประโยชน์ต่อผู้ถือหุ้นและบุคคลภายนอก โดยได้จัดให้มีหน่วยงานนักลงทุนสัมพันธ์ เป็นผู้รับผิดชอบนำเสนอข้อมูลต่างๆ อย่างถูกต้อง ครบถ้วน เป็นปัจจุบัน และสามารถเข้าถึงได้ผ่านทุกช่องทางที่บริษัทฯ กำหนดอยู่เสมอ เพื่อให้นักลงทุนและบุคคลภายนอกสามารถติดต่อสอบถามข้อมูลได้โดยสะดวก รวดเร็ว และมีประสิทธิภาพ ซึ่งครอบคลุมหัวข้อต่างๆ ดังนี้

1. ข้อมูลบริษัท กรรมการ และผู้ถือหุ้น
2. การกำกับดูแลกิจการของบริษัทฯ
3. ผลการดำเนินงาน
4. ช่วงเวลา และความเหมาะสมในการเปิดเผยข้อมูล

หมวดที่ 5 ความรับผิดชอบของคณะกรรมการบริษัท

คณะกรรมการบริษัทได้กำหนดนโยบายและแนวทางปฏิบัติ ซึ่งครอบคลุมในหัวข้อต่างๆ ดังนี้

1. โครงสร้างคณะกรรมการบริษัท
2. ความรับผิดชอบของคณะกรรมการบริษัท
3. หลักปฏิบัติของคณะกรรมการบริษัท
4. หน้าที่และความรับผิดชอบของคณะกรรมการบริษัท
5. การสรรหากรรมการ
6. การประชุมคณะกรรมการบริษัท
7. จำนวนบริษัทที่กรรมการแต่ละคนไปดำรงตำแหน่งกรรมการ
8. ประธานกรรมการ
9. กรรมการผู้จัดการ
10. วาระการเป็นกรรมการ และกรรมการชุดย่อย
11. การดำรงตำแหน่งกรรมการที่บริษัทอื่นของกรรมการผู้จัดการและผู้บริหาร
12. ประธานกรรมการและผู้บริหารสูงสุดเป็นบุคคลเดียวกัน
13. ค่าตอบแทนกรรมการ
14. เลขาธิการบริษัท
15. คณะกรรมการชุดย่อย
16. การพัฒนากรรมการ
17. การประเมินผลงานคณะกรรมการบริษัท

18. การส่งเสริมการกำกับดูแลกิจการที่ดี

19. รายงานของคณะกรรมการบริษัท

ทั้งนี้ บริษัทฯ ได้เผยแพร่นโยบายการกำกับดูแลกิจการที่ดี ฉบับปรับปรุง ครั้งที่ 3 (พ.ศ. 2556) ฉบับเต็ม บนเว็บไซต์ของบริษัทฯ ที่ www.srithaisuperware.com

9.2 คณะกรรมการชุดย่อย

9.2.1 โครงสร้างคณะกรรมการบริษัทและหน้าที่ความรับผิดชอบ

ตามข้อบังคับของบริษัท ศรีไทยซูเปอร์แวร์ จำกัด (มหาชน) กำหนดองค์ประกอบของคณะกรรมการบริษัท ดังนี้ “คณะกรรมการของบริษัทให้มีจำนวนไม่เกินสิบสองคนและไม่น้อยกว่าห้าคน และกรรมการไม่น้อยกว่ากึ่งหนึ่งของจำนวนกรรมการทั้งหมดต้องมีถิ่นที่อยู่ในราชอาณาจักร”

คณะกรรมการบริษัทประกอบด้วยกรรมการที่มีความรู้ ประสบการณ์ ความเชี่ยวชาญ ที่หลากหลายและจำเป็นต่อการดำเนินธุรกิจของบริษัท ตลอดจนอุทิศเวลาในการปฏิบัติหน้าที่ตามความรับผิดชอบของตน เพื่อประโยชน์ของบริษัท ปัจจุบันมีจำนวน 9 คน ซึ่งรวมกรรมการที่เป็นสุภาพสตรี 2 คน ประกอบด้วยตัวแทนของผู้ถือหุ้นและเป็นผู้บริหารรวม 5 คน ซึ่งเป็นผู้ที่มีความรู้ความสามารถและความเชี่ยวชาญในธุรกิจของบริษัท และกรรมการอิสระ 4 คน ซึ่งเป็นผู้ที่มีทักษะและประสบการณ์หลากหลายที่สามารถใช้วิจารณ์อย่างอิสระ ตลอดจนมีคุณสมบัติตามหลักเกณฑ์ของสำนักงานคณะกรรมการกำกับหลักทรัพย์และตลาดหลักทรัพย์และของบริษัท

นอกจากนี้ คณะกรรมการบริษัทได้แต่งตั้งกรรมการอิสระจำนวน 3 คน เป็นคณะกรรมการตรวจสอบ ทำหน้าที่สนับสนุนการทำงานของคณะกรรมการบริษัท ตามหน้าที่และความรับผิดชอบที่ระบุไว้ในกฎบัตรคณะกรรมการตรวจสอบ ซึ่งเป็นไปตามประกาศตลาดหลักทรัพย์แห่งประเทศไทย เรื่อง คุณสมบัติและขอบเขตการดำเนินงานของคณะกรรมการตรวจสอบ พ.ศ. 2551

หน้าที่ ความรับผิดชอบของคณะกรรมการบริษัท

คณะกรรมการบริษัทมีความรับผิดชอบต่อผู้ถือหุ้นเกี่ยวกับการดำเนินธุรกิจของบริษัทและการกำกับดูแล เพื่อให้การบริหารจัดการเป็นไปตามนโยบาย เป้าหมายและแนวทางที่จะก่อให้เกิดประโยชน์สูงสุดและเพิ่มมูลค่าแก่ผู้ถือหุ้นอย่างต่อเนื่อง มีจริยธรรมที่ดีและคำนึงถึงประโยชน์ของผู้มีส่วนได้เสียทุกกลุ่มทั้งในปัจจุบันและระยะยาว หน้าที่ความรับผิดชอบของคณะกรรมการบริษัทมีดังนี้

1. ปฏิบัติหน้าที่ให้เป็นไปตามกฎหมาย วัตถุประสงค์ และข้อบังคับของบริษัทฯ ตลอดจนมติที่ประชุมผู้ถือหุ้น
2. กำหนดเป้าหมายและนโยบายการดำเนินธุรกิจเพื่อให้ฝ่ายบริหารนำไปปฏิบัติ
3. ควบคุมดูแลฝ่ายบริหารให้บริหารงานอย่างมีประสิทธิภาพ และซื่อสัตย์สุจริตและเป็นไปตามมติที่ประชุมผู้ถือหุ้น
4. จัดประชุมผู้ถือหุ้นอย่างน้อยปีละครั้ง เพื่อรายงานผลการดำเนินงานของบริษัทฯ ให้ผู้ถือหุ้นรับทราบและอนุมัติ และเพื่อขอมติต่างๆ จากที่ประชุมผู้ถือหุ้นในเรื่องที่อยู่นอกเหนืออำนาจหน้าที่ของคณะกรรมการบริษัท เช่น การประกาศจ่ายเงินปันผล เป็นต้น
5. จัดประชุมคณะกรรมการบริษัท อย่างน้อย 6 ครั้งต่อปี
6. ทำธุรกรรมหรือการกระทำใดๆ อันมีผลกระทบต่อฐานะการเงิน ภาระหนี้สิน และชื่อเสียงของบริษัทฯ เช่น การกู้ยืมเงินจากสถาบันการเงิน เป็นต้น
7. พิจารณาการทำการรายการเกี่ยวโยงกันระหว่างบริษัทฯ บริษัทย่อย บริษัทร่วม กับบุคคลที่เกี่ยวข้องกัน ในส่วนที่ไม่จำเป็นต้องขอมติจากที่ประชุมผู้ถือหุ้น
8. กำหนดให้บริษัทฯ มีระบบการควบคุมภายในและการตรวจสอบภายในที่มีประสิทธิภาพ
9. กำกับดูแลให้การรายงานข้อมูลทางการเงินและข้อมูลอื่นๆ ต่อผู้ถือหุ้นและผู้มีส่วนเกี่ยวข้องต่างๆ เป็นไปอย่างถูกต้อง ครบถ้วน และโปร่งใส
10. แต่งตั้งและกำหนดอำนาจหน้าที่ให้กับคณะกรรมการชุดย่อยชุดต่างๆ
11. กำหนดและเปลี่ยนแปลงผู้มีอำนาจในการทำนิติกรรมผูกพันของบริษัทฯ

12. กำหนดนโยบาย วิสัยทัศน์ พันธกิจของบริษัทฯ พร้อมทั้งทบทวนและปรับปรุงให้สอดคล้องกับสภาพปัจจุบัน
13. อนุมัติกลยุทธ์การทำธุรกิจ แผนงานและงบประมาณประจำปีของบริษัทฯ
14. พิจารณาและทบทวนนโยบายด้านการบริหารความเสี่ยงของบริษัทฯให้เหมาะสมกับสภาพปัจจุบัน
15. ติดตามผลการดำเนินงานและผลประกอบการรายไตรมาสและประจำปีของบริษัทฯ และเปรียบเทียบกับงบประมาณ
16. พิจารณาและประเมินความเสี่ยงของระบบการควบคุมภายในของบริษัทฯ
17. ทำสัญญาใดๆ ที่ไม่เกี่ยวกับการทำธุรกิจปกติ และสัญญาที่เกี่ยวกับการทำธุรกิจปกติที่เป็นสาระสำคัญ
18. จัดให้มีการกำกับดูแลให้มีการบริหารจัดการตามหลักการกำกับดูแลกิจการที่ดี
19. จัดให้มีจรรยาบรรณทางธุรกิจของบริษัทฯ
20. ปรับเปลี่ยนขอบเขตอำนาจพิจารณาอนุมัติของคณะกรรมการบริษัทตามหน้าที่ข้างต้น

ในการประชุมคณะกรรมการบริษัท ครั้งที่ 6/2557 เมื่อวันที่ 23 ธันวาคม พ.ศ. 2557 คณะกรรมการบริษัทได้อนุมัตินโยบาย วิสัยทัศน์ พันธกิจของบริษัทฯ พร้อมทั้งอนุมัติกลยุทธ์การทำธุรกิจ แผนงานและงบประมาณของบริษัทฯสำหรับปี พ.ศ. 2558

นอกจากนี้ คณะกรรมการบริษัทต้องปฏิบัติหน้าที่ตามหลักปฏิบัติดังต่อไปนี้

- ด้วยความรับผิดชอบระมัดระวัง (Duty of Care)
- ด้วยความซื่อสัตย์สุจริต เพื่อรักษาผลประโยชน์ของบริษัทฯและผู้ถือหุ้น (Duty of Loyalty)
- ปฏิบัติตามกฎหมาย วัตถุประสงค์ ข้อบังคับของบริษัทฯ มติคณะกรรมการบริษัท มติที่ประชุมผู้ถือหุ้น รวมทั้งหลักเกณฑ์ และข้อกำหนดของสำนักงานคณะกรรมการกำกับหลักทรัพย์และตลาดหลักทรัพย์ ตลาดหลักทรัพย์แห่งประเทศไทย และหน่วยงานที่กำกับดูแล (Duty of Obedience)
- เปิดเผยข้อมูลต่อผู้ถือหุ้นและผู้มีส่วนได้เสียที่เกี่ยวข้องอย่างถูกต้อง ครบถ้วน โปร่งใส และทันเวลา (Duty of Disclosure)

คณะกรรมการบริษัทแต่งตั้งคณะผู้บริหาร ซึ่งเป็นบุคคลที่มีความรู้ความสามารถ เพื่อทำหน้าที่ดำเนินธุรกิจให้เป็นไปตามนโยบายและเป้าหมายที่กำหนดไว้ คณะกรรมการบริษัทมีการติดตามผลการดำเนินงานของบริษัทฯอย่างสม่ำเสมอ ตลอดจนมีสิทธิร้องขอข้อมูลข่าวสารของบริษัทฯได้อย่างอิสระ

อำนาจอนุมัติของคณะกรรมการบริษัท

คณะกรรมการบริษัทใช้อำนาจอนุมัติภายใต้ขอบเขตของวัตถุประสงค์ ข้อบังคับ ตลอดจนมติที่ประชุมผู้ถือหุ้น ตามที่กำหนดไว้ในพระราชบัญญัติบริษัทมหาชนจำกัด พ.ศ. 2535 และพระราชบัญญัติหลักทรัพย์และตลาดหลักทรัพย์ (ฉบับที่ 4) พ.ศ. 2551 ใน ปี พ.ศ. 2557 อาทิ

- การอนุมัติให้บริษัทย่อยที่บริษัทถือหุ้นร้อยละ 100 ลงทุนจัดตั้งบริษัทใหม่
- การอนุมัติให้บริษัทกู้ยืมเงินระยะยาวและเพิ่มวงเงินสินเชื่อหมุนเวียนกับสถาบันการเงิน
- การอนุมัติให้บริษัทค้ำประกันวงเงินสินเชื่อกับสถาบันการเงินเพื่อบริษัทย่อย

เงื่อนไขการลงนามผูกพันบริษัทตามที่กำหนดในหนังสือรับรองบริษัท

กรรมการบริษัท 2 ใน 4 คน คือ นายสนั่น อังอุบลกุล, นายมานิต อติวานิชยพงศ์, นายณพล เลิศสุเมตรกุล และนายปริยรัช ผลนิเวศ ลงนามร่วมกันพร้อมประทับตราสำคัญของบริษัท

การประชุมของคณะกรรมการบริษัท

คณะกรรมการบริษัท กำหนดให้มีการประชุมคณะกรรมการบริษัทอย่างน้อยปีละ 6 ครั้ง โดยกำหนดวันที่จะประชุม พร้อมด้วยเวลาและสถานที่ประชุมไว้ล่วงหน้าตลอดปี กรรมการมีหน้าที่เข้าร่วมประชุมไม่น้อยกว่าร้อยละ 80 ของจำนวนครั้งที่จัดประชุม โดยในปี พ.ศ. 2557 มีการประชุมคณะกรรมการบริษัทรวมทั้งสิ้น 6 ครั้ง และกรรมการที่ไม่เป็นผู้บริหารของบริษัทฯ ได้จัดประชุมกันเองโดยไม่มีผู้บริหารเข้าร่วมจำนวน 1 ครั้ง ซึ่งได้เปิดเผยจำนวนครั้งของการเข้าประชุมของกรรมการแต่ละคนไว้ในหัวข้อ 8.1 คณะกรรมการบริษัท

เลขานุการบริษัท มีหน้าที่รวบรวมข้อมูลเสนอประธานกรรมการ เพื่อพิจารณาบรรจุเป็นวาระการประชุมคณะกรรมการบริษัท และจัดส่งหนังสือเชิญประชุมพร้อมทั้งเอกสารข้อมูลประกอบการประชุมให้กรรมการล่วงหน้าไม่น้อยกว่า 7 วัน เพื่อให้มีเวลาศึกษา และพิจารณา ในการพิจารณาวาระต่างๆ จะคำนึงถึงผลประโยชน์ของบริษัทฯ ผู้ถือหุ้นและผู้มีส่วนเกี่ยวข้องอย่างเป็นธรรม

วาระการประชุมตามปกติที่สำคัญประกอบด้วย การรับทราบผลการสอบทานหรือการตรวจสอบรายงานทางการเงินโดยผู้สอบบัญชี ซึ่งได้ผ่านการพิจารณาของคณะกรรมการตรวจสอบแล้ว การพิจารณาและการติดตามผลการดำเนินงานของบริษัทฯ ให้เป็นไปตามนโยบายและแผนงาน การพิจารณาให้ความเห็นชอบในเรื่องสำคัญเกี่ยวกับการดำเนินงานของบริษัทฯ เช่น วิสัยทัศน์ การกิจ กลยุทธ์ เป้าหมายทางการเงิน แผนงานและงบประมาณ เป็นต้น การรับทราบผลการดำเนินงานของคณะกรรมการบริษัท และคณะกรรมการชุดย่อยต่างๆ การรับทราบรายงานการถือครองหลักทรัพย์ของบริษัทของกรรมการ การพิจารณาการทำรายการที่มีลักษณะเกี่ยวข้องกันหรือรายการที่เข้าข่ายการได้มาหรือจำหน่ายไปซึ่งสินทรัพย์ (ถ้ามี) ตลอดจนการพิจารณาวาระต่างๆ ที่ฝ่ายบริหารนำเสนอ

ในการประชุมคณะกรรมการบริษัท ประธานมอบหมายให้เลขานุการบริษัท ทำหน้าที่นำเสนอสาระสำคัญของแต่ละวาระการประชุม เพื่อประมวลความเห็น และให้ได้ข้อสรุปเป็นมติที่ประชุมเพื่อนำไปดำเนินการต่อไป โดยเปิดโอกาสให้กรรมการร่วมแสดงความคิดเห็นและอภิปรายในแต่ละวาระได้อย่างเพียงพอ พร้อมทั้งเชิญผู้บริหารที่เกี่ยวข้องเข้าร่วมประชุมเพื่อให้สารสนเทศรายละเอียดที่ชัดเจนในวาระนั้นๆ ตามความเหมาะสม

หากมีกรรมการที่มีส่วนได้เสียในวาระใดและเข้าร่วมประชุม เลขานุการบริษัทจะแจ้งกรรมการคนนั้นเพื่อขอให้ไม่เข้าร่วมประชุมเฉพาะวาระนั้น อย่างไรก็ตาม ต้องมีกรรมการอยู่ในที่ประชุมคณะกรรมการบริษัทอย่างน้อยสองในสามของจำนวนกรรมการที่เข้าประชุมและมีสิทธิออกเสียง ซึ่งเป็นไปตามนโยบายการกำกับดูแลกิจการที่ดีของบริษัทฯ ทั้งนี้ ในการสรุปมติของที่ประชุมคณะกรรมการบริษัท ให้ถือเสียงข้างมากของกรรมการที่เข้าประชุมและมีสิทธิออกเสียง เว้นแต่กรณีการแต่งตั้งกรรมการทดแทนในตำแหน่งกรรมการที่ว่างลงเพราะเหตุอื่นนอกจากถึงคราวออกตามวาระ มติคณะกรรมการบริษัทต้องประกอบด้วยคะแนนเสียงไม่น้อยกว่าสามในสี่ของจำนวนกรรมการที่ยังเหลืออยู่ ซึ่งเป็นไปตามที่กำหนดไว้ในข้อบังคับของบริษัทฯ ข้อ 17 และ 21

เลขานุการบริษัท เป็นผู้จัดบันทึกและจัดทำรายงานการประชุมคณะกรรมการบริษัท ซึ่งมีรายละเอียดที่สมบูรณ์เพียงพอ และจัดเก็บรายงานการประชุมดังกล่าวที่ผ่านการรับรองจากคณะกรรมการบริษัท ตลอดจนเอกสารประกอบการประชุม เพื่อพร้อมสำหรับการค้นหาหรือตรวจสอบจากกรรมการและผู้ที่เกี่ยวข้อง

วาระการเป็นกรรมการและกรรมการชุดย่อย

คณะกรรมการบริษัทกำหนดวาระการดำรงตำแหน่งกรรมการตามข้อบังคับบริษัทฯ ซึ่งเป็นไปตามพระราชบัญญัติบริษัทมหาชนจำกัด โดยกำหนดให้ในการประชุมสามัญผู้ถือหุ้นแต่ละปี กรรมการจำนวน 1 ใน 3 ต้องออกจากตำแหน่ง กรรมการที่พ้นจากตำแหน่ง สามารถได้รับการแต่งตั้งให้ดำรงตำแหน่งกรรมการใหม่ได้ หากได้รับการเสนอชื่อและแต่งตั้งใหม่โดยที่ประชุมผู้ถือหุ้น

หากกรรมการคนใดพ้นจากตำแหน่งกรรมการ ก็ให้พ้นจากการเป็นกรรมการชุดย่อยที่ได้รับการแต่งตั้งนั้นด้วย

กรรมการรวม 8 คน จากทั้งหมด 9 คน มีวาระการดำรงตำแหน่งมากกว่า 9 ปี เนื่องจากกรรมการทุกคนของบริษัทฯ ประกอบด้วยผู้ทรงคุณวุฒิและประสบการณ์ที่หลากหลายทั้งจากธุรกิจด้านการผลิตและธุรกิจอื่นๆ จึงสามารถกำหนดนโยบายทิศทางองค์กร พร้อมทั้งติดตามการบริหารจัดการของฝ่ายจัดการให้เป็นไปตามวัตถุประสงค์ที่กำหนดไว้ เพื่อประโยชน์สูงสุดของผู้ถือหุ้นทุกรายอย่างเท่าเทียมกัน ตลอดจนดูแลผู้มีส่วนได้เสียทุกกลุ่มอย่างเป็นธรรม ทำให้ได้รับความเชื่อถือเชื่อมั่น และได้รับการอนุมัติต่อวาระการดำรงตำแหน่งจากที่ประชุมใหญ่สามัญผู้ถือหุ้นตลอดมา

จำนวนบริษัทที่กรรมการแต่ละคนไปดำรงตำแหน่งกรรมการ

เพื่อให้การปฏิบัติงานของกรรมการ มีประสิทธิภาพและมีเวลาปฏิบัติหน้าที่กรรมการอย่างเพียงพอ จึงกำหนดให้กรรมการแต่ละคน สามารถดำรงตำแหน่งกรรมการในบริษัทจดทะเบียนอื่น ซึ่งเมื่อรวมบริษัทด้วยแล้ว ต้องไม่เกิน 5 แห่ง โดยในปี พ.ศ. 2557 กรรมการทุกคนได้ปฏิบัติตามเกณฑ์ดังกล่าว

นอกจากนี้ ในการดำรงตำแหน่งกรรมการในบริษัทจดทะเบียนอื่นนั้น กำหนดให้กรรมการต้องปฏิบัติตามมาตรา 86 แห่งพระราชบัญญัติบริษัทมหาชนจำกัด พ.ศ. 2535 อย่างเคร่งครัด รวมถึงต้องไม่เป็นกรรมการในกิจการที่มีสภาพอย่างเดียวกันและเป็นการแข่งขันกับกิจการของบริษัทฯ

รายงานของคณะกรรมการบริษัท

คณะกรรมการบริษัทให้มีการจัดทำรายงานทางการเงินและงบการเงิน ณ วันสิ้นสุดของแต่ละไตรมาสและ ณ วันสิ้นสุดรอบปีบัญชีของบริษัทตามลำดับ และจัดทำรายงานประจำปีเสนอต่อที่ประชุมผู้ถือหุ้นตามที่กฎหมายกำหนด โดยมอบหมายให้คณะกรรมการตรวจสอบทำหน้าที่พิจารณางบการเงินของบริษัทและงบการเงินรวมว่าเป็นไปตามมาตรฐานการบัญชีที่รับรองทั่วไปภายใต้ข้อกำหนดของตลาดหลักทรัพย์แห่งประเทศไทย สำนักงานคณะกรรมการกำกับหลักทรัพย์และตลาดหลักทรัพย์ และกฎหมายที่เกี่ยวข้อง

คณะกรรมการบริษัทได้จัดทำรายงานความรับผิดชอบของคณะกรรมการบริษัทต่อรายงานทางการเงิน ซึ่งลงนามโดยประธานกรรมการ รวมถึงรายงานของคณะกรรมการชุดย่อยทุกชุดที่คณะกรรมการบริษัทอนุมัติแต่งตั้ง ดังปรากฏตามเอกสารแนบ 4

ประธานกรรมการ

คณะกรรมการบริษัท เป็นผู้เลือกและแต่งตั้งประธานกรรมการซึ่งปัจจุบันคือ นายสนั่น อังอุบลกุล โดยมีหน้าที่ความรับผิดชอบดังนี้

1. เป็นผู้นำดำเนินนโยบาย กำหนดวิสัยทัศน์ และกำกับดูแลการทำงานของผู้บริหารระดับสูง และคณะกรรมการชุดย่อยอื่นๆ ให้บรรลุวัตถุประสงค์ตามแผนงานที่กำหนดไว้
2. เป็นประธานการประชุมคณะกรรมการบริษัท และการประชุมผู้ถือหุ้นของบริษัท
3. ดูแลให้มั่นใจว่าการปฏิบัติงานของคณะกรรมการบริษัท เป็นไปอย่างถูกต้องตามข้อบังคับบริษัทและกฎหมายที่เกี่ยวข้อง
4. ส่งเสริมและสนับสนุนให้กรรมการมีส่วนร่วมในการแสดงความคิดเห็น พร้อมทั้งหลีกเลี่ยงการแสดงให้เห็นถึงการชักนำให้เห็นคล้อยตามกรรมการคนใดคนหนึ่ง
5. ลงคะแนนเสียงชี้ขาดในกรณีที่ที่ประชุมคณะกรรมการบริษัทมีการลงคะแนนเสียงและคะแนนเสียงของแต่ละฝ่ายมีจำนวนเท่ากัน
6. เป็นผู้นำในการกำหนดและปฏิบัติตามจริยธรรมหรือวัฒนธรรมองค์กรและนโยบายการกำกับดูแลกิจการที่ดี
7. ให้คำแนะนำ และการแยกบทบาทที่ชัดเจนระหว่างคณะกรรมการบริษัทกับฝ่ายบริหาร
8. เป็นตัวแทนคณะกรรมการบริษัทต่อบุคคลภายนอกและเป็นผู้ดำเนินการชี้แจงสื่อสาร ต่อสาธารณชน ผู้ถือหุ้น และผู้มีส่วนได้เสียกลุ่มต่างๆ

การแบ่งแยกบทบาทหน้าที่ระหว่างคณะกรรมการบริษัทกับฝ่ายบริหาร

บริษัทได้แบ่งแยกบทบาทหน้าที่ความรับผิดชอบระหว่างคณะกรรมการบริษัทกับฝ่ายบริหาร ซึ่งนอกจากจะปฏิบัติหน้าที่ตามขอบเขตความรับผิดชอบที่ได้กำหนดไว้และกำกับดูแลการดำเนินงานของฝ่ายบริหารในระดับนโยบายแล้ว คณะกรรมการบริษัทได้กำหนดหน้าที่ความรับผิดชอบของฝ่ายบริหารโดยแยกเป็นส่วนของการจัดการ ซึ่งเป็นตำแหน่งผู้บริหารสูงสุดของบริษัท และของคณะผู้บริหาร เพื่อความชัดเจนของการปฏิบัติหน้าที่ และเพื่อให้คณะกรรมการบริษัทสามารถกำกับดูแลและประเมินผลการปฏิบัติงานของฝ่ายบริหาร ซึ่งจัดทำเป็นประจำทุกปีได้อย่างเหมาะสม ดังนี้

หน้าที่ความรับผิดชอบของกรรมการผู้จัดการ

1. บริหารและกำกับดูแลการดำเนินงานของบริษัทให้มีประสิทธิภาพ เป็นไปตามทิศทาง/เป้าหมายบริษัท และมีความเข้มแข็งทางธุรกิจตามแนวนโยบายของคณะกรรมการบริษัท
2. บริหารจัดการตามแผนงานระยะสั้นและระยะยาว เพื่อบรรลุวัตถุประสงค์และเป้าหมายของบริษัท
3. บริหารจัดการด้านบริหารการเงิน เพื่อให้มีโครงสร้างและต้นทุนทางการเงินที่เหมาะสมและมั่นคง
4. บริหารจัดการการประชาสัมพันธ์เชิงรุก ตลอดจนเสริมสร้างความสัมพันธ์ที่ดีกับผู้มีส่วนได้เสียทุกกลุ่ม เพื่อให้เกิดภาพลักษณ์ที่ดีและยั่งยืน
5. บริหารจัดการด้านการบริหารความเสี่ยงขององค์กรอย่างเหมาะสมและมีประสิทธิภาพ
6. บริหารจัดการการเสริมสร้างกิจกรรมการรักษาสีเขียวและสิ่งแวดล้อมและความรับผิดชอบต่อสังคม
7. ดูแลและปฏิบัติหน้าที่ให้เป็นไปตามกฎหมาย ตลอดจนวัตถุประสงค์ ข้อบังคับ และระเบียบบริษัทโดยเคร่งครัด
8. ปฏิบัติหน้าที่ตามที่ได้รับมอบหมายจากคณะกรรมการบริษัท

หน้าที่ความรับผิดชอบของคณะผู้บริหาร

คณะผู้บริหารต้องบริหารงานเพื่อให้มีการปฏิบัติตามแผนงานและนโยบายของคณะกรรมการบริษัท หรือตามที่ได้รับมอบหมายจากคณะกรรมการบริษัทดังนี้

1. บริหารและกำกับดูแลการดำเนินงานของบริษัทฯ ให้มีประสิทธิภาพ เป็นไปตามทิศทาง/เป้าหมายบริษัทฯ และมีความเข้มแข็งทางธุรกิจตามแนวนโยบายของคณะกรรมการบริษัท
2. พิจารณากลับกรองเรื่อง/วาระต่าง ๆ ที่จะเสนอคณะกรรมการบริษัท เพื่อพิจารณาและดำเนินการอื่น ๆ ตามที่คณะกรรมการบริษัทมอบหมาย
3. รายงานผลการปฏิบัติงานต่อคณะกรรมการบริษัท
4. วางแผนและพิจารณากลับกรองแผนงานต่าง ๆ ทั้งระยะสั้นและระยะยาว เพื่อบรรลุวัตถุประสงค์และเป้าหมายของบริษัทฯ
5. วางแผนการบริหารทางการเงิน เพื่อลดภาระทางการเงินและให้บริษัทมีโครงสร้างทางการเงินที่มั่นคง
6. ปฏิบัติหน้าที่ให้เป็นไปตามกฎหมาย วัตถุประสงค์ ข้อบังคับ ตลอดจนระเบียบของบริษัทฯ โดยเคร่งครัด

นอกจากนี้ บริษัทฯ ยังได้กำหนดระเบียบปฏิบัติและขอบเขตอำนาจการอนุมัติของฝ่ายบริหาร ซึ่งประกอบด้วยประเภทของรายการและวงเงินอนุมัติ เพื่อความคล่องตัวของการบริหารงานของฝ่ายบริหาร และเป็นการแบ่งแยกอำนาจการอนุมัติของคณะกรรมการบริษัทและฝ่ายบริหารให้มีความชัดเจนและถูกต้องตามกฎหมายระเบียบของหน่วยงานกำกับที่เกี่ยวข้อง

อนึ่ง แม้ว่าปัจจุบันผู้ดำรงตำแหน่งประธานกรรมการและตำแหน่งกรรมการผู้จัดการซึ่งเป็นตำแหน่งสูงสุดของฝ่ายบริหาร เป็นบุคคลเดียวกัน คือ นายสนั่น อังอุบลกุล แต่บริษัทฯ ก็ได้มีการกำหนดหน้าที่ความรับผิดชอบของทั้งสองตำแหน่งแยกกันไว้อย่างชัดเจน ดังกล่าวข้างต้น ซึ่งคณะกรรมการบริษัทได้พิจารณาเห็นว่ามีความเหมาะสม เนื่องจากนายสนั่น อังอุบลกุล ซึ่งเป็นตัวแทนจากกลุ่มผู้ถือหุ้นรายใหญ่ เป็นผู้มีประสบการณ์ในธุรกิจของบริษัทฯ เป็นเวลานาน และเป็นที่ยอมรับในวงการธุรกิจและสังคมอย่างแพร่หลาย

การดำรงตำแหน่งทั้งสองตำแหน่งในเวลาเดียวกันนั้น ประธานกรรมการและกรรมการผู้จัดการได้ตระหนักและแบ่งแยกบทบาทหน้าที่และความรับผิดชอบของแต่ละตำแหน่งได้อย่างชัดเจน ทั้งในส่วนของการบริหารงานประจำ การประชุมคณะกรรมการบริษัท การประชุมผู้ถือหุ้น และอื่นๆ ตลอดจนสามารถปฏิบัติตามบทบาทหน้าที่และตัดสินใจตามขอบเขตอำนาจของแต่ละตำแหน่งได้เป็นอย่างดี โดยได้ใช้ประโยชน์จากการเป็นบุคคลเดียวกันที่สามารถช่วยเพิ่มประสิทธิภาพในการบริหารงานดังนี้

- ในฐานะประธานกรรมการ ช่วยให้สามารถรับทราบการปฏิบัติงานของฝ่ายบริหารได้อย่างใกล้ชิดและในสภาพความเป็นปัจจุบัน ซึ่งจะควบคุมดูแลให้อยู่ในกรอบของนโยบายคณะกรรมการบริษัท และในฐานะกรรมการผู้จัดการ ก็สามารถบริหารงานให้สอดคล้องกับนโยบายของคณะกรรมการบริษัท
- ในฐานะประธานกรรมการ นอกจากการปฏิบัติหน้าที่ในการเป็นประธานในที่ประชุมของการประชุมผู้ถือหุ้นและการประชุมคณะกรรมการบริษัท ซึ่งต้องกำกับและควบคุมดูแลการประชุมให้เป็นไปตามวาระและถูกต้องตามกฎหมาย ตลอดจนเปิดโอกาสให้ผู้เข้าร่วมประชุมทุกท่านได้แสดงความคิดเห็นและอภิปรายได้อย่างอิสระแล้ว ยังสามารถชี้แจงข้อมูลให้ที่ประชุมในฐานะตัวแทนคณะกรรมการบริษัทและผู้บริหารสูงสุดพร้อมกันได้

ทั้งนี้ ด้วยสัดส่วนกรรมการอิสระที่มีจำนวนมากกว่า 1 ใน 3 ของจำนวนกรรมการทั้งหมด ทำให้คณะกรรมการบริษัทสามารถถ่วงดุล พร้อมให้ความเห็นได้อย่างเป็นอิสระในการสอบทานการบริหารงานของฝ่ายบริหารได้อย่างมีประสิทธิภาพ

การดำรงตำแหน่งกรรมการที่บริษัทอื่นของกรรมการผู้จัดการและผู้บริหาร

คณะกรรมการบริษัทได้กำหนดนโยบายว่า หากกรรมการผู้จัดการและผู้บริหารได้รับการเสนอให้ดำรงตำแหน่งเป็นกรรมการของบริษัทอื่น ซึ่งมีข้อมูลภายในของกลุ่มของบริษัทฯ โดยจะเป็นบริษัทจดทะเบียนหรือไม่ก็ตาม ให้กรรมการผู้จัดการและผู้บริหารรายงานให้คณะกรรมการบริษัทเพื่อทราบ

อย่างไรก็ตาม บริษัทอื่นที่กรรมการผู้จัดการและผู้บริหารจะไปเป็นกรรมการนั้น ต้องไม่ดำเนินธุรกิจที่แข่งขันกับบริษัทฯ และเมื่อรวมจำนวนบริษัทอื่นที่กรรมการผู้จัดการและผู้บริหารดำรงตำแหน่งเป็นกรรมการแล้วต้องไม่เกิน 5 บริษัทจดทะเบียน ซึ่งเป็นหลักเกณฑ์เดียวกันกับที่คณะกรรมการบริษัทยึดถือปฏิบัติ โดยในปี พ.ศ. 2557 ไม่มีกรณีดังกล่าว

9.2.2 คณะกรรมการชุดย่อยและหน้าที่ความรับผิดชอบ

คณะกรรมการบริษัทอนุมัติแต่งตั้งคณะกรรมการชุดย่อย เพื่อทำหน้าที่ช่วยพิจารณาในรายละเอียด กลั่นกรองงานและแบ่งเบาภาระของคณะกรรมการบริษัทในด้านใดด้านหนึ่ง ประกอบด้วย

1) คณะกรรมการตรวจสอบ

คณะกรรมการบริษัทแต่งตั้งคณะกรรมการตรวจสอบ ซึ่งประกอบด้วยกรรมการอิสระ 3 คน โดยกรรมการตรวจสอบอย่างน้อย 1 คน ต้องมีความรู้ ความชำนาญ และประสบการณ์ด้านบัญชี

คณะกรรมการตรวจสอบ ทำหน้าที่กำกับดูแลให้มีการจัดทำรายงานทางการเงินและการเปิดเผยข้อมูลที่ต้องครบถ้วน เป็นไปตามมาตรฐานการรายงาน มีระบบการควบคุมภายในและการตรวจสอบภายในที่มีมาตรฐานรัดกุมเพียงพอ ตลอดจนมีองค์ประกอบ คุณสมบัติและหน้าที่ตามที่กำหนดในกฎบัตรคณะกรรมการตรวจสอบ ซึ่งเป็นไปตามที่คณะกรรมการกำกับหลักทรัพย์และตลาดหลักทรัพย์ และตลาดหลักทรัพย์แห่งประเทศไทยกำหนด ทั้งนี้ รายชื่อคณะกรรมการตรวจสอบและการเข้าร่วมประชุมในปี พ.ศ. 2557 มีดังนี้

รายชื่อ	ตำแหน่ง	การเข้าร่วมประชุม/ การประชุมทั้งหมด (ครั้ง)
นายวิโรจน์ เล่าหะพันธุ์	ประธานกรรมการตรวจสอบ	4/4
นายเอ็งฮัก นนทิกการ	กรรมการตรวจสอบ	4/4
นายสุชาติ บุญบรรเจิดศรี	กรรมการตรวจสอบ	4/4

นายวิโรจน์ เล่าหะพันธุ์ เป็นผู้ที่มีความรู้และประสบการณ์ด้านบัญชี การสอบบัญชี การเงิน และภาษีอากร ส่วนนายเอ็งฮัก นนทิกการ และนายสุชาติ บุญบรรเจิดศรี เป็นผู้ที่มีความรู้และประสบการณ์ด้านการเงิน การธนาคาร และการบัญชี

หน้าที่ความรับผิดชอบของคณะกรรมการตรวจสอบ

1. สอบทานให้บริษัทมีรายงานทางการเงินอย่างถูกต้องและเปิดเผยอย่างเพียงพอ โดยการประสานงานกับผู้สอบบัญชี และผู้บริหารที่รับผิดชอบจัดทำรายงานทางการเงินทั้งในรายไตรมาสและประจำปี คณะกรรมการตรวจสอบอาจแต่งตั้งให้ผู้สอบบัญชี สอบทานหรือตรวจสอบรายการใดๆ ที่เห็นว่าจำเป็นและเป็นเรื่องสำคัญในระหว่างการตรวจสอบบัญชีของบริษัทก็ได้
2. สอบทานให้บริษัทมีระบบการควบคุมภายในและการตรวจสอบที่มีความเหมาะสมและมีประสิทธิภาพโดยสอบทานร่วมกับผู้สอบบัญชีและผู้ตรวจสอบภายใน
3. พิจารณาคัดเลือก เสนอแต่งตั้งผู้สอบบัญชีของบริษัท พิจารณาเสนอคำตอบแทนของผู้สอบบัญชี โดยคำนึงถึงความน่าเชื่อถือ ความเพียงพอของทรัพยากรและปริมาณงานตรวจสอบของสำนักงานสอบบัญชีนั้น รวมถึงพิจารณาเสนอให้เลิกจ้างผู้สอบบัญชีของบริษัทตามความเหมาะสม
4. ตรวจสอบการทำการรายการที่เกี่ยวข้องหรือรายการที่อาจมีความขัดแย้งทางผลประโยชน์ให้มีความถูกต้องตามประกาศของหน่วยงานภาครัฐที่เกี่ยวข้อง
5. ทบทวนนโยบายการบริหารทางการเงิน การบริหารความเสี่ยง การปฏิบัติตามจรรยาบรรณทางธุรกิจของผู้บริหาร และ ทบทวนร่วมกับผู้บริหารของบริษัทในรายงานสำคัญที่ต้องเสนอต่อสาธารณชนตามที่กฎหมายกำหนด
6. จัดทำรายงานกิจกรรมของคณะกรรมการตรวจสอบโดยเปิดเผยไว้ในรายงานประจำปีของบริษัทฯ ซึ่งรายงานดังกล่าวลงนามโดยประธานกรรมการตรวจสอบ และรายงานดังกล่าวควรประกอบด้วยข้อมูลดังต่อไปนี้
 - 6.1 ความเห็นเกี่ยวกับกระบวนการจัดทำและการเปิดเผยข้อมูลในรายงานทางการเงินของบริษัทฯ ถึงความถูกต้อง ครบถ้วน เป็นที่เชื่อถือได้
 - 6.2 ความเห็นเกี่ยวกับความเพียงพอของระบบการควบคุมภายในของบริษัทฯ
 - 6.3 เหตุผลที่เชื่อว่าผู้สอบบัญชีของบริษัทฯ มีความเหมาะสมที่จะได้รับการแต่งตั้งต่อไปอีกวาระหนึ่ง
 - 6.4 ความเห็นเกี่ยวกับการปฏิบัติตามกฎหมายว่าด้วยหลักทรัพย์และตลาดหลักทรัพย์ ข้อกำหนดตลาดหลักทรัพย์แห่งประเทศไทย หรือกฎหมายที่เกี่ยวข้องกับธุรกิจของบริษัทฯ

- 6.5 รายงานอื่นใดที่เห็นว่าผู้ถือหุ้นและผู้ลงทุนทั่วไปควรทราบ ภายใต้ขอบเขตหน้าที่และความรับผิดชอบที่ได้รับมอบหมายจากคณะกรรมการบริษัท
7. คณะกรรมการตรวจสอบควรจัดให้มีการประชุมเพื่อพิจารณาในเรื่องต่างๆ ตามที่ได้รับมอบหมายดังต่อไปนี้
 - 7.1 การพิจารณางบการเงินและรายงานทางการเงินที่เกี่ยวข้อง หลักการบัญชีและวิธีปฏิบัติทางบัญชี การปฏิบัติตามมาตรฐานการบัญชี การดำรงอยู่ของกิจการ การเปลี่ยนแปลงทางนโยบายที่สำคัญรวมถึงเหตุผลของฝ่ายจัดการเกี่ยวกับการกำหนดนโยบายบัญชี ก่อนนำเสนอคณะกรรมการบริษัท เพื่อเผยแพร่แก่ผู้ถือหุ้นและผู้ลงทุนทั่วไป
 - 7.2 การพิจารณาระบบการควบคุมภายในและการตรวจสอบภายใน
 - 7.3 การพิจารณาบททบทวนแผนการตรวจสอบภายในประจำปีของบริษัทฯ ขั้นตอนการประสานงานของแผนการตรวจสอบที่เกี่ยวข้องต่างๆ และการประเมินผลการตรวจสอบร่วมกับผู้ตรวจสอบภายในและผู้สอบบัญชี คณะกรรมการตรวจสอบควรสอบถามถึงขอบเขตการตรวจสอบที่ได้วางแผนไว้ เพื่อให้มั่นใจว่าแผนการตรวจสอบดังกล่าวจะช่วยให้เกิดการพบการทุจริตหรือข้อบกพร่องต่างๆ ของระบบการควบคุมภายใน
 - 7.4 การพิจารณาร่วมกับผู้ตรวจสอบภายใน ถึงปัญหาหรือข้อจำกัดที่เกิดขึ้นในระหว่างการตรวจสอบ และบททบทวนการปฏิบัติงานของผู้ตรวจสอบภายใน
 - 7.5 การพิจารณาร่วมกับผู้สอบบัญชีถึงปัญหาหรือข้อจำกัดที่เกิดขึ้นจากการตรวจสอบงบการเงิน
 - 7.6 การพิจารณาร่วมกับผู้ตรวจสอบภายในและผู้สอบบัญชี ว่าได้มีการวางแผนเพื่อทบทวนวิธีการและการควบคุมการประมวลข้อมูลทางอิเล็กทรอนิกส์ และสอบถามเกี่ยวกับโครงการรักษาความปลอดภัยโดยเฉพาะเพื่อป้องกันการทุจริตหรือการใช้คอมพิวเตอร์ไปในทางที่ผิดโดยพนักงานบริษัทหรือบุคคลภายนอก
 - 7.7 การปฏิบัติตามกฎหมายว่าด้วยหลักทรัพย์และตลาดหลักทรัพย์ ข้อกำหนดของตลาดหลักทรัพย์แห่งประเทศไทย หรือกฎหมายที่เกี่ยวข้องกับธุรกิจของบริษัทฯ
 - 7.8 การพิจารณาประเมินผลตนเองกับการปฏิบัติหน้าที่และความรับผิดชอบตามที่ได้รับมอบหมาย
8. สอบทานให้บริษัทมีรายงานทางการเงินอย่างถูกต้องและเพียงพอ
9. พิจารณาแต่งตั้ง โยกย้าย หรือเลิกจ้างหัวหน้าหน่วยงานตรวจสอบภายในของบริษัทฯ ตลอดจนร่วมกับฝ่ายบริหาร ในการประเมินผลการปฏิบัติงานและพิจารณาความดีความชอบ และการลงโทษหัวหน้าหน่วยงานตรวจสอบภายใน
10. สอบทานกับฝ่ายบริหารในเรื่องนโยบายและความเพียงพอในการบริหารความเสี่ยงที่สำคัญของบริษัทฯ
11. ทบทวนนโยบายการบริหารทางการเงินของบริษัทฯ
12. รายงานภารกิจของคณะกรรมการตรวจสอบต่อคณะกรรมการบริษัท
13. ปฏิบัติการอื่นใดตามที่คณะกรรมการบริษัทมอบหมายและด้วยความเห็นชอบของคณะกรรมการตรวจสอบ
14. ทบทวนกฎบัตรคณะกรรมการตรวจสอบ ตามความจำเป็นและเหมาะสม

คณะกรรมการตรวจสอบปฏิบัติหน้าที่ด้วยความรอบคอบและเคร่งครัดตามประกาศตลาดหลักทรัพย์แห่งประเทศไทยเรื่องคุณสมบัติและขอบเขตการดำเนินงานของคณะกรรมการตรวจสอบ พ.ศ. 2551 โดยในปี พ.ศ. 2557 จัดให้มีการประชุมร่วมกับผู้สอบบัญชี ผู้บริหารด้านการเงินและบัญชี และฝ่ายตรวจสอบภายใน รวม 4 ครั้ง และการประชุมร่วมกับผู้สอบบัญชีของบริษัทฯโดยไม่มีผู้บริหารร่วมประชุม 1 ครั้ง รวมจนถึงการทำหน้าที่รับแจ้งข้อมูลหรือเบาะแสเกี่ยวกับการทุจริตหรือไม่ปฏิบัติตามกฎหมาย ระเบียบข้อบังคับ ตามระบบ Whistle Blower ของบริษัทฯ เพื่อตรวจสอบข้อเท็จจริงก่อนรายงานผลการตรวจสอบ และเสนอมาตรการที่เกี่ยวข้องให้คณะกรรมการบริษัทพิจารณาต่อไป ซึ่งในปี พ.ศ. 2557 บริษัทฯไม่มีข้อร้องเรียนหรือการแจ้งเบาะแสในระบบ Whistle Blower

คณะกรรมการตรวจสอบได้รายงานผลการประชุมแก่คณะกรรมการบริษัทไตรมาสละ 1 ครั้ง พร้อมทั้งจัดทำรายงานคณะกรรมการตรวจสอบ ครบทุกหมวดตามที่ประกาศคณะกรรมการตลาดหลักทรัพย์แห่งประเทศไทยกำหนด และแสดงไว้ในรายงานประจำปีของบริษัทฯ ดังนี้

1. การสอบทานรายงานทางการเงิน
2. การสอบทานการบริหารความเสี่ยง
3. การสอบทานการปฏิบัติตามนโยบายการกำกับดูแลกิจการที่ดี
4. การดูแลด้านการปฏิบัติงานตามระเบียบของหน่วยงานกำกับดูแลที่เกี่ยวข้อง
5. การสอบทานระบบการควบคุมภายใน
6. การพิจารณาแต่งตั้งผู้สอบบัญชีรับอนุญาต สำหรับงบการเงินประจำปี พ.ศ. 2558

อนึ่ง คณะกรรมการตรวจสอบจัดให้มีการประเมินผลการปฏิบัติงานของคณะกรรมการตรวจสอบ ด้วยวิธีการประเมินด้วยตนเอง ตามแบบประเมินของตลาดหลักทรัพย์แห่งประเทศไทย และนำผลการประเมินมาพิจารณาปรับปรุงวิธีการทำงาน

คณะกรรมการตรวจสอบ มีวาระการดำรงตำแหน่งคราวละ 3 รอบปีบัญชี โดยคณะกรรมการตรวจสอบชุดปัจจุบัน มีวาระการดำรงตำแหน่งถึงสิ้นรอบปีบัญชี พ.ศ. 2558

2) คณะกรรมการสรรหาและพิจารณาค่าตอบแทน

คณะกรรมการบริษัท แต่งตั้งคณะกรรมการสรรหาและพิจารณาค่าตอบแทน ซึ่งประกอบด้วยกรรมการ 3 คน โดยเป็นกรรมการอิสระ 2 คน และกรรมการที่เป็นผู้บริหาร 1 คน ผู้ดำรงตำแหน่งประธานกรรมการสรรหาและพิจารณาค่าตอบแทนต้องเป็นกรรมการอิสระ ทั้งนี้ รายชื่อคณะกรรมการสรรหาและพิจารณาค่าตอบแทนและการเข้าร่วมประชุมในปี พ.ศ. 2557 มีดังนี้

รายชื่อ	ตำแหน่ง	การเข้าร่วมประชุม/ การประชุมทั้งหมด (ครั้ง)
นางสิริพร ไสละสุด	ประธานกรรมการสรรหาและพิจารณาค่าตอบแทน (กรรมการอิสระ)	2/2
นายสนั่น อังอุบลกุล	กรรมการสรรหาและพิจารณาค่าตอบแทน	2/2
นายเอ็งอ๊ก นนทิการ	กรรมการสรรหาและพิจารณาค่าตอบแทน (กรรมการอิสระ)	2/2
นายปริณัฐ ผลนิวัต*	กรรมการสรรหาและพิจารณาค่าตอบแทน และเลขานุการ	1/2

* นายปริณัฐ ผลนิวัต ได้ลาออกจากการเป็นกรรมการสรรหาและพิจารณาค่าตอบแทน เมื่อวันที่ 11 พฤศจิกายน พ.ศ. 2557 แต่ยังคงทำหน้าที่เลขานุการคณะกรรมการสรรหาและพิจารณาค่าตอบแทน

คณะกรรมการสรรหาและพิจารณาค่าตอบแทน ทำหน้าที่พิจารณาหลักเกณฑ์ในการจ่ายและรูปแบบค่าตอบแทนของกรรมการและผู้บริหารเพื่อเสนอความเห็นต่อคณะกรรมการบริษัท โดยในส่วนค่าตอบแทนของกรรมการ ซึ่งจ่ายเฉพาะ “ค่าเบี้ยประชุมกรรมการ” คณะกรรมการบริษัทต้องนำเสนอที่ประชุมผู้ถือหุ้นเพื่ออนุมัติทุกครั้ง

นอกจากนี้ คณะกรรมการสรรหาและพิจารณาค่าตอบแทน ยังทำหน้าที่พิจารณาหลักเกณฑ์ และขั้นตอนในการสรรหาบุคคลที่มีคุณสมบัติเหมาะสม เพื่อดำรงตำแหน่งกรรมการและผู้บริหาร รวมทั้งคัดเลือกบุคคลตามขั้นตอนการสรรหาที่ได้กำหนดไว้ และเสนอความเห็นต่อคณะกรรมการบริษัท เพื่อนำเสนอที่ประชุมผู้ถือหุ้นพิจารณาอนุมัติการแต่งตั้งกรรมการเช่นกัน

หน้าที่ความรับผิดชอบของคณะกรรมการสรรหาและพิจารณาค่าตอบแทน

1. พิจารณาโครงสร้างองค์กร คุณสมบัติของกรรมการ และผู้บริหารระดับสูงของบริษัทฯ
2. พิจารณาและอนุมัติผังโครงสร้างองค์กร ให้เหมาะสมกับธุรกิจ
3. พิจารณาคัดสรรบุคคลที่สมควรได้รับการเสนอชื่อรับเลือกตั้งเป็นกรรมการ ทั้งในกรณีที่มิตำแหน่งว่างหรือกรรมการครบวาระการดำรงตำแหน่ง
4. พิจารณาอนุมัติผู้สมควรได้รับแต่งตั้งเป็นผู้บริหารระดับสูง ตามที่ฝ่ายบริหารได้คัดสรรและเสนอพิจารณา ทั้งในกรณีที่มิตำแหน่งว่างลงหรือเพิ่มตำแหน่งใหม่
5. พิจารณาเสนอโครงสร้างค่าตอบแทนกรรมการและผู้บริหารระดับสูงได้แก่ เงินเดือน บำเหน็จ โบนัส สวัสดิการ ค่าเบี้ยประชุม และผลประโยชน์ตอบแทนอื่นๆ ทั้งที่เป็นตัวเงินและมีใช้ตัวเงิน

6. ประเมินผลการปฏิบัติงานประจำปีของคณะกรรมการสรรหาและพิจารณาคำตอบแทน และรายงานต่อคณะกรรมการบริษัท
7. ปฏิบัติงานอื่นใดตามที่คณะกรรมการบริษัทมอบหมาย อันเนื่องเกี่ยวกับการสรรหาและพิจารณาคำตอบแทนของกรรมการและผู้บริหาร

ในปี พ.ศ. 2557 คณะกรรมการสรรหาและพิจารณาคำตอบแทน จัดให้มีการประชุมรวม 2 ครั้ง โดยได้รายงานผลการปฏิบัติงานแก่คณะกรรมการบริษัททุกครั้งที่มีการจัดประชุมคณะกรรมการสรรหาและพิจารณาคำตอบแทน ตลอดจนจัดให้มีการประเมินผลการปฏิบัติงานของคณะกรรมการสรรหาและพิจารณาคำตอบแทนประจำปีด้วยวิธีประเมินด้วยตนเอง และจัดทำรายงานคณะกรรมการสรรหาและพิจารณาคำตอบแทนแสดงไว้ในรายงานประจำปีของบริษัทฯ

คณะกรรมการสรรหาและพิจารณาคำตอบแทน มีวาระการดำรงตำแหน่งคราวละ 3 รอบปีบัญชี โดยคณะกรรมการสรรหาและพิจารณาคำตอบแทนชุดปัจจุบัน มีวาระการดำรงตำแหน่งถึงสิ้นปีบัญชี พ.ศ. 2558

3) คณะกรรมการกำกับดูแลกิจการที่ดี

คณะกรรมการบริษัทแต่งตั้งคณะกรรมการกำกับดูแลกิจการที่ดี ซึ่งประกอบด้วยกรรมการ 4 คน โดยเป็นกรรมการที่เป็นผู้บริหาร จำนวน 2 คน และกรรมการอิสระจำนวน 2 คน ผู้ดำรงตำแหน่งประธานกรรมการกำกับดูแลกิจการที่ดีต้องเป็นกรรมการอิสระ ทั้งนี้ รายชื่อคณะกรรมการกำกับดูแลกิจการที่ดีและการเข้าร่วมประชุมในปี พ.ศ. 2557 มีดังนี้

รายชื่อ	ตำแหน่ง	การเข้าร่วมประชุม/ การประชุมทั้งหมด (ครั้ง)
นายสุชาติ บุญบรรเจิดศรี	ประธานกรรมการกำกับดูแลกิจการที่ดี (กรรมการอิสระ)	4/4
นางสิริพร ไสละสุต	กรรมการกำกับดูแลกิจการที่ดี (กรรมการอิสระ)	4/4
นายมานิต อติวานิชยพงศ์	กรรมการกำกับดูแลกิจการที่ดี	3/4
นายปริยรัช ผลนิवास	กรรมการกำกับดูแลกิจการที่ดี และเลขานุการ	4/4

หน้าที่ความรับผิดชอบของคณะกรรมการกำกับดูแลกิจการที่ดี

1. จัดทำนโยบายการกำกับดูแลกิจการที่ดีที่เหมาะสมกับบริษัทฯ ภายใต้กรอบของกฎหมาย หลักเกณฑ์ ระเบียบและข้อบังคับของหน่วยงานที่ทำหน้าที่กำกับดูแล ได้แก่ ตลาดหลักทรัพย์แห่งประเทศไทย สำนักงานคณะกรรมการกำกับหลักทรัพย์และตลาดหลักทรัพย์ หน่วยงานที่เกี่ยวข้อง ตลอดจนแนวทางในการกำกับดูแลกิจการที่ดีตามมาตรฐานสากลเพื่อเสนอคณะกรรมการบริษัทอนุมัติ
2. กำกับ ดูแลและให้คำแนะนำแก่กรรมการและผู้บริหาร ในการปฏิบัติหน้าที่และความรับผิดชอบต่อตามนโยบายการกำกับดูแลกิจการที่ดี เพื่อให้มีผลในทางปฏิบัติและมีความต่อเนื่อง
3. พิจารณาทบทวน และปรับปรุงนโยบายการกำกับดูแลกิจการที่ดีอย่างสม่ำเสมอ เพื่อให้นโยบายการกำกับดูแลกิจการที่ดีของบริษัทฯ สอดคล้องกับแนวทางปฏิบัติตามมาตรฐานสากล ตลอดจนกฎหมาย หลักเกณฑ์ ระเบียบ ข้อบังคับต่างๆ และธุรกิจของบริษัทฯ
4. จัดทำรายงานผลการประเมินการกำกับดูแลกิจการที่ดีประจำปี เพื่อรายงานคณะกรรมการบริษัท พร้อมทั้งนำเสนอความเห็นและข้อเสนอแนะเพื่อแก้ไขปรับปรุงตามความเหมาะสม
5. เสนอแนะข้อกำหนดและแนวทางในการปฏิบัติเกี่ยวกับจริยธรรมและจรรยาบรรณในการดำเนินธุรกิจและข้อพึงปฏิบัติของกรรมการ ผู้บริหาร และพนักงาน
6. แต่งตั้งคณะทำงานเพื่อทำหน้าที่สนับสนุนงานการกำกับดูแลกิจการที่ดีได้ตามความจำเป็น
7. ปฏิบัติงานอื่นใด ที่คณะกรรมการบริษัทมอบหมาย

ในปี พ.ศ. 2557 คณะกรรมการกำกับดูแลกิจการที่ดี ได้จัดให้มีการประชุมรวม 4 ครั้ง โดยได้รายงานผลการปฏิบัติงานแก่คณะกรรมการบริษัททุกครั้งที่มีการประชุมคณะกรรมการกำกับดูแลกิจการที่ดี ตลอดจนจัดให้มีการประเมินผลการปฏิบัติงานของคณะกรรมการกำกับดูแลกิจการที่ดีประจำปีด้วยวิธีประเมินด้วยตนเอง และจัดทำรายงานคณะกรรมการกำกับดูแลกิจการที่ดีแสดงไว้ในรายงานประจำปีของบริษัทฯ

คณะกรรมการกำกับดูแลกิจการที่ดี มีวาระการดำรงตำแหน่งคราวละ 3 รอบปีบัญชี โดยคณะกรรมการกำกับดูแลกิจการที่ดีชุดปัจจุบัน มีวาระการดำรงตำแหน่งถึงสิ้นปีบัญชี พ.ศ. 2557 และได้รับการต่อวาระการดำรงตำแหน่งอีก 1 รอบปีบัญชี ถึงสิ้นปีบัญชี พ.ศ. 2558 เพื่อให้วาระการดำรงตำแหน่งครบรอบพร้อมกับคณะกรรมการชุดย่อยชุดอื่น

4) คณะอนุกรรมการบริหารความเสี่ยง

คณะกรรมการบริษัทแต่งตั้งคณะอนุกรรมการบริหารความเสี่ยง ประกอบด้วยผู้บริหารที่เกี่ยวข้อง จำนวนไม่เกิน 10 คน มีภารกิจช่วยคณะกรรมการบริษัทดูแลกระบวนการบริหารความเสี่ยงโดยรวมของบริษัทฯให้อยู่ในระดับที่เหมาะสม โดยมีรายชื่ออนุกรรมการบริหารความเสี่ยงและการเข้าร่วมประชุมในปี พ.ศ. 2557 ดังนี้

รายชื่อ	ตำแหน่ง	การเข้าร่วมประชุม/ การประชุมทั้งหมด (ครั้ง)
นายปริษฐ์ ผลนิเวศ	ประธานอนุกรรมการบริหารความเสี่ยง	12/12
นายมานิต อติวานิชยพงศ์ ⁽¹⁾	อนุกรรมการบริหารความเสี่ยง	8/12
นายอภิสิทธิ์ ตั้งสาธิต	อนุกรรมการบริหารความเสี่ยง	11/12
นายภาวัต เฉลิมพงศ์	อนุกรรมการบริหารความเสี่ยง	11/12
นายประมวล ภิญญ	อนุกรรมการบริหารความเสี่ยง	12/12
นายชัยชาญ เจริญสุข	อนุกรรมการบริหารความเสี่ยง	12/12
นายสมทรง รักษาพล	อนุกรรมการบริหารความเสี่ยง	9/12
นายไชยโรจน์ เอี่ยมรัตนรัตน์ ⁽²⁾	อนุกรรมการบริหารความเสี่ยง	1/12
นายธนัช ศรีปาน	อนุกรรมการบริหารความเสี่ยง และเลขานุการ	12/12

หมายเหตุ

- (1) นายมานิต อติวานิชยพงศ์ ได้ลาออกจากการเป็นอนุกรรมการบริหารความเสี่ยง เมื่อวันที่ 25 พฤศจิกายน พ.ศ. 2557
- (2) นายไชยโรจน์ เอี่ยมรัตนรัตน์ ได้รับแต่งตั้งให้ดำรงตำแหน่ง อนุกรรมการบริหารความเสี่ยง แทนนายมานิต อติวานิชยพงศ์ ตามมติคณะกรรมการบริษัท ในคราวประชุมคณะกรรมการบริษัท ครั้งที่ 6/2557 เมื่อวันที่ 23 ธันวาคม พ.ศ. 2557

คณะอนุกรรมการบริหารความเสี่ยงต้องดำเนินการเพื่อให้มั่นใจว่า บริษัทฯมีการบริหารความเสี่ยงที่มีประสิทธิผลและประสิทธิภาพครอบคลุมความเสี่ยงทั้งหมด

หน้าที่ความรับผิดชอบของคณะอนุกรรมการบริหารความเสี่ยง

1. ศึกษา ทบทวนและประเมินความเสี่ยงที่อาจเกิดขึ้น รวมถึงแนวโน้มของผลกระทบที่อาจมีต่อองค์กร ทั้งความเสี่ยงจากภายนอกและภายในองค์กร โดยครอบคลุมอย่างน้อย 4 ประการดังนี้
 - 1.1 ความเสี่ยงทางการเงิน
 - 1.2 ความเสี่ยงด้านการดำเนินงาน
 - 1.3 ความเสี่ยงด้านธุรกิจ
 - 1.4 ความเสี่ยงจากเหตุการณ์ภายนอก
2. กำหนดนโยบายการบริหารความเสี่ยงเสนอต่อคณะกรรมการบริษัท เพื่อพิจารณาในเรื่องการบริหารความเสี่ยงโดยรวม
3. กำหนดกลยุทธ์ โครงสร้างขององค์กร และทรัพยากรที่ใช้ในการบริหารความเสี่ยงของบริษัทฯ ให้สอดคล้องกับนโยบายการบริหารความเสี่ยง ตลอดจนกลยุทธ์และทิศทางธุรกิจของบริษัทฯ
4. กำหนดวงเงินหรือประเภทของกิจกรรมตามความเสี่ยงเสนอต่อคณะกรรมการบริษัท เพื่อขออนุมัติเป็นเกณฑ์ในการปฏิบัติงานในสถานการณ์ตามความเสี่ยงแต่ละประเภท
5. กำกับดูแลตลอดจนทบทวนนโยบาย กลยุทธ์ และวิธีปฏิบัติ เพื่อให้มั่นใจว่าได้นำกลยุทธ์การบริหารความเสี่ยงไปปฏิบัติอย่างเหมาะสม

6. ให้มีอำนาจแต่งตั้งคณะทำงาน เพื่อประเมินและติดตามความเสี่ยงทั่วองค์กร
7. เรื่องอื่นๆ ตามที่คณะกรรมการบริษัทมอบหมาย

ในปี พ.ศ. 2557 คณะอนุกรรมการบริหารความเสี่ยง จัดให้มีการประชุมรวม 12 ครั้ง โดยได้รายงานผลการดำเนินงานแก่คณะกรรมการตรวจสอบ เพื่อพิจารณาก่อนรายงานให้คณะกรรมการบริษัทรับทราบทุกไตรมาส รวมถึงได้จัดให้มีการประเมินผลการปฏิบัติงานของคณะอนุกรรมการบริหารความเสี่ยงประจำปีด้วยวิธีประเมินด้วยตนเอง

คณะกรรมการบริษัทได้กำหนดให้คณะอนุกรรมการบริหารความเสี่ยงทำหน้าที่ทบทวนและประเมินความเสี่ยงจากการทุจริตเป็นประจำ และมอบหมายให้ฝ่ายตรวจสอบภายในโดยการอนุมัติของคณะกรรมการตรวจสอบ บรรจุนงานตรวจสอบการทุจริตไว้ในแผนงานตรวจสอบ ตลอดจนดำเนินการตรวจสอบ และติดตามความเสี่ยงจากการทุจริตเป็นประจำทุกปีด้วย

คณะอนุกรรมการบริหารความเสี่ยง มีวาระการดำรงตำแหน่งคราวละ 3 รอบปีบัญชี โดยคณะอนุกรรมการบริหารความเสี่ยงชุดปัจจุบัน มีวาระการดำรงตำแหน่งถึงสิ้นปีบัญชี พ.ศ. 2558

9.3 การสรรหาและแต่งตั้งกรรมการและผู้บริหารระดับสูงสุด

9.3.1 การสรรหากรรมการ

ในปี พ.ศ. 2557 ไม่มีการเปลี่ยนแปลงกรรมการบริษัท อย่างไรก็ตาม บริษัทฯได้กำหนดนโยบายเพื่อดำเนินการในเรื่องดังกล่าวไว้ดังนี้

คณะกรรมการบริษัท มอบหมายให้คณะกรรมการสรรหาและพิจารณาคำตอบแทน ซึ่งเป็นคณะกรรมการชุดย่อยทำหน้าที่ในการสรรหาบุคคลที่มีคุณสมบัติและไม่มีลักษณะต้องห้ามตามกฎหมาย ตลอดจนกอบปรด้วยความรู้ ความสามารถ และประสบการณ์ที่จะช่วยพัฒนาบริษัทฯ ให้มีความเจริญเติบโตก้าวหน้าอย่างมั่นคง ก่อนเสนอให้คณะกรรมการบริษัทพิจารณาความเหมาะสม เพื่อ

1. แต่งตั้งเป็นกรรมการ ทดแทนกรรมการรายเดิมที่พ้นจากวาระก่อนวาระการดำรงตำแหน่งในการประชุมคณะกรรมการบริษัทคราวถัดไปหลังจากตำแหน่งได้ว่างลงตามรอบการประชุมปกติที่บริษัทฯได้กำหนดไว้ เว้นแต่วาระของกรรมการที่พ้นจากตำแหน่งจะเหลือน้อยกว่า 2 เดือน โดยบุคคลซึ่งเข้าเป็นกรรมการแทนจะอยู่ในตำแหน่งกรรมการได้เพียงเท่าวาระที่ยังเหลืออยู่ของกรรมการที่ตนแทน มติคณะกรรมการบริษัทที่อนุมัติแต่งตั้งบุคคลเป็นกรรมการแทนดังกล่าว ต้องประกอบด้วยคะแนนเสียงไม่น้อยกว่าสามในสี่ของจำนวนกรรมการที่ยังเหลืออยู่ ซึ่งเป็นไปตามที่กำหนดไว้ในข้อบังคับของบริษัทฯข้อ 17
2. เสนอต่อที่ประชุมใหญ่สามัญผู้ถือหุ้น พิจารณานุมัติแต่งตั้งเป็นกรรมการ แทนกรรมการรายเดิมที่พ้นวาระการดำรงตำแหน่ง หรือในกรณีที่มีการเพิ่มจำนวนกรรมการ ซึ่งเป็นไปตามหลักเกณฑ์และวิธีการที่กำหนดในข้อบังคับของบริษัทฯข้อ 13 และข้อ 14 ดังนี้

“ข้อ 13 ให้ที่ประชุมใหญ่สามัญผู้ถือหุ้นเลือกตั้งกรรมการตามหลักเกณฑ์และวิธีการดังต่อไปนี้

- (1) ผู้ถือหุ้นคนหนึ่งมีคะแนนเสียงเท่ากับหนึ่งหุ้นต่อหนึ่งเสียง
- (2) ผู้ถือหุ้นแต่ละคนจะใช้คะแนนเสียงที่มีอยู่ทั้งหมดตามข้อ (1) เลือกตั้งบุคคลคนเดียวหรือหลายคนเป็นกรรมการก็ได้ แต่จะแบ่งคะแนนเสียงให้แก่ผู้ใดมากน้อยเพียงใดไม่ได้
- (3) บุคคลซึ่งได้รับคะแนนเสียงสูงสุดตามลำดับลงมาเป็นผู้ได้รับการเลือกตั้งเป็นกรรมการเท่าจำนวนกรรมการที่จะพึงมีหรือจะพึงเลือกตั้งในครั้งนั้น ในกรณีที่บุคคลซึ่งได้รับการเลือกตั้งในลำดับถัดลงมามีคะแนนเสียงเท่ากันเกินจำนวนกรรมการที่จะพึงมีหรือจะพึงเลือกตั้งในครั้งนั้น ให้ผู้เป็นประธานเป็นผู้ออกเสียงชี้ขาด

ข้อ 14 ในการประชุมสามัญประจำปีทุกครั้งที่ กรรมการต้องพ้นจากตำแหน่งตามวาระเป็นจำนวนหนึ่งในสาม ถ้าจำนวนกรรมการที่จะแบ่งออกให้ตรงเป็นสามส่วนไม่ได้ ก็ให้ออกโดยจำนวนที่ใกล้ที่สุดกับส่วนหนึ่งในสาม

กรรมการที่จะต้องออกจากตำแหน่งในปีแรกและปีที่สอง ภายหลังจดทะเบียนบริษัทนั้น ให้ใช้วิธีจับสลากกันว่าผู้ใดจะออก ส่วนปีหลังๆ ต่อไป ให้กรรมการที่อยู่ในตำแหน่งนานที่สุดนั้นเป็นผู้ออกจากตำแหน่ง”

วาระการแต่งตั้งกรรมการของที่ประชุมผู้ถือหุ้นจะพิจารณาเป็นรายบุคคล กรรมการแต่ละรายที่ได้รับการเสนอชื่อต้องได้รับคะแนนเสียงเห็นชอบเกินกว่ากึ่งหนึ่งของจำนวนเสียงทั้งหมดของผู้ถือหุ้นซึ่งมาประชุมและมีสิทธิออกเสียง

นอกจากนี้ คณะกรรมการบริษัทกำหนดนโยบายให้คณะกรรมการสรรหาและพิจารณาคำตอบแทนอาจพิจารณาคัดสรรผู้ที่ได้รับการเสนอชื่อแต่งตั้งเป็นกรรมการจากรายชื่อที่ผู้ถือหุ้นเสนอ ซึ่งบริษัทฯ ได้เปิดโอกาสและมอบสิทธิให้แก่ผู้ถือหุ้นทุกรายอย่างเท่าเทียมกันในการเสนอชื่อเป็นประจำทุกปีเป็นการล่วงหน้าก่อนวันสิ้นรอบปีบัญชีไม่น้อยกว่าสามเดือน หรือจากทะเบียนกรรมการอาชีพในทำเนียบของสมาคมส่งเสริมสถาบันกรรมการบริษัทไทย หรือผู้ทรงคุณวุฒิที่มีความรู้และประสบการณ์เกี่ยวกับธุรกิจของบริษัทฯ เพื่อให้มีความหลากหลายตามโครงสร้างคณะกรรมการบริษัท (Board Diversity) โดยประกอบด้วยกรรมการที่มีความรู้ ความสามารถ และประสบการณ์ด้านการผลิต การเงิน การบัญชี การตลาด และกฎหมายด้านการบัญชีและภาษีอากร ซึ่งมีความเหมาะสมกับการดำเนินธุรกิจ และสอดคล้องกับแผนงานและกลยุทธ์ของบริษัทฯ

ตามโครงสร้าง Board Diversity ปัจจุบัน กรรมการที่ไม่เป็นผู้บริหารของบริษัทฯคือ นายสุชาติ บุญบรรเจิดศรี และนางสิริพร ไสละสุต เป็นกรรมการที่มีความรู้และประสบการณ์ด้านอุตสาหกรรมการผลิต แต่ไม่ใช่ธุรกิจที่เป็นคู่แข่งทางธุรกิจของบริษัทฯ

อนึ่ง บริษัทฯไม่ได้กำหนดจำนวนครั้งสูงสุดของกรรมการที่จะได้รับการแต่งตั้งกลับเข้ามาเป็นกรรมการใหม่ รวมทั้งไม่ได้กำหนดคุณสมบัติเรื่องอายุของกรรมการ โดยให้เป็นไปตามข้อบังคับของบริษัทฯข้อ 14 ข้างต้น อย่างไรก็ตาม กรณีที่เป็นกรรมการอิสระ กรรมการรายนั้นต้องมีคุณสมบัติตามนิยามกรรมการอิสระที่บริษัทฯกำหนด ซึ่งสอดคล้องกับหลักเกณฑ์ของสำนักงานคณะกรรมการกำกับหลักทรัพย์และตลาดหลักทรัพย์ ตามประกาศคณะกรรมการกำกับตลาดทุน ที่ ทอ. 4/2552 เรื่อง การขออนุญาตและการอนุญาตให้เสนอขายหุ้นที่ออกใหม่ (ฉบับที่ 2) และฉบับแก้ไขเพิ่มเติม ดังนี้

- (ก) ถือหุ้นไม่เกินร้อยละ 0.5 (ศูนย์จุดห้า) ของจำนวนหุ้นที่มีสิทธิออกเสียงทั้งหมดของบริษัทฯ บริษัทใหญ่ บริษัทย่อย บริษัทร่วม ผู้ถือหุ้นรายใหญ่ หรือผู้มีอำนาจควบคุมของบริษัทฯ โดยให้นับรวมการถือหุ้นของผู้ที่เกี่ยวข้องของกรรมการอิสระรายนั้นๆ ด้วย
- (ข) ไม่เป็นหรือเคยเป็นกรรมการที่มีส่วนร่วมบริหารงาน ลูกจ้าง พนักงาน ที่ปรึกษาที่ได้เงินเดือนประจำ หรือผู้มีอำนาจควบคุมของบริษัทฯ บริษัทใหญ่ บริษัทย่อย บริษัทร่วม บริษัทย่อยลำดับเดียวกัน ผู้ถือหุ้นรายใหญ่ หรือของผู้มีอำนาจควบคุมของบริษัทฯ เว้นแต่จะได้พ้นจากการมีลักษณะดังกล่าวมาแล้วไม่น้อยกว่าสองปีก่อนวันที่ยื่นคำขออนุญาตต่อสำนักงาน ทั้งนี้ ลักษณะต้องห้ามดังกล่าวไม่รวมถึงกรณีที่มีการมรดกตกทอดเป็นข้าราชการ หรือที่ปรึกษาของส่วนราชการซึ่งเป็นผู้ถือหุ้นรายใหญ่ หรือผู้มีอำนาจควบคุมของบริษัทฯ
- (ค) ไม่เป็นบุคคลที่มีความสัมพันธ์ทางสายโลหิต หรือโดยการจดทะเบียนตามกฎหมาย ในลักษณะที่เป็น บิดามารดา คู่สมรส พี่น้อง และบุตร รวมทั้งคู่สมรสของบุตร ของกรรมการรายอื่น ผู้บริหาร ผู้ถือหุ้นรายใหญ่ ผู้มีอำนาจควบคุม หรือบุคคลที่จะได้รับการเสนอให้เป็นกรรมการ ผู้บริหารหรือผู้มีอำนาจควบคุมของบริษัทฯ หรือบริษัทย่อย
- (ง) ไม่มีหรือเคยมีความสัมพันธ์ทางธุรกิจกับบริษัทฯ บริษัทใหญ่ บริษัทย่อย บริษัทร่วม ผู้ถือหุ้นรายใหญ่ หรือผู้มีอำนาจควบคุมของบริษัทฯ ในลักษณะที่อาจเป็นการขัดขวางการใช้จรรยาบรรณอย่างอิสระของตน รวมทั้งไม่เป็นหรือเคยเป็นผู้ถือหุ้นที่มีนัย หรือผู้มีอำนาจควบคุมของผู้ที่มีความสัมพันธ์ทางธุรกิจกับบริษัทฯ บริษัทใหญ่ บริษัทย่อย บริษัทร่วม ผู้ถือหุ้นรายใหญ่ หรือผู้มีอำนาจควบคุมของบริษัทฯ เว้นแต่จะได้พ้นจากการมีลักษณะดังกล่าวมาแล้วไม่น้อยกว่าสองปีก่อนวันที่ยื่นคำขออนุญาตต่อสำนักงาน

ความสัมพันธ์ทางธุรกิจดังกล่าวข้างต้น รวมถึงการทำรายการทางการเงินที่กระทำเป็นปกติเพื่อประกอบกิจการ การเช่าหรือให้เช่าอสังหาริมทรัพย์ รายการเกี่ยวกับสินทรัพย์หรือบริการหรือการให้หรือรับความช่วยเหลือทางการเงิน ด้วยการรับหรือให้กู้ยืม ค่าประกัน การให้สินทรัพย์เป็นหลักประกันหนี้สิน รวมถึงพฤติการณ์อื่นที่ตนเองเดียวกัน ซึ่งเป็นผลให้บริษัทฯหรือคู่สัญญาที่มีภาระหนี้ที่ต้องชำระต่ออีกฝ่ายหนึ่ง ตั้งแต่ร้อยละสามของสินทรัพย์ที่มีตัวตนสุทธิของบริษัทฯหรือตั้งแต่ยี่สิบล้านบาทขึ้นไป แล้วแต่จำนวนใดจะต่ำกว่า ทั้งนี้ การคำนวณภาระหนี้ดังกล่าวให้เป็นไปตามวิธีการคำนวณมูลค่าของรายการที่เกี่ยวข้องกัน ตามประกาศคณะกรรมการกำกับตลาดทุนว่าด้วยหลักเกณฑ์ในการทำรายการที่เกี่ยวข้องกัน โดยอนุโลม แต่ในการพิจารณาภาระหนี้ดังกล่าว ให้นับรวมภาระหนี้ที่เกิดขึ้นในระหว่างหนึ่งปีก่อนวันที่มีความสัมพันธ์ทางธุรกิจกับบุคคลเดียวกัน

- (จ) ไม่เป็นหรือเคยเป็นผู้สอบบัญชีของบริษัทฯ บริษัทใหญ่ บริษัทย่อย บริษัทร่วม ผู้ถือหุ้นรายใหญ่ หรือผู้มีอำนาจควบคุมของบริษัทฯ และไม่เป็นผู้ถือหุ้นที่มีนัย ผู้มีอำนาจควบคุม หรือหุ้นส่วนของสำนักงานสอบบัญชี ซึ่งมีผู้สอบบัญชีของบริษัทฯ บริษัทใหญ่ บริษัทย่อย บริษัทร่วม ผู้ถือหุ้นรายใหญ่ หรือผู้มีอำนาจควบคุมของบริษัทฯสังกัดอยู่ เว้นแต่จะได้พ้นจากการมีลักษณะดังกล่าวมาแล้ว ไม่น้อยกว่าสองปีก่อนวันที่ยื่นคำขออนุญาตต่อสำนักงาน

- (จ) ไม่เป็นหรือเคยเป็นผู้ให้บริการทางวิชาชีพใดๆ ซึ่งรวมถึงการให้บริการเป็นที่ปรึกษากฎหมายหรือที่ปรึกษาทางการเงิน ซึ่งได้รับค่าบริการเกินกว่าสองล้านบาทต่อปีจากบริษัท บริษัทใหญ่ บริษัทย่อย บริษัทร่วม ผู้ถือหุ้นรายใหญ่ หรือผู้มีอำนาจควบคุมของบริษัท และไม่เป็นผู้ถือหุ้นที่มีนัย ผู้มีอำนาจควบคุม หรือหุ้นส่วนของผู้ให้บริการทางวิชาชีพนั้นด้วย เว้นแต่จะได้พ้นจากการมีลักษณะดังกล่าวมาแล้วไม่น้อยกว่าสองปีก่อนวันที่ยื่นคำขออนุญาตต่อสำนักงาน
- (ข) ไม่เป็นกรรมการที่ได้รับการแต่งตั้งขึ้นเพื่อเป็นตัวแทนของกรรมการของบริษัท ผู้ถือหุ้นรายใหญ่ หรือผู้ถือหุ้นซึ่งเป็นผู้ที่เกี่ยวข้องกับผู้ถือหุ้นรายใหญ่
- (ค) ไม่ประกอบกิจการที่มีสภาพอย่างเดียวกันและเป็นการแข่งขันที่มีนัยกับกิจการของบริษัทหรือบริษัทย่อย หรือไม่เป็นผู้ถือหุ้นที่มีนัยในห้างหุ้นส่วน หรือเป็นกรรมการที่มีส่วนร่วมบริหารงาน ลูกจ้าง พนักงาน ที่ปรึกษาที่รับเงินเดือนประจำ หรือถือหุ้นเกินร้อยละหนึ่งของจำนวนหุ้นที่มีสิทธิออกเสียงทั้งหมดของบริษัทอื่น ซึ่งประกอบกิจการที่มีสภาพอย่างเดียวกันและเป็นการแข่งขันที่มีนัยกับกิจการของบริษัทหรือบริษัทย่อย
- (ง) ไม่มีลักษณะอื่นใดที่ทำให้ไม่สามารถให้ความเห็นอย่างเป็นอิสระเกี่ยวกับการดำเนินงานของบริษัท

กรรมการอิสระอาจได้รับมอบหมายจากคณะกรรมการบริษัท ให้ตัดสินใจในการดำเนินกิจการของบริษัท บริษัทใหญ่ บริษัทย่อย บริษัทร่วม บริษัทย่อยลำดับเดียวกัน ผู้ถือหุ้นรายใหญ่ หรือผู้มีอำนาจควบคุมของบริษัท โดยมีการตัดสินใจในรูปแบบขององค์คณะ (Collective Decision) ได้

กรรมการอิสระทั้ง 4 คนของบริษัท ได้ดำรงความเป็นกรรมการอิสระทั้งในด้านคุณสมบัติและการปฏิบัติหน้าที่ได้อย่างเหมาะสมตลอดระยะเวลาที่ดำรงตำแหน่ง แม้ว่าจะมีกรรมการอิสระจำนวน 3 คน ที่ดำรงตำแหน่งติดต่อกันเกิน 9 ปี ซึ่งไม่สอดคล้องกับหลักเกณฑ์การสำรวจโครงการสำรวจการกำกับดูแลกิจการบริษัทจดทะเบียนไทย สำหรับปี พ.ศ. 2557 ของสมาคมส่งเสริมสถาบันกรรมการบริษัทไทย ซึ่งกำหนดให้กรรมการอิสระไม่ควรดำรงตำแหน่งกรรมการเกิน 9 ปี แต่คณะกรรมการบริษัทพิจารณาแล้วเห็นว่า ไม่มีผลกระทบต่อการปฏิบัติหน้าที่และการให้ความเห็นที่เป็นอิสระ ประกอบกับกรรมการอิสระทั้ง 4 คนของบริษัทมีความรอบรู้ในธุรกิจของบริษัทเป็นอย่างดี ใฝ่รู้ตลอดเวลา ได้รับความรู้ความสามารถ และประสบการณ์ทั้งในด้านการบัญชี การเงิน การธนาคาร และมีสายสัมพันธ์ที่ดีกับกลุ่มธุรกิจและองค์กรต่างๆ ในการให้ข้อเสนอแนะหรือคำแนะนำ อันนำมาซึ่งประโยชน์สูงสุดแก่บริษัท รวมถึงผู้มีส่วนได้เสียทุกกลุ่ม ตลอดจนปฏิบัติหน้าที่ด้วยความรอบคอบและระมัดระวัง ซื่อสัตย์สุจริตและมีความโปร่งใส โดยไม่มีความขัดแย้งทางผลประโยชน์กับบริษัท ด้วยเหตุผลดังกล่าว คณะกรรมการบริษัทจึงได้นำเสนอที่ประชุมผู้ถือหุ้นในคราวประชุมใหญ่สามัญผู้ถือหุ้น ครั้งที่ 33 (ประจำปี พ.ศ. 2557) เพื่อพิจารณาแต่งตั้งกรรมการที่มีคุณสมบัติเป็นกรรมการอิสระจำนวน 1 คน คือ นายสุชาติ บุญบรรเจิดศรี ซึ่งครบวาระการดำรงตำแหน่งในปี พ.ศ. 2557 กลับเข้าดำรงตำแหน่งกรรมการที่มีคุณสมบัติเป็นกรรมการอิสระอีกวาระหนึ่ง โดยที่ประชุมผู้ถือหุ้นได้มีมติอนุมัติแต่งตั้งตามที่คณะกรรมการบริษัทเสนอ

9.3.2 การสรรหาผู้บริหาร

ฝ่ายบริหารของบริษัทฯ ทำหน้าที่พิจารณาและสรรหาบุคคลที่เหมาะสมและมีคุณสมบัติตรงตามความต้องการ และสอดคล้องกับลักษณะงานและธุรกิจของบริษัทฯ เพื่อเสนอคณะกรรมการสรรหาและพิจารณาคำตอบแทนพิจารณามติแต่งตั้งเป็นผู้บริหารของบริษัทฯ พร้อมทั้งรายงานการอนุมัติแต่งตั้งผู้บริหารดังกล่าวให้คณะกรรมการบริษัททราบ อย่างไรก็ตาม ในกระบวนการสรรหาผู้บริหาร บริษัทฯ ไม่ได้จำกัดการสรรหาเฉพาะบุคคลจากภายนอกเท่านั้น แต่บริษัทฯ เปิดโอกาสให้พนักงานทุกคนได้มีโอกาสดำเนินงานในหน้าที่การงานและก้าวขึ้นสู่ตำแหน่งระดับผู้บริหารในอนาคต โดยผ่านขั้นตอนการคัดสรรจากความสามารถที่โดดเด่นและการเป็นที่ยอมรับของผู้บังคับบัญชาและเพื่อนร่วมงานทั้งในสายงานเดียวกันและคนรอบข้าง และมีการประเมินศักยภาพพนักงานในแต่ละด้านเป็นรายบุคคลเพื่อการวางแผนอบรมและพัฒนาให้แก่พนักงานได้อย่างเหมาะสม ทั้งในส่วนของ การเพิ่มพูนความรู้และพัฒนาทักษะการเป็นผู้นำ และการมอบหมายงานที่ท้าทาย ทั้งนี้เพื่อเป็นการเตรียมให้พนักงานของบริษัทฯ มีความพร้อมสำหรับการดำรงตำแหน่งผู้บริหารทั้งในกรณีทดแทนเมื่อมีตำแหน่งว่างลง หรือแต่งตั้งเพิ่มเติมเมื่อกลุ่มบริษัทมีการขยายธุรกิจหรือในกรณีที่มีการปรับเปลี่ยนโครงสร้างองค์กร

อนึ่ง ในปี พ.ศ. 2557 คณะกรรมการบริษัทได้อนุมัตินโยบายและแนวปฏิบัติเรื่อง การจัดทำแผนการสืบทอดตำแหน่งผู้บริหารระดับสูง (Succession Plan) เพื่อให้ฝ่ายบริหารของบริษัทฯ ใช้เป็นแนวทางจัดเตรียมบุคลากรที่มีความรู้ความสามารถและประสบการณ์ที่เหมาะสมต่อการเจริญเติบโตขององค์กรในระยะยาวอย่างยั่งยืน ซึ่งในปี พ.ศ. 2557 ยังไม่มีการแต่งตั้งผู้บริหารคนใหม่

9.3.3 การพัฒนากรรมการ

กรรมการที่ได้รับการแต่งตั้งใหม่

คณะกรรมการบริษัท มีนโยบายให้เลขานุการบริษัท ทำหน้าที่จัดเตรียมข้อมูล เช่น คู่มือกรรมการบริษัทจดทะเบียน ทิศทางธุรกิจของบริษัทฯ นโยบายการกำกับดูแลกิจการที่ดี นโยบายความรับผิดชอบต่อสังคม จรรยาบรรณทางธุรกิจ เป็นต้น พร้อมทั้งจัดให้มีการแนะนำเกี่ยวกับลักษณะธุรกิจ แนวทางในการดำเนินธุรกิจของบริษัทฯ และข้อมูลอื่นที่เกี่ยวข้องให้แก่กรรมการใหม่

ทั้งนี้ ในปี พ.ศ. 2557 ไม่มีการแต่งตั้งกรรมการคนใหม่

กรรมการปัจจุบัน

คณะกรรมการบริษัทมอบหมายให้เลขานุการบริษัท คัดสรรหลักสูตรจากสถาบันที่มีความน่าเชื่อถือและสอดคล้องกับการเป็นกรรมการบริษัทจดทะเบียน เช่น สถาบันวิทยาการตลาดทุน สมาคมส่งเสริมสถาบันกรรมการบริษัทไทย เป็นต้น เพื่อสนับสนุนให้กรรมการเข้ารับการอบรม หรือเข้าร่วมกิจกรรมสัมมนาที่เป็นการเพิ่มพูนความรู้ในการปฏิบัติงานอย่างต่อเนื่อง

ในปี พ.ศ. 2557 มีกรรมการรวม 4 คน เข้าร่วมการอบรมกับสถาบันต่างๆ ดังนี้

1. สภาวิชาชีพบัญชี ในพระบรมราชูปถัมภ์
 - 1.1 นายวิโรจน์ เล่าหะพันธุ์ หลักสูตร Audit Committee Financial Expert
2. สมาคมส่งเสริมสถาบันกรรมการบริษัทไทย
 - 2.1 นายปริญญ์ ผลนิเวศ หลักสูตร Anti - Corruption : The Practical Guide
 - 2.2 นายณพล เลิศสุมิตรกุล หลักสูตร Director Certification Program Update
 - 2.3 นางสิริพร ไสละสุต หลักสูตร Chartered Directors Class

ซึ่งได้เปิดเผยข้อมูลการเข้าร่วมอบรมหรือเข้าร่วมกิจกรรมสัมมนาของกรรมการแต่ละคนไว้ในหัวข้อ รายละเอียดเกี่ยวกับกรรมการ ผู้บริหาร ผู้มีอำนาจควบคุม และเลขานุการบริษัท ดังปรากฏตามเอกสารแนบ 1

9.3.4 การประเมินผลงานคณะกรรมการบริษัทและกรรมการผู้จัดการ

คณะกรรมการบริษัทจัดให้มีการประเมินผลการปฏิบัติงานคณะกรรมการบริษัททั้งแบบรวมทั้งคณะและเป็นรายบุคคล และการปฏิบัติงานของกรรมการผู้จัดการซึ่งเป็นผู้ดำรงตำแหน่งสูงสุดของฝ่ายบริหารเป็นประจำทุกปี โดยมีหัวข้อการประเมินดังต่อไปนี้

ก. ประเมินคณะกรรมการทั้งคณะ เป็นการประเมินด้วยตนเอง ตามหัวข้อดังต่อไปนี้

- 1) นโยบายของคณะกรรมการบริษัท
- 2) การปฏิบัติหน้าที่ของคณะกรรมการบริษัท
- 3) โครงสร้างของคณะกรรมการบริษัท
- 4) แนวปฏิบัติของคณะกรรมการบริษัท
- 5) การจัดเตรียมและการดำเนินการประชุม
- 6) องค์ประกอบและคุณสมบัติของกรรมการ

เลขานุการบริษัทนำผลประเมินของกรรมการทุกคน เพื่อคำนวณคะแนนเฉลี่ยแยกตามรายหมวดและผลคะแนนรวมเฉลี่ยของทุกหมวด ก่อนแสดงผลการประเมินเป็น “ดีมาก” “ดี” “พอใช้” และ “ควรปรับปรุง” เสนอที่ประชุมคณะกรรมการบริษัท

ข. ประเมินกรรมการรายบุคคล เป็นการประเมินด้วยตนเอง ตามหัวข้อดังต่อไปนี้

- 1) กลยุทธ์
- 2) จริยธรรมและค่านิยม
- 3) ความรู้
- 4) ความขยันหมั่นเพียร
- 5) การทำหน้าที่ในฐานะกรรมการ
- 6) การพัฒนาตนเอง
- 7) การประเมินผลโดยรวม

กรรมการแต่ละคนส่งผลการประเมินให้เลขาธิการบริษัท เพื่อรวบรวมและจัดเก็บเป็นความลับ ก่อนแสดงผลเป็นภาพรวม จำนวนกรรมการที่ได้รับผลประเมินแต่ละระดับเป็น “ดีมาก” “ดี” “พอใช้” และ “ควรปรับปรุง” ตามเกณฑ์ที่กำหนด เสนอที่ประชุมคณะกรรมการบริษัท

ค. การประเมินกรรมการผู้จัดการ

กรรมการทุกคน ไม่รวมกรรมการที่ดำรงตำแหน่งกรรมการผู้จัดการ เป็นผู้ประเมินผล ตามหัวข้อดังต่อไปนี้

- 1) ความเป็นผู้นำ
- 2) การวางแผนกลยุทธ์
- 3) การบริหารกำกับดูแลทางธุรกรรม
- 4) การบริหารด้านการเงิน
- 5) การบริหารทรัพยากรมนุษย์
- 6) การสื่อสาร
- 7) การสร้างความสัมพันธ์กับคณะกรรมการบริษัท
- 8) การวัดผลการดำเนินงาน

เลขาธิการบริษัทนำผลประเมินของกรรมการทุกคนตามเกณฑ์ที่กำหนดไว้ เพื่อคำนวณคะแนนเฉลี่ยแยกตามหมวดและ ผลคะแนนรวมเฉลี่ยของทุกหมวด ก่อนแสดงผลการประเมินเป็น “ดีมาก” “ดี” “พอใช้” และ “ควรปรับปรุง” เสนอที่ประชุมคณะกรรมการบริษัท

นอกจากนี้ คณะกรรมการตรวจสอบ คณะกรรมการสรรหาและพิจารณาคำตอบแทน และคณะกรรมการกำกับดูแลกิจการที่ดี ได้ประเมินผลการปฏิบัติงานของแต่ละคณะเป็นประจำทุกปี โดยใช้หลักปฏิบัติในการประเมินผลเช่นเดียวกับการประเมินคณะกรรมการบริษัท

9.4 การกำกับดูแลการดำเนินงานของบริษัทย่อยและบริษัทร่วม

ปัจจุบันบริษัทมีการลงทุนในบริษัทย่อยและบริษัทร่วมหลายแห่งทั้งในประเทศและต่างประเทศ แต่ส่วนใหญ่แล้วบริษัทย่อยและบริษัทร่วมเหล่านั้นจะดำเนินธุรกิจและอยู่ภายใต้โครงสร้างเดียวกันกับโครงสร้างธุรกิจหลักของบริษัทฯ ได้แก่ สายธุรกิจพลาสติก ซึ่งประกอบด้วยผลิตภัณฑ์เพื่องานอุตสาหกรรมและผลิตภัณฑ์เครื่องใช้ในครัวเรือน และสายธุรกิจซื้อขายไป เนื่องจากกลุ่มบริษัทได้วางกลยุทธ์ให้การทำธุรกิจมีลักษณะครบวงจร ลดการพึ่งพาธุรกิจนอกกลุ่ม เพื่อเสริมสร้างศักยภาพในการแข่งขันของกลุ่มบริษัทให้มากขึ้น ดังนั้น ในการกำกับดูแลการดำเนินงานของบริษัทย่อยและบริษัทร่วม บริษัทฯได้ส่งบุคคลเพื่อเป็นตัวแทนของบริษัทฯซึ่งประกอบด้วยกรรมการที่เป็นผู้บริหารและ/หรือผู้บริหารของบริษัทฯไปดำรงตำแหน่งกรรมการหรือผู้บริหารของบริษัทย่อยและบริษัทร่วมตามสัดส่วนการถือหุ้นของบริษัทฯ เพื่อดูแลผลประโยชน์ของบริษัทฯในฐานะผู้ถือหุ้น อย่างไรก็ตาม แม้ว่าบริษัทฯจะไม่ได้กำหนดให้กลุ่มบุคคลที่เป็นตัวแทนของบริษัทฯดังกล่าวต้องได้รับมติเห็นชอบจากที่ประชุมคณะกรรมการบริษัท แต่กลุ่มบุคคลที่เป็นตัวแทนดังกล่าวต้องผ่านการพิจารณาความเหมาะสมและเห็นชอบของฝ่ายบริหาร และอย่างน้อยต้องประกอบด้วยผู้บริหารของบริษัทฯที่ดูแลรับผิดชอบในสายธุรกิจเดียวกันหรือคล้ายคลึงกับธุรกิจของบริษัทย่อยหรือบริษัทร่วม ซึ่งจะมีส่วนช่วยให้การกำกับดูแลการดำเนินงานของบริษัทย่อยและบริษัทร่วมมีประสิทธิภาพมากขึ้น

ในการใช้สิทธิออกเสียงของบุคคลที่เป็นตัวแทนของบริษัทฯในที่ประชุมคณะกรรมการบริษัทหรือที่ประชุมผู้ถือหุ้นของบริษัทย่อยและบริษัทร่วม บุคคลที่เป็นตัวแทนของบริษัทฯสามารถตัดสินใจหรือดำเนินการในเรื่องสามัญทั่วไปของการดำเนินธุรกิจได้โดยไม่ต้องได้รับอนุมัติจากคณะกรรมการบริษัทก่อนการตัดสินใจหรือลงมติ โดยให้คำนึงถึงประโยชน์ที่ดีที่สุดของบริษัทย่อยหรือบริษัทร่วมนั้นๆ เป็นเกณฑ์ ควบคู่ไปกับการประเมินผลกระทบที่อาจเกิดขึ้นต่อบริษัทในฐานะผู้ถือหุ้นตามความเหมาะสม เช่น การตัดสินใจเข้าทำรายการเมื่อมีความจำเป็นต้องทำรายการระหว่างกันกับบริษัทฯ การกำหนดราคาหรือเงื่อนไขทางการค้าของรายการดังกล่าวก็จะเป็นไปตามปกติการค้ากับบุคคลภายนอกทั่วไป หรือสามารถเทียบเคียงกับราคาตลาดได้ เป็นต้น แต่หากเป็นการใช้สิทธิออกเสียงในเรื่องที่มีนัยสำคัญ บุคคลที่เป็นตัวแทนของบริษัทฯต้องได้รับอนุมัติจากคณะกรรมการบริษัทในหลักเกณฑ์เดียวกันกับการดำเนินการโดยบริษัทฯเอง

ในปี พ.ศ. 2557 บริษัทฯไม่มีบริษัทย่อยและบริษัทร่วมแห่งใดที่มีข้อตกลงระหว่างบริษัทกับผู้ถือหุ้นอื่นในการบริหารจัดการบริษัทย่อยและบริษัทร่วม (Shareholders' Agreement) ในลักษณะที่มีผลอย่างมีสาระสำคัญต่อการบริหารงานของกิจการของบริษัทฯ หรือทำให้บริษัทฯไม่สามารถใช้สิทธิออกเสียงได้อย่างเต็มที่ตามสัดส่วนการถือหุ้นของบริษัทฯ หรือมีการแบ่งผลตอบแทนที่นอกเหนือจากผลตอบแทนตามสัดส่วนการถือหุ้นปกติ

กรณีของบริษัทย่อย ซึ่งส่วนใหญ่เป็นบริษัทที่บริษัทถือหุ้นในสัดส่วนร้อยละ 100 และมีอำนาจเด็ดขาดในการกำหนดนโยบายและบริหารงาน บริษัทฯได้กำหนดให้บุคคลที่เป็นตัวแทนของบริษัทต้องดูแลและผลักดันให้บริษัทย่อยมีการปฏิบัติตามหลักเกณฑ์ของการทำรายการที่เกี่ยวข้อง เกณฑ์การได้มาหรือจำหน่ายไปซึ่งสินทรัพย์ การทำรายการสำคัญอื่นใด ตลอดจนการเปิดเผยข้อมูลฐานะการเงินและผลการดำเนินงานของบริษัทดังกล่าวให้ถูกต้องครบถ้วนโดยใช้หลักเกณฑ์เดียวกันกับที่บริษัทต้องปฏิบัติ รวมถึงต้องกำกับดูแลให้มีการจัดเก็บข้อมูลและการบันทึกบัญชีของบริษัทย่อยให้บริษัทสามารถตรวจสอบและรวบรวมมาจัดทำงบการเงินรวมได้ทันกำหนด ถูกต้องและครบถ้วนด้วย

นอกจากนี้ คณะกรรมการตรวจสอบอาจมอบหมายให้หน่วยงานตรวจสอบภายในของบริษัทฯเข้าไปตรวจสอบการดำเนินงานของบริษัทย่อยและบริษัทร่วม เพื่อสอบทานระบบการควบคุมภายในของบริษัทย่อยและบริษัทร่วมตามแผนงานประจำปี หรือเมื่อมีการพบเหตุผิดปกติด้วยก็ได้

9.5 การดูแลเรื่องการใช้อข้อมูลภายใน

บริษัทฯได้กำหนดมาตรการไม่ให้กรรมการและผู้บริหารนำข้อมูลไปใช้เพื่อประโยชน์ส่วนตนและเพื่อการซื้อขายหลักทรัพย์ โดยห้ามซื้อขายหลักทรัพย์นับแต่ 15 วันก่อนวันทำการสุดท้ายของแต่ละไตรมาส จนถึงก่อนวันที่บริษัทฯรายงานผลการดำเนินงานสำหรับงวดระยะเวลานั้นแก่ตลาดหลักทรัพย์แห่งประเทศไทยและสาธารณชน มาตรการที่ให้การกรรมการหรือผู้บริหารรายงานการซื้อขายหลักทรัพย์แก่คณะกรรมการบริษัทหรือกรรมการผู้จัดการตามลำดับ พร้อมทั้งทบทวนโทษทางวินัยของบริษัทฯ และการรับโทษในความผิดส่วนบุคคล เป็นไปตามพระราชบัญญัติหลักทรัพย์และตลาดหลักทรัพย์ (ฉบับที่ 4) พ.ศ. 2551

ในปี พ.ศ. 2557 คณะกรรมการบริษัทได้อนุมัติประกาศใช้ระเบียบปฏิบัติงาน เรื่องการซื้อขายหลักทรัพย์บริษัทของกรรมการและผู้บริหาร (พ.ศ. 2557) โดยกำหนดให้กรรมการและผู้บริหาร ต้องแจ้งประธานกรรมการหรือเลขานุการบริษัทก่อนการซื้อขายหลักทรัพย์บริษัทอย่างน้อย 1 วันทำการ

นอกจากนี้ ตามนโยบายการกำกับดูแลกิจการที่ดีของบริษัทฯ กำหนดให้กรรมการรายงานการซื้อขายหลักทรัพย์บริษัทฯ ตลอดจนหลักทรัพย์คงเหลือให้ที่ประชุมคณะกรรมการบริษัททราบทุกรายไตรมาส และให้ผู้บริหารจัดส่งรายงานการซื้อขายหลักทรัพย์บริษัทฯ ให้เลขานุการบริษัทตามระยะเวลาที่กำหนด โดยตลอดปี พ.ศ. 2557 มีกรรมการ 1 คน ที่มีการเปลี่ยนแปลงการถือครองหลักทรัพย์บริษัทฯ คือ นายมานิต อติวานิชยพงศ์ ซึ่งมีการซื้อหลักทรัพย์ตามสภาพการซื้อหลักทรัพย์ปกติของตลาดหลักทรัพย์แห่งประเทศไทย โดยไม่มีการใช้อข้อมูลภายในในบริษัทฯแต่อย่างใด

9.6 ค่าตอบแทนของผู้สอบบัญชีประจำปี พ.ศ. 2557

1. ค่าตอบแทนจากการสอบบัญชี (audit fee)

บริษัทฯและบริษัทย่อยจ่ายค่าตอบแทนการสอบบัญชีให้แก่บริษัท ไพรซ์วอเตอร์เฮาส์คูเปอร์ส เอพีแอส จำกัด (“PwC”) และกิจการที่เกี่ยวข้องกับ PwC ในรอบปีที่ผ่านมาเป็นจำนวนเงิน 3.42 ล้านบาท และ 489.04 ล้านบาทรวมกัน

2. ค่าบริการอื่น (non-audit fee)

บริษัทฯและบริษัทย่อยจ่ายค่าตอบแทนงานบริการอื่นในส่วนของการตรวจสอบตามที่ตกลงร่วมกัน ได้แก่ ค่าตรวจสอบตามข้อกำหนดของคณะกรรมการส่งเสริมการลงทุน (BOI) และการสอบทานและตรวจสอบข้อมูลบริษัทย่อยและบริษัทร่วมสำหรับการจัดทำงบการเงินรวมให้แก่ PwC ในรอบปีบัญชีที่ผ่านมาเป็นจำนวนเงินรวม 0.83 ล้านบาท และ 6.50 ล้านบาทรวมกัน โดยบริษัทฯและบริษัทย่อยได้บันทึกค่าตอบแทนงานบริการอื่นดังกล่าวเป็นค่าใช้จ่ายในรอบปีบัญชี พ.ศ. 2557 ครบถ้วนแล้ว

9.7 การปฏิบัติตามหลักการกำกับดูแลกิจการที่ดีในเรื่องอื่นๆ

นอกเหนือจากการกำกับดูแลกิจการในด้านต่างๆ ดังกล่าวในหัวข้อข้างต้น ในปี พ.ศ. 2557 บริษัทฯยังได้ดำเนินการตามนโยบายการกำกับดูแลกิจการที่ดีในด้านอื่นๆ ดังนี้

9.7.1 สิทธิของผู้ถือหุ้น

บริษัทฯ ให้ความสำคัญในสิทธิการเป็นผู้ถือหุ้นอย่างเท่าเทียมกันของผู้ถือหุ้นทุกราย รวมถึงผู้ถือหุ้นส่วนน้อยและผู้ถือหุ้นต่างชาติ ตามที่กฎหมายกำหนดสิทธิขั้นพื้นฐานต่างๆ เช่น สิทธิได้รับส่วนแบ่งในกำไร เงินปันผล การรับซื้อหุ้นคืน สิทธิการโอนหุ้น เป็นต้น และตามข้อบังคับบริษัทที่กำหนดให้ “ผู้ถือหุ้นคนหนึ่งมีคะแนนเสียงเท่ากับหนึ่งหุ้นต่อหนึ่งเสียง”

บริษัทฯ มีนโยบายและแนวปฏิบัติเพื่อคุ้มครองสิทธิของผู้ถือหุ้นและอำนวยความสะดวกแก่ผู้ถือหุ้นในการใช้สิทธิในเรื่องต่างๆ ที่ผู้ถือหุ้นสมควรได้รับอย่างครบถ้วน ถูกต้อง โปร่งใสและทันต่อเวลา เพื่อให้ผู้ถือหุ้นร่วมมีสิทธิในการกำหนดทิศทางการดำเนินธุรกิจ หรือตัดสินใจในเรื่องที่มีผลกระทบอย่างมีนัยสำคัญ ผ่านการประชุมผู้ถือหุ้น โดยการซักถาม แสดงความคิดเห็น และพิจารณาถึงคะแนนเสียง ตลอดจนการคัดเลือกรับเข้าเป็นกรรมการเพื่อทำหน้าที่แทนผู้ถือหุ้น

บริษัทฯ ได้ดำเนินการเพื่อส่งเสริมสิทธิของผู้ถือหุ้น ดังนี้

1. การประชุมผู้ถือหุ้น

บริษัทฯ จัดให้มีการประชุมผู้ถือหุ้นเป็นการประชุมสามัญประจำปีภายใน 4 เดือนนับแต่วันสิ้นสุดรอบปีบัญชี ตามที่กำหนดไว้ในพระราชบัญญัติบริษัทมหาชนจำกัด พ.ศ. 2535 และหากมีเหตุจำเป็นโดยเร่งด่วนอันอาจกระทบต่อหรือเกี่ยวข้องกับผลประโยชน์ของผู้ถือหุ้นแล้ว ผู้ถือหุ้นอาจใช้สิทธิเสนอให้คณะกรรมการบริษัทเรียกประชุมวิสามัญผู้ถือหุ้นตามที่กฎหมายกำหนดไว้ก็ได้

บริษัทฯ มอบหมายให้บริษัท ศูนย์รับฝากหลักทรัพย์ (ประเทศไทย) จำกัด ในฐานะนายทะเบียนหลักทรัพย์ จัดส่งหนังสือเชิญประชุมผู้ถือหุ้นที่มีรายละเอียดวัน เวลา สถานที่จัดประชุม วาระการประชุมซึ่งประกอบด้วยข้อมูลและสารสนเทศอย่างเพียงพอพร้อมทั้งความเห็นของคณะกรรมการบริษัทในแต่ละวาระ รายงานประจำปี ตลอดจนเอกสารการมอบฉันทะและวิธีการใช้อย่างชัดเจน พร้อมทั้งเปิดเผยผ่านเว็บไซต์ของบริษัทฯ และตลาดหลักทรัพย์แห่งประเทศไทย เป็นระยะเวลา 30 วัน ก่อนการจัดส่งหนังสือเชิญประชุม เพื่อให้ผู้ถือหุ้นทุกรายได้รับทราบเป็นการเบื้องต้น

บริษัทฯ อำนวยความสะดวกให้ผู้ถือหุ้น ได้ใช้สิทธิในการเข้าร่วมประชุมและออกเสียงอย่างเต็มที่ โดยไม่กำหนดแนวทางการปฏิบัติที่อาจเป็นการจำกัดโอกาสการเข้าร่วมประชุม เช่น กำหนดขั้นตอนการลงทะเบียนหรือวิธีปฏิบัติในการออกเสียงที่ยุ่งยาก เป็นต้น

บริษัทฯ สนับสนุนให้ผู้ถือหุ้นส่งคำถาม รายชื่อบุคคลที่เหมาะสมเพื่อพิจารณาเป็นกรรมการหรือวาระการประชุมอื่นล่วงหน้าก่อนการประชุมผู้ถือหุ้นอย่างน้อย 3 เดือนก่อนวันสิ้นสุดรอบปีบัญชีของบริษัทฯ เพื่อให้คณะกรรมการได้พิจารณาความเหมาะสมก่อนบรรจุเป็นวาระการประชุมใหญ่สามัญผู้ถือหุ้น ครั้งที่ 34 (ประจำปี พ.ศ. 2558) โดยได้แจ้งสิทธิดังกล่าวผ่านเว็บไซต์ของตลาดหลักทรัพย์แห่งประเทศไทยและของบริษัทฯ เมื่อวันที่ 29 กันยายน พ.ศ. 2557 และเสนอให้ใช้สิทธิช่วงระหว่างวันที่ 1 ตุลาคม พ.ศ. 2557 ถึงวันที่ 31 ธันวาคม พ.ศ. 2557 ซึ่งเมื่อสิ้นสุดระยะเวลาดังกล่าว ปรากฏว่าไม่มีผู้ถือหุ้นเสนอรายชื่อบุคคลหรือวาระการประชุมอื่นแต่อย่างใด

บริษัทฯ ได้อำนวยความสะดวกแก่ผู้ถือหุ้นที่ไม่สามารถเข้าร่วมประชุมด้วยตนเอง โดย

- 1) จัดส่งหนังสือมอบฉันทะแบบที่ผู้ถือหุ้นสามารถระบุคะแนนเสียงเห็นด้วย ไม่เห็นด้วย หรืองดออกเสียงในแต่ละวาระเพื่อกำหนดทิศทางการลงคะแนนเสียงได้ ตลอดจนคำแนะนำวิธีการมอบฉันทะที่ไม่ยุ่งยาก เพื่อให้ผู้ถือหุ้นสามารถจัดเตรียมได้อย่างถูกต้อง และผู้รับมอบฉันทะไม่เกิดปัญหาในการเข้าร่วมประชุม
- 2) แต่งตั้งกรรมการอิสระอย่างน้อย 1 คน เพื่อเป็นผู้รับมอบฉันทะจากผู้ถือหุ้น

2. หนังสือเชิญประชุม

บริษัทฯ นำข้อมูลหนังสือเชิญประชุมผู้ถือหุ้นเผยแพร่ผ่านระบบสารสนเทศของตลาดหลักทรัพย์แห่งประเทศไทย และเว็บไซต์ของบริษัทฯ ล่วงหน้าไม่น้อยกว่า 30 วันก่อนการประชุมผู้ถือหุ้น โดยบริษัทฯ ได้เผยแพร่เมื่อวันที่ 27 มีนาคม พ.ศ. 2557 สำหรับการประชุมใหญ่สามัญผู้ถือหุ้น ครั้งที่ 33 (ประจำปี พ.ศ. 2557) ที่ผ่านมา

หนังสือเชิญประชุมผู้ถือหุ้น ในแต่ละวาระมีข้อมูลและสารสนเทศที่เพียงพอต่อการตัดสินใจประกอบด้วย

- วาระพิจารณารับรองรายงานการประชุมใหญ่สามัญผู้ถือหุ้นครั้งก่อน
- วาระรับทราบรายงานของคณะกรรมการบริษัทเกี่ยวกับผลการดำเนินงานของบริษัทฯ ในรอบปีที่ผ่านมา

- วาระพิจารณาอนุมัติงบแสดงฐานะการเงิน งบกำไรขาดทุนเบ็ดเสร็จ ซึ่งผู้สอบบัญชีได้ตรวจสอบแล้ว
- วาระการอนุมัติจัดสรรเงินกำไรสุทธิประจำปีและการจ่ายเงินปันผล
เสนอตัวเลขกำไรสุทธิประจำปี ข้อมูลการตั้งสำรองตามกฎหมาย นโยบายการจ่ายเงินปันผล จำนวนเงินที่ตั้งสำรองตามกฎหมายและอัตราเงินปันผลที่เสนอจ่ายปีนี้เปรียบเทียบกับปีก่อน พร้อมด้วยเหตุผลและข้อมูลประกอบ
- วาระแต่งตั้งผู้สอบบัญชีและกำหนดค่าตอบแทนผู้สอบบัญชี
เสนอชื่อผู้สอบบัญชีที่ได้รับความเห็นชอบจากสำนักงานคณะกรรมการกำกับหลักทรัพย์และตลาดหลักทรัพย์ บริษัทที่สังกัด ประสบการณ์ ความรู้ความสามารถของผู้สอบบัญชี ความเป็นอิสระของผู้สอบบัญชี พร้อมทั้งค่าบริการสอบบัญชีของปีที่เสนอเปรียบเทียบกับปีก่อน
- วาระเลือกตั้งกรรมการบริษัท
เสนอประวัติย่อของกรรมการแต่ละคน ได้แก่ ประวัติการศึกษา ประวัติการทำงาน จำนวนบริษัทที่ดำรงตำแหน่งกรรมการ ประเภทกรรมการที่เสนอ พร้อมทั้งข้อมูลการเข้าร่วมประชุมคณะกรรมการบริษัทและคณะกรรมการชุดย่อยในรอบปีที่ผ่านมา โดยบริษัทเสนอผู้ถือหุ้นเลือกตั้งกรรมการเป็นรายบุคคล
- วาระค่าตอบแทนกรรมการ
เสนอข้อมูลโครงสร้างการจ่ายค่าตอบแทนของคณะกรรมการบริษัท และคณะกรรมการชุดย่อยชุดต่างๆ ทั้งนี้ นอกเหนือจากการคำนึงถึงความรู้ความสามารถ และประสบการณ์ของกรรมการในการกำหนดอัตราค่าตอบแทนแล้ว บริษัทมีนโยบายให้เปรียบเทียบกับผลสำรวจค่าตอบแทนกรรมการบริษัทจดทะเบียนในอุตสาหกรรมเดียวกัน ซึ่งบริษัทเข้าร่วมโครงการสำรวจดังกล่าวที่ดำเนินการโดยสมาคมส่งเสริมสถาบันกรรมการบริษัทไทย ด้วย

3. การดำเนินการประชุม

ในการประชุมผู้ถือหุ้น คณะกรรมการบริษัท ประกอบด้วย ประธานกรรมการ ประธานกรรมการตรวจสอบ ประธานกรรมการสรรหาและพิจารณาค่าตอบแทน ประธานกรรมการกำกับดูแลกิจการที่ดี กรรมการอิสระ กรรมการที่เป็นผู้บริหาร และกรรมการที่ไม่เป็นผู้บริหาร กรรมการผู้จัดการ ตลอดจนผู้บริหารที่เกี่ยวข้อง ให้ความสำคัญเข้าร่วมประชุมอย่างพร้อมเพรียงกัน

บริษัทจัดให้ผู้ถือหุ้นได้ใช้บัตรลงคะแนนเสียงเพื่อความโปร่งใสและสามารถตรวจสอบได้ พร้อมทั้งเชิญที่ปรึกษาด้านกฎหมาย ทำหน้าที่เป็นคนกลางในการตรวจนับคะแนนเสียงร่วมกับตัวแทนของผู้ถือหุ้นที่เป็นอาสาสมัครจากที่ประชุมผู้ถือหุ้น

เลขานุการบริษัททำหน้าที่แจ้งหลักเกณฑ์ที่ใช้ในการประชุม วิธีการออกเสียงและนับคะแนนเสียงของผู้ถือหุ้นที่ต้องลงมติในแต่ละวาระตามข้อบังคับของบริษัทฯ ตลอดจนข้อมูลประกอบการประชุมของแต่ละวาระ หากวาระใดมีกรรมการคนใดมีส่วนได้เสียหรือมีส่วนเกี่ยวข้อง ก็จะแจ้งให้กรรมการคนนั้นทราบเพื่อขอไม่ให้เข้าร่วมประชุมและงดออกเสียงในวาระนั้นๆ

ประธานดำเนินการประชุมตามวาระการประชุมที่กำหนดไว้ในหนังสือเชิญประชุม ไม่มีการเพิ่มเติมวาระโดยไม่แจ้งผู้ถือหุ้นล่วงหน้า จัดสรรเวลาอย่างเพียงพอให้ผู้ถือหุ้นใช้สิทธิในแสดงความคิดเห็น ชักถาม รวมถึงข้อเสนอนั้นในแต่ละวาระอย่างเพียงพอ ประธานหรือเลขานุการบริษัททำหน้าที่ชี้แจงและตอบข้อซักถามจนเป็นที่พึงพอใจของผู้ถือหุ้นแล้ว จึงเสนอให้ที่ประชุมออกเสียงลงมติในวาระนั้นๆ

4. การจัดทำรายงานการประชุมและเปิดเผยมติการประชุมผู้ถือหุ้น

เมื่อการประชุมผู้ถือหุ้นแล้วเสร็จ บริษัทนำข้อมูลสรุปผลการประชุมเผยแพร่ผ่านระบบสารสนเทศของตลาดหลักทรัพย์แห่งประเทศไทยภายในวันเดียวกันหรือก่อน 9.00 น. ของวันทำการถัดไป แล้วจึงนำรายงานการประชุมผู้ถือหุ้นฉบับรายละเอียดซึ่งจัดทำทั้งภาษาไทยและภาษาอังกฤษเผยแพร่ที่เว็บไซต์บริษัทฯ โดยมีข้อมูลและสาระสำคัญ ผลการออกเสียงแยกเป็นคะแนนเสียงที่เห็นด้วย ไม่เห็นด้วย หรืองดออกเสียง รวมถึงคำถามจากที่ประชุม คำชี้แจงและข้อเสนอนั้น

ในปี พ.ศ. 2557 บริษัทฯได้รับผลการประเมินการจัดประชุมสามัญผู้ถือหุ้นประจำปี 2557 (AGM Checklist) โดยสมาคมส่งเสริมผู้ลงทุนไทย ด้วยคะแนน 100 คะแนนเต็ม เป็นปีที่ 3 ติดต่อกัน

9.7.2 การปฏิบัติต่อผู้ถือหุ้นอย่างเท่าเทียมกัน

ปัจจุบันบริษัทมีทุนจดทะเบียนและชำระแล้วจำนวน 2,709,904,800 บาท เป็นหุ้นสามัญทั้งสิ้นรวม 2,709,904,800 หุ้น โดย ณ วันที่ 30 ธันวาคม พ.ศ. 2557 บริษัทมีอัตราการถือหุ้นโดยผู้ถือหุ้นรายย่อย (% Free float) ร้อยละ 52.01 นักลงทุนสถาบัน ร้อยละ 7.06 และกรรมการบริษัทร้อยละ 22.31 ของหุ้นที่ออกจำหน่ายและชำระแล้ว

ในปี พ.ศ. 2557 บริษัทมีการปฏิบัติต่อผู้ถือหุ้น สรุปได้ดังนี้

1. การจัดทำรายงานประจำปี

บริษัทจัดทำรายงานประจำปี 2556 และจัดส่งให้กับผู้ถือหุ้นทุกรายภายใน 4 เดือนนับจากวันสิ้นสุดรอบปีบัญชี

2. การให้ข้อมูลก่อนการประชุมผู้ถือหุ้น

บริษัทจัดส่งหนังสือเชิญประชุมผู้ถือหุ้นฉบับภาษาไทยหรือภาษาอังกฤษ ซึ่งให้ข้อมูลสารสนเทศเกี่ยวกับระเบียบวาระ วัตถุประสงค์ เหตุผลและความเห็นของคณะกรรมการบริษัทในวาระต่างๆ กฎเกณฑ์ที่ใช้ในการประชุมและขั้นตอนการออกเสียงลงมติ หนังสือมอบฉันทะและข้อมูลสถานที่ เวลา ที่พิจารณาจัดไว้เหมาะสม

ในปี พ.ศ. 2557 บริษัทจัดส่งเอกสารให้ผู้ถือหุ้นผ่านนายทะเบียนหลักทรัพย์เมื่อวันที่ 8 เมษายน พ.ศ. 2557 ซึ่งเป็นการจัดส่งล่วงหน้าอย่างน้อย 21 วันก่อนวันนัดประชุม ตลอดจนได้โฆษณาคำบอกกล่าวนัดประชุมในหนังสือพิมพ์ 3 วัน ติดต่อกัน และไม่น้อยกว่า 3 วันก่อนวันประชุมผู้ถือหุ้น

3. การคุ้มครองสิทธิของผู้ถือหุ้น

บริษัทเสนอให้ผู้ถือหุ้นสามารถใช้สิทธิในการเสนอวาระการประชุมโดยไม่จำเป็นต้องรวบรวมจำนวนหุ้นให้ได้ สัดส่วนตามที่กฎหมายกำหนด อย่างไรก็ตาม บริษัทโดยคณะกรรมการบริษัทสงวนสิทธิในการพิจารณาบรรจุเป็นวาระการประชุมได้ตามกฎหมาย

นอกจากนี้ ในการประชุมผู้ถือหุ้นจะดำเนินการตามวาระที่ได้แจ้งไว้ในหนังสือเชิญประชุม หากไม่ได้แจ้งให้ผู้ถือหุ้นทราบล่วงหน้า ก็จะไม่มีการเพิ่มวาระอื่นๆ ในที่ประชุมนอกเหนือจากที่ระบุไว้ในหนังสือเชิญประชุม เพื่อความเป็นธรรมต่อผู้ถือหุ้นที่ไม่ได้เข้าร่วมประชุม

4. สิทธิเพื่อความเท่าเทียมกับคณะกรรมการ/ฝ่ายบริหาร

บริษัทกำหนดนโยบายป้องกันความขัดแย้งทางผลประโยชน์ (Conflict of Interest Policy) และนโยบายในการซื้อขายหลักทรัพย์ของบริษัทและการใช้ข้อมูลภายใน (Securities Trading and Inside Information Policy) เพื่อป้องกันไม่ให้เกิดการทุจริต การบริหารและพนักงานใช้ข้อมูลภายในเพื่อผลประโยชน์ของตนเองหรือผู้อื่นในทางมิชอบ และละเว้นการซื้อขายหุ้นของบริษัทในช่วงเวลาที่จะเผยแพร่งบการเงินหรือสถานะของบริษัท รวมถึงข้อมูลสำคัญอื่นๆ แก่สาธารณชน ซึ่งกรรมการ ผู้บริหาร ตลอดจนพนักงานของบริษัทฯ รับประทานและถือปฏิบัติอย่างเคร่งครัด ดังนี้

- 1) การควบคุมการใช้ข้อมูลภายใน (ตามรายละเอียดหัวข้อ 9.5 การดูแลเรื่องการใช้ข้อมูลภายใน)
- 2) รายการที่เกี่ยวข้องกันและรายการที่อาจมีความขัดแย้งทางผลประโยชน์

คณะกรรมการบริษัทมีนโยบายให้มีการปฏิบัติตามหลักเกณฑ์ วิธีการ และการเปิดเผยรายการที่เกี่ยวข้องกัน ซึ่งกำหนดโดยคณะกรรมการกำกับตลาดทุนและตลาดหลักทรัพย์แห่งประเทศไทย เพื่อควบคุมและดูแล การทำธุรกรรมระหว่างบริษัทหรือบริษัทย่อยกับบุคคลที่เกี่ยวข้องกัน เช่น ผู้บริหาร ผู้ถือหุ้นใหญ่ หรือผู้มีอำนาจควบคุมบริษัท เป็นต้น ซึ่งเป็นรายการที่อาจก่อให้เกิดความขัดแย้งทางผลประโยชน์ ทั้งนี้เพื่อให้เกิดความโปร่งใสในการทำรายการดังกล่าว ตลอดจนเกิดประโยชน์สูงสุดแก่บริษัทและผู้ถือหุ้น โดยตลอดปี พ.ศ. 2557 บริษัทมีรายการที่เกี่ยวข้องกันซึ่งส่วนใหญ่เป็นธุรกรรมประเภทรายการธุรกิจปกติ รายการสนับสนุนธุรกิจปกติ และ/หรือรายการให้เช่าอสังหาริมทรัพย์ระยะสั้น บริษัทได้พิจารณาราคาและเงื่อนไขตามเกณฑ์ปกติเช่นเดียวกับธุรกรรมที่ทำกับบุคคลหรือนิติบุคคลทั่วไปและ/หรืออยู่ภายใต้ขอบเขตที่คณะกรรมการบริษัทได้พิจารณาและอนุมัติหลักการไว้ โดยบริษัทได้เปิดเผยไว้ในหัวข้อ 12 รายการระหว่างกัน

3) รายการการค้าหรือจำหน่ายไปซึ่งสินทรัพย์

คณะกรรมการบริษัทมีนโยบายเน้นความเข้มงวดในการดูแลรายการที่เข้าข่ายเป็นรายการการค้าหรือจำหน่ายไปซึ่งสินทรัพย์ตามประกาศของคณะกรรมการกำกับตลาดทุน ที่ ทจ. 20/2551 เรื่องหลักเกณฑ์ในการทำรายการที่มีนัยสำคัญที่เข้าข่ายเป็นการค้าหรือจำหน่ายไปซึ่งสินทรัพย์ และประกาศคณะกรรมการตลาดหลักทรัพย์แห่งประเทศไทย เรื่อง การเปิดเผยข้อมูลและการปฏิบัติการของบริษัทจดทะเบียนในการค้าหรือจำหน่ายไปซึ่งสินทรัพย์ พ.ศ. 2547 ซึ่งตลอดปี พ.ศ. 2557 บริษัทฯไม่มีรายการการค้าหรือจำหน่ายไปซึ่งสินทรัพย์ที่มีมูลค่าขนาดของรายการเป็นนัยสำคัญ หรือเข้าข่ายต้องขออนุมัติจากที่ประชุมผู้ถือหุ้นตามข้อกำหนดของกฎหมาย

4) การเปิดเผยข้อมูลส่วนได้เสียของกรรมการ ผู้บริหารและผู้ที่เกี่ยวข้อง

บริษัทฯกำหนดให้กรรมการและผู้บริหาร จัดทำรายงานแสดงส่วนได้เสียของตนเองและบุคคลที่เกี่ยวข้อง และมอบหมายให้เลขานุการบริษัทเป็นผู้จัดเก็บไว้เพื่อให้สอดคล้องกับกฎหมายที่เกี่ยวข้อง และหากในการประชุมคณะกรรมการบริษัท มีวาระที่เกี่ยวข้องกับการมีส่วนได้เสียของกรรมการคนใดแล้ว ก็กำหนดให้กรรมการคนที่เกี่ยวข้องนั้นต้องไม่อยู่ในสถานที่ประชุม เพื่อให้กระบวนการตัดสินใจได้ดำเนินการอย่างโปร่งใสและยุติธรรม

ในปี พ.ศ. 2557 บริษัทฯได้ประกาศใช้ระเบียบปฏิบัติงานเรื่องการซื้อขายหลักทรัพย์บริษัทของกรรมการและผู้บริหาร (พ.ศ. 2557) ซึ่งกำหนดให้กรรมการและผู้บริหารต้องแจ้งประธานกรรมการหรือเลขานุการบริษัททุกครั้ง ก่อนการซื้อขายหลักทรัพย์บริษัทล่วงหน้าไม่น้อยกว่า 1 วัน ซึ่งกรรมการและผู้บริหารที่ซื้อและขายหลักทรัพย์บริษัทก็ได้มีการแจ้งก่อนทำธุรกรรมทุกครั้ง

9.7.3 บทบาทของผู้มีส่วนได้เสีย

บริษัทฯเคารพในสิทธิและให้ความสำคัญเป็นธรรมแก่ผู้มีส่วนได้เสียกลุ่มต่างๆ ที่ได้รับผลกระทบหรืออาจได้รับผลกระทบจากการดำเนินธุรกิจของบริษัทฯ ได้แก่ พนักงาน ผู้ถือหุ้น ผู้ร่วมลงทุน ลูกค้า คู่ค้า คู่แข่ง เจ้าหนี้ ผู้สอบบัญชีอิสระ สื่อมวลชน ชุมชนที่บริษัทฯตั้งอยู่ สังคมรอบข้าง ตลอดจนภาครัฐ รวมทั้งส่งเสริมให้เกิดความร่วมมือระหว่างบริษัทกับผู้มีส่วนได้เสียอย่างสม่ำเสมอ เพื่อสร้างความมั่นคงและการพัฒนาที่ยั่งยืนของบริษัทฯ

ในปี พ.ศ. 2557 คณะกรรมการบริษัทโดยการนำเสนอของคณะกรรมการกำกับดูแลกิจการที่ดี ได้อนุมัติและประกาศใช้จรรยาบรรณทางธุรกิจ ฉบับปรับปรุง ครั้งที่ 1 (พ.ศ. 2557) เพื่อให้เหมาะสมกับความเป็นปัจจุบันและธรรมเนียมปฏิบัติของบริษัทฯ พร้อมทั้งนำนโยบายและแนวปฏิบัติต่อผู้มีส่วนได้เสียกลุ่มต่างๆ รวมทั้งสิ้น 26 นโยบาย ที่ได้ประกาศใช้ในปี พ.ศ. 2556 มารวมเป็นส่วนหนึ่งของจรรยาบรรณทางธุรกิจ ฉบับปรับปรุงด้วย ดังนี้

ลำดับ	จรรยาบรรณทางธุรกิจ ฉบับปรับปรุง ครั้งที่ 1 (พ.ศ. 2557) เรื่อง	ลำดับ	นโยบายและแนวปฏิบัติ ตามนโยบายการกำกับดูแลกิจการที่ดี หมวดที่ 3 การคำนึงถึงบทบาทของผู้มีส่วนได้เสีย
1.	ความรับผิดชอบต่อผู้ถือหุ้น	1.1	นโยบายและแนวปฏิบัติ เรื่องการปฏิบัติต่อผู้ถือหุ้น
2.	ความขัดแย้งทางผลประโยชน์	2.1	นโยบายและแนวปฏิบัติ เรื่องความขัดแย้งทางผลประโยชน์
3.	การซื้อขายหลักทรัพย์ของบริษัท และการเผยแพร่ข้อมูลข่าวสาร	3.1	นโยบายและแนวปฏิบัติ เรื่องสื่อมวลชน
		3.2	นโยบายและแนวปฏิบัติ เรื่องการใช้ข้อมูลภายใน
4.	การปฏิบัติต่อลูกค้าและคุณภาพผลิตภัณฑ์	4.1	นโยบายและแนวปฏิบัติ เรื่องลูกค้า
5.	การปฏิบัติต่อคู่ค้า และ/หรือเจ้าหนี้	5.1	นโยบายและแนวปฏิบัติ เรื่องคู่ค้า
		5.2	นโยบายและแนวปฏิบัติ เรื่องเจ้าหนี้
6.	การปฏิบัติต่อคู่แข่งทางการค้า	6.1	นโยบายและแนวปฏิบัติ เรื่องคู่แข่งทางการค้า
7.	การปฏิบัติต่อพนักงาน	7.1	นโยบายและแนวปฏิบัติ เรื่องความปลอดภัยอาชีวอนามัยและสภาพแวดล้อมในการทำงาน
		7.2	นโยบายและแนวปฏิบัติ เรื่องค่าตอบแทนและสวัสดิการพนักงาน

ลำดับ	จรรยาบรรณทางธุรกิจ ฉบับปรับปรุง ครั้งที่ 1 (พ.ศ. 2557) เรื่อง	ลำดับ	นโยบายและแนวปฏิบัติ ตามนโยบายการกำกับดูแลกิจการที่ดี หมวดที่ 3 การคำนึงถึงบทบาทของผู้มีส่วนได้เสีย
7.	การปฏิบัติต่อพนักงาน (ต่อ)	7.3	นโยบายและแนวปฏิบัติ เรื่องการพัฒนาความรู้และศักยภาพของพนักงาน
		7.4	นโยบายและแนวปฏิบัติ เรื่องการไม่ละเมิดสิทธิมนุษยชน
		7.5	นโยบายและแนวปฏิบัติ เรื่องการร้องทุกข์
8.	การปฏิบัติตนของพนักงาน และการปฏิบัติต่อพนักงานอื่น	8.1	นโยบายและแนวปฏิบัติ เรื่องการปฏิบัติตนของพนักงานและการปฏิบัติต่อผู้ร่วมงาน
		8.2	นโยบายและแนวปฏิบัติ เรื่องการป้องกันการคุกคามทางเพศในที่ทำงาน
9.	การรักษาและการใช้สินทรัพย์ของบริษัทและทรัพยากร	9.1	นโยบายและแนวปฏิบัติ เรื่องการไม่ล่วงละเมิดทรัพย์สินทางปัญญา
		9.2	นโยบายและแนวปฏิบัติ เรื่องความรับผิดชอบของพนักงานต่อสินทรัพย์ของบริษัท
		9.3	นโยบายและแนวปฏิบัติ เรื่องการใช้ทรัพยากรอย่างมีประสิทธิภาพ
		9.4	นโยบายและแนวปฏิบัติ เรื่องการอนุรักษ์พลังงาน
10.	การให้หรือรับสินบน ของขวัญ หรือการบันเทิง	10.1	นโยบายและแนวปฏิบัติ เรื่องการต่อต้านทุจริตและห้ามจ่ายสินบนเพื่อผลประโยชน์ทางธุรกิจของบริษัท
		10.2	นโยบายและแนวปฏิบัติ เรื่องการให้ของขวัญหรือการบันเทิง
		10.3	นโยบายและแนวปฏิบัติ เรื่องการคุ้มครองและให้ความเป็นธรรมแก่บุคคลที่แจ้งข้อมูลหรือให้เบาะแสเกี่ยวกับการทุจริตหรือไม่ปฏิบัติตามกฎหมาย ระเบียบ ข้อบังคับ
11.	ความรับผิดชอบต่อสังคมและส่วนรวม	11.1	นโยบายและแนวปฏิบัติ เรื่องเกี่ยวกับสังคม
		11.2	นโยบายและแนวปฏิบัติ เรื่องการพัฒนาชุมชน
		11.3	นโยบายและแนวปฏิบัติ เรื่องการดำเนินธุรกิจภายใต้มาตรฐานสิ่งแวดล้อม
12.	ระบบการควบคุมภายในและตรวจสอบภายใน และการรายงานทางการเงิน	12.1	นโยบายและแนวปฏิบัติ เรื่องการควบคุมภายในและการรายงานทางการเงิน

บริษัทฯ ได้เผยแพร่รายละเอียดของจรรยาบรรณทางธุรกิจ ฉบับปรับปรุง ครั้งที่ 1 (พ.ศ. 2557) บนเว็บไซต์ของบริษัทฯ ที่ www.srithaisuperware.com

9.7.4 การเปิดเผยข้อมูลและความโปร่งใส

บริษัทฯ ให้ความสำคัญในการเปิดเผยข้อมูลอย่างถูกต้อง ครบถ้วน และทันเวลาอย่างเหมาะสมตามสถานการณ์ ทั้งข้อมูลทางการเงิน ได้แก่ สถานการณ์ทางการเงิน และผลการดำเนินงาน และข้อมูลที่มีใช้ข้อมูลทางการเงิน ได้แก่ โครงสร้างผู้ถือหุ้น การกำกับดูแลกิจการของบริษัทฯ และข้อมูลต่างๆ ที่เกี่ยวข้องกับธุรกิจ เพื่อเป็นประโยชน์ต่อผู้ถือหุ้นและบุคคลภายนอก โดยได้จัดให้มีหน่วยงานนักลงทุนสัมพันธ์ รับผิดชอบนำเสนอข้อมูลต่างๆ อย่างถูกต้อง ครบถ้วน เป็นปัจจุบัน และสามารถเข้าถึงได้ผ่านทุกช่องทางที่บริษัทฯ กำหนดอยู่เสมอ เพื่อให้ให้นักลงทุนและบุคคลภายนอกสามารถติดต่อสอบถามข้อมูลได้อย่างสะดวก รวดเร็ว และมีประสิทธิภาพ ซึ่งบริษัทฯ ได้ปรับปรุงฐานข้อมูลของเว็บไซต์เพื่อให้เป็นปัจจุบันสำหรับข้อมูลดังต่อไปนี้

1. ข้อมูลบริษัท กรรมการ และผู้ถือหุ้น

การเปิดเผยข้อมูลเกี่ยวกับบริษัท กรรมการและผู้ถือหุ้น และข้อมูลอื่นที่เกี่ยวข้อง ดังนี้

- วิสัยทัศน์ และพันธกิจ
- ลักษณะการประกอบธุรกิจ
- ข้อบังคับบริษัท
- โครงสร้างของกลุ่มบริษัทและการบริหารงาน รวมถึงการเปลี่ยนแปลงโครงสร้างของกลุ่มบริษัทและการบริหารงาน
- รายชื่อและประวัติกรรมการและผู้บริหาร
- โครงสร้างผู้ถือหุ้น ข้อมูลผู้ถือหุ้นรายใหญ่ทั้งทางตรงและทางอ้อมที่ถือหุ้นตั้งแต่ร้อยละ 5 ของจำนวนหุ้นที่จำหน่ายแล้วทั้งหมดและมีสิทธิออกเสียง สัดส่วนของผู้ถือหุ้น รวมถึงการถือหุ้นของกรรมการและผู้บริหารทั้งทางตรงและทางอ้อมโดยผ่านการถือหุ้นของกลุ่มสมรส
- ราคาหลักทรัพย์ของบริษัท โดยเชื่อมโยงกับเว็บไซต์อื่นที่มีความน่าเชื่อถือได้แก่ www.settrade.com
- ช่องทางการแจ้งข้อมูลหรือให้เบาะแสเกี่ยวกับการทุจริตหรือไม่ปฏิบัติตามกฎหมาย ระเบียบ ข้อบังคับ (Whistle Blower) ให้กรรมการอิสระของบริษัทโดยตรง

ในปี พ.ศ. 2557 บริษัทไม่ได้รับแจ้งข้อร้องเรียนการปฏิบัติที่ไม่ถูกต้องตามกฎหมาย ระเบียบ ข้อบังคับของบริษัทในระบบ Whistle Blower

2. การกำกับดูแลกิจการของบริษัท

บริษัทเปิดเผยข้อมูลเกี่ยวกับการกำกับดูแลกิจการของบริษัท บนเว็บไซต์และรายงานประจำปี ดังนี้

- นโยบายการกำกับดูแลกิจการที่ดี นโยบายด้านการบริหารความเสี่ยง และนโยบายเกี่ยวกับการดูแลสิ่งแวดล้อม ผลการปฏิบัติตามนโยบาย รวมทั้งกรณีที่ไม่สามารถปฏิบัติตามนโยบายดังกล่าวพร้อมเหตุผล
- บทบาทและหน้าที่ของคณะกรรมการบริษัท และคณะกรรมการชุดย่อย จำนวนครั้งของการประชุมและจำนวนครั้งที่กรรมการแต่ละคนเข้าร่วมประชุม รวมถึงการฝึกอบรมและพัฒนาความรู้ด้านวิชาชีพ
- นโยบายการจ่ายค่าตอบแทนแก่กรรมการและผู้บริหารที่สะท้อนภาระหน้าที่และความรับผิดชอบของแต่ละคน รวมทั้งรูปแบบหรือลักษณะของค่าตอบแทน
- รายงานการถือครองหลักทรัพย์ของกรรมการและผู้บริหาร การมีส่วนได้เสียและรายการระหว่างกันที่สำคัญที่ได้รับการพิจารณาและอนุมัติจากคณะกรรมการบริษัท
- จรรยาบรรณทางธุรกิจสำหรับกรรมการและพนักงาน
- ข้อมูลผู้สอบบัญชี คุณสมบัติ ค่าตอบแทน ค่าบริการอื่นๆ และความเป็นอิสระของผู้สอบบัญชี

3. ผลการดำเนินงาน

บริษัทจัดให้มีรายงานทางการเงินที่มีความถูกต้องเป็นไปตามมาตรฐานการบัญชีที่รับรองทั่วไป ซึ่งผ่านการตรวจสอบ/การตรวจสอบโดยผู้สอบบัญชีบริษัท และการพิจารณาโดยคณะกรรมการตรวจสอบ พร้อมทั้งจัดทำคำอธิบายเชิงวิเคราะห์เกี่ยวกับผลการดำเนินงาน โอกาส อุปสรรค ภาวะอุตสาหกรรม การแข่งขัน ตลอดจนตัวชี้วัดที่ชัดเจน วัดได้ และบรรลุได้ เพื่อเป็นเป้าหมายการดำเนินงานของบริษัท และเพื่อประเมินศักยภาพการแข่งขันของธุรกิจในอนาคต รวมถึงวิเคราะห์ปัจจัยเสี่ยงทั้งภายในและภายนอกบริษัท เพื่อหาแนวทางป้องกันและวัดผลที่เป็นรูปธรรม

รายงานทางการเงินจะเปิดเผยทางเว็บไซต์บริษัททุกรายไตรมาสและรายปี นอกจากนี้ บริษัทยังให้ข่าวสารอื่นๆ ผ่านการแถลงข่าว การให้สัมภาษณ์กับสื่อมวลชน ทั้งในรูปสิ่งพิมพ์และการเผยแพร่ทางโทรทัศน์ วิทยุ เป็นระยะตามช่วงเวลาที่เหมาะสม ตลอดจนการร่วมกิจกรรมของตลาดหลักทรัพย์แห่งประเทศไทย อาทิ

- (1) งาน Thailand Focus 2014 & Competencies Growth Potential เมื่อวันที่ 27 สิงหาคม พ.ศ. 2557
- (2) งาน Opportunity Day เมื่อวันที่ 11 กันยายน พ.ศ. 2557
- (3) การจัดให้ผู้ถือหุ้นเข้าเยี่ยมชมกิจการบริษัทเมื่อวันที่ 20 พฤศจิกายน พ.ศ. 2557

4. ช่วงเวลาและความเหมาะสมในการเปิดเผยข้อมูล

บริษัทมีนโยบายเปิดเผยข้อมูล ทั้งข้อมูลทางการเงินและข้อมูลที่มีใช้ข้อมูลทางการเงิน ในช่วงเวลาที่เหมาะสม และเป็นธรรมต่อผู้มีส่วนได้เสียทุกกลุ่ม ด้วยการเผยแพร่ข้อมูลตามกฎหมายหรือข้อกำหนดของตลาดหลักทรัพย์แห่งประเทศไทย การเปิดเผยข้อมูลสำคัญแก่สาธารณชนโดยการแถลงข่าว หรือผ่านตลาดหลักทรัพย์แห่งประเทศไทยเป็นลำดับแรกเสมอ เพื่อมิให้เป็นประโยชน์ต่อบุคคลหนึ่งบุคคลใดโดยเฉพาะ และหากบริษัทจำเป็นต้องเปิดเผยข้อมูลใดแก่ผู้เกี่ยวข้อง บริษัทจะดำเนินการเพื่อให้แน่ใจว่าบุคคลดังกล่าวจะรักษาไว้ซึ่งความลับของข้อมูลดังกล่าว จนกว่าบริษัทจะเปิดเผยข้อมูลสู่สาธารณชน หรือบริษัทอาจพิจารณาเปิดเผยข้อมูลดังกล่าวต่อสาธารณชนทันที

นอกจากนี้ บริษัทได้นำบทวิเคราะห์หลักทรัพย์บริษัทจากนักวิเคราะห์สถาบันต่างๆ เผยแพร่ในเว็บไซต์ของบริษัทด้วย ทั้งนี้ บริษัทฯ สงวนสิทธิ์ไม่แสดงความเห็นหรือประเมินข้อคิดเห็นหรือประมาณการของนักวิเคราะห์นั้นๆ เว้นแต่กรณีมีข้อความที่คลาดเคลื่อนอย่างมีนัยสำคัญ บริษัทฯ จะชี้แจงและทำความเข้าใจกับนักวิเคราะห์ เพื่อไม่ให้เกิดความเข้าใจผิดต่อนักลงทุนที่อ่านบทวิเคราะห์ดังกล่าว

5. หน่วยงานนักลงทุนสัมพันธ์

บริษัทฯ มอบหมายให้สำนักเลขานุการบริษัททำหน้าที่เป็นหน่วยงานนักลงทุนสัมพันธ์ รวมถึงเปิดช่องทาง Investor Relations (IR) ที่หน้าเว็บไซต์ เพื่อให้ง่ายต่อการเข้าถึงข้อมูลข่าวสาร และเป็นช่องทางในการติดต่อสื่อสารกับกรรมการหรือผู้บริหาร สำนักเลขานุการบริษัทจะรวบรวมคำถามและข้อเสนอแนะต่างๆ จากผู้ติดต่อเข้ามาทางโทรศัพท์ โทรสาร หรือส่งผ่านช่องทาง IR ดังกล่าว เสนอให้กรรมการหรือผู้บริหารที่เกี่ยวข้องเพื่อพิจารณาติดตามผลและรายงานความคืบหน้า/ผลการพิจารณาตามความเหมาะสม

10. ความรับผิดชอบต่อสังคม

10.1 นโยบายภาพรวม

บริษัทได้กำหนดนโยบายด้านความรับผิดชอบต่อสังคมและประกาศใช้อย่างเป็นทางการเพื่อให้ผู้มีส่วนได้เสียได้ทุกกลุ่มทั้งภายในและภายนอกองค์กรได้รับทราบ เข้าใจ และปฏิบัติตาม รวมถึงเป็นการเน้นย้ำถึงการให้ความสำคัญและสิ่งที่บริษัทได้ปฏิบัติตลอดมา ทั้งในส่วนของ การดำเนินธุรกิจตามหลักธรรมาภิบาล การดูแลผู้มีส่วนได้เสียทุกกลุ่ม และความตั้งใจที่จะสร้างสมดุลให้ธุรกิจของบริษัทและสังคม ด้วยมุ่งหวังที่จะให้ธุรกิจของบริษัทและสังคมสามารถเติบโตได้อย่างยั่งยืนเคียงคู่กันไป เนื้อหาของนโยบายมีดังนี้

นโยบายด้านความรับผิดชอบต่อสังคม

“บริษัท ศรีไทยซูเปอร์แวร์ จำกัด (มหาชน) ผู้ผลิตและจัดจำหน่ายผลิตภัณฑ์พลาสติกเพื่องานอุตสาหกรรมและผลิตภัณฑ์เครื่องใช้ในครัวเรือน มีความมุ่งมั่นในการผลิตสินค้าที่มีคุณภาพ ปลอดภัยต่อผู้บริโภค โดยคำนึงถึงความรับผิดชอบต่อผลกระทบต่อชุมชนและสิ่งแวดล้อม ต่อผู้มีส่วนได้เสียและสังคมโดยรวมในด้านต่างๆ ที่เกิดขึ้นจากการประกอบกิจการขององค์กร โดยยึดหลักการดำเนินธุรกิจที่โปร่งใสตรวจสอบได้ มีจริยธรรม เคารพหลักสิทธิมนุษยชน และผลประโยชน์ของผู้มีส่วนได้เสีย รวมทั้งมุ่งมั่นพัฒนา ปรับปรุง เพื่อสร้างรากฐานของความรับผิดชอบต่อสังคมอย่างต่อเนื่อง ควบคู่ไปกับการดำเนินธุรกิจที่เติบโตอย่างต่อเนื่องและยั่งยืน”

บริษัทได้จัดตั้งคณะกรรมการกำกับด้านความรับผิดชอบต่อสังคมขององค์กร ซึ่งประกอบด้วยผู้บริหารของบริษัทฯ และผู้ทรงคุณวุฒิรวม 14 คน ประกอบด้วย

1. นายสนั่น อังอุบลกุล	ประธานคณะกรรมการฯ
2. นายปริญญา ผลนิเวศ	รองประธานคณะกรรมการฯ
3. นายเศรษฐพงศ์ เหมินทคุณ	กรรมการฯ
4. นายมานิต อติวานิชยพงศ์	กรรมการฯ
5. นายอภิสิทธิ์ ตั้งสาริต	กรรมการฯ
6. นายภาวัต เฉลิมพงศ์	กรรมการฯ
7. นายพงษ์ศักดิ์ กันตธิ์รัตนวงศ์	กรรมการฯ
8. นายชัยชาญ เจริญสุข	กรรมการฯ
9. นายประยูร ขจิตต์	กรรมการฯ
10. นางสาวบุญญา เลิศสุมิตรกุล	กรรมการฯ
11. นายประมวล ภิญโญ	กรรมการฯ
12. นายสุรสิทธิ์ ศิริสมภพ	กรรมการฯ
13. นายสมทรง รักษาพล	กรรมการฯและเลขานุการ
14. นายบัณฑิต หิรัญวิวัฒน์กุล	ที่ปรึกษาคณะกรรมการฯ

โดยให้มีหน้าที่รับผิดชอบในการกำหนดทิศทางการดำเนินงาน การอนุมัติแนวทางต่างๆ ที่เกี่ยวข้องกับความรับผิดชอบต่อสังคมขององค์กร กำหนดแผนการดำเนินงาน งบประมาณด้านการลงทุนและค่าใช้จ่ายที่จำเป็น การแต่งตั้งคณะทำงานชุดย่อย ตลอดจนการให้คำแนะนำ ติดตามและประเมินผล ตามดัชนีชี้วัดที่กำหนดร่วมกันโดยคณะกรรมการฯ

นอกจากการส่งเสริมให้มีการกำกับดูแลกิจการที่ดี การมีมาตรฐานในการทำงานที่เป็นระบบ โปร่งใส และตรวจสอบได้ คุณภาพสินค้าของบริษัทที่เป็นจุดแข็งและกระบวนการผลิตที่ไม่ส่งผลกระทบต่อสังคมและสิ่งแวดล้อม การได้รับการรับรองมาตรฐานต่างๆ จากองค์กรภายนอกทั้งที่เกี่ยวกับสินค้าของบริษัท การจัดการพลังงาน และสิ่งแวดล้อม และการจัดให้มีช่องทางและการติดตามรับฟังข้อร้องเรียนจากทั้งภายในและภายนอกองค์กรแล้ว ปัจจัยหลักอีกประการหนึ่งที่บริษัทฯ ให้ความสำคัญและจะมีส่วนช่วยนำพาบริษัทไปสู่การเติบโตที่ยั่งยืนได้ คือ บุคลากรของบริษัท ซึ่งบริษัทฯ ได้กำหนดให้เป็นหน้าที่ความรับผิดชอบต่อพนักงานทุกคนในองค์กรและพยายามปลูกจิตสำนึกให้พนักงานได้รู้ถึงความสำคัญของการแสดงความรับผิดชอบต่อสังคมและสิ่งแวดล้อม อีกทั้งได้กำหนดให้ ‘การส่งเสริมความรับผิดชอบต่อสังคม – CSR Implementation’ เป็นหนึ่งในหัวข้อของแผนงานประจำปีในทุกหน่วยงานต้องระดมความคิดและนำไปปฏิบัติอย่างต่อเนื่อง เพื่อร่วมช่วยกันส่งเสริม พัฒนา หรือชี้แนะข้อบกพร่องเพื่อนำไปสู่การปรับปรุงแก้ไขให้ดีขึ้น

10.2 การดำเนินงานและการจัดทำรายงาน

บริษัทกำหนดให้การดำเนินงานด้านความรับผิดชอบต่อสังคมเป็นส่วนหนึ่งของพันธกิจ (Mission) ของบริษัทภายใต้หัวข้อ การดำเนินธุรกิจบนพื้นฐานของจริยธรรม และการกำกับดูแลกิจการที่ดี เพื่อแสดงให้เห็นถึงเจตนาและความต้องการอย่างจริงจังที่จะดำเนินธุรกิจหลักของบริษัทควบคู่ไปกับการดำเนินงานด้านความรับผิดชอบต่อสังคม สิ่งแวดล้อม และการปฏิบัติต่อผู้มีส่วนได้เสียทุกกลุ่มอย่างเป็นธรรม (CSR In-process) เพื่อความยั่งยืนของกิจการและสังคมโดยรวม โดยไม่จำกัดเพียงแต่การดำเนินธุรกิจของบริษัทเท่านั้น แต่บริษัทยังมุ่งหวังและต้องการผลักดันให้ธุรกิจของบริษัทย่อยสามารถบรรลุการดำเนินงานด้านความรับผิดชอบต่อสังคมเช่นเดียวกันกับบริษัทด้วย

ทั้งนี้ เพื่อเป็นกรอบแนวทางในการปฏิบัติงานของทุกหน่วยงานในองค์กร และเป็นที่เข้าใจตรงกันของผู้มีส่วนได้เสียทุกกลุ่มทั้งภายในและภายนอกองค์กร คณะกรรมการบริษัทได้อนุมัตินโยบายการกำกับดูแลกิจการที่ดี ฉบับปรับปรุง ครั้งที่ 3 (พ.ศ. 2556) หลักจรรยาบรรณทางธุรกิจ ฉบับปรับปรุง ครั้งที่ 1 (พ.ศ. 2557) และนโยบายและแนวปฏิบัติตามหลักการกำกับดูแลกิจการที่ดี หมวดการคำนึงถึงบทบาทของผู้มีส่วนได้เสีย ดังปรากฏในหัวข้อ 9 การกำกับดูแลกิจการ และรายละเอียดฉบับเต็มตามที่บริษัทได้เผยแพร่บนเว็บไซต์ของบริษัทฯ ซึ่งสอดคล้องกับหลักการ 8 ข้อ ตามแนวทางความรับผิดชอบต่อสังคมของกิจการที่จัดทำโดยตลาดหลักทรัพย์แห่งประเทศไทย ดังนี้

1. การประกอบกิจการด้วยความเป็นธรรม
2. การต่อต้านการทุจริตคอร์รัปชัน
3. การเคารพสิทธิมนุษยชน
4. การปฏิบัติต่อแรงงานอย่างเป็นธรรม
5. ความรับผิดชอบต่อผู้บริโภค
6. การดูแลรักษาสิ่งแวดล้อม
7. การร่วมพัฒนาชุมชนหรือสังคม
8. การมีนวัตกรรมและเผยแพร่นวัตกรรมซึ่งได้จากการดำเนินงานที่มีความรับผิดชอบต่อสังคม สิ่งแวดล้อม และผู้มีส่วนได้เสีย

แนวปฏิบัติต่อผู้มีส่วนได้เสียกลุ่มต่างๆ และการดำเนินงานของบริษัทฯ ที่ต่อเนื่องมาจนถึงปัจจุบัน สรุปได้ดังนี้

1. ด้านการปฏิบัติต่อผู้ถือหุ้น

บริษัทฯ ให้ความสำคัญต่อผู้ถือหุ้นซึ่งเป็นเจ้าของกิจการ และได้กำหนดนโยบายให้กรรมการในฐานะตัวแทนของผู้ถือหุ้น ผู้บริหารและพนักงาน ปฏิบัติตามหลักการกำกับดูแลกิจการที่ดีของบริษัทฯ รวมถึงให้การคุ้มครองสิทธิของผู้ถือหุ้น อำนาจความสะดวกแก่ผู้ถือหุ้นในการใช้สิทธิต่างๆ ที่สมควรได้รับ และปฏิบัติต่อผู้ถือหุ้นทุกรายอย่างเท่าเทียมกัน เพื่อให้เกิดประโยชน์สูงสุด และเพิ่มมูลค่าแก่ผู้ถือหุ้นอย่างยั่งยืน โดยมีแนวปฏิบัติ อาทิ

- 1) บริหารจัดการองค์กรให้เป็นไปตามวิสัยทัศน์ และหลักการกำกับดูแลกิจการที่ดีของบริษัทฯ ด้วยความซื่อสัตย์สุจริต ะมัดระวัง โดยไม่มีความขัดแย้งทางผลประโยชน์ส่วนตัว
- 2) เคารพสิทธิของผู้ถือหุ้นและปฏิบัติต่อผู้ถือหุ้นทุกรายอย่างเป็นธรรมและเท่าเทียมกัน และไม่กระทำการใดๆ อันเป็นการละเมิดหรืออิทธิพลสิทธิของผู้ถือหุ้น เป็นต้น

2. ด้านการปฏิบัติต่อพนักงาน

บริษัทฯ มุ่งมั่นที่จะบริหารทรัพยากรบุคคลให้สอดคล้องและสนับสนุนนโยบาย เป้าหมายทางธุรกิจ และกลยุทธ์ขององค์กร พร้อมทั้งพัฒนาบุคลากรให้มีความรู้ความสามารถและทัศนคติที่ดี โดยบริษัทฯ มีนโยบายให้พนักงานได้รับค่าตอบแทนและสวัสดิการที่เป็นธรรม มีสถานที่ปฏิบัติงานที่มีการจัดการระบบคุณภาพ ความปลอดภัย อาชีวอนามัย และสิ่งแวดล้อมที่ได้มาตรฐาน ไม่เลือกปฏิบัติต่อพนักงาน ไม่เกี่ยวข้องกับการละเมิดสิทธิมนุษยชนและเสรีภาพของบุคคลหรือกลุ่มบุคคลใดๆ ทั้งทางตรงและทางอ้อม ตลอดจนจัดให้มีมาตรการป้องกันการคุกคามทางเพศในที่ทำงาน

ส่วนของความปลอดภัย บริษัทฯ กำหนดให้สำนักความปลอดภัย อาชีวอนามัย และสิ่งแวดล้อม ซึ่งประกอบด้วยเจ้าหน้าที่ความปลอดภัยในการทำงาน (จป.) เป็นหน่วยงานขึ้นตรงต่อกรรมการผู้จัดการ ทำหน้าที่ติดตามและเสนอความเห็นต่อผู้บริหาร บริษัทฯ

นอกจากนี้ บริษัทฯเปิดโอกาสให้พนักงานมีช่องทางในการร้องทุกข์หรือบอกร้องทุกข์ในเรื่องที่จะส่งผลกระทบต่อองค์กร ต่อพนักงานหรือต่อตนเอง และกำหนดวิธีการบริหารจัดการข้อร้องทุกข์ดังกล่าวพร้อมกับการปกป้องพนักงานผู้ร้องทุกข์

การดำเนินการของบริษัทฯที่เกี่ยวกับพนักงานมีดังนี้

- 1) จัดให้มีกองทุนสำรองเลี้ยงชีพสำหรับพนักงาน โดยบริษัทหลักทรัพย์จัดการกองทุน ทิสโก้ จำกัด เป็นผู้บริหารกองทุนฯ
- 2) ควบคุมสภาพแวดล้อมการปฏิบัติงานให้มีความปลอดภัย โดยบริษัทฯมีรายงานอุบัติเหตุของพนักงานรวม 4 โรงงานที่ต้องหยุดงานเกิน 3 วัน รวม 17 ครั้ง
- 3) จัดให้มีการพัฒนาความรู้ความสามารถของพนักงาน โดยในแต่ละปี บริษัทฯจะจัดให้มีการฝึกอบรมพนักงานในจำนวนไม่น้อยกว่าร้อยละ 50 ของจำนวนพนักงานทั้งหมด ตามข้อกำหนดของพระราชบัญญัติส่งเสริมการพัฒนาฝีมือแรงงาน พ.ศ. 2545
- 4) ไม่ได้รับข้อร้องเรียนใดๆ ที่เป็นสาระสำคัญจากพนักงาน

การดำเนินงานด้านความปลอดภัย อาชีวอนามัย และสภาพแวดล้อมในการทำงาน

บริษัทฯได้ดำเนินการด้านความปลอดภัย อาชีวอนามัย และสภาพแวดล้อมในการทำงานอย่างจริงจังและต่อเนื่อง ได้แก่ การอบรมให้ความรู้แก่พนักงานตั้งแต่ก่อนเริ่มทำงาน การจัดทำคู่มือปฏิบัติงาน การกระจายข้อมูลข่าวสารด้านความปลอดภัยอย่างทั่วถึง รวมทั้งการมีคณะกรรมการความปลอดภัยอาชีวอนามัย และสภาพแวดล้อมในการทำงานในแต่ละโรงงาน เพื่อให้มีการดำเนินงานอย่างเป็นระบบและเป็นมาตรฐานเดียวกันทั่วทั้งองค์กรอย่างมีประสิทธิภาพ ตลอดจนร่วมกันทำงานในการตรวจสอบความปลอดภัย การปรับปรุงแก้ไข และการประเมินผล

การดำเนินการดังกล่าว เพื่อให้บรรลุตามนโยบายที่บริษัทฯกำหนด มีความเหมาะสมกับการดำเนินธุรกิจของบริษัทฯ และนำไปสู่การมีมาตรฐานในการดำเนินงานด้านความปลอดภัย อาชีวอนามัย และสภาพแวดล้อมในการทำงานในระดับสากล ซึ่งจะมีส่วนช่วยเพิ่มศักยภาพในการแข่งขันให้กับองค์กรโดยลดการสูญเสียทั้งในด้านของบุคลากร เวลาทำงาน และผลผลิต อีกทั้งยังมีผลต่อภาพลักษณ์ที่ดีของบริษัทฯด้วย

บริษัทฯได้จัดอบรมหลักสูตร “เจ้าหน้าที่ความปลอดภัยระดับบริหาร” และ “เจ้าหน้าที่ความปลอดภัยระดับหัวหน้างาน” ให้แก่พนักงานในแต่ละสาขาตามเกณฑ์ที่กฎหมายกำหนดอย่างต่อเนื่อง เพื่อแต่งตั้งให้เป็นเจ้าหน้าที่ความปลอดภัยในการทำงานระดับบริหารและหัวหน้างาน นอกจากนี้ โรงงานสาขาโคราชได้ผ่านการตรวจสอบและได้รับการรับรองในระบบการจัดการอาชีวอนามัยและความปลอดภัย OHSAS 18001:2007 และมาตรฐาน มอก. หรือ TIS 18001:1999 ซึ่งการรับรองดังกล่าวมีส่วนช่วยเพิ่มความมั่นใจให้แก่ลูกค้าในกระบวนการผลิตสินค้าของบริษัทฯว่ามีความปลอดภัยในระดับมาตรฐานของกระทรวงอุตสาหกรรมและมาตรฐานสากล ส่วนโรงงานอมตะนคร ชลบุรี อยู่ระหว่างดำเนินการเตรียมความพร้อมสำหรับการขอรับการรับรองในระบบการจัดการอาชีวอนามัยและความปลอดภัย OHSAS 18001:2007

บริษัทฯมีการใช้ทรัพย์สินอย่างคุ้มค่าและดูแลรักษาอย่างเหมาะสม ในส่วนของอาคารสำนักงานใหญ่และโรงงานทั้ง 4 สาขา แม้ว่าจะมีอายุการใช้งานนานหลายปีแล้ว แต่บริษัทฯก็ไม่ได้ละเลยและจัดให้มีการตรวจรับรองความปลอดภัยอาคารและอุปกรณ์ประกอบของอาคาร ระบบไฟฟ้า สภาพแวดล้อมในการทำงาน และอื่นๆ โดยหน่วยงานภายนอกเป็นประจำทุกปีตามที่พระราชบัญญัติควบคุมอาคาร พ.ศ. 2522 และกฎกระทรวงต่างๆ ที่เกี่ยวข้องกำหนด ทั้งนี้เพื่อให้บริษัทฯมั่นใจได้ว่า สถานประกอบการของบริษัทฯมีความปลอดภัยและลดโอกาสของการเกิดอุบัติเหตุให้เหลือน้อยที่สุด โดยเฉพาะส่วนที่เป็นผลมาจากเหตุปัจจัยที่บริษัทฯไม่สามารถควบคุมได้ เช่น ภัยธรรมชาติ เป็นต้น

บริษัทฯให้ความสำคัญกับทรัพยากรบุคคลอย่างจริงจัง จึงได้จัดให้มีกิจกรรมต่างๆ ที่เกี่ยวกับพนักงานอย่างต่อเนื่อง ซึ่งมีทั้งกิจกรรมที่บริษัทฯเป็นผู้ดำเนินการและกิจกรรมที่บริษัทฯร่วมกับหน่วยงานภายนอก ได้แก่

- โครงการอยู่ดีมีสุข
- โครงการแรงงานปลอดภัยและสุขภาพอนามัยดี
- โครงการโรงงานสีขาว

เหล่านี้ล้วนเป็นกิจกรรมที่มีวัตถุประสงค์ให้พนักงานมีคุณภาพชีวิตที่ดีจากการดำเนินชีวิตตามแนวพระราชดำริเศรษฐกิจพอเพียง มีความปลอดภัยและสุขภาพอนามัยดี ตลอดจนห่างไกลจากยาเสพติด นอกจากนี้ บริษัทฯยังมีกิจกรรม “โครงการศูนย์ฝึกอบรมศรีไทย” ที่จะช่วยส่งเสริมให้พนักงานโดยเฉพาะพนักงานด้านการผลิตได้เรียนรู้และพัฒนาทักษะก่อนปฏิบัติงานจริง และได้จัดให้มีการเรียนการสอนภาษาไทยเพิ่มเติมสำหรับพนักงานต่างด้าวเพื่อให้สามารถใช้ในการติดต่อสื่อสารและปฏิบัติงานได้ รวมถึงจัดให้มีกล่องรับความคิดเห็นทั้ง 3 ภาษา คือ ภาษาไทย ภาษาเมียนมาร์ และภาษากัมพูชา ซึ่งนอกจากจะเป็นการรับข้อเสนอแนะและ

ข้อร้องเรียนต่างๆ ในการนำมาปรับปรุงแก้ไขหรือชี้แจงเพื่อให้เกิดความเข้าใจที่ถูกต้องแล้ว ยังเป็นการแสดงถึงการปฏิบัติต่อพนักงานอย่างเท่าเทียมกันไม่ว่าจะเป็นชนชาติใด

ในปี พ.ศ. 2557 โรงงานสาขาบางปูและโรงงานสาขาโคราชได้รับรางวัลสถานประกอบการดีเด่นด้านแรงงานสัมพันธ์และสวัสดิการแรงงาน ประจำปี 2557 จากกรมสวัสดิการและคุ้มครองแรงงาน กระทรวงแรงงาน ซึ่งเป็นรางวัลที่มอบให้แก่สถานประกอบการที่มีการบริหารจัดการแรงงานสัมพันธ์ที่ดีของนายจ้างและลูกจ้างที่ตระหนักถึงความสำคัญของการทำงานร่วมกัน การแบ่งปันประโยชน์อย่างเหมาะสมและเป็นธรรม และก่อให้เกิดระบบแรงงานสัมพันธ์ที่ดีในสถานประกอบการ อันเป็นหนึ่งในนโยบายสำคัญของกระทรวงแรงงานที่มุ่งเน้นการส่งเสริมให้สถานประกอบการเป็นพื้นที่ที่มีความรักและความผูกพันระหว่างนายจ้างกับลูกจ้าง ทั้งนี้ โรงงานทั้งสองสาขาได้รับรางวัลดังกล่าวติดต่อกันหลายปีแล้ว

3. ด้านการดำเนินธุรกิจตามกรอบกติกาที่เป็นธรรม

บริษัทส่งเสริมให้เกิดความร่วมมือระหว่างบริษัทกับผู้มีส่วนได้เสีย โดยการปฏิบัติงานด้วยความเป็นธรรม โปร่งใส ไม่มีการรับหรือจ่ายอำิสสินจ้าง และเพื่อเป็นการสร้างความมั่นคงและความยั่งยืนให้กับทุกฝ่ายที่เกี่ยวข้อง ได้กำหนดแนวปฏิบัติต่อผู้มีส่วนได้เสียแต่ละกลุ่มดังนี้

- มุ่งมั่นที่จะรักษาความพึงพอใจสูงสุดของลูกค้า ด้วยความเป็นธรรมทั้งในด้านราคา คุณภาพ ความปลอดภัย และการรับประกัน รวมทั้งพัฒนาผลิตภัณฑ์และบริการให้ตอบสนองความต้องการของลูกค้าได้ดียิ่งขึ้นอย่างต่อเนื่อง
- ให้ความสำคัญกับลูกค้า ตั้งแต่กระบวนการสรรหา คัดเลือก ประเมิน จนถึงการดำเนินธุรกิจร่วมกันอย่างโปร่งใสและเสมอภาค เพื่อผลประโยชน์สูงสุดของบริษัท ด้วยผลตอบแทนที่เป็นธรรมแก่ทั้งสองฝ่าย
- ใช้วิธีการแข่งขันอย่างมืออาชีพ เป็นไปตามวิถีทางของการแข่งขันที่ดี รวมทั้งส่งเสริมความร่วมมือกับคู่แข่งทางการค้าอย่างโปร่งใส และเป็นประโยชน์แก่ผู้บริโภค ไม่มีการปกปิดข้อด้อยหรือแสวงหาข้อมูลที่เป็นความลับของคู่แข่งด้วยวิธีการที่ไม่สุจริตหรือที่มีขอบด้วยกฎหมาย
- ปฏิบัติต่อเจ้าหน้าที่ทุกประเภทด้วยความเสมอภาค เป็นธรรม และโปร่งใส โดยจัดทำและปฏิบัติตามเงื่อนไขและสัญญาต่างๆ อย่างเคร่งครัดและถูกต้องตามกฎหมาย
- ซื้อขายสินค้าหรือบริการกับบุคคลภายนอก หรือดำเนินธุรกรรมด้วยความเป็นธรรม โปร่งใส ไม่มีการให้หรือรับอำิสสินจ้าง สินบน รางวัล การบันเทิงกับบุคคลที่เกี่ยวข้องซึ่งจะส่งผลใดๆ ต่อการตัดสินใจเชิงธุรกิจ
- ปฏิบัติตามกฎหมายที่เกี่ยวข้องกับทรัพย์สินทางปัญญา และไม่ล่วงละเมิดทรัพย์สินทางปัญญาทุกประเภทอย่างเคร่งครัด ส่งเสริมและสนับสนุนให้พนักงานใช้ความรู้ ความสามารถ และความคิดสร้างสรรค์ในการประดิษฐ์ผลงานของตนเองออกมาอย่างต่อเนื่อง และไม่นำผลงานหรือข้อมูลอันเป็นสิทธิของผู้อื่นมาใช้งานโดยไม่ได้รับอนุญาต
- ปฏิบัติตามข้อกำหนดของตลาดหลักทรัพย์แห่งประเทศไทย เกี่ยวกับการเปิดเผยสารสนเทศของบริษัทจดทะเบียน รวมถึงเปิดเผยข้อมูลข่าวสารที่อาจจะมีผลกระทบต่อผู้มีส่วนได้เสียผ่านสื่อมวลชน เพื่อให้สามารถสื่อสารต่อไปยังสาธารณชนได้อย่างถูกต้องและรวดเร็ว

ทั้งนี้เพื่อเป็นการสะท้อนให้เห็นถึงการให้ความสำคัญและการพัฒนาคุณภาพสินค้าและกระบวนการผลิตอย่างต่อเนื่องเพื่อก้าวไปสู่การมีมาตรฐานในระบบสากล บริษัทได้รับการรับรองในระบบมาตรฐานต่างๆ ที่เกี่ยวกับสินค้าของบริษัท ดังนี้

มาตรฐานในระบบการจัดการด้านคุณภาพสำหรับอุตสาหกรรมยานยนต์

โรงงานสาขาบางปูได้รับการรับรองระบบการจัดการด้านคุณภาพสำหรับอุตสาหกรรมยานยนต์ ISO/TS 16949:2009 ซึ่งเป็นมาตรฐานข้อกำหนดเฉพาะทางด้านเทคนิคของอุตสาหกรรมยานยนต์และเป็นที่ยอมรับทั่วโลก ทั้งในด้านการออกแบบ การพัฒนา การผลิต การติดตั้ง และการบริการของผลิตภัณฑ์/บริการที่เกี่ยวข้องกับอุตสาหกรรมยานยนต์

มาตรฐานด้านการบริหารงานคุณภาพ

โรงงานสาขาสุโขทัยได้รับการรับรองมาตรฐานด้านการบริหารงานคุณภาพ ISO 9001:2008 จาก United Registrar of Systems (Thailand) Ltd. (URS) เพื่อเป็นการรับรองว่าฝ่ายผลิตของโรงงานสาขาสุโขทัยมีระบบพัฒนาและปรับปรุงการบริหารงานอย่างต่อเนื่องและมีคุณภาพ ตลอดจนมีการจัดทำนโยบายคุณภาพ วัตถุประสงค์ และขั้นตอนการปฏิบัติงานที่เป็นมาตรฐานในการควบคุมและกำกับในทุกขั้นตอนที่จะส่งผลกระทบต่อคุณภาพในการผลิต เพื่อสร้างความมั่นใจในสินค้าและบริการ

มาตรฐานเกี่ยวกับคุณภาพและความปลอดภัยด้านอาหาร

บริษัทฯ ให้ความสำคัญกับกระบวนการผลิตที่เน้นสุขอนามัยและความปลอดภัยของผู้บริโภคของโรงงานสาขาสุวิทย์และโรงงานสาขามตะนกร ชลบุรี ซึ่งเป็นโรงงานผลิตผลิตภัณฑ์บรรจุภัณฑ์อาหารและเครื่องดื่ม โดยได้ดำเนินการปรับปรุงระบบการจัดการสภาวะแวดล้อมขั้นพื้นฐานของกระบวนการผลิตของโรงงานและการปฏิบัติตามข้อกำหนดของหน่วยงานที่เกี่ยวข้องอย่างต่อเนื่อง เพื่อให้กระบวนการผลิตและสินค้าของบริษัทมีมาตรฐานและความปลอดภัยในระดับสากล และสามารถสร้างความมั่นใจให้แก่ลูกค้าของบริษัทที่เป็นผู้ประกอบการอุตสาหกรรมอาหารและเครื่องดื่ม ตลอดจนผู้บริโภค

นอกจากทั้งสองโรงงานจะได้รับการรับรองมาตรฐาน Good Manufacturing Practice (GMP) หรือหลักเกณฑ์วิธีการที่ดีในการผลิตอาหาร และมาตรฐานการวิเคราะห์อันตรายและจุดวิกฤติที่ต้องควบคุมในการผลิตอาหาร (Hazard Analysis and Critical Control Point : HACCP) แล้ว สาขาโรงงานทั้งสองแห่งยังได้รับการรับรองมาตรฐานเกี่ยวกับคุณภาพและความปลอดภัยด้านอาหารเพิ่มเติม ดังนี้

- โรงงานสาขามตะนกร ชลบุรี ได้รับใบรับรองมาตรฐาน Food Safety System Certification (FSSC 22000:2011) ซึ่งเป็นระบบมาตรฐานการรับรองความปลอดภัยสำหรับการผลิตอาหาร จาก SGS
- โรงงานสาขาสุวิทย์ได้รับใบรับรองมาตรฐานความปลอดภัยทางอาหาร BRC/IOP (Issue 4) สำหรับบรรจุภัณฑ์อาหาร จาก TUV NORD ในช่วงต้นปี พ.ศ. 2558 ซึ่งทำให้โรงงานสาขาสุวิทย์เป็นโรงงานแห่งแรกในประเทศไทยที่ได้รับการรับรองความปลอดภัยของผลิตภัณฑ์บรรจุภัณฑ์อาหารที่ผลิตด้วยกระบวนการผลิตระบบฉีด (Injection) ด้วยคะแนนที่ได้รับในระดับ A

รางวัลแห่งความสำเร็จในด้านการบริหารจัดการธุรกิจที่กลุ่มบริษัทได้รับในปี พ.ศ. 2557

- **รางวัล The 1st ASEAN Plastics Awards**
เมื่อวันที่ 22 ตุลาคม พ.ศ. 2557 บริษัทได้รับรางวัล The 1st ASEAN Plastics Awards ระดับ Gold ประเภท Food Rigid Packaging จาก ASEAN Federation of Plastic Industries (AFPI) ซึ่งเป็นรางวัลที่มอบให้แก่ผู้ประกอบการที่มีการพัฒนาบุกเบิกค้นคว้าวิจัยและนำมาดำเนินการในการผลิตได้จริง ตลอดจนสามารถนำนวัตกรรมดังกล่าวไปดำเนินการในเชิงพาณิชย์สู่วงการอุตสาหกรรมในระดับอาเซียนได้
- **รางวัลอุตสาหกรรมดีเด่น ประจำปี 2557 ประเภทการบริหารงานคุณภาพ**
เมื่อวันที่ 26 พฤศจิกายน พ.ศ. 2557 บริษัทได้รับรางวัลอุตสาหกรรมดีเด่น ประจำปี 2557 ประเภท การบริหารงานคุณภาพ จากกระทรวงอุตสาหกรรม ซึ่งเป็นรางวัลที่มอบให้แก่สถานประกอบการที่มีการรับรองระบบการบริหารงานตามมาตรฐาน มอก./ISO 9001 และสามารถเป็นแบบอย่างให้แก่ผู้ประกอบการธุรกิจอุตสาหกรรมที่มีความคิดริเริ่มและมีความวิริยะอุตสาหะในการสร้างสรรค์สิ่งที่เป็นประโยชน์ต่อการพัฒนาอุตสาหกรรมของประเทศ โดยพิจารณาจากผลการดำเนินงานของธุรกิจในด้านนโยบายและกลยุทธ์ การบริหารทรัพยากร การบริหารกระบวนการ การเฝ้าติดตาม การวัดผล การวิเคราะห์ การทบทวนปรับปรุงนวัตกรรมและการเรียนรู้
- **รางวัล Winner of the Asia Pacific Entrepreneurship Award 2014**
เมื่อวันที่ 26 พฤศจิกายน พ.ศ. 2557 นายสนั่น อังอุบลกุล ประธานกรรมการและกรรมการผู้จัดการ ได้รับรางวัล Winner of the Asia Pacific Entrepreneurship Award 2014 จาก Enterprise Asia ซึ่งเป็นรางวัลที่มอบให้แก่ผู้นำองค์กรธุรกิจที่มีการพัฒนาการดำเนินงานที่โดดเด่น และประสบความสำเร็จอย่างต่อเนื่องเป็นที่ยอมรับในภูมิภาคเอเชียแปซิฟิก
- **รางวัลอุตสาหกรรมดีเด่น ประจำปี 2557 ประเภทการบริหารอุตสาหกรรมขนาดกลางและขนาดย่อม (The Prime Minister's Industry Award 2014 for an Outstanding Achievement in Small and Medium Industries Management)**
เมื่อวันที่ 26 พฤศจิกายน พ.ศ. 2557 บริษัท โคราช ไทยเทค จำกัด ได้รับรางวัลอุตสาหกรรมดีเด่น ประจำปี 2557 ประเภท การบริหารอุตสาหกรรมขนาดกลางและขนาดย่อม จากกระทรวงอุตสาหกรรม ซึ่งเป็นรางวัลที่มอบให้แก่สถานประกอบการอุตสาหกรรมขนาดกลางและขนาดย่อม ที่มีการบริหารจัดการองค์กรอย่างเป็นระบบ มีแผนการดำเนินธุรกิจที่ชัดเจน ผลประกอบการที่มีกำไรอย่างต่อเนื่อง มีการดำเนินธุรกิจทั้ง 6 ด้านอย่างเป็นรูปธรรม คือ ด้านการประกอบการ ด้านการเงิน ด้านคุณภาพสินค้าและบริการ ด้านการตลาดและลูกค้า ด้านบุคลากร ด้านการพัฒนาและการปรับตัว รวมถึงมีจริยธรรมทางธุรกิจ และความรับผิดชอบต่อสังคมและชุมชนรอบข้าง เพื่อเป็นแรงผลักดันให้ธุรกิจพัฒนาไปสู่ระดับสากล

4. ด้านการปฏิบัติที่เป็นธรรมและรับผิดชอบต่อชุมชน สังคม และสิ่งแวดล้อม

บริษัทฯตระหนักถึงความรับผิดชอบต่อสังคมและเป็นมิตรกับสิ่งแวดล้อม โดยถือเป็นความรับผิดชอบต่อสังคมโดยตรงของพนักงานทุกคน ด้วยการมุ่งมั่นที่จะผลิตและจำหน่ายสินค้าที่มีคุณภาพ ปลอดภัยต่อผู้บริโภค รวมถึงการสนับสนุนกิจกรรมเพื่อพัฒนาคุณภาพชีวิตและเสริมสร้างประโยชน์สุขของชุมชน สนับสนุนให้พนักงานและผู้เกี่ยวข้องมีส่วนร่วมในการสร้างปฏิสัมพันธ์อันดี และทำประโยชน์ให้ชุมชนที่บริษัทฯตั้งอยู่ ป้องกันและควบคุมอุบัติเหตุ ของเสีย หรือเหตุการณ์ที่มีผลกระทบต่อสิ่งแวดล้อม ใช้และดูแลการใช้ทรัพยากรต่างๆ อย่างรู้คุณค่า เพื่อให้เกิดประโยชน์สูงสุดและมีประสิทธิภาพที่สุด ตลอดจนปรับปรุงระบบการจัดการสิ่งแวดล้อมเพื่อสร้างประโยชน์ต่อสังคม รวมถึงต่อธุรกิจอย่างต่อเนื่องและยั่งยืน

ในปี พ.ศ. 2556 สาขาโรงงานทั้งสามแห่ง ได้แก่ โรงงานสาขาสุพรรณบุรี โรงงานสาขาบางปู และโรงงานสาขามตะนกร ชลบุรี ได้รับรางวัล CSR-DIW Award 2013 มาตรฐานความรับผิดชอบต่อสังคมของผู้ประกอบการอุตสาหกรรมต่อสังคม (Standard of Corporate Social Responsibility, Department of Industrial Works : CSR-DIW) จากกรมโรงงานอุตสาหกรรม กระทรวงอุตสาหกรรม ซึ่งเป็นรางวัลสำหรับสถานประกอบการที่พัฒนาการดำเนินงานด้านความรับผิดชอบต่อสังคม โดยมีเกณฑ์พิจารณาในมิติต่างๆ ได้แก่ การจัดองค์กรอย่างมีธรรมาภิบาล สิทธิมนุษยชน การปฏิบัติด้านแรงงาน การดำเนินงานอย่างเป็นธรรมต่อผู้บริโภค การจัดการสิ่งแวดล้อมในโรงงาน และการมีส่วนร่วมในการพัฒนาชุมชนใกล้เคียงได้อย่างยั่งยืน ทั้งนี้ ในปี พ.ศ. 2558 โรงงานสาขาโคราชมีแผนงานที่จะยกระดับจากเดิมที่เคยได้รับรางวัล CSR-DIW Award ระดับ Beginner

อนึ่ง ในการดำเนินธุรกิจของบริษัทฯในปัจจุบัน นอกจากพยายามผลักดันให้ธุรกิจของบริษัทฯได้รับการรับรองในมาตรฐานต่างๆ ที่เกี่ยวข้องกับการแสดงถึงความรับผิดชอบต่อสังคมและสิ่งแวดล้อมแล้ว บริษัทฯได้พยายามผลักดันและส่งเสริมผลิตภัณฑ์ของบริษัทฯที่มีส่วนช่วยในการอนุรักษ์สิ่งแวดล้อมเพื่อให้ผู้ประกอบการต่างๆ ได้เห็นถึงความสำคัญและเป็นที่รู้จักในวงกว้างมากขึ้นทั้งในประเทศไทยและกลุ่มประเทศอาเซียน อีกทั้งให้ความสำคัญอย่างมากกับการจัดการพลังงานอย่างมีประสิทธิภาพและส่งเสริมให้มีการดำเนินการด้านการจัดการพลังงานที่โดดเด่น มีประสิทธิภาพและเกิดผลอย่างต่อเนื่อง โดยสรุปการดำเนินงานในแต่ละด้านได้ดังนี้

ผลิตภัณฑ์และนวัตกรรมที่ช่วยในการอนุรักษ์สิ่งแวดล้อม

บริษัทฯมีผลิตภัณฑ์ที่ช่วยส่งเสริมการทำ CSR ของผู้ประกอบการในอุตสาหกรรมน้ำอัดลมและน้ำดื่ม ได้แก่ ฝาเกลียวและพรีฟอร์มขวดน้ำดื่ม (PET) ของบริษัทฯซึ่งมีน้ำหนักเบาและนับเป็นนวัตกรรมใหม่ที่ลดการใช้วัตถุดิบและลดต้นทุนให้แก่ลูกค้าของบริษัทฯ โดยบริษัทฯสามารถผลิตฝาขวดน้ำดื่มแบบ 29/25 ที่มีน้ำหนักเบากว่าเพื่อทดแทนฝาแบบ 30/25 ซึ่งทำให้สามารถลดวัตถุดิบในขั้นตอนการผลิต ประหยัดการขนส่ง และลดการใช้พลังงาน ซึ่งบริษัทฯยังคงมุ่งพัฒนาต่อไปอย่างไม่หยุดยั้งเพื่อตอบสนองอนุรักษ์สิ่งแวดล้อมที่มากขึ้น



นอกจากนี้ บริษัทฯได้นำเทคโนโลยี Thin Recess Injection Molding ("TRIM") ซึ่งเป็นเทคโนโลยีการลดความหนาของผนังชิ้นงาน มาใช้ในการออกแบบและพัฒนาผลิตภัณฑ์บรรจุภัณฑ์อาหาร โดยเริ่มจาก bucket ขนาด 64 ออนซ์ เพื่อให้สามารถลดการใช้วัตถุดิบและพลังงานโดยที่ยังคงประสิทธิภาพในการใช้งานได้ดีเหมือนเดิม ซึ่งในปี พ.ศ. 2557 บริษัทฯก็ได้รับรางวัลที่เกี่ยวกับผลิตภัณฑ์ดังกล่าวคือ รางวัล IMDA Award 2014 (In-Mold Decorating Association Award 2014) ประเภท The Best Thin Wall Packaging จาก In-Mold Decorating Association ประเทศสหรัฐอเมริกา ซึ่งเป็นรางวัลที่มอบให้แก่ผู้ประกอบการที่ใช้นวัตกรรมการผลิตระบบ In-Mold Decorating ในกระบวนการผลิต และได้ผสมผสานระหว่างเทคโนโลยี In Mould Labeling และเทคโนโลยี TRIM ในการผลิตผลิตภัณฑ์ได้เป็นอย่างดี มีความแข็งแรงและสวยงาม



บริษัทฯให้ความสำคัญกับแนวทาง 3 Save : Save Material, Save Energy, Save the World ที่ได้กำหนดขึ้นและใช้เป็นตัวขับเคลื่อนในการทำ CSR ตลอดจนถือเป็นวัฒนธรรมในการทำงานของพนักงานทุกคนในองค์กร โดยให้ความสำคัญกับการลดการใช้วัตถุดิบ ลดขั้นตอนการทำงาน ลดการใช้พลังงาน และลดการปล่อยก๊าซคาร์บอนไดออกไซด์ในกระบวนการผลิต เพื่อมีส่วนร่วมในการช่วยลดมลภาวะต่อสิ่งแวดล้อมและภาวะโลกร้อน บริษัทฯได้ดำเนินการอย่างต่อเนื่องโดยยังคงประสิทธิภาพในกระบวนการผลิตและประสิทธิภาพในการใช้งานของตัวผลิตภัณฑ์ ซึ่งตรงกับหลักปฏิบัติของ Carbon Foot Print อันเป็นจุดเริ่มต้นของโครงการ Carbon Label ซึ่งเป็นมาตรฐานสากลสำหรับผลิตภัณฑ์อนุรักษ์สิ่งแวดล้อม ตลอดจนนำไปสู่ Carbon Credit

บริษัทฯได้รับการรับรองมาตรฐานจากองค์การบริหารจัดการก๊าซเรือนกระจก (องค์การมหาชน) ในการใช้ Carbon Label สำหรับผลิตภัณฑ์บรรจุภัณฑ์อาหาร 2 รายการ ซึ่งนับเป็นผลสำเร็จอีกขั้นและตอกย้ำถึงความมุ่งมั่นว่า บริษัทฯได้ให้ความสำคัญและใส่ใจต่อการอนุรักษ์สิ่งแวดล้อมและมีความห่วงใยต่อชุมชนอย่างแท้จริง โดยบริษัทฯมีแผนงานที่จะดำเนินการรวบรวมข้อมูลและยื่นขอ Carbon Label สำหรับฝาขวดน้ำดื่มแบบ 29/25 ตามความเหมาะสมของโอกาสและองค์ประกอบต่างๆ ที่จำเป็นต่อการยื่นขอรับรองดังกล่าว



นอกจากนี้ บริษัทฯยังให้ความสำคัญกับการศึกษาและวิจัยร่วมกับองค์กรและสถาบันการศึกษาชั้นนำ เพื่อพัฒนาสินค้าพลาสติกและเมลามีนที่สามารถย่อยสลายเองได้ตามธรรมชาติ และสามารถผลักดันไปสู่ลูกค้าเฉพาะกลุ่มในเชิงพาณิชย์มากขึ้นในอนาคต เพื่อเป็นการเน้นย้ำถึงมาตรฐานผลิตภัณฑ์ของบริษัทฯว่าเป็นผลิตภัณฑ์ที่มีส่วนช่วยอนุรักษ์สิ่งแวดล้อมและลดโลกร้อนได้

การดำเนินงานตามนโยบายและมาตรการอนุรักษ์พลังงาน

บริษัทมีความมุ่งมั่นและใส่ใจกับคุณค่าของพลังงาน ได้ดำเนินการตามมาตรการต่างๆ ทั้งในส่วนของบริษัทและสำนักงานอย่างต่อเนื่อง โดยรณรงค์ให้พนักงานทุกระดับชั้นในองค์กรเห็นคุณค่าของพลังงานและให้ความร่วมมือดำเนินมาตรการประหยัดพลังงาน บริษัทได้จัดตั้งคณะทำงานด้านการจัดการพลังงานตามสาขาโรงงานทั้ง 4 แห่ง เพื่อดำเนินงาน ติดตาม และประเมินผลด้านการจัดการพลังงานอย่างจริงจังและเป็นรูปธรรม ควบคู่ไปกับการส่งเสริมให้พนักงานทุกระดับมีส่วนร่วมในการแสดงความคิดเห็นและเสนอแนะ เพื่อแก้ไขข้อบกพร่องหรือจุดที่อาจก่อให้เกิดการสูญเสียพลังงานโดยไม่เกิดประโยชน์ ตลอดจนการจัดกิจกรรมด้านการอนุรักษ์พลังงานร่วมกัน ซึ่งนอกจากจะเป็นการคำนึงถึงประโยชน์ในด้านการลดต้นทุนและค่าใช้จ่ายด้านพลังงานของบริษัทแล้ว ยังเป็นการคำนึงถึงประโยชน์ของส่วนรวมและประเทศชาติ

ด้านการผลิต บริษัทมีการลงทุนในเครื่องจักรใหม่ที่มีประสิทธิภาพในการผลิตสูงและประหยัดพลังงาน เพื่อทดแทนเครื่องจักรเก่าที่เริ่มเสื่อมสภาพและสิ้นเปลืองพลังงานมากเกินความเหมาะสม ควบคู่กับการนำนวัตกรรมใหม่ที่ทันสมัยมาใช้ในการกระบวนการผลิต ซึ่งจะช่วยเพิ่มผลผลิต ลดการใช้วัตถุดิบ และทำให้บริษัทมีอัตราการใช้พลังงานต่อน้ำหนักสินค้าที่ผลิตลดลง ประกอบกับในระยะเวลากว่าหลายปีที่ผ่านมา บริษัทได้มุ่งมั่นในการพัฒนาและส่งเสริมการอนุรักษ์พลังงานอย่างมีประสิทธิภาพ ลดการก่อมลพิษ ร่วมกับสถาบันอุดมศึกษา ได้แก่ มหาวิทยาลัยเทคโนโลยีพระจอมเกล้าธนบุรี และมหาวิทยาลัยเทคโนโลยีสุรนารี ด้วยการส่งบุคลากรของมหาวิทยาลัยเข้ามาร่วมศึกษา ปรับปรุงระบบการผลิต และการจัดการพลังงานของบริษัทอย่างต่อเนื่อง

บริษัทได้ร่วมทำกิจกรรมด้านการอนุรักษ์พลังงานกับบุคคลภายนอก ได้แก่ การเข้าร่วมโครงการขยายผลมาตรฐานการจัดการพลังงานกับกรมพัฒนาพลังงานทดแทนและอนุรักษ์พลังงาน กระทรวงพลังงาน และการจัดโครงการสัมมนาเชิงปฏิบัติการในหัวข้อ มาตรการประหยัดพลังงานในอุตสาหกรรมพลาสติก เพื่อถ่ายทอดความรู้ให้แก่โรงงานในกลุ่มอุตสาหกรรมพลาสติก อันเป็นการตระหนักถึงความสำคัญของการประหยัดพลังงานของบริษัท การคำนึงถึงผลประโยชน์ส่วนรวม ตลอดจนเป็นการแลกเปลี่ยนความรู้และประสบการณ์ นอกจากนี้ ด้วยผลการดำเนินงานด้านการจัดการพลังงานที่โดดเด่นจากการปฏิบัติอย่างจริงจังและต่อเนื่อง บริษัทสามารถก้าวไปสู่การเป็นโรงงานต้นแบบในการจัดการอนุรักษ์พลังงานให้กรมพัฒนาพลังงานทดแทนและอนุรักษ์พลังงาน กระทรวงพลังงาน โดยเปิดโอกาสให้ผู้สนใจ ตลอดจนนักศึกษาและคณาจารย์ผู้เชี่ยวชาญจากสถาบันการศึกษา ได้เข้าร่วมสัมมนาแลกเปลี่ยนความรู้และประสบการณ์ที่โรงงานของบริษัท ซึ่งบริษัทจะได้เผยแพร่ผลงานและวิธีการที่ทำให้บริษัทประสบความสำเร็จในด้านการอนุรักษ์พลังงาน ตลอดจนดำเนินกิจกรรมและทำการประเมินผลร่วมกัน

บริษัทได้รับการรับรองมาตรฐานด้านการจัดการพลังงาน ISO 50001:2011 สำหรับโรงงานสองแห่ง ซึ่งเป็นอีกสิ่งหนึ่งที่สะท้อนถึงความตั้งใจในการปฏิบัติอย่างจริงจังในด้านการจัดการพลังงานและประสบผลสำเร็จ ได้แก่ โรงงานสาขาสุโขทัยได้รับการรับรองจาก TUV NORD สำหรับกระบวนการฉีดพลาสติกผลิตภัณฑ์บรรจุภัณฑ์อาหารและบรรจุภัณฑ์อุตสาหกรรม และโรงงานสาขาโคราชได้รับการรับรองจาก United Registrar of Systems (Thailand) Ltd. (URS) สำหรับกระบวนการออกแบบและผลิตผลิตภัณฑ์เมลามีน ซึ่งเป็นการรับรองว่า โรงงานทั้งสองแห่งของบริษัทมีระบบการจัดการ การปรับปรุงสมรรถนะด้านพลังงาน และการดำเนินการตามกระบวนการที่เป็นระบบเกี่ยวกับการอนุรักษ์พลังงานอย่างต่อเนื่อง เพื่อให้เกิดประสิทธิภาพในการใช้พลังงานอย่างยั่งยืน

ในช่วงหลายปีที่ผ่านมา สาขาโรงงานของบริษัทได้รับรางวัลที่เกี่ยวกับการประหยัดพลังงานอย่างต่อเนื่อง และในปี พ.ศ. 2557 สาขาโรงงานของบริษัทก็ได้รับรางวัลเพิ่มเติมดังนี้

- **รางวัล Thailand Energy Awards 2014 ด้านอนุรักษ์พลังงาน ประเภทขนส่ง**

เมื่อวันที่ 21 พฤศจิกายน พ.ศ. 2557 โรงงานสาขาโคราชได้รับรางวัล Thailand Energy Awards 2014 ด้านอนุรักษ์พลังงาน ประเภทขนส่ง จากกรมพัฒนาพลังงานทดแทนและอนุรักษ์พลังงาน กระทรวงพลังงาน ซึ่งเป็นรางวัลที่มอบให้แก่สถานประกอบการที่ดำเนินการให้บริการขนส่ง และ/หรือโรงงานอุตสาหกรรมที่มีระบบบริหารจัดการขนส่งที่มีผลงานดีเด่นด้านอนุรักษ์พลังงานและเผยแพร่ผลสำเร็จ รวมทั้งสร้างจิตสำนึกให้ผู้ที่เกี่ยวข้องนำไปปฏิบัติหรือประยุกต์ใช้ให้เกิดผลเป็นรูปธรรมอย่างยั่งยืน โดยแบ่งการประกวดเป็น 5 ด้าน ได้แก่ ด้านพลังงานทดแทน ด้านอนุรักษ์พลังงาน ด้านบุคลากร ด้านพลังงานสร้างสรรค์ และด้านผู้ส่งเสริมการอนุรักษ์พลังงานและพลังงานทดแทน

การดำเนินงานด้านสิ่งแวดล้อม

บริษัทตระหนักถึงความรับผิดชอบต่อสังคม และเป็นมิตรกับสิ่งแวดล้อม โดยถือว่าเป็นหน้าที่ความรับผิดชอบต่อตรงของพนักงานทุกคน และได้กำหนดเป็นนโยบายสิ่งแวดล้อมเพื่อใช้เป็นแนวทางในการปฏิบัติงาน บริษัทได้รับการรับรองมาตรฐานที่เกี่ยวกับด้านสิ่งแวดล้อม ดังนี้

- โรงงานสาขาบางปู โรงงานสาขาโคราช และโรงงานสาขามตะนกร ชลบุรี ได้รับใบรับรองมาตรฐานการจัดการด้านสิ่งแวดล้อม ISO 14001:2004 จาก United Registrar of Systems (Thailand) Ltd. (URS) ซึ่งเป็นผลจากการให้ความสำคัญและการจัดการด้านสิ่งแวดล้อมอย่างมีประสิทธิภาพของบริษัท
- โรงงานทุกสาขาของบริษัทได้รับการรับรองจากกระทรวงอุตสาหกรรมว่าเป็น อุตสาหกรรมสีเขียว ระดับที่ 3 ระบบสีเขียว (Green System) ซึ่งสะท้อนถึงการบริหารจัดการสิ่งแวดล้อมอย่างเป็นระบบ มีการติดตามประเมินผล และทบทวนเพื่อการพัฒนาอย่างต่อเนื่อง โดยแต่ละโรงงานมีแผนงานที่จะยกระดับจากอุตสาหกรรมสีเขียว ระดับที่ 3 ระบบสีเขียว (Green System) ขึ้นเป็นอุตสาหกรรมสีเขียว ระดับที่ 4 วัฒนธรรมสีเขียว (Green Culture) ต่อไป

นอกจากการได้รับรองในมาตรฐานสากลต่างๆ ดังที่ได้กล่าวข้างต้นแล้ว บริษัทยังต้องผ่านการรับรองหรือตรวจสอบเพื่อวัดประสิทธิภาพการดำเนินงานในด้านต่างๆ และประเมินคุณสมบัติของการเป็นผู้ผลิตและจำหน่าย ตามมาตรฐานหรือข้อกำหนดของลูกค้าหลายรายโดยเฉพาะลูกค้าในต่างประเทศด้วย

อนึ่ง บริษัทได้จัดทำรายงานความรับผิดชอบต่อสังคมเพื่อการพัฒนาอย่างยั่งยืน ปี 2557 เพื่อเผยแพร่บนเว็บไซต์ของบริษัทด้วย

10.3 การดำเนินธุรกิจที่มีผลกระทบต่อความรับผิดชอบต่อสังคม

ในปี พ.ศ. 2557 บริษัทและบริษัทย่อยไม่มีการดำเนินธุรกิจที่มีผลกระทบต่อความรับผิดชอบต่อสังคมในลักษณะดังต่อไปนี้

1. บริษัทและบริษัทย่อยถูกตรวจสอบหรืออยู่ระหว่างถูกตรวจสอบโดยหน่วยงานที่มีอำนาจหน้าที่ประเมิน วินิจฉัย หรือชี้ขาดว่าการดำเนินงานของบริษัทหรือบริษัทย่อยมีการฝ่าฝืนกฎหมายอย่างมีนัยสำคัญในเรื่องเกี่ยวกับหลักการ 8 ข้อ ตามแนวทางการรับผิดชอบต่อสังคมของกิจการที่จัดทำโดยตลาดหลักทรัพย์แห่งประเทศไทย
2. การดำเนินธุรกิจของบริษัทและบริษัทย่อยมีส่วนหรือถูกกล่าวหาว่า มีผลกระทบด้านลบต่อสังคม สิ่งแวดล้อม หรือไม่เป็นไปตามหลักการ 8 ข้อ ตามแนวทางการรับผิดชอบต่อสังคมของกิจการที่จัดทำโดยตลาดหลักทรัพย์แห่งประเทศไทย

10.4 กิจกรรมเพื่อประโยชน์สังคมและสิ่งแวดล้อม (CSR After Process)

บริษัทตระหนักถึงความสำคัญของการเข้าไปมีบทบาทและส่วนร่วมในการสร้างประโยชน์และตอบแทนกลับคืนสู่สังคม โดยนายสนั่น อังอุบลกุล ประธานกรรมการและกรรมการผู้จัดการ ได้ร่วมเป็นคณะกรรมการบริหารในองค์กรและหน่วยงานต่างๆ ทั้งภาครัฐและเอกชน เพื่อส่งเสริมให้มีการปรับปรุงและพัฒนาในด้านต่างๆ ได้แก่ การศึกษา สังคม วัฒนธรรม สิ่งแวดล้อม พลังงาน การค้า และการทูตระหว่างประเทศ อาทิ ประธานกรรมการบริหารมูลนิธิ เอ เอฟ เอส ประเทศไทย, ประธานกรรมการบริหารมูลนิธิโรเกชั่น, ประธานคณะกรรมการบริหารมหาวิทยาลัยภาษาและวัฒนธรรมปักกิ่ง กรุงเทพฯ, รองประธานคณะกรรมการหอการค้าไทย, ประธานคณะกรรมการพลังงานหอการค้าไทย, นายกสมาพันธ์สมาคมผู้ประกอบการและครูโรงเรียนในเครือมูลนิธิคณะเซนต์คาเบรียลแห่งประเทศไทย, นายกสมาคมผู้ประกอบการและครูโรงเรียนอัสสัมชัญพาณิชยการ, ประธานคณะกรรมการส่งเสริมมหาวิทยาลัยเทคโนโลยีพระจอมเกล้าธนบุรี และกงสุลใหญ่กิตติมศักดิ์สาธารณรัฐมัลดีฟส์ประจำประเทศไทย

บริษัทให้ความสำคัญกับการเข้าไปมีบทบาทและพร้อมสำหรับการมีส่วนร่วมในการสร้างประโยชน์เพื่อตอบแทนกลับคืนสู่สังคม และชุมชนทั้งในภาวะปกติและในยามที่บ้านเมืองประสบภัยพิบัติ สิ่งที่บริษัทได้ดำเนินการตลอดมาไม่จำกัดขอบเขตเพียงการบริจาคเงินและสิ่งของหรือบริการสาธารณะ แต่บริษัทยังดำเนินการในด้านอื่นๆ เพื่อพัฒนาชุมชน ได้แก่

- ส่งเสริมและสนับสนุนให้พนักงานและผู้สนใจที่อยู่ในชุมชนใกล้เคียงได้รับการศึกษาอย่างทั่วถึง ตลอดจนสนับสนุนสถานศึกษาตามจังหวัดต่างๆ ในด้านของสุขอนามัย อุปกรณ์การศึกษา และทุนการศึกษา ด้วยความเชื่อว่า การศึกษาจะก่อให้เกิดความรู้สิ่งใหม่ และการเปลี่ยนแปลง ซึ่งสามารถนำไปสู่การพัฒนาและพึ่งพาตนเองได้
- เปิดรับนักศึกษาจากวิทยาลัยอาชีวศึกษาต่างๆ ในภาคตะวันออกเฉียงเหนือ เข้าทำงานเพื่อฝึกประสบการณ์โดยได้รับค่าตอบแทนและสวัสดิการต่างๆ เหมือนพนักงาน เพื่อเป็นการสนับสนุนอาชีพและส่งเสริมให้มีรายได้และคุณภาพชีวิตที่ดีขึ้น
- ส่งเสริมและสนับสนุนให้พนักงานในองค์กรเห็นความสำคัญและมีส่วนร่วมในการทำกิจกรรม CSR ทั้งภายในและภายนอกองค์กรอย่างต่อเนื่อง เพื่อก่อให้เกิดความรู้ ความเข้าใจ ในประโยชน์ของการทำ CSR ต่อธุรกิจของบริษัท

- ส่งเสริมด้านการศึกษาและพัฒนาฝีมือแรงงานของผู้พิการโดยเป็นหนึ่งในผู้ประกอบการภาคเอกชนที่ให้การสนับสนุนและร่วมกับกระทรวงศึกษาธิการ กรมพัฒนาฝีมือแรงงาน กระทรวงแรงงาน และมหาวิทยาลัยเทคโนโลยีพระจอมเกล้าธนบุรี ในการผลักดัน “โครงการส่งเสริมและพัฒนาศักยภาพผู้พิการสู่ภาคอุตสาหกรรม” เพื่อเปิดโอกาสให้ผู้พิการได้รับการพัฒนาด้านฝีมือแรงงานและเป็นการเตรียมความพร้อมสำหรับการทำงานในภาคอุตสาหกรรม อันเป็นการช่วยเหลือให้ผู้พิการมีคุณภาพชีวิตที่ดี สามารถประกอบอาชีพในสังคมได้อย่างมีศักดิ์ศรี ในสิทธิและความเป็นมนุษย์ที่เท่าเทียมกับคนทั่วไป
- เข้าร่วมโครงการ “การนำธุรกิจไทยไปลงทุนในสาธารณรัฐสังคมนิยมเวียดนาม” ซึ่งเป็นโครงการความร่วมมือระหว่างมูลนิธิเพื่อสถาบันการศึกษาวิชาการจัดการแห่งประเทศไทย (IMET) และหอการค้าไทยและสภาหอการค้าแห่งประเทศไทย โดยมีวัตถุประสงค์เพื่อให้คำปรึกษา คำแนะนำ ด้านการบริหารจัดการ การลงทุน และส่งเสริมผู้ประกอบการ SMEs ไทยที่มีศักยภาพและต้องการไปจัดตั้งหรือขยายธุรกิจในเวียดนาม ในรูปแบบของพี่เลี้ยงอาสาสมัครซึ่งเป็นผู้ประกอบการไทยที่ประสบความสำเร็จในเวียดนาม โดยบริษัทฯ ได้ร่วมลงนามเป็นหนึ่งในหลายองค์กรที่เข้าร่วมเป็นพี่เลี้ยงในโครงการดังกล่าว

ทั้งนี้ บริษัทฯ ได้จัดทำรายงานความรับผิดชอบต่อสังคมเพื่อการพัฒนาอย่างยั่งยืน ปี 2557 เพื่อเผยแพร่บนเว็บไซต์ของบริษัทฯ ด้วย

10.5 การป้องกันการมีส่วนเกี่ยวข้องกับการคอร์รัปชัน

บริษัทฯ ส่งเสริมและปลูกฝังให้พนักงานและผู้เกี่ยวข้องทุกคนปฏิบัติตามกฎหมาย ระเบียบ ข้อบังคับที่เกี่ยวข้องกับการต่อต้านการทุจริตและการห้ามจ่ายสินบนทุกรูปแบบ รวมถึงนโยบายและแนวปฏิบัติเรื่องการต่อต้านการทุจริตและห้ามจ่ายสินบนเพื่อผลประโยชน์ทางธุรกิจของบริษัทฯ ซึ่งเป็นส่วนหนึ่งของนโยบายและแนวปฏิบัติต่อผู้มีส่วนได้เสียกลุ่มต่างๆ ที่ได้ผ่านการอนุมัติจากคณะกรรมการบริษัทแล้ว โดยบริษัทฯ ได้กำหนดแนวปฏิบัติสำหรับพนักงานดังนี้

- ไม่ให้และไม่ส่งเสริมให้มีการมอบหรือรับของกำนัล การเลี้ยงรับรอง หรือค่าใช้จ่ายที่เกินความเหมาะสม
- ไม่มีการจ่ายเงินเพื่ออำนวยความสะดวก เพื่อเร่งการดำเนินการหรือเพื่อความคล่องตัวในการดำเนินการ ไม่ว่าโดยทางตรงหรือทางอ้อม
- ไม่ให้มีการจ่ายสินบนในการดำเนินธุรกิจทุกชนิด ซึ่งเกิดขึ้นโดยตรงหรือผ่านบุคคลที่สาม
- ดำเนินการที่เกี่ยวข้องการจัดซื้อจัดจ้างด้วยความโปร่งใส ซื่อสัตย์ ตรงไปตรงมา และสอดคล้องกับกฎหมาย และกฎระเบียบที่เกี่ยวข้อง
- ไม่ให้เงินสนับสนุนทางการเมือง ทั้งทางตรงและทางอ้อมแก่พรรคการเมือง เจ้าหน้าที่ของพรรคการเมือง ผู้ลงสมัครรับเลือกตั้งองค์กรหรือบุคคลซึ่งมีความเกี่ยวข้องกับการเมือง เพื่อใช้เป็นแนวทางในการจ่ายสินบน เว้นแต่การให้เงินสนับสนุนทางการเมืองจะดำเนินการด้วยความโปร่งใสและถูกต้องตามกฎหมาย
- ติดตาม ตรวจสอบ และหาแนวทางป้องกันเป็นประจำอย่างต่อเนื่อง สำหรับการกระทำใดๆ ที่สื่อการทุจริตต่อองค์กรและการติดสินบน
- สื่อสาร เผยแพร่ และรณรงค์ให้ผู้บริหารและพนักงานทุกระดับได้รับทราบ และปฏิบัติตามนโยบายและแนวปฏิบัติในการต่อต้านการทุจริตและการห้ามจ่ายสินบนของบริษัทฯ ได้อย่างถูกต้องและเหมาะสม

ในปี พ.ศ. 2557 คณะกรรมการบริษัทได้อนุมัติให้บริษัทฯ แสดงเจตนารมณ์เป็นแนวร่วมปฏิบัติของภาคเอกชนไทยในการต่อต้านการทุจริต และได้กำหนดนโยบายและแนวปฏิบัติ เรื่องการต่อต้านการทุจริตคอร์รัปชัน ด้วยความมุ่งมั่นที่จะดำเนินธุรกิจอย่างโปร่งใส ตรวจสอบได้ และเป็นธรรมต่อผู้มีส่วนได้เสียทุกฝ่าย โดยให้ความสำคัญกับการต่อต้านการทุจริตคอร์รัปชันทุกรูปแบบ ทั้งนี้เพื่อใช้ในการสื่อสารและครอบคลุมการปฏิบัติงานของกรรมการ ผู้บริหาร พนักงานทุกระดับ ตลอดจนผู้มีส่วนได้เสียทุกกลุ่มของบริษัทฯ ดังนี้

1. การปฏิบัติงานใดๆ จะต้องไม่ส่อพฤติกรรมที่แสดงให้เห็นว่าเป็นการรับจากหรือให้สินบนแก่ผู้มีส่วนได้เสีย หรือผู้ที่เกี่ยวข้องกับงานในความรับผิดชอบ ทั้งหน่วยงานภาครัฐและภาคเอกชน เพื่อให้ได้มาซึ่งผลประโยชน์ หรือทำให้ผู้อื่นเสียผลประโยชน์โดยมิชอบ ซึ่งครอบคลุมพฤติกรรมดังต่อไปนี้
 - 1.1 ไม่รับทรัพย์สิน สิ่งของ หรือผลประโยชน์อื่นใด อันอาจเป็นการชักนำให้มีการปฏิบัติหน้าที่โดยมิชอบ
 - 1.2 ไม่ให้ทรัพย์สิน สิ่งของ หรือผลประโยชน์อื่นใด เพื่อโน้มน้าวการตัดสินใจ หรือทำให้ผู้อื่นละเว้นการปฏิบัติตามกฎเกณฑ์ หรือระเบียบปฏิบัติที่กำหนดไว้

- 1.3 ไม่เป็นตัวแทนในการเสนอทรัพย์สิน สิ่งของ หรือผลประโยชน์อื่นใดให้ผู้ที่เกี่ยวข้องกับธุรกิจ หน่วยงานราชการ หรือองค์กรใดๆ เพื่อแลกกับสิทธิพิเศษที่ไม่ควรได้ หรือทำให้เกิดการละเว้นการปฏิบัติตามกฎ ระเบียบข้อบังคับ และข้อปฏิบัติที่กำหนดไว้
2. การจัดหา จัดซื้อ จัดจ้าง ต้องดำเนินการกระบวนการและขั้นตอนตามระเบียบของบริษัทฯ ด้วยความเป็นธรรม โปร่งใส และสามารถตรวจสอบได้
3. การเลี้ยงรับรอง หรือการใช้จ่ายอื่นที่ต้องปฏิบัติตามเงื่อนไขของสัญญา ต้องกระทำในนามบริษัทฯ ด้วยจำนวนเงินที่สมเหตุสมผล และสามารถตรวจสอบได้
4. การบริจาคเพื่อการกุศล ให้ถือปฏิบัติดังนี้
 - 4.1 การบริจาคเพื่อการกุศลด้วยเงินสดหรือทรัพย์สินของบริษัทฯ

ต้องดำเนินการในนามของบริษัทฯเท่านั้น โดยผู้บริจาคต้องเป็นมูลนิธิ องค์กรสาธารณกุศล วัด โรงพยาบาล สถานพยาบาล หรือองค์กรที่ดำเนินงานเพื่อประโยชน์ต่อสังคม ที่มีใบรับรอง หรือเชื่อถือได้ สามารถตรวจสอบได้ และดำเนินการผ่านขั้นตอนตามระเบียบของบริษัทฯ
 - 4.2 การบริจาคเพื่อการกุศลด้วยเงินสดหรือทรัพย์สินส่วนตัวในนามส่วนตัว

ต้องไม่เกี่ยวข้องหรือทำให้เกิดข้อสงสัยได้ว่าเป็นการกระทำที่แอบแฝง ส่อทุจริต หรือหวังผลประโยชน์อันไม่ชอบธรรม
5. การใช้เงินหรือทรัพย์สินของบริษัทฯ เพื่อสนับสนุนกิจกรรมขององค์กร หรือบุคคลภายนอก ต้องกระทำในนามบริษัทฯ เท่านั้น โดยการสนับสนุนดังกล่าว ต้องมีวัตถุประสงค์เพื่อประโยชน์ของชุมชน สังคม ภาพลักษณ์ที่ดี และชื่อเสียงของบริษัทฯ ทั้งนี้ การเบิกจ่ายต้องระบุวัตถุประสงค์ที่ชัดเจน มีหลักฐานที่สามารถตรวจสอบได้ และดำเนินการผ่านขั้นตอนของการอนุมัติตามระเบียบของบริษัทฯ
6. บริษัทฯยึดมั่นในความเป็นกลางทางการเมืองและจะไม่ให้การสนับสนุนทางการเมือง ทั้งทางตรงและทางอ้อมแก่พรรคการเมือง เจ้าหน้าที่ของพรรคการเมือง ผู้ลงสมัครรับเลือกตั้ง องค์กรหรือบุคคลซึ่งเกี่ยวข้องกับการเมือง เพื่อใช้เป็นแนวทางในการจ่ายสินบน รวมถึงไม่อนุญาตให้ผู้บริหารและพนักงานกระทำการอันใดที่เกี่ยวข้องกับการเมืองในระหว่างปฏิบัติหน้าที่ของบริษัทฯ ตลอดจนไม่อนุญาตให้ใช้ทรัพยากรของบริษัทฯ เพื่อดำเนินการดังกล่าว
7. กรรมการ ผู้บริหาร และพนักงาน ต้องปฏิบัติหน้าที่ของตนด้วยความโปร่งใส คำนึงถึงผลประโยชน์ของบริษัทฯ และพึงไม่ละเลยหรือเพิกเฉย เมื่อพบเห็นการกระทำหรือพฤติกรรมที่เข้าข่าย หรือส่อไปในทางทุจริตคอร์รัปชันที่มีผลเกี่ยวข้องกับบริษัทฯ ทั้งทางตรงหรือทางอ้อม โดยต้องแจ้งเบาะแสหรือร้องทุกข์ ตามขั้นตอนที่กำหนดไว้ในนโยบายและแนวปฏิบัติตามหลักการกำกับดูแลกิจการที่ดี
8. หากพนักงานที่ปฏิเสธการทุจริตคอร์รัปชันแล้ว อาจทำให้บริษัทฯ ได้รับความเสียหาย หรือสูญเสียโอกาสทางธุรกิจ พนักงานจะไม่ถูกลงโทษ ย้ายงาน ลดตำแหน่ง หรือได้รับผลในทางลบใดๆ โดยบริษัทฯ จะให้ความสำคัญและคุ้มครองพนักงานที่ปฏิเสธ แจ้งเบาะแส หรือร้องทุกข์เรื่องการทุจริตคอร์รัปชันที่เกี่ยวข้องกับบริษัทฯ ตามที่กำหนดไว้ในนโยบายและแนวปฏิบัติตามหลักการกำกับดูแลกิจการที่ดี
9. บริษัทฯถือว่าความมุ่งมั่นและความร่วมมือในการปฏิบัติตามนโยบายและแนวปฏิบัติในการต่อต้านการทุจริตคอร์รัปชัน เป็นหนึ่งในดัชนีชี้วัดของการพิจารณาประเมินผลงานประจำปี การปรับเลื่อนตำแหน่งและปรับระดับพนักงาน
10. กรรมการ/ผู้บริหาร/พนักงานที่เกี่ยวข้องกับการทุจริตคอร์รัปชัน จะต้องได้รับการพิจารณาโทษทางวินัยตามระเบียบของบริษัทฯ และอาจถูกดำเนินคดีตามกฎหมาย
11. ผู้บริหาร เป็นผู้รับผิดชอบในการเผยแพร่ ให้ความรู้ ทำความเข้าใจ ตลอดจนดูแลพนักงาน และผู้เกี่ยวข้อง ให้ปฏิบัติตามนโยบายและแนวปฏิบัติ
12. กรรมการ มีหน้าที่ประเมินและทบทวนการปฏิบัติตามนโยบายและแนวปฏิบัตินี้ ให้เป็นไปอย่างมีประสิทธิภาพและประสิทธิผล เพื่อสร้างและรักษาการต่อต้านการทุจริตคอร์รัปชันให้เป็นค่านิยมและวัฒนธรรมองค์กรที่สำคัญอย่างยั่งยืน

บริษัทฯ ได้เผยแพร่นโยบายและแนวปฏิบัติ เรื่องการต่อต้านการทุจริตคอร์รัปชัน บนเว็บไซต์ของบริษัทฯ www.srithaisuperware.com และในปี พ.ศ. 2557 ได้ดำเนินการที่เกี่ยวกับการต่อต้านการทุจริตคอร์รัปชัน ดังนี้

- จัดให้กรรมการและผู้บริหารที่เกี่ยวข้อง เข้ารับการฝึกอบรมในหลักสูตรที่เกี่ยวกับเรื่องดังกล่าว ได้แก่ หลักสูตร Anti – Corruption : The Practical Guide ของสมาคมส่งเสริมสถาบันกรรมการบริษัทไทย
- จัดทำ “จรรยาบรรณสำหรับลูกค้า” ให้ลูกค้าร่วมลงนามรับทราบ เพื่อให้การทำธุรกิจอยู่บนพื้นฐานของจริยธรรมทางธุรกิจที่ถูกต้องและเป็นธรรม ซึ่งบริษัทฯ ได้รับความร่วมมือเป็นอย่างดี
- จัดทำป้าย “บมจ. ศรีไทยซูเปอร์แวร์ ร่วมพลังต่อต้านคอร์รัปชัน” เพื่อประชาสัมพันธ์และเผยแพร่ทั้งภายในและภายนอกบริษัทฯ



- จัดหมวดหมู่แบบประเมินตนเองเกี่ยวกับมาตรการต่อต้านการทุจริต 17 หัวข้อหลัก เป็น 3 หมวดใหญ่ ตามลักษณะของการทำงาน ประกอบด้วย Strategy, Process และ Human Resource เพื่อจัดทำแผนรองรับมาตรการการต่อต้านการทุจริตคอร์รัปชัน รวมถึงใช้ในการติดตามและตรวจสอบ
- จัดทำหัวข้อฝึกอบรมเรื่อง การต่อต้านการทุจริตคอร์รัปชัน รวมอยู่ในแผนการฝึกอบรมพนักงาน ปี พ.ศ. 2558

ทั้งนี้ คณะอนุกรรมการบริหารความเสี่ยงได้ทบทวนการประเมินความเสี่ยงของธุรกิจจากการทุจริตในองค์กรสำหรับธุรกรรมที่มีความสำคัญประจำปี พ.ศ. 2557 แล้ว ไม่ปรากฏว่ามีกรณีใดๆ ที่อาจก่อให้เกิดความเสี่ยงดังกล่าวอย่างมีสาระสำคัญ

บริษัทฯ ได้จัดให้มีระบบการควบคุมภายใน พร้อมทั้งเปิดโอกาสให้ผู้มีส่วนได้เสียกลุ่มต่างๆ สามารถให้ข้อมูลหรือให้เบาะแสเกี่ยวกับการทุจริตหรือการไม่ปฏิบัติตามกฎหมาย ระเบียบ ข้อบังคับที่เกี่ยวข้อง (Whistleblower) ซึ่งบริษัทฯ จัดให้มีกระบวนการตรวจสอบข้อเท็จจริง และการคุ้มครองปกป้องผู้ที่ร้องเรียน/แจ้งข้อมูล อย่างเพียงพอและรัดกุม โดยมีแนวปฏิบัติในเรื่องดังกล่าวอย่างชัดเจนทั้งในกรณีที่ผู้ร้องเรียนเป็นผู้สอบบัญชีของบริษัทฯ ซึ่งบริษัทฯ ต้องปฏิบัติตามมาตรา 89/25 แห่งพระราชบัญญัติหลักทรัพย์และตลาดหลักทรัพย์ (ฉบับที่ 4) พ.ศ. 2551 และกรณีเป็นบุคคลทั่วไป

กรณีผู้ร้องเรียนเป็นบุคคลทั่วไป บริษัทฯ มีข้อกำหนดดังนี้

1. ให้การร้องเรียนหรือแจ้งข้อมูลในเรื่องเกี่ยวกับการทุจริตหรือไม่ปฏิบัติตามกฎหมาย ระเบียบ ข้อบังคับ เป็นลายลักษณ์อักษรเท่านั้น
2. ผู้ร้องเรียนสามารถแจ้งข้อร้องเรียนไปยังกรรมการอิสระรายใดรายหนึ่งด้วยวิธีดังต่อไปนี้
 - ผ่านทาง E-mail address ซึ่งบริษัทฯ ได้นำเสนอไว้ที่เว็บไซต์ของบริษัทฯ ในช่องทางการแจ้งข้อร้องเรียน (Whistleblower) ผู้ร้องเรียนสามารถเลือกส่งให้กับกรรมการอิสระรายใดรายหนึ่งหรือทุกรายก็ได้ ดังนี้
 - 1) นายวิโรจน์ เลหาพันธ์ E- mail address คือ viroj_low@srithaisuperware.com
 - 2) นายเอ็งฮัก นนทิกการ E-mail address คือ enghug_non@srithaisuperware.com
 - 3) นายสุชาติ บุญบรรเจิดศรี E-mail address คือ suchat_boon@srithaisuperware.com
 - 4) นางสาวสิริพร ไสละสูต E-mail address คือ siriporn_sai@srithaisuperware.com
 - โทรสาร
 - จดหมายถึงกรรมการอิสระรายอื่นๆ โดยตรง
 - ยื่นเอกสารข้อร้องเรียนโดยใส่ซองปิดผนึกพร้อมระบุให้ส่งต่อกรรมการอิสระ ผ่านเลขานุการคณะกรรมการตรวจสอบ (หัวหน้าฝ่ายตรวจสอบภายใน)

การร้องเรียนเป็นเอกสารตามข้อกำหนด 1. และ 2. ผู้ร้องเรียนไม่จำเป็นต้องเปิดเผยตัวตน แต่หากเปิดเผยตนเองได้ ก็ขอให้ระบุชื่อ-นามสกุล หมายเลขโทรศัพท์ โทรสารหรือ E-mail address ซึ่งจะช่วยให้บริษัทฯ สามารถแจ้งผลการดำเนินการหรือสอบถามรายละเอียดข้อมูลเพิ่มเติมได้

11. การควบคุมภายในและการบริหารจัดการความเสี่ยง

11.1 ความเห็นของคณะกรรมการบริษัทต่อระบบการควบคุมภายใน

คณะกรรมการบริษัทได้จัดให้มีระบบการควบคุมภายในที่เพียงพอและเหมาะสมกับการดำเนินกิจการ และจัดให้มีการบริหารความเสี่ยงอย่างเป็นระบบโดยการวิเคราะห์และประเมินปัจจัยเสี่ยงทั้งที่มาจากภายนอกและภายใน ซึ่งอาจจะมีผลกระทบต่อการดำเนินธุรกิจ โดยการแต่งตั้งคณะกรรมการตรวจสอบ และคณะกรรมการบริหารความเสี่ยง พร้อมทั้งจัดทำกฎบัตรที่ระบุขอบเขตหน้าที่ความรับผิดชอบอย่างชัดเจน เพื่อให้มีความมั่นใจอย่างสมเหตุสมผลว่า บริษัทมีระบบการควบคุมภายในที่เพียงพอและเหมาะสม ต่อการสนับสนุนให้บริษัทฯ บรรลุวัตถุประสงค์และเป้าหมายที่กำหนดไว้ ดังนี้

- นโยบายและเป้าหมายของบริษัท
- ระบบข้อมูล และรายงานทางการเงินมีความถูกต้อง เชื่อถือได้
- มีการปฏิบัติตามกฎระเบียบ นโยบาย กระบวนการทำงานของบริษัท และกฎหมายที่เกี่ยวข้อง
- ทรัพย์สินของบริษัทมีอยู่จริงและได้มีการควบคุมดูแล จัดเก็บ รักษา เป็นอย่างดี ตลอดจนมีการป้องกันทรัพย์สินจากการที่กรรมการหรือผู้บริหารนำไปใช้โดยมิชอบหรือโดยไม่มีอำนาจ
- การดำเนินงานของบริษัทและการใช้ทรัพยากรได้อย่างมีประสิทธิภาพ
- รับทราบรายการผิดปกติ อันอาจเป็นสัญญาณเตือนภัยล่วงหน้า เพื่อช่วยลดความเสี่ยงให้อยู่ในระดับที่ยอมรับได้

ในการประชุมคณะกรรมการบริษัท ครั้งที่ 6/2557 เมื่อวันที่ 23 ธันวาคม พ.ศ. 2557 คณะกรรมการบริษัทได้ร่วมกันประเมินความเสี่ยงของระบบการควบคุมภายใน ตามหลักเกณฑ์ของสำนักงานคณะกรรมการกำกับหลักทรัพย์และตลาดหลักทรัพย์ ที่ได้ปรับปรุงตาม COSO Internal Control – Integrated Framework ปี 2557 ซึ่งมีองค์ประกอบรวม 5 ด้านแล้ว มีความเห็นว่า บริษัทมีระบบการควบคุมภายในที่เพียงพอและเหมาะสม โดยไม่พบข้อบกพร่องที่เป็นสาระสำคัญต่อระบบการควบคุมภายในและรายงานทางการเงินของบริษัท ซึ่งประกอบด้วย

1. การควบคุมภายในองค์กร

บริษัทมีการกำหนดเป้าหมายการดำเนินธุรกิจที่ชัดเจนและวัดผลได้ อันประกอบด้วยแผนธุรกิจ กลยุทธ์ วิสัยทัศน์ งบประมาณ และตัวชี้วัดผล เพื่อสร้างมูลค่าให้กับผู้ถือหุ้น ตอบสนองความต้องการของลูกค้าบนพื้นฐานการผลิตที่เป็นมิตรต่อสิ่งแวดล้อม และมีความรับผิดชอบต่อสังคม ตลอดจนเสริมสร้างความรู้ ความสามารถต่อบุคลากรของบริษัทอีกด้วย

คณะกรรมการบริษัทมีความเป็นอิสระจากฝ่ายบริหาร และทำหน้าที่ควบคุม ติดตามการปฏิบัติงานของฝ่ายบริหารให้เป็นไปตามแผนงานที่กำหนด

บริษัทจัดให้มีโครงสร้างองค์กร โดยมีสายการบังคับบัญชา อำนาจอนุมัติและความรับผิดชอบ เพื่อควบคุมและลดความเสี่ยงที่อาจเกิดจากกรณีทับซ้อนทางผลประโยชน์ (Conflict of Interest)

บริษัทจัดให้บุคลากรแต่ละหน้าที่ตำแหน่งงาน รับทราบของเขตหน้าที่ความรับผิดชอบตามเอกสารใบพรรณานำลักษณะงาน (Job Description) ได้รับผลตอบแทนและสวัสดิการที่เหมาะสมกับผลการปฏิบัติงาน ตลอดจนมีโอกาสก้าวหน้าในอาชีพการงานตามแผนการสืบทอดตำแหน่งผู้บริหารระดับสูง ที่บริษัทประกาศใช้ในปี พ.ศ. 2557

2. การประเมินความเสี่ยง

คณะกรรมการบริหารความเสี่ยงซึ่งแต่งตั้งโดยคณะกรรมการบริษัท ประกอบด้วยกรรมการและผู้บริหารที่เกี่ยวข้อง ทำหน้าที่พิจารณาและประเมินปัจจัยเสี่ยงทั้งจากปัจจัยภายนอก เช่น นโยบายภาครัฐ สภาพเศรษฐกิจ การเปลี่ยนแปลงทางเทคโนโลยี เป็นต้น และปัจจัยภายในที่อาจมีผลกระทบต่อนโยบาย แผนงาน และการดำเนินธุรกิจของบริษัท

คณะกรรมการบริหารความเสี่ยงพิจารณาข้อมูลเพื่อประเมินความเสี่ยงทั้งในด้านโอกาสการเกิดและผลกระทบ เพื่อกำหนดผังโครงสร้างความเสี่ยง (Risk Matrix) เป็นแนวทางดำเนินการจัดทำมาตรการและแผนงานรองรับความเสี่ยง ตลอดจนมอบหมายให้ผู้บริหารและพนักงานที่เกี่ยวข้อง ทำหน้าที่ดำเนินการตามแผนงาน ติดตามความคืบหน้าของการบริหารความเสี่ยงดังกล่าว และรายงานต่อคณะกรรมการบริหารความเสี่ยง

คณะกรรมการบริหารความเสี่ยงปฏิบัติงานภายใต้การกำกับดูแลของคณะกรรมการตรวจสอบ โดยรายงานผลการดำเนินงานให้คณะกรรมการตรวจสอบ และคณะกรรมการบริหารรับทราบทุกไตรมาส

3. การควบคุมการปฏิบัติงาน

คณะกรรมการบริษัทแต่งตั้งคณะกรรมการชุดย่อย 3 คณะ ประกอบด้วย คณะกรรมการตรวจสอบ คณะกรรมการกำกับดูแลกิจการที่ดี และคณะกรรมการสรรหาและพิจารณาค่าตอบแทน และคณะกรรมการชุดย่อย 1 คณะ คือ คณะกรรมการบริหารความเสี่ยง คณะกรรมการชุดย่อยทุกชุดปฏิบัติงานภายใต้ขอบเขตหน้าที่และความรับผิดชอบที่ได้รับมอบหมาย เพื่อเสริมสร้างการเติบโตอย่างมั่นคงของบริษัทในระยะยาว

บริษัทจัดให้มีการแบ่งแยกหน้าที่งาน 3 ด้านออกจากกัน เพื่อให้มีระบบการตรวจสอบและการควบคุมระหว่างกัน ประกอบด้วย 1) หน้าที่อนุมัติ 2) หน้าที่บันทึกการบัญชีและข้อมูลสารสนเทศ และ 3) หน้าที่ในการดูแลการจัดเก็บทรัพย์สิน

ทั้งนี้ ได้มีการกำหนดอำนาจหน้าที่การอนุมัติรายการและวงเงินอนุมัติตามลำดับชั้นผู้บริหารเป็นลายลักษณ์อักษร ตลอดจนจัดทำแนวทางการดูแลและติดตามการทำรายการที่เกี่ยวข้องและรายการระหว่างกันให้เป็นไปตามกฎหมาย

นอกจากนี้ ระเบียบการปฏิบัติงานที่สำคัญๆ ก็ได้ถูกกำหนดและ/หรือปรับปรุงให้สอดคล้องกับกฎระเบียบของราชการและหน่วยงานกำกับดูแลที่เกี่ยวข้อง และสภาพการปฏิบัติงานปัจจุบันอย่างสม่ำเสมอ เพื่อรักษาระดับการควบคุมภายในให้มีความเพียงพอและเหมาะสม

4. ระบบสารสนเทศและการสื่อสาร

บริษัทให้ความสำคัญต่อระบบสารสนเทศและการสื่อสารข้อมูลทั้งจากภายในและภายนอก ซึ่งเป็นปัจจัยสำคัญต่อการรับทราบผลการปฏิบัติงาน ตลอดจนเพื่อสนับสนุนการตัดสินใจของคณะกรรมการบริษัทและฝ่ายบริหาร ด้วยข้อมูลที่เป็นจริง ถูกต้อง และทันต่อเวลา ในการประชุมคณะกรรมการบริษัท จะได้รับข้อมูลที่สำคัญต่างๆ พร้อมด้วยเอกสารประกอบที่เกี่ยวข้องอย่างเพียงพอ ซึ่งเลขานุการบริษัทจะจัดส่งล่วงหน้าไม่น้อยกว่า 7 วัน เพื่อใช้ประกอบการพิจารณาตัดสินใจ รวมทั้งสามารถแจ้งให้บริษัทจัดส่งเอกสารให้พิจารณาเพิ่มเติมได้

สิทธิการเข้าถึงข้อมูลสารสนเทศในระบบงานต่างๆ ได้มีการกำหนดไว้เพื่อรักษาความปลอดภัย และบริษัทตระหนักถึงความก้าวหน้าและความสำคัญของระบบเทคโนโลยีสารสนเทศ โดยจัดให้มีการดูแลอุปกรณ์และการสำรองข้อมูลอย่างสม่ำเสมอ

นอกจากนี้ ระบบ Internal Web : Information ก็ใช้เป็นช่องทางสื่อสารให้พนักงานทุกระดับเข้าถึงข้อมูลสารสนเทศของบริษัทฯ และผ่านเว็บไซต์ www.sritaisuperware.com เพื่อเป็นช่องทางสื่อสารและเผยแพร่ข่าวสาร สารสนเทศต่อผู้มีส่วนได้เสียและผู้สนใจธุรกิจบริษัทด้วย

5 ระบบการติดตาม

ฝ่ายบริหารของบริษัทฯ ทำหน้าที่ขับเคลื่อนการปฏิบัติงานให้เป็นไปตามนโยบาย เป้าหมายและแผนงานที่วางไว้ พร้อมทั้งแก้ไขปัญหาที่อาจเกิดขึ้นหรือปรับแผนการดำเนินงานให้สอดคล้องกับสถานการณ์ที่เปลี่ยนแปลงไปเมื่อพบว่าผลการดำเนินการมีความแตกต่างจากเป้าหมายและแผนงาน ตลอดจนรายงานผลการปฏิบัติงานตามแผนงานที่กำหนดไว้ต่อคณะกรรมการบริษัททุกไตรมาส

ฝ่ายตรวจสอบภายในได้รับมอบหมายให้ทำหน้าที่ตรวจสอบ ติดตามและประเมินผลการปฏิบัติงานอย่างสม่ำเสมอ โดยรายงานผลพร้อมข้อเสนอแนะให้ฝ่ายบริหารดำเนินการปรับปรุงแก้ไขเพื่อให้บริษัทมีระบบการควบคุมภายในที่เหมาะสม ฝ่ายตรวจสอบภายในปฏิบัติงานด้วยความเป็นอิสระ ภายใต้การกำกับดูแลของคณะกรรมการตรวจสอบ

11.2 ความเห็นของคณะกรรมการตรวจสอบต่อระบบการควบคุมภายใน

คณะกรรมการตรวจสอบได้สอบทานระบบการควบคุมภายในร่วมกับผู้สอบบัญชีของบริษัทและผู้ตรวจสอบภายในเป็นประจำทุกไตรมาสและรายปี โดยมีความเห็นว่า บริษัทมีระบบการควบคุมภายในที่เพียงพอ และในปี พ.ศ. 2557 คณะกรรมการตรวจสอบไม่พบข้อบกพร่องของการควบคุมภายในที่มีนัยสำคัญ ไม่มีข้อสังเกตของผู้สอบบัญชีที่บ่งชี้ให้บริษัทต้องรีบดำเนินการแก้ไข ตลอดจนไม่มีเหตุการณ์ทุจริตอย่างร้ายแรงหรือการฝ่าฝืนกฎหมายที่จะมีผลกระทบต่อชื่อเสียงและฐานะการเงินอย่างมีสาระสำคัญ

คณะกรรมการตรวจสอบได้เปิดเผยความเห็นเกี่ยวกับการสอบทานระบบการควบคุมภายในไว้ในรายงานคณะกรรมการตรวจสอบ ดังปรากฏตามเอกสารแนบ 4

11.3 หัวหน้างานตรวจสอบภายในและหัวหน้างานกำกับดูแลการปฏิบัติงานของบริษัท

ฝ่ายตรวจสอบภายใน มีหน้าที่รับผิดชอบในการตรวจสอบ ประเมินระบบควบคุมภายใน ติดตามระบบบริหารความเสี่ยงและการกำกับดูแลกิจการ เพื่อให้แน่ใจได้ว่า บริษัทมีระบบดังกล่าวอย่างเพียงพอและมีประสิทธิภาพตรงตามวัตถุประสงค์ที่วางไว้ โดยให้รายงานตรงต่อคณะกรรมการตรวจสอบและกรรมการผู้จัดการ

ฝ่ายตรวจสอบภายในของบริษัทมีความเป็นอิสระ มีทรัพยากรและงบประมาณที่เหมาะสมต่อการปฏิบัติงานทั้งด้านการตรวจสอบการดำเนินงานและการตรวจสอบการปฏิบัติตามกฎหมายระเบียบข้อบังคับต่างๆ

แผนงานตรวจสอบประจำปี จัดทำโดยพิจารณาควบคู่กับปัจจัยเสี่ยงต่างๆ ที่เกี่ยวข้อง และได้รับอนุมัติจากคณะกรรมการตรวจสอบ มีการจัดทำรายงานผลการตรวจสอบและผลการปฏิบัติงานให้คณะกรรมการตรวจสอบ กรรมการผู้จัดการ และผู้บริหารที่เกี่ยวข้อง พร้อมทั้งสรุปผลการตรวจสอบรายไตรมาสเสนอที่ประชุมคณะกรรมการบริษัท

หัวหน้าหน่วยงานตรวจสอบภายในหรือตำแหน่งผู้จัดการฝ่ายตรวจสอบภายในของบริษัทฯ ปัจจุบันดำรงตำแหน่งโดยนายธนัช ศรีปาน ตั้งแต่ปี พ.ศ. 2544 โดยได้รับความเห็นชอบจากคณะกรรมการตรวจสอบ และเนื่องจากนายธนัช ศรีปาน มีความเป็นอิสระในการปฏิบัติหน้าที่ มีความรู้ ความสามารถ และเข้าใจในธุรกิจและการดำเนินงานของบริษัทเป็นอย่างดี ประกอบกับได้สนับสนุนการปฏิบัติงานอื่นที่มีความสัมพันธ์กับงานตรวจสอบภายใน ได้แก่ เลขานุการคณะกรรมการตรวจสอบ อนุกรรมการบริหารความเสี่ยง และคณะทำงานการกำกับดูแลกิจการที่ดี บริษัทฯจึงพิจารณาเห็นว่า มีความสามารถและความเหมาะสมที่จะปฏิบัติหน้าที่ตามที่คณะกรรมการตรวจสอบมอบหมาย คณะกรรมการตรวจสอบมีอำนาจหน้าที่ร่วมกับฝ่ายบริหารของบริษัทฯในการประเมินผลการปฏิบัติงาน การพิจารณาความดีความชอบ และการลงโทษหัวหน้าหน่วยงานตรวจสอบภายในซึ่งเป็นไปตามที่กำหนดไว้ในกฎบัตรคณะกรรมการตรวจสอบ บริษัทฯได้เปิดเผยประวัติ และข้อมูลของผู้ดำรงตำแหน่งหัวหน้าหน่วยงานตรวจสอบภายในดังปรากฏในเอกสารแนบ 3 : รายละเอียดเกี่ยวกับหัวหน้างานตรวจสอบภายในและหัวหน้างานกำกับดูแลการปฏิบัติงานของบริษัท

หนึ่งในปี พ.ศ. 2557 บริษัทฯได้จัดตั้งหน่วยงาน Compliance Unit เป็นส่วนหนึ่งของสำนักเลขานุการบริษัท โดยได้แสดงรายละเอียดหน้าที่ความรับผิดชอบไว้ในเอกสารแนบ 3 : รายละเอียดเกี่ยวกับหัวหน้างานตรวจสอบภายในและหัวหน้างานกำกับดูแลการปฏิบัติงานของบริษัท

12. รายการระหว่างกัน

1. รายการระหว่างกันกับบุคคลที่อาจมีความขัดแย้งและบุคคลที่เกี่ยวข้อง

บริษัทในเครือและบริษัทที่เกี่ยวข้องกันบางแห่งเข้าข่ายเป็นบริษัทที่อาจมีความขัดแย้งและ/หรือบริษัทที่เกี่ยวข้องกันกับบริษัทตามหลักเกณฑ์ที่พระราชบัญญัติหลักทรัพย์และตลาดหลักทรัพย์ และกฎระเบียบของหน่วยงานที่เกี่ยวข้องกำหนด และมีรายการระหว่างกันที่เกิดขึ้นเป็นปกติของธุรกิจในปี พ.ศ. 2557 ดังนี้

ชื่อบริษัท/ความสัมพันธ์	ประเภทธุรกิจ	ประเภท/มูลค่ารายการในปี พ.ศ. 2557	ความจำเป็น/ความสมเหตุสมผล
บริษัท ศรีไทยโมลต์ส จำกัด 1. เป็นบริษัทย่อย โดยบริษัทถือหุ้นร้อยละ 71.0 2. ผู้บริหารและญาติของผู้บริหารของบริษัทถือหุ้นรวมกันเท่ากับร้อยละ 29.0	รับจ้างผลิตแม่พิมพ์	1. รายการธุรกิจปกติ รวมจำนวน 42.93 ล้านบาท 2. รายการเกี่ยวกับทรัพย์สินหรือบริการ จำนวน 9.99 ล้านบาท	1. รายการธุรกิจปกติเป็นรายการซื้อขายสินค้าและ/หรือใช้บริการระหว่างกัน เนื่องจากความต้องการสินค้าของอีกฝ่ายเพื่อสนับสนุนและสร้างรายได้ให้แก่ธุรกิจหลักของตน โดยมีเกณฑ์กำหนดเงื่อนไขการค้าและราคาเหมือนบุคคลภายนอกทั่วไปหรืออยู่ภายใต้ขอบเขตที่คณะกรรมการบริษัทกำหนดไว้ 2. รายการเกี่ยวกับทรัพย์สินหรือบริการเนื่องจากบริษัท ศรีไทยโมลต์ส จำกัด ต้องการขยายประเภทธุรกิจเพื่อสร้างรายได้เพิ่มเติมนอกเหนือจากรายได้จากธุรกิจหลักของตน จึงมีความจำเป็นต้องซื้อทรัพย์สินส่วนหนึ่งจากบริษัทด้วยพิจารณาเห็นว่าทรัพย์สินรายการดังกล่าวยังมีสภาพการใช้งานดีอยู่และบริษัทก็ไม่ได้ใช้งานแล้ว อย่างไรก็ตาม ในการขายทรัพย์สินดังกล่าว เป็นเพียงทรัพย์สินส่วนน้อยและไม่ได้มีผลกระทบต่อการดำเนินการผลิตของบริษัทแต่อย่างใด ประกอบกับบริษัทได้กำหนดเงื่อนไขการค้าและราคาขายทรัพย์สินดังกล่าวเหมือนบุคคลภายนอกทั่วไปหรืออยู่ภายใต้ขอบเขตที่คณะกรรมการบริษัทกำหนดไว้ จึงไม่ได้ว่าจ้างผู้ประเมินราคาอิสระทำการประเมินราคาทรัพย์สินที่ขายดังกล่าว

ชื่อบริษัท/ความสัมพันธ์	ประเภทธุรกิจ	ประเภท/มูลค่ารายการ ในปี พ.ศ. 2557	ความจำเป็น/ความสมเหตุสมผล
บริษัท ศรีไทยโมลต์ส จำกัด (ต่อ)		3. เงินปันผลรับ จำนวน 3.55 ล้านบาท	3. เป็นการจ่ายเงินปันผลให้แก่ผู้ถือหุ้น ทุกรายของบริษัท ศรีไทยโมลต์ส จำกัด ในอัตราที่เท่าๆ กัน ตาม สัดส่วนการถือหุ้นของผู้ถือหุ้น แต่ละราย
บริษัท ศรีไทยบรรจุกภัณฑ์ จำกัด 1. เป็นบริษัทร่วม โดยบริษัทถือหุ้น ร้อยละ 39.2 2. ผู้บริหารและญาติของผู้บริหารของ บริษัทถือหุ้นรวมกันเท่ากับร้อยละ 9.8 3. ญาติของผู้บริหารของบริษัทเป็น กรรมการในบริษัท ศรีไทยบรรจุกภัณฑ์ จำกัด	ผลิตและจำหน่าย กล่องกระดาษ	รายการธุรกิจปกติ รวมจำนวน 12.54 ล้านบาท	รายการธุรกิจปกติเป็นรายการซื้อขาย สินค้าระหว่างกัน เนื่องจากความต้องการ สินค้าของอีกฝ่ายเพื่อสนับสนุนและสร้าง รายได้ให้แก่ธุรกิจหลักของตน โดยมี เกณฑ์ที่กำหนดเงื่อนไขการค้าและราคา เหมือนบุคคลภายนอกทั่วไปหรืออยู่ ภายใต้ขอบเขตที่คณะกรรมการบริษัท กำหนดไว้
บริษัท ศรีไทยมาร์เก็ตติ้ง จำกัด 1. เป็นบริษัทที่เกี่ยวข้องกัน 2. ญาติของผู้บริหารของบริษัทถือหุ้น รวมกันเท่ากับร้อยละ 72.0 และเป็น กรรมการในบริษัท ศรีไทยมาร์เก็ตติ้ง จำกัด 3. เป็นตัวแทนจำหน่ายสินค้าให้แก่บริษัทฯ และเป็นคู่ค้าที่ดำเนินธุรกิจร่วมกันเป็น ระยะเวลายาวนาน	ค้าขาย ผลิตภัณฑ์เครื่อง ใช้ใน ครัวเรือน	1. รายการธุรกิจปกติ รวม จำนวน 197.01 ล้านบาท 2. รายการสนับสนุนธุรกิจปกติ รวมจำนวน 4.89 ล้านบาท	1. รายการธุรกิจปกติเป็นรายการซื้อ ขายสินค้าระหว่างกัน เนื่องจาก ความต้องการสินค้าของอีกฝ่ายเพื่อ สนับสนุนและสร้างรายได้ให้แก่ธุรกิจ หลักของตน โดยมีเกณฑ์กำหนด เงื่อนไขการค้าและราคาอยู่ภาย ใต้ขอบเขตที่คณะกรรมการบริษัท กำหนดไว้ 2. รายการสนับสนุนธุรกิจปกติเป็นการ ให้เช่าพื้นที่สำหรับจำหน่ายสินค้าใน งานมหกรรมลดราคาซึ่งบริษัทฯ จัด เป็นประจำทุกปีโดยเป็นอัตราเดียวกัน กับที่เรียกเก็บจากผู้เช่ารายอื่น และ รายการให้ความสนับสนุนค่าใช้จ่าย ส่งเสริมการขายแก่ตัวแทนจำหน่าย ของบริษัทฯ

ชื่อบริษัท/ความสัมพันธ์	ประเภทธุรกิจ	ประเภท/มูลค่ารายการ ในปี พ.ศ. 2557	ความจำเป็น/ความสมเหตุสมผล
บริษัท สยามเมลามีน มาร์เก็ตติ้ง จำกัด 1. เป็นบริษัทที่เกี่ยวข้องกัน 2. ญาติของผู้บริหารของบริษัทฯถือหุ้น รวมกันเท่ากับร้อยละ 70.0 3. เป็นตัวแทนจำหน่ายสินค้าให้แก่บริษัทฯ และเป็นคู่ค้าที่ดำเนินธุรกิจร่วมกันเป็น ระยะเวลายาวนาน	ค้าขาย ผลิตภัณฑ์ พลาสติก และเมลามีน	1. รายการธุรกิจปกติ รวม จำนวน 106.33 ล้านบาท 2. รายการสนับสนุนธุรกิจปกติ รวมจำนวน 0.53 ล้านบาท 3. รายการเช่าหรือให้เช่า อสังหาริมทรัพย์ระยะสั้น รวมจำนวน 0.87 ล้านบาท	1. รายการธุรกิจปกติเป็นรายการซื้อ ขายสินค้าระหว่างกัน เนื่องจาก ความต้องการสินค้าของอีกฝ่าย เพื่อสนับสนุนและสร้างรายได้ให้ แก่ธุรกิจหลักของตน โดยมีเกณฑ์ กำหนดเงื่อนไขการค้าและราคาอยู่ ภายใต้ขอบเขตที่คณะกรรมการบริษัท กำหนดไว้ 2. รายการสนับสนุนธุรกิจปกติเป็นการ ให้เช่าพื้นที่สำหรับจำหน่ายสินค้าใน งานมหกรรมลดราคาซึ่งบริษัทฯจัด เป็นประจำทุกปีโดยเป็นอัตราเดียวกัน กับที่เรียกเก็บจากผู้เช่ารายอื่น และ รายการให้ความสนับสนุนค่าใช้จ่าย ส่งเสริมการขายแก่ตัวแทนจำหน่าย ของบริษัทฯ 3. รายการให้เช่าอสังหาริมทรัพย์ระยะ สั้นเป็นการให้เช่าสถานที่และอาคาร ของบริษัทฯ 1 แห่ง โดยสัญญาเช่า มีระยะเวลา 1 ปี และอัตราค่าเช่ามี ความเหมาะสมตามสถานที่ตั้งและ เทียบเคียงได้กับราคาตลาดตาม ภาวะเศรษฐกิจ
บริษัท ศรีไทยสเตนเลส จำกัด 1. เป็นบริษัทที่เกี่ยวข้องกัน 2. ญาติของผู้บริหารของบริษัทฯถือหุ้น รวมกันเท่ากับร้อยละ 60.0 และเป็น กรรมการในบริษัท ศรีไทยสเตนเลส จำกัด	ผลิตและจัด จำหน่ายเครื่อง ครัวและ เครื่องเรือน	1. รายการธุรกิจปกติ รวม จำนวน 1.91 ล้านบาท 2. รายการสนับสนุนธุรกิจปกติ รวมจำนวน 0.05 ล้านบาท	1. รายการธุรกิจปกติเป็นรายการซื้อ ขายสินค้าระหว่างกัน เนื่องจาก ความต้องการสินค้าของอีกฝ่ายเพื่อ สนับสนุนและสร้างรายได้ให้แก่ธุรกิจ หลักของตน โดยมีเกณฑ์กำหนด เงื่อนไขการค้าและราคาเหมือนบุคคล ภายนอกทั่วไปหรืออยู่ภายใต้ขอบเขต ที่คณะกรรมการบริษัทกำหนดไว้ 2. รายการสนับสนุนธุรกิจปกติเป็นการ ให้เช่าพื้นที่สำหรับจำหน่ายสินค้าใน งานมหกรรมลดราคาซึ่งบริษัทฯจัด เป็นประจำทุกปีโดยเป็นอัตราเดียวกัน กับที่เรียกเก็บจากผู้เช่ารายอื่น

ชื่อบริษัท/ความสัมพันธ์	ประเภทธุรกิจ	ประเภท/มูลค่ารายการ ในปี พ.ศ. 2557	ความจำเป็น/ความสมเหตุสมผล
บริษัท ส.สหธารา (ไทยแลนด์) จำกัด 1. เป็นบริษัทที่เกี่ยวข้องกัน 2. ผู้บริหารและญาติของผู้บริหารของบริษัทถือหุ้นรวมกันเท่ากับร้อยละ 100.0 และเป็นกรรมการในบริษัท ส.สหธารา (ไทยแลนด์) จำกัด	รับจ้างพิมพ์สติ๊กเกอร์	1. รายการธุรกิจปกติ รวมจำนวน 3.10 ล้านบาท 2. รายการเกี่ยวกับทรัพย์สินหรือบริการ จำนวน 0.49 ล้านบาท	1. รายการธุรกิจปกติเป็นรายการซื้อขายสินค้าระหว่างกัน เนื่องจากความต้องการสินค้าของอีกฝ่ายเพื่อสนับสนุนและสร้างรายได้ให้แก่ธุรกิจหลักของตน โดยมีเกณฑ์กำหนดเงื่อนไขการค้าและราคาเหมือนบุคคลภายนอกทั่วไปหรืออยู่ภายใต้ขอบเขตที่คณะกรรมการบริษัทกำหนดไว้ 2. รายการเกี่ยวกับทรัพย์สินหรือบริการ เนื่องจากบริษัทมีความจำเป็นต้องซื้อทรัพย์สินบางรายการจากบริษัท ส.สหธารา (ไทยแลนด์) จำกัด เพื่อนำมาใช้ในการพัฒนางานพิมพ์ barcode บนป้ายราคาสินค้าของบริษัทที่เป็นสติ๊กเกอร์ ทั้งนี้ บริษัทไม่ได้ว่าจ้างผู้ประเมินราคาอิสระทำการประเมินราคาทรัพย์สินที่ซื้อดังกล่าว เนื่องจากมูลค่าทรัพย์สินดังกล่าวไม่มีนัยสำคัญและบริษัทได้ดำเนินการตามขั้นตอนปกติของการจัดซื้อทั้งการกำหนดเงื่อนไขการค้าและราคาเหมือนเช่นที่ปฏิบัติกับบุคคลภายนอกทั่วไปหรืออยู่ภายใต้ขอบเขตที่คณะกรรมการบริษัทกำหนดไว้
บริษัท โตโฮโม่ (ไทยแลนด์) จำกัด 1. เป็นบริษัทที่เกี่ยวข้องกัน 2. ผู้บริหารและญาติของผู้บริหารของบริษัทถือหุ้นรวมกันเท่ากับร้อยละ 73.2 และเป็นกรรมการในบริษัท โตโฮโม่ (ไทยแลนด์) จำกัด	ผลิตและจำหน่ายโม่กันกระแทก	ไม่มีรายการระหว่างกันในปี พ.ศ. 2557	---

หมายเหตุ : ผู้บริหารและญาติของผู้บริหาร หมายถึง บุคคลหรือกลุ่มบุคคลที่เข้าข่ายตามคำนิยามของหลักเกณฑ์ในการทำรายการที่เกี่ยวข้องกัน ซึ่งกำหนดโดยคณะกรรมการกำกับตลาดทุน

แม้บริษัทและบริษัทย่อยของบริษัทมีรายการระหว่างกันกับบริษัทที่อาจมีความขัดแย้งหรือบริษัทที่เกี่ยวข้องกันดังกล่าว ก็เป็นรายการระหว่างกันที่เกิดขึ้นเพื่อธุรกิจปกติและ/หรือสนับสนุนธุรกิจปกติของบริษัทและบริษัทย่อยของบริษัท และมีราคาและเงื่อนไขการค้าสอดคล้องกับที่แต่ละบริษัทคิดกับบุคคลภายนอกเป็นเกณฑ์ในการทำธุรกรรมระหว่างกัน ซึ่งก็เป็นไปเพื่อประโยชน์สูงสุดของแต่ละบริษัท หรือหากจะมีความแตกต่างกับการทำกับบุคคลภายนอก ราคาและเงื่อนไขการค้าของรายการนั้นๆ ก็จะไม่มีความแตกต่างไม่เกินขอบเขตที่คณะกรรมการบริษัทได้กำหนดไว้ ทั้งนี้บริษัทได้เปิดเผยรายละเอียดของรายการระหว่างกันสำหรับปี พ.ศ. 2557 ไว้ในหมายเหตุประกอบงบการเงินสำหรับปี สิ้นสุดวันที่ 31 ธันวาคม พ.ศ. 2557 หัวข้อ 34 รายการกับบุคคลและกิจการที่เกี่ยวข้องกัน หน้า 78 – 83

รายการระหว่างกันที่เป็นลักษณะของการให้ความช่วยเหลือทางการเงินที่มีอยู่เดิมและไม่ได้มีการเปลี่ยนแปลงเพิ่มเติมในปี พ.ศ. 2557 ดังนี้

1. การค้าประกันวงเงินสินเชื่อกับสถาบันการเงินและวงเงินสินเชื่อทางการค้ากับผู้นำเข้าวัตถุดิบให้แก่ Srithai (Vietnam) Company Limited บริษัทย่อยที่บริษัทถือหุ้นร้อยละ 100.0 ในวงเงินรวมไม่เกิน 23.8 ล้านดอลลาร์สหรัฐอเมริกา เพื่อช่วยสนับสนุนให้ธุรกิจของบริษัทย่อยมีแหล่งเงินที่เพียงพอสำหรับการลงทุนในสินทรัพย์และหมุนเวียนในกิจการ ตลอดจนสามารถจัดหาวัตถุดิบได้อย่างคล่องตัวด้วยต้นทุนที่เหมาะสม
2. การค้าประกันวงเงินสินเชื่อให้แก่บริษัท โคราซ ไทย เทค จำกัด บริษัทย่อยที่บริษัทถือหุ้นร้อยละ 100.0 ในวงเงินรวมไม่เกิน 50 ล้านบาท เพื่อช่วยสนับสนุนธุรกิจของบริษัทย่อย
3. การค้าประกันวงเงินสินเชื่อให้แก่บริษัท พี.อี.ที. บิลล์ จำกัด บริษัทย่อยที่บริษัทถือหุ้นร้อยละ 100.0 ในวงเงินรวมไม่เกิน 50 ล้านบาท เพื่อช่วยสนับสนุนธุรกิจของบริษัทย่อย

การให้ความช่วยเหลือทางการเงินดังกล่าวเป็นไปตามมติที่คณะกรรมการบริษัทอนุมัติไว้ อย่างไรก็ตาม บริษัทไม่มีรายการให้ความช่วยเหลือทางการเงินใดๆ นอกเหนือจากที่ระบุข้างต้น แก่บริษัทย่อย บริษัทร่วม และบริษัทที่เกี่ยวข้องกันอื่นๆ

2. ความจำเป็นของการทำรายการระหว่างกัน

เนื่องจากบริษัทฯ ให้ความสำคัญต่อการลงทุนในธุรกิจที่มีความสัมพันธ์และ/หรือเกี่ยวเนื่องกับสายธุรกิจพลาสติกซึ่งเป็นธุรกิจหลักของบริษัทฯ ด้วยเหตุผลของความต้องการลดการพึ่งพาธุรกิจนอกกลุ่ม การครอบคลุมตลาด ตลอดจนเพิ่มศักยภาพการแข่งขันและการเติบโตของกลุ่มบริษัท จึงทำให้บริษัทที่อยู่ภายใต้โครงสร้างกลุ่มบริษัทส่วนใหญ่มีลักษณะธุรกิจและประเภทผลิตภัณฑ์ที่คล้ายคลึงกัน หรือเป็นส่วนสนับสนุนให้แก่ธุรกิจหลักของบริษัทฯ กลุ่มบริษัทจึงมักมีรายการระหว่างกันเกิดขึ้นอยู่เสมอ ด้วยความจำเป็นที่จะต้องซื้อหรือขายสินค้าและบริการของอีกฝ่ายเพื่อสนับสนุนและสร้างรายได้ให้แก่ธุรกิจหลักของตนเอง และ/หรือการให้ความช่วยเหลือทางการเงินที่จำเป็นต่อการดำเนินธุรกิจแก่บริษัทย่อย เพื่อเป็นการสนับสนุนให้ธุรกิจของบริษัทย่อยเหล่านั้นสามารถแข่งขันได้อย่างเหมาะสม

นอกจากนี้ การทำรายการกับบุคคลที่อาจมีความขัดแย้งหรือบุคคลที่เกี่ยวข้องที่ไม่ได้อยู่ภายใต้โครงสร้างกลุ่มบริษัท ซึ่งส่วนใหญ่เป็นการทำรายการกับตัวแทนจำหน่ายของบริษัทฯ นั้น ก็เป็นไปด้วยเหตุผลของธุรกิจการค้าและความต้องการสินค้าของอีกฝ่ายเพื่อสร้างรายได้ให้แก่ธุรกิจหลักของตนเองเช่นเดียวกัน

3. ขั้นตอนการอนุมัติการทำรายการระหว่างกัน

แต่ละบริษัทในกลุ่มบริษัทมีฝ่ายบริหารของตนเอง ทุกบริษัทต่างก็มุ่งเอาผลประโยชน์สูงสุดของตนเองเป็นเกณฑ์ ดังนั้น หากมีรายการระหว่างกันเกิดขึ้น ในหลักการแต่ละบริษัทก็จะกำหนดเกณฑ์เงื่อนไขทางการค้าและบริการตามปกติการค้ากับบุคคลภายนอกทั่วไป มีการเปรียบเทียบเงื่อนไขที่ได้รับกับแหล่งข้อมูลภายนอกเพื่อความสมเหตุสมผลและเงื่อนไขราคาที่เหมาะสมของการเข้าทำรายการระหว่างกัน เว้นแต่บางกรณีแต่ละบริษัทต้องการส่งเสริมการขายของตนเองหรือการทำรายการกับบริษัทที่เป็นคู่ค้ากันมานาน ก็จะมีการพิจารณาเงื่อนไขพิเศษให้เป็นรายกรณีไป อย่างไรก็ตาม คณะกรรมการบริษัทก็มีการดูแลอย่างรอบคอบเมื่อเกิดรายการที่อาจมีความขัดแย้งทางผลประโยชน์ เพื่อปกป้องผลประโยชน์ให้ผู้ที่ถือหุ้นและผู้มีส่วนได้เสียทุกกลุ่ม

ส่วนการให้ความช่วยเหลือทางการเงินแก่บริษัทย่อยที่บริษัทถือหุ้นในสัดส่วนร้อยละ 100.0 นั้น บริษัทฯ จะนำเสนอข้อมูลวงเงินลักษณะของการให้ความช่วยเหลือทางการเงิน รวมถึงเหตุผลและความจำเป็น ให้คณะกรรมการบริษัทพิจารณาเป็นรายครั้ง โดยบริษัทฯ ต้องประเมินสภาพธุรกิจและความต้องการการสนับสนุนของบริษัทย่อยเหล่านั้น เพื่อให้การให้ความช่วยเหลือทางการเงินมีความเหมาะสมและก่อให้เกิดประโยชน์แก่บริษัทย่อยเหล่านั้นมากที่สุด

อนึ่ง บริษัทฯ ได้ปฏิบัติตามหลักเกณฑ์ในการทำรายการที่เกี่ยวข้องกันโดยคณะกรรมการบริษัทได้มีมติอนุมัติในหลักการเกี่ยวกับการกำหนดราคาซื้อขายสินค้า/บริการ และระยะเวลาการเก็บหนี้/ชำระหนี้ของบริษัทฯ/บริษัทย่อยของบริษัทฯ กับบุคคลที่เกี่ยวข้องกันกับบริษัทฯ ทุกแห่งตามนิยามที่กำหนดในพระราชบัญญัติหลักทรัพย์และตลาดหลักทรัพย์ (ฉบับที่ 4) พ.ศ. 2551 และประกาศคณะกรรมการกำกับตลาดทุน ที่ ทจ. 21/2551 และมอบอำนาจให้ฝ่ายบริหารในการพิจารณาอนุมัติการเข้าทำรายการที่เกี่ยวข้องกันในขอบเขตของอำนาจการอนุมัติที่คณะกรรมการบริษัทกำหนดไว้ อย่างไรก็ตาม หากรายการที่เกี่ยวข้องกันดังกล่าวมีลักษณะและขนาดรายการเกินขอบเขตที่คณะกรรมการบริษัทกำหนด บริษัทฯ จะนำเสนอคณะกรรมการบริษัทเพื่อพิจารณานำเสนอที่ประชุมผู้ถือหุ้นเพื่อพิจารณาอนุมัติตามหลักเกณฑ์ของประกาศคณะกรรมการกำกับตลาดทุนที่ ทจ. 21/2551 เรื่อง หลักเกณฑ์ในการทำรายการที่เกี่ยวข้องกัน

4. นโยบายและแนวโน้มนำการทำรายการระหว่างกันในอนาคต

กลุ่มบริษัทมีนโยบายให้แต่ละบริษัทในกลุ่มมีอิสระเต็มที่ในการค้าขายกับผู้ใดก็ได้ ดังนั้น ราคาสินค้าหรือบริการและเงื่อนไขการค้าจึงเป็นเกณฑ์ประกอบการตัดสินใจของฝ่ายบริหารของแต่ละบริษัทในกลุ่ม และมีแนวโน้มว่าปริมาณการทำรายการระหว่างกันจะไม่ผันผวนมากในแต่ละปี ทั้งนี้ขึ้นอยู่กับความต้องการสินค้าและบริการ ความสามารถในการผลิตสินค้าและการให้บริการ และการขยายตัวของธุรกิจของแต่ละบริษัท

แนวโน้มของการให้ความช่วยเหลือทางการเงินของบริษัทฯในอนาคต อาจเพิ่มขึ้นได้ตามความจำเป็นและขึ้นอยู่กับนโยบายในการขยายธุรกิจ ตลอดจนการเติบโตของกลุ่มบริษัทโดยเฉพาะบริษัทย่อย

ฐานะการเงินและผลการดำเนินงาน

13. ข้อมูลทางการเงินที่สำคัญ

13.1 จบการเงิน

13.1.1 สรุปรายงานการสอบบัญชี

บริษัท ไพร์ชวอเตอร์เฮาส์คูเปอร์ส เอ็มไอเอส จำกัด เป็นผู้สอบบัญชีของบริษัทฯ ได้ตรวจสอบงบการเงินรวมและงบการเงินเฉพาะบริษัทสำหรับปีสิ้นสุดวันที่ 31 ธันวาคม พ.ศ. 2557 และมีรายงานของผู้สอบบัญชีรับอนุญาตซึ่งแสดงความเห็นต่อการเงินอย่างไม่มีเงื่อนไขดังรายละเอียดปรากฏตามรายงานของผู้สอบบัญชีรับอนุญาตสำหรับงบการเงินสำหรับปี สิ้นสุดวันที่ 31 ธันวาคม พ.ศ. 2557 ในส่วนของเอกสารแนบ

13.1.2 ตารางสรุปงบการเงินรวม

สรุปงบแสดงฐานะการเงินรวม
สำหรับปี สิ้นสุดวันที่ 31 ธันวาคม

หน่วย : ล้านบาท

	2557	2556	2555 จัดประเภทใหม่
สินทรัพย์			
สินทรัพย์หมุนเวียน			
เงินสดและรายการเทียบเท่าเงินสด	472.9	437.1	441.3
เงินลงทุนชั่วคราว	5.8	7.9	7.4
ลูกหนี้การค้า – สุทธิ	1,992.4	1,855.5	1,685.6
ลูกหนี้อื่น	108.6	59.6	47.5
สินค้าคงเหลือ – สุทธิ	1,599.5	1,475.1	1,351.5
สินทรัพย์หมุนเวียนอื่น	133.0	114.3	96.9
รวมสินทรัพย์หมุนเวียน	4,312.2	3,949.5	3,630.2
สินทรัพย์ไม่หมุนเวียน			
เงินลงทุนระยะยาว	467.4	509.1	511.7
อสังหาริมทรัพย์เพื่อการลงทุน – สุทธิ	128.4	134.8	141.1
ที่ดิน อาคารและอุปกรณ์ – สุทธิ	5,373.1	5,295.7	4,842.9
สินทรัพย์ไม่มีตัวตน – สุทธิ	52.8	49.4	58.0
สินทรัพย์ภาษีเงินได้รอการตัดบัญชี – สุทธิ	97.7	94.2	75.5
สิทธิการเช่า	46.3	48.3	0.0
สินทรัพย์ไม่หมุนเวียนอื่น	38.1	44.5	65.9
รวมสินทรัพย์ไม่หมุนเวียน	6,203.8	6,176.0	5,695.1
รวมสินทรัพย์	10,516.0	10,125.5	9,325.3

สรุปงบฐานะการเงินรวม (ต่อ)
สำหรับปี สิ้นสุดวันที่ 31 ธันวาคม

หน่วย : ล้านบาท

	2557	2556	2555 จัดประเภทใหม่
หนี้สินและส่วนของผู้ถือหุ้น			
หนี้สินหมุนเวียน			
เงินเบิกเกินบัญชีธนาคารและเงินกู้ยืมระยะสั้น	1,452.3	823.4	841.0
เงินกู้ยืมระยะยาวที่ถึงกำหนดชำระภายในหนึ่งปี	619.9	563.9	532.9
เจ้าหนี้การค้า	968.4	950.2	922.2
เจ้าหนี้อื่น	429.3	407.1	380.2
หนี้สินหมุนเวียนอื่น	41.6	36.1	52.5
รวมหนี้สินหมุนเวียน	3,511.5	2,780.7	2,728.8
หนี้สินไม่หมุนเวียน			
เงินกู้ยืมระยะยาว	1,955.2	2,466.4	1,852.1
หนี้สินตามสัญญาเช่าการเงิน	20.6	2.7	0.9
ภาระผูกพันผลประโยชน์พนักงาน	296.6	310.6	285.6
รวมหนี้สินไม่หมุนเวียน	2,272.4	2,779.7	2,138.6
รวมหนี้สิน	5,783.9	5,560.4	4,867.4
ส่วนของผู้ถือหุ้น			
ทุนเรือนหุ้น	2,709.9	2,709.9	2,709.9
ส่วนเกินทุนจากหุ้นสามัญซื้อคืน	19.9	19.9	19.9
กำไรสะสม	1,877.8	1,678.7	1,523.9
องค์ประกอบอื่นของส่วนของผู้ถือหุ้น	(101.2)	(72.9)	(24.8)
รวมส่วนของบริษัทใหญ่	4,506.4	4,335.6	4,228.9
ส่วนได้เสียที่ไม่มีอำนาจควบคุม	225.7	229.5	229.0
รวมส่วนของผู้ถือหุ้น	4,732.1	4,565.1	4,457.9
รวมหนี้สินและส่วนของผู้ถือหุ้น	10,516.0	10,125.5	9,325.3

หมายเหตุ : ข้อมูลงบการเงินปี พ.ศ. 2555 ที่นำมาแสดงข้างต้นนี้ ได้มีการจัดประเภทรายการบัญชีใหม่ โดยจัดประเภทเฉพาะรายการผลขาดทุนตามหลักคณิตศาสตร์ประกันภัยสำหรับโครงการผลประโยชน์พนักงานจากเดิมที่บันทึกเป็นรายการหนึ่งในองค์ประกอบอื่นของส่วนของผู้ถือหุ้น เปลี่ยนไปบันทึกรวมอยู่ในกำไรสะสม ทั้งนี้เพื่อให้สอดคล้องกับลักษณะที่แท้จริงของรายการและการจัดประเภทรายการของงบการเงินปี พ.ศ. 2556 และ พ.ศ. 2557

สรุปงบกำไรขาดทุนเบ็ดเสร็จรวม
สำหรับปี สิ้นสุดวันที่ 31 ธันวาคม

หน่วย : ล้านบาท

	2557	2556	2555 จัดประเภทใหม่
รายได้จากการขายและงานรับจ้าง	9,750.9	9,397.4	8,757.3
ต้นทุนขายและงานรับจ้าง	(7,880.8)	(7,556.3)	(6,842.5)
กำไรขั้นต้น	1,870.1	1,841.1	1,914.8
รายได้อื่น	110.7	106.9	110.8
ค่าใช้จ่ายในการขายและบริหาร	(1,336.7)	(1,247.8)	(1,255.6)
รายการจากเหตุการณ์ฉ้อโกง	0.0	0.0	(4.5)
ต้นทุนทางการเงิน	(167.7)	(167.0)	(135.2)
ส่วนแบ่งกำไรจากเงินลงทุนในบริษัทร่วมและกิจการร่วมค้า	63.2	50.1	41.9
กลับรายการ(ขาดทุน)จากการด้อยค่าเงินลงทุน ในบริษัทย่อยและบริษัทร่วม – สุทธิ	0.0	(12.0)	0.0
กำไรก่อนภาษีเงินได้	539.6	571.3	672.2
ภาษีเงินได้	(52.1)	(52.3)	(94.8)
กำไรสุทธิสำหรับปี	487.5	519.0	577.4
กำไรขาดทุนเบ็ดเสร็จอื่น :			
ผลต่างของอัตราแลกเปลี่ยนจากการแปลงค่างบการเงิน	(22.8)	(48.7)	3.8
ผลกำไร(ขาดทุน)จากการวัดมูลค่าเงินลงทุนเพื่อขาย	(5.3)	0.0	21.6
ผลขาดทุนจากการประมาณการตามหลักคณิตศาสตร์ประกันภัย สำหรับโครงการผลประโยชน์พนักงาน	0.0	(34.1)	(15.7)
กำไร(ขาดทุน)เบ็ดเสร็จอื่นสำหรับปี – สุทธิจากภาษี	(28.1)	(82.8)	9.7
กำไรเบ็ดเสร็จรวมสำหรับปี	459.4	436.2	587.1

การแบ่งปันกำไร

ส่วนที่เป็นของบริษัทใหญ่	470.1	487.0	541.9
ส่วนที่เป็นของส่วนได้เสียที่ไม่มีอำนาจควบคุม	17.4	32.0	35.5
กำไรสุทธิสำหรับปี	487.5	519.0	577.4

การแบ่งปันกำไรเบ็ดเสร็จรวม

ส่วนที่เป็นของบริษัทใหญ่	441.8	404.8	552.3
ส่วนที่เป็นของส่วนได้เสียที่ไม่มีอำนาจควบคุม	17.6	31.4	34.8
กำไรเบ็ดเสร็จรวมสำหรับปี	459.4	436.2	587.1

กำไรต่อหุ้น

กำไรต่อหุ้นขั้นพื้นฐาน (บาท)	0.17	0.18	0.20
------------------------------	------	------	------

หมายเหตุ :

- ข้อมูลงบการเงินปี พ.ศ. 2555 ที่นำมาแสดงข้างต้นนี้ มีการจัดรวมกลุ่มของรายการให้สามารถเปรียบเทียบได้กับการแสดงรายการที่เปลี่ยนแปลงของงบการเงินปี พ.ศ. 2556 และ พ.ศ. 2557 โดยไม่มีผลกระทบต่อกำไรสุทธิตามที่ได้รายงานแล้วในรายงานประจำปี 2555 และ 2556
- บริษัทฯ คำนวณกำไรต่อหุ้นสำหรับปี พ.ศ. 2555 และ พ.ศ. 2556 ใหม่ด้วยจำนวนหุ้นเท่ากับ 2,709,904,800 หุ้น ซึ่งเป็นจำนวนหุ้นสามัญทั้งหมดหลังการเปลี่ยนแปลงมูลค่าหุ้นที่ตราไว้ในปี พ.ศ. 2557 เพื่อให้สามารถเปรียบเทียบได้กับกำไรต่อหุ้นสำหรับปี พ.ศ. 2557

สรุปงบกระแสเงินสดรวม
สำหรับปี สิ้นสุดวันที่ 31 ธันวาคม

หน่วย : ล้านบาท

	2557	2556	2555
กำไรก่อนภาษีเงินได้สำหรับปี	539.6	571.3	672.2
ปรับกระทบกำไรสุทธิเป็นเงินสดรับ(จ่าย)จากการดำเนินงาน			
ค่าเสื่อมราคาและค่าตัดจำหน่าย	721.0	659.7	573.6
ค่าตัดจ่ายสินทรัพย์จากเหตุการณ์ล้มพายุและอื่นๆ	6.6	2.7	16.1
ขาดทุนจากการด้อยค่าของเงินลงทุนในบริษัทร่วม	0.0	12.0	0.0
กำไรจากการจำหน่ายสินทรัพย์	(12.2)	(7.0)	(4.9)
ค่าใช้จ่ายผลประโยชน์พนักงาน	24.9	23.1	31.0
กำไรจากการประมาณการตามหลักคณิตศาสตร์ประกันภัย			
- โครงการผลประโยชน์หลังออกจากงาน	0.0	(25.9)	0.0
(กำไร)ขาดทุนจากอัตราแลกเปลี่ยน	(13.6)	(16.1)	4.4
ส่วนแบ่งกำไรจากเงินลงทุนในบริษัทร่วมและกิจการร่วมค้า	(63.2)	(50.1)	(41.9)
ต้นทุนทางการเงิน – ดอกเบี้ยจ่าย	167.7	167.0	135.2
อื่นๆ	(16.0)	(26.2)	(16.1)
การเปลี่ยนแปลงของสินทรัพย์และหนี้สินดำเนินงาน			
สินทรัพย์ดำเนินงาน(เพิ่มขึ้น)ลดลง			
ลูกหนี้การค้าและลูกหนี้อื่น	(245.1)	(213.3)	(157.6)
สินค้าคงเหลือ	(129.4)	(123.9)	(204.3)
อื่นๆ	(21.0)	(11.7)	19.1
หนี้สินดำเนินงานเพิ่มขึ้น(ลดลง)			
เจ้าหนี้การค้าและเจ้าหนี้อื่น	30.0	(3.0)	96.9
เงินจ่ายผลประโยชน์พนักงาน	(38.9)	14.0	(15.0)
อื่นๆ	30.1	(14.9)	(14.5)
กระแสเงินสดจากกิจกรรมดำเนินงาน	980.5	957.7	1,094.2
จ่ายดอกเบี้ย	(166.8)	(166.1)	(133.7)
จ่ายภาษีเงินได้	(82.9)	(80.5)	(131.1)
เงินสดสุทธิได้มาจากกิจกรรมดำเนินงาน	730.8	711.1	829.4

สรุปงบกระแสเงินสดรวม (ต่อ)
สำหรับปี สิ้นสุดวันที่ 31 ธันวาคม

หน่วย : ล้านบาท

	2557	2556	2555
กระแสเงินสดจากกิจกรรมลงทุน			
เงินสดจ่ายเพื่อเงินลงทุนชั่วคราว	(47.3)	(17.3)	(11.7)
เงินสดจ่ายเพื่อซื้อสินทรัพย์	(795.9)	(1,051.3)	(1,238.5)
เงินสดรับจากการจำหน่ายเงินลงทุน	49.2	16.7	17.5
เงินสดรับจากการจำหน่ายสินทรัพย์	55.0	15.4	36.1
ดอกเบี้ยรับ	7.0	7.9	3.4
เงินปันผลรับจากเงินลงทุนในเงินลงทุนระยะยาว	116.3	48.0	26.0
เงินสดสุทธิใช้ไปในกิจกรรมลงทุน	(615.7)	(980.6)	(1,167.2)
กระแสเงินสดจากกิจกรรมจัดหาเงิน			
เงินเบิกเกินบัญชีธนาคารและเงินกู้ยืมระยะสั้นเพิ่มขึ้น (ลดลง)	628.8	(20.8)	106.0
เงินสดรับจากเงินกู้ยืมระยะยาว	184.8	1,196.7	1,160.7
เงินสดรับจากการจำหน่ายสินทรัพย์ถาวรภายใต้สัญญาขายและเช่ากลับคืน	27.8	0.0	0.0
เงินสดจ่ายคืนเงินกู้ยืมระยะยาว	(642.8)	(579.3)	(474.1)
เงินปันผลจ่าย	(274.5)	(315.7)	(211.0)
อื่นๆ	(3.4)	(15.6)	(24.4)
เงินสดสุทธิได้มา(ใช้ไป)จากกิจกรรมจัดหาเงิน	(79.3)	265.3	557.2
เงินสดและรายการเทียบเท่าเงินสดเพิ่มขึ้น (ลดลง) สุทธิ	35.8	(4.2)	219.4
เงินสดและรายการเทียบเท่าเงินสดต้นปี	437.1	441.3	221.9
เงินสดและรายการเทียบเท่าเงินสดปลายปี	472.9	437.1	441.3

13.2 อัตราส่วนทางการเงินที่สำคัญจากงบการเงินรวม

อัตราส่วน	หน่วย	2557	2556	2555
สภาพคล่อง (Liquidity Ratio)				
อัตราส่วนสภาพคล่อง	เท่า	1.23	1.42	1.33
อัตราส่วนสภาพคล่องหมุนเร็ว	เท่า	0.73	0.85	0.80
อัตราส่วนสภาพคล่องกระแสเงินสด	เท่า	0.23	0.26	0.32
อัตราส่วนหมุนเวียนลูกหนี้การค้า	เท่า	5.05	5.29	5.36
ระยะเวลาเก็บหนี้เฉลี่ย	วัน	71.28	68.01	67.11
อัตราส่วนหมุนเวียนสินค้าคงเหลือ ⁽¹⁾	เท่า	9.70	9.90	11.19
ระยะเวลาขายสินค้าเฉลี่ย	วัน	37.10	36.36	32.16
อัตราส่วนหมุนเวียนเจ้าหนี้	เท่า	8.22	8.07	7.72
ระยะเวลาชำระหนี้	วัน	43.82	44.60	46.64
วงจรเงินสด (Cash Cycle) ⁽²⁾	วัน	64.55	59.76	52.63
ความสามารถในการหากำไร (Profitability Ratio)				
อัตรากำไรขั้นต้นต่อยอดขาย	%	19.18	19.59	21.87
อัตรากำไรจากการดำเนินงานต่อยอดขาย	%	5.47	6.31	7.53
อัตรากำไรอื่นต่อรายได้รวม	%	1.12	1.12	1.25
อัตราส่วนเงินสดต่อการทำกำไร	%	137.01	119.84	125.81
อัตรากำไรสุทธิต่อรายได้รวม	%	4.77	5.12	6.11
อัตราผลตอบแทนผู้ถือหุ้น	%	10.11	10.79	12.69
ประสิทธิภาพในการดำเนินงาน (Efficiency Ratio)				
อัตราผลตอบแทนจากสินทรัพย์	%	4.55	5.01	6.22
อัตราผลตอบแทนจากสินทรัพย์ถาวร	%	20.96	21.09	23.23
อัตราการหมุนของสินทรัพย์	เท่า	0.96	0.98	1.02
นโยบายการเงิน (Financial Policy Ratio)				
อัตราส่วนหนี้สินต่อส่วนของผู้ถือหุ้น	เท่า	1.22	1.22	1.09
อัตราส่วนความสามารถชำระดอกเบี้ย	เท่า	5.88	5.77	8.18
อัตราส่วนความสามารถชำระภาระผูกพัน (cash basis)	เท่า	0.43	0.36	0.43
อัตราการจ่ายเงินปันผล ⁽³⁾	%	63.95	64.89	64.36

- (1) คิดเฉพาะสินค้าสำเร็จรูป ไม่รวมสินค้าระหว่างผลิต สินค้าระหว่างทางและวัตถุดิบ (สินค้าคงเหลือก่อนหักค่าเผื่อมูลค่าราคาขายต่ำกว่าทุนและค่าเผื่อสินค้าล้าสมัย)
- (2) ระยะเวลาเก็บหนี้เฉลี่ย + ระยะเวลาขายสินค้าเฉลี่ย – ระยะเวลาชำระหนี้
- (3) เนื่องจากนโยบายการจ่ายเงินปันผลของบริษัทฯ กำหนดให้บริษัทฯ จ่ายจากเงินกำไรสุทธิประจำปีตามงบการเงินเฉพาะบริษัท ดังนั้นเฉพาะอัตราการจ่ายเงินปันผลที่แสดงข้างต้น จึงคำนวณโดยเปรียบเทียบเงินปันผลจ่ายในรอบปีบัญชีปัจจุบันกับกำไรสุทธิประจำปีของรอบปีบัญชีก่อนหน้าที่แสดงตามงบการเงินเฉพาะบริษัท ซึ่งใช้เป็นฐานในการประกาศจ่ายเงินปันผลของบริษัทฯ

วิเคราะห์อัตราส่วนทางการเงินจากงบการเงินรวม

สภาพคล่อง

ในปี พ.ศ. 2557 กลุ่มบริษัทมีสภาพคล่องลดลงจากปีก่อนจากการเพิ่มขึ้นของหนี้สินหมุนเวียนในสัดส่วนที่มากกว่าสินทรัพย์หมุนเวียน โดยหนี้สินหมุนเวียนที่เพิ่มขึ้นส่วนใหญ่เป็นการเพิ่มขึ้นของเงินกู้ยืมระยะสั้นชั่วคราวแทนการเบิกถอนเงินกู้ยืมระยะยาว ส่วนสินทรัพย์หมุนเวียนประกอบด้วยลูกหนี้การค้า และสินค้าคงเหลือ ส่งผลให้กลุ่มบริษัทมีอัตราส่วนสภาพคล่องลดลงจาก 1.42 เท่า ในปี พ.ศ. 2556 เป็น 1.23 เท่า ในปี พ.ศ. 2557 และอัตราส่วนสภาพคล่องกระแสเงินสดลดลงจาก 0.26 เท่า ในปี พ.ศ. 2556 เป็น 0.23 เท่า ในปี พ.ศ. 2557 เนื่องจากหนี้สินหมุนเวียนเฉลี่ยเพิ่มขึ้นในสัดส่วนที่มากกว่ากระแสเงินสดจากกิจกรรมดำเนินงานที่ส่วนใหญ่เพิ่มขึ้นจากค่าเสื่อมราคาทรัพย์สิน

นอกจากนี้ กลุ่มบริษัทมีวงจรเงินสด (Cash Cycle) เพิ่มขึ้นจาก 59.76 วัน ในปี พ.ศ. 2556 เป็น 64.55 วัน ในปี พ.ศ. 2557 ดังนี้

1. ระยะเวลาเก็บหนี้เฉลี่ยจากลูกหนี้การค้าเพิ่มขึ้นจาก 68.01 วัน ในปี พ.ศ. 2556 เป็น 71.28 วัน ในปี พ.ศ. 2557 เนื่องจากการขยายตัวของยอดขายผลิตภัณฑ์บรรจุภัณฑ์ของกลุ่มบริษัท การลดลงของยอดขายกลุ่มผลิตภัณฑ์เครื่องใช้ในครัวเรือนที่มีการขายเป็นเงินสด ตลอดจนมีลูกหนี้ค้างชำระนานบางรายที่กลุ่มบริษัทอยู่ระหว่างการติดตามหนี้
2. ระยะเวลาขายสินค้าเฉลี่ยเพิ่มขึ้นจาก 36.36 วัน ในปี พ.ศ. 2556 เป็น 37.10 วัน ในปี พ.ศ. 2557 จากการจัดเก็บวัตถุดิบและการผลิตของกลุ่มบริษัทเพื่อรองรับปริมาณขายของกลุ่มผลิตภัณฑ์บรรจุภัณฑ์ในช่วงเทศกาลปีใหม่ และสินค้าสำเร็จรูปรอการส่งมอบเพิ่มขึ้นของบริษัทย่อยกลุ่มแม่พิมพ์
3. ระยะเวลาชำระหนี้เจ้าหนี้การค้าลดลงจาก 44.60 วัน ในปี พ.ศ. 2556 เป็น 43.82 วัน ในปี พ.ศ. 2557 จากการสั่งซื้อวัตถุดิบเท่าที่จำเป็นต่อการผลิต และการจ่ายชำระเร็วขึ้นเพื่อให้ได้ราคาที่เหมาะสม

เมื่อพิจารณาจากอัตราส่วนดังกล่าวข้างต้นแล้วสรุปได้ว่า ในปี พ.ศ. 2557 แม้ตัวเลขอัตราส่วนที่แสดงถึงสภาพคล่องของกลุ่มบริษัทลดลงจากปีก่อน แต่ก็ไม่ได้มีผลกระทบใดๆ ต่อการดำเนินธุรกิจของกลุ่มบริษัท และกลุ่มบริษัทยังพิจารณาเห็นว่าสภาพคล่องทางการเงินและวงจรเงินสดยังอยู่ในระดับที่เหมาะสม มีกระแสเงินสดจากการดำเนินธุรกิจที่เพียงพอต่อการดำเนินงาน รวมถึงแหล่งเงินทุนหมุนเวียนจากสถาบันการเงินต่างๆ ที่เพียงพอ ซึ่งจะช่วยสนับสนุนให้การดำเนินธุรกิจของกลุ่มบริษัทสามารถดำเนินต่อไปได้โดยไม่ติดขัด

ความสามารถในการทำกำไร

กลุ่มบริษัทมีอัตรากำไรขั้นต้นต่อยอดขายลดลงจากร้อยละ 19.59 ในปี พ.ศ. 2556 เป็นร้อยละ 19.18 ในปี พ.ศ. 2557 เนื่องจากค่าเสื่อมราคาเพิ่มขึ้นจากการลงทุนในสินทรัพย์เพื่อใช้ในการผลิตเพิ่มเติม ขณะที่กลุ่มบริษัทยังไม่สามารถนำมาใช้ในการผลิตและสร้างรายได้ได้อย่างเต็มที่ ประกอบกับกำลังซื้อที่ลดลงตามภาวะเศรษฐกิจในประเทศที่ชะลอตัว ส่งผลให้กลุ่มผลิตภัณฑ์เครื่องใช้ในครัวเรือนในประเทศซึ่งมีอัตรากำไรขั้นต้นดีมียอดขายและสัดส่วนยอดขายลดลงเมื่อเทียบกับปีก่อน และกลุ่มบริษัทต้องรับภาระค่าใช้จ่ายประจำจากการใช้กำลังการผลิตไม่เต็มที่ อย่างไรก็ตาม ผลประกอบการที่ดีขึ้นของบริษัทรวมและกิจการร่วมค้าในปี พ.ศ. 2557 ทำให้กำไรสุทธิส่วนที่เป็นของบริษัทใหญ่ประจำปี พ.ศ. 2557 ปรับตัวลดลงจากปีก่อนเพียงร้อยละ 3.47 และส่งผลให้กลุ่มบริษัทมีอัตรากำไรสุทธิต่อรายได้รวมลดลงเล็กน้อยจากร้อยละ 5.12 ในปี พ.ศ. 2556 เป็นร้อยละ 4.77 ในปี พ.ศ. 2557 ส่วนอัตราผลตอบแทนผู้ถือหุ้นลดลงจากร้อยละ 10.79 ในปี พ.ศ. 2556 เป็นร้อยละ 10.11 ในปี พ.ศ. 2557 ตามผลกำไรที่ลดลงและส่วนของผู้ถือหุ้นเฉลี่ยที่เพิ่มขึ้นตามผลกำไร สุทธิด้วยการจ่ายเงินปันผลประจำปี

ประสิทธิภาพในการดำเนินงาน

ในปี พ.ศ. 2557 กลุ่มบริษัทมีอัตราผลตอบแทนจากสินทรัพย์ถาวรลดลงจากร้อยละ 21.09 ในปี พ.ศ. 2556 เป็นร้อยละ 20.96 ในปี พ.ศ. 2557 ตามผลประกอบการที่ลดลงจากปีก่อน ในขณะที่มูลค่าที่ดิน อาคารและอุปกรณ์สุทธิเพิ่มขึ้นจากการจัดหาสินทรัพย์เพิ่มเติมในระหว่างปี เพื่อรองรับการขยายตัวของธุรกิจ

นโยบายการเงิน

กลุ่มบริษัทมีอัตราส่วนหนี้สินต่อส่วนของผู้ถือหุ้นเท่ากับ 1.22 เท่า ในปี พ.ศ. 2557 ไม่เปลี่ยนแปลงเมื่อเทียบกับปี พ.ศ. 2556 ซึ่งเท่ากับ 1.22 เท่า เนื่องจากการเพิ่มขึ้นของหนี้สินรวมจากเงินกู้ยืมระยะสั้นชั่วคราวแทนการเบิกถอนเงินกู้ยืมระยะยาว เจ้าหนี้การค้า และเจ้าหนี้อื่นในสัดส่วนที่ใกล้เคียงกับการเพิ่มขึ้นของส่วนของผู้ถือหุ้นตามผลกำไร สุทธิด้วยการจ่ายเงินปันผลของปี

นอกจากนี้ ด้วยกระแสเงินสดจากกิจกรรมดำเนินงานของกลุ่มบริษัทที่เพิ่มขึ้นจากการเพิ่มขึ้นของค่าเสื่อมราคาทรัพย์สิน สุทธิด้วย ผลการเปลี่ยนแปลงของสินทรัพย์และหนี้สินดำเนินงาน รายจ่ายดอกเบี้ยที่เพิ่มขึ้นเพียงเล็กน้อยจากการจ่ายเงินกู้ยืมระยะยาวเพิ่มขึ้น และการชะลอการเบิกถอนเงินกู้ยืมระยะยาวที่จัดหาเพิ่มเติมในระหว่างปีโดยการเบิกใช้เงินกู้ยืมระยะสั้นซึ่งมีอัตราดอกเบี้ยต่ำกว่า เป็นเงินทุนหมุนเวียนในกิจการและรองรับธุรกิจที่มีการขยายตัว อีกทั้งภาระผูกพันที่กลุ่มบริษัทต้องชำระลดลงจากปีก่อนตามรายจ่ายลงทุนและการจ่ายเงินปันผลที่ลดลง ทำให้กลุ่มบริษัทมีอัตราส่วนความสามารถชำระดอกเบี้ยเพิ่มขึ้นจาก 5.77 เท่า ในปี พ.ศ. 2556 เป็น 5.88 เท่า ในปี พ.ศ. 2557 และอัตราส่วนความสามารถชำระภาระผูกพันเพิ่มขึ้นจาก 0.36 เท่า ในปี พ.ศ. 2556 เป็น 0.43 เท่า ในปี พ.ศ. 2557

อัตราการจ่ายเงินปันผลลดลงจากร้อยละ 64.89 ในปี พ.ศ. 2556 เป็นร้อยละ 63.95 ในปี พ.ศ. 2557 ตามผลประกอบการปี พ.ศ. 2556 ที่ลดลงเมื่อเทียบกับปี พ.ศ. 2555 แต่ยังคงสอดคล้องกับนโยบายการจ่ายเงินปันผลที่บริษัทกำหนดไว้ในอัตราไม่น้อยกว่าร้อยละ 50.00 ของกำไรสุทธิประจำปีตามงบการเงินเฉพาะบริษัท

อนึ่ง อัตราส่วนความสามารถชำระภาระผูกพันใช้นิยามสูตรการคำนวณตามแนวทางของสำนักงานคณะกรรมการกำกับหลักทรัพย์และตลาดหลักทรัพย์ ซึ่งแตกต่างจากสูตรการคำนวณอัตราส่วนความสามารถชำระภาระผูกพันตามข้อกำหนดทางการเงินที่บริษัทผูกพันอยู่กับธนาคารเจ้าหนี้ ดังนั้น ผลลัพธ์จากการคำนวณดังกล่าวจึงไม่สามารถเปรียบเทียบกันได้ ทั้งนี้ บริษัทฯ ได้เปิดเผยรายละเอียดของข้อกำหนดทางการเงินตามสัญญาเงินกู้ไว้ในหัวข้อ 14.2 (จ) ข้อกำหนดทางการเงินตามสัญญาเงินกู้

14. การวิเคราะห์และคำอธิบายของฝ่ายจัดการ

14.1 ภาพรวมผลการดำเนินงานของบริษัทฯและบริษัทย่อย

ในปี พ.ศ. 2557 บริษัทฯและบริษัทย่อย มีรายได้รวมเพิ่มขึ้นจากปีก่อนร้อยละ 3.76 อัตรากำไรขั้นต้นลดลงจากร้อยละ 19.59 เป็นร้อยละ 19.18 ของยอดขาย โดยมีกำไรสุทธิสำหรับปีจำนวน 487.48 ล้านบาท ซึ่งเป็นกำไรสุทธิเฉพาะส่วนของผู้ถือหุ้นของบริษัทใหญ่จำนวน 470.06 ล้านบาท ลดลงจากปี พ.ศ. 2556 จำนวน 16.92 ล้านบาท หรือร้อยละ 3.47 โดยมีกำไรต่อหุ้น 0.17 บาท ลดลง 0.01 บาทต่อหุ้นจากปี พ.ศ. 2556 ซึ่งมีกำไรต่อหุ้น 0.18 บาท

รายการที่มีได้เกิดขึ้นเป็นประจำในปี พ.ศ. 2557 คือรายการเปลี่ยนแปลงมูลค่าหุ้นที่ตราไว้ จากมูลค่าหุ้นที่ตราไว้เดิมหุ้นละ 10 บาท เป็นมูลค่าหุ้นละ 1 บาท โดยมีจำนวนหุ้นสามัญที่ออกและเรียกชำระแล้วจากเดิม 270,990,480 หุ้น เป็น 2,709,904,800 หุ้น และได้มีการเปลี่ยนแปลงมูลค่าหุ้นจดทะเบียน ซึ่งบริษัทฯได้ดำเนินการจดทะเบียนการเปลี่ยนแปลงดังกล่าวกับกระทรวงพาณิชย์แล้วเมื่อวันที่ 8 พฤษภาคม พ.ศ. 2557

หน่วย : ล้านบาท

รายละเอียด	ปี พ.ศ.2557	ปี พ.ศ.2556	เปลี่ยนแปลงจากปี พ.ศ.2556	
			จำนวนเงินเพิ่มขึ้น(ลดลง)	% +(-)
ยอดขายรวม	9,750.93	9,397.42	353.51	3.76%
กำไรขั้นต้น (%)	19.18%	19.59%	(0.41%)	(2.11%)
EBIT (กำไรก่อนดอกเบี้ยและภาษี)	707.30	738.32	(31.02)	(4.20%)
กำไรสุทธิส่วนที่เป็นของบริษัทใหญ่	470.06	486.97	(16.92)	(3.47%)
% กำไรสุทธิต่อยอดขาย	4.82%	5.18%	(0.36%)	(6.97%)
กำไรต่อหุ้น (บาท)	0.17	0.18	(0.01)	

14.2 วิเคราะห์การดำเนินงานและฐานะทางการเงิน

ก. รายได้รวมแยกตามประเภทธุรกิจ

หน่วย : ล้านบาท

รายละเอียด	ปี พ.ศ. 2557		ปี พ.ศ. 2556		เปลี่ยนแปลงจากปี พ.ศ. 2556	
	จำนวนเงิน	สัดส่วนยอดขาย	จำนวนเงิน	สัดส่วนยอดขาย	จำนวนเงินเพิ่มขึ้น(ลดลง)	% +(-)
สายธุรกิจพลาสติก	9,076.43	93.08%	8,755.94	93.17%	320.50	3.66%
ผลิตภัณฑ์เครื่องใช้ในครัวเรือน	1,952.40	20.02%	2,008.74	21.38%	(56.34)	(2.80%)
ผลิตในประเทศ	1,863.26	19.11%	1,944.39	20.69%	(81.13)	(4.17%)
ผลิตต่างประเทศ	89.14	0.91%	64.35	0.68%	24.80	38.53%
ผลิตภัณฑ์เพื่องานอุตสาหกรรม	7,124.03	73.06%	6,747.20	71.80%	376.83	5.59%
ผลิตในประเทศ	5,829.47	59.78%	5,676.14	60.40%	153.33	2.70%
ผลิตต่างประเทศ	1,294.56	13.28%	1,071.06	11.40%	223.50	20.87%
สายธุรกิจซ่อมมาขายไปและสายงานแม่พิมพ์	674.50	6.92%	641.49	6.83%	33.01	5.15%
รวม	9,750.93	100.00%	9,397.42	100.00%	353.50	3.76%

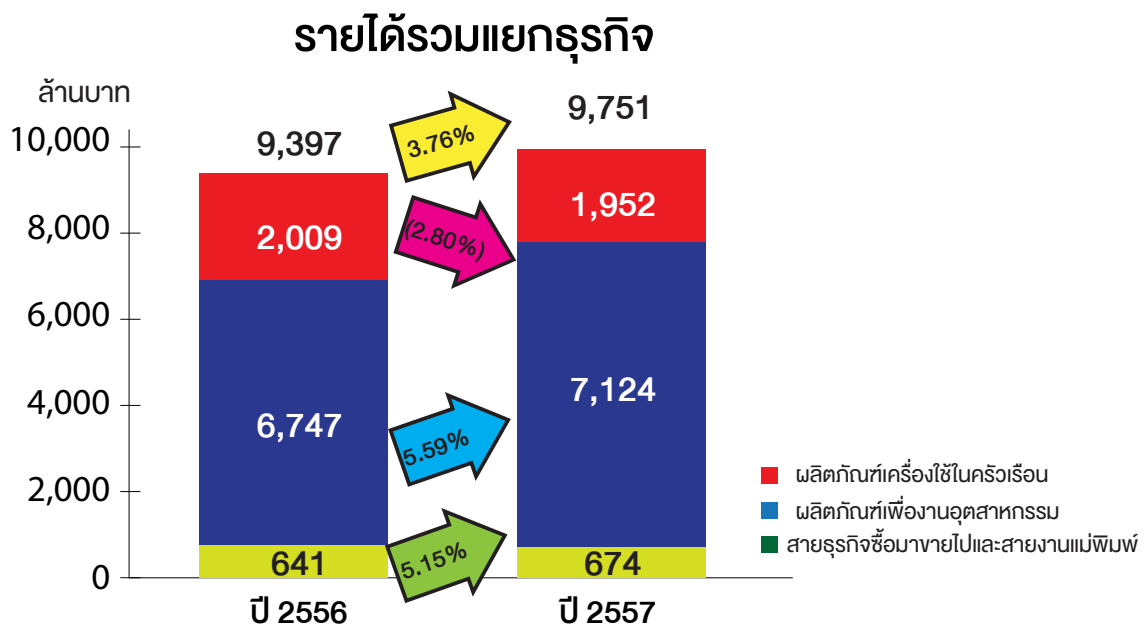

สัดส่วนรายได้แยกธุรกิจ

ปี 2556

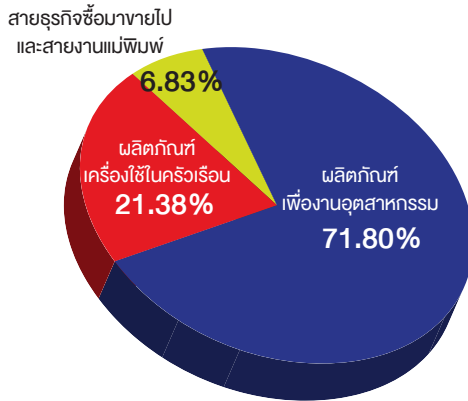

ปี 2557

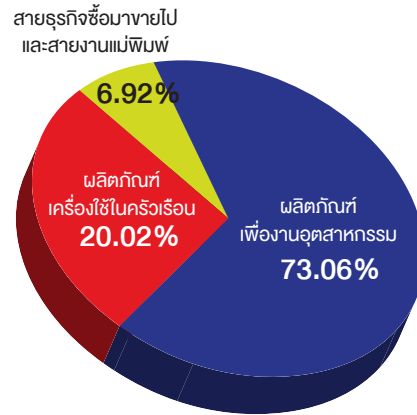

สัดส่วนรายได้ทั้งของสายธุรกิจพลาสติกและสายธุรกิจซื้อมาขายไปและสายงานแม่พิมพ์เปรียบเทียบกับปี พ.ศ. 2556 ใกล้เคียงกับปี พ.ศ. 2556 โดยสายธุรกิจพลาสติกประกอบด้วย กลุ่มผลิตภัณฑืเพื่องานอุตสาหกรรมสัดส่วนรายได้สูงขึ้นจากร้อยละ 71.80 เป็นร้อยละ 73.06 แต่กลุ่มผลิตภัณฑืเครื่องใช้ในครัวเรือนสัดส่วนรายได้ลดลงจากร้อยละ 21.38 เป็นร้อยละ 20.02 ส่วนสายธุรกิจซื้อมาขายไปและสายงานแม่พิมพ์สัดส่วนรายได้เพิ่มขึ้นจากร้อยละ 6.83 เป็นร้อยละ 6.92

1) ผลิตภัณฑืเครื่องใช้ในครัวเรือน

ยอดขายกลุ่มผลิตภัณฑืเครื่องใช้ในครัวเรือนลดลงในปี พ.ศ. 2557 เมื่อเทียบกับปีก่อนจำนวน 56.34 ล้านบาท หรือร้อยละ 2.80 สาเหตุหลักมาจากยอดขายในประเทศที่ลดลงจากช่องทางการขายผ่านตัวแทนจำหน่าย และช่องทางธุรกิจขายตรง เนื่องจากสถานการณ์ความไม่สงบทางการเมืองภายในประเทศในช่วงครึ่งปีแรก ซึ่งแม้ว่าหลังการจัดตั้งรัฐบาล เศรษฐกิจในช่วงไตรมาส 3 เริ่มทรงตัว และในไตรมาส 4 มีการฟื้นตัวของการลงทุนภาคเอกชน และการเร่งใช้จ่ายงบประมาณของภาครัฐ แต่การบริโภคของภาคครัวเรือนยังขยายตัวเพียงเล็กน้อยเท่านั้น จากภาวะหนี้ครัวเรือนที่อยู่ในระดับสูง ราคาสินค้าเกษตรตกต่ำ โดยเฉพาะผลิตภัณฑืเครื่องใช้ในครัวเรือนซึ่งมีความคงทน ทำให้ความต้องการซื้อสินค้าของบริษัทและกำลังซื้อของลูกค้าภายในประเทศชะลอตัว

อย่างไรก็ตาม ยอดขายส่งออกสูงกว่าปีก่อน จากตลาดหลักที่เพิ่มขึ้นได้แก่ ยุโรป สหรัฐอเมริกา และญี่ปุ่น ตามการขยายตัวของเศรษฐกิจโลก โดยเศรษฐกิจสหรัฐอเมริกา มีแนวโน้มขยายตัวอย่างแข็งแกร่งตามภาวะการจ้างงานที่ดีขึ้น ซึ่งช่วยสนับสนุนการใช้จ่ายภาคครัวเรือน ขณะเดียวกันเศรษฐกิจญี่ปุ่นก็มีสัญญาณฟื้นตัวดีขึ้นหลังจากได้รับผลกระทบจากการขึ้นภาษีการค้าในช่วงไตรมาส 2 รวมถึงความตั้งใจของรัฐบาลญี่ปุ่นที่จะผลักดันให้เงินเยนอ่อนค่าลง ซึ่งจะเป็นผลดีต่อการฟื้นตัวของเศรษฐกิจญี่ปุ่นเช่นกัน ในขณะที่เศรษฐกิจยุโรปยังมีแนวโน้มชะลอตัวต่อเนื่องจากครึ่งปีแรก อย่างไรก็ตาม ตลาดยุโรปก็เป็นตลาดที่มีการเติบโตของยอดขายของกลุ่มบริษัทสูงมาก โดยบริษัทได้ขยายสินค้าไปยังตลาดกลุ่มใหม่มากขึ้น ได้แก่ กลุ่มตลาด HORECA (Hotel, Restaurant and Catering) ซึ่งเน้นคุณภาพ และความเชื่อถือในการส่งมอบ สินค้าเมลามีนได้รับความนิยมมากในธุรกิจร้านอาหาร ภัตตาคาร เพราะสามารถทดแทนภาชนะที่เป็นแก้วและเซรามิกที่แตก หรือร้าวได้ง่าย มีราคาไม่สูง ใช้กับเครื่องล้างจานได้ ตลอดจนมีการออกแบบชิ้นงานรูปแบบใหม่ๆ อย่างต่อเนื่อง ประกอบกับจะมีการยกเลิก GSP จึงทำให้ลูกค้ากลุ่มยุโรปมีการซื้อวัตถุดิบสินค้า

บริษัทย่อยในต่างประเทศ คือ SriThai (Vietnam) Company Limited มียอดขายเพิ่มสูงขึ้น เนื่องจากเน้นการขายสินค้าตรงกับลูกค้า โดยไม่ผ่านตัวแทนขาย การได้ตลาดลูกค้าใหม่ รวมถึงการเติบโตของเศรษฐกิจประเทศเวียดนาม ทำให้ผู้บริโภคมักมีการจับจ่ายใช้สอยเพิ่มขึ้น อีกทั้งตลาดกลุ่ม AEC เป็นตลาดที่มีศักยภาพและกำลังซื้อสูง

2) ผลิตภัณฑืเพื่องานอุตสาหกรรม

ยอดขายกลุ่มผลิตภัณฑืเพื่องานอุตสาหกรรมเพิ่มขึ้นจำนวน 376.83 ล้านบาท หรือร้อยละ 5.59 เมื่อเปรียบเทียบกับปีก่อน จากยอดขายบรรจุภัณฑืเครื่องดื่มที่เพิ่มขึ้น เนื่องจากปี พ.ศ. 2557 เป็นปีที่มีการแข่งขันฟุตบอลโลก (World Cup) ทำให้ผู้ประกอบการผลิตน้ำอัดลมรายใหญ่ 2 ราย จัดกิจกรรมส่งเสริมการขายต่างๆ ออกมาแข่งขันกันในตลาดอย่างรุนแรง เพื่อกระตุ้นยอดขาย

ส่วนยอดขายบรรจุภัณฑ์อาหารลดลง เมื่อเปรียบเทียบกับปีก่อน เนื่องจากการบริโภคภาคครัวเรือนขยายตัวเพียงเล็กน้อย กำลังซื้อภายในประเทศยังกลับมาไม่เต็มที่ รวมถึงผู้ประกอบการอาหารที่ประสบปัญหาเรื่องวัตถุดิบในการผลิต และปัญหาแรงงาน ประมงเดือน จึงทำให้ไม่สามารถผลิตได้อย่างต่อเนื่อง อย่างไรก็ตาม ยอดขายส่งออกของผลิตภัณฑ์บรรจุภัณฑ์อาหารที่มีฉลากติดบนภาชนะ โดยใช้ฉลากการผลิตที่เรียกว่า IML (In Mould Labeling) มียอดขายเพิ่มขึ้น เนื่องจากสินค้าได้รับความนิยมอย่างมากในประเทศฟิลิปปินส์ อินโดนีเซีย และเวียดนาม

ยอดขายผลิตภัณฑ์เพื่องานอุตสาหกรรมในกลุ่มอื่นๆ โดยรวมลดลงเมื่อเทียบกับปี พ.ศ. 2556 โดยเฉพาะในช่วงหลังของปี พ.ศ. 2557 ที่เม็ดพลาสติกราคาตลาดตามราคาน้ำมันดิบ ซึ่งเป็นวัตถุดิบสำคัญ ทำให้ผู้ประกอบการชะลอการสั่งซื้อสินค้า เพื่อรอให้ได้ราคาสินค้าที่ถูกลง กลุ่มสินค้าในปี พ.ศ. 2557 ที่มียอดขายลดลง ได้แก่ สิ่งบรรจุขวด ซึ่งลูกค้าเพิ่งครบรอบเปลี่ยนถังใหม่ในปี พ.ศ. 2556 เปลือกหม้อเบตเตอร์ จากผลกระทบการผลิตรถยนต์ในตลาดน้อยลง ถึงขยะและเฟอร์นิเจอร์ เนื่องจากไม่มีงบประมาณจากภาครัฐในการจัดซื้อ ประกอบกับการลดการผลิตและขายสินค้ากลุ่ม OEM ตามนโยบายของบริษัทฯ อย่างไรก็ตาม สินค้าพาเลท สิ่งอุตสาหกรรม และผลิตภัณฑ์ Take Away มียอดขายเพิ่มขึ้น เป็นผลจากกลยุทธ์ที่บริษัทฯ ใช้ในการร่วมพัฒนาออกแบบสินค้า และระบบขนส่งกับลูกค้า

บริษัทอยู่ในต่างประเทศ คือ Srithai (Vietnam) Company Limited มียอดขายเพิ่มสูงขึ้น โดยเฉพาะยอดขายบรรจุภัณฑ์เครื่องดื่ม ตามการเติบโตของเศรษฐกิจในประเทศเวียดนาม ผู้บริโภคกำลังในการจับจ่ายใช้สอยมากขึ้น และกระแสการแข่งขันฟุตบอลโลก นอกจากนี้ ธุรกิจโรงพยาบาลในประเทศไทยมีการขยายตัว จากนักลงทุนต่างชาติที่เข้าไปขยายธุรกิจห้างสรรพสินค้า ส่งผลให้ยอดขายสินค้าเกี่ยวกับโรงพยาบาลมีโอกาสดีขึ้น และช่วยกระตุ้นยอดขายของผลิตภัณฑ์บรรจุภัณฑ์อาหารที่มีฉลากติดบนภาชนะ IML

3) สายธุรกิจซื้อมาขายไปและสายงานแม่พิมพ์

ยอดขายกลุ่มธุรกิจซื้อมาขายไปและสายงานแม่พิมพ์เพิ่มขึ้นในปี พ.ศ. 2557 เมื่อเทียบกับปีก่อนจำนวน 33.01 ล้านบาท หรือร้อยละ 5.15 สาเหตุหลักมาจากการเพิ่มขึ้นของยอดขายของสายธุรกิจซื้อมาขายไป โดยเฉพาะจากธุรกิจเครือข่ายที่มีการเติบโตอย่างต่อเนื่องตั้งแต่ปี พ.ศ. 2556 จากสินค้ากลุ่มนวัตกรรมเกษตรและนวัตกรรมสุขภาพซึ่งได้รับความนิยมอย่างมาก อันเป็นผลมาจากการเปิดตัวสินค้าใหม่ของทั้งสองกลุ่มผลิตภัณฑ์ในปีนี้ ปัจจุบันบริษัทฯ เป็นผู้ขายเพียงรายเดียวในประเทศไทยของผลิตภัณฑ์นวัตกรรมเกษตรอินทรีย์สำหรับทำจัดหญ้าและวัชพืช มีการเปิดศูนย์จำหน่ายสินค้ากลุ่มนวัตกรรมเกษตรเพิ่มขึ้น ซึ่งได้รับการตอบรับเป็นอย่างดีและเติบโตอย่างต่อเนื่อง รวมถึงยังเป็นช่วงเริ่มต้นของการขยายธุรกิจของนักธุรกิจต่างชาติกลุ่มใหม่ๆ เข้าสู่ประเทศไทย และสิงคโปร์ นอกจากนี้ การจัดกิจกรรมสนับสนุนการทำงานของนักธุรกิจอิสระก็ช่วยผลักดันให้ธุรกิจเครือข่ายมีการเติบโตแบบก้าวกระโดด ทำให้เพิ่มจำนวนนักธุรกิจ โดยเฉพาะในกลุ่มของนักธุรกิจวัยรุ่น ซึ่งสามารถสร้างยอดขายให้สูงขึ้นอย่างมาก

ยอดขายของธุรกิจสายงานแม่พิมพ์ทั้งของบริษัทฯ และบริษัทย่อยที่ลดลง เป็นไปตามการลดลงของยอดการผลิตรถยนต์ในประเทศ เนื่องจาก

1. ตลาดรถยนต์ในประเทศไทยยังคงอยู่ในช่วงที่ชะลอตัวตามเศรษฐกิจภาพรวมของประเทศ
2. ผลกระทบของโครงการรถคันแรกที่ได้เร่งอุปสงค์การซื้อรถไปในปีก่อน ซึ่งเป็นการเพิ่มภาระหนี้ให้แก่ครัวเรือน
3. การเปิดตัวรถยนต์รุ่นใหม่ และการปรับเปลี่ยนบางส่วน (Minor Change) ในปีนี้มีจำนวนน้อยกว่าปีก่อน และยังไม่มีดึงดูดความสนใจของผู้บริโภคได้เท่าที่ควร
4. นโยบายของบริษัทฯ ที่ยกเลิกการผลิตสินค้าในกลุ่มชิ้นส่วนยานยนต์ตั้งแต่ไตรมาส 2 ปี พ.ศ. 2556

ข. กำไรจากการขายตามส่วนงาน

หน่วย : ล้านบาท

รายละเอียด	ปี พ.ศ. 2557		ปี พ.ศ. 2556		เปลี่ยนแปลงจากปี พ.ศ. 2556	
	จำนวนเงิน	% ต่อ ยอดขาย	จำนวนเงิน	% ต่อ ยอดขาย	จำนวนเงินเพิ่มขึ้น(ลดลง)	% +(-)
สายธุรกิจพลาสติก	509.41	5.61%	544.62	6.22%	(35.21)	(6.47%)
ผลิตภัณฑ์เครื่องใช้ในครัวเรือน	178.82	9.16%	188.07	9.36%	(9.24)	(4.91%)
ผลิตภัณฑ์เพื่องานอุตสาหกรรม	330.58	4.64%	356.55	5.28%	(25.97)	(7.28%)
สายธุรกิจซื้อขายไปและสายงานแม่พิมพ์	23.99	3.56%	48.74	7.60%	(24.75)	(50.78%)
รวม	533.40	5.47%	593.36	6.31%	(59.96)	(10.11%)

กำไรจากการขายตามส่วนงาน

สายธุรกิจพลาสติก	509.41	5.61%	544.62	6.22%	(35.21)	(6.47%)
ผลิตภัณฑ์เครื่องใช้ในครัวเรือน	178.82	9.16%	188.07	9.36%	(9.24)	(4.91%)
ผลิตภัณฑ์เพื่องานอุตสาหกรรม	330.58	4.64%	356.55	5.28%	(25.97)	(7.28%)
สายธุรกิจซื้อขายไปและสายงานแม่พิมพ์	23.99	3.56%	48.74	7.60%	(24.75)	(50.78%)

กำไรจากการขายตามส่วนงาน

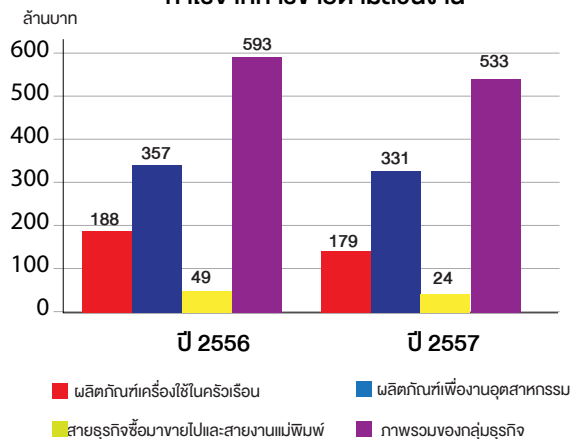

กำไรจากการขายตามส่วนงานรวม

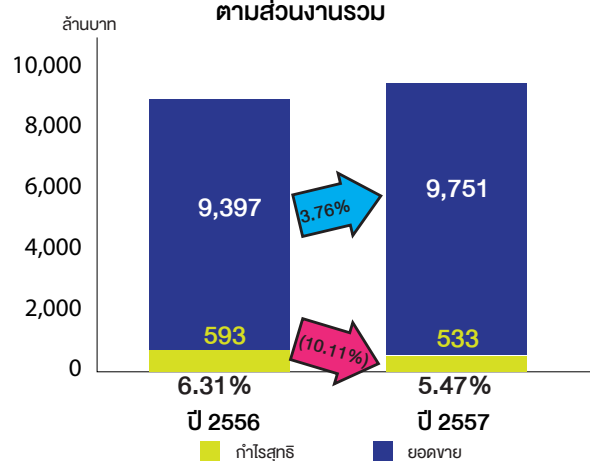

กำไรจากการขายผลิตภัณฑ์เครื่องใช้ในครัวเรือน

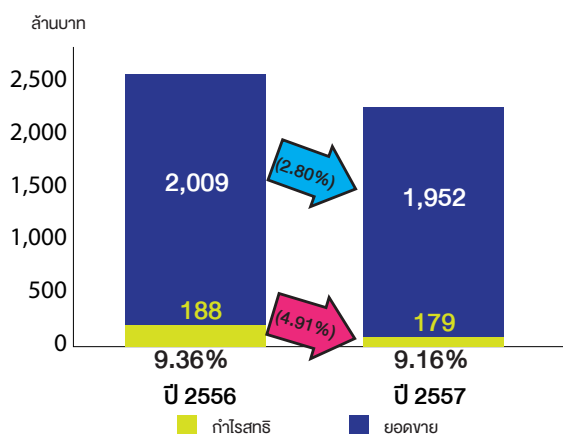

กำไรจากการขายผลิตภัณฑ์เพื่องานอุตสาหกรรม

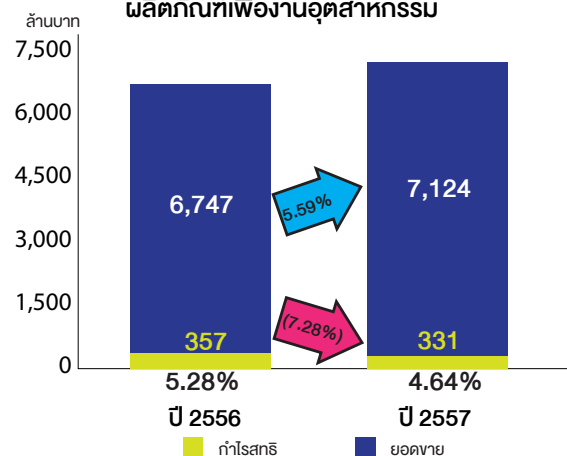

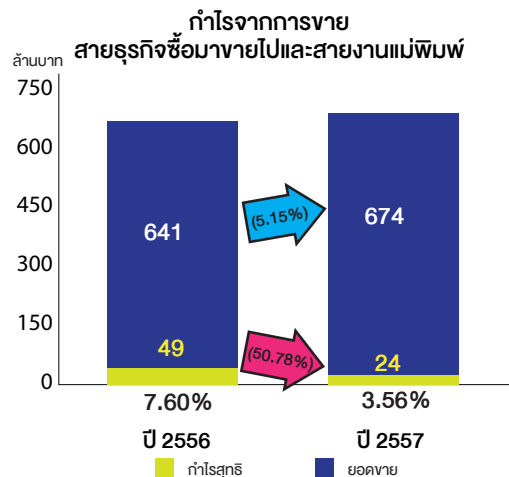

กำไรจากการขายตามส่วนงานของปี พ.ศ. 2557 เมื่อเทียบกับปีก่อน ลดลง 59.96 ล้านบาท หรือร้อยละ 10.11 ดังนี้

1) ผลิตภัณฑ์เครื่องใช้ในครัวเรือน

กำไรจากการขายของกลุ่มผลิตภัณฑ์เครื่องใช้ในครัวเรือนลดลงร้อยละ 4.91 เมื่อเปรียบเทียบกับปีก่อน และอัตรากำไรต่อยอดขายลดลงจากร้อยละ 9.36 เป็นร้อยละ 9.16 เนื่องจากยอดขายภายในประเทศที่มีอัตรากำไรสูงมีสัดส่วนลดลง จากกำลังซื้อที่ลดลงตามภาวะเศรษฐกิจชะลอตัว ทำให้ประชาชนระมัดระวังการใช้จ่ายมากขึ้น ส่งผลให้ใช้กำลังการผลิตไม่เต็มที่ ต้นทุนการผลิตต่อหน่วยจึงสูงขึ้น ตลอดจนการขายส่งออกของกลุ่มบริษัทที่มีอัตรากำไรขั้นต้นต่ำกว่า เนื่องจากเป็นงานรับจ้างผลิต มีสัดส่วนยอดขายเพิ่มขึ้น

2) ผลิตภัณฑ์เพื่องานอุตสาหกรรม

กำไรจากการขายของกลุ่มผลิตภัณฑ์เพื่องานอุตสาหกรรมลดลงเมื่อเปรียบเทียบกับปีก่อนร้อยละ 7.28 และอัตรากำไรต่อยอดขายลดลงจากปีก่อนจากร้อยละ 5.28 เป็นร้อยละ 4.64 เนื่องจากสัดส่วนยอดขายกลุ่มสินค้าที่มีอัตรากำไรสูง เช่น ถังขยะแบบเตอรี ถึงสี่ เป็นต้น ลดลงเมื่อเทียบกับปีก่อนตามกำลังซื้อที่ลดลง และยังไม่มี การเบิกจ่ายงบประมาณอย่างเต็มที่สำหรับการลงทุนโครงการใหญ่ๆ ประกอบกับอุตสาหกรรมรถยนต์หดตัว จากผลกระทบของโครงการรถคันแรก ภาวะหนี้สินครัวเรือนที่เพิ่มขึ้น และอสังหาริมทรัพย์ยังไม่มี การขยายตัวเท่าที่ควร ทำให้ใช้กำลังการผลิตไม่เต็มที่

3) สายธุรกิจซื้อมาขายไปและสายงานแม่พิมพ์

กำไรจากสายธุรกิจซื้อมาขายไปและสายงานแม่พิมพ์ลดลงเมื่อเปรียบเทียบกับปีก่อน ร้อยละ 50.78 และอัตรากำไรต่อยอดขายลดลงจากปีก่อนจากร้อยละ 7.60 เป็นร้อยละ 3.56 เนื่องจากการลดลงของกำไรในสายงานแม่พิมพ์ของบริษัทฯ และบริษัทย่อย ตามภาวะการชะลอตัวของตลาดรถยนต์ในประเทศ รวมถึงนโยบายการลดการผลิตและขายสินค้ากลุ่มชิ้นส่วนยานยนต์ของบริษัทฯ

ค. ค่าใช้จ่ายในการขายและบริหาร

หน่วย : ล้านบาท

รายละเอียด	ปี พ.ศ. 2557		ปี พ.ศ. 2556		เปลี่ยนแปลงจากปี พ.ศ. 2556	
	จำนวนเงิน	% ต่อ ยอดขาย	จำนวนเงิน	% ต่อ ยอดขาย	จำนวนเงิน เพิ่มขึ้น(ลดลง)	% +(-)
ค่าใช้จ่ายในการขายและบริหาร	1,336.71	13.71%	1,247.78	13.28%	88.93	7.13%

ค่าใช้จ่ายในการขายและบริหารเพิ่มขึ้นเมื่อเทียบกับปี พ.ศ. 2556 เกิดจากค่าใช้จ่ายส่งเสริมการขายที่เพิ่มสูงขึ้นจากกลุ่มธุรกิจเครื่องใช้และธุรกิจการขายตรง เนื่องจากการจัดงานเปิดตัวสินค้า การจัดอบรมผู้ประกอบการ เงินรางวัล และค่าโฆษณาและประชาสัมพันธ์เพิ่มขึ้น ค่าใช้จ่ายในการขนส่งทั้งในประเทศและต่างประเทศเพิ่มขึ้นตามยอดขาย และการปรับขึ้นเงินเดือน ค่าแรงประจำปี

จ. งบแสดงฐานะการเงินรวม (บางส่วน)

หน่วย : ล้านบาท

รายละเอียด	31 ธันวาคม พ.ศ. 2557	31 ธันวาคม พ.ศ. 2556	เปลี่ยนแปลงจาก 31 ธันวาคม พ.ศ. 2556	
	จำนวนเงิน	จำนวนเงิน	จำนวนเงิน เพิ่มขึ้น (ลดลง)	% +(-)
ลูกหนี้การค้า-สุทธิ	1,992.36	1,855.46	136.91	7.38%
สินค้าคงเหลือ-สุทธิ	1,599.49	1,475.14	124.35	8.43%
ที่ดิน อาคารและอุปกรณ์-สุทธิ	5,373.05	5,295.73	77.32	1.46%
รวมสินทรัพย์ *	10,516.04	10,125.51	390.53	3.86%
เงินเบิกเกินบัญชีธนาคารและเงินกู้ยืมระยะสั้น	1,452.30	823.45	628.85	76.37%
เจ้าหนี้การค้า	968.42	950.21	18.21	1.92%
เงินกู้ยืมระยะยาว	2,575.10	3,030.29	(455.19)	(15.02%)
ภาระผูกพันผลประโยชน์พนักงาน	296.57	310.55	(13.99)	(4.50%)
รวมหนี้สิน *	5,783.93	5,560.37	223.56	4.02%
กำไรสะสม-ยังไม่ได้จัดสรร	1,674.79	1,496.73	178.07	11.90%
ส่วนได้เสียที่ไม่มีอำนาจควบคุม	225.67	229.52	(3.85)	(1.68%)
รวมส่วนของผู้ถือหุ้น *	4,732.11	4,565.14	166.97	3.66%

หมายเหตุ : * ผลรวมทั้งหมดจากงบแสดงฐานะการเงินรวม

ณ 31 ธันวาคม พ.ศ. 2557 ฐานะการเงินรวมที่เปลี่ยนแปลงอย่างมีสาระสำคัญเมื่อเปรียบเทียบกับ ณ 31 ธันวาคม พ.ศ. 2556 ประกอบด้วย

- ลูกหนี้การค้าเพิ่มขึ้น ตามการขยายตัวของยอดขายโดยเฉพาะจากผลิตภัณฑ์บรรจุภัณฑ์เครื่องดื่มของทั้งบริษัทและบริษัทย่อยในประเทศเวียดนาม เนื่องจากผู้ผลิตน้ำอัดลมรายใหญ่มีการจัดกิจกรรมส่งเสริมการขายต่อเนื่องจนถึงปลายปี ประกอบกับลูกหนี้ของบริษัทย่อยเพิ่มขึ้น เนื่องจากได้รับคำสั่งซื้อจากโครงการใหญ่ตอนปลายปี
- สินค้าคงเหลือเพิ่มขึ้นจากการสั่งซื้อวัตถุดิบของบริษัทย่อยในประเทศเวียดนามเพื่อรองรับการผลิตที่เพิ่มขึ้น ตามการเติบโตของยอดขาย และสินค้าสำเร็จรูปกลุ่มแม่พิมพ์รอส่งมอบของบริษัทย่อยเพิ่มสูงขึ้น
- ที่ดิน อาคาร และอุปกรณ์ เพิ่มขึ้นจากการจัดหาสินทรัพย์ประเภทเครื่องจักรเพิ่มเติมระหว่างงวดของกลุ่มบริษัท สุทธิด้วยค่าเสื่อมราคาและการจำหน่ายระหว่างปี
- เงินเบิกเกินบัญชีธนาคารและเงินกู้ยืมระยะสั้นเพิ่มขึ้น ตามความต้องการของเงินทุนหมุนเวียนของกลุ่มบริษัทและการเบิกเงินกู้ยืมระยะสั้น
- เจ้าหนี้การค้าเพิ่มขึ้น เนื่องจากกลุ่มบริษัทมีการสั่งซื้อสำหรับการผลิต เพื่อรองรับการขยายตัวของยอดขายที่เพิ่มขึ้น
- เงินกู้ยืมระยะยาวลดลงจากการจ่ายชำระคืนในระหว่างปีตามกำหนด ซึ่งจำนวนสูงกว่าการเบิกใช้เงินกู้ที่จัดหาเพื่อลงทุนในสินทรัพย์เพื่อการดำเนินงาน โดยบริษัทไม่มีการเบิกถอนเงินกู้ยืมระยะยาวระหว่างปี
- ภาระผูกพันผลประโยชน์พนักงาน ลดลงจากการจ่ายผลประโยชน์พนักงานให้กับพนักงานที่อายุครบเกษียณ สุทธิด้วยการรับรู้ค่าใช้จ่ายเกี่ยวกับภาระผูกพันผลประโยชน์พนักงานตามกฎหมายและภาระผูกพันอื่นในระหว่างปี
- กำไรสะสม-ยังไม่ได้จัดสรร เพิ่มขึ้นจากปีก่อน จำนวน 178.07 ล้านบาท จากการเพิ่มขึ้นของกำไรสุทธิส่วนที่เป็นของบริษัทใหญ่สำหรับปี สิ้นสุดวันที่ 31 ธันวาคม พ.ศ. 2557 จำนวน 470.06 ล้านบาท สุทธิด้วยการจ่ายเงินปันผลของผลประกอบการปี พ.ศ. 2556 จำนวน 270.99 ล้านบาท และการสำรองตามกฎหมายจำนวน 21.00 ล้านบาท
- ส่วนได้เสียที่ไม่มีอำนาจควบคุมลดลงจากการจ่ายเงินปันผล สุทธิด้วยการเพิ่มขึ้นของกำไรสุทธิจากผลประกอบการ 12 เดือน สิ้นสุดวันที่ 31 ธันวาคม พ.ศ. 2557

จ. วิเคราะห์สภาพคล่อง จากงบกระแสเงินสดรวม (บางส่วน)

หน่วย : ล้านบาท

รายละเอียด	12 เดือนสิ้นสุด	12 เดือนสิ้นสุด	เปลี่ยนแปลงจาก งวดปีก่อน
	31 ธันวาคม พ.ศ. 2557	31 ธันวาคม พ.ศ. 2556	
กระแสเงินสดจากกิจกรรมดำเนินงาน	730.83	711.06	19.77
กระแสเงินสดจากกิจกรรมลงทุน	(615.73)	(980.53)	364.80
กระแสเงินสดจากกิจกรรมจัดหาเงิน	(79.26)	265.30	(344.56)
เงินสดและรายการเทียบเท่าเงินสดเพิ่มขึ้น(ลดลง) สุทธิ	35.84	(4.17)	40.01
เงินสดและรายการเทียบเท่าเงินสดต้นงวด	437.12	441.29	(4.17)
เงินสดและรายการเทียบเท่าเงินสดปลายงวด	472.96	437.12	35.84

ในงวด 12 เดือน ปี พ.ศ. 2557 กลุ่มบริษัทมีกระแสเงินสดรับ/จ่ายที่สำคัญ ดังนี้

- 1) กระแสเงินสดจากกิจกรรมดำเนินงานเพิ่มขึ้นเมื่อเปรียบเทียบกับปีก่อน เนื่องจากการบริหารจัดการสินทรัพย์และหนี้สินดำเนินงานได้ดีขึ้นกว่างวดเดียวกันของปีก่อน ค่าเสื่อมราคาที่เกิดขึ้นจากการลงทุนในสินทรัพย์ดำเนินงานที่เพิ่มขึ้น
- 2) กระแสเงินสดจากกิจกรรมลงทุนลดลงจากปีก่อน เนื่องจากได้รับเงินปันผลจากบริษัทร่วมและกิจการร่วมค้าสูงขึ้น ตลอดจนการจัดหาสินทรัพย์ลดลง
- 3) กระแสเงินสดจากกิจกรรมจัดหาเงินลดลง เนื่องจากการจ่ายเงินกู้ยืมระยะยาวสูงกว่าปีก่อน ขณะที่มีการเบิกถอนเงินกู้ยืมระยะยาวใหม่ต่ำกว่าปีก่อน

กลุ่มบริษัทมีความเชื่อมั่นว่า กลุ่มบริษัทมีกระแสเงินสดจากการดำเนินธุรกิจที่เพียงพอต่อการดำเนินงานและมีสภาพคล่องทางการเงินอยู่ในระดับที่เหมาะสม และช่วยสนับสนุนให้กลุ่มบริษัทสามารถดำเนินงานและเติบโตได้โดยไม่ติดขัด นอกจากนี้ ณ 31 ธันวาคม พ.ศ. 2557 กลุ่มบริษัทยังมีวงเงินสินเชื่อที่ยังไม่ได้เบิกถอน ซึ่งประกอบด้วยเงินเบิกเกินบัญชี เงินกู้ยืมระยะยาว และเงินกู้หมุนเวียน ไม่น้อยกว่า 5 พันล้านบาท ตลอดจนอยู่ระหว่างการจัดหาแหล่งเงินทุนเพิ่มเติมที่ช่วยสนับสนุนธุรกิจของกลุ่มบริษัทได้

จ. ข้อกำหนดทางการเงินตามสัญญาเงินกู้

สัญญาเงินกู้ในปัจจุบันของบริษัทฯ ไม่มีเงื่อนไขที่เป็นสาระสำคัญที่อาจมีผลกระทบต่อการดำเนินงานหรือการขยายธุรกิจของบริษัทฯ โดยมีเพียงข้อกำหนดที่เกี่ยวข้องกับอัตราส่วนทางการเงินตามงบการเงินเฉพาะบริษัทซึ่งบริษัทต้องดำรงไว้ตลอดระยะเวลาของสัญญาเงินกู้นี้

1. อัตราส่วนหนี้สินต่อส่วนของทุนรวม (Debt to Equity Ratio) ไม่เกิน 2.0 เท่า
นิยามและสูตรการคำนวณ

$$D:E \text{ Ratio} = \text{หนี้สินรวม} \div \text{ส่วนของผู้ถือหุ้นรวม (ตามงบแสดงฐานะการเงิน)}$$
2. อัตราส่วนความสามารถในการชำระหนี้ (Debt Service Coverage Ratio - "DSCR") ไม่ต่ำกว่า 1.1 เท่า
นิยามและสูตรการคำนวณ

$$DSCR = \text{EBITDA} \div (\text{ดอกเบี้ยจ่าย} + \text{ส่วนของเงินกู้ยืมระยะยาวที่กำหนดชำระในแต่ละปี})$$

ผลจากการคำนวณตามสูตรการคำนวณซึ่งระบุอยู่ในสัญญาเงินกู้นี้ข้างต้นด้วยตัวเลขจากงบการเงินเฉพาะบริษัท บริษัทฯ มีอัตราส่วนทางการเงินดังนี้

(หน่วย : เท่า)	ข้อกำหนด	ปี พ.ศ. 2557
อัตราส่วนหนี้สินต่อส่วนของทุนรวม	ไม่เกิน 2.0	0.95
อัตราส่วนความสามารถในการชำระหนี้	ไม่ต่ำกว่า 1.1	1.76

ในระหว่างปี พ.ศ. 2557 บริษัทฯได้ชำระคืนหนี้เงินกู้ยืมระยะยาวก่อนกำหนดบางส่วนให้แก่สถาบันการเงินในประเทศไทยหนึ่งโดยไม่เสียค่าธรรมเนียมการชำระคืนก่อนกำหนด ซึ่งหากไม่รวมการชำระคืนก่อนกำหนดดังกล่าว อัตราส่วนความสามารถในการชำระหนี้ของบริษัทฯในปี พ.ศ. 2557 จะเท่ากับ 2.07 เท่า ดังนั้น เมื่อพิจารณาข้อมูลอัตราส่วนทางการเงินข้างต้น ฐานะทางการเงินที่มั่นคง ตลอดจนผลการดำเนินงานที่ดีแล้ว แสดงให้เห็นว่าบริษัทฯไม่มีปัญหาในการดำรงอัตราส่วนทางการเงินดังกล่าว

ข. เหตุการณ์สำคัญที่เกิดขึ้นในปี พ.ศ. 2557 รวมถึงเหตุการณ์ภายหลังวันที่ใบงบการเงิน

ในปี พ.ศ. 2557 กลุ่มบริษัทไม่มีนโยบายการบัญชีใหม่เพิ่มเติมจากปีก่อน แต่มีเหตุการณ์ที่สำคัญต่างๆ ซึ่งบางเหตุการณ์ บริษัทฯก็ได้รายงานต่อสาธารณชนเมื่อคณะกรรมการบริษัทได้มีมติอนุมัติในวาระนั้นๆ แล้วตามหลักเกณฑ์การเปิดเผยสารสนเทศของตลาดหลักทรัพย์แห่งประเทศไทย โดยผ่านทาง ELCID, website ตลอดจนหมายเหตุประกอบงบการเงินของบริษัทฯ สรุปได้ดังต่อไปนี้

1. ด้านเงินลงทุนในบริษัทย่อยและบริษัทร่วม

1.1 เงินลงทุนใน Srithai (Vietnam) Company Limited

ในไตรมาส 4 ปี พ.ศ. 2557 บริษัทฯได้ชำระเงินเพิ่มทุนส่วนที่เหลือจำนวน 3.0 ล้านดอลลาร์สหรัฐอเมริกา ให้แก่ Srithai (Vietnam) Company Limited (“SVN”) บริษัทย่อยที่บริษัทฯถือหุ้นในสัดส่วนร้อยละ 100.0 จากจำนวนเงินเพิ่มทุนทั้งหมดจำนวน 11.1 ล้านดอลลาร์สหรัฐอเมริกา ที่ SVN ได้จดทะเบียนไว้ตั้งแต่ปี พ.ศ. 2555 เพื่อลงทุนติดตั้งสายการผลิตผลิตภัณฑ์บรรจุภัณฑ์เครื่องดื่มและขยายกำลังการผลิตผลิตภัณฑ์เครื่องใช้ในครัวเรือนที่ทำจากเมลามีน โดยการชำระเงินเพิ่มทุนครั้งนี้ ส่งผลให้ทุนจดทะเบียนทั้งหมดจำนวน 20.0 ล้านดอลลาร์สหรัฐอเมริกา ของ SVN ได้รับการชำระครบเต็มจำนวนแล้ว

1.2 เงินลงทุนใน Srithai Superware Manufacturing Private Limited

ในระหว่างปี พ.ศ. 2557 บริษัทฯได้ชำระค่าหุ้นเพิ่มเติมเป็นเงินจำนวน 289.9 ล้านอินเดียรูปี ให้แก่ Srithai Superware Manufacturing Private Limited (“SSMP”) บริษัทย่อยที่บริษัทฯถือหุ้นในสัดส่วนร้อยละ 100.0 เพื่อใช้จ่ายลงทุนก่อสร้างอาคารโรงงานและติดตั้งสายการผลิตของ SSMP ซึ่งตั้งอยู่ในเมือง Ahmedabad รัฐ Gujarat ประเทศอินเดีย ทำให้ ณ วันที่ 31 ธันวาคม พ.ศ. 2557 ทุนชำระแล้วของ SSMP จะเท่ากับ 400.0 ล้านอินเดียรูปี

เนื่องจากการก่อสร้างอาคารโรงงานและติดตั้งสายการผลิตมีความคืบหน้าไปมากและใกล้จะแล้วเสร็จ ทำให้บริษัทฯคาดว่า SSMP จะสามารถเริ่มดำเนินการและมีรายได้ในไตรมาส 1 ปี พ.ศ. 2558 และส่งผลให้บริษัทฯต้องชำระเงินค่าหุ้นส่วนที่เหลืออีกจำนวน 100.0 ล้านอินเดียรูปี จากจำนวนทุนทั้งหมดที่คณะกรรมการบริษัทได้อนุมัติไว้จำนวน 500.0 ล้านอินเดียรูปี ให้แก่ SSMP ในไตรมาสดังกล่าว

1.3 การลงทุนในบริษัทย่อยจัดตั้งใหม่

เมื่อวันที่ 30 กันยายน พ.ศ. 2557 คณะกรรมการบริษัทได้มีมติอนุมัติให้ Srithai (Vietnam) Company Limited (“SVN”) ลงทุนในบริษัทจัดตั้งใหม่ในประเทศเวียดนามเพื่อผลิตและจำหน่ายผลิตภัณฑ์บรรจุภัณฑ์อาหารและเครื่องดื่ม และผลิตภัณฑ์พลาสติกเพื่องานอุตสาหกรรม โดย SVN เป็นผู้ถือหุ้นในบริษัทจัดตั้งใหม่ในสัดส่วนร้อยละ 100.0 ด้วยทุนจดทะเบียนไม่เกินเทียบเท่า 20.0 ล้านดอลลาร์สหรัฐอเมริกา หรือไม่เกินเทียบเท่า 650.0 ล้านบาท ซึ่งเท่ากับมูลค่าการลงทุนในที่ดิน อาคาร และสายการผลิต ส่งผลให้บริษัทจัดตั้งใหม่มีสถานะเป็นบริษัทย่อยของ SVN และของบริษัทฯ

การลงทุนดังกล่าวมีวัตถุประสงค์เพื่อขยายฐานการผลิตของ SVN ในทางตอนเหนือของประเทศเวียดนามเพิ่มจากเดิมที่มีเฉพาะในทางตอนใต้ของประเทศเวียดนาม และสร้างข้อได้เปรียบในด้านภูมิศาสตร์ที่จะมีส่วนช่วยสร้างโอกาสให้ SVN ได้รับคำสั่งซื้อจากลูกค้าเดิมเพิ่มขึ้นและ/หรือสนับสนุนการขายตลาดไปยังลูกค้ากลุ่มใหม่ๆ ในอนาคต

ในเดือนธันวาคม พ.ศ. 2557 SVN ได้จดทะเบียนจัดตั้งบริษัทย่อยเรียบร้อยแล้ว โดยใช้ชื่อว่า Srithai (Hanoi) Company Limited ("SHN") ซึ่งตั้งอยู่ในเขตนิคมอุตสาหกรรม Vietnam-Singapore Industrial Park จังหวัด Bac Ninh ประเทศเวียดนาม ด้วยทุนจดทะเบียนจำนวน 424,920 ล้านเวียดนามดอง หรือเทียบเท่า 20.0 ล้านดอลลาร์สหรัฐอเมริกา และ SVN ได้ชำระทุนบางส่วนให้แก่ SHN เป็นจำนวนเงิน 42,000 ล้านเวียดนามดอง หรือเทียบเท่าประมาณ 2.0 ล้านดอลลาร์สหรัฐอเมริกา เพื่อเป็นค่าใช้จ่ายในการจัดตั้งบริษัท ชำระค่าสิทธิการเช่าที่ดิน และเงินมัดจำสำหรับการว่าจ้างก่อสร้างโรงงาน ซึ่งบริษัทฯ คาดว่า SHN จะสามารถเริ่มดำเนินการและมีรายได้ภายในปี พ.ศ. 2558 ทั้งนี้ แหล่งเงินที่ใช้ในการลงทุนใน SHN ของ SVN จะมาจากการเพิ่มทุนของ SVN จำนวน 20.0 ล้านดอลลาร์สหรัฐอเมริกา ซึ่งได้จดทะเบียนเพิ่มทุนเรียบร้อยแล้วในไตรมาส 1 ปี พ.ศ. 2558 และบริษัทฯ จะเป็นผู้อำนาจเงินเพิ่มทุนให้แก่ SVN แต่เพียงผู้เดียวด้วยแหล่งเงินจากกระแสเงินสดจากการดำเนินงานและการกู้ยืมเงินจากสถาบันการเงินในประเทศของบริษัทฯ

อนึ่ง บริษัทฯ ได้ชำระเงินเพิ่มทุนให้แก่ SVN แล้วส่วนหนึ่งเป็นเงินจำนวน 3.0 ล้านดอลลาร์สหรัฐอเมริกา ในไตรมาส 1 ปี พ.ศ. 2558

1.4 การลงทุนในบริษัทร่วมจัดตั้งใหม่

ในระหว่างปี พ.ศ. 2557 บริษัท ศรีไทย ชันโค จำกัด ("SSK") บริษัทร่วมที่บริษัทฯ ถือหุ้นในสัดส่วนร้อยละ 48.0 ได้จดทะเบียนจัดตั้งบริษัท Sanko Srithai (Malaysia) SDN. BHD. ("SSM") ซึ่งตั้งอยู่ในรัฐ Selangor Darul Ehsan ประเทศมาเลเซีย เพื่อดำเนินธุรกิจค้าขายผลิตภัณฑ์พลาสติกเพื่องานอุตสาหกรรม ด้วยทุนจดทะเบียนจำนวน 500,000 มาเลเซียริงกิต และ SSK เป็นผู้ถือหุ้นในสัดส่วนร้อยละ 100.0 โดย SSK ได้ชำระทุนให้แก่ SSM เพิ่มจำนวนแล้วในไตรมาส 4 ปี พ.ศ. 2557 ด้วยกระแสเงินสดจากการดำเนินงานของ SSK การลงทุนดังกล่าวมีวัตถุประสงค์เพื่อขยายตลาดและฐานลูกค้าของ SSK ในประเทศมาเลเซีย และส่งผลให้ SSM มีสถานะเป็นบริษัทร่วมของบริษัทฯ ด้วยสัดส่วนการลงทุนทางอ้อมร้อยละ 48.0

1.5 การเลิกกิจการบริษัทร่วม Beijing Huatai Replica of Porcelain Products Company Limited

ในไตรมาส 4 ปี พ.ศ. 2557 Beijing Huatai Replica of Porcelain Products Company Limited บริษัทร่วมที่บริษัทฯ ถือหุ้นในสัดส่วนร้อยละ 40.0 ได้จดทะเบียนเลิกบริษัทกับหน่วยงานราชการของประเทศจีนเสร็จสิ้นเรียบร้อยแล้ว ภายหลังจากได้หยุดดำเนินกิจการมาตั้งแต่ปี พ.ศ. 2556 จากผลประกอบการที่ถดถอยและขาดทุนสะสมที่เพิ่มขึ้น โดยในปี พ.ศ. 2556 บริษัทฯ ได้บันทึกค่าเผื่อการด้อยค่าของเงินลงทุนในบริษัทร่วมเท่ามูลค่าเงินลงทุนที่เหลืออยู่ทั้งจำนวนในงบการเงินรวมและงบการเงินเฉพาะบริษัทจำนวน 12.04 ล้านบาท และ 15.87 ล้านบาท ตามลำดับ และแสดงอยู่ภายใต้รายการ 'กัลลัการการ(ขาดทุน)จากการด้อยค่าเงินลงทุนในบริษัทย่อยและบริษัทร่วม-สุทธิ' ในงบกำไรขาดทุนเบ็ดเสร็จ

2. ด้านเงินทุน

2.1. วงเงินสินเชื่อระยะยาว

ในระหว่างปี พ.ศ. 2557 บริษัทฯ ได้จัดหาเงินกู้ยืมระยะยาว ไม่มีหลักประกัน จากธนาคารพาณิชย์สองแห่ง และบริษัทหลักทรัพย์หนึ่งแห่งในประเทศ วงเงินรวม 1,100 ล้านบาท เพื่อใช้สนับสนุนแผนงานลงทุน โดยบริษัทฯ ได้ลงนามในสัญญาเงินกู้ทั้งสามฉบับในไตรมาส 4 ปี พ.ศ. 2557 ซึ่ง ณ วันที่ 31 ธันวาคม พ.ศ. 2557 บริษัทฯ ยังไม่ได้เบิกถอนเงินกู้ดังกล่าวทั้งจำนวน ทั้งนี้ บริษัทฯ คาดว่าจะจัดหาเงินกู้ยืมระยะยาวเพิ่มเติมภายในปี พ.ศ. 2558 ตามความเหมาะสมของฐานะการเงินและแผนงานลงทุนของบริษัทฯ

อนึ่ง เงินกู้ยืมระยะยาวที่บริษัทฯ จัดหาในปี พ.ศ. 2557 มี 1 วงเงินกู้ที่มีระยะเวลาเงินกู้ 5 ปี 6 เดือน และอีก 2 วงเงินกู้ที่เหลือ มีระยะเวลาเงินกู้ 7 ปี โดยมีเงื่อนไขอัตราดอกเบี้ยของทั้ง 3 วงเงินดังกล่าว แบ่งเป็น 2 แบบ คือ แบบคงที่ตลอดอายุสัญญาเงินกู้และแบบอัตราดอกเบี้ยลอยตัวอิงอัตรา FDR6M (อัตราดอกเบี้ยเงินฝากประจำ 6 เดือน) บวกส่วนเพิ่ม ตามนโยบายของบริษัทฯ ที่ต้องการกระจายความเสี่ยงและสร้างสมดุลให้กับอัตราดอกเบี้ยเงินกู้ยืมระยะยาวของบริษัทฯ ในปัจจุบันที่มีทั้งแบบคงที่ตลอดอายุสัญญาเงินกู้และแบบลอยตัวอิงอัตรา MLR, THBFX, FDR (อัตราดอกเบี้ยเงินฝากประจำ) และ BIBOR

ในการก่อภาระหนี้เพิ่มเติมเพื่อใช้เป็นแหล่งเงินทุนสำหรับสนับสนุนการดำเนินธุรกิจของบริษัท คณะกรรมการบริษัทและฝ่ายบริหารได้พิจารณาอย่างรอบคอบและระมัดระวังเพื่อให้บริษัทมีต้นทุนทางการเงิน และเงื่อนไขเงินกู้ที่มีความเหมาะสม ตลอดจนเพื่อให้บริษัทต้องประสบปัญหาในการชำระคืนหนี้เงินกู้ หรือมีความเสี่ยงต่อการไม่สามารถปฏิบัติตามข้อกำหนดทางการเงินที่ผูกพัน บริษัทตามสัญญาเงินกู้ อย่างไรก็ตาม ปัจจุบันบริษัทมีสภาพคล่องทางการเงินสำหรับรองรับการดำเนินธุรกิจของบริษัทในระดับที่เหมาะสมและเพียงพอ ตลอดจนไม่มีปัญหาในการชำระคืนหนี้เงินกู้แต่อย่างใด บริษัทได้แสดงรายละเอียดของภาระหนี้เงินกู้ยืมระยะยาวของบริษัท ณ วันที่ 31 ธันวาคม พ.ศ. 2557 รวมจำนวน 1,893.25 ล้านบาท ไว้ในหมายเหตุประกอบงบการเงินสำหรับปี สิ้นสุดวันที่ 31 ธันวาคม พ.ศ. 2557 หัวข้อ 19 เงินกู้ยืมระยะยาว หน้า 60 – 66

2.2 วงเงินสินเชื่อหมุนเวียน

ในปี พ.ศ. 2557 บริษัทเพิ่มวงเงินสินเชื่อหมุนเวียนกับธนาคารพาณิชย์ในประเทศ ในวงเงินรวมสองร้อยล้านบาท รวมเป็นสินเชื่อหมุนเวียนที่บริษัทมีวงเงินกับทุกสถาบันการเงินไม่น้อยกว่าห้าพันล้านบาท สำหรับใช้เป็นเงินทุนหมุนเวียนในกิจการและรองรับการขยายตัวของธุรกิจ ทำให้บริษัทสามารถจัดสรรการใช้วงเงินจากแต่ละแหล่งด้วยต้นทุนทางการเงินที่เหมาะสมได้

2.3 การกู้ยืมเงินระหว่างบริษัทย่อยสองแห่ง

ในไตรมาส 4 ปี พ.ศ. 2557 บริษัท พี.อี.ที. บิลล์ จำกัด (“PETB”) ได้ลงนามในสัญญากู้ยืมเงินระยะสั้นวงเงิน 10.0 ล้านบาท กับบริษัท โคราซ ไทย เทค จำกัด (“KTT”) เพื่อใช้เป็นเงินหมุนเวียนในกิจการ คัดดอกเบี๋ย ในอัตราคงที่ตลอดอายุสัญญาเงินกู้ โดย PETB ได้เบิกรับเงินกู้จาก KTT ไปแล้วบางส่วนและมียอดคงค้าง ณ วันที่ 31 ธันวาคม พ.ศ. 2557 จำนวน 8.0 ล้านบาท การกู้ยืมเงินระหว่าง PETB และ KTT ซึ่งต่างก็เป็นบริษัทย่อยที่บริษัทถือหุ้นในสัดส่วนร้อยละ 100.0 มีวัตถุประสงค์เพื่อสนับสนุนธุรกิจของกลุ่มบริษัทให้มีต้นทุนทางการเงินและผลตอบแทนจากการให้กู้ยืมเงินในระดับที่เหมาะสมกับธุรกิจของบริษัทย่อยแต่ละแห่ง

3. อื่น ๆ

3.1 การเปลี่ยนแปลงมูลค่าหุ้น

ในการประชุมใหญ่สามัญผู้ถือหุ้น ครั้งที่ 33 (ประจำปี พ.ศ. 2557) ของบริษัทฯ เมื่อวันที่ 29 เมษายน พ.ศ. 2557 ที่ประชุมผู้ถือหุ้นได้มีมติอนุมัติการเปลี่ยนแปลงมูลค่าหุ้นที่ตราไว้จากเดิมหุ้นละ 10 บาท เป็นมูลค่าหุ้นละ 1 บาท และจำนวนหุ้นสามัญที่ออกและเรียกชำระแล้วจากเดิม 270,990,480 หุ้น เป็น 2,709,904,800 หุ้น ซึ่งบริษัทฯ ได้ดำเนินการจดทะเบียนการเปลี่ยนแปลงดังกล่าวกับกระทรวงพาณิชย์แล้วเมื่อวันที่ 8 พฤษภาคม พ.ศ. 2557

3.2 การจัดสรรเงินกำไรสุทธิและการจ่ายเงินปันผล

บริษัทฯ ได้จัดสรรเงินกำไรสุทธิประจำปี พ.ศ. 2556 เพื่อสำรองตามกฎหมายเป็นจำนวนเงิน 22,000,000 บาท และจ่ายเงินปันผลให้แก่ผู้ถือหุ้นในปี พ.ศ. 2557 อัตราหุ้นละ 1.00 บาท รวมเป็นเงินจำนวน 270,990,480 บาท หรือคิดเป็นร้อยละ 63.95 ของกำไรสุทธิตามงบการเงินเฉพาะบริษัท ทั้งนี้ อัตราเงินปันผลต่อหุ้นดังกล่าวคำนวณจากฐานของจำนวนหุ้นสามัญทั้งหมดก่อนการเปลี่ยนแปลงมูลค่าหุ้นที่ตราไว้ซึ่งเท่ากับ 270,990,480 หุ้น

นอกจากนี้ ที่ประชุมสามัญผู้ถือหุ้นของบริษัทย่อย 3 แห่ง คือ บริษัท ศรีไทยโมลด์ส จำกัด บริษัท โคราซ ไทย เทค จำกัด และบริษัท ศรีไทย มียากาว จำกัด ได้มีมติอนุมัติให้จ่ายเงินปันผลจากผลกำไรสุทธิประจำปี พ.ศ. 2556 และได้ดำเนินการจ่ายเรียบร้อยแล้ว ดังต่อไปนี้

ชื่อบริษัท	ร้อยละการถือหุ้น	อัตราเงินปันผลต่อหุ้น	จำนวนเงินที่จ่ายทั้งสิ้น
บริษัท ศรีไทยซูเปอร์แวร์ จำกัด (มหาชน)	-	1.00 บาท	270.99 ล้านบาท (มติอนุมัติให้จ่ายเมื่อ 29 เมษายน พ.ศ. 2557 และจ่ายเมื่อ 27 พฤษภาคม พ.ศ. 2557)
บริษัทย่อย			
- บริษัท ศรีไทยโมลต์ส จำกัด	71.00	5.00 บาท	5.00 ล้านบาท (มติอนุมัติให้จ่ายเมื่อ 31 มีนาคม พ.ศ. 2557)
- บริษัท โคราช ไทย เทค จำกัด	100.00	23.00 บาท	69.00 ล้านบาท (มติอนุมัติให้จ่ายเมื่อ 4 เมษายน พ.ศ. 2557)
- บริษัท ศรีไทย มียากาวา จำกัด	51.00	34.00 บาท	40.80 ล้านบาท (มติอนุมัติให้จ่ายเมื่อ 24 เมษายน พ.ศ. 2557)

3.3 กรรมการและกรรมการชุดย่อยลาออก

บริษัทมีกรรมการและกรรมการชุดย่อยที่ขอลาออกจากตำแหน่งก่อนหมดวาระจำนวน 2 คน ประกอบด้วย

- นายปริญญ์ ผลนิเวศ ได้ลาออกจากการเป็นกรรมการสรรหาและพิจารณาค่าตอบแทน เมื่อวันที่ 11 พฤศจิกายน พ.ศ. 2557
- นางศรีสุตา เลิศสุมิตรกุล ได้ลาออกจากการเป็นกรรมการบริษัท เมื่อวันที่ 15 มกราคม พ.ศ. 2558

ปัจจุบันบริษัทยังไม่ได้มีการแต่งตั้งบุคคลใดเพื่อเข้าดำรงในตำแหน่งทั้งสองดังกล่าว

3.4 ผลการประเมินการกำกับดูแลกิจการและผลการประเมินคุณภาพการประชมผู้ถือหุ้นสามัญประจำปี พ.ศ. 2557

ในปี พ.ศ. 2557 สมาคมส่งเสริมสถาบันกรรมการบริษัทไทยได้ประเมินการกำกับดูแลกิจการของบริษัทฯ ด้วยผลการประเมินระดับ “ดีมาก” (Very Good) และสมาคมส่งเสริมผู้ลงทุนไทยได้ประเมินคุณภาพการประชมผู้ถือหุ้นสามัญ ด้วยผลคะแนน 100 คะแนนเต็ม จัดอยู่ในระดับ “ดีเลิศ” ซึ่งสะท้อนถึงผลสัมฤทธิ์ของบริษัทฯ ที่จะรักษามาตรฐานในการทำงานและพัฒนาให้ดีขึ้น

3.5 เหตุการณ์ภายหลังวันที่ในงบการเงิน

- การอนุมัติจัดสรรเงินกำไรสุทธิและการจ่ายเงินปันผล

เมื่อวันที่ 27 กุมภาพันธ์ พ.ศ. 2558 คณะกรรมการบริษัทมีมติอนุมัติเสนอให้จัดสรรเงินกำไรสุทธิประจำปี พ.ศ. 2557 (ผลการดำเนินงานงวดเดือนมกราคม-ธันวาคม พ.ศ. 2557) เพื่อสำรองตามกฎหมายเป็นจำนวนเงิน 21,000,000 บาท และจ่ายเงินปันผลให้ผู้ถือหุ้นในปี พ.ศ. 2558 ในอัตราหุ้นละ 0.10 บาท รวมเป็นเงินจำนวน 270,990,480 บาท หรือคิดเป็นร้อยละ 65.86 ของกำไรสุทธิตามงบการเงินเฉพาะบริษัท ทั้งนี้ การอนุมัติเสนอให้จัดสรรเงินกำไรสุทธิดังกล่าวจะได้นำเสนอต่อที่ประชุมใหญ่สามัญผู้ถือหุ้น ครั้งที่ 34 (ประจำปี พ.ศ. 2558) เพื่อพิจารณาต่อไป

14.3 การคาดการณ์ภาพรวมธุรกิจในปี พ.ศ. 2558

1) ผลิตภัณฑ์เครื่องใช้ในครัวเรือน

ตลาดภายในประเทศ

- คาดว่าจะมีสัญญาณปรับตัวดีขึ้น ตามการขยายตัวของเศรษฐกิจในปี พ.ศ. 2558 และบริษัทฯ ได้ปรับทิศทางของการดำเนินธุรกิจในหลายลักษณะ เพื่อให้สอดคล้องกับภาวะเศรษฐกิจ ค่านิยม และกระแสนิยม โดยเฉพาะช่องทางการขายตรงที่ประกอบด้วยนักขายอิสระ ดังนี้

1. การเพิ่มโอกาสในการสร้างรายได้ให้สมาชิก โดยนำสินค้าหลากหลายทั้งส่วนที่เป็นสินค้าอุปโภคบริโภค และสินค้าแฟชั่นประเภทเสื้อผ้าขายไป ซึ่งเป็นสินค้าที่อยู่ในความต้องการของตลาด เพื่อสร้างความน่าสนใจของธุรกิจแก่คนรุ่นใหม่ ส่งผลให้คนรุ่นใหม่สนใจเข้ามาสมัครเป็นสมาชิกในการทำธุรกิจขายตรงมากยิ่งขึ้น
 2. การเติบโตจากผู้นำธุรกิจช่องทางขายตรงที่เป็นชาวต่างประเทศในภูมิภาคอาเซียนที่ให้ความสนใจซื้อสินค้าจากไทย เพื่อไปขยายตลาดในประเทศของตนเอง เพราะมองเห็นโอกาสในการเสริมรายได้จากธุรกิจนี้
 3. ธุรกิจขายตรงได้เปิดกว้างและสร้างโอกาสทางการขายจากที่เป็นเพียงการตลาดที่มุ่งไปสู่ผู้บริโภค (B2C) สู่อการขายตลาดในรูปแบบที่เป็นการตลาดธุรกิจ (B2B) ทำให้ธุรกิจขายตรงสามารถขยายตัวในหลายกลุ่มลูกค้า
 4. นวัตกรรมที่ทันสมัยมาใช้งานขึ้น อาทิ ขายผ่านทาง online การจัดส่งในลักษณะ Home Delivery และการรับสินค้าได้ที่ร้านสะดวกซื้อ เพื่ออำนวยความสะดวกในการดำเนินธุรกิจ
 5. กิจกรรมรูปแบบใหม่ๆ เพื่อสนับสนุนสมาชิกให้สามารถกระตุ้นยอดขาย
- การเปิดร้านขายสินค้าจากโรงงาน หรือ SriThai Super Outlet ที่จังหวัดชลบุรี ซึ่งเป็นศูนย์รวมและจำหน่ายสินค้าเครื่องใช้ในครัวเรือนแบบครบวงจรรวมทั้งสินค้าที่บริษัทเป็นผู้ผลิต และสินค้าจากบริษัทชั้นนำอื่นๆ โดยจะเริ่มเปิดจำหน่ายในไตรมาส 1 ปี พ.ศ. 2558 เพื่อเพิ่มช่องทางการจำหน่ายสินค้า และเสริมสร้างการรับรู้ตราสินค้าของบริษัทให้แข็งแกร่งยิ่งขึ้น
 - กำหนดกลยุทธ์สินค้าตามช่องทางการจัดจำหน่าย ได้แก่
 1. กลุ่ม Niche Market ได้แก่ กลุ่มสินค้าที่มีคุณภาพสูง มีรูปแบบและลวดลายที่สวยงาม ทันสมัย เข้ากับกระแสนิยม สำหรับกลุ่มลูกค้าที่มีกำลังซื้อสูง หรือเน้นการออกผลิตภัณฑ์ใหม่ที่มีลักษณะคล้ายเครื่องกระเบื้อง แต่มีความคงทนต่อการใช้งานมากกว่า เพื่อตอบสนองความต้องการของธุรกิจโรงแรม (Hotel) ภัตตาคาร (Restaurant) และธุรกิจจัดเลี้ยง (Catering) หรือ HORECA
 2. กลุ่ม Mass Market ได้แก่ กลุ่มสินค้าที่วางจำหน่ายทั่วไป มีลวดลายและรูปแบบสวยงาม หลากหลาย สามารถตอบสนองความต้องการของลูกค้าได้ทั้งในด้านคุณภาพและราคา
 3. กลุ่ม New Emerging Market ได้แก่ กลุ่มสินค้าที่ผู้ใช้ไม่เน้นความสวยงาม แต่มีความคงทน ราคาไม่แพง
- ตลาดส่งออก**
- คาดว่ายอดขายการส่งออกในปี พ.ศ. 2558 จะเพิ่มขึ้นจากปี พ.ศ. 2557 โดย
 1. เน้นตลาดยุโรปและตะวันออกกลาง ที่มีสัดส่วนการส่งออกรวมกันถึงร้อยละ 50 ของมูลค่ายอดขายส่งออกทั้งหมด เนื่องจากสินค้าเมลามีนยังคงเป็นสินค้าเด่นในตลาด โดยเฉพาะอย่างยิ่งตลาด HORECA ที่จะเพิ่มการพัฒนาาร่วมกับลูกค้ามากขึ้น
 2. สำหรับตลาด AEC จะเน้นตลาดในประเทศกัมพูชา ลาว เมียนมาร์ เวียดนาม และอินโดนีเซีย โดยแต่งตั้งตัวแทนขายเพิ่มขึ้น
 3. นำเสนอสินค้าใหม่สำหรับปี พ.ศ. 2558 โดยยังคงเน้นปัจจัยแห่งความสำเร็จ คือการผลิตและขายสินค้า Life Style ที่สามารถออกแบบลวดลายและรูปทรงของสินค้าให้มีความหลากหลายตอบสนองความต้องการของลูกค้าแต่ละกลุ่มอย่างมีคุณภาพ
 4. การสร้างตราสินค้า (Brand Building) ให้ลูกค้ารู้จักสินค้าและมีความเชื่อถือมากขึ้น
 5. การเพิ่มสินค้าประเภทที่ใช้งาน outdoor เนื่องจากมีความทนทาน และไม่แตกง่าย ซึ่งได้รับความนิยมมากขึ้นในปัจจุบัน
 - ส่วนบริษัทย่อยที่ตั้งใหม่ในประเทศอินเดียอยู่ระหว่างก่อสร้างโรงงาน จะเริ่มมีรายได้จากการจำหน่ายสินค้าที่ผลิตในไตรมาส 2 ปี พ.ศ. 2558 ซึ่งจะช่วยขยายฐานตลาดทั้ง Direct Sales และ Wholesale ในประเทศอินเดีย และแข่งขันทางด้านราคาได้ เพราะปัจจุบันนำเข้าสินค้าจากประเทศไทย ทำให้มีภาระภาษีนำเข้าที่สูง อีกทั้งกลุ่มบริษัทยังคงเน้นการสร้างตรา Superware และ Ektra ให้ได้รับการยอมรับมากขึ้นในเรื่องของคุณภาพ ความคงทน และความสวยงาม
 - การเปิดตัว Concept Store ใหม่ ภายใต้แบรนด์ "The Potter since 2012" เพื่อยกระดับสินค้าเมลามีนเอาใจกลุ่มลูกค้าที่มีกำลังซื้อสูง ซึ่งปัจจุบันบริษัทได้วางตลาดแล้วที่ฮ่องกง และยังได้รับการทบทวนจากผู้ประกอบการในประเทศต่างๆ ให้เปิดสาขาที่ประเทศสิงคโปร์ มาเลเซีย และออสเตรเลีย

2. ผลิตรภัณฑ์เพื่องานอุตสาหกรรม

ผลิตรภัณฑ์ประเภทบรรจุภัณฑ์เครื่องดื่ม

- ในปี พ.ศ. 2558 คาดว่ายอดขายกลุ่มผลิตรภัณฑ์เพื่องานอุตสาหกรรมประเภทบรรจุภัณฑ์เครื่องดื่ม จะสูงกว่าปี พ.ศ. 2557 เนื่องจากธุรกิจเครื่องดื่มยังคงเป็นธุรกิจที่โดดเด่น มีแนวโน้มเติบโตได้มาก เป็นที่สนใจของผู้ประกอบการรายใหม่ที่จะเข้าไปลงทุน ทำให้เกิดการแข่งขันกันในตลาดเพิ่มขึ้น และจะเป็นผลดีต่อยอดขายบรรจุภัณฑ์เครื่องดื่มของบริษัทฯ ซึ่งยังคงเน้นที่ยอดขายกับผู้ผลิตเครื่องดื่มรายใหญ่
- บริษัทย่อยที่ตั้งใหม่อีก 1 แห่งที่เมืองฮานอย ประเทศเวียดนาม เพื่อเป็นโรงงานผลิตรภัณฑ์เครื่องดื่ม อยู่ระหว่างก่อสร้างโรงงาน จะเริ่มผลิตและมีรายได้ตั้งแต่ไตรมาส 4 ปี พ.ศ. 2558 ซึ่งจะช่วยขยายกำลังการผลิตให้เพิ่มขึ้น เพื่อรองรับการเติบโตของธุรกิจเครื่องดื่ม การเติบโตของเศรษฐกิจในประเทศ การขยายตลาดสู่ทางเหนือของประเทศเวียดนาม รวมถึงช่วยประหยัดค่าใช้จ่าย และระยะเวลาในการขนส่งสินค้า

ผลิตรภัณฑ์ประเภทบรรจุภัณฑ์อาหาร

- ยอดขายจะเพิ่มสูงขึ้นในปี พ.ศ. 2558 เนื่องจากบริษัทฯ กำลังพัฒนาผลิตรภัณฑ์บรรจุภัณฑ์อาหาร (Food Box) ใหม่ ๆ ออกสู่ท้องตลาด เพื่อกระตุ้นยอดขายให้บรรจุภัณฑ์อาหาร และคาดว่าจะมีลูกค้าใหม่ ๆ เพิ่มขึ้นในส่วนของผู้ผลิตรภัณฑ์บรรจุภัณฑ์อาหารที่มีฉลากติดบนภาชนะ โดยใช้นวัตกรรมการผลิตที่เรียกว่า IML (In Mould Labeling) โดยเฉพาะประเทศเวียดนาม ฟิลิปปินส์ อินโดนีเซีย เกาหลี และจีน จากกระแสภาพยนตร์ยอดนิยมที่จะเข้าฉายในปี พ.ศ. 2558

ผลิตรภัณฑ์เพื่องานอุตสาหกรรมอื่น

- ในปี พ.ศ. 2558 คาดว่ายอดขายสินค้าทุกกลุ่มจะเพิ่มขึ้น โดยเฉพาะสินค้าสิ่งอุตสาหกรรม พาเลท และสินค้าประเภทแลกร์หรือของแถม (Premium) เนื่องจากการบริโภคภายในประเทศจะขยายตัว มีการเบิกจ่ายงบประมาณจากรัฐ ซึ่งจะช่วยเพิ่มกำลังซื้อให้ประชาชนมากขึ้น นอกจากนี้ ยอดขายถึงบรรจุภัณฑ์มีแนวโน้มเพิ่มขึ้น เนื่องจากธุรกิจกลุ่มอสังหาริมทรัพย์มีทิศทางปรับตัวดีขึ้น

3. สายธุรกิจซื้อมาขายไปและสายงานแม่พิมพ์

สายธุรกิจซื้อมาขายไป

- ในปี พ.ศ. 2558 คาดว่าจะเป็นปีทองของธุรกิจเครือข่าย จากปัจจัยดังต่อไปนี้
 - การเปิดตัวผลิตรภัณฑ์เสริมอาหาร (Food Matrix) ซึ่งเป็นผลิตรภัณฑ์นวัตกรรมที่ได้รับรางวัลประกันคุณภาพระดับโนเบลไพรซ์ (Nobel Prize) โดยบริษัทฯ ได้รับลิขสิทธิ์เป็นผู้นำเข้าและจัดจำหน่าย และสิทธิในการทำการตลาดแต่เพียงผู้เดียวในภูมิภาคเอเชีย คาดว่าจะได้รับความนิยมอย่างมากในหมู่วัยรุ่นและกลุ่มคนรักสุขภาพ และจะเป็นสินค้าหลักในการสร้างการเติบโตด้านยอดขาย ผลกำไร และชื่อเสียงให้กับบริษัทฯ
 - การ Rebranding เป็นศรีไทย เน็ทเวิร์ค (Srithai Network) จะสร้างการยอมรับและจดจำในตราสินค้าและธุรกิจของศรีไทย เน็ทเวิร์ค รวมถึงการเข้าถึงกลุ่มเป้าหมาย ก่อให้เกิดการขายตัวทางธุรกิจ
 - การจัดรายการส่งเสริมการขาย และกิจกรรมสนับสนุนการทำงานของนักธุรกิจอิสระ ซึ่งช่วยผลักดันให้ธุรกิจเครือข่ายมีการเติบโตแบบก้าวกระโดด
 - การลงทุนพัฒนาระบบสารสนเทศเพื่อสนับสนุนการทำงานของนักธุรกิจ ที่เรียกว่า ระบบ Super IT และ Application ซึ่งรองรับการทำงานบนมือถือสมาร์ทโฟน เพื่อความสะดวก รวดเร็ว ทันสมัย และสร้างความได้เปรียบเชิงกลยุทธ์ในตลาด MLM
 - การขยายพื้นที่สำนักงานใหญ่ และการปรับปรุง ตกแต่งพื้นที่ใหม่ เพื่อสร้างห้องประชุมขนาดใหญ่ เพื่อขยายธุรกิจของหุ้นส่วนธุรกิจในกรุงเทพฯ
 - กลยุทธ์ผลักดันสินค้าสู่ตลาดกลุ่มประเทศ AEC โดยเปิดศูนย์จำหน่ายสินค้าเพิ่มขึ้น เพื่อเพิ่มช่องทางการจำหน่ายสินค้า

สายงานแม่พิมพ์

- คาดว่ายอดขายจะเพิ่มสูงขึ้น ตามการคาดการณ์ว่าปี พ.ศ. 2558 อุตสาหกรรมยานยนต์จะกลับมาฟื้นตัว โดย Eco Car เป็นแรงผลักดันสำคัญของการเติบโตของการผลิตรถยนต์ ปัจจุบันคณะกรรมการส่งเสริมการลงทุนได้อนุมัติ Eco Car เฟส 2 ซึ่งเป็นปัจจัยสำคัญในการสนับสนุนเชิงนโยบายทั้งด้านการเพิ่มจำนวนผลผลิต แรงงานและการยกระดับการผลิต ตลอดจน
 - ตอบสนองความต้องการของตลาดทั้งในด้านกำลังซื้อในครัวเรือนระดับล่างที่เพิ่มขึ้น ทำให้ประชากรสามารถเข้าถึงการใช้รถได้มากขึ้น
 - การเข้าสู่สังคมเมือง เพราะประชากรเลือกใช้รถยนต์ที่มีขนาดกะทัดรัดเพื่อความคล่องตัว
 - ความใส่ใจด้านสิ่งแวดล้อม โดยรถยนต์ปล่อยมลพิษออกสู่สิ่งแวดล้อมน้อยลง
 ปัจจัยดังกล่าว ส่งผลให้บริษัทย่อยได้รับคำสั่งซื้อเพิ่มขึ้น

4. การระดมเงินทุนจากตลาดทุน

- บริษัทฯได้ลงนามในสัญญาว่าจ้างบริษัทที่ปรึกษาทางการเงิน เพื่อศึกษาความเหมาะสมของการนำธุรกิจในประเทศเวียดนามเข้าระดมทุนในตลาดหลักทรัพย์แห่งประเทศไทยภายในปี พ.ศ. 2559 ทั้งนี้เพื่อเป็นแหล่งเงินทุนในการขยายธุรกิจของกลุ่มบริษัทในภูมิภาคนี้

5. การร่วมทุนเพื่อดำเนินธุรกิจจัดจำหน่ายเฟอร์นิเจอร์

- บริษัทย่อย คือ บริษัท ซูเปอร์โอเดีย จำกัด คาดว่าจะเริ่มดำเนินธุรกิจจัดจำหน่ายสินค้าประเภทเฟอร์นิเจอร์ที่มีรูปแบบและลวดลายทันสมัยในไตรมาส 3 ปี พ.ศ. 2558 โดยบริษัทดังกล่าวจะเป็นการร่วมทุนกับผู้ลงทุนจากประเทศอิตาลี ซึ่งเป็นผู้ชำนาญในการออกแบบผลิตภัณฑ์เฟอร์นิเจอร์ระดับสากล

เอกสารแนบ 1

รายละเอียดเกี่ยวกับกรรมการ ผู้บริหาร ผู้มีอำนาจควบคุม และเลขานุการบริษัท

1. ข้อมูลของกรรมการ ผู้บริหาร ผู้มีอำนาจควบคุม และเลขานุการบริษัท

1) นายสนั่น อังอุบลกุล

อายุ : 68 ปี
 สัญชาติ : ไทย
 ตำแหน่งปัจจุบัน : ประธานกรรมการ, กรรมการผู้จัดการ, และ
 กรรมการสรรหาและพิจารณาค่าตอบแทน
 วันที่เริ่มเป็นกรรมการ : 1 มกราคม พ.ศ. 2536
 อำนาจลงนามผูกพันบริษัทตามที่
 กำหนดในหนังสือรับรอง : มี
 การถือหุ้นในบริษัท :
 (รวมหุ้นที่ถือครองโดยคู่สมรส)



หน่วย : หุ้น

ณ 27 ธันวาคม พ.ศ. 2556	เปลี่ยนแปลงสุทธิระหว่างปี (เพิ่ม/ลด)	ณ 30 ธันวาคม พ.ศ. 2557
440,823,510*	ไม่มี	440,823,510
ร้อยละ 16.27	---	ร้อยละ 16.27

* ปรับปรุงจำนวนหุ้น ณ วันที่ 27 ธันวาคม พ.ศ. 2556 เสมือนได้รับผลกระทบจากการเปลี่ยนแปลงมูลค่าหุ้นที่ตราไว้ของบริษัทฯ จากเดิมหุ้นละ 10 บาท เป็น 1 บาท ซึ่งเกิดขึ้นในระหว่างปี พ.ศ. 2557 เพื่อให้สามารถเปรียบเทียบได้

ความสัมพันธ์ทางครอบครัว

ระหว่างกรรมการและผู้บริหาร : ไม่มี

ประวัติการกระทำผิดทางกฎหมาย

ในระยะ 10 ปีที่ผ่านมา : ไม่มี

การผ่านหลักสูตรอบรมของ : ก่อน ปี พ.ศ. 2557

สมาคมส่งเสริมสถาบัน : หลักสูตรสำหรับประธานกรรมการ 2000 รุ่นที่ 4/2001

กรรมการบริษัทไทย (IOD) : หลักสูตร Director Accreditation Program (DAP)

: ปี พ.ศ. 2557

- ไม่มี -

การอบรมอื่น

: ก่อน ปี พ.ศ. 2557

หลักสูตรผู้บริหารระดับสูงด้านการค้าและการพาณิชย์ รุ่นที่ 2 (TEPCoT2)

สถาบันวิทยาการการค้า

หลักสูตรผู้บริหารระดับสูง รุ่นที่ 7 (2551)

สถาบันวิทยาการตลาดทุน

: ปี พ.ศ. 2557

- ไม่มี -

คุณวุฒิทางการศึกษา :

ชื่อสถาบัน	วุฒิการศึกษา	สาขาวิชาหลัก
มหาวิทยาลัย Oglethorpe, Atlanta, Georgia, U.S.A.	ปริญญาตรี	บริหารธุรกิจ
มหาวิทยาลัยเชียงใหม่	บริหารธุรกิจดุษฎีบัณฑิตกิตติมศักดิ์	-
มหาวิทยาลัยศรีปทุม	ดุษฎีบัณฑิตกิตติมศักดิ์	การตลาด
มหาวิทยาลัยเทคโนโลยีราชมงคลอีสาน	บริหารธุรกิจดุษฎีบัณฑิตกิตติมศักดิ์	การจัดการ
มหาวิทยาลัยเทคโนโลยีสุรนารี	วิศวกรรมศาสตรดุษฎีบัณฑิตกิตติมศักดิ์	วิศวกรรมการผลิต
วิทยาลัยป้องกันราชอาณาจักร	ปริญญาบัตร รุ่นที่ 3	-
มหาวิทยาลัยมหาจุฬาลงกรณราชวิทยาลัย	พุทธศาสตรดุษฎีบัณฑิตกิตติมศักดิ์	สังคมศาสตร์

ประสบการณ์ในการทำงาน :

ชื่อหน่วยงาน	ตำแหน่ง	ช่วงเวลา
บริษัท ศรีไทยซูเปอร์แวร์ จำกัด (มหาชน)	ประธานกรรมการ, กรรมการผู้จัดการ, และ กรรมการสรรหาและพิจารณาค่าตอบแทน	พ.ศ. 2515 - ปัจจุบัน

การดำรงตำแหน่งในปัจจุบัน :
1) กิจการที่เป็นบริษัทจดทะเบียน :

ชื่อหน่วยงาน	ตำแหน่ง
บริษัท ศรีไทยซูเปอร์แวร์ จำกัด (มหาชน)	ประธานกรรมการ, กรรมการผู้จัดการ, และ กรรมการสรรหาและพิจารณาค่าตอบแทน

2) กิจการอื่นที่ไม่ใช่บริษัทจดทะเบียน :
2.1) กลุ่มบริษัทศรีไทยซูเปอร์แวร์ :

ชื่อหน่วยงาน	ตำแหน่ง
บริษัทย่อย	
1. บริษัท โคราซ ไทย เทค จำกัด	กรรมการที่เป็นผู้บริหาร
2. บริษัท พี.อี.ที. บิลล์ จำกัด	กรรมการ
3. SriThai (Vietnam) Company Limited	ประธานกรรมการ
4. บริษัท ศรีไทยโมลด์ส จำกัด	ประธานกรรมการ
5. บริษัท ศรีไทย มียากาวา จำกัด	ประธานกรรมการ
บริษัทร่วม	
1. บริษัท ศรีไทย ชันโค จำกัด	กรรมการที่เป็นผู้บริหาร
2. บริษัท ไทย เอ็มเอฟซี จำกัด	กรรมการ
3. บริษัท ศรีไทยบรรจุภัณฑ์ จำกัด	กรรมการ
4. PT. SriThai Maspion Indonesia	กรรมการ
กิจการร่วมค้า	
บริษัท ศรีไทย-อ็อตโต้ (ประเทศไทย) จำกัด	กรรมการที่เป็นผู้บริหาร

2.2) บริษัทอื่น :

ชื่อหน่วยงาน	ตำแหน่ง
บริษัทที่เกี่ยวข้องกัน	
1. บริษัท ส.สหธารา (ไทยแลนด์) จำกัด	กรรมการ
2. บริษัท โตโฮฟิม (ไทยแลนด์) จำกัด	กรรมการ
บริษัทอื่น	
1. บริษัท แอลเอ็น ศรีไทย คอม จำกัด	กรรมการ
2. บริษัท นิสเซ็น เคมีเทค (ประเทศไทย) จำกัด	กรรมการ

- 3) กิจกรรมที่แข่งขัน/เกี่ยวเนื่องกับ
ธุรกิจของบริษัทฯที่อาจทำให้เกิด
ความขัดแย้งทางผลประโยชน์ : ไม่มี

การเข้าประชุม :

- | | | |
|---|-------------------|--------------------|
| - การประชุมคณะกรรมการบริษัท | จัดประชุม 6 ครั้ง | เข้าประชุม 6 ครั้ง |
| - การประชุมคณะกรรมการสรรหาและพิจารณาค่าตอบแทน | จัดประชุม 2 ครั้ง | เข้าประชุม 2 ครั้ง |

จำนวนปีที่เป็นการกรรมการ : 22 ปี (ตั้งแต่ปี พ.ศ. 2536 ถึงปัจจุบัน)

2) นายวิโรจน์ เลอะพะพันธุ์



อายุ : 85 ปี
 สัญชาติ : ไทย
 ตำแหน่งปัจจุบัน : กรรมการอิสระ, และประธานกรรมการตรวจสอบ
 วันที่เริ่มเป็นกรรมการ : 31 พฤษภาคม พ.ศ. 2537
 อำนาจลงนามผูกพันบริษัทตามที่กำหนดในหนังสือรับรอง : ไม่มี
 การถือหุ้นในบริษัท :
 (รวมหุ้นที่ถือครองโดยคู่สมรส)

หน่วย : หุ้น

ณ 27 ธันวาคม พ.ศ. 2556	เปลี่ยนแปลงสุทธิระหว่างปี (เพิ่ม/ลด)	ณ 30 ธันวาคม พ.ศ. 2557
ไม่มี	ไม่มี	ไม่มี
ร้อยละ 0.00	---	ร้อยละ 0.00

ความสัมพันธ์ทางครอบครัว
 ระหว่างกรรมการและผู้บริหาร : ไม่มี
 ประวัติการกระทำผิดทางกฎหมาย
 ในระยะ 10 ปีที่ผ่านมา : ไม่มี
 การผ่านหลักสูตรอบรมของ
 สมาคมส่งเสริมสถาบัน
 กรรมการบริษัทไทย (IOD) :

- ก่อนปี พ.ศ. 2557
- หลักสูตร Director Certification Program (DCP) รุ่น 3/2543
- หลักสูตร Audit Committee Program (ACP) รุ่น 22/2551
- หลักสูตร Role of the Chairman Program (RCP) รุ่น 24/2553
- หลักสูตร Anti-Corruption for Executive Program (ACEP) รุ่น 5/2556
- ปี พ.ศ. 2557
- ไม่มี -

 การอบรมอื่น :

- ก่อนปี พ.ศ. 2557
- Certified Professional Internal Auditors
- Certified Public Accountant (Thailand)
- ปี พ.ศ. 2557
- Audit Committee Financial Expert

คุณวุฒิทางการศึกษา :

ชื่อสถาบัน	วุฒิการศึกษา	สาขาวิชาหลัก
มหาวิทยาลัยธรรมศาสตร์	ปริญญาตรี	พาณิชยศาสตร์บัณฑิต และ นิติศาสตรบัณฑิต
มหาวิทยาลัยธรรมศาสตร์	ประกาศนียบัตรชั้นสูง ทางการบัญชี (เทียบปริญญาโท)	การบัญชี
The American University, Washington D.C., U.S.A.	บริหารธุรกิจมหาบัณฑิต (M.B.A.)	บริหารธุรกิจ
มหาวิทยาลัยธรรมศาสตร์	ดุษฎีบัณฑิตกิตติมศักดิ์	การบัญชี
มหาวิทยาลัยศรีปทุม	บริหารธุรกิจดุษฎีบัณฑิตกิตติมศักดิ์	การเงินการธนาคาร
มหาวิทยาลัยรังสิต	ศิลปศาสตรดุษฎีบัณฑิตกิตติมศักดิ์	ผู้นำทางสังคม ธุรกิจ และการเมือง

คุณวุฒิทางการศึกษา (ต่อ) :

ชื่อสถาบัน	วุฒิการศึกษา	สาขาวิชาหลัก
มหาวิทยาลัยหอการค้าไทย	ศิลปศาสตรดุษฎีบัณฑิตกิตติมศักดิ์	การบัญชี
วิทยาลัยป้องกันราชอาณาจักร	ปริญญาบัตร รุ่นที่ 22	-

ประสบการณ์ในการทำงาน :

ชื่อหน่วยงาน	ตำแหน่ง	ช่วงเวลา
กระทรวงการคลัง	รองปลัดกระทรวง	พ.ศ. 2521 – 2523
กรมธนารักษ์ กระทรวงการคลัง	อธิบดี	พ.ศ. 2523 – 2528
กรมสรรพากร กระทรวงการคลัง	อธิบดี	พ.ศ. 2528 – 2529
กรมศุลกากร กระทรวงการคลัง	อธิบดี	พ.ศ. 2529 – 2533
กรมสรรพสามิต กระทรวงการคลัง	อธิบดี	พ.ศ. 2533 – 2534

การดำรงตำแหน่งในปัจจุบัน :
1) กิจการที่เป็นบริษัทจดทะเบียน :

ชื่อหน่วยงาน	ตำแหน่ง
บริษัท ศรีไทยซูเปอร์แวร์ จำกัด (มหาชน)	กรรมการอิสระ, และประธานกรรมการตรวจสอบ
บริษัท โรงแรมเซ็นทรัลพลาซา จำกัด (มหาชน)	ที่ปรึกษาคณะกรรมการตรวจสอบ, และ ที่ปรึกษาคณะกรรมการบริษัท

2) กิจการอื่นที่ไม่ใช่บริษัทจดทะเบียน :

2.1) กลุ่มบริษัทศรีไทยซูเปอร์แวร์ : ไม่มี

2.2) บริษัทอื่น :

ชื่อหน่วยงาน	ตำแหน่ง
The Joint Doctoral Program in Business Administration (JDBA)	กรรมการ
สมาคมธรรมศาสตร์ในพระบรมราชูปถัมภ์	ที่ปรึกษา
สมาคมนักบัญชี มหาวิทยาลัยธรรมศาสตร์	ที่ปรึกษา
คณะพาณิชยศาสตร์และการบัญชี มหาวิทยาลัยธรรมศาสตร์	ที่ปรึกษา

3) กิจการอื่นที่แข่งขัน/เกี่ยวเนื่องกับ

ธุรกิจของบริษัทที่อาจทำให้เกิด

ความขัดแย้งทางผลประโยชน์ : ไม่มี

การเข้าประชุม :

- การประชุมคณะกรรมการบริษัท	จัดประชุม 6 ครั้ง	เข้าประชุม 6 ครั้ง
- การประชุมคณะกรรมการตรวจสอบ	จัดประชุม 4 ครั้ง	เข้าประชุม 4 ครั้ง
- การประชุมของกรรมการอิสระกับผู้สอบบัญชี โดยไม่มีผู้บริหารบริษัทเข้าร่วม	จัดประชุม 1 ครั้ง	เข้าประชุม 1 ครั้ง

จำนวนปีที่เป็นการกรรมการ

: 21 ปี (ตั้งแต่ปี พ.ศ. 2537 ถึงปัจจุบัน)

3) นายเอ็งอักษ นนทิกการ



อายุ : 58 ปี
 สัญชาติ : ไทย
 ตำแหน่งปัจจุบัน : กรรมการอิสระ, กรรมการตรวจสอบ, และ
 กรรมการสรรหาและพิจารณาตอบแทน
 วันที่เริ่มเป็นกรรมการ : 31 พฤษภาคม พ.ศ. 2537
 อำนาจลงนามผูกพันบริษัทตามที่
 กำหนดในหนังสือรับรอง : ไม่มี
 การถือหุ้นในบริษัท :
 (รวมหุ้นที่ถือครองโดยคู่สมรส)

หน่วย : หุ้น

ณ 27 ธันวาคม พ.ศ. 2556	เปลี่ยนแปลงสุทธิระหว่างปี (เพิ่ม/ลด)	ณ 30 ธันวาคม พ.ศ. 2557
59,000*	ไม่มี	59,000
ร้อยละ 0.00	---	ร้อยละ 0.00

* ปรับปรุงจำนวนหุ้น ณ วันที่ 27 ธันวาคม พ.ศ. 2556 เสมือนได้รับผลกระทบจากการเปลี่ยนแปลงมูลค่าหุ้นที่ตราไว้ของบริษัทฯ จากเดิมหุ้นละ 10 บาท เป็น 1 บาท ซึ่งเกิดขึ้นในระหว่างปี พ.ศ. 2557 เพื่อให้สามารถเปรียบเทียบได้

ความสัมพันธ์ทางครอบครัว : ไม่มี
 ระหว่างกรรมการและผู้บริหาร
 ประวัติการกระทำผิดทางกฎหมาย
 ในระยะ 10 ปีที่ผ่านมา : ไม่มี
 การผ่านหลักสูตรอบรมของ
 สมาคมส่งเสริมสถาบัน : หลักสูตร Director Accreditation Program (DAP)
 กรรมการบริษัทไทย (IOD) : พ.ศ. 2557
 - ไม่มี -

คุณวุฒิทางการศึกษา :

ชื่อสถาบัน	วุฒิการศึกษา	สาขาวิชาหลัก
มหาวิทยาลัยธรรมศาสตร์	ปริญญาโท	บริหารธุรกิจ

ประสบการณ์ในการทำงาน :

ชื่อหน่วยงาน	ตำแหน่ง	ช่วงเวลา
ธนาคารกรุงไทย จำกัด (มหาชน)	รองผู้จัดการ	พ.ศ. 2522 – 2534
ธนาคารศรีนคร จำกัด (มหาชน)	ผู้จัดการ	พ.ศ. 2534 – 2538
ธนาคารนครหลวงไทย จำกัด (มหาชน)	ผู้จัดการอาวุโส ฝ่ายบริหารเงิน	พ.ศ. 2538 – 2541
ธนาคารนครหลวงไทย จำกัด (มหาชน)	ผู้ช่วยกรรมการผู้จัดการใหญ่	พ.ศ. 2541 – 2544
ธนาคารนครหลวงไทย จำกัด (มหาชน)	ผู้ช่วยกรรมการผู้จัดการใหญ่อาวุโส	พ.ศ. 2545 – 2548
ธนาคารนครหลวงไทย จำกัด (มหาชน)	รองกรรมการผู้จัดการใหญ่	พ.ศ. 2548 – 2554

การดำรงตำแหน่งในปัจจุบัน :

1) กิจการที่เป็นบริษัทจดทะเบียน :

ชื่อหน่วยงาน	ตำแหน่ง
บริษัท ศรีไทยซูเปอร์แวร์ จำกัด (มหาชน)	กรรมการอิสระ, กรรมการตรวจสอบ, และ กรรมการสรรหาและพิจารณาคำตอบแทน
ธนาคารธนชาติ จำกัด (มหาชน)	รองกรรมการผู้จัดการ สายงานบริหารเงินและตราสารหนี้

2) กิจการอื่นที่ไม่ใช่บริษัทจดทะเบียน :

2.1) กลุ่มบริษัทศรีไทยซูเปอร์แวร์ : ไม่มี

2.2) บริษัทอื่น :

ชื่อหน่วยงาน	ตำแหน่ง
บริษัท ทริส คอร์ปอเรชั่น จำกัด	กรรมการ

3) กิจการอื่นที่แข่งขัน/เกี่ยวเนื่องกับ

ธุรกิจของบริษัทที่อาจทำให้เกิด

ความขัดแย้งทางผลประโยชน์ : ไม่มี

การเข้าประชุม :

- การประชุมคณะกรรมการบริษัท	จัดประชุม 6 ครั้ง	เข้าประชุม 6 ครั้ง
- การประชุมคณะกรรมการตรวจสอบ	จัดประชุม 4 ครั้ง	เข้าประชุม 4 ครั้ง
- การประชุมคณะกรรมการสรรหาและพิจารณาคำตอบแทน	จัดประชุม 2 ครั้ง	เข้าประชุม 2 ครั้ง
- การประชุมของกรรมการอิสระกับผู้สอบบัญชี โดยไม่มีผู้บริหารบริษัทเข้าร่วม	จัดประชุม 1 ครั้ง	เข้าประชุม 1 ครั้ง

จำนวนปีที่เป็นการกรรมการ : 21 ปี (ตั้งแต่ปี พ.ศ. 2537 ถึงปัจจุบัน)

4) นายสุชาติ บุญบรรเจิดศรี



อายุ : 55 ปี
 สัญชาติ : ไทย
 ตำแหน่งปัจจุบัน : กรรมการอิสระ, กรรมการตรวจสอบ, และ
 ประธานกรรมการกำกับดูแลกิจการที่ดี
 วันที่เริ่มเป็นกรรมการ : 21 สิงหาคม พ.ศ. 2545
 อำนาจลงนามผูกพันบริษัทตามที่
 กำหนดในหนังสือรับรอง : ไม่มี
 การถือหุ้นในบริษัท :
 (รวมหุ้นที่ถือครองโดยคู่สมรส)

หน่วย : หุ้น

ณ 27 ธันวาคม พ.ศ. 2556	เปลี่ยนแปลงสุทธิระหว่างปี (เพิ่ม/ลด)	ณ 30 ธันวาคม พ.ศ. 2557
ไม่มี	ไม่มี	ไม่มี
ร้อยละ 0.00	---	ร้อยละ 0.00

ความสัมพันธ์ทางครอบครัว
 ระหว่างกรรมการและผู้บริหาร : ไม่มี
 ประวัติการกระทำผิดทางกฎหมาย
 ในระยะ 10 ปีที่ผ่านมา : ไม่มี
 การผ่านหลักสูตรอบรมของ
 สมาคมส่งเสริมสถาบัน
 กรรมการบริษัทไทย (IOD) : หลักสูตร Director Certification Program (DCP)
 หลักสูตร Audit Committee Program (ACP)
 : ปี พ.ศ. 2557
 - ไม่มี -
 การอบรมอื่น : ก่อนปี พ.ศ. 2557
 หลักสูตรผู้บริหารระดับสูง
 สถาบันวิทยาการตลาดทุน
 หลักสูตร Executive Development Program (EDP)
 หลักสูตร Leadership Development Program (LDP)
 สมาคมบริษัทจดทะเบียนไทย
 : ปี พ.ศ. 2557
 - ไม่มี

คุณวุฒิทางการศึกษา :

ชื่อสถาบัน	วุฒิการศึกษา	สาขาวิชาหลัก
จุฬาลงกรณ์มหาวิทยาลัย	ปริญญาตรี (เกียรตินิยมอันดับ 2)	เศรษฐศาสตร์ สาขาปริมาณวิเคราะห์
Wharton School, University of Pennsylvania, U.S.A.	ปริญญาโท	บริหารธุรกิจ (M.B.A.) สาขาการเงินและการตลาด

ประสบการณ์ในการทำงาน :

ชื่อหน่วยงาน	ตำแหน่ง	ช่วงเวลา
ธนาคารกสิกรไทย จำกัด (มหาชน)	เจ้าหน้าที่บริหารและค้าเงินตรา ต่างประเทศ	พ.ศ. 2528 – 2529
ธนาคารกสิกรไทย จำกัด (มหาชน) สาขาลอส แอนเจลีส สหรัฐอเมริกา	ผู้จัดการ	พ.ศ. 2529 – 2537

ประสบการณ์ในการทำงาน (ต่อ) :

ชื่อหน่วยงาน	ตำแหน่ง	ช่วงเวลา
มหาวิทยาลัยธรรมศาสตร์, มหาวิทยาลัยเกษตรศาสตร์	อาจารย์พิเศษ ด้านการเงินปริญญาโท	พ.ศ. 2530
บริษัทหลักทรัพย์ แอสเซท พลัส จำกัด	ผู้ช่วยกรรมการผู้จัดการ	พ.ศ. 2537 – 2539
บริษัทเงินทุนหลักทรัพย์ ตะวันออก ฟายแนนซ์ (1991) จำกัด (มหาชน)	กรรมการผู้จัดการ	พ.ศ. 2539 – 2540
องค์การเพื่อการปฏิรูประบบสถาบันการเงิน	ฝ่ายขาย	พ.ศ. 2540 – 2541
คณะกรรมการการคลัง การธนาคาร และสถาบันการเงิน สภาผู้แทนราษฎร	ที่ปรึกษาประจำ	พ.ศ. 2542 – 2543
มหาวิทยาลัยสยาม	อาจารย์พิเศษ ด้านการเงินปริญญาโท	พ.ศ. 2543
บริษัท วิทยุการบินแห่งประเทศไทย จำกัด รัฐวิสาหกิจ สังกัดกระทรวงคมนาคม	กรรมการ	พ.ศ. 2544 – 2545
บริษัท สยามซินเท็ค คอนสตรัคชั่น จำกัด (มหาชน)	กรรมการ	พ.ศ. 2544 – 2545
คณะกรรมการการพัฒนาเศรษฐกิจ สภาผู้แทนราษฎร	ที่ปรึกษาประจำ	พ.ศ. 2544 – 2548
บริษัท วิทยุการบินแห่งประเทศไทย จำกัด	ที่ปรึกษาคณะกรรมการบริหาร ความเสี่ยง	พ.ศ. 2545 – 2549

การดำรงตำแหน่งในปัจจุบัน :

1) กิจกรรมที่เป็นบริษัทจดทะเบียน :

ชื่อหน่วยงาน	ตำแหน่ง
บริษัท ศรีไทยซูเปอร์แวร์ จำกัด (มหาชน)	กรรมการอิสระ, กรรมการตรวจสอบ, และ ประธานกรรมการกำกับดูแลกิจการที่ดี

2) กิจกรรมอื่นที่ไม่ใช่บริษัทจดทะเบียน :

2.1) กลุ่มบริษัทศรีไทยซูเปอร์แวร์ : ไม่มี

2.2) บริษัทอื่น :

ชื่อหน่วยงาน	ตำแหน่ง
บริษัท แพรคติกเค็ม เอ็นจิเนียริง จำกัด	ประธานกรรมการ
บริษัท บริหารสินทรัพย์ ไลน์ คลับ แอปปีตอล จำกัด	กรรมการ

3) กิจกรรมอื่นที่แข่งขัน/เกี่ยวเนื่องกับ

ธุรกิจของบริษัทที่อาจทำให้เกิด

ความขัดแย้งทางผลประโยชน์ : ไม่มี

การเข้าประชุม :

- การประชุมคณะกรรมการบริษัท	จัดประชุม 6 ครั้ง	เข้าประชุม 6 ครั้ง
- การประชุมคณะกรรมการตรวจสอบ	จัดประชุม 4 ครั้ง	เข้าประชุม 4 ครั้ง
- การประชุมคณะกรรมการกำกับดูแลกิจการที่ดี	จัดประชุม 4 ครั้ง	เข้าประชุม 4 ครั้ง
- การประชุมของกรรมการอิสระกับผู้สอบบัญชี โดยไม่มีผู้บริหารบริษัทฯ เข้าร่วม	จัดประชุม 1 ครั้ง	เข้าประชุม 1 ครั้ง

จำนวนปีที่เป็นกรรมการ

: 13 ปี (ตั้งแต่ปี พ.ศ. 2545 ถึงปัจจุบัน)

5) นางสิริพร ไสละสุต



อายุ : 68 ปี
 สัญชาติ : ไทย
 ตำแหน่งปัจจุบัน : กรรมการอิสระ, ประธานกรรมการสรรหาและพิจารณาค่าตอบแทน, และกรรมการกำกับดูแลกิจการที่ดี
 วันที่เริ่มเป็นกรรมการ : 3 มีนาคม พ.ศ. 2551
 อำนาจลงนามผูกพันบริษัทตามที่กำหนดในหนังสือรับรอง : ไม่มี
 การถือหุ้นในบริษัท :
 (รวมหุ้นที่ถือครองโดยคู่สมรส)

หน่วย : หุ้น

ณ 27 ธันวาคม พ.ศ. 2556	เปลี่ยนแปลงสุทธิระหว่างปี (เพิ่ม/ลด)	ณ 30 ธันวาคม พ.ศ. 2557
ไม่มี	ไม่มี	ไม่มี
ร้อยละ 0.00	---	ร้อยละ 0.00

ความสัมพันธ์ทางครอบครัว
 ระหว่างกรรมการและผู้บริหาร : ไม่มี
 ประวัติการกระทำผิดทางกฎหมาย
 ในระยะ 10 ปีที่ผ่านมา : ไม่มี
 การผ่านหลักสูตรอบรมของ
 สมาคมส่งเสริมสถาบัน
 กรรมการบริษัทไทย (IOD) : หลักสูตร Director Certification Program (DCP)
 หลักสูตร Financial Statements for Directors (FSD)
 หลักสูตร Role of Compensation Committee (RCC)
 : ปี พ.ศ. 2557
 หลักสูตร Chartered Director Class (CDC)

คุณวุฒิทางการศึกษา :

ชื่อสถาบัน	วุฒิการศึกษา	สาขาวิชาหลัก
จุฬาลงกรณ์มหาวิทยาลัย	วิศวกรรมศาสตรบัณฑิต	วิศวกรรมไฟฟ้า
Pennsylvania State University	Certificate	Energy Planning Programme for Southeast Asia Countries
สำนักงานคณะกรรมการข้าราชการพลเรือน (ก.พ.)	ประกาศนียบัตร นักบริหารระดับสูง หลักสูตรที่ 1	-
วิทยาลัยป้องกันราชอาณาจักร สถาบันวิชาการป้องกันประเทศ	ปริญญาบัตรการป้องกันราชอาณาจักร รุ่นที่ 42	-
The Australian National University	Certificate	Leadership, Management and Governance in The Public Section

ประสบการณ์ในการทำงาน :

ชื่อหน่วยงาน	ตำแหน่ง	ช่วงเวลา
กรมพัฒนาและส่งเสริมพลังงาน กระทรวงวิทยาศาสตร์ เทคโนโลยี และสิ่งแวดล้อม	รองอธิบดี (นักบริหาร 9)	พ.ศ. 2540 – 2543

ประสบการณ์ในการทำงาน (ต่อ) :

ชื่อหน่วยงาน	ตำแหน่ง	ช่วงเวลา
กรมพัฒนาและส่งเสริมพลังงาน กระทรวงวิทยาศาสตร์ เทคโนโลยี และสิ่งแวดล้อม	อธิบดี (นักบริหาร 10)	พ.ศ. 2543 – 2545
กรมพัฒนาพลังงานทดแทนและอนุรักษ์พลังงาน กระทรวงพลังงาน	อธิบดี (นักบริหาร 10)	พ.ศ. 2545 – 2549
ธนาคารทหารไทย จำกัด (มหาชน)	ที่ปรึกษา	พ.ศ. 2549 – 2550

การดำรงตำแหน่งในปัจจุบัน :

1) กิจกรรมที่เป็นบริษัทจดทะเบียน :

ชื่อหน่วยงาน	ตำแหน่ง
บริษัท ศรีไทยซูเปอร์แวร์ จำกัด (มหาชน)	กรรมการอิสระ, ประธานกรรมการสรรหาและพิจารณาคำตอบแทน, และกรรมการกำกับดูแลกิจการที่ดี

2) กิจกรรมอื่นที่ไม่ใช่บริษัทจดทะเบียน :

2.1) กลุ่มบริษัทศรีไทยซูเปอร์แวร์ : ไม่มี

2.2) บริษัทอื่น :

ชื่อหน่วยงาน	ตำแหน่ง
บริษัท เครือเจริญโภคภัณฑ์ จำกัด	ที่ปรึกษา สำนักพัฒนาและเพิ่มประสิทธิภาพองค์กร

3) กิจกรรมอื่นที่แข่งขันเกี่ยวเนื่องกับ

ธุรกิจของบริษัทที่อาจทำให้เกิด

ความขัดแย้งทางผลประโยชน์ : ไม่มี

การเข้าประชุม :

- การประชุมคณะกรรมการบริษัท	จัดประชุม 6 ครั้ง	เข้าประชุม 6 ครั้ง
- การประชุมคณะกรรมการสรรหาและพิจารณาคำตอบแทน	จัดประชุม 2 ครั้ง	เข้าประชุม 2 ครั้ง
- การประชุมคณะกรรมการกำกับดูแลกิจการที่ดี	จัดประชุม 4 ครั้ง	เข้าประชุม 4 ครั้ง
- การประชุมของกรรมการอิสระกับผู้สอบบัญชี โดยไม่มีผู้บริหารบริษัทฯ เข้าร่วม	จัดประชุม 1 ครั้ง	เข้าประชุม 1 ครั้ง

จำนวนปีที่เป็นกรรมการ

: 7 ปี (ตั้งแต่ปี พ.ศ. 2551 ถึงปัจจุบัน)

6) นางศรีสุดา เลิศสุมิตรกุล



อายุ : 74 ปี
 สัญชาติ : ไทย
 ตำแหน่งปัจจุบัน : กรรมการ
 วันที่เริ่มเป็นกรรมการ : 1 มกราคม พ.ศ. 2536
 อำนาจลงนามผูกพันบริษัทตามที่
 กำหนดในหนังสือรับรอง : ไม่มี
 การถือหุ้นในบริษัท :
 (รวมหุ้นที่ถือครองโดยคู่สมรส)

หน่วย : หุ้น

ณ 27 ธันวาคม พ.ศ. 2556	เปลี่ยนแปลงสุทธิระหว่างปี (เพิ่ม/ลด)	ณ 30 ธันวาคม พ.ศ. 2557
150,000,000*	ไม่มี	150,000,000
ร้อยละ 5.54	---	ร้อยละ 5.54

* ปรับปรุงจำนวนหุ้น ณ วันที่ 27 ธันวาคม พ.ศ. 2556 เสมือนได้รับผลกระทบจากการเปลี่ยนแปลงมูลค่าหุ้นที่ตราไว้ของบริษัทฯ จากเดิมหุ้นละ 10 บาท เป็น 1 บาท ซึ่งเกิดขึ้นในระหว่างปี พ.ศ. 2557 เพื่อให้สามารถเปรียบเทียบได้

ความสัมพันธ์ทางครอบครัว

ระหว่างกรรมการและผู้บริหาร : เป็นมารดานายณพล และนางสาวบุญญา เลิศสุมิตรกุล

ประวัติการกระทำผิดทางกฎหมาย

ในระยะ 10 ปีที่ผ่านมา : ไม่มี

การผ่านหลักสูตรอบรมของ : ไม่ได้เข้าร่วมการอบรม

สมาคมส่งเสริมสถาบัน

กรรมการบริษัทไทย (IOD)

คุณวุฒิทางการศึกษา :

ชื่อสถาบัน	วุฒิการศึกษา	สาขาวิชาหลัก
-	ประถมศึกษา	-

ประสบการณ์ในการทำงาน :

ชื่อหน่วยงาน	ตำแหน่ง	ช่วงเวลา
บริษัท ศรีไทยซูเปอร์แวร์ จำกัด (มหาชน)	กรรมการ	เริ่มก่อตั้ง - ปัจจุบัน

การดำรงตำแหน่งในปัจจุบัน :

1) กิจการที่เป็นบริษัทจดทะเบียน :

ชื่อหน่วยงาน	ตำแหน่ง
บริษัท ศรีไทยซูเปอร์แวร์ จำกัด (มหาชน)	กรรมการ

2) กิจการอื่นที่ไม่ใช่บริษัทจดทะเบียน :

2.1) กลุ่มบริษัทศรีไทยซูเปอร์แวร์ : ไม่มี

2.2) บริษัทอื่น : ไม่มี

3) กิจการอื่นที่แข่งขัน/เกี่ยวเนื่องกับ

ธุรกิจของบริษัทฯ ที่อาจทำให้เกิด

ความขัดแย้งทางผลประโยชน์ : ไม่มี

การเข้าประชุม :

- การประชุมคณะกรรมการบริษัท จัดประชุม 6 ครั้ง เข้าประชุม 4 ครั้ง

หมายเหตุ : นางศรีสุดา เลิศสุมิตรกุล ได้ลาออกจากการเป็นกรรมการบริษัท เมื่อวันที่ 15 มกราคม พ.ศ. 2558

จำนวนปีที่กรรมการ : 22 ปี (ตั้งแต่ปี พ.ศ. 2536 ถึงปัจจุบัน)

7) นายณพล เลิศสุมิตรกุล

อายุ : 53 ปี
 สัญชาติ : ไทย
 ตำแหน่งปัจจุบัน : กรรมการ, และผู้ช่วยกรรมการผู้จัดการ
 วันที่เริ่มเป็นกรรมการ : 31 ธันวาคม พ.ศ. 2536
 อำนาจลงนามผูกพันบริษัทตามที่กำหนดในหนังสือรับรอง : มี
 การถือหุ้นในบริษัท :
 (รวมหุ้นที่ถือครองโดยคู่สมรส)



หน่วย : หุ้น

ณ 27 ธันวาคม พ.ศ. 2556	เปลี่ยนแปลงสุทธิระหว่างปี (เพิ่ม/ลด)	ณ 30 ธันวาคม พ.ศ. 2557
ไม่มี	ไม่มี	ไม่มี
ร้อยละ 0.00	---	ร้อยละ 0.00

ความสัมพันธ์ทางครอบครัวระหว่างกรรมการและผู้บริหาร : เป็นบุตรนางศรีสุตา เลิศสุมิตรกุล และพี่ชายนางสาวบุญญา เลิศสุมิตรกุล
 ประวัติการกระทำผิดทางกฎหมายในระยะ 10 ปีที่ผ่านมา : ไม่มี
 การผ่านหลักสูตรอบรมของสมาคมส่งเสริมสถาบันกรรมการบริษัทไทย (IOD) : ก่อนปี พ.ศ. 2557
 หลักสูตร Director Accreditation Program (DAP)
 หลักสูตร Director Certification Program (DCP)
 : ปี พ.ศ. 2557
 หลักสูตร Director Certification Program Update (DCPU)

คุณวุฒิทางการศึกษา :

ชื่อสถาบัน	วุฒิการศึกษา	สาขาวิชาหลัก
University of Houston, Texas, U.S.A.	Associate of Applied Science	Business Management

ประสบการณ์ในการทำงาน :

ชื่อหน่วยงาน	ตำแหน่ง	ช่วงเวลา
บริษัท ศรีไทยซูเปอร์แวร์ จำกัด (มหาชน)	กรรมการ, และผู้ช่วยกรรมการผู้จัดการ	พ.ศ. 2529 - ปัจจุบัน

การดำรงตำแหน่งในปัจจุบัน :

1) กิจกรรมที่เป็นบริษัทจดทะเบียน :

ชื่อหน่วยงาน	ตำแหน่ง
บริษัท ศรีไทยซูเปอร์แวร์ จำกัด (มหาชน)	กรรมการ, และผู้ช่วยกรรมการผู้จัดการ

2) กิจกรรมที่ไม่ใช่บริษัทจดทะเบียน :

2.1) กลุ่มบริษัทศรีไทยซูเปอร์แวร์ :

ชื่อหน่วยงาน	ตำแหน่ง
บริษัทย่อย บริษัท ศรีไทย มียากาว จำกัด	กรรมการ

2.2) บริษัทอื่น : ไม่มี

3) กิจกรรมที่แข่งขัน/เกี่ยวเนื่องกับธุรกิจของบริษัทฯที่อาจทำให้เกิด

ความขัดแย้งทางผลประโยชน์ : ไม่มี

การเข้าประชุม :

- การประชุมคณะกรรมการบริษัท : จัดประชุม 6 ครั้ง : เข้าประชุม 6 ครั้ง

จำนวนปีที่เป็นกรรมการ : 21 ปี (ตั้งแต่ปี พ.ศ. 2537 ถึงปัจจุบัน)

8) นายมานิต อติวานิชยพงศ์



อายุ : 69 ปี
 สัญชาติ : ไทย
 ตำแหน่งปัจจุบัน : กรรมการ, กรรมการกำกับดูแลกิจการที่ดี, และผู้อำนวยการส่วนการตลาดอาวุโส-ผลิตภัณฑ์เครื่องใช้ในครัวเรือน
 วันที่เริ่มเป็นกรรมการ : 1 มกราคม พ.ศ. 2536
 อำนาจลงนามผูกพันบริษัทตามที่กำหนดในหนังสือรับรอง : มี
 การถือหุ้นในบริษัท :
 (รวมหุ้นที่ถือครองโดยคู่สมรส)

หน่วย : หุ้น

ณ 27 ธันวาคม พ.ศ. 2556	เปลี่ยนแปลงสุทธิระหว่างปี (เพิ่ม/ลด)	ณ 30 ธันวาคม พ.ศ. 2557
11,487,200*	100,000	11,587,200
ร้อยละ 0.42	---	ร้อยละ 0.43

* ปรับปรุงจำนวนหุ้น ณ วันที่ 27 ธันวาคม พ.ศ. 2556 เสมือนได้รับผลกระทบจากการเปลี่ยนแปลงมูลค่าหุ้นที่ตราไว้ของบริษัทฯ จากเดิมหุ้นละ 10 บาท เป็น 1 บาท ซึ่งเกิดขึ้นในระหว่างปี พ.ศ. 2557 เพื่อให้สามารถเปรียบเทียบได้

ความสัมพันธ์ทางครอบครัว

ระหว่างกรรมการและผู้บริหาร : ไม่มี
 ประวัติการกระทำผิดทางกฎหมาย
 ในระยะ 10 ปีที่ผ่านมา : ไม่มี
 การผ่านหลักสูตรอบรมของ
 สมาคมส่งเสริมสถาบัน
 กรรมการบริษัทไทย (IOD) : หลักสูตร Director Accreditation Program (DAP)
 : หลักสูตร Director Certification Program (DCP)
 : ปี พ.ศ. 2557
 - ไม่มี -

คุณวุฒิทางการศึกษา :

ชื่อสถาบัน	วุฒิการศึกษา	สาขาวิชาหลัก
มหาวิทยาลัยรามคำแหง	ปริญญาตรี	บริหารธุรกิจ สาขาการตลาด

ประสบการณ์ในการทำงาน :

ชื่อหน่วยงาน	ตำแหน่ง	ช่วงเวลา
Grant Advertising International Inc.	Account Executive	พ.ศ. 2510 – 2517

การดำรงตำแหน่งในปัจจุบัน :

1) กิจการที่เป็นบริษัทจดทะเบียน :

ชื่อหน่วยงาน	ตำแหน่ง
บริษัท ศรีไทยซูเปอร์แวร์ จำกัด (มหาชน)	กรรมการ, กรรมการกำกับดูแลกิจการที่ดี, และผู้อำนวยการส่วนการตลาดอาวุโส-ผลิตภัณฑ์เครื่องใช้ในครัวเรือน

2) กิจกรรมที่ไม่ใช่บริษัทจดทะเบียน :

2.1) กลุ่มบริษัทศรีไทยซูเปอร์แวร์ :

ชื่อหน่วยงาน	ตำแหน่ง
บริษัทย่อย	
1. บริษัท โคราซ ไทย เทค จำกัด	กรรมการ
2. Srithai Superware Manufacturing Private Limited	กรรมการ
3. Srithai Superware India Limited	กรรมการ
บริษัทร่วม	
1. บริษัท ไทย เอ็มเอฟซี จำกัด	กรรมการ
2. PT. Srithai Maspion Indonesia	กรรมการ

2.2) บริษัทอื่น : ไม่มี

3) กิจกรรมที่แข่งขัน/เกี่ยวเนื่องกับ

ธุรกิจของบริษัทที่อาจทำให้เกิด

ความขัดแย้งทางผลประโยชน์ : ไม่มี

การเข้าประชุม :

- การประชุมคณะกรรมการบริษัท	จัดประชุม 6 ครั้ง	เข้าประชุม 6 ครั้ง
- การประชุมคณะกรรมการกำกับดูแลกิจการที่ดี	จัดประชุม 4 ครั้ง	เข้าประชุม 3 ครั้ง
- การประชุมคณะกรรมการบริหารความเสี่ยง	จัดประชุม 12 ครั้ง	เข้าประชุม 8 ครั้ง

หมายเหตุ : นายมานิต อติวานิชยพงศ์ ได้ลาออกจากการเป็นอนุกรรมการบริหารความเสี่ยง เมื่อวันที่ 25 พฤศจิกายน พ.ศ. 2557

จำนวนปีที่เป็นการกรรมการ : 22 ปี (ตั้งแต่ปี พ.ศ. 2536 ถึงปัจจุบัน)

9) นายปริญญ์ พลนิวก

อายุ : 58 ปี
 สัญชาติ : ไทย
 ตำแหน่งปัจจุบัน : กรรมการ, กรรมการกำกับดูแลกิจการที่ดี,
 ประธานอนุกรรมการบริหารความเสี่ยง,
 เลขานุการบริษัท, รองกรรมการผู้จัดการด้านการเงินและบริหาร,
 และรักษาการผู้อำนวยการส่วนบัญชีและการเงิน
 วันที่เริ่มเป็นกรรมการ : 3 กรกฎาคม พ.ศ. 2545
 อำนาจลงนามผูกพันบริษัทตามที่
 กำหนดในหนังสือรับรอง : มี
 การถือหุ้นในบริษัท :
 (รวมหุ้นที่ถือครองโดยคู่สมรส)



หน่วย : หุ้น

ณ 27 ธันวาคม พ.ศ. 2556	เปลี่ยนแปลงสุทธิระหว่างปี (เพิ่ม/ลด)	ณ 30 ธันวาคม พ.ศ. 2557
2,000,000*	ไม่มี	2,000,000
ร้อยละ 0.07	---	ร้อยละ 0.07

* ปรับปรุงจำนวนหุ้น ณ วันที่ 27 ธันวาคม พ.ศ. 2556 เสมือนได้รับผลกระทบจากการเปลี่ยนแปลงมูลค่าหุ้นที่ตราไว้ของบริษัทฯ จากเดิมหุ้นละ 10 บาท เป็น 1 บาท ซึ่งเกิดขึ้นในระหว่างปี พ.ศ. 2557 เพื่อให้สามารถเปรียบเทียบได้

ความสัมพันธ์ทางครอบครัว

ระหว่างกรรมการและผู้บริหาร : ไม่มี

ประวัติการกระทำผิดทางกฎหมาย

ในระยะ 10 ปีที่ผ่านมา : ไม่มี

การผ่านหลักสูตรอบรมของ : ก่อนปี พ.ศ. 2557

สมาคมส่งเสริมสถาบัน

กรรมการบริษัทไทย (IOD)

หลักสูตร Director Accreditation Program (DAP)
 หลักสูตร Director Certification Program (DCP)
 หลักสูตร การกำหนดค่าตอบแทนกรรมการ (RCC)
 หลักสูตร Audit Committee Program (ACP)
 หลักสูตร Company Secretary Program (CSP)
 หลักสูตร Developing Corporate Governance Policy
 หลักสูตร D&O Insurance Mitigating Directors Liabilities Risk
 หลักสูตร Monitoring the Internal Audit Function
 หลักสูตร แนวปฏิบัติที่ดีในการสรรหาและแต่งตั้งกรรมการ
 หลักสูตร ASEAN CG Scorecard
 หลักสูตร Anti-Corruption for Executive Program (ACEP)
 : ปี พ.ศ. 2557
 หลักสูตร Anti – Corruption : The Practical Guide

คุณวุฒิทางการศึกษา :

ชื่อสถาบัน	วุฒิการศึกษา	สาขาวิชาหลัก
มหาวิทยาลัยธรรมศาสตร์	ปริญญาตรี	บัญชี
University of Wisconsin – Madison, Wisconsin, U.S.A.	ปริญญาโท	บัญชี

ประสบการณ์ในการทำงาน :

ชื่อหน่วยงาน	ตำแหน่ง	ช่วงเวลา
การรถไฟแห่งประเทศไทย	หัวหน้ากองวิเคราะห์และวางแผนการเงิน ฝ่ายการเงินและการบัญชี	พ.ศ. 2525 – 2532
บริษัท ชันนีส์ ซูเปอร์มาร์เก็ต จำกัด	ผู้จัดการฝ่ายบัญชีและการเงิน	พ.ศ. 2532 – 2535
บริษัท เทเลคอมเอเชีย จำกัด (มหาชน)	ผู้จัดการอาวุโส กองระบบข้อมูลบัญชี ฝ่ายบัญชี	พ.ศ. 2535 – 2536
กลุ่มธุรกิจการตลาดและการจัดจำหน่าย เครือเจริญโภคภัณฑ์	ผู้ช่วยกรรมการผู้จัดการด้านบัญชีและการเงิน	พ.ศ. 2536 – 2543

การดำรงตำแหน่งในปัจจุบัน :

1) กิจกรรมที่เป็นบริษัทจดทะเบียน :

ชื่อหน่วยงาน	ตำแหน่ง
บริษัท ศรีไทยซูเปอร์แวร์ จำกัด (มหาชน)	กรรมการ, กรรมการกำกับดูแลกิจการที่ดี, ประธานอนุกรรมการบริหารความเสี่ยง, เลขานุการบริษัท, รองกรรมการผู้จัดการด้านการเงินและบริหาร, และ รักษาการผู้อำนวยการส่วนบัญชีและการเงิน

2) กิจกรรมอื่นที่ไม่ใช่บริษัทจดทะเบียน :

2.1) กลุ่มบริษัทศรีไทยซูเปอร์แวร์ :

ชื่อหน่วยงาน	ตำแหน่ง
บริษัทย่อย	
1. บริษัท โคราซ ไทย เทค จำกัด	กรรมการ
2. บริษัท พี.อี.ที. บิลล์ จำกัด	กรรมการ
3. Srithai (Vietnam) Company Limited	กรรมการ
4. Srithai (Hanoi) Company Limited	กรรมการ
5. Srithai Superware Manufacturing Private Limited	กรรมการ
6. Srithai Superware India Limited	กรรมการ
7. บริษัท ศรีไทยโมลด์ส จำกัด	กรรมการ
บริษัทร่วม	
1. บริษัท ศรีไทย ชันโค จำกัด	กรรมการ
2. Sanko Srithai (Malaysia) SDN. BHD.	กรรมการ
3. บริษัท ไทย เอ็มเอฟซี จำกัด	กรรมการ
4. บริษัท ศรีไทยบรรจุภัณฑ์ จำกัด	กรรมการ
กิจการร่วมค้า	
บริษัท ศรีไทย-ออดโต้ (ประเทศไทย) จำกัด	กรรมการ

2.2) บริษัทอื่น : ไม่มี

3) กิจกรรมอื่นที่แข่งขัน/เกี่ยวเนื่องกับ

ธุรกิจของบริษัทฯที่อาจทำให้เกิด

ความขัดแย้งทางผลประโยชน์ : ไม่มี

การเข้าประชุม :

- การประชุมคณะกรรมการบริษัท	จัดประชุม 6 ครั้ง	เข้าประชุม 6 ครั้ง
- การประชุมคณะกรรมการตรวจสอบ	จัดประชุม 4 ครั้ง	เข้าประชุม 4 ครั้ง
- การประชุมคณะกรรมการสรรหาและพิจารณาคำตอบแทน	จัดประชุม 2 ครั้ง	เข้าประชุม 1 ครั้ง
- การประชุมคณะกรรมการกำกับดูแลกิจการที่ดี	จัดประชุม 4 ครั้ง	เข้าประชุม 4 ครั้ง
- การประชุมคณะกรรมการบริหารความเสี่ยง	จัดประชุม 12 ครั้ง	เข้าประชุม 12 ครั้ง

หมายเหตุ : นายปริญญ์ ผลนิเวศ ได้ลาออกจากการเป็นกรรมการสรรหาและพิจารณาคำตอบแทน เมื่อวันที่ 11 พฤศจิกายน พ.ศ. 2557

แต่ยังคงทำหน้าที่เลขานุการคณะกรรมการสรรหาและพิจารณาคำตอบแทน

จำนวนปีที่เป็นการกรรมการ : 13 ปี (ตั้งแต่ปี พ.ศ. 2545 ถึงปัจจุบัน)

10) นายเศรษฐพงศ์ เหมินกคุณ



อายุ : 53 ปี
 สัญชาติ : ไทย
 ตำแหน่งปัจจุบัน : รองกรรมการผู้จัดการด้านธุรกิจเครือข่าย
 อำนาจลงนามผูกพันบริษัทตามที่
 กำหนดในหนังสือรับรอง : ไม่มี
 การถือหุ้นในบริษัท :
 (รวมหุ้นที่ถือครองโดยคู่สมรส)

หน่วย : หุ้น

ณ 27 ธันวาคม พ.ศ. 2556	เปลี่ยนแปลงสุทธิระหว่างปี (เพิ่ม/ลด)	ณ 30 ธันวาคม พ.ศ. 2557
ไม่มี	ไม่มี	ไม่มี
ร้อยละ 0.00	---	ร้อยละ 0.00

ความสัมพันธ์ทางครอบครัว

ระหว่างกรรมการและผู้บริหาร : ไม่มี
 ประวัติการกระทำผิดทางกฎหมาย
 ในระยะ 10 ปีที่ผ่านมา : ไม่มี

คุณวุฒิทางการศึกษา :

ชื่อสถาบัน	วุฒิการศึกษา	สาขาวิชาหลัก
มหาวิทยาลัยอัสสัมชัญ	ปริญญาตรี	บริหารธุรกิจ
มหาวิทยาลัยรามคำแหง	ปริญญาโท	Executive MBA

ประสบการณ์ในการทำงาน :

ชื่อหน่วยงาน	ตำแหน่ง	ช่วงเวลา
บริษัท ออริเฟลม คอสเมติกส์ (ประเทศไทย) จำกัด	กรรมการผู้จัดการ	พ.ศ. 2545 – 2548
บริษัท ซินเนอร์จี เวิลด์ไวด์ มาร์เก็ตติ้ง (ประเทศไทย) จำกัด	ผู้จัดการทั่วไป	พ.ศ. 2548 – 2550
บริษัท เอเจส เอ็นเตอร์ไพรส์ (ประเทศไทย) จำกัด	ผู้อำนวยการภาคพื้นเอเชียแปซิฟิก ตะวันออกเฉียงใต้	พ.ศ. 2550 – 2553

การดำรงตำแหน่งในปัจจุบัน :

1) กิจการที่เป็นบริษัทจดทะเบียน :

ชื่อหน่วยงาน	ตำแหน่ง
บริษัท ศรีไทยซูเปอร์แวร์ จำกัด (มหาชน)	รองกรรมการผู้จัดการด้านธุรกิจเครือข่าย

2) กิจการอื่นที่ไม่ใช่บริษัทจดทะเบียน :

2.1) กลุ่มบริษัทศรีไทยซูเปอร์แวร์ : ไม่มี
 2.2) บริษัทอื่น : ไม่มี

3) กิจการอื่นที่แข่งขัน/เกี่ยวเนื่องกับ
 ธุรกิจของบริษัทฯที่อาจทำให้เกิด
 ความขัดแย้งทางผลประโยชน์ : ไม่มี

11) นายประยูร ขจิตต์



อายุ : 64 ปี
 สัญชาติ : ไทย
 ตำแหน่งปัจจุบัน : ผู้อำนวยการส่วนบุคลากรและธุรการ
 อำนาจลงนามผูกพันบริษัทตามที่
 กำหนดในหนังสือรับรอง : ไม่มี
 การถือหุ้นในบริษัท :
 (รวมหุ้นที่ถือครองโดยคู่สมรส)

หน่วย : หุ้น

ณ 27 ธันวาคม พ.ศ. 2556	เปลี่ยนแปลงสุทธิระหว่างปี (เพิ่ม/ลด)	ณ 30 ธันวาคม พ.ศ. 2557
900,000*	ไม่มี	900,000
ร้อยละ 0.03	---	ร้อยละ 0.03

* ปรับปรุงจำนวนหุ้น ณ วันที่ 27 ธันวาคม พ.ศ. 2556 เสมือนได้รับผลกระทบจากการเปลี่ยนแปลงมูลค่าหุ้นที่ตราไว้ของบริษัทฯ จากเดิมหุ้นละ 10 บาท เป็น 1 บาท ซึ่งเกิดขึ้นในระหว่างปี พ.ศ. 2557 เพื่อให้สามารถเปรียบเทียบได้

ความสัมพันธ์ทางครอบครัว

ระหว่างกรรมการและผู้บริหาร : ไม่มี

ประวัติการกระทำผิดทางกฎหมาย

ในระยะ 10 ปีที่ผ่านมา : ไม่มี

คุณวุฒิทางการศึกษา :

ชื่อสถาบัน	วุฒิการศึกษา	สาขาวิชาหลัก
วิทยาลัยเทคนิคกรุงเทพ	ประกาศนียบัตรวิชาชีพชั้นสูง	-

ประสบการณ์ในการทำงาน :

ชื่อหน่วยงาน	ตำแหน่ง	ช่วงเวลา
บริษัท แอ็กโกลไทยอินดัสเตเรียล จำกัด	พนักงานช่าง	พ.ศ. 2515 – 2517

การดำรงตำแหน่งในปัจจุบัน :

1) กิจการที่เป็นบริษัทจดทะเบียน :

ชื่อหน่วยงาน	ตำแหน่ง
บริษัท ศรีไทยซูเปอร์แวร์ จำกัด (มหาชน)	ผู้อำนวยการส่วนบุคลากรและธุรการ

2) กิจการอื่นที่ไม่ใช่บริษัทจดทะเบียน :

2.1) กลุ่มบริษัทศรีไทยซูเปอร์แวร์ : ไม่มี

2.2) บริษัทอื่น : ไม่มี

3) กิจการอื่นที่แข่งขัน/เกี่ยวเนื่องกับ

ธุรกิจของบริษัทที่อาจทำให้เกิด

ความขัดแย้งทางผลประโยชน์ : ไม่มี

12) นางสาวบุญภา เลิศสุมิตรกุล



อายุ : 52 ปี
 สัญชาติ : ไทย
 ตำแหน่งปัจจุบัน : ผู้อำนวยการสำนักพัฒนาทรัพยากรมนุษย์
 อำนาจลงนามผูกพันบริษัทตามที่
 กำหนดในหนังสือรับรอง : ไม่มี
 การถือหุ้นในบริษัท :
 (รวมหุ้นที่ถือครองโดยคู่สมรส)

หน่วย : หุ้น

ณ 27 ธันวาคม พ.ศ. 2556	เปลี่ยนแปลงสุทธิระหว่างปี (เพิ่ม/ลด)	ณ 30 ธันวาคม พ.ศ. 2557
80,000,000*	ไม่มี	80,000,000
ร้อยละ 2.95	---	ร้อยละ 2.95

* ปรับปรุงจำนวนหุ้น ณ วันที่ 27 ธันวาคม พ.ศ. 2556 เสมือนได้รับผลกระทบจากการเปลี่ยนแปลงมูลค่าหุ้นที่ตราไว้ของบริษัทฯ จากเดิมหุ้นละ 10 บาท เป็น 1 บาท ซึ่งเกิดขึ้นในระหว่างปี พ.ศ. 2557 เพื่อให้สามารถเปรียบเทียบได้

ความสัมพันธ์ทางครอบครัว

ระหว่างกรรมการและผู้บริหาร : เป็นบุตรนางศรีสุตา เลิศสุมิตรกุล และน้องสาวนายณพล เลิศสุมิตรกุล
 ประวัติการกระทำความผิดทางกฎหมาย
 ในระยะ 10 ปีที่ผ่านมา : ไม่มี

คุณวุฒิทางการศึกษา :

ชื่อสถาบัน	วุฒิการศึกษา	สาขาวิชาหลัก
City of London Polytechnic	Diploma	การตลาด

ประสบการณ์ในการทำงาน :

ชื่อหน่วยงาน	ตำแหน่ง	ช่วงเวลา
บริษัท ศรีไทยซูเปอร์แวร์ จำกัด (มหาชน)	ผู้อำนวยการสำนักพัฒนาทรัพยากรมนุษย์	พ.ศ. 2527 - ปัจจุบัน

การดำรงตำแหน่งในปัจจุบัน :

1) กิจการที่เป็นบริษัทจดทะเบียน :

ชื่อหน่วยงาน	ตำแหน่ง
บริษัท ศรีไทยซูเปอร์แวร์ จำกัด (มหาชน)	ผู้อำนวยการสำนักพัฒนาทรัพยากรมนุษย์

2) กิจการอื่นที่ไม่ใช่บริษัทจดทะเบียน :

- 2.1) กลุ่มบริษัทศรีไทยซูเปอร์แวร์ : ไม่มี
 2.2) บริษัทอื่น : ไม่มี

3) กิจการอื่นที่แข่งขัน/เกี่ยวเนื่องกับ

- ธุรกิจของบริษัทฯ ที่อาจทำให้เกิด
 ความขัดแย้งทางผลประโยชน์ : ไม่มี

13) นายอภิสิทธิ์ ตั้งสาริต

อายุ : 56 ปี
 สัญชาติ : ไทย
 ตำแหน่งปัจจุบัน : อนุกรรมการบริหารความเสี่ยง, และ
 ผู้อำนวยการโรงงานอาวุโส-ผลิตภัณฑ์เพื่องานอุตสาหกรรม
 อำนาจลงนามผูกพันบริษัทตามที่
 กำหนดในหนังสือรับรอง : ไม่มี
 การถือหุ้นในบริษัท :
 (รวมหุ้นที่ถือครองโดยคู่สมรส)



หน่วย : หุ้น

ณ 27 ธันวาคม พ.ศ. 2556	เปลี่ยนแปลงสุทธิระหว่างปี (เพิ่ม/ลด)	ณ 30 ธันวาคม พ.ศ. 2557
1,420*	ไม่มี	1,420
ร้อยละ 0.00	---	ร้อยละ 0.00

* ปรับปรุงจำนวนหุ้น ณ วันที่ 27 ธันวาคม พ.ศ. 2556 เสมือนได้รับผลกระทบจากการเปลี่ยนแปลงมูลค่าหุ้นที่ตราไว้ของบริษัทฯ จากเดิมหุ้นละ 10 บาท เป็น 1 บาท ซึ่งเกิดขึ้นในระหว่างปี พ.ศ. 2557 เพื่อให้สามารถเปรียบเทียบได้

ความสัมพันธ์ทางครอบครัว

ระหว่างกรรมการและผู้บริหาร : ไม่มี

ประวัติการกระทำผิดทางกฎหมาย

ในระยะ 10 ปีที่ผ่านมา : ไม่มี

คุณวุฒิทางการศึกษา :

ชื่อสถาบัน	วุฒิการศึกษา	สาขาวิชาหลัก
มหาวิทยาลัยเทคโนโลยีพระจอมเกล้าธนบุรี	ปริญญาตรี	เครื่องกล

ประสบการณ์ในการทำงาน :

ชื่อหน่วยงาน	ตำแหน่ง	ช่วงเวลา
บริษัท ศรีไทยซูเปอร์แวร์ จำกัด (มหาชน)	ผู้อำนวยการโรงงานอาวุโส-ผลิตภัณฑ์เพื่องานอุตสาหกรรม	พ.ศ. 2526 - ปัจจุบัน

การดำรงตำแหน่งในปัจจุบัน :

1) กิจการที่เป็นบริษัทจดทะเบียน :

ชื่อหน่วยงาน	ตำแหน่ง
บริษัท ศรีไทยซูเปอร์แวร์ จำกัด (มหาชน)	อนุกรรมการบริหารความเสี่ยง, และผู้อำนวยการโรงงานอาวุโส-ผลิตภัณฑ์เพื่องานอุตสาหกรรม

2) กิจการอื่นที่ไม่ใช่บริษัทจดทะเบียน :

2.1) กลุ่มบริษัทศรีไทยซูเปอร์แวร์ :

ชื่อหน่วยงาน	ตำแหน่ง
บริษัทย่อย	
1. บริษัท ซูเปอร์ไอเดีย จำกัด	กรรมการ
2. บริษัท ศรีไทย มียากาว จำกัด	กรรมการ
บริษัทร่วม	
1. บริษัท ศรีไทย ชันโค จำกัด	กรรมการ
2. Sanko Srithai (Malaysia) SDN. BHD.	กรรมการ

2.2) บริษัทอื่น : ไม่มี

3) กิจการอื่นที่แข่งขัน/เกี่ยวเนื่องกับ

ธุรกิจของบริษัทฯ ที่อาจทำให้เกิด

ความขัดแย้งทางผลประโยชน์ : ไม่มี

การเข้าประชุม :

- การประชุมคณะอนุกรรมการบริหารความเสี่ยง

จัดประชุม 12 ครั้ง

เข้าประชุม 11 ครั้ง

14) นายภาวัต เอลิมพงศ์



อายุ : 54 ปี
 สัญชาติ : ไทย
 ตำแหน่งปัจจุบัน : อนุกรรมการบริหารความเสี่ยง, และ
 ผู้อำนวยการส่วนการตลาด-ผลิตภัณฑ์เพื่องานอุตสาหกรรม
 อำนาจลงนามผูกพันบริษัทตามที่
 กำหนดในหนังสือรับรอง : ไม่มี
 การถือหุ้นในบริษัท :
 (รวมหุ้นที่ถือครองโดยคู่สมรส)

หน่วย : หุ้น

ณ 27 ธันวาคม พ.ศ. 2556	เปลี่ยนแปลงสุทธิระหว่างปี (เพิ่ม/ลด)	ณ 30 ธันวาคม พ.ศ. 2557
1,000,000*	(650,000)	350,000
ร้อยละ 0.04	---	ร้อยละ 0.02

* ปรับปรุงจำนวนหุ้น ณ วันที่ 27 ธันวาคม พ.ศ. 2556 เสมือนได้รับผลกระทบจากการเปลี่ยนแปลงมูลค่าหุ้นที่ตราไว้ของบริษัทฯ จากเดิมหุ้นละ 10 บาท เป็น 1 บาท ซึ่งเกิดขึ้นในระหว่างปี พ.ศ. 2557 เพื่อให้สามารถเปรียบเทียบได้

ความสัมพันธ์ทางครอบครัว
 ระหว่างกรรมการและผู้บริหาร : ไม่มี
 ประวัติการกระทำผิดทางกฎหมาย
 ในระยะ 10 ปีที่ผ่านมา : ไม่มี

คุณวุฒิทางการศึกษา :

ชื่อสถาบัน	วุฒิการศึกษา	สาขาวิชาหลัก
มหาวิทยาลัยรามคำแหง	ปริญญาตรี	บริหารธุรกิจ สาขาการตลาด
Webster University, St. Louis, U.S.A.	ปริญญาโท	บริหารธุรกิจ

ประสบการณ์ในการทำงาน :

ชื่อหน่วยงาน	ตำแหน่ง	ช่วงเวลา
บริษัท ฟาร์อีสท์แอดเวอร์ไทซิง จำกัด (มหาชน)	เจ้าหน้าที่บริหารงานลูกค้า	พ.ศ. 2530 – 2531
ธนาคารไทยพาณิชย์ จำกัด (มหาชน)	ฝ่ายการค้าต่างประเทศ	พ.ศ. 2531 – 2533
บริษัท ชินวัตรคอมพิวเตอร์แอนด์คอมมิวนิเคชั่น จำกัด (มหาชน)	ผู้จัดการการเงิน	พ.ศ. 2533 – 2536

การดำรงตำแหน่งในปัจจุบัน :

1) กิจการที่เป็นบริษัทจดทะเบียน :

ชื่อหน่วยงาน	ตำแหน่ง
บริษัท ศรีไทยซูเปอร์เปอร์ จำกัด (มหาชน)	อนุกรรมการบริหารความเสี่ยง, และผู้อำนวยการส่วนการตลาด-ผลิตภัณฑ์เพื่องานอุตสาหกรรม

2) กิจกรรมที่ไม่ใช่บริษัทจดทะเบียน :

2.1) กลุ่มบริษัทศรีไทยซูเปอร์แวร์ :

ชื่อหน่วยงาน	ตำแหน่ง
บริษัทย่อย	
1. บริษัท ซูเปอร์ไอเดีย จำกัด	กรรมการ
2. บริษัท ศรีไทย นาโนพลาสติก จำกัด	กรรมการ
บริษัทร่วม	
1. บริษัท ศรีไทย ชันโค จำกัด	ผู้บริหาร
2. Sanko Srithai (Malaysia) SDN. BHD.	กรรมการ
กิจการร่วมค้า	
บริษัท ศรีไทย-ออดโต้ (ประเทศไทย) จำกัด	กรรมการที่เป็นผู้บริหาร

2.2) บริษัทอื่น : ไม่มี

3) กิจกรรมที่แข่งขัน/เกี่ยวเนื่องกับ
ธุรกิจของบริษัทที่อาจทำให้เกิด
ความขัดแย้งทางผลประโยชน์ : ไม่มี

การเข้าประชุม :

- การประชุมคณะกรรมการบริหารความเสี่ยง จัดประชุม 12 ครั้ง เข้าประชุม 11 ครั้ง

15) นายพงษ์ศักดิ์ กันติรัตน์วงศ์



อายุ : 56 ปี
 สัญชาติ : ไทย
 ตำแหน่งปัจจุบัน : ผู้อำนวยการส่วนการตลาด-ผลิตภัณฑ์บรรจุภัณฑ์
 อำนาจลงนามผูกพันบริษัทตามที่กำหนดในหนังสือรับรอง : ไม่มี
 การถือหุ้นในบริษัท (รวมหุ้นที่ถือครองโดยคู่สมรส) :

หน่วย : หุ้น

ณ 27 ธันวาคม พ.ศ. 2556	เปลี่ยนแปลงสุทธิระหว่างปี (เพิ่ม/ลด)	ณ 30 ธันวาคม พ.ศ. 2557
1,580,000*	120,000	1,700,000
ร้อยละ 0.06	---	ร้อยละ 0.06

* ปรับปรุงจำนวนหุ้น ณ วันที่ 27 ธันวาคม พ.ศ. 2556 เสมือนได้รับผลกระทบจากการเปลี่ยนแปลงมูลค่าหุ้นที่ตราไว้ของบริษัทฯ จากเดิมหุ้นละ 10 บาท เป็น 1 บาท ซึ่งเกิดขึ้นในระหว่างปี พ.ศ. 2557 เพื่อให้สามารถเปรียบเทียบได้

ความสัมพันธ์ทางครอบครัว

ระหว่างกรรมการและผู้บริหาร : ไม่มี

ประวัติการกระทำผิดทางกฎหมาย

ในระยะ 10 ปีที่ผ่านมา : ไม่มี

คุณวุฒิทางการศึกษา :

ชื่อสถาบัน	วุฒิการศึกษา	สาขาวิชาหลัก
จุฬาลงกรณ์มหาวิทยาลัย	วิทยาศาสตร์บัณฑิต	ชีวเคมี
มหาวิทยาลัยธรรมศาสตร์	ปริญญาโท	บริหารธุรกิจ (การตลาด)

ประสบการณ์ในการทำงาน :

ชื่อหน่วยงาน	ตำแหน่ง	ช่วงเวลา
บริษัท เอ็กซ์ไทย จำกัด	Technical Sales Representative	พ.ศ. 2523 – 2528
บริษัท คำสากลชิเมนต์ไทย จำกัด	Marketing Officer	พ.ศ. 2528
บริษัท ไทยโมเดอร์นพลาสติกอินดัสทรี จำกัด	Senior Marketing Manager	พ.ศ. 2529 – 2536
บริษัท ซี.พี. อุตสาหกรรมบรรจุภัณฑ์ จำกัด	Vice President	พ.ศ. 2536 – 2550

การดำรงตำแหน่งในปัจจุบัน :

1) กิจการที่เป็นบริษัทจดทะเบียน :

ชื่อหน่วยงาน	ตำแหน่ง
บริษัท ศรีไทยซูเปอร์แวร์ จำกัด (มหาชน)	ผู้อำนวยการส่วนการตลาด-ผลิตภัณฑ์บรรจุภัณฑ์

2) กิจการอื่นที่ไม่ใช่บริษัทจดทะเบียน :

2.1) กลุ่มบริษัทศรีไทยซูเปอร์แวร์ : ไม่มี

2.2) บริษัทอื่น : ไม่มี

3) กิจการอื่นที่แข่งขัน/เกี่ยวเนื่องกับ

ธุรกิจของบริษัทฯ ที่อาจทำให้เกิด

ความขัดแย้งทางผลประโยชน์ : ไม่มี

16) นายจรง ศรีสกุล

(เกษียณอายุในรอบปี พ.ศ. 2557)



อายุ : 60 ปี
 สัญชาติ : ไทย
 ตำแหน่งปัจจุบัน : ผู้อำนวยการโรงงาน-ผลิตภัณฑ์เพื่องานอุตสาหกรรม
 อำนาจลงนามผูกพันบริษัทตามที่กำหนดในหนังสือรับรอง : ไม่มี
 การถือหุ้นในบริษัท :
 (รวมหุ้นที่ถือครองโดยคู่สมรส)

หน่วย : หุ้น

ณ 27 ธันวาคม พ.ศ. 2556	เปลี่ยนแปลงสุทธิระหว่างปี (เพิ่ม/ลด)	ณ 30 ธันวาคม พ.ศ. 2557
ไม่มี	ไม่มี	ไม่มี
ร้อยละ 0.00	---	ร้อยละ 0.00

ความสัมพันธ์ทางครอบครัว

ระหว่างกรรมการและผู้บริหาร : ไม่มี
 ประวัติการกระทำผิดทางกฎหมาย
 ในระยะ 10 ปีที่ผ่านมา : ไม่มี

คุณวุฒิทางการศึกษา :

ชื่อสถาบัน	วุฒิการศึกษา	สาขาวิชาหลัก
Saint Louis University	วิศวกรรมศาสตรบัณฑิต	โทรคมนาคม
Saint Louis University	วิศวกรรมศาสตรมหาบัณฑิต	วิศวกรรมบริหารอุตสาหกรรม

ประสบการณ์ในการทำงาน :

ชื่อหน่วยงาน	ตำแหน่ง	ช่วงเวลา
บริษัท ยูนิโก้ คอนซัลเมอร์ โปรดักส์ จำกัด	Manufacturing Director	พ.ศ. 2536 – 2543
Bangkok Decor Metal Company Limited	General Manager	พ.ศ. 2544 – 2547
บริษัท ศรีไทย มียากาว จำกัด	General Manager	พ.ศ. 2547 – 2550

การดำรงตำแหน่งในปัจจุบัน :

1) กิจการที่เป็นบริษัทจดทะเบียน :

ชื่อหน่วยงาน	ตำแหน่ง
บริษัท ศรีไทยซูเปอร์เปอร์แวร์ จำกัด (มหาชน)	ผู้อำนวยการโรงงาน-ผลิตภัณฑ์เพื่องานอุตสาหกรรม

2) กิจการอื่นที่ไม่ใช่บริษัทจดทะเบียน :

- 2.1) กลุ่มบริษัทศรีไทยซูเปอร์เปอร์แวร์ : ไม่มี
 2.2) บริษัทอื่น : ไม่มี

3) กิจการอื่นที่แข่งขัน/เกี่ยวเนื่องกับธุรกิจของบริษัทที่อาจทำให้เกิดความขัดแย้งทางผลประโยชน์ : ไม่มี

17) นายราเกส ชิงค์

อายุ : 51 ปี
 สัญชาติ : ไทย
 ตำแหน่งปัจจุบัน : ผู้อำนวยการส่วนพัฒนากลยุทธ์และปฏิบัติการองค์กร
 อำนาจลงนามผูกพันบริษัทตามที่กำหนดในหนังสือรับรอง : ไม่มี
 การถือหุ้นในบริษัท :
 (รวมหุ้นที่ถือครองโดยคู่สมรส)



หน่วย : หุ้น

ณ 27 ธันวาคม พ.ศ. 2556	เปลี่ยนแปลงสุทธิระหว่างปี (เพิ่ม/ลด)	ณ 30 ธันวาคม พ.ศ. 2557
ไม่มี	ไม่มี	ไม่มี
ร้อยละ 0.00	---	ร้อยละ 0.00

ความสัมพันธ์ทางครอบครัว
 ระหว่างกรรมการและผู้บริหาร : ไม่มี
 ประวัติการกระทำผิดทางกฎหมาย
 ในระยะ 10 ปีที่ผ่านมา : ไม่มี

คุณวุฒิทางการศึกษา :

ชื่อสถาบัน	วุฒิการศึกษา	สาขาวิชาหลัก
Plastics & Rubber Institute (PRI), London, United Kingdom	Diploma	-
Central Institute of Plastics Engineering, India	Post Diploma	Plastics Mold Design

ประสบการณ์ในการทำงาน :

ชื่อหน่วยงาน	ตำแหน่ง	ช่วงเวลา
บริษัท รอยัลอินดัสตรีส์ (ไทยแลนด์) จำกัด	Plant Manager	พ.ศ. 2530 – 2537
บริษัท มาลาพลาส จำกัด	General Manager	พ.ศ. 2537 – 2547
K.P.N. Plastics Public Company Limited	Managing Director	พ.ศ. 2547 – 2550
บริษัท ที ที เทคโนโลยีพลาส จำกัด	Managing Director	พ.ศ. 2550 – 2552

การดำรงตำแหน่งในปัจจุบัน :

1) กิจกรรมที่เป็นบริษัทจดทะเบียน :

ชื่อหน่วยงาน	ตำแหน่ง
บริษัท ศรีไทยซูเปอร์แวร์ จำกัด (มหาชน)	ผู้อำนวยการส่วนพัฒนากลยุทธ์และปฏิบัติการองค์กร

2) กิจกรรมที่ไม่ใช่บริษัทจดทะเบียน :

2.1) กลุ่มบริษัทศรีไทยซูเปอร์แวร์ :

ชื่อหน่วยงาน	ตำแหน่ง
บริษัทย่อย	
1. SriThai Superware Manufacturing Private Limited	กรรมการที่เป็นผู้บริหาร
2. SriThai Superware India Limited	กรรมการที่เป็นผู้บริหาร

2.2) บริษัทอื่น :

ชื่อหน่วยงาน	ตำแหน่ง
บริษัท ดับเบิล พ้อยท์ส จำกัด	กรรมการ

3) กิจกรรมที่แข่งขัน/เกี่ยวเนื่องกับ
 ธุรกิจของบริษัทที่อาจทำให้เกิด
 ความขัดแย้งทางผลประโยชน์ : ไม่มี

18) นายชัยชาญ เจริญสุข



อายุ : 45 ปี
 สัญชาติ : ไทย
 ตำแหน่งปัจจุบัน : อนุกรรมการบริหารความเสี่ยง, และ
 ผู้อำนวยการส่วนการตลาดต่างประเทศ
 อำนาจลงนามผูกพันบริษัทตามที่
 กำหนดในหนังสือรับรอง : ไม่มี
 การถือหุ้นในบริษัท :
 (รวมหุ้นที่ถือครองโดยคู่สมรส)

หน่วย : หุ้น

ณ 27 ธันวาคม พ.ศ. 2556	เปลี่ยนแปลงสุทธิระหว่างปี (เพิ่ม/ลด)	ณ 30 ธันวาคม พ.ศ. 2557
ไม่มี	ไม่มี	ไม่มี
ร้อยละ 0.00	---	ร้อยละ 0.00

ความสัมพันธ์ทางครอบครัว
 ระหว่างกรรมการและผู้บริหาร : ไม่มี
 ประวัติการกระทำผิดทางกฎหมาย
 ในระยะ 10 ปีที่ผ่านมา : ไม่มี
 การผ่านหลักสูตรอบรมของ
 สมาคมส่งเสริมสถาบัน : ปี พ.ศ. 2557
 กรรมการบริษัทไทย (IOD) : หลักสูตร Risk Management Committee Program (RMP)

คุณวุฒิทางการศึกษา :

ชื่อสถาบัน	วุฒิการศึกษา	สาขาวิชาหลัก
จุฬาลงกรณ์มหาวิทยาลัย	ปริญญาตรี (เกียรตินิยมอันดับ 2)	เคมีวิศวกรรม
สถาบันเทคโนโลยีแห่งเอเชีย	ปริญญาโท	วิศวกรรมอุตสาหการและการจัดการ
มหาวิทยาลัยชินวัตร	ปริญญาเอก	วิทยาการจัดการ

ประสบการณ์ในการทำงาน :

ชื่อหน่วยงาน	ตำแหน่ง	ช่วงเวลา
บริษัท ผลิตภัณฑ์กระดาษไทย จำกัด (กลุ่มบริษัทเอสซีจี)	วิศวกรผลิต	พ.ศ. 2534 – 2537
บริษัท เคมีภัณฑ์ซิเมนต์ไทย จำกัด (กลุ่มบริษัทเอสซีจี)	นักวิเคราะห์โครงการ	พ.ศ. 2538 – 2540
บริษัท ไทย เอ็มเอ็มเอ จำกัด (กลุ่มบริษัทเอสซีจี)	Sales and Logistics Manager	พ.ศ. 2540 – 2545
บริษัท ศรีไทยซูเปอร์แวร์ จำกัด (มหาชน)	ผู้จัดการฝ่ายขายต่างประเทศ	พ.ศ. 2546 – 2548
บริษัท ศรีไทยซูเปอร์แวร์ จำกัด (มหาชน)	ผู้จัดการฝ่ายพัฒนารูปร่างส่งออก	พ.ศ. 2549 – 2554

การดำรงตำแหน่งในปัจจุบัน :

1) กิจกรรมที่เป็นบริษัทจดทะเบียน :

ชื่อหน่วยงาน	ตำแหน่ง
บริษัท ศรีไทยซูเปอร์แวร์ จำกัด (มหาชน)	อนุกรรมการบริหารความเสี่ยง, และ ผู้อำนวยการส่วนการตลาดต่างประเทศ

2) กิจกรรมที่ไม่ใช่บริษัทจดทะเบียน :

2.1) กลุ่มบริษัทศรีไทยซูเปอร์แวร์ :

ชื่อหน่วยงาน	ตำแหน่ง
บริษัทย่อย บริษัท ศรีไทย นาโนพลาสติก จำกัด	กรรมการที่เป็นผู้บริหาร

2.2) บริษัทอื่น :

ชื่อหน่วยงาน	ตำแหน่ง
บริษัท เบสท์แอนด์ไบรท์โปรดักส์ จำกัด	กรรมการ

3) กิจกรรมอื่นที่แข่งขันเกี่ยวเนื่องกับ
ธุรกิจของบริษัทที่อาจทำให้เกิด
ความขัดแย้งทางผลประโยชน์ : ไม่มี

การเข้าประชุม :

- การประชุมคณะอนุกรรมการบริหารความเสี่ยง จัดประชุม 12 ครั้ง เข้าประชุม 12 ครั้ง

19) นายอนุพงษ์ ภาษวรินทร์



อายุ : 62 ปี
 สัญชาติ : ไทย
 ตำแหน่งปัจจุบัน : ผู้อำนวยการโรงงาน-ผลิตภัณฑ์บรรจุภัณฑ์เครื่องดื่ม
 อำนาจลงนามผูกพันบริษัทตามที่
 กำหนดในหนังสือรับรอง : ไม่มี
 การถือหุ้นในบริษัท :
 (รวมหุ้นที่ถือครองโดยคู่สมรส)

หน่วย : หุ้น

ณ 27 ธันวาคม พ.ศ. 2556	เปลี่ยนแปลงสุทธิระหว่างปี (เพิ่ม/ลด)	ณ 30 ธันวาคม พ.ศ. 2557
ไม่มี	ไม่มี	ไม่มี
ร้อยละ 0.00	---	ร้อยละ 0.00

ความสัมพันธ์ทางครอบครัว

ระหว่างกรรมการและผู้บริหาร : ไม่มี
 ประวัติการกระทำผิดทางกฎหมาย
 ในระยะ 10 ปีที่ผ่านมา : ไม่มี

คุณวุฒิทางการศึกษา :

ชื่อสถาบัน	วุฒิการศึกษา	สาขาวิชาหลัก
University of Wisconsin – Madison, Wisconsin, U.S.A.	วิศวกรรมศาสตรบัณฑิต	วิศวกรรมเครื่องกล

ประสบการณ์ในการทำงาน :

ชื่อหน่วยงาน	ตำแหน่ง	ช่วงเวลา
บริษัท กระเบื้องยางหัวหมาก จำกัด	วิศวกรโรงงาน	พ.ศ. 2521 – 2523
บริษัท คอลเกต-ปาล์มโอลีฟ (ประเทศไทย) จำกัด	รองผู้อำนวยการฝ่ายโรงงาน	พ.ศ. 2524 – 2555

การดำรงตำแหน่งในปัจจุบัน :

1) กิจการที่เป็นบริษัทจดทะเบียน :

ชื่อหน่วยงาน	ตำแหน่ง
บริษัท ศรีไทยซูเปอร์แวร์ จำกัด (มหาชน)	ผู้อำนวยการโรงงาน-ผลิตภัณฑ์บรรจุภัณฑ์เครื่องดื่ม

2) กิจการอื่นที่ไม่ใช่บริษัทจดทะเบียน :

2.1) กลุ่มบริษัทศรีไทยซูเปอร์แวร์ : ไม่มี
 2.2) บริษัทอื่น : ไม่มี

3) กิจการอื่นที่แข่งขัน/เกี่ยวเนื่องกับ

ธุรกิจของบริษัทที่อาจทำให้เกิด
 ความขัดแย้งทางผลประโยชน์ : ไม่มี

20) นายไชยโรจน์ เอี้ยงธนรัตน์



อายุ : 53 ปี
 สัญชาติ : ไทย
 ตำแหน่งปัจจุบัน : อนุกรรมการบริหารความเสี่ยง, และ
 ผู้อำนวยการส่วนการขายตรง
 อำนาจลงนามผูกพันบริษัทตามที่
 กำหนดในหนังสือรับรอง : ไม่มี
 การถือหุ้นในบริษัท :
 (รวมหุ้นที่ถือครองโดยคู่สมรส)

หน่วย : หุ้น

ณ 27 ธันวาคม พ.ศ. 2556	เปลี่ยนแปลงสุทธิระหว่างปี (เพิ่ม/ลด)	ณ 30 ธันวาคม พ.ศ. 2557
1,000*	ไม่มี	1,000
ร้อยละ 0.00	---	ร้อยละ 0.00

* ปรับปรุงจำนวนหุ้น ณ วันที่ 27 ธันวาคม พ.ศ. 2556 เสมือนได้รับผลกระทบจากการเปลี่ยนแปลงมูลค่าหุ้นที่ตราไว้ของบริษัทฯ จากเดิมหุ้นละ 10 บาท เป็น 1 บาท ซึ่งเกิดขึ้นในระหว่างปี พ.ศ. 2557 เพื่อให้สามารถเปรียบเทียบได้

ความสัมพันธ์ทางครอบครัว

ระหว่างกรรมการและผู้บริหาร : ไม่มี
 ประวัติการกระทำผิดทางกฎหมาย
 ในระยะ 10 ปีที่ผ่านมา : ไม่มี
 การผ่านหลักสูตรอบรมของ : ปี พ.ศ. 2557
 สมาคมส่งเสริมสถาบัน : หลักสูตร Risk Management Committee Program (RMP)
 กรรมการบริษัทไทย (IOD)

คุณวุฒิทางการศึกษา :

ชื่อสถาบัน	วุฒิการศึกษา	สาขาวิชาหลัก
มหาวิทยาลัยรามคำแหง	ปริญญาตรี	บริหารธุรกิจ สาขาการเงิน การธนาคาร

ประสบการณ์ในการทำงาน :

ชื่อหน่วยงาน	ตำแหน่ง	ช่วงเวลา
บริษัท ศรีไทยซูเปอร์แวร์ จำกัด (มหาชน)	เลขานุการประธานกรรมการและ กรรมการผู้จัดการ	พ.ศ. 2531 – 2548
บริษัท ศรีไทยซูเปอร์แวร์ จำกัด (มหาชน)	ผู้จัดการฝ่ายขายผลิตภัณฑ์ เอกตรา และ ล็อกแอนด์ล๊อค	พ.ศ. 2548 – 2551
บริษัท ศรีไทยซูเปอร์แวร์ จำกัด (มหาชน)	ผู้จัดการฝ่ายส่งเสริมการขาย	พ.ศ. 2551 – 2555

การดำรงตำแหน่งในปัจจุบัน :

1) กิจกรรมที่เป็นบริษัทจดทะเบียน :

ชื่อหน่วยงาน	ตำแหน่ง
บริษัท ศรีไทยซูเปอร์แวร์ จำกัด (มหาชน)	อนุกรรมการบริหารความเสี่ยง, และ ผู้อำนวยการส่วนการขายตรง

2) กิจกรรมที่ไม่ใช่บริษัทจดทะเบียน :

2.1) กลุ่มบริษัทศรีไทยซูเปอร์แวร์ : ไม่มี

2.2) บริษัทอื่น : ไม่มี

3) กิจกรรมที่แข่งขัน/เกี่ยวเนื่องกับ
ธุรกิจของบริษัทที่อาจทำให้เกิด
ความขัดแย้งทางผลประโยชน์

: ไม่มี

การเข้าประชุม :

- การประชุมคณะกรรมการบริหารความเสี่ยง จัดประชุม 12 ครั้ง เข้าประชุม 1 ครั้ง

หมายเหตุ : นายไชยโรจน์ เอี่ยมรัตนัน ได้รับแต่งตั้งให้ดำรงตำแหน่ง อนุกรรมการบริหารความเสี่ยง แทนนายมานิต อติวานิชยพงศ์ ตามมติคณะกรรมการบริษัท ในคราวประชุมคณะกรรมการบริษัท ครั้งที่ 6/2557 เมื่อวันที่ 23 ธันวาคม พ.ศ. 2557

2. หน้าที่ความรับผิดชอบของผู้ดำรงตำแหน่ง “เลขานุการบริษัท” ของบริษัทฯ

เลขานุการบริษัทมีหน้าที่ความรับผิดชอบตามมาตรา 89/15 แห่งพระราชบัญญัติหลักทรัพย์และตลาดหลักทรัพย์ (ฉบับที่ 4) พ.ศ. 2551 ดังนี้

1. หน้าที่ที่เกี่ยวข้องกับการประชุม

- 1.1 จัดการประชุม เข้าร่วมประชุม และบันทึกรายงานการประชุมคณะกรรมการบริษัทและการประชุมผู้ถือหุ้น
- 1.2 ติดต่อประสานงานในการรวบรวมและจัดทำเอกสารเพื่อจัดส่งให้กับกรรมการบริษัทและผู้ถือหุ้น
- 1.3 ติดตามและทบทวนระเบียบการประชุมคณะกรรมการบริษัทและการประชุมผู้ถือหุ้น
- 1.4 รวบรวมและจัดเก็บเอกสารประกอบการประชุมและรายงานการประชุม
- 1.5 ประสานงานให้มีการปฏิบัติตามมติของคณะกรรมการบริษัทและมติของที่ประชุมผู้ถือหุ้น

2. การปฏิบัติตามกฎหมายและข้อบังคับ

- 2.1 ดูแลให้การดำเนินงานของบริษัทเป็นไปตามที่กำหนดไว้ในหนังสือบริคณห์สนธิและข้อบังคับของบริษัท
- 2.2 ควบคุมและจัดเก็บรายงานการมีส่วนได้เสียของกรรมการบริษัทและผู้บริหาร
- 2.3 ติดตามให้บริษัทและคณะกรรมการบริษัท ปฏิบัติตามกฎหมายที่เกี่ยวข้อง เช่น การจัดทำทะเบียนกรรมการ การทำรายการที่เกี่ยวข้องกัน การได้มาหรือจำหน่ายไปซึ่งสินทรัพย์ เป็นต้น
- 2.4 ติดตามให้บริษัทและคณะกรรมการบริษัท ปฏิบัติตามข้อกำหนดของตลาดหลักทรัพย์แห่งประเทศไทยว่าด้วยการเปิดเผยข้อมูล ตลอดจนข้อกำหนดของสำนักงานคณะกรรมการกำกับหลักทรัพย์และตลาดหลักทรัพย์ ในฐานะของการเป็นบริษัทที่ได้รับอนุญาตให้เสนอขายหลักทรัพย์ต่อประชาชน
- 2.5 ทบทวนความก้าวหน้าและให้คำปรึกษา แนะนำ และส่งเสริมในเรื่องการกำกับดูแลกิจการที่ดี (Good Corporate Governance) และบทบาทหน้าที่และความรับผิดชอบของกรรมการและผู้บริหาร (Code of Best Practice for Directors)

3. การจัดเตรียม รวบรวม และเผยแพร่ข้อมูล

- 3.1 จัดเตรียมร่างสารัตถ์ของคณะกรรมการบริษัทและรายงานแสดงความรับผิดชอบของคณะกรรมการบริษัท ต่อรายงานทางการเงินของบริษัทในรายงานประจำปี
- 3.2 ประสานงานในการจัดทำและเผยแพร่รายงานประจำปีและงบการเงินให้ผู้ถือหุ้นและผู้ที่เกี่ยวข้อง ได้แก่ ลูกหนี้ เจ้าหนี้ พนักงาน หน่วยงานที่เกี่ยวข้อง เช่น กรมสรรพากร ตลาดหลักทรัพย์แห่งประเทศไทย สำนักงานคณะกรรมการกำกับหลักทรัพย์และตลาดหลักทรัพย์ และที่ปรึกษาทางการเงิน เป็นต้น
- 3.3 รวบรวมข้อมูลผู้ถือหุ้นของบริษัทและทำข้อมูลให้เป็นปัจจุบันเมื่อมีการเปลี่ยนแปลง และติดต่อขอความร่วมมือกับนายทะเบียน
- 3.4 ติดตามและตรวจสอบความเคลื่อนไหวในรายชื่อผู้ถือหุ้น เพื่อเฝ้าระวังการถือครองหลักทรัพย์ของบริษัท โดยบุคคลใดที่อาจเข้าข่ายการเข้าถือหลักทรัพย์เพื่อครอบงำกิจการ รวมถึงติดต่อประสานงานที่จำเป็นเพื่อให้บริษัทมีการปฏิบัติที่ครบถ้วนตามที่กฎหมายและระเบียบที่เกี่ยวข้องกำหนดเมื่อบริษัทได้รับคำแนะนำซื้อหลักทรัพย์
- 3.5 รวบรวมข้อมูลและรายงานการถือครองหลักทรัพย์ตามข้อบังคับของตลาดหลักทรัพย์แห่งประเทศไทย สำหรับกรรมการ ผู้บริหาร ผู้สอบบัญชี รวมถึงคู่สมรสและบุตรที่ยังไม่บรรลุนิติภาวะของบุคคลดังกล่าว
- 3.6 การจัดทำรายงานสารสนเทศต่างๆ ตามข้อกำหนดของตลาดหลักทรัพย์แห่งประเทศไทย เช่น รายการที่เกี่ยวข้องกัน รายการได้มาหรือจำหน่ายไปซึ่งสินทรัพย์ เป็นต้น

4. หน้าที่ที่เกี่ยวข้องอื่น ๆ

- 4.1 แนะนำและช่วยเหลือการบริหารงาน เพื่อให้บรรลุจุดมุ่งหมายของบริษัท
- 4.2 เป็นสื่อกลางการติดต่อสื่อสารและให้ข้อมูลกับกรรมการที่ไม่เป็นผู้บริหาร
- 4.3 ติดต่อกับผู้ถือหุ้นในการแจ้งหรือประกาศต่างๆ เช่น การจ่ายเงินปันผล เป็นต้น
- 4.4 ติดต่อสื่อสารข้อมูลต่างๆ กับหน่วยงานอื่นๆ และมีหน้าที่ที่เกี่ยวข้องในเรื่องกฎหมาย การเงินและการบัญชี และนโยบายการบริหารในด้านต่างๆ
- 4.5 ทำหน้าที่นักลงทุนสัมพันธ์ (Investor Relations : IR) ซึ่งดูแลเรื่องการเผยแพร่ข่าวสารของบริษัทต่อสาธารณชนรวมถึงนักลงทุนทั่วไป ตลอดจนการเป็นอีกหนึ่งช่องทางในการติดต่อของบุคคลภายนอกกับบริษัท
- 4.6 ติดตามแหล่งความรู้ ตลอดจนหลักสูตรอบรมเสนอกรรมการบริษัทเพื่อเพิ่มพูนความรู้
- 4.7 ทำหน้าที่หน่วยงาน Compliance Unit ซึ่งมีหน้าที่และความรับผิดชอบตามที่ระบุไว้ใน เอกสารแนบ 3 : รายละเอียดเกี่ยวกับหัวหน้างานตรวจสอบภายในและหัวหน้างานกำกับดูแลการปฏิบัติงานของบริษัท
- 4.8 เรื่องอื่นๆ ตามที่ได้รับมอบหมายจากคณะกรรมการบริษัท

3. ประวัติกรรมการและผู้บริหาร

กรรมการและผู้บริหารของบริษัทฯ ไม่มีประวัติการถูกลงโทษในช่วง 5 ปีที่ผ่านมา เนื่องจากการกระทำความผิดตามพระราชบัญญัติหลักทรัพย์และตลาดหลักทรัพย์ พ.ศ. 2535 หรือพระราชบัญญัติสัญญาซื้อขายล่วงหน้า พ.ศ. 2546 ทั้งนี้ เฉพาะความผิดในเรื่องดังต่อไปนี้

1. การกระทำการโดยไม่สุจริต หรือประมาทเลินเล่ออย่างร้ายแรง
2. การเปิดเผย หรือเผยแพร่ข้อมูล หรือข้อความอันเป็นเท็จที่อาจทำให้สำคัญผิด หรือปกปิดข้อเท็จจริงที่ควรบอกให้แจ้งในสาระสำคัญซึ่งอาจมีผลกระทบต่อการตัดสินใจของผู้ถือหุ้น ผู้ลงทุน หรือผู้ที่เกี่ยวข้อง
3. การกระทำอันไม่เป็นธรรมหรือการเอาเปรียบผู้ลงทุนในการซื้อขายหลักทรัพย์หรือสัญญาซื้อขายล่วงหน้า หรือมีหรือเคยมีส่วนร่วมหรือสนับสนุนการกระทำความผิดดังกล่าว

เอกสารแนบ 2

รายละเอียดเกี่ยวกับกรรมการของบริษัทย่อย

รายชื่อกรรมการของ Srithai (Vietnam) Company Limited ซึ่งเป็นบริษัทย่อยเพียงแห่งเดียวที่มีรายได้รวมในปี พ.ศ. 2557 คิดเป็นมูลค่าเกินกว่าร้อยละ 10 ของรายได้รวมของบริษัทฯตามงบกำไรขาดทุนเบ็ดเสร็จรวม สำหรับปี สิ้นสุดวันที่ 31 ธันวาคม พ.ศ. 2557 มีดังนี้

รายชื่อ	ตำแหน่ง
นายสนั่น อังอุบลกุล	ประธานกรรมการ
นายปริชญ์ ผลนิเวศ	กรรมการ
นายสันติ วิศวเมธีกุล	กรรมการที่เป็นผู้บริหาร

เอกสารแนบ 3

รายละเอียดเกี่ยวกับหัวหน้างานตรวจสอบภายในและหัวหน้างานกำกับดูแลการปฏิบัติงานของบริษัท

1. ข้อมูลของหัวหน้างานตรวจสอบภายใน



ชื่อ-สกุล : นายณัฏ ศรีปาน
 อายุ : 48 ปี
 สัญชาติ : ไทย
 ตำแหน่งปัจจุบัน : ผู้จัดการฝ่ายตรวจสอบภายใน, เลขานุการคณะกรรมการตรวจสอบ, และอนุกรรมการบริหารความเสี่ยง
 อำนาจลงนามผูกพันบริษัทตามที่กำหนดในหนังสือรับรอง : ไม่มี
 การถือหุ้นในบริษัท :
 (รวมหุ้นที่ถือครองโดยคู่สมรส)

หน่วย : หุ้น

ณ 27 ธันวาคม พ.ศ. 2556	เปลี่ยนแปลงสุทธิระหว่างปี (เพิ่ม/ลด)	ณ 30 ธันวาคม พ.ศ. 2557
ไม่มี	ไม่มี	ไม่มี
ร้อยละ 0.00	---	ร้อยละ 0.00

ความสัมพันธ์ทางครอบครัวระหว่างกรรมการและผู้บริหาร : ไม่มี
 ประวัติการกระทำผิดทางกฎหมายในระยะ 10 ปีที่ผ่านมา : ไม่มี
 การผ่านหลักสูตรอบรมของสมาคมส่งเสริมสถาบันกรรมการบริษัทไทย (IOD) : ก่อนปี พ.ศ. 2557
 หลักสูตร Company Secretary Program (CSP)
 หลักสูตร Effective Minute Taking (EMT)
 หลักสูตร Anti-Corruption : The Practical Guide (ACPG)
 : ปี พ.ศ. 2557
 - ไม่มี -
 การอบรมอื่น : ก่อนปี พ.ศ. 2557
 หลักสูตร Enterprise Risk Management
 สมาคมผู้ตรวจสอบภายในแห่งประเทศไทย
 หลักสูตร การบริหารความเสี่ยงขององค์กร
 สถาบันบัณฑิตพัฒนบริหารศาสตร์
 หลักสูตร ผู้ตรวจสอบภายในจะช่วยงาน Audit Committee ได้อย่างไร
 สภาวิชาชีพบัญชี
 : ปี พ.ศ. 2557
 หลักสูตร Governance Risk Management and Compliance
 สถาบันวิทยาการจัดการ ทริส คอร์ปอเรชั่น

คุณวุฒิทางการศึกษา :

ชื่อสถาบัน	วุฒิการศึกษา	สาขาวิชาหลัก
มหาวิทยาลัยรามคำแหง	ปริญญาตรี	บริหารธุรกิจ สาขาการบัญชี
มหาวิทยาลัยรามคำแหง	ปริญญาโท	การจัดการทั่วไป

ประสบการณ์ในการทำงาน :

ชื่อหน่วยงาน	ตำแหน่ง	ช่วงเวลา
บริษัท ศรีไทยซูเปอร์แวร์ จำกัด (มหาชน)	ผู้จัดการฝ่ายตรวจสอบภายใน	พ.ศ. 2544 – ปัจจุบัน

การดำรงตำแหน่งในปัจจุบัน :

1) กิจการที่เป็นบริษัทจดทะเบียน :

ชื่อหน่วยงาน	ตำแหน่ง
บริษัท ศรีไทยซูเปอร์แวร์ จำกัด (มหาชน)	ผู้จัดการฝ่ายตรวจสอบภายใน, เลขานุการคณะกรรมการตรวจสอบ, และ อนุกรรมการบริหารความเสี่ยง

2) กิจการอื่นที่ไม่ใช่บริษัทจดทะเบียน :

- 2.1) กลุ่มบริษัทศรีไทยซูเปอร์แวร์ : ไม่มี
- 2.2) บริษัทอื่น : ไม่มี

3) กิจการอื่นที่แข่งขัน/เกี่ยวเนื่องกับ
ธุรกิจของบริษัทฯที่อาจทำให้เกิด
ความขัดแย้งทางผลประโยชน์ : ไม่มี

การเข้าประชุม :

- การประชุมคณะกรรมการตรวจสอบ	จัดประชุม 4 ครั้ง	เข้าประชุม 4 ครั้ง
- การประชุมคณะอนุกรรมการบริหารความเสี่ยง	จัดประชุม 12 ครั้ง	เข้าประชุม 12 ครั้ง

จำนวนพนักงานในฝ่ายตรวจสอบภายใน : 4 คน (รวมผู้จัดการฝ่าย)

2. ข้อมูลของหัวหน้างานกำกับดูแลการปฏิบัติงานของบริษัทฯและหน้าที่ความรับผิดชอบ

ในปี พ.ศ. 2557 บริษัทฯได้จัดตั้งหน่วยงาน Compliance Unit เป็นส่วนหนึ่งของสำนักเลขานุการบริษัท โดยมีหน้าที่และความรับผิดชอบ ดังนี้

- 2.1 ติดตาม ศึกษาและประเมินการเปลี่ยนแปลงของกฎ ระเบียบ ข้อบังคับ และมาตรฐานที่เกี่ยวข้อง พร้อมทั้งจัดทำรายงานสรุปผลกระทบจากการเปลี่ยนแปลงที่มีต่อการดำเนินธุรกิจของบริษัทฯให้คณะกรรมการบริษัทและผู้บริหารรับทราบ
- 2.2 เสนอให้มีหรือปรับปรุงนโยบาย กฎ ระเบียบ ข้อบังคับ และขั้นตอนการปฏิบัติงานบริษัทฯ ให้สอดคล้องกับกฎ ระเบียบ ข้อบังคับและมาตรฐานที่เกี่ยวข้อง
- 2.3 เสนอมาตรการป้องกันทางกฎหมายแก่องค์กร เพื่อให้แผนงาน/โครงการและการดำเนินงานโดยรวมของบริษัทฯได้บรรลุตามเป้าหมายที่กำหนด
- 2.4 ให้คำแนะนำปรึกษาด้านกฎหมาย กฎ ระเบียบ ข้อบังคับและมาตรฐานต่างๆ แก่คณะกรรมการบริษัท ผู้บริหาร และพนักงาน
- 2.5 สอบทาน ตรวจสอบข้อผิดพลาดจากการปฏิบัติไม่สอดคล้องกับกฎหมาย พร้อมทั้งเสนอข้อเสนอนแนะ วิธีการ แนวทางปรับปรุงแก้ไข และรายงานผลต่อคณะกรรมการบริษัท ผู้บริหาร
- 2.6 ประสานงานและสร้างความสัมพันธ์ที่ดีกับหน่วยงานกำกับดูแลภายนอกที่เกี่ยวข้องกับบริษัทฯ

เอกสารแนบ 4

รายงานคณะกรรมการสรรหาและพิจารณาคำตอบแทน

เรียน ท่านผู้ถือหุ้น

บริษัท ศรีไทยซูเปอร์แวร์ จำกัด (มหาชน)

คณะกรรมการสรรหาและพิจารณาคำตอบแทน “คณะกรรมการสรรหา” ได้รับการแต่งตั้งจากคณะกรรมการบริษัทเมื่อสิงหาคม พ.ศ. 2548 เพื่อให้สอดคล้องกับนโยบายการกำกับดูแลกิจการที่ดีของบริษัทฯและตามหลักการกำกับดูแลกิจการที่ดีของตลาดหลักทรัพย์แห่งประเทศไทย เพื่อทำหน้าที่ช่วยคณะกรรมการบริษัท ให้การสรรหาและการพิจารณาคำตอบแทนให้กับกรรมการและผู้บริหารระดับสูงเป็นไปด้วยความโปร่งใส มีความเป็นธรรมกับผู้มีส่วนได้เสียทุกกลุ่ม ตลอดจนมีประสิทธิภาพต่อกิจการ ทั้งนี้ คณะกรรมการสรรหาชุดปัจจุบันมีวาระการดำรงตำแหน่งถึงสิ้นปีบัญชี พ.ศ. 2558

ผลการดำเนินงานของคณะกรรมการสรรหาและพิจารณาคำตอบแทน

ในปี พ.ศ. 2557 คณะกรรมการสรรหาได้จัดประชุมรวมทั้งสิ้น 2 ครั้ง โดยมีจำนวนครั้งของการเข้าร่วมประชุมของกรรมการสรรหาแต่ละท่าน ดังนี้

รายชื่อ	ตำแหน่ง	การเข้าร่วมประชุม/ การประชุมทั้งหมด (ครั้ง)
นางสิริพร ไสละสูต	ประธานกรรมการสรรหา	2/2
นายสนั่น อังอุบลกุล	กรรมการสรรหา	2/2
นายเอ็งฮัก นนทิกการ	กรรมการสรรหา	2/2
นายปริญญ์ ผลนิवास*	กรรมการสรรหาและเลขานุการฯ	1/2

* นายปริญญ์ ผลนิवास ลาออกจากการเป็นกรรมการสรรหาและพิจารณาคำตอบแทน เมื่อวันที่ 11 พฤศจิกายน พ.ศ. 2557 แต่ยังคงทำหน้าที่เลขานุการคณะกรรมการสรรหาและพิจารณาคำตอบแทน

ภารกิจของคณะกรรมการสรรหา ในรอบปี พ.ศ. 2557 สรุปได้ดังนี้

1. พิจารณาคัดสรรกรรมการบริษัทที่ต้องออกตามวาระการดำรงตำแหน่งเสนอคณะกรรมการบริษัทเพื่อพิจารณาเสนอขออนุมัติต่อวาระการดำรงตำแหน่งกรรมการ ต่อที่ประชุมใหญ่สามัญผู้ถือหุ้น ครั้งที่ 33 (ประจำปี พ.ศ. 2557)
2. พิจารณาอัตราค่าตอบแทนกรรมการเสนอคณะกรรมการบริษัทเพื่อพิจารณาเสนอต่อที่ประชุมใหญ่สามัญผู้ถือหุ้น ครั้งที่ 33 (ประจำปี พ.ศ. 2557)
3. พิจารณาปรับเงินเดือนผู้บริหารระดับสูงประจำปี พ.ศ. 2557
4. พิจารณาคำตอบแทน (โบนัสน์) ให้กับผู้บริหารระดับสูงของบริษัทฯ สำหรับผลการดำเนินงานประจำปี พ.ศ. 2557
5. พิจารณาต่อวาระการดำรงตำแหน่งของผู้บริหารระดับสูงของบริษัทฯจำนวน 1 ราย
6. ประเมินผลการปฏิบัติงานของคณะกรรมการสรรหา ประจำปี พ.ศ. 2557
7. จัดทำรายงานคณะกรรมการสรรหาและพิจารณาคำตอบแทน เพื่อเปิดเผยในรายงานประจำปี 2557

ในนามคณะกรรมการสรรหาและพิจารณาคำตอบแทน
บริษัท ศรีไทยซูเปอร์แวร์ จำกัด (มหาชน)



นางสิริพร ไสละสูต

ประธานกรรมการสรรหาและพิจารณาคำตอบแทน

รายงานคณะกรรมการกำกับดูแลกิจการที่ดี

เรียน ท่านผู้ถือหุ้น

บริษัท ศรีไทยซูเปอร์แวร์ จำกัด (มหาชน)

คณะกรรมการบริษัทได้แต่งตั้งคณะกรรมการกำกับดูแลกิจการที่ดี เมื่อเดือนพฤษภาคม พ.ศ. 2555 เพื่อทำหน้าที่พัฒนา กำกับ และติดตามการปฏิบัติตามนโยบายการกำกับดูแลกิจการที่ดีของบริษัทฯ ให้มีความต่อเนื่องและประสิทธิผล ทั้งนี้ คณะกรรมการกำกับดูแลกิจการที่ดีชุดปัจจุบันมีวาระการดำรงตำแหน่งถึงสิ้นปีบัญชี พ.ศ. 2558

ในปี พ.ศ. 2557 คณะกรรมการกำกับดูแลกิจการที่ดี ได้จัดให้มีการประชุมรวม 4 ครั้ง โดยมีจำนวนครั้งของการเข้าร่วมประชุมของกรรมการกำกับดูแลกิจการที่ดีแต่ละท่าน ดังนี้

รายชื่อ	ตำแหน่ง	การเข้าร่วมประชุม/ การประชุมทั้งหมด (ครั้ง)
นายสุชาติ บุญบรรเจิดศรี	ประธานกรรมการกำกับดูแลกิจการที่ดี	4/4
นางสิริพร ไสละสูต	กรรมการกำกับดูแลกิจการที่ดี	4/4
นายมานิต อติวานิชยพงศ์	กรรมการกำกับดูแลกิจการที่ดี	3/4
นายปริณัฐ ผลนิवास	กรรมการกำกับดูแลกิจการที่ดีและเลขานุการฯ	4/4

ภารกิจของคณะกรรมการกำกับดูแลกิจการที่ดี โดยการทำงานร่วมกับคณะทำงานการกำกับดูแลกิจการที่ดี ซึ่งแต่งตั้งโดยคณะกรรมการกำกับดูแลกิจการที่ดี และได้รับการอนุมัติจากคณะกรรมการบริษัท ในรอบปี พ.ศ. 2557 สรุปได้ดังนี้

1. สนับสนุนให้บริษัทฯ เข้าร่วมโครงการ SET AWARD 2014 ของตลาดหลักทรัพย์แห่งประเทศไทย
2. สนับสนุนให้บริษัทฯ เข้าร่วมลงนามในประกาศเจตนารมณ์แนวร่วมปฏิบัติของภาคเอกชนไทยในการต่อต้านการทุจริต
3. อนุมัตินโยบายและแนวปฏิบัติ เรื่องการต่อต้านการทุจริตคอร์รัปชัน
4. อนุมัตินโยบายการสืบทอดตำแหน่งผู้บริหารระดับสูงของบริษัทฯ
5. ประกาศใช้จรรยาบรรณทางธุรกิจ ฉบับปรับปรุง ครั้งที่ 1 (พ.ศ. 2557)
6. จัดตั้งหน่วยงาน Compliance Unit โดยให้เป็นส่วนหนึ่งของสำนักเลขานุการบริษัท
7. ประกาศใช้ระเบียบปฏิบัติงานเรื่องการซื้อขายหลักทรัพย์ของกรรมการและผู้บริหาร (พ.ศ. 2557) ซึ่งกำหนดให้กรรมการและผู้บริหาร ต้องแจ้งต่อประธานกรรมการหรือเลขานุการบริษัท ก่อนทำการซื้อขายหลักทรัพย์บริษัทฯล่วงหน้าไม่น้อยกว่า 1 วันทำการ
8. ประเมินผลการปฏิบัติงานของคณะกรรมการกำกับดูแลกิจการที่ดี ประจำปี พ.ศ. 2557
9. จัดทำรายงานคณะกรรมการกำกับดูแลกิจการที่ดี เพื่อเปิดเผยในรายงานประจำปี 2557

คณะกรรมการกำกับดูแลกิจการที่ดี มีความมุ่งมั่นที่จะพัฒนาการบริหารงานของบริษัทฯ ภายใต้นโยบายการกำกับดูแลกิจการที่ดี อยู่เสมอ เพื่อสร้างมูลค่าเพิ่มและความยั่งยืนให้แก่บริษัทฯ ผู้ถือหุ้น ตลอดจนผู้มีส่วนได้เสียกลุ่มต่างๆ ของบริษัทฯ ในระยะยาว

ในนามคณะกรรมการกำกับดูแลกิจการที่ดี

บริษัท ศรีไทยซูเปอร์แวร์ จำกัด (มหาชน)



นายสุชาติ บุญบรรเจิดศรี

ประธานกรรมการกำกับดูแลกิจการที่ดี

รายงานความรับผิดชอบของคณะกรรมการบริษัทต่อรายงานทางการเงิน

เรียน ท่านผู้ถือหุ้น

บริษัท ศรีไทยซูเปอร์แวร์ จำกัด (มหาชน)

คณะกรรมการบริษัทให้ความสำคัญต่อการดูแลกิจการให้เป็นไปตามนโยบายการกำกับดูแลกิจการที่ดี โดยเป็นผู้รับผิดชอบต่อการเงินของบริษัท ศรีไทยซูเปอร์แวร์ จำกัด (มหาชน) และบริษัทย่อย ซึ่งจัดทำขึ้นตามมาตรฐานการรายงานทางการเงิน ภายใต้พระราชบัญญัติการบัญชี พ.ศ. 2543 และตามข้อกำหนดของคณะกรรมการกำกับหลักทรัพย์และตลาดหลักทรัพย์

คณะกรรมการบริษัทได้เลือกใช้นโยบายการบัญชีที่เหมาะสมและถือปฏิบัติอย่างสม่ำเสมอสำหรับงบการเงินรวมและงบการเงินเฉพาะบริษัท โดยใช้ดุลยพินิจด้วยความระมัดระวังและประมาณการอย่างรอบคอบและสมเหตุสมผล มีการเปิดเผยข้อมูลสำคัญในหมายเหตุประกอบงบการเงินอย่างเพียงพอ ได้ผ่านการตรวจสอบและให้ความเห็นอย่างไม่มีเงื่อนไขจากผู้สอบบัญชีรับอนุญาตที่เป็นอิสระ รวมถึงผ่านการพิจารณาของคณะกรรมการตรวจสอบแล้ว ดังนั้น งบการเงินของบริษัทฯจึงสะท้อนถึงฐานะการเงินและผลการดำเนินงานที่เป็นจริง อันเป็นประโยชน์ต่อผู้ถือหุ้นและนักลงทุนทั่วไป

คณะกรรมการบริษัททำหน้าที่พัฒนา กำกับ และส่งเสริมการปฏิบัติตามหลักธรรมาภิบาลอย่างต่อเนื่อง เพื่อให้การดำเนินงานของบริษัทฯมีประสิทธิภาพ โปร่งใส และน่าเชื่อถือ พร้อมทั้งจัดให้มีระบบการควบคุมภายในและระบบการบริหารความเสี่ยง เพื่อให้ข้อมูลทางการเงินมีความถูกต้องและครบถ้วน ดำรงรักษาไว้ซึ่งทรัพย์สิน ตลอดจนเพื่อป้องกันไม่ให้เกิดการทุจริต หรือการดำเนินการที่ผิดปกติดังมีสาระสำคัญ ทั้งนี้ คณะกรรมการบริษัทได้แต่งตั้งคณะกรรมการตรวจสอบ ซึ่งประกอบด้วยกรรมการอิสระทั้งสิ้น ทำหน้าที่ดูแลรับผิดชอบเกี่ยวกับคุณภาพของรายงานทางการเงิน สอบทานระบบการควบคุมภายใน การบริหารความเสี่ยง การปฏิบัติตามนโยบายการกำกับดูแลกิจการที่ดี การเปิดเผยข้อมูลรายการที่เกี่ยวข้องระหว่างกันอย่างครบถ้วนและเพียงพอ ตลอดจนดูแลด้านการปฏิบัติตามกฎ ระเบียบของหน่วยงานกำกับดูแลที่เกี่ยวข้อง ซึ่งได้แสดงความเห็นไว้ในรายงานคณะกรรมการตรวจสอบ ดังปรากฏในรายงานประจำปี

คณะกรรมการบริษัทมีความเห็นว่า ระบบการควบคุมภายในของบริษัทฯมีความเพียงพอและเหมาะสม สามารถสร้างความเชื่อมั่นอย่างมีเหตุผลได้ว่า งบการเงินของบริษัท ศรีไทยซูเปอร์แวร์ จำกัด (มหาชน) และงบการเงินรวมของบริษัท ศรีไทยซูเปอร์แวร์ จำกัด (มหาชน) และบริษัทย่อย สำหรับปีสิ้นสุดวันที่ 31 ธันวาคม พ.ศ. 2557 แสดงฐานะการเงิน ผลการดำเนินงาน และกระแสเงินสด โดยถูกต้องตามที่ควรในสาระสำคัญตามมาตรฐานการรายงานทางการเงิน และได้ปฏิบัติตามกฎหมายและระเบียบที่เกี่ยวข้อง

ในนามคณะกรรมการบริษัท

บริษัท ศรีไทยซูเปอร์แวร์ จำกัด (มหาชน)



นายสนั่น อังอุบลกุล

ประธานกรรมการ

รายงานคณะกรรมการตรวจสอบ

เรียน ท่านผู้ถือหุ้น

บริษัท ศรีไทยซูเปอร์แวร์ จำกัด (มหาชน)

คณะกรรมการตรวจสอบบริษัท ศรีไทยซูเปอร์แวร์ จำกัด (มหาชน) ประกอบด้วยกรรมการอิสระ ซึ่งเป็นผู้มีประสบการณ์ด้านการเงิน การบัญชีและภาษีอากร มีความเป็นอิสระไม่ถือหุ้นในบริษัทและมีคุณสมบัติตามข้อกำหนดของตลาดหลักทรัพย์แห่งประเทศไทย ซึ่งประกอบด้วย

- | | |
|----------------------------|----------------------|
| 1. นายวิโรจน์ เล่าหะพันธุ์ | ประธานกรรมการตรวจสอบ |
| 2. นายเอ็งฮัก นนทิกการ | กรรมการตรวจสอบ |
| 3. นายสุชาติ บุญบรรเจิดศรี | กรรมการตรวจสอบ |

คณะกรรมการตรวจสอบได้ปฏิบัติหน้าที่ตามที่ได้รับมอบหมายจากคณะกรรมการบริษัทและหน้าที่ที่กำหนดไว้ตามประกาศของตลาดหลักทรัพย์แห่งประเทศไทยเกี่ยวกับคุณสมบัติและขอบเขตการดำเนินงานของคณะกรรมการตรวจสอบ พ.ศ. 2551 อย่างเคร่งครัด มุ่งเน้นและเสริมสร้างระบบการปฏิบัติงานให้ถูกต้องตามระเบียบ กฎเกณฑ์ที่เกี่ยวข้องกับการจัดทำรายงานทางการเงิน การบริหารความเสี่ยง และระบบการตรวจสอบภายในที่ดี เพื่อให้บริษัทมีการดำเนินงานที่โปร่งใส สุจริต เทียบธรรม และเป็นประโยชน์สูงสุดแก่ผู้ถือหุ้น

ในการประชุมคณะกรรมการตรวจสอบแต่ละครั้ง กรรมการตรวจสอบได้ร่วมปรึกษารายงานหรือข้อมูลที่เป็นอิสระพิจารณาข้อมูลที่มีสาระสำคัญต่อการจัดทำงบการเงิน ชักถามถึงพฤติกรรมอื่นที่น่าสงสัยว่าบริษัทอาจมีการกระทำที่ไม่ถูกต้อง ตลอดจนขอทราบแผนและแนวการตรวจสอบของผู้สอบบัญชีบริษัทในรอบปีปัจจุบันอย่างละเอียดเป็นรายไตรมาส เพื่อใช้ในการพิจารณาปรับปรุงแผนงานตรวจสอบภายในของเจ้าหน้าที่ให้มีประสิทธิภาพยิ่งขึ้น

ในพ.ศ. 2557 คณะกรรมการตรวจสอบ มีการประชุมรวม 5 ครั้ง กรรมการตรวจสอบทุกคนเข้าร่วมประชุมครบทุกครั้ง โดยเป็นการประชุมคณะกรรมการตรวจสอบ 4 ครั้ง และการประชุมร่วมกับกรรมการอิสระและผู้สอบบัญชีรับอนุญาตโดยไม่ได้มีผู้บริหารบริษัทอีก 1 ครั้ง เพื่อซักถามข้อสงสัยเกี่ยวกับงบการเงินบริษัท ตลอดจนรับฟังความเห็นจากผู้สอบบัญชีอย่างเป็นอิสระ ซึ่งสรุปมีการปฏิบัติงานที่มีสาระสำคัญ ดังนี้

1. การสอบทานรายงานทางการเงิน

คณะกรรมการตรวจสอบได้สอบทานข้อมูลสำคัญของงบการเงินรายไตรมาสและงบการเงินประจำปี พ.ศ. 2557 ของบริษัทฯ และงบการเงินรวมของบริษัทฯและบริษัทย่อย ร่วมกับผู้สอบบัญชีของบริษัทฯ ผู้บริหารฝ่ายบัญชีและการเงิน และฝ่ายตรวจสอบภายใน เพื่อพิจารณารายงานทางการเงิน การเปิดเผยข้อมูลประกอบงบการเงิน นโยบายการบัญชีและประมาณการที่มีสาระสำคัญ รวมทั้งข้อสังเกตจากผลการตรวจสอบและสอบทานงบการเงินของผู้สอบบัญชีของบริษัทฯ ก่อนให้ความเห็นชอบงบการเงินของผู้สอบบัญชีได้ตรวจสอบและรายงานไว้อย่างไม่มีเงื่อนไขเพื่อเสนอต่อคณะกรรมการบริษัท

คณะกรรมการตรวจสอบเห็นว่างบการเงินของบริษัทฯ ประจำปี พ.ศ. 2557 มีความถูกต้องตามที่ควรในสาระสำคัญตามมาตรฐานการรายงานทางการเงิน และมีการเปิดเผยข้อมูลอย่างเพียงพอ และทันเวลา เห็นสมควรเสนอคณะกรรมการบริษัทเพื่อพิจารณาและให้ความเห็นชอบก่อนนำเสนอที่ประชุมผู้ถือหุ้นต่อไป

2. การสอบทานการบริหารความเสี่ยง

คณะกรรมการตรวจสอบ ให้ความสำคัญเกี่ยวกับการบริหารความเสี่ยง โดยติดตามการดำเนินงานพร้อมให้คำแนะนำต่อคณะอนุกรรมการบริหารความเสี่ยงของบริษัทฯอย่างสม่ำเสมอ คณะกรรมการตรวจสอบมีความเห็นว่าการบริหารความเสี่ยงดังกล่าวสามารถรองรับปัจจัยความเสี่ยงด้านต่างๆ ที่อาจส่งผลกระทบต่ออย่างมีนัยสำคัญต่อการดำเนินธุรกิจของบริษัทฯ

3. การสอบทานการปฏิบัติตามนโยบายการกำกับดูแลกิจการที่ดี

คณะกรรมการตรวจสอบมุ่งเน้นให้บริษัทดำเนินธุรกิจอย่างโปร่งใส เป็นธรรม มีจริยธรรม สร้างความเชื่อมั่นและเชื่อถือได้ให้แก่ผู้มีส่วนได้เสีย โดยติดตามและสอบถามการปฏิบัติตามนโยบายการกำกับดูแลกิจการที่ดีอย่างสม่ำเสมอ มีความเห็นเสนอให้คณะกรรมการบริษัทลงนามในคำประกาศเจตนารมณ์ร่วมปฏิบัติของภาคเอกชนไทยในการต่อต้านการทุจริต ตั้งแต่วันที่ 27 สิงหาคม พ.ศ. 2557 นอกจากนี้ ในการประชุมคณะกรรมการตรวจสอบทุกครั้ง ฝ่ายตรวจสอบภายในจะรายงานผลการแจ้งข้อมูลหรือให้เบาะแสเกี่ยวกับการทุจริตหรือไม่ปฏิบัติตามกฎหมาย ระเบียบ ข้อบังคับ ตามระบบ Whistle Blower ของบริษัทฯเสมอ เว้นแต่ปี พ.ศ. 2557 ไม่มีการแจ้งข้อมูลหรือเบาะแสในหัวข้อดังกล่าวแต่อย่างใด

ภาพรวมการปฏิบัติตามนโยบายการกำกับดูแลกิจการที่ดีของบริษัทฯ ได้ดำเนินการอย่างจริงจังและต่อเนื่อง ผลสำรวจโครงการสำรวจการกำกับดูแลกิจการของบริษัทจดทะเบียนไทยประจำปี 2557 (CGR 2014) โดยสมาคมส่งเสริมสถาบันกรรมการบริษัทไทย ซึ่งบริษัทฯมีผลประเมินอยู่ในเกณฑ์ “ดีมาก”

4. การดูแลด้านการปฏิบัติงานตามระเบียบของหน่วยงานกำกับดูแลที่เกี่ยวข้อง

คณะกรรมการตรวจสอบได้สอบทานการปฏิบัติงานของบริษัทฯ ตามกฎระเบียบของหน่วยงานกำกับดูแลที่เกี่ยวข้อง ซึ่งคณะกรรมการตรวจสอบมีความเห็นว่า บริษัทฯมีการปฏิบัติตามกฎหมายว่าด้วยหลักทรัพย์และตลาดหลักทรัพย์ ข้อกำหนดของตลาดหลักทรัพย์แห่งประเทศไทย และกฎหมายที่เกี่ยวข้องกับธุรกิจของบริษัทฯอย่างเคร่งครัด

5. การสอบทานระบบการควบคุมภายใน

คณะกรรมการตรวจสอบ ผู้สอบบัญชีบริษัทฯ และผู้ตรวจสอบภายใน ได้สอบทานระบบการควบคุมภายในของบริษัทฯแล้ว มีความเห็นร่วมกันว่า บริษัทฯมีระบบการควบคุมภายในที่เพียงพอเหมาะสม และมีประสิทธิภาพ ไม่พบข้อบกพร่องที่เป็นสาระสำคัญต่อระบบการควบคุมภายในและงบการเงินบริษัทฯ ข้อสังเกตที่ตรวจพบโดยผู้สอบบัญชีบริษัทฯหรือฝ่ายตรวจสอบภายใน ถ้ามี คณะกรรมการตรวจสอบก็ได้เสนอและติดตามเร่งรัดให้ฝ่ายบริหารของบริษัทฯดำเนินการแก้ไขให้ถูกต้อง

คณะกรรมการตรวจสอบ รับผิดชอบกำกับดูแลฝ่ายตรวจสอบภายใน โดยพิจารณาอนุมัติแผนการตรวจสอบภายในประจำปี และสอบทานผลการตรวจสอบตามที่ฝ่ายตรวจสอบภายในได้รายงานต่อคณะกรรมการตรวจสอบทุกไตรมาส พร้อมทั้งให้ข้อเสนอแนะในเรื่องที่จะตรวจสอบที่เป็นประโยชน์ต่อบริษัทฯให้กับฝ่ายตรวจสอบภายในเพิ่มเติมเสมอ

6. การพิจารณาแต่งตั้งผู้สอบบัญชีรับอนุญาต สำหรับงบการเงินประจำปี พ.ศ. 2558

คณะกรรมการตรวจสอบได้พิจารณาการปฏิบัติงานของผู้สอบบัญชีจากบริษัท ไพร์ซวอเตอร์เฮาส์คูเปอร์ส เอพีแอส จำกัด แล้ว มีความเห็นว่า เป็นผู้มีความเป็นอิสระ มีความเข้าใจในธุรกิจของบริษัทฯ มีความเชี่ยวชาญในวิชาชีพ มีประสบการณ์เหมาะสม ปฏิบัติงานได้ผลเป็นอย่างดี มีความน่าเชื่อถือ และเป็นผู้สอบบัญชีที่ได้รับอนุมัติจากคณะกรรมการกำกับหลักทรัพย์และตลาดหลักทรัพย์

คณะกรรมการตรวจสอบจึงขอเสนอต่อคณะกรรมการบริษัท เพื่อเสนอขออนุมัติต่อที่ประชุมสามัญผู้ถือหุ้นประจำปี พ.ศ. 2558 เพื่อแต่งตั้งนายวิเชียร กิ่งมนตรี ผู้สอบบัญชีรับอนุญาต เลขที่ 3977 หรือนางอนุทัย ภูมิสุรกุล ผู้สอบบัญชีรับอนุญาต เลขที่ 3873 หรือนายชาญชัย ชัยประสิทธิ์ ผู้สอบบัญชีรับอนุญาตเลขที่ 3760 คนใดคนหนึ่งจากบริษัท ไพร์ซวอเตอร์เฮาส์คูเปอร์ส เอพีแอส จำกัด ให้เป็นผู้สอบบัญชีของบริษัทฯ ประจำปี พ.ศ. 2558 โดยมีค่าตอบแทนเบ็ดเสร็จรวม 1,800,000 บาท (หนึ่งล้านแปดแสนบาทถ้วน)

7. การประเมินผลการปฏิบัติงานของคณะกรรมการตรวจสอบ

คณะกรรมการตรวจสอบจะพิจารณาผลการปฏิบัติงานของกรรมการตรวจสอบในรอบบัญชี เพื่อสอบทานการปฏิบัติงานให้เป็นไปตามขอบเขตอำนาจหน้าที่และความรับผิดชอบของคณะกรรมการตรวจสอบตามที่ตลาดหลักทรัพย์แห่งประเทศไทยกำหนดไว้

ในนามคณะกรรมการตรวจสอบ

บริษัท ศรีไทยซูเปอร์แวร์ จำกัด (มหาชน)

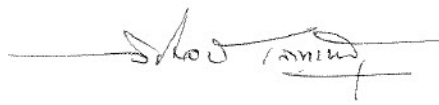

นายวิโรจน์ เลาะห์พันธุ์

ประธานคณะกรรมการตรวจสอบ





รายงานของผู้สอบบัญชีรับอนุญาต

เสนอผู้ถือหุ้นของบริษัท ศรีไทยซูเปอร์แวร์ จำกัด (มหาชน)

ข้าพเจ้าได้ตรวจสอบงบการเงินรวมและงบการเงินเฉพาะบริษัทของบริษัท ศรีไทยซูเปอร์แวร์ จำกัด (มหาชน) และบริษัทย่อย และของเฉพาะบริษัท ศรีไทยซูเปอร์แวร์ จำกัด (มหาชน) ซึ่งประกอบด้วยงบแสดงฐานะการเงินรวมและงบแสดงฐานะการเงินเฉพาะบริษัท ณ วันที่ 31 ธันวาคม พ.ศ. 2557 และงบกำไรขาดทุนเบ็ดเสร็จรวมและงบกำไรขาดทุนเบ็ดเสร็จเฉพาะบริษัท งบแสดงการเปลี่ยนแปลงส่วนของผู้ถือหุ้นรวมและงบแสดงการเปลี่ยนแปลงส่วนของผู้ถือหุ้นเฉพาะบริษัท และงบกระแสเงินสดรวมและงบกระแสเงินสดเฉพาะบริษัทสำหรับปีสิ้นสุดวันเดียวกัน รวมถึงหมายเหตุสรุปนโยบายการบัญชีที่สำคัญและหมายเหตุเรื่องอื่น ๆ

ความรับผิดชอบของผู้บริหารต่อการเงิน

ผู้บริหารเป็นผู้รับผิดชอบในการจัดทำและการนำเสนอการเงินเหล่านี้ โดยถูกต้องตามที่ควรตามมาตรฐานการรายงานทางการเงิน และรับผิดชอบเกี่ยวกับการควบคุมภายในที่ผู้บริหารพิจารณาว่าจำเป็นเพื่อให้สามารถจัดทำงบการเงินที่ปราศจากการแสดงข้อมูลที่ขัดต่อข้อเท็จจริงอันเป็นสาระสำคัญไม่ว่าจะเกิดจากการทุจริตหรือข้อผิดพลาด

ความรับผิดชอบของผู้สอบบัญชี

ข้าพเจ้าเป็นผู้รับผิดชอบในการแสดงความเห็นต่องบการเงินดังกล่าวจากผลการตรวจสอบของข้าพเจ้า ข้าพเจ้าได้ปฏิบัติตามตรวจสอบตามมาตรฐานการสอบบัญชี ซึ่งกำหนดให้ข้าพเจ้าปฏิบัติตามข้อกำหนดด้านจรรยาบรรณ รวมถึงวางแผนและปฏิบัติงานตรวจสอบเพื่อให้ได้ความเชื่อมั่นอย่างสมเหตุสมผลว่างบการเงินปราศจากการแสดงข้อมูลที่ขัดต่อข้อเท็จจริงอันเป็นสาระสำคัญหรือไม่

การตรวจสอบรวมถึงการใช้วิธีการตรวจสอบเพื่อให้ได้มาซึ่งหลักฐานการสอบบัญชีเกี่ยวกับจำนวนเงินและการเปิดเผยข้อมูลในงบการเงิน วิธีการตรวจสอบที่เลือกใช้นั้นขึ้นอยู่กับดุลยพินิจของผู้สอบบัญชี ซึ่งรวมถึงการประเมินความเสี่ยงจากการแสดงข้อมูลที่ขัดต่อข้อเท็จจริงอันเป็นสาระสำคัญของงบการเงินไม่ว่าจะเกิดจากการทุจริตหรือข้อผิดพลาด ในการประเมินความเสี่ยงดังกล่าว ผู้สอบบัญชีพิจารณาการควบคุมภายในที่เกี่ยวข้องกับการจัดทำและการนำเสนอการเงิน โดยถูกต้องตามที่ควรของกิจการ เพื่อออกแบบวิธีการตรวจสอบที่เหมาะสมกับสถานการณ์ แต่ไม่ใช่เพื่อวัตถุประสงค์ในการแสดงความเห็นต่อประสิทธิภาพของการควบคุมภายในของกิจการ การตรวจสอบรวมถึงการประเมินความเหมาะสมของนโยบายการบัญชีที่ผู้บริหารใช้และความสมเหตุสมผลของประมาณการทางบัญชีที่จัดทำขึ้นโดยผู้บริหาร รวมทั้งการประเมินการนำเสนอการเงินโดยรวม

ข้าพเจ้าเชื่อว่าหลักฐานการสอบบัญชีที่ข้าพเจ้าได้รับเพียงพอและเหมาะสมเพื่อใช้เป็นเกณฑ์ในการแสดงความเห็นของข้าพเจ้า

PricewaterhouseCoopers ABAS Ltd.
15th Floor Bangkok City Tower, 179/74-80 South Sathorn Road, Bangkok 10120, Thailand
T: +66 (0) 2344 1000, +66 (0) 2788 0000 F: +66 (0) 2286 5050, www.pwc.com/th



ความเห็น

ข้าพเจ้าเห็นว่างบการเงินรวมและงบการเงินเฉพาะบริษัทข้างต้นนี้ แสดงฐานะการเงินรวมและฐานะการเงินเฉพาะบริษัทของบริษัท ศรีไทยซูเปอร์แวร์ จำกัด (มหาชน) และบริษัทย่อย และของเฉพาะบริษัท ศรีไทยซูเปอร์แวร์ จำกัด (มหาชน) ณ วันที่ 31 ธันวาคม พ.ศ. 2557 และผลการดำเนินงานรวมและผลการดำเนินงานเฉพาะบริษัท และกระแสเงินสดรวมและกระแสเงินสดเฉพาะบริษัทสำหรับปี สิ้นสุดวันเดียวกัน โดยถูกต้องตามที่ควรในสาระสำคัญตามมาตรฐานการรายงานทางการเงิน



วิเชียร กิ่งมนตรี

ผู้สอบบัญชีรับอนุญาตเลขที่ 3977

บริษัท ไพร่ซวอเตอร์เฮาส์กรุ๊ปเอส เอบีเอส จำกัด

กรุงเทพมหานคร

27 กุมภาพันธ์ พ.ศ. 2558

บริษัท ศรีไทยซูเปอร์แวร์ จำกัด (มหาชน)

งบแสดงฐานะการเงิน

ณ วันที่ 31 ธันวาคม พ.ศ. 2557

หมายเหตุ	งบการเงินรวม		งบการเงินเฉพาะบริษัท		
	พ.ศ. 2557	พ.ศ. 2556	พ.ศ. 2557	พ.ศ. 2556	
	บาท	บาท	บาท	บาท	
สินทรัพย์					
สินทรัพย์หมุนเวียน					
เงินสดและรายการเทียบเท่าเงินสด	7	472,956,895	437,117,224	268,054,860	215,856,126
เงินลงทุนชั่วคราว	8	5,837,202	7,858,770	-	-
ลูกหนี้การค้า - สุทธิ	9	1,992,362,351	1,855,457,482	1,752,883,533	1,674,540,952
ลูกหนี้อื่น - บุคคลภายนอก		107,652,551	52,943,475	32,841,858	30,912,289
ลูกหนี้อื่น - กิจการที่เกี่ยวข้องกัน - สุทธิ	34.2	976,238	6,699,179	21,684,345	11,256,998
สินค้าคงเหลือ - สุทธิ	10	1,599,487,486	1,475,138,671	1,100,397,940	1,131,539,015
สินทรัพย์หมุนเวียนอื่น		132,987,073	114,290,528	98,815,551	88,614,959
รวมสินทรัพย์หมุนเวียน		4,312,259,796	3,949,505,329	3,274,678,087	3,152,720,339
สินทรัพย์ไม่หมุนเวียน					
เงินลงทุนในบริษัทย่อย	11.1	-	-	1,013,632,825	761,800,125
เงินลงทุนในบริษัทร่วม - สุทธิ	11.1	253,116,119	288,172,289	184,113,258	184,113,258
เงินลงทุนในกิจการร่วมค้า	11.1	14,298,886	14,313,342	4,999,800	4,999,800
เงินลงทุนระยะยาวอื่น - สุทธิ	12	200,016,354	206,616,354	134,169,970	140,769,970
อสังหาริมทรัพย์เพื่อการลงทุน - สุทธิ	13	128,433,029	134,779,114	493,548,769	499,214,447
ที่ดิน อาคารและอุปกรณ์ - สุทธิ	14	5,373,054,475	5,295,733,845	3,945,958,229	4,176,798,801
สินทรัพย์ไม่มีตัวตน - สุทธิ	15	52,836,730	49,383,359	32,514,560	39,114,428
สินทรัพย์ภายใต้เงินได้รอการตัดบัญชี - สุทธิ	16	97,704,542	94,162,249	66,529,910	68,417,644
สิทธิการเช่า - สุทธิ	17	46,243,403	48,330,147	-	-
สินทรัพย์ไม่หมุนเวียนอื่น		38,072,822	44,514,183	20,061,930	21,927,380
รวมสินทรัพย์ไม่หมุนเวียน		6,203,776,360	6,176,004,882	5,895,529,251	5,897,155,853
รวมสินทรัพย์		10,516,036,156	10,125,510,211	9,170,207,338	9,049,876,192

หมายเหตุประกอบงบการเงินรวมและงบการเงินเฉพาะบริษัทในหน้า 9 ถึง 87 เป็นส่วนหนึ่งของงบการเงินนี้

บริษัท ศรีไทยซูเปอร์แวร์ จำกัด (มหาชน)

งบแสดงฐานะการเงิน (ต่อ)

ณ วันที่ 31 ธันวาคม พ.ศ. 2557

		งบการเงินรวม		งบการเงินเฉพาะบริษัท	
		พ.ศ. 2557	พ.ศ. 2556	พ.ศ. 2557	พ.ศ. 2556
หมายเหตุ		บาท	บาท	บาท	บาท
หนี้สินและส่วนของผู้ถือหุ้น					
หนี้สินหมุนเวียน					
เงินเบิกเกินบัญชีธนาคารและเงินกู้ยืมระยะสั้น	18	1,452,299,200	823,449,663	1,330,000,000	820,000,000
เงินกู้ยืมระยะยาวที่ถึงกำหนดชำระภายในหนึ่งปี	19	619,919,200	563,878,278	472,245,600	435,091,938
เจ้าหนี้การค้า - บุคคลภายนอก		860,291,338	837,645,983	541,031,858	571,423,566
เจ้าหนี้การค้า - กิจกรรมที่เกี่ยวข้องกัน	34.2	108,129,087	112,561,983	168,462,000	122,262,729
เจ้าหนี้อื่น - บุคคลภายนอก	20	428,561,037	404,595,970	265,999,615	285,333,755
เจ้าหนี้อื่น - กิจกรรมที่เกี่ยวข้องกัน	34.2	787,194	2,474,859	5,872,686	3,502,743
หนี้สินหมุนเวียนอื่น		41,566,271	36,132,749	25,736,320	25,790,381
รวมหนี้สินหมุนเวียน		3,511,553,327	2,780,739,485	2,809,348,079	2,263,405,112
หนี้สินไม่หมุนเวียน					
เงินกู้ยืมระยะยาว	19	1,955,179,661	2,466,413,261	1,421,003,280	1,965,748,880
หนี้สินตามสัญญาเช่าการเงิน		20,626,366	2,660,506	-	-
ภาระผูกพันผลประโยชน์พนักงาน	24	296,568,017	310,552,945	249,196,093	265,234,764
รวมหนี้สินไม่หมุนเวียน		2,272,374,044	2,779,626,712	1,670,199,373	2,230,983,644
รวมหนี้สิน		5,783,927,371	5,560,366,197	4,479,547,452	4,494,388,756
ส่วนของผู้ถือหุ้น					
ทุนเรือนหุ้น	25				
ทุนจดทะเบียน					
หุ้นสามัญ 2,709,904,800 หุ้น มูลค่าที่ตราไว้หุ้นละ 1 บาท					
(วันที่ 31 ธันวาคม พ.ศ. 2556: หุ้นสามัญ 270,990,480 หุ้น					
มูลค่าที่ตราไว้หุ้นละ 10 บาท		2,709,904,800	2,709,904,800	2,709,904,800	2,709,904,800
ทุนที่ออกและชำระแล้ว					
หุ้นสามัญ 2,709,904,800 หุ้น มูลค่าที่ตราไว้หุ้นละ 1 บาท					
(วันที่ 31 ธันวาคม พ.ศ. 2556: หุ้นสามัญ 270,990,480 หุ้น					
มูลค่าที่ตราไว้หุ้นละ 10 บาท		2,709,904,800	2,709,904,800	2,709,904,800	2,709,904,800
ส่วนเกินทุนจากหุ้นสามัญซื้อคืน	25	19,928,420	19,928,420	19,928,420	19,928,420
กำไรสะสม					
จัดสรรแล้ว - ทุนสำรองตามกฎหมาย	26	203,000,000	182,000,000	203,000,000	182,000,000
ยังไม่ได้จัดสรร		1,674,792,911	1,496,725,906	1,720,210,666	1,600,758,216
องค์ประกอบอื่นของส่วนของผู้ถือหุ้น	27	(101,187,888)	(72,939,778)	37,616,000	42,896,000
รวมส่วนของบริษัทใหญ่		4,506,438,243	4,335,619,348	4,690,659,886	4,555,487,436
ส่วนได้เสียที่ไม่มีอำนาจควบคุม		225,670,542	229,524,666	-	-
รวมส่วนของผู้ถือหุ้น		4,732,108,785	4,565,144,014	4,690,659,886	4,555,487,436
รวมหนี้สินและส่วนของผู้ถือหุ้น		10,516,036,156	10,125,510,211	9,170,207,338	9,049,876,192

หมายเหตุประกอบงบการเงินรวมและงบการเงินเฉพาะบริษัทในหน้า 9 ถึง 87 เป็นส่วนหนึ่งของงบการเงินนี้

บริษัท ศรีไทยซูเปอร์แวร์ จำกัด (มหาชน)
งบกำไรขาดทุนเบ็ดเสร็จ
สำหรับปีสิ้นสุดวันที่ 31 ธันวาคม พ.ศ. 2557

หมายเหตุ	งบการเงินรวม		งบการเงินเฉพาะบริษัท		
	พ.ศ. 2557	พ.ศ. 2556	พ.ศ. 2557	พ.ศ. 2556	
	บาท	บาท	บาท	บาท	
รายได้จากการขายและงานรับจ้าง	28	9,750,926,710	9,397,421,494	7,279,370,843	7,169,075,744
ต้นทุนขายและงานรับจ้าง	28, 34.4	(7,880,823,634)	(7,556,282,689)	(5,935,789,690)	(5,800,143,207)
กำไรขั้นต้น		1,870,103,076	1,841,138,805	1,343,581,153	1,368,932,537
รายได้อื่น	34.3	110,739,826	106,906,527	324,716,803	225,394,522
ค่าใช้จ่ายในการขาย	30, 34.4	(913,243,986)	(857,393,367)	(821,264,990)	(764,504,466)
ค่าใช้จ่ายในการบริหาร	30, 34.4	(423,461,555)	(390,387,696)	(288,337,276)	(278,764,718)
ต้นทุนทางการเงิน	29	(167,747,321)	(167,000,062)	(125,427,565)	(123,607,480)
ส่วนแบ่งกำไรจากเงินลงทุนในบริษัทร่วม					
และกิจการร่วมค้า	11.2	63,165,436	50,099,483	-	-
กลับรายการ(ขาดทุน)จากการซื้อค่าเงินลงทุน					
ในบริษัทย่อยและบริษัทร่วม - สุทธิ	11.3 (ค), (ง)	-	(12,044,661)	-	32,335,135
กำไรก่อนภาษีเงินได้		539,555,476	571,319,029	433,268,125	459,785,530
ภาษีเงินได้	16.3	(52,076,669)	(52,365,234)	(21,825,495)	(36,023,042)
กำไรสำหรับปี		487,478,807	518,953,795	411,442,630	423,762,488
กำไรขาดทุนเบ็ดเสร็จอื่น:					
ผลต่างของอัตราแลกเปลี่ยนจากการแปลงค่างบการเงิน		(22,789,614)	(48,657,389)	-	-
ผลกำไร(ขาดทุน)จากการวัดมูลค่าเงินลงทุนเพื่อขาย		(5,291,069)	2,045	(5,280,000)	-
ผลขาดทุนจากการประมาณการตามหลักคณิตศาสตร์ประกันภัย					
สำหรับ โครงการผลประโยชน์พนักงาน		-	(34,072,134)	-	(34,437,021)
กำไร(ขาดทุน)เบ็ดเสร็จอื่นสำหรับปี - สุทธิจากภาษี		(28,080,683)	(82,727,478)	(5,280,000)	(34,437,021)
กำไรเบ็ดเสร็จรวมสำหรับปี		459,398,124	436,226,317	406,162,630	389,325,467
การแบ่งปันกำไร					
ส่วนที่เป็นของบริษัทใหญ่		470,057,185	486,968,088	411,442,630	423,762,488
ส่วนที่เป็นของส่วนได้เสียที่ไม่มีอำนาจควบคุม		17,421,622	31,985,707	-	-
กำไรสำหรับปี		487,478,807	518,953,795	411,442,630	423,762,488
การแบ่งปันกำไรเบ็ดเสร็จรวม					
ส่วนที่เป็นของบริษัทใหญ่		441,809,075	404,766,739	406,162,630	389,325,467
ส่วนที่เป็นของส่วนได้เสียที่ไม่มีอำนาจควบคุม		17,589,049	31,459,578	-	-
กำไรเบ็ดเสร็จรวมสำหรับปี		459,398,124	436,226,317	406,162,630	389,325,467
กำไรต่อหุ้น	31				
กำไรต่อหุ้นขั้นพื้นฐาน		0.17	0.18	0.15	0.16

หมายเหตุประกอบงบการเงินรวมและงบการเงินเฉพาะบริษัทในหน้า 9 ถึง 87 เป็นส่วนหนึ่งของงบการเงินนี้

บริษัท ศรีไทยซูเปอร์แวร์ จำกัด (มหาชน)
 งบแสดงการเปลี่ยนแปลงส่วนของผู้ถือหุ้น
 สำหรับปีสิ้นสุดวันที่ 31 ธันวาคม พ.ศ. 2557

งบการเงินรวม (บาท)											
หมายเหตุ	ส่วนของบริษัทใหญ่										
	องค์ประกอบอื่นของส่วนของผู้ถือหุ้น										
	กำไร(ขาดทุน)เบ็ดเสร็จอื่น										
	รวม										
	ทุนที่ออกและชำระแล้ว (หมายเหตุ 25)	ส่วนเกินทุนจากหุ้นสามัญอื่น - ทุนสำรองตามกฎหมาย (หมายเหตุ 25)	กำไรสะสมส่วนที่จัดสรรแล้ว	ผลต่างของการแปลงเงินลงทุนในบริษัทย่อยและบริษัทร่วมในต่างประเทศ	เงินลงทุน	ผู้ถือหุ้น (หมายเหตุ 27)	รวมส่วนของบริษัทใหญ่	ส่วนได้เสียที่มีอำนาจ	รวมส่วนของผู้ถือหุ้น		
									ความคุม		
32	ยอดยกมา ณ วันที่ 1 มกราคม พ.ศ. 2557	2,709,904,800	19,928,420	182,000,000	1,496,725,906	42,907,069	(72,939,778)	4,335,619,348	229,524,666	4,565,144,014	
	กำไรสุทธิสำหรับปี	-	-	-	470,057,185	-	-	470,057,185	17,421,622	487,478,807	
	กำไร(ขาดทุน)เบ็ดเสร็จอื่นสำหรับปี	-	-	-	-	(22,957,041)	(28,248,110)	(28,248,110)	167,427	(28,080,683)	
	เงินปันผลจ่าย	-	-	-	(270,990,180)	-	-	(270,990,180)	(21,443,173)	(292,433,353)	
	สำรองตามกฎหมาย	-	-	21,000,000	(21,000,000)	-	-	-	-	-	
	ยอดคงเหลือ ณ วันที่ 31 ธันวาคม พ.ศ. 2557	2,709,904,800	19,928,420	203,000,000	1,674,792,911	(138,803,888)	(101,187,888)	4,506,438,243	225,670,542	4,732,108,785	
32	ยอดยกมา ณ วันที่ 1 มกราคม พ.ศ. 2556	2,709,904,800	19,928,420	160,000,000	1,363,905,290	(67,715,587)	(24,810,563)	4,228,927,947	228,978,410	4,457,906,357	
	กำไรสุทธิสำหรับปี	-	-	-	486,968,088	-	-	486,968,088	31,985,707	518,953,795	
	กำไร(ขาดทุน)เบ็ดเสร็จอื่นสำหรับปี	-	-	-	(34,072,134)	(48,131,260)	(48,129,215)	(82,201,349)	(526,129)	(82,727,478)	
	เงินปันผลจ่าย	-	-	-	(298,075,338)	-	-	(298,075,338)	(17,601,980)	(315,677,318)	
	สำรองตามกฎหมาย	-	-	22,000,000	(22,000,000)	-	-	-	-	-	
	การลงทุนในบริษัทย่อย	-	-	-	-	-	-	-	(13,311,342)	(13,311,342)	
	ยอดคงเหลือ ณ วันที่ 31 ธันวาคม พ.ศ. 2556	2,709,904,800	19,928,420	182,000,000	1,496,725,906	(115,846,847)	(72,939,778)	4,335,619,348	229,524,666	4,565,144,014	

หมายเหตุประกอบงบการเงินรวมและงบการเงินเฉพาะบริษัทในหน้า 9 ถึง 87 เป็นส่วนหนึ่งของงบการเงินนี้

บริษัท ศรีไทยซูเปอร์แวร์ จำกัด (มหาชน)
งบแสดงการเปลี่ยนแปลงส่วนของผู้ถือหุ้น
สำหรับปีสิ้นสุดวันที่ 31 ธันวาคม พ.ศ. 2557

งบการเงินเฉพาะบริษัท (บาท)									
								องค์ประกอบอื่นของส่วนของผู้ถือหุ้น	
								กำไร(ขาดทุน)เบ็ดเสร็จอื่น	รวม
หมายเหตุ	ทุนที่ออกและชำระแล้ว (หมายเหตุ 25)	ส่วนเกินทุนจากหุ้นตามมูลค่าอื่น (หมายเหตุ 25)	กำไรสะสมส่วนที่จัดสรรแล้ว - ทุนสำรองตามกฎหมาย (หมายเหตุ 26)	กำไรสะสมส่วนที่ยังไม่ได้จัดสรร	เงินลงทุน	เผื่อขาย	รวม	องค์ประกอบอื่นของส่วนของผู้ถือหุ้น	รวม
ยอดยกมา ณ วันที่ 1 มกราคม พ.ศ. 2557	2,709,904,800	19,928,420	182,000,000	1,600,758,216	42,896,000	-	42,896,000	42,896,000	4,555,487,436
กำไรสุทธิสำหรับปี	-	-	-	411,442,630	-	-	-	-	411,442,630
กำไร(ขาดทุน)เบ็ดเสร็จอื่นสำหรับปี	-	-	-	-	(5,280,000)	-	(5,280,000)	(5,280,000)	(5,280,000)
เงินปันผลจ่าย	-	-	-	(270,990,180)	-	-	-	-	(270,990,180)
สำรองตามกฎหมาย	-	-	21,000,000	(21,000,000)	-	-	-	-	-
ยอดคงเหลือ ณ วันที่ 31 ธันวาคม พ.ศ. 2557	2,709,904,800	19,928,420	203,000,000	1,720,210,666	37,616,000	-	37,616,000	37,616,000	4,690,659,886
ยอดยกมา ณ วันที่ 1 มกราคม พ.ศ. 2556	2,709,904,800	19,928,420	160,000,000	1,531,508,087	42,896,000	-	42,896,000	42,896,000	4,464,237,307
กำไรสุทธิสำหรับปี	-	-	-	423,762,488	-	-	-	-	423,762,488
กำไร(ขาดทุน)เบ็ดเสร็จอื่นสำหรับปี	-	-	-	(34,437,021)	-	-	-	-	(34,437,021)
เงินปันผลจ่าย	-	-	-	(298,075,338)	-	-	-	-	(298,075,338)
สำรองตามกฎหมาย	-	-	22,000,000	(22,000,000)	-	-	-	-	-
ยอดคงเหลือ ณ วันที่ 31 ธันวาคม พ.ศ. 2556	2,709,904,800	19,928,420	182,000,000	1,600,758,216	42,896,000	-	42,896,000	42,896,000	4,555,487,436

หมายเหตุประกอบงบการเงินรวมและงบการเงินเฉพาะบริษัทในหน้า 9 ถึง 87 เป็นส่วนหนึ่งของงบการเงินนี้

บริษัท ศรีไทยซูเปอร์แวร์ จำกัด (มหาชน)
งบกระแสเงินสด
สำหรับปีสิ้นสุดวันที่ 31 ธันวาคม พ.ศ. 2557

หมายเหตุ	งบการเงินรวม		งบการเงินเฉพาะบริษัท	
	พ.ศ. 2557	พ.ศ. 2556	พ.ศ. 2557	พ.ศ. 2556
	บาท	บาท	บาท	บาท
กระแสเงินสดจากกิจกรรมดำเนินงาน				
เงินสดจากกิจกรรมดำเนินงาน	33.1	980,491,887	957,727,289	802,881,756
จ่ายดอกเบี้ย		(166,812,906)	(166,117,890)	(126,060,131)
จ่ายภาษีเงินได้		(82,848,998)	(80,549,623)	(35,490,738)
เงินสดสุทธิได้มาจากกิจกรรมดำเนินงาน		730,829,983	711,059,776	641,330,887
กระแสเงินสดจากกิจกรรมลงทุน				
เงินสดจ่ายเพื่อเงินลงทุนชั่วคราว	8	(47,343,995)	(17,323,863)	-
เงินสดจ่ายลงทุนในบริษัทย่อย	11.1	-	-	(251,832,700)
เงินสดจ่ายเพื่อซื้อสินทรัพย์ถาวร	33.2	(781,609,484)	(996,714,246)	(379,574,190)
เงินสดจ่ายเพื่อซื้อสินทรัพย์ไม่มีตัวตน	33.2	(14,327,096)	(7,300,594)	(1,690,440)
เงินสดจ่ายเพื่อซื้อสิทธิการเช่า	17	-	(47,294,571)	-
เงินให้กู้ยืมระยะสั้นแก่กิจการที่เกี่ยวข้องกัน		-	-	(8,000,000)
เงินสดรับจากการจำหน่ายเงินลงทุนชั่วคราว	8	49,193,126	16,739,860	-
เงินสดรับจากการจำหน่ายสินทรัพย์ถาวรและสินทรัพย์ไม่มีตัวตน		55,032,774	15,411,737	98,962,082
เงินสดรับจากการรับชำระเงินให้กู้ยืมระยะสั้นแก่กิจการที่เกี่ยวข้องกันและดอกเบี้ยรับ		-	-	8,264,719
ดอกเบี้ยรับ		7,034,914	7,901,672	3,938,688
เงินปันผลรับจากเงินลงทุนในบริษัทย่อย บริษัทร่วม และกิจการร่วมค้า	33.2	104,103,198	32,869,500	197,460,025
เงินปันผลรับจากบริษัทอื่น		12,186,500	15,179,904	12,186,500
เงินสดสุทธิใช้ไปในกิจกรรมลงทุน		(615,730,063)	(980,530,601)	(320,550,035)
กระแสเงินสดจากกิจกรรมจัดหาเงิน				
เงินเบิกเกินบัญชีธนาคารและเงินกู้ยืมระยะสั้นเพิ่มขึ้น (ลดลง)	18	628,849,537	(20,789,795)	510,000,000
เงินสดรับจากเงินกู้ยืมระยะยาว	19	184,800,000	1,196,728,000	-
เงินสดรับจากเงินกู้ยืมระยะสั้นจากกิจการที่เกี่ยวข้องกัน		-	3,000,000	-
เงินสดรับจากการจำหน่ายสินทรัพย์ถาวรภายใต้สัญญาเช่าและเช่ากลับคืน		27,767,239	-	-
เงินสดจ่ายคืนเงินกู้ยืมระยะยาว	19	(642,781,478)	(579,337,827)	(507,591,938)
เงินสดจ่ายคืนหนี้สินตามสัญญาเช่าการเงิน		(3,414,194)	(2,867,444)	-
เงินสดจ่ายคืนเงินกู้ยืมระยะสั้นจากกิจการที่เกี่ยวข้องกัน		-	(3,000,000)	-
เงินสดจ่ายลงทุนในบริษัทย่อย	11.3	-	(12,756,000)	-
เงินปันผลจ่าย	32	(270,990,180)	(298,075,338)	(270,990,180)
เงินปันผลจ่ายให้แก่ส่วนได้เสียที่ไม่มีอำนาจควบคุมในบริษัทย่อย		(3,491,173)	(17,601,980)	-
เงินสดสุทธิได้มา(ใช้ไป)จากกิจกรรมจัดหาเงิน		(79,260,249)	265,299,616	(268,582,118)
เงินสดและรายการเทียบเท่าเงินสดเพิ่มขึ้น(ลดลง)สุทธิ		35,839,671	(4,171,209)	52,198,734
เงินสดและรายการเทียบเท่าเงินสดต้นปี		437,117,224	441,288,433	215,856,126
เงินสดและรายการเทียบเท่าเงินสดปลายปี	7	472,956,895	437,117,224	215,856,126
รายการที่ไม่ใช่เงินสด				
การแปลงเงินให้กู้ยืมเป็นเงินลงทุนในบริษัทย่อย	11.1	-	-	-
รายการซื้อสินทรัพย์ตามสัญญาเช่าการเงิน		27,767,239	3,078,579	-

หมายเหตุประกอบงบการเงินรวมและงบการเงินเฉพาะบริษัทในหน้า 9 ถึง 87 เป็นส่วนหนึ่งของงบการเงินนี้

บริษัท ศรีไทยซูเปอร์แวร์ จำกัด (มหาชน)

หมายเหตุประกอบงบการเงินรวมและงบการเงินเฉพาะบริษัท

สำหรับปีสิ้นสุดวันที่ 31 ธันวาคม พ.ศ. 2557

1 ข้อมูลทั่วไป

บริษัท ศรีไทยซูเปอร์แวร์ จำกัด (มหาชน) เป็นบริษัทมหาชนจำกัด ซึ่งจัดตั้งขึ้นในประเทศไทยและดำเนินงานตามที่อยู่ที่ได้จดทะเบียนไว้ดังนี้

15 ถนนสุขสวัสดิ์ ซอย 36 แขวงบางปะกอก เขตราชบุรีบูรณะ กรุงเทพฯ 10140 ประเทศไทย

บริษัทเป็นบริษัทจดทะเบียนในตลาดหลักทรัพย์แห่งประเทศไทย เพื่อวัตถุประสงค์ในการรายงานข้อมูลจึงรวมเรียกบริษัทและบริษัทย่อยว่าเป็น “กลุ่มบริษัท”

กลุ่มบริษัทดำเนินธุรกิจหลักในการผลิตและจำหน่ายผลิตภัณฑ์พลาสติกโดยแบ่งกลุ่มสินค้าหลักออกเป็นผลิตภัณฑ์เครื่องใช้ในครัวเรือน ผลิตภัณฑ์เพื่อการอุตสาหกรรม และสายธุรกิจซื้อขายไปและขายงานแม่พิมพ์

งบการเงินรวมและงบการเงินเฉพาะบริษัทได้รับการอนุมัติจากคณะกรรมการบริษัท เมื่อวันที่ 27 กุมภาพันธ์ พ.ศ. 2558

2 นโยบายการบัญชี

นโยบายการบัญชีที่สำคัญที่ใช้ในการจัดทำงบการเงินรวมและงบการเงินเฉพาะบริษัทมีดังต่อไปนี้

2.1 เกณฑ์ในการจัดทำงบการเงิน

งบการเงินรวมและงบการเงินเฉพาะบริษัทได้จัดทำขึ้นตามหลักการบัญชีที่รับรองทั่วไปในประเทศไทยภายใต้พระราชบัญญัติการบัญชี พ.ศ. 2543 ซึ่งหมายถึงมาตรฐานการรายงานทางการเงินที่ออกภายใต้พระราชบัญญัติวิชาชีพบัญชี พ.ศ. 2547 และตามข้อกำหนดของคณะกรรมการกำกับหลักทรัพย์และตลาดหลักทรัพย์ว่าด้วยการจัดทำและนำเสนอรายงานทางการเงินภายใต้พระราชบัญญัติหลักทรัพย์และตลาดหลักทรัพย์

งบการเงินรวมและงบการเงินเฉพาะบริษัทได้จัดทำขึ้นโดยใช้เกณฑ์ราคาทุนเดิมในการวัดมูลค่าขององค์ประกอบของงบการเงิน ยกเว้นเรื่องที่เกี่ยวข้องในนโยบายการบัญชีในลำดับต่อไป

การจัดทำงบการเงินให้สอดคล้องกับหลักการบัญชีที่รับรองทั่วไปในประเทศไทยกำหนดให้ใช้ประมาณการทางบัญชีที่สำคัญและการใช้ดุลยพินิจของผู้บริหาร ซึ่งจัดทำขึ้นตามกระบวนการในการนำนโยบายการบัญชีของกลุ่มบริษัทไปปฏิบัติ โดยเรื่องการใช้ดุลยพินิจของผู้บริหารหรือความซับซ้อนหรือเกี่ยวกับข้อสมมติฐานและประมาณการที่มีนัยสำคัญต่องบการเงินได้เปิดเผยไว้ในหมายเหตุ 4

งบการเงินรวมและงบการเงินเฉพาะบริษัทฉบับภาษาอังกฤษจัดทำขึ้นจากข้อมูลทางการเงินตามกฎหมายที่เป็นฉบับภาษาไทย ในกรณีที่มีเนื้อความขัดแย้งกันหรือมีการตีความระหว่างสองภาษาแตกต่างกัน ให้ใช้งบการเงินตามกฎหมายฉบับภาษาไทยเป็นหลัก

บริษัท ศรีไทยซูเปอร์แวร์ จำกัด (มหาชน)

หมายเหตุประกอบงบการเงินรวมและงบการเงินเฉพาะบริษัท

สำหรับปีสิ้นสุดวันที่ 31 ธันวาคม พ.ศ. 2557

2 นโยบายการบัญชี (ต่อ)

2.2 มาตรฐานการบัญชีและมาตรฐานการรายงานทางการเงินใหม่และที่มีการปรับปรุง และการตีความมาตรฐานการบัญชีและมาตรฐานการรายงานทางการเงินใหม่และที่มีการปรับปรุง

1) มาตรฐานการรายงานทางการเงินใหม่ และมาตรฐานการรายงานทางการเงินที่มีการปรับปรุง ที่มีผลบังคับใช้ ณ วันที่ 1 มกราคม พ.ศ. 2557 มีดังนี้

มาตรฐานการบัญชี ฉบับที่ 1 (ปรับปรุง 2555)	เรื่อง การนำเสนองบการเงิน
มาตรฐานการบัญชี ฉบับที่ 7 (ปรับปรุง 2555)	เรื่อง งบกระแสเงินสด
มาตรฐานการบัญชี ฉบับที่ 12 (ปรับปรุง 2555)	เรื่อง ภาษีเงินได้
มาตรฐานการบัญชี ฉบับที่ 17 (ปรับปรุง 2555)	เรื่อง สัญญาเช่า
มาตรฐานการบัญชี ฉบับที่ 18 (ปรับปรุง 2555)	เรื่อง รายได้
มาตรฐานการบัญชี ฉบับที่ 19 (ปรับปรุง 2555)	เรื่อง ผลประโยชน์ของพนักงาน
มาตรฐานการบัญชี ฉบับที่ 21 (ปรับปรุง 2555)	เรื่อง ผลกระทบจากการเปลี่ยนแปลงของอัตราแลกเปลี่ยน เงินตราต่างประเทศ
มาตรฐานการบัญชี ฉบับที่ 24 (ปรับปรุง 2555)	เรื่อง การเปิดเผยข้อมูลเกี่ยวกับบุคคลหรือกิจการที่เกี่ยวข้องกัน
มาตรฐานการบัญชี ฉบับที่ 28 (ปรับปรุง 2555)	เรื่อง เงินลงทุนในบริษัทร่วม
มาตรฐานการบัญชี ฉบับที่ 31 (ปรับปรุง 2555)	เรื่อง ส่วนได้เสียในการร่วมค้า
มาตรฐานการบัญชี ฉบับที่ 34 (ปรับปรุง 2555)	เรื่อง งบการเงินระหว่างกาล
มาตรฐานการบัญชี ฉบับที่ 36 (ปรับปรุง 2555)	เรื่อง การด้อยค่าของสินทรัพย์
มาตรฐานการบัญชี ฉบับที่ 38 (ปรับปรุง 2555)	เรื่อง สินทรัพย์ไม่มีตัวตน
มาตรฐานการรายงานทางการเงิน ฉบับที่ 2 (ปรับปรุง 2555)	เรื่อง การจ่ายโดยใช้หุ้นเป็นเกณฑ์
มาตรฐานการรายงานทางการเงิน ฉบับที่ 3 (ปรับปรุง 2555)	เรื่อง การรวมธุรกิจ
มาตรฐานการรายงานทางการเงิน ฉบับที่ 5 (ปรับปรุง 2555)	เรื่อง สินทรัพย์ไม่หมุนเวียนที่ถือไว้เพื่อขายและการดำเนินงานที่ยกเลิก
มาตรฐานการรายงานทางการเงิน ฉบับที่ 8 (ปรับปรุง 2555)	เรื่อง ส่วนงานดำเนินงาน
การตีความมาตรฐานการรายงานทางการเงิน ฉบับที่ 1	เรื่อง การเปลี่ยนแปลงในหนี้สินที่เกิดขึ้นจากการรื้อถอนการบูรณะ และหนี้สินที่มีลักษณะคล้ายคลึงกัน
การตีความมาตรฐานการรายงานทางการเงิน ฉบับที่ 4	เรื่อง การประเมินว่าข้อตกลงประกอบด้วยสัญญาเช่าหรือไม่
การตีความมาตรฐานการรายงานทางการเงิน ฉบับที่ 5	เรื่อง สิทธิในส่วนได้เสียจากกองทุนการรื้อถอน การบูรณะ และการปรับปรุงสภาพแวดล้อม

บริษัท ศรีไทยซูเปอร์แวร์ จำกัด (มหาชน)

หมายเหตุประกอบงบการเงินรวมและงบการเงินเฉพาะบริษัท

สำหรับปีสิ้นสุดวันที่ 31 ธันวาคม พ.ศ. 2557

2 นโยบายการบัญชี (ต่อ)

2.2 มาตรฐานการบัญชีและมาตรฐานการรายงานทางการเงินใหม่และที่มีการปรับปรุง และการตีความมาตรฐานการบัญชีและมาตรฐานการรายงานทางการเงินใหม่และที่มีการปรับปรุง (ต่อ)

1) มาตรฐานการรายงานทางการเงินใหม่ และมาตรฐานการรายงานทางการเงินที่มีการปรับปรุง ที่มีผลบังคับใช้ ณ วันที่ 1 มกราคม พ.ศ. 2557 มีดังนี้ (ต่อ)

การตีความมาตรฐานการรายงานทางการเงิน ฉบับที่ 7	เรื่อง การปรับปรุงย้อนหลังภายใต้มาตรฐานการบัญชีฉบับที่ 29 เรื่อง การรายงานทางการเงินในสภาพ เศรษฐกิจที่มีเงินเฟ้อรุนแรง
การตีความมาตรฐานการรายงานทางการเงิน ฉบับที่ 10	เรื่อง งบการเงินระหว่างกาลและการด้อยค่า
การตีความมาตรฐานการรายงานทางการเงิน ฉบับที่ 12	เรื่อง ข้อตกลงสัมปทานบริการ
การตีความมาตรฐานการรายงานทางการเงิน ฉบับที่ 13	เรื่อง โปรแกรมสิทธิพิเศษแก่ลูกค้า
การตีความมาตรฐานการรายงานทางการเงิน ฉบับที่ 17	เรื่อง การจ่ายสินทรัพย์ที่ไม่ใช่เงินสดให้เจ้าของ
การตีความมาตรฐานการรายงานทางการเงิน ฉบับที่ 18	เรื่อง การโอนสินทรัพย์จากลูกค้า
การตีความมาตรฐานการบัญชี ฉบับที่ 15	เรื่อง สิ่งจูงใจสัญญาเช่าดำเนินงาน
การตีความมาตรฐานการบัญชี ฉบับที่ 27	เรื่อง การประเมินเนื้อหาของรายการที่เกี่ยวกับรูปแบบของกฎหมาย ตามสัญญาเช่า
การตีความมาตรฐานการบัญชี ฉบับที่ 29	เรื่อง การเปิดเผยข้อมูลของข้อตกลงสัมปทานบริการ
การตีความมาตรฐานการบัญชี ฉบับที่ 32	เรื่อง สินทรัพย์ไม่มีตัวตน - ต้นทุนเว็บไซต์

เริ่มตั้งแต่วันที่ 1 มกราคม พ.ศ. 2557 กลุ่มบริษัทได้ปฏิบัติตามมาตรฐานการบัญชีดังกล่าวข้างต้น โดยการปฏิบัติตามมาตรฐานการบัญชีเหล่านั้นจะไม่ผลกระทบอย่างเป็นสาระสำคัญต่อการเงินที่นำเสนอ ยกเว้นมาตรฐานการบัญชีดังต่อไปนี้

มาตรฐานการบัญชี ฉบับที่ 1 (ปรับปรุง 2555) มีการอธิบายให้ชัดเจนเกี่ยวกับการแปลงสภาพของเครื่องมือทางการเงินที่การตัดสินใจเป็นของผู้ถือตราสาร จะไม่ผลกระทบกับการจัดประเภทของเครื่องมือทางการเงินในส่วนที่เป็นหนี้สิน นอกจากนี้มาตรฐานการบัญชีฉบับที่ 1 ยังได้อธิบายส่วนประกอบของส่วนของเจ้าของว่า กิจการอาจแสดงรายละเอียดการวิเคราะห์กำไรขาดทุนเบ็ดเสร็จ แต่ละรายการในงบแสดงการเปลี่ยนแปลงส่วนของเจ้าของหรือในหมายเหตุประกอบงบการเงินอย่างใดอย่างหนึ่งได้ ผู้บริหารของกลุ่มบริษัทเลือกแสดงรายละเอียดการวิเคราะห์กำไรขาดทุนเบ็ดเสร็จ แต่ละรายการในงบแสดงการเปลี่ยนแปลงส่วนของเจ้าของ

บริษัท ศรีไทยซูเปอร์แวร์ จำกัด (มหาชน)

หมายเหตุประกอบงบการเงินรวมและงบการเงินเฉพาะบริษัท

สำหรับปีสิ้นสุดวันที่ 31 ธันวาคม พ.ศ. 2557

2 นโยบายการบัญชี (ต่อ)

2.2 มาตรฐานการบัญชีและมาตรฐานการรายงานทางการเงินใหม่และที่มีการปรับปรุง และการตีความมาตรฐานการบัญชีและมาตรฐานการรายงานทางการเงินใหม่และที่มีการปรับปรุง (ต่อ)

2) มาตรฐานการรายงานทางการเงินใหม่ และมาตรฐานการรายงานทางการเงินที่มีการปรับปรุง ที่มีผลบังคับใช้ ณ วันที่ 1 มกราคม พ.ศ. 2558 ซึ่งกลุ่มบริษัทยังไม่ได้นำมาใช้ก่อนวันถือปฏิบัติ

มาตรฐานการบัญชี ฉบับที่ 1 (ปรับปรุง 2557)	เรื่อง การนำเสนองบการเงิน
มาตรฐานการบัญชี ฉบับที่ 2 (ปรับปรุง 2557)	เรื่อง สินค้าคงเหลือ
มาตรฐานการบัญชี ฉบับที่ 7 (ปรับปรุง 2557)	เรื่อง งบกระแสเงินสด
มาตรฐานการบัญชี ฉบับที่ 8 (ปรับปรุง 2557)	เรื่อง นโยบายการบัญชี การเปลี่ยนแปลงประมาณการทางบัญชี และข้อผิดพลาด
มาตรฐานการบัญชี ฉบับที่ 10 (ปรับปรุง 2557)	เรื่อง เหตุการณ์ภายหลังรอบระยะเวลารายงาน
มาตรฐานการบัญชี ฉบับที่ 11 (ปรับปรุง 2557)	เรื่อง สัญญาก่อสร้าง
มาตรฐานการบัญชี ฉบับที่ 12 (ปรับปรุง 2557)	เรื่อง ภาษีเงินได้
มาตรฐานการบัญชี ฉบับที่ 16 (ปรับปรุง 2557)	เรื่อง ที่ดิน อาคารและอุปกรณ์
มาตรฐานการบัญชี ฉบับที่ 17 (ปรับปรุง 2557)	เรื่อง สัญญาเช่า
มาตรฐานการบัญชี ฉบับที่ 18 (ปรับปรุง 2557)	เรื่อง รายได้
มาตรฐานการบัญชี ฉบับที่ 19 (ปรับปรุง 2557)	เรื่อง ผลประโยชน์ของพนักงาน
มาตรฐานการบัญชี ฉบับที่ 20 (ปรับปรุง 2557)	เรื่อง การบัญชีสำหรับเงินอุดหนุนจากรัฐบาลและการเปิดเผยข้อมูลเกี่ยวกับความช่วยเหลือจากรัฐบาล
มาตรฐานการบัญชี ฉบับที่ 21 (ปรับปรุง 2557)	เรื่อง ผลกระทบจากการเปลี่ยนแปลงของอัตราแลกเปลี่ยนเงินตราต่างประเทศ
มาตรฐานการบัญชี ฉบับที่ 23 (ปรับปรุง 2557)	เรื่อง ต้นทุนการกู้ยืม
มาตรฐานการบัญชี ฉบับที่ 24 (ปรับปรุง 2557)	เรื่อง การเปิดเผยข้อมูลเกี่ยวกับบุคคล หรือกิจการที่เกี่ยวข้องกัน
มาตรฐานการบัญชี ฉบับที่ 26 (ปรับปรุง 2557)	เรื่อง การบัญชีและการรายงาน โครงการผลประโยชน์เมื่อออกจากงาน
มาตรฐานการบัญชี ฉบับที่ 27 (ปรับปรุง 2557)	เรื่อง งบการเงินเฉพาะกิจการ
มาตรฐานการบัญชี ฉบับที่ 28 (ปรับปรุง 2557)	เรื่อง เงินลงทุนในบริษัทร่วม และการร่วมค้า
มาตรฐานการบัญชี ฉบับที่ 29 (ปรับปรุง 2557)	เรื่อง การรายงานทางการเงินในสภาพเศรษฐกิจที่เงินเฟ้อรุนแรง
มาตรฐานการบัญชี ฉบับที่ 33 (ปรับปรุง 2557)	เรื่อง กำไรต่อหุ้น
มาตรฐานการบัญชี ฉบับที่ 34 (ปรับปรุง 2557)	เรื่อง งบการเงินระหว่างกาล
มาตรฐานการบัญชี ฉบับที่ 36 (ปรับปรุง 2557)	เรื่อง การด้อยค่าของสินทรัพย์
มาตรฐานการบัญชี ฉบับที่ 37 (ปรับปรุง 2557)	เรื่อง ประมาณการหนี้สิน หนี้สินที่อาจเกิดขึ้น และสินทรัพย์ที่อาจเกิดขึ้น
มาตรฐานการบัญชี ฉบับที่ 38 (ปรับปรุง 2557)	เรื่อง สินทรัพย์ไม่มีตัวตน
มาตรฐานการบัญชี ฉบับที่ 40 (ปรับปรุง 2557)	เรื่อง อสังหาริมทรัพย์เพื่อการลงทุน
มาตรฐานการรายงานทางการเงิน ฉบับที่ 2 (ปรับปรุง 2557)	เรื่อง การจ่ายโดยใช้หุ้นเป็นเกณฑ์
มาตรฐานการรายงานทางการเงิน ฉบับที่ 3 (ปรับปรุง 2557)	เรื่อง การรวมธุรกิจ
มาตรฐานการรายงานทางการเงิน ฉบับที่ 5 (ปรับปรุง 2557)	เรื่อง สินทรัพย์ไม่หมุนเวียนที่ถือไว้เพื่อขายและการดำเนินงานที่ยกเลิก
มาตรฐานการรายงานทางการเงิน ฉบับที่ 6 (ปรับปรุง 2557)	เรื่อง การสำรวจและประเมินค่าแหล่งทรัพยากรแร่
มาตรฐานการรายงานทางการเงิน ฉบับที่ 8 (ปรับปรุง 2557)	เรื่อง ส่วนงานดำเนินงาน

บริษัท ศรีไทยซูเปอร์แวร์ จำกัด (มหาชน)

หมายเหตุประกอบงบการเงินรวมและงบการเงินเฉพาะบริษัท

สำหรับปีสิ้นสุดวันที่ 31 ธันวาคม พ.ศ. 2557

2 นโยบายการบัญชี (ต่อ)

2.2 มาตรฐานการบัญชีและมาตรฐานการรายงานทางการเงินใหม่และที่มีการปรับปรุง และการตีความมาตรฐานการบัญชีและมาตรฐานการรายงานทางการเงินใหม่และที่มีการปรับปรุง (ต่อ)

2) มาตรฐานการรายงานทางการเงินใหม่ และมาตรฐานการรายงานทางการเงินที่มีการปรับปรุง ที่มีผลบังคับใช้ ณ วันที่ 1 มกราคม พ.ศ. 2558 ซึ่งกลุ่มบริษัทยังไม่ได้นำมาใช้ก่อนวันถือปฏิบัติ (ต่อ)

มาตรฐานการรายงานทางการเงิน ฉบับที่ 10	เรื่อง งบการเงินรวม
มาตรฐานการรายงานทางการเงิน ฉบับที่ 11	เรื่อง การร่วมการงาน
มาตรฐานการรายงานทางการเงิน ฉบับที่ 12	เรื่อง การเปิดเผยข้อมูลเกี่ยวกับส่วนได้เสียในกิจการอื่น
มาตรฐานการรายงานทางการเงิน ฉบับที่ 13	เรื่อง การวัดมูลค่ายุติธรรม
การตีความมาตรฐานการบัญชี ฉบับที่ 10 (ปรับปรุง 2557)	เรื่อง ความช่วยเหลือจากรัฐบาล - กรณีที่ไม่มีมีความเกี่ยวข้องอย่างเฉพาะเจาะจงกับกิจกรรมดำเนินงาน
การตีความมาตรฐานการบัญชี ฉบับที่ 15 (ปรับปรุง 2557)	เรื่อง สัญญาเช่าดำเนินงาน-สิ่งจูงใจที่ให้แก่ผู้เช่า
การตีความมาตรฐานการบัญชี ฉบับที่ 25 (ปรับปรุง 2557)	เรื่อง ภาษีเงินได้-การเปลี่ยนแปลงสถานภาพทางภาษีของกิจการหรือผู้ถือหุ้น
การตีความมาตรฐานการบัญชี ฉบับที่ 27 (ปรับปรุง 2557)	เรื่อง การประเมินเนื้อหาสัญญาเช่าที่สร้างขึ้นตามรูปแบบกฎหมาย
การตีความมาตรฐานการบัญชี ฉบับที่ 29 (ปรับปรุง 2557)	เรื่อง การเปิดเผยข้อมูลของข้อตกลงสัมปทานบริการ
การตีความมาตรฐานการบัญชี ฉบับที่ 31 (ปรับปรุง 2557)	เรื่อง รายได้-รายการแลกเปลี่ยนเกี่ยวกับบริการโฆษณา
การตีความมาตรฐานการบัญชี ฉบับที่ 32 (ปรับปรุง 2557)	เรื่อง สินทรัพย์ไม่มีตัวตน-ต้นทุนเว็บไซต์
การตีความมาตรฐานการรายงานทางการเงิน ฉบับที่ 1 (ปรับปรุง 2557)	เรื่อง การเปลี่ยนแปลงในหนี้สินที่เกิดขึ้นจากการรื้อถอน การบูรณะ และหนี้สินที่มีลักษณะคล้ายคลึงกัน
การตีความมาตรฐานการรายงานทางการเงิน ฉบับที่ 4 (ปรับปรุง 2557)	เรื่อง การประเมินว่า ข้อตกลงประกอบด้วยสัญญาเช่าหรือไม่
การตีความมาตรฐานการรายงานทางการเงิน ฉบับที่ 5 (ปรับปรุง 2557)	เรื่อง สิทธิในส่วนได้เสียจากกองทุนการรื้อถอน การบูรณะและการปรับปรุงสภาพแวดล้อม
การตีความมาตรฐานการรายงานทางการเงิน ฉบับที่ 7 (ปรับปรุง 2557)	เรื่อง การปรับปรุงย้อนหลังภายใต้มาตรฐานการบัญชี ฉบับที่ 29 (ปรับปรุง 2557) เรื่องการรายงานทางการเงินในสภาพเศรษฐกิจที่เงินเฟ้อรุนแรง
การตีความมาตรฐานการรายงานทางการเงิน ฉบับที่ 10 (ปรับปรุง 2557)	เรื่อง งบการเงินระหว่างกาลและการด้อยค่า
การตีความมาตรฐานการรายงานทางการเงิน ฉบับที่ 12 (ปรับปรุง 2557)	เรื่อง ข้อตกลงสัมปทานบริการ
การตีความมาตรฐานการรายงานทางการเงิน ฉบับที่ 13 (ปรับปรุง 2557)	เรื่อง โปรแกรมสิทธิพิเศษแก่ลูกค้า
การตีความมาตรฐานการรายงานทางการเงิน ฉบับที่ 14 (ปรับปรุง 2557)	เรื่อง ข้อจำกัดสินทรัพย์ตามโครงการผลประโยชน์ที่กำหนด เงินทุนขึ้นค่าและปฏิสัมพันธ์ของรายการเหล่านี้ สำหรับมาตรฐานการบัญชี ฉบับที่ 19 เรื่อง ผลประโยชน์ของพนักงาน

บริษัท ศรีไทยซูเปอร์แวร์ จำกัด (มหาชน)

หมายเหตุประกอบงบการเงินรวมและงบการเงินเฉพาะบริษัท

สำหรับปีสิ้นสุดวันที่ 31 ธันวาคม พ.ศ. 2557

2 นโยบายการบัญชี (ต่อ)

2.2 มาตรฐานการบัญชีและมาตรฐานการรายงานทางการเงินใหม่และที่มีการปรับปรุง และการตีความมาตรฐานการบัญชีและมาตรฐานการรายงานทางการเงินใหม่และที่มีการปรับปรุง (ต่อ)

- 2) มาตรฐานการรายงานทางการเงินใหม่ และมาตรฐานการรายงานทางการเงินที่มีการปรับปรุง ที่มีผลบังคับใช้ ณ วันที่ 1 มกราคม พ.ศ. 2558 ซึ่งกลุ่มบริษัทยังไม่ได้นำมาใช้ก่อนวันถือปฏิบัติ (ต่อ)

การตีความมาตรฐานการรายงานทางการเงิน ฉบับที่ 15 เรื่อง สัญญาสำหรับการก่อสร้างอสังหาริมทรัพย์ (ปรับปรุง 2557)

การตีความมาตรฐานการรายงานทางการเงิน ฉบับที่ 17 เรื่อง การขายสินทรัพย์ที่ไม่ใช่เงินสดให้เจ้าของ (ปรับปรุง 2557)

การตีความมาตรฐานการรายงานทางการเงิน ฉบับที่ 18 เรื่อง การโอนสินทรัพย์จากลูกค้า (ปรับปรุง 2557)

การตีความมาตรฐานการรายงานทางการเงิน ฉบับที่ 20 เรื่อง ต้นทุนการเปิดหน้าดินในช่วงการผลิตสำหรับเหมืองผิวดิน

กลุ่มบริษัทจะปฏิบัติตามมาตรฐานการบัญชีดังกล่าวข้างต้น ตั้งแต่วันที่ 1 มกราคม พ.ศ. 2558 โดยผู้บริหารของกลุ่มบริษัทได้ประเมินและเห็นว่ามาตรฐานการบัญชีเหล่านี้จะไม่มีผลกระทบอย่างเป็นสาระสำคัญต่อบการเงินที่น่าเสนอ ยกเว้นมาตรฐานการบัญชีดังต่อไปนี้

มาตรฐานการบัญชี ฉบับที่ 1 (ปรับปรุง 2557) การเปลี่ยนแปลงที่สำคัญได้แก่การเพิ่มเติมข้อกำหนดให้กิจการจัดกลุ่มรายการที่แสดงอยู่ใน “กำไรขาดทุนเบ็ดเสร็จอื่น” โดยใช้เกณฑ์ว่ารายการนั้นสามารถจัดประเภทรายการใหม่เข้าไปไว้ในกำไรหรือขาดทุนในภายหลังได้หรือไม่ มาตรฐานที่ปรับปรุงนี้ไม่ได้ระบุว่ารายการใดจะแสดงอยู่ในกำไรขาดทุนเบ็ดเสร็จอื่น

- 3) มาตรฐานการรายงานทางการเงินที่มีการปรับปรุง ที่มีผลบังคับใช้ ณ วันที่ 1 มกราคม พ.ศ. 2559 มีดังนี้

มาตรฐานการรายงานทางการเงิน ฉบับที่ 4 เรื่อง สัญญาประกัน (ปรับปรุง 2557)

ผู้บริหารของกลุ่มบริษัทได้ประเมินและเห็นว่ามาตรฐานการบัญชีดังกล่าวไม่มีผลกระทบต่อกลุ่มบริษัท

บริษัท ศรีไทยซูเปอร์แวร์ จำกัด (มหาชน)

หมายเหตุประกอบงบการเงินรวมและงบการเงินเฉพาะบริษัท

สำหรับปีสิ้นสุดวันที่ 31 ธันวาคม พ.ศ. 2557

2 นโยบายการบัญชี (ต่อ)

2.3 บัญชีกลุ่มบริษัท - เงินลงทุนในบริษัทย่อย และบริษัทร่วม และส่วนได้เสียในการร่วมค้า

2.3.1 เงินลงทุนในบริษัทย่อย

บริษัทย่อยหมายถึงกิจการ (ซึ่งรวมถึงกิจการเฉพาะกิจ) ที่กลุ่มบริษัทมีอำนาจในการควบคุมนโยบายการเงินและการดำเนินงาน และโดยทั่วไปแล้วกลุ่มบริษัทจะถือหุ้นที่มีสิทธิออกเสียงมากกว่ากึ่งหนึ่ง ในการประเมินว่ากลุ่มบริษัทมีการควบคุมบริษัทอื่นหรือไม่ กิจการต้องพิจารณาถึงการมีอยู่และผลกระทบจากสิทธิในการออกเสียงที่เป็นไปได้ที่กิจการสามารถใช้สิทธิหรือแปลงสภาพตราสารนั้นในปัจจุบันรวมถึงสิทธิในการออกเสียงที่เป็นไปได้ซึ่งกิจการอื่นถืออยู่ด้วย กลุ่มบริษัทรวมงบการเงินของบริษัทย่อยไว้ในงบการเงินรวมตั้งแต่วันที่กลุ่มบริษัทควบคุมบริษัทย่อย กลุ่มบริษัทจะไม่นำงบการเงินของบริษัทย่อยมารวมไว้ในงบการเงินรวมนับจากวันที่กลุ่มบริษัทสูญเสียอำนาจควบคุม

กลุ่มบริษัทบันทึกบัญชีการรวมธุรกิจโดยใช้วิธีการซื้อ สิ่งตอบแทนที่โอนให้สำหรับการซื้อบริษัทย่อย ต้องวัดด้วยมูลค่ายุติธรรมของสินทรัพย์ที่ผู้ซื้อโอนให้และหนี้สินที่ก่อขึ้นและส่วนได้เสียในส่วนของผู้ถือหุ้นที่ออกโดยกลุ่มบริษัท รวมถึงมูลค่ายุติธรรมของสินทรัพย์ หรือหนี้สินที่คาดว่าจะต้องจ่ายชำระ ต้นทุนที่เกี่ยวข้องกับการซื้อจะรับรู้เป็นค่าใช้จ่ายเมื่อเกิดขึ้น และมูลค่าเริ่มแรกของสินทรัพย์ที่ได้มาที่ระบุได้และหนี้สินที่อาจเกิดขึ้นในการรวมธุรกิจด้วยมูลค่ายุติธรรม ณ วันที่ซื้อในการรวมธุรกิจแต่ละครั้ง กลุ่มบริษัทวัดมูลค่าของส่วนได้เสียที่ไม่มีอำนาจควบคุมในผู้ถูกซื้อด้วยมูลค่าของสินทรัพย์สุทธิที่ระบุได้ของผู้ถูกซื้อตามสัดส่วนของหุ้นที่ถือ

เงินลงทุนในบริษัทย่อยจะบันทึกบัญชีด้วยราคาทุนหักค่าเผื่อการด้อยค่า ต้นทุนจะมีการปรับเพื่อสะท้อนการเปลี่ยนแปลง สิ่งตอบแทนที่เกิดขึ้นจากสิ่งตอบแทนที่คาดว่าจะได้รับ ต้นทุนนั้นจะรวมส่วนแบ่งต้นทุนทางตรง

กรณีที่มูลค่าสิ่งตอบแทนที่โอนให้ และมูลค่าส่วนได้เสียที่ไม่มีอำนาจควบคุมในผู้ถูกซื้อ และมูลค่ายุติธรรม ณ วันซื้อธุรกิจของส่วนได้เสียในส่วนของผู้ถือหุ้นของผู้ถูกซื้อที่ผู้ซื้อถืออยู่ก่อนการรวมธุรกิจ มากกว่ามูลค่าสุทธิ ณ วันที่ซื้อของสินทรัพย์ที่ได้มาที่ระบุได้และหนี้สินที่รับมา ผู้ซื้อต้องรับรู้ค่าความนิยม หากมูลค่าของมูลค่าสิ่งตอบแทนที่โอนให้ และมูลค่าส่วนได้เสียที่ไม่มีอำนาจควบคุมในผู้ถูกซื้อ และมูลค่ายุติธรรม ณ วันซื้อธุรกิจของส่วนได้เสียในส่วนของผู้ถือหุ้นของผู้ถูกซื้อที่ผู้ซื้อถืออยู่ก่อนการรวมธุรกิจ น้อยกว่ามูลค่าราคายุติธรรมของสินทรัพย์สุทธิของบริษัทย่อยเนื่องจากการต่อรองราคาซื้อ จะรับรู้ส่วนต่างโดยตรงไปยังกำไรขาดทุน

กิจการจะตัดรายการบัญชีระหว่างกิจการ ขอดคงเหลือ และรายการกำไรหรือขาดทุนที่ยังไม่ได้เกิดขึ้นจริงระหว่างกลุ่มบริษัท นโยบายการบัญชีของบริษัทย่อยได้ถูกเปลี่ยนเพื่อให้สอดคล้องกับนโยบายการบัญชีของกลุ่มบริษัท

รายการและส่วนได้เสียที่ไม่มีอำนาจควบคุม

กลุ่มบริษัทปฏิบัติต่อรายการกับส่วนได้เสียที่ไม่มีอำนาจควบคุมเช่นเดียวกันกับส่วนที่เป็นของผู้ถือหุ้นกลุ่มบริษัท สำหรับการซื้อส่วนได้เสียที่ไม่มีอำนาจควบคุม ผลต่างระหว่างสิ่งตอบแทนที่จ่ายให้และหุ้นที่ได้มาของมูลค่าตามบัญชีของสินทรัพย์สุทธิของหุ้นที่ซื้อเข้ามาในบริษัทย่อยจะถูกบันทึกในส่วนของผู้ถือหุ้นและกำไรหรือขาดทุนจากการขายในส่วนได้เสียที่ไม่มีอำนาจควบคุมจะถูกบันทึกในส่วนของผู้ถือหุ้น

บริษัท ศรีไทยซูเปอร์แวร์ จำกัด (มหาชน)

หมายเหตุประกอบงบการเงินรวมและงบการเงินเฉพาะบริษัท

สำหรับปีสิ้นสุดวันที่ 31 ธันวาคม พ.ศ. 2557

2 นโยบายการบัญชี (ต่อ)

2.3 บัญชีกลุ่มบริษัท - เงินลงทุนในบริษัทย่อย และบริษัทร่วม และส่วนได้เสียในการร่วมค้า (ต่อ)

2.3.1 เงินลงทุนในบริษัทย่อย (ต่อ)

เมื่อกลุ่มบริษัทสูญเสียการควบคุมหรือการมีอิทธิพลอย่างมีนัยสำคัญ ส่วนได้เสียในหุ้นที่เหลืออยู่จะวัดมูลค่าใหม่โดยใช้ราคายุติธรรม การเปลี่ยนแปลงในมูลค่าจะรับรู้ในกำไรหรือขาดทุน มูลค่ายุติธรรมนั้นจะถือเป็นมูลค่าตามบัญชีเริ่มแรกของมูลค่าของเงินลงทุนที่เหลือของบริษัทร่วม กิจกรรมร่วมค้า หรือสินทรัพย์ทางการเงิน สำหรับทุกจำนวนที่เคยรับรู้ในกำไรขาดทุน เบ็ดเสร็จอื่นจะถูกจัดประเภทใหม่เป็นกำไรหรือขาดทุนเสมือนมีการขายสินทรัพย์หรือหนี้สินที่เกี่ยวข้อง

ถ้าส่วนได้เสียของเจ้าของในบริษัทร่วมนั้นลดลงแต่ยังคงมีอิทธิพลอย่างมีนัยสำคัญ กิจกรรมต้องจัดประเภทรายการที่เคยรับรู้ในกำไรขาดทุนเบ็ดเสร็จอื่นเข้ากำไรหรือขาดทุนเฉพาะสัดส่วนในส่วนได้เสียของเจ้าของที่ลดลง

รายชื่อของบริษัทย่อยของกลุ่มบริษัทได้เปิดเผยไว้ในหมายเหตุ 11

2.3.2 เงินลงทุนในบริษัทร่วม

บริษัทร่วมเป็นกิจการที่กลุ่มบริษัทมีอิทธิพลอย่างเป็นสาระสำคัญแต่ไม่ถึงกับควบคุมซึ่งโดยทั่วไปก็คือการที่กลุ่มบริษัทถือหุ้นที่มีสิทธิออกเสียงอยู่ระหว่างร้อยละ 20 ถึงร้อยละ 50 ของสิทธิออกเสียงทั้งหมด เงินลงทุนในบริษัทร่วมรับรู้เริ่มแรกด้วยราคาทุน และใช้วิธีส่วนได้เสียในการแสดงในงบการเงินรวม และแสดงด้วยราคาทุนหักด้วยค่าเผื่อการด้อยค่าของเงินลงทุนในงบการเงินเฉพาะบริษัท กลุ่มบริษัทรับรู้เงินลงทุนในบริษัทร่วมซึ่งได้รวมค่าความนิยมที่ระบุไว้เมื่อได้มาสุทธิจากค่าเผื่อการด้อยค่าสะสม (ดูหมายเหตุข้อ 2.13 การด้อยค่าของสินทรัพย์)

ส่วนแบ่งกำไรหรือขาดทุนของกลุ่มบริษัทในบริษัทร่วมที่เกิดขึ้นภายหลังการได้มาจะรวมไว้ในกำไรหรือขาดทุน และความเคลื่อนไหวในบัญชีกำไรขาดทุนเบ็ดเสร็จอื่นจากการตีมูลค่ายุติธรรมภายหลังการได้มาจะรวมไว้เป็นส่วนหนึ่งของบัญชีกำไรขาดทุนเบ็ดเสร็จอื่น ผลสะสมของการเปลี่ยนแปลงภายหลังการได้มาจะปรับปรุงกับราคาตามบัญชีของเงินลงทุน เมื่อส่วนแบ่งขาดทุนของกลุ่มบริษัทในบริษัทร่วมมีมูลค่าเท่ากับหรือเกินกว่ามูลค่าส่วนได้เสียของกลุ่มบริษัทในบริษัทร่วมนั้น กลุ่มบริษัทจะไม่รับรู้ส่วนแบ่งขาดทุนอีกต่อไป เว้นแต่กลุ่มบริษัทมีภาระผูกพันในหนี้ของบริษัทร่วมหรือรับว่าจะจ่ายหนี้แทนบริษัทร่วมหรือต้องจ่ายเงินเพื่อชำระภาระผูกพันของบริษัทร่วมซึ่งบริษัทได้ค้ำประกันหรือให้การยินยอมไว้

รายการกำไรที่ยังไม่ได้เกิดขึ้นจริงระหว่างกลุ่มบริษัทกับบริษัทร่วมจะตัดบัญชีเท่าที่กลุ่มบริษัทมีส่วนได้เสียในบริษัทร่วมนั้น รายการขาดทุนที่ยังไม่ได้เกิดขึ้นจริงก็จะตัดบัญชีในทำนองเดียวกัน เว้นแต่รายการนั้นมีหลักฐานว่าสินทรัพย์ที่โอนระหว่างกันนั้นเกิดการด้อยค่า

กลุ่มบริษัทจะเปลี่ยนนโยบายการบัญชีของบริษัทร่วมเท่าที่จำเป็นเพื่อให้สอดคล้องกับนโยบายการบัญชีของกลุ่มบริษัทในการจัดทำงบการเงินรวม กำไรหรือขาดทุนเงินลงทุนจากการลดสัดส่วนในบริษัทร่วมจะรับรู้ในกำไรหรือขาดทุน

เงินลงทุนในบริษัทร่วม แสดงในงบการเงินเฉพาะบริษัทโดยใช้วิธีราคาทุน

รายชื่อของบริษัทร่วมของกลุ่มบริษัทได้เปิดเผยไว้ในหมายเหตุ 11

บริษัท ศรีไทยซูเปอร์แวร์ จำกัด (มหาชน)

หมายเหตุประกอบงบการเงินรวมและงบการเงินเฉพาะบริษัท

สำหรับปีสิ้นสุดวันที่ 31 ธันวาคม พ.ศ. 2557

2 นโยบายการบัญชี (ต่อ)

2.3 บัญชีกลุ่มบริษัท - เงินลงทุนในบริษัทย่อย และบริษัทร่วม และส่วนได้เสียในการร่วมค้า (ต่อ)

2.3.3 ส่วนได้เสียในกิจการร่วมค้า

ส่วนได้เสียของกลุ่มบริษัทในกิจการที่ควบคุมร่วมกันแสดงในงบการเงินรวมและงบการเงินเฉพาะบริษัทโดยใช้วิธีส่วนได้เสียและวิธีราคาทุนตามลำดับ

รายชื่อของกิจการร่วมค้าได้เปิดเผยไว้ในหมายเหตุ 11

2.4 การแปลงค่าเงินตราต่างประเทศ

ก) สกุลเงินที่ใช้ในการดำเนินงานและสกุลเงินที่นำเสนองบการเงิน

รายการที่รวมในงบการเงินของแต่ละบริษัทในกลุ่มบริษัทถูกวัดมูลค่าโดยใช้สกุลเงินของสภาพแวดล้อมทางเศรษฐกิจหลักที่บริษัทดำเนินงานอยู่ (สกุลเงินที่ใช้ในการดำเนินงาน) งบการเงินรวมและงบการเงินเฉพาะบริษัทแสดงในสกุลเงินบาทซึ่งเป็นสกุลเงินที่ใช้ในการดำเนินงานและสกุลเงินที่นำเสนองบการเงินของบริษัท

ข) รายการและยอดคงเหลือ

รายการที่เป็นสกุลเงินตราต่างประเทศแปลงค่าเป็นสกุลเงินที่ใช้ในการดำเนินงานโดยใช้อัตราแลกเปลี่ยน ณ วันที่เกิดรายการหรือวันที่ตีราคาหารายการนั้นถูกวัดมูลค่าใหม่ รายการกำไรและรายการขาดทุนที่เกิดจากการรับหรือจ่ายชำระที่เป็นเงินตราต่างประเทศ และที่เกิดจากการแปลงค่าสินทรัพย์และหนี้สินที่เป็นตัวเงินซึ่งเป็นเงินตราต่างประเทศ ได้บันทึกไว้ในกำไรหรือขาดทุน

เมื่อมีการรับรู้รายการกำไรหรือขาดทุนของรายการที่ไม่เป็นตัวเงินไว้ในกำไรขาดทุนเบ็ดเสร็จอื่น องค์ประกอบของอัตราแลกเปลี่ยนทั้งหมดของกำไรหรือขาดทุนนั้นจะรับรู้ไว้ในกำไรขาดทุนเบ็ดเสร็จอื่นด้วย ในทางตรงข้าม การรับรู้กำไรหรือขาดทุนของรายการที่ไม่เป็นตัวเงินไว้ในงบกำไรขาดทุน องค์ประกอบของอัตราแลกเปลี่ยนทั้งหมดของกำไรหรือขาดทุนนั้นจะรับรู้ไว้ในกำไรหรือขาดทุนด้วย

ค) กลุ่มบริษัท

การแปลงค่าผลการดำเนินงานและฐานะการเงินของบริษัทในกลุ่มบริษัท (ที่มีใช้สกุลเงินของเศรษฐกิจที่มีภาวะเงินเฟ้อรุนแรง) ซึ่งมีสกุลเงินที่ใช้ในการดำเนินงานแตกต่างจากสกุลเงินที่นำเสนองบการเงิน ได้ถูกแปลงค่าเป็นสกุลเงินที่นำเสนองบการเงินดังนี้

- สินทรัพย์และหนี้สินที่แสดงอยู่ในงบแสดงฐานะการเงินแต่ละงวดแปลงค่าด้วยอัตราปิด ณ วันที่ของแต่ละงบแสดงฐานะการเงินนั้น
- รายได้และค่าใช้จ่ายในงบกำไรขาดทุนเบ็ดเสร็จแปลงค่าด้วยอัตราถัวเฉลี่ย และ
- ผลต่างของอัตราแลกเปลี่ยนทั้งหมดรับรู้ในกำไรขาดทุนเบ็ดเสร็จอื่น

ค่าความนิยมและการปรับมูลค่ายุติธรรมที่เกิดจากการซื้อหน่วยงานในต่างประเทศถือเป็นสินทรัพย์และหนี้สินของหน่วยงานในต่างประเทศนั้นและแปลงค่าด้วยอัตราปิด

บริษัท ศรีไทยซูเปอร์แวร์ จำกัด (มหาชน)

หมายเหตุประกอบงบการเงินรวมและงบการเงินเฉพาะบริษัท

สำหรับปีสิ้นสุดวันที่ 31 ธันวาคม พ.ศ. 2557

2 นโยบายการบัญชี (ต่อ)

2.5 เงินสดและรายการเทียบเท่าเงินสด

ในงบกระแสเงินสดรวมและงบกระแสเงินสดเฉพาะบริษัท เงินสดและรายการเทียบเท่าเงินสดประกอบด้วย เงินสดในมือ เช็คในมือ เงินฝากธนาคารประเภทจ่ายคืนเมื่อทวงถาม และเงินลงทุนระยะสั้นอื่นที่มีสภาพคล่องสูงซึ่งมีอายุไม่เกินสามเดือนนับจากวันที่ได้มา ทั้งนี้ไม่รวมถึงเงินฝากธนาคารส่วนที่ติดภาระค้ำประกัน

2.6 ลูกหนี้การค้า

ลูกหนี้การค้ารับรู้เริ่มแรกด้วยมูลค่าตามใบแจ้งหนี้ และจะวัดมูลค่าต่อมาด้วยจำนวนเงินที่เหลืออยู่หักด้วยค่าเผ่อนี้สงสัยจะสูญ ซึ่งกลุ่มบริษัทประมาณค่าเผ่อนี้สงสัยจะสูญ โดยประมาณจากการสอบทานยอดคงเหลือ ณ วันสิ้นงวด โดยอาศัยการประเมินผลของฝ่ายบริหารเกี่ยวกับความสูญเสียที่อาจเกิดขึ้นจากยอดลูกหนี้ที่ค้างอยู่ ณ วันสิ้นงวด การประเมินผลดังกล่าว ได้คำนึงถึงประสบการณ์การชำระเงินในอดีตและปัจจัยอย่างอื่น ซึ่งรวมทั้งการพิจารณาถึงการเปลี่ยนแปลงในส่วนประกอบและปริมาณของลูกหนี้ ความสัมพันธ์ของยอดค่าเผ่อนี้สงสัยจะสูญต่อยอดลูกหนี้ ตลอดจนสถานะทางเศรษฐกิจภายในประเทศ ค่าเผ่อนี้สงสัยจะสูญหมายถึงผลต่างระหว่างราคาตามบัญชีของลูกหนี้การค้าเปรียบเทียบกับมูลค่าที่คาดว่าจะได้รับจากลูกหนี้การค้า หนี้สูญที่เกิดขึ้นในระหว่างปีจะรับรู้ไว้ในกำไรหรือขาดทุน โดยถือเป็นส่วนหนึ่งของค่าใช้จ่ายในการบริหาร

2.7 สินค้าคงเหลือ

สินค้าคงเหลือแสดงด้วยราคาทุนหรือมูลค่าสุทธิที่จะได้รับแล้วแต่ราคาใดจะต่ำกว่า ราคาทุนของสินค้าใช้ราคาต้นทุนมาตรฐานและปรับให้เป็นต้นทุนจริงที่คำนวณโดยวิธีถัวเฉลี่ยถ่วงน้ำหนัก ต้นทุนของการซื้อประกอบด้วยราคาซื้อ และค่าใช้จ่ายที่เกี่ยวข้องโดยตรงกับการซื้อสินค้านั้น ได้แก่ ค่าอากรขาเข้าและค่าขนส่ง หักด้วยส่วนลดและเงินที่ได้รับคืนจากการซื้อสินค้า ต้นทุนของสินค้าสำเร็จรูปและงานระหว่างทำที่ผลิตขึ้นเองประกอบด้วยค่าวัสดุ ค่าแรงทางตรง ค่าใช้จ่ายอื่นทางตรง และค่าสูญในการผลิต ซึ่งปันส่วนตามเกณฑ์การดำเนินงานปกติ ต้นทุนดังกล่าวคำนวณจากต้นทุนทางตรง และต้นทุนที่ปันส่วนมาจากค่าใช้จ่ายการผลิตผันแปรและค่าใช้จ่ายการผลิตคงที่แต่ไม่รวมต้นทุนการกู้ยืม งานตามสั่งแสดงตามราคาต้นทุนจริง

กลุ่มบริษัทประมาณมูลค่าสุทธิที่จะได้รับจากราคาปกติที่คาดว่าจะขายได้ของธุรกิจ หักด้วยค่าใช้จ่ายที่จำเป็นเพื่อให้สินค้านั้นสำเร็จรูป รวมถึงค่าใช้จ่ายในการขาย กลุ่มบริษัทบันทึกบัญชีค่าเผ่อนการลดมูลค่าของสินค้าเก่า ล้าสมัย และเสื่อมคุณภาพเท่าที่จำเป็น

บริษัท ศรีไทยซูเปอร์แวร์ จำกัด (มหาชน)

หมายเหตุประกอบงบการเงินรวมและงบการเงินเฉพาะบริษัท

สำหรับปีสิ้นสุดวันที่ 31 ธันวาคม พ.ศ. 2557

2 นโยบายการบัญชี (ต่อ)

2.8 เงินลงทุน

กลุ่มบริษัทจัดประเภทเงินลงทุนที่นอกเหนือจากเงินลงทุนในบริษัทย่อย บริษัทร่วมและส่วนได้เสียในกิจการร่วมค้าเป็น 3 ประเภท คือ 1. เงินลงทุนที่ถือไว้จนครบกำหนด 2. เงินลงทุนเพื่อขาย และ 3. เงินลงทุนทั่วไป การจัดประเภทขึ้นอยู่กับจุดมุ่งหมายของเงินลงทุน ฝ่ายบริหารจะเป็นผู้กำหนดการจัดประเภทที่เหมาะสมสำหรับเงินลงทุน ณ เวลาลงทุนและทบทวนการจัดประเภทเป็นระยะ

- (1) เงินลงทุนที่ถือไว้จนครบกำหนด คือ เงินลงทุนที่มีกำหนดเวลาและผู้บริหารตั้งใจแน่วแน่และมีความสามารถถือไว้จนครบกำหนดได้แสดงรวมไว้ในสินทรัพย์ไม่หมุนเวียน เว้นแต่จะครบกำหนดภายใน 12 เดือนนับแต่วันที่ในงบแสดงฐานะการเงิน ก็จะแสดงไว้ในสินทรัพย์หมุนเวียน
- (2) เงินลงทุนเพื่อขาย คือ เงินลงทุนที่จะถือไว้โดยไม่ระบุช่วงเวลาและอาจขายเพื่อเสริมสภาพคล่องหรือเมื่ออัตราดอกเบี้ยเปลี่ยนแปลง ได้แสดงรวมไว้ในสินทรัพย์ไม่หมุนเวียน เว้นแต่กรณีที่ฝ่ายบริหารแสดงเจตจำนงที่จะถือไว้ในช่วงเวลาน้อยกว่า 12 เดือนนับแต่วันที่ในงบแสดงฐานะการเงิน หรือกรณีที่ฝ่ายบริหารมีความจำเป็นต้องขายเพื่อเพิ่มเงินทุนดำเนินงาน จึงจะแสดงรวมไว้ในสินทรัพย์หมุนเวียน
- (3) เงินลงทุนทั่วไป คือ เงินลงทุนในตราสารทุนที่ไม่มีตลาดซื้อขายคล่องรองรับ

เงินลงทุนทั้ง 3 ประเภทรับรู้มูลค่าเริ่มแรกด้วยราคาทุน ซึ่งหมายถึงมูลค่ายุติธรรมของสิ่งตอบแทนที่ให้ไปเพื่อให้ได้มาซึ่งเงินลงทุนนั้น รวมทั้งค่าใช้จ่ายในการทำรายการ

เงินลงทุนที่จะถือไว้จนครบกำหนดมูลค่าภายหลังการได้มาด้วยวิธีราคาทุนตัดจำหน่ายตามอัตราดอกเบี้ยที่แท้จริง หักด้วยค่าเผื่อการลดลงของมูลค่า

เงินลงทุนเพื่อขายวัดมูลค่าในเวลาต่อมาด้วยมูลค่ายุติธรรมโดยอ้างอิงจากราคาเสนอซื้อในตลาดหลักทรัพย์แห่งประเทศไทยขณะปิดทำการ ณ วันทำการสุดท้ายของวันสิ้นรอบระยะเวลารายงาน รายการกำไรและขาดทุนที่ยังไม่เกิดขึ้นจริงจากการเปลี่ยนแปลงมูลค่ายุติธรรมได้บันทึกเป็นผลกำไร(ขาดทุน)จากการวัดมูลค่าเงินลงทุนเพื่อขาย และแสดงเป็นส่วนหนึ่งของบัญชีกำไรขาดทุนเบ็ดเสร็จอื่น

เงินลงทุนทั่วไปแสดงด้วยราคาทุนหักค่าเผื่อการด้อยค่า

กลุ่มบริษัทจะทดสอบค่าเผื่อการลดลงของมูลค่าของเงินลงทุนเมื่อมีข้อบ่งชี้ว่าเงินลงทุนนั้นอาจมีค่าเผื่อการลดลงของมูลค่าเกิดขึ้น หากราคาตามบัญชีของเงินลงทุนสูงกว่ามูลค่าที่คาดว่าจะได้รับคืน กลุ่มบริษัทจะบันทึกการขาดทุนจากค่าเผื่อการลดลงของมูลค่ารวมไว้ในงบกำไรขาดทุนเบ็ดเสร็จ

ในการจำหน่ายเงินลงทุน ผลต่างระหว่างมูลค่ายุติธรรมของผลตอบแทนสุทธิที่ได้รับจากการจำหน่ายเมื่อเปรียบเทียบกับราคาตามบัญชีของเงินลงทุนนั้นจะบันทึกรวมอยู่ในกำไรหรือขาดทุน กรณีที่จำหน่ายเงินลงทุนที่ถือไว้ในตราสารหนี้หรือตราสารทุนชนิดเดียวกันออกไปบางส่วน ราคาตามบัญชีของเงินลงทุนที่จำหน่ายจะกำหนดโดยใช้วิธีถ่วงเฉลี่ยถ่วงน้ำหนักด้วยราคาตามบัญชีจากจำนวนทั้งหมดที่ถือไว้

บริษัท ศรีไทยซูเปอร์แวร์ จำกัด (มหาชน)

หมายเหตุประกอบงบการเงินรวมและงบการเงินเฉพาะบริษัท

สำหรับปีสิ้นสุดวันที่ 31 ธันวาคม พ.ศ. 2557

2 นโยบายการบัญชี (ต่อ)

2.9 อสังหาริมทรัพย์เพื่อการลงทุน

อสังหาริมทรัพย์ที่ถือไว้เพื่อหาประโยชน์จากรายได้ค่าเช่าระยะยาว หรือจากการเพิ่มมูลค่าของสินทรัพย์ หรือทั้งสองอย่าง และมีได้มีไว้เพื่อใช้ในการดำเนินงานของกลุ่มบริษัทถูกจัดประเภทเป็นอสังหาริมทรัพย์เพื่อการลงทุน รวมถึงอสังหาริมทรัพย์ที่อยู่ระหว่างการก่อสร้างเพื่อพัฒนาเป็นอสังหาริมทรัพย์เพื่อการลงทุนในอนาคต

อสังหาริมทรัพย์เพื่อการลงทุนของกลุ่มบริษัท ได้แก่ ที่ดินและอาคารที่ถือครองไว้เพื่อหาประโยชน์จากรายได้ค่าเช่าระยะยาวและที่ดินที่ถือครองไว้โดยยังมิได้ระบุวัตถุประสงค์ของการใช้ในอนาคต

อสังหาริมทรัพย์เพื่อการลงทุนจะบันทึกด้วยวิธีราคาทุน หักค่าเสื่อมราคาสะสมและค่าเผื่อผลขาดทุนจากการด้อยค่า ราคาทุนรวมถึงต้นทุนในการทำรายการและต้นทุนการกู้ยืม ต้นทุนการกู้ยืมที่เกิดขึ้นเพื่อวัตถุประสงค์ของการได้มา การก่อสร้างหรือผลิตอสังหาริมทรัพย์เพื่อการลงทุนนั้นจะรวมเป็นส่วนหนึ่งของต้นทุนของอสังหาริมทรัพย์เพื่อการลงทุน ต้นทุนการกู้ยืมจะถูกรวมในขณะที่การซื้อหรือการก่อสร้างและจะหยุดพักทันทีเมื่อสินทรัพย์นั้นก่อสร้างเสร็จอย่างมีนัยสำคัญหรือระหว่างที่การดำเนินการพัฒนาสินทรัพย์ที่เข้าเงื่อนไขหยุดชะงักลงหลังจากการรับรู้เมื่อเริ่มแรก

ที่ดินไม่มีการหักค่าเสื่อมราคา ค่าเสื่อมราคาของอสังหาริมทรัพย์เพื่อการลงทุนอื่นๆ จะคำนวณตามวิธีเส้นตรงเพื่อที่ปันส่วนราคาทุนตลอดประมาณการอายุการให้ประโยชน์ ดังนี้

อาคาร

20 ปี

การรวมรายจ่ายในภายหลังจะบันทึกรวมในมูลค่าตามบัญชีของสินทรัพย์ก็ต่อเมื่อมีความเป็นไปได้ก่อนข้างแน่ว่ากลุ่มบริษัทจะได้รับประโยชน์เชิงเศรษฐกิจในอนาคตในรายจ่ายนั้น และสามารถวัดราคามูลค่ารายจ่ายได้อย่างน่าเชื่อถือ ค่าซ่อมแซมและบำรุงรักษาจะรับรู้เป็นค่าใช้จ่ายเมื่อเกิดรายการ เมื่อมีการเปลี่ยนแทนชิ้นส่วนของอสังหาริมทรัพย์เพื่อการลงทุนจะตัดมูลค่าตามบัญชีของส่วนที่ถูกเปลี่ยนแทนออก

2.10 ที่ดิน อาคารและอุปกรณ์ และค่าเสื่อมราคา

ที่ดิน อาคารและอุปกรณ์ของกลุ่มบริษัท บันทึกด้วยราคาทุนหักด้วยค่าเสื่อมราคาสะสม ราคาทุนคำนวณจากราคาซื้อสินทรัพย์ทั้งที่เป็นเงินสดและจำนวนเทียบเท่าเงินสด บวกค่าใช้จ่ายที่เกิดขึ้นในการทำให้สินทรัพย์นั้นมาอยู่ในสถานที่หรือในสภาพที่พร้อมจะใช้งานได้ตามที่ประสงค์ไว้

ต้นทุนที่เกิดขึ้นภายหลังจะรวมในมูลค่าตามบัญชีของสินทรัพย์หรือรับรู้แยกเป็นอีกสินทรัพย์หนึ่งตามความเหมาะสม เมื่อต้นทุนนั้นเกิดขึ้นและคาดว่าจะให้ประโยชน์เชิงเศรษฐกิจในอนาคตแก่กลุ่มบริษัทและต้นทุนดังกล่าวสามารถวัดมูลค่าได้อย่างน่าเชื่อถือและตัดมูลค่าตามบัญชีของส่วนที่ถูกเปลี่ยนแทนออก สำหรับค่าซ่อมแซมและบำรุงรักษาอื่นๆ กลุ่มบริษัทจะรับรู้ต้นทุนดังกล่าวเป็นค่าใช้จ่ายในกำไรหรือขาดทุนเมื่อเกิดขึ้น

บริษัท ศรีไทยซูเปอร์แวร์ จำกัด (มหาชน)

หมายเหตุประกอบงบการเงินรวมและงบการเงินเฉพาะบริษัท

สำหรับปีสิ้นสุดวันที่ 31 ธันวาคม พ.ศ. 2557

2 นโยบายการบัญชี (ต่อ)

2.10 ที่ดิน อาคารและอุปกรณ์ และค่าเสื่อมราคา (ต่อ)

ค่าเสื่อมราคา

สินทรัพย์ทุกประเภท ยกเว้นที่ดินซึ่งถือว่าประมาณการอายุการให้ประโยชน์มีไม่จำกัด แสดงด้วยราคาทุนหักค่าเสื่อมราคาสะสม

ค่าเสื่อมราคาคำนวณโดยใช้วิธีเส้นตรง เพื่อลดราคาตามบัญชีของสินทรัพย์ แต่ละชนิดตลอดอายุการให้ประโยชน์ที่ประมาณการไว้ของสินทรัพย์ดังต่อไปนี้

อาคาร	20 ปี
ค่าปรับปรุงที่ดิน	5 ปี
ค่าปรับปรุงอาคาร	5 ปี
เครื่องจักรและอุปกรณ์	5 ถึง 20 ปี
เครื่องตกแต่งและอุปกรณ์สำนักงาน	5 ถึง 8 ปี
ยานพาหนะ	7 ถึง 15 ปี

ทุกสิ้นรอบระยะเวลารายงาน กลุ่มบริษัทได้มีการทบทวนและปรับปรุงมูลค่าคงเหลือและอายุการให้ประโยชน์ของสินทรัพย์ให้เหมาะสม

ในกรณีที่ราคาตามบัญชีของสินทรัพย์สูงกว่ามูลค่าที่คาดว่าจะได้รับคืน ราคาตามบัญชีจะถูกปรับลดให้เท่ากับมูลค่าที่คาดว่าจะได้รับคืนทันที

รายการกำไรและขาดทุนจากการจำหน่ายที่ดิน อาคารและอุปกรณ์คำนวณ โดยเปรียบเทียบจากสิ่งตอบแทนสุทธิที่ได้รับจากการจำหน่ายสินทรัพย์กับราคาตามบัญชีของสินทรัพย์ และจะรับรู้ผลกำไรหรือขาดทุนอื่นสุทธิในกำไรหรือขาดทุน

ดอกเบี้ยที่เกิดจากการกู้ยืมเงินมาใช้ในการได้มาซึ่งที่ดิน อาคารและอุปกรณ์ได้บันทึกเป็นส่วนหนึ่งของต้นทุนของสินทรัพย์นั้นตลอดช่วงเวลาก่อสร้างและเตรียมสินทรัพย์นั้นให้อยู่ในสภาพพร้อมที่จะใช้ได้ตามประสงค์

บริษัท ศรีไทยซูเปอร์แวร์ จำกัด (มหาชน)

หมายเหตุประกอบงบการเงินรวมและงบการเงินเฉพาะบริษัท

สำหรับปีสิ้นสุดวันที่ 31 ธันวาคม พ.ศ. 2557

2 นโยบายการบัญชี (ต่อ)

2.11 ค่าความนิยม

ค่าความนิยมคือต้นทุนของเงินลงทุนที่สูงกว่ามูลค่ายุติธรรมของเงินลงทุนที่กลุ่มบริษัทมีส่วนแบ่งในสินทรัพย์สุทธิของบริษัทย่อย ณ วันที่ได้มาซึ่งบริษัทนั้น ค่าความนิยมที่เกิดจากการได้มาซึ่งบริษัทย่อยแสดงรายการแยกต่างหากในงบแสดงฐานะการเงินรวม

ค่าความนิยมที่รับรู้จะต้องถูกทดสอบการด้อยค่าทุกปี และแสดงด้วยราคาทุนหักค่าเผื่อการด้อยค่าสะสม ค่าเผื่อการด้อยค่าของค่าความนิยมที่รับรู้แล้วจะไม่มีกรกลับรายการ ทั้งนี้มูลค่าคงเหลือตามบัญชีของค่าความนิยมจะถูกรวมคำนวณในกำไรหรือขาดทุนเมื่อมีการขายกิจการ

ในการทดสอบการด้อยค่าของค่าความนิยม ค่าความนิยมจะถูกปันส่วนไปยังหน่วยที่ก่อให้เกิดกระแสเงินสด โดยที่หน่วยนั้นอาจจะเป็นหน่วยเดียวหรือหลายหน่วยรวมกันซึ่งคาดว่าจะได้รับประโยชน์จากค่าความนิยมที่เกิดจากการรวมธุรกิจ ซึ่งค่าความนิยมเกิดขึ้นจากส่วนงานปฏิบัติการที่ระบุได้

2.12 สินทรัพย์ไม่มีตัวตน

2.12.1 โปรแกรมคอมพิวเตอร์เพื่อใช้ในการดำเนินงาน

สิทธิการใช้โปรแกรมคอมพิวเตอร์ที่การซื้อจะมีลักษณะเฉพาะบันทึกเป็นสินทรัพย์โดยคำนวณจากต้นทุนในการได้มาและการดำเนินการให้โปรแกรมคอมพิวเตอร์นั้นสามารถนำมาใช้งานได้ตามประสงค์ โดยจะตัดจำหน่ายตลอดอายุประมาณการให้ประโยชน์ภายในระยะเวลาไม่เกิน 5 ปี

2.12.2 สินทรัพย์ไม่มีตัวตนอื่น

รายการที่เกิดขึ้นเพื่อให้ได้มาซึ่งสิทธิบัตร ลิขสิทธิ์และเครื่องหมายทางการค้า ได้บันทึกเป็นสินทรัพย์และตัดจำหน่ายโดยใช้วิธีเส้นตรง ตลอดอายุการให้ประโยชน์เป็นระยะเวลา 5 ถึง 10 ปี สินทรัพย์ไม่มีตัวตนอื่นจะไม่มีการเปลี่ยนแปลงมูลค่าใหม่

2.13 การด้อยค่าของสินทรัพย์

สินทรัพย์ที่มีอายุการให้ประโยชน์ไม่ทราบแน่ชัด เช่น ค่าความนิยม เป็นต้น ซึ่งไม่มีการตัดจำหน่ายจะถูกทดสอบการด้อยค่าเป็นประจำทุกปี สินทรัพย์อื่นที่มีการตัดจำหน่ายจะมีการทบทวนการด้อยค่าเมื่อมีเหตุการณ์หรือสถานการณ์บ่งชี้ว่าราคาตามบัญชีอาจสูงกว่ามูลค่าที่คาดว่าจะได้รับคืน รายการขาดทุนจากการด้อยค่าจะรับรู้เมื่อราคาตามบัญชีของสินทรัพย์สูงกว่ามูลค่าสุทธิที่คาดว่าจะได้รับคืน ซึ่งหมายถึงจำนวนที่สูงกว่าระหว่างมูลค่ายุติธรรมหักต้นทุนในการขายเทียบกับมูลค่าจากการใช้ สินทรัพย์จะถูกจัดเป็นหน่วยที่เล็กที่สุดที่สามารถแยกออกมาได้เพื่อวัตถุประสงค์ของการประเมินการด้อยค่า สินทรัพย์ที่ไม่ใช่สินทรัพย์ทางการเงินนอกเหนือจากค่าความนิยม ซึ่งรับรู้รายการขาดทุนจากการด้อยค่าไปแล้ว จะถูกประเมินความเป็นไปได้ที่จะกลับรายการขาดทุนจากการด้อยค่า ณ วันสิ้นรอบระยะเวลารายงาน

บริษัท ศรีไทยซูเปอร์แวร์ จำกัด (มหาชน)

หมายเหตุประกอบงบการเงินรวมและงบการเงินเฉพาะบริษัท

สำหรับปีสิ้นสุดวันที่ 31 ธันวาคม พ.ศ. 2557

2 นโยบายการบัญชี (ต่อ)

2.14 ภาษีเงินได้งวดปัจจุบันและภาษีเงินได้รอการตัดบัญชี

ค่าใช้จ่ายภาษีเงินได้สำหรับงวดประกอบด้วย ภาษีเงินได้ของงวดปัจจุบันและภาษีเงินได้รอการตัดบัญชี ภาษีเงินได้จะรับรู้ในกำไรหรือขาดทุน ยกเว้นส่วนที่รับรู้ในกำไรขาดทุนเบ็ดเสร็จอื่นหรือรับรู้โดยตรงไปยังส่วนของผู้ถือหุ้น

ภาษีเงินได้ของงวดปัจจุบันคำนวณจากอัตราภาษีตามกฎหมายภาษีที่มีผลบังคับใช้อยู่ หรือที่คาดได้ค่อนข้างแน่ว่าจะมีผลบังคับใช้ภายในสิ้นรอบระยะเวลาที่รายงานในประเทศที่บริษัทและบริษัทย่อยต้องดำเนินงานอยู่และเกิดรายได้เพื่อเสียภาษี ผู้บริหารจะประเมินสถานะของการขึ้นแบบแสดงรายการภาษีเป็นงวดๆ โดยคำนึงถึงสถานการณ์ที่สามารถนำกฎหมายภาษีไปปฏิบัติซึ่งขึ้นอยู่กับการตีความ และจะตั้งประมาณการค่าใช้จ่ายภาษีอากร หากคาดว่าจะต้องจ่ายชำระภาษีแก่หน่วยงานจัดเก็บ

ภาษีเงินได้รอการตัดบัญชีตั้งเต็มจำนวนตามวิธีหนี้สิน เมื่อเกิดผลต่างชั่วคราวระหว่างฐานภาษีของสินทรัพย์และหนี้สิน และราคาตามบัญชีที่แสดงอยู่ในงบการเงิน ภาษีเงินได้รอการตัดบัญชีคำนวณจากอัตราภาษี (และกฎหมายภาษีอากร) ที่มีผลบังคับใช้อยู่ หรือที่คาดได้ค่อนข้างแน่ว่าจะมีผลบังคับใช้ภายในสิ้นรอบระยะเวลาที่รายงาน และคาดว่าอัตราภาษีดังกล่าวจะนำไปใช้เมื่อสินทรัพย์ภาษีเงินได้รอตัดบัญชีที่เกี่ยวข้องได้รับประโยชน์ หรือหนี้สินภาษีเงินได้รอตัดบัญชีได้มีการจ่ายชำระ

สินทรัพย์ภาษีเงินได้รอตัดบัญชีจะรับรู้หากมีความเป็นไปได้ค่อนข้างแน่ว่ากลุ่มบริษัทจะมีกำไรทางภาษีเพียงพอที่จะนำจำนวนผลต่างชั่วคราวนั้นมาใช้ประโยชน์ กลุ่มบริษัทได้ตั้งภาษีเงินได้รอการตัดบัญชีโดยพิจารณาจากผลต่างชั่วคราวของเงินลงทุนในบริษัทร่วม และส่วนได้เสียในกิจการร่วมค้าที่ต้องเสียภาษีเว้นแต่กลุ่มบริษัทสามารถควบคุมจังหวะเวลาของการกลับรายการผลต่างชั่วคราวและการกลับรายการผลต่างชั่วคราวมีความเป็นไปได้ค่อนข้างแน่ว่าจะไม่เกิดขึ้นได้ภายในระยะเวลาที่คาดการณ์ได้ในอนาคต

สินทรัพย์ภาษีเงินได้รอตัดบัญชีและหนี้สินภาษีเงินได้รอตัดบัญชีจะแสดงหักกลบกันก็ต่อเมื่อกิจการมีสิทธิตามกฎหมายที่จะนำสินทรัพย์ภาษีเงินได้ของงวดปัจจุบันมาหักกลบกับหนี้สินภาษีเงินได้ของงวดปัจจุบัน และทั้งสินทรัพย์ภาษีเงินได้รอตัดบัญชีและหนี้สินภาษีเงินได้รอตัดบัญชีเกี่ยวข้องกับภาษีเงินได้ที่ประเมินโดยหน่วยงานจัดเก็บภาษีหน่วยงานเดียวกันโดยการเรียกเก็บเป็นหน่วยภาษีเดียวกันหรือหน่วยภาษีต่างกันซึ่งตั้งใจจะจ่ายหนี้สินและสินทรัพย์ภาษีเงินได้ของงวดปัจจุบันด้วยยอดสุทธิ

บริษัท ศรีไทยซูเปอร์แวร์ จำกัด (มหาชน)

หมายเหตุประกอบงบการเงินรวมและงบการเงินเฉพาะบริษัท

สำหรับปีสิ้นสุดวันที่ 31 ธันวาคม พ.ศ. 2557

2 นโยบายการบัญชี (ต่อ)

2.15 สินทรัพย์ไม่หมุนเวียนอื่น

สิทธิการเช่า

สิทธิการเช่าที่ดิน และอาคาร แสดงด้วยราคาทุนหักค่าตัดจำหน่ายสะสม วิธีตัดจำหน่ายจะใช้วิธีเส้นตรง เพื่อปันส่วนต้นทุนของสิทธิการเช่าตามอายุประมาณการให้ประโยชน์เป็นระยะเวลา 48 ปี ถึง 99 ปี

แม่พิมพ์รอตต์บัญชี

แม่พิมพ์รอตต์บัญชีเป็นเงินที่จ่ายล่วงหน้าเพื่อแม่พิมพ์สำหรับลูกค้า ซึ่งแม่พิมพ์มีไว้ใช้ในการผลิตชิ้นส่วนงานอุตสาหกรรมสำหรับลูกค้าแต่ละราย บริษัทรับรู้แม่พิมพ์รอตต์บัญชีดังกล่าวเป็นค่าใช้จ่ายโดยวิธีตัดจำหน่ายตามจำนวนชิ้นงานการผลิตที่เกิดขึ้นจริงตามคำสั่งซื้อจากลูกค้าในช่วงระยะเวลา 3 ถึง 6 ปี

2.16 สัญญาเช่าระยะยาว

ก) กรณีที่กลุ่มบริษัทเป็นผู้เช่า

สัญญาเช่าดำเนินงาน

สัญญาเช่าระยะยาวเพื่อเช่าสินทรัพย์ซึ่งผู้ให้เช่าเป็นผู้รับความเสี่ยงและผลตอบแทนของความเป็นเจ้าของเป็นส่วนใหญ่ สัญญาเช่านั้นถือเป็นสัญญาเช่าดำเนินงาน เงินที่ต้องจ่ายภายใต้สัญญาเช่าดังกล่าว (สุทธิจากสิ่งตอบแทนจูงใจที่ได้รับจากผู้ให้เช่า) จะบันทึกในกำไรหรือขาดทุนโดยใช้วิธีเส้นตรงตลอดอายุของสัญญาเช่านั้น

ค่าใช้จ่ายที่เกิดขึ้นจากการยกเลิกสัญญาเช่าดำเนินงานก่อนหมดอายุการเช่า เช่น เงินเพิ่มที่ต้องจ่ายให้แก่ผู้ให้เช่า เป็นต้น จะบันทึกเป็นค่าใช้จ่ายในรอบระยะเวลาบัญชีที่การยกเลิกนั้นเกิดขึ้น

สัญญาเช่าการเงิน

สัญญาเช่าสินทรัพย์ซึ่งผู้เช่าเป็นผู้รับความเสี่ยงและผลตอบแทนของความเป็นเจ้าของเกือบทั้งหมดถือเป็นสัญญาเช่าการเงิน ซึ่งจะบันทึกเป็นรายจ่ายฝ่ายทุนด้วยมูลค่ายุติธรรมของสินทรัพย์ที่เช่าหรือมูลค่าปัจจุบันสุทธิของจำนวนเงินที่ต้องจ่ายตามสัญญาเช่าแล้วแต่มูลค่าใดจะต่ำกว่า จำนวนเงินที่ต้องจ่ายดังกล่าวจะเป็นส่วนระหว่างหนี้สินและค่าใช้จ่ายทางการเงิน เพื่อให้ได้อัตราคอกเบี้ยคงที่ต่อหนี้สินคงค้างอยู่โดยพิจารณาแยกแต่ละสัญญา ภาระผูกพันตามสัญญาเช่าหักค่าใช้จ่ายทางการเงินจะบันทึกเป็นหนี้สินระยะยาว ส่วนคอกเบี้ยจ่ายจะบันทึกในกำไรหรือขาดทุนตลอดอายุของสัญญาเช่าเพื่อให้อัตราคอกเบี้ยแต่ละงวดเป็นอัตราคงที่สำหรับยอดคงเหลือของหนี้สินที่เหลืออยู่ สินทรัพย์ที่ได้มาตามสัญญาเช่าการเงินจะคิดค่าเสื่อมราคาตลอดอายุการใช้งานของสินทรัพย์ที่เช่าหรืออายุของสัญญาเช่า แล้วแต่ระยะเวลาใดจะน้อยกว่า

บริษัท ศรีไทยซูเปอร์แวร์ จำกัด (มหาชน)

หมายเหตุประกอบงบการเงินรวมและงบการเงินเฉพาะบริษัท

สำหรับปีสิ้นสุดวันที่ 31 ธันวาคม พ.ศ. 2557

2 นโยบายการบัญชี (ต่อ)

2.16 สัญญาเช่าระยะยาว (ต่อ)

ข) กรณีที่กลุ่มบริษัทเป็นผู้ให้เช่า

สัญญาเช่าดำเนินงาน

สินทรัพย์ที่ให้เช่าตามสัญญาเช่าดำเนินงานรวมแสดงอยู่ในงบแสดงฐานะการเงินในส่วนที่ดิน อาคารและอุปกรณ์ และตัดค่าเสื่อมราคาตลอดอายุการให้ประโยชน์ของสินทรัพย์ด้วยเกณฑ์เดียวกันกับรายการที่ดิน อาคารและอุปกรณ์ของกลุ่มบริษัทซึ่งมีลักษณะคล้ายคลึงกัน รายได้ค่าเช่า (สุทธิจากสิ่งตอบแทนจูงใจที่ได้จ่ายให้กับผู้เช่า) รับรู้ด้วยวิธีเส้นตรงตลอดช่วงเวลาการให้เช่า

2.17 เงินกู้ยืม

เงินกู้ยืมรับรู้เริ่มแรกด้วยมูลค่าธุรกรรมของสิ่งตอบแทนที่ได้รับหักด้วยต้นทุนการจัดทำรายการที่เกิดขึ้น เงินกู้ยืมวัดมูลค่าในเวลาต่อมาด้วยวิธีราคาทุนตัดจำหน่ายตามวิธีอัตราดอกเบี้ยที่แท้จริง ผลต่างระหว่างเงินที่ได้รับ (หักด้วยต้นทุนการจัดทำรายการที่เกิดขึ้น) เมื่อเทียบกับมูลค่าที่จ่ายคืนเพื่อชำระหนี้จะรับรู้ในงบกำไรขาดทุนเบ็ดเสร็จตลอดช่วงเวลาการกู้ยืม

ค่าธรรมเนียมที่จ่ายไปเพื่อให้ได้เงินกู้จะรับรู้เป็นต้นทุนการจัดทำรายการเงินกู้ในกรณีที่มีความเป็นไปได้ที่จะใช้เงินกู้บางส่วนหรือทั้งหมด ในกรณีที่ค่าธรรมเนียมจะรอการรับรู้จนกระทั่งมีการถอนเงิน หากไม่มีหลักฐานที่มีความเป็นไปได้ที่จะใช้เงินบางส่วนหรือทั้งหมดค่าธรรมเนียมจะรับรู้เป็นค่าใช้จ่ายจ่ายล่วงหน้าสำหรับการให้บริการสภาพคล่องและจะตัดจำหน่ายตามระยะเวลาของวงเงินกู้ที่เกี่ยวข้อง

เงินกู้ยืมจัดประเภทเป็นหนี้สินหมุนเวียนเมื่อกลุ่มบริษัทไม่มีสิทธิอันปราศจากเงื่อนไขให้เลื่อนชำระหนี้ออกไปอีกเป็นเวลานานน้อยกว่า 12 เดือน นับจากวันสิ้นรอบระยะเวลารายงาน

2.18 ผลประโยชน์พนักงาน

ผลประโยชน์พนักงานของกลุ่มบริษัทประกอบด้วยผลประโยชน์ระยะยาวอื่นและผลประโยชน์หลังออกจากงานทั้งที่เป็นโครงการสมทบเงินและโครงการผลประโยชน์ โครงการสมทบเงินเป็นโครงการที่กลุ่มบริษัทจ่ายเงินสมทบให้กับกิจการที่แยกต่างหาก กลุ่มบริษัทไม่มีภาระผูกพันตามกฎหมายหรือภาระผูกพันจากการอนุमानที่จะต้องจ่ายชำระเพิ่มเติมจากที่ได้สมทบไว้แล้วหากกองทุนไม่มีสินทรัพย์เพียงพอที่จะจ่ายชำระภาระผูกพันจากการให้บริการของพนักงานทั้งในงวดปัจจุบันและงวดก่อน โครงการผลประโยชน์เป็นโครงการที่ไม่ใช่โครงการสมทบเงิน โดยปกติโครงการผลประโยชน์จะกำหนดจำนวนผลประโยชน์ที่พนักงานจะได้รับเมื่อเกษียณอายุ ซึ่งจะขึ้นอยู่กับปัจจัยหนึ่งหรือหลายปัจจัย เช่น อายุของพนักงาน อายุการทำงาน และค่าตอบแทน เป็นต้น

หนี้สินสำหรับโครงการผลประโยชน์จะรับรู้ในงบแสดงฐานะการเงินด้วยมูลค่าปัจจุบันของภาระผูกพัน ณ วันที่สิ้นรอบระยะเวลารายงาน และปรับปรุงด้วยต้นทุนบริการในอดีตที่ยังไม่รับรู้ ภาระผูกพันนี้คำนวณโดยนักคณิตศาสตร์ประกันภัย (Actuary) ด้วยวิธีคิดลดแต่ละหน่วยที่ประมาณการไว้ ซึ่งมูลค่าปัจจุบันของโครงการผลประโยชน์จะประมาณโดยการคิดลดกระแสเงินสดออกในอนาคต โดยใช้อัตราผลตอบแทนในตลาดของพันธบัตรรัฐบาล ซึ่งเป็นสกุลเงินเดียวกับสกุลเงินที่จะจ่ายภาระผูกพัน และวันครบกำหนดของพันธบัตรใกล้เคียงกับระยะเวลาที่ต้องชำระภาระผูกพันโครงการ

บริษัท ศรีไทยซูเปอร์แวร์ จำกัด (มหาชน)

หมายเหตุประกอบงบการเงินรวมและงบการเงินเฉพาะบริษัท

สำหรับปีสิ้นสุดวันที่ 31 ธันวาคม พ.ศ. 2557

2 นโยบายการบัญชี (ต่อ)

2.18 ผลประโยชน์พนักงาน (ต่อ)

กำไรและขาดทุนจากการประมาณการตามหลักคณิตศาสตร์ประกันภัยที่เกิดขึ้นจากการปรับปรุงหรือเปลี่ยนแปลงข้อสมมติฐานสำหรับโครงการผลประโยชน์จะรับรู้ในส่วนของผู้ถือหุ้นผ่านกำไรขาดทุนเบ็ดเสร็จอื่นในงวดที่เกิด ส่วนกำไรและขาดทุนจากการประมาณการตามหลักคณิตศาสตร์ประกันภัยที่เกิดขึ้นจากการปรับปรุงหรือเปลี่ยนแปลงข้อสมมติฐานสำหรับผลประโยชน์ระยะยาวอื่นจะรับรู้ในกำไรหรือขาดทุน

ต้นทุนบริการในอดีตจะถูกรับรู้ทันทีในกำไรหรือขาดทุนเว้นแต่การเปลี่ยนแปลงโครงการผลประโยชน์นั้นจะมีเงื่อนไขซึ่งผูกกับระยะเวลาที่พนักงานยังคงต้องให้บริการตามที่กำหนด (ระยะเวลาการให้สิทธิ) ซึ่งในกรณีนี้ ต้นทุนการให้บริการในอดีตจะถูกตัดจำหน่ายโดยวิธีเส้นตรงตลอดระยะเวลาการให้สิทธิ

ผลประโยชน์หลังออกจากงาน

- โครงการสมทบเงิน

กลุ่มบริษัทได้จัดตั้งกองทุนสำรองเลี้ยงชีพ โดยใช้แผนการกำหนดอัตราการจ่ายสมทบโดยที่สินทรัพย์ของกองทุนได้แยกออกจากสินทรัพย์ของกลุ่มบริษัทและบริหารโดยผู้จัดการกองทุน กองทุนสำรองเลี้ยงชีพดังกล่าวได้รับเงินเข้าสมทบกองทุนจากพนักงานและกลุ่มบริษัท เงินจ่ายสมทบเข้ากองทุนสำรองเลี้ยงชีพของกลุ่มบริษัท บันทึกเป็นค่าใช้จ่ายในกำไรหรือขาดทุนสำหรับรอบระยะเวลาบัญชีที่เกี่ยวข้อง

- โครงการผลประโยชน์

ตามกฎหมายแรงงานในประเทศไทย และนโยบายการจ้างงานของกลุ่มบริษัท พนักงานที่ทำงานครบ 120 วัน มีสิทธิได้รับค่าชดเชยเนื่องจากการเลิกจ้าง การให้ออกจากงานโดยไม่มีความผิดตามระเบียบข้อบังคับเกี่ยวกับการทำงาน หรือเมื่อทำงานครบอายุเกษียณ 60 ปี ตามอัตราที่กฎหมายกำหนดโดยขึ้นอยู่กับระยะเวลาทำงาน ซึ่งอัตราที่ใช้ในปัจจุบันกำหนดไว้ 300 วันของเงินเดือนเดือนสุดท้ายและอาจปรับปรุงเพิ่มเติมตามดุลยพินิจของผู้บริหาร

ผลประโยชน์ระยะยาวอื่น

กลุ่มบริษัทมีแผนการในการมอบทองคำและเงินตอบแทนให้แก่พนักงานที่ทำงานครบทุก 5 ปี แต่สูงสุดไม่เกิน 8 รอบ

2.19 ประมาณการหนี้สิน

กลุ่มบริษัทจะบันทึกประมาณการหนี้สินเมื่อมีความเป็นไปได้ค่อนข้างแน่ที่กลุ่มบริษัทได้เกิดภาระที่จะต้องจ่ายตามข้อผูกพันทางกฎหมายหรือตามข้อตกลงที่จัดทำไว้แล้วเป็นผลสืบเนื่องมาจากเหตุการณ์ในอดีต ซึ่งการชำระภาระผูกพันนั้นมีความเป็นไปได้ค่อนข้างแน่ว่าจะส่งผลให้บริษัทต้องสูญเสียทรัพยากรออกไป และจำนวนที่ต้องจ่ายสามารถประมาณการได้อย่างสมเหตุสมผล

บริษัท ศรีไทยซูเปอร์แวร์ จำกัด (มหาชน)

หมายเหตุประกอบงบการเงินรวมและงบการเงินเฉพาะบริษัท

สำหรับปีสิ้นสุดวันที่ 31 ธันวาคม พ.ศ. 2557

2 นโยบายการบัญชี (ต่อ)

2.20 หุ้นทุนซื้อคืน

ในกรณีที่บริษัทหรือบริษัทย่อยซื้อหุ้นสามัญของบริษัท สิ่งตอบแทนใด ๆ ที่ได้จ่ายไปรวมถึงต้นทุนที่จ่ายเพิ่มเติมสุทธิจากภาษีที่เกี่ยวข้อง จะรับรู้เป็นหุ้นทุนซื้อคืนโดยแสดงเป็นรายการหักจากยอดรวมของส่วนของผู้ถือหุ้นจนกระทั่งหุ้นทุนซื้อคืนดังกล่าวถูกยกเลิกไป

ตามข้อกำหนดของพระราชบัญญัติบริษัทมหาชนจำกัด (ฉบับที่ 2) พ.ศ. 2544 ว่าด้วยการซื้อหุ้นคืน การจำหน่ายหุ้นที่ซื้อคืน และการตัดหุ้นที่ซื้อคืนของบริษัท บริษัทต้องจำหน่ายหุ้นที่ซื้อคืนให้เสร็จสิ้นภายในระยะเวลาที่กำหนด นับจากวันที่ซื้อหุ้นคืนเสร็จสิ้น ถ้าบริษัทไม่จำหน่ายหุ้นทุนซื้อคืนภายในระยะที่กำหนด ให้บริษัทลดทุนที่ชำระแล้วโดยคิดกับหุ้นทุนซื้อคืน ทั้งนี้ในกรณีที่บริษัทลดทุนผลต่างจากราคาซื้อที่ต่ำกว่ามูลค่าหุ้นที่ตราไว้จะบันทึกในบัญชีส่วนเกินทุนจากหุ้นสามัญซื้อคืน

2.21 การรับรู้รายได้

รายได้ประกอบด้วยมูลค่ายุติธรรมที่จะได้รับจากการขายสินค้าและบริการซึ่งเกิดจากกิจกรรมตามปกติของกลุ่มบริษัท รายได้จะแสดงด้วยจำนวนเงินสุทธิจากเงินคืนและส่วนลด โดยไม่รวมรายการขายภายในกลุ่มบริษัทสำหรับงบการเงินรวม รายได้จากการขายสินค้ารับรู้เมื่อผู้ซื้อรับโอนความเสี่ยงและผลตอบแทนที่เป็นสาระสำคัญของความเป็นเจ้าของสินค้า และกลุ่มบริษัทรับรู้รายได้จากการให้บริการเมื่อการให้บริการเสร็จสิ้นและส่งมอบงานให้ลูกค้าแล้ว

รายได้อื่นรับรู้ตามเกณฑ์ดังต่อไปนี้

- รายได้ค่าเช่ารับรู้ตามเกณฑ์คงค้างซึ่งเป็นไปตามเนื้อหาของสัญญาที่เกี่ยวข้อง
- รายได้ดอกเบี้ยรับรู้ตามเกณฑ์สัดส่วนของเวลาโดยพิจารณาอัตราดอกเบี้ยที่แท้จริงของช่วงเวลาจนถึงวันครบอายุและพิจารณาจำนวนเงินต้นที่เป็นยอดคงเหลือในบัญชีสำหรับการบันทึกค้างรับ โดยกลุ่มบริษัท
- รายได้เงินปันผลรับรู้เมื่อกลุ่มบริษัทเกิดสิทธิที่จะได้รับเงินปันผลนั้นเกิดขึ้น
- รายได้จากการขายเศษซากรับรู้เมื่อมีการขายเกิดขึ้นจริง

2.22 การจ่ายเงินปันผล

เงินปันผลจ่ายบันทึกในงบการเงินรวมและงบการเงินเฉพาะบริษัทในรอบระยะเวลาบัญชีซึ่งที่ประชุมผู้ถือหุ้นของบริษัทได้อนุมัติการจ่ายเงินปันผล

2.23 ข้อมูลจำแนกตามส่วนงาน

ส่วนงานดำเนินงานได้ถูกรายงานในลักษณะเดียวกับรายงานภายในที่นำเสนอให้ผู้มีอำนาจตัดสินใจสูงสุดด้านการดำเนินงาน ผู้มีอำนาจตัดสินใจสูงสุดด้านการดำเนินงานหมายถึงบุคคลที่มีหน้าที่ในการจัดสรรทรัพยากรและประเมินผลการปฏิบัติงานของส่วนงานดำเนินงาน ซึ่งพิจารณาว่าคือกรรมการผู้จัดการที่ทำารตัดสินใจเชิงกลยุทธ์

กลุ่มบริษัทนำเสนอข้อมูลทางการเงินจำแนกตามส่วนงานโดยแสดงส่วนงานธุรกิจเป็นรูปแบบหลักในการรายงาน โดยพิจารณาจากโครงสร้างการบริหารและการรายงานทางการเงินภายในของกลุ่มบริษัทเป็นเกณฑ์ในการกำหนดส่วนงาน ตามที่แสดงในหมายเหตุ ข้อ 6

บริษัท ศรีไทยซูเปอร์แวร์ จำกัด (มหาชน)

หมายเหตุประกอบงบการเงินรวมและงบการเงินเฉพาะบริษัท

สำหรับปีสิ้นสุดวันที่ 31 ธันวาคม พ.ศ. 2557

3 การจัดการความเสี่ยงทางการเงิน

3.1 ปัจจัยความเสี่ยงทางการเงิน

กลุ่มบริษัทต้องเผชิญกับความเสี่ยงทางการเงินที่สำคัญ ได้แก่ ความเสี่ยงจากอัตราแลกเปลี่ยน ความเสี่ยงจากอัตราดอกเบี้ย และความเสี่ยงจากสินเชื่อ กลุ่มบริษัทได้กู้ยืมเงินเพื่อใช้ในการลงทุนและดำเนินงานซึ่งต้องจ่ายอัตราดอกเบี้ยทั้งแบบคงที่และแบบลอยตัว โดยเงินกู้ส่วนใหญ่จะเป็นเงินบาท ยกเว้นเงินกู้ในบริษัทย่อยในต่างประเทศจะเป็นเงินตราต่างประเทศ (ตามที่ได้กล่าวไว้ในหมายเหตุ 18 และ 19) รายได้จากการขายสินค้าและให้บริการ และการซื้อเครื่องจักรและอุปกรณ์มีบางส่วนที่เป็นเงินตราต่างประเทศ และความเสี่ยงจากสินเชื่อเกิดจากการขายสินค้าและให้บริการเป็นเงินเชื่อ

อย่างไรก็ตาม กลุ่มบริษัทมิได้ใช้ตราสารอนุพันธ์ทางการเงินใดในการบริหารความเสี่ยงดังกล่าวข้างต้น เนื่องจากกลุ่มบริษัทมิได้มีข้อผูกพันทางการเงินที่เป็นเงินตราต่างประเทศอย่างมีสาระสำคัญ ยกเว้นกลุ่มบริษัทได้ทำสัญญาซื้อขายเงินตราต่างประเทศล่วงหน้า สำหรับการซื้อสินค้าและเครื่องจักรและอุปกรณ์จากต่างประเทศและการขายสินค้าไปต่างประเทศ กลุ่มบริษัทมีแผนการจัดการความเสี่ยงโดยรวมของกลุ่มบริษัทที่จะแสวงหาวิธีการลดผลกระทบที่ทำให้เสียหายต่อผลการดำเนินงานทางการเงินของกลุ่มบริษัทให้เหลือน้อยที่สุดเท่าที่เป็นไปได้

ผู้บริหารด้านการเงินมีหน้าที่รับผิดชอบในการบริหารสินเชื่อ เงินตราต่างประเทศ และอัตราดอกเบี้ย รายงานผู้บริหารประจำเดือนประกอบด้วยรายละเอียดของต้นทุน และราคาตลาดของเครื่องมือทางการเงินทั้งหมด รวมถึงสัญญาซื้อขายเงินตราต่างประเทศล่วงหน้า นอกจากนี้ ยังได้มีการวิเคราะห์เปรียบเทียบความเสี่ยงที่มีอยู่กับระดับความเสี่ยงที่กรรมการบริหารกำหนดให้เป็นระดับความเสี่ยงที่สามารถรองรับได้ ระดับความเสี่ยงที่สามารถรองรับได้ครอบคลุมถึงความเสี่ยงในเรื่องดังต่อไปนี้

ก) ความเสี่ยงจากอัตราแลกเปลี่ยน

เนื่องจากธุรกิจมีการส่งออก และการนำเข้าวัตถุดิบ สินค้าสำเร็จรูป เครื่องจักรและอุปกรณ์บางชนิด รวมถึงเงินกู้ยืมส่วนน้อยของกลุ่มบริษัทมีความเสี่ยงจากการผันผวนของอัตราแลกเปลี่ยนเงินตราต่างประเทศ ทำให้ไม่สามารถประมาณการรายได้และต้นทุนของกลุ่มบริษัทได้อย่างแม่นยำ กลุ่มบริษัทจึงได้ทำสัญญาซื้อขายเงินตราต่างประเทศล่วงหน้าเพื่อป้องกันความเสี่ยงจากการผันผวนของอัตราแลกเปลี่ยนเงินตราต่างประเทศตามความเหมาะสมกับสภาพการณ์ในขณะนั้น การทำสัญญาดังกล่าวทำให้กลุ่มบริษัทสามารถทราบรายได้และต้นทุนของสินค้าที่แน่นอน และการกำหนดกลยุทธ์ต่างๆ ที่เหมาะสมของกลุ่มบริษัทได้ นอกจากนี้การเจรจาและเสนอราคาขายสินค้าให้แก่ลูกค้าเป็นเงินสดหลักๆตามความเหมาะสม ก็เป็นการกระจายความเสี่ยงด้านอัตราแลกเปลี่ยนและลดผลกระทบจากการพึ่งพิงเงินสกุลใดสกุลหนึ่งมากเกินไป และ/หรือการพิจารณาใช้วิธีบริหารกระแสเงินสดรับและจ่ายเงินตราต่างประเทศให้มีความสมดุล (Natural Hedge)

บริษัท ศรีไทยซูเปอร์แวร์ จำกัด (มหาชน)

หมายเหตุประกอบงบการเงินรวมและงบการเงินเฉพาะบริษัท

สำหรับปีสิ้นสุดวันที่ 31 ธันวาคม พ.ศ. 2557

3 การจัดการความเสี่ยงทางการเงิน (ต่อ)

3.1 ปัจจัยความเสี่ยงทางการเงิน (ต่อ)

ข) ความเสี่ยงจากอัตราดอกเบี้ย

รายได้และกระแสเงินสดจากการดำเนินงานของกลุ่มบริษัทส่วนใหญ่ไม่ขึ้นกับการเปลี่ยนแปลงอัตราดอกเบี้ยในตลาด ธุรกรรมทั้งหมดที่ใช้อนุพันธ์ด้านอัตราดอกเบี้ยต้องได้รับอนุมัติจากกรรมการบริหารก่อนเข้าทำรายการ กลุ่มบริษัทไม่มีสินทรัพย์ที่ต้องอ้างอิงอัตราดอกเบี้ยอย่างมีนัยสำคัญ

กลุ่มบริษัทได้กู้ยืมเงินเพื่อใช้ในการลงทุนและดำเนินงาน ซึ่งต้องจ่ายอัตราดอกเบี้ยทั้งแบบคงที่และแบบลอยตัว อย่างไรก็ตาม กลุ่มบริษัทมีแนวทางรองรับเพื่อลดความเสี่ยงจากอัตราดอกเบี้ยโดยการจัดเตรียมแผนการลงทุนไว้ล่วงหน้าเพื่อที่จะได้มีเวลาเพียงพอในการจัดหาและพิจารณาแหล่งวงเงินสินเชื่อต่างๆ ที่มีเงื่อนไขอัตราดอกเบี้ยที่ดีและมีความเหมาะสมกับกลุ่มบริษัท ตามสภาพการณ์ในขณะนั้น การบริหารให้เงินกู้ยืมมีอัตราดอกเบี้ยทั้งแบบคงที่และแบบลอยตัวที่สมดุลกัน (Natural Hedge) การพิจารณากู้ยืมเงินที่มีเงื่อนไขด้วยอัตราดอกเบี้ยแบบลอยตัวอื่นๆ ที่ไม่ใช่ MLR หรือใช้เครื่องมือทางการเงินตามความเหมาะสม เพื่อกระจายความเสี่ยงและลดผลกระทบจากความผันผวนของอัตราดอกเบี้ยและกลุ่มบริษัทสามารถทราบภาระต้นทุนทางการเงินที่แน่นอน ตลอดจนพิจารณาชำระคืนเงินต้นก่อนกำหนดเพิ่มเติมตามความเหมาะสม หากกลุ่มบริษัทมีสภาพคล่องส่วนเกิน ซึ่งสามารถกระทำได้โดยไม่มีค่าใช้จ่ายส่วนเพิ่มและไม่คิดต่อเงื่อนไขในสัญญาเงินกู้

ค) ความเสี่ยงด้านการให้สินเชื่อ

รายได้ส่วนใหญ่ของบริษัทได้แก่ การผลิตและจำหน่ายผลิตภัณฑ์พลาสติก ซึ่งในการบริหารสินเชื่อ บริษัทได้กำหนดเกณฑ์การจัดระดับความน่าเชื่อถือของลูกค้า และผู้บริหารมีความเห็นว่าความเสี่ยงจากการขายเป็นเงินเชื่อไม่มีสาระสำคัญ การกระจุกตัวของความเสี่ยงด้านการให้สินเชื่อที่เกี่ยวกับลูกหนี้การค้าอยู่ในระดับเหมาะสม แม้ว่าลูกค้าของบางสาขาธุรกิจจะมีน้อยรายก็ตาม เนื่องจากเป็นลูกค้าขนาดใหญ่ มีความน่าเชื่อถือด้านฐานะทางการเงิน ประกอบกับกลุ่มบริษัทยังมีลูกค้ารายอื่นอีกเป็นจำนวนมาก และมีการกระจายครอบคลุมทั้งผู้ผลิตและผู้จำหน่าย และลูกค้าเหล่านั้นมีตลาดที่กระจายอย่างหลากหลาย ด้วยเหตุผลเหล่านี้และจากประสบการณ์การเก็บหนี้ในอดีตทำให้ฝ่ายบริหารเชื่อว่า จะไม่มีความเสี่ยงทางด้านการให้สินเชื่อเพิ่มเติมจากจำนวนที่ได้บันทึกไว้เป็นค่าเผื่อนี้สงสัยจะสูญแล้ว

นอกจากนี้ กรณีลูกค้าต่างประเทศ ส่วนใหญ่บริษัทก็จะกำหนดเงื่อนไขการชำระเงินด้วยเช็คเดอริออฟเครดิต หรือต้องโอนชำระเงินก่อนบางส่วนหรือทั้งหมดสำหรับลูกค้ารายใหม่ หรือลูกค้าที่บริษัทยังไม่มีความมั่นใจในฐานะการเงิน

ง) ความเสี่ยงด้านสภาพคล่อง

จำนวนเงินสดที่มีอยู่เพียงพอแสดงถึงการจัดการความเสี่ยงของสภาพคล่องอย่างรอบคอบ ความสามารถในการหาแหล่งเงินทุนพบได้จากกรณีที่มียอดเงินสินเชื่อในการกู้ยืมที่ได้มีการตกลงไว้แล้วอย่างเพียงพอ ส่วนงานบริหารการเงินของกลุ่มบริษัทได้ตั้งเป้าหมายว่าจะใช้ความยืดหยุ่นในการระดมเงินทุน โดยการรักษาวงเงินสินเชื่อที่ตกลงไว้ให้เพียงพอในระดับหนึ่ง เพื่อรองรับการเปลี่ยนแปลงของกระแสเงินสดที่อาจจะเกิดขึ้นได้ นอกจากนี้กลุ่มบริษัทได้ฝากเงินสดและเงินฝากธนาคารไว้กับสถาบันการเงินที่มีคุณภาพด้านความน่าเชื่อถือสูง

บริษัท ศรีไทยซูเปอร์แวร์ จำกัด (มหาชน)

หมายเหตุประกอบงบการเงินรวมและงบการเงินเฉพาะบริษัท

สำหรับปีสิ้นสุดวันที่ 31 ธันวาคม พ.ศ. 2557

3 การจัดการความเสี่ยงทางการเงิน (ต่อ)

3.2 การบัญชีสำหรับอนุพันธ์ที่เป็นเครื่องมือทางการเงินและกิจกรรมป้องกันความเสี่ยง

กลุ่มบริษัทได้ทำอนุพันธ์ทางการเงินซึ่งโดยส่วนใหญ่จะประกอบด้วยสัญญาซื้อขายเงินตราต่างประเทศล่วงหน้า เครื่องมือนี้นับว่าได้รับรู้ในงบการเงินในวันเริ่มแรก

สัญญาซื้อขายเงินตราต่างประเทศล่วงหน้าช่วยป้องกันความเสี่ยงให้แก่กลุ่มบริษัทจากความเคลื่อนไหวในอัตราแลกเปลี่ยนด้วยการกำหนดอัตราที่จะใช้รับรู้สินทรัพย์ที่เป็นสกุลเงินต่างประเทศที่จะได้รับจริง หรือที่จะใช้รับรู้หนี้สินที่เป็นสกุลเงินต่างประเทศที่จะต้องจ่ายชำระ จำนวนที่เพิ่มขึ้นหรือลดลงจากจำนวนเงินที่จะได้รับจริงจากสินทรัพย์หรือที่จะต้องจ่ายชำระหนี้สิน จะนำไปหักกลบลบกันกับมูลค่าที่เปลี่ยนแปลงไปของสัญญาที่เกี่ยวข้อง รายการกำไรและรายการขาดทุนจากเครื่องมืออนุพันธ์จะนำมาหักกลบลบกันในการนำเสนอรายงานทางการเงิน

3.3 การประมาณมูลค่ายุติธรรม

มูลค่ายุติธรรมของเงินลงทุนเพื่อขายกำหนดมูลค่าโดยขึ้นอยู่กับราคาตลาดที่มีการเปิดเผย ณ วันที่ในงบแสดงฐานะการเงิน มูลค่ายุติธรรมของสัญญาอัตราแลกเปลี่ยนล่วงหน้ากำหนดโดยใช้อัตราตลาด ณ วันที่ในงบแสดงฐานะการเงิน

มูลค่ายุติธรรมโดยประมาณของสินทรัพย์ทางการเงินและหนี้สินทางการเงินที่มีอายุคงเหลือต่ำกว่าหนึ่งปีมีค่าใกล้เคียงกับมูลค่าที่ตราไว้หักด้วยจำนวนเงินที่เปลี่ยนแปลงไปจากการประมาณการปรับเปลี่ยนด้วยความน่าเชื่อถือ มูลค่ายุติธรรมของหนี้สินทางการเงินที่ใช้เพื่อการเปิดเผยข้อมูลประมาณขึ้นจากการคิดลดกระแสเงินสดที่กลุ่มบริษัทสามารถกู้ยืมได้ด้วยเครื่องมือทางการเงินที่คล้ายคลึงกันตามอัตราดอกเบี้ย ณ อัตราตลาดในปัจจุบัน

ข้อมูลเกี่ยวกับมูลค่ายุติธรรมของเงินกู้ยืมเปิดเผยรวมอยู่ในหมายเหตุ 19

4 ประเมินการทางบัญชีที่สำคัญ ข้อสมมติฐาน และการใช้ดุลยพินิจ

กลุ่มบริษัทมีการประมาณการทางบัญชี และใช้ข้อสมมติฐานที่เกี่ยวข้องกับเหตุการณ์ในอนาคต ผลของประมาณการทางบัญชีอาจไม่ตรงกับผลที่เกิดขึ้นจริง ประเมินการทางบัญชีที่สำคัญ และข้อสมมติฐานที่มีความเสี่ยงอย่างเป็นสาระสำคัญที่อาจเป็นเหตุให้เกิดการปรับปรุงยอดคงเหลือของสินทรัพย์และหนี้สินในรอบระยะเวลาบัญชีหน้า มีดังนี้

ก) การด้อยค่าของเงินลงทุนในบริษัทย่อยและบริษัทร่วม

เงินลงทุนในบริษัทย่อยและบริษัทร่วมแสดงโดยใช้วิธีราคาทุนในงบการเงินเฉพาะบริษัท และปรับปรุงด้วยค่าเพื่อการด้อยค่าเนื่องจากราคาทุนของเงินลงทุนในบริษัทย่อยและบริษัทร่วมสูงกว่ามูลค่าที่คาดว่าจะได้รับคืนซึ่งประเมินจากมูลค่าจากการใช้โดยผู้บริหารได้ทำการประเมินและพิจารณาจากผลประกอบการในอดีต ความผันผวนของปัจจัยภายนอกอื่นที่คาดว่าจะมีผลกระทบต่อผลการดำเนินงาน และได้จัดทำและสอบทานประมาณการทางการเงินและประมาณการกระแสเงินสดของผลตอบแทนที่คาดว่าจะได้รับจากบริษัทเหล่านั้นในอนาคตเพื่อประกอบการประเมิน กลุ่มบริษัทใช้อัตราถ่วงเฉลี่ยถ่วงน้ำหนักของต้นทุนเงินทุนของบริษัทเป็นอัตราคิดลดที่ใช้ในการประมาณมูลค่าจากการใช้สินทรัพย์

บริษัท ศรีไทยซูเปอร์แวร์ จำกัด (มหาชน)

หมายเหตุประกอบงบการเงินรวมและงบการเงินเฉพาะบริษัท

สำหรับปีสิ้นสุดวันที่ 31 ธันวาคม พ.ศ. 2557

4 ประเมินการทางบัญชีที่สำคัญ ข้อสมมติฐาน และการใช้ดุลยพินิจ (ต่อ)

ข) ภาษีเงินได้รอการตัดบัญชี

สินทรัพย์ภาษีเงินได้รอการตัดบัญชีเกิดจากผลแตกต่างชั่วคราวบางรายการซึ่งมีความเป็นไปได้ค่อนข้างแน่ที่จะใช้สิทธิประโยชน์ทางภาษี โดยการประมาณการของผู้บริหาร ซึ่งมีข้อสมมติฐานจากการคาดการณ์ผลกำไรที่คาดว่าจะเกิดขึ้นในอนาคต และปรับปรุงด้วยปัจจัยความผันผวนภายนอกอย่างอื่นที่คาดว่าจะกระทบต่อประมาณผลกำไรที่คาดว่าจะเกิดขึ้น รวมทั้งการพิจารณาการใช้ผลขาดทุนทางภาษีในอดีต ซึ่งผู้บริหารได้พิจารณาด้วยหลักความระมัดระวังรอบคอบ

ค) ภาระผูกพันผลประโยชน์พนักงาน

มูลค่าปัจจุบันของภาระผูกพันผลประโยชน์พนักงานขึ้นอยู่กับหลายปัจจัยที่ใช้ในการคำนวณตามหลักคณิตศาสตร์ประกันภัย โดยมีข้อสมมติฐานหลายตัว รวมถึงข้อสมมติฐานเกี่ยวกับอัตราคิดลด การเปลี่ยนแปลงของข้อสมมติฐานเหล่านี้จะส่งผลกระทบต่อมูลค่าของภาระผูกพันผลประโยชน์พนักงาน

กลุ่มบริษัทได้พิจารณาอัตราคิดลดที่เหมาะสมในแต่ละปี ซึ่งได้แก่อัตราดอกเบี้ยที่ควรจะใช้ในการกำหนดมูลค่าปัจจุบันของประมาณการกระแสเงินสดที่คาดว่าจะต้องจ่ายภาระผูกพันผลประโยชน์พนักงาน ในการพิจารณาอัตราคิดลดที่เหมาะสม กลุ่มบริษัทพิจารณาใช้อัตราผลตอบแทนในตลาดของพันธบัตรรัฐบาล ซึ่งเป็นสกุลเงินเดียวกับสกุลเงินที่ต้องจ่ายชำระผลประโยชน์เมื่อเกษียณอายุ และมีอายุครบกำหนดใกล้เคียงกับระยะเวลาที่ต้องจ่ายชำระภาระผูกพันผลประโยชน์พนักงานที่เกี่ยวข้อง

ข้อสมมติฐานหลักอื่นๆสำหรับภาระผูกพันผลประโยชน์พนักงานอ้างอิงกับสถานการณ์ปัจจุบันในตลาด ข้อมูลเพิ่มเติมเปิดเผยในหมายเหตุ 24

5 การจัดการความเสี่ยงในส่วนลงทุน

วัตถุประสงค์ของกลุ่มบริษัทในการบริหารทุนของบริษัทนั้นเพื่อสร้างไว้ซึ่งความสามารถในการดำเนินงานอย่างต่อเนื่องของกลุ่มบริษัท เพื่อสร้างผลตอบแทนต่อผู้ถือหุ้นและเป็นประโยชน์ต่อผู้ที่มีส่วนได้เสียอื่น และเพื่อสร้างไว้ซึ่งโครงสร้างของทุนที่เหมาะสมเพื่อลดต้นทุนของเงินทุน

ในการดำรงไว้หรือปรับโครงสร้างของทุน กลุ่มบริษัทอาจปรับนโยบายการจ่ายเงินปันผลให้กับผู้ถือหุ้น การคืนทุนให้แก่ผู้ถือหุ้น การออกหุ้นใหม่ การซื้อหุ้นคืน หรือการขายทรัพย์สินเพื่อลดภาระหนี้

เพื่อให้ได้สิทธิพิเศษทางภาษีกลุ่มบริษัทจะต้องดำรงไว้ซึ่งเงินทุนขั้นต่ำตามที่กำหนดในแต่ละบัตรส่งเสริมการลงทุน

บริษัท ศรีไทยซูเปอร์แวร์ จำกัด (มหาชน)

หมายเหตุประกอบงบการเงินรวมและงบการเงินเฉพาะบริษัท

สำหรับปีสิ้นสุดวันที่ 31 ธันวาคม พ.ศ. 2557

6 ข้อมูลจำแนกตามส่วนงาน

กลุ่มบริษัทมีส่วนงานธุรกิจส่วนใหญ่ในการผลิตและจำหน่ายผลิตภัณฑ์พลาสติก โดยแบ่งกลุ่มสินค้าหลักออกเป็นผลิตภัณฑ์เครื่องใช้ในครัวเรือน ผลิตภัณฑ์เพื่องานอุตสาหกรรม และสายธุรกิจซื้อขายไปและสายงานแม่พิมพ์ ขอดรายได้ได้ด้วยการระหว่างกันออกแล้ว กำไร(ขาดทุน)จากการขายคำนวณจากขอดรายได้หักด้วยต้นทุนขายและงานรับจ้าง ค่าใช้จ่ายในการขาย ค่าใช้จ่ายในการบริหาร ส่วนรายได้อื่นไม่สามารถปันส่วนได้ สินทรัพย์ถาวรของแต่ละส่วนงานแบ่งตามสัดส่วนการใช้งาน

	งบการเงินรวม					
	สำหรับปีสิ้นสุดวันที่ 31 ธันวาคม พ.ศ. 2557 (พันบาท)					
	สายธุรกิจพลาสติก				สายธุรกิจ	
	ผลิตภัณฑ์เครื่องใช้ในครัวเรือน		ผลิตภัณฑ์เพื่องานอุตสาหกรรม		ซื้อขายไปและ	
	ผลิตในประเทศ	ผลิตต่างประเทศ	ผลิตในประเทศ	ผลิตต่างประเทศ	สายงานแม่พิมพ์	ยอดรวม
รายได้จากการขายและงานรับจ้าง	2,180,948	89,832	5,922,573	1,351,954	708,950	10,254,257
รายได้ระหว่างบริษัทย่อย	(317,687)	(688)	(93,104)	(57,396)	(34,455)	(503,330)
รวมรายได้จากการขายและงานรับจ้าง	1,863,261	89,144	5,829,469	1,294,558	674,495	9,750,927
กำไรจากการขายตามส่วนงาน	169,925	8,899	231,690	98,892	23,992	533,398
กำไรจากอัตราแลกเปลี่ยนเงินตราต่างประเทศ - สุทธิ						8,573
รายได้อื่น						102,167
ต้นทุนทางการเงิน						(167,747)
ส่วนแบ่งกำไรจากเงินลงทุนในบริษัทร่วม						
และกิจการร่วมค้า						63,165
กำไรก่อนภาษีเงินได้						539,556
ภาษีเงินได้						(52,077)
กำไรสำหรับปี						487,479
สินทรัพย์ถาวรของส่วนงาน	687,561		4,474,040		173,954	5,335,555
สินทรัพย์ถาวรที่ไม่สามารถปันส่วนได้						37,499
สินทรัพย์อื่นที่ไม่สามารถปันส่วนได้						5,142,982
สินทรัพย์ทั้งสิ้นในงบการเงินรวม						10,516,036

บริษัท ศรีไทยซูเปอร์แวร์ จำกัด (มหาชน)

หมายเหตุประกอบงบการเงินรวมและงบการเงินเฉพาะบริษัท

สำหรับปีสิ้นสุดวันที่ 31 ธันวาคม พ.ศ. 2557

6 ข้อมูลจำแนกตามส่วนงาน (ต่อ)

	งบการเงินรวม					
	สำหรับปีสิ้นสุดวันที่ 31 ธันวาคม พ.ศ. 2556 (พันบาท)					
	สายธุรกิจพลาสติก				สายธุรกิจ	
	ผลิตภัณฑ์เครื่องใช้ในครัวเรือน		ผลิตภัณฑ์เพื่องานอุตสาหกรรม		ซื้อมาขายไปและ	
	ผลิตในประเทศ	ผลิตต่างประเทศ	ผลิตในประเทศ	ผลิตต่างประเทศ	สายงานแม่พิมพ์	ยอดรวม
รายได้จากการขายและงานรับจ้าง	2,316,181	67,513	5,740,474	1,074,054	688,411	9,886,633
รายได้ระหว่างบริษัทย่อย	(371,793)	(3,167)	(64,337)	(2,991)	(46,924)	(489,212)
รวมรายได้จากการขายและงานรับจ้าง	1,944,388	64,346	5,676,137	1,071,063	641,487	9,397,421
กำไรจากการขายตามส่วนงาน	184,731	3,336	285,450	71,100	48,741	593,358
กำไรจากอัตราแลกเปลี่ยนเงินตราต่างประเทศ - สุทธิ						1,300
รายได้อื่น						105,607
ต้นทุนทางการเงิน						(167,000)
ส่วนแบ่งกำไรจากเงินลงทุนในบริษัทร่วม						
และกิจการร่วมค้า						50,099
ขาดทุนจากการด้อยค่าเงินลงทุนในบริษัทร่วม						(12,045)
กำไรก่อนภาษีเงินได้						571,319
ภาษีเงินได้						(52,365)
กำไรสำหรับปี						518,954
สินทรัพย์ถาวรของส่วนงาน	516,799		4,541,014		196,620	5,254,433
สินทรัพย์ถาวรที่ไม่สามารถปันส่วนได้						41,301
สินทรัพย์อื่นที่ไม่สามารถปันส่วนได้						4,829,776
สินทรัพย์ทั้งสิ้นในงบการเงินรวม						10,125,510

บริษัท ศรีไทยซูเปอร์แวร์ จำกัด (มหาชน)

หมายเหตุประกอบงบการเงินรวมและงบการเงินเฉพาะบริษัท

สำหรับปีสิ้นสุดวันที่ 31 ธันวาคม พ.ศ. 2557

7 เงินสดและรายการเทียบเท่าเงินสด

เงินสดและรายการเทียบเท่าเงินสด ณ วันที่ 31 ธันวาคม ประกอบด้วยรายละเอียดดังนี้

	งบการเงินรวม		งบการเงินเฉพาะบริษัท	
	พ.ศ. 2557	พ.ศ. 2556	พ.ศ. 2557	พ.ศ. 2556
	บาท	บาท	บาท	บาท
เงินสดในมือ	5,730,991	7,065,208	4,227,725	5,332,550
เช็คในมือ	6,152,190	18,207,915	6,152,190	18,168,215
เงินฝากธนาคาร				
- บัญชีกระแสรายวัน	116,034,040	75,112,625	3,328,331	3,632,191
- บัญชีออมทรัพย์	307,178,615	289,054,579	253,985,555	188,365,463
- บัญชีเงินฝากประจำ	37,861,059	47,676,897	361,059	357,707
เงินสดและรายการเทียบเท่าเงินสด	472,956,895	437,117,224	268,054,860	215,856,126

ณ วันที่ 31 ธันวาคม พ.ศ. 2557 เงินฝากธนาคารประเภทออมทรัพย์มีดอกเบี้ยในอัตราร้อยละ 0.05 ถึง 2.00 ต่อปี (พ.ศ. 2556 : ร้อยละ 0.10 ถึง 2.75 ต่อปี)

ณ วันที่ 31 ธันวาคม พ.ศ. 2557 เงินฝากประจำธนาคารระยะเวลา 1 เดือน ถึง 3 เดือน มีดอกเบี้ยในอัตราร้อยละ 1.10 ถึง 4.00 ต่อปี (พ.ศ. 2556 : ร้อยละ 1.50 ถึง 1.75 ต่อปี)

8 เงินลงทุนชั่วคราว

เงินลงทุนชั่วคราว ณ วันที่ 31 ธันวาคม ประกอบด้วยรายละเอียดดังนี้

	งบการเงินรวม		งบการเงินเฉพาะบริษัท	
	พ.ศ. 2557	พ.ศ. 2556	พ.ศ. 2557	พ.ศ. 2556
	บาท	บาท	บาท	บาท
เงินฝากประจำธนาคารติดภาระค้ำประกัน	96,620	98,940	-	-
เงินฝากประจำ	5,740,582	7,669,925	-	-
หน่วยลงทุนในกองทุนรวมที่จัดประเภทเป็นเงินลงทุนเพื่อขาย	-	78,836	-	-
รวม ส่วนเกินทุนจากการตีมูลค่าสุทธิธรรม	-	11,069	-	-
รวมเงินลงทุนชั่วคราว	5,837,202	7,858,770	-	-

ณ วันที่ 31 ธันวาคม พ.ศ. 2557 บริษัทย่อยได้นำบัญชีเงินฝากประจำธนาคารจำนวน 0.10 ล้านบาท (พ.ศ. 2556 : 0.10 ล้านบาท) ใช้เป็นหลักค้ำประกันภาษี

บริษัท ศรีไทยซูเปอร์แวร์ จำกัด (มหาชน)

หมายเหตุประกอบงบการเงินรวมและงบการเงินเฉพาะบริษัท

สำหรับปีสิ้นสุดวันที่ 31 ธันวาคม พ.ศ. 2557

8 เงินลงทุนชั่วคราว (ต่อ)

ณ วันที่ 31 ธันวาคม พ.ศ. 2557 เงินฝากประจำของบริษัทย่อยเป็นเงินฝากประจำธนาคารระยะเวลา 3 เดือน ถึง 12 เดือน มีอัตราดอกเบี้ยร้อยละ 3.00 ถึง 8.00 ต่อปี (พ.ศ. 2556 : ร้อยละ 1.75 ถึง 8.75 ต่อปี)

ณ วันที่ 31 ธันวาคม พ.ศ. 2556 เงินลงทุนชั่วคราวของบริษัทย่อยจำนวน 0.08 ล้านบาท เป็นหน่วยลงทุนในกองทุนรวมของธนาคารในประเทศไทยที่จัดประเภทเป็นเงินลงทุนเพื่อขาย

เงินลงทุนชั่วคราวสำหรับปีสิ้นสุดวันที่ 31 ธันวาคม มีการเปลี่ยนแปลงดังนี้

	งบการเงินรวม		งบการเงินเฉพาะบริษัท	
	พ.ศ. 2557	พ.ศ. 2556	พ.ศ. 2557	พ.ศ. 2556
	บาท	บาท	บาท	บาท
ยอดต้นปี	7,858,770	7,358,536	-	-
การลงทุนเพิ่มขึ้น	47,343,995	17,323,863	-	-
จำหน่ายเงินลงทุน	(49,193,126)	(16,739,860)	-	-
การเปลี่ยนแปลงมูลค่าสุทธิของเงินลงทุนเพื่อขาย	-	2,045	-	-
ผลต่างจากการแปลงค่าเงินตราต่างประเทศ	(172,437)	(85,814)	-	-
ยอดปลายปี	5,837,202	7,858,770	-	-

บริษัท ศรีไทยซูเปอร์แวร์ จำกัด (มหาชน)

หมายเหตุประกอบงบการเงินรวมและงบการเงินเฉพาะบริษัท

สำหรับปีสิ้นสุดวันที่ 31 ธันวาคม พ.ศ. 2557

9 ลูกหนี้การค้า - สุทธิ

ลูกหนี้การค้า ณ วันที่ 31 ธันวาคม ประกอบด้วยรายละเอียดดังนี้

	งบการเงินรวม		งบการเงินเฉพาะบริษัท	
	พ.ศ. 2557	พ.ศ. 2556	พ.ศ. 2557	พ.ศ. 2556
	บาท	บาท	บาท	บาท
ลูกหนี้การค้าบุคคลภายนอก	1,663,518,727	1,528,902,928	1,351,324,630	1,294,067,519
หัก ค่าเผื่อหนี้สงสัยจะสูญ	(8,691,732)	(4,829,402)	(5,042,186)	(4,215,679)
ลูกหนี้การค้าบุคคลภายนอก - สุทธิ	1,654,826,995	1,524,073,526	1,346,282,444	1,289,851,840
ลูกหนี้การค้ากิจการที่เกี่ยวข้องกัน (หมายเหตุ 34.2)	337,535,356	331,383,956	406,601,089	384,689,112
รวมลูกหนี้การค้า - สุทธิ	1,992,362,351	1,855,457,482	1,752,883,533	1,674,540,952

ลูกหนี้การค้าสามารถแยกตามอายุหนี้ที่ค้างชำระได้ดังนี้

	งบการเงินรวม		งบการเงินเฉพาะบริษัท	
	พ.ศ. 2557	พ.ศ. 2556	พ.ศ. 2557	พ.ศ. 2556
	บาท	บาท	บาท	บาท
ยังไม่ถึงกำหนดชำระ	1,432,992,889	1,310,423,471	1,133,618,764	1,104,163,978
ค้างชำระไม่เกิน 3 เดือน	452,111,609	430,916,641	460,345,599	417,828,682
ค้างชำระมากกว่า 3 เดือนถึง 6 เดือน	50,156,840	71,793,209	62,589,220	84,726,227
ค้างชำระมากกว่า 6 เดือนถึง 12 เดือน	48,008,920	38,988,351	66,322,266	42,676,892
ค้างชำระมากกว่า 12 เดือนขึ้นไป	17,783,825	8,165,212	35,049,870	29,360,852
รวม	2,001,054,083	1,860,286,884	1,757,925,719	1,678,756,631
หัก ค่าเผื่อหนี้สงสัยจะสูญ	(8,691,732)	(4,829,402)	(5,042,186)	(4,215,679)
รวมลูกหนี้การค้า - สุทธิ	1,992,362,351	1,855,457,482	1,752,883,533	1,674,540,952

บริษัท ศรีไทยซูเปอร์แวร์ จำกัด (มหาชน)

หมายเหตุประกอบงบการเงินรวมและงบการเงินเฉพาะบริษัท

สำหรับปีสิ้นสุดวันที่ 31 ธันวาคม พ.ศ. 2557

10 สินค้าคงเหลือ - สุทธิ

สินค้าคงเหลือ ณ วันที่ 31 ธันวาคม ประกอบด้วยรายละเอียดดังนี้

	งบการเงินรวม		งบการเงินเฉพาะบริษัท	
	พ.ศ. 2557	พ.ศ. 2556	พ.ศ. 2557	พ.ศ. 2556
	บาท	บาท	บาท	บาท
สินค้าสำเร็จรูป	815,269,465	808,919,425	674,642,970	688,173,728
สินค้าระหว่างผลิต	179,843,589	175,651,314	81,402,214	89,654,986
วัตถุดิบ	363,160,953	349,485,818	259,205,080	262,850,518
วัสดุคงเหลือ	91,174,023	89,713,148	81,790,752	81,103,683
แม่พิมพ์มีไว้เพื่อขาย	115,798,662	22,661,272	11,882,553	18,888,929
	1,565,246,692	1,446,430,977	1,108,923,569	1,140,671,844
หัก ค่าเผื่อสินค้าล้าสมัย	(15,109,598)	(11,956,327)	(12,000,000)	(9,000,000)
ค่าเผื่อสินค้าที่มีราคาทุนสูงกว่าราคาที่เราคาดว่าจะได้รับ	(2,256,224)	(2,287,327)	(1,000,000)	(1,000,000)
	1,547,880,870	1,432,187,323	1,095,923,569	1,130,671,844
สินค้าระหว่างทาง	51,606,616	42,951,348	4,474,371	867,171
รวมสินค้าคงเหลือ - สุทธิ	1,599,487,486	1,475,138,671	1,100,397,940	1,131,539,015

ค่าเผื่อสินค้าล้าสมัยและค่าเผื่อสินค้าที่มีราคาทุนสูงกว่าราคาที่เราคาดว่าจะได้รับ ณ วันที่ 31 ธันวาคม ประกอบด้วยรายละเอียดดังนี้

	งบการเงินรวม		งบการเงินเฉพาะบริษัท	
	พ.ศ. 2557	พ.ศ. 2556	พ.ศ. 2557	พ.ศ. 2556
	บาท	บาท	บาท	บาท
ค่าเผื่อสินค้าล้าสมัย				
สินค้าสำเร็จรูป	8,378,598	5,180,455	7,800,000	4,800,000
สินค้าระหว่างผลิต	672,100	672,100	200,000	200,000
วัตถุดิบ	3,346,598	2,991,470	1,900,000	1,500,000
วัสดุคงเหลือ	2,712,302	3,112,302	2,100,000	2,500,000
รวมค่าเผื่อสินค้าล้าสมัย	15,109,598	11,956,327	12,000,000	9,000,000
ค่าเผื่อสินค้าที่มีราคาทุนสูงกว่าราคาที่เราคาดว่าจะได้รับ				
สินค้าสำเร็จรูป	2,230,000	2,230,000	1,000,000	1,000,000
สินค้าระหว่างผลิต	26,224	57,327	-	-
รวมค่าเผื่อสินค้าที่มีราคาทุนสูงกว่าราคาที่เราคาดว่าจะได้รับ	2,256,224	2,287,327	1,000,000	1,000,000
รวมค่าเผื่อสินค้าล้าสมัยและค่าเผื่อสินค้าที่มีราคาทุนสูงกว่าราคาที่เราคาดว่าจะได้รับ	17,365,822	14,243,654	13,000,000	10,000,000

บริษัท ศรีไทยซูเปอร์แวร์ จำกัด (มหาชน)

หมายเหตุประกอบงบการเงินรวมและงบการเงินเฉพาะบริษัท

สำหรับปีสิ้นสุดวันที่ 31 ธันวาคม พ.ศ. 2557

10 สินค้าคงเหลือ - สุทธิ (ต่อ)

ต้นทุนของสินค้าคงเหลือที่รับรู้เป็นค่าใช้จ่ายและรวมอยู่ในต้นทุนขายเป็นจำนวน 7,843.55 ล้านบาท และ 5,935.79 ล้านบาท (พ.ศ. 2556 : จำนวน 7,528.60 ล้านบาท และ 5,800.14 ล้านบาท) ในงบกำไรขาดทุนเบ็ดเสร็จรวมและงบกำไรขาดทุนเบ็ดเสร็จเฉพาะบริษัทตามลำดับ

กลุ่มบริษัทบันทึกการขายการค้าเพื่อสินค้าสามัญและค่าเพื่อสินค้าที่มีราคาทุนสูงกว่าราคาตลาดที่ได้รับเพิ่มขึ้นจำนวน 3.12 ล้านบาท และ 3.00 ล้านบาท (พ.ศ. 2556 : กลับรายการค่าเพื่อสินค้าคงเหลือจำนวน 3.09 ล้านบาท และ 2.00 ล้านบาท) ในงบกำไรขาดทุนเบ็ดเสร็จรวมและงบกำไรขาดทุนเบ็ดเสร็จเฉพาะบริษัทตามลำดับ

11 เงินลงทุนในบริษัทย่อย บริษัทร่วม และกิจการร่วมค้า

11.1 การเปลี่ยนแปลงในราคาตามบัญชีของเงินลงทุนในบริษัทย่อย บริษัทร่วม และกิจการร่วมค้า สำหรับปีสิ้นสุดวันที่ 31 ธันวาคม ประกอบด้วยรายละเอียดดังนี้

บริษัทย่อย

	งบการเงินเฉพาะบริษัท	
	วิธีราคาทุน	
	พ.ศ. 2557	พ.ศ. 2556
	บาท	บาท
ราคาตามบัญชีต้นปี - สุทธิ	761,800,125	456,714,525
การลงทุนในบริษัทย่อยโดยจ่ายเป็นเงินสด (หมายเหตุ 11.3 (ก))	251,832,700	75,514,000
การลงทุนในบริษัทย่อยโดยการแปลงเงินให้กู้ยืมเป็นเงินลงทุน (หมายเหตุ 11.3 (ก))	-	181,371,600
โอนกลับการค้ำของเงินลงทุนในบริษัทย่อย (หมายเหตุ 11.3 (ง))	-	48,200,000
ราคาตามบัญชีปลายปี - สุทธิ	1,013,632,825	761,800,125

บริษัทร่วม

	งบการเงินรวม		งบการเงินเฉพาะบริษัท	
	วิธีส่วนได้เสีย		วิธีราคาทุน	
	พ.ศ. 2557	พ.ศ. 2556	พ.ศ. 2557	พ.ศ. 2556
	บาท	บาท	บาท	บาท
ราคาตามบัญชีต้นปี - สุทธิ	288,172,289	293,691,731	184,113,258	199,978,123
ส่วนแบ่งกำไรจากเงินลงทุนในบริษัทร่วม	62,179,932	47,192,380	-	-
เงินปันผลรับ	(97,891,511)	(38,192,103)	-	-
การค้ำของเงินลงทุนในบริษัทร่วม (หมายเหตุ 11.3 (ค))	-	(12,044,661)	-	(15,864,865)
ผลต่างจากการแปลงค่าเงินตราต่างประเทศ	655,409	(2,475,058)	-	-
ราคาตามบัญชีปลายปี - สุทธิ	253,116,119	288,172,289	184,113,258	184,113,258

บริษัท ศรีไทยซูเปอร์แวร์ จำกัด (มหาชน)

หมายเหตุประกอบงบการเงินรวมและงบการเงินเฉพาะบริษัท

สำหรับปีสิ้นสุดวันที่ 31 ธันวาคม พ.ศ. 2557

11 เงินลงทุนในบริษัทย่อย บริษัทร่วม และกิจการร่วมค้า (ต่อ)

11.1 การเปลี่ยนแปลงในราคาตามบัญชีของเงินลงทุนในบริษัทย่อย บริษัทร่วม และกิจการร่วมค้า สำหรับปีสิ้นสุดวันที่ 31 ธันวาคม ประกอบด้วยรายละเอียดดังนี้ (ต่อ)

กิจการร่วมค้า

	งบการเงินรวม		งบการเงินเฉพาะบริษัท	
	วิธีส่วนได้เสีย		วิธีราคาทุน	
	พ.ศ. 2557	พ.ศ. 2556	พ.ศ. 2557	พ.ศ. 2556
	บาท	บาท	บาท	บาท
ราคาตามบัญชีต้นปี - สุทธิ	14,313,342	11,406,239	4,999,800	4,999,800
ส่วนแบ่งกำไรจากเงินลงทุนในกิจการร่วมค้า	985,504	2,907,103	-	-
เงินปันผลรับ	(999,960)	-	-	-
ราคาตามบัญชีปลายปี - สุทธิ	14,298,886	14,313,342	4,999,800	4,999,800

11.2 ส่วนแบ่งรายได้จากบริษัทร่วมและกิจการร่วมค้าของกลุ่มบริษัท ซึ่งไม่ได้เป็นบริษัทจดทะเบียนในตลาดหลักทรัพย์ฯ และส่วนแบ่งในสินทรัพย์ (รวมค่าความนิยมและหนี้สิน) สามารถแสดงได้ดังต่อไปนี้

สำหรับปีสิ้นสุดวันที่ 31 ธันวาคม พ.ศ. 2557						
	จัดตั้งขึ้น	สินทรัพย์	หนี้สิน	รายได้	กำไร(ขาดทุน)	อัตราร้อยละ
	ในประเทศ	บาท	บาท	บาท	สุทธิ	ของการถือหุ้น
					บาท	
บริษัทร่วม						
บริษัทในประเทศ						
บริษัท ศรีไทย ชันโค จำกัด ⁽¹⁾	ประเทศไทย	107,845,705	77,523,265	213,241,906	16,612,602	48.0
บริษัท ไทย เอ็มเอฟซี จำกัด	ประเทศไทย	199,297,435	46,506,815	372,111,845	39,332,897	45.0
บริษัท ชีวมาลา จำกัด	ประเทศไทย	31,576,873	5,761,727	32,420,185	4,211,006	40.0
บริษัท ศรีไทยบรรจุกภัณฑ์ จำกัด	ประเทศไทย	81,168,433	44,818,269	60,784,500	(2,156,703)	39.2
		419,888,446	174,610,076	678,558,436	57,999,802	
บริษัทต่างประเทศ						
PT. Srithai Maspion Indonesia	ประเทศอินโดนีเซีย	22,178,210	7,812,002	45,140,411	4,180,130	32.5
		22,178,210	7,812,002	45,140,411	4,180,130	
รวมบริษัทร่วม		442,066,656	182,422,078	723,698,847	62,179,932	
กิจการร่วมค้า						
บริษัทในประเทศ						
บริษัท ศรีไทย-ฮ็อคใต้ (ประเทศไทย) จำกัด	ประเทศไทย	18,429,091	4,129,717	27,330,146	985,504	50.0
รวมกิจการร่วมค้า		18,429,091	4,129,717	27,330,146	985,504	
รวมบริษัทร่วมและกิจการร่วมค้า		460,495,747	186,551,795	751,028,993	63,165,436	

(1) รวมส่วนแบ่งของ Sanko Srithai (Malaysia) SDN. BHD. ซึ่งเป็นบริษัทย่อยของบริษัทศรีไทย ชันโค จำกัด ที่ถือหุ้นในสัดส่วนร้อยละ 100

บริษัท ศรีไทยซูเปอร์แวร์ จำกัด (มหาชน)

หมายเหตุประกอบงบการเงินรวมและงบการเงินเฉพาะบริษัท

สำหรับปีสิ้นสุดวันที่ 31 ธันวาคม พ.ศ. 2557

11 เงินลงทุนในบริษัทย่อย บริษัทร่วม และกิจการร่วมค้า (ต่อ)

11.2 ส่วนแบ่งรายได้จากบริษัทร่วมและกิจการร่วมค้าของกลุ่มบริษัท ซึ่งไม่ได้เป็นบริษัทจดทะเบียนในตลาดหลักทรัพย์ฯ และส่วนแบ่งในสินทรัพย์ (รวมค่าความนิยมและหนี้สิน) สามารถแสดงได้ดังต่อไปนี้ (ต่อ)

สำหรับปีสิ้นสุดวันที่ 31 ธันวาคม พ.ศ. 2556						
	จัดตั้งขึ้น	สินทรัพย์	หนี้สิน	รายได้	กำไร(ขาดทุน)	อัตราร้อยละ
	ในประเทศ	บาท	บาท	บาท	สุทธิ	ของการถือหุ้น
					บาท	
บริษัทร่วม						
บริษัทในประเทศ						
บริษัท ศรีไทย ชัน โล จำกัด	ประเทศไทย	104,559,366	78,170,304	198,214,840	16,755,849	48.0
บริษัท ไทย เอ็มเอฟซี จำกัด	ประเทศไทย	234,542,419	40,073,831	319,079,932	29,957,813	45.0
บริษัท ชีวามาตา จำกัด	ประเทศไทย	30,258,688	4,664,148	33,650,453	4,055,283	40.0
บริษัท ศรีไทยบรรจุภัณฑ์ จำกัด	ประเทศไทย	75,238,322	36,846,356	38,987,955	(3,531,131)	39.2
		444,598,795	159,754,639	589,933,180	47,237,814	
บริษัทต่างประเทศ						
Beijing Huatai Replica of Porcelain Products Co., Ltd.	ประเทศจีน	47,370,196	39,784,623	4,378,990	(4,304,304)	40.0
PT. Srithai Maspion Indonesia	ประเทศอินโดนีเซีย	23,681,066	6,016,454	40,381,276	4,258,870	32.5
		71,051,262	45,801,077	44,760,266	(45,434)	
รวมบริษัทร่วม		515,650,057	205,555,716	634,693,446	47,192,380	
กิจการร่วมค้า						
บริษัทในประเทศ						
บริษัท ศรีไทย-ฮ็อคโล่ (ประเทศไทย) จำกัด	ประเทศไทย	18,966,071	4,533,339	30,113,958	2,907,103	50.0
รวมกิจการร่วมค้า		18,966,071	4,533,339	30,113,958	2,907,103	
รวมบริษัทร่วมและกิจการร่วมค้า		534,616,128	210,089,055	664,807,404	50,099,483	

บริษัท ศรีไทยซูเปอร์แวร์ จำกัด (มหาชน)

หมายเหตุประกอบงบการเงินรวมและงบการเงินเฉพาะบริษัท

สำหรับปีสิ้นสุดวันที่ 31 ธันวาคม พ.ศ. 2557

11 เงินลงทุนในบริษัทย่อย บริษัทร่วม และกิจการร่วมค้า (ต่อ)

11.3 เหตุการณ์สำคัญ

ก) การลงทุนในบริษัทย่อย

Srithai (Vietnam) Company Limited

เมื่อวันที่ 3 มกราคม พ.ศ. 2556 บริษัทจ่ายชำระเงินเพิ่มทุนใน Srithai (Vietnam) Company Limited ซึ่งเป็นบริษัทย่อย ตามมติคณะกรรมการของบริษัท โดยทำสัญญาแปลงเงินให้กู้ยืมระยะสั้นเป็นเงินเพิ่มทุนจำนวน 6.00 ล้านดอลลาร์สหรัฐอเมริกาหรือเทียบเท่า 181.37 ล้านบาท โดยเป็นการจ่ายชำระค่าหุ้นที่บริษัทย่อยจดทะเบียนเพิ่มทุนตั้งแต่ปี พ.ศ. 2555

เมื่อวันที่ 10 พฤศจิกายน พ.ศ. 2557 บริษัทได้ชำระค่าหุ้นเพิ่มเติมใน Srithai (Vietnam) Company Limited ซึ่งเป็นบริษัทย่อย เป็นจำนวนเงิน 3.00 ล้านดอลลาร์สหรัฐอเมริกา หรือเทียบเท่า 98.34 ล้านบาท ตามสัดส่วนการถือหุ้นร้อยละ 100.00 โดยเป็นการจ่ายชำระค่าหุ้นที่บริษัทย่อยจดทะเบียนเพิ่มทุนตั้งแต่ปี พ.ศ. 2555

Srithai Superware Manufacturing Private Limited

เมื่อวันที่ 3 พฤษภาคม พ.ศ. 2556 บริษัทได้จดทะเบียนจัดตั้งบริษัทย่อย คือ Srithai Superware Manufacturing Private Limited เพื่อทำธุรกิจผลิตและจำหน่ายผลิตภัณฑ์เมลามีนในประเทศอินเดีย โดยคณะกรรมการของบริษัทย่อยได้มีมติอนุมัติทุนจดทะเบียนจำนวน 120.00 ล้านอินเดียรูปี บริษัทถือหุ้นในสัดส่วนร้อยละ 100.00 บริษัทได้จ่ายชำระค่าหุ้นบางส่วนตามมูลค่าที่ตราไว้และส่วนเกินมูลค่าหุ้นจำนวน 88.10 ล้านอินเดียรูปี และ 22.00 ล้านอินเดียรูปี ตามลำดับ หรือทั้งหมดเทียบเท่ากับ 62.76 ล้านบาท

ในระหว่างปี พ.ศ. 2557 Srithai Superware Manufacturing Private Limited ซึ่งเป็นบริษัทย่อยได้จดทะเบียนเพิ่มทุนจาก 120.00 ล้านอินเดียรูปี เป็น 400.00 ล้านอินเดียรูปี ตามมติของคณะกรรมการของบริษัทย่อย และบริษัทได้จ่ายชำระค่าหุ้นเพิ่มทุนตามมูลค่าที่ตราไว้และส่วนเกินมูลค่าหุ้นในบริษัทย่อยดังกล่าวเป็นจำนวนเงิน 231.90 ล้านอินเดียรูปี และ 57.98 ล้านอินเดียรูปี ตามลำดับ หรือทั้งหมดเทียบเท่ากับ 153.49 ล้านบาท ตามสัดส่วนการถือหุ้นร้อยละ 100.00

บริษัทย่อยโดยอ้อมที่จัดตั้งใหม่ - Srithai (Hanoi) Company Limited

เมื่อวันที่ 10 ธันวาคม พ.ศ. 2557 Srithai (Vietnam) Company Limited ซึ่งเป็นบริษัทย่อยที่บริษัทถือหุ้นในสัดส่วนร้อยละ 100.00 ได้จดทะเบียนจัดตั้งบริษัท Srithai (Hanoi) Company Limited ในประเทศเวียดนามเพื่อผลิตและจำหน่ายผลิตภัณฑ์บรรจุภัณฑ์อาหารและเครื่องดื่ม และผลิตภัณฑ์พลาสติกเพื่องานอุตสาหกรรม โดยมีทุนจดทะเบียน 424,920 ล้านเวียดนามดองและบริษัทย่อยดังกล่าวถือหุ้นในสัดส่วนร้อยละ 100.00 บริษัทย่อยได้จ่ายชำระค่าหุ้นบางส่วนเป็นจำนวนเงิน 42,000 ล้านเวียดนามดอง บริษัทจัดตั้งใหม่นี้มีสถานะเป็นบริษัทย่อยของ Srithai (Vietnam) Company Limited และเป็นบริษัทย่อยโดยอ้อมของบริษัท

บริษัท ศรีไทยซูเปอร์แวร์ จำกัด (มหาชน)

หมายเหตุประกอบงบการเงินรวมและงบการเงินเฉพาะบริษัท

สำหรับปีสิ้นสุดวันที่ 31 ธันวาคม พ.ศ. 2557

11 เงินลงทุนในบริษัทย่อย บริษัทร่วม และกิจการร่วมค้า (ต่อ)

11.3 เหตุการณ์สำคัญ (ต่อ)

ก) การลงทุนในบริษัทย่อย (ต่อ)

บริษัท ศรีไทย นาโนพลาสติก จำกัด

เมื่อวันที่ 14 พฤษภาคม พ.ศ. 2556 คณะกรรมการบริษัทได้มีมติอนุมัติให้บริษัทลงทุนเพิ่มในบริษัท ศรีไทย นาโนพลาสติก จำกัด ซึ่งเป็นบริษัทย่อย โดยการซื้อหุ้นสามัญจากผู้ถือหุ้นเดิมในราคาหุ้นละ 10.63 บาทต่อหุ้น ซึ่งเป็นมูลค่ากิจการตามบัญชี ณ วันที่ 31 มีนาคม พ.ศ. 2556 คิดเป็นจำนวนเงินค่าหุ้นที่บริษัทต้องชำระทั้งสิ้น 12.76 ล้านบาท โดยภายหลังการซื้อหุ้นดังกล่าว สัดส่วนการถือหุ้นของบริษัทเพิ่มขึ้นจากเดิมร้อยละ 70.00 เป็นร้อยละ 100.00

บริษัท ซูเปอร์ไอเดีย จำกัด (เดิมชื่อ “บริษัท พิธีทิพย์ สยาม จำกัด”)

เมื่อวันที่ 7 มิถุนายน พ.ศ. 2556 ที่ประชุมวิสามัญผู้ถือหุ้นของบริษัท พิธีทิพย์ สยาม จำกัด ได้มีมติเปลี่ยนชื่อบริษัทเป็น บริษัท ซูเปอร์ไอเดีย จำกัด และได้จดทะเบียนการเปลี่ยนชื่อบริษัทกับกระทรวงพาณิชย์เมื่อวันที่ 19 มิถุนายน พ.ศ. 2556

ข) บริษัทร่วมโดยอ้อมที่จัดตั้งขึ้นใหม่

Sanko Srithai (Malaysia) SDN. BHD.

เมื่อวันที่ 14 มีนาคม พ.ศ. 2557 บริษัท ศรีไทย ชันโค จำกัด ซึ่งเป็นบริษัทร่วมได้จดทะเบียนจัดตั้งบริษัท Sanko Srithai (Malaysia) SDN. BHD. ในประเทศมาเลเซีย เพื่อดำเนินธุรกิจจำหน่ายผลิตภัณฑ์พลาสติกโดยมีทุนจดทะเบียน 500,000.00 มาเลเซียริงกิต โดยบริษัทร่วมดังกล่าวถือหุ้นในสัดส่วนร้อยละ 100.00 จากการลงทุนนี้ทำให้บริษัทมีส่วนได้เสียทางอ้อมใน Sanko Srithai (Malaysia) SDN. BHD. ในสัดส่วนร้อยละ 48.00 และบริษัทร่วมดังกล่าวได้ชำระทุนที่เรียกชำระแล้วทั้งหมดตามที่ Sanko Srithai (Malaysia) SDN. BHD. ได้เรียกชำระค่าหุ้นทั้งจำนวน

ค) การเลิกบริษัทและการชำระบัญชีของบริษัทร่วม

Beijing Huatai Replica of Porcelain Products Co., Ltd.

ในไตรมาสที่ 2 พ.ศ. 2556 ผู้บริหารของบริษัทได้ประเมินและเห็นสมควรให้รับรู้ค่าเผื่อการด้อยค่าของเงินลงทุนในบริษัทร่วมเพิ่มเติมทำมูลค่าเงินลงทุนที่เหลือทั้งจำนวนในงบการเงินรวมและงบการเงินเฉพาะบริษัทจำนวน 12.04 ล้านบาท และ 15.87 ล้านบาท ตามลำดับ เนื่องจากผลประกอบการที่ถดถอยและขาดทุนสะสมเพิ่มขึ้น รวมทั้งบริษัทร่วมได้หยุดดำเนินธุรกิจแล้ว โดยเมื่อวันที่ 25 พฤษภาคม พ.ศ. 2556 ที่ประชุมคณะกรรมการของบริษัทร่วมได้มีมติให้ดำเนินการปิดกิจการตามกฎหมาย ทั้งนี้จำนวนดังกล่าวแสดงอยู่ภายใต้รายการขาดทุนจากการด้อยค่าเงินลงทุนในบริษัทร่วมในงบกำไรขาดทุนเบ็ดเสร็จ

เมื่อวันที่ 4 ธันวาคม พ.ศ. 2557 บริษัทร่วมได้รับการขึ้นชั้นการชำระบัญชีเสร็จสิ้นจากหน่วยงานราชการในประเทศจีนเรียบร้อยแล้ว ทั้งนี้บริษัทไม่ได้รับชำระเงินค่าหุ้นคืนจากการอนุมัติการชำระบัญชี และ ณ วันที่ 31 ธันวาคม พ.ศ. 2557 บริษัทจึงตัดจำหน่ายรายการบัญชีเงินลงทุนในบริษัทร่วม ซึ่งได้ตั้งค่าเผื่อการด้อยค่าเต็มจำนวนแล้ว

บริษัท ศรีไทยซูเปอร์แวร์ จำกัด (มหาชน)

หมายเหตุประกอบงบการเงินรวมและงบการเงินเฉพาะบริษัท

สำหรับปีสิ้นสุดวันที่ 31 ธันวาคม พ.ศ. 2557

11 เงินลงทุนในบริษัทย่อย บริษัทร่วม และกิจการร่วมค้า (ต่อ)

11.3 เหตุการณ์สำคัญ (ต่อ)

ง) การด้อยค่าของเงินลงทุนในบริษัทย่อย

Srithai (Vietnam) Company Limited

ในไตรมาสที่ 2 พ.ศ. 2556 ผู้บริหารของบริษัทได้ประเมินและเห็นสมควรให้กลับรายการค่าเผื่อการด้อยค่าของเงินลงทุนใน Srithai (Vietnam) Company Limited ซึ่งเป็นบริษัทย่อยที่บันทึกในงบการเงินเฉพาะบริษัทจำนวน 48.20 ล้านบาท โดยจำนวนดังกล่าวแสดงอยู่ภายใต้รายการกลับรายการจากการด้อยค่าเงินลงทุนในบริษัทย่อยในงบกำไรขาดทุนเบ็ดเสร็จ

ทั้งนี้ ฝ่ายบริหารพิจารณาจากประมาณการผลการดำเนินงานประกอบกับการคาดการณ์การเติบโตของตลาด และการปรับทิศทางทางประกอบธุรกิจ ซึ่งส่งผลให้สถานะทางการเงินและผลประกอบการของบริษัทย่อยดีขึ้น รวมถึงได้จัดทำประมาณการกระแสเงินสดโดยอาศัยประมาณการทางการเงินล่าสุดซึ่งได้รับการอนุมัติจากฝ่ายบริหาร และคิดลดตามระยะเวลาใบรับรองอนุญาตในการดำเนินธุรกิจของบริษัทย่อยด้วยอัตราถ่วงน้ำหนักของต้นทุนเงินทุนของบริษัทในอัตราร้อยละ 14.06

จ) การจ่ายเงินปันผลของบริษัทย่อย

บริษัท ศรีไทย โมลด์ส จำกัด

ในการประชุมใหญ่สามัญผู้ถือหุ้นประจำปีของบริษัท ศรีไทย โมลด์ส จำกัด เมื่อวันที่ 31 มีนาคม พ.ศ. 2557 ที่ประชุมผู้ถือหุ้นได้มีมติให้จ่ายเงินปันผลจากกำไรสุทธิประจำปี พ.ศ. 2556 ของบริษัทย่อย ในอัตราหุ้นละ 5.00 บาท เป็นจำนวนเงินทั้งสิ้น 5.00 ล้านบาท โดยบริษัทได้รับเงินปันผลเป็นจำนวนเงิน 3.55 ล้านบาท ตามสัดส่วนการถือหุ้นร้อยละ 71.00

บริษัท โคราซ ไทย เทค จำกัด

ในการประชุมใหญ่สามัญผู้ถือหุ้นประจำปีของบริษัท โคราซ ไทย เทค จำกัด เมื่อวันที่ 4 เมษายน พ.ศ. 2557 ที่ประชุมผู้ถือหุ้นได้มีมติให้จ่ายเงินปันผลจากกำไรสุทธิประจำปี พ.ศ. 2556 ของบริษัทย่อย ในอัตราหุ้นละ 23.00 บาท เป็นจำนวนเงินทั้งสิ้น 69.00 ล้านบาท โดยบริษัทได้รับเงินปันผลเป็นจำนวนเงิน 69.00 ล้านบาท ตามสัดส่วนการถือหุ้นร้อยละ 100.00

บริษัท ศรีไทย มียากาว จำกัด

ในการประชุมใหญ่สามัญผู้ถือหุ้นประจำปีของบริษัท ศรีไทย มียากาว จำกัด เมื่อวันที่ 24 เมษายน พ.ศ. 2557 ที่ประชุมผู้ถือหุ้นได้มีมติให้จ่ายเงินปันผลจากกำไรสุทธิประจำปี พ.ศ. 2556 ของบริษัทย่อย ในอัตราหุ้นละ 34.00 บาท เป็นจำนวนเงินทั้งสิ้น 40.80 ล้านบาท โดยบริษัทได้รับเงินปันผลเป็นจำนวนเงิน 20.81 ล้านบาท ตามสัดส่วนการถือหุ้นร้อยละ 51.00

บริษัท ศรีไทยซูเปอร์แวร์ จำกัด (มหาชน)
หมายเหตุประกอบงบการเงินรวมและงบการเงินเฉพาะบริษัท
สำหรับปีสิ้นสุดวันที่ 31 ธันวาคม พ.ศ. 2557

II เงินลงทุนในบริษัทย่อย บริษัทร่วม และกิจการร่วมค้า (ต่อ)

II.4 บริษัทย่อย บริษัทร่วม และกิจการร่วมค้า ณ วันที่ 31 ธันวาคม ประกอบด้วยรายละเอียดดังนี้

	งบการเงินเฉพาะบริษัท (หน่วย : บาท)	
	อัตราร้อยละของการถือหุ้น	
	31 ธันวาคม พ.ศ. 2557	31 ธันวาคม พ.ศ. 2556
เงินลงทุนในบริษัท	31 ธันวาคม พ.ศ. 2557	31 ธันวาคม พ.ศ. 2556

บริษัท ศรีไทยซูเปอร์แวร์ จำกัด (มหาชน)
หมายเหตุประกอบงบการเงินรวมและงบการเงินเฉพาะบริษัท
สำหรับปีสิ้นสุดวันที่ 31 ธันวาคม พ.ศ. 2557

11 เงินลงทุนในบริษัทย่อย บริษัทร่วม และกิจการร่วมค้า (ต่อ)

11.4 บริษัทย่อย บริษัทร่วม และกิจการร่วมค้า ณ วันที่ 31 ธันวาคม ประกอบด้วยรายละเอียดดังนี้ (ต่อ)

	ประเภทกิจการ	จัดตั้งขึ้น ในประเทศ	ลักษณะ ความสัมพันธ์	อัตราร้อยละของการถือหุ้น		งบการเงินรวม (หน่วย : บาท)		งบการเงินเฉพาะบริษัท (หน่วย : บาท)			
				ทุนชำระแล้ว พ.ศ. 2557	31 ธันวาคม พ.ศ. 2556	เงินลงทุนตามวิธีมูลค่าได้เสีย		เงินลงทุนตามวิธีราคาทุน		เงินลงทุนตามวิธีราคาทุน	
						31 ธันวาคม พ.ศ. 2557	31 ธันวาคม พ.ศ. 2556	ราคาทุน	ค่าเผือก บัญชี - สุทธิ	ราคาทุน	ค่าเผือก บัญชี - สุทธิ
บริษัทร่วม											
บริษัทไทยประเทศ											
บริษัท ศรีไทย ชัน โฉ จำกัด	ค้าขายผลิตภัณฑ์พลาสติก	ประเทศไทย	ผู้ถือหุ้น	48.0	48.0	26,642,040 ⁽¹⁾	20,108,808	9,599,400	-	9,599,400	
	ผลิตผงมะนาว	ประเทศไทย	ผู้ถือหุ้น	45.0	45.0	152,153,711	193,820,814	90,000,000	-	90,000,000	
	ผลิตเครื่องใช้เซรามิก	ประเทศไทย	ผู้ถือหุ้น	42.0	42.0	-	-	52,500,000	(52,500,000)	-	
	ผลิตผลิตภัณฑ์พลาสติกและ เมลามีน	ประเทศไทย	ผู้ถือหุ้น	40.0	40.0	22,868,793	22,658,587	19,920,000	-	19,920,000	
บริษัท ศรีไทยบรรจุภัณฑ์ จำกัด	ผลิตบรรจุภัณฑ์	ประเทศไทย	ผู้ถือหุ้น	39.2	39.2	37,085,367	39,242,071	27,156,000	-	27,156,000	
บริษัท ไชโยรี ศรีไทย จำกัด ⁽²⁾	ผลิตผลิตภัณฑ์พลาสติก	ประเทศไทย	ผู้ถือหุ้น	24.0	24.0	-	-	48,384,880	(48,384,880)	-	
						238,749,911	275,830,280	247,560,280	146,675,400	146,675,400	
บริษัทต่างประเทศ											
Beijing Huaii Replica of Porcelain Products Co., Ltd. ⁽³⁾ PT. Srihai Masipon Indonesia	ผลิตผลิตภัณฑ์เซรามิก	ประเทศจีน	ผู้ถือหุ้น	40.0	40.0	-	-	-	25,864,865	-	
	ผลิตผลิตภัณฑ์เซรามิก	ประเทศ อินโดนีเซีย	ผู้ถือหุ้น	32.5	32.5	14,366,207	12,342,009	37,437,858	-	37,437,858	
						14,366,207	12,342,009	37,437,858	63,302,723	37,437,858	
								284,998,138	184,113,258		
						253,116,118	288,172,289	(100,884,880)	310,863,003	184,113,258	
รวมเงินลงทุนในบริษัทร่วม											
คิดการรวมแล้ว											
บริษัทไทยประเทศ											
บริษัท ศรีไทย-อีโอดี (ประเทศไทย) จำกัด	ค้าขายผลิตภัณฑ์พลาสติก	ประเทศไทย	ผู้ถือหุ้น	50.0	50.0	14,298,886	14,313,342	4,999,800	-	4,999,800	
รวมเงินลงทุนในกิจการร่วมค้า						14,298,886	14,313,342	4,999,800	-	4,999,800	
						267,415,004	302,485,631	289,997,938	315,862,803	189,113,058	
รวมเงินลงทุนในบริษัทร่วมและกิจการร่วมค้า											

- (1) เงินลงทุนตามวิธีมูลค่าได้เสียได้รวมส่วนแบ่งของ Sanku Srihai (Malaysia) SDN. BHD. ซึ่งเป็นบริษัทย่อยของบริษัท ศรีไทย ชันโก จำกัด ที่ถือหุ้นในสัดส่วนร้อยละ 100
- (2) บริษัทร่วมได้เลิกดำเนินกิจการแล้ว และอยู่ในระหว่างการจัดชำระบัญชี ณ วันที่ 31 ธันวาคม พ.ศ. 2557 กลุ่มบริษัทมีผลขาดทุนสะสมในบริษัทร่วมเหล่านี้ที่เกินกว่าเงินลงทุนของบริษัท
- (3) บริษัทร่วมชำระบัญชีเสร็จสิ้นแล้วในปี พ.ศ. 2557

บริษัท ศรีไทยซูเปอร์แวร์ จำกัด (มหาชน)

หมายเหตุประกอบงบการเงินรวมและงบการเงินเฉพาะบริษัท

สำหรับปีสิ้นสุดวันที่ 31 ธันวาคม พ.ศ. 2557

12 เงินลงทุนระยะยาวอื่น - สุทธิ

12.1 เงินลงทุนระยะยาวอื่น ณ วันที่ 31 ธันวาคม ประกอบด้วยรายละเอียดดังนี้

	งบการเงินรวม		งบการเงินเฉพาะบริษัท	
	พ.ศ. 2557	พ.ศ. 2556	พ.ศ. 2557	พ.ศ. 2556
	บาท	บาท	บาท	บาท
<u>บริษัทจดทะเบียน (เงินลงทุนเพื่อขาย)</u>				
บริษัท ยูนิคอน พลาสติก จำกัด (มหาชน)	39,980,000	39,980,000	39,980,000	39,980,000
<u>บวก ส่วนเกินทุนจากการตีมูลค่าสุทธิรวม</u>				
ของเงินลงทุนเพื่อขาย	47,020,000	53,620,000	47,020,000	53,620,000
	87,000,000	93,600,000	87,000,000	93,600,000
<u>บริษัทไม่จดทะเบียน</u>				
บริษัท แอลเอ็น ศรีไทย คอม จำกัด	73,546,384	73,546,384	15,200,000	15,200,000
บริษัท นิสเซน เคมีเทค (ประเทศไทย) จำกัด	17,000,000	17,000,000	17,000,000	17,000,000
บริษัท ดี เอ็ม เอส เทค จำกัด	11,000,000	11,000,000	-	-
บริษัท สลัก แอนด์ สลัก (ประเทศไทย) จำกัด	5,169,970	5,169,970	8,669,970	8,669,970
บริษัทอื่นๆ (ถือหุ้นน้อยกว่าร้อยละ 5)	9,300,000	9,300,000	9,300,000	9,300,000
	116,016,354	116,016,354	50,169,970	50,169,970
<u>หัก ค่าเผื่อการด้อยค่าของเงินลงทุน</u>				
	(3,000,000)	(3,000,000)	(3,000,000)	(3,000,000)
	113,016,354	113,016,354	47,169,970	47,169,970
 รวมเงินลงทุนระยะยาวอื่น - สุทธิ	 200,016,354	 206,616,354	 134,169,970	 140,769,970

12.2 การเปลี่ยนแปลงในราคาตามบัญชีของเงินลงทุนระยะยาวอื่นสำหรับปีสิ้นสุดวันที่ 31 ธันวาคม ประกอบด้วยรายละเอียดดังนี้

	งบการเงินรวม		งบการเงินเฉพาะบริษัท	
	พ.ศ. 2557	พ.ศ. 2556	พ.ศ. 2557	พ.ศ. 2556
	บาท	บาท	บาท	บาท
ราคาตามบัญชีต้นปี - สุทธิ	206,616,354	206,616,354	140,769,970	140,769,970
ส่วนเกินทุนจากการตีมูลค่าสุทธิรวมของ				
เงินลงทุนเพื่อขายเพิ่มขึ้น(ลดลง)ระหว่างปี	(6,600,000)	-	(6,600,000)	-
ราคาตามบัญชีปลายปี - สุทธิ	200,016,354	206,616,354	134,169,970	140,769,970

บริษัท ศรีไทยซูเปอร์แวร์ จำกัด (มหาชน)

หมายเหตุประกอบงบการเงินรวมและงบการเงินเฉพาะบริษัท

สำหรับปีสิ้นสุดวันที่ 31 ธันวาคม พ.ศ. 2557

13 อสังหาริมทรัพย์เพื่อการลงทุน - สุทธิ

การเคลื่อนไหวของอสังหาริมทรัพย์เพื่อการลงทุนสำหรับปีสิ้นสุดวันที่ 31 ธันวาคม ประกอบด้วยรายละเอียดดังนี้

	งบการเงินรวม		
	ที่ดิน พร้อมสิ่ง		
	ที่ดิน	ปลูกสร้าง	รวม
	บาท	บาท	บาท
ณ วันที่ 1 มกราคม พ.ศ. 2556			
ราคาทุน	27,250,000	177,928,490	205,178,490
หัก ค่าเสื่อมราคาสะสม	-	(64,053,292)	(64,053,292)
ราคาตามบัญชี - สุทธิ	27,250,000	113,875,198	141,125,198
สำหรับปีสิ้นสุดวันที่ 31 ธันวาคม พ.ศ. 2556			
ราคาตามบัญชีต้นปี - สุทธิ	27,250,000	113,875,198	141,125,198
ค่าเสื่อมราคาสินทรัพย์ (หมายเหตุ 30)	-	(6,346,084)	(6,346,084)
ราคาตามบัญชีปลายปี - สุทธิ	27,250,000	107,529,114	134,779,114
ณ วันที่ 31 ธันวาคม พ.ศ. 2556			
ราคาทุน	27,250,000	177,928,490	205,178,490
หัก ค่าเสื่อมราคาสะสม	-	(70,399,376)	(70,399,376)
ราคาตามบัญชี - สุทธิ	27,250,000	107,529,114	134,779,114
สำหรับปีสิ้นสุดวันที่ 31 ธันวาคม พ.ศ. 2557			
ราคาตามบัญชีต้นปี - สุทธิ	27,250,000	107,529,114	134,779,114
ค่าเสื่อมราคาสินทรัพย์ (หมายเหตุ 30)	-	(6,346,085)	(6,346,085)
ราคาตามบัญชีปลายปี - สุทธิ	27,250,000	101,183,029	128,433,029
ณ วันที่ 31 ธันวาคม พ.ศ. 2557			
ราคาทุน	27,250,000	177,928,490	205,178,490
หัก ค่าเสื่อมราคาสะสม	-	(76,745,461)	(76,745,461)
ราคาตามบัญชี - สุทธิ	27,250,000	101,183,029	128,433,029
ราคามูลค่ายุติธรรม ณ วันที่ 31 ธันวาคม พ.ศ. 2556	363,180,000	500,063,250	863,243,250
ราคามูลค่ายุติธรรม ณ วันที่ 31 ธันวาคม พ.ศ. 2557	434,910,000	649,574,306	1,084,484,306

บริษัท ศรีไทยซูเปอร์แวร์ จำกัด (มหาชน)

หมายเหตุประกอบงบการเงินรวมและงบการเงินเฉพาะบริษัท

สำหรับปีสิ้นสุดวันที่ 31 ธันวาคม พ.ศ. 2557

13 อสังหาริมทรัพย์เพื่อการลงทุน - สุทธิ (ต่อ)

การเคลื่อนไหวของอสังหาริมทรัพย์เพื่อการลงทุนสำหรับปีสิ้นสุดวันที่ 31 ธันวาคม ประกอบด้วยรายละเอียดดังนี้ (ต่อ)

	งบการเงินเฉพาะบริษัท		
	ที่ดิน พร้อมสิ่งปลูกสร้าง		รวม
	ที่ดิน บาท	ปลูกสร้าง บาท	
ณ วันที่ 1 มกราคม พ.ศ. 2556			
ราคาทุน	201,543,000	359,529,898	561,072,898
หัก ค่าเสื่อมราคาสะสม	-	(56,192,772)	(56,192,772)
ราคาตามบัญชี - สุทธิ	201,543,000	303,337,126	504,880,126
สำหรับปีสิ้นสุดวันที่ 31 ธันวาคม พ.ศ. 2556			
ราคาตามบัญชีต้นปี - สุทธิ	201,543,000	303,337,126	504,880,126
ค่าเสื่อมราคาสินทรัพย์ (หมายเหตุ 30)	-	(5,665,679)	(5,665,679)
ราคาตามบัญชีปลายปี - สุทธิ	201,543,000	297,671,447	499,214,447
ณ วันที่ 31 ธันวาคม พ.ศ. 2556			
ราคาทุน	201,543,000	359,529,898	561,072,898
หัก ค่าเสื่อมราคาสะสม	-	(61,858,451)	(61,858,451)
ราคาตามบัญชี - สุทธิ	201,543,000	297,671,447	499,214,447
สำหรับปีสิ้นสุดวันที่ 31 ธันวาคม พ.ศ. 2557			
ราคาตามบัญชีต้นปี - สุทธิ	201,543,000	297,671,447	499,214,447
ค่าเสื่อมราคาสินทรัพย์ (หมายเหตุ 30)	-	(5,665,678)	(5,665,678)
ราคาตามบัญชีปลายปี - สุทธิ	201,543,000	292,005,769	493,548,769
ณ วันที่ 31 ธันวาคม พ.ศ. 2557			
ราคาทุน	201,543,000	359,529,898	561,072,898
หัก ค่าเสื่อมราคาสะสม	-	(67,524,129)	(67,524,129)
ราคาตามบัญชี - สุทธิ	201,543,000	292,005,769	493,548,769
มูลค่ายุติธรรม ณ วันที่ 31 ธันวาคม พ.ศ. 2556	363,180,000	486,520,000	849,700,000
มูลค่ายุติธรรม ณ วันที่ 31 ธันวาคม พ.ศ. 2557	434,910,000	632,461,500	1,067,371,500

มูลค่ายุติธรรมของอสังหาริมทรัพย์เพื่อการลงทุนของกลุ่มบริษัท ประเมินโดยผู้ประเมินอิสระซึ่งมีคุณสมบัติของผู้เชี่ยวชาญในวิชาชีพ และมีประสบการณ์ในทำเลที่ตั้งและประเภทของอสังหาริมทรัพย์เพื่อการลงทุนที่มีการประเมินนั้น

จำนวนเงินที่เกี่ยวข้องกับอสังหาริมทรัพย์เพื่อการลงทุนที่รับรู้ในกำไรหรือขาดทุน ได้แก่

	งบการเงินรวม		งบการเงินเฉพาะบริษัท	
	พ.ศ. 2557	พ.ศ. 2556	พ.ศ. 2557	พ.ศ. 2556
	บาท	บาท	บาท	บาท
รายได้ค่าเช่า	5,214,599	6,846,159	4,794,543	6,377,150

บริษัท ศรีไทยซูเปอร์แวร์ จำกัด (มหาชน)
หมายเหตุประกอบงบการเงินรวมและงบการเงินเฉพาะบริษัท
สำหรับปีสิ้นสุดวันที่ 31 ธันวาคม พ.ศ. 2557

1.4 ที่ดิน อาคารและอุปกรณ์ - สุทธิ

การเคลื่อนไหวของที่ดิน อาคารและอุปกรณ์สำหรับปีสิ้นสุดวันที่ 31 ธันวาคม ประกอบด้วยรายละเอียดดังนี้

	ที่ดินและ อาคาร บาท	งบการเงินรวม						งบ หัก
		ค่าปรับปรุง ที่ดิน บาท	ค่าปรับปรุง อาคาร บาท	เครื่องจักร และอุปกรณ์ บาท	เครื่องจักร และอุปกรณ์ บาท	ค่าเสื่อมค่า บาท	ค่าเสื่อมค่า บาท	
ณ วันที่ 1 มกราคม พ.ศ. 2556								
ราคาทุน	1,200,217,368	16,708,913	371,947,874	5,413,943,272	292,934,250	123,026,711	344,304,884	7,763,083,272
หัก ค่าเสื่อมราคาสะสม	(325,279,910)	(16,025,510)	(281,130,342)	(1,979,453,397)	(216,367,580)	(98,196,863)	-	(2,916,453,002)
ค่าเผื่อการด้อยค่า	-	-	-	(3,700,000)	-	-	(40,000)	(3,740,000)
ราคาตามบัญชี - สุทธิ	874,937,458	683,403	90,817,532	3,430,789,875	76,566,670	24,829,848	344,264,884	4,842,889,670
สำหรับปีสิ้นสุดวันที่ 31 ธันวาคม พ.ศ. 2556								
ราคาตามบัญชีต้นปี - สุทธิ	874,937,458	683,403	90,817,532	3,430,789,875	76,566,670	24,829,848	344,264,884	4,842,889,670
ซื้อสินทรัพย์	10,043,580	475,000	16,472,966	238,910,728	16,539,393	14,984,579	742,909,688	1,040,335,934
ค่าเสื่อมราคาเดินทรัพย์ (หมายเหตุ 30)	(42,860,101)	(223,270)	(33,526,659)	(467,613,904)	(24,622,394)	(7,139,345)	-	(575,985,673)
จำหน่ายสินทรัพย์ - ราคาทุน	-	-	(2,688,700)	(26,892,053)	(3,849,262)	(19,189,198)	-	(52,619,213)
- ค่าเสื่อมราคาสะสม	-	-	2,228,177	19,236,175	3,727,928	19,001,182	-	44,193,462
ตัดจ่ายสินทรัพย์ - ราคาทุน	-	-	-	(10,218,567)	(165,885)	-	-	(10,384,452)
- ค่าเสื่อมราคาสะสม	-	-	-	9,376,963	82,471	-	-	9,459,434
จัดประเภทบัญชีใหม่ - ราคาทุน	(157,500)	-	-	(3,358,500)	(468,000)	-	-	(3,984,000)
- ค่าเสื่อมราคาสะสม	93,000	-	-	1,518,000	286,500	-	-	1,897,500
การโอนระหว่างกัน	6,484,500	-	4,254,176	555,127,290	-	-	(565,865,966)	-
ผลต่างจากการแปลงค่าเงินตราต่างประเทศ	-	-	-	-	(52,857)	(15,960)	-	(68,817)
ราคาตามบัญชีปลายปี - สุทธิ	848,540,937	935,133	77,557,492	3,746,876,007	68,044,564	32,471,106	521,308,606	5,295,733,845
ณ วันที่ 31 ธันวาคม พ.ศ. 2556								
ราคาทุน	1,216,587,948	17,183,913	389,986,316	6,167,512,170	304,881,471	118,775,672	521,348,606	8,736,276,096
หัก ค่าเสื่อมราคาสะสม	(368,047,011)	(16,248,780)	(312,428,824)	(2,416,936,163)	(236,836,907)	(86,304,566)	-	(3,436,802,251)
ค่าเผื่อการด้อยค่า	-	-	-	(3,700,000)	-	-	(40,000)	(3,740,000)
ราคาตามบัญชี - สุทธิ	848,540,937	935,133	77,557,492	3,746,876,007	68,044,564	32,471,106	521,308,606	5,295,733,845

บริษัท ศรีไทยซูเปอร์แวร์ จำกัด (มหาชน)
 หมายเหตุประกอบงบการเงินรวมและงบการเงินเฉพาะบริษัท
 สำหรับปีสิ้นสุดวันที่ 31 ธันวาคม พ.ศ. 2557

1.4 ที่ดิน อาคารและอุปกรณ์ - สุทธิ (ต่อ)

การเคลื่อนไหวของที่ดิน อาคารและอุปกรณ์สำหรับปีสิ้นสุดวันที่ 31 ธันวาคม ประกอบด้วยรายละเอียดดังนี้ (ต่อ)

	ที่ดินและ อาคาร	งบการเงินรวม								งานระหว่าง ติดตั้ง	รวม
		บาท	บาท	บาท	บาท	บาท	บาท	บาท	บาท		
สำหรับปีสิ้นสุดวันที่ 31 ธันวาคม พ.ศ. 2557	ราคาตามบัญชีต้นปี - สุทธิ	848,540,937	935,133	77,557,492	3,746,876,007	68,044,564	32,471,106		521,308,606		5,295,733,845
	ซื้อสินทรัพย์	11,626,659	206,186	15,774,146	372,823,117	49,299,448	7,185,589		326,236,542		783,151,687
	ค่าเสื่อมราคาสิ้นทรัพย์ (หมายเหตุ 30)	(44,771,334)	(271,075)	(31,559,591)	(530,371,902)	(27,147,069)	(7,470,710)		-		(641,591,681)
	จำหน่ายสินทรัพย์ - ราคาทุน	(23,655,306)	-	(294,085)	(80,133,005)	(3,826,855)	(7,603,163)		-		(115,512,414)
	- ค่าเสื่อมราคาสะสม	5,172,631	-	32,304	29,151,933	3,794,348	7,334,016		-		45,485,232
	ตัดจ่ายสินทรัพย์ - ราคาทุน	-	-	(6,599,157)	(17,201,137)	(20,017,612)	-		-		(43,817,906)
	- ค่าเสื่อมราคาสะสม	-	-	6,599,145	12,168,189	20,015,933	-		-		38,783,267
	จัดประเภทบัญชีใหม่ - ราคาทุน	-	-	-	7,984,500	8,211,128	-		-		16,195,628
	- ค่าเสื่อมราคาสะสม	-	-	-	(700,500)	(8,368,628)	-		-		(9,069,128)
	การโอนระหว่างกัน	-	-	-	-	-	-		-		-
	โอนกลับค่าเพื่อสำรองการด้อยค่า	97,122,450	-	8,642,306	528,482,669	3,441,945	-		(637,689,370)		3,700,000
	- ค่าเสื่อมราคาสะสม	-	-	-	3,700,000	-	-		-		(4,055)
ราคาตามบัญชีปลายปี - สุทธิ	894,036,037	870,244	70,152,560	4,072,779,871	93,443,949	31,916,036		209,855,778		5,373,054,475	
ณ วันที่ 31 ธันวาคม พ.ศ. 2557	ราคาทุน	1,301,681,751	17,390,099	407,509,526	6,979,468,314	341,933,495	118,336,386	209,895,778		9,376,215,349	
	หัก ค่าเสื่อมราคาสะสม	(407,645,714)	(16,519,855)	(337,356,966)	(2,906,688,443)	(248,489,546)	(86,420,350)	-		(4,003,120,874)	
	ค่าเผื่อการด้อยค่า	-	-	-	-	-	-	(40,000)		(40,000)	
	ราคาตามบัญชี - สุทธิ	894,036,037	870,244	70,152,560	4,072,779,871	93,443,949	31,916,036	209,855,778		5,373,054,475	

บริษัท ศรีไทยซูเปอร์แวร์ จำกัด (มหาชน)
 หมายเหตุประกอบงบการเงินรวมและงบการเงินเฉพาะบริษัท
 สำหรับปีสิ้นสุดวันที่ 31 ธันวาคม พ.ศ. 2557

14 ที่ดิน อาคารและอุปกรณ์ - สุทธิ (ต่อ)

การเคลื่อนไหวของที่ดิน อาคารและอุปกรณ์สำหรับปีสิ้นสุดวันที่ 31 ธันวาคม ประกอบด้วยรายละเอียดดังนี้ (ต่อ)

	ที่ดินและ อาคาร บาท	ค่าปรับปรุง ที่ดิน		ค่าปรับปรุง อาคาร		เครื่องจักร และอุปกรณ์		เครื่องตกแต่งและ อุปกรณ์สำนักงาน		ยานพาหนะ		งานระหว่าง ติดตั้ง		รวม บาท
		บาท	บาท	บาท	บาท	บาท	บาท	บาท	บาท	บาท	บาท	บาท	บาท	
ณ วันที่ 1 มกราคม พ.ศ. 2556														
ราคาทุน	1,069,799,521	16,708,913		353,697,107		4,537,939,983		218,418,399		101,870,167		87,979,012		6,386,413,102
หัก ค่าเสื่อมราคาสะสม	(250,205,563)	(16,025,510)		(272,149,261)		(1,721,327,108)		(171,109,434)		(83,697,784)		-		(2,514,514,660)
ค่าเผื่อการด้อยค่า	-	-		-		(3,700,000)		-		-		-		(3,700,000)
ราคาตามบัญชี - สุทธิ	819,593,958	683,403		81,547,846		2,812,912,875		47,308,965		18,172,383		87,979,012		3,868,198,442
สำหรับปีสิ้นสุดวันที่ 31 ธันวาคม พ.ศ. 2556														
ราคาตามบัญชีต้นปี - สุทธิ	819,593,958	683,403		81,547,846		2,812,912,875		47,308,965		18,172,383		87,979,012		3,868,198,442
ซื้อสินทรัพย์	7,253,580	475,000		10,072,966		173,232,932		10,791,860		10,906,000		582,676,822		795,409,160
ค่าเสื่อมราคาเกินทรัพย์สิน (หมายเหตุ 30)	(27,199,762)	(223,270)		(30,045,090)		(381,796,179)		(13,528,564)		(4,692,413)		-		(457,485,278)
จำหน่ายสินทรัพย์ - ราคาทุน	-	-		(2,038,700)		(51,813,634)		(3,849,263)		(17,955,198)		-		(75,656,795)
- ค่าเสื่อมราคาสะสม	-	-		2,038,698		23,715,895		3,727,928		17,767,182		-		47,249,703
ตัดจ่ายสินทรัพย์ - ราคาทุน	-	-		-		(10,208,567)		(165,885)		-		-		(10,374,452)
- ค่าเสื่อมราคาสะสม	-	-		-		9,375,549		82,472		-		-		9,458,021
การโอนระหว่างกัน	-	-		4,254,176		283,052,886		-		-		(287,307,062)		-
ราคาตามบัญชีปลายปี - สุทธิ	799,647,776	935,133		65,829,896		2,858,471,757		44,367,513		24,197,954		383,348,772		4,176,798,801
ณ วันที่ 31 ธันวาคม พ.ศ. 2556														
ราคาทุน	1,077,053,101	17,183,913		365,985,549		4,932,203,600		225,195,111		94,820,969		383,348,772		7,095,791,015
หัก ค่าเสื่อมราคาสะสม	(277,405,325)	(16,248,780)		(300,155,653)		(2,070,031,843)		(180,827,598)		(70,623,015)		-		(2,915,292,214)
ค่าเผื่อการด้อยค่า	-	-		-		(3,700,000)		-		-		-		(3,700,000)
ราคาตามบัญชี - สุทธิ	799,647,776	935,133		65,829,896		2,858,471,757		44,367,513		24,197,954		383,348,772		4,176,798,801

บริษัท ศรีไทยซูเปอร์แวร์ จำกัด (มหาชน)
 หมายเหตุประกอบงบการเงินรวมและงบการเงินเฉพาะบริษัท
 สำหรับปีสิ้นสุดวันที่ 31 ธันวาคม พ.ศ. 2557

14 ที่ดิน อาคารและอุปกรณ์ - สุทธิ (ต่อ)

การเคลื่อนไหวของที่ดิน อาคารและอุปกรณ์สำหรับปีสิ้นสุดวันที่ 31 ธันวาคม ประกอบด้วยรายละเอียดดังนี้ (ต่อ)

	ที่ดินและ อาคาร บาท	ปรับปรุง ที่ดิน		ปรับปรุง อาคาร		เครื่องจักร และอุปกรณ์		เครื่องตกแต่งและ อุปกรณ์สำนักงาน		ยานพาหนะ		งานระหว่าง ติดตั้ง		รวม บาท
		บาท	บาท	บาท	บาท	บาท	บาท	บาท	บาท	บาท	บาท	บาท	บาท	
สำหรับปีสิ้นสุดวันที่ 31 ธันวาคม พ.ศ. 2557														
ราคาตามบัญชีต้นปี - สุทธิ	799,647,776	935,133		65,829,896		2,858,471,757		44,367,513		24,197,954		383,348,772		4,176,798,801
ซื้อสินทรัพย์	2,562,700	206,186		14,121,846		193,465,190		13,002,187		7,185,589		13,387,050		361,930,748
ค่าเสื่อมราคาสิ้นทรัพย์ (หมายเหตุ 30)	(26,942,545)	(271,075)		(27,519,416)		(423,439,471)		(13,566,240)		(4,791,311)		-		(496,530,058)
จำหน่ายสินทรัพย์ - ราคาทุน	-	-		-		(154,106,794)		(3,651,534)		(7,603,163)		-		(165,361,491)
- ค่าเสื่อมราคาสะสม	-	-		-		59,232,797		3,619,034		7,334,015		-		70,185,846
ตัดจ่ายสินทรัพย์ - ราคาทุน	-	-		(1,774,959)		(16,629,001)		(7,484,132)		-		-		(25,888,092)
- ค่าเสื่อมราคาสะสม	-	-				11,865,075		7,482,453		-		-		21,122,475
การโอนระหว่างกัน	-	-		1,774,947						-		-		
โอนกลับค่าเผื่อสำรองการด้อยค่า	-	-		8,642,306		404,258,059		-		-		(412,900,365)		-
ราคาตามบัญชีปลายปี - สุทธิ	775,267,931	870,244		61,074,620		2,936,817,612		43,769,281		26,323,084		101,835,457		3,700,000
ณ วันที่ 31 ธันวาคม พ.ศ. 2557														
ราคาทุน	1,079,615,801	17,390,099		386,974,742		5,359,191,054		227,061,632		94,403,395		101,835,457		7,266,472,180
หัก ค่าเสื่อมราคาสะสม	(304,347,870)	(16,519,855)		(325,900,122)		(2,422,373,442)		(183,292,351)		(68,080,311)		-		(3,320,513,951)
ค่าเผื่อการด้อยค่า	-	-		-		-		-		-		-		-
ราคาตามบัญชี - สุทธิ	775,267,931	870,244		61,074,620		2,936,817,612		43,769,281		26,323,084		101,835,457		3,945,958,229

บริษัท ศรีไทยซูเปอร์แวร์ จำกัด (มหาชน)

หมายเหตุประกอบงบการเงินรวมและงบการเงินเฉพาะบริษัท

สำหรับปีสิ้นสุดวันที่ 31 ธันวาคม พ.ศ. 2557

14 ที่ดิน อาคารและอุปกรณ์ - สุทธิ (ต่อ)

ข้อมูลทางการเงินรวม

ในระหว่างปีสิ้นสุดวันที่ 31 ธันวาคม พ.ศ. 2557 การซื้อสินทรัพย์ของบริษัทย่อยแห่งหนึ่งรวมการได้มาซึ่งสินทรัพย์ตามสัญญาเช่าการเงินจำนวน 27.77 ล้านบาท (พ.ศ. 2556 : 3.08 ล้านบาท)

ในระหว่างปีสิ้นสุดวันที่ 31 ธันวาคม พ.ศ. 2557 การจำหน่ายสินทรัพย์ของบริษัทย่อยแห่งหนึ่งรวมราคาตามบัญชีของการจำหน่ายสินทรัพย์ภายใต้สัญญาเช่าและเช่ากลับคืนจำนวน 27.26 ล้านบาท กำไรสุทธิจากการจำหน่ายสินทรัพย์ดังกล่าวจำนวน 0.51 ล้านบาท ได้รับรู้เป็นรายได้รอตัดจำหน่ายและตัดจำหน่ายตลอดอายุสัญญาเช่า

ภาระผูกพัน

กลุ่มบริษัทได้จำนองที่ดิน อาคาร และเครื่องจักรส่วนหนึ่งไว้กับธนาคารเพื่อเป็นหลักประกันเงินเบิกเกินบัญชี เงินกู้ยืมระยะยาว และเงินทุนหมุนเวียนจากธนาคาร ซึ่งประกอบด้วยรายละเอียดดังต่อไปนี้

งบการเงินรวม		งบการเงินเฉพาะบริษัท	
ราคาทุน	ราคาทุน	ราคาทุน	ราคาทุน
พ.ศ. 2557	พ.ศ. 2556	พ.ศ. 2557	พ.ศ. 2556
ล้านบาท	ล้านบาท	ล้านบาท	ล้านบาท

บริษัทย่อย:

บริษัท ศรีไทยโมเดิร์น จำกัด

- ที่ดิน อาคารและเครื่องจักร	26.2	26.2	-	-
------------------------------	------	------	---	---

บริษัท ศรีไทย มิชากาวา จำกัด

- ที่ดิน และเครื่องจักร	317.8	226.8	-	-
-------------------------	-------	-------	---	---

บริษัท ศรีไทย นาโนพลาส จำกัด

- ที่ดิน และเครื่องจักร	-	19.1	-	-
-------------------------	---	------	---	---

ในระหว่างปี พ.ศ. 2556 บริษัทได้ไถ่ถอนที่ดินและอาคารที่เป็นหลักประกันเงินเบิกเกินบัญชี เงินกู้ยืมระยะยาวและเงินทุนหมุนเวียนจากธนาคารพาณิชย์ในประเทศ 2 แห่งเรียบร้อยแล้ว

ในระหว่างปี พ.ศ. 2557 บริษัท ศรีไทย นาโนพลาส จำกัด ได้ไถ่ถอนที่ดินและเครื่องจักรที่เป็นหลักประกันเงินเบิกเกินบัญชี เงินกู้ยืมระยะยาวและเงินทุนหมุนเวียนจากธนาคารพาณิชย์ในประเทศเรียบร้อยแล้ว

บริษัท ศรีไทยซูเปอร์แวร์ จำกัด (มหาชน)
หมายเหตุประกอบงบการเงินรวมและงบการเงินเฉพาะบริษัท
สำหรับปีสิ้นสุดวันที่ 31 ธันวาคม พ.ศ. 2557
15 สินทรัพย์ไม่มีตัวตน - สุทธิ

สินทรัพย์ไม่มีตัวตน ณ วันที่ 31 ธันวาคม ประกอบด้วยรายละเอียดดังนี้

	งบการเงินรวม			
	ลิขสิทธิ์และโปรแกรมคอมพิวเตอร์เพื่อใช้ในการดำเนินงาน	งานระหว่างติดตั้งโปรแกรมคอมพิวเตอร์	สิทธิบัตรทางด้านเทคนิคการผลิต	รวม
	บาท	บาท	บาท	บาท
ณ วันที่ 1 มกราคม พ.ศ. 2556				
ราคาทุน	127,413,130	402,000	39,289,855	167,104,985
หัก ค่าตัดจำหน่ายสะสม	(92,442,559)	-	(16,366,603)	(108,809,162)
ค่าเผื่อการด้อยค่า	(364,803)	-	-	(364,803)
ราคาตามบัญชี - สุทธิ	34,605,768	402,000	22,923,252	57,931,020
สำหรับปีสิ้นสุดวันที่ 31 ธันวาคม พ.ศ. 2556				
ราคาตามบัญชีต้นปี - สุทธิ	34,605,768	402,000	22,923,252	57,931,020
ซื้อสินทรัพย์ไม่มีตัวตน	4,560,622	2,350,050	-	6,910,672
ค่าตัดจำหน่าย	(11,392,018)	-	(4,048,986)	(15,441,004)
โอนระหว่างกัน	1,367,500	(1,367,500)	-	-
ตัดจ่ายสินทรัพย์ - ราคาทุน	(24,252)	-	-	(24,252)
- ค่าตัดจำหน่ายสะสม	15,349	-	-	15,349
ผลต่างจากการแปลงค่าเงินตราต่างประเทศ	(8,426)	-	-	(8,426)
ราคาตามบัญชีสุทธิปลายปี	29,124,543	1,384,550	18,874,266	49,383,359
ณ วันที่ 31 ธันวาคม พ.ศ. 2556				
ราคาทุน	133,317,000	1,384,550	39,289,855	173,991,405
หัก ค่าตัดจำหน่ายสะสม	(103,827,654)	-	(20,415,589)	(124,243,243)
ค่าเผื่อการด้อยค่า	(364,803)	-	-	(364,803)
ราคาตามบัญชี - สุทธิ	29,124,543	1,384,550	18,874,266	49,383,359
สำหรับปีสิ้นสุดวันที่ 31 ธันวาคม พ.ศ. 2557				
ราคาตามบัญชีต้นปี - สุทธิ	29,124,543	1,384,550	18,874,266	49,383,359
ซื้อสินทรัพย์ไม่มีตัวตน	7,613,450	10,021,913	-	17,635,363
ค่าตัดจำหน่าย	(10,666,690)	-	(3,808,985)	(14,475,675)
โอนระหว่างกัน	2,624,550	(2,624,550)	-	-
ตัดจ่ายสินทรัพย์ - ราคาทุน	(10,128,558)	(72,0000)	(1,200,000)	(11,400,558)
- ค่าตัดจำหน่ายสะสม	10,128,558	-	1,200,000	11,328,558
โอนกลับค่าเผื่อสำรองการด้อยค่า	364,803	-	-	364,803
ผลต่างจากการแปลงค่าเงินตราต่างประเทศ	880	-	-	880
ราคาตามบัญชีสุทธิปลายปี	29,061,536	8,709,913	15,065,281	52,836,730
ณ วันที่ 31 ธันวาคม พ.ศ. 2557				
ราคาทุน	134,183,958	8,709,913	38,089,855	180,983,726
หัก ค่าตัดจำหน่ายสะสม	(105,122,422)	-	(23,024,574)	(128,146,996)
ค่าเผื่อการด้อยค่า	-	-	-	-
ราคาตามบัญชี - สุทธิ	29,061,536	8,709,913	15,065,281	52,836,730

บริษัท ศรีไทยซูเปอร์แวร์ จำกัด (มหาชน)

หมายเหตุประกอบงบการเงินรวมและงบการเงินเฉพาะบริษัท

สำหรับปีสิ้นสุดวันที่ 31 ธันวาคม พ.ศ. 2557

15 สินทรัพย์ไม่มีตัวตน - สุทธิ (ต่อ)

สินทรัพย์ไม่มีตัวตน ณ วันที่ 31 ธันวาคม ประกอบด้วยรายละเอียดดังนี้ (ต่อ)

	งบการเงินเฉพาะบริษัท			
	ลิขสิทธิ์และโปรแกรม	งานระหว่างติดตั้ง	สิทธิบัตรทางด้าน	รวม
	คอมพิวเตอร์เพื่อใช้	โปรแกรมคอมพิวเตอร์	เทคนิคการผลิต	
	ในการดำเนินงาน			
	บาท	บาท	บาท	บาท
ณ วันที่ 1 มกราคม พ.ศ. 2556				
ราคาทุน	102,473,262	402,000	39,289,855	142,165,117
<u>หัก</u> ค่าตัดจำหน่ายสะสม	(76,869,116)	-	(16,366,603)	(93,235,719)
ค่าเผื่อการด้อยค่า	(364,803)	-	-	(364,803)
ราคาตามบัญชี - สุทธิ	25,239,343	402,000	22,923,252	48,564,595
สำหรับปีสิ้นสุดวันที่ 31 ธันวาคม พ.ศ. 2556				
ราคาตามบัญชีต้นปี - สุทธิ	25,239,343	402,000	22,923,252	48,564,595
ซื้อสินทรัพย์ไม่มีตัวตน	549,840	2,350,050	-	2,899,890
ค่าตัดจำหน่าย	(8,301,071)	-	(4,048,986)	(12,350,057)
โอนระหว่างกัน	1,367,500	(1,367,500)	-	-
ราคาตามบัญชีสุทธิปลายปี	18,855,612	1,384,550	18,874,266	39,114,428
ณ วันที่ 31 ธันวาคม พ.ศ. 2556				
ราคาทุน	104,390,602	1,384,550	39,289,855	145,065,007
<u>หัก</u> ค่าตัดจำหน่ายสะสม	(85,170,187)	-	(20,415,589)	(105,585,776)
ค่าเผื่อการด้อยค่า	(364,803)	-	-	(364,803)
ราคาตามบัญชี - สุทธิ	18,855,612	1,384,550	18,874,266	39,114,428
สำหรับปีสิ้นสุดวันที่ 31 ธันวาคม พ.ศ. 2557				
ราคาตามบัญชีต้นปี - สุทธิ	18,855,612	1,384,550	18,874,266	39,114,428
ซื้อสินทรัพย์ไม่มีตัวตน	403,490	3,284,500	-	3,687,990
ค่าตัดจำหน่าย	(6,771,676)	-	(3,808,985)	(10,580,661)
ตัดจ่ายสินทรัพย์ - ราคาทุน	(8,416,628)	(72,000)	(1,200,000)	(9,688,628)
- ค่าตัดจำหน่ายสะสม	8,416,628	-	1,200,000	9,616,628
โอนระหว่างกัน	2,624,550	(2,624,550)	-	-
โอนกลับค่าเผื่อสำรองการด้อยค่า	364,803	-	-	364,803
ราคาตามบัญชีสุทธิปลายปี	15,476,779	1,972,500	15,065,281	32,514,560
ณ วันที่ 31 ธันวาคม พ.ศ. 2557				
ราคาทุน	99,002,014	1,972,500	38,089,855	139,064,369
<u>หัก</u> ค่าตัดจำหน่ายสะสม	(83,525,235)	-	(23,024,574)	(106,549,809)
ค่าเผื่อการด้อยค่า	-	-	-	-
ราคาตามบัญชี - สุทธิ	15,476,779	1,972,500	15,065,281	32,514,560

บริษัท ศรีไทยซูเปอร์แวร์ จำกัด (มหาชน)

หมายเหตุประกอบงบการเงินรวมและงบการเงินเฉพาะบริษัท

สำหรับปีสิ้นสุดวันที่ 31 ธันวาคม พ.ศ. 2557

16 ภาษีเงินได้รอการตัดบัญชี

ภาษีเงินได้รอการตัดบัญชีคำนวณจากผลแตกต่างชั่วคราวตามวิธีหนี้สิน โดยใช้อัตราภาษีร้อยละ 15.00 ถึง 30.00 (พ.ศ. 2556 : ร้อยละ 15.00 ถึง 30.00)

สินทรัพย์และหนี้สินภาษีเงินได้รอตัดบัญชีจะแสดงหักกลบลบกันเมื่อกลุ่มบริษัทมีสิทธิตามกฎหมายที่จะนำสินทรัพย์ภาษีเงินได้ของงวดปัจจุบันมาหักลบกับหนี้สินภาษีเงินได้ของงวดปัจจุบัน และทั้งสินทรัพย์และหนี้สินภาษีเงินได้รอตัดบัญชีเกี่ยวข้องกับภาษีเงินได้ที่ประเมินโดยหน่วยงานจัดเก็บภาษีหน่วยงานเดียวกันและการเรียกเก็บเป็นหน่วยภาษีเดียวกัน หรือหน่วยภาษีต่างกันซึ่งตั้งใจจะจ่ายด้วยยอดสุทธิ

ภาษีเงินได้รอการตัดบัญชี ณ วันที่ 31 ธันวาคม ประกอบด้วยรายละเอียดดังนี้

หมายเหตุ		งบการเงินรวม		งบการเงินเฉพาะบริษัท	
		พ.ศ. 2557	พ.ศ. 2556	พ.ศ. 2557	พ.ศ. 2556
		บาท	บาท	บาท	บาท
สินทรัพย์ภาษีเงินได้รอตัดบัญชี	16.1	107,108,542	104,886,249	75,933,910	79,141,644
หนี้สินภาษีเงินได้รอตัดบัญชี	16.2	(9,404,000)	(10,724,000)	(9,404,000)	(10,724,000)
ภาษีเงินได้รอการตัดบัญชี - สุทธิ		<u>97,704,542</u>	<u>94,162,249</u>	<u>66,529,910</u>	<u>68,417,644</u>

16.1 สินทรัพย์ภาษีเงินได้รอตัดบัญชี

การเปลี่ยนแปลงของสินทรัพย์ภาษีเงินได้รอตัดบัญชีมีรายละเอียดดังต่อไปนี้

	งบการเงินรวม						
	รายการที่บันทึกโดยตรง				รายการที่บันทึกโดยตรง		
	1 มกราคม	รายการที่บันทึกใน	ในส่วนของ	31 ธันวาคม	รายการที่บันทึกใน	ในส่วนของ	31 ธันวาคม
	พ.ศ. 2556	กำไรขาดทุน	ผู้ถือหุ้น	พ.ศ. 2556	กำไรขาดทุน	ผู้ถือหุ้น	พ.ศ. 2557
	บาท	บาท	บาท	บาท	บาท	บาท	บาท
ขาดทุนสะสมทางภาษี	7,941,467	3,402,812	-	11,344,279	2,776,735	-	14,121,014
ค่าเผื่อการด้อยค่าของเงินลงทุน	20,176,977	5,172,973	-	25,349,950	-	-	25,349,950
ภาระผูกพันผลประโยชน์พนักงาน	57,561,395	(3,968,839)	8,518,033	62,110,589	(2,796,986)	-	59,313,603
ผลต่างจากอัตราแลกเปลี่ยน	(1,319,094)	-	(452,823)	(1,771,917)	-	(427,729)	(2,199,646)
อื่นๆ	1,888,742	5,964,606	-	7,853,348	2,670,273	-	10,523,621
	86,249,487	10,571,552	8,065,210	104,886,249	2,650,022	(427,729)	107,108,542

บริษัท ศรีไทยซูเปอร์แวร์ จำกัด (มหาชน)

หมายเหตุประกอบงบการเงินรวมและงบการเงินเฉพาะบริษัท

สำหรับปีสิ้นสุดวันที่ 31 ธันวาคม พ.ศ. 2557

16 ภาษีเงินได้รอการตัดบัญชี (ต่อ)

16.1 สินทรัพย์ภาษีเงินได้รอตัดบัญชี (ต่อ)

การเปลี่ยนแปลงของสินทรัพย์ภาษีเงินได้รอตัดบัญชีมีรายละเอียดดังต่อไปนี้ (ต่อ)

	งบการเงินเฉพาะบริษัท					
	รายการที่			รายการที่		
	1 มกราคม	รายการที่	บันทึกโดยตรง	31 ธันวาคม	รายการที่	บันทึกโดยตรง
	พ.ศ. 2556	บันทึกใน	ในส่วนของผู้ถือหุ้น	พ.ศ. 2556	บันทึกใน	ในส่วนของผู้ถือหุ้น
	บาท	บาท	บาท	บาท	บาท	บาท
ค่าเผื่อการด้อยค่าของเงินลงทุน	20,176,977	5,172,973	-	25,349,950	-	-
ภาระผูกพันผลประโยชน์พนักงาน	49,269,569	(4,831,871)	8,609,255	53,046,953	(3,207,734)	-
อื่นๆ	744,741	-	-	744,741	-	-
	70,191,287	341,102	8,609,255	79,141,644	(3,207,734)	-
						75,933,910

16.2 หนี้สินภาษีเงินได้รอตัดบัญชี

การเปลี่ยนแปลงของหนี้สินภาษีเงินได้รอตัดบัญชี มีรายละเอียดดังต่อไปนี้

	งบการเงินรวมและงบการเงินเฉพาะบริษัท				
	รายการที่		รายการที่		
	บันทึกโดยตรง	บันทึกโดยตรง	บันทึกโดยตรง	บันทึกโดยตรง	
	1 มกราคม	ในส่วนของผู้ถือหุ้น	31 ธันวาคม	ในส่วนของผู้ถือหุ้น	31 ธันวาคม
	พ.ศ. 2556	พ.ศ. 2556	พ.ศ. 2556	พ.ศ. 2556	พ.ศ. 2557
	บาท	บาท	บาท	บาท	บาท
เงินลงทุนเพื่อขาย	10,724,000	-	10,724,000	(1,320,000)	9,404,000

บริษัท ศรีไทยซูเปอร์แวร์ จำกัด (มหาชน)

หมายเหตุประกอบงบการเงินรวมและงบการเงินเฉพาะบริษัท

สำหรับปีสิ้นสุดวันที่ 31 ธันวาคม พ.ศ. 2557

16 ภาษีเงินได้รอการตัดบัญชี (ต่อ)

16.3 ภาษีเงินได้

ภาษีเงินได้สำหรับปีสิ้นสุดวันที่ 31 ธันวาคม ประกอบด้วยรายละเอียดดังนี้

	งบการเงินรวม		งบการเงินเฉพาะบริษัท	
	พ.ศ. 2557	พ.ศ. 2556	พ.ศ. 2557	พ.ศ. 2556
	บาท	บาท	บาท	บาท
ภาษีเงินได้สำหรับปี	54,726,691	62,936,786	18,617,761	36,364,144
ภาษีเงินได้รอการตัดบัญชี				
- สินทรัพย์ภาษีเงินได้รอตัดบัญชี (หมายเหตุ 16.1)	(2,650,022)	(10,571,552)	3,207,734	(341,102)
- หนี้สินภาษีเงินได้รอตัดบัญชี (หมายเหตุ 16.2)	-	-	-	-
	52,076,669	52,365,234	21,825,495	36,023,042

การกระทบของภาษีที่คำนวณจากกำไรสุทธิทางบัญชีให้เป็นภาษีที่คำนวณจากกำไรทางภาษี แสดงได้ดังนี้

	งบการเงินรวม		งบการเงินเฉพาะบริษัท	
	พ.ศ. 2557	พ.ศ. 2556	พ.ศ. 2557	พ.ศ. 2556
	บาท	บาท	บาท	บาท
กำไรก่อนภาษี	539,555,476	571,319,029	433,268,125	459,785,530
อัตราภาษี	ร้อยละ 20	ร้อยละ 20	ร้อยละ 20	ร้อยละ 20
ผลคูณของกำไรทางบัญชีกับอัตราภาษีที่ใช้	107,911,095	114,263,806	86,653,625	91,957,106
ผลกระทบจากรายได้ที่ได้รับยกเว้นภาษีเงินได้หรือ				
รายจ่ายที่มีสิทธิหักได้เพิ่มขึ้น	(11,247,071)	(8,382,728)	(49,578,306)	(25,824,423)
(รายได้)ค่าใช้จ่ายที่ไม่สามารถหักทางภาษีได้	12,042,535	(7,037,914)	10,199,971	(8,611,388)
กำไรที่ได้รับยกเว้นภาษีเงินได้ตามสิทธิพิเศษ				
ที่ได้รับจากการส่งเสริมการลงทุน	(47,088,823)	(40,903,779)	(25,449,795)	(21,498,253)
การใช้ขาดทุนสะสมทางภาษีที่ยังไม่เคยรับรู้				
เป็นสินทรัพย์ภาษีเงินได้รอการตัดบัญชีในงวดก่อน	1,115,915	3,399,443	-	-
ส่วนแบ่ง(กำไร)ขาดทุนจากเงินลงทุนตามวิธีส่วนได้เสีย	(12,633,087)	(10,019,897)	-	-
ผลกระทบทางภาษีเนื่องจากอัตราภาษีที่แตกต่างกัน	1,976,105	1,046,303	-	-
ภาษีเงินได้	52,076,669	52,365,234	21,825,495	36,023,042

อัตราภาษีที่แท้จริงถ่วงเฉลี่ยที่ใช้สำหรับกลุ่มบริษัทและบริษัท คือ อัตราร้อยละ 9.65 และร้อยละ 5.04 ตามลำดับ (พ.ศ. 2556 : ร้อยละ 9.17 และร้อยละ 7.83 ตามลำดับ)

บริษัท ศรีไทยซูเปอร์แวร์ จำกัด (มหาชน)

หมายเหตุประกอบงบการเงินรวมและงบการเงินเฉพาะบริษัท

สำหรับปีสิ้นสุดวันที่ 31 ธันวาคม พ.ศ. 2557

16 ภาษีเงินได้รอการตัดบัญชี (ต่อ)

16.3 ภาษีเงินได้ (ต่อ)

สัดส่วนการแบ่งกำไรทางภาษีภายใต้กิจการที่ได้รับการส่งเสริมการลงทุนที่ได้รับยกเว้นภาษีเงินได้นิติบุคคลและที่ไม่ได้รับยกเว้นภาษีเงินได้นิติบุคคล

	งบการเงินรวม		งบการเงินเฉพาะบริษัท	
	พ.ศ. 2557	พ.ศ. 2556	พ.ศ. 2557	พ.ศ. 2556
	ร้อยละ	ร้อยละ	ร้อยละ	ร้อยละ
กิจการที่ได้รับยกเว้นภาษีเงินได้นิติบุคคล	44	33	58	37
กิจการที่ไม่ได้รับยกเว้นภาษีเงินได้นิติบุคคล	56	67	42	63
	100	100	100	100

สินทรัพย์ภาษีเงินได้รอการตัดบัญชีสำหรับรายการขาดทุนทางภาษีที่ยังไม่ได้ใช้ยกไปจะรับรู้ได้ไม่เกินจำนวนที่เป็นไปได้ก่อนข้างแน่ว่าจะมีกำไรทางภาษีในอนาคตเพียงพอที่จะใช้ประโยชน์ทางภาษีนั้น กลุ่มบริษัทมีรายการขาดทุนทางภาษีที่ยังไม่ได้ใช้ยกไปเพื่อหักกลบบกับกำไรทางภาษีในอนาคตเป็นจำนวนเงิน 9,166,641 บาท (พ.ศ. 2556 : 17,718,933 บาท) ซึ่งจะสิ้นสุดระยะเวลาหักกลบก้นในปี พ.ศ. 2562

17 สิทธิการเช่า - สุทธิ

สิทธิการเช่าที่ดินของ Srithai Superware Manufacturing Private Limited ซึ่งเป็นบริษัทย่อย มีระยะเวลา 99 ปี บริษัทย่อยได้ชำระค่าสิทธิการเช่าเป็นจำนวนเงิน 97.69 ล้านบาทในปี หรือเทียบเท่ากับ 48.33 ล้านบาท สิทธิการเช่า ณ วันที่ 31 ธันวาคม ประกอบด้วยรายละเอียดดังนี้

	งบการเงินรวม	
	พ.ศ. 2557	พ.ศ. 2556
	บาท	บาท
สิทธิการเช่าส่วนที่ครบกำหนดภายในหนึ่งปี		
(แสดงอยู่ในลูกหนี้อื่น - บุคคลภายนอก)	476,736	-
สิทธิการเช่าส่วนที่ครบกำหนดเกินกว่าหนึ่งปี	46,243,403	48,330,147
รวมสิทธิการเช่า - สุทธิ	46,720,139	48,330,147

การเปลี่ยนแปลงของสิทธิการเช่าสำหรับปีสิ้นสุดวันที่ 31 ธันวาคม ประกอบด้วยรายละเอียดดังนี้

	งบการเงินรวม	
	พ.ศ. 2557	พ.ศ. 2556
	บาท	บาท
ราคาตามบัญชีต้นปี - สุทธิ	48,330,147	-
ซื้อ	-	47,294,571
ค่าตัดจำหน่าย	(513,643)	-
ผลต่างจากการแปลงค่าเงินตราต่างประเทศ	(1,096,365)	1,035,576
ราคาตามบัญชีปลายปี - สุทธิ	46,720,139	48,330,147

บริษัท ศรีไทยซูเปอร์แวร์ จำกัด (มหาชน)

หมายเหตุประกอบงบการเงินรวมและงบการเงินเฉพาะบริษัท

สำหรับปีสิ้นสุดวันที่ 31 ธันวาคม พ.ศ. 2557

18 เงินเบิกเกินบัญชีธนาคารและเงินกู้ยืมระยะสั้น

เงินเบิกเกินบัญชีธนาคารและเงินกู้ยืมระยะสั้น ณ วันที่ 31 ธันวาคม ประกอบด้วยรายละเอียดดังนี้

	งบการเงินรวม		งบการเงินเฉพาะบริษัท	
	พ.ศ. 2557	พ.ศ. 2556	พ.ศ. 2557	พ.ศ. 2556
	บาท	บาท	บาท	บาท
เงินเบิกเกินบัญชีธนาคาร	-	449,663	-	-
เงินกู้ยืมระยะสั้นจากธนาคาร				
- เงินบาท	1,364,000,000	823,000,000	1,330,000,000	820,000,000
- เงินดอลลาร์สหรัฐอเมริกา	88,299,200	-	-	-
รวมเงินเบิกเกินบัญชีธนาคารและเงินกู้ยืมระยะสั้น	1,452,299,200	823,449,663	1,330,000,000	820,000,000

ณ วันที่ 31 ธันวาคม พ.ศ. 2557 เงินกู้ยืมระยะสั้นจากธนาคารในประเทศที่เป็นเงินบาท จำนวน 1,364.00 ล้านบาท (พ.ศ. 2556 : 823.00 ล้านบาท) เป็นคำสัญญาใช้เงินแบบเรียกคืนเมื่อทวงถาม และแบบมีอายุไม่เกิน 3 เดือน มีดอกเบี้ยในอัตราคงที่ตลอดอายุเงินกู้ (พ.ศ. 2556 : อัตราคงที่ตลอดอายุเงินกู้)

ณ วันที่ 31 ธันวาคม พ.ศ. 2557 เงินกู้ยืมระยะสั้นของบริษัทอยู่ในต่างประเทศที่เป็นเงินดอลลาร์สหรัฐอเมริกาจำนวน 2.58 ล้านดอลลาร์สหรัฐอเมริกา หรือเทียบเท่าเงินบาทจำนวน 88.30 ล้านบาท เป็นสัญญาเงินกู้ระยะสั้นอายุไม่เกิน 6 เดือน มีดอกเบี้ยในอัตรา Cost of Fund ของธนาคารพาณิชย์แห่งหนึ่งในประเทศเวียดนามบวกส่วนเพิ่ม และค้ำประกันโดยบริษัท ศรีไทยซูเปอร์แวร์ จำกัด (มหาชน) (พ.ศ. 2556 : ไม่มี)

19 เงินกู้ยืมระยะยาว

เงินกู้ยืมระยะยาว ณ วันที่ 31 ธันวาคม ประกอบด้วยรายละเอียดดังนี้

	งบการเงินรวม		งบการเงินเฉพาะบริษัท	
	พ.ศ. 2557	พ.ศ. 2556	พ.ศ. 2557	พ.ศ. 2556
	บาท	บาท	บาท	บาท
<u>เงินกู้ยืมระยะยาว</u>				
- เงินบาท	2,230,143,661	2,614,105,939	1,893,248,880	2,400,840,818
- เงินเวียดนามดอง จำนวน 86,573 ล้านเวียดนามดอง (พ.ศ. 2556 : 103,862 ล้านเวียดนามดอง)	138,516,800	166,179,200	-	-
- เงินดอลลาร์สหรัฐอเมริกา จำนวน 6.04 ล้าน ดอลลาร์สหรัฐอเมริกา (พ.ศ. 2556 : 7.41 ล้านดอลลาร์สหรัฐอเมริกา)	206,438,400	250,006,400	-	-
รวมเงินกู้ยืมระยะยาว	2,575,098,861	3,030,291,539	1,893,248,880	2,400,840,818

บริษัท ศรีไทยซูเปอร์แวร์ จำกัด (มหาชน)

หมายเหตุประกอบงบการเงินรวมและงบการเงินเฉพาะบริษัท

สำหรับปีสิ้นสุดวันที่ 31 ธันวาคม พ.ศ. 2557

19 เงินกู้ยืมระยะยาว (ต่อ)

เงินกู้ยืมระยะยาวมีกำหนดชำระค่างวดดังนี้

	งบการเงินรวม		งบการเงินเฉพาะบริษัท	
	พ.ศ. 2557	พ.ศ. 2556	พ.ศ. 2557	พ.ศ. 2556
	บาท	บาท	บาท	บาท
เงินกู้ยืมที่ถึงกำหนดชำระภายในหนึ่งปี	619,919,200	563,878,278	472,245,600	435,091,938
เงินกู้ยืมที่ถึงกำหนดชำระเกินกว่า 1 ปี แต่ไม่เกิน 3 ปี	1,031,499,061	1,151,626,521	711,298,280	901,666,600
เงินกู้ยืมที่ถึงกำหนดชำระเกินกว่า 3 ปี แต่ไม่เกิน 5 ปี	780,015,000	868,462,940	575,705,000	676,017,280
เงินกู้ยืมที่ถึงกำหนดชำระเกินกว่า 5 ปี	143,665,600	446,323,800	134,000,000	388,065,000
	1,955,179,661	2,466,413,261	1,421,003,280	1,965,748,880
รวมเงินกู้ยืมระยะยาว	2,575,098,861	3,030,291,539	1,893,248,880	2,400,840,818

การเปลี่ยนแปลงของเงินกู้ยืมระยะยาวสำหรับปีสิ้นสุดวันที่ 31 ธันวาคม ประกอบด้วยรายละเอียดดังนี้

	งบการเงินรวม		งบการเงินเฉพาะบริษัท	
	พ.ศ. 2557	พ.ศ. 2556	พ.ศ. 2557	พ.ศ. 2556
	บาท	บาท	บาท	บาท
ราคาตามบัญชีต้นปี	3,030,291,539	2,385,007,966	2,400,840,818	1,764,311,045
เงินกู้เพิ่ม	184,800,000	1,196,728,000	-	1,100,000,000
จ่ายชำระคืน	(642,781,478)	(579,337,827)	(507,591,938)	(463,470,227)
ผลต่างจากการแปลงค่าเงินตราต่างประเทศ	2,788,800	27,893,400	-	-
ราคาตามบัญชีปลายปี	2,575,098,861	3,030,291,539	1,893,248,880	2,400,840,818

บริษัท ศรีไทยซูเปอร์แวร์ จำกัด (มหาชน)
 หมายเหตุประกอบงบการเงินรวมและงบการเงินเฉพาะบริษัท
 สำหรับปีสิ้นสุดวันที่ 31 ธันวาคม พ.ศ. 2557

19 เงินกู้ยืมระยะยาว (ต่อ)

19.1 เงินกู้ยืมระยะยาวที่มีข้อกำหนดและเงื่อนไขของสัญญาเงินกู้ส่งต่อไปให้

สัญญา เงินกู้ รายการที่	งบการเงินรวม		บริษัท	วัตถุประสงค์ ของเงินกู้	วงเงินรวม	อัตราดอกเบี้ยและระยะเวลาชำระคืน	การค้ำประกันและหลักประกัน
	เงินกู้ยืมระยะยาว ณ วันที่ 31 ธันวาคม พ.ศ. 2557 (ล้านบาท)	เงินกู้ยืมระยะยาว ณ วันที่ 31 ธันวาคม พ.ศ. 2556 (ล้านบาท)					
1	-	3.7	บริษัทใหญ่ บริษัท ศรีไทย ซูเปอร์แวร์ จำกัด (มหาชน)	โครงการอนุรักษ์ พลังงาน	47.7 ล้านบาท (สัญญาเงินกู้ 1 ฉบับ รวม 1 วงเงิน)	อัตราดอกเบี้ยคงที่ตลอดอายุเงินกู้ ชำระคืนเงินต้นทุก 3 เดือน โดยงวดแรกเริ่มชำระตั้งแต่วันที่ กันยายน พ.ศ. 2551 และสิ้นสุดในปี พ.ศ. 2557	การค้ำประกันและหลักประกัน ณ วันที่ 31 ธันวาคม พ.ศ. 2557 ไม่มีหลักประกันคงเหลือ
2	1,893.2	2,397.2	บริษัท ศรีไทย ซูเปอร์แวร์ จำกัด (มหาชน)	เพื่อลงทุนใน การปรับปรุงอาคาร เครื่องจักร แม่พิมพ์ อุปกรณ์การผลิต และ การลงทุนในกิจการ บริษัทช่วยใน ต่างประเทศ	3,434.6 ล้านบาท (สัญญาเงินกู้ 17 ฉบับ รวม 18 วงเงิน)	วงเงินกู้ 5 วงเงิน มีอัตราดอกเบี้ยคงที่ตลอดอายุเงินกู้ วงเงินกู้ 13 วงเงิน มีอัตราดอกเบี้ยแบบคงที่ อัตรา MLR หัก ส่วนลด อัตรา Prime Rate หักส่วนลด อัตรา THBFX 3 เดือน บวกส่วนเพิ่ม อัตรา FDR 6 เดือน บวกส่วนเพิ่ม และ BIOR 3 เดือน บวกส่วนเพิ่ม ชำระคืนเงินต้นทุก 3 เดือน โดยงวดแรกเริ่มชำระตั้งแต่วันที่ มิถุนายน พ.ศ. 2552 และสิ้นสุดในปี พ.ศ. 2563	บริษัทต้องไม่ทำนิติกรรมใดๆ เพื่อก่อให้เกิดการผูกพันหรือสิทธิใดๆ ในที่ดินพร้อมสิ่งปลูกสร้างและเครื่องจักรทั้งหมดของบริษัทที่มีอยู่ ในปัจจุบันหรือที่จะมีขึ้นในอนาคตเว้นแต่จะได้รับความยินยอมจาก ผู้ให้สินเชื่อ

บริษัท ศรีไทยซูเปอร์แวร์ จำกัด (มหาชน)
 หมายเหตุประกอบงบการเงินรวมและงบการเงินเฉพาะบริษัท
 สำหรับปีสิ้นสุดวันที่ 31 ธันวาคม พ.ศ. 2557

19 เงินกู้ยืมระยะยาว (ต่อ)

19.1 เงินกู้ยืมระยะยาวมีข้อกำหนดและเงื่อนไขของสัญญาเงินกู้ดังต่อไปนี้ (ต่อ)

สัญญา เงินกู้ รายการที่	งบการเงินรวม		บริษัท	วัตถุประสงค์ ของเงินกู้	วงเงินรวม	อัตราดอกเบี้ยและระยะเวลาชำระคืน	การค้ำประกันและหลักประกัน
	31 ธันวาคม พ.ศ. 2557 (ล้านบาท)	31 ธันวาคม พ.ศ. 2556 (ล้านบาท)					
3	14.8	-	บริษัท ซูเปอร์ไทย โมเดิร์น จำกัด	เพื่อชำระค่าก่อสร้าง อาคาร	14.8 ล้านบาท	อัตรา MLR หักส่วนลด ชำระคืนเงินต้นทุก 3 เดือน โดยงวดแรกเริ่มชำระตั้งแต่วันที่ มกราคม พ.ศ. 2558 สิ้นสุดปี พ.ศ. 2564	บริษัท ย่อยจำนองที่ดินและสิ่งปลูกสร้างที่มีอยู่แล้วและที่ ปลูกสร้างขึ้นใหม่บนที่ดินดังกล่าว (ตามที่ได้กล่าวไว้ในหมายเหตุ 13 และ 14)
4	303.3	182.7	บริษัท ศรีไทย มีयाากา จำกัด	โครงการอนุรักษ์ พลังงานและเพื่อ ชำระค่าเครื่องจักร และค่าก่อสร้าง อาคาร	401.3 ล้านบาท	อัตราดอกเบี้ยมีทั้งแบบคงที่ และอัตรา MLR หักส่วนลด ชำระคืนเงินต้นทุกเดือน โดยงวดแรก เริ่มชำระตั้งแต่วันที่ กรกฎาคม พ.ศ. 2549 สิ้นสุดในปี พ.ศ. 2563	บริษัท ย่อยจำนองที่ดินและเครื่องจักร (ตามที่กล่าวไว้ใน หมายเหตุ 14) และบริษัท ย่อยไม่ที่ดินจำนวน 2 แปลง พร้อม สิ่งปลูกสร้างอาคาร โรงงาน ไปทำนิติกรรมใดๆ หรือก่อให้เกิด ภาระผูกพันใดๆ กับบุคคลหรือนิติบุคคลอื่น ตลอดจนสัญญา เงินกู้ เว้นแต่นิติกรรมได้ทำขึ้นกับธนาคารผู้ให้ ค้ำประกันโดย บริษัท ศรี ไทยซูเปอร์แวร์ จำกัด (มหาชน)
5	18.8	22.9	บริษัท พี.อี.ที. บิโรว์ จำกัด	เพื่อชำระค่า เครื่องจักรและ อุปกรณ์การผลิต	25.0 ล้านบาท	ชำระคืนเงินต้นทุก 3 เดือน โดยงวดแรก เริ่มชำระตั้งแต่วันที่ กันยายน พ.ศ. 2556 สิ้นสุดปี พ.ศ. 2562	
6	-	7.6	บริษัท ศรีไทย นาโนพลาสติก จำกัด	เพื่อชำระค่า เครื่องจักรและ อุปกรณ์การผลิต	9.0 ล้านบาท	อัตราดอกเบี้ย MLR หักส่วนลด ของธนาคารในประเทศไทย ชำระคืนเงินต้นทุก 3 เดือน โดยงวดแรก เริ่มชำระตั้งแต่วันที่ กุมภาพันธ์ พ.ศ. 2556 สิ้นสุดในปี พ.ศ. 2562	การจำนองที่ดินและเครื่องจักร (ตามที่ได้กล่าวไว้ในหมายเหตุ 14) ณ วันที่ 31 ธันวาคม พ.ศ. 2557 บริษัท ย่อย ไม่มีหลักประกัน คงเหลือจากการไถ่ถอนจำนอง ในระหว่างปี พ.ศ. 2557

บริษัท ศรีไทยซูเปอร์แวร์ จำกัด (มหาชน)
หมายเหตุประกอบงบการเงินรวมและงบการเงินเฉพาะบริษัท
สำหรับปีสิ้นสุดวันที่ 31 ธันวาคม พ.ศ. 2557

- 19 เงินกู้ยืมระยะยาว (ต่อ)
- 19.1 เงินกู้ยืมระยะยาวที่มีข้อกำหนดและเงื่อนไขของสัญญาเงินกู้ดังต่อไปนี้ (ต่อ)

บัญชีรายการที่	งบการเงินรวม		บริษัท	วัตถุประสงค์ของเงินกู้	วงเงินรวม	อัตราดอกเบี้ยและระยะเวลาชำระคืน	การรับประกันและหลักประกัน
	31 ธันวาคม พ.ศ. 2557 (ล้านบาท)	31 ธันวาคม พ.ศ. 2556 (ล้านบาท)					
7	345.0 86,573 ล้าน เวียดนามดอง และ 6.04 ล้านดอลลาร์ สหรัฐอเมริกา	416.2 (103,862 ล้าน เวียดนามดอง และ 7.41 ล้านดอลลาร์ สหรัฐอเมริกา)	บริษัทชื่อย่อต่างประเทศ SriThai (Vietnam) Company Limited	เพื่อชำระค่า เครื่องจักรและ อุปกรณ์การผลิต	เทียบเท่า 8.78 ล้านดอลลาร์ สำหรับสหรัฐอเมริกา และ 104,140 ล้าน เวียดนามดอง (พ.ศ. 2556 : 8.78 ล้านดอลลาร์ สำหรับสหรัฐอเมริกา และ 104,140 ล้าน เวียดนามดอง)	อัตราดอกเบี้ยและระยะเวลาชำระคืน อัตราดอกเบี้ย Cost of Fund บวกส่วนเพิ่ม ของธนาคารแห่งหนึ่งใน ประเทศเวียดนาม ชำระคืนภายใน 7 ปี นับจากวันที่เบิกถอนเงินกู้งวดแรก โดยมีระยะเวลาปลอดชำระเริ่มต้นไม่เกิน 1 ปี	การรับประกันและหลักประกัน คำประกัน โดย บริษัท ศรีไทยซูเปอร์แวร์ จำกัด (มหาชน)
รวม	2,575.1	3,030.3					

ทั้งนี้ บริษัทและบริษัทย่อยจะต้องปฏิบัติตามเงื่อนไขที่เกี่วข้องกับเงินกู้ยืมระยะยาวอื่นๆ ตามที่ระบุไว้ในสัญญา

บริษัท ศรีไทยซูเปอร์แวร์ จำกัด (มหาชน)

หมายเหตุประกอบงบการเงินรวมและงบการเงินเฉพาะบริษัท

สำหรับปีสิ้นสุดวันที่ 31 ธันวาคม พ.ศ. 2557

19 เงินกู้ยืมระยะยาว (ต่อ)

19.2 ความเสี่ยงจากอัตราดอกเบี้ยของเงินกู้ยืมของกลุ่มบริษัทและบริษัท ประกอบด้วยรายละเอียดดังนี้

	งบการเงินรวม		งบการเงินเฉพาะบริษัท	
	พ.ศ. 2557	พ.ศ. 2556	พ.ศ. 2557	พ.ศ. 2556
	บาท	บาท	บาท	บาท
เงินกู้ยืมทั้งสิ้น				
อัตราคงที่	330,440,061	885,983,739	320,622,880	867,859,818
อัตราลอยตัว	2,244,658,800	2,144,307,800	1,572,626,000	1,532,981,000
	<u>2,575,098,861</u>	<u>3,030,291,539</u>	<u>1,893,248,880</u>	<u>2,400,840,818</u>

อัตราดอกเบี้ย ณ วันที่ในงบแสดงฐานะการเงินมีดังนี้

เงินกู้ยืมจากธนาคาร	ร้อยละ 4.00 ถึง ร้อยละ 11.50	ร้อยละ 3.58 ถึง ร้อยละ 13.00	ร้อยละ 3.36 ถึง ร้อยละ 6.25	ร้อยละ 3.58 ถึง ร้อยละ 6.38
---------------------	---------------------------------	---------------------------------	--------------------------------	--------------------------------

เงินกู้ยืมระยะยาวมีราคาตามบัญชีและมูลค่ายุติธรรมดังต่อไปนี้

	งบการเงินรวม		งบการเงินเฉพาะบริษัท	
	พ.ศ. 2557	พ.ศ. 2556	พ.ศ. 2557	พ.ศ. 2556
	ล้านบาท	ล้านบาท	ล้านบาท	ล้านบาท
เงินกู้ยืมระยะยาว - ราคาตามบัญชี	2,575.1	3,030.3	1,893.2	2,400.8
เงินกู้ยืมระยะยาว - มูลค่ายุติธรรม	2,443.6	2,835.0	1,778.2	2,250.7

มูลค่ายุติธรรมของเงินกู้ยืมระยะยาวคำนวณจากมูลค่าปัจจุบันของกระแสเงินสดในอนาคตคิดลดด้วยอัตราดอกเบี้ยในท้องตลาดซึ่งเป็นอัตราดอกเบี้ยเงินกู้ยืม ณ วันที่ในงบแสดงฐานะการเงินถ่วงเฉลี่ยของธนาคารที่กลุ่มบริษัทและบริษัทมีสัญญาเงินกู้ยืมอยู่ ส่วนมูลค่ายุติธรรมของเงินกู้ยืมระยะสั้น ใกล้เคียงกับราคาตามบัญชีของรายการดังกล่าว

บริษัท ศรีไทยซูเปอร์แวร์ จำกัด (มหาชน)

หมายเหตุประกอบงบการเงินรวมและงบการเงินเฉพาะบริษัท

สำหรับปีสิ้นสุดวันที่ 31 ธันวาคม พ.ศ. 2557

19 เงินกู้ยืมระยะยาว (ต่อ)

19.3 วงเงินสินเชื่อที่ยังไม่ได้เบิกออกมาใช้

วงเงินสินเชื่อที่ยังไม่ได้เบิกออกมาใช้ ณ วันที่ 31 ธันวาคม ประกอบด้วยรายละเอียดดังนี้

	งบการเงินรวม					
	31 ธันวาคม พ.ศ. 2557			31 ธันวาคม พ.ศ. 2556		
	วงเงินเบิก เกินบัญชี	วงเงินกู้ยืม ระยะยาว	วงเงินกู้ หมุนเวียน	วงเงินเบิก เกินบัญชี	วงเงินกู้ยืม ระยะยาว	วงเงินกู้ หมุนเวียน
	บาท	บาท	บาท	บาท	บาท	บาท
อัตราดอกเบี้ยลอยตัว						
- ระยะเวลาเบิกถอนภายใน 1 ปี	-	320,000,000	-	-	54,470,000	-
- ไม่มีกำหนดระยะเวลาเบิกถอน	208,238,720	-	113,055,437	221,550,337	-	283,766,400
อัตราดอกเบี้ยคงที่						
- ระยะเวลาเบิกถอนภายใน 1 ปี	-	800,000,000	-	-	-	-
- ไม่มีกำหนดระยะเวลาเบิกถอน	-	-	3,923,735,429	-	-	4,308,879,961
	208,238,720	1,120,000,000	4,036,790,866	221,550,337	54,470,000	4,592,646,361
งบการเงินเฉพาะบริษัท						
	31 ธันวาคม พ.ศ. 2557			31 ธันวาคม พ.ศ. 2556		
	วงเงินเบิก เกินบัญชี	วงเงินกู้ยืม ระยะยาว	วงเงินกู้ หมุนเวียน	วงเงินเบิก เกินบัญชี	วงเงินกู้ยืม ระยะยาว	วงเงินกู้ หมุนเวียน
	บาท	บาท	บาท	บาท	บาท	บาท
	บาท	บาท	บาท	บาท	บาท	บาท
อัตราดอกเบี้ยลอยตัว						
- ระยะเวลาเบิกถอนภายใน 1 ปี	-	300,000,000	-	-	-	-
- ไม่มีกำหนดระยะเวลาเบิกถอน	165,000,000	-	-	175,000,000	-	-
อัตราดอกเบี้ยคงที่						
- ระยะเวลาเบิกถอนภายใน 1 ปี	-	800,000,000	-	-	-	-
- ไม่มีกำหนดระยะเวลาเบิกถอน	-	-	3,863,735,429	-	-	4,248,879,961
	165,000,000	1,100,000,000	3,863,735,429	175,000,000	-	4,248,879,961

บริษัท ศรีไทยซูเปอร์แวร์ จำกัด (มหาชน)

หมายเหตุประกอบงบการเงินรวมและงบการเงินเฉพาะบริษัท

สำหรับปีสิ้นสุดวันที่ 31 ธันวาคม พ.ศ. 2557

20 เจ้าหนี้อื่น - บุคคลภายนอก

เจ้าหนี้อื่น ณ วันที่ 31 ธันวาคม ประกอบด้วยรายละเอียดดังนี้

	งบการเงินรวม		งบการเงินเฉพาะบริษัท	
	พ.ศ. 2557	พ.ศ. 2556	พ.ศ. 2557	พ.ศ. 2556
	บาท	บาท	บาท	บาท
เจ้าหนี้สินทรัพย์ถาวร	99,743,488	126,352,439	58,056,240	77,112,937
เจ้าหนี้อื่น	48,900,620	43,539,498	47,029,825	41,671,680
เงินรับล่วงหน้าจากลูกค้า	82,204,857	66,011,110	18,023,747	24,060,554
ค่านายหน้าค้างจ่าย	65,406,298	58,550,819	65,404,106	58,539,619
ค่าสาธารณูปโภคค้างจ่าย	33,379,656	30,970,851	30,548,408	28,937,848
ค่าใช้จ่ายเกี่ยวกับพนักงานค้างจ่าย	19,461,945	19,464,059	17,280,089	16,288,322
เงินปันผลค้างจ่าย	17,952,000	-	-	-
ส่วนของหนี้สินตามสัญญาเช่าการเงิน ที่ถึงกำหนดชำระในปี	8,255,077	1,014,856	-	-
อื่นๆ	53,257,096	58,692,338	29,657,200	38,722,795
รวมเจ้าหนี้อื่น - บุคคลภายนอก	428,561,037	404,595,970	265,999,615	285,333,755

บริษัท ศรีไทยซูเปอร์แวร์ จำกัด (มหาชน)

หมายเหตุประกอบงบการเงินรวมและงบการเงินเฉพาะบริษัท

สำหรับปีสิ้นสุดวันที่ 31 ธันวาคม พ.ศ. 2557

21 เครื่องมือทางการเงิน

เครื่องมือทางการเงิน หมายถึง สัญญาใด ๆ ที่ทำให้สินทรัพย์ทางการเงินของกิจการหนึ่งและหนี้สินทางการเงินของอีกกิจการหนึ่งเพิ่มขึ้นในเวลาเดียวกัน

มูลค่ายุติธรรม

สินทรัพย์ทางการเงินที่แสดงในงบแสดงฐานะการเงินประกอบด้วยเงินสดและรายการเทียบเท่าเงินสด เงินลงทุนชั่วคราว ลูกหนี้การค้า ลูกหนี้กิจการที่เกี่ยวข้องกัน เงินให้กู้ยืมระยะสั้นแก่กิจการที่เกี่ยวข้องกัน และเงินลงทุน หนี้สินทางการเงินที่แสดงในงบแสดงฐานะการเงิน ประกอบด้วย เงินกู้ยืมระยะสั้นและระยะยาวจากธนาคารและสถาบันการเงิน เจ้าหนี้การค้า เจ้าหนี้กิจการที่เกี่ยวข้องกัน และค่าใช้จ่ายค้างจ่าย

ซึ่งนโยบายการบัญชีเฉพาะสำหรับรายการแต่ละรายการได้เปิดเผยแยกไว้ในแต่ละหัวข้อที่เกี่ยวข้อง

วัตถุประสงค์ข้อกำหนดและเงื่อนไขหลัก

ในการบริหารความเสี่ยงที่เกิดจากการเปลี่ยนแปลงอัตราแลกเปลี่ยนเงินตราต่างประเทศ บริษัทใช้ตราสารอนุพันธ์ทางการเงินดังนี้

สัญญาซื้อขายเงินตราต่างประเทศล่วงหน้า

สัญญาซื้อขายเงินตราต่างประเทศล่วงหน้ามีไว้เพื่อช่วยในการบริหารความเสี่ยงที่เกิดจากความผันผวนของอัตราแลกเปลี่ยนเงินตราต่างประเทศสำหรับรายการเฉพาะเจาะจง ณ วันที่ 31 ธันวาคม พ.ศ. 2557 และ พ.ศ. 2556 กลุ่มบริษัท ไม่มีสัญญาซื้อขายเงินตราต่างประเทศล่วงหน้าคงเหลือ

22 หนี้สินที่อาจเกิดขึ้นและหนังสือค้ำประกัน

22.1 หนี้สินที่อาจเกิดขึ้น

หนี้สินที่อาจเกิดขึ้น ณ วันที่ 31 ธันวาคม ประกอบด้วยรายละเอียดดังนี้

	งบการเงินรวม		งบการเงินเฉพาะบริษัท	
	พ.ศ. 2557	พ.ศ. 2556	พ.ศ. 2557	พ.ศ. 2556
	ล้านบาท	ล้านบาท	ล้านบาท	ล้านบาท
การค้ำประกันเงินกู้ยืมของบริษัทที่เกี่ยวข้องกัน	893.58	876.24	889.58	872.24

บริษัท ศรีไทยซูเปอร์แวร์ จำกัด (มหาชน)

หมายเหตุประกอบงบการเงินรวมและงบการเงินเฉพาะบริษัท

สำหรับปีสิ้นสุดวันที่ 31 ธันวาคม พ.ศ. 2557

22 หนี้สินที่อาจเกิดขึ้นและหนี้สินค้ำประกัน (ต่อ)

22.2 หนี้สินค้ำประกัน

ณ วันที่ 31 ธันวาคม กลุ่มบริษัทมีหนี้สินค้ำประกันที่ออกโดยธนาคารพาณิชย์ในประเทศเพื่อการค้ำประกัน ประกอบด้วยรายละเอียดดังนี้

	งบการเงินรวม		งบการเงินเฉพาะบริษัท	
	พ.ศ. 2557	พ.ศ. 2556	พ.ศ. 2557	พ.ศ. 2556
	ล้านบาท	ล้านบาท	ล้านบาท	ล้านบาท
ค้ำประกันการใช้ไฟฟ้า	57.76	60.28	54.66	57.48
ค้ำประกันอื่นๆ	4.01	3.16	3.90	2.32

23 ภาระผูกพัน

ภาระผูกพัน ณ วันที่ 31 ธันวาคม ประกอบด้วยรายละเอียดดังนี้

23.1 ภาระผูกพันตามรายจ่ายฝ่ายทุน

	งบการเงินรวม		งบการเงินเฉพาะบริษัท	
	พ.ศ. 2557	พ.ศ. 2556	พ.ศ. 2557	พ.ศ. 2556
	ล้านบาท	ล้านบาท	ล้านบาท	ล้านบาท
ภาระผูกพันเกี่ยวกับการซื้อเครื่องจักร				
แม่พิมพ์และอุปกรณ์	141.30	54.09	82.06	46.77
ภาระผูกพันจากการติดตั้งระบบไฟฟ้า				
และระบบเดินอากาศ	32.21	10.53	17.59	10.53
ภาระผูกพันจากสัญญาค่าปรับปรุงที่ดินและอาคาร	24.93	51.10	4.04	-
ภาระผูกพันเกี่ยวกับการซื้อโปรแกรมคอมพิวเตอร์	2.26	2.36	0.70	1.06
ภาระผูกพันเกี่ยวกับการซื้อรถยนต์	3.00	-	3.00	-

บริษัท ศรีไทยซูเปอร์แวร์ จำกัด (มหาชน)

หมายเหตุประกอบงบการเงินรวมและงบการเงินเฉพาะบริษัท

สำหรับปีสิ้นสุดวันที่ 31 ธันวาคม พ.ศ. 2557

23 ภาระผูกพัน (ต่อ)

23.2 ภาระผูกพันตามสัญญาเช่าดำเนินงาน

บริษัทและบริษัทย่อยได้ทำสัญญาเช่าที่ดิน อาคาร รถยนต์ คอมพิวเตอร์ คอมพิวเตอร์เซิร์ฟเวอร์ และการให้บริการระบบเครือข่ายคอมพิวเตอร์ โดย ณ วันที่ 31 ธันวาคม จำนวนเงินขั้นต่ำที่ต้องจ่ายในอนาคตตามสัญญาเช่าดำเนินงานดังกล่าว ที่ไม่สามารถยกเลิกได้ มีดังต่อไปนี้

	งบการเงินรวม		งบการเงินเฉพาะบริษัท	
	พ.ศ. 2557	พ.ศ. 2556	พ.ศ. 2557	พ.ศ. 2556
	ล้านบาท	ล้านบาท	ล้านบาท	ล้านบาท
ภายใน 1 ปี	29.83	31.03	23.29	25.38
เกินกว่า 1 ปี แต่ไม่เกิน 2 ปี	21.74	23.52	16.91	19.30
เกินกว่า 2 ปี แต่ไม่เกิน 5 ปี	10.47	19.79	6.36	13.43
เกินกว่า 5 ปี	27.87	28.62	-	-
	89.91	102.96	46.56	58.11

24 ภาระผูกพันผลประโยชน์พนักงาน

ภาระผูกพันผลประโยชน์พนักงาน ณ วันที่ 31 ธันวาคม ประกอบด้วยรายละเอียดดังนี้

	งบการเงินรวม		งบการเงินเฉพาะบริษัท	
	พ.ศ. 2557	พ.ศ. 2556	พ.ศ. 2557	พ.ศ. 2556
	บาท	บาท	บาท	บาท
งบแสดงฐานะการเงิน				
ผลประโยชน์หลังออกจากงาน	196,933,886	204,874,532	162,393,428	172,381,635
ผลประโยชน์ระยะยาวอื่น	99,634,131	105,678,413	86,802,665	92,853,129
	296,568,017	310,552,945	249,196,093	265,234,764
(กำไร)หรือขาดทุน				
ผลประโยชน์หลังออกจากงาน	15,392,205	17,336,850	11,095,672	13,132,535
ผลประโยชน์ระยะยาวอื่น	9,797,964	14,288,347	7,743,212	10,827,406
กำไรจากการประมาณการตามหลัก				
คณิตศาสตร์ประกันภัย	-	(25,858,435)	-	(25,743,310)
ต้นทุนบริการในอดีตลดลง	(300,511)	(8,548,531)	(300,511)	(8,477,075)
	24,889,658	(2,781,769)	18,538,373	(10,260,444)

ในระหว่าง พ.ศ. 2557 มีพนักงานของกลุ่มบริษัทและบริษัทเลือกเปลี่ยนการเข้าร่วมโครงการผลประโยชน์ไปเข้าร่วมโครงการเงินสมทบจำนวน 22 คนและ 22 คน (พ.ศ. 2556 : 512 คน และ 444 คน) จึงทำให้ต้นทุนบริการในอดีตลดลงเป็นจำนวน 0.3 ล้านบาท และ 0.3 ล้านบาท ตามลำดับ (พ.ศ. 2556 : จำนวน 8.55 ล้านบาท และ 8.48 ล้านบาท)

บริษัท ศรีไทยซูเปอร์แวร์ จำกัด (มหาชน)

หมายเหตุประกอบงบการเงินรวมและงบการเงินเฉพาะบริษัท

สำหรับปีสิ้นสุดวันที่ 31 ธันวาคม พ.ศ. 2557

24 ภาระผูกพันผลประโยชน์พนักงาน (ต่อ)

รายการเคลื่อนไหวของภาระผูกพันผลประโยชน์ที่กำหนดไว้ระหว่างปีมีดังนี้

	งบการเงินรวม		งบการเงินเฉพาะบริษัท	
	พ.ศ. 2557	พ.ศ. 2556	พ.ศ. 2557	พ.ศ. 2556
	บาท	บาท	บาท	บาท
ยอดต้นปี	310,552,945	285,631,020	265,234,764	246,347,843
ต้นทุนบริการปัจจุบัน	15,952,097	19,811,870	11,792,925	14,235,676
ต้นทุนดอกเบี้ย	9,238,072	11,813,327	7,045,959	9,724,264
ต้นทุนบริการในอดีตลดลง	(300,511)	(8,548,531)	(300,511)	(8,477,075)
ขาดทุนจากการประมาณการตามหลักคณิตศาสตร์ประกันภัย	-	16,731,732	-	17,302,967
จ่ายผลประโยชน์	(38,874,586)	(14,886,473)	(34,577,044)	(13,898,911)
ยอดปลายปี	296,568,017	310,552,945	249,196,093	265,234,764

ข้อสมมติฐานหลักในการประมาณการตามหลักคณิตศาสตร์ประกันภัยที่ใช้เป็นดังนี้

	งบการเงินรวม		งบการเงินเฉพาะบริษัท	
	พ.ศ. 2557	พ.ศ. 2556	พ.ศ. 2557	พ.ศ. 2556
อัตราคิดลด	3.97% - 4.79%	3.97% - 4.79%	3.97% - 4.79%	3.97% - 4.79%
อัตราการเพิ่มขึ้นของเงินเดือนที่คาดไว้	3.00% - 7.52%	3.00% - 7.52%	3.00% - 6.00%	3.00% - 6.00%
อัตราการลาออกของพนักงาน	0.00% - 81.00%	0.00% - 81.00%	3.00% - 67.00%	3.00% - 67.00%

25 ทุนเรือนหุ้นและส่วนเกินทุนจากหุ้นสามัญซื้อคืน

ทุนเรือนหุ้น ณ วันที่ 31 ธันวาคม ประกอบด้วยรายละเอียดดังนี้

	จำนวนหุ้น	ส่วนเกินทุนจากหุ้นสามัญ		รวม
		หุ้นสามัญ	ซื้อคืน	
		บาท	บาท	บาท
ณ วันที่ 31 ธันวาคม พ.ศ. 2555	270,990,480	2,709,904,800	19,928,420	2,729,833,220
ออกหุ้นเพิ่มระหว่างปี	-	-	-	-
ณ วันที่ 31 ธันวาคม พ.ศ. 2556	270,990,480	2,709,904,800	19,928,420	2,729,833,220
การแตกหุ้นสามัญ	2,438,914,320	-	-	-
ณ วันที่ 31 ธันวาคม พ.ศ. 2557	2,709,904,800	2,709,904,800	19,928,420	2,729,833,220

ณ วันที่ 31 ธันวาคม พ.ศ. 2557 ทุนจดทะเบียนของบริษัทประกอบด้วยหุ้นสามัญจำนวน 2,709,904,800 หุ้น (พ.ศ. 2556 : 270,990,480 หุ้น) มูลค่าที่ตราไว้หุ้นละ 1 บาท (พ.ศ. 2556 : หุ้นละ 10 บาท) หุ้นทั้งหมดได้ออกจำหน่ายและชำระเต็มมูลค่าแล้ว

บริษัท ศรีไทยซูเปอร์แวร์ จำกัด (มหาชน)

หมายเหตุประกอบงบการเงินรวมและงบการเงินเฉพาะบริษัท

สำหรับปีสิ้นสุดวันที่ 31 ธันวาคม พ.ศ. 2557

25 ทุนเรือนหุ้นและส่วนเกินทุนจากหุ้นสามัญซื้อคืน (ต่อ)

ในการประชุมใหญ่สามัญผู้ถือหุ้นประจำปีของบริษัทเมื่อวันที่ 29 เมษายน พ.ศ. 2557 ที่ประชุมผู้ถือหุ้นได้มีมติอนุมัติการเปลี่ยนแปลงมูลค่าหุ้นที่ตราไว้จากเดิมหุ้นละ 10.00 บาท เป็นมูลค่าหุ้นละ 1.00 บาท และจำนวนหุ้นสามัญที่ออกและเรียกชำระแล้วจากเดิม 270,990,480 หุ้น เป็น 2,709,904,800 หุ้น โดยมีทุนจดทะเบียนและทุนเรียกชำระแล้วเท่าเดิมคือ 2,709,904,800 บาท บริษัทได้ดำเนินการจดทะเบียนการเปลี่ยนแปลงดังกล่าวกับกระทรวงพาณิชย์แล้วเมื่อวันที่ 8 พฤษภาคม พ.ศ. 2557

26 อ้างอิงตามกฎหมาย

อ้างอิงตามกฎหมาย ณ วันที่ 31 ธันวาคม ประกอบด้วยรายละเอียดดังนี้

	งบการเงินรวม		งบการเงินเฉพาะบริษัท	
	พ.ศ. 2557	พ.ศ. 2556	พ.ศ. 2557	พ.ศ. 2556
	บาท	บาท	บาท	บาท
ยอดต้นปี	182,000,000	160,000,000	182,000,000	160,000,000
จัดสรรระหว่างปี	21,000,000	22,000,000	21,000,000	22,000,000
ยอดปลายปี	203,000,000	182,000,000	203,000,000	182,000,000

ตามพระราชบัญญัติบริษัท มหาชน จำกัด พ.ศ. 2535 บริษัทจะต้องจัดสรรกำไรประจำปีส่วนหนึ่งไว้เป็นทุนสำรองไม่น้อยกว่าร้อยละห้าของกำไรสุทธิประจำปี หักด้วยขาดทุนสะสม (ถ้ามี) จนกว่าทุนสำรองนี้จะมีจำนวนไม่น้อยกว่าร้อยละสิบของทุนจดทะเบียน ซึ่งอ้างอิงตามกฎหมายนี้จะไม่สามารถนำไปจ่ายเงินปันผลได้

27 องค์ประกอบอื่นของส่วนของผู้ถือหุ้น

องค์ประกอบอื่นของส่วนของผู้ถือหุ้น ณ วันที่ 31 ธันวาคม ประกอบด้วยรายละเอียดดังนี้

	งบการเงินรวม		งบการเงินเฉพาะบริษัท	
	พ.ศ. 2557	พ.ศ. 2556	พ.ศ. 2557	พ.ศ. 2556
	บาท	บาท	บาท	บาท
ส่วนเกินทุนจากการตีมูลค่ายุติธรรม				
ของเงินลงทุนเพื่อขาย				
- เงินลงทุนชั่วคราว	-	11,069	-	-
- เงินลงทุนระยะยาวอื่น	37,616,000	42,896,000	37,616,000	42,896,000
รวมส่วนเกินทุนจากการตีมูลค่ายุติธรรม				
ของเงินลงทุนเพื่อขาย	37,616,000	42,907,069	37,616,000	42,896,000
ผลต่างจากการแปลงค่าเงินลงทุนในบริษัทย่อย				
และบริษัทร่วม	(138,803,888)	(115,846,847)	-	-
รวมองค์ประกอบอื่นของส่วนของผู้ถือหุ้น	(101,187,888)	(72,939,778)	37,616,000	42,896,000

บริษัท ศรีไทยซูเปอร์แวร์ จำกัด (มหาชน)

หมายเหตุประกอบงบการเงินรวมและงบการเงินเฉพาะบริษัท

สำหรับปีสิ้นสุดวันที่ 31 ธันวาคม พ.ศ. 2557

27 องค์ประกอบอื่นของส่วนของผู้ถือหุ้น (ต่อ)

การเปลี่ยนแปลงของส่วนเกินทุนจากการตีมูลค่ายุติธรรมของเงินลงทุนเพื่อขายสำหรับปีสิ้นสุดวันที่ 31 ธันวาคม ประกอบด้วยรายละเอียดดังนี้

	งบการเงินรวม		งบการเงินเฉพาะบริษัท	
	พ.ศ. 2557	พ.ศ. 2556	พ.ศ. 2557	พ.ศ. 2556
	บาท	บาท	บาท	บาท
ยอดต้นปี	42,907,069	42,905,024	42,896,000	42,896,000
เพิ่มขึ้นจากการตีมูลค่ายุติธรรม				
- เงินลงทุนชั่วคราว	-	2,045	-	-
- เงินลงทุนระยะยาวอื่น - สุทธิจากภาษี	(5,280,000)	-	(5,280,000)	-
ลดลงจากการจำหน่ายเงินลงทุนเพื่อขาย	(11,069)	-	-	-
ยอดปลายปี	37,616,000	42,907,069	37,616,000	42,896,000

28 รายได้และต้นทุนจากการขายและงานรับจ้าง

รายได้และต้นทุนจากการขายและงานรับจ้างสำหรับปีสิ้นสุดวันที่ 31 ธันวาคม ประกอบด้วยรายละเอียดดังนี้

	งบการเงินรวม		งบการเงินเฉพาะบริษัท	
	พ.ศ. 2557	พ.ศ. 2556	พ.ศ. 2557	พ.ศ. 2556
	บาท	บาท	บาท	บาท
รายได้จากการขาย	8,888,511,369	8,502,568,484	7,279,370,843	7,169,075,744
รายได้จากงานรับจ้าง	862,415,341	894,853,010	-	-
รวมรายได้จากการขายและงานรับจ้าง	9,750,926,710	9,397,421,494	7,279,370,843	7,169,075,744
ต้นทุนขาย	7,148,476,112	6,832,847,088	5,935,789,690	5,800,143,207
ต้นทุนงานรับจ้าง	732,347,522	723,435,601	-	-
รวมต้นทุนขายและงานรับจ้าง	7,880,823,634	7,556,282,689	5,935,789,690	5,800,143,207

บริษัท ศรีไทยซูเปอร์แวร์ จำกัด (มหาชน)

หมายเหตุประกอบงบการเงินรวมและงบการเงินเฉพาะบริษัท

สำหรับปีสิ้นสุดวันที่ 31 ธันวาคม พ.ศ. 2557

29 ต้นทุนทางการเงิน

ต้นทุนทางการเงินสำหรับปีสิ้นสุดวันที่ 31 ธันวาคม ประกอบด้วยรายละเอียดดังนี้

	งบการเงินรวม		งบการเงินเฉพาะบริษัท	
	พ.ศ. 2557	พ.ศ. 2556	พ.ศ. 2557	พ.ศ. 2556
	บาท	บาท	บาท	บาท
ดอกเบี้ยจ่ายที่เกิดจากเงินกู้ยืมจากธนาคาร	167,346,595	165,594,624	125,427,565	123,607,480
ดอกเบี้ยจ่ายที่เกิดจากสัญญาเช่าการเงิน	400,726	1,405,438	-	-
รวมต้นทุนทางการเงิน	167,747,321	167,000,062	125,427,565	123,607,480

30 ค่าใช้จ่ายตามลักษณะ

รายการบางรายการที่รวมอยู่ในการคำนวณกำไรจากการดำเนินงานสำหรับปีสิ้นสุดวันที่ 31 ธันวาคม สามารถนำมาแยกตามลักษณะได้ดังนี้

	งบการเงินรวม		งบการเงินเฉพาะบริษัท	
	พ.ศ. 2557	พ.ศ. 2556	พ.ศ. 2557	พ.ศ. 2556
	บาท	บาท	บาท	บาท
ค่าใช้จ่ายเกี่ยวกับพนักงาน	1,312,977,825	1,201,484,855	897,253,780	896,188,507
ค่าเสื่อมราคา (หมายเหตุ 13, 14)	647,937,766	582,331,757	502,195,736	463,150,957
ค่าโฆษณาและส่งเสริมการขาย	393,757,610	351,163,950	392,391,802	339,269,473
ค่าซ่อมแซมและบำรุงรักษา	165,537,519	156,389,637	146,885,196	138,827,710
ค่าขนส่งสินค้า	182,592,640	183,387,839	132,444,442	129,577,317
ค่าเช่าตามสัญญาเช่าดำเนินงาน	48,918,831	47,753,386	36,937,105	36,146,842
ค่าตัดจำหน่ายสินทรัพย์	73,104,777	77,334,976	53,146,016	55,573,903
ค่าตัดจ่ายสินทรัพย์	6,553,262	2,691,186	6,284,239	2,675,752
ขาดทุนจากการด้อยค่าของเงินลงทุนในบริษัทย่อย				
และบริษัทร่วม (โอนกลับ) (หมายเหตุ 11.1)	-	12,044,661	-	(32,335,135)
(กำไร)ขาดทุนจากอัตราแลกเปลี่ยน				
เงินตราต่างประเทศ - สุทธิ	(8,573,111)	(1,299,644)	(3,328,942)	(18,245,042)

บริษัท ศรีไทยซูเปอร์แวร์ จำกัด (มหาชน)

หมายเหตุประกอบงบการเงินรวมและงบการเงินเฉพาะบริษัท

สำหรับปีสิ้นสุดวันที่ 31 ธันวาคม พ.ศ. 2557

31 กำไรต่อหุ้นขั้นพื้นฐาน

บริษัทแสดงกำไรต่อหุ้นขั้นพื้นฐาน ซึ่งคำนวณโดยการหารกำไร ด้วยจำนวนถัวเฉลี่ยถ่วงน้ำหนักของจำนวนหุ้นสามัญที่ชำระแล้ว และถือโดยบุคคลภายนอกระหว่างปี

	งบการเงินรวม		งบการเงินเฉพาะบริษัท	
	พ.ศ. 2557	พ.ศ. 2556	พ.ศ. 2557	พ.ศ. 2556
กำไรส่วนที่เป็นของบริษัทใหญ่ที่เป็น				
ของผู้ถือหุ้นสามัญ (บาท)	470,057,185	486,968,088	411,442,630	423,762,488
จำนวนหุ้นสามัญถัวเฉลี่ยถ่วงน้ำหนักที่ถืออยู่				
ในระหว่างปี (จำนวนหุ้น)	2,709,904,800	2,709,904,800	2,709,904,800	2,709,904,800
กำไรต่อหุ้นขั้นพื้นฐาน (บาท)	0.17	0.18	0.15	0.16

บริษัทคำนวณกำไรต่อหุ้นสำหรับปีสิ้นสุดวันที่ 31 ธันวาคม พ.ศ. 2556 ขึ้นใหม่เพื่อประโยชน์ในการเปรียบเทียบข้อมูลทางการเงิน โดยใช้จำนวนหุ้นสามัญถัวเฉลี่ยถ่วงน้ำหนักที่ถือเสมือนว่าได้ทำการเปลี่ยนแปลงมูลค่าหุ้นที่ตราไว้ และจำนวนหุ้นสามัญที่ออกและเรียกชำระแล้ว โดยให้สอดคล้องกับการเปลี่ยนแปลงมูลค่าหุ้นที่ตราไว้ และจำนวนหุ้นสามัญที่ออกและเรียกชำระแล้วในระหว่างปีสิ้นสุดวันที่ 31 ธันวาคม พ.ศ. 2557

บริษัทไม่มีการออกหุ้นสามัญเทียบเท่าปรับลดสำหรับปีบัญชีสิ้นสุดวันที่ 31 ธันวาคม พ.ศ. 2557 และ พ.ศ. 2556

32 เงินปันผล

พ.ศ. 2557

ในการประชุมใหญ่สามัญผู้ถือหุ้นประจำปีของบริษัทเมื่อวันที่ 29 เมษายน พ.ศ. 2557 ที่ประชุมผู้ถือหุ้นได้มีมติอนุมัติให้จ่ายเงินปันผลจากกำไรสุทธิของบริษัทประจำปี พ.ศ. 2556 ในอัตราหุ้นละ 1.00 บาท เป็นจำนวนเงินทั้งสิ้น 270.99 ล้านบาท และบริษัทได้จ่ายชำระทั้งจำนวนแล้วในระหว่างปีสิ้นสุดวันที่ 31 ธันวาคม พ.ศ. 2557

พ.ศ. 2556

ในการประชุมใหญ่สามัญผู้ถือหุ้นประจำปีของบริษัทเมื่อวันที่ 26 เมษายน พ.ศ. 2556 ที่ประชุมผู้ถือหุ้นได้มีมติอนุมัติให้จ่ายเงินปันผลจากกำไรสุทธิของบริษัทประจำปี พ.ศ. 2555 ในอัตราหุ้นละ 1.10 บาท เป็นจำนวนเงินทั้งสิ้น 298.08 ล้านบาท โดยบริษัทได้จ่ายชำระทั้งจำนวนแล้วในระหว่างปีสิ้นสุดวันที่ 31 ธันวาคม พ.ศ. 2556

บริษัท ศรีไทยซูเปอร์แวร์ จำกัด (มหาชน)
หมายเหตุประกอบงบการเงินรวมและงบการเงินเฉพาะบริษัท
สำหรับปีสิ้นสุดวันที่ 31 ธันวาคม พ.ศ. 2557
33 กระแสเงินสดจากกิจกรรมดำเนินงานและข้อมูลกระแสเงินสดเพิ่มเติม
33.1 กระแสเงินสดจากกิจกรรมดำเนินงาน

การกระทบยอดกำไรให้เป็นกระแสเงินสดจากกิจกรรมดำเนินงานประกอบด้วยรายละเอียดดังนี้

หมายเหตุ	งบการเงินรวม		งบการเงินเฉพาะบริษัท		
	พ.ศ. 2557	พ.ศ. 2556	พ.ศ. 2557	พ.ศ. 2556	
	บาท	บาท	บาท	บาท	
กำไรก่อนภาษีเงินได้สำหรับปี		539,555,476	571,319,029	433,268,125	459,785,530
ปรับกระทบกำไรสุทธิเป็นเงินสดรับ(จ่าย)จากการดำเนินงาน					
ค่าเสื่อมราคา	13, 14	647,937,766	582,331,757	502,195,736	463,150,957
ค่าตัดจำหน่าย		58,629,102	61,893,972	42,565,355	43,223,846
ค่าตัดจำหน่ายสินทรัพย์ที่ไม่มีตัวตน	15	14,475,675	15,441,004	10,580,661	12,350,057
ค่าตัดจ่ายสินทรัพย์		6,553,262	2,691,186	6,284,239	2,675,752
ค่าเผื่อนี้สงสัยจะสูญ		4,035,823	300,503	1,000,000	-
ค่าเผื่อสินค้าล้าสมัยและค่าเผื่อสินค้าที่มีราคาทุนสูงกว่าราคาที่จะได้รับ(โอนกลับ)	10	3,122,168	(3,089,628)	3,000,000	(2,000,000)
ขาดทุนจากการซื้อขายของเงินลงทุนในบริษัทย่อยและบริษัทร่วม (โอนกลับ)	11.3	-	12,044,661	-	(32,335,135)
โอนกลับค่าเผื่อการค้าสินทรัพย์ถาวร	14	(3,700,000)	-	(3,700,000)	-
โอนกลับค่าเผื่อการค้าสินทรัพย์ที่ไม่มีตัวตน	15	(364,803)	-	(364,803)	-
(กำไร)ขาดทุนจากการจำหน่ายสินทรัพย์ถาวร และสินทรัพย์ที่ไม่มีตัวตน		(12,184,571)	(6,951,403)	(21,401,439)	(8,699,340)
ค่าใช้จ่ายผลประโยชน์พนักงาน	24	24,889,658	23,076,666	18,538,373	15,482,865
กำไรจากการประมาณการตามหลักคณิตศาสตร์ประกันภัย					
- โครงการผลประโยชน์หลังออกจากงาน	24	-	(25,858,435)	-	(25,743,310)
(กำไร)ขาดทุนจากอัตราแลกเปลี่ยนที่ยังไม่เกิดขึ้นจริง		(13,588,276)	(16,131,960)	(3,846,826)	(18,030,818)
ดอกเบี้ยรับ		(6,913,388)	(8,136,458)	(3,952,810)	(2,490,810)
ส่วนแบ่งกำไรจากเงินลงทุนในบริษัทร่วมและกิจการร่วมค้า	11.2	(63,165,436)	(50,099,483)	-	-
รายได้เงินปันผลจากเงินลงทุนในบริษัทย่อย บริษัทร่วม และกิจการร่วมค้า	34.3	-	-	(192,248,298)	(90,590,123)
รายได้เงินปันผลจากเงินลงทุนอื่น		(12,186,500)	(15,179,904)	(12,186,500)	(15,179,904)
ต้นทุนทางการเงิน - ดอกเบี้ยจ่าย	29	167,747,321	167,000,062	125,427,565	123,607,480
		1,354,843,277	1,310,651,569	905,159,378	925,207,047
การเปลี่ยนแปลงของสินทรัพย์และหนี้สินดำเนินงาน					
สินทรัพย์ดำเนินงาน(เพิ่มขึ้น)ลดลง					
ลูกหนี้การค้า		(137,697,027)	(149,076,099)	(73,742,956)	(129,638,531)
ลูกหนี้อื่น		(107,393,806)	(64,259,046)	(44,460,800)	(38,934,393)
สินค้าคงเหลือ		(129,446,674)	(123,909,300)	26,911,722	(89,579,417)
สินทรัพย์หมุนเวียนอื่น		(15,249,277)	(30,585,165)	(7,482,425)	(34,889,909)
สินทรัพย์อื่น		(5,784,340)	18,869,509	1,845,448	45,829,281
หนี้สินดำเนินงานเพิ่มขึ้น(ลดลง)					
เจ้าหนี้การค้า		30,764,507	26,433,773	15,686,795	(144,188,266)
เจ้าหนี้อื่น		(780,876)	(29,475,159)	(559,110)	(1,984,761)
หนี้สินหมุนเวียนอื่น		30,110,689	13,963,680	14,100,748	(7,418,496)
เงินจ่ายผลประโยชน์พนักงาน	24	(38,874,586)	(14,886,473)	(34,577,044)	(13,898,911)
กระแสเงินสดจากกิจกรรมดำเนินงาน		980,491,887	957,727,289	802,881,756	510,503,644

บริษัท ศรีไทยซูเปอร์แวร์ จำกัด (มหาชน)

หมายเหตุประกอบงบการเงินรวมและงบการเงินเฉพาะบริษัท

สำหรับปีสิ้นสุดวันที่ 31 ธันวาคม พ.ศ. 2557

33 กระแสเงินสดจากกิจกรรมดำเนินงานและข้อมูลกระแสเงินสดเพิ่มเติม (ต่อ)

33.2 ข้อมูลกระแสเงินสดเพิ่มเติมประกอบด้วยรายละเอียดดังนี้

	งบการเงินรวม		งบการเงินเฉพาะบริษัท	
	พ.ศ. 2557	พ.ศ. 2556	พ.ศ. 2557	พ.ศ. 2556
	บาท	บาท	บาท	บาท
ที่ดิน อาคารและอุปกรณ์				
ซื้อสินทรัพย์ (หมายเหตุ 14)	783,151,687	1,040,335,934	361,930,748	795,409,160
หัก เจ้าหนี้สินทรัพย์ถาวร(เพิ่มขึ้น)ลดลง	26,608,951	(42,014,031)	19,056,697	(12,336,545)
สินทรัพย์ถาวรเพิ่มขึ้นโดยสัญญาเช่าการเงิน	(27,767,239)	(3,078,579)	-	-
เจ้าหนี้สินทรัพย์ถาวรกิจการที่เกี่ยวข้องกัน				
(เพิ่มขึ้น)ลดลง	(320,486)	-	(1,349,826)	2,350,170
(กำไร)ขาดทุนจากอัตราแลกเปลี่ยนที่ยังไม่เกิดขึ้นจริง	(63,429)	1,470,922	(63,429)	1,470,922
เงินสดจ่ายเพื่อซื้อสินทรัพย์ถาวร	781,609,484	996,714,246	379,574,190	786,893,707
สินทรัพย์ไม่มีตัวตน				
ซื้อสินทรัพย์ไม่มีตัวตน (หมายเหตุ 15)	17,635,363	6,910,672	3,687,990	2,899,890
หัก เจ้าหนี้สินทรัพย์ไม่มีตัวตน(เพิ่มขึ้น)ลดลง	(3,308,267)	389,922	(1,997,550)	389,922
เงินสดจ่ายเพื่อซื้อสินทรัพย์ไม่มีตัวตน	14,327,096	7,300,594	1,690,440	3,289,812
เงินปันผลรับ				
เงินปันผลจากเงินลงทุนในบริษัทย่อย บริษัทร่วม				
และกิจการร่วมค้า (หมายเหตุ 34.3)	98,891,471	38,192,103	192,248,298	90,590,123
หัก เงินปันผลค้างรับ(เพิ่มขึ้น)ลดลง	5,322,603	(5,322,603)	5,322,603	(5,322,603)
หัก ขาดทุนจากอัตราแลกเปลี่ยนที่เกิดขึ้นจริง	(110,876)	-	(110,876)	-
เงินปันผลรับจากบริษัทย่อย บริษัทร่วม และกิจการร่วมค้า	104,103,198	32,869,500	197,460,025	85,267,520

บริษัท ศรีไทยซูเปอร์แวร์ จำกัด (มหาชน)

หมายเหตุประกอบงบการเงินรวมและงบการเงินเฉพาะบริษัท

สำหรับปีสิ้นสุดวันที่ 31 ธันวาคม พ.ศ. 2557

34 รายการกับบุคคลและกิจการที่เกี่ยวข้องกัน

บุคคลหรือกิจการที่เกี่ยวข้องกันกับบริษัทหมายถึงบุคคลหรือกิจการที่มีอำนาจควบคุม หรือถูกควบคุม หรืออยู่ภายใต้การควบคุม เดียวกันกับบริษัท (รวมถึงบริษัทที่ดำเนินธุรกิจการลงทุน บริษัทย่อย และบริษัทย่อยในเครือเดียวกัน) ไม่ว่าจะเป็นโดยทางตรงหรือทางอ้อมหรือกระทำการผ่านบริษัทอื่น นอกจากนี้บุคคลหรือกิจการที่เกี่ยวข้องกันยังหมายรวมถึง บริษัทร่วมและบุคคลที่เป็นเจ้าของส่วนได้เสียในสิทธิออกเสียงของบริษัท ซึ่งมีอิทธิพลอย่างเป็นสาระสำคัญไม่ว่าทางตรงหรือทางอ้อมต่อการจัดการ ผู้บริหารสำคัญ ทั้งที่เป็นกรรมการหรือพนักงานของบริษัทตลอดทั้งสมาชิกในครอบครัวที่ใกล้ชิดกับบุคคลดังกล่าว และกิจการที่เกี่ยวข้องกับบุคคลเหล่านั้น

ในการพิจารณาความสัมพันธ์ระหว่างบุคคลหรือกิจการที่เกี่ยวข้องกันกับบริษัทแต่ละรายการ บริษัทคำนึงถึงเนื้อหาของความสัมพันธ์ มากกว่ารูปแบบกฎหมาย

ความสัมพันธ์ระหว่างบริษัทและบริษัทย่อย บริษัทร่วม และกิจการร่วมค้าได้ระบุไว้ในหมายเหตุ 11.4

ความสัมพันธ์ระหว่างบริษัทและกิจการที่เกี่ยวข้องกันที่มีรายการระหว่างกันเป็นดังต่อไปนี้

ชื่อบริษัท	ความสัมพันธ์กับบริษัท
บริษัท ศรีไทยมาร์เก็ตติ้ง จำกัด	โดยญาติของผู้บริหารของบริษัทฯ เป็นผู้ถือหุ้นและเป็นกรรมการบริษัท
บริษัท สยามเมลามิน มาร์เก็ตติ้ง จำกัด	โดยญาติของผู้บริหารของบริษัทฯ เป็นผู้ถือหุ้น
บริษัท ศรีไทยสแตนเลส จำกัด	โดยญาติของผู้บริหารของบริษัทฯ เป็นผู้ถือหุ้นและเป็นกรรมการบริษัท
บริษัท ส. สหธรา (ไทยแลนด์) จำกัด	โดยผู้บริหารและญาติของผู้บริหารของบริษัทฯ เป็นผู้ถือหุ้นและเป็นกรรมการบริษัท
บริษัท โตโฮ โฟม (ไทยแลนด์) จำกัด	โดยผู้บริหารและญาติของผู้บริหารของบริษัทฯ เป็นผู้ถือหุ้นและเป็นกรรมการบริษัท

34.1 นโยบายของกลุ่มบริษัทที่เกี่ยวกับรายการค้ากับกิจการที่เกี่ยวข้องกัน ประกอบด้วยรายละเอียดดังนี้

ก) การขายและซื้อสินค้าและบริการ

บริษัทได้ดำเนินการค้าตามปกติกับกิจการที่เกี่ยวข้องกัน โดยบริษัทได้คิดราคาซื้อ/ขายสินค้าและบริการกับบุคคลและกิจการที่เกี่ยวข้องกัน ตามราคาที่ใกล้เคียงกับราคาที่คิดกับบุคคลภายนอก เว้นแต่กรณีการขายสินค้ากับกิจการที่เกี่ยวข้องกันซึ่งเป็นตัวแทนจำหน่ายสินค้าของบริษัทใช้ราคาต้นทุนขายบวกกำไรขั้นต้น และระยะเวลาชำระหนี้ที่ใช้สำหรับกิจการที่เกี่ยวข้องกันดังกล่าว จะยาวกว่าระยะเวลาชำระหนี้ตามปกติที่กำหนดไว้ 30 ถึง 90 วัน

ค่าซ่อมแม่พิมพ์และค่าจ้างผลิต บริษัทคิดราคากับกิจการที่เกี่ยวข้องกันตามราคาต้นทุนบวกกำไรขั้นต้น

บริษัท ศรีไทยซูเปอร์แวร์ จำกัด (มหาชน)

หมายเหตุประกอบงบการเงินรวมและงบการเงินเฉพาะบริษัท

สำหรับปีสิ้นสุดวันที่ 31 ธันวาคม พ.ศ. 2557

34 รายการกับบุคคลและกิจการที่เกี่ยวข้องกัน (ต่อ)

34.1 นโยบายของกลุ่มบริษัทเกี่ยวกับรายการค้ากับกิจการที่เกี่ยวข้องกัน ประกอบด้วยรายละเอียดดังนี้ (ต่อ)

ข) รายได้จากการบริการ

ค่าเช่าสำนักงานและอาคารโรงงาน บริษัทได้ดำเนินการคิดค่าเช่ารับกับกิจการที่เกี่ยวข้องกันตามสัญญาเช่า โดยมีอัตราค่าเช่าคิดตามความเหมาะสมของสถานที่ตั้ง และลักษณะของการใช้งานของพื้นที่นั้น ๆ

ค่าเช่าเครื่องจักรและแม่พิมพ์ บริษัทได้ดำเนินการคิดค่าเช่ากับกิจการที่เกี่ยวข้องกันตามสัญญาเช่าที่ตกลงกัน

ค) รายได้ค่าบริหารจัดการ

กลุ่มบริษัทมีรายได้ค่าบริหารจัดการกับกิจการที่เกี่ยวข้องกันคิดราคาระหว่างกันตามสัญญาให้บริการด้านการจัดการที่ตกลงกัน

ง) การขายสินทรัพย์ถาวร

ราคาขายสินทรัพย์ถาวรคิดจากราคาตามบัญชีสุทธิบวกกำไร และระยะเวลาชำระหนี้ที่ใช้สำหรับกิจการที่เกี่ยวข้องกันเท่ากับระยะเวลาชำระหนี้ปกติที่กำหนดไว้ 60 วัน

34.2 ยอดคงเหลือ ณ วันสิ้นปี

	งบการเงินรวม		งบการเงินเฉพาะบริษัท	
	พ.ศ. 2557	พ.ศ. 2556	พ.ศ. 2557	พ.ศ. 2556
	บาท	บาท	บาท	บาท
ลูกหนี้การค้า - กิจการที่เกี่ยวข้องกัน				
บริษัทย่อย	-	-	120,280,840	107,138,340
บริษัทร่วม	145,420,436	142,554,349	145,420,436	142,554,349
กิจการร่วมค้า	6,511,199	7,741,160	6,466,345	7,741,160
กิจการที่เกี่ยวข้องกันอื่น	185,603,721	181,088,447	134,433,468	127,255,263
รวมลูกหนี้การค้า - กิจการที่เกี่ยวข้องกัน	337,535,356	331,383,956	406,601,089	384,689,112
ลูกหนี้อื่น - กิจการที่เกี่ยวข้องกัน - สุทธิ				
บริษัทย่อย	-	-	20,708,107	4,557,819
บริษัทร่วม - เงินปันผลค้างรับ	-	6,295,183	-	6,295,183
- ลูกหนี้อื่น	764,188	1,154,080	764,188	1,154,080
กิจการร่วมค้า	139,931	141,041	139,931	141,041
กิจการที่เกี่ยวข้องกันอื่น	72,119	81,455	72,119	81,455
รวมลูกหนี้อื่น - กิจการที่เกี่ยวข้องกัน	976,238	7,671,759	21,684,345	12,229,578
หัก ค่าเผ่อนี้สงฆ์จะสูญ	-	(972,580)	-	(972,580)
รวมลูกหนี้อื่น - กิจการที่เกี่ยวข้องกัน - สุทธิ	976,238	6,699,179	21,684,345	11,256,998

บริษัท ศรีไทยซูเปอร์แวร์ จำกัด (มหาชน)

หมายเหตุประกอบงบการเงินรวมและงบการเงินเฉพาะบริษัท

สำหรับปีสิ้นสุดวันที่ 31 ธันวาคม พ.ศ. 2557

34 รายการกับบุคคลและกิจการที่เกี่ยวข้องกัน (ต่อ)

34.2 ยอดคงเหลือ ณ วันสิ้นปี (ต่อ)

บริษัท ศรีไทย นาโนพลาสติก จำกัด

ณ วันที่ 31 ธันวาคม พ.ศ. 2556 บริษัท โคราช ไทย เทค จำกัด ซึ่งเป็นบริษัทย่อยแห่งหนึ่ง ให้เงินกู้ยืมระยะสั้นจำนวน 6.00 ล้านบาท แก่บริษัท ศรีไทย นาโนพลาสติก จำกัด ซึ่งเป็นบริษัทย่อยอีกแห่งหนึ่ง ตามสัญญากู้ยืมเงินระยะสั้นวงเงินไม่เกิน 10.00 ล้านบาท คิดดอกเบี้ยในอัตราคงที่ร้อยละ 4.00 ต่อปี และกำหนดให้บริษัทย่อยดังกล่าวชำระดอกเบี้ยทุกเดือนและเงินต้นภายในระยะเวลา 1 ปี

ในระหว่างปี พ.ศ. 2557 บริษัท ศรีไทย นาโนพลาสติก จำกัด ได้จ่ายชำระคืนเงินต้นและดอกเบี้ยทั้งจำนวนแล้วแก่บริษัท โคราช ไทย เทค จำกัด

บริษัท พี.อี.ที. บิลด์ จำกัด

ณ วันที่ 31 ธันวาคม พ.ศ. 2557 บริษัท โคราช ไทย เทค จำกัด ซึ่งเป็นบริษัทย่อยแห่งหนึ่ง ให้เงินกู้ยืมระยะสั้นจำนวน 8.00 ล้านบาท แก่บริษัท พี.อี.ที. บิลด์ จำกัด ซึ่งเป็นบริษัทย่อยอีกแห่งหนึ่ง ตามสัญญากู้ยืมเงินระยะสั้นวงเงินไม่เกิน 10.00 ล้านบาท คิดดอกเบี้ยในอัตราคงที่ร้อยละ 4.00 ต่อปี และกำหนดให้บริษัทย่อยดังกล่าวชำระดอกเบี้ยทุกเดือนและเงินต้นภายในระยะเวลา 1 ปี

SriThai (Vietnam) Company Limited

เมื่อวันที่ 3 มกราคม พ.ศ. 2556 บริษัท ได้ทำสัญญาแปลงเงินให้กู้ยืมระยะสั้นจำนวน 6.00 ล้านดอลลาร์สหรัฐอเมริกามาเป็นเงินบาท หรือเทียบเท่า 182.91 ล้านบาท แก่ SriThai (Vietnam) Company Limited ซึ่งเป็นบริษัทย่อย ตามสัญญากู้ยืมเงินระยะสั้นวงเงินไม่เกิน 9.00 ล้านดอลลาร์สหรัฐอเมริกามาเพื่อเปลี่ยนเป็นเงินลงทุนในบริษัทย่อยดังกล่าวทั้งจำนวน (หมายเหตุ 11.3 ก)

	งบการเงินรวม		งบการเงินเฉพาะบริษัท	
	พ.ศ. 2557	พ.ศ. 2556	พ.ศ. 2557	พ.ศ. 2556
	บาท	บาท	บาท	บาท
เจ้าหนี้การค้า - กิจการที่เกี่ยวข้องกัน				
บริษัทย่อย	-	-	92,811,986	38,251,238
บริษัทร่วม	94,810,513	105,335,861	66,980,289	79,782,490
กิจการร่วมค้า	78,707	-	78,707	-
กิจการที่เกี่ยวข้องกันอื่น	13,239,867	7,226,122	8,591,018	4,229,001
รวมเจ้าหนี้การค้า - กิจการที่เกี่ยวข้องกัน	108,129,087	112,561,983	168,462,000	122,262,729
เจ้าหนี้อื่น - กิจการที่เกี่ยวข้องกัน				
บริษัทย่อย - เจ้าหนี้อื่น	-	-	4,010,142	989,899
- เจ้าหนี้สินทรัพย์ถาวร	-	-	1,075,350	46,010
บริษัทร่วม	370,408	2,446,530	370,408	2,438,505
กิจการที่เกี่ยวข้องกัน - เจ้าหนี้อื่น	96,300	28,329	96,300	28,329
- เจ้าหนี้สินทรัพย์ถาวร	320,486	-	320,486	-
รวมเจ้าหนี้อื่น - กิจการที่เกี่ยวข้องกัน	787,194	2,474,859	5,872,686	3,502,743

บริษัท ศรีไทยซูเปอร์แวร์ จำกัด (มหาชน)

หมายเหตุประกอบงบการเงินรวมและงบการเงินเฉพาะบริษัท

สำหรับปีสิ้นสุดวันที่ 31 ธันวาคม พ.ศ. 2557

34 รายการกับบุคคลและกิจการที่เกี่ยวข้องกัน (ต่อ)

34.3 รายการที่เกิดขึ้นในระหว่างปี

รายได้สำหรับปีสิ้นสุดวันที่ 31 ธันวาคม ประกอบด้วยรายละเอียดดังนี้

	งบการเงินรวม		งบการเงินเฉพาะบริษัท	
	พ.ศ. 2557	พ.ศ. 2556	พ.ศ. 2557	พ.ศ. 2556
	บาท	บาท	บาท	บาท
รายได้จากการขายและงานรับจ้าง				
บริษัทย่อย	-	-	137,974,495	162,700,871
บริษัทร่วม	381,895,575	320,791,210	381,895,575	320,788,620
กิจการร่วมค้า	34,361,459	36,140,217	34,216,087	35,984,146
กิจการที่เกี่ยวข้องกันอื่น	401,028,698	448,404,819	285,973,842	393,132,655
รวมรายได้จากการขายและงานรับจ้าง	817,285,732	805,336,246	840,059,999	912,606,292
รายได้อื่น				
รายได้จากการบริการ				
บริษัทย่อย	-	-	29,140,528	26,982,845
บริษัทร่วม	5,211,950	3,854,938	5,211,950	3,854,938
กิจการร่วมค้า	610,234	628,952	610,234	628,952
กิจการที่เกี่ยวข้องกันอื่น	1,306,200	1,712,601	1,048,740	1,712,601
รวม	7,128,384	6,196,491	36,011,452	33,179,336
รายได้ค่าบริการจัดการ				
บริษัทย่อย	-	-	4,020,000	4,320,000
กิจการร่วมค้า	1,000,000	1,000,000	1,000,000	1,000,000
รวม	1,000,000	1,000,000	5,020,000	5,320,000
ดอกเบี้ยรับ				
บริษัทย่อย	-	-	-	264,718
รวม	-	-	-	264,718
รายได้เงินปันผล				
บริษัทย่อย	-	-	93,356,827	52,398,020
บริษัทร่วม	97,891,511	38,192,103	97,891,511	38,192,103
กิจการร่วมค้า	999,960	-	999,960	-
รวม	98,891,471	38,192,103	192,248,298	90,590,123
รวมรายได้อื่น	107,019,855	45,388,594	233,279,750	129,354,177
รายได้จากการขายสินทรัพย์ถาวร				
บริษัทย่อย	-	-	95,115,000	24,796,038
บริษัทร่วม	48,000	-	48,000	-
รวมรายได้จากการขายสินทรัพย์ถาวร	48,000	-	95,163,000	24,796,038

บริษัท ศรีไทยซูเปอร์แวร์ จำกัด (มหาชน)

หมายเหตุประกอบงบการเงินรวมและงบการเงินเฉพาะบริษัท

สำหรับปีสิ้นสุดวันที่ 31 ธันวาคม พ.ศ. 2557

34 รายการกับบุคคลและกิจการที่เกี่ยวข้องกัน (ต่อ)

34.3 รายการที่เกิดขึ้นในระหว่างปี (ต่อ)

ค่าใช้จ่ายสำหรับปีสิ้นสุดวันที่ 31 ธันวาคม ประกอบด้วยรายละเอียดดังนี้

	งบการเงินรวม		งบการเงินเฉพาะบริษัท	
	พ.ศ. 2557	พ.ศ. 2556	พ.ศ. 2557	พ.ศ. 2556
	บาท	บาท	บาท	บาท
ต้นทุนขายและงานรับจ้าง				
การซื้อขายสินค้า				
บริษัทย่อย	-	-	352,326,570	304,489,947
บริษัทร่วม	406,573,836	432,845,457	287,171,997	348,063,331
กิจการร่วมค้า	358,181	63,771	333,281	63,771
กิจการที่เกี่ยวข้องกันอื่น	34,801,710	36,475,700	22,273,235	25,686,280
รวม	441,733,727	469,384,928	662,105,083	678,303,329
ค่าใช้จ่าย				
การให้บริการ				
บริษัทย่อย	-	-	7,895,190	5,776,578
บริษัทร่วม	1,042,600	4,087,535	1,042,600	4,087,535
กิจการที่เกี่ยวข้องกันอื่น	5,385,826	4,866,274	5,385,826	4,866,274
รวม	6,428,426	8,953,809	14,323,616	14,730,387
ยอดซื้อสินทรัพย์ถาวร				
บริษัทย่อย	-	-	15,181,821	17,070,000
กิจการที่เกี่ยวข้องกันอื่น	487,220	43,550	487,220	43,550
รวม	487,220	43,550	15,669,041	17,113,550

บริษัท ศรีไทยซูเปอร์แวร์ จำกัด (มหาชน)

หมายเหตุประกอบงบการเงินรวมและงบการเงินเฉพาะบริษัท

สำหรับปีสิ้นสุดวันที่ 31 ธันวาคม พ.ศ. 2557

34 รายการกับบุคคลและกิจการที่เกี่ยวข้องกัน (ต่อ)

34.4 ค่าตอบแทนกรรมการและผู้บริหาร

ค่าตอบแทนกรรมการและผู้บริหารสำหรับปีสิ้นสุดวันที่ 31 ธันวาคม ประกอบด้วยรายละเอียดดังนี้

	งบการเงินรวม		งบการเงินเฉพาะบริษัท	
	พ.ศ. 2557	พ.ศ. 2556	พ.ศ. 2557	พ.ศ. 2556
	บาท	บาท	บาท	บาท
ค่าตอบแทนกรรมการ	2,335,000	2,222,500	2,335,000	2,222,500
ค่าตอบแทนผู้บริหาร				
ผลประโยชน์ระยะสั้น	108,816,359	106,421,597	68,665,255	65,096,715
ผลประโยชน์หลังออกจากงาน	6,071,291	3,362,211	4,258,577	2,620,905
ผลประโยชน์ระยะยาวอื่น	40,400	64,641	36,816	61,057
รวมค่าตอบแทนกรรมการและผู้บริหาร	117,263,050	112,070,949	75,295,648	70,001,177

บริษัท ศรีไทยซูเปอร์แวร์ จำกัด (มหาชน)
 หมายเหตุประกอบงบการเงินรวมและการเงินเฉพาะบริษัท
 สำหรับปีสิ้นสุดวันที่ 31 ธันวาคม พ.ศ. 2557

35 สิทธิพิเศษที่ได้รับจากการส่งเสริมการลงทุน

บริษัทและบริษัทย่อยได้รับสิทธิพิเศษจากคณะกรรมการส่งเสริมการลงทุนและต้องปฏิบัติตามเงื่อนไขที่เกี่ยวข้องกับสิทธิและประโยชน์ที่ได้รับบนตามที่ระบุไว้ในบัตรส่งเสริมการลงทุน ซึ่งมีรายละเอียดดังนี้

ชื่อบริษัท	เลขที่บัตรส่งเสริม	วันที่คณะกรรมการอนุมัติ	ระยะเวลา	ข้อพิพาท	สิทธิพิเศษที่สำคัญ
บริษัท ศรีไทยซูเปอร์แวร์ จำกัด (มหาชน)	1764(4)/2548	13 กรกฎาคม พ.ศ.2548	8 ปี	พิพาทกับสหประชาชาติ	<ul style="list-style-type: none"> การได้รับยกเว้นภาษีเงินได้นิติบุคคลสำหรับกำไรสุทธิที่ได้จากการประกอบกิจการที่ได้รับการส่งเสริมเป็นระยะเวลา 8 ปี นับตั้งแต่วันที่เริ่มมีรายได้จากการประกอบกิจการนั้น (วันที่ 12 มกราคม พ.ศ. 2550) และสามารถนำผลขาดทุนในระหว่างเวลาที่ได้รับยกเว้นภาษีเงินได้ มาหักออกจากกำไรสุทธิเป็นเวลา 5 ปี นับจากพ้นกำหนดระยะเวลา 8 ปี (สิ้นสุดวันที่ 11 มกราคม พ.ศ. 2563)
	1339(2)/2550	14 กุมภาพันธ์ พ.ศ.2550	7 ปี	พิพาทกับสหประชาชาติ	<ul style="list-style-type: none"> การได้รับยกเว้นภาษีเงินได้นิติบุคคลสำหรับกำไรสุทธิที่ได้จากการประกอบกิจการที่ได้รับการส่งเสริม รวมกันไม่เกินร้อยละ 100 ของเงินลงทุน ไม่รวมค่าที่ดินและทุนหมุนเวียน มีกำหนดเวลา 7 ปี นับแต่วันที่เริ่มมีรายได้จากการประกอบกิจการนั้น (วันที่ 7 ธันวาคม พ.ศ. 2550) และสามารถนำผลขาดทุนในระหว่างเวลาที่ได้รับยกเว้นภาษีเงินได้ มาหักออกจากกำไรสุทธิเป็นเวลา 5 ปี นับจากพ้นกำหนดเวลา 7 ปี (สิ้นสุดวันที่ 6 ธันวาคม พ.ศ. 2562)
	1872(2)/2554	18 มกราคม พ.ศ.2554	8 ปี	พิพาทกับสหประชาชาติ	<ul style="list-style-type: none"> การได้รับยกเว้นภาษีเงินได้นิติบุคคลสำหรับกำไรสุทธิที่ได้จากการประกอบกิจการที่ได้รับการส่งเสริม รวมกันไม่เกินร้อยละ 100 ของเงินลงทุน ไม่รวมค่าที่ดินและทุนหมุนเวียน เป็นระยะเวลา 8 ปี นับแต่วันที่เริ่มมีรายได้จากการประกอบกิจการนั้น (19 กันยายน พ.ศ.2555) และสามารถนำผลขาดทุนในระหว่างเวลาที่ได้รับยกเว้นภาษีเงินได้ มาหักออกจากกำไรสุทธิเป็นเวลา 5 ปี นับจากวันที่พ้นกำหนดระยะเวลา 8 ปี และได้รับลดหย่อนภาษีเงินได้นิติบุคคลสำหรับกำไรสุทธิ ร้อยละ 50 ของอัตราปกติ ระยะเวลา 5 ปี นับจากวันที่พ้นกำหนดระยะเวลา 8 ปี(สิ้นสุดวันที่ 18 กันยายน พ.ศ.2568)
	1529(2)/2555	6 มีนาคม พ.ศ.2555	7 ปี	พิพาทกับสหประชาชาติ	<ul style="list-style-type: none"> การได้รับยกเว้นภาษีเงินได้นิติบุคคลสำหรับกำไรสุทธิที่ได้จากการประกอบกิจการที่ได้รับการส่งเสริม รวมกันไม่เกินร้อยละ 100 ของเงินลงทุน ไม่รวมค่าที่ดินและทุนหมุนเวียน มีกำหนดเวลา 7 ปี นับแต่วันที่เริ่มมีรายได้จากการประกอบกิจการนั้น (วันที่ 4 กันยายน พ.ศ.2555) และสามารถนำผลขาดทุนในระหว่างเวลาที่ได้รับยกเว้นภาษีเงินได้ มาหักออกจากกำไรสุทธิเป็นเวลา 5 ปี นับจากพ้นกำหนดเวลา 7 ปี (สิ้นสุดวันที่ 3 กันยายน พ.ศ.2567)
	1872(2)/2556	14 พฤษภาคม พ.ศ.2556	7 ปี	พิพาทกับสหประชาชาติ	<ul style="list-style-type: none"> การได้รับยกเว้นภาษีเงินได้นิติบุคคลสำหรับกำไรสุทธิที่ได้จากการประกอบกิจการที่ได้รับการส่งเสริม รวมกันไม่เกินร้อยละ 100 ของเงินลงทุน ไม่รวมค่าที่ดินและทุนหมุนเวียน มีกำหนดเวลา 7 ปี นับแต่วันที่เริ่มมีรายได้จากการประกอบกิจการนั้น (วันที่ 28 กุมภาพันธ์ พ.ศ. 2557) และสามารถนำผลขาดทุนในระหว่างเวลาที่ได้รับยกเว้นภาษีเงินได้ มาหักออกจากกำไรสุทธิเป็นเวลา 5 ปี นับจากพ้นกำหนดเวลา 7 ปี (สิ้นสุดวันที่ 27 กุมภาพันธ์ พ.ศ. 2569)

บริษัท ศรีไทยซูเปอร์แวร์ จำกัด (มหาชน)
 หมายเหตุประกอบงบการเงินรวมและงบการเงินเฉพาะบริษัท
 สำหรับปีสิ้นสุดวันที่ 31 ธันวาคม พ.ศ. 2557

35 สิทธิพิเศษที่ได้รับจากการส่งเสริมการลงทุน (ต่อ)

บริษัทและบริษัทย่อยได้รับสิทธิพิเศษจากคณะกรรมการส่งเสริมการลงทุนและต้องปฏิบัติตามเงื่อนไขที่เกี่ยวข้องกับสิทธิและประโยชน์ที่ได้รับนั้นตามที่ระบุไว้ในบัตรส่งเสริมการลงทุนซึ่งมีรายละเอียดดังนี้ (ต่อ)

ชื่อบริษัท	เลขที่บัตรส่งเสริม	วันที่คณะกรรมการอนุมัติ	ระยะเวลา	ชื่อผลิตภัณฑ์	สิทธิพิเศษที่สำคัญ
บริษัทย่อย : บริษัท ศรีไทย โบลัสต์ จำกัด	1684(1)/๒2546	21 พฤศจิกายน พ.ศ.2546	8 ปี	ผลิตและซ่อมแซมแม่พิมพ์	<ul style="list-style-type: none"> การได้รับยกเว้นภาษีเงินได้นิติบุคคลสำหรับกำไรสุทธิที่ได้จากการประกอบกิจการที่ได้รับ การส่งเสริม เป็นระยะเวลา 8 ปี นับแต่วันที่เริ่มมีรายได้ (วันที่ 3 มีนาคม พ.ศ.2548 ถึง 2 มีนาคม พ.ศ. 2556)
	2458(5)/2554	19 กรกฎาคม พ.ศ.2554	8 ปี	ผลิตและซ่อมแซมแม่พิมพ์	<ul style="list-style-type: none"> การได้รับยกเว้นภาษีเงินได้นิติบุคคลสำหรับกำไรสุทธิที่ได้จากการประกอบกิจการที่ได้รับ การส่งเสริม เป็นระยะเวลา 8 ปี นับแต่วันที่เริ่มมีรายได้ (วันที่ 12 มีนาคม พ.ศ. 2556) และนำ ผลขาดทุนในระหว่างเวลาที่ได้รับยกเว้นภาษีเงินได้ มาหักออกจากกำไรสุทธิเป็นเวลา 5 ปี นับจากวันที่พ้นกำหนดระยะเวลา 8 ปี (สิ้นสุดวันที่ 11 มีนาคม พ.ศ. 2569)
	1268(5)/2556	5 มีนาคม พ.ศ.2555	8 ปี	ผลิตภัณฑ์พลาสติก	<ul style="list-style-type: none"> การได้รับยกเว้นภาษีเงินได้นิติบุคคลสำหรับกำไรสุทธิที่ได้จากการประกอบกิจการที่ได้รับ การส่งเสริม เป็นระยะเวลา 8 ปี นับแต่วันที่เริ่มมีรายได้ (วันที่ 20 กุมภาพันธ์ พ.ศ. 2557) และนำผลขาดทุนในระหว่างเวลาที่ได้รับยกเว้นภาษีเงินได้ มาหักออกจากกำไรสุทธิเป็น เวลา 5 ปี (สิ้นสุดวันที่ 19 กุมภาพันธ์ พ.ศ. 2570)
บริษัทย่อย : บริษัท ศรีไทย นาโนพลาสติก จำกัด	1838(2)/2547	18 สิงหาคม พ.ศ.2547	7 ปี	ผลิตภัณฑ์พลาสติก	<ul style="list-style-type: none"> การได้รับยกเว้นภาษีเงินได้นิติบุคคลสำหรับกำไรสุทธิที่ได้จากการประกอบกิจการที่ได้รับ การส่งเสริม รวมกันไม่เกิน ร้อยละ 100 ของเงินลงทุน ไม่รวมค่าที่ดินและเงินทุนหมุนเวียน เป็นระยะเวลา 7 ปี นับแต่วันที่เริ่มมีรายได้จากการประกอบกิจการนั้น (วันที่ 1 เมษายน พ.ศ. 2548) และสามารถนำผลขาดทุนในระหว่างเวลาที่ได้รับยกเว้นภาษีเงินได้มาหักออก จากกำไรสุทธิเป็นเวลา 5 ปี นับจากวันที่พ้นกำหนดระยะเวลา 7 ปี (สิ้นสุดวันที่ 31 มีนาคม พ.ศ. 2560)
	1960(2)/2555	8 มิถุนายน พ.ศ. 2555	7 ปี	ผลิตภัณฑ์พลาสติก	<ul style="list-style-type: none"> การได้รับยกเว้นภาษีเงินได้นิติบุคคลสำหรับกำไรสุทธิที่ได้จากการประกอบกิจการที่ได้รับ การส่งเสริม รวมกันไม่เกินร้อยละ 100 ของเงินลงทุน ไม่รวมค่าที่ดินและเงินทุนหมุนเวียน เป็นระยะเวลา 7 ปี นับแต่วันที่เริ่มมีรายได้จากการประกอบกิจการนั้น (วันที่ 10 สิงหาคม พ.ศ. 2555) และสามารถนำผลขาดทุนในระหว่างเวลาที่ได้รับยกเว้นภาษีเงินได้มาหักออก จากกำไรสุทธิเป็นเวลา 5 ปี นับจากวันที่พ้นกำหนดระยะเวลา 7 ปี (สิ้นสุดวันที่ 9 สิงหาคม พ.ศ. 2567)

บริษัท ศรีไทยซูเปอร์แวร์ จำกัด (มหาชน)
 หมายเหตุประกอบงบการเงินรวมและงบการเงินเฉพาะบริษัท
 สำหรับปีสิ้นสุดวันที่ 31 ธันวาคม พ.ศ. 2557

35 สิทธิพิเศษที่ได้รับจากการส่งเสริมการลงทุน (ต่อ)

บริษัทและบริษัทย่อยได้รับสิทธิพิเศษจากคณะกรรมการส่งเสริมการลงทุนและต้องปฏิบัติตามเงื่อนไขที่เกี่ยวข้องกับสิทธิและประโยชน์ที่ได้รับนั้นตามที่ระบุไว้ในบัตรส่งเสริมการลงทุน ซึ่งมีรายละเอียดดังนี้ (ต่อ)

ชื่อบริษัท	เลขที่บัตรส่งเสริม	วันที่คณะกรรมการอนุมัติ	ระยะเวลา	ชื่อผลิตภัณฑ์	สิทธิพิเศษที่สำคัญ
บริษัทย่อย : บริษัท โคราซ ไทย เทค จำกัด	1616(S)/2554	18 เมษายน พ.ศ. 2554	8 ปี	ผลิตภัณฑ์ขี้เถ้าป่น	<ul style="list-style-type: none"> การได้รับยกเว้นภาษีเงินได้นิติบุคคลสำหรับกำไรสุทธิที่ได้รับจากการประกอบกิจการที่ได้รับ การส่งเสริม เป็นระยะเวลา 8 ปี นับแต่วันที่เริ่มมีรายได้จากการประกอบกิจการนั้น (วันที่ 19 กรกฎาคม พ.ศ. 2554) และได้รับลดหย่อนภาษีเงินได้นิติบุคคลสำหรับกำไรสุทธิร้อยละ 50 ของอัตรากำไรสุทธิ รวมทั้งสามารถนำผลขาดทุน ในระหว่างเวลาที่ได้รับยกเว้นภาษีเงินได้มาหัก ออกจากกำไรสุทธิเป็นเวลา 5 ปี นับจากวันที่พ้นกำหนดเป็นเวลา 8 ปี (สิ้นสุดวันที่ 18 กรกฎาคม พ.ศ. 2567)
บริษัทย่อย : บริษัท พี.อี.ที.บี. จำกัด	1067(S)/2555	14 มีนาคม พ.ศ. 2554	8 ปี	ผลิตภัณฑ์พลาสติก	<ul style="list-style-type: none"> การได้รับยกเว้นภาษีเงินได้นิติบุคคลสำหรับกำไรสุทธิที่ได้จากการประกอบกิจการที่ได้รับ การส่งเสริม เป็นระยะเวลา 8 ปี นับแต่วันที่เริ่มมีรายได้ (วันที่ 3 กุมภาพันธ์ พ.ศ. 2555) และ สามารถนำผลขาดทุนในระหว่างเวลาที่ได้รับยกเว้นภาษีเงินได้ มาหักออกจากกำไรสุทธิเป็น เวลา 5 ปี นับจากวันที่พ้นกำหนดระยะเวลา 8 ปี (สิ้นสุดวันที่ 2 กุมภาพันธ์ พ.ศ. 2568)

บริษัท ศรีไทยซูเปอร์แวร์ จำกัด (มหาชน)

หมายเหตุประกอบงบการเงินรวมและงบการเงินเฉพาะบริษัท

สำหรับปีสิ้นสุดวันที่ 31 ธันวาคม พ.ศ. 2557

35 สิทธิพิเศษที่ได้รับจากการส่งเสริมการลงทุน (ต่อ)

บริษัท ศรีไทยซูเปอร์แวร์ จำกัด (มหาชน)

ผลการดำเนินงานจากกิจกรรมที่ได้รับการส่งเสริม และไม่ได้รับการส่งเสริมการลงทุนสำหรับปีสิ้นสุดวันที่ 31 ธันวาคม ของบริษัท ประกอบด้วยรายละเอียดดังนี้

	งบการเงินเฉพาะบริษัท (ล้านบาท)					
	พ.ศ. 2557			พ.ศ. 2556		
	กิจกรรมที่ได้รับ การส่งเสริม	กิจกรรมที่ไม่ได้ รับการส่งเสริม	รวม	กิจกรรมที่ได้รับ การส่งเสริม	กิจกรรมที่ไม่ได้ รับการส่งเสริม	รวม
รายได้						
รายได้จากการขายและงานรับจ้าง						
ภายในประเทศ	1,235	4,076	5,311	1,198	3,814	5,012
รายได้จากการขายและงานรับจ้าง						
ต่างประเทศ	695	1,273	1,968	1,004	1,153	2,157
รวมรายได้จากการขาย						
และงานรับจ้าง	1,930	5,349	7,279	2,202	4,967	7,169

36 เหตุการณ์ภายหลังวันที่ในงบการเงิน

การลงทุนเพิ่มในบริษัทย่อย

Srithai Superware Manufacturing Private Limited

เมื่อวันที่ 9 กุมภาพันธ์ พ.ศ. 2558 บริษัทได้ชำระค่าหุ้นเพิ่มทุนใน Srithai Superware Manufacturing Private Limited ซึ่งเป็นบริษัทย่อยโดยเป็นการชำระค่าหุ้นตามมูลค่าที่ตราไว้และส่วนเกินมูลค่าหุ้นเป็นจำนวนเงิน 80.00 ล้านบาทอินเดียรูปี และ 20.00 ล้านบาทอินเดียรูปี ตามลำดับ หรือทั้งหมดเทียบเท่ากับ 52.80 ล้านบาท ตามสัดส่วนการถือหุ้นร้อยละ 100.00

Srithai (Vietnam) Company Limited

ในเดือนกุมภาพันธ์ พ.ศ. 2558 Srithai (Vietnam) Company Limited ซึ่งเป็นบริษัทย่อยดำเนินการจดทะเบียนเพิ่มทุนจากเดิม 20.00 ล้านดอลลาร์สหรัฐอเมริกาเป็น 40.00 ล้านดอลลาร์สหรัฐอเมริกา โดยบริษัทจะเป็นผู้ลงทุนในการเพิ่มทุนของบริษัทย่อยทั้งจำนวนตามสัดส่วนการถือหุ้นร้อยละ 100.00 ซึ่งเป็นไปตามมติของที่ประชุมคณะกรรมการบริษัทที่ได้อนุมัติไว้เมื่อวันที่ 30 กันยายน พ.ศ. 2557 ทั้งนี้ บริษัทได้ชำระค่าหุ้นเพิ่มทุนบริษัทย่อยบางส่วนเป็นจำนวนเงิน 3.00 ล้านดอลลาร์สหรัฐอเมริกา หรือเทียบเท่า 97.95 ล้านบาท เมื่อวันที่ 11 กุมภาพันธ์ พ.ศ. 2558

การอนุมัติเงินปันผล

ตามมติที่ประชุมคณะกรรมการบริษัทเมื่อวันที่ 27 กุมภาพันธ์ พ.ศ. 2558 ได้อนุมัติเสนอให้จ่ายเงินปันผลจากผลการดำเนินงานสำหรับปี พ.ศ. 2557 ในอัตราหุ้นละ 0.10 บาทเป็นจำนวนเงินรวม 270.99 ล้านบาท ทั้งนี้การอนุมัติให้จ่ายเงินปันผลดังกล่าวจะได้นำเสนอต่อที่ประชุมใหญ่สามัญผู้ถือหุ้นครั้งที่ 34 (ประจำปี พ.ศ. 2558) เพื่อพิจารณาและอนุมัติต่อไป



บริษัท ศรีไทยซูเปอร์แวร์ จำกัด (มหาชน)

15 ถนนสุขสวัสดิ์ ซอย 36 แขวงบางปะกอก เขตราชบุรีบูรณะ กรุงเทพฯ 10140 โทรศัพท์ 66 2427 0088 โทรสาร 66 2428 9675

www.srithaisuperware.com