



Sri Thai



Thailand



Myanmar



Laos



Cambodia



Malaysia



Singapore



Vietnam



Indonesia



Brunei



Philippines



รายงานประจำปี **2558**

บริษัท ศรีไทยซูเปอร์แวร์ จำกัด (มหาชน)

สารบัญ

ข้อมูลทางการเงินจากงบการเงินรวมโดยสรุป	2
สารจากประธานกรรมการ	4
ส่วนที่ 1 การประกอบธุรกิจ	
1. นโยบายและภาพรวมการประกอบธุรกิจ	6
2. ลักษณะการประกอบธุรกิจ	10
3. ปัจจัยความเสี่ยง	37
4. กรณียุติที่ใช้ในการประกอบธุรกิจ	43
5. ข้อพิพาททางกฎหมาย	48
6. ข้อมูลทั่วไปและข้อมูลสำคัญอื่น	49
ส่วนที่ 2 การจัดการและการกำกับดูแลกิจการ	
7. ข้อมูลหลักกรณียุติและผู้ถือหุ้น	56
8. โครงสร้างการจัดการ	59
9. การกำกับดูแลกิจการ	68
10. ความรับผิดชอบต่อสังคม	93
11. การควบคุมภายในและการบริหารจัดการความเสี่ยง	108
12. รายการระหว่างกัน	111
ส่วนที่ 3 ฐานะการเงินและผลการดำเนินงาน	
13. ข้อมูลทางการเงินที่สำคัญ	116
14. การวิเคราะห์และคำอธิบายของฝ่ายจัดการ	124
เอกสารแนบ	
เอกสารแนบ 1 รายละเอียดเกี่ยวกับกรรมการ ผู้บริหาร ผู้มีอำนาจควบคุม และเลขานุการบริษัท	139
เอกสารแนบ 2 รายละเอียดเกี่ยวกับกรรมการของบริษัทย่อย	171
เอกสารแนบ 3 รายละเอียดเกี่ยวกับหัวหน้างานตรวจสอบภายใน และหัวหน้างานกำกับดูแลการปฏิบัติงานของบริษัท (compliance)	172
เอกสารแนบ 4 รายงานคณะกรรมการสรรหาและพิจารณาตำแหน่ง รายงานคณะกรรมการกำกับดูแลกิจการที่ดี	175 176
รายงานความรับผิดชอบของคณะกรรมการบริษัทต่อรายงานทางการเงิน	177
รายงานคณะกรรมการตรวจสอบ	178
รายงานของผู้สอบบัญชีรับอนุญาตและงบการเงิน	เอกสารแนบ

ข้อมูลทางการเงินจากงบการเงินรวมโดยสรุป

หน่วย : ล้านบาท

	2558	2557	2556
งบแสดงฐานะการเงินรวม			
สินทรัพย์	11,107	10,516	10,126
หนี้สิน	6,150	5,784	5,561
ส่วนของผู้ถือหุ้น	4,957	4,732	4,565
งบกำไรขาดทุนเบ็ดเสร็จรวม			
รายได้จากการขายและงานรับจ้าง	9,763	9,751	9,397
กำไรขั้นต้น	1,847	1,870	1,841
ค่าใช้จ่ายในการขายและบริหาร	(1,314)	(1,336)	(1,248)
รายได้อื่น (ค่าใช้จ่ายอื่น)	188	174	145
ต้นทุนทางการเงิน	(163)	(168)	(167)
กำไรก่อนภาษีเงินได้	558	540	571
กำไรสุทธิสำหรับปีส่วนที่เป็นของบริษัทใหญ่	445	470	487
งบกระแสเงินสดรวม			
เงินสดสุทธิได้มาจากกิจกรรมดำเนินงาน	1,167	731	711
เงินสดสุทธิใช้ไปในกิจกรรมลงทุน	(1,098)	(616)	(981)
เงินสดสุทธิได้มา(ใช้ไป)จากกิจกรรมจัดหาเงิน	79	(79)	266
เงินสดและรายการเทียบเท่าเงินสดปลายปี	621	473	437
อัตราส่วนทางการเงินที่สำคัญ			
อัตราส่วนสภาพคล่อง (เท่า)	1.17	1.23	1.42
ระยะเวลาเก็บหนี้เฉลี่ย (วัน)	72.95	71.28	68.01
ระยะเวลาขายสินค้าเฉลี่ย (วัน)	39.37	37.10	36.36
ระยะเวลาชำระหนี้ (วัน)	43.84	43.82	44.60
อัตรากำไรขั้นต้นต่อยอดขาย (%)	18.92	19.18	19.59
อัตรากำไรสุทธิต่อรายได้รวม (%)	4.51	4.77	5.12
อัตราผลตอบแทนจากสินทรัพย์ (%)	4.12	4.55	5.01
อัตราส่วนหนี้สินต่อส่วนของผู้ถือหุ้น (เท่า)	1.24	1.22	1.22

ผลการดำเนินงาน

(หน่วย : ล้านบาท)

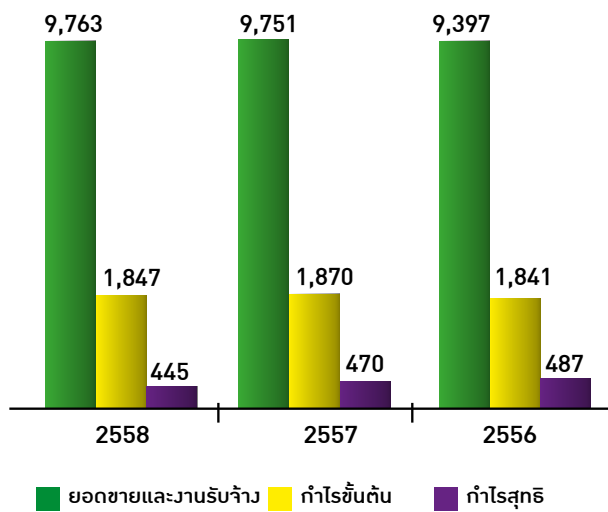

กำไรต่อหุ้น

(หน่วย : บาท)

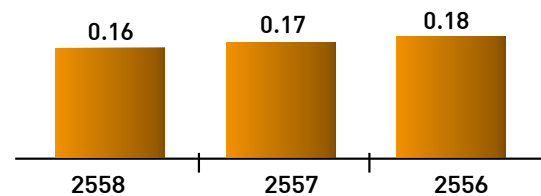

สินทรัพย์ หนี้สิน และส่วนของผู้ถือหุ้น

(หน่วย : ล้านบาท)

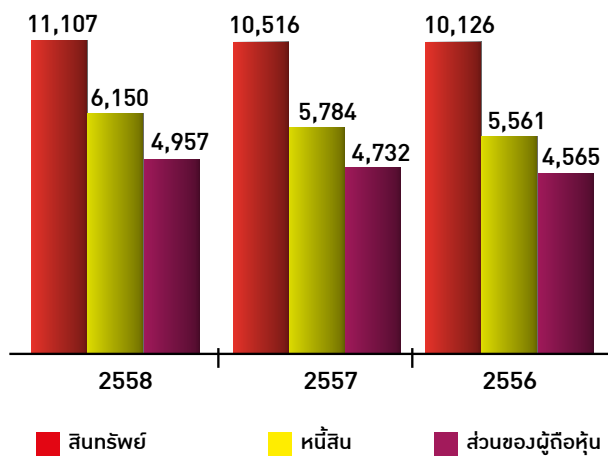

มูลค่ากิจการต่อหุ้น

(หน่วย : บาท)

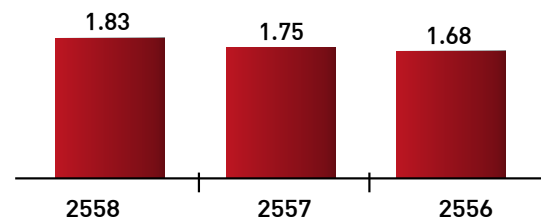

สารจากประธานกรรมการ



ปี พ.ศ. 2558 เป็นปีที่มีการเปลี่ยนแปลงอย่างมาก ทั้งของภูมิภาคเอเชียตะวันออกเฉียงใต้ ประเทศไทย และศรีไทยเอง นั่นคือการเข้าสู่ประชาคมเศรษฐกิจอาเซียน หรือ AEC ของ 10 ประเทศในย่านนี้ ซึ่งศรีไทยก็ได้มีการลงทุนในกลุ่มประเทศ AEC ตั้งแต่ปี พ.ศ. 2538 ได้แก่ โรงงานในประเทศอินโดนีเซียและเวียดนาม ตลอดจนสำนักงานขายในเมียนมาร์ ลาว และมาเลเซีย ส่วนภายในประเทศเราก็เผชิญภาวะภัยแล้ง ราคาสินค้าเกษตรตกต่ำ การส่งออกหดตัว หนี้ภาคครัวเรือนที่ยังสูง ความผันผวนของราคาน้ำมันและค่าเงินบาท และการชะลอตัวของเศรษฐกิจซึ่งกระทบทั้งภาครัฐ ภาคเอกชน และประชาชนทั่วไปโดยรวม

สำหรับศรีไทย เป็นปีที่ 52 ของการก่อตั้งบริษัท และจากการที่มีกลยุทธ์ในการเพิ่มศักยภาพของเทคโนโลยีการผลิตและพัฒนาปรับเปลี่ยนกลุ่มสินค้ามาตลอด เมื่อวันที่ 2 กรกฎาคม พ.ศ. 2558 ตลาดหลักทรัพย์แห่งประเทศไทย จึงได้จัดกลุ่มอุตสาหกรรมและหมวดธุรกิจของศรีไทยเสีย

ใหม่ จากกลุ่มสินค้าอุปโภคบริโภค (Consumer Products) หมวดธุรกิจของใช้ในครัวเรือนและสำนักงาน (Home & Office Products) เป็นกลุ่มสินค้าอุตสาหกรรม (Industrials) หมวดธุรกิจบรรจุภัณฑ์ (Packaging) ทั้งนี้เนื่องจากรายได้มากกว่าครึ่งหนึ่งมาจากกลุ่มสินค้าประเภทบรรจุภัณฑ์ที่ทำจากพลาสติก ซึ่งสร้างการเติบโตอย่างมากให้กลุ่มบริษัท ทั้งยอดขายและผลกำไรโดยเฉพาะกลุ่มสินค้าบรรจุภัณฑ์อาหารและเครื่องดื่ม

นอกจากนี้ ในปี พ.ศ. 2558 ศรีไทยได้มุ่งเน้นลงทุนต่างประเทศเป็นสำคัญโดยโรงงานผลิตสินค้าเมลามีนในอินเดียภายใต้ Srithai Superware Manufacturing Private Limited ซึ่งศรีไทยถือหุ้น 100% ที่เมือง Ahmedabad รัฐ Gujarat เริ่มเปิดดำเนินการตั้งแต่ไตรมาส 3 เพื่อผลิตและจำหน่ายสินค้าเมลามีนในอินเดียทดแทนการนำเข้าสินค้าจากไทย เป็นการช่วยประหยัดค่าภาษีนำเข้าและลดต้นทุนสินค้าทำให้สามารถแข่งขันด้านราคาและขยายตลาดในประเทศอินเดียได้รวดเร็วขึ้น ส่วนโรงงานผลิตบรรจุภัณฑ์เครื่องดื่มแห่งใหม่ในเวียดนามภายใต้ Srithai (Hanoi) Company Limited ซึ่งถือหุ้น 100% โดย Srithai (Vietnam) Company Limited ที่เมือง Bac Ninh ใกล้กรุงฮานอย ประเทศเวียดนาม ได้เปิดดำเนินการตั้งแต่เดือนธันวาคมเพื่อขยายกำลังการผลิตของโรงงาน Srithai (Vietnam) ที่กรุงโฮจิมินห์ และรองรับความต้องการลูกค้าทางภาคเหนือของประเทศ นอกจากนี้ Srithai (Vietnam) ก็ได้จัดหาที่ดินเพิ่มเติมซึ่งอยู่ไม่ไกลจากที่ตั้งโรงงานปัจจุบันเพื่อก่อสร้างโรงงานผลิตสินค้าเมลามีนและสินค้าพลาสติกเพื่องานอุตสาหกรรมโดยเฉพาะ นอกเหนือจากโรงงานปัจจุบันที่จะใช้ผลิตสินค้าประเภทบรรจุภัณฑ์อาหารและเครื่องดื่มเท่านั้น ดังนั้น เมื่อเสร็จสมบูรณ์แล้วประเทศเวียดนามจะเป็นฐานการผลิตที่ใหญ่ที่สุดในต่างประเทศของกลุ่มบริษัท

ในการจัดหาแหล่งเงินทุนจนถึงปัจจุบัน ศรีไทยได้รับความไว้วางใจจากสถาบันการเงินต่างๆ เป็นอย่างดี อย่างไรก็ตาม เพื่อเป็นการรองรับการขยายการลงทุนที่เป็นจำนวนเงินสูงในเวียดนาม และเปิดโอกาสให้ผู้ถือหุ้นศรีไทยมีส่วนร่วมเป็นเจ้าของธุรกิจของ Srithai (Vietnam) ได้โดยตรง เราจึงมีแผนระดมทุนด้วยการนำ Srithai (Vietnam) มาจดทะเบียนในตลาดหลักทรัพย์แห่งประเทศไทย ผ่านบริษัท Holding ซึ่งจะจัดตั้งในประเทศไทยและถือหุ้นใน 2 บริษัทเวียดนามดังกล่าว โดยการรับโอนหุ้นจากศรีไทย และศรีไทยยังคงเป็นผู้ถือหุ้นใหญ่อยู่

ธุรกิจใหม่ภายในประเทศที่ศรีไทยได้เริ่มดำเนินการในปี พ.ศ. 2558 คือ Srithai Super Outlet บนถนนสุขุมวิท จังหวัดชลบุรี ซึ่งเปิดอย่างเป็นทางการเมื่อวันที่ 15 มิถุนายน พ.ศ. 2558 โดยได้รับพระกรุณาธิคุณจากพระเจ้าวรวงศ์เธอ พระองค์เจ้าโสมสวลี พระวรราชาทินัดดามาตุ เสด็จมาเป็นองค์ประธาน นับเป็นร้านค้าปลีกแห่งแรกของกลุ่มบริษัทบนที่ดินและอาคารของบริษัทฯเอง เพื่อจัดจำหน่ายสินค้าที่ผลิตโดยกลุ่มบริษัทและสินค้านำเข้าให้ผู้บริโภคโดยตรง ทำให้ผู้บริโภคได้ซื้อสินค้าหลากหลายที่มีคุณภาพในราคาที่เหมาะสม และมีแผนที่จะเปิด Srithai Super Outlet เพิ่มขึ้นในย่านสำคัญๆ ในอนาคต

ผมขอให้ท่านผู้ถือหุ้นได้มั่นใจ และสบายใจว่า กลุ่มบริษัทมีการขยายตัวด้วยความระมัดระวัง และหวังผลของการเติบโตอย่างมั่นคง ยั่งยืน โดยยึดถือนโยบายการกำกับดูแลกิจการที่ดี และมีธรรมาภิบาลในการดำเนินธุรกิจ ตลอดจนคำนึงถึงความรับผิดชอบต่อสังคมและผู้มีส่วนได้เสียทุกกลุ่มมาโดยตลอด ทำให้ศรีไทยเป็นหนึ่งในบริษัทชั้นนำของไทยที่มีการพัฒนาตนเองตลอดเวลา และแสวงหาโอกาสของธุรกิจใหม่ทั้งในและต่างประเทศอย่างต่อเนื่อง ผมต้องขอขอบพระคุณท่านผู้ถือหุ้น คณะกรรมการบริษัท ผู้บริหาร และพนักงานของศรีไทย ที่ให้การสนับสนุนและเป็นกำลังสำคัญอันจะมีส่วนร่วมนำศรีไทยให้เติบโต และรักษาความเป็นกลุ่มบริษัทชั้นนำของคนไทยในภูมิภาคอาเซียนนี้ตลอดไป



นายสนั่น อังอุบลกุล

ประธานกรรมการ

บริษัท ศรีไทยซูเปอร์แวร์ จำกัด (มหาชน)

ส่วนที่ 1 การประกอบธุรกิจ

1. นโยบายและภาพรวมการประกอบธุรกิจ

1.1 วิสัยทัศน์และพันธกิจของบริษัทฯ

บริษัทฯ ได้ประกาศวิสัยทัศน์และพันธกิจให้ผู้บริหาร ตลอดจนพนักงานทุกระดับในองค์กรได้รับทราบ มีความเข้าใจร่วมกัน และประสานงานกัน เพื่อร่วมกันช่วยผลักดันให้บริษัทฯ สามารถบรรลุเป้าหมายและก้าวไปในทิศทางที่กำหนดไว้อย่างมั่นคง นอกจากนี้ บริษัทฯ ยังได้เผยแพร่วิสัยทัศน์และพันธกิจแก่สาธารณชน คู่ค้า และผู้มีส่วนได้เสียทุกกลุ่มของบริษัทฯ เพื่อรับรู้ทิศทางและอนาคตของบริษัทฯ และดำเนินธุรกิจร่วมกันกับบริษัทฯ ได้อย่างมั่นใจ

บริษัทฯ กำหนดวิสัยทัศน์ (Vision) และพันธกิจ (Mission) ให้มีความเหมาะสมกับกลยุทธ์และแนวทางการดำเนินธุรกิจ โดยบริษัทฯ ได้ทบทวนวิสัยทัศน์และพันธกิจทุก ๆ 5 ปี ให้สอดคล้องกับการเปลี่ยนแปลงของการดำเนินธุรกิจ ตลอดจนปัจจัยภายในและภายนอก ทั้งนี้ วิสัยทัศน์และพันธกิจที่ได้รับอนุมัติจากคณะกรรมการบริษัทในปี พ.ศ. 2558 มีดังนี้

วิสัยทัศน์ (Vision)

เป็นผู้ผลิตเมลามีนรายใหญ่ที่สุดในโลก
และเป็นผู้นำในอุตสาหกรรมอัดพลาสติกในอาเซียน

พันธกิจ (Mission)

1. ส่งเสริมให้มีบรรยากาศของการเรียนรู้ และแบ่งปันองค์ความรู้ต่าง ๆ เพื่อนำไปใช้เป็นประโยชน์ต่อการพัฒนาทุนมนุษย์ (Human Capital)
2. พัฒนา เพิ่มพูนทักษะ ความสามารถ สมรรถนะในการแข่งขันห่วงโซ่มูลค่า (Value Chain)
3. ดำเนินธุรกิจบนพื้นฐานของจริยธรรม และการกำกับดูแลกิจการที่ดี
4. พัฒนางองค์กรให้มีประสิทธิภาพและมีภาพลักษณ์ที่ดีต่อสังคม (Social Capital)

1.2 การเปลี่ยนแปลงและพัฒนาการที่สำคัญ

บริษัท ศรีไทยซูเปอร์แวร์ จำกัด (มหาชน) “บริษัทฯ” เริ่มดำเนินธุรกิจภายใต้ชื่อ “หจก.อุตสาหกรรม ศรีไทยพลาสติก” โดยนายสุมิตร เลิศสุมิตรกุล เป็นผู้ก่อตั้งเมื่อวันที่ 1 สิงหาคม พ.ศ. 2506 เพื่อทำธุรกิจผลิตและจำหน่ายของใช้พลาสติกในครัวเรือน

ปี พ.ศ. 2515 ได้เปลี่ยนชื่อกิจการเป็น “หจก.อุตสาหกรรมศรีไทยซูเปอร์แวร์” และปรับโครงสร้างการบริหารงานโดยแต่งตั้งนายสนั่น อังอุบลกุล ดำรงตำแหน่งผู้จัดการโรงงาน และได้เพิ่มประเภทธุรกิจอีกประเภทหนึ่งคือ ผลิตเครื่องใช้เมลามีนบนโต๊ะอาหาร

ปี พ.ศ. 2522 ได้เปลี่ยนสถานะของกิจการจากห้างหุ้นส่วนจำกัดเป็นบริษัทจำกัด ภายใต้ชื่อ “บริษัท ศรีไทยซูเปอร์แวร์ จำกัด” ซึ่งกิจการได้ขยายตัวเติบโตขึ้นตามลำดับ

บริษัทฯ ได้เข้าเป็นบริษัทจดทะเบียนในตลาดหลักทรัพย์แห่งประเทศไทยเมื่อวันที่ 2 ตุลาคม พ.ศ. 2534 โดยเพิ่มทุนจดทะเบียนจาก 170 ล้านบาท เป็น 200 ล้านบาท และได้เปลี่ยนสถานะเป็นบริษัทมหาชน เมื่อวันที่ 13 ธันวาคม พ.ศ. 2536 ต่อมาได้เพิ่มทุนจดทะเบียนเป็น 470 ล้านบาท เมื่อวันที่ 14 มกราคม พ.ศ. 2537 และเพิ่มทุนจดทะเบียนอีกครั้งเป็น 500 ล้านบาท เมื่อวันที่ 19 มีนาคม พ.ศ. 2539 โดยมีหุ้นที่เรียกชำระมูลค่าครบแล้วจำนวน 400 ล้านบาท และภายหลังการปรับโครงสร้างหนี้จากผลกระทบของวิกฤติเศรษฐกิจในภาคพื้นเอเชียแปซิฟิก ทำให้หุ้นที่ชำระแล้วของบริษัทฯ เพิ่มขึ้นจาก 400 ล้านบาท เป็น 2,857 ล้านบาท

ปี พ.ศ. 2548 คณะกรรมการบริษัทมีมติแต่งตั้งนายสนั่น อังอุบลกุล กรรมการผู้จัดการ ให้ดำรงตำแหน่งประธานกรรมการ และกรรมการผู้จัดการ แทนนายสุมิตร เลิศสุมิตรกุล อดีตประธานกรรมการของบริษัทฯ ซึ่งได้ถึงแก่กรรม

บริษัทได้มีการปรับโครงสร้างใหม่ทางธุรกิจ ซึ่งโครงสร้างใหม่จะประกอบด้วยสายธุรกิจพลาสติกโดยมีกลุ่มสินค้าหลัก ได้แก่ ผลิตภัณฑ์เพื่องานอุตสาหกรรมและผลิตภัณฑ์เครื่องใช้ในครัวเรือน สายธุรกิจซื้อมาขายไป และสายงานสนับสนุน โดยมีผลตั้งแต่วันที่ 1 ตุลาคม พ.ศ. 2549

ปี พ.ศ. 2551 บริษัทได้ลดทุนจดทะเบียนและชำระแล้วจาก 2,857 ล้านบาท เป็น 2,709.9 ล้านบาท โดยการตัดหุ้นสามัญที่ซื้อคืนและไม่ได้จำหน่ายภายในระยะเวลา 3 ปี นับจากวันที่ซื้อหุ้นคืนเสร็จสิ้น จากผลของโครงการซื้อหุ้นคืนของบริษัทในปี พ.ศ. 2548 ซึ่งเป็นไปตามโครงการซื้อหุ้นสามัญคืนเพื่อการบริหารทางการเงินและขั้นตอนทางกฎหมาย

ปี พ.ศ. 2558 บริษัทได้ rebranding และเริ่มใช้โลโก้ใหม่เพื่อให้มีความเป็นสากล รองรับธุรกิจที่หลากหลาย มีความทันสมัย และลูกค้าจดจำง่าย ดังนี้

Brand บริษัทฯ (Corporate Brand)



Brand สินค้า



Brand ประเภทธุรกิจ



นอกจากนี้ เมื่อวันที่ 2 กรกฎาคม พ.ศ. 2558 ตลาดหลักทรัพย์แห่งประเทศไทยได้พิจารณาย้ายกลุ่มอุตสาหกรรมของบริษัทจากประเภท “สินค้าอุปโภคบริโภค” ในหมวดธุรกิจ “ของใช้ในครัวเรือนและสำนักงาน” เป็นกลุ่มอุตสาหกรรมประเภท “สินค้าอุตสาหกรรม” ในหมวดธุรกิจ “บรรจุภัณฑ์” เพื่อความชัดเจนต่อผู้ลงทุนและความเหมาะสมต่อการดำเนินธุรกิจ ผลิตภัณฑ์ และรายได้ของบริษัท

การดำเนินธุรกิจในช่วงหลายปีที่ผ่านมาจนถึงปัจจุบัน บริษัทมีการเติบโตของธุรกิจและรายได้ มีฐานะการเงินและผลประกอบการที่ดีและมั่นคง อันเป็นผลจากการขยายธุรกิจกลุ่มผลิตภัณฑ์บรรจุภัณฑ์อาหารและเครื่องดื่มอย่างต่อเนื่องของกลุ่มบริษัท ซึ่งเป็นกลุ่มผลิตภัณฑ์ที่มีความต้องการของตลาดสูง การปรับตัวทางธุรกิจและการดำเนินกลยุทธ์ด้านการผลิตและตลาดสำหรับสายธุรกิจหลักทั้งผลิตภัณฑ์เพื่องานอุตสาหกรรมและผลิตภัณฑ์เครื่องใช้ในครัวเรือนเพื่อรองรับผลกระทบจากความไม่แน่นอนของภาวะเศรษฐกิจทั้งในประเทศและต่างประเทศ และการประสบความสำเร็จในการขยายฐานการผลิตในต่างประเทศ โดยเฉพาะบริษัทย่อยในประเทศเวียดนามที่ส่งผลกระทบต่อการเติบโตทั้งธุรกิจและรายได้ นอกจากนี้ ด้วยความมุ่งมั่นของบริษัทที่ให้ความสำคัญกับการลงทุนเพื่อขยายธุรกิจและกำลังการผลิตสำหรับกลุ่มสินค้าที่เป็นที่ต้องการของตลาดและมีศักยภาพในการเติบโตอย่างต่อเนื่องทั้งในประเทศและต่างประเทศโดยเฉพาะประเทศในแถบอาเซียน การเพิ่มประสิทธิภาพของการผลิต การพัฒนาคุณภาพสินค้า และการตอบสนองความต้องการของลูกค้าบนพื้นฐานการผลิตที่เป็นมิตรต่อสิ่งแวดล้อม ควบคู่ไปกับการบริหารจัดการองค์กรอย่างมีประสิทธิภาพตามหลักธรรมาภิบาลและการแสดงความรับผิดชอบต่อสังคม จะส่งผลให้ธุรกิจและรายได้ของบริษัทมีการเติบโตอย่างมั่นคงและยั่งยืน

ส่วนธุรกิจเครือข่ายของบริษัทหรือ “ศรีไทย เน็ตเวิร์ค (Srithai Network)” ซึ่งเป็นอีกหนึ่งธุรกิจภายใต้สายธุรกิจซื้อมาขายไปของบริษัท ก็มุ่งเน้นการคัดสรรสินค้าที่หลากหลายและเปี่ยมด้วยคุณภาพสำหรับใช้ในชีวิตประจำวัน หรือเป็นผลิตภัณฑ์ที่ผ่านการทดสอบจากการใช้งานจริงและมีตลาดขนาดใหญ่รองรับ วางจำหน่ายในระบบการขายตรงแบบหลายชั้น (Multi-level Marketing) ซึ่งนอกจากจะมีวัตถุประสงค์เพื่อเสริมสร้างรายได้ให้แก่สายธุรกิจซื้อมาขายไปของบริษัทแล้ว บริษัทมุ่งหวังที่จะผลักดันให้สินค้าของธุรกิจเครือข่ายศรีไทย เน็ตเวิร์ค เป็นอีกหนึ่งทางเลือกของผู้บริโภค ควบคู่ไปกับการก้าวไปสู่ระบบธุรกิจเครือข่ายที่โดดเด่น จูงใจ และเป็นโอกาสในการสร้างรายได้ให้แก่ผู้ประกอบการอิสระและสมาชิกที่ต้องการสร้างเครือข่าย ปัจจุบันธุรกิจเครือข่ายศรีไทย เน็ตเวิร์ค สามารถขยายฐานสมาชิกและลูกค้าในประเทศ ตลอดจนส่งสินค้าไปจำหน่ายยังประเทศเพื่อนบ้านหลายประเทศ ได้แก่ เมียนมาร์ ลาว กัมพูชา และมาเลเซีย และยังสามารถเติบโตได้อีกในอนาคต

1.3 โครงสร้างการถือหุ้นของกลุ่มบริษัท

ภาพรวมการประกอบธุรกิจของกลุ่มบริษัทส่วนใหญ่จะอยู่ภายใต้โครงสร้างเดียวกันกับโครงสร้างธุรกิจหลักของบริษัทฯ ได้แก่ สายธุรกิจพลาสติกซึ่งประกอบด้วยผลิตภัณฑ์เพื่องานอุตสาหกรรมและผลิตภัณฑ์เครื่องใช้ในครัวเรือน และสายธุรกิจซื้อขายไปและแม่พิมพ์ โดยรวมกลุ่มบริษัทย่อยที่ทำธุรกิจแม่พิมพ์ซึ่งถือว่าเป็นหัวใจสำคัญของสายธุรกิจพลาสติก และกลุ่มบริษัทในเครืออื่นๆ ที่ทำธุรกิจนอกเหนือจากธุรกิจหลักทั้งสองของบริษัทฯ เนื่องจากกลุ่มบริษัทได้วางกลยุทธ์ให้การทำธุรกิจมีลักษณะครบวงจร ลดการพึ่งพาธุรกิจนอกกลุ่ม เพื่อเสริมสร้างศักยภาพในการแข่งขันของกลุ่มบริษัทให้มากขึ้น

โครงสร้างการถือหุ้นของกลุ่มบริษัทศรีไทยซูเปอร์แวร์ – แยกตามสายธุรกิจ

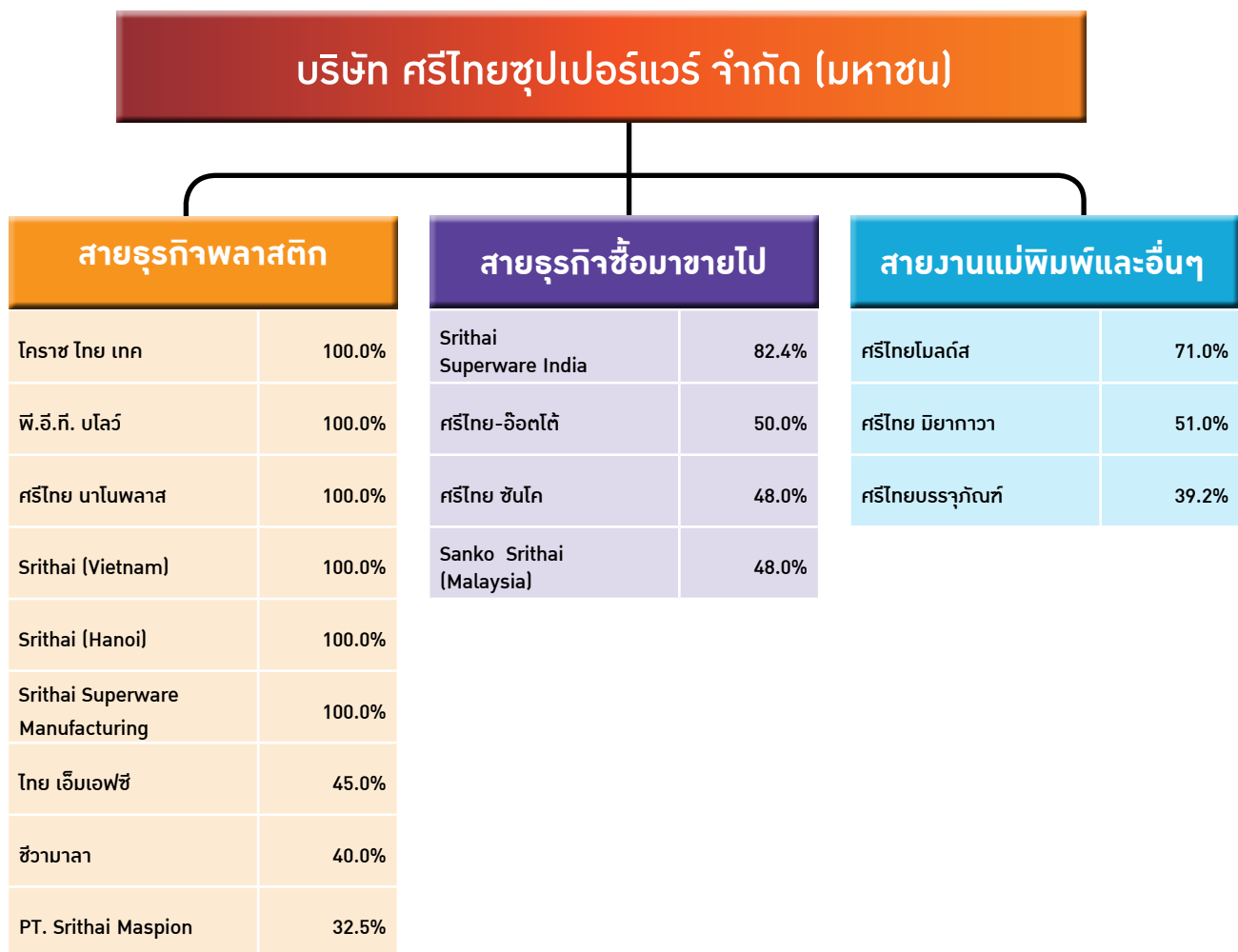

โครงสร้างการถือหุ้นของกลุ่มบริษัทศรีไทยซูเปอร์แวร์ – แยกตามประเภทของเงินลงทุน

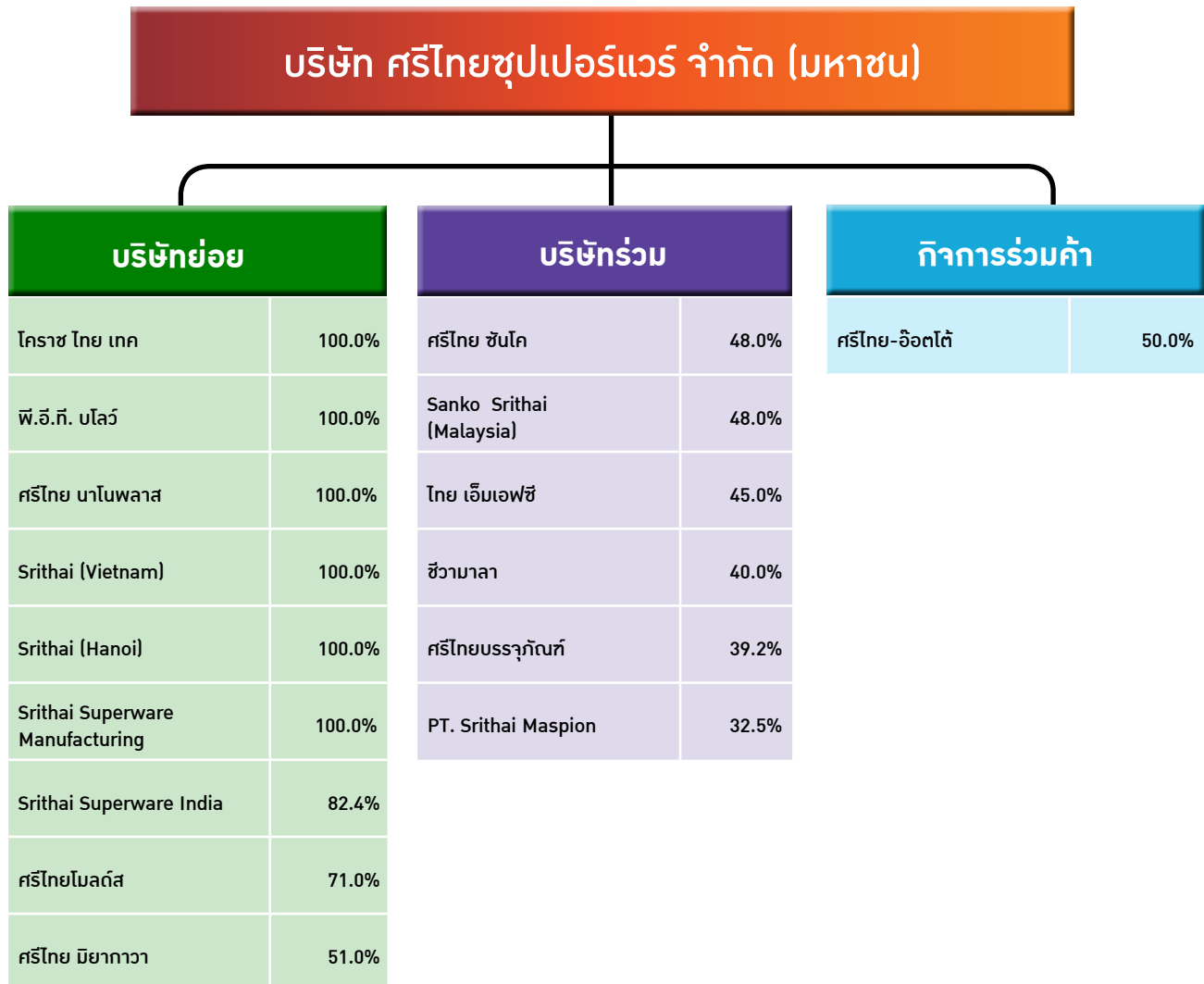

หมายเหตุ : สัดส่วนการถือหุ้นร้อยละ 100.0 ใน Srithai (Hanoi) Company Limited และร้อยละ 48.0 ใน Sanko Srithai (Malaysia) SDN. BHD. เป็นการถือหุ้นทางอ้อมของบริษัทฯผ่าน Srithai (Vietnam) Company Limited และบริษัท ศรีไทย ชันโค จำกัด ตามลำดับ

2. ลักษณะการประกอบธุรกิจ

2.1 โครงสร้างรายได้

โครงสร้างรายได้ของกลุ่มบริษัทประกอบด้วย รายได้จากการขายและงานรับจ้าง รายได้อื่น และส่วนแบ่งกำไรจากเงินลงทุนในบริษัท ร่วมและการร่วมค้า ดังต่อไปนี้

รายได้ของกลุ่มบริษัทตามงบการเงินรวม	% การถือหุ้น ของบริษัทฯ	พ.ศ. 2558		พ.ศ. 2557		พ.ศ. 2556	
		ล้านบาท	%	ล้านบาท	%	ล้านบาท	%
รายได้จากการขายและงานรับจ้าง							
สายธุรกิจพลาสติก							
ผลิตภัณฑ์เครื่องใช้ในครัวเรือน							
บริษัท ศรีไทยซูเปอร์แวร์ จำกัด (มหาชน)	-	1,541	15.5	1,554	15.7	1,715	18.0
บริษัท โคราซ ไทย เทค จำกัด	100.0	276	2.8	238	2.4	161	1.7
Srithai (Vietnam) Company Limited	100.0	147	1.5	89	0.9	64	0.7
Srithai Superware Manufacturing Private Limited	100.0	3	0.0	0	0.0	0	0.0
Srithai Superware India Limited	82.4	73	0.7	71	0.7	69	0.7
รวมผลิตภัณฑ์เครื่องใช้ในครัวเรือน	-	2,040	20.5	1,952	19.7	2,009	21.1
ผลิตภัณฑ์เพื่องานอุตสาหกรรม							
บริษัท ศรีไทยซูเปอร์แวร์ จำกัด (มหาชน)	-	4,760	47.8	5,107	51.5	4,867	50.9
บริษัท พี.อี.ที. บิลว์ จำกัด	100.0	16	0.2	32	0.3	98	1.0
บริษัท ศรีไทย นาโนพลาสติก จำกัด	100.0	15	0.2	22	0.2	33	0.4
Srithai (Vietnam) Company Limited	100.0	1,387	13.9	1,294	13.0	1,071	11.2
Srithai (Hanoi) Company Limited	100.0	1	0.0	0	0.0	0	0.0
บริษัท ศรีไทย มียากาว จำกัด	51.0	1,076	10.8	669	6.8	678	7.1
รวมผลิตภัณฑ์เพื่องานอุตสาหกรรม	-	7,255	72.9	7,124	71.8	6,747	70.6
สายธุรกิจซื้อขายไปและสายงานแม่พิมพ์							
บริษัท ศรีไทยซูเปอร์แวร์ จำกัด (มหาชน)	-	251	2.5	481	4.9	425	4.4
บริษัท ศรีไทยโมลด์ส จำกัด	71.0	98	1.0	73	0.7	94	1.0
บริษัท ศรีไทย มียากาว จำกัด	51.0	119	1.2	121	1.2	122	1.3
รวมสายธุรกิจซื้อขายไปและสายงานแม่พิมพ์	-	468	4.7	675	6.8	641	6.7
รวมรายได้จากการขายและงานรับจ้าง	-	9,763	98.1	9,751	98.3	9,397	98.4
รายได้อื่น	-	109	1.1	111	1.1	107	1.1
ส่วนแบ่งกำไรจากเงินลงทุนในบริษัทร่วมและการร่วมค้า	-	79	0.8	63	0.6	50	0.5
รายได้รวมทั้งสิ้น	-	9,951	100.0	9,925	100.0	9,554	100.0

หมายเหตุ :

- 1) Srithai Superware Manufacturing Private Limited เปิดดำเนินการและเริ่มมีรายได้ในปี พ.ศ. 2558
- 2) Srithai (Hanoi) Company Limited เป็นบริษัทย่อยของ Srithai (Vietnam) Company Limited และบริษัทย่อยโดยอ้อมของบริษัทฯ เปิดดำเนินการและเริ่มมีรายได้ในปี พ.ศ. 2558
- 3) บริษัทฯ ได้เปิดเผยรายละเอียดเพิ่มเติมไว้ในหมายเหตุประกอบงบการเงินสำหรับปี สิ้นสุดวันที่ 31 ธันวาคม พ.ศ. 2558 หัวข้อ 6 ข้อมูลจำแนกตามส่วนงาน หน้า 35 – 36

2.2 การประกอบธุรกิจของแต่ละสายผลิตภัณฑ์

2.2.1 สายธุรกิจพลาสติก

สายธุรกิจพลาสติกประกอบด้วยกลุ่มสินค้าหลัก คือ ผลิตภัณฑ์เพื่องานอุตสาหกรรมและผลิตภัณฑ์เครื่องใช้ในครัวเรือน ซึ่งเป็นการแบ่งตามวัตถุประสงค์ของการใช้งานของผลิตภัณฑ์ บริษัทฯ ได้จัดกลุ่มของผลิตภัณฑ์ให้เหมาะสมและสอดคล้องกับกลยุทธ์ในการดำเนินธุรกิจของบริษัทฯ ดังนี้

1. ผลิตภัณฑ์เพื่องานอุตสาหกรรม

(ก) ลักษณะผลิตภัณฑ์หรือบริการ

จำแนกออกเป็น 5 กลุ่ม ประกอบด้วย

กลุ่มที่ 1 บรรจุภัณฑ์อาหารและเครื่องดื่ม

บรรจุภัณฑ์อาหาร ได้แก่ ภาชนะพลาสติกสำหรับบรรจุอาหารและเครื่องดื่มที่ใช้เทคโนโลยีการฉีดขึ้นรูปแบบผนังบาง โดยจำแนกเป็นแต่ละประเภทดังนี้

- บรรจุภัณฑ์ที่เน้นความสวยงามโดยใช้เทคโนโลยีการติดฉลากในแม่พิมพ์ IML (In Mould Labeling)



- บรรจุภัณฑ์ที่พิมพ์ลงด้วยระบบ Offset



- บรรจุภัณฑ์อาหารแช่เย็นและแช่แข็ง และบรรจุภัณฑ์ใส่อาหารแบบมีแถบป้องกันการเปิด (Tamper Evident)



บรรจุภัณฑ์เครื่องดื่ม ได้แก่ ฝาเกลียว (Closure) และพรีฟอร์ม (Preform) ขวดน้ำอัดลมและน้ำดื่ม PET รวมถึงการให้บริการเป่าขึ้นรูปบรรจุภัณฑ์เครื่องดื่ม (Blowing)



กลุ่มที่ 2 บรรจุภัณฑ์

ถังบรรจุภัณฑ์ ได้แก่ ถังเพื่อใช้บรรจุสีทาบ้าน เคมีภัณฑ์ น้ำมันเครื่อง และจาระบี



กลุ่มที่ 3 อุปกรณ์ขนถ่ายวัสดุ



ถังบรรจุขวด คือ ถังพลาสติก ภายในแบ่งเป็นช่องๆ สำหรับใช้บรรจุขวด เช่น ขวดน้ำอัดลม ขวดเบียร์ และเครื่องดื่มประเภทต่างๆ เป็นต้น



ถัง ได้แก่ ถังใส่ปลา ถังใส่ผลไม้ ถังใส่ขนม ถังใส่ผักผลไม้

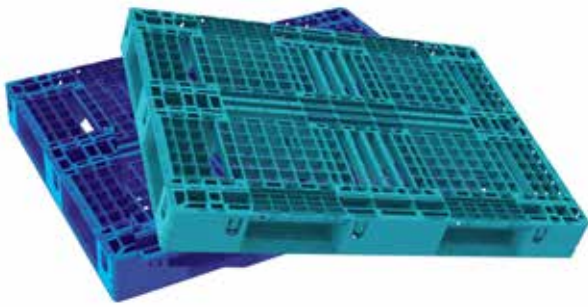

พาเลท คือ แผ่นวางสินค้า มีลักษณะเป็นแผ่นสี่เหลี่ยมขนาดใหญ่ ใช้สำหรับวางสินค้าในสถานที่เก็บสินค้า ภายในแผ่นมีช่องสำหรับให้งานของรถยกเสียบเพื่อยกแผ่นได้

ถังขยะ ได้แก่ ถังขยะทั้งแบบมีล้อเคลื่อนที่ได้ ใช้วางริมทางเดินเท้า หรือในที่สาธารณะทั่วไป และแบบไม่มีล้อ



กลุ่มที่ 4 เฟอร์นิเจอร์และของใช้ในครัวเรือน



เฟอร์นิเจอร์ ได้แก่ โต๊ะ เก้าอี้

ของใช้ในครัวเรือน ได้แก่ สินค้าจำพวกอุปกรณ์อำนวยความสะดวก อุปกรณ์ตกแต่ง และเครื่องใช้ต่างๆ





สินค้าพรีเมียม ได้แก่ สินค้าที่ผลิตเพื่อเป็นของแถมในรายการส่งเสริมการขายของผู้ผลิตสินค้าหรือร้านค้าต่างๆ ซึ่งออกแบบโดยผู้ว่าจ้างผลิตหรือบริษัทเอง และเมื่อผลิตเสร็จแล้ว ต้องติดเครื่องหมายการค้าของเจ้าของสินค้า/ผู้ว่าจ้างผลิต

กลุ่มที่ 5 ผลิตภัณฑ์เกี่ยวกับยานยนต์ และอื่นๆ

เปลือกแบตเตอรี่ คือ แบตเตอรี่เฉพาะส่วนนอกสุดซึ่งทำมาจากพลาสติก ประกอบด้วยตัวแบตเตอรี่และฝา รวมถึงขั้วแบตเตอรี่ ทั้งแบตเตอรี่รถยนต์ และรถจักรยานยนต์



ชิ้นส่วนยานยนต์ คือ ชิ้นส่วนต่างๆ ที่ใช้ประกอบเป็นรถยนต์ และรถจักรยานยนต์





ชั้นส่วนอุตสาหกรรม คือ ชั้นส่วนต่างๆ ที่ใช้ประกอบเป็นสินค้าอุตสาหกรรม เช่น ตู้อบไมโครเวฟ เครื่องปรับอากาศ ตู้เย็น เครื่องซักผ้า เครื่องโทรสาร เครื่องพิมพ์ เป็นต้น

(ข) การตลาดและการแข่งขัน

ลักษณะลูกค้า

บรรจุกิจภัณฑ์อาหาร

โรงงานอุตสาหกรรมอาหารพร้อมรับประทาน
โรงพยาบาลที่ต้องการส่งเสริมการขาย และร้านสะดวกซื้อ

บรรจุกิจภัณฑ์เครื่องดื่ม

โรงงานอุตสาหกรรมเครื่องดื่ม

พาเลท ลังบรรจุขวด ลัง ถัง และถังขยะ

ลูกค้าซื้อเพื่อนำไปใช้งานโดยตรง ได้แก่ โรงงานอุตสาหกรรมหรือธุรกิจต่างๆ ที่จำเป็นต้องใช้สินค้าประเภทนี้

เฟอร์นิเจอร์และของใช้ในครัวเรือน

ตัวแทนจำหน่ายหรือร้านค้าปลีก เพื่อจำหน่ายต่อให้แก่ผู้บริโภค

สินค้าพรีเมียม

จำหน่ายโดยตรงให้แก่เจ้าของสินค้าและร้านค้าต่างๆ ที่ต้องการส่งเสริมการขาย

ชั้นส่วนยานยนต์ เปลือกแบตเตอรี่ และชั้นส่วนอุตสาหกรรม

ลูกค้าสั่งซื้อสินค้าจากบริษัทฯ เพื่อนำไปประกอบเป็นสินค้าสำเร็จรูปเพื่อขายต่อไป

ระยะเวลาให้สินเชื่อ

สินค้าพลาสติกมีระยะเวลาให้สินเชื่อแก่ลูกค้าประมาณ 30-90 วัน ยกเว้นการขายในงานมหกรรมจะขายเป็นเงินสด

กลยุทธ์การแข่งขัน

- เน้นสินค้าที่มีคุณภาพสูงและแตกต่างจากสินค้าคู่แข่งด้วยเทคโนโลยีในการผลิตที่ทันสมัย
- เพิ่มมูลค่าของสินค้าด้วยนวัตกรรมใหม่ๆ และเป็นมิตรกับสิ่งแวดล้อม
- เน้นความหลากหลายของสินค้าและบริการที่ครบวงจรรวมถึงการรับจ้างแปรรูปบรรจุกิจภัณฑ์เครื่องดื่มและการมีบริษัทย่อยที่สามารถผลิตแม่พิมพ์ให้ลูกค้า
- ร่วมวิจัยและพัฒนาสินค้ากับลูกค้า ผู้ผลิตวัตถุดิบ และผู้ผลิตแม่พิมพ์ เพื่อให้สินค้ามีรูปแบบตรงกับความต้องการและ/หรือช่วยลดค่าใช้จ่ายให้แก่ลูกค้า
- มีฐานการผลิตขนาดใหญ่ในประเทศเวียดนามและสิทธิบัตรในตัวสินค้า ซึ่งช่วยสร้างความมั่นใจให้แก่ลูกค้าและเสริมกลยุทธ์ในการแข่งขันของบริษัท

ช่องทางการจำหน่าย

ผลิตภัณฑ์เพื่องานอุตสาหกรรมมีช่องทางการจำหน่ายดังนี้

ส่งออกต่างประเทศ	16%
ขายภายในประเทศ	84%

สัดส่วนยอดขาย พ.ศ. 2558

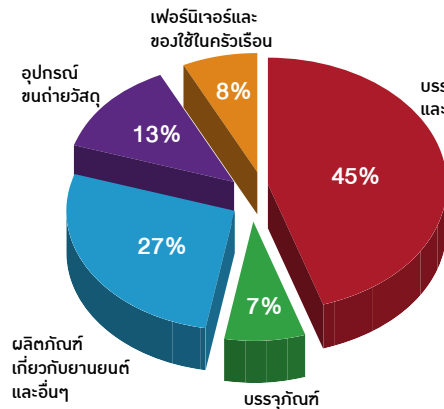

สัดส่วนยอดขาย พ.ศ. 2557

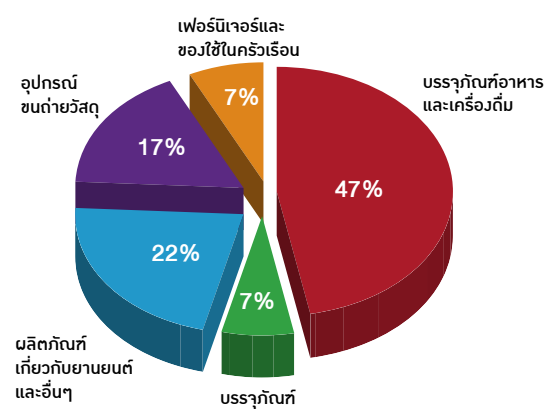

ตัวแทนจำหน่ายภายในประเทศ ได้แก่ บริษัท ศรีไทยมาร์เก็ตติ้ง จำกัด บริษัท สยามเมลามีน มาร์เก็ตติ้ง จำกัด บริษัท ธนศิริ อินดัสทรีส์ จำกัด และบริษัท ส.ศรีไทย เทคตติ้ง จำกัด ซึ่งเป็นคู่ค้าที่ดำเนินธุรกิจร่วมกันเป็นระยะเวลายาวนาน นอกจากนี้ บริษัทตัวแทนจำหน่ายที่อยู่ภายในกลุ่มบริษัท ได้แก่ บริษัท ศรีไทย-อิตโต้ (ประเทศไทย) จำกัด และบริษัท ศรีไทย ชันโค จำกัด

(ค) สถานภาพและศักยภาพการแข่งขัน

ผู้ผลิตสินค้าพลาสติกส่วนใหญ่เน้นการทำธุรกิจกับกลุ่มสินค้าในกลุ่มสินค้าหนึ่ง เพื่อแข่งขันเฉพาะในตลาดที่ตนเองถนัด เช่น โรงงานฉีดพลาสติกเครื่องใช้ในครัวเรือนก็จะผลิตเฉพาะเครื่องใช้ในครัวเรือนเท่านั้น จะไม่ผลิตสินค้าชนิดอื่น เป็นต้น โรงงานพลาสติกทั่วประเทศมีหลายพันราย ส่วนใหญ่เป็นโรงงานขนาดเล็กหรืออุตสาหกรรมในครัวเรือนซึ่งใช้เงินลงทุนน้อยและเทคโนโลยีต่ำ โรงงานพลาสติกขนาดใหญ่ที่สามารถผลิตสินค้าพลาสติกป้อนให้แก่ผู้บริโภคและภาคธุรกิจต่างๆ ได้มีอยู่ไม่กี่โรงงาน เพราะต้องใช้เงินลงทุนสูง มีการควบคุมคุณภาพอย่างเข้มงวดและต้องมีเทคโนโลยีการผลิตที่ดี นอกจากนั้น ชื่อหรือตราที่ยี่ห้อเป็นสิ่งสำคัญมากในการสร้างความน่าเชื่อถือแก่ลูกค้าโดยเฉพาะโรงงานที่ผลิตชิ้นส่วนอุตสาหกรรม เพราะเป็นสินค้าที่ต้องการคุณภาพและการส่งมอบตรงเวลา

กลุ่มบริษัทเป็นผู้นำในวงการสินค้าพลาสติก มีกระบวนการผลิตที่มีประสิทธิภาพและเป็นมิตรกับสิ่งแวดล้อมด้วยเครื่องจักรที่ทันสมัยและเทคโนโลยีขั้นสูง และมีสิทธิบัตรในสินค้า ซึ่งช่วยเพิ่มผลผลิต ลดปริมาณการใช้วัตถุดิบ ลดการใช้แรงงานคน และลดการใช้พลังงานในกระบวนการผลิต ตามแนวทาง 3 Save : Save Material, Save Energy, Save the World ของบริษัทฯ ปัจจุบันบริษัทมีโรงงานที่ทันสมัยสำหรับผลิตผลิตภัณฑ์เพื่องานอุตสาหกรรม 3 โรงงาน และมีกำลังการผลิตรวมกันเป็นอันดับต้นๆ ของประเทศไทย บริษัทฯมีความเชี่ยวชาญในการผลิตผลิตภัณฑ์เพื่องานอุตสาหกรรมที่ต้องการความเที่ยงตรงสูง ได้แก่ บรรจุภัณฑ์อาหารและเครื่องดื่ม โดยมีความสามารถขั้นสูงในการออกแบบและผลิตผลิตภัณฑ์ด้วยเทคนิคเฉพาะด้านของบริษัทฯ และความร่วมมือจากพันธมิตรในต่างประเทศที่สามารถตอบสนองได้ตรงกับความต้องการของลูกค้า บริษัทฯจะไม่ทำธุรกิจแข่งขันกับโรงงานพลาสติกขนาดเล็กที่ผลิตสินค้าโภคภัณฑ์ทั่วไป ซึ่งมีการแข่งขันด้านราคาค่อนข้างสูงและไม่ได้เน้นคุณภาพมากนัก เพื่อให้ได้รับส่วนแบ่งทางการตลาดเพิ่ม แต่บริษัทฯจะมุ่งเน้นการทำธุรกิจในตลาดอุตสาหกรรมขนาดใหญ่ด้วยการนำเสนอสินค้าที่มีคุณภาพสูง มีความทันสมัย และสนองตอบความต้องการของลูกค้าที่หลากหลาย และ/หรือช่วยเพิ่มประสิทธิภาพในการบริหารจัดการของลูกค้าทั้งในส่วนของการบริหารจัดการเก็บสินค้าและการขนส่ง ควบคู่ไปกับการพิจารณาเลือกผลิตภัณฑ์ที่มีอัตรากำไรดี ในปี พ.ศ. 2558 บริษัทฯให้ความสำคัญและยังคงเดินหน้าขยายธุรกิจอย่างต่อเนื่องทั้งในส่วนของการผลิตและตลาดทั้งในประเทศไทยและประเทศเวียดนามของกลุ่มผลิตภัณฑ์บรรจุภัณฑ์อาหารและเครื่องดื่ม ตลอดจนผลิตภัณฑ์ที่ใช้จัดเก็บและขนถ่ายวัสดุ (Material Handling) ได้แก่ พาเลท และลังอุตสาหกรรม ซึ่งเป็นกลุ่มผลิตภัณฑ์ที่มีความต้องการของตลาดสูง มีอัตราการเติบโตและกำไรดี โดยตั้งเป้าหมายที่จะขยายต่อไปโดยเฉพาะประเทศในกลุ่มอาเซียน

กลุ่มผลิตภัณฑ์บรรจุภัณฑ์อาหาร ด้วยกระบวนการผลิตที่มีประสิทธิภาพ การได้รับการรับรองของระบบมาตรฐานต่างๆ โดยเฉพาะมาตรฐานเกี่ยวกับคุณภาพและความปลอดภัยด้านอาหาร การได้รับใบรับรอง "The Carbon Footprint Reduction Label Scheme for Food Box" จากองค์การบริหารจัดการก๊าซเรือนกระจก (องค์การมหาชน) และการใช้เทคโนโลยีที่ทันสมัย ได้แก่ เทคโนโลยีการติดฉลากในแม่พิมพ์ IML (In Mould Labeling) และเทคโนโลยี Thin Recess Injection Molding ("TRIM") ทำให้สินค้าของบริษัทฯมีความแตกต่างและแข่งขันได้กับผู้ประกอบการรายอื่นทั้งด้านคุณภาพ ความปลอดภัย สีสันสวยงามโดดเด่น

เป็นมิตรกับสิ่งแวดล้อม และสามารถช่วยลดต้นทุนให้แก่ลูกค้าจากการลดการใช้วัตถุดิบและพลังงานโดยยังคงประสิทธิภาพในการใช้งานได้ดีเหมือนเดิม อีกทั้งยังได้รับรางวัลจากการเข้าประกวดในระดับนานาชาติมาแล้วหลายครั้ง ซึ่งเป็นเครื่องพิสูจน์ถึงการได้รับการยอมรับและความไว้วางใจในระดับสากล และบริษัทสามารถเปิดตลาดในต่างประเทศได้มากขึ้นและส่งผลให้ยอดขายเติบโตได้อีก นอกจากนี้ บริษัทมุ่งมั่นพัฒนาบรรจุภัณฑ์อาหารแช่แข็งพร้อมรับประทาน (ready-to-eat) อย่างต่อเนื่องด้วยการปรับปรุงประสิทธิภาพในการผลิตและการพัฒนารูปแบบสินค้าร่วมกับลูกค้า ตลอดจนขยายไปยังตลาดต่างประเทศมากขึ้น จากการขยายตลาดของผู้ผลิตในอุตสาหกรรมอาหารและกระแสนิยมในการใช้ชีวิตของสังคมคนเมือง แม้ในสภาวะชะลอตัวของอุตสาหกรรมอาหารไทยจากปัญหาแรงงานประมงเถื่อนและการค้ามนุษย์

กลุ่มบรรจุภัณฑ์เครื่องดื่ม บริษัทเป็นหนึ่งในผู้ผลิตที่มีอยู่เพียงไม่กี่แห่งทั่วโลกที่สามารถผลิตฝา (Closure) ที่มีน้ำหนักเบาและผลิตได้เร็ว และจากการประสบความสำเร็จในการผลิตและจำหน่ายในประเทศเวียดนาม รวมถึงการเปิดโรงงานแห่งใหม่ทางตอนเหนือของประเทศเวียดนามใกล้กรุงฮานอยโดยบริษัทย่อยซึ่งเปิดดำเนินการในไตรมาส 4 ปี พ.ศ. 2558 ทำให้กลุ่มบริษัทได้ก้าวสู่การเป็นผู้ผลิตบรรจุภัณฑ์เครื่องดื่มรายใหญ่ของภูมิภาคเอเชียตะวันออกเฉียงใต้ ซึ่งยังคงไม่หยุดนิ่งและจะก้าวต่อไปในการขยายธุรกิจผลิตภัณฑ์บรรจุภัณฑ์เครื่องดื่มทั้งในประเทศไทยและกลุ่มประเทศอาเซียนที่มีศักยภาพทางเศรษฐกิจ เพื่อรองรับกับความต้องการของตลาดขนาดใหญ่ที่มีมูลค่าสูง ด้วยผลิตภัณฑ์ที่มีคุณภาพ น้ำหนักเบาจากการลดปริมาณวัตถุดิบ มีส่วนช่วยอนุรักษ์สิ่งแวดล้อม และการให้บริการที่ครบวงจรครอบคลุมการแปรรูปบรรจุภัณฑ์เครื่องดื่ม นอกจากนี้ ด้วยความมุ่งมั่นพัฒนาบรรจุภัณฑ์เครื่องดื่มของบริษัทให้เป็นผลิตภัณฑ์ Lightweight จึงสามารถสร้างความสนใจให้แก่ลูกค้าเป็นอย่างมาก และเป็นโอกาสในการขยายไปยังกลุ่มลูกค้ารายใหม่ๆ เพิ่มเติมในอนาคต

กลุ่มผลิตภัณฑ์ Material Handling ได้แก่ ลัง และพาเลท บริษัทให้ความสำคัญในการออกแบบและพัฒนาตัวสินค้าอยู่เสมอ รวมถึงการนำเสนอสินค้าให้ลูกค้ากลุ่มอุตสาหกรรมด้วยการให้บริการที่ครบวงจรและช่วยเพิ่มประสิทธิภาพในการบริหารจัดการของลูกค้าทั้งในส่วนของการบริหารจัดการเก็บสินค้าและการขนส่ง เพื่อให้ลูกค้าของบริษัทสามารถใช้ประโยชน์จากพื้นที่ใช้สอยให้เกิดประโยชน์สูงสุดและลดการสูญเสีย ซึ่งจากกลยุทธ์ดังกล่าว ก่อปรกับความเป็นสินค้าที่มีคุณภาพสูง การมีเทคนิคการผลิตเฉพาะด้านของบริษัท ตลอดจนแนวโน้มของการใช้พาเลทพลาสติกเพื่อทดแทนพาเลทที่ทำจากไม้ที่มากขึ้นในอุตสาหกรรมอาหาร ทำให้สินค้าในกลุ่มผลิตภัณฑ์ Material Handling มีความโดดเด่นและเติบโตได้อีก

กลุ่มผลิตภัณฑ์เกี่ยวกับยานยนต์ ด้วยกระบวนการผลิตที่ทันสมัย เทคนิคการผลิตเฉพาะด้านของบริษัท และความร่วมมือจากพันธมิตรต่างประเทศที่มีความรู้เทคนิคเฉพาะด้านและความเชี่ยวชาญในกลุ่มผลิตภัณฑ์เกี่ยวกับยานยนต์ ทำให้ผลิตภัณฑ์เปลือกแบตเตอรี่ของบริษัทยังคงพัฒนาต่อไปได้อีกและรักษาความเป็นผู้นำตลาดทั้งในด้านการผลิตและส่วนแบ่งทางการตลาด โดยผลิตภัณฑ์เปลือกแบตเตอรี่ของบริษัทและชิ้นส่วนยานยนต์ของบริษัทย่อยสามารถเติบโตได้อีกตามการขยายตัวของอุตสาหกรรมยานยนต์และการกระตุ้นยอดขายของผู้ประกอบการรถยนต์

ด้วยเหตุผลดังกล่าว ทำให้บริษัทมีความเชื่อมั่นในศักยภาพของการแข่งขันของบริษัท และธุรกิจผลิตภัณฑ์พลาสติกเพื่องานอุตสาหกรรมสามารถที่จะเติบโตได้อย่างมั่นคงในอนาคต

ขนาดของธุรกิจเมื่อเทียบกับคู่แข่ง

บริษัทไม่สามารถเทียบขนาดกับคู่แข่งได้โดยตรง เนื่องจากโรงงานพลาสติกขนาดกลางและขนาดเล็กมีจำนวนนับพันแห่ง อย่างไรก็ตาม ด้วยเทคโนโลยีในการผลิต กำลังการผลิตในปัจจุบัน ตลอดจนความหลากหลายของสินค้า ทำให้บริษัทเป็นผู้ผลิตและจำหน่ายผลิตภัณฑ์พลาสติกเพื่องานอุตสาหกรรมในอันดับต้นๆ ของประเทศไทย ที่ลูกค้าให้การยอมรับและไว้วางใจในคุณภาพสินค้า ในปี พ.ศ. 2558 บริษัทได้ประเมินส่วนแบ่งทางการตลาดของบริษัทในแต่ละกลุ่มผลิตภัณฑ์หลักดังนี้

ประเภทผลิตภัณฑ์	%
เปลือกแบตเตอรี่	70
ลังบรรจุขวด	50
ลัง	40
ถังบรรจุภัณฑ์	40
พาเลท	35
ถังขยะ	30
เฟอร์นิเจอร์	30
กลุ่มบรรจุภัณฑ์อาหารและเครื่องดื่ม	20

(จ) การจัดหาผลิตภัณฑ์หรือบริการ

บริษัทมีโรงงานผลิตผลิตภัณฑ์เพื่องานอุตสาหกรรม 3 โรงงาน ได้แก่ โรงงานสุขสวัสดิ์ โรงงานบางปู และโรงงานอมตะนคร ชลบุรี ซึ่งผลิตสินค้าแตกต่างกันดังนี้

โรงงานสุขสวัสดิ์

ผลิตผลิตภัณฑ์บรรจุภัณฑ์อาหาร และถังบรรจุภัณฑ์



โรงงานบางปู

ผลิตเปลือกแบตเตอรี่

โรงงานอมตะนคร ชลบุรี

ผลิตผลิตภัณฑ์เพื่องานอุตสาหกรรมเกือบทุกประเภททั้งชิ้นงานขนาดเล็กและชิ้นงานขนาดใหญ่ ได้แก่ พาเลท ลังบรรจุขวด ถึงขยะ บรรจุภัณฑ์อาหารและเครื่องดื่ม ถังบรรจุแผ่นซีดีและดีวีดี อุปกรณ์ตกแต่ง เปลือกแบตเตอรี่ และชิ้นส่วนอุตสาหกรรม



นอกจากนี้ บริษัทยังมีโรงงานผลิตผลิตภัณฑ์เพื่องานอุตสาหกรรมในประเทศเวียดนามอีก 2 โรงงาน ภายใต้บริษัทย่อย สองแห่งที่บริษัทถือหุ้นในสัดส่วนร้อยละ 100 คือ Srithai (Vietnam) Company Limited และ Srithai (Hanoi) Company Limited



Srithai (Vietnam) Company Limited

ผลิตบรรจุภัณฑ์เครื่องดื่ม ล้างบรรจุขวด ถังบรรจุภัณฑ์ เปลือก
เบตเตอรี ของใช้ในครัวเรือน หมวกกันน็อก และชิ้นส่วนอุตสาหกรรม

Srithai (Hanoi) Company Limited

ผลิตบรรจุภัณฑ์เครื่องดื่ม และกลุ่มผลิตภัณฑ์ Material Handling



วัตถุดิบที่สำคัญ ได้แก่ เม็ดพลาสติกชนิดต่างๆ ซึ่งซื้อส่วนใหญ่ภายในประเทศจากตัวแทนจำหน่ายของผู้ผลิตหลายรายซึ่งไม่มีปัญหาคุณภาพวัตถุดิบและไม่มีปัญหาการขาดแคลนวัตถุดิบแต่อย่างใด อย่างไรก็ตาม ราคาเม็ดพลาสติกมักจะมีการเปลี่ยนแปลงตามราคาน้ำมันดิบในตลาดโลก ซึ่งหากราคาม็ดพลาสติกมีความผันผวนมาก บริษัทฯ จะทำการสั่งซื้อวัตถุดิบบ่อยครั้งมากขึ้น เพื่อลดความเสี่ยงจากการขึ้นลงของราคา ตลอดจนการต่อรองเงื่อนไขทางการค้ากับผู้จำหน่ายวัตถุดิบเป็นครั้งคราวเพื่อให้บริษัทฯ ได้ราคาวัตถุดิบที่เหมาะสม โดยผ่านการพิจารณาของคณะกรรมการจัดซื้อวัตถุดิบของบริษัทฯ เพื่อติดตามและประเมินการเคลื่อนไหวของราคาวัตถุดิบจากผู้ขายและผู้ผลิตภายในประเทศและต่างประเทศ พิจารณาปริมาณการใช้ รวมถึงการเจรจาต่อรองราคากับผู้จำหน่าย นอกจากนี้ เมื่อราคาวัตถุดิบมีการปรับตัวสูงขึ้น บริษัทฯ ก็สามารถปรับราคาขายกับลูกค้าได้ เนื่องจากผลิตภัณฑ์บางกลุ่มมีการกำหนดราคาขายในลักษณะของต้นทุนบวกส่วนเพิ่ม (Cost Plus) หรือในกรณีที่มีการตกลงกันมาก่อน โดยบริษัทฯ จะหลีกเลี่ยงการรับคำสั่งซื้อล่วงหน้า

แม้ว่ากระบวนการผลิตของบริษัทฯ ไม่ก่อให้เกิดผลกระทบต่อสิ่งแวดล้อมและได้รับการรับรองมาตรฐานที่เกี่ยวข้องกับด้านสิ่งแวดล้อม แต่บริษัทฯ ก็ให้ความสำคัญกับการอนุรักษ์สิ่งแวดล้อมอยู่เสมอ โดยยังคงประสิทธิภาพในกระบวนการผลิต และประสิทธิภาพในการใช้งานของตัวสินค้า เพื่อเป็นการใช้ทรัพยากรธรรมชาติที่มีอยู่อย่างจำกัดอย่างมีคุณค่าและมีประสิทธิภาพ ตลอดจนมีส่วนร่วมในการช่วยลดมลภาวะต่อสิ่งแวดล้อมและภาวะโลกร้อน นอกจากนี้ บริษัทฯ ยังให้ความสำคัญกับการศึกษาและวิจัยร่วมกับองค์กรและสถาบันการศึกษาชั้นนำเพื่อพัฒนาสินค้าพลาสติกที่สามารถย่อยสลายเองได้ตามธรรมชาติ และสามารถผลักดันไปสู่ลูกค้าเฉพาะกลุ่มในเชิงพาณิชย์มากขึ้นในอนาคต

(จ) งานที่ยังไม่ส่งมอบ

ด้วยฐานลูกค้าของบริษัทฯ กว้างขวางตามประเภทของผลิตภัณฑ์ที่หลากหลาย ประกอบกับการมีประสิทธิภาพในกระบวนการผลิตและการส่งมอบสินค้าให้เป็นไปตามแผนการสั่งซื้อล่วงหน้าของลูกค้า บริษัทฯ จึงไม่มีลูกค้ารายใหญ่ที่มีงานที่ยังไม่ส่งมอบ ณ วันที่ 31 ธันวาคม พ.ศ. 2558 เกินกว่าร้อยละ 10 ของรายได้รวม

2. ผลิตภัณฑ์เครื่องใช้ในครัวเรือน

(ก) ลักษณะผลิตภัณฑ์หรือบริการ

ได้แก่ เครื่องใช้บนโต๊ะอาหารและในครัวซึ่งผลิตมาจากผงเคลือบผิวเคลือบให้สวยงาม เช่น จาน ชาม โถใส่ข้าว ทัพพี ช้อน ถ้วยน้ำ เป็นต้น

บริษัทจัดกลุ่มผลิตภัณฑ์เครื่องใช้ในครัวเรือนตามแผนกลยุทธ์ด้านการตลาดที่ต้องการขยายตลาดไปยังกลุ่มลูกค้าทั้งระดับสูง ระดับกลาง และระดับล่าง และเพื่อให้บริษัทสามารถจัดทำแผนการพัฒนาและผลิตสินค้าที่ตรงกับความต้องการของลูกค้าแต่ละกลุ่ม ทั้งในด้านคุณภาพ การออกแบบ และราคา ได้อย่างเหมาะสม ซึ่งจำแนกได้ดังนี้

กลุ่มที่ 1 Niche Market

ได้แก่ กลุ่มสินค้าที่มีคุณภาพสูง มีรูปแบบและลวดลายที่สวยงาม ทันสมัย เข้ากับกระแสนิยม สำหรับกลุ่มลูกค้าที่มีกำลังซื้อสูง หรือเน้นการออกผลิตภัณฑ์ใหม่ที่มีลักษณะคล้ายเครื่องกระเบื้อง แต่มีความคงทนต่อการใช้งานมากกว่า เพื่อตอบสนองความต้องการของธุรกิจโรงแรม (Hotel) ภัตตาคาร (Restaurant) และธุรกิจจัดเลี้ยง (Catering) หรือ HORECA

- กลุ่มลูกค้าที่มีกำลังซื้อสูง



- ธุรกิจโรงแรม (Hotel) ภัตตาคาร (Restaurant) และธุรกิจจัดเลี้ยง (Catering) หรือ HORECA



กลุ่มที่ 2 Mass Market

ได้แก่ กลุ่มสินค้าที่วางจำหน่ายทั่วไป มีลวดลายและรูปแบบสวยงาม หลากหลาย สามารถตอบสนองความต้องการของลูกค้าได้ทั้งในด้านคุณภาพและราคา



กลุ่มที่ 3 New Emerging Market

ได้แก่ กลุ่มสินค้าที่ผู้ใช้ไม่เน้นความสวยงาม แต่มีความคงทน ราคาไม่แพง



(ข) การตลาดและการแข่งขัน

ลักษณะลูกค้า	จำหน่ายผ่านตัวแทนจำหน่าย (Wholesale) ระบบการขายตรง (Direct Sales) โดยขายตรงแก่ผู้บริโภค และส่งออกต่างประเทศ
ระยะเวลาให้สินเชื่อ	1) ขายในระบบการขายตรง (Direct Sales) ส่วนใหญ่เป็นเงินสด 2) ขายผ่านตัวแทนจำหน่ายในประเทศและต่างประเทศ ให้เครดิตเทอมประมาณ 30-150 วัน 3) ขายลูกค้าทั่วไปในต่างประเทศ มีทั้งที่เป็นเงินสดและให้เครดิตเทอม ประมาณ 30-60 วัน 4) ขายในงานมหกรรมลดราคาจะขายเป็นเงินสด
กลยุทธ์การแข่งขัน	เน้นสินค้าที่มีคุณภาพ การออกแบบลวดลาย สี สันทั้งงดงาม ตลอดจนการพัฒนาบรรจุภัณฑ์ให้มีความเหมาะสมต่อการใช้งานของกลุ่มลูกค้าในแต่ละระดับ
ช่องทางการจำหน่าย	ผลิตภัณฑ์เครื่องใช้ในครัวเรือนมีสัดส่วนยอดขายตามช่องทางการจำหน่ายในปี พ.ศ. 2558 เปรียบเทียบกับปี พ.ศ. 2557 ดังนี้

สัดส่วนยอดขาย พ.ศ. 2558

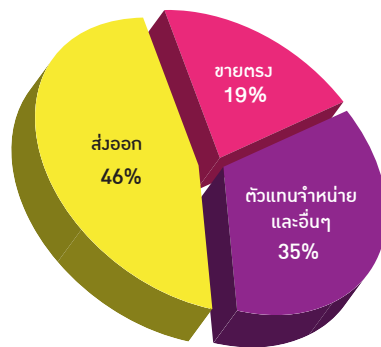

สัดส่วนยอดขาย พ.ศ. 2557

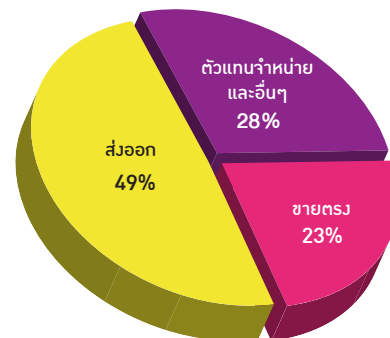

ตัวแทนจำหน่ายภายในประเทศ ได้แก่ บริษัท สยามเมลามีน มาร์เก็ตติ้ง จำกัด และบริษัท ศรีไทยมาร์เก็ตติ้ง จำกัด ซึ่งเป็นคู่ค้าที่ดำเนินธุรกิจร่วมกันเป็นระยะเวลายาวนาน

(ค) สถานภาพและศักยภาพการแข่งขัน

ผลิตภัณฑ์เครื่องใช้ในครัวเรือนที่ทำด้วย “ผงเมลามีน” เป็นสารพลาสติกที่สามารถทนทานต่อความร้อนได้สูงถึง 100 องศาเซลเซียส เหมาะที่จะใช้ทำเป็นภาชนะใส่อาหารเพราะปลอดภัยต่อผู้บริโภค ผลิตภัณฑ์ชนิดนี้มีผู้ผลิตในประเทศอยู่เพียงไม่กี่ราย ผลิตภัณฑ์เครื่องใช้ในครัวเรือนของบริษัทฯ มีความแข็งแรงทนทาน มีลวดลายและสีสันสวยงาม ประกอบกับคุณสมบัติของผลิตภัณฑ์ที่มีคุณภาพและความปลอดภัยต่อผู้บริโภคด้วยวัตถุดิบหลักที่ใช้ในการผลิตมาจากผงเมลามีน 100% ทำให้ผลิตภัณฑ์เครื่องใช้ในครัวเรือนของบริษัทฯ เป็นที่นิยมของตลาดโดยทั่วไปทั้งภายในประเทศและต่างประเทศ บริษัทฯ ส่งออกไปยังประเทศต่างๆ มากกว่า 100 ประเทศทั่วโลก และตลาดยังมีช่องทางที่จะขยายตัวได้อีก

บริษัทมีตราสินค้าของผลิตภัณฑ์เครื่องใช้ในครัวเรือนที่ทำด้วยเมลามีน 6 ตรา ได้แก่ Superware, Vanda, Flowerware, Melaminware, Unica และ Ektra ทั้งนี้ บริษัทเป็นผู้จำหน่ายผลิตภัณฑ์เมลามีนเพียงแห่งเดียวในประเทศไทยที่มีระบบขายตรง



กลุ่มของสินค้าภายใต้ ชื่อ “เอกตรา” (Ektra) เป็นผลิตภัณฑ์เมลามีนที่เน้นการออกแบบที่ทันสมัยและสอดคล้องกับกระแสแนวโน้มของสินค้าที่มีรูปแบบและการใช้งานที่เหมาะสมกับสภาพชีวิตคนเมืองยุคใหม่ (Metro Living) จึงเป็นการขยายฐานลูกค้าสู่ผู้บริโภคกลุ่มใหม่โดยเฉพาะอย่างยิ่งในระดับบนมากขึ้น ซึ่งได้รับความนิยมและมีการขยายตัวของยอดขายอย่างต่อเนื่อง บริษัทฯ จัดจำหน่ายสินค้าดังกล่าวผ่านระบบการขายตรง และวางจำหน่ายในห้างสรรพสินค้าและร้านค้าชั้นนำหลายแห่ง รวมถึงการส่งออกไปจำหน่ายในต่างประเทศ

แม้ปัจจุบันผลิตภัณฑ์เครื่องใช้ในครัวเรือนจะมีการแข่งขันสูงขึ้น โดยเฉพาะจากสินค้าด้วยคุณภาพจากต่างประเทศและการเผชิญกับอุปสรรคในการเติบโตที่เป็นผลจากภาวะเศรษฐกิจที่ซบเซาและกำลังซื้อของผู้บริโภคลดลง แต่บริษัทฯ ก็ยังคงเป็นผู้นำในวงการผลิตภัณฑ์เมลามีน และมั่นใจว่าจะสามารถรักษาส่วนแบ่งทางการตลาดในประเทศไทยและผลักดันการขยายตลาดในต่างประเทศต่อไปได้ ส่งผลให้ภาพรวมผลิตภัณฑ์เครื่องใช้ในครัวเรือนของกลุ่มบริษัทสามารถเติบโตได้อีก ด้วยจุดแข็ง กลยุทธ์และการดำเนินงานของกลุ่มบริษัทดังนี้

- กลุ่มบริษัทเป็นผู้ผลิตภาชนะเมลามีน 100% รายใหญ่ที่สุดในโลก มีกำลังการผลิตกว่า 15,000 ตันต่อปี จากฐานการผลิตขนาดใหญ่ในประเทศไทยของบริษัทฯ และในประเทศเวียดนามและอินเดียของบริษัทย่อย ซึ่งเพียงพอต่อการรองรับปริมาณคำสั่งซื้อและการขยายตัวของยอดขาย
- บริษัทฯ มีเทคโนโลยีในการผลิตที่ทันสมัยด้วยการนำระบบการผลิตแบบลีน (Lean Manufacturing) มาใช้ในการผลิตผลิตภัณฑ์เครื่องใช้ในครัวเรือนและพัฒนาเทคนิคการผลิตให้เป็นอัตโนมัติมากขึ้น ตลอดจนร่วมศึกษาค้นคว้ากับสถาบันการศึกษาอยู่เสมอเพื่อหาแนวทางในการพัฒนากระบวนการผลิตให้มีประสิทธิภาพยิ่งขึ้น นอกจากนี้ สิ่งที่สำคัญอีกประการหนึ่งคือ การมีทีมงานที่มีคุณภาพและประสบการณ์ (Knowledge Management Team) สำหรับจัดเก็บ รักษา และถ่ายทอดองค์ความรู้ที่เป็นเทคนิคเฉพาะด้านของบริษัทฯ ให้พนักงานรุ่นต่อไป เพื่อรักษามาตรฐาน สร้างทีมงานต้นแบบที่แข็งแกร่งและมีความพร้อมสำหรับการขยายธุรกิจโดยเฉพาะการขยายฐานการผลิตในต่างประเทศ
- การขยายฐานการตลาดและการผลิตในประเทศเวียดนามและอินเดีย ซึ่งเป็นประเทศที่มีประชากรวัยทำงานจำนวนมากและมีอัตราค่าแรงที่เหมาะสม โดยปัจจัยบวกของประเทศเวียดนามทั้งอัตราการเติบโตทางเศรษฐกิจที่ดีและกำลังซื้อของผู้บริโภค จะส่งผลให้ยอดขายผลิตภัณฑ์เครื่องใช้ในครัวเรือนในประเทศเวียดนามมีการเติบโตที่ดี ในขณะที่ประเทศอินเดีย ด้วยช่องทางผู้จำหน่ายหลายรายและการเปิดดำเนินการของโรงงานแห่งใหม่ของ Srithai Superware Manufacturing Private Limited ในไตรมาส 3 ปี พ.ศ. 2558 จะมีส่วนช่วยในการขยายตลาดในประเทศอินเดียและแข่งขันทางด้านราคา จึงนับเป็นโอกาสและช่องทางที่ดีในการเติบโตของธุรกิจและยอดขาย ตลอดจนพัฒนาเป็นฐานการผลิตเพื่อส่งออกไปยังประเทศข้างเคียง หรือกลุ่มประเทศในตะวันออกกลางต่อไปในอนาคต
- การเพิ่มช่องทางการจำหน่ายในประเทศไทยโดยเปิดร้านขายสินค้าจากโรงงาน หรือ ศรีไทย ซูเปอร์เอาร์ท เล็ก ที่จังหวัดชลบุรี ซึ่งนับเป็นเอาร์ท เล็กแห่งแรกและแห่งเดียวที่เป็นศูนย์รวมจำหน่ายสินค้าเครื่องใช้ในครัวเรือนแบบครบวงจรด้วยสินค้าที่บริษัทฯ เป็นผู้ผลิต สินค้าจากบริษัทชั้นนำอื่นๆ และสินค้าคุณภาพดีในราคาที่เหมาะสมจากต่างประเทศ นอกจากนี้ ศรีไทย ซูเปอร์เอาร์ท เล็ก ยังเป็นช่องทางให้บริษัทฯ สามารถเข้าถึงผู้บริโภคได้โดยตรงเพื่อรับทราบความต้องการของลูกค้าและตอบสนองได้ตรงกับความต้องการ



- การเพิ่มกลุ่มสินค้าใหม่ภายใต้ตราสินค้า “เดอะ พอตเตอร์ส (The Potters)” ซึ่งเป็นกลุ่มสินค้าที่ให้ความสำคัญกับรูปแบบและลวดลายโดยเน้นการใช้งานแบบมิกซ์ แอนด์ แมตช์ มีเรื่องราวและแนวคิดของตราสินค้าที่เป็นเอกลักษณ์และถ่ายทอดเรื่องราวผ่านตัวการ์ตูนที่ออกแบบขึ้นใหม่เป็นพิเศษสำหรับเดอะ พอตเตอร์ส เพื่อตอบสนองไลฟ์สไตล์ที่หลากหลายของคนรุ่นใหม่และสร้างมูลค่าเพิ่มให้แก่สินค้า สินค้าของเดอะ พอตเตอร์ส ไม่ได้มีเพียงเฉพาะผลิตภัณฑ์เมลามีนของบริษัท แต่ประกอบด้วยผลิตภัณฑ์ที่ทำจากผ้า ได้แก่ ผ้ากันเปื้อน ถุงมือจับของร้อน กระเป๋า และหมอนอิง เป็นต้น เพื่อการใช้งานและการจำหน่ายร่วมกันในลักษณะของ Collection Set ซึ่งบริษัทมีแผนพัฒนาและออกแบบกลุ่มสินค้า 3 คอลเล็กชันต่อปี แบ่งเป็น สปริง-ซัมเมอร์, ออทัม-วินเทอร์ และเฟสทีฟ สำหรับช่วงเทศกาล ทั้งนี้ เดอะ พอตเตอร์ส ได้วางจำหน่ายอย่างเป็นทางการในประเทศไทยในปี พ.ศ. 2558 ที่แผนกเครื่องครัวของห้างสรรพสินค้าเซ็นทรัล 6 สาขา หลังจากได้เปิดตัวครั้งแรกที่ฮ่องกงและได้รับการตอบรับเป็นอย่างดี



- การพัฒนาสินค้าให้มีความแตกต่างและตอบสนองความต้องการของลูกค้าทุกกลุ่มทั้งในประเทศและต่างประเทศ และ
 ทนการเปลี่ยนแปลงของตลาด โดยร่วมกับผู้ผลิตวัตถุดิบ ผู้ผลิตแม่พิมพ์ และผู้ผลิต Decal ในการคิดค้นนวัตกรรม การ
 หาสีสันทันและเทคนิคใหม่ๆ มาทำให้เกิดมูลค่าเพิ่มของตัวสินค้า ตลอดจนให้ความสำคัญกับการนำวัสดุธรรมชาติมาผสม
 กับผงเมลามีนเพื่อลดสัดส่วนการใช้ผงเมลามีนและเป็นการช่วยรักษาสีสิ่งแวดล้อม ปัจจุบันบริษัทมีผลิตภัณฑ์เมลามีน
 ที่เป็นผลมาจากนวัตกรรมใหม่ๆ ได้แก่ ผลิตภัณฑ์ Porcelaine ซึ่งเป็นภาชนะจานชามที่ให้ความรู้สึกเหมือนภาชนะ
 กระเบื้อง ทั้งทางด้านผิวสัมผัส ความเงางาม รวมถึงทำความสะอาดง่าย แต่มีจุดเด่นที่เหนือกว่าภาชนะกระเบื้องคือ
 ไม่แตกหักง่าย ผลิตภัณฑ์ที่มีสีสันเรืองแสง และผลิตภัณฑ์ที่มีลวดลายและสีสันคล้ายโลหะ

- ผลิตภัณฑ์ Porcelaine



- ผลิตภัณฑ์ที่มีสีสันเรืองแสง

- ผลิตภัณฑ์ที่มีลวดลายและสีสันทลายโลหะ



- ผลิตภัณฑ์ที่มีส่วนผสมของวัสดุธรรมชาติ (เยื่อไผ่)

- การปรับรูปแบบแนวทางการดำเนินงานของสมาชิก กลุ่มผู้นำ และผู้บริหารการขายของธุรกิจขายตรงในประเทศ เพื่อให้ทันการเปลี่ยนแปลงค่านิยมของสังคมยุคใหม่โดยเน้นการจัดการด้านทุนมนุษย์ ทั้งการส่งเสริมให้ความรู้ ปลุกจิตสำนึกให้รู้สึกร่วมเป็นเจ้าของ ปรับเปลี่ยนโครงสร้างผลประโยชน์ตอบแทน รวมถึงให้การสนับสนุนทั้งด้านการส่งเสริมการขายและสร้างโอกาสในการขายให้สมาชิกตัวแทนขาย เพื่อสร้างความเชื่อมั่นในธุรกิจและแรงจูงใจในการร่วมผลักดันให้ธุรกิจและยอดขายมีการเติบโต

ขนาดของบริษัทย่อยเมื่อเทียบกับคู่แข่ง

บริษัทมีกำลังการผลิตมากที่สุดในประเทศไทยและมีส่วนแบ่งทางการตลาดประมาณร้อยละ 80 ของตลาดผลิตภัณฑ์เครื่องใช้ในครัวเรือนที่ทำจากเมลามีนในประเทศไทย ซึ่งมากกว่าคู่แข่งในอุตสาหกรรมเดียวกัน

(จ) การจัดหาผลิตภัณฑ์หรือบริการ



บริษัทฯผลิตสินค้าประเภทเครื่องใช้ในครัวเรือนที่สาขาโรงงานโคราช ภายในเขตอุตสาหกรรมสุรนารี จังหวัดนครราชสีมา เพื่อจำหน่ายภายในประเทศและส่งออกต่างประเทศ วัตถุดิบที่สำคัญ คือ ผงเมลามีนซึ่งส่วนใหญ่สั่งซื้อจากผู้ผลิตภายในประเทศ บริษัทฯมีความสัมพันธ์ที่ดีกับผู้ผลิตวัตถุดิบ วัตถุดิบที่ใช้ไม่มีปัญหาด้านคุณภาพหรือการขาดแคลนแต่อย่างใด และกระบวนการผลิตไม่ก่อให้เกิดผลกระทบต่อสิ่งแวดล้อม

นอกจากนี้ บริษัทฯยังมีโรงงานผลิตผลิตภัณฑ์เครื่องใช้ในครัวเรือนที่ทำจากเมลามีนอีก 2 โรงงาน ภายใต้บริษัทย่อยสองแห่งที่บริษัทฯถือหุ้นในสัดส่วนร้อยละ 100 คือ Srithai (Vietnam) Company Limited ประเทศเวียดนาม และ Srithai Superware Manufacturing Private Limited ประเทศอินเดีย

Srithai (Vietnam) Company Limited



Srithai Superware Manufacturing Private Limited

บริษัทฯซื้อผงเมลามีนจากบริษัท ไทย เอ็มเอฟซี จำกัด ซึ่งเป็นบริษัทร่วม ไม่น้อยกว่าร้อยละ 50 ของยอดสั่งซื้อผงเมลามีนทั้งหมดในแต่ละปี เนื่องจากเป็นบริษัทในเครือ จึงซื้อผงเมลามีนได้ในราคาที่เหมาะสมและคุณภาพได้ตามมาตรฐานสากล รวมทั้งไม่มีปัญหาขาดแคลนวัตถุดิบ

(จ) งานที่ยังไม่ส่งมอบ

การขายของบริษัทฯกระจายไปยังลูกค้าทั้งภายในประเทศและต่างประเทศจำนวนมาก ซึ่งเป็นทั้งลูกค้ารายย่อยและตัวแทนจำหน่าย บริษัทฯไม่มีงานที่ยังไม่ส่งมอบ ณ วันที่ 31 ธันวาคม พ.ศ. 2558 เกินกว่า 10% ของรายได้รวม

2.2.2 สายธุรกิจซื้อขายไป

สายธุรกิจซื้อขายไปเป็นสายธุรกิจที่ช่วยเสริมสร้างรายได้ให้บริษัทฯ นอกเหนือจากรายได้หลักที่มาจากสายธุรกิจพลาสติก โดยการสรรหาสินค้าใหม่ๆ ที่มีคุณภาพ มีความทันสมัย และเป็นที่นิยมของตลาดจากทั้งในประเทศและต่างประเทศมาจำหน่ายในราคาที่เหมาะสมดังนี้

(ก) ลักษณะผลิตภัณฑ์หรือบริการ

สินค้าที่บริษัทฯ จัดหาจำหน่ายในสายธุรกิจซื้อขายไปสามารถจำแนกได้ดังนี้

1. ผลิตภัณฑ์ที่จำหน่ายผ่านระบบธุรกิจเครือข่ายศรีไทย เน็ทเวิร์ค จำแนกเป็นกลุ่มผลิตภัณฑ์หลักดังนี้

- ผลิตภัณฑ์กลุ่มนวัตกรรมสุขภาพ
(Healthnovation)



- ผลิตภัณฑ์กลุ่มนวัตกรรมความงาม
(Beautnovation)

- ผลิตภัณฑ์กลุ่มนวัตกรรมครัวเรือน
(Homenovation)





- ผลิตภัณฑ์กลุ่มนวัตกรรมเกษตร
(Agrinovation)

2. ผลิตภัณฑ์ประเภทซื้อขายไปอื่น จำแนกตามแหล่งผลิตสินค้าได้ดังนี้

- ผลิตภัณฑ์ภายในประเทศ ได้แก่ ชุดเครื่องนอน ภาชนะที่ใช้ในการประกอบอาหารต่างๆ



- ผลิตภัณฑ์ที่นำเข้าจากต่างประเทศ ได้แก่ ล็อกเก็ตล็อก กล่องนอมอาหารระบบล็อกพิเศษจากประเทศเกาหลีใต้ โต๊ะเก้าอี้เตียงนอนชายหาด ตรา Evolutif และ Kettal จากประเทศฝรั่งเศสและสเปน



(ข) การตลาดและการแข่งขัน

ลักษณะลูกค้า	กลุ่มผู้บริโภคสินค้าโดยตรง และกลุ่มธุรกิจ HORECA ซึ่งประกอบด้วย โรงแรม (Hotel) ภัตตาคาร (Restaurant) และธุรกิจจัดเลี้ยง (Catering)
ระยะเวลาให้สินเชื่อ	<ol style="list-style-type: none"> 1) ขายผ่านตัวแทนจำหน่าย ให้เครดิตเทอมประมาณ 90-150 วัน 2) ขายผ่านระบบการขายตรงแบบ Single-level Marketing ส่วนใหญ่เป็นเงินสด 3) ขายผ่านระบบธุรกิจเครือข่ายศรีไทย เน็ทเวิร์ค แบบ Multi-level Marketing ทั้งหมดเป็นเงินสด 4) ขายในงานมหกรรมลดราคาทั้งหมดเป็นเงินสด
กลยุทธ์การแข่งขัน	<ul style="list-style-type: none"> • เน้นความหลากหลายของสินค้าจากทั้งในประเทศและต่างประเทศด้วยการสรรหาสินค้านวัตกรรม สินค้าคุณภาพที่มีความปลอดภัย ทันสมัย และเป็นที่ยอมรับของตลาดหรือมีตลาดขนาดใหญ่รองรับ มาจำหน่ายในราคาที่เหมาะสมอย่างต่อเนื่อง • เน้นการจำหน่ายสินค้าที่ครบวงจรหรือเป็นกลุ่มสินค้าที่สามารถเสนอขายให้กลุ่มลูกค้าเป้าหมายเดียวกัน ควบคู่ไปกับการส่งเสริมการขาย • ขยายฐานสมาชิกของระบบธุรกิจขายตรงแบบ Single-level Marketing และธุรกิจเครือข่ายแบบ Multi-level Marketing • พัฒนาระบบสารสนเทศเพื่อใช้รองรับการสั่งซื้อสินค้าออนไลน์ผ่านมือถือ สมาร์ทโฟน เพื่อให้สามารถเข้าถึงกลุ่มผู้บริโภคและลูกค้ากลุ่มเป้าหมายได้มากขึ้น มีความสะดวก รวดเร็ว ทันสมัย สร้างความได้เปรียบเชิงกลยุทธ์ ตลอดจนช่วยให้สินค้าติดตลาดและเป็นที่รู้จักของผู้บริโภคอย่างแพร่หลาย
ช่องทางการจำหน่าย	บริษัทจำหน่ายให้แก่ผู้บริโภคโดยตรงและผ่านตัวแทนจำหน่ายบางส่วน ตลอดจนจำหน่ายโดยใช้ระบบการขายตรง (Direct Sales) ทั้งระบบธุรกิจแบบ Single-level Marketing และธุรกิจเครือข่ายแบบ Multi-level Marketing โดยเป็นการจำหน่ายในประเทศเป็นส่วนใหญ่มากกว่าร้อยละ 90

(ค) สถานภาพและศักยภาพการแข่งขัน

ผลิตภัณฑ์ที่บริษัทนำมาจำหน่ายในสายธุรกิจซึ่งมาขายไปมีความหลากหลายโดยเฉพาะผลิตภัณฑ์ของธุรกิจเครือข่ายศรีไทย เน็ทเวิร์ค ซึ่งบริษัทให้ความสำคัญกับการคัดสรรสินค้าที่มีคุณภาพและความปลอดภัย สามารถตอบสนองกับความต้องการของลูกค้าตามกระแสนิยมของตลาด และเป็นผลิตภัณฑ์ที่ใช้ในชีวิตประจำวันหรือเป็นผลิตภัณฑ์ที่มีความแตกต่างจากสินค้าทั่วไป หรือเป็นผลิตภัณฑ์ที่ผ่านการทดสอบจากการใช้งานจริงและมีตลาดขนาดใหญ่รองรับ ทำให้ระบบธุรกิจเครือข่ายของบริษัทมีสินค้าที่มีคุณภาพมาเสนอเป็นทางเลือกให้แก่ผู้บริโภคอยู่เสมอทั้งในส่วนที่เพิ่มเติม หรือทดแทนสินค้าที่ความต้องการของตลาดถึงจุดอิ่มตัว หรือมีกระแสที่ลดลง ประกอบกับบริษัทได้จัดกิจกรรมกระตุ้นสมาชิกในการสร้างยอดขายและขยายธุรกิจผ่านกิจกรรมงานประชุมสัมมนาสมาชิกและการแสดงสินค้าอย่างสม่ำเสมอ ซึ่งได้รับการตอบรับที่ดีจากผู้สนใจเข้าร่วมงาน โดยกลุ่มผลิตภัณฑ์ที่ได้รับการตอบรับที่ดีจากผู้บริโภคและเป็นที่ยอมรับ ได้แก่ ผลิตภัณฑ์กลุ่มนวัตกรรมสุขภาพ และผลิตภัณฑ์กลุ่มนวัตกรรมเกษตร

แม้ในปี พ.ศ. 2558 ธุรกิจเครือข่ายศรีไทย เน็ทเวิร์ค จะได้รับผลกระทบจากภาวะเศรษฐกิจซบเซา ปัญหาภัยแล้ง ราคาพืชผลทางการเกษตรตกต่ำ ภาระหนี้สินครัวเรือน กำลังซื้อของผู้บริโภคที่ลดลง รวมถึงการแข่งขันที่สูงขึ้นจากจำนวนธุรกิจเครือข่ายขายตรงที่เพิ่มขึ้นอย่างต่อเนื่อง ทำให้ยอดขายธุรกิจเครือข่ายศรีไทย เน็ทเวิร์ค ลดลงจากปี พ.ศ. 2557 แต่บริษัทก็เชื่อมั่นว่า ธุรกิจเครือข่ายศรีไทย เน็ทเวิร์ค จะยังคงเป็นทางเลือกที่ดีในอันดับต้นๆ ของประเทศไทย สำหรับผู้ที่ต้องการทำธุรกิจเครือข่าย และสามารถรักษาสถานภาพการแข่งขัน ตลอดจนมียอดขายที่เติบโตขึ้นในอนาคต ด้วยจุดแข็งและแผนดำเนินงานของบริษัทดังนี้

- ความพร้อมทางการเงินที่สามารถสนับสนุนธุรกิจเครือข่าย การเป็นที่ยอมรับในสังคมและแวดวงธุรกิจ
- การมีทรัพยากรที่มีประสิทธิภาพและเพียงพอ ได้แก่ ฐานสมาชิกของระบบการขายตรง ระบบเทคโนโลยีสารสนเทศที่ทันสมัย ศูนย์จำหน่ายสินค้าที่มีอยู่ทั่วประเทศทุกภูมิภาค

- การสรรหานวัตกรรมหรือแผนธุรกิจที่ช่วยส่งเสริมการขายหรือการสร้างเครือข่าย ได้แก่ การร่วมเป็นพันธมิตรกับธนาคารชั้นนำในประเทศ
- การดำเนินธุรกิจแบบรหัสเดียวทำธุรกิจได้ทั่วโลก หรือ One Code One World ที่ช่วยให้การขายและการขยายฐานสมาชิกของนักธุรกิจศรีไทย เน็ทเวิร์คไม่จำกัดแค่เพียงในประเทศไทย แต่มีโครงสร้างพื้นฐานอยู่ภายใต้ระบบเดียวกัน
- การต่อยอดความสำเร็จของการเปิดศูนย์จำหน่ายสินค้ากลุ่มนวัตกรรมเกษตรจนครอบคลุมพื้นที่ได้เกือบทุกจังหวัดในประเทศไทย โดยการเปิดศูนย์จำหน่ายสินค้ากลุ่มนวัตกรรมสุขภาพ (Food Matrix Express) ซึ่งมีผู้สนใจร่วมทำธุรกิจและเปิดดำเนินการไปแล้วหลายราย โดยตั้งเป้าหมายขยายให้ครอบคลุมพื้นที่ได้ทุกจังหวัดในประเทศไทยเช่นเดียวกับศูนย์จำหน่ายสินค้ากลุ่มนวัตกรรมเกษตร ทั้งนี้ เพื่อเป็นการเพิ่มช่องทางการจำหน่ายสินค้าและขยายฐานลูกค้า
- การดำเนินแผนกลยุทธ์เชิงรุกทั้งการเปิดตัวผลิตภัณฑ์ รวมถึงการจัดสัมมนาและกิจกรรมต่าง ๆ เพื่อดึงดูดสมาชิกใหม่เข้าสู่ธุรกิจ ควบคู่กับแผนกลยุทธ์เชิงรับ ในการรับฟังและสำรวจความคิดเห็นของสมาชิก เพื่อนำมาปรับปรุงแผนธุรกิจให้เข้ากับสภาวะเศรษฐกิจและพฤติกรรมของผู้บริโภคที่มีการเปลี่ยนแปลงอยู่ตลอดเวลา
- การร่วมมือกับหุ้นส่วนธุรกิจในระดับผู้นำ ในการสร้างวัฒนธรรมองค์กร/แนวคิดของธุรกิจเครือข่ายที่เป็นอันหนึ่งอันเดียวกัน และร่วมกันแก้ไขสิ่งต่าง ๆ ที่เป็นจุดอ่อนของหุ้นส่วนธุรกิจ เพื่อสร้างความเชื่อมั่นในระบบธุรกิจเครือข่ายของบริษัทและมีระบบการทำงานของหุ้นส่วนธุรกิจในแนวทางเดียวกันและประสบความสำเร็จได้เหมือนกัน
- การมุ่งเน้นขยายฐานสมาชิกและตลาดในต่างประเทศให้กว้างขวางมากยิ่งขึ้นโดยเฉพาะประเทศในกลุ่มอาเซียน เพื่อลดผลกระทบจากสภาวะเศรษฐกิจในประเทศไทย
- การให้ความสำคัญและพัฒนาระบบการขายสินค้าผ่านตลาดออนไลน์ ซึ่งเป็นช่องทางที่ทันสมัยและเป็นที่ยอมรับของสังคมยุคใหม่ เพื่อเพิ่มช่องทางให้หุ้นส่วนธุรกิจที่มีความถนัดในการทำธุรกิจผ่านอินเทอร์เน็ตและสินค้าของบริษัทเป็นที่รู้จักแพร่หลายอย่างรวดเร็ว

บริษัทจะศึกษาสินค้าและตลาดอย่างถี่ถ้วนก่อนนำสินค้ามาจำหน่ายหรือต้องเป็นสินค้าที่มีมูลค่าตลาดรองรับไม่น้อยกว่าเกณฑ์ที่กำหนด เพื่อลดความเสี่ยงและการแข่งขันที่ไม่จำเป็น นอกจากนี้ สายธุรกิจซื้อขายไปยังเป็นสายธุรกิจที่ไม่ต้องใช้เงินลงทุนมาก และหากสินค้าที่นำมาจำหน่ายไม่สามารถทำกำไรหรือเป็นที่นิยมของตลาดได้ตามที่คาดการณ์ บริษัทก็สามารถเลิกจำหน่ายสินค้านั้นได้โดยไม่ได้รับผลกระทบมากนัก ซึ่งเป็นข้อดีของธุรกิจประเภทนี้

ขนาดของบริษัทเมื่อเทียบกับคู่แข่ง

บริษัทไม่สามารถเปรียบเทียบขนาดกับคู่แข่งได้โดยตรง เนื่องจากสินค้าที่บริษัทนำมาจำหน่ายมีชนิดและประเภทของการใช้งานที่แตกต่างกัน และมีคู่แข่งที่มากมายหลากหลายขนาด จึงไม่สามารถประเมินสภาพตลาดโดยรวมของแต่ละผลิตภัณฑ์และส่วนแบ่งทางการตลาดของบริษัทที่ชัดเจนได้ แต่จากคุณภาพและคุณลักษณะพิเศษเฉพาะ ตลอดจนสิทธิบัตรในตัวสินค้าที่บริษัทนำมาจำหน่าย ทำให้สินค้าของบริษัทยากต่อการลอกเลียนแบบและเป็นอีกทางเลือกหนึ่งให้แก่ผู้บริโภคได้

(จ) การจัดหาผลิตภัณฑ์หรือบริการ

บริษัทจัดหาสินค้าจากผู้ผลิตหลายรายจากทั้งในประเทศและต่างประเทศ ซึ่งในการติดต่อกับผู้ผลิตสินค้าแต่ละรายเพื่อนำสินค้ามาจำหน่ายนั้น บริษัทได้ศึกษาและพิจารณาถึงคุณภาพของตัวสินค้าและการเป็นที่ยอมรับจากลูกค้าทั่วไป ชัดความสามารถในการผลิต ข้อมูลด้านการตลาด ตลอดจนข้อมูลด้านอื่นๆ ของผู้ผลิตสินค้าตามหลักเกณฑ์ของการเป็นคู่ค้าที่ดี (Good Supplier Selection Program) เช่น การสนับสนุนด้านการตลาด การขนส่งและการกระจายสินค้า และการสนับสนุนด้านวิทยากรฝึกอบรม เป็นต้น ควบคู่ไปกับการสร้างความสัมพันธ์ที่ดีต่อกันอีกด้วย ทั้งนี้ เพื่อให้บริษัทมีความมั่นใจได้ว่า บริษัทจะไม่มีปัญหาขาดแคลนสินค้าที่จะนำมาจำหน่าย

(จ) งานที่ยังไม่ส่งมอบ

บริษัทมีการจำหน่ายสินค้าให้แก่ลูกค้ามากมายหลากหลายประเภททั้งกลุ่มผู้บริโภคโดยตรง ลูกค้ารายย่อย ตัวแทนจำหน่าย และกลุ่มธุรกิจโรงแรม ภัตตาคาร และธุรกิจจัดเลี้ยง ซึ่งบริษัทไม่มีงานที่ยังไม่ส่งมอบ ณ วันที่ 31 ธันวาคม พ.ศ. 2558 เกินกว่า 10% ของรายได้รวม

2.2.3 สายธุรกิจอื่น

สายธุรกิจอื่นประกอบด้วยสายงานแม่พิมพ์ซึ่งเป็นส่วนสนับสนุนของสายธุรกิจพลาสติก และกลุ่มธุรกิจอื่นนอกเหนือจากสายธุรกิจพลาสติกและสายธุรกิจซื้อขายไป โดยมีรายละเอียดของสายธุรกิจอื่นดังต่อไปนี้

1. สายงานแม่พิมพ์

บริษัทฯ ไม่ได้ดำเนินธุรกิจผลิตแม่พิมพ์เองเพื่อจำหน่ายให้บุคคลภายนอก แต่ธุรกิจดังกล่าวดำเนินการโดยบริษัทในเครือ ได้แก่ บริษัท ศรีไทย มียากาวา จำกัด และบริษัท ศรีไทยโมลด์ส จำกัด ซึ่งทั้งสองบริษัทต่างก็เป็นบริษัทที่ดำเนินธุรกิจรับจ้างผลิตแม่พิมพ์ฉีดพลาสติกสำหรับใช้งานในอุตสาหกรรมยานยนต์ เครื่องใช้ไฟฟ้า เครื่องสุขภัณฑ์ และบรรจุภัณฑ์อาหารและเครื่องดื่มแบบผนังบาง (Thin Wall) ที่ชิ้นงานมีความละเอียด เทียงตรง

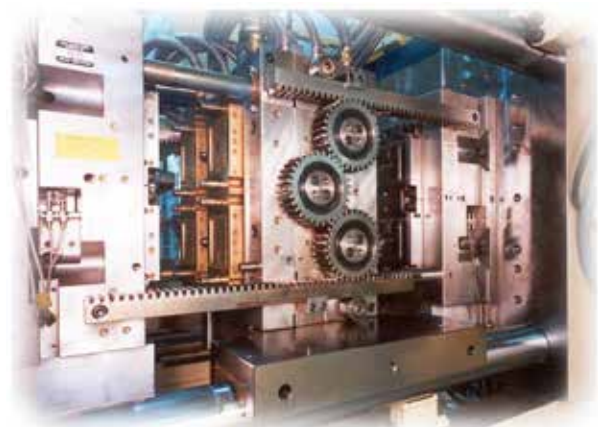

บริษัทฯ มีความจำเป็นต้องใช้แม่พิมพ์ในการผลิตสินค้าพลาสติกทั้งผลิตภัณฑ์เพื่องานอุตสาหกรรมและผลิตภัณฑ์เครื่องใช้ในครัวเรือน แม่พิมพ์จึงมีความสำคัญต่อสายธุรกิจพลาสติกมาก เนื่องจากแม่พิมพ์แต่ละชุดจะมีลักษณะและประสิทธิภาพในการผลิตชิ้นงานที่แตกต่างกัน ดังนั้น หากนำแม่พิมพ์ที่ไม่มีคุณภาพมาใช้ในการผลิต ชิ้นงานที่ผลิตได้ก็จะมีคุณภาพ ไม่ได้มาตรฐาน และอาจก่อให้เกิดของเสียในกระบวนการผลิตได้ ปัจจุบันแม่พิมพ์สามารถแบ่งได้ 3 กลุ่ม ดังนี้

- กลุ่มที่ 1 แม่พิมพ์สำหรับผลิตอุปกรณ์เครื่องใช้ต่างๆ ที่มีรูปแบบเรียบง่าย ได้แก่ เครื่องใช้ในครัวเรือน และของเด็กเล่น ซึ่งใช้ระบบการฉีดพลาสติกแบบธรรมดาในการผลิต ดังนั้น แม่พิมพ์จึงมีราคาถูก และมีผู้ผลิตรายย่อยที่สามารถผลิตแม่พิมพ์ในกลุ่มนี้ได้เป็นจำนวนมาก
- กลุ่มที่ 2 แม่พิมพ์สำหรับผลิตอุปกรณ์และชิ้นงานเครื่องใช้ไฟฟ้า ชิ้นส่วนยานยนต์และสุขภัณฑ์ต่างๆ ซึ่งต้องใช้เทคนิคในการผลิตและมีขั้นตอนในการผลิตค่อนข้างมาก โดยผู้ผลิตแม่พิมพ์ต้องใช้เงินทุนสูงในเครื่องจักรและ Software จึงจะสามารถผลิตแม่พิมพ์ในกลุ่มนี้ได้
- กลุ่มที่ 3 แม่พิมพ์ที่มีรูปร่างทรงกลมหรือสี่เหลี่ยมและผิวเรียบ ได้แก่ แม่พิมพ์สำหรับผลิตถัง แก้ว หรือบรรจุภัณฑ์อาหารและเครื่องดื่มแบบผนังบาง (Thin Wall) ซึ่งใช้กับเครื่องจักรที่มีประสิทธิภาพในการผลิตสูง ส่วนใหญ่ผู้ผลิตแม่พิมพ์ในประเทศไทยยังไม่สามารถผลิตแม่พิมพ์ในกลุ่มนี้ได้ จึงต้องจ้างผู้ผลิตในต่างประเทศและนำเข้ามาในราคาที่สูง

บริษัท ศรีไทย มียากาวา จำกัด และบริษัท ศรีไทยโมลด์ส จำกัด จัดเป็นผู้ผลิตแม่พิมพ์ที่มีความสามารถในการผลิตแม่พิมพ์ในกลุ่มที่ 2 และ 3

(ก) ลักษณะผลิตภัณฑ์หรือบริการ

เป็นการรับจ้างผลิตแม่พิมพ์สำหรับผลิตชิ้นงานพลาสติก หรือชิ้นงานเมลามีน ตามรูปแบบและขนาดที่ลูกค้ากำหนด พร้อมทั้งให้บริการซ่อมแก้ไขแม่พิมพ์ตามที่ถูกคำต้องการ

(ข) การตลาดและการแข่งขัน

ธุรกิจต่างๆ มีความต้องการผลิตชิ้นงานและสินค้าพลาสติกในแต่ละปีเพิ่มมากขึ้น เนื่องจากผู้ผลิตสินค้าในอุตสาหกรรมต่างๆ มีการออกแบบสินค้าใหม่อยู่เสมอ พร้อมกับพยายามลดต้นทุนด้วยการเปลี่ยนวัตถุดิบจากเหล็กหรือโลหะต่างๆ ที่มีราคาสูงมาเป็นพลาสติกที่มีราคาขายและต้นทุนในการผลิตต่ำกว่า ไม่ว่าจะเป็นอุตสาหกรรมยานยนต์ อุตสาหกรรมเครื่องใช้ไฟฟ้า อุตสาหกรรมเครื่องสุขภัณฑ์ และอื่นๆ ประกอบกับแม่พิมพ์ซึ่งถือเป็นส่วนสำคัญและเป็นจุดเริ่มต้นของธุรกิจผลิตสินค้าพลาสติก จึงทำให้มีผู้ประกอบการจำนวนมากทั้งคนไทยและต่างชาติลงทุนในธุรกิจรับจ้างทำแม่พิมพ์ทั้งขนาดเล็กและขนาดใหญ่ที่ใช้เงินลงทุนไม่สูงเป็นจำนวนมาก นอกจากนี้ จากการส่งเสริมและพัฒนาบุคลากรในอุตสาหกรรมแม่พิมพ์ในประเทศให้มีความก้าวหน้าและมีประสิทธิภาพ ทำให้ผู้ประกอบการในประเทศมีความสามารถในการผลิตแม่พิมพ์มากขึ้นและไม่ขาดแคลนบุคลากร ตลอดจนมีกำลังการผลิตที่เพียงพอต่อความต้องการแม่พิมพ์ในประเทศ โดยมีการนำเข้าจากต่างประเทศเฉพาะแม่พิมพ์ที่มีรูปร่างซับซ้อนและต้องใช้เทคโนโลยีขั้นสูงในการผลิต

อย่างไรก็ตาม เนื่องจากตลาดแม่พิมพ์ได้เปิดกว้างมากขึ้น ผู้ผลิตสินค้าสามารถจ้างผลิตแม่พิมพ์จากผู้ประกอบการทั้งในประเทศและต่างประเทศโดยพิจารณาจากคุณภาพ ความสามารถในการผลิต และราคาแม่พิมพ์ ทำให้อุตสาหกรรมแม่พิมพ์ในประเทศไทยต้องแข่งขันกับผู้ประกอบการต่างชาติสูงขึ้นทั้งด้านราคาและความสามารถในการผลิต

(ค) สถานภาพและศักยภาพการแข่งขัน

ด้วยศักยภาพและความพร้อมทางด้านบุคลากร เครื่องจักรและอุปกรณ์ที่ทันสมัย ตลอดจน Software Computer ทำให้บริษัท ศรีไทย มียากาวา จำกัด และบริษัท ศรีไทยโมลด์ส จำกัด มีความสามารถในการผลิตแม่พิมพ์ที่มีความละเอียดและเที่ยงตรงสูง และสามารถผลิตและซ่อมแซมแม่พิมพ์ชิ้นส่วนยานยนต์และเครื่องใช้ไฟฟ้า เครื่องสุขภัณฑ์ บรรจุภัณฑ์อาหารและเครื่องดื่มแบบผนังบาง (Thin Wall) และอื่นๆ ได้ปีละจำนวนมากขึ้นอยู่กับความยากง่ายและขนาดของแม่พิมพ์ที่ผลิต โดยสามารถผลิตได้คุณภาพที่ใกล้เคียงกับผู้ผลิตชั้นนำในต่างประเทศด้วยราคาที่แข่งขันได้กับราคาแม่พิมพ์ที่นำเข้าจากต่างประเทศ และเป็นอีกหนึ่งทางเลือกให้แก่กลุ่มบริษัทและลูกค้าทั่วไปในประเทศ แต่จากภาวะการแข่งขันทางด้านราคาที่สูงขึ้นและอุตสาหกรรมยานยนต์ที่ชะลอตัวตามภาวะเศรษฐกิจ ทั้งสองบริษัทได้พยายามลดต้นทุนการผลิตเพื่อเพิ่มศักยภาพในการแข่งขันทางด้านราคาควบคู่กับการสร้างความสัมพันธ์กับลูกค้ารายใหม่ๆ เพื่อเพิ่มโอกาสในการขาย

ขนาดของบริษัทเมื่อเทียบกับคู่แข่ง

บริษัท ศรีไทย มียากาวา จำกัด มีเครื่องจักร อุปกรณ์ และกำลังคนที่สามารถผลิตแม่พิมพ์ขนาดน้ำหนักตั้งแต่ 200 กิโลกรัม ถึง 5,000 กิโลกรัม ส่วนบริษัท ศรีไทยโมลด์ส จำกัด สามารถผลิตขนาดใหญ่ได้ถึง 15,000 กิโลกรัม อย่างไรก็ตาม แม้ว่าปริมาณคู่แข่งจะเพิ่มสูงขึ้น แต่ผู้ประกอบการแต่ละรายต่างก็มีลูกค้าและความชำนาญในแม่พิมพ์ฉีดพลาสติกของสินค้าแต่ละชนิดที่ไม่เหมือนกัน ทำให้ทั้งสองบริษัทยังมีการแข่งขันที่ไม่สูงในตลาดแม่พิมพ์ประเภทที่ทั้งสองบริษัทมีความชำนาญ

(ง) การจัดหาวัตถุดิบหรือบริการ

เหล็กเป็นวัตถุดิบในการผลิตแม่พิมพ์ ประเทศไทยมีตัวแทนจำหน่ายและผู้นำเข้าจำนวนมาก ทำให้มีการแข่งขันสูง กลุ่มบริษัทจึงสามารถจัดซื้อได้ง่ายและสะดวก ไม่มีปัญหาขาดแคลน

(จ) งานที่ยังไม่ส่งมอบ

เนื่องจากงานแม่พิมพ์เป็นงานที่ต้องใช้เวลาค่อนข้างมากในการออกแบบและการผลิต ตลอดจนการทดสอบแม่พิมพ์ ซึ่งเป็นขั้นตอนการผลิตปกติ นอกจากนี้ แม่พิมพ์แต่ละประเภทก็ใช้เวลาในการผลิตต่างกัน ดังนั้น หากในปีใดมีการรับงานแม่พิมพ์ที่มีความซับซ้อนและต้องใช้เวลาในการผลิตจำนวนมาก หรือมีปริมาณงานแม่พิมพ์ที่เข้ามาในช่วงปลายปีสูง ก็จะทำให้มีโอกาสนี้จะมีงานที่ยังไม่ส่งมอบเมื่อคิดเป็นสัดส่วนของรายได้ผันแปรตามมูลค่าของงานแม่พิมพ์ในลักษณะดังกล่าว

ณ วันที่ 31 ธันวาคม พ.ศ. 2558 บริษัท ศรีไทย มียากาวา จำกัด และบริษัท ศรีไทยโมลด์ส จำกัด ไม่มีงานที่ยังไม่ส่งมอบเกินกว่า 10% ของรายได้รวม

สัดส่วนยอดขายของธุรกิจเครือข่าย ซื้อมาขายไปอื่น และแม่พิมพ์ ในปี พ.ศ. 2558 เปรียบเทียบกับปี พ.ศ. 2557 ดังนี้

สัดส่วนยอดขาย พ.ศ. 2558

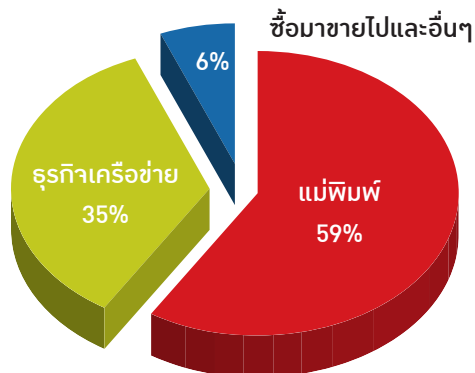

สัดส่วนยอดขาย พ.ศ. 2557

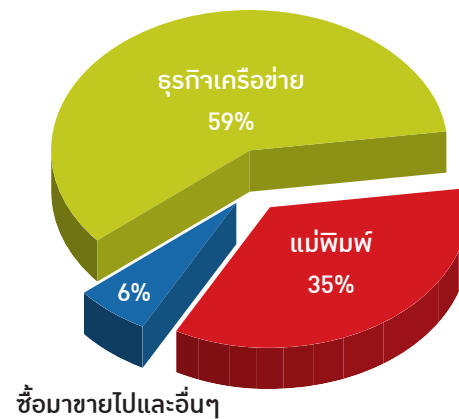

2. สายงานอื่น

บริษัทที่จัดอยู่ในกลุ่มสายงานอื่นมีเพียงแห่งเดียว คือ บริษัท ศรีไทยบรรจุกภัณฑ์ จำกัด ซึ่งมีรายละเอียดดังนี้
บริษัท ศรีไทยบรรจุกภัณฑ์ จำกัด

(ก) ลักษณะผลิตภัณฑ์หรือบริการ

ผลิตบรรจุภัณฑ์กล่องกระดาษพิมพ์ด้วยระบบ Offset เพื่อขายให้ผู้ผลิตสินค้า (สามารถผลิตได้ตามคำสั่งของผู้ซื้อ)

(ข) การตลาด การแข่งขัน และสภาพการแข่งขัน

ธุรกิจมีการแข่งขันรุนแรงพอสมควร แต่เนื่องจากมีลูกค้าประจำและเน้นการผลิตสินค้าที่มีคุณภาพและการให้บริการที่ดี จึงไม่มีปัญหาในการดำเนินธุรกิจ

(ค) การจัดหาผลิตภัณฑ์หรือบริการ

วัตถุดิบหลัก คือ กระดาษกล่องแข็งและกระดาษคราฟท์ ซื้อจากผู้ค้าในประเทศทั้งหมด มีปัญหาเยื่อกระดาษขึ้นราคาและการขาดแคลนวัตถุดิบในตลาดเป็นบางครั้ง ทำให้วัตถุดิบมีราคาสูงขึ้นและต้องใช้เวลาในการสั่งซื้อ อย่างไรก็ตาม จากแนวทางแก้ไขปัญหาและการบริหารจัดการที่มีประสิทธิภาพ ทำให้ไม่มีผลกระทบที่เป็นสาระสำคัญต่อการผลิตและต้นทุนของผลิตภัณฑ์

(ง) งานที่ยังไม่ส่งมอบ

บริษัท ศรีไทยบรรจุกภัณฑ์ จำกัด ไม่มีงานที่ยังไม่ส่งมอบเกิน 10% ของรายได้รวม

2.3 ลักษณะของลูกค้าและความสัมพันธ์

(ก) ลักษณะของลูกค้าและความสัมพันธ์สำหรับสายธุรกิจพลาสติก

ประเภทของลูกค้าแบ่งได้เป็น 5 ประเภท คือ

1. ผู้นำเข้าในต่างประเทศ มีทั้งประเภทนำเข้าเพื่อใช้งานเองและนำเข้าเพื่อจัดจำหน่ายในประเทศของตน เช่น ห้างสรรพสินค้า และตัวแทนจำหน่าย เป็นต้น โดยผู้นำเข้าจะสั่งซื้อจากบริษัทเป็นครั้งๆ ไป
2. ลูกค้าสถาบัน ได้แก่ บริษัท หรือองค์กรต่างๆ ทั้งในประเทศและต่างประเทศ ที่ซื้อสินค้าไว้ใช้เอง เช่น โรงงานผลิตน้ำอัดลมซื้อบรรจุขวด หรือกลุ่มธุรกิจ HORECA ซึ่งประกอบด้วย กลุ่มธุรกิจโรงแรม (Hotel) ภัตตาคาร (Restaurant) และธุรกิจจัดเลี้ยง (Catering) เป็นต้น นอกจากนี้ ยังมีลูกค้าสถาบันที่ซื้อสินค้าเพื่อนำไปประกอบหรือเพื่อใช้สนับสนุนธุรกิจของตน เช่น ผู้ประกอบการรถยนต์ ผู้ผลิตเครื่องใช้ไฟฟ้าในบ้าน โรงงานอุตสาหกรรมอาหารและเครื่องดื่ม และอุตสาหกรรมภาพยนตร์ เป็นต้น ลูกค้าประเภทนี้มีสัมพันธ์ที่ดีกับบริษัทและลูกค้าบางรายก็เป็นคู่ค้ากันมานาน

3. ระบบการขายตรง ซึ่งมีพิธีกรหรือพนักงานขายตรงเป็นผู้ขายสินค้าซึ่งเป็นผู้ประกอบอาชีพอิสระ พิธีกรจะมีรายได้หลักจากส่วนผลที่ได้จากการขายปลีกที่ตั้งไว้ และค่านายหน้า
4. ตัวแทนจำหน่าย เป็นนิติบุคคลซึ่งมีความสัมพันธ์ทางการค้ากับบริษัทมานาน และซื้อสินค้าโดยได้รับเครดิตทางการค้าเพื่อนำไปจัดจำหน่ายให้ผู้ค้าปลีกและห้างสรรพสินค้าอีกทอดหนึ่ง
5. ขายเงินสดในงานมหกรรม เป็นการจัดงานมหกรรมลดราคาสินค้า ซึ่งจัดขึ้นปีละประมาณ 5-6 ครั้ง ตามโรงงานต่างๆ ของบริษัทฯ สินค้าที่นำมาขายได้แก่ สินค้ามีรอยตำหนิ สินค้าที่ผลิตเกินคำสั่งซื้อจากลูกค้า และสินค้าค้างสต็อก ลูกค้าส่วนใหญ่เป็นแม่บ้าน และผู้บริโภคโดยตรง

(ข) ลักษณะของลูกค้าและความสัมพันธ์สำหรับสายธุรกิจซื้อขายไป

ประเภทของลูกค้าสามารถแบ่งได้ดังนี้

1. ระบบการขายตรงแบบ Multi-level Marketing หรือระบบธุรกิจเครือข่าย ซึ่งมีนักธุรกิจอิสระร่วมทำธุรกิจในลักษณะหุ้นส่วนธุรกิจ (Srithai Network Business Partner) โดยนักธุรกิจอิสระจะมีรายได้หลักตามแผนการจ่ายผลประโยชน์ตอบแทน
2. ระบบการขายตรงแบบ Single-level Marketing ซึ่งมีพิธีกรหรือพนักงานขายตรงเป็นผู้ขายสินค้าอิสระ พิธีกรจะมีรายได้หลักจากส่วนผลที่ได้จากการขายปลีกที่ตั้งไว้และค่านายหน้า
3. กลุ่มผู้บริโภคสินค้าโดยตรง หรือองค์กรต่างๆ ที่มีความต้องการสินค้าไว้ใช้งานเอง เช่น กลุ่มพ่อบ้านแม่บ้าน และกลุ่มธุรกิจ HORECA ซึ่งประกอบด้วย กลุ่มธุรกิจโรงแรม (Hotel) ภัตตาคาร (Restaurant) และธุรกิจจัดเลี้ยง (Catering) เป็นต้น
4. ตัวแทนจำหน่าย เป็นนิติบุคคลซึ่งมีความสัมพันธ์ทางการค้ากับบริษัทมานาน และซื้อสินค้าโดยได้รับเครดิตทางการค้าเพื่อนำไปจัดจำหน่ายให้ผู้ค้าปลีกและห้างสรรพสินค้าอีกทอดหนึ่ง

(ค) ลักษณะของลูกค้าและความสัมพันธ์สำหรับสายธุรกิจอื่น

- สายงานแม่พิมพ์

บริษัท ศรีไทย มียากาวา จำกัด และบริษัท ศรีไทยโมลด์ส จำกัด จัดส่งผู้ที่มีความชำนาญในการผลิตแม่พิมพ์ไปติดต่อให้คำปรึกษาแก่โรงงานอุตสาหกรรมทั้งหลายที่ต้องการผลิตชิ้นส่วนอุตสาหกรรม หรือผลิตเครื่องใช้พลาสติก เพื่อเสนอบริการผลิตแม่พิมพ์ ลูกค้าที่ติดต่อจึงมักเป็นลูกค้าประจำที่มีความสัมพันธ์ยาวนาน

- สายงานอื่นๆ

บริษัท ศรีไทยบรรจุภัณฑ์ จำกัด มีลูกค้าที่เป็นผู้ใช้สินค้าโดยตรงประเภทโรงงานอุตสาหกรรม และส่วนใหญ่เป็นลูกค้าประจำที่มีความสัมพันธ์ยาวนาน

2.4 บัตรส่งเสริมการลงทุน

บริษัทฯ และบริษัทย่อยได้รับอนุมัติบัตรส่งเสริมการลงทุนจากคณะกรรมการส่งเสริมการลงทุนสำหรับผลิตภัณฑ์หลายรายการ สิทธิประโยชน์หลักเป็นการได้รับยกเว้นและลดหย่อนภาษีเงินได้นิติบุคคลในช่วงเวลาที่ได้รับการส่งเสริม ซึ่งบริษัทฯ ได้เปิดเผยรายละเอียดในหมายเหตุประกอบงบการเงินสำหรับปี สิ้นสุดวันที่ 31 ธันวาคม พ.ศ. 2558 หัวข้อ 36 สิทธิพิเศษที่ได้รับจากการส่งเสริมการลงทุน หน้า 95 – 98

3. ปัจจัยความเสี่ยง

3.1 ความเสี่ยงในการประกอบธุรกิจ

3.1.1 ความเสี่ยงจากการพึ่งพิงลูกค้ารายใหญ่น้อยราย

กลุ่มบริษัทให้ความสำคัญและเดินหน้าขยายธุรกิจกลุ่มผลิตภัณฑ์บรรจุภัณฑ์อาหารและเครื่องดื่มอย่างต่อเนื่อง ซึ่งเป็นกลุ่มผลิตภัณฑ์ที่มีความต้องการของตลาดสูง ส่งผลให้กลุ่มบริษัทมีรายได้จากกลุ่มผลิตภัณฑ์บรรจุภัณฑ์อาหารและเครื่องดื่มเพิ่มขึ้นเป็นลำดับ ทำให้ในปี พ.ศ. 2558 กลุ่มบริษัทมีสัดส่วนรายได้จากกลุ่มผลิตภัณฑ์บรรจุภัณฑ์อาหารและเครื่องดื่มคิดเป็นประมาณหนึ่งในสามของรายได้จากการขายและงานรับจ้างรวมของกลุ่มบริษัท และสัดส่วนดังกล่าวยังมีโอกาสเพิ่มสูงขึ้นได้อีกด้วยอัตราการเติบโตของยอดขายที่ดีกว่ากลุ่มผลิตภัณฑ์อื่นๆ

เนื่องจากรายได้จากกลุ่มผลิตภัณฑ์บรรจุภัณฑ์อาหารและเครื่องดื่มในปัจจุบันมาจากการจำหน่ายให้ผู้ประกอบการรายใหญ่ในกลุ่มอุตสาหกรรมอาหารและโรงภาพยนตร์ 3-4 ราย และอุตสาหกรรมเครื่องดื่ม 4-5 ราย โดยทำสัญญาขายสินค้ากับกลุ่มลูกค้าดังกล่าว ซึ่งเป็นจำนวนที่ไม่มากรายนัก ประกอบกับธุรกิจบรรจุภัณฑ์อาหารและเครื่องดื่มมีผู้ประกอบการที่เป็นคู่แข่งกับกลุ่มบริษัทอีกหลายราย จึงมีโอกาสดังกล่าวอาจไม่ต่อสัญญากับกลุ่มบริษัทหรือเปลี่ยนไปสั่งซื้อสินค้าบางส่วนจากคู่แข่งอื่น และหากกลุ่มบริษัทสูญเสียกลุ่มลูกค้าดังกล่าวไปโดยไม่สามารถหาลูกค้ามาทดแทนได้ทันที ก็อาจส่งผลกระทบต่อความสม่ำเสมอและต่อเนื่องของรายได้หรือส่งผลให้รายได้ของกลุ่มบริษัทลดลงในช่วงระยะเวลาหนึ่งในอนาคต

แนวทางรองรับความเสี่ยง

ด้วยสินค้าของบริษัทมีจุดแข็งทั้งจากการมีสิทธิบัตรในตัวสินค้าและสินค้ามีคุณภาพสูงจากการผลิตด้วยเทคโนโลยีและกระบวนการผลิตที่ทันสมัยและมีประสิทธิภาพ ได้แก่ เทคโนโลยีการฉีดขึ้นรูปแบบผนังบางและการติดฉลากในแม่พิมพ์ (In Mould Labeling) ที่ทำให้ผลิตภัณฑ์บรรจุภัณฑ์อาหารของบริษัทใช้วัตถุดิบน้อยลงแต่มีความคงทนและสวยงาม และสิทธิบัตรในตัวผลิตภัณฑ์ฝาเกลียว (Closure) ซึ่งมีจุดเด่นที่ไม่น้ำหนักเบาจากการใช้วัตถุดิบน้อยลงเช่นกัน ทำให้ผลิตภัณฑ์บรรจุภัณฑ์เครื่องดื่มของบริษัทสามารถช่วยลดต้นทุนและส่งเสริมการทำ CSR ให้แก่ลูกค้าได้ ซึ่งบริษัทได้รับสิทธิในการเป็นผู้ผลิตและจำหน่ายภายใต้สิทธิบัตรดังกล่าวครอบคลุม 14 ประเทศ การมีฐานะทางการเงินที่มั่นคง ทำให้มีความพร้อมสำหรับการลงทุนในธุรกิจผลิตภัณฑ์บรรจุภัณฑ์อาหารและเครื่องดื่มซึ่งต้องใช้เครื่องจักรและอุปกรณ์การผลิตที่มีมูลค่าสูง และการมีฐานการผลิตขนาดใหญ่ในประเทศไทยและเวียดนามของกลุ่มบริษัทที่สามารถผลิตสินค้าแทนกันได้ เป็นจุดแข็งที่ทำให้ผู้ประกอบการอุตสาหกรรมเครื่องดื่มรายใหญ่มีความมั่นใจมากยิ่งขึ้นในคุณภาพของสินค้า ความต่อเนื่องของการผลิต และการจัดส่งสินค้าให้แก่ลูกค้าของกลุ่มบริษัท ด้วยเหตุผลดังกล่าวบริษัทจึงมีความเชื่อมั่นว่า ผลิตภัณฑ์บรรจุภัณฑ์อาหารและเครื่องดื่มสามารถแข่งขันได้อย่างเหมาะสม หรือหากที่ผู้ประกอบการรายใหม่จะเข้ามาแข่งขันเพิ่มเติม แต่บริษัทก็ได้คำนึงและได้วางแผนรองรับความเสี่ยงเพิ่มเติมดังนี้

1. รักษาความสัมพันธ์ที่ดีกับทั้งลูกค้าในปัจจุบันและลูกค้ารายอื่นๆ ในอุตสาหกรรมที่บริษัทยังไม่สามารถรับคำสั่งซื้อได้ในปัจจุบันอันเนื่องมาจากความพร้อมของกำลังการผลิต และเป็นสาเหตุหนึ่งที่ทำให้กลุ่มบริษัทรับคำสั่งซื้อจากลูกค้ารายใหญ่ซึ่งมีความต้องการสินค้าจำนวนมากได้ไม่ทั่วถึง โดยการให้ความรู้และช่วยเหลือในด้านการผลิตตามความเหมาะสมของโอกาสและความจำเป็น
2. เพิ่มปริมาณผลผลิตด้วยการลงทุนขยายกำลังการผลิตทั้งในประเทศและต่างประเทศและ/หรือปรับปรุงกระบวนการผลิตเพื่อเพิ่มขีดความสามารถในการผลิต
3. พิจารณาปรับเปลี่ยนอายุของสัญญาขายสินค้าตามความเหมาะสมของโอกาสและการเจรจาทางการค้ากับลูกค้า
4. ร่วมวิจัยและพัฒนาผลิตภัณฑ์กับลูกค้า ผู้ผลิตวัตถุดิบและผู้ผลิตแม่พิมพ์ เพื่อให้ผลิตภัณฑ์สามารถตอบสนองความต้องการของลูกค้าได้มากขึ้น
5. ทำกิจกรรมทางการตลาดและส่งเสริมจุดแข็งของตัวสินค้าอย่างต่อเนื่องโดยเฉพาะการมีส่วนร่วมในการอนุรักษ์สิ่งแวดล้อม เพื่อเสริมสร้างตราสินค้าให้แข็งแกร่งและเป็นที่ยอมรับอย่างแพร่หลาย

6. เน้นการให้บริการที่ครบวงจรควบคู่ไปกับการนำเสนอสินค้าที่มีคุณภาพ โดยการลงทุนในธุรกิจที่ต่อเนื่องทั้งการลงทุนโดยบริษัทและบริษัทย่อย ได้แก่ ธุรกิจรับจ้างเป่าขึ้นรูปบรรจุภัณฑ์เครื่องดื่ม ซึ่งนอกจากจะช่วยลดภาระในการลงทุนหรือการจัดหาผู้ผลิตรายอื่นของลูกค้าแล้ว ยังสามารถช่วยลดต้นทุนในการขนส่งให้แก่ลูกค้าได้ โดยกลุ่มบริษัทได้รับผลตอบแทนเป็นคำสั่งซื้อในส่วนของฝาเกลียว (Closure) และหลอดพรีฟอร์ม (Preform) ที่สม่ำเสมอและแน่นอนมากขึ้น พร้อมกับรายได้ส่วนเพิ่มจากการรับจ้างเป่าขึ้นรูปบรรจุภัณฑ์เครื่องดื่ม
7. ติดตามกระแสและทิศทางของเทคโนโลยีในการผลิตอย่างใกล้ชิด โดยเฉพาะสิทธิบัตรหรือเทคโนโลยีเกิดใหม่ที่อาจมาแทนสิทธิบัตรหรือเทคโนโลยีในปัจจุบัน เพื่อให้บริษัทสามารถปรับตัวได้ทันต่อการเปลี่ยนแปลงและวางแผนกลยุทธ์ล่วงหน้าได้อย่างเหมาะสม แม้ว่าอาจจะไม่ได้เกิดขึ้นง่าย ๆ หรือบ่อย ๆ ก็ตาม เนื่องจากจะมีผลกระทบต่อการปรับเปลี่ยนทั้งสายการผลิตของผู้ผลิตบรรจุภัณฑ์และผู้ประกอบการอุตสาหกรรมเครื่องดื่ม นอกจากนี้ ด้วยความเชี่ยวชาญในด้านเทคโนโลยีการฉีดขึ้นรูปพลาสติก การวิจัยและพัฒนากระบวนการผลิตและตัวผลิตภัณฑ์อย่างต่อเนื่อง และการมีสัมพันธ์ที่ดีกับองค์กรต่างๆ หรือผู้ประกอบการที่อยู่ในห่วงโซ่อุปทานของแวดวงธุรกิจพลาสติกจะเป็นส่วนเสริมให้บริษัทฯ ได้รับทราบแนวโน้มของการเปลี่ยนแปลงได้

3.1.2 ความเสี่ยงด้านราคาวัตถุดิบ

ราคาเม็ดพลาสติกซึ่งเป็นวัตถุดิบหลักเป็นผลพลอยได้จากการกลั่นน้ำมัน ซึ่งหากราคาน้ำมันดิบในตลาดโลกมีการปรับราคาสูงขึ้นหรือลดลง จะมีผลทำให้ราคาวัตถุดิบเพิ่มสูงขึ้นหรือลดลงเช่นกัน แม้ว่าบริษัทจะซื้อวัตถุดิบส่วนใหญ่จากผู้ผลิตภายในประเทศ แต่ราคาปัจจัยที่ใช้ผลิตวัตถุดิบและราคาวัตถุดิบจะอ้างอิงกับราคาในตลาดโลกที่ซื้อขายกันด้วยเงินสกุลดอลลาร์สหรัฐอเมริกา ดังนั้น ความผันผวนของอัตราแลกเปลี่ยนของค่าเงินบาทกับเงินดอลลาร์สหรัฐอเมริกา จึงมีผลต่อราคาวัตถุดิบด้วย นอกจากนี้ ระดับของอุปสงค์และอุปทานของการผลิตและการบริโภคทั้งตลาดในประเทศและตลาดต่างประเทศก็มีผลต่อราคาวัตถุดิบ เพราะหากราคาวัตถุดิบในตลาดโลกมีการปรับราคา ก็จะทำให้ต้องมีการปรับราคาขายในประเทศ

บริษัทมีปริมาณการใช้เม็ดพลาสติกคิดเป็นสัดส่วนประมาณร้อยละ 60-70 ของต้นทุนของผลิตภัณฑ์ จึงทำให้บริษัทมีความเสี่ยงต่อความผันผวนของต้นทุนและการไม่สามารถกำหนดราคาขายที่เหมาะสมและสอดคล้องกับต้นทุนที่เปลี่ยนไปเมื่อเกิดภาวะความผันผวนของราคาวัตถุดิบได้

แนวทางรองรับความเสี่ยง

1. คณะกรรมการจัดซื้อวัตถุดิบติดตามและประเมินการเคลื่อนไหวของราคาวัตถุดิบจากผู้ขายและผู้ผลิตภายในประเทศและต่างประเทศ พิจารณาปริมาณการใช้ รวมถึงการเจรจาต่อรองราคากับผู้จำหน่าย
2. จัดหาแหล่งผลิตวัตถุดิบที่มีคุณภาพและมาตรฐานตามที่บริษัทกำหนดจากในประเทศและต่างประเทศเพิ่มเติม เพื่อให้บริษัทมีแหล่งผลิตวัตถุดิบที่เพียงพอและเป็นทางเลือกในการสอบราคาวัตถุดิบจากผู้ขายหรือผู้ผลิตหลายรายก่อนการสั่งซื้อ เพื่อใช้ในการเปรียบเทียบเงื่อนไขที่ดีที่สุด
3. ตรวจสอบและติดตามคุณภาพวัตถุดิบให้มีคุณภาพตามมาตรฐานที่กำหนดอย่างสม่ำเสมอ ด้วยวิธีการสุ่มตรวจสอบวัตถุดิบโดยบริษัทกลางหรือหน่วยงานราชการที่รับบริการตรวจสอบคุณภาพ
4. หากวัตถุดิบมีแนวโน้มขึ้นราคา บริษัทจะซื้อวัตถุดิบล่วงหน้าในปริมาณที่เพียงพอต่อการใช้ผลิตในระยะเวลาหนึ่งเพื่อสามารถผลิตและจัดส่งสินค้าได้ตามที่ตกลงไว้ล่วงหน้ากับลูกค้า หรือหากราคาวัตถุดิบมีความผันผวนมาก บริษัทก็จะสั่งซื้อวัตถุดิบบ่อยครั้งมากขึ้น
5. กรณีที่ราคาวัตถุดิบในต่างประเทศต่ำกว่าราคาภายในประเทศ บริษัทจะนำเข้าวัตถุดิบจากต่างประเทศ
6. ใช้หลักการบริหารจัดการของ Supply Chain ในการประมาณการคำสั่งซื้อร่วมกับลูกค้าและประสานงานกับผู้ผลิตวัตถุดิบเพื่อให้การจัดส่งวัตถุดิบและการผลิตของบริษัทมีประสิทธิภาพและประสิทธิผล
7. เจรจาทาสัญญาหรือข้อตกลงขอปรับราคาขายสินค้ากับลูกค้าตามความเหมาะสม
8. กำหนดราคาขายของผลิตภัณฑ์บางกลุ่มในลักษณะของต้นทุนบวกส่วนเพิ่ม (Cost Plus) และการเปลี่ยนแปลงราคาขายตามการเปลี่ยนแปลงของราคาวัตถุดิบตามรอบระยะเวลาที่ตกลงร่วมกันกับลูกค้า ซึ่งจะมีส่วนช่วยให้บริษัทสามารถรักษากำไรให้อยู่ในระดับที่เหมาะสมและไม่ผันผวนตามการเปลี่ยนแปลงของราคาวัตถุดิบมากเกินไป

3.1.3 ความเสี่ยงด้านการแข่งขันของธุรกิจขายตรงและเครือข่าย

ตลาดของธุรกิจขายตรงและเครือข่ายในประเทศไทยมีมูลค่าสูงและมีการเติบโตอย่างต่อเนื่อง โดยมีคู่แข่งอยู่เป็นจำนวนมาก และมีแนวโน้มที่จะเพิ่มขึ้นอย่างต่อเนื่อง ทั้งคู่แข่งที่เป็นธุรกิจขายตรงและเครือข่ายภายในประเทศและธุรกิจแบบข้ามชาติ ซึ่งอาจส่งผลกระทบต่อระบบธุรกิจขายตรงและเครือข่ายของบริษัทฯ ไม่เติบโตเท่าที่ควรและสูญเสียส่วนแบ่งทางการตลาดได้

แนวทางรองรับความเสี่ยง

1. วางแผนการสั่งซื้อสินค้าอย่างมีประสิทธิภาพและเหมาะสมกับปริมาณการขายของผลิตภัณฑ์แต่ละประเภท เพื่อเพิ่มอำนาจต่อรองด้านราคาสินค้ากับผู้ผลิตโดยเฉพาะกลุ่มสินค้าที่ขายดีในอันดับต้นๆ หรือเป็นสินค้าที่มีการหมุนเวียนซื้อขายเร็ว (Fast Moving) ซึ่งสามารถช่วยลดต้นทุนของสินค้าสำเร็จรูปหรือปัญหาสินค้าหมดอายุได้
2. ใช้กลยุทธ์การสร้างตราสินค้าเพื่อสร้างฐานลูกค้าของธุรกิจให้มั่นคงและมีความจงรักภักดีต่อตราสินค้า (Customer Royalty Program) รวมถึงให้ความสำคัญกับการสร้างความพึงพอใจในตัวสินค้าและการให้บริการแก่ลูกค้า
3. มุ่งเน้นแนวทางการสร้างสรรค์นวัตกรรมทั้งในด้านระบบงานและผลิตภัณฑ์ เพื่อสร้างความแตกต่างให้กับธุรกิจ และผลักดันให้เป็นผู้นำด้านนวัตกรรมในตลาดของธุรกิจเครือข่าย
4. คัดสรรสินค้าโดยพิจารณาผู้จำหน่ายสินค้าทั้งในประเทศและต่างประเทศ ด้วยหลักเกณฑ์ในการเป็นคู่ค้าที่ดี (Good Supplier Selection Program) ซึ่งเป็นการพิจารณาผู้จำหน่ายสินค้าในด้านหลักๆ ได้แก่ การสนับสนุนด้านการตลาด การขนส่งและการกระจายสินค้า และการสนับสนุนด้านวิทยากร/ฝึกอบรม เป็นต้น ซึ่งช่วยลดปัญหาสต็อกคงค้างและก่อให้เกิดระบบการส่งสินค้าเมื่อต้องการใช้ (Just-in-time) นอกจากนี้ การคัดเลือกผู้ผลิตและผู้จำหน่ายที่ได้มาตรฐานการปฏิบัติตามกฎหมายของหน่วยงานภาครัฐที่เกี่ยวข้องกับสินค้าที่ผลิต รวมถึงการทำสัญญารักษาความลับสูตรการผลิตและข้อมูลผลิตภัณฑ์ จะช่วยสร้างความมั่นใจในคุณภาพสินค้าและเสริมภาพลักษณ์ที่ดีให้สินค้าของบริษัทฯ ตลอดจนช่วยป้องกันปัญหาสินค้าลอกเลียนแบบ
5. มุ่งเน้นและให้ความสำคัญต่อสินค้าที่อยู่ในกระแสนิยมหรือมีการตอบรับจากผู้บริโภคที่ดี ได้แก่ ผลิตภัณฑ์กลุ่มนวัตกรรมสุขภาพและความงาม และผลิตภัณฑ์กลุ่มนวัตกรรมเกษตร ซึ่งเป็นกลุ่มสินค้าหลักในการดำเนินธุรกิจ ในขณะนี้ รวมถึงขยายกลุ่มผลิตภัณฑ์ให้มีความหลากหลายมากขึ้นด้วยการนำเสนอสินค้าใหม่ๆ ที่ตรงกับความต้องการของผู้บริโภคและนักธุรกิจขายตรงและเครือข่าย และมีตลาดรองรับในระดับที่เหมาะสม เพื่อลดความเสี่ยงจากการวางตลาดสินค้าใหม่
6. ขยายช่องทางการจัดจำหน่ายไปยังประเทศเพื่อนบ้าน ได้แก่ เมียนมาร์ ลาว กัมพูชา มาเลเซีย ฯลฯ เพื่อลดความเสี่ยงของตลาดภายในประเทศ เพิ่มโอกาสทางธุรกิจและรองรับความต้องการของสมาชิกที่ต้องการขยายตลาดให้กว้างขวางขึ้น ภายใต้หลักแนวคิดทางธุรกิจแบบรหัสเดียวทำธุรกิจได้ทั่วโลก หรือ One Code One World
7. สรรหาและร่วมเป็นพันธมิตรกับธนาคารชั้นนำทั้งในประเทศและในภูมิภาคอาเซียน เพื่อช่วยสนับสนุนและพัฒนาให้ระบบการจ่ายชำระค่าสินค้าและการจ่ายค่าผลประโยชน์ตอบแทนเป็นไปอย่างถูกต้อง แม่นยำและรวดเร็ว อีกทั้งมีความทันสมัยและโดดเด่นด้วยเทคโนโลยีใหม่ๆ
8. พัฒนาระบบเทคโนโลยีสารสนเทศอย่างต่อเนื่อง เพื่อรองรับการเติบโตของธุรกิจและสามารถตอบสนองความต้องการของนักธุรกิจขายตรงและเครือข่ายทั้งในด้านส่งเสริมการผลักดันยอดขายและด้านอื่นๆ ได้มากขึ้น

3.2 ความเสี่ยงเกี่ยวกับการผลิต

3.2.1 ความเสี่ยงด้านการผลิต

เนื่องจากผงเมลามีนซึ่งเป็นวัตถุดิบหลักของผลิตภัณฑ์เครื่องใช้ในครัวเรือนเป็นสินค้าที่มีลักษณะเฉพาะและมีผู้ผลิตและจำหน่ายในประเทศไม่มากนัก ในขณะที่กลุ่มบริษัทมีความต้องการใช้ผงเมลามีนเพิ่มมากขึ้นตามการเติบโตของธุรกิจผลิตภัณฑ์เครื่องใช้ในครัวเรือน และการขยายฐานการผลิตในประเทศอินเดียและเวียดนาม ดังนั้น กลุ่มบริษัทอาจประสบปัญหาการขาดแคลนวัตถุดิบที่ใช้ในการผลิต และส่งผลให้ยอดขายผลิตภัณฑ์เครื่องใช้ในครัวเรือนของกลุ่มบริษัทไม่สามารถเติบโตได้ตามที่ควร

แนวทางรองรับความเสี่ยง

1. บริษัทมีสัดส่วนการถือหุ้นอยู่ร้อยละ 45 ของจำนวนหุ้นสามัญทั้งหมดของบริษัท ไทย เอ็มเอฟซี จำกัด ซึ่งเป็นผู้ผลิตผงเมลามีนรายสำคัญให้บริษัทฯ และจากการวิจัยและพัฒนาวัตถุดิบร่วมกัน ตลอดจนกำลังการผลิตของบริษัท ไทย เอ็มเอฟซี จำกัด ที่มีอยู่อย่างเพียงพอต่อความต้องการของบริษัทและยังสามารถจำหน่ายให้แก่ผู้ผลิตรายอื่นได้อีก ทำให้บริษัทมีความมั่นใจว่ามีแหล่งวัตถุดิบผงเมลามีนที่มีคุณภาพและไม่มีปัญหาขาดแคลนวัตถุดิบ
2. บริษัทมีความสัมพันธ์ที่ดีกับผู้ผลิตผงเมลามีนรายอื่นและเป็นผู้ค้ากันมานาน และมีการสร้างความสัมพันธ์ที่ดีกับผู้ผลิตวัตถุดิบที่มีคุณภาพในต่างประเทศ ทำให้บริษัทสามารถจัดหาวัตถุดิบได้ในราคาที่เหมาะสม และมั่นใจได้ว่าวัตถุดิบจะมีปริมาณเพียงพอต่อการผลิตที่มีการขยายตัว หรือสามารถรองรับการขยายฐานการผลิตทั้งในประเทศและในกลุ่มประเทศเป้าหมายได้

ส่วนของเม็ดพลาสติกซึ่งเป็นวัตถุดิบที่สำคัญของผลิตภัณฑ์เพื่องานอุตสาหกรรม บริษัทฯ ไม่มีความเสี่ยงต่อการประสบปัญหาการขาดแคลนวัตถุดิบ เนื่องจากมีผู้ผลิตและจัดจำหน่ายหลายราย ประกอบกับบริษัทฯ สามารถจัดหาได้จากแหล่งทั้งภายในประเทศและต่างประเทศ

3.2.2 ความเสี่ยงด้านแรงงาน

การปรับขึ้นของอัตราค่าแรงขั้นต่ำทั่วประเทศ การเติบโตของหลายอุตสาหกรรม และการเปิดประชาคมเศรษฐกิจอาเซียนในปี พ.ศ. 2558 ทำให้กลุ่มแรงงานมีฝีมือในประเทศไทยมีโอกาสด้านทางเลือกในการประกอบอาชีพมากขึ้น ประกอบกับประเทศไทยเริ่มเข้าสู่การเป็นประเทศของสังคมผู้สูงอายุ (Aging Society) และมีจำนวนประชากรวัยทำงานในอัตราส่วนที่ลดลง จึงอาจส่งผลให้เกิดปัญหาการขาดแคลนแรงงานมีฝีมือและต้นทุนแรงงานที่เพิ่มสูงขึ้นจากการเพิ่มค่าแรงพิเศษเพื่อการจูงใจ ซึ่งเหตุปัจจัยดังกล่าวจะกระทบกระบวนการผลิตสินค้าเมลามีน เนื่องจากบริษัทฯ จำเป็นต้องพึ่งพาแรงงานมีฝีมือ และมีความต้องการแรงงานจำนวนมากเพื่อรองรับแผนการขยายตลาด

แนวทางรองรับความเสี่ยง

1. บริหารจัดการแผนการผลิตอย่างมีประสิทธิภาพเพื่อลดขั้นตอนการทำงานที่ไม่จำเป็น และพัฒนากระบวนการทำงานในโรงงานเป็นแบบ Lean Manufacturing
2. จัดตั้งศูนย์ฝึกอบรมเพื่อฝึกทักษะการผลิตให้พนักงานก่อนปฏิบัติงานจริง และเพิ่มประสิทธิภาพกำลังคนเพื่อเพิ่มผลผลิตต่อคนให้มากขึ้น
3. จัดโครงการอบรมผู้สืบทอดตำแหน่ง เพื่อถ่ายทอดและพัฒนาพนักงานรุ่นต่อไป ให้มีความรู้ความเข้าใจในเทคนิคเฉพาะด้าน เสริมแนวคิดของการพัฒนาและการแก้ไขปัญหา ตลอดจนได้เรียนรู้ในด้านอื่นๆ เพิ่มเติมทั้งด้านการตลาด การผลิต การเงิน และการขนส่ง เพื่อให้มีความรู้ที่หลากหลายมากขึ้น
4. นำเข้าแรงงานต่างด้าวอย่างถูกกฎหมายมาทำงานในบางกระบวนการผลิต
5. จัดให้มีสวัสดิการในปัจจัยพื้นฐานอื่นๆ นอกเหนือจากค่าแรงตามที่กฎหมายกำหนด สิทธิในการได้รับการอบรมเพื่อพัฒนาความรู้และทักษะ ตลอดจนโอกาสที่จะได้รับความก้าวหน้าในอาชีพและการพัฒนาคุณภาพชีวิตความเป็นอยู่ผ่านกระบวนการส่งเสริมและปลูกฝังจิตสำนึกของการรักองค์กรและร่วมเป็นส่วนหนึ่งขององค์กร ทั้งนี้เพื่อเป็นแรงจูงใจให้พนักงานอยู่กับองค์กรในระยะยาว
6. ร่วมกับสถาบันการศึกษาชั้นนำในการพัฒนาเครื่องจักรอัตโนมัติหรือกึ่งอัตโนมัติเพื่อลดการพึ่งพาแรงงาน
7. ขยายฐานการผลิตไปยังประเทศที่แรงงานมีศักยภาพในการผลิต ยังไม่เกิดภาวะขาดแคลนแรงงาน และมีอัตราค่าแรงที่เหมาะสม

3.3 ความเสี่ยงด้านการเงิน

3.3.1 ความเสี่ยงจากการผิดข้อกำหนดทางการเงิน

บริษัทต้องปฏิบัติตามข้อกำหนดทางการเงิน ซึ่งระบุไว้ในสัญญาเงินกู้ระหว่างบริษัทกับธนาคารเจ้าหนี้ และยังคงมีผลอยู่จนกว่าบริษัทจะชำระคืนหนี้เงินกู้เสร็จสิ้น ดังนั้น หากบริษัทไม่สามารถปฏิบัติตามข้อกำหนดทางการเงิน อาจทำให้บริษัทตกอยู่ในสถานะการผิดนัดชำระหนี้

แนวทางรองรับความเสี่ยง

บริษัทได้จัดทำประมาณการงบการเงินขึ้นใช้ภายในองค์กร เพื่อเป็นเครื่องมือของฝ่ายบริหารในการประมาณการอัตราส่วนทางการเงินต่างๆ ที่เกิดขึ้นในอนาคต ตลอดจนมีการติดตามผลการดำเนินงานที่เกิดขึ้นจริงในแต่ละงวดเพื่อลดโอกาสของการปฏิบัติตามข้อกำหนดทางการเงิน

3.3.2 ความเสี่ยงจากอัตราแลกเปลี่ยนเงินตราต่างประเทศ

เนื่องจากธุรกิจการส่งออกสินค้า และการนำเข้าวัตถุดิบ สินค้าสำเร็จรูป เครื่องจักรและอุปกรณ์บางชนิดของกลุ่มบริษัท รวมถึงเงินกู้ยืมส่วนหนึ่งของบริษัทย่อย มีความเสี่ยงจากการผันผวนของอัตราแลกเปลี่ยนเงินตราต่างประเทศ ทำให้กลุ่มบริษัทไม่สามารถประมาณการรายได้และต้นทุน ค่าใช้จ่ายทางการเงิน ตลอดจนกระแสเงินสดได้อย่างแม่นยำ

แนวทางรองรับความเสี่ยง

บริษัทมีรายได้จากการส่งออกส่วนใหญ่เป็นเงินสกุลดอลลาร์สหรัฐอเมริกาในสัดส่วนมากกว่าร้อยละ 60 ของรายได้จากการส่งออกทั้งหมด และจะเพิ่มสูงขึ้นตามการขยายตัวของธุรกิจส่งออก ขณะที่การนำเข้าของบริษัทส่วนใหญ่ก็สั่งซื้อเป็นเงินสกุลดอลลาร์สหรัฐอเมริกาเช่นเดียวกัน แต่การใช้จ่ายจะผันแปรขึ้นอยู่กับงบลงทุนในสินทรัพย์ในแต่ละปี บริษัทได้บริหารจัดการเพื่อลดความเสี่ยงจากอัตราแลกเปลี่ยน โดยใช้วิธีบริหารกระแสเงินสดรับและจ่ายเงินตราต่างประเทศให้มีความสมดุล (Natural Hedge) ควบคู่กับการพิจารณาทำสัญญาซื้อขายเงินตราต่างประเทศล่วงหน้าเพื่อป้องกันความเสี่ยงจากการผันผวนของอัตราแลกเปลี่ยนเงินตราต่างประเทศตามความเหมาะสมกับสภาพการณ์ในขณะนั้น การทำสัญญาดังกล่าวจะช่วยให้บริษัทสามารถทราบรายได้ ต้นทุนของสินค้า และกระแสเงินสดที่แน่นอน ตลอดจนกำหนดกลยุทธ์ต่างๆ ที่เหมาะสมของบริษัทได้

นอกจากนี้ บริษัทได้เจรจาและเสนอราคาขายสินค้าให้ลูกค้าเป็นเงินสกุลอื่นนอกเหนือจากดอลลาร์สหรัฐอเมริกา เพื่อเป็นการกระจายความเสี่ยงด้านอัตราแลกเปลี่ยนและลดผลกระทบจากการพึ่งพิงเงินสกุลใดสกุลหนึ่งมากเกินไป

ในส่วนของบริษัทย่อยในต่างประเทศซึ่งมีรายได้เป็นเงินสกุลท้องถิ่นจากการจำหน่ายให้ลูกค้าภายในประเทศมากกว่าร้อยละ 90 ขณะที่การนำเข้าวัตถุดิบ เครื่องจักรและอุปกรณ์การผลิต รวมถึงเงินกู้ยืมส่วนหนึ่งของบริษัทย่อยแห่งนั้นส่วนใหญ่สั่งซื้อหรือกู้ยืมเป็นเงินสกุลดอลลาร์สหรัฐอเมริกา และจะผันแปรตามปริมาณการใช้วัตถุดิบ งบลงทุนในสินทรัพย์ในแต่ละปี และนโยบายการจัดหาแหล่งเงินทุนและภาวะอัตราดอกเบี้ย บริษัทย่อยได้บริหารจัดการเพื่อลดความเสี่ยงจากอัตราแลกเปลี่ยนในแนวปฏิบัติเช่นเดียวกันกับของบริษัทตามความเหมาะสมของสภาพการณ์ ทั้งการขยายฐานลูกค้าในต่างประเทศเพื่อเพิ่มรายรับสกุลเงินตราต่างประเทศ ควบคู่กับการหาผู้จำหน่ายวัตถุดิบในประเทศเพื่อลดการนำเข้า หรือเจรจาขอซื้อสินค้าจากผู้จำหน่ายเป็นเงินสกุลอื่นนอกเหนือจากดอลลาร์สหรัฐอเมริกา เพื่อเป็นการกระจายความเสี่ยงด้านอัตราแลกเปลี่ยนและลดผลกระทบจากการพึ่งพิงเงินสกุลใดสกุลหนึ่งมากเกินไป นอกจากนี้ การวางแผนการลงทุน แผนการจัดหาแหล่งเงิน ตลอดจนการพิจารณาทำสัญญาซื้อขายเงินตราต่างประเทศล่วงหน้าตามความเหมาะสม ก็เป็นอีกหนึ่งแนวทางที่จะช่วยลดความเสี่ยงจากอัตราแลกเปลี่ยนให้แก่บริษัทย่อยได้

3.3.3 ความเสี่ยงจากอัตราดอกเบี้ย

ณ วันที่ 31 ธันวาคม พ.ศ. 2558 บริษัทมีเงินกู้ยืมจากธนาคารพาณิชย์ในประเทศ ประกอบด้วย

1. วงเงินกู้หมุนเวียนของบริษัทมีอัตราดอกเบี้ยอิงอัตรา MOR หรือ Money Market Rate ซึ่งเป็นอัตราดอกเบี้ยลอยตัว
2. เงินกู้ยืมระยะยาวเพื่อการลงทุนตามแผนงานขยายธุรกิจในแต่ละปี โดยมีเงื่อนไขดอกเบี้ยทั้งแบบคงที่ตลอดอายุสัญญาเงินกู้ และแบบลอยตัวอิงอัตรา MLR, THBFIX, อัตราดอกเบี้ยเงินฝากประจำ และ BIBOR

ทำให้บริษัทมีความเสี่ยงของการขึ้นลงของอัตราดอกเบี้ยซึ่งอิงกับอัตราลอยตัวดังกล่าวเมื่ออัตราดอกเบี้ยในท้องตลาดมีความผันผวน

แนวทางรองรับความเสี่ยง

บริษัทมีแนวทางรองรับเพื่อลดความเสี่ยงจากอัตราดอกเบี้ยดังนี้

- จัดทำประมาณการเงินสดและแผนการลงทุนไว้ล่วงหน้าเพื่อที่บริษัทจะได้มีเวลาเพียงพอในการจัดหาและพิจารณาแหล่งวงเงินสินเชื่อต่างๆ ที่มีเงื่อนไขอัตราดอกเบี้ยที่เหมาะสมกับบริษัท
- จัดหาวงเงินสินเชื่อหมุนเวียนเพิ่มเติมจากสถาบันการเงินต่างๆ เพื่อเพิ่มทางเลือกในการใช้เงินกู้ยืมระยะสั้นและมีต้นทุนทางการเงินที่เหมาะสม
- พิจารณาชำระคืนเงินต้นก่อนกำหนดเพิ่มเติมตามความเหมาะสม หากบริษัทมีสภาพคล่องส่วนเกิน ซึ่งบริษัทสามารถกระทำได้โดยไม่มีค่าใช้จ่ายส่วนเพิ่มและไม่ผิดต่อเงื่อนไขในสัญญาเงินกู้
- ติดตามข้อมูลการเคลื่อนไหวของภาวะอัตราดอกเบี้ยในท้องตลาดและปัจจัยต่างๆ ที่มีผลกระทบต่อการเปลี่ยนแปลงของอัตราดอกเบี้ย เพื่อใช้ประเมินทิศทางของอัตราดอกเบี้ยและเป็นข้อมูลประกอบการพิจารณาเงื่อนไขอัตราดอกเบี้ยเมื่อบริษัทมีความจำเป็นต้องจัดหาเงินกู้ยืมระยะยาวเพิ่มเติม
- พิจารณาเลือกใช้เงื่อนไขอัตราดอกเบี้ยแบบคงที่หรืออัตราดอกเบี้ยที่อิงอัตราลอยตัวอื่นๆ สำหรับเงินกู้ยืมระยะยาวที่จะจัดหาเพิ่มเติม เพื่อช่วยถ่วงดุลหรือกระจายความเสี่ยงจากความผันผวนของอัตราดอกเบี้ยในท้องตลาด
- พิจารณาใช้เครื่องมือทางการเงินตามความเหมาะสมเพื่อป้องกันความเสี่ยงจากความผันผวนของอัตราดอกเบี้ยและบริษัทสามารถทราบภาระต้นทุนทางการเงินที่แน่นอน

3.3.4 ความเสี่ยงด้านการให้สินเชื่อ

เนื่องจากการขายสินค้าให้ลูกค้าส่วนใหญ่ของบริษัทเป็นการขายเชื่อทั้งลูกค้าภายในและต่างประเทศ การจัดจำหน่ายให้ลูกค้ารายเก่าที่ซื้อขายกับบริษัทมานาน และลูกค้ารายใหม่ๆ ตามฐานลูกค้าของบริษัทที่เพิ่มมากขึ้นเรื่อยๆ รวมถึงระยะเวลาการให้เครดิตแก่ลูกค้าที่ต่างๆ กัน ทำให้บริษัทมีความเสี่ยงจากการไม่สามารถเรียกเก็บชำระหนี้จากลูกค้าได้

แนวทางรองรับความเสี่ยง

บริษัทได้กำหนดเกณฑ์การจัดระดับความน่าเชื่อถือของลูกค้า การหาข้อมูลเพิ่มเติมเกี่ยวกับลูกค้า และการวิเคราะห์ข้อมูลเบื้องต้นก่อนการให้สินเชื่อแก่ลูกค้า ทำให้ความเสี่ยงจากการให้สินเชื่อแก่ลูกค้าของบริษัทไม่มีสาระสำคัญ การกระจุกตัวของความเสี่ยงด้านการให้สินเชื่อที่เกี่ยวกับลูกหนี้การค้าอยู่ในระดับที่เหมาะสม แม้ว่าลูกค้าของบางสายธุรกิจจะมีน้อยรายก็ตาม เนื่องจากเป็นลูกค้าขนาดใหญ่ มีความน่าเชื่อถือดีด้านการเงิน ประกอบกับบริษัทยังมีลูกค้ารายอื่นอีกเป็นจำนวนมาก มีตลาดที่กระจายอย่างหลากหลาย มีประสิทธิภาพการเก็บหนี้ในอดีตและมีการควบคุมการอนุมัติวงเงินสินเชื่อ ทำให้ฝ่ายบริหารเชื่อมั่นว่าจะไม่มีความเสี่ยงทางด้านการให้สินเชื่อเพิ่มเติมจากจำนวนเงินที่บริษัทได้บันทึกไว้เป็นค่าเผื่อหนี้สงสัยจะสูญแล้ว

กรณีลูกค้าต่างประเทศโดยเฉพาะลูกค้ารายใหม่หรือลูกค้าที่บริษัทยังไม่มีความมั่นใจในฐานะการเงิน บริษัทจะกำหนดเงื่อนไขการชำระเงินด้วยเลตเตอร์ออฟเครดิต หรือต้องโอนชำระเงินก่อนบางส่วนหรือทั้งหมด

4. ทรัพย์สินที่ใช้ในการประกอบธุรกิจ

4.1 ทรัพย์สินถาวรหลักที่ใช้ในการประกอบธุรกิจของบริษัทฯและบริษัทย่อย

4.1.1 ทรัพย์สินหลักที่ใช้ในการประกอบธุรกิจและการผลิต

1) บริษัท ศรีไทยซูเปอร์แวร์ จำกัด (มหาชน)

- สำนักงานใหญ่ และโรงงาน 4 แห่ง คือ
 1. สำนักงานใหญ่และโรงงานสุขสวัสดิ์ เนื้อที่ 22 ไร่ 3 งาน 7 ตารางวา
 2. โรงงานบางปู เนื้อที่ 6 ไร่ 3 งาน 89 ตารางวา
 3. โรงงานอมตะนคร ชลบุรี เนื้อที่ 49 ไร่ 1 งาน 86 ตารางวา
 4. โรงงานโคราช เนื้อที่ 48 ไร่ 0 งาน 0 ตารางวา
- ศูนย์จำหน่ายสินค้า รวม 18 สาขา และศรีไทย ซูเปอร์เอาร์ทเล็กซ์ ในเขตกรุงเทพและปริมณฑล และต่างจังหวัด
- เครื่องจักรและอุปกรณ์ในการผลิตของโรงงานแต่ละสาขา

บริษัทฯเป็นเจ้าของกรรมสิทธิ์ในทรัพย์สินดังกล่าวข้างต้น และมีมูลค่าสุทธิตามบัญชี ณ วันที่ 31 ธันวาคม พ.ศ. 2558 ของทรัพย์สินหลักของบริษัทฯดังนี้

หน่วย : ล้านบาท			
ทรัพย์สิน	ที่ดินและอาคาร	เครื่องจักรและอุปกรณ์	รวม
สำนักงานใหญ่และโรงงานสุขสวัสดิ์	247.38	402.51	649.89
โรงงานบางปู	28.49	263.27	291.76
โรงงานอมตะนคร ชลบุรี	290.08	1,961.66	2,251.74
โรงงานโคราช	* 157.75	259.79	417.54
ศูนย์จำหน่ายสินค้า	75.89	-	75.89
รวม	799.59	2,887.23	3,686.82

หมายเหตุ * รวมมูลค่าที่ดินและอาคารของพื้นที่บางส่วนที่ไม่ได้ใช้ในการประกอบธุรกิจหลัก โดยจัดประเภทเป็นอสังหาริมทรัพย์เพื่อการลงทุน ซึ่งหากไม่รวมมูลค่าของพื้นที่ดังกล่าว มูลค่าสุทธิตามบัญชีของที่ดินและอาคารโรงงานโคราชที่บริษัทฯใช้ในการประกอบธุรกิจหลักและมูลค่าสุทธิตามบัญชีรวมของทรัพย์สินหลักของบริษัทฯ ณ วันที่ 31 ธันวาคม พ.ศ. 2558 จะเท่ากับ 106.49 ล้านบาท และ 3,635.56 ล้านบาท ตามลำดับ

แม้ว่าบริษัทฯมีการจัดหาทรัพย์สินเพิ่มเติม แต่มูลค่าสุทธิตามบัญชีของทรัพย์สินหลักดังกล่าวก็ลดลงจากปี พ.ศ. 2557 จากการจำหน่ายสินทรัพย์และค่าเสื่อมราคาระหว่างปี บริษัทฯได้แสดงรายละเอียดการเคลื่อนไหวของมูลค่าตามบัญชีของที่ดิน อาคาร และอุปกรณ์ ในหมายเหตุประกอบงบการเงินสำหรับปี สิ้นสุดวันที่ 31 ธันวาคม พ.ศ. 2558 หัวข้อ 15 ที่ดิน อาคารและอุปกรณ์ – สุทธิ หน้า 57 – 61

นอกจากนี้ บริษัทฯได้เข้าพื้นที่อาคารส่วนหนึ่งเพื่อใช้เป็นสำนักงานขายของธุรกิจเครือข่ายศรีไทย เน็ทเวิร์ค มีระยะเวลาเช่า 1-3 ปี โดยในปี พ.ศ. 2558 บริษัทฯมีค่าเช่าพื้นที่และค่าบริการอื่นๆ เป็นเงินจำนวน 12.10 ล้านบาท ซึ่งเพิ่มขึ้นจากปี พ.ศ. 2557 จากการขยายพื้นที่เช่าเพื่อรองรับการขายตัวของธุรกิจและสมาชิกของศรีไทย เน็ทเวิร์ค ตลอดจนใช้เป็นสถานที่จัดประชุมสัมมนาหรือจัดกิจกรรมต่างๆ ของศรีไทย เน็ทเวิร์ค

ปัจจุบันบริษัทฯ ไม่มีทรัพย์สินติดภาระจำนองกับสถาบันการเงิน ภาระหนี้เงินกู้ยืมระยะยาว ณ วันที่ 31 ธันวาคม พ.ศ. 2558 จำนวน 2,121.43 ล้านบาท ทั้งนี้ วงเงินกู้ยืมระยะยาวที่บริษัทฯ จะจัดหาเพิ่มเติมในอนาคตเพื่อการลงทุนตามแผนงานประจำปี มีหลักประกันเป็นเพียงข้อตกลงที่จะไม่ก่อภาระผูกพันหรือทำนิติกรรมใดๆ ในที่ดินพร้อมสิ่งปลูกสร้างและเครื่องจักรทั้งหมดของบริษัทฯ ทั้งที่มีอยู่ในปัจจุบันหรือที่จะมีขึ้นในอนาคต (Negative Pledge) เท่านั้น ซึ่งเป็นไปตามนโยบายการจัดหางบการเงินสินเชื่อของบริษัทฯ

2) บริษัท โคราช ไทย เทค จำกัด

บริษัท โคราช ไทย เทค จำกัด ("KTT") ใช้พื้นที่ส่วนหนึ่งของโรงงานโคราชของบริษัทฯ เป็นที่ตั้งสำนักงานและโรงงาน ด้วยเนื้อที่ 4 ไร่ 3 งาน 57.5 ตารางวา โดยได้ต่ออายุสัญญาเช่ากับบริษัทฯ ในปี พ.ศ. 2557 ระยะเวลาเช่า 3 ปี และมีอัตราค่าเช่าปีละ 1.50 ล้านบาท

นอกจากนี้ KTT ยังมีเครื่องจักรและอุปกรณ์ในการผลิตเป็นทรัพย์สินหลักโดยถือกรรมสิทธิ์ของตนเองและไม่ติดภาระจำนอง มีมูลค่าสุทธิตามบัญชี ณ วันที่ 31 ธันวาคม พ.ศ. 2558 จำนวน 45.05 ล้านบาท

วงเงินสินเชื่อหมุนเวียนในปัจจุบันที่ KTT ได้รับจากธนาคารพาณิชย์ในประเทศ 2 แห่ง จำนวน 50.0 ล้านบาท มีหลักประกันเป็นการค้ำประกันโดยบริษัทฯ ซึ่งเป็นผู้ถือหุ้นในสัดส่วนร้อยละ 100.0

3) บริษัท พี.อี.ที. บิลล์ จำกัด

บริษัท พี.อี.ที. บิลล์ จำกัด ("PETB") ใช้พื้นที่ส่วนหนึ่งของสำนักงานใหญ่ของบริษัทฯ เป็นที่ตั้งสำนักงานและโรงงาน ด้วยเนื้อที่ 1 ไร่ 1 งาน 11.5 ตารางวา ในปี พ.ศ. 2558 PETB ได้ต่ออายุสัญญาเช่าแบบปีต่อปีกับบริษัทฯ และมีค่าเช่าต่อปีเป็นเงินจำนวน 3.19 ล้านบาท อย่างไรก็ตาม ในสัญญาเช่าฉบับใหม่สำหรับปี พ.ศ. 2559 PETB ได้ขอปรับลดขนาดพื้นที่เช่าเพื่อให้สอดคล้องกับแผนการปรับลดกำลังการผลิตของ PETB เนื่องจากการลดคำสั่งซื้อของลูกค้ารายใหญ่และยังไม่สามารถหาทดแทนได้

PETB ยังมีเครื่องจักรและอุปกรณ์ในการผลิตเป็นทรัพย์สินหลักโดยถือกรรมสิทธิ์ของตนเองและไม่ติดภาระจำนอง มีมูลค่าสุทธิตามบัญชี ณ วันที่ 31 ธันวาคม พ.ศ. 2558 จำนวน 27.68 ล้านบาท

ในไตรมาส 4 ปี พ.ศ. 2558 PETB ได้ชำระคืนหนี้เงินกู้ยืมระยะยาวก่อนกำหนดทั้งจำนวนให้แก่ธนาคารพาณิชย์ในประเทศ ด้วยแหล่งเงินสนับสนุนเป็นเงินกู้ยืมระยะสั้นจากบริษัทย่อยอีกสองแห่งของบริษัทฯ ที่บริษัทฯ ถือหุ้นในสัดส่วนร้อยละ 100.0 เพื่อลดค่าใช้จ่ายทางการเงินในระหว่างที่ PETB พิจารณาทบทวนแนวทางและความเหมาะสมของนโยบายและแผนกลยุทธ์ในการดำเนินธุรกิจ ตลอดจนขอยกเลิกวงเงินสินเชื่อหมุนเวียนพร้อมทั้งถอนหลักประกันที่เป็นการค้ำประกันโดยบริษัทฯ ซึ่งเป็นผู้ถือหุ้นในสัดส่วนร้อยละ 100.0 ส่งผลให้ ณ วันที่ 31 ธันวาคม พ.ศ. 2558 PETB ไม่มีภาระหนี้เงินกู้และวงเงินสินเชื่อหมุนเวียนกับสถาบันการเงินใดๆ

4) บริษัท ซุปเปอร์โอเดีย จำกัด

นับตั้งแต่จดทะเบียนจัดตั้งบริษัท บริษัท ซุปเปอร์โอเดีย จำกัด ("SPI") ยังไม่ได้เริ่มดำเนินธุรกิจ จึงยังไม่มีการจัดหาทรัพย์สินที่จะใช้ในการประกอบธุรกิจ และเนื่องจาก SPI ไม่มีความจำเป็นต้องประกอบธุรกิจแล้ว จึงได้จดทะเบียนเลิกบริษัทตามมติที่ประชุมวิสามัญผู้ถือหุ้นและเสร็จสิ้นการชำระบัญชีในระหว่างปี พ.ศ. 2558

5) บริษัท ศรีไทย นาโนพลาส จำกัด

บริษัท ศรีไทย นาโนพลาส จำกัด ("SNP") ใช้พื้นที่ส่วนหนึ่งของโรงงานโคราชของบริษัทฯ เป็นที่ตั้งสำนักงานและโรงงาน ด้วยเนื้อที่ 1 ไร่ 3 งาน 47.5 ตารางวา โดยในปี พ.ศ. 2558 SNP ได้ต่ออายุสัญญาเช่าแบบปีต่อปีกับบริษัทฯ และมีค่าเช่าต่อปีเป็นเงินจำนวน 0.57 ล้านบาท

นอกจากนี้ SNP ยังมีเครื่องจักรและอุปกรณ์ในการผลิตเป็นทรัพย์สินหลักโดยถือกรรมสิทธิ์ของตนเองและไม่ติดภาระจำนอง มีมูลค่าสุทธิตามบัญชี ณ วันที่ 31 ธันวาคม พ.ศ. 2558 จำนวน 15.64 ล้านบาท

ปัจจุบัน SNP ไม่มีภาระหนี้เงินกู้และวงเงินสินเชื่อหมุนเวียนกับสถาบันการเงินใดๆ

6) Srithai (Vietnam) Company Limited

- สำนักงานใหญ่ และโรงงาน 2 แห่ง คือ
 1. สำนักงานใหญ่และโรงงานที่ Song Than 1 Industrial Zone เนื้อที่ 18 ไร่ 3 งาน 0 ตารางวา
 2. โรงงานที่ Viet Huong Industrial Zone เนื้อที่ 2 ไร่ 0 งาน 51.25 ตารางวา
- เครื่องจักรและอุปกรณ์ในการผลิตของโรงงานแต่ละสาขา

ส่วนของที่ดินและสิ่งปลูกสร้าง Srithai (Vietnam) Company Limited (“SVN”) ได้เช่าจากผู้ประกอบการนิคมอุตสาหกรรมของประเทศเวียดนาม 2 แห่ง รวม 2 สัญญาเช่า ประกอบด้วย

สัญญาฉบับที่ 1 เป็นสัญญาเช่าที่ดินซึ่งเป็นที่ตั้งของสำนักงานใหญ่และโรงงานที่ Song Than 1 Industrial Zone ซึ่งมีอายุของสิทธิการเช่ารวมเป็นระยะเวลาทั้งสิ้น 48 ปี นับตั้งแต่ปี พ.ศ. 2540 โดยมีค่าเช่าในปี พ.ศ. 2558 จำนวนเทียบเท่า 32,727 ดอลลาร์สหรัฐอเมริกา

สัญญาฉบับที่ 2 เป็นสัญญาเช่าที่ดินพร้อมสิ่งปลูกสร้างของโรงงานที่ Viet Huong Industrial Zone ซึ่งอายุของสัญญาเช่ามีระยะเวลา 4 ปี นับตั้งแต่ปี พ.ศ. 2555 โดยมีค่าเช่าในปี พ.ศ. 2558 จำนวนเทียบเท่า 67,419 ดอลลาร์สหรัฐอเมริกา SVN มีสิทธิที่จะต่ออายุสัญญาเช่าฉบับนี้ได้ครั้งละ 4 ปี รวม 4 ครั้ง รวมเป็นระยะเวลาที่ต่ออายุสัญญาเช่าได้ทั้งสิ้น 16 ปี ซึ่งจะทำให้สัญญาสิ้นสุดในปี พ.ศ. 2575

SVN ถือกรรมสิทธิ์ของตนเองในส่วนของอาคารสำนักงานใหญ่และโรงงานที่ Song Than 1 Industrial Zone เท่านั้น โรงงานทั้งสองแห่งไม่ติดภาระจำนอง และมีมูลค่าสุทธิตามบัญชี ณ วันที่ 31 ธันวาคม พ.ศ. 2558 จำนวนเงินเทียบเท่า 64.38 ล้านบาท

ส่วนเครื่องจักรและอุปกรณ์ในการผลิต SVN ถือกรรมสิทธิ์ของตนเองและไม่ติดภาระจำนองเช่นเดียวกัน มีมูลค่าสุทธิตามบัญชี ณ วันที่ 31 ธันวาคม พ.ศ. 2558 จำนวนเงินเทียบเท่า 624.07 ล้านบาท

ในไตรมาส 3 ปี พ.ศ. 2558 SVN ได้ทำสัญญาเช่าที่ดินจากผู้ประกอบการนิคมอุตสาหกรรมของประเทศเวียดนามเพิ่มเติมอีกหนึ่งแห่ง อยู่ไม่ไกลจากที่ตั้งของโรงงานและสำนักงานใหญ่ของ SVN มีเนื้อที่ 18 ไร่ 3 งาน 75 ตารางวา อายุสัญญาเช่า 43 ปี ค่าสิทธิการเช่าทั้งหมดเป็นเงินจำนวน 1.55 ล้านดอลลาร์สหรัฐอเมริกา และไม่มีค่าเช่ารายเดือน โดยมีวัตถุประสงค์เพื่อใช้ก่อสร้างอาคารโรงงานสำหรับรองรับการขยายธุรกิจและกำลังการผลิตของ SVN ในอนาคต

ด้วยฐานะทางการเงินที่ดีขึ้นของ SVN และการได้รับความไว้วางใจจากธนาคารพาณิชย์ในประเทศเวียดนามและประเทศไทย ทำให้ในไตรมาส 4 ปี พ.ศ. 2558 SVN สามารถไถ่ถอนหลักประกันวงเงินสินเชื่อระยะยาวและวงเงินสินเชื่อหมุนเวียนที่เป็นการค้ำประกันโดยบริษัทซึ่งเป็นผู้ถือหุ้นในสัดส่วนร้อยละ 100.0 และคงเหลือหลักประกันเพียงข้อตกลงที่จะไม่ก่อภาระผูกพันหรือทำนิติกรรมใดๆ ในทรัพย์สินของ SVN ทั้งที่มีอยู่ในปัจจุบันหรือที่จะมีขึ้นในอนาคต (Negative Pledge) เท่านั้น ทั้งนี้ ณ วันที่ 31 ธันวาคม พ.ศ. 2558 SVN มีภาระหนี้เงินกู้ยืมระยะยาวจำนวน 69,284 ล้านบาทเวียดนามดอง กับ 4.67 ล้านดอลลาร์สหรัฐอเมริกา และวงเงินสินเชื่อหมุนเวียนรวมทุกสถาบันการเงินจำนวน 10.0 ล้านดอลลาร์สหรัฐอเมริกา

7) Srithai (Hanoi) Company Limited

Srithai (Hanoi) Company Limited (“SHN”) ทำสัญญาเช่าที่ดินจากผู้ประกอบการนิคมอุตสาหกรรมของประเทศเวียดนามเพื่อก่อสร้างเป็นสำนักงานและโรงงาน ด้วยเนื้อที่ 14 ไร่ 0 งาน 44.5 ตารางวา อายุสัญญาเช่า 43 ปี นับตั้งแต่ปี พ.ศ. 2557 ค่าสิทธิการเช่าทั้งหมดเป็นเงินจำนวน 42,039 ล้านบาทเวียดนามดอง หรือเทียบเท่าประมาณ 63.06 ล้านบาท และไม่มีค่าเช่ารายเดือน

SHN ซึ่งได้เปิดดำเนินการในไตรมาส 4 ปี พ.ศ. 2558 ถือกรรมสิทธิ์ของตนเองในส่วนของอาคารสำนักงานและโรงงาน โดยไม่ติดภาระจำนอง และมีมูลค่าสุทธิตามบัญชี ณ วันที่ 31 ธันวาคม พ.ศ. 2558 จำนวนเงินเทียบเท่า 173.76 ล้านบาท

ส่วนเครื่องจักรและอุปกรณ์ในการผลิต SHN ถือกรรมสิทธิ์ของตนเองและไม่ติดภาระจำนองเช่นเดียวกัน มีมูลค่าสุทธิตามบัญชี ณ วันที่ 31 ธันวาคม พ.ศ. 2558 จำนวนเงินเทียบเท่า 148.52 ล้านบาท

วงเงินสินเชื่อหมุนเวียนที่ SHN ได้รับจากธนาคารพาณิชย์ในประเทศเวียดนามและประเทศไทยในไตรมาส 1 ปี พ.ศ. 2559 รวมจำนวน 5.0 ล้านดอลลาร์สหรัฐอเมริกา มีหลักประกันเป็นการค้ำประกันโดย SVN ซึ่งเป็นผู้ถือหุ้นในสัดส่วนร้อยละ 100.0

8) Srithai Superware Manufacturing Private Limited

Srithai Superware Manufacturing Private Limited (“SSMP”) ทำสัญญาเช่าที่ดินจากผู้ประกอบการนิคมอุตสาหกรรมของประเทศไทย เพื่อก่อสร้างเป็นสำนักงานและโรงงาน ด้วยเนื้อที่ 17 ไร่ 2 งาน 70.75 ตารางวา อายุสัญญาเช่า 99 ปี นับตั้งแต่ปี พ.ศ. 2556 และมีค่าสิทธิการเช่าแบบชำระครั้งเดียวทั้งจำนวนรวมเป็นเงิน 98.46 ล้านบาทโดยรูป หรือเทียบเท่ากับ 48.72 ล้านบาท

SSMP ซึ่งได้เปิดดำเนินการในไตรมาส 3 ปี พ.ศ. 2558 ถือกรรมสิทธิ์ของตนเองในส่วนของอาคารสำนักงานและโรงงาน โดยไม่ติดภาระจำนอง และมีมูลค่าสุทธิตามบัญชี ณ วันที่ 31 ธันวาคม พ.ศ. 2558 จำนวนเงินเทียบเท่า 133.17 ล้านบาท

ส่วนเครื่องจักรและอุปกรณ์ในการผลิต SSMP ถือกรรมสิทธิ์ของตนเองและไม่ติดภาระจำนองเช่นเดียวกัน มีมูลค่าสุทธิตามบัญชี ณ วันที่ 31 ธันวาคม พ.ศ. 2558 จำนวนเงินเทียบเท่า 84.81 ล้านบาท

9) Srithai Superware India Limited

สำนักงานและคลังสินค้าตั้งอยู่ในเมือง Gurgaon, Mumbai, Bangalore, Kolkatta และ Aizawl โดยเป็นการทำสัญญาเช่าจากผู้ให้เช่าแต่ละราย และมีระยะเวลาเช่า 3-5 ปี ค่าใช้จ่ายในการเช่าพื้นที่ทุกแห่งสำหรับปี พ.ศ. 2558 รวมเป็นเงินจำนวน 2.81 ล้านบาท และเนื่องจากธุรกิจของ Srithai Superware India Limited (“SSI”) เป็นธุรกิจซื้อมาขายไป ทรัพย์สินหลักอื่นที่ SSI ใช้ในการประกอบธุรกิจ จึงมีเพียงเครื่องตกแต่งและอุปกรณ์สำนักงาน

10) บริษัท ศรีไทยโมลด์ส จำกัด

ทรัพย์สินหลักที่บริษัท ศรีไทยโมลด์ส จำกัด (“SMO”) ใช้ในการประกอบธุรกิจได้แก่ สำนักงานและโรงงานตั้งอยู่บนเนื้อที่ 14 ไร่ 2 งาน 75 ตารางวา และเครื่องจักรและอุปกรณ์ในการผลิต ถือกรรมสิทธิ์ของตนเอง มีมูลค่าสุทธิตามบัญชี ณ วันที่ 31 ธันวาคม พ.ศ. 2558 จำนวน 34.29 ล้านบาท และ 58.74 ล้านบาท ตามลำดับ โดยมีทรัพย์สินบางส่วนที่ติดจำนองอยู่กับธนาคารพาณิชย์ในประเทศ ได้แก่ ที่ดินเนื้อที่ 10 ไร่ 3 งาน 32.6 ตารางวา พร้อมสิ่งปลูกสร้าง เพื่อเป็นหลักประกันสำหรับสำหรับวงเงินกู้ยืมระยะยาวและวงเงินสินเชื่อหมุนเวียน ซึ่ง ณ วันที่ 31 ธันวาคม พ.ศ. 2558 SMO มีภาระหนี้เงินกู้ยืมระยะยาวและวงเงินสินเชื่อหมุนเวียนดังกล่าวจำนวน 17.77 ล้านบาท และ 37.0 ล้านบาท ตามลำดับ

11) บริษัท ศรีไทย มียากาว จำกัด

ทรัพย์สินหลักที่บริษัท ศรีไทย มียากาว จำกัด (“SMW”) ใช้ในการประกอบธุรกิจได้แก่ สำนักงานและโรงงานตั้งอยู่บนเนื้อที่รวม 11 ไร่ 1 งาน 73 ตารางวา และเครื่องจักรและอุปกรณ์ในการผลิต ถือกรรมสิทธิ์ของตนเอง มีมูลค่าสุทธิตามบัญชี ณ วันที่ 31 ธันวาคม พ.ศ. 2558 จำนวน 187.90 ล้านบาท และ 403.44 ล้านบาท ตามลำดับ โดยมีทรัพย์สินบางส่วนที่ติดจำนองอยู่กับธนาคารผู้ให้สินเชื่อแต่ละรายดังนี้

1. เครื่องจักรส่วนหนึ่งติดจำนองกับธนาคารพาณิชย์ในประเทศและข้อตกลงที่จะไม่นำที่ดินจำนวน 2 แปลง พร้อมสิ่งปลูกสร้างไปทำนิติกรรมใดๆ หรือก่อให้เกิดภาระผูกพันตลอดอายุสัญญาเงินกู้ เพื่อเป็นหลักประกันสำหรับเงินกู้ยืมระยะยาวในโครงการเงินทุนหมุนเวียนเพื่อการอนุรักษ์พลังงาน ซึ่ง ณ วันที่ 31 ธันวาคม พ.ศ. 2558 SMW มีภาระหนี้เงินกู้ยืมระยะยาวส่วนนี้จำนวน 4.18 ล้านบาท
2. ที่ดินเนื้อที่ 5 ไร่ 3 งาน 21 ตารางวา พร้อมสิ่งปลูกสร้าง และเครื่องจักรส่วนหนึ่ง ติดจำนองกับธนาคารพาณิชย์ในประเทศและข้อตกลงที่จะไม่นำที่ดินจำนวน 2 แปลง พร้อมสิ่งปลูกสร้างไปทำนิติกรรมใดๆ หรือก่อให้เกิดภาระผูกพัน ตลอดอายุสัญญาเงินกู้ เพื่อเป็นหลักประกันสำหรับเงินกู้ยืมระยะยาวและวงเงินสินเชื่อหมุนเวียน ซึ่ง ณ วันที่ 31 ธันวาคม พ.ศ. 2558 SMW มีภาระหนี้เงินกู้ยืมระยะยาวและวงเงินสินเชื่อหมุนเวียนดังกล่าวจำนวน 98.60 ล้านบาท และ 40.0 ล้านบาท ตามลำดับ
3. เครื่องจักรส่วนหนึ่งติดจำนองกับธนาคารพาณิชย์ในประเทศ และข้อตกลงที่จะไม่นำทรัพย์สินทั้งหมดหรือแต่บางส่วนที่สำคัญไปทำนิติกรรมใดๆ หรือก่อให้เกิดภาระผูกพัน ตลอดอายุสัญญาเงินกู้ เพื่อเป็นหลักประกันสำหรับเงินกู้ยืมระยะยาวและวงเงินสินเชื่อหมุนเวียน ซึ่ง ณ วันที่ 31 ธันวาคม พ.ศ. 2558 SMW มีภาระหนี้เงินกู้ยืมระยะยาวและวงเงินสินเชื่อหมุนเวียนดังกล่าวจำนวน 134.35 ล้านบาท และ 55.0 ล้านบาท ตามลำดับ

4.1.2 สิทธิประโยชน์มีตัวตน

สิทธิประโยชน์มีตัวตนของบริษัทประกอบด้วย ลิขสิทธิ์และโปรแกรมคอมพิวเตอร์เพื่อใช้ในการดำเนินงาน และสิทธิบัตรทางด้านการผลิต ซึ่งส่วนใหญ่ได้แก่ สิทธิในการเป็นผู้ผลิตและจำหน่ายฝาเครื่องต้ม และสิทธิในการเป็นผู้ผลิตและจำหน่ายผลิตภัณฑ์บางรายการของสายธุรกิจซื้อมาขายไป สิทธิในการผลิตและจำหน่ายสินค้าตามสัญญาต่างๆ ตลอดจนการใช้ประโยชน์ของลิขสิทธิ์และโปรแกรมคอมพิวเตอร์ของบริษัทมีอายุระหว่าง 5 – 10 ปี บริษัทได้แสดงรายละเอียดและมูลค่าตามบัญชีสุทธิของสิทธิประโยชน์มีตัวตนในหมายเหตุประกอบงบการเงินสำหรับปี สิ้นสุดวันที่ 31 ธันวาคม พ.ศ. 2558 หัวข้อ 16 สิทธิประโยชน์มีตัวตน – สุทธิ หน้า 62 – 63

4.2 นโยบายการลงทุนในบริษัทย่อยและบริษัทร่วม

บริษัทมีนโยบายลงทุนในธุรกิจที่มีความเชื่อมโยงกับธุรกิจหลักของบริษัท ได้แก่ สายธุรกิจพลาสติก ซึ่งประกอบด้วยผลิตภัณฑ์เพื่องานอุตสาหกรรมและผลิตภัณฑ์เครื่องใช้ในครัวเรือน และสายธุรกิจซื้อมาขายไป ที่มีศักยภาพในการสร้างผลกำไรและมีโอกาสในการเจริญเติบโต เพื่อเพิ่มความสามารถในการทำกำไรของกลุ่มบริษัท นอกจากนี้ บริษัทยังให้ความสำคัญกับการลงทุนในธุรกิจที่เอื้อประโยชน์หรือสนับสนุนธุรกิจหลักของบริษัทตามแผนกลยุทธ์ที่ต้องการเน้นให้การทำธุรกิจมีลักษณะครบวงจรลดการพึ่งพาธุรกิจนอกกลุ่ม เพื่อสร้างมูลค่าเพิ่มให้แก่ธุรกิจของบริษัท และเสริมสร้างศักยภาพในการแข่งขันของกลุ่มบริษัทให้มากขึ้น

อย่างไรก็ตาม หากเป็นการลงทุนในกลุ่มธุรกิจหรือผลิตภัณฑ์ที่บริษัทให้ความสำคัญตามนโยบายของบริษัท หรือมีความเชี่ยวชาญเป็นพิเศษด้วยเทคนิคเฉพาะทาง ได้แก่ กลุ่มผลิตภัณฑ์บรรจุภัณฑ์อาหารและเครื่องดื่ม และกลุ่มผลิตภัณฑ์ Material Handling บริษัทก็มีนโยบายที่จะลงทุนในสัดส่วนที่ทำให้บริษัทนั้นมีสถานะเป็นบริษัทย่อยของบริษัทเพื่อให้บริษัทมีอำนาจในการควบคุม กำหนดนโยบาย และบริหารจัดการธุรกิจของบริษัทนั้นได้

ในการดูแลและบริหารงานบริษัทย่อยและบริษัทร่วม บริษัทจะส่งบุคคลเพื่อเป็นตัวแทนของบริษัทซึ่งประกอบด้วยกรรมการที่เป็นผู้บริหารและ/หรือผู้บริหารของบริษัท หรือบุคคลใดๆ ที่มีคุณสมบัติและประสบการณ์เหมาะสมในธุรกิจนั้นๆ เพื่อดำรงตำแหน่งกรรมการหรือผู้บริหารของบริษัทย่อยและบริษัทร่วมในจำนวนที่สอดคล้องกับสัดส่วนการถือหุ้นของบริษัท หรือเข้าร่วมประชุมในฐานะผู้ถือหุ้น โดยผู้แทนของบริษัทมีหน้าที่รับผิดชอบในการบริหารจัดการ หรือออกเสียงในที่ประชุมตามแนวทางหรือทิศทางที่คณะกรรมการบริษัทได้กำหนดไว้

4.3 การประเมินราคาทรัพย์สิน

บริษัทไม่มีการประเมินราคาทรัพย์สินหลักที่ใช้ในการประกอบธุรกิจและการผลิตในปี พ.ศ. 2558

4.4 อสังหาริมทรัพย์เพื่อการลงทุน

กลุ่มบริษัทมีทรัพย์สินที่ไม่ได้ใช้ในการประกอบธุรกิจหลักของกลุ่มบริษัทและถือครองไว้เพื่อหาประโยชน์จากรายได้ค่าเช่าระยะยาวหรือยังมีได้ระบุนิติบุคคลของการใช้ในอนาคต โดยจัดเป็นสินทรัพย์ประเภทอสังหาริมทรัพย์เพื่อการลงทุน ตามที่แสดงในงบการเงินของกลุ่มบริษัท ได้แก่ ที่ดินเปล่า ที่ดินและอาคาร และอาคารห้องชุด ซึ่งมีอยู่หลายแห่งทั้งในกรุงเทพฯ และต่างจังหวัด โดยมีมูลค่าสุทธิตามบัญชีและมูลค่ายุติธรรมตามงบการเงินรวม ณ วันที่ 31 ธันวาคม พ.ศ. 2558 จำนวน 122.49 ล้านบาท และ 1,080.65 ล้านบาท ตามลำดับ บริษัทได้แสดงรายละเอียดการเคลื่อนไหวของมูลค่าตามบัญชีของอสังหาริมทรัพย์เพื่อการลงทุน ในหมายเหตุประกอบงบการเงินสำหรับปี สิ้นสุดวันที่ 31 ธันวาคม พ.ศ. 2558 หัวข้อ 14 อสังหาริมทรัพย์เพื่อการลงทุน – สุทธิ หน้า 55 – 56

5. ข้อพิพาททางกฎหมาย

บริษัทฯ และบริษัทย่อยไม่มีคดีหรือข้อพิพาททางกฎหมาย ดังต่อไปนี้

1. คดีที่อาจมีผลกระทบด้านลบต่อสินทรัพย์ของบริษัทหรือบริษัทย่อยที่มีจำนวนสูงกว่าร้อยละ 5 ของส่วนของผู้ถือหุ้น ณ วันที่ 31 ธันวาคม พ.ศ. 2558
2. คดีที่กระทบต่อการดำเนินธุรกิจของบริษัทอย่างมีนัยสำคัญแต่ไม่สามารถประเมินผลกระทบเป็นตัวเลขได้
3. คดีที่มีได้เกิดจากการประกอบธุรกิจโดยปกติของบริษัทหรือบริษัทย่อย

6. ข้อมูลทั่วไปและข้อมูลสำคัญอื่น

6.1 ข้อมูลทั่วไป

ชื่อบริษัท :	บริษัท ศรีไทยซูเปอร์แวร์ จำกัด (มหาชน)
ชื่อย่อหลักทรัพย์ :	SITHAI
เลขทะเบียนบริษัท :	0107536001516
ประเภทธุรกิจ :	<ol style="list-style-type: none"> ธุรกิจผลิตและจำหน่ายผลิตภัณฑ์พลาสติกเพื่องานอุตสาหกรรมและผลิตภัณฑ์เครื่องใช้ในครัวเรือนที่ทำจากเมลามีน ธุรกิจซื้อขายไป โดยการจัดหาสินค้าจากทั้งในประเทศและต่างประเทศมาจำหน่าย
ทุนจดทะเบียนและชำระแล้ว :	<p>2,709,904,800 บาท</p> <p>ประกอบด้วย หุ้นสามัญจำนวน 2,709,904,800 หุ้น</p> <p>มูลค่าที่ตราไว้หุ้นละ 1 บาท</p>
ที่ตั้งบริษัท :	<p>สำนักงานใหญ่</p> <p>15 ถนนสุขสวัสดิ์ ซอย 36 แขวงบางปะกอก เขตราษฎร์บูรณะ กรุงเทพมหานคร 10140</p> <p>โทรศัพท์ 66 2427 0088 โทรสาร 66 2428 9675</p> <p>URL : www.srithaisuperware.com</p> <p>โรงงานผลิตผลิตภัณฑ์พลาสติกเพื่องานอุตสาหกรรม</p> <ol style="list-style-type: none"> โรงงานสุขสวัสดิ์ 15 ถนนสุขสวัสดิ์ ซอย 36 แขวงบางปะกอก เขตราษฎร์บูรณะ กรุงเทพมหานคร 10140 โทรศัพท์ 66 2427 0088 โทรสาร 66 2874 5010 โรงงานบางปู 610 ซอย 8 เอ เขตนิคมอุตสาหกรรมบางปู ตำบลแพรกษา อำเภอเมือง จังหวัดสมุทรปราการ 10280 โทรศัพท์ 66 2324 0922-3 โทรสาร 66 2324 0924 โรงงานอมตะนคร ชลบุรี 700/13 หมู่ 1 เขตนิคมอุตสาหกรรมอมตะนคร ตำบลคลองตำหรุ อำเภอเมือง จังหวัดชลบุรี 20000 โทรศัพท์ 66 3821 3250 โทรสาร 66 3821 3234 <p>โรงงานผลิตผลิตภัณฑ์เครื่องใช้ในครัวเรือนที่ทำจากเมลามีน</p> <p>โรงงานโคราช</p> <p>335 หมู่ 6 เขตนิคมอุตสาหกรรมสุรนารี ถนนราชสีมา-โชคชัย ตำบลหนองระเวียง อำเภอเมือง จังหวัดนครราชสีมา 30000</p> <p>โทรศัพท์ 66 4421 2100 โทรสาร 66 4421 2036</p>

ที่ตั้งบริษัท (ต่อ) :	สำนักงาน ศรีไทย เน็ตเวิร์ค 9 อาคารภคินท์ ชั้น 1 ห้องเลขที่ 109 ถนนรัชดาภิเษก แขวงดินแดง เขตดินแดง กรุงเทพฯ 10400 โทรศัพท์ 66 2246 1111 โทรสาร 66 2246 1113 URL : www.srithainetwork.com
รอบระยะเวลาบัญชี :	1 มกราคม – 31 ธันวาคม
เลขานุการบริษัท/ หัวหน้าหน่วยงานนักลงทุนสัมพันธ์ :	นายปริญญ์ ผลนิवास บริษัท ศรีไทยซูเปอร์แวร์ จำกัด (มหาชน) 15 ถนนสุขสวัสดิ์ ซอย 36 แขวงบางปะกอก เขตราชบุรีบูรณะ กรุงเทพฯ 10140 โทรศัพท์ 66 2427 0088, 66 2874 5016 โทรสาร 66 2428 9675
นายทะเบียนหลักทรัพย์ :	บริษัท ศูนย์รับฝากหลักทรัพย์ (ประเทศไทย) จำกัด 93 อาคารตลาดหลักทรัพย์แห่งประเทศไทย ถนนรัชดาภิเษก แขวงดินแดง เขตดินแดง กรุงเทพฯ 10400 โทรศัพท์ 66 2009 9000 โทรสาร 66 2009 9991
ผู้สอบบัญชี :	นายวิเชียร กิ่งมนตรี ผู้สอบบัญชีรับอนุญาตเลขที่ 3977 บริษัท ไพร์ชอวเตอร์เฮาส์คูเปอร์ส เอบีเอส จำกัด ชั้น 15 อาคารบางกอกซิดีทาวเวอร์ 179/74-80 ถนนสาทรใต้ กรุงเทพฯ 10120 โทรศัพท์ 66 2286 9999, 66 2344 1000 โทรสาร 66 2286 5050
ที่ปรึกษากฎหมาย :	<ol style="list-style-type: none"> บริษัท สำนักงานกฎหมายนิติปริชา จำกัด 69/33 ซอยโรงพยาบาลนตร์เอเธนส์ เขตพญาไท กรุงเทพฯ 10400 โทรศัพท์ 66 2252 9494, 66 2251 3225 โทรสาร 66 2251 3226, 66 2255 5201 สำนักงานกฎหมาย มารุต – รุจิระ บุนนาค 16-18 ถนนบุญศิริ แขวงศาลเจ้าพ่อเสือ เขตพระนคร กรุงเทพฯ 10200 โทรศัพท์ 66 2221 2191-4 โทรสาร 66 2226 3321, 66 2622 1262

นิติบุคคลที่บริษัทฯ ถือหุ้นทั้งทางตรงและทางอ้อม ตั้งแต่ร้อยละ 10 ขึ้นไป

บริษัทย่อย

1. ชื่อ	: บริษัท โคราช ไทย เทค จำกัด
ที่ตั้ง	: 325-328 นิคมอุตสาหกรรมสุนารี หมู่ที่ 6 ถนนราชสีมา-โชคชัย ตำบลหนองระเวียง อำเภอเมืองนครราชสีมา จังหวัดนครราชสีมา
ประเภทธุรกิจ	: ผลิตและจำหน่ายผลิตภัณฑ์เครื่องใช้ในครัวเรือนที่ทำจากเมลามีน
โทรศัพท์	: 0 4421 8766-8
โทรสาร	: 0 4421 8769
ทุนจดทะเบียน	: 30,000,000 บาท ประกอบด้วยหุ้นสามัญจำนวน 3,000,000 หุ้น มูลค่าที่ตราไว้หุ้นละ 10 บาท
ทุนชำระแล้ว	: 30,000,000 บาท
สัดส่วนการถือหุ้นของบริษัทฯ	: ร้อยละ 100.0 ของทุนชำระแล้ว

2. ชื่อ : บริษัท พี.อี.ที. บิลล์ จำกัด

ที่ตั้ง	: 15 ซอยสุขสวัสดิ์ 36 ถนนสุขสวัสดิ์ แขวงบางปะกอก เขตราชบุรีบูรณะ กรุงเทพฯ
ประเภทธุรกิจ	: รับจ้างเป่าขึ้นรูปบรรจุภัณฑ์เครื่องดื่ม และ/หรือบรรจุภัณฑ์อื่นๆ
โทรศัพท์	: 0 2427 0088
โทรสาร	: 0 2427 9268
ทุนจดทะเบียน	: 20,000,000 บาท ประกอบด้วยหุ้นสามัญจำนวน 2,000,000 หุ้น มูลค่าที่ตราไว้หุ้นละ 10 บาท
ทุนชำระแล้ว	: 20,000,000 บาท
สัดส่วนการถือหุ้นของบริษัทฯ	: ร้อยละ 100.0 ของทุนชำระแล้ว

3. ชื่อ : บริษัท ซูเปอร์ไอเดีย จำกัด ⁽¹⁾

ที่ตั้ง	: 15 ซอยสุขสวัสดิ์ 36 ถนนสุขสวัสดิ์ แขวงบางปะกอก เขตราชบุรีบูรณะ กรุงเทพฯ
ประเภทธุรกิจ	: ผลิตและ/หรือจัดจำหน่ายสินค้าเฟอร์นิเจอร์พลาสติก
โทรศัพท์	: 0 2427 0088
โทรสาร	: 0 2427 9268
ทุนจดทะเบียน	: 25,000,000 บาท ประกอบด้วยหุ้นสามัญจำนวน 2,500,000 หุ้น มูลค่าที่ตราไว้หุ้นละ 10 บาท
ทุนชำระแล้ว	: 6,250,000 บาท
สัดส่วนการถือหุ้นของบริษัทฯ	: ร้อยละ 100.0 ของทุนชำระแล้ว

⁽¹⁾ จดทะเบียนเลิกบริษัทและการชำระบัญชีเสร็จสิ้นในระหว่างปี พ.ศ. 2558

4. ชื่อ : บริษัท ศรีไทย นาโนพลาสติก จำกัด

ที่ตั้ง	: 325-328 นิคมอุตสาหกรรมสุนารี หมู่ที่ 6 ถนนราชสีมา-โชคชัย ตำบลหนองระเวียง อำเภอเมืองนครราชสีมา จังหวัดนครราชสีมา
ประเภทธุรกิจ	: ผลิตและจำหน่ายผลิตภัณฑ์พลาสติกเพื่องานอุตสาหกรรม
โทรศัพท์	: 0 4421 2650
โทรสาร	: 0 4421 2649
ทุนจดทะเบียน	: 40,000,000 บาท ประกอบด้วยหุ้นสามัญจำนวน 4,000,000 หุ้น มูลค่าที่ตราไว้หุ้นละ 10 บาท
ทุนชำระแล้ว	: 40,000,000 บาท
สัดส่วนการถือหุ้นของบริษัทฯ	: ร้อยละ 100.0 ของทุนชำระแล้ว

5. ชื่อ : Srithai (Vietnam) Company Limited ⁽²⁾

ที่ตั้ง	: 9 Street 2, Song Than 1 Industrial Park, Di An District, Binh Duong Province, Socialist Republic of Vietnam
ประเภทธุรกิจ	: ผลิตและจำหน่ายผลิตภัณฑ์พลาสติกเพื่องานอุตสาหกรรม และผลิตภัณฑ์เครื่องใช้ในครัวเรือนที่ทำจากเมลามีน
โทรศัพท์	: 84 6503 790023-4
โทรสาร	: 84 6503 790025
ทุนจดทะเบียน	: เทียบเท่า 40,000,000 ดอลลาร์สหรัฐอเมริกา
ทุนชำระแล้ว	: เทียบเท่า 40,000,000 ดอลลาร์สหรัฐอเมริกา
สัดส่วนการถือหุ้นของบริษัท	: ร้อยละ 100.0 ของทุนชำระแล้ว

⁽²⁾ จดทะเบียนเพิ่มทุนจากเดิม 20.0 ล้านดอลลาร์สหรัฐอเมริกา เป็น 40.0 ล้านดอลลาร์สหรัฐอเมริกา ในไตรมาส 1 ปี พ.ศ. 2558

6. ชื่อ : Srithai (Hanoi) Company Limited

ที่ตั้ง	: 1 Street 3, VSIP Bac Ninh, Tu Son District, Bac Ninh Province, Socialist Republic of Vietnam
ประเภทธุรกิจ	: ผลิตและจำหน่ายผลิตภัณฑ์พลาสติกเพื่องานอุตสาหกรรม
โทรศัพท์	: 84 6503 790023-4
โทรสาร	: 84 6503 790025
ทุนจดทะเบียน	: 424,920 ล้านเวียดนามดอง
ทุนชำระแล้ว	: 270,000 ล้านเวียดนามดอง
สัดส่วนการถือหุ้นของบริษัท	: ร้อยละ 100.0 ของทุนชำระแล้ว (ทางอ้อมผ่าน Srithai (Vietnam) Company Limited)

7. ชื่อ : Srithai Superware Manufacturing Private Limited

ที่ตั้ง	: SM-22, GIDC Sanand-II (Bol), Taluka Sanand, Ahmedabad-382170, Gujarat, Republic of India
ประเภทธุรกิจ	: ผลิตและจำหน่ายผลิตภัณฑ์เครื่องใช้ในครัวเรือนที่ทำจากเมลามีน
โทรศัพท์	: 91 792 745 6876
ทุนจดทะเบียน	: 600,000,000 อินเดียรูปี ประกอบด้วยหุ้นสามัญจำนวน 60,000,000 หุ้น มูลค่าที่ตราไว้หุ้นละ 10 อินเดียรูปี
ทุนชำระแล้ว	: 600,000,000 อินเดียรูปี ⁽³⁾
สัดส่วนการถือหุ้นของบริษัท	: ร้อยละ 100.0 ของทุนชำระแล้ว

⁽³⁾ เมื่อรวมกับจำนวนเงินที่ชำระเป็นค่าส่วนเกินมูลค่าหุ้นจำนวน 149.975 ล้านอินเดียรูปี จะทำให้เงินลงทุนทั้งหมดในบริษัทย่อย เท่ากับ 749.975 ล้านอินเดียรูปี

8. ชื่อ : Srithai Superware India Limited	
ที่ตั้ง	: 507 Udyog Vihar, Phase-V, Gurgaon-122001, Haryana, Republic of India
ประเภทธุรกิจ	: จำหน่ายผลิตภัณฑ์เครื่องใช้ในครัวเรือน
โทรศัพท์	: 91 124 411 0404
โทรสาร	: 91 124 411 0505
ทุนจดทะเบียน	: 50,000,000 อินเดียรูปี ประกอบด้วยหุ้นสามัญจำนวน 5,000,000 หุ้น มูลค่าที่ตราไว้หุ้นละ 10 อินเดียรูปี
ทุนชำระแล้ว	: 42,500,000 อินเดียรูปี
สัดส่วนการถือหุ้นของบริษัทฯ	: ร้อยละ 82.4 ของทุนชำระแล้ว

9. ชื่อ : บริษัท ศรีไทยโมลด์ส จำกัด	
ที่ตั้ง	: 55/1 และ 55/6 หมู่ที่ 1 ตำบลหนองขี้ซาก อำเภอบ้านบึง จังหวัดชลบุรี
ประเภทธุรกิจ	: รับจ้างผลิตแม่พิมพ์ และผลิตและจำหน่ายผลิตภัณฑ์พลาสติก เพื่องานอุตสาหกรรม
โทรศัพท์	: 0 3837 9280-2
โทรสาร	: 0 3847 6352, 0 3837 9283
ทุนจดทะเบียน	: 100,000,000 บาท ประกอบด้วยหุ้นสามัญจำนวน 1,000,000 หุ้น มูลค่าที่ตราไว้หุ้นละ 100 บาท
ทุนชำระแล้ว	: 100,000,000 บาท
สัดส่วนการถือหุ้นของบริษัทฯ	: ร้อยละ 71.0 ของทุนชำระแล้ว

10. ชื่อ : บริษัท ศรีไทย มียากาว จำกัด	
ที่ตั้ง	: 539 หมู่ที่ 4 ตำบลแพรกษา อำเภอมืองสมุทรปราการ จังหวัดสมุทรปราการ
ประเภทธุรกิจ	: รับจ้างผลิตแม่พิมพ์ และผลิตและจำหน่ายผลิตภัณฑ์พลาสติก เพื่องานอุตสาหกรรม
โทรศัพท์	: 0 2324 0425-6
โทรสาร	: 0 2324 0427
ทุนจดทะเบียน	: 120,000,000 บาท ประกอบด้วยหุ้นสามัญจำนวน 1,200,000 หุ้น มูลค่าที่ตราไว้หุ้นละ 100 บาท
ทุนชำระแล้ว	: 120,000,000 บาท
สัดส่วนการถือหุ้นของบริษัทฯ	: ร้อยละ 51.0 ของทุนชำระแล้ว

บริษัทร่วม

1. ชื่อ : บริษัท ศรีไทย ชันโด จำกัด	
ที่ตั้ง	: 15 ซอยสุขสวัสดิ์ 36 ถนนสุขสวัสดิ์ แขวงบางปะกอก เขตราชบุรีบูรณะ กรุงเทพฯ
ประเภทธุรกิจ	: จำหน่ายผลิตภัณฑ์พลาสติกเพื่องานอุตสาหกรรม
โทรศัพท์	: 0 2427 0088, 0 2428 9936
โทรสาร	: 0 2428 9935
ทุนจดทะเบียน	: 20,000,000 บาท ประกอบด้วยหุ้นสามัญจำนวน 200,000 หุ้น มูลค่าที่ตราไว้หุ้นละ 100 บาท
ทุนชำระแล้ว	: 20,000,000 บาท
สัดส่วนการถือหุ้นของบริษัทฯ	: ร้อยละ 48.0 ของทุนชำระแล้ว

2. ชื่อ		: Sanko Srithai (Malaysia) SDN. BHD.
ที่ตั้ง		: Lot 18, Jalan Sementa 27/91, Section 27, 40400 Shah Alam, Selangor Darul Ehsan, Malaysia
ประเภทธุรกิจ		: ค้าขายผลิตภัณฑ์พลาสติกเพื่องานอุตสาหกรรม
โทรศัพท์		: 603 5191 4921
โทรสาร		: 603 5191 4926
ทุนจดทะเบียน		: 500,000 มาเลเซียริงกิต ประกอบด้วยหุ้นสามัญจำนวน 500,000 หุ้น มูลค่าที่ตราไว้หุ้นละ 1 มาเลเซียริงกิต
ทุนชำระแล้ว		: 500,000 มาเลเซียริงกิต
สัดส่วนการถือหุ้นของบริษัท		: ร้อยละ 48.0 ของทุนชำระแล้ว (ทางอ้อมผ่านบริษัท ศรีไทย ชันโค จำกัด)

3. ชื่อ		: บริษัท ไทย เอ็มเอฟซี จำกัด
ที่ตั้ง		: 1 ถนนปิ่นเกล้าไทรโยค แขวงบางซื่อ เขตบางซื่อ กรุงเทพฯ
ประเภทธุรกิจ		: ผลิตและจำหน่ายผงเมลามีน
โทรศัพท์		: 0 2586 3894-6
โทรสาร		: 0 2586 4878
ทุนจดทะเบียน		: 200,000,000 บาท ประกอบด้วยหุ้นสามัญจำนวน 2,000,000 หุ้น มูลค่าที่ตราไว้หุ้นละ 100 บาท
ทุนชำระแล้ว		: 200,000,000 บาท
สัดส่วนการถือหุ้นของบริษัท		: ร้อยละ 45.0 ของทุนชำระแล้ว

4. ชื่อ		: บริษัท ชีวามาลา จำกัด
ที่ตั้ง		: 1/132 หมู่ที่ 2 ตำบลท่าทราย อำเภอเมืองสมุทรสาคร จังหวัดสมุทรสาคร
ประเภทธุรกิจ		: ผลิตและจำหน่ายผลิตภัณฑ์พลาสติกและผลิตภัณฑ์เครื่องใช้ในครัวเรือนที่ทำจากเมลามีน
โทรศัพท์		: 0 3449 0130-1
โทรสาร		: 0 3449 0132
ทุนจดทะเบียน		: 49,800,000 บาท ประกอบด้วยหุ้นสามัญจำนวน 600,000 หุ้น มูลค่าที่ตราไว้หุ้นละ 83 บาท
ทุนชำระแล้ว		: 49,800,000 บาท
สัดส่วนการถือหุ้นของบริษัท		: ร้อยละ 40.0 ของทุนชำระแล้ว

5. ชื่อ		: บริษัท ศรีไทยบรรจุภัณฑ์ จำกัด
ที่ตั้ง		: 30/27 หมู่ที่ 2 ตำบลโคกขาม อำเภอเมืองสมุทรสาคร จังหวัดสมุทรสาคร
ประเภทธุรกิจ		: ผลิตและจำหน่ายกล่องกระดาษ
โทรศัพท์		: 0 3445 2100-7
โทรสาร		: 0 3445 2108-9
ทุนจดทะเบียน		: 60,000,000 บาท ประกอบด้วยหุ้นสามัญจำนวน 600,000 หุ้น มูลค่าที่ตราไว้หุ้นละ 100 บาท
ทุนชำระแล้ว		: 60,000,000 บาท
สัดส่วนการถือหุ้นของบริษัท		: ร้อยละ 39.2 ของทุนชำระแล้ว

6. ชื่อ	: PT. Srithai Maspion Indonesia
ที่ตั้ง	: Maspion Industrial Area unit 2, Tebel Village, Buduran, Sidoarjo, East Java, Republic of Indonesia
ประเภทธุรกิจ	: ผลิตและจำหน่ายผลิตภัณฑ์เครื่องใช้ในครัวเรือนที่ทำจากเมลามีน
โทรศัพท์	: 62 31 891 1061-3
โทรสาร	: 62 31 891 3630
ทุนจดทะเบียน	: 10,394,130,000 อินโดนีเซียรูเปียะ ประกอบด้วยหุ้นสามัญจำนวน 9,320 หุ้น มูลค่าที่ตราไว้หุ้นละ 1,115,250 อินโดนีเซียรูเปียะ
ทุนชำระแล้ว	: 10,394,130,000 อินโดนีเซียรูเปียะ
สัดส่วนการถือหุ้นของบริษัทฯ	: ร้อยละ 32.5 ของทุนชำระแล้ว

กิจการร่วมค้า

1. ชื่อ	: บริษัท ศรีไทย-อ็อตโต้ (ประเทศไทย) จำกัด
ที่ตั้ง	: 15 ซอยสุขสวัสดิ์ 36 ถนนสุขสวัสดิ์ แขวงบางปะกอก เขตราชบุรีบูรณะ กรุงเทพฯ
ประเภทธุรกิจ	: จำหน่ายผลิตภัณฑ์พลาสติกเพื่อการอุตสาหกรรม
โทรศัพท์	: 0 2427 0088
โทรสาร	: 0 2874 5015
ทุนจดทะเบียน	: 20,000,000 บาท ประกอบด้วยหุ้นสามัญจำนวน 200,000 หุ้น มูลค่าที่ตราไว้หุ้นละ 100 บาท
ทุนชำระแล้ว	: 10,000,000 บาท
สัดส่วนการถือหุ้นของบริษัทฯ	: ร้อยละ 50.0 ของทุนชำระแล้ว

บริษัทอื่น

1. ชื่อ	: บริษัท แอลเอ็น ศรีไทย คอม จำกัด
ที่ตั้ง	: 71/12 หมู่ที่ 5 ตำบลท่าข้าม อำเภอบางปะกง จังหวัดฉะเชิงเทรา
ประเภทธุรกิจ	: ผลิตและส่งออกเครื่องรับโทรศัพท์
โทรศัพท์	: 0 3857 3061-3
โทรสาร	: 0 3857 3069
ทุนจดทะเบียน	: 76,000,000 บาท ประกอบด้วยหุ้นสามัญจำนวน 76,000 หุ้น มูลค่าที่ตราไว้หุ้นละ 1,000 บาท
ทุนชำระแล้ว	: 76,000,000 บาท
สัดส่วนการถือหุ้นของบริษัทฯ	: ร้อยละ 20.0 ของทุนชำระแล้ว

6.2 ข้อมูลสำคัญอื่น

ในปี พ.ศ. 2558 และภายหลังวันที่ในงบการเงินสำหรับปี สิ้นสุดวันที่ 31 ธันวาคม พ.ศ. 2558 บริษัทฯไม่มีข้อมูลและ/หรือเหตุการณ์ใดๆ ที่อาจมีผลกระทบต่อการตัดสินใจของผู้ลงทุนอย่างมีนัยสำคัญเพิ่มเติมนอกเหนือไปจากที่บริษัทฯ ได้เปิดเผยสารสนเทศแก่ผู้ลงทุนอย่างเท่าเทียมกันผ่านช่องทาง ELCID ของตลาดหลักทรัพย์แห่งประเทศไทย ตลอดจนเว็บไซต์และหมายเหตุประกอบงบการเงินของบริษัทฯ

หมายเหตุ : ผู้ลงทุนสามารถศึกษาข้อมูลของบริษัทฯเพิ่มเติมได้จากแบบแสดงรายการข้อมูลประจำปี (แบบ 56-1) ของบริษัทฯ ที่แสดงไว้ใน www.sec.or.th หรือเว็บไซต์ของบริษัทฯ ที่ www.srithaisuperware.com

ส่วนที่ 2

การจัดการและการกำกับดูแลกิจการ

7. ข้อมูลหลักกรรพยและผู้ถือหุ้น

7.1 หลักกรรพยของบริษัทย

บริษัทมีโครงสร้างเงินทุนจากการออกหุ้นสามัญประเภทเดียว และไม่มีภาระระดมทุนโดยการออกหลักกรรพยประเภทอื่น เช่น หุ้นบุริมสิทธิ หุ้นกู้ หลักกรรพยแปลงสภาพ เป็นต้น บริษัทมีทุนจดทะเบียนจำนวน 2,709,904,800 บาท ชำระทุนเต็มมูลค่าแล้ว โดยแบ่งเป็นหุ้นสามัญจำนวน 2,709,904,800 หุ้น มูลค่าที่ตราไว้หุ้นละ 1 บาท

บริษัทไม่มีข้อตกลงระหว่างผู้ถือหุ้นใหญ่ (Shareholders' Agreement) ที่มีผลกระทบต่อกรรพยและเสนอขายหลักกรรพย หรือการบริหารงานของบริษัท โดยบริษัทมีการกำหนดในข้อบังคับของบริษัทเฉพาะข้อจำกัดในการถือหุ้นสามัญของบริษัทของคนต่างด้าว ซึ่งระบุให้คนต่างด้าวมีสิทธิถือครองหุ้นสามัญของบริษัทรวมกันได้ไม่เกินร้อยละ 45 ของจำนวนหุ้นสามัญที่ได้ออกจำหน่ายแล้วทั้งหมด

ณ วันที่ 30 ธันวาคม พ.ศ. 2558 ซึ่งเป็นวันที่บริษัทปิดสมุดทะเบียนรายชื่อผู้ถือหุ้นครั้งสุดท้ายของปี พ.ศ. 2558 หุ้นสามัญของบริษัทที่ถือครองโดยผู้ถือหุ้นต่างด้าวมียจำนวนร้อยละ 4.15

7.2 ผู้ถือหุ้นสามัญ 10 อันดับแรก ณ วันที่ 30 ธันวาคม พ.ศ. 2558

7.2.1 ผู้ถือหุ้นที่มีส่วนร่วมกำหนดทิศทางการนโยบายของบริษัทย

รายชื่อ	อันดับ	จำนวนหุ้น	%	ธุรกิจหลัก
นายสนั่น อังอุบลกุล	1	440,823,510	16.27	ประธานกรรมการ และกรรมการผู้จัดการ บมจ. ศรีไทยซูเปอร์แวร์

7.2.2 ผู้ถือหุ้นที่ไม่มีส่วนร่วมกำหนดทิศทางการนโยบายของบริษัทย

รายชื่อ	อันดับ	จำนวนหุ้น	%
นางมยุรี ศิริวัจนางกูร	2	163,073,490	6.02
นางศรีสุตา เลิศสุมิตรกุล	3	150,000,000	5.54
นายสมยศ เลิศสุมิตรกุล	4	103,650,500	3.82
นายสมเกียรติ เลิศสุมิตรกุล	5	101,000,000	3.73
นางสาวบุญญา เลิศสุมิตรกุล	6	80,000,000	2.95
นายสมบัติ เลิศสุมิตรกุล	7	79,126,200	2.92
นายไพวรรณ ขาดพิทักษ์	8	74,700,000	2.76
นางสาวมิตดา เลิศสุมิตรกุล	9	68,935,920	2.54
นายไพศาล ขาดพิทักษ์	10	55,700,000	2.05
รวมจำนวนหุ้นของผู้ถือหุ้น 10 อันดับแรก		1,317,009,620	48.60
จำนวนหุ้นสามัญทั้งหมด		2,709,904,800	100.00

หมายเหตุ :

- (1) แม้ว่าส่วนหนึ่งของกลุ่มผู้ถือหุ้น 10 อันดับแรกของบริษัทมีความสัมพันธ์กันในลักษณะของนิยาม “ญาติสนิท” ตามประกาศคณะกรรมการตลาดหลักทรัพย์แห่งประเทศไทย แต่บริษัทพิจารณาเห็นว่า ผู้ถือหุ้นแต่ละรายในกลุ่มดังกล่าวก็มีความต้องการซื้อหรือขายหุ้นสามัญของบริษัท ตลอดจนแนวทางในการใช้สิทธิออกเสียงเป็นของตนเอง ซึ่งจากการประชุมผู้ถือหุ้นในหลายปีที่ผ่านมา ก็ไม่เคยปรากฏเหตุการณ์ของการรวมกลุ่มกันใช้สิทธิออกเสียงร่วมกันอย่างมีสาระสำคัญเพื่อควบคุมมติของที่ประชุมผู้ถือหุ้น ดังนั้น ด้วยความเป็นอิสระต่อกันของผู้ถือหุ้นแต่ละรายดังกล่าว บริษัทจึงเปิดเผยการถือหุ้นเป็นรายบุคคล โดยไม่ได้นำมารวมกันและแสดงการถือหุ้นในลักษณะของกลุ่มตระกูลเดียวกัน
- (2) ผู้ลงทุนสามารถดูข้อมูลผู้ถือหุ้น 10 อันดับแรกที่เป็นปัจจุบันได้จาก website ของบริษัทก่อนการประชุมสามัญผู้ถือหุ้นประจำปี

7.3 สัดส่วนการถือหุ้นในบริษัทของกรรมการบริษัทและผู้บริหาร

บริษัทมีสัดส่วนการถือหุ้นในบริษัทของผู้ดำรงตำแหน่งกรรมการบริษัทและผู้บริหาร รวมถึงคู่สมรสและบุตรที่ยังไม่บรรลุนิติภาวะของกรรมการบริษัทและผู้บริหาร ณ วันที่ 30 ธันวาคม พ.ศ. 2558 เปรียบเทียบกับสัดส่วนการถือหุ้น ณ วันที่ 30 ธันวาคม พ.ศ. 2557 ดังนี้

รายชื่อ	ณ 30 ธันวาคม พ.ศ. 2558		ณ 30 ธันวาคม พ.ศ. 2557		จำนวนหุ้น เพิ่ม / (ลด)
	จำนวนหุ้น	%	จำนวนหุ้น	%	
นายสนั่น อังอุบลกุล	440,823,510	16.27	440,823,510	16.27	0
นายวิโรจน์ เลหาะพันธุ์	0	0.00	0	0.00	0
นายแอ้งฮัก นนทิกการ	59,000	0.00	59,000	0.00	0
นายสุชาติ บุญบรรเจิดศรี	0	0.00	0	0.00	0
นางสิริพร ไสละสูต	0	0.00	0	0.00	0
นายมานิต อติวานิชยพงศ์	11,587,200	0.43	11,587,200	0.43	0
นายณพล เลิศสุมิตร์กุล	0	0.00	0	0.00	0
นายปริญญ์ ผลนิवास	2,000,000	0.07	2,000,000	0.07	0
นายเศรษฐพงศ์ เหมินทคุณ	0	0.00	0	0.00	0
นายประยูร ขจิตต์	900,000	0.04	900,000	0.04	0
นางสาวบุญญา เลิศสุมิตร์กุล	80,000,000	2.95	80,000,000	2.95	0
นายอภิสิทธิ์ ตั้งสาริต	1,420	0.00	1,420	0.00	0
นายภาวัต เฉลิพวงค์	1,050,000	0.04	350,000	0.01	700,000
นายพงษ์ศักดิ์ กันติรัตน์วงศ์	1,650,000	0.06	1,700,000	0.06	(50,000)
นายราเกส ชิงห์	0	0.00	0	0.00	0
นายชัยชาญ เจริญสุข	0	0.00	0	0.00	0
นายอนุพงษ์ ภาษวัฒน์	0	0.00	0	0.00	0
นายไชยโรจน์ เอี้ยงธนรัตน์	1,000	0.00	1,000	0.00	0
รวมจำนวนหุ้น	538,072,130	19.86	537,422,130	19.83	650,000
จำนวนหุ้นสามัญทั้งหมด	2,709,904,800	100.00	2,709,904,800	100.00	

7.4 นโยบายการจ่ายเงินปันผล

7.4.1 นโยบายการจ่ายเงินปันผลของบริษัทฯ

บริษัทฯ มีนโยบายการจ่ายเงินปันผลจากเงินกำไรในอัตราไม่น้อยกว่าร้อยละ 50 ของกำไรสุทธิประจำปีตามงบการเงินเฉพาะบริษัท และบริษัทฯ ต้องไม่มีผลขาดทุนสะสมเท่านั้น

บริษัทฯ สามารถจ่ายเงินปันผลให้แก่ผู้ถือหุ้นได้อย่างต่อเนื่องเป็นประจำทุกปีและสอดคล้องกับนโยบายการจ่ายเงินปันผลที่กำหนดไว้ ข้อมูลการจ่ายเงินปันผลย้อนหลัง 5 ปี สรุปได้ดังนี้

ปี	พ.ศ. 2557	พ.ศ. 2556	พ.ศ. 2555	พ.ศ. 2554	พ.ศ. 2553
อัตรากำไรสุทธิต่อหุ้น (บาท)	0.15	0.16	0.17	0.12	0.10
อัตราเงินปันผลต่อหุ้น (บาท)	0.10	0.10	0.11	0.075	0.06
อัตราการจ่ายเงินปันผลต่อกำไรสุทธิ (%)	65.86	63.95	64.89	64.36	58.13

* จำนวนหุ้นที่ใช้ในการคำนวณอัตราส่วนข้างต้นเท่ากับ 2,709,904,800 หุ้น ซึ่งเป็นจำนวนหุ้นสามัญทั้งหมดหลังการเปลี่ยนแปลงมูลค่าหุ้นที่ตราไว้ในปี พ.ศ. 2557

7.4.2 นโยบายการจ่ายเงินปันผลของบริษัทย่อย

บริษัทย่อยแต่ละแห่งไม่ได้มีการกำหนดนโยบายการจ่ายเงินปันผลไว้ อย่างไรก็ตาม บริษัทย่อยได้พิจารณาจ่ายเงินปันผลในแต่ละปีจากผลกำไรจากการดำเนินงานและเมื่อไม่มีผลขาดทุนสะสม ซึ่งหากไม่มีเหตุจำเป็นอื่นใด บริษัทย่อยจะจ่ายเงินปันผลในอัตราที่บริษัทย่อยเห็นเหมาะสมต่อสภาพฐานะทางการเงินของตนเองในขณะนั้น โดยพิจารณาจากผลกำไร สภาพการดำเนินธุรกิจของบริษัทย่อย เงื่อนไขและข้อจำกัดที่อาจจะระบุไว้ในนิติกรรมสัญญา ตลอดจนต้องเป็นไปตามระเบียบข้อกำหนดการจ่ายเงินปันผลของแต่ละประเทศที่บริษัทย่อยดำเนินธุรกิจอยู่

อนึ่ง ในการจ่ายเงินปันผลในแต่ละปีที่ผ่านมาของบริษัทย่อย ไม่เคยปรากฏเหตุขัดขัดจากหน่วยงานภายนอกที่ทำให้บริษัทย่อยไม่สามารถดำเนินการจ่ายเงินปันผลตามที่ตนเองประกาศได้

8. โครงสร้างการจัดการ

บริษัทบริหารงานโดยคณะกรรมการบริษัท ซึ่งตามข้อบังคับของบริษัทฯ คณะกรรมการบริษัทต้องมีกรรมการไม่น้อยกว่า 5 คน แต่ไม่เกิน 12 คน และมีกรรมการอิสระอย่างน้อย 3 คน ในปี พ.ศ. 2558 บริษัทฯมีกรรมการจำนวน 8 คน ในการประชุมคณะกรรมการบริษัท กรรมการที่เข้าร่วมประชุมต้องมีจำนวนอย่างน้อยครึ่งหนึ่งของจำนวนกรรมการทั้งหมด จึงจะถือเป็นครบองค์ประชุม กรรมการบริษัทแต่งตั้งโดยผู้ถือหุ้นมีวาระคราวละ 3 ปี กรรมการที่ครบวาระสามารถได้รับการแต่งตั้งเป็นกรรมการต่อไปอีก หากได้รับการเสนอชื่อและแต่งตั้งใหม่โดยผู้ถือหุ้น ในการบริหารงานประจำของบริษัทฯนั้น คณะกรรมการบริษัทมอบหมายให้คณะผู้บริหารของบริษัทฯเป็นผู้รับผิดชอบ

8.1 คณะกรรมการบริษัท



แถวยืนจากซ้ายไปขวา : นายสุชาติ บุญบรรเจิดศรี, นายปริชญ์ ผลนิเวศ, นายแอ้งฮัก นนทิการ,
นายมานิต อติวานิชยพงศ์, นายณพล เลิศสุมิตรกุล
แถวนั่งจากซ้ายไปขวา : นายวิโรจน์ เลาะห์พันธุ์, นายสนั่น อังอุบลกุล, นางสาวสิริพร ไสละสูต

8.1.1 รายชื่อคณะกรรมการบริษัทและการเข้าร่วมประชุมในปี พ.ศ. 2558

รายชื่อกรรมการ	ตำแหน่ง	การประชุมคณะกรรมการบริษัท	
		จำนวนครั้งการประชุม	จำนวนครั้งที่เข้าร่วมประชุม
นายสนั่น อังอุบลกุล	ประธานกรรมการ, กรรมการผู้จัดการ, และกรรมการสรรหาและพิจารณาคำตอบแทน	6	6
นายวิโรจน์ เลหะพันธุ์	กรรมการอิสระ, และประธานกรรมการตรวจสอบ	6	6
นายเอ็งฮัก นนทิกการ	กรรมการอิสระ, กรรมการตรวจสอบ, และกรรมการสรรหาและพิจารณาคำตอบแทน	6	6
นายสุชาติ บุญบรรเจิดศรี	กรรมการอิสระ, กรรมการตรวจสอบ, และประธานกรรมการกำกับดูแลกิจการที่ดี	6	4
นางสิริพร ไสละสุด	กรรมการอิสระ, ประธานกรรมการสรรหาและพิจารณาคำตอบแทน, และกรรมการกำกับดูแลกิจการที่ดี	6	5
นายณพล เลิศสุมิตรกุล	กรรมการ	6	6
นายมานิต อติวานิชยพงศ์	กรรมการ, และกรรมการกำกับดูแลกิจการที่ดี	6	6
นายปริญญ์ ผลนิवास	กรรมการ, กรรมการกำกับดูแลกิจการที่ดี, ประธานอนุกรรมการบริหารความเสี่ยง, และเลขานุการบริษัท	6	6

บริษัทฯ ได้แสดงข้อมูลของกรรมการตามที่ปรากฏในเอกสารแนบ 1 รายละเอียดเกี่ยวกับกรรมการ ผู้บริหาร ผู้มีอำนาจควบคุม และเลขานุการบริษัท

8.1.2 ผู้มีอำนาจควบคุมบริษัท

บริษัทฯ ไม่มีบุคคลที่เข้าข่ายเป็น ผู้มีอำนาจควบคุมบริษัท ตามมาตรา 89/1 แห่งพระราชบัญญัติหลักทรัพย์และตลาดหลักทรัพย์ (ฉบับที่ 4) พ.ศ. 2551 ซึ่งโดยพฤติการณ์มีอิทธิพลต่อการกำหนดนโยบายการจัดการ หรือการดำเนินงานของบริษัทอย่างมีนัยสำคัญ โดยเฉพาะอย่างยิ่งเป็นบุคคลที่เข้าลักษณะข้อใดข้อหนึ่งดังนี้

- 1) บุคคลที่มีสิทธิออกเสียงไม่ว่าโดยทางตรงหรือทางอ้อมเกินกว่าร้อยละ 25 ของจำนวนหุ้นที่มีสิทธิออกเสียงทั้งหมดของบริษัทฯ
- 2) บุคคลที่ตามพฤติการณ์สามารถควบคุมการแต่งตั้งหรือถอดถอนกรรมการของบริษัทฯ ได้
- 3) บุคคลที่ตามพฤติการณ์สามารถควบคุมผู้ซึ่งรับผิดชอบในการกำหนดนโยบายการจัดการหรือการดำเนินงานของบริษัทฯ ให้ปฏิบัติตามคำสั่งของตนในการกำหนดนโยบายการจัดการหรือการดำเนินงานของบริษัทฯ
- 4) บุคคลที่ตามพฤติการณ์มีการดำเนินงานในบริษัทฯ หรือมีความรับผิดชอบในการดำเนินงานของบริษัทฯ เยี่ยงกรรมการหรือผู้บริหาร รวมทั้งบุคคลที่มีตำแหน่งซึ่งมีอำนาจหน้าที่เช่นเดียวกับบุคคลดังกล่าวของบริษัทฯ

8.2 ผู้บริหาร

ณ วันที่ 31 ธันวาคม พ.ศ. 2558 บริษัทฯมีคณะผู้บริหารซึ่งประกอบไปด้วยบุคคลที่เข้าชำนินยามคำว่า ผู้บริหาร ตามประกาศคณะกรรมการกำกับตลาดทุน ที่ ทอ. 23/2551 จำนวน 14 คน ดังนี้

รายชื่อผู้บริหาร	ตำแหน่ง
1. นายสนั่น อังอุบลกุล	ประธานกรรมการ และกรรมการผู้จัดการ
2. นายปริญญ์ ผลนิเวศ	รองกรรมการผู้จัดการด้านการเงินและบริหาร และรักษาการผู้อำนวยการส่วนบัญชีและการเงิน
3. นายเศรษฐพงศ์ เหมินทคุณ	รองกรรมการผู้จัดการด้านธุรกิจเครือข่าย
4. นายณพล เลิศสุมิตรกุล	ผู้ช่วยกรรมการผู้จัดการ
5. นายมานิต อติวานิชยพงศ์	ผู้อำนวยการส่วนการตลาดอาวุโส-ผลิตภัณฑ์เครื่องใช้ในครัวเรือน*
6. นายประยูร ขจิตต์	ผู้อำนวยการส่วนบุคลากรและธุรการ*
7. นางสาวบุญญา เลิศสุมิตรกุล	ผู้อำนวยการสำนักพัฒนาทรัพยากรมนุษย์
8. นายอภิสิทธิ์ ตั้งสาริต	ผู้อำนวยการโรงงานอาวุโส-ผลิตภัณฑ์เพื่องานอุตสาหกรรม
9. นายภาวัต เฉลิมพงศ์	ผู้อำนวยการส่วนการตลาด-ผลิตภัณฑ์เพื่องานอุตสาหกรรม
10. นายพงษ์ศักดิ์ กันตริตนาวงศ์	ผู้อำนวยการส่วนการตลาด-ผลิตภัณฑ์บรรจุภัณฑ์
11. นายราเกส ชิงห์	ผู้อำนวยการส่วนพัฒนากลยุทธ์และปฏิบัติการองค์กร
12. นายชัยชาญ เจริญสุข	ผู้อำนวยการส่วนการตลาดต่างประเทศ
13. นายอนุพงษ์ ภาษวัณ	ผู้อำนวยการโรงงาน-ผลิตภัณฑ์บรรจุภัณฑ์เครื่องดื่ม
14. นายไชยโรจน์ เอี่ยมธนรัตน์	ผู้อำนวยการส่วนการขายตรง

* ตั้งแต่วันที่ 1 มกราคม พ.ศ. 2559 นายมานิต อติวานิชยพงศ์ และนายประยูร ขจิตต์ พ้นจากตำแหน่งผู้อำนวยการส่วนการตลาดอาวุโส-ผลิตภัณฑ์เครื่องใช้ในครัวเรือน และผู้อำนวยการส่วนบุคลากรและธุรการ ตามลำดับ เนื่องจากครบกำหนดการต่อวาระการเกษียณอายุแล้ว

บริษัทฯได้แสดงข้อมูลของผู้บริหารตามที่ปรากฏในเอกสารแนบ 1 รายละเอียดเกี่ยวกับกรรมการ ผู้บริหาร ผู้มีอำนาจควบคุม และเลขานุการบริษัท โดยมีแผนภาพโครงสร้างองค์กรของบริษัทฯ ณ วันที่ 31 ธันวาคม พ.ศ. 2558 เป็นดังนี้

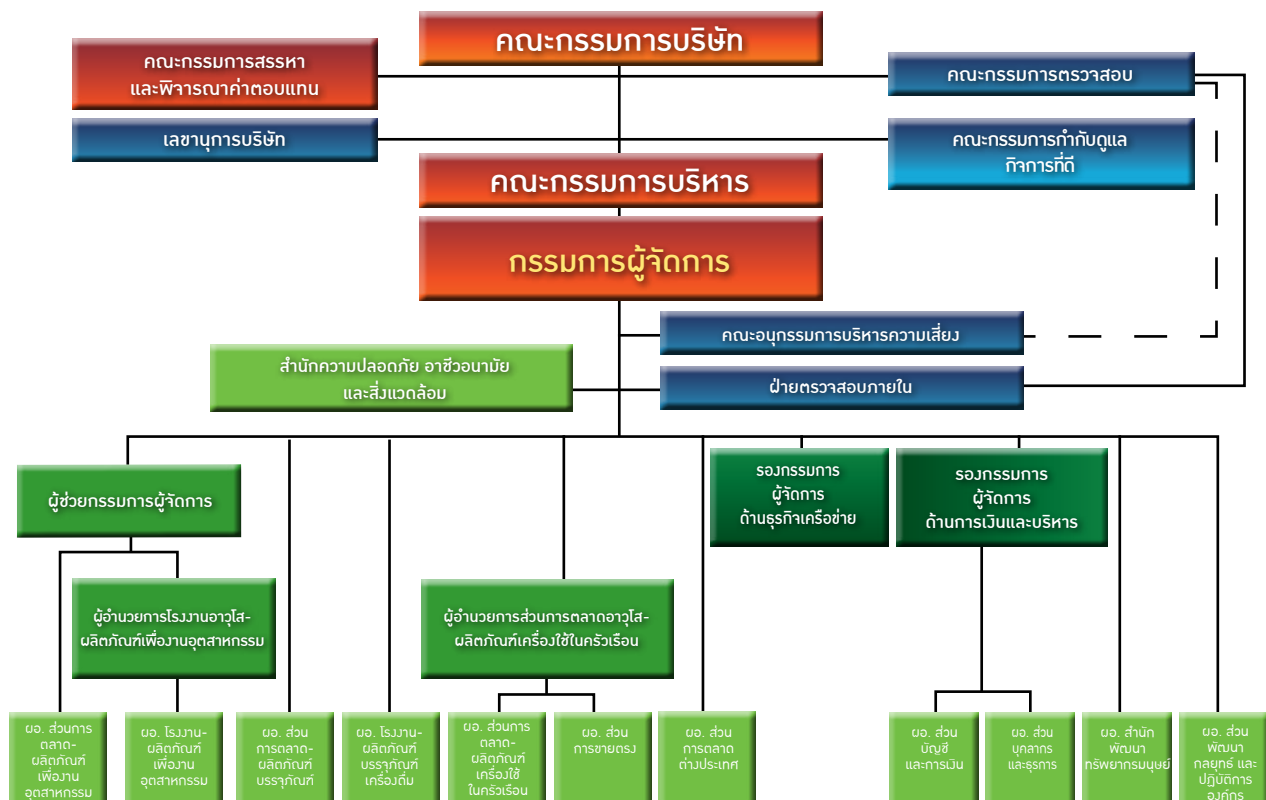

หมายเหตุ : บริษัทฯ ได้พิจารณาบทบาทและอำนาจในการบริหารจัดการของบุคคลผู้ดำรงตำแหน่งระดับผู้อำนวยการตามโครงสร้างองค์กรในปัจจุบันแล้ว เห็นสมควรถือเป็นบุคคลผู้ซึ่งดำรงตำแหน่งเทียบเท่ากับผู้ดำรงตำแหน่งระดับบริหารในลำดับที่สี่ตามประกาศคณะกรรมการกำกับตลาดทุน ที่ ทจ. 23/2551

8.3 เลขานุการบริษัท

ดำรงตำแหน่งโดยกรรมการที่เป็นผู้บริหาร คือ นายปริณัฐ ผลนิวัต ตั้งแต่ปี พ.ศ. 2551 ข้อมูลของเลขานุการบริษัทและหน้าที่ความรับผิดชอบของผู้ดำรงตำแหน่ง “เลขานุการบริษัท” ของบริษัทฯ ปรากฏในเอกสารแนบ 1 รายละเอียดเกี่ยวกับกรรมการ ผู้บริหาร ผู้มีอำนาจควบคุม และเลขานุการบริษัท

8.4 ค่าตอบแทนกรรมการและผู้บริหาร

บริษัทมีหลักเกณฑ์ในการกำหนดค่าตอบแทนกรรมการโดยผ่านกระบวนการพิจารณากันกรองของคณะกรรมการสรรหาและพิจารณาค่าตอบแทน ซึ่งได้กำหนดนโยบายการจ่ายค่าตอบแทนกรรมการอย่างเป็นธรรมและมีความเหมาะสม โดยเปรียบเทียบกับประเภทธุรกิจในตลาดหลักทรัพย์เดียวกันจากข้อมูลการสำรวจค่าตอบแทนกรรมการของสมาคมส่งเสริมสถาบันกรรมการบริษัทไทย (IOD) ในส่วนของกรรมการชุดย่อยนั้น คณะกรรมการสรรหาและพิจารณาค่าตอบแทนจะพิจารณาปริมาณงานและหน้าที่ความรับผิดชอบเป็นข้อมูลเพิ่มเติมสำหรับการกำหนดค่าตอบแทน อย่างไรก็ตาม การพิจารณาอนุมัติค่าตอบแทนกรรมการและกรรมการชุดย่อยได้บรรจุไว้เป็นวาระเพื่อขออนุมัติจากที่ประชุมผู้ถือหุ้นตามกฎหมายบริษัทมหาชนจำกัด

นอกจากนี้ บริษัทมีหลักเกณฑ์ในการกำหนดค่าตอบแทนผู้บริหารโดยผ่านกระบวนการพิจารณากันกรองของคณะกรรมการสรรหาและพิจารณาค่าตอบแทน โดยคำนึงถึงประสิทธิภาพ ความสำเร็จและความสามารถ ผลงานที่สร้างคุณค่าให้กับบริษัทฯ และความเหมาะสมภายใต้โครงสร้างค่าตอบแทนที่บริษัทกำหนด ซึ่งปัจจุบันแบ่งออกได้เป็น 2 ส่วน คือ ค่าตอบแทนที่เป็นตัวเงิน ได้แก่ เงินเดือน โบนัสประจำปี เงินสมทบกองทุนสำรองเลี้ยงชีพ กับค่าตอบแทนที่ไม่เป็นตัวเงิน ได้แก่ รถยนต์ประจำตำแหน่ง

ในการพิจารณาอัตราการปรับเงินเดือนและการจ่ายโบนัสประจำปีของผู้บริหาร คณะกรรมการสรรหาและพิจารณาค่าตอบแทนโดยการอนุมัติของคณะกรรมการบริษัท เป็นผู้ให้ความเห็นชอบนโยบายอัตราการปรับเงินเดือนและการจ่ายโบนัส ซึ่งต้องสอดคล้องกับผลประกอบการของบริษัทในแต่ละปี พร้อมทั้งมอบหมายให้กรรมการผู้จัดการและกรรมการที่เป็นผู้บริหารอีก 2 คน กำหนดเป็นหลักเกณฑ์ตลอดจนมอบหมายให้กรรมการผู้จัดการและรองกรรมการผู้จัดการด้านการเงินและบริหารเป็นผู้พิจารณาอัตราการปรับเงินเดือน และอัตราการจ่ายโบนัสประจำปีตามผลงานของผู้บริหารแต่ละคน

บริษัทฯ ได้กำหนดแผนการจ่ายค่าตอบแทนให้แก่ผู้บริหารรวมถึงกรรมการผู้จัดการโดยแบ่งเป็นผลประโยชน์ระยะสั้นและผลประโยชน์ระยะยาวดังนี้

- ผลประโยชน์ระยะสั้น

บริษัทฯ จ่ายค่าตอบแทนเป็นเงินเดือนและโบนัส ตามผลประเมินการปฏิบัติงานประจำปีและค่าดัชนีชี้วัดผลงาน (Key Performance Indicators) ของแต่ละส่วนงาน อาทิ

- ยอดขาย
- ผลผลิต
- อัตรากำไรขั้นต้น
- การควบคุมค่าใช้จ่าย

ตลอดจนอาจพิจารณาปรับเงินเดือนและโบนัสตัวอัตราพิเศษ ตามผลการดำเนินงานและค่าดัชนีชี้วัดผลงานดังกล่าวของบริษัทฯ

- ผลประโยชน์ระยะยาว

บริษัทฯ ยังไม่มีนโยบายกำหนดค่าตอบแทนเป็นผลประโยชน์ระยะยาว แต่อยู่ระหว่างการพิจารณาให้สิทธิผู้บริหารในการซื้อหลักทรัพย์ของบริษัทตามโครงการสะสมหุ้นสำหรับพนักงานบริษัทจดทะเบียน (Employee Joint Investment Program : EJIP) หรือสิทธิที่จะซื้อหุ้นในราคาที่กำหนด (Employee Stock Options : ESOP)

ค่าตอบแทนกรรมการและผู้บริหารของบริษัทฯ สำหรับปี พ.ศ. 2558 เป็นดังนี้

8.4.1 ค่าตอบแทนที่เป็นตัวเงิน

- 1) ค่าตอบแทนกรรมการทุกประเภท ได้รับการอนุมัติจากที่ประชุมผู้ถือหุ้น โดยบริษัทฯ กำหนดจ่ายเฉพาะค่าเบี้ยประชุม โดยจ่ายตามจำนวนครั้งที่เข้าประชุม ดังนี้

รายชื่อ-ตำแหน่ง	จำนวนเงิน (บาท)	
	ปี 2558	ปี 2557
คณะกรรมการบริษัท		
ประธานกรรมการ – นายสนั่น อังอุบลกุล	300,000	300,000
กรรมการ 8 คน ประกอบด้วย		
นายวิโรจน์ เล่าหะพันธุ์	150,000	150,000
นายเอ็งฮัก นนทิกการ	150,000	150,000
นายสุชาติ บุญบรรเจิดศรี	100,000	150,000
นางสิริพร ไสละสูต	125,000	150,000
นางศรีสุดา เลิศสมิตกุล	0	100,000
นายณพล เลิศสมิตกุล	150,000	150,000
นายมานิต อติวานิชยพงศ์	150,000	150,000
นายปริญญ์ ผลนิवास	150,000	150,000
รวมค่าตอบแทนกรรมการบริษัท	1,275,000	1,450,000
คณะกรรมการตรวจสอบ		
ประธานกรรมการตรวจสอบ – นายวิโรจน์ เล่าหะพันธุ์	350,000	350,000
กรรมการตรวจสอบ 2 คน ประกอบด้วย		
นายเอ็งฮัก นนทิกการ	150,000	150,000
นายสุชาติ บุญบรรเจิดศรี	150,000	150,000
รวมค่าตอบแทนกรรมการตรวจสอบ	650,000	650,000
คณะกรรมการสรรหาและพิจารณาค่าตอบแทน		
ประธานกรรมการสรรหาและพิจารณาค่าตอบแทน – นางสิริพร ไสละสูต	37,500	25,000
กรรมการสรรหาและพิจารณาค่าตอบแทน 3 คน ประกอบด้วย		
นายสนั่น อังอุบลกุล	30,000	20,000
นายเอ็งฮัก นนทิกการ	30,000	20,000
นายปริญญ์ ผลนิवास	0	10,000
รวมค่าตอบแทนกรรมการสรรหาและพิจารณาค่าตอบแทน	97,500	75,000
คณะกรรมการกำกับดูแลกิจการที่ดี		
ประธานกรรมการกำกับดูแลกิจการที่ดี – นายสุชาติ บุญบรรเจิดศรี	50,000	50,000
กรรมการกำกับดูแลกิจการที่ดี 3 คน ประกอบด้วย		
นางสิริพร ไสละสูต	30,000	40,000
นายมานิต อติวานิชยพงศ์	30,000	30,000
นายปริญญ์ ผลนิवास	40,000	40,000
รวมค่าตอบแทนกรรมการกำกับดูแลกิจการที่ดี	150,000	160,000
รวมทั้งสิ้น	2,172,500	2,335,000

หมายเหตุ :

1. ปี พ.ศ. 2558 ค่าเบี้ยประชุมที่บริษัทฯ จ่ายให้แก่กรรมการแต่ละคนอยู่ภายในวงเงินรวมไม่เกิน 2,490,000 บาท ที่ได้รับอนุมัติจากที่ประชุมใหญ่สามัญผู้ถือหุ้น ครั้งที่ 34 (ประจำปี พ.ศ. 2558) ดังนี้
 - 1.1. ค่าเบี้ยประชุมสำหรับคณะกรรมการบริษัท

ประธานกรรมการ	จำนวน 300,000 บาท/ปี
กรรมการ	จำนวน 150,000 บาท/ปี/คน
รวมเป็นค่าเบี้ยประชุม	จำนวน 1,500,000 บาท/ปี/คณะ
 - 1.2. ค่าเบี้ยประชุมสำหรับคณะกรรมการตรวจสอบ

ประธานกรรมการตรวจสอบ	จำนวน 350,000 บาท/ปี
กรรมการตรวจสอบ	จำนวน 150,000 บาท/ปี/คน
รวมเป็นค่าเบี้ยประชุม	จำนวน 650,000 บาท/ปี/คณะ
 - 1.3. ค่าเบี้ยประชุมสำหรับคณะกรรมการสรรหาและพิจารณาค่าตอบแทน

ประธานกรรมการสรรหาและพิจารณาค่าตอบแทน	จำนวน 50,000 บาท/ปี
กรรมการสรรหาและพิจารณาค่าตอบแทน	จำนวน 40,000 บาท/ปี/คน
รวมเป็นค่าเบี้ยประชุม	จำนวน 170,000 บาท/ปี/คณะ
 - 1.4. ค่าเบี้ยประชุมสำหรับคณะกรรมการกำกับดูแลกิจการที่ดี

ประธานกรรมการกำกับดูแลกิจการที่ดี	จำนวน 50,000 บาท/ปี
กรรมการกำกับดูแลกิจการที่ดี	จำนวน 40,000 บาท/ปี/คน
รวมเป็นค่าเบี้ยประชุม	จำนวน 170,000 บาท/ปี/คณะ

อัตราค่าเบี้ยประชุมดังกล่าวให้มีผลตั้งแต่วันที่ประชุมใหญ่สามัญผู้ถือหุ้นอนุมัติเป็นต้นไป
2. นางศรีสุดา เลิศสุมิตรกุล ได้ลาออกจากการเป็นกรรมการบริษัท เมื่อวันที่ 15 มกราคม พ.ศ. 2558
3. บริษัทฯ ไม่มีการจ่ายค่าตอบแทนให้แก่คณะอนุกรรมการบริหารความเสี่ยง

- 2) ค่าตอบแทนผู้บริหาร ประกอบด้วยเงินเดือนและโบนัส ดังนี้

ค่าตอบแทน	ปี 2558		ปี 2557	
	จำนวนราย	จำนวนเงินรวม (ล้านบาท)	จำนวนราย	จำนวนเงินรวม (ล้านบาท)
เงินเดือน	14	58.28	15	57.76
โบนัส	14	7.87	15	10.78
รวม	14	66.15	15	68.54

หมายเหตุ :

1. รายชื่อผู้บริหารที่ได้รับค่าตอบแทนในปี พ.ศ. 2558 มีดังนี้
 - 1.1 นายสนั่น อังอุบลกุล
 - 1.2 นายปริชญ์ ผลนิวัต
 - 1.3 นายเศรษฐพงศ์ เหมินทคุณ
 - 1.4 นายณพล เลิศสุมิตรกุล
 - 1.5 นายมานิต อติวานิชยพงศ์
 - 1.6 นายประยูร ขจิตต์
 - 1.7 นางสาวบุญญา เลิศสุมิตรกุล
 - 1.8 นายอภิสิทธิ์ ตั้งสาริต
 - 1.9 นายภาวัต เฉลิมพงศ์
 - 1.10 นายพงษ์ศักดิ์ กันตริตนาวงศ์
 - 1.11 นายราเกส ชิงห์
 - 1.12 นายชัยชาญ เจริญสุข
 - 1.13 นายอนุพช ภาษวิธน์
 - 1.14 นายไชยโรจน์ เอียงรัตนรัตน์
2. รวมโบนัสค้างจ่ายของปีด้วย

8.4.2 ค่าตอบแทนอื่น

1) ค่าตอบแทนอื่นของกรรมการ

บริษัทฯ ไม่มีการจ่ายค่าตอบแทนหรือสิทธิประโยชน์อื่น ๆ ทั้งที่เป็นตัวเงินและไม่เป็นตัวเงินให้แก่ คณะกรรมการบริษัทและกรรมการชุดย่อยต่าง ๆ

2) ค่าตอบแทนอื่นของผู้บริหาร

2.1) ค่าตอบแทนอื่นที่เป็นตัวเงิน ประกอบด้วย

- เงินกองทุนสำรองเลี้ยงชีพ

ในปี พ.ศ. 2558 บริษัทฯ ได้จ่ายเงินสมทบกองทุนสำรองเลี้ยงชีพสำหรับผู้บริหารที่สมัครเป็นสมาชิก 2 คน รวมทั้งสิ้น 0.20 ล้านบาท

- สวัสดิการอื่นๆ

บริษัทฯ จัดให้มีสวัสดิการอื่นๆ แก่ผู้บริหารทั้งในส่วนของสวัสดิการพื้นฐานตามกฎหมาย ได้แก่ เงินประกันสังคมส่วนที่บริษัทฯ จ่ายสมทบ เงินชดเชยกรณีเกษียณอายุ และสวัสดิการพิเศษซึ่งเป็นไปตามเงื่อนไขของบริษัทฯ ได้แก่ เงินช่วยเหลือเพิ่มเติมพิเศษสำหรับพนักงานที่เกษียณอายุ และรางวัลทองคำสำหรับพนักงานที่ครบรอบอายุการทำงานและมิได้เป็นสมาชิกกองทุนสำรองเลี้ยงชีพของบริษัทฯ โดยในปี พ.ศ. 2558 บริษัทฯ ได้จ่ายเงินสำหรับสวัสดิการอื่นๆ แก่ผู้บริหารรวมทั้งสิ้น 3.84 ล้านบาท

2.2) ค่าตอบแทนอื่นที่ไม่เป็นตัวเงิน ได้แก่ รถประจำตำแหน่ง

8.5 บุคลากร

8.5.1 อัตราค่าจ้างคนแยกตามสายงาน สิ้นสุด ณ วันที่ 31 ธันวาคม

(หน่วย : คน)	พ.ศ. 2558					
	สำนักงาน	โรงงาน				รวม
		สุขสวัสดิ์	โคราช	บางปู	อมตะนคร ชลบุรี	
ผู้บริหาร	12	0	0	0	2	14
สายงานสนับสนุน	174	0	0	0	0	174
สายงานการขายและการตลาด	369	0	0	0	0	369
สายงานการผลิต	0	422	1,448	345	644	2,859
รวม	555	422	1,448	345	646	3,416

(หน่วย : คน)	พ.ศ. 2557					
	สำนักงาน	โรงงาน				รวม
		สุขสวัสดิ์	โคราช	บางปู	อมตะนคร ชลบุรี	
ผู้บริหาร	12	0	0	1	2	15
สายงานสนับสนุน	177	0	0	0	0	177
สายงานการขายและการตลาด	367	0	0	0	0	367
สายงานการผลิต	0	421	1,381	358	646	2,806
รวม	556	421	1,381	359	648	3,365

(หน่วย : คน)	พ.ศ. 2556					
	สำนักงาน	โรงงาน				รวม
		สุขสวัสดิ์	โคราช	บางปู	อมตะนคร ชลบุรี	
ผู้บริหาร	12	0	0	1	2	15
สายงานสนับสนุน	182	0	0	0	0	182
สายงานการขายและการตลาด	378	0	0	0	0	378
สายงานการผลิต	0	433	1,696	387	716	3,232
รวม	572	433	1,696	388	718	3,807

หมายเหตุ :

1. ในปี พ.ศ. 2558 บริษัทฯมีผู้บริหารเกษียณอายุตามเกณฑ์จำนวน 1 คน โดยยังไม่มีแผนแต่งตั้งทดแทน
2. อัตรากำลังคนในสายงานการผลิตของโรงงานทั้ง 4 สาขา ในปี พ.ศ. 2557 ลดลงจากปี พ.ศ. 2556 เนื่องจากการปรับปรุงกระบวนการผลิตและการลงทุนในเครื่องจักรใหม่ที่มีประสิทธิภาพ และการลดลงของผลผลิตตามคำสั่งซื้อของลูกค้า ส่งผลให้ใช้กำลังคนลดลง
3. อัตรากำลังคนในสายงานการผลิตของโรงงานโคราชเพิ่มขึ้นในปี พ.ศ. 2558 ตามปริมาณผลผลิตที่เพิ่มขึ้น ในขณะที่อัตรากำลังคนในส่วนของสำนักงาน โรงงานสุขสวัสดิ์ โรงงานบางปู และโรงงานอมตะนคร ชลบุรี ในปี พ.ศ. 2558 ใกล้เคียงกับปี พ.ศ. 2557 จากการหมุนเวียนเข้าออกตามปกติของพนักงาน
4. บริษัทฯไม่มีข้อพิพาทด้านแรงงานที่สำคัญในระยะ 5 ปีที่ผ่านมา

8.5.2 ผลตอบแทนพนักงาน

ผลตอบแทนที่บริษัทฯจัดให้มีแก่พนักงานทุกระดับชั้นและทุกชนชาติอย่างเสมอภาคและเป็นไปตามหลักเกณฑ์เดียวกัน ประกอบด้วย เงินเดือน ค่าแรง ค่าล่วงเวลา เงินโบนัสและเบี้ยขยัน เงินสมทบประกันสังคม เงินสมทบกองทุนสำรองเลี้ยงชีพ เงินชดเชยกรณีเกษียณอายุ รวมจนถึงสวัสดิการพิเศษสำหรับพนักงานที่มีได้เป็นสมาชิกกองทุนสำรองเลี้ยงชีพซึ่งเป็นไปตามเงื่อนไขที่บริษัทฯกำหนด ได้แก่ เงินช่วยเหลือเพิ่มเติมพิเศษสำหรับพนักงานที่เกษียณอายุ และรางวัลทองคำสำหรับพนักงานที่ครบรอบอายุการทำงาน โดยในปี พ.ศ. 2558 บริษัทฯได้จ่ายผลตอบแทนดังกล่าวให้แก่พนักงานทั้งองค์กรรวมทั้งสิ้น 913.07 ล้านบาท

นอกจากกองทุนสำรองเลี้ยงชีพที่บริษัทฯจัดตั้งเพื่อเป็นสวัสดิการให้แก่ผู้บริหารและพนักงานแล้ว ในการจ่ายค่าตอบแทนให้แก่พนักงาน บริษัทฯก็ดำเนินการด้วยความโปร่งใส ชัดเจน เป็นธรรม และสูงใจ ซึ่งสอดคล้องกับแผนการจ่ายค่าตอบแทนให้แก่ผู้บริหาร สำหรับผลประโยชน์ระยะสั้น จะมีการประเมินการปฏิบัติงานประจำปีและค่าดัชนีชี้วัดผลงาน ควบคู่กับผลการดำเนินงานของบริษัทฯ ส่วนผลประโยชน์ระยะยาวนั้น บริษัทฯอยู่ระหว่างการพิจารณาความเหมาะสมของการให้สิทธิในการซื้อหลักทรัพย์ของ บริษัทฯตามโครงการสะสมหุ้นสำหรับพนักงานบริษัทจดทะเบียน (Employee Joint Investment Program : EJIP) หรือสิทธิที่จะซื้อหุ้นในราคาที่กำหนด (Employee Stock Options : ESOP)

8.5.3 การพัฒนาศักยภาพบุคลากร

ทรัพยากรบุคคลเป็นสิ่งที่บริษัทฯให้ความสำคัญอย่างมาก โดยถือว่า Employees Come First เพราะบุคลากรเป็นปัจจัยสำคัญที่สุดที่จะผลักดันให้ธุรกิจเดินต่อไปได้ตามเป้าหมายที่ตั้งไว้ ขณะเดียวกันบุคลากรเหล่านั้นก็ต้องทำงานอย่างมีความสุขด้วย จึงได้มอบหมายให้สำนักพัฒนาทรัพยากรมนุษย์กำหนดแผนงานและหลักสูตร รวมทั้งจัดกิจกรรมต่างๆ เพื่อเสริมสร้าง พัฒนา และเพิ่มศักยภาพพนักงานทุกคนในองค์กรให้มีความรู้ความสามารถ มีความเชี่ยวชาญในสายงานที่ตนเองปฏิบัติ ตลอดจนมีความพร้อมและศักยภาพที่จะเติบโตต่อไปในอนาคต

นอกจากหลักสูตรการอบรมต่างๆ ซึ่งจัดให้แก่พนักงานตามลำดับความสำคัญและความเร่งด่วนของงานแล้ว สำนักพัฒนาทรัพยากรมนุษย์ได้ให้ความสำคัญและร่วมกับหน่วยงานภายในบริษัทฯสนับสนุนให้มีการจัดฝึกอบรมในรูปแบบ On the Job Training (OJT) อย่างต่อเนื่องในทุกหน่วยงานในองค์กร ที่เน้นการฝึกอบรมด้วยการปฏิบัติงานจริงโดยมีผู้บังคับบัญชาหรือผู้ชำนาญงานนั้นๆ เป็นผู้สอนงานอย่างเป็นขั้นตอน เพื่อสร้างความรู้ความเข้าใจ ทำให้เกิดทักษะในการทำงาน และฝึกฝนความคิดในการแก้ไขปัญหาต่างๆ ในการทำงาน ให้แก่ผู้รับการสอนงานในระหว่างการปฏิบัติงาน ตลอดจนเป็นการสร้างบรรยากาศของการเรียนรู้และการแบ่งปันองค์ความรู้ต่างๆ ให้เกิดขึ้นในองค์กร

นอกจากนี้ ในปี พ.ศ. 2558 บริษัทฯ จัดให้มีการอบรมและรณรงค์เรื่องการกำกับดูแลกิจการที่ดีและจรรยาบรรณทางธุรกิจให้ผู้บริหารและพนักงานบริษัททุกส่วนงานและสาขา โดยเริ่มต้นจากพนักงานรายเดือนอย่างทั่วถึง และจะขยายหลักสูตรให้ครอบคลุมพนักงานรายวันของบริษัทฯ และพนักงานของบริษัทย่อยต่อไป โดยมีวัตถุประสงค์เพื่อปลูกฝังจิตสำนึกแก่พนักงานถึงการมีความรับผิดชอบต่อผู้มีส่วนได้เสียทุกกลุ่ม การดำเนินธุรกิจอย่างโปร่งใส ยุติธรรม สามารถตรวจสอบได้ โดยให้ถือเป็นมาตรฐานที่บริษัทฯ ต้องรักษาและพัฒนาต่อไป เพื่อเป็นการรองรับการเจริญเติบโตอย่างยั่งยืนขององค์กร

ตลอดปี พ.ศ. 2558 บริษัทฯ ได้จัดอบรมให้พนักงานทั้งแบบการจัดอบรมภายในและภายนอกบริษัทด้วยจำนวนชั่วโมงอบรมเฉลี่ย 10 ชั่วโมง 30 นาที ต่อคนต่อปี ซึ่งครอบคลุมหมวดหมู่หลักสูตรของบริษัทฯ ทั้ง 5 ด้าน ดังนี้

- หลักสูตรที่เกี่ยวกับวัฒนธรรมองค์กร (Core Culture)
- หลักสูตรที่เกี่ยวกับทักษะในการบริหาร (Managerial Skill)
- หลักสูตรที่เกี่ยวกับทักษะในการปฏิบัติงาน (Functional Skill)
- หลักสูตรที่เกี่ยวกับระบบการจัดการคุณภาพ (Quality Management System)
- หลักสูตรที่เกี่ยวกับด้านความปลอดภัยและอาชีวอนามัย (Occupational Health & Safety)

การสร้างวัฒนธรรมองค์กร

ด้วยวิสัยทัศน์และพันธกิจที่มุ่งมั่นในการพัฒนาธุรกิจสู่ระดับสากล ให้องค์กรสามารถเติบโตอย่างมั่นคงและยั่งยืน อีกทั้งสร้างสรรค์บุคลากรของบริษัทฯ ให้มีคุณค่าเพิ่มขึ้นโดยการยกระดับความสามารถ ทักษะวิชาชีพ คุณภาพการทำงานและคุณภาพชีวิต เพื่อช่วยกันสร้างผลงานที่ดีให้แก่องค์กรและนำพาบริษัทฯ ไปสู่เป้าหมายต่างๆ ที่ได้ตั้งไว้ บริษัทฯ จึงมุ่งเน้นที่จะนำ “หลักการจัดการ 4 ประการ (4S)” ซึ่งเป็นปรัชญาการทำงานที่มุ่งเน้นปลูกฝังให้บุคลากรขององค์กรมีการปฏิบัติงานที่มีประสิทธิภาพและมีประสิทธิผลในงาน มาใช้ในการพัฒนาบุคลากรและพร้อมที่จะปลูกฝังให้เป็นวัฒนธรรมองค์กรของบริษัทฯ ต่อไป โดย หลักการจัดการ 4 ประการ (4S) ประกอบด้วย

STRENGTH (แข็งแกร่ง) ทีมงานแข็งแกร่ง องค์กรแข็งแกร่ง

- บุคลากรมีจิตสำนึกในจริยธรรมและคุณธรรม ร่วมแรงร่วมใจทำงานเป็นทีม รักองค์กรเสมือนหนึ่งคือ ชีวิตของพนักงาน

STRETCH (ก้าวไกล) ทำวันนี้ให้ดีกว่า ทำวันหน้าให้ก้าวไกล

- บุคลากรสามารถพัฒนาและปรับปรุงศักยภาพตนเอง และงานให้มีประสิทธิภาพสูงขึ้นอยู่ตลอดเวลา

SPEED (ฉับไว) ตอบรับฉับไว ใส่ใจบริการ

- บุคลากรสามารถตอบสนองความต้องการของผู้เกี่ยวข้องทั้งในและนอกองค์กรด้วยข้อมูลที่เป็นปัจจุบัน ถูกต้อง รวดเร็ว และสร้างความประทับใจในการบริการ

SYSTEM (มีระบบ) มีระบบ สอบกลับได้

- บุคลากรสามารถทำงานได้อย่างเป็นระบบ และมีหลักการตัดสินใจบนพื้นฐานของข้อมูลข้อเท็จจริงที่ได้รับ การวิเคราะห์อย่างถูกต้องแม่นยำ

บริษัทฯ ได้รณรงค์และดำเนินกิจกรรมทบทวนความรู้ความเข้าใจหลักการจัดการ 4 ประการ (4S) อย่างต่อเนื่องตลอดทั้งปี พ.ศ. 2558 เพื่อปลูกฝัง 4S ให้เป็นวัฒนธรรมองค์กรของบริษัทฯ โดยสำนักพัฒนาทรัพยากรมนุษย์ได้จัดหลักสูตรและกิจกรรมต่างๆ ให้พนักงานทุกระดับชั้นมีส่วนร่วมและปฏิบัติ เพื่อเสริมสร้างและทบทวนจนเกิดความรู้ความเข้าใจ และสามารถปฏิบัติตามหลักการจัดการ 4 ประการ (4S) ได้อย่างถูกต้องและสม่ำเสมอ

9. การกำกับดูแลกิจการ

บริษัทฯ ดำเนินธุรกิจด้วยความเป็นธรรม โดยยึดมั่นในวัฒนธรรมที่ได้ถือปฏิบัติ ภายใต้กรอบของจรรยาบรรณที่ได้มีการพัฒนาให้เหมาะสมกับการเปลี่ยนแปลงทางเศรษฐกิจและสังคมด้วยความรับผิดชอบต่อผู้มีส่วนได้เสียทุกกลุ่ม ซึ่งผลจากการดำเนินการดังกล่าว ทำให้บริษัทฯ ได้รับผลการประเมินระดับ “ดีมาก” (Very Good) จากการประเมินการกำกับดูแลกิจการบริษัทจดทะเบียนไทย ประจำปี 2558 โดยตลาดหลักทรัพย์แห่งประเทศไทย

9.1 นโยบายการกำกับดูแลกิจการ

คณะกรรมการบริษัทกำหนดให้นโยบายการกำกับดูแลกิจการที่ดีเป็นส่วนหนึ่งของนโยบายบริษัท และประกาศใช้ตั้งแต่ปี พ.ศ. 2547 ซึ่งในแต่ละปีที่ผ่านมาได้มีการพัฒนาและปรับปรุงนโยบายการกำกับดูแลกิจการที่ดีตามความเหมาะสม ต่อมาคณะกรรมการบริษัทได้แต่งตั้งคณะกรรมการกำกับดูแลกิจการที่ดีในปี พ.ศ. 2555 โดยมอบหมายให้คณะกรรมการกำกับดูแลกิจการที่ดี ปฏิบัติงานร่วมกับคณะทำงานการกำกับดูแลกิจการที่ดี ซึ่งแต่งตั้งโดยคณะกรรมการกำกับดูแลกิจการที่ดีในปี พ.ศ. 2555 เพื่อทำหน้าที่ติดตาม ประเมินผล และปรับปรุงนโยบายการกำกับดูแลกิจการที่ดีของบริษัทฯ ให้ทันสมัย เหมาะสมกับสภาพการณ์ทางเศรษฐกิจและสังคมที่มีการเปลี่ยนแปลงภายใต้กฎหมายที่เกี่ยวข้อง ตลอดจนสอดคล้องกับหลักการกำกับดูแลกิจการที่ดีของบริษัทจดทะเบียนตามที่ตลาดหลักทรัพย์แห่งประเทศไทย และหน่วยงานที่กำกับดูแลกำหนด

คณะกรรมการบริษัทได้อนุมัติและประกาศใช้นโยบายการกำกับดูแลกิจการที่ดี ฉบับปรับปรุง ครั้งที่ 3 (พ.ศ. 2556) เพื่อให้เหมาะสมกับการเปลี่ยนแปลงกฎระเบียบที่เกี่ยวข้อง ซึ่งครอบคลุมในแต่ละหมวดโดยสรุปดังนี้

นโยบายการกำกับดูแลกิจการที่ดี ฉบับปรับปรุง ครั้งที่ 3 (พ.ศ. 2556)

หมวดที่ 1 สิทธิของผู้ถือหุ้น

คณะกรรมการบริษัทเคารพในสิทธิของผู้ถือหุ้น โดยมีนโยบายและแนวปฏิบัติเพื่อคุ้มครองสิทธิของผู้ถือหุ้นและอำนวยความสะดวกแก่ผู้ถือหุ้นในการใช้สิทธิในเรื่องต่างๆ ที่ผู้ถือหุ้นสมควรได้รับอย่างครบถ้วน ถูกต้อง โปร่งใส ทันต่อเวลา ซึ่งครอบคลุมหัวข้อต่างๆ ดังนี้

1. สิทธิของผู้ถือหุ้น
2. การประชุมผู้ถือหุ้น
3. การดำเนินการในการประชุม
4. การจัดทำรายงานการประชุมและการเปิดเผยมติการประชุมผู้ถือหุ้น

หมวดที่ 2 การปฏิบัติต่อผู้ถือหุ้นอย่างเท่าเทียมกัน

คณะกรรมการบริษัทตระหนักถึงหน้าที่ในการดูแลผลประโยชน์ของผู้ถือหุ้นทุกรายด้วยความเป็นธรรมและเท่าเทียมกัน ไม่ว่าจะเป็นผู้ถือหุ้นรายใหญ่ ผู้ถือหุ้นรายย่อย รวมถึงผู้ถือหุ้นที่เป็นต่างชาติ นอกจากนี้ คณะกรรมการบริษัทสนับสนุนให้ผู้ถือหุ้นใช้สิทธิในการดูแลผลประโยชน์ของตนโดยการแสดงความเห็น ข้อเสนอแนะและออกเสียงลงมติในที่ประชุมผู้ถือหุ้น เพื่อใช้สิทธิร่วมการตัดสินใจในการเปลี่ยนแปลงที่สำคัญต่างๆ ตลอดจนการเลือกตั้งกรรมการ โดยคณะกรรมการบริษัทจัดให้มีการเปิดเผยข้อมูลข่าวสารต่างๆ อย่างถูกต้อง ครบถ้วน โปร่งใส และสามารถตรวจสอบได้ ซึ่งครอบคลุมหัวข้อต่างๆ ดังนี้

1. การให้ข้อมูลก่อนการประชุมผู้ถือหุ้น
2. การคุ้มครองสิทธิของผู้ถือหุ้น
3. สิทธิเพื่อความเท่าเทียมกับคณะกรรมการบริษัท/ฝ่ายบริหาร

หมวดที่ 3 บทบาทของผู้มีส่วนได้เสีย

คณะกรรมการบริษัทเคารพสิทธิและให้ความสำคัญแก่ผู้มีส่วนได้เสียกลุ่มต่างๆ ที่ได้รับผลกระทบหรืออาจได้รับผลกระทบจากการดำเนินธุรกิจของบริษัทฯ ได้แก่ พนักงาน ผู้ถือหุ้น ผู้ร่วมลงทุน ลูกค้า คู่ค้า คู่แข่ง เจ้าหนี้ ผู้สอบบัญชีอิสระ สื่อมวลชน ชุมชนที่บริษัทฯ ตั้งอยู่ สังคมรอบข้าง ตลอดจนภาครัฐ ตามนโยบายและแนวปฏิบัติที่เกี่ยวข้องกับกลุ่มผู้มีส่วนได้เสียกลุ่มต่างๆ ของบริษัทฯ รวมทั้งส่งเสริมให้เกิดความร่วมมือระหว่างบริษัทฯ กับผู้มีส่วนได้เสียอย่างสม่ำเสมอในการสร้างความมั่นคงและการพัฒนาอย่างยั่งยืนของบริษัทฯ ซึ่งครอบคลุมหัวข้อต่างๆ ดังนี้

1. การปฏิบัติต่อพนักงาน
2. การดำเนินธุรกิจตามกรอบกติกาที่เป็นธรรม
3. การปฏิบัติที่เป็นธรรมและรับผิดชอบต่อชุมชน สังคม และสิ่งแวดล้อม
4. การต่อต้านการทุจริต และการแจ้งเบาะแสในการกระทำผิด

หมวดที่ 4 การเปิดเผยข้อมูลและความโปร่งใส

คณะกรรมการบริษัทให้ความสำคัญกับการเปิดเผยข้อมูลอย่างถูกต้อง ครบถ้วน และทันเวลาอย่างเหมาะสมตามสถานการณ์ ทั้งข้อมูลทางการเงิน ได้แก่ สถานการณ์ทางการเงิน และผลการดำเนินงาน และข้อมูลที่ใช้ข้อมูลทางการเงิน ได้แก่ โครงสร้างผู้ถือหุ้น การกำกับดูแลกิจการของบริษัทฯ และข้อมูลต่างๆ ที่เกี่ยวข้องกับธุรกิจ เพื่อเป็นประโยชน์ต่อผู้ถือหุ้นและบุคคลภายนอก โดยได้จัดให้มีหน่วยงานนักกลุ่ทุนสัมพันธ์ เป็นผู้รับผิดชอบนำเสนอข้อมูลต่างๆ อย่างถูกต้อง ครบถ้วน เป็นปัจจุบัน และสามารถเข้าถึงได้ผ่านทุกช่องทางที่บริษัทฯ กำหนดอยู่เสมอ เพื่อให้ นักลงทุนและบุคคลภายนอกสามารถติดต่อสอบถามข้อมูลได้โดยสะดวก รวดเร็ว และมีประสิทธิภาพ ซึ่งครอบคลุมหัวข้อต่างๆ ดังนี้

1. ข้อมูลบริษัท กรรมการ และผู้ถือหุ้น
2. การกำกับดูแลกิจการของบริษัทฯ
3. ผลการดำเนินงาน
4. ช่วงเวลา และความเหมาะสมในการเปิดเผยข้อมูล

หมวดที่ 5 ความรับผิดชอบของคณะกรรมการบริษัท

คณะกรรมการบริษัทได้กำหนดนโยบายและแนวทางปฏิบัติ ซึ่งครอบคลุมในหัวข้อต่างๆ ดังนี้

1. โครงสร้างคณะกรรมการบริษัท
2. ความรับผิดชอบของคณะกรรมการบริษัท
3. หลักปฏิบัติของคณะกรรมการบริษัท
4. หน้าที่และความรับผิดชอบของคณะกรรมการบริษัท
5. การสรรหากรรมการ
6. การประชุมคณะกรรมการบริษัท
7. จำนวนบริษัทที่กรรมการแต่ละคนไปดำรงตำแหน่งกรรมการ
8. ประชานกรรมการ
9. กรรมการผู้จัดการ
10. วาระการเป็นกรรมการ และการชดเชย
11. การดำรงตำแหน่งกรรมการที่บริษัทอื่นของกรรมการผู้จัดการและผู้บริหาร
12. ประชานกรรมการและผู้บริหารสูงสุดเป็นบุคคลเดียวกัน
13. ค่าตอบแทนกรรมการ
14. เลขานุการบริษัท
15. คณะกรรมการชดเชย
16. การพัฒนากรรมการ

17. การประเมินผลงานคณะกรรมการบริษัท
18. การส่งเสริมการกำกับดูแลกิจการที่ดี
19. รายงานของคณะกรรมการบริษัท

ทั้งนี้ บริษัทฯ ได้เผยแพร่นโยบายการกำกับดูแลกิจการที่ดี ฉบับปรับปรุง ครั้งที่ 3 (พ.ศ. 2556) ฉบับเต็ม บนเว็บไซต์ของบริษัทฯ ที่ www.srithaisuperware.com

9.2 คณะกรรมการชุดย่อย

9.2.1 โครงสร้างคณะกรรมการบริษัทและหน้าที่ความรับผิดชอบ

ตามข้อบังคับของบริษัท ศรีไทยซูเปอร์แวร์ จำกัด (มหาชน) กำหนดองค์ประกอบของคณะกรรมการบริษัท ดังนี้ “คณะกรรมการของบริษัทให้มีจำนวนไม่เกินสิบสองคนและไม่น้อยกว่าห้าคน และกรรมการไม่น้อยกว่ากึ่งหนึ่งของจำนวนกรรมการทั้งหมดต้องมีถิ่นที่อยู่ในราชอาณาจักร”

คณะกรรมการบริษัทประกอบด้วยกรรมการที่มีความรู้ ประสบการณ์ ความเชี่ยวชาญ ที่หลากหลายและจำเป็นต่อการดำเนินธุรกิจของบริษัท ตลอดจนอุทิศเวลาในการปฏิบัติหน้าที่ตามความรับผิดชอบของตน เพื่อประโยชน์ของบริษัท ปัจจุบันมีจำนวน 8 คน โดยรวมกรรมการที่เป็นสุภาพสตรี 1 คน ประกอบด้วยตัวแทนของผู้ถือหุ้นและเป็นผู้บริหารรวม 4 คน ซึ่งเป็นผู้ที่มีความรู้ความสามารถและความเชี่ยวชาญในธุรกิจของบริษัท และกรรมการอิสระ 4 คน ซึ่งเป็นผู้ที่มีทักษะและประสบการณ์ที่หลากหลายที่สามารถใช้พิจารณาตัดสินได้อย่างอิสระ ตลอดจนมีคุณสมบัติตามหลักเกณฑ์ของสำนักงานคณะกรรมการกำกับหลักทรัพย์และตลาดหลักทรัพย์และของบริษัท

คณะกรรมการบริษัทได้แต่งตั้งกรรมการอิสระจำนวน 3 คน เป็นคณะกรรมการตรวจสอบ ทำหน้าที่สนับสนุนการทำงานของคณะกรรมการบริษัท ตามหน้าที่และความรับผิดชอบที่ระบุไว้ในกฎบัตรคณะกรรมการตรวจสอบ ซึ่งเป็นไปตามประกาศตลาดหลักทรัพย์แห่งประเทศไทย เรื่อง คุณสมบัติและขอบเขตการดำเนินงานของคณะกรรมการตรวจสอบ พ.ศ. 2551

หน้าที่ ความรับผิดชอบของคณะกรรมการบริษัท

คณะกรรมการบริษัทมีความรับผิดชอบต่อผู้ถือหุ้นเกี่ยวกับการดำเนินธุรกิจของบริษัทและการกำกับการดูแล เพื่อให้การบริหารจัดการเป็นไปตามนโยบาย เป้าหมายและแนวทางที่จะก่อให้เกิดประโยชน์สูงสุดและเพิ่มมูลค่าแก่ผู้ถือหุ้นอย่างต่อเนื่อง มีจริยธรรมที่ดีและคำนึงถึงประโยชน์ของผู้มีส่วนได้เสียทุกกลุ่มทั้งในปัจจุบันและระยะยาว หน้าที่ความรับผิดชอบของคณะกรรมการบริษัทมีดังนี้

1. ปฏิบัติหน้าที่ให้เป็นไปตามกฎหมาย วัตถุประสงค์ และข้อบังคับของบริษัทฯ ตลอดจนมติที่ประชุมผู้ถือหุ้น
2. กำหนดเป้าหมายและนโยบายการดำเนินงานเพื่อให้ฝ่ายบริหารนำไปปฏิบัติ
3. ควบคุมดูแลฝ่ายบริหารให้บริหารงานอย่างมีประสิทธิภาพ และซื่อสัตย์สุจริตและเป็นไปตามมติที่ประชุมผู้ถือหุ้น
4. จัดประชุมผู้ถือหุ้นอย่างน้อยปีละครั้ง เพื่อรายงานผลการดำเนินงานของบริษัทฯ ให้ผู้ถือหุ้นรับทราบและอนุมัติ และเพื่อขอมติต่างๆ จากที่ประชุมผู้ถือหุ้นในเรื่องที่อยู่นอกเหนืออำนาจหน้าที่ของคณะกรรมการบริษัท เช่น การประกาศจ่ายเงินปันผล เป็นต้น
5. จัดประชุมคณะกรรมการบริษัท อย่างน้อย 6 ครั้งต่อปี
6. ทำธุรกรรมหรือการกระทำใดๆ อันมีผลกระทบต่อฐานะการเงิน ภาระหนี้สิน และชื่อเสียงของบริษัทฯ เช่น การกู้ยืมเงินจากสถาบันการเงิน เป็นต้น
7. พิจารณาการทำการเกี่ยวโยงกันระหว่างบริษัทฯ บริษัทย่อย บริษัทร่วม กับบุคคลที่เกี่ยวข้องกัน ในส่วนที่ไม่จำเป็นต้องขอมติจากที่ประชุมผู้ถือหุ้น
8. กำหนดให้บริษัทฯ มีระบบการควบคุมภายในและการตรวจสอบภายในที่มีประสิทธิภาพ
9. กำกับดูแลให้การรายงานข้อมูลทางการเงินและข้อมูลอื่นๆ ต่อผู้ถือหุ้นและผู้มีส่วนเกี่ยวข้องต่างๆ เป็นไปอย่างถูกต้อง ครบถ้วน และโปร่งใส
10. แต่งตั้งและกำหนดอำนาจหน้าที่ให้กับคณะกรรมการชุดย่อยชุดต่างๆ

11. กำหนดและเปลี่ยนแปลงผู้มีอำนาจในการทำนิติกรรมผูกพันของบริษัทฯ
12. กำหนดนโยบาย วิสัยทัศน์ พันธกิจของบริษัทฯ พร้อมทั้งทบทวนและปรับปรุงให้สอดคล้องกับสภาพปัจจุบัน
13. อนุมัติกลยุทธ์การทำธุรกิจ แผนงานและงบประมาณประจำปีของบริษัทฯ
14. พิจารณาและทบทวนนโยบายด้านการบริหารความเสี่ยงของบริษัทฯให้เหมาะสมกับสภาพปัจจุบัน
15. ติดตามผลการดำเนินงานและผลประกอบการรายไตรมาสและประจำปีของบริษัทฯ และเปรียบเทียบกับงบประมาณ
16. พิจารณาและประเมินความเสี่ยงของระบบการควบคุมภายในของบริษัทฯ
17. ทำสัญญาใดๆ ที่ไม่เกี่ยวกับการทำธุรกิจปกติ และสัญญาที่เกี่ยวกับการทำธุรกิจปกติที่เป็นสาระสำคัญ
18. จัดให้มีการกำกับดูแลให้มีการบริหารจัดการตามหลักการกำกับดูแลกิจการที่ดี
19. จัดให้มีจรรยาบรรณทางธุรกิจของบริษัทฯ
20. ปรับเปลี่ยนขอบเขตอำนาจพิจารณาอนุมัติของคณะกรรมการบริษัทตามหน้าที่ข้างต้น

ในการประชุมคณะกรรมการบริษัท ครั้งที่ 6/2558 เมื่อวันที่ 25 ธันวาคม พ.ศ. 2558 คณะกรรมการบริษัทได้ทบทวนนโยบาย วิสัยทัศน์ พันธกิจของบริษัทฯ พร้อมทั้งอนุมัติกลยุทธ์การทำธุรกิจ แผนงานและงบประมาณของบริษัทฯสำหรับปี พ.ศ. 2559

นอกจากนี้ คณะกรรมการบริษัทต้องปฏิบัติหน้าที่ตามหลักปฏิบัติดังต่อไปนี้

- ด้วยความรับผิดชอบระมัดระวัง (Duty of Care)
- ด้วยความซื่อสัตย์สุจริต เพื่อรักษาผลประโยชน์ของบริษัทฯและผู้ถือหุ้น (Duty of Loyalty)
- ปฏิบัติตามกฎหมาย วัตถุประสงค์ ข้อบังคับของบริษัทฯ มติคณะกรรมการบริษัท มติที่ประชุมผู้ถือหุ้น รวมทั้งหลักเกณฑ์ และข้อกำหนดของสำนักงานคณะกรรมการกำกับหลักทรัพย์และตลาดหลักทรัพย์ ตลาดหลักทรัพย์แห่งประเทศไทย และหน่วยงานที่กำกับดูแล (Duty of Obedience)
- เปิดเผยข้อมูลต่อผู้ถือหุ้นและผู้มีส่วนได้เสียที่เกี่ยวข้องอย่างถูกต้อง ครบถ้วน โปร่งใส และทันเวลา (Duty of Disclosure)

คณะกรรมการบริษัทแต่งตั้งคณะผู้บริหาร ซึ่งเป็นบุคคลที่มีความรู้ความสามารถ เพื่อทำหน้าที่ดำเนินธุรกิจให้เป็นไปตามนโยบายและเป้าหมายที่กำหนดไว้ คณะกรรมการบริษัทมีการติดตามผลการดำเนินงานของบริษัทฯอย่างสม่ำเสมอ ตลอดจนมีสิทธิร้องขอข้อมูลข่าวสารของบริษัทฯได้อย่างอิสระ

อำนาจอนุมัติของคณะกรรมการบริษัท

คณะกรรมการบริษัทใช้อำนาจอนุมัติภายใต้ขอบเขตของวัตถุประสงค์ ข้อบังคับ ตลอดจนมติที่ประชุมผู้ถือหุ้น ตามที่กำหนดไว้ในพระราชบัญญัติบริษัทมหาชนจำกัด พ.ศ. 2535 และพระราชบัญญัติหลักทรัพย์และตลาดหลักทรัพย์ (ฉบับที่ 4) พ.ศ. 2551 ในปี พ.ศ. 2558 อาทิ

- การอนุมัติให้บริษัทฯค้าประกันวงเงินสินเชื่อทางการค้ากับผู้จำหน่ายวัตถุดิบเพื่อบริษัทย่อย
- การอนุมัติให้บริษัทฯกู้ยืมเงินระยะยาวและเพิ่มวงเงินสินเชื่อหมุนเวียนกับสถาบันการเงิน
- การอนุมัติให้บริษัทฯย่อยเพิ่มทุนจดทะเบียนบริษัท
- การอนุมัติให้บริษัทฯลงทุนในบริษัทจัดตั้งใหม่เพื่อขยายธุรกิจและตลาดในต่างประเทศ

เงื่อนไขการลงนามผูกพันบริษัทตามที่กำหนดในหนังสือรับรองบริษัท

กรรมการบริษัท 2 ใน 4 คน คือ นายสนั่น อังอุบลกุล, นายมานิต อติวานิชยพงศ์, นายณพล เลิศสุเมตรกุล และนายปริณัฐ ผลนิเวศ ลงนามร่วมกันพร้อมประทับตราสำคัญของบริษัทฯ

การประชุมของคณะกรรมการบริษัท

คณะกรรมการบริษัท กำหนดให้มีการประชุมคณะกรรมการบริษัทอย่างน้อยปีละ 6 ครั้ง โดยกำหนดวันที่จะประชุม พร้อมด้วยเวลาและสถานที่ประชุมไว้ล่วงหน้าตลอดปี กรรมการมีหน้าที่เข้าร่วมประชุมไม่น้อยกว่าร้อยละ 80 ของจำนวนครั้งที่จัดประชุม โดยในปี พ.ศ. 2558 มีการประชุมคณะกรรมการบริษัทรวมทั้งสิ้น 6 ครั้ง และกรรมการที่ไม่เป็นผู้บริหารของบริษัทฯ ได้จัดประชุมกันเองโดยไม่มีผู้บริหารเข้าร่วมจำนวน 1 ครั้ง ซึ่งได้เปิดเผยจำนวนครั้งของการเข้าประชุมของกรรมการแต่ละคนไว้ในหัวข้อ 8.1 คณะกรรมการบริษัท

เลขานุการบริษัท มีหน้าที่รวบรวมข้อมูลเสนอประธานกรรมการ เพื่อพิจารณาบรรจุเป็นวาระการประชุมคณะกรรมการบริษัท และจัดส่งหนังสือเชิญประชุมพร้อมทั้งเอกสารข้อมูลประกอบการประชุมให้กรรมการล่วงหน้าไม่น้อยกว่า 7 วัน เพื่อได้มีเวลาศึกษาและพิจารณา ในการพิจารณาว่าเรื่องต่างๆ จะคำนึงถึงผลประโยชน์ของบริษัทฯ ผู้ถือหุ้นและผู้มีส่วนเกี่ยวข้องอย่างเป็นธรรม

วาระการประชุมตามปกติที่สำคัญประกอบด้วย การรับทราบผลการสอบทานหรือการตรวจสอบรายงานทางการเงินโดยผู้สอบบัญชี ซึ่งได้ผ่านการพิจารณาของคณะกรรมการตรวจสอบแล้ว การพิจารณาและการติดตามผลการดำเนินงานของบริษัทฯ ให้เป็นไปตามนโยบายและแผนงาน การพิจารณาให้ความเห็นชอบในเรื่องสำคัญเกี่ยวกับการดำเนินงานของบริษัทฯ เช่น วัสดุภัณฑ์ พันธกิจ กลยุทธ์ เป้าหมายทางการเงิน แผนงานและงบประมาณ เป็นต้น การรับทราบผลการดำเนินงานของคณะกรรมการบริษัท และคณะกรรมการชุดย่อยต่างๆ การรับทราบรายงานการถือครองหลักทรัพย์ของบริษัทฯ ของกรรมการ การพิจารณาการทำรายการที่มีลักษณะเกี่ยวโยงกันหรือรายการที่เข้าข่ายการได้มาหรือจำหน่ายไปซึ่งสินทรัพย์ (ถ้ามี) ตลอดจนการพิจารณาเรื่องต่างๆ ที่ฝ่ายบริหารนำเสนอ

ในการประชุมคณะกรรมการบริษัท ประธานมอบหมายให้เลขานุการบริษัท ทำหน้าที่นำเสนอสาระสำคัญของแต่ละวาระการประชุม เพื่อประมวลความเห็น และให้ข้อสรุปเป็นมติที่ประชุมเพื่อนำไปดำเนินการต่อไป โดยเปิดโอกาสให้กรรมการร่วมแสดงความคิดเห็นและอภิปรายในแต่ละวาระได้อย่างเพียงพอ พร้อมทั้งเชิญผู้บริหารที่เกี่ยวข้องเข้าร่วมประชุมเพื่อให้สารสนเทศรายละเอียดที่ชัดเจนในวาระนั้นๆ ตามความเหมาะสม

หากมีกรรมการที่มีส่วนได้เสียในวาระใดและเข้าร่วมประชุม เลขานุการบริษัทจะแจ้งกรรมการคนนั้นเพื่อขอให้ไม่เข้าร่วมประชุมเฉพาะวาระนั้น อย่างไรก็ตาม ต้องมีกรรมการอยู่ในที่ประชุมคณะกรรมการบริษัทอย่างน้อยสองในสามของจำนวนกรรมการที่เข้าประชุมและมีสิทธิออกเสียง ซึ่งเป็นไปตามนโยบายการกำกับดูแลกิจการที่ดีของบริษัทฯ ทั้งนี้ ในการสรุปมติของที่ประชุมคณะกรรมการบริษัท ให้ถือเสียงข้างมากของกรรมการที่เข้าประชุมและมีสิทธิออกเสียง เว้นแต่กรณีการแต่งตั้งกรรมการทดแทนในตำแหน่งกรรมการที่ว่างลงเพราะเหตุอื่นนอกจากถึงคราวออกตามวาระ มติคณะกรรมการบริษัทต้องประกอบด้วยคะแนนเสียงไม่น้อยกว่าสามในสี่ของจำนวนกรรมการที่ยังเหลืออยู่ ซึ่งเป็นไปตามที่กำหนดไว้ในข้อบังคับของบริษัทฯ ข้อ 17 และ 21

เลขานุการบริษัท เป็นผู้จัดบันทึกและจัดทำรายงานการประชุมคณะกรรมการบริษัท ซึ่งมีรายละเอียดที่สมบูรณ์เพียงพอ และจัดเก็บรายงานการประชุมที่ผ่านการรับรองจากคณะกรรมการบริษัท ตลอดจนเอกสารประกอบการประชุม เพื่อพร้อมสำหรับการค้นหาหรือตรวจสอบจากกรรมการและผู้ที่เกี่ยวข้อง

วาระการเป็นกรรมการและกรรมการชุดย่อย

คณะกรรมการบริษัทกำหนดวาระการดำรงตำแหน่งกรรมการตามข้อบังคับบริษัทฯ ซึ่งเป็นไปตามพระราชบัญญัติบริษัทมหาชนจำกัด โดยกำหนดให้ในการประชุมสามัญผู้ถือหุ้นแต่ละปี กรรมการจำนวน 1 ใน 3 ต้องออกจากตำแหน่ง กรรมการที่พ้นจากตำแหน่ง สามารถได้รับการแต่งตั้งให้ดำรงตำแหน่งกรรมการใหม่ได้ หากได้รับการเสนอชื่อและแต่งตั้งใหม่โดยที่ประชุมผู้ถือหุ้น

หากกรรมการคนใดพ้นจากตำแหน่งกรรมการ ก็ให้พ้นจากการเป็นกรรมการชุดย่อยที่ได้รับการแต่งตั้งนั้นด้วย

กรรมการส่วนใหญ่ มีวาระการดำรงตำแหน่งมากกว่า 9 ปี เนื่องจากกรรมการทุกคนของบริษัทฯ ประกอบด้วยผู้ทรงคุณวุฒิและประสบการณ์ที่หลากหลายทั้งจากธุรกิจด้านการผลิตและธุรกิจอื่นๆ จึงสามารถกำหนดนโยบายทิศทางองค์กร พร้อมทั้งติดตามการบริหารจัดการของฝ่ายจัดการให้เป็นไปตามวัตถุประสงค์ที่กำหนดไว้ เพื่อประโยชน์สูงสุดของผู้ถือหุ้นทุกรายอย่างเท่าเทียมกัน ตลอดจนดูแลผู้มีส่วนได้เสียทุกกลุ่มอย่างเป็นธรรม ทำให้ได้รับความเชื่อถือเชื่อมั่น และได้รับการอนุมัติต่อวาระการดำรงตำแหน่งจากที่ประชุมใหญ่สามัญผู้ถือหุ้นตลอดมา

จำนวนบริษัทที่กรรมการแต่ละคนไปดำรงตำแหน่งกรรมการ

เพื่อให้การปฏิบัติงานของกรรมการ มีประสิทธิภาพและมีเวลาปฏิบัติหน้าที่กรรมการอย่างเพียงพอ จึงกำหนดให้กรรมการแต่ละคน สามารถดำรงตำแหน่งกรรมการในบริษัทจดทะเบียนอื่น ซึ่งเมื่อรวมบริษัทด้วยแล้ว ต้องไม่เกิน 5 แห่ง โดยในปี พ.ศ. 2558 กรรมการทุกคนได้ปฏิบัติตามเกณฑ์ดังกล่าว

นอกจากนี้ กรรมการที่ดำรงตำแหน่งกรรมการในบริษัทจดทะเบียนอื่นด้วย ต้องปฏิบัติตามมาตรา 86 แห่งพระราชบัญญัติบริษัทมหาชนจำกัด พ.ศ. 2535 อย่างเคร่งครัด รวมถึงต้องไม่เป็นการกรรมการในกิจการที่มีสภาพอย่างเดียวกันและเป็นการแข่งขันกับกิจการของบริษัทฯ

รายงานของคณะกรรมการบริษัท

คณะกรรมการบริษัทได้ให้มีการจัดทำรายงานทางการเงินและงบการเงิน ณ วันสิ้นสุดของแต่ละไตรมาสและ ณ วันสิ้นสุดรอบปีบัญชีของบริษัทตามลำดับ และจัดทำรายงานประจำปีเสนอต่อที่ประชุมผู้ถือหุ้นตามที่กฎหมายกำหนด โดยมอบหมายให้คณะกรรมการตรวจสอบทำหน้าที่พิจารณางบการเงินของบริษัทและงบการเงินรวมว่าเป็นไปตามมาตรฐานการบัญชีที่รับรองทั่วไปภายใต้ข้อกำหนดของตลาดหลักทรัพย์แห่งประเทศไทย สำนักงานคณะกรรมการกำกับหลักทรัพย์และตลาดหลักทรัพย์ และกฎหมายที่เกี่ยวข้อง

คณะกรรมการบริษัทได้จัดทำรายงานความรับผิดชอบของคณะกรรมการบริษัทต่อรายงานทางการเงิน ซึ่งลงนามโดยประธานกรรมการ รวมถึงรายงานของคณะกรรมการชุดย่อยทุกชุดที่คณะกรรมการบริษัทอนุมัติแต่งตั้ง ดังปรากฏตามเอกสารแนบ 4

ประธานกรรมการ

คณะกรรมการบริษัท เป็นผู้เลือกและแต่งตั้งประธานกรรมการซึ่งปัจจุบันคือ นายสนั่น อังอุบลกุล โดยมีหน้าที่ความรับผิดชอบดังนี้

1. เป็นผู้นำดำเนินนโยบาย กำหนดวิสัยทัศน์ และกำกับดูแลการทำงานของผู้บริหารระดับสูง และคณะกรรมการชุดย่อยอื่นๆ ให้บรรลุวัตถุประสงค์ตามแผนงานที่กำหนดไว้
2. เป็นประธานการประชุมคณะกรรมการบริษัท และการประชุมผู้ถือหุ้นของบริษัท
3. ดูแลให้มั่นใจว่าการปฏิบัติงานของคณะกรรมการบริษัท เป็นไปอย่างถูกต้องตามข้อบังคับบริษัทและกฎหมายที่เกี่ยวข้อง
4. ส่งเสริมและสนับสนุนให้กรรมการมีส่วนร่วมในการแสดงความคิดเห็น พร้อมทั้งหลีกเลี่ยงการแสดงให้เห็นถึงการชักนำให้เห็นคล้อยตามกรรมการคนใดคนหนึ่ง
5. ลงคะแนนเสียงชี้ขาดในกรณีที่ที่ประชุมคณะกรรมการบริษัทมีการลงคะแนนเสียงและคะแนนเสียงของแต่ละฝ่ายมีจำนวนเท่ากัน
6. เป็นผู้นำในการกำหนดและปฏิบัติตามจริยธรรมหรือวัฒนธรรมองค์กรและนโยบายการกำกับดูแลกิจการที่ดี
7. ให้คำแนะนำ และการแยกบทบาทที่ชัดเจนระหว่างคณะกรรมการบริษัทกับฝ่ายบริหาร
8. เป็นตัวแทนคณะกรรมการบริษัทต่อบุคคลภายนอกและเป็นผู้ดำเนินการชี้แจงสื่อสาร ต่อสาธารณชน ผู้ถือหุ้น และผู้มีส่วนได้เสียกลุ่มต่างๆ

การแบ่งแยกบทบาทหน้าที่ระหว่างคณะกรรมการบริษัทกับฝ่ายบริหาร

บริษัทได้แบ่งแยกบทบาทหน้าที่ความรับผิดชอบระหว่างคณะกรรมการบริษัทกับฝ่ายบริหาร ซึ่งนอกจากจะปฏิบัติหน้าที่ตามขอบเขตความรับผิดชอบที่ได้กำหนดไว้และกำกับดูแลการดำเนินงานของฝ่ายบริหารในระดับนโยบายแล้ว คณะกรรมการบริษัทได้กำหนดหน้าที่ความรับผิดชอบของฝ่ายบริหารโดยแยกเป็นส่วนของการจัดการ ซึ่งเป็นตำแหน่งผู้บริหารสูงสุดของบริษัท และของคณะผู้บริหาร เพื่อความชัดเจนของการปฏิบัติหน้าที่ และเพื่อให้คณะกรรมการบริษัทสามารถกำกับดูแลและประเมินผลการปฏิบัติงานของฝ่ายบริหาร ซึ่งจัดทำเป็นประจำทุกปีได้อย่างเหมาะสม ดังนี้

หน้าที่ความรับผิดชอบของกรรมการผู้จัดการ

1. บริหารและกำกับดูแลการดำเนินงานของบริษัทให้มีประสิทธิภาพ เป็นไปตามทิศทาง/เป้าหมายบริษัท และมีความเข้มแข็งทางธุรกิจตามแผนนโยบายของคณะกรรมการบริษัท
2. บริหารจัดการตามแผนงานระยะสั้นและระยะยาว เพื่อบรรลุวัตถุประสงค์และเป้าหมายของบริษัท
3. บริหารจัดการด้านบริหารการเงิน เพื่อให้มีโครงสร้างและต้นทุนทางการเงินที่เหมาะสมและมั่นคง
4. บริหารจัดการการประชาสัมพันธ์เชิงรุก ตลอดจนเสริมสร้างความสัมพันธ์ที่ดีกับผู้มีส่วนได้เสียทุกกลุ่ม เพื่อให้เกิดภาพลักษณ์ที่ดีและยั่งยืน
5. บริหารจัดการด้านการบริหารความเสี่ยงขององค์กรอย่างเหมาะสมและมีประสิทธิภาพ
6. บริหารจัดการการเสริมสร้างกิจกรรมการรักษาสีงแวดล้อมและความรับผิดชอบต่อสังคม
7. ดูแลและปฏิบัติหน้าที่ให้เป็นไปตามกฎหมาย ตลอดจนวัตถุประสงค์ ข้อบังคับ และระเบียบบริษัทโดยเคร่งครัด
8. ปฏิบัติหน้าที่ตามที่ได้รับมอบหมายจากคณะกรรมการบริษัท

หน้าที่ความรับผิดชอบของคณะผู้บริหาร

คณะผู้บริหารต้องบริหารงานเพื่อให้มีการปฏิบัติตามแผนงานและนโยบายของคณะกรรมการบริษัท หรือตามที่ได้รับมอบหมายจากคณะกรรมการบริษัทดังนี้

1. บริหารและกำกับดูแลการดำเนินงานของบริษัทฯ ให้มีประสิทธิภาพ เป็นไปตามทิศทาง/เป้าหมายบริษัทฯ และมีความเข้มแข็งทางธุรกิจตามแนวนโยบายของคณะกรรมการบริษัท
2. พิจารณากลับกรองเรื่อง/วาระต่างๆ ที่จะเสนอคณะกรรมการบริษัท เพื่อพิจารณาและดำเนินการอื่นๆ ตามที่คณะกรรมการบริษัทมอบหมาย
3. รายงานผลการปฏิบัติงานต่อคณะกรรมการบริษัท
4. วางแผนและพิจารณากลับกรองแผนงานต่างๆ ทั้งระยะสั้นและระยะยาว เพื่อบรรลุวัตถุประสงค์และเป้าหมายของบริษัทฯ
5. วางแผนการบริหารทางการเงิน เพื่อลดภาระทางการเงินและให้บริษัทฯ มีโครงสร้างทางการเงินที่มั่นคง
6. ปฏิบัติหน้าที่ให้เป็นไปตามกฎหมาย วัตถุประสงค์ ข้อบังคับ ตลอดจนระเบียบของบริษัทฯ โดยเคร่งครัด

นอกจากนี้ บริษัทฯ ยังได้กำหนดระเบียบปฏิบัติและขอบเขตอำนาจการอนุมัติของฝ่ายบริหาร ซึ่งประกอบด้วยประเภทของรายการและวงเงินอนุมัติ เพื่อความคล่องตัวของการบริหารงานของฝ่ายบริหาร และเป็นการแบ่งแยกอำนาจการอนุมัติของคณะกรรมการบริษัทและฝ่ายบริหารให้มีความชัดเจนและถูกต้องตามกฎหมายของหน่วยงานกำกับที่เกี่ยวข้อง

อนึ่ง แม้ว่าปัจจุบันผู้ดำรงตำแหน่งประธานกรรมการและตำแหน่งกรรมการผู้จัดการซึ่งเป็นตำแหน่งสูงสุดของฝ่ายบริหารเป็นบุคคลเดียวกัน คือ นายสนั่น อังอุบลกุล แต่บริษัทฯ ก็ได้มีการกำหนดหน้าที่ความรับผิดชอบของทั้งสองตำแหน่งแยกกันไว้อย่างชัดเจนดังกล่าวข้างต้น ซึ่งคณะกรรมการบริษัทได้พิจารณาเห็นว่ามีความเหมาะสม เนื่องจากนายสนั่น อังอุบลกุล ซึ่งเป็นตัวแทนจากกลุ่มผู้ถือหุ้นรายใหญ่ เป็นผู้มีประสบการณ์ในธุรกิจของบริษัทฯ เป็นเวลานาน และเป็นที่ยอมรับในวงการธุรกิจและสังคมอย่างแพร่หลาย

การดำรงตำแหน่งทั้งสองตำแหน่งในเวลาเดียวกันนั้น ประธานกรรมการและกรรมการผู้จัดการได้ตระหนักและแบ่งแยกบทบาทหน้าที่และความรับผิดชอบของแต่ละตำแหน่งได้อย่างชัดเจน ทั้งในส่วนของการบริหารงานประจำ การประชุมคณะกรรมการบริษัท การประชุมผู้ถือหุ้น และอื่นๆ ตลอดจนสามารถปฏิบัติตามบทบาทหน้าที่และตัดสินใจตามขอบเขตอำนาจของแต่ละตำแหน่งได้เป็นอย่างดี โดยได้ใช้ประโยชน์จากการเป็นบุคคลเดียวกันที่สามารถช่วยเพิ่มประสิทธิภาพในการบริหารงานดังนี้

- ในฐานะประธานกรรมการ ช่วยให้สามารถรับทราบการปฏิบัติงานของฝ่ายบริหารได้อย่างใกล้ชิดและในสภาพความเป็นปัจจุบัน ซึ่งจะควบคุมดูแลให้อยู่ในกรอบของนโยบายคณะกรรมการบริษัท และในฐานะกรรมการผู้จัดการ ก็สามารถบริหารงานให้สอดคล้องกับนโยบายของคณะกรรมการบริษัท
- ในฐานะประธานกรรมการ นอกจากการปฏิบัติหน้าที่ในการเป็นประธานในที่ประชุมของการประชุมผู้ถือหุ้นและการประชุมคณะกรรมการบริษัท ซึ่งต้องกำกับและควบคุมดูแลการประชุมให้เป็นไปตามวาระและถูกต้องตามกฎหมาย ตลอดจนเปิดโอกาสให้ผู้เข้าร่วมประชุมทุกท่านได้แสดงความคิดเห็นและอภิปรายได้อย่างอิสระแล้ว ยังสามารถชี้แจงข้อมูลให้ที่ประชุมในฐานะตัวแทนคณะกรรมการบริษัทและผู้บริหารสูงสุดพร้อมกันได้

ทั้งนี้ ด้วยสัดส่วนกรรมการอิสระที่มีจำนวนครึ่งหนึ่งของจำนวนกรรมการทั้งหมด ทำให้คณะกรรมการบริษัทสามารถถ่วงดุลพร้อมให้ความเห็นได้อย่างเป็นอิสระในการสอบทานการบริหารงานของฝ่ายบริหารได้อย่างมีประสิทธิภาพ

การดำรงตำแหน่งกรรมการที่บริษัทอื่นของกรรมการผู้จัดการและผู้บริหาร

คณะกรรมการบริษัทได้กำหนดนโยบายว่า หากกรรมการผู้จัดการและผู้บริหารได้รับการเสนอให้ดำรงตำแหน่งเป็นกรรมการของบริษัทอื่น ซึ่งมีให้อยู่ภายในกลุ่มของบริษัทฯ โดยจะเป็นบริษัทจดทะเบียนหรือไม่ก็ตาม ให้กรรมการผู้จัดการและผู้บริหารรายงานคณะกรรมการบริษัทเพื่อทราบ

อย่างไรก็ตาม บริษัทอื่นที่กรรมการผู้จัดการและผู้บริหารจะไปเป็นกรรมการนั้น ต้องไม่ดำเนินธุรกิจที่แข่งขันกับบริษัทฯ และเมื่อรวมจำนวนบริษัทอื่นที่กรรมการผู้จัดการและผู้บริหารดำรงตำแหน่งเป็นกรรมการแล้วต้องไม่เกิน 5 บริษัทจดทะเบียน ซึ่งเป็นหลักเกณฑ์เดียวกันกับที่คณะกรรมการบริษัทยึดถือปฏิบัติ โดยในปี พ.ศ. 2558 ก็ได้ปฏิบัติตามหลักเกณฑ์ดังกล่าว

9.2.2 คณะกรรมการชุดย่อยและหน้าที่ความรับผิดชอบ

คณะกรรมการบริษัทอนุมัติแต่งตั้งคณะกรรมการชุดย่อย เพื่อทำหน้าที่ช่วยพิจารณาในรายละเอียด กลั่นกรองงานและแบ่งเบาภาระของคณะกรรมการบริษัทในด้านใดด้านหนึ่ง ประกอบด้วย

1) คณะกรรมการตรวจสอบ

คณะกรรมการบริษัทแต่งตั้งคณะกรรมการตรวจสอบ ซึ่งประกอบด้วยกรรมการอิสระ 3 คน โดยกรรมการตรวจสอบอย่างน้อย 1 คน ต้องมีความรู้ ความชำนาญ และประสบการณ์ด้านบัญชี

คณะกรรมการตรวจสอบ ทำหน้าที่กำกับดูแลให้มีการจัดทำรายงานทางการเงินและการเปิดเผยข้อมูลที่ต้องครบถ้วน เป็นไปตามมาตรฐานการรายงาน มีระบบการควบคุมภายในและการตรวจสอบภายในที่มีมาตรฐานรัดกุมเพียงพอ ตลอดจนมีองค์ประกอบ คุณสมบัติและหน้าที่ตามที่กำหนดในกฎบัตรคณะกรรมการตรวจสอบ ซึ่งเป็นไปตามที่คณะกรรมการกำกับหลักทรัพย์และตลาดหลักทรัพย์ และตลาดหลักทรัพย์แห่งประเทศไทยกำหนด ทั้งนี้ รายชื่อคณะกรรมการตรวจสอบและการเข้าร่วมประชุมในปี พ.ศ. 2558 มีดังนี้

รายชื่อ	ตำแหน่ง	การเข้าร่วมประชุม/ การประชุมทั้งหมด (ครั้ง)	
		ประชุมวาระปกติ	ประชุมวาระพิเศษ
นายวิโรจน์ เลหาะพันธุ์	ประธานกรรมการตรวจสอบ	4/4	1/1
นายเอ็งฮัก นนทิกการ	กรรมการตรวจสอบ	4/4	1/1
นายสุชาติ บุญบรรเจิดศรี	กรรมการตรวจสอบ	4/4	-

นายวิโรจน์ เลหาะพันธุ์ เป็นผู้ที่มีความรู้และประสบการณ์ด้านบัญชี การสอบบัญชี การเงิน และภาษีอากร ส่วนนายเอ็งฮัก นนทิกการ และนายสุชาติ บุญบรรเจิดศรี เป็นผู้ที่มีความรู้และประสบการณ์ด้านการเงิน การธนาคาร และการบัญชี

หน้าที่ความรับผิดชอบของคณะกรรมการตรวจสอบ

1. สอบทานให้บริษัทมีรายงานทางการเงินอย่างถูกต้องและเปิดเผยอย่างเพียงพอ โดยการประสานงานกับผู้สอบบัญชีและผู้บริหารที่รับผิดชอบจัดทำรายงานทางการเงินทั้งในรายไตรมาสและประจำปี คณะกรรมการตรวจสอบอาจแนะนำให้ผู้สอบบัญชี สอบทานหรือตรวจสอบรายการใดๆ ที่เห็นว่าจำเป็นและเป็นเรื่องสำคัญในระหว่างการตรวจสอบบัญชีของบริษัทก็ได้
2. สอบทานให้บริษัทมีระบบการควบคุมภายในและการตรวจสอบที่มีความเหมาะสมและมีประสิทธิภาพโดยสอบทานร่วมกับผู้สอบบัญชีและผู้ตรวจสอบภายใน
3. พิจารณาคัดเลือก เสนอแต่งตั้งผู้สอบบัญชีของบริษัทฯ พิจารณาเสนอคำตอบแทนของผู้สอบบัญชี โดยคำนึงถึงความน่าเชื่อถือ ความเพียงพอของทรัพยากรและปริมาณงานตรวจสอบของสำนักงานสอบบัญชีนั้น รวมถึงพิจารณาเสนอให้เลิกจ้างผู้สอบบัญชีของบริษัทฯตามความเหมาะสม
4. ตรวจสอบการทำการรายการที่เกี่ยวข้องหรือรายการที่อาจมีความขัดแย้งทางผลประโยชน์ให้มีความถูกต้องตามประกาศของหน่วยงานภาครัฐที่เกี่ยวข้อง
5. ทบทวนนโยบายการบริหารทางการเงิน การบริหารความเสี่ยง การปฏิบัติตามจรรยาบรรณทางธุรกิจของผู้บริหาร และทบทวนร่วมกับผู้บริหารของบริษัทฯในรายงานสำคัญที่ต้องเสนอต่อสาธารณชนตามที่กฎหมายกำหนด
6. จัดทำรายงานกิจกรรมของคณะกรรมการตรวจสอบโดยเปิดเผยไว้ในรายงานประจำปีของบริษัทฯ ซึ่งรายงานดังกล่าวลงนามโดยประธานกรรมการตรวจสอบ และรายงานดังกล่าวควรประกอบด้วยข้อมูลดังต่อไปนี้
 - 6.1 ความเห็นเกี่ยวกับกระบวนการจัดทำและการเปิดเผยข้อมูลในรายงานทางการเงินของบริษัทฯ ถึงความถูกต้องครบถ้วน เป็นที่เชื่อถือได้
 - 6.2 ความเห็นเกี่ยวกับความเพียงพอของระบบการควบคุมภายในของบริษัทฯ
 - 6.3 เหตุผลที่เชื่อว่าผู้สอบบัญชีของบริษัทฯ มีความเหมาะสมที่จะได้รับการแต่งตั้งต่อไปอีกวาระหนึ่ง
 - 6.4 ความเห็นเกี่ยวกับการปฏิบัติตามกฎหมายว่าด้วยหลักทรัพย์และตลาดหลักทรัพย์ ข้อกำหนดตลาดหลักทรัพย์แห่งประเทศไทย หรือกฎหมายที่เกี่ยวข้องกับธุรกิจของบริษัทฯ

- 6.5 ความเห็นเกี่ยวกับความเพียงพอของมาตรการต่อต้านการทุจริตคอร์รัปชัน (“การทุจริต”)
- 6.6 รายงานอื่นใดที่เห็นว่าผู้ถือหุ้นและผู้ลงทุนทั่วไปควรทราบ ภายใต้ขอบเขตหน้าที่และความรับผิดชอบที่ได้รับมอบหมายจากคณะกรรมการบริษัท
7. คณะกรรมการตรวจสอบควรจัดให้มีการประชุมเพื่อพิจารณาในเรื่องต่างๆ ตามที่ได้รับมอบหมายดังต่อไปนี้
 - 7.1 การพิจารณางบการเงินและรายงานทางการเงินที่เกี่ยวข้อง หลักการบัญชีและวิธีปฏิบัติทางบัญชี การปฏิบัติตามมาตรฐานการบัญชี การดำรงอยู่ของกิจการ การเปลี่ยนแปลงทางนโยบายที่สำคัญรวมถึงเหตุผลของฝ่ายจัดการเกี่ยวกับการกำหนดนโยบายบัญชี ก่อนนำเสนอคณะกรรมการบริษัท เพื่อเผยแพร่แก่ผู้ถือหุ้นและผู้ลงทุนทั่วไป
 - 7.2 การพิจารณาระบบการควบคุมภายในและการตรวจสอบภายใน
 - 7.3 การพิจารณาบททวนแผนการตรวจสอบภายในประจำปีของบริษัทฯ ขั้นตอนการประสานงานของแผนการตรวจสอบที่เกี่ยวข้องต่างๆ และการประเมินผลการตรวจสอบร่วมกับผู้ตรวจสอบภายในและผู้สอบบัญชี คณะกรรมการตรวจสอบควรสอบถามถึงขอบเขตการตรวจสอบที่ได้วางแผนไว้ เพื่อให้มั่นใจว่าแผนการตรวจสอบดังกล่าวจะช่วยให้ตรวจพบการทุจริตหรือข้อบกพร่องต่างๆ ของระบบการควบคุมภายใน
 - 7.4 การพิจารณาร่วมกับผู้ตรวจสอบภายใน ถึงปัญหาหรือข้อจำกัดที่เกิดขึ้นในระหว่างการตรวจสอบ และบททวนการปฏิบัติงานของผู้ตรวจสอบภายใน
 - 7.5 การพิจารณาร่วมกับผู้สอบบัญชีถึงปัญหาหรือข้อจำกัดที่เกิดขึ้นจากการตรวจสอบงบการเงิน
 - 7.6 การพิจารณาร่วมกับผู้ตรวจสอบภายในและผู้สอบบัญชี ว่าได้มีการวางแผนเพื่อทบทวนวิธีการและการควบคุมการประมวลข้อมูลทางอิเล็กทรอนิกส์ และสอบถามเกี่ยวกับโครงการรักษาความปลอดภัยโดยเฉพาะเพื่อป้องกันการทุจริตหรือการใช้คอมพิวเตอร์ไปในทางที่ผิดโดยพนักงานบริษัทหรือนักธุรกิจภายนอก
 - 7.7 การปฏิบัติตามกฎหมายว่าด้วยหลักทรัพย์และตลาดหลักทรัพย์ ข้อกำหนดของตลาดหลักทรัพย์แห่งประเทศไทย หรือกฎหมายที่เกี่ยวข้องกับธุรกิจของบริษัทฯ
 - 7.8 การติดตามความคืบหน้าการดำเนินการตามมาตรการต่อต้านการทุจริตของบริษัทฯ จากฝ่ายบริหารหรือหน่วยงานตรวจสอบภายในของบริษัทฯ ตลอดจนข้อมูลจากระบบการแจ้งข้อร้องเรียนจากบุคคลทั่วไป (Whistle Blower)
 - 7.9 การปฏิบัติอื่นใด ตามที่คณะกรรมการบริษัทมอบหมาย
 - 7.10 การพิจารณาประเมินผลตนเองกับการปฏิบัติหน้าที่และความรับผิดชอบตามที่ได้รับมอบหมาย
8. สอบทานให้บริษัทมีรายงานทางการเงินอย่างถูกต้องและเพียงพอ
9. พิจารณาแต่งตั้ง โยภยัย หรือเลขาธิการหัวหน้าหน่วยงานตรวจสอบภายในของบริษัทฯ ตลอดจนร่วมกับฝ่ายบริหารในการประเมินผลการปฏิบัติงานและพิจารณาความดีความชอบ และการลงโทษหัวหน้าหน่วยงานตรวจสอบภายใน
10. สอบทานกับฝ่ายบริหารในเรื่องนโยบายและความเพียงพอในการบริหารความเสี่ยงที่สำคัญของบริษัทฯ
11. ทบทวนนโยบายการบริหารทางการเงินของบริษัทฯ
12. รายงานภารกิจของคณะกรรมการตรวจสอบต่อคณะกรรมการบริษัท
13. ปฏิบัติการอื่นใดตามที่คณะกรรมการบริษัทมอบหมายและด้วยความเห็นชอบของคณะกรรมการตรวจสอบ
14. ทบทวนกฎบัตรคณะกรรมการตรวจสอบ ตามความจำเป็นและเหมาะสม

คณะกรรมการตรวจสอบปฏิบัติหน้าที่ด้วยความรอบคอบและเคร่งครัดตามประกาศตลาดหลักทรัพย์แห่งประเทศไทยเรื่องคุณสมบัติและขอบเขตการดำเนินงานของคณะกรรมการตรวจสอบ พ.ศ. 2551 โดยในปี พ.ศ. 2558 จัดให้มีการประชุมร่วมกับผู้สอบบัญชี ผู้บริหารด้านการเงินและบัญชี ฝ่ายตรวจสอบภายใน และผู้บริหารที่เกี่ยวข้อง รวม 5 ครั้ง การประชุมร่วมกับผู้สอบบัญชีของบริษัทฯโดยไม่มีผู้บริหารร่วมประชุม 1 ครั้ง รวมจนถึงการทำหน้าที่รับแจ้งข้อมูลหรือเบาะแสเกี่ยวกับการทุจริตหรือไม่ปฏิบัติตามกฎหมาย ระเบียบ ข้อบังคับ ตามระบบ Whistle Blower ของบริษัทฯ เพื่อตรวจสอบข้อเท็จจริงก่อนรายงานผลการตรวจสอบ และเสนอมาตรการที่เกี่ยวข้องให้คณะกรรมการบริษัทพิจารณาต่อไป ซึ่งในปี พ.ศ. 2558 บริษัทฯไม่มีข้อร้องเรียนหรือการแจ้งเบาะแสในระบบ Whistle Blower

คณะกรรมการตรวจสอบได้รายงานผลการประชุมแก่คณะกรรมการบริษัทไตรมาสละ 1 ครั้ง ตลอดจนจัดทำรายงานคณะกรรมการตรวจสอบ ครบทุกหมวดตามที่ประกาศคณะกรรมการตลาดหลักทรัพย์แห่งประเทศไทยกำหนด และแสดงไว้ในรายงานประจำปีของบริษัทฯ ดังนี้

1. การสอบทานรายงานทางการเงิน
2. การสอบทานการบริหารความเสี่ยง
3. การสอบทานการปฏิบัติตามนโยบายการกำกับดูแลกิจการที่ดี
4. การดูแลด้านการปฏิบัติงานตามระเบียบของหน่วยงานกำกับดูแลที่เกี่ยวข้อง
5. การสอบทานระบบการควบคุมภายใน
6. การปรับปรุงกฎบัตรคณะกรรมการตรวจสอบ
7. การพิจารณาแต่งตั้งผู้สอบบัญชีรับอนุญาตของบริษัทฯ สำหรับงบการเงินประจำปี พ.ศ. 2559
8. การประเมินผลการปฏิบัติงานของคณะกรรมการตรวจสอบ

อนึ่ง คณะกรรมการตรวจสอบจัดให้มีการประเมินผลการปฏิบัติงานของคณะกรรมการตรวจสอบ ด้วยวิธีการประเมินด้วยตนเอง ตามแบบประเมินของตลาดหลักทรัพย์แห่งประเทศไทย และนำผลการประเมินมาพิจารณาปรับปรุงวิธีการทำงาน

คณะกรรมการตรวจสอบ มีวาระการดำรงตำแหน่งคราวละ 3 รอบปีบัญชี โดยคณะกรรมการตรวจสอบชุดปัจจุบัน มีวาระการดำรงตำแหน่งถึงสิ้นรอบปีบัญชี พ.ศ. 2558 และได้รับอนุมัติจากคณะกรรมการบริษัท ให้ต่อวาระการดำรงตำแหน่ง ระหว่างปี พ.ศ. 2559 – 2561 ตามมติที่ประชุมคณะกรรมการบริษัทในการประชุมคณะกรรมการบริษัท ครั้งที่ 5/2558 เมื่อวันที่ 13 พฤศจิกายน พ.ศ. 2558

2) คณะกรรมการสรรหาและพิจารณาค่าตอบแทน

คณะกรรมการบริษัท แต่งตั้งคณะกรรมการสรรหาและพิจารณาค่าตอบแทน ซึ่งประกอบด้วยกรรมการ 3 คน โดยเป็นกรรมการอิสระ 2 คน และกรรมการที่เป็นผู้บริหาร 1 คน ผู้ดำรงตำแหน่งประธานกรรมการสรรหาและพิจารณาค่าตอบแทนต้องเป็นกรรมการอิสระ ทั้งนี้ รายชื่อคณะกรรมการสรรหาและพิจารณาค่าตอบแทนและการเข้าร่วมประชุมในปี พ.ศ. 2558 มีดังนี้

รายชื่อ	ตำแหน่ง	การเข้าร่วมประชุม/ การประชุมทั้งหมด (ครั้ง)
นางสิริพร ไสละสุต	ประธานกรรมการสรรหาและพิจารณาค่าตอบแทน (กรรมการอิสระ)	3/3
นายสนั่น อังอุบลกุล	กรรมการสรรหาและพิจารณาค่าตอบแทน	3/3
นายเอ็งฮัก นนทิการ	กรรมการสรรหาและพิจารณาค่าตอบแทน (กรรมการอิสระ)	3/3

คณะกรรมการสรรหาและพิจารณาค่าตอบแทน ทำหน้าที่พิจารณาหลักเกณฑ์ในการจ่ายและรูปแบบค่าตอบแทนของกรรมการและผู้บริหารเพื่อเสนอความเห็นต่อคณะกรรมการบริษัท โดยในส่วนค่าตอบแทนของกรรมการ ซึ่งจ่ายเฉพาะ “ค่าเบี้ยประชุมกรรมการ” คณะกรรมการบริษัทต้องนำเสนอที่ประชุมผู้ถือหุ้นเพื่ออนุมัติทุกครั้ง

นอกจากนี้ คณะกรรมการสรรหาและพิจารณาค่าตอบแทน ยังทำหน้าที่พิจารณาหลักเกณฑ์ และขั้นตอนในการสรรหาบุคคลที่มีคุณสมบัติเหมาะสม เพื่อดำรงตำแหน่งกรรมการและผู้บริหาร รวมทั้งคัดเลือกบุคคลตามขั้นตอนการสรรหาที่ได้กำหนดไว้ และเสนอความเห็นต่อคณะกรรมการบริษัท เพื่อนำเสนอที่ประชุมผู้ถือหุ้นพิจารณาอนุมัติการแต่งตั้งกรรมการเช่นกัน

หน้าที่ความรับผิดชอบของคณะกรรมการสรรหาและพิจารณาค่าตอบแทน

1. พิจารณาโครงสร้างองค์กร คุณสมบัติของกรรมการ และผู้บริหารระดับสูงของบริษัทฯ
2. พิจารณาและอนุมัติผังโครงสร้างองค์กร ให้เหมาะสมกับธุรกิจ
3. พิจารณาคัดสรรบุคคลที่สมควรได้รับการเสนอชื่อรับเลือกตั้งเป็นกรรมการ ทั้งในกรณีที่มีตำแหน่งว่างหรือกรรมการครบวาระการดำรงตำแหน่ง
4. พิจารณาอนุมัติผู้สมควรได้รับแต่งตั้งเป็นผู้บริหารระดับสูง ตามที่ฝ่ายบริหารได้คัดสรรและเสนอพิจารณา ทั้งในกรณีที่มีตำแหน่งว่างลงหรือเพิ่มตำแหน่งใหม่

5. พิจารณาเสนอโครงสร้างค่าตอบแทนกรรมการและผู้บริหารระดับสูงได้แก่ เงินเดือน บำเหน็จ โบนัส สวัสดิการ ค่าเบี้ยประชุม และผลประโยชน์ตอบแทนอื่นๆ ทั้งที่เป็นตัวเงินและมีไม่ใช่ตัวเงิน
6. ประเมินผลการปฏิบัติงานประจำปีของคณะกรรมการสรรหาและพิจารณาค่าตอบแทน และรายงานต่อคณะกรรมการบริษัท
7. ปฏิบัติงานอื่นใดตามที่คณะกรรมการบริษัทมอบหมาย อันเกี่ยวข้องกับการสรรหาและพิจารณาค่าตอบแทนของ กรรมการและผู้บริหาร

ในปี พ.ศ. 2558 คณะกรรมการสรรหาและพิจารณาค่าตอบแทน จัดให้มีการประชุมรวม 3 ครั้ง โดยได้รายงานผลการปฏิบัติงาน แก่คณะกรรมการบริษัททุกครั้งที่มีการจัดประชุมคณะกรรมการสรรหาและพิจารณาค่าตอบแทน จัดให้มีการประเมินผลการปฏิบัติงาน ของคณะกรรมการสรรหาและพิจารณาค่าตอบแทนประจำปีด้วยวิธีประเมินด้วยตนเอง และจัดทำรายงานคณะกรรมการสรรหาและ พิจารณาค่าตอบแทนแสดงไว้ในรายงานประจำปีของบริษัทฯ

คณะกรรมการสรรหาและพิจารณาค่าตอบแทน มีวาระการดำรงตำแหน่งคราวละ 3 รอบปีบัญชี โดยคณะกรรมการสรรหา และพิจารณาค่าตอบแทนชุดปัจจุบัน มีวาระการดำรงตำแหน่งถึงสิ้นปีบัญชี พ.ศ. 2558 และได้รับอนุมัติจากคณะกรรมการบริษัท ให้ ต่อวาระการดำรงตำแหน่ง ระหว่างปี พ.ศ. 2559 – 2561 ตามมติที่ประชุมคณะกรรมการบริษัทในคราวประชุมคณะกรรมการบริษัท ครั้งที่ 5/2558 เมื่อวันที่ 13 พฤศจิกายน พ.ศ. 2558

3) คณะกรรมการกำกับดูแลกิจการที่ดี

คณะกรรมการบริษัทแต่งตั้งคณะกรรมการกำกับดูแลกิจการที่ดี ซึ่งประกอบด้วยกรรมการ 4 คน โดยเป็นกรรมการที่เป็น ผู้บริหาร จำนวน 2 คน และกรรมการอิสระจำนวน 2 คน ผู้ดำรงตำแหน่งประธานกรรมการกำกับดูแลกิจการที่ดีต้องเป็นกรรมการอิสระ ทั้งนี้ รายชื่อคณะกรรมการกำกับดูแลกิจการที่ดีและการเข้าร่วมประชุมในปี พ.ศ. 2558 มีดังนี้

รายชื่อ	ตำแหน่ง	การเข้าร่วมประชุม/ การประชุมทั้งหมด (ครั้ง)
นายสุชาติ บุญบรรเจิดศรี	ประธานกรรมการกำกับดูแลกิจการที่ดี (กรรมการอิสระ)	4/4
นางสิริพร ไสละสุต	กรรมการกำกับดูแลกิจการที่ดี (กรรมการอิสระ)	3/4
นายมานิต อติวานิชยพงศ์	กรรมการกำกับดูแลกิจการที่ดี	3/4
นายปริญญา ผลนิเวศ	กรรมการกำกับดูแลกิจการที่ดี และเลขานุการ	4/4

หน้าที่ความรับผิดชอบของคณะกรรมการกำกับดูแลกิจการที่ดี

1. จัดทำนโยบายการกำกับดูแลกิจการที่ดีที่เหมาะสมกับบริษัทฯ ภายใต้กรอบของกฎหมาย หลักเกณฑ์ ระเบียบและ ข้อบังคับของหน่วยงานที่ทำหน้าที่กำกับดูแล ได้แก่ ตลาดหลักทรัพย์แห่งประเทศไทย สำนักงานคณะกรรมการ กำกับหลักทรัพย์และตลาดหลักทรัพย์ หน่วยงานที่เกี่ยวข้อง ตลอดจนแนวทางในการกำกับดูแลกิจการที่ดีตาม มาตรฐานสากลเพื่อเสนอคณะกรรมการบริษัทอนุมัติ
2. กำกับ ดูแลและให้คำแนะนำแก่กรรมการและผู้บริหาร ในการปฏิบัติหน้าที่และความรับผิดชอบตามนโยบาย การกำกับดูแลกิจการที่ดี เพื่อให้มีผลในทางปฏิบัติและมีความต่อเนื่อง
3. พิจารณาทบทวน และปรับปรุงนโยบายการกำกับดูแลกิจการที่ดีอย่างสม่ำเสมอ เพื่อให้นโยบายการกำกับดูแลกิจการ ที่ดีของบริษัทฯ สอดคล้องกับแนวทางปฏิบัติตามมาตรฐานสากล ตลอดจนกฎหมาย หลักเกณฑ์ ระเบียบ ข้อบังคับ ต่างๆ และธุรกิจของบริษัทฯ
4. จัดทำรายงานผลการประเมินการกำกับดูแลกิจการที่ดีประจำปี เพื่อรายงานคณะกรรมการบริษัท พร้อมทั้งนำเสนอ ความเห็นและข้อเสนอแนะเพื่อแก้ไขปรับปรุงตามความเหมาะสม
5. เสนอแนะข้อกำหนดและแนวทางในการปฏิบัติเกี่ยวกับจริยธรรมและจรรยาบรรณในการดำเนินธุรกิจและข้อพึง ปฏิบัติของกรรมการ ผู้บริหาร และพนักงาน
6. แต่งตั้งคณะทำงานเพื่อทำหน้าที่สนับสนุนงานการกำกับดูแลกิจการที่ดีได้ตามความจำเป็น
7. ปฏิบัติงานอื่นใด ที่คณะกรรมการบริษัทมอบหมาย

ในปี พ.ศ. 2558 คณะกรรมการกำกับดูแลกิจการที่ดี ได้จัดให้มีการประชุมรวม 4 ครั้ง โดยได้รายงานผลการปฏิบัติงานแก่คณะกรรมการบริษัททุกครั้งที่มีการประชุมคณะกรรมการกำกับดูแลกิจการที่ดี จัดให้มีการประเมินผลการปฏิบัติงานของคณะกรรมการกำกับดูแลกิจการที่ดีประจำปีด้วยวิธีประเมินด้วยตนเอง และจัดทำรายงานคณะกรรมการกำกับดูแลกิจการที่ดีแสดงไว้ในรายงานประจำปีของบริษัทฯ

คณะกรรมการกำกับดูแลกิจการที่ดี มีวาระการดำรงตำแหน่งคราวละ 3 รอบปีบัญชี โดยคณะกรรมการกำกับดูแลกิจการที่ดีชุดปัจจุบัน มีวาระการดำรงตำแหน่งถึงสิ้นปีบัญชี พ.ศ. 2558 และได้รับอนุมัติจากคณะกรรมการบริษัท ให้ต่อวาระการดำรงตำแหน่ง ระหว่างปี พ.ศ. 2559 – 2561 ตามมติที่ประชุมคณะกรรมการบริษัทในคราวประชุมคณะกรรมการบริษัท ครั้งที่ 5/2558 เมื่อวันที่ 13 พฤศจิกายน พ.ศ. 2558

4) คณะอนุกรรมการบริหารความเสี่ยง

คณะกรรมการบริษัทแต่งตั้งคณะอนุกรรมการบริหารความเสี่ยง ประกอบด้วยผู้บริหารที่เกี่ยวข้อง จำนวนไม่เกิน 10 คน มีภารกิจช่วยคณะกรรมการบริษัทดูแลกระบวนการบริหารความเสี่ยงโดยรวมของบริษัทให้อยู่ในระดับที่เหมาะสม ทั้งนี้ มีรายชื่ออนุกรรมการบริหารความเสี่ยงและการเข้าร่วมประชุมในปี พ.ศ. 2558 ดังนี้

รายชื่อ	ตำแหน่ง	การเข้าร่วมประชุม/ การประชุมทั้งหมด (ครั้ง)
นายปริษฐ์ ผลนิเวศ	ประธานอนุกรรมการบริหารความเสี่ยง	12/12
นายอภิสิทธิ์ ตั้งสาริต	อนุกรรมการบริหารความเสี่ยง	11/12
นายภาวัต เจริญพงศ์	อนุกรรมการบริหารความเสี่ยง	12/12
นายประมวล ภิญโญ	อนุกรรมการบริหารความเสี่ยง	11/12
นายชัยชาญ เจริญสุข	อนุกรรมการบริหารความเสี่ยง	12/12
นายสมทรง รักษาพล	อนุกรรมการบริหารความเสี่ยง	7/12
นายไชยโรจน์ เอียงธนรัตน์	อนุกรรมการบริหารความเสี่ยง	12/12
นายธนัช ศรีปาน	อนุกรรมการบริหารความเสี่ยง และเลขานุการ	10/12

คณะอนุกรรมการบริหารความเสี่ยงต้องดำเนินการเพื่อให้มั่นใจว่า บริษัทฯมีการบริหารความเสี่ยงที่มีประสิทธิภาพและประสิทธิผลครอบคลุมความเสี่ยงทั้งหมด

หน้าที่ความรับผิดชอบของคณะอนุกรรมการบริหารความเสี่ยง

- ศึกษา ทบทวนและประเมินความเสี่ยงที่อาจเกิดขึ้น รวมถึงแนวโน้มของผลกระทบที่อาจมีต่อองค์กร ทั้งความเสี่ยงจากภายนอกและภายในองค์กร โดยครอบคลุมอย่างน้อย 4 ประการดังนี้
 - ความเสี่ยงทางการเงิน
 - ความเสี่ยงด้านการดำเนินงาน
 - ความเสี่ยงด้านธุรกิจ
 - ความเสี่ยงจากเหตุการณ์ภายนอก
- กำหนดนโยบายการบริหารความเสี่ยงเสนอต่อคณะกรรมการบริษัท เพื่อพิจารณาในเรื่องการบริหารความเสี่ยงโดยรวม
- กำหนดกลยุทธ์ โครงสร้างขององค์กร และทรัพยากรที่ใช้ในการบริหารความเสี่ยงของบริษัทฯ ให้สอดคล้องกับนโยบายการบริหารความเสี่ยง ตลอดจนกลยุทธ์และทิศทางธุรกิจของบริษัทฯ
- กำหนดวงเงินหรือประเภทของกิจกรรมตามความเสี่ยงเสนอต่อคณะกรรมการบริษัท เพื่อขออนุมัติเป็นเกณฑ์ในการปฏิบัติงานในสถานการณ์ตามความเสี่ยงแต่ละประเภท
- กำกับดูแลตลอดจนทบทวนนโยบาย กลยุทธ์ และวิธีปฏิบัติ เพื่อให้มั่นใจว่าได้นำกลยุทธ์การบริหารความเสี่ยงไปปฏิบัติอย่างเหมาะสม
- ให้มีอำนาจแต่งตั้งคณะทำงาน เพื่อประเมินและติดตามความเสี่ยงทั่วองค์กร
- เรื่องอื่นๆ ตามที่คณะกรรมการบริษัทมอบหมาย

ในปี พ.ศ. 2558 คณะอนุกรรมการบริหารความเสี่ยง จัดให้มีการประชุมรวม 12 ครั้ง โดยได้รายงานผลการดำเนินงานแก่ คณะกรรมการตรวจสอบ เพื่อพิจารณา ก่อนรายงานให้คณะกรรมการบริษัททราบทุกไตรมาส รวมถึงได้จัดให้มีการประเมินผล การปฏิบัติงานของคณะอนุกรรมการบริหารความเสี่ยงประจำปีด้วยวิธีประเมินด้วยตนเอง

คณะกรรมการบริษัทได้กำหนดให้คณะอนุกรรมการบริหารความเสี่ยงทำหน้าที่ทบทวนและประเมินความเสี่ยงจากการทุจริต เป็นประจำ และมอบหมายให้ฝ่ายตรวจสอบภายในโดยการอนุมัติของคณะกรรมการตรวจสอบ บรรจุนานตรวจสอบการทุจริตไว้ใน แผนงานตรวจสอบ ตลอดจนดำเนินการตรวจสอบ และติดตามความเสี่ยงจากการทุจริตเป็นประจำทุกปีด้วย

คณะอนุกรรมการบริหารความเสี่ยง มีวาระการดำรงตำแหน่งคราวละ 3 รอบปีบัญชี โดยคณะอนุกรรมการบริหารความเสี่ยง ชุดปัจจุบัน มีวาระการดำรงตำแหน่งถึงสิ้นปีบัญชี พ.ศ. 2558 และได้รับอนุมัติจากคณะกรรมการบริษัท ให้ต่อวาระการดำรงตำแหน่ง ระหว่างปี พ.ศ. 2559 – 2561 ตามมติที่ประชุมคณะกรรมการบริษัทในคราวประชุมคณะกรรมการบริษัท ครั้งที่ 5/2558 เมื่อวันที่ 13 พฤศจิกายน พ.ศ. 2558

9.3 การสรรหาและแต่งตั้งกรรมการและผู้บริหารระดับสูงสุด

9.3.1 การสรรหากรรมการ

ในปี พ.ศ. 2558 คณะกรรมการบริษัทได้อนุมัตินโยบายและแนวปฏิบัติ เรื่อง การสรรหากรรมการบริษัท เพื่อให้การสรรหา กรรมการบริษัท เป็นไปตามกฎหมาย หลักการกำกับดูแลกิจการที่ดี มีขั้นตอนการทำงานที่ชัดเจนและโปร่งใส และให้ได้มาซึ่ง กรรมการที่มีคุณสมบัติเหมาะสมกับธุรกิจและรองรับการเติบโตอย่างยั่งยืนขององค์กร โดยกำหนดหัวข้อแนวปฏิบัติในเรื่องดังกล่าว ดังนี้

1. การกำหนดจำนวนกรรมการของบริษัทฯ
2. การกำหนดโครงสร้างความหลากหลายของคณะกรรมการ (Board Diversity) ของบริษัทฯ
3. กระบวนการสรรหาบุคคลที่เหมาะสม
4. การอนุมัติและแต่งตั้งเป็นกรรมการ ซึ่งกำหนดให้เป็นไปตามข้อบังคับของบริษัทฯ

ในปี พ.ศ. 2558 มีกรรมการลาออก 1 คน คณะกรรมการบริษัทจึงได้มอบหมายให้คณะกรรมการสรรหาและพิจารณา คำตอบแทน ซึ่งเป็นคณะกรรมการชุดย่อย ทำหน้าที่ในการสรรหาบุคคลที่มีคุณสมบัติและไม่มีลักษณะต้องห้ามตามกฎหมาย ตลอดจน กอปรด้วยความรู้ ความสามารถ และประสบการณ์ที่จะช่วยพัฒนาบริษัทฯ ให้มีความเจริญเติบโตก้าวหน้าอย่างมั่นคง และเป็น ไปตามนโยบายและแนวปฏิบัติ เรื่อง การสรรหากรรมการบริษัท ก่อนเสนอให้คณะกรรมการบริษัทพิจารณาความเหมาะสม เพื่อ

1. แต่งตั้งเป็นกรรมการ ทดแทนกรรมการรายเดิมที่พ้นจากวาระก่อนวาระการดำรงตำแหน่งในการประชุม คณะกรรมการบริษัทคราวถัดไปหลังจากตำแหน่งได้ว่างลงตามรอบการประชุมปกติที่บริษัทฯ ได้กำหนดไว้ เว้นแต่ วาระของกรรมการที่พ้นจากตำแหน่งจะเหลือน้อยกว่า 2 เดือน โดยบุคคลซึ่งเข้าเป็นกรรมการแทนจะอยู่ในตำแหน่ง กรรมการได้เพียงเท่าวาระที่ยังเหลืออยู่ของกรรมการที่ตนแทน มติคณะกรรมการบริษัทที่อนุมัติแต่งตั้งบุคคลเป็น กรรมการแทนดังกล่าว ต้องประกอบด้วยคะแนนเสียงไม่น้อยกว่าสามในสี่ของจำนวนกรรมการที่ยังเหลืออยู่ ซึ่งเป็น ไปตามที่กำหนดไว้ในข้อบังคับของบริษัทฯ ข้อ 17 หรืออาจพิจารณา
2. เสนอต่อที่ประชุมใหญ่สามัญผู้ถือหุ้น พิจารณาอนุมัติแต่งตั้งเป็นกรรมการ แทนกรรมการรายเดิมที่พ้นวาระการ ดำรงตำแหน่ง หรือในกรณีที่มีการเพิ่มจำนวนกรรมการ ซึ่งเป็นไปตามหลักเกณฑ์และวิธีการที่กำหนดในข้อบังคับ ของบริษัทฯ ข้อ 13 และข้อ 14 ดังนี้

“ข้อ 13 ให้ที่ประชุมใหญ่ผู้ถือหุ้นเลือกตั้งกรรมการตามหลักเกณฑ์และวิธีการดังต่อไปนี้

- (1) ผู้ถือหุ้นคนหนึ่งมีคะแนนเสียงเท่ากับหนึ่งหุ้นต่อหนึ่งเสียง
- (2) ผู้ถือหุ้นแต่ละคนจะใช้คะแนนเสียงที่มีอยู่ทั้งหมดตามข้อ (1) เลือกตั้งบุคคลคนเดียวหรือหลายคนเป็น กรรมการก็ได้ แต่จะแบ่งคะแนนเสียงให้แก่ผู้ใดมากน้อยเพียงใดไม่ได้
- (3) บุคคลซึ่งได้รับคะแนนเสียงสูงสุดตามลำดับลงมาเป็นผู้ได้รับการเลือกตั้งเป็นกรรมการเท่าจำนวนกรรมการ ที่จะพึงมีหรือจะพึงเลือกตั้งในครั้งนั้น ในกรณีที่บุคคลซึ่งได้รับการเลือกตั้งในลำดับถัดลงมามีคะแนนเสียง เท่ากันเกินจำนวนกรรมการที่จะพึงมีหรือจะพึงเลือกตั้งในครั้งนั้น ให้ผู้เป็นประธานเป็นผู้ออกเสียงชี้ขาด

ข้อ 14 ในการประชุมสามัญประจำปีทุกครั้ง กรรมการต้องพ้นจากตำแหน่งตามวาระเป็นจำนวนหนึ่งในสาม ถ้าจำนวนกรรมการที่จะแบ่งออกให้ตรงเป็นสามส่วนไม่ได้ ก็ให้ออกโดยจำนวนที่ใกล้ที่สุดกับส่วนหนึ่งในสาม

กรรมการที่จะต้องออกจากตำแหน่งในปีแรกและปีที่สอง ภายหลังจดทะเบียนบริษัทนั้น ให้ใช้วิธีจับสลากกันว่าผู้ใดจะออก ส่วนปีหลังๆ ต่อไป ให้กรรมการที่อยู่ในตำแหน่งนานที่สุดนั้นเป็นผู้ออกจากตำแหน่ง"

วาระการแต่งตั้งกรรมการของที่ประชุมผู้ถือหุ้น จะพิจารณาเป็นรายบุคคล กรรมการแต่ละรายที่ได้รับการเสนอชื่อต้องได้รับคะแนนเสียงเห็นชอบเกินกว่ากึ่งหนึ่งของจำนวนเสียงทั้งหมดของผู้ถือหุ้นซึ่งมาประชุมและมีสิทธิออกเสียง

นอกจากนี้ คณะกรรมการบริษัทกำหนดนโยบายให้คณะกรรมการสรรหาและพิจารณาคำตอบแทนอาจพิจารณาคัดสรรผู้ที่ได้รับการเสนอชื่อแต่งตั้งเป็นกรรมการจากรายชื่อที่ผู้ถือหุ้นเสนอ ซึ่งบริษัทได้เปิดโอกาสและมอบสิทธิให้แก่ผู้ถือหุ้นทุกรายอย่างเท่าเทียมกันในการเสนอชื่อเป็นประจำทุกปีเป็นการล่วงหน้าก่อนวันสิ้นรอบปีบัญชีไม่น้อยกว่าสามเดือน หรือจากทะเบียนกรรมการอาชีพในทำเนียบของสมาคมส่งเสริมสถาบันกรรมการบริษัทไทย หรือผู้ทรงคุณวุฒิที่มีความรู้และประสบการณ์เกี่ยวกับธุรกิจของบริษัทฯ เพื่อให้มีความหลากหลายตามโครงสร้างคณะกรรมการบริษัท (Board Diversity) โดยประกอบด้วยกรรมการที่มีความรู้ ความสามารถ และประสบการณ์ด้านการผลิต การเงิน การบัญชี การตลาด และกฎหมายด้านการบัญชีและภาษีอากร ซึ่งมีความเหมาะสมกับการดำเนินธุรกิจ และสอดคล้องกับแผนงานและกลยุทธ์ของบริษัทฯ

ตามโครงสร้าง Board Diversity ปัจจุบัน กรรมการที่ไม่เป็นผู้บริหารของบริษัทฯคือ นายสุชาติ บุญบรรเจิดศรี และนางสิริพร ไสละสุต เป็นกรรมการที่มีความรู้และประสบการณ์ด้านอุตสาหกรรมการผลิต แต่ไม่ใช่ธุรกิจที่เป็นคู่แข่งทางธุรกิจของบริษัทฯ

อนึ่ง บริษัทฯไม่ได้กำหนดจำนวนครั้งสูงสุดของกรรมการที่จะได้รับการแต่งตั้งกลับมาเป็นกรรมการใหม่ รวมทั้งไม่ได้กำหนดคุณสมบัติเรื่องอายุของกรรมการ โดยให้เป็นไปตามข้อบังคับของบริษัทฯข้อ 14 ข้างต้น อย่างไรก็ตาม กรณีที่เป็นกรรมการอิสระ กรรมการรายนั้นต้องมีคุณสมบัติตามนิยามกรรมการอิสระที่บริษัทฯกำหนด ซึ่งสอดคล้องกับหลักเกณฑ์ของสำนักงานคณะกรรมการกำกับหลักทรัพย์และตลาดหลักทรัพย์ ตามประกาศคณะกรรมการกำกับตลาดทุน ที่ ทอ. 4/2552 เรื่อง การขออนุญาตและการอนุญาตให้เสนอขายหุ้นที่ออกใหม่ (ฉบับที่ 2) และฉบับแก้ไขเพิ่มเติม ดังนี้

- (ก) ถือหุ้นไม่เกินร้อยละ 0.5 (ศูนย์จุดห้า) ของจำนวนหุ้นที่มีสิทธิออกเสียงทั้งหมดของบริษัทฯ บริษัทใหญ่ บริษัทย่อย บริษัทร่วม ผู้ถือหุ้นรายใหญ่ หรือผู้มีอำนาจควบคุมของบริษัทฯ โดยให้นับรวมการถือหุ้นของผู้ที่เกี่ยวข้องของกรรมการอิสระรายนั้นๆ ด้วย
- (ข) ไม่เป็นหรือเคยเป็นกรรมการที่มีส่วนร่วมบริหารงาน ลูกจ้าง พนักงาน ที่ปรึกษาที่ได้เงินเดือนประจำ หรือผู้มีอำนาจควบคุมของบริษัทฯ บริษัทใหญ่ บริษัทย่อย บริษัทร่วม บริษัทย่อยลำดับเดียวกัน ผู้ถือหุ้นรายใหญ่ หรือของผู้มีอำนาจควบคุมของบริษัทฯ เว้นแต่จะได้พ้นจากการมีลักษณะดังกล่าวมาแล้วไม่น้อยกว่าสองปีก่อนวันที่ยื่นคำขออนุญาตต่อสำนักงาน ทั้งนี้ ลักษณะต้องห้ามดังกล่าวไม่รวมถึงกรณีที่กรรมการอิสระเคยเป็นข้าราชการ หรือที่ปรึกษาของส่วนราชการซึ่งเป็นผู้ถือหุ้นรายใหญ่ หรือผู้มีอำนาจควบคุมของบริษัทฯ
- (ค) ไม่เป็นบุคคลที่มีความสัมพันธ์ทางสายโลหิต หรือโดยการจดทะเบียนตามกฎหมาย ในลักษณะที่เป็น บิดามารดา คู่สมรส พี่น้อง และบุตร รวมทั้งคู่สมรสของบุตร ของกรรมการรายอื่น ผู้บริหาร ผู้ถือหุ้นรายใหญ่ ผู้มีอำนาจควบคุม หรือบุคคลที่จะได้รับการเสนอให้เป็นกรรมการ ผู้บริหารหรือผู้มีอำนาจควบคุมของบริษัทฯ หรือบริษัทย่อย
- (ง) ไม่มีหรือเคยมีความสัมพันธ์ทางธุรกิจกับบริษัทฯ บริษัทใหญ่ บริษัทย่อย บริษัทร่วม ผู้ถือหุ้นรายใหญ่ หรือผู้มีอำนาจควบคุมของบริษัทฯ ในลักษณะที่อาจเป็นการขัดขวางการใช้วิจารณญาณอย่างอิสระของตน รวมทั้งไม่เป็นหรือเคยเป็นผู้ถือหุ้นที่มีนัย หรือผู้มีอำนาจควบคุมของผู้ที่มีความสัมพันธ์ทางธุรกิจกับบริษัทฯ บริษัทใหญ่ บริษัทย่อย บริษัทร่วม ผู้ถือหุ้นรายใหญ่ หรือผู้มีอำนาจควบคุมของบริษัทฯ เว้นแต่จะได้พ้นจากการมีลักษณะดังกล่าวมาแล้วไม่น้อยกว่าสองปีก่อนวันที่ยื่นคำขออนุญาตต่อสำนักงาน

ความสัมพันธ์ทางธุรกิจดังกล่าวข้างต้น รวมถึงการทำรายการทางการเงินที่กระทำเป็นปกติเพื่อประกอบกิจการ การเช่าหรือให้เช่าอสังหาริมทรัพย์ รายการเกี่ยวกับสินทรัพย์หรือบริการหรือการให้หรือรับความช่วยเหลือทางการเงิน ด้วยการรับหรือให้กู้ยืม ค่าประกัน การให้สินทรัพย์เป็นหลักประกันหนี้สิน รวมถึงพฤติกรรมอื่นที่ตนเองเดียวกัน ซึ่งเป็นผลให้บริษัทฯหรือคู่สัญญาที่มีภาระหนี้ที่ต้องชำระต่ออีกฝ่ายหนึ่ง ตั้งแต่ร้อยละสามของสินทรัพย์ที่มีตัวตนสุทธิของ บริษัทฯหรือตั้งแต่ยี่สิบล้านบาทขึ้นไป แล้วแต่จำนวนใดจะต่ำกว่า ทั้งนี้ การคำนวณภาระหนี้ดังกล่าวให้เป็นไปตามวิธีการคำนวณมูลค่าของรายการที่เกี่ยวข้องกัน ตามประกาศคณะกรรมการกำกับตลาดทุนว่าด้วยหลักเกณฑ์ในการทำรายการที่เกี่ยวข้องกัน โดยอนุโลม แต่ในการพิจารณาภาระหนี้ดังกล่าว ให้นับรวมภาระหนี้ที่เกิดขึ้นในระหว่างหนึ่งปีก่อนวันที่มีความสัมพันธ์ทางธุรกิจกับบุคคลเดียวกัน

- (จ) ไม่เป็นหรือเคยเป็นผู้สอบบัญชีของบริษัทฯ บริษัทใหญ่ บริษัทย่อย บริษัทร่วม ผู้ถือหุ้นรายใหญ่ หรือผู้มีอำนาจควบคุมของบริษัทฯ และไม่เป็นผู้ถือหุ้นที่มีนัย ผู้มีอำนาจควบคุม หรือหุ้นส่วนของสำนักงานสอบบัญชี ซึ่งมีผู้สอบบัญชีของบริษัทฯ บริษัทใหญ่ บริษัทย่อย บริษัทร่วม ผู้ถือหุ้นรายใหญ่ หรือผู้มีอำนาจควบคุมของบริษัทฯ สังกัดอยู่ เว้นแต่จะได้พ้นจากการมีลักษณะดังกล่าวมาแล้ว ไม่น้อยกว่าสองปีก่อนวันที่ยื่นคำขออนุญาตต่อสำนักงาน
- (ฉ) ไม่เป็นหรือเคยเป็นผู้ให้บริการทางวิชาชีพใดๆ ซึ่งรวมถึงการให้บริการเป็นที่ปรึกษากฎหมายหรือที่ปรึกษาทางการเงิน ซึ่งได้รับค่าบริการเกินกว่าสองล้านบาทต่อปีจากบริษัทฯ บริษัทใหญ่ บริษัทย่อย บริษัทร่วม ผู้ถือหุ้นรายใหญ่ หรือผู้มีอำนาจควบคุมของบริษัทฯ และไม่เป็นผู้ถือหุ้นที่มีนัย ผู้มีอำนาจควบคุม หรือหุ้นส่วนของผู้ให้บริการทางวิชาชีพนั้นด้วย เว้นแต่จะได้พ้นจากการมีลักษณะดังกล่าวมาแล้ว ไม่น้อยกว่าสองปีก่อนวันที่ยื่นคำขออนุญาตต่อสำนักงาน
- (ช) ไม่เป็นกรรมการที่ได้รับการแต่งตั้งขึ้นเพื่อเป็นตัวแทนของกรรมการของบริษัทฯ ผู้ถือหุ้นรายใหญ่ หรือผู้ถือหุ้นซึ่งเป็นผู้ที่เกี่ยวข้องกับผู้ถือหุ้นรายใหญ่
- (ซ) ไม่ประกอบกิจการที่มีสภาพอย่างเดียวกันและเป็นการแข่งขันที่มีนัยกับกิจการของบริษัทฯ หรือบริษัทย่อย หรือไม่เป็นหุ้นส่วนที่มีนัยในห้างหุ้นส่วน หรือเป็นกรรมการที่มีส่วนร่วมบริหารงาน ลูกจ้าง พนักงาน ที่ปรึกษาที่รับเงินเดือนประจำ หรือถือหุ้นเกินร้อยละหนึ่งของจำนวนหุ้นที่มีสิทธิออกเสียงทั้งหมดของบริษัทอื่น ซึ่งประกอบกิจการที่มีสภาพอย่างเดียวกันและเป็นการแข่งขันที่มีนัยกับกิจการของบริษัทฯ หรือบริษัทย่อย
- (ฌ) ไม่มีลักษณะอื่นใดที่ทำให้ไม่สามารถให้ความเห็นอย่างเป็นอิสระเกี่ยวกับการดำเนินงานของบริษัทฯ

กรรมการอิสระอาจได้รับมอบหมายจากคณะกรรมการบริษัท ให้ตัดสินใจในการดำเนินกิจการของบริษัทฯ บริษัทใหญ่ บริษัทย่อย บริษัทร่วม บริษัทย่อยลำดับเดียวกัน ผู้ถือหุ้นรายใหญ่ หรือผู้มีอำนาจควบคุมของบริษัทฯ โดยมีการตัดสินใจในรูปแบบขององค์คณะ (Collective Decision) ได้

กรรมการอิสระทั้ง 4 คนของบริษัทฯ ได้ดำรงความเป็นกรรมการอิสระทั้งในด้านคุณสมบัติและการปฏิบัติหน้าที่ได้อย่างเหมาะสมตลอดระยะเวลาที่ดำรงตำแหน่ง แม้ว่าจะมีกรรมการอิสระจำนวน 3 คน ที่ดำรงตำแหน่งติดต่อกันเกิน 9 ปี และไม่สอดคล้องกับหลักเกณฑ์การสำรวจโครงการสำรวจการกำกับดูแลกิจการบริษัทจดทะเบียนไทยของสมาคมส่งเสริมสถาบันกรรมการบริษัทไทย ซึ่งกำหนดให้กรรมการอิสระไม่ควรดำรงตำแหน่งกรรมการเกิน 9 ปี แต่คณะกรรมการบริษัทพิจารณาแล้วเห็นว่า ไม่มีผลกระทบต่อการปฏิบัติหน้าที่และการให้ความเห็นที่เป็นอิสระ ประกอบกับกรรมการอิสระทั้ง 4 คนของบริษัทฯ มีความรอบรู้ในธุรกิจของบริษัทฯ เป็นอย่างดี ได้อุทิศเวลา ความรู้ความสามารถ และประสบการณ์ทั้งในด้านการบัญชี การเงิน การธนาคาร และมีสายสัมพันธ์ที่ดีกับกลุ่มธุรกิจและองค์กรต่างๆ ในการให้ข้อเสนอแนะหรือคำแนะนำ อันนำมาซึ่งประโยชน์สูงสุดแก่บริษัทฯ รวมถึงมีส่วนได้เสียทุกกลุ่ม ตลอดจนปฏิบัติหน้าที่ด้วยความรอบคอบและระมัดระวัง ซื่อสัตย์สุจริตและมีความโปร่งใส โดยไม่มีความขัดแย้งทางผลประโยชน์กับบริษัทฯ ด้วยเหตุผลดังกล่าว คณะกรรมการบริษัทจึงได้นำเสนอที่ประชุมผู้ถือหุ้นในคราวประชุมใหญ่สามัญผู้ถือหุ้นครั้งที่ 34 (ประจำปี พ.ศ. 2558) เพื่อพิจารณาแต่งตั้งกรรมการที่มีคุณสมบัติเป็นกรรมการอิสระจำนวน 1 คน คือ นางสิริพร ไสละสุข ซึ่งครบวาระการดำรงตำแหน่งในปี พ.ศ. 2558 ดำรงตำแหน่งกรรมการที่มีคุณสมบัติเป็นกรรมการอิสระอีกราวะหนึ่ง โดยที่ประชุมผู้ถือหุ้นได้มีมติอนุมัติแต่งตั้งตามที่คณะกรรมการบริษัทเสนอ

9.3.2 การสรรหาผู้บริหาร

ฝ่ายบริหารของบริษัทฯ ทำหน้าที่พิจารณาและสรรหาบุคคลที่เหมาะสมและมีคุณสมบัติตรงตามความต้องการ และสอดคล้องกับลักษณะงานและธุรกิจของบริษัทฯ เพื่อเสนอคณะกรรมการสรรหาและพิจารณาคำตอบแทนพิจารณาอนุมัติแต่งตั้งเป็นผู้บริหารของบริษัทฯ พร้อมทั้งรายงานการอนุมัติแต่งตั้งผู้บริหารดังกล่าวให้คณะกรรมการบริษัทรับทราบ อย่างไรก็ตาม ในกระบวนการสรรหาผู้บริหาร บริษัทฯ ไม่ได้จำกัดการสรรหาเฉพาะบุคคลจากภายนอกเท่านั้น แต่บริษัทฯ เปิดโอกาสให้พนักงานทุกคนได้มีโอกาสดำเนินงานที่ก้าวหน้าและก้าวขึ้นสู่ตำแหน่งระดับผู้บริหารในอนาคต โดยผ่านขั้นตอนการคัดสรรจากความสามารถที่โดดเด่นและการเป็นที่ยอมรับของผู้บังคับบัญชาและเพื่อนร่วมงานทั้งในสายงานเดียวกันและคนรอบข้าง และมีการประเมินศักยภาพพนักงานในแต่ละด้านเป็นรายบุคคลเพื่อการวางแผนอบรมและพัฒนาให้แก่พนักงานได้อย่างเหมาะสม ทั้งในส่วนของการเพิ่มพูนความรู้และพัฒนาทักษะการเป็นผู้นำ และการมอบหมายงานที่ท้าทาย ทั้งนี้ เพื่อเป็นการเตรียมให้พนักงานของบริษัทฯ มีความพร้อมสำหรับการดำรงตำแหน่งผู้บริหารทั้งในกรณีทดแทนเมื่อมีตำแหน่งว่างลง หรือแต่งตั้งเพิ่มเติมเมื่อกลุ่มบริษัทมีการขยายธุรกิจหรือในกรณีที่มีการปรับเปลี่ยนโครงสร้างองค์กร

นอกจากนี้ คณะกรรมการบริษัทได้อนุมัตินโยบายและแนวปฏิบัติเรื่อง การจัดทำแผนการสืบทอดตำแหน่งผู้บริหารระดับสูง (Succession Plan) ซึ่งรวมถึงตำแหน่งกรรมการผู้จัดการ เพื่อให้ฝ่ายบริหารของบริษัทใช้เป็นแนวทางจัดเตรียมบุคลากรที่มีความรู้ความสามารถ และประสบการณ์ที่เหมาะสมต่อการเจริญเติบโตขององค์กรในระยะยาวอย่างยั่งยืน ซึ่งครอบคลุมหลักเกณฑ์โดยสรุป ดังนี้

1. การกำหนดตำแหน่งของผู้บริหารระดับสูงที่ต้องดำเนินการตามนโยบายและแนวปฏิบัติ
2. การกำหนดคุณสมบัติ ความรู้ความสามารถที่เกี่ยวข้อง และประสบการณ์ที่ต้องการของแต่ละตำแหน่ง โดยให้พิจารณาบุคคลทั้งจากภายใน และภายนอกองค์กร
3. การประเมินผลการปฏิบัติงาน และความรู้ความสามารถของผู้บริหารที่มีคุณสมบัติตามหลักเกณฑ์
4. การพิจารณาอนุมัติและแต่งตั้งบุคคลที่ผ่านกระบวนการสรรหา เพื่อเป็นผู้บริหารระดับสูงขององค์กร โดยคณะกรรมการสรรหาและพิจารณาคำตอบแทน

ทั้งนี้ ในปี พ.ศ. 2558 ยังไม่มีการแต่งตั้งผู้บริหารคนใหม่

9.3.3 การพัฒนากรรมการ

กรรมการที่ได้รับการแต่งตั้งใหม่

คณะกรรมการบริษัทมอบหมายให้เลขานุการบริษัท ทำหน้าที่จัดเตรียมข้อมูล เช่น คู่มือกรรมการบริษัทจดทะเบียน ทิศทางธุรกิจของบริษัทฯ นโยบายการกำกับดูแลกิจการที่ดี นโยบายความรับผิดชอบต่อสังคม จรรยาบรรณทางธุรกิจ เป็นต้น พร้อมทั้งจัดให้มีการแนะนำเกี่ยวกับลักษณะธุรกิจ แนวทางในการดำเนินธุรกิจของบริษัทฯ และข้อมูลอื่นที่เกี่ยวข้องให้แก่กรรมการใหม่

ทั้งนี้ ในปี พ.ศ. 2558 ไม่มีการแต่งตั้งกรรมการคนใหม่

กรรมการปัจจุบัน

คณะกรรมการบริษัทมอบหมายให้เลขานุการบริษัท คัดสรรหลักสูตรจากสถาบันที่มีความน่าเชื่อถือและสอดคล้องกับการเป็นกรรมการบริษัทจดทะเบียน เช่น สถาบันวิทยาการตลาดทุน สมาคมส่งเสริมสถาบันกรรมการบริษัทไทย เป็นต้น เพื่อสนับสนุนให้กรรมการเข้ารับการอบรม หรือเข้าร่วมกิจกรรมสัมมนาที่เป็นการเพิ่มพูนความรู้ในการปฏิบัติงานอย่างต่อเนื่อง

ในปี พ.ศ. 2558 มีกรรมการจำนวน 1 คน จากจำนวนกรรมการรวม 8 คน เข้าร่วมการอบรมกับสมาคมส่งเสริมสถาบันกรรมการบริษัทไทย คือ นายวิโรจน์ เลหาะพันธุ์ ในหลักสูตร Advanced Audit Committee Program (AACP) ส่วนกรรมการที่เหลือจำนวน 7 คนนั้น ก็ได้เข้าร่วมรับฟังการสัมมนาข้อมูลด้านธุรกิจตลอดจนการเปลี่ยนแปลงกฎระเบียบข้อบังคับจากหน่วยงานที่เกี่ยวข้องอย่างสม่ำเสมอ

ข้อมูลการเข้าร่วมอบรมหรือเข้าร่วมกิจกรรมสัมมนาของกรรมการได้เปิดเผยไว้ในหัวข้อ รายละเอียดเกี่ยวกับกรรมการ ผู้บริหาร ผู้มีอำนาจควบคุม และเลขานุการบริษัท ดังปรากฏตามเอกสารแนบ 1

9.3.4 การประเมินผลงานคณะกรรมการบริษัทและกรรมการผู้จัดการ

คณะกรรมการบริษัทจัดให้มีการประเมินผลการปฏิบัติงานคณะกรรมการบริษัททั้งแบบรวมทั้งคณะและเป็นรายบุคคล และการปฏิบัติงานของกรรมการผู้จัดการซึ่งเป็นผู้ดำรงตำแหน่งสูงสุดของฝ่ายบริหารเป็นประจำทุกปี โดยมีหัวข้อการประเมินดังต่อไปนี้

ก. การประเมินคณะกรรมการบริษัททั้งคณะ เป็นการประเมินด้วยตนเอง ตามหัวข้อดังต่อไปนี้

- 1) โครงสร้างและคุณสมบัติของคณะกรรมการ
- 2) บทบาท หน้าที่ และความรับผิดชอบของคณะกรรมการ
- 3) การประชุมคณะกรรมการ
- 4) การทำหน้าที่ของกรรมการ
- 5) ความสัมพันธ์กับฝ่ายจัดการ
- 6) การพัฒนาตนเองของกรรมการและการพัฒนาผู้บริหาร

เลขานุการบริษัทนำผลประเมินของกรรมการทุกคน เพื่อคำนวณคะแนนเฉลี่ยแยกตามหมวดและผลคะแนนรวมเฉลี่ยของทุกหมวด ก่อนแสดงผลการประเมินเป็น “ดีมาก” “ดี” “พอใช้” และ “ควรปรับปรุง” เสนอที่ประชุมคณะกรรมการบริษัท

ในปี พ.ศ. 2558 คณะกรรมการบริษัทร่วมประเมินผลการปฏิบัติงานทั้งคณะแล้ว ได้ผลการประเมินระดับ “ดีมาก” แต่เนื่องจากคะแนนในหมวด “การพัฒนาตนเองของกรรมการและการพัฒนาผู้บริหาร” ยังมีโอกาสที่ควรได้รับการปรับปรุง จึงมอบหมายให้สำนักเลขานุการบริษัท สนับสนุนด้วยการจัดหาหลักสูตรให้กรรมการและผู้บริหารได้เข้าร่วมต่อไป

ข. การประเมินกรรมการรายบุคคล เป็นการประเมินด้วยตนเอง ตามหัวข้อดังต่อไปนี้

- 1) กลยุทธ์
- 2) จริยธรรมและค่านิยม
- 3) ความรู้
- 4) ความขยันหมั่นเพียร
- 5) การทำหน้าที่ในฐานะกรรมการ
- 6) การพัฒนาตนเอง
- 7) การประเมินผลโดยรวม

กรรมการแต่ละคนส่งผลการประเมินให้เลขานุการบริษัท เพื่อรวบรวมและจัดเก็บเป็นความลับ ก่อนแสดงผลเป็นภาพรวมจำนวนกรรมการที่ได้รับผลประเมินแต่ละระดับเป็น “ดีมาก” “ดี” “พอใช้” และ “ควรปรับปรุง” ตามเกณฑ์ที่กำหนด เสนอที่ประชุมคณะกรรมการบริษัท

ในปี พ.ศ. 2558 กรรมการได้ประเมินผลการปฏิบัติงานเป็นรายบุคคลแล้ว ได้ผลการประเมินระดับ “ดีมาก” โดยคะแนนในหมวด “กลยุทธ์” และ “ความขยันหมั่นเพียร” ยังมีโอกาสที่ควรได้รับการปรับปรุง ซึ่งได้แจ้งให้กรรมการทุกคนได้รับทราบแล้ว

ค. การประเมินกรรมการผู้จัดการ

กรรมการทุกคน ไม่รวมกรรมการที่ดำรงตำแหน่งกรรมการผู้จัดการ เป็นผู้ประเมินผล ตามหัวข้อดังต่อไปนี้

- 1) ความเป็นผู้นำ
- 2) การวางแผนกลยุทธ์
- 3) การบริหารกำกับดูแลทางธุรกิจ
- 4) การบริหารด้านการเงิน
- 5) การบริหารทรัพยากรมนุษย์
- 6) การสื่อสาร
- 7) การสร้างความสัมพันธ์กับคณะกรรมการบริษัท
- 8) การวัดผลการดำเนินงาน

เลขานุการบริษัทนำผลประเมินของกรรมการทุกคนตามเกณฑ์ที่กำหนดไว้ เพื่อคำนวณคะแนนเฉลี่ยแยกตามหมวดและผลคะแนนรวมเฉลี่ยของทุกหมวด ก่อนแสดงผลการประเมินเป็น “ดีมาก” “ดี” “พอใช้” และ “ควรปรับปรุง” เสนอที่ประชุมคณะกรรมการบริษัท

นอกจากนี้ คณะกรรมการตรวจสอบ คณะกรรมการสรรหาและพิจารณาตอบแทน และคณะกรรมการกำกับดูแลกิจการที่ดี ได้ประเมินผลการปฏิบัติงานของแต่ละคณะเป็นประจำทุกปี โดยใช้หลักปฏิบัติในการประเมินผลเช่นเดียวกับการประเมินคณะกรรมการบริษัท

9.4 การกำกับดูแลการดำเนินงานของบริษัทย่อยและบริษัทร่วม

บริษัทมีการลงทุนในบริษัทย่อยและบริษัทร่วมหลายแห่งทั้งในประเทศและต่างประเทศ แต่ส่วนใหญ่แล้วบริษัทย่อยและบริษัทร่วมเหล่านั้นจะดำเนินธุรกิจและอยู่ภายใต้โครงสร้างเดียวกันกับโครงสร้างธุรกิจหลักของบริษัทฯ ได้แก่ สายธุรกิจพลาสติก ซึ่งประกอบด้วยผลิตภัณฑ์เพื่องานอุตสาหกรรมและผลิตภัณฑ์เครื่องใช้ในครัวเรือน สายธุรกิจซื้อขายไปและขายมาแม่พิมพ์ เนื่องจากกลุ่มบริษัทได้วางกลยุทธ์ให้การดำเนินงานมีลักษณะครบวงจร ลดการพึ่งพาธุรกิจนอกกลุ่ม เพื่อเสริมสร้างศักยภาพในการแข่งขันของกลุ่มบริษัทให้มากขึ้น ดังนั้น ในการกำกับดูแลการดำเนินงานของบริษัทย่อยและบริษัทร่วม บริษัทฯ ได้ส่งบุคคลเพื่อเป็นตัวแทนของบริษัทฯ ซึ่งประกอบด้วยกรรมการที่เป็นผู้บริหารและ/หรือผู้บริหารของบริษัทฯ ไปดำรงตำแหน่งกรรมการหรือผู้บริหารของบริษัทย่อยและบริษัทร่วมตามสัดส่วนการถือหุ้นของบริษัทฯ เพื่อดูแลผลประโยชน์ของบริษัทฯ ในฐานะผู้ถือหุ้น อย่างไรก็ตาม แม้ว่าบริษัทฯ จะไม่ได้กำหนดให้กลุ่มบุคคลที่เป็นตัวแทนของบริษัทฯ ดังกล่าวต้องได้รับมติเห็นชอบจากที่ประชุมคณะกรรมการบริษัท แต่กลุ่มบุคคลที่เป็นตัวแทนดังกล่าวต้องผ่านการพิจารณาความเหมาะสมและเห็นชอบของฝ่ายบริหาร และต้องเป็นผู้บริหารของบริษัทฯ ที่ดูแลรับผิดชอบในสายธุรกิจเดียวกันหรือคล้ายคลึงกับธุรกิจของบริษัทย่อยหรือบริษัทร่วม ซึ่งจะมีส่วนช่วยให้การกำกับดูแลการดำเนินงานของบริษัทย่อยและบริษัทร่วมมีประสิทธิภาพมากขึ้น

ในการใช้สิทธิออกเสียงของบุคคลที่เป็นตัวแทนของบริษัทฯ ในที่ประชุมคณะกรรมการบริษัทหรือที่ประชุมผู้ถือหุ้นของบริษัทย่อยและบริษัทร่วม บุคคลที่เป็นตัวแทนของบริษัทฯ สามารถตัดสินใจหรือดำเนินการในเรื่องสามัญทั่วไปของการดำเนินธุรกิจได้โดยไม่จำเป็นต้องได้รับอนุมัติจากคณะกรรมการบริษัทก่อนการตัดสินใจหรือลงมติ โดยให้คำนึงถึงประโยชน์ที่ดีที่สุดของบริษัทย่อยหรือบริษัทร่วมนั้นๆ เป็นเกณฑ์ ควบคู่ไปกับการประเมินผลกระทบที่อาจเกิดขึ้นต่อบริษัทฯ ในฐานะผู้ถือหุ้นตามความเหมาะสม เช่น การตัดสินใจเข้าทำรายการเมื่อมีความจำเป็นต้องทำรายการระหว่างกันกับบริษัทฯ การกำหนดราคาหรือเงื่อนไขทางการค้าของรายการดังกล่าวก็จะเป็นไปตามปกติการค้ากับบุคคลภายนอกทั่วไป หรือสามารถเทียบเคียงกับราคากลางได้ เป็นต้น แต่หากเป็นการใช้สิทธิออกเสียงในเรื่องที่มีนัยสำคัญ บุคคลที่เป็นตัวแทนของบริษัทฯ ต้องได้รับอนุมัติจากคณะกรรมการบริษัทในหลักเกณฑ์เดียวกันกับการดำเนินการโดยบริษัทฯ เอง

ในปี พ.ศ. 2558 บริษัทฯ ไม่มีบริษัทย่อยและบริษัทร่วมแห่งใดที่มีข้อตกลงระหว่างบริษัทฯ กับผู้ถือหุ้นอื่นในการบริหารจัดการบริษัทย่อยและบริษัทร่วม (Shareholders' Agreement) ในลักษณะที่มีผลอย่างมีสาระสำคัญต่อการบริหารงานของ บริษัทฯ หรือทำให้บริษัทฯ ไม่สามารถใช้สิทธิออกเสียงได้อย่างเต็มที่ตามสัดส่วนการถือหุ้นของบริษัทฯ หรือมีการแบ่งผลตอบแทนที่นอกเหนือจากผลตอบแทนตามสัดส่วนการถือหุ้นปกติ

กรณีของบริษัทย่อย ซึ่งส่วนใหญ่เป็นบริษัทที่บริษัทฯ ถือหุ้นในสัดส่วนร้อยละ 100 และมีอำนาจเด็ดขาดในการกำหนดนโยบายและบริหารงาน บริษัทฯ ได้กำหนดให้บุคคลที่เป็นตัวแทนของบริษัทฯ ต้องดูแลและผลักดันให้บริษัทย่อยมีการปฏิบัติตามหลักเกณฑ์ของการทำรายการที่เกี่ยวข้อง เกณฑ์การได้มาหรือจำหน่ายไปซึ่งสินทรัพย์ การทำรายการสำคัญอื่นใด ตลอดจนการเปิดเผยข้อมูลฐานะการเงินและผลการดำเนินงานของบริษัทดังกล่าวให้ถูกต้องครบถ้วนโดยใช้หลักเกณฑ์เดียวกันกับที่บริษัทฯ ต้องปฏิบัติ รวมถึงต้องกำกับดูแลให้มีการจัดเก็บข้อมูลและการบันทึกบัญชีของบริษัทย่อยให้บริษัทฯ สามารถตรวจสอบและรวบรวมมาจัดทำงบการเงินรวมได้ทันกำหนด ถูกต้องและครบถ้วนด้วย

นอกจากนี้ คณะกรรมการตรวจสอบอาจมอบหมายให้หน่วยงานตรวจสอบภายในของบริษัทฯ เข้าไปตรวจสอบการดำเนินงานของบริษัทย่อยและบริษัทร่วม เพื่อสอบทานระบบการควบคุมภายในของบริษัทย่อยและบริษัทร่วมตามแผนงานประจำปี หรือเมื่อมีการพบเหตุผิดปกติด้วยก็ได้

9.5 การดูแลเรื่องการใช้ข้อมูลภายใน

บริษัทฯ ได้กำหนดมาตรการไม่ให้กรรมการและผู้บริหารนำข้อมูลของบริษัทฯ ไปใช้เพื่อประโยชน์ส่วนตนและเพื่อการซื้อขายหลักทรัพย์บริษัทฯ โดยห้ามซื้อขายหลักทรัพย์นับแต่ 15 วันก่อนวันทำการสุดท้ายของแต่ละไตรมาส จนถึงก่อนวันที่บริษัทฯ รายงานผลการดำเนินงานสำหรับงวดระยะเวลานั้นแก่ตลาดหลักทรัพย์แห่งประเทศไทยและสาธารณชน มาตรการที่ให้การกรรมการหรือผู้บริหารรายงานการซื้อขายหลักทรัพย์แก่คณะกรรมการบริษัทหรือกรรมการผู้จัดการตามลำดับ พร้อมทั้งบทลงโทษทางวินัยของบริษัทฯ และการรับโทษในความผิดส่วนบุคคล เป็นไปตามพระราชบัญญัติหลักทรัพย์และตลาดหลักทรัพย์ (ฉบับที่ 4) พ.ศ. 2551 และในปี พ.ศ. 2557 คณะกรรมการบริษัทได้อนุมัติประกาศใช้ระเบียบปฏิบัติงาน เรื่องการซื้อขายหลักทรัพย์ของบริษัทฯ ของกรรมการและผู้บริหาร (พ.ศ. 2557) โดยกำหนดให้กรรมการและผู้บริหาร ต้องแจ้งประธานกรรมการหรือเลขานุการบริษัทก่อนการซื้อขายหลักทรัพย์ของบริษัทฯ อย่างน้อย 1 วันทำการ

นอกจากนี้ ตามนโยบายการกำกับดูแลกิจการที่ดีของบริษัทฯ กำหนดให้กรรมการรายงานการซื้อขายหลักทรัพย์บริษัทฯ ตลอดจนหลักทรัพย์คงเหลือให้ที่ประชุมคณะกรรมการบริษัททราบทุกรายไตรมาส และให้ผู้บริหารจัดส่งรายงานการซื้อขายหลักทรัพย์บริษัทฯ ให้เลขานุการบริษัทตามระยะเวลาที่กำหนด โดยตลอดปี พ.ศ. 2558 ไม่มีการเปลี่ยนแปลงการถือครองหลักทรัพย์บริษัทฯ ของกรรมการ ส่วน

ผู้บริหารมีเพียง 2 คน ที่มีการเปลี่ยนแปลงการถือครองหลักทรัพย์บริษัทคือ นายภาวัต เจริญพงศ์ และนายพงษ์ศักดิ์ กันตริตนาวงศ์ ซึ่งมีการซื้อหลักทรัพย์ตามสภาพการซื้อขายหลักทรัพย์ปกติของตลาดหลักทรัพย์แห่งประเทศไทย โดยไม่มีการใช้ข้อมูลภายในบริษัทแต่อย่างใด

9.6 ค่าตอบแทนของผู้สอบบัญชีประจำปี พ.ศ. 2558

1. ค่าตอบแทนจากการสอบบัญชี (audit fee)

บริษัทและบริษัทย่อยจ่ายค่าตอบแทนการสอบบัญชีให้แก่บริษัท ไพร์ชวอเตอร์เฮาส์คูเปอร์ส เอบีเอส จำกัด ("PwC") และกิจการที่เกี่ยวข้องกับ PwC ในรอบปีที่ผ่านมาเป็นจำนวนเงิน 3.46 ล้านบาท และ 580.00 ล้านบาทตามลำดับ

2. ค่าบริการอื่น (non-audit fee)

บริษัทและบริษัทย่อยจ่ายค่าตอบแทนงานบริการอื่นในส่วนของการตรวจสอบตามที่ตกลงร่วมกัน ได้แก่ ค่าตรวจสอบตามข้อกำหนดของคณะกรรมการส่งเสริมการลงทุน (BOI) และการสอบทานและตรวจสอบข้อมูลบริษัทย่อยและบริษัทร่วมสำหรับการจัดทำงบการเงินรวมให้แก่ PwC ในรอบปีบัญชีที่ผ่านมาเป็นจำนวนเงินรวม 0.86 ล้านบาท โดยบริษัทและบริษัทย่อยได้บันทึกค่าตอบแทนงานบริการอื่นดังกล่าวเป็นค่าใช้จ่ายในรอบปีบัญชี พ.ศ. 2558 ครบถ้วนแล้ว

9.7 การปฏิบัติตามหลักการกำกับดูแลกิจการที่ดีในเรื่องอื่นๆ

นอกเหนือจากการกำกับดูแลกิจการในด้านต่างๆ ดังกล่าวข้างต้น ในปี พ.ศ. 2558 บริษัทฯ ยังได้ดำเนินการตามนโยบายการกำกับดูแลกิจการที่ดีในด้านอื่นๆ ดังนี้

9.7.1 สิทธิของผู้ถือหุ้น

บริษัทฯ ให้ความสำคัญในสิทธิการเป็นผู้ถือหุ้นอย่างเท่าเทียมกันของผู้ถือหุ้นทุกราย รวมถึงผู้ถือหุ้นส่วนน้อยและผู้ถือหุ้นต่างชาติ ตามที่กฎหมายกำหนดสิทธิขั้นพื้นฐานต่างๆ เช่น สิทธิได้รับส่วนแบ่งในกำไร เงินปันผล การรับซื้อหุ้นคืน สิทธิการโอนหุ้น เป็นต้น และตามข้อบังคับบริษัทที่กำหนดให้ "ผู้ถือหุ้นคนหนึ่งมีคะแนนเสียงเท่ากับหนึ่งหุ้นต่อหนึ่งเสียง"

บริษัทฯ มีนโยบายและแนวปฏิบัติเพื่อคุ้มครองสิทธิของผู้ถือหุ้นและอำนวยความสะดวกแก่ผู้ถือหุ้นในการใช้สิทธิในเรื่องต่างๆ ที่ผู้ถือหุ้นสมควรได้รับอย่างครบถ้วน ถูกต้อง โปร่งใสและทันต่อเวลา เพื่อให้ผู้ถือหุ้นร่วมมีสิทธิในการกำหนดทิศทางการดำเนินธุรกิจ หรือตัดสินใจในเรื่องที่มีผลกระทบต่ออย่างมีนัยสำคัญ ผ่านการประชุมผู้ถือหุ้น โดยการซักถาม แสดงความคิดเห็น และพิจารณาผลคะแนนเสียง ตลอดจนการคัดเลือกบุคคลเข้ามาเป็นกรรมการเพื่อทำหน้าที่แทนผู้ถือหุ้น

บริษัทฯ ได้ดำเนินการเพื่อส่งเสริมสิทธิของผู้ถือหุ้น ดังนี้

1. การประชุมผู้ถือหุ้น

บริษัทฯ จัดให้มีการประชุมผู้ถือหุ้นเป็นการประชุมสามัญประจำปีภายใน 4 เดือนนับแต่วันที่สิ้นสุดรอบปีบัญชี ตามที่กำหนดไว้ในพระราชบัญญัติบริษัทมหาชนจำกัด พ.ศ. 2535 และหากมีเหตุจำเป็นโดยเร่งด่วนอันอาจกระทบต่อหรือเกี่ยวข้องกับผลประโยชน์ของผู้ถือหุ้นแล้ว ผู้ถือหุ้นอาจใช้สิทธิเสนอให้คณะกรรมการบริษัทเรียกประชุมวิสามัญผู้ถือหุ้นตามที่กฎหมายกำหนดไว้ก็ได้

บริษัทฯ มอบหมายให้บริษัท ศูนย์รับฝากหลักทรัพย์ (ประเทศไทย) จำกัด ในฐานะนายทะเบียนหลักทรัพย์ จัดส่งหนังสือเชิญประชุมผู้ถือหุ้นที่มีรายละเอียดวัน เวลา สถานที่จัดประชุม วาระการประชุมซึ่งประกอบด้วยข้อมูลและสารสนเทศอย่างเพียงพอพร้อมทั้งความเห็นของคณะกรรมการบริษัทในแต่ละวาระ รายงานประจำปี ตลอดจนเอกสารการมอบฉันทะและวิธีการใช้อย่างชัดเจน พร้อมทั้งเปิดเผยผ่านเว็บไซต์ของบริษัทฯ และตลาดหลักทรัพย์แห่งประเทศไทย เป็นระยะเวลา 30 วัน ก่อนการจัดส่งหนังสือเชิญประชุม เพื่อให้ผู้ถือหุ้นทุกรายได้รับทราบเป็นการเบื้องต้น

บริษัทฯ อำนวยความสะดวกให้ผู้ถือหุ้น ได้ใช้สิทธิในการเข้าร่วมประชุมและออกเสียงอย่างเต็มที่ โดยไม่กำหนดแนวทางการปฏิบัติที่อาจเป็นการจำกัดโอกาสการเข้าร่วมประชุม เช่น กำหนดขั้นตอนการลงทะเบียนหรือวิธีปฏิบัติในการออกเสียงที่ยุ่งยาก เป็นต้น

บริษัทสนับสนุนให้ผู้ถือหุ้นส่งคำถาม รายชื่อบุคคลที่เหมาะสมเพื่อพิจารณาเป็นกรรมการหรือวาระการประชุมอื่นล่วงหน้าก่อนการประชุมผู้ถือหุ้นอย่างน้อย 3 เดือนก่อนวันสิ้นสุดรอบปีบัญชีของบริษัท เพื่อให้คณะกรรมการบริษัทได้พิจารณาความเหมาะสมก่อนบรรจุเป็นวาระการประชุมใหญ่สามัญผู้ถือหุ้น ครั้งที่ 35 (ประจำปี พ.ศ. 2559) โดยได้แจ้งสิทธิดังกล่าวผ่านเว็บไซต์ของตลาดหลักทรัพย์แห่งประเทศไทยและของบริษัทฯ เมื่อวันที่ 29 กันยายน พ.ศ. 2558 และเสนอให้ใช้สิทธิช่วงระหว่างวันที่ 1 ตุลาคม พ.ศ. 2558 ถึงวันที่ 31 ธันวาคม พ.ศ. 2558 ซึ่งเมื่อสิ้นสุดระยะเวลาดังกล่าว ปรากฏว่าไม่มีผู้ถือหุ้นเสนอรายชื่อบุคคลหรือวาระการประชุมอื่นเพิ่มเติมแต่อย่างใด

บริษัทฯ ได้อำนวยความสะดวกแก่ผู้ถือหุ้นที่ไม่สามารถเข้าร่วมประชุมด้วยตนเอง โดย

- 1) จัดส่งหนังสือมอบฉันทะแบบที่ผู้ถือหุ้นสามารถระบุคะแนนเสียงเห็นด้วย ไม่เห็นด้วย หรืองดออกเสียงในแต่ละวาระเพื่อกำหนดทิศทางการลงคะแนนเสียงได้ ตลอดจนคำแนะนำวิธีการมอบฉันทะที่ไม่ยุ่งยาก เพื่อให้ผู้ถือหุ้นสามารถจัดเตรียมได้อย่างถูกต้อง และผู้รับมอบฉันทะไม่เกิดปัญหาในการเข้าร่วมประชุม
- 2) แต่งตั้งกรรมการอิสระอย่างน้อย 1 คน เพื่อเป็นผู้รับมอบฉันทะจากผู้ถือหุ้น

2. หนังสือเชิญประชุม

บริษัทฯ นำหนังสือเชิญประชุมผู้ถือหุ้นฉบับภาษาไทยและอังกฤษเผยแพร่บนเว็บไซต์ของบริษัทฯ ล่วงหน้าไม่น้อยกว่า 30 วันก่อนวันประชุมผู้ถือหุ้น โดยเผยแพร่เมื่อวันที่ 27 มีนาคม พ.ศ. 2558 สำหรับการประชุมใหญ่สามัญผู้ถือหุ้น ครั้งที่ 34 (ประจำปี พ.ศ. 2558) ที่ผ่านมา พร้อมทั้งได้แจ้งการเผยแพร่หนังสือเชิญประชุมผู้ถือหุ้นดังกล่าวผ่านระบบสารสนเทศของตลาดหลักทรัพย์แห่งประเทศไทยในวันเดียวกัน

หนังสือเชิญประชุมผู้ถือหุ้น ในแต่ละวาระมีข้อมูลและสารสนเทศที่เพียงพอต่อการตัดสินใจประกอบด้วย

- วาระพิจารณารับรองรายงานการประชุมใหญ่สามัญผู้ถือหุ้นครั้งก่อน
- วาระรับทราบรายงานของคณะกรรมการบริษัทเกี่ยวกับผลการดำเนินงานของบริษัทฯ ในรอบปีที่ผ่านมา
- วาระพิจารณาอนุมัติงบแสดงฐานะการเงิน งบกำไรขาดทุนเบ็ดเสร็จ ซึ่งผู้สอบบัญชีได้ตรวจสอบแล้ว
- วาระพิจารณาอนุมัติจัดสรรเงินกำไรสุทธิประจำปีและการจ่ายเงินปันผล

เสนอตัวเลขกำไรสุทธิประจำปี ข้อมูลการตั้งสำรองตามกฎหมาย นโยบายการจ่ายเงินปันผล จำนวนเงินที่ตั้งสำรองตามกฎหมายและอัตราเงินปันผลที่เสนอจ่ายปีนี้เปรียบเทียบกับปีก่อน พร้อมด้วยเหตุผลและข้อมูลประกอบ

- วาระแต่งตั้งผู้สอบบัญชีและกำหนดค่าตอบแทนผู้สอบบัญชี

เสนอชื่อผู้สอบบัญชีที่ได้รับความเห็นชอบจากสำนักงานคณะกรรมการกำกับหลักทรัพย์และตลาดหลักทรัพย์ บริษัทที่สังกัด ประสบการณ์ ความรู้ความสามารถของผู้สอบบัญชี ความเป็นอิสระของผู้สอบบัญชี พร้อมทั้งค่าบริการสอบบัญชีของปีที่เสนอเปรียบเทียบกับปีก่อน

- วาระเลือกตั้งกรรมการบริษัท

เสนอประวัติย่อของกรรมการแต่ละคน ได้แก่ ประวัติการศึกษา ประวัติการทำงาน จำนวนบริษัทที่ดำรงตำแหน่ง กรรมการ ประเภทกรรมการที่เสนอ พร้อมทั้งข้อมูลการเข้าร่วมประชุมคณะกรรมการบริษัทและคณะกรรมการชุดย่อยในรอบปีที่ผ่านมา โดยบริษัทฯ เสนอผู้ถือหุ้นเลือกตั้งกรรมการเป็นรายบุคคล

- วาระค่าตอบแทนกรรมการ

เสนอข้อมูลโครงสร้างการจ่ายค่าตอบแทนของคณะกรรมการบริษัท และคณะกรรมการชุดย่อยชุดต่างๆ ทั้งนี้ นอกเหนือจากการคำนึงถึงความรู้ความสามารถ และประสบการณ์ของกรรมการในการกำหนดอัตราค่าตอบแทนแล้ว บริษัทฯ มีนโยบายให้เปรียบเทียบกับผลสำรวจค่าตอบแทนกรรมการบริษัทจดทะเบียนในอุตสาหกรรมเดียวกัน ซึ่งบริษัทฯ เข้าร่วมโครงการสำรวจดังกล่าวที่ดำเนินการโดยสมาคมส่งเสริมสถาบันกรรมการบริษัทไทย ด้วย

3. การดำเนินการประชุม

คณะกรรมการบริษัท ประกอบด้วย ประธานกรรมการ ประธานกรรมการตรวจสอบ ประธานกรรมการสรรหา และพิจารณาค่าตอบแทน ประธานกรรมการกำกับดูแลกิจการที่ดี กรรมการอิสระ กรรมการที่เป็นผู้บริหารและกรรมการที่ไม่เป็นผู้บริหาร กรรมการผู้จัดการ ตลอดจนผู้บริหารที่เกี่ยวข้อง ให้ความสำคัญเข้าร่วมประชุมผู้ถือหุ้นอย่างพร้อมเพรียงกัน อย่างไรก็ตาม ในคราวประชุมใหญ่สามัญผู้ถือหุ้น ครั้งที่ 34 (ประจำปี พ.ศ. 2558) ประธานกรรมการตรวจสอบไม่สามารถเข้าร่วมประชุมได้

บริษัทจัดให้ผู้ถือหุ้นได้ใช้บัตรลงคะแนนเสียงเพื่อความโปร่งใสและสามารถตรวจสอบได้ พร้อมทั้งเชิญที่ปรึกษา ด้านกฎหมาย ทำหน้าที่เป็นคนกลางในการตรวจนับคะแนนเสียงร่วมกับตัวแทนของผู้ถือหุ้นที่เป็นอาสาสมัครจากที่ประชุม ผู้ถือหุ้น

เลขานุการบริษัททำหน้าที่แจ้งหลักเกณฑ์ที่ใช้ในการประชุม วิธีการออกเสียงและนับคะแนนเสียงของผู้ถือหุ้น ที่ต้องลงมติในแต่ละวาระตามข้อบังคับของบริษัทฯ ตลอดจนข้อมูลประกอบการประชุมของแต่ละวาระ หากวาระใดมีกรรมการ คนใดมีส่วนได้เสียหรือมีส่วนเกี่ยวข้อง ก็จะแจ้งให้กรรมการคนนั้นทราบเพื่อขอให้ไม่เข้าร่วมประชุมและงดออกเสียงในวาระนั้นๆ

ประธานดำเนินการประชุมตามวาระการประชุมที่กำหนดไว้ในหนังสือเชิญประชุม ไม่มีการเพิ่มเติมวาระโดยไม่แจ้ง ผู้ถือหุ้นล่วงหน้า จัดสรรเวลาอย่างเพียงพอให้ผู้ถือหุ้นใช้สิทธิในการแสดงความคิดเห็น ชักถาม รวมถึงข้อเสนอแนะในแต่ละ วาระอย่างเพียงพอ ประธานหรือเลขานุการบริษัททำหน้าที่ชี้แจงและตอบข้อซักถามจนเป็นที่พึงพอใจของผู้ถือหุ้นแล้ว จึง เสนอให้ที่ประชุมออกเสียงลงมติในวาระนั้นๆ

4. การจัดทำรายงานการประชุมและเปิดเผยมติการประชุมผู้ถือหุ้น

เมื่อการประชุมผู้ถือหุ้นแล้วเสร็จ บริษัทนำข้อมูลสรุปผลการประชุมเผยแพร่ผ่านระบบสารสนเทศของตลาดหลักทรัพย์ แห่งประเทศไทยภายในวันเดียวกันหรือก่อน 9.00 น. ของวันทำการถัดไป และนำส่งรายงานการประชุมผู้ถือหุ้นฉบับ รายละเอียดภาษาไทยซึ่งมีข้อมูลและสาระสำคัญ ผลการออกเสียงแยกเป็นคะแนนเสียงที่เห็นด้วย ไม่เห็นด้วย หรืองดออก เสียง รวมถึงคำถามจากที่ประชุม คำชี้แจงและข้อเสนอแนะ ให้ตลาดหลักทรัพย์แห่งประเทศไทยภายใน 14 วันนับจาก วันประชุมผู้ถือหุ้น จากนั้นจึงนำรายงานการประชุมผู้ถือหุ้นดังกล่าวทั้งฉบับภาษาไทยและภาษาอังกฤษเผยแพร่บนเว็บไซต์ ของบริษัทต่อไป

ในปี พ.ศ. 2558 บริษัทได้รับผลการประเมินการจัดประชุมสามัญผู้ถือหุ้นประจำปี 2558 (AGM Checklist) โดย สมาคมส่งเสริมผู้ลงทุนไทย ด้วยคะแนน 97.25 คะแนน จากคะแนนเต็ม 100 คะแนน และจัดอยู่ในกลุ่ม “ดีเยี่ยม” หลายปี ติดต่อกัน

9.7.2 การปฏิบัติต่อผู้ถือหุ้นอย่างเท่าเทียมกัน

ปัจจุบันบริษัทมีทุนจดทะเบียนและชำระแล้วจำนวน 2,709,904,800 บาท เป็นหุ้นสามัญทั้งสิ้นรวม 2,709,904,800 หุ้น โดย ณ วันที่ 30 ธันวาคม พ.ศ. 2558 บริษัทมีอัตราการถือหุ้นโดยผู้ถือหุ้นรายย่อย (% Free float) ร้อยละ 52.13 นักลงทุนสถาบัน ร้อยละ 7.87 และกรรมการบริษัทรวมทางตรงและทางอ้อมร้อยละ 16.77 ของหุ้นที่ออกจำหน่ายและชำระแล้ว

ในปี พ.ศ. 2558 บริษัทมีการปฏิบัติต่อผู้ถือหุ้น สรุปได้ดังนี้

1. การจัดทำรายงานประจำปี

บริษัทจัดทำรายงานประจำปี 2557 และจัดส่งให้กับผู้ถือหุ้นทุกรายภายใน 4 เดือนนับจากวันสิ้นสุดรอบปีบัญชี

2. การให้ข้อมูลก่อนการประชุมผู้ถือหุ้น

บริษัทจัดส่งหนังสือเชิญประชุมผู้ถือหุ้นฉบับภาษาไทยหรือภาษาอังกฤษ ซึ่งให้ข้อมูลสารสนเทศเกี่ยวกับระเบียบวาระ วัตถุประสงค์ เหตุผลและความเห็นของคณะกรรมการบริษัทในวาระต่างๆ กฎเกณฑ์ที่ใช้ในการประชุมและขั้นตอนการออก เสียงลงมติ ข้อบังคับของบริษัทส่วนที่เกี่ยวกับการประชุมผู้ถือหุ้น หนังสือมอบฉันทะและข้อมูลสถานที่ เวลา ที่พิจารณา จัดไว้อย่างเหมาะสม

ในปี พ.ศ. 2558 บริษัทจัดส่งเอกสารให้ผู้ถือหุ้นผ่านนายทะเบียนหลักทรัพย์เมื่อวันที่ 8 เมษายน พ.ศ. 2558 ซึ่ง เป็นการจัดส่งล่วงหน้าอย่างน้อย 21 วันก่อนวันนัดประชุม ตลอดจนได้โฆษณาคำบอกกล่าวนัดประชุมในหนังสือพิมพ์ 3 วัน ติดต่อกัน และไม่น้อยกว่า 3 วันก่อนวันประชุมผู้ถือหุ้น

3. การคุ้มครองสิทธิของผู้ถือหุ้น

บริษัทฯ เสนอให้ผู้ถือหุ้นสามารถใช้สิทธิในการเสนอวาระการประชุมโดยไม่จำเป็นต้องรวบรวมจำนวนหุ้นให้ได้ สัดส่วนตามที่กฎหมายกำหนด อย่างไรก็ตาม บริษัทฯ โดยคณะกรรมการบริษัทสงวนสิทธิในการพิจารณาบรรจุเป็นวาระ การประชุมได้ตามกฎหมาย

นอกจากนี้ การประชุมผู้ถือหุ้นจะดำเนินการตามวาระที่ได้แจ้งไว้ในหนังสือเชิญประชุม หากไม่ได้แจ้งให้ผู้ถือหุ้นทราบล่วงหน้า ก็จะไม่มีการเพิ่มวาระอื่นๆ ในที่ประชุมนอกเหนือจากที่ระบุไว้ในหนังสือเชิญประชุม เพื่อความเป็นธรรมต่อผู้ถือหุ้นที่ไม่ได้เข้าร่วมประชุม

4. สิทธิเพื่อความเท่าเทียมกับคณะกรรมการ/ฝ่ายบริหาร

บริษัทกำหนดนโยบายป้องกันความขัดแย้งทางผลประโยชน์ (Conflict of Interest Policy) และนโยบายในการซื้อขายหลักทรัพย์ของบริษัทและการใช้ข้อมูลภายใน (Securities Trading and Inside Information Policy) เพื่อป้องกันไม่ให้เกิดการผูกขาด การบริหารและพนักงานใช้ข้อมูลภายในเพื่อผลประโยชน์ของตนเองหรือผู้อื่นในทางมิชอบ และละเว้นการซื้อขายหุ้นของบริษัทในช่วงเวลาก่อนที่จะเผยแพร่การเงินหรือสถานะของบริษัท รวมถึงข้อมูลสำคัญอื่นๆ แก่สาธารณชน ซึ่งกรรมการ ผู้บริหาร ตลอดจนพนักงานของบริษัทรับทราบและถือปฏิบัติอย่างเคร่งครัด ดังนี้

- 1) การควบคุมการใช้ข้อมูลภายใน (ตามรายละเอียดหัวข้อ 9.5 การดูแลเรื่องการซื้อขายข้อมูลภายใน)
- 2) รายการที่เกี่ยวข้องกันและรายการที่อาจมีความขัดแย้งทางผลประโยชน์

คณะกรรมการบริษัทมีนโยบายให้มีการปฏิบัติตามหลักเกณฑ์ วิธีการ และการเปิดเผยรายการที่เกี่ยวข้องกัน ซึ่งกำหนดโดยคณะกรรมการกำกับตลาดทุนและตลาดหลักทรัพย์แห่งประเทศไทย เพื่อควบคุมและดูแลการทำธุรกรรมระหว่างบริษัทหรือบริษัทย่อยกับบุคคลที่เกี่ยวข้องกัน เช่น ผู้บริหาร ผู้ถือหุ้นใหญ่ หรือผู้มีอำนาจควบคุมบริษัท เป็นต้น ซึ่งเป็นรายการที่อาจก่อให้เกิดความขัดแย้งทางผลประโยชน์ ทั้งนี้เพื่อให้เกิดความโปร่งใสในการทำรายการดังกล่าว ตลอดจนเกิดประโยชน์สูงสุดแก่บริษัทและผู้ถือหุ้น โดยตลอดปี พ.ศ. 2558 บริษัทมีรายการที่เกี่ยวข้องกันซึ่งส่วนใหญ่เป็นธุรกรรมประเภทรายการธุรกิจปกติ รายการสนับสนุนธุรกิจปกติ และ/หรือรายการให้เช่าอสังหาริมทรัพย์ระยะสั้น บริษัทได้พิจารณาราคาและเงื่อนไขตามเกณฑ์ปกติเช่นเดียวกับธุรกรรมที่ทำกับบุคคลหรือนิติบุคคลทั่วไปและ/หรืออยู่ภายใต้ขอบเขตที่คณะกรรมการบริษัทได้พิจารณาและอนุมัติหลักการไว้ โดยบริษัทได้เปิดเผยไว้ในหัวข้อ 12 รายการระหว่างกัน

- 3) รายการการได้มาหรือจำหน่ายไปซึ่งสินทรัพย์

คณะกรรมการบริษัทมีนโยบายเน้นความเข้มงวดในการดูแลรายการที่เข้าข่ายเป็นรายการได้มาหรือจำหน่ายไปซึ่งสินทรัพย์ตามประกาศของคณะกรรมการกำกับตลาดทุน ที่ ทจ. 20/2551 เรื่องหลักเกณฑ์ในการทำรายการที่มีนัยสำคัญที่เข้าข่ายเป็นการได้มาหรือจำหน่ายไปซึ่งสินทรัพย์ และประกาศคณะกรรมการตลาดหลักทรัพย์แห่งประเทศไทย เรื่อง การเปิดเผยข้อมูลและการปฏิบัติการของบริษัทจดทะเบียนในการได้มาหรือจำหน่ายไปซึ่งสินทรัพย์ พ.ศ. 2547 ซึ่งตลอดปี พ.ศ. 2558 บริษัทไม่มีรายการการได้มาหรือจำหน่ายไปซึ่งสินทรัพย์ที่มีมูลค่าขนาดของรายการเป็นนัยสำคัญ หรือเข้าข่ายต้องขออนุมัติจากที่ประชุมผู้ถือหุ้นตามข้อกำหนดของกฎหมาย

- 4) การเปิดเผยข้อมูลส่วนได้เสียของกรรมการ ผู้บริหารและผู้ที่เกี่ยวข้อง

บริษัทกำหนดให้กรรมการและผู้บริหาร จัดทำรายงานแสดงส่วนได้เสียของตนเองและบุคคลที่เกี่ยวข้อง และมอบหมายให้เลขานุการบริษัทเป็นผู้จัดเก็บไว้เพื่อให้สอดคล้องกับกฎหมาย และหากในการประชุมคณะกรรมการบริษัท มีวาระที่เกี่ยวข้องกับการมีส่วนได้เสียของกรรมการคนใดแล้ว ก็กำหนดให้กรรมการรายนั้นต้องไม่อยู่ในสถานที่ประชุม เพื่อให้กระบวนการตัดสินใจได้ดำเนินการอย่างโปร่งใสและยุติธรรม

ในปี พ.ศ. 2557 บริษัทได้ประกาศใช้ระเบียบปฏิบัติงานเรื่องการซื้อขายหลักทรัพย์บริษัทของกรรมการและผู้บริหาร (พ.ศ. 2557) ซึ่งกำหนดให้กรรมการและผู้บริหารต้องแจ้งประธานกรรมการหรือเลขานุการบริษัททุกครั้ง ก่อนการซื้อขายหลักทรัพย์บริษัทล่วงหน้าไม่น้อยกว่า 1 วันทำการ ซึ่งกรรมการและผู้บริหารที่ซื้อและขายหลักทรัพย์บริษัทก็ได้มีการแจ้งก่อนทำธุรกรรมทุกครั้ง

9.7.3 บทบาทของผู้มีส่วนได้เสีย

บริษัทฯ เคารพในสิทธิและให้ความสำคัญเป็นธรรมแก่ผู้มีส่วนได้เสียกลุ่มต่างๆ ที่ได้รับผลกระทบหรืออาจได้รับผลกระทบจากการดำเนินธุรกิจของบริษัทฯ ได้แก่ พนักงาน ผู้ถือหุ้น ผู้ร่วมลงทุน ลูกค้า คู่ค้า คู่แข่ง เจ้าหนี้ ผู้สอบบัญชีอิสระ สื่อมวลชน ชุมชนที่บริษัทตั้งอยู่ สังคมรอบข้าง ตลอดจนภาครัฐ รวมทั้งส่งเสริมให้เกิดความร่วมมือระหว่างบริษัทกับผู้มีส่วนได้เสียอย่างสม่ำเสมอ เพื่อสร้างความมั่นคงและการพัฒนาที่ยั่งยืนของบริษัทฯ

คณะกรรมการบริษัทโดยการนำเสนอของคณะกรรมการกำกับดูแลกิจการที่ดี ได้อนุมัติและประกาศใช้จรรยาบรรณทางธุรกิจฉบับปรับปรุง ครั้งที่ 1 (พ.ศ. 2557) เพื่อให้เหมาะสมกับความเป็นปัจจุบันและธรรมเนียมปฏิบัติของบริษัทฯ พร้อมทั้งนำนโยบายและแนวปฏิบัติต่อผู้มีส่วนได้เสียกลุ่มต่างๆ รวมทั้งสิ้น 26 นโยบาย ที่ได้ประกาศใช้ในปี พ.ศ. 2556 มารวมเป็นส่วนหนึ่งของจรรยาบรรณทางธุรกิจ ฉบับปรับปรุงด้วย ดังนี้

ลำดับ	จรรยาบรรณทางธุรกิจ ฉบับปรับปรุง ครั้งที่ 1 (พ.ศ. 2557) เรื่อง	ลำดับ	นโยบายและแนวปฏิบัติ ตามนโยบายการกำกับดูแลกิจการที่ดี หมวดที่ 3 การคำนึงถึงบทบาทของผู้มีส่วนได้เสีย
1.	ความรับผิดชอบต่อผู้ถือหุ้น	1.1	นโยบายและแนวปฏิบัติ เรื่องการปฏิบัติต่อผู้ถือหุ้น
2.	ความขัดแย้งทางผลประโยชน์	2.1	นโยบายและแนวปฏิบัติ เรื่องความขัดแย้งทางผลประโยชน์
3.	การซื้อขายหลักทรัพย์ของบริษัท และการเผยแพร่ข้อมูลข่าวสาร	3.1	นโยบายและแนวปฏิบัติ เรื่องสื่อมวลชน
		3.2	นโยบายและแนวปฏิบัติ เรื่องการใช้ข้อมูลภายใน
4.	การปฏิบัติต่อลูกค้าและคุณภาพผลิตภัณฑ์	4.1	นโยบายและแนวปฏิบัติ เรื่องลูกค้า
5.	การปฏิบัติต่อคู่ค้า และ/หรือเจ้าหน้าที่	5.1	นโยบายและแนวปฏิบัติ เรื่องคู่ค้า
		5.2	นโยบายและแนวปฏิบัติ เรื่องเจ้าหน้าที่
6.	การปฏิบัติต่อคู่แข่งทางการค้า	6.1	นโยบายและแนวปฏิบัติ เรื่องคู่แข่งทางการค้า
7.	การปฏิบัติต่อพนักงาน	7.1	นโยบายและแนวปฏิบัติ เรื่องความปลอดภัยอาชีวอนามัยและสภาพแวดล้อมในการทำงาน
		7.2	นโยบายและแนวปฏิบัติ เรื่องค่าตอบแทนและสวัสดิการพนักงาน
		7.3	นโยบายและแนวปฏิบัติ เรื่องการพัฒนาความรู้และศักยภาพของพนักงาน
		7.4	นโยบายและแนวปฏิบัติ เรื่องการไม่ละเมิดสิทธิมนุษยชน
		7.5	นโยบายและแนวปฏิบัติ เรื่องการร้องทุกข์
8.	การปฏิบัติตนของพนักงาน และการปฏิบัติต่อพนักงานอื่น	8.1	นโยบายและแนวปฏิบัติ เรื่องการปฏิบัติตนของพนักงานและการปฏิบัติต่อผู้ร่วมงาน
		8.2	นโยบายและแนวปฏิบัติ เรื่องการป้องกันการคุกคามทางเพศในที่ทำงาน
9.	การรักษาและการใช้สินทรัพย์ของบริษัทและทรัพยากร	9.1	นโยบายและแนวปฏิบัติ เรื่องการไม่ล่วงละเมิดทรัพย์สินทางปัญญา
		9.2	นโยบายและแนวปฏิบัติ เรื่องความรับผิดชอบต่อพนักงานต่อสินทรัพย์ของบริษัท
		9.3	นโยบายและแนวปฏิบัติ เรื่องการใช้ทรัพยากรอย่างมีประสิทธิภาพ
		9.4	นโยบายและแนวปฏิบัติ เรื่องการอนุรักษ์พลังงาน
10.	การให้หรือรับสินบน ของขวัญ หรือการบันเทิง	10.1	นโยบายและแนวปฏิบัติ เรื่องการต่อต้านทุจริตและห้ามจ่ายสินบนเพื่อผลประโยชน์ทางธุรกิจของบริษัท
		10.2	นโยบายและแนวปฏิบัติ เรื่องการให้ของขวัญหรือการบันเทิง
		10.3	นโยบายและแนวปฏิบัติ เรื่องการคุ้มครองและให้ความเป็นธรรมแก่บุคคลที่แจ้งข้อมูลหรือให้เบาะแสเกี่ยวกับการทุจริตหรือไม่ปฏิบัติตามกฎหมาย ระเบียบ ข้อบังคับ
11.	ความรับผิดชอบต่อสังคมและส่วนรวม	11.1	นโยบายและแนวปฏิบัติ เรื่องเกี่ยวกับสังคม
		11.2	นโยบายและแนวปฏิบัติ เรื่องการพัฒนาชุมชน
		11.3	นโยบายและแนวปฏิบัติ เรื่องการดำเนินธุรกิจภายใต้มาตรฐานสิ่งแวดล้อม
12.	ระบบการควบคุมภายในและตรวจสอบภายใน และการรายงานทางการเงิน	12.1	นโยบายและแนวปฏิบัติ เรื่องการควบคุมภายในและการรายงานทางการเงิน

บริษัทฯ ได้เผยแพร่รายละเอียดของจรรยาบรรณทางธุรกิจ ฉบับปรับปรุง ครั้งที่ 1 (พ.ศ. 2557) บนเว็บไซต์ของบริษัทฯ ที่ www.srithaisuperware.com

ในปี พ.ศ. 2558 บริษัทฯ จัดให้มีการฝึกอบรมเรื่องการกำกับดูแลกิจการที่ดีและจรรยาบรรณทางธุรกิจให้ผู้บริหารและพนักงาน บริษัทฯ ทุกส่วนงานและสาขา โดยเริ่มต้นจากพนักงานรายเดือนอย่างทั่วถึง และจะขยายหลักสูตรให้ครอบคลุมพนักงานรายวันของ บริษัทฯ และพนักงานของบริษัทย่อยต่อไป

นอกจากนี้ บริษัทฯ ได้มอบหมายให้สำนักพัฒนาทรัพยากรมนุษย์ร่วมกับฝ่ายเทคโนโลยีสารสนเทศ กำหนดมาตรการติดตามความเข้าใจเรื่องดังกล่าวผ่านกิจกรรมและแบบสอบถามบนระบบ Internal web และกิจกรรมภายในสำนักงานและสาขาโรงงานอย่างสม่ำเสมอ

9.7.4 การเปิดเผยข้อมูลและความโปร่งใส

บริษัทฯ ให้ความสำคัญในการเปิดเผยข้อมูลอย่างถูกต้อง ครบถ้วน และทันเวลาอย่างเหมาะสมตามสถานการณ์ ทั้งข้อมูลทางการเงิน ได้แก่ สถานการณ์ทางการเงิน และผลการดำเนินงาน และข้อมูลที่มีไม่ใช่อะไรทางการเงิน ได้แก่ โครงสร้างผู้ถือหุ้น การกำกับดูแลกิจการของบริษัทฯ และข้อมูลต่างๆ ที่เกี่ยวข้องกับธุรกิจ เพื่อเป็นประโยชน์ต่อผู้ถือหุ้นและบุคคลภายนอก โดยได้จัดให้มีหน่วยงานนักลงทุนสัมพันธ์ รับผิดชอบนำเสนอข้อมูลต่างๆ อย่างถูกต้อง ครบถ้วน เป็นปัจจุบัน และสามารถเข้าถึงได้ผ่านทุกช่องทางที่บริษัทฯ กำหนดอยู่เสมอ เพื่อให้ให้นักลงทุนและบุคคลภายนอกสามารถติดต่อสอบถามข้อมูลได้อย่างสะดวก รวดเร็ว และมีประสิทธิภาพ ซึ่งบริษัทฯ ได้ปรับปรุงฐานข้อมูลของเว็บไซต์เพื่อให้เป็นปัจจุบันสำหรับข้อมูลดังต่อไปนี้

1. ข้อมูลบริษัท กรรมการ และผู้ถือหุ้น

การเปิดเผยข้อมูลเกี่ยวกับบริษัท กรรมการและผู้ถือหุ้น และข้อมูลอื่นที่เกี่ยวข้อง ดังนี้

- วิสัยทัศน์ และพันธกิจ
- ลักษณะการประกอบธุรกิจ
- ข้อบังคับบริษัท
- โครงสร้างของกลุ่มบริษัทและโครงสร้างองค์กร
- แบบแสดงรายการข้อมูลประจำปี (แบบ 56-1) รายงานประจำปี และงบการเงิน ซึ่งนำเสนอทั้งข้อมูลของปีปัจจุบันและข้อมูลย้อนหลัง 3 ปี
- รายชื่อและประวัติกรรมการและผู้บริหาร
- โครงสร้างผู้ถือหุ้น ข้อมูลผู้ถือหุ้นรายใหญ่ 10 อันดับแรก และการถือหุ้นของกรรมการและผู้บริหารทั้งทางตรงและทางอ้อมผ่านการถือหุ้นของคู่สมรสและบุตรที่ยังไม่บรรลุนิติภาวะ
- ราคาหลักทรัพย์ของบริษัทฯ โดยเชื่อมโยงกับเว็บไซต์อื่นที่มีความน่าเชื่อถือได้แก่ www.settrade.com
- ช่องทางการแจ้งข้อมูลหรือให้เบาะแสเกี่ยวกับการทุจริตหรือไม่ปฏิบัติตามกฎหมาย ระเบียบ ข้อบังคับ (Whistle Blower) ให้กรรมการอิสระของบริษัทฯ โดยตรง โดยในปี พ.ศ. 2558 บริษัทฯ ไม่ได้รับแจ้งข้อร้องเรียนการปฏิบัติที่ไม่ถูกต้องตามกฎหมาย ระเบียบ ข้อบังคับของบริษัทฯ ในระบบ Whistle Blower

2. การกำกับดูแลกิจการของบริษัทฯ

บริษัทฯ เปิดเผยข้อมูลเกี่ยวกับการกำกับดูแลกิจการของบริษัทฯ บนเว็บไซต์และรายงานประจำปี ดังนี้

- นโยบายการกำกับดูแลกิจการที่ดี นโยบายด้านการบริหารความเสี่ยง และนโยบายเกี่ยวกับการดูแลสิ่งแวดล้อม ผลการปฏิบัติตามนโยบาย รวมทั้งกรณีที่ไม่สามารถปฏิบัติตามนโยบายดังกล่าวพร้อมเหตุผล
- บทบาทและหน้าที่ของคณะกรรมการบริษัท และคณะกรรมการชุดย่อย จำนวนครั้งของการประชุมและจำนวนครั้งที่กรรมการแต่ละคนเข้าร่วมประชุม รวมถึงการฝึกอบรมและพัฒนาความรู้ด้านวิชาชีพ
- นโยบายการจ่ายค่าตอบแทนแก่กรรมการและผู้บริหารที่สะท้อนภาระหน้าที่และความรับผิดชอบของแต่ละคน รวมทั้งรูปแบบหรือลักษณะของค่าตอบแทน
- รายงานการถือครองหลักทรัพย์ของกรรมการและผู้บริหาร การมีส่วนได้เสียและรายการระหว่างกันที่สำคัญที่ได้รับการพิจารณาและอนุมัติจากคณะกรรมการบริษัท
- จรรยาบรรณทางธุรกิจสำหรับกรรมการและพนักงาน
- ข้อมูลผู้สอบบัญชี คุณสมบัตินี้ ค่าตอบแทน ค่าบริการอื่นๆ และความเป็นอิสระของผู้สอบบัญชี

3. ผลการดำเนินงาน

บริษัทจัดให้มีรายงานทางการเงินที่มีความถูกต้องเป็นไปตามมาตรฐานการบัญชีที่รับรองทั่วไป ซึ่งผ่านการสอบทาน/การตรวจสอบโดยผู้สอบบัญชีบริษัท และการพิจารณาโดยคณะกรรมการตรวจสอบ พร้อมทั้งจัดทำคำอธิบายเชิงวิเคราะห์เกี่ยวกับผลการดำเนินงาน โอกาส อุปสรรค ภาวะอุตสาหกรรม การแข่งขัน ตลอดจนตัวชี้วัดที่ชัดเจน วัดได้และบรรลุได้ เพื่อเป็นเป้าหมายการดำเนินงานของบริษัท และเพื่อประเมินศักยภาพการแข่งขันของธุรกิจให้อุตสาหกรรม รวมถึงวิเคราะห์ปัจจัยเสี่ยงทั้งภายในและภายนอกบริษัท เพื่อหาแนวทางป้องกันและวัดผลที่เป็นรูปธรรม

รายงานทางการเงินจะเปิดเผยทางเว็บไซต์บริษัททุกรายไตรมาสและรายปี นอกจากนี้ บริษัทยังให้ข่าวสารอื่นๆ ผ่านการแถลงข่าว การให้สัมภาษณ์กับสื่อมวลชน ทั้งในรูปสื่อสิ่งพิมพ์และการเผยแพร่ทางโทรทัศน์ ตามช่วงเวลาที่เหมาะสม ตลอดจนการร่วมกิจกรรมของตลาดหลักทรัพย์แห่งประเทศไทย อาทิ

- (1) งาน Thai Equity Yield Play Corporate Access Day เมื่อวันที่ 22 มกราคม พ.ศ. 2558
- (2) งาน SET THAI CORPORATE DAY เมื่อวันที่ 27 มกราคม พ.ศ. 2558
- (3) งาน Opportunity Day เมื่อวันที่ 3 กันยายน พ.ศ. 2558
- (4) การจัดให้ผู้ถือหุ้นและนักลงทุนเข้าเยี่ยมชมกิจการบริษัทเมื่อวันที่ 16 กันยายน พ.ศ. 2558
- (5) งาน Thailand Focus เมื่อวันที่ 4 ธันวาคม พ.ศ. 2558

4. ช่วงเวลาและความเหมาะสมในการเปิดเผยข้อมูล

บริษัทมีนโยบายเปิดเผยข้อมูล ทั้งข้อมูลทางการเงินและข้อมูลที่มีใช้ทางการเงิน ในช่วงเวลาที่เหมาะสม และเป็นธรรมต่อผู้มีส่วนได้เสียทุกกลุ่ม ด้วยการเผยแพร่ข้อมูลตามกฎหมายกำหนดของตลาดหลักทรัพย์แห่งประเทศไทย การเปิดเผยข้อมูลสำคัญแก่สาธารณชนโดยการแถลงข่าว หรือผ่านตลาดหลักทรัพย์แห่งประเทศไทยเป็นลำดับแรก เพื่อมิให้เป็นประโยชน์ต่อบุคคลหนึ่งบุคคลใดโดยเฉพาะ และหากบริษัทจำเป็นต้องเปิดเผยข้อมูลใดแก่ผู้เกี่ยวข้อง บริษัทจะดำเนินการเพื่อให้แน่ใจว่าบุคคลดังกล่าวจะรักษาไว้ซึ่งความลับของข้อมูลดังกล่าว จนกว่าบริษัทจะเปิดเผยข้อมูลสู่สาธารณชน หรือบริษัทอาจพิจารณาเปิดเผยข้อมูลดังกล่าวต่อสาธารณชนทันที

นอกจากนี้ บริษัทได้นำบทวิเคราะห์หลักทรัพย์บริษัทจากนักวิเคราะห์สถาบันต่างๆ เผยแพร่บนเว็บไซต์ของบริษัทด้วย อย่างไรก็ตาม บริษัทสงวนสิทธิไม่แสดงความเห็นหรือประเมินข้อคิดเห็นหรือประมาณการของบทวิเคราะห์นั้นๆ เว้นแต่กรณีที่มีข้อความที่คลาดเคลื่อนอย่างมีนัยสำคัญ บริษัทจะชี้แจงและทำความเข้าใจกับนักวิเคราะห์ เพื่อไม่ให้เกิดความเข้าใจผิดต่อนักลงทุนที่อ่านบทวิเคราะห์ดังกล่าว

5. หน่วยงานนักลงทุนสัมพันธ์

บริษัทมอบหมายให้สำนักเลขานุการบริษัททำหน้าที่เป็นหน่วยงานนักลงทุนสัมพันธ์ รวมถึงเปิดช่องทาง Investor Relations (IR) ที่หน้าเว็บไซต์ เพื่อให้เข้าถึงข้อมูลข่าวสาร และเป็นช่องทางในการติดต่อสื่อสารกับกรรมการหรือผู้บริหาร สำนักเลขานุการบริษัทจะรวบรวมคำถามและข้อเสนอแนะต่างๆ จากผู้ติดต่อเข้ามาทางโทรศัพท์ โทรสาร หรือส่งผ่านช่องทาง IR ดังกล่าว เสนอให้กรรมการหรือผู้บริหารที่เกี่ยวข้องเพื่อพิจารณาติดตามผลและรายงานความคืบหน้า/ผลการพิจารณาตามความเหมาะสม

10. ความรับผิดชอบต่อสังคม

10.1 นโยบายภาพรวม

บริษัทฯ ได้กำหนดนโยบายด้านความรับผิดชอบต่อสังคมและประกาศใช้อย่างเป็นทางการเพื่อให้ผู้มีส่วนได้เสียทุกกลุ่มทั้งภายในและภายนอกองค์กรได้รับทราบ เข้าใจ และปฏิบัติตาม รวมถึงเป็นการเน้นย้ำถึงการให้ความสำคัญและสิ่งที่บริษัทฯ ได้ปฏิบัติตลอดมา ทั้งในส่วนของ การดำเนินธุรกิจตามหลักธรรมาภิบาล การดูแลผู้มีส่วนได้เสียทุกกลุ่ม และความตั้งใจที่จะสร้างสมดุลให้ธุรกิจของบริษัทฯ สังคม และสิ่งแวดล้อม ด้วยมุ่งเห็นคุณค่าประโยชน์ของการอยู่ร่วมกันและเติบโตได้อย่างยั่งยืนเคียงคู่กันไป เนื้อหาของนโยบายมีดังนี้

นโยบายด้านความรับผิดชอบต่อสังคม

“บริษัท ศรีไทยซูเปอร์แวร์ จำกัด (มหาชน) ผู้ผลิตและจัดจำหน่ายผลิตภัณฑ์พลาสติกเพื่องานอุตสาหกรรมและผลิตภัณฑ์เครื่องใช้ในครัวเรือน มีความมุ่งมั่นในการผลิตสินค้าที่มีคุณภาพ ปลอดภัยต่อผู้บริโภค โดยคำนึงถึงความรับผิดชอบต่อชุมชนและสิ่งแวดล้อม ต่อผู้มีส่วนเกี่ยวข้องและสังคมโดยรวมในด้านต่างๆ ที่เกิดขึ้นจากการประกอบกิจการขององค์กร โดยยึดหลักการดำเนินธุรกิจที่โปร่งใสตรวจสอบได้ มีจริยธรรม เคารพหลักสิทธิมนุษยชน และผลประโยชน์ของผู้มีส่วนได้เสีย โดยปฏิบัติตามกฎหมายและข้อกำหนดอื่นๆ หรือแนวทางปฏิบัติสากลที่เกี่ยวข้อง รวมทั้งมุ่งมั่นพัฒนา ปรับปรุง เพื่อสร้างรากฐานของความรับผิดชอบต่อสังคมอย่างต่อเนื่องและยั่งยืน ควบคู่ไปกับการดำเนินธุรกิจที่เติบโตอย่างต่อเนื่อง”

บริษัทฯ ได้จัดตั้งคณะกรรมการกำกับด้านความรับผิดชอบต่อสังคมขององค์กร ซึ่งประกอบด้วยผู้บริหารของบริษัทฯ และผู้ทรงคุณวุฒิ รวม 14 คน ประกอบด้วย

1. นายสนั่น อังอุบลกุล	ประธานกรรมการฯ
2. นายปริญญา ผลนิเวศ	รองประธานกรรมการฯ
3. นายเศรษฐพงศ์ เหมินทคุณ	กรรมการฯ
4. นายมานิต อติวานิชยพงศ์	กรรมการฯ
5. นายอภิสิทธิ์ ตั้งสาริต	กรรมการฯ
6. นายภาวัต เณลิพงศ์	กรรมการฯ
7. นายพงษ์ศักดิ์ กันติรัตน์วงศ์	กรรมการฯ
8. นายชัยชาญ เจริญสุข	กรรมการฯ
9. นายประยูร ขจิตต์	กรรมการฯ
10. นางสาวบุญญา เลิศสุมิตรกุล	กรรมการฯ
11. นายประมวล ภิญโญ	กรรมการฯ
12. นายสุรสิทธิ์ ศิริสมภาพ	กรรมการฯ
13. นายสมทรง รักษาพล	กรรมการฯ และเลขานุการ
14. นายบัณฑิต หิรัญวิวัฒน์กุล	ที่ปรึกษาคณะกรรมการฯ

โดยให้มีหน้าที่รับผิดชอบดังนี้

1. กำหนดทิศทางการดำเนินงาน การอนุมัติแนวทางต่างๆ ที่เกี่ยวข้องกับความรับผิดชอบต่อสังคมขององค์กร
2. กำหนดแผนการดำเนินงาน งบประมาณด้านการลงทุน และค่าใช้จ่ายที่จำเป็น
3. แต่งตั้งคณะทำงานชุดย่อย ตลอดจนให้คำแนะนำ
4. ติดตามและประเมินผลตามดัชนีชี้วัดที่กำหนดร่วมกันโดยคณะกรรมการฯ
5. ส่งเสริมให้มีการกำกับดูแลกิจการที่ดี มีมาตรฐานในการทำงานที่โปร่งใสและตรวจสอบได้

นอกจากคุณภาพสินค้าของบริษัทที่เป็นจุดแข็งและกระบวนการผลิตที่ไม่ส่งผลกระทบต่อสังคมและสิ่งแวดล้อม การได้รับการรับรองมาตรฐานต่าง ๆ จากองค์กรภายนอกทั้งที่เกี่ยวกับสินค้าของบริษัท การจัดการพลังงานและสิ่งแวดล้อม และการจัดให้มีช่องทางและการติดตามรับฟังข้อร้องเรียนจากทั้งภายในและภายนอกองค์กรแล้ว บริษัทได้นำแนวทาง 3 Save : Save Material, Save Energy, Save the World ที่ได้กำหนดขึ้น มาเป็นหัวใจหลักของแนวคิด แนวปฏิบัติ และเป็นตัวขับเคลื่อนการดำเนินงานด้านความรับผิดชอบต่อสังคม ตลอดจนผลักดันให้เป็นวัฒนธรรมในการทำงานของพนักงานทุกคนในองค์กร เนื่องจากบริษัทมีความเชื่อมั่นว่า บุคลากรของบริษัทจะเป็นปัจจัยสำคัญอีกประการหนึ่งที่จะมีส่วนช่วยให้การดำเนินงานด้านความรับผิดชอบต่อสังคมประสบความสำเร็จและนำพาบริษัทไปสู่การเติบโตที่ยั่งยืนได้ โดยบริษัทได้กำหนดให้การส่งเสริมความรับผิดชอบต่อสังคมของธุรกิจต่อสังคม – CSR Implementation' เป็นหนึ่งในหัวข้อของแผนงานประจำปีที่ทุกหน่วยงานต้องระดมความคิดและนำไปปฏิบัติอย่างต่อเนื่อง เพื่อกำหนดให้เป็นหน้าที่ความรับผิดชอบโดยตรงของพนักงานทุกคนและปลูกฝังจิตสำนึกให้พนักงานได้รู้ถึงความสำคัญและคุณประโยชน์ของการแสดงความรับผิดชอบต่อสังคมและสิ่งแวดล้อม อีกทั้งช่วยกันส่งเสริม พัฒนา หรือชี้แนะข้อบกพร่องเพื่อนำไปสู่การปรับปรุงแก้ไขให้ดีขึ้น

10.2 การดำเนินงานและการจัดทำรายงาน

บริษัทกำหนดให้การดำเนินงานด้านความรับผิดชอบต่อสังคมเป็นส่วนหนึ่งของพันธกิจ (Mission) ของบริษัทภายใต้หัวข้อ การดำเนินธุรกิจบนพื้นฐานของจริยธรรม และการกำกับดูแลกิจการที่ดี เพื่อแสดงให้เห็นถึงเจตนาและความต้องการอย่างจริงจังที่จะดำเนินธุรกิจหลักของบริษัทควบคู่ไปกับการดำเนินงานด้านความรับผิดชอบต่อสังคม สิ่งแวดล้อม และการปฏิบัติต่อผู้มีส่วนได้เสียทุกกลุ่มอย่างเป็นธรรม (CSR In-process) เพื่อความยั่งยืนของกิจการและสังคมโดยรวม โดยไม่จำกัดเพียงแต่การดำเนินธุรกิจของบริษัทเท่านั้น แต่บริษัทยังมุ่งหวังและต้องการผลักดันให้ธุรกิจของบริษัทจะสามารถบรรลุการดำเนินงานด้านความรับผิดชอบต่อสังคมเช่นเดียวกันกับบริษัทด้วย

ทั้งนี้ เพื่อเป็นกรอบแนวทางในการปฏิบัติงานของทุกหน่วยงานในองค์กร และเป็นที่ยึดเหนี่ยวกันของผู้มีส่วนได้เสียทุกกลุ่มทั้งภายในและภายนอกองค์กร คณะกรรมการบริษัทได้อนุมัตินโยบายการกำกับดูแลกิจการที่ดี ฉบับปรับปรุง ครั้งที่ 3 (พ.ศ. 2556) หลักจรรยาบรรณทางธุรกิจ ฉบับปรับปรุง ครั้งที่ 1 (พ.ศ. 2557) และนโยบายและแนวปฏิบัติตามหลักการกำกับดูแลกิจการที่ดี หมวดการค้ากับคู่ค้าของคู่ค้าและผู้มีส่วนได้เสีย ดังปรากฏในหัวข้อ 9 การกำกับดูแลกิจการ และรายละเอียดฉบับเต็มตามที่บริษัทได้เผยแพร่บนเว็บไซต์ของบริษัท ซึ่งสอดคล้องกับหลักการ 8 ข้อ ตามแนวทางความรับผิดชอบต่อสังคมของกิจการที่จัดทำโดยตลาดหลักทรัพย์แห่งประเทศไทย ดังนี้

1. การประกอบกิจการด้วยความเป็นธรรม
2. การต่อต้านการทุจริตคอร์รัปชัน
3. การเคารพสิทธิมนุษยชน
4. การปฏิบัติต่อแรงงานอย่างเป็นธรรม
5. ความรับผิดชอบต่อผู้บริโภค
6. การดูแลรักษาสิ่งแวดล้อม
7. การร่วมพัฒนาชุมชนหรือสังคม
8. การมีนวัตกรรมและเผยแพร่นวัตกรรมซึ่งได้จากการดำเนินงานที่มีความรับผิดชอบต่อสังคม สิ่งแวดล้อม และผู้มีส่วนได้เสีย

แนวปฏิบัติต่อผู้มีส่วนได้เสียกลุ่มต่าง ๆ และการดำเนินงานของบริษัทที่ต่อเนื่องมาจนถึงปัจจุบัน สรุปได้ดังนี้

1. ด้านการปฏิบัติต่อผู้ถือหุ้น

บริษัทให้ความสำคัญต่อผู้ถือหุ้นซึ่งเป็นเจ้าของกิจการ และได้กำหนดนโยบายให้กรรมการในฐานะตัวแทนของผู้ถือหุ้น ผู้บริหารและพนักงาน ปฏิบัติตามหลักการกำกับดูแลกิจการที่ดีของบริษัทฯ รวมถึงให้การคุ้มครองสิทธิของผู้ถือหุ้น อำนาจความสะดวกแก่ผู้ถือหุ้นในการใช้สิทธิต่าง ๆ ที่สมควรได้รับ และปฏิบัติต่อผู้ถือหุ้นทุกรายอย่างเท่าเทียมกัน เพื่อให้เกิดประโยชน์สูงสุดและเพิ่มมูลค่าแก่ผู้ถือหุ้นอย่างยั่งยืน โดยมีแนวปฏิบัติ อาทิ

- 1) บริหารจัดการองค์กรให้เป็นไปตามวิสัยทัศน์ และหลักการกำกับดูแลกิจการที่ดีของบริษัทฯ ด้วยความซื่อสัตย์สุจริต ะมัดระวัง โดยไม่มีความขัดแย้งทางผลประโยชน์ส่วนตัว
- 2) เคารพสิทธิของผู้ถือหุ้นและปฏิบัติต่อผู้ถือหุ้นทุกรายอย่างเป็นธรรมและเท่าเทียมกัน และไม่กระทำการใด ๆ อันเป็นการละเมิดหรือรื้อถอนสิทธิของผู้ถือหุ้น เป็นต้น

2. ด้านการปฏิบัติต่อพนักงาน

บริษัทมุ่งมั่นที่จะบริหารทรัพยากรบุคคลให้สอดคล้องและสนับสนุนนโยบาย เป้าหมายทางธุรกิจ และกลยุทธ์ขององค์กร พร้อมทั้งพัฒนาบุคลากรให้มีความรู้ความสามารถและทัศนคติที่ดี โดยบริษัทมีนโยบายให้พนักงานได้รับค่าตอบแทนและสวัสดิการที่เป็นธรรมและเท่าเทียมกันไม่ว่าชนชาติใด มีสถานที่ปฏิบัติงานที่มีการจัดการระบบคุณภาพ ความปลอดภัย อาชีวอนามัย และสิ่งแวดล้อมที่ได้มาตรฐาน ไม่เลือกปฏิบัติต่อพนักงาน ไม่เกี่ยวข้องกับการละเมิดสิทธิมนุษยชนและเสรีภาพของบุคคลหรือกลุ่มบุคคลใดๆ ทั้งทางตรงและทางอ้อม ตลอดจนจัดให้มีมาตรการป้องกันการคุกคามทางเพศในที่ทำงาน

ส่วนของความปลอดภัย บริษัทกำหนดให้สำนักความปลอดภัย อาชีวอนามัย และสิ่งแวดล้อม ซึ่งประกอบด้วยเจ้าหน้าที่ความปลอดภัยในการทำงาน (จป.) เป็นหน่วยงานขึ้นตรงต่อกรรมการผู้จัดการ ทำหน้าที่ติดตามและเสนอความเห็นต่อผู้บริหาร บริษัท

นอกจากนี้ บริษัทเปิดโอกาสให้พนักงานมีช่องทางในการร้องทุกข์หรือบอกกล่าวในเรื่องที่จะส่งผลร้ายต่อองค์กร ต่อพนักงานหรือตนเอง และกำหนดวิธีการบริหารจัดการข้อร้องทุกข์ดังกล่าวพร้อมกับการปกป้องพนักงานผู้ร้องทุกข์

การดำเนินการของบริษัทที่เกี่ยวข้องกับพนักงานมีดังนี้

- 1) จัดให้มีกองทุนสำรองเลี้ยงชีพสำหรับพนักงาน ซึ่งบริหารโดยบริษัทหลักทรัพย์จัดการกองทุนที่มีประสบการณ์ ความรู้และความชำนาญเป็นอย่างดี รวมถึงจัดให้มีการอบรมและประชาสัมพันธ์ให้พนักงานมีความรู้และเห็นประโยชน์ของการออมเพื่อเป็นการเตรียมความพร้อมก่อนวัยเกษียณ
- 2) ควบคุมสภาพแวดล้อมการปฏิบัติงานให้มีความปลอดภัย โดยบริษัทมีรายงานอุบัติเหตุและจัดเก็บสถิติของพนักงานรวม 4 โรงงาน อย่างสม่ำเสมอและต่อเนื่อง ซึ่งตลอดปี พ.ศ. 2558 บริษัทไม่มีอุบัติเหตุร้ายแรงเกิดขึ้นกับพนักงานทั้ง 4 โรงงาน
- 3) จัดให้มีการพัฒนาความรู้ความสามารถของพนักงาน โดยในแต่ละปี บริษัทจะจัดให้มีการฝึกอบรมพนักงานในจำนวนไม่น้อยกว่าร้อยละ 50 ของจำนวนพนักงานทั้งหมด ตามข้อกำหนดของพระราชบัญญัติส่งเสริมการพัฒนาฝีมือแรงงาน พ.ศ. 2545 และในปี พ.ศ. 2558 บริษัทได้จัดอบรมให้พนักงานทั้งแบบการจัดอบรมภายในและภายนอกบริษัทด้วยจำนวนชั่วโมงอบรมเฉลี่ย 10 ชั่วโมง 30 นาที ต่อคนต่อปี
- 4) ไม่ได้รับข้อร้องเรียนใดๆ ที่เป็นสาระสำคัญจากพนักงาน

การดำเนินงานด้านความปลอดภัย อาชีวอนามัย และสภาพแวดล้อมในการทำงาน

บริษัทได้ดำเนินการด้านความปลอดภัย อาชีวอนามัย และสภาพแวดล้อมในการทำงานอย่างจริงจังและต่อเนื่อง เพื่อให้เกิดจิตสำนึกในการทำงานที่มีความปลอดภัยด้วยความรู้ขั้นพื้นฐานที่จำเป็นและความระมัดระวังที่มีอย่างเพียงพอ สถานที่ทำงานที่ปลอดภัยจากมลภาวะ และการทำงานอย่างมีความสุข ได้แก่

- การอบรมให้ความรู้แก่พนักงานตั้งแต่ก่อนเริ่มทำงาน
- การจัดทำคู่มือปฏิบัติงาน
- การกระจายข้อมูลข่าวสารด้านความปลอดภัยอย่างทั่วถึง
- การลงทุนและปรับปรุงกระบวนการทำงาน
- การมีคณะกรรมการบริหารความปลอดภัย อาชีวอนามัย และสิ่งแวดล้อม คณะอนุกรรมการบริหารความปลอดภัย อาชีวอนามัย และสิ่งแวดล้อม ตลอดจนคณะทำงานด้านความปลอดภัย อาชีวอนามัย และสิ่งแวดล้อมในแต่ละโรงงาน เพื่อกำกับให้โรงงานแต่ละสาขามีการปฏิบัติเป็นมาตรฐานเดียวกันทั่วทั้งองค์กรอย่างเป็นระบบและมีประสิทธิภาพ โดยมี การตั้งเป้าหมายการดำเนินงาน ร่วมสร้างแนวทางและมาตรฐานทางด้านความปลอดภัย อาชีวอนามัย และสิ่งแวดล้อม
- การจัดกิจกรรมเสริมสร้างให้พนักงานตระหนักและมีส่วนร่วมในการตรวจสอบความปลอดภัย การปรับปรุงแก้ไข และการประเมินผล

การดำเนินการดังกล่าว เพื่อให้บรรลุตามนโยบายที่บริษัทกำหนด มีความเหมาะสมกับการดำเนินธุรกิจของบริษัท และนำไปสู่การมีมาตรฐานในการดำเนินงานด้านความปลอดภัย อาชีวอนามัย และสภาพแวดล้อมในการทำงานในระดับสากล ซึ่งจะมีส่วนช่วยเพิ่มศักยภาพในการแข่งขันให้กับองค์กรโดยลดการสูญเสียทั้งในด้านของบุคลากร เวลาทำงาน และผลผลิต อีกทั้งยังมีผลต่อภาพลักษณ์ที่ดีของบริษัทด้วย

บริษัทจัดอบรมหลักสูตร “เจ้าหน้าที่ความปลอดภัยระดับบริหาร” และ “เจ้าหน้าที่ความปลอดภัยระดับหัวหน้างาน” ให้แก่พนักงานในแต่ละสาขาตามเกณฑ์ที่กฎหมายกำหนดอย่างต่อเนื่อง เพื่อแต่งตั้งให้เป็นเจ้าหน้าที่ความปลอดภัยในการทำงานระดับบริหารและหัวหน้างาน นอกจากนี้ โรงงานสาขาโคราชได้ผ่านการตรวจสอบและได้รับการรับรองในระบบการจัดการอาชีวอนามัยและความปลอดภัย OHSAS 18001:2007 และมาตรฐาน มอก. หรือ TIS 18001:1999 ซึ่งการรับรองดังกล่าวมีส่วนช่วยเพิ่มความมั่นใจให้แก่ลูกค้าในกระบวนการผลิตสินค้าของบริษัทว่ามีความปลอดภัยในระดับมาตรฐานของกระทรวงอุตสาหกรรมและมาตรฐานสากล ส่วนโรงงานที่เหลืออีก 3 สาขา ได้แก่ โรงงานอมตะนคร ชลบุรี โรงงานบางปู และโรงงานสุขสวัสดิ์ แม้ปัจจุบันจะยังไม่ได้รับขอรับการรับรองในระบบการจัดการอาชีวอนามัยและความปลอดภัย OHSAS 18001:2007 แต่โรงงานทั้ง 3 สาขา ก็มีการปฏิบัติตามข้อกำหนดของกฎหมายที่เกี่ยวกับความปลอดภัยอย่างครบถ้วนอยู่แล้ว

บริษัทมีการใช้ทรัพย์สินอย่างคุ้มค่าและดูแลรักษาอย่างเหมาะสม ในส่วนของอาคารสำนักงานใหญ่และโรงงานทั้ง 4 สาขา แม้ว่าจะมีอายุการใช้งานนานหลายปีแล้ว แต่บริษัทก็ไม่ได้ละเลยและจัดให้มีการตรวจรับรองความปลอดภัยอาคารและอุปกรณ์ประกอบของอาคาร ระบบไฟฟ้า สภาพแวดล้อมในการทำงาน และอื่นๆ โดยหน่วยงานภายนอกเป็นประจำทุกปีตามที่พระราชบัญญัติควบคุมอาคาร พ.ศ. 2522 และกฎกระทรวงต่างๆ ที่เกี่ยวข้องกำหนด ทั้งนี้เพื่อให้บริษัทมั่นใจได้ว่า สถานประกอบการของบริษัทมีความปลอดภัยและลดโอกาสของการเกิดอุบัติเหตุให้เหลือน้อยที่สุด โดยเฉพาะส่วนที่เป็นผลมาจากเหตุปัจจัยที่บริษัทไม่สามารถควบคุมได้ เช่น ภัยธรรมชาติ เป็นต้น

การดำเนินงานด้านความปลอดภัย อาชีวอนามัย และสิ่งแวดล้อม ในปี พ.ศ. 2558 มีดังนี้

- ศึกษาฐานด้านความปลอดภัย อาชีวอนามัย และสิ่งแวดล้อม เพื่อเป็นแนวทางการปฏิบัติที่ดี
- จัดทำคู่มือความปลอดภัย อาชีวอนามัย และสิ่งแวดล้อม เพื่อให้แต่ละสาขามีแนวทางวิธีการปฏิบัติ กฎระเบียบต่างๆ ในเรื่องดังกล่าวไปในทิศทางเดียวกัน



- จัดงานสัปดาห์ความปลอดภัย อาชีวอนามัย และสิ่งแวดล้อม ส่งเสริมและกระตุ้นให้พนักงานลดอุบัติเหตุและการเจ็บป่วยจากการทำงานเป็นศูนย์
- ตรวจสอบสภาพพนักงานประจำปีตามโปรแกรมการตรวจตามที่กฎหมายกำหนด

บริษัทให้ความสำคัญกับทรัพยากรบุคคลอย่างจริงจัง จึงจัดให้มีกิจกรรมต่างๆ ที่เกี่ยวกับพนักงานอย่างต่อเนื่อง ซึ่งมีทั้งกิจกรรมที่บริษัทเป็นผู้ดำเนินการและกิจกรรมที่บริษัทร่วมกับหน่วยงานภายนอก ได้แก่

- โครงการอยู่ดีมีสุข
- โครงการแรงงานปลอดภัยและสุขภาพอนามัยดี
- โครงการโรงงานสีขาว และโครงการทูบีวันเบอร์วัน (To Be Number One)
- โครงการองค์กรแห่งความสุข (Happy Workplace)

เหล่านี้ล้วนเป็นกิจกรรมที่มีวัตถุประสงค์ให้พนักงานมีคุณภาพชีวิตที่ดีจากการดำเนินชีวิตตามแนวพระราชดำริเศรษฐกิจพอเพียง มีความปลอดภัยและสุขภาพอนามัยดี ตลอดจนห่างไกลจากยาเสพติด นอกจากนี้ บริษัทฯ ยังมีกิจกรรม “โครงการศูนย์ฝึกอบรมศรีไทย” ที่จะช่วยส่งเสริมให้พนักงานโดยเฉพาะพนักงานด้านการผลิตได้เรียนรู้และพัฒนาทักษะก่อนปฏิบัติงานจริง และได้จัดให้มีการเรียนการสอนภาษาไทยเพิ่มเติมสำหรับพนักงานต่างด้าวเพื่อให้สามารถใช้ในการติดต่อสื่อสารและปฏิบัติงานได้ รวมถึงจัดให้มีกล่องรับความคิดเห็นทั้ง 3 ภาษา คือ ภาษาไทย ภาษาเมียนมาร์ และภาษากัมพูชา ซึ่งนอกจากจะเป็นการรับข้อเสนอแนะและข้อร้องเรียนต่างๆ ในการนำมาปรับปรุงแก้ไขหรือชี้แจงเพื่อให้เกิดความเข้าใจที่ถูกต้องแล้ว ยังเป็นการแสดงถึงการปฏิบัติต่อพนักงานอย่างเท่าเทียมกันไม่ว่าจะเป็นชนชาติใด

ในปี พ.ศ. 2558 โรงงานสาขาโคราชซึ่งมีจำนวนแรงงานมากที่สุดใน 4 สาขา ได้รับรางวัลสถานประกอบการดีเด่นด้านแรงงานสัมพันธ์และสวัสดิการแรงงาน จากกรมสวัสดิการและคุ้มครองแรงงาน กระทรวงแรงงาน เป็นปีที่ 10 ติดต่อกัน ในขณะที่โรงงานสาขาบางปูก็ได้รับรางวัลดังกล่าวเช่นเดียวกันเป็นปีที่ 5 ติดต่อกัน โดยเป็นรางวัลที่มอบให้แก่สถานประกอบการที่มีการบริหารจัดการแรงงานสัมพันธ์ที่ดีของนายจ้างและลูกจ้างที่ตระหนักถึงความสำคัญของการทำงานร่วมกัน การแบ่งปันประโยชน์อย่างเหมาะสมและเป็นธรรม และก่อให้เกิดระบบแรงงานสัมพันธ์ที่ดีในสถานประกอบการ อันเป็นหนึ่งในนโยบายสำคัญของกระทรวงแรงงานที่มุ่งเน้นการส่งเสริมให้สถานประกอบการเป็นพื้นที่ที่มีความรักและความผูกพันระหว่างนายจ้างกับลูกจ้าง นอกจากนี้ ในปี พ.ศ. 2558 โรงงานสาขาโคราชยังได้รับรางวัลต่างๆ เพิ่มเติมดังนี้

- 1) ใบรับรองมาตรฐานการป้องกันและแก้ไขปัญหาเสพยาเสพติดในสถานประกอบการ จากสำนักงานสวัสดิการและคุ้มครองแรงงาน จังหวัดนครราชสีมา
- 2) รางวัลสถานประกอบการดีเด่นด้านความปลอดภัย อาชีวอนามัย และสภาพแวดล้อมในการทำงาน ระดับประเทศ จากกรมสวัสดิการและคุ้มครองแรงงาน กระทรวงแรงงาน
- 3) เกียรติบัตรจากการสามารถรักษามาตรฐานพร้อมเป็นต้นแบบชมรม To Be Number One ในสถานประกอบการระดับเพชร ปีที่ 1 จากกรมสุขภาพจิต กระทรวงสาธารณสุข

3. ด้านการดำเนินธุรกิจตามกรอบกติกาที่เป็นธรรม

บริษัทฯ ส่งเสริมให้เกิดความร่วมมือระหว่างบริษัทกับผู้มีส่วนได้เสีย โดยการปฏิบัติงานด้วยความเป็นธรรม โปร่งใส ไม่มีการรับหรือจ่ายอำิสสินจ้าง และเพื่อเป็นการสร้างความมั่นคงและความยั่งยืนให้กับทุกฝ่ายที่เกี่ยวข้อง ได้กำหนดแนวปฏิบัติต่อผู้มีส่วนได้เสียแต่ละกลุ่มดังนี้

- มุ่งมั่นที่จะรักษาความพึงพอใจสูงสุดของลูกค้า ด้วยความเป็นธรรมทั้งในด้านราคา คุณภาพ ความปลอดภัย และการรับประกัน รวมทั้งพัฒนาผลิตภัณฑ์และบริการให้ตอบสนองความต้องการของลูกค้าได้ดียิ่งขึ้นอย่างต่อเนื่อง
- ให้ความสำคัญกับคู่ค้า ตั้งแต่กระบวนการสรรหา คัดเลือก ประเมิน จนถึงการค้าเงินธุรกิจร่วมกันอย่างโปร่งใสและเสมอภาค เพื่อผลประโยชน์สูงสุดของบริษัทฯ ด้วยผลตอบแทนที่เป็นธรรมแก่ทั้งสองฝ่าย
- ใช้วิธีการแข่งขันอย่างมีอารีฟ เป็นไปตามวิถีทางของการแข่งขันที่ดี รวมทั้งส่งเสริมความร่วมมือกับคู่แข่งทางการค้าอย่างโปร่งใส และเป็นประโยชน์แก่ผู้บริโภค ไม่มีการปกปิดข้อตกลงหรือแสวงหาข้อมูลที่เป็นความลับของคู่แข่งด้วยวิธีการที่ไม่สุจริตหรือที่มีขอบด้วยกฎหมาย
- ปฏิบัติต่อเจ้าหน้าที่ทุกประเภทด้วยความเสมอภาค เป็นธรรม และโปร่งใส โดยจัดทำและปฏิบัติตามเงื่อนไขและสัญญาต่างๆ อย่างเคร่งครัดและถูกต้องตามกฎหมาย
- ซื้อขายสินค้าหรือบริการกับบุคคลภายนอก หรือดำเนินธุรกรรมด้วยความเป็นธรรม โปร่งใส ไม่มีการให้หรือรับอำิสสินจ้าง สินบน รางวัล การบันเทิงกับบุคคลที่เกี่ยวข้องซึ่งจะส่งผลใดๆ ต่อการตัดสินใจเชิงธุรกิจ
- ปฏิบัติตามกฎหมายที่เกี่ยวข้องกับทรัพย์สินทางปัญญา และไม่ล่วงละเมิดทรัพย์สินทางปัญญาทุกประเภทอย่างเคร่งครัด ส่งเสริมและสนับสนุนให้พนักงานใช้ความรู้ ความสามารถ และความคิดสร้างสรรค์ในการประดิษฐ์ผลงานของตนเองออกมาอย่างต่อเนื่อง และไม่นำผลงานหรือข้อมูลอันเป็นสิทธิของผู้อื่นมาใช้งานโดยไม่ได้รับอนุญาต
- ปฏิบัติตามข้อกำหนดของตลาดหลักทรัพย์แห่งประเทศไทย เกี่ยวกับการเปิดเผยสารสนเทศของบริษัทจดทะเบียน รวมถึงเปิดเผยข้อมูลข่าวสารที่อาจจะมีผลกระทบต่อผู้มีส่วนได้เสียผ่านสื่อมวลชน เพื่อให้สามารถสื่อสารต่อไปยังสาธารณชนได้อย่างถูกต้องและรวดเร็ว

ทั้งนี้เพื่อเป็นการสะท้อนให้เห็นถึงการให้ความสำคัญและการพัฒนาคุณภาพสินค้าและกระบวนการผลิตอย่างต่อเนื่องเพื่อก้าวไปสู่การมีมาตรฐานในระบบสากล นอกจากนี้ บริษัทฯ ได้รับการรับรองในระบบมาตรฐานต่างๆ ที่เกี่ยวกับสินค้าของบริษัทฯ ดังนี้

มาตรฐานในระบบการจัดการด้านคุณภาพสำหรับอุตสาหกรรมยานยนต์

โรงงานสาขาบางปูได้รับการรับรองระบบการจัดการด้านคุณภาพสำหรับอุตสาหกรรมยานยนต์ ISO/TS 16949:2009 ซึ่งเป็นมาตรฐานข้อกำหนดเฉพาะทางด้านเทคนิคของอุตสาหกรรมยานยนต์และเป็นที่ยอมรับทั่วโลก ทั้งในด้านการออกแบบ การพัฒนา การผลิต การติดตั้ง และการบริการของผลิตภัณฑ์/บริการที่เกี่ยวข้องกับอุตสาหกรรมยานยนต์

มาตรฐานด้านการบริหารงานคุณภาพ

โรงงานทั้ง 4 สาขาของบริษัทฯ ได้รับการรับรองมาตรฐานด้านการบริหารงานคุณภาพ ISO 9001:2008 จาก URS เพื่อเป็นการรับรองว่าฝ่ายผลิตของทุกโรงงานมีระบบพัฒนาและปรับปรุงระบบการบริหารงานคุณภาพอย่างต่อเนื่องและมีประสิทธิภาพ โดยปัจจุบันโรงงานทั้ง 4 สาขา อยู่ระหว่างเตรียมความพร้อมและจัดทำแผนดำเนินการสำหรับการ upgrade การรับรองมาตรฐานดังกล่าวจาก version 2008 เป็น version 2015 ในปี พ.ศ. 2559

มาตรฐานเกี่ยวกับคุณภาพและความปลอดภัยด้านอาหาร

บริษัทฯ ให้ความสำคัญกับกระบวนการผลิตที่เน้นสุขอนามัยและความปลอดภัยของผู้บริโภคของโรงงานสาขาสุขสวัสดิ์และโรงงานสาขามตะนคร ชลบุรี ซึ่งเป็นโรงงานผลิตผลิตภัณฑ์บรรจุภัณฑ์อาหารและเครื่องดื่ม โดยได้ดำเนินการปรับปรุงระบบการจัดการสภาวะแวดล้อมขั้นพื้นฐานของกระบวนการผลิตของโรงงานและการปฏิบัติตามข้อกำหนดของหน่วยงานที่เกี่ยวข้องอย่างต่อเนื่อง เพื่อให้กระบวนการผลิตและสินค้าของบริษัทฯ มีมาตรฐานและความปลอดภัยในระดับสากล และสามารถสร้างความมั่นใจให้แก่ลูกค้าของบริษัทฯ ที่เป็นผู้ประกอบการอุตสาหกรรมอาหารและเครื่องดื่ม ตลอดจนผู้บริโภค

นอกจากทั้งสองโรงงานจะได้รับการรับรองมาตรฐาน Good Manufacturing Practice (GMP) หรือหลักเกณฑ์วิธีการที่ดีในการผลิตอาหาร และมาตรฐานการวิเคราะห์อันตรายและจุดวิกฤติที่ต้องควบคุมในการผลิตอาหาร (Hazard Analysis and Critical Control Point : HACCP) แล้ว สาขาโรงงานทั้งสองแห่งยังได้รับการรับรองมาตรฐานเกี่ยวกับคุณภาพและความปลอดภัยด้านอาหารเพิ่มเติม ดังนี้

- โรงงานสาขามตะนคร ชลบุรี ได้รับใบรับรองมาตรฐาน Food Safety System Certification (FSSC 22000:2011) ซึ่งเป็นระบบมาตรฐานการรับรองความปลอดภัยสำหรับการผลิตอาหาร จาก SGS
- โรงงานสาขาสุขสวัสดิ์ได้รับใบรับรองมาตรฐานความปลอดภัยทางอาหาร BRC/IOP (Issue 4) สำหรับบรรจุภัณฑ์อาหาร จาก TUV NORD ในปี พ.ศ. 2558 ทำให้โรงงานสาขาสุขสวัสดิ์เป็นโรงงานแห่งแรกในประเทศไทยที่ได้รับการรับรองความปลอดภัยของผลิตภัณฑ์บรรจุภัณฑ์อาหารที่ผลิตด้วยกระบวนการผลิตระบบฉีด (Injection) ด้วยคะแนนที่ได้รับในระดับ A

รางวัลแห่งความสำเร็จในการบริหารจัดการธุรกิจที่กลุ่มบริษัทได้รับในปี พ.ศ. 2558

- รางวัล Prime Minister's Export Award 2015 (Best Thai Brand)

เมื่อวันที่ 17 กันยายน พ.ศ. 2558 โรงงานสาขาโคราชได้รับรางวัล Prime Minister's Export Award 2015 (Best Thai Brand) จากสถาบันส่งเสริมการออกแบบนวัตกรรมเพื่อการค้า กรมส่งเสริมการค้าระหว่างประเทศ กระทรวงพาณิชย์ ซึ่งเป็นรางวัลที่มอบให้แก่ผู้ส่งออกไทยที่มีการส่งออกภายใต้ตราสินค้าของตนเองด้วยมูลค่าที่สูง และมีการทำตลาดภายใต้ตราสินค้าตนเองที่ส่งผลถึงภาพลักษณ์ที่ดีงามของประเทศไทย



- รางวัล **ASEAN Excellent Enterprise & Businessman**

เมื่อวันที่ 27 พฤศจิกายน พ.ศ. 2558 นายสนั่น อังอุบลกุล ประธานกรรมการและกรรมการผู้จัดการ ได้รับรางวัล ASEAN Excellent Enterprise & Businessman จาก Vietnam Industry and Trade Information Center (VITIC) ซึ่งเป็นรางวัลที่มอบให้แก่ธุรกิจที่มีความคิดสร้างสรรค์ในการดำเนินธุรกิจให้ประสบความสำเร็จ ช่วยสนับสนุนการเติบโตของเศรษฐกิจในประเทศและประชาคมเศรษฐกิจอาเซียน เป็นผู้บุกเบิกในการพัฒนานวัตกรรมและวิทยาการ ตลอดจนการปกป้องสังคมและสิ่งแวดล้อม เข้าร่วมโครงการพัฒนาความเป็นอยู่ของชุมชนและสังคม ได้รับการรับรองจาก ISO และใบรับรองความมีคุณธรรมจากหน่วยงานต่างๆ



- รางวัล **ASEAN Admired Brands**

เมื่อวันที่ 27 พฤศจิกายน พ.ศ. 2558 บริษัทฯ ได้รับรางวัล ASEAN Admired Brands จาก Vietnam Industry and Trade Information Center (VITIC) ซึ่งเป็นรางวัลที่มอบให้แก่ตราสินค้าที่ได้รับความไว้วางใจจากลูกค้า มีส่วนแบ่งทางการตลาดจากต่างประเทศหรือในภูมิภาค มีความทุ่มเทในการสร้างและพัฒนาตราสินค้า ได้รับการรับรองจาก ISO และใบรับรองความมีคุณธรรมจากหน่วยงานต่างๆ



4. ด้านการปฏิบัติที่เป็นธรรมและรับผิดชอบต่อชุมชน สังคม และสิ่งแวดล้อม

บริษัทฯตระหนักถึงความรับผิดชอบต่อสังคมและเป็นมิตรกับสิ่งแวดล้อม โดยถือเป็นความรับผิดชอบต่อตรงของพนักงานทุกคน ด้วยการมุ่งมั่นที่จะผลิตและจำหน่ายสินค้าที่มีคุณภาพ ปลอดภัยต่อผู้บริโภค รวมถึงการสนับสนุนกิจกรรมเพื่อพัฒนาคุณภาพชีวิตและเสริมสร้างประโยชน์สุขของชุมชน สนับสนุนให้พนักงานและผู้เกี่ยวข้องมีส่วนร่วมในการสร้างปฏิสัมพันธ์อันดี และทำประโยชน์ให้ชุมชนที่บริษัทฯตั้งอยู่ ป้องกันและควบคุมอุบัติเหตุ ของเสีย หรือเหตุการณ์ที่มีผลกระทบต่อสิ่งแวดล้อม ใช้และดูแลการใช้ทรัพยากรต่างๆ อย่างรู้คุณค่า เพื่อให้เกิดประโยชน์สูงสุดและมีประสิทธิภาพที่สุด ตลอดจนปรับปรุงระบบการจัดการสิ่งแวดล้อมเพื่อสร้างประโยชน์ต่อสังคม รวมถึงต่อธุรกิจอย่างต่อเนื่องและยั่งยืน

สาขาโรงงานทั้งสามแห่ง ได้แก่ โรงงานสาขาสุโขทัย โรงงานสาขางา่ง และโรงงานสาขามะตะนคร ชลบุรี ได้รับรางวัล CSR-DIW Award 2013 มาตรฐานความรับผิดชอบต่อผู้ประกอบการอุตสาหกรรมต่อสังคม (Standard of Corporate Social Responsibility, Department of Industrial Works : CSR-DIW) จากกรมโรงงานอุตสาหกรรม กระทรวงอุตสาหกรรม ซึ่งเป็นรางวัลสำหรับสถานประกอบการที่พัฒนาการดำเนินงานด้านความรับผิดชอบต่อสังคม โดยมีเกณฑ์พิจารณาในมิติต่างๆ ได้แก่ การจัดองค์กรอย่างมีธรรมาภิบาล สิทธิมนุษยชน การปฏิบัติด้านแรงงาน การดำเนินงานอย่างเป็นธรรมต่อผู้บริโภค การจัดการสิ่งแวดล้อมในโรงงาน และการมีส่วนร่วมในการพัฒนาชุมชนใกล้เคียงได้อย่างยั่งยืน ซึ่งในปี พ.ศ. 2558 โรงงานสาขาโคราชได้รับรางวัล CSR-DIW Award 2015 และโรงงานสาขามะตะนคร ชลบุรี ได้รับการยกย่องระดับมาตรฐานความรับผิดชอบต่อผู้ประกอบการอุตสาหกรรมต่อสังคมเป็น CSR-DIW Continuous Award 2015 จากการร่วมกันพัฒนาชุมชนใกล้เคียงอย่างต่อเนื่อง

อนึ่ง ในการดำเนินธุรกิจของบริษัทฯในปัจจุบัน นอกจากพยายามผลักดันให้ธุรกิจของบริษัทฯได้รับการรับรองในมาตรฐานต่างๆ ที่เกี่ยวข้องกับการแสดงถึงความรับผิดชอบต่อสังคมและสิ่งแวดล้อมแล้ว บริษัทฯได้พยายามผลักดันและส่งเสริมผลิตภัณฑ์ของบริษัทฯที่มีส่วนช่วยในการอนุรักษ์สิ่งแวดล้อมเพื่อให้ผู้ประกอบการต่างๆ ได้เห็นถึงความสำคัญและเป็นที่รู้จักในวงกว้างมากขึ้นทั้งในประเทศไทยและกลุ่มประเทศอาเซียน อีกทั้งให้ความสำคัญอย่างมากกับการจัดการพลังงานอย่างมีประสิทธิภาพและส่งเสริมให้มีการดำเนินการด้านการจัดการพลังงานที่โดดเด่น มีประสิทธิภาพและเกิดผลอย่างต่อเนื่อง โดยสรุปการดำเนินงานในแต่ละด้านได้ดังนี้

ผลิตภัณฑ์และนวัตกรรมที่ช่วยในการอนุรักษ์สิ่งแวดล้อม

ในการดำเนินงานตามแนวทาง 3 Save : Save Material, Save Energy, Save the World บริษัทฯได้มุ่งพัฒนาผลิตภัณฑ์อย่างต่อเนื่องโดยเฉพาะกลุ่มผลิตภัณฑ์บรรจุภัณฑ์เครื่องดื่ม ได้แก่ ฝาเกลียวและพรีฟอร์มขวดน้ำอัดลมและน้ำดื่ม (PET) ของบริษัทฯ ที่ช่วยส่งเสริมการทำ CSR ของผู้ประกอบการในอุตสาหกรรมน้ำอัดลมและน้ำดื่ม เนื่องจากมีน้ำหนักเบาด้วยนวัตกรรมที่ช่วยลดการใช้วัตถุดิบในการผลิตและช่วยลดต้นทุนให้แก่ลูกค้าของบริษัทฯ โดยปัจจุบันบริษัทฯสามารถก้าวไปอีกขั้นจากความสามารถผลิตพรีฟอร์มขวดน้ำอัดลมและน้ำดื่มด้วยวัตถุดิบที่ลดลงกว่าเดิมอีกประมาณ 10% และลดการใช้พลังงาน ซึ่งเป็นการต่อยอดถึงการให้ทรัพยากรให้คุ้มค่าอย่างมีประสิทธิภาพและมีส่วนร่วมกับการอนุรักษ์สิ่งแวดล้อม



นอกจากนี้ บริษัทฯยังมีเทคโนโลยีการผลิตที่ช่วยลดการใช้วัตถุดิบสำหรับกลุ่มผลิตภัณฑ์บรรจุภัณฑ์อาหาร และการดำเนินการต่างๆ ภายใต้แนวคิด 3 Save : Save Material, Save Energy, Save the World และมีส่วนช่วยในการอนุรักษ์สิ่งแวดล้อม ดังนี้

- การนำเทคโนโลยี Thin Recess Injection Molding ("TRIM") ซึ่งเป็นเทคโนโลยีการลดความหนาของผนังชิ้นงาน มาใช้ในการออกแบบและพัฒนาผลิตภัณฑ์บรรจุภัณฑ์อาหาร โดยเริ่มจาก bucket ขนาด 64 ออนซ์ เพื่อให้สามารถลดการใช้วัตถุดิบและพลังงานโดยที่ยังคงประสิทธิภาพในการใช้งานได้ดีเหมือนเดิม

- การเปลี่ยนบรรจุภัณฑ์ที่ใช้ในการขนส่งฟริฟอร์มให้แก่ลูกค้าจากพาเลทไม้และกล่องกระดาษมาเป็นตะแกรงเหล็ก (Mesh Pallet) เป็นผลให้สามารถลดการใช้กระดาษและไม้ได้อย่างมาก ซึ่งนอกจากจะช่วยลดการใช้ทรัพยากรป่าไม้แล้ว ยังสามารถลดต้นทุนบรรจุภัณฑ์สำหรับการขนส่งฟริฟอร์มของบริษัทด้วย
- การพัฒนากระบวนการผลิตของผลิตภัณฑ์บรรจุภัณฑ์อาหาร เพื่อลดการใช้ทรัพยากรและพลังงานโดยยังคงประสิทธิภาพในกระบวนการผลิตและประสิทธิภาพในการใช้งานของตัวผลิตภัณฑ์ ส่งผลให้ปริมาณการปล่อยก๊าซคาร์บอนไดออกไซด์เทียบเท่าของผลิตภัณฑ์ลดลง และร่วมเป็นส่วนหนึ่งในการลดมลภาวะต่อสิ่งแวดล้อมและภาวะโลกร้อน โดยโรงงานสาขาสุโขทัยซึ่งเป็นโรงงานผลิตผลิตภัณฑ์ดังกล่าวได้รับใบรับรอง "The Carbon Footprint Reduction Label Scheme for Food Box" จากองค์การบริหารจัดการก๊าซเรือนกระจก (องค์การมหาชน) ในเดือนพฤษภาคม พ.ศ. 2558
- โรงงานสาขาสุโขทัยได้รับโล่ประกาศเกียรติคุณจากสำนักโลจิสติกส์ กรมอุตสาหกรรมพื้นฐานและการเหมืองแร่ จากการเข้าร่วมเป็นสถานประกอบการนำร่องภายใต้โครงการ "การจัดทำแนวทางปฏิบัติที่เป็นเลิศ (Best Practice) เพื่อ Green Supply Chain ของอุตสาหกรรมเป้าหมายเพื่อการส่งออก" ซึ่งมีวัตถุประสงค์เพื่อลดผลกระทบต่อสิ่งแวดล้อมและเสริมสร้างขีดความสามารถในการแข่งขันของอุตสาหกรรมไทยในตลาดการค้าโลก โดยการส่งเสริมให้ผู้ประกอบการไทยปรับปรุงกระบวนการดำเนินธุรกิจทั้งภายในองค์กรและระหว่างองค์กรด้วยหลักการจัดการโลจิสติกส์และห่วงโซ่อุปทานที่เป็นมิตรต่อสิ่งแวดล้อม (Green Supply Chain Logistics Management, G-SCLM) ซึ่งเกิดจากการนำองค์ความรู้ด้านการจัดการโลจิสติกส์และห่วงโซ่อุปทานกับองค์ความรู้ด้านการจัดการสิ่งแวดล้อมเพื่อการประกอบการอย่างเป็นมิตรต่อสิ่งแวดล้อมตลอดห่วงโซ่อุปทาน
- โรงงานสาขาโคราชได้รับใบประกาศเกียรติคุณจากองค์การบริหารจัดการก๊าซเรือนกระจก (องค์การมหาชน) ในเดือนกันยายน พ.ศ. 2558 จากการเข้าร่วมโครงการสนับสนุนกิจกรรมลดก๊าซเรือนกระจก (Low Emission Support Scheme : LESS) ซึ่งเป็นโครงการสำหรับผู้ประกอบการที่ได้รับการรับรองมาตรฐาน ISO 50001 และได้รับการรับรองผลการประเมินจากองค์การบริหารจัดการก๊าซเรือนกระจก (องค์การมหาชน) ว่าลดการปล่อยก๊าซเรือนกระจกได้ตามปริมาณที่กำหนด



นอกจากนี้ บริษัทยังให้ความสำคัญกับการศึกษาและวิจัยร่วมกับองค์กรและสถาบันการศึกษาชั้นนำ เพื่อพัฒนาสินค้าพลาสติกและเมลามีนที่สามารถย่อยสลายเองได้ตามธรรมชาติ และสามารถผลักดันไปสู่ลูกค้าเฉพาะกลุ่มในเชิงพาณิชย์มากขึ้นในอนาคต เพื่อเป็นการเน้นย้ำถึงมาตรฐานผลิตภัณฑ์ของบริษัทว่าเป็นผลิตภัณฑ์ที่มีส่วนช่วยอนุรักษ์สิ่งแวดล้อมและลดโลกร้อนได้

การดำเนินงานตามนโยบายและมาตรการอนุรักษ์พลังงาน

บริษัทมีความมุ่งมั่นและใส่ใจกับคุณค่าของพลังงาน ได้ดำเนินการตามมาตรการต่างๆ ทั้งในส่วนของโรงงานและสำนักงานอย่างต่อเนื่อง โดยรณรงค์ให้พนักงานทุกระดับชั้นในองค์กรเห็นคุณค่าของพลังงานและให้ความร่วมมือดำเนินมาตรการประหยัดพลังงาน บริษัทได้จัดตั้งคณะทำงานด้านการจัดการพลังงานตามสาขาโรงงานทั้ง 4 สาขา เพื่อดำเนินงาน ติดตาม และประเมินผลด้านการจัดการพลังงานอย่างจริงจังและเป็นรูปธรรม ควบคู่ไปกับการส่งเสริมให้พนักงานทุกระดับมีส่วนร่วมในการแสดงความคิดเห็นและเสนอแนะ เพื่อแก้ไขข้อบกพร่องหรือจุดที่อาจก่อให้เกิดการสูญเสียพลังงานโดยไม่เกิดประโยชน์ ตลอดจนการจัดกิจกรรมด้านการอนุรักษ์พลังงานร่วมกัน ซึ่งนอกจากจะเป็นการคำนึงถึงประโยชน์ในด้านการลดต้นทุนและค่าใช้จ่ายด้านพลังงานของบริษัทแล้ว ยังเป็นการคำนึงถึงประโยชน์ของส่วนรวมและประเทศชาติ

ด้านการผลิต บริษัทดำเนินการอนุรักษ์พลังงานในหลายลักษณะ ได้แก่

- การลงทุนในเครื่องจักรใหม่ที่มีประสิทธิภาพในการผลิตสูงและประหยัดพลังงาน เพื่อทดแทนเครื่องจักรเก่าที่เริ่มเสื่อมสภาพและสิ้นเปลืองพลังงานมากเกินไปความเหมาะสม
- การบำรุงรักษาและการปรับปรุงกระบวนการผลิต ควบคู่กับการนำนวัตกรรมใหม่ที่มีทันสมัยมาใช้ในกระบวนการผลิต ซึ่งจะช่วยให้เพิ่มผลผลิต ลดการใช้วัตถุดิบ และทำให้บริษัทมีอัตราการใช้พลังงานต่อน้ำหนักสินค้าที่ผลิตลดลง
- การพัฒนาและส่งเสริมการอนุรักษ์พลังงานอย่างมีประสิทธิภาพและลดการก่อกมลพิษ
- การร่วมกับสถาบันอุดมศึกษา ได้แก่ มหาวิทยาลัยเทคโนโลยีพระจอมเกล้าธนบุรี และมหาวิทยาลัยเทคโนโลยีสุรนารี ด้วยการส่งบุคลากรของมหาวิทยาลัยเข้ามาร่วมศึกษา ปรับปรุงระบบการผลิต และการจัดการพลังงานของบริษัทอย่างต่อเนื่อง
- การเชิญผู้ทรงคุณวุฒิและผู้บริหารจากภายนอก หรือผู้เชี่ยวชาญเฉพาะด้าน มาให้คำปรึกษาด้านการอนุรักษ์พลังงาน และการจัดการพลังงาน ตลอดจนบรรยายถ่ายทอดความรู้ให้แก่คณะทำงานด้านพลังงานของบริษัทเพื่อนำไปใช้ในการดำเนินโครงการอนุรักษ์พลังงานได้อย่างมีประสิทธิภาพมากยิ่งขึ้น

ด้วยผลการดำเนินงานด้านการจัดการพลังงานที่โดดเด่นจากการปฏิบัติอย่างจริงจังและต่อเนื่อง บริษัทสามารถก้าวไปสู่การเป็นโรงงานต้นแบบในการจัดการอนุรักษ์พลังงานให้กรมพัฒนาพลังงานทดแทนและอนุรักษ์พลังงาน กระทรวงพลังงาน โดยเปิดโอกาสให้ผู้สนใจ ตลอดจนนักศึกษาและคณาจารย์ผู้เชี่ยวชาญจากสถาบันการศึกษา ได้เข้าร่วมสัมมนาแลกเปลี่ยนความรู้และประสบการณ์ที่โรงงานของบริษัท ซึ่งบริษัทจะได้เผยแพร่ผลงานและวิธีการที่ทำให้บริษัทประสบความสำเร็จในด้านการอนุรักษ์พลังงาน ตลอดจนดำเนินกิจกรรมและทำการประเมินผลร่วมกัน

บริษัทได้รับการรับรองมาตรฐานด้านการจัดการพลังงาน ISO 50001:2011 สำหรับโรงงานสองแห่ง ซึ่งเป็นอีกสิ่งหนึ่งที่สะท้อนถึงความตั้งใจในการปฏิบัติอย่างจริงจังในด้านการจัดการพลังงานและประสบผลสำเร็จ ได้แก่ โรงงานสาขาสุขสวัสดิ์ได้รับการรับรองจาก TUV NORD สำหรับกระบวนการฉีดพลาสติกผลิตภัณฑ์บรรจุภัณฑ์อาหารและบรรจุภัณฑ์อุตสาหกรรม และโรงงานสาขาโคราชได้รับการรับรองจาก URS สำหรับกระบวนการออกแบบและผลิตผลิตภัณฑ์เมลามีน ซึ่งเป็นการรับรองว่า โรงงานทั้งสองแห่งของบริษัทมีระบบการจัดการ การปรับปรุงสมรรถนะด้านพลังงาน และการดำเนินการตามกระบวนการที่เป็นระบบเกี่ยวกับการอนุรักษ์พลังงานอย่างต่อเนื่อง เพื่อให้เกิดประสิทธิภาพในการใช้พลังงานอย่างยั่งยืน

ในปี พ.ศ. 2558 บริษัทได้ดำเนินกิจกรรมต่างๆ ที่มีส่วนช่วยในการอนุรักษ์พลังงานดังนี้

- เปลี่ยนมาใช้หลอดไฟฟ้าแสงสว่าง LED ภายในบริเวณสำนักงานและพื้นที่การผลิตของโรงงานส่วนหนึ่ง
- ติดตั้งฉนวนหุ้มเครื่องฉีดขึ้นรูปพลาสติกจำนวนหนึ่งโดยเฉพาะเครื่องที่ติดตั้งและทำการผลิตในห้องปรับอากาศ เพื่อให้เครื่องฉีดขึ้นรูปพลาสติกไม่สูญเสียความร้อนที่ต้องใช้ในการหลอมเหลววัตถุดิบก่อนการฉีดขึ้นรูปและลดการทำงานของเครื่องปรับอากาศ
- ลงทุนในเครื่องจักรใหม่ที่มีประสิทธิภาพสูงเพิ่มเติมหรือทดแทนเครื่องเก่า ได้แก่ เครื่องผลิตน้ำเย็นสำหรับช่วยระบายความร้อนขณะขึ้นรูปพลาสติก เครื่องอัดอากาศที่ใช้ในการผลิต และระบบระบายความร้อนให้แก่เครื่องจักรและบริเวณภายในโรงงาน

การดำเนินงานด้านสิ่งแวดล้อม

บริษัทตระหนักถึงความรับผิดชอบต่อสังคม และเป็นมิตรกับสิ่งแวดล้อม โดยถือว่าเป็นหน้าที่ความรับผิดชอบต่อโดยตรงของพนักงานทุกคน และได้กำหนดเป็นนโยบายสิ่งแวดล้อมเพื่อใช้เป็นแนวทางในการปฏิบัติงาน บริษัทได้รับการรับรองมาตรฐานที่เกี่ยวข้องกับด้านสิ่งแวดล้อม ดังนี้

- โรงงานสาขาบางปู โรงงานสาขาโคราช และโรงงานสาขามตะนกร ชลบุรี ได้รับใบรับรองมาตรฐานการจัดการด้านสิ่งแวดล้อม ISO 14001:2004 จาก URS ซึ่งเป็นผลจากการให้ความสำคัญและการจัดการด้านสิ่งแวดล้อมอย่างมีประสิทธิภาพของบริษัท

- โรงงานทุกสาขาของบริษัทได้รับการรับรองจากกระทรวงอุตสาหกรรมว่าเป็น อุตสาหกรรมสีเขียว ระดับที่ 3 ระบบสีเขียว (Green System) ซึ่งสะท้อนถึงการบริหารจัดการสิ่งแวดล้อมอย่างเป็นระบบ มีการติดตามประเมินผล และทบทวนเพื่อการพัฒนาอย่างต่อเนื่อง โดยแต่ละโรงงานมีแผนงานที่จะยกระดับจากอุตสาหกรรมสีเขียว ระดับที่ 3 ระบบสีเขียว (Green System) ขึ้นเป็นอุตสาหกรรมสีเขียว ระดับที่ 4 วัฒนธรรมสีเขียว (Green Culture) ต่อไป

ส่วนธุรกิจเครือข่าย ศรีไทย เน็ทเวิร์ค ซึ่งเป็นอีกหนึ่งธุรกิจของบริษัท ก็ได้จัดทำ **โครงการ 1 จังหวัด 1 แปลง ปลอดภัยพืชกับศรีไทย** เพื่อส่งเสริมการทำเกษตรปลอดภัย โดยจัดอบรม แนะนำ และสาธิตการทำแปลงเกษตรปลอดภัยให้เกษตรกรในพื้นที่ และสนับสนุนผลิตภัณฑ์เอส-แมททริกซ์ของบริษัทซึ่งเป็นอาหารพืชนวัตกรรมปลอดภัย เป็นมิตรกับสิ่งแวดล้อม และช่วยเพิ่มผลผลิต เพื่อสร้างให้เป็นเกษตรกรต้นแบบในการลด-ละ-เลิกการใช้สารเคมี ซึ่งโครงการดังกล่าว นอกจากจะมีส่วนช่วยในเรื่องของอนุรักษ์สิ่งแวดล้อมทั้งการลดมลพิษในดินและน้ำ ตลอดจนพืชผลทางการเกษตรแล้ว ยังเป็นการช่วยประชาสัมพันธ์ให้แก่ผลิตภัณฑ์ของบริษัทด้วย

นอกจากการได้รับรองในมาตรฐานสากลต่างๆ ดังที่ได้กล่าวข้างต้นแล้ว บริษัทยังต้องผ่านการรับรองหรือตรวจสอบเพื่อวัดประสิทธิภาพการดำเนินงานในด้านต่างๆ และประเมินคุณสมบัติของการเป็นผู้ผลิตและจำหน่าย ตามมาตรฐานหรือข้อกำหนดของลูกค้าหลายรายโดยเฉพาะลูกค้าในต่างประเทศ

อนึ่ง บริษัทได้จัดทำรายงานความรับผิดชอบต่อสังคมเพื่อการพัฒนาอย่างยั่งยืน ปี 2558 เพื่อเผยแพร่บนเว็บไซต์ของบริษัทด้วย

10.3 การดำเนินธุรกิจที่มีผลกระทบต่อความรับผิดชอบต่อสังคม

ในปี พ.ศ. 2558 บริษัทและบริษัทย่อยไม่มีการดำเนินธุรกิจที่มีผลกระทบต่อความรับผิดชอบต่อสังคมในลักษณะดังต่อไปนี้

บริษัทและบริษัทย่อยถูกตรวจสอบหรืออยู่ระหว่างถูกตรวจสอบโดยหน่วยงานที่มีอำนาจหน้าที่ประเมิน วินิจฉัย หรือชี้ขาดว่าการดำเนินงานของบริษัทหรือบริษัทย่อยมีการฝ่าฝืนกฎหมายอย่างมีนัยสำคัญในเรื่องเกี่ยวกับหลักการ 8 ข้อ ตามแนวทางความรับผิดชอบต่อสังคมของกิจการที่จัดทำโดยตลาดหลักทรัพย์แห่งประเทศไทย

การดำเนินธุรกิจของบริษัทและบริษัทย่อยมีส่วนหรือถูกกล่าวหาว่า มีผลกระทบด้านลบต่อสังคม สิ่งแวดล้อม หรือไม่ปฏิบัติตามหลักการ 8 ข้อ ตามแนวทางความรับผิดชอบต่อสังคมของกิจการที่จัดทำโดยตลาดหลักทรัพย์แห่งประเทศไทย

10.4 กิจกรรมเพื่อประโยชน์สังคมและสิ่งแวดล้อม (CSR After Process)

บริษัทตระหนักถึงความสำคัญของการเข้าไปมีบทบาทและส่วนร่วมในการสร้างประโยชน์และตอบแทนกลับคืนสู่สังคม โดยนายสนั่น อังอุบลกุล ประธานกรรมการและกรรมการผู้จัดการ ได้ร่วมเป็นคณะกรรมการบริหารในองค์กรและหน่วยงานต่างๆ ทั้งภาครัฐและเอกชน เพื่อส่งเสริมให้มีการปรับปรุงและพัฒนาในด้านต่างๆ ได้แก่ การศึกษา สังคม วัฒนธรรม สิ่งแวดล้อม พลังงาน การค้า และการทูตระหว่างประเทศ อาทิ ประธานกรรมการบริหารมูลนิธิ เอ เอฟ เอส ประเทศไทย, ประธานกรรมการบริหารมูลนิธิโรเชียน, ประธานคณะกรรมการบริหารมหาวิทยาลัยภาษาและวัฒนธรรมปักกิ่ง กรุงเทพฯ, รองประธานคณะกรรมการหอการค้าไทย, ประธานคณะกรรมการพลังงานหอการค้าไทย, นายกสมาพันธ์สมาคมผู้ปกครองและครูโรงเรียนในเครือมูลนิธิคณะเซนต์คาเบรียลแห่งประเทศไทย, นายกสมาคมผู้ปกครองและครูโรงเรียนอัสสัมชัญพาณิชยการ, ประธานคณะกรรมการส่งเสริมมหาวิทยาลัยเทคโนโลยีพระจอมเกล้าธนบุรี, กงสุลใหญ่กิตติมศักดิ์สาธารณรัฐมัลดีฟส์ประจำประเทศไทย, และประธานสภาธุรกิจไทย-เวียดนาม

บริษัทให้ความสำคัญกับการเข้าไปมีบทบาทและพร้อมสำหรับการมีส่วนร่วมในการสร้างประโยชน์เพื่อตอบแทนกลับคืนสู่สังคม และชุมชนทั้งในภาวะปกติและในยามที่บ้านเมืองประสบภัยพิบัติ สิ่งที่บริษัทได้ดำเนินการตลอดมาไม่จำกัดขอบเขตเพียงการบริจาคเงินและสิ่งของหรือบริการสาธารณะ แต่บริษัทยังดำเนินการในด้านอื่นๆ เพื่อพัฒนาชุมชน ได้แก่

- ส่งเสริมและสนับสนุนให้พนักงานและผู้สนใจที่อยู่ในชุมชนใกล้เคียงได้รับการศึกษาอย่างทั่วถึง ตลอดจนสนับสนุนสถานศึกษาตามจังหวัดต่างๆ ในด้านของสุขอนามัย อุปกรณ์การศึกษา และทุนการศึกษา ด้วยความเชื่อว่า การศึกษาจะก่อให้เกิดความรู้สิ่งใหม่ และการเปลี่ยนแปลง ซึ่งสามารถนำไปสู่การพัฒนาและพึ่งพาตนเองได้
- เปิดรับนักศึกษาจากวิทยาลัยอาชีวศึกษาต่างๆ ในภาคตะวันออกเฉียงเหนือ เข้าทำงานเพื่อฝึกประสบการณ์โดยได้รับค่าตอบแทนและสวัสดิการต่างๆ เหมือนพนักงาน เพื่อเป็นการสนับสนุนอาชีพและส่งเสริมให้มีรายได้และคุณภาพชีวิตที่ดีขึ้น

- ดำเนินกิจกรรมต่างๆ ที่เป็นการเสริมสร้างความรู้ให้แก่คนในชุมชน ทั้งในด้านการเสริมสร้างรายได้และการพึ่งพาตนเอง ด้วยหลักของการใช้ชีวิตตามปรัชญาเศรษฐกิจพอเพียง ตลอดจนเปิดโอกาสให้ผู้สนใจที่อยู่ในชุมชนใกล้เคียงได้เข้ามาศึกษาดูงานและเยี่ยมชมกระบวนการผลิตของบริษัท
- ส่งเสริมและสนับสนุนให้พนักงานในองค์กรเห็นความสำคัญและมีส่วนร่วมในการทำกิจกรรม CSR ทั้งภายในและภายนอกองค์กรอย่างต่อเนื่อง เพื่อก่อให้เกิดความรู้ ความเข้าใจ ในประโยชน์ของการทำ CSR ต่อธุรกิจของบริษัท
- ส่งเสริมด้านการศึกษาและพัฒนาฝีมือแรงงานของผู้พิการโดยเป็นหนึ่งในผู้ประกอบการภาคเอกชนที่ให้การสนับสนุนและร่วมกับการกระทรวงศึกษาธิการ กรมพัฒนาฝีมือแรงงาน กระทรวงแรงงาน และมหาวิทยาลัยเทคโนโลยีพระจอมเกล้าธนบุรี ในการผลักดัน “โครงการส่งเสริมและพัฒนาศักยภาพผู้พิการสู่ภาคอุตสาหกรรม” เพื่อเปิดโอกาสให้ผู้พิการได้รับการพัฒนาด้านฝีมือแรงงานและเป็นการเตรียมความพร้อมสำหรับการทำงานในภาคอุตสาหกรรม อันเป็นการช่วยเหลือให้ผู้พิการมีคุณภาพชีวิตที่ดี สามารถประกอบอาชีพในสังคมได้อย่างมีศักดิ์ศรี ในสิทธิและความเป็นมนุษย์ที่เท่าเทียมกับคนทั่วไป ทั้งนี้ ในเดือนธันวาคม พ.ศ. 2558 บริษัทได้รับรางวัลองค์กรภาคเอกชนที่สนับสนุนงานด้านคนพิการดีเด่น จากกระทรวงพัฒนาสังคมและความมั่นคงของมนุษย์ และใบประกาศเกียรติคุณจากหอการค้าไทย จากการร่วมสนับสนุนและขับเคลื่อน “โครงการ 1 บริษัท ดูแล 1 ชุมชน” ประเภท Best Practice ภายใต้นโยบายลดความเหลื่อมล้ำของการกระจายรายได้ ซึ่งบริษัทได้รับรางวัลเกียรติยศทั้งสองดังกล่าวจากการสนับสนุนคนพิการอย่างจริงจังและต่อเนื่อง



- เข้าร่วมโครงการ “การนำธุรกิจไทยไปลงทุนในสาธารณรัฐสังคมนิยมเวียดนาม” ซึ่งเป็นโครงการความร่วมมือระหว่างมูลนิธิเพื่อสถาบันการศึกษาวิชาการจัดการแห่งประเทศไทย (IMET) และหอการค้าไทยและสภาหอการค้าแห่งประเทศไทย โดยมีวัตถุประสงค์เพื่อให้คำปรึกษา คำแนะนำ ด้านการบริหารจัดการ การลงทุน และส่งเสริมผู้ประกอบการ SMEs ไทยที่มีศักยภาพและต้องการไปจัดตั้งหรือขยายธุรกิจในเวียดนาม ในรูปแบบของพี่เลี้ยงอาสาสมัครซึ่งเป็นผู้ประกอบการไทยที่ประสบความสำเร็จในเวียดนาม โดยบริษัทได้ร่วมลงนามเป็นหนึ่งในหลายองค์กรที่เข้าร่วมเป็นพี่เลี้ยงในโครงการดังกล่าว
 - ร่วมเป็นคณะกรรมการสภาธุรกิจไทย-เวียดนาม ซึ่งเป็นกลไกในการเพิ่มพูนความสัมพันธ์ทางการค้า การลงทุน รวมถึงผลักดันการแก้ไขปัญหาและอุปสรรคทางธุรกิจระหว่างไทย-เวียดนาม ตลอดจนเป็นช่องทางช่วยเหลือให้คำแนะนำแก่ผู้ประกอบการไทยที่สนใจเข้าไปลงทุนในประเทศเวียดนาม และผู้ประกอบการเวียดนามที่สนใจจะเข้ามาลงทุนในประเทศไทย
- ทั้งนี้ บริษัทได้จัดทำรายงานความรับผิดชอบต่อสังคมเพื่อการพัฒนาอย่างยั่งยืน ปี 2558 เพื่อเผยแพร่บนเว็บไซต์ของบริษัทด้วย

10.5 การป้องกันการมีส่วนเกี่ยวข้องกับการคอร์รัปชัน

บริษัทส่งเสริมและปลูกฝังให้พนักงานและผู้เกี่ยวข้องทุกคนปฏิบัติตามกฎหมาย ระเบียบ ข้อบังคับที่เกี่ยวข้องกับการต่อต้านการทุจริตและการห้ามจ่ายสินบนทุกรูปแบบ รวมถึงนโยบายและแนวปฏิบัติเรื่องการต่อต้านทุจริตและห้ามจ่ายสินบนเพื่อผลประโยชน์ทางธุรกิจของบริษัท ซึ่งเป็นส่วนหนึ่งของนโยบายและแนวปฏิบัติต่อผู้มีส่วนได้เสียกลุ่มต่างๆ ที่ได้ผ่านการอนุมัติจากคณะกรรมการบริษัทแล้ว โดยบริษัทได้กำหนดแนวปฏิบัติสำหรับพนักงานดังนี้

- ไม่ให้และไม่ส่งเสริมให้มีการมอบหรือรับของกำนัล การเลี้ยงรับรอง หรือค่าใช้จ่ายที่เกินความเหมาะสม
- ไม่มีการจ่ายเงินเพื่ออำนวยความสะดวก เพื่อเร่งการดำเนินการหรือเพื่อความคล่องตัวในการดำเนินการ ไม่ว่าโดยทางตรงหรือทางอ้อม
- ไม่ให้มีการจ่ายสินบนในการดำเนินธุรกิจทุกชนิด ซึ่งเกิดขึ้นโดยตรงหรือผ่านบุคคลที่สาม
- ดำเนินการที่เกี่ยวกับการจัดซื้อจัดจ้างด้วยความโปร่งใส ซื่อสัตย์ ตรงไปตรงมา และสอดคล้องกับกฎหมาย และกฎระเบียบที่เกี่ยวข้อง
- ไม่ให้เงินสนับสนุนทางการเมือง ทั้งทางตรงและทางอ้อมแก่พรรคการเมือง เจ้าหน้าที่ของพรรคการเมือง ผู้ลงสมัครรับเลือกตั้งองค์กรหรือบุคคลซึ่งมีความเกี่ยวข้องกับการเมือง เพื่อใช้เป็นแนวทางในการจ่ายสินบน เว้นแต่การให้เงินสนับสนุนทางการเมืองจะดำเนินการด้วยความโปร่งใสและถูกต้องตามกฎหมาย
- ติดตาม ตรวจสอบ และหาแนวทางป้องกันเป็นประจำอย่างต่อเนื่อง สำหรับการกระทำใดๆ ที่สื่อการทุจริตต่อองค์กรและการติดสินบน
- สื่อสาร เผยแพร่ และรณรงค์ให้ผู้บริหารและพนักงานทุกระดับได้รับทราบ และปฏิบัติตามนโยบายและแนวปฏิบัติในการต่อต้านทุจริตและการห้ามจ่ายสินบนของบริษัทฯ ได้อย่างถูกต้องและเหมาะสม

ในปี พ.ศ. 2557 คณะกรรมการบริษัทได้อนุมัติให้บริษัทฯ แสดงเจตนารมณ์เป็นแนวร่วมปฏิบัติของภาคเอกชนไทยในการต่อต้านการทุจริต และได้กำหนดนโยบายและแนวปฏิบัติ เรื่องการต่อต้านการทุจริตคอร์รัปชัน ด้วยความมุ่งมั่นที่จะดำเนินธุรกิจอย่างโปร่งใส ตรวจสอบได้ และเป็นธรรมต่อผู้มีส่วนได้เสียทุกฝ่าย โดยให้ความสำคัญกับการต่อต้านการทุจริตคอร์รัปชันทุกรูปแบบ ทั้งนี้เพื่อใช้ในการสื่อสารและครอบคลุมการปฏิบัติงานของกรรมการ ผู้บริหาร พนักงานทุกระดับ ตลอดจนผู้มีส่วนได้เสียทุกกลุ่มของบริษัทฯ ดังนี้

1. การปฏิบัติงานใดๆ จะต้องไม่ส่อพฤติกรรมที่แสดงให้เห็นว่าเป็นการรับจากหรือให้สินบนแก่ผู้มีส่วนได้เสีย หรือผู้ที่เกี่ยวข้อง กับงานในความรับผิดชอบ ทั้งหน่วยงานภาครัฐและภาคเอกชน เพื่อให้ได้มาซึ่งผลประโยชน์ หรือทำให้ผู้อื่นเสียผลประโยชน์ โดยมิชอบ ซึ่งครอบคลุมพฤติกรรมดังต่อไปนี้
 - 1.1 ไม่รับทรัพย์สิน สิ่งของ หรือผลประโยชน์อื่นใด อันอาจเป็นการชักนำให้มีการปฏิบัติหน้าที่โดยมิชอบ
 - 1.2 ไม่ให้ทรัพย์สิน สิ่งของ หรือผลประโยชน์อื่นใด เพื่อโน้มน้าวการตัดสินใจ หรือทำให้ผู้รับละเว้นการปฏิบัติตาม กฎเกณฑ์ หรือระเบียบปฏิบัติที่กำหนดไว้
 - 1.3 ไม่เป็นตัวแทนในการเสนอทรัพย์สิน สิ่งของ หรือผลประโยชน์อื่นใดให้ผู้ที่เกี่ยวข้องกับธุรกิจ หน่วยงานราชการ หรือ องค์กรใดๆ เพื่อแลกกับสิทธิพิเศษที่ไม่ควรได้ หรือทำให้เกิดการละเว้นการปฏิบัติตามกฎ ระเบียบข้อบังคับ และข้อ ปฏิบัติที่กำหนดไว้
2. การจัดหา จัดซื้อ จัดจ้าง ต้องดำเนินกระบวนการและขั้นตอนตามระเบียบของบริษัทฯ ด้วยความเป็นธรรม โปร่งใส และสามารถตรวจสอบได้
3. การเลี้ยงรับรอง หรือการใช้จ่ายอื่นที่ต้องปฏิบัติตามเงื่อนไขของสัญญา ต้องกระทำในนามบริษัทฯ ด้วยจำนวนเงินที่สมเหตุ สมผลและสามารถตรวจสอบได้
4. การบริจาคเพื่อการกุศล ให้ถือปฏิบัติดังนี้
 - 4.1 การบริจาคเพื่อการกุศลด้วยเงินสดหรือทรัพย์สินของบริษัทฯ
ต้องดำเนินการในนามของบริษัทฯ เท่านั้น โดยผู้รับบริจาคต้องเป็นมูลนิธิ องค์กรสาธารณกุศล วัด โรงพยาบาล สถานพยาบาล หรือองค์กรที่ดำเนินงานเพื่อประโยชน์ต่อสังคม ที่มีใบรับรอง หรือเชื่อถือได้ สามารถตรวจสอบได้ และดำเนินการผ่านขั้นตอนตามระเบียบของบริษัทฯ
 - 4.2 การบริจาคเพื่อการกุศลด้วยเงินสดหรือทรัพย์สินส่วนตัวในนามส่วนตัว
ต้องไม่เกี่ยวข้องหรือทำให้เกิดข้อสงสัยได้ว่าเป็นการกระทำที่แอบแฝง ส่อทุจริต หรือหวังผลประโยชน์อันไม่ชอบธรรม

5. การใช้เงินหรือทรัพย์สินของบริษัท เพื่อสนับสนุนกิจกรรมขององค์กร หรือบุคคลภายนอก ต้องกระทำในนามบริษัทเท่านั้น โดยการสนับสนุนดังกล่าว ต้องมีวัตถุประสงค์เพื่อประโยชน์ของชุมชน สังคม ภาพลักษณ์ที่ดี และชื่อเสียงของบริษัท ทั้งนี้ การเบิกจ่ายต้องระบุวัตถุประสงค์ที่ชัดเจน มีหลักฐานที่สามารถตรวจสอบได้ และดำเนินการผ่านขั้นตอนของการอนุมัติตามระเบียบของบริษัท
6. บริษัทยึดมั่นในความเป็นกลางทางการเมืองและจะไม่ให้การสนับสนุนทางการเมือง ทั้งทางตรงและทางอ้อมแก่พรรคการเมือง เจ้าหน้าที่ของพรรคการเมือง ผู้ลงสมัครรับเลือกตั้ง องค์กรหรือบุคคลซึ่งเกี่ยวข้องกับการเมือง เพื่อใช้เป็นแนวทางในการจ่ายสินบน รวมถึงไม่อนุญาตให้ผู้บริหารและพนักงานกระทำการอันใดที่เกี่ยวข้องกับการเมืองในระหว่างปฏิบัติหน้าที่ของบริษัท ตลอดจนไม่อนุญาตให้ใช้ทรัพยากรของบริษัทเพื่อดำเนินการดังกล่าว
7. กรรมการ ผู้บริหาร และพนักงาน ต้องปฏิบัติหน้าที่ของตนด้วยความโปร่งใส คำนึงถึงผลประโยชน์ของบริษัท และพึงไม่ละเลยหรือเพิกเฉย เมื่อพบเห็นการกระทำหรือพฤติกรรมที่เข้าข่าย หรือส่อไปในทางทุจริตคอร์รัปชันที่มีผลเกี่ยวข้องกับบริษัท ทั้งทางตรงหรือทางอ้อม โดยต้องแจ้งเบาะแสหรือร้องทุกข์ ตามขั้นตอนที่กำหนดไว้ในนโยบายและแนวปฏิบัติตามหลักการกำกับดูแลกิจการที่ดี
8. หากพนักงานที่ปฏิเสธการทุจริตคอร์รัปชันแล้ว อาจทำให้บริษัทได้รับความเสียหาย หรือสูญเสียโอกาสทางธุรกิจ พนักงานจะไม่ถูกลงโทษ ย้ายงาน ลดตำแหน่ง หรือได้รับผลในทางลบใดๆ โดยบริษัทจะให้ความเป็นธรรมและคุ้มครองพนักงานที่ปฏิเสธ แจ้งเบาะแส หรือร้องทุกข์เรื่องการทุจริตคอร์รัปชันที่เกี่ยวข้องกับบริษัทตามที่กำหนดไว้ในนโยบายและแนวปฏิบัติตามหลักการกำกับดูแลกิจการที่ดี
9. บริษัทถือว่าความมุ่งมั่นและความร่วมมือในการปฏิบัติตามนโยบายและแนวปฏิบัติในการต่อต้านการทุจริตคอร์รัปชัน เป็นหนึ่งในดัชนีชี้วัดของการพิจารณาประเมินผลงานประจำปี การปรับเลื่อนตำแหน่งและปรับระดับพนักงาน
10. กรรมการ/ผู้บริหาร/พนักงานที่เกี่ยวข้องกับการทุจริตคอร์รัปชัน จะต้องได้รับการพิจารณาโทษทางวินัยตามระเบียบของบริษัท และอาจถูกดำเนินคดีตามกฎหมาย
11. ผู้บริหาร เป็นผู้รับผิดชอบในการเผยแพร่ ให้ความรู้ ทำความเข้าใจ ตลอดจนดูแลพนักงาน และผู้เกี่ยวข้อง ให้ปฏิบัติตามนโยบายและแนวปฏิบัติ
12. กรรมการ มีหน้าที่ประเมินและทบทวนการปฏิบัติตามนโยบายและแนวปฏิบัตินี้ ให้เป็นไปอย่างมีประสิทธิภาพและประสิทธิผล เพื่อสร้างและรักษาการต่อต้านการทุจริตคอร์รัปชันให้เป็นค่านิยมและวัฒนธรรมองค์กรที่สำคัญอย่างยั่งยืน



บริษัทได้เผยแพร่ นโยบายและแนวปฏิบัติ เรื่องการต่อต้านการทุจริตคอร์รัปชัน บนเว็บไซต์ของบริษัท www.srithaisuperware.com และในปี พ.ศ. 2558 บริษัทดำเนินงานต่อเนื่องจากปี พ.ศ. 2557 ดังนี้

- จัดให้กรรมการตลอดจนผู้บริหารที่เกี่ยวข้องเข้ารับการฝึกอบรมหรือร่วมงานสัมมนาวิชาการเกี่ยวกับเรื่องดังกล่าว เช่น สถาบันไทยพัฒนา สมาคมส่งเสริมสถาบันกรรมการบริษัทไทย เป็นต้น
- ปรับปรุงช่องทางการรับข้อร้องเรียนจากพนักงาน โดยให้ส่งไปยังตู้ประณัยที่บริษัทกำหนดไว้ เพื่อสร้างความมั่นใจในการปกป้องความปลอดภัยของผู้แจ้งข้อมูล
- ฝึกอบรมเชิงปฏิบัติการ (Workshop) เรื่องการต่อต้านการทุจริตคอร์รัปชัน ให้พนักงานในหน่วยงานที่มีโอกาสก่อหรือส่งเสริมให้เกิดการทุจริตคอร์รัปชัน เช่น ฝ่ายขาย ฝ่ายการตลาด ฝ่ายจัดซื้อ ฝ่ายบัญชีการเงิน เป็นต้น
- จัดทำแบบประเมินโอกาสการเกิดทุจริตคอร์รัปชันประกอบการเบิกค่าใช้จ่ายประเภทที่มีโอกาสก่อหรือส่งเสริมให้เกิดการทุจริตคอร์รัปชัน

อนึ่ง ในปี พ.ศ. 2558 บริษัทฯได้รับการประเมินระดับการพัฒนาความยั่งยืนเรื่อง Anti-Corruption ของบริษัทจดทะเบียนไทย ปี 2558 ซึ่งดำเนินการโดยสถาบันไทยพัฒน์ อยู่ในระดับที่ 3 (Established) สูงขึ้นจากผลประเมินในปี พ.ศ. 2557 ที่บริษัทฯได้รับการประเมินอยู่ในระดับที่ 2 (Declared) และอยู่ระหว่างดำเนินการอย่างต่อเนื่องเพื่อให้สามารถได้รับการรับรองระดับที่ 4 (Certified) และระดับที่ 5 (Extended) ในที่สุด

ผลประเมินดังกล่าว เป็นการสะท้อนความมุ่งมั่นของบริษัทฯที่ได้กำหนดนโยบายครอบคลุมการไม่จ่ายให้เจ้าหน้าที่รัฐ ไม่มีส่วนเกี่ยวข้อง ไม่เกี่ยวข้องและต่อต้านผู้เกี่ยวข้อง มีการประเมินความเสี่ยงของธุรกิจ เพื่อระบุการดำเนินการของบริษัทหรือบริษัทย่อยที่มีความเสี่ยงว่าอาจมีส่วนเกี่ยวข้องกับการทุจริตคอร์รัปชัน การสื่อสารและฝึกอบรมแก่พนักงานเพื่อให้ความรู้เกี่ยวกับนโยบายและแนวปฏิบัติในการต่อต้านการทุจริตคอร์รัปชัน รวมถึงการดูแลให้มีการดำเนินการตามนโยบายและมีการทบทวนความเหมาะสมของนโยบายโดยคณะกรรมการบริษัทด้วย

คณะกรรมการกำกับดูแลกิจการที่ดีมอบหมายให้คณะกรรมการบริหารความเสี่ยงทบทวนการประเมินความเสี่ยงของธุรกิจจากการทุจริตในองค์กร สำหรับธุรกรรมที่มีความสำคัญประจำปี พ.ศ. 2558 ซึ่งไม่ปรากฏว่ามีกรณีใดๆ ที่อาจก่อให้เกิดความเสี่ยงดังกล่าวอย่างมีสาระสำคัญ

บริษัทฯได้จัดให้มีระบบการควบคุมภายใน พร้อมทั้งเปิดโอกาสให้ผู้มีส่วนได้เสียกลุ่มต่างๆ สามารถให้ข้อมูลหรือให้เบาะแสเกี่ยวกับการทุจริตหรือการไม่ปฏิบัติตามกฎหมาย ระเบียบ ข้อบังคับที่เกี่ยวข้อง (Whistleblower) ซึ่งบริษัทฯจัดให้มีกระบวนการตรวจสอบข้อเท็จจริง และการคุ้มครองปกป้องผู้ที่ร้องเรียน/แจ้งข้อมูล อย่างเพียงพอและรัดกุม โดยมีแนวปฏิบัติในเรื่องดังกล่าวอย่างชัดเจน ทั้งในกรณีที่ผู้ร้องเรียนเป็นผู้สอบบัญชีของบริษัทฯ ซึ่งบริษัทฯต้องปฏิบัติตามมาตรา 89/25 แห่งพระราชบัญญัติหลักทรัพย์และตลาดหลักทรัพย์ (ฉบับที่ 4) พ.ศ. 2551 และกรณีเป็นบุคคลทั่วไป

กรณีผู้ร้องเรียนเป็นบุคคลทั่วไป บริษัทฯมีข้อกำหนดดังนี้

1. ให้การร้องเรียนหรือแจ้งข้อมูลในเรื่องเกี่ยวกับการทุจริตหรือไม่ปฏิบัติตามกฎหมาย ระเบียบ ข้อบังคับ เป็นลายลักษณ์อักษรเท่านั้น
2. สำหรับพนักงานหรือลูกจ้างบริษัทฯ ในปี พ.ศ. 2558 บริษัทฯได้เพิ่มช่องทางการรับแจ้งข้อร้องเรียน โดยให้ส่งไปยังตู้ไปรษณีย์ที่บริษัทฯกำหนดไว้ เพื่อให้ผู้แจ้งมีความเชื่อมั่นในความปลอดภัยของหนังสือร้องเรียน
3. ผู้ร้องเรียนสามารถแจ้งข้อร้องเรียนไปยังกรรมการอิสระรายใดรายหนึ่งด้วยวิธีดังต่อไปนี้
 - ผ่านทาง E-mail address ซึ่งบริษัทฯได้นำเสนอไว้ที่เว็บไซต์ของบริษัทฯในช่องทางการแจ้งข้อร้องเรียน (Whistleblower) ผู้ร้องเรียนสามารถเลือกส่งให้กับกรรมการอิสระรายใดรายหนึ่งหรือทุกรายก็ได้ ดังนี้

1) นายวิโรจน์ เล่าหะพันธุ์	E-mail address คือ viroj_low@srithaisuperware.com
2) นายเอ็งฮัก นนทิกการ	E-mail address คือ enghug_non@srithaisuperware.com
3) นายสุชาติ บุญบรรเจิดศรี	E-mail address คือ suchat_boon@srithaisuperware.com
4) นางสาวสิริพร ไสละสูต	E-mail address คือ siriporn_sai@srithaisuperware.com
 - โทรสาร
 - จดหมายถึงกรรมการอิสระรายอื่นๆ โดยตรง
 - ยื่นเอกสารข้อร้องเรียนโดยใส่ซองปิดผนึกพร้อมระบุให้ส่งต่อกรรมการอิสระ ผ่านเลขานุการคณะกรรมการตรวจสอบ (หัวหน้าฝ่ายตรวจสอบภายใน)

การร้องเรียนเป็นเอกสารตามข้อกำหนด 1, 2, และ 3 ข้างต้น ผู้ร้องเรียนไม่จำเป็นต้องเปิดเผยตัวตน แต่หากเปิดเผยตนเองได้ ก็ขอให้ระบุชื่อ-นามสกุล หมายเลขโทรศัพท์ โทรสารหรือ E-mail address ซึ่งจะช่วยให้บริษัทฯสามารถแจ้งผลการดำเนินการหรือสอบถามรายละเอียดข้อมูลเพิ่มเติมได้

11. การควบคุมภายในและการบริหารจัดการความเสี่ยง

11.1 ความเห็นของคณะกรรมการบริษัทต่อระบบการควบคุมภายใน

คณะกรรมการบริษัทได้จัดให้มีระบบการควบคุมภายในและการบริหารความเสี่ยง รวมถึงการวิเคราะห์และประเมินปัจจัยเสี่ยงทั้งที่มาจากภายนอกและภายใน ซึ่งอาจจะมีผลกระทบต่อการดำเนินธุรกิจ โดยมอบหมายคณะกรรมการตรวจสอบและคณะกรรมการบริหารความเสี่ยงเพื่อรับผิดชอบ พร้อมทั้งจัดทำกฎบัตรที่ระบุขอบเขต หน้าที่และความรับผิดชอบอย่างชัดเจน ทั้งนี้ เพื่อให้มีความมั่นใจอย่างสมเหตุสมผลว่า บริษัทมีระบบการควบคุมภายในที่เพียงพอและเหมาะสมในการสนับสนุนการดำเนินงานของบริษัทให้บรรลุวัตถุประสงค์และเป้าหมายที่กำหนดไว้ ดังนี้

- นโยบายและเป้าหมายของบริษัท
- ระบบข้อมูล และรายงานทางการเงินมีความถูกต้อง เชื่อถือได้
- มีการปฏิบัติตามกฎระเบียบ นโยบาย กระบวนการทำงานของบริษัท และกฎหมายที่เกี่ยวข้อง
- ทรัพย์สินของบริษัทมีอยู่จริงและได้มีการควบคุมดูแล จัดเก็บ รักษา เป็นอย่างดี ตลอดจนมีการป้องกันทรัพย์สินจากการที่กรรมการหรือผู้บริหารนำไปใช้โดยมิชอบหรือไม่เหมาะสม
- การดำเนินงานของบริษัทและการใช้ทรัพยากรได้อย่างมีประสิทธิภาพ
- รับทราบรายการผิดปกติ อันอาจเป็นสัญญาณเตือนภัยล่วงหน้า เพื่อช่วยลดความเสี่ยงให้อยู่ในระดับที่ยอมรับได้

ในการประชุมคณะกรรมการบริษัท ครั้งที่ 6/2558 เมื่อวันที่ 25 ธันวาคม พ.ศ. 2558 คณะกรรมการบริษัทได้ร่วมกันประเมินความเพียงพอของระบบการควบคุมภายใน ตามหลักเกณฑ์ของสำนักงานคณะกรรมการกำกับหลักทรัพย์และตลาดหลักทรัพย์ ซึ่งครอบคลุมองค์ประกอบรวม 5 ด้าน ของเกณฑ์ COSO Internal Control – Integrated Framework แล้ว มีความเห็นว่า บริษัทมีระบบการควบคุมภายในที่เพียงพอและเหมาะสม โดยไม่พบข้อบกพร่องที่เป็นสาระสำคัญต่อระบบการควบคุมภายในและรายงานทางการเงินของบริษัท สรุปผลการประเมินตามองค์ประกอบรวม 5 ด้าน ดังนี้

1. การควบคุมภายในองค์กร

บริษัทมีการกำหนดเป้าหมายการดำเนินธุรกิจที่ชัดเจนและวัดผลได้ อันประกอบด้วยแผนธุรกิจ กลยุทธ์ วิสัยทัศน์ งบประมาณ และตัวชี้วัดผล เพื่อสร้างมูลค่าให้กับผู้ถือหุ้น ตอบสนองความต้องการของลูกค้าบนพื้นฐานการผลิตที่เป็นมิตรต่อสิ่งแวดล้อม และมีความรับผิดชอบต่อสังคม ตลอดจนเสริมสร้างความรู้ ความสามารถต่อบุคลากรของบริษัท

คณะกรรมการบริษัทมีความเป็นอิสระจากฝ่ายบริหาร และทำหน้าที่ควบคุม ติดตามการปฏิบัติงานของฝ่ายบริหารให้เป็นไปตามแผนงานที่กำหนด

บริษัทจัดให้มีโครงสร้างองค์กร โดยมีสายการบังคับบัญชา อำนาจอนุมัติและความรับผิดชอบ เพื่อควบคุมและลดความเสี่ยงที่อาจเกิดจากกรณีทับซ้อนทางผลประโยชน์ (Conflict of Interest)

บริษัทจัดให้บุคลากรแต่ละหน้าที่ตำแหน่งงาน รับทราบขอบเขตหน้าที่ความรับผิดชอบตามเอกสารใบพรรณนาลักษณะงาน (Job Description) ได้รับผลตอบแทนและสวัสดิการที่เหมาะสมกับผลการปฏิบัติงาน ตลอดจนมีโอกาสก้าวหน้าในอาชีพการงาน ตามแผนการสืบทอดตำแหน่งผู้บริหารระดับสูงของบริษัท

2. การประเมินความเสี่ยง

คณะกรรมการบริหารความเสี่ยงซึ่งแต่งตั้งโดยคณะกรรมการบริษัท ประกอบด้วยกรรมการและผู้บริหารที่เกี่ยวข้อง ทำหน้าที่พิจารณาและประเมินปัจจัยเสี่ยงทั้งจากปัจจัยภายนอก เช่น นโยบายภาครัฐ สภาพเศรษฐกิจ การเปลี่ยนแปลงทางเทคโนโลยี เป็นต้น และปัจจัยภายในที่อาจมีผลกระทบต่อนโยบาย แผนงาน และการดำเนินธุรกิจของบริษัท

คณะกรรมการบริหารความเสี่ยงพิจารณาข้อมูลเพื่อประเมินความเสี่ยงทั้งในด้านโอกาสการเกิดและผลกระทบ เพื่อกำหนดผังโครงสร้างความเสี่ยง (Risk Matrix) เป็นแนวทางจัดทำมาตรการและแผนงานรองรับความเสี่ยง ตลอดจนมอบหมายให้ผู้บริหารและพนักงานที่เกี่ยวข้อง ดำเนินการตามแผนงาน ติดตามความคืบหน้าของการบริหารความเสี่ยงดังกล่าว และรายงานต่อคณะกรรมการบริหารความเสี่ยง

คณะกรรมการบริหารความเสี่ยงปฏิบัติงานภายใต้การกำกับดูแลของคณะกรรมการตรวจสอบ โดยรายงานผลการดำเนินงานให้คณะกรรมการตรวจสอบ และคณะกรรมการบริหารทราบทุกไตรมาส

3. การควบคุมการปฏิบัติงาน

คณะกรรมการบริษัทแต่งตั้งคณะกรรมการชุดย่อย 3 คณะ ประกอบด้วย คณะกรรมการตรวจสอบ คณะกรรมการกำกับดูแลกิจการที่ดี และคณะกรรมการสรรหาและพิจารณาตอบแทน และคณะกรรมการชุดย่อย 1 คณะ คือ คณะกรรมการบริหารความเสี่ยง คณะกรรมการชุดย่อยทุกชุดปฏิบัติงานภายใต้ขอบเขตหน้าที่และความรับผิดชอบที่ได้รับมอบหมาย เพื่อเสริมสร้างการเติบโตอย่างมั่นคงของบริษัทในระยะยาว

บริษัทจัดให้มีการแบ่งแยกหน้าที่งาน 3 ด้านออกจากกัน เพื่อให้ระบบการตรวจสอบและการควบคุมระหว่างกัน ประกอบด้วย 1) หน้าที่อนุมัติ 2) หน้าที่บันทึกการบัญชีและข้อมูลสารสนเทศ และ 3) หน้าที่ในการดูแลการจัดเก็บทรัพย์สิน

อำนาจหน้าที่การอนุมัติรายการและวงเงินอนุมัติตามลำดับชั้นผู้บริหารได้มีการกำหนดเป็นลายลักษณ์อักษร ตลอดจนจัดทำแนวทางการดูแลและติดตามการทำรายการที่เกี่ยวข้องและรายการระหว่างกันให้เป็นไปตามกฎหมาย

นอกจากนี้ บริษัทได้กำหนดระเบียบการปฏิบัติงานที่สำคัญๆ และ/หรือปรับปรุงให้สอดคล้องกับกฎระเบียบของราชการ และหน่วยงานกำกับดูแล และสภาพการปฏิบัติงานปัจจุบันอย่างสม่ำเสมอ เพื่อรักษาระดับการควบคุมภายในให้มีความเพียงพอและเหมาะสม

4. ระบบสารสนเทศและการสื่อสาร

บริษัทให้ความสำคัญต่อระบบสารสนเทศและการสื่อสารข้อมูลทั้งภายในและภายนอก ซึ่งเป็นปัจจัยสำคัญต่อการรับทราบผลการปฏิบัติงาน ตลอดจนเพื่อสนับสนุนการตัดสินใจของคณะกรรมการบริษัทและฝ่ายบริหาร ด้วยข้อมูลที่เป็นจริง ถูกต้อง ครบถ้วน และทันต่อเวลา คณะกรรมการบริษัทจะได้รับข้อมูลการประชุมคณะกรรมการที่สำคัญต่างๆ พร้อมด้วยเอกสารประกอบที่เกี่ยวข้องอย่างเพียงพอ ซึ่งเลขานุการบริษัทจะจัดส่งล่วงหน้าไม่น้อยกว่า 7 วัน เพื่อใช้ประกอบการพิจารณาตัดสินใจ รวมทั้งสามารถแจ้งให้บริษัทจัดส่งเอกสารให้พิจารณาเพิ่มเติมได้ และเมื่อประชุมแล้วเสร็จ เลขานุการบริษัทจะจัดส่งสำเนารายงานการประชุมให้คณะกรรมการบริษัทภายใน 14 วัน

สิทธิการเข้าถึงข้อมูลสารสนเทศในระบบงานต่างๆ ได้มีการกำหนดไว้เพื่อรักษาความปลอดภัย และบริษัทตระหนักถึงความก้าวหน้าและความสำคัญของระบบเทคโนโลยีสารสนเทศ โดยจัดให้มีการดูแลอุปกรณ์และการสำรองข้อมูลอย่างสม่ำเสมอ

นอกจากนี้ ระบบ Internal Web : Information ก็ใช้เป็นช่องทางสื่อสารให้พนักงานทุกระดับเข้าถึงข้อมูลสารสนเทศของบริษัท และผ่านเว็บไซต์ www.srithaisuperware.com เพื่อเป็นช่องทางสื่อสารและเผยแพร่ข่าวสาร สารสนเทศต่อผู้มีส่วนได้เสียและผู้สนใจธุรกิจบริษัทด้วย

5. ระบบการติดตาม

ฝ่ายบริหารของบริษัททำหน้าที่ขับเคลื่อนการปฏิบัติงานให้เป็นไปตามนโยบาย กลยุทธ์ เป้าหมายและแผนงานที่วางไว้ พร้อมทั้งแก้ไขปัญหาที่อาจเกิดขึ้นหรือปรับแผนการดำเนินงานให้สอดคล้องกับสถานการณ์ที่เปลี่ยนแปลงไปหากผลการดำเนินงานแตกต่างจากกลยุทธ์ เป้าหมายและแผนงานอย่างมีนัยสำคัญ ตลอดจนรายงานผลการปฏิบัติงานตามแผนงานที่กำหนดไว้ต่อคณะกรรมการบริษัททุกไตรมาส

ฝ่ายตรวจสอบภายในได้รับมอบหมายให้ทำหน้าที่ตรวจสอบ ติดตามและประเมินผลการปฏิบัติงานอย่างสม่ำเสมอ โดยรายงานผลและข้อเสนอแนะให้ฝ่ายบริหารดำเนินการปรับปรุงแก้ไขเพื่อให้บริษัทมีระบบการควบคุมภายในที่เหมาะสม ทั้งนี้ ฝ่ายตรวจสอบภายในปฏิบัติงานด้วยความเป็นอิสระ ภายใต้การกำกับดูแลของคณะกรรมการตรวจสอบ

11.2 ความเห็นของคณะกรรมการตรวจสอบต่อระบบการควบคุมภายใน

คณะกรรมการตรวจสอบได้สอบทานระบบการควบคุมภายในร่วมกับผู้สอบบัญชีของบริษัทและผู้ตรวจสอบภายในเป็นประจำทุกปี โดยมีความเห็นเห็นว่า บริษัทมีระบบการควบคุมภายในที่เพียงพอ และในปี พ.ศ. 2558 คณะกรรมการตรวจสอบไม่พบข้อบกพร่องของการควบคุมภายในที่มีนัยสำคัญ ไม่มีข้อสังเกตของผู้สอบบัญชีที่บ่งชี้ให้บริษัทต้องรีบดำเนินการแก้ไข ตลอดจนไม่มีเหตุการณ์ทุจริตอย่างร้ายแรงหรือการฝ่าฝืนกฎหมายที่จะมีผลกระทบต่อชื่อเสียงและฐานะการเงินอย่างมีสาระสำคัญ

คณะกรรมการตรวจสอบได้เปิดเผยความเห็นเกี่ยวกับการสอบทานระบบการควบคุมภายในไว้ในรายงานคณะกรรมการตรวจสอบดังปรากฏตามเอกสารแนบ 4

11.3 หัวหน้างานตรวจสอบภายในและหัวหน้างานกำกับดูแลการปฏิบัติงานของบริษัท

ฝ่ายตรวจสอบภายใน มีหน้าที่รับผิดชอบในการตรวจสอบ ประเมินระบบควบคุมภายใน ติดตามระบบบริหารความเสี่ยงและการกำกับดูแลกิจการ เพื่อให้แน่ใจได้ว่า บริษัทมีระบบดังกล่าวอย่างเพียงพอและมีประสิทธิภาพตรงตามวัตถุประสงค์ที่วางไว้ โดยให้รายงานตรงต่อคณะกรรมการตรวจสอบและกรรมการผู้จัดการ

ฝ่ายตรวจสอบภายในของบริษัทมีความเป็นอิสระ มีทรัพยากรและงบประมาณที่เหมาะสมต่อการปฏิบัติงานทั้งด้านการตรวจสอบการดำเนินงานและการตรวจสอบการปฏิบัติตามกฎหมายระเบียบข้อบังคับต่างๆ

แผนงานตรวจสอบประจำปี จัดทำโดยพิจารณาควบคู่กับปัจจัยเสี่ยงต่างๆ ที่เกี่ยวข้อง และได้รับอนุมัติจากคณะกรรมการตรวจสอบ มีการจัดทำรายงานผลการตรวจสอบและผลการปฏิบัติงานให้คณะกรรมการตรวจสอบ กรรมการผู้จัดการ และผู้บริหารที่เกี่ยวข้อง พร้อมทั้งสรุปผลการตรวจสอบรายไตรมาสเสนอที่ประชุมคณะกรรมการบริษัท

หัวหน้าหน่วยงานตรวจสอบภายในหรือตำแหน่งผู้จัดการฝ่ายตรวจสอบภายในของบริษัท ปัจจุบันดำรงตำแหน่งโดยนายธนัช ศรีปาน ตั้งแต่ปี พ.ศ. 2544 โดยได้รับความเห็นชอบจากคณะกรรมการตรวจสอบ และเนื่องจากนายธนัช ศรีปาน มีความเป็นอิสระในการปฏิบัติหน้าที่ มีความรู้ ความสามารถ และเข้าใจในธุรกิจและการดำเนินงานของบริษัทเป็นอย่างดี ประกอบกับได้สนับสนุนการปฏิบัติงานอื่นที่มีความสัมพันธ์กับงานตรวจสอบภายใน ได้แก่ เลขานุการคณะกรรมการตรวจสอบ อนุกรรมการบริหารความเสี่ยง และคณะทำงานการกำกับดูแลกิจการที่ดี บริษัทจึงพิจารณาเห็นว่า มีความสามารถและความเหมาะสมที่จะปฏิบัติหน้าที่ตามที่คณะกรรมการตรวจสอบมอบหมาย คณะกรรมการตรวจสอบร่วมกับกรรมการผู้จัดการได้ประเมินผลการปฏิบัติงาน การพิจารณาความดีความชอบ และการลงโทษหัวหน้าหน่วยงานตรวจสอบภายในซึ่งเป็นไปตามที่กำหนดไว้ในกฎบัตรคณะกรรมการตรวจสอบ บริษัทได้เปิดเผยประวัติและข้อมูลของผู้ดำรงตำแหน่งหัวหน้าหน่วยงานตรวจสอบภายในดังปรากฏในเอกสารแนบ 3 : รายละเอียดเกี่ยวกับหัวหน้างานตรวจสอบภายในและหัวหน้างานกำกับดูแลการปฏิบัติงานของบริษัท

สำหรับหน่วยงาน Compliance Unit ซึ่งเป็นส่วนหนึ่งของสำนักเลขานุการบริษัท และเลขานุการบริษัทเป็นผู้ดูแลและรับผิดชอบ บริษัทฯได้แสดงรายละเอียดหน้าที่ความรับผิดชอบไว้ในเอกสารแนบ 3 : รายละเอียดเกี่ยวกับหัวหน้างานตรวจสอบภายในและหัวหน้างานกำกับดูแลการปฏิบัติงานของบริษัท

12. รายการระหว่างกัน

1. รายการระหว่างกันกับบุคคลที่อาจมีความขัดแย้งและบุคคลที่เกี่ยวข้อง

บริษัทในเครือและบริษัทที่เกี่ยวข้องกันบางแห่งเข้าข่ายเป็นบริษัทที่อาจมีความขัดแย้งและ/หรือจัดเป็นบริษัทที่เกี่ยวข้องกันกับบริษัทตามหลักเกณฑ์ที่พระราชบัญญัติหลักทรัพย์และตลาดหลักทรัพย์ และกฎระเบียบของหน่วยงานที่เกี่ยวข้องกำหนด โดยมีรายการระหว่างกันที่เกิดขึ้นเป็นปกติของธุรกิจในปี พ.ศ. 2558 สรุปได้ดังนี้

ชื่อบริษัท/ความสัมพันธ์	ประเภทธุรกิจ	ประเภท/มูลค่ารายการในปี พ.ศ. 2558	ความจำเป็น/ความสมเหตุสมผล
บริษัท ศรีไทยโมลต์ส จำกัด 1. เป็นบริษัทย่อย โดยบริษัทถือหุ้นร้อยละ 71.0 2. ผู้บริหารและญาติของผู้บริหารของบริษัทถือหุ้นรวมกันเท่ากับร้อยละ 29.0	รับจ้างผลิตแม่พิมพ์และผลิตและจำหน่ายผลิตภัณฑ์พลาสติก	รายการธุรกิจปกติ รวมจำนวน 43.42 ล้านบาท	รายการธุรกิจปกติเป็นรายการซื้อขายสินค้าและ/หรือใช้บริการระหว่างกัน เนื่องจากความต้องการสินค้าของอีกฝ่ายเพื่อสนับสนุนและสร้างรายได้ให้แก่ธุรกิจหลักของตน โดยมีเกณฑ์กำหนดเงื่อนไขการค้าและราคาเหมือนบุคคลภายนอกทั่วไปหรืออยู่ภายใต้ขอบเขตที่คณะกรรมการบริษัทกำหนดไว้
บริษัท ศรีไทยบรรจุภัณฑ์ จำกัด 1. เป็นบริษัทร่วม โดยบริษัทถือหุ้นร้อยละ 39.2 2. ผู้บริหารและญาติของผู้บริหารของบริษัทถือหุ้นรวมกันเท่ากับร้อยละ 9.8 3. ญาติของผู้บริหารของบริษัทเป็นกรรมการในบริษัท ศรีไทยบรรจุภัณฑ์ จำกัด	ผลิตและจำหน่ายกล่องกระดาษ	รายการธุรกิจปกติ รวมจำนวน 17.34 ล้านบาท	รายการธุรกิจปกติเป็นรายการซื้อขายสินค้าระหว่างกัน เนื่องจากความต้องการสินค้าของอีกฝ่ายเพื่อสนับสนุนและสร้างรายได้ให้แก่ธุรกิจหลักของตน โดยมีเกณฑ์กำหนดเงื่อนไขการค้าและราคาเหมือนบุคคลภายนอกทั่วไปหรืออยู่ภายใต้ขอบเขตที่คณะกรรมการบริษัทกำหนดไว้
บริษัท ศรีไทยมาร์เก็ตติ้ง จำกัด 1. เป็นบริษัทที่เกี่ยวข้องกัน 2. ญาติของผู้บริหารของบริษัทถือหุ้นรวมกันเท่ากับร้อยละ 72.0 และเป็นกรรมการในบริษัท ศรีไทยมาร์เก็ตติ้ง จำกัด 3. เป็นตัวแทนจำหน่ายสินค้าให้แก่บริษัทฯ และเป็นคู่ค้าที่ดำเนินธุรกิจร่วมกันเป็นระยะเวลายาวนาน	ค้าขายผลิตภัณฑ์เครื่องใช้ในครัวเรือน	1. รายการธุรกิจปกติ รวมจำนวน 227.18 ล้านบาท 2. รายการสนับสนุนธุรกิจปกติ รวมจำนวน 7.73 ล้านบาท	1. รายการธุรกิจปกติเป็นรายการซื้อขายสินค้าระหว่างกัน เนื่องจากความต้องการสินค้าของอีกฝ่ายเพื่อสนับสนุนและสร้างรายได้ให้แก่ธุรกิจหลักของตน โดยมีเกณฑ์กำหนดเงื่อนไขการค้าและราคาอยู่ภายใต้ขอบเขตที่คณะกรรมการบริษัทกำหนดไว้ 2. รายการสนับสนุนธุรกิจปกติเป็นการให้เข้าพื้นที่สำหรับจำหน่ายสินค้าในงานมหกรรมลดราคาซึ่งบริษัทฯ จัดเป็นประจำทุกปีโดยเป็นอัตราเดียวกันกับที่เรียกเก็บจากผู้เช่ารายอื่น และรายการให้ความสนับสนุนค่าใช้จ่ายส่งเสริมการขายแก่ตัวแทนจำหน่ายของบริษัทฯ

ชื่อบริษัท/ความสัมพันธ์	ประเภทธุรกิจ	ประเภท/มูลค่ารายการ ในปี พ.ศ. 2558	ความจำเป็น/ความสมเหตุสมผล
บริษัท สยามเมลามีน มาร์เก็ตติ้ง จำกัด 1. เป็นบริษัทที่เกี่ยวข้องกัน 2. ญาติของผู้บริหารของบริษัทถือหุ้นร่วมกันเท่ากับร้อยละ 70.0 3. เป็นตัวแทนจำหน่ายสินค้าให้แก่บริษัทฯ และเป็นคู่ค้าที่ดำเนินธุรกิจร่วมกันเป็นระยะเวลายาวนาน	คำขาย ผลิตภัณฑ์ พลาสติก และเมลามีน	1. รายการธุรกิจปกติ รวมจำนวน 109.20 ล้านบาท 2. รายการสนับสนุนธุรกิจปกติ รวมจำนวน 0.35 ล้านบาท 3. รายการเช่าหรือให้เช่า อสังหาริมทรัพย์ระยะสั้น รวมจำนวน 0.78 ล้านบาท	1. รายการธุรกิจปกติเป็นรายการซื้อขายสินค้าระหว่างกัน เนื่องจากความต้องการสินค้าของอีกฝ่ายเพื่อสนับสนุนและสร้างรายได้ให้แก่ธุรกิจหลักของตน โดยมีเกณฑ์กำหนดเงื่อนไขการค้าและราคาอยู่ภายใต้ขอบเขตที่คณะกรรมการบริษัทกำหนดไว้ 2. รายการสนับสนุนธุรกิจปกติเป็นการให้เข้าพื้นที่สำหรับจำหน่ายสินค้าในงานมหกรรมลดราคาซึ่งบริษัทจัดเป็นประจำทุกปีโดยเป็นอัตราเดียวกันกับที่เรียกเก็บจากผู้เช่ารายอื่น และรายการให้ความสนับสนุนค่าใช้จ่ายส่งเสริมการขายแก่ตัวแทนจำหน่ายของบริษัทฯ 3. รายการให้เช่าอสังหาริมทรัพย์ระยะสั้น เป็นการให้เช่าสถานที่และอาคารของบริษัทฯ 1 แห่ง โดยทำสัญญาเช่าปีต่อปี และอัตราค่าเช่ามีความเหมาะสมตามสถานที่ตั้งและเทียบเคียงได้กับราคาตลาดตามภาวะเศรษฐกิจ
บริษัท ศรีไทยสเตนเลส จำกัด 1. เป็นบริษัทที่เกี่ยวข้องกัน 2. ญาติของผู้บริหารของบริษัทถือหุ้นร่วมกันเท่ากับร้อยละ 60.0 และเป็นกรรมการในบริษัท ศรีไทยสเตนเลส จำกัด	ผลิตและจัด จำหน่าย เครื่องครัวและ เครื่องเรือน	1. รายการธุรกิจปกติ รวมจำนวน 3.92 ล้านบาท 2. รายการสนับสนุนธุรกิจปกติ รวมจำนวน 0.14 ล้านบาท	1. รายการธุรกิจปกติเป็นรายการซื้อขายสินค้าระหว่างกัน เนื่องจากความต้องการสินค้าของอีกฝ่ายเพื่อสนับสนุนและสร้างรายได้ให้แก่ธุรกิจหลักของตน โดยมีเกณฑ์กำหนดเงื่อนไขการค้าและราคาเหมือนบุคคลภายนอกทั่วไปหรืออยู่ภายใต้ขอบเขตที่คณะกรรมการบริษัทกำหนดไว้ 2. รายการสนับสนุนธุรกิจปกติเป็นการให้เข้าพื้นที่สำหรับจำหน่ายสินค้าในงานมหกรรมลดราคาซึ่งบริษัทจัดเป็นประจำทุกปีโดยเป็นอัตราเดียวกันกับที่เรียกเก็บจากผู้เช่ารายอื่น

ชื่อบริษัท/ความสัมพันธ์	ประเภทธุรกิจ	ประเภท/มูลค่ารายการ ในปี พ.ศ. 2558	ความจำเป็น/ความสมเหตุสมผล
บริษัท ส.สหธารา (ไทยแลนด์) จำกัด 1. เป็นบริษัทที่เกี่ยวข้องกัน 2. ผู้บริหารและญาติของผู้บริหารของบริษัทถือหุ้นรวมกันเท่ากับร้อยละ 100.0 และเป็นกรรมการในบริษัท ส.สหธารา (ไทยแลนด์) จำกัด	รับจ้างพิมพ์สติ๊กเกอร์	รายการธุรกิจปกติ รวมจำนวน 3.96 ล้านบาท	รายการธุรกิจปกติเป็นรายการซื้อขายสินค้าระหว่างกัน เนื่องจากความต้องการสินค้าของอีกฝ่ายเพื่อสนับสนุนและสร้างรายได้ให้แก่ธุรกิจหลักของตน โดยมีเกณฑ์กำหนดเงื่อนไขการค้าและราคาเหมือนบุคคลภายนอกทั่วไปหรืออยู่ภายใต้ขอบเขตที่คณะกรรมการบริษัทกำหนดไว้
บริษัท โตโฮโฟม (ไทยแลนด์) จำกัด 1. เป็นบริษัทที่เกี่ยวข้องกัน 2. ผู้บริหารและญาติของผู้บริหารของบริษัทถือหุ้นรวมกันเท่ากับร้อยละ 73.2 และเป็นกรรมการในบริษัท โตโฮโฟม (ไทยแลนด์) จำกัด	ผลิตและจำหน่ายโฟมกันกระแทก	ไม่มีรายการระหว่างกันในปี พ.ศ. 2558	---
บริษัท พี.ซี. คอนเทนเนอร์ จำกัด 1. เป็นบริษัทที่เกี่ยวข้องกัน 2. ญาติของผู้บริหารของบริษัทถือหุ้นรวมกันเท่ากับร้อยละ 56.0 และเป็นกรรมการในบริษัท พี.ซี. คอนเทนเนอร์ จำกัด	ผลิตและจำหน่ายผลิตภัณฑ์พลาสติก	รายการเช่าหรือให้เช่าอสังหาริมทรัพย์ระยะสั้น รวมจำนวน 0.48 ล้านบาท	รายการให้เช่าอสังหาริมทรัพย์ระยะสั้นเป็นการให้เช่าสถานที่และอาคารของบริษัทฯ 1 แห่ง โดยทำสัญญาเช่าปีต่อปี และอัตราค่าเช่ามีความเหมาะสมตามสถานที่ตั้งและเทียบเคียงได้กับราคาตลาดตามภาวะเศรษฐกิจ
บริษัท พี.อี.ที.คอนเทนเนอร์ จำกัด 1. เป็นบริษัทที่เกี่ยวข้องกัน 2. ญาติของผู้บริหารของบริษัทถือหุ้นทั้งทางตรงและทางอ้อมรวมกันเท่ากับร้อยละ 55.8 และเป็นกรรมการในบริษัท พี.อี.ที.คอนเทนเนอร์ จำกัด	ผลิตและจำหน่ายผลิตภัณฑ์พลาสติก	รายการเช่าหรือให้เช่าอสังหาริมทรัพย์ระยะสั้น รวมจำนวน 0.30 ล้านบาท	รายการให้เช่าอสังหาริมทรัพย์ระยะสั้นเป็นการให้เช่าสถานที่และอาคารของบริษัทฯ 1 แห่ง โดยทำสัญญาเช่าปีต่อปี และอัตราค่าเช่ามีความเหมาะสมตามสถานที่ตั้งและเทียบเคียงได้กับราคาตลาดตามภาวะเศรษฐกิจ

หมายเหตุ : ผู้บริหารและญาติของผู้บริหาร หมายถึง บุคคลหรือกลุ่มบุคคลที่เข้าข่ายตามคำนิยามของหลักเกณฑ์ในการทำรายการที่เกี่ยวข้องกัน ซึ่งกำหนดโดยคณะกรรมการกำกับตลาดทุน

แม้บริษัทฯ และบริษัทย่อยของบริษัทฯ มีรายการระหว่างกันกับบริษัทที่อาจมีความขัดแย้งหรือบริษัทที่เกี่ยวข้องกันดังกล่าว ก็เป็นรายการระหว่างกันที่เกิดขึ้นเพื่อธุรกิจปกติและ/หรือสนับสนุนธุรกิจปกติของบริษัทฯ และบริษัทย่อยของบริษัทฯ และมีราคาและเงื่อนไขการค้าสอดคล้องกับที่แต่ละบริษัทคิดกับบุคคลภายนอกเป็นเกณฑ์ในการทำธุรกรรมระหว่างกัน ซึ่งก็เป็นไปเพื่อประโยชน์สูงสุดของแต่ละบริษัท หรือหากจะมีความแตกต่างกับการทำกับบุคคลภายนอก ราคาและเงื่อนไขการค้าของรายการนั้นๆ ก็จะไม่มีความแตกต่างไม่เกินขอบเขตที่คณะกรรมการบริษัทได้กำหนดไว้ ทั้งนี้ บริษัทฯ ได้เปิดเผยรายละเอียดของรายการระหว่างกันสำหรับปี พ.ศ. 2558 ไว้ในหมายเหตุประกอบงบการเงินสำหรับปี สิ้นสุดวันที่ 31 ธันวาคม พ.ศ. 2558 หัวข้อ 35 รายการกับบุคคลและกิจการที่เกี่ยวข้องกัน หน้า 89 – 94

ในปี พ.ศ. 2558 นอกจากการไต่ถอนการค้ำประกันที่บริษัทฯ ให้เป็นหลักประกันสำหรับวงเงินสินเชื่อที่บริษัทฯ ย่อยสองแห่งได้รับจากสถาบันการเงิน เนื่องจากฐานะทางการเงินที่ดีขึ้นและการได้รับความไว้วางใจจากสถาบันการเงิน ตลอดจนการไม่มีภาระหนี้คงค้างแล้ว บริษัทฯ ก็ไม่มีรายการระหว่างกันที่เป็นลักษณะของการให้ความช่วยเหลือทางการเงินแก่บริษัทฯ ใดๆ เพิ่มเติมในระหว่างปี อย่างไรก็ตาม ณ วันที่ 31 ธันวาคม พ.ศ. 2558 บริษัทฯ ยังคงมีรายการระหว่างกันที่เป็นลักษณะของการให้ความช่วยเหลือทางการเงินแก่บริษัทฯ ย่อยซึ่งเป็นไปตามมติที่คณะกรรมการบริษัทอนุมัติไว้ ดังนี้

1. การค้ำประกันวงเงินสินเชื่อทางการเงินการค้ำกับผู้จัดการฝ่ายวัตถุดิบให้แก่ Srithai (Vietnam) Company Limited บริษัทย่อยที่บริษัทฯ ถือหุ้นร้อยละ 100.0 ในวงเงิน 6.5 ล้านดอลลาร์สหรัฐอเมริกา เพื่อช่วยสนับสนุนให้บริษัทฯ ย่อยสามารถจัดหาวัตถุดิบได้อย่างคล่องตัวด้วยต้นทุนที่เหมาะสม
2. การค้ำประกันวงเงินสินเชื่อให้แก่บริษัท โคราซ ไทย เทค จำกัด บริษัทย่อยที่บริษัทฯ ถือหุ้นร้อยละ 100.0 ในวงเงิน 50 ล้านบาท เพื่อช่วยสนับสนุนธุรกิจของบริษัทย่อย

2. ความจำเป็นของการทำรายการระหว่างกัน

เนื่องจากบริษัทฯ ให้ความสำคัญต่อการลงทุนในธุรกิจที่มีความสัมพันธ์และ/หรือเกี่ยวเนื่องกับสายธุรกิจพลาสติกซึ่งเป็นธุรกิจหลักของบริษัทฯ เพื่อลดการพึ่งพาธุรกิจนอกกลุ่ม การครอบคลุมตลาด ตลอดจนเพิ่มศักยภาพการแข่งขันและการเติบโตของกลุ่มบริษัท จึงทำให้บริษัทฯ ที่อยู่ภายใต้โครงสร้างกลุ่มบริษัทส่วนใหญ่มีลักษณะธุรกิจและประเภทผลิตภัณฑ์ที่คล้ายคลึงกัน หรือเป็นส่วนสนับสนุนให้แก่ธุรกิจหลักของบริษัทฯ กลุ่มบริษัทจึงมักมีรายการระหว่างกันเกิดขึ้นอยู่เสมอ ด้วยความจำเป็นที่จะต้องซื้อหรือขายสินค้าและบริการของอีกฝ่ายเพื่อสนับสนุนและสร้างรายได้ให้แก่ธุรกิจหลักของตนเอง และ/หรือการให้ความช่วยเหลือทางการเงินที่จำเป็นต่อการดำเนินธุรกิจแก่บริษัทย่อย เพื่อสนับสนุนให้ธุรกิจของบริษัทย่อยเหล่านั้นสามารถแข่งขันได้อย่างเหมาะสม

นอกจากนี้ การทำรายการกับบุคคลที่อาจมีความขัดแย้งหรือบุคคลที่เกี่ยวข้องที่ไม่ได้อยู่ภายใต้โครงสร้างกลุ่มบริษัท ซึ่งส่วนใหญ่เป็นการทำรายการกับตัวแทนจำหน่ายของบริษัทฯ นั้น ก็เป็นไปด้วยเหตุผลของธุรกิจการค้าและความต้องการสินค้าของอีกฝ่ายเพื่อสร้างรายได้ให้แก่ธุรกิจหลักของตนเองเช่นเดียวกัน

3. ขั้นตอนการอนุมัติการทำรายการระหว่างกัน

แต่ละบริษัทในกลุ่มบริษัทมีฝ่ายบริหารของตนเอง ทุกบริษัทต่างก็มุ่งเอาผลประโยชน์สูงสุดของตนเองเป็นเกณฑ์ ดังนั้นหากมีรายการระหว่างกันเกิดขึ้น ในหลักการแต่ละบริษัทก็จะกำหนดเงื่อนไขทางการค้าและบริการตามปกติการค้ากับบุคคลภายนอกทั่วไป มีการเปรียบเทียบเงื่อนไขที่ได้รับกับแหล่งข้อมูลภายนอกเพื่อความสมเหตุสมผลและเงื่อนไขราคาที่เหมาะสมของการเข้าทำรายการระหว่างกัน เว้นแต่บางกรณีแต่ละบริษัทต้องการส่งเสริมการขายของตนเองหรือการทำรายการกับบริษัทที่เป็นคู่ค้ากันมานาน ก็จะมีการพิจารณาเงื่อนไขพิเศษให้เป็นรายการพิเศษไป อย่างไรก็ตาม คณะกรรมการตรวจสอบและคณะกรรมการบริษัทก็มีการดูแลอย่างรอบคอบเมื่อเกิดรายการที่อาจมีความขัดแย้งทางผลประโยชน์ เพื่อปกป้องผลประโยชน์ให้ผู้ถือหุ้นและผู้มีส่วนได้เสียทุกกลุ่ม

ส่วนการให้ความช่วยเหลือทางการเงินแก่บริษัทย่อยนั้น บริษัทฯ จะนำเสนอข้อมูลวงเงิน ลักษณะของการให้ความช่วยเหลือทางการเงิน รวมถึงเหตุผลและความจำเป็น ให้คณะกรรมการบริษัทพิจารณาเป็นรายครั้ง โดยบริษัทฯ ต้องประเมินสภาพธุรกิจและความต้องการการสนับสนุนของบริษัทย่อยเหล่านั้น เพื่อให้การช่วยเหลือทางการเงินมีความเหมาะสมและก่อให้เกิดประโยชน์แก่บริษัทย่อยเหล่านั้นมากที่สุด ตลอดจนพิจารณาถึงสัดส่วนของการถือหุ้นของบริษัทฯ ในบริษัทย่อยกรณีบริษัทฯ ไม่ได้ถือหุ้นในบริษัทย่อยนั้นร้อยละ 100

อนึ่ง บริษัทฯ ได้ปฏิบัติตามหลักเกณฑ์ในการทำรายการที่เกี่ยวข้องกันโดยคณะกรรมการบริษัทได้มีมติอนุมัติในหลักการเกี่ยวกับการกำหนดราคาซื้อขายสินค้า/บริการ และระยะเวลาการเก็บหนี้ชำระหนี้ของบริษัทฯ/บริษัทย่อยของบริษัทฯ กับบุคคลที่เกี่ยวข้องกันกับบริษัทฯ ทุกแห่งตามนิยามที่กำหนดในพระราชบัญญัติหลักทรัพย์และตลาดหลักทรัพย์ (ฉบับที่ 4) พ.ศ. 2551 และประกาศคณะกรรมการกำกับตลาดทุน ที่ ทจ. 21/2551 และมอบอำนาจให้ฝ่ายบริหารในการพิจารณาอนุมัติการเข้าทำรายการที่เกี่ยวข้องกันในขอบเขตของอำนาจการอนุมัติที่คณะกรรมการบริษัทกำหนดไว้ อย่างไรก็ตาม หากรายการที่เกี่ยวข้องกันดังกล่าวมีลักษณะและขนาดรายการเกินขอบเขตที่คณะกรรมการบริษัทกำหนด บริษัทฯ จะนำเสนอคณะกรรมการตรวจสอบและคณะกรรมการบริษัทเพื่อพิจารณาอนุมัติและ/หรือนำเสนอขออนุมัติจากที่ประชุมผู้ถือหุ้นตามวิธีปฏิบัติและหลักเกณฑ์ของประกาศคณะกรรมการกำกับตลาดทุนที่ ทจ. 21/2551 เรื่อง หลักเกณฑ์ในการทำรายการที่เกี่ยวข้องกัน

4. นโยบายและแนวโน้มนำการทำรายการระหว่างกันในอนาคต

กลุ่มบริษัทมีนโยบายให้แต่ละบริษัทในกลุ่มมีอิสระเต็มที่ในการค้าขายกับผู้ใดก็ได้ ดังนั้น ราคาสินค้าหรือบริการและเงื่อนไขการค้าจึงเป็นเกณฑ์ประกอบการตัดสินใจของฝ่ายบริหารของแต่ละบริษัทในกลุ่ม และมีแนวโน้มว่าปริมาณการทำรายการระหว่างกันจะไม่ผันผวนมากในแต่ละปี ทั้งนี้ขึ้นอยู่กับความต้องการสินค้าและบริการ ความสามารถในการผลิตสินค้าและการให้บริการ และการขยายตัวของธุรกิจของแต่ละบริษัท

ส่วนการให้ความช่วยเหลือทางการเงินของบริษัทฯ ในอนาคต อาจเพิ่มขึ้นได้ตามความจำเป็นและขึ้นอยู่กับนโยบายในการขยายธุรกิจ ตลอดจนการเติบโตของกลุ่มบริษัทโดยเฉพาะบริษัทฯ ย่อย

ส่วนที่ 3

ฐานะการเงินและผลการดำเนินงาน

13. ข้อมูลทางการเงินที่สำคัญ

13.1 งบการเงิน

13.1.1 สรุปรายงานการสอบบัญชี

บริษัท ไพร์ชวอเตอร์เฮาส์เพอร์ส เอบีเอส จำกัด เป็นผู้สอบบัญชีของบริษัทฯ ได้ตรวจสอบงบการเงินรวมและงบการเงินเฉพาะบริษัทสำหรับปีสิ้นสุดวันที่ 31 ธันวาคม พ.ศ. 2558 และมีรายงานของผู้สอบบัญชีรับอนุญาตซึ่งแสดงความเห็นต่องบการเงินอย่างไม่มีเงื่อนไขดังรายละเอียดปรากฏตามรายงานของผู้สอบบัญชีรับอนุญาตสำหรับงบการเงินสำหรับปี สิ้นสุดวันที่ 31 ธันวาคม พ.ศ. 2558 ในส่วนของเอกสารแนบ

13.1.2 ตารางสรุปงบการเงินรวม

**สรุปงบแสดงฐานะการเงินรวม
สำหรับปี สิ้นสุดวันที่ 31 ธันวาคม**

หน่วย : ล้านบาท

	2558	2557	2556
สินทรัพย์			
สินทรัพย์หมุนเวียน			
เงินสดและรายการเทียบเท่าเงินสด	621.0	472.9	437.1
เงินลงทุนชั่วคราว	3.9	5.8	7.9
ลูกหนี้การค้า – สุทธิ	1,928.2	1,992.4	1,855.5
ลูกหนี้อื่น	103.8	108.6	59.6
สินค้าคงเหลือ – สุทธิ	1,658.4	1,599.5	1,475.1
สินทรัพย์หมุนเวียนอื่น	85.2	133.0	114.3
รวมสินทรัพย์หมุนเวียน	4,400.5	4,312.2	3,949.5
สินทรัพย์ไม่หมุนเวียน			
เงินลงทุนระยะยาว	414.7	467.4	509.1
อสังหาริมทรัพย์เพื่อการลงทุน – สุทธิ	122.5	128.4	134.8
ที่ดิน อาคารและอุปกรณ์ – สุทธิ	5,851.6	5,373.1	5,295.7
สินทรัพย์ไม่มีตัวตน – สุทธิ	45.4	52.8	49.4
สินทรัพย์ภายใต้การจัดการ – สุทธิ	106.3	97.7	94.2
สิทธิการเช่า	112.7	46.3	48.3
สินทรัพย์ไม่หมุนเวียนอื่น	53.4	38.1	44.5
รวมสินทรัพย์ไม่หมุนเวียน	6,706.6	6,203.8	6,176.0
รวมสินทรัพย์	11,107.1	10,516.0	10,125.5

สรุปฐานะการเงินรวม (ต่อ)
สำหรับปี สิ้นสุดวันที่ 31 ธันวาคม

หน่วย : ล้านบาท

	2558	2557	2556
หนี้สินและส่วนของผู้ถือหุ้น			
หนี้สินหมุนเวียน			
เงินเบิกเกินบัญชีธนาคารและเงินกู้ยืมระยะสั้น	1,751.6	1,452.3	823.4
เงินกู้ยืมระยะยาวที่ถึงกำหนดชำระภายในหนึ่งปี	661.0	619.9	563.9
เจ้าหนี้การค้า	959.3	968.4	950.2
เจ้าหนี้อื่น	333.6	429.3	407.1
หนี้สินหมุนเวียนอื่น	58.0	41.6	36.1
รวมหนี้สินหมุนเวียน	3,763.5	3,511.5	2,780.7
หนี้สินไม่หมุนเวียน			
เงินกู้ยืมระยะยาว	1,994.7	1,955.2	2,466.4
หนี้สินตามสัญญาเช่าการเงิน	12.9	20.6	2.7
ภาระผูกพันผลประโยชน์พนักงาน	378.9	296.6	310.6
รวมหนี้สินไม่หมุนเวียน	2,386.5	2,272.4	2,779.7
รวมหนี้สิน	6,150.0	5,783.9	5,560.4
ส่วนของผู้ถือหุ้น			
ทุนเรือนหุ้น	2,709.9	2,709.9	2,709.9
ส่วนเกินทุนจากหุ้นสามัญซื้อคืน	19.9	19.9	19.9
กำไรสะสม	2,020.1	1,877.8	1,678.7
องค์ประกอบอื่นของส่วนของผู้ถือหุ้น	(37.5)	(101.2)	(72.9)
รวมส่วนของบริษัทใหญ่	4,712.4	4,506.4	4,335.6
ส่วนได้เสียที่ไม่มีอำนาจควบคุม	244.7	225.7	229.5
รวมส่วนของผู้ถือหุ้น	4,957.1	4,732.1	4,565.1
รวมหนี้สินและส่วนของผู้ถือหุ้น	11,107.1	10,516.0	10,125.5

สรุปงบกำไรขาดทุนเบ็ดเสร็จรวม
สำหรับปี สิ้นสุดวันที่ 31 ธันวาคม

หน่วย : ล้านบาท

	2558	2557	2556 จัดประเภทใหม่
รายได้จากการขายและงานรับจ้าง	9,762.8	9,750.9	9,397.4
ต้นทุนขายและงานรับจ้าง	(7,915.3)	(7,880.8)	(7,556.3)
กำไรขั้นต้น	1,847.5	1,870.1	1,841.1
รายได้อื่น	109.2	110.7	106.9
ค่าใช้จ่ายในการขายและบริหาร	(1,314.2)	(1,336.7)	(1,247.8)
ต้นทุนทางการเงิน	(162.9)	(167.7)	(167.0)
ส่วนแบ่งกำไรจากเงินลงทุนในบริษัทร่วมและการร่วมค้า	78.7	63.2	50.1
ผลขาดทุนจากการด้อยค่าของเงินลงทุนในบริษัทร่วม	0.0	0.0	(12.0)
กำไรก่อนภาษีเงินได้	558.3	539.6	571.3
ภาษีเงินได้	(80.1)	(52.1)	(52.3)
กำไรสุทธิสำหรับปี	487.5	487.5	519.0
กำไรขาดทุนเบ็ดเสร็จอื่น – สุทธิจากภาษี :			
รายการที่จะไม่จัดประเภทรายการใหม่ไปยังกำไรหรือขาดทุนในภายหลัง			
การวัดมูลค่าใหม่ของภาระผูกพันผลประโยชน์หลังออกจากงาน	(45.1)	0.0	(42.6)
ภาษีเงินได้ของรายการที่จะไม่จัดประเภทรายการใหม่ไปยังกำไรหรือขาดทุนในภายหลัง	9.4	0.0	8.5
รวมรายการที่จะไม่จัดประเภทรายการใหม่ไปยังกำไรหรือขาดทุนในภายหลัง	(35.7)	0.0	(34.1)
รายการที่จะจัดประเภทรายการใหม่ไปยังกำไรหรือขาดทุนในภายหลัง			
การเปลี่ยนแปลงในมูลค่าของเงินลงทุนเพื่อขาย	(28.4)	(6.6)	0.0
ผลต่างของอัตราแลกเปลี่ยนจากการแปลงค่างบการเงิน	86.2	(22.8)	(48.7)
ภาษีเงินได้ของรายการที่จะจัดประเภทรายการใหม่ไปยังกำไรหรือขาดทุนในภายหลัง	5.7	1.3	0.0
รวมรายการที่จะจัดประเภทรายการใหม่ไปยังกำไรหรือขาดทุนในภายหลัง	63.5	(28.1)	(48.7)
กำไร(ขาดทุน)เบ็ดเสร็จอื่นสำหรับปี – สุทธิจากภาษี	27.8	(28.1)	(82.8)
กำไรเบ็ดเสร็จรวมสำหรับปี	506.0	459.4	436.2
การแบ่งปันกำไร			
ส่วนที่เป็นของบริษัทใหญ่	445.0	470.1	487.0
ส่วนที่เป็นของส่วนได้เสียที่ไม่มีอำนาจควบคุม	33.2	17.4	32.0
กำไรสุทธิสำหรับปี	478.2	487.5	519.0
การแบ่งปันกำไรเบ็ดเสร็จรวม			
ส่วนที่เป็นของบริษัทใหญ่	476.9	441.8	404.8
ส่วนที่เป็นของส่วนได้เสียที่ไม่มีอำนาจควบคุม	29.1	17.6	31.4
กำไรเบ็ดเสร็จรวมสำหรับปี	506.0	459.4	436.2
กำไรต่อหุ้น			
กำไรต่อหุ้นขั้นพื้นฐาน (บาท)	0.16	0.17	0.18

หมายเหตุ :

- ข้อมูลงบการเงินปี พ.ศ. 2556 ที่นำมาแสดงข้างต้นนี้ มีการจัดรวมกลุ่มของรายการให้สามารถเปรียบเทียบได้กับการแสดงรายการที่เปลี่ยนแปลงของงบการเงินปี พ.ศ. 2557 และ พ.ศ. 2558 โดยไม่มีผลกระทบต่อกำไรสุทธิตามที่ได้รายงานแล้วในรายงานประจำปี 2556 และ 2557
- บริษัทคำนวณกำไรต่อหุ้นสำหรับปี พ.ศ. 2556 ใหม่อด้วยจำนวนหุ้นเท่ากับ 2,709,904,800 หุ้น ซึ่งเป็นจำนวนหุ้นสามัญทั้งหมดหลังการเปลี่ยนแปลงมูลค่าหุ้นที่ตราไว้ในปี พ.ศ. 2557 เพื่อให้สามารถเปรียบเทียบได้กับกำไรต่อหุ้นสำหรับปี พ.ศ. 2557 และ พ.ศ. 2558

สรุปงบกระแสเงินสดรวม
สำหรับปี สิ้นสุดวันที่ 31 ธันวาคม

หน่วย : ล้านบาท

	2558	2557	2556
กำไรก่อนภาษีเงินได้สำหรับปี	558.3	539.6	571.3
ปรับกระทบกำไรสุทธิเป็นเงินสดรับ(จ่าย)จากการดำเนินงาน			
ค่าเสื่อมราคาและค่าตัดจำหน่าย	781.9	721.0	659.7
ค่าตัดจ่ายสินทรัพย์	12.8	6.6	2.7
กำไรจากการจำหน่ายสินทรัพย์	(15.7)	(12.2)	(7.0)
ค่าใช้จ่ายผลประโยชน์พนักงาน	28.5	24.9	23.1
(กำไร)ขาดทุนจากการประมาณการตามหลักคณิตศาสตร์ประกันภัย			
- โครงการผลประโยชน์ระยะยาวอื่น	27.5	0.0	(25.9)
(กำไร)ขาดทุนจากอัตราแลกเปลี่ยน	(4.7)	(13.6)	(16.1)
ส่วนแบ่งกำไรจากเงินลงทุนในบริษัทร่วมและการร่วมค้า	(78.7)	(63.2)	(50.1)
ต้นทุนทางการเงิน – ดอกเบี้ยจ่าย	162.9	167.7	167.0
อื่นๆ	12.4	(16.0)	(14.2)
การเปลี่ยนแปลงของสินทรัพย์และหนี้สินดำเนินงาน			
สินทรัพย์ดำเนินงาน(เพิ่มขึ้น)ลดลง			
ลูกหนี้การค้าและลูกหนี้อื่น	30.0	(245.1)	(213.3)
สินค้าคงเหลือ	(46.2)	(129.4)	(123.9)
อื่นๆ	35.1	(21.0)	(11.7)
หนี้สินดำเนินงานเพิ่มขึ้น(ลดลง)			
เจ้าหนี้การค้าและเจ้าหนี้อื่น	(84.3)	30.0	(3.0)
เงินจ่ายผลประโยชน์พนักงาน	(20.7)	(38.9)	14.0
อื่นๆ	5.4	30.1	(14.9)
กระแสเงินสดจากกิจกรรมดำเนินงาน	1,404.5	980.5	957.7
จ่ายดอกเบี้ย	(162.2)	(166.8)	(166.1)
จ่ายภาษีเงินได้	(75.3)	(82.9)	(80.5)
เงินสดสุทธิได้มาจากกิจกรรมดำเนินงาน	1,167.0	730.8	711.1

สรุปงบกระแสเงินสดรวม (ต่อ)
สำหรับปี สิ้นสุดวันที่ 31 ธันวาคม

หน่วย : ล้านบาท

	2558	2557	2556
กระแสเงินสดจากกิจกรรมลงทุน			
เงินสดจ่ายเพื่อเงินลงทุนชั่วคราว	(147.3)	(47.3)	(17.3)
เงินสดจ่ายเพื่อซื้อสินทรัพย์	(1,249.9)	(795.9)	(1,051.3)
เงินสดรับจากการจำหน่ายเงินลงทุนชั่วคราว	149.3	49.2	16.7
เงินสดรับจากการจำหน่ายสินทรัพย์	32.0	55.0	15.4
ดอกเบี้ยรับ	7.0	7.0	7.9
เงินปันผลรับจากเงินลงทุนในเงินลงทุนระยะยาว	110.5	116.3	48.0
เงินสดสุทธิใช้ไปในกิจกรรมลงทุน	(1,098.4)	(615.7)	(980.6)
กระแสเงินสดจากกิจกรรมจัดหาเงิน			
เงินกู้ยืมระยะสั้นเพิ่มขึ้น (ลดลง)	299.3	628.8	(20.8)
เงินสดรับจากเงินกู้ยืมระยะยาว	805.2	184.8	1,196.7
เงินสดจ่ายคืนเงินกู้ยืมระยะยาว	(734.4)	(642.8)	(579.3)
เงินปันผลจ่าย	(281.0)	(274.5)	(315.7)
อื่นๆ	(9.6)	24.4	(15.6)
เงินสดสุทธิได้มา(ใช้ไป)จากกิจกรรมจัดหาเงิน	79.5	(79.3)	265.3
เงินสดและรายการเทียบเท่าเงินสดเพิ่มขึ้น (ลดลง) สุทธิ	148.1	35.8	(4.2)
เงินสดและรายการเทียบเท่าเงินสดต้นปี	472.9	437.1	441.3
เงินสดและรายการเทียบเท่าเงินสดปลายปี	621.0	472.9	437.1

13.2 อัตราส่วนทางการเงินที่สำคัญจากงบการเงินรวม

อัตราส่วน	หน่วย	2558	2557	2556
สภาพคล่อง (Liquidity Ratio)				
อัตราส่วนสภาพคล่อง	เท่า	1.17	1.23	1.42
อัตราส่วนสภาพคล่องหมุนเร็ว	เท่า	0.71	0.73	0.85
อัตราส่วนสภาพคล่องกระแสเงินสด	เท่า	0.32	0.23	0.26
อัตราส่วนหมุนเวียนลูกหนี้การค้า	เท่า	4.93	5.05	5.29
ระยะเวลาเก็บหนี้เฉลี่ย	วัน	72.95	71.28	68.01
อัตราส่วนหมุนเวียนสินค้าคงเหลือ ⁽¹⁾	เท่า	9.14	9.70	9.90
ระยะเวลาขายสินค้าเฉลี่ย	วัน	39.37	37.10	36.36
อัตราส่วนหมุนเวียนเจ้าหนี้	เท่า	8.21	8.22	8.07
ระยะเวลาชำระหนี้	วัน	43.84	43.82	44.60
วงจรเงินสด (Cash Cycle) ⁽²⁾	วัน	68.48	64.55	59.76
ความสามารถในการหากำไร (Profitability Ratio)				
อัตรากำไรขั้นต้นต่อยอดขาย	%	18.92	19.18	19.59
อัตรากำไรจากการดำเนินงานต่อยอดขาย	%	5.46	5.47	6.31
อัตรากำไรอื่นต่อรายได้รวม ⁽³⁾	%	1.11	1.12	1.12
อัตราส่วนเงินสดต่อการทำกำไร	%	218.85	137.01	119.84
อัตรากำไรสุทธิต่อรายได้รวม ⁽³⁾	%	4.51	4.77	5.12
อัตราผลตอบแทนผู้ถือหุ้น	%	9.19	10.11	10.79
ประสิทธิภาพในการดำเนินงาน (Efficiency Ratio)				
อัตราผลตอบแทนจากสินทรัพย์	%	4.12	4.55	5.01
อัตราผลตอบแทนจากสินทรัพย์ถาวร	%	20.47	20.96	21.09
อัตราการใช้หนี้ของสินทรัพย์	เท่า	0.91	0.96	0.98
นโยบายการเงิน (Financial Policy Ratio)				
อัตราส่วนหนี้สินต่อส่วนของผู้ถือหุ้น	เท่า	1.24	1.22	1.22
อัตราส่วนความสามารถชำระดอกเบี้ย	เท่า	8.66	5.88	5.77
อัตราส่วนความสามารถชำระภาระผูกพัน (cash basis)	เท่า	0.51	0.43	0.36
อัตราการใช้เงินปันผล ⁽⁴⁾	%	65.86	63.95	64.89

(1) คัดเฉพาะสินค้าสำเร็จรูป ไม่รวมสินค้าระหว่างผลิต สินค้าระหว่างทางและวัตถุดิบ (สินค้าคงเหลือก่อนหักค่าเผื่อมูลค่าราคาขายต่ำกว่าทุนและค่าเผื่อสินค้าล้าสมัย)

(2) ระยะเวลาเก็บหนี้เฉลี่ย + ระยะเวลาขายสินค้าเฉลี่ย – ระยะเวลาชำระหนี้

(3) รายได้รวม = รายได้จากการขายและงานรับจ้าง + รายได้อื่น

(4) เนื่องจากนโยบายการจ่ายเงินปันผลของบริษัทฯ กำหนดให้บริษัทฯ จ่ายจากเงินกำไรสุทธิประจำปีตามงบการเงินเฉพาะบริษัท ดังนั้นเฉพาะอัตราการใช้เงินปันผลที่แสดงข้างต้น จึงคำนวณโดยเปรียบเทียบเงินปันผลจ่ายในรอบปีบัญชีปัจจุบันกับกำไรสุทธิประจำปีของรอบปีบัญชีก่อนหน้าที่แสดงตามงบการเงินเฉพาะบริษัท ซึ่งใช้เป็นฐานในการประกาศจ่ายเงินปันผลของบริษัทฯ

วิเคราะห์อัตราส่วนทางการเงินจากงบการเงินรวม

สภาพคล่อง

ในปี พ.ศ. 2558 กลุ่มบริษัทมีสภาพคล่องลดลงจากปีก่อนจากการเพิ่มขึ้นของหนี้สินหมุนเวียนในสัดส่วนที่มากกว่าสินทรัพย์หมุนเวียน โดยหนี้สินหมุนเวียนที่เพิ่มขึ้นส่วนใหญ่เป็นการเพิ่มขึ้นของเงินกู้ยืมระยะสั้นชั่วคราวแทนการเบิกถอนเงินกู้ยืมระยะยาว ส่วนสินทรัพย์หมุนเวียนที่เพิ่มขึ้นประกอบด้วยเงินสดและรายการเทียบเท่าเงินสด และสินค้าคงเหลือ ส่งผลให้กลุ่มบริษัทมีอัตราส่วนสภาพคล่องลดลงจาก 1.23 เท่า ในปี พ.ศ. 2557 เป็น 1.17 เท่า ในปี พ.ศ. 2558 อย่างไรก็ตาม เนื่องจากค่าเสื่อมราคาทรัพย์สินที่เพิ่มขึ้นในปี พ.ศ. 2558 และการเปลี่ยนแปลงของสินทรัพย์และหนี้สินดำเนินงานที่ส่งผลกระทบต่อกระแสเงินสดน้อยกว่าปีก่อน ทำให้กลุ่มบริษัทมีกระแสเงินสดจากการดำเนินงานเพิ่มขึ้นอย่างมากเมื่อเทียบกับปีก่อนและในสัดส่วนที่มากกว่าหนี้สินหมุนเวียนเฉลี่ย กลุ่มบริษัทจึงมีอัตราส่วนสภาพคล่องกระแสเงินสดเพิ่มขึ้นจาก 0.23 เท่า ในปี พ.ศ. 2557 เป็น 0.32 เท่า ในปี พ.ศ. 2558

นอกจากนี้ กลุ่มบริษัทมีวงจรเงินสด (Cash Cycle) เพิ่มขึ้นจาก 64.55 วัน ในปี พ.ศ. 2557 เป็น 68.48 วัน ในปี พ.ศ. 2558 ดังนี้

1. ระยะเวลาเก็บหนี้เฉลี่ยจากลูกหนี้การคำนวณเพิ่มขึ้นจาก 71.28 วัน ในปี พ.ศ. 2557 เป็น 72.95 วัน ในปี พ.ศ. 2558 เนื่องจากการขยายตัวของยอดขายกลุ่มผลิตภัณฑ์เครื่องใช้ในครัวเรือนและผลิตภัณฑ์เพื่องานอุตสาหกรรมของกลุ่มบริษัทย่อย ในขณะที่ยอดขายกลุ่มผลิตภัณฑ์เครื่องใช้ในครัวเรือนและกลุ่มสายธุรกิจซื้อขายไปในประเทศที่มีการขายเป็นเงินสดลดลง ประกอบกับมีลูกหนี้ค้างชำระนานบางรายที่กลุ่มบริษัทอยู่ระหว่างการติดตามการชำระเงิน
2. ระยะเวลาขายสินค้าเฉลี่ยเพิ่มขึ้นจาก 37.10 วัน ในปี พ.ศ. 2557 เป็น 39.37 วัน ในปี พ.ศ. 2558 จากการจัดเก็บวัตถุดิบและสินค้าสำเร็จรูปของกลุ่มผลิตภัณฑ์เครื่องใช้ในครัวเรือนและผลิตภัณฑ์เพื่องานอุตสาหกรรมเพื่อรองรับการขายทั้งในส่วนของการสั่งซื้อและช่องทางทางการจำหน่ายที่เพิ่มขึ้นในระหว่างปี พ.ศ. 2558 ได้แก่ ร้านขายสินค้าจากโรงงาน หรือ ศรีไทย ซุปเปอร์เอ้าท์เล็ต
3. ระยะเวลาชำระหนี้เจ้าหนี้การคำนวณเล็กน้อยจาก 43.82 วัน ในปี พ.ศ. 2557 เป็น 43.84 วัน ในปี พ.ศ. 2558 จากการสั่งซื้อและจัดเก็บวัตถุดิบเท่าที่จำเป็นตามแผนการผลิตควบคู่กับการเจรจាកำหนดระยะเวลาชำระหนี้เพื่อให้ได้ราคาวัตถุดิบที่เหมาะสม การสั่งซื้อสินค้าของสายธุรกิจซื้อขายไปที่ลดลงตามยอดขาย และผลของราคาวัตถุดิบหลักที่ลดลงจากปีก่อน

เมื่อพิจารณาจากอัตราส่วนดังกล่าวข้างต้นแล้วสรุปได้ว่า ในปี พ.ศ. 2558 แม้ตัวเลขอัตราส่วนที่แสดงถึงสภาพคล่องของกลุ่มบริษัทลดลงจากปีก่อน แต่ก็ไม่ได้มีผลกระทบใดๆ ต่อการดำเนินธุรกิจของกลุ่มบริษัท และกลุ่มบริษัทยังพิจารณาเห็นว่าสภาพคล่องทางการเงินและวงจรเงินสดยังอยู่ในระดับที่เหมาะสม มีกระแสเงินสดจากการดำเนินธุรกิจที่เพียงพอต่อการดำเนินงาน รวมถึงแหล่งเงินทุนหมุนเวียนจากสถาบันการเงินต่างๆ ที่เพียงพอ ซึ่งจะช่วยสนับสนุนให้การดำเนินธุรกิจของกลุ่มบริษัทสามารถดำเนินต่อไปได้โดยไม่ติดขัด

ความสามารถในการหากำไร

กลุ่มบริษัทมีอัตรากำไรขั้นต้นต่อยอดขายลดลงจากร้อยละ 19.18 ในปี พ.ศ. 2557 เป็นร้อยละ 18.92 ในปี พ.ศ. 2558 เนื่องจากค่าเสื่อมราคาเพิ่มขึ้นจากการลงทุนในสินทรัพย์เพิ่มเติม ขณะที่กลุ่มบริษัทยังไม่สามารถใช้งานสินทรัพย์ที่ลงทุนใหม่ได้อย่างเต็มประสิทธิภาพ และบริษัทย่อยสองแห่งในต่างประเทศก็เพิ่งเริ่มเปิดดำเนินการและมีรายได้บางส่วนในปี พ.ศ. 2558 จึงทำให้สินทรัพย์ยังไม่ก่อให้เกิดรายได้เต็มที่และสร้างผลตอบแทนจากการลงทุนได้อย่างเหมาะสม ประกอบกับกำลังซื้อที่ลดลงตามภาวะเศรษฐกิจในประเทศที่ชะลอตัว ส่งผลให้กลุ่มผลิตภัณฑ์เครื่องใช้ในครัวเรือนและสายธุรกิจซื้อขายไปในประเทศซึ่งมีอัตรากำไรขั้นต้นดีมียอดขายและสัดส่วนยอดขายลดลงเมื่อเทียบกับปีก่อน และกลุ่มบริษัทต้องรับภาระค่าใช้จ่ายประจำจากการใช้กำลังการผลิตไม่เต็มที่ อย่างไรก็ตาม ผลประกอบการที่ดีขึ้นของกลุ่มผลิตภัณฑ์เครื่องใช้ในครัวเรือนและผลิตภัณฑ์เพื่องานอุตสาหกรรม รวมถึงบริษัทร่วมและการร่วมค้าในปี พ.ศ. 2558 ทำให้กำไรสุทธิส่วนที่เป็นของบริษัทใหญ่ประจำปี พ.ศ. 2558 ปรับตัวลดลงจากปีก่อนเพียงร้อยละ 5.33 และกลุ่มบริษัทมีอัตรากำไรสุทธิต่อรายได้รวมลดลงเล็กน้อยจากร้อยละ 4.77 ในปี พ.ศ. 2557 เป็นร้อยละ 4.51 ในปี พ.ศ. 2558 ส่วนอัตราผลตอบแทนผู้ถือหุ้นลดลงจากร้อยละ 10.11 ในปี พ.ศ. 2557 เป็นร้อยละ 9.19 ในปี พ.ศ. 2558 ตามผลกำไรที่ลดลงและส่วนของผู้ถือหุ้นเฉลี่ยที่เพิ่มขึ้นตามผลกำไร ภายหลังการจ่ายเงินปันผลประจำปี

ประสิทธิภาพในการดำเนินงาน

ในปี พ.ศ. 2558 กลุ่มบริษัทมีอัตราผลตอบแทนจากสินทรัพย์ถาวรลดลงจากร้อยละ 20.96 ในปี พ.ศ. 2557 เป็นร้อยละ 20.47 ในปี พ.ศ. 2558 ตามผลประกอบการที่ลดลงจากปีก่อน ในขณะที่มูลค่าที่ดิน อาคารและอุปกรณ์สุทธิเพิ่มขึ้นจากการจัดหาสินทรัพย์เพิ่มเติมในระหว่างปี เพื่อรองรับการขยายตัวของธุรกิจและการเปิดดำเนินการของบริษัทใหม่ในอินเดียและเวียดนาม

นโยบายการเงิน

กลุ่มบริษัทมีอัตราส่วนหนี้สินต่อส่วนของผู้ถือหุ้นเพิ่มขึ้นจาก 1.22 เท่า ในปี พ.ศ. 2557 เป็น 1.24 เท่า ในปี พ.ศ. 2558 เนื่องจากการเพิ่มขึ้นของหนี้สินรวมในสัดส่วนที่มากกว่าส่วนของผู้ถือหุ้น โดยหนี้สินรวมที่เพิ่มขึ้นส่วนใหญ่มาจากการเบิกใช้เงินกู้เพิ่มขึ้นเพื่อการลงทุนในสินทรัพย์และหมุนเวียนในกิจการ ขณะที่ส่วนของผู้ถือหุ้นเพิ่มขึ้นตามผลกำไร ภายหลังการจ่ายปันผลประจำปี

นอกจากนี้ การที่กระแสเงินสดจากกิจกรรมดำเนินงานของกลุ่มบริษัทที่เพิ่มขึ้นอย่างมากจากการเพิ่มขึ้นของค่าเสื่อมราคาทรัพย์สิน สุทธิด้วยผลการเปลี่ยนแปลงของสินทรัพย์และหนี้สินดำเนินงาน ประกอบกับรายจ่ายดอกเบี้ยที่ลดลงจากการจ่ายเงินกู้ยืมระยะยาวและการชะลอการเบิกถอนเงินกู้ยืมระยะยาวที่จัดหาเพิ่มเติมในระหว่างปีโดยการเบิกใช้เงินกู้ยืมระยะสั้นซึ่งมีอัตราดอกเบี้ยต่ำกว่า เป็นเงินทุนหมุนเวียนในกิจการและรองรับธุรกิจที่มีการขยายตัว ทำให้กลุ่มบริษัทมีอัตราส่วนความสามารถชำระดอกเบี้ยเพิ่มขึ้นจาก 5.88 เท่า ในปี พ.ศ. 2557 เป็น 8.66 เท่า ในปี พ.ศ. 2558 ขณะเดียวกัน แม้ว่ากลุ่มบริษัทมีภาระผูกพันที่เพิ่มขึ้นจากปีก่อนจากการชำระคืนเงินกู้และรายจ่ายลงทุนในสินทรัพย์ที่เพิ่มขึ้น แต่ด้วยกระแสเงินสดจากกิจกรรมดำเนินงานที่เพิ่มขึ้นในสัดส่วนที่มากกว่า ทำให้กลุ่มบริษัทมีอัตราส่วนความสามารถชำระภาระผูกพันเพิ่มขึ้นจาก 0.43 เท่า ในปี พ.ศ. 2557 เป็น 0.51 เท่า ในปี พ.ศ. 2558

อัตราการจ่ายเงินปันผลเพิ่มขึ้นจากร้อยละ 63.95 ในปี พ.ศ. 2557 เป็นร้อยละ 65.86 ในปี พ.ศ. 2558 จากการจ่ายปันผลในอัตราต่อหุ้นที่เท่าเดิมแม้ว่าผลประกอบการปี พ.ศ. 2557 จะลดลงเมื่อเทียบกับปี พ.ศ. 2556 โดยอัตราการจ่ายเงินปันผลดังกล่าวสอดคล้องกับนโยบายการจ่ายเงินปันผลที่บริษัทกำหนดไว้ในอัตราไม่น้อยกว่าร้อยละ 50.00 ของกำไรสุทธิประจำปีตามงบการเงินเฉพาะบริษัท

อนึ่ง อัตราส่วนความสามารถชำระภาระผูกพันใช้นิยามสูตรการคำนวณตามแนวทางของสำนักงานคณะกรรมการกำกับหลักทรัพย์และตลาดหลักทรัพย์ ซึ่งแตกต่างจากสูตรการคำนวณอัตราส่วนความสามารถชำระภาระผูกพันตามข้อกำหนดทางการเงินที่บริษัทผูกพันอยู่กับธนาคารเจ้าหนี้ ดังนั้น ผลลัพธ์จากการคำนวณดังกล่าวจึงไม่สามารถเปรียบเทียบกันได้ ทั้งนี้ บริษัทฯ ได้เปิดเผยรายละเอียดของข้อกำหนดทางการเงินตามสัญญาเงินกู้ไว้ในหัวข้อ 14.2 (ฉ) ข้อกำหนดทางการเงินตามสัญญาเงินกู้

14. การวิเคราะห์และคำอธิบายของฝ่ายจัดการ

14.1 ภาพรวมผลการดำเนินงานของบริษัทฯและบริษัทย่อย

ในปี พ.ศ. 2558 บริษัทฯและบริษัทย่อยมีรายได้รวมเพิ่มขึ้นจากปีก่อนร้อยละ 0.12 อัตรากำไรขั้นต้นลดลงจากร้อยละ 19.18 เป็นร้อยละ 18.92 ของยอดขาย โดยมีกำไรสุทธิสำหรับปีจำนวน 478.23 ล้านบาท ซึ่งเป็นกำไรสุทธิเฉพาะส่วนของผู้ถือหุ้นของบริษัทใหญ่จำนวน 445.01 ล้านบาท ลดลงจากปี พ.ศ. 2557 จำนวน 25.05 ล้านบาท หรือร้อยละ 5.33 โดยมีกำไรต่อหุ้น 0.16 บาท ลดลง 0.01 บาทต่อหุ้นจากปี พ.ศ. 2557 ซึ่งมีกำไรต่อหุ้น 0.17 บาท โดยมีรายการที่มีได้เกิดขึ้นเป็นประจำที่มีสาระสำคัญต่อการเงินประจำปี พ.ศ. 2558 ได้แก่ รายการกำไรจากอัตราแลกเปลี่ยนจำนวน 17.57 ล้านบาท เปรียบเทียบกับปีก่อนที่มีกำไรจากอัตราแลกเปลี่ยนจำนวน 8.57 ล้านบาท ซึ่งเกิดจากเงินบาทที่อ่อนค่าเมื่อเทียบกับเงินดอลลาร์สหรัฐอเมริกา และการรับรู้ค่าเผื่อการด้อยค่าของเงินลงทุนในบริษัท พี.อี.ที. บิลล์ จำกัด เท่ามูลค่าเงินลงทุนทั้งจำนวนในงบการเงินเฉพาะบริษัทจำนวน 20.00 ล้านบาท

งบกำไรขาดทุน (บางส่วน)

หน่วย : ล้านบาท

รายละเอียด	ปี พ.ศ. 2558	ปี พ.ศ. 2557	เปลี่ยนแปลงจากปี พ.ศ. 2557	
			จำนวนเงิน เพิ่มขึ้น(ลดลง)	% +(-)
ยอดขายรวม	9,762.81	9,750.93	11.88	0.12%
กำไรขั้นต้น (%)	18.92%	19.18%	(0.26%)	(1.36%)
EBIT (กำไรก่อนดอกเบี้ยและภาษี)	721.20	707.30	13.90	1.97%
กำไรสุทธิส่วนที่เป็นของบริษัทใหญ่	445.01	470.06	(25.05)	(5.33%)
% กำไรสุทธิต่อยอดขาย	4.56%	4.82%		
กำไรต่อหุ้น (บาท)	0.16	0.17		

14.2 วิเคราะห์การดำเนินงานและฐานะทางการเงิน

ก. รายได้รวมแยกตามประเภทธุรกิจ

หน่วย : ล้านบาท

รายละเอียด	ปี พ.ศ. 2558		ปี พ.ศ. 2557		เปลี่ยนแปลงจากปี พ.ศ. 2557	
	จำนวนเงิน	สัดส่วนยอดขาย	จำนวนเงิน	สัดส่วนยอดขาย	จำนวนเงินเพิ่มขึ้น(ลดลง)	% +(-)
สายธุรกิจพลาสติก	9,294.55	95.20%	9,076.43	93.08%	218.12	2.40%
ผลิตภัณฑ์เครื่องใช้ในครัวเรือน	2,039.86	20.89%	1,952.40	20.02%	87.46	4.48%
ผลิตในประเทศ	1,889.82	19.36%	1,863.26	19.11%	26.56	1.43%
ผลิตต่างประเทศ	150.04	1.54%	89.14	0.91%	60.90	68.32%
ผลิตภัณฑ์เพื่องานอุตสาหกรรม	7,254.69	74.31%	7,124.03	73.06%	130.66	1.83%
ผลิตในประเทศ	5,866.02	60.09%	5,829.47	59.78%	36.55	0.63%
ผลิตต่างประเทศ	1,388.67	14.22%	1,294.56	13.28%	94.11	7.27%
สายธุรกิจซื้อมาขายไปและสายงานแม่พิมพ์	468.26	4.80%	674.50	6.92%	(206.24)	(30.58%)
รวม	9,762.81	100.00%	9,750.93	100.00%	11.88	0.12%

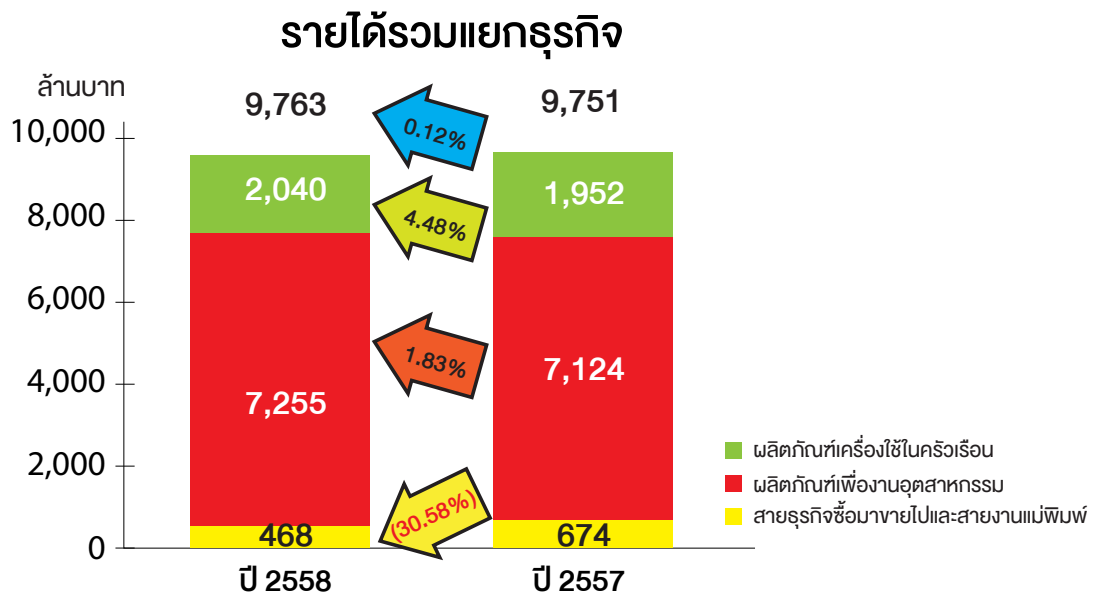

สัดส่วนรายได้แยกธุรกิจ

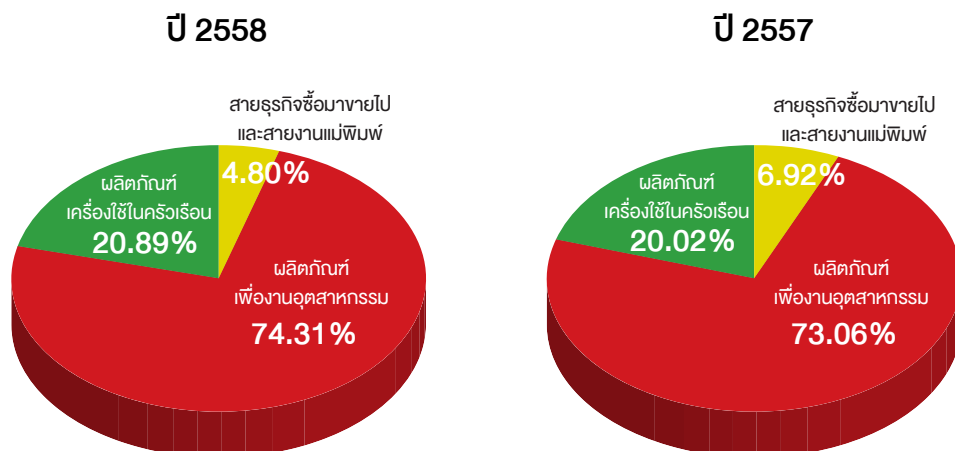

สัดส่วนรายได้ของสายธุรกิจพลาสติกเปรียบเทียบปี พ.ศ. 2558 กับปี พ.ศ. 2557 เพิ่มขึ้นจากร้อยละ 93.08 เป็นร้อยละ 95.20 ประกอบด้วย กลุ่มผลิตภัณฑ์เครื่องใช้ในครัวเรือนสัดส่วนเพิ่มขึ้นจากร้อยละ 20.02 เป็นร้อยละ 20.89 และกลุ่มผลิตภัณฑ์เพื่องานอุตสาหกรรมสัดส่วนเพิ่มขึ้นจากร้อยละ 73.06 เป็นร้อยละ 74.31 ส่วนสายธุรกิจอื่นมาขายไปและสายงานแม่พิมพ์สัดส่วนลดลงจากร้อยละ 6.92 เป็นร้อยละ 4.80

1) ผลิตภัณฑ์เครื่องใช้ในครัวเรือน

ยอดขายกลุ่มผลิตภัณฑ์เครื่องใช้ในครัวเรือนปี พ.ศ. 2558 เพิ่มขึ้นเมื่อเทียบกับปีก่อนจำนวน 87.46 ล้านบาท หรือร้อยละ 4.48 เนื่องจากการปรับกลยุทธ์ทางการตลาดของบริษัทย่อยในต่างประเทศ คือ Srithai (Vietnam) Company Limited ส่งผลให้ยอดขายจากลูกค้ากลุ่มร้านค้าปลีกค้าส่ง ห้างสรรพสินค้า และกลุ่มตลาด HORECA (Hotel, Restaurant and Catering) เพิ่มขึ้น ซึ่งการเติบโตของเศรษฐกิจประเทศเวียดนาม ทำให้ผู้บริโภคมีการใช้จ่ายใช้สอยเพิ่มขึ้น รวมถึงตลาดกลุ่ม AEC ยังเป็นตลาดที่มีศักยภาพและกำลังซื้อสูง นอกจากนี้ ในไตรมาสสุดท้ายเริ่มมียอดขายจากบริษัทย่อยจัดตั้งใหม่ในประเทศอินเดีย คือ Srithai Superware Manufacturing Private Limited

อย่างไรก็ตาม ยอดขายในประเทศผ่านช่องทางธุรกิจขายตรงลดลงจากปีก่อน เนื่องจากเศรษฐกิจที่ชะลอตัว หนี้ครัวเรือนในประเทศอยู่ในระดับสูง ซึ่งกดดันการใช้จ่ายของภาคครัวเรือน ประกอบกับการส่งออกยังคงหดตัวจากการชะลอตัวของอุปสงค์ภายนอก เช่น การหดตัวของเศรษฐกิจของกลุ่มประเทศตะวันออกกลาง จากการลดลงของราคาน้ำมันซึ่งเป็นสินค้าหลักของกลุ่มประเทศตะวันออกกลาง เป็นต้น ส่งผลให้ยอดขายส่งออกของบริษัทฯ ลดลง ขณะที่ยอดขายในประเทศผ่านตัวแทนจำหน่ายเพิ่มขึ้นจากคำสั่งซื้อสินค้าฉุกเฉินจากร้านค้าสะดวกซื้อรายใหญ่ เพื่อใช้เป็นสินค้าแลกซื้อ ซึ่งได้รับความนิยมและการตอบรับจากผู้บริโภคเป็นอย่างดี

2) ผลิตภัณฑ์เพื่องานอุตสาหกรรม

ยอดขายกลุ่มผลิตภัณฑ์เพื่องานอุตสาหกรรมเพิ่มขึ้นจำนวน 130.66 ล้านบาท หรือร้อยละ 1.83 เมื่อเปรียบเทียบกับปีก่อน โดยแบ่งเป็นประเภทผลิตภัณฑ์ในกลุ่ม ดังนี้

- ผลิตภัณฑ์เพื่องานอุตสาหกรรมกลุ่มชิ้นส่วนรถยนต์ของบริษัทย่อยมียอดขายเพิ่มขึ้น จากการปรับโมเดลยนต์รุ่นใหม่ซึ่งเริ่มมีคำสั่งซื้อเข้ามาตั้งแต่ช่วงปลายปีก่อน ประกอบกับในช่วงไตรมาสสุดท้ายของปี การผลิตรถยนต์มีการขยายตัวเนื่องจากการปรับโครงสร้างภาษีสรรพสามิตใหม่ที่จะเก็บภาษีจากการปล่อยก๊าซคาร์บอนไดออกไซด์ (CO₂) ซึ่งมีผลกระทบต่อราคาของรถยนต์บางประเภท ทำให้ผู้บริโภคเร่งการซื้อรถยนต์ประเภทดังกล่าว

- สินค้ากลุ่มบรรจุภัณฑ์อาหารมียอดขายเพิ่มขึ้นเมื่อเทียบกับปีก่อน โดยเฉพาะสินค้ากลุ่มบรรจุภัณฑ์อาหารที่มีฉลากติดบนภาชนะหรือ IML และตัวตุ้กดาลิขสิทธิ์บนฝาถ้วยเครื่องดื่ม หรือ Topper ซึ่งได้รับการตอบรับเป็นอย่างดีตามกระแสภาพยนตร์ยอดนิยมที่เข้าฉายในปี แม้ว่าสินค้าอื่นในกลุ่มนี้จะมียอดขายลดลงจากปัญหาการทำประมงผิดกฎหมายที่มีผลกระทบต่ออุตสาหกรรมอาหารของไทยก็ตาม
- สินค้ากลุ่มบรรจุภัณฑ์เครื่องดื่มมียอดขายลดลงเมื่อเปรียบเทียบกับปี พ.ศ. 2557 เนื่องจากปีก่อนเป็นปีที่มีการแข่งขันฟุตบอลโลก (World Cup) ทำให้ผู้ประกอบการนำอัดลมรายใหญ่ทั้ง 2 ราย จัดกิจกรรมส่งเสริมการขายที่เกี่ยวข้องกับ World Cup อย่างรุนแรง ประกอบกับยอดขาย Preform ส่งออกไปยังประเทศอินโดนีเซีย ฟิลิปปินส์ และลาวลดลงในปี นี้ เนื่องจากลูกค้าบางรายจัดหา Preform เอง อีกทั้งการปรับราคาขายลงตามราคาวัตถุดิบที่ลดลงตั้งแต่ช่วงปลายปีก่อน และการพัฒนาผลิตภัณฑ์เป็นแบบ Lightweight ทำให้ปริมาณการใช้วัตถุดิบลดลง ส่งผลให้ราคาขายลดลงเช่นกัน
- ส่วนผลิตภัณฑ์เพื่องานอุตสาหกรรมในกลุ่มสินค้าอื่นๆ โดยรวมมียอดขายลดลงเมื่อเทียบกับปีก่อน ได้แก่ ลังบรรจุขวดและพาเลท เนื่องจากลูกค้ามีแนวโน้มลดการใช้ลังบรรจุขวดลงเรื่อยๆ โดยได้เปลี่ยนจากขวดแก้วเป็นขวด PET เกือบทั้งหมดแทน ซึ่งไม่ต้องบรรจุในลัง และลูกค้าหลักที่สั่งซื้อพาเลทเริ่มผลิตสินค้าเองบางส่วน ตลอดจนผลของราคาสินค้าที่ลดลงตามราคาวัตถุดิบหลัก อย่างไรก็ตาม บริษัทฯ ได้รับคำสั่งซื้อสินค้าแลกซื้อเป็นจำนวนที่สูงจากร้านค้าสะดวกซื้อรายใหญ่ในปี

3) สายธุรกิจซื้อมาขายไปและสายงานแม่พิมพ์

ยอดขายสายธุรกิจซื้อมาขายไปและสายงานแม่พิมพ์ลดลงในปี พ.ศ. 2558 เมื่อเทียบกับปีก่อนจำนวน 206.24 ล้านบาท หรือร้อยละ 30.58 เนื่องจาก

- การลดลงของยอดขายของสายธุรกิจซื้อมาขายไป โดยเฉพาะกลุ่มสินค้าวัตถุดิบทางการเกษตรภายใต้ธุรกิจเครือข่ายจากผลกระทบของภัยแล้งในจังหวัดที่เป็นเป้าหมายในการทำตลาดสินค้ากลุ่มเกษตรกรรม อีกทั้งปัจจัยลบทางด้านเศรษฐกิจของตลาดสินค้าอุปโภคบริโภค หนี้ครัวเรือนยังอยู่ในระดับสูง ปัญหาราคาพืชผลทางการเกษตรและรายได้ภาคเกษตรตกต่ำ ทำให้กำลังการซื้อสินค้าลดลง ขณะเดียวกันคู่แข่งรายใหม่ในธุรกิจเครือข่ายมีการเปิดตัวและปรับแผนธุรกิจให้จูงใจมากขึ้น ส่งผลให้มีสมาชิกใหม่เข้าสู่ธุรกิจลดลง และเสียนักธุรกิจระดับผู้นำขององค์กรส่วนหนึ่ง
- ยอดขายของธุรกิจสายงานแม่พิมพ์เพิ่มขึ้น เนื่องจากการเพิ่มของยอดขายแม่พิมพ์สำหรับผลิตชิ้นส่วนรถยนต์

ข. กำไรจากการขายตามส่วนงาน

หน่วย : ล้านบาท

รายละเอียด	ปี พ.ศ. 2558		ปี พ.ศ. 2557		เปลี่ยนแปลงจากปี พ.ศ. 2557	
	จำนวนเงิน	% ต่อ ยอดขาย	จำนวนเงิน	% ต่อ ยอดขาย	จำนวนเงินเพิ่มขึ้น(ลดลง)	% +(-)
กำไรจากการขายพลาสติก	590.41	6.35%	509.41	5.61%	81.00	15.90%
ผลิตภัณฑ์เครื่องใช้ในครัวเรือน	191.35	9.38%	178.83	9.16%	12.52	7.00%
ผลิตภัณฑ์เพื่องานอุตสาหกรรม	399.06	5.50%	330.58	4.64%	68.48	20.72%
สายธุรกิจซื้อมาขายไปและสายงานแม่พิมพ์	(57.15)	(12.20%)	23.99	3.56%	(81.14)	(338.22%)
รวม	533.26	5.46%	533.40	5.47%	(0.14)	(0.03%)

กำไรจากการขายตามส่วนงาน

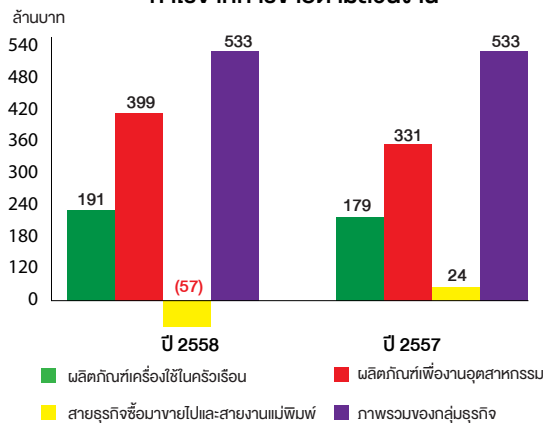

กำไรจากการขายตามส่วนงานรวม

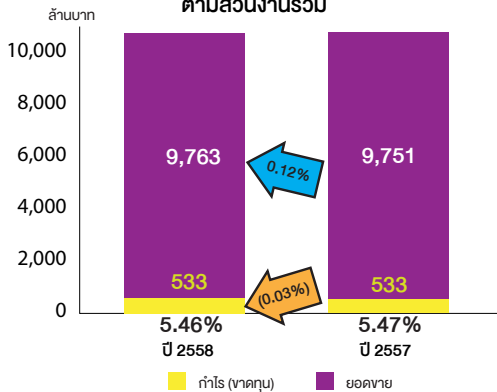

กำไรจากการขายผลิตภัณฑ์เครื่องใช้ในครัวเรือน

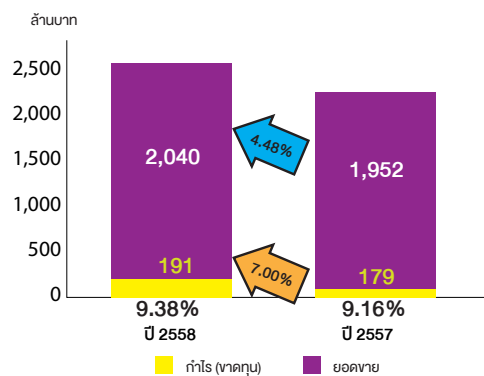

กำไรจากการขายผลิตภัณฑ์เพื่องานอุตสาหกรรม

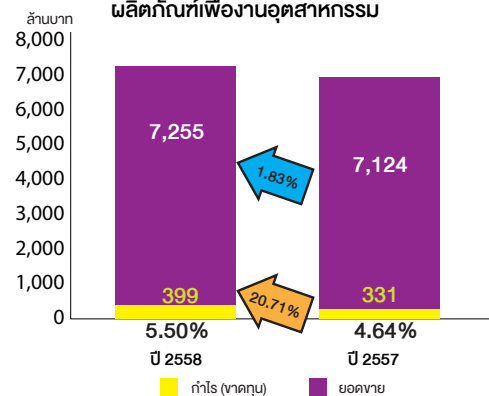

กำไรจากการขายธุรกิจซื้อขายไปและแม่พิมพ์

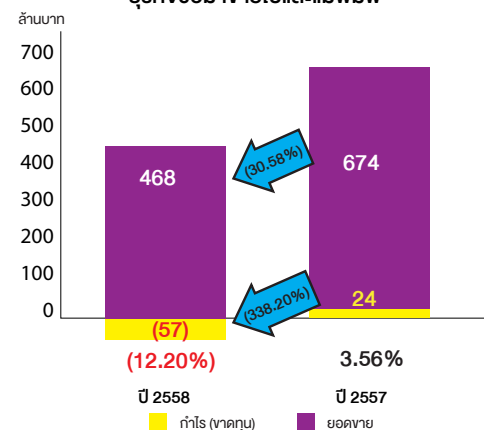

กำไรจากการขายตามส่วนงานของปี พ.ศ. 2558 เมื่อเทียบกับปีก่อน ลดลง 0.14 ล้านบาท หรือร้อยละ 0.03 ดังนี้

1) ผลิตภัณฑ์เครื่องใช้ในครัวเรือน

กำไรจากการขายของกลุ่มผลิตภัณฑ์เครื่องใช้ในครัวเรือนเพิ่มขึ้นร้อยละ 7.00 เมื่อเปรียบเทียบกับปีก่อน อัตรากำไรต่อยอดขายเพิ่มขึ้นจากร้อยละ 9.16 เป็นร้อยละ 9.38 เนื่องจากอัตรากำไรขั้นต้นที่เพิ่มขึ้นจากอัตรากำไรการใช้เครื่องจักรสูงขึ้น การปรับราคาสินค้าส่งออก และเงินบาทที่อ่อนค่าลง ประกอบกับในปีนี้มีบริษัทฯ ได้รับคำสั่งซื้อสินค้าจากลูกค้ารายใหญ่ และการเปิดขายสินค้าจากโรงงานหรือ Srithai Super Outlet ซึ่งมีอัตรากำไรขั้นต้นที่ดี ขณะที่ค่าใช้จ่ายขายและบริหารก็เพิ่มขึ้นตามการขยายตัวของยอดขาย

2) ผลิตภัณฑ์เพื่องานอุตสาหกรรม

กำไรจากการขายของกลุ่มผลิตภัณฑ์เพื่องานอุตสาหกรรมเพิ่มขึ้นร้อยละ 20.72 เมื่อเปรียบเทียบกับปีก่อน และอัตรากำไรต่อยอดขายเพิ่มขึ้นจากร้อยละ 4.64 เป็นร้อยละ 5.50 เนื่องจากอัตรากำไรขั้นต้นที่เพิ่มขึ้น ซึ่งเป็นผลมาจากอัตราการใช้เครื่องจักรที่สูงขึ้น และราคาวัตถุดิบเฉลี่ยทั้งปีต่ำกว่าปีก่อนตามราคาน้ำมันที่ปรับลดลง ประกอบกับการพัฒนาผลิตภัณฑ์เป็นแบบ Lightweight ทำให้ปริมาณการใช้วัตถุดิบลดลง ขณะที่ค่าใช้จ่ายในการขายและบริหารเพิ่มขึ้นในสัดส่วนที่น้อยกว่าอัตรากำไรขั้นต้นที่เพิ่มขึ้น

3) สายธุรกิจซื้อขายไปและสายงานแม่พิมพ์

สายธุรกิจซื้อขายไปและสายงานแม่พิมพ์มีผลขาดทุน 57.15 ล้านบาท และอัตราขาดทุนต่อยอดขายร้อยละ 12.20 จากการลดลงของยอดขายและกำไรขั้นต้นของสายธุรกิจซื้อขายไป เนื่องจากการแข่งขันที่สูงในตลาดธุรกิจเครือข่าย ปัญหาเศรษฐกิจและภัยแล้ง ขณะที่ยังมีค่าใช้จ่ายในการจัดกิจกรรมและรายการส่งเสริมการขาย เพื่อดึงดูดและระบายสินค้าคงคลัง และเป็นการสร้างสมดุลของอายุสินค้าคงคลังให้เหมาะสม

ก. ค่าใช้จ่ายในการขายและบริหาร

หน่วย : ล้านบาท

รายละเอียด	ปี พ.ศ. 2558		ปี พ.ศ. 2557		เปลี่ยนแปลงจากปี พ.ศ. 2557	
	จำนวนเงิน	% ต่อ ยอดขาย	จำนวนเงิน	% ต่อ ยอดขาย	จำนวนเงิน เพิ่มขึ้น(ลดลง)	% +(-)
ค่าใช้จ่ายในการขายและบริหาร	1,314.22	13.46%	1,336.71	13.71%	(22.49)	(1.68%)

ค่าใช้จ่ายในการขายและบริหารของปี พ.ศ. 2558 ลดลงเมื่อเทียบกับปีก่อนจำนวน 22.49 ล้านบาท หรือร้อยละ 1.68 เนื่องจากผลประหยัดของค่านายหน้า ค่าส่งเสริมการขาย และค่าใช้จ่ายส่งออก ตามยอดขายที่ลดลงของธุรกิจขายตรง สายธุรกิจซื้อขายไป และยอดขายส่งออกของผลิตภัณฑ์เครื่องใช้ในครัวเรือนและ Preform

จ. วิเคราะห์ฐานะทางการเงิน จากงบแสดงฐานะการเงินรวม (บางส่วน)

หน่วย : ล้านบาท

รายละเอียด	31 ธันวาคม พ.ศ. 2558	31 ธันวาคม พ.ศ. 2557	เปลี่ยนแปลงจาก 31 ธันวาคม พ.ศ. 2557	
	จำนวนเงิน	จำนวนเงิน	จำนวนเงิน เพิ่มขึ้น (ลดลง)	% +(-)
ลูกหนี้การค้า-สุทธิ	1,928.17	1,992.36	(64.19)	(3.22%)
สินค้าคงเหลือ-สุทธิ	1,658.42	1,599.49	58.93	3.68%
ที่ดิน อาคารและอุปกรณ์-สุทธิ	5,851.64	5,373.05	478.59	8.91%
รวมสินทรัพย์ *	11,107.09	10,516.04	591.05	5.62%
เงินเบิกเกินบัญชีธนาคารและเงินกู้ยืมระยะสั้น	1,751.60	1,452.30	299.30	20.61%
เจ้าหนี้การค้า	959.31	968.42	(9.11)	(0.94%)
เงินกู้ยืมระยะยาว	2,655.67	2,575.10	80.57	3.13%
ภาระผูกพันผลประโยชน์พนักงาน	378.92	296.57	82.35	27.77%
รวมหนี้สิน *	6,149.99	5,783.93	366.06	6.33%
กำไรสะสม-ยังไม่ได้จัดสรร	1,792.12	1,674.79	117.33	7.01%
ส่วนได้เสียที่ไม่มีอำนาจควบคุม	244.73	225.67	19.06	8.45%
รวมส่วนของผู้ถือหุ้น *	4,957.10	4,732.11	224.99	4.75%

หมายเหตุ : * ผลรวมทั้งหมดจากงบแสดงฐานะการเงินรวม

ณ 31 ธันวาคม พ.ศ. 2558 ฐานะการเงินรวมที่เปลี่ยนแปลงอย่างมีสาระสำคัญเมื่อเปรียบเทียบกับ ณ 31 ธันวาคม พ.ศ. 2557 ประกอบด้วย

- ลูกหนี้การค้าลดลง เนื่องจากยอดขายส่งออกในปี พ.ศ. 2558 ลดลงของกลุ่มผลิตภัณฑ์เครื่องใช้ในครัวเรือนตามภาวะการชะลอตัวของภาคการส่งออก และกลุ่มผลิตภัณฑ์บรรจุภัณฑ์เครื่องดื่ม เนื่องจากลูกค้าต่างประเทศบางรายจัดหาสินค้าเอง ประกอบกับราคาสินค้าส่วนใหญ่ที่ลดลง เนื่องจากการปรับราคายาลงตามราคาวัตถุดิบ
- สินค้าคงเหลือเพิ่มขึ้นจากสินค้าสำเร็จรูปของกลุ่มผลิตภัณฑ์เพื่องานอุตสาหกรรม ประเภทถัง ถังสี และพาเลท เพื่อรองรับการขายสินค้าที่เพิ่มมากขึ้น เนื่องจากเป็นกลุ่มสินค้าที่เติบโตไปกับอุตสาหกรรมต่างๆ ที่มีการขยายตัว และมีการขยายโรงงานหรือคลังสินค้า รวมถึงสินค้าสำเร็จรูปของกลุ่มผลิตภัณฑ์เครื่องใช้ในครัวเรือนเพิ่มขึ้น เพื่อรองรับการขายที่ร้านขายสินค้าจากโรงงาน หรือ Srithai Super Outlet
- ที่ดิน อาคาร และอุปกรณ์ เพิ่มขึ้นจากการลงทุนในโรงงานใหม่ในประเทศอินเดียและเวียดนาม และการจัดหาสินทรัพย์ประเภทเครื่องจักรเพิ่มเติม
- เงินเบิกเกินบัญชีธนาคารและเงินกู้ยืมระยะสั้นเพิ่มขึ้น จากการเบิกถอนในระหว่างปี
- เจ้าหนี้การค้าลดลง โดยเฉพาะเจ้าหนี้ค่าสินค้าของธุรกิจเครือข่ายที่ลดลงจำนวนมากตามยอดขายที่ลดลง และการลดลงของราคาวัตถุดิบหลัก ตามการปรับราคาของน้ำมัน รวมทั้งกลุ่มบริษัทสั่งซื้อและจัดเก็บวัตถุดิบเท่าที่จำเป็นตามแผนการผลิต ควบคู่กับการเจรจากำหนดระยะเวลาชำระหนี้เพื่อให้ได้ราคาวัตถุดิบที่เหมาะสม
- เงินกู้ยืมระยะยาวเพิ่มขึ้นจากการเบิกถอนเงินกู้จากธนาคารพาณิชย์ระหว่างปีเพื่อจัดหาสินทรัพย์ สุทธิด้วยการจ่ายชำระคืนตามกำหนด
- ภาระผูกพันผลประโยชน์พนักงาน เพิ่มขึ้นจากการบันทึกค่าใช้จ่ายเกี่ยวกับภาระผูกพันผลประโยชน์พนักงานตามกฎหมายและภาระผูกพันอื่นในระหว่างปี รวมทั้งการบันทึกผลจากการประเมินภาระผูกพันผลประโยชน์พนักงานในปี
- กำไรสะสม-ยังไม่ได้จัดสรร เพิ่มขึ้นจากปีก่อน จำนวน 117.33 ล้านบาท จากการเพิ่มขึ้นของกำไรสุทธิส่วนที่เป็นของบริษัทใหญ่สำหรับปี สุทธิด้วยการจ่ายเงินปันผลจากผลประกอบการปี พ.ศ. 2557 จำนวน 270.99 ล้านบาท การวัดมูลค่าใหม่ของภาระผูกพันผลประโยชน์หลังออกจากงานจำนวน 31.69 ล้านบาท และการตั้งสำรองตามกฎหมายจำนวน 25.00 ล้านบาท
- ส่วนได้เสียที่ไม่มีอำนาจควบคุมเพิ่มขึ้นจากการเพิ่มขึ้นของกำไรสุทธิของบริษัทย่อยประจำปี พ.ศ. 2558 สุทธิด้วยการจ่ายเงินปันผลจ่าย

จ. วิเคราะห์สภาพคล่อง จากงบกระแสเงินสดรวม (บางส่วน)

หน่วย : ล้านบาท

รายละเอียด	12 เดือนสิ้นสุด	12 เดือนสิ้นสุด	เปลี่ยนแปลงจากงวดปีก่อน
	31 ธันวาคม พ.ศ. 2558	31 ธันวาคม พ.ศ. 2557	
กระแสเงินสดจากกิจกรรมดำเนินงาน	1,167.03	730.83	436.20
กระแสเงินสดจากกิจกรรมลงทุน	(1,098.48)	(615.73)	(482.75)
กระแสเงินสดจากกิจกรรมจัดหาเงิน	79.46	(79.26)	158.72
เงินสดและรายการเทียบเท่าเงินสดเพิ่มขึ้น	148.01	35.84	112.17
เงินสดและรายการเทียบเท่าเงินสดต้นงวด	472.96	437.12	35.84
เงินสดและรายการเทียบเท่าเงินสดปลายงวด	620.97	472.96	148.01

ในงวด 12 เดือน ปี พ.ศ. 2558 กลุ่มบริษัทมีกระแสเงินสดรับ/จ่ายที่สำคัญ ดังนี้

- 1) กระแสเงินสดจากกิจกรรมดำเนินงานเพิ่มขึ้นเมื่อเปรียบเทียบกับปีก่อน เนื่องจากการลดลงของลูกหนี้การค้าจากการติดตามหนี้ และการขอคืนภาษีมูลค่าเพิ่ม การเพิ่มขึ้นของสินค้าคงเหลือที่น้อยกว่าเมื่อเทียบกับปีก่อน การเพิ่มขึ้นของค่าเสื่อมราคา และการรับรู้ขาดทุนจากการประมาณการตามหลักคณิตศาสตร์ประกันภัยในส่วนของการโครงการผลประโยชน์ระยะยาวอื่น
- 2) กระแสเงินสดจากกิจกรรมลงทุนเพิ่มขึ้นจากปีก่อน เนื่องจากการจัดหาสินทรัพย์ถาวร และการลงทุนสำหรับโรงงานใหม่ของบริษัทย่อยในประเทศอินเดียและเวียดนาม
- 3) กระแสเงินสดจากกิจกรรมจัดหาเงินเพิ่มขึ้น จากการเบิกถอนเงินกู้ยืมระยะยาวสูงกว่าการจ่ายคืนเงินกู้ยืมระยะยาวที่ครบกำหนด

ณ 31 ธันวาคม พ.ศ. 2558 กลุ่มบริษัทยังมีวงเงินสินเชื่อที่ยังไม่ได้เบิกถอน ซึ่งประกอบด้วยเงินเบิกเกินบัญชี เงินกู้ยืมระยะยาว และเงินกู้หมุนเวียนกว่า 4,000 ล้านบาท ด้วยต้นทุนทางการเงินที่เหมาะสม ตลอดจนอยู่ระหว่างการจัดหาแหล่งเงินทุนเพิ่มเติมอย่างต่อเนื่องที่ช่วยสนับสนุนธุรกิจของกลุ่มบริษัท ทำให้เชื่อมั่นได้ว่ากลุ่มบริษัทมีกระแสเงินสดเพียงพอเพื่อการดำเนินงานและลงทุนได้

อ. ข้อกำหนดทางการเงินตามสัญญาเงินกู้

สัญญาเงินกู้ในปัจจุบันของบริษัทฯ ไม่มีเงื่อนไขที่เป็นสาระสำคัญที่อาจมีผลกระทบต่อการดำเนินงานหรือการขยายธุรกิจของบริษัทฯ โดยมีเพียงข้อกำหนดที่เกี่ยวกับอัตราส่วนทางการเงินตามงบการเงินเฉพาะบริษัทซึ่งบริษัทต้องดำรงไว้ตลอดระยะเวลาของสัญญาเงินกู้ดังนี้

1. อัตราส่วนหนี้สินต่อส่วนของผู้ถือหุ้น (Debt to Equity Ratio) ไม่เกิน 2.0 เท่า

นิยามและสูตรการคำนวณ

$$D:E \text{ Ratio} = \text{หนี้สิน} \div \text{ส่วนของผู้ถือหุ้น (ตามงบแสดงฐานะการเงิน)}$$

2. อัตราส่วนความสามารถในการชำระหนี้ (Debt Service Coverage Ratio - "DSCR") ไม่ต่ำกว่า 1.1 เท่า

นิยามและสูตรการคำนวณ

$$DSCR = EBITDA \div (\text{ดอกเบี้ยจ่าย} + \text{ส่วนของเงินกู้ยืมระยะยาวที่กำหนดชำระในปี})$$

ผลจากการคำนวณตามสูตรการคำนวณซึ่งระบุอยู่ในสัญญาเงินกู้ดังกล่าวข้างต้นด้วยตัวเลขจากงบการเงินเฉพาะบริษัท บริษัทฯ มีอัตราส่วนทางการเงินดังนี้

(หน่วย : เท่า)	ข้อกำหนด	ปี พ.ศ. 2558
อัตราส่วนหนี้สินต่อส่วนของผู้ถือหุ้น	ไม่เกิน 2.0	1.05
อัตราส่วนความสามารถในการชำระหนี้	ไม่ต่ำกว่า 1.1	1.68

อนึ่ง ในระหว่างปี พ.ศ. 2558 บริษัทฯ ได้ชำระคืนหนี้เงินกู้ยืมระยะยาวก่อนกำหนดบางส่วนให้แก่ธนาคารพาณิชย์ในประเทศสองรายโดยไม่เสียค่าธรรมเนียมการชำระคืนก่อนกำหนด ซึ่งหากไม่รวมการชำระคืนก่อนกำหนดดังกล่าว อัตราส่วนความสามารถในการชำระหนี้ของบริษัทฯ ในปี พ.ศ. 2558 จะเท่ากับ 1.89 เท่า ดังนั้น เมื่อพิจารณาข้อมูลอัตราส่วนทางการเงินข้างต้น ฐานะทางการเงินที่มั่นคง ตลอดจนผลการดำเนินงานที่ดีแล้ว แสดงให้เห็นว่าบริษัทฯ ไม่มีปัญหาในการดำรงอัตราส่วนทางการเงินดังกล่าว

ข. เหตุการณ์สำคัญที่เกิดขึ้นในปี พ.ศ. 2558 รวมถึงเหตุการณ์ภายหลังวันที่ในงบการเงิน

ในปี พ.ศ. 2558 กลุ่มบริษัทไม่มีนโยบายการบัญชีใหม่เพิ่มเติมจากปีก่อน แต่มีเหตุการณ์ที่สำคัญต่างๆ ซึ่งบางเหตุการณ์บริษัทก็ได้รายงานต่อสาธารณชนเมื่อคณะกรรมการบริษัทได้มีมติอนุมัติในวาระนั้นๆ แล้วตามหลักเกณฑ์การเปิดเผยสารสนเทศของตลาดหลักทรัพย์แห่งประเทศไทย โดยผ่านทาง ELCID, website ตลอดจนหมายเหตุประกอบงบการเงินของบริษัทฯ สรุปได้ดังต่อไปนี้

1. ด้านเงินลงทุนในบริษัทย่อยและบริษัทร่วม

1.1 เงินลงทุนใน Srithai (Hanoi) Company Limited

ในเดือนธันวาคม พ.ศ. 2557 Srithai (Vietnam) Company Limited (“SVN”) ได้จดทะเบียนจัดตั้งบริษัท Srithai (Hanoi) Company Limited (“SHN”) ตั้งอยู่ในเขตนิคมอุตสาหกรรม Vietnam-Singapore Industrial Park จังหวัด Bac Ninh ประเทศเวียดนาม เพื่อผลิตและจำหน่ายผลิตภัณฑ์บรรจุภัณฑ์อาหารและเครื่องดื่ม และผลิตภัณฑ์พลาสติกเพื่องานอุตสาหกรรม ด้วยทุนจดทะเบียนจำนวน 424,920 ล้านเวียดนามดอง หรือเทียบเท่า 20.0 ล้านดอลลาร์สหรัฐอเมริกา และ SVN ถือหุ้นในสัดส่วนร้อยละ 100.0 ส่งผลให้ SHN มีสถานะเป็นบริษัทย่อยของ SVN และเป็นบริษัทย่อยโดยอ้อมของบริษัทฯ ทั้งนี้ การลงทุนใน SHN มีวัตถุประสงค์เพื่อขยายฐานการผลิตของ SVN ทางตอนเหนือของประเทศเวียดนามเพิ่มเติมจากเดิมที่มีเฉพาะทางตอนใต้ของประเทศเวียดนาม และสร้างข้อได้เปรียบในด้านภูมิศาสตร์ที่จะมีส่วนช่วยสร้างโอกาสให้ SVN ได้รับคำสั่งซื้อจากลูกค้าเดิมเพิ่มขึ้นและ/หรือสนับสนุนการขายตลาดไปยังลูกค้ากลุ่มใหม่ๆ ในอนาคต

นับตั้งแต่จัดตั้งบริษัทจนถึงวันที่ 31 ธันวาคม พ.ศ. 2558 SVN ได้ทยอยชำระทุนให้แก่ SHN ไปแล้วเป็นจำนวนเงินรวม 270,000 ล้านเวียดนามดอง หรือเทียบเท่าประมาณ 12.7 ล้านดอลลาร์สหรัฐอเมริกา เพื่อเป็นค่าใช้จ่ายในการจัดตั้งบริษัท ค่าสิทธิการเช่าที่ดิน ค่าก่อสร้างอาคารสำนักงานและโรงงาน ตลอดจนค่าเครื่องจักรและอุปกรณ์การผลิตของ SHN โดย SHN ได้เปิดดำเนินการในไตรมาส 4 ปี พ.ศ. 2558

อนึ่ง ในเดือนมกราคม – กุมภาพันธ์ พ.ศ. 2559 SVN ได้ชำระทุนให้แก่ SHN อีกส่วนหนึ่งเป็นเงินจำนวน 35,000 ล้านเวียดนามดอง ส่งผลให้เงินทุนรวมที่ SVN ชำระให้แก่ SHN แล้ว เท่ากับ 305,000 ล้านเวียดนามดอง หรือเทียบเท่าประมาณ 14.4 ล้านดอลลาร์สหรัฐอเมริกา

1.2 เงินลงทุนใน Srithai (Vietnam) Company Limited

ในไตรมาส 1 ปี พ.ศ. 2558 Srithai (Vietnam) Company Limited (“SVN”) บริษัทย่อยที่บริษัทฯ ถือหุ้นในสัดส่วนร้อยละ 100.0 จดทะเบียนเพิ่มทุนจากเดิม 20.0 ล้านดอลลาร์สหรัฐอเมริกา เป็น 40.0 ล้านดอลลาร์สหรัฐอเมริกา เพื่อเป็นแหล่งเงินสำหรับการลงทุนใน Srithai (Hanoi) Company Limited (“SHN”) ในระหว่างปี พ.ศ. 2558 บริษัทฯ ได้ทยอยชำระเงินเพิ่มทุนให้แก่ SVN จนครบเต็มจำนวน 20.0 ล้านดอลลาร์สหรัฐอเมริกา หรือเทียบเท่า 697.0 ล้านบาท แล้วตามความเหมาะสมของการใช้จ่ายเงินเพื่อชำระเงินทุนให้แก่ SHN และฐานะการเงินของ SVN ตลอดจนสถานการณ์ของอัตราแลกเปลี่ยน ด้วยแหล่งเงินของบริษัทฯ ที่มาจากกระแสเงินสดจากการดำเนินงานและการกู้ยืมเงินจากธนาคารพาณิชย์ในประเทศ

นอกจากนี้ ในไตรมาส 3 ปี พ.ศ. 2558 คณะกรรมการบริษัทได้มีมติอนุมัติให้ SVN เพิ่มทุนจดทะเบียนเป็นจำนวนเงินเทียบเท่าไม่เกิน 21.0 ล้านดอลลาร์สหรัฐอเมริกา เพิ่มขึ้นจากเดิม 40.0 ล้านดอลลาร์สหรัฐอเมริกา เป็น 61.0 ล้านดอลลาร์สหรัฐอเมริกา เพื่อเป็นแหล่งเงินสนับสนุนการลงทุนขยายธุรกิจและกำลังการผลิตของ SVN ในอนาคต โดยบริษัทฯ จะเป็นผู้ลงทุนในการเพิ่มทุนแต่เพียงผู้เดียว อย่างไรก็ตาม SVN และบริษัทฯ อยู่ระหว่างการพิจารณาความเหมาะสมของแผนงานลงทุน โดย ณ วันที่ 31 ธันวาคม พ.ศ. 2558 SVN ยังไม่ได้ดำเนินการจดทะเบียนเพิ่มทุนตามวงเงินดังกล่าวที่ได้รับอนุมัติจากคณะกรรมการบริษัท

1.3 เงินลงทุนใน Srithai Superware Manufacturing Private Limited

ในไตรมาส 1 ปี พ.ศ. 2558 บริษัทฯ ได้ชำระค่าหุ้นส่วนที่เหลือให้แก่ Srithai Superware Manufacturing Private Limited (“SSMP”) บริษัทย่อยที่บริษัทฯ ถือหุ้นในสัดส่วนร้อยละ 100.0 เป็นจำนวนเงิน 100.0 ล้านอินเดียนรูปี หรือเทียบเท่า 52.8 ล้านบาท ทำให้เงินลงทุนทั้งหมดของบริษัทฯ ใน SSMP เท่ากับ 500.0 ล้านอินเดียนรูปี ประกอบด้วยเงินลงทุนจดทะเบียนจำนวน 400.0 ล้านอินเดียนรูปี และส่วนเกินมูลค่าหุ้นจำนวน 100.0 ล้านอินเดียนรูปี ซึ่งครบเต็มตามจำนวนที่คณะกรรมการบริษัทได้อนุมัติไว้ในปี พ.ศ. 2556

อย่างไรก็ตาม ในไตรมาส 2 ปี พ.ศ. 2558 คณะกรรมการบริษัทได้อนุมัติให้ SSMP เพิ่มทุนเพิ่มเติมอีก และเพิ่มจำนวนเงินลงทุนของบริษัทใน SSMP จากเดิม 500.0 ล้านอียิปต์ เป็น 900.0 ล้านอียิปต์ เพื่อรองรับแผนงานลงทุนที่เพิ่มขึ้นและเป็นการสนับสนุนให้ SSMP มีต้นทุนทางการเงินที่เหมาะสม ทั้งนี้ SSMP ได้ดำเนินการจดทะเบียนเพิ่มทุนส่วนหนึ่งในปี พ.ศ. 2558 ทำให้ ณ วันที่ 31 ธันวาคม พ.ศ. 2558 จำนวนเงินค่าหุ้นรวมทั้งหมดที่บริษัทได้ชำระแล้วตามมูลค่าที่ตราไว้เป็นจำนวนรวม 600.0 ล้านอียิปต์ โดยมีส่วนเกินมูลค่าหุ้นจำนวน 150.0 ล้านอียิปต์ รวมเป็นเงินลงทุนทั้งหมดของบริษัทใน SSMP เท่ากับ 750.0 ล้านอียิปต์

อนึ่ง SSMP ได้เปิดดำเนินการแล้วในไตรมาส 3 ปี พ.ศ. 2558

1.4 การเลิกบริษัทและการชำระบัญชีของบริษัท ซุปเปอร์โอเดีย จำกัด

ในเดือนกันยายน พ.ศ. 2558 บริษัท ซุปเปอร์โอเดีย จำกัด (“SPI”) บริษัทย่อยที่บริษัทถือหุ้นในสัดส่วนร้อยละ 100.0 ได้จดทะเบียนเลิกบริษัทกับกระทรวงพาณิชย์ตามมติที่ประชุมวิสามัญผู้ถือหุ้นของ SPI เนื่องจากการดำเนินธุรกิจผลิตและจำหน่ายสินค้าเฟอร์นิเจอร์พลาสติกของ SPI ที่ล่าช้า โดยไม่มีความแน่ชัดของระยะเวลาการเริ่มดำเนินธุรกิจและการมีรายได้ อันเป็นผลมาจากความไม่พร้อมและการรื้อถอนสถานการณ์ในด้านต่างๆ ทั้งในส่วนของลักษณะของลูกค้าและตลาด ตลอดจนภาวะเศรษฐกิจและการเมือง เพื่อประกอบการพิจารณาการลงทุนในประเทศไทยของผู้ร่วมทุนต่างชาติ ซึ่งไม่ก่อให้เกิดประโยชน์สูงสุดและอาจไม่คุ้มค่าต่อเงินลงทุนของบริษัทใน SPI ในระยะยาว

SPI ได้ชำระบัญชีแล้วเสร็จในไตรมาส 4 ปี พ.ศ. 2558 และบริษัทได้รับเงินคืนทุนเป็นจำนวน 6.3 ล้านบาท จากการชำระบัญชีของบริษัทย่อย ซึ่งมากกว่าเงินค่าหุ้นที่บริษัทได้ชำระให้แก่ SPI

1.5 การลงทุนในบริษัทจัดตั้งใหม่ในต่างประเทศ

ในไตรมาส 4 ปี พ.ศ. 2558 คณะกรรมการบริษัทได้อนุมัติให้บริษัทลงทุนในบริษัทจัดตั้งใหม่ในประเทศสาธารณรัฐประชาชนจีนเพื่อผลิตและจำหน่ายผลิตภัณฑ์เครื่องใช้ในครัวเรือนที่ทำจากเมลามีน โดยมีวัตถุประสงค์เพื่อขยายธุรกิจและตลาดผลิตภัณฑ์เครื่องใช้ในครัวเรือนของบริษัทในต่างประเทศ ด้วยทุนจดทะเบียนไม่เกิน 5.0 ล้านหยวน หรือเทียบเท่าประมาณ 30.0 ล้านบาท บริษัทจะเป็นผู้ถือหุ้นในบริษัทจัดตั้งใหม่ในสัดส่วนร้อยละ 15.0 คิดเป็นจำนวนเงินไม่เกิน 0.75 ล้านหยวน หรือเทียบเท่าประมาณ 4.5 ล้านบาท ส่งผลให้การลงทุนในบริษัทจัดตั้งใหม่มีสถานะเป็นเงินลงทุนทั่วไปของบริษัท

ปัจจุบันบริษัทจัดตั้งใหม่อยู่ระหว่างดำเนินการขอจดทะเบียนจัดตั้งบริษัทกับหน่วยงานราชการของประเทศสาธารณรัฐประชาชนจีน ซึ่งคาดว่าจะจัดตั้งแล้วเสร็จในไตรมาส 2 ปี พ.ศ. 2559

1.6 การด้อยค่าของเงินลงทุนในบริษัท พี.อี.ที. บิลว์ จำกัด

ในระหว่างปี สิ้นสุดวันที่ 31 ธันวาคม พ.ศ. 2558 ผู้บริหารของบริษัทได้ประเมินและเห็นสมควรให้รับรู้ค่าเผื่อการด้อยค่าของเงินลงทุนในบริษัท พี.อี.ที. บิลว์ จำกัด (“PETB”) บริษัทย่อยที่บริษัทถือหุ้นในสัดส่วนร้อยละ 100.0 เท่ามูลค่าเงินลงทุนทั้งจำนวนในงบการเงินเฉพาะบริษัทจำนวน 20.0 ล้านบาท เนื่องจากผลประกอบการที่ถดถอยและขาดทุนสะสมเพิ่มขึ้นจากการลดลงของคำสั่งซื้อจากลูกค้ารายใหญ่และยังไม่สามารถหาทดแทนได้ โดยแสดงอยู่ภายใต้รายการ ‘ผลขาดทุนจากการด้อยค่าเงินลงทุนในบริษัทย่อย’ ในงบกำไรขาดทุนเบ็ดเสร็จเฉพาะบริษัท

2. ด้านเงินกู้

2.1 วงเงินสินเชื่อระยะยาว

ในไตรมาส 1 ปี พ.ศ. 2558 บริษัทฯ ได้เบิกถอนเงินกู้ยืมระยะยาวจากธนาคารพาณิชย์หนึ่งแห่งและบริษัทลิสซิ่งหนึ่งแห่งในประเทศ รวมจำนวน 800 ล้านบาท จากวงเงินรวมทั้งหมดที่บริษัทฯ ได้จัดหาและลงนามสัญญาเงินกู้ในปี พ.ศ. 2557 จำนวน 1,100 ล้านบาท ส่วนเงินกู้ยืมระยะยาวที่ยังไม่ได้เบิกถอนอีก 300 ล้านบาท (1,100 – 800 ล้านบาท) บริษัทฯ คาดว่าจะเบิกถอนวงเงินกู้ดังกล่าวจากธนาคารพาณิชย์ในประเทศในไตรมาส 1 ปี พ.ศ. 2559

ในระหว่างปี พ.ศ. 2558 บริษัทฯได้จัดหาเงินกู้ยืมระยะยาว ประเภทไม่มีหลักประกัน จากธนาคารพาณิชย์ในประเทศแห่งหนึ่ง ในวงเงิน 300 ล้านบาท ระยะเวลาเงินกู้ 7 ปี มีเงื่อนไขอัตราดอกเบี้ยแบบคงที่ตลอดอายุสัญญาเงินกู้ เพื่อใช้สนับสนุนแผนงานลงทุน โดยบริษัทฯได้ลงนามสัญญาเงินกู้ดังกล่าวในไตรมาส 1 ปี พ.ศ. 2559 ทั้งนี้บริษัทฯคาดว่าจะจัดหาเงินกู้ยืมระยะยาวเพิ่มเติมภายในปี พ.ศ. 2559 ตามความเหมาะสมของฐานะการเงินและแผนงานลงทุนของบริษัทฯ

ในการก่อภาระหนี้เพิ่มเติมเพื่อใช้เป็นแหล่งเงินทุนสำหรับสนับสนุนการดำเนินธุรกิจของบริษัทฯ คณะกรรมการบริษัทและฝ่ายบริหารได้พิจารณาอย่างรอบคอบและระมัดระวังเพื่อให้บริษัทมีต้นทุนทางการเงินและเงื่อนไขเงินกู้ที่มีความเหมาะสม ตลอดจนเพื่อให้บริษัทต้องประสบปัญหาในการชำระคืนหนี้เงินกู้ หรือมีความเสี่ยงต่อการไม่สามารถปฏิบัติตามข้อกำหนดทางการเงินที่ผูกพันบริษัทตามสัญญาเงินกู้ อย่างไรก็ตาม ปัจจุบันบริษัทมีสภาพคล่องทางการเงินสำหรับรองรับการดำเนินธุรกิจของบริษัทฯในระดับที่เหมาะสมและเพียงพอ ตลอดจนไม่มีปัญหาในการชำระคืนหนี้เงินกู้แต่อย่างใด รายละเอียดของภาระหนี้เงินกู้ยืมระยะยาวของบริษัทฯ ณ วันที่ 31 ธันวาคม พ.ศ. 2558 รวมจำนวน 2,121.43 ล้านบาท แสดงไว้ในหมายเหตุประกอบงบการเงินสำหรับปี สิ้นสุดวันที่ 31 ธันวาคม พ.ศ. 2558 หัวข้อ 20 เงินกู้ยืมระยะยาว หน้า 69 – 74

2.2 วงเงินสินเชื่อหมุนเวียน

บริษัทฯได้รับความสนใจและความไว้วางใจจากสถาบันการเงินต่างๆ อย่างสม่ำเสมอ โดยในปี พ.ศ. 2558 บริษัทฯได้รับวงเงินสินเชื่อหมุนเวียนจากสาขาในประเทศไทยของธนาคารต่างประเทศสองราย วงเงินรวมประมาณ ห้าร้อยล้านบาท ทำให้วงเงินสินเชื่อหมุนเวียนรวมที่บริษัทมีอยู่ทุกสถาบันการเงินในปัจจุบัน มีอยู่อย่างเพียงพอสำหรับใช้เป็นเงินทุนหมุนเวียนในกิจการและรองรับการขยายตัวของธุรกิจ ตลอดจนบริษัทสามารถจัดสรรการใช้วงเงินจากแต่ละแหล่งด้วยต้นทุนทางการเงินที่เหมาะสมได้

2.3 การค้าประกันให้แก่บริษัทย่อย

ในไตรมาส 1 ปี พ.ศ. 2558 บริษัทฯได้ออกหนังสือค้ำประกันฉบับใหม่ให้ผู้จำหน่ายวัตถุดิบในประเทศไทย เพื่อต่ออายุการค้าประกันการชำระเงินค่าวัตถุดิบของ Srithai (Vietnam) Company Limited (“SVN”) ซึ่งเป็นบริษัทย่อยของบริษัทฯอีก 1 ปี และเพิ่มวงเงินค้ำประกันจากเดิม 5.0 ล้านดอลลาร์สหรัฐอเมริกา เป็น 6.5 ล้านดอลลาร์สหรัฐอเมริกา เพื่อสนับสนุนให้บริษัทย่อยสามารถจัดหาวัตถุดิบตามปริมาณการใช้วัตถุดิบที่เพิ่มขึ้นได้อย่างคล่องตัวด้วยต้นทุนที่เหมาะสม

ภายหลังสิ้นสุดระยะเวลาค้ำประกันของหนังสือค้ำประกันฉบับใหม่ในวันที่ 29 กุมภาพันธ์ พ.ศ. 2559 บริษัทฯไม่มีความจำเป็นต้องต่ออายุค้ำประกันการชำระเงินค่าวัตถุดิบของ SVN เนื่องจากฐานะทางการเงินของ SVN ที่ดีขึ้นและการได้รับความไว้วางใจจากผู้จำหน่ายวัตถุดิบ

2.4 การกู้ยืมเงินระหว่างบริษัทย่อย

ในไตรมาส 4 ปี พ.ศ. 2558 บริษัท พี.อี.ที. บิลล์ จำกัด (“PETB”) ได้ลงนามสัญญากู้ยืมเงินระยะสั้นกับบริษัท โคราช ไทย เทค จำกัด (“KTT”) และบริษัท ศรีไทย นาโนพลาส จำกัด (“SNP”) ซึ่งเป็นบริษัทย่อยที่บริษัทฯถือหุ้นในสัดส่วนร้อยละ 100.0 ในวงเงินแห่งละ 15.0 ล้านบาท และรวมเป็นวงเงินทั้งสิ้น 30.0 ล้านบาท คิดดอกเบี้ยในอัตราคงที่ตลอดอายุสัญญาเงินกู้ เพื่อชำระคืนหนี้เงินกู้ยืมระยะยาวก่อนกำหนดทั้งจำนวนให้ธนาคารพาณิชย์ในประเทศและใช้เป็นเงินหมุนเวียนในกิจการ อันเป็นการสนับสนุนธุรกิจของกลุ่มบริษัทให้มีต้นทุนทางการเงินและผลตอบแทนจากการให้กู้ยืมเงินในระดับที่เหมาะสมกับธุรกิจของบริษัทย่อยแต่ละแห่ง ซึ่ง PETB ได้เบิกรับเงินกู้จาก KTT และ SNP ไปแล้วบางส่วนและมียอดคงค้างรวม ณ วันที่ 31 ธันวาคม พ.ศ. 2558 จำนวน 25.0 ล้านบาท

3. อื่น ๆ

3.1 กรรมการลาออก

เมื่อวันที่ 15 มกราคม พ.ศ. 2558 นางศรีสุดา เลิศสุมิตรกุล ได้ลาออกจากการเป็นกรรมการบริษัทก่อนหมดวาระการดำรงตำแหน่ง ปัจจุบันบริษัทฯยังไม่ได้แต่งตั้งบุคคลใดเพื่อดำรงตำแหน่งดังกล่าว

3.2 การจัดสรรเงินกำไรสุทธิและการจ่ายเงินปันผล

บริษัทฯ ได้จัดสรรเงินกำไรสุทธิประจำปี พ.ศ. 2557 เพื่อสำรองตามกฎหมายเป็นจำนวนเงิน 21,000,000 บาท และจ่ายเงินปันผลให้แก่ผู้ถือหุ้นในปี พ.ศ. 2558 อัตราหุ้นละ 0.10 บาท รวมเป็นเงินจำนวน 270,990,480 บาท หรือคิดเป็นร้อยละ 65.86 ของกำไรสุทธิตามงบการเงินเฉพาะบริษัท

นอกจากนี้ ในปี พ.ศ. 2558 บริษัทย่อย 3 แห่ง คือ บริษัท โคราซ ไทย เทค จำกัด บริษัท ศรีไทย มียากาวา จำกัด และ Srithai (Vietnam) Company Limited ได้ประกาศจ่ายเงินปันผล ดังนี้

ชื่อบริษัท / อนุมัติโดย	ร้อยละการถือหุ้น	อัตราเงินปันผลต่อหุ้น	จำนวนเงินที่จ่ายทั้งสิ้น
บริษัท ศรีไทยซูเปอร์แวร์ จำกัด (มหาชน) • ที่ประชุมใหญ่สามัญผู้ถือหุ้นประจำปี เมื่อวันที่ 29 เมษายน พ.ศ. 2558	-	0.10 บาท	270.99 ล้านบาท
บริษัทย่อย บริษัท โคราซ ไทย เทค จำกัด • ที่ประชุมใหญ่สามัญผู้ถือหุ้นประจำปี เมื่อวันที่ 31 มีนาคม พ.ศ. 2558 • ที่ประชุมวิสามัญผู้ถือหุ้นครั้งที่ 1/2558 เมื่อวันที่ 29 มิถุนายน พ.ศ. 2558 • ที่ประชุมวิสามัญผู้ถือหุ้นครั้งที่ 2/2558 เมื่อวันที่ 14 ธันวาคม พ.ศ. 2558	100.00 100.00 100.00	20.00 บาท 20.00 บาท 5.00 บาท	60.00 ล้านบาท 60.00 ล้านบาท 15.00 ล้านบาท
บริษัท ศรีไทย มียากาวา จำกัด • ที่ประชุมใหญ่สามัญผู้ถือหุ้นประจำปี เมื่อวันที่ 25 เมษายน พ.ศ. 2558	51.00	17.00 บาท	20.40 ล้านบาท
Srithai (Vietnam) Company Limited • ที่ประชุมคณะกรรมการบริษัท เมื่อวันที่ 17 สิงหาคม พ.ศ. 2558	100.00	-	76.43 ล้านบาท

3.3 การปรับย้ายกลุ่มอุตสาหกรรมและหมวดธุรกิจ

ตลาดหลักทรัพย์แห่งประเทศไทยได้พิจารณาย้ายกลุ่มอุตสาหกรรมของบริษัทฯจากประเภท “สินค้าอุปโภคบริโภค” ในหมวดธุรกิจ “ของใช้ในครัวเรือนและสำนักงาน” เป็นกลุ่มอุตสาหกรรมประเภท “สินค้าอุตสาหกรรม” ในหมวดธุรกิจ “บรรจุภัณฑ์” เพื่อความชัดเจนต่อผู้ลงทุนและความเหมาะสมต่อการดำเนินธุรกิจ ผลิตภัณฑ์ และรายได้ของบริษัทฯในปัจจุบัน เนื่องจากบริษัทฯ มีสัดส่วนโครงสร้างรายได้ส่วนใหญ่มาจากผลิตภัณฑ์เพื่องานอุตสาหกรรมในกลุ่มสินค้าที่เป็นบรรจุภัณฑ์ โดยมีผลตั้งแต่วันที่ 2 กรกฎาคม พ.ศ. 2558 เป็นต้นไป

3.4 การนำ Srithai (Vietnam) Company Limited เข้าระดมทุนในตลาดหลักทรัพย์แห่งประเทศไทย

ในปี พ.ศ. 2558 คณะกรรมการบริษัทได้มีมติอนุมัติให้บริษัทฯ นำธุรกิจและหลักทรัพย์ของ Srithai (Vietnam) Company Limited (“SVN”) ซึ่งเป็นบริษัทย่อยของบริษัทฯ เข้าจดทะเบียนในตลาดหลักทรัพย์แห่งประเทศไทย (“SET”) และเสนอขายหุ้นสามัญแก่ประชาชนทั่วไปเป็นครั้งแรก (“IPO”) ผ่าน Holding Company ซึ่งจะจัดตั้งในประเทศไทย เพื่อถือครองหลักทรัพย์ของ SVN แทนบริษัทฯ จากนั้นจึงนำ Holding Company เข้าจดทะเบียนกับ SET เพื่อเป็นแหล่งระดมทุนให้ SVN ในอนาคต โดยที่บริษัทฯ ยังคงเป็นผู้ถือหุ้นใหญ่ของ Holding Company และ Holding Company มีสถานะเป็นบริษัทย่อยของบริษัทฯ

บริษัทฯ ได้แต่งตั้งบริษัท ที่ปรึกษา เอเชีย พลัส จำกัด (“เอเชีย พลัส”) เป็นที่ปรึกษาทางการเงิน เพื่อช่วยศึกษาและจัดทำแผนดำเนินการ อย่างไรก็ตาม ภายหลังการศึกษาและประเมินโครงสร้างทางการเงินและผลการดำเนินงานของ SVN ทั้งในปัจจุบันและประมาณการในอนาคตแล้ว บริษัทฯ และเอเชีย พลัส ได้เห็นชอบร่วมกันที่จะเลื่อนการนำหลักทรัพย์ของ SVN เข้าจดทะเบียนใน SET และการทำ IPO จากแผนเดิมที่จะยื่นขออนุญาตจากสำนักงานคณะกรรมการกำกับหลักทรัพย์และตลาดหลักทรัพย์ในปี พ.ศ. 2559 และเริ่มซื้อขายหลักทรัพย์ใน SET ในช่วงไตรมาส 2 ของปี พ.ศ. 2560 เนื่องจากพิจารณาเห็นว่า แม้ธุรกิจและรายได้ของ SVN มีการเติบโตในอัตราที่สูงมากในช่วง 2-3 ปีที่ผ่านมา แต่ธุรกิจของ SVN โดยเฉพาะธุรกิจผลิตภัณฑ์บรรจุภัณฑ์เครื่องดื่ม ซึ่งมีการขยายกำลังการผลิตทั้งในส่วนของโรงงานปัจจุบันที่อยู่ทางตอนใต้ของประเทศเวียดนาม และโรงงานแห่งใหม่ที่อยู่ทางตอนเหนือของประเทศเวียดนามผ่าน Srithai (Hanoi) Company Limited (“SHN”) ซึ่งเป็นบริษัทย่อยของ SVN ก็ต้องใช้

เงินลงทุนที่สูง ดังนั้น เพื่อให้มีแหล่งเงินที่เพียงพอสำหรับแผนงานลงทุนดังกล่าว SVN จึงจำเป็นต้องมีฐานเงินทุนขนาดใหญ่จากบริษัทในฐานะผู้ถือหุ้นรองรับ ขณะเดียวกัน SVN ยังไม่สามารถใช้งานสิทธิประโยชน์ที่ลงทุนใหม่ได้อย่างเต็มประสิทธิภาพและ SHN ก็เพิ่งเริ่มมีรายได้ในช่วงปลายปี พ.ศ. 2558 จึงทำให้สิทธิประโยชน์ยังไม่ก่อให้เกิดรายได้ อย่างเต็มที่และสร้างผลตอบแทนจากการลงทุนได้อย่างเหมาะสม ดังนั้น การนำหลักทรัพย์ของ SVN เข้าจดทะเบียนใน SET และการทำ IPO ในช่วงระยะเวลาดังกล่าว อาจไม่ก่อให้เกิดประโยชน์สูงสุดต่อบริษัทและไม่อาจดึงดูดความสนใจจากผู้ลงทุนได้มากนัก

อนึ่ง การเลื่อนแผนระดมทุนใน SET ของ SVN เป็นเพียงการรอพิจารณาผลการดำเนินงานของ SVN และ SHN และจังหวะเวลาที่เหมาะสมเท่านั้น และแม้ SVN จะยังไม่สามารถระดมทุนใน SET ได้ในขณะนี้ แต่ก็ไม่ได้มีผลทำให้ SVN และ SHN ขาดแหล่งเงินสนับสนุนแผนงานลงทุนประจำปี เนื่องจากมีแหล่งเงินที่เพียงพอและสถาบันการเงินต่างๆ ก็ให้ความเชื่อมั่นและพร้อมให้การสนับสนุน

3.5 ผลการประเมินการกำกับดูแลกิจการและผลการประเมินคุณภาพการประชุมผู้ถือหุ้นสามัญประจำปี พ.ศ. 2558

ในปี พ.ศ. 2558 สมาคมส่งเสริมสถาบันกรรมการบริษัทไทยได้ประเมินการกำกับดูแลกิจการของบริษัทฯ ด้วยผลการประเมินระดับ “ดีมาก” (Very Good) และสมาคมส่งเสริมผู้ลงทุนไทยได้ประเมินคุณภาพการประชุมผู้ถือหุ้นสามัญ ด้วยคะแนน 97.25 คะแนน จากคะแนนเต็ม 100 คะแนน และจัดอยู่ในกลุ่ม “ดีเยี่ยม” หลายปีติดต่อกัน ซึ่งสะท้อนถึงผลสัมฤทธิ์ของบริษัทฯ ที่ต้องการรักษามาตรฐานในการทำงานและพัฒนาให้ดีขึ้น

3.6 เหตุการณ์ภายหลังวันที่ในงบการเงิน

• การค้าประกันให้บริษัทย่อยโดยอ้อม

เมื่อวันที่ 4 มกราคม พ.ศ. 2559 บริษัทฯ ได้ออกหนังสือค้ำประกันการชำระเงินค่าวัตถุดิบของ Srithai (Hanoi) Company Limited ซึ่งเป็นบริษัทย่อยของ Srithai (Vietnam) Company Limited และเป็นบริษัทย่อยโดยอ้อมของบริษัทฯ ให้ผู้จำหน่ายวัตถุดิบในประเทศไทยวงเงิน 0.50 ล้านดอลลาร์สหรัฐอเมริกา เพื่อสนับสนุนให้บริษัทย่อยสามารถจัดหาวัตถุดิบได้อย่างคล่องตัวด้วยต้นทุนที่เหมาะสม

• การอนุมัติจัดสรรเงินกำไรสุทธิและการจ่ายเงินปันผล

เมื่อวันที่ 26 กุมภาพันธ์ พ.ศ. 2559 คณะกรรมการบริษัทมีมติอนุมัติเสนอให้จัดสรรเงินกำไรสุทธิประจำปี พ.ศ. 2558 ของผลการดำเนินงานงวดเดือนมกราคม-ธันวาคม พ.ศ. 2558 เพื่อสำรองตามกฎหมายเป็นจำนวนเงิน 25,000,000 บาท และจ่ายเงินปันผลให้ผู้ถือหุ้นในปี พ.ศ. 2559 ในอัตราหุ้นละ 0.10 บาท รวมเป็นเงินจำนวน 270,990,480 บาท หรือคิดเป็นร้อยละ 60.94 ของกำไรสุทธิตามงบการเงินเฉพาะบริษัท ทั้งนี้ การอนุมัติเสนอให้จัดสรรเงินกำไรสุทธิและการจ่ายเงินปันผลดังกล่าวจะได้นำเสนอที่ประชุมใหญ่สามัญผู้ถือหุ้น ครั้งที่ 35 (ประจำปี พ.ศ. 2559) เพื่อพิจารณาต่อไป

14.3 การคาดการณ์ภาพรวมธุรกิจในปี พ.ศ. 2559

1) ผลกระทบที่เครื่องใช้ในครัวเรือน

ตลาดภายในประเทศ

- ยอดขายธุรกิจขายตรงคาดว่าจะเพิ่มขึ้น และสามารถขยายตลาดสู่ประเทศในภูมิภาคประชาคมเศรษฐกิจอาเซียน จากการปรับรูปแบบแนวทางการดำเนินงานของสมาชิก กลุ่มผู้นำ และผู้บริหารการขาย พร้อมทั้งแนวทางที่เข้าถึงการเปลี่ยนแปลงค่านิยมในสังคมยุคใหม่ โดยเน้นการจัดการด้านทุนมนุษย์ รวมทั้งการนำเสนอผลิตภัณฑ์เมลามีนที่สร้างสรรค์ออกแบบให้ดึงดูดใจมากขึ้น สินค้าใหม่ที่หลากหลายและครบตามความต้องการของลูกค้าในจุดเดียวโดยร่วมมือกับคู่ค้าทางธุรกิจ
- ยอดขายจะเพิ่มขึ้นจากการเพิ่มช่องทางการจำหน่ายสินค้าคือ ร้านขายสินค้าจากโรงงาน หรือ Srithai Super Outlet แห่งแรกที่ชลบุรี ซึ่งได้เริ่มเปิดจำหน่ายอย่างเป็นทางการเมื่อเดือนมิถุนายน พ.ศ. 2558 โดยรวบรวมสินค้าจากโรงงานทั้งของบริษัทฯ และสินค้าจากบริษัทชั้นนำอื่นๆ ซึ่งเริ่มเป็นที่รู้จักของลูกค้าหลากหลาย และช่วยเสริมสร้างการรับรู้ตราสินค้าของบริษัทฯ ให้แข็งแกร่งยิ่งขึ้น

ตลาดส่งออก

- แนวโน้มการส่งออกสินค้าเมลามีนจะยังคงรักษาระดับได้ใกล้เคียงกับปี พ.ศ. 2558 ซึ่งขึ้นอยู่กับความสามารถในการขยายตลาดเพิ่มขึ้น และการติดตามปัจจัยเสี่ยงอย่างใกล้ชิด การส่งออกในปี พ.ศ. 2559 ยังคงมีความเสี่ยงจากปัญหาการชะลอตัวของเศรษฐกิจโลก ราคาน้ำมันที่ปรับลดลง และความรุนแรงจากภัยก่อการร้าย อย่างไรก็ตาม ยังคงมีปัจจัยบวกจากการขยายการลงทุนในกลุ่มประเทศกัมพูชา ลาว เมียนมาร์ และเวียดนาม (CLMV) ซึ่งเป็นตลาดที่มีศักยภาพ และตลาดยุโรปและสหรัฐอเมริกายังเติบโตได้ดี โดยการพัฒนาสินค้าให้ตอบสนองความต้องการของลูกค้าที่ให้ความสำคัญด้านคุณภาพและการส่งมอบที่ตรงเวลา
- บริษัทย่อยที่ตั้งใหม่ในประเทศอินเดียจะมียอดขายเพิ่มขึ้นจากการขยายกำลังการผลิต ซึ่งจะช่วยขยายฐานตลาดทั้ง Direct Sales และ Wholesale ในประเทศอินเดีย และสามารถแข่งขันทางด้านราคาได้ เพราะการนำเข้าสินค้าจากประเทศไทย ทำให้มีภาระภาษีนำเข้าที่สูง โดยกลุ่มบริษัทยังคงเน้นการสร้างตรา Superware และ Ektra ให้ได้รับการยอมรับมากขึ้นในด้านของคุณภาพ ความคงทน และความสวยงาม

2) ผลิตภัณฑ์เพื่องานอุตสาหกรรม

สินค้ากลุ่มบรรจุภัณฑ์เครื่องดื่ม

- ในปี พ.ศ. 2559 คาดว่ายอดขายกลุ่มผลิตภัณฑ์เพื่องานอุตสาหกรรมประเภทบรรจุภัณฑ์เครื่องดื่ม จะเพิ่มขึ้นจากปี พ.ศ. 2558 เนื่องจากรัฐบาลส่งเสริมการท่องเที่ยวภายในประเทศ ซึ่งจะส่งผลให้การบริโภคโดยรวมมีแนวโน้มขยายตัวเพิ่มขึ้น และกลุ่มบริษัทยังคงดำเนินการพัฒนานวัตกรรมในการทำ Lightweight ซึ่งช่วยลดวัตถุดิบในการผลิตให้กับลูกค้า
- ยอดขายของบริษัทย่อยในประเทศเวียดนามจะเพิ่มขึ้นจากปี พ.ศ. 2558 เนื่องจากการเพิ่มฐานการผลิตที่เมืองฮานอย ทางตอนเหนือของประเทศเวียดนาม เพื่อเป็นโรงงานผลิตสินค้ากลุ่มบรรจุภัณฑ์เครื่องดื่ม เพื่อรองรับการขยายตัวของธุรกิจ และการเติบโตของเศรษฐกิจในประเทศ ซึ่งจะช่วยประหยัดค่าใช้จ่ายและระยะเวลาในการขนส่งสินค้าให้ลูกค้าที่อยู่ตอนเหนือของประเทศ โดยได้เริ่มผลิตและมีรายได้แล้วตั้งแต่ไตรมาส 4 ปี พ.ศ. 2558

สินค้ากลุ่มบรรจุภัณฑ์อาหาร

- ตลาดบรรจุภัณฑ์อาหารยังคงได้รับผลกระทบจากสภาวะเศรษฐกิจภายในประเทศ บริษัทฯจึงเน้นการขยายตลาดต่างประเทศไปยังลูกค้ากลุ่มธุรกิจโรงพยาบาลในต่างประเทศอาเซียนและประเทศอื่นๆ มากขึ้น โดยเฉพาะการส่งออกไปยังประเทศเวียดนาม ฟิลิปปินส์ อินโดนีเซีย เกาหลีใต้ ฮ่องกงและจีน ซึ่งธุรกิจโรงพยาบาลยังคงเติบโต และคาดว่าจะมีลูกค้าใหม่ๆ สำหรับบรรจุภัณฑ์อาหารที่มีฉลากติดบนภาชนะที่เรียกว่า IML (In Mould Labeling)

สินค้ากลุ่มผลิตภัณฑ์เพื่องานอุตสาหกรรมอื่น

- ในปี พ.ศ. 2559 คาดว่ายอดขายจะเพิ่มขึ้นจากคำสั่งซื้อของโครงการขนาดใหญ่ สำหรับสินค้าพาเลท ลัง และถังบรรจุภัณฑ์กลุ่มสีทาบ้านซึ่งผลิตด้วยระบบ IML เนื่องจากเป็นกลุ่มสินค้าที่จะเติบโตไปกับอุตสาหกรรมต่างๆ ที่มีการขยายตัว รวมทั้งจะได้รับคำสั่งซื้อถังบรรจุขวด จากการครบรอบการเปลี่ยนถังของลูกค้าในปี พ.ศ. 2559

3) สายธุรกิจซื้อมาขายไปและสายงานแม่พิมพ์

สายธุรกิจซื้อมาขายไป

- ยอดขายในปี พ.ศ. 2559 จะชะลอตัวต่อเนื่องจากปี พ.ศ. 2558 แต่ภาพรวมทั้งปียังสามารถเติบโตได้ เนื่องจากกำลังซื้อของภาคครัวเรือนเริ่มดีขึ้น แต่อาจจะยังไม่ฟื้นตัวเต็มที่ อย่างไรก็ตาม ธุรกิจศรีไทย เน้นเวิร์คยังคงมุ่งนำเสนอนวัตกรรมด้านบริการและผลิตภัณฑ์เพื่อให้สามารถตอบสนองลูกค้ากลุ่มเป้าหมาย และใช้กลยุทธ์กิจกรรมการตลาด เพื่อดึงดูดคนทำธุรกิจและจูงใจนักธุรกิจให้พัฒนาศักยภาพ เพื่อสร้างยอดขายให้เติบโต และมุ่งเน้นทำการตลาดผ่านทุกช่องทางรวมถึงสื่อออนไลน์และสื่อสังคมออนไลน์ นอกจากนี้ ยังมีโครงการใหม่ๆ และช่องทางการจำหน่ายสินค้าเพื่อกระตุ้นยอดขายอย่างต่อเนื่อง ได้แก่

- 1) โครงการความร่วมมือกับพันธมิตรทางธุรกิจ เพื่อการวิจัยและพัฒนาผลิตภัณฑ์เพื่อเกษตรกรรมใหม่ๆ ที่มีมาตรฐานระดับโลก และนำผลิตภัณฑ์กลุ่มเอส-แมทริกซ์ออกสู่ตลาดอาเซียน
- 2) โครงการพัฒนาศูนย์เกษตรอินทรีย์ศรีไทยเน็ทเวิร์คที่มีอยู่ทั่วประเทศ ให้เป็นศูนย์เกษตรอินทรีย์คุณภาพ (S-Matrix Quality Center) โดยจะเน้นการพัฒนาทั้งด้านความรู้ความสามารถของบุคลากรที่เป็นเจ้าของศูนย์ให้เป็นผู้เชี่ยวชาญทางด้านผลิตภัณฑ์ และพัฒนาส่วนของพื้นที่หน้าร้านค้าให้น่าสนใจและมีมาตรฐานมากขึ้น
- 3) เริ่มการจัดตั้งศูนย์เกษตรฯ แห่งการเรียนรู้เพื่อการวิจัยและพัฒนา (S-Matrix Learning and R&D Center) สำหรับใช้เป็นสถานที่สำหรับการแนะนำและสาธิตผลิตภัณฑ์กลุ่มเอส-แมทริกซ์ทั้งหมดให้ผู้สนใจ และเพื่อยกระดับมาตรฐานของภาพลักษณ์ธุรกิจให้น่าเชื่อถือและผลักดันให้เป็นธุรกิจที่ยั่งยืนต่อไป
- 4) เปิดตัวสินค้ากลุ่มผลิตภัณฑ์เสริมอาหารฟู้ดแมทริกซ์เพิ่มเติมเพื่อเป็นทางเลือกและสร้างยอดขายเพิ่มขึ้น โดยมุ่งเน้นการทำการตลาดกับกลุ่มสมาชิกที่เปิดฟู้ดแมทริกซ์เอ็กซ์เพรส (Food Matrix Express) ซึ่งเป็นตัวแทนในการกระจายสินค้าของบริษัทในระดับตำบลและอำเภอเพิ่มขึ้น

สายงานแม่พิมพ์

- คาดว่ายอดขายแม่พิมพ์ในปี พ.ศ. 2559 จะลดลงจากปี พ.ศ. 2558 เนื่องจากลูกค้าหลักในธุรกิจยานยนต์ของกลุ่มบริษัทมีการปรับโฉมรถยนต์ใหม่ไปแล้วในปี พ.ศ. 2558 ทำให้ความต้องการแม่พิมพ์ใหม่ลดลง อย่างไรก็ตาม กลุ่มบริษัทยังคงหาตลาดลูกค้าใหม่ เพื่อช่วยกระตุ้นยอดขายของสายงานนี้

เอกสารแนบ 1

รายละเอียดเกี่ยวกับกรรมการ ผู้บริหาร ผู้มีอำนาจควบคุม และเลขานุการบริษัท

1. ข้อมูลของกรรมการ ผู้บริหาร ผู้มีอำนาจควบคุม และเลขานุการบริษัท

1) นายสนั่น อังอุบลกุล

อายุ : 69 ปี
 สัญชาติ : ไทย
 ตำแหน่งปัจจุบัน : ประธานกรรมการ, กรรมการผู้จัดการ, และ
 กรรมการสรรหาและพิจารณาค่าตอบแทน
 วันที่เริ่มเป็นกรรมการ : 1 มกราคม พ.ศ. 2536
 อำนาจลงนามผูกพันบริษัทตามที่
 กำหนดในหนังสือรับรอง : มี
 การถือหุ้นในบริษัท :



ถือหุ้นโดย	ณ 30 ธันวาคม พ.ศ. 2557		จำนวนหุ้นที่เปลี่ยนแปลง สุทธิระหว่างปี (เพิ่ม/ลด)	ณ 30 ธันวาคม พ.ศ. 2558	
	จำนวนหุ้น	ร้อยละ		จำนวนหุ้น	ร้อยละ
ตนเอง	440,823,510	16.27	ไม่มี	440,823,510	16.27
คู่สมรส	0	0.00	ไม่มี	0	0.00
บุตรที่ยังไม่บรรลุนิติภาวะ	0	0.00	ไม่มี	0	0.00
รวม	440,823,510	16.27	ไม่มี	440,823,510	16.27

ความสัมพันธ์ทางครอบครัว

ระหว่างกรรมการและผู้บริหาร : ไม่มี

ประวัติการกระทำผิดทางกฎหมาย

ในระยะ 10 ปีที่ผ่านมา : ไม่มี

การผ่านหลักสูตรอบรมของ : ก่อนปี พ.ศ. 2558

สมาคมส่งเสริมสถาบัน : หลักสูตรสำหรับประธานกรรมการ 2000 รุ่นที่ 4/2001

กรรมการบริษัทไทย (IOD) : หลักสูตร Director Accreditation Program (DAP)

: ปี พ.ศ. 2558

- ไม่มี -

การอบรมอื่น

: ก่อนปี พ.ศ. 2558

- หลักสูตรผู้บริหารระดับสูงด้านการค้าและการพาณิชย์ รุ่นที่ 2 (TEPCoT2)
สถาบันวิทยาการการค้า

- หลักสูตรผู้บริหารระดับสูง รุ่นที่ 7 (2551)
สถาบันวิทยาการตลาดทุน

: ปี พ.ศ. 2558

- ไม่มี -

คุณวุฒิทางการศึกษา :

ชื่อสถาบัน	วุฒิการศึกษา	สาขาวิชาหลัก
มหาวิทยาลัย Oglethorpe, Atlanta, Georgia, U.S.A.	ปริญญาตรี	บริหารธุรกิจ
มหาวิทยาลัยเชียงใหม่	บริหารธุรกิจดุษฎีบัณฑิตกิตติมศักดิ์	-
มหาวิทยาลัยศรีปทุม	ดุษฎีบัณฑิตกิตติมศักดิ์	การตลาด
มหาวิทยาลัยเทคโนโลยีราชมงคลอีสาน	บริหารธุรกิจดุษฎีบัณฑิตกิตติมศักดิ์	การจัดการ
มหาวิทยาลัยเทคโนโลยีสุรนารี	วิศวกรรมศาสตรดุษฎีบัณฑิตกิตติมศักดิ์	วิศวกรรมการผลิต
วิทยาลัยป้องกันราชอาณาจักร	ปริญญาบัตร รุ่นที่ 3	-
มหาวิทยาลัยมหาจุฬาลงกรณราชวิทยาลัย	พุทธศาสตรดุษฎีบัณฑิตกิตติมศักดิ์	สังคมศาสตร์

ประสบการณ์ในการทำงาน :

ชื่อหน่วยงาน	ตำแหน่ง	ช่วงเวลา
บริษัท ศรีไทยซูเปอร์แวร์ จำกัด (มหาชน)	ประธานกรรมการ, กรรมการผู้จัดการ, และ กรรมการสรรหาและพิจารณาค่าตอบแทน	พ.ศ. 2515 - ปัจจุบัน

การดำรงตำแหน่งในปัจจุบัน :
1) กิจการที่เป็นบริษัทจดทะเบียน :

ชื่อหน่วยงาน	ตำแหน่ง
บริษัท ศรีไทยซูเปอร์แวร์ จำกัด (มหาชน)	ประธานกรรมการ, กรรมการผู้จัดการ, และ กรรมการสรรหาและพิจารณาค่าตอบแทน

2) กิจการอื่นที่ไม่ใช่บริษัทจดทะเบียน :
2.1) กลุ่มบริษัทศรีไทยซูเปอร์แวร์ :

ชื่อหน่วยงาน	ตำแหน่ง
บริษัทย่อย	
1. บริษัท โคราซ ไทย เทค จำกัด	กรรมการที่ผู้บริหาร
2. บริษัท พี.อี.ที. บิลล์ จำกัด	กรรมการ
3. บริษัท ศรีไทยโมลด์ส จำกัด	ประธานกรรมการ
4. บริษัท ศรีไทย มียากาวา จำกัด	ประธานกรรมการ
บริษัทร่วม	
1. บริษัท ศรีไทย ชันโค จำกัด	กรรมการที่ผู้บริหาร
2. บริษัท ไทย เอ็มเอฟซี จำกัด	กรรมการ
3. บริษัท ศรีไทยบรรจุภัณฑ์ จำกัด	กรรมการ
4. PT. Srithai Maspion Indonesia	กรรมการ
กิจการร่วมค้า	
บริษัท ศรีไทย-ออดใต้ (ประเทศไทย) จำกัด	กรรมการที่ผู้บริหาร

2.2) บริษัทอื่น :

ชื่อหน่วยงาน	ตำแหน่ง
บริษัทที่เกี่ยวข้องกัน	
1. บริษัท ส.สหธารา (ไทยแลนด์) จำกัด	กรรมการ
2. บริษัท โตโฮฟิม (ไทยแลนด์) จำกัด	กรรมการ
บริษัทอื่น	
1. บริษัท แอลเอ็น ศรีไทย คอม จำกัด	กรรมการ
2. บริษัท นิสเซน เคมีเทค (ประเทศไทย) จำกัด	กรรมการ

- 3) กิจกรรมอื่นที่แข่งขัน/เกี่ยวเนื่องกับ
ธุรกิจของบริษัทที่อาจทำให้เกิด
ความขัดแย้งทางผลประโยชน์ : ไม่มี

การเข้าประชุม :

• การประชุมใหญ่สามัญผู้ถือหุ้นประจำปี	จัดประชุม 1 ครั้ง	เข้าประชุม 1 ครั้ง
• การประชุมคณะกรรมการบริษัท	จัดประชุม 6 ครั้ง	เข้าประชุม 6 ครั้ง
• การประชุมคณะกรรมการสรรหาและพิจารณาคำตอบแทน	จัดประชุม 3 ครั้ง	เข้าประชุม 3 ครั้ง

จำนวนปีที่เป็นการกรรมการ : 23 ปี (ตั้งแต่ปี พ.ศ. 2536 ถึงปัจจุบัน)

2) นายวิโรจน์ เลหาะพันธุ์

อายุ : 86 ปี
 สัญชาติ : ไทย
 ตำแหน่งปัจจุบัน : กรรมการอิสระ, และประธานกรรมการตรวจสอบ
 วันที่เริ่มเป็นกรรมการ : 31 พฤษภาคม พ.ศ. 2537
 อำนาจลงนามผูกพันบริษัทตามที่กำหนดในหนังสือรับรอง : ไม่มี
 การถือหุ้นในบริษัท :



ถือหุ้นโดย	ณ 30 ธันวาคม พ.ศ. 2557		จำนวนหุ้นที่เปลี่ยนแปลง สุทธิระหว่างปี (เพิ่ม/ลด)	ณ 30 ธันวาคม พ.ศ. 2558	
	จำนวนหุ้น	ร้อยละ		จำนวนหุ้น	ร้อยละ
ตนเอง	0	0.00	ไม่มี	0	0.00
คู่สมรส	0	0.00	ไม่มี	0	0.00
บุตรที่ยังไม่บรรลุนิติภาวะ	0	0.00	ไม่มี	0	0.00
รวม	0	0.00	ไม่มี	0	0.00

ความสัมพันธ์ทางครอบครัว

ระหว่างกรรมการและผู้บริหาร : ไม่มี

ประวัติการกระทำผิดทางกฎหมาย

ในระยะ 10 ปีที่ผ่านมา : ไม่มี

การผ่านหลักสูตรอบรมของ : ก่อนปี พ.ศ. 2558

สมาคมส่งเสริมสถาบัน : หลักสูตร Director Certification Program (DCP) รุ่น 3/2543

กรรมการบริษัทไทย (IOD) : หลักสูตร Audit Committee Program (ACP) รุ่น 22/2551

หลักสูตร Role of the Chairman Program (RCP) รุ่น 24/2553

หลักสูตร Anti-Corruption for Executive Program (ACEP) รุ่น 5/2556

: ปี พ.ศ. 2558

หลักสูตร Advanced Audit Committee Program (AAPC) รุ่น 19/2558

การอบรมอื่น : ก่อนปี พ.ศ. 2558

Certified Professional Internal Auditors

Certified Public Accountant (Thailand)

Audit Committee Financial Expert

: ปี พ.ศ. 2558

- ไม่มี -

คุณวุฒิทางการศึกษา :

ชื่อสถาบัน	วุฒิการศึกษา	สาขาวิชาหลัก
มหาวิทยาลัยธรรมศาสตร์	ปริญญาตรี	พาณิชยศาสตร์บัณฑิต และ นิติศาสตรบัณฑิต
มหาวิทยาลัยธรรมศาสตร์	ประกาศนียบัตรชั้นสูงทางการบัญชี (เทียบปริญญาโท)	การบัญชี
The American University, Washington D.C., U.S.A.	บริหารธุรกิจมหาบัณฑิต (M.B.A.)	บริหารธุรกิจ
มหาวิทยาลัยธรรมศาสตร์	ดุษฎีบัณฑิตกิตติมศักดิ์	การบัญชี
มหาวิทยาลัยศรีปทุม	บริหารธุรกิจดุษฎีบัณฑิตกิตติมศักดิ์	การเงินการธนาคาร
มหาวิทยาลัยรังสิต	ศิลปศาสตรดุษฎีบัณฑิตกิตติมศักดิ์	ผู้นำทางสังคม ธุรกิจ และ การเมือง

คุณวุฒิทางการศึกษา (ต่อ) :

ชื่อสถาบัน	วุฒิการศึกษา	สาขาวิชาหลัก
มหาวิทยาลัยหอการค้าไทย	ศิลปศาสตรดุษฎีบัณฑิตกิตติมศักดิ์	การบัญชี
วิทยาลัยป้องกันราชอาณาจักร	ปริญญาบัตร รุ่นที่ 22	-

ประสบการณ์ในการทำงาน :

ชื่อหน่วยงาน	ตำแหน่ง	ช่วงเวลา
กระทรวงการคลัง	รองปลัดกระทรวง	พ.ศ. 2521 – 2523
กรมธนารักษ์ กระทรวงการคลัง	อธิบดี	พ.ศ. 2523 – 2528
กรมสรรพากร กระทรวงการคลัง	อธิบดี	พ.ศ. 2528 – 2529
กรมศุลกากร กระทรวงการคลัง	อธิบดี	พ.ศ. 2529 – 2533
กรมสรรพสามิต กระทรวงการคลัง	อธิบดี	พ.ศ. 2533 – 2534

ประสบการณ์อื่น :

ชื่อหน่วยงาน	ตำแหน่ง
The Joint Doctoral Program in Business Administration (JDBA)	กรรมการ
สมาคมธรรมศาสตร์ในพระบรมราชูปถัมภ์	นายกสมาคม
สมาคมนักบัญชีและผู้สอบบัญชีรับอนุญาตแห่งประเทศไทย	นายกสมาคม
สภาวิชาชีพบัญชีในพระบรมราชูปถัมภ์	ที่ปรึกษา
คณะพาณิชยศาสตร์และการบัญชี มหาวิทยาลัยธรรมศาสตร์	ประธานนักศึกษาและนายกสมาคมศิษย์เก่า

การดำรงตำแหน่งในปัจจุบัน :

1) กิจกรรมที่เป็นบริษัทจดทะเบียน :

ชื่อหน่วยงาน	ตำแหน่ง
บริษัท ศรีไทยซูเปอร์เอร์ จำกัด (มหาชน)	กรรมการอิสระ, และประธานกรรมการตรวจสอบ
บริษัท โรงแรมเซ็นทรัลพลาซา จำกัด (มหาชน)	ที่ปรึกษาคณะกรรมการตรวจสอบ, และ ที่ปรึกษาคณะกรรมการบริษัท

2) กิจกรรมที่ไม่ใช่บริษัทจดทะเบียน :

2.1) กลุ่มบริษัทศรีไทยซูเปอร์เอร์ : ไม่มี

2.2) บริษัทอื่น : ไม่มี

3) กิจกรรมที่แข่งขัน/เกี่ยวเนื่องกับ

ธุรกิจของบริษัทที่อาจทำให้เกิด

ความขัดแย้งทางผลประโยชน์ : ไม่มี

การเข้าประชุม :

• การประชุมใหญ่สามัญผู้ถือหุ้นประจำปี	จัดประชุม 1 ครั้ง	ไม่ได้เข้าร่วมประชุม
• การประชุมคณะกรรมการบริษัท	จัดประชุม 6 ครั้ง	เข้าประชุม 6 ครั้ง
• การประชุมคณะกรรมการตรวจสอบ (รอบปกติ)	จัดประชุม 4 ครั้ง	เข้าประชุม 4 ครั้ง
• การประชุมคณะกรรมการตรวจสอบ (รอบพิเศษ)	จัดประชุม 1 ครั้ง	เข้าประชุม 1 ครั้ง
• การประชุมของกรรมการอิสระกับผู้สอบบัญชี โดยไม่มีผู้บริหารบริษัทฯ เข้าร่วม	จัดประชุม 1 ครั้ง	เข้าประชุม 1 ครั้ง

จำนวนปีที่เป็นการกรรมการ : 22 ปี (ตั้งแต่ปี พ.ศ. 2537 ถึงปัจจุบัน)

3) นายเอ็งฮัก นนทิกการ



อายุ : 59 ปี
 สัญชาติ : ไทย
 ตำแหน่งปัจจุบัน : กรรมการอิสระ, กรรมการตรวจสอบ, และ
 กรรมการสรรหาและพิจารณาตอบแทน
 วันที่เริ่มเป็นกรรมการ : 31 พฤษภาคม พ.ศ. 2537
 อำนาจลงนามผูกพันบริษัทตามที่
 กำหนดในหนังสือรับรอง : ไม่มี
 การถือหุ้นในบริษัท :

ถือหุ้นโดย	ณ 30 ธันวาคม พ.ศ. 2557		จำนวนหุ้นที่เปลี่ยนแปลง สุทธิระหว่างปี (เพิ่ม/ลด)	ณ 30 ธันวาคม พ.ศ. 2558	
	จำนวนหุ้น	ร้อยละ		จำนวนหุ้น	ร้อยละ
ตนเอง	0	0.00	ไม่มี	0	0.00
คู่สมรส	59,000	0.00	ไม่มี	59,000	0.00
บุตรที่ยังไม่บรรลุนิติภาวะ	0	0.00	ไม่มี	0	0.00
รวม	59,000	0.00	ไม่มี	59,000	0.00

ความสัมพันธ์ทางครอบครัว

ระหว่างกรรมการและผู้บริหาร : ไม่มี
 ประวัติการกระทำผิดทางกฎหมาย
 ในระยะ 10 ปีที่ผ่านมา : ไม่มี

การผ่านหลักสูตรอบรมของ : ก่อนปี พ.ศ. 2558
 สมาคมส่งเสริมสถาบัน : หลักสูตร Director Accreditation Program (DAP)
 กรรมการบริษัทไทย (IOD) : ปี พ.ศ. 2558
 - ไม่มี -

คุณวุฒิทางการศึกษา :

ชื่อสถาบัน	วุฒิการศึกษา	สาขาวิชาหลัก
มหาวิทยาลัยธรรมศาสตร์	ปริญญาโท	บริหารธุรกิจ

ประสบการณ์ในการทำงาน :

ชื่อหน่วยงาน	ตำแหน่ง	ช่วงเวลา
ธนาคารกรุงไทย จำกัด (มหาชน)	รองผู้จัดการ	พ.ศ. 2522 – 2534
ธนาคารศรีนคร จำกัด (มหาชน)	ผู้จัดการ	พ.ศ. 2534 – 2538
ธนาคารนครหลวงไทย จำกัด (มหาชน)	ผู้จัดการอาวุโส ฝ่ายบริหารเงิน	พ.ศ. 2538 – 2541
ธนาคารนครหลวงไทย จำกัด (มหาชน)	ผู้ช่วยกรรมการผู้จัดการใหญ่	พ.ศ. 2541 – 2544
ธนาคารนครหลวงไทย จำกัด (มหาชน)	ผู้ช่วยกรรมการผู้จัดการใหญ่อาวุโส	พ.ศ. 2545 – 2548
ธนาคารนครหลวงไทย จำกัด (มหาชน)	รองกรรมการผู้จัดการใหญ่	พ.ศ. 2548 – 2554

การดำรงตำแหน่งในปัจจุบัน :

1) กิจการที่เป็นบริษัทจดทะเบียน :

ชื่อหน่วยงาน	ตำแหน่ง
บริษัท ศรีไทยซูเปอร์แวร์ จำกัด (มหาชน)	กรรมการอิสระ, กรรมการตรวจสอบ, และ กรรมการสรรหาและพิจารณาค่าตอบแทน
ธนาคารธนชาติ จำกัด (มหาชน)	รองกรรมการผู้จัดการ สายงานบริหารเงินและตราสารหนี้

2) กิจการอื่นที่ไม่ใช่บริษัทจดทะเบียน :

2.1) กลุ่มบริษัทศรีไทยซูเปอร์แวร์ : ไม่มี

2.2) บริษัทอื่น :

ชื่อหน่วยงาน	ตำแหน่ง
บริษัท ทริส คอร์ปอเรชั่น จำกัด	กรรมการ

3) กิจการอื่นที่แข่งขัน/เกี่ยวเนื่องกับ

ธุรกิจของบริษัทที่อาจทำให้เกิด

ความขัดแย้งทางผลประโยชน์ : ไม่มี

การเข้าประชุม :

• การประชุมใหญ่สามัญผู้ถือหุ้นประจำปี	จัดประชุม 1 ครั้ง	เข้าประชุม 1 ครั้ง
• การประชุมคณะกรรมการบริษัท	จัดประชุม 6 ครั้ง	เข้าประชุม 6 ครั้ง
• การประชุมคณะกรรมการตรวจสอบ (รอบปกติ)	จัดประชุม 4 ครั้ง	เข้าประชุม 4 ครั้ง
• การประชุมคณะกรรมการตรวจสอบ (รอบพิเศษ)	จัดประชุม 1 ครั้ง	เข้าประชุม 1 ครั้ง
• การประชุมคณะกรรมการสรรหาและพิจารณาค่าตอบแทน	จัดประชุม 3 ครั้ง	เข้าประชุม 3 ครั้ง
• การประชุมของกรรมการอิสระกับผู้สอบบัญชี โดยไม่มีผู้บริหารบริษัทเข้าร่วม	จัดประชุม 1 ครั้ง	เข้าประชุม 1 ครั้ง

จำนวนปีที่เป็นการกรรมการ : 22 ปี (ตั้งแต่ปี พ.ศ. 2537 ถึงปัจจุบัน)

4) นายสุชาติ บุญบรรเจิดศรี

อายุ : 56 ปี
 สัญชาติ : ไทย
 ตำแหน่งปัจจุบัน : กรรมการอิสระ, กรรมการตรวจสอบ, และ
 ประธานกรรมการกำกับดูแลกิจการที่ดี
 วันที่เริ่มเป็นกรรมการ : 21 สิงหาคม พ.ศ. 2545
 อำนาจลงนามผูกพันบริษัทตามที่
 กำหนดในหนังสือรับรอง : ไม่มี
 การถือหุ้นในบริษัท :



ถือหุ้นโดย	ณ 30 ธันวาคม พ.ศ. 2557		จำนวนหุ้นที่เปลี่ยนแปลง สุทธิระหว่างปี (เพิ่ม/ลด)	ณ 30 ธันวาคม พ.ศ. 2558	
	จำนวนหุ้น	ร้อยละ		จำนวนหุ้น	ร้อยละ
ตนเอง	0	0.00	ไม่มี	0	0.00
คู่สมรส	0	0.00	ไม่มี	0	0.00
บุตรที่ยังไม่บรรลุนิติภาวะ	0	0.00	ไม่มี	0	0.00
รวม	0	0.00	ไม่มี	0	0.00

ความสัมพันธ์ทางครอบครัว
 ระหว่างกรรมการและผู้บริหาร : ไม่มี
 ประวัติการกระทำผิดทางกฎหมาย
 ในระยะ 10 ปีที่ผ่านมา : ไม่มี
 การผ่านหลักสูตรอบรมของ
 สมาคมส่งเสริมสถาบัน
 กรรมการบริษัทไทย (IOD) : ก่อนปี พ.ศ. 2558
 หลักสูตร Director Certification Program (DCP)
 หลักสูตร Audit Committee Program (ACP)
 : ปี พ.ศ. 2558
 - ไม่มี -
 การอบรมอื่น : ก่อนปี พ.ศ. 2558
 - หลักสูตรผู้บริหารระดับสูง
 สถาบันวิทยาการตลาดทุน
 - หลักสูตร Executive Development Program (EDP)
 สมาคมบริษัทจดทะเบียนไทย
 - หลักสูตร Leadership Development Program (LDP)
 สมาคมบริษัทจดทะเบียนไทย
 : ปี พ.ศ. 2558
 - ไม่มี -

คุณวุฒิทางการศึกษา :

ชื่อสถาบัน	วุฒิการศึกษา	สาขาวิชาหลัก
จุฬาลงกรณ์มหาวิทยาลัย	ปริญญาตรี (เกียรตินิยมอันดับ 2)	เศรษฐศาสตร์ สาขาปริมาณวิเคราะห์
Wharton School, University of Pennsylvania, U.S.A.	ปริญญาโท	บริหารธุรกิจ (M.B.A.) สาขาการเงินและการตลาด

ประสบการณ์ในการทำงาน :

ชื่อหน่วยงาน	ตำแหน่ง	ช่วงเวลา
ธนาคารกสิกรไทย จำกัด (มหาชน)	เจ้าหน้าที่บริหารและค้าเงินตรา ต่างประเทศ	พ.ศ. 2528 – 2529
ธนาคารกสิกรไทย จำกัด (มหาชน) สาขาลอส แอนเจลีส สหรัฐอเมริกา	ผู้จัดการ	พ.ศ. 2529 – 2537

ประสบการณ์ในการทำงาน (ต่อ) :

ชื่อหน่วยงาน	ตำแหน่ง	ช่วงเวลา
มหาวิทยาลัยธรรมศาสตร์, มหาวิทยาลัยเกษตรศาสตร์	อาจารย์พิเศษ ด้านการเงินปริญญาโท	พ.ศ. 2530
บริษัทหลักทรัพย์ แอสเซท พลัส จำกัด	ผู้ช่วยกรรมการผู้จัดการ	พ.ศ. 2537 – 2539
บริษัทเงินทุนหลักทรัพย์ ตะวันออก ฟายแนนซ์ (1991) จำกัด (มหาชน)	กรรมการผู้จัดการ	พ.ศ. 2539 – 2540
องค์กรเพื่อการปฏิรูประบบสถาบันการเงิน	ฝ่ายขาย	พ.ศ. 2540 – 2541
คณะกรรมการการคลัง การธนาคาร และสถาบันการเงิน สภาผู้แทนราษฎร	ที่ปรึกษาประจำ	พ.ศ. 2542 – 2543
มหาวิทยาลัยสยาม	อาจารย์พิเศษ ด้านการเงินปริญญาโท	พ.ศ. 2543
บริษัท วิทยุการบินแห่งประเทศไทย จำกัด รัฐวิสาหกิจ สังกัดกระทรวงคมนาคม	กรรมการ	พ.ศ. 2544 – 2545
บริษัท สยามซินเท็ค คอนสตรัคชั่น จำกัด (มหาชน)	กรรมการ	พ.ศ. 2544 – 2545
คณะกรรมการการพัฒนาศรษฐกิจ สภาผู้แทนราษฎร	ที่ปรึกษาประจำ	พ.ศ. 2544 – 2548
บริษัท วิทยุการบินแห่งประเทศไทย จำกัด	ที่ปรึกษาคณะกรรมการบริหาร ความเสี่ยง	พ.ศ. 2545 – 2549

การดำรงตำแหน่งในปัจจุบัน :

1) กิจกรรมที่เป็นบริษัทจดทะเบียน :

ชื่อหน่วยงาน	ตำแหน่ง
บริษัท ศรีไทยซูเปอร์แวร์ จำกัด (มหาชน)	กรรมการอิสระ, กรรมการตรวจสอบ, และ ประธานกรรมการกำกับดูแลกิจการที่ดี

2) กิจกรรมอื่นที่ไม่ใช่บริษัทจดทะเบียน :

2.1) กลุ่มบริษัทศรีไทยซูเปอร์แวร์ : ไม่มี

2.2) บริษัทอื่น :

ชื่อหน่วยงาน	ตำแหน่ง
บริษัท แพรคติกส์ เอ็นจิเนียริง จำกัด	ประธานกรรมการ
บริษัท บริหารสินทรัพย์ ไนท์ คลับ แดปปีตอล จำกัด	กรรมการ

3) กิจกรรมอื่นที่แข่งขัน/เกี่ยวเนื่องกับ

ธุรกิจของบริษัทที่อาจทำให้เกิด

ความขัดแย้งทางผลประโยชน์ : ไม่มี

การเข้าประชุม :

• การประชุมใหญ่สามัญผู้ถือหุ้นประจำปี	จัดประชุม 1 ครั้ง	เข้าประชุม 1 ครั้ง
• การประชุมคณะกรรมการบริษัท	จัดประชุม 6 ครั้ง	เข้าประชุม 4 ครั้ง
• การประชุมคณะกรรมการตรวจสอบ (รอบปกติ)	จัดประชุม 4 ครั้ง	เข้าประชุม 4 ครั้ง
• การประชุมคณะกรรมการตรวจสอบ (รอบพิเศษ)	จัดประชุม 1 ครั้ง	ไม่ได้เข้าร่วมประชุม
• การประชุมคณะกรรมการกำกับดูแลกิจการที่ดี	จัดประชุม 4 ครั้ง	เข้าประชุม 4 ครั้ง
• การประชุมของกรรมการอิสระกับผู้สอบบัญชี โดยไม่มีผู้บริหารบริษัทเข้าร่วม	จัดประชุม 1 ครั้ง	เข้าประชุม 1 ครั้ง

จำนวนปีที่เป็นการกรรมการ : 14 ปี (ตั้งแต่ปี พ.ศ. 2545 ถึงปัจจุบัน)

5) นางสิริพร ไสละสุต

อายุ : 69 ปี
 สัญชาติ : ไทย
 ตำแหน่งปัจจุบัน : กรรมการอิสระ,
 ประธานกรรมการสรรหาและพิจารณาค่าตอบแทน,
 และกรรมการกำกับดูแลกิจการที่ดี
 วันที่เริ่มเป็นกรรมการ : 3 มีนาคม พ.ศ. 2551
 อำนาจลงนามผูกพันบริษัทตามที่
 กำหนดในหนังสือรับรอง : ไม่มี
 การถือหุ้นในบริษัท :



ถือหุ้นโดย	ณ 30 ธันวาคม พ.ศ. 2557		จำนวนหุ้นที่เปลี่ยนแปลง สุทธิระหว่างปี (เพิ่ม/ลด)	ณ 30 ธันวาคม พ.ศ. 2558	
	จำนวนหุ้น	ร้อยละ		จำนวนหุ้น	ร้อยละ
ตนเอง	0	0.00	ไม่มี	0	0.00
คู่สมรส	0	0.00	ไม่มี	0	0.00
บุตรที่ยังไม่บรรลุนิติภาวะ	0	0.00	ไม่มี	0	0.00
รวม	0	0.00	ไม่มี	0	0.00

ความสัมพันธ์ทางครอบครัว

ระหว่างกรรมการและผู้บริหาร : ไม่มี

ประวัติการกระทำผิดทางกฎหมาย
 ในระยะ 10 ปีที่ผ่านมา : ไม่มี

การผ่านหลักสูตรอบรมของ : ก่อนปี พ.ศ. 2558

สมาคมส่งเสริมสถาบัน : หลักสูตร Director Certification Program (DCP)

กรรมการบริษัทไทย (IOD) : หลักสูตร Financial Statements for Directors (FSD)

หลักสูตร Role of Compensation Committee (RCC)

หลักสูตร Chartered Director Class (CDC)

: ปี พ.ศ. 2558

- ไม่มี -

คุณวุฒิทางการศึกษา :

ชื่อสถาบัน	วุฒิการศึกษา	สาขาวิชาหลัก
จุฬาลงกรณ์มหาวิทยาลัย	วิศวกรรมศาสตรบัณฑิต	วิศวกรรมไฟฟ้า
Pennsylvania State University	Certificate	Energy Planning Programme for Southeast Asia Countries
สำนักงานคณะกรรมการข้าราชการพลเรือน (ก.พ.)	ประกาศนียบัตร นักบริหารระดับสูง หลักสูตรที่ 1	-
วิทยาลัยป้องกันราชอาณาจักร สถาบันวิชาการป้องกันประเทศ	ปริญญาบัตรการป้องกันราชอาณาจักร รุ่นที่ 42	-
The Australian National University	Certificate	Leadership, Management and Governance in The Public Section

ประสบการณ์ในการทำงาน :

ชื่อหน่วยงาน	ตำแหน่ง	ช่วงเวลา
กรมพัฒนาและส่งเสริมพลังงาน กระทรวงวิทยาศาสตร์ เทคโนโลยี และสิ่งแวดล้อม	รองอธิบดี (นักบริหาร 9)	พ.ศ. 2540 – 2543
กรมพัฒนาและส่งเสริมพลังงาน กระทรวงวิทยาศาสตร์ เทคโนโลยี และสิ่งแวดล้อม	อธิบดี (นักบริหาร 10)	พ.ศ. 2543 – 2545
กรมพัฒนาพลังงานทดแทนและอนุรักษ์พลังงาน กระทรวงพลังงาน	อธิบดี (นักบริหาร 10)	พ.ศ. 2545 – 2549
ธนาคารทหารไทย จำกัด (มหาชน)	ที่ปรึกษา	พ.ศ. 2549 – 2550

การดำรงตำแหน่งในปัจจุบัน :

1) กิจกรรมที่เป็นบริษัทจดทะเบียน :

ชื่อหน่วยงาน	ตำแหน่ง
บริษัท ศรีไทยซูเปอร์แวร์ จำกัด (มหาชน)	กรรมการอิสระ, ประธานกรรมการสรรหาและพิจารณาคำตอบแทน, และกรรมการกำกับดูแลกิจการที่ดี

2) กิจกรรมอื่นที่ไม่ใช่บริษัทจดทะเบียน :

2.1) กลุ่มบริษัทศรีไทยซูเปอร์แวร์ : ไม่มี

2.2) บริษัทอื่น :

ชื่อหน่วยงาน	ตำแหน่ง
บริษัท เครือเจริญโภคภัณฑ์ จำกัด	ที่ปรึกษา สำนักพัฒนาและเพิ่มประสิทธิภาพองค์กร

3) กิจกรรมอื่นที่แข่งขัน/เกี่ยวเนื่องกับ

ธุรกิจของบริษัทที่อาจทำให้เกิด

ความขัดแย้งทางผลประโยชน์ : ไม่มี

การเข้าประชุม :

• การประชุมใหญ่สามัญผู้ถือหุ้นประจำปี	จัดประชุม 1 ครั้ง	เข้าประชุม 1 ครั้ง
• การประชุมคณะกรรมการบริษัท	จัดประชุม 6 ครั้ง	เข้าประชุม 5 ครั้ง
• การประชุมคณะกรรมการสรรหาและพิจารณาคำตอบแทน	จัดประชุม 3 ครั้ง	เข้าประชุม 3 ครั้ง
• การประชุมคณะกรรมการกำกับดูแลกิจการที่ดี	จัดประชุม 4 ครั้ง	เข้าประชุม 3 ครั้ง
• การประชุมของกรรมการอิสระกับผู้สอบบัญชี โดยไม่มีผู้บริหารบริษัทเข้าร่วม	จัดประชุม 1 ครั้ง	เข้าประชุม 1 ครั้ง

จำนวนปีที่เป็นการกรรมการ : 8 ปี (ตั้งแต่ปี พ.ศ. 2551 ถึงปัจจุบัน)

6) นายณพล เลิศสุมิตรกุล



อายุ : 54 ปี
 สัญชาติ : ไทย
 ตำแหน่งปัจจุบัน : กรรมการ, และผู้ช่วยกรรมการผู้จัดการ
 วันที่เริ่มเป็นกรรมการ : 31 ธันวาคม พ.ศ. 2536
 อำนาจลงนามผูกพันบริษัทตามที่กำหนดในหนังสือรับรอง : มี
 การถือหุ้นในบริษัท :

ถือหุ้นโดย	ณ 30 ธันวาคม พ.ศ. 2557		จำนวนหุ้นที่เปลี่ยนแปลงสุทธิระหว่างปี (เพิ่ม/ลด)	ณ 30 ธันวาคม พ.ศ. 2558	
	จำนวนหุ้น	ร้อยละ		จำนวนหุ้น	ร้อยละ
ตนเอง	0	0.00	ไม่มี	0	0.00
กลุ่มรส	0	0.00	ไม่มี	0	0.00
บุตรที่ยังไม่บรรลุนิติภาวะ	0	0.00	ไม่มี	0	0.00
รวม	0	0.00	ไม่มี	0	0.00

ความสัมพันธ์ทางครอบครัว

ระหว่างกรรมการและผู้บริหาร : เป็นพี่ชายนางสาวบุญญา เลิศสุมิตรกุล

ประวัติการกระทำผิดทางกฎหมาย

ในระยะ 10 ปีที่ผ่านมา : ไม่มี

การผ่านหลักสูตรอบรมของ : ก่อนปี พ.ศ. 2558

สมาคมส่งเสริมสถาบัน : หลักสูตร Director Accreditation Program (DAP)

กรรมการบริษัทไทย (IOD) : หลักสูตร Director Certification Program (DCP)

หลักสูตร Director Certification Program Update (DCPU)

: ปี พ.ศ. 2558

- ไม่มี -

คุณวุฒิทางการศึกษา :

ชื่อสถาบัน	วุฒิการศึกษา	สาขาวิชาหลัก
University of Houston, Texas, U.S.A.	Associate of Applied Science	Business Management

ประสบการณ์ในการทำงาน :

ชื่อหน่วยงาน	ตำแหน่ง	ช่วงเวลา
บริษัท ศรีไทยซูเปอร์แวร์ จำกัด (มหาชน)	กรรมการ, และผู้ช่วยกรรมการผู้จัดการ	พ.ศ. 2529 - ปัจจุบัน

การดำรงตำแหน่งในปัจจุบัน :

1) กิจกรรมที่เป็นบริษัทจดทะเบียน :

ชื่อหน่วยงาน	ตำแหน่ง
บริษัท ศรีไทยซูเปอร์แวร์ จำกัด (มหาชน)	กรรมการ, และผู้ช่วยกรรมการผู้จัดการ

2) กิจกรรมที่ไม่ใช่บริษัทจดทะเบียน :

2.1) กลุ่มบริษัทศรีไทยซูเปอร์แวร์ :

ชื่อหน่วยงาน	ตำแหน่ง
บริษัทย่อย บริษัท ศรีไทย มียากาวา จำกัด	กรรมการ

2.2) บริษัทอื่น : ไม่มี

3) กิจกรรมที่แข่งขัน/เกี่ยวเนื่องกับ

ธุรกิจของบริษัทที่อาจทำให้เกิด

ความขัดแย้งทางผลประโยชน์ : ไม่มี

การเข้าประชุม :

• การประชุมใหญ่สามัญผู้ถือหุ้นประจำปี	จัดประชุม 1 ครั้ง	เข้าประชุม 1 ครั้ง
• การประชุมคณะกรรมการบริษัท	จัดประชุม 6 ครั้ง	เข้าประชุม 6 ครั้ง

จำนวนปีที่เป็นการกรรมการ : 22 ปี (ตั้งแต่ปี พ.ศ. 2537 ถึงปัจจุบัน)

7) นายมานิต อติวานิชยพงศ์



อายุ : 70 ปี
 สัญชาติ : ไทย
 ตำแหน่งปัจจุบัน : กรรมการ, กรรมการกำกับดูแลกิจการที่ดี, และผู้อำนวยการส่วนการตลาดอาวุโส-ผลิตภัณฑ์เครื่องใช้ในครัวเรือน*
 * พ้นจากตำแหน่งผู้อำนวยการส่วนการตลาดอาวุโส-ผลิตภัณฑ์เครื่องใช้ในครัวเรือน ตั้งแต่วันที่ 1 มกราคม พ.ศ. 2559

วันที่เริ่มเป็นกรรมการ : 1 มกราคม พ.ศ. 2536

อำนาจลงนามผูกพันบริษัทตามที่

กำหนดในหนังสือรับรอง : มี

การถือหุ้นในบริษัท :

ถือหุ้นโดย	ณ 30 ธันวาคม พ.ศ. 2557		จำนวนหุ้นที่เปลี่ยนแปลง สุทธิระหว่างปี (เพิ่ม/ลด)	ณ 30 ธันวาคม พ.ศ. 2558	
	จำนวนหุ้น	ร้อยละ		จำนวนหุ้น	ร้อยละ
ตนเอง	10,087,200	0.37	ไม่มี	10,087,200	0.37
คู่สมรส	1,500,000	0.06	ไม่มี	1,500,000	0.06
บุตรที่ยังไม่บรรลุนิติภาวะ	0	0.00	ไม่มี	0	0.00
รวม	11,587,200	0.43	ไม่มี	11,587,200	0.43

ความสัมพันธ์ทางครอบครัว

ระหว่างกรรมการและผู้บริหาร : ไม่มี

ประวัติการกระทำผิดทางกฎหมาย

ในระยะ 10 ปีที่ผ่านมา : ไม่มี

การผ่านหลักสูตรอบรมของ

สมาคมส่งเสริมสถาบัน

กรรมการบริษัทไทย (IOD) หลักสูตร Director Accreditation Program (DAP)

หลักสูตร Director Certification Program (DCP)

: ปี พ.ศ. 2558

- ไม่มี -

คุณวุฒิทางการศึกษา :

ชื่อสถาบัน	วุฒิการศึกษา	สาขาวิชาหลัก
มหาวิทยาลัยรามคำแหง	ปริญญาตรี	บริหารธุรกิจ สาขาการตลาด

ประสบการณ์ในการทำงาน :

ชื่อหน่วยงาน	ตำแหน่ง	ช่วงเวลา
Grant Advertising International Inc.	Account Executive	พ.ศ. 2510 – 2517

การดำรงตำแหน่งในปัจจุบัน :

1) กิจกรรมที่เป็นบริษัทจดทะเบียน :

ชื่อหน่วยงาน	ตำแหน่ง
บริษัท ศรีไทยซูเปอร์แวร์ จำกัด (มหาชน)	กรรมการ, กรรมการกำกับดูแลกิจการที่ดี, และผู้อำนวยการส่วนการตลาดอาวุโส-ผลิตภัณฑ์เครื่องใช้ในครัวเรือน

2) กิจการอื่นที่ไม่ใช่บริษัทจดทะเบียน :

2.1) กลุ่มบริษัทศรีไทยซูเปอร์แวร์ :

ชื่อหน่วยงาน	ตำแหน่ง
บริษัทย่อย	
1. บริษัท โคราซ ไทย เทค จำกัด	กรรมการ
2. Srithai Superware Manufacturing Private Limited	กรรมการ
3. Srithai Superware India Limited	กรรมการ
บริษัทร่วม	
1. บริษัท ไทย เอ็มเอฟซี จำกัด	กรรมการ
2. PT. Srithai Maspion Indonesia	กรรมการ

2.2) บริษัทอื่น : ไม่มี

3) กิจการอื่นที่แข่งขัน/เกี่ยวเนื่องกับ

ธุรกิจของบริษัทที่อาจทำให้เกิด

ความขัดแย้งทางผลประโยชน์ : ไม่มี

การเข้าประชุม :

• การประชุมใหญ่สามัญผู้ถือหุ้นประจำปี	จัดประชุม 1 ครั้ง	เข้าประชุม 1 ครั้ง
• การประชุมคณะกรรมการบริษัท	จัดประชุม 6 ครั้ง	เข้าประชุม 6 ครั้ง
• การประชุมคณะกรรมการกำกับดูแลกิจการที่ดี	จัดประชุม 4 ครั้ง	เข้าประชุม 3 ครั้ง

จำนวนปีที่เป็นการกรรมการ : 23 ปี (ตั้งแต่ปี พ.ศ. 2536 ถึงปัจจุบัน)

8) นายปรัชญา พลนิวก

อายุ : 59 ปี
 สัญชาติ : ไทย
 ตำแหน่งปัจจุบัน : กรรมการ, กรรมการกำกับดูแลกิจการที่ดี, ประธานอนุกรรมการบริหารความเสี่ยง, เลขานุการบริษัท, รองกรรมการผู้จัดการด้านการเงินและบริหาร, รักษาการผู้อำนวยการส่วนบัญชีและการเงิน, และรักษาการหัวหน้างานกำกับดูแลการปฏิบัติงานของบริษัทฯ
 วันที่เริ่มเป็นกรรมการ : 3 กรกฎาคม พ.ศ. 2545
 อำนาจลงนามผูกพันบริษัทตามที่กำหนดในหนังสือรับรอง : มี
 การถือหุ้นในบริษัท :



ถือหุ้นโดย	ณ 30 ธันวาคม พ.ศ. 2557		จำนวนหุ้นที่เปลี่ยนแปลง สุทธิระหว่างปี (เพิ่ม/ลด)	ณ 30 ธันวาคม พ.ศ. 2558	
	จำนวนหุ้น	ร้อยละ		จำนวนหุ้น	ร้อยละ
ตนเอง	2,000,000	0.07	ไม่มี	2,000,000	0.07
คู่สมรส	0	0.00	ไม่มี	0	0.00
บุตรที่ยังไม่บรรลุนิติภาวะ	0	0.00	ไม่มี	0	0.00
รวม	2,000,000	0.07	ไม่มี	2,000,000	0.07

ความสัมพันธ์ทางครอบครัว
 ระหว่างกรรมการและผู้บริหาร : ไม่มี
 ประวัติการกระทำผิดทางกฎหมาย
 ในระยะ 10 ปีที่ผ่านมา : ไม่มี
 การผ่านหลักสูตรอบรมของ
 สมาคมส่งเสริมสถาบัน
 กรรมการบริษัทไทย (IOD) :

- ก่อนปี พ.ศ. 2558
- หลักสูตร Director Accreditation Program (DAP)
- หลักสูตร Director Certification Program (DCP)
- หลักสูตร การกำหนดคำตอบแทนกรรมการ (RCC)
- หลักสูตร Audit Committee Program (ACP)
- หลักสูตร Company Secretary Program (CSP)
- หลักสูตร Developing Corporate Governance Policy
- หลักสูตร D&O Insurance Mitigating Directors Liabilities Risk
- หลักสูตร Monitoring the Internal Audit Function
- หลักสูตร แนวปฏิบัติที่ดีในการสรรหาและแต่งตั้งกรรมการ
- หลักสูตร ASEAN CG Scorecard
- หลักสูตร Anti-Corruption for Executive Program (ACEP)
- หลักสูตร Anti – Corruption : The Practical Guide

: ปี พ.ศ. 2558
 - ไม่มี -

คุณวุฒิทางการศึกษา :

ชื่อสถาบัน	วุฒิการศึกษา	สาขาวิชาหลัก
มหาวิทยาลัยธรรมศาสตร์	ปริญญาตรี	บัญชี
University of Wisconsin – Madison, Wisconsin, U.S.A.	ปริญญาโท	บัญชี

ประสบการณ์ในการทำงาน :

ชื่อหน่วยงาน	ตำแหน่ง	ช่วงเวลา
การรถไฟแห่งประเทศไทย	หัวหน้ากองวิเคราะห์และวางแผนการเงิน ฝ่ายการเงินและการบัญชี	พ.ศ. 2525 – 2532
บริษัท ชันนีส์ ซูเปอร์มาร์เก็ต จำกัด	ผู้จัดการฝ่ายบัญชีและการเงิน	พ.ศ. 2532 – 2535
บริษัท เทเลคอมเอเชีย จำกัด (มหาชน)	ผู้จัดการอาวุโส กองระบบข้อมูลบัญชี ฝ่ายบัญชี	พ.ศ. 2535 – 2536
กลุ่มธุรกิจการตลาดและการจัดจำหน่าย เครือเจริญโภคภัณฑ์	ผู้ช่วยกรรมการผู้จัดการด้านบัญชีและการเงิน	พ.ศ. 2536 – 2543

การดำรงตำแหน่งในปัจจุบัน :

1) กิจกรรมที่เป็นบริษัทจดทะเบียน :

ชื่อหน่วยงาน	ตำแหน่ง
บริษัท ศรีไทยซูเปอร์แวร์ จำกัด (มหาชน)	กรรมการ, กรรมการกำกับดูแลกิจการที่ดี, ประธานอนุกรรมการบริหารความเสี่ยง, เลขานุการบริษัท, รองกรรมการผู้จัดการด้านการเงินและบริหาร, รักษาการผู้อำนวยการส่วนบัญชีและการเงิน, และ รักษาการหัวหน้างานกำกับดูแลการปฏิบัติงานของบริษัทฯ

2) กิจกรรมอื่นที่ไม่ใช่บริษัทจดทะเบียน :

2.1) กลุ่มบริษัทศรีไทยซูเปอร์แวร์ :

ชื่อหน่วยงาน	ตำแหน่ง
บริษัทย่อย	
1. บริษัท โคราซ ไทย เทค จำกัด	กรรมการ
2. บริษัท พี.อี.ที. บิลล์ จำกัด	กรรมการ
3. SriThai (Vietnam) Company Limited	กรรมการ
4. SriThai (Hanoi) Company Limited	กรรมการ
5. SriThai Superware Manufacturing Private Limited	กรรมการ
6. SriThai Superware India Limited	กรรมการ
7. บริษัท ศรีไทยโมลด์ส จำกัด	กรรมการ
บริษัทร่วม	
1. บริษัท ศรีไทย ชันโค จำกัด	กรรมการ
2. Sanko SriThai (Malaysia) SDN. BHD.	กรรมการ
3. บริษัท ไทย เอ็มเอฟซี จำกัด	กรรมการ
4. บริษัท ศรีไทยบรรจุภัณฑ์ จำกัด	กรรมการ
กิจการร่วมค้า	
บริษัท ศรีไทย-ออดิต (ประเทศไทย) จำกัด	กรรมการ

2.2) บริษัทอื่น : ไม่มี

3) กิจกรรมอื่นที่แข่งขัน/เกี่ยวเนื่องกับ

ธุรกิจของบริษัทฯที่อาจทำให้เกิด

ความขัดแย้งทางผลประโยชน์ : ไม่มี

การเข้าประชุม :

• การประชุมใหญ่สามัญผู้ถือหุ้นประจำปี	จัดประชุม 1 ครั้ง	เข้าประชุม 1 ครั้ง
• การประชุมคณะกรรมการบริษัท	จัดประชุม 6 ครั้ง	เข้าประชุม 6 ครั้ง
• การประชุมคณะกรรมการตรวจสอบ (รอบปกติ)	จัดประชุม 4 ครั้ง	เข้าประชุม 4 ครั้ง
• การประชุมคณะกรรมการกำกับดูแลกิจการที่ดี	จัดประชุม 4 ครั้ง	เข้าประชุม 4 ครั้ง
• การประชุมคณะกรรมการบริหารความเสี่ยง	จัดประชุม 12 ครั้ง	เข้าประชุม 12 ครั้ง

จำนวนปีที่ป็นกรรมการ : 14 ปี (ตั้งแต่ปี พ.ศ. 2545 ถึงปัจจุบัน)

9) นายเศรษฐพงศ์ เหมินกุล

อายุ : 54 ปี
 สัญชาติ : ไทย
 ตำแหน่งปัจจุบัน : รองกรรมการผู้จัดการด้านธุรกิจเครือข่าย
 อำนาจลงนามผูกพันบริษัทตามที่กำหนดในหนังสือรับรอง : ไม่มี
 การถือหุ้นในบริษัท :



ถือหุ้นโดย	ณ 30 ธันวาคม พ.ศ. 2557		จำนวนหุ้นที่เปลี่ยนแปลงสุทธิระหว่างปี (เพิ่ม/ลด)	ณ 30 ธันวาคม พ.ศ. 2558	
	จำนวนหุ้น	ร้อยละ		จำนวนหุ้น	ร้อยละ
ตนเอง	0	0.00	ไม่มี	0	0.00
คู่สมรส	0	0.00	ไม่มี	0	0.00
บุตรที่ยังไม่บรรลุนิติภาวะ	0	0.00	ไม่มี	0	0.00
รวม	0	0.00	ไม่มี	0	0.00

ความสัมพันธ์ทางครอบครัว

ระหว่างกรรมการและผู้บริหาร : ไม่มี

ประวัติการกระทำผิดทางกฎหมาย

ในระยะ 10 ปีที่ผ่านมา : ไม่มี

คุณวุฒิทางการศึกษา :

ชื่อสถาบัน	วุฒิการศึกษา	สาขาวิชาหลัก
มหาวิทยาลัยอัสสัมชัญ	ปริญญาตรี	บริหารธุรกิจ
มหาวิทยาลัยรามคำแหง	ปริญญาโท	Executive MBA

ประสบการณ์ในการทำงาน :

ชื่อหน่วยงาน	ตำแหน่ง	ช่วงเวลา
บริษัท ออริเฟลม คอสเมติกส์ (ประเทศไทย) จำกัด	กรรมการผู้จัดการ	พ.ศ. 2545 – 2548
บริษัท ซินเนอร์จี เวิลด์ไวด์ มาร์เก็ตติ้ง (ประเทศไทย) จำกัด	ผู้จัดการทั่วไป	พ.ศ. 2548 – 2550
บริษัท เอเจส อินเตอร์ไพรส์ (ประเทศไทย) จำกัด	ผู้อำนวยการภาคพื้นเอเชียแปซิฟิกตะวันออกเฉียงใต้	พ.ศ. 2550 – 2553

การดำรงตำแหน่งในปัจจุบัน :

1) กิจกรรมที่เป็นบริษัทจดทะเบียน :

ชื่อหน่วยงาน	ตำแหน่ง
บริษัท ศรีไทยซูเปอร์แวร์ จำกัด (มหาชน)	รองกรรมการผู้จัดการด้านธุรกิจเครือข่าย

2) กิจกรรมที่ไม่ใช่บริษัทจดทะเบียน :

2.1) กลุ่มบริษัทศรีไทยซูเปอร์แวร์ : ไม่มี

2.2) บริษัทอื่น : ไม่มี

3) กิจกรรมที่แข่งขัน/เกี่ยวเนื่องกับ

ธุรกิจของบริษัทที่อาจทำให้เกิด

ความขัดแย้งทางผลประโยชน์ : ไม่มี

การเข้าประชุม :

- การประชุมใหญ่สามัญผู้ถือหุ้นประจำปี

จัดประชุม 1 ครั้ง

เข้าประชุม 1 ครั้ง

10) นายประยูร ขจิตต์



อายุ : 65 ปี
 สัญชาติ : ไทย
 ตำแหน่งปัจจุบัน : ผู้อำนวยการส่วนบุคลากรและธุรการ*
 * พ้นจากตำแหน่งผู้อำนวยการส่วนบุคลากรและธุรการ
 ตั้งแต่วันที่ 1 มกราคม พ.ศ. 2559

อำนาจลงนามผูกพันบริษัทตามที่

กำหนดในหนังสือรับรอง : ไม่มี

การถือหุ้นในบริษัท :

ถือหุ้นโดย	ณ 30 ธันวาคม พ.ศ. 2557		จำนวนหุ้นที่เปลี่ยนแปลง สุทธิระหว่างปี (เพิ่ม/ลด)	ณ 30 ธันวาคม พ.ศ. 2558	
	จำนวนหุ้น	ร้อยละ		จำนวนหุ้น	ร้อยละ
ตนเอง	900,000	0.04	ไม่มี	900,000	0.04
คู่สมรส	0	0.00	ไม่มี	0	0.00
บุตรที่ยังไม่บรรลุนิติภาวะ	0	0.00	ไม่มี	0	0.00
รวม	900,000	0.04	ไม่มี	900,000	0.04

ความสัมพันธ์ทางครอบครัว

ระหว่างกรรมการและผู้บริหาร : ไม่มี

ประวัติการกระทำผิดทางกฎหมาย

ในระยะ 10 ปีที่ผ่านมา : ไม่มี

คุณวุฒิทางการศึกษา :

ชื่อสถาบัน	วุฒิการศึกษา	สาขาวิชาหลัก
วิทยาลัยเทคนิคกรุงเทพ	ประกาศนียบัตรวิชาชีพชั้นสูง	-

ประสบการณ์ในการทำงาน :

ชื่อหน่วยงาน	ตำแหน่ง	ช่วงเวลา
บริษัท แอ็กโกลไทยอินดัสเตรียล จำกัด	พนักงานช่าง	พ.ศ. 2515 – 2517

การดำรงตำแหน่งในปัจจุบัน :

1) กิจการที่เป็นบริษัทจดทะเบียน :

ชื่อหน่วยงาน	ตำแหน่ง
บริษัท ศรีไทยซูเปอร์แวร์ จำกัด (มหาชน)	ผู้อำนวยการส่วนบุคลากรและธุรการ

2) กิจการอื่นที่ไม่ใช่บริษัทจดทะเบียน :

2.1) กลุ่มบริษัทศรีไทยซูเปอร์แวร์ : ไม่มี

2.2) บริษัทอื่น : ไม่มี

3) กิจการอื่นที่แข่งขัน/เกี่ยวเนื่องกับ

ธุรกิจของบริษัทที่อาจทำให้เกิด

ความขัดแย้งทางผลประโยชน์ : ไม่มี

การเข้าประชุม :

- การประชุมใหญ่สามัญผู้ถือหุ้นประจำปี จัดประชุม 1 ครั้ง เข้าประชุม 1 ครั้ง

11) นางสาวบุญภา เลิศสุมิตรกุล

อายุ : 53 ปี
 สัญชาติ : ไทย
 ตำแหน่งปัจจุบัน : ผู้อำนวยการสำนักพัฒนาทรัพยากรมนุษย์
 อำนาจลงนามผูกพันบริษัทตามที่กำหนดในหนังสือรับรอง : ไม่มี
 การถือหุ้นในบริษัท :



ถือหุ้นโดย	ณ 30 ธันวาคม พ.ศ. 2557		จำนวนหุ้นที่เปลี่ยนแปลงสุทธิระหว่างปี (เพิ่ม/ลด)	ณ 30 ธันวาคม พ.ศ. 2558	
	จำนวนหุ้น	ร้อยละ		จำนวนหุ้น	ร้อยละ
ตนเอง	80,000,000	2.95	ไม่มี	80,000,000	2.95
คู่สมรส	0	0.00	ไม่มี	0	0.00
บุตรที่ยังไม่บรรลุนิติภาวะ	0	0.00	ไม่มี	0	0.00
รวม	80,000,000	2.95	ไม่มี	80,000,000	2.95

ความสัมพันธ์ทางครอบครัว

ระหว่างกรรมการและผู้บริหาร : เป็นน้องสาวนายณพล เลิศสุมิตรกุล

ประวัติการกระทำผิดทางกฎหมาย

ในระยะ 10 ปีที่ผ่านมา : ไม่มี

คุณวุฒิทางการศึกษา :

ชื่อสถาบัน	วุฒิการศึกษา	สาขาวิชาหลัก
City of London Polytechnic	Diploma	การตลาด

ประสบการณ์ในการทำงาน :

ชื่อหน่วยงาน	ตำแหน่ง	ช่วงเวลา
บริษัท ศรีไทยซูเปอร์แวร์ จำกัด (มหาชน)	ผู้อำนวยการสำนักพัฒนาทรัพยากรมนุษย์	พ.ศ. 2527 - ปัจจุบัน

การดำรงตำแหน่งในปัจจุบัน :

1) กิจกรรมที่เป็นบริษัทจดทะเบียน :

ชื่อหน่วยงาน	ตำแหน่ง
บริษัท ศรีไทยซูเปอร์แวร์ จำกัด (มหาชน)	ผู้อำนวยการสำนักพัฒนาทรัพยากรมนุษย์

2) กิจกรรมที่ไม่ใช่บริษัทจดทะเบียน :

2.1) กลุ่มบริษัทศรีไทยซูเปอร์แวร์ : ไม่มี

2.2) บริษัทอื่น : ไม่มี

3) กิจกรรมที่แข่งขัน/เกี่ยวเนื่องกับ

ธุรกิจของบริษัทที่อาจทำให้เกิด

ความขัดแย้งทางผลประโยชน์ : ไม่มี

การเข้าประชุม :

- การประชุมใหญ่สามัญผู้ถือหุ้นประจำปี จัดประชุม 1 ครั้ง เข้าประชุม 1 ครั้ง

12) นายอภิสิทธิ์ ตั้งสาริต

อายุ : 57 ปี
 สัญชาติ : ไทย
 ตำแหน่งปัจจุบัน : อนุกรรมการบริหารความเสี่ยง, และ
 ผู้อำนวยการโรงงานอาวุโส-ผลิตภัณฑ์เพื่องานอุตสาหกรรม
 อำนาจลงนามผูกพันบริษัทตามที่
 กำหนดในหนังสือรับรอง : ไม่มี
 การถือหุ้นในบริษัท :



ถือหุ้นโดย	ณ 30 ธันวาคม พ.ศ. 2557		จำนวนหุ้นที่เปลี่ยนแปลง สุทธิระหว่างปี (เพิ่ม/ลด)	ณ 30 ธันวาคม พ.ศ. 2558	
	จำนวนหุ้น	ร้อยละ		จำนวนหุ้น	ร้อยละ
ตนเอง	1,420	0.00	ไม่มี	1,420	0.00
คู่สมรส	0	0.00	ไม่มี	0	0.00
บุตรที่ยังไม่บรรลุนิติภาวะ	0	0.00	ไม่มี	0	0.00
รวม	1,420	0.00	ไม่มี	1,420	0.00

ความสัมพันธ์ทางครอบครัว
 ระหว่างกรรมการและผู้บริหาร : ไม่มี
 ประวัติการกระทำผิดทางกฎหมาย
 ในระยะ 10 ปีที่ผ่านมา : ไม่มี
 คุณวุฒิทางการศึกษา :

ชื่อสถาบัน	วุฒิการศึกษา	สาขาวิชาหลัก
มหาวิทยาลัยเทคโนโลยีพระจอมเกล้าธนบุรี	ปริญญาตรี	เครื่องกล

ประสบการณ์ในการทำงาน :

ชื่อหน่วยงาน	ตำแหน่ง	ช่วงเวลา
บริษัท ศรีไทยซูเปอร์แวร์ จำกัด (มหาชน)	ผู้อำนวยการโรงงานอาวุโส-ผลิตภัณฑ์เพื่องานอุตสาหกรรม	พ.ศ. 2526 - ปัจจุบัน

การดำรงตำแหน่งในปัจจุบัน :

1) กิจการที่เป็นบริษัทจดทะเบียน :

ชื่อหน่วยงาน	ตำแหน่ง
บริษัท ศรีไทยซูเปอร์แวร์ จำกัด (มหาชน)	อนุกรรมการบริหารความเสี่ยง, และผู้อำนวยการโรงงานอาวุโส-ผลิตภัณฑ์เพื่องานอุตสาหกรรม

2) กิจการอื่นที่ไม่ใช่บริษัทจดทะเบียน :

2.1) กลุ่มบริษัทศรีไทยซูเปอร์แวร์ :

ชื่อหน่วยงาน	ตำแหน่ง
บริษัทย่อย	
1. บริษัท ศรีไทยโมลด์ส จำกัด	กรรมการ
2. บริษัท ศรีไทย มียากาว จำกัด	กรรมการ
บริษัทร่วม	
1. บริษัท ศรีไทย ชันโค จำกัด	กรรมการ
2. Sanko SriThai (Malaysia) SDN. BHD.	กรรมการ

2.2) บริษัทอื่น : ไม่มี

3) กิจการอื่นที่แข่งขัน/เกี่ยวเนื่องกับ
 ธุรกิจของบริษัทที่อาจทำให้เกิด
 ความขัดแย้งทางผลประโยชน์ : ไม่มี

การเข้าประชุม :

- การประชุมใหญ่สามัญผู้ถือหุ้นประจำปี จัดประชุม 1 ครั้ง ไม่ได้เข้าร่วมประชุม
- การประชุมคณะอนุกรรมการบริหารความเสี่ยง จัดประชุม 12 ครั้ง เข้าประชุม 11 ครั้ง

13) นายภาวัต เจริญพงศ์

อายุ : 55 ปี
 สัญชาติ : ไทย
 ตำแหน่งปัจจุบัน : อนุกรรมการบริหารความเสี่ยง, และ
 ผู้อำนวยการส่วนการตลาด-ผลิตภัณฑ์เพื่องานอุตสาหกรรม



อำนาจลงนามผูกพันบริษัทตามที่
 กำหนดในหนังสือรับรอง : ไม่มี
 การถือหุ้นในบริษัท :

ถือหุ้นโดย	ณ 30 ธันวาคม พ.ศ. 2557		จำนวนหุ้นที่เปลี่ยนแปลง สุทธิระหว่างปี (เพิ่ม/ลด)	ณ 30 ธันวาคม พ.ศ. 2558	
	จำนวนหุ้น	ร้อยละ		จำนวนหุ้น	ร้อยละ
ตนเอง	350,000	0.01	700,000	1,050,000	0.04
คู่สมรส	0	0.00	ไม่มี	0	0.00
บุตรที่ยังไม่บรรลุนิติภาวะ	0	0.00	ไม่มี	0	0.00
รวม	350,000	0.01	700,000	1,050,000	0.04

ความสัมพันธ์ทางครอบครัว
 ระหว่างกรรมการและผู้บริหาร : ไม่มี
 ประวัติการกระทำผิดทางกฎหมาย
 ในระยะ 10 ปีที่ผ่านมา : ไม่มี
 คุณวุฒิทางการศึกษา :

ชื่อสถาบัน	วุฒิการศึกษา	สาขาวิชาหลัก
มหาวิทยาลัยรามคำแหง	ปริญญาตรี	บริหารธุรกิจ สาขาการตลาด
Webster University, St. Louis, U.S.A.	ปริญญาโท	บริหารธุรกิจ

ประสบการณ์ในการทำงาน :

ชื่อหน่วยงาน	ตำแหน่ง	ช่วงเวลา
บริษัท ฟาร์อีสต์แอดเวอร์ไทซิง จำกัด (มหาชน)	เจ้าหน้าที่บริหารงานลูกค้า	พ.ศ. 2530 – 2531
ธนาคารไทยพาณิชย์ จำกัด (มหาชน)	ฝ่ายการค้าต่างประเทศ	พ.ศ. 2531 – 2533
บริษัท ชินวัตรคอมพิวเตอร์แอนด์คอมมิวนิเคชั่น จำกัด (มหาชน)	ผู้จัดการการเงิน	พ.ศ. 2533 – 2536

การดำรงตำแหน่งในปัจจุบัน :

1) กิจกรรมที่เป็นบริษัทจดทะเบียน :

ชื่อหน่วยงาน	ตำแหน่ง
บริษัท ศรีไทยซูเปอร์แวร์ จำกัด (มหาชน)	อนุกรรมการบริหารความเสี่ยง, และผู้อำนวยการส่วนการตลาด-ผลิตภัณฑ์เพื่องานอุตสาหกรรม

2) กิจกรรมที่ไม่ใช่บริษัทจดทะเบียน :

2.1) กลุ่มบริษัทศรีไทยซูเปอร์แวร์ :

ชื่อหน่วยงาน	ตำแหน่ง
บริษัทย่อย	
1. บริษัท ศรีไทย นาโนพลาสติก จำกัด	กรรมการ
2. บริษัท ศรีไทยโมลด์ส จำกัด	กรรมการ
บริษัทร่วม	
1. บริษัท ศรีไทย ชันโค จำกัด	ผู้บริหาร
2. Sanko Srithai (Malaysia) SDN. BHD.	กรรมการ
กิจการร่วมค้า	
บริษัท ศรีไทย-ออดโต้ (ประเทศไทย) จำกัด	กรรมการที่ผู้บริหาร

2.2) บริษัทอื่น : ไม่มี

3) กิจกรรมที่แข่งขัน/เกี่ยวเนื่องกับ

ธุรกิจของบริษัทที่อาจทำให้เกิด

ความขัดแย้งทางผลประโยชน์ : ไม่มี

การเข้าประชุม :

- | | | |
|---------------------------------------|--------------------|---------------------|
| • การประชุมใหญ่สามัญผู้ถือหุ้นประจำปี | จัดประชุม 1 ครั้ง | เข้าประชุม 1 ครั้ง |
| • การประชุมคณะกรรมการบริหารความเสี่ยง | จัดประชุม 12 ครั้ง | เข้าประชุม 12 ครั้ง |

14) นายพงษ์ศักดิ์ กันตธิตนาวงศ์

อายุ : 57 ปี
 สัญชาติ : ไทย
 ตำแหน่งปัจจุบัน : ผู้อำนวยการส่วนการตลาด-ผลิตภัณฑ์บรรจุภัณฑ์
 อำนาจลงนามผูกพันบริษัทตามที่กำหนดในหนังสือรับรอง : ไม่มี
 การถือหุ้นในบริษัท :



ถือหุ้นโดย	ณ 30 ธันวาคม พ.ศ. 2557		จำนวนหุ้นที่เปลี่ยนแปลง สุทธิระหว่างปี (เพิ่ม/ลด)	ณ 30 ธันวาคม พ.ศ. 2558	
	จำนวนหุ้น	ร้อยละ		จำนวนหุ้น	ร้อยละ
ตนเอง	1,700,000	0.06	(50,000)	1,650,000	0.06
คู่สมรส	0	0.00	ไม่มี	0	0.00
บุตรที่ยังไม่บรรลุนิติภาวะ	0	0.00	ไม่มี	0	0.00
รวม	1,700,000	0.06	(50,000)	1,650,000	0.06

ความสัมพันธ์ทางครอบครัว

ระหว่างกรรมการและผู้บริหาร : ไม่มี

ประวัติการกระทำผิดทางกฎหมาย

ในระยะ 10 ปีที่ผ่านมา : ไม่มี

คุณวุฒิทางการศึกษา :

ชื่อสถาบัน	วุฒิการศึกษา	สาขาวิชาหลัก
จุฬาลงกรณ์มหาวิทยาลัย	วิทยาศาสตร์บัณฑิต	ชีวเคมี
มหาวิทยาลัยธรรมศาสตร์	ปริญญาโท	บริหารธุรกิจ (การตลาด)

ประสบการณ์ในการทำงาน :

ชื่อหน่วยงาน	ตำแหน่ง	ช่วงเวลา
บริษัท เอ็กซ์ไทย จำกัด	Technical Sales Representative	พ.ศ. 2523 – 2528
บริษัท คำสากรลชีเมนต์ไทย จำกัด	Marketing Officer	พ.ศ. 2528
บริษัท ไทยโมเดิร์นพลาสติกอินดัสทรี จำกัด	Senior Marketing Manager	พ.ศ. 2529 – 2536
บริษัท ซี.พี. อุตสาหกรรมบรรจุภัณฑ์ จำกัด	Vice President	พ.ศ. 2536 – 2550

การดำรงตำแหน่งในปัจจุบัน :

1) กิจการที่เป็นบริษัทจดทะเบียน :

ชื่อหน่วยงาน	ตำแหน่ง
บริษัท ศรีไทยซูเปอร์แวร์ จำกัด (มหาชน)	ผู้อำนวยการส่วนการตลาด-ผลิตภัณฑ์บรรจุภัณฑ์

2) กิจการอื่นที่ไม่ใช่บริษัทจดทะเบียน :

2.1) กลุ่มบริษัทศรีไทยซูเปอร์แวร์ : ไม่มี

2.2) บริษัทอื่น : ไม่มี

3) กิจการอื่นที่แข่งขัน/เกี่ยวเนื่องกับ

ธุรกิจของบริษัทที่อาจทำให้เกิด

ความขัดแย้งทางผลประโยชน์ : ไม่มี

การเข้าประชุม :

• การประชุมใหญ่สามัญผู้ถือหุ้นประจำปี

จัดประชุม 1 ครั้ง

เข้าประชุม 1 ครั้ง

15) นายราเกส ชิงห์

อายุ : 52 ปี
 สัญชาติ : ไทย
 ตำแหน่งปัจจุบัน : ผู้อำนวยการส่วนพัฒนากลยุทธ์และปฏิบัติการองค์กร
 อำนาจลงนามผูกพันบริษัทตามที่กำหนดในหนังสือรับรอง : ไม่มี
 การถือหุ้นในบริษัท :



ถือหุ้นโดย	ณ 30 ธันวาคม พ.ศ. 2557		จำนวนหุ้นที่เปลี่ยนแปลงสุทธิระหว่างปี (เพิ่ม/ลด)	ณ 30 ธันวาคม พ.ศ. 2558	
	จำนวนหุ้น	ร้อยละ		จำนวนหุ้น	ร้อยละ
ตนเอง	0	0.00	ไม่มี	0	0.00
คู่สมรส	0	0.00	ไม่มี	0	0.00
บุตรที่ยังไม่บรรลุนิติภาวะ	0	0.00	ไม่มี	0	0.00
รวม	0	0.00	ไม่มี	0	0.00

ความสัมพันธ์ทางครอบครัวระหว่างกรรมการและผู้บริหาร : ไม่มี
 ประวัติการกระทำผิดทางกฎหมายในระยะ 10 ปีที่ผ่านมา : ไม่มี
 คุณวุฒิทางการศึกษา :

ชื่อสถาบัน	วุฒิการศึกษา	สาขาวิชาหลัก
Plastics & Rubber Institute (PRI), London, United Kingdom	Diploma	-
Central Institute of Plastics Engineering, India	Post Diploma	Plastics Mold Design

ประสบการณ์ในการทำงาน :

ชื่อหน่วยงาน	ตำแหน่ง	ช่วงเวลา
บริษัท รอยัลอินดัสตรีส์ (ไทยแลนด์) จำกัด	Plant Manager	พ.ศ. 2530 – 2537
บริษัท มาลาพลาส จำกัด	General Manager	พ.ศ. 2537 – 2547
K.P.N. Plastics Public Company Limited	Managing Director	พ.ศ. 2547 – 2550
บริษัท ที ที เทคโนโลยีพลาส จำกัด	Managing Director	พ.ศ. 2550 – 2552

การดำรงตำแหน่งในปัจจุบัน :

1) กิจการที่เป็นบริษัทจดทะเบียน :

ชื่อหน่วยงาน	ตำแหน่ง
บริษัท ศรีไทยซูเปอร์แวร์ จำกัด (มหาชน)	ผู้อำนวยการส่วนพัฒนากลยุทธ์และปฏิบัติการองค์กร

2) กิจการอื่นที่ไม่ใช่บริษัทจดทะเบียน :

2.1) กลุ่มบริษัทศรีไทยซูเปอร์แวร์ :

ชื่อหน่วยงาน	ตำแหน่ง
บริษัทย่อย	
1. Srithai Superware Manufacturing Private Limited	กรรมการที่เป็นผู้บริหาร
2. Srithai Superware India Limited	กรรมการที่เป็นผู้บริหาร

2.2) บริษัทอื่น :

ชื่อหน่วยงาน	ตำแหน่ง
บริษัท ดับเบิล พ้อยท์ส จำกัด	กรรมการ

3) กิจการอื่นที่แข่งขัน/เกี่ยวเนื่องกับธุรกิจของบริษัทที่อาจก่อให้เกิดความขัดแย้งทางผลประโยชน์ : ไม่มี

การเข้าประชุม :

- การประชุมใหญ่สามัญผู้ถือหุ้นประจำปี : จัดประชุม 1 ครั้ง เข้าประชุม 1 ครั้ง

16) นายชัยชาญ เจริญสุข



อายุ : 46 ปี
 สัญชาติ : ไทย
 ตำแหน่งปัจจุบัน : อนุกรรมการบริหารความเสี่ยง,
 และผู้อำนวยการส่วนการตลาดต่างประเทศ
 อำนาจลงนามผูกพันบริษัทตามที่
 กำหนดในหนังสือรับรอง : ไม่มี
 การถือหุ้นในบริษัท :

ถือหุ้นโดย	ณ 30 ธันวาคม พ.ศ. 2557		จำนวนหุ้นที่เปลี่ยนแปลง สุทธิระหว่างปี (เพิ่ม/ลด)	ณ 30 ธันวาคม พ.ศ. 2558	
	จำนวนหุ้น	ร้อยละ		จำนวนหุ้น	ร้อยละ
ตนเอง	0	0.00	ไม่มี	0	0.00
คู่สมรส	0	0.00	ไม่มี	0	0.00
บุตรที่ยังไม่บรรลุนิติภาวะ	0	0.00	ไม่มี	0	0.00
รวม	0	0.00	ไม่มี	0	0.00

ความสัมพันธ์ทางครอบครัว
 ระหว่างกรรมการและผู้บริหาร : ไม่มี
 ประวัติการกระทำผิดทางกฎหมาย
 ในระยะ 10 ปีที่ผ่านมา : ไม่มี
 การผ่านหลักสูตรอบรมของ
 สมาคมส่งเสริมสถาบัน : หลักสูตร Risk Management Committee Program (RMP)
 กรรมการบริษัทไทย (IOD) : ปี พ.ศ. 2558
 - ไม่มี -

คุณวุฒิทางการศึกษา :

ชื่อสถาบัน	วุฒิการศึกษา	สาขาวิชาหลัก
จุฬาลงกรณ์มหาวิทยาลัย	ปริญญาตรี (เกียรตินิยมอันดับ 2)	เคมีวิศวกรรม
สถาบันเทคโนโลยีแห่งเอเชีย	ปริญญาโท	วิศวกรรมอุตสาหการและการจัดการ
มหาวิทยาลัยชินวัตร	ปริญญาเอก	วิทยาการจัดการ

ประสบการณ์ในการทำงาน :

ชื่อหน่วยงาน	ตำแหน่ง	ช่วงเวลา
บริษัท ผลิตภัณฑ์กระดาษไทย จำกัด (กลุ่มบริษัทเอสซีจี)	วิศวกรผลิต	พ.ศ. 2534 – 2537
บริษัท เคมีภัณฑ์ซิเมนต์ไทย จำกัด (กลุ่มบริษัทเอสซีจี)	นักวิเคราะห์โครงการ	พ.ศ. 2538 – 2540
บริษัท ไทย เอ็มเอ็มเอ จำกัด (กลุ่มบริษัทเอสซีจี)	Sales and Logistics Manager	พ.ศ. 2540 – 2545
บริษัท ศรีไทยซูเปอร์แวร์ จำกัด (มหาชน)	ผู้จัดการฝ่ายขายต่างประเทศ	พ.ศ. 2546 – 2548
บริษัท ศรีไทยซูเปอร์แวร์ จำกัด (มหาชน)	ผู้จัดการฝ่ายพัฒนารูทกิจส่งออก	พ.ศ. 2549 – 2554

การดำรงตำแหน่งในปัจจุบัน :

1) กิจกรรมที่เป็นบริษัทจดทะเบียน :

ชื่อหน่วยงาน	ตำแหน่ง
บริษัท ศรีไทยซูเปอร์แวร์ จำกัด (มหาชน)	อนุกรรมการบริหารความเสี่ยง, และ ผู้อำนวยการส่วนการตลาดต่างประเทศ

2) กิจกรรมอื่นที่ไม่ใช่บริษัทจดทะเบียน :

2.1) กลุ่มบริษัทศรีไทยซูเปอร์แวร์ :

ชื่อหน่วยงาน	ตำแหน่ง
บริษัทย่อย	
1. บริษัท โคราซ ไทย เทค จำกัด	กรรมการ
2. บริษัท ศรีไทย นาโนพลาส จำกัด	กรรมการ

2.2) บริษัทอื่น :

ชื่อหน่วยงาน	ตำแหน่ง
บริษัท เบสท์แอนด์โปรดักส์ จำกัด	กรรมการ

3) กิจกรรมอื่นที่แข่งขัน/เกี่ยวเนื่องกับ
ธุรกิจของบริษัทที่อาจทำให้เกิด
ความขัดแย้งทางผลประโยชน์ : ไม่มี

การเข้าประชุม :

- | | | |
|---------------------------------------|--------------------|----------------------|
| • การประชุมใหญ่สามัญผู้ถือหุ้นประจำปี | จัดประชุม 1 ครั้ง | ไม่ได้เข้าร่วมประชุม |
| • การประชุมคณะกรรมการบริหารความเสี่ยง | จัดประชุม 12 ครั้ง | เข้าประชุม 12 ครั้ง |

17) นายอนุพงษ์ ภาชะวัณ



อายุ : 63 ปี
 สัญชาติ : ไทย
 ตำแหน่งปัจจุบัน : ผู้อำนวยการโรงงาน-ผลิตภัณฑ์บรรจุภัณฑ์เครื่องดื่ม
 อำนาจลงนามผูกพันบริษัทตามที่กำหนดในหนังสือรับรอง : ไม่มี
 การถือหุ้นในบริษัท :

ถือหุ้นโดย	ณ 30 ธันวาคม พ.ศ. 2557		จำนวนหุ้นที่เปลี่ยนแปลงสุทธิระหว่างปี (เพิ่ม/ลด)	ณ 30 ธันวาคม พ.ศ. 2558	
	จำนวนหุ้น	ร้อยละ		จำนวนหุ้น	ร้อยละ
ตนเอง	0	0.00	ไม่มี	0	0.00
คู่สมรส	0	0.00	ไม่มี	0	0.00
บุตรที่ยังไม่บรรลุนิติภาวะ	0	0.00	ไม่มี	0	0.00
รวม	0	0.00	ไม่มี	0	0.00

ความสัมพันธ์ทางครอบครัว
 ระหว่างกรรมการและผู้บริหาร : ไม่มี
 ประวัติการกระทำผิดทางกฎหมาย
 ในระยะ 10 ปีที่ผ่านมา : ไม่มี
 คุณวุฒิทางการศึกษา :

ชื่อสถาบัน	วุฒิการศึกษา	สาขาวิชาหลัก
University of Wisconsin – Madison, Wisconsin, U.S.A.	วิศวกรรมศาสตรบัณฑิต	วิศวกรรมเครื่องกล

ประสบการณ์ในการทำงาน :

ชื่อหน่วยงาน	ตำแหน่ง	ช่วงเวลา
บริษัท กระเบื้องยางห้วหมาก จำกัด	วิศวกรโรงงาน	พ.ศ. 2521 – 2523
บริษัท คอลเกต-ปาล์มโอลีฟ (ประเทศไทย) จำกัด	รองผู้อำนวยการฝ่ายโรงงาน	พ.ศ. 2524 – 2555

การดำรงตำแหน่งในปัจจุบัน :

1) กิจกรรมที่เป็นบริษัทจดทะเบียน :

ชื่อหน่วยงาน	ตำแหน่ง
บริษัท ศรีไทยซูเปอร์แวร์ จำกัด (มหาชน)	ผู้อำนวยการโรงงาน-ผลิตภัณฑ์บรรจุภัณฑ์เครื่องดื่ม

2) กิจกรรมอื่นที่ไม่ใช่บริษัทจดทะเบียน :

- 2.1) กลุ่มบริษัทศรีไทยซูเปอร์แวร์ : ไม่มี
 2.2) บริษัทอื่น : ไม่มี

3) กิจกรรมอื่นที่แข่งขัน/เกี่ยวเนื่องกับ

- ธุรกิจของบริษัทฯที่อาจทำให้เกิด
 ความขัดแย้งทางผลประโยชน์ : ไม่มี

การเข้าประชุม :

- การประชุมใหญ่สามัญผู้ถือหุ้นประจำปี : จัดประชุม 1 ครั้ง : ไม่ได้เข้าร่วมประชุม

18) นายไชยโรจน์ เอี่ยมรัตน



อายุ : 54 ปี
 สัญชาติ : ไทย
 ตำแหน่งปัจจุบัน : อนุกรรมการบริหารความเสี่ยง, และ
 ผู้อำนวยการส่วนการขายตรง
 อำนาจลงนามผูกพันบริษัทตามที่
 กำหนดในหนังสือรับรอง : ไม่มี
 การถือหุ้นในบริษัท :

ถือหุ้นโดย	ณ 30 ธันวาคม พ.ศ. 2557		จำนวนหุ้นที่เปลี่ยนแปลง สุทธิระหว่างปี (เพิ่ม/ลด)	ณ 30 ธันวาคม พ.ศ. 2558	
	จำนวนหุ้น	ร้อยละ		จำนวนหุ้น	ร้อยละ
ตนเอง	0	0.00	ไม่มี	0	0.00
คู่สมรส	1,000	0.00	ไม่มี	1,000	0.00
บุตรที่ยังไม่บรรลุนิติภาวะ	0	0.00	ไม่มี	0	0.00
รวม	1,000	0.00	ไม่มี	1,000	0.00

ความสัมพันธ์ทางครอบครัว
 ระหว่างกรรมการและผู้บริหาร : ไม่มี
 ประวัติการกระทำผิดทางกฎหมาย
 ในระยะ 10 ปีที่ผ่านมา : ไม่มี
 การผ่านหลักสูตรอบรมของ : ก่อนปี พ.ศ. 2558
 สมาคมส่งเสริมสถาบัน : หลักสูตร Risk Management Committee Program (RMP)
 กรรมการบริษัทไทย (IOD) : ปี พ.ศ. 2558
 - ไม่มี -

คุณวุฒิทางการศึกษา :

ชื่อสถาบัน	วุฒิการศึกษา	สาขาวิชาหลัก
มหาวิทยาลัยรามคำแหง	ปริญญาตรี	บริหารธุรกิจ สาขาการเงิน การธนาคาร

ประสบการณ์ในการทำงาน :

ชื่อหน่วยงาน	ตำแหน่ง	ช่วงเวลา
บริษัท ศรีไทยซูเปอร์แวร์ จำกัด (มหาชน)	เลขานุการประธานกรรมการและ กรรมการผู้จัดการ	พ.ศ. 2531 – 2548
บริษัท ศรีไทยซูเปอร์แวร์ จำกัด (มหาชน)	ผู้จัดการฝ่ายขายผลิตภัณฑ์ เอกตรา และ ลีอกแอนด์ลือก	พ.ศ. 2548 – 2551
บริษัท ศรีไทยซูเปอร์แวร์ จำกัด (มหาชน)	ผู้จัดการฝ่ายส่งเสริมการขาย	พ.ศ. 2551 – 2555

การดำรงตำแหน่งในปัจจุบัน :

1) กิจกรรมที่เป็นบริษัทจดทะเบียน :

ชื่อหน่วยงาน	ตำแหน่ง
บริษัท ศรีไทยซูเปอร์แวร์ จำกัด (มหาชน)	อนุกรรมการบริหารความเสี่ยง, และ ผู้อำนวยการส่วนการขายตรง

- 2) กิจกรรมที่ไม่ใช่บริษัทจดทะเบียน :
- 2.1) กลุ่มบริษัทศรีไทยซูเปอร์แวร์ : ไม่มี
- 2.2) บริษัทอื่น : ไม่มี
- 3) กิจกรรมที่แข่งขัน/เกี่ยวเนื่องกับ
ธุรกิจของบริษัทที่อาจทำให้เกิด
ความขัดแย้งทางผลประโยชน์ : ไม่มี

การเข้าประชุม :

- | | | |
|---------------------------------------|--------------------|---------------------|
| • การประชุมใหญ่สามัญผู้ถือหุ้นประจำปี | จัดประชุม 1 ครั้ง | เข้าประชุม 1 ครั้ง |
| • การประชุมคณะกรรมการบริหารความเสี่ยง | จัดประชุม 12 ครั้ง | เข้าประชุม 12 ครั้ง |

2. หน้าที่ความรับผิดชอบของผู้ดำรงตำแหน่ง “เลขานุการบริษัท” ของบริษัทฯ

เลขานุการบริษัทมีหน้าที่ความรับผิดชอบตามมาตรา 89/15 แห่งพระราชบัญญัติหลักทรัพย์และตลาดหลักทรัพย์ (ฉบับที่ 4) พ.ศ. 2551 ดังนี้

1. หน้าที่ที่เกี่ยวข้องกับการประชุม

- 1.1 จัดการประชุม เข้าร่วมประชุม และบันทึกรายงานการประชุมคณะกรรมการบริษัทและการประชุมผู้ถือหุ้น
- 1.2 ติดต่อประสานงานในการรวบรวมและจัดทำเอกสารเพื่อจัดส่งให้กับกรรมการบริษัทและผู้ถือหุ้น
- 1.3 ติดตามและทบทวนระเบียบการประชุมคณะกรรมการบริษัทและการประชุมผู้ถือหุ้น
- 1.4 รวบรวมและจัดเก็บเอกสารประกอบการประชุมและรายงานการประชุม
- 1.5 ประสานงานให้มีการปฏิบัติตามมติของคณะกรรมการบริษัทและมติของที่ประชุมผู้ถือหุ้น

2. การปฏิบัติตามกฎหมายและข้อบังคับ

- 2.1 ดูแลให้การดำเนินงานของบริษัทเป็นไปตามที่กำหนดไว้ในหนังสือบริคณห์สนธิและข้อบังคับของบริษัท
- 2.2 ควบคุมและจัดเก็บรายงานการมีส่วนได้เสียของกรรมการบริษัทและผู้บริหาร
- 2.3 ติดตามให้บริษัทและคณะกรรมการบริษัท ปฏิบัติตามกฎหมายที่เกี่ยวข้อง เช่น การจัดทำทะเบียนกรรมการ การทำรายการที่เกี่ยวข้องกัน การได้มาหรือจำหน่ายไปซึ่งสินทรัพย์ เป็นต้น
- 2.4 ติดตามให้บริษัทและคณะกรรมการบริษัท ปฏิบัติตามข้อกำหนดของตลาดหลักทรัพย์แห่งประเทศไทยว่าด้วยการเปิดเผยข้อมูล ตลอดจนข้อกำหนดของสำนักงานคณะกรรมการกำกับหลักทรัพย์และตลาดหลักทรัพย์ ในฐานะของการเป็นบริษัทที่ได้รับอนุญาตให้เสนอขายหลักทรัพย์ต่อประชาชน
- 2.5 ทบทวนความก้าวหน้าและให้คำปรึกษา แนะนำ และส่งเสริมในเรื่องการกำกับดูแลกิจการที่ดี (Good Corporate Governance) และบทบาทหน้าที่และความรับผิดชอบของกรรมการและผู้บริหาร (Code of Best Practice for Directors)

3. การจัดเตรียม รวบรวม และเผยแพร่ข้อมูล

- 3.1 จัดเตรียมร่างสารัตถ์ของคณะกรรมการบริษัทและรายงานแสดงความรับผิดชอบของคณะกรรมการบริษัท ต่อรายงานทางการเงินของบริษัทในรายงานประจำปี
- 3.2 ประสานงานในการจัดทำและเผยแพร่รายงานประจำปีและงบการเงินให้ผู้ถือหุ้นและผู้ที่เกี่ยวข้อง ได้แก่ ลูกค้า เจ้าหนี้ พนักงาน หน่วยงานที่เกี่ยวข้อง เช่น กรมสรรพากร ตลาดหลักทรัพย์แห่งประเทศไทย สำนักงานคณะกรรมการกำกับหลักทรัพย์และตลาดหลักทรัพย์ และที่ปรึกษาทางการเงิน เป็นต้น
- 3.3 รวบรวมข้อมูลผู้ถือหุ้นของบริษัทและทำข้อมูลให้เป็นปัจจุบันเมื่อมีการเปลี่ยนแปลง และติดต่อขอความร่วมมือกับนายทะเบียน
- 3.4 ติดตามและตรวจสอบความเคลื่อนไหวในรายชื่อผู้ถือหุ้น เพื่อเฝ้าระวังการถือครองหลักทรัพย์ของบริษัท โดยบุคคลใดที่อาจเข้าข่ายการเข้าถือหลักทรัพย์เพื่อครอบงำกิจการ รวมถึงติดต่อประสานงานที่จำเป็นเพื่อให้บริษัทมีการปฏิบัติที่ครบถ้วนตามที่กฎหมายและระเบียบที่เกี่ยวข้องกำหนดเมื่อบริษัทได้รับคำแนะนำซื้อหลักทรัพย์
- 3.5 รวบรวมข้อมูลและรายงานการถือครองหลักทรัพย์ตามข้อบังคับของตลาดหลักทรัพย์แห่งประเทศไทย สำหรับกรรมการ ผู้บริหาร ผู้สอบบัญชี รวมถึงคู่สมรสและบุตรที่ยังไม่บรรลุนิติภาวะของบุคคลดังกล่าว
- 3.6 การจัดทำรายงานสารสนเทศต่างๆ ตามข้อกำหนดของตลาดหลักทรัพย์แห่งประเทศไทย เช่น รายการที่เกี่ยวข้องกัน รายการได้มาหรือจำหน่ายไปซึ่งสินทรัพย์ เป็นต้น

4. หน้าที่ที่เกี่ยวข้องอื่น ๆ

- 4.1 แนะนำและช่วยเหลือการบริหารงาน เพื่อให้บรรลุจุดมุ่งหมายของบริษัทฯ
- 4.2 เป็นสื่อกลางการติดต่อสื่อสารและให้ข้อมูลกับกรรมการที่ไม่เป็นผู้บริหาร
- 4.3 ติดต่อกับผู้ถือหุ้นในการแจ้งหรือประกาศต่างๆ เช่น การจ่ายเงินปันผล เป็นต้น
- 4.4 ติดต่อสื่อสารข้อมูลต่างๆ กับหน่วยงานอื่นๆ และมีหน้าที่ที่เกี่ยวข้องในเรื่องกฎหมาย การเงินและการบัญชี และนโยบายการบริหารในด้านต่างๆ
- 4.5 ทำหน้าที่นักลงทุนสัมพันธ์ (Investor Relations : IR) ซึ่งดูแลเรื่องการเผยแพร่ข่าวสารของบริษัทต่อสาธารณชนรวมถึงนักลงทุนทั่วไป ตลอดจนการเป็นอีกหนึ่งช่องทางในการติดต่อของบุคคลภายนอกกับบริษัท
- 4.6 ติดตามแหล่งความรู้ ตลอดจนหลักสูตรอบรมเสนอกรรมการบริษัทเพื่อเพิ่มพูนความรู้
- 4.7 ทำหน้าที่หน่วยงาน Compliance Unit ซึ่งมีหน้าที่และความรับผิดชอบตามที่ระบุไว้ใน เอกสารแนบ 3 : รายละเอียดเกี่ยวกับหัวหน้างานตรวจสอบภายในและหัวหน้างานกำกับดูแลการปฏิบัติงานของบริษัท
- 4.8 เรื่องอื่นๆ ตามที่ได้รับมอบหมายจากคณะกรรมการบริษัท

3. ประวัติกรรมการและผู้บริหาร

กรรมการและผู้บริหารของบริษัทฯ ไม่มีประวัติการถูกลงโทษในช่วง 5 ปีที่ผ่านมา อันเนื่องมาจากการกระทำความผิดตามพระราชบัญญัติหลักทรัพย์และตลาดหลักทรัพย์ พ.ศ. 2535 หรือพระราชบัญญัติสัญญาซื้อขายล่วงหน้า พ.ศ. 2546 โดยเฉพาะความผิดในเรื่องดังต่อไปนี้

1. การกระทำการโดยไม่สุจริต หรือประมาทเลินเล่ออย่างร้ายแรง
2. การเปิดเผย หรือเผยแพร่ข้อมูล หรือข้อความอันเป็นเท็จที่อาจทำให้สำคัญผิด หรือปกปิดข้อความจริงที่ควรบอกให้แจ้งในสาระสำคัญซึ่งอาจมีผลกระทบต่อความตัดสินใจของผู้ถือหุ้น ผู้ลงทุน หรือผู้ที่เกี่ยวข้อง
3. การกระทำอันไม่เป็นธรรมหรือการเอาเปรียบผู้ลงทุนในการซื้อขายหลักทรัพย์หรือสัญญาซื้อขายล่วงหน้า หรือมีหรือเคยมีส่วนร่วมหรือสนับสนุนการกระทำความผิดดังกล่าว

เอกสารแนบ 2

รายละเอียดเกี่ยวกับกรรมการของบริษัทย่อย

รายชื่อกรรมการของ Srithai (Vietnam) Company Limited (“SVN”) และบริษัท ศรีไทย มียากาวา จำกัด (“SMW”) ซึ่งเป็นบริษัทย่อยเพียงสองแห่งที่มีรายได้ในปี พ.ศ. 2558 คิดเป็นมูลค่าเกินกว่าร้อยละ 10 ของรายได้รวมของบริษัทฯตามงบกำไรขาดทุนเบ็ดเสร็จรวม สำหรับปีสิ้นสุดวันที่ 31 ธันวาคม พ.ศ. 2558 มีดังนี้

รายชื่อ	SVN	SMW
นายปริชญ์ ผลนิवास	กรรมการ	---
นายสันติ วิศวะเมธีกุล	กรรมการที่ผู้บริหาร	---
นายจรงค์ ศรีสกุล	กรรมการที่ผู้บริหาร	---
นายสมศักดิ์ โตรักษาสกุล	กรรมการที่ผู้บริหาร	---
นายสนั่น อังอุบลกุล	---	ประธานกรรมการ
นายณพล เลิศสุมิตรกุล	---	กรรมการ
นายอภิสิทธิ์ ตั้งสาริต	---	กรรมการ
นางสาวลัดดา นาคารุเสถียรชัย	---	กรรมการ
นายเชอชิโร มียากาวา	---	กรรมการ
นายชินโก มียากาวา	---	กรรมการ
นายมาซาโนบุ เทรากูระ	---	กรรมการที่ผู้บริหาร

เอกสารแนบ 3

รายละเอียดเกี่ยวกับหัวหน้างานตรวจสอบภายในและหัวหน้างานกำกับดูแลการปฏิบัติงานของบริษัท

1. ข้อมูลของหัวหน้างานตรวจสอบภายใน

ชื่อ-สกุล : นายรัช ศรีปาน
 อายุ : 49 ปี
 สัญชาติ : ไทย
 ตำแหน่งปัจจุบัน : ผู้จัดการฝ่ายตรวจสอบภายใน, เลขานุการคณะกรรมการตรวจสอบ, และอนุกรรมการบริหารความเสี่ยง



อำนาจลงนามผูกพันบริษัทตามที่

กำหนดในหนังสือรับรอง : ไม่มี

การถือหุ้นในบริษัท :

ถือหุ้นโดย	ณ 30 ธันวาคม พ.ศ. 2557		จำนวนหุ้นที่เปลี่ยนแปลง สุทธิระหว่างปี (เพิ่ม/ลด)	ณ 30 ธันวาคม พ.ศ. 2558	
	จำนวนหุ้น	ร้อยละ		จำนวนหุ้น	ร้อยละ
ตนเอง	0	0.00	19,500	19,500	0.00
คู่สมรส	0	0.00	ไม่มี	0	0.00
บุตรที่ยังไม่บรรลุนิติภาวะ	0	0.00	ไม่มี	0	0.00
รวม	0	0.00	19,500	19,500	0.00

ความสัมพันธ์ทางครอบครัว

ระหว่างกรรมการและผู้บริหาร : ไม่มี

ประวัติการกระทำผิดทางกฎหมาย

ในระยะ 10 ปีที่ผ่านมา : ไม่มี

การผ่านหลักสูตรอบรมของ

สมาคมส่งเสริมสถาบัน

กรรมการบริษัทไทย (IOD)

ก่อนปี พ.ศ. 2558

หลักสูตร Company Secretary Program (CSP)

หลักสูตร Effective Minute Taking (EMT)

หลักสูตร Anti-Corruption : The Practical Guide (ACPG)

: ปี พ.ศ. 2558

- ไม่มี -

การอบรมอื่น

: ก่อนปี พ.ศ. 2558

- หลักสูตร Enterprise Risk Management

สมาคมผู้ตรวจสอบภายในแห่งประเทศไทย

- หลักสูตร การบริหารความเสี่ยงขององค์กร

สถาบันบัณฑิตพัฒนบริหารศาสตร์

- หลักสูตร ผู้ตรวจสอบภายในจะช่วยงาน Audit Committee ได้อย่างไร

สภาวิชาชีพบัญชี

- หลักสูตร Governance Risk Management and Compliance

สถาบันวิทยาการจัดการ ทริส คอร์ปอเรชั่น

- การอบรมอื่น (ต่อ) : ปี พ.ศ. 2558
- หลักสูตร Risk Management Specialist สถาบันวิทยาการจัดการ ทริส คอร์ปอเรชั่น
 - หลักสูตร Business for Internal Audit สภาวิชาชีพบัญชี

คุณวุฒิทางการศึกษา :

ชื่อสถาบัน	วุฒิการศึกษา	สาขาวิชาหลัก
มหาวิทยาลัยรามคำแหง	ปริญญาตรี	บริหารธุรกิจ สาขาการบัญชี
มหาวิทยาลัยรามคำแหง	ปริญญาโท	การจัดการทั่วไป

ประสบการณ์ในการทำงาน :

ชื่อหน่วยงาน	ตำแหน่ง	ช่วงเวลา
บริษัท ศรีไทยซูเปอร์แวร์ จำกัด (มหาชน)	ผู้จัดการฝ่ายตรวจสอบภายใน	พ.ศ. 2544 – ปัจจุบัน

การดำรงตำแหน่งในปัจจุบัน :

1) กิจการที่เป็นบริษัทจดทะเบียน :

ชื่อหน่วยงาน	ตำแหน่ง
บริษัท ศรีไทยซูเปอร์แวร์ จำกัด (มหาชน)	ผู้จัดการฝ่ายตรวจสอบภายใน, เลขานุการคณะกรรมการตรวจสอบ, และ อนุกรรมการบริหารความเสี่ยง

2) กิจการอื่นที่ไม่ใช่บริษัทจดทะเบียน :

- 2.1) กลุ่มบริษัทศรีไทยซูเปอร์แวร์ : ไม่มี
- 2.2) บริษัทอื่น : ไม่มี

3) กิจการอื่นที่แข่งขัน/เกี่ยวเนื่องกับ

- ธุรกิจของบริษัทที่อาจทำให้เกิด
ความขัดแย้งทางผลประโยชน์ : ไม่มี

การเข้าประชุม :

การประชุมใหญ่สามัญผู้ถือหุ้นประจำปี	จัดประชุม 1 ครั้ง	เข้าประชุม 1 ครั้ง
การประชุมคณะกรรมการตรวจสอบ (รอบปกติ)	จัดประชุม 4 ครั้ง	เข้าประชุม 4 ครั้ง
การประชุมคณะกรรมการตรวจสอบ (รอบพิเศษ)	จัดประชุม 1 ครั้ง	เข้าประชุม 1 ครั้ง
การประชุมคณะอนุกรรมการบริหารความเสี่ยง	จัดประชุม 12 ครั้ง	เข้าประชุม 10 ครั้ง

จำนวนพนักงานใน

ฝ่ายตรวจสอบภายใน : 4 คน (รวมผู้จัดการฝ่าย)

2. ข้อมูลของหัวหน้างานกำกับดูแลการปฏิบัติงานของบริษัทฯและหน้าที่ความรับผิดชอบ

หน่วยงาน Compliance Unit เป็นส่วนหนึ่งของสำนักเลขานุการบริษัท โดยนายปริชญ์ ผลนิवास เลขานุการบริษัท เป็นผู้รักษาการตำแหน่งหัวหน้างานกำกับดูแลการปฏิบัติงานของบริษัทฯ และมีหน้าที่และความรับผิดชอบ ดังนี้

1. ติดตาม ศึกษาและประเมินการเปลี่ยนแปลงของกฎ ระเบียบ ข้อบังคับ และมาตรฐานที่เกี่ยวข้อง พร้อมทั้งจัดทำรายงานสรุปผลกระทบจากการเปลี่ยนแปลงที่มีต่อการดำเนินธุรกิจของบริษัทฯให้คณะกรรมการบริษัทและผู้บริหารรับทราบ
2. เสนอให้มีหรือปรับปรุงนโยบาย กฎ ระเบียบ ข้อบังคับ และขั้นตอนการปฏิบัติงานบริษัทฯ ให้สอดคล้องกับกฎ ระเบียบ ข้อบังคับและมาตรฐานที่เกี่ยวข้อง
3. เสนอมาตรการป้องกันทางกฎหมายแก่องค์กร เพื่อให้แผนงาน/โครงการและการดำเนินงานโดยรวมของบริษัทฯได้บรรลุตามเป้าหมายที่กำหนด
4. ให้คำแนะนำปรึกษาด้านกฎหมาย กฎ ระเบียบ ข้อบังคับและมาตรฐานต่างๆ แก่คณะกรรมการบริษัท ผู้บริหาร และพนักงาน
5. สอบทาน ตรวจสอบข้อผิดพลาดจากการปฏิบัติไม่สอดคล้องกับกฎหมาย พร้อมทั้งเสนอข้อเสนอแนะ วิธีการ แนวทางปรับปรุงแก้ไข และรายงานผลต่อคณะกรรมการบริษัทและผู้บริหาร
6. ประสานงานและสร้างความสัมพันธ์ที่ดีกับหน่วยงานกำกับดูแลภายนอกที่เกี่ยวข้องกับบริษัทฯ

เอกสารแนบ 4

รายงานคณะกรรมการสรรหาและพิจารณาคำตอบแทน

เรียน ท่านผู้ถือหุ้น

บริษัท ศรีไทยซูเปอร์แวร์ จำกัด (มหาชน)

คณะกรรมการสรรหาและพิจารณาคำตอบแทน “คณะกรรมการสรรหา” ได้รับการแต่งตั้งจากคณะกรรมการบริษัทเมื่อปี พ.ศ. 2548 เพื่อให้สอดคล้องกับนโยบายการกำกับดูแลกิจการที่ดีของบริษัทฯ และตามหลักการกำกับดูแลกิจการที่ดีของตลาดหลักทรัพย์แห่งประเทศไทย เพื่อทำหน้าที่ช่วยคณะกรรมการบริษัทในการสรรหาและพิจารณาคำตอบแทนให้กรรมการและผู้บริหารระดับสูง เป็นไปด้วยความโปร่งใส มีความเป็นธรรมกับผู้มีส่วนได้เสียทุกกลุ่ม ตลอดจนมีประสิทธิภาพต่อกิจการ ทั้งนี้ คณะกรรมการสรรหาชุดปัจจุบันมีวาระการดำรงตำแหน่งถึงสิ้นปีบัญชี พ.ศ. 2558 และได้รับอนุมัติจากคณะกรรมการให้ต่อวาระการดำรงตำแหน่งระหว่างปี พ.ศ. 2559 – 2561 ตามมติที่ประชุมคณะกรรมการบริษัทในคราวประชุมคณะกรรมการบริษัท ครั้งที่ 5/2558 เมื่อวันที่ 13 พฤศจิกายน พ.ศ. 2558

ผลการดำเนินงานของคณะกรรมการสรรหาและพิจารณาคำตอบแทน

ในปี พ.ศ. 2558 คณะกรรมการสรรหาได้จัดประชุมรวมทั้งสิ้น 3 ครั้ง โดยมีจำนวนครั้งของการเข้าร่วมประชุมของกรรมการสรรหาแต่ละคน ดังนี้

รายชื่อ	ตำแหน่ง	การเข้าร่วมประชุม/การประชุมทั้งหมด (ครั้ง)
นางสิริพร ไสละสูต	ประธานกรรมการสรรหา	3/3
นายสนั่น อังอุบลกุล	กรรมการสรรหา	3/3
นายเอ็งฮัก นนทิกการ	กรรมการสรรหา	3/3

ภารกิจของคณะกรรมการสรรหาในรอบปี พ.ศ. 2558 สรุปได้ดังนี้

1. พิจารณาคัดสรรกรรมการบริษัทที่ต้องออกตามวาระการดำรงตำแหน่งเสนอคณะกรรมการบริษัท เพื่อเสนอขออนุมัติต่อวาระการดำรงตำแหน่งกรรมการ จากที่ประชุมใหญ่สามัญผู้ถือหุ้น ครั้งที่ 34 (ประจำปี พ.ศ. 2558)
2. พิจารณาอัตราค่าตอบแทนกรรมการเสนอคณะกรรมการบริษัทเพื่อเสนอขออนุมัติจากที่ประชุมใหญ่สามัญผู้ถือหุ้น ครั้งที่ 34 (ประจำปี พ.ศ. 2558)
3. จัดทำนโยบายการสรรหากรรมการบริษัท
4. พิจารณาปรับเงินเดือนผู้บริหารระดับสูงประจำปี พ.ศ. 2558
5. พิจารณาคำตอบแทน (โบนัสน์) ให้ผู้บริหารระดับสูงของบริษัทฯ สำหรับผลการดำเนินงานประจำปี พ.ศ. 2558
6. ประเมินผลการปฏิบัติงานของคณะกรรมการสรรหา ประจำปี พ.ศ. 2558
7. จัดทำรายงานคณะกรรมการสรรหาและพิจารณาคำตอบแทน เพื่อเปิดเผยในรายงานประจำปี 2558
8. เสนอปรับปรุงผังโครงสร้างองค์กร เพื่อคณะกรรมการบริษัทพิจารณาอนุมัติ

ในนามคณะกรรมการสรรหาและพิจารณาคำตอบแทน
บริษัท ศรีไทยซูเปอร์แวร์ จำกัด (มหาชน)



นางสิริพร ไสละสูต

ประธานกรรมการสรรหาและพิจารณาคำตอบแทน

รายงานคณะกรรมการกำกับดูแลกิจการที่ดี

เรียน ท่านผู้ถือหุ้น

บริษัท ศรีไทยซูเปอร์แวร์ จำกัด (มหาชน)

คณะกรรมการบริษัทได้แต่งตั้งคณะกรรมการกำกับดูแลกิจการที่ดี เพื่อพัฒนา กำกับและสนับสนุนการควบคุมและการปฏิบัติตามนโยบายกำกับดูแลกิจการที่ดี

ในปี พ.ศ. 2558 คณะกรรมการกำกับดูแลกิจการที่ดี จัดให้มีการประชุมรวม 4 ครั้ง โดยมีจำนวนครั้งของการเข้าร่วมประชุมของกรรมการกำกับดูแลกิจการที่ดี ดังนี้

รายชื่อ	ตำแหน่ง	การเข้าร่วมประชุม/ การประชุมทั้งหมด (ครั้ง)
นายสุชาติ บุญบรรเจิดศรี	ประธานกรรมการกำกับดูแลกิจการที่ดี	4/4
นางสิริพร ไสละสูต	กรรมการกำกับดูแลกิจการที่ดี	3/4
นายมานิต อติวานิชยพงศ์	กรรมการกำกับดูแลกิจการที่ดี	3/4
นายปริญญ์ ผลนิเวศ	กรรมการกำกับดูแลกิจการที่ดีและเลขานุการฯ	4/4

เนื่องจากบริษัทได้เข้าร่วมประกาศแสดงเจตนารมณ์เป็นแนวร่วมปฏิบัติของภาคเอกชนไทยในการต่อต้านการทุจริตในปี พ.ศ. 2557 ซึ่งคณะกรรมการบริษัทมุ่งเน้นให้ความสำคัญอย่างยิ่ง จึงได้มอบหมายให้คณะกรรมการกำกับดูแลกิจการที่ดีรับผิดชอบดำเนินการในเรื่องดังกล่าว เพื่อยกระดับบริษัทให้ได้รับการรับรองการเป็นสมาชิกแนวร่วมปฏิบัติของภาคเอกชนไทยในการต่อต้านการทุจริต โดยในปี พ.ศ. 2558 บริษัทได้รับการประเมินระดับการพัฒนาความยั่งยืนเรื่อง Anti-Corruption ของบริษัทจดทะเบียนไทย ซึ่งดำเนินการโดยสถาบันไทยพัฒน์ อยู่ในระดับ 3 (Established) สูงขึ้นจากผลประเมินในปี พ.ศ. 2557 ที่บริษัทได้รับการประเมินอยู่ในระดับ 2 (Declared)

ในรอบปี พ.ศ. 2558 การกิจคณะกรรมการกำกับดูแลกิจการที่ดี โดยมอบหมายให้คณะทำงานการกำกับดูแลกิจการที่ดีดำเนินการตามแผนงานที่กำหนด สรุปได้ดังนี้

1. จัดทำคู่มือหลักจรรยาบรรณทางธุรกิจ และนโยบายการกำกับดูแลกิจการที่ดี
2. จัดหลักสูตรฝึกอบรมเพื่อให้ความรู้ ตลอดจนจัดกิจกรรมรณรงค์ประชาสัมพันธ์ให้ผู้บริหารและพนักงานรับทราบและมีส่วนร่วม
3. ประกาศใช้นโยบายและแนวปฏิบัติเกี่ยวกับการป้องกันการทุจริตคอร์รัปชัน ได้แก่ การให้หรือรับสินบน ของขวัญหรือการบันเทิง, การช่วยเหลือทางการเงิน, การสนับสนุนและการบริจาคเพื่อการกุศล และการควบคุมภายในและการบันทึกข้อมูลรวมทั้งขอความร่วมมือจากฝ่ายตรวจสอบภายในและฝ่ายบัญชีให้ตรวจติดตามธุรกรรมที่มีความเสี่ยงด้านการทุจริตคอร์รัปชัน
4. ปรับปรุงช่องทางการร้องทุกข์ของพนักงาน เพื่อเพิ่มความเชื่อมั่นให้แก่พนักงานในกระบวนการเก็บรักษาความลับของข้อมูลความปลอดภัยของผู้แจ้งข้อมูล และขั้นตอนการพิจารณาเรื่องที่ร้องทุกข์โดยฝ่ายบริหาร
5. ประเมินผลการปฏิบัติงานของคณะกรรมการกำกับดูแลกิจการที่ดี ประจำปี พ.ศ. 2558

คณะกรรมการกำกับดูแลกิจการที่ดี ให้ความสำคัญต่อการกำกับดูแลกิจการที่ดีอย่างต่อเนื่อง และมุ่งมั่นที่จะพัฒนาและยกระดับมาตรฐานการกำกับดูแลกิจการที่ดีให้ดียิ่งขึ้น เพื่อให้เกิดประโยชน์สูงสุดแก่ผู้มีส่วนได้เสียทุกกลุ่มอย่างยั่งยืน

ในนามคณะกรรมการกำกับดูแลกิจการที่ดี
บริษัท ศรีไทยซูเปอร์แวร์ จำกัด (มหาชน)

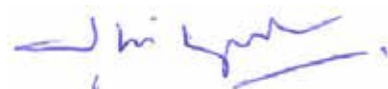

นายสุชาติ บุญบรรเจิดศรี
ประธานกรรมการกำกับดูแลกิจการที่ดี

รายงานความรับผิดชอบของคณะกรรมการบริษัทต่อรายงานทางการเงิน

เรียน ท่านผู้ถือหุ้น

บริษัท ศรีไทยซูเปอร์แวร์ จำกัด (มหาชน)

คณะกรรมการบริษัทให้ความสำคัญอย่างยิ่งต่อหน้าที่และความรับผิดชอบในการกำกับดูแลกิจการให้เป็นไปตามนโยบายการกำกับดูแลกิจการที่ดี โดยคณะกรรมการบริษัทเป็นผู้รับผิดชอบต่อการเงินของบริษัทและบริษัทย่อย รวมถึงข้อมูลสารสนเทศทางการเงินที่ปรากฏในรายงานประจำปี ซึ่งจัดทำขึ้นตามมาตรฐานการบัญชีที่รับรองทั่วไป โดยได้เลือกใช้นโยบายการบัญชีที่เหมาะสม ถือปฏิบัติอย่างสม่ำเสมอ ใช้ดุลยพินิจอย่างระมัดระวัง และประมาณการอย่างรอบคอบและสมเหตุสมผล รวมทั้งเปิดเผยข้อมูลสำคัญอย่างเพียงพอในหมายเหตุประกอบงบการเงิน เพื่อให้สามารถสะท้อนฐานะการเงิน และผลการดำเนินงานในรอบปีที่ผ่านมาอย่างเป็นจริง อันเป็นประโยชน์ต่อผู้ถือหุ้นและนักลงทุนทั่วไป และได้ผ่านการตรวจสอบจากผู้สอบบัญชีรับอนุญาตที่เป็นอิสระ ซึ่งให้ความเห็นอย่างไม่มีเงื่อนไข ตลอดจนผ่านการพิจารณาของคณะกรรมการตรวจสอบ

คณะกรรมการบริษัทได้จัดให้มีและทบทวนระบบบริหารความเสี่ยง ระบบการควบคุมภายใน การตรวจสอบภายใน และการกำกับดูแลที่เหมาะสมและมีประสิทธิภาพ เพื่อให้ข้อมูลทางการเงินมีความถูกต้อง ครบถ้วน เพียงพอที่จะดำรงรักษาไว้ซึ่งทรัพย์สิน และเพื่อป้องกันความเสี่ยงจากการดำเนินงานหรือการดำเนินการที่ผิดปกติดังมีสาระสำคัญ คณะกรรมการบริษัทได้แต่งตั้งคณะกรรมการตรวจสอบ ซึ่งประกอบด้วยกรรมการอิสระจำนวน 3 คน เป็นผู้ดูแลรับผิดชอบเกี่ยวกับคุณภาพของรายงานทางการเงิน การสอบทานระบบการควบคุมภายใน การบริหารความเสี่ยง การปฏิบัติตามนโยบายการกำกับดูแลกิจการที่ดี การเปิดเผยข้อมูลรายการที่เกี่ยวข้องกัน และกระบวนการต่างๆ อย่างครบถ้วน เพียงพอและเหมาะสม รวมถึงการปฏิบัติตามกฎระเบียบของหน่วยงานกำกับดูแลที่เกี่ยวข้อง ทั้งนี้ คณะกรรมการตรวจสอบได้แสดงความเห็นเกี่ยวกับเรื่องดังกล่าวไว้ในรายงานคณะกรรมการตรวจสอบซึ่งปรากฏในรายงานประจำปีแล้ว

คณะกรรมการบริษัทมีความเห็นว่า ระบบการควบคุมภายในโดยรวมของบริษัทมีความเหมาะสม เพียงพอและมีประสิทธิผลทางธุรกิจ ซึ่งสามารถสร้างความเชื่อมั่นอย่างมีเหตุผลว่า งบการเงินของบริษัท ศรีไทยซูเปอร์แวร์ จำกัด (มหาชน) และงบการเงินรวมของบริษัท ศรีไทยซูเปอร์แวร์ จำกัด (มหาชน) และบริษัทย่อย สำหรับปีสิ้นสุดวันที่ 31 ธันวาคม พ.ศ. 2558 แสดงฐานะการเงิน ผลการดำเนินงาน และกระแสเงินสด โดยถูกต้องตามที่ควรในสาระสำคัญตามมาตรฐานการรายงานทางการเงิน

ในนามคณะกรรมการบริษัท

บริษัท ศรีไทยซูเปอร์แวร์ จำกัด (มหาชน)



นายสนั่น อังอุบลกุล

ประธานกรรมการ

รายงานคณะกรรมการตรวจสอบ

เรียน ท่านผู้ถือหุ้น

บริษัท ศรีไทยซูเปอร์แวร์ จำกัด (มหาชน)

คณะกรรมการตรวจสอบบริษัท ศรีไทยซูเปอร์แวร์ จำกัด (มหาชน) ประกอบด้วยกรรมการอิสระ จำนวน 3 คน ซึ่งเป็นผู้ทรงคุณวุฒิ และมีประสบการณ์ด้านการเงิน การบัญชี กฎหมายภาษีอากร และการบริหาร ดังนี้

- | | |
|----------------------------|----------------------|
| 1. นายวิโรจน์ เลหะพันธุ์ | ประธานกรรมการตรวจสอบ |
| 2. นายเอ็งฮัก นนทิกการ | กรรมการตรวจสอบ |
| 3. นายสุชาติ บุญบรรเจิดศรี | กรรมการตรวจสอบ |

คณะกรรมการตรวจสอบ ปฏิบัติหน้าที่และแสดงความเห็นอย่างเป็นอิสระภายใต้ขอบเขตหน้าที่และความรับผิดชอบที่ได้รับมอบหมายจากคณะกรรมการบริษัท และตามหน้าที่ที่กำหนดไว้ตามข้อกำหนดของสำนักงานคณะกรรมการกำกับหลักทรัพย์และตลาดหลักทรัพย์ และประกาศของตลาดหลักทรัพย์แห่งประเทศไทย เพื่อให้บริษัทมีการดำเนินงานที่มีความโปร่งใส สุจริตและเที่ยงธรรม และเป็นประโยชน์สูงสุดต่อผู้ถือหุ้น

ในปี พ.ศ. 2558 คณะกรรมการตรวจสอบประชุมรวมทั้งสิ้น 6 ครั้ง โดยเป็นการประชุมคณะกรรมการตรวจสอบ เพื่อรับทราบตลอดจนหารือเกี่ยวกับความเห็นของผู้สอบบัญชีในประเด็นที่พบจากการสอบทาน และการตรวจสอบงบการเงิน การซักถามข้อสงสัยเกี่ยวกับการเงินบริษัท รวมถึงมีข้อเสนอแนะและข้อคิดเห็นต่างๆ รวม 5 ครั้ง และการประชุมร่วมกับผู้สอบบัญชีของบริษัทโดยมีกรรมการอิสระอีก 1 คนเข้าร่วมด้วย แต่ไม่มีผู้บริหารของบริษัทเข้าร่วมจำนวน 1 ครั้ง เพื่อรับฟังความเห็นจากผู้สอบบัญชีอย่างเป็นอิสระ โดยสรุปสาระสำคัญการปฏิบัติงานในรอบปีได้ ดังนี้

1. การสอบทานรายงานทางการเงิน

คณะกรรมการตรวจสอบ ได้สอบทานงบการเงินทั้งรายไตรมาสและประจำปีของบริษัทฯ และงบการเงินรวมของบริษัทย่อย ร่วมกับผู้สอบบัญชีของบริษัทฯ ผู้บริหารฝ่ายบัญชีและการเงิน และฝ่ายตรวจสอบภายใน โดยพิจารณารายงานทางการเงิน นโยบายการบัญชี ประเมินการที่สำคัญและการเปิดเผยข้อมูลประกอบงบการเงิน เพื่อให้มั่นใจว่ากระบวนการควบคุมภายใน ในการจัดทำงบการเงินของบริษัทฯ ถูกต้องเชื่อถือได้ โดยเปิดเผยข้อมูลที่สำคัญอย่างเพียงพอและทันเวลาต่อผู้ใช้งบการเงิน สอดคล้องกับกฎหมายและประกาศต่างๆ และกฎเกณฑ์ที่เกี่ยวข้องของตลาดหลักทรัพย์แห่งประเทศไทย และสำนักงานคณะกรรมการกำกับหลักทรัพย์และตลาดหลักทรัพย์โดยเป็นไปตามมาตรฐานการรายงานทางการเงิน

คณะกรรมการตรวจสอบมีความเห็นว่า งบการเงินรายไตรมาสและงบการเงินประจำปี พ.ศ. 2558 มีความถูกต้องเชื่อถือได้ จัดทำขึ้นตามมาตรฐานการบัญชีที่รับรองทั่วไปและมีการเปิดเผยข้อมูลอย่างเพียงพอเหมาะสมกับทันต่อเวลา

2. การสอบทานการบริหารความเสี่ยง

คณะกรรมการตรวจสอบ สอบทานนโยบายการบริหารความเสี่ยง แผนงานและแนวทางบริหารความเสี่ยง เป็นรายไตรมาส โดยพิจารณาจากปัจจัยความเสี่ยงทั้งภายในและภายนอก โอกาสที่จะเกิดผลกระทบและการบริหารจัดการความเสี่ยงเพื่อให้อยู่ในระดับที่ยอมรับได้ ทั้งให้ความเห็นและข้อเสนอแนะเพื่อให้คณะกรรมการบริหารความเสี่ยงนำไปปรับปรุงให้ดีขึ้น

คณะกรรมการตรวจสอบมีความเห็นว่า บริษัทฯ มีการบริหารจัดการความเสี่ยงที่เหมาะสมและเพียงพอกับสภาพการดำเนินงานในปัจจุบัน

3. การสอบทานการปฏิบัติตามนโยบายการกำกับดูแลกิจการที่ดี

คณะกรรมการตรวจสอบ ติดตามและสอบถามการปฏิบัติตามนโยบายการกำกับดูแลกิจการที่ดีอย่างสม่ำเสมอ รวมทั้งรับทราบผลการแจ้งข้อมูลหรือให้เบาะแสเกี่ยวกับการทุจริตหรือไม่ปฏิบัติตามกฎหมาย ระเบียบ ข้อบังคับ (Whistle Blower) ทุกไตรมาส แต่ในปี พ.ศ. 2558 ไม่มีการแจ้งข้อมูลหรือเบาะแสในหัวข้อดังกล่าว นอกจากนี้ คณะกรรมการตรวจสอบได้ติดตามความคืบหน้าเกี่ยวกับการดำเนินการตามนโยบายการต่อต้านการทุจริตคอร์รัปชันของบริษัทอย่างต่อเนื่อง

คณะกรรมการตรวจสอบมีความเห็นว่า บริษัทฯ มีความมุ่งมั่นในการบริหารงานที่ยึดหลักการกำกับดูแลกิจการที่ดี จรรยาบรรณทางธุรกิจ และนโยบายการต่อต้านการทุจริตคอร์รัปชัน อย่างเหมาะสม

4. การดูแลด้านการปฏิบัติงานตามระเบียบของหน่วยงานกำกับดูแลที่เกี่ยวข้อง

คณะกรรมการตรวจสอบ ได้พิจารณาระเบียบ ข้อกำหนด กฎเกณฑ์ และกฎหมายที่เกี่ยวข้องกับการดำเนินธุรกิจของบริษัท (“ระเบียบ”) รวมถึงการเปลี่ยนแปลงของระเบียบนั้น และได้สอบทานการปฏิบัติงานของบริษัทให้เป็นไปตามระเบียบดังกล่าวอย่างสม่ำเสมอ และเห็นว่าบริษัทมีการปฏิบัติตามกฎหมายว่าด้วยหลักทรัพย์และตลาดหลักทรัพย์ ข้อกำหนดของตลาดหลักทรัพย์แห่งประเทศไทย ได้แก่ การทำรายการระหว่างกันกับบริษัทที่เกี่ยวข้องกัน ด้วยความโปร่งใส เป็นธรรมในราคาที่สามารถเทียบเคียงได้ (Arm’s Length Basis) ตามหลักเกณฑ์ที่คณะกรรมการบริษัทกำหนดไว้ ตลอดจนปฏิบัติตามกฎหมายที่เกี่ยวข้องกับธุรกิจของบริษัทอย่างเคร่งครัด

5. การสอบทานระบบการควบคุมภายใน

คณะกรรมการตรวจสอบ พิจารณาและให้ความเห็นชอบแผนการตรวจสอบประจำปีของฝ่ายตรวจสอบภายใน ตลอดจนรายงานข้อสังเกตจากระบบการควบคุมภายในทั้งเรื่องทั่วไปและระบบสารสนเทศของผู้สอบบัญชีรับอนุญาต และรายงานของฝ่ายตรวจสอบภายใน รวมทั้งให้ข้อเสนอแนะต่อฝ่ายบริหาร เพื่อพิจารณาปรับปรุงแก้ไขการปฏิบัติงาน เพื่อให้มั่นใจว่าบริษัทมีระบบการควบคุมภายในที่เหมาะสมและเพียงพอ

คณะกรรมการตรวจสอบ มีความเห็นว่า การควบคุมภายในของบริษัทมีความเหมาะสมเพียงพอและมีประสิทธิผลทางธุรกิจ

6. การปรับปรุงกฎบัตรคณะกรรมการตรวจสอบ

ในปี พ.ศ. 2558 คณะกรรมการตรวจสอบ ได้ทบทวน และปรับปรุงกฎบัตรคณะกรรมการตรวจสอบให้ครอบคลุมเกณฑ์การปฏิบัติงานที่มากขึ้น ทั้งในด้านการกำกับดูแลกิจการที่ดี และการต่อต้านการทุจริตคอร์รัปชัน จึงได้ปรับปรุงกฎบัตรคณะกรรมการตรวจสอบให้เหมาะสม และได้รับการอนุมัติจากคณะกรรมการบริษัทแล้ว

7. การพิจารณาแต่งตั้งผู้สอบบัญชีรับอนุญาตของบริษัทฯ สำหรับงบการเงินประจำปี พ.ศ. 2559

คณะกรรมการตรวจสอบ ตรวจสอบคุณสมบัติผู้สอบบัญชีรับอนุญาตของ บริษัท ไพร์ซวอเตอร์เฮาส์คูเปอร์ส เอพีแอส จำกัด โดยพิจารณาจาก ความรู้ ความสามารถ ประสบการณ์ ความเป็นอิสระตามข้อกำหนดของตลาดหลักทรัพย์แห่งประเทศไทย คุณภาพการสอบบัญชีในรอบบัญชีที่ผ่านมา และความเข้าใจในธุรกิจบริษัทแล้ว

คณะกรรมการตรวจสอบ จึงขอเสนอต่อคณะกรรมการบริษัท เพื่อพิจารณานำเสนอต่อที่ประชุมผู้ถือหุ้น ประจำปี พ.ศ. 2559 เพื่ออนุมัติผู้สอบบัญชีและค่าสอบบัญชีสำหรับปี พ.ศ. 2559 โดยแต่งตั้งนายชัยศิริ เรืองฤทธิ์ชัย ผู้สอบบัญชีรับอนุญาต เลขที่ 4526 หรือ นางสาวอมรรัตน์ เพิ่มพูนวัฒนาสุข ผู้สอบบัญชีรับอนุญาต เลขที่ 4599 หรือ นายประสิทธิ์ เยื้องศรีสกุล ผู้สอบบัญชีรับอนุญาต เลขที่ 4174 คนใดคนหนึ่งจากบริษัท ไพร์ซวอเตอร์เฮาส์คูเปอร์ส เอพีแอส จำกัด ให้เป็นผู้สอบบัญชีของบริษัทฯ โดยมีค่าตอบแทนเบ็ดเสร็จรวม 1,900,000 บาท (หนึ่งล้านเก้าแสนบาทถ้วน)

8. การประเมินผลการปฏิบัติงานของคณะกรรมการตรวจสอบ

คณะกรรมการตรวจสอบ กำหนดให้มีการประเมินผลการปฏิบัติงานของกรรมการตรวจสอบทั้งคณะ เป็นประจำทุกรอบปีบัญชี เพื่อให้เกิดความมั่นใจว่าการปฏิบัติหน้าที่ของคณะกรรมการตรวจสอบมีประสิทธิภาพ และประสิทธิผล บรรลุตามวัตถุประสงค์ที่ได้รับมอบหมายจากคณะกรรมการบริษัท ซึ่งในปี พ.ศ. 2558 ได้จัดให้มีการประเมินผลการปฏิบัติงานของคณะกรรมการตรวจสอบเป็นที่เรียบร้อยแล้ว

ซึ่งสรุปได้ว่า คณะกรรมการตรวจสอบปฏิบัติหน้าที่และความรับผิดชอบตามกฎหมายบัตรคณะกรรมการตรวจสอบที่ได้รับอนุมัติจากคณะกรรมการบริษัท โดยใช้ความรู้ ความสามารถ และความระมัดระวัง รอบคอบ มีความเป็นอิสระและแสดงความเห็นอย่างตรงไปตรงมา เพื่อประโยชน์ต่อผู้มีส่วนได้เสียอย่างเท่าเทียมกัน

ในนามคณะกรรมการตรวจสอบ

บริษัท ศรีไทยซูเปอร์แวร์ จำกัด (มหาชน)



นายวิโรจน์ เลาะห์พันธุ์

ประธานกรรมการตรวจสอบ





รายงานของผู้สอบบัญชีรับอนุญาต

เสนอผู้ถือหุ้นและคณะกรรมการของบริษัท ศรีไทยซูเปอร์แวร์ จำกัด (มหาชน)

ข้าพเจ้าได้ตรวจสอบงบการเงินรวมและงบการเงินเฉพาะบริษัทของบริษัท ศรีไทยซูเปอร์แวร์ จำกัด (มหาชน) และบริษัทย่อย และของเฉพาะบริษัท ศรีไทยซูเปอร์แวร์ จำกัด (มหาชน) ซึ่งประกอบด้วยงบแสดงฐานะการเงินรวมและงบแสดงฐานะการเงินเฉพาะบริษัท ณ วันที่ 31 ธันวาคม พ.ศ. 2558 และงบกำไรขาดทุนเบ็ดเสร็จรวมและงบกำไรขาดทุนเบ็ดเสร็จเฉพาะบริษัท งบแสดงการเปลี่ยนแปลงส่วนของผู้ถือหุ้นรวมและงบแสดงการเปลี่ยนแปลงส่วนของผู้ถือหุ้นเฉพาะบริษัท และงบกระแสเงินสดรวมและงบกระแสเงินสดเฉพาะบริษัทสำหรับปีสิ้นสุดวันเดียวกัน รวมถึงหมายเหตุสรุปนโยบายการบัญชีที่สำคัญและหมายเหตุเรื่องอื่น ๆ

ความรับผิดชอบของผู้บริหารต่อการเงิน

ผู้บริหารเป็นผู้รับผิดชอบในการจัดทำและการนำเสนอการเงินเหล่านี้ โดยถูกต้องตามที่ควรตามมาตรฐานการรายงานทางการเงิน และรับผิดชอบเกี่ยวกับการควบคุมภายในที่ผู้บริหารพิจารณาว่าจำเป็นเพื่อให้สามารถจัดทำงบการเงินที่ปราศจากการแสดงข้อมูลที่ขัดต่อข้อเท็จจริงอันเป็นสาระสำคัญไม่ว่าจะเกิดจากการทุจริตหรือข้อผิดพลาด

ความรับผิดชอบของผู้สอบบัญชี

ข้าพเจ้าเป็นผู้รับผิดชอบในการแสดงความเห็นต่องบการเงินดังกล่าวจากผลการตรวจสอบของข้าพเจ้า ข้าพเจ้าได้ปฏิบัติตามตรวจสอบตามมาตรฐานการสอบบัญชี ซึ่งกำหนดให้ข้าพเจ้าปฏิบัติตามข้อกำหนดด้านจรรยาบรรณ รวมถึงวางแผนและปฏิบัติตามตรวจสอบเพื่อให้ได้ความเชื่อมั่นอย่างสมเหตุสมผลว่างบการเงินปราศจากการแสดงข้อมูลที่ขัดต่อข้อเท็จจริงอันเป็นสาระสำคัญหรือไม่

การตรวจสอบรวมถึงการใช้วิธีการตรวจสอบเพื่อให้ได้มาซึ่งหลักฐานการสอบบัญชีเกี่ยวกับจำนวนเงินและการเปิดเผยข้อมูลในงบการเงิน วิธีการตรวจสอบที่เลือกใช้นั้นขึ้นอยู่กับดุลยพินิจของผู้สอบบัญชี ซึ่งรวมถึงการประเมินความเสี่ยงจากการแสดงข้อมูลที่ขัดต่อข้อเท็จจริงอันเป็นสาระสำคัญของงบการเงิน ไม่ว่าจะเกิดจากการทุจริตหรือข้อผิดพลาด ในการประเมินความเสี่ยงดังกล่าว ผู้สอบบัญชีพิจารณาการควบคุมภายในที่เกี่ยวข้องกับการจัดทำและการนำเสนอการเงิน โดยถูกต้องตามที่ควรของกิจการ เพื่อออกแบบวิธีการตรวจสอบที่เหมาะสมกับสถานการณ์ แต่ไม่ใช่เพื่อวัตถุประสงค์ในการแสดงความเห็นต่อประสิทธิภาพของการควบคุมภายในของกิจการ การตรวจสอบรวมถึงการประเมินความเหมาะสมของนโยบายการบัญชีที่ผู้บริหารใช้และความสมเหตุสมผลของประมาณการทางบัญชีที่จัดทำขึ้น โดยผู้บริหาร รวมทั้งการประเมินการนำเสนอการเงินโดยรวม

ข้าพเจ้าเชื่อว่าหลักฐานการสอบบัญชีที่ข้าพเจ้าได้รับเพียงพอและเหมาะสมเพื่อใช้เป็นเกณฑ์ในการแสดงความเห็นของข้าพเจ้า

PricewaterhouseCoopers ABAS Ltd.
15th Floor Bangkok City Tower, 179/74-80 South Sathorn Road, Bangkok 10120, Thailand
T: +66 (0) 2344 1000, +66 (0) 2824 5000 F: +66 (0) 2286 5050, www.pwc.com/th



ความเห็น

ข้าพเจ้าเห็นว่างบการเงินรวมและงบการเงินเฉพาะบริษัทข้างต้นนี้ แสดงฐานะการเงินรวมและฐานะการเงินเฉพาะบริษัทของบริษัท ศรีไทยซูเปอร์แวร์ จำกัด (มหาชน) และบริษัทย่อย และของเฉพาะบริษัท ศรีไทยซูเปอร์แวร์ จำกัด (มหาชน) ณ วันที่ 31 ธันวาคม พ.ศ. 2558 และผลการดำเนินงานรวมและผลการดำเนินงานเฉพาะบริษัท และกระแสเงินสดรวมและกระแสเงินสดเฉพาะบริษัทสำหรับปีสิ้นสุดวันเดียวกัน โดยถูกต้องตามที่ควรในสาระสำคัญตามมาตรฐานการรายงานทางการเงิน



วิเชียร กิ่งมนตรี

ผู้สอบบัญชีรับอนุญาตเลขที่ 3977

บริษัท ไพร้ชวอเตอร์เฮาส์คูเปอร์ส เอบีเอส จำกัด

กรุงเทพมหานคร

26 กุมภาพันธ์ พ.ศ. 2559

PricewaterhouseCoopers ABAS Ltd.
15th Floor Bangkok City Tower, 179/74-80 South Sathorn Road, Bangkok 10120, Thailand
T: +66 (0) 2344 1000, +66 (0) 2824 5000 F: +66 (0) 2286 5050, www.pwc.com/th

บริษัท ศรีไทยซูเปอร์แวร์ จำกัด (มหาชน)

งบแสดงฐานะการเงิน

ณ วันที่ 31 ธันวาคม พ.ศ. 2558

		งบการเงินรวม		งบการเงินเฉพาะบริษัท	
		พ.ศ. 2558	พ.ศ. 2557	พ.ศ. 2558	พ.ศ. 2557
หมายเหตุ		บาท	บาท	บาท	บาท
สินทรัพย์					
สินทรัพย์หมุนเวียน					
เงินสดและรายการเทียบเท่าเงินสด	7	620,970,007	472,956,895	182,456,361	268,054,860
เงินลงทุนชั่วคราว	8	3,881,424	5,837,202	-	-
ลูกหนี้การค้า - สุทธิ	9	1,928,168,711	1,992,362,351	1,672,618,830	1,752,883,533
ลูกหนี้อื่น - บุคคลภายนอก		102,527,963	107,652,551	42,513,484	32,841,858
ลูกหนี้อื่น - กิจการที่เกี่ยวข้องกัน	35.2	1,323,588	976,238	37,434,111	21,684,345
สินค้าคงเหลือ - สุทธิ	10	1,658,423,645	1,599,487,486	1,236,745,080	1,100,397,940
สินทรัพย์หมุนเวียนอื่น		85,161,110	132,987,073	16,884,885	98,815,551
รวมสินทรัพย์หมุนเวียน		4,400,456,448	4,312,259,796	3,188,652,751	3,274,678,087
สินทรัพย์ไม่หมุนเวียน					
เงินลงทุนต่อขาย	11	58,560,000	87,000,000	58,560,000	87,000,000
เงินลงทุนในบริษัทย่อย - สุทธิ	12.1	-	-	1,871,107,862	1,013,632,825
เงินลงทุนในบริษัทร่วม - สุทธิ	12.1	226,844,900	253,116,119	184,113,258	184,113,258
เงินลงทุนในการร่วมค้า	12.1	16,304,558	14,298,886	4,999,800	4,999,800
เงินลงทุนระยะยาวอื่น - สุทธิ	13	113,016,354	113,016,354	47,169,970	47,169,970
อสังหาริมทรัพย์เพื่อการลงทุน - สุทธิ	14	122,485,248	128,433,029	487,883,091	493,548,769
ที่ดิน อาคารและอุปกรณ์ - สุทธิ	15	5,851,635,069	5,373,054,475	3,923,268,751	3,945,958,229
สินทรัพย์ไม่มีตัวตน - สุทธิ	16	45,440,465	52,836,730	25,653,127	32,514,560
สินทรัพย์ภาษีเงินได้รอการตัดบัญชี - สุทธิ	17	106,281,440	97,704,542	82,781,335	66,529,910
สิทธิการเช่า - สุทธิ	18	112,665,240	46,243,403	-	-
สินทรัพย์ไม่หมุนเวียนอื่น		53,401,372	38,072,822	21,306,456	20,061,930
รวมสินทรัพย์ไม่หมุนเวียน		6,706,634,646	6,203,776,360	6,706,843,650	5,895,529,251
รวมสินทรัพย์		11,107,091,094	10,516,036,156	9,895,496,401	9,170,207,338

หมายเหตุประกอบงบการเงินรวมและงบการเงินเฉพาะบริษัทในหน้า 9 ถึง 98 เป็นส่วนหนึ่งของงบการเงินนี้

บริษัท ศรีไทยซูเปอร์แวร์ จำกัด (มหาชน)

งบแสดงฐานะการเงิน (ต่อ)

ณ วันที่ 31 ธันวาคม พ.ศ. 2558

หมายเหตุ	งบการเงินรวม		งบการเงินเฉพาะบริษัท	
	พ.ศ. 2558	พ.ศ. 2557	พ.ศ. 2558	พ.ศ. 2557
	บาท	บาท	บาท	บาท
หนี้สินและส่วนของผู้ถือหุ้น				
หนี้สินหมุนเวียน				
เงินกู้ยืมระยะสั้น	19	1,751,603,200	1,452,299,200	1,690,000,000
ส่วนของเงินกู้ยืมระยะยาวที่ถึงกำหนดชำระภายในหนึ่งปี	20	660,968,721	619,919,200	496,852,000
เจ้าหนี้การค้า - บุคคลภายนอก		857,143,752	860,291,338	541,179,983
เจ้าหนี้การค้า - กิจการที่เกี่ยวข้องกัน	35.2	102,162,278	108,129,087	124,191,582
เจ้าหนี้อื่น - บุคคลภายนอก	21	331,474,045	428,561,037	242,170,679
เจ้าหนี้อื่น - กิจการที่เกี่ยวข้องกัน	35.2	2,206,431	787,194	8,745,563
หนี้สินหมุนเวียนอื่น		57,972,415	41,566,271	44,545,330
รวมหนี้สินหมุนเวียน		3,763,530,842	3,511,553,327	3,147,685,137
หนี้สินไม่หมุนเวียน				
เงินกู้ยืมระยะยาว	20	1,994,698,440	1,955,179,661	1,624,582,280
หนี้สินตามสัญญาเช่าการเงิน		12,845,497	20,626,366	-
ภาระผูกพันผลประโยชน์พนักงาน	25	378,918,428	296,568,017	307,878,113
รวมหนี้สินไม่หมุนเวียน		2,386,462,365	2,272,374,044	1,932,460,393
รวมหนี้สิน		6,149,993,207	5,783,927,371	5,080,145,530
ส่วนของผู้ถือหุ้น				
ทุนเรือนหุ้น	26			
ทุนจดทะเบียน				
หุ้นสามัญ 2,709,904,800 หุ้น มูลค่าที่ตราไว้หุ้นละ 1 บาท		2,709,904,800	2,709,904,800	2,709,904,800
ทุนที่ออกและชำระแล้ว				
หุ้นสามัญ 2,709,904,800 หุ้น มูลค่าที่ตราไว้หุ้นละ 1 บาท		2,709,904,800	2,709,904,800	2,709,904,800
ส่วนเกินทุนจากหุ้นสามัญซื้อคืน	26	19,928,420	19,928,420	19,928,420
กำไรสะสม				
จัดสรรแล้ว - ทุนสำรองตามกฎหมาย	27	228,000,000	203,000,000	228,000,000
ยังไม่ได้จัดสรร		1,792,122,837	1,674,792,911	1,842,653,651
องค์ประกอบอื่นของส่วนของผู้ถือหุ้น	28	(37,586,415)	(101,187,888)	14,864,000
รวมส่วนของบริษัทใหญ่		4,712,369,642	4,506,438,243	4,815,350,871
ส่วนได้เสียที่ไม่มีอำนาจควบคุม		244,728,245	225,670,542	-
รวมส่วนของผู้ถือหุ้น		4,957,097,887	4,732,108,785	4,815,350,871
รวมหนี้สินและส่วนของผู้ถือหุ้น		11,107,091,094	10,516,036,156	9,895,496,401

หมายเหตุประกอบงบการเงินรวมและงบการเงินเฉพาะบริษัทในหน้า 9 ถึง 98 เป็นส่วนหนึ่งของงบการเงินนี้

บริษัท ศรีไทยซูเปอร์แวร์ จำกัด (มหาชน)

งบกำไรขาดทุนเบ็ดเสร็จ

สำหรับปีสิ้นสุดวันที่ 31 ธันวาคม พ.ศ. 2558

หมายเหตุ	งบการเงินรวม		งบการเงินเฉพาะบริษัท		
	พ.ศ. 2558	พ.ศ. 2557	พ.ศ. 2558	พ.ศ. 2557	
	บาท	บาท	บาท	บาท	
รายได้จากการขายและงานรับจ้าง	29	9,762,806,371	9,750,926,710	6,694,074,860	7,279,370,843
ต้นทุนขายและงานรับจ้าง	29	(7,915,321,771)	(7,880,823,634)	(5,500,290,459)	(5,935,789,690)
กำไรขั้นต้น		1,847,484,600	1,870,103,076	1,193,784,401	1,343,581,153
รายได้อื่น		109,249,793	110,739,826	469,994,203	324,716,803
ค่าใช้จ่ายในการขาย		(844,588,502)	(913,243,986)	(710,822,719)	(821,264,990)
ค่าใช้จ่ายในการบริหาร	31	(469,635,265)	(423,461,555)	(340,756,750)	(288,337,276)
ต้นทุนทางการเงิน	30	(162,877,900)	(167,747,321)	(122,043,558)	(125,427,565)
ส่วนแบ่งกำไรจากเงินลงทุนในบริษัทร่วมและการร่วมค้า	12.3	78,690,804	63,165,436	-	-
ผลขาดทุนจากการด้อยค่าของเงินลงทุนในบริษัทย่อย	12.6 ง)	-	-	(19,999,970)	-
กำไรก่อนภาษีเงินได้		558,323,530	539,555,476	470,155,607	433,268,125
ภาษีเงินได้	17.3	(80,091,118)	(52,076,669)	(25,482,741)	(21,825,495)
กำไรสำหรับปี		478,232,412	487,478,807	444,672,866	411,442,630
กำไรขาดทุนเบ็ดเสร็จอื่น - สุทธิจากภาษี:					
รายการที่จะไม่จัดประเภทรายการใหม่ไปยังกำไรหรือขาดทุนในภายหลัง					
การวัดมูลค่าใหม่ของการระงับผูกพันผลประโยชน์หลังออกจากการ		(45,109,210)	-	(32,803,976)	-
ภาษีเงินได้ของรายการที่จะไม่จัดประเภทรายการใหม่ไปยัง					
กำไรหรือขาดทุนในภายหลัง		9,413,911	-	6,560,795	-
รวมรายการที่จะไม่จัดประเภทรายการใหม่ไปยัง					
กำไรหรือขาดทุนในภายหลัง		(35,695,299)	-	(26,243,181)	-
รายการที่จะจัดประเภทรายการใหม่ไปยังกำไรหรือขาดทุนในภายหลัง					
การเปลี่ยนแปลงในมูลค่าของเงินลงทุนเพื่อขาย		(28,440,000)	(6,611,069)	(28,440,000)	(6,600,000)
ผลต่างของอัตราแลกเปลี่ยนจากการแปลงค่าทางการเงิน		86,186,926	(22,789,614)	-	-
ภาษีเงินได้ของรายการที่จะจัดประเภทรายการใหม่ไปยัง					
กำไรหรือขาดทุนในภายหลัง		5,688,000	1,320,000	5,688,000	1,320,000
รวมรายการที่จะจัดประเภทรายการใหม่ไปยัง					
กำไรหรือขาดทุนในภายหลัง		63,434,926	(28,080,683)	(22,752,000)	(5,280,000)
กำไร(ขาดทุน)เบ็ดเสร็จอื่นสำหรับปี - สุทธิจากภาษี		27,739,627	(28,080,683)	(48,995,181)	(5,280,000)
กำไรเบ็ดเสร็จรวมสำหรับปี		505,972,039	459,398,124	395,677,685	406,162,630
การแบ่งปันกำไร					
ส่วนที่เป็นของบริษัทใหญ่		445,013,825	470,057,185	444,672,866	411,442,630
ส่วนที่เป็นของส่วนได้เสียที่ไม่มีอำนาจควบคุม		33,218,587	17,421,622	-	-
กำไรสำหรับปี		478,232,412	487,478,807	444,672,866	411,442,630
การแบ่งปันกำไรเบ็ดเสร็จรวม					
ส่วนที่เป็นของบริษัทใหญ่		476,918,099	441,809,075	395,677,685	406,162,630
ส่วนที่เป็นของส่วนได้เสียที่ไม่มีอำนาจควบคุม		29,053,940	17,589,049	-	-
กำไรเบ็ดเสร็จรวมสำหรับปี		505,972,039	459,398,124	395,677,685	406,162,630
กำไรต่อหุ้น	32				
กำไรต่อหุ้นขั้นพื้นฐาน		0.16	0.17	0.16	0.15

หมายเหตุประกอบงบการเงินรวมและงบการเงินเฉพาะบริษัทในหน้า 9 ถึง 98 เป็นส่วนหนึ่งของงบการเงินนี้

บริษัท ศรีไทยซูเปอร์แวร์ จำกัด (มหาชน)
 งบแสดงการเปลี่ยนแปลงส่วนของผู้ถือหุ้น
 สำหรับปีสิ้นสุดวันที่ 31 ธันวาคม พ.ศ. 2558

	งบการเงินรวม (บาท)									
	ส่วนของบริษัทใหญ่					องค์ประกอบอื่นของส่วนของผู้ถือหุ้น				
						กำไร(ขาดทุน)เบ็ดเสร็จอื่น				
						รวม				
หมายเหตุ	ทุนที่ออก และชำระแล้ว (หมายเหตุ 26)	ส่วนเกินทุนจาก หุ้นสามัญซื้อคืน (หมายเหตุ 26)	กำไรสะสม ส่วนที่จัดสรรแล้ว ส่วนที่จัดสรรตามกฎหมาย (หมายเหตุ 27)	กำไรสะสม ส่วนที่ยัง ไม่ได้จัดสรร	เงินลงทุน ต่อขาย	รวม ของส่วนของผู้ถือหุ้น (หมายเหตุ 28)	รวมส่วนของผู้ถือหุ้น บริษัทใหญ่	ส่วนได้เสีย ที่มีอำนาจ ควบคุม	รวมส่วนของผู้ถือหุ้น	
ยอดยกมา ณ วันที่ 1 มกราคม พ.ศ. 2558	2,709,904,800	19,928,420	203,000,000	1,674,792,911	37,616,000	(101,187,888)	4,506,438,243	225,670,542	4,732,108,785	
	-	-	-	445,013,825	-	-	445,013,825	33,218,587	478,232,412	
	-	-	-	(31,697,199)	-	-	(31,697,199)	(3,998,100)	(35,695,299)	
	-	-	-	-	(22,752,000)	63,601,473	63,601,473	(166,547)	63,434,926	
	-	-	-	(270,986,700)	-	-	(270,986,700)	(9,996,237)	(280,982,937)	
กำไร(ขาดทุน)เบ็ดเสร็จอื่นสำหรับปี	2,709,904,800	19,928,420	228,000,000	1,792,122,837	14,864,000	(37,586,415)	4,712,369,642	244,728,245	4,957,097,887	
เงินปันผลจ่าย	-	-	-	(25,000,000)	-	-	-	-	-	
สำรองตามกฎหมาย	-	-	21,000,000	(21,000,000)	-	-	-	-	-	
ยอดคงเหลือ ณ วันที่ 31 ธันวาคม พ.ศ. 2558	2,709,904,800	19,928,420	203,000,000	1,674,792,911	37,616,000	(101,187,888)	4,506,438,243	225,670,542	4,732,108,785	
ยอดยกมา ณ วันที่ 1 มกราคม พ.ศ. 2557	2,709,904,800	19,928,420	182,000,000	1,496,725,906	42,907,069	(72,939,778)	4,335,619,348	229,524,666	4,565,144,014	
	-	-	-	470,057,185	-	-	470,057,185	17,421,622	487,478,807	
	-	-	-	-	(5,291,069)	(28,248,110)	(28,248,110)	167,427	(28,080,683)	
	-	-	-	(270,990,180)	-	-	(270,990,180)	(21,443,173)	(292,433,353)	
	-	-	21,000,000	(21,000,000)	-	-	-	-	-	
กำไร(ขาดทุน)เบ็ดเสร็จอื่นสำหรับปี	2,709,904,800	19,928,420	203,000,000	1,674,792,911	37,616,000	(101,187,888)	4,506,438,243	225,670,542	4,732,108,785	
เงินปันผลจ่าย	-	-	-	-	-	-	-	-	-	
สำรองตามกฎหมาย	-	-	21,000,000	(21,000,000)	-	-	-	-	-	
ยอดคงเหลือ ณ วันที่ 31 ธันวาคม พ.ศ. 2557	2,709,904,800	19,928,420	203,000,000	1,674,792,911	37,616,000	(101,187,888)	4,506,438,243	225,670,542	4,732,108,785	

หมายเหตุประกอบงบการเงินรวมและงบการเงินเฉพาะบริษัทในหน้า 9 ถึง 98 เป็นส่วนหนึ่งของงบการเงินนี้

บริษัท ศรีไทยชลเปอร์แวร์ จำกัด (มหาชน)

หมายเหตุประกอบทางการเงินและงบการเงินเฉพาะบริษัทในหน้า 98 เป็นส่วนหนึ่งของงบการเงิน

บริษัท ศรีไทยซูเปอร์แวร์ จำกัด (มหาชน)
งบกระแสเงินสด
สำหรับปีสิ้นสุดวันที่ 31 ธันวาคม พ.ศ. 2558

หมายเหตุ	งบการเงินรวม		งบการเงินเฉพาะบริษัท	
	พ.ศ. 2558	พ.ศ. 2557	พ.ศ. 2558	พ.ศ. 2557
	บาท	บาท	บาท	บาท
กระแสเงินสดจากกิจกรรมดำเนินงาน				
เงินสดจากกิจกรรมดำเนินงาน	34.1	1,404,544,994	980,491,887	785,676,661
จ่ายดอกเบี้ย		(162,243,634)	(166,812,906)	(121,894,125)
จ่ายภาษีเงินได้		(75,273,046)	(82,848,998)	(15,008,624)
เงินสดสุทธิได้มาจากกิจกรรมดำเนินงาน		1,167,028,314	730,829,983	648,773,912
กระแสเงินสดจากกิจกรรมลงทุน				
เงินสดจ่ายเพื่อเงินลงทุนชั่วคราว	8	(147,289,694)	(47,343,995)	-
เงินสดรับจากการจำหน่ายเงินลงทุนชั่วคราว	8	149,273,055	49,193,126	-
เงินสดจ่ายลงทุนในบริษัทย่อย	12.2	-	-	(883,725,000)
เงินสดรับจากการเลิกบริษัทย่อย	12.6 ข)	-	-	6,333,104
เงินสดจ่ายเพื่อซื้อสินทรัพย์ถาวร	34.2	(1,174,786,323)	(781,609,484)	(517,891,632)
เงินสดจ่ายเพื่อซื้อสินทรัพย์ไม่มีตัวตน	34.2	(11,730,926)	(14,327,096)	(5,871,373)
เงินสดรับจากการจำหน่ายสินทรัพย์ถาวร		31,999,900	55,032,774	29,076,612
เงินสดจ่ายเพื่อซื้อสิทธิการเช่า	18	(63,446,491)	-	-
ดอกเบี้ยรับ		7,014,088	7,034,914	3,261,440
เงินปันผลรับจากเงินลงทุนในบริษัทย่อย บริษัทร่วม และการร่วมค้า	34.2	102,975,994	104,103,198	309,733,738
เงินปันผลรับจากบริษัทอื่น		7,512,000	12,186,500	7,512,000
เงินสดสุทธิใช้ไปในกิจกรรมลงทุน		(1,098,478,397)	(615,730,063)	(1,051,571,111)
กระแสเงินสดจากกิจกรรมจัดหาเงิน				
เงินกู้ยืมระยะสั้นเพิ่มขึ้น(ลดลง)		299,304,000	628,849,537	360,000,000
เงินสดรับจากเงินกู้ยืมระยะยาว	20	805,245,700	184,800,000	800,000,000
เงินสดจ่ายคืนเงินกู้ยืมระยะยาว	20	(734,461,400)	(642,781,478)	(571,814,600)
เงินสดจ่ายคืนหนี้สินตามสัญญาเช่าการเงิน		(9,642,183)	(3,414,194)	-
เงินสดรับจากการจำหน่ายสินทรัพย์ถาวรภายใต้สัญญาขายและเช่ากลับคืน		-	27,767,239	-
เงินปันผลจ่าย	33	(270,986,700)	(270,990,180)	(270,986,700)
เงินปันผลจ่ายให้แก่ส่วนได้เสียที่ไม่มีอำนาจควบคุมในบริษัทย่อย		(9,996,222)	(3,491,173)	-
เงินสดสุทธิได้มาจาก(ใช้ไปใน)กิจกรรมจัดหาเงิน		79,463,195	(79,260,249)	317,198,700
เงินสดและรายการเทียบเท่าเงินสดเพิ่มขึ้น(ลดลง)สุทธิ		148,013,112	35,839,671	(85,598,499)
เงินสดและรายการเทียบเท่าเงินสดต้นปี		472,956,895	437,117,224	268,054,860
เงินสดและรายการเทียบเท่าเงินสดปลายปี	7	620,970,007	472,956,895	182,456,361
รายการที่ไม่ใช่เงินสด				
รายการซื้อสินทรัพย์ตามสัญญาเช่าการเงิน		2,164,000	27,767,239	-

หมายเหตุประกอบงบการเงินรวมและงบการเงินเฉพาะบริษัทในหน้า 9 ถึง 98 เป็นส่วนหนึ่งของงบการเงินนี้

บริษัท ศรีไทยซูเปอร์แวร์ จำกัด (มหาชน)

หมายเหตุประกอบงบการเงินรวมและงบการเงินเฉพาะบริษัท

สำหรับปีสิ้นสุดวันที่ 31 ธันวาคม พ.ศ. 2558

1 ข้อมูลทั่วไป

บริษัท ศรีไทยซูเปอร์แวร์ จำกัด (มหาชน) (“บริษัท”) เป็นบริษัทมหาชนจำกัด ซึ่งจัดตั้งขึ้นในประเทศไทยและดำเนินงานตามที่อยู่ที่ได้จดทะเบียนไว้ดังนี้

15 ถนนสุขสวัสดิ์ ซอย 36 แขวงบางปะกอก เขตราษฎร์บูรณะ กรุงเทพฯ 10140 ประเทศไทย

บริษัทเป็นบริษัทจดทะเบียนในตลาดหลักทรัพย์แห่งประเทศไทย เพื่อวัตถุประสงค์ในการรายงานข้อมูลจึงรวมเรียกบริษัทและบริษัทย่อยว่าเป็น “กลุ่มบริษัท”

กลุ่มบริษัทดำเนินธุรกิจหลักในการผลิตและจำหน่ายผลิตภัณฑ์พลาสติกโดยแบ่งกลุ่มสินค้าหลักออกเป็นผลิตภัณฑ์เครื่องใช้ในครัวเรือน ผลิตภัณฑ์เพื่องานอุตสาหกรรม และสายธุรกิจซื้อขายไปและสายงานแม่พิมพ์

งบการเงินรวมและงบการเงินเฉพาะบริษัทได้รับการอนุมัติจากคณะกรรมการบริษัท เมื่อวันที่ 26 กุมภาพันธ์ พ.ศ. 2559

2 นโยบายการบัญชี

นโยบายการบัญชีที่สำคัญที่ใช้ในการจัดทำงบการเงินรวมและงบการเงินเฉพาะบริษัทมีดังต่อไปนี้

2.1 เกณฑ์ในการจัดทำงบการเงิน

งบการเงินรวมและงบการเงินเฉพาะบริษัทได้จัดทำขึ้นตามหลักการบัญชีที่รับรองทั่วไปในประเทศไทยภายใต้พระราชบัญญัติการบัญชี พ.ศ. 2543 ซึ่งหมายความถึงมาตรฐานการรายงานทางการเงินที่ออกภายใต้พระราชบัญญัติวิชาชีพบัญชี พ.ศ. 2547 และตามข้อกำหนดของคณะกรรมการกำกับหลักทรัพย์และตลาดหลักทรัพย์ว่าด้วยการจัดทำและนำเสนอรายงานทางการเงินภายใต้พระราชบัญญัติหลักทรัพย์และตลาดหลักทรัพย์

งบการเงินรวมและงบการเงินเฉพาะบริษัทได้จัดทำขึ้นโดยใช้เกณฑ์ราคาทุนเดิมในการวัดมูลค่าขององค์ประกอบของงบการเงิน ยกเว้นเรื่องที่ยอธิบายในนโยบายการบัญชีในลำดับต่อไป

การจัดทำงบการเงินให้สอดคล้องกับหลักการบัญชีที่รับรองทั่วไปในประเทศไทยกำหนดให้ใช้ประมาณการทางบัญชีที่สำคัญและการใช้ดุลพินิจของผู้บริหารซึ่งจัดทำขึ้นตามกระบวนการในการนำนโยบายการบัญชีของกลุ่มบริษัทไปถือปฏิบัติ และต้องเปิดเผยเรื่องการใช้ดุลพินิจของผู้บริหารหรือความซับซ้อนหรือเกี่ยวกับข้อสมมติฐานและประมาณการที่มีนัยสำคัญต่องบการเงินได้เปิดเผยไว้ในหมายเหตุ 4

งบการเงินรวมและงบการเงินเฉพาะบริษัทฉบับภาษาอังกฤษจัดทำขึ้นจากข้อมูลทางการเงินตามกฎหมายที่เป็นฉบับภาษาไทย ในกรณีที่มีเนื้อความขัดแย้งกันหรือมีการตีความระหว่างสองภาษาแตกต่างกัน ให้ใช้งบการเงินตามกฎหมายฉบับภาษาไทยเป็นหลัก

บริษัท ศรีไทยซูเปอร์แวร์ จำกัด (มหาชน)

หมายเหตุประกอบงบการเงินรวมและงบการเงินเฉพาะบริษัท

สำหรับปีสิ้นสุดวันที่ 31 ธันวาคม พ.ศ. 2558

2 นโยบายการบัญชี (ต่อ)

2.2 มาตรฐานการรายงานทางการเงินใหม่ และมาตรฐานการรายงานทางการเงินที่มีการปรับปรุง

- 1) มาตรฐานการรายงานทางการเงินใหม่ และมาตรฐานการรายงานทางการเงินที่มีการปรับปรุง ซึ่งมีผลบังคับใช้ตั้งแต่วันที่ 1 มกราคม พ.ศ. 2558 มีดังนี้

มาตรฐานการบัญชี ฉบับที่ 1 (ปรับปรุง 2557)	เรื่อง การนำเสนองบการเงิน
มาตรฐานการบัญชี ฉบับที่ 2 (ปรับปรุง 2557)	เรื่อง สินค้าคงเหลือ
มาตรฐานการบัญชี ฉบับที่ 7 (ปรับปรุง 2557)	เรื่อง งบกระแสเงินสด
มาตรฐานการบัญชี ฉบับที่ 8 (ปรับปรุง 2557)	เรื่อง นโยบายการบัญชี การเปลี่ยนแปลงประมาณการทางบัญชีและข้อผิดพลาด
มาตรฐานการบัญชี ฉบับที่ 10 (ปรับปรุง 2557)	เรื่อง เหตุการณ์ภายหลังรอบระยะเวลารายงาน
มาตรฐานการบัญชี ฉบับที่ 11 (ปรับปรุง 2557)	เรื่อง สัญญาก่อสร้าง
มาตรฐานการบัญชี ฉบับที่ 12 (ปรับปรุง 2557)	เรื่อง ภาษีเงินได้
มาตรฐานการบัญชี ฉบับที่ 16 (ปรับปรุง 2557)	เรื่อง ที่ดิน อาคารและอุปกรณ์
มาตรฐานการบัญชี ฉบับที่ 17 (ปรับปรุง 2557)	เรื่อง สัญญาเช่า
มาตรฐานการบัญชี ฉบับที่ 18 (ปรับปรุง 2557)	เรื่อง รายได้
มาตรฐานการบัญชี ฉบับที่ 19 (ปรับปรุง 2557)	เรื่อง ผลประโยชน์ของพนักงาน
มาตรฐานการบัญชี ฉบับที่ 20 (ปรับปรุง 2557)	เรื่อง การบัญชีสำหรับเงินอุดหนุนจากรัฐบาลและการเปิดเผยข้อมูลเกี่ยวกับความช่วยเหลือจากรัฐบาล
มาตรฐานการบัญชี ฉบับที่ 21 (ปรับปรุง 2557)	เรื่อง ผลกระทบจากการเปลี่ยนแปลงของอัตราแลกเปลี่ยนเงินตราต่างประเทศ
มาตรฐานการบัญชี ฉบับที่ 23 (ปรับปรุง 2557)	เรื่อง ต้นทุนการกู้ยืม
มาตรฐานการบัญชี ฉบับที่ 24 (ปรับปรุง 2557)	เรื่อง การเปิดเผยข้อมูลเกี่ยวกับบุคคล หรือกิจการที่เกี่ยวข้องกัน
มาตรฐานการบัญชี ฉบับที่ 26 (ปรับปรุง 2557)	เรื่อง การบัญชีและการรายงาน โครงการผลประโยชน์เมื่อออกจากงาน
มาตรฐานการบัญชี ฉบับที่ 27 (ปรับปรุง 2557)	เรื่อง งบการเงินเฉพาะกิจการ
มาตรฐานการบัญชี ฉบับที่ 28 (ปรับปรุง 2557)	เรื่อง เงินลงทุนในบริษัทร่วม และการร่วมค้า
มาตรฐานการบัญชี ฉบับที่ 29 (ปรับปรุง 2557)	เรื่อง การรายงานทางการเงินในสภาพเศรษฐกิจที่เงินเฟ้อรุนแรง
มาตรฐานการบัญชี ฉบับที่ 33 (ปรับปรุง 2557)	เรื่อง กำไรต่อหุ้น
มาตรฐานการบัญชี ฉบับที่ 34 (ปรับปรุง 2557)	เรื่อง งบการเงินระหว่างกาล
มาตรฐานการบัญชี ฉบับที่ 36 (ปรับปรุง 2557)	เรื่อง การด้อยค่าของสินทรัพย์
มาตรฐานการบัญชี ฉบับที่ 37 (ปรับปรุง 2557)	เรื่อง ประมาณการหนี้สิน หนี้สินที่อาจเกิดขึ้น และสินทรัพย์ที่อาจเกิดขึ้น
มาตรฐานการบัญชี ฉบับที่ 38 (ปรับปรุง 2557)	เรื่อง สินทรัพย์ไม่มีตัวตน
มาตรฐานการบัญชี ฉบับที่ 40 (ปรับปรุง 2557)	เรื่อง อสังหาริมทรัพย์เพื่อการลงทุน

บริษัท ศรีไทยซูเปอร์แวร์ จำกัด (มหาชน)

หมายเหตุประกอบงบการเงินรวมและงบการเงินเฉพาะบริษัท

สำหรับปีสิ้นสุดวันที่ 31 ธันวาคม พ.ศ. 2558

2 นโยบายการบัญชี (ต่อ)

2.2 มาตรฐานการรายงานทางการเงินใหม่ และมาตรฐานการรายงานทางการเงินที่มีการปรับปรุง (ต่อ)

- 1) มาตรฐานการรายงานทางการเงินใหม่ และมาตรฐานการรายงานทางการเงินที่มีการปรับปรุง ซึ่งมีผลบังคับใช้ตั้งแต่วันที่ 1 มกราคม พ.ศ. 2558 มีดังนี้ (ต่อ)

มาตรฐานการรายงานทางการเงิน ฉบับที่ 2 (ปรับปรุง 2557)	เรื่อง การจ่ายโดยใช้หุ้นเป็นเกณฑ์
มาตรฐานการรายงานทางการเงิน ฉบับที่ 3 (ปรับปรุง 2557)	เรื่อง การรวมธุรกิจ
มาตรฐานการรายงานทางการเงิน ฉบับที่ 5 (ปรับปรุง 2557)	เรื่อง สินทรัพย์ไม่หมุนเวียนที่ถือไว้เพื่อขายและการดำเนินงานที่ยกเลิก
มาตรฐานการรายงานทางการเงิน ฉบับที่ 6 (ปรับปรุง 2557)	เรื่อง การสำรวจและประเมินค่าแหล่งทรัพยากรแร่
มาตรฐานการรายงานทางการเงิน ฉบับที่ 8 (ปรับปรุง 2557)	เรื่อง ส่วนงานดำเนินงาน
มาตรฐานการรายงานทางการเงิน ฉบับที่ 10	เรื่อง งบการเงินรวม
มาตรฐานการรายงานทางการเงิน ฉบับที่ 11	เรื่อง การร่วมการงาน
มาตรฐานการรายงานทางการเงิน ฉบับที่ 12	เรื่อง การเปิดเผยข้อมูลเกี่ยวกับส่วนได้เสียในกิจการอื่น
มาตรฐานการรายงานทางการเงิน ฉบับที่ 13	เรื่อง การวัดมูลค่ายุติธรรม
การตีความมาตรฐานการบัญชี ฉบับที่ 10 (ปรับปรุง 2557)	เรื่อง ความช่วยเหลือจากรัฐบาล - กรณีที่ไม่มีความเกี่ยวข้อง อย่างเฉพาะเจาะจงกับกิจกรรมดำเนินงาน
การตีความมาตรฐานการบัญชี ฉบับที่ 15 (ปรับปรุง 2557)	เรื่อง สัญญาเช่าดำเนินงาน-สิ่งงูใจให้แก่อู่เช่า
การตีความมาตรฐานการบัญชี ฉบับที่ 25 (ปรับปรุง 2557)	เรื่อง ภาษีเงินได้-การเปลี่ยนแปลงสถานภาพทางภาษีของกิจการ หรือผู้ถือหุ้น
การตีความมาตรฐานการบัญชี ฉบับที่ 27 (ปรับปรุง 2557)	เรื่อง การประเมินเนื้อหาสัญญาเช่าที่สร้างขึ้นตามรูปแบบกฎหมาย
การตีความมาตรฐานการบัญชี ฉบับที่ 29 (ปรับปรุง 2557)	เรื่อง การเปิดเผยข้อมูลของข้อตกลงสัมปทานบริการ
การตีความมาตรฐานการบัญชี ฉบับที่ 31 (ปรับปรุง 2557)	เรื่อง รายได้-รายการแลกเปลี่ยนเกี่ยวกับบริการโฆษณา
การตีความมาตรฐานการบัญชี ฉบับที่ 32 (ปรับปรุง 2557)	เรื่อง สินทรัพย์ไม่มีตัวตน-ต้นทุนเว็บไซต์
การตีความมาตรฐานการรายงานทางการเงิน ฉบับที่ 1 (ปรับปรุง 2557)	เรื่อง การเปลี่ยนแปลงในหนี้สินที่เกิดขึ้นจากการรื้อถอน การบูรณะ และหนี้สินที่มีลักษณะคล้ายคลึงกัน
การตีความมาตรฐานการรายงานทางการเงิน ฉบับที่ 4 (ปรับปรุง 2557)	เรื่อง การประเมินว่า ข้อตกลงประกอบด้วยสัญญาเช่าหรือไม่
การตีความมาตรฐานการรายงานทางการเงิน ฉบับที่ 5 (ปรับปรุง 2557)	เรื่อง สิทธิในส่วนได้เสียจากกองทุนการรื้อถอน การบูรณะและ การปรับปรุงสภาพแวดล้อม
การตีความมาตรฐานการรายงานทางการเงิน ฉบับที่ 7 (ปรับปรุง 2557)	เรื่อง การปรับปรุงย้อนหลังภายใต้มาตรฐานการบัญชี ฉบับที่ 29 (ปรับปรุง 2557) เรื่องการรายงานทางการเงิน ในสภาพเศรษฐกิจที่เงินเฟ้อรุนแรง
การตีความมาตรฐานการรายงานทางการเงิน ฉบับที่ 10 (ปรับปรุง 2557)	เรื่อง งบการเงินระหว่างกาลและการด้อยค่า

บริษัท ศรีไทยซูเปอร์แวร์ จำกัด (มหาชน)

หมายเหตุประกอบงบการเงินรวมและงบการเงินเฉพาะบริษัท

สำหรับปีสิ้นสุดวันที่ 31 ธันวาคม พ.ศ. 2558

2 นโยบายการบัญชี (ต่อ)

2.2 มาตรฐานการรายงานทางการเงินใหม่ และมาตรฐานการรายงานทางการเงินที่มีการปรับปรุง (ต่อ)

- 1) มาตรฐานการรายงานทางการเงินใหม่ และมาตรฐานการรายงานทางการเงินที่มีการปรับปรุง ซึ่งมีผลบังคับใช้ตั้งแต่วันที่ 1 มกราคม พ.ศ. 2558 มีดังนี้ (ต่อ)

การตีความมาตรฐานการรายงานทางการเงิน ฉบับที่ 12 (ปรับปรุง 2557)	เรื่อง ข้อตกลงสัมปทานบริการ
การตีความมาตรฐานการรายงานทางการเงิน ฉบับที่ 13 (ปรับปรุง 2557)	เรื่อง โปรแกรมสิทธิพิเศษแก่ลูกค้า
การตีความมาตรฐานการรายงานทางการเงิน ฉบับที่ 14 (ปรับปรุง 2557)	เรื่อง ข้อจำกัดสินทรัพย์ตามโครงการผลประโยชน์ ข้อกำหนดเงินทุนขั้นต่ำและปฏิสัมพันธ์ของ รายการเหล่านี้ สำหรับมาตรฐานการบัญชี ฉบับที่ 19 เรื่อง ผลประโยชน์ของพนักงาน
การตีความมาตรฐานการรายงานทางการเงิน ฉบับที่ 15 (ปรับปรุง 2557)	เรื่อง สัญญาสำหรับการก่อสร้างอสังหาริมทรัพย์
การตีความมาตรฐานการรายงานทางการเงิน ฉบับที่ 17 (ปรับปรุง 2557)	เรื่อง การจ่ายสินทรัพย์ที่ไม่ใช่เงินสดให้แก่เจ้าของ
การตีความมาตรฐานการรายงานทางการเงิน ฉบับที่ 18 (ปรับปรุง 2557)	เรื่อง การโอนสินทรัพย์จากลูกค้า
การตีความมาตรฐานการรายงานทางการเงิน ฉบับที่ 20	เรื่อง ต้นทุนการเปิดหน้าดินในช่วงการผลิตสำหรับเหมืองผิวดิน

กลุ่มบริษัทได้ปฏิบัติตามมาตรฐานการรายงานทางการเงินดังกล่าวข้างต้น ตั้งแต่วันที่ 1 มกราคม พ.ศ. 2558 โดยผู้บริหารของกลุ่มบริษัทได้ประเมินและเห็นว่ามาตรฐานการรายงานทางการเงินดังกล่าวจะไม่มีผลกระทบอย่างเป็นสาระสำคัญต่อบการเงินที่น่าเสนอ ยกเว้นมาตรฐานการรายงานทางการเงินดังต่อไปนี้

มาตรฐานการบัญชี ฉบับที่ 1 (ปรับปรุง 2557) การเปลี่ยนแปลงที่สำคัญได้แก่ การเพิ่มเติมข้อกำหนดให้กิจการจัดกลุ่มรายการที่แสดงอยู่ใน “กำไรขาดทุนเบ็ดเสร็จอื่น” โดยใช้เกณฑ์ว่ารายการนั้นสามารถจัดประเภทรายการใหม่เข้าไปในกำไรหรือขาดทุนในภายหลังได้หรือไม่ มาตรฐานที่ปรับปรุงนี้ไม่ได้ระบุว่ารายการใดจะแสดงอยู่ในกำไรขาดทุนเบ็ดเสร็จอื่น

มาตรฐานการรายงานทางการเงินฉบับที่ 13 มีวัตถุประสงค์เพื่อปรับปรุง และลดความซ้ำซ้อนของคำนิยามของมูลค่ายุติธรรม โดยการกำหนดนิยามและแหล่งข้อมูลในการวัดมูลค่ายุติธรรม และการเปิดเผยข้อมูลสำหรับใช้ในมาตรฐานการรายงานทางการเงิน มาตรฐานดังกล่าวไม่ส่งผลกระทบกับงบการเงินของกลุ่มบริษัท ยกเว้นเรื่องการเปิดเผยข้อมูล

- 2) มาตรฐานการรายงานทางการเงินใหม่ และมาตรฐานการรายงานทางการเงินที่มีการปรับปรุง ซึ่งมีผลบังคับใช้ตั้งแต่วันที่ 1 มกราคม พ.ศ. 2559 ซึ่งกลุ่มบริษัทยังไม่ได้นำมาใช้ก่อนวันถือปฏิบัติ มีดังนี้

มาตรฐานการบัญชี ฉบับที่ 1 (ปรับปรุง 2558)	เรื่อง การนำเสนองบการเงิน
มาตรฐานการบัญชี ฉบับที่ 2 (ปรับปรุง 2558)	เรื่อง สินค้าคงเหลือ
มาตรฐานการบัญชี ฉบับที่ 7 (ปรับปรุง 2558)	เรื่อง งบกระแสเงินสด
มาตรฐานการบัญชี ฉบับที่ 8 (ปรับปรุง 2558)	เรื่อง นโยบายการบัญชี การเปลี่ยนแปลงประมาณการทางบัญชีและข้อผิดพลาด
มาตรฐานการบัญชี ฉบับที่ 10 (ปรับปรุง 2558)	เรื่อง เหตุการณ์ภายหลังรอบระยะเวลารายงาน
มาตรฐานการบัญชี ฉบับที่ 11 (ปรับปรุง 2558)	เรื่อง สัญญาก่อสร้าง
มาตรฐานการบัญชี ฉบับที่ 12 (ปรับปรุง 2558)	เรื่อง ภาษีเงินได้

บริษัท ศรีไทยซูเปอร์แวร์ จำกัด (มหาชน)

หมายเหตุประกอบงบการเงินรวมและงบการเงินเฉพาะบริษัท

สำหรับปีสิ้นสุดวันที่ 31 ธันวาคม พ.ศ. 2558

2 นโยบายการบัญชี (ต่อ)

2.2 มาตรฐานการรายงานทางการเงินใหม่ และมาตรฐานการรายงานทางการเงินที่มีการปรับปรุง (ต่อ)

- 2) มาตรฐานการรายงานทางการเงินใหม่ และมาตรฐานการรายงานทางการเงินที่มีการปรับปรุง ซึ่งมีผลบังคับใช้ตั้งแต่วันที่ 1 มกราคม พ.ศ. 2559 ซึ่งกลุ่มบริษัทยังไม่ได้นำมาใช้ก่อนวันที่ปฏิบัติ มีดังนี้ (ต่อ)

มาตรฐานการบัญชี ฉบับที่ 16 (ปรับปรุง 2558)	เรื่อง ที่ดิน อาคารและอุปกรณ์
มาตรฐานการบัญชี ฉบับที่ 17 (ปรับปรุง 2558)	เรื่อง สัญญาเช่า
มาตรฐานการบัญชี ฉบับที่ 18 (ปรับปรุง 2558)	เรื่อง รายได้
มาตรฐานการบัญชี ฉบับที่ 19 (ปรับปรุง 2558)	เรื่อง ผลประโยชน์ของพนักงาน
มาตรฐานการบัญชี ฉบับที่ 20 (ปรับปรุง 2558)	เรื่อง การบัญชีสำหรับเงินอุดหนุนจากรัฐบาลและการเปิดเผยข้อมูล เกี่ยวกับความช่วยเหลือจากรัฐบาล
มาตรฐานการบัญชี ฉบับที่ 21 (ปรับปรุง 2558)	เรื่อง ผลกระทบจากการเปลี่ยนแปลงของอัตราแลกเปลี่ยนเงินตรา ต่างประเทศ
มาตรฐานการบัญชี ฉบับที่ 23 (ปรับปรุง 2558)	เรื่อง ต้นทุนการกู้ยืม
มาตรฐานการบัญชี ฉบับที่ 24 (ปรับปรุง 2558)	เรื่อง การเปิดเผยข้อมูลเกี่ยวกับบุคคล หรือกิจการที่เกี่ยวข้องกัน
มาตรฐานการบัญชี ฉบับที่ 26 (ปรับปรุง 2558)	เรื่อง การบัญชีและการรายงาน โครงการผลประโยชน์เมื่อออกจากงาน
มาตรฐานการบัญชี ฉบับที่ 27 (ปรับปรุง 2558)	เรื่อง งบการเงินเฉพาะกิจการ
มาตรฐานการบัญชี ฉบับที่ 28 (ปรับปรุง 2558)	เรื่อง เงินลงทุนในบริษัทร่วม และการร่วมค้า
มาตรฐานการบัญชี ฉบับที่ 29 (ปรับปรุง 2558)	เรื่อง การรายงานทางการเงินในสภาพเศรษฐกิจที่เงินเฟ้อรุนแรง
มาตรฐานการบัญชี ฉบับที่ 33 (ปรับปรุง 2558)	เรื่อง กำไรต่อหุ้น
มาตรฐานการบัญชี ฉบับที่ 34 (ปรับปรุง 2558)	เรื่อง งบการเงินระหว่างกาล
มาตรฐานการบัญชี ฉบับที่ 36 (ปรับปรุง 2558)	เรื่อง การด้อยค่าของสินทรัพย์
มาตรฐานการบัญชี ฉบับที่ 37 (ปรับปรุง 2558)	เรื่อง ประเมินการหนี้สิน หนี้สินที่อาจเกิดขึ้น และสินทรัพย์ที่ อาจเกิดขึ้น
มาตรฐานการบัญชี ฉบับที่ 38 (ปรับปรุง 2558)	เรื่อง สินทรัพย์ไม่มีตัวตน
มาตรฐานการบัญชี ฉบับที่ 40 (ปรับปรุง 2558)	เรื่อง อสังหาริมทรัพย์เพื่อการลงทุน
มาตรฐานการบัญชี ฉบับที่ 41	เรื่อง เกษตรกรรม
มาตรฐานการรายงานทางการเงิน ฉบับที่ 2 (ปรับปรุง 2558)	เรื่อง การจ่ายโดยใช้หุ้นเป็นเกณฑ์
มาตรฐานการรายงานทางการเงิน ฉบับที่ 3 (ปรับปรุง 2558)	เรื่อง การรวมธุรกิจ
มาตรฐานการรายงานทางการเงิน ฉบับที่ 4 (ปรับปรุง 2558)	เรื่อง สัญญาประกัน
มาตรฐานการรายงานทางการเงิน ฉบับที่ 5 (ปรับปรุง 2558)	เรื่อง สินทรัพย์ไม่หมุนเวียนที่ถือไว้เพื่อขายและการดำเนินงานที่ยกเลิก
มาตรฐานการรายงานทางการเงิน ฉบับที่ 6 (ปรับปรุง 2558)	เรื่อง การสำรวจและประเมินค่าแหล่งทรัพยากรแร่
มาตรฐานการรายงานทางการเงิน ฉบับที่ 8 (ปรับปรุง 2558)	เรื่อง ส่วนงานดำเนินงาน
มาตรฐานการรายงานทางการเงิน ฉบับที่ 10 (ปรับปรุง 2558)	เรื่อง งบการเงินรวม
มาตรฐานการรายงานทางการเงิน ฉบับที่ 11 (ปรับปรุง 2558)	เรื่อง การร่วมการงาน
มาตรฐานการรายงานทางการเงิน ฉบับที่ 12 (ปรับปรุง 2558)	เรื่อง การเปิดเผยข้อมูลเกี่ยวกับส่วนได้เสียในกิจการอื่น
มาตรฐานการรายงานทางการเงิน ฉบับที่ 13 (ปรับปรุง 2558)	เรื่อง การวัดมูลค่าชุดธรรม

บริษัท ศรีไทยซูเปอร์แวร์ จำกัด (มหาชน)

หมายเหตุประกอบงบการเงินรวมและงบการเงินเฉพาะบริษัท

สำหรับปีสิ้นสุดวันที่ 31 ธันวาคม พ.ศ. 2558

2 นโยบายการบัญชี (ต่อ)

2.2 มาตรฐานการรายงานทางการเงินใหม่ และมาตรฐานการรายงานทางการเงินที่มีการปรับปรุง (ต่อ)

- 2) มาตรฐานการรายงานทางการเงินใหม่ และมาตรฐานการรายงานทางการเงินที่มีการปรับปรุง ซึ่งมีผลบังคับใช้ตั้งแต่วันที่ 1 มกราคม พ.ศ. 2559 ซึ่งกลุ่มบริษัทยังไม่ได้นำมาใช้ก่อนวันถือปฏิบัติ มีดังนี้ (ต่อ)

การตีความมาตรฐานการบัญชี ฉบับที่ 10 (ปรับปรุง 2558)	เรื่อง ความช่วยเหลือจากรัฐบาล - กรณีที่ไม่มีความเกี่ยวข้อง อย่างเฉพาะเจาะจงกับกิจกรรมดำเนินงาน
การตีความมาตรฐานการบัญชี ฉบับที่ 15 (ปรับปรุง 2558)	เรื่อง สัญญาเช่าดำเนินงาน-สิ่งของที่ให้แก่ผู้เช่า
การตีความมาตรฐานการบัญชี ฉบับที่ 25 (ปรับปรุง 2558)	เรื่อง ภาษีเงินได้-การเปลี่ยนแปลงสถานภาพทางภาษีของกิจการ หรือผู้ถือหุ้น
การตีความมาตรฐานการบัญชี ฉบับที่ 27 (ปรับปรุง 2558)	เรื่อง การประเมินเนื้อหาสัญญาเช่าที่เพิ่มขึ้นตามรูปแบบกฎหมาย
การตีความมาตรฐานการบัญชี ฉบับที่ 29 (ปรับปรุง 2558)	เรื่อง การเปิดเผยข้อมูลของข้อตกลงสัมปทานบริการ
การตีความมาตรฐานการบัญชี ฉบับที่ 31 (ปรับปรุง 2558)	เรื่อง รายได้-รายการแลกเปลี่ยนเกี่ยวกับบริการ โฆษณา
การตีความมาตรฐานการบัญชี ฉบับที่ 32 (ปรับปรุง 2558)	เรื่อง สินทรัพย์ไม่มีตัวตน-ต้นทุนเว็บไซต์
การตีความมาตรฐานการรายงานทางการเงิน ฉบับที่ 1 (ปรับปรุง 2558)	เรื่อง การเปลี่ยนแปลงในหนี้สินที่เกิดขึ้นจากการรื้อถอน การบูรณะ และหนี้สินที่มีลักษณะคล้ายคลึงกัน
การตีความมาตรฐานการรายงานทางการเงิน ฉบับที่ 4 (ปรับปรุง 2558)	เรื่อง การประเมินว่า ข้อตกลงประกอบด้วยสัญญาเช่าหรือไม่
การตีความมาตรฐานการรายงานทางการเงิน ฉบับที่ 5 (ปรับปรุง 2558)	เรื่อง สิทธิในส่วนได้เสียจากกองทุนการรื้อถอน การบูรณะและ การปรับปรุงสภาพแวดล้อม
การตีความมาตรฐานการรายงานทางการเงิน ฉบับที่ 7 (ปรับปรุง 2558)	เรื่อง การปรับปรุงย้อนหลังภายใต้มาตรฐานการบัญชี ฉบับที่ 29 (ปรับปรุง 2557) เรื่องการรายงานทางการเงินในสภาพ เศรษฐกิจที่เงินเฟ้อรุนแรง
การตีความมาตรฐานการรายงานทางการเงิน ฉบับที่ 10 (ปรับปรุง 2558)	เรื่อง งบการเงินระหว่างกาลและการด้อยค่า
การตีความมาตรฐานการรายงานทางการเงิน ฉบับที่ 12 (ปรับปรุง 2558)	เรื่อง ข้อตกลงสัมปทานบริการ
การตีความมาตรฐานการรายงานทางการเงิน ฉบับที่ 13 (ปรับปรุง 2558)	เรื่อง โปรแกรมสิทธิพิเศษแก่ลูกค้า
การตีความมาตรฐานการรายงานทางการเงิน ฉบับที่ 14 (ปรับปรุง 2558)	เรื่อง ข้อจำกัดสินทรัพย์ตามโครงการผลประโยชน์ ข้อกำหนด เงินทุนขั้นต่ำและปฏิสัมพันธ์ของรายการเหล่านี้สำหรับ มาตรฐานการบัญชี ฉบับที่ 19 เรื่อง ผลประโยชน์ของพนักงาน
การตีความมาตรฐานการรายงานทางการเงิน ฉบับที่ 15 (ปรับปรุง 2558)	เรื่อง สัญญาสำหรับการก่อสร้างอสังหาริมทรัพย์

บริษัท ศรีไทยซูเปอร์แวร์ จำกัด (มหาชน)

หมายเหตุประกอบงบการเงินรวมและงบการเงินเฉพาะบริษัท

สำหรับปีสิ้นสุดวันที่ 31 ธันวาคม พ.ศ. 2558

2 นโยบายการบัญชี (ต่อ)

2.2 มาตรฐานการรายงานทางการเงินใหม่ และมาตรฐานการรายงานทางการเงินที่มีการปรับปรุง (ต่อ)

- 2) มาตรฐานการรายงานทางการเงินใหม่ และมาตรฐานการรายงานทางการเงินที่มีการปรับปรุง ซึ่งมีผลบังคับใช้ตั้งแต่วันที่ 1 มกราคม พ.ศ. 2559 ซึ่งกลุ่มบริษัทยังไม่ได้นำมาใช้ก่อนวันถือปฏิบัติ มีดังนี้ (ต่อ)

การตีความมาตรฐานการรายงานทางการเงิน ฉบับที่ 17 เรื่อง การจ่ายสินทรัพย์ที่ไม่ใช่เงินสดให้เจ้าของ (ปรับปรุง 2558)

การตีความมาตรฐานการรายงานทางการเงิน ฉบับที่ 18 เรื่อง การโอนสินทรัพย์จากลูกค้า (ปรับปรุง 2558)

การตีความมาตรฐานการรายงานทางการเงิน ฉบับที่ 20 เรื่อง ต้นทุนการเปิดหน้าดินในช่วงการผลิตสำหรับเหมืองผิวดิน (ปรับปรุง 2558)

การตีความมาตรฐานการรายงานทางการเงิน ฉบับที่ 21 เรื่อง เงินที่นำส่งรัฐ

กลุ่มบริษัทจะปฏิบัติตามมาตรฐานการรายงานทางการเงินดังกล่าวข้างต้น ตั้งแต่วันที่ 1 มกราคม พ.ศ. 2559 อย่างไรก็ตาม ผู้บริหารของกลุ่มบริษัทได้ประเมินแล้วว่ามาตรฐานการรายงานทางการเงินเหล่านี้จะไม่มีผลกระทบอย่างเป็นทางการเป็นสาระสำคัญต่องบการเงินที่นำเสนอ

2.3 บัญชีกลุ่มบริษัท - เงินลงทุนในบริษัทย่อยและบริษัทร่วม และส่วนได้เสียในการร่วมค้า

บริษัทย่อย

บริษัทย่อยหมายถึงกิจการ (ซึ่งรวมถึงกิจการเฉพาะกิจ) ที่กลุ่มบริษัทควบคุม กลุ่มบริษัทควบคุมกิจการเมื่อกลุ่มบริษัทมีการเปิดรับหรือมีสิทธิในผลตอบแทนผันแปรจากการเกี่ยวข้องกับผู้ที่ได้รับการลงทุนและมีความสามารถทำให้เกิดผลกระทบต่อผลตอบแทนจากการใช้อำนาจเหนือผู้ที่ได้รับการควบคุม กลุ่มบริษัทรวมงบการเงินของบริษัทย่อยไว้ในงบการเงินรวมตั้งแต่วันที่กลุ่มบริษัทมีอำนาจในการควบคุมบริษัทย่อย กลุ่มบริษัทจะไม่นำงบการเงินของบริษัทย่อยมารวมไว้ในงบการเงินรวมนับจากวันที่กลุ่มบริษัทสูญเสียอำนาจควบคุม

กลุ่มบริษัทบันทึกบัญชีการรวมธุรกิจโดยถือปฏิบัติตามวิธีซื้อ สิ่งตอบแทนที่โอนให้สำหรับการซื้อบริษัทย่อย ต้องวัดด้วยมูลค่ายุติธรรมของสินทรัพย์ที่ผู้ซื้อโอนให้และหนี้สินที่ก่อขึ้นเพื่อจ่ายชำระให้แก่เจ้าของเดิมของผู้ถูกซื้อและส่วนได้เสียในส่วนของผู้ถือหุ้นที่ออกโดยกลุ่มบริษัท รวมถึงมูลค่ายุติธรรมของสินทรัพย์ หรือหนี้สินที่คาดว่าจะต้องจ่ายชำระ ต้นทุนที่เกี่ยวข้องกับการซื้อจะรับรู้เป็นค่าใช้จ่ายเมื่อเกิดขึ้น และวัดมูลค่าเริ่มแรกของสินทรัพย์ที่ได้มาที่ระบุได้และหนี้สินที่อาจเกิดขึ้นในการรวมธุรกิจด้วยมูลค่ายุติธรรม ณ วันที่ซื้อ ในการรวมธุรกิจแต่ละครั้ง กลุ่มบริษัทวัดมูลค่าของส่วนได้เสียที่ไม่มีอำนาจควบคุมในผู้ถูกซื้อด้วยมูลค่ายุติธรรม หรือ มูลค่าของสินทรัพย์สุทธิที่ระบุได้ของผู้ถูกซื้อตามสัดส่วนของหุ้นที่ถือ

ในการรวมธุรกิจที่ดำเนินการสำเร็จจากการทยอยซื้อ ผู้ซื้อต้องวัดมูลค่าส่วนได้เสียที่ผู้ซื้อถืออยู่ในผู้ถูกซื้อก่อนหน้าการรวมธุรกิจใหม่โดยใช้มูลค่ายุติธรรม ณ วันที่ซื้อและรับรู้ผลกำไรหรือขาดทุนที่เกิดขึ้นจากการวัดมูลค่าใหม่นั้นในกำไรหรือขาดทุน

บริษัท ศรีไทยซูเปอร์แวร์ จำกัด (มหาชน)

หมายเหตุประกอบงบการเงินรวมและงบการเงินเฉพาะบริษัท

สำหรับปีสิ้นสุดวันที่ 31 ธันวาคม พ.ศ. 2558

2 นโยบายการบัญชี (ต่อ)

2.3 บัญชีกลุ่มบริษัท - เงินลงทุนในบริษัทย่อยและบริษัทร่วม และส่วนได้เสียในการร่วมค้า (ต่อ)

บริษัทย่อย (ต่อ)

สิ่งตอบแทนที่คาดว่าจะต้องจ่ายโดยกลุ่มบริษัท รับรู้ด้วยมูลค่ายุติธรรม ณ วันที่ซื้อ การเปลี่ยนแปลงในมูลค่ายุติธรรมของสิ่งตอบแทนที่คาดว่าจะต้องจ่ายที่รับรู้ภายหลังวันที่ซื้อซึ่งจัดประเภทเป็นสินทรัพย์หรือหนี้สินให้รับรู้ผลกำไรขาดทุนที่เกิดขึ้นในกำไรหรือขาดทุนหรือในกำไรขาดทุนเบ็ดเสร็จอื่น สิ่งตอบแทนที่คาดว่าจะต้องจ่ายซึ่งจัดประเภทเป็นส่วนของผู้ถือหุ้นต้องไม่มีการวัดมูลค่าใหม่ และให้บันทึกการจ่ายชำระในภายหลังไว้ในส่วนของผู้ถือหุ้น

กรณีที่มูลค่าสิ่งตอบแทนที่โอนให้ มูลค่าส่วนได้เสียที่ไม่มีอำนาจควบคุมในผู้ถูกซื้อ และมูลค่ายุติธรรม ณ วันซื้อธุรกิจของส่วนได้เสียในส่วนของผู้ถือหุ้นของผู้ถูกซื้อที่ผู้ซื้อถืออยู่ก่อนการรวมธุรกิจ มากกว่ามูลค่ายุติธรรมสุทธิ ณ วันที่ซื้อของสินทรัพย์ที่ได้มาที่ระบุได้ และหนี้สินที่รับมา ผู้ซื้อต้องรับรู้ค่าความนิยม หากมูลค่าของมูลค่าสิ่งตอบแทนที่โอนให้ มูลค่าส่วนได้เสียที่ไม่มีอำนาจควบคุมในผู้ถูกซื้อ และมูลค่ายุติธรรม ณ วันซื้อธุรกิจของส่วนได้เสียในส่วนของผู้ถือหุ้นของผู้ถูกซื้อที่ผู้ซื้อถืออยู่ก่อนการรวมธุรกิจ น้อยกว่ามูลค่าราคายุติธรรมของสินทรัพย์สุทธิของบริษัทย่อยเนื่องจากการต่อรองราคาซื้อ จะรับรู้ส่วนต่างโดยตรงไปยังกำไรขาดทุน

กิจการจะตัดรายการบัญชีระหว่างกิจการ ยอดคงเหลือ และรายการกำไรหรือขาดทุนที่ยังไม่ได้เกิดขึ้นจริงระหว่างกลุ่มบริษัท นโยบายการบัญชีของบริษัทย่อยได้ถูกเปลี่ยนเพื่อให้สอดคล้องกับนโยบายการบัญชีของกลุ่มบริษัท

ในงบการเงินเฉพาะกิจการ เงินลงทุนในบริษัทย่อยจะบันทึกบัญชีด้วยราคาทุนหักค่าเผื่อการด้อยค่า ต้นทุนจะมีการปรับเพื่อสะท้อนการเปลี่ยนแปลงสิ่งตอบแทนที่เกิดขึ้นจากสิ่งตอบแทนที่คาดว่าจะได้รับ ต้นทุนนั้นจะรวมส่วนแบ่งต้นทุนทางตรง

รายการและส่วนได้เสียที่ไม่มีอำนาจควบคุม

กลุ่มบริษัทปฏิบัติต่อการรายการกับส่วนได้เสียที่ไม่มีอำนาจควบคุมเช่นเดียวกันกับส่วนที่เป็นของผู้ถือหุ้นกลุ่มบริษัท สำหรับการซื้อส่วนได้เสียที่ไม่มีอำนาจควบคุม ผลต่างระหว่างสิ่งตอบแทนที่จ่ายให้และมูลค่าตามบัญชีของสินทรัพย์สุทธิของหุ้นที่ซื้อมาในบริษัทย่อยจะถูกบันทึกในส่วนของผู้ถือหุ้น และกำไรหรือขาดทุนจากการขายในส่วนได้เสียที่ไม่มีอำนาจควบคุมจะถูกบันทึกในส่วนของผู้ถือหุ้น

การจำหน่ายบริษัทย่อย

เมื่อกลุ่มบริษัทสูญเสียการควบคุม ส่วนได้เสียในหุ้นที่เหลืออยู่จะวัดมูลค่าใหม่โดยใช้มูลค่ายุติธรรม การเปลี่ยนแปลงในมูลค่าจะรับรู้ในกำไรหรือขาดทุน มูลค่ายุติธรรมนั้นจะถือเป็นมูลค่าตามบัญชีเริ่มแรกของมูลค่าของเงินลงทุนที่เหลือของบริษัทร่วม การร่วมค้าหรือสินทรัพย์ทางการเงิน สำหรับทุกจำนวนที่เคยรับรู้ในกำไรขาดทุนเบ็ดเสร็จอื่นในส่วนที่เกี่ยวข้องกับกิจการนั้นจะถูกจัดประเภทใหม่เสมือนว่ากลุ่มกิจการมีการจำหน่ายสินทรัพย์หรือหนี้สินที่เกี่ยวข้องนั้นโดยตรง

บริษัท ศรีไทยซูเปอร์แวร์ จำกัด (มหาชน)

หมายเหตุประกอบงบการเงินรวมและงบการเงินเฉพาะบริษัท

สำหรับปีสิ้นสุดวันที่ 31 ธันวาคม พ.ศ. 2558

2 นโยบายการบัญชี (ต่อ)

2.3 บัญชีกลุ่มบริษัท - เงินลงทุนในบริษัทย่อยและบริษัทร่วม และส่วนได้เสียในการร่วมค้า (ต่อ)

บริษัทร่วม

บริษัทร่วมเป็นกิจการที่กลุ่มบริษัทมีอิทธิพลอย่างเป็นสาระสำคัญแต่ไม่ถึงกับควบคุมซึ่งโดยทั่วไปก็คือการที่กลุ่มบริษัทถือหุ้นที่มีสิทธิออกเสียงอยู่ระหว่างร้อยละ 20 ถึงร้อยละ 50 ของสิทธิออกเสียงทั้งหมด เงินลงทุนในบริษัทร่วมรับรู้โดยใช้วิธีส่วนได้เสียในการแสดงในงบการเงินรวม ภายใต้วิธีส่วนได้เสีย กลุ่มบริษัทรับรู้เงินลงทุนเมื่อเริ่มแรกด้วยราคาทุน มูลค่าตามบัญชีของเงินลงทุนนี้จะเพิ่มขึ้นหรือลดลงในภายหลังวันที่ได้มาด้วยส่วนแบ่งกำไรหรือขาดทุนของผู้ที่ได้รับการลงทุนตามสัดส่วนที่ผู้ลงทุนมีส่วนได้เสียอยู่ เงินลงทุนในบริษัทร่วมของกลุ่มบริษัทรวมถึงค่าความนิยมที่ระบุได้ ณ วันที่ซื้อเงินลงทุน

ถ้าส่วนได้เสียของเจ้าของในบริษัทร่วมนั้นลดลงแต่ยังคงมีอิทธิพลอย่างมีนัยสำคัญ กิจการต้องจัดประเภทรายการที่kehrรับไว้ในกำไรขาดทุนเบ็ดเสร็จอื่นเข้ากำไรหรือขาดทุนเฉพาะสัดส่วนในส่วนได้เสียของเจ้าของที่ลดลง

ส่วนแบ่งกำไรหรือขาดทุนของกลุ่มบริษัทในบริษัทร่วมที่เกิดขึ้นภายหลังการได้มาจะรวมไว้ในกำไรหรือขาดทุน และส่วนแบ่งในกำไรขาดทุนเบ็ดเสร็จอื่น ที่เกิดขึ้นภายหลังการได้มาจะรวมไว้ในกำไรขาดทุนเบ็ดเสร็จอื่น ผลสะสมของการเปลี่ยนแปลงภายหลังการได้มาดังกล่าวข้างต้น จะปรับปรุงกับราคาตามบัญชีของเงินลงทุน เมื่อส่วนแบ่งขาดทุนของกลุ่มบริษัทในบริษัทร่วมมีมูลค่าเท่ากับหรือเกินกว่ามูลค่าส่วนได้เสียของกลุ่มบริษัทในบริษัทร่วมนั้น กลุ่มบริษัทจะไม่รับรู้ส่วนแบ่งขาดทุนอีกต่อไป เว้นแต่กลุ่มบริษัทมีภาระผูกพันในหนี้ของบริษัทร่วมหรือรับว่าจะจ่ายหนี้แทนบริษัทร่วม

กลุ่มบริษัทมีการพิจารณาทุกสิ้นรอบระยะเวลาบัญชีว่ามีข้อบ่งชี้ที่แสดงว่าเงินลงทุนในบริษัทร่วมเกิดการด้อยค่าหรือไม่ หากมีข้อบ่งชี้เกิดขึ้นกลุ่มบริษัทจะคำนวณผลขาดทุนจากการด้อยค่า โดยเปรียบเทียบมูลค่าที่คาดว่าจะได้รับคืนกับมูลค่าตามบัญชีของเงินลงทุน และรับรู้ผลต่างไปที่ส่วนแบ่งกำไร(ขาดทุน)ของเงินลงทุนในบริษัทร่วมในงบกำไรขาดทุน

รายการกำไรที่ขังไม่ได้เกิดขึ้นจริงระหว่างกลุ่มบริษัทกับบริษัทร่วมจะตัดบัญชีเท่าที่กลุ่มบริษัทมีส่วนได้เสียในบริษัทร่วมนั้น รายการขาดทุนที่ขังไม่ได้เกิดขึ้นจริงก็จะตัดบัญชีในทำนองเดียวกัน เว้นแต่รายการนั้นมีหลักฐานว่าสินทรัพย์ที่โอนระหว่างกันเกิดการด้อยค่า

บริษัทร่วมจะเปลี่ยนนโยบายการบัญชีเท่าที่จำเป็นเพื่อให้สอดคล้องกับนโยบายการบัญชีของกลุ่มบริษัท กำไรและขาดทุนจากการลดสัดส่วนในบริษัทร่วมจะรับรู้ในกำไรหรือขาดทุน

ในงบการเงินเฉพาะกิจการ เงินลงทุนในบริษัทร่วม จะบันทึกบัญชีด้วยราคาทุนหักค่าเผื่อการด้อยค่า ต้นทุนจะมีการปรับเพื่อสะท้อนการเปลี่ยนแปลงสิ่งตอบแทนที่เกิดขึ้นจากสิ่งตอบแทนที่คาดว่าจะต้องจ่าย ต้นทุนจะรวมต้นทุนทางตรงที่เกี่ยวข้องจากการได้มาของเงินลงทุนนี้

การร่วมค้า

กลุ่มบริษัทนำมาตรฐานการรายงานทางการเงิน ฉบับที่ 11 เรื่อง การร่วมการงานมาปฏิบัติเมื่อวันที่ 1 มกราคม พ.ศ. 2558 ตามมาตรฐานการรายงานทางการเงิน ฉบับที่ 11 เรื่อง การร่วมการงานเงินลงทุนในการร่วมการงานจะถูกจัดประเภทเป็นการดำเนินงานร่วมกัน หรือการร่วมค้า โดยขึ้นอยู่กับสิทธิและการผูกพันตามสัญญาของผู้ลงทุนแต่ละราย กลุ่มบริษัทได้ประเมินลักษณะของการร่วมการงานที่มีและพิจารณาว่าเป็น การร่วมค้า ซึ่งการร่วมค้ารับรู้เงินลงทุนโดยใช้วิธีส่วนได้เสีย

บริษัท ศรีไทยซูเปอร์แวร์ จำกัด (มหาชน)

หมายเหตุประกอบงบการเงินรวมและงบการเงินเฉพาะบริษัท

สำหรับปีสิ้นสุดวันที่ 31 ธันวาคม พ.ศ. 2558

2 นโยบายการบัญชี (ต่อ)

2.3 บัญชีกลุ่มบริษัท - เงินลงทุนในบริษัทย่อยและบริษัทร่วม และส่วนได้เสียในการร่วมค้า (ต่อ)

การร่วมค้า (ต่อ)

ตามวิธีส่วนได้เสียเงินลงทุนในการร่วมค้ารับรู้เมื่อเริ่มแรกด้วยราคาทุนและปรับปรุงมูลค่าตามบัญชีของเงินลงทุนเพื่อรับรู้ส่วนแบ่งกำไรหรือขาดทุนและการเปลี่ยนแปลงในกำไรขาดทุนเบ็ดเสร็จอื่นของผู้ได้รับการลงทุนตามสัดส่วนที่กลุ่มบริษัทมีส่วนได้เสีย หากส่วนแบ่งขาดทุนของกลุ่มบริษัทในการร่วมค้ามีจำนวนเท่ากับหรือสูงกว่าส่วนได้เสียของกลุ่มบริษัทในการร่วมค้านั้น (ซึ่งรวมถึงส่วนได้เสียระยะยาวใดๆ ซึ่งโดยเนื้อหาแล้วถือเป็นส่วนหนึ่งของเงินลงทุนสุทธิของกลุ่มบริษัทในการร่วมค้านั้น) กลุ่มบริษัทจะไม่รับรู้ส่วนแบ่งในขาดทุนที่เกินกว่าส่วนได้เสียของตนในการร่วมค้านั้น นอกจากว่ากลุ่มบริษัทมีภาระผูกพัน หรือได้จ่ายเงินเพื่อชำระภาระผูกพันแทนการร่วมค้าไปแล้ว

รายการกำไรที่ยังไม่ได้เกิดขึ้นจริงระหว่างกลุ่มบริษัทกับการร่วมค้าจะตัดบัญชีเท่าที่กลุ่มบริษัทมีส่วนได้เสียในการร่วมค้านั้น รายการขาดทุนที่ยังไม่ได้เกิดขึ้นจริงก็จะตัดบัญชีในทำนองเดียวกัน เว้นแต่รายการนั้นมีหลักฐานว่าสินทรัพย์ที่โอนระหว่างกันเกิดการด้อยค่า

2.4 การแปลงค่าเงินตราต่างประเทศ

ก) สกุลเงินที่ใช้ในการดำเนินงานและสกุลเงินที่ใช้นำเสนองบการเงิน

รายการที่รวมในงบการเงินของแต่ละบริษัทในกลุ่มบริษัทถูกวัดมูลค่าโดยใช้สกุลเงินของสภาพแวดล้อมทางเศรษฐกิจหลักที่บริษัทดำเนินงานอยู่ (สกุลเงินที่ใช้ในการดำเนินงาน) งบการเงินรวมและงบการเงินเฉพาะบริษัทแสดงในสกุลเงินบาทซึ่งเป็นสกุลเงินที่ใช้ในการดำเนินงานและสกุลเงินที่ใช้นำเสนองบการเงินของบริษัท

ข) รายการและขดคงเหลือ

รายการที่เป็นสกุลเงินตราต่างประเทศแปลงค่าเป็นสกุลเงินที่ใช้ในการดำเนินงานโดยใช้อัตราแลกเปลี่ยน ณ วันที่เกิดรายการหรือวันที่ตีราคาหากการแปลงค่าใหม่ รายการกำไรและรายการขาดทุนที่เกิดจากการรับหรือจ่ายชำระที่เป็นเงินตราต่างประเทศ และที่เกิดจากการแปลงค่าสินทรัพย์และหนี้สินที่เป็นตัวเงินซึ่งเป็นเงินตราต่างประเทศ ได้บันทึกไว้ในกำไรหรือขาดทุน

เมื่อมีการรับรู้รายการกำไรหรือขาดทุนของรายการที่ไม่เป็นตัวเงินไว้ในกำไรขาดทุนเบ็ดเสร็จอื่น องค์ประกอบของอัตราแลกเปลี่ยนทั้งหมดของกำไรหรือขาดทุนนั้นจะรับรู้ไว้ในกำไรขาดทุนเบ็ดเสร็จอื่นด้วย ในทางตรงข้าม การรับรู้กำไรหรือขาดทุนของรายการที่ไม่เป็นตัวเงินไว้ในงบกำไรขาดทุน องค์ประกอบของอัตราแลกเปลี่ยนทั้งหมดของกำไรหรือขาดทุนนั้นจะรับรู้ไว้ในกำไรหรือขาดทุนด้วย

บริษัท ศรีไทยซูเปอร์แวร์ จำกัด (มหาชน)

หมายเหตุประกอบงบการเงินรวมและงบการเงินเฉพาะบริษัท

สำหรับปีสิ้นสุดวันที่ 31 ธันวาคม พ.ศ. 2558

2 นโยบายการบัญชี (ต่อ)

2.4 การแปลงค่าเงินตราต่างประเทศ (ต่อ)

ก) กลุ่มบริษัท

การแปลงค่าผลการดำเนินงานและฐานะการเงินของบริษัทในกลุ่มบริษัท (ที่มีใช้สกุลเงินของเศรษฐกิจที่มีภาวะเงินเฟ้อรุนแรง) ซึ่งมีสกุลเงินที่ใช้ในการดำเนินงานแตกต่างจากสกุลเงินที่ใช้นำเสนองบการเงิน ได้ถูกแปลงค่าเป็นสกุลเงินที่ใช้นำเสนองบการเงินดังนี้

- สินทรัพย์และหนี้สินที่แสดงอยู่ในงบแสดงฐานะการเงินแต่ละงวดแปลงค่าด้วยอัตราปิด ณ วันที่ของแต่ละงบแสดงฐานะการเงินนั้น
- รายได้และค่าใช้จ่ายในงบกำไรขาดทุนเบ็ดเสร็จแปลงค่าด้วยอัตราถัวเฉลี่ย และ
- ผลต่างของอัตราแลกเปลี่ยนทั้งหมดรับรู้ในกำไรขาดทุนเบ็ดเสร็จอื่น

ค่าความนิยมและการปรับมูลค่าสุทธิที่เกิจากการซื้อหน่วยงานในต่างประเทศถือเป็นสินทรัพย์และหนี้สินของหน่วยงานในต่างประเทศนั้นและแปลงค่าด้วยอัตราปิด

2.5 เงินสดและรายการเทียบเท่าเงินสด

ในงบกระแสเงินสดรวมและงบกระแสเงินสดเฉพาะบริษัท เงินสดและรายการเทียบเท่าเงินสดประกอบด้วย เงินสดในมือ เช็คนในมือ เงินฝากธนาคารประเภทจ่ายคืนเมื่อทวงถาม และเงินลงทุนระยะสั้นอื่นที่มีสภาพคล่องสูงซึ่งมีอายุไม่เกินสามเดือนนับจากวันที่ได้มา ทั้งนี้ไม่รวมถึงเงินฝากธนาคารส่วนที่ติดภาระค้ำประกัน

2.6 ลูกหนี้การค้า

ลูกหนี้การค้ารับรู้เริ่มแรกด้วยมูลค่าตามใบแจ้งหนี้ และจะวัดมูลค่าต่อมาด้วยจำนวนเงินที่เหลืออยู่หักด้วยค่าเผ่อนี้สงสัยจะสูญ ซึ่งกลุ่มบริษัทประมาณค่าเผ่อนี้สงสัยจะสูญ โดยประมาณจากการสอบทานยอดคงเหลือ ณ วันสิ้นงวด โดยอาศัยการประเมินผลของฝ่ายบริหารเกี่ยวกับความสูญเสียที่อาจเกิดขึ้นจากยอดลูกหนี้ที่ค้างค้างอยู่ ณ วันสิ้นงวด การประเมินผลดังกล่าว ได้คำนึงถึงประสบการณ์การชำระเงินในอดีตและปัจจัยอย่างอื่น ซึ่งรวมทั้งการพิจารณาถึงการเปลี่ยนแปลงในส่วนประกอบและปริมาณของลูกหนี้ ความสัมพันธ์ของยอดค่าเผ่อนี้สงสัยจะสูญต่อยอดลูกหนี้ ตลอดจนสภาวะทางเศรษฐกิจภายในประเทศ ค่าเผ่อนี้สงสัยจะสูญหมายถึงผลต่างระหว่างราคาตามบัญชีของลูกหนี้การค้าเปรียบเทียบกับมูลค่าที่คาดว่าจะได้รับจากลูกหนี้การค้า หนี้สูญที่เกิดขึ้นในระหว่างปีจะรับรู้ไว้ในกำไรหรือขาดทุนโดยถือเป็นส่วนหนึ่งของค่าใช้จ่ายในการบริหาร

2.7 สินค้าคงเหลือ

สินค้าคงเหลือแสดงด้วยราคาทุนหรือมูลค่าสุทธิที่จะได้รับแล้วแต่ราคาใดจะต่ำกว่า ราคาทุนของสินค้าใช้ราคาต้นทุนมาตรฐานและปรับให้เป็นต้นทุนจริงที่คำนวณโดยวิธีถัวเฉลี่ยถ่วงน้ำหนัก ต้นทุนของการซื้อประกอบด้วยราคาซื้อ และค่าใช้จ่ายที่เกี่ยวข้องโดยตรงกับการซื้อสินค้านั้น ได้แก่ ค่าอากรขาเข้าและค่าขนส่ง หักด้วยส่วนลดและเงินที่ได้รับคืนจากการซื้อสินค้า ต้นทุนของสินค้าสำเร็จรูปและงานระหว่างทำที่ผลิตขึ้นเองประกอบด้วยค่าวัตถุดิบ ค่าแรงทางตรง ค่าใช้จ่ายอื่นทางตรง และค่าสูญใช้ในการผลิต ซึ่งปันส่วนตามเกณฑ์การดำเนินงานปกติ ต้นทุนดังกล่าวคำนวณจากต้นทุนทางตรง และต้นทุนที่ปันส่วนมาจากต้นทุนการผลิตผันแปรและต้นทุนการผลิตคงที่แต่ไม่รวมต้นทุนการกักเก็บ งานตามสั่งแสดงตามราคาต้นทุนจริง

กลุ่มบริษัทประมาณมูลค่าสุทธิที่จะได้รับจากราคาปกติที่คาดว่าจะขายได้ของธุรกิจ หักด้วยค่าใช้จ่ายที่จำเป็นเพื่อให้สินค้านั้นสำเร็จรูป รวมถึงค่าใช้จ่ายในการขาย กลุ่มบริษัทบันทึกบัญชีค่าเผ่อนการลดมูลค่าของสินค้าเก่า ล้าสมัย และเสื่อมคุณภาพเท่าที่จำเป็น

บริษัท ศรีไทยซูเปอร์แวร์ จำกัด (มหาชน)

หมายเหตุประกอบงบการเงินรวมและงบการเงินเฉพาะบริษัท

สำหรับปีสิ้นสุดวันที่ 31 ธันวาคม พ.ศ. 2558

2 นโยบายการบัญชี (ต่อ)

2.8 เงินลงทุน

กลุ่มบริษัทจัดประเภทเงินลงทุนที่นอกเหนือจากเงินลงทุนในบริษัทย่อย บริษัทร่วมและการร่วมค้าเป็น 3 ประเภท คือ 1. เงินลงทุนที่ถือไว้จนครบกำหนด 2. เงินลงทุนเพื่อขาย และ 3. เงินลงทุนทั่วไป การจัดประเภทขึ้นอยู่กับจุดมุ่งหมายของเงินลงทุน ฝ่ายบริหารจะเป็นผู้กำหนดการจัดประเภทที่เหมาะสมสำหรับเงินลงทุน ณ เวลาลงทุนและทบทวนการจัดประเภทเป็นระยะ

- (1) เงินลงทุนที่ถือไว้จนครบกำหนด คือ เงินลงทุนที่มีกำหนดเวลาและผู้บริหารตั้งใจแน่วแน่และมีความสามารถถือไว้จนครบกำหนดได้แสดงรวมไว้ในสินทรัพย์ไม่หมุนเวียน เว้นแต่จะครบกำหนดภายใน 12 เดือนนับแต่วันที่ในงบแสดงฐานะการเงินก็จะแสดงไว้ในสินทรัพย์หมุนเวียน
- (2) เงินลงทุนเพื่อขาย คือ เงินลงทุนที่จะถือไว้โดยไม่ระบุช่วงเวลาและอาจขายเพื่อเสริมสภาพคล่องหรือเมื่ออัตราดอกเบี้ยเปลี่ยนแปลง ได้แสดงรวมไว้ในสินทรัพย์ไม่หมุนเวียน เว้นแต่กรณีที่ฝ่ายบริหารแสดงเจตจำนงที่จะถือไว้ในช่วงเวลาน้อยกว่า 12 เดือนนับแต่วันที่ในงบแสดงฐานะการเงิน หรือกรณีที่ฝ่ายบริหารมีความจำเป็นต้องขายเพื่อเพิ่มเงินทุนดำเนินงาน จึงจะแสดงรวมไว้ในสินทรัพย์หมุนเวียน
- (3) เงินลงทุนทั่วไป คือ เงินลงทุนในตราสารทุนที่ไม่มีตลาดซื้อขายคล่องรองรับ

เงินลงทุนทั้ง 3 ประเภทรับรู้มูลค่าเริ่มแรกด้วยราคาทุน ซึ่งหมายถึงมูลค่ายุติธรรมของสิ่งตอบแทนที่ให้ไปเพื่อให้ได้มาซึ่งเงินลงทุนนั้น รวมทั้งค่าใช้จ่ายในการทำรายการ

เงินลงทุนที่จะถือไว้จนครบกำหนดมูลค่าภายหลังการได้มาด้วยวิธีราคาทุนตัดจำหน่ายตามอัตราดอกเบี้ยที่แท้จริง หักด้วยค่าเผื่อการด้อยค่า

เงินลงทุนเพื่อขายวัดมูลค่าในเวลาต่อมาด้วยมูลค่ายุติธรรม มูลค่ายุติธรรมของเงินลงทุนวัดตามราคาเสนอซื้อที่อ้างอิงจากตลาดหลักทรัพย์แห่งประเทศไทย ณ วันที่ทำการสุดท้ายของวันสิ้นรอบระยะเวลารายงาน โดยอ้างอิงราคาเสนอซื้อล่าสุดจากตลาดหลักทรัพย์แห่งประเทศไทย รายการกำไรและขาดทุนที่ยังไม่เกิดขึ้นจริงจากการเปลี่ยนแปลงมูลค่ายุติธรรมของเงินลงทุนเพื่อขายรับรู้ในส่วนของการกำไรขาดทุนเบ็ดเสร็จอื่น

เงินลงทุนทั่วไปแสดงด้วยราคาทุนหักค่าเผื่อการด้อยค่า

กลุ่มบริษัทจะทดสอบค่าเผื่อการด้อยค่าของเงินลงทุนเมื่อมีข้อบ่งชี้ว่าเงินลงทุนนั้นอาจมีค่าเผื่อการด้อยค่าเกิดขึ้น หากราคาตามบัญชีของเงินลงทุนสูงกว่ามูลค่าที่คาดว่าจะได้รับคืน กลุ่มบริษัทจะบันทึกการขาดทุนจากค่าเผื่อการด้อยค่า รวมไว้ในงบกำไรขาดทุนเบ็ดเสร็จ

ในการจำหน่ายเงินลงทุน ผลต่างระหว่างมูลค่ายุติธรรมของผลตอบแทนสุทธิที่ได้รับจากการจำหน่ายเมื่อเปรียบเทียบกับราคาตามบัญชีของเงินลงทุนนั้นจะบันทึกรวมอยู่ในกำไรหรือขาดทุน กรณีที่จำหน่ายเงินลงทุนที่ถือไว้ในตราสารหนี้หรือตราสารทุนชนิดเดียวกันออกไปบางส่วน ราคาตามบัญชีของเงินลงทุนที่จำหน่ายจะกำหนดโดยใช้วิธีถัวเฉลี่ยถ่วงน้ำหนักด้วยราคาตามบัญชีจากจำนวนทั้งหมดที่ถือไว้

บริษัท ศรีไทยซูเปอร์แวร์ จำกัด (มหาชน)

หมายเหตุประกอบงบการเงินรวมและงบการเงินเฉพาะบริษัท

สำหรับปีสิ้นสุดวันที่ 31 ธันวาคม พ.ศ. 2558

2 นโยบายการบัญชี (ต่อ)

2.9 อสังหาริมทรัพย์เพื่อการลงทุน

อสังหาริมทรัพย์ที่ถือครองไว้โดยกลุ่มบริษัทเพื่อหาประโยชน์จากรายได้ค่าเช่าระยะยาว หรือจากการเพิ่มขึ้นของมูลค่าของสินทรัพย์ หรือทั้งสองอย่าง และไม่ได้มีไว้เพื่อใช้ในการดำเนินงานของกลุ่มบริษัทจะถูกจัดประเภทเป็นอสังหาริมทรัพย์เพื่อการลงทุน รวมถึงอสังหาริมทรัพย์ที่อยู่ระหว่างการก่อสร้างเพื่อพัฒนาเป็นอสังหาริมทรัพย์เพื่อการลงทุนในอนาคต

อสังหาริมทรัพย์เพื่อการลงทุนของกลุ่มบริษัท ได้แก่ ที่ดินและอาคารที่ถือครองไว้เพื่อหาประโยชน์จากรายได้ค่าเช่าระยะยาวและที่ดินที่ถือครองไว้โดยยังมีได้ระบุวัตถุประสงค์ของการใช้ในอนาคต

อสังหาริมทรัพย์เพื่อการลงทุนจะบันทึกด้วยวิธีราคาทุน หักค่าเสื่อมราคาสะสมและค่าเผื่อผลขาดทุนจากการด้อยค่า ราคาทุนรวมถึงต้นทุนในการทำการขายและต้นทุนการกู้ยืม ต้นทุนการกู้ยืมที่เกิดขึ้นเพื่อวัตถุประสงค์ของการได้มา การก่อสร้างหรือผลิตอสังหาริมทรัพย์เพื่อการลงทุนนั้นจะรวมเป็นส่วนหนึ่งของต้นทุนของอสังหาริมทรัพย์เพื่อการลงทุน ต้นทุนการกู้ยืมจะถูกรวมในขณะที่การซื้อหรือการก่อสร้างและจะหยุดพักทันทีเมื่อสินทรัพย์นั้นก่อสร้างเสร็จอย่างมีนัยสำคัญหรือระหว่างที่การดำเนินการพัฒนาสินทรัพย์ที่เข้าเงื่อนไขหยุดชะงักลง

ที่ดินไม่มีการหักค่าเสื่อมราคา ค่าเสื่อมราคาของอสังหาริมทรัพย์เพื่อการลงทุนอื่นๆ จะคำนวณตามวิธีเส้นตรงเพื่อที่ปันส่วนราคาทุนตลอดประมาณการอายุการให้ประโยชน์ ดังนี้

อาคาร

20 ปี

การรวมรายจ่ายในภายหลังจะบันทึกรวมในมูลค่าตามบัญชีของสินทรัพย์ก็ต่อเมื่อมีความเป็นไปได้ก่อนข้างแน่ว่ากลุ่มบริษัทจะได้รับประโยชน์เชิงเศรษฐกิจในอนาคตในรายจ่ายนั้น และสามารถวัดราคามูลค่ารายจ่ายได้อย่างน่าเชื่อถือ ค่าซ่อมแซมและบำรุงรักษาจะรับรู้เป็นค่าใช้จ่ายเมื่อเกิดรายการ เมื่อมีการเปลี่ยนแปลงขึ้นส่วนของอสังหาริมทรัพย์เพื่อการลงทุนจะตัดมูลค่าตามบัญชีของส่วนที่ถูกเปลี่ยนแปลงออก

2.10 ที่ดิน อาคารและอุปกรณ์ และค่าเสื่อมราคา

ที่ดิน อาคารและอุปกรณ์ของกลุ่มบริษัท บันทึกด้วยราคาทุนหักด้วยค่าเสื่อมราคาสะสม ราคาทุนคำนวณจากราคาซื้อสินทรัพย์ทั้งที่เป็นเงินสดและจำนวนเทียบเท่าเงินสด บวกค่าใช้จ่ายที่เกิดขึ้นในการทำให้สินทรัพย์นั้นมาอยู่ในสถานที่หรือในสภาพที่พร้อมจะใช้งานได้ตามที่ประสงค์ไว้

ต้นทุนที่เกิดขึ้นภายหลังจะรวมในมูลค่าตามบัญชีของสินทรัพย์หรือรับรู้แยกเป็นอีกสินทรัพย์หนึ่งตามความเหมาะสม เมื่อต้นทุนนั้นเกิดขึ้นและคาดว่าจะให้ประโยชน์เชิงเศรษฐกิจในอนาคตแก่กลุ่มบริษัทและต้นทุนดังกล่าวสามารถวัดมูลค่าได้อย่างน่าเชื่อถือและตัดมูลค่าตามบัญชีของชิ้นส่วนที่ถูกเปลี่ยนแปลงออก สำหรับค่าซ่อมแซมและบำรุงรักษาอื่นๆ กลุ่มบริษัทจะรับรู้ต้นทุนดังกล่าวเป็นค่าใช้จ่ายในกำไรหรือขาดทุนเมื่อเกิดขึ้น

บริษัท ศรีไทยซูเปอร์แวร์ จำกัด (มหาชน)

หมายเหตุประกอบงบการเงินรวมและงบการเงินเฉพาะบริษัท

สำหรับปีสิ้นสุดวันที่ 31 ธันวาคม พ.ศ. 2558

2 นโยบายการบัญชี (ต่อ)

2.10 ที่ดิน อาคารและอุปกรณ์ และค่าเสื่อมราคา (ต่อ)

ค่าเสื่อมราคา

สินทรัพย์ทุกประเภท ยกเว้นที่ดินซึ่งถือว่าประมาณการอายุการให้ประโยชน์มีไม่จำกัด แสดงด้วยราคาทุนหักค่าเสื่อมราคาสะสม

ค่าเสื่อมราคาคำนวณ โดยใช้วิธีเส้นตรง เพื่อลดราคาตามบัญชีของสินทรัพย์ แต่ละชนิดตลอดอายุการให้ประโยชน์ที่ประมาณการไว้ของสินทรัพย์ดังต่อไปนี้

อาคาร	18 ถึง 30 ปี
ค่าปรับปรุงที่ดิน	5 ถึง 10 ปี
ค่าปรับปรุงอาคาร	4 ถึง 20 ปี
เครื่องจักรและอุปกรณ์	3 ถึง 20 ปี
เครื่องตกแต่งและอุปกรณ์สำนักงาน	3 ถึง 10 ปี
ยานพาหนะ	6 ถึง 15 ปี

ทุกสิ้นรอบระยะเวลารายงาน กลุ่มบริษัทได้มีการทบทวนและปรับปรุงมูลค่าคงเหลือและอายุการให้ประโยชน์ของสินทรัพย์ให้เหมาะสม

ในกรณีที่ราคาตามบัญชีของสินทรัพย์สูงกว่ามูลค่าที่คาดว่าจะได้รับคืน ราคาตามบัญชีจะถูกปรับลดให้เท่ากับมูลค่าที่คาดว่าจะได้รับคืนทันที

รายการกำไรและขาดทุนจากการจำหน่ายที่ดิน อาคารและอุปกรณ์คำนวณโดยเปรียบเทียบจากสิ่งตอบแทนสุทธิที่ได้รับจากการจำหน่ายสินทรัพย์กับราคาตามบัญชีของสินทรัพย์ และจะรับรู้ผลกำไรหรือขาดทุนอื่นสุทธิในกำไรหรือขาดทุน

2.11 สินทรัพย์ไม่มีตัวตน

2.11.1 โปรแกรมคอมพิวเตอร์เพื่อใช้ในการดำเนินงาน

สิทธิการใช้โปรแกรมคอมพิวเตอร์ที่การซื้อมามีลักษณะเฉพาะบันทึกเป็นสินทรัพย์โดยคำนวณจากต้นทุนในการได้มาและการดำเนินการให้โปรแกรมคอมพิวเตอร์นั้นสามารถที่นำมาใช้งานได้ตามประสงค์ โดยจะตัดจำหน่ายตลอดอายุประมาณการให้ประโยชน์ภายในระยะเวลาไม่เกิน 6 ปี

2.11.2 สินทรัพย์ไม่มีตัวตนอื่น

รายจ่ายที่เกิดขึ้นเพื่อให้ได้มาซึ่งสิทธิบัตร ลิขสิทธิ์และเครื่องหมายทางการค้า ได้บันทึกเป็นสินทรัพย์และตัดจำหน่ายโดยใช้วิธีเส้นตรง ตลอดอายุการให้ประโยชน์เป็นระยะเวลา 5 ถึง 10 ปี สินทรัพย์ไม่มีตัวตนอื่นจะไม่มีการเปลี่ยนแปลงมูลค่าใหม่

บริษัท ศรีไทยซูเปอร์แวร์ จำกัด (มหาชน)

หมายเหตุประกอบงบการเงินรวมและงบการเงินเฉพาะบริษัท

สำหรับปีสิ้นสุดวันที่ 31 ธันวาคม พ.ศ. 2558

2 นโยบายการบัญชี (ต่อ)

2.12 การค้ำของสินทรัพย์

สินทรัพย์ที่มีอายุการให้ประโยชน์ไม่ทราบแน่ชัด ซึ่งไม่มีการตัดจำหน่ายจะถูกทดสอบการค้ำของสินทรัพย์เป็นประจำทุกปี สินทรัพย์อื่นที่มีการตัดจำหน่ายจะมีการทบทวนการค้ำของสินทรัพย์เมื่อมีเหตุการณ์หรือสถานการณ์บ่งชี้ว่าราคาตามบัญชีอาจสูงกว่ามูลค่าที่คาดว่าจะได้รับคืน รายการขาดทุนจากการค้ำของสินทรัพย์จะรับรู้เมื่อราคาตามบัญชีของสินทรัพย์สูงกว่ามูลค่าสุทธิที่คาดว่าจะได้รับคืน ซึ่งหมายถึงจำนวนที่สูงกว่าระหว่างมูลค่ายุติธรรมหักต้นทุนในการขายเทียบกับมูลค่าจากการใช้สินทรัพย์จะถูกจัดเป็นหน่วยที่เล็กที่สุดที่สามารถแยกออกมาได้เพื่อวัตถุประสงค์ของการประเมินการค้ำของสินทรัพย์ที่ไม่ใช่สินทรัพย์ทางการเงินนอกเหนือจากค่าความนิยมซึ่งรับรู้รายการขาดทุนจากการค้ำของสินทรัพย์ไปแล้ว จะถูกประเมินความเป็นไปได้ที่จะกลับรายการขาดทุนจากการค้ำของสินทรัพย์ ณ วันสิ้นรอบระยะเวลารายงาน

2.13 ภาษีเงินได้งวดปัจจุบันและภาษีเงินได้รอการตัดบัญชี

ค่าใช้จ่ายภาษีเงินได้สำหรับงวดประกอบด้วย ภาษีเงินได้ของงวดปัจจุบันและภาษีเงินได้รอการตัดบัญชี ภาษีเงินได้จะรับรู้ในกำไรหรือขาดทุน ยกเว้นส่วนภาษีเงินได้ที่เกี่ยวข้องกับรายการที่รับรู้ในกำไรขาดทุนเบ็ดเสร็จอื่นหรือรายการที่รับรู้โดยตรงไปยังส่วนของผู้ถือหุ้น ในกรณีนี้ภาษีเงินได้ต้องรับรู้ในกำไรขาดทุนเบ็ดเสร็จอื่นหรือโดยตรงไปยังส่วนของผู้ถือหุ้นตามลำดับ

ภาษีเงินได้ของงวดปัจจุบันคำนวณจากอัตราภาษีตามกฎหมายภาษีที่มีผลบังคับใช้อยู่ หรือที่คาดได้ค่อนข้างแน่ว่าจะมีผลบังคับใช้ภายในสิ้นรอบระยะเวลาที่รายงานในประเทศที่บริษัทและบริษัทย่อยต้องดำเนินงานอยู่และเกิดรายได้เพื่อเสียภาษี ผู้บริหารจะประเมินสถานะของการยื่นแบบแสดงรายการภาษีเป็นงวดๆ โดยคำนึงถึงสถานการณ์ที่สามารถนำกฎหมายภาษีไปปฏิบัติซึ่งขึ้นอยู่กับความคิดเห็น และจะตั้งประมาณการค่าใช้จ่ายภาษีอากร หากคาดว่าจะต้องจ่ายชำระภาษีแก่หน่วยงานจัดเก็บ

ภาษีเงินได้รอการตัดบัญชีตั้งเต็มจำนวนตามวิธีหนี้สิน เมื่อเกิดผลต่างชั่วคราวระหว่างฐานภาษีของสินทรัพย์และหนี้สิน และราคาตามบัญชีที่แสดงอยู่ในงบการเงิน อย่างไรก็ตามกลุ่มบริษัทจะไม่รับรู้ภาษีเงินได้รอการตัดบัญชีที่เกิดจากการรับรู้เริ่มแรกของรายการสินทรัพย์หรือรายการหนี้สินที่เกิดจากรายการที่ไม่ใช่การรวมธุรกิจ และ ณ วันที่เกิดรายการ รายการนั้นไม่มีผลกระทบต่อกำไรหรือขาดทุนทั้งทางบัญชีหรือทางภาษี ภาษีเงินได้รอการตัดบัญชีคำนวณจากอัตราภาษีและกฎหมายภาษีอากรที่มีผลบังคับใช้อยู่ หรือที่คาดได้ค่อนข้างแน่ว่าจะมีผลบังคับใช้ภายในสิ้นรอบระยะเวลาที่รายงาน และคาดว่าอัตราภาษีดังกล่าวจะนำไปใช้เมื่อสินทรัพย์ภาษีเงินได้รอการตัดบัญชีที่เกี่ยวข้องได้รับประโยชน์ หรือหนี้สินภาษีเงินได้รอการตัดบัญชีได้มีการจ่ายชำระ

สินทรัพย์ภาษีเงินได้รอการตัดบัญชีจะรับรู้หากมีความเป็นไปได้ค่อนข้างแน่ว่ากลุ่มบริษัทจะมีกำไรทางภาษีเพียงพอที่จะนำจำนวนผลต่างชั่วคราวนั้นมาใช้ประโยชน์ กลุ่มบริษัทได้ตั้งภาษีเงินได้รอการตัดบัญชีโดยพิจารณาจากผลต่างชั่วคราวของเงินลงทุนในบริษัทย่อยบริษัทรวม และส่วนได้เสียในการร่วมค้าที่ต้องเสียภาษีเงินได้แก่กลุ่มบริษัทสามารถควบคุมจังหวะเวลาของการกลับรายการผลต่างชั่วคราวและการกลับรายการผลต่างชั่วคราวมีความเป็นไปได้ค่อนข้างแน่ว่าจะไม่เกิดขึ้นได้ภายในระยะเวลาที่คาดการณ์ได้ในอนาคต

สินทรัพย์ภาษีเงินได้รอการตัดบัญชีและหนี้สินภาษีเงินได้รอการตัดบัญชีจะแสดงหักกลบกกันก็ต่อเมื่อกิจการมีสิทธิตามกฎหมายที่จะนำสินทรัพย์ภาษีเงินได้ของงวดปัจจุบันมาหักกลบกกับหนี้สินภาษีเงินได้ของงวดปัจจุบัน และทั้งสินทรัพย์ภาษีเงินได้รอการตัดบัญชีและหนี้สินภาษีเงินได้รอการตัดบัญชีเกี่ยวข้องกับภาษีเงินได้ที่ประเมินโดยหน่วยงานจัดเก็บภาษีหน่วยงานเดียวกันโดยการเรียกเก็บเป็นหน่วยภาษีเดียวกันหรือหน่วยภาษีต่างกันซึ่งตั้งใจจะจ่ายหนี้สินและสินทรัพย์ภาษีเงินได้ของงวดปัจจุบันด้วยยอดสุทธิ

บริษัท ศรีไทยซูเปอร์แวร์ จำกัด (มหาชน)

หมายเหตุประกอบงบการเงินรวมและงบการเงินเฉพาะบริษัท

สำหรับปีสิ้นสุดวันที่ 31 ธันวาคม พ.ศ. 2558

2 นโยบายการบัญชี (ต่อ)

2.14 สินทรัพย์ไม่หมุนเวียนอื่น

สิทธิการเช่า

สิทธิการเช่าที่ดินแสดงด้วยราคาทุนหักค่าตัดจำหน่ายสะสม วิธีตัดจำหน่ายจะใช้วิธีเส้นตรง เพื่อเป็นส่วนต้นทุนของสิทธิการเช่าตามอายุประมาณการให้ประโยชน์เป็นระยะเวลา 43 ปี, 48 ปี และ 99 ปี

แม่พิมพ์พร้อมตัดบัญชี

แม่พิมพ์พร้อมตัดบัญชีเป็นเงินที่จ่ายล่วงหน้าเพื่อแม่พิมพ์สำหรับลูกค้า ซึ่งแม่พิมพ์มีไว้ใช้ในการผลิตชิ้นส่วนงานอุตสาหกรรมสำหรับลูกค้าแต่ละราย บริษัทรับรู้แม่พิมพ์พร้อมตัดบัญชีดังกล่าวเป็นค่าใช้จ่ายโดยวิธีตัดจำหน่ายตามจำนวนชิ้นงานการผลิตที่เกิดขึ้นจริงตามคำสั่งซื้อจากลูกค้าในช่วงระยะเวลา 3 ถึง 6 ปี

2.15 สัญญาเช่า

ก) กรณีที่กลุ่มบริษัทเป็นผู้เช่า

สัญญาเช่าดำเนินงาน

สัญญาเพื่อเช่าสินทรัพย์ซึ่งผู้ให้เช่าเป็นผู้รับความเสี่ยงและผลตอบแทนของความเป็นเจ้าของเป็นส่วนใหญ่ สัญญาเช่านั้นถือเป็นสัญญาเช่าดำเนินงาน เงินที่ต้องจ่ายภายใต้สัญญาเช่าดังกล่าว (สุทธิจากสิ่งตอบแทนจูงใจที่ได้รับจากผู้ให้เช่า) จะบันทึกในกำไรหรือขาดทุนโดยใช้วิธีเส้นตรงตลอดอายุของสัญญาเช่า

ค่าใช้จ่ายที่เกิดขึ้นจากการยกเลิกสัญญาเช่าดำเนินงานก่อนหมดอายุการเช่า เช่น เงินเพิ่มที่ต้องจ่ายให้แก่ผู้ให้เช่า เป็นต้น จะบันทึกเป็นค่าใช้จ่ายในรอบระยะเวลาบัญชีที่การยกเลิกนั้นเกิดขึ้น

สัญญาเช่าการเงิน

สัญญาเช่าสินทรัพย์ซึ่งผู้เช่าเป็นผู้รับความเสี่ยงและผลตอบแทนของความเป็นเจ้าของเกือบทั้งหมดถือเป็นสัญญาเช่าการเงิน ซึ่งจะบันทึกเป็นรายจ่ายฝ่ายทุนด้วยมูลค่ายุติธรรมของสินทรัพย์ที่เช่าหรือมูลค่าปัจจุบันสุทธิของจำนวนเงินที่ต้องจ่ายตามสัญญาเช่าแล้วแต่มูลค่าใดจะต่ำกว่า

จำนวนเงินที่ต้องจ่ายดังกล่าวจะเป็นส่วนระหว่างหนี้สินและค่าใช้จ่ายทางการเงิน เพื่อให้ได้อัตราดอกเบี้ยคงที่ต่อหนี้สินคงค้างอยู่ โดยพิจารณาแยกแต่ละสัญญา ภาระผูกพันตามสัญญาเช่าหักค่าใช้จ่ายทางการเงินจะบันทึกเป็นหนี้สินระยะยาว ส่วนดอกเบี้ยจ่ายจะบันทึกในกำไรหรือขาดทุนตลอดอายุของสัญญาเช่าเพื่อให้อัตราดอกเบี้ยแต่ละงวดเป็นอัตราคงที่สำหรับยอดคงเหลือของหนี้สินที่เหลืออยู่ สินทรัพย์ที่ได้มาตามสัญญาเช่าการเงินจะคิดค่าเสื่อมราคาตลอดอายุการใช้งานของสินทรัพย์ที่เช่าหรืออายุของสัญญาเช่า แล้วแต่ระยะเวลาใดจะน้อยกว่า

บริษัท ศรีไทยซูเปอร์แวร์ จำกัด (มหาชน)

หมายเหตุประกอบงบการเงินรวมและงบการเงินเฉพาะบริษัท

สำหรับปีสิ้นสุดวันที่ 31 ธันวาคม พ.ศ. 2558

2 นโยบายการบัญชี (ต่อ)

2.15 สัญญาเช่า (ต่อ)

ข) กรณีที่กลุ่มบริษัทเป็นผู้ให้เช่า

สัญญาเช่าดำเนินงาน

สินทรัพย์ที่ให้เช่าตามสัญญาเช่าดำเนินงานรวมแสดงอยู่ในงบแสดงฐานะการเงินในส่วนที่ดิน อาคารและอุปกรณ์ และตัดค่าเสื่อมราคาตลอดอายุการให้ประโยชน์ของสินทรัพย์ด้วยเกณฑ์เดียวกันกับรายการที่ดิน อาคารและอุปกรณ์ของกลุ่มบริษัทซึ่งมีลักษณะคล้ายคลึงกัน รายได้ค่าเช่า (สุทธิจากสิ่งตอบแทนจูงใจที่ได้จ่ายให้กับผู้เช่า) รับรู้ด้วยวิธีเส้นตรงตลอดช่วงเวลาการให้เช่า

2.16 เงินกู้ยืม

เงินกู้ยืมรับรู้เริ่มแรกด้วยมูลค่ายุติธรรมของสิ่งตอบแทนที่ได้รับหักด้วยต้นทุนการจัดทำรายการที่เกิดขึ้น เงินกู้ยืมวัดมูลค่าในเวลาต่อมาด้วยวิธีการทวนตัดจำหน่ายตามวิธีอัตราดอกเบี้ยที่แท้จริง ผลต่างระหว่างเงินที่ได้รับหักด้วยต้นทุนการจัดทำรายการที่เกิดขึ้นเมื่อเทียบกับมูลค่าที่จ่ายคืนเพื่อชำระหนี้จะรับรู้ในงบกำไรขาดทุนเบ็ดเสร็จตลอดช่วงเวลาการกู้ยืม

ค่าธรรมเนียมที่จ่ายไปเพื่อให้ได้เงินกู้มาจะรับรู้เป็นต้นทุนการจัดทำรายการเงินกู้ในกรณีที่มีความเป็นไปได้ที่จะใช้วงเงินกู้บางส่วนหรือทั้งหมด ในกรณีนี้ค่าธรรมเนียมจะรอการรับรู้จนกระทั่งมีการถอนเงิน หากไม่มีหลักฐานที่มีความเป็นไปได้ที่จะใช้วงเงินบางส่วนหรือทั้งหมด ค่าธรรมเนียมจะรับรู้เป็นค่าใช้จ่ายจ่ายล่วงหน้าสำหรับการให้บริการสภาพคล่องและจะตัดจำหน่ายตามระยะเวลาของวงเงินกู้ที่เกี่ยวข้อง

เงินกู้ยืมจัดประเภทเป็นหนี้สินหมุนเวียนเมื่อกลุ่มบริษัทไม่มีสิทธิอันปราศจากเงื่อนไขให้เลื่อนชำระหนี้ออกไปอีกเป็นเวลาไม่น้อยกว่า 12 เดือน นับจากวันสิ้นรอบระยะเวลารายงาน

2.17 ต้นทุนการกู้ยืม

ต้นทุนการกู้ยืมที่เกี่ยวข้องโดยตรงกับการได้มา การก่อสร้าง หรือการผลิตสินทรัพย์ที่เข้าเงื่อนไขต้องนำมาเป็นส่วนหนึ่งของราคาทุนของสินทรัพย์นั้น โดยสินทรัพย์ที่เข้าเงื่อนไขคือสินทรัพย์ที่จำเป็นต้องใช้ระยะเวลานานในการเตรียมสินทรัพย์นั้นให้อยู่ในสภาพพร้อมที่จะใช้ได้ตามประสงค์หรือพร้อมที่จะขาย การรวมต้นทุนการกู้ยืมเป็นราคาทุนของสินทรัพย์ต้องสิ้นสุดลงเมื่อการดำเนินการส่วนใหญ่ที่จำเป็นในการเตรียมสินทรัพย์ที่เข้าเงื่อนไขให้อยู่ในสภาพพร้อมที่จะใช้ได้ตามประสงค์หรือพร้อมที่จะขายได้เสร็จสิ้นลง

รายได้จากการลงทุนที่เกิดจากการนำเงินกู้ยืมที่กู้มาโดยเฉพาะ ที่ยังไม่ได้นำไปเป็นรายจ่ายของสินทรัพย์ที่เข้าเงื่อนไขไปลงทุนเป็นการชั่วคราวก่อน ต้องนำมาหักจากต้นทุนการกู้ยืมที่สามารถตั้งขึ้นเป็นต้นทุนของสินทรัพย์

ต้นทุนการกู้ยืมอื่นๆ ต้องถือเป็นค่าใช้จ่ายในงวดที่เกิดขึ้น

บริษัท ศรีไทยซูเปอร์แวร์ จำกัด (มหาชน)

หมายเหตุประกอบงบการเงินรวมและงบการเงินเฉพาะบริษัท

สำหรับปีสิ้นสุดวันที่ 31 ธันวาคม พ.ศ. 2558

2 นโยบายการบัญชี (ต่อ)

2.18 ผลประโยชน์พนักงาน

2.18.1 ผลประโยชน์เมื่อเกษียณอายุ

กลุ่มบริษัทได้กำหนดโครงการผลประโยชน์เมื่อเกษียณอายุในหลายรูปแบบ บริษัทมีทั้งโครงการสมทบเงินและโครงการผลประโยชน์

โครงการสมทบเงิน

สำหรับโครงการสมทบเงินบริษัทจะจ่ายเงินสมทบให้กองทุนในจำนวนเงินที่คงที่ กลุ่มบริษัทไม่มีภาระผูกพันทางกฎหมายหรือภาระผูกพันจากการอนุমানที่จะต้องจ่ายเงินเพิ่ม ถึงแม้กองทุนไม่มีสินทรัพย์เพียงพอที่จะจ่ายให้พนักงานทั้งหมดสำหรับการให้บริการจากพนักงานทั้งในอดีตและปัจจุบัน กลุ่มบริษัทจะจ่ายสมทบให้กับกองทุนสำรองเลี้ยงชีพ ซึ่งบริหารโดยผู้จัดการกองทุนภายนอกตามเกณฑ์และข้อกำหนดของ พระราชบัญญัติกองทุนสำรองเลี้ยงชีพ พ.ศ. 2530 กลุ่มบริษัทไม่มีภาระผูกพันที่จะจ่ายเงินเพิ่มอีกเมื่อได้จ่ายเงินสมทบไปแล้ว เงินสมทบจะถูกรับรู้เป็นค่าใช้จ่ายผลประโยชน์พนักงานเมื่อถึงกำหนดชำระ สำหรับเงินสมทบจ่ายล่วงหน้าจะถูกรับรู้เป็นสินทรัพย์จนกว่าจะมีการได้รับเงินคืนหรือหักออกเมื่อครบกำหนดจ่าย

โครงการผลประโยชน์

สำหรับโครงการผลประโยชน์คือโครงการเมื่อเกษียณอายุที่ไม่ใช่โครงการสมทบเงิน ซึ่งจะกำหนดจำนวนเงินผลประโยชน์ที่พนักงานจะได้รับเมื่อเกษียณอายุ โดยส่วนใหญ่จะขึ้นอยู่กับหลายปัจจัย เช่น อายุ จำนวนปีที่ให้บริการ และ ค่าตอบแทน เป็นต้น ตามกฎหมายแรงงานในประเทศไทย และนโยบายการจ้างงานของกลุ่มบริษัท พนักงานที่ทำงานครบ 120 วัน มีสิทธิได้รับค่าชดเชยเนื่องจากการเลิกจ้าง การให้ออกจากงานโดยไม่มีความผิดตามระเบียบข้อบังคับเกี่ยวกับการทำงาน หรือเมื่อทำงานครบอายุเกษียณ 60 ปี ตามอัตราที่กฎหมายกำหนดโดยขึ้นอยู่กับระยะเวลาทำงาน ซึ่งอัตราที่ใช้ในปัจจุบันกำหนดไว้ 300 วันของเงินเดือนเดือนสุดท้ายและอาจปรับปรุงเพิ่มเติมตามดุลยพินิจของผู้บริหาร

หนี้สินสำหรับโครงการผลประโยชน์จะรับรู้ในงบแสดงฐานะการเงินด้วยมูลค่าปัจจุบันของภาระผูกพัน ณ วันที่สิ้นรอบระยะเวลารายงาน ภาระผูกพันนี้คำนวณโดยนักคณิตศาสตร์ประกันภัยอิสระ ด้วยวิธีคิดลดแต่ละหน่วยที่ประมาณการไว้ ซึ่งมูลค่าปัจจุบันของโครงการผลประโยชน์จะประมาณโดยการคิดลดกระแสเงินสดออกในอนาคต โดยใช้อัตราผลตอบแทนในตลาดของพันธบัตรรัฐบาล ซึ่งเป็นสกุลเงินเดียวกับสกุลเงินที่จะจ่ายภาระผูกพัน และวันครบกำหนดของพันธบัตรรัฐบาลใกล้เคียงกับระยะเวลาที่ต้องชำระภาระผูกพันโครงการ

กำไรและขาดทุนจากการประมาณการตามหลักคณิตศาสตร์ประกันภัยที่เกิดขึ้นจากการปรับปรุงจากประสบการณ์หรือการเปลี่ยนแปลงในข้อสมมติฐานจะรับรู้ในส่วนของผู้ถือหุ้นผ่านกำไรขาดทุนเบ็ดเสร็จอื่นในงวดที่เกิดขึ้น

ต้นทุนบริการในอดีตจะถูกรับรู้ทันทีในกำไรหรือขาดทุน

บริษัท ศรีไทยซูเปอร์แวร์ จำกัด (มหาชน)

หมายเหตุประกอบงบการเงินรวมและงบการเงินเฉพาะบริษัท

สำหรับปีสิ้นสุดวันที่ 31 ธันวาคม พ.ศ. 2558

2 นโยบายการบัญชี (ต่อ)

2.18 ผลประโยชน์พนักงาน (ต่อ)

2.18.2 ผลประโยชน์ระยะยาวอื่น

กลุ่มบริษัทมีโครงการผลประโยชน์ระยะยาวอื่นโดยการมอบทองคำและเงินตอบแทนให้แก่พนักงานที่ทำงานครบทุก 5 ปี แต่สูงสุดไม่เกิน 8 รอบ

หนี้สินสำหรับโครงการผลประโยชน์ระยะยาวอื่นจะรับรู้ในงบแสดงฐานะการเงินด้วยมูลค่าปัจจุบันของภาระผูกพัน ณ วันที่สิ้นรอบระยะเวลารายงาน ภาระผูกพันนี้คำนวณโดยนักคณิตศาสตร์ประกันภัยอิสระ ด้วยวิธีคิดลดแต่ละหน่วยที่ประมาณการไว้ ซึ่งมูลค่าปัจจุบันของโครงการผลประโยชน์จะประมาณโดยการคิดลดกระแสเงินสดออกในอนาคต โดยใช้อัตราผลตอบแทนในตลาดของพันธบัตรรัฐบาล ซึ่งเป็นสกุลเงินเดียวกับสกุลเงินที่จะจ่ายภาระผูกพัน และวันครบกำหนดของพันธบัตรรัฐบาลใกล้เคียงกับระยะเวลาที่ต้องชำระภาระผูกพันโครงการ

กำไรและขาดทุนจากการประมาณการตามหลักคณิตศาสตร์ประกันภัยที่เกิดขึ้นจากการปรับปรุงจากประสบการณ์หรือการเปลี่ยนแปลงในข้อสมมติฐานจะรับรู้ในกำไรหรือขาดทุนในงวดที่เกิดขึ้น

ต้นทุนบริการในอดีตจะรับรู้ทันทีในกำไรหรือขาดทุน

2.18.3 ผลประโยชน์เมื่อเลิกจ้าง

ผลประโยชน์เมื่อเลิกจ้างจะจ่ายเมื่อกลุ่มบริษัทยกเลิกการจ้างงานก่อนวันเกษียณตามปกติ หรือเสนอที่จะให้ผลประโยชน์เมื่อเลิกจ้างเพื่อสนับสนุนการออกจากงานด้วยความสมัครใจของพนักงาน กลุ่มบริษัทจะรับรู้ผลประโยชน์เมื่อเลิกจ้างเฉพาะเมื่อกลุ่มบริษัทมีโครงการที่เป็นทางเลือกอย่างละเอียดสำหรับการเลิกจ้างและไม่สามารถยกเลิกโครงการนั้นได้ ในส่วนของการเสนอที่จะให้ผลประโยชน์เมื่อเลิกจ้างด้วยความสมัครใจนั้นจะคำนวณจากจำนวนพนักงานที่คาดว่าจะยอมรับข้อเสนอ ผลประโยชน์ที่มีกำหนดชำระเกินกว่า 12 เดือนภายหลังรอบระยะเวลารายงานต้องคิดลดเป็นมูลค่าปัจจุบัน

บริษัท ศรีไทยซูเปอร์แวร์ จำกัด (มหาชน)

หมายเหตุประกอบงบการเงินรวมและงบการเงินเฉพาะบริษัท

สำหรับปีสิ้นสุดวันที่ 31 ธันวาคม พ.ศ. 2558

2 นโยบายการบัญชี (ต่อ)

2.19 ประเมินการหนี้สิน

กลุ่มบริษัทจะรับรู้ประมาณการหนี้สินก็ต่อเมื่อ กลุ่มบริษัทมีภาระผูกพันในปัจจุบันตามกฎหมายหรือตามข้อตกลงที่จัดทำไว้ อันเป็นผลสืบเนื่องมาจากเหตุการณ์ในอดีตซึ่งการชำระภาระผูกพันนั้นมีความเป็นไปได้ค่อนข้างแน่ที่จะส่งผลให้กลุ่มบริษัทต้องสูญเสียทรัพยากรออกไป และตามประมาณการจำนวนที่ต้องจ่ายได้อย่างน่าเชื่อถือ

ในกรณีที่ภาระผูกพันที่คล้ายคลึงกันหลายรายการ กลุ่มบริษัทกำหนดความน่าจะเป็นที่กลุ่มบริษัทจะสูญเสียทรัพยากรเพื่อจ่ายชำระภาระผูกพันเหล่านั้น โดยพิจารณาจากความน่าจะเป็นโดยรวมของภาระผูกพันทั้งประเภท แม้ว่าความเป็นไปได้อย่างหนึ่งที่กิจการจะสูญเสียทรัพยากรเพื่อชำระภาระผูกพันบางรายการที่จัดอยู่ในประเภทเดียวกันจะมีระดับต่ำ

กลุ่มบริษัทจะวัดมูลค่าของจำนวนประมาณการหนี้สิน โดยใช้มูลค่าปัจจุบันของรายการที่คาดว่าจะต้องนำมาจ่ายชำระภาระผูกพัน โดยใช้อัตราก่อนภาษีซึ่งสะท้อนถึงการประเมินสถานการณ์ตลาดในปัจจุบันของมูลค่าของเงินตามเวลาและความเสี่ยงเฉพาะของหนี้สินที่กำลังพิจารณาอยู่ การเพิ่มขึ้นของประมาณการหนี้สินเนื่องจากมูลค่าของเงินตามเวลา จะรับรู้เป็นดอกเบี้ยจ่าย

2.20 หุ้นหุ้นซื้อคืน

ในกรณีที่บริษัทหรือบริษัทย่อยซื้อหุ้นสามัญของบริษัท สิ่งตอบแทนใดๆ ที่ได้จ่ายไปรวมถึงต้นทุนที่จ่ายเพิ่มเติมสุทธิจากภาษีที่เกี่ยวข้อง จะรับรู้เป็นหุ้นหุ้นซื้อคืน โดยแสดงเป็นรายการหักจากยอดรวมของส่วนของผู้ถือหุ้นจนกระทั่งหุ้นหุ้นซื้อคืนดังกล่าวถูกยกเลิกไป

ตามข้อกำหนดของพระราชบัญญัติบริษัทมหาชนจำกัด (ฉบับที่ 2) พ.ศ. 2544 ว่าด้วยการซื้อหุ้นคืน การจำหน่ายหุ้นที่ซื้อคืน และการตัดหุ้นที่ซื้อคืนของบริษัท บริษัทต้องจำหน่ายหุ้นที่ซื้อคืนให้เสร็จสิ้นภายในระยะเวลาที่กำหนด นับจากวันที่ซื้อหุ้นคืนเสร็จสิ้น ถ้าบริษัทไม่จำหน่ายหุ้นหุ้นซื้อคืนภายในระยะที่กำหนด ให้บริษัทลดทุนที่ชำระแล้วโดยตัดกับหุ้นหุ้นซื้อคืน ทั้งนี้ในกรณีที่บริษัทลดทุนผลต่างจากราคาซื้อที่ต่ำกว่ามูลค่าหุ้นที่ตราไว้จะบันทึกในบัญชีส่วนเกินทุนจากหุ้นสามัญซื้อคืน

2.21 การรับรู้รายได้

รายได้ประกอบด้วยมูลค่าสุทธิธรรมที่จะได้รับจากการขายสินค้าและบริการซึ่งเกิดจากกิจกรรมตามปกติของกลุ่มบริษัท รายได้จะแสดงด้วยจำนวนเงินสุทธิจากเงินคืนและส่วนลด โดยไม่รวมรายการขายภายในกลุ่มบริษัทสำหรับงบการเงินรวม รายได้จากการขายสินค้ารับรู้เมื่อผู้ซื้อรับโอนความเสี่ยงและผลตอบแทนที่เป็นสาระสำคัญของความเป็นเจ้าของสินค้า และรายได้จากการให้บริการรับรู้เมื่อการให้บริการเสร็จสิ้นลงและส่งมอบงานให้ลูกค้าแล้ว

รายได้อื่นรับรู้ตามเกณฑ์ดังต่อไปนี้

- รายได้ค่าเช่ารับรู้ตามเกณฑ์คงค้างซึ่งเป็นไปตามเนื้อหาของสัญญาที่เกี่ยวข้อง
- รายได้ดอกเบี้ยรับรู้ตามเกณฑ์สัดส่วนของเวลาโดยพิจารณาอัตราดอกเบี้ยที่แท้จริงของช่วงเวลาจนถึงวันครบอายุและพิจารณาจำนวนเงินต้นที่เป็นยอดคงเหลือในบัญชีสำหรับการบันทึกคงค้างรับ โดยกลุ่มบริษัท
- รายได้เงินปันผลรับรู้เมื่อกลุ่มบริษัทเกิดสิทธิที่จะได้รับเงินปันผลนั้นเกิดขึ้น
- รายได้จากการขายเศษซากรับรู้เมื่อมีการขายเกิดขึ้นจริง

บริษัท ศรีไทยซูเปอร์แวร์ จำกัด (มหาชน)

หมายเหตุประกอบงบการเงินรวมและงบการเงินเฉพาะบริษัท

สำหรับปีสิ้นสุดวันที่ 31 ธันวาคม พ.ศ. 2558

2 นโยบายการบัญชี (ต่อ)

2.22 การจ่ายเงินปันผล

เงินปันผลที่จ่ายไปยังผู้ถือหุ้นของบริษัทจะรับรู้ในด้านหนี้สินในงบการเงินรวมและงบการเงินเฉพาะบริษัทในรอบระยะเวลาบัญชี ซึ่งที่ประชุมผู้ถือหุ้นของบริษัทได้อนุมัติการจ่ายเงินปันผล

2.23 สินทรัพย์ทางการเงินและหนี้สินทางการเงิน

สินทรัพย์ทางการเงินในงบแสดงฐานะการเงินประกอบด้วย เงินสดและรายการเทียบเท่าเงินสด เงินลงทุนชั่วคราว ลูกหนี้การค้า ลูกหนี้อื่น เงินลงทุนเพื่อขาย เงินลงทุนในบริษัทย่อย เงินลงทุนในบริษัทร่วม เงินลงทุนในการร่วมค้า และเงินลงทุนระยะยาวอื่น หนี้สินทางการเงินในงบแสดงฐานะการเงินประกอบด้วย เงินกู้ยืมระยะสั้น เจ้าหนี้การค้า เจ้าหนี้อื่น เงินกู้ยืมระยะยาว และหนี้สินตามสัญญาเช่าการเงิน ซึ่งนโยบายการบัญชีเฉพาะสำหรับรายการแต่ละรายการได้เปิดเผยแยกไว้ในแต่ละหัวข้อที่เกี่ยวข้อง

2.24 ข้อมูลจำแนกตามส่วนงาน

ส่วนงานดำเนินงานได้ถูกรายงานในลักษณะเดียวกับรายงานภายในที่นำเสนอให้ผู้มีอำนาจตัดสินใจสูงสุดด้านการดำเนินงาน ผู้มีอำนาจตัดสินใจสูงสุดด้านการดำเนินงานหมายถึงบุคคลที่มีหน้าที่ในการจัดสรรทรัพยากรและประเมินผลการปฏิบัติงานของส่วนงานดำเนินงาน ซึ่งพิจารณาว่าคือกรรมการผู้จัดการที่ทำการตัดสินใจเชิงกลยุทธ์

กลุ่มบริษัทนำเสนอข้อมูลทางการเงินจำแนกตามส่วนงานโดยแสดงส่วนงานธุรกิจเป็นรูปแบบหลักในการรายงาน โดยพิจารณาจากโครงสร้างการบริหารและการรายงานทางการเงินภายในของกลุ่มบริษัทเป็นเกณฑ์ในการกำหนดส่วนงาน ตามที่แสดงในหมายเหตุ ข้อ 6

3 การจัดการความเสี่ยงทางการเงิน

3.1 ปัจจัยความเสี่ยงทางการเงิน

กลุ่มบริษัทต้องเผชิญกับความเสี่ยงทางการเงินที่สำคัญ ได้แก่ ความเสี่ยงจากอัตราแลกเปลี่ยน ความเสี่ยงจากอัตราดอกเบี้ย และความเสี่ยงจากสินเชื่อ กลุ่มบริษัทได้กู้ยืมเงินเพื่อใช้ในการลงทุนและดำเนินงานซึ่งต้องจ่ายอัตราดอกเบี้ยทั้งแบบคงที่และแบบลอยตัว โดยเงินกู้ส่วนใหญ่จะเป็นเงินบาท ยกเว้นเงินกู้ในบริษัทย่อยในต่างประเทศจะเป็นเงินตราต่างประเทศ (ตามที่ได้กล่าวไว้ในหมายเหตุ 19 และ 20) รายได้จากการขายสินค้าและให้บริการ และการซื้อเครื่องจักรและอุปกรณ์มีบางส่วนที่เป็นเงินตราต่างประเทศ และความเสี่ยงจากสินเชื่อเกิดจากการขายสินค้าและให้บริการเป็นเงินเชื่อ

อย่างไรก็ตาม กลุ่มบริษัทมิได้ใช้ตราสารอนุพันธ์ทางการเงินใดในการบริหารความเสี่ยงดังกล่าวข้างต้น เนื่องจากกลุ่มบริษัทมิได้มีข้อผูกพันทางการเงินที่เป็นเงินตราต่างประเทศอย่างมีสาระสำคัญ ยกเว้นกลุ่มบริษัทได้ทำสัญญาซื้อขายเงินตราต่างประเทศล่วงหน้า สำหรับการซื้อสินค้าและเครื่องจักรและอุปกรณ์จากต่างประเทศและการขายสินค้าไปต่างประเทศ กลุ่มบริษัทมีแผนการจัดการความเสี่ยงโดยรวมของกลุ่มบริษัทที่จะแสวงหาวิธีการลดผลกระทบที่ทำให้เสียหายต่อผลการดำเนินงานทางการเงินของกลุ่มบริษัทให้เหลือน้อยที่สุดเท่าที่เป็นไปได้

ผู้บริหารด้านการเงินมีหน้าที่รับผิดชอบในการบริหารสินเชื่อ เงินตราต่างประเทศ และอัตราดอกเบี้ย รายงานผู้บริหารประจำเดือนประกอบด้วยรายละเอียดของต้นทุน และราคาตลาดของเครื่องมือทางการเงินทั้งหมด รวมถึงสัญญาซื้อขายเงินตราต่างประเทศล่วงหน้า นอกจากนี้ ยังได้มีการวิเคราะห์เปรียบเทียบความเสี่ยงที่มีอยู่กับระดับความเสี่ยงที่กรรมการบริหารกำหนดให้เป็นระดับความเสี่ยงที่สามารถรองรับได้ ระดับความเสี่ยงที่สามารถรองรับได้ครอบคลุมถึงความเสี่ยงในเรื่องดังต่อไปนี้

บริษัท ศรีไทยซูเปอร์แวร์ จำกัด (มหาชน)

หมายเหตุประกอบงบการเงินรวมและงบการเงินเฉพาะบริษัท

สำหรับปีสิ้นสุดวันที่ 31 ธันวาคม พ.ศ. 2558

3 การจัดการความเสี่ยงทางการเงิน (ต่อ)

3.1 ปัจจัยความเสี่ยงทางการเงิน (ต่อ)

ก) ความเสี่ยงจากอัตราแลกเปลี่ยน

เนื่องจากธุรกิจมีการส่งออก และการนำเข้าวัตถุดิบ สินค้าสำเร็จรูป เครื่องจักรและอุปกรณ์บางชนิด รวมถึงเงินกู้ยืมส่วนน้อยของกลุ่มบริษัทมีความเสี่ยงจากการผันผวนของอัตราแลกเปลี่ยนเงินตราต่างประเทศ ทำให้ไม่สามารถประมาณการรายได้และต้นทุนของกลุ่มบริษัทได้อย่างแม่นยำ กลุ่มบริษัทจึงได้ทำสัญญาซื้อขายเงินตราต่างประเทศล่วงหน้าเพื่อป้องกันความเสี่ยงจากการผันผวนของอัตราแลกเปลี่ยนเงินตราต่างประเทศตามความเหมาะสมกับสภาพการณ์ในขณะนั้น การทำสัญญาดังกล่าวทำให้กลุ่มบริษัทสามารถทราบรายได้และต้นทุนของสินค้าที่แน่นอน และการกำหนดกลยุทธ์ต่างๆ ที่เหมาะสมของกลุ่มบริษัทได้นอกจากนี้การเจรจาและเสนอราคาขายสินค้าให้แก่ลูกค้าเป็นเงินสกุลหลักต่างๆ ตามความเหมาะสม ก็เป็นการกระจายความเสี่ยงด้านอัตราแลกเปลี่ยนและลดผลกระทบจากการพึ่งพิงเงินสกุลใดสกุลหนึ่งมากเกินไป และ/หรือการพิจารณาใช้วิธีบริหารกระแสเงินสดรับและจ่ายเงินตราต่างประเทศให้มีความสมดุล (Natural Hedge)

ข) ความเสี่ยงจากอัตราดอกเบี้ย

รายได้และกระแสเงินสดจากการดำเนินงานของกลุ่มบริษัทส่วนใหญ่ไม่ขึ้นกับการเปลี่ยนแปลงอัตราดอกเบี้ยในตลาด ธุรกิจรวมทั้งคนที่ถือหุ้นพันธบัตรอัตราดอกเบี้ยต้องได้รับอนุมัติจากกรรมการบริหารก่อนเข้าทำรายการ กลุ่มบริษัทไม่มีสินทรัพย์ที่ต้องอ้างอิงอัตราดอกเบี้ยอย่างมีนัยสำคัญ

กลุ่มบริษัทได้กู้ยืมเงินเพื่อใช้ในการลงทุนและดำเนินงาน ซึ่งต้องจ่ายอัตราดอกเบี้ยทั้งแบบคงที่และแบบลอยตัว อย่างไรก็ตามกลุ่มบริษัทมีแนวทางรองรับเพื่อลดความเสี่ยงจากอัตราดอกเบี้ยโดยการจัดเตรียมแผนการลงทุนไว้ล่วงหน้าเพื่อที่จะได้มีเวลาเพียงพอในการจัดหาและพิจารณาแหล่งวงเงินสินเชื่อต่างๆ ที่มีเงื่อนไขอัตราดอกเบี้ยที่ดีและมีความเหมาะสมกับกลุ่มบริษัทตามสภาพการณ์ในขณะนั้น การบริหารให้เงินกู้ยืมมีอัตราดอกเบี้ยทั้งแบบคงที่และแบบลอยตัวที่สมดุลกัน (Natural Hedge) การพิจารณากู้ยืมเงินที่มีเงื่อนไขด้วยอัตราดอกเบี้ยแบบลอยตัวอื่นๆ ที่ไม่ใช่ MLR หรือใช้เครื่องมือทางการเงินตามความเหมาะสมเพื่อกระจายความเสี่ยงและลดผลกระทบจากความผันผวนของอัตราดอกเบี้ยและกลุ่มบริษัทสามารถทราบภาระต้นทุนทางการเงินที่แน่นอน ตลอดจนพิจารณาชำระคืนเงินต้นก่อนกำหนดเพิ่มเติมตามความเหมาะสม หากกลุ่มบริษัทมีสภาพคล่องส่วนเกินซึ่งสามารถกระทำได้โดยไม่มีค่าใช้จ่ายส่วนเพิ่มและไม่ผิดต่อเงื่อนไขในสัญญาเงินกู้

ค) ความเสี่ยงด้านการให้สินเชื่อ

รายได้ส่วนใหญ่ของบริษัทได้แก่ การผลิตและจำหน่ายผลิตภัณฑ์พลาสติก ซึ่งในการบริหารสินเชื่อ บริษัทได้กำหนดเกณฑ์การระดับความน่าเชื่อถือของลูกค้า และผู้บริหารมีความเห็นว่าความเสี่ยงจากการขายเป็นเงินเชื่อไม่มีสาระสำคัญ การกระจุกตัวของความเสี่ยงด้านการให้สินเชื่อที่เกี่ยวกับลูกค้าอยู่ในระดับเหมาะสม แม้ว่าลูกค้าของบางสายธุรกิจจะมีน้อยรายก็ตามเนื่องจากเป็นลูกค้าขนาดใหญ่ มีความน่าเชื่อถือด้านฐานะทางการเงิน ประกอบกับกลุ่มบริษัทยังมีลูกค้ารายอื่นอีกเป็นจำนวนมากและมีการกระจายครอบคลุมทั้งผู้ผลิตและผู้จำหน่าย และลูกค้าเหล่านั้นมีตลาดที่กระจายอย่างหลากหลาย ด้วยเหตุผลเหล่านี้และจากประสบการณ์การเก็บหนี้ในอดีตทำให้ฝ่ายบริหารเชื่อว่า จะไม่มีความเสี่ยงทางด้านการให้สินเชื่อเพิ่มเติมจากจำนวนที่ได้บันทึกไว้เป็นค่าเผื่อหนี้สงสัยจะสูญแล้ว

นอกจากนี้ กรณีลูกค้าต่างประเทศ ส่วนใหญ่บริษัทก็จะกำหนดเงื่อนไขการชำระเงินด้วยเลตเตอร์ออฟเครดิต หรือต้องโอนชำระเงินก่อนบางส่วนหรือทั้งหมดสำหรับลูกค้ารายใหม่ หรือลูกค้าที่บริษัทยังไม่มีความมั่นใจในฐานการเงิน

บริษัท ศรีไทยซูเปอร์แวร์ จำกัด (มหาชน)

หมายเหตุประกอบงบการเงินรวมและงบการเงินเฉพาะบริษัท

สำหรับปีสิ้นสุดวันที่ 31 ธันวาคม พ.ศ. 2558

3 การจัดการความเสี่ยงทางการเงิน (ต่อ)

3.1 ปัจจัยความเสี่ยงทางการเงิน (ต่อ)

ง) ความเสี่ยงด้านสภาพคล่อง

จำนวนเงินสดที่มีอยู่อย่างเพียงพอแสดงถึงการจัดการความเสี่ยงของสภาพคล่องอย่างรอบคอบ ความสามารถในการหาแหล่งเงินทุนพบได้จากการที่มีวงเงินสินเชื่อในการกู้ยืมที่ได้มีการตกลงไว้แล้วอย่างเพียงพอ ส่วนงานบริหารการเงินของกลุ่มบริษัทได้ตั้งเป้าหมายว่าจะใช้ความยืดหยุ่นในการระดมเงินทุนโดยการรักษาวงเงินสินเชื่อที่ตกลงไว้ให้เพียงพอในระดับหนึ่ง เพื่อรองรับการเปลี่ยนแปลงของกระแสเงินสดที่อาจจะเกิดขึ้นได้ นอกจากนี้กลุ่มบริษัทได้ฝากเงินสดและเงินฝากธนาคารไว้กับสถาบันการเงินที่มีคุณภาพด้านความน่าเชื่อถือสูง

3.2 การบัญชีสำหรับอนุพันธ์ที่เป็นเครื่องมือทางการเงินและกิจกรรมป้องกันความเสี่ยง

กลุ่มบริษัทได้ทำอนุพันธ์ทางการเงินซึ่งโดยส่วนใหญ่จะประกอบด้วยสัญญาซื้อขายเงินตราต่างประเทศล่วงหน้า เครื่องมือนี้อาจกล่าวรับรู้ในงบการเงินในวันเริ่มแรก

สัญญาซื้อขายเงินตราต่างประเทศล่วงหน้าช่วยป้องกันความเสี่ยงให้แก่กลุ่มบริษัทจากความเคลื่อนไหวในอัตราแลกเปลี่ยนด้วยการกำหนดอัตราที่จะใช้รับรู้สินทรัพย์ที่เป็นสกุลเงินต่างประเทศที่จะได้รับจริง หรือที่จะใช้รับรู้หนี้สินที่เป็นสกุลเงินต่างประเทศที่จะต้องจ่ายชำระ จำนวนที่เพิ่มขึ้นหรือลดลงจากจำนวนเงินที่จะได้รับจริงจากสินทรัพย์หรือที่จะต้องจ่ายชำระหนี้สิน จะนำไปหักกลบลบกันกับมูลค่าที่เปลี่ยนแปลงไปของสัญญาที่เกี่ยวข้อง รายการกำไรและรายการขาดทุนจากเครื่องมืออนุพันธ์จะนำมาหักกลบลบกันในการนำเสนอรายงานทางการเงิน

3.3 การประมาณมูลค่ายุติธรรม

ตารางต่อไปนี้แสดงการวิเคราะห์เครื่องมือทางการเงินที่วัดมูลค่าด้วยมูลค่ายุติธรรมจำแนกตามวิธีการประมาณมูลค่า ความแตกต่างของระดับข้อมูลสามารถแสดงได้ดังนี้

- ราคาเสนอซื้อขาย (ไม่ต้องปรับปรุง) ในตลาดที่มีสภาพคล่องสำหรับสินทรัพย์หรือหนี้สินอย่างเดียวกัน (ข้อมูลระดับ 1)
- ข้อมูลอื่นนอกเหนือจากราคาเสนอซื้อขายซึ่งรวมอยู่ในข้อมูลระดับ 1 ทั้งที่สามารถสังเกตได้โดยตรง (ได้แก่ ข้อมูลราคา) หรือโดยอ้อม (ได้แก่ ข้อมูลที่คำนวณมาจากราคา) สำหรับสินทรัพย์นั้นหรือหนี้สินนั้น (ข้อมูลระดับที่ 2)
- ข้อมูลสำหรับสินทรัพย์หรือหนี้สินซึ่งไม่ได้มาจากข้อมูลที่สามารถสังเกตได้จากตลาด (ข้อมูลที่ไม่สามารถสังเกตได้) (ข้อมูลระดับที่ 3)

บริษัท ศรีไทยซูเปอร์แวร์ จำกัด (มหาชน)

หมายเหตุประกอบงบการเงินรวมและงบการเงินเฉพาะบริษัท

สำหรับปีสิ้นสุดวันที่ 31 ธันวาคม พ.ศ. 2558

3 การจัดการความเสี่ยงทางการเงิน (ต่อ)

3.3 การประมาณมูลค่ายุติธรรม (ต่อ)

สินทรัพย์ทางการเงิน อันได้แก่ เงินสดและรายการเทียบเท่าเงินสด เงินลงทุนชั่วคราว ลูกหนี้การค้าและลูกหนี้อื่น และหนี้สินทางการเงิน อันได้แก่ เงินกู้ยืมระยะสั้น เจ้าหนี้การค้า และเจ้าหนี้อื่น มีมูลค่ายุติธรรมใกล้เคียงกับราคาตามบัญชีเนื่องจากมีระยะเวลาครบกำหนดที่สั้น

ณ วันที่ 31 ธันวาคม พ.ศ. 2558 และ พ.ศ. 2557 ตารางต่อไปนี้แสดงสินทรัพย์ทางการเงินของกลุ่มบริษัทที่วัดมูลค่าด้วยมูลค่ายุติธรรม

	งบการเงินรวมและงบการเงินเฉพาะบริษัท							
	พ.ศ. 2558				พ.ศ. 2557			
	ข้อมูลระดับ 1	ข้อมูลระดับ 2	ข้อมูลระดับ 3	รวม	ข้อมูลระดับ 1	ข้อมูลระดับ 2	ข้อมูลระดับ 3	รวม
	บาท	บาท	บาท	บาท	บาท	บาท	บาท	บาท
สินทรัพย์								
สินทรัพย์ทางการเงินเพื่อขาย								
(หมายเหตุ 11) ตราสารทุน	58,560,000	-	-	58,560,000	87,000,000	-	-	87,000,000
สินทรัพย์รวม	<u>58,560,000</u>	<u>-</u>	<u>-</u>	<u>58,560,000</u>	<u>87,000,000</u>	<u>-</u>	<u>-</u>	<u>87,000,000</u>

ไม่มีรายการโอนระหว่างระดับ 1 และระดับ 2 ของลำดับชั้นมูลค่ายุติธรรมในระหว่างปี

เครื่องมือทางการเงินใน ระดับ 1

มูลค่ายุติธรรมของเครื่องมือทางการเงินที่ซื้อขายในตลาดที่มีสภาพคล่องอ้างอิงจากราคาเสนอซื้อขาย ณ วันที่ในงบการเงิน ตลาดจะถือเป็นตลาดที่มีสภาพคล่องเมื่อราคาเสนอซื้อขายมีพร้อมและสม่ำเสมอ จากการแลกเปลี่ยน จากตัวแทน นายหน้า กลุ่มอุตสาหกรรม ผู้ให้บริการด้านราคา หรือหน่วยงานกำกับดูแล และราคานั้นแสดงถึงรายการในตลาดที่เกิดขึ้นจริงอย่างสม่ำเสมอ ในราคาซึ่งคู่สัญญาซึ่งเป็นอิสระจากกันพึงกำหนดในการซื้อขาย (Arm's length basis) ราคาเสนอซื้อขายที่ใช้สำหรับสินทรัพย์ทางการเงินที่ถือโดยกลุ่มบริษัทได้แก่ราคาเสนอซื้อปัจจุบัน เครื่องมือทางการเงินนี้รวมอยู่ในระดับ 1

บริษัท ศรีไทยซูเปอร์แวร์ จำกัด (มหาชน)

หมายเหตุประกอบงบการเงินรวมและงบการเงินเฉพาะบริษัท

สำหรับปีสิ้นสุดวันที่ 31 ธันวาคม พ.ศ. 2558

3 การจัดการความเสี่ยงทางการเงิน (ต่อ)

3.3 การประมาณมูลค่ายุติธรรม (ต่อ)

ดูหมายเหตุ 14 สำหรับการเปิดเผยข้อมูลของอสังหาริมทรัพย์เพื่อการลงทุนที่วัดมูลค่าด้วยมูลค่ายุติธรรม และ หมายเหตุ 20 สำหรับการเปิดเผยข้อมูลของเงินกู้ยืมระยะยาวที่วัดมูลค่าด้วยมูลค่ายุติธรรม

เครื่องมือทางการเงินในระดับ 2

มูลค่ายุติธรรมของเครื่องมือทางการเงินที่ไม่ได้มีการซื้อขายในตลาดที่มีสภาพคล่อง (ตัวอย่างเช่น ตราสารอนุพันธ์ที่มีการซื้อขายในตลาดรองที่ไม่ได้มีการจัดตั้งอย่างเป็นทางการ (over-the-counter) วัดมูลค่าโดยใช้เทคนิคการประเมินมูลค่า โดยเทคนิคการประเมินมูลค่านี้ใช้ประโยชน์สูงสุดจากข้อมูลในตลาดที่สามารถสังเกตได้ที่มีอยู่และอ้างอิงจากประมาณการของกิจการเองมาใช้น้อยที่สุดเท่าที่เป็นไปได้ ถ้าข้อมูลที่เป็นสาระสำคัญทั้งหมดในการวัดมูลค่ายุติธรรมได้มาจากข้อมูลที่สังเกตได้ เครื่องมือนั้นจะรวมอยู่ในระดับ 2

เทคนิคเฉพาะในการประเมินมูลค่าที่ใช้ในการวัดมูลค่าเครื่องมือทางการเงินรวมถึงรายการดังต่อไปนี้ :

- ราคาเสนอซื้อขายของตลาด หรือราคาเสนอซื้อขายของตัวแทนสำหรับเครื่องมือที่คล้ายคลึงกัน;
- มูลค่ายุติธรรมของสัญญาแลกเปลี่ยนอัตราดอกเบี้ยคำนวณจากมูลค่าปัจจุบันของประมาณการกระแสเงินสดในอนาคตโดยอ้างอิงจากเส้นอัตราผลตอบแทน (yield curve) ที่สังเกตได้;
- มูลค่ายุติธรรมของสัญญาซื้อขายเงินตราต่างประเทศล่วงหน้ากำหนดโดยอ้างอิงจากอัตราแลกเปลี่ยนเงินตราต่างประเทศล่วงหน้า ณ วันที่ในงบแสดงฐานะการเงิน และคิดลดมูลค่าที่ได้กลับมาเป็นมูลค่าปัจจุบัน;
- เทคนิคอื่น เช่นการวิเคราะห์การคิดลดกระแสเงินสด ใช้ในการกำหนดมูลค่ายุติธรรมของเครื่องมือทางการเงินที่เหลือ

กลุ่มกิจการมีนโยบายการบัญชีในการกำหนดว่าการโอนระหว่างระดับชั้นของมูลค่ายุติธรรมจะเกิดขึ้น ณ วันที่ของเหตุการณ์หรือการเปลี่ยนแปลงในสถานการณ์ อันเป็นเหตุให้เกิดการโอน

ไม่มีการเปลี่ยนแปลงวิธีการประมาณมูลค่ายุติธรรมระหว่างงวด

ขั้นตอนการประเมินมูลค่ายุติธรรม

หน่วยงานด้านการเงินของกลุ่มบริษัทได้ทำการประเมินมูลค่ายุติธรรมของสินทรัพย์ทางการเงินสำหรับการรายงานในงบการเงิน ซึ่งได้รายงานโดยตรงต่อผู้บริหารด้านการเงินในแต่ละไตรมาส

บริษัท ศรีไทยซูเปอร์แวร์ จำกัด (มหาชน)

หมายเหตุประกอบงบการเงินรวมและงบการเงินเฉพาะบริษัท

สำหรับปีสิ้นสุดวันที่ 31 ธันวาคม พ.ศ. 2558

4 ประเมินการทางบัญชีที่สำคัญ ข้อสมมติฐาน และการใช้ดุลยพินิจ

กลุ่มบริษัทมีการประเมินการทางบัญชี และใช้ข้อสมมติฐานที่เกี่ยวข้องกับเหตุการณ์ในอนาคต ผลของประเมินการทางบัญชี อาจไม่ตรงกับผลที่เกิดขึ้นจริง ประเมินการทางบัญชีที่สำคัญ และข้อสมมติฐานที่มีความเสี่ยงอย่างเป็นสาระสำคัญที่อาจเป็นเหตุ ให้เกิดการปรับปรุงยอดคงเหลือของสินทรัพย์และหนี้สินในรอบระยะเวลาบัญชีหน้า มีดังนี้

ก) การด้อยค่าของเงินลงทุนในบริษัทย่อยและบริษัทร่วม

เงินลงทุนในบริษัทย่อยและบริษัทร่วมแสดงโดยใช้วิธีราคาทุนในงบการเงินเฉพาะบริษัท และปรับปรุงด้วยค่าเพื่อการด้อยค่า เนื่องจากราคาทุนของเงินลงทุนในบริษัทย่อยและบริษัทร่วมสูงกว่ามูลค่าที่คาดว่าจะได้รับคืนซึ่งประเมินจากมูลค่าจากการใช้ โดยผู้บริหารได้ทำการประเมินและพิจารณาจากผลประกอบการในอดีต ความผันผวนของปัจจัยภายนอกอื่นที่คาดว่าจะมี ผลกระทบต่อการดำเนินงาน และได้จัดทำและสอบทานประเมินการทางการเงินและประเมินการกระแสดเงินสดของผลตอบแทน ที่คาดว่าจะได้รับจากบริษัทเหล่านั้นในอนาคตเพื่อประกอบการประเมิน กลุ่มบริษัทใช้อัตราถัวเฉลี่ยถ่วงน้ำหนัก ของต้นทุนเงินทุนของบริษัทเป็นอัตราคิดลดที่ใช้ในการประเมินมูลค่าจากการใช้สินทรัพย์

ข) ภาษีเงินได้รอการตัดบัญชี

สินทรัพย์ภาษีเงินได้รอการตัดบัญชีเกิดจากผลแตกต่างชั่วคราวบางรายการซึ่งมีความเป็นไปได้ค่อนข้างแน่ที่จะใช้สิทธิประโยชน์ ทางภาษี โดยการประเมินการของผู้บริหาร ซึ่งมีข้อสมมติฐานจากการคาดการณ์ผลกำไรที่คาดว่าจะเกิดขึ้นในอนาคต และ ปรับปรุงด้วยปัจจัยความผันผวนภายนอกอื่นที่คาดว่าจะกระทบต่อประมาณผลกำไรที่คาดว่าจะเกิดขึ้น รวมทั้งการพิจารณา การใช้ผลขาดทุนทางภาษีในอดีต ซึ่งผู้บริหารได้พิจารณาด้วยหลักความระมัดระวังรอบคอบ

ค) ภาระผูกพันผลประโยชน์พนักงาน

มูลค่าปัจจุบันของภาระผูกพันผลประโยชน์พนักงานขึ้นอยู่กับหลายปัจจัยที่ใช้ในการคำนวณตามหลักคณิตศาสตร์ประกันภัย โดยมีข้อสมมติฐานหลายตัว รวมถึงข้อสมมติฐานเกี่ยวกับอัตราคิดลด การเปลี่ยนแปลงของข้อสมมติฐานเหล่านี้จะส่งผลกระทบต่อมูลค่าของภาระผูกพันผลประโยชน์พนักงาน

กลุ่มบริษัทได้พิจารณาอัตราคิดลดที่เหมาะสมในแต่ละปี ซึ่งได้แก่อัตราดอกเบี้ยที่ควรจะใช้ในการกำหนดมูลค่าปัจจุบันของ ประเมินการกระแสดเงินสดที่คาดว่าจะต้องจ่ายภาระผูกพันผลประโยชน์พนักงาน ในการพิจารณาอัตราคิดลดที่เหมาะสม กลุ่มบริษัท พิจารณาใช้อัตราผลตอบแทนในตลาดของพันธบัตรรัฐบาล ซึ่งเป็นสกุลเงินเดียวกับสกุลเงินที่ต้องจ่ายชำระผลประโยชน์ เมื่อเกษียณอายุ และมีอายุครบกำหนดใกล้เคียงกับระยะเวลาที่ต้องจ่ายชำระภาระผูกพันผลประโยชน์พนักงานที่เกี่ยวข้อง

ข้อสมมติฐานหลักอื่นๆ สำหรับภาระผูกพันผลประโยชน์พนักงานอ้างอิงกับสถานการณ์ปัจจุบันในตลาด ข้อมูลเพิ่มเติมเปิดเผย ในหมายเหตุ 25

บริษัท ศรีไทยซูเปอร์แวร์ จำกัด (มหาชน)

หมายเหตุประกอบงบการเงินรวมและงบการเงินเฉพาะบริษัท

สำหรับปีสิ้นสุดวันที่ 31 ธันวาคม พ.ศ. 2558

5 การจัดการความเสี่ยงในส่วนของทุน

วัตถุประสงค์ของกลุ่มบริษัทในการบริหารทุนของบริษัทนั้นเพื่อดำรงไว้ซึ่งความสามารถในการดำเนินงานอย่างต่อเนื่องของกลุ่มบริษัท เพื่อสร้างผลตอบแทนต่อผู้ถือหุ้นและเป็นประโยชน์ต่อผู้ที่มีส่วนได้เสียอื่น และเพื่อดำรงไว้ซึ่งโครงสร้างของทุนที่เหมาะสมเพื่อลดต้นทุนของเงินทุน

ในการดำรงไว้หรือปรับโครงสร้างของทุน กลุ่มบริษัทอาจปรับนโยบายการจ่ายเงินปันผลให้กับผู้ถือหุ้น การคืนทุนให้แก่ผู้ถือหุ้น การออกหุ้นใหม่ การซื้อหุ้นคืน หรือการขายทรัพย์สินเพื่อลดภาระหนี้

เพื่อให้ได้สิทธิพิเศษทางภาษีกลุ่มบริษัทจะต้องดำรงไว้ซึ่งเงินทุนขั้นต่ำตามที่กำหนดในแต่ละปีส่งเสริมการลงทุน

6 ข้อมูลจำแนกตามส่วนงาน

กลุ่มบริษัทมีส่วนงานธุรกิจส่วนใหญ่ในการผลิตและจำหน่ายผลิตภัณฑ์พลาสติก โดยแบ่งกลุ่มสินค้าหลักออกเป็นผลิตภัณฑ์เครื่องใช้ในครัวเรือน ผลิตภัณฑ์เพื่องานอุตสาหกรรม และสายธุรกิจซื้อขายไปและขายงานแม่พิมพ์ เพื่อพิจารณากำไร(ขาดทุน)จากการขายตามส่วนงาน ยอดรายได้ได้ตัดรายการระหว่างกันออกแล้ว กำไร(ขาดทุน)จากการขายคำนวณจากยอดขายได้หักด้วยต้นทุนขายและงานรับจ้าง ค่าใช้จ่ายในการขาย ค่าใช้จ่ายในการบริหาร ส่วนรายได้อื่นไม่สามารถปันส่วนได้ สินทรัพย์ถาวรของแต่ละส่วนงานแบ่งตามสัดส่วนการใช้งาน

	งบการเงินรวม					
	สำหรับปีสิ้นสุดวันที่ 31 ธันวาคม พ.ศ. 2558 (พันบาท)					
	สายธุรกิจพลาสติก				สายธุรกิจ	
	ผลิตภัณฑ์เครื่องใช้ในครัวเรือน		ผลิตภัณฑ์เพื่องานอุตสาหกรรม		ซื้อขายไปและ	
	ผลิตในประเทศ	ผลิตต่างประเทศ	ผลิตในประเทศ	ผลิตต่างประเทศ	ขายงานแม่พิมพ์	ยอดรวม
รายได้จากการขายและงานรับจ้าง	2,166,774	150,709	5,956,850	1,403,781	497,272	10,175,386
รายได้ระหว่างบริษัทย่อย	(276,954)	(666)	(90,833)	(15,110)	(29,017)	(412,580)
รวมรายได้จากการขายและงานรับจ้าง	1,889,820	150,043	5,866,017	1,388,671	468,255	9,762,806
กำไร(ขาดทุน)จากการขายตามส่วนงาน	178,632	12,717	212,222	186,837	(57,148)	533,260
กำไรจากอัตราแลกเปลี่ยนเงินตราต่างประเทศ - สุทธิ						17,568
รายได้อื่น						91,682
ต้นทุนทางการเงิน						(162,878)
ส่วนแบ่งกำไรจากเงินลงทุนในบริษัทร่วม						
และการร่วมค้า						78,691
กำไรก่อนภาษีเงินได้						558,323
ภาษีเงินได้						(80,091)
กำไรสำหรับปี						478,232
สินทรัพย์ถาวรของส่วนงาน	808,970		4,822,644		170,236	5,801,850
สินทรัพย์ถาวรที่ไม่สามารถปันส่วนได้						49,785
สินทรัพย์อื่นที่ไม่สามารถปันส่วนได้						5,255,456
สินทรัพย์ทั้งสิ้นในงบการเงินรวม						11,107,091

บริษัท ศรีไทยซูเปอร์แวร์ จำกัด (มหาชน)

หมายเหตุประกอบงบการเงินรวมและงบการเงินเฉพาะบริษัท

สำหรับปีสิ้นสุดวันที่ 31 ธันวาคม พ.ศ. 2558

6 ข้อมูลจำแนกตามส่วนงาน (ต่อ)

	งบการเงินรวม					
	สำหรับปีสิ้นสุดวันที่ 31 ธันวาคม พ.ศ. 2557 (พันบาท)					
	สายธุรกิจพลาสติก				สายธุรกิจ	
	ผลิตภัณฑ์เครื่องใช้ในครัวเรือน		ผลิตภัณฑ์เพื่องานอุตสาหกรรม		ซื้อขายไปและ	
	ผลิตในประเทศ	ผลิตต่างประเทศ	ผลิตในประเทศ	ผลิตต่างประเทศ	ขายงานแม่พิมพ์	ยอดรวม
รายได้จากการขายและงานรับจ้าง	2,180,948	89,832	5,922,573	1,351,954	708,950	10,254,257
รายได้ระหว่างบริษัทย่อย	(317,687)	(688)	(93,104)	(57,396)	(34,455)	(503,330)
รวมรายได้จากการขายและงานรับจ้าง	1,863,261	89,144	5,829,469	1,294,558	674,495	9,750,927
กำไรจากการขายตามส่วนงาน	169,925	8,899	231,690	98,892	23,992	533,398
กำไรจากอัตราแลกเปลี่ยนเงินตราต่างประเทศ - สุทธิ						8,573
รายได้อื่น						102,167
ต้นทุนทางการเงิน						(167,747)
ส่วนแบ่งกำไรจากเงินลงทุนในบริษัทร่วม						
และการร่วมค้า						63,165
กำไรก่อนภาษีเงินได้						539,556
ภาษีเงินได้						(52,077)
กำไรสำหรับปี						487,479
สินทรัพย์ถาวรของส่วนงาน	687,561		4,474,040		173,954	5,335,555
สินทรัพย์ถาวรที่ไม่สามารถปันส่วนได้						37,499
สินทรัพย์อื่นที่ไม่สามารถปันส่วนได้						5,142,982
สินทรัพย์ทั้งสิ้นในงบการเงินรวม						10,516,036

บริษัท ศรีไทยซูเปอร์แวร์ จำกัด (มหาชน)

หมายเหตุประกอบงบการเงินรวมและงบการเงินเฉพาะบริษัท

สำหรับปีสิ้นสุดวันที่ 31 ธันวาคม พ.ศ. 2558

7 เงินสดและรายการเทียบเท่าเงินสด

เงินสดและรายการเทียบเท่าเงินสด ณ วันที่ 31 ธันวาคม ประกอบด้วยรายละเอียดดังนี้

	งบการเงินรวม		งบการเงินเฉพาะบริษัท	
	พ.ศ. 2558	พ.ศ. 2557	พ.ศ. 2558	พ.ศ. 2557
	บาท	บาท	บาท	บาท
เงินสดในมือ	4,921,403	5,730,991	3,504,955	4,227,725
เช็คในมือ	8,768,363	6,152,190	8,261,183	6,152,190
เงินฝากธนาคาร				
- บัญชีกระแสรายวัน	404,286,839	116,034,040	9,325,769	3,328,331
- บัญชีออมทรัพย์	202,571,890	307,178,615	161,000,735	253,985,555
- บัญชีเงินฝากประจำ	421,512	37,861,059	363,719	361,059
รวมเงินสดและรายการเทียบเท่าเงินสด	620,970,007	472,956,895	182,456,361	268,054,860

ณ วันที่ 31 ธันวาคม พ.ศ. 2558 เงินฝากธนาคารประเภทออมทรัพย์มีดอกเบี้ยในอัตราร้อยละ 0.05 ถึง 0.85 ต่อปี (พ.ศ. 2557 : ร้อยละ 0.05 ถึง 2.00 ต่อปี)

ณ วันที่ 31 ธันวาคม พ.ศ. 2558 เงินฝากประจำธนาคารระยะเวลา 1 เดือน ถึง 3 เดือน มีดอกเบี้ยในอัตราร้อยละ 0.80 ถึง 0.88 ต่อปี (พ.ศ. 2557 : ร้อยละ 1.10 ถึง 4.00 ต่อปี)

8 เงินลงทุนชั่วคราว

เงินลงทุนชั่วคราว ณ วันที่ 31 ธันวาคม ประกอบด้วยรายละเอียดดังนี้

	งบการเงินรวม		งบการเงินเฉพาะบริษัท	
	พ.ศ. 2558	พ.ศ. 2557	พ.ศ. 2558	พ.ศ. 2557
	บาท	บาท	บาท	บาท
เงินฝากประจำธนาคารติดภาระค้ำประกัน	1,473,780	96,620	-	-
เงินฝากประจำ	2,407,644	5,740,582	-	-
รวมเงินลงทุนชั่วคราว	3,881,424	5,837,202	-	-

ณ วันที่ 31 ธันวาคม พ.ศ. 2558 บริษัทขอยได้นำบัญชีเงินฝากประจำธนาคารจำนวน 1.47 ล้านบาท (พ.ศ. 2557 : 0.10 ล้านบาท) ใช้เป็นหลักค้ำประกันภาษี

ณ วันที่ 31 ธันวาคม พ.ศ. 2558 เงินฝากประจำของบริษัทขอยเป็นเงินฝากประจำธนาคารระยะเวลา 3 เดือน ถึง 12 เดือน มีอัตราดอกเบี้ยร้อยละ 6.00 ถึง 8.25 ต่อปี (พ.ศ. 2557 : ร้อยละ 3.00 ถึง 8.00 ต่อปี)

บริษัท ศรีไทยซูเปอร์แวร์ จำกัด (มหาชน)

หมายเหตุประกอบงบการเงินรวมและงบการเงินเฉพาะบริษัท

สำหรับปีสิ้นสุดวันที่ 31 ธันวาคม พ.ศ. 2558

8 เงินลงทุนชั่วคราว (ต่อ)

เงินลงทุนชั่วคราวสำหรับปีสิ้นสุดวันที่ 31 ธันวาคม มีการเปลี่ยนแปลงดังนี้

	งบการเงินรวม		งบการเงินเฉพาะบริษัท	
	พ.ศ. 2558	พ.ศ. 2557	พ.ศ. 2558	พ.ศ. 2557
	บาท	บาท	บาท	บาท
ยอดต้นปี	5,837,202	7,858,770	-	-
การลงทุนเพิ่มขึ้น	147,289,694	47,343,995	-	-
จำหน่ายเงินลงทุน	(149,273,055)	(49,193,126)	-	-
ผลต่างจากการแปลงค่าเงินตราต่างประเทศ	27,583	(172,437)	-	-
ยอดปลายปี	3,881,424	5,837,202	-	-

9 ลูกหนี้การค้า - สุทธิ

ลูกหนี้การค้า ณ วันที่ 31 ธันวาคม ประกอบด้วยรายละเอียดดังนี้

	งบการเงินรวม		งบการเงินเฉพาะบริษัท	
	พ.ศ. 2558	พ.ศ. 2557	พ.ศ. 2558	พ.ศ. 2557
	บาท	บาท	บาท	บาท
ลูกหนี้การค้าบุคคลภายนอก	1,646,724,327	1,663,518,727	1,326,083,137	1,351,324,630
หัก ค่าเผื่อนหนี้สงสัยจะสูญ	(27,408,314)	(8,691,732)	(19,771,092)	(5,042,186)
ลูกหนี้การค้าบุคคลภายนอก - สุทธิ	1,619,316,013	1,654,826,995	1,306,312,045	1,346,282,444
ลูกหนี้การค้ากิจการที่เกี่ยวข้องกัน (หมายเหตุ 35.2)	308,852,698	337,535,356	385,496,785	406,601,089
หัก ค่าเผื่อนหนี้สงสัยจะสูญ	-	-	(19,190,000)	-
ลูกหนี้การค้ากิจการที่เกี่ยวข้องกัน - สุทธิ	308,852,698	337,535,356	366,306,785	406,601,089
รวมลูกหนี้การค้า - สุทธิ	1,928,168,711	1,992,362,351	1,672,618,830	1,752,883,533

บริษัท ศรีไทยซูเปอร์แวร์ จำกัด (มหาชน)

หมายเหตุประกอบงบการเงินรวมและงบการเงินเฉพาะบริษัท

สำหรับปีสิ้นสุดวันที่ 31 ธันวาคม พ.ศ. 2558

9 ลูกหนี้การค้า - สุทธิ (ต่อ)

ลูกหนี้การค้า ณ วันที่ 31 ธันวาคม สามารถวิเคราะห์ตามอายุหนี้ที่ค้างชำระได้ดังนี้

	งบการเงินรวม		งบการเงินเฉพาะบริษัท	
	พ.ศ. 2558	พ.ศ. 2557	พ.ศ. 2558	พ.ศ. 2557
	บาท	บาท	บาท	บาท
ยังไม่ถึงกำหนดชำระ	1,379,823,629	1,432,992,889	1,064,427,360	1,133,618,764
ค้างชำระไม่เกิน 3 เดือน	441,376,234	452,111,609	435,352,401	460,345,599
ค้างชำระมากกว่า 3 เดือนถึง 6 เดือน	69,262,022	50,156,840	88,363,177	62,589,220
ค้างชำระมากกว่า 6 เดือนถึง 12 เดือน	31,677,971	48,008,920	67,931,754	66,322,266
ค้างชำระมากกว่า 12 เดือนขึ้นไป	33,437,169	17,783,825	55,505,230	35,049,870
รวม	1,955,577,025	2,001,054,083	1,711,579,922	1,757,925,719
หัก ค่าเผื่อนี้สงสัยจะสูญ	(27,408,314)	(8,691,732)	(38,961,092)	(5,042,186)
รวมลูกหนี้การค้า - สุทธิ	1,928,168,711	1,992,362,351	1,672,618,830	1,752,883,533

ลูกหนี้การค้ากิจการที่เกี่ยวข้องกัน ณ วันที่ 31 ธันวาคม สามารถวิเคราะห์ตามอายุหนี้ที่ค้างชำระได้ดังนี้

	งบการเงินรวม		งบการเงินเฉพาะบริษัท	
	พ.ศ. 2558	พ.ศ. 2557	พ.ศ. 2558	พ.ศ. 2557
	บาท	บาท	บาท	บาท
ยังไม่ถึงกำหนดชำระ	285,166,544	290,551,332	258,082,929	280,411,178
ค้างชำระไม่เกิน 3 เดือน	23,686,154	46,984,024	41,417,677	70,231,778
ค้างชำระมากกว่า 3 เดือนถึง 6 เดือน	-	-	19,753,119	12,670,388
ค้างชำระมากกว่า 6 เดือนถึง 12 เดือน	-	-	37,019,470	18,529,291
ค้างชำระมากกว่า 12 เดือนขึ้นไป	-	-	29,223,590	24,758,454
รวม	308,852,698	337,535,356	385,496,785	406,601,089
หัก ค่าเผื่อนี้สงสัยจะสูญ	-	-	(19,190,000)	-
รวมลูกหนี้การค้ากิจการที่เกี่ยวข้องกัน - สุทธิ	308,852,698	337,535,356	366,306,785	406,601,089

บริษัท ศรีไทยซูเปอร์แวร์ จำกัด (มหาชน)

หมายเหตุประกอบงบการเงินรวมและงบการเงินเฉพาะบริษัท

สำหรับปีสิ้นสุดวันที่ 31 ธันวาคม พ.ศ. 2558

10 สินค้าคงเหลือ - สุทธิ

สินค้าคงเหลือ ณ วันที่ 31 ธันวาคม ประกอบด้วยรายละเอียดดังนี้

	งบการเงินรวม		งบการเงินเฉพาะบริษัท	
	พ.ศ. 2558	พ.ศ. 2557	พ.ศ. 2558	พ.ศ. 2557
	บาท	บาท	บาท	บาท
สินค้าสำเร็จรูป	916,036,559	815,269,465	738,308,894	674,642,970
สินค้าระหว่างผลิต	190,852,076	179,843,589	123,852,558	81,402,214
วัตถุดิบ	373,601,576	363,160,953	246,573,710	259,205,080
วัสดุคงเหลือ	121,099,820	91,174,023	107,290,046	81,790,752
แม่พิมพ์มีไว้เพื่อขาย	40,046,318	115,798,662	32,267,786	11,882,553
	1,641,636,349	1,565,246,692	1,248,292,994	1,108,923,569
หัก ค่าเผื่อสินค้าล้าสมัย	(19,260,199)	(15,109,598)	(12,170,000)	(12,000,000)
ค่าเผื่อสินค้าที่มีราคาทุนสูงกว่าราคาที่เราคาดว่าจะได้รับ	(3,922,756)	(2,256,224)	(950,000)	(1,000,000)
	1,618,453,394	1,547,880,870	1,235,172,994	1,095,923,569
สินค้าระหว่างทาง	39,970,251	51,606,616	1,572,086	4,474,371
รวมสินค้าคงเหลือ - สุทธิ	1,658,423,645	1,599,487,486	1,236,745,080	1,100,397,940

ค่าเผื่อสินค้าล้าสมัยและค่าเผื่อสินค้าที่มีราคาทุนสูงกว่าราคาที่เราคาดว่าจะได้รับ ณ วันที่ 31 ธันวาคม ประกอบด้วยรายละเอียดดังนี้

	งบการเงินรวม		งบการเงินเฉพาะบริษัท	
	พ.ศ. 2558	พ.ศ. 2557	พ.ศ. 2558	พ.ศ. 2557
	บาท	บาท	บาท	บาท
ค่าเผื่อสินค้าล้าสมัย				
สินค้าสำเร็จรูป	13,467,220	8,378,598	8,990,000	7,800,000
สินค้าระหว่างผลิต	672,100	672,100	200,000	200,000
วัตถุดิบ	1,678,577	3,346,598	550,000	1,900,000
วัสดุคงเหลือ	3,442,302	2,712,302	2,430,000	2,100,000
รวมค่าเผื่อสินค้าล้าสมัย	19,260,199	15,109,598	12,170,000	12,000,000
ค่าเผื่อสินค้าที่มีราคาทุนสูงกว่าราคาที่เราคาดว่าจะได้รับ				
สินค้าสำเร็จรูป	2,416,281	2,230,000	950,000	1,000,000
สินค้าระหว่างผลิต	1,506,475	26,224	-	-
รวมค่าเผื่อสินค้าที่มีราคาทุนสูงกว่าราคาที่เราคาดว่าจะได้รับ	3,922,756	2,256,224	950,000	1,000,000
รวมค่าเผื่อสินค้าล้าสมัยและค่าเผื่อสินค้าที่มีราคาทุนสูงกว่าราคาที่เราคาดว่าจะได้รับ	23,182,955	17,365,822	13,120,000	13,000,000

ต้นทุนของสินค้าคงเหลือที่รับรู้เป็นค่าใช้จ่ายและรวมอยู่ในต้นทุนขายเป็นจำนวน 7,865.90 ล้านบาท และ 5,500.17 ล้านบาท (พ.ศ. 2557 : จำนวน 7,840.43 ล้านบาท และ 5,932.79 ล้านบาท) ในงบกำไรขาดทุนเบ็ดเสร็จรวมและงบกำไรขาดทุนเบ็ดเสร็จเฉพาะบริษัทตามลำดับ

กลุ่มบริษัทบันทึกรายการค่าเผื่อสินค้าล้าสมัยและค่าเผื่อสินค้าที่มีราคาทุนสูงกว่าราคาที่เราคาดว่าจะได้รับเพิ่มขึ้นจำนวน 5.82 ล้านบาท และ 0.12 ล้านบาทในงบกำไรขาดทุนเบ็ดเสร็จรวมและงบกำไรขาดทุนเบ็ดเสร็จเฉพาะบริษัทตามลำดับ (พ.ศ. 2557 : บันทึกจำนวน 3.12 ล้านบาท และ 3.00 ล้านบาท)

บริษัท ศรีไทยซูเปอร์แวร์ จำกัด (มหาชน)

หมายเหตุประกอบงบการเงินรวมและงบการเงินเฉพาะบริษัท

สำหรับปีสิ้นสุดวันที่ 31 ธันวาคม พ.ศ. 2558

11 เงินลงทุนเพื่อขาย

เงินลงทุนเพื่อขาย ณ วันที่ 31 ธันวาคม ประกอบด้วยรายละเอียดดังนี้

	งบการเงินรวม		งบการเงินเฉพาะบริษัท	
	พ.ศ. 2558	พ.ศ. 2557	พ.ศ. 2558	พ.ศ. 2557
	บาท	บาท	บาท	บาท
เงินลงทุนในตราสารทุน - บริษัทจดทะเบียน				
บริษัท ยูนิเจน พลาสติก จำกัด (มหาชน)	39,980,000	39,980,000	39,980,000	39,980,000
บวก การเปลี่ยนแปลงในมูลค่ายุติธรรมของเงินลงทุน				
เพื่อขาย	18,580,000	47,020,000	18,580,000	47,020,000
รวมเงินลงทุนเพื่อขาย	58,560,000	87,000,000	58,560,000	87,000,000

มูลค่ายุติธรรมของเงินลงทุนเพื่อขายอ้างอิงจากราคาเสนอซื้อล่าสุดจากตลาดหลักทรัพย์แห่งประเทศไทย ณ วันทำการสุดท้ายของวันสิ้นรอบระยะเวลารายงาน มูลค่ายุติธรรมนี้ถูกจัดอยู่ในระดับที่ 1 ของลำดับชั้นของมูลค่ายุติธรรม

การเปลี่ยนแปลงในราคาตามบัญชีของเงินลงทุนเพื่อขายสำหรับปีสิ้นสุดวันที่ 31 ธันวาคม ประกอบด้วยรายละเอียดดังนี้

	งบการเงินรวม		งบการเงินเฉพาะบริษัท	
	พ.ศ. 2558	พ.ศ. 2557	พ.ศ. 2558	พ.ศ. 2557
	บาท	บาท	บาท	บาท
ราคาตามบัญชีต้นปี	87,000,000	93,600,000	87,000,000	93,600,000
การตีราคาใหม่ของเงินลงทุนเพื่อขาย	(28,440,000)	(6,600,000)	(28,440,000)	(6,600,000)
ราคาตามบัญชีปลายปี	58,560,000	87,000,000	58,560,000	87,000,000

42

บริษัท ศรีไทยสปเปอร์แวร์ จำกัด (มหาชน)

(1) บริษัทย่อยจดทะเบียนเลิกบริษัท และชำระบัญชีเสร็จสิ้นแล้วในปี พ.ศ. 2558

บริษัท ศรีไทยซูเปอร์แวร์ จำกัด (มหาชน)
หมายเหตุประกอบงบการเงินรวมและงบการเงินเฉพาะบริษัท
สำหรับปีสิ้นสุดวันที่ 31 ธันวาคม พ.ศ. 2558

12	เงินลงทุนในบริษัทย่อย บริษัทร่วม และการร่วมค้า (ต่อ)											
	12.1	บริษัทย่อย บริษัทร่วม และการร่วมค้า ณ วันที่ 31 ธันวาคม ประกอบด้วยดังนี้ (ต่อ)	งบการเงินรวม (หน่วย : บาท)			งบการเงินเฉพาะบริษัท (หน่วย : บาท)						
			ประเภทกิจการ	จัดตั้งขึ้น ในประเทศไทย	ลักษณะ ความสัมพันธ์	ทุนชำระแล้ว	อัตราส่วนของถือหุ้น 31 ธันวาคม พ.ศ. 2558	31 ธันวาคม พ.ศ. 2557	เงินลงทุนตามวิธีราคาทุน			
								31 ธันวาคม พ.ศ. 2558	31 ธันวาคม พ.ศ. 2557	ราคาตาม บัญชี - สุทธิ	ราคาตาม บัญชี - สุทธิ	
บริษัทร่วม	บริษัทไทยประเทส	ค้าขายผลิตภัณฑ์พลาสติก	ประเทศไทย	ผู้ถือหุ้น	20,000,000	48.0	48.0	29,532,804	26,642,041	9,599,400	9,599,400	
		ผลิตผงเบรค	ประเทศไทย	ผู้ถือหุ้น	200,000,000	45.0	45.0	126,863,373	152,153,711	90,000,000	90,000,000	
		ผลิตเครื่องใช้เซรามิก	ประเทศไทย	ผู้ถือหุ้น	125,000,000	42.0	42.0	-	-	52,500,000	(52,500,000)	
		ผลิตผลิตภัณฑ์พลาสติกและ พลาสติก	ประเทศไทย	ผู้ถือหุ้น	49,800,000	40.0	40.0	26,912,177	22,868,793	19,920,000	19,920,000	
		ผลิตบรรจุภัณฑ์	ประเทศไทย	ผู้ถือหุ้น	60,000,000	39.2	39.2	30,117,127	37,083,367	27,156,000	27,156,000	
	บริษัท โซโซ ศรีไทย จำกัด ^(๑)	ผลิตผลิตภัณฑ์พลาสติก	ประเทศไทย	ผู้ถือหุ้น	250,000,000	24.0	24.0	-	-	48,384,880	(48,384,880)	
								213,425,481	238,749,912	247,560,280	(100,884,880)	
บริษัทต่างประเทศ												
	PT. Srihai Masipion Indonesia	ผลิตผลิตภัณฑ์พลาสติก	ประเทศ อินโดนีเซีย	ผู้ถือหุ้น	10,394.1 ล้านบาท	32.5	32.5	13,419,419	14,366,207	37,437,858	37,437,858	
								13,419,419	14,366,207	37,437,858	37,437,858	
								226,844,900	253,116,119	284,998,138	(100,884,880)	
รวมเงินลงทุนในบริษัทร่วม การร่วมค้า										184,113,258		
บริษัทไทยประเทส	บริษัท ศรีไทย-ฮิลด์ (ประเทศไทย) จำกัด	ค้าขายผลิตภัณฑ์พลาสติก	ประเทศไทย	ผู้ถือหุ้น	10,000,000	50.0	50.0	16,304,558	14,298,886	4,999,800	4,999,800	
								16,304,558	14,298,886	4,999,800	4,999,800	
								243,149,458	267,415,005	289,997,938	(100,884,880)	
รวมเงินลงทุนในการร่วมค้า										289,997,938	(100,884,880)	
รวมเงินลงทุนในบริษัทร่วมและการร่วมค้า										189,113,058		

(1) เงินลงทุนวิธีส่วนได้เสียได้รวมส่วนของ Sanko Srithai (Malaysia) SDN. BHD. ซึ่งเป็นบริษัทย่อยของบริษัท ศรีไทย ซันโด จำกัด ที่ถือหุ้นในสัดส่วนร้อยละ 100

(2) บริษัทร่วม ได้เลิกดำเนินกิจการแล้ว และอยู่ในระหว่างการชำระบัญชี ณ วันที่ 31 ธันวาคม พ.ศ. 2558 กลุ่มบริษัทที่มีผลขาดทุนสะสมในบริษัทร่วมเหล่านี้ที่เกิดขึ้นก่อนวันที่ 31 ธันวาคม พ.ศ. 2557 : 7.37 ล้านบาท (พ.ศ. 2557 : 7.37 ล้านบาท) ซึ่งมีได้รับรู้ในงบการเงินของกลุ่มบริษัท

บริษัท ศรีไทยซูเปอร์แวร์ จำกัด (มหาชน)

หมายเหตุประกอบงบการเงินรวมและงบการเงินเฉพาะบริษัท

สำหรับปีสิ้นสุดวันที่ 31 ธันวาคม พ.ศ. 2558

12 เงินลงทุนในบริษัทย่อย บริษัทร่วม และการร่วมค้า (ต่อ)

12.2 การเปลี่ยนแปลงในราคาตามบัญชีของเงินลงทุนในบริษัทย่อย บริษัทร่วม และการร่วมค้า สำหรับปีสิ้นสุดวันที่ 31 ธันวาคม ประกอบด้วยรายละเอียดดังนี้

บริษัทย่อย

	งบการเงินเฉพาะบริษัท	
	วิธีราคาทุน	
	พ.ศ. 2558	พ.ศ. 2557
	บาท	บาท
ราคาตามบัญชีต้นปี - สุทธิ	1,013,632,825	761,800,125
การลงทุนในบริษัทย่อย (หมายเหตุ 12.6 ก))	883,725,000	251,832,700
การเลิกบริษัทย่อย (หมายเหตุ 12.6 ข))	(6,249,993)	-
การค้ำยค่าของเงินลงทุนในบริษัทย่อย (หมายเหตุ 12.6 ง))	(19,999,970)	-
ราคาตามบัญชีปลายปี - สุทธิ	1,871,107,862	1,013,632,825

บริษัทร่วม

	งบการเงินรวม		งบการเงินเฉพาะบริษัท	
	วิธีส่วนได้เสีย		วิธีราคาทุน	
	พ.ศ. 2558	พ.ศ. 2557	พ.ศ. 2558	พ.ศ. 2557
	บาท	บาท	บาท	บาท
ราคาตามบัญชีต้นปี - สุทธิ	253,116,119	288,172,289	184,113,258	184,113,258
ส่วนแบ่งกำไรจากเงินลงทุนในบริษัทร่วม	76,685,132	62,179,932	-	-
เงินปันผลรับ	(102,741,205)	(97,891,511)	-	-
ผลต่างจากการแปลงค่าเงินตราต่างประเทศ	(215,146)	655,409	-	-
ราคาตามบัญชีปลายปี - สุทธิ	226,844,900	253,116,119	184,113,258	184,113,258

การร่วมค้า

	งบการเงินรวม		งบการเงินเฉพาะบริษัท	
	วิธีส่วนได้เสีย		วิธีราคาทุน	
	พ.ศ. 2558	พ.ศ. 2557	พ.ศ. 2558	พ.ศ. 2557
	บาท	บาท	บาท	บาท
ราคาตามบัญชีต้นปี - สุทธิ	14,298,886	14,313,342	4,999,800	4,999,800
ส่วนแบ่งกำไรจากเงินลงทุนในการร่วมค้า	2,005,672	985,504	-	-
เงินปันผลรับ	-	(999,960)	-	-
ราคาตามบัญชีปลายปี - สุทธิ	16,304,558	14,298,886	4,999,800	4,999,800

บริษัท ศรีไทยซูเปอร์แวร์ จำกัด (มหาชน)

หมายเหตุประกอบงบการเงินรวมและงบการเงินเฉพาะบริษัท

สำหรับปีสิ้นสุดวันที่ 31 ธันวาคม พ.ศ. 2558

12 เงินลงทุนในบริษัทย่อย บริษัทร่วม และการร่วมค้า (ต่อ)

12.3 ส่วนแบ่งรายได้จากบริษัทร่วมและการร่วมค้าของกลุ่มบริษัท ซึ่งไม่ได้เป็นบริษัทจดทะเบียนในตลาดหลักทรัพย์ฯ และส่วนแบ่งในสินทรัพย์และหนี้สิน สามารถแสดงได้ดังต่อไปนี้

สำหรับปีสิ้นสุดวันที่ 31 ธันวาคม พ.ศ. 2558						
	จัดตั้งขึ้น ในประเทศ	สินทรัพย์ บาท	หนี้สิน บาท	รายได้ บาท	กำไร(ขาดทุน) สุทธิ บาท	อัตราร้อยละ ของการถือหุ้น
บริษัทร่วม						
บริษัทในประเทศ						
บริษัท ศรีไทย ชันโค จำกัด ⁽¹⁾	ประเทศไทย	92,992,201	58,032,953	183,093,656	12,970,133	48.0
บริษัท ไทย เอ็มเอฟซี จำกัด	ประเทศไทย	187,281,827	56,989,721	388,792,510	64,709,662	45.0
บริษัท ชีวามลา จำกัด	ประเทศไทย	36,176,277	6,321,724	36,560,006	4,043,384	40.0
บริษัท ศรีไทยบรรจุกภัณฑ์ จำกัด	ประเทศไทย	74,522,219	44,974,065	69,367,006	(6,968,240)	39.2
		390,972,524	166,318,463	677,813,178	74,754,939	
บริษัทต่างประเทศ						
PT. SriThai Maspion Indonesia	ประเทศอินโดนีเซีย	21,927,191	8,507,772	38,944,499	1,930,193	32.5
		21,927,191	8,507,772	38,944,499	1,930,193	
รวมบริษัทร่วม		412,899,715	174,826,235	716,757,677	76,685,132	
การร่วมค้า						
บริษัทในประเทศ						
บริษัท ศรีไทย-ออดใต้ (ประเทศไทย) จำกัด	ประเทศไทย	24,588,971	8,088,323	39,586,329	2,005,672	50.0
รวมการร่วมค้า		24,588,971	8,088,323	39,586,329	2,005,672	
รวมบริษัทร่วมและการร่วมค้า		437,488,686	182,914,558	756,344,006	78,690,804	

(1) รวมส่วนแบ่งของ Sanko SriThai (Malaysia) SDN. BHD. ซึ่งเป็นบริษัทย่อยของบริษัทศรีไทย ชันโค จำกัด ที่ถือหุ้นในสัดส่วนร้อยละ 100

บริษัท ศรีไทยซูเปอร์แวร์ จำกัด (มหาชน)

หมายเหตุประกอบงบการเงินรวมและงบการเงินเฉพาะบริษัท

สำหรับปีสิ้นสุดวันที่ 31 ธันวาคม พ.ศ. 2558

12 เงินลงทุนในบริษัทย่อย บริษัทร่วม และการร่วมค้า (ต่อ)

12.3 ส่วนแบ่งรายได้จากบริษัทร่วมและการร่วมค้าของกลุ่มบริษัท ซึ่งไม่ได้เป็นบริษัทจดทะเบียนในตลาดหลักทรัพย์ฯ และส่วนแบ่งในสินทรัพย์และหนี้สิน สามารถแสดงได้ดังต่อไปนี้ (ต่อ)

สำหรับปีสิ้นสุดวันที่ 31 ธันวาคม พ.ศ. 2557						
	จัดตั้งขึ้น ในประเทศ	สินทรัพย์ บาท	หนี้สิน บาท	รายได้ บาท	กำไร(ขาดทุน) สุทธิ บาท	อัตราร้อยละ ของการถือหุ้น
บริษัทร่วม						
บริษัทในประเทศ						
บริษัท ศรีไทย ชันโค จำกัด ⁽¹⁾	ประเทศไทย	107,845,705	77,523,265	213,241,906	16,612,602	48.0
บริษัท ไทย เอ็มเอฟซี จำกัด	ประเทศไทย	199,297,435	46,506,815	372,111,845	39,332,897	45.0
บริษัท ชีวามลา จำกัด	ประเทศไทย	31,576,873	5,761,727	32,420,185	4,211,006	40.0
บริษัท ศรีไทยบรรจุภัณฑ์ จำกัด	ประเทศไทย	81,168,433	44,818,269	60,784,500	(2,156,703)	39.2
		419,888,446	174,610,076	678,558,436	57,999,802	
บริษัทต่างประเทศ						
PT. Srithai Maspion Indonesia	ประเทศอินโดนีเซีย	22,178,210	7,812,002	45,140,411	4,180,130	32.5
		22,178,210	7,812,002	45,140,411	4,180,130	
รวมบริษัทร่วม		442,066,656	182,422,078	723,698,847	62,179,932	
การร่วมค้า						
บริษัทในประเทศ						
บริษัท ศรีไทย-ออดใต้ (ประเทศไทย) จำกัด	ประเทศไทย	18,429,091	4,129,717	27,330,146	985,504	50.0
รวมการร่วมค้า		18,429,091	4,129,717	27,330,146	985,504	
รวมบริษัทร่วมและการร่วมค้า		460,495,747	186,551,795	751,028,993	63,165,436	

(1) รวมส่วนแบ่งของ Sanko Srithai (Malaysia) SDN. BHD. ซึ่งเป็นบริษัทย่อยของบริษัทศรีไทย ชันโค จำกัด ที่ถือหุ้นในสัดส่วนร้อยละ 100

12.4 เงินลงทุนในบริษัทร่วม

บริษัทร่วมที่มีสาระสำคัญต่อกลุ่มบริษัทตามความเห็นของกรรมการบริษัท ณ วันที่ 31 ธันวาคม พ.ศ. 2558 และ พ.ศ. 2557 ประกอบด้วยรายละเอียดดังนี้

	ลักษณะความสัมพันธ์	วิธีการวัดมูลค่า
บริษัท ไทย เอ็มเอฟซี จำกัด	เป็นผู้ผลิตและจำหน่ายวัตถุดิบหลักสำหรับผลิตภัณฑ์เครื่องใช้ในครัวเรือนของกลุ่มบริษัท	วิธีส่วนได้เสีย
บริษัทร่วมดังกล่าวมีทุนเรือนหุ้นทั้งหมดเป็นหุ้นสามัญ ซึ่งกลุ่มบริษัทได้ถือหุ้นทางตรง ประเทศที่จดทะเบียนจัดตั้งเป็นแห่งเดียวกับสถานที่หลักในการประกอบธุรกิจ		
บริษัท ไทย เอ็มเอฟซี จำกัด เป็นบริษัทจำกัดและหุ้นของบริษัทนี้ไม่มีราคาเสนอซื้อขายในตลาด		
กลุ่มบริษัทไม่มีหนี้สินที่อาจเกิดขึ้นซึ่งเกี่ยวข้องกับส่วนได้เสียของกลุ่มบริษัทในบริษัทร่วม		

บริษัท ศรีไทยซูเปอร์แวร์ จำกัด (มหาชน)

หมายเหตุประกอบงบการเงินรวมและงบการเงินเฉพาะบริษัท

สำหรับปีสิ้นสุดวันที่ 31 ธันวาคม พ.ศ. 2558

12 เงินลงทุนในบริษัทย่อย บริษัทร่วม และการร่วมค้า (ต่อ)**12.4 เงินลงทุนในบริษัทร่วม (ต่อ)**ข้อมูลทางการเงินโดยสรุปสำหรับบริษัทร่วม

ข้อมูลทางการเงินสำหรับบริษัท ไทย เอ็มเอฟซี จำกัด ซึ่งปฏิบัติตามวิธีส่วนได้เสีย แสดงดังต่อไปนี้

งบแสดงฐานะการเงินโดยสรุป ณ วันที่ 31 ธันวาคม ประกอบด้วยรายละเอียดดังนี้

	บริษัท ไทย เอ็มเอฟซี จำกัด	
	พ.ศ. 2558	พ.ศ. 2557
	บาท	บาท
สินทรัพย์หมุนเวียน		
เงินสดและรายการเทียบเท่าเงินสด	39,359,149	8,205,406
สินทรัพย์หมุนเวียนอื่น (ไม่รวมเงินสดและรายการเทียบเท่าเงินสด)	330,461,546	383,443,313
รวมสินทรัพย์หมุนเวียน	369,820,695	391,648,719
สินทรัพย์ไม่หมุนเวียน	46,361,143	51,234,470
	416,181,838	442,883,189
หนี้สินหมุนเวียน		
หนี้สินทางการเงินหมุนเวียน (ไม่รวมเจ้าหนี้การค้า)	14,354,255	27,024,606
หนี้สินหมุนเวียนอื่น (รวมเจ้าหนี้การค้า)	107,892,625	70,173,954
รวมหนี้สินหมุนเวียน	122,246,880	97,198,560
หนี้สินไม่หมุนเวียน	4,396,944	6,149,917
	126,643,824	103,348,477
สินทรัพย์สุทธิ	289,538,014	339,534,712

บริษัท ศรีไทยซูเปอร์แวร์ จำกัด (มหาชน)

หมายเหตุประกอบงบการเงินรวมและงบการเงินเฉพาะบริษัท

สำหรับปีสิ้นสุดวันที่ 31 ธันวาคม พ.ศ. 2558

12 เงินลงทุนในบริษัทย่อย บริษัทร่วม และการร่วมค้า (ต่อ)

12.4 เงินลงทุนในบริษัทร่วม (ต่อ)

งบกำไรขาดทุนเบ็ดเสร็จโดยสรุปสำหรับปีสิ้นสุดวันที่ 31 ธันวาคม ประกอบด้วยรายละเอียดดังนี้

	บริษัท ไทย เอ็มเอฟซี จำกัด	
	พ.ศ. 2558	พ.ศ. 2557
	บาท	บาท
รายได้	863,983,355	826,915,210
ค่าเสื่อมราคาและค่าตัดจำหน่าย	(12,013,763)	(13,074,176)
รายได้ดอกเบี้ย	2,099,705	2,703,089
ค่าใช้จ่ายดอกเบี้ย	(27,574)	(2,829)
กำไรจากการดำเนินงานต่อเนื่อง	186,706,438	105,504,426
ค่าใช้จ่ายภาษีเงินได้	(36,703,136)	(18,122,133)
กำไรหลังภาษีจากการดำเนินงานต่อเนื่อง	150,003,302	87,382,293
กำไรขาดทุนเบ็ดเสร็จรวม	150,003,302	87,382,293
เงินปันผลรับจากบริษัทร่วม	90,000,000	81,000,000

ข้อมูลข้างต้นเป็นจำนวนที่รวมอยู่ในงบการเงินของบริษัทร่วม (ซึ่งไม่ใช่เพียงแค่ส่วนแบ่งของกลุ่มบริษัทในบริษัทร่วมดังกล่าว) และปรับปรุงเกี่ยวกับความแตกต่างของนโยบายการบัญชีของกลุ่มบริษัทและบริษัทร่วม

การกระทบยอดรายการข้อมูลทางการเงิน โดยสรุป

การกระทบยอดรายการระหว่างข้อมูลทางการเงินโดยสรุปกับมูลค่าตามบัญชีของส่วนได้เสียของกิจการในบริษัทร่วม ประกอบด้วยรายละเอียดดังนี้

ข้อมูลทางการเงินโดยสรุป	บริษัท ไทย เอ็มเอฟซี จำกัด	
	พ.ศ. 2558	พ.ศ. 2557
	บาท	บาท
สินทรัพย์สุทธิ ณ วันที่ 1 มกราคม	339,534,712	432,152,419
กำไรในระหว่างปี	150,003,302	87,382,293
เงินปันผลจ่าย	(200,000,000)	(180,000,000)
สินทรัพย์สุทธิ ณ วันที่ 31 ธันวาคม	289,538,014	339,534,712
ส่วนได้เสียในบริษัทร่วม (พ.ศ. 2558 : ร้อยละ 45; พ.ศ. 2557 : ร้อยละ 45)	130,292,106	152,790,620
รายการกำไรที่ยังไม่เกิดขึ้นจริงตามวิธีส่วนได้เสีย	(3,428,733)	(636,909)
มูลค่าตามบัญชี	126,863,373	152,153,711

บริษัท ศรีไทยซูเปอร์แวร์ จำกัด (มหาชน)

หมายเหตุประกอบงบการเงินรวมและงบการเงินเฉพาะบริษัท

สำหรับปีสิ้นสุดวันที่ 31 ธันวาคม พ.ศ. 2558

12 เงินลงทุนในบริษัทย่อย บริษัทร่วม และการร่วมค้า (ต่อ)**12.4 เงินลงทุนในบริษัทร่วม (ต่อ)**บริษัทร่วมที่แต่ละรายไม่มีสาระสำคัญ

นอกเหนือจากส่วนได้เสียในบริษัทร่วมดังกล่าวข้างต้น กลุ่มบริษัทยังมีส่วนได้เสียในบริษัทร่วมที่แต่ละรายไม่มีสาระสำคัญอีกจำนวนหนึ่ง ซึ่งได้บันทึกเงินลงทุนโดยใช้วิธีส่วนได้เสีย ประกอบด้วยรายละเอียดดังนี้

	พ.ศ. 2558	พ.ศ. 2557
	บาท	บาท
มูลค่าตามบัญชีโดยรวมของส่วนได้เสียในบริษัทร่วมซึ่งกิจการบันทึกบัญชีตามวิธีส่วนได้เสียแต่ละรายที่ไม่มีสาระสำคัญ	99,981,527	100,962,408
จำนวนรวมของส่วนแบ่งในบริษัทร่วม;		
กำไรหรือขาดทุนจากการดำเนินงานต่อเนื่อง	11,975,470	22,847,035
กำไรขาดทุนเบ็ดเสร็จอื่น	-	-
กำไรขาดทุนเบ็ดเสร็จรวม	11,975,470	22,847,035

12.5 เงินลงทุนในการร่วมค้า

การร่วมค้า ณ วันที่ 31 ธันวาคม พ.ศ. 2558 และ พ.ศ. 2557 ประกอบด้วยรายละเอียดดังนี้

	ลักษณะความสัมพันธ์	วิธีการวัดมูลค่า
บริษัท ศรีไทย-อ็อตโต้ (ประเทศไทย) จำกัด	เป็นผู้จัดจำหน่ายผลิตภัณฑ์พลาสติกเพื่องานอุตสาหกรรมของกลุ่มบริษัท	วิธีส่วนได้เสีย
การร่วมค้าดังกล่าวมีทุนเรือนหุ้นทั้งหมดเป็นหุ้นสามัญ ซึ่งกลุ่มบริษัทได้ถือหุ้นทางตรง ประเทศที่จดทะเบียนจัดตั้งเป็นแห่งเดียวกับสถานที่หลักในการประกอบธุรกิจ		
บริษัท ศรีไทย-อ็อตโต้ (ประเทศไทย) จำกัด เป็นบริษัทจำกัดและ หุ้นของบริษัทนี้ไม่มีราคาเสนอซื้อขายในตลาด		
กลุ่มบริษัทไม่มีหนี้สินที่อาจเกิดขึ้นซึ่งเกี่ยวข้องกับส่วนได้เสียของกลุ่มบริษัทในการร่วมค้า		

บริษัท ศรีไทยซูเปอร์แวร์ จำกัด (มหาชน)

หมายเหตุประกอบงบการเงินรวมและงบการเงินเฉพาะบริษัท

สำหรับปีสิ้นสุดวันที่ 31 ธันวาคม พ.ศ. 2558

12 เงินลงทุนในบริษัทย่อย บริษัทร่วม และการร่วมค้า (ต่อ)

12.5 เงินลงทุนในการร่วมค้า (ต่อ)

การร่วมค้าที่แต่ละรายไม่มีสาระสำคัญ

กลุ่มบริษัทมีส่วนได้เสียในการร่วมค้าที่ไม่มีสาระสำคัญ ซึ่งได้บันทึกเงินลงทุนโดยใช้วิธีส่วนได้เสีย ประกอบด้วยรายละเอียดดังนี้

	พ.ศ. 2558	พ.ศ. 2557
	บาท	บาท
มูลค่าตามบัญชีโดยรวมของส่วนได้เสียในการร่วมค้าซึ่งกิจการบันทึกบัญชีตามวิธีส่วนได้เสียแต่ละรายที่ไม่มีสาระสำคัญ	16,304,558	14,298,886
จำนวนรวมของส่วนแบ่งในการร่วมค้า;		
กำไรหรือขาดทุนจากการดำเนินงานต่อเนื่อง	2,005,672	985,504
กำไรขาดทุนเบ็ดเสร็จอื่น	-	-
กำไรขาดทุนเบ็ดเสร็จรวม	2,005,672	985,504

12.6 เหตุการณ์สำคัญ

ก) การลงทุนในบริษัทย่อย และบริษัทย่อยโดยอ้อม

Srithai (Vietnam) Company Limited - บริษัทย่อย

เมื่อวันที่ 10 พฤศจิกายน พ.ศ. 2557 บริษัทได้ชำระค่าหุ้นเพิ่มเติมใน Srithai (Vietnam) Company Limited ซึ่งเป็นบริษัทย่อยเป็นจำนวนเงิน 3.00 ล้านดอลลาร์สหรัฐอเมริกา หรือเทียบเท่า 98.34 ล้านบาท ตามสัดส่วนการถือหุ้นร้อยละ 100.00 โดยเป็นการจ่ายชำระค่าหุ้นที่บริษัทย่อยจดทะเบียนเพิ่มทุนตั้งแต่ปี พ.ศ. 2555

เมื่อวันที่ 6 กุมภาพันธ์ พ.ศ. 2558 Srithai (Vietnam) Company Limited ซึ่งเป็นบริษัทย่อยดำเนินการจดทะเบียนเพิ่มทุนจากเดิม 20.00 ล้านดอลลาร์สหรัฐอเมริกาเป็น 40.00 ล้านดอลลาร์สหรัฐอเมริกา โดยบริษัทเป็นผู้ลงทุนในการเพิ่มทุนของบริษัทย่อยทั้งจำนวนตามสัดส่วนการถือหุ้นร้อยละ 100.00 ซึ่งเป็นไปตามมติของที่ประชุมคณะกรรมการบริษัทที่ได้อนุมัติไว้เมื่อวันที่ 30 กันยายน พ.ศ. 2557 โดยบริษัทได้ชำระค่าหุ้นเพิ่มทุนบริษัทย่อยทั้งหมดเป็นจำนวนเงิน 20.00 ล้านดอลลาร์สหรัฐอเมริกา หรือเทียบเท่า 696.95 ล้านบาท ในระหว่างปีสิ้นสุดวันที่ 31 ธันวาคม พ.ศ. 2558

บริษัท ศรีไทยซูเปอร์แวร์ จำกัด (มหาชน)

หมายเหตุประกอบงบการเงินรวมและงบการเงินเฉพาะบริษัท

สำหรับปีสิ้นสุดวันที่ 31 ธันวาคม พ.ศ. 2558

12 เงินลงทุนในบริษัทย่อย บริษัทร่วม และการร่วมค้า (ต่อ)

12.6 เหตุการณ์สำคัญ (ต่อ)

ก) การลงทุนในบริษัทย่อย และบริษัทย่อยโดยอ้อม (ต่อ)

Srithai (Vietnam) Company Limited - บริษัทย่อย (ต่อ)

เมื่อวันที่ 29 กันยายน พ.ศ. 2558 คณะกรรมการบริษัทได้มีมติอนุมัติเพิ่มทุนใน Srithai (Vietnam) Company Limited เป็นจำนวนเงินเทียบเท่าไม่เกิน 21.00 ล้านดอลลาร์สหรัฐอเมริกา โดยบริษัทเป็นผู้ลงทุนในการเพิ่มทุนของบริษัทย่อยทั้งจำนวน ตามสัดส่วนการถือหุ้นร้อยละ 100.00 ภายหลังการเพิ่มทุน ทุนจดทะเบียนของ Srithai (Vietnam) Company Limited จะเพิ่มขึ้นจากจำนวนเงินเทียบเท่า 40.00 ล้านดอลลาร์สหรัฐอเมริกา เป็นจำนวนเงินเทียบเท่าไม่เกิน 61.00 ล้านดอลลาร์สหรัฐอเมริกา

Srithai Superware Manufacturing Private Limited - บริษัทย่อย

ในระหว่างปี พ.ศ. 2557 Srithai Superware Manufacturing Private Limited ซึ่งเป็นบริษัทย่อยได้จดทะเบียนเพิ่มทุนจาก 120.00 ล้านอียิปต์ เป็น 400.00 ล้านอียิปต์ ตามมติของคณะกรรมการของบริษัทย่อย และบริษัทได้จ่ายชำระค่าหุ้นเพิ่มทุนตามมูลค่าที่ตราไว้และส่วนเกินมูลค่าหุ้นในบริษัทย่อยดังกล่าวเป็นจำนวนเงิน 231.90 ล้านอียิปต์ และ 57.98 ล้านอียิปต์ ตามลำดับ หรือทั้งหมดเทียบเท่ากับ 153.49 ล้านบาท ตามสัดส่วนการถือหุ้นร้อยละ 100.00

เมื่อวันที่ 9 กุมภาพันธ์ พ.ศ. 2558 บริษัทได้จ่ายชำระค่าหุ้นเพิ่มทุนใน Srithai Superware Manufacturing Private Limited โดยเป็นการจ่ายชำระค่าหุ้นตามมูลค่าที่ตราไว้และส่วนเกินมูลค่าหุ้นเป็นจำนวนเงิน 80.00 ล้านอียิปต์ และ 20.00 ล้านอียิปต์ ตามลำดับ หรือทั้งหมดเทียบเท่ากับ 52.80 ล้านบาท ตามสัดส่วนการถือหุ้นร้อยละ 100.00

ในไตรมาส 2 ปี พ.ศ. 2558 Srithai Superware Manufacturing Private Limited ได้จดทะเบียนเพิ่มทุนจาก 400.00 ล้านอียิปต์ เป็น 600.00 ล้านอียิปต์ ตามมติของคณะกรรมการของบริษัทย่อย และในระหว่างปีสิ้นสุดวันที่ 31 ธันวาคม พ.ศ. 2558 บริษัทได้จ่ายชำระค่าหุ้นเพิ่มทุนทั้งหมดตามมูลค่าที่ตราไว้และส่วนเกินมูลค่าหุ้นในบริษัทย่อยดังกล่าวเป็นจำนวนเงิน 200.00 ล้านอียิปต์ และ 50.00 ล้านอียิปต์ ตามลำดับ หรือทั้งหมดเทียบเท่ากับ 133.98 ล้านบาท ตามสัดส่วนการถือหุ้นร้อยละ 100.00

Srithai (Hanoi) Company Limited - บริษัทย่อยโดยอ้อม

เมื่อวันที่ 10 ธันวาคม พ.ศ. 2557 Srithai (Vietnam) Company Limited ซึ่งเป็นบริษัทย่อยที่บริษัทถือหุ้นในสัดส่วนร้อยละ 100.00 ได้จดทะเบียนจัดตั้งบริษัท Srithai (Hanoi) Company Limited ในประเทศเวียดนามเพื่อผลิตและจำหน่ายผลิตภัณฑ์บรรจุภัณฑ์อาหารและเครื่องดื่ม และผลิตภัณฑ์พลาสติกเพื่องานอุตสาหกรรม โดยมีทุนจดทะเบียน 424,920 ล้านเวียดนามดองและบริษัทย่อยดังกล่าวถือหุ้นในสัดส่วนร้อยละ 100.00 บริษัทย่อยได้จ่ายชำระค่าหุ้นบางส่วนเป็นจำนวนเงิน 42,000 ล้านเวียดนามดองหรือเทียบเท่า 63.00 ล้านบาท บริษัทจัดตั้งใหม่นี้มีสถานะเป็นบริษัทย่อยของ Srithai (Vietnam) Company Limited และเป็นบริษัทย่อยโดยอ้อมของบริษัท

ในระหว่างปีสิ้นสุดวันที่ 31 ธันวาคม พ.ศ. 2558 Srithai (Vietnam) Company Limited ซึ่งเป็นบริษัทใหญ่ ได้จ่ายชำระค่าหุ้นเพิ่มทุนบางส่วนใน Srithai (Hanoi) Company Limited ซึ่งเป็นบริษัทย่อยเป็นจำนวนเงิน 228,000 ล้านเวียดนามดองหรือเทียบเท่า 352.10 ล้านบาท ตามสัดส่วนการถือหุ้นร้อยละ 100.00

บริษัท ศรีไทยซูเปอร์แวร์ จำกัด (มหาชน)

หมายเหตุประกอบงบการเงินรวมและงบการเงินเฉพาะบริษัท

สำหรับปีสิ้นสุดวันที่ 31 ธันวาคม พ.ศ. 2558

12 เงินลงทุนในบริษัทย่อย บริษัทร่วม และการร่วมค้า (ต่อ)

12.6 เหตุการณ์สำคัญ (ต่อ)

ข) การเลิกบริษัทและการชำระบัญชีของบริษัทย่อย

บริษัท ซูเปอร์ไอเดีย จำกัด

เมื่อวันที่ 30 กันยายน พ.ศ. 2558 ที่ประชุมวิสามัญผู้ถือหุ้นของบริษัท ซูเปอร์ไอเดีย จำกัด ได้มีมติเลิกบริษัท เนื่องจากความไม่พร้อมและการรอประเมินสถานการณ์ในด้านต่างๆ ทั้งในส่วนของลักษณะของลูกค้านี้และตลาด ตลอดจนภาวะเศรษฐกิจและการเมืองเพื่อประกอบการพิจารณาลงทุนในประเทศไทยของผู้ร่วมลงทุนต่างชาติ จึงไม่ก่อให้เกิดประโยชน์สูงสุดและอาจไม่คุ้มค่าต่อเงินลงทุนของบริษัทในบริษัท ซูเปอร์ไอเดีย จำกัด ในระยะยาว โดยบริษัทย่อยดังกล่าว ได้จดทะเบียนเลิกบริษัทกับกระทรวงพาณิชย์ เมื่อวันที่ 30 กันยายน พ.ศ. 2558 และได้ชำระบัญชีแล้วเสร็จเมื่อวันที่ 6 พฤศจิกายน พ.ศ. 2558 โดยบริษัทมีเงินลงทุนจำนวน 6,249,993 บาทซึ่งบริษัทได้รับเงินคืนทุนเป็นจำนวน 6,333,104 บาท จากการชำระบัญชีของบริษัทย่อย

ค) บริษัทร่วมโดยอ้อมที่จัดตั้งขึ้นใหม่

Sanko SriThai (Malaysia) SDN. BHD.

เมื่อวันที่ 14 มีนาคม พ.ศ. 2557 บริษัท ศรีไทย ชัน โค จำกัด ซึ่งเป็นบริษัทร่วมได้จดทะเบียนจัดตั้งบริษัท Sanko SriThai (Malaysia) SDN. BHD. ในประเทศมาเลเซีย เพื่อดำเนินธุรกิจจำหน่ายผลิตภัณฑ์พลาสติกโดยมีทุนจดทะเบียน 500,000.00 มาเลเซียริงกิต โดยบริษัทร่วมดังกล่าวถือหุ้นในสัดส่วนร้อยละ 100.00 จากการลงทุนนี้ทำให้บริษัทมีส่วนได้เสียทางอ้อมใน Sanko SriThai (Malaysia) SDN. BHD. ในสัดส่วนร้อยละ 48.00 และบริษัทร่วมดังกล่าวได้ชำระทุนที่เรียกชำระแล้วทั้งหมดตามที่ Sanko SriThai (Malaysia) SDN. BHD. ได้เรียกชำระค่าหุ้นทั้งจำนวน

ง) การด้อยค่าของเงินลงทุนในบริษัทย่อย

บริษัท พี.อี.ที. บิลด์ จำกัด

ในระหว่างปีสิ้นสุดวันที่ 31 ธันวาคม พ.ศ. 2558 ผู้บริหารของบริษัทได้ประเมินและเห็นสมควรให้รับรู้ค่าเผื่อการด้อยค่าของเงินลงทุนในบริษัทย่อยเท่ามูลค่าเงินลงทุนทั้งจำนวนในงบการเงินเฉพาะบริษัทจำนวน 20.00 ล้านบาท เนื่องจากผลประกอบการที่ถดถอยและขาดทุนสะสมเพิ่มขึ้น ทั้งนี้จำนวนดังกล่าวแสดงอยู่ภายใต้รายการขาดทุนจากการด้อยค่าของเงินลงทุนในบริษัทย่อยในงบกำไรขาดทุนเบ็ดเสร็จเฉพาะบริษัท

บริษัท ศรีไทยซูเปอร์แวร์ จำกัด (มหาชน)

หมายเหตุประกอบงบการเงินรวมและงบการเงินเฉพาะบริษัท

สำหรับปีสิ้นสุดวันที่ 31 ธันวาคม พ.ศ. 2558

12 เงินลงทุนในบริษัทย่อย บริษัทร่วม และการร่วมค้า (ต่อ)

12.6 เหตุการณ์สำคัญ (ต่อ)

จ) การจ่ายเงินปันผลของบริษัทย่อย

บริษัท โคราช ไทยเทค จำกัด

ในการประชุมใหญ่สามัญผู้ถือหุ้นประจำปีของบริษัท โคราช ไทย เทค จำกัด เมื่อวันที่ 31 มีนาคม พ.ศ. 2558 ที่ประชุมได้มีมติให้จ่ายเงินปันผลจากกำไรสุทธิประจำปี พ.ศ. 2557 ของบริษัทย่อย ในอัตราหุ้นละ 20.00 บาท เป็นจำนวนเงินทั้งสิ้น 60.00 ล้านบาท โดยบริษัทได้รับเงินปันผลเป็นจำนวนเงิน 60.00 ล้านบาท ตามสัดส่วนการถือหุ้นร้อยละ 100.00

ในการประชุมวิสามัญผู้ถือหุ้นครั้งที่ 1 ของบริษัท โคราช ไทย เทค จำกัด เมื่อวันที่ 29 มิถุนายน พ.ศ. 2558 ที่ประชุมได้มีมติให้จ่ายเงินปันผลระหว่างกาลสำหรับปี พ.ศ. 2558 ในอัตราหุ้นละ 20.00 บาท เป็นจำนวนเงินทั้งสิ้น 60.00 ล้านบาท โดยบริษัทได้รับเงินปันผลเป็นจำนวนเงิน 60.00 ล้านบาท ตามสัดส่วนการถือหุ้นร้อยละ 100.00

ในการประชุมวิสามัญผู้ถือหุ้นครั้งที่ 2 ของบริษัท โคราช ไทย เทค จำกัด เมื่อวันที่ 14 ธันวาคม พ.ศ. 2558 ที่ประชุมได้มีมติให้จ่ายเงินปันผลระหว่างกาลสำหรับปี พ.ศ. 2558 ในอัตราหุ้นละ 5.00 บาท เป็นจำนวนเงินทั้งสิ้น 15.00 ล้านบาท โดยบริษัทจะได้รับเงินปันผลเป็นจำนวนเงิน 15.00 ล้านบาท ตามสัดส่วนการถือหุ้นร้อยละ 100.00

บริษัท ศรีไทย มียากาว จำกัด

ในการประชุมใหญ่สามัญผู้ถือหุ้นประจำปีของบริษัท ศรีไทย มียากาว จำกัด เมื่อวันที่ 25 เมษายน พ.ศ. 2558 ที่ประชุมผู้ถือหุ้นได้มีมติอนุมัติให้จ่ายเงินปันผลจากกำไรสุทธิของบริษัทย่อยประจำปี พ.ศ. 2557 ในอัตราหุ้นละ 17.00 บาท เป็นจำนวนเงินทั้งสิ้น 20.40 ล้านบาท โดยบริษัทได้รับเงินปันผลเป็นจำนวนเงิน 10.40 ล้านบาท ตามสัดส่วนการถือหุ้นร้อยละ 51.00

Srithai (Vietnam) Company Limited

ในการประชุมคณะกรรมการบริษัทของ Srithai (Vietnam) Company Limited เมื่อวันที่ 17 สิงหาคม พ.ศ. 2558 ที่ประชุมได้มีมติให้จ่ายเงินปันผลจากกำไรสะสม เป็นจำนวนเงินทั้งสิ้น 47,900.00 ล้านเวียดนามดองหรือเทียบเท่า 76.43 ล้านบาท โดยบริษัทได้รับเงินปันผลทั้งจำนวน ตามสัดส่วนการถือหุ้นร้อยละ 100.00

บริษัท ศรีไทยซูเปอร์แวร์ จำกัด (มหาชน)

หมายเหตุประกอบงบการเงินรวมและงบการเงินเฉพาะบริษัท

สำหรับปีสิ้นสุดวันที่ 31 ธันวาคม พ.ศ. 2558

13 เงินลงทุนระยะยาวอื่น - สุทธิ

เงินลงทุนระยะยาวอื่น ณ วันที่ 31 ธันวาคม ประกอบด้วยรายละเอียดดังนี้

	งบการเงินรวม		งบการเงินเฉพาะบริษัท	
	พ.ศ. 2558	พ.ศ. 2557	พ.ศ. 2558	พ.ศ. 2557
	บาท	บาท	บาท	บาท
<u>เงินลงทุนในตราสารทุน - บริษัทไม่จดทะเบียน</u>				
บริษัท แอลเอ็น ศรีไทย คอม จำกัด	73,546,384	73,546,384	15,200,000	15,200,000
บริษัท นิสเซน เคมีเทค (ประเทศไทย) จำกัด	17,000,000	17,000,000	17,000,000	17,000,000
บริษัท ดี เอ็ม เอส เทค จำกัด	11,000,000	11,000,000	-	-
บริษัท สลัก แอนด์ สลัก (ประเทศไทย) จำกัด	5,169,970	5,169,970	8,669,970	8,669,970
บริษัทอื่นๆ (ถือหุ้นน้อยกว่าร้อยละ 5)	9,300,000	9,300,000	9,300,000	9,300,000
	116,016,354	116,016,354	50,169,970	50,169,970
<u>หัก ค่าเผื่อการด้อยค่าของเงินลงทุน</u>	(3,000,000)	(3,000,000)	(3,000,000)	(3,000,000)
รวมเงินลงทุนระยะยาวอื่น - สุทธิ	113,016,354	113,016,354	47,169,970	47,169,970

การเปลี่ยนแปลงในราคาตามบัญชีของเงินลงทุนระยะยาวอื่นสำหรับปีสิ้นสุดวันที่ 31 ธันวาคม ประกอบด้วยรายละเอียดดังนี้

	งบการเงินรวม		งบการเงินเฉพาะบริษัท	
	พ.ศ. 2558	พ.ศ. 2557	พ.ศ. 2558	พ.ศ. 2557
	บาท	บาท	บาท	บาท
ราคาตามบัญชีต้นปี - สุทธิ	113,016,354	113,016,354	47,169,970	47,169,970
การเปลี่ยนแปลงระหว่างปี	-	-	-	-
ราคาตามบัญชีปลายปี - สุทธิ	113,016,354	113,016,354	47,169,970	47,169,970

บริษัท ศรีไทยซูเปอร์แวร์ จำกัด (มหาชน)

หมายเหตุประกอบงบการเงินรวมและงบการเงินเฉพาะบริษัท

สำหรับปีสิ้นสุดวันที่ 31 ธันวาคม พ.ศ. 2558

14 อสังหาริมทรัพย์เพื่อการลงทุน - สุทธิ

การเคลื่อนไหวของอสังหาริมทรัพย์เพื่อการลงทุนสำหรับปีสิ้นสุดวันที่ 31 ธันวาคม ประกอบด้วยรายละเอียดดังนี้

	งบการเงินรวม		
	ที่ดิน พร้อมสิ่ง		รวม
	ที่ดิน	ปลูกสร้าง	
	บาท	บาท	บาท
ณ วันที่ 1 มกราคม พ.ศ. 2557			
ราคาทุน	27,250,000	177,928,490	205,178,490
หัก ค่าเสื่อมราคาสะสม	-	(70,399,376)	(70,399,376)
ราคาตามบัญชี - สุทธิ	27,250,000	107,529,114	134,779,114
สำหรับปีสิ้นสุดวันที่ 31 ธันวาคม พ.ศ. 2557			
ราคาตามบัญชีต้นปี - สุทธิ	27,250,000	107,529,114	134,779,114
ค่าเสื่อมราคาสินทรัพย์ (หมายเหตุ 31)	-	(6,346,085)	(6,346,085)
ราคาตามบัญชีปลายปี - สุทธิ	27,250,000	101,183,029	128,433,029
ณ วันที่ 31 ธันวาคม พ.ศ. 2557			
ราคาทุน	27,250,000	177,928,490	205,178,490
หัก ค่าเสื่อมราคาสะสม	-	(76,745,461)	(76,745,461)
ราคาตามบัญชี - สุทธิ	27,250,000	101,183,029	128,433,029
สำหรับปีสิ้นสุดวันที่ 31 ธันวาคม พ.ศ. 2558			
ราคาตามบัญชีต้นปี - สุทธิ	27,250,000	101,183,029	128,433,029
ค่าเสื่อมราคาสินทรัพย์ (หมายเหตุ 31)	-	(5,947,781)	(5,947,781)
ราคาตามบัญชีปลายปี - สุทธิ	27,250,000	95,235,248	122,485,248
ณ วันที่ 31 ธันวาคม พ.ศ. 2558			
ราคาทุน	27,250,000	177,928,490	205,178,490
หัก ค่าเสื่อมราคาสะสม	-	(82,693,242)	(82,693,242)
ราคาตามบัญชี - สุทธิ	27,250,000	95,235,248	122,485,248
มูลค่ายุติธรรม ณ วันที่ 31 ธันวาคม พ.ศ. 2557	434,910,000	649,574,306	1,084,484,306
มูลค่ายุติธรรม ณ วันที่ 31 ธันวาคม พ.ศ. 2558	434,910,000	645,739,198	1,080,649,198

บริษัท ศรีไทยซูเปอร์แวร์ จำกัด (มหาชน)

หมายเหตุประกอบงบการเงินรวมและงบการเงินเฉพาะบริษัท

สำหรับปีสิ้นสุดวันที่ 31 ธันวาคม พ.ศ. 2558

14 อสังหาริมทรัพย์เพื่อการลงทุน - สุทธิ (ต่อ)

การเคลื่อนไหวของอสังหาริมทรัพย์เพื่อการลงทุนสำหรับปีสิ้นสุดวันที่ 31 ธันวาคม ประกอบด้วยรายละเอียดดังนี้ (ต่อ)

	งบการเงินเฉพาะบริษัท		
	ที่ดิน พร้อมสิ่งปลูกสร้าง		รวม
	ที่ดิน บาท	บาท	
ณ วันที่ 1 มกราคม พ.ศ. 2557			
ราคาทุน	201,543,000	359,529,898	561,072,898
หัก ค่าเสื่อมราคาสะสม	-	(61,858,451)	(61,858,451)
ราคาตามบัญชี - สุทธิ	201,543,000	297,671,447	499,214,447
สำหรับปีสิ้นสุดวันที่ 31 ธันวาคม พ.ศ. 2557			
ราคาตามบัญชีต้นปี - สุทธิ	201,543,000	297,671,447	499,214,447
ค่าเสื่อมราคาสินทรัพย์ (หมายเหตุ 31)	-	(5,665,678)	(5,665,678)
ราคาตามบัญชีปลายปี - สุทธิ	201,543,000	292,005,769	493,548,769
ณ วันที่ 31 ธันวาคม พ.ศ. 2557			
ราคาทุน	201,543,000	359,529,898	561,072,898
หัก ค่าเสื่อมราคาสะสม	-	(67,524,129)	(67,524,129)
ราคาตามบัญชี - สุทธิ	201,543,000	292,005,769	493,548,769
สำหรับปีสิ้นสุดวันที่ 31 ธันวาคม พ.ศ. 2558			
ราคาตามบัญชีต้นปี - สุทธิ	201,543,000	292,005,769	493,548,769
ค่าเสื่อมราคาสินทรัพย์ (หมายเหตุ 31)	-	(5,665,678)	(5,665,678)
ราคาตามบัญชีปลายปี - สุทธิ	201,543,000	286,340,091	487,883,091
ณ วันที่ 31 ธันวาคม พ.ศ. 2558			
ราคาทุน	201,543,000	359,529,898	561,072,898
หัก ค่าเสื่อมราคาสะสม	-	(73,189,807)	(73,189,807)
ราคาตามบัญชี - สุทธิ	201,543,000	286,340,091	487,883,091
มูลค่ายุติธรรม ณ วันที่ 31 ธันวาคม พ.ศ. 2557	434,910,000	632,461,500	1,067,371,500
มูลค่ายุติธรรม ณ วันที่ 31 ธันวาคม พ.ศ. 2558	434,910,000	632,461,500	1,067,371,500

มูลค่ายุติธรรมของอสังหาริมทรัพย์เพื่อการลงทุนอ้างอิงจากวิธีเปรียบเทียบราคาขายโดยใช้การประเมินโดยผู้ประเมินอิสระซึ่งมีคุณสมบัติของผู้เชี่ยวชาญในวิชาชีพ และมีประสบการณ์ในทำเลที่ตั้งและประเภทของอสังหาริมทรัพย์เพื่อการลงทุนที่มีการประเมินนั้นมูลค่ายุติธรรมอยู่ในระดับ 2 ของลำดับชั้นมูลค่ายุติธรรม

จำนวนเงินที่เกี่ยวข้องกับอสังหาริมทรัพย์เพื่อการลงทุนที่ได้รับรู้ในกำไรหรือขาดทุน ได้แก่

	งบการเงินรวม		งบการเงินเฉพาะบริษัท	
	พ.ศ. 2558	พ.ศ. 2557	พ.ศ. 2558	พ.ศ. 2557
	บาท	บาท	บาท	บาท
รายได้ค่าเช่า	6,098,546	5,214,599	5,765,873	4,794,543

บริษัท ศรีไทยซูเปอร์แวร์ จำกัด (มหาชน)

หมายเหตุประกอบงบการเงินรวมและงบการเงินเฉพาะบริษัท

สำหรับปีสิ้นสุดวันที่ 31 ธันวาคม พ.ศ. 2558

15 ที่ดิน อาคารและอุปกรณ์ - สุทธิ

การเคลื่อนไหวของที่ดิน อาคารและอุปกรณ์สำหรับปีสิ้นสุดวันที่ 31 ธันวาคม ประกอบด้วยรายละเอียดดังนี้

	งบการเงินรวม				
	ที่ดินและ อาคาร บาท	ค่าปรับปรุง ที่ดิน บาท	ค่าปรับปรุง อาคาร บาท	เครื่องจักร และอุปกรณ์ บาท	เครื่องตกแต่งและ อุปกรณ์สำนักงาน บาท
ณ วันที่ 1 มกราคม พ.ศ. 2557					
ราคาทุน	1,216,587,948	17,183,913	389,986,316	6,167,512,170	304,881,471
<u>หัก</u> ค่าเสื่อมราคาสะสม	(368,047,011)	(16,248,780)	(312,428,824)	(2,416,936,163)	(236,836,907)
ค่าเผื่อการด้อยค่า	-	-	-	(3,700,000)	-
ราคาตามบัญชี - สุทธิ	848,540,937	935,133	77,557,492	3,746,876,007	68,044,564
สำหรับปีสิ้นสุดวันที่ 31 ธันวาคม พ.ศ. 2557					
ราคาตามบัญชีต้นปี - สุทธิ	848,540,937	935,133	77,557,492	3,746,876,007	68,044,564
ซื้อสินทรัพย์	11,626,659	206,186	15,774,146	372,823,117	49,299,448
ค่าเสื่อมราคาสินทรัพย์ (หมายเหตุ 31)	(44,771,334)	(271,075)	(31,559,591)	(530,371,902)	(27,147,069)
จำหน่ายสินทรัพย์ - ราคาทุน	(23,655,306)	-	(294,085)	(80,133,005)	(3,826,855)
- ค่าเสื่อมราคาสะสม	5,172,631	-	32,304	29,151,933	3,794,348
ตัดจ่ายสินทรัพย์ - ราคาทุน	-	-	(6,599,157)	(17,201,137)	(20,017,612)
- ค่าเสื่อมราคาสะสม	-	-	6,599,145	12,168,189	20,015,933
จัดประเภทบัญชีใหม่ - ราคาทุน	-	-	-	7,984,500	8,211,128
- ค่าเสื่อมราคาสะสม	-	-	-	(700,500)	(8,368,628)
การโอนระหว่างกัน	97,122,450	-	8,642,306	528,482,669	3,441,945
โอนกลับค่าเผื่อสำรองการด้อยค่า	-	-	-	3,700,000	-
ผลต่างจากการแปลงค่าเงินตราต่างประเทศ	-	-	-	-	(3,253)
ราคาตามบัญชีปลายปี - สุทธิ	894,036,037	870,244	70,152,560	4,072,779,871	93,443,949
ณ วันที่ 31 ธันวาคม พ.ศ. 2557					
ราคาทุน	1,301,681,751	17,390,099	407,509,526	6,979,468,314	341,933,495
<u>หัก</u> ค่าเสื่อมราคาสะสม	(407,645,714)	(16,519,855)	(337,356,966)	(2,906,688,443)	(248,489,546)
ค่าเผื่อการด้อยค่า	-	-	-	-	-
ราคาตามบัญชี - สุทธิ	894,036,037	870,244	70,152,560	4,072,779,871	93,443,949

บริษัท ศรีไทยซูเปอร์แวร์ จำกัด (มหาชน)
 หมายเหตุประกอบงบการเงินรวมและงบการเงินเฉพาะบริษัท
 สำหรับปีสิ้นสุดวันที่ 31 ธันวาคม พ.ศ. 2558

15 ที่ดิน อาคารและอุปกรณ์- สุทธิ (ต่อ)

การเคลื่อนไหวของที่ดิน อาคารและอุปกรณ์สำหรับปีสิ้นสุดวันที่ 31 ธันวาคม ประกอบด้วยรายละเอียดดังนี้ (ต่อ)

	ที่ดินและ อาคาร บาท	ค่าปรับปรุง ที่ดิน บาท	ค่าปรับปรุง อาคาร บาท	งบการเงินรวม				งานระหว่างก่อสร้าง บาท	รวม บาท
				เครื่องจักร และอุปกรณ์ บาท	เครื่องจักร และอุปกรณ์ บาท	เครื่องจักร และอุปกรณ์ บาท	เครื่องจักร และอุปกรณ์ บาท		
สำหรับปีสิ้นสุดวันที่ 31 ธันวาคม พ.ศ. 2558									
ราคาตามบัญชีต้นปี - สุทธิ	894,036,037	870,244	70,152,560	4,072,779,871	93,443,949	31,916,036	209,855,778	5,373,054,475	
ซื้อสินทรัพย์	42,378,998	-	50,513,406	540,392,679	20,062,469	14,235,953	489,992,162	1,157,575,667	
ค่าเสื่อมราคาสินทรัพย์ (หมายเหตุ 31)	(50,448,604)	(285,589)	(36,423,531)	(584,941,916)	(18,918,532)	(6,972,736)	-	(697,990,908)	
จำหน่ายสินทรัพย์ - ราคาทุน	(1,568,000)	-	-	(32,542,450)	(4,004,160)	(20,920,115)	-	(59,034,725)	
- ค่าเสื่อมราคาสะสม	1,568,000	-	-	16,341,542	3,934,298	20,920,100	-	42,763,940	
ตัดจำหน่ายสินทรัพย์ - ราคาทุน	(248,000)	-	(1,289,381)	(43,252,903)	(1,070,819)	-	(40,000)	(45,901,103)	
- ค่าเสื่อมราคาสะสม	104,000	-	1,289,378	32,089,917	944,139	-	-	34,427,434	
- ค่าเผื่อการห้อยค่า	-	-	-	-	-	-	40,000	40,000	
จัดประเภทบัญชีใหม่ - ราคาทุน	-	-	-	90,343,311	(90,343,311)	-	(1,678,674)	(1,678,674)	
- ค่าเสื่อมราคาสะสม	-	-	-	(50,235,928)	50,235,928	-	-	-	
การโอนระหว่างกัน	117,495,937	-	9,248,791	259,172,887	-	-	(385,917,615)	-	
ผลต่างจากการแปลงค่าเงินตราต่างประเทศ	3,109,607	-	-	39,520,623	166,332	78,619	5,503,782	48,378,963	
ราคาตามบัญชีปลายปี - สุทธิ	1,006,427,975	584,655	93,491,223	4,339,667,633	54,450,293	39,257,857	317,755,433	5,851,635,069	
ณ วันที่ 31 ธันวาคม พ.ศ. 2558									
ราคาทุน	1,464,912,885	17,390,099	465,982,342	7,842,538,839	266,845,511	111,869,906	317,755,433	10,487,295,015	
หัก ค่าเสื่อมราคาสะสม	(458,484,910)	(16,805,444)	(372,491,119)	(3,502,871,206)	(212,395,218)	(72,612,049)	-	(4,635,659,946)	
ราคาตามบัญชี - สุทธิ	1,006,427,975	584,655	93,491,223	4,339,667,633	54,450,293	39,257,857	317,755,433	5,851,635,069	

บริษัท ศรีไทยซูเปอร์แวร์ จำกัด (มหาชน)
หมายเหตุประกอบงบการเงินรวมและงบการเงินเฉพาะบริษัท
สำหรับปีสิ้นสุดวันที่ 31 ธันวาคม พ.ศ. 2558

15 ที่ดิน อาคารและอุปกรณ์- สุทธิ (ต่อ)

การเคลื่อนไหวของที่ดิน อาคารและอุปกรณ์สำหรับปีสิ้นสุดวันที่ 31 ธันวาคม ประกอบด้วยรายละเอียดดังนี้ (ต่อ)

	งบการเงินเฉพาะบริษัท															
	ที่ดินและอาคาร		ค่าปรับปรุงที่ดิน		ค่าปรับปรุงอาคาร		เครื่องจักรและอุปกรณ์		เครื่องตกแต่งและอุปกรณ์สำนักงาน		ยานพาหนะ		งานระหว่างก่อสร้าง		รวม	
	บาท		บาท		บาท		บาท		บาท		บาท		บาท		บาท	
ณ วันที่ 1 มกราคม พ.ศ. 2557																
ราคาทุน	1,077,053,101		17,183,913		365,985,549		4,932,203,600		225,195,111		94,820,969		383,348,772		7,095,791,015	
หัก ค่าเสื่อมราคาสะสม	(277,405,325)		(16,248,780)		(300,155,653)		(2,070,031,843)		(180,827,598)		(70,623,015)		-		(2,915,292,214)	
ค่าเผื่อการด้อยค่า	-		-		-		(3,700,000)		-		-		-		(3,700,000)	
ราคาตามบัญชี - สุทธิ	799,647,776		935,133		65,829,896		2,858,471,757		44,367,513		24,197,954		383,348,772		4,176,798,801	
สำหรับปีสิ้นสุดวันที่ 31 ธันวาคม พ.ศ. 2557																
ราคาตามบัญชีต้นปี - สุทธิ	799,647,776		935,133		65,829,896		2,858,471,757		44,367,513		24,197,954		383,348,772		4,176,798,801	
ซื้อสินทรัพย์	2,562,700		206,186		14,121,846		193,465,190		13,002,187		7,185,589		131,387,050		361,930,748	
ค่าเสื่อมราคาสินทรัพย์ (หมายเหตุ 31)	(26,942,545)		(271,075)		(27,519,416)		(423,439,471)		(13,566,240)		(4,791,311)		-		(496,530,058)	
จำหน่ายสินทรัพย์ - ราคาทุน	-		-		-		(154,106,794)		(3,651,534)		(7,603,163)		-		(165,361,491)	
- ค่าเสื่อมราคาสะสม	-		-		-		59,232,797		3,619,034		7,334,015		-		70,185,846	
ตัดจำหน่ายสินทรัพย์ - ราคาทุน	-		-		(1,774,959)		(16,629,001)		(7,484,132)		-		-		(25,888,092)	
- ค่าเสื่อมราคาสะสม	-		-		1,774,947		11,865,075		7,482,453		-		-		21,122,475	
การโอนระหว่างกัน	-		-		8,642,306		404,258,059		-		-		(412,900,365)		-	
โอนกลับค่าเผื่อสำรองการด้อยค่า	-		-		-		3,700,000		-		-		-		3,700,000	
ราคาตามบัญชีปลายปี - สุทธิ	775,267,931		870,244		61,074,620		2,936,817,612		43,769,281		26,323,084		101,835,457		3,945,958,229	
ณ วันที่ 31 ธันวาคม พ.ศ. 2557																
ราคาทุน	1,079,615,801		17,390,099		386,974,742		5,359,191,054		227,061,632		94,403,395		101,835,457		7,266,472,180	
หัก ค่าเสื่อมราคาสะสม	(304,347,870)		(16,519,855)		(325,900,122)		(2,422,373,442)		(183,292,351)		(68,080,311)		-		(3,320,513,951)	
ราคาตามบัญชี - สุทธิ	775,267,931		870,244		61,074,620		2,936,817,612		43,769,281		26,323,084		101,835,457		3,945,958,229	

บริษัท ศรีไทยซูเปอร์แวร์ จำกัด (มหาชน)
 หมายเหตุประกอบงบการเงินรวมและงบการเงินเฉพาะบริษัท
 สำหรับปีสิ้นสุดวันที่ 31 ธันวาคม พ.ศ. 2558

15 ที่ดิน อาคารและอุปกรณ์ - สุทธิ (ต่อ)

การเคลื่อนไหวของที่ดิน อาคารและอุปกรณ์สำหรับปีสิ้นสุดวันที่ 31 ธันวาคม ประกอบด้วยรายละเอียดดังนี้ (ต่อ)

	งบการเงินเฉพาะบริษัท									
	ที่ดินและ อาคาร บาท	ค่าปรับปรุง ที่ดิน บาท	ค่าปรับปรุง อาคาร บาท	เครื่องจักร และอุปกรณ์ บาท	เครื่องตกแต่งและ อุปกรณ์สำนักงาน บาท	ยานพาหนะ บาท	งานระหว่างก่อสร้าง บาท	รวม บาท		
สำหรับปีสิ้นสุดวันที่ 31 ธันวาคม พ.ศ. 2558										
ราคาตามบัญชีต้นปี - สุทธิ	775,267,931	870,244	61,074,620	2,936,817,612	43,769,281	26,323,084	101,835,457	3,945,958,229		
ซื้อสินทรัพย์	-	-	49,531,406	304,388,583	13,019,818	9,107,757	150,972,617	527,020,181		
ค่าเสื่อมราคาสินทรัพย์ (หมายเหตุ 31)	(26,942,545)	(285,588)	(32,722,530)	(442,143,841)	(14,359,610)	(4,493,202)	-	(520,947,316)		
จำหน่ายสินทรัพย์ - ราคาทุน	-	-	-	(39,516,320)	(4,004,161)	(18,654,355)	-	(62,174,836)		
- ค่าเสื่อมราคาสะสม	-	-	-	21,297,592	3,934,298	18,654,343	-	43,886,233		
ตัดจำหน่ายสินทรัพย์ - ราคาทุน	-	-	(1,289,381)	(29,862,756)	(744,629)	-	-	(31,896,766)		
- ค่าเสื่อมราคาสะสม	-	-	1,289,378	19,427,483	706,165	-	-	21,423,026		
การโอนระหว่างกัน	-	-	9,248,791	116,819,687	-	-	(126,068,478)	-		
ราคาตามบัญชีปลายปี - สุทธิ	748,325,386	584,656	87,132,284	2,887,228,040	42,321,162	30,937,627	126,739,596	3,923,268,751		
ณ วันที่ 31 ธันวาคม พ.ศ. 2558										
ราคาทุน	1,079,615,801	17,390,099	444,465,558	5,711,020,248	235,332,660	84,856,797	126,739,596	7,699,420,759		
หัก ค่าเสื่อมราคาสะสม	(331,290,415)	(16,805,443)	(357,333,274)	(2,823,792,208)	(193,011,498)	(53,919,170)	-	(3,776,152,008)		
ราคาตามบัญชี - สุทธิ	748,325,386	584,656	87,132,284	2,887,228,040	42,321,162	30,937,627	126,739,596	3,923,268,751		

บริษัท ศรีไทยซูเปอร์แวร์ จำกัด (มหาชน)

หมายเหตุประกอบงบการเงินรวมและงบการเงินเฉพาะบริษัท

สำหรับปีสิ้นสุดวันที่ 31 ธันวาคม พ.ศ. 2558

15 ที่ดิน อาคารและอุปกรณ์ - สุทธิ (ต่อ)

ในระหว่างปีสิ้นสุดวันที่ 31 ธันวาคม พ.ศ. 2558 การซื้อสินทรัพย์ของบริษัทย่อยแห่งหนึ่งรวมการได้มาซึ่งสินทรัพย์ตามสัญญาเช่าการเงินจำนวน 2.16 ล้านบาท (พ.ศ. 2557 : 27.77 ล้านบาท)

ในระหว่างปีสิ้นสุดวันที่ 31 ธันวาคม พ.ศ. 2557 การจำหน่ายสินทรัพย์ของบริษัทย่อยแห่งหนึ่งรวมราคาตามบัญชีของการจำหน่ายสินทรัพย์ภายใต้สัญญาเช่าและเช่ากลับคืนจำนวน 27.26 ล้านบาท กำไรสุทธิจากการจำหน่ายสินทรัพย์ดังกล่าวจำนวน 0.51 ล้านบาท ได้รับรู้เป็นรายได้รอตัดจำหน่ายและตัดจำหน่ายตลอดอายุสัญญาเช่า

ภาระผูกพัน

กลุ่มบริษัทได้จำนองที่ดิน อาคาร และเครื่องจักรส่วนหนึ่งไว้กับธนาคารเพื่อเป็นหลักประกันเงินเบิกเกินบัญชี เงินกู้ยืมระยะยาว และเงินทุนหมุนเวียนจากธนาคาร ซึ่งประกอบด้วยรายละเอียดดังต่อไปนี้

	งบการเงินรวม		งบการเงินเฉพาะบริษัท	
	ราคาทุน	ราคาทุน	ราคาทุน	ราคาทุน
	พ.ศ. 2558	พ.ศ. 2557	พ.ศ. 2558	พ.ศ. 2557
	ล้านบาท	ล้านบาท	ล้านบาท	ล้านบาท
บริษัทย่อย:				
บริษัท ศรีไทยโมลด์ส จำกัด				
- ที่ดิน อาคารและเครื่องจักร	26.2	26.2	-	-
บริษัท ศรีไทย มียากาว จำกัด				
- ที่ดิน และเครื่องจักร	291.5	317.8	-	-

บริษัท ศรีไทยซูเปอร์แวร์ จำกัด (มหาชน)

หมายเหตุประกอบงบการเงินรวมและงบการเงินเฉพาะบริษัท

สำหรับปีสิ้นสุดวันที่ 31 ธันวาคม พ.ศ. 2558

16 สินทรัพย์ไม่มีตัวตน - สุทธิ

สินทรัพย์ไม่มีตัวตน ณ วันที่ 31 ธันวาคม ประกอบด้วยรายละเอียดดังนี้

	งบการเงินรวม			
	ลิขสิทธิ์และโปรแกรม	งานระหว่าง	สิทธิบัตรทางด้าน	รวม
	คอมพิวเตอร์เพื่อใช้	ติดตั้งโปรแกรม	เทคนิคการผลิต	
	ในการดำเนินงาน	คอมพิวเตอร์		
	บาท	บาท	บาท	บาท
ณ วันที่ 1 มกราคม พ.ศ. 2557				
ราคาทุน	133,317,000	1,384,550	39,289,855	173,991,405
หัก ค่าตัดจำหน่ายสะสม	(103,827,654)	-	(20,415,589)	(124,243,243)
ค่าเผื่อการด้อยค่า	(364,803)	-	-	(364,803)
ราคาตามบัญชี - สุทธิ	29,124,543	1,384,550	18,874,266	49,383,359
สำหรับปีสิ้นสุดวันที่ 31 ธันวาคม พ.ศ. 2557				
ราคาตามบัญชีต้นปี - สุทธิ	29,124,543	1,384,550	18,874,266	49,383,359
ซื้อสินทรัพย์ไม่มีตัวตน	7,613,450	10,021,913	-	17,635,363
ค่าตัดจำหน่าย	(10,666,690)	-	(3,808,985)	(14,475,675)
ตัดจ่ายสินทรัพย์ - ราคาทุน	(10,128,558)	(72,000)	(1,200,000)	(11,400,558)
- ค่าตัดจำหน่ายสะสม	10,128,558	-	1,200,000	11,328,558
โอนระหว่างกัน	2,624,550	(2,624,550)	-	-
โอนกลับค่าเผื่อสำรองการด้อยค่า	364,803	-	-	364,803
ผลต่างจากการแปลงค่าเงินตราต่างประเทศ	880	-	-	880
ราคาตามบัญชีสุทธิปลายปี	29,061,536	8,709,913	15,065,281	52,836,730
ณ วันที่ 31 ธันวาคม พ.ศ. 2557				
ราคาทุน	134,183,958	8,709,913	38,089,855	180,983,726
หัก ค่าตัดจำหน่ายสะสม	(105,122,422)	-	(23,024,574)	(128,146,996)
ราคาตามบัญชี - สุทธิ	29,061,536	8,709,913	15,065,281	52,836,730
สำหรับปีสิ้นสุดวันที่ 31 ธันวาคม พ.ศ. 2558				
ราคาตามบัญชีต้นปี - สุทธิ	29,061,536	8,709,913	15,065,281	52,836,730
ซื้อสินทรัพย์ไม่มีตัวตน	4,011,293	4,337,936	-	8,349,229
ค่าตัดจำหน่าย	(11,694,176)	-	(3,808,985)	(15,503,161)
ตัดจ่ายสินทรัพย์ - ราคาทุน	(39,848,797)	-	-	(39,848,797)
- ค่าตัดจำหน่ายสะสม	39,483,994	-	-	39,483,994
โอนระหว่างกัน	10,387,982	(10,387,982)	-	-
ผลต่างจากการแปลงค่าเงินตราต่างประเทศ	122,470	-	-	122,470
ราคาตามบัญชีสุทธิปลายปี	31,524,302	2,659,867	11,256,296	45,440,465
ณ วันที่ 31 ธันวาคม พ.ศ. 2558				
ราคาทุน	107,987,663	2,659,867	38,089,855	148,737,385
หัก ค่าตัดจำหน่ายสะสม	(76,463,361)	-	(26,833,559)	(103,296,920)
ราคาตามบัญชี - สุทธิ	31,524,302	2,659,867	11,256,296	45,440,465

บริษัท ศรีไทยซูเปอร์แวร์ จำกัด (มหาชน)

หมายเหตุประกอบงบการเงินรวมและงบการเงินเฉพาะบริษัท

สำหรับปีสิ้นสุดวันที่ 31 ธันวาคม พ.ศ. 2558

16 สินทรัพย์ไม่มีตัวตน - สุทธิ (ต่อ)

สินทรัพย์ไม่มีตัวตน ณ วันที่ 31 ธันวาคม ประกอบด้วยรายละเอียดดังนี้ (ต่อ)

	งบการเงินเฉพาะบริษัท			
	ลิขสิทธิ์และโปรแกรม	งานระหว่างติดตั้ง	สิทธิบัตรทางด้าน	รวม
	คอมพิวเตอร์เพื่อใช้	โปรแกรมคอมพิวเตอร์	เทคนิคการผลิต	
	ในการดำเนินงาน			
	บาท	บาท	บาท	บาท
ณ วันที่ 1 มกราคม พ.ศ. 2557				
ราคาทุน	104,390,602	1,384,550	39,289,855	145,065,007
หัก ค่าตัดจำหน่ายสะสม	(85,170,187)	-	(20,415,589)	(105,585,776)
ค่าเผื่อการด้อยค่า	(364,803)	-	-	(364,803)
ราคาตามบัญชี - สุทธิ	18,855,612	1,384,550	18,874,266	39,114,428
สำหรับปีสิ้นสุดวันที่ 31 ธันวาคม พ.ศ. 2557				
ราคาตามบัญชีต้นปี - สุทธิ	18,855,612	1,384,550	18,874,266	39,114,428
ซื้อสินทรัพย์ไม่มีตัวตน	403,490	3,284,500	-	3,687,990
ค่าตัดจำหน่าย	(6,771,676)	-	(3,808,985)	(10,580,661)
ตัดจ่ายสินทรัพย์ - ราคาทุน	(8,416,628)	(72,000)	(1,200,000)	(9,688,628)
- ค่าตัดจำหน่ายสะสม	8,416,628	-	1,200,000	9,616,628
โอนระหว่างกัน	2,624,550	(2,624,550)	-	-
โอนกลับค่าเผื่อสำรองการด้อยค่า	364,803	-	-	364,803
ราคาตามบัญชีสุทธิปลายปี	15,476,779	1,972,500	15,065,281	32,514,560
ณ วันที่ 31 ธันวาคม พ.ศ. 2557				
ราคาทุน	99,002,014	1,972,500	38,089,855	139,064,369
หัก ค่าตัดจำหน่ายสะสม	(83,525,235)	-	(23,024,574)	(106,549,809)
ราคาตามบัญชี - สุทธิ	15,476,779	1,972,500	15,065,281	32,514,560
สำหรับปีสิ้นสุดวันที่ 31 ธันวาคม พ.ศ. 2558				
ราคาตามบัญชีต้นปี - สุทธิ	15,476,779	1,972,500	15,065,281	32,514,560
ซื้อสินทรัพย์ไม่มีตัวตน	2,429,092	1,371,301	-	3,800,393
ค่าตัดจำหน่าย	(6,488,038)	-	(3,808,985)	(10,297,023)
ตัดจ่ายสินทรัพย์ - ราคาทุน	(39,665,797)	-	-	(39,665,797)
- ค่าตัดจำหน่ายสะสม	39,300,994	-	-	39,300,994
โอนระหว่างกัน	2,516,250	(2,516,250)	-	-
ราคาตามบัญชีสุทธิปลายปี	13,569,280	827,551	11,256,296	25,653,127
ณ วันที่ 31 ธันวาคม พ.ศ. 2558				
ราคาทุน	64,281,559	827,551	38,089,855	103,198,965
หัก ค่าตัดจำหน่ายสะสม	(50,712,279)	-	(26,833,559)	(77,545,838)
ราคาตามบัญชี - สุทธิ	13,569,280	827,551	11,256,296	25,653,127

บริษัท ศรีไทยซูเปอร์แวร์ จำกัด (มหาชน)

หมายเหตุประกอบงบการเงินรวมและงบการเงินเฉพาะบริษัท

สำหรับปีสิ้นสุดวันที่ 31 ธันวาคม พ.ศ. 2558

17 ภาษีเงินได้รอการตัดบัญชี

ภาษีเงินได้รอการตัดบัญชีคำนวณจากผลแตกต่างชั่วคราวตามวิธีนี้สิน โดยใช้อัตราภาษีร้อยละ 15.00 ถึง 20.00 (พ.ศ. 2557 : ร้อยละ 15.00 ถึง 30.00)

ภาษีเงินได้รอการตัดบัญชี ณ วันที่ 31 ธันวาคม ประกอบด้วยรายละเอียดดังนี้

		งบการเงินรวม		งบการเงินเฉพาะบริษัท	
		พ.ศ. 2558	พ.ศ. 2557	พ.ศ. 2558	พ.ศ. 2557
		บาท	บาท	บาท	บาท
หมายเหตุ					
สินทรัพย์ภาษีเงินได้รอตัดบัญชี	17.1	109,997,440	107,108,542	86,497,335	75,933,910
หนี้สินภาษีเงินได้รอตัดบัญชี	17.2	(3,716,000)	(9,404,000)	(3,716,000)	(9,404,000)
ภาษีเงินได้รอการตัดบัญชี - สุทธิ		106,281,440	97,704,542	82,781,335	66,529,910

บริษัท ศรีไทยซูเปอร์แวร์ จำกัด (มหาชน)

หมายเหตุประกอบงบการเงินรวมและงบการเงินเฉพาะบริษัท

สำหรับปีสิ้นสุดวันที่ 31 ธันวาคม พ.ศ. 2558

17 ภาษีเงินได้รอการตัดบัญชี (ต่อ)

17.1 สินทรัพย์ภาษีเงินได้รอตัดบัญชี

การเปลี่ยนแปลงของสินทรัพย์ภาษีเงินได้รอตัดบัญชีมีรายละเอียดดังต่อไปนี้

	งบการเงินรวม					
	1 มกราคม พ.ศ. 2557	ภาษีเพิ่ม/(ลด) ในกำไรหรือ ขาดทุน	ภาษีเพิ่ม/(ลด) ในกำไรขาดทุน เบ็ดเสร็จอื่น	ผลต่างจากการ แปลงค่าเงินตรา ต่างประเทศ	31 ธันวาคม พ.ศ. 2557	ภาษีเพิ่ม/(ลด) ในกำไรหรือ ขาดทุน
	บาท	บาท	บาท	บาท	บาท	บาท
ขาดทุนสะสมทางภาษี	9,732,362	2,776,735	-	(427,729)	12,081,368	(12,683,685)
ค่าเพื่อการซื้อขายของเงินลงทุน	25,349,950	-	-	-	25,349,950	(1,172,979)
ภาระผูกพันผลประโยชน์พนักงาน	62,110,589	(2,796,986)	-	-	59,313,603	7,056,171
อื่นๆ	7,693,348	2,670,273	-	-	10,363,621	(398,137)
	104,886,249	2,650,022	-	(427,729)	107,108,542	(7,198,630)

	งบการเงินเฉพาะบริษัท			
	1 มกราคม พ.ศ. 2557	ภาษีเพิ่ม/(ลด) ในกำไรหรือ ขาดทุน	ภาษีเพิ่ม/(ลด) ในกำไรขาดทุน เบ็ดเสร็จอื่น	31 ธันวาคม พ.ศ. 2557
	บาท	บาท	บาท	บาท
ค่าเพื่อการซื้อขายของเงินลงทุน	25,349,950	-	-	25,349,950
ภาระผูกพันผลประโยชน์พนักงาน	53,046,953	(3,207,734)	-	49,839,219
อื่นๆ	744,741	-	-	744,741
	79,141,644	(3,207,734)	-	75,933,910

สินทรัพย์ภาษีเงินได้รอตัดบัญชีสำหรับรายการขาดทุนทางภาษีที่ยังไม่ได้ใช้ยกไปจะรับรู้ไม่เกินจำนวนที่เป็นไปได้ค่อนข้างแน่นอนว่าจะมีกำไรทางภาษีในอนาคตเพียง
ไม่ได้รับรู้สินทรัพย์ภาษีเงินได้จำนวน 21,072,530 บาท (พ.ศ. 2557 : 3,543,787 บาท) ที่เกิดจากรายการขาดทุนจำนวน 81,849,810 บาท (พ.ศ. 2557 : 17,718,933 บาท)
ในอนาคต โดยรายการขาดทุนทางภาษีดังกล่าวจะหมดอายุใน พ.ศ. 2559 - พ.ศ. 2563

บริษัท ศรีไทยซูเปอร์แวร์ จำกัด (มหาชน)

หมายเหตุประกอบงบการเงินรวมและงบการเงินเฉพาะบริษัท

สำหรับปีสิ้นสุดวันที่ 31 ธันวาคม พ.ศ. 2558

17 ภาษีเงินได้รอการตัดบัญชี (ต่อ)

17.2 หนี้สินภาษีเงินได้รอตัดบัญชี

การเปลี่ยนแปลงของหนี้สินภาษีเงินได้รอตัดบัญชี มีรายละเอียดดังต่อไปนี้

	งบการเงินรวมและงบการเงินเฉพาะบริษัท				
	ภาษีเพิ่ม/(ลด)		ภาษีเพิ่ม/(ลด)		
	1 มกราคม	ในกำไรขาดทุน	31 ธันวาคม	ในกำไรขาดทุน	31 ธันวาคม
	พ.ศ. 2557	เบ็ดเสร็จอื่น	พ.ศ. 2557	เบ็ดเสร็จอื่น	พ.ศ. 2558
	บาท	บาท	บาท	บาท	บาท
เงินลงทุนเพื่อขาย	10,724,000	(1,320,000)	9,404,000	(5,688,000)	3,716,000

17.3 ภาษีเงินได้

ภาษีเงินได้สำหรับปีสิ้นสุดวันที่ 31 ธันวาคม ประกอบด้วยรายละเอียดดังนี้

	งบการเงินรวม		งบการเงินเฉพาะบริษัท	
	พ.ศ. 2558	พ.ศ. 2557	พ.ศ. 2558	พ.ศ. 2557
	บาท	บาท	บาท	บาท
ภาษีเงินได้คงค้างปัจจุบัน	72,892,488	54,726,691	29,485,371	18,617,761
ภาษีเงินได้รอการตัดบัญชี				
- สินทรัพย์ภาษีเงินได้รอตัดบัญชี (หมายเหตุ 17.1)	7,198,630	(2,650,022)	(4,002,630)	3,207,734
- หนี้สินภาษีเงินได้รอตัดบัญชี (หมายเหตุ 17.2)	-	-	-	-
	80,091,118	52,076,669	25,482,741	21,825,495

บริษัท ศรีไทยซูเปอร์แวร์ จำกัด (มหาชน)

หมายเหตุประกอบงบการเงินรวมและงบการเงินเฉพาะบริษัท

สำหรับปีสิ้นสุดวันที่ 31 ธันวาคม พ.ศ. 2558

17 ภาษีเงินได้รอการตัดบัญชี (ต่อ)

17.3 ภาษีเงินได้ (ต่อ)

การกระทบยอดภาษีที่คำนวณจากกำไรสุทธิทางบัญชีให้เป็นภาษีที่คำนวณจากกำไรทางภาษี แสดงได้ดังนี้

	งบการเงินรวม		งบการเงินเฉพาะบริษัท	
	พ.ศ. 2558	พ.ศ. 2557	พ.ศ. 2558	พ.ศ. 2557
	บาท	บาท	บาท	บาท
กำไรก่อนภาษี	558,323,530	539,555,476	470,155,607	433,268,125
อัตราภาษี	ร้อยละ 20	ร้อยละ 20	ร้อยละ 20	ร้อยละ 20
ผลคูณของกำไรทางบัญชีกับอัตราภาษีที่ใช้	111,664,706	107,911,095	94,031,121	86,653,625
ผลกระทบจากรายได้ที่ได้รับยกเว้นภาษีเงินได้หรือ รายจ่ายที่มีสิทธิหักได้เพิ่มขึ้น	(11,882,306)	(11,247,071)	(76,702,388)	(49,578,306)
ค่าใช้จ่ายที่ไม่สามารถหักทางภาษีได้	28,964,884	12,042,535	17,924,932	10,199,971
กำไรที่ได้รับยกเว้นภาษีเงินได้ตามสิทธิพิเศษ ที่ได้รับจากการส่งเสริมการลงทุน	(33,900,905)	(47,088,823)	(9,770,924)	(25,449,795)
การใช้ขาดทุนสะสมทางภาษีที่ยังไม่เคยรับรู้				
เป็นสินทรัพย์ภาษีเงินได้รอการตัดบัญชีในงวดก่อน	8,163,300	1,115,915	-	-
ส่วนแบ่งกำไรจากเงินลงทุนตามวิธีส่วนได้เสีย	(15,738,161)	(12,633,087)	-	-
ผลกระทบทางภาษีเนื่องจากอัตราภาษีที่แตกต่างกัน	(7,180,400)	1,976,105	-	-
ภาษีเงินได้	80,091,118	52,076,669	25,482,741	21,825,495

อัตราภาษีที่แท้จริงถ่วงเฉลี่ยที่ใช้สำหรับกลุ่มบริษัทและบริษัท คือ อัตราร้อยละ 14.34 และร้อยละ 5.42 ตามลำดับ (พ.ศ. 2557 : ร้อยละ 9.65 และร้อยละ 5.04 ตามลำดับ)

บริษัท ศรีไทยซูเปอร์แวร์ จำกัด (มหาชน)

หมายเหตุประกอบงบการเงินรวมและงบการเงินเฉพาะบริษัท

สำหรับปีสิ้นสุดวันที่ 31 ธันวาคม พ.ศ. 2558

18 สิทธิการเช่า - สุทธิ

สิทธิการเช่าที่ดินของ Srithai Superware Manufacturing Private Limited ซึ่งเป็นบริษัทย่อย มีระยะเวลา 99 ปี บริษัทย่อยได้ชำระค่าสิทธิการเช่าเป็นจำนวนเงิน 98.46 ล้านบาทในปี หรือเทียบเท่ากับ 48.72 ล้านบาท

สิทธิการเช่าที่ดินของ Srithai (Hanoi) Company Limited ซึ่งเป็นบริษัทย่อยโดยอ้อม มีระยะเวลา 43 ปี บริษัทย่อยโดยอ้อมได้ชำระค่าสิทธิการเช่าเป็นจำนวนเงิน 42,038.65 ล้านบาทเวียดนามดอง หรือเทียบเท่ากับ 63.06 ล้านบาท

สิทธิการเช่า ณ วันที่ 31 ธันวาคม ประกอบด้วยรายละเอียดดังนี้

	งบการเงินรวม	
	พ.ศ. 2558	พ.ศ. 2557
	บาท	บาท
สิทธิการเช่าส่วนที่ครบกำหนดภายในหนึ่งปี (แสดงอยู่ในลูกหนี้อื่น - บุคคลภายนอก)	1,950,695	476,736
สิทธิการเช่าส่วนที่ครบกำหนดเกินกว่าหนึ่งปี	112,665,240	46,243,403
รวมสิทธิการเช่า - สุทธิ	114,615,935	46,720,139

การเปลี่ยนแปลงของสิทธิการเช่าสำหรับปีสิ้นสุดวันที่ 31 ธันวาคม ประกอบด้วยรายละเอียดดังนี้

	งบการเงินรวม	
	พ.ศ. 2558	พ.ศ. 2557
	บาท	บาท
ราคาตามบัญชีต้นปี – สุทธิ	46,720,139	48,330,147
สิทธิการเช่าเพิ่มขึ้น	63,446,491	-
ค่าตัดจำหน่าย	(1,950,695)	(513,643)
ผลต่างจากการแปลงค่าเงินตราต่างประเทศ	6,400,000	(1,096,365)
ราคาตามบัญชีปลายปี - สุทธิ	114,615,935	46,720,139

19 เงินกู้ยืมระยะสั้น

เงินกู้ยืมระยะสั้น ณ วันที่ 31 ธันวาคม ประกอบด้วยรายละเอียดดังนี้

	งบการเงินรวม		งบการเงินเฉพาะบริษัท	
	พ.ศ. 2558	พ.ศ. 2557	พ.ศ. 2558	พ.ศ. 2557
	บาท	บาท	บาท	บาท
เงินกู้ยืมระยะสั้นจากธนาคาร				
- เงินบาท	1,690,000,000	1,364,000,000	1,690,000,000	1,330,000,000
- เงินดอลลาร์สหรัฐอเมริกา	44,440,000	88,299,200	-	-
- เงินเวียดนามดอง	17,163,200	-	-	-
เงินกู้ยืมระยะสั้น	1,751,603,200	1,452,299,200	1,690,000,000	1,330,000,000

บริษัท ศรีไทยซูเปอร์แวร์ จำกัด (มหาชน)

หมายเหตุประกอบงบการเงินรวมและงบการเงินเฉพาะบริษัท

สำหรับปีสิ้นสุดวันที่ 31 ธันวาคม พ.ศ. 2558

19 เงินกู้ยืมระยะสั้น (ต่อ)

ณ วันที่ 31 ธันวาคม พ.ศ. 2558 เงินกู้ยืมระยะสั้นจากธนาคารในประเทศที่เป็นเงินบาท จำนวน 1,690.00 ล้านบาท (พ.ศ. 2557 : 1,364.00 ล้านบาท) เป็นตัวสัญญาใช้เงินแบบเรียกคืนเมื่อทวงถาม และแบบมีอายุไม่เกิน 3 เดือน มีดอกเบี้ยในอัตราคงที่ตลอดอายุเงินกู้ (พ.ศ. 2557 : ดอกเบี้ยอัตราคงที่ตลอดอายุเงินกู้)

ณ วันที่ 31 ธันวาคม พ.ศ. 2558 เงินกู้ยืมระยะสั้นของบริษัทย่อยในต่างประเทศที่เป็นเงินดอลลาร์สหรัฐอเมริกาจำนวน 1.23 ล้านดอลลาร์สหรัฐอเมริกา หรือเทียบเท่าเงินบาทจำนวน 44.44 ล้านบาท และเงินกู้ยืมระยะสั้นที่เป็นเงินเวียดนามดอง จำนวน 10,727.00 ล้านเวียดนามดอง หรือเทียบเท่าเงินบาทจำนวน 17.16 ล้านบาท (พ.ศ. 2557 : เป็นเงินดอลลาร์สหรัฐอเมริกาจำนวน 2.58 ล้านดอลลาร์สหรัฐอเมริกาหรือเทียบเท่าเงินบาทจำนวน 88.30 ล้านบาท) เป็นสัญญาเงินกู้ยืมระยะสั้นอายุไม่เกิน 6 เดือน มีดอกเบี้ยในอัตรา LIBOR บวกส่วนเพิ่มและอัตรา Cost of Fund ของธนาคารพาณิชย์แห่งหนึ่งในประเทศเวียดนามบวกส่วนเพิ่ม (พ.ศ. 2557 : มีดอกเบี้ยในอัตรา LIBOR บวกส่วนเพิ่มและค่าประกันโดยบริษัท ศรีไทยซูเปอร์แวร์ จำกัด (มหาชน))

มูลค่ายุติธรรมของเงินกู้ยืมระยะสั้นมีมูลค่าเท่ากับราคาตามบัญชี เนื่องจากผลกระทบของอัตราคิดลดไม่มีสาระสำคัญ

20 เงินกู้ยืมระยะยาว

เงินกู้ยืมระยะยาว ณ วันที่ 31 ธันวาคม ประกอบด้วยรายละเอียดดังนี้

	งบการเงินรวม		งบการเงินเฉพาะบริษัท	
	พ.ศ. 2558	พ.ศ. 2557	พ.ศ. 2558	พ.ศ. 2557
	บาท	บาท	บาท	บาท
เงินกู้ยืมระยะยาว				
- เงินบาท	2,376,323,161	2,230,143,661	2,121,434,280	1,893,248,880
- เงินเวียดนามดอง จำนวน 69,284 ล้านเวียดนามดอง (พ.ศ. 2557 : 86,573 ล้านเวียดนามดอง)	110,854,400	138,516,800	-	-
- เงินดอลลาร์สหรัฐอเมริกา จำนวน 4.67 ล้าน ดอลลาร์สหรัฐอเมริกา (พ.ศ. 2557 : 6.04 ล้านดอลลาร์สหรัฐอเมริกา)	168,489,600	206,438,400	-	-
รวมเงินกู้ยืมระยะยาว	2,655,667,161	2,575,098,861	2,121,434,280	1,893,248,880

บริษัท ศรีไทยซูเปอร์แวร์ จำกัด (มหาชน)

หมายเหตุประกอบงบการเงินรวมและงบการเงินเฉพาะบริษัท

สำหรับปีสิ้นสุดวันที่ 31 ธันวาคม พ.ศ. 2558

20 เงินกู้ยืมระยะยาว (ต่อ)

การเปลี่ยนแปลงของเงินกู้ยืมระยะยาวสำหรับปีสิ้นสุดวันที่ 31 ธันวาคม ประกอบด้วยรายละเอียดดังนี้

	งบการเงินรวม		งบการเงินเฉพาะบริษัท	
	พ.ศ. 2558	พ.ศ. 2557	พ.ศ. 2558	พ.ศ. 2557
	บาท	บาท	บาท	บาท
ราคาตามบัญชีต้นปี	2,575,098,861	3,030,291,539	1,893,248,880	2,400,840,818
เงินกู้เพิ่ม	805,245,700	184,800,000	800,000,000	-
จ่ายชำระคืน	(734,461,400)	(642,781,478)	(571,814,600)	(507,591,938)
ผลต่างจากการแปลงค่าเงินตราต่างประเทศ	9,784,000	2,788,800	-	-
ราคาตามบัญชีปลายปี	2,655,667,161	2,575,098,861	2,121,434,280	1,893,248,880

เงินกู้ยืมระยะยาวมีกำหนดชำระคืนดังนี้

	งบการเงินรวม		งบการเงินเฉพาะบริษัท	
	พ.ศ. 2558	พ.ศ. 2557	พ.ศ. 2558	พ.ศ. 2557
	บาท	บาท	บาท	บาท
เงินกู้ยืมที่ถึงกำหนดชำระภายในหนึ่งปี	660,968,721	619,919,200	496,852,000	472,245,600
เงินกู้ยืมที่ถึงกำหนดชำระเกินกว่า 1 ปี แต่ไม่เกิน 3 ปี	1,184,094,140	1,031,499,061	911,517,280	711,298,280
เงินกู้ยืมที่ถึงกำหนดชำระเกินกว่า 3 ปี แต่ไม่เกิน 5 ปี	758,848,600	780,015,000	663,065,000	575,705,000
เงินกู้ยืมที่ถึงกำหนดชำระเกินกว่า 5 ปี	51,755,700	143,665,600	50,000,000	134,000,000
	1,994,698,440	1,955,179,661	1,624,582,280	1,421,003,280
รวมเงินกู้ยืมระยะยาว	2,655,667,161	2,575,098,861	2,121,434,280	1,893,248,880

บริษัท ศรีไทยซูเปอร์แวร์ จำกัด (มหาชน)
หมายเหตุประกอบงบการเงินรวมและงบการเงินเฉพาะบริษัท
สำหรับปีสิ้นสุดวันที่ 31 ธันวาคม พ.ศ. 2558

20 เงินผู้มีระยะยาว (ต่อ)

เงินผู้มีระยะยาวมีข้อกำหนดและเงื่อนไขของสัญญาเงินกู้ดังต่อไปนี้

สัญญาเงินกู้รายการที่	งบการเงินรวม		บริษัท	วัตถุประสงค์ของเงินกู้	วงเงินรวม	อัตราดอกเบี้ยและระยะเวลาชำระคืน	การรับประกันและหลักประกัน
	31 ธันวาคม พ.ศ. 2558 (ล้านบาท)	31 ธันวาคม พ.ศ. 2557 (ล้านบาท)					
1	2,121.43	1,893.25	บริษัทใหญ่ บริษัท ศรีไทย ซูเปอร์แวร์ จำกัด (มหาชน)	เพื่อลงทุนในการปรับปรุงอาคารเครื่องจักร เมคินิค อุปกรณ์การผลิต และการลงทุนในบริษัทย่อยในต่างประเทศ	3,928.22 ล้านบาท (สัญญาเงินกู้ 17 ฉบับรวม 18 วงเงิน)	วงเงินกู้ 6 วงเงิน มีอัตราดอกเบี้ยคงที่ตลอดอายุเงินกู้วงเงินกู้ 12 วงเงิน มีอัตราดอกเบี้ยทั้งแบบอัตรา MLR หักส่วนลด อัตรา THBFIX 3 เดือนบวกส่วนเพิ่ม อัตรา EDR 6 เดือนบวกส่วนเพิ่ม และอัตรา BMYOK 3 เดือนบวกส่วนเพิ่ม ชำระคืนเงินต้นทุก 3 เดือน โดยงวดแรกเริ่มชำระตั้งแต่เดือนกันยายน พ.ศ. 2552 และสิ้นสุดในปี พ.ศ. 2564	บริษัทต้องไม่ทำนิติกรรมใดๆ เพื่อก่อให้เกิดภาระผูกพันหรือสิทธิใดๆ ในที่ดินพร้อมสิ่งปลูกสร้างและเครื่องจักรทั้งหมดของบริษัทที่มีอยู่ในปัจจุบันหรือที่จะมีขึ้นในอนาคตเว้นแต่จะได้รับความยินยอมจากผู้ถือหุ้น
2	17.77	14.80	บริษัทย่อยในประเทศ บริษัท ศรีไทย โมลด์ส จำกัด	เพื่อชำระค่าก่อสร้างอาคาร	20.00 ล้านบาท	อัตรา MLR หักส่วนลด ชำระคืนเงินต้นทุก 3 เดือน โดยงวดแรกเริ่มชำระตั้งแต่เดือนมกราคม พ.ศ. 2558 สิ้นสุดปี พ.ศ. 2565	บริษัทขอจำนองที่ดินและสิ่งปลูกสร้างที่มีอยู่แล้วและที่ปลูกสร้างขึ้นใหม่บนที่ดินดังกล่าว (ตามที่ได้กล่าวไว้ในหมายเหตุ 14 และ 15)

บริษัท ศรีไทยซูเปอร์แวร์ จำกัด (มหาชน)
หมายเหตุประกอบงบการเงินรวมและงบการเงินเฉพาะบริษัท
สำหรับปีสิ้นสุดวันที่ 31 ธันวาคม พ.ศ. 2558

20 เงินผู้มีส่วนได้ส่วนเสีย (ต่อ)

เงินผู้มีส่วนได้ส่วนเสียอื่น ๆ ของสัญญาเงินกู้ดังต่อไปนี้ (ต่อ)

สัญญาเงินกู้รายการที่	งบการเงินรวม		วัตถุประสงค์ของเงินกู้	วงเงินรวม	อัตราดอกเบี้ยและระยะเวลาชำระคืน	การรับประกันและหลักประกัน
	เงินกู้ระยะยาว ณ วันที่ 31 ธันวาคม พ.ศ. 2558 (ล้านบาท)	เงินกู้ระยะยาว ณ วันที่ 31 ธันวาคม พ.ศ. 2557 (ล้านบาท)				
3	257.12	303.35	บริษัท ย่อยไปประเทศ บริษัท ศรีไทย มีคากาว จำกัด	381.70 ล้านบาท	อัตราดอกเบี้ยทั้งแบบคงที่ และอัตรา MLR หักส่วนลดชำระคืนเงินต้นทุกเดือนและทุก 3 เดือน โดยงวดแรกเริ่มชำระตั้งแต่เดือนกรกฎาคม พ.ศ. 2553 สิ้นสุดในปี พ.ศ. 2563	บริษัท ย่อยจำนวนที่ดินและเครื่องจักร (ตามที่กล่าวไว้ในหมายเหตุ 15) และบริษัท ย่อยไม่ทำที่ดินจำนวน 2 แปลง พร้อมสิ่งปลูกสร้างอาคารโรงงานไปทำนิติกรรมใดๆ หรือก่อให้เกิดภาระผูกพันใดๆ กับบุคคลหรือนิติบุคคลอื่น ตลอดจนสัญญาเงินกู้เงินแต่เดิมกรรมได้ทำขึ้นกับธนาคารผู้ให้กู้
4	-	18.75	บริษัท พี.อี.ที. บิลด์ จำกัด	25.00 ล้านบาท	อัตราดอกเบี้ย MLR หักส่วนลด ของธนาคารในประเทศชำระคืนเงินต้นทุก 3 เดือน โดยงวดแรก เริ่มชำระตั้งแต่เดือนกันยายน พ.ศ. 2556 สิ้นสุดปี พ.ศ. 2562 ทั้งนี้ในระหว่างปี พ.ศ. 2558 บริษัท ย่อยได้ชำระคืนเงินต้นก่อนกำหนดทั้งจำนวน	หลักประกันเดิมที่เป็นการรับประกันโดย บริษัท ศรีไทยซูเปอร์แวร์ จำกัด (มหาชน) ได้ถูกยกเลิกในระหว่างปี พ.ศ. 2558 เนื่องจากบริษัท ย่อยไม่มีภาระหนี้คงเหลือ (พ.ศ. 2557 : การรับประกันโดย บริษัท ศรีไทยซูเปอร์แวร์ จำกัด (มหาชน))
5	279.35 (69,284.00 ล้านบาท) และ 4.67 ล้านดอลลาร์สหรัฐ (อเมริกา)	344.95 (86,573.00 ล้านบาท) และ 6.04 ล้านดอลลาร์สหรัฐ (อเมริกา)	บริษัท ย่อยต่างประเทศ Srithai (Vietnam) Company Limited	104,140.00 ล้านบาท และ 8.78 ล้านดอลลาร์สหรัฐ (อเมริกา) (พ.ศ. 2557 : 104,140.00 ล้านบาท และ 8.78 ล้านดอลลาร์สหรัฐ (อเมริกา))	อัตราดอกเบี้ย Cost of Fund บวกส่วนเพิ่ม ของธนาคารแห่งหนึ่งในประเทศเวียดนามชำระคืนเงินต้นทุก 3 เดือน โดยงวดแรกเริ่มชำระตั้งแต่เดือนธันวาคม พ.ศ. 2554 สิ้นสุดปี พ.ศ. 2563	หลักประกันเดิมที่เป็นการรับประกันโดยบริษัท ศรีไทยซูเปอร์แวร์ จำกัด (มหาชน) ได้ถูกยกเลิกในระหว่างปี พ.ศ. 2558 ทั้งนี้บริษัท ย่อยต้องไม่ทำนิติกรรมใดๆ เพื่อก่อให้เกิดภาระผูกพันหรือสิทธิใดๆ ในที่ดินพร้อมสิ่งปลูกสร้างและเครื่องจักรทั้งหมดของบริษัท ที่ตั้งอยู่ในปัจจุบันหรือที่จะมีขึ้นในอนาคต เว้นแต่จะได้รับความยินยอมจากผู้ถือหุ้น (พ.ศ. 2557 : การรับประกันโดย บริษัท ศรีไทยซูเปอร์แวร์ จำกัด (มหาชน))
รวม	2,655.67	2,575.10				

ทั้งนี้ บริษัท และบริษัท ย่อยจะต้องปฏิบัติตามเงื่อนไขที่เกี่ยวข้องกับเงินผู้มีส่วนได้ส่วนเสียอื่น ๆ ตามที่ระบุไว้ในสัญญา

บริษัท ศรีไทยซูเปอร์แวร์ จำกัด (มหาชน)

หมายเหตุประกอบงบการเงินรวมและงบการเงินเฉพาะบริษัท

สำหรับปีสิ้นสุดวันที่ 31 ธันวาคม พ.ศ. 2558

20 เงินกู้ยืมระยะยาว (ต่อ)

ความถี่จากอัตราดอกเบี้ยของเงินกู้ยืมของกลุ่มบริษัทและบริษัท ประกอบด้วยรายละเอียดดังนี้

	งบการเงินรวม		งบการเงินเฉพาะบริษัท	
	พ.ศ. 2558	พ.ศ. 2557	พ.ศ. 2558	พ.ศ. 2557
	บาท	บาท	บาท	บาท
เงินกู้ยืม				
อัตราคงที่	1,035,126,461	330,440,061	1,030,949,280	320,622,880
อัตราลอยตัว	1,620,540,700	2,244,658,800	1,090,485,000	1,572,626,000
	<u>2,655,667,161</u>	<u>2,575,098,861</u>	<u>2,121,434,280</u>	<u>1,893,248,880</u>

อัตราดอกเบี้ยที่แท้จริง ณ วันที่ในงบแสดงฐานะการเงินมีดังนี้

	งบการเงินรวม		งบการเงินเฉพาะบริษัท	
	พ.ศ. 2558	พ.ศ. 2557	พ.ศ. 2558	พ.ศ. 2557
	บาท	บาท	บาท	บาท
เงินกู้ยืมจากธนาคาร	ร้อยละ 2.81 ถึง	ร้อยละ 4.00 ถึง	ร้อยละ 2.81 ถึง	ร้อยละ 3.36 ถึง
	ร้อยละ 9.50	ร้อยละ 11.50	ร้อยละ 5.50	ร้อยละ 6.25

เงินกู้ยืมระยะยาวมีราคาตามบัญชีและมูลค่ายุติธรรมดังต่อไปนี้

	งบการเงินรวม		งบการเงินเฉพาะบริษัท	
	พ.ศ. 2558	พ.ศ. 2557	พ.ศ. 2558	พ.ศ. 2557
	ล้านบาท	ล้านบาท	ล้านบาท	ล้านบาท
เงินกู้ยืมระยะยาว - ราคาตามบัญชี	2,655.67	2,575.10	2,121.43	1,893.25
เงินกู้ยืมระยะยาว - มูลค่ายุติธรรม	2,529.91	2,443.59	1,999.79	1,778.24

มูลค่ายุติธรรมของเงินกู้ยืมระยะยาวคำนวณจากกระแสเงินสดในอนาคตซึ่งคิดลดด้วยอัตราดอกเบี้ยเงินกู้ยืมที่เป็นอัตราดอกเบี้ยอ้างอิงของธนาคารพาณิชย์และจัดอยู่ในข้อมูลระดับ 2 ของลำดับชั้นมูลค่ายุติธรรม

บริษัท ศรีไทยซูเปอร์แวร์ จำกัด (มหาชน)

หมายเหตุประกอบงบการเงินรวมและงบการเงินเฉพาะบริษัท

สำหรับปีสิ้นสุดวันที่ 31 ธันวาคม พ.ศ. 2558

20 เงินกู้ยืมระยะยาว (ต่อ)

วงเงินสินเชื่อที่ยังไม่ได้เบิกออกมาใช้

วงเงินสินเชื่อที่ยังไม่ได้เบิกออกมาใช้ ณ วันที่ 31 ธันวาคม ประกอบด้วยรายละเอียดดังนี้

	งบการเงินรวม					
	31 ธันวาคม พ.ศ. 2558			31 ธันวาคม พ.ศ. 2557		
	วงเงินเบิก เกินบัญชี	วงเงินกู้ยืม ระยะยาว	วงเงินกู้ หมุนเวียน	วงเงินเบิก เกินบัญชี	วงเงินกู้ยืม ระยะยาว	วงเงินกู้ หมุนเวียน
	บาท	บาท	บาท	บาท	บาท	บาท
อัตราดอกเบี้ยลอยตัว						
- ระยะเวลาเบิกถอนภายใน 1 ปี	-	304,695,683	-	-	320,000,000	-
- ไม่มีกำหนดระยะเวลาเบิกถอน	225,000,000	-	446,226,319	208,238,720	-	113,055,437
อัตราดอกเบี้ยคงที่						
- ระยะเวลาเบิกถอนภายใน 1 ปี	-	-	-	-	800,000,000	-
- ไม่มีกำหนดระยะเวลาเบิกถอน	-	-	3,591,620,591	-	-	3,923,735,429
	<u>225,000,000</u>	<u>304,695,683</u>	<u>4,037,846,910</u>	<u>208,238,720</u>	<u>1,120,000,000</u>	<u>4,036,790,866</u>
งบการเงินเฉพาะบริษัท						
	31 ธันวาคม พ.ศ. 2558			31 ธันวาคม พ.ศ. 2557		
	วงเงินเบิก เกินบัญชี	วงเงินกู้ยืม ระยะยาว	วงเงินกู้ หมุนเวียน	วงเงินเบิก เกินบัญชี	วงเงินกู้ยืม ระยะยาว	วงเงินกู้ หมุนเวียน
	บาท	บาท	บาท	บาท	บาท	บาท
	บาท	บาท	บาท	บาท	บาท	บาท
อัตราดอกเบี้ยลอยตัว						
- ระยะเวลาเบิกถอนภายใน 1 ปี	-	300,000,000	-	-	300,000,000	-
- ไม่มีกำหนดระยะเวลาเบิกถอน	185,000,000	-	-	165,000,000	-	-
อัตราดอกเบี้ยคงที่						
- ระยะเวลาเบิกถอนภายใน 1 ปี	-	-	-	-	800,000,000	-
- ไม่มีกำหนดระยะเวลาเบิกถอน	-	-	3,551,537,391	-	-	3,863,735,429
	<u>185,000,000</u>	<u>300,000,000</u>	<u>3,551,537,391</u>	<u>165,000,000</u>	<u>1,100,000,000</u>	<u>3,863,735,429</u>

บริษัท ศรีไทยซูเปอร์แวร์ จำกัด (มหาชน)

หมายเหตุประกอบงบการเงินรวมและงบการเงินเฉพาะบริษัท

สำหรับปีสิ้นสุดวันที่ 31 ธันวาคม พ.ศ. 2558

21 เจ้าหนี้อื่น - บุคคลภายนอก

เจ้าหนี้อื่น ณ วันที่ 31 ธันวาคม ประกอบด้วยรายละเอียดดังนี้

	งบการเงินรวม		งบการเงินเฉพาะบริษัท	
	พ.ศ. 2558	พ.ศ. 2557	พ.ศ. 2558	พ.ศ. 2557
	บาท	บาท	บาท	บาท
เจ้าหนี้สินทรัพย์ถาวร	80,827,571	99,743,488	67,095,178	58,056,240
เจ้าหนี้อื่น	38,581,730	48,900,620	35,627,969	47,029,825
เงินรับล่วงหน้าจากลูกค้า	46,438,404	82,204,857	24,015,107	18,023,747
ค่านายหน้าค้างจ่าย	26,779,108	65,406,298	26,668,708	65,404,106
ค่าสาธารณูปโภคค้างจ่าย	34,711,432	33,379,656	31,650,860	30,548,408
ค่าใช้จ่ายเกี่ยวกับพนักงานค้างจ่าย	21,765,147	19,461,945	18,008,035	17,280,089
เงินปันผลค้างจ่าย	15	17,952,000	-	-
ส่วนของหนี้สินตามสัญญาเช่าการเงิน				
ที่ถึงกำหนดชำระในปี	9,204,571	8,255,077	-	-
อื่นๆ	73,166,067	53,257,096	39,104,822	29,657,200
รวมเจ้าหนี้อื่น - บุคคลภายนอก	331,474,045	428,561,037	242,170,679	265,999,615

22 เครื่องมือทางการเงิน

เครื่องมือทางการเงิน หมายถึง สัญญาใดๆ ที่ทำให้สินทรัพย์ทางการเงินของกิจการหนึ่งและหนี้สินทางการเงินของอีกกิจการหนึ่งเพิ่มขึ้นในเวลาเดียวกัน

มูลค่าขั้วธรรม

สินทรัพย์ทางการเงินที่แสดงในงบแสดงฐานะการเงินประกอบด้วยเงินสดและรายการเทียบเท่าเงินสด เงินลงทุนชั่วคราว ลูกหนี้การค้า ลูกหนี้กิจการที่เกี่ยวข้องกัน เงินให้กู้ยืมระยะสั้นแก่กิจการที่เกี่ยวข้องกัน และเงินลงทุน หนี้สินทางการเงินที่แสดงในงบแสดงฐานะการเงิน ประกอบด้วยเงินกู้ยืมระยะสั้นและระยะยาวจากธนาคารและสถาบันการเงิน เจ้าหนี้การค้า เจ้าหนี้กิจการที่เกี่ยวข้องกัน และค่าใช้จ่ายค้างจ่าย

ซึ่งนโยบายการบริหารบัญชีเฉพาะสำหรับรายการแต่ละรายการได้เปิดเผยแยกไว้ในแต่ละหัวข้อที่เกี่ยวข้อง

วัตถุประสงค์ข้อกำหนดและเงื่อนไขหลัก

ในการบริหารความเสี่ยงที่เกิดจากการเปลี่ยนแปลงอัตราแลกเปลี่ยนเงินตราต่างประเทศ บริษัทใช้ตราสารอนุพันธ์ทางการเงินดังนี้

สัญญาซื้อขายเงินตราต่างประเทศล่วงหน้า

สัญญาซื้อขายเงินตราต่างประเทศล่วงหน้ามีไว้เพื่อช่วยในการบริหารความเสี่ยงที่เกิดจากความผันผวนของอัตราแลกเปลี่ยนเงินตราต่างประเทศสำหรับรายการเฉพาะเจาะจง ณ วันที่ 31 ธันวาคม พ.ศ. 2558 และ พ.ศ. 2557 กลุ่มบริษัทไม่มีสัญญาซื้อขายเงินตราต่างประเทศล่วงหน้าคงเหลือ

บริษัท ศรีไทยซูเปอร์แวร์ จำกัด (มหาชน)

หมายเหตุประกอบงบการเงินรวมและงบการเงินเฉพาะบริษัท

สำหรับปีสิ้นสุดวันที่ 31 ธันวาคม พ.ศ. 2558

23 หนี้สินที่อาจเกิดขึ้นและหนังสือค้ำประกัน

23.1 หนี้สินที่อาจเกิดขึ้น

หนี้สินที่อาจเกิดขึ้น ณ วันที่ 31 ธันวาคม ประกอบด้วยรายละเอียดดังนี้

	งบการเงินรวม		งบการเงินเฉพาะบริษัท	
	พ.ศ. 2558	พ.ศ. 2557	พ.ศ. 2558	พ.ศ. 2557
	ล้านบาท	ล้านบาท	ล้านบาท	ล้านบาท
การค้าประกันเงินกู้ยืมของบริษัทที่เกี่ยวข้องกัน	289.65	893.58	285.65	889.58

23.2 หนังสือค้ำประกัน

ณ วันที่ 31 ธันวาคม กลุ่มบริษัทมีหนังสือค้ำประกันที่ออกโดยธนาคารพาณิชย์ในประเทศเพื่อการค้าประกัน ประกอบด้วยรายละเอียดดังนี้

	งบการเงินรวม		งบการเงินเฉพาะบริษัท	
	พ.ศ. 2558	พ.ศ. 2557	พ.ศ. 2558	พ.ศ. 2557
	ล้านบาท	ล้านบาท	ล้านบาท	ล้านบาท
ค้ำประกันการใช้ไฟฟ้า	57.00	57.76	53.70	54.66
ค้ำประกันอื่นๆ	13.78	4.01	13.66	3.90

24 ภาระผูกพัน

ภาระผูกพัน ณ วันที่ 31 ธันวาคม ประกอบด้วยรายละเอียดดังนี้

24.1 ภาระผูกพันตามรายจ่ายฝ่ายทุน

	งบการเงินรวม		งบการเงินเฉพาะบริษัท	
	พ.ศ. 2558	พ.ศ. 2557	พ.ศ. 2558	พ.ศ. 2557
	ล้านบาท	ล้านบาท	ล้านบาท	ล้านบาท
ภาระผูกพันเกี่ยวกับการซื้อเครื่องจักร				
แม่พิมพ์และอุปกรณ์	146.87	141.30	95.40	82.06
ภาระผูกพันจากการติดตั้งระบบไฟฟ้าและน้ำ	3.38	32.21	3.38	17.59
ภาระผูกพันจากสัญญาค่าปรับปรุงที่ดินและอาคาร	58.46	24.93	0.61	4.04
ภาระผูกพันเกี่ยวกับการซื้อโปรแกรมคอมพิวเตอร์	0.90	2.26	0.89	0.70
ภาระผูกพันเกี่ยวกับการซื้อรถยนต์	-	3.00	-	3.00

บริษัท ศรีไทยซูเปอร์แวร์ จำกัด (มหาชน)

หมายเหตุประกอบงบการเงินรวมและงบการเงินเฉพาะบริษัท

สำหรับปีสิ้นสุดวันที่ 31 ธันวาคม พ.ศ. 2558

24 ภาระผูกพัน (ต่อ)

24.2 ภาระผูกพันตามสัญญาเช่าดำเนินงาน

บริษัทและบริษัทย่อยได้ทำสัญญาเช่าที่ดิน อาคาร รถยนต์ คอมพิวเตอร์ คอมพิวเตอร์เซิร์ฟเวอร์ และการให้บริการระบบเครือข่ายคอมพิวเตอร์ โดย ณ วันที่ 31 ธันวาคม จำนวนเงินขั้นต่ำที่ต้องจ่ายในอนาคตตามสัญญาเช่าดำเนินงานดังกล่าว ที่ไม่สามารถยกเลิกได้มีดังต่อไปนี้

	งบการเงินรวม		งบการเงินเฉพาะบริษัท	
	พ.ศ. 2558	พ.ศ. 2557	พ.ศ. 2558	พ.ศ. 2557
	ล้านบาท	ล้านบาท	ล้านบาท	ล้านบาท
ภายใน 1 ปี	34.66	29.83	27.84	23.29
เกินกว่า 1 ปี แต่ไม่เกิน 2 ปี	19.65	21.74	13.79	16.91
เกินกว่า 2 ปี แต่ไม่เกิน 5 ปี	17.14	10.47	9.73	6.36
เกินกว่า 5 ปี	85.46	27.87	-	-
	156.91	89.91	51.36	46.56

25 ภาระผูกพันผลประโยชน์พนักงาน

ภาระผูกพันผลประโยชน์พนักงาน ณ วันที่ 31 ธันวาคม ประกอบด้วยรายละเอียดดังนี้

	งบการเงินรวม		งบการเงินเฉพาะบริษัท	
	พ.ศ. 2558	พ.ศ. 2557	พ.ศ. 2558	พ.ศ. 2557
	บาท	บาท	บาท	บาท
งบแสดงฐานะการเงิน				
ผลประโยชน์เมื่อเกษียณอายุ	255,257,631	196,933,886	203,148,396	162,393,428
ผลประโยชน์ระยะยาวอื่น	123,660,797	99,634,131	104,729,717	86,802,665
หนี้สินในงบแสดงฐานะการเงิน	378,918,428	296,568,017	307,878,113	249,196,093
(กำไร)หรือขาดทุนที่รวมอยู่ในกำไรจากการดำเนินงาน				
ผลประโยชน์เมื่อเกษียณอายุ	20,873,153	15,392,205	16,877,262	11,095,672
ผลประโยชน์ระยะยาวอื่น	9,004,900	9,797,964	7,090,307	7,743,212
การวัดมูลค่าใหม่สำหรับผลประโยชน์ระยะยาวอื่น	27,448,613	-	21,324,906	-
ต้นทุนบริการในอดีต	(1,343,413)	(300,511)	(1,234,132)	(300,511)
	55,983,253	24,889,658	44,058,343	18,538,373
การวัดมูลค่าใหม่สำหรับผลประโยชน์เมื่อเกษียณอายุ	47,069,555	-	32,803,976	-

ในระหว่าง พ.ศ. 2558 มีพนักงานของกลุ่มบริษัทและบริษัทเลือกเปลี่ยนการเข้าร่วมโครงการผลประโยชน์ไปเข้าร่วมโครงการเงินสมทบจำนวน 50 คนและ 28 คน (พ.ศ. 2557 : 22 คนและ 22 คน) จึงทำให้ต้นทุนบริการในอดีตลดลงเป็นจำนวน 1.34 ล้านบาท และ 1.23 ล้านบาท ตามลำดับ (พ.ศ. 2557 : จำนวน 0.3 ล้านบาท และ 0.3 ล้านบาท)

บริษัท ศรีไทยซูเปอร์แวร์ จำกัด (มหาชน)

หมายเหตุประกอบงบการเงินรวมและงบการเงินเฉพาะบริษัท

สำหรับปีสิ้นสุดวันที่ 31 ธันวาคม พ.ศ. 2558

25 ภาระผูกพันผลประโยชน์พนักงาน (ต่อ)

รายการเคลื่อนไหวของภาระผูกพันผลประโยชน์ที่กำหนดไว้ระหว่างปีมีดังนี้

	งบการเงินรวม		งบการเงินเฉพาะบริษัท	
	พ.ศ. 2558	พ.ศ. 2557	พ.ศ. 2558	พ.ศ. 2557
	บาท	บาท	บาท	บาท
ยอดต้นปี	296,568,017	310,552,945	249,196,093	265,234,764
ต้นทุนบริการปัจจุบัน	16,898,197	15,952,097	13,231,451	11,792,925
ต้นทุนดอกเบี้ย	12,979,856	9,238,072	10,736,118	7,045,959
การวัดมูลค่าใหม่สำหรับภาระผูกพันผลประโยชน์พนักงาน	74,518,168	-	54,128,882	-
ต้นทุนบริการในอดีต	(1,343,413)	(300,511)	(1,234,132)	(300,511)
จ่ายชำระผลประโยชน์	(20,702,397)	(38,874,586)	(18,180,299)	(34,577,044)
ยอดปลายปี	378,918,428	296,568,017	307,878,113	249,196,093

25.1 โครงการผลประโยชน์เมื่อเกษียณอายุ

โครงการผลประโยชน์เมื่อเกษียณอายุคือโครงการบำเหน็จบำนาญที่ไม่ใช่โครงการสมทบเงิน ซึ่งจะกำหนดจำนวนเงินผลประโยชน์ที่พนักงานจะได้รับเมื่อเกษียณอายุ โดยส่วนใหญ่จะขึ้นอยู่กับหลายปัจจัย เช่น อายุ จำนวนปีที่ให้บริการ และ ค่าตอบแทน เป็นต้น ตามกฎหมายแรงงานในประเทศไทย และนโยบายการจ้างงานของกลุ่มบริษัท พนักงานที่ทำงานครบ 120 วัน มีสิทธิได้รับค่าชดเชยเนื่องจากการเลิกจ้าง การให้ออกจากงานโดยไม่มีเหตุผลตามระเบียบข้อบังคับเกี่ยวกับการทำงาน หรือเมื่อทำงานครบอายุเกษียณ 60 ปี ตามอัตราที่กฎหมายกำหนดโดยขึ้นอยู่กับระยะเวลาทำงาน ซึ่งอัตราที่ใช้ในปัจจุบันกำหนดไว้ 300 วันของเงินเดือนเดือนสุดท้ายและอาจปรับปรุงเพิ่มเติมตามดุลยพินิจของผู้บริหาร

จำนวนที่รับรู้ในงบแสดงฐานะการเงิน ณ วันที่ 31 ธันวาคม ประกอบด้วยรายละเอียดดังนี้

	งบการเงินรวม		งบการเงินเฉพาะบริษัท	
	พ.ศ. 2558	พ.ศ. 2557	พ.ศ. 2558	พ.ศ. 2557
	บาท	บาท	บาท	บาท
มูลค่าปัจจุบันของภาระผูกพันที่จัดให้มีโครงการ ผลประโยชน์เมื่อเกษียณอายุ	255,257,631	196,933,886	203,148,396	162,393,428
หนี้สินที่รับรู้ในงบแสดงฐานะการเงิน	255,257,631	196,933,886	203,148,396	162,393,428

บริษัท ศรีไทยซูเปอร์แวร์ จำกัด (มหาชน)

หมายเหตุประกอบงบการเงินรวมและงบการเงินเฉพาะบริษัท

สำหรับปีสิ้นสุดวันที่ 31 ธันวาคม พ.ศ. 2558

25 ภาระผูกพันผลประโยชน์พนักงาน (ต่อ)**25.1 โครงการผลประโยชน์เมื่อเกษียณอายุ (ต่อ)**

รายการเคลื่อนไหวของภาระผูกพันผลประโยชน์เมื่อเกษียณอายุที่กำหนดไว้ระหว่างปีมีดังนี้

	งบการเงินรวม		งบการเงินเฉพาะบริษัท	
	พ.ศ. 2558	พ.ศ. 2557	พ.ศ. 2558	พ.ศ. 2557
	บาท	บาท	บาท	บาท
ยอดต้นปี	196,933,886	204,903,061	162,393,428	172,381,635
ต้นทุนบริการปัจจุบัน	11,829,912	10,253,851	9,449,101	7,499,659
ต้นทุนดอกเบี้ย	9,043,241	5,138,354	7,428,161	3,596,014
	217,807,039	220,295,266	179,270,690	183,477,308
การวัดมูลค่าใหม่				
ผลกำไรและขาดทุนที่เกิดจากการเปลี่ยนแปลงข้อ				
สมมติด้านประชากรศาสตร์	21,021,823	-	14,154,210	-
ผลกำไรและขาดทุนที่เกิดจากการเปลี่ยนแปลงข้อ				
สมมติทางการเงิน	4,792,203	-	2,697,015	-
ผลกำไรและขาดทุนที่เกิดจากประสบการณ์	21,255,529	-	15,952,751	-
	47,069,555	-	32,803,976	-
ต้นทุนบริการในอดีต	(681,403)	-	(652,282)	-
จ่ายชำระผลประโยชน์	(8,937,560)	(23,361,380)	(8,273,988)	(21,083,880)
ยอดปลายปี	255,257,631	196,933,886	203,148,396	162,393,428

25.2 โครงการผลประโยชน์ระยะยาวอื่น

โครงการผลประโยชน์ระยะยาวอื่นคือโครงการมอบทองคำและเงินตอบแทนให้แก่พนักงานที่ทำงานครบทุก 5 ปี แต่สูงสุดไม่เกิน 8 รอบ

จำนวนที่รับรู้ในงบแสดงฐานะการเงิน ณ วันที่ 31 ธันวาคม ประกอบด้วยรายละเอียดดังนี้

	งบการเงินรวม		งบการเงินเฉพาะบริษัท	
	พ.ศ. 2558	พ.ศ. 2557	พ.ศ. 2558	พ.ศ. 2557
	บาท	บาท	บาท	บาท
มูลค่าปัจจุบันของภาระผูกพันที่จัดให้มีโครงการ				
ผลประโยชน์ระยะยาวอื่น	123,660,797	99,634,131	104,729,717	86,802,665
หนี้สินที่รับรู้ในงบแสดงฐานะการเงิน	123,660,797	99,634,131	104,729,717	86,802,665

บริษัท ศรีไทยซูเปอร์แวร์ จำกัด (มหาชน)

หมายเหตุประกอบงบการเงินรวมและงบการเงินเฉพาะบริษัท

สำหรับปีสิ้นสุดวันที่ 31 ธันวาคม พ.ศ. 2558

25 การผูกพันผลประโยชน์พนักงาน (ต่อ)

25.2 โครงการผลประโยชน์ระยะยาวอื่น (ต่อ)

รายการเคลื่อนไหวของการผูกพันผลประโยชน์ระยะยาวอื่นที่กำหนดไว้ระหว่างปีมีดังนี้

	งบการเงินรวม		งบการเงินเฉพาะบริษัท	
	พ.ศ. 2558	พ.ศ. 2557	พ.ศ. 2558	พ.ศ. 2557
	บาท	บาท	บาท	บาท
ยอดต้นปี	99,634,131	105,649,884	86,802,665	92,853,129
ต้นทุนบริการปัจจุบัน	5,068,285	5,698,246	3,782,350	4,293,266
ต้นทุนดอกเบี้ย	3,936,615	4,099,718	3,307,957	3,449,945
	108,639,031	115,447,848	93,892,972	100,596,340
การวัดมูลค่าใหม่				
ผลกำไรและขาดทุนที่เกิดจากการเปลี่ยนแปลงข้อ				
สมมติด้านประชากรศาสตร์	10,402,316	-	7,502,103	-
ผลกำไรและขาดทุนที่เกิดจากการเปลี่ยนแปลงข้อ				
สมมติทางการเงิน	5,377,417	-	7,544,042	-
ผลกำไรและขาดทุนที่เกิดจากประสบการณ์	11,668,880	-	6,278,761	-
	27,448,613	-	21,324,906	-
ต้นทุนบริการในอดีต	(662,010)	(300,511)	(581,850)	(300,511)
จ่ายชำระผลประโยชน์	(11,764,837)	(15,513,206)	(9,906,311)	(13,493,164)
ยอดปลายปี	123,660,797	99,634,131	104,729,717	86,802,665

ข้อสมมติหลักในการประมาณการตามหลักคณิตศาสตร์ประกันภัยที่ใช้สำหรับการผูกพันผลประโยชน์พนักงานเป็นดังนี้

	งบการเงินรวม		งบการเงินเฉพาะบริษัท	
	พ.ศ. 2558	พ.ศ. 2557	พ.ศ. 2558	พ.ศ. 2557
อัตราคิดลด	2.40% - 3.91%	3.97% - 4.79%	2.59% - 3.21%	3.97% - 4.79%
อัตราการเพิ่มขึ้นของเงินเดือนที่คาดไว้	2.00% - 7.03%	3.00% - 7.52%	2.00% - 5.00%	3.00% - 6.00%
อัตราการลาออกของพนักงาน	0.00% - 66.00%	0.00% - 81.00%	0.00% - 66.00%	0.00% - 67.00%

บริษัท ศรีไทยซูเปอร์แวร์ จำกัด (มหาชน)

หมายเหตุประกอบงบการเงินรวมและงบการเงินเฉพาะบริษัท

สำหรับปีสิ้นสุดวันที่ 31 ธันวาคม พ.ศ. 2558

25 ภาระผูกพันผลประโยชน์พนักงาน (ต่อ)

งบการเงินรวม			
พ.ศ. 2558			
ผลกระทบต่อภาระผูกพันโครงการผลประโยชน์ที่กำหนดไว้			
การเปลี่ยนแปลง ในข้อสมมติ	การเพิ่มขึ้น ของข้อสมมติ	การลดลง ของข้อสมมติ	
อัตราคิดลด	ร้อยละ 1.00	ลดลง ร้อยละ 8.77	เพิ่มขึ้น ร้อยละ 10.17
อัตราการเพิ่มขึ้นของเงินเดือน	ร้อยละ 1.00	เพิ่มขึ้น ร้อยละ 7.18	ลดลง ร้อยละ 6.75
อัตราการลาออกของพนักงาน	ร้อยละ 1.00	ลดลง ร้อยละ 9.98	เพิ่มขึ้น ร้อยละ 8.64
งบการเงินเฉพาะบริษัท			
พ.ศ. 2558			
ผลกระทบต่อภาระผูกพันโครงการผลประโยชน์ที่กำหนดไว้			
การเปลี่ยนแปลง ในข้อสมมติ	การเพิ่มขึ้น ของข้อสมมติ	การลดลง ของข้อสมมติ	
อัตราคิดลด	ร้อยละ 1.00	ลดลง ร้อยละ 8.24	เพิ่มขึ้น ร้อยละ 9.46
อัตราการเพิ่มขึ้นของเงินเดือน	ร้อยละ 1.00	เพิ่มขึ้น ร้อยละ 6.80	ลดลง ร้อยละ 5.99
อัตราการลาออกของพนักงาน	ร้อยละ 1.00	ลดลง ร้อยละ 9.65	เพิ่มขึ้น ร้อยละ 8.61

การวิเคราะห์ความอ่อนไหวข้างต้นนี้อ้างอิงจากการเปลี่ยนแปลงข้อสมมติ ขณะที่ให้ข้อสมมติอื่นคงที่ ในทางปฏิบัติสถานการณ์ดังกล่าวยากที่จะเกิดขึ้น และการเปลี่ยนแปลงในข้อสมมติอาจมีความสัมพันธ์กัน ในการคำนวณการวิเคราะห์ความอ่อนไหวของภาระผูกพันผลประโยชน์ที่กำหนดไว้ที่มีต่อการเปลี่ยนแปลงในข้อสมมติหลักได้ใช้วิธีเดียวกับ (มูลค่าปัจจุบันของภาระผูกพันโครงการผลประโยชน์ที่กำหนดไว้คำนวณด้วยวิธีคิดลดแต่ละหน่วยที่ประมาณการไว้ (Projected Unit Credit Method) ณ วันสิ้นรอบระยะเวลารายงาน) ในการคำนวณหนี้สินเกษียณอายุที่รับรู้ในงบแสดงฐานะการเงิน

กลุ่มบริษัทมีความเสี่ยงในหลายๆ ด้านที่เกี่ยวข้องกับ โครงการผลประโยชน์เมื่อเกษียณอายุที่กำหนดไว้ และโครงการผลประโยชน์ระยะยาวอื่น โดยความเสี่ยงที่มีนัยสำคัญมีดังต่อไปนี้

การเปลี่ยนแปลงในอัตราผลตอบแทนที่แท้จริงของพันธบัตร

อัตราผลตอบแทนที่แท้จริงของพันธบัตรรัฐบาล ที่ลดลงจะทำให้หนี้สินของโครงการเพิ่มสูงขึ้น

ระยะเวลาถัวเฉลี่ยถ่วงน้ำหนักของภาระผูกพันตามโครงการผลประโยชน์คือ 9 ถึง 32 ปี

การวิเคราะห์การครบกำหนดของการจ่ายชำระผลประโยชน์เมื่อเกษียณอายุที่กำหนดไว้ และผลประโยชน์ระยะยาวอื่นที่ไม่มีการคิดลด:

	งบการเงินรวม				
	น้อยกว่า 1 ปี	ระหว่าง 1-5 ปี	ระหว่าง 5-10 ปี	เกินกว่า 10 ปี	รวม
	บาท	บาท	บาท	บาท	บาท
ผลประโยชน์เมื่อเกษียณอายุ	21,129,868	58,433,194	115,713,826	157,839,295	353,116,183
ผลประโยชน์ระยะยาวอื่น	12,304,000	53,971,602	86,159,568	95,180,828	247,615,998
รวม	33,433,868	112,404,796	201,873,394	253,020,123	600,732,181

บริษัท ศรีไทยซูเปอร์แวร์ จำกัด (มหาชน)

หมายเหตุประกอบงบการเงินรวมและงบการเงินเฉพาะบริษัท

สำหรับปีสิ้นสุดวันที่ 31 ธันวาคม พ.ศ. 2558

25 การผูกพันผลประโยชน์พนักงาน (ต่อ)

	งบการเงินเฉพาะบริษัท				รวม
	น้อยกว่า 1 ปี	ระหว่าง 1-5 ปี	ระหว่าง 5-10 ปี	เกินกว่า 10 ปี	
	บาท	บาท	บาท	บาท	
ผลประโยชน์เมื่อเกษียณอายุ	18,133,061	52,460,459	99,704,999	120,247,576	290,546,095
ผลประโยชน์ระยะยาวอื่น	9,951,399	44,560,936	68,879,316	73,825,566	197,217,217
รวม	28,084,460	97,021,395	168,584,315	194,073,142	487,763,312

กลุ่มบริษัทใช้กระแสเงินสดจากกิจกรรมดำเนินงานมาจ่ายผลประโยชน์เมื่อเกษียณอายุและผลประโยชน์ระยะยาวอื่น

26 ทุนเรือนหุ้นและส่วนเกินทุนจากหุ้นสามัญซื้อคืน

ทุนเรือนหุ้น ณ วันที่ 31 ธันวาคม ประกอบด้วยรายละเอียดดังนี้

	จำนวนหุ้น	หุ้นสามัญ บาท	ส่วนเกินทุน จากหุ้นสามัญ ซื้อคืน	รวม
			บาท	
ณ วันที่ 31 ธันวาคม พ.ศ. 2556	270,990,480	2,709,904,800	19,928,420	2,729,833,220
การแตกหุ้นสามัญ	2,438,914,320	-	-	-
ณ วันที่ 31 ธันวาคม พ.ศ. 2557	2,709,904,800	2,709,904,800	19,928,420	2,729,833,220
ณ วันที่ 31 ธันวาคม พ.ศ. 2558	2,709,904,800	2,709,904,800	19,928,420	2,729,833,220

ณ วันที่ 31 ธันวาคม พ.ศ. 2558 ทุนจดทะเบียนของบริษัทประกอบด้วยหุ้นสามัญจำนวน 2,709,904,800 หุ้น (พ.ศ. 2557 : 2,709,904,800 หุ้น) มูลค่าที่ตราไว้หุ้นละ 1 บาท (พ.ศ. 2557 : หุ้นละ 1 บาท) หุ้นทั้งหมดได้ออกจำหน่ายและชำระเต็มมูลค่าแล้ว

ในการประชุมใหญ่สามัญผู้ถือหุ้นประจำปีของบริษัทเมื่อวันที่ 29 เมษายน พ.ศ. 2557 ที่ประชุมผู้ถือหุ้นได้มีมติอนุมัติการเปลี่ยนแปลงมูลค่าหุ้นที่ตราไว้จากเดิมหุ้นละ 10.00 บาท เป็นมูลค่าหุ้นละ 1.00 บาท และจำนวนหุ้นสามัญที่ออกและเรียกชำระแล้วจากเดิม 270,990,480 หุ้น เป็น 2,709,904,800 หุ้น โดยมีทุนจดทะเบียนและทุนเรียกชำระแล้วเท่าเดิมคือ 2,709,904,800 บาท บริษัทได้ดำเนินการจดทะเบียนการเปลี่ยนแปลงดังกล่าวกับกระทรวงพาณิชย์แล้วเมื่อวันที่ 8 พฤษภาคม พ.ศ. 2557

บริษัท ศรีไทยซูเปอร์แวร์ จำกัด (มหาชน)

หมายเหตุประกอบงบการเงินรวมและงบการเงินเฉพาะบริษัท

สำหรับปีสิ้นสุดวันที่ 31 ธันวาคม พ.ศ. 2558

27 ดำรงตามกฎหมาย

ดำรงตามกฎหมาย ณ วันที่ 31 ธันวาคม ประกอบด้วยรายละเอียดดังนี้

	งบการเงินรวม		งบการเงินเฉพาะบริษัท	
	พ.ศ. 2558	พ.ศ. 2557	พ.ศ. 2558	พ.ศ. 2557
	บาท	บาท	บาท	บาท
ยอดต้นปี	203,000,000	182,000,000	203,000,000	182,000,000
จัดสรรระหว่างปี	25,000,000	21,000,000	25,000,000	21,000,000
ยอดปลายปี	228,000,000	203,000,000	228,000,000	203,000,000

ตามพระราชบัญญัติบริษัท มหาชน จำกัด พ.ศ. 2535 บริษัทจะต้องจัดสรรกำไรประจำปีส่วนหนึ่งไว้เป็นทุนสำรองไม่น้อยกว่าร้อยละห้าของกำไรสุทธิประจำปี หักด้วยขาดทุนสะสม (ถ้ามี) จนกว่าทุนสำรองนี้จะมีจำนวนไม่น้อยกว่าร้อยละสิบของทุนจดทะเบียน ซึ่งดำรงตามกฎหมายนี้จะไม่สามารถนำไปจ่ายเงินปันผลได้

28 องค์ประกอบอื่นของส่วนของผู้ถือหุ้น

องค์ประกอบอื่นของส่วนของผู้ถือหุ้น ณ วันที่ 31 ธันวาคม ประกอบด้วยรายละเอียดดังนี้

	งบการเงินรวม		งบการเงินเฉพาะบริษัท	
	พ.ศ. 2558	พ.ศ. 2557	พ.ศ. 2558	พ.ศ. 2557
	บาท	บาท	บาท	บาท
ส่วนเกินทุนจากการตีมูลค่าสุทธิธรรม				
ของเงินลงทุนเพื่อขาย	14,864,000	37,616,000	14,864,000	37,616,000
ผลต่างจากการแปลงค่าเงินลงทุนในบริษัทย่อย				
และบริษัทร่วม	(52,450,415)	(138,803,888)	-	-
รวมองค์ประกอบอื่นของส่วนของผู้ถือหุ้น	(37,586,415)	(101,187,888)	14,864,000	37,616,000

บริษัท ศรีไทยซูเปอร์แวร์ จำกัด (มหาชน)

หมายเหตุประกอบงบการเงินรวมและงบการเงินเฉพาะบริษัท

สำหรับปีสิ้นสุดวันที่ 31 ธันวาคม พ.ศ. 2558

28 องค์ประกอบอื่นของส่วนของผู้ถือหุ้น (ต่อ)

การเปลี่ยนแปลงของส่วนเกินทุนจากการตีมูลค่ายุติธรรมของเงินลงทุนเพื่อขายสำหรับปีสิ้นสุดวันที่ 31 ธันวาคม ประกอบด้วยรายละเอียดดังนี้

	งบการเงินรวม		งบการเงินเฉพาะบริษัท	
	พ.ศ. 2558	พ.ศ. 2557	พ.ศ. 2558	พ.ศ. 2557
	บาท	บาท	บาท	บาท
ยอดต้นปี	37,616,000	42,907,069	37,616,000	42,896,000
เพิ่มขึ้น(ลดลง)จากการตีมูลค่ายุติธรรมเงินลงทุนเพื่อขาย	(22,752,000)	(5,280,000)	(22,752,000)	(5,280,000)
ลดลงจากการจำหน่ายเงินลงทุนเพื่อขาย	-	(11,069)	-	-
ยอดปลายปี	14,864,000	37,616,000	14,864,000	37,616,000

29 รายได้และต้นทุนจากการขายและงานรับจ้าง

รายได้และต้นทุนจากการขายและงานรับจ้างสำหรับปีสิ้นสุดวันที่ 31 ธันวาคม ประกอบด้วยรายละเอียดดังนี้

	งบการเงินรวม		งบการเงินเฉพาะบริษัท	
	พ.ศ. 2558	พ.ศ. 2557	พ.ศ. 2558	พ.ศ. 2557
	บาท	บาท	บาท	บาท
รายได้จากการขาย	8,470,505,999	8,888,511,369	6,694,074,860	7,279,370,843
รายได้จากงานรับจ้าง	1,292,300,372	862,415,341	-	-
รวมรายได้จากการขายและงานรับจ้าง	9,762,806,371	9,750,926,710	6,694,074,860	7,279,370,843
ต้นทุนขาย	6,812,731,643	7,148,476,112	5,500,290,459	5,935,789,690
ต้นทุนงานรับจ้าง	1,102,590,128	732,347,522	-	-
รวมต้นทุนขายและงานรับจ้าง	7,915,321,771	7,880,823,634	5,500,290,459	5,935,789,690

30 ต้นทุนทางการเงิน

ต้นทุนทางการเงินสำหรับปีสิ้นสุดวันที่ 31 ธันวาคม ประกอบด้วยรายละเอียดดังนี้

	งบการเงินรวม		งบการเงินเฉพาะบริษัท	
	พ.ศ. 2558	พ.ศ. 2557	พ.ศ. 2558	พ.ศ. 2557
	บาท	บาท	บาท	บาท
ดอกเบี้ยจ่ายที่เกิดจากเงินกู้ยืมจากธนาคาร	161,778,782	167,346,595	122,043,558	125,427,565
ดอกเบี้ยจ่ายที่เกิดจากสัญญาเช่าการเงิน	1,099,118	400,726	-	-
รวมต้นทุนทางการเงิน	162,877,900	167,747,321	122,043,558	125,427,565

บริษัท ศรีไทยซูเปอร์แวร์ จำกัด (มหาชน)

หมายเหตุประกอบงบการเงินรวมและงบการเงินเฉพาะบริษัท

สำหรับปีสิ้นสุดวันที่ 31 ธันวาคม พ.ศ. 2558

31 ค่าใช้จ่ายตามลักษณะ

รายการบางรายการที่รวมอยู่ในการคำนวณกำไรจากการดำเนินงานสำหรับปีสิ้นสุดวันที่ 31 ธันวาคม สามารถนำมาแยกตามลักษณะได้ดังนี้

	งบการเงินรวม		งบการเงินเฉพาะบริษัท	
	พ.ศ. 2558	พ.ศ. 2557	พ.ศ. 2558	พ.ศ. 2557
	บาท	บาท	บาท	บาท
ค่าใช้จ่ายเกี่ยวกับพนักงาน	1,416,493,775	1,312,977,825	949,243,338	897,253,780
ค่าเสื่อมราคา (หมายเหตุ 14, 15)	703,938,689	647,937,766	526,612,994	502,195,736
ค่าโฆษณาและส่งเสริมการขาย	280,392,863	393,757,610	264,969,822	392,391,802
ค่าซ่อมแซมและบำรุงรักษา	161,927,424	165,537,519	138,700,550	146,885,196
ค่าขนส่งสินค้า	198,623,005	182,592,640	123,768,413	132,444,442
ค่าเช่าตามสัญญาเช่าดำเนินงาน	52,880,195	48,918,831	37,444,905	36,937,105
ค่าตัดจำหน่ายสินทรัพย์	77,992,725	73,104,777	49,766,332	53,146,016
ค่าตัดจำหน่ายสินทรัพย์	12,841,317	6,553,262	11,879,400	6,284,239
ขาดทุนจากการด้อยค่าของเงินลงทุนในบริษัทย่อย (หมายเหตุ 12.6 ง))	-	-	19,999,970	-
(กำไร)ขาดทุนจากอัตราแลกเปลี่ยน เงินตราต่างประเทศ - สุทธิ	(17,568,101)	(8,573,111)	(38,815,090)	(3,328,942)

32 กำไรต่อหุ้นขั้นพื้นฐาน

กำไรต่อหุ้นขั้นพื้นฐานคำนวณ โดยการหารกำไรสุทธิที่เป็นของผู้ถือหุ้นสามัญของบริษัทใหญ่ด้วยจำนวนหุ้นสามัญเฉลี่ยถ่วงน้ำหนักที่ถือโดยผู้ถือหุ้น โดยไม่รวมหุ้นสามัญซื้อคืน

	งบการเงินรวม		งบการเงินเฉพาะบริษัท	
	พ.ศ. 2558	พ.ศ. 2557	พ.ศ. 2558	พ.ศ. 2557
กำไรส่วนที่เป็นของบริษัทใหญ่ที่เป็น ของผู้ถือหุ้นสามัญ (บาท)	445,013,825	470,057,185	444,672,866	411,442,630
จำนวนหุ้นสามัญเฉลี่ยถ่วงน้ำหนักที่ถืออยู่ ในระหว่างปี (จำนวนหุ้น)	2,709,904,800	2,709,904,800	2,709,904,800	2,709,904,800
กำไรต่อหุ้นขั้นพื้นฐาน (บาท)	0.16	0.17	0.16	0.15

บริษัท ไม่มีการออกหุ้นสามัญเทียบเท่าปรับลดสำหรับปีบัญชีสิ้นสุดวันที่ 31 ธันวาคม พ.ศ. 2558 และ พ.ศ. 2557

บริษัท ศรีไทยซูเปอร์แวร์ จำกัด (มหาชน)

หมายเหตุประกอบงบการเงินรวมและงบการเงินเฉพาะบริษัท

สำหรับปีสิ้นสุดวันที่ 31 ธันวาคม พ.ศ. 2558

33 เงินปันผล

พ.ศ. 2558

ในการประชุมใหญ่สามัญผู้ถือหุ้นประจำปีของบริษัทเมื่อวันที่ 29 เมษายน พ.ศ. 2558 ที่ประชุมผู้ถือหุ้นได้มีมติอนุมัติให้จ่ายเงินปันผลจากกำไรสุทธิของบริษัทประจำปี พ.ศ. 2557 ในอัตราหุ้นละ 0.10 บาท เป็นจำนวนเงินทั้งสิ้น 270.99 ล้านบาท และบริษัทได้จ่ายชำระทั้งจำนวนแล้วในระหว่างปีสิ้นสุดวันที่ 31 ธันวาคม พ.ศ. 2558

พ.ศ. 2557

ในการประชุมใหญ่สามัญผู้ถือหุ้นประจำปีของบริษัทเมื่อวันที่ 29 เมษายน พ.ศ. 2557 ที่ประชุมผู้ถือหุ้นได้มีมติอนุมัติให้จ่ายเงินปันผลจากกำไรสุทธิของบริษัทประจำปี พ.ศ. 2556 ในอัตราหุ้นละ 1.00 บาท เป็นจำนวนเงินทั้งสิ้น 270.99 ล้านบาท และบริษัทได้จ่ายชำระทั้งจำนวนแล้วในระหว่างปีสิ้นสุดวันที่ 31 ธันวาคม พ.ศ. 2557

บริษัท ศรีไทยซูเปอร์แวร์ จำกัด (มหาชน)

หมายเหตุประกอบงบการเงินรวมและงบการเงินเฉพาะบริษัท

สำหรับปีสิ้นสุดวันที่ 31 ธันวาคม พ.ศ. 2558

34 กระแสเงินสดจากกิจกรรมดำเนินงานและข้อมูลกระแสเงินสดเพิ่มเติม

34.1 กระแสเงินสดจากกิจกรรมดำเนินงาน

การกระทบยอดกำไรให้เป็นกระแสเงินสดจากกิจกรรมดำเนินงานประกอบด้วยรายละเอียดดังนี้

หมายเหตุ	งบการเงินรวม		งบการเงินเฉพาะบริษัท		
	พ.ศ. 2558	พ.ศ. 2557	พ.ศ. 2558	พ.ศ. 2557	
	บาท	บาท	บาท	บาท	
กำไรก่อนภาษีเงินได้สำหรับปี		558,323,530	539,555,476	470,155,607	433,268,125
ปรับกระทบกำไรสุทธิเป็นเงินสดรับ(จ่าย)จากการดำเนินงาน					
ค่าเสื่อมราคา	14, 15	703,938,689	647,937,766	526,612,994	502,195,736
ค่าตัดจำหน่าย		62,489,564	58,629,102	39,469,309	42,565,355
ค่าตัดจำหน่ายสินทรัพย์ไม่มีตัวตน	16	15,503,161	14,475,675	10,297,023	10,580,661
ค่าตัดจ่ายสินทรัพย์		12,841,317	6,553,262	11,879,400	6,284,239
ค่าเผื่อนี้สงสัยจะสูญ		18,716,582	4,035,823	33,918,906	1,000,000
ค่าเผื่อสินค้าล้าสมัยและค่าเผื่อสินค้าที่มีราคาทุนสูงกว่าราคาที่จะได้รับ	10	5,817,133	3,122,168	120,000	3,000,000
ขาดทุนจากการด้อยค่าของเงินลงทุนในบริษัทย่อย	12.2	-	-	19,999,970	-
ขาดทุนจากการด้อยค่าของสินทรัพย์อื่น		5,000,000	-	5,000,000	-
โอนกลับค่าเผื่อการด้อยค่าสินทรัพย์ถาวร	15	-	(3,700,000)	-	(3,700,000)
โอนกลับค่าเผื่อการด้อยค่าสินทรัพย์ไม่มีตัวตน	16	-	(364,803)	-	(364,803)
กำไรจากการจำหน่ายสินทรัพย์ถาวร		(15,729,115)	(12,184,571)	(3,881,108)	(21,401,439)
ค่าใช้จ่ายผลประโยชน์พนักงาน		28,534,640	24,889,658	22,733,437	18,538,373
(กำไร)ขาดทุนจากการประมาณการตามหลักคณิตศาสตร์ประกันภัย					
- โครงการผลประโยชน์ระยะยาวอื่น	25	27,448,613	-	21,324,906	-
(กำไร)ขาดทุนจากอัตราแลกเปลี่ยนที่ยังไม่เกิดขึ้นจริง		(4,713,898)	(13,588,276)	(14,698,819)	(3,846,826)
ดอกเบี้ยรับ		(7,194,154)	(6,913,388)	(3,241,205)	(3,952,810)
ส่วนแบ่งกำไรจากเงินลงทุนในบริษัทร่วมและการร่วมค้า	12.3	(78,690,804)	(63,165,436)	-	-
กำไรจากการเลิกบริษัทย่อย		-	-	(83,111)	-
รายได้เงินปันผลจากเงินลงทุนในบริษัทย่อย บริษัทร่วม และการร่วมค้า	35.3	-	-	(324,574,034)	(192,248,298)
รายได้เงินปันผลจากเงินลงทุนอื่น		(9,912,000)	(12,186,500)	(9,912,000)	(12,186,500)
ต้นทุนทางการเงิน - ดอกเบี้ยจ่าย	30	162,877,900	167,747,321	122,043,558	125,427,565
		1,485,251,158	1,354,843,277	927,164,833	905,159,378
การเปลี่ยนแปลงของสินทรัพย์และหนี้สินดำเนินงาน					
สินทรัพย์ดำเนินงาน(เพิ่มขึ้น)ลดลง					
ลูกหนี้การค้า		70,861,152	(137,697,027)	53,533,245	(73,742,956)
ลูกหนี้อื่น		(40,926,813)	(107,393,806)	(46,741,169)	(44,460,800)
สินค้าคงเหลือ		(46,181,988)	(129,446,674)	(137,240,232)	26,911,722
สินทรัพย์หมุนเวียนอื่น		61,498,447	(15,249,277)	81,930,666	(7,482,425)
สินทรัพย์อื่น		(26,353,322)	(5,784,340)	(6,264,526)	1,845,448
หนี้สินดำเนินงานเพิ่มขึ้น(ลดลง)					
เจ้าหนี้การค้า		(9,602,485)	30,764,507	(44,278,669)	15,686,795
เจ้าหนี้อื่น		(74,727,167)	(780,876)	(28,579,451)	(559,110)
หนี้สินหมุนเวียนอื่น		5,428,409	30,110,689	4,332,263	14,100,748
เงินจ่ายผลประโยชน์พนักงาน	25	(20,702,397)	(38,874,586)	(18,180,299)	(34,577,044)
กระแสเงินสดจากกิจกรรมดำเนินงาน		1,404,544,994	980,491,887	785,676,661	802,881,756

บริษัท ศรีไทยซูเปอร์แวร์ จำกัด (มหาชน)

หมายเหตุประกอบงบการเงินรวมและงบการเงินเฉพาะบริษัท

สำหรับปีสิ้นสุดวันที่ 31 ธันวาคม พ.ศ. 2558

34 กระแสเงินสดจากกิจกรรมดำเนินงานและข้อมูลกระแสเงินสดเพิ่มเติม (ต่อ)

34.2 ข้อมูลกระแสเงินสดเพิ่มเติมประกอบด้วยรายละเอียดดังนี้

	งบการเงินรวม		งบการเงินเฉพาะบริษัท	
	พ.ศ. 2558	พ.ศ. 2557	พ.ศ. 2558	พ.ศ. 2557
	บาท	บาท	บาท	บาท
ที่ดิน อาคารและอุปกรณ์				
ซื้อสินทรัพย์ (หมายเหตุ 15)	1,157,575,667	783,151,687	527,020,181	361,930,748
หัก เจ้าหนี้สินทรัพย์ถาวร(เพิ่มขึ้น)ลดลง	18,915,917	26,608,951	(9,038,938)	19,056,697
สินทรัพย์ถาวรเพิ่มขึ้นโดยสัญญาเช่าการเงิน	(2,164,000)	(27,767,239)	-	-
เจ้าหนี้สินทรัพย์ถาวรกิจการที่เกี่ยวข้องกัน				
(เพิ่มขึ้น)ลดลง	320,486	(320,486)	(227,864)	(1,349,826)
(กำไร)ขาดทุนจากอัตราแลกเปลี่ยนที่ยังไม่เกิดขึ้นจริง	138,253	(63,429)	138,253	(63,429)
เงินสดจ่ายเพื่อซื้อสินทรัพย์ถาวร	1,174,786,323	781,609,484	517,891,632	379,574,190
สินทรัพย์ไม่มีตัวตน				
ซื้อสินทรัพย์ไม่มีตัวตน (หมายเหตุ 16)	8,349,229	17,635,363	3,800,393	3,687,990
หัก เจ้าหนี้สินทรัพย์ไม่มีตัวตน(เพิ่มขึ้น)ลดลง	3,381,697	(3,308,267)	2,070,980	(1,997,550)
เงินสดจ่ายเพื่อซื้อสินทรัพย์ไม่มีตัวตน	11,730,926	14,327,096	5,871,373	1,690,440
เงินปันผลรับ				
เงินปันผลจากเงินลงทุนในบริษัทย่อย บริษัทร่วม				
และการร่วมค้า (หมายเหตุ 35.3)	102,741,205	98,891,471	324,574,034	192,248,298
หัก เงินปันผลค้างรับ(เพิ่มขึ้น)ลดลง	-	5,322,603	(14,999,985)	5,322,603
หัก กำไร(ขาดทุน)จากอัตราแลกเปลี่ยนที่เกิดขึ้นจริง	234,789	(110,876)	159,689	(110,876)
เงินปันผลรับจากบริษัทย่อย บริษัทร่วม และการร่วมค้า	102,975,994	104,103,198	309,733,738	197,460,025

บริษัท ศรีไทยซูเปอร์แวร์ จำกัด (มหาชน)

หมายเหตุประกอบงบการเงินรวมและงบการเงินเฉพาะบริษัท

สำหรับปีสิ้นสุดวันที่ 31 ธันวาคม พ.ศ. 2558

35 รายการกับบุคคลและกิจการที่เกี่ยวข้องกัน

บุคคลหรือกิจการที่เกี่ยวข้องกันกับบริษัทหมายถึงบุคคลหรือกิจการที่มีอำนาจควบคุม หรือถูกควบคุม หรืออยู่ภายใต้การควบคุม เดียวกันกับบริษัท (รวมถึงบริษัทที่ดำเนินธุรกิจการลงทุน บริษัทย่อย และบริษัทย่อยในเครือเดียวกัน) ไม่ว่าจะเป็นโดยทางตรงหรือทางอ้อมหรือกระทำการผ่านบริษัทอื่น นอกจากนี้บุคคลหรือกิจการที่เกี่ยวข้องกันยังหมายถึง บริษัทร่วมและบุคคลที่เป็นเจ้าของส่วนได้เสียในสิทธิออกเสียงของบริษัท ซึ่งมีอิทธิพลอย่างเป็นสาระสำคัญไม่ว่าทางตรงหรือทางอ้อมต่อการจัดการ ผู้บริหารสำคัญ ทั้งที่เป็นกรรมการหรือพนักงานของบริษัทตลอดทั้งสมาชิกในครอบครัวที่ใกล้ชิดกับบุคคลดังกล่าว และกิจการที่เกี่ยวข้องกับบุคคลเหล่านั้น

ในการพิจารณาความสัมพันธ์ระหว่างบุคคลหรือกิจการที่เกี่ยวข้องกันกับบริษัทแต่ละรายการ บริษัทคำนึงถึงเนื้อหาของความสัมพันธ์มากกว่ารูปแบบกฎหมาย

ความสัมพันธ์ระหว่างบริษัทและบริษัทย่อย บริษัทร่วม และการร่วมค้าได้ระบุไว้ในหมายเหตุ 12.1

ความสัมพันธ์ระหว่างบริษัทและกิจการที่เกี่ยวข้องกันที่มีรายการระหว่างกันเป็นดังต่อไปนี้

ชื่อบริษัท	ความสัมพันธ์กับบริษัท
บริษัท ศรีไทยมาร์เก็ตติ้ง จำกัด	โดยญาติของผู้บริหารของบริษัทฯ เป็นผู้ถือหุ้นและเป็นกรรมการบริษัท
บริษัท สยามเมลามีน์ มาร์เก็ตติ้ง จำกัด	โดยญาติของผู้บริหารของบริษัทฯ เป็นผู้ถือหุ้น
บริษัท ศรีไทยสเตนเลส จำกัด	โดยญาติของผู้บริหารของบริษัทฯ เป็นผู้ถือหุ้นและเป็นกรรมการบริษัท
บริษัท ส. สหธารา (ไทยแลนด์) จำกัด	โดยผู้บริหารและญาติของผู้บริหารของบริษัทฯ เป็นผู้ถือหุ้นและเป็นกรรมการบริษัท
บริษัท โดโฮ โฟม (ไทยแลนด์) จำกัด	โดยผู้บริหารและญาติของผู้บริหารของบริษัทฯ เป็นผู้ถือหุ้นและเป็นกรรมการบริษัท
บริษัท พี.ซี. คอนเทนเนอร์ จำกัด	โดยญาติของผู้บริหารของบริษัทฯ เป็นผู้ถือหุ้นและเป็นกรรมการบริษัท
บริษัท พี.อี.ที. คอนเทนเนอร์ จำกัด	โดยญาติของผู้บริหารของบริษัทฯ เป็นผู้ถือหุ้นและเป็นกรรมการบริษัท

35.1 นโยบายของกลุ่มบริษัทเกี่ยวกับรายการค้ากับกิจการที่เกี่ยวข้องกัน ประกอบด้วยรายละเอียดดังนี้

ก) การขายและซื้อสินค้าและบริการ

บริษัทได้ดำเนินการค้าตามปกติกับกิจการที่เกี่ยวข้องกัน โดยบริษัทได้คิดราคาซื้อ/ขายสินค้าและบริการกับบุคคลและกิจการที่เกี่ยวข้องกัน ตามราคาที่ได้เปรียบกับราคาที่คิดกับบุคคลภายนอก เว้นแต่กรณีการขายสินค้ากับกิจการที่เกี่ยวข้องกันซึ่งเป็นตัวแทนจำหน่ายสินค้าของบริษัทใช้ราคาต้นทุนขายบวกกำไรขั้นต้น และระยะเวลาชำระหนี้ที่ใช้สำหรับกิจการที่เกี่ยวข้องกันดังกล่าวจะยาวกว่าระยะเวลาชำระหนี้ตามปกติที่กำหนดไว้ 30 ถึง 90 วัน

ค่าซ่อมแซมพิมพ์และค่าจ้างฉีด บริษัทคิดราคากับกิจการที่เกี่ยวข้องกันตามราคาต้นทุนบวกกำไรขั้นต้น

บริษัท ศรีไทยซูเปอร์แวร์ จำกัด (มหาชน)

หมายเหตุประกอบงบการเงินรวมและงบการเงินเฉพาะบริษัท

สำหรับปีสิ้นสุดวันที่ 31 ธันวาคม พ.ศ. 2558

35 รายการกับบุคคลและกิจการที่เกี่ยวข้องกัน (ต่อ)

35.1 นโยบายของกลุ่มบริษัทที่เกี่ยวกับรายการค้ากับกิจการที่เกี่ยวข้องกัน ประกอบด้วยรายละเอียดดังนี้ (ต่อ)

ข) รายได้จากการบริการ

ค่าเช่าสำนักงานและอาคารโรงงาน บริษัทได้ดำเนินการคิดค่าเช่ารับกับกิจการที่เกี่ยวข้องกันตามสัญญาเช่า โดยมีอัตราค่าเช่าคิดตามความเหมาะสมของสถานที่ตั้ง และลักษณะของการใช้งานของพื้นที่นั้นๆ

ค่าเช่าเครื่องจักรและแม่พิมพ์ บริษัทได้ดำเนินการคิดค่าเช่ากับกิจการที่เกี่ยวข้องกันตามสัญญาเช่าที่ตกลงกัน

ค) รายได้ค่าบริหารจัดการ

กลุ่มบริษัทมีรายได้ค่าบริหารจัดการกับกิจการที่เกี่ยวข้องกันคิดราคาระหว่างกันตามสัญญาให้บริการด้านการจัดการที่ตกลงกัน

ง) การขายสินทรัพย์ถาวร

ราคาขายสินทรัพย์ถาวรคิดจากราคาตามบัญชีสุทธิบวกกำไร และระยะเวลาชำระหนี้ที่ใช้สำหรับกิจการที่เกี่ยวข้องกันเท่ากับระยะเวลาชำระหนี้ปกติที่กำหนดไว้ 60 วัน

35.2 ยอดคงเหลือ ณ วันสิ้นปี

	งบการเงินรวม		งบการเงินเฉพาะบริษัท	
	พ.ศ. 2558	พ.ศ. 2557	พ.ศ. 2558	พ.ศ. 2557
	บาท	บาท	บาท	บาท
ลูกหนี้การค้า - กิจการที่เกี่ยวข้องกัน - สุทธิ				
บริษัทย่อย	-	-	144,441,710	120,280,840
บริษัทร่วม	103,393,658	145,420,436	103,393,658	145,420,436
การร่วมค้า	11,667,979	6,511,199	11,666,185	6,466,345
กิจการที่เกี่ยวข้องกันอื่น	193,791,061	185,603,721	125,995,232	134,433,468
รวมลูกหนี้การค้า - กิจการที่เกี่ยวข้องกัน	308,852,698	337,535,356	385,496,785	406,601,089
หัก ค่าเผื่อนี้สงสัยจะสูญ	-	-	(19,190,000)	-
รวมลูกหนี้การค้า - กิจการที่เกี่ยวข้องกัน - สุทธิ	308,852,698	337,535,356	366,306,785	406,601,089
ลูกหนี้อื่น - กิจการที่เกี่ยวข้องกัน				
บริษัทย่อย - เงินปันผลค้างรับ	-	-	14,999,985	-
- ลูกหนี้อื่น	-	-	21,110,538	20,708,107
บริษัทร่วม	1,085,147	764,188	1,085,147	764,188
การร่วมค้า	174,041	139,931	174,041	139,931
กิจการที่เกี่ยวข้องกันอื่น	64,400	72,119	64,400	72,119
รวมลูกหนี้อื่น - กิจการที่เกี่ยวข้องกัน	1,323,588	976,238	37,434,111	21,684,345

บริษัท ศรีไทยซูเปอร์แวร์ จำกัด (มหาชน)

หมายเหตุประกอบงบการเงินรวมและงบการเงินเฉพาะบริษัท

สำหรับปีสิ้นสุดวันที่ 31 ธันวาคม พ.ศ. 2558

35 รายการกับบุคคลและกิจการที่เกี่ยวข้องกัน (ต่อ)

35.2 ยอดคงเหลือ ณ วันสิ้นปี (ต่อ)

บริษัท พี.อี.ที. บิลด์ จำกัด

ณ วันที่ 31 ธันวาคม พ.ศ. 2558 บริษัท โคราซ ไทย เทค จำกัด ซึ่งเป็นบริษัทย่อยแห่งหนึ่ง ให้เงินกู้ยืมระยะสั้นจำนวน 13.00 ล้านบาท แก่บริษัท พี.อี.ที. บิลด์ จำกัด ซึ่งเป็นบริษัทย่อยอีกแห่งหนึ่ง ตามสัญญากู้ยืมเงินระยะสั้นจำนวน 2 ฉบับ วงเงินรวมไม่เกิน 15.00 ล้านบาท คิดดอกเบี้ยในอัตราคงที่ร้อยละ 4.00 ต่อปี และกำหนดให้บริษัทย่อยดังกล่าวชำระดอกเบี้ยทุกเดือนและเงินต้นภายในระยะเวลา 1 ปี

ณ วันที่ 31 ธันวาคม พ.ศ. 2558 บริษัท ศรีไทย นาโนพลาส จำกัด ซึ่งเป็นบริษัทย่อยแห่งหนึ่ง ให้เงินกู้ยืมระยะสั้นจำนวน 12.00 ล้านบาท แก่บริษัท พี.อี.ที. บิลด์ จำกัด ซึ่งเป็นบริษัทย่อยอีกแห่งหนึ่ง ตามสัญญากู้ยืมเงินระยะสั้นวงเงินไม่เกิน 15.00 ล้านบาท คิดดอกเบี้ยในอัตราคงที่ร้อยละ 4.00 ต่อปี และกำหนดให้บริษัทย่อยดังกล่าวชำระดอกเบี้ยทุกเดือนและเงินต้นภายในระยะเวลา 1 ปี

	งบการเงินรวม		งบการเงินเฉพาะบริษัท	
	พ.ศ. 2558	พ.ศ. 2557	พ.ศ. 2558	พ.ศ. 2557
	บาท	บาท	บาท	บาท
เจ้าหนี้การค้า - กิจการที่เกี่ยวข้องกัน				
บริษัทย่อย	-	-	50,590,971	92,811,986
บริษัทร่วม	87,339,517	94,810,513	60,583,256	66,980,289
การร่วมค้า	9,504	78,707	9,504	78,707
กิจการที่เกี่ยวข้องกันอื่น	14,813,257	13,239,867	13,007,851	8,591,018
รวมเจ้าหนี้การค้า - กิจการที่เกี่ยวข้องกัน	102,162,278	108,129,087	124,191,582	168,462,000
เจ้าหนี้อื่น - กิจการที่เกี่ยวข้องกัน				
บริษัทย่อย - เจ้าหนี้อื่น	-	-	4,915,432	4,010,142
- เจ้าหนี้สินทรัพย์ถาวร	-	-	1,623,700	1,075,350
บริษัทร่วม	2,187,293	370,408	2,187,293	370,408
กิจการที่เกี่ยวข้องกัน - เจ้าหนี้อื่น	19,138	96,300	19,138	96,300
- เจ้าหนี้สินทรัพย์ถาวร	-	320,486	-	320,486
รวมเจ้าหนี้อื่น - กิจการที่เกี่ยวข้องกัน	2,206,431	787,194	8,745,563	5,872,686

บริษัท ศรีไทยซูเปอร์แวร์ จำกัด (มหาชน)

หมายเหตุประกอบงบการเงินรวมและงบการเงินเฉพาะบริษัท

สำหรับปีสิ้นสุดวันที่ 31 ธันวาคม พ.ศ. 2558

35 รายการกับบุคคลและกิจการที่เกี่ยวข้องกัน (ต่อ)

35.3 รายการที่เกิดขึ้นในระหว่างปี

รายได้สำหรับปีสิ้นสุดวันที่ 31 ธันวาคม ประกอบด้วยรายละเอียดดังนี้

	งบการเงินรวม		งบการเงินเฉพาะบริษัท	
	พ.ศ. 2558	พ.ศ. 2557	พ.ศ. 2558	พ.ศ. 2557
	บาท	บาท	บาท	บาท
รายได้จากการขายและงานรับจ้าง				
บริษัทย่อย	-	-	150,161,166	137,974,495
บริษัทร่วม	284,970,871	381,895,575	284,970,871	381,895,575
การร่วมค้า	50,162,813	34,361,459	43,354,602	34,216,087
กิจการที่เกี่ยวข้องกันอื่น	436,266,308	401,028,698	312,623,600	285,973,842
รวมรายได้จากการขายและงานรับจ้าง	771,399,992	817,285,732	791,110,239	840,059,999
รายได้อื่น				
รายได้จากการบริการ				
บริษัทย่อย	-	-	30,149,178	29,140,528
บริษัทร่วม	6,352,600	5,211,950	6,352,600	5,211,950
การร่วมค้า	663,515	610,234	663,515	610,234
กิจการที่เกี่ยวข้องกันอื่น	1,009,873	1,306,200	1,802,102	1,048,740
รวม	8,025,988	7,128,384	38,967,395	36,011,452
รายได้ค่าบริการจัดการ				
บริษัทย่อย	-	-	3,720,000	4,020,000
การร่วมค้า	1,000,000	1,000,000	1,000,000	1,000,000
รวม	1,000,000	1,000,000	4,720,000	5,020,000
รายได้เงินปันผล				
บริษัทย่อย	-	-	221,832,829	93,356,827
บริษัทร่วม	102,741,205	97,891,511	102,741,205	97,891,511
การร่วมค้า	-	999,960	-	999,960
รวม	102,741,205	98,891,471	324,574,034	192,248,298
รวมรายได้อื่น	111,767,193	107,019,855	368,261,429	233,279,750
รายได้จากการขายสินทรัพย์ถาวร				
บริษัทย่อย	-	-	14,845,667	95,115,000
บริษัทร่วม	-	48,000	-	48,000
รวมรายได้จากการขายสินทรัพย์ถาวร	-	48,000	14,845,667	95,163,000

บริษัท ศรีไทยซูเปอร์แวร์ จำกัด (มหาชน)

หมายเหตุประกอบงบการเงินรวมและงบการเงินเฉพาะบริษัท

สำหรับปีสิ้นสุดวันที่ 31 ธันวาคม พ.ศ. 2558

35 รายการกับบุคคลและกิจการที่เกี่ยวข้องกัน (ต่อ)

35.3 รายการที่เกิดขึ้นในระหว่างปี (ต่อ)

ค่าใช้จ่ายสำหรับปีสิ้นสุดวันที่ 31 ธันวาคม ประกอบด้วยรายละเอียดดังนี้

	งบการเงินรวม		งบการเงินเฉพาะบริษัท	
	พ.ศ. 2558	พ.ศ. 2557	พ.ศ. 2558	พ.ศ. 2557
	บาท	บาท	บาท	บาท
ต้นทุนขายและงานรับจ้าง				
การซื้อสินค้า				
บริษัทย่อย	-	-	258,393,810	352,326,570
บริษัทร่วม	502,850,943	406,573,836	344,062,798	287,171,997
การร่วมค้า	83,129	358,181	41,394	333,281
กิจการที่เกี่ยวข้องกันอื่น	46,106,335	34,801,710	31,631,721	22,273,235
รวม	549,040,407	441,733,727	634,129,723	662,105,083
ค่าใช้จ่าย				
การใช้บริการ				
บริษัทย่อย	-	-	4,763,590	7,895,190
บริษัทร่วม	2,706,935	1,042,600	2,706,935	1,042,600
กิจการที่เกี่ยวข้องกันอื่น	7,985,782	5,385,826	7,985,782	5,385,826
รวม	10,692,717	6,428,426	15,456,307	14,323,616
ยอดซื้อสินทรัพย์ถาวร				
บริษัทย่อย	-	-	10,648,806	15,181,821
กิจการที่เกี่ยวข้องกันอื่น	-	487,220	-	487,220
รวม	-	487,220	10,648,806	15,669,041

บริษัท ศรีไทยซูเปอร์แวร์ จำกัด (มหาชน)

หมายเหตุประกอบงบการเงินรวมและงบการเงินเฉพาะบริษัท

สำหรับปีสิ้นสุดวันที่ 31 ธันวาคม พ.ศ. 2558

35 รายการกับบุคคลและกิจการที่เกี่ยวข้องกัน (ต่อ)

35.4 ค่าตอบแทนกรรมการและผู้บริหาร

ค่าตอบแทนกรรมการและผู้บริหารสำหรับปีสิ้นสุดวันที่ 31 ธันวาคม ประกอบด้วยรายละเอียดดังนี้

	งบการเงินรวม		งบการเงินเฉพาะบริษัท	
	พ.ศ. 2558	พ.ศ. 2557	พ.ศ. 2558	พ.ศ. 2557
	บาท	บาท	บาท	บาท
ค่าตอบแทนกรรมการ	2,172,500	2,335,000	2,172,500	2,335,000
ค่าตอบแทนผู้บริหาร				
ผลประโยชน์ระยะสั้น	108,247,160	108,816,359	66,268,850	68,665,255
ผลประโยชน์หลังออกจากงาน	4,598,769	6,071,291	3,766,736	4,258,577
ผลประโยชน์ระยะยาวอื่น	175,775	40,400	154,211	36,816
รวมค่าตอบแทนกรรมการและผู้บริหาร	115,194,204	117,263,050	72,362,297	75,295,648

บริษัท ศรีไทยซูเปอร์แวร์ จำกัด (มหาชน)
หมายเหตุประกอบงบการเงินรวมและงบการเงินเฉพาะบริษัท
สำหรับปีสิ้นสุดวันที่ 31 ธันวาคม พ.ศ. 2558

36 สิทธิพิเศษที่ได้รับจากการส่งเสริมการลงทุน

บริษัทและบริษัทย่อยได้รับสิทธิพิเศษจากคณะกรรมการส่งเสริมการลงทุนและต้องปฏิบัติตามเงื่อนไขที่เกี่ยวข้องกับสิทธิและประโยชน์ที่ได้รับนั้นตามที่ระบุไว้ในบัตรส่งเสริมการลงทุน ซึ่งมีรายละเอียดดังนี้

ชื่อบริษัท	เลขที่บัตรส่งเสริม	วันที่คณะกรรมการอนุมัติ	ระยะเวลา	ข้อคิดพิเศษ	สิทธิพิเศษที่สำคัญ
บริษัท ศรีไทยซูเปอร์แวร์ จำกัด (มหาชน)	1872(2)/2554	18 มกราคม พ.ศ.2554	8 ปี	ผลิตภัณฑ์พลาสติก	<ul style="list-style-type: none">การได้รับยกเว้นภาษีเงินได้นิติบุคคลสำหรับกำไรสุทธิที่ได้จากการประกอบกิจการที่ได้รับ การส่งเสริม รวมกันไม่เกินร้อยละ 100 ของเงินลงทุน ไม่รวมค่าที่ดินและทุนหมุนเวียน เป็นระยะเวลา 8 ปี นับแต่วันที่มีรายได้จากการประกอบกิจการนั้น (19 กันยายน พ.ศ.2555) และสามารถนำผลขาดทุนในระหว่างเวลาที่ได้รับการยกเว้นภาษีเงินได้มาหักออกจากกำไรสุทธิ ระยะเวลา 5 ปี นับจากวันที่พ้นกำหนดระยะเวลา 8 ปี และได้รับลดหย่อนภาษีเงินได้นิติบุคคลสำหรับกำไรสุทธิ ร้อยละ 50 ของอัตราปกติ ระยะเวลา 5 ปี นับจากวันที่พ้น กำหนดระยะเวลา 8 ปี (สิ้นสุดวันที่ 18 กันยายน พ.ศ. 2568)
	1529(2)/2555	6 มีนาคม พ.ศ.2555	7 ปี	ผลิตภัณฑ์พลาสติก	<ul style="list-style-type: none">การได้รับยกเว้นภาษีเงินได้นิติบุคคลสำหรับกำไรสุทธิที่ได้จากการประกอบกิจการที่ได้รับ การส่งเสริม รวมกันไม่เกินร้อยละ 100 ของเงินลงทุน ไม่รวมค่าที่ดินและทุนหมุนเวียน มีกำหนดเวลา 7 ปี นับแต่วันที่มีรายได้จากการประกอบกิจการนั้น (วันที่ 4 กันยายน พ.ศ. 2555) และสามารถนำผลขาดทุนในระหว่างเวลาที่ได้รับการยกเว้นภาษีเงินได้มาหักออก จากกำไรสุทธิเป็นเวลา 5 ปี นับจากวันที่พ้นกำหนดเวลา 7 ปี (สิ้นสุดวันที่ 3 กันยายน พ.ศ. 2567)
	1872(2)/2556	14 พฤษภาคม พ.ศ.2556	7 ปี	ผลิตภัณฑ์พลาสติก	<ul style="list-style-type: none">การได้รับยกเว้นภาษีเงินได้นิติบุคคลสำหรับกำไรสุทธิที่ได้จากการประกอบกิจการที่ได้รับ การส่งเสริม รวมกันไม่เกินร้อยละ 100 ของเงินลงทุน ไม่รวมค่าที่ดินและทุนหมุนเวียน มีกำหนดเวลา 7 ปี นับแต่วันที่มีรายได้จากการประกอบกิจการนั้น (วันที่ 28 กุมภาพันธ์ พ.ศ. 2557) และสามารถนำผลขาดทุนในระหว่างเวลาที่ได้รับการยกเว้นภาษีเงินได้มาหักออก จากกำไรสุทธิเป็นเวลา 5 ปี นับจากวันที่พ้นกำหนดเวลา 7 ปี (สิ้นสุดวันที่ 27 กุมภาพันธ์ พ.ศ. 2569)

บริษัท ศรีไทยซูเปอร์แวร์ จำกัด (มหาชน)

หมายเหตุประกอบงบการเงินรวมและงบการเงินเฉพาะบริษัท

สำหรับปีสิ้นสุดวันที่ 31 ธันวาคม พ.ศ. 2558

36 สิทธิพิเศษที่ได้รับจากการส่งเสริมการลงทุน (ต่อ)

บริษัทและบริษัทย่อยได้รับสิทธิพิเศษจากคณะกรรมการส่งเสริมการลงทุนและต้องปฏิบัติตามเงื่อนไขที่เกี่ยวข้องกับสิทธิและประโยชน์ที่ได้รับบนฐานที่ระบุไว้ในบัตรส่งเสริมการลงทุน ซึ่งมีรายละเอียดดังนี้ (ต่อ)

ชื่อบริษัท	เลขที่บัตรส่งเสริม	วันที่คณะกรรมการอนุมัติ	ระยะเวลา	ชื่อผลิตภัณฑ์	สิทธิพิเศษที่สำคัญ
บริษัทย่อย : บริษัท ศรีไทย โนคัส จำกัด	2458(5)/2554	19 กรกฎาคม พ.ศ.2554	8 ปี	ผลิตและซ่อมแซมแม่พิมพ์	<ul style="list-style-type: none"> การได้รับยกเว้นภาษีเงินได้นิติบุคคลสำหรับกำไรสุทธิที่ได้จากการประกอบกิจการที่ได้รับการส่งเสริม เป็นระยะเวลา 8 ปี นับแต่วันที่เริ่มมีรายได้ (วันที่ 12 มีนาคม พ.ศ. 2556) และนำผลขาดทุนในระหว่างเวลาที่ได้รับการยกเว้นภาษีเงินได้ มาหักออกจากกำไรสุทธิเป็นเวลา 5 ปี นับจากวันที่พ้นกำหนดระยะเวลา 8 ปี (สิ้นสุดวันที่ 11 มีนาคม พ.ศ. 2569)
	1268(5)/2556	5 มีนาคม พ.ศ.2555	8 ปี	ผลิตก้อนซีเมนต์	<ul style="list-style-type: none"> การได้รับยกเว้นภาษีเงินได้นิติบุคคลสำหรับกำไรสุทธิที่ได้จากการประกอบกิจการที่ได้รับการส่งเสริม เป็นระยะเวลา 8 ปี นับแต่วันที่เริ่มมีรายได้ (วันที่ 20 กุมภาพันธ์ พ.ศ. 2557) และนำผลขาดทุนในระหว่างเวลาที่ได้รับการยกเว้นภาษีเงินได้ มาหักออกจากกำไรสุทธิเป็นเวลา 5 ปี (สิ้นสุดวันที่ 19 กุมภาพันธ์ พ.ศ. 2570)
บริษัทย่อย : บริษัท ศรีไทย บานโพลาส จำกัด	1960(2)/2555	8 มิถุนายน พ.ศ. 2555	7 ปี	ผลิตก้อนซีเมนต์	<ul style="list-style-type: none"> การได้รับยกเว้นภาษีเงินได้นิติบุคคลสำหรับกำไรสุทธิที่ได้จากการประกอบกิจการที่ได้รับการส่งเสริม รวมกัน ไม่เกินร้อยละ 100 ของเงินลงทุน ไม่รวมค่าที่ดินและทุนหมุนเวียน เป็นระยะเวลา 7 ปี นับแต่วันที่เริ่มมีรายได้จากการประกอบกิจการนั้น (วันที่ 10 สิงหาคม พ.ศ. 2555) และสามารถนำผลขาดทุนในระหว่างเวลาที่ได้รับยกเว้นภาษีเงินได้มาหักออกจากกำไรสุทธิเป็นเวลา 5 ปี นับจากวันที่พ้นกำหนดระยะเวลา 7 ปี (สิ้นสุดวันที่ 9 สิงหาคม พ.ศ. 2567)

บริษัท ศรีไทยซูเปอร์แวร์ จำกัด (มหาชน)
หมายเหตุประกอบงบการเงินรวมและงบการเงินเฉพาะบริษัท
สำหรับปีสิ้นสุดวันที่ 31 ธันวาคม พ.ศ. 2558

3.6 สิทธิพิเศษที่ได้รับจากการส่งเสริมการลงทุน (ต่อ)

บริษัทและบริษัทย่อยได้รับสิทธิพิเศษจากคณะกรรมการส่งเสริมการลงทุนและต้องปฏิบัติตามเงื่อนไขที่เกี่ยวกับสิทธิและประโยชน์ที่ได้รับในด้านที่ระบุไว้ในบัตรส่งเสริมการลงทุน ซึ่งมีรายละเอียดดังนี้ (ต่อ)

ชื่อบริษัท	เลขที่บัตรส่งเสริม	วันที่คณะกรรมการอนุมัติ	ระยะเวลา	ข้อผลัดกัน	สิทธิพิเศษที่สำคัญ
บริษัทย่อย : บริษัท ไทยเทค จำกัด	1616(5)/2554	18 เมษายน พ.ศ. 2554	8 ปี	ผลัดกันเป็นเวลา 1 ปี	<ul style="list-style-type: none">การได้รับยกเว้นภาษีเงินได้นิติบุคคลสำหรับกำไรสุทธิที่ได้จากการประกอบกิจการที่ได้รับ การส่งเสริม เป็นระยะเวลา 8 ปี นับแต่วันที่เริ่มมีรายได้จากการประกอบกิจการนั้น (วันที่ 19 กรกฎาคม พ.ศ. 2554) และได้รับลดหย่อนภาษีเงินได้นิติบุคคลสำหรับกำไรสุทธิร้อยละ 50 ของอัตราปกติ รวมทั้งสามารถนำผลขาดทุนในระหว่างเวลาที่ได้รับยกเว้นภาษีเงินได้มาหัก ออกจากกำไรสุทธิเป็นเวลา 5 ปี นับจากวันที่พ้นกำหนดเป็นเวลา 8 ปี (สิ้นสุดวันที่ 18 กรกฎาคม พ.ศ. 2567)
บริษัทย่อย : บริษัท พี.อี.ที. บิโรว์ จำกัด	1067(5)/2555	14 มีนาคม พ.ศ. 2554	8 ปี	ผลัดกันเป็นเวลา 1 ปี	<ul style="list-style-type: none">การได้รับยกเว้นภาษีเงินได้นิติบุคคลสำหรับกำไรสุทธิที่ได้จากการประกอบกิจการที่ได้รับ การส่งเสริม เป็นระยะเวลา 8 ปี นับแต่วันที่เริ่มมีรายได้ (วันที่ 3 กุมภาพันธ์ พ.ศ. 2555) และ สามารถนำผลขาดทุนในระหว่างเวลาที่ได้รับยกเว้นภาษีเงินได้ มาหักออกจากกำไรสุทธิเป็น เวลา 5 ปี นับจากวันที่พ้นกำหนดระยะเวลา 8 ปี (สิ้นสุดวันที่ 2 กุมภาพันธ์ พ.ศ. 2568)

บริษัท ศรีไทยซูเปอร์แวร์ จำกัด (มหาชน)

หมายเหตุประกอบงบการเงินรวมและงบการเงินเฉพาะบริษัท

สำหรับปีสิ้นสุดวันที่ 31 ธันวาคม พ.ศ. 2558

36 สิทธิพิเศษที่ได้รับจากการส่งเสริมการลงทุน (ต่อ)

บริษัท ศรีไทยซูเปอร์แวร์ จำกัด (มหาชน)

ผลการดำเนินงานจากกิจกรรมที่ได้รับการส่งเสริม และไม่ได้รับการส่งเสริมการลงทุนสำหรับปีสิ้นสุดวันที่ 31 ธันวาคม ของบริษัท ประกอบด้วยรายละเอียดดังนี้

	งบการเงินเฉพาะบริษัท (ล้านบาท)					
	พ.ศ. 2558			พ.ศ. 2557		
	กิจกรรมที่ได้รับ การส่งเสริม	กิจกรรมที่ไม่ได้ รับการส่งเสริม	รวม	กิจกรรมที่ได้รับ การส่งเสริม	กิจกรรมที่ไม่ได้ รับการส่งเสริม	รวม
รายได้						
รายได้จากการขายและงานรับจ้าง						
ภายในประเทศ	851	4,244	5,095	1,235	4,076	5,311
รายได้จากการขายและงานรับจ้าง						
ต่างประเทศ	362	1,237	1,599	695	1,273	1,968
รวมรายได้จากการขาย						
และงานรับจ้าง	1,213	5,481	6,694	1,930	5,349	7,279

37 เหตุการณ์ภายหลังวันที่ในงบการเงิน

การลงทุนในบริษัทย่อย

Srithai (Hanoi) Company Limited - บริษัทย่อยโดยอ้อม

ภายหลังวันที่ในงบการเงิน Srithai (Vietnam) Company Limited ซึ่งเป็นบริษัทใหญ่ได้จ่ายชำระค่าหุ้นเพิ่มเติมใน Srithai (Hanoi) Company Limited ซึ่งเป็นบริษัทย่อย เป็นจำนวนเงินรวม 35,000.00 ล้านบาทเศษ หรือเทียบเท่า 56.00 ล้านบาท ตามสัดส่วนการถือหุ้นร้อยละ 100.00

การอนุมัติเงินปันผล

ตามมติที่ประชุมคณะกรรมการบริษัทเมื่อวันที่ 26 กุมภาพันธ์ พ.ศ. 2559 ได้อนุมัติเสนอให้จ่ายเงินปันผลจากผลการดำเนินงานสำหรับปี พ.ศ. 2558 ในอัตราหุ้นละ 0.10 บาท เป็นจำนวนเงินรวม 270.99 ล้านบาท ทั้งนี้การอนุมัติให้จ่ายเงินปันผลดังกล่าวจะได้นำเสนอต่อที่ประชุมใหญ่สามัญผู้ถือหุ้นครั้งที่ 35 (ประจำปี พ.ศ. 2559) เพื่อพิจารณาและอนุมัติต่อไป

การค้าประกันให้แก่บริษัทย่อย

เมื่อวันที่ 4 มกราคม พ.ศ. 2559 บริษัทได้ออกหนังสือค้ำประกันการชำระเงินค่าวัตถุดิบของ Srithai (Hanoi) Company Limited ซึ่งเป็นบริษัทย่อยของ Srithai (Vietnam) Company Limited และเป็นบริษัทย่อยโดยอ้อมของบริษัทให้แก่บริษัทในประเทศแห่งหนึ่งในวงเงิน 0.50 ล้านดอลลาร์สหรัฐหรืออเมริกา





บริษัท ศรีไทยซูเปอร์แวร์ จำกัด (มหาชน)

15 ถนนสุขสวัสดิ์ ซอย 36

แขวงบางปะกอก เขตราชบุรีบูรณะ กรุงเทพฯ 10140

โทรศัพท์ 66 2427 0088 โทรสาร 66 2428 9675

www.srithaisuperware.com

