



Sri Thai

รายงานประจำปี 2559



Overseas Base
Expansion



บริษัท ศรีไทยซูเปอร์แวร์ จำกัด (มหาชน)

สารบัญ

ข้อมูลทางการเงินจากงบการเงินรวมโดยสรุป	2
สารจากประธานกรรมการ	4
ส่วนที่ 1 การประกอบธุรกิจ	
1. นโยบายและภาพรวมการประกอบธุรกิจ	6
2. ลักษณะการประกอบธุรกิจ	10
3. ปัจจัยความเสี่ยง	37
4. กรณียุติที่ใช้ในการประกอบธุรกิจ	43
5. ข้อพิพาททางกฎหมาย	48
6. ข้อมูลทั่วไปและข้อมูลสำคัญอื่น	49
ส่วนที่ 2 การจัดการและการกำกับดูแลกิจการ	
7. ข้อมูลหลักกรณียุติและผู้ถือหุ้น	56
8. โครงสร้างการจัดการ	59
9. การกำกับดูแลกิจการ	68
10. ความรับผิดชอบต่อสังคม	94
11. การควบคุมภายในและการบริหารจัดการความเสี่ยง	110
12. รายการระหว่างกัน	113
ส่วนที่ 3 ฐานะการเงินและผลการดำเนินงาน	
13. ข้อมูลทางการเงินที่สำคัญ	118
14. การวิเคราะห์และคำอธิบายของฝ่ายจัดการ	126
เอกสารแนบ	
เอกสารแนบ 1 รายละเอียดเกี่ยวกับกรรมการ ผู้บริหาร ผู้มีอำนาจควบคุม และเลขานุการบริษัท	140
เอกสารแนบ 2 รายละเอียดเกี่ยวกับกรรมการของบริษัทย่อย	174
เอกสารแนบ 3 รายละเอียดเกี่ยวกับหัวหน้างานตรวจสอบภายใน และหัวหน้างานกำกับดูแลการปฏิบัติงานของบริษัท (compliance)	175
เอกสารแนบ 4 รายงานคณะกรรมการสรรหาและพิจารณาค่าตอบแทน	178
รายงานคณะกรรมการกำกับดูแลกิจการที่ดี	179
รายงานความรับผิดชอบต่อคณะกรรมการบริษัทต่อรายงานทางการเงิน	180
รายงานคณะกรรมการตรวจสอบ	181
รายงานของผู้สอบบัญชีรับอนุญาตและงบการเงิน	เอกสารแนบ

ข้อมูลทางการเงินจากงบการเงินรวมโดยสรุป

หน่วย : ล้านบาท

	2559	2558	2557
งบแสดงฐานะการเงินรวม			
สินทรัพย์	11,304	11,107	10,516
หนี้สิน	6,371	6,150	5,784
ส่วนของผู้ถือหุ้น	4,933	4,957	4,732
งบกำไรขาดทุนเบ็ดเสร็จรวม			
รายได้จากการขายและการให้บริการ	9,285	9,763	9,751
กำไรขั้นต้น	1,578	1,847	1,870
ค่าใช้จ่ายในการขายและบริหาร	(1,288)	(1,314)	(1,336)
รายได้อื่น	163	188	174
ต้นทุนทางการเงิน	(169)	(163)	(168)
กำไรก่อนภาษีเงินได้	284	558	540
กำไรสุทธิสำหรับปีส่วนที่เป็นของผู้เป็นเจ้าของบริษัทใหญ่	256	445	470
งบกระแสเงินสดรวม			
เงินสดสุทธิได้มาจากกิจกรรมดำเนินงาน	548	1,197	775
เงินสดสุทธิใช้ไปในกิจกรรมลงทุน	(1,013)	(1,098)	(616)
เงินสดสุทธิได้มาจาก(ใช้ไปใน)กิจกรรมจัดหาเงิน	87	79	(79)
เงินสดและรายการเทียบเท่าเงินสดปลายปี	272	621	473
อัตราส่วนทางการเงินที่สำคัญ			
อัตราส่วนสภาพคล่อง (เท่า)	1.20	1.17	1.23
ระยะเวลาเก็บหนี้เฉลี่ย (วัน)	77.15	72.95	71.28
ระยะเวลาขายสินค้าเฉลี่ย (วัน)	42.75	39.37	37.09
ระยะเวลารับหนี้ (วัน)	42.27	43.84	43.82
อัตรากำไรขั้นต้นต่อยอดขาย (%)	17.00	18.92	19.18
อัตรากำไรสุทธิต่อรายได้รวม (%)	2.82	4.84	4.94
อัตราผลตอบแทนจากสินทรัพย์ (%)	2.36	4.42	4.72
อัตราส่วนหนี้สินต่อส่วนของผู้ถือหุ้น (เท่า)	1.29	1.24	1.22

ผลการดำเนินงาน

(หน่วย : ล้านบาท)

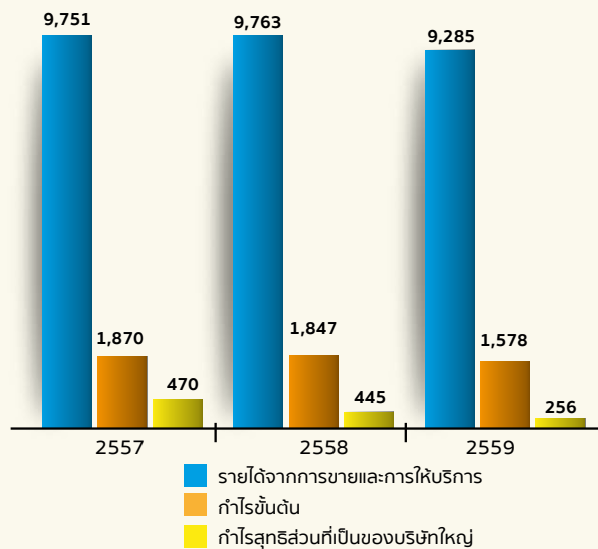
กำไรต่อหุ้น

(หน่วย : บาท)

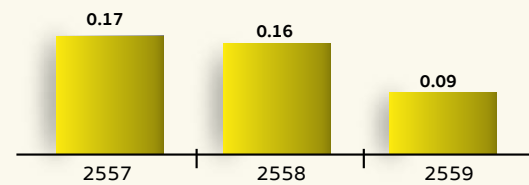
สินทรัพย์ หนี้สิน และส่วนของผู้ถือหุ้น

(หน่วย : ล้านบาท)

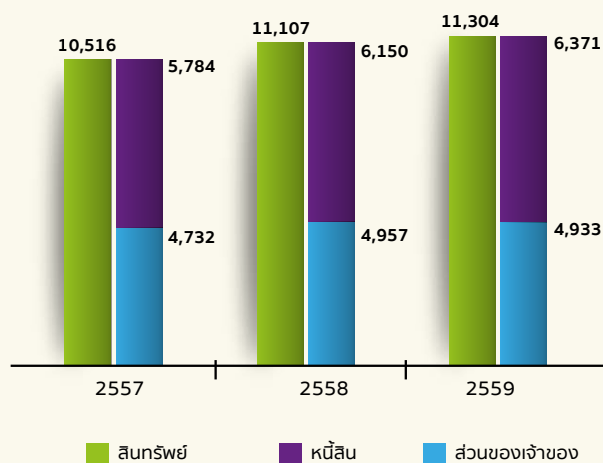
มูลค่ากิจการต่อหุ้น

(หน่วย : บาท)

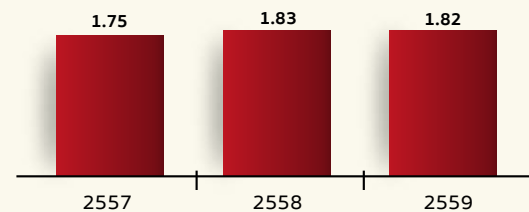

สารจากประธานกรรมการ



ปี พ.ศ. 2559 เป็นปีที่ประเทศไทยจะต้องจารึกในประวัติศาสตร์ ด้วยพระบาทสมเด็จพระปรมินทรมหาภูมิพล อดุลยเดช เสด็จสวรรคต ยังความเศร้าโศกอาลัยยิ่งแก่ชาวไทยทั้งมวล พสกนิกรทั้งในประเทศและต่างประเทศ รวมทั้งบริษัท ศรีไทยซูเปอร์แวร์ จำกัด (มหาชน) ได้จัดกิจกรรมน้อมเกล้าน้อมกระหม่อมแสดงความอาลัยพร้อมทั้งร่วมสำนึกในพระมหากรุณาธิคุณอันหาที่สุดมิได้ และตามกฎมณเฑียรบาล โดยสภานิติบัญญัติแห่งชาติได้ประกาศทุกเลัญ สมเด็จพระบรมโอรสาธิราช เจ้าฟ้ามหาวชิราลงกรณ สยามมกุฎราชกุมาร องค์พระรัชทายาทขึ้นทรงราชย์เป็นสมเด็จพระเจ้าอยู่หัวของราชอาณาจักรไทยสืบไป ยังความปิติแก่อาณาประชาราษฎร์ ขอพระองค์ทรงพระเจริญยิ่งยืนนาน



ปีที่ผ่านมา กลุ่มศรีไทยเผชิญกับความผันผวนของภาวะเศรษฐกิจทั้งในประเทศและต่างประเทศ ไม่แตกต่างไปจากกลุ่มธุรกิจอื่นๆ อันเป็นผลมาจากเศรษฐกิจโลกที่ยังไม่ฟื้นตัวเต็มที่ ราคาน้ำมันที่ยังอยู่ในระดับต่ำ ราคาพืชผลเกษตรเริ่มตกต่ำ ภัยแล้งในประเทศ หนี้สินภาคครัวเรือนที่สูง และดัชนีความเชื่อมั่นของผู้บริโภคที่ยังคงต่ำ แม้ว่าจะเริ่มมีการเบิกจ่ายงบประมาณแผ่นดินเพื่อลงทุนในโครงการลงทุนขนาดใหญ่ มาตรการกระตุ้นเศรษฐกิจด้านต่างๆ ของภาครัฐ และอัตราดอกเบี้ยที่ต่ำ

อย่างไรก็ตาม กลุ่มศรีไทยได้วางแผนกลยุทธ์รองรับความเสี่ยงจากปัจจัยภายนอกต่างๆ ได้แก่ การปรับฐานลูกค้าและฐานการผลิต ธุรกิจบรรจุภัณฑ์อาหารและเครื่องดื่มด้วยการย้ายเครื่องจักรและแม่พิมพ์ส่วนหนึ่งไปยังบริษัทย่อยในประเทศเวียดนามซึ่งเป็นประเทศที่มีการเติบโตทางเศรษฐกิจอย่างต่อเนื่อง และมีกลุ่มลูกค้าที่มีความต้องการสินค้าประเภทบรรจุภัณฑ์เครื่องดื่มสูงซึ่งใช้เวลาประมาณ 3 เดือนเพื่อรู้ย้ายวัสดุอุปกรณ์การผลิต และบริษัทย่อยในประเทศเวียดนามก็ต้องใช้เวลาร่วม 6 เดือนในการติดตั้งและทดสอบการผลิต รวมถึงการตรวจสอบกระบวนการผลิตและยอมรับโดยลูกค้าแล้วจึงจะเริ่มการผลิตทางพาณิชย์ได้ ทำให้ยอดขายสินค้ากลุ่มนี้ลดลงจากปี พ.ศ. 2558 แต่ผลจากการปรับกลยุทธ์ทางการตลาดและการผลิตดังกล่าว ตลอดจนแผนการผสมผสานเทคโนโลยีจากต่างประเทศในการพัฒนาวัตถุดิบ การมุ่งเน้นด้านการตลาดและลูกค้าเฉพาะกลุ่มมากกว่า mass และการพัฒนาทีมขายและการตลาดสู่โกลบอลแบรนด์จะส่งผลให้ยอดขายของกลุ่มบริษัทในปี พ.ศ. 2560 ขยายตัวได้มากกว่า 10% และเติบโตต่อไปได้ในอนาคต

กลุ่มศรีไทยตระหนักถึงความรับผิดชอบต่อสังคม รวมถึงการมีธรรมาภิบาลหรือการกำกับดูแลกิจการที่ดี ซึ่งกลุ่มศรีไทยได้ให้ความสำคัญมาโดยตลอด โดยได้รับการประเมินจากหน่วยงานกำกับดูแลในระดับดีเลิศ และได้รับการรับรองแล้วตามโครงการแนวร่วมภาคเอกชนในการต่อต้านการทุจริต ซึ่งเป็นการยืนยันความมุ่งมั่นของกลุ่มศรีไทยในการดำเนินธุรกิจอย่างโปร่งใส เป็นธรรม คำนึงถึงผู้มีส่วนได้เสียทุกกลุ่ม และไม่เกี่ยวข้องกับธุรกรรมหรือกิจกรรมใดที่จะมีส่วนเกี่ยวข้องการทุจริตคอร์รัปชัน ทั้งนี้ เพื่อให้ท่านผู้ถือหุ้นและผู้มีส่วนได้เสียมั่นใจและไว้วางใจกลุ่มศรีไทยได้อย่างสนิทใจ และทำธุรกิจกับกลุ่มศรีไทยได้อย่างมั่นคงและยั่งยืน

ผมขอขอบพระคุณท่านผู้ถือหุ้น คณะกรรมการบริษัท ผู้บริหารและพนักงานของกลุ่มศรีไทยที่ร่วมเป็นกำลังสำคัญในการสนับสนุน และส่งเสริมให้กลุ่มศรีไทยก้าวสู่ความเป็นกลุ่มบริษัทชั้นนำ และมีส่วนสนับสนุนให้ประเทศเพื่อนบ้านในภูมิภาคอาเซียนได้รับรู้ศักยภาพของคนไทย และยอมรับในคุณภาพของสินค้าไทย



นายสนั่น อังอุบลกุล

ประธานกรรมการ

บริษัท ศรีไทยซูเปอร์แวร์ จำกัด (มหาชน)

ส่วนที่ 1 การประกอบธุรกิจ

1. นโยบายและภาพรวมการประกอบธุรกิจ

1.1 วิสัยทัศน์และพันธกิจของบริษัทฯ

บริษัทฯ ได้ประกาศวิสัยทัศน์และพันธกิจให้ผู้บริหาร ตลอดจนพนักงานทุกระดับในองค์กรได้รับทราบ มีความเข้าใจร่วมกัน และประสานงานกัน เพื่อร่วมกันช่วยผลักดันให้บริษัทฯ สามารถบรรลุเป้าหมายและก้าวไปในทิศทางที่กำหนดไว้อย่างมั่นคง นอกจากนี้ บริษัทฯ ยังได้เผยแพร่วิสัยทัศน์ และพันธกิจแก่สาธารณชน คู่ค้า และผู้มีส่วนได้เสียทุกกลุ่มของบริษัทฯ เพื่อรับรู้ทิศทางและอนาคตของบริษัทฯ และดำเนินธุรกิจร่วมกันกับบริษัทฯ ได้อย่างมั่นใจ

บริษัทฯ กำหนดกลยุทธ์และแนวทางการดำเนินธุรกิจให้มีความเหมาะสมกับวิสัยทัศน์ (Vision) และ พันธกิจ (Mission) โดยบริษัทฯ ได้ทบทวนวิสัยทัศน์และพันธกิจทุกปี ให้สอดคล้องกับการเปลี่ยนแปลงของการดำเนินธุรกิจ ตลอดจนปัจจัยภายในและภายนอก ทั้งนี้ วิสัยทัศน์ และพันธกิจที่ได้รับอนุมัติจากคณะกรรมการบริษัทในปี พ.ศ. 2559 ดังนี้

วิสัยทัศน์ (Vision)

เป็นผู้ผลิตเบลามีบรายใหญ่ที่สุดในโลก
และเป็นผู้นำในอุตสาหกรรมบีตพลาสติกในอาเซียน

พันธกิจ (Mission)

1. ส่งเสริมให้มีบรรยากาศของการเรียนรู้ และแบ่งปันองค์ความรู้ต่างๆ เพื่อนำไปใช้เป็นประโยชน์ต่อการพัฒนาทุนมนุษย์ (Human Capital)
2. พัฒนา เพิ่มพูนทักษะ ความสามารถ สมรรถนะในการแข่งขันห่วงโซ่มูลค่า (Value Chain)
3. ดำเนินธุรกิจบนพื้นฐานของจริยธรรม และการกำกับดูแลกิจการที่ดี
4. พัฒนานวัตกรรมให้มีประสิทธิภาพและมีภาพลักษณ์ที่ดีต่อสังคม (Social Capital)

1.2 การเปลี่ยนแปลงและพัฒนาที่สำคัญ

บริษัท ศรีไทยซูเปอร์แวร์ จำกัด (มหาชน) “บริษัทฯ” เริ่มดำเนินธุรกิจภายใต้ชื่อ “หจก.อุตสาหกรรม ศรีไทยพลาสติก” โดยนายสุมิตร เลิศสุมิตรกุล เป็นผู้ก่อตั้งเมื่อวันที่ 1 สิงหาคม พ.ศ. 2506 เพื่อทำธุรกิจผลิตและจำหน่ายของใช้พลาสติกในครัวเรือน

ปี พ.ศ. 2515 ได้เปลี่ยนชื่อกิจการเป็น “หจก.อุตสาหกรรมศรีไทยซูเปอร์แวร์” และปรับโครงสร้างการบริหารงานโดยแต่งตั้งนายสนั่น อังอุบลกุล ดำรงตำแหน่งผู้จัดการโรงงาน และได้เพิ่มประเภทธุรกิจอีกประเภทหนึ่งคือ ผลิตเครื่องใช้เบลามีนบนโต๊ะอาหาร

ปี พ.ศ. 2522 ได้เปลี่ยนสถานะของกิจการจากห้างหุ้นส่วนจำกัดเป็นบริษัทจำกัด ภายใต้ชื่อ “บริษัท ศรีไทยซูเปอร์แวร์ จำกัด” ซึ่งกิจการได้ขยายตัวเติบโตขึ้นตามลำดับ

บริษัทฯ ได้เข้าเป็นบริษัทจดทะเบียนในตลาดหลักทรัพย์แห่งประเทศไทยเมื่อวันที่ 2 ตุลาคม พ.ศ. 2534 โดยเพิ่มทุนจดทะเบียนจาก 170 ล้านบาท เป็น 200 ล้านบาท และได้เปลี่ยนสถานะเป็นบริษัทมหาชน เมื่อวันที่ 13 ธันวาคม พ.ศ. 2536 ต่อมาได้เพิ่มทุนจดทะเบียนเป็น 470 ล้านบาท เมื่อวันที่ 14 มกราคม พ.ศ. 2537 และเพิ่มทุนจดทะเบียนอีกครั้งเป็น 500 ล้านบาท เมื่อวันที่ 19 มีนาคม พ.ศ. 2539 โดยมีหุ้นที่เรียกชำระมูลค่าครบแล้วจำนวน 400 ล้านบาท และภายหลังการปรับโครงสร้างหนี้จากผลกระทบของวิกฤติเศรษฐกิจในภาคพื้นเอเชียแปซิฟิก ทำให้หุ้นที่ชำระแล้วของบริษัทฯ เพิ่มขึ้นจาก 400 ล้านบาท เป็น 2,857 ล้านบาท

ปี พ.ศ. 2548 คณะกรรมการบริษัทมีมติแต่งตั้งนายสนั่น อังอุบลกุล กรรมการผู้จัดการ ให้ดำรงตำแหน่งประธานกรรมการและกรรมการผู้จัดการ แทนนายสุมิตร เลิศสุมิตรกุล อดีตประธานกรรมการของบริษัทฯ ซึ่งได้ถึงแก่กรรม

บริษัทได้มีการปรับโครงสร้างใหม่ทางธุรกิจ ซึ่งโครงสร้างใหม่จะประกอบด้วยสายธุรกิจพลาสติกโดยมีกลุ่มสินค้าหลัก ได้แก่ ผลิตภัณฑ์เพื่องานอุตสาหกรรมและผลิตภัณฑ์เครื่องใช้ในครัวเรือน สายธุรกิจซื้อมาขายไป และสายงานสนับสนุน โดยมีผลตั้งแต่วันที่ 1 ตุลาคม พ.ศ. 2549

ปี พ.ศ. 2551 บริษัทได้ลดทุนจดทะเบียนและที่ชำระแล้วจาก 2,857 ล้านบาท เป็น 2,709.9 ล้านบาท โดยการตัดหุ้นสามัญที่ซื้อคืนและไม่ได้จำหน่ายภายในระยะเวลา 3 ปี นับจากวันที่ซื้อหุ้นคืนเสร็จสิ้น จากผลของโครงการซื้อหุ้นคืนของบริษัทในปี พ.ศ. 2548 ซึ่งเป็นไปตามโครงการซื้อหุ้นสามัญคืนเพื่อการบริหารทางการเงินและขั้นตอนทางกฎหมาย

ปี พ.ศ. 2558 บริษัทได้ rebranding และเริ่มใช้โลโก้ใหม่เพื่อให้มีความเป็นสากล รองรับธุรกิจที่หลากหลาย มีความทันสมัย และลูกค้าจดจำง่าย ดังนี้



เมื่อวันที่ 2 กรกฎาคม พ.ศ. 2558 ตลาดหลักทรัพย์แห่งประเทศไทยได้พิจารณาย้ายกลุ่มอุตสาหกรรมของบริษัทจากประเภท “สินค้าอุปโภคบริโภค” ในหมวดธุรกิจ “ของใช้ในครัวเรือนและสำนักงาน” เป็นกลุ่มอุตสาหกรรมประเภท “สินค้าอุตสาหกรรม” ในหมวดธุรกิจ “บรรจุภัณฑ์” เพื่อความชัดเจนต่อผู้ลงทุนและความเหมาะสมต่อการดำเนินธุรกิจ ผลิตภัณฑ์ และรายได้ของบริษัท

การดำเนินธุรกิจในปัจจุบัน บริษัทให้ความสำคัญและมุ่งเน้นขยายธุรกิจและฐานลูกค้าของสายธุรกิจพลาสติกทั้งผลิตภัณฑ์เพื่องานอุตสาหกรรมและผลิตภัณฑ์เครื่องใช้ในครัวเรือนซึ่งเป็นสายธุรกิจหลักของกลุ่มบริษัทอย่างต่อเนื่อง ควบคู่กับการขยายฐานการผลิตและลูกค้าในต่างประเทศโดยเฉพาะประเทศในแถบอาเซียน ซึ่งบริษัทประสบความสำเร็จจากการลงทุนในประเทศเวียดนามผ่านบริษัทย่อยของบริษัทที่มีการเติบโตทั้งในด้านธุรกิจและรายได้ และโอกาสเติบโตต่อเนื่องในอนาคตตามการขยายตัวทางเศรษฐกิจของประเทศเวียดนาม รวมถึงการลงทุนผ่านบริษัทย่อยในประเทศอินเดียเพื่อแสวงหาโอกาสทางธุรกิจ การเพิ่มศักยภาพในการแข่งขัน และการขยายตลาดในประเทศอินเดีย นอกจากนี้ แผนกลยุทธ์ต่างๆ เพื่อขับเคลื่อนธุรกิจ อาทิ การเจรจาเข้าซื้อกิจการ การปรับโครงสร้างทางธุรกิจ และ/หรือการนำเทคโนโลยีต่างๆ ทั้งจากในประเทศและต่างประเทศมาพัฒนาวัตถุดิบหรือขยายตลาด E-commerce ก็จะมีส่วนช่วยให้ธุรกิจของกลุ่มบริษัทสามารถแข่งขันและเติบโตได้อย่างมั่นคงและยั่งยืนบนรากฐานของการดำเนินธุรกิจและการบริหารจัดการองค์กรอย่างมีประสิทธิภาพตามหลักธรรมาภิบาลและความรับผิดชอบต่อสังคม

ส่วนธุรกิจเครือข่ายของบริษัทหรือ “ศรีไทย เน็ตเวิร์ค (Srithai Network)” ซึ่งเป็นอีกหนึ่งธุรกิจภายใต้สายธุรกิจซื้อมาขายไปของบริษัท ก็มุ่งเน้นการคัดสรรสินค้าที่หลากหลายและเปี่ยมด้วยคุณภาพสำหรับใช้ในชีวิตประจำวัน หรือเป็นผลิตภัณฑ์ที่ผ่านการทดสอบจากการใช้งานจริงและมีตลาดขนาดใหญ่รองรับ วางจำหน่ายในระบบการขายตรงแบบหลายชั้น (Multi-level Marketing) ซึ่งนอกจากจะมีวัตถุประสงค์เพื่อเสริมสร้างรายได้ให้แก่สายธุรกิจซื้อมาขายไปของบริษัทแล้ว บริษัทยังมุ่งหวังที่จะผลักดันให้สินค้าของธุรกิจเครือข่ายศรีไทย เน็ตเวิร์ค เป็นอีกหนึ่งทางเลือกของผู้บริโภค ควบคู่ไปกับการก้าวไปสู่วาระธุรกิจเครือข่ายที่โดดเด่น งามใจ และเป็นโอกาสในการสร้างรายได้ให้แก่ผู้ประกอบการอาชีพอิสระและสมาชิกที่ต้องการสร้างเครือข่าย ปัจจุบันธุรกิจเครือข่ายศรีไทย เน็ตเวิร์ค สามารถขยายฐานสมาชิกและลูกค้าในประเทศ ตลอดจนส่งสินค้าไปจำหน่ายยังประเทศเพื่อนบ้านหลายประเทศ และสามารถเติบโตได้ถึกในอนาคตด้วยเทคโนโลยีใหม่ๆ ที่บริษัทคัดสรรและลงทุนเพื่อพัฒนาธุรกิจเครือข่ายและเข้าถึงกลุ่มลูกค้าได้อย่างกว้างขวาง สะดวก และรวดเร็วยิ่งขึ้น

1.3 โครงสร้างการถือหุ้นของกลุ่มบริษัท

ภาพรวมการประกอบธุรกิจของกลุ่มบริษัทส่วนใหญ่จะอยู่ภายใต้โครงสร้างเดียวกันกับโครงสร้างธุรกิจหลักของบริษัทฯ ได้แก่ สายธุรกิจพลาสติกซึ่งประกอบด้วยผลิตภัณฑ์เพื่องานอุตสาหกรรมและผลิตภัณฑ์เครื่องใช้ในครัวเรือน และสายธุรกิจซื้อขายไปและแม่พิมพ์ โดยรวมกลุ่มบริษัทย่อยที่ทำธุรกิจแม่พิมพ์ซึ่งถือว่าเป็นหัวใจสำคัญของสายธุรกิจพลาสติก และกลุ่มบริษัทในเครืออื่นๆ ที่ทำธุรกิจนอกเหนือจากธุรกิจหลักทั้งสองของบริษัทฯ เนื่องจากกลุ่มบริษัทได้วางกลยุทธ์ให้การทำธุรกิจมีลักษณะครบวงจร ลดการพึ่งพาธุรกิจนอกกลุ่ม เพื่อเสริมสร้างศักยภาพในการแข่งขันของกลุ่มบริษัทให้มากขึ้น

โครงสร้างการถือหุ้นของกลุ่มบริษัทศรีไทยซูเปอร์แวร์ – แยกตามสายธุรกิจ

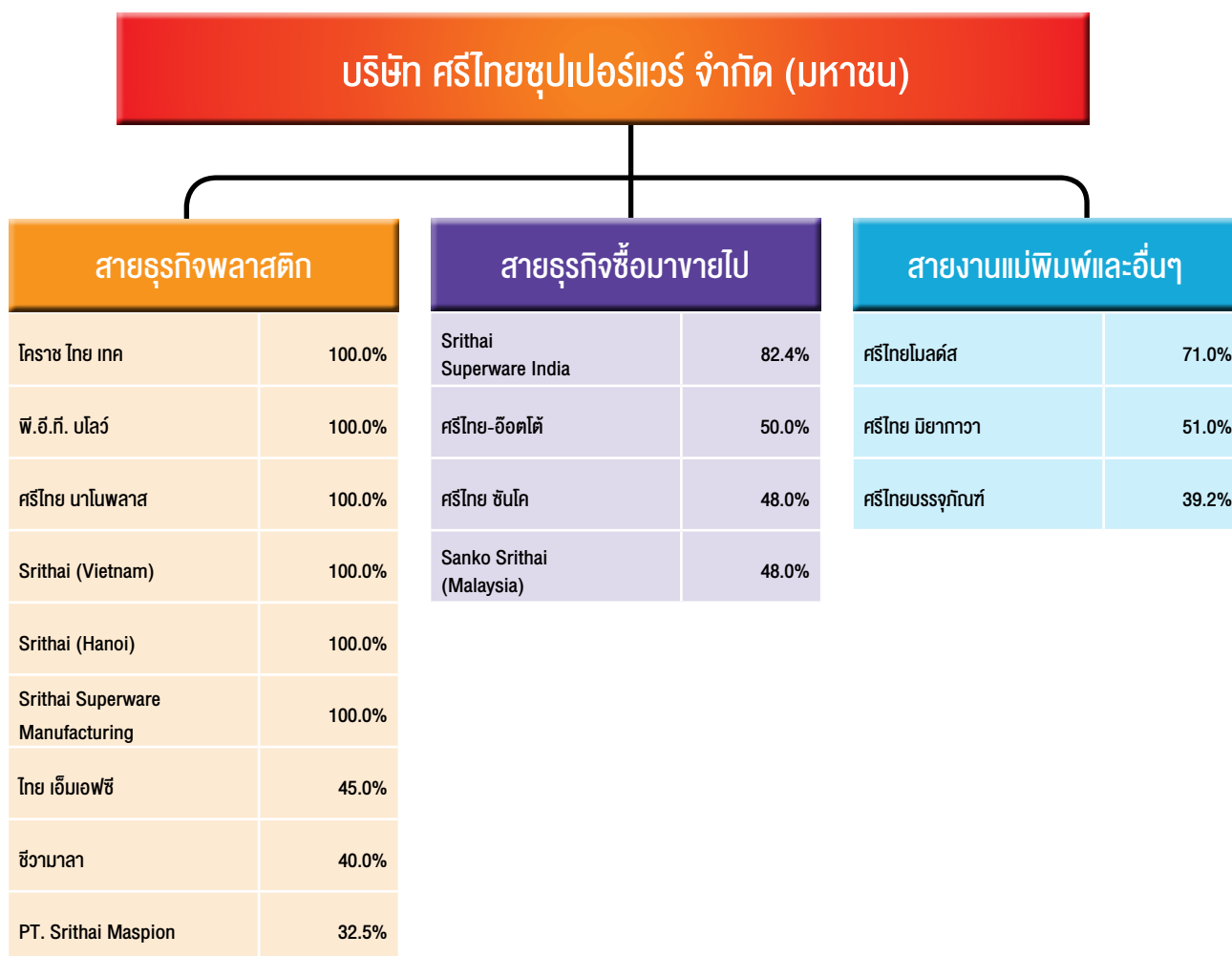

โครงสร้างการถือหุ้นของกลุ่มบริษัทศรีไทยซูเปอร์แวร์ – แยกตามประเภทของเงินลงทุน

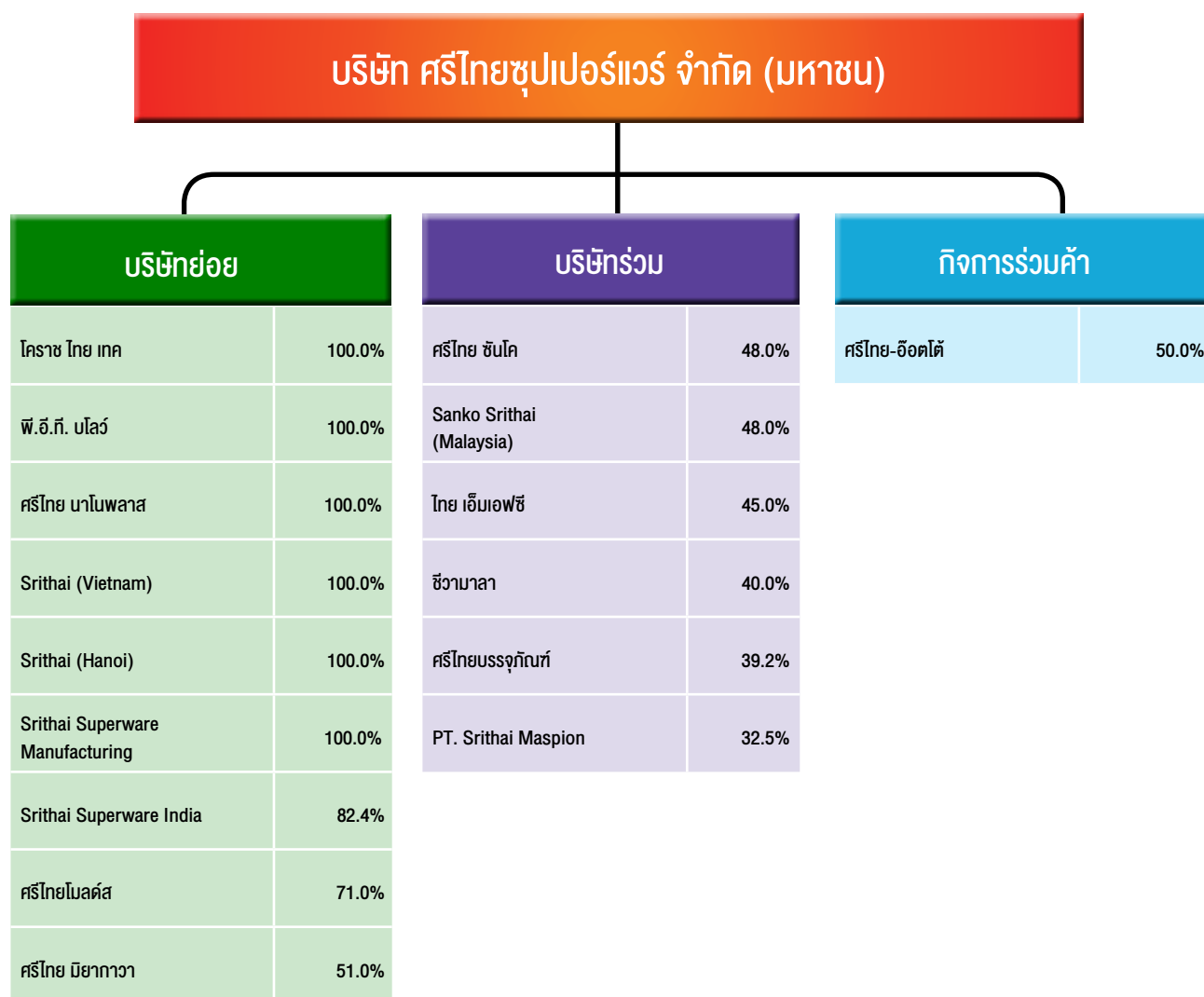

หมายเหตุ :

- การถือหุ้นร้อยละ 100.0 ใน SriThai (Hanoi) Company Limited และร้อยละ 48.0 ใน Sanko SriThai (Malaysia) SDN. BHD. เป็นการถือหุ้นทางอ้อมของบริษัทฯผ่าน SriThai (Vietnam) Company Limited ในประเทศเวียดนาม และบริษัท ศรีไทย ซันโค จำกัด ในประเทศไทย ตามลำดับ
- บริษัท พี.อี.ที. บิลด์ จำกัด จัดทะเบียนเลิกบริษัทในไตรมาส 4 ปี พ.ศ. 2559 และอยู่ระหว่างการชำระบัญชี

2. ลักษณะการประกอบธุรกิจ

2.1 โครงสร้างรายได้

โครงสร้างรายได้ของกลุ่มบริษัทประกอบด้วย รายได้จากการขายและการให้บริการ รายได้เงินปันผล รายได้อื่น และส่วนแบ่งกำไรจากเงินลงทุนในบริษัทร่วมและการร่วมค้า ดังต่อไปนี้

รายได้ของกลุ่มบริษัทตามงบการเงินรวม	% การถือหุ้น ของบริษัทฯ	พ.ศ. 2559		พ.ศ. 2558		พ.ศ. 2557	
		ล้านบาท	%	ล้านบาท	%	ล้านบาท	%
รายได้จากการขายและการให้บริการ							
สายธุรกิจพลาสติก							
ผลิตภัณฑ์เครื่องใช้ในครัวเรือน							
บริษัท ศรีไทยซูเปอร์แวร์ จำกัด (มหาชน)	-	1,459	15.4	1,541	15.5	1,554	15.7
บริษัท โคราซ ไทย เทค จำกัด	100.0	250	2.6	276	2.8	238	2.4
Srithai (Vietnam) Company Limited	100.0	345	3.7	147	1.5	89	0.9
Srithai Superware Manufacturing Private Limited	100.0	66	0.7	3	0.0	0	0.0
Srithai Superware India Limited	82.4	55	0.6	73	0.7	71	0.7
รวมผลิตภัณฑ์เครื่องใช้ในครัวเรือน	-	2,175	23.0	2,040	20.5	1,952	19.7
ผลิตภัณฑ์เพื่อการอุตสาหกรรม							
บริษัท ศรีไทยซูเปอร์แวร์ จำกัด (มหาชน)	-	4,544	48.1	4,760	47.8	5,107	51.5
บริษัท พี.อี.ที. บิลเวอร์ จำกัด	100.0	7	0.1	16	0.2	32	0.3
บริษัท ศรีไทย นาโนพลาสติก จำกัด	100.0	17	0.2	15	0.2	22	0.2
Srithai (Vietnam) Company Limited	100.0	1,236	13.1	1,387	13.9	1,294	13.0
Srithai (Hanoi) Company Limited	100.0	98	1.0	1	0.0	0	0.0
บริษัท ศรีไทย มียากาว จำกัด	51.0	861	9.1	1,076	10.8	669	6.8
รวมผลิตภัณฑ์เพื่อการอุตสาหกรรม	-	6,763	71.6	7,255	72.9	7,124	71.8
สายธุรกิจซื้อขายไปและขายงานแม่พิมพ์							
บริษัท ศรีไทยซูเปอร์แวร์ จำกัด (มหาชน)	-	238	2.5	251	2.5	481	4.9
บริษัท ศรีไทยโมลด์ส จำกัด	71.0	49	0.5	98	1.0	73	0.7
บริษัท ศรีไทย มียากาว จำกัด	51.0	60	0.7	119	1.2	121	1.2
รวมสายธุรกิจซื้อขายไปและขายงานแม่พิมพ์	-	347	3.7	468	4.7	675	6.8
รวมรายได้จากการขายและการให้บริการ	-	9,285	98.3	9,763	98.1	9,751	98.3
รายได้เงินปันผลและรายได้อื่น	-	80	0.8	109	1.1	111	1.1
ส่วนแบ่งกำไรจากเงินลงทุนในบริษัทร่วมและการร่วมค้า	-	84	0.9	79	0.8	63	0.6
รายได้รวมทั้งสิ้น	-	9,449	100.0	9,951	100.0	9,925	100.0

หมายเหตุ :

- บริษัท พี.อี.ที. บิลเวอร์ จำกัด จัดทะเบียนเลิกบริษัทในไตรมาส 4 ปี พ.ศ. 2559 และอยู่ระหว่างการชำระบัญชี
- บริษัทฯ ได้เปิดเผยรายละเอียดเพิ่มเติมไว้ในหมายเหตุประกอบงบการเงินสำหรับปี สิ้นสุดวันที่ 31 ธันวาคม พ.ศ. 2559 หัวข้อ 6 ข้อมูลจำแนกตามส่วนงาน หน้า 48 – 49

2.2 การประกอบธุรกิจของแต่ละสายผลิตภัณฑ์

2.2.1 สายธุรกิจพลาสติก

สายธุรกิจพลาสติกประกอบด้วยกลุ่มสินค้าหลัก คือ ผลิตภัณฑ์เพื่องานอุตสาหกรรมและผลิตภัณฑ์เครื่องใช้ในครัวเรือน ซึ่งเป็นการแบ่งตามวัตถุประสงค์ของการใช้งานของผลิตภัณฑ์ บริษัทฯ ได้จัดกลุ่มของผลิตภัณฑ์ให้เหมาะสมและสอดคล้องกับกลยุทธ์ในการดำเนินธุรกิจของบริษัทฯ ดังนี้

1. ผลิตภัณฑ์เพื่องานอุตสาหกรรม

(ก) ลักษณะผลิตภัณฑ์หรือบริการ

จำแนกออกเป็น 5 กลุ่ม ประกอบด้วย

กลุ่มที่ 1 บรรจุภัณฑ์อาหารและเครื่องดื่ม

บรรจุภัณฑ์อาหาร ได้แก่ ภาชนะพลาสติกสำหรับบรรจุอาหารและเครื่องดื่มที่ใช้เทคโนโลยีการฉีดขึ้นรูปแบบผนังบาง โดยจำแนกเป็นแต่ละประเภทดังนี้

- บรรจุภัณฑ์ที่เน้นความสวยงามโดยใช้เทคโนโลยีการติดฉลากในแม่พิมพ์ IML (In Mould Labeling)



- บรรจุภัณฑ์ที่พิมพ์ลงด้วยระบบ Offset



- บรรจุภัณฑ์อาหารแช่เย็นและแช่แข็ง และบรรจุภัณฑ์ใส่อาหารแบบมีแถบป้องกันการเปิด (Tamper Evident)



บรรจุภัณฑ์เครื่องดื่ม ได้แก่ ฝาเกลียว (Closure) และพรีฟอร์ม (Preform) ขวดน้ำอัดลมและน้ำดื่ม PET รวมถึงการให้บริการเป่าขึ้นรูปบรรจุภัณฑ์เครื่องดื่ม (Blowing)



กลุ่มที่ 2 บรรจุภัณฑ์

ถังบรรจุภัณฑ์ ได้แก่ ถังเพื่อใช้บรรจุสีทาบ้าน เคมีภัณฑ์ น้ำมันเครื่อง และจาระบี



กลุ่มที่ 3 อุปกรณ์ขนถ่ายวัสดุ



ถังบรรจุขวด คือ ถังพลาสติก ภายในแบ่งเป็นช่องๆ สำหรับใช้บรรจุขวด เช่น ขวดน้ำอัดลม ขวดเบียร์ และเครื่องดื่มประเภทต่างๆ เป็นต้น

ลัง ได้แก่ ลังใส่ปลา กุ้งอะไหล่ ลังใส่ขนม ลังใส่ผักผลไม้



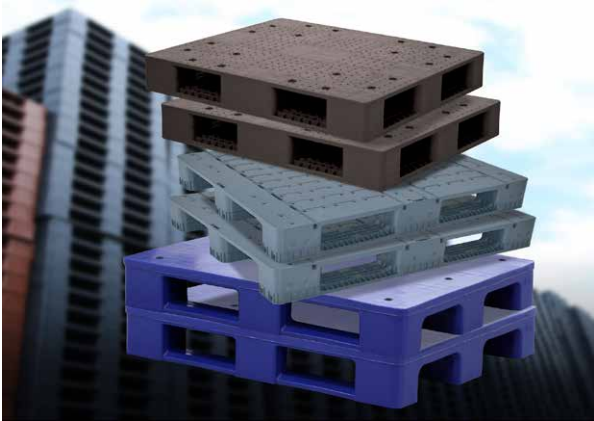

พาเลท คือ แผ่นวางสินค้า มีลักษณะเป็นแผ่นสี่เหลี่ยมขนาดใหญ่ ใช้สำหรับวางสินค้าในสถานที่เก็บสินค้า ภายในแผ่นมีช่องสำหรับให้งาของรถยกเสียบเพื่อยกแผ่นได้

ถังขยะ ได้แก่ ถังขยะทั้งแบบมีล้อเคลื่อนที่ได้ ใช้วางริมทางเดินเท้า หรือในที่สาธารณะทั่วไป และแบบไม่มีล้อ



กลุ่มที่ 4 เฟอร์นิเจอร์และของใช้ในครัวเรือน



เฟอร์นิเจอร์ ได้แก่ โต๊ะ เก้าอี้

ของใช้ในครัวเรือน ได้แก่ สินค้าจำพวกอุปกรณ์อำนวยความสะดวก อุปกรณ์ตกแต่ง และเครื่องใช้ต่างๆ





สินค้าพรีเมียม ได้แก่ สินค้าที่ผลิตเพื่อเป็นของแถมในรายการส่งเสริมการขายของผู้ผลิตสินค้าหรือร้านค้าต่างๆ ซึ่งออกแบบโดยผู้ว่าจ้างผลิตหรือบริษัทฯเอง และเมื่อผลิตเสร็จแล้ว ต้องติดเครื่องหมายการค้าของเจ้าของสินค้า/ผู้ว่าจ้างผลิต

กลุ่มที่ 5 ผลิตภัณฑ์เกี่ยวกับยานยนต์และชิ้นส่วน

เปลือกแบตเตอรี่ คือ แบตเตอรี่เฉพาะส่วนนอกสุดซึ่งทำมาจากพลาสติก ประกอบด้วยตัวแบตเตอรี่และฝา รวมถึงขั้วแบตเตอรี่ ทั้งแบตเตอรี่รถยนต์ และรถจักรยานยนต์



ชิ้นส่วนยานยนต์ คือ ชิ้นส่วนต่างๆ ที่ใช้ประกอบเป็นรถยนต์ และรถจักรยานยนต์

ชิ้นส่วนอุตสาหกรรม คือ ชิ้นส่วนต่างๆ ที่ใช้ประกอบเป็นสินค้าอุตสาหกรรม เช่น ตู้อบไมโครเวฟ เครื่องปรับอากาศ ตู้เย็น เครื่องซักผ้า เครื่องโทรสาร เครื่องพิมพ์ เป็นต้น

(v) การตลาดและการแข่งขัน

ลักษณะลูกค้า

บรรจุกิจภัณฑ์อาหาร

โรงงานอุตสาหกรรมอาหารพร้อมรับประทาน

โรงพยาบาลที่ต้องการส่งเสริมการขาย และร้านสะดวกซื้อ

บรรจุกิจภัณฑ์เครื่องดื่ม

โรงงานอุตสาหกรรมเครื่องดื่ม

พาเลท ลังบรรจุขวด ลัง

ลูกค้าซื้อเพื่อนำไปใช้งานโดยตรง ได้แก่ โรงงานอุตสาหกรรมหรือธุรกิจต่างๆ ที่จำเป็นต้องใช้สินค้าประเภทนี้

เฟอร์นิเจอร์และของใช้ในครัวเรือน

ตัวแทนจำหน่ายหรือร้านค้าปลีก เพื่อจำหน่ายต่อให้แก่ผู้บริโภค

สินค้าพรีเมียม

จำหน่ายโดยตรงให้แก่เจ้าของสินค้าและร้านค้าต่างๆ ที่ต้องการส่งเสริมการขาย

ชิ้นส่วนยานยนต์ เปลือกแบตเตอรี่

ลูกค้าสั่งซื้อสินค้าจากบริษัทฯ เพื่อนำไปประกอบเป็นสินค้าสำเร็จรูปเพื่อขายต่อไป

และชิ้นส่วนอุตสาหกรรม

ระยะเวลาให้สินเชื่อ

สินค้าพลาสติกมีระยะเวลาให้สินเชื่อแก่ลูกค้าประมาณ 30-90 วัน ยกเว้นการขายในงานมหกรรมจะขายเป็นเงินสด

กลยุทธ์การแข่งขัน

- เน้นสินค้าที่มีคุณภาพสูงและแตกต่างจากสินค้าคู่แข่งด้วยเทคโนโลยีในการผลิตที่ทันสมัย
- เพิ่มมูลค่าของสินค้าด้วยนวัตกรรมใหม่ๆ และเป็นมิตรกับสิ่งแวดล้อม
- เน้นความหลากหลายของสินค้าและบริการที่ครบวงจรรวมถึงการรับจ้างแปรรูปบรรจุภัณฑ์เครื่องดื่มและการมีบริษัทย่อยที่สามารถผลิตแม่พิมพ์ให้ลูกค้า
- ร่วมวิจัยและพัฒนาสินค้ากับลูกค้า ผู้ผลิตวัตถุดิบ และผู้ผลิตแม่พิมพ์เพื่อให้สินค้ามีรูปแบบตรงกับความต้องการและ/หรือช่วยลดค่าใช้จ่ายให้แก่ลูกค้า
- มีฐานการผลิตขนาดใหญ่ในประเทศเวียดนามและสิทธิบัตรในตัวสินค้า ซึ่งช่วยสร้างความมั่นใจให้แก่ลูกค้าและเสริมกลยุทธ์ในการแข่งขันของบริษัทฯ

ช่องทางการจำหน่าย

ผลิตภัณฑ์เพื่องานอุตสาหกรรมมีช่องทางการจำหน่ายดังนี้

ส่งออกต่างประเทศ	12%
ขายภายในประเทศ	88%

สัดส่วนยอดขาย W.ศ. 2559

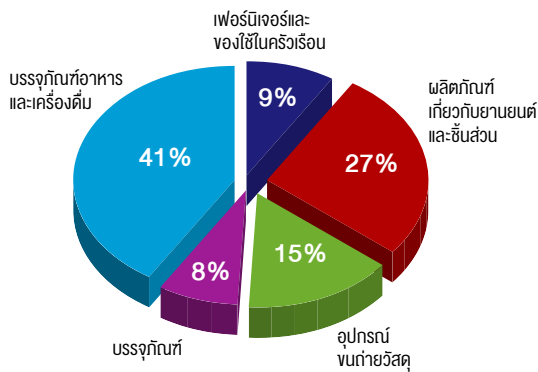

สัดส่วนยอดขาย W.ศ. 2558

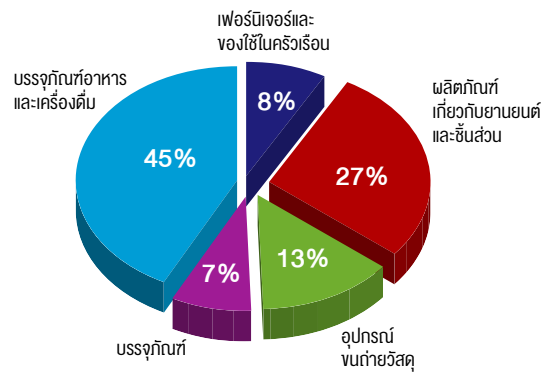

ตัวแทนจำหน่ายภายในประเทศ ได้แก่ บริษัท ศรีไทยมาร์เก็ตติ้ง จำกัด บริษัท สยามเมลาซีน มาร์เก็ตติ้ง จำกัด บริษัท ธนศิริ อินดัสทรีส์ จำกัด และบริษัท ส.ศิริไทย เทคดิง จำกัด ซึ่งเป็นลูกค้าที่ดำเนินธุรกิจร่วมกันเป็นระยะเวลายาวนาน นอกจากนี้ บริษัทตัวแทนจำหน่ายที่อยู่ภายในกลุ่มบริษัท ได้แก่ บริษัท ศรีไทย-ฮิตโต้ (ประเทศไทย) จำกัด และบริษัท ศรีไทย ชันโค จำกัด

(ค) สภาพภาพและศักยภาพการแข่งขัน

ผู้ผลิตสินค้าพลาสติกส่วนใหญ่เน้นการทำธุรกิจกับกลุ่มสินค้าในกลุ่มสินค้าหนึ่ง เพื่อแข่งขันเฉพาะในตลาดที่ตนเองถนัด เช่น โรงงานฉีดพลาสติกเครื่องใช้ในครัวเรือนก็จะผลิตเฉพาะเครื่องใช้ในครัวเรือนเท่านั้น จะไม่ผลิตสินค้าชนิดอื่น เป็นต้น โรงงานพลาสติกทั่วประเทศมีจำนวนมาก ส่วนใหญ่เป็นโรงงานขนาดเล็กหรืออุตสาหกรรมในครัวเรือนซึ่งใช้เงินลงทุนน้อยและเทคโนโลยีต่ำ โรงงานพลาสติกขนาดใหญ่ที่สามารถผลิตสินค้าพลาสติกป้อนให้แก่ผู้บริโภคและภาคธุรกิจต่างๆ มีจำนวนไม่มาก เพราะต้องใช้เงินลงทุนสูง มีการควบคุมคุณภาพอย่างเข้มงวดและต้องมีเทคโนโลยีการผลิตที่ดี นอกจากนั้น ชื่อหรือตราที่ยี่ห้อเป็นสิ่งสำคัญมากในการสร้างความน่าเชื่อถือแก่ลูกค้าโดยเฉพาะโรงงานที่ผลิตชิ้นส่วนอุตสาหกรรม เพราะเป็นสินค้าที่ต้องการคุณภาพและการส่งมอบตรงเวลา

กลุ่มบริษัทเป็นผู้นำในวงการสินค้าพลาสติก มีกระบวนการผลิตที่มีประสิทธิภาพและเป็นมิตรกับสิ่งแวดล้อมด้วยเครื่องจักรที่ทันสมัยและเทคโนโลยีขั้นสูง และมีสิทธิบัตรในตัวสินค้า ซึ่งช่วยเพิ่มผลผลิต ลดปริมาณการใช้วัตถุดิบ ลดการใช้แรงงาน และลดการใช้พลังงานในกระบวนการผลิต ตามแนวทาง 3 Save : Save Material, Save Energy, Save the World ของบริษัทฯ ปัจจุบันบริษัทฯ มีโรงงานที่ทันสมัยสำหรับผลิตผลิตภัณฑ์เพื่องานอุตสาหกรรม 3 โรงงาน และกำลังการผลิตรวมกันเป็นอันดับต้นๆ ของประเทศไทย บริษัทฯมีความเชี่ยวชาญในการผลิตผลิตภัณฑ์เพื่องานอุตสาหกรรมที่ต้องการความเที่ยงตรงสูง ได้แก่ บรรจุภัณฑ์อาหารและเครื่องดื่ม โดยมีความสามารถในการออกแบบและผลิตผลิตภัณฑ์ด้วยเทคนิคเฉพาะด้านของบริษัทฯ และความร่วมมือจากพันธมิตรในต่างประเทศ

ที่สามารถตอบสนองได้ตรงกับความต้องการของลูกค้า บริษัทฯจะไม่ทำธุรกิจแข่งขันกับโรงงานพลาสติกขนาดเล็กที่ผลิตสินค้าโภคภัณฑ์ทั่วไป ซึ่งมีการแข่งขันด้านราคาค่อนข้างสูงและไม่ได้เน้นคุณภาพมากนัก แต่บริษัทฯจะมุ่งเน้นการทำธุรกิจในตลาดอุตสาหกรรมขนาดใหญ่ด้วยการนำเสนอสินค้าที่มีคุณภาพสูง มีความทันสมัย และสนองตอบความต้องการของลูกค้าที่หลากหลาย และ/หรือช่วยเพิ่มประสิทธิภาพในการบริหารจัดการของลูกค้าทั้งในส่วนของการจัดเก็บสินค้าและการขนส่ง ควบคู่ไปกับการพิจารณาเลือกผลิตสินค้าที่มีอัตรากำไรดี ในปี พ.ศ. 2559 บริษัทฯขยายธุรกิจและฐานลูกค้าอย่างต่อเนื่องทั้งในประเทศไทยและประเทศเวียดนามของกลุ่มผลิตภัณฑ์บรรจุภัณฑ์อาหารและเครื่องดื่ม ตลอดจนกลุ่มสินค้าอื่นภายใต้ผลิตภัณฑ์เพื่องานอุตสาหกรรมที่มีศักยภาพและโอกาสในการเติบโตของยอดขายตามการเติบโตของอุตสาหกรรมและเศรษฐกิจของประเทศ ได้แก่ กลุ่มผลิตภัณฑ์ Material Handling กลุ่มบรรจุภัณฑ์จำพวกถังสี และผลิตภัณฑ์เปลือกแบตเตอรี่ เป็นต้น ด้วยแผนงานลงทุนใหม่และ/หรือการย้ายเครื่องจักรและอุปกรณ์ในการผลิตส่วนหนึ่งจากประเทศไทยไปยังบริษัทย่อยในประเทศเวียดนาม นอกจากนี้ บริษัทฯยังตั้งเป้าหมายที่จะขยายการลงทุนในต่างประเทศต่อไปโดยเฉพาะประเทศในกลุ่มอาเซียน ควบคู่กับการลงทุนในเทคโนโลยีที่ช่วยในการพัฒนาวัตถุดิบหรือลงทุนซื้อกิจการในธุรกิจใหม่ๆ เพื่อร่วมผลักดันให้ธุรกิจและรายได้ของบริษัทฯเติบโตต่อไปในอนาคต

กลุ่มผลิตภัณฑ์บรรจุภัณฑ์อาหาร ด้วยเทคโนโลยีในการผลิตที่ทันสมัย ได้แก่ เทคโนโลยีการติดฉลากในแม่พิมพ์ IML (In Mould Labeling) และเทคโนโลยี Thin Recess Injection Molding (“TRIM”) การได้รับการรับรองของระบบมาตรฐานต่างๆ โดยเฉพาะมาตรฐานเกี่ยวกับคุณภาพและความปลอดภัยด้านอาหาร และกระบวนการผลิตที่มีประสิทธิภาพที่ได้รับการรับรองจากองค์การบริหารจัดการก๊าซเรือนกระจก (องค์การมหาชน) ว่ามีปริมาณการปล่อยก๊าซคาร์บอนไดออกไซด์เทียบเท่าของผลิตภัณฑ์ลดลง ทำให้สินค้าของบริษัทฯมีความแตกต่างและแข่งขันกับผู้ประกอบการรายอื่นได้ทั้งด้านคุณภาพ ความปลอดภัย สีสันสวยงามโดดเด่น เป็นมิตรกับสิ่งแวดล้อม และสามารถช่วยลดต้นทุนให้แก่ลูกค้าจากการลดการใช้วัตถุดิบและพลังงานโดยที่ยังคงประสิทธิภาพการใช้งานได้ดีเหมือนเดิม อีกทั้งยังได้รับรางวัลจากการเข้าประกวดในระดับนานาชาติหลายครั้ง ซึ่งเป็นเครื่องพิสูจน์ถึงการได้รับการยอมรับและความไว้วางใจในระดับสากล และเป็นช่องทางให้บริษัทฯสามารถขยายตลาดในต่างประเทศได้มากขึ้น นอกจากนี้ การพัฒนารูปแบบบรรจุภัณฑ์อาหารแช่แข็งพร้อมรับประทาน (ready-to-eat) ร่วมกับลูกค้า และการขยายตลาดของผู้ผลิตในอุตสาหกรรมอาหารด้วยการเพิ่มความหลากหลายของเมนูอาหารเพื่อสนองต่อกระแสนิยมในการใช้ชีวิตของสังคมคนเมือง ก็จะเป็นปัจจัยที่ช่วยผลักดันให้ยอดขายเติบโตได้อีก

กลุ่มบรรจุภัณฑ์เครื่องดื่ม บริษัทฯเป็นหนึ่งในผู้ผลิตที่มีอยู่เพียงไม่กี่แห่งทั่วโลกที่สามารถผลิตฝา (Closure) ที่มีน้ำหนักเบาและผลิตได้เร็ว และจากการประสบความสำเร็จในการขยายฐานการผลิตและจำหน่ายในประเทศเวียดนามโดยบริษัทย่อยสองแห่ง ทำให้กลุ่มบริษัทได้ก้าวสู่การเป็นผู้ผลิตบรรจุภัณฑ์เครื่องดื่มรายใหญ่ของภูมิภาคเอเชียตะวันออกเฉียงใต้ ซึ่งบริษัทฯมีนโยบายที่จะขยายธุรกิจผลิตภัณฑ์บรรจุภัณฑ์เครื่องดื่มทั้งในประเทศไทยและกลุ่มประเทศอาเซียนที่มีศักยภาพทางเศรษฐกิจต่อไป เพื่อรองรับกับความต้องการของตลาดขนาดใหญ่ที่มีมูลค่าสูง ด้วยผลิตภัณฑ์ที่มีคุณภาพ น้ำหนักเบาจากการลดปริมาณวัตถุดิบ มีส่วนช่วยอนุรักษ์สิ่งแวดล้อม และการให้บริการที่ครบวงจรครอบคลุมการเป่าขึ้นรูปบรรจุภัณฑ์เครื่องดื่ม นอกจากนี้ การพัฒนาบรรจุภัณฑ์เครื่องดื่มของบริษัทฯให้เป็นผลิตภัณฑ์ Lightweight สามารถสร้างความสนใจให้แก่ลูกค้าเป็นอย่างมาก และเป็นการเปิดโอกาสในการขยายไปยังกลุ่มลูกค้ารายใหม่ๆ เพิ่มเติมในอนาคต

กลุ่มผลิตภัณฑ์ Material Handling ได้แก่ ลัง และพาเลท บริษัทฯให้ความสำคัญในการออกแบบและพัฒนาตัวสินค้าอยู่เสมอ รวมถึงการนำเสนอสินค้าให้ลูกค้ากลุ่มอุตสาหกรรมด้วยการให้บริการที่ครบวงจรและช่วยเพิ่มประสิทธิภาพในการบริหารจัดการของลูกค้าทั้งในส่วนของการจัดเก็บสินค้าและการขนส่ง เพื่อให้ลูกค้าของบริษัทฯสามารถใช้ประโยชน์จากพื้นที่ใช้สอยให้เกิดประโยชน์สูงสุดและลดการสูญเสีย ซึ่งจากกลยุทธ์ดังกล่าว ก่อปรกับความเป็นสินค้าที่มีคุณภาพสูง การมีเทคนิคการผลิตเฉพาะด้านของบริษัทฯ การมีฐานการผลิตในประเทศเวียดนามซึ่งเพิ่มโอกาสในการขยายตลาดในต่างประเทศและการหาลูกค้าใหม่ ตลอดจนแนวโน้มของการใช้พาเลทพลาสติกเพื่อทดแทนพาเลทที่ทำจากไม้ที่มากขึ้นในอุตสาหกรรมอาหาร ทำให้สินค้าในกลุ่มผลิตภัณฑ์ Material Handling มีความโดดเด่นและยอดขายที่เติบโต

กลุ่มผลิตภัณฑ์เกี่ยวกับยานยนต์ ด้วยกระบวนการผลิตที่ทันสมัย เทคนิคการผลิตเฉพาะด้านของบริษัทฯ และความร่วมมือจากพันธมิตรต่างประเทศที่มีความรู้เทคนิคเฉพาะด้านและความเชี่ยวชาญในกลุ่มผลิตภัณฑ์เกี่ยวกับยานยนต์ ทำให้ผลิตภัณฑ์เปลือกแบตเตอรี่ของบริษัทฯมีการพัฒนาอย่างต่อเนื่องและรักษาความเป็นผู้นำตลาดทั้งในด้านการผลิตและส่วนแบ่งทางการตลาด ทั้งนี้ ผลิตภัณฑ์เปลือกแบตเตอรี่ของบริษัทฯและชิ้นส่วนยานยนต์ของบริษัทย่อยเติบโตตามการขยายตัวของอุตสาหกรรมยานยนต์และยอดขายของผู้ประกอบการรถยนต์

ด้วยเหตุผลดังกล่าว ทำให้บริษัทฯมีความเชื่อมั่นในศักยภาพของการแข่งขันของบริษัทฯ และธุรกิจผลิตภัณฑ์พลาสติกเพื่องานอุตสาหกรรมสามารถที่จะเติบโตได้อย่างมั่นคงในอนาคต

ขนาดของบริษัเมื่อเทียบกับคู่แข่ง

บริษัทฯ ไม่สามารถเทียบขนาดกับผู้แข่งขันได้โดยตรง เนื่องจากโรงงานพลาสติกขนาดกลางและขนาดเล็กมีจำนวนนับพันแห่ง อย่างไรก็ตาม ด้วยเทคโนโลยีในการผลิต กำลังการผลิตในปัจจุบัน ตลอดจนความหลากหลายของสินค้า ทำให้บริษัทฯ เป็นผู้ผลิตและจำหน่ายผลิตภัณฑ์พลาสติกเพื่องานอุตสาหกรรมในอันดับต้นๆ ของประเทศไทย ที่ลูกค้าให้การยอมรับและไว้วางใจในคุณภาพสินค้า ในปี พ.ศ. 2559 บริษัทฯ ได้ประเมินส่วนแบ่งทางการตลาดของบริษัทฯ ในแต่ละกลุ่มผลิตภัณฑ์หลักดังนี้

ประเภทผลิตภัณฑ์	%
เปลือกแบตเตอรี่	70
ถังบรรจุขวด	70
ถังบรรจุภัณฑ์	45
ถัง	40
พาเลท	40
ถังขยะ	30
เฟอร์นิเจอร์	30
กลุ่มบรรจุภัณฑ์อาหารและเครื่องดื่ม	20

(ง) การจัดหาผลิตภัณฑ์หรือบริการ

บริษัทฯ มีโรงงานผลิตผลิตภัณฑ์เพื่องานอุตสาหกรรม 3 โรงงาน ได้แก่ โรงงานสุขสวัสดิ์ โรงงานบางปู และโรงงานอมตะนคร ชลบุรี ซึ่งผลิตสินค้าแตกต่างกันดังนี้

โรงงานสุขสวัสดิ์

ผลิตผลิตภัณฑ์บรรจุภัณฑ์อาหาร และถังบรรจุภัณฑ์



โรงงานบางปู

ผลิตเปลือกแบตเตอรี่

โรงงานอมตะนคร ชลบุรี

ผลิตผลิตภัณฑ์เพื่องานอุตสาหกรรมเกือบทุกประเภททั้งชิ้นงานขนาดเล็ก และชิ้นงานขนาดใหญ่ ได้แก่ พาเลท ลังบรรจุขวด ถังขยะ บรรจุก๊าซ อาหารและเครื่องดื่ม กล่องบรรจุแผ่นซีดีและดีวีดี อุปกรณ์ตกแต่ง เปลือกแบตเตอรี่ และชิ้นส่วนอุตสาหกรรม



นอกจากนี้ บริษัทยังมีโรงงานผลิตผลิตภัณฑ์เพื่องานอุตสาหกรรมในประเทศเวียดนามอีก 2 โรงงาน ภายใต้บริษัทย่อยสอง แห่งที่บริษัทถือหุ้นในสัดส่วนร้อยละ 100 คือ Srithai (Vietnam) Company Limited และ Srithai (Hanoi) Company Limited



Srithai (Vietnam) Company Limited

ผลิตบรรจุภัณฑ์เครื่องดื่ม ลังบรรจุขวด ถังบรรจุภัณฑ์ เปลือกแบตเตอรี่ ของใช้ในครัวเรือน หมวกกันน็อค และชิ้นส่วนอุตสาหกรรม

Srithai (Hanoi) Company Limited

ผลิตบรรจุภัณฑ์เครื่องดื่ม และกลุ่มผลิตภัณฑ์ Material Handling



วัตถุดิบที่สำคัญ ได้แก่ เม็ดพลาสติกชนิดต่างๆ ซึ่งซื้อส่วนใหญ่ภายในประเทศจากตัวแทนจำหน่ายของผู้ผลิตหลายรายซึ่งไม่มีปัญหาคุณภาพวัตถุดิบและไม่มีปัญหาการขาดแคลนวัตถุดิบแต่อย่างใด อย่างไรก็ตาม ราคาเม็ดพลาสติกมักจะมีการเปลี่ยนแปลงตามราคาน้ำมันดิบในตลาดโลก ซึ่งหากราคาเม็ดพลาสติกมีความผันผวนมาก บริษัทจะสั่งซื้อวัตถุดิบบ่อยครั้ง เพื่อลดความเสี่ยงจากการขึ้นลงของราคา ตลอดจนต้องรองเงื่อนขาทางการค้ากับผู้จำหน่ายวัตถุดิบเพื่อให้บริษัทได้ราคาวัตถุดิบที่เหมาะสม โดยผ่านการพิจารณาของคณะกรรมการจัดซื้อวัตถุดิบของบริษัท ซึ่งจะติดตามและประเมินการเคลื่อนไหวของราคาวัตถุดิบจากผู้ขายและผู้ผลิตภายในประเทศและต่างประเทศ พิจารณาปริมาณการใช้ รวมถึงการเจรจาต่อรองราคากับผู้จำหน่าย นอกจากนี้ เมื่อราคาวัตถุดิบมีการปรับตัวสูงขึ้น บริษัทก็สามารถปรับราคาขายกับลูกค้าได้ เนื่องจากผลิตภัณฑ์บางกลุ่มมีการกำหนดราคาขายในลักษณะของต้นทุนบวกส่วนเพิ่ม (Cost Plus) หรือในกรณีที่มีการตกลงกันมาก่อน โดยบริษัทจะหลีกเลี่ยงการรับคำสั่งซื้อล่วงหน้านานๆ

แม้ว่ากระบวนการผลิตของบริษัทไม่ก่อให้เกิดผลกระทบต่อสิ่งแวดล้อมและได้รับการรับรองมาตรฐานที่เกี่ยวข้องกับด้านสิ่งแวดล้อม แต่บริษัทก็ให้ความสำคัญต่อการอนุรักษ์สิ่งแวดล้อมอยู่เสมอ โดยยังคงประสิทธิภาพในกระบวนการผลิต และประสิทธิภาพในการใช้งานของตัวสินค้า เพื่อเป็นการใช้ทรัพยากรธรรมชาติที่มีอยู่อย่างจำกัดอย่างมีคุณค่าและมีประสิทธิภาพ ตลอดจนมีส่วนร่วมในการช่วยลดมลภาวะต่อสิ่งแวดล้อมและภาวะโลกร้อน นอกจากนี้ บริษัทได้ให้ความสำคัญต่อการศึกษาและวิจัยร่วมกับองค์กรและสถาบันการศึกษาชั้นนำเพื่อพัฒนาสินค้าพลาสติกที่สามารถย่อยสลายเองได้ตามธรรมชาติ และนำไปสู่ลูกค้าเฉพาะกลุ่มในเชิงพาณิชย์มากขึ้นในอนาคต

(จ) งานที่ยังไม่ส่งมอบ

ด้วยฐานลูกค้าของบริษัทฯค่อนข้างกว้างตามประเภทของผลิตภัณฑ์ที่หลากหลาย ประกอบกับการมีประสิทธิภาพในกระบวนการผลิตและการส่งมอบสินค้าให้เป็นไปตามแผนการสั่งซื้อล่วงหน้าของลูกค้า บริษัทฯจึงไม่มีลูกค้ารายใหญ่ที่มีงานที่ยังไม่ส่งมอบ ณ วันที่ 31 ธันวาคม พ.ศ. 2559 เกินกว่าร้อยละ 10 ของรายได้รวม

2. ผลิตภัณฑ์เครื่องใช้ในครัวเรือน

(ก) ลักษณะผลิตภัณฑ์หรือบริการ

ได้แก่ เครื่องใช้บนโต๊ะอาหารและในครัวซึ่งผลิตมาจากผงเมลามีนโดยพิมพ์ลวดลายให้สวยงาม เช่น จาน ชาม โถใส่ข้าว ท็อปซีซั่น ถ้วยน้ำ เป็นต้น

บริษัทฯจัดกลุ่มผลิตภัณฑ์เครื่องใช้ในครัวเรือนตามแผนกลยุทธ์ด้านการตลาดที่ต้องการขยายตลาดไปยังกลุ่มลูกค้าทั้งระดับสูง ระดับกลาง และระดับล่าง และเพื่อให้บริษัทฯสามารถจัดทำแผนการพัฒนาระบบและผลิตสินค้าที่ตรงกับความต้องการของลูกค้าแต่ละกลุ่ม ทั้งในด้านคุณภาพ การออกแบบ และราคา ได้อย่างเหมาะสม ซึ่งจำแนกได้ดังนี้

กลุ่มที่ 1 Niche Market

ได้แก่ กลุ่มสินค้าที่มีคุณภาพสูง มีรูปแบบและลวดลายที่สวยงาม ทันสมัย เข้ากับกระแสนิยม สำหรับกลุ่มลูกค้าที่มีกำลังซื้อสูง หรือนเน้นการออกผลิตภัณฑ์ใหม่ที่มีลักษณะคล้ายเครื่องกระเบื้อง แต่มีความคงทนต่อการใช้งานมากกว่า เพื่อตอบสนองความต้องการของธุรกิจโรงแรม (Hotel) ภัตตาคาร (Restaurant) และธุรกิจจัดเลี้ยง (Catering) หรือ HORECA

- กลุ่มลูกค้าที่มีกำลังซื้อสูง



- ธุรกิจโรงแรม (Hotel) ภัตตาคาร (Restaurant) และธุรกิจจัดเลี้ยง (Catering) หรือ HORECA



กลุ่มที่ 2 Mass Market

ได้แก่ กลุ่มสินค้าที่วางจำหน่ายทั่วไป มีลวดลายและรูปแบบสวยงาม หลากหลาย สามารถตอบสนองความต้องการของลูกค้าได้ทั้งในด้านคุณภาพและราคา



กลุ่มที่ 3 New Emerging Market

ได้แก่ กลุ่มสินค้าที่ผู้ใช้ไม่เน้นความสวยงาม แต่มีความคงทน ราคาไม่แพง



(v) การตลาดและการแข่งขัน

ลักษณะลูกค้า จำหน่ายผ่านตัวแทนจำหน่าย (Wholesale) ระบบการขายตรง (Direct Sales) โดยขายตรงแก่ผู้บริโภค และส่งออกต่างประเทศ

- ระยะเวลาให้สินเชื่อ**
- 1) ขายในระบบการขายตรง (Direct Sales) ส่วนใหญ่เป็นเงินสด
 - 2) ขายผ่านตัวแทนจำหน่ายในประเทศและต่างประเทศ ให้เครดิตเทอม ประมาณ 30-150 วัน
 - 3) ขายลูกค้าทั่วไปในต่างประเทศ มีทั้งที่เป็นเงินสดและให้เครดิตเทอม ประมาณ 30-60 วัน
 - 4) ขายในงานมหกรรมลดราคาจะขายเป็นเงินสด

กลยุทธ์การแข่งขัน เน้นสินค้าที่มีคุณภาพ การออกแบบลวดลาย สี สันทั้งดงาม ตลอดจนการพัฒนาบรรจุภัณฑ์ให้มีความเหมาะสมต่อการใช้งาน รูปแบบการใช้ชีวิตและความนิยมของกลุ่มลูกค้าในแต่ละระดับและแต่ละประเทศ

ช่องทางการจำหน่าย ผลิตภัณฑ์เครื่องใช้ในครัวเรือนมีสัดส่วนยอดขายตามช่องทางการจำหน่ายในปี พ.ศ. 2559 เปรียบเทียบกับปี พ.ศ. 2558 ดังนี้

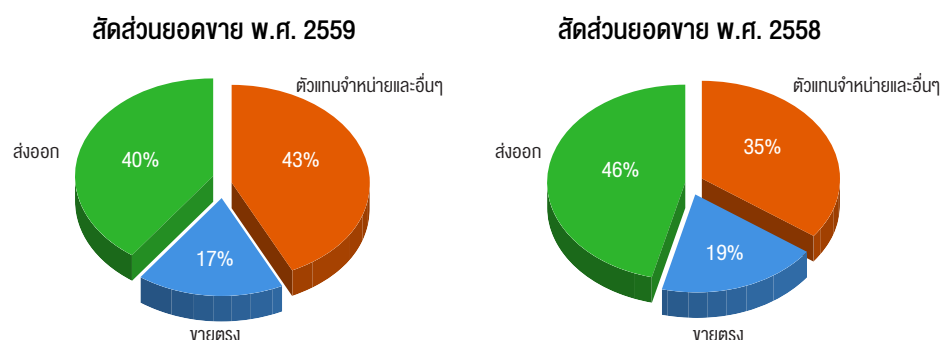

ตัวแทนจำหน่ายภายในประเทศ ได้แก่ บริษัท สยามเมลามีน มาร์เก็ตติ้ง จำกัด และบริษัท ศรีไทยมาร์เก็ตติ้ง จำกัด ซึ่งเป็นคู่ค้าที่ดำเนินธุรกิจร่วมกันเป็นระยะเวลายาวนาน

(ค) สถานภาพและศักยภาพการแข่งขัน

ผลิตภัณฑ์เครื่องใช้ในครัวเรือนที่ทำด้วย “ผงเมลามีน” เป็นสารพลาสติกที่สามารถทนทานต่อความร้อนได้สูงถึง 100 องศาเซลเซียส เหมาะที่จะใช้ทำเป็นภาชนะใส่อาหารเพราะปลอดภัยต่อผู้บริโภค ผลิตภัณฑ์ชนิดนี้มีผู้ผลิตในประเทศอยู่เพียงไม่กี่ราย ผลิตภัณฑ์เครื่องใช้ในครัวเรือนของบริษัทมีความแข็งแรงทนทาน มีลวดลายและสีสันสวยงาม ประกอบกับคุณสมบัติของผลิตภัณฑ์ที่มีคุณภาพและความปลอดภัยต่อผู้บริโภคด้วยวัตถุดิบหลักที่ใช้ในการผลิตมาจากผงเมลามีน 100% ทำให้ผลิตภัณฑ์เครื่องใช้ในครัวเรือนของบริษัทเป็นที่นิยมของตลาดโดยทั่วไปทั้งภายในประเทศและต่างประเทศ บริษัทฯส่งออกไปยังประเทศต่างๆ มากกว่า 100 ประเทศทั่วโลก และตลาดยังมีช่องทางที่จะขยายตัวได้อีก

บริษัทมีตราสินค้าหลักของผลิตภัณฑ์เครื่องใช้ในครัวเรือนที่ทำด้วยเมลามีน 7 ตรา ได้แก่ Superware, Vanda, Flowerware, Melaminware, Unica, Ektra และ The Potters ทั้งนี้ บริษัทฯเป็นผู้จำหน่ายผลิตภัณฑ์เมลามีนเพียงแห่งเดียวในประเทศไทยที่มีระบบขายตรง



กลุ่มสินค้าใหม่ภายใต้ตราสินค้า “เดอะ พอตเตอร์ส (The Potters)” เป็นกลุ่มสินค้าที่ไม่เพียงให้ความสำคัญกับคุณภาพของผลิตภัณฑ์เท่านั้น หากแต่ยังให้ความสำคัญกับการออกแบบเพื่อยกระดับผลิตภัณฑ์ให้มีความแปลกใหม่ มีชีวิตชีวา และเต็มความสดใสให้ชีวิตประจำวัน ด้วยเอกลักษณ์เฉพาะซึ่งสะท้อนความเป็นตัวตนของผู้ใช้สินค้าที่เป็นกลุ่มคนรุ่นใหม่มากขึ้น โดยถ่ายทอดเรื่องราวอันเปี่ยมไปด้วยแรงบันดาลใจผ่านตัวละครการ์ตูนหลากหลายบทบาทที่ออกแบบขึ้นใหม่เป็นพิเศษสำหรับเดอะ พอตเตอร์ส เพื่อสร้างมูลค่าเพิ่มให้แก่สินค้าภายใต้การออกแบบแนวคลาสสิก (Classic) ของยุโรปในศตวรรษที่ 18 แต่แฝงความร่วมสมัย (Contemporary) นอกจากนี้ผลิตภัณฑ์เมลามีนของบริษัท สินค้าของเดอะ พอตเตอร์ส ประกอบด้วยผลิตภัณฑ์ที่ทำจากผ้า ได้แก่ ผ้ากันเปื้อน ถุงมือจับของร้อน กระเป๋า และหมอนอิง เป็นต้น เพื่อการใช้งานและการจำหน่ายร่วมกันในลักษณะของ Collection Set ซึ่งบริษัทมีแผนพัฒนาและออกแบบกลุ่มสินค้า 3 คอลเล็กชั่นต่อไป แบ่งเป็น สปริง-ซัมเมอร์, ออทัม-วินเทอร์ และเฟลทสำหรับช่วงเทศกาล ปัจจุบัน เดอะ พอตเตอร์ส วางจำหน่ายที่แผนกเครื่องครัวของห้างสรรพสินค้าชั้นนำทั้งในกรุงเทพฯ และต่างจังหวัด



แม้ปัจจุบันผลิตภัณฑ์เครื่องใช้ในครัวเรือนจะมีการแข่งขันสูงขึ้น โดยเฉพาะจากสินค้าด้วยคุณภาพจากต่างประเทศและการเผชิญกับอุปสรรคในการเติบโตที่เป็นผลจากภาวะเศรษฐกิจที่ซบเซาและกำลังซื้อของผู้บริโภคลดลง แต่บริษัทก็ยังคงเป็นผู้นำในการผลิตภัณฑ์เมลามีน และมั่นใจว่าจะสามารถรักษาส่วนแบ่งทางการตลาดในประเทศไทยและขยายตลาดในต่างประเทศ ส่งผลให้ภาพรวมผลิตภัณฑ์เครื่องใช้ในครัวเรือนของกลุ่มบริษัทสามารถเติบโตได้อีก ด้วยจุดแข็ง กลยุทธ์และการดำเนินงานของกลุ่มบริษัทดังนี้

- กลุ่มบริษัทเป็นผู้ผลิตภาชนะเมลามีน 100% รายใหญ่ที่สุดในโลก มีกำลังการผลิตกว่า 18,000 ตันต่อปี จากฐานการผลิตขนาดใหญ่ในประเทศไทยของบริษัทฯ และในประเทศเวียดนามและอินเดียของบริษัทย่อย ซึ่งสามารถรองรับการขยายตัวของปริมาณคำสั่งซื้อ
- บริษัทฯมีเทคโนโลยีในการผลิตที่ทันสมัยด้วยการนำระบบการผลิตแบบ Lean Manufacturing มาใช้ในการผลิตผลิตภัณฑ์เครื่องใช้ในครัวเรือนและพัฒนาเทคนิคการผลิตให้เป็นอัตโนมัติมากขึ้น ตลอดจนร่วมศึกษาค้นคว้ากับสถาบันการศึกษา อยู่เสมอเพื่อหาแนวทางในการพัฒนากระบวนการผลิตให้มีประสิทธิภาพยิ่งขึ้น นอกจากนี้ สิ่งที่สำคัญอีกประการหนึ่งคือ การมีทีมงานที่มีคุณภาพและประสบการณ์ (Knowledge Management Team) ในการจัดเก็บ รักษา และถ่ายทอดองค์ความรู้ที่เป็นเทคนิคเฉพาะด้านของบริษัทฯ ให้พนักงานรุ่นต่อไป เพื่อรักษามาตรฐาน สร้างทีมงานต้นแบบที่แข็งแกร่ง และมีความพร้อมสำหรับการขยายธุรกิจโดยเฉพาะการขยายฐานการผลิตในต่างประเทศ
- การขยายฐานการตลาดและการผลิตในประเทศเวียดนามและอินเดีย ซึ่งเป็นประเทศที่มีประชากรวัยทำงานจำนวนมาก และมีอัตราค่าแรงที่เหมาะสม อัตราการเติบโตทางเศรษฐกิจที่ดีและกำลังซื้อของผู้บริโภคในประเทศเวียดนาม จะส่งผลให้ยอดขายผลิตภัณฑ์เครื่องใช้ในครัวเรือนในประเทศเวียดนามมีการเติบโตที่ดี ในขณะที่การมีช่องทางผู้จำหน่ายหลายรายและความสำเร็จในการจัดตั้งโรงงานแห่งใหม่และเริ่มดำเนินการของ Srithai Superware Manufacturing Private Limited ในประเทศอินเดีย จะมีส่วนช่วยขยายตลาดในประเทศอินเดีย ซึ่งเป็นโอกาสและช่องทางที่ดีในการเติบโตของธุรกิจ และยอดขาย ตลอดจนพัฒนาเป็นฐานการผลิตเพื่อส่งออกไปยังประเทศข้างเคียง หรือกลุ่มประเทศในตะวันออกกลางต่อไปในอนาคต
- การเพิ่มช่องทางการจำหน่ายในประเทศไทยโดยเปิดร้านขายสินค้าจากโรงงาน หรือ ศรีไทย ซูเปอร์เออร์เฮอร์เลท ที่จังหวัดชลบุรี ซึ่งนับเป็นเออร์เฮอร์เลทแห่งแรกและแห่งเดียวที่เป็นศูนย์รวมจำหน่ายสินค้าเครื่องใช้ในครัวเรือนแบบครบวงจรด้วยสินค้าที่บริษัทฯเป็นผู้ผลิต สินค้าจากบริษัทชั้นนำอื่นๆ และสินค้าคุณภาพดีในราคาที่เหมาะสมจากต่างประเทศ นอกจากนี้ ศรีไทย ซูเปอร์เออร์เฮอร์เลท ยังเป็นช่องทางให้บริษัทฯสามารถเข้าถึงผู้บริโภคได้โดยตรงเพื่อรับทราบความต้องการของลูกค้าและตอบสนองได้ตรงกับความต้องการ



- การพัฒนาสินค้าให้มีความแตกต่างและตอบสนองความต้องการของลูกค้าทุกกลุ่มทั้งในประเทศและต่างประเทศ และ
 ทันท่วงทีการเปลี่ยนแปลงของตลาด โดยร่วมกับผู้ผลิตวัตถุดิบ ผู้ผลิตแม่พิมพ์ และผู้ผลิต Decal ในการคิดค้นนวัตกรรม การหา
 สีสันทันและเทคนิคใหม่ๆ เพื่อเพิ่มมูลค่าของตัวสินค้าอย่างสม่ำเสมอ ตลอดจนให้ความสำคัญกับการนำวัสดุธรรมชาติมาผสม
 กับผงเคลือบเพื่อลดสัดส่วนการใช้ผงเคลือบและเป็นการช่วยรักษาสิ่งแวดล้อม ปัจจุบันบริษัทมีผลิตภัณฑ์เคลือบที่
 เป็นผลมาจากนวัตกรรมใหม่ๆ ได้แก่ ผลิตภัณฑ์ Porcelaine ซึ่งเป็นภาชนะจานชามที่ให้ความรู้สึกเหมือนภาชนะกระเบื้อง
 ทั้งทางด้านผิวสัมผัส ความสะดวกสบาย รวมถึงทำความสะอาดง่าย แต่มีจุดเด่นที่เหนือกว่าภาชนะกระเบื้องคือไม่แตกหักง่าย
 ผลิตภัณฑ์ที่มีสีสันเรืองแสง และผลิตภัณฑ์ที่มีลวดลายและสีสันคล้ายภาชนะที่ทำจากวัสดุต่างๆ ทั้งโลหะ หิน และไม้

- ผลิตภัณฑ์ Porcelaine





- ผลิตภัณฑ์ที่มีส่วนผสมของวัสดุธรรมชาติ (เยื่อไผ่)

- ผลิตภัณฑ์ที่มีลวดลายและสีสันคล้ายโลหะ



- ผลิตภัณฑ์ที่มีลวดลายและสีสันคล้ายหิน

- การปรับรูปแบบแนวทางการดำเนินงานของสมาชิก กลุ่มผู้นำ และผู้บริหารการขายของธุรกิจขายตรงในประเทศ เพื่อให้ทันการเปลี่ยนแปลงค่านิยมของสังคมยุคใหม่โดยเน้นการจัดการด้านทุนมนุษย์ ทั้งการส่งเสริมให้ความรู้ ปลุกจิตสำนึกให้รู้สึกร่วมเป็นเจ้าของ ปรับเปลี่ยนโครงสร้างผลประโยชน์ตอบแทน นำเทคโนโลยีต่างๆ มาช่วยในการขยายตลาด E-commerce รวมถึงให้การสนับสนุนทั้งด้านการส่งเสริมการขายและสร้างโอกาสในการขายให้สมาชิกตัวแทนขาย เพื่อสร้างความเชื่อมั่นในธุรกิจและแรงจูงใจในการร่วมผลักดันให้ธุรกิจและยอดขายมีการเติบโต

ขนาดของบริษัทเมื่อเทียบกับคู่แข่ง

บริษัทมีกำลังการผลิตมากที่สุดในประเทศไทยและมีส่วนแบ่งทางการตลาดประมาณร้อยละ 80 ของตลาดผลิตภัณฑ์เครื่องใช้ในครัวเรือนที่ทำจากเมลามีนในประเทศไทย ซึ่งมากกว่าคู่แข่งในอุตสาหกรรมเดียวกัน

(ง) การจัดหาผลิตภัณฑ์หรือบริการ



บริษัทผลิตสินค้าประเภทเครื่องใช้ในครัวเรือนที่สาขาโรงงานโคราช ภายในเขตอุตสาหกรรมสุรนารี จังหวัดนครราชสีมา เพื่อจำหน่ายภายในประเทศและส่งออกต่างประเทศ วัตถุดิบที่สำคัญ คือ ผงเมลามีนซึ่งส่วนใหญ่สั่งซื้อจากผู้ผลิตภายในประเทศ บริษัทมีความสัมพันธ์ที่ดีกับผู้ผลิตวัตถุดิบ วัตถุดิบที่ใช้ไม่มีปัญหาด้านคุณภาพหรือการขาดแคลนแต่อย่างใด และกระบวนการผลิตไม่ก่อให้เกิดผลกระทบต่อสิ่งแวดล้อม

นอกจากนี้ บริษัทยังมีโรงงานผลิตผลิตภัณฑ์เครื่องใช้ในครัวเรือนที่ทำจากเมลามีนอีก 2 โรงงาน ภายใต้บริษัทย่อยสองแห่งที่บริษัทถือหุ้นในสัดส่วนร้อยละ 100 คือ Srithai (Vietnam) Company Limited ประเทศเวียดนาม และ Srithai Superware Manufacturing Private Limited ประเทศอินเดีย

Srithai (Vietnam) Company Limited



Srithai Superware Manufacturing Private Limited

บริษัทฯ ซื้อผงเมลามีนจากบริษัท ไทย เอ็มเอฟซี จำกัด ซึ่งเป็นบริษัทร่วม ไม่น้อยกว่าร้อยละ 50 ของยอดสั่งซื้อผงเมลามีนทั้งหมดในแต่ละปี เนื่องจากเป็นบริษัทในเครือ จึงซื้อผงเมลามีนได้ในราคาที่เหมาะสมและคุณภาพได้ตามมาตรฐานสากล รวมทั้งไม่มีปัญหาขาดแคลนวัตถุดิบ

(จ) งานที่ยังไม่ส่งมอบ

การขายของบริษัทฯ กระจายไปยังลูกค้าทั้งภายในประเทศและต่างประเทศ ซึ่งเป็นทั้งลูกค้ารายย่อยและตัวแทนจำหน่าย บริษัทฯ ไมมีงานที่ยังไม่ส่งมอบ ณ วันที่ 31 ธันวาคม พ.ศ. 2559 เกินกว่า 10% ของรายได้รวม

2.2.2 สายธุรกิจซื้อมาขายไป

สายธุรกิจซื้อมาขายไปเป็นสายธุรกิจที่ช่วยเสริมสร้างรายได้ให้บริษัทฯ นอกเหนือจากรายได้หลักที่มาจากสายธุรกิจพลาสติก โดยดำเนินธุรกิจสรรหาสินค้าใหม่ๆ ที่มีคุณภาพ มีความทันสมัย และเป็นที่ยอมรับของตลาดจากทั้งในประเทศและต่างประเทศมาจำหน่ายในราคาที่เหมาะสม ดังนี้

(ก) ลักษณะผลิตภัณฑ์หรือบริการ

สินค้าที่บริษัทฯ จัดหามาจำหน่ายในสายธุรกิจซื้อมาขายไป ได้แก่

1. ผลิตภัณฑ์ที่จำหน่ายผ่านระบบธุรกิจเครือข่ายศรีไทย เน็ตเวิร์ค จำแนกเป็นกลุ่มผลิตภัณฑ์หลักดังนี้

- ผลิตภัณฑ์กลุ่มนวัตกรรมสุขภาพ (Healthnovation)



- ผลิตภัณฑ์กลุ่มนวัตกรรมความงาม (Beautnovation)

- ผลิตภัณฑ์กลุ่มนวัตกรรมครัวเรือน (Homenovation)



- ผลิตภัณฑ์กลุ่มนวัตกรรมเกษตร (Agrinovation)

2. ผลิตภัณฑ์ประเภทซื้อขายไปอื่น จำแนกตามแหล่งผลิตสินค้าได้ดังนี้

- ผลิตภัณฑ์ภายในประเทศ ได้แก่ ชุดเครื่องนอน ภาชนะที่ใช้ในการประกอบอาหารต่างๆ



- ผลิตภัณฑ์ที่นำเข้าจากต่างประเทศ ได้แก่ ล็อกแอนด์ล็อก กล้องถนอมอาหารระบบล็อกพิเศษจากประเทศเกาหลีใต้ โต๊ะ เก้าอี้ เติียงนอนชายหาด ตรา Evolutif และ Kettal จากประเทศฝรั่งเศสและสเปน



(v) การตลาดและการแข่งขัน

ลักษณะลูกค้า	กลุ่มผู้บริโภคสินค้าโดยตรง และกลุ่มธุรกิจ HORECA ซึ่งประกอบด้วย โรงแรม (Hotel) ภัตตาคาร (Restaurant) และธุรกิจจัดเลี้ยง (Catering)
ระยะเวลาให้สินเชื่อ	<ol style="list-style-type: none"> 1) ขายผ่านตัวแทนจำหน่าย ให้เครดิตเทอมประมาณ 90-150 วัน 2) ขายผ่านระบบการขายตรงแบบ Single-level Marketing ส่วนใหญ่เป็นเงินสด 3) ขายผ่านระบบธุรกิจเครือข่ายศรีไทย เน็ตเวิร์ค แบบ Multi-level Marketing ทั้งหมดเป็นเงินสด 4) ขายในงานมหกรรมลดราคาทั้งหมดเป็นเงินสด
กลยุทธ์การแข่งขัน	<ul style="list-style-type: none"> • เน้นความหลากหลายของสินค้าจากทั้งในประเทศและต่างประเทศด้วยการสรรหาสินค้านวัตกรรม สินค้าคุณภาพที่มีความปลอดภัย ทันสมัย และเป็นที่ยอมรับของตลาดหรือมีตลาดขนาดใหญ่รองรับมาจำหน่ายในราคาที่เหมาะสม • เน้นการจำหน่ายสินค้าที่ครบวงจรหรือเป็นกลุ่มสินค้าที่สามารถเสนอขายให้กลุ่มลูกค้าเป้าหมายเดียวกัน ควบคู่ไปกับการส่งเสริมการขาย • ขยายฐานสมาชิกของระบบธุรกิจขายตรงแบบ Single-level Marketing และธุรกิจเครือข่ายแบบ Multi-level Marketing • พัฒนาระบบสารสนเทศเพื่อใช้รองรับการสั่งซื้อสินค้าออนไลน์ผ่านมือถือ สมาร์ทโฟน เพื่อให้สามารถเข้าถึงกลุ่มผู้บริโภคและลูกค้ากลุ่มเป้าหมายได้มากขึ้น มีความสะดวก รวดเร็ว ทันสมัย สร้างความได้เปรียบเชิงกลยุทธ์ ตลอดจนช่วยให้สินค้าติดตลาดและเป็นที่รู้จักของผู้บริโภคอย่างแพร่หลาย
ช่องทางการจำหน่าย	บริษัทจำหน่ายให้แก่ผู้บริโภคโดยตรงและผ่านตัวแทนจำหน่ายบางส่วน ตลอดจนจำหน่ายโดยใช้ระบบการขายตรง (Direct Sales) ทั้งระบบธุรกิจแบบ Single-level Marketing และธุรกิจเครือข่ายแบบ Multi-level Marketing โดยเป็นการจำหน่ายในประเทศเป็นส่วนใหญ่มากกว่าร้อยละ 90

(ค) สถานภาพและศักยภาพการแข่งขัน

ผลิตภัณฑ์ที่บริษัทจำหน่ายในสายธุรกิจซื้อขายผลไม้มีความหลากหลายโดยเฉพาะผลิตภัณฑ์ของธุรกิจเครือข่ายศรีไทย เน้นเวิร์ค ซึ่งบริษัทให้ความสำคัญต่อการคัดสรรสินค้าที่มีคุณภาพและความปลอดภัย สามารถตอบสนองกับความต้องการของลูกค้าตามกระแสนิยมของตลาด และเป็นผลิตภัณฑ์ที่ใช้ในชีวิตประจำวันหรือเป็นผลิตภัณฑ์ที่แตกต่างจากสินค้าทั่วไป หรือเป็นผลิตภัณฑ์ที่ผ่านการทดสอบจากการใช้งานจริงและมีตลาดขนาดใหญ่รองรับ ทำให้ระบบธุรกิจเครือข่ายของบริษัทมีสินค้าที่มีคุณภาพมาเสนอเป็นทางเลือกให้แก่ผู้บริโภคอยู่เสมอทั้งในส่วนที่เพิ่มเติม หรือทดแทนสินค้าที่ความต้องการของตลาดถึงจุดอิ่มตัว หรือมีกระแสนิยมที่ลดลง ประกอบกับบริษัทได้จัดกิจกรรมกระตุ้นสมาชิกในการสร้างยอดขายและขยายธุรกิจผ่านกิจกรรมงานประชุมสัมมนาสมาชิกและการแสดงสินค้าอย่างสม่ำเสมอ ซึ่งได้รับการตอบรับที่ดีจากผู้สนใจเข้าร่วมงาน

อย่างไรก็ตาม ปี พ.ศ. 2559 ยังคงเป็นอีกปีหนึ่งต่อเนื่องจากปี พ.ศ. 2558 ที่ธุรกิจเครือข่ายศรีไทย เน้นเวิร์ค ของบริษัทได้รับผลกระทบจากภาวะเศรษฐกิจในประเทศที่ชะลอตัว ปัญหาภัยแล้ง ราคาพืชผลทางการเกษตรตกต่ำ ภาระหนี้สินครัวเรือนที่สูงและความเชื่อมั่นของผู้บริโภคที่ต่ำส่งผลกระทบต่อกำลังซื้อและการใช้จ่ายของผู้บริโภคที่ลดลง ตลอดจนการแข่งขันที่สูงขึ้นจากจำนวนธุรกิจเครือข่ายขายตรงที่เพิ่มขึ้นอย่างต่อเนื่อง ทำให้ยอดขายธุรกิจเครือข่ายศรีไทย เน้นเวิร์ค ลดลงจากปี พ.ศ. 2558 แต่บริษัทก็เชื่อมั่นว่า ธุรกิจเครือข่ายศรีไทย เน้นเวิร์ค จะยังคงเป็นทางเลือกที่ดีในอันดับต้นๆ ของประเทศไทย สำหรับผู้ที่ต้องการทำธุรกิจเครือข่าย และสามารถรักษาสถานภาพการแข่งขัน ด้วยจุดแข็งและแผนดำเนินงานของบริษัทดังนี้

- มีความพร้อมทางการเงินที่สามารถสนับสนุนธุรกิจเครือข่าย การเป็นที่ยอมรับในสังคมและแวดวงธุรกิจ
- มีทรัพยากรที่มีประสิทธิภาพและเพียงพอ ได้แก่ ฐานสมาชิกของระบบการขายตรง ระบบเทคโนโลยีสารสนเทศที่ทันสมัย ศูนย์จำหน่ายสินค้าที่มีอยู่ทั่วทุกภูมิภาค
- มีแผนการจ่ายค่าผลประโยชน์ตอบแทนที่ชัดเจน โปร่งใส และตรวจสอบได้ อีกทั้งฐานะการเงินที่มั่นคงของบริษัทฯ
- สรรหานวัตกรรมหรือแผนธุรกิจที่ช่วยส่งเสริมการขายหรือการสร้างเครือข่าย ได้แก่ การร่วมเป็นพันธมิตรกับธนาคารชั้นนำในประเทศ
- ดำเนินธุรกิจแบบรหัสเดียวทำธุรกิจได้ทั่วโลก หรือ One Code One World ที่ช่วยให้การขายและการขยายฐานสมาชิกของนักธุรกิจศรีไทย เน้นเวิร์คไม่จำกัดแค่เพียงในประเทศไทย แต่มีโครงสร้างพื้นฐานอยู่ภายใต้ระบบเดียวกัน
- มีศูนย์จำหน่ายสินค้ากลุ่มนวัตกรรมเกษตรและศูนย์จำหน่ายสินค้ากลุ่มนวัตกรรมสุขภาพ (Food Matrix Express) ครอบคลุมพื้นที่ได้เกือบทุกจังหวัดในประเทศไทย ซึ่งนับเป็นช่องทางการจำหน่ายสินค้าที่กว้างขวางที่สามารถช่วยสนับสนุนการขายฐานลูกค้าและการเข้าถึงสินค้าของผู้บริโภค
- ดำเนินแผนกลยุทธ์เชิงรุกทั้งการเปิดตัวผลิตภัณฑ์ รวมถึงการจัดสัมมนาและกิจกรรมต่างๆ เพื่อดึงดูดสมาชิกใหม่เข้าสู่ธุรกิจ ควบคู่กับแผนกลยุทธ์เชิงรับ ในการรับฟังและสำรวจความคิดเห็นของสมาชิก เพื่อนำมาปรับปรุงแผนธุรกิจให้เข้ากับสถานะเศรษฐกิจและพฤติกรรมของผู้บริโภคที่มีการเปลี่ยนแปลงอยู่ตลอดเวลา
- ร่วมมือกับหุ้นส่วนธุรกิจในระดับผู้นำ ในการสร้างวัฒนธรรมองค์กร/แนวคิดของธุรกิจเครือข่ายที่เป็นอันหนึ่งอันเดียวกัน และร่วมกันแก้ไขสิ่งต่างๆ ที่เป็นจุดอ่อนของหุ้นส่วนธุรกิจ เพื่อสร้างความเชื่อมั่นในระบบธุรกิจเครือข่ายของบริษัทและมีระบบการทำงานของหุ้นส่วนธุรกิจในแนวทางเดียวกันและประสบความสำเร็จได้เหมือนกัน
- มุ่งเน้นขยายฐานสมาชิกและตลาดในต่างประเทศให้กว้างขวางมากยิ่งขึ้นโดยเฉพาะประเทศในกลุ่มอาเซียน เพื่อลดผลกระทบจากภาวะเศรษฐกิจในประเทศไทย
- ลงทุนในเทคโนโลยีที่ช่วยในการขยายตลาด E-commerce และพัฒนาระบบการขายสินค้าผ่านตลาดออนไลน์ ซึ่งเป็นช่องทางที่ทันสมัยและเป็นที่ยอมรับของสังคมยุคใหม่ เพื่อเพิ่มช่องทางให้หุ้นส่วนธุรกิจที่มีความถนัดในการทำธุรกิจผ่านอินเทอร์เน็ตและสินค้าของบริษัทเป็นที่รู้จักแพร่หลายอย่างรวดเร็ว

บริษัทจะศึกษาสินค้าและตลาดอย่างถี่ถ้วนก่อนนำสินค้ามาจำหน่ายหรือต้องเป็นสินค้าที่มีมูลค่าตลาดรองรับไม่น้อยกว่าเกณฑ์ที่กำหนด เพื่อลดความเสี่ยงและการแข่งขันที่ไม่จำเป็น นอกจากนี้ สายธุรกิจซื้อขายผลไม้ยังเป็นสายธุรกิจที่ไม่ต้องใช้เงินลงทุนมาก และหากสินค้าที่นำมาจำหน่ายไม่สามารถทำกำไรหรือเป็นที่ยอมรับของตลาดได้ตามที่คาดการณ์ บริษัทก็สามารถเลิกจำหน่ายสินค้าชนิดนั้นได้โดยไม่ได้รับผลกระทบมากนัก ซึ่งเป็นข้อดีของธุรกิจประเภทนี้

ขนาดของบริษัทเมื่อเทียบกับคู่แข่ง

บริษัทฯ ไม่สามารถประเมินสภาพตลาดโดยรวมของแต่ละผลิตภัณฑ์ ส่วนแบ่งทางการตลาดของบริษัทที่ชัดเจน หรือเปรียบเทียบกับคู่แข่งได้โดยตรง เนื่องจากสินค้าที่บริษัทนำมาจำหน่ายมีชนิดและประเภทของการใช้งานที่แตกต่างกัน และมีคู่แข่งที่มากมายหลากหลายขนาด แต่จากคุณภาพและคุณลักษณะพิเศษเฉพาะ ตลอดจนสิทธิบัตรในตัวสินค้าที่บริษัทนำมาจำหน่าย ทำให้สินค้าของบริษัทยากต่อการลอกเลียนแบบและเป็นอีกทางเลือกหนึ่งให้แก่ผู้บริโภคได้

(ง) การจัดหาวัตถุดิบหรือบริการ

บริษัทจัดหาสินค้าจากผู้ผลิตหลายรายจากทั้งในประเทศและต่างประเทศ ซึ่งในการติดต่อกับผู้ผลิตสินค้าแต่ละรายเพื่อนำสินค้ามาจำหน่ายนั้น บริษัทฯ ได้ศึกษาและพิจารณาถึงคุณภาพของตัวสินค้าและการเป็นที่ยอมรับจากลูกค้าทั่วไป ซึ่ความสามารถในการผลิต ข้อมูลด้านการตลาด ตลอดจนข้อมูลด้านอื่นๆ ของผู้ผลิตสินค้าตามหลักเกณฑ์ของการเป็นคู่ค้าที่ดี (Good Supplier Selection Program) เช่น การสนับสนุนด้านการตลาด การขนส่งและการกระจายสินค้า และการสนับสนุนด้านวิชาการ/ฝึกอบรม เป็นต้น ควบคู่ไปกับการสร้างความสัมพันธ์ที่ดีต่อกัน ทั้งนี้ เพื่อให้บริษัทฯ มีความมั่นใจได้ว่า บริษัทฯ จะไม่มีปัญหาขาดแคลนสินค้าที่จะนำมาจำหน่าย

(จ) งานที่ยังไม่ส่งมอบ

บริษัทฯ มีการจำหน่ายสินค้าให้แก่ลูกค้ามากมายหลากหลายประเภททั้งกลุ่มผู้บริโภคโดยตรง ลูกค้ารายย่อย ตัวแทนจำหน่าย และกลุ่มธุรกิจโรงแรม ภัตตาคาร และธุรกิจจัดเลี้ยง ซึ่งบริษัทฯ ไม่มีงานที่ยังไม่ส่งมอบ ณ วันที่ 31 ธันวาคม พ.ศ. 2559 เกินกว่า 10% ของรายได้รวม

2.2.3 สายธุรกิจอื่น

สายธุรกิจอื่นประกอบด้วยสายงานแม่พิมพ์ซึ่งเป็นส่วนสนับสนุนของสายธุรกิจพลาสติก และกลุ่มธุรกิจอื่นนอกเหนือจากสายธุรกิจพลาสติกและสายธุรกิจซื้อขายไป โดยมีรายละเอียดของสายธุรกิจอื่นดังต่อไปนี้

1. สายงานแม่พิมพ์

บริษัทฯ ไม่ได้ดำเนินธุรกิจผลิตแม่พิมพ์เองเพื่อจำหน่ายให้บุคคลภายนอก แต่ธุรกิจดังกล่าวดำเนินการโดยบริษัทในเครือ ได้แก่ บริษัท ศรีไทย มียากาว จำกัด และบริษัท ศรีไทยโมลด์ส จำกัด ซึ่งทั้งสองบริษัทต่างก็เป็นบริษัทที่ดำเนินธุรกิจรับจ้างผลิตแม่พิมพ์ฉีดพลาสติกสำหรับใช้งานในอุตสาหกรรมยานยนต์ เครื่องใช้ไฟฟ้า เครื่องสุขภัณฑ์ และบรรจุภัณฑ์อาหารและเครื่องดื่มบาง (Thin Wall) ที่ชิ้นงานมีความละเอียด เพียงตรง

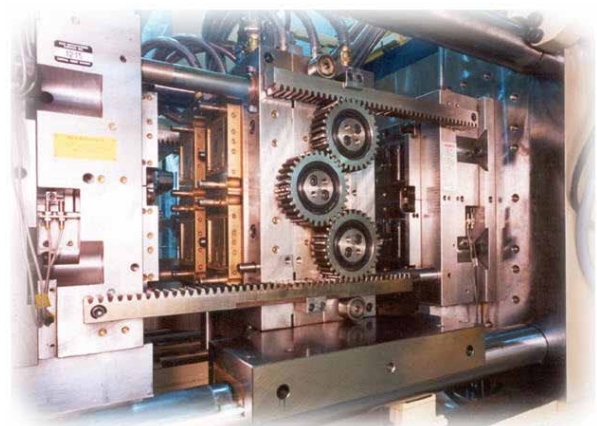
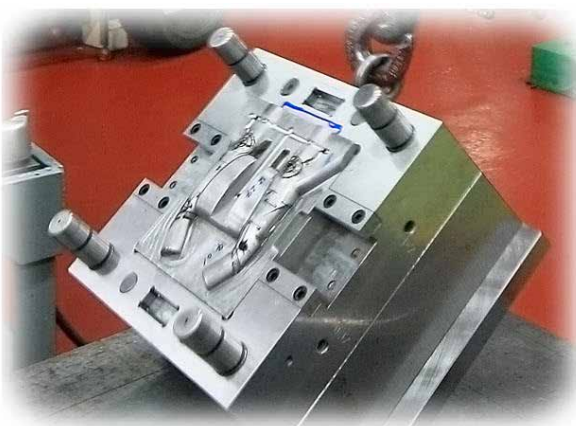

บริษัทมีความจำเป็นต้องใช้แม่พิมพ์ในการผลิตสินค้าพลาสติกทั้งผลิตภัณฑ์เพื่องานอุตสาหกรรมและผลิตภัณฑ์เครื่องใช้ในครัวเรือน แม่พิมพ์จึงมีความสำคัญต่อสายธุรกิจพลาสติกมาก เนื่องจากแม่พิมพ์แต่ละชุดจะมีลักษณะและประสิทธิภาพในการผลิตชิ้นงานที่แตกต่างกัน ดังนั้น หากนำแม่พิมพ์ที่ไม่มีคุณภาพมาใช้ในการผลิต ชิ้นงานที่ผลิตได้ก็จะมีคุณภาพ ไม่ได้มาตรฐาน และอาจก่อให้เกิดข้อเสียในกระบวนการผลิตได้ ปัจจุบันแม่พิมพ์สามารถแบ่งได้ 3 กลุ่ม ดังนี้

- กลุ่มที่ 1 แม่พิมพ์สำหรับผลิตอุปกรณ์เครื่องใช้ต่างๆ ที่มีรูปแบบเรียบง่าย ได้แก่ เครื่องใช้ในครัวเรือน และของเด็กเล่น ซึ่งใช้ระบบการฉีดพลาสติกแบบธรรมดาในการผลิต ดังนั้น แม่พิมพ์จึงมีราคาไม่สูง และมีผู้ผลิตรายย่อยที่สามารถผลิตแม่พิมพ์ในกลุ่มนี้ได้เป็นจำนวนมาก
- กลุ่มที่ 2 แม่พิมพ์สำหรับผลิตอุปกรณ์และชิ้นงานเครื่องใช้ไฟฟ้า ชิ้นส่วนยานยนต์และสุขภัณฑ์ต่างๆ ซึ่งต้องใช้เทคนิคในการผลิตและมีขั้นตอนในการผลิตค่อนข้างมาก โดยผู้ผลิตแม่พิมพ์ต้องใช้เงินลงทุนสูงในเครื่องจักรและ Software จึงจะสามารถผลิตแม่พิมพ์ในกลุ่มนี้ได้
- กลุ่มที่ 3 แม่พิมพ์ที่มีรูปร่างทรงกลมหรือสี่เหลี่ยมและผิวเรียบ ได้แก่ แม่พิมพ์สำหรับผลิตถัง แก้ว หรือบรรจุภัณฑ์อาหาร และเครื่องดื่มแบบผนังบาง (Thin Wall) ซึ่งใช้กับเครื่องจักรที่มีประสิทธิภาพในการผลิตสูง ส่วนใหญ่ผู้ผลิตแม่พิมพ์ในประเทศไทยยังไม่สามารถผลิตแม่พิมพ์ในกลุ่มนี้ได้ จึงต้องว่าจ้างผู้ผลิตในต่างประเทศและนำเข้ามาในราคาที่สูง

บริษัท ศรีไทย มียากาวา จำกัด และบริษัท ศรีไทยโมลด์ส จำกัด จัดเป็นผู้ผลิตแม่พิมพ์ที่มีความสามารถในการผลิตแม่พิมพ์ในกลุ่มที่ 2 และ 3

(ก) ลักษณะผลิตภัณฑ์หรือบริการ

เป็นการรับจ้างผลิตแม่พิมพ์สำหรับผลิตชิ้นงานพลาสติก หรือชิ้นงานเมลามีน ตามรูปแบบและขนาดที่ลูกค้ากำหนด พร้อมทั้งให้บริการซ่อมแก้ไขแม่พิมพ์ตามที่ลูกค้าต้องการ

(ง) การตลาดและการแข่งขัน

ธุรกิจต่างๆ มีความต้องการผลิตชิ้นงานและสินค้าพลาสติกในแต่ละปีเพิ่มมากขึ้น เนื่องจากผู้ผลิตสินค้าในอุตสาหกรรมต่างๆ มีการออกแบบสินค้าใหม่อยู่เสมอ พร้อมกับพยายามลดต้นทุนด้วยการเปลี่ยนวัตถุดิบจากเหล็กหรือโลหะต่างๆ ที่มีราคาสูงมาเป็นพลาสติกที่มีราคาขายและต้นทุนการผลิตต่ำกว่า ไม่ว่าจะเป็นอุตสาหกรรมยานยนต์ อุตสาหกรรมเครื่องใช้ไฟฟ้า อุตสาหกรรมเครื่องสุขภัณฑ์ และอื่นๆ ประกอบกับแม่พิมพ์ซึ่งถือว่าเป็นส่วนสำคัญและเป็นจุดเริ่มต้นของธุรกิจผลิตสินค้าพลาสติก จึงทำให้มีผู้ประกอบการจำนวนมากทั้งคนไทยและต่างชาติลงทุนในธุรกิจรับจ้างทำแม่พิมพ์ทั้งขนาดเล็กและขนาดใหญ่ที่ใช้เงินลงทุนไม่สูงเป็นจำนวนมาก นอกจากนี้ จากการส่งเสริมและพัฒนาบุคลากรในอุตสาหกรรมแม่พิมพ์ในประเทศให้มีความก้าวหน้าและมีประสิทธิภาพ ทำให้ผู้ประกอบการในประเทศมีความสามารถในการผลิตแม่พิมพ์มากขึ้นและไม่ขาดแคลนบุคลากร ตลอดจนมีกำลังการผลิตที่เพียงพอต่อความต้องการแม่พิมพ์ในประเทศ โดยมีการนำเข้าจากต่างประเทศเฉพาะแม่พิมพ์ที่มีรูปร่างซับซ้อนและต้องใช้เทคโนโลยีขั้นสูงในการผลิต

อย่างไรก็ตาม เนื่องจากตลาดแม่พิมพ์ได้เปิดกว้างมากขึ้น ผู้ผลิตสินค้าสามารถว่าจ้างผลิตแม่พิมพ์จากผู้ประกอบการทั้งในประเทศและต่างประเทศโดยพิจารณาจากคุณภาพ ความสามารถในการผลิต และราคาแม่พิมพ์ ทำให้อุตสาหกรรมแม่พิมพ์ในประเทศไทยต้องแข่งขันกับผู้ประกอบการต่างชาติสูงขึ้นทั้งด้านราคาและความสามารถในการผลิต

(ค) สถานภาพและศักยภาพการแข่งขัน

ศักยภาพและความพร้อมทางด้านบุคลากร เครื่องจักรและอุปกรณ์ที่ทันสมัย ตลอดจน Software Computer ทำให้บริษัท ศรีไทย มียากาวา จำกัด และบริษัท ศรีไทยโมลด์ส จำกัด มีความสามารถในการผลิตแม่พิมพ์ที่มีความละเอียดและเที่ยงตรงสูง และสามารถผลิตและซ่อมแซมแม่พิมพ์ชิ้นส่วนยานยนต์และเครื่องใช้ไฟฟ้า เครื่องสุขภัณฑ์ บรรจุภัณฑ์อาหารและเครื่องดื่มแบบผนังบาง (Thin Wall) และอื่นๆ ได้ปีละจำนวนมากขึ้นอยู่กับความยากง่ายและขนาดของแม่พิมพ์ที่ผลิต โดยสามารถผลิตได้คุณภาพที่ใกล้เคียง

กับผู้ผลิตชั้นนำในต่างประเทศด้วยราคาที่แข่งขันได้กับราคาแม่พิมพ์ที่นำเข้าจากต่างประเทศ และเป็นอีกหนึ่งทางเลือกให้แก่กลุ่มบริษัทและลูกค้าทั่วไปในประเทศ แต่จากภาวะการแข่งขันที่สูงขึ้นทางด้านราคาและอุตสาหกรรมยานยนต์ที่ชะลอตัวตามภาวะเศรษฐกิจ ทั้งสองบริษัทได้พยายามลดต้นทุนการผลิตเพื่อเพิ่มศักยภาพในการแข่งขันทางด้านราคาควบคู่กับการสร้างความสัมพันธ์กับลูกค้ารายใหม่ๆ เพื่อเพิ่มโอกาสในการขาย

ขนาดของบริษัเมื่อเทียบกับคู่แข่ง

บริษัท ศรีไทย มียากวา จำกัด มีเครื่องจักร อุปกรณ์ และกำลังคนที่สามารถผลิตแม่พิมพ์ขนาดน้ำหนักตั้งแต่ 200 กิโลกรัม ถึง 5,000 กิโลกรัม ส่วนบริษัท ศรีไทยโมลด์ส จำกัด สามารถผลิตขนาดใหญ่ได้ถึง 15,000 กิโลกรัม อย่างไรก็ตาม แม้ว่าปริมาณคู่แข่งจะเพิ่มสูงขึ้น แต่ผู้ประกอบการแต่ละรายต่างก็มีลูกค้าและความชำนาญในแม่พิมพ์ฉีดพลาสติกของสินค้าแต่ละชนิดที่ไม่เหมือนกัน ทำให้ทั้งสองบริษัทยังมีการแข่งขันที่สูงในตลาดแม่พิมพ์ประเภทที่ทั้งสองบริษัทมีความชำนาญ

(ง) การจัดหาวัตถุดิบหรือบริการ

เหล็กเป็นวัตถุดิบในการผลิตแม่พิมพ์ ประเทศไทยมีตัวแทนจำหน่ายและผู้นำเข้าจำนวนมาก ซึ่งมีการแข่งขันสูง กลุ่มบริษัทจึงสามารถจัดซื้อได้ง่ายและสะดวก ไม่มีปัญหาขาดแคลน

(จ) งานที่ยังไม่ส่งมอบ

เนื่องจากขั้นตอนการผลิตแม่พิมพ์ต้องใช้เวลาค่อนข้างมากในการออกแบบและการผลิต ตลอดจนการทดสอบแม่พิมพ์ นอกจากนี้แม่พิมพ์แต่ละประเภทก็ใช้เวลาในการผลิตต่างกัน ดังนั้น หากในปีใดมีการรับงานแม่พิมพ์ที่มีความซับซ้อนและต้องใช้เวลามากในการผลิต หรือมีปริมาณงานแม่พิมพ์ที่เข้ามามากในช่วงปลายปี ก็จะทำให้มีงานที่ยังไม่ส่งมอบเมื่อคิดเป็นสัดส่วนของรายได้ผันแปรตามมูลค่าของงานแม่พิมพ์ในลักษณะดังกล่าว

ณ วันที่ 31 ธันวาคม พ.ศ. 2559 บริษัท ศรีไทย มียากวา จำกัด ไม่มีงานที่ยังไม่ส่งมอบเกินกว่า 10% ของรายได้รวม ขณะที่บริษัท ศรีไทยโมลด์ส จำกัด มีงานที่ยังไม่ส่งมอบให้แก่ลูกค้า 2 ราย ที่มีมูลค่าต่อรายได้เกินกว่า 10% ของรายได้รวม แต่งานดังกล่าวได้ทยอยส่งมอบให้แก่ลูกค้าแล้วในต้นปี พ.ศ. 2560

สัดส่วนยอดขายของธุรกิจเครื่องช่วย ขึ้นมาขายไปอื่น และแม่พิมพ์ ในปี พ.ศ. 2559 เปรียบเทียบกับปี พ.ศ. 2558 ดังนี้

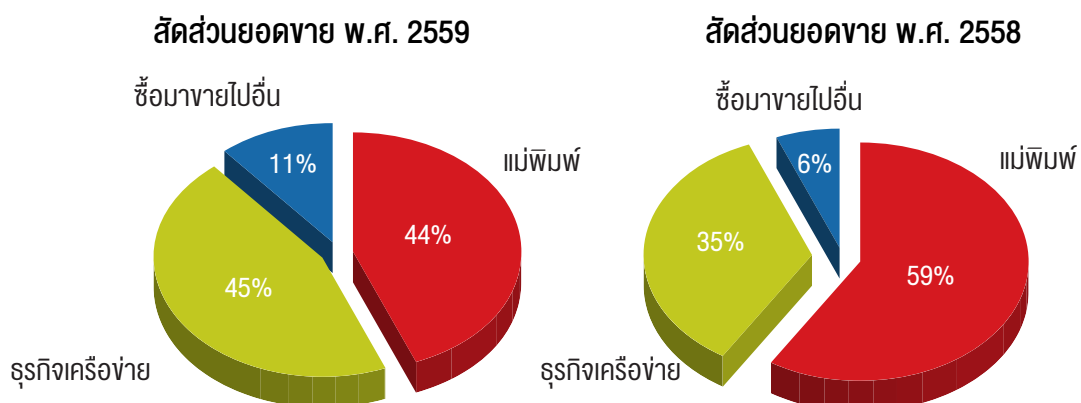

2. สายงานอื่น

บริษัทที่อยู่ในกลุ่มสายงานอื่นมีเพียงแห่งเดียว คือ บริษัท ศรีไทยบรรจุกภัณฑ์ จำกัด ซึ่งมีรายละเอียดดังนี้

บริษัท ศรีไทยบรรจุกภัณฑ์ จำกัด

(ก) ลักษณะผลิตภัณฑ์หรือบริการ

ผลิตบรรจุภัณฑ์กล่องกระดาษพิมพ์ด้วยระบบ Offset เพื่อขายให้ผู้ผลิตสินค้า (สามารถผลิตได้ตามคำสั่งของผู้ซื้อ)

(v) การตลาด การแข่งขัน และสภาพการแข่งขัน

ธุรกิจมีการแข่งขันรุนแรงพอสมควร แต่เนื่องจากมีลูกค้าประจำและเน้นการผลิตสินค้าที่มีคุณภาพและการให้บริการที่ดี จึงไม่มีปัญหาในการดำเนินธุรกิจ

(ค) การจัดหาผลิตภัณฑ์หรือบริการ

วัตถุดิบหลัก คือ กระดาษกล่องแข็งและกระดาษคราฟท์ ซื้อจากผู้ค้าในประเทศทั้งหมด มีปัญหาเยื่อกระดาษขึ้นราคาและการขาดแคลนวัตถุดิบในตลาดเป็นบางครั้ง ทำให้วัตถุดิบมีราคาสูงขึ้นและต้องใช้เวลาในการสั่งซื้อ อย่างไรก็ตาม จากแนวทางแก้ไข ปัญหาและการบริหารจัดการที่มีประสิทธิภาพ ทำให้ไม่มีผลกระทบที่เป็นสาระสำคัญต่อกระบวนการผลิตและต้นทุนของผลิตภัณฑ์

(ง) งานที่ยังไม่ส่งมอบ

บริษัท ศรีไทยบรรจุภัณฑ์ จำกัด ไม่มีงานที่ยังไม่ส่งมอบเกิน 10% ของรายได้รวม

2.3 ลักษณะของลูกค้าและความสัมพันธ์

(ก) ลักษณะของลูกค้าและความสัมพันธ์สำหรับสายธุรกิจพลาสติก

ประเภทของลูกค้าแบ่งได้เป็น 5 ประเภท คือ

1. ผู้นำเข้าในต่างประเทศ มีทั้งประเภทนำเข้าเพื่อใช้งานเองและนำเข้าเพื่อจัดจำหน่ายในประเทศของตน เช่น ห้างสรรพสินค้า และตัวแทนจำหน่าย เป็นต้น โดยผู้นำเข้าจะสั่งซื้อจากบริษัทเป็นครั้งๆ ไป
2. ลูกค้าสถาบัน ได้แก่ บริษัท หรือองค์กรต่างๆ ทั้งในประเทศและต่างประเทศที่ซื้อสินค้าไว้ใช้เอง เช่น โรงงานผลิตน้ำอัดลมซื้อถังบรรจุขวด หรือกลุ่มธุรกิจ HORECA ซึ่งประกอบด้วย กลุ่มธุรกิจโรงแรม (Hotel) ภัตตาคาร (Restaurant) และธุรกิจจัดเลี้ยง (Catering) เป็นต้น นอกจากนี้ ยังมีลูกค้าสถาบันที่ซื้อสินค้าเพื่อนำไปประกอบหรือเพื่อใช้สนับสนุนธุรกิจของตน เช่น ผู้ประกอบการยนต์ ผู้ผลิตเครื่องใช้ไฟฟ้าในบ้าน โรงงานอุตสาหกรรมอาหารและเครื่องดื่ม และอุตสาหกรรมภาพยนตร์ เป็นต้น ลูกค้าประเภทนี้มีสัมพันธ์ที่ดีกับบริษัทและลูกค้าบางรายก็เป็นคู่ค้ากันมานาน
3. ระบบการขายตรง มีพิธีกรหรือพนักงานขายตรงเป็นผู้ขายสินค้าซึ่งเป็นผู้ประกอบอาชีพอิสระ โดยมีรายได้หลักจากส่วนลดที่ได้รับจากราคาขายปลีกและค่านายหน้า
4. ตัวแทนจำหน่าย เป็นนิติบุคคลซึ่งมีความสัมพันธ์ทางการค้ากับบริษัทมานาน และซื้อสินค้าโดยได้รับเครดิตทางการค้าเพื่อนำไปจัดจำหน่ายให้ผู้ค้าปลีกและห้างสรรพสินค้าอีกทอดหนึ่ง
5. ขายเงินสดในงานมหกรรม เป็นการจัดงานมหกรรมลดราคาสินค้า ซึ่งจัดขึ้นปีละประมาณ 5-6 ครั้ง ตามโรงงานต่างๆ ของบริษัทฯ สินค้าที่นำมาขายได้แก่ สินค้ามีรอยตำหนิ สินค้าที่ผลิตเกินคำสั่งซื้อจากลูกค้า และสินค้าค้างสต็อก ลูกค้าส่วนใหญ่เป็นแม่บ้าน และผู้บริโภคโดยตรง

(v) ลักษณะของลูกค้าและความสัมพันธ์สำหรับสายธุรกิจชื้อมาขายไป

ประเภทของลูกค้าสามารถแบ่งได้ดังนี้

1. ระบบการขายตรงแบบ Multi-level Marketing หรือระบบธุรกิจเครือข่าย มีนักธุรกิจอิสระร่วมทำธุรกิจในลักษณะหุ้นส่วนธุรกิจ (SriThai Network Business Partner) โดยนักธุรกิจอิสระจะมีรายได้หลักตามแผนการจ่ายผลประโยชน์ตอบแทน
2. ระบบการขายตรงแบบ Single-level Marketing มีพิธีกรหรือพนักงานขายตรงเป็นผู้ขายสินค้าอิสระ ซึ่งมีรายได้หลักจากส่วนลดที่ได้รับจากราคาขายปลีกและค่านายหน้า
3. กลุ่มผู้บริโภคสินค้าโดยตรง หรือองค์กรต่างๆ ที่มีความต้องการสินค้าไว้ใช้งานเอง เช่น กลุ่มพ่อบ้านแม่บ้าน และกลุ่มธุรกิจ HORECA ซึ่งประกอบด้วย กลุ่มธุรกิจโรงแรม (Hotel) ภัตตาคาร (Restaurant) และธุรกิจจัดเลี้ยง (Catering) เป็นต้น
4. ตัวแทนจำหน่าย เป็นนิติบุคคลซึ่งมีความสัมพันธ์ทางการค้ากับบริษัทมานาน และซื้อสินค้าโดยได้รับเครดิตทางการค้าเพื่อนำไปจัดจำหน่ายให้ผู้ค้าปลีกและห้างสรรพสินค้าอีกทอดหนึ่ง

(ค) ลักษณะของลูกค้าและความสัมพันธ์สำหรับสายธุรกิจอื่น

- **สายงานแม่พิมพ์**

บริษัท ศรีไทย มีมากกว่า จำกัด และบริษัท ศรีไทยโมลด์ส จำกัด มีผู้ที่มีความชำนาญในการผลิตแม่พิมพ์ให้คำปรึกษา และเสนอบริการผลิตแม่พิมพ์แก่โรงงานอุตสาหกรรมทั้งหลายที่ต้องการผลิตชิ้นส่วนอุตสาหกรรม หรือผลิตเครื่องใช้พลาสติก ลูกค้าที่ติดต่อจึงมักเป็นลูกค้าประจำที่มีความสัมพันธ์ยาวนาน

- **สายงานอื่นๆ**

บริษัท ศรีไทยบรรจุภัณฑ์ จำกัด มีลูกค้าที่เป็นโรงงานอุตสาหกรรม และส่วนใหญ่เป็นลูกค้าประจำที่มีความสัมพันธ์ยาวนาน

2.4 บัตรส่งเสริมการลงทุน

บริษัทฯ และบริษัทย่อยได้รับอนุมัติบัตรส่งเสริมการลงทุนจากคณะกรรมการส่งเสริมการลงทุนสำหรับผลิตภัณฑ์หลายรายการ สิทธิประโยชน์หลักเป็นการได้รับยกเว้นและลดหย่อนภาษีเงินได้นิติบุคคลในช่วงเวลาที่ได้รับการส่งเสริม ซึ่งบริษัทฯ ได้เปิดเผยรายละเอียดในหมายเหตุประกอบงบการเงินสำหรับปี สิ้นสุดวันที่ 31 ธันวาคม พ.ศ. 2559 หัวข้อ 32 สิทธิพิเศษที่ได้รับจากการส่งเสริมการลงทุน หน้า 110 – 113

3. ปัจจัยความเสี่ยง

3.1 ความเสี่ยงในการประกอบธุรกิจ

3.1.1 ความเสี่ยงจากการพึ่งพิงลูกค้ารายใหญ่น้อยราย

กลุ่มบริษัทให้ความสำคัญและเดินหน้าขยายธุรกิจกลุ่มผลิตภัณฑ์บรรจุภัณฑ์อาหารและเครื่องดื่มอย่างต่อเนื่อง ซึ่งเป็นกลุ่มผลิตภัณฑ์ที่มีความต้องการของตลาดสูง ทำให้ในปี พ.ศ. 2559 กลุ่มบริษัทมีสัดส่วนรายได้จากกลุ่มผลิตภัณฑ์บรรจุภัณฑ์อาหารและเครื่องดื่มคิดเป็นประมาณหนึ่งในสามของรายได้จากการขายและการให้บริการรวมของกลุ่มบริษัท และสัดส่วนดังกล่าวยังมีโอกาสเพิ่มขึ้นได้อีกด้วยอัตราการเติบโตของยอดขายที่ดีกว่ากลุ่มผลิตภัณฑ์อื่นๆ

เนื่องจากรายได้จากกลุ่มผลิตภัณฑ์บรรจุภัณฑ์อาหารและเครื่องดื่มในปัจจุบันมาจากการจำหน่ายให้ผู้ประกอบการรายใหญ่ในกลุ่มอุตสาหกรรมอาหารและโรงพยาบาลนคร 3-4 ราย และอุตสาหกรรมเครื่องดื่ม 4-5 ราย โดยทำสัญญาขายสินค้ากับกลุ่มลูกค้าดังกล่าว ซึ่งเป็นจำนวนที่ไม่มากรายนัก ประกอบกับธุรกิจบรรจุภัณฑ์อาหารและเครื่องดื่มมีผู้ประกอบการที่เป็นคู่แข่งขันกับกลุ่มบริษัทอีกหลายราย และสินค้าบางรายการไม่ได้มีความซับซ้อนในการผลิตมากนัก จึงมีโอกาสดังกล่าวเปลี่ยนไปสั่งซื้อสินค้าบางส่วนจากคู่แข่งหรือยอมลงทุนเพื่อผลิตสินค้าบางรายการด้วยตนเอง และหากกลุ่มบริษัทสูญเสียลูกค้าดังกล่าวไปโดยไม่สามารถหาลูกค้ามาทดแทนได้ทันที ก็อาจส่งผลกระทบต่อความสม่ำเสมอและต่อเนื่องของรายได้ หรือส่งผลให้รายได้ของกลุ่มบริษัทลดลงในช่วงระยะเวลาหนึ่งในอนาคต

แนวทางรองรับความเสี่ยง

สินค้าของบริษัทมีจุดแข็งทั้งจากการมีสิทธิบัตรในตัวสินค้าและสินค้ามีคุณภาพสูงจากการผลิตด้วยเทคโนโลยีและกระบวนการผลิตที่ทันสมัยและมีประสิทธิภาพ ได้แก่ เทคโนโลยีการฉีดขึ้นรูปแบบผนังบางและการติดฉลากในแม่พิมพ์ (In Mould Labeling) ทำให้ผลิตภัณฑ์บรรจุภัณฑ์อาหารของบริษัทใช้วัตถุดิบน้อยลงแต่มีความคงทนและสวยงาม ขณะที่สิทธิบัตรในตัวผลิตภัณฑ์ฝาเกลียว (Closure) มีจุดเด่นที่มีน้ำหนักเบาจากการใช้วัตถุดิบน้อยลงเช่นกัน ผลิตภัณฑ์บรรจุภัณฑ์เครื่องดื่มของบริษัทจึงสามารถช่วยลดต้นทุนและส่งเสริมการทำ CSR ให้แก่ลูกค้าได้ ซึ่งบริษัทฯ ได้รับสิทธิในการเป็นผู้ผลิตและจำหน่ายภายใต้สิทธิบัตรดังกล่าวครอบคลุม 14 ประเทศ การมีฐานะทางการเงินที่มั่นคง ทำให้มีความพร้อมลงทุนในธุรกิจผลิตภัณฑ์บรรจุภัณฑ์อาหารและเครื่องดื่มซึ่งต้องใช้เครื่องจักรและอุปกรณ์การผลิตที่มีมูลค่าสูง และการมีฐานการผลิตขนาดใหญ่ในประเทศไทยและเวียดนามของกลุ่มบริษัทที่สามารถผลิตสินค้าแทนกันได้ก็เป็นจุดแข็งที่ทำให้ผู้ประกอบการอุตสาหกรรมเครื่องดื่มรายใหญ่มีความมั่นใจมากยิ่งขึ้นในคุณภาพของสินค้า ความต่อเนื่องของการผลิต และการจัดส่งสินค้าให้แก่ลูกค้าของกลุ่มบริษัท ด้วยเหตุผลดังกล่าว บริษัทมีความเชื่อมั่นว่าผลิตภัณฑ์บรรจุภัณฑ์อาหารและเครื่องดื่มสามารถแข่งขันได้อย่างเหมาะสม หรือยากที่ผู้ประกอบการรายใหม่จะเข้ามาแข่งขันเพิ่มเติม แต่บริษัทฯ ก็ไม่ได้นิ่งนอนใจและได้วางแผนรองรับความเสี่ยงเพิ่มเติมดังนี้

1. รักษาความสัมพันธ์ที่ดีกับทั้งลูกค้าในปัจจุบันและลูกค้ารายอื่นๆ ในอุตสาหกรรมที่บริษัทฯ ยังไม่สามารถรับคำสั่งซื้อได้ในปัจจุบันอันเนื่องมาจากความพร้อมของกำลังการผลิต และเป็นสาเหตุหนึ่งที่ทำให้กลุ่มบริษัทรับคำสั่งซื้อจากลูกค้ารายใหญ่ซึ่งมีความต้องการสินค้าจำนวนมากได้ไม่ทั่วถึง โดยการให้ความรู้และช่วยเหลือในด้านการผลิตตามความเหมาะสมของโอกาสและความจำเป็น
2. เพิ่มปริมาณผลผลิตด้วยการลงทุนขยายกำลังการผลิตทั้งในประเทศและต่างประเทศและ/หรือปรับปรุงกระบวนการผลิตเพื่อเพิ่มขีดความสามารถในการผลิต
3. พิจารณาปรับเปลี่ยนอายุของสัญญาขายสินค้าตามความเหมาะสมของโอกาสและการเจรจาทางการค้ากับลูกค้า
4. ร่วมวิจัยและพัฒนาผลิตภัณฑ์กับลูกค้า ผู้ผลิตวัตถุดิบและผู้ผลิตแม่พิมพ์ เพื่อให้ผลิตภัณฑ์สามารถตอบสนองความต้องการของลูกค้าได้มากขึ้น
5. จัดกิจกรรมทางการตลาดและส่งเสริมจุดแข็งของตัวสินค้าอย่างต่อเนื่องโดยเฉพาะการมีส่วนร่วมในการอนุรักษ์สิ่งแวดล้อม เพื่อเสริมสร้างตราสินค้าให้แข็งแกร่งและเป็นที่รู้จักอย่างแพร่หลาย

6. เน้นการให้บริการที่ครบวงจรควบคู่ไปกับการนำเสนอสินค้าที่มีคุณภาพ โดยการลงทุนในธุรกิจที่ต่อเนื่องทั้งการลงทุนโดยบริษัทและบริษัทย่อย ได้แก่ ธุรกิจรับจ้างแปรรูปบรรจุภัณฑ์เครื่องดื่ม ซึ่งนอกจากจะช่วยลดภาระในการลงทุนหรือการจัดหาผู้ผลิตรายอื่นของลูกค้าแล้ว ยังสามารถช่วยลดต้นทุนในการขนส่งให้แก่ลูกค้าได้ โดยกลุ่มบริษัทก็ได้รับผลตอบแทนเป็นคำสั่งซื้อในส่วนของฝาเกลียว (Closure) และหลอดดริฟฟอร์ม (Preform) ที่สม่ำเสมอและแน่นอนมากขึ้น พร้อมกับรายได้ส่วนเพิ่มจากการรับจ้างแปรรูปบรรจุภัณฑ์เครื่องดื่ม
7. ปรับฐานลูกค้าและฐานการผลิตของธุรกิจบรรจุภัณฑ์อาหารและเครื่องดื่มด้วยการย้ายเครื่องจักรและอุปกรณ์ในการผลิตไปยังประเทศที่สินค้ายังเป็นที่ต้องการของตลาดหรือเป็นประเทศที่มีการเติบโตทางเศรษฐกิจอย่างต่อเนื่อง เช่น ประเทศเวียดนาม เป็นต้น ตามนโยบายของกลุ่มบริษัทที่ต้องการขยายฐานการผลิตและตลาดในต่างประเทศ เพื่อให้มีการใช้งานทรัพย์สินที่ลงทุนอย่างคุ้มค่า
8. ติดตามกระแสและทิศทางของเทคโนโลยีในการผลิตอย่างใกล้ชิด โดยเฉพาะสิทธิบัตรหรือเทคโนโลยีเกิดใหม่ที่อาจมาแทนสิทธิบัตรหรือเทคโนโลยีในปัจจุบัน เพื่อให้บริษัทสามารถปรับตัวได้ทันต่อการเปลี่ยนแปลงและวางแผนกลยุทธ์ล่วงหน้าได้อย่างเหมาะสม แม้ว่าอาจจะไม่ได้เกิดขึ้นง่าย ๆ หรือบ่อย ๆ ก็ตาม เนื่องจากจะมีผลกระทบต่อกระบวนการเปลี่ยนแปลงทั้งสายการผลิตของผู้ผลิตบรรจุภัณฑ์และผู้ประกอบการอุตสาหกรรมเครื่องดื่ม นอกจากนี้ ด้วยความเชี่ยวชาญในด้านเทคโนโลยีการฉีดขึ้นรูปพลาสติก การวิจัยและพัฒนากระบวนการผลิตและตัวผลิตภัณฑ์อย่างต่อเนื่อง และการมีสัมพันธที่ดีกับองค์กรต่างๆ หรือผู้ประกอบการที่อยู่ในห่วงโซ่อุปทานของแวดวงธุรกิจพลาสติก จะเป็นส่วนเสริมให้บริษัทได้รับทราบแนวโน้มของการเปลี่ยนแปลงได้
9. มุ่งเน้นและให้ความสำคัญกับการลงทุนและขยายฐานลูกค้าของกลุ่มสินค้าอื่นภายใต้ผลิตภัณฑ์เพื่องานอุตสาหกรรมที่มีศักยภาพและโอกาสในการเติบโตของยอดขายตามการเติบโตของอุตสาหกรรมและเศรษฐกิจของประเทศ ได้แก่ กลุ่มผลิตภัณฑ์ Material Handling กลุ่มบรรจุภัณฑ์จำพวกถังสี และผลิตภัณฑ์เปลือกแบตเตอรี่ เป็นต้น เพื่อบรรเทาผลกระทบที่อาจเกิดขึ้นจากการลดคำสั่งซื้อหรือสูญเสียลูกค้าของกลุ่มผลิตภัณฑ์บรรจุภัณฑ์อาหารและเครื่องดื่ม

3.1.2 ความเสี่ยงด้านราคาวัตถุดิบ

เม็ดพลาสติกซึ่งเป็นวัตถุดิบหลักเป็นผลพลอยได้จากการกลั่นน้ำมัน ซึ่งหากน้ำมันดิบในตลาดโลกมีการปรับราคาสูงขึ้นหรือลดลง จะมีผลทำให้ราคาวัตถุดิบเพิ่มสูงขึ้นหรือลดลงเช่นกัน แม้ว่าบริษัทจะซื้อวัตถุดิบส่วนใหญ่จากผู้ผลิตภายในประเทศ แต่ราคาปัจจัยที่ใช้ผลิตวัตถุดิบและราคาวัตถุดิบจะอ้างอิงกับราคาในตลาดโลกที่ซื้อขายกันด้วยเงินสกุลดอลลาร์สหรัฐอเมริกา ดังนั้น ความผันผวนของอัตราแลกเปลี่ยนของค่าเงินบาทกับเงินดอลลาร์สหรัฐอเมริกา จึงมีผลต่อราคาวัตถุดิบด้วย นอกจากนี้ ระดับของอุปสงค์และอุปทานของการผลิตและการบริโภคทั้งตลาดในประเทศและตลาดต่างประเทศก็มีผลต่อราคาวัตถุดิบ เพราะหากราคาวัตถุดิบในตลาดโลกมีการปรับราคา ก็จะทำให้ต้องมีการปรับราคาขายในประเทศ

บริษัทมีปริมาณการใช้เม็ดพลาสติกคิดเป็นสัดส่วนประมาณร้อยละ 60-70 ของต้นทุนของผลิตภัณฑ์ จึงทำให้บริษัทมีความเสี่ยงต่อความผันผวนของต้นทุนและการไม่สามารถกำหนดราคาขายที่เหมาะสมและสอดคล้องกับต้นทุนที่เปลี่ยนแปลงไปเมื่อเกิดภาวะความผันผวนของราคาวัตถุดิบได้

แนวทางรองรับความเสี่ยง

1. คณะกรรมการจัดซื้อวัตถุดิบติดตามและประเมินการเคลื่อนไหวของราคาวัตถุดิบจากผู้ขายและผู้ผลิตภายในประเทศและต่างประเทศ พิจารณาปริมาณการใช้ รวมถึงการเจรจาต่อรองราคากับผู้จำหน่าย
2. จัดหาแหล่งผลิตวัตถุดิบที่มีคุณภาพและมาตรฐานตามที่บริษัทกำหนดจากในประเทศและต่างประเทศเพิ่มเติม เพื่อให้บริษัทมีแหล่งผลิตวัตถุดิบที่เพียงพอและเป็นทางเลือกในการสอบราคาวัตถุดิบจากผู้ขายหรือผู้ผลิตหลายรายก่อนการสั่งซื้อ เพื่อใช้ในการเปรียบเทียบเงื่อนไขที่ดีที่สุด
3. ตรวจสอบและติดตามคุณภาพวัตถุดิบให้มีคุณภาพตามมาตรฐานที่กำหนดอย่างสม่ำเสมอ ด้วยวิธีการสุ่มตรวจสอบวัตถุดิบโดยบริษัทกลางหรือหน่วยงานราชการที่รับบริการตรวจสอบคุณภาพ
4. หากวัตถุดิบมีแนวโน้มขึ้นราคา บริษัทจะซื้อวัตถุดิบล่วงหน้าในปริมาณที่เพียงพอต่อการใช้ผลิตในระยะเวลาหนึ่งเพื่อสามารถผลิตและจัดส่งสินค้าได้ตามที่ตกลงไว้ล่วงหน้ากับลูกค้า หรือหากราคาวัตถุดิบมีความผันผวนมาก บริษัทก็จะสั่งซื้อวัตถุดิบบ่อยครั้งมากขึ้น

5. กรณีที่ราคาวัตถุดิบในต่างประเทศต่ำกว่าราคภายในประเทศ บริษัทจะนำเข้าวัตถุดิบจากต่างประเทศ
6. ใช้หลักการบริหารจัดการของ Supply Chain ในการประมาณการคำสั่งซื้อร่วมกับลูกค้าและประสานงานกับผู้ผลิตวัตถุดิบเพื่อให้การจัดส่งวัตถุดิบและการผลิตของบริษัทมีประสิทธิภาพและประสิทธิผล
7. เจรจาทาสัญญาหรือข้อตกลงขอปรับราคาขายสินค้ากับลูกค้าตามความเหมาะสม
8. กำหนดราคาขายของผลิตภัณฑ์บางกลุ่มในลักษณะของต้นทุนบวกส่วนเพิ่ม (Cost Plus) และการเปลี่ยนแปลงราคาขายตามการเปลี่ยนแปลงของราคาวัตถุดิบตามรอบระยะเวลาที่ตกลงร่วมกันกับลูกค้า ซึ่งจะมีส่วนช่วยให้บริษัทสามารถรักษากำไรให้อยู่ในระดับที่เหมาะสมและไม่ผันผวนตามการเปลี่ยนแปลงของราคาวัตถุดิบมากเกินไป

3.1.3 ความเสี่ยงด้านการแข่งขันของธุรกิจขายตรงและธุรกิจเครือข่าย

ตลาดของธุรกิจขายตรงและธุรกิจเครือข่ายในประเทศไทยมีมูลค่าสูงและมีการเติบโตอย่างต่อเนื่อง โดยมีคู่แข่งอยู่เป็นจำนวนมากและมีแนวโน้มที่จะเพิ่มขึ้นอย่างต่อเนื่อง ทั้งคู่แข่งที่เป็นธุรกิจขายตรงและเครือข่ายภายในประเทศและธุรกิจแบบข้ามชาติ ซึ่งอาจส่งผลกระทบต่อระบบธุรกิจขายตรงและเครือข่ายของบริษัทฯ ไม่เติบโตเท่าที่ควร ตลอดจนสูญเสียส่วนแบ่งทางการตลาด หุ้นส่วนธุรกิจ และสมาชิกให้แก่บริษัทคู่แข่งได้

แนวทางรองรับความเสี่ยง

1. วางแผนการสั่งซื้อสินค้าอย่างมีประสิทธิภาพและเหมาะสมกับปริมาณการขายของผลิตภัณฑ์แต่ละประเภท เพื่อเพิ่มอำนาจต่อรองด้านราคาสินค้ากับผู้ผลิตโดยเฉพาะกลุ่มสินค้าที่ขายดีในอันดับต้นๆ หรือเป็นสินค้าที่มีการหมุนเวียนซื้อขายเร็ว (Fast Moving) ซึ่งสามารถช่วยลดต้นทุนของสินค้าสำเร็จรูปหรือปัญหาสินค้าหมดอายุได้
2. ใช้กลยุทธ์การสร้างตราสินค้าเพื่อสร้างฐานลูกค้าของธุรกิจให้มั่นคงและมีความจงรักภักดีต่อตราสินค้า (Customer Royalty Program) รวมถึงให้ความสำคัญกับการสร้างความพึงพอใจในตัวสินค้าและการให้บริการแก่ลูกค้า
3. สร้างความเชื่อมั่นให้หุ้นส่วนธุรกิจและสมาชิกด้วยแผนการจ่ายค่าผลประโยชน์ตอบแทนที่ชัดเจน โปร่งใส และตรวจสอบได้ อีกทั้งฐานะการเงินที่มั่นคงของบริษัทฯ
4. มุ่งเน้นแนวทางการสร้างสรรค์นวัตกรรมทั้งในด้านระบบงานและผลิตภัณฑ์ เพื่อสร้างความแตกต่างให้กับธุรกิจ และผลักดันให้เป็นผู้นำด้านนวัตกรรมในตลาดของธุรกิจเครือข่าย
5. คัดสรรสินค้าโดยพิจารณาผู้จำหน่ายสินค้าทั้งในประเทศและต่างประเทศ ด้วยหลักเกณฑ์ในการเป็นคู่ค้าที่ดี (Good Supplier Selection Program) ซึ่งเป็นการพิจารณาผู้จำหน่ายสินค้าในด้านหลักๆ ได้แก่ การสนับสนุนด้านการตลาด การขนส่งและการกระจายสินค้า และการสนับสนุนด้านวิทยากร/ฝึกอบรม เป็นต้น ซึ่งช่วยลดปัญหาสต็อกคงค้างและก่อให้เกิดระบบการส่งสินค้าเมื่อต้องการใช้ (Just-in-time) นอกจากนี้ การคัดเลือกผู้ผลิตและผู้จำหน่ายที่ได้มาตรฐาน การปฏิบัติตามกฎหมายของหน่วยงานภาครัฐที่เกี่ยวข้องกับสินค้าที่ผลิต รวมถึงการทำสัญญาประกันความลับสูตรการผลิตและข้อมูลผลิตภัณฑ์ จะช่วยสร้างความมั่นใจในคุณภาพสินค้าและเสริมภาพลักษณ์ที่ดีให้สินค้าของบริษัทฯ ตลอดจนช่วยป้องกันปัญหาสินค้าลอกเลียนแบบ
6. มุ่งเน้นและให้ความสำคัญต่อสินค้าที่อยู่ในกระแสนิยมหรือมีการตอบรับจากผู้บริโภคที่ดี ได้แก่ ผลิตภัณฑ์กลุ่มนวัตกรรมสุขภาพและความงาม และผลิตภัณฑ์กลุ่มนวัตกรรมเกษตร ซึ่งเป็นกลุ่มสินค้าหลักในการดำเนินธุรกิจในขณะนี้ รวมถึงขยายกลุ่มผลิตภัณฑ์ให้มีความหลากหลายมากขึ้นด้วยการนำเสนอสินค้าใหม่ๆ ที่ตรงกับความต้องการของผู้บริโภคและนักธุรกิจขายตรงและเครือข่าย และมีตลาดรองรับในระดับที่เหมาะสม เพื่อลดความเสี่ยงจากการวางตลาดสินค้าใหม่
7. ขยายช่องทางการจัดจำหน่ายไปยังประเทศเพื่อนบ้าน ได้แก่ เมียนมาร์ ลาว กัมพูชา มาเลเซีย ฯลฯ เพื่อลดความเสี่ยงของตลาดภายในประเทศ เพิ่มโอกาสทางธุรกิจและรองรับความต้องการของสมาชิกที่ต้องการขยายตลาดให้กว้างขวางขึ้น ภายใต้หลักแนวคิดทางธุรกิจแบบรหัสเดียวทำธุรกิจได้ทั่วโลก หรือ One Code One World
8. สรรหาและร่วมเป็นพันธมิตรกับธนาคารชั้นนำทั้งในประเทศและในภูมิภาคอาเซียน เพื่อช่วยสนับสนุนและพัฒนาให้ระบบการจ่ายชำระค่าสินค้าและการจ่ายค่าผลประโยชน์ตอบแทนเป็นไปอย่างถูกต้อง แม่นยำและรวดเร็ว อีกทั้งมีความทันสมัยและโดดเด่นด้วยเทคโนโลยีใหม่ๆ

- พัฒนาระบบเทคโนโลยีสารสนเทศอย่างต่อเนื่อง เพื่อรองรับการเติบโตของธุรกิจและสามารถตอบสนองความต้องการของนักธุรกิจขายตรงและเครือข่ายทั้งในด้านส่งเสริมการผลักดันยอดขายและด้านอื่นๆ ได้มากขึ้น

3.2 ความเสี่ยงเกี่ยวกับการผลิต

3.2.1 ความเสี่ยงด้านการผลิต

ผงเมลามีนซึ่งวัตถุดิบหลักของผลิตภัณฑ์เครื่องใช้ในครัวเรือนซึ่งเป็นสินค้าที่มีลักษณะเฉพาะและมีผู้ผลิตและจำหน่ายในประเทศไม่มากนัก ในขณะที่กลุ่มบริษัทมีความต้องการใช้ผงเมลามีนเพิ่มมากขึ้นตามการเติบโตของธุรกิจผลิตภัณฑ์เครื่องใช้ในครัวเรือน และการขยายฐานการผลิตในประเทศอินเดียและเวียดนาม ดังนั้น กลุ่มบริษัทอาจประสบปัญหาการขาดแคลนวัตถุดิบที่ใช้ในการผลิต และส่งผลให้ยอดขายผลิตภัณฑ์เครื่องใช้ในครัวเรือนของกลุ่มบริษัทไม่สามารถเติบโตได้ตามที่ควร

แนวทางรองรับความเสี่ยง

- บริษัทมีสัดส่วนการถือหุ้นอยู่ร้อยละ 45 ของจำนวนหุ้นสามัญทั้งหมดของบริษัท ไทย เอ็มเอฟซี จำกัด ซึ่งเป็นผู้ผลิตผงเมลามีนรายสำคัญให้บริษัทฯ และจากการวิจัยและพัฒนาวัตถุดิบร่วมกัน ตลอดจนกำลังการผลิตของบริษัท ไทย เอ็มเอฟซี จำกัด ที่มีอยู่อย่างเพียงพอต่อความต้องการของบริษัทฯและยังสามารถจำหน่ายให้แก่ผู้ผลิตรายอื่นได้อีก ทำให้บริษัทฯมีความมั่นใจว่ามีแหล่งวัตถุดิบผงเมลามีนที่มีคุณภาพและไม่มีปัญหาขาดแคลนวัตถุดิบ
- บริษัทมีความสัมพันธ์ที่ดีกับผู้ผลิตผงเมลามีนรายอื่นและเป็นผู้ค้ากันมานาน และมีการสร้างความสัมพันธ์ที่ดีกับผู้ผลิตวัตถุดิบที่มีคุณภาพในต่างประเทศ ทำให้บริษัทฯสามารถจัดหาวัตถุดิบได้ในราคาที่เหมาะสม และมั่นใจได้ว่าวัตถุดิบจะมีปริมาณเพียงพอต่อการผลิตที่มีการขยายตัว หรือสามารถรองรับการขยายฐานการผลิตทั้งในประเทศและในกลุ่มประเทศเป้าหมายได้

ส่วนของเม็ดพลาสติกซึ่งเป็นวัตถุดิบที่สำคัญของผลิตภัณฑ์เพื่องานอุตสาหกรรม บริษัทฯไม่มีความเสี่ยงต่อการประสบปัญหาการขาดแคลนวัตถุดิบ เนื่องจากมีผู้ผลิตและจัดจำหน่ายหลายราย ประกอบกับบริษัทฯสามารถจัดหาได้จากแหล่งทั้งภายในประเทศและต่างประเทศ

3.2.2 ความเสี่ยงด้านแรงงาน

การปรับขึ้นของอัตราค่าแรงขั้นต่ำทั่วประเทศ การเติบโตของหลายอุตสาหกรรม และการเปิดประชาคมเศรษฐกิจอาเซียน ทำให้กลุ่มแรงงานมีฝีมือในประเทศไทยมีโอกาสและทางเลือกในการประกอบอาชีพมากขึ้น ประกอบกับประเทศไทยเริ่มเข้าสู่การเป็นประเทศของสังคมผู้สูงอายุ (Aging Society) และมีจำนวนประชากรวัยทำงานในอัตราส่วนที่ลดลง จึงอาจส่งผลให้เกิดปัญหาการขาดแคลนแรงงานมีฝีมือและต้นทุนแรงงานที่เพิ่มสูงขึ้นจากการเพิ่มค่าแรงพิเศษเพื่อการจูงใจ ซึ่งเหตุปัจจัยดังกล่าวจะกระทบกระบวนการผลิตสินค้าเมลามีน เนื่องจากบริษัทฯจำเป็นต้องพึ่งพาแรงงานมีฝีมือ และมีความต้องการแรงงานจำนวนมากเพื่อรองรับแผนการขยายตลาด

แนวทางรองรับความเสี่ยง

- บริหารจัดการแผนการผลิตอย่างมีประสิทธิภาพเพื่อลดขั้นตอนการทำงานที่ไม่จำเป็น และพัฒนากระบวนการทำงานในโรงงานเป็นแบบ Lean Manufacturing
- จัดตั้งศูนย์ฝึกอบรมเพื่อฝึกทักษะการผลิตให้พนักงานก่อนปฏิบัติงานจริง และเพิ่มประสิทธิภาพกำลังคนเพื่อเพิ่มผลผลิตต่อคนให้มากขึ้น
- จัดโครงการอบรมผู้สืบทอดตำแหน่ง เพื่อถ่ายทอดและพัฒนาพนักงานรุ่นต่อไป ไปให้มีความรู้ความเข้าใจในเทคนิคเฉพาะด้าน เสริมแนวคิดของการพัฒนาและการแก้ไขปัญหา ตลอดจนได้เรียนรู้ในด้านอื่นๆ เพิ่มเติมทั้งด้านการตลาด การผลิต การเงิน และการขนส่ง เพื่อให้มีความรู้ที่หลากหลายมากขึ้น
- นำเข้าแรงงานต่างด้าวอย่างถูกกฎหมายมาทำงานในบางกระบวนการผลิต
- จัดให้มีสวัสดิการในปัจจัยพื้นฐานอื่นๆ นอกเหนือจากค่าแรงตามที่กฎหมายกำหนด สิทธิในการได้รับการอบรมเพื่อพัฒนาความรู้และทักษะ รวมถึงโอกาสที่จะได้รับความก้าวหน้าในอาชีพและการพัฒนาคุณภาพชีวิตความเป็นอยู่ผ่านกระบวนการส่งเสริมและปลูกฝังจิตสำนึกของการรักองค์กรและร่วมเป็นส่วนหนึ่งขององค์กร ทั้งนี้เพื่อเป็นแรงจูงใจให้พนักงานอยู่กับองค์กรในระยะยาว

6. ร่วมกับสถาบันการศึกษาชั้นนำในการพัฒนาเครื่องจักรอัตโนมัติหรือกึ่งอัตโนมัติเพื่อลดการพึ่งพาแรงงาน
7. ปรับเปลี่ยนชั่วโมงการทำงานของพนักงาน เพื่อวัตถุประสงค์ของการบริหารต้นทุนการผลิตและเพิ่มประสิทธิภาพการทำงานโดยไม่ลดผลผลิต
8. ขยายฐานการผลิตไปยังประเทศที่แรงงานมีศักยภาพในการผลิต ยังไม่เกิดภาวะขาดแคลนแรงงาน และมีอัตราค่าแรงที่เหมาะสม

3.3 ความเสี่ยงด้านการเงิน

3.3.1 ความเสี่ยงจากการผิดข้อกำหนดทางการเงิน

บริษัทต้องปฏิบัติตามข้อกำหนดทางการเงิน ซึ่งระบุไว้ในสัญญาเงินกู้ระหว่างบริษัทกับสถาบันการเงินที่เป็นเจ้าหนี้ และยังคงมีผลอยู่จนกว่าบริษัทจะชำระคืนหนี้เงินกู้เสร็จสิ้น ดังนั้น หากบริษัทไม่สามารถปฏิบัติตามข้อกำหนดทางการเงิน อาจทำให้บริษัทตกอยู่ในสถานะการผิดนัดชำระหนี้

แนวทางรองรับความเสี่ยง

บริษัทได้จัดทำประมาณการทางการเงินขึ้นใช้ภายในองค์กร เพื่อเป็นเครื่องมือของฝ่ายบริหารในการประมาณการอัตราส่วนทางการเงินต่างๆ ที่จะเกิดขึ้นในอนาคต ตลอดจนติดตามผลการดำเนินงานที่เกิดขึ้นจริงในแต่ละงวดเพื่อลดโอกาสของการปฏิบัติผิดข้อกำหนดทางการเงิน

3.3.2 ความเสี่ยงจากอัตราแลกเปลี่ยนเงินตราต่างประเทศ

การส่งออกสินค้า และการนำเข้าวัตถุดิบ สินค้าสำเร็จรูป เครื่องจักรและอุปกรณ์บางชนิดของกลุ่มบริษัท รวมถึงเงินกู้ยืมส่วนหนึ่งของบริษัทย่อย มีความเสี่ยงจากการผันผวนของอัตราแลกเปลี่ยนเงินตราต่างประเทศ ทำให้กลุ่มบริษัทไม่สามารถประมาณการรายได้และต้นทุน ค่าใช้จ่ายทางการเงิน ตลอดจนกระแสเงินสดได้อย่างแม่นยำ

แนวทางรองรับความเสี่ยง

บริษัทมีรายได้จากการส่งออกส่วนใหญ่เป็นเงินสกุลดอลลาร์สหรัฐอเมริกาในสัดส่วนมากกว่าร้อยละ 60 ของรายได้จากการส่งออกทั้งหมด และจะเพิ่มขึ้นตามการขยายตัวของธุรกิจส่งออก ขณะที่การนำเข้าของบริษัทส่วนใหญ่ก็สั่งซื้อเป็นเงินสกุลดอลลาร์สหรัฐอเมริกาเช่นเดียวกัน แต่การใช้จ่ายจะผันแปรขึ้นอยู่กับลงทุนในสินทรัพย์ในแต่ละปี บริษัทได้บริหารจัดการเพื่อลดความเสี่ยงจากอัตราแลกเปลี่ยน โดยใช้วิธีบริหารกระแสเงินสดรับและจ่ายเงินตราต่างประเทศให้มีความสมดุล (Natural Hedge) ควบคู่กับการพิจารณาทำสัญญาซื้อขายเงินตราต่างประเทศล่วงหน้าเพื่อป้องกันความเสี่ยงจากการผันผวนของอัตราแลกเปลี่ยนเงินตราต่างประเทศตามความเหมาะสม การทำสัญญาดังกล่าวจะช่วยให้บริษัทสามารถทราบรายได้ ต้นทุนของสินค้า และกระแสเงินสดที่แน่นอน ตลอดจนกำหนดกลยุทธ์ต่างๆ ที่เหมาะสมของบริษัทได้

นอกจากนี้ บริษัทได้เจรจาและเสนอราคาขายสินค้าให้ลูกค้าในบางประเทศและบางรายเป็นเงินสกุลอื่นนอกเหนือจากดอลลาร์สหรัฐอเมริกา อาทิ สกุลเงินบาทซึ่งปัจจุบันบริษัทมีสัดส่วนรายได้จากการส่งออกเป็นสกุลเงินบาทประมาณร้อยละ 30 ของรายได้จากการส่งออกทั้งหมด ควบคู่กับการซื้อสินค้าด้วยสกุลเงินที่หลากหลาย เพื่อเป็นการกระจายความเสี่ยงด้านอัตราแลกเปลี่ยนและลดผลกระทบจากการพึ่งพิงเงินสกุลใดสกุลหนึ่งมากเกินไป

ส่วนของบริษัทย่อยในต่างประเทศมีรายได้เป็นเงินสกุลท้องถิ่นจากการจำหน่ายให้ลูกค้าภายในประเทศมากกว่าร้อยละ 90 ขณะที่การนำเข้าวัตถุดิบ เครื่องจักรและอุปกรณ์การผลิต รวมถึงเงินกู้ยืมส่วนหนึ่งของบริษัทย่อยเหล่านั้นส่วนใหญ่สั่งซื้อหรือกู้ยืมเป็นเงินสกุลดอลลาร์สหรัฐอเมริกา และจะผันแปรตามปริมาณการใช้วัตถุดิบ ลงทุนในสินทรัพย์ในแต่ละปี และนโยบายการจัดหาแหล่งเงินทุนและภาวะอัตราดอกเบี้ย บริษัทย่อยได้บริหารจัดการเพื่อลดความเสี่ยงจากอัตราแลกเปลี่ยนในแนวปฏิบัติเช่นเดียวกันกับของบริษัทตามสภาพการณ์ ทั้งการขยายฐานลูกค้าในต่างประเทศเพื่อเพิ่มรายได้รับสกุลเงินตราต่างประเทศ ควบคู่กับการหาผู้จำหน่ายวัตถุดิบในประเทศเพื่อลดการนำเข้า หรือเจรจาขอซื้อสินค้านำเข้าจากผู้จำหน่ายเป็นเงินสกุลอื่นนอกเหนือจากดอลลาร์สหรัฐอเมริกา เพื่อเป็นการกระจายความเสี่ยงด้านอัตราแลกเปลี่ยนและลดผลกระทบจากการพึ่งพิงเงินสกุลใดสกุลหนึ่งมากเกินไป นอกจากนี้ การวางแผนการลงทุน แผนการจัดหาแหล่งเงิน ตลอดจนการพิจารณาทำสัญญาซื้อขายเงินตราต่างประเทศล่วงหน้า ก็เป็นอีกหนึ่งแนวทางที่จะช่วยลดความเสี่ยงจากอัตราแลกเปลี่ยนให้แก่บริษัทย่อยได้

3.3.3 ความเสี่ยงจากอัตราดอกเบี้ย

ณ วันที่ 31 ธันวาคม พ.ศ. 2559 บริษัทฯมีเงินกู้ยืมจากธนาคารพาณิชย์ในประเทศ ประกอบด้วย

1. วงเงินกู้หมุนเวียนของบริษัทฯมีอัตราดอกเบี้ยอิงอัตรา MOR หรือ Money Market Rate ซึ่งเป็นอัตราดอกเบี้ยลอยตัว
2. เงินกู้ยืมระยะยาวเพื่อการลงทุนตามแผนงานขยายธุรกิจในแต่ละปี โดยมีเงื่อนไขดอกเบี้ยทั้งแบบคงที่ตลอดอายุสัญญาเงินกู้ และแบบลอยตัวอิงอัตรา MLR, THBFIX, อัตราดอกเบี้ยเงินฝากประจำ และ BIBOR

ทำให้บริษัทฯมีความเสี่ยงของการขึ้นลงของอัตราดอกเบี้ยซึ่งอิงกับอัตราลอยตัวดังกล่าวเมื่ออัตราดอกเบี้ยในท้องตลาดมีความผันผวน

แนวทางรองรับความเสี่ยง

บริษัทฯมีแนวทางรองรับเพื่อลดความเสี่ยงจากอัตราดอกเบี้ยดังนี้

- จัดทำประมาณการเงินสดและแผนการลงทุนไว้ล่วงหน้าเพื่อให้บริษัทฯจะได้มีเวลาเพียงพอในการจัดหาและพิจารณาแหล่งเงินต่างๆ ที่มีเงื่อนไขและต้นทุนทางการเงินที่เหมาะสมกับบริษัทฯ
- จัดหาเงินสินเชื่อหมุนเวียนเพิ่มเติมจากสถาบันการเงินต่างๆ เพื่อเพิ่มทางเลือกในการใช้เงินกู้ยืมระยะสั้น
- พิจารณาชำระคืนเงินต้นก่อนกำหนดเพิ่มเติมตามสภาพคล่องส่วนเกินของบริษัทฯและประเภทของอัตราดอกเบี้ยของวงเงินกู้ที่บริษัทฯวางแผนชำระคืน ซึ่งบางวงเงินกู้บริษัทฯสามารถกระทำได้โดยไม่มีค่าใช้จ่ายส่วนเพิ่มและไม่ผิดต่อเงื่อนไขในสัญญาเงินกู้
- ติดตามข้อมูลการเคลื่อนไหวของภาวะอัตราดอกเบี้ยในท้องตลาดและปัจจัยต่างๆ ที่มีผลกระทบต่อการเปลี่ยนแปลงของอัตราดอกเบี้ย เพื่อใช้ประเมินทิศทางของอัตราดอกเบี้ยและเป็นข้อมูลประกอบการพิจารณาเงื่อนไขอัตราดอกเบี้ยเมื่อบริษัทฯมีความจำเป็นต้องจัดหาเงินกู้ยืมระยะยาวเพิ่มเติม พร้อมทั้งเปรียบเทียบกับต้นทุนทางการเงินกรณีระดมเงินทุนจากแหล่งอื่นที่มีอัตราพาณิชย์ เช่น การออกหุ้นกู้ เป็นต้น
- พิจารณาเลือกใช้เงื่อนไขอัตราดอกเบี้ยแบบคงที่หรืออัตราดอกเบี้ยที่อิงอัตราลอยตัวอื่นๆ สำหรับเงินกู้ยืมระยะยาวที่จะจัดหาเพิ่มเติม เพื่อช่วยถ่วงดุลหรือกระจายความเสี่ยงจากความผันผวนของอัตราดอกเบี้ยในท้องตลาด
- พิจารณาใช้เครื่องมือทางการเงินอื่นเพื่อป้องกันความเสี่ยงจากความผันผวนของอัตราดอกเบี้ยและบริษัทฯสามารถทราบภาวะต้นทุนทางการเงินที่แน่นอน

3.3.4 ความเสี่ยงด้านการให้สินเชื่อ

การขายสินค้าให้ลูกค้าส่วนใหญ่ของบริษัทฯเป็นการขายเชื่อทั้งลูกค้าภายในและต่างประเทศ มีการจัดจำหน่ายให้ลูกค้ารายเก่าที่ซื้อขายกับบริษัทฯมานาน และลูกค้ารายใหม่ๆ ตามฐานลูกค้าของบริษัทฯที่เพิ่มมากขึ้นเรื่อยๆ รวมถึงมีระยะเวลาการให้เครดิตแก่ลูกค้าที่ต่างๆ กัน ทำให้บริษัทฯมีความเสี่ยงจากการไม่สามารถเรียกเก็บชำระหนี้จากลูกค้าได้

แนวทางรองรับความเสี่ยง

บริษัทฯได้กำหนดเกณฑ์การจัดระดับความน่าเชื่อถือของลูกค้า การหาข้อมูลเพิ่มเติมเกี่ยวกับลูกค้า และการวิเคราะห์ข้อมูลเบื้องต้นก่อนการให้สินเชื่อแก่ลูกค้า ทำให้ความเสี่ยงจากการให้สินเชื่อแก่ลูกค้าของบริษัทฯไม่มีสาระสำคัญ การกระจุกตัวของความเสี่ยงด้านการให้สินเชื่อที่เกี่ยวกับลูกหนี้การค้าอยู่ในระดับที่ยอมรับได้ แม้ว่าลูกค้าของบางสายธุรกิจจะมีน้อยรายก็ตาม เนื่องจากเป็นลูกค้าขนาดใหญ่ และมีความน่าเชื่อถือด้านฐานะการเงิน ประกอบกับบริษัทฯยังมีลูกค้ารายอื่นอีกเป็นจำนวนมาก มีตลาดที่กระจายอย่างหลากหลาย มีประสบการณ์การเก็บหนี้ในอดีต การควบคุมการอนุมัติวงเงินสินเชื่อ ตลอดจนวิเคราะห์และติดตามความสามารถในการชำระหนี้ของลูกค้าอย่างสม่ำเสมอ โดยอาจปรับเปลี่ยนวงเงินและระยะเวลาการให้เครดิตอย่างเป็นระบบตามพฤติกรรมในการชำระหนี้ของลูกค้า ตลอดจนกำหนดมาตรการในการติดตามและเร่งรัดการชำระหนี้รายที่มีการชำระหนี้ล่าช้าเกินกำหนด ทำให้ฝ่ายบริหารเชื่อมั่นว่าจะไม่มีความเสี่ยงทางด้านการให้สินเชื่อเพิ่มเติมจากจำนวนเงินที่บริษัทฯได้บันทึกไว้เป็นค่าเผื่อหนี้สงสัยจะสูญแล้ว

กรณีลูกค้าต่างประเทศโดยเฉพาะลูกค้ารายใหม่หรือลูกค้าที่บริษัทฯยังไม่มีข้อมูลพื้นฐานการเงิน บริษัทฯจะกำหนดเงื่อนไขการชำระหนี้ด้วยเลตเตอร์ออฟเครดิต หรือต้องโอนชำระหนี้ก่อนบางส่วนหรือทั้งหมด

4. ทรัพย์สินที่ใช้ในการประกอบธุรกิจ

4.1 ทรัพย์สินถาวรหลักที่ใช้ในการประกอบธุรกิจของบริษัทฯและบริษัทย่อย

4.1.1 ทรัพย์สินหลักที่ใช้ในการประกอบธุรกิจและการผลิต

1) บริษัท ศรีไทยซูเปอร์แวร์ จำกัด (มหาชน)

- สำนักงานใหญ่ และโรงงาน 4 แห่ง คือ
 1. สำนักงานใหญ่และโรงงานสุขสวัสดิ์ เนื้อที่ 22 ไร่ 3 งาน 7 ตารางวา
 2. โรงงานบางปู เนื้อที่ 6 ไร่ 3 งาน 89 ตารางวา
 3. โรงงานอมตะนคร ชลบุรี เนื้อที่ 49 ไร่ 1 งาน 86 ตารางวา
 4. โรงงานโคราช เนื้อที่ 48 ไร่ 0 งาน 0 ตารางวา
- ศูนย์จำหน่ายสินค้าของธุรกิจขายตรงและธุรกิจเครือข่าย รวม 16 สาขา และศรีไทย ซูเปอร์ไอเท็ม 1 สาขา ในเขตกรุงเทพมหานครและปริมณฑล และต่างจังหวัด
- เครื่องจักรและอุปกรณ์ในการผลิตของโรงงานแต่ละสาขา

บริษัทฯเป็นเจ้าของกรรมสิทธิ์ในทรัพย์สินดังกล่าวข้างต้น และมีมูลค่าสุทธิตามบัญชี ณ วันที่ 31 ธันวาคม พ.ศ. 2559 ของทรัพย์สินหลักของบริษัทฯดังนี้

หน่วย : ล้านบาท			
ทรัพย์สิน	ที่ดินและอาคาร	เครื่องจักรและอุปกรณ์	รวม
สำนักงานใหญ่และโรงงานสุขสวัสดิ์	247.16	373.85	621.01
โรงงานบางปู	26.70	274.53	301.23
โรงงานอมตะนคร ชลบุรี	276.46	1,703.53	1,979.99
โรงงานโคราช	* 146.65	251.36	398.01
ศูนย์จำหน่ายสินค้า	55.94	-	55.94
รวม	752.91	2,603.27	3,356.18

หมายเหตุ * รวมมูลค่าที่ดินและอาคารของพื้นที่บางส่วนที่ไม่ได้ใช้ในการประกอบธุรกิจหลัก โดยจัดประเภทเป็นอสังหาริมทรัพย์เพื่อการลงทุน ซึ่งหากไม่รวมมูลค่าของพื้นที่ดังกล่าว มูลค่าสุทธิตามบัญชีของที่ดินและอาคารโรงงานโคราชที่บริษัทฯใช้ในการประกอบธุรกิจหลักและมูลค่าสุทธิตามบัญชีรวมของทรัพย์สินหลักของบริษัทฯ ณ วันที่ 31 ธันวาคม พ.ศ. 2559 จะเท่ากับ 106.07 ล้านบาท และ 3,315.60 ล้านบาท ตามลำดับ

แม้ว่าบริษัทจะมีการจัดหาทรัพย์สินเพิ่มเติม แต่มูลค่าสุทธิตามบัญชีของทรัพย์สินหลักดังกล่าวก็ลดลงจากปี พ.ศ. 2558 จากการจำหน่ายสินทรัพย์ซึ่งส่วนใหญ่เป็นการจำหน่ายให้แก่บริษัทย่อยในต่างประเทศ และค่าเสื่อมราคาระหว่างปี บริษัทฯได้แสดงรายละเอียดการเคลื่อนไหวของมูลค่าตามบัญชีของที่ดิน อาคาร และอุปกรณ์ ในหมายเหตุประกอบงบการเงินสำหรับปี สิ้นสุดวันที่ 31 ธันวาคม พ.ศ. 2559 หัวข้อ 15 ที่ดิน อาคารและอุปกรณ์ – สุทธิ หน้า 73 – 77

นอกจากนี้ บริษัทฯได้เช่าพื้นที่อาคารส่วนหนึ่งเพื่อใช้เป็นสำนักงานขายของธุรกิจเครือข่ายศรีไทย เน็ทเวิร์ค มีระยะเวลาการเช่า 1-3 ปี โดยในปี พ.ศ. 2559 บริษัทฯมีค่าเช่าพื้นที่และค่าบริการอื่นๆ เป็นเงินจำนวน 12.15 ล้านบาท

ปัจจุบันบริษัทฯ ไม่มีทรัพย์สินติดภาระจำนองกับสถาบันการเงิน โดยภาระหนี้เงินกู้ยืมระยะยาว ณ วันที่ 31 ธันวาคม พ.ศ. 2559 จำนวน 2,187.08 ล้านบาท วงเงินสินเชื่อหมุนเวียนทั้งหมดที่บริษัทฯ มีอยู่กับทุกสถาบันการเงิน และวงเงินกู้ยืมระยะยาวที่บริษัทฯ จะจัดหาเพิ่มเติมในอนาคตเพื่อการลงทุนตามแผนงานประจำปี มีหลักประกันเป็นเพียงข้อตกลงที่จะไม่ก่อภาระผูกพันหรือทำนิติกรรมใดๆ ในที่ดินพร้อมสิ่งปลูกสร้างและเครื่องจักรทั้งหมดของบริษัทฯ ที่มีอยู่ในปัจจุบันหรือที่จะมีขึ้นในอนาคต (Negative Pledge) เท่านั้น ซึ่งเป็นไปตามนโยบายการจัดหางบการเงินสินเชื่อของบริษัทฯ

2) บริษัท โคราช ไทย เทค จำกัด

บริษัท โคราช ไทย เทค จำกัด (“KTT”) ใช้พื้นที่ส่วนหนึ่งของโรงงานโคราชของบริษัทฯ เป็นที่ตั้งสำนักงานและโรงงาน เนื้อที่ 4 ไร่ 3 งาน 57.5 ตารางวา โดยได้ต่ออายุสัญญาเช่าฉบับล่าสุดกับบริษัทฯ ในปี พ.ศ. 2557 ระยะเวลาเช่า 3 ปี และมีอัตราค่าเช่าปีละ 1.50 ล้านบาท

นอกจากนี้ KTT ยังมีเครื่องจักรและอุปกรณ์ในการผลิตเป็นทรัพย์สินหลักโดยถือกรรมสิทธิ์ของตนเองและไม่ติดภาระจำนอง มีมูลค่าสุทธิตามบัญชี ณ วันที่ 31 ธันวาคม พ.ศ. 2559 จำนวน 40.11 ล้านบาท

เนื่องจากฐานะทางการเงินและสภาพคล่องที่ดี ทำให้ KTT มีความต้องการใช้วงเงินสินเชื่ออย่างเพียงพอ ประกอบกับเพื่อเป็นการลดภาระการค้ำประกันของบริษัทฯ ซึ่งเป็นหลักประกันวงเงินสินเชื่อดังกล่าว และ KTT ก็ไม่มีภาระหนี้ตามวงเงินสินเชื่อค้าง ดังนั้น ในปี พ.ศ. 2559 KTT จึงได้ขอยกเลิกวงเงินสินเชื่อหมุนเวียนรวมจำนวน 50.0 ล้านบาท และไถ่ถอนหลักประกันวงเงินสินเชื่อหมุนเวียนที่เป็นการค้ำประกันโดยบริษัทฯ จากธนาคารพาณิชย์ในประเทศ 2 แห่ง

อย่างไรก็ตาม ด้วยความไว้วางใจและการให้ความสนับสนุนทางการเงินจากธนาคารพาณิชย์ในประเทศรายใหม่ ซึ่งเสนอวงเงินสินเชื่อหมุนเวียนไม่มีหลักประกันทั้งการจำนองทรัพย์สินและการค้ำประกัน จำนวน 10.0 ล้านบาท ให้แก่ KTT โดยมีหลักประกันเพียงข้อตกลงที่จะไม่ก่อภาระผูกพันหรือทำนิติกรรมใดๆ ในทรัพย์สินของ KTT ที่มีอยู่ในปัจจุบันหรือที่จะมีขึ้นในอนาคต (Negative Pledge) เท่านั้น ทำให้ ณ วันที่ 31 ธันวาคม พ.ศ. 2559 KTT มีวงเงินสินเชื่อหมุนเวียนคงเหลือจำนวน 10.0 ล้านบาท

3) บริษัท พี.อี.ที. บิลว์ จำกัด

บริษัท พี.อี.ที. บิลว์ จำกัด (“PETB”) ได้เช่าพื้นที่ส่วนหนึ่งของสำนักงานใหญ่ของบริษัทฯ เพื่อเป็นที่ตั้งสำนักงานและโรงงาน เครื่องจักรและอุปกรณ์ในการผลิตเป็นทรัพย์สินหลักโดยถือกรรมสิทธิ์ของตนเองและไม่ติดภาระจำนอง

อย่างไรก็ตาม เนื่องจาก PETB มีผลประกอบการที่ถดถอยและขาดทุนสะสมเพิ่มขึ้นจากการลดคำสั่งซื้อของลูกค้ารายใหญ่ และไม่สามารถหาลูกค้าทดแทนได้ จึงได้ขายเครื่องจักรและอุปกรณ์ในการผลิตส่วนใหญ่ให้แก่บริษัทย่อยของบริษัทฯ ในต่างประเทศ เพื่อขยายฐานการผลิตและตลาดของกลุ่มบริษัทในต่างประเทศ และจดทะเบียนเลิกบริษัทตามมติที่ประชุมวิสามัญผู้ถือหุ้นในไตรมาส 4 ปี พ.ศ. 2559 และอยู่ระหว่างการชำระบัญชี

4) บริษัท ศรีไทย นาโนพลาส จำกัด

บริษัท ศรีไทย นาโนพลาส จำกัด (“SNP”) ใช้พื้นที่ส่วนหนึ่งของโรงงานโคราชของบริษัทฯ เป็นที่ตั้งสำนักงานและโรงงาน เนื้อที่ 1 ไร่ 3 งาน 47.5 ตารางวา โดยในปี พ.ศ. 2559 SNP ได้ต่ออายุสัญญาเช่าแบบปีต่อปีกับบริษัทฯ และมีค่าเช่าต่อปีเป็นเงินจำนวน 0.57 ล้านบาท

นอกจากนี้ SNP ยังมีเครื่องจักรและอุปกรณ์ในการผลิตเป็นทรัพย์สินหลักโดยถือกรรมสิทธิ์ของตนเองและไม่ติดภาระจำนอง มีมูลค่าสุทธิตามบัญชี ณ วันที่ 31 ธันวาคม พ.ศ. 2559 จำนวน 13.61 ล้านบาท

ปัจจุบัน SNP ไม่มีภาระหนี้เงินกู้และวงเงินสินเชื่อหมุนเวียนกับสถาบันการเงินใดๆ

5) Srithai (Vietnam) Company Limited

- สำนักงานใหญ่ และโรงงาน 2 แห่ง คือ

1. สำนักงานใหญ่และโรงงานที่ Song Than 1 Industrial Zone เนื้อที่ 18 ไร่ 3 งาน 0 ตารางวา
2. โรงงานที่ Viet Huong Industrial Zone เนื้อที่ 2 ไร่ 0 งาน 51.25 ตารางวา

- เครื่องจักรและอุปกรณ์ในการผลิตของโรงงานแต่ละสาขา

ส่วนของที่ดินและสิ่งปลูกสร้าง Srithai (Vietnam) Company Limited (“SVN”) ได้เช่าจากผู้ประกอบการนิคมอุตสาหกรรมของประเทศเวียดนาม 2 แห่ง รวม 2 สัญญาเช่า ประกอบด้วย

สัญญาฉบับที่ 1 เป็นสัญญาเช่าที่ดินซึ่งเป็นที่ตั้งของสำนักงานใหญ่และโรงงานที่ Song Than 1 Industrial Zone ซึ่งมีอายุของสิทธิการเช่ารวมเป็นระยะเวลาทั้งสิ้น 48 ปี นับตั้งแต่ปี พ.ศ. 2540 โดยมีค่าเช่าในปี พ.ศ. 2559 จำนวนเทียบเท่า 32,727 ดอลลาร์สหรัฐอเมริกา (เทียบเท่าประมาณ 1 ล้านบาท)

สัญญาฉบับที่ 2 เป็นสัญญาเช่าที่ดินพร้อมสิ่งปลูกสร้างของโรงงานที่ Viet Huong Industrial Zone ซึ่งอายุของสัญญาเช่ามีระยะเวลา 4 ปี นับตั้งแต่ปี พ.ศ. 2555 โดยมีค่าเช่าในปี พ.ศ. 2559 จำนวนเทียบเท่า 69,108 ดอลลาร์สหรัฐอเมริกา (เทียบเท่าประมาณ 2 ล้านบาท) SVN มีสิทธิที่จะต่ออายุสัญญาเช่าฉบับนี้ได้ครั้งละ 4 ปี รวม 4 ครั้ง รวมเป็นระยะเวลาที่ต่ออายุสัญญาเช่าได้ทั้งสิ้น 16 ปี ซึ่งจะทำให้สัญญาสิ้นสุดในปี พ.ศ. 2575

SVN ถือกรรมสิทธิ์ของตนเองในส่วนของอาคารสำนักงานใหญ่และโรงงานที่ Song Than 1 Industrial Zone เท่านั้น โรงงานทั้งสองแห่งไม่ติดภาระจำนอง และมีมูลค่าสุทธิตามบัญชี ณ วันที่ 31 ธันวาคม พ.ศ. 2559 จำนวนเงินเทียบเท่า 100.03 ล้านบาท

ส่วนเครื่องจักรและอุปกรณ์ในการผลิต SVN ถือกรรมสิทธิ์ของตนเองและไม่ติดภาระจำนองเช่นเดียวกัน มีมูลค่าสุทธิตามบัญชี ณ วันที่ 31 ธันวาคม พ.ศ. 2559 จำนวนเงินเทียบเท่า 725.46 ล้านบาท

ในปี พ.ศ. 2558 SVN ได้ทำสัญญาเช่าที่ดินจากผู้ประกอบการนิคมอุตสาหกรรมของประเทศเวียดนามเพิ่มเติมอีกหนึ่งแห่ง อยู่ไม่ไกลจากที่ตั้งของโรงงานและสำนักงานใหญ่ของ SVN มีเนื้อที่ 18 ไร่ 3 งาน 75 ตารางวา อายุสัญญาเช่า 43 ปี ค่าสิทธิการเช่าทั้งหมดเป็นเงินจำนวน 1.55 ล้านดอลลาร์สหรัฐอเมริกา (เทียบเท่าประมาณ 56 ล้านบาท) และไม่มีค่าเช่ารายเดือน โดยมีวัตถุประสงค์เพื่อใช้ก่อสร้างอาคารโรงงานสำหรับรองรับการขยายธุรกิจและกำลังการผลิตของ SVN ในอนาคต ทั้งนี้ SVN อยู่ระหว่างประเมินสถานะของตลาดและลูกค้าในประเทศเวียดนาม รวมถึงกลยุทธ์ในการดำเนินธุรกิจของแต่ละสายผลิตภัณฑ์ เพื่อพิจารณาความเหมาะสมของการใช้ที่ดินดังกล่าว

ภาระหนี้เงินกู้ยืมระยะยาวของ SVN ณ วันที่ 31 ธันวาคม พ.ศ. 2559 จำนวน 446,238 ล้านบาทเวียดนามดอง หรือเทียบเท่ากับ 713.98 ล้านบาท วงเงินสินเชื่อหมุนเวียนทั้งหมดที่ SVN มีอยู่ทุกสถาบันการเงินทั้งในประเทศเวียดนามและประเทศไทย และวงเงินกู้ยืมระยะยาวที่ SVN จะจัดหาเพิ่มเติมในอนาคตเพื่อการลงทุนตามแผนงานประจำปี มีหลักประกันเป็นเพียงข้อตกลงที่จะไม่ก่อภาระผูกพันหรือทำนิติกรรมใดๆ ในที่ดินพร้อมสิ่งปลูกสร้างและเครื่องจักรทั้งหมดของ SVN ทั้งที่มีอยู่ในปัจจุบันหรือที่จะมีขึ้นในอนาคต (Negative Pledge) และ/หรือ Letter of Comfort ที่ออกโดยบริษัทฯ เท่านั้น ซึ่งเป็นไปตามนโยบายการจัดหางบการเงินสินเชื่อของบริษัทฯ สำหรับกลุ่มบริษัทย่อยที่บริษัทถือหุ้นร้อยละ 100 และมีผลประกอบการดี สามารถพึ่งพาตนเองได้

6) Srithai (Hanoi) Company Limited

Srithai (Hanoi) Company Limited (“SHN”) ซึ่งเป็นบริษัทย่อยที่ถือหุ้นในสัดส่วนร้อยละ 100.0 โดย SVN ได้ทำสัญญาเช่าที่ดินจากผู้ประกอบการนิคมอุตสาหกรรมของประเทศเวียดนาม เพื่อก่อสร้างเป็นสำนักงานและโรงงาน ด้วยเนื้อที่ 14 ไร่ 0 งาน 44.5 ตารางวา อายุสัญญาเช่า 43 ปี นับตั้งแต่ปี พ.ศ. 2557 ค่าสิทธิการเช่าทั้งหมดเป็นเงินจำนวน 42,039 ล้านบาทเวียดนามดอง หรือเทียบเท่ากับ 63.06 ล้านบาท และไม่มีค่าเช่ารายเดือน ทั้งนี้ มูลค่าสุทธิตามบัญชีของสิทธิการเช่า ณ วันที่ 31 ธันวาคม พ.ศ. 2559 จำนวน 40,080 ล้านบาทเวียดนามดอง หรือเทียบเท่ากับ 64.13 ล้านบาท โดยจำนวนเงินเทียบเท่าเงินบาทที่เพิ่มขึ้นเป็นผลมาจากอัตราแลกเปลี่ยน

SHN ถือกรรมสิทธิ์ของตนเองในส่วนของอาคารสำนักงานและโรงงาน โดยไม่ติดภาระจำนอง และมีมูลค่าสุทธิตามบัญชี ณ วันที่ 31 ธันวาคม พ.ศ. 2559 จำนวนเงินเทียบเท่า 162.03 ล้านบาท

ส่วนเครื่องจักรและอุปกรณ์ในการผลิต SHN ถือกรรมสิทธิ์ของตนเองและไม่ติดภาระจำนองเช่นเดียวกัน มีมูลค่าสุทธิตามบัญชี ณ วันที่ 31 ธันวาคม พ.ศ. 2559 จำนวนเงินเทียบเท่า 187.45 ล้านบาท

วงเงินสินเชื่อหมุนเวียนในปัจจุบันที่ SHN ได้รับจากธนาคารพาณิชย์ในประเทศเวียดนามและประเทศไทยรวมจำนวน 7.0 ล้านดอลลาร์สหรัฐอเมริกา (เทียบเท่าประมาณ 252 ล้านบาท) มีหลักประกันเป็นการค้ำประกันโดย SVN

7) Srithai Superware Manufacturing Private Limited

Srithai Superware Manufacturing Private Limited (“SSMP”) ทำสัญญาเช่าที่ดินจากผู้ประกอบการนิคมอุตสาหกรรมของประเทศอินเดีย เพื่อก่อสร้างเป็นสำนักงานและโรงงาน ด้วยเนื้อที่ 17 ไร่ 2 งาน 70.75 ตารางวา อายุสัญญาเช่า 99 ปี นับตั้งแต่ปี พ.ศ. 2556 และมีค่าสิทธิการเช่าแบบชำระครั้งเดียวทั้งจำนวนรวมเป็นเงิน 98.46 ล้านอินเดียรูปี หรือเทียบเท่ากับ 48.72 ล้านบาท ทั้งนี้ มูลค่าสุทธิตามบัญชีของสิทธิการเช่า ณ วันที่ 31 ธันวาคม พ.ศ. 2559 จำนวน 97.06 ล้านอินเดียรูปี หรือเทียบเท่ากับ 48.13 ล้านบาท

SSMP ถือกรรมสิทธิ์ของตนเองในส่วนของอาคารสำนักงานและโรงงาน โดยไม่ติดภาระจำนอง และมีมูลค่าสุทธิตามบัญชี ณ วันที่ 31 ธันวาคม พ.ศ. 2559 จำนวนเงินเทียบเท่า 128.69 ล้านบาท

ส่วนเครื่องจักรและอุปกรณ์ในการผลิต SSMP ถือกรรมสิทธิ์ของตนเองและไม่ติดภาระจำนองเช่นเดียวกัน มีมูลค่าสุทธิตามบัญชี ณ วันที่ 31 ธันวาคม พ.ศ. 2559 จำนวนเงินเทียบเท่า 126.84 ล้านบาท

8) Srithai Superware India Limited

สำนักงานและคลังสินค้าตั้งอยู่ในเมือง Gurgaon, Mumbai และ Guwahati โดยเป็นการทำสัญญาเช่าจากผู้ให้เช่าแต่ละราย และมีระยะเวลาเช่า 3 ปี ค่าใช้จ่ายในการเช่าพื้นที่ทุกแห่งสำหรับปี พ.ศ. 2559 รวมเป็นเงินเทียบเท่ากับ 1.04 ล้านบาท และเนื่องจากธุรกิจของ Srithai Superware India Limited (“SSI”) เป็นธุรกิจซื้อมาขายไป ทรัพย์สินหลักอื่นที่ SSI ใช้ในการประกอบธุรกิจจึงมีเพียงเครื่องตกแต่งและอุปกรณ์สำนักงาน

9) บริษัท ศรีไทยโมลด์ส จำกัด

ทรัพย์สินหลักที่บริษัท ศรีไทยโมลด์ส จำกัด (“SMO”) ใช้ในการประกอบธุรกิจได้แก่ สำนักงานและโรงงานตั้งอยู่บนเนื้อที่ 14 ไร่ 2 งาน 75 ตารางวา และเครื่องจักรและอุปกรณ์ในการผลิต ถือกรรมสิทธิ์ของตนเอง มีมูลค่าสุทธิตามบัญชี ณ วันที่ 31 ธันวาคม พ.ศ. 2559 จำนวน 32.18 ล้านบาท และ 57.63 ล้านบาท ตามลำดับ โดยมีทรัพย์สินบางส่วนที่ติดจำนองอยู่กับธนาคารพาณิชย์ในประเทศ ได้แก่ ที่ดินเนื้อที่ 10 ไร่ 3 งาน 32.6 ตารางวา พร้อมสิ่งปลูกสร้าง เพื่อเป็นหลักประกันสำหรับสำหรับวงเงินกู้ยืมระยะยาวและวงเงินสินเชื่อหมุนเวียน ซึ่ง ณ วันที่ 31 ธันวาคม พ.ศ. 2559 SMO มีภาระหนี้เงินกู้ยืมระยะยาวจำนวน 14.67 ล้านบาท และวงเงินสินเชื่อหมุนเวียนจำนวน 37.0 ล้านบาท

10) บริษัท ศรีไทย มียากาว จำกัด

ทรัพย์สินหลักที่บริษัท ศรีไทย มียากาว จำกัด (“SMW”) ใช้ในการประกอบธุรกิจได้แก่ สำนักงานและโรงงานตั้งอยู่บนเนื้อที่รวม 11 ไร่ 1 งาน 73 ตารางวา และเครื่องจักรและอุปกรณ์ในการผลิต ถือกรรมสิทธิ์ของตนเอง มีมูลค่าสุทธิตามบัญชี ณ วันที่ 31 ธันวาคม พ.ศ. 2559 จำนวน 177.70 ล้านบาท และ 440.06 ล้านบาท ตามลำดับ โดยมีทรัพย์สินบางส่วนที่ติดจำนองอยู่กับธนาคารผู้ให้สินเชื่อแต่ละรายดังนี้

1. เครื่องจักรส่วนหนึ่งติดจำนองกับธนาคารพาณิชย์ในประเทศและข้อตกลงที่จะไม่นำที่ดินจำนวน 2 แปลง พร้อมสิ่งปลูกสร้างไปทำนิติกรรมใดๆ หรือก่อให้เกิดภาระผูกพันตลอดอายุสัญญาเงินกู้ เพื่อเป็นหลักประกันสำหรับเงินกู้ยืมระยะยาวในโครงการเงินทุนหมุนเวียนเพื่อการอนุรักษ์พลังงาน ซึ่ง ณ วันที่ 31 ธันวาคม พ.ศ. 2559 SMW มีภาระหนี้เงินกู้ยืมระยะยาวจำนวน 0.82 ล้านบาท ภายใต้สัญญาเงินกู้ส่วนนี้
2. ที่ดินเนื้อที่ 5 ไร่ 3 งาน 21 ตารางวา พร้อมสิ่งปลูกสร้าง และเครื่องจักรส่วนหนึ่ง ติดจำนองกับธนาคารพาณิชย์ในประเทศ และข้อตกลงที่จะไม่นำที่ดินจำนวน 2 แปลง พร้อมสิ่งปลูกสร้างไปทำนิติกรรมใดๆ หรือก่อให้เกิดภาระผูกพัน ตลอดอายุสัญญาเงินกู้ เพื่อเป็นหลักประกันสำหรับเงินกู้ยืมระยะยาวและวงเงินสินเชื่อหมุนเวียน ซึ่ง ณ วันที่ 31 ธันวาคม พ.ศ. 2559 SMW มีภาระหนี้เงินกู้ยืมระยะยาวจำนวน 68.51 ล้านบาท และวงเงินสินเชื่อหมุนเวียนจำนวน 40.0 ล้านบาท ภายใต้สัญญาเงินกู้ส่วนนี้
3. เครื่องจักรส่วนหนึ่งติดจำนองกับธนาคารพาณิชย์ในประเทศ และข้อตกลงที่จะไม่นำทรัพย์สินทั้งหมดหรือแต่บางส่วนที่สำคัญไปทำนิติกรรมใดๆ หรือก่อให้เกิดภาระผูกพัน ตลอดอายุสัญญาเงินกู้ เพื่อเป็นหลักประกันสำหรับเงินกู้ยืมระยะยาวและวงเงินสินเชื่อหมุนเวียน ซึ่ง ณ วันที่ 31 ธันวาคม พ.ศ. 2559 SMW มีภาระหนี้เงินกู้ยืมระยะยาวจำนวน 84.35 ล้านบาท และวงเงินสินเชื่อหมุนเวียนจำนวน 55.0 ล้านบาท ภายใต้สัญญาเงินกู้ส่วนนี้
4. ข้อตกลงที่จะไม่นำทรัพย์สินทั้งหมดไปทำนิติกรรมใดๆ หรือก่อให้เกิดภาระผูกพัน ตลอดอายุสัญญาเงินกู้ กับบริษัทลิสซิ่งแห่งหนึ่งในประเทศ เพื่อเป็นหลักประกันสำหรับเงินกู้ยืมระยะยาวที่จัดหาเพิ่มเติมในระหว่างปี พ.ศ. 2559 ซึ่ง ณ วันที่ 31 ธันวาคม พ.ศ. 2559 SMW มีภาระหนี้เงินกู้ยืมระยะยาวจำนวน 50.00 ล้านบาท ภายใต้สัญญาเงินกู้ส่วนนี้

4.1.2 สิทธิประโยชน์ตัวตน

สินทรัพย์ไม่มีตัวตนของบริษัทประกอบด้วย ลิขสิทธิ์และโปรแกรมคอมพิวเตอร์เพื่อใช้ในการดำเนินงาน และสิทธิบัตรทางด้านการผลิต ซึ่งส่วนใหญ่ได้แก่ สิทธิในการเป็นผู้ผลิตและจำหน่ายฝาเครื่องต้ม และสิทธิในการเป็นผู้ผลิตและจำหน่ายผลิตภัณฑ์บางรายการของสายธุรกิจซื้อมาขายไป สิทธิในการผลิตและจำหน่ายสินค้าตามสัญญาต่างๆ ตลอดจนการใช้ประโยชน์ของลิขสิทธิ์และโปรแกรมคอมพิวเตอร์ของบริษัทมีอายุระหว่าง 5 – 10 ปี บริษัทได้แสดงรายละเอียดและมูลค่าตามบัญชีสุทธิของสินทรัพย์ไม่มีตัวตนในหมายเหตุประกอบงบการเงินสำหรับปี สิ้นสุดวันที่ 31 ธันวาคม พ.ศ. 2559 หัวข้อ 16 สินทรัพย์ไม่มีตัวตน – สุทธิ หน้า 78 – 79

4.2 นโยบายการลงทุนในบริษัทย่อยและบริษัทร่วม

บริษัทมีนโยบายลงทุนในธุรกิจที่มีความเชื่อมโยงกับธุรกิจหลักของบริษัท ได้แก่ สายธุรกิจพลาสติก ซึ่งประกอบด้วยผลิตภัณฑ์เพื่องานอุตสาหกรรมและผลิตภัณฑ์เครื่องใช้ในครัวเรือน และสายธุรกิจซื้อมาขายไปและสายงานแม่พิมพ์ ที่มีศักยภาพในการสร้างผลกำไรและมีโอกาสในการเจริญเติบโต เพื่อเพิ่มความสามารถในการทำกำไรของกลุ่มบริษัท นอกจากนี้ บริษัทยังให้ความสำคัญกับการลงทุนในธุรกิจที่เอื้อประโยชน์หรือสนับสนุนธุรกิจหลักของบริษัทตามแผนกลยุทธ์ที่ต้องการเน้นให้การทำธุรกิจมีลักษณะครบวงจร ลดการพึ่งพาธุรกิจนอกกลุ่ม เพื่อสร้างมูลค่าเพิ่มให้แก่ธุรกิจของบริษัท และเสริมสร้างศักยภาพในการแข่งขันของกลุ่มบริษัทให้มากขึ้น

อย่างไรก็ตาม หากเป็นการลงทุนในกลุ่มธุรกิจหรือผลิตภัณฑ์ที่บริษัทฯ ให้ความสำคัญตามนโยบายของบริษัท หรือมีความเชี่ยวชาญเป็นพิเศษด้วยเทคนิคเฉพาะทาง ได้แก่ กลุ่มผลิตภัณฑ์บรรจุภัณฑ์อาหารและเครื่องต้ม และกลุ่มผลิตภัณฑ์ Material Handling บริษัทก็มีนโยบายที่จะลงทุนในสัดส่วนที่ทำให้บริษัทนั้นมีสถานะเป็นบริษัทย่อยของบริษัท เพื่อให้บริษัทมีอำนาจในการควบคุม กำหนดนโยบาย และบริหารจัดการธุรกิจของบริษัทนั้นได้

ในการดูแลและบริหารงานบริษัทย่อยและบริษัทร่วม บริษัทจะส่งบุคคลเพื่อเป็นตัวแทนของบริษัทซึ่งประกอบด้วยกรรมการที่เป็นผู้บริหารและ/หรือผู้บริหารของบริษัท หรือบุคคลใดๆ ที่มีคุณสมบัติและประสบการณ์เหมาะสมในธุรกิจนั้นๆ เพื่อดำรงตำแหน่งกรรมการหรือผู้บริหารของบริษัทย่อยและบริษัทร่วมในจำนวนที่สอดคล้องกับสัดส่วนการถือหุ้นของบริษัท หรือเข้าร่วมประชุมในฐานะผู้ถือหุ้น โดยผู้แทนของบริษัทมีหน้าที่รับผิดชอบในการบริหารจัดการ หรือออกเสียงในที่ประชุมตามแนวทางหรือทิศทางที่คณะกรรมการบริษัทได้กำหนดไว้

4.3 การประเมินราคาทรัพย์สิน

บริษัทไม่มีการประเมินราคาทรัพย์สินหลักที่ใช้ในการประกอบธุรกิจและการผลิตในปี พ.ศ. 2559

4.4 อสังหาริมทรัพย์เพื่อการลงทุน

กลุ่มบริษัทมีทรัพย์สินที่ไม่ได้ใช้ในการประกอบธุรกิจหลักของกลุ่มบริษัทและถือครองไว้เพื่อหาประโยชน์จากรายได้ค่าเช่าระยะยาว หรือยังมีระยะเวลาสัญญาเช่าของที่ดินในอนาคต โดยจัดเป็นสินทรัพย์ประเภทอสังหาริมทรัพย์เพื่อการลงทุน ตามที่แสดงในงบการเงินของกลุ่มบริษัท ได้แก่ ที่ดินเปล่า ที่ดินและอาคาร และอาคารห้องชุด ซึ่งมีอยู่หลายแห่งทั้งในกรุงเทพฯ และต่างจังหวัด โดยมีมูลค่าสุทธิตามบัญชีและมูลค่ายุติธรรมตามงบการเงินรวม ณ วันที่ 31 ธันวาคม พ.ศ. 2559 จำนวน 125.88 ล้านบาท และ 1,108.75 ล้านบาท ตามลำดับ บริษัทได้แสดงรายละเอียดการเคลื่อนไหวของมูลค่าตามบัญชีของอสังหาริมทรัพย์เพื่อการลงทุน ในหมายเหตุประกอบงบการเงินสำหรับปี สิ้นสุดวันที่ 31 ธันวาคม พ.ศ. 2559 หัวข้อ 14 อสังหาริมทรัพย์เพื่อการลงทุน – สุทธิ หน้า 70 – 72

5. ข้อพิพาททางกฎหมาย

บริษัทฯ และบริษัทย่อยไม่มีคดีหรือข้อพิพาททางกฎหมาย ดังต่อไปนี้

1. คดีที่อาจมีผลกระทบด้านลบต่อสินทรัพย์ของบริษัทฯ หรือบริษัทย่อยที่มีจำนวนสูงกว่าร้อยละ 5 ของส่วนของผู้ถือหุ้น ณ วันที่ 31 ธันวาคม พ.ศ. 2559
2. คดีที่กระทบต่อการดำเนินธุรกิจของบริษัทฯ อย่างมีนัยสำคัญแต่ไม่สามารถประเมินผลกระทบเป็นตัวเลขได้
3. คดีที่มีได้เกิดจากการประกอบธุรกิจโดยปกติของบริษัทฯ หรือบริษัทย่อย

6. ข้อมูลทั่วไปและข้อมูลสำคัญอื่น

6.1 ข้อมูลทั่วไป

ชื่อบริษัท :	บริษัท ศรีไทยซูเปอร์แวร์ จำกัด (มหาชน)
ชื่อย่อหลักทรัพย์ :	SITHAI
เลขทะเบียนบริษัท :	0107536001516
ประเภทธุรกิจ :	1. ธุรกิจผลิตและจำหน่ายผลิตภัณฑ์พลาสติกเพื่องานอุตสาหกรรมและผลิตภัณฑ์เครื่องใช้ในครัวเรือนที่ทำจากเมลามีน 2. ธุรกิจซื้อขายไป โดยการจัดหาสินค้าจากทั้งในประเทศและต่างประเทศมาจำหน่าย
ทุนจดทะเบียนและชำระแล้ว :	2,709,904,800 บาท ประกอบด้วย หุ้นสามัญจำนวน 2,709,904,800 หุ้น มูลค่าที่ตราไว้หุ้นละ 1 บาท
ที่ตั้งบริษัท :	สำนักงานใหญ่ 15 ถนนสุขสวัสดิ์ ซอย 36 แขวงบางปะกอก เขตราษฎร์บูรณะ กรุงเทพฯ 10140 โทรศัพท์ 66 2427 0088 โทรสาร 66 2428 9675 URL : www.srithaisuperware.com โรงงานผลิตผลิตภัณฑ์พลาสติกเพื่องานอุตสาหกรรม 1. โรงงานสุขสวัสดิ์ 15 ถนนสุขสวัสดิ์ ซอย 36 แขวงบางปะกอก เขตราษฎร์บูรณะ กรุงเทพฯ 10140 โทรศัพท์ 66 2427 0088 โทรสาร 66 2874 5010 2. โรงงานบางปู 610 ซอย 8 เขตนิคมอุตสาหกรรมบางปู ตำบลแพรกษา อำเภอเมือง จังหวัดสมุทรปราการ 10280 โทรศัพท์ 66 2324 0922-3 โทรสาร 66 2324 0924 3. โรงงานอมตะนคร ชลบุรี 700/13 หมู่ 1 เขตนิคมอุตสาหกรรมอมตะนคร ตำบลคลองตำหรุ อำเภอเมือง จังหวัดชลบุรี 20000 โทรศัพท์ 66 3821 3250 โทรสาร 66 3821 3234 โรงงานผลิตผลิตภัณฑ์เครื่องใช้ในครัวเรือนที่ทำจากเมลามีน โรงงานโคราช 335 หมู่ 6 เขตนิคมอุตสาหกรรมสุรนารี ถนนราชสีมา-โชคชัย ตำบลหนองระเวียง อำเภอเมือง จังหวัดนครราชสีมา 30000 โทรศัพท์ 66 4421 2100 โทรสาร 66 4421 2036

ที่ตั้งบริษัท (ต่อ) :	สำนักงาน ศรีไทย เน็ตเวิร์ค 9 อาคารภคินทร์ ชั้น 1 ห้องเลขที่ 109 ถนนรัชดาภิเษก แขวงดินแดง เขตดินแดง กรุงเทพฯ 10400 โทรศัพท์ 66 2246 1111 โทรสาร 66 2246 1112 URL : www.srithainetwork.com
รอบระยะเวลาบัญชี :	1 มกราคม – 31 ธันวาคม
เลขานุการบริษัท/ หัวหน้าหน่วยงานนักลงทุนสัมพันธ์ :	นายปริญญา ผลนิเวศ บริษัท ศรีไทยซูเปอร์แวร์ จำกัด (มหาชน) 15 ถนนสุขสวัสดิ์ ซอย 36 แขวงบางปะกอก เขตราชบุรีบูรณะ กรุงเทพฯ 10140 โทรศัพท์ 66 2427 0088, 66 2874 5016 โทรสาร 66 2428 9675
นายทะเบียนหลักทรัพย์ :	บริษัท ศูนย์รับฝากหลักทรัพย์ (ประเทศไทย) จำกัด 93 อาคารตลาดหลักทรัพย์แห่งประเทศไทย ถนนรัชดาภิเษก แขวงดินแดง เขตดินแดง กรุงเทพฯ 10400 โทรศัพท์ 66 2009 9000 โทรสาร 66 2009 9991
ผู้สอบบัญชี :	นายชัยศิริ เรืองฤทธิ์ชัย ผู้สอบบัญชีรับอนุญาตเลขที่ 4526 บริษัท ไพรัชวอเตอร์เฮาส์คูเปอร์ส เอบีเอส จำกัด ชั้น 15 อาคารบางกอกซิตีทาวเวอร์ 179/74-80 ถนนสาทรใต้ กรุงเทพฯ 10120 โทรศัพท์ 66 2286 9999, 66 2344 1000 โทรสาร 66 2286 5050
ที่ปรึกษากฎหมาย :	1. บริษัท สำนักงานกฎหมายนิติปริชา จำกัด 69/33 ซอยโรงพยาบาลนครไธเนส เขตพญาไท กรุงเทพฯ 10400 โทรศัพท์ 66 2252 9494, 66 2251 3225 โทรสาร 66 2251 3226, 66 2255 5201 2. สำนักงานกฎหมาย มาร์ต – รุจิระ นูนาค 16-18 ถนนบุญศิริ แขวงศาลเจ้าพ่อเสือ เขตพระนคร กรุงเทพฯ 10200 โทรศัพท์ 66 2221 2191-4 โทรสาร 66 2226 3321, 66 2622 1262

บุคคลที่ปรึกษาถือหุ้นทั้งทางตรงและทางอ้อม ตั้งแต่ร้อยละ 10 ขึ้นไป

บริษัทย่อย

1. ชื่อ	: บริษัท ไคราช ไทย เทค จำกัด
ที่ตั้ง	: 325-328 นิคมอุตสาหกรรมสุนารี หมู่ที่ 6 ถนนราชสีมา-โชคชัย ตำบลหนองระเวียง อำเภอเมืองนครราชสีมา จังหวัดนครราชสีมา
ประเภทธุรกิจ	: ผลิตและจำหน่ายผลิตภัณฑ์เครื่องใช้ในครัวเรือนที่ทำจากเมลามีน
โทรศัพท์	: 0 4421 8766-8
โทรสาร	: 0 4421 8769
ทุนจดทะเบียน	: 30,000,000 บาท ประกอบด้วยหุ้นสามัญจำนวน 3,000,000 หุ้น มูลค่าที่ตราไว้หุ้นละ 10 บาท
ทุนชำระแล้ว	: 30,000,000 บาท
สัดส่วนการถือหุ้นของบริษัทฯ	: ร้อยละ 100.0 ของทุนชำระแล้ว

2. ชื่อ	: บริษัท พี.อี.ที. บิลด์ จำกัด ⁽¹⁾
ที่ตั้ง	: 15 ซอยสุขสวัสดิ์ 36 ถนนสุขสวัสดิ์ แขวงบางปะกอก เขตราชบุรีบูรณะ กรุงเทพฯ
ประเภทธุรกิจ	: รับจ้างเป่าขึ้นรูปบรรจุภัณฑ์เครื่องดื่ม และ/หรือบรรจุภัณฑ์อื่นๆ
โทรศัพท์	: 0 2427 0088
โทรสาร	: 0 2427 9268
ทุนจดทะเบียน	: 20,000,000 บาท ประกอบด้วยหุ้นสามัญจำนวน 2,000,000 หุ้น มูลค่าที่ตราไว้หุ้นละ 10 บาท
ทุนชำระแล้ว	: 20,000,000 บาท
สัดส่วนการถือหุ้นของบริษัทฯ	: ร้อยละ 100.0 ของทุนชำระแล้ว

(1) จัดทะเบียนเลิกบริษัทในไตรมาส 4 ปี พ.ศ. 2559 และอยู่ระหว่างการชำระบัญชี

3. ชื่อ	: บริษัท ศรีไทย นาโนพลาสติก จำกัด
ที่ตั้ง	: 325-328 นิคมอุตสาหกรรมสุนารี หมู่ที่ 6 ถนนราชสีมา-โชคชัย ตำบลหนองระเวียง อำเภอเมืองนครราชสีมา จังหวัดนครราชสีมา
ประเภทธุรกิจ	: ผลิตและจำหน่ายผลิตภัณฑ์พลาสติกเพื่อการอุตสาหกรรม
โทรศัพท์	: 0 4421 2650
โทรสาร	: 0 4421 2649
ทุนจดทะเบียน	: 40,000,000 บาท ประกอบด้วยหุ้นสามัญจำนวน 4,000,000 หุ้น มูลค่าที่ตราไว้หุ้นละ 10 บาท
ทุนชำระแล้ว	: 40,000,000 บาท
สัดส่วนการถือหุ้นของบริษัทฯ	: ร้อยละ 100.0 ของทุนชำระแล้ว

4. ชื่อ	: Srithai (Vietnam) Company Limited
ที่ตั้ง	: 9 Street 2, Song Than 1 Industrial Park, Di An District, Binh Duong Province, Socialist Republic of Vietnam
ประเภทธุรกิจ	: ผลิตและจำหน่ายผลิตภัณฑ์พลาสติกเพื่อการอุตสาหกรรม และผลิตภัณฑ์เครื่องใช้ในครัวเรือนที่ทำจากเมลามีน
โทรศัพท์	: 84 6503 790023-4
โทรสาร	: 84 6503 790025
ทุนจดทะเบียน	: เทียบเท่า 40,000,000 ดอลลาร์สหรัฐอเมริกา
ทุนชำระแล้ว	: เทียบเท่า 40,000,000 ดอลลาร์สหรัฐอเมริกา
สัดส่วนการถือหุ้นของบริษัทฯ	: ร้อยละ 100.0 ของทุนชำระแล้ว

5. ชื่อ	: Srithai (Hanoi) Company Limited
ที่ตั้ง	: 1 Street 3, VSIP Bac Ninh, Tu Son District, Bac Ninh Province, Socialist Republic of Vietnam
ประเภทธุรกิจ	: ผลิตและจำหน่ายผลิตภัณฑ์พลาสติกเพื่องานอุตสาหกรรม
โทรศัพท์	: 84 6503 790023-4
โทรสาร	: 84 6503 790025
ทุนจดทะเบียน	: 424,920 ล้านบาท
ทุนชำระแล้ว	: 424,920 ล้านบาท
สัดส่วนการถือหุ้นของบริษัทฯ	: ร้อยละ 100.0 ของทุนชำระแล้ว (ทางอ้อมผ่าน Srithai (Vietnam) Company Limited)

6. ชื่อ	: Srithai Superware Manufacturing Private Limited
ที่ตั้ง	: SM-22, GIDC Sanand-II (Bolt), Taluka Sanand, Ahmedabad-382170, Gujarat, Republic of India
ประเภทธุรกิจ	: ผลิตและจำหน่ายผลิตภัณฑ์เครื่องใช้ในครัวเรือนที่ทำจากเมลามีน
โทรศัพท์	: 91 271 761 8905
ทุนจดทะเบียน	: 720,000,000 อินเดียรูปี ประกอบด้วยหุ้นสามัญจำนวน 72,000,000 หุ้น มูลค่าที่ตราไว้หุ้นละ 10 อินเดียรูปี
ทุนชำระแล้ว	: 720,000,000 อินเดียรูปี ⁽²⁾
สัดส่วนการถือหุ้นของบริษัทฯ	: ร้อยละ 100.0 ของทุนชำระแล้ว

⁽²⁾ เมื่อรวมกับจำนวนเงินที่ชำระเป็นค่าส่วนเกินมูลค่าหุ้นจำนวน 179.975 ล้านบาทอินเดียรูปี จะทำให้เงินลงทุนทั้งหมดในบริษัทย่อย เท่ากับ 899.975 ล้านบาทอินเดียรูปี

7. ชื่อ	: Srithai Superware India Limited
ที่ตั้ง	: A, A-1, A-2, Enkay Centre, Vanijya Nikunk, Udyog Vihar, Phase-V, Gurgaon-122016, Haryana, Republic of India
ประเภทธุรกิจ	: ค้าขายผลิตภัณฑ์เครื่องใช้ในครัวเรือน
โทรศัพท์	: 91 124 411 0406
โทรสาร	: 91 124 411 0505
ทุนจดทะเบียน	: 50,000,000 อินเดียรูปี ประกอบด้วยหุ้นสามัญจำนวน 5,000,000 หุ้น มูลค่าที่ตราไว้หุ้นละ 10 อินเดียรูปี
ทุนชำระแล้ว	: 42,500,000 อินเดียรูปี
สัดส่วนการถือหุ้นของบริษัทฯ	: ร้อยละ 82.4 ของทุนชำระแล้ว

8. ชื่อ	: บริษัท ศรีไทยโมลด์ส จำกัด
ที่ตั้ง	: 55/1 และ 55/6 หมู่ที่ 1 ตำบลหนองช้างซาก อำเภอบ้านบึง จังหวัดชลบุรี
ประเภทธุรกิจ	: รับจ้างผลิตแม่พิมพ์ และผลิตและจำหน่ายผลิตภัณฑ์พลาสติก เพื่องานอุตสาหกรรม
โทรศัพท์	: 0 3837 9280
โทรสาร	: 0 3847 6351
ทุนจดทะเบียน	: 100,000,000 บาท ประกอบด้วยหุ้นสามัญจำนวน 1,000,000 หุ้น มูลค่าที่ตราไว้หุ้นละ 100 บาท
ทุนชำระแล้ว	: 100,000,000 บาท
สัดส่วนการถือหุ้นของบริษัทฯ	: ร้อยละ 71.0 ของทุนชำระแล้ว

9. ชื่อ	: บริษัท ศรีไทย มียากวา จำกัด
ที่ตั้ง	: 539 หมู่ที่ 4 ตำบลแพรกษา อำเภอสุมทรีพรการ จังหวัดสมุทรปราการ
ประเภทธุรกิจ	: รับจ้างผลิตแม่พิมพ์ และผลิตและจำหน่ายผลิตภัณฑ์พลาสติก เพื่องานอุตสาหกรรม
โทรศัพท์	: 0 2324 0425-6
โทรสาร	: 0 2324 0427
ทุนจดทะเบียน	: 120,000,000 บาท ประกอบด้วยหุ้นสามัญจำนวน 1,200,000 หุ้น มูลค่าที่ตราไว้หุ้นละ 100 บาท
ทุนชำระแล้ว	: 120,000,000 บาท
สัดส่วนการถือหุ้นของบริษัทฯ	: ร้อยละ 51.0 ของทุนชำระแล้ว

บริษัทร่วม

1. ชื่อ	: บริษัท ศรีไทย ชันโค จำกัด
ที่ตั้ง	: 15 ซอยสุขสวัสดิ์ 36 ถนนสุขสวัสดิ์ แขวงบางปะกอก เขตราชบุรีบูรณะ กรุงเทพฯ
ประเภทธุรกิจ	: ค้าขายผลิตภัณฑ์พลาสติกเพื่องานอุตสาหกรรม
โทรศัพท์	: 0 2427 0088, 0 2428 9936
โทรสาร	: 0 2428 9935
ทุนจดทะเบียน	: 20,000,000 บาท ประกอบด้วยหุ้นสามัญจำนวน 200,000 หุ้น มูลค่าที่ตราไว้หุ้นละ 100 บาท
ทุนชำระแล้ว	: 20,000,000 บาท
สัดส่วนการถือหุ้นของบริษัทฯ	: ร้อยละ 48.0 ของทุนชำระแล้ว

2. ชื่อ	: Sanko Srithai (Malaysia) SDN. BHD.
ที่ตั้ง	: Lot 18, Jalan Sementa 27/91, Section 27, 40400 Shah Alam, Selangor Darul Ehsan, Malaysia
ประเภทธุรกิจ	: ค้าขายผลิตภัณฑ์พลาสติกเพื่องานอุตสาหกรรม
โทรศัพท์	: 603 5191 4921
โทรสาร	: 603 5191 4926
ทุนจดทะเบียน	: 500,000 มาเลเซียริงกิต ประกอบด้วยหุ้นสามัญจำนวน 500,000 หุ้น มูลค่าที่ตราไว้หุ้นละ 1 มาเลเซียริงกิต
ทุนชำระแล้ว	: 500,000 มาเลเซียริงกิต
สัดส่วนการถือหุ้นของบริษัทฯ	: ร้อยละ 48.0 ของทุนชำระแล้ว (ทางอ้อมผ่านบริษัท ศรีไทย ชันโค จำกัด)

3. ชื่อ : บริษัท ไทย เอ็มเอฟซี จำกัด	
ที่ตั้ง	: 1 ถนนปิ่นเกล้ามิตรไทย แขวงบางซื่อ เขตบางซื่อ กรุงเทพฯ
ประเภทธุรกิจ	: ผลิตและจำหน่ายผงเมลามีน
โทรศัพท์	: 0 2586 3894-6
โทรสาร	: 0 2586 4878
ทุนจดทะเบียน	: 200,000,000 บาท ประกอบด้วยหุ้นสามัญจำนวน 2,000,000 หุ้น มูลค่าที่ตราไว้หุ้นละ 100 บาท
ทุนชำระแล้ว	: 200,000,000 บาท
สัดส่วนการถือหุ้นของบริษัทฯ	: ร้อยละ 45.0 ของทุนชำระแล้ว

4. ชื่อ : บริษัท ซีวามาลา จำกัด	
ที่ตั้ง	: 1/132 หมู่ที่ 2 ตำบลท่าทราย อำเภอเมืองสมุทรสาคร จังหวัดสมุทรสาคร
ประเภทธุรกิจ	: ผลิตและจำหน่ายผลิตภัณฑ์พลาสติกและ ผลิตภัณฑ์เครื่องใช้ในครัวเรือนที่ทำจากเมลามีน
โทรศัพท์	: 0 3449 0130-1
โทรสาร	: 0 3449 0132
ทุนจดทะเบียน	: 49,800,000 บาท ประกอบด้วยหุ้นสามัญจำนวน 600,000 หุ้น มูลค่าที่ตราไว้หุ้นละ 83 บาท
ทุนชำระแล้ว	: 49,800,000 บาท
สัดส่วนการถือหุ้นของบริษัทฯ	: ร้อยละ 40.0 ของทุนชำระแล้ว

5. ชื่อ : บริษัท ศรีไทยบรรจภัณฑ์ จำกัด	
ที่ตั้ง	: 30/27 หมู่ที่ 2 ตำบลโคกขาม อำเภอเมืองสมุทรสาคร จังหวัดสมุทรสาคร
ประเภทธุรกิจ	: ผลิตและจำหน่ายกล่องกระดาษ
โทรศัพท์	: 0 3445 2100-7
โทรสาร	: 0 3445 2108-9
ทุนจดทะเบียน	: 60,000,000 บาท ประกอบด้วยหุ้นสามัญจำนวน 600,000 หุ้น มูลค่าที่ตราไว้หุ้นละ 100 บาท
ทุนชำระแล้ว	: 60,000,000 บาท
สัดส่วนการถือหุ้นของบริษัทฯ	: ร้อยละ 39.2 ของทุนชำระแล้ว

6. ชื่อ : PT. Srithai Maspion Indonesia	
ที่ตั้ง	: Maspion Industrial Area unit 2, Tebel Village, Buduran, Sidoarjo, East Java, Republic of Indonesia
ประเภทธุรกิจ	: ผลิตและจำหน่ายผลิตภัณฑ์เครื่องใช้ในครัวเรือนที่ทำจากเมลามีน
โทรศัพท์	: 62 31 891 1061-3
โทรสาร	: 62 31 891 3630
ทุนจดทะเบียน	: 10,394,130,000 อินโดนีเซียรูเปียะ ประกอบด้วยหุ้นสามัญจำนวน 9,320 หุ้น มูลค่าที่ตราไว้หุ้นละ 1,115,250 อินโดนีเซียรูเปียะ
ทุนชำระแล้ว	: 10,394,130,000 อินโดนีเซียรูเปียะ
สัดส่วนการถือหุ้นของบริษัทฯ	: ร้อยละ 32.5 ของทุนชำระแล้ว

กิจการร่วมค้า

1. ชื่อ	: บริษัท ศรีไทย-ออดิตได้ (ประเทศไทย) จำกัด
ที่ตั้ง	: 15 ซอยสุขสวัสดิ์ 36 ถนนสุขสวัสดิ์ แขวงบางปะกอก เขตราชบุรีบูรณะ กรุงเทพฯ
ประเภทธุรกิจ	: ค้าขายผลิตภัณฑ์พลาสติกเพื่องานอุตสาหกรรม
โทรศัพท์	: 0 2427 0088
โทรสาร	: 0 2874 5015
ทุนจดทะเบียน	: 20,000,000 บาท ประกอบด้วยหุ้นสามัญจำนวน 200,000 หุ้น มูลค่าที่ตราไว้หุ้นละ 100 บาท
ทุนชำระแล้ว	: 10,000,000 บาท
สัดส่วนการถือหุ้นของบริษัทฯ	: ร้อยละ 50.0 ของทุนชำระแล้ว

บริษัทอื่น

1. ชื่อ	: บริษัท แอลเอ็น ศรีไทย คอม จำกัด
ที่ตั้ง	: 71/12 หมู่ที่ 5 ตำบลท่าข้าม อำเภอบางปะกง จังหวัดฉะเชิงเทรา
ประเภทธุรกิจ	: ผลิตและส่งออกเครื่องรับโทรศัพท์
โทรศัพท์	: 0 3857 3061-3
โทรสาร	: 0 3857 3069
ทุนจดทะเบียน	: 76,000,000 บาท ประกอบด้วยหุ้นสามัญจำนวน 76,000 หุ้น มูลค่าที่ตราไว้หุ้นละ 1,000 บาท
ทุนชำระแล้ว	: 76,000,000 บาท
สัดส่วนการถือหุ้นของบริษัทฯ	: ร้อยละ 20.0 ของทุนชำระแล้ว

6.2 ข้อมูลสำคัญอื่น

ในปี พ.ศ. 2559 และภายหลังวันที่ในงบการเงินสำหรับปี สิ้นสุดวันที่ 31 ธันวาคม พ.ศ. 2559 บริษัทฯไม่มีข้อมูลและ/หรือเหตุการณ์ใดๆ ที่อาจมีผลกระทบต่อการตัดสินใจของผู้ลงทุนอย่างมีนัยสำคัญเพิ่มเติมนอกเหนือไปจากที่บริษัทฯได้เปิดเผยสารสนเทศแก่ผู้ลงทุนอย่างเท่าเทียมกันผ่านช่องทาง ELCID ของตลาดหลักทรัพย์แห่งประเทศไทย ตลอดจนเว็บไซต์และหมายเหตุประกอบงบการเงินของบริษัทฯ

หมายเหตุ : ผู้ลงทุนสามารถศึกษาข้อมูลของบริษัทฯเพิ่มเติมได้จากแบบแสดงรายการข้อมูลประจำปี (แบบ 56-1) ของบริษัทฯที่แสดงไว้ใน www.sec.or.th หรือเว็บไซต์ของบริษัทฯที่ www.srithaisuperware.com

ส่วนที่ 2

การจัดการและการกำกับดูแลกิจการ

7. ข้อมูลหลักทรัพ์และผู้ถือหุ้น

7.1 หลักทรัพ์ของบริษัทฯ

บริษัทมีโครงสร้างเงินทุนจากการออกหุ้นสามัญประเภทเดียว และไม่มีภาระระดมทุนโดยการออกหลักทรัพ์ประเภทอื่น เช่น หุ้นบุริมสิทธิ หุ้นกู้ หลักทรัพ์แปลงสภาพ เป็นต้น บริษัทมีทุนจดทะเบียนจำนวน 2,709,904,800 บาท ชำระทุนเต็มมูลค่าแล้ว โดยแบ่งเป็นหุ้นสามัญจำนวน 2,709,904,800 หุ้น มูลค่าที่ตราไว้หุ้นละ 1 บาท

บริษัทไม่มีข้อตกลงระหว่างผู้ถือหุ้นใหญ่ (Shareholders' Agreement) ที่มีผลกระทบต่อการออกและเสนอขายหลักทรัพ์ หรือการบริหารงานของบริษัทฯ โดยบริษัทมีการกำหนดในข้อบังคับของบริษัทฯ เฉพาะข้อจำกัดในการถือหุ้นสามัญของบริษัทฯ ของคนต่างด้าว ซึ่งระบุให้คนต่างด้าวมีสิทธิถือครองหุ้นสามัญของบริษัทฯ รวมกันได้ไม่เกินร้อยละ 45 ของจำนวนหุ้นสามัญที่ได้ออกจำหน่ายแล้วทั้งหมด

ณ วันที่ 30 ธันวาคม พ.ศ. 2559 ซึ่งเป็นวันที่บริษัทฯ ปิดสมุดทะเบียนรายชื่อผู้ถือหุ้นครั้งสุดท้ายของปี พ.ศ. 2559 หุ้นสามัญของบริษัทฯ ที่ถือครองโดยผู้ถือหุ้นต่างด้าวมียอดร้อยละ 4.30

7.2 ผู้ถือหุ้นสามัญ 10 อันดับแรก ณ วันที่ 30 ธันวาคม พ.ศ. 2559

7.2.1 ผู้ถือหุ้นที่มีส่วนร่วมกำหนดทิศทางนโยบายของบริษัทฯ

รายชื่อ	อันดับ	จำนวนหุ้น	%	ธุรกิจหลัก
นายสนั่น อังอุบลกุล	1	440,823,510	16.27	ประธานกรรมการ และกรรมการผู้จัดการ บมจ. ศรีไทยซูเปอร์แวร์

7.2.2 ผู้ถือหุ้นที่ไม่มีส่วนร่วมกำหนดทิศทางนโยบายของบริษัทฯ

รายชื่อ	อันดับ	จำนวนหุ้น	%
นางมยุรี ศิริวัจนางกูร	2	163,073,490	6.02
นางศรีสุดา เลิศสุมิตรกุล	3	150,000,000	5.54
นายสมยศ เลิศสุมิตรกุล	4	109,120,000	4.03
นายสมเกียรติ เลิศสุมิตรกุล	5	103,500,000	3.82
นายไพวรรณ ชาติพิทักษ์	6	80,000,000	2.95
นางสาวบุญญา เลิศสุมิตรกุล	7	80,000,000	2.95
นายสมบัติ เลิศสุมิตรกุล	8	78,406,200	2.89
นางสาวมิตดา เลิศสุมิตรกุล	9	70,000,920	2.58
นายไพศาล ชาติพิทักษ์	10	58,400,000	2.15
รวมจำนวนหุ้นของผู้ถือหุ้น 10 อันดับแรก		1,333,324,120	49.20
จำนวนหุ้นสามัญทั้งหมด		2,709,904,800	100.00

หมายเหตุ :

- (1) แม้ว่าส่วนหนึ่งของกลุ่มผู้ถือหุ้น 10 อันดับแรกของบริษัทมีความสัมพันธ์กันในลักษณะของนิยาม “ญาติสนิท” ตามประกาศคณะกรรมการตลาดหลักทรัพย์แห่งประเทศไทย แต่บริษัทฯ พิจารณาเห็นว่า ผู้ถือหุ้นแต่ละรายในกลุ่มดังกล่าวก็มีความต้องการซื้อหรือขายหุ้นสามัญของบริษัท ตลอดจนแนวทางในการใช้สิทธิออกเสียงเป็นของตนเอง ซึ่งจากการประชุมผู้ถือหุ้นในหลายปีที่ผ่านมา ก็ไม่เคยปรากฏเหตุการณ์ของการรวมกลุ่มกันใช้สิทธิออกเสียงร่วมกันอย่างมีสาระสำคัญเพื่อควบคุมมติของที่ประชุมผู้ถือหุ้น ดังนั้น ด้วยความเป็นอิสระต่อกันของผู้ถือหุ้นแต่ละรายดังกล่าว บริษัทฯ จึงเปิดเผยการถือหุ้นเป็นรายบุคคล โดยไม่ได้นำมารวมกันและแสดงการถือหุ้นในลักษณะของกลุ่มตระกูลเดียวกัน
- (2) ผู้ลงทุนสามารถดูข้อมูลผู้ถือหุ้น 10 อันดับแรกที่เป็นปัจจุบันได้จาก website ของบริษัทฯ ก่อนการประชุมสามัญผู้ถือหุ้นประจำปี

7.3 สัดส่วนการถือหุ้นในบริษัทของกรรมการบริษัทและผู้บริหาร

บริษัทมีสัดส่วนการถือหุ้นในบริษัทของผู้ดำรงตำแหน่งกรรมการบริษัทและผู้บริหาร รวมถึงคู่สมรสและบุตรที่ยังไม่บรรลุนิติภาวะของกรรมการบริษัทและผู้บริหาร ณ วันที่ 30 ธันวาคม พ.ศ. 2559 เปรียบเทียบกับสัดส่วนการถือหุ้น ณ วันที่ 30 ธันวาคม พ.ศ. 2558 ดังนี้

รายชื่อ	ณ 30 ธันวาคม พ.ศ. 2559		ณ 30 ธันวาคม พ.ศ. 2558		จำนวนหุ้นเพิ่ม / (ลด)
	จำนวนหุ้น	%	จำนวนหุ้น	%	
นายสนั่น อังอุบลกุล	440,823,510	16.27	440,823,510	16.27	0
นายวิโรจน์ เล้าหะพันธุ์	0	0.00	0	0.00	0
นายเอ็งฮัก นนทิการ	59,000	0.00	59,000	0.00	0
นายสุชาติ บุญบรรเจิดศรี	0	0.00	0	0.00	0
นางสิริพร ไสละสูต	0	0.00	0	0.00	0
นายศุภโชค เลี่ยมแก้ว	0	0.00	0	0.00	0
นายมานิต อติวานิชยพงศ์	11,587,200	0.43	11,587,200	0.43	0
นายณพล เลิศสุมิตร์กุล	0	0.00	0	0.00	0
นายปริยทธ์ ผลนิเวศ	2,000,000	0.07	2,000,000	0.07	0
นายเศรษฐพงศ์ เหมินทคุณ	0	0.00	0	0.00	0
นางสาวบุญญา เลิศสุมิตร์กุล	80,000,000	2.95	80,000,000	2.95	0
นายอภิสิทธิ์ ตั้งสาริต	1,420	0.00	1,420	0.00	0
นายภาวัต เฉลิมพงศ์	1,150,000	0.04	1,050,000	0.04	100,000
นายพงษ์ศักดิ์ กันติรัตน์วงศ์	2,000,000	0.07	1,650,000	0.06	350,000
นายราเกส ชิงห์	0	0.00	0	0.00	0
นายชัยชาญ เจริญสุข	0	0.00	0	0.00	0
นายอนุพงษ์ ภาชะวัณ	0	0.00	0	0.00	0
นายไชยโรจน์ เอี่ยมธนรัตน์	1,000	0.00	1,000	0.00	0
รวมจำนวนหุ้น	537,622,130	19.83	537,172,130	19.82	450,000
จำนวนหุ้นสามัญทั้งหมด	2,709,904,800	100.00	2,709,904,800	100.00	

7.4 นโยบายการจ่ายเงินปันผล

7.4.1 นโยบายการจ่ายเงินปันผลของบริษัทฯ

บริษัทฯ มีนโยบายการจ่ายเงินปันผลจากเงินกำไรในอัตราไม่น้อยกว่าร้อยละ 50 ของกำไรสุทธิประจำปีตามงบการเงินเฉพาะกิจการ และบริษัทฯ ต้องไม่มีผลขาดทุนสะสมเท่านั้น

บริษัทฯ สามารถจ่ายเงินปันผลให้แก่ผู้ถือหุ้นได้อย่างต่อเนื่องเป็นประจำทุกปีและสอดคล้องกับนโยบายการจ่ายเงินปันผลที่กำหนดไว้ ข้อมูลการจ่ายเงินปันผลย้อนหลัง 5 ปี สรุปได้ดังนี้

ปี	พ.ศ. 2558	พ.ศ. 2557	พ.ศ. 2556	พ.ศ. 2555	พ.ศ. 2554
อัตรากำไรสุทธิต่อหุ้น ⁽¹⁾ (บาท)	0.16	0.15	0.16	0.17	0.12
อัตราเงินปันผลต่อหุ้น ⁽¹⁾ (บาท)	0.10	0.10	0.10	0.11	0.075
อัตราการจ่ายเงินปันผลต่อกำไรสุทธิ ⁽²⁾ (%)	60.94	65.86	63.95	64.89	64.36

- (1) จำนวนหุ้นที่ใช้ในการคำนวณอัตราส่วนข้างต้นเท่ากับ 2,709,904,800 หุ้น ซึ่งเป็นจำนวนหุ้นสามัญทั้งหมดหลังการเปลี่ยนแปลงมูลค่าหุ้นที่ตราไว้ในปี พ.ศ. 2557
- (2) อัตราการจ่ายเงินปันผลต่อกำไรสุทธิ คำนวณด้วยสูตร = จำนวนเงินปันผลที่ประกาศจ่ายและได้รับอนุมัติ (บาท) ÷ จำนวนเงินกำไรสุทธิตามงบกำไรขาดทุนเบ็ดเสร็จเฉพาะกิจการ (บาท) x 100

7.4.2 นโยบายการจ่ายเงินปันผลของบริษัทย่อย

บริษัทย่อยแต่ละแห่งไม่ได้มีการกำหนดนโยบายการจ่ายเงินปันผลไว้ อย่างไรก็ตาม บริษัทย่อยได้พิจารณาจ่ายเงินปันผลในแต่ละปีจากผลกำไรจากการดำเนินงานและเมื่อไม่มีผลขาดทุนสะสม ซึ่งหากไม่มีเหตุจำเป็นอื่นใด บริษัทย่อยจะจ่ายเงินปันผลในอัตราที่บริษัทย่อยเห็นเหมาะสมต่อสภาพฐานะทางการเงินของตนเองในขณะนั้น โดยพิจารณาจากผลกำไร สภาพการดำเนินธุรกิจของบริษัทย่อย เงื่อนไขและข้อจำกัดที่อาจจะระบุไว้ในนิติกรรมสัญญา ตลอดจนต้องเป็นไปตามระเบียบข้อกำหนดการจ่ายเงินปันผลของแต่ละประเทศที่บริษัทย่อยดำเนินธุรกิจอยู่

อนึ่ง ในการจ่ายเงินปันผลในแต่ละปีที่ผ่านมาของบริษัทย่อย ไม่เคยปรากฏเหตุขัดขัดจากหน่วยงานภายนอกที่ทำให้บริษัทย่อยไม่สามารถดำเนินการจ่ายเงินปันผลตามที่ได้ประกาศไว้

8. โครงสร้างการจัดการ

บริษัทบริหารงานโดยคณะกรรมการบริษัท ซึ่งตามข้อบังคับของบริษัทฯ คณะกรรมการบริษัทต้องมีกรรมการไม่น้อยกว่า 5 คน แต่ไม่เกิน 12 คน และมีกรรมการอิสระอย่างน้อย 3 คน ในปี พ.ศ. 2559 บริษัทฯมีกรรมการจำนวน 9 คน ในการประชุมคณะกรรมการบริษัท กรรมการที่เข้าร่วมประชุมต้องมีจำนวนอย่างน้อยครึ่งหนึ่งของจำนวนกรรมการทั้งหมด จึงจะถือเป็นครบองค์ประชุม กรรมการบริษัทได้รับการแต่งตั้งโดยผู้ถือหุ้นมีวาระคราวละ 3 ปี กรรมการที่ครบวาระสามารถได้รับการแต่งตั้งเป็นกรรมการต่อไปอีกหากได้รับการเสนอชื่อและอนุมัติโดยผู้ถือหุ้น ทั้งนี้ คณะกรรมการบริษัทมอบหมายให้คณะผู้บริหารของบริษัทฯเป็นผู้รับผิดชอบในการบริหารงานประจำของบริษัทฯ

8.1 คณะกรรมการบริษัท



แถวยืนจากซ้ายไปขวา : นายมานิต อติวานิชยพงศ์, นายปริยทธ์ ผลนิวัต, นายณพล เลิศสุมิตร์กุล,
นายศุภโชค เลี่ยมแก้ว, นายสุชาติ บุญบรรเจิดศรี

แถวนั่งจากซ้ายไปขวา : นางสิริพร ไสละสุต, นายสนั่น อังอุบลกุล, นายวิโรจน์ เลาะพะพันธุ์, นายเอ็งฮัก นนทิการ

8.1.1 รายชื่อคณะกรรมการบริษัทและการเข้าร่วมประชุมในปี พ.ศ. 2559

รายชื่อกรรมการ	ตำแหน่ง	การประชุมคณะกรรมการบริษัท	
		จำนวนครั้งการประชุม	จำนวนครั้งที่เข้าร่วมประชุม
นายสนั่น อังอุบลกุล	ประธานกรรมการ, กรรมการผู้จัดการ, และกรรมการสรรหาและพิจารณาค่าตอบแทน	6	6
นายวิโรจน์ เลาหะพันธุ์	กรรมการอิสระ, และประธานกรรมการตรวจสอบ	6	6
นายเอ็งฮัก นนทิการ	กรรมการอิสระ, กรรมการตรวจสอบ, และกรรมการสรรหาและพิจารณาค่าตอบแทน	6	6
นายสุชาติ บุญบรรเจิดศรี	กรรมการอิสระ, กรรมการตรวจสอบ, และประธานกรรมการกำกับดูแลกิจการที่ดี	6	6
นางสิริพร ไสละสุต	กรรมการอิสระ, ประธานกรรมการสรรหาและพิจารณาค่าตอบแทน, และกรรมการกำกับดูแลกิจการที่ดี	6	6
นายสุภโชค เลี่ยมแก้ว*	กรรมการอิสระ	6	1
นายณพล เลิศสุมิตกุล	กรรมการ	6	6
นายมานิต อติวานิชยพงศ์	กรรมการ, และกรรมการกำกับดูแลกิจการที่ดี	6	6
นายปริญญา ผลนิวาต	กรรมการ, กรรมการกำกับดูแลกิจการที่ดี, ประธานอนุกรรมการบริหารความเสี่ยง, และเลขานุการบริษัท	6	6

* นายสุภโชค เลี่ยมแก้ว ได้รับการแต่งตั้งเป็นกรรมการบริษัทเมื่อวันที่ 11 พฤศจิกายน พ.ศ. 2559

บริษัทฯ ได้แสดงข้อมูลของกรรมการตามที่ปรากฏในเอกสารแนบ 1 รายละเอียดเกี่ยวกับกรรมการ ผู้บริหาร ผู้มีอำนาจควบคุมและเลขานุการบริษัท

8.1.2 ผู้มีอำนาจควบคุมบริษัท

บริษัทฯ ไม่มีบุคคลที่เข้าข่ายเป็นผู้มีอำนาจควบคุมบริษัท ตามมาตรา 89/1 แห่งพระราชบัญญัติหลักทรัพย์และตลาดหลักทรัพย์ ซึ่งโดยพฤติการณ์มีอิทธิพลต่อการกำหนดนโยบายการจัดการ หรือการดำเนินงานของบริษัทอย่างมีนัยสำคัญ โดยเฉพาะอย่างยิ่งเป็นบุคคลที่เข้าลักษณะข้อใดข้อหนึ่งดังนี้

- 1) บุคคลที่มีสิทธิออกเสียงไม่ว่าโดยทางตรงหรือทางอ้อมเกินกว่าร้อยละ 25 ของจำนวนหุ้นที่มีสิทธิออกเสียงทั้งหมดของบริษัทฯ
- 2) บุคคลที่ตามพฤติการณ์สามารถควบคุมการแต่งตั้งหรือถอดถอนกรรมการของบริษัทฯ ได้
- 3) บุคคลที่ตามพฤติการณ์สามารถควบคุมผู้ซึ่งรับผิดชอบในการกำหนดนโยบายการจัดการหรือการดำเนินงานของบริษัทฯ ให้ปฏิบัติตามคำสั่งของตนในการกำหนดนโยบายการจัดการหรือการดำเนินงานของบริษัทฯ
- 4) บุคคลที่ตามพฤติการณ์มีการดำเนินงานในบริษัทฯ หรือมีความรับผิดชอบในการดำเนินงานของบริษัทฯ เกี่ยวกับการหรือผู้บริหาร รวมทั้งบุคคลที่มีตำแหน่งซึ่งมีอำนาจหน้าที่เช่นเดียวกับบุคคลดังกล่าวของบริษัทฯ

8.3 เลขาธิการบริษัท

ดำรงตำแหน่งโดยกรรมการที่เป็นผู้บริหาร คือ นายปริยทธ์ ผลนิเวศ ตั้งแต่ปี พ.ศ. 2551 ข้อมูลของเลขาธิการบริษัทและหน้าที่ความรับผิดชอบของผู้ดำรงตำแหน่ง “เลขาธิการบริษัท” ของบริษัทฯ ปรากฏในเอกสารแนบ 1 รายละเอียดเกี่ยวกับกรรมการ ผู้บริหาร ผู้มีอำนาจควบคุม และเลขาธิการบริษัท

8.4 คำตอบแทนกรรมการและผู้บริหาร

บริษัทมีหลักเกณฑ์ในการกำหนดคำตอบแทนกรรมการโดยผ่านกระบวนการพิจารณากลับกรองของคณะกรรมการสรรหาและพิจารณาคำตอบแทน ซึ่งได้กำหนดนโยบายการจ่ายคำตอบแทนกรรมการอย่างเป็นธรรมและมีความเหมาะสม โดยเปรียบเทียบกับประเภทรูทกิจในอุตสาหกรรมเดียวกันจากข้อมูลการสำรวจคำตอบแทนกรรมการของสมาคมส่งเสริมสถาบันกรรมการบริษัทไทย (IOD)

ส่วนของกรรมการชุดย่อยนั้น คณะกรรมการสรรหาและพิจารณาคำตอบแทนจะพิจารณาปริมาณงานและหน้าที่ความรับผิดชอบเป็นข้อมูลเพิ่มเติมสำหรับการกำหนดคำตอบแทน อย่างไรก็ตาม การพิจารณาอนุมัติคำตอบแทนกรรมการและกรรมการชุดย่อยได้บรรจุไว้เป็นวาระเพื่อขออนุมัติจากที่ประชุมผู้ถือหุ้นตามกฎหมายบริษัทมหาชนจำกัด

นอกจากนี้ บริษัทมีหลักเกณฑ์ในการกำหนดคำตอบแทนผู้บริหารโดยผ่านกระบวนการพิจารณากลับกรองของคณะกรรมการสรรหาและพิจารณาคำตอบแทน โดยคำนึงถึงประสบการณ์ ความรู้ความสามารถ ผลงานที่สร้างคุณค่าให้กับบริษัทฯ และความเหมาะสมภายใต้โครงสร้างคำตอบแทนของบริษัท ซึ่งปัจจุบันแบ่งออกได้เป็น 2 ส่วน คือ คำตอบแทนที่เป็นตัวเงิน ได้แก่ เงินเดือน โบนัสประจำปี เงินสมทบกองทุนสำรองเลี้ยงชีพ กับคำตอบแทนที่ไม่เป็นตัวเงิน ได้แก่ รถยนต์ประจำตำแหน่ง

ในการพิจารณาอัตราการปรับเงินเดือนและการจ่ายโบนัสประจำปีของผู้บริหาร คณะกรรมการสรรหาและพิจารณาคำตอบแทนพิจารณาเสนอคณะกรรมการบริษัทให้ความเห็นชอบนโยบายอัตราการปรับเงินเดือนและการจ่ายโบนัส ซึ่งต้องสอดคล้องกับผลประกอบการของบริษัทในแต่ละปี โดยมีมอบหมายให้กรรมการผู้จัดการและกรรมการที่เป็นผู้บริหารอีก 2 คน กำหนดหลักเกณฑ์ของการปรับเงินเดือนและจ่ายโบนัส ตลอดจนมอบหมายให้กรรมการผู้จัดการและรองกรรมการผู้จัดการด้านการเงินและบริหารเป็นผู้พิจารณาอัตราการปรับเงินเดือน และอัตราการจ่ายโบนัสประจำปีตามผลงานของผู้บริหารแต่ละคน

บริษัทได้กำหนดแผนการจ่ายคำตอบแทนให้แก่ผู้บริหารรวมถึงกรรมการผู้จัดการโดยแบ่งเป็นผลประโยชน์ระยะสั้นและผลประโยชน์ระยะยาวดังนี้

- **ผลประโยชน์ระยะสั้น**

บริษัทฯ จ่ายคำตอบแทนเป็นเงินเดือนและโบนัส ตามผลประเมินการปฏิบัติงานและผลการดำเนินงานของบริษัทฯ ประจำปี รวมถึงค่าดัชนีชี้วัดผลงาน (Key Performance Indicators) ของแต่ละส่วนงาน อาทิ

- ยอดขาย
- ผลผลิต
- อัตรากำไรขั้นต้น
- การควบคุมค่าใช้จ่าย

นอกจากนี้ อาจพิจารณาปรับเงินเดือนและโบนัสด้วยอัตราพิเศษ ตามผลการดำเนินงานและค่าดัชนีชี้วัดผลงานดังกล่าวของบริษัทฯ

- **ผลประโยชน์ระยะยาว**

บริษัทฯ จัดให้มีเงินสมทบกองทุนสำรองเลี้ยงชีพ เงินชดเชยกรณีเกษียณอายุ รวมถึงสวัสดิการพิเศษสำหรับพนักงานที่มีได้เป็นสมาชิกกองทุนสำรองเลี้ยงชีพซึ่งเป็นไปตามเงื่อนไขที่บริษัทฯ กำหนด ได้แก่ เงินช่วยเหลือเพิ่มเติมพิเศษสำหรับพนักงานที่เกษียณอายุ และรางวัลทองคำสำหรับพนักงานที่ครบรอบอายุการทำงาน ทั้งนี้ บริษัทฯ ได้เปิดเผยรายละเอียดของผลประโยชน์พนักงานไว้ในหมายเหตุประกอบงบการเงินสำหรับปี สิ้นสุดวันที่ 31 ธันวาคม พ.ศ. 2559 หัวข้อ 2 นโยบายการบัญชี ข้อย่อย 2.18 ผลประโยชน์พนักงาน หน้า 36 – 38 และหัวข้อ 24 ภาระผูกพันผลประโยชน์พนักงาน หน้า 94 – 99

ค่าตอบแทนกรรมการและผู้บริหารของบริษัทฯ สำหรับปี พ.ศ. 2559 เป็นดังนี้

8.4.1 ค่าตอบแทนที่เป็นตัวเงิน

- 1) ค่าตอบแทนกรรมการทุกประเภท ได้รับการอนุมัติจากที่ประชุมผู้ถือหุ้น โดยบริษัทฯ กำหนดจ่ายเฉพาะค่าเบี้ยประชุมตามจำนวนครั้งที่เข้าประชุม ดังนี้

รายชื่อ-ตำแหน่ง	จำนวนเงิน (บาท)	
	ปี 2559	ปี 2558
คณะกรรมการบริษัท		
ประธานกรรมการ – นายสนั่น อังอุบลกุล	300,000	300,000
กรรมการ 8 คน ประกอบด้วย		
นายวิโรจน์ เลาะห์พันธุ์	150,000	150,000
นายเอ็งฮัก นนทิการ	150,000	150,000
นายสุชาติ บุญบรรเจิดศรี	150,000	100,000
นางสิริพร ไสละสูต	150,000	125,000
นายศุภโชค เลี่ยมแก้ว	25,000	0
นายณพล เลิศสุมิตร์กุล	150,000	150,000
นายมานิต อติวานิชยพงศ์	150,000	150,000
นายปริญญ์ ผลนิवास	150,000	150,000
รวมค่าตอบแทนกรรมการบริษัท	1,375,000	1,275,000
คณะกรรมการตรวจสอบ		
ประธานกรรมการตรวจสอบ – นายวิโรจน์ เลาะห์พันธุ์	350,000	350,000
กรรมการตรวจสอบ 2 คน ประกอบด้วย		
นายเอ็งฮัก นนทิการ	150,000	150,000
นายสุชาติ บุญบรรเจิดศรี	150,000	150,000
รวมค่าตอบแทนกรรมการตรวจสอบ	650,000	650,000
คณะกรรมการสรรหาและพิจารณาค่าตอบแทน		
ประธานกรรมการสรรหาและพิจารณาค่าตอบแทน - นางสิริพร ไสละสูต	37,500	37,500
กรรมการสรรหาและพิจารณาค่าตอบแทน 2 คน ประกอบด้วย		
นายสนั่น อังอุบลกุล	30,000	30,000
นายเอ็งฮัก นนทิการ	30,000	30,000
รวมค่าตอบแทนกรรมการสรรหาและพิจารณาค่าตอบแทน	97,500	97,500
คณะกรรมการกำกับดูแลกิจการที่ดี		
ประธานกรรมการกำกับดูแลกิจการที่ดี - นายสุชาติ บุญบรรเจิดศรี	50,000	50,000
กรรมการกำกับดูแลกิจการที่ดี 3 คน ประกอบด้วย		
นางสิริพร ไสละสูต	40,000	30,000
นายมานิต อติวานิชยพงศ์	40,000	30,000
นายปริญญ์ ผลนิवास	40,000	40,000
รวมค่าตอบแทนกรรมการกำกับดูแลกิจการที่ดี	170,000	150,000
รวมทั้งสิ้น	2,292,500	2,172,500

หมายเหตุ :

1. ปี พ.ศ. 2559 ค่าเบี้ยประชุมที่บริษัทฯ จ่ายให้แก่กรรมการแต่ละคนอยู่ในกรอบวงเงินรวมไม่เกิน 2,490,000 บาท ที่ได้รับอนุมัติจากที่ประชุมใหญ่สามัญผู้ถือหุ้น ครั้งที่ 35 (ประจำปี พ.ศ. 2559) ดังนี้
 - 1.1. ค่าเบี้ยประชุมสำหรับคณะกรรมการบริษัท

ประธานกรรมการ	จำนวน 300,000 บาท/ปี
กรรมการ	จำนวน 150,000 บาท/ปี/คน
รวมเป็นค่าเบี้ยประชุม	จำนวน 1,500,000 บาท/ปี/คณะ
 - 1.2. ค่าเบี้ยประชุมสำหรับคณะกรรมการตรวจสอบ

ประธานกรรมการตรวจสอบ	จำนวน 350,000 บาท/ปี
กรรมการตรวจสอบ	จำนวน 150,000 บาท/ปี/คน
รวมเป็นค่าเบี้ยประชุม	จำนวน 650,000 บาท/ปี/คณะ
 - 1.3. ค่าเบี้ยประชุมสำหรับคณะกรรมการสรรหาและพิจารณาค่าตอบแทน

ประธานกรรมการสรรหาและพิจารณาค่าตอบแทน	จำนวน 50,000 บาท/ปี
กรรมการสรรหาและพิจารณาค่าตอบแทน	จำนวน 40,000 บาท/ปี/คน
รวมเป็นค่าเบี้ยประชุม	จำนวน 170,000 บาท/ปี/คณะ
 - 1.4. ค่าเบี้ยประชุมสำหรับคณะกรรมการกำกับดูแลกิจการที่ดี

ประธานกรรมการกำกับดูแลกิจการที่ดี	จำนวน 50,000 บาท/ปี
กรรมการกำกับดูแลกิจการที่ดี	จำนวน 40,000 บาท/ปี/คน
รวมเป็นค่าเบี้ยประชุม	จำนวน 170,000 บาท/ปี/คณะ

อัตราค่าเบี้ยประชุมดังกล่าวให้มีผลตั้งแต่วันที่ประชุมใหญ่สามัญผู้ถือหุ้นอนุมัติเป็นต้นไป
 2. นายศุภโชค เตี่ยมแก้ว ได้รับการแต่งตั้งเป็นกรรมการบริษัทเมื่อวันที่ 11 พฤศจิกายน พ.ศ. 2559
 3. บริษัทฯ ไม่มีการจ่ายค่าตอบแทนให้แก่คณะอนุกรรมการบริหารความเสี่ยง
- 2) ค่าตอบแทนผู้บริหาร ประกอบด้วยเงินเดือนและโบนัส ดังนี้

ค่าตอบแทน	ปี 2559		ปี 2558	
	จำนวนราย	จำนวนเงินรวม (ล้านบาท)	จำนวนราย	จำนวนเงินรวม (ล้านบาท)
เงินเดือน	12	55.32	14	58.28
โบนัส	12	5.29	14	7.87
รวม	12	60.61	14	66.15

หมายเหตุ :

1. รายชื่อผู้บริหารที่ได้รับค่าตอบแทนในปี พ.ศ. 2559 มีดังนี้
 - 1.1 นายสนั่น อังอุบลกุล
 - 1.2 นายปริญญ์ ผลนิवास
 - 1.3 นายเศรษฐพงศ์ เหมินทคุณ
 - 1.4 นายณพล เลิศสุมิตร์กุล
 - 1.5 นางสาวบุญญา เลิศสุมิตร์กุล
 - 1.6 นายอภิสิทธิ์ ตั้งสาริต
 - 1.7 นายภาวิต เฉลิมพงศ์
 - 1.8 นายพงษ์ศักดิ์ กันติรัตน์วงศ์
 - 1.9 นายราเกศ ชิงห์
 - 1.10 นายชัยชาญ เจริญสุข
 - 1.11 นายอนุพงษ์ ภาณุวัฒน์
 - 1.12 นายไชยโรจน์ เอี่ยมรัตนัน
2. รวมโบนัสค้างจ่ายของปีด้วย

8.4.2 ค่าตอบแทนอื่น

1) ค่าตอบแทนอื่นของกรรมการ

บริษัทฯ ไม่มีการจ่ายค่าตอบแทนหรือสิทธิประโยชน์อื่นๆ ทั้งที่เป็นตัวเงินและไม่เป็นตัวเงินให้แก่คณะกรรมการบริษัท และกรรมการชุดย่อยต่างๆ

2) ค่าตอบแทนอื่นของผู้บริหาร

2.1) ค่าตอบแทนอื่นที่เป็นตัวเงิน ประกอบด้วย

- เงินกองทุนสำรองเลี้ยงชีพ

ในปี พ.ศ. 2559 บริษัทฯ ได้จ่ายเงินสมทบกองทุนสำรองเลี้ยงชีพสำหรับผู้บริหารที่สมัครเป็นสมาชิก 2 คน รวมทั้งสิ้น 0.21 ล้านบาท

- สวัสดิการอื่นๆ

บริษัทฯ จัดให้มีสวัสดิการอื่นๆ แก่ผู้บริหารทั้งในส่วนของสวัสดิการพื้นฐานตามกฎหมาย ได้แก่ เงินประกันสังคมส่วนที่บริษัทฯ จ่ายสมทบ เงินชดเชยกรณีเกษียณอายุ และสวัสดิการพิเศษซึ่งเป็นไปตามเงื่อนไขของบริษัทฯ ได้แก่ เงินช่วยเหลือเพิ่มเติมพิเศษสำหรับพนักงานที่เกษียณอายุ และรางวัลทองคำสำหรับพนักงานที่ครบรอบอายุการทำงานและมีได้เป็นสมาชิกกองทุนสำรองเลี้ยงชีพของบริษัทฯ โดยในปี พ.ศ. 2559 บริษัทฯ ได้จ่ายเงินสำหรับสวัสดิการอื่นๆ แก่ผู้บริหารรวมทั้งสิ้น 2.67 ล้านบาท

2.2) ค่าตอบแทนอื่นที่ไม่เป็นตัวเงิน ได้แก่ รถประจำตำแหน่ง

8.5 บุคลากร

8.5.1 อัตรากำลังคนแยกตามสายงาน สิ้นสุด ณ วันที่ 31 ธันวาคม

(หน่วย : คน)	พ.ศ. 2559					
	สำนักงาน	โรงงาน				รวม
		สุขสวัสดิ์	โคราช	บางปู	อมตะนคร ชลบุรี	
ผู้บริหาร	10	0	0	0	2	12
สายงานสนับสนุน	172	0	0	0	0	172
สายงานการขายและการตลาด	357	0	0	0	0	357
สายงานการผลิต	0	436	1,585	346	706	3,073
รวม	539	436	1,585	346	708	3,614

(หน่วย : คน)	พ.ศ. 2558					
	สำนักงาน	โรงงาน				รวม
		สุขสวัสดิ์	โคราช	บางปู	อมตะนคร ชลบุรี	
ผู้บริหาร	12	0	0	0	2	14
สายงานสนับสนุน	174	0	0	0	0	174
สายงานการขายและการตลาด	369	0	0	0	0	369
สายงานการผลิต	0	422	1,448	345	644	2,859
รวม	555	422	1,448	345	646	3,416

(หน่วย : คน)	พ.ศ. 2557					
	สำนักงาน	โรงงาน				รวม
		สุขสวัสดิ์	โคราช	บางปู	อมตะนคร ชลบุรี	
ผู้บริหาร	12	0	0	1	2	15
สายงานสนับสนุน	177	0	0	0	0	177
สายงานการขายและการตลาด	367	0	0	0	0	367
สายงานการผลิต	0	421	1,381	358	646	2,806
รวม	556	421	1,381	359	648	3,365

หมายเหตุ :

1. ในปี พ.ศ. 2559 บริษัทฯมีผู้บริหารเกษียณอายุตามเกณฑ์จำนวน 2 คน โดยยังไม่มีการแต่งตั้งทดแทน
2. อัตรากำลังคนในสายงานการผลิตของโรงงานโคราชในปี พ.ศ. 2559 เพิ่มขึ้นจากปี พ.ศ. 2557 และ พ.ศ. 2558 ตามปริมาณผลผลิตที่เพิ่มขึ้น ขณะที่อัตรากำลังคนในส่วนของการสำนักงาน โรงงานสุขสวัสดิ์ โรงงานบางปู และโรงงานอมตะนคร ชลบุรี ในปี พ.ศ. 2559 ใกล้เคียงกับปี พ.ศ. 2557 และ พ.ศ. 2558 จากการหมุนเวียนเข้าออกตามปกติของพนักงาน
3. บริษัทฯไม่มีข้อพิพาทด้านแรงงานที่สำคัญในระยะ 5 ปีที่ผ่านมา

8.5.2 ผลตอบแทนพนักงาน

บริษัทฯจัดให้มีผลตอบแทนแก่พนักงานทุกระดับชั้นและทุกชนชาติอย่างเสมอภาคและเป็นไปตามหลักเกณฑ์เดียวกัน มีความโปร่งใส ชัดเจน เป็นธรรม และสูงใจ ซึ่งสอดคล้องกับแผนการจ่ายค่าตอบแทนให้แก่ผู้บริหาร สำหรับผลประโยชน์ระยะสั้น ซึ่งประกอบด้วย เงินเดือน ค่าแรง ค่าล่วงเวลา เงินโบนัสและเบี้ยขยัน และเงินสมทบประกันสังคม จะมีการประเมินการปฏิบัติงานประจำปีและค่าดัชนีชี้วัดผลงาน ควบคู่กับผลการดำเนินงานของบริษัทฯ ส่วนผลประโยชน์ระยะยาวนั้น บริษัทฯจัดให้มีเงินสมทบกองทุนสำรองเลี้ยงชีพ เงินชดเชยกรณีเกษียณอายุ รวมจนถึงสวัสดิการพิเศษสำหรับพนักงานที่ได้เป็นสมาชิกกองทุนสำรองเลี้ยงชีพซึ่งเป็นไปตามเงื่อนไขที่บริษัทฯกำหนด ได้แก่ เงินช่วยเหลือเพิ่มเติมพิเศษสำหรับพนักงานที่เกษียณอายุ และรางวัลทองคำสำหรับพนักงานที่ครบรอบอายุการทำงาน นอกจากนี้ บริษัทฯยังจัดให้มีการอบรมให้ความรู้แก่พนักงานทุกระดับในเรื่องของการบริหารรายรับ-รายจ่าย และการออมเงิน เพื่อให้สามารถพึ่งพาตนเองได้ยามออกจากงานหรือเมื่อเกษียณอายุ

ในปี พ.ศ. 2559 บริษัทฯได้จ่ายผลตอบแทนดังกล่าวให้แก่พนักงานทั้งองค์กรรวมทั้งสิ้น 931.64 ล้านบาท

8.5.3 การพัฒนาทรัพยากรบุคคล

ทรัพยากรบุคคลเป็นสิ่งที่บริษัทฯให้ความสำคัญอย่างมาก โดยถือว่า Employees Come First เพราะบุคลากรเป็นปัจจัยสำคัญที่สุดที่จะผลักดันให้ธุรกิจเดินต่อไปได้ตามเป้าหมายที่ตั้งไว้ ขณะเดียวกันบุคลากรเหล่านั้นก็ต้องทำงานอย่างมีความสุขด้วย ซึ่งบริษัทฯได้ให้โอกาสในการพัฒนาและส่งเสริมพนักงานให้เกิดกระบวนการการเรียนรู้ในด้านต่างๆ ทั้งที่เกี่ยวกับหน้าที่การงานและการดำรงชีวิต เพื่อให้รู้จักการพึ่งพาตนเองและสามารถช่วยเหลือแบ่งปันองค์ความรู้แก่สังคม อาทิ การสนับสนุนส่งเสริมด้านการศึกษาในสายอาชีพแก่พนักงาน การสร้างวินัยทางการเงินเพื่อส่งเสริมด้านคุณภาพชีวิตให้พนักงานได้อยู่ดีมีสุข โดยได้มอบหมายให้สำนักพัฒนาทรัพยากรมนุษย์กำหนดแผนงานและหลักสูตร รวมทั้งจัดกิจกรรมต่างๆ เพื่อเสริมสร้าง พัฒนา และเพิ่มศักยภาพพนักงานทุกคนในองค์กรให้มีความรู้ความสามารถ มีความเชี่ยวชาญในสายงานที่ตนเองปฏิบัติ ตลอดจนมีความพร้อมและศักยภาพที่จะเติบโตต่อไปในอนาคต

นอกจากหลักสูตรการอบรมต่างๆ ซึ่งจัดให้แก่พนักงานตามลำดับความสำคัญและความเร่งด่วนของงานแล้ว สำนักพัฒนาทรัพยากรมนุษย์ได้ให้ความสำคัญและร่วมกับหน่วยงานภายในบริษัทสนับสนุนให้มีการจัดฝึกอบรมในรูปแบบ On the Job Training (OJT) อย่างต่อเนื่องในทุกหน่วยงานในองค์กร ที่เน้นการฝึกอบรมด้วยการปฏิบัติงานจริงโดยมีผู้บังคับบัญชาหรือผู้ชำนาญงานนั้นๆ เป็นผู้สอนงานอย่างเป็นขั้นตอน เพื่อสร้างความรู้ความเข้าใจ ทำให้เกิดทักษะในการทำงาน และฝึกฝนความคิดในการแก้ไขปัญหาต่างๆ ในการทำงาน ให้แก่ผู้รับการสอนงานในระหว่างการทำงาน ตลอดจนเป็นการสร้างบรรยากาศของการเรียนรู้และการแบ่งปันองค์ความรู้ต่างๆ ให้เกิดขึ้นในองค์กร

บริษัทได้จัดให้มีการอบรมและรณรงค์เรื่องการกำกับดูแลกิจการที่ดี ครอบคลุมทางธุรกิจ รวมถึงนโยบายและแนวปฏิบัติ เรื่องการต่อต้านการทุจริตคอร์รัปชัน ให้ผู้บริหารและพนักงานบริษัททุกส่วนงานและสาขา ตลอดจนได้กำหนดมาตรการติดตามความ เข้าใจเรื่องดังกล่าวผ่านกิจกรรมและแบบสอบถามบนระบบ Intranet อย่างสม่ำเสมอ ผลคะแนนจากการเข้าร่วมกิจกรรมและการตอบ แบบสอบถามจะนำไปรวมเป็นส่วนหนึ่งของผลประเมินการปฏิบัติงานของพนักงานทุกคน เพื่อปลูกฝังจิตสำนึกแก่พนักงานถึงการมี ความรับผิดชอบต่อผู้มีส่วนได้เสียทุกกลุ่ม การดำเนินธุรกิจอย่างโปร่งใส ยุติธรรม สามารถตรวจสอบได้ และให้ถือเป็นมาตรฐานที่ บริษัทฯต้องรักษาและพัฒนาต่อไป เพื่อเป็นการรองรับการเจริญเติบโตอย่างยั่งยืนขององค์กร

ตลอดปี พ.ศ. 2559 บริษัทฯได้จัดอบรมให้พนักงานทั้งแบบการจัดอบรมภายในและภายนอกบริษัทรวมจำนวนชั่วโมงอบรม ถัดเฉลี่ย 8 ชั่วโมง 30 นาที ต่อคนต่อปี ซึ่งครอบคลุมหมวดหมู่หลักสูตรของบริษัทฯทั้ง 5 ด้าน ดังนี้

- หลักสูตรที่เกี่ยวกับวัฒนธรรมองค์กร (Core Culture)
- หลักสูตรที่เกี่ยวกับทักษะในการบริหาร (Managerial Skill)
- หลักสูตรที่เกี่ยวกับทักษะในการปฏิบัติงาน (Functional Skill)
- หลักสูตรที่เกี่ยวกับระบบการจัดการคุณภาพ (Quality Management System)
- หลักสูตรที่เกี่ยวกับด้านความปลอดภัยและอาชีวอนามัย (Occupational Health & Safety)

การสร้างวัฒนธรรมองค์กร

ด้วยวิสัยทัศน์และพันธกิจที่มุ่งมั่นในการพัฒนาธุรกิจสู่ระดับสากล ในองค์กรสามารถเติบโตอย่างมั่นคงและยั่งยืน อีกทั้ง สร้างสรรค์บุคลากรของบริษัทฯให้มีคุณค่าเพิ่มขึ้นโดยการยกระดับความสามารถ ทักษะวิชาชีพ คุณภาพการทำงานและคุณภาพชีวิต เพื่อร่วมกันสร้างผลงานที่ดีให้แก่องค์กรและนำพาบริษัทฯ ไปสู่เป้าหมายต่างๆ ที่ได้ตั้งไว้ บริษัทฯจึงมุ่งเน้นที่จะนำ “**หลักการจัดการ 4 ประการ (4S)**” ซึ่งเป็นปรัชญาการทำงานที่มุ่งเน้นปลูกฝังให้บุคลากรขององค์กรมีการปฏิบัติงานที่มีประสิทธิภาพและมีประสิทธิผล ในงาน มาใช้ในการพัฒนาบุคลากรและพร้อมที่จะปลูกฝังให้เป็นวัฒนธรรมองค์กรของบริษัทฯต่อไป โดย **หลักการจัดการ 4 ประการ (4S)** ประกอบด้วย

STRENGTH (แข็งแกร่ง)

ทีมงานแข็งแกร่ง องค์กรแข็งแกร่ง

- บุคลากรมีจิตสำนึกในจริยธรรมและคุณธรรม ร่วมแรงร่วมใจทำงานเป็นทีม รักองค์กรเสมือนหนึ่งคือ ชีวิตของพนักงาน

STRETCH (ก้าวไกล)

ทำวันนี้ให้ดีกว่า ทำวันหน้าให้ก้าวไกล

- บุคลากรสามารถพัฒนาและปรับปรุงศักยภาพตนเอง และงานให้มีประสิทธิภาพสูงขึ้นอยู่ตลอดเวลา

SPEED (ฉับไว)

ตอบรับฉับไว ใส่ใจบริการ

- บุคลากรสามารถตอบสนองความต้องการของผู้เกี่ยวข้องทั้งในและนอกองค์กรด้วยข้อมูลที่เป็นปัจจุบัน ถูกต้อง รวดเร็ว และสร้างความประทับใจในการบริการ

SYSTEM (มีระบบ)

มีระบบ สอบกลับได้

- บุคลากรสามารถทำงานได้อย่างเป็นระบบ และมีหลักการตัดสินใจบนพื้นฐานของข้อมูลข้อเท็จจริงที่ได้รับการวิเคราะห์ อย่างถูกต้องแม่นยำ

บริษัทฯได้รณรงค์และดำเนินกิจกรรมทบทวนความรู้ความเข้าใจหลักการจัดการ 4 ประการ (4S) อย่างสม่ำเสมอผ่านทุกช่องทาง สื่อสารภายในองค์กรตลอดทั้งปี พ.ศ. 2559 เพื่อปลูกฝัง 4S ให้เป็นวัฒนธรรมองค์กรของบริษัทฯอย่างยั่งยืน โดยสำนักพัฒนาทรัพยากร มนุษย์ได้จัดหลักสูตรและกิจกรรมต่างๆ ให้พนักงานทุกระดับชั้นมีส่วนร่วมและปฏิบัติ เพื่อเสริมสร้างและทบทวนจนเกิดความรู้ความ เข้าใจ และสามารถปฏิบัติตามหลักการจัดการ 4 ประการ (4S) ได้อย่างถูกต้องและสม่ำเสมอ

9. การกำกับดูแลกิจการ

บริษัทดำเนินธุรกิจด้วยความเป็นธรรม โดยยึดมั่นในวัฒนธรรมที่ได้ถือปฏิบัติ ภายใต้กรอบของจรรยาบรรณที่ได้มีการพัฒนาให้เหมาะสมกับการเปลี่ยนแปลงทางเศรษฐกิจและสังคมด้วยความรับผิดชอบต่อผู้มีส่วนได้เสียทุกกลุ่ม ซึ่งผลจากการดำเนินการดังกล่าว ทำให้บริษัทได้รับผลการประเมินระดับ “ดีเลิศ” (Excellent) จากการประเมินการกำกับดูแลกิจการบริษัทจดทะเบียนไทย ประจำปี 2559 โดยสมาคมส่งเสริมสถาบันกรรมการบริษัทไทย ซึ่งได้รับการสนับสนุนจากตลาดหลักทรัพย์แห่งประเทศไทย

9.1 นโยบายการกำกับดูแลกิจการ

คณะกรรมการบริษัทกำหนดให้นโยบายการกำกับดูแลกิจการที่ดีเป็นส่วนหนึ่งของนโยบายบริษัท และประกาศใช้ตั้งแต่ปี พ.ศ. 2547 ซึ่งในแต่ละปีที่ผ่านมาได้มีการพัฒนาและปรับปรุงนโยบายการกำกับดูแลกิจการที่ดีตามความเหมาะสม ต่อมาคณะกรรมการบริษัทได้แต่งตั้งคณะกรรมการกำกับดูแลกิจการที่ดีในปี พ.ศ. 2555 โดยมอบหมายให้คณะกรรมการกำกับดูแลกิจการที่ดี ปฏิบัติงานร่วมกับคณะทำงานการกำกับดูแลกิจการที่ดี ซึ่งแต่งตั้งโดยคณะกรรมการกำกับดูแลกิจการที่ดีในปี พ.ศ. 2555 เพื่อทำหน้าที่ติดตาม ประเมินผล และปรับปรุงนโยบายการกำกับดูแลกิจการที่ดีของบริษัทฯ ให้ทันสมัย เหมาะสมกับสภาวะการณ์ทางเศรษฐกิจและสังคมที่มีการเปลี่ยนแปลงภายใต้กฎหมายที่เกี่ยวข้อง ตลอดจนสอดคล้องกับหลักการกำกับดูแลกิจการที่ดีของบริษัทจดทะเบียนตามที่ตลาดหลักทรัพย์แห่งประเทศไทย และหน่วยงานที่กำกับดูแลกำหนด

คณะกรรมการบริษัทได้อนุมัติและประกาศใช้นโยบายการกำกับดูแลกิจการที่ดี ฉบับปรับปรุง ครั้งที่ 3 (พ.ศ. 2556) เพื่อให้เหมาะสมกับการเปลี่ยนแปลงกฎระเบียบที่เกี่ยวข้อง ซึ่งครอบคลุมในแต่ละหมวดโดยสรุปดังนี้

นโยบายการกำกับดูแลกิจการที่ดี ฉบับปรับปรุง ครั้งที่ 3 (พ.ศ. 2556)

หมวดที่ 1 สิทธิของผู้ถือหุ้น

คณะกรรมการบริษัทเคารพในสิทธิของผู้ถือหุ้น โดยมีนโยบายและแนวปฏิบัติเพื่อคุ้มครองสิทธิของผู้ถือหุ้นและอำนวยความสะดวกแก่ผู้ถือหุ้นในการใช้สิทธิในเรื่องต่างๆ ที่ผู้ถือหุ้นสมควรได้รับอย่างครบถ้วน ถูกต้อง โปร่งใส ทันต่อเวลา ซึ่งครอบคลุมหัวข้อต่างๆ ดังนี้

1. สิทธิของผู้ถือหุ้น
2. การประชุมผู้ถือหุ้น
3. การดำเนินการในการประชุม
4. การจัดทำรายงานการประชุมและการเปิดเผยมติการประชุมผู้ถือหุ้น

หมวดที่ 2 การปฏิบัติต่อผู้ถือหุ้นอย่างเท่าเทียมกัน

คณะกรรมการบริษัทตระหนักถึงหน้าที่ในการดูแลผลประโยชน์ของผู้ถือหุ้นทุกรายด้วยความเป็นธรรมและเท่าเทียมกัน ไม่ว่าจะเป็นผู้ถือหุ้นรายใหญ่ ผู้ถือหุ้นรายย่อย รวมถึงผู้ถือหุ้นที่เป็นต่างชาติ นอกจากนี้ คณะกรรมการบริษัทสนับสนุนให้ผู้ถือหุ้นใช้สิทธิในการดูแลผลประโยชน์ของตนโดยการแสดงความเห็น ข้อเสนอแนะและออกเสียงลงมติในที่ประชุมผู้ถือหุ้น เพื่อใช้สิทธิร่วมการตัดสินใจในการเปลี่ยนแปลงที่สำคัญต่างๆ ตลอดจนการเลือกตั้งกรรมการ โดยคณะกรรมการบริษัทจัดให้มีการเปิดเผยข้อมูลข่าวสารต่างๆ อย่างถูกต้องครบถ้วน โปร่งใส และสามารถตรวจสอบได้ ซึ่งครอบคลุมหัวข้อต่างๆ ดังนี้

1. การให้ข้อมูลก่อนการประชุมผู้ถือหุ้น
2. การคุ้มครองสิทธิของผู้ถือหุ้น
3. สิทธิเพื่อความเท่าเทียมกับคณะกรรมการบริษัท/ฝ่ายบริหาร

หมวดที่ 3 บทบาทของผู้มีส่วนได้เสีย

คณะกรรมการบริษัทเคารพสิทธิและให้ความสำคัญเป็นธรรมแก่ผู้มีส่วนได้เสียกลุ่มต่างๆ ที่ได้รับผลกระทบหรืออาจได้รับผลกระทบจากการดำเนินธุรกิจของบริษัท ได้แก่ พนักงาน ผู้ถือหุ้น ผู้ร่วมลงทุน ลูกค้า คู่ค้า คู่แข่ง เจ้าหนี้ ผู้สอบบัญชีอิสระ สื่อมวลชน ชุมชนที่บริษัทตั้งอยู่ สังคมรอบข้าง ตลอดจนภาครัฐ ตามนโยบายและแนวปฏิบัติที่เกี่ยวข้องกับกลุ่มผู้มีส่วนได้เสียกลุ่มต่างๆ ของบริษัท รวมทั้งส่งเสริมให้เกิดความร่วมมือระหว่างบริษัทกับผู้มีส่วนได้เสียอย่างสม่ำเสมอในการสร้างความมั่นคงและการพัฒนาอย่างยั่งยืนของบริษัท ซึ่งครอบคลุมหัวข้อต่างๆ ดังนี้

1. การปฏิบัติต่อพนักงาน
2. การดำเนินธุรกิจตามกรอบกติกาที่เป็นธรรม
3. การปฏิบัติที่เป็นธรรมและรับผิดชอบต่อชุมชน สังคม และสิ่งแวดล้อม
4. การต่อต้านการทุจริต และการแจ้งเบาะแสในการกระทำผิด

หมวดที่ 4 การเปิดเผยข้อมูลและความโปร่งใส

คณะกรรมการบริษัทให้ความสำคัญกับการเปิดเผยข้อมูลอย่างถูกต้อง ครบถ้วน และทันเวลาอย่างเหมาะสมตามสถานการณ์ ทั้งข้อมูลทางการเงิน ได้แก่ สถานการณ์ทางการเงิน และผลการดำเนินงาน และข้อมูลที่มีใช้ข้อมูลทางการเงิน ได้แก่ โครงสร้างผู้ถือหุ้น การกำกับดูแลกิจการของบริษัท และข้อมูลต่างๆ ที่เกี่ยวข้องกับธุรกิจ เพื่อเป็นประโยชน์ต่อผู้ถือหุ้นและบุคคลภายนอก โดยได้จัดให้มีหน่วยงานนักลงทุนสัมพันธ์ เป็นผู้รับผิดชอบนำเสนอข้อมูลต่างๆ อย่างถูกต้อง ครบถ้วน เป็นปัจจุบัน และสามารถเข้าถึงได้ผ่านทุกช่องทางที่บริษัทกำหนดอยู่เสมอ เพื่อให้ให้นักลงทุนและบุคคลภายนอกสามารถติดต่อสอบถามข้อมูลได้โดยสะดวก รวดเร็ว และมีประสิทธิภาพ ซึ่งครอบคลุมหัวข้อต่างๆ ดังนี้

1. ข้อมูลบริษัท กรรมการ และผู้ถือหุ้น
2. การกำกับดูแลกิจการของบริษัท
3. ผลการดำเนินงาน
4. ช่วงเวลา และความเหมาะสมในการเปิดเผยข้อมูล

หมวดที่ 5 ความรับผิดชอบของคณะกรรมการบริษัท

คณะกรรมการบริษัทได้กำหนดนโยบายและแนวทางปฏิบัติ ซึ่งครอบคลุมในหัวข้อต่างๆ ดังนี้

1. โครงสร้างคณะกรรมการบริษัท
2. ความรับผิดชอบของคณะกรรมการบริษัท
3. หลักปฏิบัติของคณะกรรมการบริษัท
4. หน้าที่และความรับผิดชอบของคณะกรรมการบริษัท
5. การสรรหากรรมการ
6. การประชุมคณะกรรมการบริษัท
7. จำนวนบริษัทที่กรรมการแต่ละคนไปดำรงตำแหน่งกรรมการ
8. ประธานกรรมการ
9. กรรมการผู้จัดการ
10. วาระการเป็นกรรมการ และกรรมการชุดย่อย
11. การดำรงตำแหน่งกรรมการที่บริษัทอื่นของกรรมการผู้จัดการและผู้บริหาร
12. ประธานกรรมการและผู้บริหารสูงสุดเป็นบุคคลเดียวกัน
13. ค่าตอบแทนกรรมการ
14. เลขานุการบริษัท
15. คณะกรรมการชุดย่อย
16. การพัฒนากรรมการ

17. การประเมินผลงานคณะกรรมการบริษัท
18. การส่งเสริมการกำกับดูแลกิจการที่ดี
19. รายงานของคณะกรรมการบริษัท

ทั้งนี้ บริษัทฯ ได้เผยแพร่นโยบายการกำกับดูแลกิจการที่ดี ฉบับปรับปรุง ครั้งที่ 3 (พ.ศ. 2556) ฉบับเต็ม บนเว็บไซต์ของบริษัทฯ ที่

www.srithaisuperware.com

9.2 คณะกรรมการชุดย่อย

9.2.1 โครงสร้างคณะกรรมการบริษัทและหน้าที่ความรับผิดชอบ

ตามข้อบังคับของบริษัท ศรีไทยซูเปอร์แวร์ จำกัด (มหาชน) กำหนดองค์ประกอบของคณะกรรมการบริษัท ดังนี้ “คณะกรรมการของบริษัทให้มีจำนวนไม่เกินสิบสองคนและไม่น้อยกว่าห้าคน และกรรมการไม่น้อยกว่ากึ่งหนึ่งของจำนวนกรรมการทั้งหมดต้องมีถิ่นที่อยู่ในราชอาณาจักร”

คณะกรรมการบริษัทประกอบด้วยกรรมการที่มีความรู้ ประสบการณ์ ความเชี่ยวชาญ ที่หลากหลายและจำเป็นต่อการดำเนินธุรกิจของบริษัท ตลอดจนอุทิศเวลาในการปฏิบัติหน้าที่ตามความรับผิดชอบของตน เพื่อประโยชน์ของบริษัท ปัจจุบันมีจำนวน 9 คน โดยรวมกรรมการที่เป็นสุภาพสตรี 1 คน ประกอบด้วยตัวแทนของผู้ถือหุ้นและเป็นผู้บริหารรวม 4 คน ซึ่งเป็นผู้ที่มีความรู้ความสามารถและความเชี่ยวชาญในธุรกิจของบริษัท และกรรมการอิสระ 5 คน ซึ่งเป็นผู้ที่มีทักษะและประสบการณ์หลากหลายที่สามารถใช้วิจารณ์งานได้อย่างอิสระ ตลอดจนมีคุณสมบัติตามหลักเกณฑ์ของสำนักงานคณะกรรมการกำกับหลักทรัพย์และตลาดหลักทรัพย์ และของบริษัท

คณะกรรมการบริษัทได้แต่งตั้งกรรมการอิสระจำนวน 3 คน เป็นคณะกรรมการตรวจสอบ ทำหน้าที่สนับสนุนการทำงานของคณะกรรมการบริษัท ตามหน้าที่และความรับผิดชอบที่ระบุไว้ในกฎบัตรคณะกรรมการตรวจสอบ ซึ่งเป็นไปตามประกาศตลาดหลักทรัพย์แห่งประเทศไทย เรื่อง คุณสมบัติและขอบเขตการดำเนินงานของคณะกรรมการตรวจสอบ พ.ศ. 2551

หน้าที่ ความรับผิดชอบของคณะกรรมการบริษัท

คณะกรรมการบริษัทมีความรับผิดชอบต่อผู้ถือหุ้นเกี่ยวกับการดำเนินธุรกิจของบริษัทและการกำกับดูแล เพื่อให้การบริหารจัดการเป็นไปตามนโยบาย เป้าหมายและแนวทางที่จะก่อให้เกิดประโยชน์สูงสุดและเพิ่มมูลค่าแก่ผู้ถือหุ้นอย่างต่อเนื่อง มีจริยธรรมที่ดีและคำนึงถึงประโยชน์ของผู้มีส่วนได้เสียทุกกลุ่มทั้งในปัจจุบันและระยะยาว หน้าที่ความรับผิดชอบของคณะกรรมการบริษัทมีดังนี้

1. ปฏิบัติหน้าที่ให้เป็นไปตามกฎหมาย วัตถุประสงค์ และข้อบังคับของบริษัทฯ ตลอดจนมติที่ประชุมผู้ถือหุ้น
2. กำหนดเป้าหมายและนโยบายการดำเนินธุรกิจเพื่อให้ฝ่ายบริหารนำไปปฏิบัติ
3. ควบคุมดูแลฝ่ายบริหารให้บริหารงานอย่างมีประสิทธิภาพ และซื่อสัตย์สุจริตและเป็นไปตามมติที่ประชุมผู้ถือหุ้น
4. จัดประชุมผู้ถือหุ้นอย่างน้อยปีละครั้ง เพื่อรายงานผลการดำเนินงานของบริษัทฯ ให้ผู้ถือหุ้นรับทราบและอนุมัติ และเพื่อขอมติต่างๆ จากที่ประชุมผู้ถือหุ้นในเรื่องที่อยู่นอกเหนืออำนาจหน้าที่ของคณะกรรมการบริษัท เช่น การประกาศจ่ายเงินปันผล เป็นต้น
5. จัดประชุมคณะกรรมการบริษัท อย่างน้อย 6 ครั้งต่อปี
6. ทำธุรกรรมหรือการกระทำใดๆ อันมีผลกระทบต่อฐานะการเงิน ภาระหนี้สิน และชื่อเสียงของบริษัทฯ เช่น การกู้ยืมเงินจากสถาบันการเงิน เป็นต้น
7. พิจารณาการทำการใดๆ เกี่ยวข้องกันระหว่างบริษัทฯ บริษัทย่อย บริษัทร่วม กับบุคคลที่เกี่ยวข้องกัน ในส่วนที่ไม่จำเป็นต้องขอมติจากที่ประชุมผู้ถือหุ้น
8. กำหนดให้บริษัทฯ มีระบบการควบคุมภายในและการตรวจสอบภายในที่มีประสิทธิภาพ
9. กำกับดูแลให้การรายงานข้อมูลทางการเงินและข้อมูลอื่นๆ ต่อผู้ถือหุ้นและผู้มีส่วนเกี่ยวข้องต่างๆ เป็นไปอย่างถูกต้อง ครบถ้วน และโปร่งใส
10. แต่งตั้งและกำหนดอำนาจหน้าที่ให้กับคณะกรรมการชุดย่อยชุดต่างๆ
11. กำหนดและเปลี่ยนแปลงผู้มีอำนาจในการทำนิติกรรมผูกพันของบริษัทฯ

12. กำหนดนโยบาย วิสัยทัศน์ พันธกิจของบริษัทฯ พร้อมทั้งทบทวนและปรับปรุงให้สอดคล้องกับสภาพปัจจุบัน
13. อนุมัติกลยุทธ์การทำธุรกิจ แผนงานและงบประมาณประจำปีของบริษัทฯ
14. พิจารณาและทบทวนนโยบายด้านการบริหารความเสี่ยงของบริษัทฯให้เหมาะสมกับสภาพปัจจุบัน
15. ติดตามผลการดำเนินงานและผลประกอบการรายไตรมาสและประจำปีของบริษัทฯ และเปรียบเทียบกับงบประมาณ
16. พิจารณาและประเมินความเสี่ยงของระบบการควบคุมภายในของบริษัทฯ
17. ทำสัญญาใดๆ ที่ไม่เกี่ยวกับการทำธุรกิจปกติ และสัญญาที่เกี่ยวข้องกับการทำธุรกิจปกติที่เป็นสาระสำคัญ
18. จัดให้มีการกำกับดูแลให้มีการบริหารจัดการตามหลักการกำกับดูแลกิจการที่ดี
19. จัดให้มีจรรยาบรรณทางธุรกิจของบริษัทฯ
20. ปรับเปลี่ยนขอบเขตอำนาจพิจารณาอนุมัติของคณะกรรมการบริษัทตามหน้าที่ข้างต้น

ในการประชุมคณะกรรมการบริษัท ครั้งที่ 5/2559 เมื่อวันที่ 11 พฤศจิกายน พ.ศ. 2559 คณะกรรมการบริษัทได้ทบทวนนโยบาย วิสัยทัศน์ และพันธกิจของบริษัทฯ และได้อนุมัติกลยุทธ์การทำธุรกิจ แผนงานและงบประมาณของบริษัทฯสำหรับปี พ.ศ. 2560 ในการประชุมคณะกรรมการบริษัท ครั้งที่ 6/2559 เมื่อวันที่ 23 ธันวาคม พ.ศ. 2559 ตามลำดับ

นอกจากนี้ คณะกรรมการบริษัทต้องปฏิบัติหน้าที่ตามหลักปฏิบัติดังต่อไปนี้

- ด้วยความรับผิดชอบระมัดระวัง (Duty of Care)
- ด้วยความซื่อสัตย์สุจริต เพื่อรักษาผลประโยชน์ของบริษัทฯและผู้ถือหุ้น (Duty of Loyalty)
- ปฏิบัติตามกฎหมาย วัตถุประสงค์ ข้อบังคับของบริษัทฯ มติคณะกรรมการบริษัท มติที่ประชุมผู้ถือหุ้น รวมทั้งหลักเกณฑ์ และข้อกำหนดของสำนักงานคณะกรรมการกำกับหลักทรัพย์และตลาดหลักทรัพย์ ตลาดหลักทรัพย์แห่งประเทศไทย และหน่วยงานที่กำกับดูแล (Duty of Obedience)
- เปิดเผยข้อมูลต่อผู้ถือหุ้นและผู้มีส่วนได้เสียที่เกี่ยวข้องอย่างถูกต้อง ครบถ้วน โปร่งใส และทันเวลา (Duty of Disclosure)

คณะกรรมการบริษัทแต่งตั้งคณะผู้บริหาร ซึ่งเป็นบุคคลที่มีความรู้ความสามารถ เพื่อทำหน้าที่ดำเนินธุรกิจให้เป็นไปตามนโยบายและเป้าหมายที่กำหนดไว้ คณะกรรมการบริษัทมีการติดตามผลการดำเนินงานของบริษัทฯอย่างสม่ำเสมอ ตลอดจนมีสิทธิร้องขอข้อมูลข่าวสารของบริษัทฯได้อย่างอิสระ

อำนาจอนุมัติของคณะกรรมการบริษัท

ในปี พ.ศ. 2559 คณะกรรมการบริษัทใช้อำนาจอนุมัติภายใต้ขอบเขตของวัตถุประสงค์ ข้อบังคับ ตลอดจนมติที่ประชุมผู้ถือหุ้น ตามที่กำหนดไว้ในพระราชบัญญัติบริษัทมหาชนจำกัด และพระราชบัญญัติหลักทรัพย์และตลาดหลักทรัพย์ และกฎระเบียบต่างๆ ของหน่วยงานที่กำกับดูแล อาทิ

- การอนุมัติงบการเงิน ประจำปี พ.ศ. 2559
- การอนุมัติวาระการประชุมใหญ่สามัญผู้ถือหุ้น ครั้งที่ 35 (ประจำปี พ.ศ. 2559)
- การพิจารณาข้อเสนอแนะของที่ประชุมใหญ่สามัญผู้ถือหุ้น ครั้งที่ 35 (ประจำปี พ.ศ. 2559)
- การอนุมัติปิดบัญชีเงินฝากธนาคาร (ที่ไม่ได้ใช้งาน)
- การอนุมัติให้บริษัทฯเพิ่มวงเงินสินเชื่อหมุนเวียนกับสถาบันการเงิน
- การอนุมัติแต่งตั้งกรรมการใหม่ทดแทนกรรมการที่ลาออก
- การทบทวนวิสัยทัศน์และพันธกิจของบริษัทฯ
- การเลิกกิจการบริษัทย่อยภายในประเทศ
- การประเมินระบบการควบคุมภายในของบริษัทฯ
- การอนุมัติงบประมาณและแผนงานประจำปี พ.ศ. 2560
- การประเมินตนเอง ประจำปี พ.ศ. 2559

เงื่อนไขการลงนามผูกพันบริษัทตามที่กำหนดในหนังสือรับรองบริษัท

กรรมการบริษัท 2 ใน 4 คน คือ นายสนั่น อังอุบลกุล, นายมานิต อติวานิชยพงศ์, นายณพล เลิศสุเมตรกุล และนายปริญญ์ ผลนิเวศ ลงนามร่วมกันพร้อมประทับตราสำคัญของบริษัท

การประชุมของคณะกรรมการบริษัท

คณะกรรมการบริษัท กำหนดให้มีการประชุมคณะกรรมการบริษัทอย่างน้อยปีละ 6 ครั้ง โดยกำหนดวันที่จะประชุม พร้อมด้วย เวลาและสถานที่ประชุมไว้ล่วงหน้าตลอดปี กรรมการมีหน้าที่เข้าร่วมประชุมไม่น้อยกว่าร้อยละ 80 ของจำนวนครั้งที่จัดประชุม โดยในปี พ.ศ. 2559 มีการประชุมคณะกรรมการบริษัทรวมทั้งสิ้น 6 ครั้ง และกรรมการที่ไม่เป็นผู้บริหารของบริษัทฯ ได้จัดประชุมกันเองโดยไม่มีผู้บริหารเข้าร่วมจำนวน 1 ครั้ง ซึ่งได้เปิดเผยจำนวนครั้งของการเข้าประชุมของกรรมการแต่ละคนไว้ในหัวข้อ 8.1 คณะกรรมการบริษัท

เลขานุการบริษัท มีหน้าที่รวบรวมข้อมูลเสนอประธานกรรมการ เพื่อพิจารณาบรรจุเป็นวาระการประชุมคณะกรรมการบริษัท และจัดส่งหนังสือเชิญประชุมพร้อมทั้งเอกสารข้อมูลประกอบการประชุมให้กรรมการล่วงหน้าไม่น้อยกว่า 7 วัน เพื่อให้มีเวลาศึกษา และพิจารณา ในการพิจารณาว่าเรื่องต่างๆ จะดำเนินถึงผลประโยชน์ของบริษัทฯ ผู้ถือหุ้นและผู้มีส่วนเกี่ยวข้องอย่างเป็นธรรม

วาระการประชุมตามที่สำคัญประกอบด้วย การรับทราบผลการสอบทานหรือการตรวจสอบรายงานทางการเงินของผู้สอบบัญชี ซึ่งได้ผ่านการพิจารณาของคณะกรรมการตรวจสอบแล้ว การพิจารณาและการติดตามผลการดำเนินงานของบริษัทฯ ให้เป็นไปตามนโยบายและแผนงาน การพิจารณาให้ความเห็นชอบในเรื่องสำคัญเกี่ยวกับการดำเนินงานของบริษัทฯ เช่น วัสดุภัณฑ์ พันธกิจ กลยุทธ์ เป้าหมายทางการเงิน แผนงานและงบประมาณ เป็นต้น การรับทราบผลการดำเนินงานของคณะกรรมการบริษัทและคณะกรรมการชุดย่อยต่างๆ การรับทราบรายงานการถือครองหลักทรัพย์ของบริษัทฯ ของกรรมการ การพิจารณาการทำรายการที่มีลักษณะเกี่ยวข้องกันหรือรายการที่เข้าข่ายการได้มาหรือจำหน่ายไปซึ่งสินทรัพย์ (ถ้ามี) ตลอดจนการพิจารณาว่าเรื่องต่างๆ ที่ฝ่ายบริหารนำเสนอ

ในการประชุมคณะกรรมการบริษัท ประธานมอบหมายให้เลขานุการบริษัท ทำหน้าที่นำเสนอสาระสำคัญของแต่ละวาระการประชุม เพื่อประมวลความเห็น และให้ได้ข้อสรุปเป็นมติที่ประชุมเพื่อนำไปดำเนินการต่อไป โดยเปิดโอกาสให้กรรมการร่วมแสดงความคิดเห็นและอภิปรายในแต่ละวาระได้อย่างกว้างขวาง พร้อมทั้งเชิญผู้บริหารที่เกี่ยวข้องเข้าร่วมประชุมเพื่อให้รายละเอียดสารสนเทศที่ชัดเจนในวาระนั้นๆ ตามความเหมาะสม

หากมีกรรมการที่มีส่วนได้เสียในวาระใดและเข้าร่วมประชุม เลขานุการบริษัทจะแจ้งกรรมการคนนั้นเพื่อขอให้ไม่เข้าร่วมประชุมเฉพาะวาระนั้น อย่างไรก็ตาม ต้องมีกรรมการอยู่ในที่ประชุมคณะกรรมการบริษัทอย่างน้อยสองในสามของจำนวนกรรมการที่เข้าประชุมและมีสิทธิออกเสียง ซึ่งเป็นไปตามนโยบายการกำกับดูแลกิจการที่ดีของบริษัทฯ ทั้งนี้ ในการสรุปมติของที่ประชุมคณะกรรมการบริษัท ให้ถือเสียงข้างมากของกรรมการที่เข้าประชุมและมีสิทธิออกเสียง เว้นแต่กรณีการแต่งตั้งกรรมการทดแทนในตำแหน่งกรรมการที่ว่างลงเพราะเหตุอื่นนอกจากถึงคราวออกตามวาระ มติคณะกรรมการบริษัทต้องประกอบด้วยคะแนนเสียงไม่น้อยกว่าสามในสี่ของจำนวนกรรมการที่ยังเหลืออยู่ ซึ่งเป็นไปตามที่กำหนดไว้ในข้อบังคับของบริษัทฯ ข้อ 17 และ 21

เลขานุการบริษัท เป็นผู้จัดบันทึกและจัดทำรายงานการประชุมคณะกรรมการบริษัท ซึ่งมีรายละเอียดที่สมบูรณ์เพียงพอ และจัดเก็บรายงานการประชุมที่ผ่านการรับรองจากคณะกรรมการบริษัท ตลอดจนเอกสารประกอบการประชุม เพื่อพร้อมสำหรับการค้นหาหรือตรวจสอบจากกรรมการและผู้ที่เกี่ยวข้อง

วาระการเป็นกรรมการและกรรมการชุดย่อย

คณะกรรมการบริษัทกำหนดวาระการดำรงตำแหน่งกรรมการตามข้อบังคับบริษัทฯ ซึ่งเป็นไปตามพระราชบัญญัติบริษัทมหาชน จำกัด โดยกำหนดให้ในการประชุมสามัญผู้ถือหุ้นแต่ละปี กรรมการจำนวน 1 ใน 3 ต้องออกจากตำแหน่ง กรรมการที่พ้นจากตำแหน่งสามารถได้รับการแต่งตั้งให้ดำรงตำแหน่งกรรมการใหม่ได้ หากได้รับการเสนอชื่อและอนุมัติโดยที่ประชุมผู้ถือหุ้น

หากกรรมการคนใดพ้นจากตำแหน่งกรรมการ ก็ต้องพ้นจากการเป็นกรรมการชุดย่อยที่ได้รับการแต่งตั้งนั้นด้วย

กรรมการส่วนใหญ่ มีวาระการดำรงตำแหน่งมากกว่า 9 ปี เนื่องจากกรรมการทุกคนของบริษัทฯ ประกอบด้วยผู้ทรงคุณวุฒิ และประสบการณ์ที่หลากหลายทั้งจากธุรกิจด้านการผลิตและธุรกิจอื่นๆ จึงสามารถกำหนดนโยบายทิศทางองค์กร พร้อมทั้งติดตามการบริหารจัดการของฝ่ายจัดการให้เป็นไปตามวัตถุประสงค์ที่กำหนดไว้ เพื่อประโยชน์สูงสุดของผู้ถือหุ้นทุกรายอย่างเท่าเทียมกัน ตลอดจนดูแลผู้มีส่วนได้เสียทุกกลุ่มอย่างเป็นธรรม ทำให้ได้รับความเชื่อถือเชื่อมั่น และได้รับการอนุมัติต่อวาระการดำรงตำแหน่งจากที่ประชุมใหญ่สามัญผู้ถือหุ้นตลอดมา

จำนวนบริษัทที่กรรมการแต่ละคนไปดำรงตำแหน่งกรรมการ

เพื่อให้การปฏิบัติงานของกรรมการ มีประสิทธิภาพและมีเวลาปฏิบัติหน้าที่กรรมการอย่างเพียงพอ จึงกำหนดให้กรรมการแต่ละคน สามารถดำรงตำแหน่งกรรมการในบริษัทจดทะเบียนอื่น ซึ่งเมื่อรวมบริษัทด้วยแล้ว ต้องไม่เกิน 5 แห่ง โดยในปี พ.ศ. 2559 กรรมการทุกคนได้ปฏิบัติตามเกณฑ์ดังกล่าว

นอกจากนี้ กรรมการที่ดำรงตำแหน่งกรรมการในบริษัทจดทะเบียนอื่น ต้องปฏิบัติตามมาตรา 86 แห่งพระราชบัญญัติบริษัทมหาชนจำกัดอย่างเคร่งครัด รวมถึงต้องไม่เป็นกรรมการในกิจการที่มีสภาพอย่างเดียวกันและเป็นการแข่งขันกับกิจการของบริษัท

รายงานของคณะกรรมการบริษัท

คณะกรรมการบริษัทได้ให้มีการจัดทำรายงานทางการเงินและงบการเงิน ณ วันสิ้นสุดของแต่ละไตรมาสและ ณ วันสิ้นสุดรอบปีบัญชีของบริษัทตามลำดับ และจัดทำรายงานประจำปีเสนอต่อที่ประชุมผู้ถือหุ้นตามที่กฎหมายกำหนด โดยมอบหมายให้คณะกรรมการตรวจสอบทำหน้าที่พิจารณาการดำเนินงานของบริษัทและงบการเงินรวมว่าเป็นไปตามมาตรฐานการบัญชีที่รับรองทั่วไปภายใต้ข้อกำหนดของตลาดหลักทรัพย์แห่งประเทศไทย สำนักงานคณะกรรมการกำกับหลักทรัพย์และตลาดหลักทรัพย์ และกฎหมายที่เกี่ยวข้อง

คณะกรรมการบริษัทได้จัดทำรายงานความรับผิดชอบของคณะกรรมการบริษัทต่อรายงานทางการเงิน ซึ่งลงนามโดยประธานกรรมการ รวมถึงรายงานของคณะกรรมการชุดย่อยทุกชุดที่คณะกรรมการบริษัทอนุมัติแต่งตั้ง ดังปรากฏตามเอกสารแนบ 4

ประธานกรรมการ

คณะกรรมการบริษัท เป็นผู้เลือกและแต่งตั้งประธานกรรมการซึ่งปัจจุบันคือ นายสนั่น อังอุบลกุล โดยมีหน้าที่ความรับผิดชอบดังนี้

1. เป็นผู้นำด้านนโยบาย กำหนดวิสัยทัศน์ และกำกับดูแลการทำงานของผู้บริหารระดับสูง และคณะกรรมการชุดย่อยอื่นๆ ให้บรรลุวัตถุประสงค์ตามแผนงานที่กำหนดไว้
2. เป็นประธานการประชุมคณะกรรมการบริษัท และการประชุมผู้ถือหุ้นของบริษัท
3. ดูแลให้มั่นใจว่าการปฏิบัติงานของคณะกรรมการบริษัท เป็นไปอย่างถูกต้องตามข้อบังคับบริษัทและกฎหมายที่เกี่ยวข้อง
4. ส่งเสริมและสนับสนุนให้กรรมการมีส่วนร่วมในการแสดงความคิดเห็น พร้อมทั้งหลีกเลี่ยงการแสดงให้เห็นถึงการชักนำให้เห็นคล้อยตามกรรมการคนใดคนหนึ่ง
5. ลงคะแนนเสียงชี้ขาดในกรณีที่ที่ประชุมคณะกรรมการบริษัทมีการลงคะแนนเสียงและคะแนนเสียงของแต่ละฝ่ายมีจำนวนเท่ากัน
6. เป็นผู้นำในการกำหนดและปฏิบัติตามจริยธรรมหรือวัฒนธรรมองค์กรและนโยบายการกำกับดูแลกิจการที่ดี
7. ให้คำแนะนำ และการแยกบทบาทที่ชัดเจนระหว่างคณะกรรมการบริษัทกับฝ่ายบริหาร
8. เป็นตัวแทนคณะกรรมการบริษัทต่อบุคคลภายนอกและเป็นผู้ดำเนินการชี้แจงสื่อสาร ต่อสาธารณชน ผู้ถือหุ้น และผู้มีส่วนได้เสียกลุ่มต่างๆ

การแบ่งแยกบทบาทหน้าที่ระหว่างคณะกรรมการบริษัทกับฝ่ายบริหาร

บริษัทได้แบ่งแยกบทบาทหน้าที่ความรับผิดชอบระหว่างคณะกรรมการบริษัทกับฝ่ายบริหาร ซึ่งนอกจากจะปฏิบัติหน้าที่ตามขอบเขตความรับผิดชอบที่ได้กำหนดไว้และกำกับดูแลการดำเนินงานของฝ่ายบริหารในระดับนโยบายแล้ว คณะกรรมการบริษัทได้กำหนดหน้าที่ความรับผิดชอบของฝ่ายบริหารโดยแยกเป็นส่วนของการจัดการ ซึ่งเป็นตำแหน่งผู้บริหารสูงสุดของบริษัท และของคณะผู้บริหาร เพื่อความชัดเจนของการปฏิบัติหน้าที่ และเพื่อให้คณะกรรมการบริษัทสามารถกำกับดูแลและประเมินผลการปฏิบัติงานของฝ่ายบริหาร ซึ่งจัดทำเป็นประจำทุกปีได้อย่างเหมาะสม ดังนี้

หน้าที่ความรับผิดชอบของกรรมการผู้จัดการ

1. บริหารและกำกับดูแลการดำเนินงานของบริษัทให้มีประสิทธิภาพ เป็นไปตามทิศทาง/เป้าหมายบริษัท และมีความเข้มแข็งทางธุรกิจตามแผนนโยบายของคณะกรรมการบริษัท
2. บริหารจัดการตามแผนงานระยะสั้นและระยะยาว เพื่อบรรลุวัตถุประสงค์และเป้าหมายของบริษัท
3. บริหารจัดการด้านบริหารการเงิน เพื่อให้มีโครงสร้างและต้นทุนทางการเงินที่เหมาะสมและมั่นคง

4. บริหารจัดการการประชาสัมพันธ์เชิงรุก ตลอดจนเสริมสร้างความสัมพันธ์ที่ดีกับผู้มีส่วนได้เสียทุกกลุ่ม เพื่อให้เกิดภาพลักษณ์ที่ดีและยั่งยืน
5. บริหารจัดการด้านการบริหารความเสี่ยงขององค์กรอย่างเหมาะสมและมีประสิทธิภาพ
6. บริหารจัดการการเสริมสร้างกิจกรรมการรักษาสิ่งแวดล้อมและความรับผิดชอบต่อสังคม
7. ดูแลและปฏิบัติหน้าที่ให้เป็นไปตามกฎหมาย ตลอดจนวัตถุประสงค์ ข้อบังคับ และระเบียบบริษัทโดยเคร่งครัด
8. ปฏิบัติหน้าที่ตามที่ได้รับมอบหมายจากคณะกรรมการบริษัท

หน้าที่ความรับผิดชอบของคณะผู้บริหาร

คณะผู้บริหารต้องบริหารงานเพื่อให้มีการปฏิบัติตามแผนงานและนโยบายของคณะกรรมการบริษัท หรือตามที่ได้รับมอบหมายจากคณะกรรมการบริษัทดังนี้

1. บริหารและกำกับดูแลการดำเนินงานของบริษัทฯ ให้มีประสิทธิภาพ เป็นไปตามทิศทาง/เป้าหมายบริษัทฯ และมีความเข้มแข็งทางธุรกิจตามแนวนโยบายของคณะกรรมการบริษัท
2. พิจารณากลับกรองเรื่อง/วาระต่างๆ ที่จะเสนอคณะกรรมการบริษัท เพื่อพิจารณาและดำเนินการอื่นๆ ตามที่คณะกรรมการบริษัทมอบหมาย
3. รายงานผลการปฏิบัติงานต่อคณะกรรมการบริษัท
4. วางแผนและพิจารณากลับกรองแผนงานต่างๆ ทั้งระยะสั้นและระยะยาว เพื่อบรรลุวัตถุประสงค์และเป้าหมายของบริษัทฯ
5. วางแผนการบริหารทางการเงิน เพื่อลดภาระทางการเงินและให้บริษัทฯ มีโครงสร้างทางการเงินที่มั่นคง
6. ปฏิบัติหน้าที่ให้เป็นไปตามกฎหมาย วัตถุประสงค์ ข้อบังคับ ตลอดจนระเบียบของบริษัทฯ โดยเคร่งครัด

นอกจากนี้ บริษัทฯ ยังได้กำหนดระเบียบปฏิบัติและขอบเขตอำนาจการอนุมัติของฝ่ายบริหาร ซึ่งประกอบด้วยประเภทของรายการและวงเงินอนุมัติ เพื่อความคล่องตัวของการบริหารงานของฝ่ายบริหาร และเป็นการแบ่งแยกอำนาจการอนุมัติของคณะกรรมการบริษัทและฝ่ายบริหารให้มีความชัดเจนและถูกต้องตามกฎหมายระเบียบของหน่วยงานกำกับที่เกี่ยวข้อง

อนึ่ง แม้ว่าปัจจุบันผู้ดำรงตำแหน่งประธานกรรมการและตำแหน่งกรรมการผู้จัดการซึ่งเป็นตำแหน่งสูงสุดของฝ่ายบริหาร เป็นบุคคลเดียวกัน คือ นายสนั่น อังอุบลกุล แต่บริษัทฯ ก็ได้มีการกำหนดหน้าที่ความรับผิดชอบของทั้งสองตำแหน่งแยกกันอย่างชัดเจน ดังกล่าวข้างต้น ซึ่งคณะกรรมการบริษัทได้พิจารณาเห็นว่ามีความเหมาะสม เนื่องจากนายสนั่น อังอุบลกุล ซึ่งเป็นตัวแทนจากกลุ่มผู้ถือหุ้นรายใหญ่ เป็นผู้มีประสบการณ์ในธุรกิจของบริษัทฯ เป็นเวลานาน และเป็นที่ยอมรับในวงการธุรกิจและสังคมอย่างแพร่หลาย

การดำรงตำแหน่งทั้งสองตำแหน่งในเวลาเดียวกันนั้น ประธานกรรมการและกรรมการผู้จัดการได้ตระหนักและแบ่งแยกบทบาทหน้าที่และความรับผิดชอบของแต่ละตำแหน่งได้อย่างชัดเจน ทั้งในส่วนของงานบริหารงานประจำ การประชุมคณะกรรมการบริษัท การประชุมผู้ถือหุ้น และอื่นๆ ตลอดจนสามารถปฏิบัติตามบทบาทหน้าที่และตัดสินใจตามขอบเขตอำนาจของแต่ละตำแหน่งได้เป็นอย่างดี โดยได้ใช้ประโยชน์จากการเป็นบุคคลเดียวกันที่สามารถช่วยเพิ่มประสิทธิภาพในการบริหารงานดังนี้

- ในฐานะประธานกรรมการ ช่วยให้สามารถรับทราบการปฏิบัติงานของฝ่ายบริหารได้อย่างใกล้ชิดและในสภาพความเป็นปัจจุบัน ซึ่งจะควบคุมดูแลให้อยู่ในกรอบของนโยบายคณะกรรมการบริษัท และในฐานะกรรมการผู้จัดการ ก็สามารถบริหารงานให้สอดคล้องกับนโยบายของคณะกรรมการบริษัท
- ในฐานะประธานกรรมการ นอกจากการปฏิบัติหน้าที่ในการเป็นประธานในที่ประชุมของการประชุมผู้ถือหุ้นและการประชุมคณะกรรมการบริษัท ซึ่งต้องกำกับและควบคุมดูแลการประชุมให้เป็นไปตามวาระและถูกต้องตามกฎหมาย ตลอดจนเปิดโอกาสให้ผู้เข้าร่วมประชุมทุกท่านได้แสดงความคิดเห็นและอภิปรายได้อย่างอิสระแล้ว ยังสามารถชี้แจงข้อมูลให้ที่ประชุมในฐานะตัวแทนคณะกรรมการบริษัทและผู้บริหารสูงสุดพร้อมกันได้

ด้วยสัดส่วนกรรมการอิสระที่มีจำนวนมากกว่าครึ่งหนึ่งของจำนวนกรรมการทั้งหมด ทำให้คณะกรรมการบริษัทสามารถถ่วงดุลพร้อมให้ความเห็นได้อย่างเป็นอิสระในการสอบทานการบริหารงานของฝ่ายบริหารได้อย่างมีประสิทธิภาพ

การดำรงตำแหน่งกรรมการที่บริษัทอื่นของกรรมการผู้จัดการและผู้บริหาร

คณะกรรมการบริษัทได้กำหนดนโยบายว่า หากกรรมการผู้จัดการและผู้บริหารได้รับการเสนอให้ดำรงตำแหน่งเป็นกรรมการของบริษัทอื่น ซึ่งมีให้อยู่ภายในกลุ่มของบริษัทฯ โดยจะเป็นบริษัทจดทะเบียนหรือไม่ก็ตาม ให้กรรมการผู้จัดการและผู้บริหารรายงานคณะกรรมการบริษัทเพื่อทราบ

อย่างไรก็ตาม บริษัทอื่นที่กรรมการผู้จัดการและผู้บริหารจะไปเป็นกรรมการนั้น ต้องไม่ดำเนินธุรกิจที่แข่งขันกับบริษัทฯ และเมื่อรวมจำนวนบริษัทอื่นที่กรรมการผู้จัดการและผู้บริหารดำรงตำแหน่งเป็นกรรมการแล้วต้องไม่เกิน 5 บริษัทจดทะเบียน ซึ่งเป็นหลักเกณฑ์เดียวกันกับที่คณะกรรมการบริษัทยึดถือปฏิบัติ โดยในปี พ.ศ. 2559 กรรมการผู้จัดการและผู้บริหารทุกคนก็ได้ปฏิบัติตามหลักเกณฑ์ดังกล่าว

9.2.2 คณะกรรมการชุดย่อยและหน้าที่ความรับผิดชอบ

คณะกรรมการบริษัทอนุมัติแต่งตั้งคณะกรรมการชุดย่อย เพื่อทำหน้าที่ช่วยพิจารณารายละเอียด กลั่นกรองงาน และแบ่งเบาภาระของคณะกรรมการบริษัทในด้านใดด้านหนึ่ง ประกอบด้วย

1) คณะกรรมการตรวจสอบ

คณะกรรมการบริษัทแต่งตั้งคณะกรรมการตรวจสอบ ซึ่งประกอบด้วยกรรมการอิสระ 3 คน โดยกรรมการตรวจสอบอย่างน้อย 1 คน ต้องมีความรู้ ความชำนาญ และประสบการณ์ด้านบัญชี

คณะกรรมการตรวจสอบ ทำหน้าที่กำกับดูแลให้มีการจัดทำรายงานทางการเงินและการเปิดเผยข้อมูลที่ต้องครบถ้วน เป็นไปตามมาตรฐานการรายงาน มีระบบการควบคุมภายในและการตรวจสอบภายในที่มีมาตรฐานรัดกุมเพียงพอ ตลอดจนมีองค์ประกอบ คุณสมบัติและหน้าที่ตามที่กำหนดในกฎบัตรคณะกรรมการตรวจสอบ ซึ่งเป็นไปตามที่คณะกรรมการกำกับหลักทรัพย์และตลาดหลักทรัพย์ และตลาดหลักทรัพย์แห่งประเทศไทยกำหนด ทั้งนี้ รายชื่อคณะกรรมการตรวจสอบและการเข้าร่วมประชุมในปี พ.ศ. 2559 มีดังนี้

รายชื่อ	ตำแหน่ง	การเข้าร่วมประชุม/ การประชุมทั้งหมด (ครั้ง)
นายวิโรจน์ เลหาะพันธุ์	ประธานกรรมการตรวจสอบ	4/4
นายเอ็งฮัก นนทิกการ	กรรมการตรวจสอบ	4/4
นายสุชาติ บุญบรรเจิดศรี	กรรมการตรวจสอบ	4/4

นายวิโรจน์ เลหาะพันธุ์ เป็นผู้ที่มีความรู้และประสบการณ์ด้านบัญชี การสอบบัญชี การเงิน และภาษีอากร ส่วนนายเอ็งฮัก นนทิกการ และนายสุชาติ บุญบรรเจิดศรี เป็นผู้ที่มีความรู้และประสบการณ์ด้านการเงิน การธนาคาร และการบัญชี

หน้าที่ความรับผิดชอบของคณะกรรมการตรวจสอบ

1. สอบทานให้บริษัทมีรายงานทางการเงินอย่างถูกต้องและเปิดเผยอย่างเพียงพอ โดยการประสานงานกับผู้สอบบัญชี และผู้บริหารที่รับผิดชอบจัดทำรายงานทางการเงินทั้งในรายไตรมาสและประจำปี คณะกรรมการตรวจสอบอาจแนะนำให้ผู้สอบบัญชี สอบทานหรือตรวจสอบรายการใดๆ ที่เห็นว่าจำเป็นและเป็นเรื่องสำคัญในระหว่างการตรวจสอบบัญชีของบริษัทก็ได้
2. สอบทานให้บริษัทมีระบบการควบคุมภายในและการตรวจสอบที่มีความเหมาะสมและมีประสิทธิภาพโดยสอบทานร่วมกับผู้สอบบัญชีและผู้ตรวจสอบภายใน
3. พิจารณาคัดเลือก เสนอแต่งตั้งผู้สอบบัญชีของบริษัท พิจารณาเสนอคำตอบแทนของผู้สอบบัญชี โดยคำนึงถึงความน่าเชื่อถือ ความเพียงพอของทรัพยากรและปริมาณงานตรวจสอบของสำนักงานสอบบัญชีนั้น รวมถึงพิจารณาเสนอให้เลิกจ้างผู้สอบบัญชีของบริษัทตามความเหมาะสม
4. ตรวจสอบการทำการรายการที่เกี่ยวข้องหรือรายการที่อาจมีความขัดแย้งทางผลประโยชน์ให้มีความถูกต้องตามประกาศของหน่วยงานภาครัฐที่เกี่ยวข้อง
5. ทบทวนนโยบายการบริหารทางการเงิน การบริหารความเสี่ยง การปฏิบัติตามจรรยาบรรณทางธุรกิจของผู้บริหาร และทบทวนร่วมกับผู้บริหารของบริษัทในรายงานสำคัญที่ต้องเสนอต่อสาธารณชนตามที่กฎหมายกำหนด
6. จัดทำรายงานกิจกรรมของคณะกรรมการตรวจสอบโดยเปิดเผยไว้ในรายงานประจำปีของบริษัท ซึ่งรายงานดังกล่าวลงนามโดยประธานกรรมการตรวจสอบ และรายงานดังกล่าวควรประกอบด้วยข้อมูลดังต่อไปนี้
 - 6.1 ความเห็นเกี่ยวกับกระบวนการจัดทำและการเปิดเผยข้อมูลในรายงานทางการเงินของบริษัท ถึงความถูกต้อง ครบถ้วน เป็นที่เชื่อถือได้

- 6.2 ความเห็นเกี่ยวกับความเพียงพอของระบบการควบคุมภายในของบริษัทฯ
- 6.3 เหตุผลที่เชื่อว่าผู้สอบบัญชีของบริษัทฯ มีความเหมาะสมที่จะได้รับการแต่งตั้งต่อไปอีกวาระหนึ่ง
- 6.4 ความเห็นเกี่ยวกับการปฏิบัติตามกฎหมายว่าด้วยหลักทรัพย์และตลาดหลักทรัพย์ ข้อกำหนดตลาดหลักทรัพย์แห่งประเทศไทย หรือกฎหมายที่เกี่ยวข้องกับธุรกิจของบริษัทฯ
- 6.5 ความเห็นเกี่ยวกับความเพียงพอของมาตรการต่อต้านการทุจริตคอร์รัปชั่น (“การทุจริต”)
- 6.6 รายงานอื่นใดที่เห็นว่าผู้ถือหุ้นและผู้ลงทุนทั่วไปควรทราบ ภายใต้ขอบเขตหน้าที่และความรับผิดชอบที่ได้รับมอบหมายจากคณะกรรมการบริษัท
7. คณะกรรมการตรวจสอบควรจัดให้มีการประชุมเพื่อพิจารณาในเรื่องต่างๆ ตามที่ได้รับมอบหมายดังต่อไปนี้
 - 7.1 การพิจารณางบการเงินและรายงานทางการเงินที่เกี่ยวข้อง หลักการบัญชีและวิธีปฏิบัติทางบัญชี การปฏิบัติตามมาตรฐานการบัญชี การดำรงอยู่ของกิจการ การเปลี่ยนแปลงทางนโยบายที่สำคัญรวมถึงเหตุผลของฝ่ายจัดการเกี่ยวกับการกำหนดนโยบายบัญชี ก่อนนำเสนอคณะกรรมการบริษัท เพื่อเผยแพร่แก่ผู้ถือหุ้นและผู้ลงทุนทั่วไป
 - 7.2 การพิจารณาระบบการควบคุมภายในและการตรวจสอบภายใน
 - 7.3 การพิจารณาบททวนแผนการตรวจสอบภายในประจำปีของบริษัทฯ ขั้นตอนการประสานงานของแผนการตรวจสอบที่เกี่ยวข้องต่างๆ และการประเมินผลการตรวจสอบร่วมกับผู้ตรวจสอบภายในและผู้สอบบัญชี คณะกรรมการตรวจสอบควรสอบถามถึงขอบเขตการตรวจสอบที่ได้วางแผนไว้ เพื่อให้มั่นใจว่าแผนการตรวจสอบดังกล่าวจะช่วยให้ตรวจพบการทุจริตหรือข้อบกพร่องต่างๆ ของระบบการควบคุมภายใน
 - 7.4 การพิจารณาร่วมกับผู้ตรวจสอบภายใน ถึงปัญหาหรือข้อจำกัดที่เกิดขึ้นในระหว่างการตรวจสอบ และบททวนการปฏิบัติงานของผู้ตรวจสอบภายใน
 - 7.5 การพิจารณาร่วมกับผู้สอบบัญชีถึงปัญหาหรือข้อจำกัดที่เกิดขึ้นจากการตรวจสอบงบการเงิน
 - 7.6 การพิจารณาร่วมกับผู้ตรวจสอบภายในและผู้สอบบัญชี ว่าได้มีการวางแผนเพื่อทบทวนวิธีการและการควบคุมการประมวลผลข้อมูลทางอิเล็กทรอนิกส์ และสอบถามเกี่ยวกับโครงการรักษาความปลอดภัยโดยเฉพาะเพื่อป้องกันการทุจริตหรือการใช้คอมพิวเตอร์ไปในทางที่ผิดโดยพนักงานบริษัทหรือบุคคลภายนอก
 - 7.7 การปฏิบัติตามกฎหมายว่าด้วยหลักทรัพย์และตลาดหลักทรัพย์ ข้อกำหนดของตลาดหลักทรัพย์แห่งประเทศไทย หรือกฎหมายที่เกี่ยวข้องกับธุรกิจของบริษัทฯ
 - 7.8 การติดตามความคืบหน้าการดำเนินการตามมาตรการต่อต้านการทุจริตของบริษัทฯ จากฝ่ายบริหารหรือหน่วยงานตรวจสอบภายในของบริษัทฯ ตลอดจนข้อมูลจากระบบการแจ้งข้อร้องเรียนจากบุคคลทั่วไป (Whistle Blower)
 - 7.9 การปฏิบัติอื่นใด ตามที่คณะกรรมการบริษัทมอบหมาย
 - 7.10 การพิจารณาประเมินผลตนเองกับการปฏิบัติหน้าที่และความรับผิดชอบตามที่ได้รับมอบหมาย
8. สอบทานให้บริษัทมีรายงานทางการเงินอย่างถูกต้องและเพียงพอ
9. พิจารณาแต่งตั้ง โยกย้าย หรือเลิกจ้างหัวหน้าหน่วยงานตรวจสอบภายในของบริษัทฯ ตลอดจนร่วมกับฝ่ายบริหาร ในการประเมินผลการปฏิบัติงานและพิจารณาความดีความชอบ และการลงโทษหัวหน้าหน่วยงานตรวจสอบภายใน
10. สอบทานกับฝ่ายบริหารในเรื่องนโยบายและความเพียงพอในการบริหารความเสี่ยงที่สำคัญของบริษัทฯ
11. ทบทวนนโยบายการบริหารทางการเงินของบริษัทฯ
12. รายงานภารกิจของคณะกรรมการตรวจสอบต่อคณะกรรมการบริษัท
13. ปฏิบัติการอื่นใดตามที่คณะกรรมการบริษัทมอบหมายและด้วยความเห็นชอบของคณะกรรมการตรวจสอบ
14. ทบทวนกฎบัตรคณะกรรมการตรวจสอบ ตามความจำเป็นและเหมาะสม

คณะกรรมการตรวจสอบปฏิบัติหน้าที่ด้วยความรอบคอบและเคร่งครัดตามประกาศตลาดหลักทรัพย์แห่งประเทศไทยเรื่องคุณสมบัติและขอบเขตการดำเนินงานของคณะกรรมการตรวจสอบ พ.ศ. 2551 โดยในปี พ.ศ. 2559 จัดให้มีการประชุมร่วมกับผู้สอบบัญชี ผู้บริหารด้านการเงินและบัญชี ฝ่ายตรวจสอบภายใน และผู้บริหารที่เกี่ยวข้อง รวม 4 ครั้ง การประชุมร่วมกับผู้สอบบัญชีของบริษัทฯโดยไม่มีผู้บริหารร่วมประชุม 1 ครั้ง รวมจนถึงการทำหน้าที่รับแจ้งข้อมูลหรือเบาะแสเกี่ยวกับการทุจริตหรือไม่ปฏิบัติตาม

กฎหมาย ระเบียบ ข้อบังคับ ตามระบบ Whistle Blower ของบริษัทฯ เพื่อตรวจสอบข้อเท็จจริงก่อนรายงานผลการตรวจสอบ และเสนอมาตรการที่เกี่ยวข้องให้คณะกรรมการบริษัทพิจารณาต่อไป ในปี พ.ศ. 2559 บริษัทฯได้รับข้อร้องเรียนผ่านระบบ Whistle Blower รวม 4 เรื่อง ซึ่งเป็นข้อร้องเรียนเรื่องทั่วไป จึงส่งเรื่องให้คณะกรรมการกำกับดูแลกิจการที่ดี เพื่อมอบหมายให้ฝ่ายบริหารของบริษัทฯ พิจารณาดำเนินการตามระเบียบปฏิบัติงานที่กำหนดไว้

คณะกรรมการตรวจสอบได้รายงานผลการประชุมแก่คณะกรรมการบริษัทไตรมาสละ 1 ครั้ง ตลอดจนจัดทำรายงานคณะกรรมการตรวจสอบ ครบทุกหมวดตามที่ประกาศคณะกรรมการตลาดหลักทรัพย์แห่งประเทศไทยกำหนด และแสดงไว้ในรายงานประจำปีของบริษัทฯ ดังนี้

1. การสอบทานรายงานทางการเงิน
2. การสอบทานการบริหารความเสี่ยง
3. การสอบทานการปฏิบัติตามนโยบายการกำกับดูแลกิจการที่ดี และมาตรการป้องกันการทุจริตคอร์รัปชัน
4. การดูแลด้านการปฏิบัติงานตามระเบียบของหน่วยงานกำกับดูแลที่เกี่ยวข้อง
5. การสอบทานระบบการควบคุมภายใน
6. การพิจารณาแต่งตั้งผู้สอบบัญชีรับอนุญาตของบริษัทฯ สำหรับงบการเงินประจำปี พ.ศ. 2560
7. การประเมินผลการปฏิบัติงานของคณะกรรมการตรวจสอบ

อนึ่ง คณะกรรมการตรวจสอบจัดให้มีการประเมินผลการปฏิบัติงานของคณะกรรมการตรวจสอบ ด้วยวิธีการประเมินตนเองตามแบบประเมินของตลาดหลักทรัพย์แห่งประเทศไทย โดยมอบหมายให้เลขานุการคณะกรรมการตรวจสอบรวบรวมผลการประเมินมาพิจารณาปรับปรุงการทำงานต่อไป

คณะกรรมการตรวจสอบ มีวาระการดำรงตำแหน่งคราวละ 3 รอบปีบัญชี โดยคณะกรรมการตรวจสอบชุดปัจจุบัน มีวาระการดำรงตำแหน่งถึงสิ้นรอบปีบัญชี พ.ศ. 2561

2) คณะกรรมการสรรหาและพิจารณาค่าตอบแทน

คณะกรรมการบริษัท แต่งตั้งคณะกรรมการสรรหาและพิจารณาค่าตอบแทน ซึ่งประกอบด้วยกรรมการ 3 คน โดยเป็นกรรมการอิสระ 2 คน และกรรมการที่เป็นผู้บริหาร 1 คน ผู้ดำรงตำแหน่งประธานกรรมการสรรหาและพิจารณาค่าตอบแทนต้องเป็นกรรมการอิสระ ทั้งนี้ รายชื่อคณะกรรมการสรรหาและพิจารณาค่าตอบแทนและการเข้าร่วมประชุมในปี พ.ศ. 2559 มีดังนี้

รายชื่อ	ตำแหน่ง	การเข้าร่วมประชุม/ การประชุมทั้งหมด (ครั้ง)
นางสิริพร ไชละสุต	ประธานกรรมการสรรหาและพิจารณาค่าตอบแทน (กรรมการอิสระ)	3/3
นายสนั่น อังอุบลกุล	กรรมการสรรหาและพิจารณาค่าตอบแทน	3/3
นายเอ็งอึก นนทิการ	กรรมการสรรหาและพิจารณาค่าตอบแทน (กรรมการอิสระ)	3/3

คณะกรรมการสรรหาและพิจารณาค่าตอบแทน ทำหน้าที่พิจารณาหลักเกณฑ์ในการจ่ายและรูปแบบค่าตอบแทนของกรรมการและผู้บริหารเพื่อเสนอความเห็นต่อคณะกรรมการบริษัท โดยในส่วนค่าตอบแทนของกรรมการ ซึ่งจ่ายเฉพาะ “ค่าเบี้ยประชุมกรรมการ” คณะกรรมการบริษัทต้องนำเสนอที่ประชุมผู้ถือหุ้นเพื่ออนุมัติทุกครั้ง

นอกจากนี้ คณะกรรมการสรรหาและพิจารณาค่าตอบแทน ยังทำหน้าที่พิจารณาหลักเกณฑ์ และขั้นตอนในการสรรหาบุคคลที่มีคุณสมบัติเหมาะสม เพื่อดำรงตำแหน่งกรรมการและผู้บริหาร รวมทั้งคัดเลือกบุคคลตามขั้นตอนการสรรหาที่ได้กำหนดไว้ และเสนอความเห็นต่อคณะกรรมการบริษัท เพื่อนำเสนอที่ประชุมผู้ถือหุ้นพิจารณาอนุมัติการแต่งตั้งกรรมการเช่นกัน

หน้าที่ความรับผิดชอบของคณะกรรมการสรรหาและพิจารณาค่าตอบแทน

1. พิจารณาโครงสร้างองค์กร คุณสมบัติของกรรมการ และผู้บริหารระดับสูงของบริษัทฯ
2. พิจารณาและอนุมัติผังโครงสร้างองค์กร ให้เหมาะสมกับธุรกิจ
3. พิจารณาคัดสรรบุคคลที่สมควรได้รับการเสนอชื่อรับเลือกตั้งเป็นกรรมการ ทั้งในกรณีที่ไม่มีตำแหน่งว่างหรือกรรมการครบวาระการดำรงตำแหน่ง

4. พิจารณานอมนัติผู้สมควรได้รับแต่งตั้งเป็นผู้บริหารระดับสูง ตามที่ฝ่ายบริหารได้คัดสรรและเสนอพิจารณา ทั้งในกรณีที่ มีตำแหน่งว่างลงหรือเพิ่มตำแหน่งใหม่
5. พิจารณาเสนอโครงสร้างค่าตอบแทนกรรมการและผู้บริหารระดับสูง ได้แก่ เงินเดือน บำเหน็จ โบนัส สวัสดิการ ค่าเบี้ย ประชุม และผลประโยชน์ตอบแทนอื่นๆ ทั้งที่เป็นตัวเงินและมีตัวเงิน
6. ประเมินผลการปฏิบัติงานประจำปีของคณะกรรมการสรรหาและพิจารณาค่าตอบแทน และรายงานต่อคณะกรรมการบริษัท
7. ปฏิบัติงานอื่นใดตามที่คณะกรรมการบริษัทมอบหมาย อันเนื่องเกี่ยวกับการสรรหาและพิจารณาค่าตอบแทนของกรรมการ และผู้บริหาร

ในปี พ.ศ. 2559 คณะกรรมการสรรหาและพิจารณาค่าตอบแทน จัดให้มีการประชุมรวม 3 ครั้ง โดยได้รายงานผลการปฏิบัติงานแก่คณะกรรมการบริษัททุกครั้งที่มีการจัดประชุมคณะกรรมการสรรหาและพิจารณาค่าตอบแทน จัดให้มีการประเมินผลการปฏิบัติงานของคณะกรรมการสรรหาและพิจารณาค่าตอบแทนประจำปีด้วยวิธีประเมินตนเอง และจัดทำรายงานคณะกรรมการสรรหาและพิจารณาค่าตอบแทนแสดงไว้ในรายงานประจำปีของบริษัทฯ

คณะกรรมการสรรหาและพิจารณาค่าตอบแทน มีวาระการดำรงตำแหน่งคราวละ 3 รอบปีบัญชี โดยคณะกรรมการสรรหาและพิจารณาค่าตอบแทนชุดปัจจุบัน มีวาระการดำรงตำแหน่งถึงสิ้นรอบปีบัญชี พ.ศ. 2561

3) คณะกรรมการกำกับดูแลกิจการที่ดี

คณะกรรมการบริษัทแต่งตั้งคณะกรรมการกำกับดูแลกิจการที่ดี ซึ่งประกอบด้วยกรรมการ 4 คน โดยเป็นกรรมการที่เป็นผู้บริหารจำนวน 1 คน กรรมการที่ไม่เป็นผู้บริหารจำนวน 1 คน และกรรมการอิสระจำนวน 2 คน ผู้ดำรงตำแหน่งประธานกรรมการกำกับดูแลกิจการที่ดีต้องเป็นกรรมการอิสระ ทั้งนี้ รายชื่อคณะกรรมการกำกับดูแลกิจการที่ดีและการเข้าร่วมประชุมในปี พ.ศ. 2559 มีดังนี้

รายชื่อ	ตำแหน่ง	การเข้าร่วมประชุม/ การประชุมทั้งหมด (ครั้ง)
นายสุชาติ บุญบรรเจิดศรี	ประธานกรรมการกำกับดูแลกิจการที่ดี (กรรมการอิสระ)	4/4
นางสิริพร ไชยะสุต	กรรมการกำกับดูแลกิจการที่ดี (กรรมการอิสระ)	4/4
นายมานิต อติวานิชยพงศ์	กรรมการกำกับดูแลกิจการที่ดี	4/4
นายปริญญา ผลนิวาต	กรรมการกำกับดูแลกิจการที่ดี และเลขานุการ	4/4

หน้าที่ความรับผิดชอบของคณะกรรมการกำกับดูแลกิจการที่ดี

คณะกรรมการกำกับดูแลกิจการที่ดีมีหน้าที่และความรับผิดชอบในการส่งเสริม สนับสนุน ตลอดจนติดตามให้กรรมการ ผู้บริหาร ตลอดจนพนักงานทุกระดับ ปฏิบัติตามนโยบายการกำกับดูแลกิจการที่ดี ตลอดจนแนวปฏิบัติด้านการต่อต้านการทุจริตคอร์รัปชัน ดังนี้

1. ด้านการกำกับดูแลกิจการที่ดี
 - 1.1 จัดทำนโยบายการกำกับดูแลกิจการที่ดี (Good Corporate Governance Policy) ที่เหมาะสมกับบริษัทฯ ภายใต้กรอบของกฎหมาย หลักเกณฑ์ ระเบียบและข้อบังคับของหน่วยงานที่ทำหน้าที่กำกับดูแล ได้แก่ ตลาดหลักทรัพย์แห่งประเทศไทย สำนักงานคณะกรรมการกำกับหลักทรัพย์และตลาดหลักทรัพย์ หน่วยงานที่เกี่ยวข้อง ตลอดจนแนวทางในการกำกับดูแลกิจการที่ดีตามมาตรฐานสากลเพื่อเสนอคณะกรรมการบริษัทอนุมัติ
 - 1.2 พิจารณาทบทวน และปรับปรุงนโยบายการกำกับดูแลกิจการที่ดีอย่างสม่ำเสมอ เพื่อให้นโยบายการกำกับดูแลกิจการที่ดีของบริษัทฯ สอดคล้องกับแนวทางปฏิบัติตามมาตรฐานสากล ตลอดจนกฎหมาย หลักเกณฑ์ ระเบียบ ข้อบังคับต่างๆ และธุรกิจของบริษัทฯ
 - 1.3 กำกับ ดูแล และให้คำแนะนำแก่กรรมการ ผู้บริหาร และพนักงาน ในการปฏิบัติหน้าที่และความรับผิดชอบตามนโยบายการกำกับดูแลกิจการที่ดี เพื่อให้มีผลในทางปฏิบัติและมีความต่อเนื่อง
 - 1.4 เสนอแนะข้อกำหนดและแนวทางในการปฏิบัติเกี่ยวกับจริยธรรมและจรรยาบรรณในการดำเนินธุรกิจและข้อพึงปฏิบัติของกรรมการ ผู้บริหาร และพนักงาน
 - 1.5 สนับสนุนและส่งเสริมให้ผู้มีส่วนได้เสีย ร่วมปฏิบัติตามนโยบายการกำกับดูแลกิจการที่ดีของบริษัทฯ

- 1.6 จัดทำรายงานผลการประเมินการกำกับดูแลกิจการที่ดีประจำปี เพื่อรายงานคณะกรรมการบริษัท พร้อมทั้งนำเสนอความเห็นและข้อเสนอแนะเพื่อแก้ไขปรับปรุงตามความเหมาะสม
2. ด้านการต่อต้านการทุจริตคอร์รัปชัน
 - 2.1 จัดทำนโยบายและแนวปฏิบัติเกี่ยวกับการต่อต้านการทุจริตคอร์รัปชัน ที่เหมาะสมกับบริษัทฯ และเป็นไปตามกฎหมาย ระเบียบ และข้อบังคับที่เกี่ยวข้อง
 - 2.2 พิจารณาทบทวน และปรับปรุงนโยบายและแนวปฏิบัติเกี่ยวกับการต่อต้านการทุจริตคอร์รัปชันอย่างสม่ำเสมอ เพื่อให้ทันนโยบายและแนวปฏิบัติเกี่ยวกับการต่อต้านการทุจริตคอร์รัปชันสอดคล้องกับแนวทางปฏิบัติตามมาตรฐานสากล ตลอดจนกฎหมาย หลักเกณฑ์ ระเบียบ ข้อบังคับต่างๆ และธุรกิจของบริษัทฯ
 - 2.3 กำกับ ดูแล และให้คำแนะนำแก่กรรมการ และผู้บริหารในการปฏิบัติหน้าที่และความรับผิดชอบ ตามนโยบาย และแนวปฏิบัติเกี่ยวกับการต่อต้านการทุจริตคอร์รัปชัน เพื่อให้มีผลในทางปฏิบัติและมีความต่อเนื่อง
 - 2.4 เสนอแนะข้อกำหนดและแนวทางในการปฏิบัติเกี่ยวกับการต่อต้านการทุจริตคอร์รัปชัน และข้อพึงปฏิบัติของกรรมการ ผู้บริหาร และพนักงาน
 - 2.5 สนับสนุนและส่งเสริมให้ผู้มีส่วนได้เสีย ร่วมปฏิบัติตามนโยบายการต่อต้านการทุจริตคอร์รัปชันของบริษัทฯ
 - 2.6 จัดทำรายงานผลการประเมินการต่อต้านการทุจริตคอร์รัปชันประจำปี เพื่อรายงานคณะกรรมการบริษัท พร้อมทั้งนำเสนอความเห็น และข้อเสนอแนะเพื่อแก้ไขปรับปรุงตามความเหมาะสม
3. แต่งตั้งคณะทำงานเพื่อทำหน้าที่สนับสนุนงานการกำกับดูแลกิจการที่ดีได้ตามความเหมาะสม
4. ปฏิบัติงานอื่นใด ที่คณะกรรมการบริษัทมอบหมาย

ในปี พ.ศ. 2559 คณะกรรมการกำกับดูแลกิจการที่ดี ได้จัดให้มีการประชุมรวม 4 ครั้ง โดยได้รายงานผลการปฏิบัติงานแก่คณะกรรมการบริษัททุกครั้งที่มีการประชุมคณะกรรมการกำกับดูแลกิจการที่ดี จัดให้มีการประเมินผลการปฏิบัติงานของคณะกรรมการกำกับดูแลกิจการที่ดีประจำปีด้วยวิธีประเมินตนเอง และจัดทำรายงานคณะกรรมการกำกับดูแลกิจการที่ดีแสดงไว้ในรายงานประจำปีของบริษัทฯ

คณะกรรมการกำกับดูแลกิจการที่ดี มีวาระการดำรงตำแหน่งคราวละ 3 รอบปีบัญชี โดยคณะกรรมการกำกับดูแลกิจการที่ดีชุดปัจจุบัน มีวาระการดำรงตำแหน่งถึงสิ้นรอบปีบัญชี พ.ศ. 2561

4) คณะอนุกรรมการบริหารความเสี่ยง

คณะกรรมการบริษัทแต่งตั้งคณะอนุกรรมการบริหารความเสี่ยง ประกอบด้วยผู้บริหารที่เกี่ยวข้อง จำนวนไม่เกิน 10 คน มีภารกิจช่วยคณะกรรมการบริษัทดูแลกระบวนการบริหารความเสี่ยงโดยรวมของบริษัทฯให้อยู่ในระดับที่เหมาะสม รายชื่ออนุกรรมการบริหารความเสี่ยงและการเข้าร่วมประชุมในปี พ.ศ. 2559 มีดังนี้

รายชื่อ	ตำแหน่ง	การเข้าร่วมประชุม/ การประชุมทั้งหมด (ครั้ง)
นายปริชญ์ ผลนิเวศ	ประธานอนุกรรมการบริหารความเสี่ยง	12/12
นายอภิสิทธิ์ ตั้งสาริต	อนุกรรมการบริหารความเสี่ยง	12/12
นายภาวัต เฉลิมพงศ์	อนุกรรมการบริหารความเสี่ยง	12/12
นายประมวล ภิญญ	อนุกรรมการบริหารความเสี่ยง	11/12
นายชัยชาญ เจริญสุข	อนุกรรมการบริหารความเสี่ยง	12/12
นายสมทรง รักษาพล	อนุกรรมการบริหารความเสี่ยง	11/12
นายไชยโรจน์ เอี่ยมรัตน	อนุกรรมการบริหารความเสี่ยง	12/12
นายธวัช ศรีปาน	อนุกรรมการบริหารความเสี่ยง	12/12
นางสาวสุกานดา เชื้อถื่อ	อนุกรรมการบริหารความเสี่ยง	12/12
นายชนะศักดิ์ ศรีพุดผา	อนุกรรมการบริหารความเสี่ยง และเลขานุการ	12/12

คณะกรรมการบริหารความเสี่ยงต้องดำเนินการเพื่อให้มั่นใจว่า บริษัทมีการบริหารความเสี่ยงที่มีประสิทธิผลและประสิทธิภาพ ครอบคลุมความเสี่ยงทั้งหมด

หน้าที่ความรับผิดชอบของคณะกรรมการบริหารความเสี่ยง

1. ศึกษา ทบทวนและประเมินความเสี่ยงที่อาจเกิดขึ้น รวมถึงแนวโน้มของผลกระทบที่อาจมีต่อองค์กร ทั้งความเสี่ยงจากภายนอกและภายในองค์กร โดยครอบคลุมอย่างน้อย 4 ประการดังนี้
 - 1.1 ความเสี่ยงทางการเงิน
 - 1.2 ความเสี่ยงด้านการดำเนินงาน
 - 1.3 ความเสี่ยงด้านธุรกิจ
 - 1.4 ความเสี่ยงจากเหตุการณ์ภายนอก
2. กำหนดนโยบายการบริหารความเสี่ยงเสนอต่อคณะกรรมการบริษัท เพื่อพิจารณาในเรื่องการบริหารความเสี่ยงโดยรวม
3. กำหนดกลยุทธ์ โครงสร้างขององค์กร และทรัพยากรที่ใช้ในการบริหารความเสี่ยงของบริษัท ให้สอดคล้องกับนโยบายการบริหารความเสี่ยง ตลอดจนกลยุทธ์และทิศทางธุรกิจของบริษัท
4. กำหนดวงเงินหรือประเภทของกิจกรรมตามความเสี่ยงเสนอต่อคณะกรรมการบริษัท เพื่อขออนุมัติเป็นเกณฑ์ในการปฏิบัติงานในสถานการณ์ตามความเสี่ยงแต่ละประเภท
5. กำกับดูแลตลอดจนทบทวนนโยบาย กลยุทธ์ และวิธีปฏิบัติ เพื่อให้มั่นใจว่าได้นำกลยุทธ์การบริหารความเสี่ยงไปปฏิบัติอย่างเหมาะสม
6. ให้มีอำนาจแต่งตั้งคณะทำงาน เพื่อประเมินและติดตามความเสี่ยงทั่วองค์กร
7. เรื่องอื่นๆ ตามที่คณะกรรมการบริษัทมอบหมาย

ในปี พ.ศ. 2559 คณะกรรมการบริหารความเสี่ยง จัดให้มีการประชุมรวม 12 ครั้ง โดยได้รายงานผลการดำเนินงานแก่คณะกรรมการตรวจสอบ เพื่อพิจารณาก่อนรายงานให้คณะกรรมการบริษัทรับทราบทุกไตรมาส รวมถึงได้จัดให้มีการประเมินผลการปฏิบัติงานของคณะกรรมการบริหารความเสี่ยงประจำปีด้วยวิธีประเมินตนเอง

คณะกรรมการบริษัทได้กำหนดให้คณะกรรมการบริหารความเสี่ยงทำหน้าที่ทบทวนและประเมินความเสี่ยงจากการทุจริตอย่างสม่ำเสมอ และมอบหมายให้ฝ่ายตรวจสอบภายในโดยการอนุมัติของคณะกรรมการตรวจสอบ บรรจุนาตรวจสอบการทุจริตไว้ในแผนงานตรวจสอบ ตลอดจนดำเนินการตรวจสอบ และติดตามความเสี่ยงจากการทุจริตเป็นประจำทุกปีด้วย

คณะกรรมการบริหารความเสี่ยง มีวาระการดำรงตำแหน่งคราวละ 3 รอบปีบัญชี โดยคณะกรรมการบริหารความเสี่ยงชุดปัจจุบัน มีวาระการดำรงตำแหน่งถึงสิ้นรอบปีบัญชี พ.ศ. 2561

9.3 การสรรหาและแต่งตั้งกรรมการและผู้บริหารระดับสูงสุด

9.3.1 การสรรหากรรมการ

ในปี พ.ศ. 2558 คณะกรรมการบริษัทได้อนุมัตินโยบายและแนวปฏิบัติ เรื่อง การสรรหากรรมการบริษัท เพื่อให้การสรรหากรรมการบริษัท เป็นไปตามกฎหมาย หลักการกำกับดูแลกิจการที่ดี มีขั้นตอนการทำงานที่ชัดเจนและโปร่งใส และได้มาซึ่งกรรมการที่มีคุณสมบัติเหมาะสมกับธุรกิจและรองรับการเติบโตอย่างยั่งยืนขององค์กร โดยกำหนดหัวข้อแนวปฏิบัติในเรื่องดังกล่าวดังนี้

1. การกำหนดจำนวนกรรมการของบริษัท
2. การกำหนดโครงสร้างความหลากหลายของคณะกรรมการ (Board Diversity) ของบริษัท
3. กระบวนการสรรหาบุคคลที่เหมาะสม
4. การอนุมัติและแต่งตั้งเป็นกรรมการ ซึ่งกำหนดให้เป็นไปตามข้อบังคับของบริษัท

คณะกรรมการบริษัทได้มอบหมายให้คณะกรรมการสรรหาและพิจารณาคำตอบแทน ซึ่งเป็นคณะกรรมการชุดย่อย ทำหน้าที่สรรหาบุคคลที่มีคุณสมบัติและไม่มีลักษณะต้องห้ามตามกฎหมาย กอปรด้วยความรู้ ความสามารถ และประสบการณ์ที่จะช่วยพัฒนาบริษัทให้มีความเจริญเติบโตก้าวหน้าอย่างมั่นคง และเป็นไปตามนโยบายและแนวปฏิบัติ เรื่อง การสรรหากรรมการบริษัท แล้วเสนอ

ให้คณะกรรมการบริษัทพิจารณาความเหมาะสม เพื่อพิจารณาอนุมัติและแต่งตั้งเป็นกรรมการทดแทน โดยในปี พ.ศ. 2559 คณะกรรมการบริษัทมีมติอนุมัติแต่งตั้งกรรมการใหม่เพื่อทดแทนกรรมการที่ลาออกจำนวน 1 คน คือ นายศุภโชค เลี่ยมแก้ว โดยจะมีวาระตามที่ยังเหลืออยู่ของกรรมการที่ตนแทน ซึ่งเป็นไปตามที่กำหนดไว้ในข้อบังคับของบริษัทข้อ 17

อย่างไรก็ตาม หากกรรมการที่จะแต่งตั้งทดแทนนั้น มีวาระการดำรงตำแหน่งน้อยกว่า 2 เดือน หรือทดแทนกรรมการที่ต้องออกตามวาระ หรือในกรณีที่มีการเพิ่มจำนวนกรรมการ คณะกรรมการบริษัทจะเสนอเป็นวาระต่อที่ประชุมใหญ่สามัญผู้ถือหุ้น เพื่อพิจารณาอนุมัติแต่งตั้งเป็นกรรมการในตำแหน่งที่ว่างลงหรือตำแหน่งเพิ่มขึ้น ซึ่งเป็นไปตามหลักเกณฑ์และวิธีการที่กำหนดในข้อบังคับของบริษัทข้อ 13 และข้อ 14 ดังนี้

“ข้อ 13 ให้ที่ประชุมใหญ่ผู้ถือหุ้นเลือกตั้งกรรมการตามหลักเกณฑ์และวิธีการดังต่อไปนี้

- (1) ผู้ถือหุ้นคนหนึ่งมีคะแนนเสียงเท่ากับหนึ่งหุ้นต่อหนึ่งเสียง
- (2) ผู้ถือหุ้นแต่ละคนจะใช้คะแนนเสียงที่มีอยู่ทั้งหมดตามข้อ (1) เลือกตั้งบุคคลคนเดียวหรือหลายคนเป็นกรรมการก็ได้ แต่จะแบ่งคะแนนเสียงให้แก่ผู้ใดมากน้อยเพียงใดไม่ได้
- (3) บุคคลซึ่งได้รับคะแนนเสียงสูงสุดตามลำดับลงมาเป็นผู้ได้รับการเลือกตั้งเป็นกรรมการเท่าจำนวนกรรมการที่จะพึงมีหรือจะพึงเลือกตั้งในครั้งนั้น ในกรณีที่บุคคลซึ่งได้รับการเลือกตั้งในลำดับถัดลงมา มีคะแนนเสียงเท่ากันเกินจำนวนกรรมการที่จะพึงมีหรือจะพึงเลือกตั้งในครั้งนั้น ให้ผู้เป็นประธานเป็นผู้ออกเสียงชี้ขาด

ข้อ 14 ในการประชุมสามัญประจำปีทุกครั้ง กรรมการต้องพ้นจากตำแหน่งตามวาระเป็นจำนวนหนึ่งในสาม ถ้าจำนวนกรรมการที่จะแบ่งออกให้ตรงเป็นสามส่วนไม่ได้ ก็ให้ออกโดยจำนวนที่ใกล้ที่สุดกับส่วนหนึ่งในสาม

กรรมการที่จะต้องออกจากตำแหน่งในปีแรกและปีที่สอง ภายหลังจดทะเบียนบริษัทนั้น ให้ใช้วิธีจับสลากกันว่าผู้ใดจะออกส่วนปีหลังๆ ต่อไป ให้กรรมการที่อยู่ในตำแหน่งนานที่สุดนั้นเป็นผู้ออกจากตำแหน่ง”

วาระการแต่งตั้งกรรมการของที่ประชุมผู้ถือหุ้น จะพิจารณาเป็นรายบุคคล กรรมการแต่ละรายที่ได้รับการเสนอชื่อต้องได้รับคะแนนเสียงเห็นชอบเกินกว่ากึ่งหนึ่งของจำนวนเสียงทั้งหมดของผู้ถือหุ้นซึ่งมาประชุมและออกเสียงลงคะแนน

อนึ่ง คณะกรรมการบริษัทกำหนดนโยบายให้คณะกรรมการสรรหาและพิจารณาคำตอบแทนอาจพิจารณาคัดสรรผู้ที่ได้รับการเสนอชื่อแต่งตั้งเป็นกรรมการจากรายชื่อที่ผู้ถือหุ้นเสนอ ซึ่งบริษัทฯ ได้เปิดโอกาสและมอบสิทธิให้แก่ผู้ถือหุ้นทุกรายอย่างเท่าเทียมกันในการเสนอชื่อเป็นประจำทุกปีเป็นการล่วงหน้าก่อนวันสิ้นรอบปีบัญชีไม่น้อยกว่าสามเดือน หรือจากทะเบียนกรรมการอาชีพในทำเนียบของสมาคมส่งเสริมสถาบันกรรมการบริษัทไทย หรือผู้ทรงคุณวุฒิที่มีความรู้และประสบการณ์เกี่ยวกับธุรกิจของบริษัทฯ เพื่อให้มีความหลากหลายตามโครงสร้างคณะกรรมการบริษัท (Board Diversity) ซึ่งประกอบด้วยกรรมการที่มีความรู้ ความสามารถ และประสบการณ์ด้านการผลิต การเงิน การบัญชี การตลาด และกฎหมายด้านการบัญชีและภาษีอากร ซึ่งมีความเหมาะสมกับการดำเนินธุรกิจ และสอดคล้องกับแผนงานและกลยุทธ์ของบริษัทฯ

ตามโครงสร้าง Board Diversity ปัจจุบัน กรรมการที่ไม่เป็นผู้บริหารของบริษัทฯ คือ นายสุชาติ บุญบรรเจิดศรี นางสิริพร ไสละสุต และนายศุภโชค เลี่ยมแก้ว เป็นกรรมการที่มีความรู้และประสบการณ์ด้านอุตสาหกรรมการผลิต แต่ไม่ใช่ธุรกิจที่เป็นคู่แข่งทางธุรกิจของบริษัทฯ

อนึ่ง บริษัทฯ ไม่ได้กำหนดจำนวนครั้งสูงสุดของกรรมการที่จะได้รับการแต่งตั้งกลับเข้ามาเป็นกรรมการใหม่ รวมทั้งไม่ได้กำหนดคุณสมบัติเรื่องอายุของกรรมการ โดยให้เป็นไปตามข้อบังคับของบริษัทฯ ข้อ 14 ข้างต้น อย่างไรก็ตาม กรณีที่เป็นกรรมการอิสระ กรรมการรายนั้นต้องมีคุณสมบัติตามนิยามกรรมการอิสระที่บริษัทฯ กำหนด ซึ่งมีความสอดคล้องกับนิยามกรรมการอิสระที่คณะกรรมการกำกับหลักทรัพย์และตลาดหลักทรัพย์กำหนดไว้ ดังนี้

- (ก) ถือหุ้นไม่เกินร้อยละ 0.5 (ศูนย์จุดห้า) ของจำนวนหุ้นที่มีสิทธิออกเสียงทั้งหมดของบริษัทฯ บริษัทใหญ่ บริษัทย่อย บริษัทร่วม ผู้ถือหุ้นรายใหญ่ หรือผู้มีอำนาจควบคุมของบริษัทฯ โดยให้นับรวมการถือหุ้นของผู้ที่เกี่ยวข้องของกรรมการอิสระรายนั้นๆ ด้วย
- (ข) ไม่เป็นหรือเคยเป็นกรรมการที่มีส่วนร่วมบริหารงาน ลูกจ้าง พนักงาน ที่ปรึกษาที่ได้เงินเดือนประจำ หรือผู้มีอำนาจควบคุมของบริษัทฯ บริษัทใหญ่ บริษัทย่อย บริษัทร่วม บริษัทย่อยลำดับเดียวกัน ผู้ถือหุ้นรายใหญ่ หรือของผู้มีอำนาจควบคุมของบริษัทฯ เว้นแต่จะได้พ้นจากการมีลักษณะดังกล่าวมาแล้วไม่น้อยกว่าสองปีก่อนวันที่ยื่นคำขออนุญาตต่อสำนักงาน ทั้งนี้ ลักษณะต้องห้ามดังกล่าวไม่รวมถึงกรณีที่กรรมการอิสระเคยเป็นข้าราชการ หรือที่ปรึกษาของส่วนราชการซึ่งเป็นผู้ถือหุ้นรายใหญ่ หรือผู้มีอำนาจควบคุมของบริษัทฯ

- (ค) ไม่เป็นบุคคลที่มีความสัมพันธ์ทางสายโลหิต หรือโดยการจดทะเบียนตามกฎหมาย ในลักษณะที่เป็น บิดามารดา คู่สมรส พี่น้อง และบุตร รวมทั้งคู่สมรสของบุตร ของกรรมการรายอื่น ผู้บริหาร ผู้ถือหุ้นรายใหญ่ ผู้มีอำนาจควบคุม หรือบุคคลที่จะได้รับการเสนอให้เป็นกรรมการ ผู้บริหารหรือผู้มีอำนาจควบคุมของบริษัทฯ หรือบริษัทย่อย
- (ง) ไม่มีหรือเคยมีความสัมพันธ์ทางธุรกิจกับบริษัทฯ บริษัทใหญ่ บริษัทย่อย บริษัทร่วม ผู้ถือหุ้นรายใหญ่ หรือผู้มีอำนาจควบคุมของบริษัทฯ ในลักษณะที่อาจเป็นการขัดขวางการใช้วิจรรย์ญาณอย่างอิสระของตน รวมทั้งไม่มีหรือเคยเป็นผู้ถือหุ้นที่มีนัย หรือผู้มีอำนาจควบคุมของผู้ที่มีความสัมพันธ์ทางธุรกิจกับบริษัทฯ บริษัทใหญ่ บริษัทย่อย บริษัทร่วม ผู้ถือหุ้นรายใหญ่ หรือผู้มีอำนาจควบคุมของบริษัทฯ เว้นแต่จะได้พ้นจากการมีลักษณะดังกล่าวมาแล้วไม่น้อยกว่าสองปีก่อนวันที่ยื่นคำขออนุญาตต่อสำนักงาน
- ความสัมพันธ์ทางธุรกิจดังกล่าวข้างต้น รวมถึงการทำรายการทางการเงินการค้ำที่กระทำเป็นปกติเพื่อประกอบกิจการ การเช่าหรือให้เช่าอสังหาริมทรัพย์ รายการเกี่ยวกับสินทรัพย์หรือบริการหรือการให้หรือรับความช่วยเหลือทางการเงิน ด้วยการรับหรือให้กู้ยืม ค่าประกัน การให้สินทรัพย์เป็นหลักประกันหนี้สิน รวมถึงพฤติกรรมอื่นที่ตนเองเดียวกัน ซึ่งเป็นผลให้บริษัทฯ หรือคู่สัญญาที่มีภาระหนี้ที่ต้องชำระต่ออีกฝ่ายหนึ่ง ตั้งแต่ร้อยละสามของสินทรัพย์ที่มีตัวตนสุทธิของ บริษัทฯ หรือตั้งแต่ยี่สิบล้านบาทขึ้นไป แล้วแต่จำนวนใดจะต่ำกว่า ทั้งนี้ การคำนวณภาระหนี้ดังกล่าวให้เป็นไปตาม วิธีการคำนวณมูลค่าของรายการที่เกี่ยวข้องกัน ตามประกาศคณะกรรมการกำกับตลาดทุนว่าด้วยหลักเกณฑ์ในการ ทำรายการที่เกี่ยวข้องกัน โดยอนุโลม แต่ในการพิจารณาภาระหนี้ดังกล่าว ให้นำรวมภาระหนี้ที่เกิดขึ้นในระหว่างหนึ่ง ปีก่อนวันที่มีความสัมพันธ์ทางธุรกิจกับบุคคลเดียวกัน
- (จ) ไม่เป็นหรือเคยเป็นผู้สอบบัญชีของบริษัทฯ บริษัทใหญ่ บริษัทย่อย บริษัทร่วม ผู้ถือหุ้นรายใหญ่ หรือผู้มีอำนาจควบคุม ของบริษัทฯ และไม่เป็นผู้ถือหุ้นที่มีนัย ผู้มีอำนาจควบคุม หรือหุ้นส่วนของสำนักงานสอบบัญชี ซึ่งมีผู้สอบบัญชีของ บริษัทฯ บริษัทใหญ่ บริษัทย่อย บริษัทร่วม ผู้ถือหุ้นรายใหญ่ หรือผู้มีอำนาจควบคุมของบริษัทฯ สังกัดอยู่ เว้นแต่จะได้ พ้นจากการมีลักษณะดังกล่าวมาแล้ว ไม่น้อยกว่าสองปีก่อนวันที่ยื่นคำขออนุญาตต่อสำนักงาน
- (ฉ) ไม่เป็นหรือเคยเป็นผู้ให้บริการทางวิชาชีพใดๆ ซึ่งรวมถึงการให้บริการเป็นที่ปรึกษากฎหมายหรือที่ปรึกษาทางการเงิน ซึ่งได้รับค่าบริการเกินกว่าสองล้านบาทต่อปีจากบริษัทฯ บริษัทใหญ่ บริษัทย่อย บริษัทร่วม ผู้ถือหุ้นรายใหญ่ หรือผู้มี อำนาจควบคุมของบริษัทฯ และไม่เป็นผู้ถือหุ้นที่มีนัย ผู้มีอำนาจควบคุม หรือหุ้นส่วนของผู้ให้บริการทางวิชาชีพนั้น ด้วย เว้นแต่จะได้พ้นจากการมีลักษณะดังกล่าวมาแล้ว ไม่น้อยกว่าสองปีก่อนวันที่ยื่นคำขออนุญาตต่อสำนักงาน
- (ช) ไม่เป็นกรรมการที่ได้รับการแต่งตั้งขึ้นเพื่อเป็นตัวแทนของกรรมการของบริษัทฯ ผู้ถือหุ้นรายใหญ่ หรือผู้ถือหุ้นซึ่งเป็น ผู้ที่เกี่ยวข้องกับผู้ถือหุ้นรายใหญ่
- (ซ) ไม่ประกอบกิจการที่มีสภาพอย่างเดียวกันและเป็นการแข่งขันที่มีนัยกับกิจการของบริษัทฯ หรือบริษัทย่อย หรือไม่ เป็นหุ้นส่วนที่มีนัยในห้างหุ้นส่วน หรือเป็นกรรมการที่มีส่วนร่วมบริหารงาน ลูกจ้าง พนักงาน ที่ปรึกษาที่รับเงินเดือน ประจำ หรือถือหุ้นเกินร้อยละหนึ่งของจำนวนหุ้นที่มีสิทธิออกเสียงทั้งหมดของบริษัทอื่น ซึ่งประกอบกิจการที่มีสภาพ อย่างเดียวกันและเป็นการแข่งขันที่มีนัยกับกิจการของบริษัทฯ หรือบริษัทย่อย
- (ฅ) ไม่มีลักษณะอื่นใดที่ทำให้ไม่สามารถให้ความเห็นอย่างเป็นอิสระเกี่ยวกับการดำเนินงานของบริษัทฯ

กรรมการอิสระอาจได้รับมอบหมายจากคณะกรรมการบริษัท ให้ตัดสินใจในการดำเนินกิจการของบริษัทฯ บริษัทใหญ่ บริษัทย่อย บริษัทร่วม บริษัทย่อยลำดับเดียวกัน ผู้ถือหุ้นรายใหญ่ หรือผู้มีอำนาจควบคุมของบริษัทฯ โดยมีการตัดสินใจในรูปแบบขององค์คณะ (Collective Decision) ได้

กรรมการอิสระทั้ง 5 คนของบริษัทฯ ได้ดำรงความเป็นกรรมการอิสระทั้งในด้านคุณสมบัติและการปฏิบัติหน้าที่ได้อย่างเหมาะสม ตลอดระยะเวลาที่ดำรงตำแหน่ง แม้ว่าจะมีกรรมการอิสระจำนวน 3 คน ที่ดำรงตำแหน่งติดต่อกันเกิน 9 ปี และไม่สอดคล้องกับ หลักเกณฑ์การสำรวจโครงการสำรวจการกำกับดูแลกิจการบริษัทจดทะเบียนไทยของสมาคมส่งเสริมสถาบันกรรมการบริษัทไทย ซึ่ง กำหนดให้กรรมการอิสระไม่ควรดำรงตำแหน่งกรรมการเกิน 9 ปี แต่คณะกรรมการบริษัทพิจารณาแล้วเห็นว่า ไม่มีผลกระทบต่อการ ปฏิบัติหน้าที่และการให้ความเห็นที่เป็นอิสระ ประกอบกับกรรมการอิสระทุกคนของบริษัทฯ มีความรอบรู้ในธุรกิจของบริษัทฯ เป็นอย่าง ดี ได้ใช้เวลา ความรู้ความสามารถ และประสบการณ์ทั้งในด้านการบัญชี การเงิน การธนาคาร และมีสายสัมพันธ์ที่ดีกับกลุ่มธุรกิจ และองค์กรต่างๆ ในการให้ข้อเสนอแนะหรือคำแนะนำ อันนำมาซึ่งประโยชน์สูงสุดแก่บริษัทฯ รวมถึงผู้มีส่วนได้เสียทุกกลุ่ม ตลอดจน ปฏิบัติหน้าที่ด้วยความรอบคอบและระมัดระวัง ซื่อสัตย์สุจริตและมีความโปร่งใส โดยไม่มีความขัดแย้งทางผลประโยชน์กับบริษัทฯ ด้วย เหตุผลดังกล่าว คณะกรรมการบริษัทจึงได้นำเสนอที่ประชุมผู้ถือหุ้นในคราวประชุมใหญ่สามัญผู้ถือหุ้น ครั้งที่ 35 (ประจำปี พ.ศ. 2559)

เพื่อพิจารณาแต่งตั้งกรรมการที่มีคุณสมบัติเป็นกรรมการอิสระจำนวน 2 คน คือ นายวิโรจน์ เลหาะพันธุ์ และนายเอ็งฮัก นนทิกการ ซึ่งครบวาระการดำรงตำแหน่งในปี พ.ศ. 2559 ให้ดำรงตำแหน่งกรรมการที่มีคุณสมบัติเป็นกรรมการอิสระอีกวาระหนึ่ง โดยที่ประชุมผู้ถือหุ้นได้มีมติอนุมัติแต่งตั้งตามที่คณะกรรมการบริษัทเสนอ

9.3.2 การสรรหาผู้บริหาร

ฝ่ายบริหารของบริษัทฯทำหน้าที่พิจารณาและสรรหาบุคคลที่เหมาะสมและมีคุณสมบัติตรงตามความต้องการ และสอดคล้องกับลักษณะงานและธุรกิจของบริษัทฯ เพื่อเสนอคณะกรรมการสรรหาและพิจารณาคำตอบแทนพิจารณาอนุมัติแต่งตั้งเป็นผู้บริหารของบริษัทฯ พร้อมทั้งรายงานการอนุมัติแต่งตั้งผู้บริหารดังกล่าวให้คณะกรรมการบริษัททราบ อย่างไรก็ตาม ในกระบวนการสรรหาผู้บริหาร บริษัทฯไม่ได้จำกัดการสรรหาเฉพาะบุคคลจากภายนอกเท่านั้น แต่บริษัทฯเปิดโอกาสให้พนักงานทุกคนได้มีโอกาสเติบโตในหน้าที่การงานและก้าวขึ้นสู่ตำแหน่งระดับผู้บริหารในอนาคต โดยผ่านขั้นตอนการคัดสรรจากความสามารถที่โดดเด่นและการเป็นที่ยอมรับของผู้บังคับบัญชาและเพื่อนร่วมงานทั้งในสายงานเดียวกันและคนรอบข้าง และมีการประเมินศักยภาพพนักงานในแต่ละด้านเป็นรายบุคคลเพื่อการวางแผนอบรมและพัฒนาให้แกพนักงานได้อย่างเหมาะสม ทั้งในส่วนของการเพิ่มพูนความรู้และพัฒนาทักษะการเป็นผู้นำ และการมอบหมายงานที่ท้าทาย ทั้งนี้ เพื่อเป็นการเตรียมให้พนักงานของบริษัทฯมีความพร้อมสำหรับการดำรงตำแหน่งผู้บริหารทั้งในกรณีทดแทนเมื่อมีตำแหน่งว่างลง หรือแต่งตั้งเพิ่มเติมเมื่อกลุ่มบริษัทมีการขยายธุรกิจหรือในกรณีที่มีการปรับเปลี่ยนโครงสร้างองค์กร

นอกจากนี้ คณะกรรมการบริษัทได้อนุมัตินโยบายและแนวปฏิบัติเรื่อง การจัดทำแผนการสืบทอดตำแหน่งผู้บริหารระดับสูง (Succession Plan) ซึ่งรวมถึงตำแหน่งกรรมการผู้จัดการ เพื่อให้ฝ่ายบริหารของบริษัทฯใช้เป็นแนวทางจัดเตรียมบุคลากรที่มีความรู้ความสามารถ และประสบการณ์ที่เหมาะสมต่อการเจริญเติบโตขององค์กรในระยะยาวอย่างยั่งยืน ซึ่งครอบคลุมหลักเกณฑ์โดยสรุปดังนี้

1. การกำหนดตำแหน่งของผู้บริหารระดับสูงที่ต้องดำเนินการตามนโยบายและแนวปฏิบัติ
2. การกำหนดคุณสมบัติ ความรู้ความสามารถที่เกี่ยวข้อง และประสบการณ์ที่ต้องการของแต่ละตำแหน่ง โดยให้พิจารณาบุคคลทั้งจากภายใน และภายนอกองค์กร
3. การประเมินผลการปฏิบัติงาน และความรู้ความสามารถของผู้บริหารที่มีคุณสมบัติตามหลักเกณฑ์
4. การพิจารณาอนุมัติและแต่งตั้งบุคคลที่ผ่านกระบวนการสรรหา เพื่อเป็นผู้บริหารระดับสูงขององค์กร โดยคณะกรรมการสรรหาและพิจารณาคำตอบแทน

ทั้งนี้ ในปี พ.ศ. 2559 ไม่มีการแต่งตั้งผู้บริหารคนใหม่

9.3.3 การพัฒนากรรมการ

กรรมการที่ได้รับการแต่งตั้งใหม่

คณะกรรมการบริษัทมอบหมายให้เลขานุการบริษัท ทำหน้าที่จัดเตรียมข้อมูล เช่น คู่มือกรรมการบริษัทจดทะเบียน ทิศทางธุรกิจของบริษัทฯ นโยบายการกำกับดูแลกิจการที่ดี นโยบายความรับผิดชอบต่อสังคม จรรยาบรรณทางธุรกิจ เป็นต้น พร้อมทั้งจัดให้มีการแนะนำเกี่ยวกับลักษณะธุรกิจ แนวทางในการดำเนินธุรกิจของบริษัทฯ และข้อมูลอื่นที่เกี่ยวข้องให้แก่กรรมการใหม่

ทั้งนี้ ในปี พ.ศ. 2559 บริษัทฯแต่งตั้งกรรมการใหม่เพื่อทดแทนกรรมการที่ลาออก 1 คน ซึ่งเลขานุการบริษัทได้ดำเนินการตามที่ได้รับมอบหมายข้างต้นแล้ว

กรรมการปัจจุบัน

คณะกรรมการบริษัทมอบหมายให้เลขานุการบริษัท คัดสรรหลักสูตรจากสถาบันที่มีความน่าเชื่อถือและสอดคล้องกับการเป็นกรรมการบริษัทจดทะเบียน เช่น สถาบันวิทยาการตลาดทุน สมาคมส่งเสริมสถาบันกรรมการบริษัทไทย เป็นต้น เพื่อสนับสนุนให้กรรมการเข้ารับการอบรม หรือเข้าร่วมกิจกรรมสัมมนาที่เป็นการเพิ่มพูนความรู้ในการปฏิบัติงานอย่างต่อเนื่อง

ในปี พ.ศ. 2559 มีกรรมการจำนวน 1 คน เข้าร่วมการอบรมกับสมาคมส่งเสริมสถาบันกรรมการบริษัทไทย หลักสูตร Ethical Leadership Program (ELP) ส่วนกรรมการที่เหลือ ก็ได้เข้าร่วมรับฟังการสัมมนาข้อมูลด้านธุรกิจตลอดจนการเปลี่ยนแปลงกฎระเบียบข้อบังคับจากหน่วยงานที่เกี่ยวข้อง เช่น การสัมมนาเรื่อง พระราชบัญญัติการอำนวยความสะดวกกับ

การพัฒนาประสิทธิภาพของกรรมการและประโยชน์ที่เอกชนจะได้รับ รวมถึงหลักสูตรอื่นๆ เพื่อประโยชน์ต่อผู้มีส่วนได้เสีย เช่น การสัมมนา Annual Conference “Maximise Shareholder Value 2017: Equipping yourself for global change” ซึ่งจัดโดย บริษัท ไฟร์วอเตอร์เฮาส์โฮลดิ้งส์ เอปียูเอส จำกัด เป็นต้น

ข้อมูลการเข้าร่วมอบรมหรือเข้าร่วมกิจกรรมสัมมนาของกรรมการได้เปิดเผยไว้ในหัวข้อ รายละเอียดเกี่ยวกับกรรมการ ผู้บริหาร ผู้มีอำนาจควบคุม และเลขานุการบริษัท ดังปรากฏตามเอกสาร แนบ 1

9.3.4 การประเมินผลงานคณะกรรมการบริษัทและกรรมการผู้จัดการ

คณะกรรมการบริษัทให้มีการประเมินผลการปฏิบัติงานคณะกรรมการบริษัททั้งแบบรวมทั้งคณะและเป็นรายบุคคล และการปฏิบัติงานของกรรมการผู้จัดการซึ่งเป็นผู้ดำรงตำแหน่งสูงสุดของฝ่ายบริหารเป็นประจำทุกปี โดยมีหัวข้อการประเมินดังต่อไปนี้

ก. การประเมินคณะกรรมการบริษัททั้งคณะ เป็นการประเมินด้วยตนเอง ตามหัวข้อดังต่อไปนี้

- 1) โครงสร้างและคุณสมบัติของคณะกรรมการ
- 2) บทบาท หน้าที่ และความรับผิดชอบของคณะกรรมการ
- 3) การประชุมคณะกรรมการ
- 4) การทำหน้าที่ของกรรมการ
- 5) ความสัมพันธ์กับฝ่ายจัดการ
- 6) การพัฒนาตนเองของกรรมการและการพัฒนาผู้บริหาร

เลขานุการบริษัทนำผลประเมินของกรรมการทุกคน เพื่อคำนวณคะแนนเฉลี่ยแยกตามหมวดและผลคะแนนรวมเฉลี่ยของทุกหมวด ก่อนแสดงผลการประเมินเป็น “ดีมาก” “ดี” “พอใช้” และ “ควรปรับปรุง” เสนอที่ประชุมคณะกรรมการบริษัท

ในปี พ.ศ. 2559 คณะกรรมการบริษัทร่วมประเมินผลการปฏิบัติงานทั้งคณะแล้ว ได้ผลการประเมินระดับ “ดีมาก” อย่างไรก็ตาม คณะกรรมการบริษัทมีความเห็นว่า แม้ภาพรวมจะมีคะแนนประเมินตนเองอยู่ในระดับที่ดีมาก แต่ก็ควรส่งเสริมเรื่อง “การพัฒนาตนเองของกรรมการและการพัฒนาผู้บริหาร” อย่างต่อเนื่อง จึงมอบหมายให้สำนักเลขานุการบริษัทสรรหาหลักสูตรให้กรรมการและผู้บริหาร เพื่อเข้าร่วมรับการอบรม

ข. การประเมินกรรมการรายบุคคล เป็นการประเมินด้วยตนเอง ตามหัวข้อดังต่อไปนี้

- 1) กลยุทธ์
- 2) จริยธรรมและค่านิยม
- 3) ความรู้
- 4) ความขยันหมั่นเพียร
- 5) การทำหน้าที่ในฐานะกรรมการ
- 6) การพัฒนาตนเอง
- 7) การประเมินผลโดยรวม

กรรมการแต่ละคนส่งผลการประเมินให้เลขานุการบริษัท เพื่อรวบรวมและจัดเก็บเป็นความลับ ก่อนแสดงผลเป็นภาพรวมของกรรมการทุกคนเป็นระดับ “ดีมาก” “ดี” “พอใช้” และ “ควรปรับปรุง” ตามเกณฑ์ที่กำหนด เสนอที่ประชุมคณะกรรมการบริษัท

ในปี พ.ศ. 2559 กรรมการได้ประเมินผลการปฏิบัติงานเป็นรายบุคคล ได้ผลการประเมินระดับ “ดีมาก” โดยคะแนนในหมวด “กลยุทธ์” ยังมีโอกาสที่ควรได้รับการปรับปรุง ซึ่งเลขานุการบริษัทได้แจ้งผลภาพรวมให้กรรมการทุกคนรับทราบ

ค. การประเมินกรรมการผู้จัดการ

กรรมการทุกคน ไม่รวมกรรมการที่ดำรงตำแหน่งกรรมการผู้จัดการ เป็นผู้ประเมินผล ตามหัวข้อดังต่อไปนี้

- 1) ความเป็นผู้นำ
- 2) การวางแผนกลยุทธ์

- 3) การบริหารกำกับดูแลทางธุรกรรม
- 4) การบริหารด้านการเงิน
- 5) การบริหารทรัพยากรมนุษย์
- 6) การสื่อสาร
- 7) การสร้างความสัมพันธ์กับคณะกรรมการบริษัท
- 8) การวัดผลการดำเนินงาน

ในปี พ.ศ. 2559 เลขานุการบริษัทนำผลประเมินตามเกณฑ์ที่กำหนดไว้ของกรรมการทุกคน โดยไม่รวมการประเมินตนเองของกรรมการผู้จัดการ ก่อนแสดงผลภาพรวมของการประเมินเป็น “ดีมาก” “ดี” “พอใช้” และ “ควรปรับปรุง” เสนอที่ประชุมคณะกรรมการบริษัทรับทราบ ซึ่งเป็นแนวปฏิบัติดังเช่นทุกปี

นอกจากนี้ คณะกรรมการตรวจสอบ คณะกรรมการสรรหาและพิจารณาค่าตอบแทน และคณะกรรมการกำกับดูแลกิจการที่ดี ได้ประเมินผลการปฏิบัติงานของแต่ละคณะเป็นประจำทุกปี โดยใช้หลักปฏิบัติในการประเมินผลเช่นเดียวกับการประเมินคณะกรรมการบริษัท

9.4 การกำกับดูแลการดำเนินงานของบริษัทย่อยและบริษัทร่วม

บริษัทมีการลงทุนในบริษัทย่อยและบริษัทร่วมหลายแห่งทั้งในประเทศและต่างประเทศ แต่ส่วนใหญ่แล้วบริษัทย่อยและบริษัทร่วมเหล่านั้นจะดำเนินธุรกิจและอยู่ภายใต้โครงสร้างเดียวกันกับโครงสร้างธุรกิจหลักของบริษัทฯ ได้แก่ สายธุรกิจพลาสติก ซึ่งประกอบด้วยผลิตภัณฑ์เพื่องานอุตสาหกรรมและผลิตภัณฑ์เครื่องใช้ในครัวเรือน สายธุรกิจซื้อขายไปและขายงานแม่พิมพ์ เนื่องจากกลุ่มบริษัทได้วางกลยุทธ์ให้การทำธุรกิจมีลักษณะครบวงจร ลดการพึ่งพาธุรกิจนอกกลุ่ม เพื่อเสริมสร้างศักยภาพในการแข่งขันของกลุ่มบริษัทให้มากขึ้น ดังนั้นในการกำกับดูแลการดำเนินงานของบริษัทย่อยและบริษัทร่วม บริษัทฯได้ส่งบุคคลเพื่อเป็นตัวแทนของบริษัทฯซึ่งประกอบด้วยกรรมการที่เป็นผู้บริหารและ/หรือผู้บริหารของบริษัทฯไปดำรงตำแหน่งกรรมการหรือผู้บริหารของบริษัทย่อยและบริษัทร่วมตามสัดส่วนการถือหุ้นของบริษัทฯ เพื่อดูแลผลประโยชน์ของบริษัทฯในฐานะผู้ถือหุ้น อย่างไรก็ตาม แม้ว่าบริษัทฯจะไม่ได้กำหนดให้กลุ่มบุคคลที่เป็นตัวแทนของบริษัทฯดังกล่าวต้องได้รับมติเห็นชอบจากที่ประชุมคณะกรรมการบริษัท แต่กลุ่มบุคคลที่เป็นตัวแทนดังกล่าวต้องผ่านการพิจารณาความเหมาะสมและเห็นชอบของฝ่ายบริหาร และต้องเป็นผู้บริหารของบริษัทฯที่ดูแลรับผิดชอบในสายธุรกิจเดียวกันหรือคล้ายคลึงกับธุรกิจของบริษัทย่อยหรือบริษัทร่วมซึ่งจะมีส่วนช่วยให้การกำกับดูแลการดำเนินงานของบริษัทย่อยและบริษัทร่วมมีประสิทธิภาพมากขึ้น

ในการใช้สิทธิออกเสียงของบุคคลที่เป็นตัวแทนของบริษัทฯในที่ประชุมคณะกรรมการบริษัทหรือที่ประชุมผู้ถือหุ้นของบริษัทย่อยและบริษัทร่วม บุคคลที่เป็นตัวแทนของบริษัทฯสามารถตัดสินใจหรือดำเนินการในเรื่องสามัญทั่วไปของการดำเนินธุรกิจได้โดยไม่ต้องได้รับอนุมัติจากคณะกรรมการบริษัทก่อนการตัดสินใจหรือลงมติ โดยให้คำนึงถึงประโยชน์ที่ดีที่สุดของบริษัทย่อยหรือบริษัทร่วมนั้นๆ เป็นเกณฑ์ควบคู่ไปกับการประเมินผลกระทบที่อาจเกิดขึ้นต่อบริษัทฯในฐานะผู้ถือหุ้นตามความเหมาะสม เช่น การตัดสินใจเข้าทำรายการเมื่อมีความจำเป็นต้องทำรายการระหว่างกันกับบริษัทฯ การกำหนดราคาหรือเงื่อนไขทางการค้าของรายการดังกล่าวก็จะเป็นไปตามปกติการค้ากับบุคคลภายนอกทั่วไป หรือสามารถเทียบเคียงกับราคาตลาดได้ เป็นต้น แต่หากเป็นการใช้สิทธิออกเสียงในเรื่องที่มีนัยสำคัญ บุคคลที่เป็นตัวแทนของบริษัทฯต้องได้รับอนุมัติจากคณะกรรมการบริษัทในหลักเกณฑ์เดียวกันกับการดำเนินการโดยบริษัทฯเอง

ในปี พ.ศ. 2559 บริษัทฯไม่มีบริษัทย่อยและบริษัทร่วมแห่งใดที่มีข้อตกลงระหว่างบริษัทฯกับผู้ถือหุ้นอื่นในการบริหารจัดการบริษัทย่อยและบริษัทร่วม (Shareholders' Agreement) ในลักษณะที่มีผลอย่างมีสาระสำคัญต่อการรื้อถอนอำนาจในการบริหารงานของบริษัทฯ หรือทำให้บริษัทฯไม่สามารถใช้สิทธิออกเสียงได้อย่างเต็มที่ตามสัดส่วนการถือหุ้นของบริษัทฯ หรือมีการแบ่งผลตอบแทนที่นอกเหนือจากผลตอบแทนตามสัดส่วนการถือหุ้นปกติ

กรณีของบริษัทย่อย ซึ่งส่วนใหญ่เป็นบริษัทที่บริษัทฯถือหุ้นในสัดส่วนร้อยละ 100 และมีอำนาจเด็ดขาดในการกำหนดนโยบายและบริหารงาน บริษัทฯได้กำหนดให้บุคคลที่เป็นตัวแทนของบริษัทฯต้องดูแลและผลักดันให้บริษัทย่อยมีการปฏิบัติตามหลักเกณฑ์ของการทำรายการที่เกี่ยวข้อง เกณฑ์การได้มาหรือจำหน่ายไปซึ่งสินทรัพย์ การทำรายการสำคัญอื่นใด ตลอดจนการเปิดเผยข้อมูลฐานะการเงินและผลการดำเนินงานของบริษัทดังกล่าวให้ถูกต้องครบถ้วนโดยใช้หลักเกณฑ์เดียวกันกับที่บริษัทฯต้องปฏิบัติ รวมถึงต้องกำกับดูแลให้มีการจัดเก็บข้อมูลและการบันทึกบัญชีของบริษัทย่อยให้บริษัทฯสามารถตรวจสอบและรวบรวมมาจัดทำงบการเงินรวมได้ทันกำหนด ถูกต้องและครบถ้วนด้วย

นอกจากนี้ คณะกรรมการตรวจสอบอาจมอบหมายให้หน่วยงานตรวจสอบภายในของบริษัทฯ เข้าไปตรวจสอบการดำเนินงานของบริษัทฯ ย่อยและบริษัทร่วม เพื่อสอบทานระบบการควบคุมภายในของบริษัทฯ ย่อยและบริษัทร่วมตามแผนงานประจำปี หรือเมื่อมีการพบเหตุผิดปกติด้วยก็ได้

9.5 การดูแลเรื่องการใช้อข้อมูลภายใน

บริษัทฯ ได้กำหนดมาตรการไม่ให้กรรมการและผู้บริหารนำข้อมูลของบริษัทฯ ไปใช้เพื่อประโยชน์ส่วนตนและเพื่อการซื้อขายหลักทรัพย์บริษัทฯ โดยห้ามซื้อขายหลักทรัพย์นับแต่ 15 วันก่อนวันทำการสุดท้ายของแต่ละไตรมาส จนถึงก่อนวันที่บริษัทฯ รายงานผลการดำเนินงานสำหรับงวดระยะเวลานั้นแก่ตลาดหลักทรัพย์แห่งประเทศไทยและสาธารณชน มาตรการที่ให้กรรมการหรือผู้บริหารรายงานการซื้อขายหลักทรัพย์แก่คณะกรรมการบริษัทหรือกรรมการผู้จัดการตามลำดับ พร้อมทั้งบทลงโทษทางวินัยของบริษัทฯ และการรับโทษในความผิดส่วนบุคคลเป็นไปตามพระราชบัญญัติหลักทรัพย์และตลาดหลักทรัพย์ และในปี พ.ศ. 2557 คณะกรรมการบริษัทได้อนุมัติประกาศใช้ระเบียบปฏิบัติงานเรื่องการซื้อขายหลักทรัพย์ของบริษัทฯ ของกรรมการและผู้บริหาร (พ.ศ. 2557) โดยกำหนดให้กรรมการและผู้บริหาร ต้องแจ้งประธานกรรมการหรือเลขานุการบริษัทก่อนการซื้อขายหลักทรัพย์บริษัทอย่างน้อย 1 วันทำการ

นอกจากนี้ ตามนโยบายการกำกับดูแลกิจการที่ดีของบริษัทฯ กำหนดให้กรรมการต้องรายงานการซื้อขายหลักทรัพย์บริษัทฯ ตลอดจนหลักทรัพย์คงเหลือให้ที่ประชุมคณะกรรมการบริษัททราบทุกไตรมาส และให้ผู้บริหารจัดส่งรายงานการซื้อขายหลักทรัพย์บริษัทฯ ให้เลขานุการบริษัทตามระยะเวลาที่กำหนด โดยตลอดปี พ.ศ. 2559 ไม่มีการเปลี่ยนแปลงการถือครองหลักทรัพย์ของบริษัทฯ ของกรรมการ ส่วนผู้บริหารมีเพียง 2 คน ที่มีการเปลี่ยนแปลงการถือครองหลักทรัพย์บริษัทฯ แต่ไม่มีการใช้อข้อมูลภายในของบริษัทฯ แต่อย่างใด

อนึ่ง เลขานุการบริษัทได้เผยแพร่ให้กรรมการและผู้บริหารของบริษัทฯ ทุกคนรับทราบบทบัญญัติที่เกี่ยวข้องกับการซื้อขายหลักทรัพย์บริษัทฯ ที่มีการเปลี่ยนแปลงและบังคับอย่างเข้มงวดมากขึ้น ตามพระราชบัญญัติหลักทรัพย์และตลาดหลักทรัพย์ (ฉบับที่ 5) พ.ศ. 2559

9.6 ค่าตอบแทนของผู้สอบบัญชีประจำปี พ.ศ. 2559

1. ค่าตอบแทนจากการสอบบัญชี (audit fee)

บริษัทฯ และบริษัทย่อยจ่ายค่าตอบแทนการสอบบัญชีให้แก่บริษัท ไพร์ซวอเตอร์เฮาส์คูเปอร์ส เอพีแอส จำกัด (“PwC”) และกิจการที่เกี่ยวข้องกับ PwC ในรอบปีที่ผ่านมาเป็นจำนวนเงิน 3.54 ล้านบาท และ 794.80 ล้านบาทตามลำดับ

2. ค่าบริการอื่น (non-audit fee)

บริษัทฯ และบริษัทย่อยจ่ายค่าตอบแทนงานบริการอื่นในส่วนของการตรวจสอบตามที่ตกลงร่วมกัน ได้แก่ ค่าตรวจสอบตามข้อกำหนดของคณะกรรมการส่งเสริมการลงทุน (BOI) การสอบทานสัญญาบางฉบับตามขอบเขตของมาตรฐานการรายงานทางการเงิน และการสอบทานและตรวจสอบข้อมูลบริษัทย่อยและบริษัทร่วมสำหรับการจัดทำงบการเงินรวมให้แก่ PwC ในรอบปีบัญชีที่ผ่านมาเป็นจำนวนเงินรวม 0.67 ล้านบาท โดยบริษัทฯ และบริษัทย่อยได้บันทึกค่าตอบแทนงานบริการอื่นดังกล่าวเป็นค่าใช้จ่ายในรอบปีบัญชี พ.ศ. 2559 ครบถ้วนแล้ว

9.7 การปฏิบัติตามหลักการกำกับดูแลกิจการที่ดีในเรื่องอื่นๆ

นอกเหนือจากการกำกับดูแลกิจการด้านต่างๆ ดังกล่าวข้างต้น ในปี พ.ศ. 2559 บริษัทฯ ได้ดำเนินการตามนโยบายการกำกับดูแลกิจการที่ดีในด้านอื่นๆ ดังนี้

9.7.1 สิทธิของผู้ถือหุ้น

บริษัทฯ ให้ความสำคัญในสิทธิการเป็นผู้ถือหุ้นอย่างเท่าเทียมกันของผู้ถือหุ้นทุกราย รวมถึงผู้ถือหุ้นส่วนน้อยและผู้ถือหุ้นต่างชาติ ตามที่กฎหมายกำหนดสิทธิขั้นพื้นฐานต่างๆ เช่น สิทธิได้รับส่วนแบ่งกำไร เงินปันผล การรับซื้อหุ้นคืน สิทธิการโอนหุ้น เป็นต้น และตามข้อบังคับบริษัทฯ ที่กำหนดให้ “ผู้ถือหุ้นคนหนึ่งมีคะแนนเสียงเท่ากับหนึ่งหุ้นต่อหนึ่งเสียง”

บริษัทฯ มีนโยบายและแนวปฏิบัติเพื่อคุ้มครองสิทธิของผู้ถือหุ้นและอำนวยความสะดวกแก่ผู้ถือหุ้นในการใช้สิทธิในเรื่องต่างๆ ที่ผู้ถือหุ้นสมควรได้รับอย่างครบถ้วน ถูกต้อง โปร่งใสและทันต่อเวลา เพื่อให้ผู้ถือหุ้นร่วมมีสิทธิในการกำหนดทิศทางการดำเนินธุรกิจหรือตัดสินใจในเรื่องที่มีผลกระทบอย่างมีนัยสำคัญ ผ่านการประชุมผู้ถือหุ้น โดยการซักถาม แสดงความคิดเห็น และพิจารณาลงคะแนนเสียง รวมถึงการคัดเลือกบุคคลเข้ามาเป็นกรรมการเพื่อทำหน้าที่แทนผู้ถือหุ้น

บริษัทฯ ได้ดำเนินการเพื่อส่งเสริมสิทธิของผู้ถือหุ้น ดังนี้

1. การประชุมผู้ถือหุ้น

บริษัทฯ จัดให้มีการประชุมผู้ถือหุ้นเป็นการประชุมสามัญประจำปีภายใน 4 เดือนนับแต่วันที่สิ้นสุดรอบปีบัญชี ตามที่กำหนดไว้ในพระราชบัญญัติบริษัทมหาชนจำกัด และหากมีเหตุจำเป็นโดยเร่งด่วนอันอาจกระทบต่อหรือเกี่ยวข้องกับผลประโยชน์ของผู้ถือหุ้นแล้ว ผู้ถือหุ้นอาจใช้สิทธิเสนอให้คณะกรรมการบริษัทเรียกประชุมวิสามัญผู้ถือหุ้นตามที่กฎหมายกำหนดไว้ก็ได้

บริษัทฯ มอบหมายให้บริษัท ศูนย์รับฝากหลักทรัพย์ (ประเทศไทย) จำกัด ในฐานะนายทะเบียนหลักทรัพย์ จัดส่งหนังสือเชิญประชุมผู้ถือหุ้นที่มีรายละเอียดวัน เวลา สถานที่จัดประชุม วาระการประชุมซึ่งประกอบด้วยข้อมูลและสารสนเทศอย่างเพียงพอ ความเห็นของคณะกรรมการบริษัทในแต่ละวาระ รายงานประจำปี ตลอดจนเอกสารการมอบฉันทะและวิธีการใช้อย่างชัดเจน พร้อมทั้งเปิดเผยผ่านเว็บไซต์ของบริษัทฯ และตลาดหลักทรัพย์แห่งประเทศไทย เป็นระยะเวลา 30 วัน เพื่อให้ผู้ถือหุ้นทุกรายได้รับทราบเป็นการเบื้องต้นก่อนการจัดส่งหนังสือเชิญประชุม

บริษัทฯ อำนวยความสะดวกให้ผู้ถือหุ้นได้ใช้สิทธิในการเข้าร่วมประชุมและออกเสียงอย่างเต็มที่ โดยไม่กำหนดแนวทางการปฏิบัติที่อาจเป็นการจำกัดโอกาสการเข้าร่วมประชุม เช่น กำหนดขั้นตอนการลงทะเบียนหรือวิธีปฏิบัติในการออกเสียงที่ยุงยาก เป็นต้น

บริษัทฯ สนับสนุนให้ผู้ถือหุ้นส่งคำถาม รายชื่อบุคคลที่เหมาะสมเพื่อพิจารณาเป็นกรรมการหรือวาระการประชุมอื่นล่วงหน้าก่อนการประชุมผู้ถือหุ้นอย่างน้อย 3 เดือนก่อนวันสิ้นสุดรอบปีบัญชีของบริษัทฯ เพื่อให้คณะกรรมการบริษัทได้พิจารณาความเหมาะสมก่อนบรรจุเป็นวาระการประชุมใหญ่สามัญผู้ถือหุ้น ครั้งที่ 36 (ประจำปี พ.ศ. 2560) โดยได้แจ้งสิทธิดังกล่าวผ่านเว็บไซต์ของตลาดหลักทรัพย์แห่งประเทศไทยและของบริษัทฯ เมื่อวันที่ 26 กันยายน พ.ศ. 2559 และเสนอให้ใช้สิทธิช่วงระหว่างวันที่ 1 ตุลาคม พ.ศ. 2559 ถึงวันที่ 31 ธันวาคม พ.ศ. 2559 ซึ่งเมื่อสิ้นสุดระยะเวลาดังกล่าว ปรากฏว่าไม่มีผู้ถือหุ้นเสนอรายชื่อบุคคลหรือวาระการประชุมอื่นเพิ่มเติมแต่อย่างใด

บริษัทฯ ได้อำนวยความสะดวกแก่ผู้ถือหุ้นที่ไม่สามารถเข้าร่วมประชุมด้วยตนเอง โดย

- 1) จัดส่งหนังสือมอบฉันทะแบบที่ผู้ถือหุ้นสามารถระบุคะแนนเสียงเห็นด้วย ไม่เห็นด้วย หรืองดออกเสียงในแต่ละวาระเพื่อกำหนดทิศทางการลงคะแนนเสียงได้ ตลอดจนคำแนะนำวิธีการมอบฉันทะที่ไม่ยุ่งยาก เพื่อให้ผู้ถือหุ้นสามารถจัดเตรียมได้อย่างถูกต้อง และผู้รับมอบฉันทะไม่เกิดปัญหาในการเข้าร่วมประชุม
- 2) แต่งตั้งกรรมการอิสระอย่างน้อย 1 คน เพื่อเป็นผู้รับมอบฉันทะจากผู้ถือหุ้น

2. หนังสือเชิญประชุม

บริษัทฯ นำหนังสือเชิญประชุมผู้ถือหุ้นฉบับภาษาไทยและภาษาอังกฤษเผยแพร่บนเว็บไซต์ของบริษัทฯ ล่วงหน้าไม่น้อยกว่า 30 วันก่อนวันประชุมผู้ถือหุ้น โดยเผยแพร่เมื่อวันที่ 25 มีนาคม พ.ศ. 2559 สำหรับการประชุมใหญ่สามัญผู้ถือหุ้น ครั้งที่ 35 (ประจำปี พ.ศ. 2559) ที่ผ่านมา พร้อมทั้งได้แจ้งการเผยแพร่หนังสือเชิญประชุมผู้ถือหุ้นดังกล่าวผ่านระบบสารสนเทศของตลาดหลักทรัพย์แห่งประเทศไทยในวันเดียวกัน

หนังสือเชิญประชุมผู้ถือหุ้น ในแต่ละวาระมีข้อมูลและสารสนเทศที่เพียงพอต่อการตัดสินใจประกอบด้วย

- วาระพิจารณารับรองรายงานการประชุมใหญ่สามัญผู้ถือหุ้นครั้งก่อน
- วาระรับทราบรายงานของคณะกรรมการบริษัทเกี่ยวกับผลการดำเนินงานของบริษัทฯ ในรอบปีที่ผ่านมา
- วาระพิจารณาอนุมัติงบแสดงฐานะการเงินและงบกำไรขาดทุนเบ็ดเสร็จ ซึ่งผู้สอบบัญชีได้ตรวจสอบแล้ว
- วาระพิจารณาอนุมัติจัดสรรเงินกำไรสุทธิประจำปีและการจ่ายเงินปันผล

บริษัทฯ ได้แสดงข้อมูลกำไรสุทธิประจำปี ข้อมูลการตั้งสำรองตามกฎหมาย นโยบายการจ่ายเงินปันผล จำนวนเงินที่ตั้งสำรองตามกฎหมาย และอัตราเงินปันผลที่เสนอจ่ายปีนี้เปรียบเทียบกับปีก่อน พร้อมทั้งเหตุผลและข้อมูลประกอบ

- วาระแต่งตั้งผู้สอบบัญชีและกำหนดค่าตอบแทนผู้สอบบัญชี
บริษัทได้เสนอชื่อผู้สอบบัญชีที่ได้รับความเห็นชอบจากสำนักงานคณะกรรมการกำกับหลักทรัพย์และตลาดหลักทรัพย์ บริษัทที่สังกัด ประสบการณ์ ความรู้ความสามารถของผู้สอบบัญชี ความเป็นอิสระของผู้สอบบัญชี และค่าบริการสอบบัญชีของปีที่เสนอเปรียบเทียบกับปีก่อน
- วาระเลือกตั้งกรรมการบริษัท
บริษัทได้แสดงประวัติย่อของกรรมการแต่ละคน ได้แก่ ประวัติการศึกษา ประวัติการทำงาน จำนวนบริษัทที่ดำรงตำแหน่งกรรมการ ประเภทกรรมการที่เสนอ และข้อมูลการเข้าร่วมประชุมคณะกรรมการบริษัทและคณะกรรมการชุดย่อยในรอบปีที่ผ่านมา โดยบริษัทเสนอผู้ถือหุ้นเลือกตั้งกรรมการเป็นรายบุคคล
- วาระค่าตอบแทนกรรมการ
บริษัทได้แสดงข้อมูลโครงสร้างการจ่ายค่าตอบแทนของคณะกรรมการบริษัท และคณะกรรมการชุดย่อยชุดต่างๆ ทั้งนี้ นอกเหนือจากการคำนึงถึงความรู้ความสามารถ และประสบการณ์ของกรรมการในการกำหนดอัตราค่าตอบแทนแล้ว บริษัทมีนโยบายให้เปรียบเทียบกับผลสำรวจค่าตอบแทนกรรมการบริษัทจดทะเบียนในอุตสาหกรรมเดียวกัน ซึ่งบริษัทเข้าร่วมโครงการสำรวจดังกล่าวที่ดำเนินการโดยสมาคมส่งเสริมสถาบันกรรมการบริษัทไทยด้วย

3. การดำเนินการประชุม

คณะกรรมการบริษัทประกอบด้วย ประธานกรรมการ ประธานกรรมการตรวจสอบ ประธานกรรมการสรรหาและพิจารณาค่าตอบแทน ประธานกรรมการกำกับดูแลกิจการที่ดี กรรมการอิสระ กรรมการที่เป็นผู้บริหาร กรรมการที่ไม่เป็นผู้บริหาร กรรมการผู้จัดการ ตลอดจนผู้บริหารที่เกี่ยวข้อง ให้ความสำคัญเข้าร่วมประชุมผู้ถือหุ้นอย่างพร้อมเพรียงกัน

บริษัทจัดให้ผู้ถือหุ้นได้ใช้บัตรลงคะแนนเสียงเพื่อความโปร่งใสและสามารถตรวจสอบได้ พร้อมทั้งเชิญที่ปรึกษาด้านกฎหมาย ทำหน้าที่เป็นคนกลางในการตรวจนับคะแนนเสียงร่วมกับตัวแทนของผู้ถือหุ้นที่เป็นอาสาสมัครจากที่ประชุมผู้ถือหุ้น

เลขานุการบริษัททำหน้าที่แจ้งหลักเกณฑ์ที่ใช้ในการประชุม วิธีการออกเสียงและนับคะแนนเสียงของผู้ถือหุ้นที่ต้องลงมติในแต่ละวาระตามข้อบังคับของบริษัท ตลอดจนข้อมูลประกอบการประชุมของแต่ละวาระ หากวาระใดมีกรรมการคนใดมีส่วนได้เสียหรือมีส่วนเกี่ยวข้อง ก็จะแจ้งให้กรรมการคนนั้นทราบบนเวทีเพื่อขอไม่ให้เข้าร่วมประชุมและงดออกเสียงในวาระนั้นๆ

ประธานดำเนินการประชุมตามวาระการประชุมที่กำหนดไว้ในหนังสือเชิญประชุม ไม่มีการสลับลำดับวาระหรือการเพิ่มเติมวาระโดยไม่แจ้งผู้ถือหุ้นล่วงหน้า จัดสรรเวลาอย่างเพียงพอให้ผู้ถือหุ้นใช้สิทธิในการแสดงความคิดเห็น ชักถามรวมถึงข้อเสนอแนะในแต่ละวาระอย่างเพียงพอ ประธานหรือกรรมการหรือเลขานุการบริษัททำหน้าที่ชี้แจงและตอบข้อซักถามจนเป็นที่พึงพอใจของผู้ถือหุ้นแล้ว จึงเสนอให้ที่ประชุมออกเสียงลงมติในวาระนั้นๆ

4. การจัดทำรายงานการประชุมและเปิดเผยมติการประชุมผู้ถือหุ้น

เมื่อการประชุมผู้ถือหุ้นแล้วเสร็จ บริษัทนำข้อมูลสรุปผลการประชุมเผยแพร่ผ่านระบบสารสนเทศของตลาดหลักทรัพย์แห่งประเทศไทยภายในวันเดียวกันหรือก่อน 9.00 น. ของวันทำการถัดไป และนำส่งรายงานการประชุมผู้ถือหุ้นฉบับรายละเอียดภาษาไทยซึ่งมีข้อมูลและสาระสำคัญ ผลการออกเสียงแยกเป็นคะแนนเสียงที่เห็นด้วย ไม่เห็นด้วย หรืองดออกเสียง รวมถึงคำถามจากที่ประชุม คำชี้แจงและข้อเสนอแนะ ให้ตลาดหลักทรัพย์แห่งประเทศไทยภายใน 14 วันนับจากวันประชุมผู้ถือหุ้น จากนั้นจึงนำรายงานการประชุมผู้ถือหุ้นดังกล่าวทั้งฉบับภาษาไทยและภาษาอังกฤษเผยแพร่บนเว็บไซต์ของบริษัทต่อไป

ในปี พ.ศ. 2559 บริษัทได้รับผลการประเมินการจัดประชุมสามัญผู้ถือหุ้นประจำปี 2559 (AGM Checklist) โดยสมาคมส่งเสริมผู้ลงทุนไทย ด้วยคะแนน 100 คะแนนเต็ม

9.7.2 การปฏิบัติต่อผู้ถือหุ้นอย่างเท่าเทียมกัน

ปัจจุบันบริษัทมีทุนจดทะเบียนและชำระแล้วจำนวน 2,709,904,800 บาท เป็นหุ้นสามัญทั้งสิ้นรวม 2,709,904,800 หุ้น โดย ณ วันที่ 30 ธันวาคม พ.ศ. 2559 บริษัทมีอัตราการถือหุ้นโดยผู้ถือหุ้นรายย่อย (% Free float) ร้อยละ 51.86 นักลงทุนสถาบันร้อยละ 6.03 และกรรมการบริษัทรวมทางตรงและทางอ้อมร้อยละ 16.77 ของหุ้นที่ออกจำหน่ายและชำระแล้ว

ในปี พ.ศ. 2559 บริษัทฯมีการปฏิบัติต่อผู้ถือหุ้น สรุปได้ดังนี้

1. การจัดทำรายงานประจำปี

บริษัทฯจัดทำรายงานประจำปี 2558 และจัดส่งให้กับผู้ถือหุ้นทุกรายภายใน 4 เดือนนับจากวันสิ้นสุดรอบปีบัญชี

2. การให้ข้อมูลก่อนการประชุมผู้ถือหุ้น

บริษัทฯจัดส่งหนังสือเชิญประชุมผู้ถือหุ้นฉบับภาษาไทยหรือภาษาอังกฤษ ซึ่งให้ข้อมูลสารสนเทศอย่างสมบูรณ์เกี่ยวกับระเบียบวาระ วัตถุประสงค์ เหตุผลและความเห็นของคณะกรรมการบริษัทในวาระต่างๆ กฎเกณฑ์ที่ใช้ในการประชุมและขั้นตอนการออกเสียงลงมติ ข้อบังคับของบริษัทฯส่วนที่เกี่ยวกับการประชุมผู้ถือหุ้น หนังสือมอบฉันทะ และข้อมูลสถานที่และเวลาประชุม

ในปี พ.ศ. 2559 บริษัทฯจัดส่งเอกสารให้ผู้ถือหุ้นผ่านนายทะเบียนหลักทรัพย์เมื่อวันที่ 7 เมษายน พ.ศ. 2559 ซึ่งเป็นการจัดส่งล่วงหน้าอย่างน้อย 21 วันก่อนวันนัดประชุม ตลอดจนได้โฆษณาคำบอกกล่าวนัดประชุมในหนังสือพิมพ์ 3 วัน ติดต่อกัน และไม่น้อยกว่า 3 วันก่อนวันประชุมผู้ถือหุ้น

3. การคุ้มครองสิทธิของผู้ถือหุ้น

บริษัทฯเสนอให้ผู้ถือหุ้นสามารถใช้สิทธิในการเสนอวาระการประชุมโดยไม่จำเป็นต้องรวบรวมจำนวนหุ้นให้ได้สัดส่วนตามที่กฎหมายกำหนด อย่างไรก็ตาม บริษัทฯโดยคณะกรรมการบริษัทสงวนสิทธิในการพิจารณาบรรจุเป็นวาระการประชุมตามกฎหมาย

นอกจากนี้ การประชุมผู้ถือหุ้นจะดำเนินการตามวาระที่ได้แจ้งไว้ในหนังสือเชิญประชุม หากไม่ได้แจ้งให้ผู้ถือหุ้นทราบล่วงหน้า ก็จะไม่มีการเพิ่มวาระอื่นๆ ในที่ประชุมนอกเหนือจากที่ระบุไว้ในหนังสือเชิญประชุม เพื่อความเป็นธรรมต่อผู้ถือหุ้นที่ไม่ได้เข้าร่วมประชุม

4. สิทธิเพื่อความเท่าเทียมกับคณะกรรมการ/ฝ่ายบริหาร

บริษัทฯกำหนดนโยบายป้องกันความขัดแย้งทางผลประโยชน์ (Conflict of Interest Policy) และนโยบายในการซื้อขายหลักทรัพย์ของบริษัทฯและการใช้ข้อมูลภายใน (Securities Trading and Inside Information Policy) เพื่อป้องกันไม่ให้เกิดการ ผู้บริหารและพนักงานใช้ข้อมูลภายในเพื่อผลประโยชน์ของตนเองหรือผู้อื่นในทางมิชอบ และละเว้นการซื้อขายหุ้นของบริษัทฯในช่วงเวลาก่อนที่จะเผยแพร่การการเงินหรือสถานะของบริษัทฯ รวมถึงข้อมูลสำคัญอื่นๆ แก่สาธารณชน ซึ่งกรรมการ ผู้บริหาร ตลอดจนพนักงานของบริษัทฯรับทราบและถือปฏิบัติอย่างเคร่งครัด ดังนี้

- 1) การควบคุมการใช้ข้อมูลภายใน (ตามรายละเอียดหัวข้อ 9.5 การดูแลเรื่องการใช้ข้อมูลภายใน)
- 2) รายการที่เกี่ยวข้องกันและรายการที่อาจมีความขัดแย้งทางผลประโยชน์

คณะกรรมการบริษัทมีนโยบายให้มีการปฏิบัติตามหลักเกณฑ์ วิธีการ และการเปิดเผยรายการที่เกี่ยวข้องกัน ซึ่งกำหนดโดยคณะกรรมการกำกับตลาดทุนและตลาดหลักทรัพย์แห่งประเทศไทย เพื่อควบคุมและดูแลการทำธุรกรรมระหว่างบริษัทหรือบริษัทย่อยกับบุคคลที่เกี่ยวข้องกัน เช่น ผู้บริหาร ผู้ถือหุ้นใหญ่ หรือผู้มีอำนาจควบคุมบริษัท เป็นต้น ซึ่งเป็นรายการที่อาจก่อให้เกิดความขัดแย้งทางผลประโยชน์ ทั้งนี้เพื่อให้เกิดความโปร่งใสในการทำรายการดังกล่าว ตลอดจนเกิดประโยชน์สูงสุดแก่บริษัทฯและผู้ถือหุ้น โดยตลอดปี พ.ศ. 2559 บริษัทฯมีรายการที่เกี่ยวข้องกันซึ่งส่วนใหญ่เป็นธุรกรรมประเภทรายการธุรกิจปกติ รายการสนับสนุนธุรกิจปกติ และ/หรือรายการให้เช่าอสังหาริมทรัพย์ระยะสั้น บริษัทฯได้พิจารณาราคาและเงื่อนไขตามเกณฑ์ปกติเช่นเดียวกับธุรกรรมที่ทำกับบุคคลหรือนิติบุคคลทั่วไปและ/หรืออยู่ภายใต้ขอบเขตที่คณะกรรมการบริษัทได้พิจารณาและอนุมัติหลักการไว้ ซึ่งบริษัทฯได้เปิดเผยไว้ในหัวข้อ 12 รายการระหว่างกัน

- 3) รายการการได้มาหรือจำหน่ายไปซึ่งทรัพย์สิน

คณะกรรมการบริษัทมีนโยบายเน้นความเข้มงวดในการดูแลรายการที่เข้าข่ายเป็นรายการได้มาหรือจำหน่ายไปซึ่งทรัพย์สิน โดยให้มีการปฏิบัติและเปิดเผยข้อมูลอย่างถูกต้องครบถ้วนเมื่อเกิดรายการตามหลักเกณฑ์ และวิธีการของคณะกรรมการกำกับตลาดทุนและตลาดหลักทรัพย์แห่งประเทศไทย ซึ่งตลอดปี พ.ศ. 2559 บริษัทฯไม่มีรายการการได้มาหรือจำหน่ายไปซึ่งทรัพย์สินที่มีมูลค่าขนาดของรายการเป็นนัยสำคัญ หรือเข้าข่ายต้องขออนุมัติจากที่ประชุมผู้ถือหุ้นตามข้อกำหนดของกฎหมายและหน่วยงานกำกับดูแลที่เกี่ยวข้อง

4) การเปิดเผยข้อมูลส่วนได้เสียของกรรมการ ผู้บริหารและผู้ที่เกี่ยวข้อง

บริษัทกำหนดให้กรรมการและผู้บริหาร จัดทำรายงานแสดงส่วนได้เสียของตนเองและบุคคลที่เกี่ยวข้อง และมอบหมายให้เลขาธิการบริษัทเป็นผู้จัดเก็บไว้เพื่อให้สอดคล้องกับกฎหมาย และหากในการประชุมคณะกรรมการบริษัท มีวาระที่เกี่ยวข้องกับการมีส่วนได้เสียของกรรมการคนใดแล้ว ก็กำหนดให้กรรมการรายนั้น ต้องไม่อยู่ในสถานที่ประชุม เพื่อให้กระบวนการตัดสินใจได้ดำเนินการอย่างโปร่งใสและยุติธรรม

ในปี พ.ศ. 2557 บริษัทได้ประกาศใช้ระเบียบปฏิบัติงานเรื่องการซื้อขายหลักทรัพย์บริษัทของกรรมการและผู้บริหาร (พ.ศ. 2557) ซึ่งกำหนดให้กรรมการและผู้บริหารต้องแจ้งประธานกรรมการหรือเลขาธิการบริษัททุกครั้ง ก่อนการซื้อขายหลักทรัพย์บริษัทล่วงหน้าไม่น้อยกว่า 1 วันทำการ ซึ่งกรรมการและผู้บริหารที่ซื้อและขายหลักทรัพย์บริษัทได้มีการแจ้งก่อนทำธุรกรรมทุกครั้งตามที่บริษัทกำหนดไว้

9.7.3 บทบาทของผู้มีส่วนได้เสีย

บริษัทฯ เคารพในสิทธิและให้ความสำคัญเป็นธรรมแก่ผู้มีส่วนได้เสียกลุ่มต่างๆ ที่ได้รับผลกระทบหรืออาจได้รับผลกระทบจากการดำเนินธุรกิจของบริษัทฯ ได้แก่ พนักงาน ผู้ถือหุ้น ผู้ร่วมลงทุน ลูกค้า คู่ค้า คู่แข่ง เจ้าหนี้ ผู้สอบบัญชีอิสระ สื่อมวลชน ชุมชนที่บริษัทฯ ตั้งอยู่ สังคมรอบข้าง ตลอดจนภาครัฐ รวมทั้งส่งเสริมให้เกิดความร่วมมือระหว่างบริษัทฯ กับผู้มีส่วนได้เสียอย่างสม่ำเสมอ เพื่อสร้างความมั่นคงและการพัฒนาอย่างยั่งยืนของบริษัทฯ

คณะกรรมการบริษัทโดยการนำเสนอของคณะกรรมการกำกับดูแลกิจการที่ดี ได้อนุมัติและประกาศใช้จรรยาบรรณทางธุรกิจ ฉบับปรับปรุง ครั้งที่ 1 (พ.ศ. 2557) เพื่อให้เหมาะสมกับความเป็นปัจจุบันและธรรมเนียมปฏิบัติของบริษัทฯ พร้อมทั้งแนวนโยบายและแนวปฏิบัติต่อผู้มีส่วนได้เสียกลุ่มต่างๆ รวมทั้งสิ้น 26 นโยบาย ที่ได้ประกาศใช้ในปี พ.ศ. 2556 มารวมเป็นส่วนหนึ่งของจรรยาบรรณทางธุรกิจ ฉบับปรับปรุงด้วย ดังนี้

ลำดับ	จรรยาบรรณทางธุรกิจ ฉบับปรับปรุง ครั้งที่ 1 (พ.ศ. 2557) เรื่อง	ลำดับ	นโยบายและแนวปฏิบัติ ตามนโยบายการกำกับดูแลกิจการที่ดี หมวดที่ 3 การคำนึงถึงบทบาทของผู้มีส่วนได้เสีย
1.	ความรับผิดชอบต่อผู้ถือหุ้น	1.1	นโยบายและแนวปฏิบัติ เรื่องการปฏิบัติต่อผู้ถือหุ้น
2.	ความขัดแย้งทางผลประโยชน์	2.1	นโยบายและแนวปฏิบัติ เรื่องความขัดแย้งทางผลประโยชน์
3.	การซื้อขายหลักทรัพย์ของบริษัท และ การเผยแพร่ข้อมูลข่าวสาร	3.1	นโยบายและแนวปฏิบัติ เรื่องสื่อมวลชน
		3.2	นโยบายและแนวปฏิบัติ เรื่องการใช้ข้อมูลภายใน
4.	การปฏิบัติต่อลูกค้าและคุณภาพผลิตภัณฑ์	4.1	นโยบายและแนวปฏิบัติ เรื่องลูกค้า
5.	การปฏิบัติต่อคู่ค้า และ/หรือเจ้าหนี้	5.1	นโยบายและแนวปฏิบัติ เรื่องคู่ค้า
		5.2	นโยบายและแนวปฏิบัติ เรื่องเจ้าหนี้
6.	การปฏิบัติต่อคู่แข่งทางการค้า	6.1	นโยบายและแนวปฏิบัติ เรื่องคู่แข่งทางการค้า
7.	การปฏิบัติต่อพนักงาน	7.1	นโยบายและแนวปฏิบัติ เรื่องความปลอดภัยอาชีวอนามัย และสภาพแวดล้อมในการทำงาน
		7.2	นโยบายและแนวปฏิบัติ เรื่องค่าตอบแทน และสวัสดิการพนักงาน
		7.3	นโยบายและแนวปฏิบัติ เรื่องการพัฒนาความรู้ และศักยภาพของพนักงาน
		7.4	นโยบายและแนวปฏิบัติ เรื่องการไม่ละเมิดสิทธิมนุษยชน
		7.5	นโยบายและแนวปฏิบัติ เรื่องการร้องทุกข์

ลำดับ	จรรยาบรรณทางธุรกิจ ฉบับปรับปรุง ครั้งที่ 1 (พ.ศ. 2557) เรื่อง	ลำดับ	นโยบายและแนวปฏิบัติ ตามนโยบายการกำกับดูแลกิจการที่ดี หมวดที่ 3 การคำนึงถึงบทบาทของผู้มีส่วนได้เสีย
8.	การปฏิบัติตนของพนักงาน และการปฏิบัติต่อพนักงานอื่น	8.1	นโยบายและแนวปฏิบัติ เรื่องการปฏิบัติตนของพนักงานและการปฏิบัติต่อผู้ร่วมงาน
		8.2	นโยบายและแนวปฏิบัติ เรื่องการป้องกันการคุกคามทางเพศในที่ทำงาน
9.	การรักษาและการใช้สินทรัพย์ของบริษัทและทรัพยากร	9.1	นโยบายและแนวปฏิบัติ เรื่องการไม่ล่วงละเมิดทรัพย์สินทางปัญญา
		9.2	นโยบายและแนวปฏิบัติ เรื่องความรับผิดชอบของพนักงานต่อสินทรัพย์ของบริษัท
		9.3	นโยบายและแนวปฏิบัติ เรื่องการใช้ทรัพยากรอย่างมีประสิทธิภาพ
		9.4	นโยบายและแนวปฏิบัติ เรื่องการอนุรักษ์พลังงาน
10.	การให้หรือรับสินบน ของขวัญ หรือการบันเทิง	10.1	นโยบายและแนวปฏิบัติ เรื่องการต่อต้านทุจริตและห้ามจ่ายสินบนเพื่อผลประโยชน์ทางธุรกิจของบริษัท
		10.2	นโยบายและแนวปฏิบัติ เรื่องการให้ของขวัญหรือการบันเทิง
		10.3	นโยบายและแนวปฏิบัติ เรื่องการคุ้มครองและให้ความเป็นธรรมแก่บุคคลที่แจ้งข้อมูลหรือให้เบาะแสเกี่ยวกับการทุจริตหรือไม่ปฏิบัติตามกฎหมาย ระเบียบ ข้อบังคับ
11.	ความรับผิดชอบต่อสังคมและส่วนรวม	11.1	นโยบายและแนวปฏิบัติ เรื่องเกี่ยวกับสังคม
		11.2	นโยบายและแนวปฏิบัติ เรื่องการพัฒนาชุมชน
		11.3	นโยบายและแนวปฏิบัติ เรื่องการดำเนินธุรกิจภายใต้มาตรฐานสิ่งแวดล้อม
12.	ระบบการควบคุมภายในและตรวจสอบภายในและการรายงานทางการเงิน	12.1	นโยบายและแนวปฏิบัติ เรื่องการควบคุมภายในและการรายงานทางการเงิน

บริษัทได้เผยแพร่รายละเอียดของจรรยาบรรณทางธุรกิจ ฉบับปรับปรุง ครั้งที่ 1 (พ.ศ. 2557) บนเว็บไซต์ของบริษัทที่ www.srithaisuperware.com

คณะกรรมการกำกับดูแลกิจการที่ดี ได้มีนโยบายให้จัดการอบรมอย่างทั่วถึงแก่พนักงานทุกระดับทั้งรายเดือนและรายวันอย่างต่อเนื่องและสม่ำเสมอ โดยคณะทำงานย่อยการกำกับดูแลกิจการที่ดี ซึ่งประจำตามโรงงานสาขาต่างๆ รับผิดชอบจัดการฝึกอบรมเรื่อง การกำกับดูแลกิจการที่ดีและจรรยาบรรณทางธุรกิจให้แก่พนักงานแต่ละโรงงานสาขาอย่างทั่วถึง

นอกจากนี้ บริษัทได้จัดให้มีกิจกรรมเพื่อเสริมสร้างการมีส่วนร่วมของพนักงาน เช่น การประกวดคำขวัญตามจรรยาบรรณทางธุรกิจ การตอบคำถามด้านนโยบายการกำกับดูแลกิจการที่ดีเพื่อชิงของรางวัลที่ระลึก เป็นต้น ซึ่งประสบความสำเร็จเป็นอย่างดี และมีแผนงานที่จะจัดอย่างต่อเนื่องต่อไป รวมถึงกำหนดมาตรการติดตามความเข้าใจเรื่องดังกล่าวผ่านกิจกรรมและแบบสอบถามบนระบบ Intranet อย่างสม่ำเสมอ ทั้งนี้ ผลคะแนนจากการตอบแบบสอบถามจะนำไปรวมเป็นส่วนหนึ่งของผลประเมินการปฏิบัติงานของพนักงานทุกคน

9.7.4 การเปิดเผยข้อมูลและความโปร่งใส

บริษัทให้ความสำคัญในการเปิดเผยข้อมูลอย่างถูกต้อง ครบถ้วน และทันเวลาอย่างเหมาะสมตามสถานการณ์ ทั้งข้อมูลทางการเงิน ได้แก่ สถานการณ์ทางการเงิน และผลการดำเนินงาน และข้อมูลที่มีใช้ข้อมูลทางการเงิน ได้แก่ โครงสร้างผู้ถือหุ้น

การกำกับดูแลกิจการของบริษัทฯ และข้อมูลต่างๆ ที่เกี่ยวข้องกับธุรกิจ เพื่อเป็นประโยชน์ต่อผู้ถือหุ้นและบุคคลภายนอก โดยหน่วยงาน นักลงทุนสัมพันธ์ รับผิดชอบนำเสนอข้อมูลต่างๆ อย่างถูกต้อง ครบถ้วน เป็นปัจจุบัน และสามารถเข้าถึงได้ผ่านทุกช่องทางที่บริษัทฯ กำหนด เพื่อให้นักลงทุนและบุคคลภายนอกสามารถติดต่อสอบถามข้อมูลได้อย่างสะดวก รวดเร็ว และมีประสิทธิภาพ ซึ่งบริษัทฯ ได้ปรับปรุงฐานข้อมูลของเว็บไซต์เพื่อให้เป็นปัจจุบันอย่างสม่ำเสมอต่อไป

1. ข้อมูลบริษัทฯ กรรมการ และผู้ถือหุ้น

บริษัทฯเปิดเผยข้อมูลเกี่ยวกับบริษัทฯ กรรมการ และผู้ถือหุ้น ตลอดจนข้อมูลอื่นที่เกี่ยวข้อง ดังนี้

- วิสัยทัศน์ และพันธกิจ
- ลักษณะการประกอบธุรกิจ
- ชื่อบังคับบริษัทฯ
- โครงสร้างของกลุ่มบริษัทและโครงสร้างองค์กร
- แบบแสดงรายการข้อมูลประจำปี (แบบ 56-1) รายงานประจำปี และงบการเงิน ซึ่งนำเสนอทั้งข้อมูลของปีปัจจุบัน และข้อมูลย้อนหลัง 4 ปี
- รายชื่อและประวัติกรรมการและผู้บริหาร
- โครงสร้างผู้ถือหุ้น ข้อมูลผู้ถือหุ้นรายใหญ่ 10 อันดับแรก และการถือหุ้นของกรรมการและผู้บริหารทั้งทางตรง และทางอ้อมผ่านการถือหุ้นของคู่สมรสและบุตรที่ยังไม่บรรลุนิติภาวะ
- ราคาหลักทรัพย์ของบริษัทฯ โดยเชื่อมโยงกับเว็บไซต์อื่นที่มีความน่าเชื่อถือได้แก่ www.settrade.com
- ช่องทางการแจ้งข้อมูลหรือให้เบาะแสเกี่ยวกับการทุจริตหรือไม่ปฏิบัติตามกฎหมาย ระเบียบ ข้อบังคับ (Whistle Blower) ให้กรรมการอิสระของบริษัทฯโดยตรง โดยในปี พ.ศ. 2559 บริษัทฯได้รับข้อร้องเรียนในเรื่องทั่วไป ซึ่งกล่าวถึงในรายงานของคณะกรรมการตรวจสอบแล้ว

2. การกำกับดูแลกิจการของบริษัทฯ

บริษัทฯเปิดเผยข้อมูลเกี่ยวกับการกำกับดูแลกิจการของบริษัทฯบนเว็บไซต์และรายงานประจำปี ดังนี้

- นโยบายการกำกับดูแลกิจการที่ดี นโยบายด้านการบริหารความเสี่ยง และนโยบายเกี่ยวกับการดูแลสิ่งแวดล้อม ผลการปฏิบัติตามนโยบาย รวมทั้งกรณีที่ไม่สามารถปฏิบัติตามนโยบายดังกล่าวพร้อมเหตุผล
- บทบาทและหน้าที่ของคณะกรรมการบริษัท และคณะกรรมการชุดย่อย จำนวนครั้งของการประชุมและจำนวนครั้งที่กรรมการแต่ละคนเข้าร่วมประชุม รวมถึงการฝึกอบรมและพัฒนาความรู้ด้านวิชาชีพ
- นโยบายการจ่ายค่าตอบแทนแก่กรรมการและผู้บริหารที่สะท้อนภาระหน้าที่และความรับผิดชอบของแต่ละคน รวมทั้งรูปแบบหรือลักษณะของค่าตอบแทน
- รายงานการถือครองหลักทรัพย์ของกรรมการและผู้บริหาร การมีส่วนได้เสียและรายการระหว่างกันที่สำคัญที่ได้รับการพิจารณาและอนุมัติจากคณะกรรมการบริษัท
- จรรยาบรรณทางธุรกิจสำหรับกรรมการและพนักงาน
- ข้อมูลผู้สอบบัญชี คุณสมบัติ ค่าตอบแทน ค่าบริการอื่นๆ และความเป็นอิสระของผู้สอบบัญชี

3. ผลการดำเนินงาน

บริษัทฯจัดให้มีรายงานทางการเงินที่มีความถูกต้องเป็นไปตามมาตรฐานการบัญชีที่รับรองทั่วไป ซึ่งผ่านการสอบทาน/การตรวจสอบโดยผู้สอบบัญชีบริษัทฯ และการพิจารณาโดยคณะกรรมการตรวจสอบ พร้อมทั้งจัดทำคำอธิบายเชิงวิเคราะห์เกี่ยวกับผลการดำเนินงาน โอกาส อุปสรรค ภาวะอุตสาหกรรม การแข่งขัน ตลอดจนตัวชี้วัดที่ชัดเจน วัดได้และบรรลุได้ เพื่อเป็นเป้าหมายการดำเนินงานของบริษัทฯ และเพื่อประเมินศักยภาพการแข่งขันของธุรกิจในอนาคต รวมถึงวิเคราะห์ปัจจัยเสี่ยงทั้งภายในและภายนอกบริษัทฯ เพื่อหาแนวทางป้องกันและวัดผลที่เป็นรูปธรรม

รายงานทางการเงินจะเปิดเผยทางเว็บไซต์บริษัททุกรายไตรมาสและรายปี นอกจากนี้ บริษัทยังให้ข่าวสารอื่นๆ ผ่านการแถลงข่าว การให้สัมภาษณ์กับสื่อมวลชน ทั้งในรูปสื่อสิ่งพิมพ์และการเผยแพร่ทางโทรทัศน์ ตามช่วงเวลาที่เหมาะสม ตลอดจนการร่วมกิจกรรมของตลาดหลักทรัพย์แห่งประเทศไทย อาทิ

- (1) งาน Thailand Focus เมื่อวันที่ 1 กันยายน พ.ศ. 2559
- (2) งาน Opportunity Day เมื่อวันที่ 12 กันยายน พ.ศ. 2559

4. ช่วงเวลาและความเหมาะสมในการเปิดเผยข้อมูล

บริษัทมีนโยบายเปิดเผยข้อมูล ทั้งข้อมูลทางการเงินและข้อมูลที่มีใช้ทางการเงิน ในช่วงเวลาที่เหมาะสม และเป็นธรรมต่อผู้มีส่วนได้เสียทุกกลุ่ม ด้วยการเผยแพร่ข้อมูลตามกฎหมายหรือข้อกำหนดของตลาดหลักทรัพย์แห่งประเทศไทย การเปิดเผยข้อมูลสำคัญแก่สาธารณชนโดยการแถลงข่าว หรือผ่านตลาดหลักทรัพย์แห่งประเทศไทยเป็นลำดับแรก เพื่อมิให้เป็นประโยชน์ต่อบุคคลหนึ่งบุคคลใดโดยเฉพาะ และหากบริษัทจำเป็นต้องเปิดเผยข้อมูลใดแก่ผู้เกี่ยวข้อง บริษัทจะดำเนินการเพื่อให้แน่ใจว่าบุคคลดังกล่าวจะรักษาไว้ซึ่งความลับของข้อมูลดังกล่าว จนกว่าบริษัทจะเปิดเผยข้อมูลสู่สาธารณชน หรือบริษัทอาจพิจารณาเปิดเผยข้อมูลดังกล่าวต่อสาธารณชนทันที

นอกจากนี้ บริษัทได้นำบทวิเคราะห์หลักทรัพย์ของบริษัทจากนักวิเคราะห์สถาบันต่างๆ เผยแพร่บนเว็บไซต์ของบริษัท ด้วย อย่างไรก็ตาม บริษัทสงวนสิทธิไม่แสดงความเห็นหรือประเมินข้อคิดเห็นหรือประมาณการของบทวิเคราะห์นั้นๆ เว้นแต่กรณีมีข้อความที่คลาดเคลื่อนอย่างมีนัยสำคัญ บริษัทจะชี้แจงและทำความเข้าใจกับนักวิเคราะห์ เพื่อไม่ให้เกิดความเข้าใจผิดของนักลงทุนที่อ่านบทวิเคราะห์ดังกล่าว

5. หน่วยงานนักลงทุนสัมพันธ์

บริษัทมอบหมายให้สำนักเลขานุการบริษัททำหน้าที่เป็นหน่วยงานนักลงทุนสัมพันธ์ รวมถึงเปิดช่องทาง Investor Relations (IR) ที่หน้าเว็บไซต์ เพื่อให้ง่ายต่อการเข้าถึงข้อมูลข่าวสาร และเป็นช่องทางในการติดต่อสื่อสารกับกรรมการหรือผู้บริหาร สำนักเลขานุการบริษัทจะรวบรวมคำถามและข้อเสนอแนะต่างๆ จากผู้ติดต่อเข้ามาทางโทรศัพท์ โทรสาร หรือส่งผ่านช่องทาง IR ดังกล่าว เสนอให้กรรมการหรือผู้บริหารที่เกี่ยวข้องเพื่อพิจารณาติดตามผล และรายงานความคืบหน้า/ผลการพิจารณาตามความเหมาะสม

10. ความรับผิดชอบต่อสังคม

10.1 นโยบายภาพรวม

บริษัทฯ ได้กำหนดนโยบายด้านความรับผิดชอบต่อสังคมและประกาศใช้อย่างเป็นทางการเพื่อให้ผู้มีส่วนได้เสียทุกกลุ่มทั้งภายในและภายนอกองค์กรได้รับทราบ เข้าใจ และปฏิบัติตาม รวมถึงเป็นการเน้นย้ำถึงการให้ความสำคัญและสิ่งที่บริษัทฯ ได้ปฏิบัติตลอดมา ซึ่งครอบคลุมการดำเนินธุรกิจตามหลักธรรมาภิบาล การดูแลผู้มีส่วนได้เสียทุกกลุ่ม การสร้างสมดุลให้ธุรกิจของบริษัทฯ สังคม และสิ่งแวดล้อม ด้วยมุ่งเห็นคุณประโยชน์ของการอยู่ร่วมกันและเติบโตได้อย่างยั่งยืนเคียงคู่กันไป

นโยบายด้านความรับผิดชอบต่อสังคม

“บริษัท ศรีไทยซูเปอร์แวร์ จำกัด (มหาชน) ผู้ผลิตและจัดจำหน่ายผลิตภัณฑ์พลาสติกเพื่องานอุตสาหกรรมและผลิตภัณฑ์เครื่องใช้ในครัวเรือน มีความมุ่งมั่นในการผลิตสินค้าที่มีคุณภาพ ปลอดภัยต่อผู้บริโภค โดยคำนึงถึงความรับผิดชอบต่อผลกระทบต่อชุมชนและสิ่งแวดล้อม ต่อผู้มีส่วนเกี่ยวข้องและสังคมโดยรวมในด้านต่างๆ ที่เกิดขึ้นจากการประกอบกิจการขององค์กร โดยยึดหลักการดำเนินธุรกิจที่โปร่งใสตรวจสอบได้ มีจริยธรรม เคารพหลักสิทธิมนุษยชน และผลประโยชน์ของผู้มีส่วนได้เสีย โดยปฏิบัติตามกฎหมายและข้อกำหนดอื่นๆ หรือแนวทางปฏิบัติสากลที่เกี่ยวข้อง รวมทั้งมุ่งมั่นพัฒนา ปรับปรุง เพื่อสร้างรากฐานของความรับผิดชอบต่อสังคมอย่างต่อเนื่องและยั่งยืน ควบคู่ไปกับการดำเนินธุรกิจที่เติบโตอย่างต่อเนื่อง”

บริษัทฯ ได้จัดตั้งคณะกรรมการกำกับด้านความรับผิดชอบต่อสังคมขององค์กร ซึ่งประกอบด้วยผู้บริหารของบริษัทฯ และผู้ทรงคุณวุฒิรวม 15 คน ประกอบด้วย

1. นายสนั่น อังอุบลกุล	ประธานกรรมการฯ
2. นายปริญญา ผลนิเวศ	รองประธานกรรมการฯ
3. นายเศรษฐพงศ์ เหมินทคุณ	กรรมการฯ
4. นายอภิสิทธิ์ ตั้งสาริต	กรรมการฯ
5. นายภาวัต เฉลิมพงศ์	กรรมการฯ
6. นายพงษ์ศักดิ์ กันติรัตน์วงศ์	กรรมการฯ
7. นายชัยชาญ เจริญสุข	กรรมการฯ
8. นางสาวบุญญา เลิศสุมิตรกุล	กรรมการฯ
9. นายประมวศ ภิญโญ	กรรมการฯ
10. นายสุรสิทธิ์ ศิริสมภพ	กรรมการฯ
11. นายสมทรง รักษาพล	กรรมการฯ
12. นางสาวศิวพร ไตรจิตร์	กรรมการฯ และเลขานุการ
13. นายบัณฑิต หิรัญวิวัฒน์กุล	ที่ปรึกษาคณะกรรมการฯ
14. นายมานิต อติวานิชยพงศ์	ที่ปรึกษาคณะกรรมการฯ
15. นายประยูร ขจิตต์	ที่ปรึกษาคณะกรรมการฯ

โดยมีหน้าที่ความรับผิดชอบดังนี้

1. กำหนดทิศทางการดำเนินงาน การอนุมัติแนวทางต่างๆ ที่เกี่ยวข้องกับความรับผิดชอบต่อสังคมขององค์กร
2. กำหนดแผนการดำเนินงาน งบประมาณด้านการลงทุน และค่าใช้จ่ายที่จำเป็น
3. แต่งตั้งคณะทำงานชุดย่อย ตลอดจนให้คำแนะนำ
4. ติดตามและประเมินผลตามดัชนีชี้วัดที่กำหนดร่วมกันโดยคณะกรรมการฯ
5. ส่งเสริมให้มีการกำกับดูแลกิจการที่ดี มีมาตรฐานในการทำงานที่โปร่งใสและตรวจสอบได้

นอกจากคุณภาพสินค้าของบริษัทที่เป็นจุดแข็งและกระบวนการผลิตที่ไม่ส่งผลกระทบต่อสังคมและสิ่งแวดล้อม การได้รับการรับรองมาตรฐานต่างๆ จากองค์กรภายนอกทั้งที่เกี่ยวกับสินค้าของบริษัทฯ การจัดการพลังงานและสิ่งแวดล้อม และการจัดให้มีช่องทางและการติดตามรับฟังข้อร้องเรียนจากทั้งภายในและภายนอกองค์กรแล้ว บริษัทฯ ได้นำแนวทาง 3 Save : Save Material, Save Energy, Save the World มาเป็นหัวใจหลักของแนวคิด แนวปฏิบัติ และเป็นตัวขับเคลื่อนการดำเนินงานด้านความรับผิดชอบต่อสังคม ตลอดจนผลักดันให้เป็นวัฒนธรรมในการทำงานของพนักงานทุกคนในองค์กร เนื่องจากบริษัทฯ มีความเชื่อมั่นว่า นวัตกรรมของบริษัทฯ จะเป็นปัจจัยสำคัญอีกประการหนึ่งที่จะมีส่วนช่วยให้การดำเนินงานด้านความรับผิดชอบต่อสังคมประสบความสำเร็จและนำพาบริษัทฯ ไปสู่การเติบโตที่ยั่งยืนได้ บริษัทฯ ได้กำหนดให้‘การส่งเสริมความรับผิดชอบต่อธุรกิจต่อสังคม – CSR Implementation’ เป็นหนึ่งในหัวข้อของแผนงานประจำปีในทุกหน่วยงาน ต้องระดมความคิดและนำไปปฏิบัติอย่างต่อเนื่อง เพื่อกำหนดให้เป็นหน้าที่ความรับผิดชอบโดยตรงของพนักงานทุกคนและปลูกฝังจิตสำนึกให้พนักงานได้รู้ถึงความสำคัญและคุณประโยชน์ของการแสดงความรับผิดชอบต่อสังคมและสิ่งแวดล้อม อีกทั้งช่วยกันส่งเสริม พัฒนา หรือชี้แนะข้อบกพร่องเพื่อนำไปสู่การปรับปรุงแก้ไขให้ดีขึ้น

10.2 การดำเนินงานและการจัดทำรายงาน

บริษัทฯ กำหนดให้การดำเนินงานด้านความรับผิดชอบต่อสังคมเป็นส่วนหนึ่งของพันธกิจ (Mission) ของบริษัทฯ ภายใต้หัวข้อ การดำเนินธุรกิจบนพื้นฐานของจริยธรรม และการกำกับดูแลกิจการที่ดี เพื่อแสดงให้เห็นถึงเจตนาและความต้องการอย่างจริงจังที่จะดำเนินธุรกิจหลักของบริษัทฯควบคู่ไปกับการดำเนินงานด้านความรับผิดชอบต่อสังคม สิ่งแวดล้อม และการปฏิบัติต่อผู้มีส่วนได้เสียทุกกลุ่มอย่างเป็นธรรม (CSR In-process) เพื่อความยั่งยืนของกิจการและสังคมโดยรวม โดยไม่จำกัดเพียงแต่การดำเนินธุรกิจของบริษัทฯ เท่านั้น แต่บริษัทฯ ยังมุ่งหวังและต้องการผลักดันให้ธุรกิจของบริษัทฯสามารถบรรลุการดำเนินงานด้านความรับผิดชอบต่อสังคมเช่นเดียวกับบริษัทฯ ด้วย

ทั้งนี้ เพื่อเป็นกรอบแนวทางในการปฏิบัติงานของทุกหน่วยงานในองค์กร และเป็นที่ยึดเหนี่ยวของผู้มีส่วนได้เสียทุกกลุ่มทั้งภายในและภายนอกองค์กร คณะกรรมการบริษัทได้อนุมัตินโยบายการกำกับดูแลกิจการที่ดี ฉบับปรับปรุง ครั้งที่ 3 (พ.ศ. 2556) หลักจรรยาบรรณทางธุรกิจ ฉบับปรับปรุง ครั้งที่ 1 (พ.ศ. 2557) และนโยบายและแนวปฏิบัติตามหลักการกำกับดูแลกิจการที่ดี หมวดการคำนึงถึงบทบาทของผู้มีส่วนได้เสีย ดังปรากฏในหัวข้อ 9 การกำกับดูแลกิจการ และรายละเอียดฉบับเต็มตามที่บริษัทฯ ได้เผยแพร่บนเว็บไซต์ของบริษัทฯ ซึ่งสอดคล้องกับหลักการ 8 ข้อ ตามแนวทางความรับผิดชอบต่อสังคมของกิจการที่จัดทำโดยตลาดหลักทรัพย์แห่งประเทศไทย ดังนี้

1. การประกอบกิจการด้วยความเป็นธรรม
2. การต่อต้านการทุจริตคอร์รัปชัน
3. การเคารพสิทธิมนุษยชน
4. การปฏิบัติต่อแรงงานอย่างเป็นธรรม
5. ความรับผิดชอบต่อผู้บริโภค
6. การดูแลรักษาสิ่งแวดล้อม
7. การร่วมพัฒนาชุมชนหรือสังคม
8. การมีนวัตกรรมและเผยแพร่นวัตกรรมซึ่งได้จากการดำเนินงานที่มีความรับผิดชอบต่อสังคม สิ่งแวดล้อม และผู้มีส่วนได้เสีย

แนวปฏิบัติต่อผู้มีส่วนได้เสียกลุ่มต่างๆ และการดำเนินงานของบริษัทฯ ที่ต่อเนื่องมาจนถึงปัจจุบัน สรุปได้ดังนี้

1. ด้านการปฏิบัติต่อผู้ถือหุ้น

บริษัทฯ ให้ความสำคัญต่อผู้ถือหุ้นซึ่งเป็นเจ้าของกิจการ และได้กำหนดนโยบายให้กรรมการในฐานะตัวแทนของผู้ถือหุ้น ผู้บริหารและพนักงาน ปฏิบัติตามหลักการกำกับดูแลกิจการที่ดีของบริษัทฯ รวมถึงให้การคุ้มครองสิทธิของผู้ถือหุ้น อำนวยความสะดวกแก่ผู้ถือหุ้นในการใช้สิทธิต่างๆ ที่สมควรได้รับ และปฏิบัติต่อผู้ถือหุ้นทุกรายอย่างเท่าเทียมกัน เพื่อให้เกิดประโยชน์สูงสุด และเพิ่มมูลค่าแก่ผู้ถือหุ้นอย่างยั่งยืน โดยมีแนวปฏิบัติ อาทิ

- 1) บริหารจัดการองค์กรให้เป็นไปตามวิสัยทัศน์ และหลักการกำกับดูแลกิจการที่ดีของบริษัทฯ ด้วยความซื่อสัตย์สุจริต ะมัดระวัง โดยไม่มีความขัดแย้งทางผลประโยชน์ส่วนตัว
- 2) เคารพสิทธิของผู้ถือหุ้นและปฏิบัติต่อผู้ถือหุ้นทุกรายอย่างเป็นธรรมและเท่าเทียมกัน และไม่กระทำการใดๆ อันเป็นการละเมิดหรือรบกวนสิทธิของผู้ถือหุ้น เป็นต้น

2. ด้านการปฏิบัติต่อพนักงาน

บริษัทมุ่งมั่นที่จะบริหารทรัพยากรบุคคลให้สอดคล้องและสนับสนุนนโยบาย เป้าหมายทางธุรกิจ และกลยุทธ์ขององค์กร ด้วยความเสมอภาค เป็นธรรม และไม่เลือกปฏิบัติ พร้อมทั้งส่งเสริมและพัฒนาบุคลากรให้มีความรู้ความสามารถและทัศนคติที่ดี มีคุณธรรมและจริยธรรม ปฏิบัติตามหลักจรรยาบรรณทางธุรกิจและนโยบายการกำกับดูแลกิจการที่ดี ไม่ละเลยหรือไม่เพิกเฉยต่อการทุจริตหรือการกระทำใดๆ ที่อาจเอื้อโอกาสให้เกิดการทุจริตและคอร์รัปชัน ตลอดจนมีโอกาสดิบโตในหน้าที่การงาน มีคุณภาพชีวิตที่ดี และมีความสุขในสถานที่ทำงานและการทำงาน

บริษัทมีนโยบายให้พนักงานได้รับค่าตอบแทนและสวัสดิการที่เป็นธรรมและเท่าเทียมกันไม่ว่าชนชาติใด มีสถานที่ปฏิบัติงานที่มีการจัดการระบบคุณภาพ ความปลอดภัย อาชีวอนามัย และสิ่งแวดล้อมที่ได้มาตรฐาน ไม่เลือกปฏิบัติต่อพนักงาน ไม่เกี่ยวข้องกับ การละเมิดสิทธิมนุษยชนและเสรีภาพของบุคคลหรือกลุ่มบุคคลใดๆ ทั้งทางตรงและทางอ้อม ตลอดจนจัดให้มีมาตรการป้องกันการ คุกคามทางเพศในที่ทำงาน

นอกจากนี้ บริษัทเปิดโอกาสให้พนักงานมีช่องทางในการร้องทุกข์หรือบอกล่าในเรื่องที่จะส่งผลร้ายต่อองค์กร ต่อพนักงาน หรือต่อตนเอง และกำหนดวิธีการบริหารจัดการข้อร้องทุกข์ดังกล่าวพร้อมกับการปกป้องพนักงานผู้ร้องทุกข์ โดยตลอดปี พ.ศ. 2559 บริษัทฯไม่ได้รับข้อร้องเรียนใดๆ จากพนักงานที่เป็นสาระสำคัญ

การดำเนินการของบริษัทที่เกี่ยวข้องกับพนักงานมีดังนี้

- 1) จัดให้มีกองทุนสำรองเลี้ยงชีพ เงินชดเชยกรณีเกษียณอายุ รวมจนถึงสวัสดิการพิเศษสำหรับพนักงานที่มีได้เป็นสมาชิก กองทุนสำรองเลี้ยงชีพซึ่งเป็นไปตามเงื่อนไขที่บริษัทกำหนด ได้แก่ เงินช่วยเหลือเพิ่มเติมพิเศษสำหรับพนักงานที่ เกษียณอายุ และรางวัลทองคำสำหรับพนักงานที่ครบรอบอายุการทำงาน เพื่อเป็นผลประโยชน์ระยะยาวให้แก่พนักงาน นอกจากนี้ บริษัทฯยังจัดให้มีการอบรมให้ความรู้แก่พนักงานทุกระดับในเรื่องของการบริหารรายรับ-รายจ่าย และการ ออมเงิน เพื่อให้สามารถพึ่งพาตนเองได้ยามออกจากงานหรือเมื่อเกษียณอายุ
- 2) พัฒนาความรู้ความสามารถของพนักงาน โดยในแต่ละปีบริษัทฯจะจัดให้มีการฝึกอบรมพนักงานในจำนวนไม่น้อยกว่า ร้อยละ 50 ของจำนวนพนักงานทั้งหมด ตามข้อกำหนดของพระราชบัญญัติส่งเสริมการพัฒนาฝีมือแรงงาน และ ในปี พ.ศ. 2559 บริษัทฯได้จัดอบรมให้พนักงานทั้งแบบการจัดอบรมภายในและภายนอกบริษัทรวมจำนวนชั่วโมง อบรมเฉลี่ย 8 ชั่วโมง 30 นาที ต่อคนต่อปี ส่วนหนึ่งของการจัดอบรมภายในบริษัทดังกล่าว บริษัทฯได้ผลักดันและ ส่งเสริมให้พนักงานที่มีความรู้ความสามารถและประสบการณ์มาเป็นวิทยากรถ่ายทอดองค์ความรู้ที่มีประสิทธิภาพที่ได้ จากการปฏิบัติงานจริง นอกจากนี้ บริษัทฯได้ให้การสนับสนุนเป็นทุนการศึกษาแก่พนักงานเพื่อเข้าศึกษาที่มหาวิทยาลัย ชี้นำ เพื่อนำความรู้ที่ได้รับมาพัฒนาองค์กรต่อไป
- 3) ส่งเสริมให้พนักงานมีคุณภาพชีวิตที่ดีจากการดำเนินชีวิตตามแนวปรัชญาเศรษฐกิจพอเพียง มีความปลอดภัยและ สุขภาพอนามัยดี ตลอดจนห่างไกลจากยาเสพติด
- 4) ปฏิบัติต่อพนักงานอย่างเท่าเทียมกันไม่ว่าจะเป็นชนชาติใด อาทิ จัดให้มีการเรียนการสอนภาษาไทยเพิ่มเติมสำหรับ พนักงานต่างด้าวเพื่อให้สามารถใช้ในการติดต่อสื่อสารและปฏิบัติงานได้ รวมถึงจัดให้มีกล่องรับความคิดเห็นทั้ง 3 ภาษา คือ ภาษาไทย ภาษาเมียนมาร์ และภาษากัมพูชา เพื่อรับข้อเสนอแนะและข้อร้องเรียนต่างๆ มาตรวจสอบ ปรับปรุงแก้ไขหรือชี้แจงเพื่อให้เกิดความเข้าใจที่ถูกต้อง

การดำเนินงานด้านความปลอดภัย อาชีวอนามัย และสภาพแวดล้อมในการทำงาน

บริษัทฯได้ดำเนินการด้านความปลอดภัย อาชีวอนามัย และสภาพแวดล้อมในการทำงานอย่างจริงจังและต่อเนื่อง โดยกำหนด ให้สำนักความปลอดภัย อาชีวอนามัย และสิ่งแวดล้อม ซึ่งประกอบด้วยเจ้าหน้าที่ความปลอดภัยในการทำงาน (จป.) เป็นหน่วยงาน ชื่นตรงต่อกรรมการผู้จัดการ ทำหน้าที่ติดตามการปฏิบัติงานและเสนอความเห็นต่อผู้บริหารบริษัทฯ เพื่อให้เกิดจิตสำนึกในการทำงาน ที่มีความปลอดภัยด้วยความรู้พื้นฐานที่จำเป็นและความระมัดระวังที่มีอย่างเพียงพอ สถานที่ทำงานที่ปลอดภัยจากมลภาวะ และการ ทำงานอย่างมีความสุข ได้แก่

- จัดอบรมให้ความรู้แก่พนักงานตั้งแต่ออกเริ่มทำงาน โดยเฉพาะพนักงานด้านการผลิตซึ่งจะได้เรียนรู้และพัฒนาทักษะ ก่อนปฏิบัติงานจริง
- จัดทำคู่มือปฏิบัติงาน และคู่มือความปลอดภัย อาชีวอนามัย และสิ่งแวดล้อม
- กระจายข้อมูลข่าวสารด้านความปลอดภัยอย่างทั่วถึง

- ลงทุนและปรับปรุงกระบวนการทำงาน
- จัดตั้งคณะกรรมการบริหารความปลอดภัย อาชีวอนามัย และสิ่งแวดล้อม คณะอนุกรรมการบริหารความปลอดภัย อาชีวอนามัย และสิ่งแวดล้อม ตลอดจนคณะทำงานด้านความปลอดภัย อาชีวอนามัย และสิ่งแวดล้อมในแต่ละโรงงาน เพื่อกำกับให้โรงงานแต่ละสาขามีการปฏิบัติเป็นมาตรฐานเดียวกันทั่วทั้งองค์กรอย่างเป็นระบบและมีประสิทธิภาพ โดยมีการตั้งเป้าหมายการดำเนินงาน ร่วมสร้างแนวทางและมาตรฐานทางด้านความปลอดภัย อาชีวอนามัย และสิ่งแวดล้อม
- จัดกิจกรรมเสริมสร้างให้พนักงานตระหนักและมีส่วนร่วมในการตรวจสอบความปลอดภัย การปรับปรุงแก้ไข และการประเมินผล

การดำเนินการดังกล่าว ก็เพื่อให้บรรลุตามนโยบายที่บริษัทกำหนด มีความเหมาะสมกับการดำเนินธุรกิจของบริษัท และนำไปสู่การมีมาตรฐานในการดำเนินงานด้านความปลอดภัย อาชีวอนามัย และสภาพแวดล้อมในการทำงานระดับสากล ซึ่งจะมีผลช่วยเพิ่มศักยภาพการแข่งขันให้กับองค์กร ลดการสูญเสียทั้งในด้านของบุคลากร เวลาทำงาน และผลผลิต ตลอดจนมีผลต่อภาพลักษณ์ที่ดีของบริษัท

บริษัทจัดอบรมหลักสูตร “เจ้าหน้าที่ความปลอดภัยระดับบริหาร” และ “เจ้าหน้าที่ความปลอดภัยระดับหัวหน้างาน” ให้แก่พนักงานในแต่ละสาขาตามเกณฑ์ที่กฎหมายกำหนดอย่างต่อเนื่อง เพื่อแต่งตั้งให้เป็นเจ้าหน้าที่ความปลอดภัยในการทำงานระดับบริหาร และหัวหน้างาน นอกจากนี้ โรงงานสาขาโคราชได้ผ่านการตรวจสอบและได้รับการรับรองในระบบการจัดการอาชีวอนามัยและความปลอดภัย OHSAS 18001:2007 และ TIS 18001:2011 ซึ่งการรับรองดังกล่าวมีส่วนช่วยเพิ่มความมั่นใจให้แก่ลูกค้าในกระบวนการผลิตสินค้าของบริษัทว่ามีความปลอดภัยในระดับมาตรฐานของกระทรวงอุตสาหกรรมและมาตรฐานสากล ส่วนโรงงานที่เหลืออีก 3 สาขา ได้แก่ โรงงานอมตะนคร ชลบุรี โรงงานบางปู และโรงงานสุพรรณบุรี แม้ปัจจุบันจะยังไม่ได้ยื่นขอรับการรับรองในระบบการจัดการอาชีวอนามัยและความปลอดภัย OHSAS 18001:2007 แต่โรงงานทั้ง 3 สาขา ก็มีการปฏิบัติตามข้อกำหนดของกฎหมายที่เกี่ยวข้องกับความปลอดภัยอย่างครบถ้วน

บริษัทมีการใช้ทรัพยากรอย่างคุ้มค่าและดูแลรักษาอย่างเหมาะสม ในส่วนของอาคารสำนักงานใหญ่และโรงงานทั้ง 4 สาขา แม้ว่าจะมีอายุการใช้งานหลายปีแล้ว แต่บริษัทก็ไม่ได้ละเลยและจัดให้มีการตรวจรับรองความปลอดภัยอาคารและอุปกรณ์ประกอบของอาคาร ระบบไฟฟ้า สภาพแวดล้อมในการทำงาน และอื่นๆ โดยหน่วยงานภายนอกเป็นประจำทุกปีตามที่พระราชบัญญัติควบคุมอาคาร และกฎกระทรวงต่างๆ ที่เกี่ยวข้องกำหนด เพื่อให้บริษัทมั่นใจได้ว่า สถานประกอบการของบริษัทมีความปลอดภัย และลดโอกาสของการเกิดอุบัติเหตุให้เหลือน้อยที่สุด โดยเฉพาะส่วนที่เป็นผลมาจากเหตุปัจจัยที่บริษัทไม่สามารถควบคุมได้ เช่น ภัยธรรมชาติ เป็นต้น

กิจกรรมด้านความปลอดภัย อาชีวอนามัย และสิ่งแวดล้อม ที่บริษัทฯ รับผิดชอบและดำเนินการในปี พ.ศ. 2559 ดังนี้

- จัดสภาพแวดล้อมในสถานที่ทำงานให้มีความเป็นระเบียบเรียบร้อยอย่างสม่ำเสมอ เพื่อให้เกิดความปลอดภัยในการทำงาน
- คัดเลือกพนักงานที่ปฏิบัติตนเป็นตัวอย่างที่ดีด้านความปลอดภัย ได้แก่ การแต่งกาย การสวมใส่อุปกรณ์คุ้มครองอันตรายส่วนบุคคล การปฏิบัติตามกฎระเบียบด้านความปลอดภัย
- คัดเลือกหัวหน้างานดีเด่นด้านความปลอดภัย โดยส่งเสริมให้หัวหน้างานได้ดำเนินการด้านการส่งเสริม ป้องกันการเกิดอุบัติเหตุจากการปฏิบัติงาน โดยการเก็บรวบรวมสถิติการเกิดอุบัติเหตุของพนักงานภายใต้การบังคับบัญชา รวมถึงวิเคราะห์ลักษณะการทำงาน กิจกรรม หรือการกระทำที่มีโอกาสเกิดอุบัติเหตุหรือมีความเสี่ยงที่จะเกิดอุบัติเหตุ ร่วมกับผู้บริหารและเจ้าหน้าที่ความปลอดภัย
- คัดเลือกพื้นที่ที่มีการบริหารจัดการด้านความปลอดภัยที่ดี ไม่มีการเกิดอุบัติเหตุในสถานที่ทำงาน และมีการเน้นการปฏิบัติงานด้านความปลอดภัยอยู่ตลอดเวลา
- ควบคุมสภาพแวดล้อมการปฏิบัติงานให้มีความปลอดภัย โดยบริษัทมีรายงานอุบัติเหตุและจัดเก็บสถิติของพนักงานรวม 4 โรงงาน อย่างสม่ำเสมอและต่อเนื่อง ซึ่งตลอดปี พ.ศ. 2559 บริษัทไม่มีอุบัติเหตุร้ายแรงเกิดขึ้นกับพนักงานทั้ง 4 โรงงาน
- จัดงานสัปดาห์ความปลอดภัย อาชีวอนามัย และสิ่งแวดล้อม ส่งเสริมและกระตุ้นให้พนักงานลดอุบัติเหตุและการเจ็บป่วยจากการทำงานเป็นศูนย์
- ตรวจสอบสุขภาพพนักงานประจำปีตามโปรแกรมการตรวจตามที่กฎหมายกำหนด และประสานความร่วมมือกับหน่วยงานราชการหรือสาธารณสุขจังหวัดในการให้ความรู้แก่พนักงานเกี่ยวกับโรคติดต่อต่างๆ ที่มีการแพร่ระบาดได้ง่าย อาทิ ไข้หวัดใหญ่ วิธีปฏิบัติและการป้องกันตัวจากโรคต่างๆ ตลอดจนฝึกซ้อมแผนฉุกเฉินกรณีเกิดโรคระบาดในโรงงานเพื่อเป็นการจำกัดพื้นที่และเข้าสู่สภาวะปกติได้เร็วโดยไม่ส่งผลกระทบต่อชีวิตของพนักงานและผลผลิตของบริษัท

3. ด้านการดำเนินธุรกิจตามกรอบกติกาที่เป็นธรรม

บริษัทฯ ส่งเสริมให้เกิดความร่วมมือระหว่างบริษัทกับผู้มีส่วนได้เสีย โดยการปฏิบัติงานด้วยความเป็นธรรม โปร่งใส ไม่มีการรับหรือจ่ายอำมสินจ้าง และเพื่อเป็นการสร้างความมั่นคงและความยั่งยืนให้กับทุกฝ่ายที่เกี่ยวข้อง ได้กำหนดแนวปฏิบัติต่อผู้มีส่วนได้เสียแต่ละกลุ่มดังนี้

- มุ่งมั่นที่จะรักษาความพึงพอใจสูงสุดของลูกค้า ด้วยความเป็นธรรมทั้งในด้านราคา คุณภาพ ความปลอดภัย และการรับประกัน รวมทั้งพัฒนาผลิตภัณฑ์และบริการให้ตอบสนองความต้องการของลูกค้าได้ดียิ่งขึ้นอย่างต่อเนื่อง
- ให้ความสำคัญกับคู่ค้า ตั้งแต่กระบวนการสรรหา คัดเลือก ประเมิน จนถึงการค้าเงินธุรกิจร่วมกันอย่างโปร่งใสและเสมอภาค เพื่อผลประโยชน์สูงสุดของบริษัทฯ ด้วยผลตอบแทนที่เป็นธรรมแก่ทั้งสองฝ่าย
- แข่งขันอย่างมืออาชีพ เป็นไปตามวิถีทางของการแข่งขันที่ดี รวมทั้งส่งเสริมความร่วมมือกับคู่แข่งทางการค้าอย่างโปร่งใส และเป็นประโยชน์แก่ผู้บริโภค ไม่มีการปกปิดข้อเท็จจริงหรือแสวงหาข้อมูลที่เป็นความลับของคู่แข่งด้วยวิธีการที่ไม่สุจริตหรือที่มีข้อขัดแย้งกฎหมาย
- ปฏิบัติต่อเจ้าหน้าที่ทุกประเภทด้วยความเสมอภาค เป็นธรรม และโปร่งใส โดยจัดทำและปฏิบัติตามเงื่อนไขและสัญญาต่างๆ อย่างเคร่งครัดและถูกต้องตามกฎหมาย
- ซื้อขายสินค้าหรือบริการกับบุคคลภายนอก หรือดำเนินธุรกรรมด้วยความเป็นธรรม โปร่งใส ไม่มีการให้หรือรับอำมสินจ้าง ลินบน รางวัล การบันเทิงกับบุคคลที่เกี่ยวข้องซึ่งจะส่งผลใดๆ ต่อการตัดสินใจเชิงธุรกิจ
- ปฏิบัติตามกฎหมายที่เกี่ยวข้องกับทรัพย์สินทางปัญญา และไม่ล่วงละเมิดทรัพย์สินทางปัญญาทุกประเภทอย่างเคร่งครัด ส่งเสริมและสนับสนุนให้พนักงานใช้ความรู้ ความสามารถ และความคิดสร้างสรรค์ในการประดิษฐ์ผลงานของตนเองออกมาอย่างต่อเนื่อง และไม่นำผลงานหรือข้อมูลอันเป็นสิทธิของผู้อื่นมาใช้งานโดยไม่ได้รับอนุญาต
- ปฏิบัติตามข้อกำหนดของตลาดหลักทรัพย์แห่งประเทศไทย เกี่ยวกับการเปิดเผยสารสนเทศของบริษัทจดทะเบียน รวมถึงเปิดเผยข้อมูลข่าวสารที่อาจจะมีผลกระทบต่อผู้มีส่วนได้เสียผ่านสื่อมวลชน เพื่อให้สามารถสื่อสารต่อไปยังสาธารณชนได้อย่างถูกต้องและรวดเร็ว

บริษัทฯ ได้รับการรับรองระบบมาตรฐานต่างๆ ที่เกี่ยวกับสินค้าของบริษัทฯ ซึ่งสะท้อนให้เห็นถึงการให้ความสำคัญและการพัฒนาคุณภาพสินค้าและกระบวนการผลิตอย่างต่อเนื่องเพื่อก้าวไปสู่การมีมาตรฐานระดับสากล ดังนี้

มาตรฐานในระบบการจัดการด้านคุณภาพสำหรับอุตสาหกรรมยานยนต์

โรงงานสาขาบางปูได้รับการรับรองระบบการจัดการด้านคุณภาพสำหรับอุตสาหกรรมยานยนต์ ISO/TS 16949:2009 ซึ่งเป็นมาตรฐานข้อกำหนดเฉพาะทางด้านเทคนิคของอุตสาหกรรมยานยนต์และเป็นที่ยอมรับทั่วโลก ในด้านการออกแบบ การพัฒนา การผลิต การติดตั้ง และการบริการของผลิตภัณฑ์/บริการที่เกี่ยวข้องกับอุตสาหกรรมยานยนต์

มาตรฐานด้านการบริหารงานคุณภาพ

โรงงานทั้ง 4 สาขาของบริษัทฯ ได้รับการรับรองมาตรฐานด้านการบริหารงานคุณภาพ ISO 9001:2008 จาก URS ซึ่งเป็นการรับรองว่าฝ่ายผลิตของทุกโรงงานมีระบบพัฒนาและปรับปรุงระบบการบริหารงานคุณภาพอย่างต่อเนื่องและมีประสิทธิภาพ บริษัทฯ อยู่ระหว่างดำเนินการสำหรับการ upgrade การรับรองมาตรฐานดังกล่าวจาก version 2008 เป็น version 2015 และคาดว่าจะได้รับการรับรองมาตรฐานใน version 2015 ครบทุกโรงงานภายในปี พ.ศ. 2560

มาตรฐานเกี่ยวกับคุณภาพและความปลอดภัยด้านอาหาร

บริษัทฯ ให้ความสำคัญกับกระบวนการผลิตที่เน้นสุขอนามัยและความปลอดภัยของผู้บริโภคของโรงงานสาขาสุพรรณบุรีและโรงงานสาขามะลิสาคร ชลบุรี ซึ่งเป็นโรงงานผลิตผลิตภัณฑ์บรรจุภัณฑ์อาหารและเครื่องดื่ม โดยได้ดำเนินการปรับปรุงระบบการจัดการสภาวะแวดล้อมขั้นพื้นฐานของกระบวนการผลิตของโรงงานและการปฏิบัติตามข้อกำหนดของหน่วยงานที่เกี่ยวข้องอย่างต่อเนื่อง เพื่อให้กระบวนการผลิตและสินค้าของบริษัทฯ มีมาตรฐานและความปลอดภัยในระดับสากล และสามารถสร้างความมั่นใจให้แก่ลูกค้าของบริษัทฯ ที่เป็นผู้ประกอบการอุตสาหกรรมอาหารและเครื่องดื่ม ตลอดจนผู้บริโภค

นอกจากทั้งสองโรงงานจะได้รับการรับรองมาตรฐาน Good Manufacturing Practice (GMP) หรือหลักเกณฑ์วิธีการที่ดีในการผลิตอาหาร และมาตรฐานการวิเคราะห์อันตรายและจุดวิกฤตที่ต้องควบคุมในการผลิตอาหาร (Hazard Analysis and Critical Control Point : HACCP) แล้ว สาขาโรงงานทั้งสองแห่งยังได้รับการรับรองมาตรฐานเกี่ยวกับคุณภาพและความปลอดภัยด้านอาหารเพิ่มเติม ดังนี้

- โรงงานสาขามตะนศร ชลบุรี ได้รับใบรับรองมาตรฐาน Food Safety System Certification (FSSC 22000:2011) ซึ่งเป็นระบบมาตรฐานการรับรองความปลอดภัยสำหรับการผลิตอาหาร จาก SGS
- โรงงานสาขาสุขสวัสดิ์ได้รับใบรับรองมาตรฐานความปลอดภัยทางอาหาร BRC/IOP (Issue 5) สำหรับบรรจุภัณฑ์อาหาร จาก TUV NORD ในปี พ.ศ. 2559 ต่อเนื่องเป็นปีที่สอง

4. ด้านการปฏิบัติที่เป็นธรรมและรับผิดชอบต่อชุมชน สังคม และสิ่งแวดล้อม

บริษัทฯตระหนักถึงความรับผิดชอบต่อสังคมและเป็นมิตรกับสิ่งแวดล้อม โดยถือเป็นความรับผิดชอบต่อพนักงานทุกคน ด้วยการมุ่งมั่นที่จะผลิตและจำหน่ายสินค้าที่มีคุณภาพ ปลอดภัยต่อผู้บริโภค รวมถึงการสนับสนุนกิจกรรมเพื่อพัฒนาคุณภาพชีวิตและเสริมสร้างประโยชน์สุขของชุมชน สนับสนุนให้พนักงานและผู้เกี่ยวข้องมีส่วนร่วมในการสร้างปฏิสัมพันธ์อันดี และทำประโยชน์ให้ชุมชนที่บริษัทฯตั้งอยู่ ป้องกันและควบคุมอุบัติเหตุ ของเสีย หรือเหตุการณ์ที่มีผลกระทบต่อสิ่งแวดล้อม ใช้และดูแลการใช้ทรัพยากรต่างๆ อย่างรู้คุณค่า เพื่อให้เกิดประโยชน์สูงสุดและมีประสิทธิภาพที่สุด ตลอดจนปรับปรุงระบบการจัดการสิ่งแวดล้อม เพื่อสร้างประโยชน์ต่อสังคม รวมถึงต่อธุรกิจอย่างต่อเนื่องและยั่งยืน

โรงงานทั้ง 4 สาขาของบริษัทฯได้รับรางวัล CSR-DIW Award มาตรฐานความรับผิดชอบต่อผู้ประกอบการอุตสาหกรรมต่อสังคม (Standard of Corporate Social Responsibility, Department of Industrial Works : CSR-DIW) จากกรมโรงงานอุตสาหกรรม กระทรวงอุตสาหกรรม ซึ่งเป็นรางวัลสำหรับสถานประกอบการที่พัฒนาการดำเนินงานด้านความรับผิดชอบต่อสังคม โดยมีเกณฑ์พิจารณาในมิติต่างๆ ได้แก่ การจัดองค์กรอย่างมีธรรมาภิบาล สิทธิมนุษยชน การปฏิบัติด้านแรงงาน การดำเนินงานอย่างเป็นธรรมต่อผู้บริโภค การจัดการสิ่งแวดล้อมในโรงงาน และการมีส่วนร่วมในการพัฒนาชุมชนใกล้เคียงได้อย่างยั่งยืน อย่างไรก็ตาม ในปี พ.ศ. 2559 โรงงานสาขามตะนศร ชลบุรี และโรงงานสาขาโคราช ได้รับการยกระดับมาตรฐานความรับผิดชอบต่อผู้ประกอบการอุตสาหกรรมต่อสังคมเป็น CSR-DIW Continuous Award 2016 จากการร่วมกันพัฒนาชุมชนใกล้เคียงอย่างต่อเนื่อง

การดำเนินธุรกิจของบริษัทฯในปัจจุบัน นอกจากพยายามผลักดันให้ธุรกิจของบริษัทฯได้รับการรับรองในมาตรฐานต่างๆ ที่เกี่ยวข้องกับการแสดงถึงความรับผิดชอบต่อสังคมและสิ่งแวดล้อมแล้ว บริษัทฯได้พยายามผลักดันและส่งเสริมผลิตภัณฑ์ของบริษัทฯที่มีส่วนช่วยในการอนุรักษ์สิ่งแวดล้อมเพื่อให้ผู้ประกอบการต่างๆ ได้เห็นถึงความสำคัญและเป็นที่รู้จักในวงกว้างมากขึ้นทั้งในประเทศไทยและกลุ่มประเทศอาเซียน อีกทั้งให้ความสำคัญอย่างมากกับการจัดการพลังงานอย่างมีประสิทธิภาพและส่งเสริมให้มีการดำเนินการด้านการจัดการพลังงานที่โดดเด่น มีประสิทธิภาพและเกิดผลอย่างต่อเนื่อง สรุปการดำเนินงานในแต่ละด้านได้ดังนี้

ผลิตภัณฑ์และนวัตกรรมที่ช่วยในการอนุรักษ์สิ่งแวดล้อม

ในการดำเนินงานตามแนวทาง 3 Save : Save Material, Save Energy, Save the World บริษัทฯได้มุ่งพัฒนาผลิตภัณฑ์อย่างต่อเนื่องโดยเฉพาะกลุ่มผลิตภัณฑ์บรรจุภัณฑ์เครื่องดื่ม ได้แก่ ฝาเกลียวและ ฟรiformขวดน้ำอัดลมและน้ำดื่ม (PET) ของบริษัทฯ ที่ช่วยส่งเสริมการทำ CSR ของผู้ประกอบการในอุตสาหกรรมน้ำอัดลมและน้ำดื่ม เนื่องจากมีน้ำหนักเบาด้วยนวัตกรรมที่ช่วยลดการใช้วัตถุดิบในการผลิตและช่วยลดต้นทุนให้แก่ลูกค้าของบริษัทฯ โดยในปี พ.ศ. 2559 บริษัทฯได้ออกแบบฝา Lightweight ซึ่งสามารถลดน้ำหนักฝาน้ำอัดลมเพิ่มเติมได้อีกร้อยละ 12.5 จากการเลือกใช้เทคโนโลยีใหม่ที่ตอบสนองต่อแนวทางที่เป็นมิตรต่อสิ่งแวดล้อมและมีประสิทธิภาพคงเดิม เพื่อลดปริมาณการใช้วัตถุดิบเม็ดพลาสติกถลุง

สำหรับกลุ่มผลิตภัณฑ์บรรจุภัณฑ์อาหาร บริษัทฯก็มีเทคโนโลยี Thin Recess Injection Molding (“TRIM”) ซึ่งเป็นเทคโนโลยีการลดความหนาของผนังชิ้นงาน มาช่วยลดการใช้วัตถุดิบและพลังงานโดยที่ยังคงประสิทธิภาพการใช้งานได้ดีเหมือนเดิม อีกทั้งกระบวนการผลิตของผลิตภัณฑ์บรรจุภัณฑ์อาหารก็ได้รับการรับรองจากองค์การบริหารจัดการก๊าซเรือนกระจก (องค์การมหาชน) ว่ามีปริมาณการปล่อยก๊าซคาร์บอนไดออกไซด์เทียบเท่าของผลิตภัณฑ์ลดลง นอกจากนี้ การดำเนินการต่างๆ ภายใต้แนวคิด 3 Save : Save Material, Save Energy, Save the World ซึ่งมีมีส่วนช่วยในการอนุรักษ์สิ่งแวดล้อม ในปี พ.ศ. 2559 สรุปดังนี้

- บริษัทฯร่วมกับมหาวิทยาลัยเทคโนโลยีสุรนารีทำการศึกษาและวิจัยเรื่องการนำเศษเมลามีนจากกระบวนการผลิตซึ่งไม่สามารถนำกลับมาขึ้นรูปซ้ำได้และต้องเสียค่าใช้จ่ายในการกำจัดในแต่ละปีนั้น ให้สามารถนำกลับมาใช้ให้เกิดประโยชน์ตามหลักการของ Up Cycling โดยนำมาเป็นส่วนผสมในการทำอิฐมวลเบาเมลามีนและสามารถผ่านการทดสอบตามเกณฑ์ความต้านทานแรงอัดของคอนกรีตบล็อกมวลเบามาตรฐานผลิตภัณฑ์อุตสาหกรรมคอนกรีตบล็อกมวลเบาแบบเดิมฟองอากาศ ตลอดจนสามารถนำไปใช้ทดแทนอิฐมวลเบาที่จำหน่ายอยู่ในตลาด ซึ่งความสำเร็จดังกล่าว แสดงให้เห็นถึงการตั้งใจและพัฒนาของบริษัทฯในการนำของเสียจากกระบวนการผลิตเมลามีนมาทำให้มีมูลค่าเพิ่มและเกิดประโยชน์ในรูปแบบต่างๆ เพิ่มมากขึ้น

- บริษัทได้ส่งเสริมให้โรงงานทั้ง 4 สาขา มีการดำเนินการจัดการของเสียในบริษัทอย่างเป็นระบบ ทั้งการคัดแยกขยะอย่างเป็นสัดส่วน เพื่อลดปริมาณของเสียที่ส่งกำจัดและเพื่อประโยชน์ในการนำขยะมาสร้างมูลค่าแทนการส่งกำจัดตามหลักการจัดการของเสีย 3R (Reduce, Reuse, Recycle) ซึ่งเป็นการนำเศษวัสดุอุปกรณ์ที่เหลือใช้หรือไม่ได้ใช้แล้วภายในโรงงาน นำมาใช้ซ้ำหรือประดิษฐ์เป็นอุปกรณ์ เครื่องมือเครื่องใช้ต่างๆ ใช้ภายในบริเวณโรงงาน
- โรงงานสาขาอมตะนคร ชลบุรี ได้ริเริ่มโครงการ “ลดมลภาวะทางเสียง (ความดัง)” ในฝ่ายผลิตผลิตภัณฑ์บรรจุภัณฑ์เครื่องดื่ม โดยเปลี่ยนหัวฉีดลม (Nozzle Spray) ที่เชื่อมต่ออยู่กับสายพานคัดปลา ซึ่งเป็นหัวฉีดแบบประหยัดพลังงานลมและลดความดังของลมที่ถูกพ่นออกมา การดำเนินการดังกล่าวจะช่วยลดในเรื่องของมลภาวะทางเสียง และเพิ่มประสิทธิภาพและประสิทธิผลของการทำงาน



นอกจากนี้ บริษัทยังให้ความสำคัญกับการศึกษาและวิจัยร่วมกับองค์กรและสถาบันการศึกษาชั้นนำ เพื่อพัฒนาสินค้าพลาสติกและเมลามีนที่สามารถย่อยสลายเองได้ตามธรรมชาติ และสามารถผลักดันไปสู่ลูกค้าเฉพาะกลุ่มในเชิงพาณิชย์มากขึ้นในอนาคต เพื่อเป็นการเน้นย้ำถึงมาตรฐานผลิตภัณฑ์ของบริษัทว่าเป็นผลิตภัณฑ์ที่มีส่วนช่วยอนุรักษ์สิ่งแวดล้อมและลดโลกร้อนได้

การดำเนินงานตามนโยบายและมาตรการอนุรักษ์พลังงาน

บริษัทมีความมุ่งมั่นและใส่ใจกับคุณค่าของพลังงาน ได้ดำเนินการตามมาตรการต่างๆ ทั้งในส่วนของโรงงานและสำนักงานอย่างต่อเนื่อง โดยรณรงค์ให้พนักงานทุกระดับชั้นในองค์กรเห็นคุณค่าของพลังงานและให้ความร่วมมือดำเนินมาตรการประหยัดพลังงาน บริษัทได้จัดตั้งคณะทำงานด้านการจัดการพลังงานตามสาขาโรงงานทั้ง 4 สาขา เพื่อดำเนินงาน ติดตาม และประเมินผลด้านการจัดการพลังงานอย่างจริงจังและเป็นรูปธรรม ควบคู่ไปกับการส่งเสริมให้พนักงานทุกระดับมีส่วนร่วมในการแสดงความคิดเห็นและเสนอแนะ เพื่อแก้ไขข้อบกพร่องหรือจุดที่อาจก่อให้เกิดการสูญเสียพลังงานโดยไม่เกิดประโยชน์ ตลอดจนการจัดกิจกรรมด้านการอนุรักษ์พลังงานร่วมกัน ซึ่งนอกจากจะเป็นการคำนึงถึงประโยชน์ในด้านการลดต้นทุนและค่าใช้จ่ายด้านพลังงานของบริษัทแล้ว ยังเป็นการคำนึงถึงประโยชน์ของส่วนรวมและประเทศชาติ

ด้านการผลิต บริษัทดำเนินมาตรการอนุรักษ์พลังงาน ดังนี้

- ลงทุนในเครื่องจักรใหม่ที่มีประสิทธิภาพในการผลิตสูงและประหยัดพลังงาน เพื่อทดแทนเครื่องจักรเก่าที่เริ่มเสื่อมสภาพและสิ้นเปลืองพลังงานมากเกินไปจนเหมาะสม
- บำรุงรักษาและปรับปรุงกระบวนการผลิต ควบคู่กับนวัตกรรมการใหม่ที่เหมาะสมมาใช้ในกระบวนการผลิต ซึ่งจะช่วยให้ผลผลิต ลดการใช้วัตถุดิบ และทำให้บริษัทมีอัตราการใช้พลังงานต่อน้ำหนักสินค้าที่ผลิตลดลง
- พัฒนาและส่งเสริมการอนุรักษ์พลังงานอย่างมีประสิทธิภาพและลดการก่อมลพิษ
- ร่วมกับสถาบันอุดมศึกษา ได้แก่ มหาวิทยาลัยเทคโนโลยีพระจอมเกล้าธนบุรี และมหาวิทยาลัยเทคโนโลยีสุรนารี ด้วยการส่งบุคลากรของมหาวิทยาลัยเข้ามาร่วมศึกษา ปรับปรุงระบบการผลิต และการจัดการพลังงานของบริษัทอย่างต่อเนื่อง
- เชิญผู้ทรงคุณวุฒิและผู้บริหารจากภายนอก หรือผู้เชี่ยวชาญเฉพาะด้าน มาให้คำปรึกษาด้านการอนุรักษ์พลังงาน และการจัดการพลังงาน ตลอดจนบรรยายถ่ายทอดความรู้ให้แก่คณะทำงานด้านพลังงานของบริษัทเพื่อนำไปใช้ในการดำเนินโครงการอนุรักษ์พลังงานได้อย่างมีประสิทธิภาพมากยิ่งขึ้น

ด้วยผลการดำเนินงานด้านการจัดการพลังงานที่โดดเด่นจากการปฏิบัติอย่างจริงจังและต่อเนื่อง ทำให้บริษัทสามารถก้าวไปสู่การเป็นโรงงานต้นแบบในการจัดการอนุรักษ์พลังงานให้กรมพัฒนาพลังงานทดแทนและอนุรักษ์พลังงาน กระทรวงพลังงาน โดย

เปิดโอกาสให้ผู้สนใจ ตลอดจนนักศึกษาและคณาจารย์ผู้เชี่ยวชาญจากสถาบันการศึกษา ได้เข้าร่วมสัมมนาแลกเปลี่ยนความรู้และประสบการณ์ที่โรงงานของบริษัทฯ ซึ่งบริษัทฯ ได้เผยแพร่ผลงานและวิธีการที่ทำให้บริษัทฯ ประสบความสำเร็จในด้านการอนุรักษ์พลังงาน ตลอดจนดำเนินกิจกรรมและทำการประเมินผลร่วมกัน

โรงงานสองแห่งของบริษัทฯ ได้รับการรับรองมาตรฐานด้านการจัดการพลังงาน ISO 50001:2011 ซึ่งเป็นอีกสิ่งหนึ่งที่สะท้อนถึงความตั้งใจในการปฏิบัติอย่างจริงจังในด้านการจัดการพลังงานและประสบผลสำเร็จ ได้แก่ โรงงานสาขาสุพรรณบุรีได้รับการรับรองจาก TUV NORD สำหรับกระบวนการฉีดพลาสติกผลิตภัณฑ์บรรจุภัณฑ์อาหารและบรรจุภัณฑ์อุตสาหกรรม และโรงงานสาขาโคราชได้รับการรับรองจาก URS สำหรับกระบวนการออกแบบและผลิตผลิตภัณฑ์เมลามีน ซึ่งเป็นการรับรองว่า โรงงานทั้งสองแห่งของบริษัทฯ มีระบบการจัดการ การปรับปรุงสมรรถนะด้านพลังงาน และการดำเนินการตามกระบวนการที่เป็นระบบเกี่ยวกับการอนุรักษ์พลังงานอย่างต่อเนื่อง เพื่อให้เกิดประสิทธิภาพในการใช้พลังงานอย่างยั่งยืน

การดำเนินงานด้านสิ่งแวดล้อม

บริษัทฯ ตระหนักถึงความรับผิดชอบต่อสังคม และเป็นมิตรกับสิ่งแวดล้อม โดยถือเป็นหน้าที่ความรับผิดชอบต่อโดยตรงของพนักงานทุกคน และได้กำหนดเป็นนโยบายสิ่งแวดล้อมเพื่อใช้เป็นแนวทางในการปฏิบัติงาน บริษัทฯ ได้รับการรับรองมาตรฐานที่เกี่ยวกับด้านสิ่งแวดล้อม ดังนี้

- โรงงานสาขาบางปู โรงงานสาขาโคราช และโรงงานสาขามตะนกร ชลบุรี ได้รับใบรับรองมาตรฐานการจัดการด้านสิ่งแวดล้อม ISO 14001:2004 จาก URS ซึ่งเป็นผลจากการให้ความสำคัญและการจัดการด้านสิ่งแวดล้อมอย่างมีประสิทธิภาพของบริษัทฯ ปัจจุบันโรงงานทั้ง 3 สาขา อยู่ระหว่างเตรียมความพร้อมและจัดทำแผนดำเนินการสำหรับการ upgrade การรับรองมาตรฐานดังกล่าวจาก version 2004 เป็น version 2015 ในปี พ.ศ. 2560
- โรงงานทุกสาขาของบริษัทฯ ได้รับการรับรองจากกระทรวงอุตสาหกรรมว่าเป็น อุตสาหกรรมสีเขียว ระดับที่ 3 ระบบสีเขียว (Green System) ซึ่งสะท้อนถึงการบริหารจัดการสิ่งแวดล้อมอย่างเป็นระบบ มีการติดตามประเมินผล และทบทวนเพื่อการพัฒนาอย่างต่อเนื่อง ในปี พ.ศ. 2559 โรงงานสาขาโคราชและโรงงานสาขามตะนกร ชลบุรี ได้รับการประเมินและรับรองเป็น อุตสาหกรรมสีเขียว ระดับที่ 4 วัฒนธรรมสีเขียว (Green Culture) และมีแผนงานที่จะยกระดับเป็นอุตสาหกรรมสีเขียว ระดับที่ 5 เครือข่ายสีเขียว (Green Network) ต่อไป ซึ่งเป็นระดับสูงสุดที่บริษัทฯ ต้องมีการสนับสนุนให้ลูกค้าและพันธมิตรเข้าสู่อุตสาหกรรมสีเขียวผ่านห่วงโซ่อุปทาน รวมทั้งสร้างและสานสัมพันธ์กิจกรรมด้านสิ่งแวดล้อมกับชุมชนและผู้บริโภค

นอกจากการได้รับรองในมาตรฐานสากลต่างๆ ดังที่ได้กล่าวข้างต้นแล้ว บริษัทฯ ยังต้องผ่านการรับรองหรือตรวจสอบเพื่อวัดประสิทธิภาพการดำเนินงานในด้านต่างๆ และประเมินคุณสมบัติของการเป็นผู้ผลิตและจำหน่าย ตามมาตรฐานหรือข้อกำหนดของลูกค้าหลายรายโดยเฉพาะลูกค้าในต่างประเทศ

รางวัลแห่งความสำเร็จที่บริษัทฯ ได้รับในปี พ.ศ. 2559

- รางวัลหุ้นขวัญใจมหาชน ปี 2558 (Popular Stock Awards 2015)

เมื่อวันที่ 23 พฤษภาคม พ.ศ. 2559 บริษัทฯ ได้รับรางวัลหุ้นขวัญใจมหาชน ซึ่งจัดโดยหนังสือพิมพ์รายวันข่าวหุ้นและตลาดหลักทรัพย์แห่งประเทศไทย เป็นรางวัลที่มอบให้กับบริษัทมหาชน ที่ได้รับการลงคะแนนจากนักลงทุนจำนวน 4,000 ราย



- **ใบรับรอง Green Meetings**

เมื่อวันที่ 9 มิถุนายน พ.ศ. 2559 โรงงานสาขาโคราชได้รับใบรับรอง Green Meetings จากสถาบันสิ่งแวดล้อมไทย ซึ่งมอบให้แก่สถานประกอบการที่จัดการประชุม สัมมนา ฝึกอบรม โดยคำนึงถึงการใช้ทรัพยากรให้เกิดประโยชน์สูงสุดและลดผลกระทบต่อสิ่งแวดล้อม



- **เกียรติบัตรจากการรักษามาตรฐานพร้อมเป็นต้นแบบ ชมรม TO BE NUMBER ONE ในสถานประกอบการขนาดใหญ่ ระดับเพชร ปีที่ 2**

เมื่อวันที่ 15 กรกฎาคม พ.ศ. 2559 โรงงานสาขาโคราชได้รับเกียรติบัตรจากการรักษามาตรฐานพร้อมเป็นต้นแบบ ชมรม TO BE NUMBER ONE ในสถานประกอบการขนาดใหญ่ ระดับเพชร ปีที่ 2 จากกรมสุขภาพจิต กระทรวงสาธารณสุข ซึ่งมอบให้แก่สถานประกอบการขนาดใหญ่ที่เข้าร่วมโครงการรณรงค์ ป้องกัน และแก้ไขปัญหายาเสพติด TO BE NUMBER ONE โดยดำเนินกิจกรรมตามหลักยุทธศาสตร์และกิจกรรมต่างๆ เพื่อกระตุ้นและปลูกจิตสำนึกให้สมาชิกมีความรู้และความเข้าใจเกี่ยวกับปัญหายาเสพติด



- รางวัลผลิตภัณฑ์ยอดเยี่ยมของประเทศไทย ประจำปี 2559 (Premium Products of Thailand, The Pride of Thais)

เมื่อวันที่ 27 กรกฎาคม พ.ศ. 2559 โรงงานสาขาโคราชได้รับรางวัลผลิตภัณฑ์ยอดเยี่ยมของประเทศไทย ประจำปี 2559 (Premium Products of Thailand, The Pride of Thais) จากสำนักงานมาตรฐานผลิตภัณฑ์อุตสาหกรรม กระทรวงอุตสาหกรรม โดยผลิตภัณฑ์เครื่องใช้ในครัวเรือนที่ผลิตจากเมลามีนของบริษัทฯได้รับการคัดเลือกให้ได้รับรางวัลผลิตภัณฑ์ยอดเยี่ยมของประเทศไทย สาขาอาหารและภาชนะ ซึ่งเป็นรางวัลที่มอบให้สถานประกอบการที่มีผลิตภัณฑ์คุณภาพยอดเยี่ยมเป็นที่ยอมรับในระดับโลก



- รางวัลมาตรฐานความรับผิดชอบต่อผู้ประกอบการอุตสาหกรรมต่อสังคม (CSR-DIW Continuous Award 2016)

เมื่อวันที่ 28 กรกฎาคม พ.ศ. 2559 โรงงานสาขามตะนกร ชลบุรี และโรงงานสาขาโคราช ได้รับรางวัลเกียรติยศ CSR-DIW Continuous Award 2016 มาตรฐานความรับผิดชอบต่อผู้ประกอบการอุตสาหกรรมต่อสังคม จากกรมโรงงานอุตสาหกรรม กระทรวงอุตสาหกรรม ซึ่งเป็นรางวัลที่มอบให้แก่สถานประกอบการที่ส่งเสริมการดำเนินงานด้านความรับผิดชอบต่อสังคมและการพัฒนาอย่างยั่งยืน (Sustainable Development) รวมทั้งสนับสนุนให้ผู้ประกอบการสามารถดำเนินธุรกิจท่ามกลางการยอมรับจากชุมชนรอบข้าง อันจะเป็นการเพิ่มพูนขีดความสามารถในการแข่งขันและสร้างการเติบโตอย่างยั่งยืนกับธุรกิจและชุมชน



- **รางวัลเกียรติยศสถานประกอบการดีเด่นด้านแรงงานสัมพันธ์และสวัสดิการแรงงาน**

เมื่อวันที่ 17 สิงหาคม พ.ศ. 2559 โรงงานสาขาบางปูได้รับรางวัลเกียรติยศสถานประกอบการดีเด่นด้านแรงงานสัมพันธ์และสวัสดิการแรงงาน 5 ปีติดต่อกัน (พ.ศ. 2555 – 2559) ขณะที่โรงงานสาขาโคราชก็ได้รับรางวัลเกียรติยศดังกล่าว 10 ปีติดต่อกัน (พ.ศ. 2550 – 2559) จากกรมสวัสดิการและคุ้มครองแรงงาน กระทรวงแรงงาน ซึ่งเป็นรางวัลที่มอบให้แก่สถานประกอบการที่มีการบริหารจัดการแรงงานสัมพันธ์ที่ดีของนายจ้างและลูกจ้างที่ตระหนักถึงความสำคัญของการทำงานร่วมกัน การแบ่งปันประโยชน์อย่างเหมาะสมและเป็นธรรม และก่อให้เกิดระบบแรงงานสัมพันธ์ที่ดีในสถานประกอบการ อันเป็นหนึ่งในนโยบายสำคัญของกระทรวงแรงงานที่มุ่งเน้นการส่งเสริมให้สถานประกอบการเป็นพื้นที่ที่มีความรักและความผูกพันระหว่างนายจ้างกับลูกจ้าง

- **รางวัล Prime Minister's Export Award 2016 (Best Exporter 2016)**

เมื่อวันที่ 15 กันยายน พ.ศ. 2559 โรงงานสาขาโคราชได้รับรางวัล Prime Minister's Award 2016 (Best Exporter 2016) จากสถาบันส่งเสริมการออกแบบนวัตกรรมเพื่อการค้า กรมส่งเสริมการค้าระหว่างประเทศ กระทรวงพาณิชย์ ซึ่งเป็นรางวัลที่มอบให้แก่ผู้ส่งออกไทยที่มีการส่งออกภายใต้ตราสินค้าของตนเอง มุ่งเน้นการดำเนินการที่มียอดการส่งออกไปยังต่างประเทศด้วยสินค้า/บริการที่มีแบรนด์ของตนเองสูง และมีการตลาดภายใต้แบรนด์ตนเองที่ส่งผลถึงภาพลักษณ์ที่ดีงามของประเทศไทย



- **รางวัลประกาศเกียรติคุณองค์กรที่สนับสนุนด้านคนพิการดีเด่นต่อเนื่อง ประจำปี 2559**

เมื่อวันที่ 2 ธันวาคม พ.ศ. 2559 บริษัทฯได้รับรางวัลประกาศเกียรติคุณองค์กรที่สนับสนุนด้านคนพิการดีเด่นต่อเนื่องประจำปี 2559 จากกระทรวงการพัฒนาสังคมและความมั่นคงของมนุษย์ ซึ่งเป็นรางวัลที่มอบให้แก่สถานประกอบการที่ให้การสนับสนุนงานด้านคนพิการอย่างต่อเนื่อง โดยรับคนพิการเข้าทำงานและสนับสนุนด้านการอบรมฝึกงานให้แก่คนพิการ เพื่อเตรียมความพร้อมในการเข้าทำงานในสถานประกอบการ



อนึ่ง บริษัทฯได้จัดทำรายงานความรับผิดชอบต่อสังคมเพื่อการพัฒนาอย่างยั่งยืน ปี 2559 เพื่อเผยแพร่บนเว็บไซต์ของบริษัทฯด้วย

10.3 การดำเนินธุรกิจที่มีผลกระทบต่อความรับผิดชอบต่อสังคม

ในปี พ.ศ. 2559 บริษัทฯและบริษัทย่อยไม่มีการดำเนินธุรกิจที่มีผลกระทบต่อความรับผิดชอบต่อสังคมในลักษณะดังต่อไปนี้

1. บริษัทฯและบริษัทย่อยถูกตรวจสอบหรืออยู่ระหว่างถูกตรวจสอบโดยหน่วยงานที่มีอำนาจหน้าที่ประเมิน วินิจฉัย หรือชี้ขาดว่าการดำเนินงานของบริษัทฯหรือบริษัทย่อยมีการฝ่าฝืนกฎหมายอย่างมีนัยสำคัญในเรื่องเกี่ยวกับหลักการ 8 ข้อ ตามแนวทางการรับผิดชอบต่อสังคมของกิจการที่จัดทำโดยตลาดหลักทรัพย์แห่งประเทศไทย
2. การดำเนินธุรกิจของบริษัทฯและบริษัทย่อยมีส่วนหรือถูกกล่าวหาว่า มีผลกระทบด้านลบต่อสังคม สิ่งแวดล้อม หรือไม่เป็นไปตามหลักการ 8 ข้อ ตามแนวทางการรับผิดชอบต่อสังคมของกิจการที่จัดทำโดยตลาดหลักทรัพย์แห่งประเทศไทย

10.4 กิจกรรมเพื่อประโยชน์สังคมและสิ่งแวดล้อม (CSR After Process)

บริษัทฯตระหนักถึงความสำคัญของการเข้าไปมีบทบาทและส่วนร่วมในการสร้างประโยชน์และตอบแทนกลับคืนสู่สังคม โดยนายสนั่น อังอุบลกุล ประธานกรรมการและกรรมการผู้จัดการ ได้ร่วมเป็นคณะกรรมการบริหารในองค์กรและหน่วยงานต่างๆ ทั้งภาครัฐและเอกชน เพื่อส่งเสริมให้มีการปรับปรุงและพัฒนาในด้านต่างๆ ได้แก่ การศึกษา สังคม วัฒนธรรม สิ่งแวดล้อม พลังงาน การค้า และการทูตระหว่างประเทศ อาทิ ประธานกรรมการบริหารมูลนิธิ เอ เอฟ เอส ประเทศไทย, ประธานกรรมการบริหารมูลนิธิโรเกชั่น, ประธานคณะกรรมการบริหารมหาวิทยาลัยภาษาและวัฒนธรรมปักกิ่ง กรุงเทพฯ, รองประธานคณะกรรมการหอการค้าไทย, ประธานคณะกรรมการพลังงานหอการค้าไทย, นายกสมาคมผู้ปกครองและครูโรงเรียนในเครือมูลนิธิคณะเซนต์คาเบรียลแห่งประเทศไทย, นายกสมาคมผู้ปกครองและครูโรงเรียนอัสสัมชัญพาณิชยการ, ประธานคณะกรรมการส่งเสริมมหาวิทยาลัยเทคโนโลยีพระจอมเกล้าธนบุรี, กงสุลใหญ่กิตติมศักดิ์สาธารณรัฐมัลดีฟส์ประจำประเทศไทย, และประธานสภาธุรกิจไทย-เวียดนาม

บริษัทฯให้ความสำคัญต่อการมีบทบาทและพร้อมมีส่วนร่วมในการสร้างประโยชน์เพื่อตอบแทนสังคมและชุมชนทั้งในภาวะปกติและยามที่บ้านเมืองประสบภัยพิบัติ สิ่งที่บริษัทฯได้ดำเนินการตลอดมาไม่จำกัดขอบเขตเพียงการบริจาคเงินและสิ่งของหรือบริการสาธารณะ แต่บริษัทฯยังดำเนินการด้านอื่นๆ เพื่อพัฒนาชุมชน ได้แก่

- ส่งเสริมและสนับสนุนให้พนักงานและผู้สนใจที่อยู่ในชุมชนใกล้เคียงได้รับการศึกษาอย่างทั่วถึง ตลอดจนสนับสนุนสถานศึกษาตามจังหวัดต่างๆ ในด้านของสุขอนามัย อุปกรณ์การศึกษา และทุนการศึกษา เพื่อนำไปสู่การพัฒนาและพึ่งพาตนเองได้
- เปิดรับนักศึกษาจากมหาวิทยาลัยต่างๆ เข้าทำงานเพื่อฝึกประสบการณ์จากการปฏิบัติงานจริงในสถานประกอบการอย่างเป็นระบบก่อนสำเร็จการศึกษา และสถาบันศึกษาเองก็สามารถพัฒนาปรับปรุงหลักสูตรการเรียนการสอนให้ตรงกับความต้องการของภาคธุรกิจ
- ดำเนินกิจกรรมต่างๆ ที่เป็นการเสริมสร้างความรู้ให้แก่คนในชุมชน ทั้งในด้านการเสริมสร้างรายได้และการพึ่งพาตนเองด้วยหลักของการใช้ชีวิตตามปรัชญาเศรษฐกิจพอเพียง
- ส่งเสริมและสนับสนุนให้พนักงานในองค์กรเห็นความสำคัญและมีส่วนร่วมในการทำกิจกรรม CSR ทั้งภายในและภายนอกองค์กรอย่างต่อเนื่อง เพื่อก่อให้เกิดความรู้ ความเข้าใจ ในประโยชน์ของการทำ CSR ต่อธุรกิจของบริษัทฯ
- ส่งเสริมด้านการศึกษาและพัฒนาฝีมือแรงงานของผู้พิการอย่างต่อเนื่อง เพื่อเปิดโอกาสให้ผู้พิการได้รับการพัฒนาด้านฝีมือแรงงานและเป็นการเตรียมความพร้อมสำหรับการทำงานในสถานประกอบการ อันเป็นการช่วยเหลือให้ผู้พิการมีคุณภาพชีวิตที่ดี สามารถประกอบอาชีพในสังคมได้อย่างมีศักดิ์ศรี ในสิทธิและความเป็นมนุษย์ที่เท่าเทียมกับคนทั่วไป

ทั้งนี้ บริษัทฯได้จัดทำรายงานความรับผิดชอบต่อสังคมเพื่อการพัฒนาอย่างยั่งยืน ปี 2559 เพื่อเผยแพร่บนเว็บไซต์ของบริษัทฯด้วย

10.5 การป้องกันการมีส่วนเกี่ยวข้องกับการคอร์รัปชัน

บริษัทฯส่งเสริมและปลูกฝังให้พนักงานและผู้เกี่ยวข้องทุกคนปฏิบัติตามกฎหมาย ระเบียบ ข้อบังคับที่เกี่ยวข้องกับการต่อต้านการทุจริต และการห้ามจ่ายสินบนทุกรูปแบบ รวมถึงนโยบายและแนวปฏิบัติเรื่องการต่อต้านทุจริตและห้ามจ่ายสินบนเพื่อผลประโยชน์ทางธุรกิจของบริษัทฯ ซึ่งเป็นส่วนหนึ่งของนโยบายและแนวปฏิบัติต่อผู้มีส่วนได้เสียกลุ่มต่างๆ ที่ได้ผ่านการอนุมัติจากคณะกรรมการบริษัทแล้ว โดยบริษัทฯได้กำหนดแนวปฏิบัติสำหรับพนักงานดังนี้

- ไม่ให้และไม่ส่งเสริมให้มีการมอบหรือรับของกำนัล การเลี้ยงรับรอง หรือค่าใช้จ่ายที่เกินความเหมาะสม
- ไม่มีการจ่ายเงินเพื่ออำนวยความสะดวก เพื่อเร่งการดำเนินการหรือเพื่อความคล่องตัวในการดำเนินการ ไม่ว่าโดยทางตรงหรือทางอ้อม
- ไม่ให้มีการจ่ายสินบนในการดำเนินธุรกิจทุกชนิด ซึ่งเกิดขึ้นโดยตรงหรือผ่านบุคคลที่สาม
- ดำเนินการที่เกี่ยวกับการจัดซื้อจัดจ้างด้วยความโปร่งใส ซื่อสัตย์ ตรงไปตรงมา และสอดคล้องกับกฎหมาย และกฎระเบียบที่เกี่ยวข้อง
- ไม่ให้เงินสนับสนุนทางการเมือง ทั้งทางตรงและทางอ้อมแก่พรรคการเมือง เจ้าหน้าที่ของพรรคการเมือง ผู้ลงสมัครรับเลือกตั้ง องค์การหรือบุคคลซึ่งมีความเกี่ยวข้องกับการเมือง เพื่อใช้เป็นแนวทางในการจ่ายสินบน เว้นแต่การให้เงินสนับสนุนทางการเมืองจะดำเนินการด้วยความโปร่งใสและถูกต้องตามกฎหมาย
- ติดตาม ตรวจสอบ และหาแนวทางป้องกันเป็นประจำอย่างต่อเนื่อง สำหรับการกระทำใดๆ ที่ส่อการทุจริตต่อองค์กรและการติดสินบน
- สื่อสาร เผยแพร่ และรณรงค์ให้ผู้บริหารและพนักงานทุกระดับได้รับทราบ และปฏิบัติตามนโยบายและแนวปฏิบัติในการต่อต้านทุจริตและการห้ามจ่ายสินบนของบริษัทได้อย่างถูกต้องและเหมาะสม

นับแต่ปี พ.ศ. 2557 คณะกรรมการบริษัทได้อนุมัติให้บริษัทฯ แสดงเจตนารมณ์เป็นแนวร่วมปฏิบัติของภาคเอกชนไทยในการต่อต้านการทุจริต และได้กำหนดนโยบายและแนวปฏิบัติ เรื่องการต่อต้านการทุจริตคอร์รัปชัน ด้วยความมุ่งมั่นที่จะดำเนินธุรกิจอย่างโปร่งใส ตรวจสอบได้ และเป็นธรรมต่อผู้มีส่วนได้เสียทุกฝ่าย โดยให้ความสำคัญกับการต่อต้านการทุจริตคอร์รัปชันทุกรูปแบบ ทั้งนี้เพื่อใช้ในการสื่อสารและครอบคลุมการปฏิบัติงานของกรรมการ ผู้บริหาร พนักงานทุกระดับ ตลอดจนผู้มีส่วนได้เสียทุกกลุ่มของบริษัทฯ ดังนี้

1. การปฏิบัติงานใดๆ จะต้องไม่ส่อพฤติกรรมที่แสดงให้เห็นว่าเป็นการรับจากหรือให้สินบนแก่ผู้มีส่วนได้เสีย หรือผู้ที่เกี่ยวข้องกับการงานในความรับผิดชอบ ทั้งหน่วยงานภาครัฐและภาคเอกชน เพื่อให้ได้มาซึ่งผลประโยชน์ หรือทำให้ผู้อื่นเสียผลประโยชน์โดยมิชอบ ซึ่งครอบคลุมพฤติกรรมดังต่อไปนี้
 - 1.1 ไม่รับทรัพย์สิน สิ่งของ หรือผลประโยชน์อื่นใด อันอาจเป็นการชักนำให้มีการปฏิบัติหน้าที่โดยมิชอบ
 - 1.2 ไม่ให้ทรัพย์สิน สิ่งของ หรือผลประโยชน์อื่นใด เพื่อโน้มน้าวการตัดสินใจ หรือทำให้ผู้รับละเว้นการปฏิบัติตามกฎเกณฑ์หรือระเบียบปฏิบัติที่กำหนดไว้
 - 1.3 ไม่เป็นตัวแทนในการเสนอทรัพย์สิน สิ่งของ หรือผลประโยชน์อื่นใดให้ผู้ที่เกี่ยวข้องกับธุรกิจ หน่วยงานราชการ หรือองค์กรใดๆ เพื่อแลกกับสิทธิพิเศษที่ไม่ควรได้ หรือทำให้เกิดการละเว้นการปฏิบัติตามกฎ ระเบียบข้อบังคับ และข้อปฏิบัติที่กำหนดไว้
2. การจัดหา จัดซื้อ จัดจ้าง ต้องดำเนินการกระบวนกรและขั้นตอนตามระเบียบของบริษัทฯ ด้วยความเป็นธรรม โปร่งใส และสามารถตรวจสอบได้
3. การเลี้ยงรับรอง หรือการใช้จ่ายอื่นที่ต้องปฏิบัติตามเงื่อนไขของสัญญา ต้องกระทำในนามบริษัทฯ ด้วยจำนวนเงินที่สมเหตุสมผล และสามารถตรวจสอบได้
4. การบริจาคเพื่อการกุศล ให้ถือปฏิบัติดังนี้
 - 4.1 การบริจาคเพื่อการกุศลด้วยเงินสดหรือทรัพย์สินของบริษัทฯ

ต้องดำเนินการในนามของบริษัทฯ เท่านั้น โดยผู้รับบริจาคต้องเป็นมูลนิธิ องค์กรสาธารณกุศล วัด โรงพยาบาล สถานพยาบาล หรือองค์กรที่ดำเนินงานเพื่อประโยชน์ต่อสังคม ที่มีใบรับรอง หรือเชื่อถือได้ สามารถตรวจสอบได้ และดำเนินการผ่านขั้นตอนตามระเบียบของบริษัทฯ
 - 4.2 การบริจาคเพื่อการกุศลด้วยเงินสดหรือทรัพย์สินส่วนตัวในนามส่วนตัว

ต้องไม่เกี่ยวข้องหรือทำให้เกิดข้อสงสัยได้ว่าเป็นการกระทำที่แอบแฝง ส่อทุจริต หรือหวังผลประโยชน์อันไม่ชอบธรรม
5. การใช้เงินหรือทรัพย์สินของบริษัทฯ เพื่อสนับสนุนกิจกรรมขององค์กร หรือบุคคลภายนอก ต้องกระทำในนามบริษัทฯ เท่านั้น โดยการสนับสนุนดังกล่าว ต้องมีวัตถุประสงค์เพื่อประโยชน์ของชุมชน สังคม ภาพลักษณ์ที่ดี และชื่อเสียงของบริษัทฯ ทั้งนี้การเบิกจ่ายต้องระบุวัตถุประสงค์ที่ชัดเจน มีหลักฐานที่สามารถตรวจสอบได้ และดำเนินการผ่านขั้นตอนของการอนุมัติตามระเบียบของบริษัทฯ

6. บริษัทฯ ยึดมั่นในความเป็นกลางทางการเมืองและจะไม่ให้การสนับสนุนทางการเมือง ทั้งทางตรงและทางอ้อมแก่พรรคการเมือง เจ้าหน้าที่ของพรรคการเมือง ผู้ลงสมัครรับเลือกตั้ง องค์กรหรือบุคคลซึ่งเกี่ยวข้องกับการเมือง เพื่อใช้เป็นแนวทางในการจ่ายสินบน รวมถึงไม่อนุญาตให้ผู้บริหารและพนักงานกระทำการอันใดที่เกี่ยวข้องกับการเมืองในระหว่างปฏิบัติหน้าที่ของบริษัทฯ ตลอดจนไม่อนุญาตให้ใช้ทรัพยากรของบริษัทฯ เพื่อดำเนินการดังกล่าว
7. กรรมการ ผู้บริหาร และพนักงาน ต้องปฏิบัติหน้าที่ของตนด้วยความโปร่งใส คำนึงถึงผลประโยชน์ของบริษัทฯ และพึงไม่ละเลยหรือเพิกเฉย เมื่อพบเห็นการกระทำหรือพฤติกรรมที่เข้าข่าย หรือส่อไปในทางทุจริตคอร์รัปชันที่มีผลเกี่ยวข้องกับการบริหาร ทั้งทางตรงหรือทางอ้อม โดยต้องแจ้งเบาะแสหรือร้องทุกข์ ตามขั้นตอนที่กำหนดไว้ในนโยบายและแนวปฏิบัติตามหลักการกำกับดูแลกิจการที่ดี
8. หากพนักงานที่ปฏิเสธการทุจริตคอร์รัปชันแล้ว อาจทำให้บริษัทฯ ได้รับความเสียหาย หรือสูญเสียโอกาสทางธุรกิจ พนักงานจะไม่ถูกลงโทษ ย้ายงาน ลดตำแหน่ง หรือได้รับผลในทางลบใดๆ โดยบริษัทฯ จะให้ความสำคัญและคุ้มครองพนักงานที่ปฏิเสธ แจ้งเบาะแส หรือร้องทุกข์เรื่องการทุจริตคอร์รัปชันที่เกี่ยวข้องกับการบริหารตามที่กำหนดไว้ในนโยบายและแนวปฏิบัติตามหลักการกำกับดูแลกิจการที่ดี
9. บริษัทฯ ถือว่าความมุ่งมั่นและความร่วมมือในการปฏิบัติตามนโยบายและแนวปฏิบัติในการต่อต้านการทุจริตคอร์รัปชัน เป็นหนึ่งในดัชนีชี้วัดของการพิจารณาประเมินผลงานประจำปี การปรับเลื่อนตำแหน่งและปรับระดับพนักงาน
10. กรรมการ/ผู้บริหาร/พนักงานที่เกี่ยวข้องกับการทุจริตคอร์รัปชัน จะต้องได้รับการพิจารณาโทษทางวินัยตามระเบียบของบริษัทฯ และอาจถูกดำเนินคดีตามกฎหมาย
11. ผู้บริหาร เป็นผู้รับผิดชอบในการเผยแพร่ ให้ความรู้ ทำความเข้าใจ ตลอดจนดูแลพนักงาน และผู้เกี่ยวข้อง ให้ปฏิบัติตามนโยบายและแนวปฏิบัติ
12. กรรมการ มีหน้าที่ประเมินและทบทวนการปฏิบัติตามนโยบายและแนวปฏิบัติ ให้เป็นไปอย่างมีประสิทธิภาพและประสิทธิผล เพื่อสร้างและรักษาการต่อต้านการทุจริตคอร์รัปชันให้เป็นค่านิยมและวัฒนธรรมองค์กรที่สำคัญอย่างยั่งยืน

บริษัทฯ ได้เผยแพร่ นโยบายและแนวปฏิบัติ เรื่องการต่อต้านการทุจริตคอร์รัปชัน บนเว็บไซต์ของบริษัทฯ www.srithaisuperware.com

ในปี พ.ศ. 2559 บริษัทฯ ได้ดำเนินการต่อเนื่องสำหรับการปฏิบัติตามนโยบายและแนวปฏิบัติเรื่องการต่อต้านการทุจริตคอร์รัปชัน (“นโยบายต่อต้านการทุจริตฯ”) ดังนี้

- จัดให้กรรมการเข้ารับการฝึกอบรมในหลักสูตรที่เกี่ยวข้องกับเรื่องดังกล่าว ได้แก่ หลักสูตร Ethical Leadership Program (EDP) ของสมาคมส่งเสริมสถาบันกรรมการบริษัทไทย
- จัดทำแบบประเมินโอกาสการเกิดทุจริตคอร์รัปชันประกอบการเบิกค่าใช้จ่ายที่มีโอกาสก่อหรือส่งเสริมให้เกิดการทุจริตคอร์รัปชัน พร้อมทั้งติดตามเพื่อกำหนดมาตรการควบคุมที่เข้มงวดมากขึ้น
- ปรับปรุงกฎบัตรคณะกรรมการกำกับดูแลกิจการที่ดี ให้มีบทบาทและหน้าที่ในการกำกับและติดตามการปฏิบัติตามนโยบายต่อต้านการทุจริตฯ
- ปรับปรุงค่านิยม “การทุจริตคอร์รัปชัน” ให้มีความชัดเจนและมีความเป็นสากลมากขึ้น ดังนี้

“การทุจริตคอร์รัปชัน หมายถึง

การใช้อำนาจ ตำแหน่งหน้าที่ หรือการกระทำใดๆ ที่เป็นไปโดยมิชอบด้วยกฎหมาย ระเบียบ ข้อบังคับ หรือหลักศีลธรรมอันดี เพื่อแสวงหาประโยชน์ที่มีควรได้แก่ตนเองหรือผู้อื่น รวมทั้งการทำให้บุคคลอื่นต้องเสียประโยชน์ทั้งทางตรงและทางอ้อม ซึ่งอาจเป็นประโยชน์ในทางทรัพย์สินหรือมิใช่ทรัพย์สินก็ได้ ทั้งนี้รวมถึงการกระทำในรูปแบบดังต่อไปนี้

1. การให้ เสนอให้ หรือรับเงินสด หรือสิ่งของแทนเงินสด สินบน หรือบริการใดๆ กับบุคคลที่เกี่ยวข้องตลอดจนเจ้าหน้าที่ของรัฐ ด้วยวัตถุประสงค์
 - 1.1 เพื่ออำนวยความสะดวกหรือความรวดเร็วในการดำเนินธุรกิจ หรือการขอรับบริการด้านต่างๆ
 - 1.2 เพื่อให้ได้มาซึ่งความได้เปรียบทางการแข่งขันทางธุรกิจเหนือกว่าคู่แข่งรายอื่น หรือเพื่อให้ได้มาซึ่งความแน่นอนว่าจะได้รับเลือกให้เสนอสินค้า/บริการ
 - 1.3 เพื่อให้เกิดการเพิกเฉยหรือแก้ไขให้กลายเป็นถูก โดยเจ้าหน้าที่ภาครัฐ จากการปฏิบัติที่อาจไม่ถูกต้อง

2. การให้ เสนอให้ หรือรับของขวัญ ของกำนัล หรือความช่วยเหลือใดๆ ที่มีมูลค่าเกินปกติวิสัย แม้ในโอกาสตาม ประเพณีนิยม หรืองานเพื่อการกุศลใดๆ
3. การให้ เสนอให้ หรือการรับตำแหน่ง หน้าที่การงาน หรือถือหุ้นในกิจการบางประเภทที่สามารถใช้อำนาจหน้าที่ ของตนแสวงหาผลประโยชน์ได้”

- จัดทำหนังสือแสดงเจตนาของ บริษัท ในการปฏิบัติตามนโยบายต่อต้านการทุจริตให้คู่ค้า ตลอดจนบริษัทย่อยและบริษัท ร่วม เพื่อรับทราบและขอความร่วมมือในการปฏิบัติตาม
- สื่อสารผ่านเอกสารของบริษัท ที่จัดส่งให้คู่ค้าและบุคคลภายนอกทั้งในประเทศและต่างประเทศ เช่น ใบสั่งซื้อ (Purchase Order) ใบกำกับภาษี (Tax Invoice) เป็นต้น
- จัดทำคู่มือการบริหารความเสี่ยงเรื่องการต่อต้านการทุจริตคอร์รัปชัน เพื่อเป็นแนวปฏิบัติที่ชัดเจนให้กรรมการและพนักงานทั่ว ทั้งองค์กร
- จัดอบรมเชิงปฏิบัติการ (Workshop) เรื่องการต่อต้านการทุจริตคอร์รัปชันให้พนักงานรายเดือนทุกคน พร้อมทั้งจัดให้มีการทดสอบ ความเข้าใจในเรื่องดังกล่าว
- จัดงานรณรงค์การต่อต้านการทุจริตคอร์รัปชันภายในบริษัทฯ โดยกรรมการผู้จัดการเป็นประธานเปิดงาน เพื่อให้ผู้บริหารตลอด จนพนักงานทุกระดับ ได้ร่วมตระหนักและเป็นส่วนหนึ่งในการต่อต้านการทุจริตคอร์รัปชัน
- บรรจุหัวข้อ “การมีส่วนร่วมในนโยบายการกำกับดูแลกิจการที่ดีและมาตรการต่อต้านการทุจริตคอร์รัปชัน” เป็นส่วนหนึ่งของการ ประเมินผลงานในแบบประเมินผลพนักงานรายเดือน
- มอบหมายให้ฝ่ายบริหารตรวจสอบข้อร้องเรียนทั้งจากภายในและภายนอกบริษัทฯ ที่ได้รับจากช่องทางแจ้งข้อมูลสำหรับ เหตุการณ์ที่อาจนำไปสู่โอกาสเกิดการทุจริตคอร์รัปชัน และดำเนินการตามขั้นตอนที่ได้กำหนดไว้ด้วยความเป็นธรรมและเป็น ความลับ รวมถึงการคุ้มครองผู้แจ้งเบาะแส

ในปี พ.ศ. 2558 บริษัทฯได้รับการประเมินระดับการพัฒนาความยั่งยืนเรื่อง Anti-Corruption ของบริษัทจดทะเบียนไทย ปี 2558 ซึ่งดำเนินการโดยสถาบันไทยพัฒน์ อยู่ในระดับที่ 3 (Established) จาก 5 ระดับ และมุ่งมั่นที่จะยกระดับการประเมินเรื่องดัง กล่าวให้สูงขึ้น เป็นผลประเมินระดับที่ 4 (Certified) ซึ่งในปี พ.ศ. 2559 คณะกรรมการบริษัทได้อนุมัติให้บริษัทจัดส่งแบบประเมิน ตนเองเกี่ยวกับมาตรการต่อต้านการคอร์รัปชันให้คณะกรรมการแนวร่วมปฏิบัติของภาคเอกชนไทยในการต่อต้านการทุจริต เพื่อขอ การรับรองเป็นองค์กรที่มีมาตรฐานการต่อต้านการคอร์รัปชัน โดยในต้นปี พ.ศ. 2560 บริษัทฯก็ได้รับการรับรองให้เข้าร่วมเป็นสมาชิก ของแนวร่วมปฏิบัติของภาคเอกชนไทยในการต่อต้านการทุจริต

นอกจากนี้ คณะกรรมการกำกับดูแลกิจการที่ดีได้มอบหมายให้คณะอนุกรรมการบริหารความเสี่ยงทบทวนการประเมินความ เสี่ยงจากการทุจริตในองค์กร สำหรับธุรกรรมที่มีความสำคัญประจำปี พ.ศ. 2559 ซึ่งไม่ปรากฏว่ามีเหตุการณ์ใดๆ ที่อาจก่อให้เกิดความ เสี่ยงดังกล่าวอย่างมีสาระสำคัญ

บริษัทฯได้จัดให้มีระบบการควบคุมภายใน พร้อมทั้งเปิดโอกาสให้ผู้มีส่วนได้เสียกลุ่มต่างๆ สามารถให้ข้อมูลหรือให้เบาะแส เกี่ยวกับการทุจริตหรือการไม่ปฏิบัติตามกฎหมาย ระเบียบ ข้อบังคับที่เกี่ยวข้อง (Whistleblower) ซึ่งบริษัทฯจัดให้มีกระบวนการ ตรวจสอบข้อเท็จจริง และการคุ้มครองปกป้องผู้ร้องเรียน/แจ้งข้อมูล อย่างเพียงพอและรัดกุม โดยมีแนวปฏิบัติในเรื่องดังกล่าวอย่าง ชัดเจนทั้งในกรณีที่ผู้ร้องเรียนเป็นผู้สอบบัญชีของบริษัทฯ ซึ่งบริษัทฯต้องปฏิบัติตามมาตรา 89/25 แห่งพระราชบัญญัติหลักทรัพย์และ ตลาดหลักทรัพย์ และกรณีเป็นบุคคลทั่วไป

กรณีผู้ร้องเรียนเป็นบุคคลทั่วไป บริษัทฯมีข้อกำหนดดังนี้

1. ให้การร้องเรียนหรือแจ้งข้อมูลในเรื่องเกี่ยวกับการทุจริตหรือไม่ปฏิบัติตามกฎหมาย ระเบียบ ข้อบังคับ เป็นลายลักษณ์ อักษรเท่านั้น
2. ผู้ร้องเรียนสามารถแจ้งข้อร้องเรียนไปยังกรรมการอิสระรายใดรายหนึ่งด้วยวิธีดังต่อไปนี้

- ผ่านทาง E-mail address ซึ่งบริษัทฯ ได้นำเสนอไว้ที่เว็บไซต์ของบริษัทฯ ในช่องทางการแจ้งข้อร้องเรียน (Whistleblower) ผู้ร้องเรียนสามารถเลือกส่งให้กับกรรมการอิสระรายใดรายหนึ่งหรือทุกรายก็ได้ ดังนี้

- | | |
|----------------------------|--|
| 1) นายวิโรจน์ เลหาะพันธุ์ | E-mail address คือ viroj_low@srithaisuperware.com |
| 2) นายเอ็งฮัก นนทิการ | E-mail address คือ enghug_non@srithaisuperware.com |
| 3) นายสุชาติ บุญบรรเจิดศรี | E-mail address คือ suchat_boon@srithaisuperware.com |
| 4) นางสาวสิริพร ไสละสูต | E-mail address คือ siriporn_sai@srithaisuperware.com |
| 5) นายศุภโชค เลี่ยมแก้ว | E-mail address คือ supachoke_liam@srithaisuperware.com |

- โทรสาร
- จดหมายถึงกรรมการอิสระรายนั้นๆ โดยตรง
- ยื่นเอกสารข้อร้องเรียนโดยใส่ซองปิดผนึกพร้อมระบุให้ส่งต่อกรรมการอิสระ ผ่านเลขานุการคณะกรรมการตรวจสอบ (หัวหน้าฝ่ายตรวจสอบภายใน)

การร้องเรียนเป็นเอกสารตามข้อกำหนด 1. และ 2. ผู้ร้องเรียนไม่จำเป็นต้องเปิดเผยตัวตน แต่หากเปิดเผยตนเองได้ ก็ขอให้ระบุชื่อ-นามสกุล หมายเลขโทรศัพท์ โทรสารหรือ E-mail address ซึ่งจะช่วยให้บริษัทสามารถแจ้งผลการดำเนินการหรือสอบถามรายละเอียดข้อมูลเพิ่มเติมได้

11. การควบคุมภายในและการบริหารจัดการความเสี่ยง

11.1 ความเห็นของคณะกรรมการบริษัทต่อระบบการควบคุมภายใน

คณะกรรมการบริษัทได้จัดให้มีระบบการควบคุมภายในและการบริหารความเสี่ยง รวมถึงการวิเคราะห์และประเมินปัจจัยเสี่ยงทั้งที่มาจากภายนอกและภายใน ซึ่งอาจจะมีผลกระทบต่อการดำเนินธุรกิจ โดยมอบหมายคณะกรรมการตรวจสอบและคณะอนุกรรมการบริหารความเสี่ยงเพื่อรับผิดชอบ พร้อมทั้งจัดทำกฎบัตรที่ระบุขอบเขต หน้าที่และความรับผิดชอบอย่างชัดเจน ทั้งนี้ เพื่อให้มีความมั่นใจอย่างสมเหตุสมผลว่า บริษัทมีระบบการควบคุมภายในที่เพียงพอและเหมาะสมในการสนับสนุนการดำเนินงานของบริษัทฯ ให้บรรลุวัตถุประสงค์และเป้าหมายที่กำหนดไว้ ดังนี้

- นโยบายและเป้าหมายของบริษัทฯ
- ระบบข้อมูล และรายงานทางการเงินมีความถูกต้อง เชื่อถือได้
- มีการปฏิบัติตามกฎระเบียบ นโยบาย กระบวนการทำงานของบริษัทฯ และกฎหมายที่เกี่ยวข้อง
- ทรัพย์สินของบริษัทฯ มีอยู่จริง และได้มีการควบคุมดูแล จัดเก็บ รักษา เป็นอย่างดี ตลอดจนมีการป้องกันทรัพย์สินจากการที่กรรมการหรือผู้บริหารนำไปใช้โดยมิชอบหรือโดยไม่มีอำนาจ
- การดำเนินงานของบริษัทฯ และการใช้ทรัพยากรได้อย่างมีประสิทธิภาพ
- รับทราบรายการผิดปกติ อันอาจเป็นสัญญาณเตือนภัยล่วงหน้า เพื่อช่วยลดความเสี่ยงให้อยู่ในระดับที่ยอมรับได้

ในการประชุมคณะกรรมการบริษัท ครั้งที่ 6/2559 เมื่อวันที่ 23 ธันวาคม พ.ศ. 2559 คณะกรรมการบริษัทได้ร่วมกันประเมินความเพียงพอของระบบการควบคุมภายใน ตามหลักเกณฑ์ของสำนักงานคณะกรรมการกำกับหลักทรัพย์และตลาดหลักทรัพย์ ซึ่งครอบคลุมองค์ประกอบรวม 5 ด้าน ของเกณฑ์ COSO Internal Control – Integrated Framework แล้ว มีความเห็นว่า บริษัทมีระบบการควบคุมภายในที่เพียงพอและเหมาะสม โดยไม่พบข้อบกพร่องที่เป็นสาระสำคัญต่อระบบการควบคุมภายในและรายงานทางการเงินของบริษัทฯ สรุปผลการประเมินตามองค์ประกอบรวม 5 ด้าน ดังนี้

1. การควบคุมภายในองค์กร

บริษัทมีการกำหนดเป้าหมายการดำเนินธุรกิจที่ชัดเจนและวัดผลได้ อันประกอบด้วยแผนธุรกิจ กลยุทธ์ วิสัยทัศน์งบประมาณ และตัวชี้วัดผล เพื่อสร้างมูลค่าให้กับผู้ถือหุ้น ตอบสนองความต้องการของลูกค้าบนพื้นฐานการผลิตที่เป็นมิตรต่อสิ่งแวดล้อม และมีความรับผิดชอบต่อสังคม ตลอดจนเสริมสร้างความรู้ ความสามารถต่อบุคลากรของบริษัทฯ

คณะกรรมการบริษัทมีความเป็นอิสระจากฝ่ายบริหาร และทำหน้าที่ควบคุม ติดตามการปฏิบัติงานของฝ่ายบริหารให้เป็นไปตามแผนงานที่กำหนด

บริษัทจัดให้มีโครงสร้างองค์กร โดยมีสายการบังคับบัญชา อำนาจอนุมัติและความรับผิดชอบ เพื่อควบคุมและลดความเสี่ยงที่อาจเกิดจากกรณีทับซ้อนทางผลประโยชน์ (Conflict of Interest)

บริษัทจัดให้บุคลากรแต่ละหน้าที่ตำแหน่งงาน รับทราบขอบเขตหน้าที่ความรับผิดชอบตามเอกสารใบพรรณนาลักษณะงาน (Job Description) ได้รับผลตอบแทนและสวัสดิการที่เหมาะสมกับผลการปฏิบัติงาน ตลอดจนมีโอกาสดำเนินงานในอาชีพการงาน ตามแผนการสืบทอดตำแหน่งผู้บริหารระดับสูงของบริษัทฯ

2. การประเมินความเสี่ยง

คณะอนุกรรมการบริหารความเสี่ยงซึ่งแต่งตั้งโดยคณะกรรมการบริษัท ประกอบด้วยกรรมการและผู้บริหารที่เกี่ยวข้อง ทำหน้าที่พิจารณาและประเมินปัจจัยเสี่ยงทั้งจากปัจจัยภายนอก เช่น นโยบายภาครัฐ สภาพเศรษฐกิจ การเปลี่ยนแปลงทางเทคโนโลยี เป็นต้น และปัจจัยภายในที่อาจมีผลกระทบต่อนโยบาย แผนงาน และการดำเนินธุรกิจของบริษัทฯ

คณะกรรมการบริหารความเสี่ยงพิจารณาข้อมูลเพื่อประเมินความเสี่ยงทั้งในด้านโอกาสการเกิดและผลกระทบ เพื่อกำหนดผังโครงสร้างความเสี่ยง (Risk Matrix) เป็นแนวทางจัดทำมาตรการและแผนงานรองรับความเสี่ยง ตลอดจนมอบหมายให้ผู้บริหารและพนักงานที่เกี่ยวข้อง ดำเนินการตามแผนงาน ติดตามความคืบหน้าของการบริหารความเสี่ยงดังกล่าว และรายงานต่อคณะกรรมการบริหารความเสี่ยง

คณะกรรมการบริหารความเสี่ยงปฏิบัติงานภายใต้การกำกับดูแลของคณะกรรมการตรวจสอบ โดยรายงานผลการดำเนินงานให้คณะกรรมการตรวจสอบ และคณะกรรมการบริษัททราบทุกไตรมาส

3. การควบคุมการปฏิบัติงาน

คณะกรรมการบริษัทแต่งตั้งคณะกรรมการชุดย่อย 3 คณะ ประกอบด้วย คณะกรรมการตรวจสอบ คณะกรรมการกำกับดูแลกิจการที่ดี และคณะกรรมการสรรหาและพิจารณาค่าตอบแทน และคณะกรรมการชุดย่อย 1 คณะ คือ คณะกรรมการบริหารความเสี่ยง คณะกรรมการชุดย่อยทุกชุดปฏิบัติงานภายใต้ขอบเขตหน้าที่และความรับผิดชอบที่ได้รับมอบหมาย เพื่อเสริมสร้างการเติบโตอย่างมั่นคงของบริษัทในระยะยาว

บริษัทจัดให้มีการแบ่งแยกหน้าที่งาน 3 ด้านออกจากกัน เพื่อให้มีระบบการตรวจสอบและการควบคุมระหว่างกัน ประกอบด้วย 1) หน้าที่อนุมัติ 2) หน้าที่บันทึกการบัญชีและข้อมูลสารสนเทศ และ 3) หน้าที่ในการดูแลการจัดเก็บทรัพย์สิน

อำนาจหน้าที่การอนุมัติรายการและวงเงินอนุมัติตามลำดับชั้นผู้บริหารได้มีการกำหนดเป็นลายลักษณ์อักษร ตลอดจนจัดทำแนวทางการดูแลและติดตามการทำรายการที่เกี่ยวข้องและรายการระหว่างกันให้เป็นไปตามกฎหมาย

นอกจากนี้ บริษัทได้กำหนดระเบียบการปฏิบัติงานที่สำคัญๆ และ/หรือปรับปรุงให้สอดคล้องกับกฎระเบียบของราชการและหน่วยงานกำกับดูแล และสภาพการปฏิบัติงานปัจจุบันอย่างสม่ำเสมอ เพื่อรักษาระดับการควบคุมภายในให้มีความเพียงพอและเหมาะสม

4. ระบบสารสนเทศและการสื่อสาร

บริษัทให้ความสำคัญต่อระบบสารสนเทศและการสื่อสารข้อมูลทั้งภายในและภายนอก ซึ่งเป็นปัจจัยสำคัญต่อการรับทราบผลการปฏิบัติงาน ตลอดจนเพื่อสนับสนุนการตัดสินใจของคณะกรรมการบริษัทและฝ่ายบริหาร ด้วยข้อมูลที่เป็นจริง ถูกต้อง ครบถ้วน และทันต่อเวลา คณะกรรมการบริษัทจะได้รับข้อมูลการประชุมคณะกรรมการที่สำคัญต่างๆ พร้อมด้วยเอกสารประกอบที่เกี่ยวข้องอย่างเพียงพอ ซึ่งเลขานุการบริษัทจะจัดส่งล่วงหน้าไม่น้อยกว่า 7 วัน เพื่อให้ประกอบการพิจารณาตัดสินใจ รวมทั้งสามารถแจ้งให้บริษัทจัดส่งเอกสารให้พิจารณาเพิ่มเติมได้ และเมื่อประชุมแล้วเสร็จ เลขานุการบริษัทจะจัดส่งสำเนารายงานการประชุมให้คณะกรรมการบริษัทภายใน 14 วัน

สิทธิการเข้าถึงข้อมูลสารสนเทศในระบบงานต่างๆ ได้มีการกำหนดไว้เพื่อรักษาความปลอดภัย และบริษัทฯ ตระหนักถึงความก้าวหน้าและความสำคัญของระบบเทคโนโลยีสารสนเทศ โดยจัดให้มีการดูแลอุปกรณ์และการสำรองข้อมูลอย่างสม่ำเสมอ

นอกจากนี้ ระบบ Internal Web : Information ก็ใช้เป็นช่องทางสื่อสารให้พนักงานทุกระดับเข้าถึงข้อมูลสารสนเทศของบริษัทฯ และผ่านเว็บไซต์ www.srithaissuperware.com เพื่อเป็นช่องทางสื่อสารและเผยแพร่ข่าวสาร สารสนเทศต่อผู้มีส่วนได้เสีย และผู้สนใจธุรกิจบริษัทด้วย

5. ระบบการติดตาม

ฝ่ายบริหารของบริษัทฯ ทำหน้าที่ขับเคลื่อนการปฏิบัติงานให้เป็นไปตามนโยบาย กลยุทธ์ เป้าหมายและแผนงานที่วางไว้ พร้อมทั้งแก้ไขปัญหาที่อาจเกิดขึ้นหรือปรับแผนการดำเนินงานให้สอดคล้องกับสถานการณ์ที่เปลี่ยนแปลงไปหากผลการดำเนินงานแตกต่างจากกลยุทธ์ เป้าหมายและแผนงานอย่างมีนัยสำคัญ ตลอดจนรายงานผลการปฏิบัติงานตามแผนงานที่กำหนดไว้ต่อคณะกรรมการบริษัททราบไตรมาส

ฝ่ายตรวจสอบภายในได้รับมอบหมายให้ทำหน้าที่ตรวจสอบ ติดตามและประเมินผลการปฏิบัติงานอย่างสม่ำเสมอ โดยรายงานผลและข้อเสนอแนะให้ฝ่ายบริหารดำเนินการปรับปรุงแก้ไขเพื่อให้บริษัทมีระบบการควบคุมภายในที่เหมาะสม ทั้งนี้ ฝ่ายตรวจสอบภายในปฏิบัติงานด้วยความเป็นอิสระ ภายใต้การกำกับดูแลของคณะกรรมการตรวจสอบ

11.2 ความเห็นของคณะกรรมการตรวจสอบต่อระบบการควบคุมภายใน

คณะกรรมการตรวจสอบได้สอบทานระบบการควบคุมภายในร่วมกับผู้สอบบัญชีของบริษัทและผู้ตรวจสอบภายในเป็นประจำทุกไตรมาสและรายปี โดยมีความเห็นว่า บริษัทมีระบบการควบคุมภายในที่เพียงพอ และในปี พ.ศ. 2559 คณะกรรมการตรวจสอบไม่พบข้อบกพร่องของการควบคุมภายในที่มีนัยสำคัญ ไม่มีข้อสังเกตของผู้สอบบัญชีที่บ่งชี้ให้บริษัทต้องรีบดำเนินการแก้ไข ตลอดจนไม่มีเหตุการณ์ทุจริตอย่างร้ายแรงหรือการฝ่าฝืนกฎหมายที่จะมีผลกระทบต่อชื่อเสียงและฐานะการเงินอย่างมีสาระสำคัญ

คณะกรรมการตรวจสอบได้เปิดเผยความเห็นเกี่ยวกับการสอบทานระบบการควบคุมภายในไว้ในรายงานคณะกรรมการตรวจสอบดังกล่าวตามเอกสารแนบ 4

11.3 หัวหน้างานตรวจสอบภายในและหัวหน้างานกำกับดูแลการปฏิบัติงานของบริษัท

ฝ่ายตรวจสอบภายใน มีหน้าที่รับผิดชอบในการตรวจสอบ ประเมินระบบควบคุมภายใน ติดตามระบบบริหารความเสี่ยงและการกำกับดูแลกิจการ เพื่อให้แน่ใจได้ว่า บริษัทมีระบบดังกล่าวอย่างเพียงพอและมีประสิทธิภาพตรงตามวัตถุประสงค์ที่วางไว้ โดยให้รายงานตรงต่อคณะกรรมการตรวจสอบและกรรมการผู้จัดการ

ฝ่ายตรวจสอบภายในของบริษัทมีความเป็นอิสระ มีทรัพยากรและงบประมาณที่เหมาะสมต่อการปฏิบัติงานทั้งด้านการตรวจสอบการดำเนินงานและการตรวจสอบการปฏิบัติตามกฎหมายระเบียบข้อบังคับต่างๆ

แผนงานตรวจสอบประจำปี จัดทำโดยพิจารณาควบคู่กับปัจจัยเสี่ยงต่างๆ ที่เกี่ยวข้อง และได้รับอนุมัติจากคณะกรรมการตรวจสอบ มีการจัดทำรายงานผลการตรวจสอบและผลการปฏิบัติงานให้คณะกรรมการตรวจสอบ กรรมการผู้จัดการ และผู้บริหารที่เกี่ยวข้อง พร้อมทั้งสรุปผลการตรวจสอบรายไตรมาสเสนอที่ประชุมคณะกรรมการบริษัท

หัวหน้าหน่วยงานตรวจสอบภายในหรือตำแหน่งผู้จัดการฝ่ายตรวจสอบภายในของบริษัท ปัจจุบันดำรงตำแหน่งโดยนายณัฏ ศรีปาน ตั้งแต่ปี พ.ศ. 2544 โดยได้รับความเห็นชอบจากคณะกรรมการตรวจสอบ และเนื่องจากนายณัฏ ศรีปาน มีความเป็นอิสระในการปฏิบัติหน้าที่ มีความรู้ ความสามารถ และเข้าใจในธุรกิจและการดำเนินงานของบริษัทเป็นอย่างดี ประกอบกับได้สนับสนุนการปฏิบัติงานอื่นที่มีความสัมพันธ์กับงานตรวจสอบภายใน ได้แก่ เลขานุการคณะกรรมการตรวจสอบ อนุกรรมการบริหารความเสี่ยง และคณะทำงานการกำกับดูแลกิจการที่ดี บริษัทจึงพิจารณาเห็นว่า มีความสามารถและความเหมาะสมที่จะปฏิบัติหน้าที่ตามที่คณะกรรมการตรวจสอบมอบหมาย คณะกรรมการตรวจสอบร่วมกับกรรมการผู้จัดการได้ประเมินผลการปฏิบัติงาน การพิจารณาความดีความชอบ และการลงโทษหัวหน้าหน่วยงานตรวจสอบภายในซึ่งเป็นไปตามที่กำหนดไว้ในกฎบัตรคณะกรรมการตรวจสอบ บริษัทได้เปิดเผยประวัติและข้อมูลของผู้ดำรงตำแหน่งหัวหน้าหน่วยงานตรวจสอบภายในดังปรากฏในเอกสารแนบ 3 : รายละเอียดเกี่ยวกับหัวหน้างานตรวจสอบภายในและหัวหน้างานกำกับดูแลการปฏิบัติงานของบริษัท

สำหรับหน่วยงาน Compliance Unit ซึ่งเป็นส่วนหนึ่งของสำนักเลขานุการบริษัท และเลขานุการบริษัทเป็นผู้ดูแลและรับผิดชอบ บริษัทฯ ได้แสดงรายละเอียดหน้าที่ความรับผิดชอบไว้ในเอกสารแนบ 3 : รายละเอียดเกี่ยวกับหัวหน้างานตรวจสอบภายในและหัวหน้างานกำกับดูแลการปฏิบัติงานของบริษัท

12. รายการระหว่างกัน

1. รายการระหว่างกันกับบุคคลที่อาจมีความขัดแย้งและบุคคลที่เกี่ยวข้อง

บริษัทในเครือและบริษัทที่เกี่ยวข้องกันบางแห่งเข้าข่ายเป็นบริษัทที่อาจมีความขัดแย้งและ/หรือจัดเป็นบริษัทที่เกี่ยวข้องกันกับบริษัทฯ ตามหลักเกณฑ์ที่พระราชบัญญัติหลักทรัพย์และตลาดหลักทรัพย์ และกฎระเบียบของหน่วยงานที่เกี่ยวข้องกำหนด โดยมีรายการระหว่างกันที่เกิดขึ้นเป็นปกติของธุรกิจในปี พ.ศ. 2559 สรุปได้ดังนี้

ชื่อบริษัท/ความสัมพันธ์	ประเภทธุรกิจ	ประเภท/มูลค่ารายการในปี พ.ศ. 2559	ความจำเป็น/ความสมเหตุสมผล
บริษัท ศรีไทยโมลด์ส จำกัด 1. เป็นบริษัทย่อย โดยบริษัทถือหุ้นร้อยละ 71.0 2. ผู้บริหารและญาติของผู้บริหารของบริษัทถือหุ้นรวมกันเท่ากับร้อยละ 29.0	รับจ้างผลิตแม่พิมพ์, และผลิตและจำหน่ายผลิตภัณฑ์พลาสติก	1. รายการธุรกิจปกติ รวมจำนวน 60.37 ล้านบาท 2. รายการเกี่ยวกับทรัพย์สินหรือบริการ จำนวน 2.99 ล้านบาท	1. รายการธุรกิจปกติเป็นรายการซื้อขายสินค้าและ/หรือใช้บริการระหว่างกันเนื่องจากความต้องการสินค้าของอีกฝ่ายเพื่อสนับสนุนและสร้างรายได้ให้แก่ธุรกิจหลักของตน โดยมีเกณฑ์กำหนดเงื่อนไขการค้าและราคาเหมือนบุคคลภายนอกทั่วไปหรืออยู่ภายใต้ขอบเขตที่คณะกรรมการบริษัทกำหนดไว้ 2. รายการเกี่ยวกับทรัพย์สินหรือบริการเนื่องจากบริษัท ศรีไทยโมลด์ส จำกัด ต้องการขยายประเภทธุรกิจเพื่อสร้างรายได้เพิ่มเติมนอกเหนือจากรายได้จากธุรกิจหลักของตน จึงจำเป็นต้องซื้อทรัพย์สินส่วนหนึ่งจากบริษัทด้วยพิจารณาเห็นว่าทรัพย์สินรายการดังกล่าวยังมีสภาพการใช้งานดีอยู่และบริษัทก็ได้ใช้งานแล้ว อย่างไรก็ตาม ในการขายทรัพย์สินดังกล่าว เป็นเพียงทรัพย์สินส่วนน้อยและไม่ได้มีผลกระทบต่อกำลังการผลิตของบริษัทแต่อย่างใด ประกอบกับบริษัทฯ ได้กำหนดเงื่อนไขการค้าและราคาขายทรัพย์สินเหมือนบุคคลภายนอกทั่วไปหรืออยู่ภายใต้ขอบเขตที่คณะกรรมการบริษัทกำหนดไว้ จึงไม่ได้ว่าจ้างผู้ประเมินราคาอิสระทำการประเมินราคาทรัพย์สินที่ขายดังกล่าว

ชื่อบริษัท/ความสัมพันธ์	ประเภทธุรกิจ	ประเภท/มูลค่ารายการในปี พ.ศ. 2559	ความจำเป็น/ความสมเหตุสมผล
บริษัท ศรีไทยบรรจุกภัณฑ์ จำกัด 1. เป็นบริษัทที่ถือหุ้น โดยบริษัทฯ ถือหุ้นร้อยละ 39.2 2. ผู้บริหารและญาติของผู้บริหารของบริษัทฯ ถือหุ้นรวมกันเท่ากับร้อยละ 9.8 3. ญาติของผู้บริหารของบริษัทฯ เป็นกรรมการในบริษัท ศรีไทยบรรจุกภัณฑ์ จำกัด	ผลิตและจำหน่ายกล่องกระดาษ	รายการธุรกิจปกติ รวมจำนวน 6.64 ล้านบาท	รายการธุรกิจปกติเป็นรายการซื้อขายสินค้าระหว่างกัน เนื่องจากความต้องการสินค้าของอีกฝ่ายเพื่อสนับสนุนและสร้างรายได้ให้แก่ธุรกิจหลักของตน โดยมีเกณฑ์กำหนดเงื่อนไขการค้าและราคาเหมือนบุคคลภายนอกทั่วไปหรืออยู่ภายใต้ขอบเขตที่คณะกรรมการบริษัทกำหนดไว้
บริษัท ศรีไทยมาร์เก็ตติ้ง จำกัด 1. เป็นบริษัทที่เกี่ยวข้องกัน 2. ญาติของผู้บริหารของบริษัทฯ ถือหุ้นรวมกันเท่ากับร้อยละ 72.0 และเป็นกรรมการในบริษัท ศรีไทยมาร์เก็ตติ้ง จำกัด 3. เป็นตัวแทนจำหน่ายสินค้าให้แก่บริษัทฯ และเป็นคู่ค้าที่ดำเนินธุรกิจร่วมกันเป็นระยะเวลายาวนาน	ค้าขายผลิตภัณฑ์เครื่องใช้ในครัวเรือน	1. รายการธุรกิจปกติ รวมจำนวน 209.30 ล้านบาท 2. รายการสนับสนุนธุรกิจปกติ รวมจำนวน 8.35 ล้านบาท	1. รายการธุรกิจปกติเป็นรายการซื้อขายสินค้าระหว่างกัน เนื่องจากความต้องการสินค้าของอีกฝ่ายเพื่อสนับสนุนและสร้างรายได้ให้แก่ธุรกิจหลักของตน โดยมีเกณฑ์กำหนดเงื่อนไขการค้าและราคาอยู่ภายใต้ขอบเขตที่คณะกรรมการบริษัทกำหนดไว้ 2. รายการสนับสนุนธุรกิจปกติเป็นการให้เช่าพื้นที่สำหรับจำหน่ายสินค้าในงานมหกรรมลดราคาซึ่งบริษัทฯ จัดเป็นประจำทุกปีโดยเป็นอัตราเดียวกันกับที่เรียกเก็บจากผู้เช่ารายอื่น และรายการให้ความสนับสนุนค่าใช้จ่ายส่งเสริมการขายแก่ตัวแทนจำหน่ายของบริษัทฯ
บริษัท สยามเบลามีน มาร์เก็ตติ้ง จำกัด 1. เป็นบริษัทที่เกี่ยวข้องกัน 2. ญาติของผู้บริหารของบริษัทฯ ถือหุ้นรวมกันเท่ากับร้อยละ 70.0 3. เป็นตัวแทนจำหน่ายสินค้าให้แก่บริษัทฯ และเป็นคู่ค้าที่ดำเนินธุรกิจร่วมกันเป็นระยะเวลายาวนาน	ค้าขายผลิตภัณฑ์พลาสติกและเมลามีน	1. รายการธุรกิจปกติ รวมจำนวน 132.25 ล้านบาท 2. รายการสนับสนุนธุรกิจปกติ รวมจำนวน 0.20 ล้านบาท 3. รายการเช่าหรือให้เช่าอสังหาริมทรัพย์ระยะสั้น รวมจำนวน 0.83 ล้านบาท	1. รายการธุรกิจปกติเป็นรายการซื้อขายสินค้าระหว่างกัน เนื่องจากความต้องการสินค้าของอีกฝ่ายเพื่อสนับสนุนและสร้างรายได้ให้แก่ธุรกิจหลักของตน โดยมีเกณฑ์กำหนดเงื่อนไขการค้าและราคาอยู่ภายใต้ขอบเขตที่คณะกรรมการบริษัทกำหนดไว้ 2. รายการสนับสนุนธุรกิจปกติเป็นรายการให้ความสนับสนุนค่าใช้จ่ายส่งเสริมการขายแก่ตัวแทนจำหน่ายของบริษัทฯ 3. รายการให้เช่าอสังหาริมทรัพย์ระยะสั้นเป็นการให้เช่าสถานที่และอาคารของบริษัทฯ 1 แห่ง โดยทำสัญญาเช่าปีต่อปีและอัตราค่าเช่ามีความเหมาะสมตามสถานที่ตั้งและเทียบเคียงได้กับราคาตลาดตามภาวะเศรษฐกิจ

ชื่อบริษัท/ความสัมพันธ์	ประเภทธุรกิจ	ประเภท/มูลค่ารายการในปี พ.ศ. 2559	ความจำเป็น/ความสมเหตุสมผล
บริษัท ศรีไทยสเตนเลส จำกัด 1. เป็นบริษัทที่เกี่ยวข้องกัน 2. ญาติของผู้บริหารของบริษัทฯถือหุ้นรวมกันเท่ากับร้อยละ 60.0 และเป็นกรรมการในบริษัท ศรีไทยสเตนเลส จำกัด	ผลิตและจัดจำหน่ายเครื่องครัวและเครื่องเรือน	1. รายการธุรกิจปกติ รวมจำนวน 3.36 ล้านบาท 2. รายการสนับสนุนธุรกิจปกติ รวมจำนวน 0.07 ล้านบาท	1. รายการธุรกิจปกติเป็นรายการซื้อขายสินค้าระหว่างกัน เนื่องจากความต้องการสินค้าของอีกฝ่ายเพื่อสนับสนุนและสร้างรายได้ให้แก่ธุรกิจหลักของตน โดยมีเกณฑ์กำหนดเงื่อนไขการค้าและราคาเหมือนบุคคลภายนอกทั่วไปหรืออยู่ภายใต้ขอบเขตที่คณะกรรมการบริษัทกำหนดไว้ 2. รายการสนับสนุนธุรกิจปกติเป็นการให้เข้าพื้นที่สำหรับจำหน่ายสินค้าในงานมหกรรมลดราคาซึ่งบริษัทฯจัดเป็นประจำทุกปีโดยเป็นอัตราเดียวกันกับที่เรียกเก็บจากผู้เช่ารายอื่น
บริษัท ส.สหธรา (ไทยแลนด์) จำกัด 1. เป็นบริษัทที่เกี่ยวข้องกัน 2. ผู้บริหารและญาติของผู้บริหารของบริษัทฯถือหุ้นรวมกันเท่ากับร้อยละ 100.0 และเป็นกรรมการในบริษัท ส.สหธรา (ไทยแลนด์) จำกัด	รับจ้างพิมพ์สติ๊กเกอร์	รายการธุรกิจปกติ รวมจำนวน 3.64 ล้านบาท	รายการธุรกิจปกติเป็นรายการซื้อขายสินค้าระหว่างกัน เนื่องจากความต้องการสินค้าของอีกฝ่ายเพื่อสนับสนุนและสร้างรายได้ให้แก่ธุรกิจหลักของตน โดยมีเกณฑ์กำหนดเงื่อนไขการค้าและราคาเหมือนบุคคลภายนอกทั่วไปหรืออยู่ภายใต้ขอบเขตที่คณะกรรมการบริษัทกำหนดไว้
บริษัท โตโฮไฟม (ไทยแลนด์) จำกัด 1. เป็นบริษัทที่เกี่ยวข้องกัน 2. ผู้บริหารและญาติของผู้บริหารของบริษัทฯถือหุ้นรวมกันเท่ากับร้อยละ 73.2 และเป็นกรรมการในบริษัท โตโฮไฟม (ไทยแลนด์) จำกัด	ผลิตและจำหน่ายโฟมกันกระแทก	ไม่มีรายการระหว่างกันในปี พ.ศ. 2559	---
บริษัท พี.ซี. คอนเทนเนอร์ จำกัด 1. เป็นบริษัทที่เกี่ยวข้องกัน 2. ญาติของผู้บริหารของบริษัทฯถือหุ้นรวมกันเท่ากับร้อยละ 56.0 และเป็นกรรมการในบริษัท พี.ซี. คอนเทนเนอร์ จำกัด	ผลิตและจำหน่ายผลิตภัณฑ์พลาสติก	รายการเช่าหรือให้เช่าอสังหาริมทรัพย์ระยะสั้น รวมจำนวน 0.50 ล้านบาท	รายการให้เช่าอสังหาริมทรัพย์ระยะสั้น เป็นการให้เช่าสถานที่และอาคารของบริษัทฯ 1 แห่ง โดยทำสัญญาเช่าปีต่อปี และอัตราค่าเช่ามีความเหมาะสมตามสถานที่ตั้งและเทียบเคียงได้กับราคาตลาดตามภาวะเศรษฐกิจ
บริษัท พี.อี.ที.คอนเทนเนอร์ จำกัด 1. เป็นบริษัทที่เกี่ยวข้องกัน 2. ญาติของผู้บริหารของบริษัทฯถือหุ้นทั้งทางตรงและทางอ้อมรวมกันเท่ากับร้อยละ 55.8 และเป็นกรรมการในบริษัท พี.อี.ที.คอนเทนเนอร์ จำกัด	ผลิตและจำหน่ายผลิตภัณฑ์พลาสติก	รายการเช่าหรือให้เช่าอสังหาริมทรัพย์ระยะสั้น รวมจำนวน 0.13 ล้านบาท	รายการให้เช่าอสังหาริมทรัพย์ระยะสั้น เป็นการให้เช่าสถานที่และอาคารของบริษัทฯ 1 แห่ง โดยทำสัญญาเช่าปีต่อปี และอัตราค่าเช่ามีความเหมาะสมตามสถานที่ตั้งและเทียบเคียงได้กับราคาตลาดตามภาวะเศรษฐกิจ

หมายเหตุ : ผู้บริหารและญาติของผู้บริหาร หมายถึง บุคคลหรือกลุ่มบุคคลที่เข้าข่ายตามคำนิยามของหลักเกณฑ์ในการทำรายการที่เกี่ยวข้องกัน ซึ่งกำหนดโดยคณะกรรมการกำกับตลาดทุน

แม้บริษัทฯ และบริษัทย่อยของบริษัทมีรายการระหว่างกันกับบริษัทที่อาจมีความขัดแย้งหรือบริษัทที่เกี่ยวข้องกันดังกล่าว ก็เป็นรายการระหว่างกันที่เกิดขึ้นเพื่อธุรกิจปกติและ/หรือสนับสนุนธุรกิจปกติของบริษัทฯ และบริษัทย่อยของบริษัทฯ และมีราคาและเงื่อนไขการค้าสอดคล้องกับที่แต่ละบริษัทคิดกับบุคคลภายนอกเป็นเกณฑ์ในการทำธุรกรรมระหว่างกัน ซึ่งก็เป็นไปเพื่อประโยชน์สูงสุดของแต่ละบริษัท หรือหากจะมีความแตกต่างกับการทำกับบุคคลภายนอก ราคาและเงื่อนไขการค้าของรายการนั้นๆ ก็จะไม่มีความแตกต่างไม่เกินขอบเขตที่คณะกรรมการบริษัทได้กำหนดไว้ ทั้งนี้ บริษัทฯ ได้เปิดเผยรายละเอียดของรายการระหว่างกันสำหรับปี พ.ศ. 2559 ไว้ในหมายเหตุประกอบงบการเงินสำหรับปีสิ้นสุดวันที่ 31 ธันวาคม พ.ศ. 2559 หัวข้อ 31 รายการกับบุคคลและกิจการที่เกี่ยวข้องกัน หน้า 104 – 110

ในปี พ.ศ. 2559 บริษัทฯ ได้ไถ่ถอนการค้าประกันที่บริษัทฯ ให้เป็นหลักประกันสำหรับวงเงินสินเชื่อที่บริษัทย่อยแห่งหนึ่งในประเทศไทย ได้รับจากสถาบันการเงิน และวงเงินสินเชื่อทางการค้าที่บริษัทย่อยอีกแห่งหนึ่งในประเทศเวียดนาม ได้รับจากผู้จำหน่ายวัตถุดิบ เนื่องจากฐานะทางการเงินที่ดีขึ้นและได้รับความไว้วางใจจากสถาบันการเงิน ตลอดจนการไม่มีภาระหนี้คงค้าง อย่างไรก็ตาม บริษัทฯ มีรายการระหว่างกันที่เป็นลักษณะของการให้ความช่วยเหลือทางการเงินแก่บริษัทย่อยซึ่งเป็นไปตามมติที่คณะกรรมการบริษัทอนุมัติไว้เพิ่มเติมในระหว่างปี พ.ศ. 2559 ดังนี้

1. การค้าประกันวงเงินสินเชื่อทางการค้ากับผู้จำหน่ายวัตถุดิบให้แก่ Srithai (Hanoi) Company Limited บริษัทย่อยที่ Srithai (Vietnam) Company Limited ถือหุ้นร้อยละ 100.0 และเป็นบริษัทย่อยโดยอ้อมของบริษัทฯ ในวงเงิน 0.5 ล้านดอลลาร์สหรัฐอเมริกา เพื่อสนับสนุนให้บริษัทย่อยซึ่งเพิ่งเริ่มดำเนินธุรกิจในปี พ.ศ. 2558 สามารถจัดหาวัตถุดิบได้อย่างคล่องตัวด้วยต้นทุนที่เหมาะสม
2. การจัดหางานเงินสินเชื่อให้แก่ Srithai Superware Manufacturing Private Limited บริษัทย่อยที่บริษัทฯ ถือหุ้นร้อยละ 100.0 ด้วยการออก Standby Letter of Credit ให้แก่สถาบันการเงินในประเทศไทยสองแห่ง ในวงเงินรวม 65.5 ล้านดอลลาร์สหรัฐ เพื่อสนับสนุนธุรกิจของบริษัทย่อยซึ่งเพิ่งเริ่มดำเนินธุรกิจในปี พ.ศ. 2558

2. ความจำเป็นของการทำรายการระหว่างกัน

เนื่องจากบริษัทฯ ให้ความสำคัญต่อการลงทุนในธุรกิจที่มีความสัมพันธ์และ/หรือเกี่ยวเนื่องกับสายธุรกิจพลาสติกซึ่งเป็นธุรกิจหลักของบริษัทฯ เพื่อลดการพึ่งพาธุรกิจนอกกลุ่ม การครอบคลุมตลาด ตลอดจนเพิ่มศักยภาพการแข่งขันและการเติบโตของกลุ่มบริษัท จึงทำให้บริษัทที่อยู่ภายใต้โครงสร้างกลุ่มบริษัทส่วนใหญ่มีลักษณะธุรกิจและประเภทผลิตภัณฑ์ที่คล้ายคลึงกัน หรือเป็นส่วนสนับสนุนให้แก่ธุรกิจหลักของบริษัทฯ กลุ่มบริษัทจึงมักมีรายการระหว่างกันเกิดขึ้นอยู่เสมอ ด้วยความจำเป็นที่จะต้องซื้อหรือขายสินค้าและบริการของอีกฝ่ายเพื่อสนับสนุนและสร้างรายได้ให้แก่ธุรกิจหลักของตนเอง และ/หรือการให้ความช่วยเหลือทางการเงินที่จำเป็นต่อการดำเนินธุรกิจแก่บริษัทย่อย เพื่อสนับสนุนให้ธุรกิจของบริษัทย่อยเหล่านั้นสามารถแข่งขันได้อย่างเหมาะสม

นอกจากนี้ การทำรายการกับบุคคลที่อาจมีความขัดแย้งหรือบุคคลที่เกี่ยวข้องที่ไม่ได้อยู่ภายใต้โครงสร้างกลุ่มบริษัท ซึ่งส่วนใหญ่เป็นการทำรายการกับตัวแทนจำหน่ายของบริษัทฯ นั้น ก็เป็นไปด้วยเหตุผลของธุรกิจการค้าและความต้องการสินค้าของอีกฝ่ายเพื่อสร้างรายได้ให้แก่ธุรกิจหลักของตนเองเช่นเดียวกัน

3. ขั้นตอนการอนุมัติการทำรายการระหว่างกัน

แต่ละบริษัทในกลุ่มบริษัทมีฝ่ายบริหารของตนเอง ทุกบริษัทต่างก็มุ่งเอาผลประโยชน์สูงสุดของตนเองเป็นเกณฑ์ ดังนั้น หากมีรายการระหว่างกันเกิดขึ้น ในหลักการแต่ละบริษัทก็จะกำหนดเกณฑ์เงื่อนไขทางการค้าและบริการตามปกติการค้ากับบุคคลภายนอกทั่วไป มีการเปรียบเทียบเงื่อนไขที่ได้รับกับแหล่งข้อมูลภายนอกเพื่อความสมเหตุสมผลและเงื่อนไขราคาที่เหมาะสมของการเข้าทำรายการระหว่างกัน เว้นแต่บางกรณีที่แต่ละบริษัทต้องการส่งเสริมการขายของตนเองหรือการทำรายการกับบริษัทที่เป็นคู่ค้ากันมานาน ก็จะมีการพิจารณาเงื่อนไขพิเศษให้เป็นรายการนี้ไป อย่างไรก็ตาม คณะกรรมการตรวจสอบและคณะกรรมการบริษัทก็มีการดูแลอย่างรอบคอบเมื่อเกิดรายการที่อาจมีความขัดแย้งทางผลประโยชน์ เพื่อปกป้องผลประโยชน์ให้ผู้ถือหุ้นและผู้มีส่วนได้เสียทุกกลุ่ม

ส่วนการให้ความช่วยเหลือทางการเงินแก่บริษัทย่อยนั้น บริษัทฯ จะนำเสนอข้อมูลวงเงิน ลักษณะของการให้ความช่วยเหลือทางการเงิน รวมถึงเหตุผลและความจำเป็น ให้คณะกรรมการบริษัทพิจารณาเป็นรายครั้ง โดยบริษัทฯ ต้องประเมินสภาพธุรกิจและความต้องการการสนับสนุนของบริษัทย่อยเหล่านั้น เพื่อให้การช่วยเหลือทางการเงินมีความเหมาะสมและก่อให้เกิดประโยชน์แก่บริษัทย่อยเหล่านั้นมากที่สุด ตลอดจนพิจารณาถึงสัดส่วนของการถือหุ้นของบริษัทฯ ในบริษัทย่อยกรณีที่บริษัทฯ ไม่ได้ถือหุ้นในบริษัทย่อยนั้นร้อยละ 100

อนึ่ง บริษัทฯ ได้ปฏิบัติตามหลักเกณฑ์ในการทำรายการที่เกี่ยวข้องกันโดยคณะกรรมการบริษัทได้มีมติอนุมัติในหลักการเกี่ยวกับการกำหนดราคาซื้อขายสินค้า/บริการ และระยะเวลาการเก็บหนี้/ชำระหนี้ของบริษัทฯ/บริษัทย่อยของบริษัทฯ กับบุคคลที่เกี่ยวข้องกันกับบริษัทฯ ทุกแห่งตามนิยามที่กำหนดในพระราชบัญญัติหลักทรัพย์และตลาดหลักทรัพย์ และประกาศของหน่วยงานกำกับดูแลที่เกี่ยวข้อง โดยมอบอำนาจให้ฝ่ายบริหารในการพิจารณาอนุมัติการเข้าทำรายการที่เกี่ยวข้องกันในขอบเขตของอำนาจการอนุมัติที่คณะกรรมการบริษัทกำหนดไว้ อย่างไรก็ตาม หากรายการที่เกี่ยวข้องกันดังกล่าวมีลักษณะและขนาดรายการเกินขอบเขตที่คณะกรรมการบริษัทกำหนด บริษัทฯ จะนำเสนอคณะกรรมการตรวจสอบและคณะกรรมการบริษัทเพื่อพิจารณาอนุมัติและ/หรือนำเสนอขออนุมัติจากที่ประชุมผู้ถือหุ้นตามหลักเกณฑ์และระเบียบวิธีปฏิบัติของหน่วยงานกำกับดูแลที่เกี่ยวข้อง

4. นโยบายและแนวโน้มนำการทำรายการระหว่างกันในอนาคต

กลุ่มบริษัทมีนโยบายให้แต่ละบริษัทในกลุ่มมีอิสระเต็มที่ในการค้าขายกับผู้ใดก็ได้ ดังนั้น ราคาสินค้าหรือบริการและเงื่อนไขการค้าจึงเป็นเกณฑ์ประกอบการตัดสินใจของฝ่ายบริหารของแต่ละบริษัทในกลุ่ม และมีแนวโน้มว่าปริมาณการทำรายการระหว่างกันจะไม่ผันผวนมากในแต่ละปี ซึ่งขึ้นอยู่กับความต้องการสินค้าและบริการ ความสามารถในการผลิตสินค้าและการให้บริการ และการขยายตัวของธุรกิจของแต่ละบริษัท

ส่วนการให้ความช่วยเหลือทางการเงินของบริษัทฯ ในอนาคต อาจเพิ่มขึ้นได้ตามความจำเป็นและขึ้นอยู่กับนโยบายในการขยายธุรกิจตลอดจนการเติบโตของกลุ่มบริษัทโดยเฉพาะบริษัทย่อย

ส่วนที่ 3

ฐานะการเงินและผลการดำเนินงาน

13. ข้อมูลทางการเงินที่สำคัญ

13.1 งบการเงิน

13.1.1 สรุปรายงานการสอบบัญชี

บริษัท ไพร์ทวอเตอร์เฮาส์คูเปอร์ส เอบีเอส จำกัด เป็นผู้สอบบัญชีของบริษัทฯ ได้ตรวจสอบงบการเงินรวมและงบการเงินเฉพาะกิจการสำหรับปีสิ้นสุดวันที่ 31 ธันวาคม พ.ศ. 2559 และมีรายงานของผู้สอบบัญชีรับอนุญาตซึ่งแสดงความเห็นต่องบการเงินอย่างไม่มีเงื่อนไขดังรายละเอียดปรากฏตามรายงานของผู้สอบบัญชีรับอนุญาตสำหรับงบการเงินสำหรับปี สิ้นสุดวันที่ 31 ธันวาคม พ.ศ. 2559 ในส่วนของเอกสารแนบ

13.1.2 ตารางสรุปงบการเงินรวม

**สรุปงบแสดงฐานะการเงินรวม
สำหรับปี สิ้นสุดวันที่ 31 ธันวาคม**

หน่วย : ล้านบาท

	2559	2558	2557
สินทรัพย์			
สินทรัพย์หมุนเวียน			
เงินสดและรายการเทียบเท่าเงินสด	271.5	621.0	472.9
เงินลงทุนระยะสั้น	30.4	3.9	5.8
ลูกหนี้การค้า – สุทธิ	2,007.3	1,928.2	1,992.4
ลูกหนี้อื่น	165.0	103.8	108.6
สินค้าคงเหลือ – สุทธิ	1,801.8	1,658.4	1,599.5
สินทรัพย์หมุนเวียนอื่น	86.4	85.2	133.0
รวมสินทรัพย์หมุนเวียน	4,362.4	4,400.5	4,312.2
สินทรัพย์ไม่หมุนเวียน			
เงินลงทุนระยะยาว – สุทธิ	406.9	414.7	467.4
อสังหาริมทรัพย์เพื่อการลงทุน – สุทธิ	125.9	122.5	128.4
ที่ดิน อาคารและอุปกรณ์ – สุทธิ	6,064.9	5,851.6	5,373.1
สินทรัพย์ไม่มีตัวตน – สุทธิ	47.0	45.4	52.8
สินทรัพย์ภาษีเงินได้รอการตัดบัญชี – สุทธิ	118.9	106.3	97.7
สิทธิการเช่า – สุทธิ	110.2	112.7	46.3
สินทรัพย์ไม่หมุนเวียนอื่น	67.9	53.4	38.1
รวมสินทรัพย์ไม่หมุนเวียน	6,941.7	6,706.6	6,203.8
รวมสินทรัพย์	11,304.1	11,107.1	10,516.0

สรุปงบแสดงฐานะการเงินรวม (ต่อ)
สำหรับปี สิ้นสุดวันที่ 31 ธันวาคม

	2559	2558	2557
หนี้สินและส่วนของผู้ถือหุ้น			
หนี้สินหมุนเวียน			
เงินกู้ยืมระยะสั้น	1,670.9	1,751.6	1,452.3
ส่วนของเงินกู้ยืมระยะยาวที่ถึงกำหนดชำระภายในหนึ่งปี	774.8	661.0	619.9
เจ้าหนี้การค้า	850.6	959.3	968.4
เจ้าหนี้อื่น	311.6	333.6	429.3
หนี้สินหมุนเวียนอื่น	40.3	58.0	41.6
รวมหนี้สินหมุนเวียน	3,648.2	3,763.5	3,511.5
หนี้สินไม่หมุนเวียน			
เงินกู้ยืมระยะยาว	2,344.6	1,994.7	1,955.2
หนี้สินตามสัญญาเช่าการเงิน	1.4	12.9	20.6
ภาระผูกพันผลประโยชน์พนักงาน	376.7	378.9	296.6
รวมหนี้สินไม่หมุนเวียน	2,722.7	2,386.5	2,272.4
รวมหนี้สิน	6,370.9	6,150.0	5,783.9
ส่วนของผู้ถือหุ้น			
ทุนเรือนหุ้น	2,709.9	2,709.9	2,709.9
ส่วนเกินทุนจากหุ้นสามัญซื้อคืน	19.9	19.9	19.9
กำไรสะสม	2,005.4	2,020.1	1,877.8
องค์ประกอบอื่นของผู้ถือหุ้น	(40.7)	(37.5)	(101.2)
รวมส่วนของผู้ถือหุ้นของบริษัทใหญ่	4,694.5	4,712.4	4,506.4
ส่วนได้เสียที่ไม่มีอำนาจควบคุม	238.7	244.7	225.7
รวมส่วนของผู้ถือหุ้น	4,933.2	4,957.1	4,732.1
รวมหนี้สินและส่วนของผู้ถือหุ้น	11,304.1	11,107.1	10,516.0

**สรุปงบกำไรขาดทุนเบ็ดเสร็จรวม
สำหรับปี สิ้นสุดวันที่ 31 ธันวาคม**

หน่วย : ล้านบาท

	2559	2558	2557
รายได้จากการขายและการให้บริการ	9,284.8	9,762.8	9,750.9
ต้นทุนขายและการให้บริการ	(7,706.8)	(7,915.3)	(7,880.8)
กำไรขั้นต้น	1,578.0	1,847.5	1,870.1
รายได้เงินปันผล	6.9	7.5	12.2
รายได้อื่น	72.9	101.7	98.5
ค่าใช้จ่ายในการขายและบริหาร	(1,288.1)	(1,314.2)	(1,336.7)
ต้นทุนทางการเงิน	(169.3)	(162.9)	(167.7)
ส่วนแบ่งกำไรจากเงินลงทุนในบริษัทร่วมและการร่วมค้า	83.8	78.7	63.2
กำไรก่อนภาษีเงินได้	284.2	558.3	539.6
ค่าใช้จ่ายภาษีเงินได้	(20.0)	(80.1)	(52.1)
กำไรสำหรับปี	264.2	478.2	487.5
กำไรขาดทุนเบ็ดเสร็จอื่น :			
รายการที่จะไม่จัดประเภทรายการใหม่ไปยังกำไรหรือขาดทุนในภายหลัง			
การวัดมูลค่าใหม่ของภาระผูกพันผลประโยชน์หลังออกจากงาน	0.0	(45.1)	0.0
ภาษีเงินได้ของรายการที่จะไม่จัดประเภทรายการใหม่ไปยังกำไรหรือขาดทุนในภายหลัง	0.0	9.4	0.0
รวมรายการที่จะไม่จัดประเภทรายการใหม่ไปยังกำไรหรือขาดทุนในภายหลัง	0.0	(35.7)	0.0
รายการที่จะจัดประเภทรายการใหม่ไปยังกำไรหรือขาดทุนในภายหลัง			
การเปลี่ยนแปลงในมูลค่าของเงินลงทุนเพื่อขาย	3.2	(28.4)	(6.6)
ผลต่างของอัตราแลกเปลี่ยนจากการแปลงค่างบการเงิน	(5.0)	86.2	(22.8)
ภาษีเงินได้ของรายการที่จะจัดประเภทรายการใหม่ไปยังกำไรหรือขาดทุนในภายหลัง	(0.6)	5.7	1.3
รวมรายการที่จะจัดประเภทรายการใหม่ไปยังกำไรหรือขาดทุนในภายหลัง	(2.4)	63.5	(28.1)
กำไร(ขาดทุน)เบ็ดเสร็จอื่นสำหรับปี – สุทธิจากภาษี	(2.4)	27.8	(28.1)
กำไรเบ็ดเสร็จรวมสำหรับปี	261.8	506.0	459.4
การแบ่งปันกำไร			
ส่วนที่เป็นของผู้เป็นเจ้าของของบริษัทใหญ่	256.2	445.0	470.1
ส่วนที่เป็นของส่วนได้เสียที่ไม่มีอำนาจควบคุม	8.0	33.2	17.4
กำไรสำหรับปี	264.2	478.2	487.5
การแบ่งปันกำไรเบ็ดเสร็จรวม			
ส่วนที่เป็นของผู้เป็นเจ้าของของบริษัทใหญ่	253.1	476.9	441.8
ส่วนที่เป็นของส่วนได้เสียที่ไม่มีอำนาจควบคุม	8.7	29.1	17.6
กำไรเบ็ดเสร็จรวมสำหรับปี	261.8	506.0	459.4
กำไรต่อหุ้น			
กำไรต่อหุ้นขั้นพื้นฐาน (บาท)	0.09	0.16	0.17

หมายเหตุ : ข้อมูลงบการเงินปี พ.ศ. 2557 ที่นำมาแสดงข้างต้นนี้ มีการจัดรวมกลุ่มของรายการให้สามารถเปรียบเทียบได้กับการแสดงรายการที่เปลี่ยนแปลงของงบการเงินปี พ.ศ. 2558 และ พ.ศ. 2559 โดยไม่มีผลกระทบต่อกำไรสุทธิตามที่ได้รายงานไว้ในรายงานประจำปี 2557 และ 2558

สรุปกระแสเงินสดรวม
สำหรับปี สิ้นสุดวันที่ 31 ธันวาคม

หน่วย : ล้านบาท

	2559	2558	2557
กำไรก่อนภาษีเงินได้สำหรับปี	284.2	558.3	539.6
ปรับกระทบกำไรสุทธิเป็นเงินสดรับ(จ่าย)จากการดำเนินงาน			
ค่าเสื่อมราคาและค่าตัดจำหน่าย	790.0	721.4	662.9
ค่าตัดจ่ายสินทรัพย์	13.5	12.8	6.6
กำไรจากการจำหน่ายสินทรัพย์	(7.4)	(15.7)	(12.2)
ค่าใช้จ่ายผลประโยชน์พนักงาน	32.8	28.5	24.9
ขาดทุนจากการประมาณการตามหลักคณิตศาสตร์ประกันภัย			
- โครงการผลประโยชน์ระยะยาวอื่น	0.0	27.5	0.0
ดอกเบี้ยรับและรายได้เงินปันผล	(13.1)	(17.1)	(19.1)
ส่วนแบ่งกำไรจากเงินลงทุนในบริษัทร่วมและการร่วมค้า	(83.8)	(78.7)	(63.2)
ต้นทุนทางการเงิน – ดอกเบี้ยจ่าย	169.3	162.9	167.7
อื่นๆ	4.9	39.4	6.0
การเปลี่ยนแปลงของสินทรัพย์และหนี้สินดำเนินงาน			
สินทรัพย์ดำเนินงาน(เพิ่มขึ้น)ลดลง			
ลูกหนี้การค้าและลูกหนี้อื่น	(95.1)	130.1	(176.6)
สินค้าคงเหลือ	(161.9)	(58.3)	(129.7)
อื่นๆ	9.7	17.9	0.0
หนี้สินดำเนินงานเพิ่มขึ้น(ลดลง)			
เจ้าหนี้การค้าและเจ้าหนี้อื่น	(120.6)	(78.7)	38.7
เงินจ่ายผลประโยชน์พนักงาน	(35.1)	(20.7)	(38.9)
อื่นๆ	(4.3)	5.1	17.5
กระแสเงินสดจากกิจกรรมดำเนินงาน	783.1	1,434.7	1,024.2
จ่ายดอกเบี้ย	(168.7)	(162.2)	(166.8)
จ่ายภาษีเงินได้	(66.1)	(75.3)	(82.9)
เงินสดสุทธิได้มาจากกิจกรรมดำเนินงาน	548.3	1,197.2	774.5

สรุปงบกระแสเงินสดรวม (ต่อ)
สำหรับปี สิ้นสุดวันที่ 31 ธันวาคม

หน่วย : ล้านบาท

	2559	2558	2557
กระแสเงินสดจากกิจกรรมลงทุน			
เงินลงทุนระยะสั้นเพิ่มขึ้น(ลดลง)	(34.1)	2.0	1.9
เงินสดจ่ายเพื่อจัดหาสินทรัพย์และสิทธิการเช่า	(1,049.4)	(1,249.8)	(796.0)
เงินสดรับจากการจำหน่ายสินทรัพย์	5.5	32.0	55.0
ดอกเบี้ยรับ	6.1	7.0	7.0
เงินปันผลรับจากเงินลงทุนในเงินลงทุนระยะยาว	58.9	110.5	116.3
เงินสดสุทธิใช้ไปในกิจกรรมลงทุน	(1,013.0)	(1,098.3)	(615.8)
กระแสเงินสดจากกิจกรรมจัดหาเงิน			
เงินกู้ยืมระยะสั้นเพิ่มขึ้น(ลดลง)	(80.7)	299.3	628.8
เงินสดรับจากเงินกู้ยืมระยะยาว	1,160.5	805.3	184.8
เงินสดจ่ายคืนเงินกู้ยืมระยะยาว	(697.2)	(734.5)	(642.8)
เงินปันผลจ่าย	(285.7)	(281.0)	(274.5)
อื่นๆ	(10.2)	(9.6)	24.4
เงินสดสุทธิได้มาจาก(ใช้ไปใน)กิจกรรมจัดหาเงิน	86.7	79.5	(79.3)
เงินสดและรายการเทียบเท่าเงินสดเพิ่มขึ้น(ลดลง)สุทธิ	(378.0)	178.4	79.4
เงินสดและรายการเทียบเท่าเงินสดต้นปี	621.0	472.9	437.1
ผลกระทบจากอัตราแลกเปลี่ยน	28.5	(30.3)	(43.6)
เงินสดและรายการเทียบเท่าเงินสดปลายปี	271.5	621.0	472.9

13.2 อัตราส่วนทางการเงินที่สำคัญจากงบการเงินรวม

อัตราส่วน	หน่วย	2559	2558	2557
สภาพคล่อง (Liquidity Ratio)				
อัตราส่วนสภาพคล่อง	เท่า	1.20	1.17	1.23
อัตราส่วนสภาพคล่องหมุนเร็ว	เท่า	0.68	0.71	0.73
อัตราส่วนสภาพคล่องกระแสเงินสด	เท่า	0.15	0.33	0.25
อัตราส่วนหมุนเวียนลูกหนี้การค้า	เท่า	4.67	4.93	5.05
ระยะเวลาเก็บหนี้เฉลี่ย	วัน	77.15	72.95	71.28
อัตราส่วนหมุนเวียนสินค้าคงเหลือ ⁽¹⁾	เท่า	8.42	9.14	9.70
ระยะเวลาขายสินค้าเฉลี่ย	วัน	42.75	39.37	37.09
อัตราส่วนหมุนเวียนเจ้าหนี้	เท่า	8.52	8.21	8.22
ระยะเวลาชำระหนี้	วัน	42.27	43.84	43.82
วงจรเงินสด (Cash Cycle) ⁽²⁾	วัน	77.63	68.48	64.55
ความสามารถในการหากำไร (Profitability Ratio)				
อัตรากำไรขั้นต้นต่อยอดขาย	%	17.00	18.92	19.18
อัตรากำไรจากการดำเนินงานต่อยอดขาย	%	3.12	5.46	5.47
อัตรากำไรอื่นต่อรายได้รวม ⁽³⁾	%	0.85	1.11	1.12
อัตราส่วนเงินสดต่อการทำกำไร	%	189.19	224.51	145.20
อัตรากำไรสุทธิต่อรายได้รวม ^{(3), (4)}	%	2.82	4.84	4.94
อัตราผลตอบแทนผู้เป็นเจ้าของ	%	5.34	9.87	10.49
ประสิทธิภาพในการดำเนินงาน (Efficiency Ratio)				
อัตราผลตอบแทนจากสินทรัพย์	%	2.36	4.42	4.72
อัตราผลตอบแทนจากสินทรัพย์ถาวร ⁽⁵⁾	%	17.11	20.77	21.19
อัตราหมุนของสินทรัพย์	เท่า	0.84	0.91	0.96
นโยบายการเงิน (Financial Policy Ratio)				
อัตราส่วนหนี้สินต่อส่วนของผู้ถือหุ้น	เท่า	1.29	1.24	1.22
อัตราส่วนความสามารถชำระดอกเบี้ย	เท่า	4.64	8.84	6.14
อัตราส่วนความสามารถชำระภาระผูกพัน (cash basis)	เท่า	0.27	0.53	0.45
อัตราการจ่ายเงินปันผล ⁽⁶⁾	%	60.94	65.86	63.95

- (1) คำนวณเฉพาะสินค้าสำเร็จรูป ไม่รวมสินค้าระหว่างผลิต วัตถุดิบ วัสดุคงเหลือ แม่พิมพ์มีไว้เพื่อขาย และสินค้าระหว่างทาง (สินค้าคงเหลือก่อนหักค่าเผื่อสินค้าล้าสมัยและค่าเผื่อสินค้าที่มีราคาทุนสูงกว่าราคาตลาดที่จะได้รับ)
- (2) ระยะเวลาเก็บหนี้เฉลี่ย + ระยะเวลาขายสินค้าเฉลี่ย - ระยะเวลาชำระหนี้
- (3) รายได้รวม = รายได้จากการขายและการให้บริการ + รายได้เงินปันผล + รายได้อื่น
- (4) กำไรสุทธิ = กำไรสำหรับปีซึ่งรวมส่วนที่เป็นของผู้เป็นเจ้าของของบริษัทใหญ่และส่วนที่เป็นของส่วนได้เสียที่ไม่มีอำนาจควบคุม
- (5) สินทรัพย์ถาวร = ที่ดิน อาคาร และอุปกรณ์-สุทธิ + สิทธิการเช่า-สุทธิ
- (6) เนื่องจากนโยบายการจ่ายเงินปันผลของบริษัทฯ กำหนดให้บริษัทฯ จ่ายจากกำไรสุทธิประจำปีตามงบการเงินเฉพาะกิจการ ดังนั้นเฉพาะอัตราการจ่ายเงินปันผลที่แสดงข้างต้น จึงคำนวณโดยเปรียบเทียบเงินปันผลจ่ายในรอบปีบัญชีปัจจุบันกับกำไรสุทธิประจำปีของรอบปีบัญชีก่อนหน้าที่แสดงตามงบการเงินเฉพาะกิจการ ซึ่งใช้เป็นฐานในการประกาศจ่ายเงินปันผลของบริษัทฯ

วิเคราะห์อัตราส่วนทางการเงินจากงบการเงินรวม

สภาพคล่อง

ณ วันที่ 31 ธันวาคม พ.ศ. 2559 หนี้สินหมุนเวียนของกลุ่มบริษัทลดลงในสัดส่วนที่มากกว่าสินทรัพย์หมุนเวียน หนี้สินหมุนเวียนที่ลดลงส่วนใหญ่เป็นการลดลงของเงินกู้ยืมระยะสั้นและเจ้าหนี้การค้า ส่งผลให้กลุ่มบริษัทมีอัตราส่วนสภาพคล่องเพิ่มขึ้นจาก 1.17 เท่า ในปี พ.ศ. 2558 เป็น 1.20 เท่า ในปี พ.ศ. 2559 อย่างไรก็ตาม เนื่องจากสินทรัพย์หมุนเวียนที่ลดลงส่วนใหญ่เป็นการลดลงของเงินสดและรายการเทียบเท่าเงินสด จึงทำให้อัตราส่วนสภาพคล่องหมุนเร็วลดลงจาก 0.71 เท่า ในปี พ.ศ. 2558 เป็น 0.68 เท่า ในปี พ.ศ. 2559

แม้ว่ากลุ่มบริษัทมีค่าเสื่อมราคาทรัพย์สินที่เพิ่มขึ้นในปี พ.ศ. 2559 แต่ด้วยผลกำไรที่ลดลงและการเปลี่ยนแปลงของสินทรัพย์และหนี้สินดำเนินงานที่ส่งผลกระทบต่อกระแสเงินสด ทำให้กลุ่มบริษัทมีกระแสเงินสดจากการดำเนินงานลดลงเมื่อเทียบกับปีก่อนและในสัดส่วนที่มากกว่าหนี้สินหมุนเวียนเฉลี่ย กลุ่มบริษัทจึงมีอัตราส่วนสภาพคล่องกระแสเงินสดลดลงจาก 0.33 เท่า ในปี พ.ศ. 2558 เป็น 0.15 เท่า ในปี พ.ศ. 2559

นอกจากนี้ กลุ่มบริษัทมีวงจรเงินสด (Cash Cycle) เพิ่มขึ้นจาก 68.48 วัน ในปี พ.ศ. 2558 เป็น 77.63 วัน ในปี พ.ศ. 2559 สรุปได้ดังนี้

1. ระยะเวลาเก็บหนี้เฉลี่ยจากลูกหนี้การค้าเพิ่มขึ้นจาก 72.95 วัน ในปี พ.ศ. 2558 เป็น 77.15 วัน ในปี พ.ศ. 2559 เนื่องจากการลดลงของยอดขายกลุ่มผลิตภัณฑ์บรรจุภัณฑ์เครื่องดื่มที่มีเครดิตเทอมสั้นกว่ากลุ่มผลิตภัณฑ์อื่น
2. ระยะเวลาขายสินค้าเฉลี่ยเพิ่มขึ้นจาก 39.37 วัน ในปี พ.ศ. 2558 เป็น 42.75 วัน ในปี พ.ศ. 2559 จากการลดลงของยอดขาย และการจัดเก็บวัตถุดิบและสินค้าสำเร็จรูปเพื่อรอรับการขาย
3. ระยะเวลาชำระหนี้เจ้าหนี้การค้าลดลงจาก 43.84 วัน ในปี พ.ศ. 2558 เป็น 42.27 วัน ในปี พ.ศ. 2559 จากการสั่งซื้อวัตถุดิบเท่าที่จำเป็นตามแผนการผลิต และการสั่งซื้อวัตถุดิบหลักและสินค้าเพื่อขายที่ลดลงตามยอดขาย

เมื่อพิจารณาจากอัตราส่วนดังกล่าวข้างต้นแล้วสรุปได้ว่า ในปี พ.ศ. 2559 ตัวเลขอัตราส่วนที่แสดงถึงสภาพคล่องของกลุ่มบริษัทยังอยู่ในระดับที่ไม่ได้แตกต่างจากปี พ.ศ. 2557 และ พ.ศ. 2558 อย่างมีนัยสำคัญ โดยกลุ่มบริษัทพิจารณาเห็นว่าสภาพคล่องทางการเงินและวงจรเงินสดอยู่ในระดับที่เหมาะสม มีกระแสเงินสดจากการดำเนินธุรกิจที่เพียงพอต่อการดำเนินงาน รวมถึงแหล่งเงินทุนหมุนเวียนจากสถาบันการเงินต่างๆ ที่เพียงพอ ซึ่งจะช่วยสนับสนุนให้การดำเนินธุรกิจของกลุ่มบริษัทสามารถดำเนินต่อไปได้อย่างต่อเนื่อง

ความสามารถในการหากำไร

กลุ่มบริษัทมีอัตรากำไรขั้นต้นต่อยอดขายลดลงจากร้อยละ 18.92 ในปี พ.ศ. 2558 เป็นร้อยละ 17.00 ในปี พ.ศ. 2559 เนื่องจาก

- ผลกระทบจากภาวะเศรษฐกิจภายในประเทศและต่างประเทศที่ยังไม่ฟื้นตัวเต็มที่ ราคาน้ำมันที่ยังอยู่ในระดับต่ำ ราคาพืชผลเกษตรตกต่ำ ปัญหาภัยแล้งในประเทศ การใช้จ่ายภาคครัวเรือนที่ลดลงจากภาระหนี้ครัวเรือนที่ยังสูงและผู้บริโภคขาดความเชื่อมั่น ซึ่งล้วนเป็นปัจจัยที่ไม่เอื้อประโยชน์ต่อการดำเนินธุรกิจและการกระตุ้นยอดขาย แม้ว่าจะเริ่มมีการเบิกจ่ายงบประมาณแผ่นดินเพื่อลงทุนในโครงการลงทุนขนาดใหญ่ มาตรการกระตุ้นเศรษฐกิจด้านต่างๆ ของภาครัฐ และอัตราดอกเบี้ยที่ต่ำก็ตาม
- กำลังการผลิตของบริษัทยังมีการชะลอตัวจากการเข้ามาตรวจสอบด้านสุขอนามัยในโรงงานของลูกค้านำรายใหญ่ช่วงระยะเวลาหนึ่งของทางประเทศเวียดนาม ทำให้กลุ่มบริษัทมียอดขายที่ลดลงโดยเฉพาะกลุ่มผลิตภัณฑ์บรรจุภัณฑ์เครื่องดื่ม และต้องรับภาระค่าใช้จ่ายประจำจากการใช้กำลังการผลิตไม่เต็มที่
- ค่าเสื่อมราคาเพิ่มขึ้นจากการลงทุนในสินทรัพย์เพิ่มเติม ขณะที่กลุ่มบริษัทยังไม่สามารถใช้งานสินทรัพย์ที่ลงทุนใหม่ได้อย่างเต็มประสิทธิภาพ
- การดำเนินธุรกิจเต็มปีในปี พ.ศ. 2559 ซึ่งเพิ่งเป็นปีแรกของบริษัทย่อย 1 แห่งในประเทศเวียดนาม และอีก 1 แห่งในประเทศอินเดีย ทำให้สินทรัพย์ยังไม่ก่อให้เกิดรายได้เต็มที่และสร้างผลตอบแทนจากการลงทุนได้อย่างเหมาะสม

- การปรับฐานลูกค้าและฐานการผลิตของธุรกิจบรรจุภัณฑ์อาหารและเครื่องดื่มด้วยการย้ายเครื่องจักรและอุปกรณ์ในการผลิตส่วนหนึ่งจากประเทศไทยไปยังบริษัทย่อยในประเทศเวียดนามซึ่งเป็นประเทศที่มีการเติบโตทางเศรษฐกิจอย่างต่อเนื่องและมีกลุ่มลูกค้าที่มีความต้องการสินค้าประเภทบรรจุภัณฑ์เครื่องดื่มสูง แต่การดำเนินการดังกล่าวต้องใช้เวลาในการขนย้าย ติดตั้ง และทดสอบการผลิต รวมถึงการตรวจสอบกระบวนการผลิตและยอมรับโดยลูกค้าแล้ว จึงจะเริ่มการผลิตทางพาณิชย์ได้ ทำให้ใช้ประโยชน์จากสินทรัพย์ดังกล่าวไม่ได้เต็มที่
- ค่าสั่งซื้อผลิตภัณฑ์เครื่องใช้ในครัวเรือนจากลูกค้ารายใหญ่ในประเทศเวียดนาม ซึ่งสั่งซื้อเป็นจำนวนมากเพื่อเป็นสินค้าพรีเมียม แต่มีอัตรากำไรขั้นต้นที่ต่ำกว่าเกณฑ์ปกติของลูกค้าทั่วไปของกลุ่มบริษัท เนื่องจากกลุ่มบริษัทมุ่งหวังที่จะขยายฐานลูกค้ากลุ่มผลิตภัณฑ์เครื่องใช้ในครัวเรือนในประเทศเวียดนามและผลักดันให้ตราสินค้าเป็นที่จดจำอย่างกว้างขวางมากขึ้น

ด้วยสาเหตุดังกล่าว ทำให้กำไรสุทธิสำหรับปี พ.ศ. 2559 ลดลงจากปีก่อนร้อยละ 44.76 และกลุ่มบริษัทมีอัตรากำไรสุทธิต่อรายได้รวมลดลงจากร้อยละ 4.84 ในปี พ.ศ. 2558 เป็นร้อยละ 2.82 ในปี พ.ศ. 2559 ส่วนอัตราผลตอบแทนผู้เป็นเจ้าของลดลงจากร้อยละ 9.87 ในปี พ.ศ. 2558 เป็นร้อยละ 5.34 ในปี พ.ศ. 2559 ตามผลกำไรที่ลดลงและส่วนของเจ้าของเฉลี่ยที่เพิ่มขึ้นตามผลกำไรของปี ภายหลังการจ่ายเงินปันผล

ประสิทธิภาพในการดำเนินงาน

ในปี พ.ศ. 2559 กลุ่มบริษัทมีอัตราผลตอบแทนจากสินทรัพย์ถาวรลดลงจากร้อยละ 20.77 ในปี พ.ศ. 2558 เป็นร้อยละ 17.11 ในปี พ.ศ. 2559 ตามผลประกอบการที่ลดลงจากปีก่อน ในขณะที่มูลค่าที่ดิน อาคารและอุปกรณ์สุทธิเพิ่มขึ้นจากการจัดหาสินทรัพย์เพิ่มเติมในระหว่างปี เพื่อรองรับการขยายตัวของธุรกิจของกลุ่มบริษัท

นโยบายการเงิน

กลุ่มบริษัทมีอัตราส่วนหนี้สินต่อส่วนของผู้ถือหุ้นเพิ่มขึ้นจาก 1.24 เท่า ในปี พ.ศ. 2558 เป็น 1.29 เท่า ในปี พ.ศ. 2559 จากการเพิ่มขึ้นของหนี้สินรวมที่ส่วนใหญ่เป็นการเบิกใช้เงินกู้เพิ่มขึ้นเพื่อการลงทุนในสินทรัพย์และหมุนเวียนในกิจการ ขณะที่ส่วนของผู้ถือหุ้นลดลงเล็กน้อยจากการจ่ายเงินปันผลจากผลประกอบการปี พ.ศ. 2558 ที่มากกว่าผลกำไรของปี พ.ศ. 2559

นอกจากนี้ การที่กระแสเงินสดจากกิจกรรมดำเนินงานของกลุ่มบริษัทลดลง ขณะที่รายจ่ายดอกเบี้ยสูงขึ้นจากการเบิกใช้เงินกู้เพิ่มขึ้นในระหว่างปี ทำให้กลุ่มบริษัทมีอัตราส่วนความสามารถชำระดอกเบี้ยลดลงจาก 8.84 เท่า ในปี พ.ศ. 2558 เป็น 4.64 เท่า ในปี พ.ศ. 2559 ขณะเดียวกัน แม้ว่ากลุ่มบริษัทมีภาระผูกพันที่ลดลงจากปีก่อนจากการลดลงของเงินกู้ที่ครบกำหนดชำระและรายจ่ายลงทุนในสินทรัพย์ แต่ด้วยกระแสเงินสดจากกิจกรรมดำเนินงานที่ลดลงในสัดส่วนที่มากกว่า ทำให้กลุ่มบริษัทมีอัตราส่วนความสามารถชำระภาระผูกพันลดลงจาก 0.53 เท่า ในปี พ.ศ. 2558 เป็น 0.27 เท่า ในปี พ.ศ. 2559

อัตราการจ่ายเงินปันผลลดลงจากร้อยละ 65.86 ในปี พ.ศ. 2558 เป็นร้อยละ 60.94 ในปี พ.ศ. 2559 จากการจ่ายปันผลในอัตราต่อหุ้นที่เท่าเดิมในขณะที่ผลประกอบการปี พ.ศ. 2558 สูงกว่าปี พ.ศ. 2557 เล็กน้อย โดยอัตราการจ่ายเงินปันผลดังกล่าวสอดคล้องกับนโยบายการจ่ายเงินปันผลที่บริษัทกำหนดไว้ในอัตราไม่น้อยกว่าร้อยละ 50.00 ของกำไรสุทธิประจำปีตามงบการเงินเฉพาะกิจการ

อนึ่ง อัตราส่วนความสามารถชำระภาระผูกพันใช้นิยามสูตรการคำนวณตามแนวทางของสำนักงานคณะกรรมการกำกับหลักทรัพย์และตลาดหลักทรัพย์ ซึ่งแตกต่างจากสูตรการคำนวณอัตราส่วนความสามารถชำระภาระผูกพันตามข้อกำหนดทางการเงินที่บริษัทฯ ผูกพันอยู่กับธนาคารเจ้าหนี้ ดังนั้น ผลลัพธ์จากการคำนวณดังกล่าวจึงไม่สามารถเปรียบเทียบกันได้ ทั้งนี้ บริษัทฯ ได้เปิดเผยรายละเอียดของข้อกำหนดทางการเงินตามสัญญาเงินกู้ไว้ในหัวข้อ 14.1 (5) ข้อกำหนดทางการเงินตามสัญญาเงินกู้

14. การวิเคราะห์และคำอธิบายของฝ่ายจัดการ

14.1 วิเคราะห์การดำเนินงานและฐานะการเงิน

1. ภาพรวมผลการดำเนินงานของบริษัทฯและบริษัทย่อย

ในปี พ.ศ. 2559 กลุ่มบริษัทมียอดขายรวมลดลงจากปีก่อนร้อยละ 4.9 อัตรากำไรขั้นต้นลดลงจากร้อยละ 18.9 เป็นร้อยละ 17.0 ของยอดขาย โดยมีกำไรสุทธิสำหรับปีจำนวน 264 ล้านบาท ซึ่งเป็นกำไรสุทธิเฉพาะส่วนของผู้เป็นเจ้าของของบริษัทใหญ่จำนวน 256 ล้านบาท ลดลงจากปี พ.ศ. 2558 จำนวน 189 ล้านบาท หรือร้อยละ 42.4 กำไรต่อหุ้น 0.09 บาท ลดลง 0.07 บาทต่อหุ้น จากปี พ.ศ. 2558 ซึ่งมีกำไรต่อหุ้น 0.16 บาท

ภาพรวมข้อมูลกำไรขาดทุนรวม

หน่วย : ล้านบาท

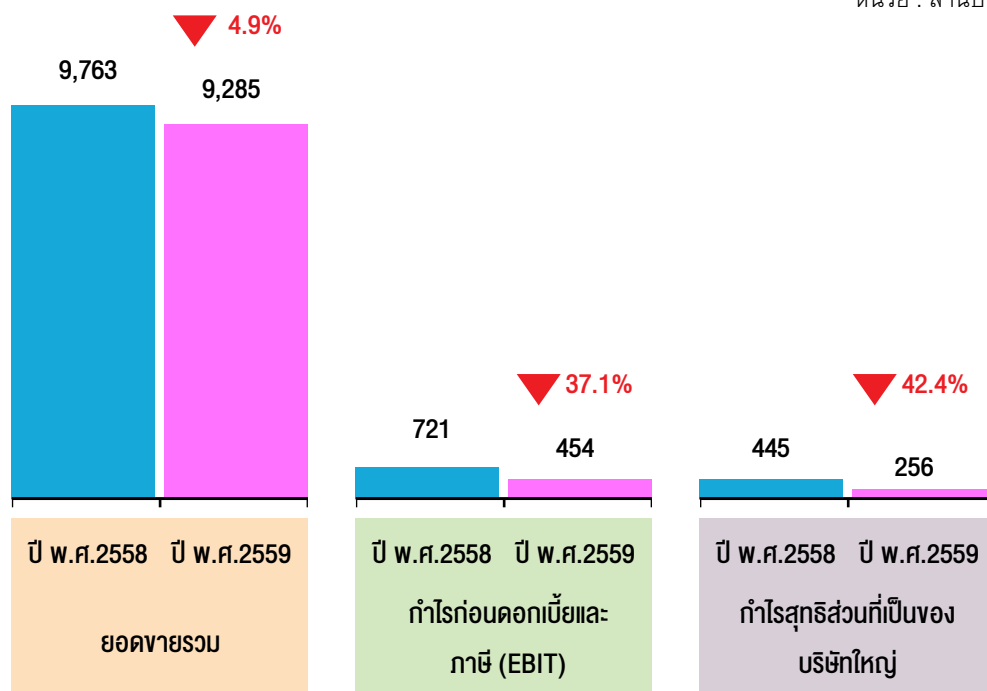

	หน่วย	ปี พ.ศ. 2558	ปี พ.ศ. 2559
กำไรขั้นต้น	%	18.9%	17.0%
กำไรสุทธิส่วนที่เป็นของบริษัทใหญ่	ล้านบาท	445	256
กำไรสุทธิต่อยอดขาย	%	4.6%	2.8%
กำไรต่อหุ้น	บาท	0.16	0.09

2. วิเคราะห์ผลการดำเนินงานของปี พ.ศ. 2559

2.1 ยอดขายรวมแยกตามประเภทธุรกิจ

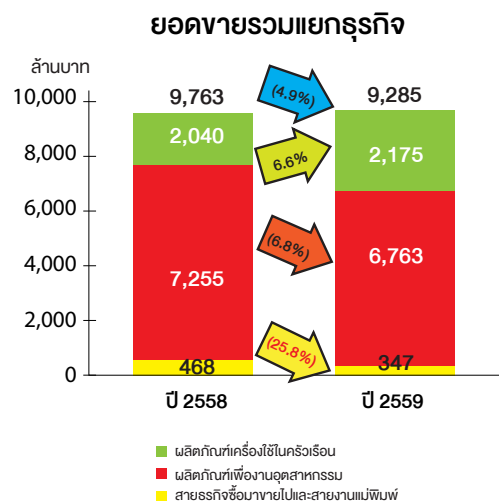
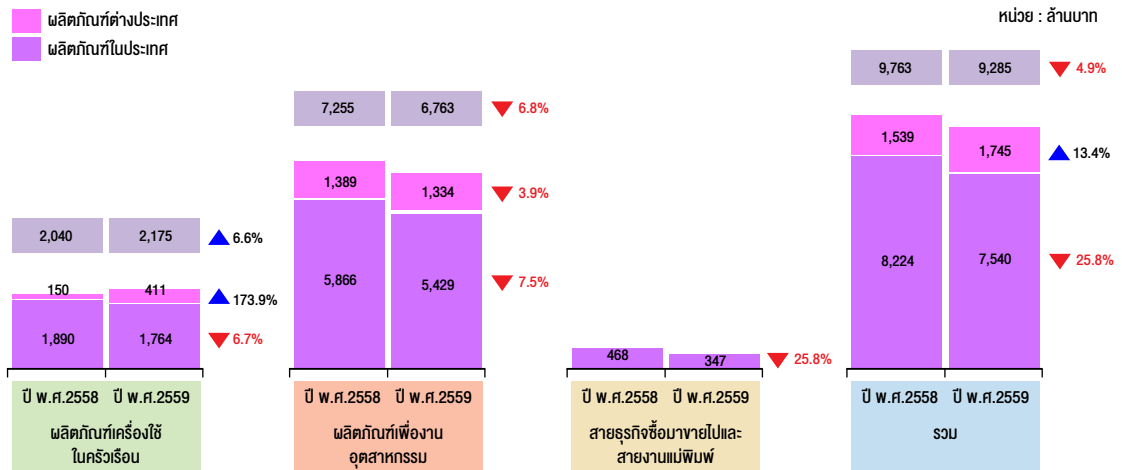

สัดส่วนยอดขายแยกธุรกิจ

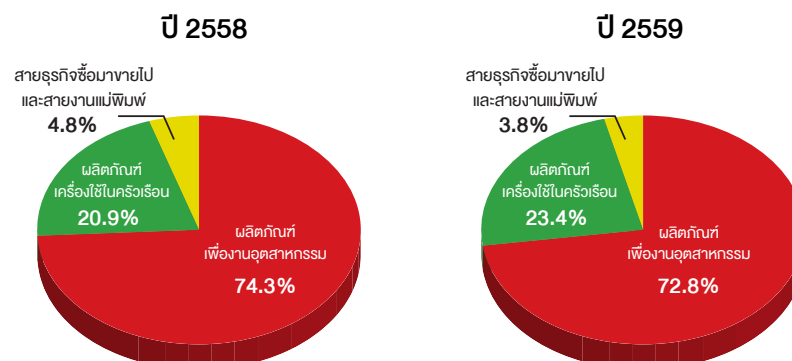

สัดส่วนยอดขายของสายธุรกิจพลาสติกเปรียบเทียบปี พ.ศ. 2559 เพิ่มขึ้นจากร้อยละ 95.2 ในปี พ.ศ. 2558 เป็นร้อยละ 96.2 ประกอบด้วย กลุ่มผลิตภัณฑ์เครื่องใช้ในครัวเรือนสัดส่วนยอดขายเพิ่มขึ้นจากร้อยละ 20.9 เป็นร้อยละ 23.4 ขณะที่กลุ่มผลิตภัณฑ์เพื่องานอุตสาหกรรมสัดส่วนยอดขายลดลงจากร้อยละ 74.3 เป็นร้อยละ 72.8 ส่วนสายธุรกิจซื้อขายไปและขายงานแม่พิมพ์สัดส่วนยอดขายลดลงจากปีก่อนจากร้อยละ 4.8 เป็นร้อยละ 3.8

1) ผลิตภัณฑ์เครื่องใช้ในครัวเรือน

ยอดขายกลุ่มผลิตภัณฑ์เครื่องใช้ในครัวเรือนเพิ่มขึ้นในปี พ.ศ. 2559 เมื่อเทียบกับปีก่อนจำนวน 135 ล้านบาท หรือร้อยละ 6.6 โดยแบ่งตามฐานการผลิต ดังนี้

• ผลิตภัณฑ์ในประเทศ

ยอดขายในประเทศลดลง เนื่องจากปีก่อนบริษัทฯ ได้รับคำสั่งซื้อสินค้าเมลามีนลิขสิทธิ์ลวดลายการ์ตูนจากร้านค้าสะดวกซื้อรายใหญ่ เพื่อใช้เป็นสินค้าแลกซื้อ

ยอดขายผ่านงานนมกรรมผลิตลง ตามภาวะเศรษฐกิจและกำลังซื้อที่ลดลง

ยอดขายส่งออกรวมของกลุ่มบริษัทลดลง เนื่องจากผลกระทบจากการชะลอตัวของเศรษฐกิจของกลุ่มตลาดตะวันออกกลาง และการเลื่อนคำสั่งซื้อไปต้นปี พ.ศ. 2560 ของลูกค้าตลาดยุโรป

ยอดขายผ่านช่องทางธุรกิจขายตรงเพิ่มขึ้นจากปีก่อน จากผลของการเปลี่ยนรูปแบบการบริหารการขายและการเปลี่ยนภาพลักษณ์ผลิตภัณฑ์ที่ดึงดูดความสนใจของตลาดมากขึ้น รวมถึงการใช้ประโยชน์จากเครื่องมือใหม่ๆ ที่ช่วยเพิ่มประสิทธิภาพในการทำงานและเพิ่มมูลค่าให้กับธุรกิจ

• ผลิตภัณฑ์ต่างประเทศ

ยอดขายเพิ่มขึ้นจากบริษัทย่อยในต่างประเทศ คือ Srithai (Vietnam) Company Limited ที่ได้รับคำสั่งซื้อสินค้าเมลามีนประเภท OEM เพื่อใช้เป็นสินค้า Premium สำหรับสินค้าประเภทเครื่องใช้ในครัวเรือนในประเทศเวียดนาม ประกอบกับการปรับกลยุทธ์ทางการตลาด และการเพิ่มช่องทางการจำหน่าย ส่งผลให้ยอดขายให้ลูกค้ากลุ่มร้านค้าปลีกค้าส่ง (Traditional Market) ห้างสรรพสินค้า (Modern Trade) และกลุ่มส่งออกเพิ่มขึ้นอย่างต่อเนื่อง

บริษัทย่อยในประเทศอินเดีย คือ Srithai Superware Manufacturing Private Limited ซึ่งผลิตและจำหน่ายผลิตภัณฑ์เครื่องใช้ในครัวเรือนที่ทำจากเมลามีนเริ่มมีรายได้ตั้งแต่ไตรมาสสุดท้ายของปี พ.ศ. 2558

2) ผลิตภัณฑ์เฟอร์นิเจอร์

ยอดขายกลุ่มผลิตภัณฑ์เฟอร์นิเจอร์ลดลงในปี พ.ศ. 2559 จำนวน 492 ล้านบาท หรือร้อยละ 6.8 เมื่อเปรียบเทียบกับปีก่อน โดยแบ่งเป็นประเภทผลิตภัณฑ์ในกลุ่ม ดังนี้

• สินค้ากลุ่มบรรจุภัณฑ์เครื่องใช้มียอดขายลดลงเมื่อเปรียบเทียบกับปี พ.ศ. 2558 เนื่องจาก

- 1) ตลาดในประเทศหดตัว จากรายได้ครัวเรือนที่ยังถูกกดดันจากสภาวะตลาดแรงงานที่ชะลอตัว ซึ่งส่งผลกระทบต่อต้นทุนของการบริโภคภาคเอกชน
- 2) ตลาดส่งออก ยอดขาย Preform และ Closure ไปประเทศอินโดนีเซีย ฟิลิปปินส์ และลาวลดลง เนื่องจากลูกค้าบางรายจัดหาเองในประเทศ
- 3) การปรับราคาขายลดลงตามราคาวัตถุดิบ
- 4) การพัฒนาผลิตภัณฑ์เป็นแบบ Lightweight ทำให้ปริมาณการใช้วัตถุดิบลดลง ส่งผลให้ราคาขายลดลง

บริษัทย่อยในต่างประเทศ ได้แก่ ประเทศเวียดนาม ยอดขายลดลงตามคำสั่งซื้อของลูกค้าหลักที่ลดลง เนื่องจากผลกระทบของความแปรปรวนของสภาพอากาศในประเทศ อาทิเช่น ภัยแล้งในเขตพื้นที่ราบสูง น้ำทะเลหนุนน้ำท่วมในพื้นที่สามเหลี่ยมปากแม่น้ำโขง อากาศแปรปรวนทางภาคเหนือ และน้ำท่วมพื้นที่ภาคกลาง ทำให้กำลังซื้อลดลง ตลอดจนการปรับราคาขายลดลงจากปีก่อน

- สินค้ากลุ่มบรรจุภัณฑ์อาหารมียอดขายในประเทศลดลงจากปีก่อน เนื่องจากสภาพเศรษฐกิจที่เติบโตอย่างจำกัด หนี้ครัวเรือนยังคงสะสมอยู่ในระดับสูง ส่งผลกดดันการฟื้นตัวของการบริโภคภาคเอกชน ทำให้ภาคครัวเรือนระมัดระวังการใช้จ่ายมากขึ้น

- แม้ว่ายอดขายงานชิ้นส่วนรถยนต์ของบริษัทจะลดลง จากการปรับโฉมรถยนต์รุ่นใหม่ในปี พ.ศ. 2559 และรถยนต์บางรุ่นเลิกผลิต รวมถึงตลาดรถยนต์ซบเซา แต่ยอดขายผลิตภัณฑ์เพื่องานอุตสาหกรรมในกลุ่มสินค้าอื่นๆ ของบริษัทเพิ่มขึ้น โดยเฉพาะเปลือกแบตเตอรี่ซึ่งบริษัทได้ปรับปรุงการผลิตให้มีประสิทธิภาพสูงขึ้นและมีการออกสินค้ารุ่นใหม่ จึงสามารถผลิตและจำหน่ายได้มากขึ้น สินค้าเฟอร์นิเจอร์ได้รับงบประมาณของภาครัฐ สินค้าพาเลทได้รับคำสั่งซื้อจากโครงการขนาดใหญ่ และล้างแปลสำหรับใส่ชิ้นส่วนรถยนต์ และล้างสำหรับใส่ผักและผลไม้ในห้างสรรพสินค้า

3) สายธุรกิจซื้อขายไปและขายงานแม่พิมพ์

ยอดขายสายธุรกิจซื้อขายไปและขายงานแม่พิมพ์ลดลงในปี พ.ศ. 2559 เมื่อเทียบกับปีก่อนจำนวน 121 ล้านบาท หรือร้อยละ 25.8 เนื่องจาก

- ยอดขายของธุรกิจขายงานแม่พิมพ์ลดลง ตามภาวะเศรษฐกิจที่ชะลอตัว และคำสั่งผลิตแม่พิมพ์ใหม่ของลูกค้ากลุ่มอุตสาหกรรมยานยนต์น้อยลง
- ยอดขายของธุรกิจเครือข่ายในสายธุรกิจซื้อขายไปลดลง เนื่องจากภาวะเศรษฐกิจที่ชะลอตัว ทำให้การซื้อสินค้าอุปโภคบริโภคเป็นไปอย่างจำกัด ตลอดจนการย้ายเข้าออกของสมาชิกระดับผู้นำ

2.2 กำไร (ขาดทุน) จากการขายตามส่วนงาน

หน่วย : ล้านบาท

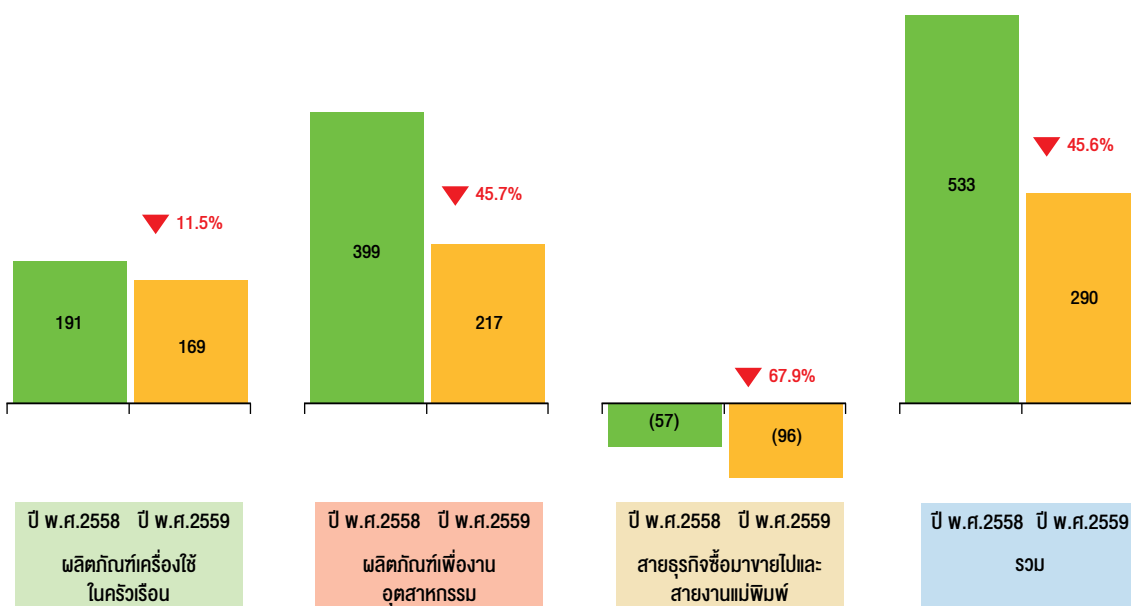

ยอดขายและกำไร (ขาดทุน) จากการขายตามส่วนงาน

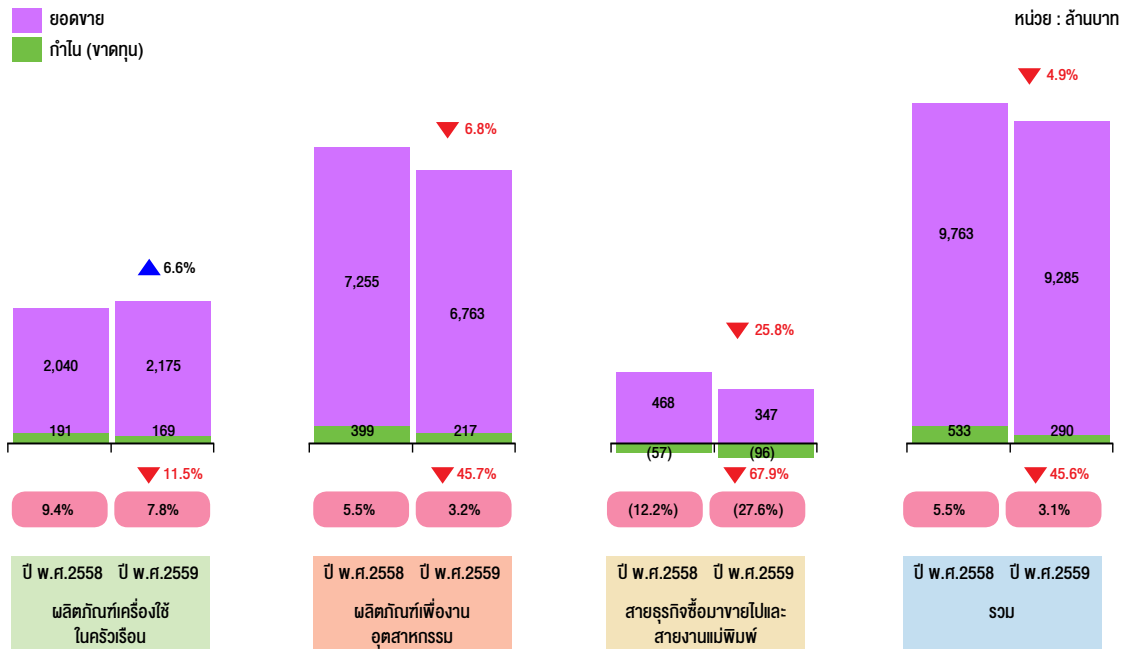

กำไรจากการขายตามส่วนงานของปี พ.ศ. 2559 ลดลง 243 ล้านบาท เมื่อเทียบกับปีก่อน หรือลดลงร้อยละ 45.6 สรุปได้ดังนี้

1) ผลิตภัณฑ์เครื่องใช้ในครัวเรือน

กำไรจากการขายของกลุ่มผลิตภัณฑ์เครื่องใช้ในครัวเรือนลดลงร้อยละ 11.5 เมื่อเปรียบเทียบกับปี พ.ศ. 2558 โดยอัตรากำไรต่อยอดขายลดลงจากร้อยละ 9.4 เป็นร้อยละ 7.8 เนื่องจากสัดส่วนการขายที่เพิ่มขึ้นของสินค้าที่มีอัตรากำไรขั้นต้นต่ำเพื่อเป็นสินค้าพรีเมียมของลูกค้ารายใหญ่ ต้นทุนค่าแรงที่เพิ่มขึ้น ค่าใช้จ่ายขายและบริหารเพิ่มขึ้นตามยอดขาย รายการส่งเสริมการขายของบริษัทย่อยในต่างประเทศ และการเปิดดำเนินการเต็มปีของบริษัทย่อยในอินเดีย

2) ผลิตภัณฑ์เพื่องานอุตสาหกรรม

กำไรจากการขายของกลุ่มผลิตภัณฑ์เพื่องานอุตสาหกรรมลดลงร้อยละ 45.7 เมื่อเปรียบเทียบกับปีก่อน และอัตรากำไรต่อยอดขายลดลงจากร้อยละ 5.5 เป็นร้อยละ 3.2 เนื่องจากอัตรากำไรขั้นต้นของบริษัทย่อยในต่างประเทศที่ลดลง ซึ่งเป็นผลมาจากอัตราการใช้เครื่องจักรลดลงตามยอดขาย และการปรับราคาขายลงตามราคาวัตถุดิบตั้งแต่ปลายปีก่อนซึ่งมีผลในปีนี้ ขณะที่ค่าใช้จ่ายขายและบริหารลดลงเพียงเล็กน้อย

3) สายธุรกิจซื้อมาขายไปและสายงานแม่พิมพ์

สายธุรกิจซื้อมาขายไปและสายงานแม่พิมพ์มีผลขาดทุน 96 ล้านบาท และอัตราขาดทุนต่อยอดขายร้อยละ 27.6 ซึ่งขาดทุนเพิ่มขึ้นจากปีก่อน โดยสายงานแม่พิมพ์ขาดทุน เนื่องจากตลาดรถยนต์เริ่มซบเซา ส่งผลให้คำสั่งซื้อแม่พิมพ์ลดลง แต่ยังคงมีต้นทุนคงที่ ขณะที่ธุรกิจเครื่องใช้ในสายธุรกิจซื้อมาขายไปมีผลขาดทุนจากภาวะเศรษฐกิจ และค่าใช้จ่ายส่งเสริมการขาย

2.3 ค่าใช้จ่ายในการขายและบริหาร

หน่วย : ล้านบาท

รายละเอียด	ปี พ.ศ. 2559		ปี พ.ศ. 2558		เปลี่ยนแปลงจากปี พ.ศ. 2558	
	จำนวนเงิน	% ต่อยอดขาย	จำนวนเงิน	% ต่อยอดขาย	จำนวนเงินเพิ่มขึ้น (ลดลง)	% +(-)
ค่าใช้จ่ายในการขายและบริหาร	1,288	13.9%	1,314	13.5%	(26)	(2.0%)

ค่าใช้จ่ายในการขายและบริหารของปี พ.ศ. 2559 ลดลงเมื่อเทียบกับปีก่อนจำนวน 26 ล้านบาท หรือร้อยละ 2.0 ตามยอดขายที่ลดลง แม้ว่าจะมีบริษัทย่อยในต่างประเทศที่เพิ่งเปิดดำเนินการในประเทศเวียดนามและอินเดียก็ตาม

3. วิเคราะห์ฐานะการเงินรวม

ข้อมูลฐานะการเงินรวม (บางส่วน)

หน่วย : ล้านบาท

รายการ	31-ธ.ค.-59	31-ธ.ค.-58	เปลี่ยนแปลงจาก 31-ธ.ค.-58	
	จำนวนเงิน	จำนวนเงิน	จำนวนเงินเพิ่มขึ้น (ลดลง)	% +(-)
ลูกหนี้การค้า-สุทธิ	2,007	1,928	79	4.1%
สินค้าคงเหลือ-สุทธิ	1,802	1,658	144	8.7%
ที่ดิน อาคารและอุปกรณ์-สุทธิ	6,065	5,852	213	3.6%
รวมสินทรัพย์ *	11,304	11,107	197	1.8%
เงินกู้ยืมระยะสั้น	1,671	1,752	(81)	(4.6%)
เจ้าหนี้การค้า	851	959	(108)	(11.3%)
เงินกู้ยืมระยะยาว	3,119	2,656	463	17.4%
ภาระผูกพันผลประโยชน์พนักงาน	377	379	(2)	(0.5%)
รวมหนี้สิน *	6,371	6,150	221	3.6%
กำไรสะสม-ยังไม่ได้จัดสรร	1,755	1,792	(37)	(2.1%)
ส่วนได้เสียที่ไม่มีอำนาจควบคุม	239	245	(6)	(2.4%)
รวมส่วนของผู้ถือหุ้น *	4,933	4,957	(24)	(0.5%)

หมายเหตุ : * ผลรวมทั้งหมดจากงบแสดงฐานะการเงินรวม

ณ 31 ธันวาคม พ.ศ. 2559 ฐานะการเงินรวมที่เปลี่ยนแปลงอย่างมีสาระสำคัญเมื่อเปรียบเทียบกับ ณ 31 ธันวาคม พ.ศ. 2558 ประกอบด้วย

- ลูกหนี้การค้าเพิ่มขึ้น จากลูกค้าในกลุ่มเครื่องใช้ในครัวเรือนของบริษัทย่อยในประเทศเวียดนามที่มีคำสั่งซื้อพิเศษระหว่างปี และบริษัทย่อยในประเทศอินเดียที่เพิ่งเปิดดำเนินงานเต็มปี
- สินค้าคงเหลือเพิ่มขึ้นจากการสำรองวัตถุดิบสำหรับผลิตภัณฑ์พาสต้าและสิ่งของของบริษัทเพิ่มขึ้นตามคำสั่งซื้อที่จะเข้ามาต้นปี พ.ศ. 2560 การสั่งซื้อวัตถุดิบสำหรับผลิตภัณฑ์เครื่องใช้ในครัวเรือนล่วงหน้าก่อนที่จะมีการปรับราคาในเดือนมกราคม และงานระหว่างผลิตเพิ่มขึ้นจากคำสั่งซื้อสินค้าพรีเมียมของร้านค้าสะดวกซื้อรายใหญ่ช่วงต้นปีใหม่
- ที่ดิน อาคาร และอุปกรณ์ เพิ่มขึ้นจากการจัดหาสินทรัพย์เพิ่มเติมระหว่างงวด โดยเฉพาะบริษัทย่อยแห่งใหม่ในต่างประเทศทั้งเวียดนามและอินเดียที่ขยายกำลังการผลิตเพิ่มขึ้น ซึ่งเป็นจำนวนเงินที่สูงกว่าค่าเสื่อมราคาประจำปีและการจำหน่ายสินทรัพย์ระหว่างปี
- เงินกู้ยืมระยะสั้นลดลง จากการจ่ายชำระคืน
- เจ้าหนี้การค้าลดลง เนื่องจากยอดคำสั่งซื้อที่ลดลงของลูกค้ากลุ่มผลิตภัณฑ์บรรจุภัณฑ์อาหารและเครื่องดื่มตามยอดขาย

- เงินกู้ยืมระยะยาวเพิ่มขึ้นจากการเบิกถอนเงินกู้จากธนาคารพาณิชย์ระหว่างปีเพื่อการลงทุนจัดหาสินทรัพย์ โดยเฉพาะบริษัทย่อย ในต่างประเทศที่ขยายการลงทุนเพิ่มขึ้น ซึ่งสูงกว่ายอดการจ่ายชำระคืนเงินกู้
- ภาระผูกพันผลประโยชน์พนักงาน ลดลงจากการจ่ายให้พนักงาน ซึ่งสูงกว่าจำนวนเงินที่บันทึกค่าใช้จ่ายเกี่ยวกับภาระผูกพันผลประโยชน์พนักงานตามกฎหมายและภาระผูกพันอื่นในระหว่างปี
- กำไรสะสมยังไม่ได้จัดสรร ลดลงจากปีก่อน จำนวน 37 ล้านบาท จากการจ่ายเงินปันผลจากผลประกอบการปี พ.ศ. 2558 จำนวน 271 ล้านบาท ที่มากกว่ากำไรสุทธิส่วนที่เป็นของบริษัทใหญ่สำหรับปี พ.ศ. 2559 และการตั้งสำรองตามกฎหมายจำนวน 22 ล้านบาท
- ส่วนได้เสียที่ไม่มีอำนาจควบคุมลดลงจากการจ่ายเงินปันผลจากผลประกอบการปี พ.ศ. 2558 ของบริษัทย่อย ที่สูงกว่ากำไรสุทธิของบริษัทย่อยสำหรับปี พ.ศ. 2559

4. วิเคราะห์สภาพคล่อง

ข้อมูลกระแสเงินสดรวม (บางส่วน)

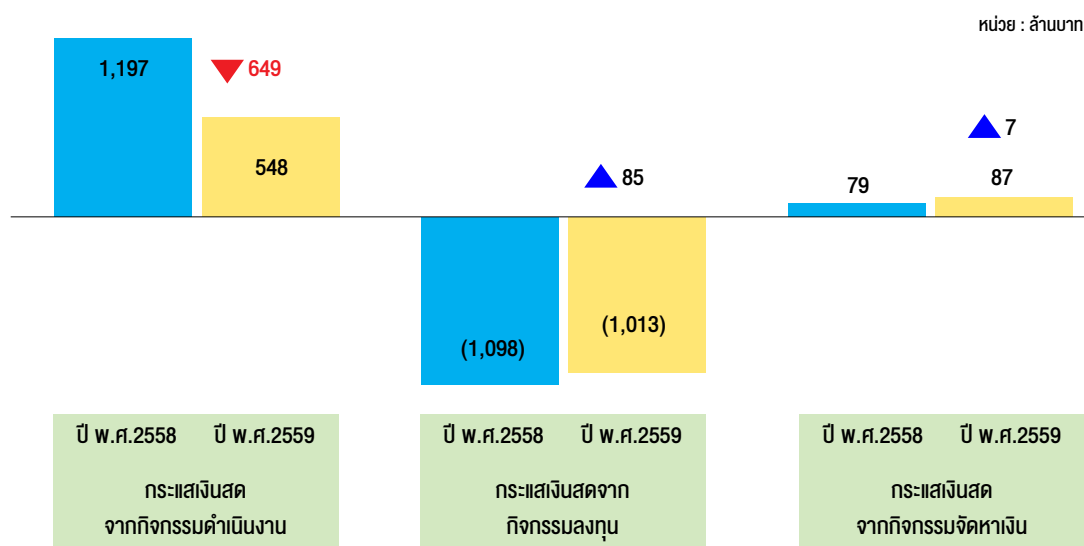

หน่วย : ล้านบาท

	31-ธ.ค.-58	31-ธ.ค.-59
เงินสดและรายการเทียบเท่าเงินสดเพิ่มขึ้น(ลดลง) สุทธิ	178	(378)
เงินสดและรายการเทียบเท่าเงินสดต้นงวด	473	621
ผลกระทบจากอัตราแลกเปลี่ยน	(30)	29
เงินสดและรายการเทียบเท่าเงินสดปลายงวด	621	272

ในงวด 12 เดือน ปี พ.ศ. 2559 กลุ่มบริษัทมีกระแสเงินสดรับ/จ่ายที่สำคัญ ดังนี้

- 1) กระแสเงินสดจากกิจกรรมดำเนินงานลดลงเมื่อเปรียบเทียบกับงวดเดียวกันของปีก่อน เนื่องจากการผลกำไรสุทธิลดลง ตลอดจนลูกหนี้การค้าและสินค้าคงเหลือที่เพิ่มขึ้น
- 2) กระแสเงินสดใช้ไปจากกิจกรรมลงทุนลดลงจากปีก่อน เนื่องจากบริษัทมีการจัดหาสินทรัพย์ถาวรส่วนใหญ่สำหรับการลงทุนในโรงงานใหม่ในประเทศเวียดนามและอินเดีย รวมถึงการลงทุนเพิ่มเติมและเปลี่ยนทดแทนสินทรัพย์เดิมบางรายการ
- 3) กระแสเงินสดจากกิจกรรมจัดหาเงินเพิ่มขึ้น จากการเบิกถอนเงินกู้ยืมระยะยาวที่จำนวนเงินสูงกว่าการจ่ายคืนเงินกู้

ณ 31 ธันวาคม พ.ศ. 2559 กลุ่มบริษัทยังมีเงินสดที่เพียงพอที่จะได้เบิกถอน ประกอบด้วยเงินเบิกเกินบัญชีและเงินกู้หมุนเวียนมากกว่า 5,000 ล้านบาท ด้วยต้นทุนทางการเงินที่เหมาะสม ทำให้เชื่อมั่นได้ว่ากลุ่มบริษัทมีกระแสเงินสดเพียงพอเพื่อการดำเนินงานและลงทุนได้

5. ข้อกำหนดทางการเงินตามสัญญาเงินกู้

สัญญาเงินกู้ในปัจจุบันของบริษัทฯ ไม่มีเงื่อนไขที่เป็นสาระสำคัญที่อาจมีผลกระทบต่อการดำเนินงานหรือการขยายธุรกิจของบริษัทฯ โดยมีเพียงข้อกำหนดที่เกี่ยวกับอัตราส่วนทางการเงินตามงบการเงินเฉพาะกิจการซึ่งบริษัทต้องดำรงไว้ตลอดระยะเวลาของสัญญาเงินกู้ดังนี้

1. อัตราส่วนหนี้สินต่อส่วนของผู้ถือหุ้น (Debt to Equity Ratio) ไม่เกิน 2.0 เท่า

นิยามและสูตรการคำนวณ

$D:E \text{ Ratio} = \frac{\text{หนี้สิน}}{\text{ส่วนของผู้ถือหุ้น}}$ (ตามงบแสดงฐานะการเงิน)

2. อัตราส่วนความสามารถในการชำระหนี้ (Debt Service Coverage Ratio - "DSCR") ไม่ต่ำกว่า 1.1 เท่า

นิยามและสูตรการคำนวณ

$DSCR = \frac{EBITDA}{\text{ดอกเบี้ยจ่าย} + \text{ส่วนของเงินกู้ยืมระยะยาวที่กำหนดชำระในปี}}$

EBITDA หมายถึง กำไรก่อนต้นทุนทางการเงินและค่าใช้จ่ายภาษีเงินได้ (ตามงบกำไรขาดทุนเบ็ดเสร็จ) + ค่าเสื่อมราคาและค่าตัดจำหน่าย (ตามงบกระแสเงินสด)

ดอกเบี้ยจ่าย หมายถึง ต้นทุนทางการเงิน (ตามงบกำไรขาดทุนเบ็ดเสร็จ)

ส่วนของเงินกู้ยืมระยะยาวที่กำหนดชำระในปี หมายถึง เงินต้นของเงินกู้ยืมระยะยาวที่ครบกำหนดชำระในปีนั้นๆ (ตามงบแสดงฐานะการเงินของปีก่อนปีที่ใช้ในการคำนวณอัตราส่วน)

ผลจากการคำนวณตามสูตรการคำนวณด้วยตัวเลขจากงบการเงินเฉพาะบริษัท ซึ่งระบุในสัญญาเงินกู้ดังกล่าวข้างต้น บริษัทมีอัตราส่วนทางการเงินดังนี้

(หน่วย : เท่า)	ข้อกำหนด	ปี พ.ศ. 2559
อัตราส่วนหนี้สินต่อส่วนของผู้ถือหุ้น	ไม่เกิน 2.0	0.94
อัตราส่วนความสามารถในการชำระหนี้	ไม่ต่ำกว่า 1.1	1.64

หนึ่งในระหว่างปี พ.ศ. 2559 บริษัทฯ ได้ชำระคืนหนี้เงินกู้ยืมระยะยาวก่อนกำหนดบางส่วนให้แก่ธนาคารพาณิชย์ในประเทศหนึ่งแห่งโดยไม่เสียค่าธรรมเนียมการชำระคืนก่อนกำหนด ซึ่งหากไม่รวมการชำระคืนก่อนกำหนดดังกล่าว อัตราส่วนความสามารถในการชำระหนี้ของบริษัทฯ ในปี พ.ศ. 2559 จะเท่ากับ 1.74 เท่า ดังนั้น เมื่อพิจารณาข้อมูลอัตราส่วนทางการเงินข้างต้น ฐานะทางการเงินที่มั่นคง ตลอดจนผลการดำเนินงานด้วยแล้ว แสดงให้เห็นว่าบริษัทฯ ไม่มีปัญหาในการดำรงอัตราส่วนทางการเงินดังกล่าว

6. เหตุการณ์สำคัญที่เกิดขึ้นในปี พ.ศ. 2559 รวมทั้งเหตุการณ์ภายหลังวันที่ในงบการเงิน

ในปี พ.ศ. 2559 กลุ่มบริษัทไม่มีนโยบายการบัญชีใหม่เพิ่มเติมจากปีก่อน แต่มีเหตุการณ์ที่สำคัญต่างๆ ซึ่งรวมถึงเหตุการณ์ที่บริษัทฯ ได้รายงานต่อสาธารณชนเมื่อคณะกรรมการบริษัทได้มีมติอนุมัติในวาระนั้นๆ แล้วตามหลักเกณฑ์การเปิดเผยสารสนเทศของตลาดหลักทรัพย์แห่งประเทศไทย โดยผ่านทาง ELCID, website ตลอดจนหมายเหตุประกอบงบการเงินของบริษัทฯ สรุปได้ดังต่อไปนี้

1. ด้านเงินลงทุนในบริษัทย่อย

1.1 เงินลงทุนใน Srithai (Hanoi) Company Limited

Srithai (Vietnam) Company Limited ("SVN") ซึ่งถือหุ้นใน Srithai (Hanoi) Company Limited ("SHN") ในสัดส่วนร้อยละ 100.0 ได้จ่ายชำระค่าหุ้นเพิ่มเติมส่วนที่เหลือใน SHN เป็นจำนวนเงิน 154,920 ล้านบาทตามตรง หรือเทียบเท่ากับ 248.0 ล้านบาท ทำให้ ณ วันที่ 31 ธันวาคม พ.ศ. 2559 SHN ได้รับชำระค่าหุ้นเต็มจำนวนแล้วรวมเป็นเงินทั้งสิ้น 424,920 ล้านบาทตามตรง หรือเทียบเท่ากับ 663.1 ล้านบาท

1.2 เงินลงทุนใน Srithai Superware Manufacturing Private Limited

Srithai Superware Manufacturing Private Limited (“SSMP”) บริษัทย่อยที่บริษัทถือหุ้นในสัดส่วนร้อยละ 100.0 ได้จดทะเบียนเพิ่มทุนจากเดิม 600.0 ล้านบาทเป็น 720.0 ล้านบาท ตามมติของคณะกรรมการของ SSMP เพื่อลงทุนจัดหาสินทรัพย์เพื่อการผลิตและหมุนเวียนในกิจการ

บริษัทได้ชำระค่าหุ้นเพิ่มทุนทั้งหมด โดยเป็นการจ่ายชำระค่าหุ้นตามมูลค่าที่ตราไว้และส่วนเกินมูลค่าหุ้นเป็นจำนวนเงิน 120.0 ล้านบาท และ 30.0 ล้านบาท ตามลำดับ หรือทั้งหมดเทียบเท่ากับ 79.1 ล้านบาท ทำให้ ณ วันที่ 31 ธันวาคม พ.ศ. 2559 จำนวนเงินค่าหุ้นรวมทั้งหมดที่บริษัทได้ชำระแล้วตามมูลค่าที่ตราไว้เป็นจำนวน 720.0 ล้านบาท และส่วนเกินมูลค่าหุ้นจำนวน 180.0 ล้านบาท รวมเป็นเงินลงทุนทั้งหมดของบริษัทใน SSMP เท่ากับ 900.0 ล้านบาท หรือเทียบเท่ากับ 482.1 ล้านบาท ครบเต็มตามจำนวนที่คณะกรรมการบริษัทได้อนุมัติไว้

1.3 การเลิกบริษัทและการชำระบัญชีของบริษัท พี.อี.ที. บิลว์ จำกัด

ในไตรมาส 4 ปี พ.ศ. 2559 บริษัท พี.อี.ที. บิลว์ จำกัด (“PETB”) บริษัทย่อยที่บริษัทถือหุ้นในสัดส่วนร้อยละ 100.0 ได้จดทะเบียนเลิกบริษัทกับกระทรวงพาณิชย์ตามมติที่ประชุมวิสามัญผู้ถือหุ้นของ PETB เนื่องจากผลประกอบการที่ถดถอยและขาดทุนสะสมเพิ่มขึ้นจากการลดคำสั่งซื้อของลูกค้ารายใหญ่และไม่สามารถหาลูกค้าทดแทนได้ ประกอบกับแนวทางการดำเนินกลยุทธ์ด้านการตลาดของกลุ่มบริษัทที่เปลี่ยนแปลงไปที่มุ่งเน้นขยายฐานธุรกิจเข้าสู่อุตสาหกรรมพลาสติกในประเทศเวียดนาม ซึ่งจะส่งผลให้กลุ่มบริษัทสามารถใช้ประโยชน์จากทรัพย์สินที่ได้ลงทุนอย่างคุ้มค่า อย่างไรก็ตาม ขนาดกิจการและรายได้ของ PETB ไม่ได้มีส่วนเป็นสาระสำคัญต่อการเงินรวมของกลุ่มบริษัท และปัจจุบัน PETB อยู่ระหว่างการชำระบัญชี

หนึ่งในระหว่างปี พ.ศ. 2559 PETB นำเงินที่ได้จากการขายทรัพย์สินหลัก ทายอดชำระคืนหนี้เงินกู้ยืมระยะสั้นให้แก่บริษัท ไคราช ไทย เทค จำกัด และบริษัท ศรีไทย นาโนพลาส จำกัด ซึ่งเป็นบริษัทย่อยที่บริษัทถือหุ้นในสัดส่วนร้อยละ 100.0 เช่นเดียวกัน จนครบเต็มจำนวน และไม่มีหนี้เงินกู้ค้างระหว่างกัน

1.4 การด้อยค่าของเงินลงทุนใน Srithai Superware India Limited

ผู้บริหารของบริษัทได้ประเมินและเห็นสมควรให้รับรู้ค่าเผื่อการด้อยค่าของเงินลงทุนใน Srithai Superware India Limited (“SSI”) บริษัทย่อยที่บริษัทถือหุ้นในสัดส่วนร้อยละ 82.4 เท่ามูลค่าเงินลงทุนทั้งจำนวนในงบการเงินเฉพาะกิจการจำนวน 25.1 ล้านบาท เนื่องจากผลประกอบการที่ไม่เป็นไปตามแผนงานที่วางไว้และมีขาดทุนสะสมเพิ่มขึ้น โดยผู้บริหารมีแผนหยุดการดำเนินงานของ SSI ในระยะเวลา 2 ปีข้างหน้า ทั้งนี้ ค่าเผื่อการด้อยค่าของเงินลงทุนดังกล่าวแสดงอยู่ภายใต้รายการ ‘ผลขาดทุนจากการด้อยค่าของเงินลงทุนในบริษัทย่อย’ ในงบกำไรขาดทุนเบ็ดเสร็จเฉพาะกิจการ

2. ด้านเงินกู้

2.1 วงเงินสินเชื่อระยะยาว

ในไตรมาส 1 ปี พ.ศ. 2559 บริษัทได้เบิกถอนเงินกู้ยืมระยะยาวจากธนาคารพาณิชย์ในประเทศสองราย รวมจำนวน 600 ล้านบาท ตามสัญญาเงินกู้ที่บริษัทได้ลงนามในปี พ.ศ. 2557 จำนวน 1 ฉบับ และปี พ.ศ. 2559 จำนวน 1 ฉบับ รวมเป็นเงิน 600 ล้านบาท โดยมีวัตถุประสงค์เพื่อลงทุนจัดหาสินทรัพย์เพื่อการผลิตและลงทุนในบริษัทย่อยในต่างประเทศ ทั้งนี้ ตลอดระยะเวลาที่เหลือของปี พ.ศ. 2559 บริษัทไม่ได้มีการจัดหาเงินกู้ยืมระยะยาวเพิ่มเติมแต่อย่างใด เนื่องจากเงินกู้ยืมระยะยาวที่บริษัทได้เบิกถอนดังกล่าว สภาพคล่องจากผลประกอบการและวงเงินสินเชื่อหมุนเวียนที่มีอยู่กับสถาบันการเงินต่างๆ สามารถสนับสนุนแผนงานลงทุนประจำปี พ.ศ. 2559 ได้อย่างเพียงพอ

ส่วนแผนงานลงทุนประจำปี พ.ศ. 2560 บริษัทคาดว่าจะจัดหาเงินกู้ยืมระยะยาวเพิ่มเติมตามความเหมาะสมของฐานะการเงินและแผนงานลงทุนของบริษัท

ในการก่อภาระหนี้เพิ่มเติมเพื่อใช้เป็นแหล่งเงินทุนสำหรับสนับสนุนการดำเนินธุรกิจของบริษัท คณะกรรมการบริษัท และฝ่ายบริหารได้พิจารณาอย่างรอบคอบและระมัดระวังเพื่อให้บริษัทมีต้นทุนทางการเงินและเงื่อนไขเงินกู้ที่มีความเหมาะสม ตลอดจนเพื่อให้บริษัทต้องประสบปัญหาในการชำระคืนหนี้เงินกู้ หรือมีความเสี่ยงต่อการไม่สามารถปฏิบัติตามข้อกำหนดทางการเงินที่ผูกพันบริษัทตามสัญญาเงินกู้ อนึ่ง ปัจจุบันบริษัทมีสภาพคล่องทางการเงินสำหรับรองรับการดำเนินธุรกิจของบริษัทในระดับที่เหมาะสมและเพียงพอ ตลอดจนไม่มีปัญหาในการชำระคืนหนี้เงินกู้แต่อย่างใด รายละเอียดของภาระหนี้เงินกู้ยืมระยะยาวของบริษัท ณ วันที่ 31 ธันวาคม พ.ศ. 2559 รวมจำนวน 2,187.1 ล้านบาท แสดงไว้ในหมายเหตุประกอบงบการเงินสำหรับปี สิ้นสุดวันที่ 31 ธันวาคม พ.ศ. 2559 หัวข้อ 20 เงินกู้ยืมระยะยาว หน้า 87 – 91

2.2 วงเงินสินเชื่อหมุนเวียน

บริษัทได้รับความสนใจและความไว้วางใจจากสถาบันการเงินต่างๆ อย่างสม่ำเสมอ โดยในปี พ.ศ. 2559 บริษัทได้รับวงเงินสินเชื่อหมุนเวียนเพิ่มเติมจากธนาคารพาณิชย์ในประเทศ วงเงินรวมประมาณห้าร้อยล้านบาท ทำให้วงเงินสินเชื่อหมุนเวียนรวมที่บริษัทมีอยู่ทุกสถาบันการเงินในปัจจุบัน มีอยู่อย่างเพียงพอสำหรับใช้เป็นเงินทุนหมุนเวียนในกิจการและรองรับการขยายตัวของธุรกิจ ตลอดจนบริษัทสามารถจัดสรรการใช้วงเงินจากแต่ละแหล่งด้วยต้นทุนทางการเงินที่เหมาะสมได้

2.3 การค้ำประกันให้แก่บริษัทย่อยโดยอ้อม

ในไตรมาส 1 ปี พ.ศ. 2559 บริษัทได้ออกหนังสือค้ำประกันการชำระเงินค่าวัตถุดิบของ Srithai (Hanoi) Company Limited (“SHN”) ซึ่งเป็นบริษัทย่อยของ Srithai (Vietnam) Company Limited (“SVN”) และเป็นบริษัทย่อยโดยอ้อมของบริษัทให้ผู้จำหน่ายวัตถุดิบในประเทศไทยวงเงิน 0.50 ล้านดอลลาร์สหรัฐอเมริกา (เทียบเท่าประมาณ 18 ล้านบาท) เพื่อสนับสนุนให้บริษัทย่อยสามารถจัดหาวัตถุดิบได้อย่างคล่องตัวด้วยต้นทุนที่เหมาะสม และเมื่อต้นปี พ.ศ. 2560 บริษัทได้ต่ออายุการค้ำประกันดังกล่าวในวงเงินเท่าเดิม ทั้งนี้ บริษัทจะพิจารณาการให้การสนับสนุนในรูปแบบการค้ำประกันปีต่อไปโดยประเมินจากฐานะการเงิน ผลประกอบการ และความสามารถในการพึ่งพาตนเองของ SHN และ SVN

3. อื่นๆ

3.1 การแต่งตั้งกรรมการบริษัท

เมื่อวันที่ 11 พฤศจิกายน พ.ศ. 2559 คณะกรรมการบริษัทมีมติอนุมัติแต่งตั้ง นายศุภโชค เลี่ยมแก้ว ดำรงตำแหน่ง กรรมการบริษัทที่มีคุณสมบัติเป็นกรรมการอิสระ เพื่อทดแทน นางศรีสุดา เลิศสุมิตรกุล ที่ลาออกในปี พ.ศ. 2558

3.2 การจัดสรรเงินกำไรสุทธิและการจ่ายเงินปันผล

บริษัทได้จัดสรรเงินกำไรสุทธิประจำปี พ.ศ. 2558 เพื่อสำรองตามกฎหมายเป็นจำนวนเงิน 25,000,000 บาท และจ่ายเงินปันผลให้แก่ผู้ถือหุ้นในปี พ.ศ. 2559 อัตราหุ้นละ 0.10 บาท รวมเป็นเงินจำนวน 270,990,480 บาท หรือคิดเป็นร้อยละ 60.94 ของกำไรสุทธิตามงบการเงินเฉพาะกิจการ ตามมติที่ประชุมใหญ่สามัญผู้ถือหุ้นของบริษัทฯ ครั้งที่ 35 (ประจำปี พ.ศ. 2559)

นอกจากนี้ บริษัทย่อย 3 แห่ง คือ บริษัท โคโรนา ไทย เทค จำกัด บริษัท ศรีไทย มียากาวา จำกัด และ Srithai (Vietnam) Company Limited ได้ประกาศจ่ายเงินปันผล ดังนี้

- บริษัท โคราซ ไทย เทค จำกัด

อนุมัติโดย	เงินปันผลจ่าย ทั้งสิ้น (ล้านบาท)	เงินปันผลต่อหุ้น (บาท)	สัดส่วนการ ถือหุ้นร้อยละ	เงินปันผลที่ ได้รับ (ล้านบาท)
ที่ประชุมใหญ่สามัญผู้ถือหุ้นประจำปี วันที่ 25 มีนาคม พ.ศ. 2559	81	27.0	100.0	81
ที่ประชุมวิสามัญผู้ถือหุ้นครั้งที่ 1/2559 วันที่ 30 กันยายน พ.ศ. 2559	30	10.0	100.0	30
รวม	111	37.0	100.0	111

- บริษัท ศรีไทย มียากาวา จำกัด

อนุมัติโดย	เงินปันผลจ่าย ทั้งสิ้น (ล้านบาท)	เงินปันผลต่อหุ้น (บาท)	สัดส่วนการ ถือหุ้นร้อยละ	เงินปันผลที่ ได้รับ (ล้านบาท)
ที่ประชุมใหญ่สามัญผู้ถือหุ้นประจำปี วันที่ 26 เมษายน พ.ศ. 2559	30	25.0	51.0	15

- Srithai (Vietnam) Company Limited (“SVN”)

อนุมัติโดย	เงินปันผลจ่าย ทั้งสิ้น (ล้านดอง)	เงินปันผลต่อหุ้น (ดอง)	สัดส่วนการ ถือหุ้นร้อยละ	เงินปันผลที่ ได้รับ (ล้านดอง)
ที่ประชุมคณะกรรมการบริษัท SVN วันที่ 7 เมษายน พ.ศ. 2559	75,000 หรือเทียบเท่า 120 ล้านบาท	-	100.0	75,000 หรือเทียบเท่า 120 ล้านบาท

3.3 การผูกพันและหนี้สินที่อาจเกิดขึ้นในภายหน้า

เมื่อวันที่ 15 พฤษภาคม พ.ศ. 2554 บริษัทฯ ได้ทำสัญญาว่าจ้างบริษัทจัดหาแรงงานต่างด้าวแห่งหนึ่งที่จดทะเบียนในประเทศไทยเพื่อจัดหาและจัดส่งแรงงานกัมพูชาเข้ามาทำงานในประเทศไทยอย่างถูกต้องตามกฎหมาย โดยบริษัทฯ ตกลงชำระค่าบริการตัวแทนการจัดหาแรงงานต่างด้าวให้บริษัทจัดหาแรงงานต่างด้าวเมื่อแรงงานต่างด้าวได้ใบอนุญาตทำงานจากทางราชการและทำงานครบตามสัญญา ซึ่งบริษัทฯ ได้ชำระค่าบริการให้บริษัทจัดหาแรงงานต่างด้าวเรียบร้อยแล้วตามเงื่อนไขในสัญญาและเอกสารเรียกเก็บค่าบริการที่บริษัทฯ ได้รับ

ต่อมาเมื่อวันที่ 13 มิถุนายน พ.ศ. 2559 บริษัทจัดหาแรงงานต่างด้าวได้ยื่นฟ้องคดีกับบริษัทฯ โดยกล่าวอ้างว่า บริษัทฯ ผิดนัดไม่ชำระค่าบริการตัวแทนการจัดหาแรงงานต่างด้าว และให้บริษัทฯ ชดเชยค่าเสียหาย พร้อมดอกเบี้ยในอัตราร้อยละ 7.5 ต่อปี นับตั้งแต่วันฟ้องเป็นต้นไปจนกว่าจะชำระคดีเสร็จสิ้น ต่อมาบริษัทฯ ได้แต่งตั้งทนายความและมอบหมายตัวแทนบริษัทฯ เพื่อดำเนินการต่อสู้คดีตามขั้นตอนกระบวนการพิจารณาของศาลว่า บริษัทฯ ไม่ได้ผิดสัญญา และฟ้องแย้งกลับเรียกค่าเสียหายจากบริษัทจัดหาแรงงานต่างด้าวซึ่งเป็นฝ่ายผิดสัญญา

ในระหว่างปี พ.ศ. 2559 ทนายความและตัวแทนของบริษัทฯ ได้ขึ้นศาลใกล้เคียงเพื่อระงับข้อพิพาท ผลของการนัดไกล่เกลี่ยไม่สามารถตกลงกันได้ ดังนั้น ศาลจึงนัดสืบพยานโจทก์และจำเลยในวันที่ 14 ถึง 16 มีนาคม พ.ศ. 2560 บริษัทฯ ประเมินว่า จะไม่มีความเสียหายเกิดขึ้น และพิจารณาไม่บันทึกหนี้สินที่อาจเกิดขึ้นดังกล่าวในงบการเงินสำหรับปี สิ้นสุดวันที่ 31 ธันวาคม พ.ศ. 2559

3.4 การนำ Srithai (Vietnam) Company Limited เข้าระดมทุนในตลาดหลักทรัพย์แห่งประเทศไทย

ในปี พ.ศ. 2558 คณะกรรมการบริษัทได้มีมติอนุมัติให้บริษัทนำธุรกิจในประเทศเวียดนามมาระดมทุนในตลาดหลักทรัพย์แห่งประเทศไทย (“SET”) และเสนอขายหุ้นสามัญแก่ประชาชนทั่วไปเป็นครั้งแรก (“IPO”) ผ่าน Holding Company ซึ่งจะจัดตั้งในประเทศไทย เพื่อถือครองหลักทรัพย์ของ Srithai (Vietnam) Company Limited (“SVN”) แทนบริษัทฯ จากนั้นจึงนำ Holding Company เข้าจดทะเบียนกับ SET เพื่อเป็นแหล่งระดมทุนให้ SVN ในอนาคต โดยที่บริษัทฯ ยังคงเป็นผู้ถือหุ้นใหญ่ของ Holding Company และ Holding Company มีสถานะเป็นบริษัทย่อยของบริษัทฯ

บริษัทฯ ได้แต่งตั้งบริษัท ที่ปรึกษา เอเซีย พลัส จำกัด (“เอเชีย พลัส”) เป็นที่ปรึกษาทางการเงิน เพื่อช่วยศึกษาและจัดทำแผนดำเนินการ อย่างไรก็ตาม ภายหลังจากการศึกษาและประเมินโครงสร้างทางการเงินและผลการดำเนินงานของ SVN ทั้งในปัจจุบันและประมาณการในอนาคตแล้ว บริษัทฯ และเอเชีย พลัส ได้เห็นชอบร่วมกันที่จะเลื่อนแผนการระดมทุนใน SET และการทำ IPO จากแผนเดิมที่จะยื่นขออนุญาตจากสำนักงานคณะกรรมการกำกับหลักทรัพย์และตลาดหลักทรัพย์ในปี พ.ศ. 2559 และเริ่มซื้อขายหลักทรัพย์ใน SET ในช่วงไตรมาส 2 ของปี พ.ศ. 2560 เนื่องจากพิจารณาเห็นว่า แม้ธุรกิจและรายได้ของ SVN มีการเติบโตในช่วง 2-3 ปีที่ผ่านมา แต่ธุรกิจของ SVN โดยเฉพาะธุรกิจผลิตภัณฑืบรรจุภัณฑ์เครื่องดื่ม ซึ่งมีการขยายกำลังการผลิตทั้งในส่วนของบริษัทฯ ปัจจุบันที่อยู่ทางตอนใต้ของประเทศเวียดนาม และโรงงานแห่งใหม่ที่อยู่ทางตอนเหนือของประเทศเวียดนามผ่าน Srithai (Hanoi) Company Limited (“SHN”) ซึ่งเป็นบริษัทย่อยของ SVN ก็ต้องใช้เงินลงทุนที่สูง ดังนั้น เพื่อให้มีแหล่งเงินที่เพียงพอสำหรับแผนงานลงทุนดังกล่าว SVN จึงจำเป็นต้องมีฐานเงินทุนขนาดใหญ่จากบริษัทฯ ในฐานะผู้ถือหุ้นรองรับ ขณะเดียวกัน SVN ยังไม่สามารถใช้งานสินทรัพย์ที่ลงทุนใหม่ได้อย่างเต็มประสิทธิภาพและ SHN ก็เพิ่งเริ่มมีรายได้ในช่วงปลายปี พ.ศ. 2558 จึงทำให้สินทรัพย์ยังไม่ก่อให้เกิดรายได้เต็มที่และสร้างผลตอบแทนจากการลงทุนได้อย่างเหมาะสม ดังนั้น การระดมทุนใน SET และการทำ IPO ในช่วงระยะเวลาดังกล่าว อาจไม่ก่อให้เกิดประโยชน์สูงสุดต่อบริษัทฯ และไม่อาจดึงดูดความสนใจจากผู้ลงทุนได้มากนัก

การเลื่อนแผนระดมทุนใน SET เป็นเพียงการรอพิจารณาผลการดำเนินงานของ SVN และ SHN และจังหวะเวลาที่เหมาะสมเท่านั้น และแม้จะยังไม่สามารถระดมทุนใน SET ได้ในขณะนี้ แต่ก็ไม่ได้มีผลทำให้ SVN และ SHN ขาดแหล่งเงินสนับสนุนแผนงานลงทุนประจำปี เนื่องจากมีแหล่งเงินที่เพียงพอและสถาบันการเงินต่างๆ ก็ให้ความเชื่อมั่นและพร้อมให้การสนับสนุน

ในปี พ.ศ. 2559 บริษัทฯ ยังไม่ได้ดำเนินการตามแผนงานดังกล่าว โดยบริษัทฯ จะพิจารณาผลการดำเนินงานของ SVN และ SHN เพื่อประเมินสถานการณ์และจังหวะเวลาที่จะดำเนินการร่วมกับที่ปรึกษาทางการเงินแบบปีต่อปี หรืออาจปรับเปลี่ยนไปตามความเหมาะสมของแผนกลยุทธ์ใหม่ในอนาคต

3.5 ผลการประเมินการกำกับดูแลกิจการและผลการประเมินคุณภาพการประชุมผู้ถือหุ้นสามัญประจำปี พ.ศ. 2559

ในปี พ.ศ. 2559 สมาคมส่งเสริมสถาบันกรรมการบริษัทไทยได้ประเมินการกำกับดูแลกิจการของบริษัทฯ ด้วยผลการประเมินระดับ “ดีเลิศ” (Excellent) และสมาคมส่งเสริมผู้ลงทุนไทยได้ประเมินคุณภาพการประชุมผู้ถือหุ้นสามัญ ด้วยคะแนนเต็ม 100 คะแนน ซึ่งสะท้อนถึงผลสัมฤทธิ์ของบริษัทฯ ในการรักษามาตรฐานการทำงานและพัฒนาให้ดีขึ้น

3.6 เหตุการณ์ภายหลังวันที่ในงบการเงิน

• การอนุมัติจัดสรรเงินกำไรสุทธิและการจ่ายเงินปันผล

เมื่อวันที่ 24 กุมภาพันธ์ พ.ศ. 2560 คณะกรรมการบริษัทมีมติอนุมัติเสนอให้จัดสรรเงินกำไรสุทธิประจำปี พ.ศ. 2559 ของผลการดำเนินงานงวดเดือนมกราคม-ธันวาคม พ.ศ. 2559 เพื่อสำรองตามกฎหมายเป็นจำนวนเงิน 22,000,000 บาท และเสนอจ่ายเงินปันผลให้ผู้ถือหุ้นในปี พ.ศ. 2560 ในอัตราหุ้นละ 0.10 บาท รวมเป็นเงินจำนวน 270,990,480 บาท หรือคิดเป็นร้อยละ 66.77 ของกำไรสุทธิตามงบการเงินเฉพาะกิจการ ทั้งนี้ การอนุมัติเสนอให้จัดสรรเงินกำไรสุทธิและการจ่ายเงินปันผลดังกล่าวจะได้นำเสนอที่ประชุมใหญ่สามัญผู้ถือหุ้น ครั้งที่ 36 (ประจำปี พ.ศ. 2560) เพื่อพิจารณาต่อไป

14.2 การคาดการณ์ภาพรวมธุรกิจในปี พ.ศ. 2560

1) ผลิตภัณฑ์เครื่องใช้ในครัวเรือน

ตลาดภายในประเทศ

- ธุรกิจขายตรงคาดว่าจะเพิ่มขึ้น เนื่องจากมีโครงการขับเคลื่อนการปรับเปลี่ยนรูปแบบธุรกิจให้เป็นแบบดิจิทัล (Digital Platform) โดยการพัฒนา Application ใหม่ ๆ เพื่อรองรับการใช้งานผ่านทางโทรศัพท์มือถือ ทำให้ทั้งผู้ซื้อและผู้ขายสะดวกในการทำธุรกรรมต่าง ๆ อาทิ ดูรายการสินค้า โปรโมชั่นต่าง ๆ ทาง e-catalogue การรับข่าวสารและโฆษณาผ่าน Application การสั่งซื้อสินค้าทาง e-commerce และการชำระค่าสินค้าผ่านระบบออนไลน์หรือ Prompt Pay เพื่อเป็นการลดการใช้กระดาษ (Paperless) และขยายตลาดให้เข้ากับภาวะเศรษฐกิจ สังคม และค่านิยมในปัจจุบัน
- Srithai Super Outlet ที่ชลบุรี ยอดขายเพิ่มขึ้น โดยเพิ่มความหลากหลายของสินค้าจากโรงงานทั้งของบริษัทฯ และสินค้าจากบริษัทชั้นนำอื่นๆ

ตลาดส่งออก

- คาดว่าแนวโน้มการส่งออกจะเติบโตขึ้น เนื่องจากมีการพัฒนาสินค้าใหม่ร่วมกันกับลูกค้ายุโรปชั้นนำรายใหญ่ต่อเนื่องจากปี พ.ศ. 2559 ซึ่งลูกค้าในตลาดยุโรปกลุ่มนี้ต้องการสินค้าที่มีคุณภาพผ่านการทดสอบตามมาตรฐานของ EU และต้องผ่านการตรวจสอบโรงงานด้านความปลอดภัย สุขอนามัยและด้านแรงงาน สินค้าของบริษัทฯ จึงได้รับความนิยมอย่างมากและมีแนวโน้มเพิ่มขึ้น
- บริษัทย่อยที่ตั้งใหม่ในประเทศอินเดียคาดว่าจะมียอดขายเพิ่มขึ้นจากการขยายกำลังการผลิต การขยายการจัดจำหน่ายไปยังภาคต่างๆ ในประเทศ รวมถึงการจัดรายการส่งเสริมการขายสำหรับเทศกาลสำคัญๆ
- บริษัทย่อยในประเทศเวียดนามคาดว่าจะต่ำกว่าปี พ.ศ. 2559 เนื่องจากในปีที่ผ่านมาสินค้าสั่งซื้อพิเศษ อย่างไรก็ตาม จากผลของการปรับกลยุทธ์ทางการตลาด และการเพิ่มช่องทางการจำหน่าย ทำให้บริษัทย่อยในประเทศเวียดนามจะยังคงรักษายอดขายอย่างต่อเนื่องกับลูกค้ากลุ่มร้านค้าปลีกค้าส่ง (Traditional Market) ห้างสรรพสินค้า (Modern Trade) และกลุ่มส่งออกได้

2. ผลิตภัณฑ์เพื่องานอุตสาหกรรม

สินค้ากลุ่มบรรจุภัณฑ์อาหารและเครื่องดื่ม

- ในปี พ.ศ. 2560 คาดว่ายอดขายกลุ่มผลิตภัณฑ์เพื่องานอุตสาหกรรมประเภทบรรจุภัณฑ์อาหารและเครื่องดื่มจะเพิ่มขึ้น โดยบรรจุภัณฑ์อาหารจะมีการพัฒนาผลิตภัณฑ์ใหม่ เนื่องจากภาครัฐส่งเสริมการท่องเที่ยว และการส่งออกอาหารทะเลของไทยมีการขยายตัวที่ดีขึ้นซึ่งส่งผลดีต่อยอดขายของบริษัทฯ ส่วนบรรจุภัณฑ์เครื่องดื่มมีการพัฒนาและนำนวัตกรรมใหม่มาใช้ เพื่อช่วยลดการใช้วัตถุดิบในการผลิตสินค้า
- ยอดขายของบริษัทย่อยในประเทศเวียดนามยังคงเติบโตได้ดี โดยจะมีการเพิ่มผลิตภัณฑ์ใหม่ และคาดว่าจะเริ่มจำหน่ายในไตรมาส 2 ส่งผลให้ยอดขายของบริษัทย่อยเพิ่มขึ้นในปี พ.ศ. 2560

สินค้ากลุ่มผลิตภัณฑ์เพื่องานอุตสาหกรรมอื่น

- ในปี พ.ศ. 2560 คาดว่ายอดขายจะเพิ่มขึ้น ดังนี้
 - คำสั่งซื้อของโครงการขนาดใหญ่ สำหรับสินค้าพาเลท และลังเปล่า ซึ่งเป็นกลุ่มสินค้าที่เติบโตไปกับการขยายตัวของอุตสาหกรรมต่างๆ การขยายโรงงานหรือคลังสินค้า รวมถึงบริษัทฯ ยังมีการออกสินค้ารุ่นใหม่ ๆ เพื่อช่วยเพิ่มยอดขาย เช่น ลัง 2 ลีสำหรับบรรจุพืชผลเกษตร เป็นต้น
 - กลุ่มถังบรรจุภัณฑ์ บริษัทฯ ยังคงมุ่งเน้นขยายตลาดถึงสี่ห้าบ้านที่ผลิตด้วยระบบ IML ซึ่งมีราคาขายและคุณภาพสูงกว่าระบบ Silk Screen

- คำสั่งซื้อสินค้าฟรีมีปริมาณมากจากกลุ่มร้านสะดวกซื้อ ซึ่งได้รับการตอบรับที่ดีจากลูกค้า จึงคาดว่าจะมีคำสั่งซื้อสินค้ารุ่นใหม่มาอีกอย่างต่อเนื่อง รวมทั้งบริษัทฯ จะขยายตลาดสินค้าฟรีไปยังลูกค้ากลุ่มอื่นเพิ่มขึ้น
- การที่รัฐบาลกระตุ้นเศรษฐกิจ และเบิกจ่ายงบประมาณมากขึ้น ก็จะส่งผลดีต่อยอดขายสินค้าเฟอร์นิเจอร์และถังขยะของบริษัทฯ
- กลุ่มผลิตภัณฑ์ชิ้นส่วนรถยนต์ของบริษัทย่อย คาดว่ายอดขายจะเพิ่มขึ้น เนื่องจากจะมีการปรับเปลี่ยนรูปทรงของชิ้นงานบางชิ้นใหม่ ขณะเดียวกันบริษัทก็ได้ปรับเปลี่ยนกลยุทธ์เพื่อรักษาสถานลูกค้าจากคู่แข่งจากต่างประเทศที่ใช้กลยุทธ์ด้านราคาอย่างรุนแรง

3. สายธุรกิจซื้อขายไปและสายงานแม่พิมพ์

สายธุรกิจซื้อขายไป

- ธุรกิจศรีไทย เน็ทเวิร์คในปี พ.ศ. 2560 คาดว่ายอดขายจะฟื้นตัวจากโครงการใหม่ และกลยุทธ์ต่างๆ อาทิ
 - มุ่งเน้นการทำการขายและการตลาดผ่านช่องทางการขายออนไลน์ เพื่อขยายฐานลูกค้าและสามารถตอบสนองกลุ่มเป้าหมายที่ปัจจุบันมีการซื้อขายสินค้าผ่านตลาดออนไลน์มากขึ้น
 - ปรับขนาดผลิตภัณฑ์เอส-แมททริกซ์ให้มีขนาดเล็กลง เพื่อให้ขยายฐานลูกค้า
- นอกจากนี้ จะมีการขยายสายงานและการขึ้นตำแหน่งของสมาชิกในธุรกิจเครือข่ายมากขึ้น เนื่องจากในช่วงปลายปีนี้มีสมาชิกระดับผู้นำจากบริษัทอื่นๆ เข้าร่วมธุรกิจศรีไทย เน็ทเวิร์ค และสินค้าเพื่อสุขภาพและความงามรวมถึงกลุ่มสินค้าการเกษตรมีสัญญาณเติบโตเพิ่มขึ้น การใช้กลยุทธ์มุ่งเน้นเจาะกลุ่มลูกค้ามากขึ้น โดยเฉพาะส่วนของการขยายการเปิดศูนย์เกษตรอินทรีย์และฟู้ดแมททริกซ์ เอ็กซ์เพรส ตลอดจนการเปิดตัวผลิตภัณฑ์ใหม่ตั้งแต่ช่วงต้นปี ซึ่งเป็นกลุ่มสินค้าเพื่อสุขภาพและสินค้ากลุ่มนวัตกรรม

สายงานแม่พิมพ์

- คาดว่ายอดขายแม่พิมพ์ในปี พ.ศ. 2560 จะเพิ่มขึ้น เนื่องจากการเปลี่ยนรูปทรงชิ้นงานทำให้ต้องมีการสั่งผลิตแม่พิมพ์ใหม่

เอกสารแนบ 1

รายละเอียดเกี่ยวกับกรรมการ ผู้บริหาร ผู้มีอำนาจควบคุม และเลขาธิการบริษัท

1. ข้อมูลของกรรมการ ผู้บริหาร ผู้มีอำนาจควบคุม และเลขาธิการบริษัท

1) นายสนั่น อังอุบลกุล

อายุ : 70 ปี
 สัญชาติ : ไทย
 ตำแหน่งปัจจุบัน : ประธานกรรมการ, กรรมการผู้จัดการ, และ
 กรรมการสรรหาและพิจารณาค่าตอบแทน
 วันที่เริ่มเป็นกรรมการ : 1 มกราคม พ.ศ. 2536
 อำนาจลงนามผูกพันบริษัทตามที่
 กำหนดในหนังสือรับรอง : มี
 การถือหุ้นในบริษัท :



ถือหุ้นโดย	ณ 30 ธันวาคม พ.ศ. 2558		จำนวนหุ้นที่เปลี่ยนแปลง สุทธิระหว่างปี (เพิ่ม/ลด)	ณ 30 ธันวาคม พ.ศ. 2559	
	จำนวนหุ้น	ร้อยละ		จำนวนหุ้น	ร้อยละ
ตนเอง	440,823,510	16.27	ไม่มี	440,823,510	16.27
คู่สมรส	0	0.00	ไม่มี	0	0.00
บุตรที่ยังไม่บรรลุนิติภาวะ	0	0.00	ไม่มี	0	0.00
รวม	440,823,510	16.27	ไม่มี	440,823,510	16.27

ความสัมพันธ์ทางครอบครัว

ระหว่างกรรมการและผู้บริหาร : ไม่มี

ประวัติการกระทำผิดทางกฎหมาย

ในระยะ 10 ปีที่ผ่านมา : ไม่มี

การผ่านหลักสูตรอบรมของ : ก่อนปี พ.ศ. 2559

สมาคมส่งเสริมสถาบัน : หลักสูตร Role of the Chairman Program (RCP) รุ่นที่ 4/2544

กรรมการบริษัทไทย (IOD) : หลักสูตร Director Accreditation Program (DAP)

: ปี พ.ศ. 2559

- ไม่มี -

การอบรมอื่น

: ก่อนปี พ.ศ. 2559

- หลักสูตรผู้บริหารระดับสูงด้านการค้าและการพาณิชย์ รุ่นที่ 2 (TEPCoT2)
สถาบันวิทยากรการค้า

- หลักสูตรผู้บริหารระดับสูง รุ่นที่ 7 (2551)
สถาบันวิทยากรตลาดทุน

: ปี พ.ศ. 2559

- ไม่มี -

คุณวุฒิทางการศึกษา :

ชื่อสถาบัน	วุฒิการศึกษา	สาขาวิชาหลัก
มหาวิทยาลัย Oglethorpe, Atlanta, Georgia, U.S.A.	ปริญญาตรี	บริหารธุรกิจ
มหาวิทยาลัยเชียงใหม่	บริหารธุรกิจดุษฎีบัณฑิตกิตติมศักดิ์	-
มหาวิทยาลัยศรีปทุม	ดุษฎีบัณฑิตกิตติมศักดิ์	การตลาด
มหาวิทยาลัยเทคโนโลยีราชมงคลอีสาน	บริหารธุรกิจดุษฎีบัณฑิตกิตติมศักดิ์	การจัดการ
มหาวิทยาลัยเทคโนโลยีสุรนารี	วิศวกรรมศาสตรดุษฎีบัณฑิตกิตติมศักดิ์	วิศวกรรมการผลิต
วิทยาลัยป้องกันราชอาณาจักร	ปริญญาบัตร รุ่นที่ 3	-
มหาวิทยาลัยมหาจุฬาลงกรณราชวิทยาลัย	พุทธศาสตรดุษฎีบัณฑิตกิตติมศักดิ์	สังคมศาสตร์

ประสบการณ์ในการทำงาน :

ชื่อหน่วยงาน	ตำแหน่ง	ช่วงเวลา
บริษัท ศรีไทยซูเปอร์แวร์ จำกัด (มหาชน)	ประธานกรรมการ, กรรมการผู้จัดการ, และ กรรมการสรรหาและพิจารณาค่าตอบแทน	พ.ศ. 2515 - ปัจจุบัน

การดำรงตำแหน่งในปัจจุบัน :
1) กิจการที่เป็นบริษัทจดทะเบียน :

ชื่อหน่วยงาน	ตำแหน่ง
บริษัท ศรีไทยซูเปอร์แวร์ จำกัด (มหาชน)	ประธานกรรมการ, กรรมการผู้จัดการ, และ กรรมการสรรหาและพิจารณาค่าตอบแทน

2) กิจการอื่นที่ไม่ใช่บริษัทจดทะเบียน :
2.1) กลุ่มบริษัทศรีไทยซูเปอร์แวร์ :

ชื่อหน่วยงาน	ตำแหน่ง
บริษัทย่อย	
1. บริษัท โคราช ไทย เทค จำกัด	กรรมการที่เป็นผู้บริหาร
2. บริษัท พี.อี.ที. บิลด์ จำกัด	กรรมการ
3. บริษัท ศรีไทยโมลด์ส จำกัด	ประธานกรรมการ
4. บริษัท ศรีไทย มียากาวา จำกัด	ประธานกรรมการ
บริษัทร่วม	
1. บริษัท ศรีไทย ชันโค จำกัด	กรรมการที่เป็นผู้บริหาร
2. บริษัท ไทย เอ็มเอฟซี จำกัด	กรรมการ
3. บริษัท ศรีไทยบรรจุมันท์ จำกัด	กรรมการ
4. PT. Srithai Maspion Indonesia	กรรมการ
กิจการร่วมค้า	
บริษัท ศรีไทย-ฮิวดี้ (ประเทศไทย) จำกัด	กรรมการที่เป็นผู้บริหาร

2.2) บริษัทอื่น :

ชื่อหน่วยงาน	ตำแหน่ง
บริษัทที่เกี่ยวข้องกัน	
1. บริษัท ส.สหธรา (ไทยแลนด์) จำกัด	กรรมการ
2. บริษัท โตโฮฟิม (ไทยแลนด์) จำกัด	กรรมการ
บริษัทอื่น	
1. บริษัท แอลเอ็น ศรีไทย คอม จำกัด	กรรมการ
2. บริษัท นิสเซน เคมิเทค (ประเทศไทย) จำกัด	กรรมการ
3. บริษัท ซ้าฟเนอร์ อีเอ็มซี จำกัด	กรรมการ
4. บริษัท โรงแรมชายทะเล จำกัด	กรรมการ
5. บริษัท ศรีไทย สวนเกษตร จำกัด	กรรมการ

- 3) กิจการอื่นที่แข่งขัน/เกี่ยวเนื่องกับ
ธุรกิจของบริษัทฯที่อาจทำให้เกิด
ความขัดแย้งทางผลประโยชน์ : ไม่มี

การเข้าประชุม :

- | | | |
|---|-------------------|--------------------|
| • การประชุมใหญ่สามัญผู้ถือหุ้นประจำปี | จัดประชุม 1 ครั้ง | เข้าประชุม 1 ครั้ง |
| • การประชุมคณะกรรมการบริษัท | จัดประชุม 6 ครั้ง | เข้าประชุม 6 ครั้ง |
| • การประชุมคณะกรรมการสรรหาและพิจารณาค่าตอบแทน | จัดประชุม 3 ครั้ง | เข้าประชุม 3 ครั้ง |

จำนวนปีที่เป็นการกรรมการ : 24 ปี (ตั้งแต่ปี พ.ศ. 2536 ถึงปัจจุบัน)

2) นายวิโรจน์ เลาคะพันธ์



อายุ : 87 ปี
 สัญชาติ : ไทย
 ตำแหน่งปัจจุบัน : กรรมการอิสระ, และประธานกรรมการตรวจสอบ
 วันที่เริ่มเป็นกรรมการ : 31 พฤษภาคม พ.ศ. 2537
 อำนาจลงนามผูกพันบริษัทตามที่กำหนดในหนังสือรับรอง : ไม่มี
 การถือหุ้นในบริษัท :

ถือหุ้นโดย	ณ 30 ธันวาคม พ.ศ. 2558		จำนวนหุ้นที่เปลี่ยนแปลงสุทธิระหว่างปี (เพิ่ม/ลด)	ณ 30 ธันวาคม พ.ศ. 2559	
	จำนวนหุ้น	ร้อยละ		จำนวนหุ้น	ร้อยละ
ตนเอง	0	0.00	ไม่มี	0	0.00
คู่สมรส	0	0.00	ไม่มี	0	0.00
บุตรที่ยังไม่บรรลุนิติภาวะ	0	0.00	ไม่มี	0	0.00
รวม	0	0.00	ไม่มี	0	0.00

ความสัมพันธ์ทางครอบครัว

ระหว่างกรรมการและผู้บริหาร : ไม่มี

ประวัติการกระทำผิดทางกฎหมาย

ในระยะ 10 ปีที่ผ่านมา : ไม่มี

การผ่านหลักสูตรอบรมของ

สมาคมส่งเสริมสถาบัน : ก่อนปี พ.ศ. 2559

หลักสูตร Director Certification Program (DCP) รุ่น 3/2543

หลักสูตร Audit Committee Program (ACP) รุ่น 22/2551

หลักสูตร Role of the Chairman Program (RCP) รุ่น 24/2553

หลักสูตร Anti-Corruption for Executive Program (ACEP) รุ่น 5/2556

หลักสูตร Advanced Audit Committee Program (AACP) รุ่น 19/2558

: ปี พ.ศ. 2559

- ไม่มี -

การอบรมอื่น

: ก่อนปี พ.ศ. 2559

Certified Professional Internal Auditors (CPIA)

Certified Public Accountant (Thailand) (CPA)

Audit Committee Financial Expert (ACFE)

: ปี พ.ศ. 2559

- ไม่มี -

คุณวุฒิทางการศึกษา :

ชื่อสถาบัน	วุฒิการศึกษา	สาขาวิชาหลัก
มหาวิทยาลัยธรรมศาสตร์	ปริญญาตรี	พาณิชยศาสตร์บัณฑิต และนิติศาสตร์บัณฑิต
มหาวิทยาลัยธรรมศาสตร์	ประกาศนียบัตรชั้นสูงทางการบัญชี (เทียบปริญญาโท)	การบัญชี
The American University, Washington D.C., U.S.A.	บริหารธุรกิจมหาบัณฑิต (M.B.A.)	บริหารธุรกิจ
มหาวิทยาลัยธรรมศาสตร์	ดุษฎีบัณฑิตกิตติมศักดิ์	การบัญชี
มหาวิทยาลัยศรีปทุม	บริหารธุรกิจดุษฎีบัณฑิตกิตติมศักดิ์	การเงินการธนาคาร
มหาวิทยาลัยรังสิต	ศิลปศาสตรดุษฎีบัณฑิตกิตติมศักดิ์	ผู้นำทางสังคม ธุรกิจ และการเมือง
มหาวิทยาลัยหอการค้าไทย	ศิลปศาสตรดุษฎีบัณฑิตกิตติมศักดิ์	การบัญชี
วิทยาลัยป้องกันราชอาณาจักร	ปริญญาบัตร รุ่นที่ 22	-

ประสบการณ์ในการทำงาน :

ชื่อหน่วยงาน	ตำแหน่ง	ช่วงเวลา
กระทรวงการคลัง	รองปลัดกระทรวง	พ.ศ. 2521 – 2523
กรมธนารักษ์ กระทรวงการคลัง	อธิบดี	พ.ศ. 2523 – 2528
กรมสรรพากร กระทรวงการคลัง	อธิบดี	พ.ศ. 2528 – 2529
กรมศุลกากร กระทรวงการคลัง	อธิบดี	พ.ศ. 2529 – 2533
กรมสรรพสามิต กระทรวงการคลัง	อธิบดี	พ.ศ. 2533 – 2534

ประสบการณ์อื่น :

ชื่อหน่วยงาน	ตำแหน่ง
The Joint Doctoral Program in Business Administration (JDBA)	กรรมการ
สมาคมธรรมศาสตร์ในพระบรมราชูปถัมภ์	นายกสมาคม
สมาคมนักบัญชีและผู้สอบบัญชีรับอนุญาตแห่งประเทศไทย	นายกสมาคม
สภาวิชาชีพบัญชีในพระบรมราชูปถัมภ์	ที่ปรึกษา
คณะพาณิชยศาสตร์และการบัญชี มหาวิทยาลัยธรรมศาสตร์	ประธานนักศึกษาและนายกสมาคมศิษย์เก่า

การดำรงตำแหน่งในปัจจุบัน :

1) **กิจการที่เป็นบริษัทจดทะเบียน :**

ชื่อหน่วยงาน	ตำแหน่ง
1. บริษัท ศรีไทยซูเปอร์แวร์ จำกัด (มหาชน)	กรรมการอิสระ, และประธานกรรมการตรวจสอบ
2. บริษัท โรงแรมเซ็นทรัลพลาซา จำกัด (มหาชน)	ที่ปรึกษาคณะกรรมการตรวจสอบ, และ ที่ปรึกษาคณะกรรมการบริษัท

2) **กิจการอื่นที่ไม่ใช่บริษัทจดทะเบียน :**

2.1) **กลุ่มบริษัทศรีไทยซูเปอร์แวร์ :** ไม่มี

2.2) **บริษัทอื่น :**

ชื่อหน่วยงาน	ตำแหน่ง
1. บริษัท เซ็นทรัลเทรดดิ้งปีริสส์ จำกัด	กรรมการ
2. บริษัท วิพี ออดิท จำกัด	ประธานกรรมการ

3) **กิจการอื่นที่แข่งขัน/เกี่ยวเนื่องกับ**

ธุรกิจของบริษัทที่อาจทำให้เกิด

ความขัดแย้งทางผลประโยชน์ : ไม่มี

การเข้าประชุม :

• การประชุมใหญ่สามัญผู้ถือหุ้นประจำปี	จัดประชุม 1 ครั้ง	เข้าประชุม 1 ครั้ง
• การประชุมคณะกรรมการบริษัท	จัดประชุม 6 ครั้ง	เข้าประชุม 6 ครั้ง
• การประชุมคณะกรรมการตรวจสอบ	จัดประชุม 4 ครั้ง	เข้าประชุม 4 ครั้ง
• การประชุมของกรรมการอิสระกับผู้สอบบัญชี โดยไม่มีผู้บริหารบริษัทฯ เข้าร่วม	จัดประชุม 1 ครั้ง	เข้าประชุม 1 ครั้ง

จำนวนปีที่เป็นการกรรมการ : 23 ปี (ตั้งแต่ปี พ.ศ. 2537 ถึงปัจจุบัน)

3) นายเอ็งฮัก นนทิกการ



อายุ : 60 ปี
 สัญชาติ : ไทย
 ตำแหน่งปัจจุบัน : กรรมการอิสระ, กรรมการตรวจสอบ, และ
 กรรมการสรรหาและพิจารณาค่าตอบแทน
 วันที่เริ่มเป็นกรรมการ : 31 พฤษภาคม พ.ศ. 2537
 อำนาจลงนามผูกพันบริษัทตามที่
 กำหนดในหนังสือรับรอง : ไม่มี
 การถือหุ้นในบริษัท :

ถือหุ้นโดย	ณ 30 ธันวาคม พ.ศ. 2558		จำนวนหุ้นที่เปลี่ยนแปลง สุทธิระหว่างปี (เพิ่ม/ลด)	ณ 30 ธันวาคม พ.ศ. 2559	
	จำนวนหุ้น	ร้อยละ		จำนวนหุ้น	ร้อยละ
ตนเอง	0	0.00	ไม่มี	0	0.00
คู่สมรส	59,000	0.00	ไม่มี	59,000	0.00
บุตรที่ยังไม่บรรลุนิติภาวะ	0	0.00	ไม่มี	0	0.00
รวม	59,000	0.00	ไม่มี	59,000	0.00

ความสัมพันธ์ทางครอบครัว

ระหว่างกรรมการและผู้บริหาร : ไม่มี
 ประวัติการกระทำผิดทางกฎหมาย
 ในระยะ 10 ปีที่ผ่านมา : ไม่มี

การผ่านหลักสูตรอบรมของ : ก่อนปี พ.ศ. 2559
 สมาคมส่งเสริมสถาบัน : หลักสูตร Director Accreditation Program (DAP)
 กรรมการบริษัทไทย (IOD) : ปี พ.ศ. 2559
 - ไม่มี -

คุณวุฒิทางการศึกษา :

ชื่อสถาบัน	วุฒิการศึกษา	สาขาวิชาหลัก
มหาวิทยาลัยธรรมศาสตร์	ปริญญาโท	บริหารธุรกิจ

ประสบการณ์ในการทำงาน :

ชื่อหน่วยงาน	ตำแหน่ง	ช่วงเวลา
ธนาคารกรุงไทย จำกัด (มหาชน)	รองผู้จัดการ	พ.ศ. 2522 – 2534
ธนาคารศรีนคร จำกัด (มหาชน)	ผู้จัดการ	พ.ศ. 2534 – 2538
ธนาคารนครหลวงไทย จำกัด (มหาชน)	ผู้จัดการอาวุโส ฝ่ายบริหารเงิน	พ.ศ. 2538 – 2541
ธนาคารนครหลวงไทย จำกัด (มหาชน)	ผู้ช่วยกรรมการผู้จัดการใหญ่	พ.ศ. 2541 – 2544
ธนาคารนครหลวงไทย จำกัด (มหาชน)	ผู้ช่วยกรรมการผู้จัดการใหญ่อาวุโส	พ.ศ. 2545 – 2548
ธนาคารนครหลวงไทย จำกัด (มหาชน)	รองกรรมการผู้จัดการใหญ่	พ.ศ. 2548 – 2554

การดำรงตำแหน่งในปัจจุบัน :

1) กิจการที่เป็นบริษัทจดทะเบียน :

ชื่อนายงาน	ตำแหน่ง
1. บริษัท ศรีไทยซูเปอร์แวร์ จำกัด (มหาชน)	กรรมการอิสระ, กรรมการตรวจสอบ, และ กรรมการสรรหาและพิจารณาค่าตอบแทน
2. ธนาคารธนชาติ จำกัด (มหาชน)	รองกรรมการผู้จัดการ สายงานบริหารเงินและตราสารหนี้

2) กิจการอื่นที่ไม่ใช่บริษัทจดทะเบียน :

2.1) กลุ่มบริษัทศรีไทยซูเปอร์แวร์ : ไม่มี

2.2) บริษัทอื่น :

ชื่อนายงาน	ตำแหน่ง
บริษัท ทริส คอร์ปอเรชั่น จำกัด	กรรมการ

3) กิจการอื่นที่แข่งขัน/เกี่ยวเนื่องกับ

ธุรกิจของบริษัทฯที่อาจทำให้เกิด

ความขัดแย้งทางผลประโยชน์ : ไม่มี

การเข้าประชุม :

• การประชุมใหญ่สามัญผู้ถือหุ้นประจำปี	จัดประชุม 1 ครั้ง	เข้าประชุม 1 ครั้ง
• การประชุมคณะกรรมการบริษัท	จัดประชุม 6 ครั้ง	เข้าประชุม 6 ครั้ง
• การประชุมคณะกรรมการตรวจสอบ	จัดประชุม 4 ครั้ง	เข้าประชุม 4 ครั้ง
• การประชุมคณะกรรมการสรรหาและพิจารณาค่าตอบแทน	จัดประชุม 3 ครั้ง	เข้าประชุม 3 ครั้ง
• การประชุมของกรรมการอิสระกับผู้สอบบัญชี โดยไม่มีผู้บริหารบริษัทฯเข้าร่วม	จัดประชุม 1 ครั้ง	เข้าประชุม 1 ครั้ง

จำนวนปีที่เป็นการกรรมการ : 23 ปี (ตั้งแต่ปี พ.ศ. 2537 ถึงปัจจุบัน)

4) นายสุชาติ บุญบรรณิศจิตศรี



อายุ : 57 ปี
 สัญชาติ : ไทย
 ตำแหน่งปัจจุบัน : กรรมการอิสระ, กรรมการตรวจสอบ, และ
 ประธานกรรมการกำกับดูแลกิจการที่ดี
 วันที่เริ่มเป็นกรรมการ : 21 สิงหาคม พ.ศ. 2545
 อำนาจลงนามผูกพันบริษัทตามที่
 กำหนดในหนังสือรับรอง : ไม่มี
 การถือหุ้นในบริษัท :

ถือหุ้นโดย	ณ 30 ธันวาคม พ.ศ. 2558		จำนวนหุ้นที่เปลี่ยนแปลง สุทธิระหว่างปี (เพิ่ม/ลด)	ณ 30 ธันวาคม พ.ศ. 2559	
	จำนวนหุ้น	ร้อยละ		จำนวนหุ้น	ร้อยละ
ตนเอง	0	0.00	ไม่มี	0	0.00
คู่สมรส	0	0.00	ไม่มี	0	0.00
บุตรที่ยังไม่บรรลุนิติภาวะ	0	0.00	ไม่มี	0	0.00
รวม	0	0.00	ไม่มี	0	0.00

ความสัมพันธ์ทางครอบครัว

ระหว่างกรรมการและผู้บริหาร : ไม่มี

ประวัติการกระทำผิดทางกฎหมาย

ในระยะ 10 ปีที่ผ่านมา : ไม่มี

การผ่านหลักสูตรอบรมของ : ก่อนปี พ.ศ. 2559

สมาคมส่งเสริมสถาบัน : หลักสูตร Director Certification Program (DCP)

กรรมการบริษัทไทย (IOD) : หลักสูตร Audit Committee Program (ACP)

: ปี พ.ศ. 2559

- ไม่มี -

การอบรมอื่น

: ก่อนปี พ.ศ. 2559

- หลักสูตรผู้บริหารระดับสูง

สถาบันวิทยาการตลาดทุน

- หลักสูตร Executive Development Program (EDP)

สมาคมบริษัทจดทะเบียนไทย

- หลักสูตร Leadership Development Program (LDP)

สมาคมบริษัทจดทะเบียนไทย

: ปี พ.ศ. 2559

- ไม่มี -

คุณวุฒิทางการศึกษา :

ชื่อสถาบัน	วุฒิการศึกษา	สาขาวิชาหลัก
จุฬาลงกรณ์มหาวิทยาลัย	ปริญญาตรี (เกียรตินิยมอันดับ 2)	เศรษฐศาสตร์ สาขาปริมาณวิเคราะห์
Wharton School, University of Pennsylvania, U.S.A.	ปริญญาโท	บริหารธุรกิจ (M.B.A.) สาขาการเงินและการตลาด

ประสบการณ์ในการทำงาน :

ชื่อหน่วยงาน	ตำแหน่ง	ช่วงเวลา
ธนาคารกสิกรไทย จำกัด (มหาชน)	เจ้าหน้าที่บริหารและค้าเงินตรา ต่างประเทศ	พ.ศ. 2528 – 2529
ธนาคารกสิกรไทย จำกัด (มหาชน) สาขาลอส แอนเจลีส สหรัฐอเมริกา	ผู้จัดการ	พ.ศ. 2529 – 2537

ประสบการณ์ในการทำงาน (ต่อ) :

ชื่อหน่วยงาน	ตำแหน่ง	ช่วงเวลา
มหาวิทยาลัยธรรมศาสตร์, มหาวิทยาลัยเกษตรศาสตร์	อาจารย์พิเศษ ด้านการเงินปริญญาโท	พ.ศ. 2530
บริษัทหลักทรัพย์ แอสเซท พลัส จำกัด	ผู้ช่วยกรรมการผู้จัดการ	พ.ศ. 2537 – 2539
บริษัทเงินทุนหลักทรัพย์ ตะวันออก ฟายแนนซ์ (1991) จำกัด (มหาชน)	กรรมการผู้จัดการ	พ.ศ. 2539 – 2540
องค์การเพื่อการปฏิรูประบบสถาบันการเงิน	ฝ่ายขาย	พ.ศ. 2540 – 2541
คณะกรรมการการคลัง การธนาคาร และสถาบันการเงิน สภาผู้แทนราษฎร	ที่ปรึกษาประจำ	พ.ศ. 2542 – 2543
มหาวิทยาลัยสยาม	อาจารย์พิเศษ ด้านการเงินปริญญาโท	พ.ศ. 2543
บริษัท วิทยุการบินแห่งประเทศไทย จำกัด รัฐวิสาหกิจ สังกัดกระทรวงคมนาคม	กรรมการ	พ.ศ. 2544 – 2545
บริษัท สยามซินเท็ค คอนสตรัคชั่น จำกัด (มหาชน)	กรรมการ	พ.ศ. 2544 – 2545
คณะกรรมการการพัฒนาศรษฐกิจ สภาผู้แทนราษฎร	ที่ปรึกษาประจำ	พ.ศ. 2544 – 2548
บริษัท วิทยุการบินแห่งประเทศไทย จำกัด	ที่ปรึกษาคณะกรรมการบริหาร ความเสี่ยง	พ.ศ. 2545 – 2549

การดำรงตำแหน่งในปัจจุบัน :

1) กิจกรรมที่เป็นบริษัทจดทะเบียน :

ชื่อหน่วยงาน	ตำแหน่ง
1. บริษัท ศรีไทยซูเปอร์แวร์ จำกัด (มหาชน)	กรรมการอิสระ, กรรมการตรวจสอบ, และ ประธานกรรมการกำกับดูแลกิจการที่ดี
2. บริษัท เจนเนอรัล เอนจิเนียริง จำกัด (มหาชน)	กรรมการอิสระ, และประธานกรรมการตรวจสอบ
3. บริษัท ไพลอน จำกัด (มหาชน)	กรรมการ
4. บริษัท สาลี พรินท์ติ้ง จำกัด (มหาชน)	กรรมการอิสระ, และประธานกรรมการตรวจสอบ
5. บริษัท เอส เอ็น ซี ฟอรัมเมอร์ จำกัด (มหาชน)	กรรมการอิสระ, และประธานกรรมการตรวจสอบ

2) กิจกรรมอื่นที่ไม่ใช่บริษัทจดทะเบียน :

2.1) กลุ่มบริษัทศรีไทยซูเปอร์แวร์ : ไม่มี

2.2) บริษัทอื่น :

ชื่อหน่วยงาน	ตำแหน่ง
1. บริษัท แพรคติกคัม เอนจิเนียริง จำกัด	ประธานกรรมการ
2. บริษัท บริหารสินทรัพย์ ไนท คลับ แคปปิตอล จำกัด	กรรมการ
3. บริษัท สติลเลอร์ สติล เวอร์คส์ จำกัด	กรรมการ
4. บริษัท สติล พลัส แฟบบริเคชั่น จำกัด	กรรมการ
5. บริษัท ดาร์ค ฮอर्स ดีเวลลอปเม้นท์ จำกัด	กรรมการ
6. บริษัท ไนท คลับ แคปปิตอล โฮลดิ้ง จำกัด	กรรมการ
7. บริษัท แอคมิ 1975 จำกัด	กรรมการ
8. บริษัท เค เจ เค เอสเตท จำกัด	กรรมการ

2.2) บริษัทอื่น (ต่อ) :

ชื่อหน่วยงาน	ตำแหน่ง
9. บริษัท ทีเจ อินเตอร์ เซอร์วิส จำกัด	กรรมการ
10. บริษัท ทีอีเอส แพรคติกัล จำกัด	กรรมการ
11. บริษัท สวนส้มเขียวหวาน จำกัด	กรรมการ
12. บริษัท เอ.แอล.เอ็ม. (ประเทศไทย) จำกัด	กรรมการ

- 3) กิจกรรมอื่นที่แข่งขัน/เกี่ยวเนื่องกับ
ธุรกิจของบริษัทฯที่อาจทำให้เกิด
ความขัดแย้งทางผลประโยชน์ : ไม่มี

การเข้าประชุม :

• การประชุมใหญ่สามัญผู้ถือหุ้นประจำปี	จัดประชุม 1 ครั้ง	เข้าประชุม 1 ครั้ง
• การประชุมคณะกรรมการบริษัท	จัดประชุม 6 ครั้ง	เข้าประชุม 6 ครั้ง
• การประชุมคณะกรรมการตรวจสอบ	จัดประชุม 4 ครั้ง	เข้าประชุม 4 ครั้ง
• การประชุมคณะกรรมการกำกับดูแลกิจการที่ดี	จัดประชุม 4 ครั้ง	เข้าประชุม 4 ครั้ง
• การประชุมของกรรมการอิสระกับผู้สอบบัญชี โดยไม่มีผู้บริหารบริษัทฯเข้าร่วม	จัดประชุม 1 ครั้ง	เข้าประชุม 1 ครั้ง

จำนวนปีที่เป็นการกรรมการ : 15 ปี (ตั้งแต่ปี พ.ศ. 2545 ถึงปัจจุบัน)

5) นางสิริพร ไสละสุต

อายุ : 70 ปี
 สัญชาติ : ไทย
 ตำแหน่งปัจจุบัน : กรรมการอิสระ,
 ประธานกรรมการสรรหาและพิจารณาค่าตอบแทน,
 และกรรมการกำกับดูแลกิจการที่ดี
 วันที่เริ่มเป็นกรรมการ : 3 มีนาคม พ.ศ. 2551
 อำนาจลงนามผูกพันบริษัทตามที่
 กำหนดในหนังสือรับรอง : ไม่มี
 การถือหุ้นในบริษัท :



ถือหุ้นโดย	ณ 30 ธันวาคม พ.ศ. 2558		จำนวนหุ้นที่เปลี่ยนแปลง สุทธิระหว่างปี (เพิ่ม/ลด)	ณ 30 ธันวาคม พ.ศ. 2559	
	จำนวนหุ้น	ร้อยละ		จำนวนหุ้น	ร้อยละ
ตนเอง	0	0.00	ไม่มี	0	0.00
คู่สมรส	0	0.00	ไม่มี	0	0.00
บุตรที่ยังไม่บรรลุนิติภาวะ	0	0.00	ไม่มี	0	0.00
รวม	0	0.00	ไม่มี	0	0.00

ความสัมพันธ์ทางครอบครัว

ระหว่างกรรมการและผู้บริหาร : ไม่มี

ประวัติการกระทำผิดทางกฎหมาย

ในระยะ 10 ปีที่ผ่านมา : ไม่มี

การผ่านหลักสูตรอบรมของ : ก่อนปี พ.ศ. 2559

สมาคมส่งเสริมสถาบัน : หลักสูตร Director Certification Program (DCP)

กรรมการบริษัทไทย (IOD) : หลักสูตร Financial Statements for Directors (FSD)

หลักสูตร Role of Compensation Committee (RCC)

หลักสูตร Chartered Director Class (CDC)

: ปี พ.ศ. 2559

- ไม่มี -

คุณวุฒิทางการศึกษา :

ชื่อสถาบัน	วุฒิการศึกษา	สาขาวิชาหลัก
จุฬาลงกรณ์มหาวิทยาลัย	วิศวกรรมศาสตรบัณฑิต	วิศวกรรมไฟฟ้า
Pennsylvania State University	Certificate	Energy Planning Programme for Southeast Asia Countries
สำนักงานคณะกรรมการข้าราชการพลเรือน (ก.พ.)	ประกาศนียบัตร นักบริหารระดับสูง หลักสูตรที่ 1	-
วิทยาลัยป้องกันราชอาณาจักร สถาบันวิชาการป้องกันประเทศ	ปริญญาบัตรการป้องกันราชอาณาจักร รุ่นที่ 42	-
The Australian National University	Certificate	Leadership, Management and Governance in The Public Section

ประสบการณ์ในการทำงาน :

ชื่อหน่วยงาน	ตำแหน่ง	ช่วงเวลา
กรมพัฒนาและส่งเสริมพลังงาน กระทรวงวิทยาศาสตร์ เทคโนโลยี และสิ่งแวดล้อม	รองอธิบดี (นักบริหาร 9)	พ.ศ. 2540 – 2543
กรมพัฒนาและส่งเสริมพลังงาน กระทรวงวิทยาศาสตร์ เทคโนโลยี และสิ่งแวดล้อม	อธิบดี (นักบริหาร 10)	พ.ศ. 2543 – 2545
กรมพัฒนาพลังงานทดแทนและอนุรักษ์พลังงาน กระทรวงพลังงาน	อธิบดี (นักบริหาร 10)	พ.ศ. 2545 – 2549
ธนาคารทหารไทย จำกัด (มหาชน)	ที่ปรึกษา	พ.ศ. 2549 – 2550

การดำรงตำแหน่งในปัจจุบัน :

1) **กิจการที่เป็นบริษัทจดทะเบียน :**

ชื่อหน่วยงาน	ตำแหน่ง
บริษัท ศรีไทยซูเปอร์แวร์ จำกัด (มหาชน)	กรรมการอิสระ, ประธานกรรมการสรรหาและพิจารณาคำตอบแทน, และกรรมการกำกับดูแลกิจการที่ดี

2) **กิจการอื่นที่ไม่ใช่บริษัทจดทะเบียน :**

2.1) **กลุ่มบริษัทศรีไทยซูเปอร์แวร์ :** ไม่มี

2.2) **บริษัทอื่น :**

ชื่อหน่วยงาน	ตำแหน่ง
1. บริษัท เครือเจริญโภคภัณฑ์ จำกัด	ที่ปรึกษา สำนักพัฒนาและเพิ่มประสิทธิภาพองค์กร
2. บริษัท ชูชัย-สิริพันธ์ จำกัด	กรรมการ
3. บริษัท ไสละสุวรรณ จำกัด	กรรมการ
4. บริษัท เอสพีเอ็น กรีน (ประเทศไทย) จำกัด	กรรมการ

3) **กิจการอื่นที่แข่งขัน/เกี่ยวเนื่องกับ**

ธุรกิจของบริษัทที่อาจทำให้เกิด

ความขัดแย้งทางผลประโยชน์ : ไม่มี

การเข้าประชุม :

• การประชุมใหญ่สามัญผู้ถือหุ้นประจำปี	จัดประชุม 1 ครั้ง	เข้าประชุม 1 ครั้ง
• การประชุมคณะกรรมการบริษัท	จัดประชุม 6 ครั้ง	เข้าประชุม 6 ครั้ง
• การประชุมคณะกรรมการสรรหาและพิจารณาคำตอบแทน	จัดประชุม 3 ครั้ง	เข้าประชุม 3 ครั้ง
• การประชุมคณะกรรมการกำกับดูแลกิจการที่ดี	จัดประชุม 4 ครั้ง	เข้าประชุม 3 ครั้ง
• การประชุมของกรรมการอิสระกับผู้สอบบัญชี โดยไม่มีผู้บริหารบริษัทเข้าร่วม	จัดประชุม 1 ครั้ง	เข้าประชุม 1 ครั้ง

จำนวนปีที่เป็นกรรมการ

: 9 ปี (ตั้งแต่ปี พ.ศ. 2551 ถึงปัจจุบัน)

6) นายศุภโชค เลี่ยมแก้ว



อายุ : 62 ปี
 สัญชาติ : ไทย
 ตำแหน่งปัจจุบัน : กรรมการอิสระ
 วันที่เริ่มเป็นกรรมการ : 11 พฤศจิกายน พ.ศ. 2559
 อำนาจลงนามผูกพันบริษัทตามที่
 กำหนดในหนังสือรับรอง : ไม่มี
 การถือหุ้นในบริษัท :

ถือหุ้นโดย	ณ 30 ธันวาคม พ.ศ. 2558		จำนวนหุ้นที่เปลี่ยนแปลง สุทธิระหว่างปี (เพิ่ม/ลด)	ณ 30 ธันวาคม พ.ศ. 2559	
	จำนวนหุ้น	ร้อยละ		จำนวนหุ้น	ร้อยละ
ตนเอง	0	0.00	ไม่มี	0	0.00
คู่สมรส	0	0.00	ไม่มี	0	0.00
บุตรที่ยังไม่บรรลุนิติภาวะ	0	0.00	ไม่มี	0	0.00
รวม	0	0.00	ไม่มี	0	0.00

ความสัมพันธ์ทางครอบครัว

ระหว่างกรรมการและผู้บริหาร : ไม่มี

ประวัติการกระทำผิดทางกฎหมาย

ในระยะ 10 ปีที่ผ่านมา : ไม่มี

การผ่านหลักสูตรอบรมของ : ก่อนปี พ.ศ. 2559

สมาคมส่งเสริมสถาบัน : ไม่มี

กรรมการบริษัทไทย (IOD) : ปี พ.ศ. 2559

- ไม่มี -

การอบรมอื่น

- : ก่อนปี พ.ศ. 2559
- หลักสูตร การพัฒนาผู้บริหาร 1-3 มหาวิทยาลัยธรรมศาสตร์และจุฬาลงกรณ์มหาวิทยาลัย
 - หลักสูตร ผู้บริหารระดับสูง รุ่นที่ 21 สถาบันบัณฑิตบริหารธุรกิจศศินทร์แห่งจุฬาลงกรณ์มหาวิทยาลัย
 - หลักสูตร NIDA-Wharton Executive Leadership Program NIDA & Wharton University, U.S.A.
 - หลักสูตรประกาศนียบัตรชั้นสูง การบริหารเศรษฐกิจสาธารณะ สำหรับนักบริหารระดับสูง (ปศส.) สถาบันพระปกเกล้า
 - หลักสูตรวุฒิปัตริ การกำกับดูแลกิจการสำหรับกรรมการและผู้บริหารระดับสูงของรัฐวิสาหกิจและองค์กรมหาชน สถาบันพระปกเกล้า
 - หลักสูตรหลักประจำวิทยาลัยการทัพบก รุ่นที่ 51 วิทยาลัยการทัพบก
 - หลักสูตร Advanced Senior Executive Program (ASEP) SASIN & Kellogg School of Management (U.S.A.)
 - หลักสูตร Market Planning & Analysis for Chemical, Petrochemical and Plastics Industry (IHS)
- : ปี พ.ศ. 2559
- ไม่มี -

คุณวุฒิทางการศึกษา :

ชื่อสถาบัน	วุฒิการศึกษา	สาขาวิชาหลัก
มหาวิทยาลัยรามคำแหง	วิทยาศาสตร์บัณฑิต	เคมี
สถาบันบัณฑิตพัฒนบริหารศาสตร์	ปริญญาโท	รัฐประศาสนศาสตร์

ประสบการณ์ในการทำงาน :

ชื่อหน่วยงาน	ตำแหน่ง	ช่วงเวลา
การปิโตรเลียมแห่งประเทศไทย	ผู้จัดการฝ่ายวิศวกรรม สถานีบริการ, ผู้จัดการฝ่ายขายตลาดรัฐและอุตสาหกรรม, และผู้จัดการฝ่ายขนส่งปิโตรเลียม	พ.ศ. 2539 – 2548
บริษัท ปตท. จำกัด (มหาชน)	ผู้ช่วยกรรมการผู้จัดการใหญ่ กลุ่มธุรกิจปิโตรเคมีและการกลั่น	พ.ศ. 2549 – 2558
บริษัท พีทีที โพลีเมอร์ โลจิสติกส์ จำกัด	กรรมการผู้จัดการ	พ.ศ. 2549 – 2555
บริษัท พีทีที โพลีเมอร์ มาร์เก็ตติ้ง จำกัด	กรรมการ / กรรมการผู้จัดการใหญ่	พ.ศ. 2552 – 2556 / พ.ศ. 2555 – 2556
บริษัท เอ็มซีซี โพลีเมอร์ จำกัด	ประธานบริษัท	พ.ศ. 2556 – 2558
บริษัท พีทีที เอ็มซีซี ไบโอบีโอม จำกัด	กรรมการ	พ.ศ. 2556
บริษัท โรงกลั่นน้ำมันระยอง จำกัด (มหาชน)	กรรมการ	พ.ศ. 2558

การดำรงตำแหน่งในปัจจุบัน :
1) กิจการที่เป็นบริษัทจดทะเบียน :

ชื่อหน่วยงาน	ตำแหน่ง
บริษัท ศรีไทยซูเปอร์แวร์ จำกัด (มหาชน)	กรรมการอิสระ

2) กิจการอื่นที่ไม่ใช่บริษัทจดทะเบียน :

2.1) กลุ่มบริษัทศรีไทยซูเปอร์แวร์ : ไม่มี

2.2) บริษัทอื่น :

ชื่อหน่วยงาน	ตำแหน่ง
1. บริษัท พีทีที โพลีเมอร์ โลจิสติกส์ จำกัด	กรรมการ
2. บริษัท พีทีที เมเนทเทนแนนท์ แอนด์ เอนจิเนียริง จำกัด	กรรมการ
3. บริษัท พีทีที โพลีเมอร์ มาร์เก็ตติ้ง ดีเอ็มซีซี จำกัด (ดูไบ)	กรรมการ

3) กิจการอื่นที่แข่งขัน/เกี่ยวเนื่องกับธุรกิจของบริษัทที่อาจทำให้เกิดความขัดแย้งทางผลประโยชน์ : ไม่มี
การเข้าประชุม :

• การประชุมใหญ่สามัญผู้ถือหุ้นประจำปี	จัดประชุม 1 ครั้ง	ไม่ได้เข้าร่วมประชุม
• การประชุมคณะกรรมการบริษัท	จัดประชุม 6 ครั้ง	เข้าประชุม 1 ครั้ง
• การประชุมของกรรมการอิสระกับผู้สอบบัญชี โดยไม่มีผู้บริหารบริษัทฯ เข้าร่วม	จัดประชุม 1 ครั้ง	เข้าประชุม 1 ครั้ง

จำนวนปีที่เป็นกรรมการ : เริ่มดำรงตำแหน่งเมื่อวันที่ 11 พฤศจิกายน พ.ศ. 2559

7) นายณพล เลิศสุมิตรกุล



อายุ : 55 ปี
 สัญชาติ : ไทย
 ตำแหน่งปัจจุบัน : กรรมการ, และผู้ช่วยกรรมการผู้จัดการ
 วันที่เริ่มเป็นกรรมการ : 31 ธันวาคม พ.ศ. 2536
 อำนาจลงนามผูกพันบริษัทตามที่
 กำหนดในหนังสือรับรอง : มี
 การถือหุ้นในบริษัท :

ถือหุ้นโดย	ณ 30 ธันวาคม พ.ศ. 2558		จำนวนหุ้นที่เปลี่ยนแปลง สุทธิระหว่างปี (เพิ่ม/ลด)	ณ 30 ธันวาคม พ.ศ. 2559	
	จำนวนหุ้น	ร้อยละ		จำนวนหุ้น	ร้อยละ
ตนเอง	0	0.00	ไม่มี	0	0.00
คู่สมรส	0	0.00	ไม่มี	0	0.00
บุตรที่ยังไม่บรรลุนิติภาวะ	0	0.00	ไม่มี	0	0.00
รวม	0	0.00	ไม่มี	0	0.00

ความสัมพันธ์ทางครอบครัว

ระหว่างกรรมการและผู้บริหาร : เป็นพี่ชายนางสาวบุญนา เลิศสุมิตรกุล

ประวัติการกระทำผิดทางกฎหมาย

ในระยะ 10 ปีที่ผ่านมา : ไม่มี

การผ่านหลักสูตรอบรมของ : ก่อนปี พ.ศ. 2559

สมาคมส่งเสริมสถาบัน : หลักสูตร Director Accreditation Program (DAP)

กรรมการบริษัทไทย (IOD) : หลักสูตร Director Certification Program (DCP)

หลักสูตร Director Certification Program Update (DCPU)

: ปี พ.ศ. 2559

- ไม่มี -

คุณวุฒิทางการศึกษา :

ชื่อสถาบัน	วุฒิการศึกษา	สาขาวิชาหลัก
University of Houston, Texas, U.S.A.	Associate of Applied Science	Business Management

ประสบการณ์ในการทำงาน :

ชื่อหน่วยงาน	ตำแหน่ง	ช่วงเวลา
บริษัท ศรีไทยซูเปอร์แวร์ จำกัด (มหาชน)	กรรมการ, และผู้ช่วยกรรมการผู้จัดการ	พ.ศ. 2529 - ปัจจุบัน

การดำรงตำแหน่งในปัจจุบัน :

1) กิจการที่เป็นบริษัทจดทะเบียน :

ชื่อหน่วยงาน	ตำแหน่ง
บริษัท ศรีไทยซูเปอร์แวร์ จำกัด (มหาชน)	กรรมการ, และผู้ช่วยกรรมการผู้จัดการ

2) กิจกรรมอื่นที่ไม่ใช่บริษัทจดทะเบียน :

2.1) กลุ่มบริษัทศรีไทยซูเปอร์แวร์ :

ชื่อหน่วยงาน	ตำแหน่ง
บริษัทย่อย บริษัท ศรีไทย มียากาวา จำกัด	กรรมการ

2.2) บริษัทอื่น :

ชื่อหน่วยงาน	ตำแหน่ง
1. บริษัท ศรีไทย สอนเกษตร จำกัด	กรรมการ
2. บริษัท ซูเปอร์แวร์ เฮาส์ จำกัด	กรรมการ

3) กิจกรรมอื่นที่แข่งขัน/เกี่ยวเนื่องกับ

ธุรกิจของบริษัทฯที่อาจทำให้เกิด

ความขัดแย้งทางผลประโยชน์ : ไม่มี

การเข้าประชุม :

- | | | |
|---------------------------------------|-------------------|--------------------|
| • การประชุมใหญ่สามัญผู้ถือหุ้นประจำปี | จัดประชุม 1 ครั้ง | เข้าประชุม 1 ครั้ง |
| • การประชุมคณะกรรมการบริษัท | จัดประชุม 6 ครั้ง | เข้าประชุม 6 ครั้ง |

จำนวนปีที่เป็นการกรรมการ

: 23 ปี (ตั้งแต่ปี พ.ศ. 2537 ถึงปัจจุบัน)

8) นายมาบิต อติวานิชยพงศ์



อายุ : 71 ปี
 สัญชาติ : ไทย
 ตำแหน่งปัจจุบัน : กรรมการ, กรรมการกำกับดูแลกิจการที่ดี
 วันที่เริ่มเป็นกรรมการ : 1 มกราคม พ.ศ. 2536
 อำนาจลงนามผูกพันบริษัทตามที่กำหนดในหนังสือรับรอง : มี
 การถือหุ้นในบริษัท :

ถือหุ้นโดย	ณ 30 ธันวาคม พ.ศ. 2558		จำนวนหุ้นที่เปลี่ยนแปลง สุทธิระหว่างปี (เพิ่ม/ลด)	ณ 30 ธันวาคม พ.ศ. 2559	
	จำนวนหุ้น	ร้อยละ		จำนวนหุ้น	ร้อยละ
ตนเอง	10,087,200	0.37	ไม่มี	10,087,200	0.37
คู่สมรส	1,500,000	0.06	ไม่มี	1,500,000	0.06
บุตรที่ยังไม่บรรลุนิติภาวะ	0	0.00	ไม่มี	0	0.00
รวม	11,587,200	0.43	ไม่มี	11,587,200	0.43

ความสัมพันธ์ทางครอบครัว
 ระหว่างกรรมการและผู้บริหาร : ไม่มี
 ประวัติการกระทำผิดทางกฎหมาย
 ในระยะ 10 ปีที่ผ่านมา : ไม่มี
 การผ่านหลักสูตรอบรมของ : ก่อนปี พ.ศ. 2559
 สมาคมส่งเสริมสถาบัน : หลักสูตร Director Accreditation Program (DAP)
 กรรมการบริษัทไทย (IOD) : หลักสูตร Director Certification Program (DCP)
 : ปี พ.ศ. 2559
 - ไม่มี -

คุณวุฒิทางการศึกษา :

ชื่อสถาบัน	วุฒิการศึกษา	สาขาวิชาหลัก
มหาวิทยาลัยรามคำแหง	ปริญญาตรี	บริหารธุรกิจ สาขาการตลาด

ประสบการณ์ในการทำงาน :

ชื่อหน่วยงาน	ตำแหน่ง	ช่วงเวลา
Grant Advertising International Inc.	Account Executive	พ.ศ. 2510 – 2517

การดำรงตำแหน่งในปัจจุบัน :

1) กิจการที่เป็นบริษัทจดทะเบียน :

ชื่อหน่วยงาน	ตำแหน่ง
บริษัท ศรีไทยซูเปอร์แวร์ จำกัด (มหาชน)	กรรมการ, และกรรมการกำกับดูแลกิจการที่ดี

2) กิจการอื่นที่ไม่ใช่บริษัทจดทะเบียน :

2.1) กลุ่มบริษัทศรีไทยซูเปอร์แวร์ :

ชื่อหน่วยงาน	ตำแหน่ง
บริษัทย่อย	
1. บริษัท โคราซ ไทย เทค จำกัด	กรรมการ
2. Srithai Superware Manufacturing Private Limited	กรรมการ
3. Srithai Superware India Limited	กรรมการ
บริษัทร่วม	
1. บริษัท ไทย เอ็มเอฟซี จำกัด	กรรมการ
2. PT. Srithai Maspion Indonesia	กรรมการ

2.2) บริษัทอื่น : ไม่มี

3) กิจการอื่นที่แข่งขัน/เกี่ยวเนื่องกับ

ธุรกิจของบริษัทฯที่อาจทำให้เกิด

ความขัดแย้งทางผลประโยชน์ : ไม่มี

การเข้าประชุม :

• การประชุมใหญ่สามัญผู้ถือหุ้นประจำปี	จัดประชุม 1 ครั้ง	เข้าประชุม 1 ครั้ง
• การประชุมคณะกรรมการบริษัท	จัดประชุม 6 ครั้ง	เข้าประชุม 6 ครั้ง
• การประชุมคณะกรรมการกำกับดูแลกิจการที่ดี	จัดประชุม 4 ครั้ง	เข้าประชุม 4 ครั้ง

จำนวนปีที่เป็นการกรรมการ : 24 ปี (ตั้งแต่ปี พ.ศ. 2536 ถึงปัจจุบัน)

9) นายปริญญา พลนิวาศ



อายุ : 60 ปี
 สัญชาติ : ไทย
 ตำแหน่งปัจจุบัน : กรรมการ, กรรมการกำกับดูแลกิจการที่ดี, ประธานอนุกรรมการบริหารความเสี่ยง, เลขานุการบริษัท, รองกรรมการผู้จัดการด้านการเงินและบริหาร, รักษาการผู้อำนวยการส่วนบัญชีและการเงิน, และรักษาการหัวหน้างานกำกับดูแลการปฏิบัติงานของบริษัทฯ
 วันที่เริ่มเป็นกรรมการ : 3 กรกฎาคม พ.ศ. 2545
 อำนาจลงนามผูกพันบริษัทตามที่กำหนดในหนังสือรับรอง : มี
 การถือหุ้นในบริษัท :

ถือหุ้นโดย	ณ 30 ธันวาคม พ.ศ. 2558		จำนวนหุ้นที่เปลี่ยนแปลงสุทธิระหว่างปี (เพิ่ม/ลด)	ณ 30 ธันวาคม พ.ศ. 2559	
	จำนวนหุ้น	ร้อยละ		จำนวนหุ้น	ร้อยละ
ตนเอง	2,000,000	0.07	ไม่มี	2,000,000	0.07
คู่สมรส	0	0.00	ไม่มี	0	0.00
บุตรที่ยังไม่บรรลุนิติภาวะ	0	0.00	ไม่มี	0	0.00
รวม	2,000,000	0.07	ไม่มี	2,000,000	0.07

ความสัมพันธ์ทางครอบครัวระหว่างกรรมการและผู้บริหาร : ไม่มี
 ประวัติการกระทำผิดทางกฎหมายในระยะ 10 ปีที่ผ่านมา : ไม่มี
 การผ่านหลักสูตรอบรมของสมาคมส่งเสริมสถาบันกรรมการบริษัทไทย (IOD) : ก่อนปี พ.ศ. 2559
 หลักสูตร Director Accreditation Program (DAP)
 หลักสูตร Director Certification Program (DCP)
 หลักสูตร การกำหนดค่าตอบแทนกรรมการ (RCC)
 หลักสูตร Audit Committee Program (ACP)
 หลักสูตร Company Secretary Program (CSP)
 หลักสูตร Developing Corporate Governance Policy
 หลักสูตร D&O Insurance Mitigating Directors Liabilities Risk
 หลักสูตร Monitoring the Internal Audit Function
 หลักสูตร แนวปฏิบัติที่ดีในการสรรหาและแต่งตั้งกรรมการ
 หลักสูตร ASEAN CG Scorecard
 หลักสูตร Anti-Corruption for Executive Program (ACEP)
 หลักสูตร Anti – Corruption : The Practical Guide : ปี พ.ศ. 2559
 หลักสูตร Ethical Leadership Program (ELP)

คุณวุฒิทางการศึกษา :

ชื่อสถาบัน	วุฒิการศึกษา	สาขาวิชาหลัก
มหาวิทยาลัยธรรมศาสตร์	ปริญญาตรี	บัญชี
University of Wisconsin – Madison, Wisconsin, U.S.A.	ปริญญาโท	บัญชี

ประสบการณ์ในการทำงาน :

ชื่อหน่วยงาน	ตำแหน่ง	ช่วงเวลา
การรถไฟแห่งประเทศไทย	หัวหน้ากองวิเคราะห์และวางแผนการเงิน ฝ่ายการเงินและการบัญชี	พ.ศ. 2525 – 2532
บริษัท ชันสี ซูเปอร์มาร์เก็ต จำกัด	ผู้จัดการฝ่ายบัญชีและการเงิน	พ.ศ. 2532 – 2535
บริษัท เทเลคอมเอเชีย จำกัด (มหาชน)	ผู้จัดการอาวุโส กองระบบข้อมูลบัญชี ฝ่ายบัญชี	พ.ศ. 2535 – 2536
กลุ่มธุรกิจการตลาดและการจัดจำหน่าย เครือเจริญโภคภัณฑ์	ผู้ช่วยกรรมการผู้จัดการด้านบัญชีและการเงิน	พ.ศ. 2536 – 2543

การดำรงตำแหน่งในปัจจุบัน :

1) กิจกรรมที่เป็นบริษัทจดทะเบียน :

ชื่อหน่วยงาน	ตำแหน่ง
บริษัท ศรีไทยซูเปอร์แวร์ จำกัด (มหาชน)	กรรมการ, กรรมการกำกับดูแลกิจการที่ดี, ประธานอนุกรรมการบริหารความเสี่ยง, เลขานุการบริษัท, รองกรรมการผู้จัดการด้านการเงินและบริหาร, รักษาการผู้อำนวยการส่วนบัญชีและการเงิน, และ รักษาการหัวหน้างานกำกับดูแลการปฏิบัติงานของบริษัทฯ

2) กิจกรรมอื่นที่ไม่ใช่บริษัทจดทะเบียน :

2.1) กลุ่มบริษัทศรีไทยซูเปอร์แวร์ :

ชื่อหน่วยงาน	ตำแหน่ง
บริษัทย่อย	
1. บริษัท โคราซ ไทย เทค จำกัด	กรรมการ
2. บริษัท พี.อี.ที. บิลด์ จำกัด	กรรมการ
3. Srithai (Vietnam) Company Limited	กรรมการ
4. Srithai (Hanoi) Company Limited	กรรมการ
5. Srithai Superware Manufacturing Private Limited	กรรมการ
6. Srithai Superware India Limited	กรรมการ
7. บริษัท ศรีไทยโมลด์ส จำกัด	กรรมการ
บริษัทร่วม	
1. บริษัท ศรีไทย ชันโค จำกัด	กรรมการ
2. Sanko Srithai (Malaysia) SDN. BHD.	กรรมการ
3. บริษัท ไทย เอ็มเอฟซี จำกัด	กรรมการ
4. บริษัท ศรีไทยบรรจภัณฑ์ จำกัด	กรรมการ
กิจการร่วมค้า	
บริษัท ศรีไทย-อิตโต้ (ประเทศไทย) จำกัด	กรรมการ

2.2) บริษัทอื่น : ไม่มี

3) กิจกรรมอื่นที่แข่งขัน/เกี่ยวเนื่องกับ

ธุรกิจของบริษัทฯที่อาจทำให้เกิด

ความขัดแย้งทางผลประโยชน์ : ไม่มี

การเข้าประชุม :

• การประชุมใหญ่สามัญผู้ถือหุ้นประจำปี	จัดประชุม 1 ครั้ง	เข้าประชุม 1 ครั้ง
• การประชุมคณะกรรมการบริษัท	จัดประชุม 6 ครั้ง	เข้าประชุม 6 ครั้ง
• การประชุมคณะกรรมการตรวจสอบ	จัดประชุม 4 ครั้ง	เข้าประชุม 4 ครั้ง
• การประชุมคณะกรรมการกำกับดูแลกิจการที่ดี	จัดประชุม 4 ครั้ง	เข้าประชุม 4 ครั้ง
• การประชุมคณะกรรมการบริหารความเสี่ยง	จัดประชุม 12 ครั้ง	เข้าประชุม 12 ครั้ง

จำนวนปีที่เป็นการกรรมการ : 15 ปี (ตั้งแต่ปี พ.ศ. 2545 ถึงปัจจุบัน)

11) นางสาวบุญภา เลิศสุมิตรกุล



อายุ : 54 ปี
 สัญชาติ : ไทย
 ตำแหน่งปัจจุบัน : ผู้อำนวยการสำนักพัฒนาทรัพยากรมนุษย์
 อำนาจลงนามผูกพันบริษัทตามที่กำหนดในหนังสือรับรอง : ไม่มี
 การถือหุ้นในบริษัท :

ถือหุ้นโดย	ณ 30 ธันวาคม พ.ศ. 2558		จำนวนหุ้นที่เปลี่ยนแปลงสุทธิระหว่างปี (เพิ่ม/ลด)	ณ 30 ธันวาคม พ.ศ. 2559	
	จำนวนหุ้น	ร้อยละ		จำนวนหุ้น	ร้อยละ
ตนเอง	80,000,000	2.95	ไม่มี	80,000,000	2.95
คู่สมรส	0	0.00	ไม่มี	0	0.00
บุตรที่ยังไม่บรรลุนิติภาวะ	0	0.00	ไม่มี	0	0.00
รวม	80,000,000	2.95	ไม่มี	80,000,000	2.95

ความสัมพันธ์ทางครอบครัว

ระหว่างกรรมการและผู้บริหาร : เป็นน้องสาวนายณพล เลิศสุมิตรกุล

ประวัติการกระทำผิดทางกฎหมาย

ในระยะ 10 ปีที่ผ่านมา : ไม่มี

คุณวุฒิทางการศึกษา :

ชื่อสถาบัน	วุฒิการศึกษา	สาขาวิชาหลัก
City of London Polytechnic	Diploma	การตลาด

ประสบการณ์ในการทำงาน :

ชื่อหน่วยงาน	ตำแหน่ง	ช่วงเวลา
บริษัท ศรีไทยซูเปอร์แวร์ จำกัด (มหาชน)	ผู้อำนวยการสำนักพัฒนาทรัพยากรมนุษย์	พ.ศ. 2527 - ปัจจุบัน

การดำรงตำแหน่งในปัจจุบัน :

1) กิจการที่เป็นบริษัทจดทะเบียน :

ชื่อหน่วยงาน	ตำแหน่ง
บริษัท ศรีไทยซูเปอร์แวร์ จำกัด (มหาชน)	ผู้อำนวยการสำนักพัฒนาทรัพยากรมนุษย์

2) กิจการอื่นที่ไม่ใช่บริษัทจดทะเบียน :

2.1) กลุ่มบริษัทศรีไทยซูเปอร์แวร์ : ไม่มี

2.2) บริษัทอื่น :

ชื่อหน่วยงาน	ตำแหน่ง
1. บริษัท ศรีไทย สอนเกษตร จำกัด	กรรมการ
2. บริษัท ซูเปอร์แวร์ เฮาส์ จำกัด	กรรมการ

3) กิจการอื่นที่แข่งขัน/เกี่ยวเนื่องกับ

ธุรกิจของบริษัทที่อาจทำให้เกิด

ความขัดแย้งทางผลประโยชน์

: ไม่มี

การเข้าประชุม :

- การประชุมใหญ่สามัญผู้ถือหุ้นประจำปี : จัดประชุม 1 ครั้ง
- ไม่ได้เข้าร่วมประชุม

12) นายอภิสิทธิ์ ตั้งสาริต



อายุ : 58 ปี
 สัญชาติ : ไทย
 ตำแหน่งปัจจุบัน : อนุกรรมการบริหารความเสี่ยง, และ
 ผู้อำนวยการโรงงานอาวุโส-ผลิตภัณฑ์เพื่องานอุตสาหกรรม

อำนาจลงนามผูกพันบริษัทตามที่
 กำหนดในหนังสือรับรอง : ไม่มี
 การถือหุ้นในบริษัท :

ถือหุ้นโดย	ณ 30 ธันวาคม พ.ศ. 2558		จำนวนหุ้นที่เปลี่ยนแปลง สุทธิระหว่างปี (เพิ่ม/ลด)	ณ 30 ธันวาคม พ.ศ. 2559	
	จำนวนหุ้น	ร้อยละ		จำนวนหุ้น	ร้อยละ
ตนเอง	1,420	0.00	ไม่มี	1,420	0.00
คู่สมรส	0	0.00	ไม่มี	0	0.00
บุตรที่ยังไม่บรรลุนิติภาวะ	0	0.00	ไม่มี	0	0.00
รวม	1,420	0.00	ไม่มี	1,420	0.00

ความสัมพันธ์ทางครอบครัว
 ระหว่างกรรมการและผู้บริหาร : ไม่มี
 ประวัติการกระทำผิดทางกฎหมาย
 ในระยะ 10 ปีที่ผ่านมา : ไม่มี
 คุณวุฒิทางการศึกษา :

ชื่อสถาบัน	วุฒิการศึกษา	สาขาวิชาหลัก
มหาวิทยาลัยเทคโนโลยีพระจอมเกล้าธนบุรี	ปริญญาตรี	เครื่องกล

ประสบการณ์ในการทำงาน :

ชื่อหน่วยงาน	ตำแหน่ง	ช่วงเวลา
บริษัท ศรีไทยซูเปอร์แวร์ จำกัด (มหาชน)	ผู้อำนวยการโรงงานอาวุโส-ผลิตภัณฑ์เพื่องานอุตสาหกรรม	พ.ศ. 2526 - ปัจจุบัน

การดำรงตำแหน่งในปัจจุบัน :

1) กิจการที่เป็นบริษัทจดทะเบียน :

ชื่อหน่วยงาน	ตำแหน่ง
บริษัท ศรีไทยซูเปอร์แวร์ จำกัด (มหาชน)	อนุกรรมการบริหารความเสี่ยง, และผู้อำนวยการโรงงานอาวุโส-ผลิตภัณฑ์เพื่องานอุตสาหกรรม

2) กิจการอื่นที่ไม่ใช่บริษัทจดทะเบียน :

2.1) กลุ่มบริษัทศรีไทยซูเปอร์แวร์ :

ชื่อหน่วยงาน	ตำแหน่ง
บริษัทย่อย	
1. บริษัท ศรีไทยโมลด์ส จำกัด	กรรมการ
2. บริษัท ศรีไทย มียากาวา จำกัด	กรรมการ
บริษัทร่วม	
1. บริษัท ศรีไทย ชันโค จำกัด	กรรมการ
2. Sanko Srithai (Malaysia) SDN. BHD.	กรรมการ

2.2) บริษัทอื่น : ไม่มี

3) กิจการอื่นที่แข่งขัน/เกี่ยวเนื่องกับ
 ธุรกิจของบริษัทฯที่อาจทำให้เกิด
 ความขัดแย้งทางผลประโยชน์ : ไม่มี

การเข้าประชุม :

- การประชุมใหญ่สามัญผู้ถือหุ้นประจำปี จัดประชุม 1 ครั้ง เข้าประชุม 1 ครั้ง
- การประชุมคณะอนุกรรมการบริหารความเสี่ยง จัดประชุม 12 ครั้ง เข้าประชุม 12 ครั้ง

13) นายภาวัต เอลิมพงศ์



อายุ : 56 ปี
 สัญชาติ : ไทย
 ตำแหน่งปัจจุบัน : อนุกรรมการบริหารความเสี่ยง, และ
 ผู้อำนวยการส่วนการตลาด-ผลิตภัณฑ์เพื่องานอุตสาหกรรม

อำนาจลงนามผูกพันบริษัทตามที่
 กำหนดในหนังสือรับรอง : ไม่มี
 การถือหุ้นในบริษัท :

ถือหุ้นโดย	ณ 30 ธันวาคม พ.ศ. 2558		จำนวนหุ้นที่เปลี่ยนแปลง สุทธิระหว่างปี (เพิ่ม/ลด)	ณ 30 ธันวาคม พ.ศ. 2559	
	จำนวนหุ้น	ร้อยละ		จำนวนหุ้น	ร้อยละ
ตนเอง	1,050,000	0.04	100,000	1,150,000	0.04
คู่สมรส	0	0.00	ไม่มี	0	0.00
บุตรที่ยังไม่บรรลุนิติภาวะ	0	0.00	ไม่มี	0	0.00
รวม	1,050,000	0.04	100,000	1,150,000	0.04

ความสัมพันธ์ทางครอบครัว
 ระหว่างกรรมการและผู้บริหาร : ไม่มี
 ประวัติการกระทำผิดทางกฎหมาย
 ในระยะ 10 ปีที่ผ่านมา : ไม่มี

การผ่านหลักสูตรอบรมของ
 สมาคมส่งเสริมสถาบัน
 กรรมการบริษัทไทย (IOD) : ก่อนปี พ.ศ. 2559
 - ไม่มี -
 ปี พ.ศ. 2559
 หลักสูตร Corporate Governance for Executives (CGE)

คุณวุฒิทางการศึกษา :

ชื่อสถาบัน	วุฒิการศึกษา	สาขาวิชาหลัก
มหาวิทยาลัยรามคำแหง	ปริญญาตรี	บริหารธุรกิจ สาขาการตลาด
Webster University, St. Louis, U.S.A.	ปริญญาโท	บริหารธุรกิจ

ประสบการณ์ในการทำงาน :

ชื่อหน่วยงาน	ตำแหน่ง	ช่วงเวลา
บริษัท ฟาร์อีสท์แอดเวอร์ไทซิง จำกัด (มหาชน)	เจ้าหน้าที่บริหารงานลูกค้า	พ.ศ. 2530 – 2531
ธนาคารไทยพาณิชย์ จำกัด (มหาชน)	ฝ่ายการค้าต่างประเทศ	พ.ศ. 2531 – 2533
บริษัท ชินวัตรคอมพิวเตอร์แอนด์คอมมิวนิเคชั่น จำกัด (มหาชน)	ผู้จัดการการเงิน	พ.ศ. 2533 – 2536

การดำรงตำแหน่งในปัจจุบัน :

1) กิจการที่เป็นบริษัทจดทะเบียน :

ชื่อหน่วยงาน	ตำแหน่ง
บริษัท ศรีไทยซูเปอร์แวร์ จำกัด (มหาชน)	อนุกรรมการบริหารความเสี่ยง, และผู้อำนวยการส่วนการตลาด-ผลิตภัณฑ์เพื่องานอุตสาหกรรม

2) กิจกรรมอื่นที่ไม่ใช่บริษัทจดทะเบียน :

2.1) กลุ่มบริษัทศรีไทยซูเปอร์แวร์ :

ชื่อนหน่วยงาน	ตำแหน่ง
บริษัทย่อย	
1. บริษัท ศรีไทย นาโนพลาสติก จำกัด	กรรมการ
2. บริษัท ศรีไทยโมลด์ส จำกัด	กรรมการ
บริษัทร่วม	
1. บริษัท ศรีไทย ชันโค จำกัด	ผู้บริหาร
2. Sanko Srithai (Malaysia) SDN. BHD.	กรรมการ
กิจการร่วมค้า	
บริษัท ศรีไทย-อิตโต้ (ประเทศไทย) จำกัด	กรรมการที่เป็นผู้บริหาร

2.2) บริษัทอื่น :

ชื่อนหน่วยงาน	ตำแหน่ง
1. บริษัท เพอร์เฟค สโกลด์ จำกัด	กรรมการ
2. บริษัท ฟิวเจอร์เทค อินเตอร์มาร์เก็ตติ้ง จำกัด	กรรมการ

3) กิจกรรมอื่นที่แข่งขัน/เกี่ยวเนื่องกับ

ธุรกิจของบริษัทที่อาจทำให้เกิด

ความขัดแย้งทางผลประโยชน์ : ไม่มี

การเข้าประชุม :

- | | | |
|---------------------------------------|--------------------|---------------------|
| • การประชุมใหญ่สามัญผู้ถือหุ้นประจำปี | จัดประชุม 1 ครั้ง | เข้าประชุม 1 ครั้ง |
| • การประชุมคณะกรรมการบริหารความเสี่ยง | จัดประชุม 12 ครั้ง | เข้าประชุม 12 ครั้ง |

14) นายพงษ์ศักดิ์ กัณฺธิรตนาวงศ์



อายุ : 58 ปี
 สัญชาติ : ไทย
 ตำแหน่งปัจจุบัน : ผู้อำนวยการส่วนการตลาด-ผลิตภัณฑ์บรรจุภัณฑ์
 อำนาจลงนามผูกพันบริษัทตามที่กำหนดในหนังสือรับรอง : ไม่มี
 การถือหุ้นในบริษัท :

ถือหุ้นโดย	ณ 30 ธันวาคม พ.ศ. 2558		จำนวนหุ้นที่เปลี่ยนแปลง สุทธิระหว่างปี (เพิ่ม/ลด)	ณ 30 ธันวาคม พ.ศ. 2559	
	จำนวนหุ้น	ร้อยละ		จำนวนหุ้น	ร้อยละ
ตนเอง	1,650,000	0.06	350,000	2,000,000	0.07
คู่สมรส	0	0.00	ไม่มี	0	0.00
บุตรที่ยังไม่บรรลุนิติภาวะ	0	0.00	ไม่มี	0	0.00
รวม	1,650,000	0.06	350,000	2,000,000	0.07

ความสัมพันธ์ทางครอบครัว

ระหว่างกรรมการและผู้บริหาร : ไม่มี

ประวัติการกระทำผิดทางกฎหมาย

ในระยะ 10 ปีที่ผ่านมา : ไม่มี

คุณวุฒิทางการศึกษา :

ชื่อสถาบัน	วุฒิการศึกษา	สาขาวิชาหลัก
จุฬาลงกรณ์มหาวิทยาลัย	วิทยาศาสตร์บัณฑิต	ชีวเคมี
มหาวิทยาลัยธรรมศาสตร์	ปริญญาโท	บริหารธุรกิจ (การตลาด)

ประสบการณ์ในการทำงาน :

ชื่อหน่วยงาน	ตำแหน่ง	ช่วงเวลา
บริษัท เอ็กซ์ไทย จำกัด	Technical Sales Representative	พ.ศ. 2523 – 2528
บริษัท ค้าปลีกซีเมนต์ไทย จำกัด	Marketing Officer	พ.ศ. 2528
บริษัท ไทยโมเดิร์นฟลายดิ้งอินดัสทรี จำกัด	Senior Marketing Manager	พ.ศ. 2529 – 2536
บริษัท ซี.พี. อุตสาหกรรมบรรจุภัณฑ์ จำกัด	Vice President	พ.ศ. 2536 – 2550

การดำรงตำแหน่งในปัจจุบัน :

1) กิจการที่เป็นบริษัทจดทะเบียน :

ชื่อหน่วยงาน	ตำแหน่ง
บริษัท ศรีไทยซูเปอร์แวร์ จำกัด (มหาชน)	ผู้อำนวยการส่วนการตลาด-ผลิตภัณฑ์บรรจุภัณฑ์

2) กิจการอื่นที่ไม่ใช่บริษัทจดทะเบียน :

2.1) กลุ่มบริษัทศรีไทยซูเปอร์แวร์ : ไม่มี

2.2) บริษัทอื่น : ไม่มี

3) กิจการอื่นที่แข่งขัน/เกี่ยวเนื่องกับ

ธุรกิจของบริษัทที่อาจทำให้เกิด

ความขัดแย้งทางผลประโยชน์ : ไม่มี

การเข้าประชุม :

• การประชุมใหญ่สามัญผู้ถือหุ้นประจำปี

จัดประชุม 1 ครั้ง

เข้าประชุม 1 ครั้ง

15) นายราศส ชิงค์

อายุ : 53 ปี
 สัญชาติ : ไทย
 ตำแหน่งปัจจุบัน : ผู้อำนวยการส่วนพัฒนากลยุทธ์และปฏิบัติการองค์กร
 อำนาจลงนามผูกพันบริษัทตามที่กำหนดในหนังสือรับรอง : ไม่มี
 การถือหุ้นในบริษัท :



ถือหุ้นโดย	ณ 30 ธันวาคม พ.ศ. 2558		จำนวนหุ้นที่เปลี่ยนแปลงสุทธิระหว่างปี (เพิ่ม/ลด)	ณ 30 ธันวาคม พ.ศ. 2559	
	จำนวนหุ้น	ร้อยละ		จำนวนหุ้น	ร้อยละ
ตนเอง	0	0.00	ไม่มี	0	0.00
คู่สมรส	0	0.00	ไม่มี	0	0.00
บุตรที่ยังไม่บรรลุนิติภาวะ	0	0.00	ไม่มี	0	0.00
รวม	0	0.00	ไม่มี	0	0.00

ความสัมพันธ์ทางครอบครัวระหว่างกรรมการและผู้บริหาร : ไม่มี
 ประวัติการกระทำผิดทางกฎหมายในระยะ 10 ปีที่ผ่านมา : ไม่มี
 คุณวุฒิทางการศึกษา :

ชื่อสถาบัน	วุฒิการศึกษา	สาขาวิชาหลัก
Plastics & Rubber Institute (PRI), London, United Kingdom	Diploma	-
Central Institute of Plastics Engineering, India	Post Diploma	Plastics Mold Design

ประสบการณ์ในการทำงาน :

ชื่อหน่วยงาน	ตำแหน่ง	ช่วงเวลา
บริษัท รอยัลอินดัสตรีส์ (ไทยแลนด์) จำกัด	Plant Manager	พ.ศ. 2530 – 2537
บริษัท มาลาพลัส จำกัด	General Manager	พ.ศ. 2537 – 2547
K.P.N. Plastics Public Company Limited	Managing Director	พ.ศ. 2547 – 2550
บริษัท ที ที เทคโนพลัส จำกัด	Managing Director	พ.ศ. 2550 – 2552

การดำรงตำแหน่งในปัจจุบัน :

1) กิจการที่เป็นบริษัทจดทะเบียน :

ชื่อหน่วยงาน	ตำแหน่ง
บริษัท ศรีไทยซูเปอร์แวร์ จำกัด (มหาชน)	ผู้อำนวยการส่วนพัฒนากลยุทธ์และปฏิบัติการองค์กร

2) กิจการอื่นที่ไม่ใช่บริษัทจดทะเบียน :

2.1) กลุ่มบริษัทศรีไทยซูเปอร์แวร์ :

ชื่อหน่วยงาน	ตำแหน่ง
บริษัทย่อย	
1. Srithai Superware Manufacturing Private Limited	กรรมการที่เป็นผู้บริหาร
2. Srithai Superware India Limited	กรรมการที่เป็นผู้บริหาร

2.2) บริษัทอื่น :

ชื่อหน่วยงาน	ตำแหน่ง
บริษัท ดับเบิล พ้อยท์ส จำกัด	กรรมการ

3) กิจการอื่นที่แข่งขัน/เกี่ยวเนื่องกับธุรกิจของบริษัทฯที่อาจทำให้เกิดความขัดแย้งทางผลประโยชน์ : ไม่มี

การเข้าประชุม :

- การประชุมใหญ่สามัญผู้ถือหุ้นประจำปี : จัดประชุม 1 ครั้ง
- การประชุม 1 ครั้ง

16) นายชัยชาญ เจริญสุข



อายุ : 47 ปี
 สัญชาติ : ไทย
 ตำแหน่งปัจจุบัน : อนุกรรมการบริหารความเสี่ยง,
 และผู้อำนวยการส่วนการตลาดต่างประเทศ

อำนาจลงนามผูกพันบริษัทตามที่
 กำหนดในหนังสือรับรอง : ไม่มี
 การถือหุ้นในบริษัท :

ถือหุ้นโดย	ณ 30 ธันวาคม พ.ศ. 2558		จำนวนหุ้นที่เปลี่ยนแปลง สุทธิระหว่างปี (เพิ่ม/ลด)	ณ 30 ธันวาคม พ.ศ. 2559	
	จำนวนหุ้น	ร้อยละ		จำนวนหุ้น	ร้อยละ
ตนเอง	0	0.00	ไม่มี	0	0.00
คู่สมรส	0	0.00	ไม่มี	0	0.00
บุตรที่ยังไม่บรรลุนิติภาวะ	0	0.00	ไม่มี	0	0.00
รวม	0	0.00	ไม่มี	0	0.00

ความสัมพันธ์ทางครอบครัว

ระหว่างกรรมการและผู้บริหาร : ไม่มี

ประวัติการกระทำผิดทางกฎหมาย

ในระยะ 10 ปีที่ผ่านมา : ไม่มี

การผ่านหลักสูตรอบรมของ : ก่อนปี พ.ศ. 2559

สมาคมส่งเสริมสถาบัน : หลักสูตร Risk Management Committee Program (RMP)

กรรมการบริษัทไทย (IOD) : ปี พ.ศ. 2559

- ไม่มี -

คุณวุฒิทางการศึกษา :

ชื่อสถาบัน	วุฒิการศึกษา	สาขาวิชาหลัก
จุฬาลงกรณ์มหาวิทยาลัย	ปริญญาตรี (เกียรตินิยมอันดับ 2)	เคมีวิศวกรรม
สถาบันเทคโนโลยีแห่งเอเชีย	ปริญญาโท	วิศวกรรมอุตสาหการและการจัดการ
มหาวิทยาลัยชินวัตร	ปริญญาเอก	วิทยาการจัดการ

ประสบการณ์ในการทำงาน :

ชื่อหน่วยงาน	ตำแหน่ง	ช่วงเวลา
บริษัท ผลิตภัณฑ์กระดาษไทย จำกัด (กลุ่มบริษัทเอสซีจี)	วิศวกรผลิต	พ.ศ. 2534 – 2537
บริษัท เคมีภัณฑ์ซิเมนต์ไทย จำกัด (กลุ่มบริษัทเอสซีจี)	นักวิเคราะห์โครงการ	พ.ศ. 2538 – 2540
บริษัท ไทย เอ็มเอ็มเอฟ จำกัด (กลุ่มบริษัทเอสซีจี)	Sales and Logistics Manager	พ.ศ. 2540 – 2545
บริษัท ศรีไทยซูเปอร์แวร์ จำกัด (มหาชน)	ผู้จัดการฝ่ายขายต่างประเทศ	พ.ศ. 2546 – 2548
บริษัท ศรีไทยซูเปอร์แวร์ จำกัด (มหาชน)	ผู้จัดการฝ่ายพัฒนารูปร่างส่งออก	พ.ศ. 2549 – 2554

การดำรงตำแหน่งในปัจจุบัน :

1) กิจการที่เป็นบริษัทจดทะเบียน :

ชื่อหน่วยงาน	ตำแหน่ง
บริษัท ศรีไทยซูเปอร์แวร์ จำกัด (มหาชน)	อนุกรรมการบริหารความเสี่ยง, และ ผู้อำนวยการส่วนการตลาดต่างประเทศ

2) กิจการอื่นที่ไม่ใช่บริษัทจดทะเบียน :

2.1) กลุ่มบริษัทศรีไทยซูเปอร์แวร์ :

ชื่อหน่วยงาน	ตำแหน่ง
บริษัทย่อย	
1. บริษัท โคราซ ไทย เทค จำกัด	กรรมการ
2. บริษัท ศรีไทย นาโนพลาสติก จำกัด	กรรมการ

2.2) บริษัทอื่น :

ชื่อหน่วยงาน	ตำแหน่ง
บริษัท เบสท์แอนดีเบิร์ตโปรดักส์ จำกัด	กรรมการ

3) กิจการอื่นที่แข่งขัน/เกี่ยวเนื่องกับ

ธุรกิจของบริษัทฯที่อาจทำให้เกิด

ความขัดแย้งทางผลประโยชน์ : ไม่มี

การเข้าประชุม :

- | | | |
|---------------------------------------|--------------------|----------------------|
| • การประชุมใหญ่สามัญผู้ถือหุ้นประจำปี | จัดประชุม 1 ครั้ง | ไม่ได้เข้าร่วมประชุม |
| • การประชุมคณะกรรมการบริหารความเสี่ยง | จัดประชุม 12 ครั้ง | เข้าประชุม 12 ครั้ง |

17) นายอนุพงษ์ ภาณุวัฒน์



อายุ : 64 ปี
 สัญชาติ : ไทย
 ตำแหน่งปัจจุบัน : ผู้อำนวยการโรงงาน-ผลิตภัณฑ์บรรจุภัณฑ์เครื่องดื่ม
 อำนวยการโรงงานผลิตภัณฑ์บรรจุภัณฑ์เครื่องดื่ม
 กำหนดในหนังสือรับรอง : ไม่มี
 การถือหุ้นในบริษัท :

ถือหุ้นโดย	ณ 30 ธันวาคม พ.ศ. 2558		จำนวนหุ้นที่เปลี่ยนแปลง สุทธิระหว่างปี (เพิ่ม/ลด)	ณ 30 ธันวาคม พ.ศ. 2559	
	จำนวนหุ้น	ร้อยละ		จำนวนหุ้น	ร้อยละ
ตนเอง	0	0.00	ไม่มี	0	0.00
คู่สมรส	0	0.00	ไม่มี	0	0.00
บุตรที่ยังไม่บรรลุนิติภาวะ	0	0.00	ไม่มี	0	0.00
รวม	0	0.00	ไม่มี	0	0.00

ความสัมพันธ์ทางครอบครัว

ระหว่างกรรมการและผู้บริหาร : ไม่มี

ประวัติการกระทำผิดทางกฎหมาย

ในระยะ 10 ปีที่ผ่านมา : ไม่มี

คุณวุฒิทางการศึกษา :

ชื่อสถาบัน	วุฒิการศึกษา	สาขาวิชาหลัก
University of Wisconsin – Madison, Wisconsin, U.S.A.	วิศวกรรมศาสตรบัณฑิต	วิศวกรรมเครื่องกล

ประสบการณ์ในการทำงาน :

ชื่อหน่วยงาน	ตำแหน่ง	ช่วงเวลา
บริษัท กระเบื้องยางห้วมมาก จำกัด	วิศวกรโรงงาน	พ.ศ. 2521 – 2523
บริษัท คอลเกต-ปาล์มโอลีฟ (ประเทศไทย) จำกัด	รองผู้อำนวยการฝ่ายโรงงาน	พ.ศ. 2524 – 2555

การดำรงตำแหน่งในปัจจุบัน :

1) กิจการที่เป็นบริษัทจดทะเบียน :

ชื่อหน่วยงาน	ตำแหน่ง
บริษัท ศรีไทยซูเปอร์แวร์ จำกัด (มหาชน)	ผู้อำนวยการโรงงาน-ผลิตภัณฑ์บรรจุภัณฑ์เครื่องดื่ม

2) กิจการอื่นที่ไม่ใช่บริษัทจดทะเบียน :

- 2.1) กลุ่มบริษัทศรีไทยซูเปอร์แวร์ : ไม่มี
 2.2) บริษัทอื่น : ไม่มี

3) กิจการอื่นที่แข่งขัน/เกี่ยวเนื่องกับ

- ธุรกิจของบริษัทฯที่อาจทำให้เกิด
 ความขัดแย้งทางผลประโยชน์ : ไม่มี

การเข้าประชุม :

- การประชุมใหญ่สามัญผู้ถือหุ้นประจำปี : จัดประชุม 1 ครั้ง เข้าประชุม 1 ครั้ง

18) นายไชยโรจน์ เอียงธนรัตน์



อายุ : 55 ปี
 สัญชาติ : ไทย
 ตำแหน่งปัจจุบัน : อนุกรรมการบริหารความเสี่ยง, และ
 ผู้อำนวยการส่วนการขายตรง

อำนาจลงนามผูกพันบริษัทตามที่
 กำหนดในหนังสือรับรอง : ไม่มี
 การถือหุ้นในบริษัท :

ถือหุ้นโดย	ณ 30 ธันวาคม พ.ศ. 2558		จำนวนหุ้นที่เปลี่ยนแปลง สุทธิระหว่างปี (เพิ่ม/ลด)	ณ 30 ธันวาคม พ.ศ. 2559	
	จำนวนหุ้น	ร้อยละ		จำนวนหุ้น	ร้อยละ
ตนเอง	0	0.00	ไม่มี	0	0.00
คู่สมรส	1,000	0.00	ไม่มี	1,000	0.00
บุตรที่ยังไม่บรรลุนิติภาวะ	0	0.00	ไม่มี	0	0.00
รวม	1,000	0.00	ไม่มี	1,000	0.00

ความสัมพันธ์ทางครอบครัว
 ระหว่างกรรมการและผู้บริหาร : ไม่มี
 ประวัติการกระทำผิดทางกฎหมาย
 ในระยะ 10 ปีที่ผ่านมา : ไม่มี
 การผ่านหลักสูตรอบรมของ : ก่อนปี พ.ศ. 2559
 สมาคมส่งเสริมสถาบัน : หลักสูตร Risk Management Committee Program (RMP)
 กรรมการบริษัทไทย (IOD) : ปี พ.ศ. 2559
 - ไม่มี -

คุณวุฒิทางการศึกษา :

ชื่อสถาบัน	วุฒิการศึกษา	สาขาวิชาหลัก
มหาวิทยาลัยรามคำแหง	ปริญญาตรี	บริหารธุรกิจ สาขาการเงิน การธนาคาร

ประสบการณ์ในการทำงาน :

ชื่อหน่วยงาน	ตำแหน่ง	ช่วงเวลา
บริษัท ศรีไทยซูเปอร์แวร์ จำกัด (มหาชน)	เลขานุการประธานกรรมการและ กรรมการผู้จัดการ	พ.ศ. 2531 – 2548
บริษัท ศรีไทยซูเปอร์แวร์ จำกัด (มหาชน)	ผู้จัดการฝ่ายขายผลิตภัณฑ์ เอกตรา และ ล็อกแอนด์ล๊อค	พ.ศ. 2548 – 2551
บริษัท ศรีไทยซูเปอร์แวร์ จำกัด (มหาชน)	ผู้จัดการฝ่ายส่งเสริมการขาย	พ.ศ. 2551 – 2555

การดำรงตำแหน่งในปัจจุบัน :

1) กิจการที่เป็นบริษัทจดทะเบียน :

ชื่อหน่วยงาน	ตำแหน่ง
บริษัท ศรีไทยซูเปอร์แวร์ จำกัด (มหาชน)	อนุกรรมการบริหารความเสี่ยง, และ ผู้อำนวยการส่วนการขายตรง

- 2) กิจกรรมที่ไม่ใช่บริษัทจดทะเบียน :
- 2.1) กลุ่มบริษัทศรีไทยซูเปอร์แวร์ : ไม่มี
- 2.2) บริษัทอื่น : ไม่มี
- 3) กิจกรรมที่แข่งขัน/เกี่ยวเนื่องกับ
ธุรกิจของบริษัทที่อาจทำให้เกิด
ความขัดแย้งทางผลประโยชน์ : ไม่มี

การเข้าประชุม :

- | | | |
|---------------------------------------|--------------------|----------------------|
| • การประชุมใหญ่สามัญผู้ถือหุ้นประจำปี | จัดประชุม 1 ครั้ง | ไม่ได้เข้าร่วมประชุม |
| • การประชุมคณะกรรมการบริหารความเสี่ยง | จัดประชุม 12 ครั้ง | เข้าประชุม 12 ครั้ง |

2. หน้าที่ความรับผิดชอบของผู้ดำรงตำแหน่ง “เลขาธิการบริษัท” ของบริษัทฯ

เลขาธิการบริษัทมีหน้าที่ความรับผิดชอบตามมาตรา 89/15 แห่งพระราชบัญญัติหลักทรัพย์และตลาดหลักทรัพย์ (ฉบับที่ 4) พ.ศ. 2551 ดังนี้

1. หน้าที่ที่เกี่ยวข้องกับการประชุม

- 1.1 จัดการประชุม เข้าร่วมประชุม และบันทึกรายงานการประชุมคณะกรรมการบริษัทและการประชุมผู้ถือหุ้น
- 1.2 ติดต่อประสานงานในการรวบรวมและจัดทำเอกสารเพื่อจัดส่งให้กับกรรมการบริษัทและผู้ถือหุ้น
- 1.3 ติดตามและทบทวนระเบียบการประชุมคณะกรรมการบริษัทและการประชุมผู้ถือหุ้น
- 1.4 รวบรวมและจัดเก็บเอกสารประกอบการประชุมและรายงานการประชุม
- 1.5 ประสานงานให้มีการปฏิบัติตามมติของคณะกรรมการบริษัทและมติของที่ประชุมผู้ถือหุ้น

2. การปฏิบัติตามกฎหมายและข้อบังคับ

- 2.1 ดูแลให้การดำเนินงานของบริษัทเป็นไปตามที่กำหนดไว้ในหนังสือบริคณห์สนธิและข้อบังคับของบริษัท
- 2.2 ควบคุมและจัดเก็บรายงานการมีส่วนได้เสียของกรรมการบริษัทและผู้บริหาร
- 2.3 ติดตามให้บริษัทและคณะกรรมการบริษัท ปฏิบัติตามกฎหมายที่เกี่ยวข้อง เช่น การจัดทำทะเบียนกรรมการ การทำรายการที่เกี่ยวข้องกัน การได้มาหรือจำหน่ายไปซึ่งสินทรัพย์ เป็นต้น
- 2.4 ติดตามให้บริษัทและคณะกรรมการบริษัท ปฏิบัติตามข้อกำหนดของตลาดหลักทรัพย์แห่งประเทศไทยว่าด้วยการเปิดเผยข้อมูล ตลอดจนข้อกำหนดของสำนักงานคณะกรรมการกำกับหลักทรัพย์และตลาดหลักทรัพย์ ในฐานะของการเป็นบริษัทที่ได้รับอนุญาตให้เสนอขายหลักทรัพย์ต่อประชาชน
- 2.5 ทบทวนความก้าวหน้าและให้คำปรึกษา แนะนำ และส่งเสริมในเรื่องการกำกับดูแลกิจการที่ดี (Good Corporate Governance) และบทบาทหน้าที่และความรับผิดชอบของกรรมการและผู้บริหาร (Code of Best Practice for Directors)

3. การจัดเตรียม รวบรวม และเผยแพร่ข้อมูล

- 3.1 จัดเตรียมร่างสารัตถ์ของคณะกรรมการบริษัทและรายงานแสดงความรับผิดชอบของคณะกรรมการบริษัทต่อรายงานทางการเงินของบริษัทในรายงานประจำปี
- 3.2 ประสานงานในการจัดทำและเผยแพร่รายงานประจำปีและงบการเงินให้ผู้ถือหุ้นและผู้ที่เกี่ยวข้อง ได้แก่ ลูกหนี้ เจ้าหนี้ พนักงาน หน่วยงานที่เกี่ยวข้อง เช่น กรมสรรพากร ตลาดหลักทรัพย์แห่งประเทศไทย สำนักงานคณะกรรมการกำกับหลักทรัพย์และตลาดหลักทรัพย์ และที่ปรึกษาทางการเงิน เป็นต้น
- 3.3 รวบรวมข้อมูลผู้ถือหุ้นของบริษัทและทำข้อมูลให้เป็นปัจจุบันเมื่อมีการเปลี่ยนแปลง และติดต่อขอความร่วมมือกับนายทะเบียน
- 3.4 ติดตามและตรวจสอบความเคลื่อนไหวในรายชื่อผู้ถือหุ้น เพื่อเฝ้าระวังการถือครองหลักทรัพย์ของบริษัทโดยบุคคลใดที่อาจเข้าข่ายการเข้าถือหลักทรัพย์เพื่อครอบงำกิจการ รวมถึงติดต่อประสานงานที่จำเป็นเพื่อให้บริษัทมีการปฏิบัติที่ครบถ้วนตามที่กฎหมายและระเบียบที่เกี่ยวข้องกำหนดเมื่อบริษัทได้รับคำแนะนำจากหลักทรัพย์
- 3.5 รวบรวมข้อมูลและรายงานการถือครองหลักทรัพย์ตามข้อบังคับของตลาดหลักทรัพย์แห่งประเทศไทย สำหรับกรรมการ ผู้บริหาร ผู้สอบบัญชี รวมถึงคู่สมรสและบุตรที่ยังไม่บรรลุนิติภาวะของบุคคลดังกล่าว
- 3.6 การจัดทำรายงานสารสนเทศต่างๆ ตามข้อกำหนดของตลาดหลักทรัพย์แห่งประเทศไทย เช่น รายการที่เกี่ยวข้องกัน รายการได้มาหรือจำหน่ายไปซึ่งสินทรัพย์ เป็นต้น

4. หน้าที่ที่เกี่ยวข้องอื่นๆ

- 4.1 แนะนำและช่วยเหลือการบริหารงาน เพื่อให้บรรลุจุดมุ่งหมายของบริษัทฯ
- 4.2 เป็นสื่อกลางการติดต่อสื่อสารและให้ข้อมูลกับกรรมการที่ไม่เป็นผู้บริหาร
- 4.3 ติดต่อกับผู้ถือหุ้นในการแจ้งหรือประกาศต่างๆ เช่น การจ่ายเงินปันผล เป็นต้น
- 4.4 ติดต่อสื่อสารข้อมูลต่างๆ กับหน่วยงานอื่นๆ และมีหน้าที่ที่เกี่ยวข้องในเรื่องกฎหมาย การเงินและการบัญชี และนโยบายการบริหารในด้านต่างๆ
- 4.5 ทำหน้าที่นักลงทุนสัมพันธ์ (Investor Relations : IR) ซึ่งดูแลเรื่องการเผยแพร่ข่าวสารของบริษัทต่อสาธารณชน รวมถึงนักลงทุนทั่วไป ตลอดจนการเป็นอีกหนึ่งช่องทางในการติดต่อของบุคคลภายนอกกับบริษัท
- 4.6 ติดตามแหล่งความรู้ ตลอดจนหลักสูตรอบรมเสนอกรรมการบริษัทเพื่อเพิ่มพูนความรู้
- 4.7 ทำหน้าที่หน่วยงาน Compliance Unit ซึ่งมีหน้าที่และความรับผิดชอบตามที่ระบุไว้ใน เอกสารแนบ 3 : รายละเอียดเกี่ยวกับหัวหน้างานตรวจสอบภายในและหัวหน้างานกำกับดูแลการปฏิบัติงานของบริษัท
- 4.8 เรื่องอื่นๆ ตามที่ได้รับมอบหมายจากคณะกรรมการบริษัท

3. ประวัติกรรมการและผู้บริหาร

กรรมการและผู้บริหารของบริษัทฯ ไม่มีประวัติการถูกลงโทษในช่วง 5 ปีที่ผ่านมา อันเนื่องมาจากการกระทำความผิดตามพระราชบัญญัติหลักทรัพย์และตลาดหลักทรัพย์ หรือพระราชบัญญัติสัญญาซื้อขายล่วงหน้า โดยเฉพาะความผิดในเรื่องดังต่อไปนี้

1. การกระทำการโดยไม่สุจริต หรือประมาทเลินเล่ออย่างร้ายแรง
2. การเปิดเผย หรือเผยแพร่ข้อมูล หรือข้อความอันเป็นเท็จที่อาจทำให้ลำคณผิด หรือปกปิดข้อความจริงที่ควรบอกให้แจ้งในสาระสำคัญซึ่งอาจมีผลกระทบต่อตลาดสินใจของผู้ถือหุ้น ผู้ลงทุน หรือผู้ที่เกี่ยวข้อง
3. การกระทำอันไม่เป็นธรรมหรือการเอาเปรียบผู้ลงทุนในการซื้อขายหลักทรัพย์หรือสัญญาซื้อขายล่วงหน้า หรือมีหรือเคยมีส่วนร่วมหรือสนับสนุนการกระทำความผิดดังกล่าว

เอกสารแนบ 2

รายละเอียดเกี่ยวกับกรรมการของบริษัทย่อย

รายชื่อกรรมการของ Srithai (Vietnam) Company Limited (“SVN”) และบริษัท ศรีไทย มียากาวา จำกัด (“SMW”) ซึ่งเป็นบริษัทย่อยเพียงสองแห่งที่มีรายได้จากการขายและการให้บริการในปี พ.ศ. 2559 คิดเป็นมูลค่าเกินกว่าร้อยละ 10 ของรายได้จากการขายและการให้บริการของกลุ่มบริษัทตามงบกำไรขาดทุนเบ็ดเสร็จรวม สำหรับปี สิ้นสุดวันที่ 31 ธันวาคม พ.ศ. 2559 มีดังนี้

รายชื่อ	SVN	SMW
นายปริญญา ผลนิเวศ	กรรมการ	---
นายสันติ วิศวะเมธิกุล	กรรมการที่เป็นผู้บริหาร	---
นายจรุง ศรีสกุล	กรรมการที่เป็นผู้บริหาร	---
นายสมศักดิ์ ไตรรักษาสกุล	กรรมการที่เป็นผู้บริหาร	---
นายสนั่น อังอุบลกุล	---	ประธานกรรมการ
นายณพล เลิศสุมิตรกุล	---	กรรมการ
นายอภิสิทธิ์ ตั้งสาริต	---	กรรมการ
นางสาวลัดดา นำจรัสเสถียรชัย	---	กรรมการ
นายเชอชิโร มียากาวา	---	กรรมการ
นายชินโก มียากาวา	---	กรรมการ
นายมาซาโนบุ เทรากูระ	---	กรรมการที่เป็นผู้บริหาร

เอกสารแนบ 3

รายละเอียดเกี่ยวกับหัวหน้างานตรวจสอบภายในและหัวหน้างานกำกับดูแลการปฏิบัติงานของบริษัท

1. ข้อมูลของหัวหน้างานตรวจสอบภายใน

ชื่อ-สกุล : นายรัช ศรีปาน
 อายุ : 50 ปี
 สัญชาติ : ไทย
 ตำแหน่งปัจจุบัน : ผู้จัดการฝ่ายตรวจสอบภายใน,
 เลขานุการคณะกรรมการตรวจสอบ,
 และอนุกรรมการบริหารความเสี่ยง



อำนาจลงนามผูกพันบริษัทตามที่
 กำหนดในหนังสือรับรอง : ไม่มี
 การถือหุ้นในบริษัท :

ถือหุ้นโดย	ณ 30 ธันวาคม พ.ศ. 2558		จำนวนหุ้นที่เปลี่ยนแปลง สุทธิระหว่างปี (เพิ่ม/ลด)	ณ 30 ธันวาคม พ.ศ. 2559	
	จำนวนหุ้น	ร้อยละ		จำนวนหุ้น	ร้อยละ
ตนเอง	19,500	0.00	114,500	134,000	0.00
คู่สมรส	0	0.00	ไม่มี	0	0.00
บุตรที่ยังไม่บรรลุนิติภาวะ	0	0.00	ไม่มี	0	0.00
รวม	19,500	0.00	114,500	134,000	0.00

ความสัมพันธ์ทางครอบครัว
 ระหว่างกรรมการและผู้บริหาร : ไม่มี
 ประวัติการกระทำผิดทางกฎหมาย
 ในระยะ 10 ปีที่ผ่านมา : ไม่มี
 การผ่านหลักสูตรอบรมของ
 สมาคมส่งเสริมสถาบัน
 กรรมการบริษัทไทย (IOD) : ก่อนปี พ.ศ. 2559
 หลักสูตร Company Secretary Program (CSP)
 หลักสูตร Effective Minute Taking (EMT)
 หลักสูตร Anti-Corruption : The Practical Guide (ACPG)
 ปี พ.ศ. 2559 : - ไม่มี -
 การอบรมอื่น : ก่อนปี พ.ศ. 2559

- หลักสูตร Enterprise Risk Management
สมาคมผู้ตรวจสอบภายในแห่งประเทศไทย
- หลักสูตร การบริหารความเสี่ยงขององค์กร
สถาบันบัณฑิตพัฒนบริหารศาสตร์
- หลักสูตร ผู้ตรวจสอบภายในจะช่วยงาน Audit Committee ได้อย่างไร
สภาวิชาชีพบัญชี
- หลักสูตร Governance Risk Management and Compliance
สถาบันวิทยาการจัดการ ทริส คอร์ปอเรชั่น
- หลักสูตร Risk Management Specialist
สถาบันวิทยาการจัดการ ทริส คอร์ปอเรชั่น

การอบรมอื่น (ต่อ)

- หลักสูตร Business for Internal Audit
สภาวิชาชีพบัญชี
- : ปี พ.ศ. 2559
- หลักสูตรประกาศนียบัตร ผู้ตรวจสอบภายในของประเทศไทย (CPIAT รุ่นที่ 46)
สมาคมผู้ตรวจสอบภายในแห่งประเทศไทย

คุณวุฒิทางการศึกษา :

ชื่อสถาบัน	วุฒิการศึกษา	สาขาวิชาหลัก
มหาวิทยาลัยรามคำแหง	ปริญญาตรี	บริหารธุรกิจ สาขาการบัญชี
มหาวิทยาลัยรามคำแหง	ปริญญาโท	การจัดการทั่วไป

ประสบการณ์ในการทำงาน :

ชื่อหน่วยงาน	ตำแหน่ง	ช่วงเวลา
บริษัท ศรีไทยซูเปอร์แวร์ จำกัด (มหาชน)	ผู้จัดการฝ่ายตรวจสอบภายใน	พ.ศ. 2544 – ปัจจุบัน

การดำรงตำแหน่งในปัจจุบัน :
1) กิจการที่เป็นบริษัทจดทะเบียน :

ชื่อหน่วยงาน	ตำแหน่ง
บริษัท ศรีไทยซูเปอร์แวร์ จำกัด (มหาชน)	ผู้จัดการฝ่ายตรวจสอบภายใน, เลขานุการคณะกรรมการตรวจสอบ, และ อนุกรรมการบริหารความเสี่ยง

2) กิจการอื่นที่ไม่ใช่บริษัทจดทะเบียน :

- 2.1) กลุ่มบริษัทศรีไทยซูเปอร์แวร์ : ไม่มี
- 2.2) บริษัทอื่น : ไม่มี

3) กิจการอื่นที่แข่งขัน/เกี่ยวเนื่องกับ

- ธุรกิจของบริษัทที่อาจทำให้เกิด
ความขัดแย้งทางผลประโยชน์ : ไม่มี

การเข้าประชุม :

- | | | |
|---------------------------------------|--------------------|---------------------|
| • การประชุมใหญ่สามัญผู้ถือหุ้นประจำปี | จัดประชุม 1 ครั้ง | เข้าประชุม 1 ครั้ง |
| • การประชุมคณะกรรมการตรวจสอบ | จัดประชุม 4 ครั้ง | เข้าประชุม 4 ครั้ง |
| • การประชุมคณะกรรมการบริหารความเสี่ยง | จัดประชุม 12 ครั้ง | เข้าประชุม 12 ครั้ง |

จำนวนพนักงานใน

ฝ่ายตรวจสอบภายใน : 4 คน (รวมผู้จัดการฝ่าย)

2. ข้อมูลของหัวหน้างานกำกับดูแลการปฏิบัติงานของบริษัทฯ และหน้าที่ความรับผิดชอบ

หน่วยงาน Compliance Unit เป็นส่วนหนึ่งของสำนักเลขานุการบริษัท โดยนายปริญญ์ ผลนิวัต เลขานุการบริษัท เป็นผู้รักษาการตำแหน่งหัวหน้างานกำกับดูแลการปฏิบัติงานของบริษัทฯ และมีหน้าที่และความรับผิดชอบ ดังนี้

1. ติดตาม ศึกษาและประเมินการเปลี่ยนแปลงของกฎ ระเบียบ ข้อบังคับ และมาตรฐานที่เกี่ยวข้อง พร้อมทั้งจัดทำรายงานสรุปผลกระทบจากการเปลี่ยนแปลงที่มีต่อการดำเนินธุรกิจของบริษัทฯ ให้คณะกรรมการบริษัทและผู้บริหารรับทราบ
2. เสนอให้มีหรือปรับปรุงนโยบาย กฎ ระเบียบ ข้อบังคับ และขั้นตอนการปฏิบัติงานบริษัทฯ ให้สอดคล้องกับกฎ ระเบียบ ข้อบังคับ และมาตรฐานที่เกี่ยวข้อง
3. เสนอมาตรการป้องกันทางกฎหมายแก่องค์กร เพื่อให้แผนงาน/โครงการและการดำเนินงานโดยรวมของบริษัทฯ ได้บรรลุตามเป้าหมายที่กำหนด
4. ให้คำแนะนำปรึกษาด้านกฎหมาย กฎ ระเบียบ ข้อบังคับและมาตรฐานต่างๆ แก่คณะกรรมการบริษัท ผู้บริหาร และพนักงาน
5. สอบทาน ตรวจสอบข้อผิดพลาดจากการปฏิบัติไม่สอดคล้องกับกฎหมาย พร้อมทั้งเสนอข้อเสนอแนะ วิธีการ แนวทางปรับปรุงแก้ไข และรายงานผลต่อคณะกรรมการบริษัทและผู้บริหาร
6. ประสานงานและสร้างความสัมพันธ์ที่ดีกับหน่วยงานกำกับดูแลภายนอกที่เกี่ยวข้องกับบริษัทฯ

เอกสารแนบ 4

รายงานคณะกรรมการสรรหาและพิจารณาคำตอบแทน

เรียน ท่านผู้ถือหุ้น

บริษัท ศรีไทยซูเปอร์แวร์ จำกัด (มหาชน)

คณะกรรมการสรรหาและพิจารณาคำตอบแทน (“คณะกรรมการสรรหา”) ได้รับการแต่งตั้งจากคณะกรรมการบริษัทเมื่อเดือนสิงหาคม พ.ศ. 2548 เพื่อทำหน้าที่ช่วยคณะกรรมการบริษัทให้การสรรหาและพิจารณาคำตอบแทนให้กรรมการและผู้บริหารระดับสูง เป็นไปด้วยความโปร่งใส มีความเป็นธรรมกับผู้มีส่วนได้เสียทุกกลุ่ม ตลอดจนมีประสิทธิภาพต่อกิจการ ทั้งนี้ คณะกรรมการสรรหาชุดปัจจุบันมีวาระการดำรงตำแหน่งถึงสิ้นปีบัญชี พ.ศ. 2561

ผลการดำเนินงานของคณะกรรมการสรรหาและพิจารณาคำตอบแทน

ในปี พ.ศ. 2559 คณะกรรมการสรรหาได้จัดประชุมรวมทั้งสิ้น 3 ครั้ง โดยมีจำนวนครั้งของการเข้าร่วมประชุมของกรรมการสรรหา ดังนี้

รายชื่อ	ตำแหน่ง	การเข้าร่วมประชุม/การประชุมทั้งหมด (ครั้ง)
นางสิริพร ไสละสูต	ประธานกรรมการสรรหา	3/3
นายสนั่น อังอุบลกุล	กรรมการสรรหา	3/3
นายเอ็งอ๊ก นนทิการ	กรรมการสรรหา	3/3

ภารกิจของคณะกรรมการสรรหาในรอบปี พ.ศ. 2559 สรุปได้ดังนี้

1. พิจารณาต่อวาระการดำรงตำแหน่งกรรมการบริษัทที่ครบวาระเพื่อคณะกรรมการบริษัทพิจารณาเสนอที่ประชุมใหญ่สามัญผู้ถือหุ้น ครั้งที่ 35 (ประจำปี พ.ศ. 2559)
2. กำหนดอัตราค่าตอบแทนกรรมการเพื่อคณะกรรมการบริษัทพิจารณาเสนอที่ประชุมใหญ่สามัญผู้ถือหุ้น ครั้งที่ 35 (ประจำปี พ.ศ. 2559)
3. พิจารณาปรับเงินเดือนผู้บริหารระดับสูงของบริษัทฯ ประจำปี พ.ศ. 2559
4. เสนอแต่งตั้งบุคคลที่มีคุณสมบัติเป็นกรรมการบริษัทมหาชน ตามมาตรา 68 แห่งพระราชบัญญัติบริษัทมหาชนจำกัด พ.ศ. 2535 และมีความรู้ ความเชี่ยวชาญและประสบการณ์ที่เหมาะสม เป็นกรรมการบริษัททดแทนกรรมการบริษัทที่ลาออก จำนวน 1 คน
5. พิจารณาต่อวาระการดำรงตำแหน่งของกรรมการผู้จัดการ
6. พิจารณาต่อวาระการดำรงตำแหน่งของรองกรรมการผู้จัดการด้านการเงินและบริหาร
7. พิจารณาคำตอบแทน (โบนัส) ให้ผู้บริหารระดับสูงของบริษัทฯ สำหรับผลการดำเนินงานประจำปี พ.ศ. 2559
8. ประเมินผลการปฏิบัติงานของคณะกรรมการสรรหา ประจำปี พ.ศ. 2559
9. จัดทำรายงานคณะกรรมการสรรหาและพิจารณาคำตอบแทน เพื่อเปิดเผยในรายงานประจำปี พ.ศ. 2559

ในนามคณะกรรมการสรรหาและพิจารณาคำตอบแทน
บริษัท ศรีไทยซูเปอร์แวร์ จำกัด (มหาชน)

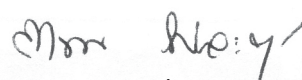

นางสิริพร ไสละสูต

ประธานกรรมการสรรหาและพิจารณาคำตอบแทน

รายงานคณะกรรมการกำกับดูแลกิจการที่ดี

เรียน ท่านผู้ถือหุ้น

บริษัท ศรีไทยซูเปอร์แวร์ จำกัด (มหาชน)

คณะกรรมการบริษัทได้แต่งตั้งคณะกรรมการกำกับดูแลกิจการที่ดี เป็นคณะกรรมการชุดย่อย เพื่อทำหน้าที่ช่วยคณะกรรมการบริษัท ในการพัฒนา กำกับและสนับสนุนการควบคุมและการปฏิบัติตามนโยบายการกำกับดูแลกิจการที่ดีของบริษัทฯ

ในปี พ.ศ. 2559 คณะกรรมการกำกับดูแลกิจการที่ดี จัดให้มีการประชุมรวม 4 ครั้ง โดยมีจำนวนครั้งของการเข้าร่วมประชุมของกรรมการ กำกับดูแลกิจการที่ดี ดังนี้

รายชื่อ	ตำแหน่ง	การเข้าร่วมประชุม/ การประชุมทั้งหมด (ครั้ง)
นายสุชาติ บุญบรรเจิดศรี	ประธานกรรมการกำกับดูแลกิจการที่ดี	4/4
นางสิริพร ไสละสุต	กรรมการกำกับดูแลกิจการที่ดี	4/4
นายมานิต อติวานิชยพงศ์	กรรมการกำกับดูแลกิจการที่ดี	4/4
นายปริยัติ ผลนิवास	กรรมการกำกับดูแลกิจการที่ดีและเลขานุการฯ	4/4

คณะกรรมการกำกับดูแลกิจการที่ดี รับผิดชอบการกำกับดูแลให้มีการปฏิบัติตามนโยบายการกำกับดูแลกิจการที่ดี และนโยบายการต่อต้าน การทุจริตคอร์รัปชันตามที่ได้รับอนุมัติจากคณะกรรมการบริษัท โดยมอบหมายให้คณะทำงานการกำกับดูแลกิจการที่ดี ซึ่งแต่งตั้งโดย คณะกรรมการกำกับดูแลกิจการที่ดี ดำเนินงานร่วมกับผู้บริหารและส่วนงานต่างๆ ที่เกี่ยวข้องให้เป็นไปตามนโยบายดังกล่าวอย่างมีประสิทธิภาพ และประสิทธิผล ทำให้บริษัทฯ ได้รับการประเมินผลสำรวจการกำกับดูแลกิจการบริษัทจดทะเบียนไทย (Corporate Governance Report of Thai Listed Companies) ประจำปี พ.ศ. 2559 ระดับ “ดีเลิศ” สูงกว่าผลประเมินของปี พ.ศ. 2558 ซึ่งอยู่ในระดับ “ดีมาก” ผลการดำเนินงาน ในปี พ.ศ. 2559 สรุปได้ดังนี้

- ส่งเสริมและดูแลให้บริษัทฯ ดำเนินการตาม “แบบประเมินตนเองเกี่ยวกับมาตรการต่อต้านการคอร์รัปชัน” (“แบบประเมินฯ”) เพื่อยกระดับเป็นองค์กรที่มีมาตรการป้องกันการทุจริตคอร์รัปชัน ซึ่งปัจจุบันได้รับการประเมินระดับการพัฒนาความยั่งยืน เรื่อง Anti-Corruption ของบริษัทจดทะเบียนไทย โดยสถาบันไทยพัฒน์อยู่ในระดับที่ 3 (Established) ทั้งนี้ บริษัทฯ ได้จัดส่งเอกสารแบบ ประเมินฯ ตลอดจนข้อมูลที่เกี่ยวข้องให้คณะกรรมการแนวร่วมปฏิบัติของภาคเอกชนไทยในการต่อต้านการทุจริตเพื่อพิจารณาแล้ว
- จัดให้มีมาตรการและกิจกรรมต่างๆ เพื่อสนับสนุนและสอดคล้องกับการดำเนินการตามแบบประเมินฯ ดังนี้
 - ปรับปรุงกฎบัตรคณะกรรมการกำกับดูแลกิจการที่ดี โดยเพิ่มบทบาทในการกำกับ ดูแล และติดตามการดำเนินการ ตามนโยบายและแนวปฏิบัติในการต่อต้านการทุจริตคอร์รัปชันให้ชัดเจนและมีประสิทธิผล
 - ปรับปรุงนโยบายและแนวปฏิบัติ เรื่องการต่อต้านการทุจริตคอร์รัปชัน โดยกำหนดบทลงโทษกรรมการ ผู้บริหาร และ พนักงานที่เกี่ยวข้องกับการทุจริตคอร์รัปชัน
 - สอบทานกิจกรรมและการใช้จ่ายที่อาจมีโอกาสนำไปสู่ให้เกิดการทุจริตคอร์รัปชัน เพื่อเพิ่มประสิทธิภาพในการควบคุม อย่างสม่ำเสมอ ได้แก่ การช่วยเหลือทางการเงิน เงินสนับสนุนและการบริจาคเพื่อการกุศล และการรับและให้ ของขวัญและการบันเทิง
 - กำหนดให้กรรมการและผู้บริหารจัดทำแบบรายงานการขัดแย้งทางผลประโยชน์และการปฏิบัติตามนโยบายการต่อต้าน การทุจริตคอร์รัปชันของบริษัทฯ ทุกไตรมาส โดยเลขานุการบริษัทเป็นผู้จัดเก็บข้อมูล
 - จัดทำคู่มือบริหารความเสี่ยงด้านการทุจริต เพื่อเป็นแนวปฏิบัติด้านการต่อต้านการทุจริตคอร์รัปชัน สำหรับพนักงานทุกระดับ
 - สื่อสารและเผยแพร่นโยบายและแนวปฏิบัติ ตลอดจนรณรงค์เรื่องการต่อต้านการทุจริตคอร์รัปชันทั้งภายในและ ภายนอกองค์กรโดยผ่านช่องทางต่างๆ
- ประเมินผลการปฏิบัติงานของคณะกรรมการกำกับดูแลกิจการที่ดี ประจำปี พ.ศ. 2559

คณะกรรมการกำกับดูแลกิจการที่ดี มุ่งเน้นให้ความสำคัญต่อการกำกับดูแลกิจการที่ดีอย่างต่อเนื่อง และมุ่งมั่นที่จะพัฒนาและยก ระดับมาตรฐานการกำกับดูแลกิจการที่ดี ตลอดจนมาตรการต่อต้านการทุจริตคอร์รัปชันให้มีประสิทธิภาพยิ่งขึ้น ทั้งนี้ เพื่อให้เกิดประโยชน์ สูงสุดแก่ผู้มีส่วนได้เสียทุกกลุ่มอย่างยั่งยืน

ในนามคณะกรรมการกำกับดูแลกิจการที่ดี
บริษัท ศรีไทยซูเปอร์แวร์ จำกัด (มหาชน)



นายสุชาติ บุญบรรเจิดศรี
ประธานกรรมการกำกับดูแลกิจการที่ดี

รายงานความรับผิดชอบของคณะกรรมการบริษัทต่อรายงานทางการเงิน

เรียน ท่านผู้ถือหุ้น

บริษัท ศรีไทยซูเปอร์แวร์ จำกัด (มหาชน)

คณะกรรมการบริษัทได้ให้ความสำคัญและตระหนักถึงภาระหน้าที่ในฐานะกรรมการ ซึ่งเป็นผู้รับผิดชอบต่อการเงินรวมของบริษัท ศรีไทยซูเปอร์แวร์ จำกัด (มหาชน) และบริษัทย่อย และงบการเงินเฉพาะกิจการของบริษัท ศรีไทยซูเปอร์แวร์ จำกัด (มหาชน) รวมถึงข้อมูลสารสนเทศทางการเงินที่จัดทำขึ้นตามมาตรฐานการรายงานทางการเงินตามที่ปรากฏในรายงานประจำปี บริษัทฯได้เลือกใช้นโยบายการบัญชีที่เหมาะสม ถือปฏิบัติอย่างสม่ำเสมอ ใช้ดุลยพินิจ อย่างระมัดระวัง ประเมินการอย่างรอบคอบและสมเหตุสมผล เพื่อให้สามารถสะท้อนผลการดำเนินงานและฐานะการเงินอย่างแท้จริง รวมทั้งเปิดเผยข้อมูลที่สำคัญอย่างโปร่งใสและเพียงพอในหมายเหตุประกอบงบการเงิน เพื่อประโยชน์ของผู้ถือหุ้นและนักลงทุนทั่วไป และได้รับการตรวจสอบจากผู้สอบบัญชีรับอนุญาตที่เป็นอิสระซึ่งแสดงความเห็นอย่างไม่มีเงื่อนไข ทั้งผ่านการพิจารณาของคณะกรรมการตรวจสอบ และการอนุมัติจากคณะกรรมการบริษัท

คณะกรรมการบริษัทจัดให้มีการบริหารจัดการภายใต้ระบบการกำกับดูแลกิจการที่ดี มีการทบทวนระบบการบริหารความเสี่ยง ระบบการควบคุมภายใน และการตรวจสอบภายในที่เหมาะสมและมีประสิทธิภาพ เพื่อให้มั่นใจว่าข้อมูลทางการเงินมีความถูกต้อง ครบถ้วน เพียงพอที่จะดำรงรักษาไว้ซึ่งทรัพย์สิน ตลอดจนเพื่อป้องกันการทุจริตและการดำเนินการที่ผิดปกติดังมีสาระสำคัญ คณะกรรมการบริษัทได้แต่งตั้งและมอบหมายคณะกรรมการตรวจสอบซึ่งประกอบด้วยกรรมการอิสระจำนวน 3 คน เพื่อทำหน้าที่กำกับ ดูแล สอบทาน ความน่าเชื่อถือและความถูกต้องของรายงานทางการเงิน การสอบทานการบริหารความเสี่ยง การสอบทานการปฏิบัติตามนโยบายการกำกับดูแลกิจการที่ดี การสอบทานระบบการควบคุมภายใน การพิจารณาและเปิดเผยรายการที่เกี่ยวข้องกัน รวมถึงการดูแลด้านการปฏิบัติงานตามระเบียบของหน่วยงานกำกับดูแลที่เกี่ยวข้อง ทั้งนี้ ความเห็นของคณะกรรมการตรวจสอบเกี่ยวกับเรื่องดังกล่าวปรากฏในรายงานของคณะกรรมการตรวจสอบซึ่งแสดงในรายงานประจำปี

คณะกรรมการบริษัทมีความเห็นว่า ระบบการควบคุมภายในของบริษัทมีความรัดกุมเพียงพอและเหมาะสม สามารถสร้างความเชื่อมั่นอย่างมีเหตุผลว่า งบการเงินรวมของบริษัท ศรีไทยซูเปอร์แวร์ จำกัด (มหาชน) และบริษัทย่อย กับงบการเงินเฉพาะกิจการของบริษัท ศรีไทยซูเปอร์แวร์ จำกัด (มหาชน) สำหรับปีสิ้นสุดวันที่ 31 ธันวาคม พ.ศ. 2559 ได้แสดงฐานะการเงิน ผลการดำเนินงาน และกระแสเงินสดไว้โดยถูกต้องตามที่ควรในสาระสำคัญตามมาตรฐานการรายงานทางการเงิน และได้ปฏิบัติตามกฎหมายและกฎระเบียบที่เกี่ยวข้อง

ในนามคณะกรรมการบริษัท

บริษัท ศรีไทยซูเปอร์แวร์ จำกัด (มหาชน)



นายสนั่น อังอุบลกุล

ประธานกรรมการ

รายงานคณะกรรมการตรวจสอบ

เรียน ท่านผู้ถือหุ้น

บริษัท ศรีไทยซูเปอร์แวร์ จำกัด (มหาชน)

คณะกรรมการตรวจสอบบริษัท ศรีไทยซูเปอร์แวร์ จำกัด (มหาชน) ประกอบด้วยกรรมการอิสระ จำนวน 3 คน ซึ่งเป็นผู้ทรงคุณวุฒิและมีประสบการณ์ด้านการเงิน การบัญชี กฎหมายภาษีอากร และการบริหาร ดังนี้

1. นายวิโรจน์ เลหาพันธุ์ ประธานกรรมการตรวจสอบ
2. นายเอ็งฮัก นนทิกการ กรรมการตรวจสอบ
3. นายสุชาติ บุญบรรเจิดศรี กรรมการตรวจสอบ

คณะกรรมการตรวจสอบ ได้ปฏิบัติหน้าที่และแสดงความเห็นอย่างเป็นอิสระภายใต้ขอบเขตหน้าที่และความรับผิดชอบที่ได้รับมอบหมายจากคณะกรรมการบริษัท และตามข้อกำหนดของสำนักงานคณะกรรมการกำกับหลักทรัพย์และตลาดหลักทรัพย์ ประกาศของตลาดหลักทรัพย์แห่งประเทศไทย และกฎบัตรคณะกรรมการตรวจสอบ เพื่อให้บริษัทมีการดำเนินงานที่มีความโปร่งใส สุจริตและเที่ยงธรรม

ในปี พ.ศ. 2559 คณะกรรมการตรวจสอบประชุมรวมทั้งสิ้น 5 ครั้ง โดยเป็นการประชุมคณะกรรมการตรวจสอบจำนวน 4 ครั้ง เพื่อรับทราบ และหารือเกี่ยวกับความเห็นของผู้สอบบัญชีในประเด็นที่ตรวจพบจากการสอบทานบัญชี และการตรวจสอบงบการเงิน การชักถามเกี่ยวกับการเงินบริษัท รวมถึงมีข้อเสนอแนะและข้อคิดเห็นต่างๆ เพื่อปรับปรุงการบันทึกบัญชีให้ดีขึ้น นอกจากนี้ การประชุมร่วมกับผู้สอบบัญชีของบริษัทโดยมีกรรมการอิสระอีก 2 คนเข้าร่วมด้วย และไม่มีผู้บริหารของบริษัทเข้าร่วมจำนวน 1 ครั้ง เพื่อรับทราบความเห็นจากผู้สอบบัญชีและกรรมการอื่นอย่างเป็นอิสระ สรุปสาระสำคัญของการปฏิบัติงานในรอบปีได้ ดังนี้

1. การสอบทานรายงานทางการเงิน

คณะกรรมการตรวจสอบ ได้สอบทานงบการเงินทั้งรายไตรมาสและประจำปีของบริษัท และงบการเงินรวม ร่วมกับผู้สอบบัญชีของบริษัท ผู้บริหารด้านบัญชีและการเงิน และฝ่ายตรวจสอบภายใน ได้พิจารณารายงานทางการเงิน นโยบายการบัญชี ประมาณการที่สำคัญและการเปิดเผยข้อมูลประกอบงบการเงิน เพื่อให้มั่นใจว่างบการเงินของบริษัทมีความถูกต้อง เชื่อถือได้ มีการเปิดเผยข้อมูลที่สำคัญอย่างเพียงพอและทันเวลาต่อผู้ใช้งบการเงิน สอดคล้องกับกฎหมายและประกาศต่างๆ และกฎเกณฑ์ที่เกี่ยวข้องของตลาดหลักทรัพย์แห่งประเทศไทย และสำนักงานคณะกรรมการกำกับหลักทรัพย์และตลาดหลักทรัพย์ทั้งเป็นไปตามมาตรฐานการรายงานทางการเงินด้วย

คณะกรรมการตรวจสอบมีความเห็นว่า งบการเงินรายไตรมาสและงบการเงินประจำปี พ.ศ. 2559 ได้จัดทำขึ้นตามมาตรฐานการรายงานทางการเงิน มีความถูกต้องตามที่ควรในสาระสำคัญ และมีการเปิดเผยข้อมูลอย่างเพียงพอในเวลาที่เหมาะสม

2. การสอบทานการบริหารความเสี่ยง

คณะกรรมการตรวจสอบ ได้สอบทานนโยบายการบริหารความเสี่ยง แผนงานและแนวทางบริหารความเสี่ยงของบริษัทเป็นรายไตรมาส โดยมอบหมายให้คณะอนุกรรมการบริหารความเสี่ยงดำเนินการ ซึ่งครอบคลุมการพิจารณาปัจจัยความเสี่ยงทั้งภายในและภายนอก การประเมินโอกาสที่จะเกิด และผลกระทบ และการบริหารจัดการความเสี่ยงเพื่อให้อยู่ในระดับที่ยอมรับได้ ตลอดจนให้ความเห็นและข้อเสนอแนะเพื่อให้คณะอนุกรรมการบริหารความเสี่ยงนำไปปรับปรุงให้ดีขึ้น

ใน พ.ศ. 2559 คณะอนุกรรมการบริหารความเสี่ยง ได้ดำเนินการจัดทำและติดตามแผนบริหารความเสี่ยงหลายปัจจัย เช่น Operation Risk, Commodity Risk, Customer Satisfaction Risk, Efficiency Risk เป็นต้น ซึ่งคณะกรรมการตรวจสอบมีความเห็นว่าบริษัทมีการบริหารจัดการความเสี่ยงที่เหมาะสมและเพียงพอกับสภาพการดำเนินธุรกิจในปัจจุบัน

3. การสอบทานการปฏิบัติตามนโยบายการกำกับดูแลกิจการที่ดี และมาตรการป้องกันการทุจริตคอร์รัปชัน

คณะกรรมการตรวจสอบ ได้ติดตามและสอบถามการปฏิบัติตามนโยบายการกำกับดูแลกิจการที่ดีอย่างสม่ำเสมอ ตลอดจนเรื่อง การปฏิบัติใดที่อาจเข้าข่ายผลประโยชน์ทับซ้อน รวมทั้งรับทราบผลการแจ้งข้อมูลหรือให้เบาะแสเกี่ยวกับการทุจริต หรือไม่ปฏิบัติตามกฎหมาย ระเบียบ ข้อบังคับ (Whistle Blower) ทุกรายไตรมาส โดยในปี พ.ศ. 2559 มีการแจ้งข้อร้องเรียนในเรื่องการบริหารจัดการทั่วไปซึ่งอยู่ในการกำกับดูแลของคณะกรรมการกำกับดูแลกิจการที่ดี โดยได้มอบหมายให้ฝ่ายบริหารของบริษัทฯแต่งตั้ง “คณะกรรมการสอบสวน” เพื่อตรวจสอบข้อเท็จจริงและดำเนินการตามข้อกำหนดของบริษัทฯด้วย

นอกจากนี้ ในการดำเนินการตามนโยบายการต่อต้านการทุจริตคอร์รัปชันของบริษัทฯ ฝ่ายตรวจสอบภายในได้รายงานผลการสอบทานธุรกรรมที่อาจก่อให้เกิดการทุจริตคอร์รัปชัน ปรากฏว่าไม่พบการปฏิบัติที่ไม่ถูกต้อง ใน พ.ศ. 2559 คณะกรรมการตรวจสอบโดยประธานกรรมการตรวจสอบ ได้ลงนามในแบบประเมินตนเองเกี่ยวกับมาตรการต่อต้านการคอร์รัปชันของบริษัทฯ เพื่อยืนยันเสนอคณะกรรมการแนวร่วมปฏิบัติของภาคเอกชนไทยในการต่อต้านการทุจริต โดยขอให้รับรองบริษัทฯ เป็นองค์กรที่มีมาตรฐานการต่อต้านการคอร์รัปชันด้วย

คณะกรรมการตรวจสอบมีความเห็นว่า บริษัทฯ มีความมุ่งมั่นและพัฒนาการ ในการบริหารงานที่ยึดหลักการกำกับดูแลกิจการที่ดี มีจรรยาบรรณทางธุรกิจและไม่มีส่วนร่วมในธุรกรรมที่อาจก่อให้เกิดการคอร์รัปชัน

4. การดูแลด้านการปฏิบัติงานตามระเบียบของหน่วยงานกำกับดูแลที่เกี่ยวข้อง

คณะกรรมการตรวจสอบ ได้พิจารณาระเบียบ ข้อกำหนด กฎเกณฑ์ และกฎหมายที่เกี่ยวข้องกับการดำเนินธุรกิจของบริษัทฯ (“ระเบียบ”) รวมถึงการเปลี่ยนแปลงของระเบียบ และได้สอบทานการปฏิบัติงานของบริษัทฯ อย่างสม่ำเสมอ

คณะกรรมการตรวจสอบมีความเห็นว่า บริษัทฯ มีการปฏิบัติตามกฎหมายว่าด้วยหลักทรัพย์และตลาดหลักทรัพย์ ข้อกำหนดของตลาดหลักทรัพย์แห่งประเทศไทย ตลอดจนหลักเกณฑ์ที่คณะกรรมการบริษัทกำหนดไว้ ซึ่งครอบคลุมการทำรายการระหว่างกันกับบุคคลที่เกี่ยวข้องกัน ด้วยความโปร่งใส และเป็นธรรมบนเงื่อนไขที่สามารถเทียบเคียงได้ (Arm's Length Basis) ตลอดจนปฏิบัติตามกฎหมายที่เกี่ยวข้องกับธุรกิจของบริษัทฯ อย่างเคร่งครัด

5. การสอบทานระบบการควบคุมภายใน

คณะกรรมการตรวจสอบ พิจารณาและให้ความเห็นชอบแผนการตรวจสอบประจำปีของฝ่ายตรวจสอบภายใน รับทราบรายงานข้อสังเกตด้านระบบการควบคุมภายในทั้งเรื่องทั่วไปและระบบสารสนเทศของผู้สอบบัญชีบริษัทฯ และของฝ่ายตรวจสอบภายใน รวมทั้งให้ข้อเสนอแนะแก่ผู้บริหาร เพื่อพิจารณาปรับปรุงการปฏิบัติงานให้มั่นใจได้ว่า บริษัทฯ มีระบบการควบคุมภายในที่รัดกุม รวมถึงการให้คำแนะนำให้ขยายขอบเขตการสอบทานระบบการควบคุมภายในไปยังบริษัทย่อยและบริษัทร่วมด้วย

คณะกรรมการตรวจสอบมีความเห็นว่า ระบบการควบคุมภายในของบริษัทฯ ในปัจจุบันมีความเหมาะสมและเอื้อให้การดำเนินธุรกิจของบริษัทฯ เป็นไปอย่างมีประสิทธิภาพ

6. การพิจารณาแต่งตั้งผู้สอบบัญชีรับอนุญาตของบริษัทฯ สำหรับงบการเงินประจำปี พ.ศ. 2560

คณะกรรมการตรวจสอบ ได้ตรวจสอบคุณสมบัติผู้สอบบัญชีรับอนุญาตจากบริษัท ไพร์ซวอเตอร์เฮาส์คูเปอร์ส เอบีเอส จำกัด โดยพิจารณาจาก ความรู้ ความสามารถ ประสบการณ์ ความเป็นอิสระตามข้อกำหนดของตลาดหลักทรัพย์แห่งประเทศไทย คุณภาพการสอบบัญชีในรอบบัญชีที่ผ่านมา และความเข้าใจในธุรกิจบริษัทฯ ของผู้สอบบัญชีด้วยแล้ว

คณะกรรมการตรวจสอบ เห็นสมควรเสนอคณะกรรมการบริษัท เพื่อพิจารณานำเสนอที่ประชุมผู้ถือหุ้น ประจำปี พ.ศ. 2560 เพื่ออนุมัติผู้สอบบัญชีและค่าสอบบัญชีสำหรับปี พ.ศ. 2560 โดยแต่งตั้งนายชัยศิริ เรืองฤทธิ์ชัย ผู้สอบบัญชีรับอนุญาต เลขที่ 4526 หรือ นางสาวอมรรัตน์ เพิ่มพูนวัฒนาสุข ผู้สอบบัญชีรับอนุญาต เลขที่ 4599 หรือ นายประสิทธิ์ เยื้องศรีสกุล ผู้สอบบัญชีรับอนุญาต เลขที่ 4174 หรือ นายสง่า โชคนิตสวัสดิ์ ผู้สอบบัญชีรับอนุญาต เลขที่ 11251 คนใดคนหนึ่งจากบริษัท ไพร์ซวอเตอร์เฮาส์คูเปอร์ส เอบีเอส จำกัด ให้เป็นผู้สอบบัญชีของบริษัทฯ โดยมีค่าตอบแทนรวม 1,900,000 บาท (หนึ่งล้านเก้าแสนบาทถ้วน)

7. การประเมินผลการปฏิบัติงานของคณะกรรมการตรวจสอบ

คณะกรรมการตรวจสอบ กำหนดให้มีการประเมินผลการปฏิบัติงานของกรรมการตรวจสอบทั้งคณะเป็นประจำ ทุกรอบระยะเวลาบัญชี เพื่อให้เกิดความมั่นใจว่าการปฏิบัติหน้าที่ของคณะกรรมการตรวจสอบมีประสิทธิภาพ และประสิทธิผล บรรลุตามวัตถุประสงค์ที่ได้รับมอบหมายจากคณะกรรมการบริษัท ซึ่งในปี พ.ศ. 2559 ได้จัดให้มีการประเมินผลการปฏิบัติงานของคณะกรรมการตรวจสอบเป็นที่เรียบร้อยแล้ว

สรุปได้ว่าคณะกรรมการตรวจสอบ ได้ปฏิบัติหน้าที่ด้วยความเป็นอิสระ ได้ใช้ความรู้ความสามารถ และความระมัดระวังรอบคอบ และแสดงความเห็นอย่างตรงไปตรงมา ช่วยส่งเสริมการกำกับดูแลกิจการที่ดี รวมทั้งมีระบบการบริหารความเสี่ยงและระบบการควบคุมภายในที่เหมาะสม เป็นการสนับสนุนต่อการดำเนินงานของบริษัทฯ และเพื่อประโยชน์สูงสุดของผู้มีส่วนได้เสียอย่างยั่งยืน

ในนามคณะกรรมการตรวจสอบ
บริษัท ศรีไทยซูเปอร์แวร์ จำกัด (มหาชน)



นายวิโรจน์ เลหาะพันธุ์
ประธานกรรมการตรวจสอบ



รายงานของผู้สอบบัญชีรับอนุญาต

เสนอผู้ถือหุ้น และคณะกรรมการของบริษัท ศรีไทยซูเปอร์แวร์ จำกัด (มหาชน)

ความเห็น

ข้าพเจ้าเห็นว่า งบการเงินรวมของบริษัท ศรีไทยซูเปอร์แวร์ จำกัด (มหาชน) (บริษัท) และบริษัทย่อย (กลุ่มกิจการ) และงบการเงินเฉพาะกิจการของบริษัทแสดงฐานะการเงินรวมของกลุ่มกิจการและฐานะการเงินเฉพาะกิจการของบริษัท ณ วันที่ 31 ธันวาคม พ.ศ. 2559 และผลการดำเนินงานรวมและผลการดำเนินงานเฉพาะกิจการ และกระแสเงินสดรวมและกระแสเงินสดเฉพาะกิจการสำหรับปีสิ้นสุดวันเดียวกัน โดยถูกต้องตามที่ควรในสาระสำคัญตามมาตรฐานการรายงานทางการเงิน

งบการเงินที่ตรวจสอบ

ข้าพเจ้าได้ตรวจสอบงบการเงินรวมของกลุ่มกิจการและงบการเงินเฉพาะกิจการของบริษัทข้างต้นนี้ ซึ่งประกอบด้วยงบแสดงฐานะการเงินรวมและงบแสดงฐานะการเงินเฉพาะกิจการ ณ วันที่ 31 ธันวาคม พ.ศ. 2559 และงบกำไรขาดทุนเบ็ดเสร็จรวมและงบกำไรขาดทุนเบ็ดเสร็จเฉพาะกิจการ งบแสดงการเปลี่ยนแปลงส่วนของผู้ถือหุ้นรวมและงบแสดงการเปลี่ยนแปลงส่วนของผู้ถือหุ้นเฉพาะกิจการ และงบกระแสเงินสดรวมและงบกระแสเงินสดเฉพาะกิจการสำหรับปีสิ้นสุดวันเดียวกัน และหมายเหตุประกอบงบการเงินรวมและงบการเงินเฉพาะกิจการ รวมถึงหมายเหตุสรุปนโยบายการบัญชีที่สำคัญ

เกณฑ์ในการแสดงความเห็น

ข้าพเจ้าได้ปฏิบัติตามตรวจสอบตามมาตรฐานการสอบบัญชี ความรับผิดชอบของข้าพเจ้าได้กล่าวไว้ในส่วนของความรับผิดชอบของผู้สอบบัญชีต่อการตรวจสอบงบการเงินรวมและงบการเงินเฉพาะกิจการในรายงานของข้าพเจ้า ข้าพเจ้ามีความเป็นอิสระจากกลุ่มกิจการและบริษัทตามข้อกำหนดจรรยาบรรณของผู้ประกอบวิชาชีพบัญชีในส่วนที่เกี่ยวข้องกับการตรวจสอบงบการเงินรวมและงบการเงินเฉพาะกิจการที่กำหนดโดยสภาวิชาชีพบัญชีในพระบรมราชูปถัมภ์ และข้าพเจ้าได้ปฏิบัติตามความรับผิดชอบด้านจรรยาบรรณอื่น ๆ ซึ่งเป็นไปตามข้อกำหนดเหล่านี้ ข้าพเจ้าเชื่อว่าหลักฐานการสอบบัญชีที่ข้าพเจ้าได้รับเพียงพอและเหมาะสมเพื่อใช้เป็นเกณฑ์ในการแสดงความเห็นของข้าพเจ้า

เรื่องสำคัญในการตรวจสอบ

เรื่องสำคัญในการตรวจสอบคือเรื่องต่าง ๆ ที่มีนัยสำคัญที่สุดตามดุลยพินิจของผู้ประกอบวิชาชีพของข้าพเจ้าในการตรวจสอบงบการเงินรวมและงบการเงินเฉพาะกิจการสำหรับงวดปัจจุบัน ข้าพเจ้าได้นำเรื่องเหล่านี้มาพิจารณาในบริบทของการตรวจสอบงบการเงินรวมและงบการเงินเฉพาะกิจการโดยรวมและในการแสดงความเห็นของข้าพเจ้า ทั้งนี้ ข้าพเจ้าไม่ได้แสดงความเห็นแยกต่างหากสำหรับเรื่องเหล่านี้

PricewaterhouseCoopers ABAS Ltd.

15th Floor Bangkok City Tower, 179/74-80 South Sathorn Road, Bangkok 10120, Thailand

T: +66 (0) 2344 1000, +66 (0) 2824 5000 F: +66 (0) 2286 5050, www.pwc.com/th

เรื่องสำคัญในการตรวจสอบ	วิธีการตรวจสอบ
<p>คำเพื่อการด้อยค่าของเงินลงทุนในบริษัทย่อย - Srithai Superware India Limited</p> <p><i>อ้างอิงถึงหมายเหตุประกอบงบการเงินเฉพาะกิจการข้อ 12 เรื่อง เงินลงทุนในบริษัทย่อย บริษัทร่วม และการร่วมค้า</i></p> <p>บริษัทมีเงินลงทุนในบริษัทย่อย Srithai Superware India Ltd. (SSI) เป็นจำนวนเงิน 25 ล้านบาท ซึ่งผลประกอบการของบริษัทย่อยดังกล่าวไม่เป็นไปตามเป้าหมายที่กำหนดไว้และมีผลขาดทุนอย่างต่อเนื่อง นอกจากนี้ผู้บริหารได้มีแผนงานจะลดธุรกรรมการค้าของ SSI และปิดกิจการภายใน 2 ปีข้างหน้า บัญชีเหล่านี้ทำให้ผู้บริหารประเมินว่ามีข้อบ่งชี้ของการด้อยค่าของเงินลงทุนในบริษัทย่อยดังกล่าว</p> <p>สำหรับปีสิ้นสุดวันที่ 31 ธันวาคม พ.ศ. 2559 ผู้บริหารได้ประเมินการด้อยค่าของเงินลงทุนในบริษัทย่อยดังกล่าวโดยการหามูลค่าจากการใช้สินทรัพย์ตามวิธีการคิดลดกระแสเงินสดที่คาดว่าจะเกิดภายในระยะเวลา 2 ปีข้างหน้า ซึ่งเป็นไปตามแผนธุรกิจของผู้บริหารดังกล่าวข้างต้น ในการประมาณการกระแสเงินสดในอนาคตบริษัทต้องใช้ข้อสมมติฐานที่สำคัญหลายข้อ เช่น อัตราการเติบโตของรายได้ ประมาณการค่าใช้จ่าย และความสามารถในการจ่ายเงินคืนทุนให้แก่ผู้ถือหุ้น</p> <p>จากผลการทดสอบการด้อยค่าพบว่า SSI จะไม่มีความสามารถในการจ่ายเงินคืนทุนให้แก่บริษัทได้ ดังนั้นบริษัทจึงรับรู้ขาดทุนจากการด้อยค่าของเงินลงทุนในบริษัทย่อย - SSI ทั้งจำนวนเป็นจำนวนเงิน 25 ล้านบาทในงบการเงินเฉพาะกิจการ</p> <p>ข้าพเจ้าให้ความสำคัญกับเรื่องนี้เนื่องจากการประเมินความเพียงพอของการรับรู้ขาดทุนจากการด้อยค่าของเงินลงทุนในบริษัทย่อยมีความซับซ้อน และต้องใช้ดุลยพินิจที่เกี่ยวข้องกับข้อสมมติฐานที่เป็นผลมาจากการคาดการณ์สภาวะตลาดในอนาคตหรือแนวโน้มสภาพเศรษฐกิจเพื่อใช้ในการประมาณการกระแสเงินสดในอนาคต</p>	<p>ข้าพเจ้าทดสอบวิธีการประเมินการด้อยค่าของเงินลงทุนใน SSI ของผู้บริหาร เพื่อให้เป็นไปตามข้อกำหนดของมาตรฐานการบัญชีฉบับที่ 36 “การด้อยค่าของสินทรัพย์” รวมถึงการตรวจสอบความถูกต้องของวิธีการคำนวณของผู้บริหาร</p> <p>ข้าพเจ้าได้สอบถามผู้บริหารในเชิงทดสอบเกี่ยวกับข้อสมมติฐานที่ใช้ในการคำนวณการด้อยค่าว่ามีความสมเหตุสมผล น่าเชื่อถือและเหมาะสมกับสถานการณ์ในปัจจุบันหรือไม่</p> <p>ข้าพเจ้าทดสอบข้อสมมติฐานที่สำคัญซึ่งรวมถึงความสามารถในการรับชำระหนี้จากลูกหนี้ ราคาขายสินค้า และปริมาณสินค้าที่คาดว่าจะขายได้ โดยใช้ข้อมูลที่เกิดขึ้นจริงในอดีต และการคาดการณ์แนวโน้มของสภาพเศรษฐกิจ</p> <p>จากการตรวจสอบข้างต้น ข้าพเจ้าพบว่าการรับรู้ขาดทุนจากการด้อยค่า มีความสมเหตุสมผลตามหลักฐานที่มีอยู่และสถานการณ์ที่เป็นอยู่</p>



เรื่องสำคัญในการตรวจสอบ	วิธีการตรวจสอบ
<p>ค่าเผ่อนี้สงสัยจะสูญ</p> <p>อ้างอิงถึงหมายเหตุประกอบงบการเงินรวมและงบการเงินเฉพาะกิจการข้อ 9 เรื่อง ลูกหนี้การค้า - สุทธิ</p> <p>กลุ่มกิจการและบริษัทมียอดลูกหนี้การค้าเป็นจำนวน 2,024 ล้านบาท และ 1,681 ล้านบาท หรือคิดเป็นร้อยละ 17.91 และร้อยละ 17.52 ของสินทรัพย์รวมของกลุ่มกิจการและบริษัท ตามลำดับ และมียอดลูกหนี้การค้าเกินกำหนดชำระมากกว่า 12 เดือนเป็นจำนวน 30 ล้านบาท และ 84 ล้านบาทในงบการเงินรวมและงบการเงินเฉพาะกิจการตามลำดับ โดยกลุ่มกิจการมีนโยบายในการประเมินความสามารถในการเรียกเก็บหนี้จากลูกหนี้คงค้างและบันทึกค่าเผ่อนี้สงสัยจะสูญอย่างเหมาะสม โดย ณ วันที่ 31 ธันวาคม พ.ศ. 2559 กลุ่มกิจการและบริษัทบันทึกค่าเผ่อนี้สงสัยจะสูญในงบการเงินรวมและงบการเงินเฉพาะกิจการจำนวน 17 ล้านบาท และ 59 ล้านบาทตามลำดับ</p> <p>กลุ่มกิจการประมาณการค่าเผ่อนี้สงสัยจะสูญในเบื้องต้นโดยคิดเป็นร้อยละของยอดลูกหนี้คงเหลือตามช่วงอายุหนี้ที่ค้างชำระอัตราร้อยละที่ใช้เป็นการประมาณจากประสบการณ์การรับชำระเงินในอดีต นอกจากนี้ผู้บริหารยังพิจารณาลูกหนี้ที่เกินกำหนดชำระในรายที่มียอดหนี้มูลค่าสูงแต่ละรายเป็นการเฉพาะเจาะจงและปรับปรุงค่าเผ่อนี้สงสัยจะสูญสำหรับลูกหนี้เหล่านั้นให้มีความเหมาะสมยิ่งขึ้น</p> <p>ข้าพเจ้าให้ความสำคัญกับเรื่องนี้เนื่องจากมูลค่าของลูกหนี้การค้ามีสาระสำคัญต่องบการเงิน และการพิจารณาค่าเผ่อนี้สงสัยจะสูญต้องใช้ดุลยพินิจของผู้บริหารที่เกี่ยวข้องกับข้อสมมติฐานในการคาดการณ์กระแสเงินสดและความเสี่ยงที่จะได้จากการรับชำระเงินจากลูกหนี้ในอนาคต</p>	<p>ข้าพเจ้าประเมินความเหมาะสมของการบันทึกค่าเผ่อนี้สงสัยจะสูญโดย</p> <ul style="list-style-type: none"> • ทดสอบความน่าเชื่อถือของรายงานการวิเคราะห์อายุลูกหนี้ซึ่งใช้เป็นข้อมูลพื้นฐานในการประมาณการค่าเผ่อนี้สงสัยจะสูญ • สอบถามผู้บริหารในเชิงทดสอบเกี่ยวกับความเหมาะสมของนโยบายในการตั้งค่าเผ่อนี้สงสัยจะสูญ • เปรียบเทียบการตั้งค่าเผ่อนี้สงสัยจะสูญในอดีตกับยอดการรับชำระเงินที่เกิดขึ้นจริง • พิจารณาความเหมาะสมของเหตุผลที่ใช้ในการบันทึกและไม่บันทึกค่าเผ่อนี้สงสัยจะสูญสำหรับลูกหนี้ที่พิจารณาเป็นการเฉพาะเจาะจงและ • ตรวจสอบการรับชำระเงินภายหลังวันสิ้นปีจากลูกหนี้ค้างชำระเหล่านี้ <p>จากผลการตรวจสอบ ข้าพเจ้าพบว่า การตั้งค่าเผ่อนี้สงสัยจะสูญดังกล่าวมีความสมเหตุสมผลและสอดคล้องกับข้อมูลในอดีตและหลักฐานในการชำระเงินของลูกหนี้ในอดีต</p>

ข้อมูลอื่น

กรรมการเป็นผู้รับผิดชอบต่อข้อมูลอื่น ข้อมูลอื่นประกอบด้วย ข้อมูลซึ่งรวมอยู่ในรายงานประจำปี แต่ไม่รวมถึงงบการเงินรวมและงบการเงินเฉพาะกิจการ และรายงานของผู้สอบบัญชีที่อยู่ในรายงานนั้น ข้าพเจ้าคาดว่าข้าพเจ้าจะได้รับรายงานประจำปีภายหลังวันที่ในรายงานของผู้สอบบัญชีนี้

ความเห็นของข้าพเจ้าต่องบการเงินรวมและงบการเงินเฉพาะกิจการไม่ครอบคลุมถึงข้อมูลอื่น และข้าพเจ้าไม่ได้ให้ความเชื่อมั่นต่อข้อมูลอื่น

ความรับผิดชอบของข้าพเจ้าที่เกี่ยวข้องกับการตรวจสอบงบการเงินรวมและงบการเงินเฉพาะกิจการคือ การอ่านและพิจารณาว่าข้อมูลอื่นมีความขัดแย้งที่มีสาระสำคัญกับงบการเงินรวมและงบการเงินเฉพาะกิจการ หรือกับความรู้ที่ได้รับจากการตรวจสอบของข้าพเจ้า หรือปรากฏว่าข้อมูลอื่นมีการแสดงข้อมูลที่ขัดต่อข้อเท็จจริงอันเป็นสาระสำคัญหรือไม่

เมื่อข้าพเจ้าได้อ่านรายงานประจำปี หากข้าพเจ้าสรุปได้ว่ามีการแสดงข้อมูลที่ขัดต่อข้อเท็จจริงอันเป็นสาระสำคัญ ข้าพเจ้าต้องสื่อสารเรื่องดังกล่าวกับคณะกรรมการตรวจสอบ

ความรับผิดชอบของกรรมการต่องบการเงินรวมและงบการเงินเฉพาะกิจการ

กรรมการมีหน้าที่รับผิดชอบในการจัดทำและนำเสนองบการเงินรวมและงบการเงินเฉพาะกิจการเหล่านี้ โดยถูกต้องตามที่ควรตามมาตรฐานการรายงานทางการเงิน และรับผิดชอบเกี่ยวกับการควบคุมภายในที่กรรมการพิจารณาว่าจำเป็น เพื่อให้สามารถจัดทำงบการเงินรวมและงบการเงินเฉพาะกิจการที่ปราศจากการแสดงข้อมูลที่ขัดต่อข้อเท็จจริงอันเป็นสาระสำคัญไม่ว่าจะเกิดจากการทุจริตหรือข้อผิดพลาด

ในการจัดทำงบการเงินรวมและงบการเงินเฉพาะกิจการ กรรมการรับผิดชอบในการประเมินความสามารถของกลุ่มกิจการและบริษัทในการดำเนินงานต่อเนื่อง เปิดเผยเรื่องที่เกี่ยวข้องกับการดำเนินงานต่อเนื่อง (ตามความเหมาะสม) และการใช้เกณฑ์การบัญชีสำหรับการดำเนินงานต่อเนื่อง เว้นแต่กรรมการมีความตั้งใจที่จะเลิกกลุ่มกิจการและบริษัท หรือหยุดดำเนินงาน หรือไม่สามารถดำเนินงานต่อเนื่องต่อไปได้

คณะกรรมการตรวจสอบมีหน้าที่ช่วยกรรมการในการสอดส่องดูแลกระบวนการในการจัดทำรายงานทางการเงินของกลุ่มกิจการและบริษัท



ความรับผิดชอบของผู้สอบบัญชีต่อการตรวจสอบงบการเงินรวมและงบการเงินเฉพาะกิจการ

การตรวจสอบของข้าพเจ้ามีวัตถุประสงค์เพื่อให้ได้ความเชื่อมั่นอย่างสมเหตุสมผลว่างบการเงินรวมและงบการเงินเฉพาะกิจการโดยรวมปราศจากการแสดงข้อมูลที่ขัดต่อข้อเท็จจริงอันเป็นสาระสำคัญหรือไม่ ไม่ว่าจะเกิดจากการทุจริตหรือข้อผิดพลาด และเสนอรายงานของผู้สอบบัญชีซึ่งรวมความเห็นของข้าพเจ้าอยู่ด้วย ความเชื่อมั่นอย่างสมเหตุสมผลคือความเชื่อมั่นในระดับสูง แต่ไม่ได้เป็นการรับประกันว่าการปฏิบัติงานตรวจสอบตามมาตรฐานการสอบบัญชีจะสามารถตรวจพบข้อมูลที่ขัดต่อข้อเท็จจริงอันเป็นสาระสำคัญที่มีอยู่ได้เสมอไป ข้อมูลที่ขัดต่อข้อเท็จจริงอาจเกิดจากการทุจริตหรือข้อผิดพลาด และถือว่ามีความสำคัญเมื่อคาดการณ์อย่างสมเหตุสมผลได้ว่ารายการที่ขัดต่อข้อเท็จจริงแต่ละรายการ หรือทุกรายการรวมกันจะมีผลต่อการตัดสินใจทางเศรษฐกิจของผู้ใช้งบการเงินรวมและงบการเงินเฉพาะกิจการเหล่านี้

ในการตรวจสอบของข้าพเจ้าตามมาตรฐานการสอบบัญชี ข้าพเจ้าได้ใช้ดุลยพินิจเกี่ยวกับผู้ประกอบวิชาชีพและการสังเกต และสงสัยเกี่ยวกับผู้ประกอบวิชาชีพตลอดการตรวจสอบ การปฏิบัติงานของข้าพเจ้ารวมถึง

- ระบุและประเมินความเสี่ยงจากการแสดงข้อมูลที่ขัดต่อข้อเท็จจริงอันเป็นสาระสำคัญในงบการเงินรวมและงบการเงินเฉพาะกิจการ ไม่ว่าจะเกิดจากการทุจริตหรือข้อผิดพลาด ออกแบบและปฏิบัติตามวิธีการตรวจสอบเพื่อตอบสนองต่อความเสี่ยงเหล่านั้น และได้หลักฐานการสอบบัญชีที่เพียงพอและเหมาะสมเพื่อเป็นเกณฑ์ในการแสดงความเห็นของข้าพเจ้า ความเสี่ยงที่ไม่พบข้อมูลที่ขัดต่อข้อเท็จจริงอันเป็นสาระสำคัญซึ่งเป็นผลมาจากการทุจริตจะสูงกว่าความเสี่ยงที่เกิดจากข้อผิดพลาด เนื่องจากการทุจริตอาจเกี่ยวกับการสมรู้ร่วมคิด การปลอมแปลงเอกสารหลักฐาน การตั้งใจจะเว้นการแสดงผลข้อมูล การแสดงผลข้อมูลที่ไม่ตรงตามข้อเท็จจริงหรือการแทรกแซงการควบคุมภายใน
- ทำความเข้าใจในระบบการควบคุมภายในที่เกี่ยวข้องกับการตรวจสอบ เพื่อออกแบบวิธีการตรวจสอบที่เหมาะสมกับสถานการณ์ แต่ไม่ใช่เพื่อวัตถุประสงค์ในการแสดงความเห็นต่อความมีประสิทธิภาพของการควบคุมภายในของกลุ่มกิจการและบริษัท
- ประเมินความเหมาะสมของนโยบายการบัญชีที่กรรมการใช้และความสมเหตุสมผลของประมาณการทางบัญชี และการเปิดเผยข้อมูลที่เกี่ยวข้องซึ่งจัดทำขึ้นโดยกรรมการ
- สรุปเกี่ยวกับความเหมาะสมของการใช้เกณฑ์การบัญชีสำหรับการดำเนินงานต่อเนื่องของกรรมการและจากหลักฐานการสอบบัญชีที่ได้รับ สรุปว่ามีความไม่แน่นอนที่มีสาระสำคัญเกี่ยวกับเหตุการณ์หรือสถานการณ์ที่อาจเป็นเหตุให้เกิดข้อสงสัยอย่างมีนัยสำคัญต่อความสามารถของกลุ่มกิจการและบริษัทในการดำเนินงานต่อเนื่องหรือไม่ ถ้าข้าพเจ้าได้ข้อสรุปว่ามีความไม่แน่นอนที่มีสาระสำคัญ ข้าพเจ้าต้องกล่าวไว้ในรายงานของผู้สอบบัญชีของข้าพเจ้าถึงการเปิดเผยที่เกี่ยวข้องในงบการเงินรวมและงบการเงินเฉพาะกิจการ หรือถ้าการเปิดเผยดังกล่าวไม่เพียงพอ ความเห็นของข้าพเจ้าจะเปลี่ยนแปลงไป ข้อสรุปของข้าพเจ้าขึ้นอยู่กับหลักฐานการสอบบัญชีที่ได้รับจนถึงวันที่ในรายงานของผู้สอบบัญชีของข้าพเจ้า อย่างไรก็ตาม เหตุการณ์หรือสถานการณ์ในอนาคตอาจเป็นเหตุให้กลุ่มกิจการและบริษัทต้องหยุดการดำเนินงานต่อเนื่อง
- ประเมินการนำเสนอ โครงสร้างและเนื้อหาของงบการเงินรวมและงบการเงินเฉพาะกิจการ โดยรวม รวมถึงการเปิดเผยว่างบการเงินรวมและงบการเงินเฉพาะกิจการแสดงรายการ และเหตุการณ์ในรูปแบบที่ทำให้มีการนำเสนอข้อมูล โดยถูกต้องตามที่ควร
- ได้รับหลักฐานการสอบบัญชีที่เหมาะสมอย่างเพียงพอเกี่ยวกับข้อมูลทางการเงินของกิจการภายในกลุ่มหรือกิจกรรมทางธุรกิจภายในกลุ่มกิจการเพื่อแสดงความเห็นต่องบการเงินรวม ข้าพเจ้ารับผิดชอบต่อการกำหนดแนวทางการควบคุมดูแลและการปฏิบัติงานตรวจสอบกลุ่มกิจการ ข้าพเจ้าเป็นผู้รับผิดชอบแต่เพียงผู้เดียวต่อความเห็นของข้าพเจ้า

ข้าพเจ้าได้สื่อสารกับคณะกรรมการตรวจสอบเกี่ยวกับขอบเขตและช่วงเวลาของการตรวจสอบตามที่ได้วางแผนไว้ ซึ่งรวมถึงประเด็นที่มีนัยสำคัญที่พบจากการตรวจสอบและข้อบกพร่องที่มีนัยสำคัญในระบบการควบคุมภายใน ถ้าหากข้าพเจ้าได้พบในระหว่างการตรวจสอบของข้าพเจ้า

ข้าพเจ้าได้ให้คำรับรองแก่คณะกรรมการตรวจสอบว่า ข้าพเจ้าได้ปฏิบัติตามข้อกำหนดจรรยาบรรณที่เกี่ยวข้องกับความเป็นอิสระและได้สื่อสารกับคณะกรรมการตรวจสอบเกี่ยวกับความสัมพันธ์ทั้งหมด ตลอดจนเรื่องอื่นซึ่งข้าพเจ้าเชื่อว่ามีเหตุผลที่บุคคลภายนอกอาจพิจารณาว่ากระทบต่อความเป็นอิสระของข้าพเจ้าและมาตรการที่ข้าพเจ้าใช้เพื่อป้องกันไม่ให้ข้าพเจ้าขาดความเป็นอิสระ

จากเรื่องที่ได้สื่อสารกับคณะกรรมการตรวจสอบ ข้าพเจ้าได้พิจารณาเรื่องต่าง ๆ ที่มีนัยสำคัญที่สุดในการตรวจสอบงบการเงินรวมและงบการเงินเฉพาะกิจการในงวดปัจจุบันและกำหนดเป็นเรื่องสำคัญในการตรวจสอบ ข้าพเจ้าได้อธิบายเรื่องเหล่านี้ในรายงานของผู้สอบบัญชีเว้นแต่กฎหมายหรือข้อบังคับไม่ให้เปิดเผยต่อสาธารณะเกี่ยวกับเรื่องดังกล่าว หรือในสถานการณ์ที่ยากที่จะเกิดขึ้น ข้าพเจ้าพิจารณาว่าไม่ควรสื่อสารเรื่องดังกล่าวในรายงานของข้าพเจ้าเพราะการกระทำดังกล่าวสามารถคาดการณ์ได้อย่างสมเหตุสมผลว่าจะมีผลกระทบในทางลบมากกว่าผลประโยชน์ต่อส่วนได้เสียสาธารณะจากการสื่อสารดังกล่าว

บริษัท ไพรซ์วอเตอร์เฮาส์คูเปอร์ส เอบีเอส จำกัด



ชัยศิริ เรืองฤทธิ์ชัย

ผู้สอบบัญชีรับอนุญาตเลขที่ 4526

กรุงเทพมหานคร

24 กุมภาพันธ์ พ.ศ. 2560

บริษัท ศรีไทยซูเปอร์แวร์ จำกัด (มหาชน)
งบแสดงฐานะการเงิน
ณ วันที่ 31 ธันวาคม พ.ศ. 2559

	หมายเหตุ	งบการเงินรวม		งบการเงินเฉพาะกิจการ	
		พ.ศ. 2559	พ.ศ. 2558	พ.ศ. 2559	พ.ศ. 2558
		บาท	บาท	บาท	บาท
สินทรัพย์					
สินทรัพย์หมุนเวียน					
เงินสดและรายการเทียบเท่าเงินสด	7	271,532,509	620,970,007	118,424,926	182,456,361
เงินลงทุนระยะสั้น	8	30,438,167	3,881,424	-	-
ลูกหนี้การค้า - สุทธิ	9	2,007,304,785	1,928,168,711	1,622,136,224	1,672,618,830
ลูกหนี้อื่น - กิจการอื่น		118,673,686	102,527,963	39,440,823	42,513,484
ลูกหนี้อื่น - กิจการที่เกี่ยวข้องกัน	31.2	46,275,827	1,323,588	52,453,191	37,434,111
สินค้าคงเหลือ - สุทธิ	10	1,801,816,172	1,658,423,645	1,265,208,171	1,236,745,080
สินทรัพย์หมุนเวียนอื่น		86,379,731	85,161,110	7,447,499	16,884,885
รวมสินทรัพย์หมุนเวียน		4,362,420,877	4,400,456,448	3,105,110,834	3,188,652,751
สินทรัพย์ไม่หมุนเวียน					
เงินฝากธนาคารที่คิดภาระค้ำประกัน	8	6,342,178	-	-	-
เงินลงทุนเพื่อขาย	11	61,800,000	58,560,000	61,800,000	58,560,000
เงินลงทุนในบริษัทย่อย - สุทธิ	12.1	-	-	1,925,122,362	1,871,107,862
เงินลงทุนในบริษัทร่วม - สุทธิ	12.1	214,373,746	226,844,900	184,113,258	184,113,258
เงินลงทุนในการร่วมค้า	12.1	17,662,526	16,304,558	4,999,800	4,999,800
เงินลงทุนระยะยาวอื่น - สุทธิ	13	113,016,354	113,016,354	47,169,970	47,169,970
อสังหาริมทรัพย์เพื่อการลงทุน - สุทธิ	14	125,877,331	122,485,248	491,275,174	487,883,091
ที่ดิน อาคารและอุปกรณ์ - สุทธิ	15	6,064,936,976	5,851,635,069	3,654,727,644	3,923,268,751
สินทรัพย์ไม่มีตัวตน - สุทธิ	16	47,013,859	45,440,465	18,696,217	25,653,127
สินทรัพย์ภายใต้เงินได้รอตัดบัญชี - สุทธิ	17	118,939,129	106,281,440	84,601,837	82,781,335
สิทธิการเช่า - สุทธิ	18	110,186,229	112,665,240	-	-
สินทรัพย์ไม่หมุนเวียนอื่น		61,505,368	53,401,372	19,287,282	21,306,456
รวมสินทรัพย์ไม่หมุนเวียน		6,941,653,696	6,706,634,646	6,491,793,544	6,706,843,650
รวมสินทรัพย์		11,304,074,573	11,107,091,094	9,596,904,378	9,895,496,401

หมายเหตุประกอบงบการเงินรวมและงบการเงินเฉพาะกิจการในหน้า 15 ถึง 113 เป็นส่วนหนึ่งของงบการเงินนี้

บริษัท ศรีไทยซูเปอร์แวร์ จำกัด (มหาชน)
งบแสดงฐานะการเงิน (ต่อ)
ณ วันที่ 31 ธันวาคม พ.ศ. 2559

	หมายเหตุ	งบการเงินรวม		งบการเงินเฉพาะกิจการ	
		พ.ศ. 2559	พ.ศ. 2558	พ.ศ. 2559	พ.ศ. 2558
		บาท	บาท	บาท	บาท
หนี้สินและส่วนของเจ้าของ					
หนี้สินหมุนเวียน					
เงินกู้ยืมระยะสั้น	19	1,670,857,600	1,751,603,200	1,300,000,000	1,690,000,000
ส่วนของเงินกู้ยืมระยะยาวที่ถึงกำหนดชำระภายในหนึ่งปี	20	774,800,940	660,968,721	539,877,280	496,852,000
เจ้าหนี้การค้า - กิจการอื่น		735,482,508	857,143,752	470,786,147	541,179,983
เจ้าหนี้การค้า - กิจการที่เกี่ยวข้องกัน	31.2	115,078,839	102,162,278	145,690,368	124,191,582
เจ้าหนี้อื่น - กิจการอื่น	21	311,349,852	331,474,045	206,046,547	242,170,679
เจ้าหนี้อื่น - กิจการที่เกี่ยวข้องกัน	31.2	307,530	2,206,431	942,873	8,745,563
หนี้สินหมุนเวียนอื่น		40,272,688	57,972,415	32,041,352	44,545,330
รวมหนี้สินหมุนเวียน		3,648,149,957	3,763,530,842	2,695,384,567	3,147,685,137
หนี้สินไม่หมุนเวียน					
เงินกู้ยืมระยะยาว	20	2,344,620,300	1,994,698,440	1,647,205,000	1,624,582,280
หนี้สินตามสัญญาเช่าการเงิน		1,377,990	12,845,497	-	-
ภาระผูกพันผลประโยชน์พนักงาน	24	376,702,255	378,918,428	301,481,786	307,878,113
รวมหนี้สินไม่หมุนเวียน		2,722,700,545	2,386,462,365	1,948,686,786	1,932,460,393
รวมหนี้สิน		6,370,850,502	6,149,993,207	4,644,071,353	5,080,145,530
ส่วนของเจ้าของ					
ทุนเรือนหุ้น	25				
ทุนจดทะเบียน					
หุ้นสามัญ 2,709,904,800 หุ้น มูลค่าที่ตราไว้หุ้นละ 1 บาท		2,709,904,800	2,709,904,800	2,709,904,800	2,709,904,800
ทุนที่ออกและชำระแล้ว					
หุ้นสามัญ 2,709,904,800 หุ้น ชำระแล้วมูลค่าหุ้นละ 1 บาท		2,709,904,800	2,709,904,800	2,709,904,800	2,709,904,800
ส่วนเกินทุนจากหุ้นสามัญซื้อคืน	25	19,928,420	19,928,420	19,928,420	19,928,420
กำไรสะสม					
จัดสรรแล้ว - ทุนสำรองตามกฎหมาย	26	250,000,000	228,000,000	250,000,000	228,000,000
ยังไม่ได้จัดสรร		1,755,336,043	1,792,122,837	1,955,543,805	1,842,653,651
องค์ประกอบอื่นของส่วนของเจ้าของ		(40,679,009)	(37,586,415)	17,456,000	14,864,000
รวมส่วนของผู้เป็นเจ้าของของบริษัทใหญ่		4,694,490,254	4,712,369,642	4,952,833,025	4,815,350,871
ส่วนได้เสียที่ไม่มีอำนาจควบคุม		238,733,817	244,728,245	-	-
รวมส่วนของเจ้าของ		4,933,224,071	4,957,097,887	4,952,833,025	4,815,350,871
รวมหนี้สินและส่วนของเจ้าของ		11,304,074,573	11,107,091,094	9,596,904,378	9,895,496,401

หมายเหตุประกอบงบการเงินรวมและงบการเงินเฉพาะกิจการในหน้า 15 ถึง 113 เป็นส่วนหนึ่งของงบการเงินนี้

บริษัท ศรีไทยซูเปอร์แวร์ จำกัด (มหาชน)
งบกำไรขาดทุนเบ็ดเสร็จ
สำหรับปีสิ้นสุดวันที่ 31 ธันวาคม พ.ศ. 2559

หมายเหตุ	งบการเงินรวม		งบการเงินเฉพาะกิจการ		
	พ.ศ. 2559	พ.ศ. 2558	พ.ศ. 2559	พ.ศ. 2558	
	บาท	บาท	บาท	บาท	
รายได้จากการขายและการให้บริการ	27	9,284,815,420	9,762,806,371	6,536,385,916	6,694,074,860
ต้นทุนขายและการให้บริการ	27	(7,706,835,011)	(7,915,321,771)	(5,431,827,159)	(5,500,290,459)
กำไรขั้นต้น		1,577,980,409	1,847,484,600	1,104,558,757	1,193,784,401
รายได้เงินปันผล		6,913,900	7,512,000	348,049,951	334,486,034
รายได้อื่น		72,923,222	101,737,793	120,083,051	135,508,169
ค่าใช้จ่ายในการขาย	28	(840,524,703)	(844,588,502)	(691,083,776)	(710,822,719)
ค่าใช้จ่ายในการบริหาร	28	(447,618,737)	(469,635,265)	(317,292,040)	(340,756,750)
ต้นทุนทางการเงิน		(169,311,144)	(162,877,900)	(115,553,837)	(122,043,558)
ส่วนแบ่งกำไรจากเงินลงทุนในบริษัทร่วมและการร่วมค้า	12.3	83,858,809	78,690,804	-	-
ผลขาดทุนจากการด้อยค่าของเงินลงทุนในบริษัทย่อย	12.6 ค)	-	-	(25,090,500)	(19,999,970)
กำไรก่อนภาษีเงินได้	31	284,221,756	558,323,530	423,671,606	470,155,607
ค่าใช้จ่ายภาษีเงินได้	17.3	(20,035,321)	(80,091,118)	(17,794,962)	(25,482,741)
กำไรสำหรับปี		264,186,435	478,232,412	405,876,644	444,672,866
กำไรขาดทุนเบ็ดเสร็จอื่น:					
รายการที่จะไม่จัดประเภทรายการใหม่ไปยังกำไรหรือขาดทุนในภายหลัง					
การวัดมูลค่าใหม่ของการระผูกพันผลประโยชน์หลังออกจากการงาน		-	(45,109,210)	-	(32,803,976)
ภาษีเงินได้ของรายการที่จะไม่จัดประเภทรายการใหม่ไปยัง					
กำไรหรือขาดทุนในภายหลัง		-	9,413,911	-	6,560,795
รวมรายการที่จะไม่จัดประเภทรายการใหม่ไปยัง					
กำไรหรือขาดทุนในภายหลัง		-	(35,695,299)	-	(26,243,181)
รายการที่จะจัดประเภทรายการใหม่ไปยังกำไรหรือขาดทุนในภายหลัง					
การเปลี่ยนแปลงในมูลค่าของเงินลงทุนเพื่อขาย		3,240,000	(28,440,000)	3,240,000	(28,440,000)
ผลต่างของอัตราแลกเปลี่ยนจากการแปลงค่างบการเงิน		(4,965,500)	86,186,926	-	-
ภาษีเงินได้ของรายการที่จะจัดประเภทรายการใหม่ไปยัง					
กำไรหรือขาดทุนในภายหลัง		(648,000)	5,688,000	(648,000)	5,688,000
รวมรายการที่จะจัดประเภทรายการใหม่ไปยัง					
กำไรหรือขาดทุนในภายหลัง		(2,373,500)	63,434,926	2,592,000	(22,752,000)
กำไร(ขาดทุน)เบ็ดเสร็จอื่นสำหรับปี - สุทธิจากภาษี		(2,373,500)	27,739,627	2,592,000	(48,995,181)
กำไรเบ็ดเสร็จรวมสำหรับปี		261,812,935	505,972,039	408,468,644	395,677,685
การแบ่งปันกำไร					
ส่วนที่เป็นของผู้เป็นเจ้าของของบริษัทใหญ่		256,199,696	445,013,825	405,876,644	444,672,866
ส่วนที่เป็นของส่วนได้เสียที่ไม่มีอำนาจควบคุม		7,986,739	33,218,587	-	-
กำไรสำหรับปี		264,186,435	478,232,412	405,876,644	444,672,866
การแบ่งปันกำไรเบ็ดเสร็จรวม					
ส่วนที่เป็นของผู้เป็นเจ้าของของบริษัทใหญ่		253,107,102	476,918,099	408,468,644	395,677,685
ส่วนที่เป็นของส่วนได้เสียที่ไม่มีอำนาจควบคุม		8,705,833	29,053,940	-	-
กำไรเบ็ดเสร็จรวมสำหรับปี		261,812,935	505,972,039	408,468,644	395,677,685
กำไรต่อหุ้น	29				
กำไรต่อหุ้นขั้นพื้นฐาน		0.09	0.16	0.15	0.16

หมายเหตุประกอบงบการเงินรวมและงบการเงินเฉพาะกิจการในหน้า 15 ถึง 113 เป็นส่วนหนึ่งของงบการเงินนี้

บริษัท ศรีไทยซูเปอร์แวร์ จำกัด (มหาชน)
งบแสดงการเปลี่ยนแปลงส่วนของผู้ถือหุ้น
สำหรับปีสิ้นสุดวันที่ 31 ธันวาคม พ.ศ. 2559

	งบการเงินรวม (บาท)											
	ส่วนของผู้ถือหุ้นของบริษัทใหญ่						องค์ประกอบอื่นของส่วนของผู้ถือหุ้น					
							กำไร(ขาดทุน)เปิดเสร็จสิ้น					
	ทุนออก และชำระแล้ว (หมายเหตุ 25)	ส่วนเกินทุนจาก หุ้นสามัญซื้อคืน (หมายเหตุ 25)	ส่วนที่จัดสรรแล้ว - ทุนสำรอง ตามกฎหมาย (หมายเหตุ 26)	กำไรสะสม ส่วนที่ยัง ไม่ได้จัดสรร	การแปลงค่า งบการเงิน	เงินลงทุน ต่อขาย	รวม องค์ประกอบอื่น ของส่วนของผู้ ถือหุ้นของบริษัทใหญ่	รวมส่วนของผู้ ถือหุ้นของบริษัทใหญ่	ส่วนได้เสีย ที่มีอำนาจ ควบคุม	รวมส่วนของผู้ ถือหุ้น		
หมายเหตุ												
ยอดรวม ณ วันที่ 1 มกราคม พ.ศ. 2559	2,709,904,800	19,928,420	228,000,000	1,792,122,837	(52,450,415)	14,864,000	(37,586,415)	4,712,369,642	244,728,245	4,957,097,887		
	-	-	-	256,199,696	-	-	-	256,199,696	7,986,739	264,186,435		
	-	-	-	-	(5,684,594)	2,592,000	(3,092,594)	(3,092,594)	719,094	(2,373,500)		
	-	-	-	(270,986,490)	-	-	-	(270,986,490)	(14,700,261)	(285,686,751)		
	-	-	22,000,000	(22,000,000)	-	-	-	-	-	-		
ยอดรวม ณ วันที่ 31 ธันวาคม พ.ศ. 2559	2,709,904,800	19,928,420	250,000,000	1,755,336,043	(58,135,009)	17,456,000	(40,679,009)	4,694,490,254	238,733,817	4,933,224,071		
ยอดรวม ณ วันที่ 1 มกราคม พ.ศ. 2558	2,709,904,800	19,928,420	203,000,000	1,674,792,911	(138,803,888)	37,616,000	(101,187,888)	4,506,438,243	225,670,542	4,732,108,785		
	-	-	-	445,013,825	-	-	-	445,013,825	33,218,587	478,232,412		
	-	-	-	(31,697,199)	-	-	-	(31,697,199)	(3,998,100)	(35,695,299)		
	-	-	-	-	86,353,473	(22,752,000)	63,601,473	63,601,473	(166,547)	63,434,926		
	-	-	25,000,000	(25,000,000)	-	-	-	(25,000,000)	(9,996,237)	(280,982,937)		
ยอดรวม ณ วันที่ 31 ธันวาคม พ.ศ. 2558	2,709,904,800	19,928,420	228,000,000	1,792,122,837	(52,450,415)	14,864,000	(37,586,415)	4,712,369,642	244,728,245	4,957,097,887		

หมายเหตุประกอบงบการเงินรวมและงบการเงินเฉพาะกิจการในหน้า 15 ถึง 113 เป็นส่วนหนึ่งของงบการเงินนี้

บริษัท ศรีไทยซูเปอร์แวร์ จำกัด (มหาชน)
งบแสดงการเปลี่ยนแปลงส่วนของผู้ถือหุ้น
สำหรับปีสิ้นสุดวันที่ 31 ธันวาคม พ.ศ. 2559

งบการเงินเฉพาะกิจการ (บาท)									
กำไรสะสมส่วนที่จัดสรรแล้ว					องค์ประกอบอื่นของส่วนของผู้ถือหุ้น				
หมายเหตุ	ทุนที่ออกและชำระแล้ว	ส่วนเกินทุนจากหุ้นสามัญซื้อคืน (หมายเหตุ 25)	ตามกฎหมาย (หมายเหตุ 26)	กำไรสะสมส่วนที่ยังไม่ได้จัดสรร	กำไร(ขาดทุน)เบ็ดเสร็จอื่น		รวม	ของส่วนของผู้ถือหุ้น	รวมส่วนของผู้ถือหุ้น
					เงินลงทุน	เผื่อขาย			
30	ยอดยกมา ณ วันที่ 1 มกราคม พ.ศ. 2559	19,928,420	228,000,000	1,842,653,651	14,864,000	-	14,864,000	4,815,350,871	
	กำไรสำหรับปี	-	-	405,876,644	-	-	-	405,876,644	
	กำไร(ขาดทุน)เบ็ดเสร็จอื่นสำหรับปี	-	-	-	2,592,000	-	2,592,000	2,592,000	
	เงินปันผลจ่าย	-	-	(270,986,490)	-	-	-	(270,986,490)	
	สำรองตามกฎหมาย	-	-	22,000,000	(22,000,000)	-	-	-	-
	ยอดคงเหลือ ณ วันที่ 31 ธันวาคม พ.ศ. 2559	19,928,420	250,000,000	1,955,543,805	17,456,000	-	17,456,000	4,952,833,025	
30	ยอดยกมา ณ วันที่ 1 มกราคม พ.ศ. 2558	19,928,420	203,000,000	1,720,210,666	37,616,000	-	37,616,000	4,690,659,886	
	กำไรสำหรับปี	-	-	444,672,866	-	-	-	444,672,866	
	การวัดมูลค่าใหม่ของภาระผูกพันผลประโยชน์หลังออกจางาน	-	-	(26,243,181)	-	-	-	(26,243,181)	
	กำไร(ขาดทุน)เบ็ดเสร็จอื่นสำหรับปี	-	-	-	(22,752,000)	-	(22,752,000)	(22,752,000)	
	เงินปันผลจ่าย	-	-	(270,986,700)	-	-	-	(270,986,700)	
	สำรองตามกฎหมาย	-	25,000,000	(25,000,000)	-	-	-	-	
	ยอดคงเหลือ ณ วันที่ 31 ธันวาคม พ.ศ. 2558	19,928,420	228,000,000	1,842,653,651	14,864,000	-	14,864,000	4,815,350,871	

หมายเหตุประกอบงบการเงินรวมและการเงินเฉพาะกิจการในหน้า 15 ถึง 113 เป็นส่วนหนึ่งของการงบการเงินนี้

บริษัท ศรีไทยซูเปอร์แวร์ จำกัด (มหาชน)
งบกระแสเงินสด
สำหรับปีสิ้นสุดวันที่ 31 ธันวาคม พ.ศ. 2559

หมายเหตุ	งบการเงินรวม		งบการเงินเฉพาะกิจการ		
	พ.ศ. 2559	พ.ศ. 2558	พ.ศ. 2559	พ.ศ. 2558	
	บาท	บาท	บาท	บาท	
กำไรก่อนภาษีเงินได้สำหรับปี		284,221,756	558,323,530	423,671,606	470,155,607
ปรับกระทบกำไรสุทธิเป็นเงินสดรับ(จ่าย)จากการดำเนินงาน					
ค่าเสื่อมราคา	14, 15	774,549,104	703,938,689	517,852,299	526,612,994
ค่าตัดจำหน่ายสินทรัพย์ไม่มีตัวตน	16	14,169,999	15,503,161	8,314,608	10,297,023
ค่าตัดจำหน่ายสิทธิการเช่า	18	1,268,853	1,950,695	-	-
ค่าตัดจ่ายสินทรัพย์		13,490,176	12,841,317	12,246,544	11,879,400
ค่าเผื่อนี้สงสัยจะสูญ (โอนกลับ)		(10,241,150)	18,716,582	20,565,000	33,918,906
ค่าเผือสินค้าล้าสมัยและค่าเผือสินค้าที่มีราคาทุนสูงกว่าราคาที่เราคาดว่าจะได้รับ	10	14,710,362	5,817,133	3,000,000	120,000
ขาดทุนจากการด้อยค่าของเงินลงทุนในบริษัทย่อย	12.2	-	-	25,090,500	19,999,970
ขาดทุนจากการด้อยค่าของสินทรัพย์อื่น		220,156	5,000,000	220,156	5,000,000
กำไรจากการจำหน่ายสินทรัพย์ถาวรและสินทรัพย์ไม่มีตัวตน		(7,427,377)	(15,729,115)	(32,022,339)	(3,881,108)
ค่าใช้จ่ายผลประโยชน์พนักงาน		32,839,881	28,534,640	25,489,492	22,733,437
ขาดทุนจากการประมาณการตามหลักคณิตศาสตร์ประกันภัย					
- โครงการผลประโยชน์ระยะยาวอื่น	24	-	27,448,613	-	21,324,906
(กำไร)ขาดทุนจากอัตราแลกเปลี่ยนที่เกิดขึ้นจริง		230,383	9,882,506	1,860,657	(159,689)
ดอกเบี้ยรับ		(6,212,763)	(7,194,154)	(3,865,044)	(3,241,205)
ส่วนแบ่งกำไรจากเงินลงทุนในบริษัทร่วมและการร่วมค้า	12.3	(83,858,809)	(78,690,804)	-	-
กำไรจากการเลิกบริษัทย่อย		-	-	-	(83,111)
รายได้เงินปันผลจากเงินลงทุนในบริษัทย่อย บริษัทร่วม และการร่วมค้า	31	-	-	(341,136,051)	(324,574,034)
รายได้เงินปันผลจากเงินลงทุนอื่น		(6,913,900)	(9,912,000)	(6,913,900)	(9,912,000)
ต้นทุนทางการเงิน - ดอกเบี้ยจ่าย		169,311,144	162,877,900	115,553,837	122,043,558
		1,190,357,815	1,439,308,693	769,927,365	902,234,654
การเปลี่ยนแปลงของสินทรัพย์และหนี้สินดำเนินงาน					
สินทรัพย์ดำเนินงาน(เพิ่มขึ้น)ลดลง					
ลูกหนี้การค้า		(94,921,004)	97,046,439	34,830,209	38,421,351
ลูกหนี้อื่น		(160,142)	33,052,753	17,889,838	(7,291,862)
สินค้าคงเหลือ		(161,901,000)	(58,324,690)	(31,919,482)	(137,240,232)
สินทรัพย์หมุนเวียนอื่น		(11,836,118)	37,198,833	9,437,387	81,930,666
สินทรัพย์อื่น		21,488,963	(19,271,395)	1,799,017	(6,244,525)
หนี้สินดำเนินงานเพิ่มขึ้น(ลดลง)					
เจ้าหนี้การค้า		(110,316,544)	(23,094,860)	(55,074,040)	(41,477,280)
เจ้าหนี้อื่น		(10,312,047)	(55,551,284)	(34,698,061)	(30,946,328)
หนี้สินหมุนเวียนอื่น		(4,253,745)	5,062,984	(3,217,528)	4,332,263
เงินจ่ายผลประโยชน์พนักงาน	24	(35,056,053)	(20,702,397)	(31,885,819)	(18,180,299)

หมายเหตุประกอบงบการเงินรวมและงบการเงินเฉพาะกิจการในหน้า 15 ถึง 113 เป็นส่วนหนึ่งของงบการเงินนี้

บริษัท ศรีไทยซูเปอร์แวร์ จำกัด (มหาชน)
งบกระแสเงินสด (ต่อ)
สำหรับปีสิ้นสุดวันที่ 31 ธันวาคม พ.ศ. 2559

หมายเหตุ	งบการเงินรวม		งบการเงินเฉพาะกิจการ	
	พ.ศ. 2559	พ.ศ. 2558	พ.ศ. 2559	พ.ศ. 2558
	บาท	บาท	บาท	บาท
กระแสเงินสดจากกิจกรรมดำเนินงาน				
จ่ายดอกเบี้ย	783,090,125	1,434,725,076	677,088,886	785,538,408
จ่ายภาษีเงินได้	(168,683,557)	(162,243,634)	(116,036,434)	(121,894,125)
เงินสดสุทธิได้มาจากกิจกรรมดำเนินงาน	(66,070,213)	(75,273,046)	(29,549,913)	(15,008,624)
	548,336,355	1,197,208,396	531,502,539	648,635,659
กระแสเงินสดจากกิจกรรมลงทุน				
เงินลงทุนระยะสั้นเพิ่มขึ้น(ลดลง)	(34,054,222)	1,983,361	-	-
เงินสดจ่ายลงทุนในบริษัทย่อย	12.2 -	-	(79,105,000)	(883,725,000)
เงินสดรับจากการเลิกบริษัทย่อย	12.6 ข) -	-	-	6,333,104
เงินสดจ่ายเพื่อซื้อสินทรัพย์ถาวร	(1,033,545,946)	(1,174,648,070)	(467,781,488)	(517,753,379)
เงินสดจ่ายเพื่อซื้อสินทรัพย์ไม่มีตัวตน	(15,876,591)	(11,730,926)	(1,731,270)	(5,871,373)
เงินสดรับจากการจำหน่ายสินทรัพย์ถาวรและสินทรัพย์ไม่มีตัวตน	5,521,126	31,999,900	225,963,177	29,076,612
เงินสดจ่ายเพื่อซื้อสิทธิการเช่า	18 -	(63,446,491)	-	-
ดอกเบี้ยรับ	6,070,306	7,014,088	3,869,818	3,261,440
เงินปันผลรับจากเงินลงทุนในบริษัทย่อย บริษัทร่วม และการร่วมค้า	49,605,929	102,975,994	309,275,379	309,733,738
เงินปันผลรับจากบริษัทอื่น	9,313,900	7,512,000	9,313,900	7,512,000
เงินสดสุทธิใช้ไปในกิจกรรมลงทุน	(1,012,965,498)	(1,098,340,144)	(195,484)	(1,051,432,858)
กระแสเงินสดจากกิจกรรมจัดหาเงิน				
เงินกู้ยืมระยะสั้นเพิ่มขึ้น(ลดลง)	(80,745,600)	299,304,000	(390,000,000)	360,000,000
เงินสดรับจากเงินกู้ยืมระยะยาว	20 1,160,462,400	805,245,700	600,000,000	800,000,000
เงินสดจ่ายคืนเงินกู้ยืมระยะยาว	20 (697,181,921)	(734,461,400)	(534,352,000)	(571,814,600)
เงินสดจ่ายคืนหนี้สินตามสัญญาเช่าการเงิน	(10,172,885)	(9,642,183)	-	-
เงินปันผลจ่าย	30 (270,986,490)	(270,986,700)	(270,986,490)	(270,986,700)
เงินปันผลจ่ายให้แก่ส่วนได้เสียที่ไม่มีอำนาจควบคุมในบริษัทย่อย	(14,700,261)	(9,996,222)	-	-
เงินสดสุทธิได้มาจาก(ใช้ไปใน)กิจกรรมจัดหาเงิน	86,675,243	79,463,195	(595,338,490)	317,198,700
เงินสดและรายการเทียบเท่าเงินสดเพิ่มขึ้น(ลดลง)สุทธิ	(377,953,900)	178,331,447	(64,031,435)	(85,598,499)
เงินสดและรายการเทียบเท่าเงินสดต้นปี	620,970,007	472,956,895	182,456,361	268,054,860
ผลกระทบจากอัตราแลกเปลี่ยน	28,516,402	(30,318,335)	-	-
เงินสดและรายการเทียบเท่าเงินสดปลายปี	7 271,532,509	620,970,007	118,424,926	182,456,361
รายการที่ไม่ใช่เงินสด				
รายการซื้อสินทรัพย์ตามสัญญาเช่าการเงิน	901,869	2,164,000	-	-

หมายเหตุประกอบงบการเงินรวมและงบการเงินเฉพาะกิจการในหน้า 15 ถึง 113 เป็นส่วนหนึ่งของงบการเงินนี้

บริษัท ศรีไทยซูเปอร์แวร์ จำกัด (มหาชน)

งบกระแสเงินสด (ต่อ)

สำหรับปีสิ้นสุดวันที่ 31 ธันวาคม พ.ศ. 2559

	งบการเงินรวม		งบการเงินเฉพาะกิจการ	
	พ.ศ. 2559	พ.ศ. 2558	พ.ศ. 2559	พ.ศ. 2558
	บาท	บาท	บาท	บาท
ข้อมูลและกระแสเงินสดเพิ่มเติมประกอบด้วยรายละเอียดดังนี้				
ที่ดิน อาคารและอุปกรณ์				
ซื้อสินทรัพย์ (หมายเหตุ 15)	1,020,612,548	1,157,575,667	465,252,834	527,020,181
หัก เจ้าหนี้สินทรัพย์ถาวร(เพิ่มขึ้น)ลดลง	13,835,267	18,915,917	904,954	(9,038,938)
สินทรัพย์ถาวรเพิ่มขึ้นโดยสัญญาเช่าการเงิน	(901,869)	(2,164,000)	-	-
เจ้าหนี้สินทรัพย์ถาวรกิจการที่เกี่ยวข้องกัน				
(เพิ่มขึ้น)ลดลง	-	320,486	1,623,700	(227,864)
เงินสดจ่ายเพื่อซื้อสินทรัพย์ถาวร	1,033,545,946	1,174,648,070	467,781,488	517,753,379
สินทรัพย์ไม่มีตัวตน				
ซื้อสินทรัพย์ไม่มีตัวตน (หมายเหตุ 16)	15,838,071	8,349,229	1,692,750	3,800,393
หัก เจ้าหนี้สินทรัพย์ไม่มีตัวตน(เพิ่มขึ้น)ลดลง	38,520	3,381,697	38,520	2,070,980
เงินสดจ่ายเพื่อซื้อสินทรัพย์ไม่มีตัวตน	15,876,591	11,730,926	1,731,270	5,871,373
เงินปันผลรับ				
เงินปันผลจากเงินลงทุนในบริษัทย่อย บริษัทร่วมและการร่วมค้า				
(หมายเหตุ 31.3)	94,836,312	102,741,205	341,136,051	324,574,034
หัก เงินปันผลค้างรับ(เพิ่มขึ้น)ลดลง	(45,000,000)	-	(30,000,015)	(14,999,985)
หัก กำไร(ขาดทุน)จากอัตราแลกเปลี่ยนที่เกิดขึ้นจริง	(230,383)	234,789	(1,860,657)	159,689
เงินปันผลรับจากบริษัทย่อย บริษัทร่วม และการร่วมค้า	49,605,929	102,975,994	309,275,379	309,733,738

หมายเหตุประกอบงบการเงินรวมและงบการเงินเฉพาะกิจการในหน้า 15 ถึง 113 เป็นส่วนหนึ่งของงบการเงินนี้

บริษัท ศรีไทยซูเปอร์แวร์ จำกัด (มหาชน)

หมายเหตุประกอบงบการเงินรวมและงบการเงินเฉพาะกิจการ

สำหรับปีสิ้นสุดวันที่ 31 ธันวาคม พ.ศ. 2559

1 ข้อมูลทั่วไป

บริษัท ศรีไทยซูเปอร์แวร์ จำกัด (มหาชน) (“บริษัท”) เป็นบริษัทมหาชนจำกัด ซึ่งจัดตั้งขึ้นในประเทศไทยและดำเนินงานตามที่อยู่ที่ได้จดทะเบียนไว้ดังนี้

15 ถนนสุขสวัสดิ์ ซอย 36 แขวงบางปะกอก เขตราชบุรีบูรณะ กรุงเทพฯ 10140 ประเทศไทย

บริษัทเป็นบริษัทจดทะเบียนในตลาดหลักทรัพย์แห่งประเทศไทย เพื่อวัตถุประสงค์ในการรายงานข้อมูลจึงรวมเรียกบริษัทและบริษัทย่อยว่าเป็น “กลุ่มกิจการ”

กลุ่มกิจการดำเนินธุรกิจหลักในการผลิตและจำหน่ายผลิตภัณฑ์พลาสติกโดยแบ่งกลุ่มสินค้าหลักออกเป็นผลิตภัณฑ์เครื่องใช้ในครัวเรือน ผลิตภัณฑ์เพื่องานอุตสาหกรรม และสายธุรกิจซื้อขายไปและขายงานแม่พิมพ์

งบการเงินรวมและงบการเงินเฉพาะกิจการได้รับการอนุมัติจากคณะกรรมการบริษัท เมื่อวันที่ 24 กุมภาพันธ์ พ.ศ. 2560

2 นโยบายการบัญชี

นโยบายการบัญชีที่สำคัญที่ใช้ในการจัดทำงบการเงินรวมและงบการเงินเฉพาะกิจการมีดังต่อไปนี้

2.1 เกณฑ์ในการจัดทำงบการเงิน

งบการเงินรวมและงบการเงินเฉพาะกิจการได้จัดทำขึ้นตามหลักการบัญชีที่รับรองทั่วไปในประเทศไทยภายใต้พระราชบัญญัติการบัญชี พ.ศ. 2543 ซึ่งหมายความว่ามาตรฐานการรายงานทางการเงินที่ออกภายใต้พระราชบัญญัติวิชาชีพบัญชี พ.ศ. 2547 และตามข้อกำหนดของคณะกรรมการกำกับหลักทรัพย์และตลาดหลักทรัพย์ว่าด้วยการจัดทำและนำเสนอรายงานทางการเงินภายใต้พระราชบัญญัติหลักทรัพย์และตลาดหลักทรัพย์

งบการเงินรวมและงบการเงินเฉพาะกิจการได้จัดทำขึ้นโดยใช้เกณฑ์ราคาทุนเดิมในการวัดมูลค่าขององค์ประกอบของงบการเงิน ยกเว้นเรื่องที่เกี่ยวข้องในนโยบายการบัญชีในลำดับต่อไป

การจัดทำงบการเงินให้สอดคล้องกับหลักการบัญชีที่รับรองทั่วไปในประเทศไทยกำหนดให้ใช้ประมาณการทางบัญชีที่สำคัญและการใช้ดุลยพินิจของผู้บริหารซึ่งจัดทำขึ้นตามกระบวนการในการนำนโยบายการบัญชีของกลุ่มกิจการไปถือปฏิบัติ และต้องเปิดเผยเรื่องการใช้ดุลยพินิจของผู้บริหารหรือความซับซ้อนหรือเกี่ยวกับข้อสมมติฐานและประมาณการที่มีนัยสำคัญต่องบการเงินได้เปิดเผยไว้ในหมายเหตุ 4

งบการเงินรวมและงบการเงินเฉพาะกิจการฉบับภาษาอังกฤษจัดทำขึ้นจากงบการเงินตามกฎหมายที่เป็นฉบับภาษาไทย ในกรณีที่เมื่อมีความขัดแย้งกันหรือมีการตีความระหว่างสองภาษาแตกต่างกัน ให้ใช้งบการเงินตามกฎหมายฉบับภาษาไทยเป็นหลัก

2 นโยบายการบัญชี (ต่อ)

2.2 มาตรฐานการรายงานทางการเงินใหม่ และมาตรฐานการรายงานทางการเงินที่มีการปรับปรุง (ต่อ)

- ก) มาตรฐานการรายงานทางการเงินใหม่ และมาตรฐานการรายงานทางการเงินที่มีการปรับปรุงซึ่งมีผลบังคับใช้ตั้งแต่วันที่ 1 มกราคม พ.ศ. 2559 มีดังต่อไปนี้

มาตรฐานการบัญชี ฉบับที่ 1 (ปรับปรุง 2558)	เรื่อง การนำเสนองบการเงิน
มาตรฐานการบัญชี ฉบับที่ 2 (ปรับปรุง 2558)	เรื่อง สินค้าคงเหลือ
มาตรฐานการบัญชี ฉบับที่ 7 (ปรับปรุง 2558)	เรื่อง งบกระแสเงินสด
มาตรฐานการบัญชี ฉบับที่ 8 (ปรับปรุง 2558)	เรื่อง นโยบายการบัญชี การเปลี่ยนแปลงประมาณการทางบัญชี และข้อผิดพลาด
มาตรฐานการบัญชี ฉบับที่ 10 (ปรับปรุง 2558)	เรื่อง เหตุการณ์ภายหลังรอบระยะเวลารายงาน
มาตรฐานการบัญชี ฉบับที่ 11 (ปรับปรุง 2558)	เรื่อง สัญญาก่อสร้าง
มาตรฐานการบัญชี ฉบับที่ 12 (ปรับปรุง 2558)	เรื่อง ภาษีเงินได้
มาตรฐานการบัญชี ฉบับที่ 16 (ปรับปรุง 2558)	เรื่อง ที่ดิน อาคารและอุปกรณ์
มาตรฐานการบัญชี ฉบับที่ 17 (ปรับปรุง 2558)	เรื่อง สัญญาเช่า
มาตรฐานการบัญชี ฉบับที่ 18 (ปรับปรุง 2558)	เรื่อง รายได้
มาตรฐานการบัญชี ฉบับที่ 19 (ปรับปรุง 2558)	เรื่อง ผลประโยชน์ของพนักงาน
มาตรฐานการบัญชี ฉบับที่ 20 (ปรับปรุง 2558)	เรื่อง การบัญชีสำหรับเงินอุดหนุนจากรัฐบาลและการเปิดเผยข้อมูลเกี่ยวกับความช่วยเหลือจากรัฐบาล
มาตรฐานการบัญชี ฉบับที่ 21 (ปรับปรุง 2558)	เรื่อง ผลกระทบจากการเปลี่ยนแปลงของอัตราแลกเปลี่ยนเงินตราต่างประเทศ
มาตรฐานการบัญชี ฉบับที่ 23 (ปรับปรุง 2558)	เรื่อง ดัชนีการกู้ยืม
มาตรฐานการบัญชี ฉบับที่ 24 (ปรับปรุง 2558)	เรื่อง การเปิดเผยข้อมูลเกี่ยวกับบุคคล หรือกิจการที่เกี่ยวข้องกัน
มาตรฐานการบัญชี ฉบับที่ 26 (ปรับปรุง 2558)	เรื่อง การบัญชีและการรายงาน โครงการผลประโยชน์เมื่อออกจากงาน
มาตรฐานการบัญชี ฉบับที่ 27 (ปรับปรุง 2558)	เรื่อง งบการเงินเฉพาะกิจการ
มาตรฐานการบัญชี ฉบับที่ 28 (ปรับปรุง 2558)	เรื่อง เงินลงทุนในบริษัทร่วม และการร่วมค้า
มาตรฐานการบัญชี ฉบับที่ 29 (ปรับปรุง 2558)	เรื่อง การรายงานทางการเงินในสภาพเศรษฐกิจที่เงินเฟ้อรุนแรง
มาตรฐานการบัญชี ฉบับที่ 33 (ปรับปรุง 2558)	เรื่อง กำไรต่อหุ้น
มาตรฐานการบัญชี ฉบับที่ 34 (ปรับปรุง 2558)	เรื่อง งบการเงินระหว่างกาล
มาตรฐานการบัญชี ฉบับที่ 36 (ปรับปรุง 2558)	เรื่อง การด้อยค่าของสินทรัพย์
มาตรฐานการบัญชี ฉบับที่ 37 (ปรับปรุง 2558)	เรื่อง ประมาณการหนี้สิน หนี้สินที่อาจเกิดขึ้น และสินทรัพย์ที่อาจเกิดขึ้น

บริษัท ศรีไทยซูเปอร์แวร์ จำกัด (มหาชน)

หมายเหตุประกอบงบการเงินรวมและงบการเงินเฉพาะกิจการ

สำหรับปีสิ้นสุดวันที่ 31 ธันวาคม พ.ศ. 2559

2 นโยบายการบัญชี (ต่อ)

2.2 มาตรฐานการรายงานทางการเงินใหม่ และมาตรฐานการรายงานทางการเงินที่มีการปรับปรุง (ต่อ)

ก) มาตรฐานการรายงานทางการเงินใหม่ และมาตรฐานการรายงานทางการเงินที่มีการปรับปรุงซึ่งมีผลบังคับใช้ตั้งแต่วันที่ 1 มกราคม พ.ศ. 2559 มีดังต่อไปนี้ (ต่อ)

มาตรฐานการบัญชี ฉบับที่ 38 (ปรับปรุง 2558)	เรื่อง สินทรัพย์ไม่มีตัวตน
มาตรฐานการบัญชี ฉบับที่ 40 (ปรับปรุง 2558)	เรื่อง อสังหาริมทรัพย์เพื่อการลงทุน
มาตรฐานการบัญชี ฉบับที่ 41	เรื่อง เกษตรกรรม
มาตรฐานการรายงานทางการเงิน ฉบับที่ 2 (ปรับปรุง 2558)	เรื่อง การจ่ายโดยใช้หุ้นเป็นเกณฑ์
มาตรฐานการรายงานทางการเงิน ฉบับที่ 3 (ปรับปรุง 2558)	เรื่อง การรวมธุรกิจ
มาตรฐานการรายงานทางการเงิน ฉบับที่ 4 (ปรับปรุง 2558)	เรื่อง สัญญาประกัน
มาตรฐานการรายงานทางการเงิน ฉบับที่ 5 (ปรับปรุง 2558)	เรื่อง สินทรัพย์ไม่หมุนเวียนที่ถือไว้เพื่อขายและการดำเนินงานที่ยกเลิก
มาตรฐานการรายงานทางการเงิน ฉบับที่ 6 (ปรับปรุง 2558)	เรื่อง การสำรวจและประเมินค่าแหล่งทรัพยากรแร่
มาตรฐานการรายงานทางการเงิน ฉบับที่ 8 (ปรับปรุง 2558)	เรื่อง ส่วนงานดำเนินงาน
มาตรฐานการรายงานทางการเงิน ฉบับที่ 10 (ปรับปรุง 2558)	เรื่อง งบการเงินรวม
มาตรฐานการรายงานทางการเงิน ฉบับที่ 11 (ปรับปรุง 2558)	เรื่อง การร่วมกิจการ
มาตรฐานการรายงานทางการเงิน ฉบับที่ 12 (ปรับปรุง 2558)	เรื่อง การเปิดเผยข้อมูลเกี่ยวกับส่วนได้เสียในกิจการอื่น
มาตรฐานการรายงานทางการเงิน ฉบับที่ 13 (ปรับปรุง 2558)	เรื่อง การวัดมูลค่ายุติธรรม
การตีความมาตรฐานการบัญชี ฉบับที่ 10 (ปรับปรุง 2558)	เรื่อง ความช่วยเหลือจากรัฐบาล - กรณีที่ไม่มีความเกี่ยวข้องอย่างเฉพาะเจาะจงกับกิจกรรมดำเนินงาน
การตีความมาตรฐานการบัญชี ฉบับที่ 15 (ปรับปรุง 2558)	เรื่อง สัญญาเช่าดำเนินงาน - สิ่งจูงใจที่ให้แก่ผู้เช่า
การตีความมาตรฐานการบัญชี ฉบับที่ 25 (ปรับปรุง 2558)	เรื่อง ภาษีเงินได้ - การเปลี่ยนแปลงสถานภาพทางภาษีของกิจการหรือผู้ถือหุ้น

2 นโยบายการบัญชี (ต่อ)**2.2 มาตรฐานการรายงานทางการเงินใหม่ และมาตรฐานการรายงานทางการเงินที่มีการปรับปรุง (ต่อ)****ก) มาตรฐานการรายงานทางการเงินใหม่ และมาตรฐานการรายงานทางการเงินที่มีการปรับปรุงซึ่งมีผลบังคับใช้ตั้งแต่วันที่ 1 มกราคม พ.ศ. 2559 มีดังต่อไปนี้ (ต่อ)**

การตีความมาตรฐานการบัญชี ฉบับที่ 27 (ปรับปรุง 2558)	เรื่อง การประเมินเนื้อหาสัญญาเช่าที่ทำขึ้นตามรูปแบบกฎหมาย
การตีความมาตรฐานการบัญชี ฉบับที่ 29 (ปรับปรุง 2558)	เรื่อง การเปิดเผยข้อมูลของข้อตกลงสัมปทานบริการ
การตีความมาตรฐานการบัญชี ฉบับที่ 31 (ปรับปรุง 2558)	เรื่อง รายได้-รายการแลกเปลี่ยนเกี่ยวกับบริการโฆษณา
การตีความมาตรฐานการบัญชี ฉบับที่ 32 (ปรับปรุง 2558)	เรื่อง สินทรัพย์ไม่มีตัวตน - ต้นทุนเว็บไซต์
การตีความมาตรฐานการรายงานทางการเงิน ฉบับที่ 1 (ปรับปรุง 2558)	เรื่อง การเปลี่ยนแปลงในหนี้สินที่เกิดขึ้นจากการรื้อถอน การบูรณะ และหนี้สินที่มีลักษณะคล้ายคลึงกัน
การตีความมาตรฐานการรายงานทางการเงิน ฉบับที่ 4 (ปรับปรุง 2558)	เรื่อง การประเมินว่า ข้อตกลงประกอบด้วยสัญญาเช่าหรือไม่
การตีความมาตรฐานการรายงานทางการเงิน ฉบับที่ 5 (ปรับปรุง 2558)	เรื่อง สิทธิในส่วนได้เสียจากกองทุนการรื้อถอน การบูรณะและการปรับปรุงสภาพแวดล้อม
การตีความมาตรฐานการรายงานทางการเงิน ฉบับที่ 7 (ปรับปรุง 2558)	เรื่อง การปรับปรุงย้อนหลังภายใต้มาตรฐานการบัญชี ฉบับที่ 29 (ปรับปรุง 2557) เรื่องการรายงานทางการเงิน ในสภาพเศรษฐกิจที่เงินเฟ้อรุนแรง
การตีความมาตรฐานการรายงานทางการเงิน ฉบับที่ 10 (ปรับปรุง 2558)	เรื่อง งบการเงินระหว่างกาลและการด้อยค่า
การตีความมาตรฐานการรายงานทางการเงิน ฉบับที่ 12 (ปรับปรุง 2558)	เรื่อง ข้อตกลงสัมปทานบริการ
การตีความมาตรฐานการรายงานทางการเงิน ฉบับที่ 13 (ปรับปรุง 2558)	เรื่อง โปรแกรมสิทธิพิเศษแก่ลูกค้า
การตีความมาตรฐานการรายงานทางการเงิน ฉบับที่ 14 (ปรับปรุง 2558)	เรื่อง ข้อจำกัดสินทรัพย์ตามโครงการผลประโยชน์ ข้อกำหนด เงินทุนขั้นต่ำ และปฏิสัมพันธ์ของรายการเหล่านี้ สำหรับมาตรฐานการบัญชี ฉบับที่ 19 เรื่องผลประโยชน์ของพนักงาน
การตีความมาตรฐานการรายงานทางการเงิน ฉบับที่ 15 (ปรับปรุง 2558)	เรื่อง สัญญาสำหรับการก่อสร้างอสังหาริมทรัพย์

บริษัท ศรีไทยซูเปอร์แวร์ จำกัด (มหาชน)

หมายเหตุประกอบงบการเงินรวมและงบการเงินเฉพาะกิจการ

สำหรับปีสิ้นสุดวันที่ 31 ธันวาคม พ.ศ. 2559

2 นโยบายการบัญชี (ต่อ)

2.2 มาตรฐานการรายงานทางการเงินใหม่ และมาตรฐานการรายงานทางการเงินที่มีการปรับปรุง (ต่อ)

- ก) มาตรฐานการรายงานทางการเงินใหม่ และมาตรฐานการรายงานทางการเงินที่มีการปรับปรุงซึ่งมีผลบังคับใช้ตั้งแต่วันที่ 1 มกราคม พ.ศ. 2559 มีดังต่อไปนี้ (ต่อ)

การตีความมาตรฐานการรายงานทางการเงิน ฉบับที่ 17 (ปรับปรุง 2558)	เรื่อง การจ่ายสินทรัพย์ที่ไม่ใช่เงินสดให้เจ้าของ
การตีความมาตรฐานการรายงานทางการเงิน ฉบับที่ 18 (ปรับปรุง 2558)	เรื่อง การโอนสินทรัพย์จากลูกค้า
การตีความมาตรฐานการรายงานทางการเงิน ฉบับที่ 20 (ปรับปรุง 2558)	เรื่อง ต้นทุนการเปิดหน้าดินในช่วงการผลิตสำหรับเหมืองผิวดิน
การตีความมาตรฐานการรายงานทางการเงิน ฉบับที่ 21	เรื่อง เงินที่นำส่งรัฐ

กลุ่มกิจการได้ปฏิบัติตามมาตรฐานการรายงานทางการเงินดังกล่าวข้างต้นตั้งแต่วันที่ 1 มกราคม พ.ศ. 2559 โดยผู้บริหารของกลุ่มกิจการได้ประเมินและเห็นว่ามาตรฐานการรายงานทางการเงินดังกล่าวจะไม่มีผลกระทบอย่างเป็นสาระสำคัญต่องบการเงิน

- ข) มาตรฐานการรายงานทางการเงินที่มีการปรับปรุงซึ่งมีผลบังคับใช้ตั้งแต่วันที่ 1 มกราคม พ.ศ. 2560 ซึ่งกลุ่มกิจการไม่ได้นำมาตามมาตรฐานดังกล่าวมาถือปฏิบัติก่อนวันบังคับใช้ มีดังต่อไปนี้

มาตรฐานการบัญชี ฉบับที่ 1 (ปรับปรุง 2559)	เรื่อง การนำเสนองบการเงิน
มาตรฐานการบัญชี ฉบับที่ 2 (ปรับปรุง 2559)	เรื่อง สินค้าคงเหลือ
มาตรฐานการบัญชี ฉบับที่ 7 (ปรับปรุง 2559)	เรื่อง งบกระแสเงินสด
มาตรฐานการบัญชี ฉบับที่ 8 (ปรับปรุง 2559)	เรื่อง นโยบายการบัญชี การเปลี่ยนแปลงประมาณการทางบัญชี และข้อผิดพลาด
มาตรฐานการบัญชี ฉบับที่ 10 (ปรับปรุง 2559)	เรื่อง เหตุการณ์ภายหลังรอบระยะเวลารายงาน
มาตรฐานการบัญชี ฉบับที่ 11 (ปรับปรุง 2559)	เรื่อง สัญญาก่อสร้าง
มาตรฐานการบัญชี ฉบับที่ 12 (ปรับปรุง 2559)	เรื่อง ภาษีเงินได้
มาตรฐานการบัญชี ฉบับที่ 16 (ปรับปรุง 2559)	เรื่อง ที่ดิน อาคารและอุปกรณ์
มาตรฐานการบัญชี ฉบับที่ 17 (ปรับปรุง 2559)	เรื่อง สัญญาเช่า
มาตรฐานการบัญชี ฉบับที่ 18 (ปรับปรุง 2559)	เรื่อง รายได้
มาตรฐานการบัญชี ฉบับที่ 19 (ปรับปรุง 2559)	เรื่อง ผลประโยชน์ของพนักงาน

2 นโยบายการบัญชี (ต่อ)

2.2 มาตรฐานการรายงานทางการเงินใหม่ และมาตรฐานการรายงานทางการเงินที่มีการปรับปรุง (ต่อ)

- ข) มาตรฐานการรายงานทางการเงินที่มีการปรับปรุงซึ่งมีผลบังคับใช้ตั้งแต่วันที่ 1 มกราคม พ.ศ. 2560 ซึ่งกลุ่มกิจการไม่ได้ให้นำมาตรฐานดังกล่าวมาถือปฏิบัติก่อนวันบังคับใช้ มีดังต่อไปนี้ (ต่อ)

มาตรฐานการบัญชี ฉบับที่ 20 (ปรับปรุง 2559)	เรื่อง การบัญชีสำหรับเงินอุดหนุนจากรัฐบาลและการเปิดเผยข้อมูลเกี่ยวกับความช่วยเหลือจากรัฐบาล
มาตรฐานการบัญชี ฉบับที่ 21 (ปรับปรุง 2559)	เรื่อง ผลกระทบจากการเปลี่ยนแปลงของอัตราแลกเปลี่ยนเงินตราต่างประเทศ
มาตรฐานการบัญชี ฉบับที่ 23 (ปรับปรุง 2559)	เรื่อง ต้นทุนการกู้ยืม
มาตรฐานการบัญชี ฉบับที่ 24 (ปรับปรุง 2559)	เรื่อง การเปิดเผยข้อมูลเกี่ยวกับบุคคลหรือกิจการที่เกี่ยวข้องกัน
มาตรฐานการบัญชี ฉบับที่ 26 (ปรับปรุง 2559)	เรื่อง การบัญชีและการรายงานโครงการผลประโยชน์เมื่อออกจากงาน
มาตรฐานการบัญชี ฉบับที่ 27 (ปรับปรุง 2559)	เรื่อง งบการเงินเฉพาะกิจการ
มาตรฐานการบัญชี ฉบับที่ 28 (ปรับปรุง 2559)	เรื่อง เงินลงทุนในบริษัทร่วม และการร่วมค้า
มาตรฐานการบัญชี ฉบับที่ 29 (ปรับปรุง 2559)	เรื่อง การรายงานทางการเงินในสภาพเศรษฐกิจที่เงินเฟ้อรุนแรง
มาตรฐานการบัญชี ฉบับที่ 33 (ปรับปรุง 2559)	เรื่อง กำไรต่อหุ้น
มาตรฐานการบัญชี ฉบับที่ 34 (ปรับปรุง 2559)	เรื่อง งบการเงินระหว่างกาล
มาตรฐานการบัญชี ฉบับที่ 36 (ปรับปรุง 2559)	เรื่อง การด้อยค่าของสินทรัพย์
มาตรฐานการบัญชี ฉบับที่ 37 (ปรับปรุง 2559)	เรื่อง ประมาณการหนี้สิน หนี้สินที่อาจเกิดขึ้น และสินทรัพย์ที่อาจเกิดขึ้น
มาตรฐานการบัญชี ฉบับที่ 38 (ปรับปรุง 2559)	เรื่อง สินทรัพย์ไม่มีตัวตน
มาตรฐานการบัญชี ฉบับที่ 40 (ปรับปรุง 2559)	เรื่อง อสังหาริมทรัพย์เพื่อการลงทุน
มาตรฐานการบัญชี ฉบับที่ 41 (ปรับปรุง 2559)	เรื่อง เกษตรกรรม
มาตรฐานการรายงานทางการเงิน ฉบับที่ 2 (ปรับปรุง 2559)	เรื่อง การจ่ายโดยใช้หุ้นเป็นเกณฑ์
มาตรฐานการรายงานทางการเงิน ฉบับที่ 3 (ปรับปรุง 2559)	เรื่อง การรวมธุรกิจ
มาตรฐานการรายงานทางการเงิน ฉบับที่ 4 (ปรับปรุง 2559)	เรื่อง สัญญาประกันภัย

บริษัท ศรีไทยซูเปอร์แวร์ จำกัด (มหาชน)

หมายเหตุประกอบงบการเงินรวมและงบการเงินเฉพาะกิจการ

สำหรับปีสิ้นสุดวันที่ 31 ธันวาคม พ.ศ. 2559

2 นโยบายการบัญชี (ต่อ)

2.2 มาตรฐานการรายงานทางการเงินใหม่ และมาตรฐานการรายงานทางการเงินที่มีการปรับปรุง (ต่อ)

- ข) มาตรฐานการรายงานทางการเงินที่มีการปรับปรุงซึ่งมีผลบังคับใช้ตั้งแต่วันที่ 1 มกราคม พ.ศ. 2560 ซึ่งกลุ่มกิจการไม่นำมาตรฐานดังกล่าวมาถือปฏิบัติก่อนวันบังคับใช้ มีดังต่อไปนี้ (ต่อ)

มาตรฐานการรายงานทางการเงิน ฉบับที่ 5 (ปรับปรุง 2559)	เรื่องสินทรัพย์ไม่หมุนเวียนที่ถือไว้เพื่อขายและการดำเนินงาน ที่ยกเลิก
มาตรฐานการรายงานทางการเงิน ฉบับที่ 6 (ปรับปรุง 2559)	เรื่อง การสำรวจและประเมินค่าแหล่งทรัพยากรแร่
มาตรฐานการรายงานทางการเงิน ฉบับที่ 8 (ปรับปรุง 2559)	เรื่อง ส่วนงานดำเนินงาน
มาตรฐานการรายงานทางการเงิน ฉบับที่ 10 (ปรับปรุง 2559)	เรื่อง งบการเงินรวม
มาตรฐานการรายงานทางการเงิน ฉบับที่ 11 (ปรับปรุง 2559)	เรื่อง การร่วมกิจการ
มาตรฐานการรายงานทางการเงิน ฉบับที่ 12 (ปรับปรุง 2559)	เรื่อง การเปิดเผยข้อมูลเกี่ยวกับส่วนได้เสียในกิจการอื่น
มาตรฐานการรายงานทางการเงิน ฉบับที่ 13 (ปรับปรุง 2559)	เรื่อง การวัดมูลค่าชุดธรรม
การตีความมาตรฐานการบัญชี ฉบับที่ 10 (ปรับปรุง 2559)	เรื่อง ความช่วยเหลือจากรัฐบาล - กรณีที่ไม่มีความเกี่ยวข้อง อย่างเฉพาะเจาะจงกับกิจกรรมดำเนินงาน
การตีความมาตรฐานการบัญชี ฉบับที่ 15 (ปรับปรุง 2559)	เรื่อง สัญญาเช่าดำเนินงาน-สิ่งสูงใจที่ให้แก่ผู้เช่า
การตีความมาตรฐานการบัญชี ฉบับที่ 25 (ปรับปรุง 2559)	เรื่อง ภาษีเงินได้ - การเปลี่ยนแปลงสถานภาพทางภาษีของ กิจการหรือของผู้ถือหุ้น
การตีความมาตรฐานการบัญชี ฉบับที่ 27 (ปรับปรุง 2559)	เรื่อง การประเมินเนื้อหาสัญญาเช่าที่สร้างขึ้นตามรูปแบบกฎหมาย
การตีความมาตรฐานการบัญชี ฉบับที่ 29 (ปรับปรุง 2559)	เรื่อง การเปิดเผยข้อมูลของข้อตกลงสัมปทานบริการ
การตีความมาตรฐานการบัญชี ฉบับที่ 31 (ปรับปรุง 2559)	เรื่อง รายได้ - รายการแลกเปลี่ยนเกี่ยวกับบริการโฆษณา
การตีความมาตรฐานการบัญชี ฉบับที่ 32 (ปรับปรุง 2559)	เรื่อง สินทรัพย์ไม่มีตัวตน - ต้นทุนเว็บไซต์

2 นโยบายการบัญชี (ต่อ)

2.2 มาตรฐานการรายงานทางการเงินใหม่ และมาตรฐานการรายงานทางการเงินที่มีการปรับปรุง (ต่อ)

ข) มาตรฐานการรายงานทางการเงินที่มีการปรับปรุงซึ่งมีผลบังคับใช้ตั้งแต่วันที่ 1 มกราคม พ.ศ. 2560 ซึ่งกลุ่มกิจการไม่นำมาตรฐานดังกล่าวมาถือปฏิบัติก่อนวันบังคับใช้ มีดังต่อไปนี้ (ต่อ)

การตีความมาตรฐานการรายงานทางการเงิน ฉบับที่ 1 (ปรับปรุง 2559)	เรื่อง การเปลี่ยนแปลงในหนี้สินที่เกิดขึ้นจากการรื้อถอน การบูรณะ และหนี้สินที่มีลักษณะคล้ายคลึงกัน
การตีความมาตรฐานการรายงานทางการเงิน ฉบับที่ 4 (ปรับปรุง 2559)	เรื่อง การประเมินว่าข้อตกลงประกอบด้วยสัญญาเช่าหรือไม่
การตีความมาตรฐานการรายงานทางการเงิน ฉบับที่ 5 (ปรับปรุง 2559)	เรื่อง สิทธิในส่วนได้เสียจากกองทุนการรื้อถอน การบูรณะและการปรับปรุงสภาพแวดล้อม
การตีความมาตรฐานการรายงานทางการเงิน ฉบับที่ 7 (ปรับปรุง 2559)	เรื่อง การปรับปรุงย้อนหลังภายใต้มาตรฐานการบัญชี ฉบับที่ 29 (ปรับปรุง 2559) เรื่อง การรายงานทางการเงินในสภาพเศรษฐกิจที่เงินเฟ้อรุนแรง
การตีความมาตรฐานการรายงานทางการเงิน ฉบับที่ 10 (ปรับปรุง 2559)	เรื่อง งบการเงินระหว่างกาลและการด้อยค่า
การตีความมาตรฐานการรายงานทางการเงิน ฉบับที่ 12 (ปรับปรุง 2559)	เรื่อง ข้อตกลงสัมปทานบริการ
การตีความมาตรฐานการรายงานทางการเงิน ฉบับที่ 13 (ปรับปรุง 2559)	เรื่อง โปรแกรมสิทธิพิเศษแก่ลูกค้า
การตีความมาตรฐานการรายงานทางการเงิน ฉบับที่ 14 (ปรับปรุง 2559)	เรื่อง ข้อจำกัดสินทรัพย์ตามโครงการผลประโยชน์ ข้อกำหนดเงินทุนขั้นต่ำและปฏิสัมพันธ์ของรายการเหล่านี้สำหรับมาตรฐานการบัญชี ฉบับที่ 19 เรื่อง ผลประโยชน์ของพนักงาน
การตีความมาตรฐานการรายงานทางการเงิน ฉบับที่ 15 (ปรับปรุง 2559)	เรื่อง สัญญาสำหรับการก่อสร้างอสังหาริมทรัพย์
การตีความมาตรฐานการรายงานทางการเงิน ฉบับที่ 17 (ปรับปรุง 2559)	เรื่อง การจ่ายสินทรัพย์ที่ไม่ใช่เงินสดให้แก่เจ้าของ
การตีความมาตรฐานการรายงานทางการเงิน ฉบับที่ 18 (ปรับปรุง 2559)	เรื่อง การโอนสินทรัพย์จากลูกค้า
การตีความมาตรฐานการรายงานทางการเงิน ฉบับที่ 20 (ปรับปรุง 2559)	เรื่อง ต้นทุนการเปิดหน้าดินในช่วงการผลิตสำหรับเหมืองผิวดิน
การตีความมาตรฐานการรายงานทางการเงิน ฉบับที่ 21 (ปรับปรุง 2559)	เรื่อง เงินที่นำส่งรัฐ

บริษัท ศรีไทยซูเปอร์แวร์ จำกัด (มหาชน)

หมายเหตุประกอบงบการเงินรวมและงบการเงินเฉพาะกิจการ

สำหรับปีสิ้นสุดวันที่ 31 ธันวาคม พ.ศ. 2559

2 นโยบายการบัญชี (ต่อ)

2.2 มาตรฐานการรายงานทางการเงินใหม่ และมาตรฐานการรายงานทางการเงินที่มีการปรับปรุง (ต่อ)

- ข) มาตรฐานการรายงานทางการเงินที่มีการปรับปรุงซึ่งมีผลบังคับใช้ตั้งแต่วันที่ 1 มกราคม พ.ศ. 2560 ซึ่งกลุ่มกิจการไม่ได้นำมาตามมาตรฐานดังกล่าวมาถือปฏิบัติก่อนวันบังคับใช้ มีดังต่อไปนี้ (ต่อ)

มาตรฐานการบัญชี ฉบับที่ 104 (ปรับปรุง 2559)	เรื่อง การบัญชีสำหรับการปรับโครงสร้างหนี้ที่มีปัญหา
มาตรฐานการบัญชี ฉบับที่ 105 (ปรับปรุง 2559)	เรื่อง การบัญชีสำหรับเงินลงทุนในตราสารหนี้และตราสารทุน
มาตรฐานการบัญชี ฉบับที่ 107 (ปรับปรุง 2559)	เรื่อง การแสดงรายการและการเปิดเผยข้อมูลสำหรับ เครื่องมือทางการเงิน

ผู้บริหารของกลุ่มกิจการได้ประเมินและเห็นว่าการปรับปรุงมาตรฐานการรายงานทางการเงินดังกล่าวจะไม่มีผลกระทบต่อความเป็นสาระสำคัญต่องบการเงิน

2.3 บัญชีกลุ่มกิจการ - เงินลงทุนในบริษัทย่อยและบริษัทร่วม และส่วนได้เสียในการร่วมค้า

บริษัทย่อย

บริษัทย่อยหมายถึงกิจการ (ซึ่งรวมถึงกิจการเฉพาะกิจ) ที่กลุ่มกิจการควบคุม กลุ่มกิจการควบคุมกิจการเมื่อกลุ่มกิจการมีการเปิดรับหรือมีสิทธิในผลตอบแทนผันแปรจากการเกี่ยวข้องกับผู้ที่ได้รับการลงทุนและมีความสามารถทำให้เกิดผลกระทบต่อผลตอบแทนจากการใช้อำนาจเหนือผู้ที่ได้รับการควบคุม กลุ่มกิจการรวมงบการเงินของบริษัทย่อยไว้ในงบการเงินรวมตั้งแต่วันที่กลุ่มกิจการมีอำนาจในการควบคุมบริษัทย่อย กลุ่มกิจการจะไม่นำงบการเงินของบริษัทย่อยมารวมไว้ในงบการเงินร่วมนับจากวันที่กลุ่มกิจการสูญเสียอำนาจควบคุม

กลุ่มกิจการบันทึกบัญชีการรวมธุรกิจโดยถือปฏิบัติตามวิธีซื้อ สิ่งตอบแทนที่โอนให้สำหรับการซื้อบริษัทย่อยประกอบด้วยมูลค่ายุติธรรมของสินทรัพย์ที่ผู้ซื้อโอนให้และหนี้สินที่ก่อขึ้นเพื่อชำระให้แก่เจ้าของเดิมของผู้ถูกซื้อและส่วนได้เสียในส่วนของเจ้าของที่ออกโดยกลุ่มกิจการ สิ่งตอบแทนที่โอนให้รวมถึงมูลค่ายุติธรรมของสินทรัพย์ หรือหนี้สินที่ผู้ซื้อคาดว่าจะต้องชำระตามข้อตกลง ต้นทุนที่เกี่ยวข้องกับการซื้อจะรับรู้เป็นค่าใช้จ่ายเมื่อเกิดขึ้น มูลค่าเริ่มแรกของสินทรัพย์ที่ระบุได้ที่ได้มาและหนี้สิน และหนี้สินที่อาจจะเกิดขึ้นที่รับมาจากการรวมธุรกิจจะถูกวัดมูลค่าด้วยมูลค่ายุติธรรม ณ วันที่ซื้อ ในการรวมธุรกิจแต่ละครั้ง กลุ่มกิจการวัดมูลค่าของส่วนได้เสียที่ไม่มีอำนาจควบคุมในผู้ถูกซื้อด้วยมูลค่ายุติธรรม หรือ มูลค่าของสินทรัพย์สุทธิที่ระบุได้ของผู้ถูกซื้อตามสัดส่วนของหุ้นที่ถือโดยส่วนได้เสียที่ไม่มีอำนาจควบคุม

ในการรวมธุรกิจที่ดำเนินการสำเร็จจากการทยอยซื้อ ผู้ซื้อต้องวัดมูลค่าส่วนได้เสียที่ผู้ซื้อถืออยู่ในผู้ถูกซื้อก่อนหน้าการรวมธุรกิจใหม่โดยใช้มูลค่ายุติธรรม ณ วันที่ซื้อและรับรู้ผลกำไรหรือขาดทุนที่เกิดขึ้นจากการวัดมูลค่าใหม่นั้นในกำไรหรือขาดทุน

2 นโยบายการบัญชี (ต่อ)

2.3 บัญชีกลุ่มกิจการ - เงินลงทุนในบริษัทย่อยและบริษัทร่วม และส่วนได้เสียในการร่วมค้า (ต่อ)

บริษัทย่อย (ต่อ)

สิ่งตอบแทนที่คาดว่าจะต้องจ่ายออกไปโดยกลุ่มกิจการ รับรู้ด้วยมูลค่ายุติธรรม ณ วันที่ซื้อ การเปลี่ยนแปลงในมูลค่ายุติธรรมของสิ่งตอบแทนที่คาดว่าจะต้องจ่ายที่รับรู้ภายหลังวันที่ซื้อซึ่งจัดประเภทเป็นสินทรัพย์หรือหนี้สินให้รับรู้ในกำไรหรือขาดทุน สิ่งตอบแทนที่คาดว่าจะต้องจ่ายซึ่งจัดประเภทเป็นส่วนของผู้ถือหุ้นต้องไม่มีการวัดมูลค่าใหม่ และให้บันทึกการจ่ายชำระในภายหลังไว้ในส่วนของผู้ถือหุ้น

ส่วนเกินของมูลค่าสิ่งตอบแทนที่โอนให้ มูลค่าส่วนได้เสียที่ไม่มีอำนาจควบคุมในผู้ถูกซื้อ และมูลค่ายุติธรรม ณ วันที่ซื้อธุรกิจของส่วนได้เสียในส่วนของผู้ถือหุ้นของผู้ซื้อที่ซื้อถืออยู่ก่อนการรวมธุรกิจที่มากกว่ามูลค่ายุติธรรมสุทธิ ณ วันที่ซื้อของสินทรัพย์สุทธิที่ระบุได้ที่ได้มาต้องรับรู้เป็นค่าความนิยม หากมูลค่าของมูลค่าสิ่งตอบแทนที่โอนให้ มูลค่าส่วนได้เสียที่ไม่มีอำนาจควบคุมในผู้ถูกซื้อ และมูลค่ายุติธรรม ณ วันที่ซื้อธุรกิจของส่วนได้เสียในส่วนของผู้ถือหุ้นของผู้ซื้อที่ซื้อถืออยู่ก่อนการรวมธุรกิจ น้อยกว่ามูลค่าราคายุติธรรมของสินทรัพย์สุทธิของบริษัทย่อยที่ได้มาเนื่องจากการซื้อในราคาต่ำกว่ามูลค่ายุติธรรมจะรับรู้ส่วนต่างโดยตรงไปยังกำไรขาดทุน

กิจการจะตัดรายการบัญชีระหว่างกัน ยอดคงเหลือ และกำไรที่ยังไม่ได้เกิดขึ้นจริงระหว่างกันในกลุ่มกิจการ ขาดทุนที่ยังไม่เกิดขึ้นจริงก็จะตัดรายการในทำนองเดียวกัน เว้นแต่รายการนั้นมีหลักฐานว่าสินทรัพย์ที่โอนระหว่างกันเกิดการด้อยค่า นโยบายการบัญชีของบริษัทย่อยได้ถูกปรับปรุงเพื่อให้สอดคล้องกับนโยบายการบัญชีของกลุ่มกิจการ

ในงบการเงินเฉพาะกิจการ เงินลงทุนในบริษัทย่อยจะบันทึกบัญชีด้วยราคาทุนหักค่าเผื่อการด้อยค่า ต้นทุนจะมีการปรับเพื่อสะท้อนการเปลี่ยนแปลงสิ่งตอบแทนที่เกิดขึ้นจากการเปลี่ยนแปลงมูลค่าสิ่งตอบแทนที่คาดว่าจะต้องจ่าย ต้นทุนนั้นจะรวมต้นทุนทางตรงที่เกี่ยวข้องกับการได้มาของเงินลงทุนนี้

รายการกับส่วนได้เสียที่ไม่มีอำนาจควบคุม

กลุ่มกิจการปฏิบัติต่อรายการกับส่วนได้เสียที่ไม่มีอำนาจควบคุมเช่นเดียวกันกับส่วนที่เป็นของผู้ถือหุ้นของกลุ่มกิจการ สำหรับการซื้อส่วนได้เสียที่ไม่มีอำนาจควบคุม ผลต่างระหว่างสิ่งตอบแทนที่จ่ายให้และมูลค่าตามบัญชีของสินทรัพย์สุทธิของหุ้นที่ซื้อเข้ามาในบริษัทย่อยจะถูกบันทึกในส่วนของผู้ถือหุ้น และกำไรหรือขาดทุนจากการขายในส่วนได้เสียที่ไม่มีอำนาจควบคุมจะถูกบันทึกในส่วนของผู้ถือหุ้น

บริษัท ศรีไทยซูเปอร์แวร์ จำกัด (มหาชน)

หมายเหตุประกอบงบการเงินรวมและงบการเงินเฉพาะกิจการ

สำหรับปีสิ้นสุดวันที่ 31 ธันวาคม พ.ศ. 2559

2 นโยบายการบัญชี (ต่อ)

2.3 บัญชีกลุ่มกิจการ - เงินลงทุนในบริษัทย่อยและบริษัทร่วม และส่วนได้เสียในการร่วมค้า (ต่อ)

การจำหน่ายบริษัทย่อย

เมื่อกลุ่มกิจการสูญเสียการควบคุม ส่วนได้เสียในหุ้นที่เหลือน้อยกว่ามูลค่าใหม่โดยใช้อัตราตลาด การเปลี่ยนแปลงในมูลค่าจะรับรู้ในกำไรหรือขาดทุน มูลค่าสุทธิธรรมนั้นจะถือเป็นมูลค่าตามบัญชีเริ่มแรกของมูลค่าของเงินลงทุนเพื่อวัตถุประสงค์ในการวัดมูลค่าในเวลาต่อมาของเงินลงทุนที่เหลือน้อยกว่าในรูปของบริษัทร่วม การร่วมค้า หรือสินทรัพย์ทางการเงิน สำหรับทุกจำนวนที่เคยรับรู้ในกำไรขาดทุนเบ็ดเสร็จอื่นในส่วนที่เกี่ยวข้องกับกิจการนั้นจะถูกลบปฏิบัติเสมือนว่ากลุ่มกิจการมีการจำหน่ายสินทรัพย์หรือหนี้สินที่เกี่ยวข้องนั้นออกไป

บริษัทร่วม

บริษัทร่วมเป็นกิจการที่กลุ่มกิจการมีอิทธิพลอย่างเป็นสาระสำคัญแต่ไม่ถึงกับควบคุมซึ่งโดยทั่วไปก็คือการที่กลุ่มกิจการถือหุ้น ที่มีสิทธิออกเสียงอยู่ระหว่างร้อยละ 20 ถึงร้อยละ 50 ของสิทธิออกเสียงทั้งหมด เงินลงทุนในบริษัทร่วมรับรู้โดยใช้วิธีส่วนได้เสียในการแสดงในงบการเงินรวม ภายใต้วิธีส่วนได้เสีย กลุ่มกิจการรับรู้เงินลงทุนเมื่อเริ่มแรกด้วยราคาทุนมูลค่าตามบัญชีของเงินลงทุนนี้จะเพิ่มขึ้นหรือลดลงในภายหลังวันที่ได้มาด้วยส่วนแบ่งกำไรหรือขาดทุนของผู้ได้รับการลงทุนตามสัดส่วนที่ผู้ลงทุนมีส่วนได้เสียอยู่ เงินลงทุนในบริษัทร่วมของกลุ่มกิจการรวมถึงค่าความนิยมที่ระบุได้ ณ วันที่ซื้อเงินลงทุน

ถ้าส่วนได้เสียของเจ้าของในบริษัทร่วมนั้นลดลงแต่ยังคงมีอิทธิพลอย่างมีนัยสำคัญ กิจการต้องจัดประเภทรายการที่เคยรับรู้ในกำไรขาดทุนเบ็ดเสร็จอื่นเข้ากำไรหรือขาดทุนเฉพาะสัดส่วนในส่วนได้เสียของเจ้าของที่ลดลง

ส่วนแบ่งกำไรหรือขาดทุนของกลุ่มกิจการในบริษัทร่วมที่เกิดขึ้นภายหลังการได้มาจะรวมไว้ในกำไรหรือขาดทุน และส่วนแบ่งในกำไรขาดทุนเบ็ดเสร็จอื่นที่เกิดขึ้นภายหลังการได้มาจะรวมไว้ในกำไรขาดทุนเบ็ดเสร็จอื่น ผลสะสมของการเปลี่ยนแปลงภายหลังการได้มาดังกล่าวข้างต้น จะปรับปรุงกับราคาตามบัญชีของเงินลงทุน เมื่อส่วนแบ่งขาดทุนของกลุ่มกิจการในบริษัทร่วมมีมูลค่าเท่ากับหรือเกินกว่ามูลค่าส่วนได้เสียของกลุ่มกิจการในบริษัทร่วมนั้น กลุ่มกิจการจะไม่รับรู้ส่วนแบ่งขาดทุนอีกต่อไป เว้นแต่กลุ่มกิจการมีภาระผูกพันในหนี้ของบริษัทร่วมหรือรับว่าจะจ่ายหนี้แทนบริษัทร่วม

กลุ่มกิจการมีการพิจารณาทุกสิ้นรอบระยะเวลาบัญชีว่ามีข้อบ่งชี้ที่แสดงว่าเงินลงทุนในบริษัทร่วมเกิดการด้อยค่าหรือไม่ หากมีข้อบ่งชี้เกิดขึ้นกลุ่มกิจการจะคำนวณผลขาดทุนจากการด้อยค่า โดยเปรียบเทียบมูลค่าที่คาดว่าจะได้รับคืนกับมูลค่าตามบัญชีของเงินลงทุน และรับรู้ผลต่างไปที่ส่วนแบ่งกำไร(ขาดทุน)ของเงินลงทุนในบริษัทร่วมในงบกำไรขาดทุน

2 นโยบายการบัญชี (ต่อ)

2.3 บัญชีกลุ่มกิจการ - เงินลงทุนในบริษัทย่อยและบริษัทร่วม และส่วนได้เสียในการร่วมค้า (ต่อ)

บริษัทร่วม (ต่อ)

รายการกำไรที่ยังไม่ได้เกิดขึ้นจริงระหว่างกลุ่มกิจการกับบริษัทร่วมจะตัดบัญชีเท่าที่กลุ่มกิจการมีส่วนได้เสียในบริษัทร่วมนั้น รายการขาดทุนที่ยังไม่ได้เกิดขึ้นจริงก็จะตัดบัญชีในทำนองเดียวกัน เว้นแต่รายการนั้นมีหลักฐานว่าสินทรัพย์ที่โอนระหว่างกันเกิดการด้อยค่า

บริษัทร่วมจะเปลี่ยนนโยบายการบัญชีเท่าที่จำเป็นเพื่อให้สอดคล้องกับนโยบายการบัญชีของกลุ่มกิจการ กำไรและขาดทุนจากการลดสัดส่วนในบริษัทร่วมจะรับรู้ในกำไรหรือขาดทุน

ในงบการเงินเฉพาะกิจการ เงินลงทุนในบริษัทร่วมจะบันทึกบัญชีด้วยราคาทุนหักค่าเผื่อการด้อยค่า ต้นทุนจะมีการปรับเพื่อสะท้อนการเปลี่ยนแปลงสิ่งตอบแทนที่เกิดขึ้นจากการเปลี่ยนแปลงมูลค่าของสิ่งตอบแทนที่คาดว่าจะต้องจ่าย ต้นทุนจะรวมต้นทุนทางตรงที่เกี่ยวข้องจากการได้มาของเงินลงทุนนี้

การร่วมค้า

เงินลงทุนในการร่วมการงานจะถูกจัดประเภทเป็นการดำเนินงานร่วมกัน หรือการร่วมค้า โดยขึ้นอยู่กับสิทธิและภาระผูกพันตามสัญญาของผู้ลงทุนแต่ละราย กลุ่มกิจการได้ประเมินลักษณะของการร่วมการงานที่มีและพิจารณาว่าเป็นการร่วมค้า ซึ่งการร่วมค้ารับรู้เงินลงทุนโดยใช้วิธีส่วนได้เสีย

ตามวิธีส่วนได้เสียเงินลงทุนในการร่วมค้ารับรู้เมื่อเริ่มแรกด้วยราคาทุนและปรับปรุงมูลค่าตามบัญชีของเงินลงทุนเพื่อรับรู้ส่วนแบ่งกำไรหรือขาดทุน และการเปลี่ยนแปลงในกำไรขาดทุนเบ็ดเสร็จอื่นของผู้ได้รับการลงทุนตามสัดส่วนที่กลุ่มกิจการมีส่วนได้เสีย หากส่วนแบ่งขาดทุนของกลุ่มกิจการในการร่วมค้ามีจำนวนเท่ากับหรือสูงกว่าส่วนได้เสียของกลุ่มกิจการในการร่วมค่านั้น (ซึ่งรวมถึงส่วนได้เสียระยะยาวใดๆ ซึ่งโดยเนื้อหาแล้วถือเป็นส่วนหนึ่งของเงินลงทุนสุทธิของกลุ่มกิจการในการร่วมค่านั้น) กลุ่มกิจการจะไม่รับรู้ส่วนแบ่งในขาดทุนที่เกินกว่าส่วนได้เสียของตนในการร่วมค่านั้น นอกจากว่ากลุ่มกิจการมีภาระผูกพันหรือได้จ่ายเงินเพื่อชำระภาระผูกพันแทนการร่วมค้าไปแล้ว

รายการกำไรที่ยังไม่ได้เกิดขึ้นจริงระหว่างกลุ่มกิจการกับการร่วมค้าจะตัดบัญชีเท่าที่กลุ่มกิจการมีส่วนได้เสียในการร่วมค่านั้น รายการขาดทุนที่ยังไม่ได้เกิดขึ้นจริงก็จะตัดบัญชีในทำนองเดียวกัน เว้นแต่รายการนั้นมีหลักฐานว่าสินทรัพย์ที่โอนระหว่างกันเกิดการด้อยค่า การร่วมค้าจะเปลี่ยนนโยบายการบัญชีเท่าที่จำเป็น เพื่อให้สอดคล้องกับนโยบายการบัญชีของกลุ่มกิจการ

บริษัท ศรีไทยซูเปอร์แวร์ จำกัด (มหาชน)

หมายเหตุประกอบงบการเงินรวมและงบการเงินเฉพาะกิจการ

สำหรับปีสิ้นสุดวันที่ 31 ธันวาคม พ.ศ. 2559

2 นโยบายการบัญชี (ต่อ)

2.4 การแปลงค่าเงินตราต่างประเทศ

ก) สกุลเงินที่ใช้ในการดำเนินงานและสกุลเงินที่นำเสนองบการเงิน

รายการที่รวมในงบการเงินของแต่ละบริษัทในกลุ่มกิจการถูกวัดมูลค่าโดยใช้สกุลเงินของสภาพแวดล้อมทางเศรษฐกิจหลักที่บริษัทดำเนินงานอยู่ (สกุลเงินที่ใช้ในการดำเนินงาน) งบการเงินแสดงในสกุลเงินบาทซึ่งเป็นสกุลเงินที่ใช้ในการดำเนินงานและสกุลเงินที่นำเสนองบการเงินของบริษัท

ข) รายการและยอดคงเหลือ

รายการที่เป็นสกุลเงินตราต่างประเทศแปลงค่าเป็นสกุลเงินที่ใช้ในการดำเนินงานโดยใช้อัตราแลกเปลี่ยน ณ วันที่เกิดรายการหรือวันที่ตีราคาหากรายการนั้นถูกวัดมูลค่าใหม่ รายการกำไรและรายการขาดทุนที่เกิดจากการรับหรือจ่ายชำระที่เป็นเงินตราต่างประเทศ และที่เกิดจากการแปลงค่าสินทรัพย์และหนี้สินที่เป็นตัวเงินซึ่งเป็นเงินตราต่างประเทศด้วยอัตราแลกเปลี่ยน ณ วันสิ้นปี ได้บันทึกไว้ในกำไรหรือขาดทุน

เมื่อมีการรับรู้รายการกำไรหรือขาดทุนของรายการที่ไม่เป็นตัวเงินไว้ในกำไรขาดทุนเบ็ดเสร็จอื่น องค์ประกอบของอัตราแลกเปลี่ยนทั้งหมดของกำไรหรือขาดทุนนั้นจะรับรู้ไว้ในกำไรขาดทุนเบ็ดเสร็จอื่นด้วย ในทางตรงข้าม การรับรู้กำไรหรือขาดทุนของรายการที่ไม่เป็นตัวเงินไว้ในงบกำไรขาดทุน องค์ประกอบของอัตราแลกเปลี่ยนทั้งหมดของกำไรหรือขาดทุนนั้นจะรับรู้ไว้ในกำไรหรือขาดทุนด้วย

ค) กลุ่มกิจการ

การแปลงค่าผลการดำเนินงานและฐานะการเงินของบริษัทในกลุ่มกิจการ (ที่มีใช้สกุลเงินของเศรษฐกิจที่มีภาวะเงินเฟ้อรุนแรง) ซึ่งมีสกุลเงินที่ใช้ในการดำเนินงานแตกต่างจากสกุลเงินที่นำเสนองบการเงิน ได้ถูกแปลงค่าเป็นสกุลเงินที่นำเสนองบการเงินดังนี้

- สินทรัพย์และหนี้สินที่แสดงอยู่ในงบแสดงฐานะการเงินแต่ละงวดแปลงค่าด้วยอัตราปิด ณ วันที่ของแต่ละงบแสดงฐานะการเงินนั้น
- รายได้และค่าใช้จ่ายในงบกำไรขาดทุนเบ็ดเสร็จแปลงค่าด้วยอัตราถัวเฉลี่ย และ
- ผลต่างของอัตราแลกเปลี่ยนทั้งหมดรับรู้ในกำไรขาดทุนเบ็ดเสร็จอื่น

ค่าความนิยมและการปรับมูลค่ายุติธรรมที่เกิดจากการซื้อหน่วยงานในต่างประเทศถือเป็นสินทรัพย์และหนี้สินของหน่วยงานในต่างประเทศนั้นและแปลงค่าด้วยอัตราปิด

2 นโยบายการบัญชี (ต่อ)

2.5 เงินสดและรายการเทียบเท่าเงินสด

ในงบกระแสเงินสด เงินสดและรายการเทียบเท่าเงินสดรวมถึง เงินสดในมือ เช็คในมือ เงินฝากธนาคารประเภทจ่ายคืนเมื่อทวงถาม และเงินลงทุนระยะสั้นอื่นที่มีสภาพคล่องสูงซึ่งมีอายุไม่เกินสามเดือนนับจากวันที่ได้มา ทั้งนี้ ไม่รวมถึงเงินฝากธนาคารส่วนที่ติดภาระค้ำประกัน เงินเบิกเกินบัญชีจะแสดงไว้ในส่วนของหนี้สินหมุนเวียนในงบแสดงฐานะการเงิน

2.6 ลูกหนี้การค้า

ลูกหนี้การค้ารับรู้เริ่มแรกด้วยมูลค่าตามใบแจ้งหนี้ และจะวัดมูลค่าต่อมาด้วยจำนวนเงินที่เหลืออยู่หักด้วยค่าเผื่อหนี้สงสัยจะสูญ ซึ่งประมาณจากการสอบทานยอดคงเหลือ ณ วันสิ้นงวด โดยอาศัยการประเมินผลของฝ่ายบริหารเกี่ยวกับความสูญเสียที่อาจเกิดขึ้นจากยอดลูกหนี้ที่ค้างอยู่ ณ วันสิ้นงวด การประเมินผลดังกล่าว ได้คำนึงถึงประสบการณ์การชำระเงินในอดีตและปัจจัยอย่างอื่น ซึ่งรวมทั้งการพิจารณาถึงการเปลี่ยนแปลงในส่วนประกอบและปริมาณของลูกหนี้ ความสัมพันธ์ของยอดค่าเผื่อหนี้สงสัยจะสูญต่อยอดลูกหนี้ ตลอดจนสถานะทางเศรษฐกิจภายในประเทศ ค่าเผื่อหนี้สงสัยจะสูญหมายถึง ผลต่างระหว่างราคาตามบัญชีของลูกหนี้การค้าเปรียบเทียบกับมูลค่าที่คาดว่าจะได้รับจากลูกหนี้การค้า หนี้สูญที่เกิดขึ้นจะรับรู้ไว้ในกำไรหรือขาดทุนโดยถือเป็นส่วนหนึ่งของค่าใช้จ่ายในการบริหาร

2.7 สินค้าคงเหลือ

สินค้าคงเหลือแสดงด้วยราคาทุนหรือมูลค่าสุทธิที่จะได้รับแล้วแต่ราคาใดจะต่ำกว่า ราคาทุนของสินค้าใช้ราคาต้นทุนมาตรฐานและปรับให้เป็นต้นทุนจริงที่คำนวณโดยวิธีถัวเฉลี่ยถ่วงน้ำหนัก ต้นทุนของการซื้อประกอบด้วยราคาซื้อ และค่าใช้จ่ายที่เกี่ยวข้องโดยตรงกับการซื้อสินค้านั้น ได้แก่ ค่าอากรขาเข้าและค่าขนส่ง หักด้วยส่วนลดที่เกี่ยวข้องทั้งหมด ส่วนยอมให้หรือเงินที่ได้รับคืน ต้นทุนของสินค้าสำเร็จรูปและงานระหว่างทำที่ผลิตขึ้นเองประกอบด้วยค่าออกแบบ ค่าวัตถุดิบ ค่าแรงทางตรง ค่าใช้จ่ายอื่นทางตรง และค่าสูญหุ้ยในการผลิต ซึ่งปันส่วนตามเกณฑ์การดำเนินงานปกติแต่ไม่รวมต้นทุนการกู้ยืม งานตามสั่งแสดงตามราคาต้นทุนจริง

มูลค่าสุทธิที่จะได้รับประมาณจากราคาปกติที่คาดว่าจะขายได้ตามปกติธุรกิจ หักด้วยค่าใช้จ่ายที่จำเป็นเพื่อให้สินค้านั้นสำเร็จรูปรวมถึงค่าใช้จ่ายในการขาย กลุ่มกิจการบันทึกบัญชีค่าเพื่อการลดมูลค่าของสินค้าเก่า ล้าสมัย และเสื่อมคุณภาพเท่าที่จำเป็น

บริษัท ศรีไทยซูเปอร์แวร์ จำกัด (มหาชน)

หมายเหตุประกอบงบการเงินรวมและงบการเงินเฉพาะกิจการ

สำหรับปีสิ้นสุดวันที่ 31 ธันวาคม พ.ศ. 2559

2 นโยบายการบัญชี (ต่อ)

2.8 เงินลงทุน

กลุ่มกิจการจัดประเภทเงินลงทุนที่นอกเหนือจากเงินลงทุนในบริษัทย่อย บริษัทร่วมและการร่วมค้าเป็น 3 ประเภท คือ 1. เงินลงทุนที่ถือไว้จนครบกำหนด 2. เงินลงทุนเพื่อขาย และ 3. เงินลงทุนทั่วไป การจัดประเภทขึ้นอยู่กับจุดมุ่งหมายของลงทุน ฝ่ายบริหารจะเป็นผู้กำหนดการจัดประเภทที่เหมาะสมสำหรับเงินลงทุน ณ เวลาลงทุนและทบทวนการจัดประเภทเป็นระยะ

- (1) เงินลงทุนที่ถือไว้จนครบกำหนด คือ เงินลงทุนที่มีกำหนดเวลาและผู้บริหารตั้งใจแน่วแน่และมีความสามารถถือไว้จนครบกำหนดได้แสดงรวมไว้ในสินทรัพย์ไม่หมุนเวียน เว้นแต่จะครบกำหนดภายใน 12 เดือนนับแต่วันที่ในงบแสดงฐานะการเงินก็จะแสดงไว้ในสินทรัพย์หมุนเวียน
- (2) เงินลงทุนเพื่อขาย คือ เงินลงทุนที่จะถือไว้โดยไม่ระบุช่วงเวลาและอาจขายเพื่อเสริมสภาพคล่องหรือเมื่ออัตราดอกเบี้ยเปลี่ยนแปลง ได้แสดงรวมไว้ในสินทรัพย์ไม่หมุนเวียน เว้นแต่กรณีที่ฝ่ายบริหารแสดงเจตจำนงที่จะถือไว้ในช่วงเวลาน้อยกว่า 12 เดือนนับแต่วันที่ในงบแสดงฐานะการเงิน หรือกรณีที่ฝ่ายบริหารมีความจำเป็นต้องขายเพื่อเพิ่มเงินทุนดำเนินงาน จึงจะแสดงรวมไว้ในสินทรัพย์หมุนเวียน
- (3) เงินลงทุนทั่วไป คือ เงินลงทุนในตราสารทุนที่ไม่มีตลาดซื้อขายคล่องรองรับ

เงินลงทุนทั้ง 3 ประเภท รับรู้มูลค่าเริ่มแรกด้วยราคาทุน ซึ่งหมายถึงมูลค่ายุติธรรมของสิ่งตอบแทนที่ให้ไปเพื่อให้ได้มาซึ่งเงินลงทุนนั้นรวมทั้งค่าใช้จ่ายในการทำรายการ

เงินลงทุนที่จะถือไว้จนครบกำหนดวัดมูลค่าภายหลังการได้มาด้วยวิธีราคาทุนตัดจำหน่ายตามอัตราดอกเบี้ยที่แท้จริง หักด้วยค่าเพื่อการด้อยค่า

เงินลงทุนเพื่อขายวัดมูลค่าในเวลาต่อมาด้วยมูลค่ายุติธรรม มูลค่ายุติธรรมของเงินลงทุนวัดตามราคาเสนอซื้อที่อ้างอิงจากตลาดหลักทรัพย์แห่งประเทศไทย ณ วันที่ทำการสุดท้ายของวันสิ้นรอบระยะเวลารายงาน โดยอ้างอิงราคาเสนอซื้อล่าสุดจากตลาดหลักทรัพย์แห่งประเทศไทย รายการกำไรและขาดทุนที่ยังไม่เกิดขึ้นจริงจากการเปลี่ยนแปลงมูลค่ายุติธรรมของเงินลงทุนเพื่อขายรับรู้ในส่วนของกำไรขาดทุนเบ็ดเสร็จอื่น

เงินลงทุนทั่วไปแสดงด้วยราคาทุนหักค่าเพื่อการด้อยค่า

กลุ่มกิจการจะทดสอบค่าเพื่อการด้อยค่าของเงินลงทุนเมื่อมีข้อบ่งชี้ว่าเงินลงทุนนั้นอาจมีค่าเพื่อการด้อยค่าเกิดขึ้น หากราคาตามบัญชีของเงินลงทุนสูงกว่ามูลค่าที่คาดว่าจะได้รับคืน กลุ่มกิจการจะบันทึกรายการขาดทุนจากค่าเพื่อการด้อยค่า รวมไว้ในงบกำไรขาดทุนเบ็ดเสร็จ

ในการจำหน่ายเงินลงทุน ผลต่างระหว่างมูลค่ายุติธรรมของผลตอบแทนสุทธิที่ได้รับจากการจำหน่ายเมื่อเปรียบเทียบกับราคาตามบัญชีของเงินลงทุนนั้นจะบันทึกรวมอยู่ในกำไรหรือขาดทุน กรณีที่จำหน่ายเงินลงทุนที่ถือไว้ในตราสารหนี้หรือตราสารทุนชนิดเดียวกันออกไปบางส่วน ราคาตามบัญชีของเงินลงทุนที่จำหน่ายจะกำหนดโดยใช้วิธีถัวเฉลี่ยถ่วงน้ำหนักด้วยราคาตามบัญชีจากจำนวนทั้งหมดที่ถือไว้

2 นโยบายการบัญชี (ต่อ)

2.9 อสังหาริมทรัพย์เพื่อการลงทุน

อสังหาริมทรัพย์ที่ถือครองไว้โดยกลุ่มกิจการเพื่อหาประโยชน์จากรายได้ค่าเช่าหรือจากการเพิ่มขึ้นของมูลค่าของสินทรัพย์หรือทั้งสองอย่าง และไม่ได้มีไว้ใช้งาน โดยกิจการในกลุ่มกิจการจะถูกจัดประเภทเป็นอสังหาริมทรัพย์เพื่อการลงทุน รวมถึงอสังหาริมทรัพย์ที่อยู่ระหว่างการก่อสร้างหรือพัฒนาเพื่อเป็นอสังหาริมทรัพย์เพื่อการลงทุนในอนาคต

อสังหาริมทรัพย์เพื่อการลงทุนของกลุ่มกิจการ ได้แก่ ที่ดินและอาคารที่ถือครองไว้เพื่อหาประโยชน์จากรายได้ค่าเช่าและที่ดินที่ถือครองไว้โดยยังมีได้ระบุวัตถุประสงค์ของการใช้ในอนาคต

การรับรู้รายการเมื่อเริ่มแรกของอสังหาริมทรัพย์เพื่อการลงทุนด้วยวิธีราคาทุน รวมถึงต้นทุนในการทำรายการและต้นทุนการกู้ยืม ต้นทุนการกู้ยืมที่เกิดขึ้นเพื่อวัตถุประสงค์ของการได้มา การก่อสร้างหรือผลิตอสังหาริมทรัพย์เพื่อการลงทุนนั้น จะรวมเป็นส่วนหนึ่งของต้นทุนของอสังหาริมทรัพย์เพื่อการลงทุน ต้นทุนการกู้ยืมจะถูกรวมในขณะที่การซื้อหรือการก่อสร้างและจะหยุดพักทันทีเมื่อสินทรัพย์นั้นก่อสร้างเสร็จอย่างมีนัยสำคัญหรือระหว่างที่การดำเนินการพัฒนาสินทรัพย์ที่เข้าเงื่อนไขหยุดชะงักลง

การรวมรายจ่ายในภายหลังเข้าเป็นมูลค่าบัญชีของสินทรัพย์จะกระทำต่อเมื่อมีความเป็นไปได้ก่อนข้างแน่ที่กลุ่มกิจการจะได้รับประโยชน์เชิงเศรษฐกิจในอนาคตในรายจ่ายนั้น และต้นทุนสามารถวัดมูลค่าได้อย่างน่าเชื่อถือ ค่าซ่อมแซมและบำรุงรักษาทั้งหมดจะรับรู้เป็นค่าใช้จ่ายเมื่อเกิดขึ้น เมื่อมีการเปลี่ยนแปลงขึ้นส่วนของอสังหาริมทรัพย์เพื่อการลงทุนจะตัดมูลค่าตามบัญชีของส่วนที่ถูกเปลี่ยนแปลงออก

หลังจากการรับรู้เมื่อเริ่มแรก อสังหาริมทรัพย์เพื่อการลงทุนจะบันทึกด้วยวิธีราคาทุนหักค่าเสื่อมราคาสะสมและค่าเผื่อผลขาดทุนจากการด้อยค่า

ที่ดินไม่มีการหักค่าเสื่อมราคา ค่าเสื่อมราคาของอสังหาริมทรัพย์เพื่อการลงทุนอื่นๆ จะคำนวณตามวิธีเส้นตรงเพื่อที่ปันส่วนราคาทุนตลอดประมาณการอายุการให้ประโยชน์ ดังนี้

อาคาร

20 ปี

บริษัท ศรีไทยซูเปอร์แวร์ จำกัด (มหาชน)

หมายเหตุประกอบงบการเงินรวมและงบการเงินเฉพาะกิจการ

สำหรับปีสิ้นสุดวันที่ 31 ธันวาคม พ.ศ. 2559

2 นโยบายการบัญชี (ต่อ)

2.10 ที่ดิน อาคารและอุปกรณ์ และค่าเสื่อมราคา

ที่ดิน อาคารและอุปกรณ์ วัดมูลค่าด้วยราคาทุนหักด้วยค่าเสื่อมราคาสะสม ต้นทุนเริ่มแรกจะรวมราคาซื้อสินทรัพย์ทั้งที่เป็นเงินสดและจำนวนเทียบเท่าเงินสด และต้นทุนทางตรงอื่น ๆ ที่เกี่ยวข้องกับการซื้อสินทรัพย์นั้นมาอยู่ในสถานที่หรือในสภาพที่พร้อมจะใช้งานได้ตามที่ประสงค์ไว้

ต้นทุนที่เกิดขึ้นภายหลังจะรวมอยู่ในมูลค่าตามบัญชีของสินทรัพย์หรือรับรู้แยกเป็นอีกสินทรัพย์หนึ่งตามความเหมาะสม เมื่อต้นทุนนั้นเกิดขึ้นและคาดว่าจะให้ประโยชน์เชิงเศรษฐกิจในอนาคตแก่กลุ่มกิจการและต้นทุนดังกล่าวสามารถวัดมูลค่าได้อย่างน่าเชื่อถือ มูลค่าตามบัญชีของชิ้นส่วนที่ถูกเปลี่ยนแทนจะถูกตัดรายการออก สำหรับค่าซ่อมแซมและบำรุงรักษาอื่น ๆ กลุ่มกิจการจะรับรู้ต้นทุนดังกล่าวเป็นค่าใช้จ่ายในกำไรหรือขาดทุนเมื่อเกิดขึ้น

ค่าเสื่อมราคา

ที่ดินไม่มีการคิดค่าเสื่อมราคา ค่าเสื่อมราคาของสินทรัพย์อื่นคำนวณโดยใช้วิธีเส้นตรง เพื่อลดราคาทุนของสินทรัพย์แต่ละชนิดตลอดอายุการให้ประโยชน์ที่ประมาณการไว้ของสินทรัพย์ดังต่อไปนี้

อาคาร	18 ถึง 30 ปี
ค่าปรับปรุงที่ดิน	5 ถึง 10 ปี
ค่าปรับปรุงอาคาร	4 ถึง 20 ปี
เครื่องจักรและอุปกรณ์	3 ถึง 20 ปี
เครื่องตกแต่งและอุปกรณ์สำนักงาน	3 ถึง 10 ปี
ยานพาหนะ	6 ถึง 15 ปี

ทุกสิ้นรอบระยะเวลารายงาน ได้มีการทบทวนและปรับปรุงมูลค่าคงเหลือและอายุการให้ประโยชน์ของสินทรัพย์ให้เหมาะสม

ในกรณีที่มูลค่าตามบัญชีสูงกว่ามูลค่าที่คาดว่าจะได้รับคืน มูลค่าตามบัญชีจะถูกปรับลดให้เท่ากับมูลค่าที่คาดว่าจะได้รับคืนทันที (ดูหมายเหตุประกอบงบการเงินข้อ 2.12)

ผลกำไรหรือขาดทุนที่เกิดจากการจำหน่ายที่ดิน อาคารและอุปกรณ์คำนวณโดยเปรียบเทียบจากสิ่งตอบแทนสุทธิที่ได้รับจากการจำหน่ายสินทรัพย์กับมูลค่าตามบัญชีของสินทรัพย์ และจะรับรู้บัญชีผลกำไรหรือขาดทุนอื่นสุทธิในกำไรหรือขาดทุน

2 นโยบายการบัญชี (ต่อ)

2.11 สินทรัพย์ไม่มีตัวตน

2.11.1 โปรแกรมคอมพิวเตอร์เพื่อใช้ในการดำเนินงาน

สิทธิการใช้โปรแกรมคอมพิวเตอร์ที่การซื้อมามีลักษณะเฉพาะบันทึกเป็นสินทรัพย์โดยคำนวณจากต้นทุนในการได้มาและการดำเนินการให้โปรแกรมคอมพิวเตอร์นั้นสามารถที่นำมาใช้งานได้ตามประสงค์ โดยจะตัดจำหน่ายตลอดอายุประมาณการให้ประโยชน์ภายในระยะเวลาไม่เกิน 6 ปี

2.11.2 สินทรัพย์ไม่มีตัวตนอื่น

รายจ่ายที่เกิดขึ้นเพื่อให้ได้มาซึ่งสิทธิบัตร ลิขสิทธิ์และเครื่องหมายทางการค้า ได้บันทึกเป็นสินทรัพย์และตัดจำหน่ายโดยใช้ วิธีเส้นตรง ตลอดอายุการให้ประโยชน์เป็นระยะเวลา 5 ถึง 10 ปี สินทรัพย์ไม่มีตัวตนอื่นจะ ไม่มีการเปลี่ยนแปลงมูลค่าใหม่

2.12 การด้อยค่าของสินทรัพย์

สินทรัพย์ที่มีอายุการให้ประโยชน์ไม่ทราบแน่ชัด ซึ่งไม่มีการตัดจำหน่ายจะถูกทดสอบการด้อยค่าเป็นประจำทุกปี สินทรัพย์อื่นที่มีการตัดจำหน่ายจะมีการทบทวนการด้อยค่า เมื่อมีเหตุการณ์หรือสถานการณ์บ่งชี้ว่าราคาตามบัญชีอาจสูงกว่ามูลค่าที่คาดว่าจะได้รับคืน รายการขาดทุนจากการด้อยค่าจะรับรู้เมื่อราคาตามบัญชีของสินทรัพย์สูงกว่ามูลค่าสุทธิที่คาดว่าจะได้รับคืน ซึ่งหมายถึงจำนวนที่สูงกว่าระหว่างมูลค่ายุติธรรมหักต้นทุนในการขายเทียบกับมูลค่าจากการใช้สินทรัพย์จะถูกจัดเป็นหน่วยที่เล็กที่สุดที่สามารถแยกออกมาได้เพื่อวัตถุประสงค์ของการประเมินการด้อยค่า สินทรัพย์ที่ไม่ใช่สินทรัพย์ทางการเงินนอกเหนือจากค่าความนิยมซึ่งรับรู้รายการขาดทุนจากการด้อยค่าไปแล้ว จะถูกประเมินความเป็นไปได้ที่จะกลับรายการขาดทุนจากการด้อยค่า ณ วันสิ้นรอบระยะเวลารายงาน

2 นโยบายการบัญชี (ต่อ)

2.13 ภาษีเงินได้งวดปัจจุบันและภาษีเงินได้รอการตัดบัญชี

ค่าใช้จ่ายภาษีเงินได้สำหรับงวดประกอบด้วย ภาษีเงินได้ของงวดปัจจุบันและภาษีเงินได้รอการตัดบัญชี ภาษีเงินได้จะรับรู้ในกำไรหรือขาดทุน ยกเว้นส่วนภาษีเงินได้ที่เกี่ยวข้องกับรายการที่รับรู้ในกำไรขาดทุนเบ็ดเสร็จอื่นหรือรายการที่รับรู้โดยตรงไปยังส่วนของผู้ถือหุ้น ในกรณีนี้ภาษีเงินได้ต้องรับรู้ในกำไรขาดทุนเบ็ดเสร็จอื่นหรือโดยตรงไปยังส่วนของผู้ถือหุ้นตามลำดับ

ภาษีเงินได้ของงวดปัจจุบันคำนวณจากอัตราภาษีตามกฎหมายภาษีที่มีผลบังคับใช้อยู่ หรือที่คาดได้ค่อนข้างแน่ว่าจะมีผลบังคับใช้ภายในสิ้นรอบระยะเวลาที่รายงานในประเทศที่บริษัทและบริษัทย่อยดำเนินงานอยู่และเกิดรายได้เพื่อเสียภาษี ผู้บริหารจะประเมินสถานะของการขึ้นแบบแสดงรายการภาษีเป็นงวดๆ ในกรณีที่มิได้มีการนำกฎหมายภาษีไปปฏิบัติขึ้นอยู่กับการตีความ และจะตั้งประมาณการค่าใช้จ่ายภาษีที่เหมาะสมจากจำนวนที่คาดว่าจะต้องจ่ายชำระภาษีแก่หน่วยงานจัดเก็บ

ภาษีเงินได้รอการตัดบัญชีรับรู้ตามวิธีหนี้สิน เมื่อเกิดผลต่างชั่วคราวระหว่างฐานภาษีของสินทรัพย์และหนี้สิน และราคาตามบัญชีที่แสดงอยู่ในงบการเงิน อย่างไรก็ตามกลุ่มกิจการจะไม่รับรู้ภาษีเงินได้รอการตัดบัญชีที่เกิดจากการรับรู้เริ่มแรกของรายการสินทรัพย์หรือรายการหนี้สินที่เกิดจากรายการที่ไม่ใช่การรวมธุรกิจ และ ณ วันที่เกิดรายการ รายการนั้นไม่มีผลกระทบต่อกำไรหรือขาดทุนทั้งทางบัญชีหรือทางภาษี ภาษีเงินได้รอการตัดบัญชีคำนวณจากอัตราภาษีและกฎหมายภาษีอากรที่มีผลบังคับใช้อยู่ หรือที่คาดได้ค่อนข้างแน่ว่าจะมีผลบังคับใช้ภายในสิ้นรอบระยะเวลาที่รายงาน และคาดว่าอัตราภาษีดังกล่าวจะนำไปใช้เมื่อสินทรัพย์ภาษีเงินได้รอตัดบัญชีที่เกี่ยวข้องได้ใช้ประโยชน์ หรือหนี้สินภาษีเงินได้รอตัดบัญชีได้มีการจ่ายชำระ

สินทรัพย์ภาษีเงินได้รอตัดบัญชีจะรับรู้หากมีความเป็นไปได้ค่อนข้างแน่ว่ากลุ่มกิจการจะมีกำไรทางภาษีเพียงพอที่จะนำจำนวนผลต่างชั่วคราวนั้นมาใช้ประโยชน์ กลุ่มกิจการได้ตั้งภาษีเงินได้รอตัดบัญชีของผลต่างชั่วคราวของเงินลงทุนในบริษัทย่อย บริษัทร่วม และส่วนได้เสียในการร่วมค้าไว้แต่กลุ่มกิจการสามารถควบคุมจังหวะเวลาของการกลับรายการผลต่างชั่วคราวและการกลับรายการผลต่างชั่วคราวมีความเป็นไปได้ค่อนข้างแน่ว่าจะไม่เกิดขึ้นได้ภายในระยะเวลาที่คาดการณ์ได้ในอนาคต

สินทรัพย์ภาษีเงินได้รอตัดบัญชีและหนี้สินภาษีเงินได้รอตัดบัญชีจะแสดงหักกลบกันก็ต่อเมื่อกิจการมีสิทธิตามกฎหมายที่จะนำสินทรัพย์ภาษีเงินได้ของงวดปัจจุบันมาหักกลบกับหนี้สินภาษีเงินได้ของงวดปัจจุบัน และทั้งสินทรัพย์ภาษีเงินได้รอตัดบัญชีและหนี้สินภาษีเงินได้รอตัดบัญชีเกี่ยวข้องกับภาษีเงินได้ที่ประเมินโดยหน่วยงานจัดเก็บภาษีหน่วยงานเดียวกัน โดยการเรียกเก็บเป็นหน่วยภาษีเดียวกันหรือหน่วยภาษีต่างกันซึ่งตั้งใจจะจ่ายหนี้สินและสินทรัพย์ภาษีเงินได้ของงวดปัจจุบันด้วยยอดสุทธิ

2 นโยบายการบัญชี (ต่อ)

2.14 สินทรัพย์ไม่หมุนเวียนอื่น

สิทธิการเช่า

สิทธิการเช่าที่ดินแสดงด้วยราคาทุนหักค่าตัดจำหน่ายสะสม วิธีตัดจำหน่ายจะใช้วิธีเส้นตรง เพื่อปันส่วนต้นทุนของสิทธิการเช่าตามอายุประมาณการให้ประโยชน์เป็นระยะเวลา 43 ปี, 48 ปี และ 99 ปี

แม่พิมพ์รอตต์บัตช์

แม่พิมพ์รอตต์บัตช์เป็นเงินที่จ่ายล่วงหน้าเพื่อแม่พิมพ์สำหรับลูกค้า ซึ่งแม่พิมพ์มีไว้ใช้ในการผลิตชิ้นส่วนงานอุตสาหกรรมสำหรับลูกค้าแต่ละราย กลุ่มกิจการรับรู้แม่พิมพ์รอตต์บัตช์ดังกล่าวเป็นค่าใช้จ่ายโดยวิธีตัดจำหน่ายตามจำนวนชิ้นงานการผลิตที่เกิดขึ้นจริงตามคำสั่งซื้อจากลูกค้าในช่วงระยะเวลา 3 ถึง 6 ปี

2.15 สัญญาเช่า

ก) กรณีที่กลุ่มกิจการเป็นผู้เช่า

สัญญาเช่าดำเนินงาน

สัญญาระยะยาวเพื่อเช่าสินทรัพย์ซึ่งผู้ให้เช่าเป็นผู้รับความเสี่ยงและผลตอบแทนของความเป็นเจ้าของเป็นส่วนใหญ่ สัญญาเช่านั้นถือเป็นสัญญาเช่าดำเนินงาน เงินที่ต้องจ่ายภายใต้สัญญาเช่าดังกล่าว (สุทธิจากสิ่งตอบแทนจูงใจที่ได้รับจากผู้ให้เช่า) จะบันทึกในกำไรหรือขาดทุน โดยใช้วิธีเส้นตรงตลอดอายุของสัญญาเช่านั้น

ค่าใช้จ่ายที่เกิดขึ้นจากการยกเลิกสัญญาเช่าดำเนินงานก่อนหมดอายุการเช่า เช่น เงินเพิ่มที่ต้องจ่ายให้แก่ผู้ให้เช่า เป็นต้น จะบันทึกเป็นค่าใช้จ่ายในรอบระยะเวลาบัญชีที่การยกเลิกนั้นเกิดขึ้น

บริษัท ศรีไทยซูเปอร์แวร์ จำกัด (มหาชน)

หมายเหตุประกอบงบการเงินรวมและงบการเงินเฉพาะกิจการ

สำหรับปีสิ้นสุดวันที่ 31 ธันวาคม พ.ศ. 2559

2 นโยบายการบัญชี (ต่อ)

2.15 สัญญาเช่า (ต่อ)

ก) กรณีที่กลุ่มกิจการเป็นผู้เช่า (ต่อ)

สัญญาเช่าการเงิน

สัญญาเช่าที่ดิน อาคารและอุปกรณ์ซึ่งผู้เช่าเป็นผู้รับความเสี่ยงและผลตอบแทนของความเป็นเจ้าของเกือบทั้งหมดถือเป็นสัญญาเช่าการเงิน ซึ่งจะบันทึกเป็นรายจ่ายฝ่ายทุนด้วยมูลค่ายุติธรรมของสินทรัพย์ที่เช่าหรือมูลค่าปัจจุบันสุทธิของจำนวนเงินที่ต้องจ่ายตามสัญญาเช่า แล้วแต่มูลค่าใดจะต่ำกว่า

จำนวนเงินที่ต้องจ่ายดังกล่าวจะเป็นส่วนระหว่างหนี้สินและค่าใช้จ่ายทางการเงิน เพื่อให้ได้อัตราดอกเบี้ยคงที่ต่อหนี้สินคงค้างอยู่โดยพิจารณาแยกแต่ละสัญญา การระบุพันตามสัญญาเช่าหักค่าใช้จ่ายทางการเงินจะบันทึกเป็นหนี้สินระยะยาว ส่วนดอกเบี้ยจ่ายจะบันทึกในกำไรหรือขาดทุนตลอดอายุของสัญญาเช่าเพื่อให้อัตราดอกเบี้ยแต่ละงวดเป็นอัตราคงที่สำหรับยอดคงเหลือของหนี้สินที่เหลืออยู่ สินทรัพย์ที่ได้มาตามสัญญาเช่าการเงินจะคิดค่าเสื่อมราคาตลอดอายุการใช้งานของสินทรัพย์ที่เช่าหรืออายุของสัญญาเช่า แล้วแต่ระยะเวลาใดจะน้อยกว่า

ข) กรณีที่กลุ่มกิจการเป็นผู้ให้เช่า

สัญญาเช่าดำเนินงาน

สินทรัพย์ที่ให้เช่าตามสัญญาเช่าดำเนินงานรวมแสดงอยู่ในงบแสดงฐานะการเงินในส่วนที่ดิน อาคารและอุปกรณ์ และตัดค่าเสื่อมราคาตลอดอายุการให้ประโยชน์ของสินทรัพย์ด้วยเกณฑ์เดียวกันกับรายการที่ดิน อาคารและอุปกรณ์ของกลุ่มกิจการซึ่งมีลักษณะคล้ายคลึงกัน รายได้ค่าเช่า (สุทธิจากสิ่งตอบแทนงูใจที่ได้จ่ายให้กับผู้เช่า) รับรู้ด้วยวิธีเส้นตรงตลอดช่วงเวลาการให้เช่า

2.16 เงินกู้ยืม

เงินกู้ยืมรับรู้เริ่มแรกด้วยมูลค่ายุติธรรมของสิ่งตอบแทนที่ได้รับหักด้วยต้นทุนการจัดทำรายการที่เกิดขึ้น เงินกู้ยืมวัดมูลค่าในเวลาต่อมาด้วยวิธีราคาทุนตัดจำหน่ายตามวิธีอัตราดอกเบี้ยที่แท้จริง ผลต่างระหว่างเงินที่ได้รับหักด้วยต้นทุนการจัดทำรายการที่เกิดขึ้นเมื่อเทียบกับมูลค่าที่จ่ายคืนเพื่อชำระหนี้จะรับรู้ในงบกำไรขาดทุนเบ็ดเสร็จตลอดช่วงเวลาการกู้ยืม

ค่าธรรมเนียมที่จ่ายไปเพื่อให้ได้เงินกู้ยืมจะรับรู้เป็นต้นทุนการจัดทำรายการเงินกู้ในกรณีที่มีความเป็นไปได้ที่จะใช้เงินกู้บางส่วนหรือทั้งหมด ในกรณีนี้ค่าธรรมเนียมจะรอการรับรู้จนกระทั่งมีการถอนเงิน หากไม่มีหลักฐานที่มีความเป็นไปได้ที่จะใช้เงินบางส่วนหรือทั้งหมด ค่าธรรมเนียมจะรับรู้เป็นค่าใช้จ่ายจ่ายล่วงหน้าสำหรับการให้บริการสภาพคล่องและจะตัดจำหน่ายตามระยะเวลาของวงเงินกู้ที่เกี่ยวข้อง

เงินกู้ยืมจัดประเภทเป็นหนี้สินหมุนเวียนเมื่อกลุ่มกิจการไม่มีสิทธิอันปราศจากเงื่อนไขให้เลื่อนชำระหนี้ออกไปอีกเป็นเวลานานไม่น้อยกว่า 12 เดือน นับจากวันสิ้นรอบระยะเวลารายงาน

2 นโยบายการบัญชี (ต่อ)

2.17 ต้นทุนการกู้ยืม

ต้นทุนการกู้ยืมที่เกี่ยวข้องโดยตรงกับการได้มา การก่อสร้าง หรือการผลิตสินทรัพย์ที่เข้าเงื่อนไขต้องนำมาเป็นส่วนหนึ่งของราคาทุนของสินทรัพย์นั้น โดยสินทรัพย์ที่เข้าเงื่อนไขคือสินทรัพย์ที่จำเป็นต้องใช้ระยะเวลาในการเตรียมสินทรัพย์นั้นให้อยู่ในสภาพพร้อมที่จะใช้ได้ตามประสงค์หรือพร้อมที่จะขาย การรวมต้นทุนการกู้ยืมเป็นราคาทุนของสินทรัพย์ต้องสิ้นสุดลงเมื่อการดำเนินการส่วนใหญ่ที่จำเป็นในการเตรียมสินทรัพย์ที่เข้าเงื่อนไขให้อยู่ในสภาพพร้อมที่จะใช้ได้ตามประสงค์หรือพร้อมที่จะขายได้เสร็จสิ้นลง

รายได้จากการลงทุนที่เกิดจากการนำเงินกู้ยืมที่กู้มาโดยเฉพาะ ที่ยังไม่ได้นำไปเป็นรายจ่ายของสินทรัพย์ที่เข้าเงื่อนไขไปลงทุนเป็นการชั่วคราวก่อน ต้องนำมาหักจากต้นทุนการกู้ยืมที่สามารถตั้งขึ้นเป็นต้นทุนของสินทรัพย์

ต้นทุนการกู้ยืมอื่นๆ ต้องถือเป็นค่าใช้จ่ายในงวดที่เกิดขึ้น

2.18 ผลประโยชน์พนักงาน

2.18.1 ผลประโยชน์เมื่อเกษียณอายุ

กลุ่มกิจการได้จัดให้มีโครงการผลประโยชน์เมื่อเกษียณอายุในหลายรูปแบบ กลุ่มกิจการมีทั้งโครงการสมทบเงินและโครงการผลประโยชน์

โครงการสมทบเงิน

สำหรับโครงการสมทบเงินกลุ่มกิจการจะจ่ายเงินสมทบให้กองทุนในจำนวนเงินที่คงที่ กลุ่มกิจการไม่มีภาระผูกพันทางกฎหมายหรือภาระผูกพันจากการอนุমানที่จะต้องจ่ายเงินเพิ่ม ถึงแม้กองทุนไม่มีสินทรัพย์เพียงพอที่จะจ่ายให้พนักงานทั้งหมดสำหรับการให้บริการจากพนักงานทั้งในอดีตและปัจจุบัน กลุ่มกิจการจะจ่ายสมทบให้กับกองทุนสำรองเลี้ยงชีพ ซึ่งบริหารโดยผู้จัดการกองทุนภายนอกตามเกณฑ์และข้อกำหนดของพระราชบัญญัติกองทุนสำรองเลี้ยงชีพ พ.ศ. 2530 กลุ่มกิจการไม่มีภาระผูกพันที่จะจ่ายเงินเพิ่มอีกเมื่อได้จ่ายเงินสมทบไปแล้ว เงินสมทบจะถูกรับรู้เป็นค่าใช้จ่ายผลประโยชน์พนักงานเมื่อถึงกำหนดชำระ สำหรับเงินสมทบจ่ายล่วงหน้าจะถูกรับรู้เป็นสินทรัพย์จนกว่าจะมีการได้รับเงินคืนหรือหักออกเมื่อครบกำหนดจ่าย

บริษัท ศรีไทยซูเปอร์แวร์ จำกัด (มหาชน)

หมายเหตุประกอบงบการเงินรวมและงบการเงินเฉพาะกิจการ

สำหรับปีสิ้นสุดวันที่ 31 ธันวาคม พ.ศ. 2559

2 นโยบายการบัญชี (ต่อ)

2.18 ผลประโยชน์พนักงาน (ต่อ)

2.18.1 ผลประโยชน์เมื่อเกษียณอายุ (ต่อ)

โครงการผลประโยชน์

สำหรับโครงการผลประโยชน์คือโครงการผลประโยชน์เมื่อเกษียณอายุที่ไม่ใช่โครงการสมทบเงิน ซึ่งจะกำหนดจำนวนเงินผลประโยชน์ที่พนักงานจะได้รับเมื่อเกษียณอายุ โดยส่วนใหญ่จะขึ้นอยู่กับหลายปัจจัย เช่น อายุ จำนวนปีที่ให้บริการ และค่าตอบแทน เป็นต้น ตามกฎหมายแรงงานในประเทศไทย และนโยบายการจ้างงานของกลุ่มกิจการ พนักงานที่ทำงานครบ 120 วัน มีสิทธิได้รับค่าชดเชยเนื่องจากการเลิกจ้าง การให้ออกจากงานโดยไม่มี ความผิดตามระเบียบข้อบังคับเกี่ยวกับการทำงาน หรือเมื่อทำงานครบอายุเกษียณ 60 ปี ตามอัตราที่กฎหมาย กำหนดโดยขึ้นอยู่กับระยะเวลาทำงาน ซึ่งอัตราที่ใช้ในปัจจุบันกำหนดไว้ 300 วันของเงินเดือนเดือนสุดท้าย และ อาจปรับปรุงเพิ่มเติมตามดุลยพินิจของผู้บริหาร

หนี้สินสำหรับโครงการผลประโยชน์เมื่อเกษียณอายุจะรับรู้ในงบแสดงฐานะการเงินด้วยมูลค่าปัจจุบันของภาระผูกพัน ณ วันที่สิ้นรอบระยะเวลารายงาน ภาระผูกพันนี้คำนวณโดยนักคณิตศาสตร์ประกันภัยอิสระ ด้วยวิธีคิดลดแต่ละหน่วยที่ประมาณการไว้ซึ่งมูลค่าปัจจุบันของโครงการผลประโยชน์จะประมาณโดยการคิดลดกระแสเงินสดออกในอนาคต โดยใช้อัตราผลตอบแทนในตลาดของพันธบัตรรัฐบาล ซึ่งเป็นสกุลเงินเดียวกับสกุลเงินที่จะจ่ายภาระผูกพัน และวันครบกำหนดของพันธบัตรรัฐบาลใกล้เคียงกับระยะเวลาที่ต้องชำระภาระผูกพันโครงการ ผลประโยชน์เมื่อเกษียณอายุ

กำไรและขาดทุนจากการประมาณการตามหลักคณิตศาสตร์ประกันภัยที่เกิดขึ้นจากการปรับปรุงจากประสบการณ์ หรือการเปลี่ยนแปลงในข้อสมมติฐานจะรับรู้ในส่วนของเจ้าของผ่านกำไรขาดทุนเบ็ดเสร็จอื่นในงวดที่เกิดขึ้นและ ได้รวมอยู่ในกำไรสะสมในงบแสดงการเปลี่ยนแปลงในส่วนของเจ้าของ

ต้นทุนบริการในอดีตจะถูกรับรู้ทันทีในกำไรหรือขาดทุน

2 นโยบายการบัญชี (ต่อ)

2.18 ผลประโยชน์พนักงาน (ต่อ)

2.18.2 ผลประโยชน์ระยะยาวอื่น

กลุ่มกิจการมีโครงการผลประโยชน์ระยะยาวอื่นโดยการมอบทองคำและเงินตอบแทนให้แก่พนักงานที่ทำงานครบทุก 5 ปี แต่สูงสุดไม่เกิน 8 รอบ

หนี้สินสำหรับโครงการผลประโยชน์ระยะยาวอื่นจะรับรู้ในงบแสดงฐานะการเงินด้วยมูลค่าปัจจุบันของภาระผูกพัน ณ วันที่สิ้นรอบระยะเวลารายงาน ภาระผูกพันนี้คำนวณโดยนักคณิตศาสตร์ประกันภัยอิสระ ด้วยวิธีคิดลดแต่ละหน่วยที่ประมาณการไว้ซึ่งมูลค่าปัจจุบันของโครงการผลประโยชน์จะประมาณโดยการคิดลดกระแสเงินสดออกในอนาคต โดยใช้อัตราผลตอบแทนในตลาดของพันธบัตรรัฐบาล ซึ่งเป็นสกุลเงินเดียวกับสกุลเงินที่จะจ่ายภาระผูกพัน และวันครบกำหนดของพันธบัตรรัฐบาลใกล้เคียงกับระยะเวลาที่ต้องชำระภาระผูกพัน โครงการผลประโยชน์ระยะยาวอื่น

กำไรและขาดทุนจากการประมาณการตามหลักคณิตศาสตร์ประกันภัยที่เกิดขึ้นจากการปรับปรุงจากประสบการณ์หรือการเปลี่ยนแปลงในข้อสมมติฐานจะรับรู้ในกำไรหรือขาดทุนในงวดที่เกิดขึ้น

ต้นทุนบริการในอดีตจะถูกรับรู้ทันทีในกำไรหรือขาดทุน

2.18.3 ผลประโยชน์เมื่อเลิกจ้าง

ผลประโยชน์เมื่อเลิกจ้างจะจ่ายเมื่อกลุ่มกิจการยกเลิกการจ้างงานก่อนวันเกษียณตามปกติ หรือเสนอที่จะให้ผลประโยชน์เมื่อเลิกจ้าง เพื่อสนับสนุนการออกจากงานด้วยความสมัครใจของพนักงาน กลุ่มกิจการจะรับรู้ผลประโยชน์เมื่อเลิกจ้างเฉพาะเมื่อกลุ่มกิจการมีโครงการที่เป็นทางการอย่างละเอียดสำหรับการเลิกจ้างและไม่สามารถยกเลิกโครงการนั้นได้ ในส่วนของการเสนอที่จะให้ผลประโยชน์เมื่อเลิกจ้างด้วยความสมัครใจนั้นจะคำนวณจากจำนวนพนักงานที่คาดว่าจะยอมรับข้อเสนอ ผลประโยชน์ที่มีกำหนดชำระเกินกว่า 12 เดือนภายหลังรอบระยะเวลารายงานต้องคิดลดเป็นมูลค่าปัจจุบัน

บริษัท ศรีไทยซูเปอร์แวร์ จำกัด (มหาชน)

หมายเหตุประกอบงบการเงินรวมและงบการเงินเฉพาะกิจการ

สำหรับปีสิ้นสุดวันที่ 31 ธันวาคม พ.ศ. 2559

2 นโยบายการบัญชี (ต่อ)

2.19 ประเมินการหนี้สิน

ประมาณการหนี้สินจะรับรู้ก็ต่อเมื่อ กลุ่มกิจการมีภาระผูกพันในปัจจุบันตามกฎหมายหรือตามข้อตกลงที่จัดทำไว้อันเป็นผลสืบเนื่องมาจากเหตุการณ์ในอดีต ซึ่งการชำระภาระผูกพันนั้นมีความเป็นไปได้ค่อนข้างแน่ที่จะส่งผลให้กลุ่มกิจการต้องสูญเสียทรัพยากรออกไป และตามประมาณการจำนวนที่ต้องจ่ายได้อย่างน่าเชื่อถือ

ในกรณีที่มีภาระผูกพันที่คล้ายคลึงกันหลายรายการ กลุ่มกิจการกำหนดความน่าจะเป็นที่กลุ่มกิจการจะสูญเสียทรัพยากรเพื่อชำระภาระผูกพันเหล่านั้น โดยพิจารณาจากความน่าจะเป็นโดยรวมของภาระผูกพันทั้งประเภท แม้ว่าความเป็นไปได้ค่อนข้างแน่ที่กลุ่มกิจการจะสูญเสียทรัพยากรเพื่อชำระภาระผูกพันบางรายการที่จัดอยู่ในประเภทเดียวกันจะมีระดับต่ำ

กลุ่มกิจการจะวัดมูลค่าของจำนวนประมาณการหนี้สิน โดยใช้มูลค่าปัจจุบันของรายจ่ายที่คาดว่าจะต้องนำมาจ่ายชำระภาระผูกพัน โดยใช้อัตราดอกเบี้ย ซึ่งสะท้อนถึงการประเมินสถานการณ์ตลาดในปัจจุบันของมูลค่าของเงินตามเวลาและความเสี่ยงเฉพาะของหนี้สินที่กำลังพิจารณาอยู่ การเพิ่มขึ้นของประมาณการหนี้สินเนื่องจากมูลค่าของเงินตามเวลาจะรับรู้เป็นดอกเบี้ยจ่าย

2.20 หุ้นทุนซื้อคืน

กรณีที่บริษัทใดก็ตามในกลุ่มกิจการซื้อคืนหุ้นสามัญของบริษัทกลับคืน (หุ้นทุนซื้อคืน) สิ่งตอบแทนที่จ่ายไปรวมถึงต้นทุนเพิ่มเติมที่เกี่ยวข้องโดยตรง(สุทธิจากภาษีเงินได้) จะรับรู้เป็นหุ้นทุนซื้อคืนและแสดงเป็นรายการหักจากยอดรวมของส่วนของผู้ถือหุ้นของบริษัทจนกว่าหุ้นทุนซื้อคืนดังกล่าวจะถูกยกเลิกไปหรือจำหน่ายออกไปใหม่ เมื่อมีการจำหน่ายหุ้นทุนซื้อคืนออกไปใหม่ สิ่งตอบแทนใดๆ ที่ได้รับจากการขายหรือนำหุ้นทุนซื้อคืนออกจำหน่ายใหม่สุทธิจากต้นทุนเพิ่มเติมที่เกี่ยวข้องโดยตรงสุทธิจากภาษีเงินได้ที่เกี่ยวข้องจะแสดงรวมไว้ในส่วนของผู้ถือหุ้น

ตามข้อกำหนดของพระราชบัญญัติบริษัทมหาชนจำกัด (ฉบับที่ 2) พ.ศ. 2544 ว่าด้วยการซื้อหุ้นคืน การจำหน่ายหุ้นที่ซื้อคืน และการตัดหุ้นที่ซื้อคืนของบริษัท บริษัทต้องจำหน่ายหุ้นที่ซื้อคืนให้เสร็จสิ้นภายในระยะเวลาที่กำหนด นับจากวันที่ซื้อหุ้นคืนเสร็จสิ้น ถ้าบริษัทไม่จำหน่ายหุ้นทุนซื้อคืนภายในระยะที่กำหนด ให้บริษัทลดทุนที่ชำระแล้วโดยตัดกับหุ้นทุนซื้อคืน ทั้งนี้ในกรณีที่บริษัทลดทุน ผลต่างจากราคาซื้อที่ต่ำกว่ามูลค่าหุ้นที่ตราไว้จะบันทึกในบัญชีส่วนเกินทุนจากหุ้นสามัญซื้อคืน

2 นโยบายการบัญชี (ต่อ)

2.21 การรับรู้รายได้

รายได้ประกอบด้วยมูลค่ายุติธรรมที่จะได้รับจากการขายสินค้าและบริการซึ่งเกิดจากกิจกรรมตามปกติของกลุ่มกิจการ รายได้จะแสดงด้วยจำนวนเงินสุทธิจากภาษีขาย การรับคืน เงินคืนและส่วนลด โดยไม่รวมรายการขายภายในกลุ่มกิจการ สำหรับงบการเงินรวม รายได้จากการขายสินค้ารับรู้เมื่อผู้ซื้อรับโอนความเสี่ยงและผลตอบแทนที่เป็นสาระสำคัญของความเป็นเจ้าของสินค้า รายได้จากการให้บริการแก่ลูกค้ารับรู้เมื่อการให้บริการเสร็จสิ้นและส่งมอบงานให้ลูกค้าแล้ว

รายได้อื่นรับรู้ตามเกณฑ์ดังต่อไปนี้

- รายได้ค่าเช่ารับรู้ตามเกณฑ์คงค้างซึ่งเป็นไปตามเนื้อหาของสัญญาที่เกี่ยวข้อง
- รายได้ดอกเบี้ยรับรู้ตามเกณฑ์สัดส่วนของเวลาโดยพิจารณาอัตราดอกเบี้ยที่แท้จริงของช่วงเวลาจนถึงวันครบอายุและพิจารณาจำนวนเงินต้นที่เป็นยอดคงเหลือในบัญชีสำหรับการบันทึกค้างรับโดยกลุ่มกิจการ
- รายได้เงินปันผลรับรู้เมื่อกลุ่มกิจการเกิดสิทธิที่จะได้รับเงินปันผลนั้นเกิดขึ้น
- รายได้จากการขายเศษซากรับรู้เมื่อมีการขายเกิดขึ้นจริง

2.22 การจ่ายเงินปันผล

เงินปันผลที่จ่ายไปยังผู้ถือหุ้นของบริษัทจะรับรู้ในด้านหนี้สินในงบการเงินของกลุ่มกิจการในรอบระยะเวลาบัญชีซึ่งที่ประชุมผู้ถือหุ้นของบริษัทได้อนุมัติการจ่ายเงินปันผล

2.23 สินทรัพย์ทางการเงินและหนี้สินทางการเงิน

สินทรัพย์ทางการเงินในงบแสดงฐานะการเงินประกอบด้วย เงินสดและรายการเทียบเท่าเงินสด เงินลงทุนระยะสั้น ลูกหนี้การค้า ลูกหนี้อื่น เงินลงทุนเพื่อขาย เงินลงทุนในบริษัทย่อย เงินลงทุนในบริษัทร่วม เงินลงทุนในการร่วมค้า และเงินลงทุนระยะยาวอื่น หนี้สินทางการเงินในงบแสดงฐานะการเงินประกอบด้วย เงินกู้ยืมระยะสั้น เจ้าหนี้การค้า เจ้าหนี้อื่น เงินกู้ยืมระยะยาว และหนี้สินตามสัญญาเช่าการเงิน ซึ่งนโยบายการบัญชีเฉพาะสำหรับรายการแต่ละรายการได้เปิดเผยแยกไว้ในแต่ละหัวข้อที่เกี่ยวข้อง

บริษัท ศรีไทยซูเปอร์แวร์ จำกัด (มหาชน)

หมายเหตุประกอบงบการเงินรวมและงบการเงินเฉพาะกิจการ

สำหรับปีสิ้นสุดวันที่ 31 ธันวาคม พ.ศ. 2559

2 นโยบายการบัญชี (ต่อ)

2.24 ข้อมูลจำแนกตามส่วนงาน

ส่วนงานดำเนินงานได้ถูกรายงานในลักษณะเดียวกับรายงานภายในที่นำเสนอให้ผู้มีอำนาจตัดสินใจสูงสุดด้านการดำเนินงาน ผู้มีอำนาจตัดสินใจสูงสุดด้านการดำเนินงานหมายถึงบุคคลที่มีหน้าที่ในการจัดสรรทรัพยากรและประเมินผลการปฏิบัติงานของส่วนงานดำเนินงาน ซึ่งพิจารณาว่าคือกรรมการผู้จัดการที่ทำการตัดสินใจเชิงกลยุทธ์

กลุ่มกิจการนำเสนอข้อมูลทางการเงินจำแนกตามส่วนงานโดยแสดงส่วนงานธุรกิจเป็นรูปแบบหลักในการรายงาน โดยพิจารณาจากโครงสร้างการบริหารและการรายงานทางการเงินภายในของกลุ่มกิจการเป็นเกณฑ์ในการกำหนดส่วนงาน ตามที่แสดงในหมายเหตุ ข้อ 6

3 การจัดการความเสี่ยงทางการเงิน

3.1 ปัจจัยความเสี่ยงทางการเงิน

กลุ่มกิจการต้องเผชิญกับความเสี่ยงทางการเงินที่สำคัญ ได้แก่ ความเสี่ยงจากอัตราแลกเปลี่ยน ความเสี่ยงจากอัตราดอกเบี้ย และความเสี่ยงจากสินเชื่อ กลุ่มกิจการได้กู้ยืมเงินเพื่อใช้ในการลงทุนและดำเนินงานซึ่งต้องจ่ายอัตราดอกเบี้ยทั้งแบบคงที่และแบบลอยตัว โดยเงินกู้ส่วนใหญ่จะเป็นเงินบาท ยกเว้นเงินกู้ในบริษัทย่อยในต่างประเทศจะเป็นเงินตราต่างประเทศ (ตามที่ได้กล่าวไว้ในหมายเหตุ 19 และ 20) รายได้จากการขายสินค้าและการให้บริการ และการซื้อเครื่องจักรและอุปกรณ์ มีบางส่วนที่เป็นเงินตราต่างประเทศ และความเสี่ยงจากสินเชื่อเกิดจากการขายสินค้าและการให้บริการเป็นเงินเชื่อ

อย่างไรก็ตาม กลุ่มกิจการมิได้ใช้ตราสารอนุพันธ์ทางการเงินใดในการบริหารความเสี่ยงดังกล่าวข้างต้น เนื่องจากกลุ่มกิจการมิได้มีข้อผูกพันทางการเงินที่เป็นเงินตราต่างประเทศอย่างมีสาระสำคัญ ยกเว้นกลุ่มกิจการได้ทำสัญญาซื้อขายเงินตราต่างประเทศล่วงหน้าสำหรับการซื้อสินค้าและเครื่องจักรและอุปกรณ์จากต่างประเทศและการขายสินค้าไปต่างประเทศ กลุ่มกิจการมีแผนการจัดการความเสี่ยงโดยรวมของกลุ่มกิจการที่จะแสวงหาวิธีการลดผลกระทบที่ทำให้เสียหายต่อผลการดำเนินงานทางการเงินของกลุ่มกิจการให้เหลือน้อยที่สุดเท่าที่เป็นไปได้

3 การจัดการความเสี่ยงทางการเงิน (ต่อ)

3.1 ปัจจัยความเสี่ยงทางการเงิน (ต่อ)

ผู้บริหารด้านการเงินมีหน้าที่รับผิดชอบในการบริหารสินเชื่อ เงินตราต่างประเทศ และอัตราดอกเบี้ย รายงานผู้บริหารประจำเดือนประกอบด้วย รายละเอียดของต้นทุน และราคาตลาดของเครื่องมือทางการเงินทั้งหมด รวมถึงสัญญาซื้อขายเงินตราต่างประเทศล่วงหน้า นอกจากนี้ ยังได้มีการวิเคราะห์เปรียบเทียบความเสี่ยงที่มีอยู่กับระดับความเสี่ยงที่กรรมการบริหารกำหนดให้เป็นระดับความเสี่ยงที่สามารถรองรับได้ ระดับความเสี่ยงที่สามารถรองรับได้ครอบคลุมถึงความเสี่ยงในเรื่องดังต่อไปนี้

ก) ความเสี่ยงจากอัตราแลกเปลี่ยน

เนื่องจากกลุ่มกิจการมีการส่งออก และการนำเข้าวัตถุดิบ สินค้าสำเร็จรูป เครื่องจักรและอุปกรณ์บางชนิด รวมถึงเงินกู้ยืมส่วนน้อยของกลุ่มกิจการมีความเสี่ยงจากการผันผวนของอัตราแลกเปลี่ยนเงินตราต่างประเทศ ทำให้ไม่สามารถประมาณการรายได้และต้นทุนของกลุ่มกิจการได้อย่างแม่นยำ กลุ่มกิจการจึงได้ทำสัญญาซื้อขายเงินตราต่างประเทศล่วงหน้าเพื่อป้องกันความเสี่ยงจากการผันผวนของอัตราแลกเปลี่ยนเงินตราต่างประเทศตามความเหมาะสมกับสถานการณ์ในขณะนั้น การทำสัญญาดังกล่าวทำให้กลุ่มกิจการสามารถทราบรายได้และต้นทุนของสินค้าที่แน่นอน และการกำหนดกลยุทธ์ต่างๆ ที่เหมาะสมของกลุ่มกิจการได้ นอกจากนี้การเจรจาและเสนอราคาขายสินค้าให้แก่ลูกค้าเป็นเงินสดหลักต่างๆ ตามความเหมาะสม ก็เป็นการกระจายความเสี่ยงด้านอัตราแลกเปลี่ยนและลดผลกระทบจากการพึ่งพิงเงินสดใดสกุลหนึ่งมากเกินไป และ/หรือการพิจารณาใช้วิธีบริหารกระแสเงินสดรับและจ่ายเงินตราต่างประเทศให้มีความสมดุล (Natural Hedge)

ข) ความเสี่ยงจากอัตราดอกเบี้ย

รายได้และกระแสเงินสดจากการดำเนินงานของกลุ่มกิจการส่วนใหญ่ไม่ขึ้นกับการเปลี่ยนแปลงอัตราดอกเบี้ยในตลาด ธุรกิจทั้งหมดที่ใช้หนี้พันธบัตรอัตราดอกเบี้ยต้องได้รับอนุมัติจากกรรมการบริหารก่อนเข้าทำรายการ กลุ่มกิจการไม่มีสินทรัพย์ที่ต้องอ้างอิงอัตราดอกเบี้ยอย่างมีนัยสำคัญ

กลุ่มกิจการได้กู้ยืมเงินเพื่อใช้ในการลงทุนและดำเนินงาน ซึ่งต้องจ่ายอัตราดอกเบี้ยทั้งแบบคงที่และแบบลอยตัว อย่างไรก็ตาม กลุ่มกิจการมีแนวทางรองรับเพื่อลดความเสี่ยงจากอัตราดอกเบี้ยโดยการจัดเตรียมแผนการลงทุนไว้ล่วงหน้าเพื่อที่จะได้มีเวลาเพียงพอในการจัดหาและพิจารณาแหล่งวงเงินสินเชื่อต่างๆ ที่มีเงื่อนไขอัตราดอกเบี้ยที่ดี และมีความเหมาะสมกับกลุ่มกิจการตามสถานการณ์ในขณะนั้น การบริหารให้เงินกู้ยืมมีอัตราดอกเบี้ยทั้งแบบคงที่และแบบลอยตัวที่สมดุลกัน (Natural Hedge) การพิจารณากู้ยืมเงินที่มีเงื่อนไขด้วยอัตราดอกเบี้ยแบบลอยตัวอื่นๆ ที่ไม่ใช่ MLR หรือใช้เครื่องมือทางการเงินตามความเหมาะสมเพื่อกระจายความเสี่ยงและลดผลกระทบจากความผันผวนของอัตราดอกเบี้ยและกลุ่มกิจการสามารถทราบภาระต้นทุนทางการเงินที่แน่นอน ตลอดจนพิจารณาชำระคืนเงินต้นก่อนกำหนดเพิ่มเติมตามความเหมาะสมหากกลุ่มกิจการมีสภาพคล่องส่วนเกิน ซึ่งสามารถกระทำได้โดยไม่มีค่าใช้จ่ายส่วนเพิ่มและไม่ผิดต่อเงื่อนไขในสัญญาเงินกู้

บริษัท ศรีไทยซูเปอร์แวร์ จำกัด (มหาชน)

หมายเหตุประกอบงบการเงินรวมและงบการเงินเฉพาะกิจการ

สำหรับปีสิ้นสุดวันที่ 31 ธันวาคม พ.ศ. 2559

3 การจัดการความเสี่ยงทางการเงิน (ต่อ)

3.1 ปัจจัยความเสี่ยงทางการเงิน (ต่อ)

ก) ความเสี่ยงด้านการให้สินเชื่อ

รายได้ส่วนใหญ่ของกลุ่มกิจการได้แก่ การผลิตและจำหน่ายผลิตภัณฑ์พลาสติก ซึ่งในการบริหารสินเชื่อ กลุ่มกิจการได้กำหนดเกณฑ์การจําแนกระดับความน่าเชื่อถือของลูกค้า และผู้บริหารมีความเห็นว่าความเสี่ยงจากการขายเป็นเงินเชื่อไม่มีสาระสำคัญ การกระจุกตัวของความเสี่ยงด้านการให้สินเชื่อที่เกี่ยวกับลูกหนี้การค้าอยู่ในระดับเหมาะสม แม้ว่าลูกค้าของบางสายธุรกิจจะมีน้อยรายก็ตาม เนื่องจากเป็นลูกค้าขนาดใหญ่ มีความน่าเชื่อถือดีด้านฐานะทางการเงิน ประกอบกับกลุ่มกิจการยังมีลูกค้ารายอื่นอีกเป็นจำนวนมาก และมีการกระจายครอบคลุมทั้งผู้ผลิตและผู้จำหน่าย และลูกค้าเหล่านั้นมีตลาดที่กระจายอย่างหลากหลาย ด้วยเหตุผลเหล่านี้และจากประสบการณ์การเก็บหนี้ในอดีตทำให้ฝ่ายบริหารเชื่อว่า จะไม่มีความเสี่ยงทางด้านการให้สินเชื่อเพิ่มเติมจากจำนวนที่ได้บันทึกไว้เป็นค่าเผื่อหนี้สงสัยจะสูญแล้ว

นอกจากนี้ กรณีลูกค้าต่างประเทศ ส่วนใหญ่กลุ่มกิจการก็จะกำหนดเงื่อนไขการชำระเงินด้วยเลตเตอร์ออฟเครดิต หรือต้องโอนชำระเงินก่อนบางส่วนหรือทั้งหมดสำหรับลูกค้ารายใหม่ หรือลูกค้าที่กลุ่มกิจการยังไม่มีความมั่นใจในฐานะการเงิน

ง) ความเสี่ยงด้านสภาพคล่อง

จำนวนเงินสดที่มีอย่างเพียงพอแสดงถึงการจัดการความเสี่ยงของสภาพคล่องอย่างรอบคอบ ความสามารถในการหาแหล่งเงินทุนพบได้จากการที่มีวงเงินสินเชื่อในการกู้ยืมที่ได้มีการตกลงไว้แล้วอย่างเพียงพอ ส่วนงานบริหารการเงินของกลุ่มกิจการได้ตั้งเป้าหมายว่าจะใช้ความยืดหยุ่นในการระดมเงินทุนโดยการรักษาวงเงินสินเชื่อที่ตกลงไว้ให้เพียงพอในระดับหนึ่ง เพื่อรองรับการเปลี่ยนแปลงของกระแสเงินสดที่อาจจะเกิดขึ้นได้ นอกจากนี้กลุ่มกิจการได้ฝากเงินสดและเงินฝากธนาคารไว้กับสถาบันการเงินที่มีคุณภาพด้านความน่าเชื่อถือสูง

3.2 การบัญชีสำหรับอนุพันธ์ที่เป็นเครื่องมือทางการเงินและกิจกรรมป้องกันความเสี่ยง

กลุ่มกิจการได้ทำอนุพันธ์ทางการเงินซึ่งโดยส่วนใหญ่จะประกอบด้วยสัญญาซื้อขายเงินตราต่างประเทศล่วงหน้า เครื่องมือดังกล่าวรับรู้ในงบการเงินในวันเริ่มแรก

สัญญาซื้อขายเงินตราต่างประเทศล่วงหน้าช่วยป้องกันความเสี่ยงให้แก่กลุ่มกิจการจากความเคลื่อนไหวในอัตราแลกเปลี่ยนด้วยการกำหนดอัตราที่จะใช้รับรู้สินทรัพย์ที่เป็นสกุลเงินต่างประเทศที่จะได้รับจริง หรือที่จะใช้รับรู้หนี้สินที่เป็นสกุลเงินต่างประเทศที่จะต้องจ่ายชำระ จำนวนที่เพิ่มขึ้นหรือลดลงจากจำนวนเงินที่จะได้รับจริงจากสินทรัพย์หรือที่จะต้องจ่ายชำระหนี้สิน จะนำไปหักกลบลบกันกับมูลค่าที่เปลี่ยนแปลงไปของสัญญาที่เกี่ยวข้อง รายการกำไรและรายการขาดทุนจากเครื่องมืออนุพันธ์จะนำมาหักกลบลบกันในการนำเสนอรายงานทางการเงิน

3 การจัดการความเสี่ยงทางการเงิน (ต่อ)

3.3 การประมาณมูลค่ายุติธรรม

ตารางต่อไปนี้แสดงการวิเคราะห์เครื่องมือทางการเงินที่วัดมูลค่าด้วยมูลค่ายุติธรรมจำแนกตามวิธีการประมาณมูลค่า ความแตกต่างของระดับข้อมูลสามารถแสดงได้ดังนี้

- ข้อมูลระดับที่ 1 ได้แก่ ราคาเสนอซื้อขาย (ไม่ต้องปรับปรุง) ในตลาดที่มีสภาพคล่องสำหรับสินทรัพย์หรือหนี้สินอย่างเดียวกัน
- ข้อมูลระดับที่ 2 ได้แก่ ข้อมูลอื่นนอกเหนือจากราคาเสนอซื้อขายซึ่งรวมอยู่ในข้อมูลระดับ 1 ทั้งที่สามารถสังเกตได้โดยตรง (ได้แก่ ข้อมูลราคา) หรือ โดยอ้อม (ได้แก่ ข้อมูลที่คำนวณมาจากราคา) สำหรับสินทรัพย์นั้นหรือหนี้สินนั้น
- ข้อมูลระดับที่ 3 ได้แก่ ข้อมูลสำหรับสินทรัพย์หรือหนี้สินซึ่งไม่ได้มาจากข้อมูลที่สามารถสังเกตได้จากตลาด (ข้อมูลที่ไม่สามารถสังเกตได้)

สินทรัพย์ทางการเงิน อันได้แก่ เงินสดและรายการเทียบเท่าเงินสด เงินลงทุนระยะสั้น ลูกหนี้การค้าและลูกหนี้อื่น และหนี้สินทางการเงิน อันได้แก่ เงินกู้ยืมระยะสั้น เจ้าหนี้การค้า และเจ้าหนี้อื่น มีมูลค่ายุติธรรมใกล้เคียงกับราคาตามบัญชีเนื่องจากมีระยะเวลาครบกำหนดที่สั้น

ตารางต่อไปนี้แสดงสินทรัพย์ทางการเงินที่วัดมูลค่าด้วยมูลค่ายุติธรรม

	งบการเงินรวมและงบการเงินเฉพาะกิจการ							
	พ.ศ. 2559				พ.ศ. 2558			
	ข้อมูลระดับ 1	ข้อมูลระดับ 2	ข้อมูลระดับ 3	รวม	ข้อมูลระดับ 1	ข้อมูลระดับ 2	ข้อมูลระดับ 3	รวม
	พันบาท	พันบาท	พันบาท	พันบาท	พันบาท	พันบาท	พันบาท	พันบาท
สินทรัพย์								
สินทรัพย์ทางการเงิน								
เพื่อขาย (หมายเหตุ 11)								
ตราสารทุน	61,800	-	-	61,800	58,560	-	-	58,560
สินทรัพย์รวม	61,800	-	-	61,800	58,560	-	-	58,560

ไม่มีรายการโอนระหว่างระดับ 1 และระดับ 2 ของลำดับชั้นมูลค่ายุติธรรมในระหว่างปี

ดูหมายเหตุ 14 สำหรับการเปิดเผยข้อมูลมูลค่ายุติธรรมของอสังหาริมทรัพย์เพื่อการลงทุน และหมายเหตุ 20 สำหรับการเปิดเผยข้อมูลมูลค่ายุติธรรมของเงินกู้ยืมระยะยาว

บริษัท ศรีไทยซูเปอร์แวร์ จำกัด (มหาชน)

หมายเหตุประกอบงบการเงินรวมและงบการเงินเฉพาะกิจการ

สำหรับปีสิ้นสุดวันที่ 31 ธันวาคม พ.ศ. 2559

3 การจัดการความเสี่ยงทางการเงิน (ต่อ)

3.3 การประมาณมูลค่ายุติธรรม

เครื่องมือทางการเงินใน ระดับ 1

มูลค่ายุติธรรมของเครื่องมือทางการเงินที่ซื้อขายในตลาดที่มีสภาพคล่องอ้างอิงจากราคาเสนอซื้อขาย ณ วันที่ในงบการเงิน ตลาดจะถือเป็นตลาดที่มีสภาพคล่องเมื่อราคาเสนอซื้อขายมีพร้อมและสม่ำเสมอ จากการแลกเปลี่ยน จากตัวแทน นายหน้า กลุ่มอุตสาหกรรม ผู้ให้บริการด้านราคา หรือหน่วยงานกำกับดูแล และราคารับแสดงถึงรายการในตลาดที่เกิดขึ้นจริงอย่างสม่ำเสมอ ในราคาซึ่งคู่สัญญาซึ่งเป็นอิสระจากกันพึงกำหนดในการซื้อขาย (Arm's length basis) ราคาเสนอซื้อขายที่ใช้สำหรับสินทรัพย์ทางการเงินที่ถือโดยกลุ่มกิจการได้แก่ราคาเสนอซื้อปัจจุบัน เครื่องมือทางการเงินนี้รวมอยู่ในระดับ 1

เครื่องมือทางการเงินในระดับ 2

มูลค่ายุติธรรมของเครื่องมือทางการเงินที่ไม่ได้มีการซื้อขายในตลาดที่มีสภาพคล่อง (ตัวอย่างเช่น ตราสารอนุพันธ์ที่มีการซื้อขายในตลาดรองที่ไม่ได้มีการจัดตั้งอย่างเป็นทางการ (over-the-counter)) วัดมูลค่าโดยใช้เทคนิคการประเมินมูลค่า โดยเทคนิคการประเมินมูลค่านี้ใช้ประโยชน์สูงสุดจากข้อมูลในตลาดที่สามารถสังเกตได้ที่มีอยู่และอ้างอิงจากประมาณการของกิจการเองมาใช้น้อยที่สุดเท่าที่เป็นไปได้ ถ้าข้อมูลที่เป็นสาระสำคัญทั้งหมดในการวัดมูลค่ายุติธรรมได้มาจากข้อมูลที่สังเกตได้ เครื่องมือนี้จะรวมอยู่ในระดับ 2

เทคนิคเฉพาะในการประเมินมูลค่าที่ใช้ในการวัดมูลค่าเครื่องมือทางการเงินรวมถึงรายการดังต่อไปนี้ :

- ราคาเสนอซื้อขายของตลาด หรือราคาเสนอซื้อขายของตัวแทนสำหรับเครื่องมือที่คล้ายคลึงกัน;
- มูลค่ายุติธรรมของสัญญาแลกเปลี่ยนอัตราดอกเบี้ยคำนวณจากมูลค่าปัจจุบันของประมาณการกระแสเงินสดในอนาคตโดยอ้างอิงจากเส้นอัตราผลตอบแทน (yield curve) ที่สังเกตได้;
- มูลค่ายุติธรรมของสัญญาซื้อขายเงินตราต่างประเทศล่วงหน้ากำหนดโดยอ้างอิงจากอัตราแลกเปลี่ยนเงินตราต่างประเทศล่วงหน้า ณ วันที่ในงบแสดงฐานะการเงิน และคิดลดมูลค่าที่ได้กลับมาเป็นมูลค่าปัจจุบัน;
- เทคนิคอื่น เช่นการวิเคราะห์การคิดลดกระแสเงินสด ใช้ในการกำหนดมูลค่ายุติธรรมของเครื่องมือทางการเงินที่เหลือ

กลุ่มกิจการมีนโยบายการบัญชีในการกำหนดว่าการโอนระหว่างระดับชั้นของมูลค่ายุติธรรมจะเกิดขึ้น ณ วันที่ของเหตุการณ์หรือการเปลี่ยนแปลงในสถานการณ์ อันเป็นเหตุให้เกิดการโอน

ไม่มีการเปลี่ยนแปลงวิธีการประมาณมูลค่ายุติธรรมระหว่างงวด

ขั้นตอนการประเมินมูลค่ายุติธรรม

หน่วยงานด้านการเงินของกลุ่มกิจการได้ทำการประเมินมูลค่ายุติธรรมของสินทรัพย์ทางการเงินสำหรับการรายงานในงบการเงิน ซึ่งได้รายงานโดยตรงต่อผู้บริหารด้านการเงินในแต่ละไตรมาส ซึ่งสอดคล้องกับวันที่รายงานไตรมาสของกลุ่มกิจการ

4 ประเมินการทางบัญชีที่สำคัญ ข้อสมมติฐาน และการใช้ดุลยพินิจ

กลุ่มกิจการมีการประเมินการทางบัญชี และใช้ข้อสมมติฐานที่เกี่ยวข้องกับเหตุการณ์ในอนาคต ผลของประเมินการทางบัญชีอาจไม่ตรงกับผลที่เกิดขึ้นจริง ประเมินการทางบัญชีที่สำคัญและข้อสมมติฐานที่มีความเสี่ยงอย่างเป็นสาระสำคัญที่อาจเป็นเหตุให้เกิดการปรับปรุงยอดคงเหลือของสินทรัพย์และหนี้สินในรอบระยะเวลาบัญชีหน้า มีดังนี้

ก) ค่าเผ่อนี้สงสัยจะสูญ

ค่าเผ่อนี้สงสัยจะสูญ ประเมินจากการสอบทานยอดคงเหลือ ณ วันสิ้นงวด โดยอาศัยการประเมินผลของฝ่ายบริหารเกี่ยวกับความสูญเสียที่อาจเกิดขึ้นจากยอดลูกหนี้ที่ค้างอยู่ ณ วันสิ้นงวด การประเมินการค่าเผ่อนี้สงสัยจะสูญในเบื้องต้นโดยคิดเป็นร้อยละของยอดลูกหนี้คงเหลือตามช่วงอายุหนี้ที่ค้างชำระ อัตราร้อยละที่ใช้เป็นการประเมินโดยข้อมูลจากประสบการณ์การรับชำระเงินในอดีต นอกจากนี้ผู้บริหารยังพิจารณายอดลูกหนี้ที่เกินกำหนดชำระแต่ละลายและปรับปรุงค่าเผ่อนี้สงสัยจะสูญสำหรับลูกหนี้เหล่านั้น โดยพิจารณาจากเหตุการณ์เฉพาะเจาะจงและสาเหตุที่ทำให้ลูกหนี้เหล่านั้นไม่สามารถชำระเงินได้ตามกำหนด

ข) การด้อยค่าของเงินลงทุนในบริษัทย่อยและบริษัทร่วม

เงินลงทุนในบริษัทย่อยและบริษัทร่วมแสดงโดยใช้วิธีราคาทุนในงบการเงินเฉพาะกิจการ และปรับปรุงด้วยค่าเผ่อนการด้อยค่าเนื่องจากราคาทุนของเงินลงทุนในบริษัทย่อยและบริษัทร่วมสูงกว่ามูลค่าที่คาดว่าจะได้รับคืนซึ่งประเมินจากมูลค่าจากการใช้ โดยผู้บริหารได้ทำการประเมินและพิจารณาจากผลประกอบการในอดีต ความผันผวนของปัจจัยภายนอกอื่นที่คาดว่าจะมีผลกระทบต่อค่าดำเนินงาน และได้จัดทำและสอบทานประเมินการทางการเงินและประเมินการกระแสเงินสดของผลตอบแทนที่คาดว่าจะได้รับจากบริษัทเหล่านั้นในอนาคตเพื่อประกอบการประเมินกลุ่มกิจการใช้อัตราถัวเฉลี่ยถ่วงน้ำหนักของต้นทุนเงินทุนของกลุ่มกิจการเป็นอัตราคิดลดที่ใช้ในการประเมินมูลค่าจากการใช้สินทรัพย์

ค) ภาษีเงินได้รอการตัดบัญชี

สินทรัพย์ภาษีเงินได้รอการตัดบัญชีเกิดจากผลแตกต่างชั่วคราวบางรายการซึ่งมีความเป็นไปได้ค่อนข้างแน่ที่จะใช้สิทธิประโยชน์ทางภาษีโดยการประเมินการของผู้บริหาร ซึ่งมีข้อสมมติฐานจากการคาดการณ์ผลกำไรที่คาดว่าจะเกิดขึ้นในอนาคต และปรับปรุงด้วยปัจจัยความผันผวนภายนอกอย่างอื่นที่คาดว่าจะกระทบต่อประเมินผลกำไรที่คาดว่าจะเกิดขึ้น รวมทั้งการพิจารณาการใช้ผลขาดทุนทางภาษีในอดีต ซึ่งผู้บริหารได้พิจารณาด้วยหลักความระมัดระวังรอบคอบ

บริษัท ศรีไทยซูเปอร์แวร์ จำกัด (มหาชน)

หมายเหตุประกอบงบการเงินรวมและงบการเงินเฉพาะกิจการ

สำหรับปีสิ้นสุดวันที่ 31 ธันวาคม พ.ศ. 2559

4 ประเมินการทางบัญชีที่สำคัญ ข้อสมมติฐาน และการใช้ดุลยพินิจ (ต่อ)

ง) การระบุพันธผลประโยชน์พนักงาน

มูลค่าปัจจุบันของการระบุพันธผลประโยชน์พนักงานขึ้นอยู่กับหลายปัจจัยที่ใช้ในการคำนวณตามหลักคณิตศาสตร์ ประกันภัย โดยมีข้อสมมติฐานหลายตัว รวมถึงข้อสมมติฐานเกี่ยวกับอัตราคิดลด การเปลี่ยนแปลงของข้อสมมติฐานเหล่านี้จะส่งผลกระทบต่อมูลค่าของการระบุพันธผลประโยชน์พนักงาน

กลุ่มกิจการได้พิจารณาอัตราคิดลดที่เหมาะสมในแต่ละปี ซึ่งได้แก่อัตราดอกเบี้ยที่ควรจะใช้ในการกำหนดมูลค่าปัจจุบันของประมาณการกระแสเงินสดที่คาดว่าจะต้องจ่ายการระบุพันธผลประโยชน์พนักงาน ในการพิจารณาอัตราคิดลดที่เหมาะสม กลุ่มกิจการพิจารณาใช้อัตราผลตอบแทนในตลาดของพันธบัตรรัฐบาล ซึ่งเป็นสกุลเงินเดียวกับสกุลเงินที่ต้องจ่ายชำระผลประโยชน์เมื่อเกษียณอายุ และมีอายุครบกำหนดใกล้เคียงกับระยะเวลาที่ต้องจ่ายชำระการระบุพันธผลประโยชน์พนักงานที่เกี่ยวข้อง

ข้อสมมติฐานหลักอื่นๆ สำหรับการระบุพันธผลประโยชน์พนักงานได้เปิดเผยข้อมูลเพิ่มเติมในหมายเหตุ 24

5 การจัดการความเสี่ยงในส่วนของทุน

วัตถุประสงค์ของกลุ่มกิจการในการบริหารทุนของบริษัทนั้นเพื่อดำรงไว้ซึ่งความสามารถในการดำเนินงานอย่างต่อเนื่องของกลุ่มกิจการเพื่อสร้างผลตอบแทนต่อผู้ถือหุ้นและเป็นประโยชน์ต่อผู้ที่มีส่วนได้เสียอื่น และเพื่อดำรงไว้ซึ่งโครงสร้างของทุนที่เหมาะสมเพื่อลดต้นทุนของเงินทุน

ในการดำรงไว้หรือปรับโครงสร้างของทุน กลุ่มกิจการอาจปรับนโยบายการจ่ายเงินปันผลให้กับผู้ถือหุ้น การคืนทุนให้แก่ผู้ถือหุ้นการออกหุ้นใหม่ การซื้อหุ้นทุนคืน หรือการขายทรัพย์สินเพื่อลดภาระหนี้

เพื่อให้ได้สิทธิพิเศษทางภาษีกลุ่มกิจการจะต้องดำรงไว้ซึ่งเงินทุนขั้นต่ำตามที่กำหนดในแต่ละปีส่งเสริมการลงทุน

6 ข้อมูลจำแนกตามส่วนงาน

กลุ่มกิจการมีส่วนงานธุรกิจส่วนใหญ่ในการผลิตและจำหน่ายผลิตภัณฑ์พลาสติก โดยแบ่งกลุ่มสินค้าหลักออกเป็นผลิตภัณฑ์เครื่องใช้ในครัวเรือน ผลิตภัณฑ์เพื่องานอุตสาหกรรม และสายธุรกิจซื้อมาขายไปและสายงานแม่พิมพ์ เพื่อพิจารณากำไร(ขาดทุน)จากการขายตามส่วนงาน ยอดรายได้ได้ตัดรายการระหว่างกันออกแล้ว กำไร(ขาดทุน)จากการขายคำนวณจากยอดรายได้หักด้วยต้นทุนขายและงานรับจ้าง ค่าใช้จ่ายในการขาย ค่าใช้จ่ายในการบริหาร ส่วนรายได้อื่นไม่สามารถเป็นส่วนได้ สินทรัพย์ถาวรของแต่ละส่วนงานแบ่งตามสัดส่วนการใช้งาน

งบการเงินรวม						
สำหรับปีสิ้นสุดวันที่ 31 ธันวาคม พ.ศ. 2559 (พันบาท)						
สายธุรกิจพลาสติก						
ผลิตภัณฑ์เครื่องใช้ในครัวเรือน		ผลิตภัณฑ์เพื่องานอุตสาหกรรม		สายธุรกิจ		
ผลิตใน	ผลิต	ผลิตใน	ผลิต	ข้อมูลขายไปและ สายงานแม่พิมพ์		
ประเทศ	ต่างประเทศ	ประเทศ	ต่างประเทศ			
รายได้จากการขายและการให้บริการ	2,215,919	424,260	5,544,281	1,358,192	382,498	9,925,150
รายได้ระหว่างบริษัทย่อย	(452,362)	(13,220)	(115,668)	(23,935)	(35,150)	(640,335)
รวมรายได้จากการขายและการให้บริการ	1,763,557	411,040	5,428,613	1,334,257	347,348	9,284,815
กำไร(ขาดทุน)จากการขายตามส่วนงาน	180,591	(11,322)	190,398	26,143	(95,973)	289,837
กำไรจากอัตราแลกเปลี่ยนเงินตราต่างประเทศ - สุทธิ						5,562
รายได้อื่น						74,275
ต้นทุนทางการเงิน						(169,311)
ส่วนแบ่งกำไรจากเงินลงทุนในบริษัทร่วม						
และการร่วมค้า						83,859
กำไรก่อนภาษีเงินได้						284,222
ค่าใช้จ่ายภาษีเงินได้						(20,035)
กำไรสำหรับปี						264,187
สินทรัพย์ถาวรของส่วนงาน	796,741		5,031,408		180,791	6,008,940
สินทรัพย์ถาวรที่ไม่สามารถปันส่วนได้						55,997
สินทรัพย์อื่นที่ไม่สามารถปันส่วนได้						5,239,138
สินทรัพย์ทั้งสิ้นในงบการเงินรวม						11,304,075

บริษัท ศรีไทยซูเปอร์แวร์ จำกัด (มหาชน)

หมายเหตุประกอบงบการเงินรวมและงบการเงินเฉพาะกิจการ

สำหรับปีสิ้นสุดวันที่ 31 ธันวาคม พ.ศ. 2559

6 ข้อมูลจำแนกตามส่วนงาน (ต่อ)

	งบการเงินรวม					
	สำหรับปีสิ้นสุดวันที่ 31 ธันวาคม พ.ศ. 2558 (พันบาท)					
	สายธุรกิจพลาสติก					
	ผลิตภัณฑ์เครื่องใช้ในครัวเรือน		ผลิตภัณฑ์เพื่องานอุตสาหกรรม		สายธุรกิจ	
	ผลิตในประเทศ	ผลิตต่างประเทศ	ผลิตในประเทศ	ผลิตต่างประเทศ	ซื้อขายไปและ ขายมาแม่พิมพ์	ยอดรวม
รายได้จากการขายและการให้บริการ	2,166,774	150,709	5,956,850	1,403,781	497,272	10,175,386
รายได้ระหว่างบริษัทย่อย	(276,954)	(666)	(90,833)	(15,110)	(29,017)	(412,580)
รวมรายได้จากการขายและการให้บริการ	1,889,820	150,043	5,866,017	1,388,671	468,255	9,762,806
กำไร(ขาดทุน)จากการขายตามส่วนงาน	178,632	12,717	212,222	186,837	(57,148)	533,260
กำไรจากอัตราแลกเปลี่ยนเงินตราต่างประเทศ - สุทธิ						17,568
รายได้อื่น						91,682
ต้นทุนทางการเงิน						(162,878)
ส่วนแบ่งกำไรจากเงินลงทุนในบริษัทร่วม						
และการร่วมค้า						78,691
กำไรก่อนภาษีเงินได้						558,323
ค่าใช้จ่ายภาษีเงินได้						(80,091)
กำไรสำหรับปี						478,232
สินทรัพย์ถาวรของส่วนงาน	808,970		4,822,644		170,236	5,801,850
สินทรัพย์ถาวรที่ไม่สามารถปันส่วนได้						49,785
สินทรัพย์อื่นที่ไม่สามารถปันส่วนได้						5,255,456
สินทรัพย์ทั้งสิ้นในงบการเงินรวม						11,107,091

7 เงินสดและรายการเทียบเท่าเงินสด

	งบการเงินรวม		งบการเงินเฉพาะกิจการ	
	พ.ศ. 2559	พ.ศ. 2558	พ.ศ. 2559	พ.ศ. 2558
	พันบาท	พันบาท	พันบาท	พันบาท
เงินสดในมือ	5,547	4,921	2,934	3,505
เช็คในมือ	26,764	8,768	26,763	8,261
เงินฝากธนาคาร				
- บัญชีกระแสรายวัน	97,888	404,287	-	9,326
- บัญชีออมทรัพย์	141,176	202,572	88,628	161,000
- บัญชีเงินฝากประจำ	158	422	100	364
รวมเงินสดและรายการเทียบเท่าเงินสด	271,533	620,970	118,425	182,456

เงินฝากธนาคารประเภทออมทรัพย์มีดอกเบี้ยในอัตราร้อยละ 0.05 ถึง 0.85 ต่อปี (พ.ศ. 2558 : ร้อยละ 0.05 ถึง 0.85 ต่อปี)

เงินฝากประจำธนาคารระยะเวลา 1 เดือน ถึง 3 เดือน มีดอกเบี้ยในอัตราร้อยละ 1.00 ถึง 2.25 ต่อปี (พ.ศ. 2558 : ร้อยละ 0.80 ถึง 0.88 ต่อปี)

8 เงินลงทุนระยะสั้นและเงินฝากธนาคารที่ติดภาระค้ำประกัน

	งบการเงินรวม		งบการเงินเฉพาะกิจการ	
	พ.ศ. 2559	พ.ศ. 2558	พ.ศ. 2559	พ.ศ. 2558
	พันบาท	พันบาท	พันบาท	พันบาท
เงินฝากประจำธนาคารติดภาระค้ำประกัน	-	1,474	-	-
เงินฝากประจำ	30,438	2,407	-	-
รวมเงินลงทุนระยะสั้น	30,438	3,881	-	-
เงินฝากธนาคารที่ติดภาระค้ำประกัน	6,342	-	-	-
รวมเงินลงทุนระยะสั้นและเงินฝากธนาคาร ที่ติดภาระค้ำประกัน	36,780	3,881	-	-

บริษัทขอยได้นำบัญชีเงินฝากประจำธนาคารจำนวน 6.34 ล้านบาท (พ.ศ. 2558 : 1.47 ล้านบาท) ใช้เป็นหลักค้ำประกันภาษี และค้ำประกันการใช้ไฟฟ้า

เงินฝากประจำของบริษัทขอยเป็นเงินฝากประจำธนาคารระยะเวลา 3 เดือน ถึง 12 เดือน มีอัตราดอกเบี้ยร้อยละ 6.50 ถึง 7.00 ต่อปี (พ.ศ. 2558 : ร้อยละ 6.00 ถึง 8.25 ต่อปี)

บริษัท ศรีไทยซูเปอร์แวร์ จำกัด (มหาชน)

หมายเหตุประกอบงบการเงินรวมและงบการเงินเฉพาะกิจการ

สำหรับปีสิ้นสุดวันที่ 31 ธันวาคม พ.ศ. 2559

9 ลูกหนี้การค้า - สุทธิ

	งบการเงินรวม		งบการเงินเฉพาะกิจการ	
	พ.ศ. 2559	พ.ศ. 2558	พ.ศ. 2559	พ.ศ. 2558
	พันบาท	พันบาท	พันบาท	พันบาท
ลูกหนี้การค้ากิจการอื่น	1,695,103	1,646,724	1,220,864	1,326,083
หัก ค่าเผื่อหนี้สงสัยจะสูญ	(16,802)	(27,408)	(9,161)	(19,771)
ลูกหนี้การค้ากิจการอื่น - สุทธิ	1,678,301	1,619,316	1,211,703	1,306,312
ลูกหนี้การค้ากิจการที่เกี่ยวข้องกัน (หมายเหตุ 31.2)	329,004	308,853	460,433	385,497
หัก ค่าเผื่อหนี้สงสัยจะสูญ	-	-	(50,000)	(19,190)
ลูกหนี้การค้ากิจการที่เกี่ยวข้องกัน - สุทธิ	329,004	308,853	410,433	366,307
รวมลูกหนี้การค้า - สุทธิ	2,007,305	1,928,169	1,622,136	1,672,619

ลูกหนี้การค้า สามารถวิเคราะห์ตามอายุหนี้ที่เกินกำหนดระยะเวลาชำระหนี้ดังนี้

	งบการเงินรวม		งบการเงินเฉพาะกิจการ	
	พ.ศ. 2559	พ.ศ. 2558	พ.ศ. 2559	พ.ศ. 2558
	พันบาท	พันบาท	พันบาท	พันบาท
ยังไม่ถึงกำหนดชำระ	1,440,517	1,379,824	1,091,184	1,064,427
ค้างชำระไม่เกิน 3 เดือน	474,901	441,376	416,351	435,353
ค้างชำระมากกว่า 3 เดือนถึง 6 เดือน	46,040	69,262	46,610	88,363
ค้างชำระมากกว่า 6 เดือนถึง 12 เดือน	33,148	31,678	43,144	67,932
ค้างชำระมากกว่า 12 เดือนขึ้นไป	29,501	33,437	84,008	55,505
รวม	2,024,107	1,955,577	1,681,297	1,711,580
หัก ค่าเผื่อหนี้สงสัยจะสูญ	(16,802)	(27,408)	(59,161)	(38,961)
รวมลูกหนี้การค้า - สุทธิ	2,007,305	1,928,169	1,622,136	1,672,619

กลุ่มกิจการและบริษัทมีระยะเวลาชำระหนี้สำหรับลูกหนี้การค้าที่ยังไม่ถึงกำหนดชำระตามปกติคือ 30 ถึง 180 วัน

9 ลูกหนี้การค้า - สุทธิ (ต่อ)

ลูกหนี้การค้ากิจการที่เกี่ยวข้องกัน สามารถวิเคราะห์ตามอายุหนี้ที่เกินกำหนดระยะเวลาชำระหนี้ดังนี้

	งบการเงินรวม		งบการเงินเฉพาะกิจการ	
	พ.ศ. 2559	พ.ศ. 2558	พ.ศ. 2559	พ.ศ. 2558
	พันบาท	พันบาท	พันบาท	พันบาท
ยังไม่ถึงกำหนดชำระ	236,463	285,167	306,164	258,083
ค้างชำระไม่เกิน 3 เดือน	88,604	23,686	63,718	41,418
ค้างชำระมากกว่า 3 เดือนถึง 6 เดือน	3,417	-	10,990	19,753
ค้างชำระมากกว่า 6 เดือนถึง 12 เดือน	520	-	17,718	37,019
ค้างชำระมากกว่า 12 เดือนขึ้นไป	-	-	61,843	29,224
รวม	329,004	308,853	460,433	385,497
หัก ค่าเผื่อหนี้สงสัยจะสูญ	-	-	(50,000)	(19,190)
รวมลูกหนี้การค้ากิจการที่เกี่ยวข้องกัน - สุทธิ	329,004	308,853	410,433	366,307

กลุ่มกิจการและบริษัทมีระยะเวลาชำระหนี้สำหรับลูกหนี้การค้ากิจการที่เกี่ยวข้องกันที่ยังไม่ถึงกำหนดชำระตามปกติคือ 30 ถึง 180 วัน

10 สินค้าคงเหลือ - สุทธิ

	งบการเงินรวม		งบการเงินเฉพาะกิจการ	
	พ.ศ. 2559	พ.ศ. 2558	พ.ศ. 2559	พ.ศ. 2558
	พันบาท	พันบาท	พันบาท	พันบาท
สินค้าสำเร็จรูป	914,112	916,036	715,432	738,309
สินค้าระหว่างผลิต	268,485	190,852	162,047	123,852
วัตถุดิบ	435,246	373,602	270,167	246,574
วัสดุคงเหลือ	125,689	121,100	114,585	107,290
แม่พิมพ์มีไว้เพื่อขาย	61,996	40,046	18,019	32,268
	1,805,528	1,641,636	1,280,250	1,248,293
หัก ค่าเผื่อสินค้าล้าสมัย	(27,578)	(19,260)	(10,120)	(12,170)
ค่าเผื่อสินค้าที่มีราคาทุนสูงกว่าราคาที่สามารถขายได้	(10,269)	(3,923)	(6,000)	(950)
	1,767,681	1,618,453	1,264,130	1,235,173
สินค้าระหว่างทาง	34,135	39,971	1,078	1,572
รวมสินค้าคงเหลือ - สุทธิ	1,801,816	1,658,424	1,265,208	1,236,745

บริษัท ศรีไทยซูเปอร์แวร์ จำกัด (มหาชน)

หมายเหตุประกอบงบการเงินรวมและงบการเงินเฉพาะกิจการ

สำหรับปีสิ้นสุดวันที่ 31 ธันวาคม พ.ศ. 2559

10 สินค้าคงเหลือ - สุทธิ (ต่อ)

ค่าเผื่อสินค้าล้าสมัยและค่าเผื่อสินค้าที่มีราคาทุนสูงกว่าราคาที่สามารถขายได้ ประกอบด้วยรายละเอียดดังนี้

	งบการเงินรวม		งบการเงินเฉพาะกิจการ	
	พ.ศ. 2559	พ.ศ. 2558	พ.ศ. 2559	พ.ศ. 2558
	พันบาท	พันบาท	พันบาท	พันบาท
ค่าเผื่อสินค้าล้าสมัย				
สินค้าสำเร็จรูป	20,564	13,467	6,500	8,990
สินค้าระหว่างผลิต	1,633	672	320	200
วัตถุดิบ	3,161	1,679	1,500	550
วัสดุคงเหลือ	2,220	3,442	1,800	2,430
รวมค่าเผื่อสินค้าล้าสมัย	27,578	19,260	10,120	12,170
ค่าเผื่อสินค้าที่มีราคาทุนสูงกว่าราคาที่สามารถขายได้				
สินค้าสำเร็จรูป	10,228	2,416	6,000	950
สินค้าระหว่างผลิต	41	1,507	-	-
รวมค่าเผื่อสินค้าที่มีราคาทุนสูงกว่าราคาที่สามารถขายได้	10,269	3,923	6,000	950
รวมค่าเผื่อสินค้าล้าสมัยและค่าเผื่อสินค้าที่มี ราคาทุนสูงกว่าราคาที่สามารถขายได้	37,847	23,183	16,120	13,120

ต้นทุนของสินค้าคงเหลือที่รับรู้เป็นค่าใช้จ่ายและรวมอยู่ในต้นทุนขายเป็นจำนวน 7,653.35 ล้านบาท และ 5,428.83 ล้านบาท (พ.ศ. 2558 : จำนวน 7,865.90 ล้านบาท และ 5,500.17 ล้านบาท) ในงบกำไรขาดทุนเบ็ดเสร็จรวมและงบกำไรขาดทุนเบ็ดเสร็จเฉพาะกิจการตามลำดับ

กลุ่มกิจการบันทึกรายการค่าเผื่อสินค้าล้าสมัยและค่าเผื่อสินค้าที่มีราคาทุนสูงกว่าราคาที่สามารถขายได้เพิ่มขึ้นจำนวน 14.71 ล้านบาท และ 3.00 ล้านบาทในงบกำไรขาดทุนเบ็ดเสร็จรวมและงบกำไรขาดทุนเบ็ดเสร็จเฉพาะกิจการตามลำดับ (พ.ศ. 2558 : จำนวน 5.82 ล้านบาท และ 0.12 ล้านบาท)

11 เงินลงทุนเพื่อขาย

	งบการเงินรวม		งบการเงินเฉพาะกิจการ	
	พ.ศ. 2559	พ.ศ. 2558	พ.ศ. 2559	พ.ศ. 2558
	พันบาท	พันบาท	พันบาท	พันบาท
เงินลงทุนในตราสารทุน - บริษัทจดทะเบียน				
บริษัท ยูเนี่ยน พลาสติก จำกัด (มหาชน)	39,980	39,980	39,980	39,980
บวกการเปลี่ยนแปลงในมูลค่ายุติธรรมของเงินลงทุนเพื่อ				
ขาย	21,820	18,580	21,820	18,580
รวมเงินลงทุนเพื่อขาย	61,800	58,560	61,800	58,560

มูลค่ายุติธรรมของเงินลงทุนเพื่อขายอ้างอิงจากราคาเสนอซื้อล่าสุดจากตลาดหลักทรัพย์แห่งประเทศไทย ณ วันทำการสุดท้ายของวันสิ้นรอบระยะเวลารายงาน มูลค่ายุติธรรมนี้ถูกจัดอยู่ในระดับที่ 1 ของลำดับชั้นของมูลค่ายุติธรรม

การเปลี่ยนแปลงในราคาตามบัญชีของเงินลงทุนเพื่อขาย ประกอบด้วยรายละเอียดดังนี้

	งบการเงินรวม		งบการเงินเฉพาะกิจการ	
	พ.ศ. 2559	พ.ศ. 2558	พ.ศ. 2559	พ.ศ. 2558
	พันบาท	พันบาท	พันบาท	พันบาท
ราคาตามบัญชีต้นปี	58,560	87,000	58,560	87,000
การดีราคาใหม่ของเงินลงทุนเพื่อขาย	3,240	(28,440)	3,240	(28,440)
ราคาตามบัญชีปลายปี	61,800	58,560	61,800	58,560

บริษัท ศรีไทยซูเปอร์แวร์ จำกัด (มหาชน)

หมายเหตุประกอบการเงินรวมและงบการเงินเฉพาะกิจการ

สำหรับปีสิ้นสุดวันที่ 31 ธันวาคม พ.ศ. 2559

เงินลงทุนในบริษัทย่อย บริษัทร่วม และความร่วมมือค้า (ต่อ)											
บริษัทย่อย บริษัทร่วม และการร่วมค้า ประกอบด้วยรายละเอียดดังนี้ (ต่อ)											
12.1	ประเภทกิจการ	จัดตั้งขึ้นในประเทศ	ลักษณะความสัมพันธ์	อัตราส่วนของการถือหุ้น		งบการเงินรวม (หน่วย : พันบาท)					
				31 ธันวาคม พ.ศ. 2559	31 ธันวาคม พ.ศ. 2558	งบลงทุนตามวิธีราคาทุน					
				ทุนชำระแล้ว	พ.ศ. 2559	พ.ศ. 2558	ราคาทุน	ค่าเผื่อการด้อยค่า บัญชี - สุทธิ	ราคาตามบัญชี - สุทธิ	ราคาตามค่าเผื่อการด้อยค่า บัญชี - สุทธิ	ราคาตามบัญชี - สุทธิ
บริษัทร่วม											
บริษัทไปประเทศ											
	ค้าขายผลิตภัณฑ์พลาสติก	ประเทศไทย	ผู้ถือหุ้น	20,000,000	48.0	21,530	29,533	9,599	9,599	-	9,599
	ผลิตผสมถ่านหิน	ประเทศไทย	ผู้ถือหุ้น	200,000,000	45.0	111,011	126,863	90,000	90,000	-	90,000
	ผลิตเครื่องใช้เซรามิก	ประเทศไทย	ผู้ถือหุ้น	125,000,000	42.0	-	-	52,500	-	(52,500)	-
	ผลิตผลิตภัณฑ์พลาสติกและเบลามีน	ประเทศไทย	ผู้ถือหุ้น	49,800,000	40.0	33,525	26,912	19,920	19,920	-	19,920
	ผลิตบรรจุภัณฑ์	ประเทศไทย	ผู้ถือหุ้น	60,000,000	39.2	35,679	30,117	27,156	27,156	-	27,156
	ผลิตผลิตภัณฑ์พลาสติก	ประเทศไทย	ผู้ถือหุ้น	250,000,000	24.0	-	-	48,385	-	(48,385)	-
						201,745	213,425	247,560		(100,885)	146,675
บริษัทต่างประเทศ											
	PT. Srihai Maspin Indonesia	ประเทศอินโดนีเซีย	ผู้ถือหุ้น	10,394.1 ล้านรูเปีย	32.5	12,629	13,420	37,438	37,438	-	37,438
						12,629	13,420	37,438	-	37,438	-
						214,374	226,845	284,998		(100,885)	184,113
	รวมเงินลงทุนในบริษัทร่วม										
ถาวรแท้											
บริษัทไปประเทศ											
	ค้าขายผลิตภัณฑ์พลาสติก	ประเทศไทย	ผู้ถือหุ้น	10,000,000	50.0	17,663	16,305	5,000	5,000	-	5,000
						17,663	16,305	5,000	-	5,000	-
	รวมเงินลงทุนในการร่วมค้า					232,037	243,150	289,998		(100,885)	189,113
	รวมเงินลงทุนในบริษัทร่วมและการร่วมค้า										

(1) เงินลงทุนตามวิธีส่วนได้เสียได้รับส่วนแบ่งของ Sanko SriThai (Malaysia) SDN. BHD. ซึ่งเป็นบริษัทย่อยของบริษัท ศรีไทย จนโค จำกัด ที่ถือหุ้นในสัดส่วนร้อยละ 100.0

(2) บริษัทฯ ได้ลดดำเนินการแล้ว และอยู่ในระหว่างการชำระบัญชี ณ วันที่ 31 ธันวาคม พ.ศ. 2559 กลุ่มกิจการผลิตยาสูบสามัญบริษัทร่วมเหล่านี้อีกกับกิจการเงินลงทุนจำนวน 7.37 ล้านบาท (พ.ศ. 2558 : 7.37 ล้านบาท) ซึ่งได้รับเงินปันผลจากกลุ่มกิจการ

บริษัท ศรีไทยซูเปอร์แวร์ จำกัด (มหาชน)

หมายเหตุประกอบงบการเงินรวมและงบการเงินเฉพาะกิจการ

สำหรับปีสิ้นสุดวันที่ 31 ธันวาคม พ.ศ. 2559

12 เงินลงทุนในบริษัทย่อย บริษัทร่วม และการร่วมค้า (ต่อ)

12.2 การเปลี่ยนแปลงในราคาตามบัญชีของเงินลงทุนในบริษัทย่อย บริษัทร่วม และการร่วมค้า ประกอบด้วยรายละเอียดดังนี้

บริษัทย่อย

	งบการเงินเฉพาะกิจการ	
	วิธีราคาทุน	
	พ.ศ. 2559	พ.ศ. 2558
	พันบาท	พันบาท
ราคาตามบัญชีต้นปี - สุทธิ	1,871,108	1,013,633
การลงทุนในบริษัทย่อย (หมายเหตุ 12.6 ก))	79,104	883,725
การเลิกบริษัทย่อย (หมายเหตุ 12.6 ข))	-	(6,250)
การด้อยค่าของเงินลงทุนในบริษัทย่อย (หมายเหตุ 12.6 ค))	(25,090)	(20,000)
ราคาตามบัญชีปลายปี - สุทธิ	1,925,122	1,871,108

บริษัทร่วม

	งบการเงินรวม		งบการเงินเฉพาะกิจการ	
	วิธีส่วนได้เสีย		วิธีราคาทุน	
	พ.ศ. 2559	พ.ศ. 2558	พ.ศ. 2559	พ.ศ. 2558
	พันบาท	พันบาท	พันบาท	พันบาท
ราคาตามบัญชีต้นปี - สุทธิ	226,845	253,116	184,113	184,113
ส่วนแบ่งกำไรจากเงินลงทุนในบริษัทร่วม	82,501	76,685	-	-
เงินปันผลรับ	(94,836)	(102,741)	-	-
ผลต่างจากการแปลงค่าเงินตราต่างประเทศ	(136)	(215)	-	-
ราคาตามบัญชีปลายปี - สุทธิ	214,374	226,845	184,113	184,113

12 เงินลงทุนในบริษัทย่อย บริษัทร่วม และการร่วมค้า (ต่อ)
12.2 การเปลี่ยนแปลงในราคาตามบัญชีของเงินลงทุนในบริษัทย่อย บริษัทร่วม และการร่วมค้า ประกอบด้วยรายละเอียดดังนี้ (ต่อ)
การร่วมค้า

	งบการเงินรวม		งบการเงินเฉพาะกิจการ	
	วิธีส่วนได้เสีย		วิธีราคาทุน	
	พ.ศ. 2559	พ.ศ. 2558	พ.ศ. 2559	พ.ศ. 2558
	พันบาท	พันบาท	พันบาท	พันบาท
ราคาตามบัญชีต้นปี - สุทธิ	16,305	14,299	5,000	5,000
ส่วนแบ่งกำไรจากเงินลงทุนในการร่วมค้า	1,358	2,006	-	-
เงินปันผลรับ	-	-	-	-
ราคาตามบัญชีปลายปี - สุทธิ	17,663	16,305	5,000	5,000

12.3 ส่วนแบ่งรายได้จากบริษัทร่วมและการร่วมค้าของกลุ่มกิจการ ซึ่งไม่ได้เป็นบริษัทจดทะเบียนในตลาดหลักทรัพย์ฯ และ ส่วนแบ่งในสินทรัพย์และหนี้สิน สามารถแสดงได้ดังต่อไปนี้

สำหรับปีสิ้นสุดวันที่ 31 ธันวาคม พ.ศ. 2559						
	จัดตั้งขึ้น	สินทรัพย์	หนี้สิน	รายได้	กำไร(ขาดทุน)	อัตราร้อยละ
	ในประเทศ	พันบาท	พันบาท	พันบาท	สุทธิ	ของการถือหุ้น
					พันบาท	
บริษัทร่วม						
บริษัทในประเทศ						
บริษัท ศรีไทย ชันโค จำกัด	ประเทศไทย	88,374	62,460	191,213	8,796	48.0
บริษัท ไทย เอ็มเอฟซี จำกัด	ประเทศไทย	237,595	123,239	428,500	60,198	45.0
บริษัท ชีวามาลา จำกัด	ประเทศไทย	46,423	9,938	45,242	6,613	40.0
บริษัท ศรีไทยบรรจุภัณฑ์ จำกัด	ประเทศไทย	72,367	37,710	69,269	5,562	39.2
		444,759	233,347	734,224	81,169	
บริษัทต่างประเทศ						
PT. Srithai Maspion Indonesia	ประเทศอินโดนีเซีย	25,463	12,835	44,162	1,332	32.5
		25,463	12,835	44,162	1,332	
รวมบริษัทร่วม		470,222	246,182	778,386	82,501	
การร่วมค้า						
บริษัทในประเทศ						
บริษัท ศรีไทย-ออดใต้ (ประเทศไทย) จำกัด	ประเทศไทย	26,490	8,108	44,792	1,358	50.0
รวมการร่วมค้า		26,490	8,108	44,792	1,358	
รวมบริษัทร่วมและการร่วมค้า		496,712	254,290	823,178	83,859	

บริษัท ศรีไทยซูเปอร์แวร์ จำกัด (มหาชน)

หมายเหตุประกอบงบการเงินรวมและงบการเงินเฉพาะกิจการ

สำหรับปีสิ้นสุดวันที่ 31 ธันวาคม พ.ศ. 2559

12 เงินลงทุนในบริษัทย่อย บริษัทร่วม และการร่วมค้า (ต่อ)

12.3 ส่วนแบ่งรายได้จากบริษัทร่วมและการร่วมค้าของกลุ่มกิจการ ซึ่งไม่ได้เป็นบริษัทจดทะเบียนในตลาดหลักทรัพย์ฯ และส่วนแบ่งในสินทรัพย์และหนี้สิน สามารถแสดงได้ดังต่อไปนี้ (ต่อ)

สำหรับปีสิ้นสุดวันที่ 31 ธันวาคม พ.ศ. 2558						
	จัดตั้งขึ้น ในประเทศ	สินทรัพย์ พันบาท	หนี้สิน พันบาท	รายได้ พันบาท	กำไร(ขาดทุน) สุทธิ พันบาท	อัตราร้อยละ ของการถือหุ้น
บริษัทร่วม						
บริษัทในประเทศ						
บริษัท ศรีไทย ชันโค จำกัด	ประเทศไทย	92,992	58,033	183,094	12,970	48.0
บริษัท ไทย เอ็มเอฟซี จำกัด	ประเทศไทย	187,282	56,990	388,792	64,710	45.0
บริษัท ชีวามาลา จำกัด	ประเทศไทย	36,177	6,322	36,560	4,043	40.0
บริษัท ศรีไทยบรรจุกัมภ์ จำกัด	ประเทศไทย	74,522	44,974	69,367	(6,968)	39.2
		390,973	166,319	677,813	74,755	
บริษัทต่างประเทศ						
PT. Srithai Maspion Indonesia	ประเทศอินโดนีเซีย	21,927	8,508	38,945	1,930	32.5
		21,927	8,508	38,945	1,930	
รวมบริษัทร่วม		412,900	174,827	716,758	76,685	
การร่วมค้า						
บริษัทในประเทศ						
บริษัท ศรีไทย-ออดใต้ (ประเทศไทย) จำกัด	ประเทศไทย	24,589	8,088	39,586	2,006	50.0
รวมการร่วมค้า		24,589	8,088	39,586	2,006	
รวมบริษัทร่วมและการร่วมค้า		437,489	182,915	756,344	78,691	

12 เงินลงทุนในบริษัทย่อย บริษัทร่วม และการร่วมค้า (ต่อ)
12.4 เงินลงทุนในบริษัทร่วม

บริษัทร่วมที่มีสาระสำคัญต่อกลุ่มกิจการตามความเห็นของกรรมการบริษัท ประกอบด้วยรายละเอียดดังนี้

	ลักษณะความสัมพันธ์	วิธีการวัดมูลค่า
บริษัท ไทย เอ็มเอฟซี จำกัด	เป็นผู้ผลิตและจำหน่ายวัตถุดิบหลักสำหรับ ผลิตภัณฑ์เครื่องใช้ในครัวเรือนของกลุ่มกิจการ	วิธีส่วนได้เสีย

บริษัท ไทย เอ็มเอฟซี จำกัด เป็นบริษัทจำกัดและหุ้นของบริษัทนี้ไม่มีราคาเสนอซื้อขายในตลาด บริษัทร่วมดังกล่าวมีทุนเรือนหุ้นทั้งหมดเป็นหุ้นสามัญ ซึ่งกลุ่มกิจการได้ถือหุ้นทางตรง ประเทศที่จดทะเบียนจัดตั้งเป็นแห่งเดียวกับสถานที่หลักในการประกอบธุรกิจกลุ่ม กิจการไม่มีหนี้สินที่อาจเกิดขึ้นซึ่งเกี่ยวข้องกับส่วนได้เสียของกลุ่มกิจการในบริษัทร่วม

ข้อมูลทางการเงินโดยสรุปสำหรับบริษัทร่วม

ข้อมูลทางการเงินสำหรับบริษัท ไทย เอ็มเอฟซี จำกัด ซึ่งปฏิบัติตามวิธีส่วนได้เสีย แสดงดังต่อไปนี้

งบแสดงฐานะการเงิน โดยสรุป ประกอบด้วยรายละเอียดดังนี้

	บริษัท ไทย เอ็มเอฟซี จำกัด	
	พ.ศ. 2559	พ.ศ. 2558
	พันบาท	พันบาท
สินทรัพย์หมุนเวียน		
เงินสดและรายการเทียบเท่าเงินสด	112,706	39,359
สินทรัพย์หมุนเวียนอื่น (ไม่รวมเงินสดและรายการเทียบเท่าเงินสด)	362,776	330,462
รวมสินทรัพย์หมุนเวียน	475,482	369,821
สินทรัพย์ไม่หมุนเวียน		
	52,508	46,361
	527,990	416,182
หนี้สินหมุนเวียน		
หนี้สินทางการเงินหมุนเวียน (ไม่รวมเจ้าหนี้การค้า)	118,361	14,354
หนี้สินหมุนเวียนอื่น (รวมเจ้าหนี้การค้า)	150,693	107,893
รวมหนี้สินหมุนเวียน	269,054	122,247
หนี้สินไม่หมุนเวียน		
	4,811	4,397
	273,865	126,644
สินทรัพย์สุทธิ	254,125	289,538

บริษัท ศรีไทยซูเปอร์แวร์ จำกัด (มหาชน)

หมายเหตุประกอบงบการเงินรวมและงบการเงินเฉพาะกิจการ

สำหรับปีสิ้นสุดวันที่ 31 ธันวาคม พ.ศ. 2559

12 เงินลงทุนในบริษัทย่อย บริษัทร่วม และการร่วมค้า (ต่อ)

12.4 เงินลงทุนในบริษัทร่วม (ต่อ)

งบกำไรขาดทุนเบ็ดเสร็จโดยสรุป ประกอบด้วยรายละเอียดดังนี้

	บริษัท ไทย เอ็มเอฟซี จำกัด	
	พ.ศ. 2559	พ.ศ. 2558
	พันบาท	พันบาท
รายได้	952,222	863,983
ค่าเสื่อมราคาและค่าตัดจำหน่าย	(8,978)	(12,014)
รายได้ดอกเบี้ย	1,901	2,100
ค่าใช้จ่ายดอกเบี้ย	-	(28)
กำไรจากการดำเนินงานต่อเนื่อง	165,268	186,706
ค่าใช้จ่ายภาษีเงินได้	(31,681)	(36,703)
กำไรหลังภาษีจากการดำเนินงานต่อเนื่อง	133,587	150,003
กำไรขาดทุนเบ็ดเสร็จรวม	133,587	150,003
เงินปันผลรับจากบริษัทร่วม	76,050	90,000

ข้อมูลข้างต้นเป็นจำนวนที่รวมอยู่ในงบการเงินของบริษัทร่วม (ซึ่งไม่ใช่เพียงแค่ส่วนแบ่งของกลุ่มกิจการในบริษัทร่วมดังกล่าว) และปรับปรุงเกี่ยวกับความแตกต่างของนโยบายการบัญชีของกลุ่มกิจการและบริษัทร่วม

12 เงินลงทุนในบริษัทย่อย บริษัทร่วม และการร่วมค้า (ต่อ)

12.4 เงินลงทุนในบริษัทร่วม (ต่อ)

การกระทบยอดรายการข้อมูลทางการเงินโดยสรุป

การกระทบยอดรายการระหว่างข้อมูลทางการเงินโดยสรุปกับมูลค่าตามบัญชีของส่วนได้เสียของกิจการในบริษัทร่วม ประกอบด้วยรายละเอียดดังนี้

ข้อมูลทางการเงินโดยสรุป	บริษัท ไทย เอ็มเอฟซี จำกัด	
	พ.ศ. 2559	พ.ศ. 2558
	พันบาท	พันบาท
สินทรัพย์สุทธิ ณ วันที่ 1 มกราคม	289,538	339,535
กำไรในระหว่างปี	133,587	150,003
เงินปันผลจ่าย	(169,000)	(200,000)
สินทรัพย์สุทธิ ณ วันที่ 31 ธันวาคม	254,125	289,538
ส่วนได้เสียในบริษัทร่วม (พ.ศ. 2559 : ร้อยละ 45; พ.ศ. 2558 : ร้อยละ 45)	114,356	130,292
รายการกำไรที่ยังไม่เกิดขึ้นจริงตามวิธีส่วนได้เสีย	(3,345)	(3,429)
มูลค่าตามบัญชี	111,011	126,863

บริษัทร่วมที่แต่ละรายไม่มีสาระสำคัญ

นอกเหนือจากส่วนได้เสียในบริษัทร่วมดังกล่าวข้างต้น กลุ่มกิจการยังมีส่วนได้เสียในบริษัทร่วมที่แต่ละรายไม่มีสาระสำคัญอีกจำนวนหนึ่ง ซึ่งได้บันทึกเงินลงทุนโดยใช้วิธีส่วนได้เสีย ประกอบด้วยรายละเอียดดังนี้

	พ.ศ. 2559	พ.ศ. 2558
	พันบาท	พันบาท
มูลค่าตามบัญชีโดยรวมของส่วนได้เสียในบริษัทร่วมซึ่งกิจการบันทึกบัญชีตามวิธีส่วนได้เสียแต่ละรายที่ไม่มีสาระสำคัญ	103,363	99,982
จำนวนรวมของส่วนแบ่งในบริษัทร่วม;		
กำไรหรือขาดทุนจากการดำเนินงานต่อเนื่อง	22,303	11,975
กำไรขาดทุนเบ็ดเสร็จอื่น	-	-
กำไรขาดทุนเบ็ดเสร็จรวม	22,303	11,975

บริษัท ศรีไทยซูเปอร์แวร์ จำกัด (มหาชน)

หมายเหตุประกอบงบการเงินรวมและงบการเงินเฉพาะกิจการ

สำหรับปีสิ้นสุดวันที่ 31 ธันวาคม พ.ศ. 2559

12 เงินลงทุนในบริษัทย่อย บริษัทร่วม และการร่วมค้า (ต่อ)

12.5 เงินลงทุนในการร่วมค้า

การร่วมค้า ประกอบด้วยรายละเอียดดังนี้

	ลักษณะความสัมพันธ์	วิธีการวัดมูลค่า
บริษัท ศรีไทย-ออตโต้ (ประเทศไทย) จำกัด	เป็นผู้จัดจำหน่ายผลิตภัณฑ์พลาสติกเพื่องานอุตสาหกรรมของกลุ่มกิจการ	วิธีส่วนได้เสีย

บริษัท ศรีไทย-ออตโต้ (ประเทศไทย) จำกัด เป็นบริษัทจำกัดและหุ้นของบริษัทนี้ไม่มีราคาเสนอซื้อขายในตลาด การร่วมค้าดังกล่าวมีทุนเรือนหุ้นทั้งหมดเป็นหุ้นสามัญ ซึ่งกลุ่มกิจการได้ถือหุ้นทางตรง ประเทศที่จดทะเบียนจัดตั้งเป็นแห่งเดียวกับสถานที่หลักในการประกอบธุรกิจ กลุ่มกิจการไม่มีหนี้สินที่อาจเกิดขึ้นซึ่งเกี่ยวข้องกับส่วนได้เสียของกลุ่มกิจการในการร่วมค้า

การร่วมค้าที่แต่ละรายไม่มีสาระสำคัญ

กลุ่มกิจการมีส่วนได้เสียในการร่วมค้าที่ไม่มีสาระสำคัญ ซึ่งได้บันทึกเงินลงทุนโดยใช้วิธีส่วนได้เสีย ประกอบด้วยรายละเอียดดังนี้

	พ.ศ. 2559 พันบาท	พ.ศ. 2558 พันบาท
มูลค่าตามบัญชีโดยรวมของส่วนได้เสียในการร่วมค้าซึ่งกิจการบันทึกบัญชีตามวิธีส่วนได้เสียแต่ละรายที่ไม่มีสาระสำคัญ	17,663	16,305
จำนวนรวมของส่วนแบ่งในการร่วมค้า;		
กำไรหรือขาดทุนจากการดำเนินงานต่อเนื่อง	1,358	2,006
กำไรขาดทุนเบ็ดเสร็จอื่น	-	-
กำไรขาดทุนเบ็ดเสร็จรวม	1,358	2,006

12 เงินลงทุนในบริษัทย่อย บริษัทร่วม และการร่วมค้า (ต่อ)**12.6 เหตุการณ์สำคัญ****ก) การลงทุนในบริษัทย่อย และบริษัทย่อยโดยอ้อม**Srithai (Vietnam) Company Limited - บริษัทย่อย

เมื่อวันที่ 6 กุมภาพันธ์ พ.ศ. 2558 Srithai (Vietnam) Company Limited ซึ่งเป็นบริษัทย่อยดำเนินการจดทะเบียนเพิ่มทุนจากเดิม 20.00 ล้านดอลลาร์สหรัฐอเมริกา เป็น 40.00 ล้านดอลลาร์สหรัฐอเมริกา โดยบริษัทเป็นผู้ลงทุนในการเพิ่มทุนของบริษัทย่อยทั้งจำนวนตามสัดส่วนการถือหุ้นร้อยละ 100.00 ซึ่งเป็นไปตามมติของที่ประชุมคณะกรรมการบริษัทที่ได้อนุมัติไว้เมื่อวันที่ 30 กันยายน พ.ศ. 2557 โดยบริษัทได้ชำระค่าหุ้นเพิ่มทุนบริษัทย่อยทั้งหมดเป็นจำนวนเงิน 20.00 ล้านดอลลาร์สหรัฐอเมริกา หรือเทียบเท่า 696.95 ล้านบาท ในระหว่างปีสิ้นสุดวันที่ 31 ธันวาคม พ.ศ. 2558

Srithai Superware Manufacturing Private Limited - บริษัทย่อย

เมื่อวันที่ 9 กุมภาพันธ์ พ.ศ. 2558 บริษัทได้จ่ายชำระค่าหุ้นเพิ่มทุนใน Srithai Superware Manufacturing Private Limited โดยเป็นการจ่ายชำระค่าหุ้นตามมูลค่าที่ตราไว้และส่วนเกินมูลค่าหุ้นเป็นจำนวนเงิน 80.00 ล้านอินเดียรูปี และ 20.00 ล้านอินเดียรูปี ตามลำดับ หรือทั้งหมดเทียบเท่ากับ 52.80 ล้านบาท ตามสัดส่วนการถือหุ้นร้อยละ 100.00

ในไตรมาส 2 ปี พ.ศ. 2558 Srithai Superware Manufacturing Private Limited ได้จดทะเบียนเพิ่มทุนจาก 400.00 ล้านอินเดียรูปี เป็น 600.00 ล้านอินเดียรูปี ตามมติของคณะกรรมการของบริษัทย่อย และในระหว่างปีสิ้นสุดวันที่ 31 ธันวาคม พ.ศ. 2558 บริษัทได้จ่ายชำระค่าหุ้นเพิ่มทุนทั้งหมดตามมูลค่าที่ตราไว้และส่วนเกินมูลค่าหุ้นในบริษัทย่อยดังกล่าวเป็นจำนวนเงิน 200.00 ล้านอินเดียรูปี และ 50.00 ล้านอินเดียรูปี ตามลำดับ หรือทั้งหมดเทียบเท่ากับ 133.98 ล้านบาท ตามสัดส่วนการถือหุ้นร้อยละ 100.00

ในระหว่างปีสิ้นสุดวันที่ 31 ธันวาคม พ.ศ. 2559 Srithai Superware Manufacturing Private Limited ได้จดทะเบียนเพิ่มทุนจาก 600.00 ล้านอินเดียรูปีเป็น 720.00 ล้านอินเดียรูปี ตามมติของคณะกรรมการของบริษัทย่อย บริษัทได้ชำระค่าหุ้นเพิ่มทุนทั้งหมด โดยเป็นการจ่ายชำระค่าหุ้นตามมูลค่าที่ตราไว้และส่วนเกินมูลค่าหุ้นเป็นจำนวนเงิน 120.00 ล้านอินเดียรูปี และ 30.00 ล้านอินเดียรูปี ตามลำดับ หรือทั้งหมดเทียบเท่ากับ 79.10 ล้านบาท ตามสัดส่วนการถือหุ้นร้อยละ 100.00 ทั้งนี้ทุนจดทะเบียนได้รับชำระเต็มจำนวนแล้ว

บริษัท ศรีไทยซูเปอร์แวร์ จำกัด (มหาชน)

หมายเหตุประกอบงบการเงินรวมและงบการเงินเฉพาะกิจการ

สำหรับปีสิ้นสุดวันที่ 31 ธันวาคม พ.ศ. 2559

12 เงินลงทุนในบริษัทย่อย บริษัทร่วม และการร่วมค้า (ต่อ)

12.6 เหตุการณ์สำคัญ (ต่อ)

ก) การลงทุนในบริษัทย่อย และบริษัทย่อยโดยอ้อม (ต่อ)

Srithai (Hanoi) Company Limited - บริษัทย่อยโดยอ้อม

ในระหว่างปีสิ้นสุดวันที่ 31 ธันวาคม พ.ศ. 2558 Srithai (Vietnam) Company Limited ซึ่งเป็นบริษัทใหญ่ ได้จ่ายชำระค่าหุ้นเพิ่มทุนบางส่วนใน Srithai (Hanoi) Company Limited ซึ่งเป็นบริษัทย่อยเป็นจำนวนเงิน 228,000.00 ล้านบาท เวียดนามดองหรือเทียบเท่า 352.10 ล้านบาท ตามสัดส่วนการถือหุ้นร้อยละ 100.00

ในระหว่างปีสิ้นสุดวันที่ 31 ธันวาคม พ.ศ. 2559 Srithai (Vietnam) Company Limited ได้จ่ายชำระค่าหุ้นเพิ่มเติมส่วนที่เหลือใน Srithai (Hanoi) Company Limited เป็นจำนวนเงิน 154,920.00 ล้านบาท เวียดนามดอง หรือเทียบเท่า 248.00 ล้านบาท ตามสัดส่วนการถือหุ้นร้อยละ 100.00 ทั้งนี้ทุนจดทะเบียนได้รับชำระเต็มจำนวนแล้ว

ข) การเลิกบริษัทและการชำระบัญชีของบริษัทย่อย

บริษัท พี.อี.ที.บ.โลว์ จำกัด

เมื่อวันที่ 30 พฤศจิกายน พ.ศ. 2559 ที่ประชุมวิสามัญผู้ถือหุ้นของบริษัท พี.อี.ที.บ.โลว์ จำกัด ได้มีมติเลิกบริษัท เนื่องจากผลประกอบการที่ถดถอยและขาดทุนสะสมเพิ่มขึ้น โดยบริษัทย่อยดังกล่าวได้จดทะเบียนเลิกบริษัทกับกระทรวงพาณิชย์ เมื่อวันที่ 2 ธันวาคม พ.ศ. 2559 และบริษัทย่อยอยู่ในระหว่างการชำระบัญชี

บริษัท ซูเปอร์ไอเดีย จำกัด

เมื่อวันที่ 30 กันยายน พ.ศ. 2558 ที่ประชุมวิสามัญผู้ถือหุ้นของบริษัท ซูเปอร์ไอเดีย จำกัด ได้มีมติเลิกบริษัท เนื่องจากความไม่พร้อมและการรอประเมินสถานการณ์ในด้านต่างๆ ทั้งในส่วนของลักษณะของลูกค้าและตลาด ตลอดจนภาวะเศรษฐกิจและการเมือง เพื่อประกอบการพิจารณาลงทุนในประเทศไทยของผู้ร่วมลงทุนต่างชาติ จึงไม่ก่อให้เกิดประโยชน์สูงสุดและอาจไม่คุ้มค่าต่อเงินลงทุนของบริษัทในบริษัท ซูเปอร์ไอเดีย จำกัด ในระยะยาว โดยบริษัทย่อยดังกล่าว ได้จดทะเบียนเลิกบริษัทกับกระทรวงพาณิชย์ เมื่อวันที่ 30 กันยายน พ.ศ. 2558 และได้ชำระบัญชีแล้วเสร็จเมื่อวันที่ 6 พฤศจิกายน พ.ศ. 2558 โดยบริษัทมีเงินลงทุนจำนวน 6.25 ล้านบาทซึ่งบริษัทได้รับเงินคืนทุนเป็นจำนวน 6.33 ล้านบาท จากการชำระบัญชีของบริษัทย่อย

12 เงินลงทุนในบริษัทย่อย บริษัทร่วม และการร่วมค้า (ต่อ)**12.6 เหตุการณ์สำคัญ (ต่อ)****ค) การด้อยค่าของเงินลงทุนในบริษัทย่อย**บริษัท พี.อี.ที. บิลด์ จำกัด

ในระหว่างปีสิ้นสุดวันที่ 31 ธันวาคม พ.ศ. 2558 ผู้บริหารของบริษัทได้ประเมินและเห็นสมควรให้รับรู้ค่าเผื่อการด้อยค่าของเงินลงทุนในบริษัทย่อยเท่ากับมูลค่าเงินลงทุนทั้งจำนวนในงบการเงินเฉพาะกิจการจำนวน 20.00 ล้านบาท เนื่องจากผลประกอบการที่ถดถอยและขาดทุนสะสมเพิ่มขึ้น ทั้งนี้จำนวนดังกล่าวแสดงอยู่ภายใต้รายการขาดทุนจากการด้อยค่าของเงินลงทุนในบริษัทย่อยในงบกำไรขาดทุนเบ็ดเสร็จเฉพาะกิจการ

Srithai Superware India Limited

ในระหว่างปีสิ้นสุดวันที่ 31 ธันวาคม พ.ศ. 2559 ผู้บริหารได้ประเมินและเห็นสมควรรับรู้ค่าเผื่อการด้อยค่าของเงินลงทุนในบริษัทย่อยเท่ากับมูลค่าเงินลงทุนทั้งจำนวนในงบการเงินเฉพาะกิจการ จำนวน 25.09 ล้านบาท เนื่องจากผลประกอบการที่ไม่เป็นไปตามแผนงานที่วางไว้และมีขาดทุนสะสมเพิ่มขึ้น ผู้บริหารมีแผนหยุดการดำเนินงานของบริษัทย่อยดังกล่าวในระยะเวลา 2 ปี ข้างหน้า ทั้งนี้จำนวนค่าเผื่อการด้อยค่าแสดงอยู่ภายใต้รายการขาดทุนจากการด้อยค่าของเงินลงทุนในบริษัทย่อยในงบกำไรขาดทุนเบ็ดเสร็จเฉพาะกิจการ

เนื่องจากเงินลงทุนในบริษัทย่อยดังกล่าวถือเป็นหน่วยสินทรัพย์ที่ก่อให้เกิดเงินสด ดังนั้นบริษัทจึงประเมินการด้อยค่าด้วยการคำนวณมูลค่าจากการใช้ในเงินลงทุนในบริษัทย่อย โดยวิธีการคิดลดกระแสเงินสดในอนาคตที่บริษัทย่อยคาดว่าจะได้รับจากสินทรัพย์สุทธิของบริษัทย่อยภายในระยะเวลา 2 ปี ข้างหน้า ซึ่งส่วนใหญ่คือถูกหนักรถบรรทุก สินค้าคงเหลือและเจ้าหน้าที่การค้า และประมาณการกระแสเงินสดรับสุทธิจากการทยอยหยุดดำเนินงานจนปิดบริษัทต่อไปอีกภายในระยะเวลา 2 ปี

บริษัท ศรีไทยซูเปอร์แวร์ จำกัด (มหาชน)

หมายเหตุประกอบงบการเงินรวมและงบการเงินเฉพาะกิจการ

สำหรับปีสิ้นสุดวันที่ 31 ธันวาคม พ.ศ. 2559

12 เงินลงทุนในบริษัทย่อย บริษัทร่วม และการร่วมค้า (ต่อ)

12.6 เหตุการณ์สำคัญ (ต่อ)

ง) การจ่ายเงินปันผลของบริษัทย่อย

บริษัท โคราช ไทย เทค จำกัด

ในการประชุมใหญ่สามัญผู้ถือหุ้นประจำปีของบริษัท โคราช ไทย เทค จำกัด เมื่อวันที่ 31 มีนาคม พ.ศ. 2558 ที่ประชุมได้มีมติให้จ่ายเงินปันผลจากกำไรสุทธิประจำปี พ.ศ. 2557 ของบริษัทย่อย ในอัตราหุ้นละ 20.00 บาท เป็นจำนวนเงินทั้งสิ้น 60.00 ล้านบาท โดยบริษัทได้รับเงินปันผลเป็นจำนวนเงิน 60.00 ล้านบาท ตามสัดส่วนการถือหุ้นร้อยละ 100.00

ในการประชุมวิสามัญผู้ถือหุ้นครั้งที่ 1 ของบริษัท โคราช ไทย เทค จำกัด เมื่อวันที่ 29 มิถุนายน พ.ศ. 2558 ที่ประชุมได้มีมติให้จ่ายเงินปันผลระหว่างกาลสำหรับปี พ.ศ. 2558 ในอัตราหุ้นละ 20.00 บาท เป็นจำนวนเงินทั้งสิ้น 60.00 ล้านบาท โดยบริษัทได้รับเงินปันผลเป็นจำนวนเงิน 60.00 ล้านบาท ตามสัดส่วนการถือหุ้นร้อยละ 100.00

ในการประชุมวิสามัญผู้ถือหุ้นครั้งที่ 2 ของบริษัท โคราช ไทย เทค จำกัด เมื่อวันที่ 14 ธันวาคม พ.ศ. 2558 ที่ประชุมได้มีมติให้จ่ายเงินปันผลระหว่างกาลสำหรับปี พ.ศ. 2558 ในอัตราหุ้นละ 5.00 บาท เป็นจำนวนเงินทั้งสิ้น 15.00 ล้านบาท โดยบริษัทได้รับเงินปันผลเป็นจำนวนเงิน 15.00 ล้านบาท ตามสัดส่วนการถือหุ้นร้อยละ 100.00

ในการประชุมใหญ่สามัญผู้ถือหุ้นประจำปีของบริษัท โคราช ไทย เทค จำกัด เมื่อวันที่ 25 มีนาคม พ.ศ. 2559 ที่ประชุมได้มีมติให้จ่ายเงินปันผลจากกำไรสุทธิประจำปี พ.ศ. 2558 ของบริษัทย่อย ในอัตราหุ้นละ 27.00 บาท เป็นจำนวนเงินทั้งสิ้น 81.00 ล้านบาท โดยบริษัทได้รับเงินปันผลเป็นจำนวนเงิน 81.00 ล้านบาท ตามสัดส่วนการถือหุ้นร้อยละ 100.00

ในการประชุมวิสามัญผู้ถือหุ้นของบริษัท โคราช ไทย เทค จำกัด เมื่อวันที่ 30 กันยายน พ.ศ. 2559 ที่ประชุมได้มีมติให้จ่ายเงินปันผลระหว่างกาลสำหรับปี พ.ศ. 2559 ในอัตราหุ้นละ 10.00 บาท เป็นจำนวนเงินทั้งสิ้น 30.00 ล้านบาท โดยบริษัทได้รับเงินปันผลเป็นจำนวนเงิน 30.00 ล้านบาท ตามสัดส่วนการถือหุ้นร้อยละ 100.00

12 เงินลงทุนในบริษัทย่อย บริษัทร่วม และการร่วมค้า (ต่อ)**12.6 เหตุการณ์สำคัญ (ต่อ)****ง) การจ่ายเงินปันผลของบริษัทย่อย (ต่อ)**บริษัท ศรีไทย มียากาวา จำกัด

ในการประชุมใหญ่สามัญผู้ถือหุ้นประจำปีของบริษัท ศรีไทย มียากาวา จำกัด เมื่อวันที่ 25 เมษายน พ.ศ. 2558 ที่ประชุมผู้ถือหุ้นได้มีมติอนุมัติให้จ่ายเงินปันผลจากกำไรสุทธิของบริษัทย่อยประจำปี พ.ศ. 2557 ในอัตราหุ้นละ 17.00 บาท เป็นจำนวนเงินทั้งสิ้น 20.40 ล้านบาท โดยบริษัทได้รับเงินปันผลเป็นจำนวนเงิน 10.40 ล้านบาท ตามสัดส่วนการถือหุ้นร้อยละ 51.00

ในการประชุมใหญ่สามัญผู้ถือหุ้นประจำปีของบริษัท ศรีไทย มียากาวา จำกัด เมื่อวันที่ 26 เมษายน พ.ศ. 2559 ที่ประชุมผู้ถือหุ้นได้มีมติอนุมัติให้จ่ายเงินปันผลจากกำไรสุทธิของบริษัทย่อยประจำปี พ.ศ. 2558 ในอัตราหุ้นละ 25.00 บาท เป็นจำนวนเงินทั้งสิ้น 30.00 ล้านบาท โดยบริษัทได้รับเงินปันผลเป็นจำนวนเงิน 15.30 ล้านบาท ตามสัดส่วนการถือหุ้นร้อยละ 51.00

Srithai (Vietnam) Company Limited

ในการประชุมคณะกรรมการบริษัทของ Srithai (Vietnam) Company Limited เมื่อวันที่ 17 สิงหาคม พ.ศ. 2558 ที่ประชุมได้มีมติให้จ่ายเงินปันผลจากกำไรสะสม เป็นจำนวนเงินทั้งสิ้น 47,900.00 ล้านบาท เว้นตามดอกเบี้ยหรือเทียบเท่า 76.43 ล้านบาท โดยบริษัทได้รับเงินปันผลทั้งจำนวน ตามสัดส่วนการถือหุ้นร้อยละ 100.00

ในการประชุมคณะกรรมการบริษัทของ Srithai (Vietnam) Company Limited เมื่อวันที่ 7 เมษายน พ.ศ. 2559 ที่ประชุมได้มีมติให้จ่ายเงินปันผลจากกำไรสุทธิของบริษัทย่อยประจำปี พ.ศ. 2558 เป็นจำนวนเงินทั้งสิ้น 75,000.00 ล้านบาท เว้นตามดอกเบี้ยหรือเทียบเท่า 120.00 ล้านบาท โดยบริษัทได้รับเงินปันผลทั้งจำนวน ตามสัดส่วนการถือหุ้นร้อยละ 100.00

บริษัท ศรีไทยซูเปอร์แวร์ จำกัด (มหาชน)

หมายเหตุประกอบงบการเงินรวมและงบการเงินเฉพาะกิจการ

สำหรับปีสิ้นสุดวันที่ 31 ธันวาคม พ.ศ. 2559

13 เงินลงทุนระยะยาวอื่น - สุทธิ

	งบการเงินรวม		งบการเงินเฉพาะกิจการ	
	พ.ศ. 2559	พ.ศ. 2558	พ.ศ. 2559	พ.ศ. 2558
	พันบาท	พันบาท	พันบาท	พันบาท
<u>เงินลงทุนในตราสารทุน - บริษัทไม่จดทะเบียน</u>				
บริษัท แอลเอ็น ศรีไทย คอม จำกัด	73,546	73,546	15,200	15,200
บริษัท นิสเซน เคมีเทค (ประเทศไทย) จำกัด	17,000	17,000	17,000	17,000
บริษัท ดี เอ็ม เอส เทค จำกัด	11,000	11,000	-	-
บริษัท ลีอก แอนด์ ลีอก (ประเทศไทย) จำกัด	5,170	5,170	8,670	8,670
บริษัทอื่นๆ (ถือหุ้นน้อยกว่าร้อยละ 5)	9,300	9,300	9,300	9,300
	116,016	116,016	50,170	50,170
<u>หัก ค่าเผื่อการด้อยค่าของเงินลงทุน</u>	(3,000)	(3,000)	(3,000)	(3,000)
รวมเงินลงทุนระยะยาวอื่น - สุทธิ	113,016	113,016	47,170	47,170

การเปลี่ยนแปลงในราคาตามบัญชีของเงินลงทุนระยะยาวอื่น ประกอบด้วยรายละเอียดดังนี้

	งบการเงินรวม		งบการเงินเฉพาะกิจการ	
	พ.ศ. 2559	พ.ศ. 2558	พ.ศ. 2559	พ.ศ. 2558
	พันบาท	พันบาท	พันบาท	พันบาท
ราคาตามบัญชีต้นปี - สุทธิ	113,016	113,016	47,170	47,170
การเปลี่ยนแปลงระหว่างปี	-	-	-	-
ราคาตามบัญชีปลายปี - สุทธิ	113,016	113,016	47,170	47,170

14 อสังหาริมทรัพย์เพื่อการลงทุน - สุทธิ

	งบการเงินรวม		
	ที่ดิน พร้อมสิ่ง		รวม
	ที่ดิน พันบาท	ปลูกสร้าง พันบาท	
ณ วันที่ 1 มกราคม พ.ศ. 2558			
ราคาทุน	27,250	177,928	205,178
หัก ค่าเสื่อมราคาสะสม	-	(76,745)	(76,745)
ราคาตามบัญชี - สุทธิ	27,250	101,183	128,433
สำหรับปีสิ้นสุดวันที่ 31 ธันวาคม พ.ศ. 2558			
ราคาตามบัญชีต้นปี - สุทธิ	27,250	101,183	128,433
ค่าเสื่อมราคาสินทรัพย์ (หมายเหตุ 28)	-	(5,948)	(5,948)
ราคาตามบัญชีปลายปี - สุทธิ	27,250	95,235	122,485
ณ วันที่ 31 ธันวาคม พ.ศ. 2558			
ราคาทุน	27,250	177,928	205,178
หัก ค่าเสื่อมราคาสะสม	-	(82,693)	(82,693)
ราคาตามบัญชี - สุทธิ	27,250	95,235	122,485
สำหรับปีสิ้นสุดวันที่ 31 ธันวาคม พ.ศ. 2559			
ราคาตามบัญชีต้นปี - สุทธิ	27,250	95,235	122,485
ค่าเสื่อมราคาสินทรัพย์ (หมายเหตุ 28)	-	(5,788)	(5,788)
จัดประเภทบัญชีใหม่ - ราคาทุน	-	10,104	10,104
- ค่าเสื่อมราคาสะสม	-	(924)	(924)
ราคาตามบัญชีปลายปี - สุทธิ	27,250	98,627	125,877
ณ วันที่ 31 ธันวาคม พ.ศ. 2559			
ราคาทุน	27,250	188,032	215,282
หัก ค่าเสื่อมราคาสะสม	-	(89,405)	(89,405)
ราคาตามบัญชี - สุทธิ	27,250	98,627	125,877
มูลค่ายุติธรรม ณ วันที่ 31 ธันวาคม พ.ศ. 2558	434,910	645,739	1,080,649
มูลค่ายุติธรรม ณ วันที่ 31 ธันวาคม พ.ศ. 2559	434,910	673,841	1,108,751

บริษัท ศรีไทยซูเปอร์แวร์ จำกัด (มหาชน)

หมายเหตุประกอบงบการเงินรวมและงบการเงินเฉพาะกิจการ

สำหรับปีสิ้นสุดวันที่ 31 ธันวาคม พ.ศ. 2559

14 อสังหาริมทรัพย์เพื่อการลงทุน - สุทธิ (ต่อ)

	งบการเงินเฉพาะกิจการ		
	ที่ดิน พร้อมสิ่ง		รวม
	ที่ดิน พันบาท	ปลูกสร้าง พันบาท	
ณ วันที่ 1 มกราคม พ.ศ. 2558			
ราคาทุน	201,543	359,530	561,073
หัก ค่าเสื่อมราคาสะสม	-	(67,524)	(67,524)
ราคาตามบัญชี - สุทธิ	201,543	292,006	493,549
สำหรับปีสิ้นสุดวันที่ 31 ธันวาคม พ.ศ. 2558			
ราคาตามบัญชีต้นปี - สุทธิ	201,543	292,006	493,549
ค่าเสื่อมราคาสินทรัพย์ (หมายเหตุ 28)	-	(5,666)	(5,666)
ราคาตามบัญชีปลายปี - สุทธิ	201,543	286,340	487,883
ณ วันที่ 31 ธันวาคม พ.ศ. 2558			
ราคาทุน	201,543	359,530	561,073
หัก ค่าเสื่อมราคาสะสม	-	(73,190)	(73,190)
ราคาตามบัญชี - สุทธิ	201,543	286,340	487,883
สำหรับปีสิ้นสุดวันที่ 31 ธันวาคม พ.ศ. 2559			
ราคาตามบัญชีต้นปี - สุทธิ	201,543	286,340	487,883
ค่าเสื่อมราคาสินทรัพย์ (หมายเหตุ 28)	-	(5,788)	(5,788)
จัดประเภทบัญชีใหม่ - ราคาทุน	-	10,104	10,104
- ค่าเสื่อมราคาสะสม	-	(924)	(924)
ราคาตามบัญชีปลายปี - สุทธิ	201,543	289,732	491,275
ณ วันที่ 31 ธันวาคม พ.ศ. 2559			
ราคาทุน	201,543	369,634	571,177
หัก ค่าเสื่อมราคาสะสม	-	(79,902)	(79,902)
ราคาตามบัญชี - สุทธิ	201,543	289,732	491,275
มูลค่าสุทธิธรรม ณ วันที่ 31 ธันวาคม พ.ศ. 2558	434,910	632,462	1,067,372
มูลค่าสุทธิธรรม ณ วันที่ 31 ธันวาคม พ.ศ. 2559	434,910	659,100	1,094,010

14 อสังหาริมทรัพย์เพื่อการลงทุน - สุทธิ (ต่อ)

มูลค่ายุติธรรมของอสังหาริมทรัพย์เพื่อการลงทุนอ้างอิงจากวิธีเปรียบเทียบราคาขายโดยใช้การประเมินโดยผู้ประเมินอิสระ ซึ่งมีคุณสมบัติของผู้เชี่ยวชาญในวิชาชีพ และมีประสบการณ์ในทำเลที่ตั้งและประเภทของอสังหาริมทรัพย์เพื่อการลงทุนที่มีการประเมินนั้น มูลค่ายุติธรรมอยู่ในระดับ 2 ของลำดับชั้นมูลค่ายุติธรรม

จำนวนเงินที่เกี่ยวข้องกับอสังหาริมทรัพย์เพื่อการลงทุนที่ได้รับรู้ในกำไรหรือขาดทุน ได้แก่

	งบการเงินรวม		งบการเงินเฉพาะกิจการ	
	พ.ศ. 2559	พ.ศ. 2558	พ.ศ. 2559	พ.ศ. 2558
	พันบาท	พันบาท	พันบาท	พันบาท
รายได้ค่าเช่า	5,946	6,099	5,535	5,766

บริษัท ศรีไทยซูเปอร์แวร์ จำกัด (มหาชน)
 หมายเหตุประกอบงบการเงินรวมและงบการเงินเฉพาะกิจการ
 สำหรับปีสิ้นสุดวันที่ 31 ธันวาคม พ.ศ. 2559

15 ที่ดิน อาคารและอุปกรณ์ - สุทธิ

	งบการเงินรวม						
	ที่ดินและ อาคาร พื้นบาท	ส่วนปรับปรุง ที่ดินและอาคาร พื้นบาท	เครื่องจักร และอุปกรณ์ พื้นบาท	เครื่องตกแต่งและ อุปกรณ์สำนักงาน พื้นบาท	ยานพาหนะ พื้นบาท	งานระหว่าง ก่อสร้าง พื้นบาท	รวม พื้นบาท
ณ วันที่ 1 มกราคม พ.ศ. 2558							
ราคาทุน	1,301,682	424,899	6,979,468	341,934	118,336	209,896	9,376,215
หัก ค่าเสื่อมราคาสะสม	(407,646)	(353,877)	(2,906,688)	(248,490)	(86,420)	-	(4,003,121)
ค่าเผื่อการด้อยค่า	-	-	-	-	-	(40)	(40)
ราคาตามบัญชี - สุทธิ	894,036	71,022	4,072,780	93,444	31,916	209,856	5,373,054
สำหรับปีสิ้นสุดวันที่ 31 ธันวาคม พ.ศ. 2558							
ราคาตามบัญชีต้นปี - สุทธิ	894,036	71,022	4,072,780	93,444	31,916	209,856	5,373,054
ซื้อสินทรัพย์	42,379	50,514	540,393	20,062	14,236	489,992	1,157,576
ค่าเสื่อมราคาสินทรัพย์ (หมายเหตุ 28)	(50,448)	(36,710)	(584,942)	(18,918)	(6,973)	-	(697,991)
จำหน่ายสินทรัพย์ - ราคาทุน	(1,568)	-	(32,543)	(4,004)	(20,920)	-	(59,035)
- ค่าเสื่อมราคาสะสม	1,568	-	16,342	3,934	20,920	-	42,764
ตัดจำหน่ายสินทรัพย์ - ราคาทุน	(248)	(1,289)	(43,253)	(1,071)	-	(40)	(45,901)
- ค่าเสื่อมราคาสะสม	104	1,289	32,090	944	-	-	34,427
- ค่าเผื่อการด้อยค่า	-	-	-	-	-	40	40
จัดประเภทบัญชีใหม่ - ราคาทุน	-	-	90,343	(90,343)	-	(1,678)	(1,678)
- ค่าเสื่อมราคาสะสม	-	-	(50,236)	50,236	-	-	-
การโอนระหว่างกัน	117,496	9,249	259,173	-	-	(385,918)	-
ผลต่างจากการแปลงค่าเงินตราต่างประเทศ	3,109	-	39,521	166	79	5,504	48,379
ราคาตามบัญชีปลายปี - สุทธิ	1,006,428	94,075	4,339,668	54,450	39,258	317,756	5,851,635
ณ วันที่ 31 ธันวาคม พ.ศ. 2558							
ราคาทุน	1,464,913	483,372	7,842,539	266,845	111,870	317,756	10,487,295
หัก ค่าเสื่อมราคาสะสม	(458,485)	(389,297)	(3,502,871)	(212,395)	(72,612)	-	(4,635,660)
ราคาตามบัญชี - สุทธิ	1,006,428	94,075	4,339,668	54,450	39,258	317,756	5,851,635

บริษัท ศรีไทยซูเปอร์แวร์ จำกัด (มหาชน)

หมายเหตุประกอบงบการเงินรวมและงบการเงินเฉพาะกิจการ

สำหรับปีสิ้นสุดวันที่ 31 ธันวาคม พ.ศ. 2559

15 ที่ดิน อาคารและอุปกรณ์ - สุทธิ (ต่อ)

	งบการเงินรวม						
	ที่ดินและ อาคาร พันบาท	ส่วนปรับปรุง ที่ดินและอาคาร พันบาท	เครื่องจักร และอุปกรณ์ พันบาท	เครื่องตกแต่งและ อุปกรณ์สำนักงาน พันบาท	ยานพาหนะ พันบาท	งานระหว่าง ก่อสร้าง พันบาท	รวม พันบาท
สำหรับปีสิ้นสุดวันที่ 31 ธันวาคม พ.ศ. 2559							
ราคาตามบัญชีต้นปี - สุทธิ	1,006,428	94,075	4,339,668	54,450	39,258	317,756	5,851,635
ซื้อสินทรัพย์	26,672	27,059	244,425	14,617	902	706,938	1,020,613
ค่าเสื่อมราคาสิ้นทรัพย์ (หมายเหตุ 28)	(55,158)	(32,028)	(657,053)	(18,544)	(5,978)	-	(768,761)
จำหน่ายสินทรัพย์ - ราคาทุน	-	-	(23,794)	(3,410)	(5,222)	-	(32,426)
- ค่าเสื่อมราคาสะสม	-	-	9,041	3,282	5,122	-	17,445
ตัดจำหน่ายทรัพย์ - ราคาทุน	-	-	(28,462)	(572)	-	(850)	(29,884)
- ค่าเสื่อมราคาสะสม	-	-	17,452	567	-	-	18,019
จัดประเภทบัญชีใหม่ - ราคาทุน	(92,871)	25,363	48,891	644	(2)	-	(17,975)
- ค่าเสื่อมราคาสะสม	27,094	(6,240)	(7,577)	(111)	-	-	13,166
การโอนระหว่างกัน	105,831	12,023	357,334	174	-	(475,362)	-
ผลต่างจากการแปลงค่าเงินตราต่างประเทศ	(3,178)	-	(3,617)	(121)	(14)	35	(6,895)
ราคาตามบัญชีปลายปี - สุทธิ	1,014,818	120,252	4,296,308	50,976	34,066	548,517	6,064,937
ณ วันที่ 31 ธันวาคม พ.ศ. 2559							
ราคาทุน	1,501,078	547,817	8,436,959	278,078	107,537	548,517	11,419,986
หัก ค่าเสื่อมราคาสะสม	(486,260)	(427,565)	(4,140,651)	(227,102)	(73,471)	-	(5,355,049)
ราคาตามบัญชี - สุทธิ	1,014,818	120,252	4,296,308	50,976	34,066	548,517	6,064,937

บริษัท ศรีไทยซูเปอร์แวร์ จำกัด (มหาชน)

หมายเหตุประกอบงบการเงินรวมและงบการเงินเฉพาะกิจการ

สำหรับปีสิ้นสุดวันที่ 31 ธันวาคม พ.ศ. 2559

15 ที่ดิน อาคารและอุปกรณ์ - สุทธิ (ต่อ)

	งบการเงินเฉพาะกิจการ						
	ที่ดินและ อาคาร พื้นบาท	ส่วนปรับปรุง ที่ดินและอาคาร พื้นบาท	เครื่องจักร และอุปกรณ์ พื้นบาท	เครื่องตกแต่งและ อุปกรณ์สำนักงาน พื้นบาท	ยานพาหนะ พื้นบาท	งานระหว่างก่อสร้าง พื้นบาท	รวม พื้นบาท
ณ วันที่ 1 มกราคม พ.ศ. 2558							
ราคาทุน	1,079,616	404,365	5,359,191	227,062	94,403	101,835	7,266,472
หัก ค่าเสื่อมราคาสะสม	(304,348)	(342,420)	(2,422,373)	(183,293)	(68,080)	-	(3,320,514)
ราคาตามบัญชี - สุทธิ	775,268	61,945	2,936,818	43,769	26,323	101,835	3,945,958
สำหรับปีสิ้นสุดวันที่ 31 ธันวาคม พ.ศ. 2558							
ราคาตามบัญชีต้นปี - สุทธิ	775,268	61,945	2,936,818	43,769	26,323	101,835	3,945,958
ซื้อสินทรัพย์	-	49,531	304,388	13,020	9,108	150,973	527,020
ค่าเสื่อมราคาสินทรัพย์ (หมายเหตุ 28)	(26,942)	(33,008)	(442,144)	(14,359)	(4,493)	-	(520,946)
จำหน่ายสินทรัพย์ - ราคาทุน	-	-	(39,517)	(4,004)	(18,654)	-	(62,175)
- ค่าเสื่อมราคาสะสม	-	-	21,298	3,934	18,654	-	43,886
ตัดขายสินทรัพย์ - ราคาทุน	-	(1,289)	(29,863)	(745)	-	-	(31,897)
- ค่าเสื่อมราคาสะสม	-	1,289	19,428	706	-	-	21,423
การโอนระหว่างกัน	-	9,248	116,820	-	-	(126,068)	-
ราคาตามบัญชีปลายปี - สุทธิ	748,326	87,716	2,887,228	42,321	30,938	126,740	3,923,269
ณ วันที่ 31 ธันวาคม พ.ศ. 2558							
ราคาทุน	1,079,616	461,855	5,711,019	235,333	84,857	126,740	7,699,420
หัก ค่าเสื่อมราคาสะสม	(331,290)	(374,139)	(2,823,791)	(193,012)	(53,919)	-	(3,776,151)
ราคาตามบัญชี - สุทธิ	748,326	87,716	2,887,228	42,321	30,938	126,740	3,923,269

บริษัท ศรีไทยซูเปอร์แวร์ จำกัด (มหาชน)

หมายเหตุประกอบงบการเงินรวมและงบการเงินเฉพาะกิจการ

สำหรับปีสิ้นสุดวันที่ 31 ธันวาคม พ.ศ. 2559

15 ที่ดิน อาคารและอุปกรณ์ - สุทธิ (ต่อ)

	งบการเงินเฉพาะกิจการ						
	ที่ดินและ อาคาร ພິນພາ	ส่วนปรับปรุง ที่ดินและอาคาร ພິນພາ	เครื่องจักร และอุปกรณ์ ພິນພາ	เครื่องตกแต่งและ อุปกรณ์สำนักงาน ພິນພາ	ยานพาหนะ ພິນພາ	งานระหว่างก่อสร้าง ພິນພາ	รวม ພິນພາ
สำหรับปีสิ้นสุดวันที่ 31 ธันวาคม พ.ศ. 2559							
ราคาตามบัญชีต้นปี - สุทธิ	748,326	87,716	2,887,228	42,321	30,938	126,740	3,923,269
ซื้อสินทรัพย์	-	17,613	189,101	7,204	-	251,335	465,253
ค่าเสื่อมราคาสินทรัพย์ (หมายเหตุ 28)	(26,821)	(24,406)	(443,903)	(13,009)	(3,925)	-	(512,064)
จำหน่ายสินทรัพย์ - ราคาทุน	-	-	(309,683)	(2,996)	(4,135)	-	(316,814)
- ค่าเสื่อมราคาสะสม	-	-	109,025	2,872	4,135	-	116,032
ตัดจ่ายสินทรัพย์ - ราคาทุน	-	-	(28,288)	(536)	-	(850)	(29,674)
- ค่าเสื่อมราคาสะสม	-	-	17,371	535	-	-	17,906
จัดประเภทบัญชีใหม่ - ราคาทุน	(10,104)	-	-	-	-	-	(10,104)
- ค่าเสื่อมราคาสะสม	924	-	-	-	-	-	924
การโอนระหว่างกัน	-	10,342	182,416	-	-	(192,758)	-
ราคาตามบัญชีปลายปี - สุทธิ	712,325	91,265	2,603,267	36,391	27,013	184,467	3,654,728
ณ วันที่ 31 ธันวาคม พ.ศ. 2559							
ราคาทุน	1,069,512	489,810	5,744,565	239,005	80,722	184,467	7,808,081
หัก ค่าเสื่อมราคาสะสม	(357,187)	(398,545)	(3,141,298)	(202,614)	(53,709)	-	(4,153,353)
ราคาตามบัญชี - สุทธิ	712,325	91,265	2,603,267	36,391	27,013	184,467	3,654,728

บริษัท ศรีไทยซูเปอร์แวร์ จำกัด (มหาชน)

หมายเหตุประกอบงบการเงินรวมและงบการเงินเฉพาะกิจการ

สำหรับปีสิ้นสุดวันที่ 31 ธันวาคม พ.ศ. 2559

15 ที่ดิน อาคารและอุปกรณ์ - สุทธิ (ต่อ)

ในระหว่างปี การซื้อสินทรัพย์ของบริษัทย่อยแห่งหนึ่งรวมการได้มาซึ่งสินทรัพย์ตามสัญญาเช่าการเงินจำนวน 0.9 ล้านบาท (พ.ศ. 2558 : 2.16 ล้านบาท)

ภาระผูกพัน

กลุ่มกิจการได้จำนองที่ดิน อาคาร และเครื่องจักรส่วนหนึ่งไว้กับธนาคารเพื่อเป็นหลักประกันเงินเบิกเกินบัญชี เงินกู้ยืมระยะยาวและเงินทุนหมุนเวียนจากธนาคาร ซึ่งประกอบด้วยรายละเอียดดังต่อไปนี้

	งบการเงินรวม		งบการเงินเฉพาะกิจการ	
	ราคาทุน	ราคาทุน	ราคาทุน	ราคาทุน
	พ.ศ. 2559	พ.ศ. 2558	พ.ศ. 2559	พ.ศ. 2558
	พันบาท	พันบาท	พันบาท	พันบาท
บริษัทย่อย:				
บริษัท ศรีไทยโมลด์ส จำกัด				
- ที่ดิน อาคารและเครื่องจักร	26,182	26,182	-	-
บริษัท ศรีไทย มียากาว จำกัด				
- ที่ดิน และเครื่องจักร	291,481	291,481	-	-

16 สินทรัพย์ไม่มีตัวตน - สุทธิ

	งบการเงินรวม			
	ลิขสิทธิ์และโปรแกรมคอมพิวเตอร์เพื่อใช้ในการดำเนินงาน	งานระหว่างติดตั้งโปรแกรมคอมพิวเตอร์	สิทธิบัตรทางด้านการผลิต	รวม
	พันบาท	พันบาท	พันบาท	พันบาท
ณ วันที่ 1 มกราคม พ.ศ. 2558				
ราคาทุน	134,184	8,710	38,090	180,984
หัก ค่าตัดจำหน่ายสะสม	(105,122)	-	(23,025)	(128,147)
ราคาตามบัญชี - สุทธิ	29,062	8,710	15,065	52,837
สำหรับปีสิ้นสุดวันที่ 31 ธันวาคม พ.ศ. 2558				
ราคาตามบัญชีต้นปี - สุทธิ	29,062	8,710	15,065	52,837
ซื้อสินทรัพย์ไม่มีตัวตน	4,011	4,338	-	8,349
ค่าตัดจำหน่าย	(11,694)	-	(3,809)	(15,503)
ตัดจ่ายสินทรัพย์ - ราคาทุน	(39,849)	-	-	(39,849)
- ค่าตัดจำหน่ายสะสม	39,484	-	-	39,484
โอนระหว่างกัน	10,388	(10,388)	-	-
ผลต่างจากการแปลงค่าเงินตราต่างประเทศ	122	-	-	122
ราคาตามบัญชีสุทธิปลายปี	31,524	2,660	11,256	45,440
ณ วันที่ 31 ธันวาคม พ.ศ. 2558				
ราคาทุน	107,987	2,660	38,090	148,737
หัก ค่าตัดจำหน่ายสะสม	(76,463)	-	(26,834)	(103,297)
ราคาตามบัญชี - สุทธิ	31,524	2,660	11,256	45,440
สำหรับปีสิ้นสุดวันที่ 31 ธันวาคม พ.ศ. 2559				
ราคาตามบัญชีต้นปี - สุทธิ	31,524	2,660	11,256	45,440
ซื้อสินทรัพย์ไม่มีตัวตน	13,574	2,264	-	15,838
ค่าตัดจำหน่าย	(10,361)	-	(3,809)	(14,170)
จำหน่ายสินทรัพย์ไม่มีตัวตน - ราคาทุน	-	(335)	-	(335)
ตัดจ่ายสินทรัพย์ - ราคาทุน	(552)	-	-	(552)
- ค่าตัดจำหน่ายสะสม	552	-	-	552
จัดประเภทบัญชีใหม่ - ราคาทุน	360	-	-	360
- ค่าตัดจำหน่ายสะสม	(43)	-	-	(43)
โอนระหว่างกัน	2,074	(2,074)	-	-
ผลต่างจากการแปลงค่าเงินตราต่างประเทศ	(9)	(67)	-	(76)
ราคาตามบัญชีสุทธิปลายปี	37,119	2,448	7,447	47,014
ณ วันที่ 31 ธันวาคม พ.ศ. 2559				
ราคาทุน	123,396	2,448	38,090	163,934
หัก ค่าตัดจำหน่ายสะสม	(86,277)	-	(30,643)	(116,920)
ราคาตามบัญชี - สุทธิ	37,119	2,448	7,447	47,014

บริษัท ศรีไทยซูเปอร์แวร์ จำกัด (มหาชน)

หมายเหตุประกอบงบการเงินรวมและงบการเงินเฉพาะกิจการ

สำหรับปีสิ้นสุดวันที่ 31 ธันวาคม พ.ศ. 2559

16 สินทรัพย์ไม่มีตัวตน - สุทธิ (ต่อ)

	งบการเงินเฉพาะกิจการ			
	ลิขสิทธิ์และโปรแกรมคอมพิวเตอร์เพื่อใช้ในการดำเนินงาน	งานระหว่างติดตั้งโปรแกรมคอมพิวเตอร์	สิทธิบัตรทางด้านเทคโนโลยีการผลิต	รวม
	พันบาท	พันบาท	พันบาท	พันบาท
ณ วันที่ 1 มกราคม พ.ศ. 2558				
ราคาทุน	99,002	1,973	38,090	139,065
หัก ค่าตัดจำหน่ายสะสม	(83,525)	-	(23,025)	(106,550)
ราคาตามบัญชี - สุทธิ	15,477	1,973	15,065	32,515
สำหรับปีสิ้นสุดวันที่ 31 ธันวาคม พ.ศ. 2558				
ราคาตามบัญชีต้นปี - สุทธิ	15,477	1,973	15,065	32,515
ซื้อสินทรัพย์ไม่มีตัวตน	2,429	1,371	-	3,800
ค่าตัดจำหน่าย	(6,488)	-	(3,809)	(10,297)
ตัดจ่ายสินทรัพย์ - ราคาทุน	(39,666)	-	-	(39,666)
- ค่าตัดจำหน่ายสะสม	39,301	-	-	39,301
โอนระหว่างกัน	2,516	(2,516)	-	-
ราคาตามบัญชีสุทธิปลายปี	13,569	828	11,256	25,653
ณ วันที่ 31 ธันวาคม พ.ศ. 2558				
ราคาทุน	64,281	828	38,090	103,199
หัก ค่าตัดจำหน่ายสะสม	(50,712)	-	(26,834)	(77,546)
ราคาตามบัญชี - สุทธิ	13,569	828	11,256	25,653
สำหรับปีสิ้นสุดวันที่ 31 ธันวาคม พ.ศ. 2559				
ราคาตามบัญชีต้นปี - สุทธิ	13,569	828	11,256	25,653
ซื้อสินทรัพย์ไม่มีตัวตน	1,030	662	-	1,692
ค่าตัดจำหน่าย	(4,505)	-	(3,809)	(8,314)
จำหน่ายสินทรัพย์ไม่มีตัวตน - ราคาทุน	-	(335)	-	(335)
โอนระหว่างกัน	735	(735)	-	-
ราคาตามบัญชีสุทธิปลายปี	10,829	420	7,447	18,696
ณ วันที่ 31 ธันวาคม พ.ศ. 2559				
ราคาทุน	66,046	420	38,090	104,556
หัก ค่าตัดจำหน่ายสะสม	(55,217)	-	(30,643)	(85,860)
ราคาตามบัญชี - สุทธิ	10,829	420	7,447	18,696

17 ภาษีเงินได้รอการตัดบัญชี

หมายเหตุ	งบการเงินรวม		งบการเงินเฉพาะกิจการ	
	พ.ศ. 2559	พ.ศ. 2558	พ.ศ. 2559	พ.ศ. 2558
	พันบาท	พันบาท	พันบาท	พันบาท
สินทรัพย์ภาษีเงินได้รอตัดบัญชี	17.1			
สินทรัพย์ภาษีเงินได้รอตัดบัญชี				
ที่จะใช้ประโยชน์ภายใน 12 เดือน	6,575	7,608	5,263	6,377
สินทรัพย์ภาษีเงินได้รอตัดบัญชี				
ที่จะใช้ประโยชน์เกินกว่า 12 เดือน	116,728	102,389	83,703	80,120
	<u>123,303</u>	<u>109,997</u>	<u>88,966</u>	<u>86,497</u>
หนี้สินภาษีเงินได้รอตัดบัญชี	17.2			
หนี้สินภาษีเงินได้รอตัดบัญชี				
ที่จะจ่ายชำระภายใน 12 เดือน	-	-	-	-
หนี้สินภาษีเงินได้รอตัดบัญชี				
ที่จะจ่ายชำระเกินกว่า 12 เดือน	(4,364)	(3,716)	(4,364)	(3,716)
	<u>(4,364)</u>	<u>(3,716)</u>	<u>(4,364)</u>	<u>(3,716)</u>
ภาษีเงินได้รอการตัดบัญชี - สุทธิ	118,939	106,281	84,602	82,781

ภาษีเงินได้รอการตัดบัญชีคำนวณจากผลแตกต่างชั่วคราวตามวิธีหนี้สินโดยใช้อัตราภาษีร้อยละ 15.00 ถึง 20.00 (พ.ศ. 2558 : ร้อยละ 15.00 ถึง 20.00)

บริษัท ศรีไทยซูเปอร์แวร์ จำกัด (มหาชน)
 หมายเหตุประกอบงบการเงินรวมและงบการเงินเฉพาะกิจการ
 สำหรับปีสิ้นสุดวันที่ 31 ธันวาคม พ.ศ. 2559

17 ภาษีเงินได้จากการตัดบัญชี (ต่อ)

17.1 สินทรัพย์ภาษีเงินได้รอตัดบัญชี

	งบการเงินรวม							
	ภาษีเพิ่ม/(ลด)		ภาษีเพิ่ม/(ลด)		ภาษีเพิ่ม/(ลด)		ภาษีเพิ่ม/(ลด)	
	1 มกราคม พ.ศ. 2558	31 ธันวาคม พ.ศ. 2558	1 มกราคม พ.ศ. 2558	31 ธันวาคม พ.ศ. 2558	1 มกราคม พ.ศ. 2558	31 ธันวาคม พ.ศ. 2558	1 มกราคม พ.ศ. 2558	31 ธันวาคม พ.ศ. 2558
	พันบาท	พันบาท	พันบาท	พันบาท	พันบาท	พันบาท	พันบาท	พันบาท
ขาดทุนสะสมทางภาษี	12,081	-	603	-	-	-	-	-
ค่าเผื่อการด้อยค่าของเงินลงทุน	25,350	-	-	24,177	-	-	-	24,177
การระบุผูกพันผลประโยชน์พนักงาน	59,314	7,056	-	75,784	(443)	-	-	75,341
อื่นๆ	10,363	(398)	71	10,036	13,749	-	-	23,785
	107,108	(7,199)	674	109,997	13,306	-	-	123,303

บริษัท ศรีไทยซูเปอร์แวร์ จำกัด (มหาชน)

หมายเหตุประกอบงบการเงินรวมและงบการเงินเฉพาะกิจการ

สำหรับปีสิ้นสุดวันที่ 31 ธันวาคม พ.ศ. 2559

17 ภาษีเงินได้รอการตัดบัญชี (ต่อ)

17.1 สินทรัพย์ภาษีเงินได้รอตัดบัญชี (ต่อ)

งบการเงินเฉพาะกิจการ

	ภาษีเพิ่ม(ลด)		ภาษีเพิ่ม(ลด)		ภาษีเพิ่ม(ลด)		ภาษีเพิ่ม(ลด)	
	1 มกราคม พ.ศ. 2558 พันบาท	ในกำไรหรือ ขาดทุน พันบาท	ในกำไรหรือ ขาดทุน พันบาท	31 ธันวาคม พ.ศ. 2558 พันบาท	ในกำไรหรือ ขาดทุน พันบาท	ในกำไรหรือ ขาดทุน พันบาท	ในกำไรหรือ ขาดทุน พันบาท	31 ธันวาคม พ.ศ. 2559 พันบาท
ค่าเผื่อการด้อยค่าของเงินลงทุน	25,350	(1,173)	-	24,177	-	-	-	24,177
การผูกพันผลประโยชน์พนักงาน	49,838	5,176	6,561	61,575	(1,279)	-	-	60,296
อื่นๆ	745	-	-	745	3,748	-	-	4,493
	75,933	4,003	6,561	86,497	2,469	-	-	88,966

สินทรัพย์ภาษีเงินได้รอตัดบัญชีสำหรับรายการขาดทุนทางภาษีที่ยังไม่ได้ใช้ยกไปจะรับรู้ไม่เกินจำนวนที่เป็นไปได้ค่อนข้างแน่นอนว่ามีกำไรทางภาษีในอนาคตเพียงพอที่จะใช้ประโยชน์ทางภาษีนี้นั้น กลุ่มกิจการไม่ได้รับรู้สินทรัพย์ภาษีเงินได้จำนวน 24.75 ล้านบาท (พ.ศ. 2558 : 21.07 ล้านบาท) ที่เกิดจากการขาดทุนจำนวน 87.40 ล้านบาท (พ.ศ. 2558 : 81.85 ล้านบาท) ที่สามารถยกไปเพื่อหักลบกับกำไรทางภาษีในอนาคต โดยรายการขาดทุนทางภาษียังคงกล่าวจะหมดอายุใน พ.ศ. 2560 - พ.ศ. 2564

บริษัท ศรีไทยซูเปอร์แวร์ จำกัด (มหาชน)

หมายเหตุประกอบงบการเงินรวมและงบการเงินเฉพาะกิจการ

สำหรับปีสิ้นสุดวันที่ 31 ธันวาคม พ.ศ. 2559

17 ภาษีเงินได้รอการตัดบัญชี (ต่อ)

17.2 หนี้สินภาษีเงินได้รอตัดบัญชี

	งบการเงินรวมและงบการเงินเฉพาะกิจการ				
	ภาษีเพิ่ม/(ลด)		ภาษีเพิ่ม/(ลด)		
	1 มกราคม	ในกำไรขาดทุน	31 ธันวาคม	ในกำไรขาดทุน	31 ธันวาคม
	พ.ศ. 2558	เบ็ดเสร็จอื่น	พ.ศ. 2558	เบ็ดเสร็จอื่น	พ.ศ. 2559
	พันบาท	พันบาท	พันบาท	พันบาท	พันบาท
เงินลงทุนเพื่อขาย	9,404	(5,688)	3,716	648	4,364

17.3 ภาษีเงินได้

	งบการเงินรวม		งบการเงินเฉพาะกิจการ	
	พ.ศ. 2559	พ.ศ. 2558	พ.ศ. 2559	พ.ศ. 2558
	พันบาท	พันบาท	พันบาท	พันบาท
ภาษีเงินได้งวดปัจจุบัน	30,823	72,892	17,581	29,486
ปรับปรุงภาษีเงินได้งวดก่อน	2,683	-	2,683	-
	33,506	72,892	20,264	29,486
ภาษีเงินได้รอการตัดบัญชี				
- สิ้นทรัพย์ภาษีเงินได้รอตัดบัญชี				
(หมายเหตุ 17.1)	(13,471)	7,199	(2,469)	(4,003)
- หนี้สินภาษีเงินได้รอตัดบัญชี (หมายเหตุ 17.2)	-	-	-	-
	(13,471)	7,199	(2,469)	(4,003)
	20,035	80,091	17,795	25,483

17 ภาษีเงินได้รอการตัดบัญชี (ต่อ)
17.3 ภาษีเงินได้ (ต่อ)

ภาษีเงินได้สำหรับกำไรก่อนหักภาษีของกลุ่มกิจการและบริษัทมียอดจำนวนเงินที่แตกต่างจากการคำนวณกำไรทางบัญชี
 ควบกับอัตราภาษีของประเทศที่บริษัทใหญ่ตั้งอยู่ โดยมีรายละเอียดดังนี้

	งบการเงินรวม		งบการเงินเฉพาะกิจการ	
	พ.ศ. 2559	พ.ศ. 2558	พ.ศ. 2559	พ.ศ. 2558
	พันบาท	พันบาท	พันบาท	พันบาท
กำไรก่อนภาษี	284,222	558,324	423,672	470,156
อัตราภาษี	ร้อยละ 20	ร้อยละ 20	ร้อยละ 20	ร้อยละ 20
ผลคูณของกำไรทางบัญชีกับอัตราภาษีที่ใช้	56,844	111,665	84,734	94,031
ผลกระทบ:				
ผลกระทบจากรายได้ที่ได้รับยกเว้นภาษีเงินได้				
และรายจ่ายที่มีสิทธิหักได้เพิ่มขึ้น	(15,009)	(11,882)	(80,509)	(76,702)
ค่าใช้จ่ายที่ไม่สามารถหักทางภาษีได้	5,836	28,965	17,408	17,925
กำไรที่ได้รับยกเว้นภาษีเงินได้ตามสิทธิพิเศษ				
ที่ได้รับจากการส่งเสริมการลงทุน	(24,430)	(33,901)	(6,521)	(9,771)
การใช้ขาดทุนสะสมทางภาษีที่ยังไม่เคยรับรู้				
เป็นสินทรัพย์ภาษีเงินได้รอการตัดบัญชี				
ในงวดก่อน	11,462	8,163	-	-
ส่วนแบ่งกำไรจากเงินลงทุนตามวิธีส่วนได้เสีย	(16,772)	(15,738)	-	-
ผลกระทบทางภาษีเนื่องจากอัตราภาษี				
ของบริษัทย่อยที่แตกต่างกัน	(579)	(7,181)	-	-
ปรับปรุงภาษีเงินได้งวดก่อน	2,683	-	2,683	-
ภาษีเงินได้	20,035	80,091	17,795	25,483

อัตราภาษีที่แท้จริงถ่วงเฉลี่ยที่ใช้สำหรับกลุ่มกิจการและบริษัท คือ อัตราร้อยละ 7.05 และร้อยละ 4.20 ตามลำดับ (พ.ศ. 2558 :
 ร้อยละ 14.34 และร้อยละ 5.42 ตามลำดับ)

บริษัท ศรีไทยซูเปอร์แวร์ จำกัด (มหาชน)

หมายเหตุประกอบงบการเงินรวมและงบการเงินเฉพาะกิจการ

สำหรับปีสิ้นสุดวันที่ 31 ธันวาคม พ.ศ. 2559

18 สิทธิการเช่า - สุทธิ

	งบการเงินรวม	
	พ.ศ. 2559	พ.ศ. 2558
	พันบาท	พันบาท
สิทธิการเช่าส่วนที่ครบกำหนดภายในหนึ่งปี (แสดงอยู่ในลูกหนี้อื่น - กิจการอื่น)	2,073	1,951
สิทธิการเช่าส่วนที่ครบกำหนดเกินกว่าหนึ่งปี	110,186	112,665
รวมสิทธิการเช่า - สุทธิ	112,259	114,616

สิทธิการเช่าที่ดินของ SriThai Superware Manufacturing Private Limited ซึ่งเป็นบริษัทย่อย มีระยะเวลา 99 ปี บริษัทย่อยได้ชำระค่าสิทธิการเช่าเป็นจำนวนเงิน 98.46 ล้านบาทในปี หรือเทียบเท่ากับ 48.72 ล้านบาท

สิทธิการเช่าที่ดินของ SriThai (Hanoi) Company Limited ซึ่งเป็นบริษัทย่อยโดยอ้อม มีระยะเวลา 43 ปี บริษัทย่อยโดยอ้อมได้ชำระค่าสิทธิการเช่าเป็นจำนวนเงิน 42,038.65 ล้านบาทต่อปี หรือเทียบเท่ากับ 63.06 ล้านบาท

การเปลี่ยนแปลงของสิทธิการเช่า ประกอบด้วยรายละเอียดดังนี้

	งบการเงินรวม	
	พ.ศ. 2559	พ.ศ. 2558
	พันบาท	พันบาท
ราคาตามบัญชีต้นปี - สุทธิ	114,616	46,720
สิทธิการเช่าเพิ่มขึ้น	-	63,447
ค่าตัดจำหน่าย	(1,269)	(1,951)
ผลต่างจากการแปลงค่าเงินตราต่างประเทศ	(1,088)	6,400
ราคาตามบัญชีปลายปี - สุทธิ	112,259	114,616

19 เงินกู้ยืมระยะสั้น

	งบการเงินรวม		งบการเงินเฉพาะกิจการ	
	พ.ศ. 2559	พ.ศ. 2558	พ.ศ. 2559	พ.ศ. 2558
	พันบาท	พันบาท	พันบาท	พันบาท
เงินกู้ยืมระยะสั้นจากธนาคาร				
- เงินบาท	1,359,000	1,690,000	1,300,000	1,690,000
- เงินดอลลาร์สหรัฐอเมริกา	-	44,440	-	-
- เงินเวียดนามดอง	311,858	17,163	-	-
เงินกู้ยืมระยะสั้น	1,670,858	1,751,603	1,300,000	1,690,000

เงินกู้ยืมระยะสั้นจากธนาคารในประเทศที่เป็นเงินบาท จำนวน 1,300.00 ล้านบาท (พ.ศ. 2558 : 1,690.00 ล้านบาท) เป็นตัวสัญญาใช้เงินแบบเรียกคืนเมื่อทวงถาม และแบบมีอายุไม่เกิน 3 เดือน มีดอกเบี้ยในอัตราคงที่ตลอดอายุเงินกู้ (พ.ศ. 2558 : ดอกเบี้ยอัตราคงที่ตลอดอายุเงินกู้)

เงินกู้ยืมระยะสั้นของบริษัทย่อยในต่างประเทศที่เป็นเงินเวียดนามดอง จำนวน 194,910.75 ล้านเวียดนามดอง หรือเทียบเท่าเงินบาทจำนวน 311.86 ล้านบาท (พ.ศ. 2558 : เป็นเงินดอลลาร์สหรัฐอเมริกาจำนวน 1.23 ล้านดอลลาร์สหรัฐอเมริกา หรือเทียบเท่าเงินบาทจำนวน 44.44 ล้านบาท และเงินกู้ยืมระยะสั้นที่เป็นเงินเวียดนามดอง จำนวน 10,727.00 ล้านเวียดนามดอง หรือเทียบเท่าเงินบาทจำนวน 17.16 ล้านบาท) เป็นเงินกู้ยืมระยะสั้นอายุไม่เกิน 6 เดือน มีดอกเบี้ยในอัตรา Cost of Fund ของธนาคารพาณิชย์แห่งหนึ่งในประเทศเวียดนามบวกส่วนเพิ่ม (พ.ศ. 2558 : มีดอกเบี้ยในอัตรา LIBOR บวกส่วนเพิ่ม และอัตรา Cost of Fund ของธนาคารพาณิชย์แห่งหนึ่งในประเทศเวียดนามบวกส่วนเพิ่ม)

มูลค่ายุติธรรมของเงินกู้ยืมระยะสั้นมีมูลค่าเท่ากับราคาตามบัญชี เนื่องจากผลกระทบของอัตราคิดลดไม่มีสาระสำคัญ

บริษัท ศรีไทยซูเปอร์แวร์ จำกัด (มหาชน)

หมายเหตุประกอบงบการเงินรวมและงบการเงินเฉพาะกิจการ

สำหรับปีสิ้นสุดวันที่ 31 ธันวาคม พ.ศ. 2559

20 เงินกู้ยืมระยะยาว

	งบการเงินรวม		งบการเงินเฉพาะกิจการ	
	พ.ศ. 2559	พ.ศ. 2558	พ.ศ. 2559	พ.ศ. 2558
	พันบาท	พันบาท	พันบาท	พันบาท
<u>เงินกู้ยืมระยะยาว</u>				
- เงินบาท	2,405,440	2,376,323	2,187,082	2,121,434
- เงินเวียดนามดอง จำนวน 446,238 ล้านเวียดนามดอง (พ.ศ. 2558 : 69,284 ล้านเวียดนามดอง)	713,981	110,854	-	-
- เงินดอลลาร์สหรัฐอเมริกา (พ.ศ. 2558 : จำนวน 4.67 ล้านดอลลาร์สหรัฐอเมริกา)	-	168,490	-	-
รวมเงินกู้ยืมระยะยาว	3,119,421	2,655,667	2,187,082	2,121,434

การเปลี่ยนแปลงของเงินกู้ยืมระยะยาว ประกอบด้วยรายละเอียดดังนี้

	งบการเงินรวม		งบการเงินเฉพาะกิจการ	
	พ.ศ. 2559	พ.ศ. 2558	พ.ศ. 2559	พ.ศ. 2558
	พันบาท	พันบาท	พันบาท	พันบาท
ราคาตามบัญชีต้นปี	2,655,667	2,575,099	2,121,434	1,893,249
เงินกู้เพิ่ม	1,160,462	805,246	600,000	800,000
จ่ายชำระคืน	(697,182)	(734,462)	(534,352)	(571,815)
ผลต่างจากการแปลงค่าเงินตราต่างประเทศ	474	9,784	-	-
ราคาตามบัญชีปลายปี	3,119,421	2,655,667	2,187,082	2,121,434

เงินกู้ยืมระยะยาวมีกำหนดชำระคืนดังนี้

	งบการเงินรวม		งบการเงินเฉพาะกิจการ	
	พ.ศ. 2559	พ.ศ. 2558	พ.ศ. 2559	พ.ศ. 2558
	พันบาท	พันบาท	พันบาท	พันบาท
ถึงกำหนดชำระภายในหนึ่งปี	774,801	660,969	539,877	496,852
ถึงกำหนดชำระเกินกว่า 1 ปี แต่ไม่เกิน 3 ปี	1,435,252	1,184,094	1,038,205	911,517
ถึงกำหนดชำระเกินกว่า 3 ปี แต่ไม่เกิน 5 ปี	685,188	758,848	509,000	663,065
ถึงกำหนดชำระเกินกว่า 5 ปี	224,180	51,756	100,000	50,000
	2,344,620	1,994,698	1,647,205	1,624,582
รวมเงินกู้ยืมระยะยาว	3,119,421	2,655,667	2,187,082	2,121,434

บริษัท ศรีไทยซูเปอร์แวร์ จำกัด (มหาชน)
หมายเหตุประกอบงบการเงินรวมและการเงินเฉพาะกิจการ
สำหรับปีสิ้นสุดวันที่ 31 ธันวาคม พ.ศ. 2559

20 เงินกู้ยืมระยะยาว (ต่อ)

เงินกู้ยืมระยะยาวมีข้อกำหนดและเงื่อนไขของสัญญาเงินกู้ดังต่อไปนี้

สัญญาเงินกู้ รายการที่	งบการเงินรวม เงินกู้ยืมระยะยาว ณ วันที่		บริษัท	วัตถุประสงค์ ของเงินกู้	วงเงินรวม	อัตราดอกเบี้ยและระยะเวลาชำระเงิน	การค้ำประกันและหลักประกัน
	31 ธันวาคม พ.ศ. 2559 (ล้านบาท)	31 ธันวาคม พ.ศ. 2558 (ล้านบาท)					
1	2,187.08	2,121.43	บริษัทใหญ่ บริษัท ศรีไทย ซูเปอร์แวร์ จำกัด (มหาชน)	เพื่อลงทุนใน การปรับปรุงอาคาร เครื่องจักร แม่พิมพ์ อุปกรณ์การผลิต และ การลงทุนในบริษัทย่อยใน ต่างประเทศ	3,175.65 ล้านบาท (สัญญาเงินกู้ 11 ฉบับ รวม 12 วงเงิน)	วงเงินกู้ 6 วงเงิน มีอัตราดอกเบี้ยคงที่ตลอดอายุเงินกู้ วงเงินกู้ 6 วงเงิน มีอัตราดอกเบี้ยเพียงแบบอัตรา MLR หัก ส่วนลด อัตรา THBFIX 3 เดือนบวกส่วนเพิ่ม อัตรา FDR 6 เดือนบวกส่วนเพิ่ม และอัตรา BIBOR 3 เดือนบวก ส่วนเพิ่ม ชำระคืนเงินต้นทุก 3 เดือน โดยงวดแรกเริ่มชำระตั้งแต่ เดือนกันยายน พ.ศ. 2554 และสิ้นสุดในปี พ.ศ. 2565	บริษัทต้องไม่ทำนิติกรรมใดๆ เพื่อก่อให้เกิดการผูกพัน หรือสิทธิใดๆ ในที่ดินพร้อมสิ่งปลูกสร้างและเครื่องจักร ทั้งหมดของบริษัททั้งที่มีอยู่ในปัจจุบันหรือที่จะมีขึ้นใน อนาคตวัน แต่จะได้รับความยินยอมจากผู้ถือหุ้น
2	14.67	17.77	บริษัทย่อยในประเทศ บริษัท ศรีไทย โมดัส จำกัด	เพื่อชำระค่าก่อสร้าง อาคาร	34.80 ล้านบาท	อัตรา MLR หักส่วนลด ชำระคืนเงินต้นทุก 3 เดือน โดยงวดแรกเริ่มชำระตั้งแต่ เดือนมกราคม พ.ศ. 2558 สิ้นสุดปี พ.ศ. 2565	บริษัทย่อยจำนองที่ดินและสิ่งปลูกสร้างที่มีอยู่แล้วและที่ ปลูกสร้างขึ้นใหม่บนที่ดินดังกล่าว (ตามที่ได้กล่าวไว้ใน หมายเหตุ 14 และ 15)

บริษัท ศรีไทยซูเปอร์แวร์ จำกัด (มหาชน)
 หมายเหตุประกอบงบการเงินรวมและงบการเงินเฉพาะกิจการ
 สำหรับปีสิ้นสุดวันที่ 31 ธันวาคม พ.ศ. 2559

20 เงินกู้ยืมระยะยาว (ต่อ)

เงินกู้ยืมระยะยาวมีข้อกำหนดและเงื่อนไขของสัญญาเงินกู้ดังต่อไปนี้ (ต่อ)

สัญญาเงินกู้	งบการเงินรวม		บริษัท	วัตถุประสงค์ของเงินกู้	วงเงินรวม	อัตราดอกเบี้ยและระยะเวลาชำระคืน	การค้ำประกันและหลักประกัน
	เงินกู้ยืมระยะยาว ณ วันที่ 31 ธันวาคม พ.ศ. 2559 (ล้านบาท)	เงินกู้ยืมระยะยาว ณ วันที่ 31 ธันวาคม พ.ศ. 2558 (ล้านบาท)					
3	203.68	237.12	บริษัท ไทยบริษัท ศรีไทยมิกทากา จำกัด	โครงการอนุรักษ์พลังงานและเพื่อชำระค่าเครื่องจักรและค่าก่อสร้างอาคาร	385.82 ล้านบาท	อัตราดอกเบี้ยมีทั้งแบบคงที่ และอัตรา MLR ส่วนลด ชำระคืนเงินต้นทุกเดือนและทุก 3 เดือน โดยงวดแรกเริ่มชำระตั้งแต่เดือนกรกฎาคม พ.ศ. 2555 สิ้นสุดในปี พ.ศ. 2563	บริษัทชื้อเองที่ดินและเครื่องจักร (ตามที่กล่าวไว้ในหมายเหตุ 15) และบริษัทต้องไม่นำที่ดินจำนวน 2 แปลงหรือแปลงปลูกสร้างอาคารโรงงาน ไปทำนิติกรรมใดๆ หรือก่อให้เกิดการผูกพันใดๆ กับบุคคลหรือนิติบุคคลอื่น ตลอดจนสัญญาเงินกู้ เว้นแต่นิติกรรมที่ได้ทำขึ้นกับธนาคารผู้ให้กู้
4	713.98 (446,238.11 ล้านบาท) 713.98 (446,238.11 ล้านบาท)	279.35 (69,283.88 ล้านบาท) และ 4.67 (ล้านดอลลาร์สหรัฐอเมริก)	บริษัทชื้อต่างประเทศ Srithai (Vietnam) Company Limited	เพื่อชำระค่าสิทธิการเช่าที่ดิน การปรับปรุงอาคารเครื่องจักร แม่พิมพ์ อุปกรณ์การผลิตและการลงทุนในบริษัทชื้อในประเทศไทยเวียดนาม	438,640.00 ล้านบาท ส่วนที่เหลือ 8.78 ล้านดอลลาร์สหรัฐอเมริก (พ.ศ. 2558 : 104,140.00 ล้านบาท) ส่วนที่เหลือ 8.78 ล้านดอลลาร์สหรัฐอเมริก	อัตราดอกเบี้ย Cost of Fund บวกส่วนเพิ่ม ของธนาคารแห่งหนึ่งในประเทศเวียดนาม ชำระคืนเงินต้นทุก 3 เดือน โดยงวดแรกเริ่มชำระตั้งแต่เดือนธันวาคม พ.ศ. 2554 สิ้นสุดปี พ.ศ. 2566	หลักประกันเดิมที่เป็นการค้ำประกันโดยบริษัท ศรีไทยซูเปอร์แวร์ จำกัด (มหาชน) ได้ถูกยกเลิกในระหว่างปี พ.ศ. 2558 ทั้งนี้บริษัทชื้อต้องไม่ทำนิติกรรมใดๆ เพื่อก่อให้เกิดการผูกพันหรือสิทธิใดๆ ในที่ดินพร้อมสิ่งปลูกสร้างและเครื่องจักรทั้งหมดของบริษัทชื้อที่มีอยู่ในปัจจุบัน หรือที่จะมีขึ้นในอนาคตวันแต่จะได้รับความยินยอมจากผู้ให้สินเชื่อ
รวม	3,119.42	2,655.67					

กลุ่มกิจการจะต้องปฏิบัติตามเงื่อนไขที่เกี่ยวข้องกับเงินกู้ยืมระยะยาวอื่นๆ ตามที่ระบุไว้ในสัญญา

20 เงินกู้ยืมระยะยาว (ต่อ)

ความเสี่ยงจากอัตราดอกเบี้ยของเงินกู้ยืมของกลุ่มกิจการ ประกอบด้วยรายละเอียดดังนี้

	งบการเงินรวม		งบการเงินเฉพาะกิจการ	
	พ.ศ. 2559	พ.ศ. 2558	พ.ศ. 2559	พ.ศ. 2558
	พันบาท	พันบาท	พันบาท	พันบาท
เงินกู้ยืม				
อัตราดอกเบี้ยคงที่	1,169,055	1,035,126	1,118,237	1,030,949
อัตราดอกเบี้ยลอยตัว	1,950,366	1,620,541	1,068,845	1,090,485
	3,119,421	2,655,667	2,187,082	2,121,434

อัตราดอกเบี้ยที่แท้จริง ณ วันที่ในงบแสดงฐานะการเงินมีดังนี้

	งบการเงินรวม		งบการเงินเฉพาะกิจการ	
	พ.ศ. 2559	พ.ศ. 2558	พ.ศ. 2559	พ.ศ. 2558
	ร้อยละ 2.77 ถึง 8.00	ร้อยละ 2.81 ถึง 9.50	ร้อยละ 2.77 ถึง 4.90	ร้อยละ 2.81 ถึง 5.50
เงินกู้ยืมจากธนาคาร				

เงินกู้ยืมระยะยาวมีราคาตามบัญชีและมูลค่ายุติธรรมดังต่อไปนี้

	งบการเงินรวม		งบการเงินเฉพาะกิจการ	
	พ.ศ. 2559	พ.ศ. 2558	พ.ศ. 2559	พ.ศ. 2558
	พันบาท	พันบาท	พันบาท	พันบาท
เงินกู้ยืมระยะยาว - ราคาตามบัญชี	3,119,421	2,655,667	2,187,082	2,121,434
เงินกู้ยืมระยะยาว - มูลค่ายุติธรรม	2,972,265	2,529,908	2,065,246	1,999,794

มูลค่ายุติธรรมของเงินกู้ยืมระยะยาวคำนวณจากกระแสเงินสดในอนาคตซึ่งคิดลดด้วยอัตราดอกเบี้ยเงินกู้ยืมที่เป็นอัตราดอกเบี้ยอ้างอิงของธนาคารพาณิชย์และจัดอยู่ในข้อมูลระดับ 2 ของลำดับชั้นมูลค่ายุติธรรม

บริษัท ศรีไทยซูเปอร์แวร์ จำกัด (มหาชน)

หมายเหตุประกอบงบการเงินรวมและงบการเงินเฉพาะกิจการ

สำหรับปีสิ้นสุดวันที่ 31 ธันวาคม พ.ศ. 2559

20 เงินกู้ยืมระยะยาว (ต่อ)

วงเงินสินเชื่อที่ยังไม่ได้เบิกออกมาใช้

วงเงินสินเชื่อที่ยังไม่ได้เบิกออกมาใช้ ประกอบด้วยรายละเอียดดังนี้

	งบการเงินรวม					
	31 ธันวาคม พ.ศ. 2559			31 ธันวาคม พ.ศ. 2558		
	วงเงินเบิก เกินบัญชี	วงเงินกู้ยืม ระยะยาว	วงเงินกู้ หมุนเวียน	วงเงินเบิก เกินบัญชี	วงเงินกู้ยืม ระยะยาว	วงเงินกู้ หมุนเวียน
	พันบาท	พันบาท	พันบาท	พันบาท	พันบาท	พันบาท
อัตราดอกเบี้ยลอยตัว						
- ระยะเวลาเบิกถอนภายใน 1 ปี	-	-	-	-	304,696	-
- ไม่มีกำหนดระยะเวลาเบิกถอน	206,068	-	960,560	225,000	-	446,226
อัตราดอกเบี้ยคงที่			-			
- ระยะเวลาเบิกถอนภายใน 1 ปี	-	-	-	-	-	-
- ไม่มีกำหนดระยะเวลาเบิกถอน	-	-	4,476,876	-	-	3,591,621
	206,068	-	5,437,436	225,000	304,696	4,037,847

	งบการเงินเฉพาะกิจการ					
	31 ธันวาคม พ.ศ. 2559			31 ธันวาคม พ.ศ. 2558		
	วงเงินเบิก เกินบัญชี	วงเงินกู้ยืม ระยะยาว	วงเงินกู้ หมุนเวียน	วงเงินเบิก เกินบัญชี	วงเงินกู้ยืม ระยะยาว	วงเงินกู้ หมุนเวียน
	พันบาท	พันบาท	พันบาท	พันบาท	พันบาท	พันบาท
อัตราดอกเบี้ยลอยตัว						
- ระยะเวลาเบิกถอนภายใน 1 ปี	-	-	-	-	300,000	-
- ไม่มีกำหนดระยะเวลาเบิกถอน	174,068	-	-	185,000	-	-
อัตราดอกเบี้ยคงที่						
- ระยะเวลาเบิกถอนภายใน 1 ปี	-	-	-	-	-	-
- ไม่มีกำหนดระยะเวลาเบิกถอน	-	-	4,468,876	-	-	3,551,537
	174,068	-	4,468,876	185,000	300,000	3,551,537

21 เจ้าหนี้อื่น - กิจการอื่น

	งบการเงินรวม		งบการเงินเฉพาะกิจการ	
	พ.ศ. 2559	พ.ศ. 2558	พ.ศ. 2559	พ.ศ. 2558
	พันบาท	พันบาท	พันบาท	พันบาท
เจ้าหนี้สินทรัพย์ถาวร	66,992	80,828	66,190	67,095
เจ้าหนี้อื่น	38,087	38,582	36,485	35,628
เงินรับล่วงหน้าจากลูกค้า	54,829	46,438	7,707	24,015
ค่านายหน้าค้างจ่าย	23,486	26,779	22,371	26,669
ค่าสาธารณูปโภคค้างจ่าย	31,243	34,711	28,722	31,651
ค่าใช้จ่ายเกี่ยวกับพนักงานค้างจ่าย	23,626	21,765	17,196	18,008
ส่วนของหนี้สินตามสัญญาเช่าการเงิน				
ที่ถึงกำหนดชำระในปี	12,183	9,205	-	-
อื่นๆ	60,904	73,166	27,376	39,105
รวมเจ้าหนี้อื่น - กิจการอื่น	311,350	331,474	206,047	242,171

22 หนี้สินที่อาจเกิดขึ้นและหนี้สืบท่าประกัน
22.1 หนี้สินที่อาจเกิดขึ้น

เมื่อวันที่ 15 พฤษภาคม พ.ศ. 2554 บริษัทได้ทำสัญญาว่าจ้างบริษัทจัดหาแรงงานต่างด้าวแห่งหนึ่งที่จดทะเบียนในประเทศกัมพูชาเพื่อจัดหาและจัดส่งแรงงานกัมพูชาเข้ามาทำงานในประเทศไทยอย่างถูกต้องตามกฎหมาย โดยบริษัทตกลงจะชำระค่าบริการตัวแทนการจัดหาแรงงานต่างด้าวให้บริษัทจัดหาแรงงานต่างด้าวเมื่อแรงงานต่างด้าวได้ใบอนุญาตทำงานจากทางราชการและทำงานครบตามสัญญา ซึ่งบริษัทได้ชำระเงินค่าบริการให้บริษัทจัดหาแรงงานต่างด้าวเรียบร้อยแล้วตามเงื่อนไขในสัญญาและเอกสารเรียกเก็บค่าบริการที่บริษัทได้รับ

ต่อมาเมื่อวันที่ 13 มิถุนายน พ.ศ. 2559 บริษัทจัดหาแรงงานต่างด้าวได้ยื่นฟ้องคดีกับบริษัท โดยกล่าวอ้างว่า บริษัทผิดนัดไม่ชำระค่าบริการตัวแทนการจัดหาแรงงานต่างด้าว และให้บริษัทชดเชยค่าเสียหาย พร้อมดอกเบี้ยในอัตราร้อยละ 7.5 ต่อปี นับตั้งแต่วันฟ้องเป็นต้นไปจนกว่าจะชำระคดีเสร็จสิ้น ต่อมาบริษัทได้แต่งตั้งทนายความและมอบหมายตัวแทนบริษัทเพื่อดำเนินการต่อสู้คดีตามขั้นตอนกระบวนการพิจารณาของศาลว่า บริษัทไม่ได้ผิดสัญญา และฟ้องแย้งกลับเรียกค่าเสียหายจากบริษัทจัดหาแรงงานต่างด้าวซึ่งเป็นฝ่ายผิดสัญญา ในระหว่างปี พ.ศ. 2559 ทนายความและตัวแทนของบริษัทได้ขึ้นศาลใกล้เคียงเพื่อระงับข้อพิพาท ผลของการนัดใกล้เคียงไม่สามารถตกลงกันได้ ดังนั้น ศาลจึงนัดสืบพยานโจทก์และจำเลยในวันที่ 14 ถึง 16 มีนาคม พ.ศ. 2560 บริษัทประเมินว่า จะไม่มีความเสียหายเกิดขึ้นและพิจารณาไม่บันทึกหนี้สินที่อาจเกิดขึ้นดังกล่าวในงบการเงินนี้

บริษัท ศรีไทยซูเปอร์แวร์ จำกัด (มหาชน)

หมายเหตุประกอบงบการเงินรวมและงบการเงินเฉพาะกิจการ

สำหรับปีสิ้นสุดวันที่ 31 ธันวาคม พ.ศ. 2559

22 หนี้สินที่อาจเกิดขึ้นและหนังสือค้ำประกัน (ต่อ)

22.2 หนังสือค้ำประกัน

	งบการเงินรวม		งบการเงินเฉพาะกิจการ	
	พ.ศ. 2559	พ.ศ. 2558	พ.ศ. 2559	พ.ศ. 2558
	พันบาท	พันบาท	พันบาท	พันบาท
ค้ำประกันการใช้ไฟฟ้า	58,055	57,002	51,218	53,701
ค้ำประกันอื่นๆ	16,501	13,779	13,497	13,663

22.3 การค้ำประกันเงินกู้ยืม

	งบการเงินรวม		งบการเงินเฉพาะกิจการ	
	พ.ศ. 2559	พ.ศ. 2558	พ.ศ. 2559	พ.ศ. 2558
	พันบาท	พันบาท	พันบาท	พันบาท
การค้ำประกันเงินกู้ยืมของบริษัทย่อย				
และบริษัทย่อยโดยอ้อม	-	-	18,001	285,650
การค้ำประกันเงินกู้ยืมของกิจการอื่น	4,000	4,000	-	-

23 ภาระผูกพัน

23.1 ภาระผูกพันตามรายจ่ายฝ่ายทุน

	งบการเงินรวม		งบการเงินเฉพาะกิจการ	
	พ.ศ. 2559	พ.ศ. 2558	พ.ศ. 2559	พ.ศ. 2558
	พันบาท	พันบาท	พันบาท	พันบาท
ภาระผูกพันเกี่ยวกับการซื้อที่ดิน อาคาร				
และอุปกรณ์	201,391	308,712	169,413	99,382
ภาระผูกพันจากการซื้อสินทรัพย์ไม่มีตัวตน	1,040	896	180	888

23 ภาระผูกพัน (ต่อ)

23.2 ภาระผูกพันตามสัญญาเช่าดำเนินงาน

กลุ่มกิจการได้ทำสัญญาเช่าที่ดิน อาคาร รถยนต์ คอมพิวเตอร์ คอมพิวเตอร์เซิร์ฟเวอร์ และการให้บริการระบบเครือข่ายคอมพิวเตอร์ โดยจำนวนเงินขั้นต่ำที่ต้องจ่ายในอนาคตตามสัญญาเช่าดำเนินงานดังกล่าว ที่ไม่สามารถยกเลิกได้ ประกอบด้วยรายละเอียดดังนี้

	งบการเงินรวม		งบการเงินเฉพาะกิจการ	
	พ.ศ. 2559	พ.ศ. 2558	พ.ศ. 2559	พ.ศ. 2558
	พันบาท	พันบาท	พันบาท	พันบาท
ถึงกำหนดชำระภายใน 1 ปี	34,403	34,663	28,295	27,840
ถึงกำหนดชำระเกินกว่า 1 ปี แต่ไม่เกิน 2 ปี	24,351	19,653	21,328	13,789
ถึงกำหนดชำระเกินกว่า 2 ปี แต่ไม่เกิน 5 ปี	22,119	17,141	14,573	9,727
ถึงกำหนดชำระเกินกว่า 5 ปี	84,553	85,456	-	-
	165,426	156,913	64,196	51,356

24 ภาระผูกพันผลประโยชน์พนักงาน

หมายเหตุ	งบการเงินรวม		งบการเงินเฉพาะกิจการ	
	พ.ศ. 2559	พ.ศ. 2558	พ.ศ. 2559	พ.ศ. 2558
	พันบาท	พันบาท	พันบาท	พันบาท
งบแสดงฐานะการเงิน				
ผลประโยชน์เมื่อเกษียณอายุ 24.1	255,295	255,258	202,058	203,148
ผลประโยชน์ระยะยาวอื่น 24.2	121,407	123,661	99,424	104,730
หนี้สินในงบแสดงฐานะการเงิน	376,702	378,919	301,482	307,878
(กำไร)หรือขาดทุนที่รวมอยู่				
ในกำไรจากการดำเนินงาน				
ผลประโยชน์เมื่อเกษียณอายุ	21,543	20,873	18,948	16,877
ผลประโยชน์ระยะยาวอื่น	11,976	9,005	7,221	7,090
การวัดมูลค่าใหม่สำหรับ				
ผลประโยชน์ระยะยาวอื่น	-	27,449	-	21,325
ต้นทุนบริการในอดีต	(679)	(1,343)	(679)	(1,234)
	32,840	55,984	25,490	44,058
การวัดมูลค่าใหม่สำหรับ				
ผลประโยชน์เมื่อเกษียณอายุ	-	47,070	-	32,804

บริษัท ศรีไทยซูเปอร์แวร์ จำกัด (มหาชน)

หมายเหตุประกอบงบการเงินรวมและงบการเงินเฉพาะกิจการ

สำหรับปีสิ้นสุดวันที่ 31 ธันวาคม พ.ศ. 2559

24 ภาระผูกพันผลประโยชน์พนักงาน (ต่อ)

ในระหว่างปีมีพนักงานของกลุ่มกิจการและบริษัทเลือกเปลี่ยนการเข้าร่วมโครงการผลประโยชน์ไปเข้าร่วมโครงการเงินสมทบจำนวน 46 คนและ 46 คน (พ.ศ. 2558 : 50 คนและ 28 คน) จึงทำให้ต้นทุนบริการในอดีตลดลงเป็นจำนวน 0.68 ล้านบาท และ 0.68 ล้านบาท ตามลำดับ (พ.ศ. 2558 : จำนวน 1.34 ล้านบาท และ 1.23 ล้านบาท)

รายการเคลื่อนไหวของภาระผูกพันผลประโยชน์ที่กำหนดไว้มีดังนี้

	งบการเงินรวม		งบการเงินเฉพาะกิจการ	
	พ.ศ. 2559 พันบาท	พ.ศ. 2558 พันบาท	พ.ศ. 2559 พันบาท	พ.ศ. 2558 พันบาท
ราคาตามบัญชีต้นปี	378,919	296,568	307,878	249,196
ต้นทุนบริการปัจจุบัน	21,701	16,898	16,965	13,231
ต้นทุนดอกเบี้ย	11,817	12,980	9,204	10,736
การวัดมูลค่าใหม่สำหรับภาระผูกพัน				
ผลประโยชน์พนักงาน	-	74,518	-	54,129
ต้นทุนบริการในอดีต	(679)	(1,343)	(679)	(1,234)
จ่ายชำระผลประโยชน์	(35,056)	(20,702)	(31,886)	(18,180)
ราคาตามบัญชีปลายปี	376,702	378,919	301,482	307,878

24.1 โครงการผลประโยชน์เมื่อเกษียณอายุ

โครงการผลประโยชน์เมื่อเกษียณอายุคือ โครงการบำเหน็จบำนาญที่ไม่ใช่โครงการสมทบเงิน ซึ่งจะกำหนดจำนวนเงินผลประโยชน์ที่พนักงานจะได้รับเมื่อเกษียณอายุ โดยส่วนใหญ่จะขึ้นอยู่กับหลายปัจจัย เช่น อายุ จำนวนปีที่ให้บริการ และค่าตอบแทน เป็นต้น ตามกฎหมายแรงงานในประเทศไทย และนโยบายการจ้างงานของกลุ่มกิจการ พนักงานที่ทำงานครบ 120 วัน มีสิทธิได้รับค่าชดเชยเนื่องจากการเลิกจ้าง การให้ออกจากงานโดยไม่มีความผิดตามระเบียบข้อบังคับเกี่ยวกับการทำงาน หรือเมื่อทำงานครบอายุเกษียณ 60 ปี ตามอัตราที่กฎหมายกำหนดโดยขึ้นอยู่กับระยะเวลาทำงาน ซึ่งอัตราที่ใช้ในปัจจุบันกำหนดไว้ 300 วันของเงินเดือนเดือนสุดท้ายและอาจปรับปรุงเพิ่มเติมตามดุลยพินิจของผู้บริหาร

จำนวนที่รับรู้ในงบแสดงฐานะการเงิน ประกอบด้วยรายละเอียดดังนี้

	งบการเงินรวม		งบการเงินเฉพาะกิจการ	
	พ.ศ. 2559 พันบาท	พ.ศ. 2558 พันบาท	พ.ศ. 2559 พันบาท	พ.ศ. 2558 พันบาท
มูลค่าปัจจุบันของภาระผูกพันที่จัดให้มีโครงการ				
ผลประโยชน์เมื่อเกษียณอายุ	255,295	255,258	202,058	203,148
หนี้สินที่รับรู้ในงบแสดงฐานะการเงิน	255,295	255,258	202,058	203,148

24 ภาระผูกพันผลประโยชน์พนักงาน (ต่อ)

24.1 โครงการผลประโยชน์เมื่อเกษียณอายุ (ต่อ)

รายการเคลื่อนไหวของภาระผูกพันผลประโยชน์เมื่อเกษียณอายุที่กำหนดไว้มีดังนี้

	งบการเงินรวม		งบการเงินเฉพาะกิจการ	
	พ.ศ. 2559	พ.ศ. 2558	พ.ศ. 2559	พ.ศ. 2558
	พันบาท	พันบาท	พันบาท	พันบาท
ราคาตามบัญชีต้นปี	255,258	196,934	203,148	162,393
ต้นทุนบริการปัจจุบัน	12,950	11,830	12,329	9,449
ต้นทุนดอกเบี้ย	8,592	9,043	6,619	7,428
	276,800	217,807	222,096	179,270
การวัดมูลค่าใหม่				
ผลกำไรและขาดทุนที่เกิดจากการเปลี่ยนแปลง				
ข้อสมมติด้านประชากรศาสตร์	-	21,022	-	14,154
ผลกำไรและขาดทุนที่เกิดจากการเปลี่ยนแปลง				
ข้อสมมติทางการเงิน	-	4,792	-	2,697
ผลกำไรและขาดทุนที่เกิดจากประสบการณ์	-	21,255	-	15,953
	-	47,069	-	32,804
ต้นทุนบริการในอดีต	(287)	(681)	(287)	(652)
จ่ายชำระผลประโยชน์	(21,218)	(8,937)	(19,751)	(8,274)
ราคาตามบัญชีปลายปี	255,295	255,258	202,058	203,148

บริษัท ศรีไทยซูเปอร์แวร์ จำกัด (มหาชน)

หมายเหตุประกอบงบการเงินรวมและงบการเงินเฉพาะกิจการ

สำหรับปีสิ้นสุดวันที่ 31 ธันวาคม พ.ศ. 2559

24 ภาระผูกพันผลประโยชน์พนักงาน (ต่อ)

24.2 โครงการผลประโยชน์ระยะยาวอื่น

โครงการผลประโยชน์ระยะยาวอื่นคือโครงการมอบทองคำและเงินตอบแทนให้แก่พนักงานที่ทำงานครบทุก 5 ปี แต่สูงสุดไม่เกิน 8 รอบ

จำนวนที่รับรู้ในงบแสดงฐานะการเงิน ประกอบด้วยรายละเอียดดังนี้

	งบการเงินรวม		งบการเงินเฉพาะกิจการ	
	พ.ศ. 2559	พ.ศ. 2558	พ.ศ. 2559	พ.ศ. 2558
	พันบาท	พันบาท	พันบาท	พันบาท
มูลค่าปัจจุบันของภาระผูกพันที่จัดให้มีโครงการ				
ผลประโยชน์ระยะยาวอื่น	121,407	123,661	99,424	104,730
หนี้สินที่รับรู้ในงบแสดงฐานะการเงิน	121,407	123,661	99,424	104,730

รายการเคลื่อนไหวของภาระผูกพันผลประโยชน์ระยะยาวอื่นที่กำหนดไว้มีดังนี้

	งบการเงินรวม		งบการเงินเฉพาะกิจการ	
	พ.ศ. 2559	พ.ศ. 2558	พ.ศ. 2559	พ.ศ. 2558
	พันบาท	พันบาท	พันบาท	พันบาท
ราคาตามบัญชีต้นปี	123,661	99,634	104,730	86,803
ต้นทุนบริการปัจจุบัน	8,751	5,068	4,636	3,782
ต้นทุนดอกเบี้ย	3,225	3,937	2,585	3,308
	135,637	108,639	111,951	93,893
การวัดมูลค่าใหม่				
ผลกำไรและขาดทุนที่เกิดจากการเปลี่ยนแปลง				
ข้อสมมติด้านประชากรศาสตร์	-	10,402	-	7,502
ผลกำไรและขาดทุนที่เกิดจากการเปลี่ยนแปลง				
ข้อสมมติทางการเงิน	-	5,378	-	7,544
ผลกำไรและขาดทุนที่เกิดจากประสบการณ์	-	11,669	-	6,279
	-	27,449	-	21,325
ต้นทุนบริการในอดีต	(392)	(662)	(392)	(582)
จ่ายชำระผลประโยชน์	(13,838)	(11,765)	(12,135)	(9,906)
ราคาตามบัญชีปลายปี	121,407	123,661	99,424	104,730

24 ภาระผูกพันผลประโยชน์พนักงาน (ต่อ)

ข้อสมมติหลักในการประมาณการตามหลักคณิตศาสตร์ประกันภัยที่ใช้สำหรับภาระผูกพันผลประโยชน์พนักงานเป็นดังนี้

	งบการเงินรวม		งบการเงินเฉพาะกิจการ	
	พ.ศ. 2559	พ.ศ. 2558	พ.ศ. 2559	พ.ศ. 2558
อัตราคิดลด	2.40% - 3.91%	2.40% - 3.91%	2.59% - 3.21%	2.59% - 3.21%
อัตราการเพิ่มขึ้นของเงินเดือนที่คาดไว้	2.00% - 7.03%	2.00% - 7.03%	2.00% - 5.00%	2.00% - 5.00%
อัตราการลาออกของพนักงาน	0.00% - 66.00%	0.00% - 66.00%	0.00% - 66.00%	0.00% - 66.00%

ผลกระทบต่อภาระผูกพันผลประโยชน์พนักงาน					
	การเปลี่ยนแปลง ในข้อสมมติ	งบการเงินรวม		งบการเงินเฉพาะกิจการ	
		พ.ศ. 2559	พ.ศ. 2558	พ.ศ. 2559	พ.ศ. 2558
อัตราคิดลด	ลดลงร้อยละ 1.00	เพิ่มขึ้นร้อยละ 10.17	เพิ่มขึ้นร้อยละ 10.17	เพิ่มขึ้นร้อยละ 9.46	เพิ่มขึ้นร้อยละ 9.46
	เพิ่มขึ้นร้อยละ 1.00	ลดลงร้อยละ 8.77	ลดลงร้อยละ 8.77	ลดลงร้อยละ 8.24	ลดลงร้อยละ 8.24
อัตราการเพิ่มขึ้น ของเงินเดือน	ลดลงร้อยละ 1.00	ลดลงร้อยละ 6.75	ลดลงร้อยละ 6.75	ลดลงร้อยละ 5.99	ลดลงร้อยละ 5.99
	เพิ่มขึ้นร้อยละ 1.00	เพิ่มขึ้นร้อยละ 7.18	เพิ่มขึ้นร้อยละ 7.18	เพิ่มขึ้นร้อยละ 6.80	เพิ่มขึ้นร้อยละ 6.80
อัตราการลาออก ของพนักงาน	ลดลงร้อยละ 1.00	เพิ่มขึ้นร้อยละ 8.64	เพิ่มขึ้นร้อยละ 8.64	เพิ่มขึ้นร้อยละ 8.61	เพิ่มขึ้นร้อยละ 8.61
	เพิ่มขึ้นร้อยละ 1.00	ลดลงร้อยละ 9.98	ลดลงร้อยละ 9.98	ลดลงร้อยละ 9.65	ลดลงร้อยละ 9.65

การวิเคราะห์ความอ่อนไหวข้างต้นนี้อ้างอิงจากการเปลี่ยนแปลงข้อสมมติ ขณะที่ให้ข้อสมมติอื่นคงที่ ในทางปฏิบัติ สถานการณ์ดังกล่าวยากที่จะเกิดขึ้น และการเปลี่ยนแปลงในข้อสมมติอาจมีความสัมพันธ์กัน ในการคำนวณการวิเคราะห์ความอ่อนไหวของภาระผูกพันผลประโยชน์ที่กำหนดไว้ที่มีต่อการเปลี่ยนแปลงในข้อสมมติหลักได้ใช้วิธีเดียวกับ มูลค่าปัจจุบันของภาระผูกพันโครงการผลประโยชน์ที่กำหนดไว้คำนวณด้วยวิธีคิดลดแต่ละหน่วยที่ประมาณการไว้ (Projected Unit Credit Method) ณ วันสิ้นรอบระยะเวลารายงานในการคำนวณหนี้สินเกษียณอายุที่รับรู้ในงบแสดงฐานะการเงิน

วิธีการและประเภทของข้อสมมติที่ใช้ในการจัดทำกรวิเคราะห์ความอ่อนไหวไม่ได้เปลี่ยนแปลงจากปีก่อน

บริษัท ศรีไทยซูเปอร์แวร์ จำกัด (มหาชน)

หมายเหตุประกอบงบการเงินรวมและงบการเงินเฉพาะกิจการ

สำหรับปีสิ้นสุดวันที่ 31 ธันวาคม พ.ศ. 2559

24 ภาระผูกพันผลประโยชน์พนักงาน (ต่อ)

กลุ่มกิจการมีความเสี่ยงในหลายๆ ด้านที่เกี่ยวข้องกับโครงการผลประโยชน์เมื่อเกษียณอายุที่กำหนดไว้ และโครงการผลประโยชน์ระยะยาวอื่น โดยความเสี่ยงที่มีนัยสำคัญมีดังต่อไปนี้

การเปลี่ยนแปลงในอัตราผลตอบแทนที่แท้จริงของพันธบัตร

อัตราผลตอบแทนที่แท้จริงของพันธบัตรรัฐบาล ที่ลดลงจะทำให้หนี้สินของโครงการเพิ่มสูงขึ้น

ระยะเวลาถัวเฉลี่ยถ่วงน้ำหนักของภาระผูกพันตามโครงการผลประโยชน์คือ 9 ถึง 32 ปี (พ.ศ. 2558 : 9 ถึง 32 ปี)

การวิเคราะห์การครบกำหนดของการจ่ายชำระผลประโยชน์เมื่อเกษียณอายุที่กำหนดไว้ และผลประโยชน์ระยะยาวอื่นที่ไม่มีการคิดลด:

	งบการเงินรวม				
	น้อยกว่า 1 ปี	ระหว่าง 1-5 ปี	ระหว่าง 5-10 ปี	เกินกว่า 10 ปี	รวม
	พันบาท	พันบาท	พันบาท	พันบาท	พันบาท
ผลประโยชน์เมื่อเกษียณอายุ	12,283	73,207	116,717	129,779	331,986
ผลประโยชน์ระยะยาวอื่น	11,178	60,895	92,489	70,750	235,312
รวม	23,461	134,102	209,206	200,529	567,298

	งบการเงินเฉพาะกิจการ				
	น้อยกว่า 1 ปี	ระหว่าง 1-5 ปี	ระหว่าง 5-10 ปี	เกินกว่า 10 ปี	รวม
	พันบาท	พันบาท	พันบาท	พันบาท	พันบาท
ผลประโยชน์เมื่อเกษียณอายุ	8,500	69,264	101,001	93,648	272,413
ผลประโยชน์ระยะยาวอื่น	9,037	49,790	73,567	54,872	187,266
รวม	17,537	119,054	174,568	148,520	459,679

กลุ่มกิจการใช้กระแสเงินสดจากกิจกรรมดำเนินงานมาจ่ายผลประโยชน์เมื่อเกษียณอายุและผลประโยชน์ระยะยาวอื่น

25 ทุนเรือนหุ้นและส่วนเกินทุนจากหุ้นสามัญซื้อคืน

	จำนวนหุ้น	ส่วนเกินทุน จากหุ้นสามัญ		รวม
		หุ้นสามัญ	ซื้อคืน	
		พันบาท	พันบาท	พันบาท
ณ วันที่ 1 มกราคม พ.ศ. 2558	2,709,904,800	2,709,905	19,928	2,729,833
ณ วันที่ 31 ธันวาคม พ.ศ. 2558	2,709,904,800	2,709,905	19,928	2,729,833
ณ วันที่ 31 ธันวาคม พ.ศ. 2559	2,709,904,800	2,709,905	19,928	2,729,833

ทุนจดทะเบียนของบริษัทประกอบด้วยหุ้นสามัญจำนวน 2,709,904,800 หุ้น (พ.ศ. 2558 : 2,709,904,800 หุ้น) มูลค่าที่ตราไว้หุ้นละ 1 บาท (พ.ศ. 2558 : หุ้นละ 1 บาท) หุ้นทั้งหมดได้ออกจำหน่ายและชำระเต็มมูลค่าแล้ว

26 สำรองตามกฎหมาย

	งบการเงินรวม		งบการเงินเฉพาะกิจการ	
	พ.ศ. 2559	พ.ศ. 2558	พ.ศ. 2559	พ.ศ. 2558
	พันบาท	พันบาท	พันบาท	พันบาท
ยอดต้นปี	228,000	203,000	228,000	203,000
จัดสรรระหว่างปี	22,000	25,000	22,000	25,000
ยอดปลายปี	250,000	228,000	250,000	228,000

ตามพระราชบัญญัติบริษัท มหาชน จำกัด พ.ศ. 2535 บริษัทจะต้องจัดสรรกำไรประจำปีส่วนหนึ่งไว้เป็นทุนสำรองไม่น้อยกว่าร้อยละห้าของกำไรสุทธิประจำปี หักด้วยขาดทุนสะสม (ถ้ามี) จนกว่าทุนสำรองนี้จะมีจำนวนไม่น้อยกว่าร้อยละสิบของทุนจดทะเบียน ซึ่งสำรองตามกฎหมายนี้จะไม่สามารถนำไปจ่ายเงินปันผลได้

บริษัท ศรีไทยซูเปอร์แวร์ จำกัด (มหาชน)

หมายเหตุประกอบงบการเงินรวมและงบการเงินเฉพาะกิจการ

สำหรับปีสิ้นสุดวันที่ 31 ธันวาคม พ.ศ. 2559

27 รายได้และต้นทุนจากการขายและการให้บริการ

	งบการเงินรวม		งบการเงินเฉพาะกิจการ	
	พ.ศ. 2559	พ.ศ. 2558	พ.ศ. 2559	พ.ศ. 2558
	พันบาท	พันบาท	พันบาท	พันบาท
รายได้จากการขาย	8,314,883	8,470,506	6,536,386	6,694,075
รายได้จากการให้บริการ	969,932	1,292,300	-	-
รวมรายได้จากการขายและการให้บริการ	9,284,815	9,762,806	6,536,386	6,694,075
ต้นทุนขาย	6,861,243	6,812,732	5,431,827	5,500,290
ต้นทุนการให้บริการ	845,592	1,102,590	-	-
รวมต้นทุนขายและการให้บริการ	7,706,835	7,915,322	5,431,827	5,500,290

28 ค่าใช้จ่ายตามลักษณะ

	งบการเงินรวม		งบการเงินเฉพาะกิจการ	
	พ.ศ. 2559	พ.ศ. 2558	พ.ศ. 2559	พ.ศ. 2558
	พันบาท	พันบาท	พันบาท	พันบาท
ค่าใช้จ่ายเกี่ยวกับพนักงาน	1,472,593	1,416,494	996,727	949,243
ค่าเสื่อมราคา (หมายเหตุ 14, 15)	774,549	703,939	517,852	526,613
ค่าโฆษณาและส่งเสริมการขาย	288,016	280,393	255,158	264,970
ค่าซ่อมแซมและบำรุงรักษา	175,382	161,927	145,007	138,701
ค่าขนส่งสินค้า	192,623	198,623	123,416	123,768
ค่าเช่าตามสัญญาเช่าดำเนินงาน	50,422	52,880	36,343	37,445
ค่าตัดจำหน่ายสินทรัพย์	15,439	17,454	8,315	10,297
ค่าตัดจำหน่ายสินทรัพย์	13,490	12,841	12,247	11,879
ขาดทุนจากการด้อยค่าของเงินลงทุน				
ในบริษัทย่อย (หมายเหตุ 12.6 ค))	-	-	25,090	20,000
(กำไร)ขาดทุนจากอัตราแลกเปลี่ยน				
เงินตราต่างประเทศ - สุทธิ	(5,562)	(17,568)	(2,250)	(38,815)

29 กำไรต่อหุ้นขั้นพื้นฐาน

กำไรต่อหุ้นขั้นพื้นฐานคำนวณโดยการหารกำไรสุทธิที่เป็นของผู้ถือหุ้นสามัญของบริษัทใหญ่ด้วยจำนวนหุ้นสามัญเฉลี่ยถ่วงน้ำหนักที่ถือโดยผู้ถือหุ้น โดยไม่รวมหุ้นสามัญซื้อคืน

	งบการเงินรวม		งบการเงินเฉพาะกิจการ	
	พ.ศ. 2559	พ.ศ. 2558	พ.ศ. 2559	พ.ศ. 2558
กำไรส่วนที่เป็นของบริษัทใหญ่ที่เป็น ของผู้ถือหุ้นสามัญ (พันบาท)	256,200	445,014	405,877	444,673
จำนวนหุ้นสามัญเฉลี่ยถ่วงน้ำหนักที่ถืออยู่ ในระหว่างปี (จำนวนหุ้น)	2,709,905	2,709,905	2,709,905	2,709,905
กำไรต่อหุ้นขั้นพื้นฐาน (บาท)	0.09	0.16	0.15	0.16

บริษัท ไม่มีการออกหุ้นสามัญเทียบเท่าปรับลดในระหว่างปี

30 เงินปันผล
พ.ศ. 2559

ในการประชุมใหญ่สามัญผู้ถือหุ้นประจำปีของบริษัทเมื่อวันที่ 29 เมษายน พ.ศ. 2559 ที่ประชุมผู้ถือหุ้น ได้มีมติอนุมัติให้จ่ายเงินปันผลจากกำไรสุทธิของบริษัทประจำปี พ.ศ. 2558 ในอัตราหุ้นละ 0.10 บาท เป็นจำนวนเงินทั้งสิ้น 270.99 ล้านบาท และบริษัทได้จ่ายชำระทั้งจำนวนแล้วในระหว่างปีสิ้นสุดวันที่ 31 ธันวาคม พ.ศ. 2559

พ.ศ. 2558

ในการประชุมใหญ่สามัญผู้ถือหุ้นประจำปีของบริษัทเมื่อวันที่ 29 เมษายน พ.ศ. 2558 ที่ประชุมผู้ถือหุ้น ได้มีมติอนุมัติให้จ่ายเงินปันผลจากกำไรสุทธิของบริษัทประจำปี พ.ศ. 2557 ในอัตราหุ้นละ 0.10 บาท เป็นจำนวนเงินทั้งสิ้น 270.99 ล้านบาท และบริษัทได้จ่ายชำระทั้งจำนวนแล้วในระหว่างปีสิ้นสุดวันที่ 31 ธันวาคม พ.ศ. 2558

บริษัท ศรีไทยซูเปอร์แวร์ จำกัด (มหาชน)

หมายเหตุประกอบงบการเงินรวมและงบการเงินเฉพาะกิจการ

สำหรับปีสิ้นสุดวันที่ 31 ธันวาคม พ.ศ. 2559

31 รายการกับบุคคลและกิจการที่เกี่ยวข้องกัน

บุคคลหรือกิจการที่เกี่ยวข้องกันกับบริษัทหมายถึงบุคคลหรือกิจการที่มีอำนาจควบคุม หรือถูกควบคุม หรืออยู่ภายใต้การควบคุมเดียวกันกับบริษัท (รวมถึงบริษัทที่ดำเนินธุรกิจการลงทุน บริษัทย่อย และบริษัทย่อยในเครือเดียวกัน) ไม่ว่าจะ เป็นโดยตรงหรือทางอ้อมหรือกระทำการผ่านบริษัทอื่น นอกจากนี้บุคคลหรือกิจการที่เกี่ยวข้องกันยังหมายรวมถึง บริษัทร่วมและบุคคลที่เป็นเจ้าของส่วนได้เสียในสิทธิออกเสียงของบริษัท ซึ่งมีอิทธิพลอย่างเป็นสาระสำคัญไม่ว่าทางตรง หรือทางอ้อมต่อกิจการ ผู้บริหารสำคัญทั้งที่เป็นกรรมการหรือพนักงานของบริษัทตลอดทั้งสมาชิกในครอบครัวที่ใกล้ชิด กับบุคคลดังกล่าว และกิจการที่เกี่ยวข้องกับบุคคลเหล่านั้น

ในการพิจารณาความสัมพันธ์ระหว่างบุคคลหรือกิจการที่เกี่ยวข้องกันกับบริษัทแต่ละรายการ บริษัทคำนึงถึงเนื้อหาของ ความสัมพันธ์มากกว่ารูปแบบกฎหมาย

ความสัมพันธ์ระหว่างบริษัทและบริษัทย่อย บริษัทร่วม และการร่วมค้าได้ระบุไว้ในหมายเหตุ 12.1

ความสัมพันธ์ระหว่างบริษัทและกิจการที่เกี่ยวข้องกันที่มีรายการระหว่างกันเป็นดังต่อไปนี้

ชื่อบริษัท	ความสัมพันธ์กับบริษัท
บริษัท ศรีไทยมาร์เก็ตติ้ง จำกัด	โดยญาติของผู้บริหารของบริษัทเป็นผู้ถือหุ้นและเป็นกรรมการบริษัท
บริษัท สยามเมลามีน มาร์เก็ตติ้ง จำกัด	โดยญาติของผู้บริหารของบริษัทเป็นผู้ถือหุ้น
บริษัท ศรีไทยสเตนเลส จำกัด	โดยญาติของผู้บริหารของบริษัทเป็นผู้ถือหุ้นและเป็นกรรมการบริษัท
บริษัท ส. สหธารา (ไทยแลนด์) จำกัด	โดยผู้บริหารและญาติของผู้บริหารของบริษัทเป็นผู้ถือหุ้นและ เป็นกรรมการบริษัท
บริษัท ไทโฮ โฟม (ไทยแลนด์) จำกัด	โดยผู้บริหารและญาติของผู้บริหารของบริษัทเป็นผู้ถือหุ้นและ เป็นกรรมการบริษัท
บริษัท พี.ซี. คอนเทนเนอร์ จำกัด	โดยญาติของผู้บริหารของบริษัทเป็นผู้ถือหุ้นและเป็นกรรมการบริษัท
บริษัท พี.อี.ที. คอนเทนเนอร์ จำกัด	โดยญาติของผู้บริหารของบริษัทเป็นผู้ถือหุ้นและเป็นกรรมการบริษัท

31 รายการกับบุคคลและกิจการที่เกี่ยวข้องกัน (ต่อ)**31.1 นโยบายของกลุ่มกิจการที่เกี่ยวข้องกับรายการค้ากับกิจการที่เกี่ยวข้องกัน ประกอบด้วยรายละเอียดดังนี้****ก) การขายและซื้อสินค้าและบริการ**

บริษัทได้ดำเนินการค้าตามปกติกับกิจการที่เกี่ยวข้องกัน โดยบริษัทได้คิดราคาซื้อ/ขายสินค้าและบริการกับบุคคลและกิจการที่เกี่ยวข้องกัน ตามราคาที่เป็นธรรมกับราคาที่เกิดขึ้นกับบุคคลภายนอก เว้นแต่กรณีการขายสินค้ากับกิจการที่เกี่ยวข้องกัน ซึ่งเป็นตัวแทนจำหน่ายสินค้าของบริษัทใช้ราคาต้นทุนขายบวกกำไรขั้นต้น และระยะเวลาชำระหนี้ที่ใช้สำหรับกิจการที่เกี่ยวข้องกันดังกล่าวจะยาวกว่าระยะเวลาชำระหนี้ตามปกติที่กำหนดไว้ 30 ถึง 180 วัน

ค่าซ่อมแซมพิมพ์และค่าจ้างฉีด บริษัทคิดราคากับกิจการที่เกี่ยวข้องกันตามราคาต้นทุนบวกกำไรขั้นต้น

ข) รายได้จากการบริการ

ค่าเช่าสำนักงานและอาคารโรงงาน บริษัทได้ดำเนินการคิดค่าเช่ารับกับกิจการที่เกี่ยวข้องกันตามสัญญาเช่า โดยมีอัตราค่าเช่าคิดตามความเหมาะสมของสถานที่ตั้ง และลักษณะของการใช้งานของพื้นที่นั้นๆ

ค่าเช่าเครื่องจักรและแม่พิมพ์ บริษัทได้ดำเนินการคิดค่าเช่ากับกิจการที่เกี่ยวข้องกันตามสัญญาเช่าที่ตกลงกัน

ค) รายได้ค่าบริหารจัดการ

กลุ่มกิจการมีรายได้ค่าบริหารจัดการกับกิจการที่เกี่ยวข้องกันคิดราคาระหว่างกันตามสัญญาให้บริการด้านการจัดการที่ตกลงกัน

ง) การขายสินทรัพย์ถาวร

ราคาขายสินทรัพย์ถาวรคิดจากราคาตามบัญชีสุทธิบวกกำไร และระยะเวลาชำระหนี้ที่ใช้สำหรับกิจการที่เกี่ยวข้องกันเท่ากับระยะเวลาชำระหนี้ปกติที่กำหนดไว้ 60 วัน

บริษัท ศรีไทยซูเปอร์แวร์ จำกัด (มหาชน)

หมายเหตุประกอบงบการเงินรวมและงบการเงินเฉพาะกิจการ

สำหรับปีสิ้นสุดวันที่ 31 ธันวาคม พ.ศ. 2559

31 รายการกับบุคคลและกิจการที่เกี่ยวข้องกัน (ต่อ)

31.2 ยอดคงเหลือ ณ วันสิ้นปี

	งบการเงินรวม		งบการเงินเฉพาะกิจการ	
	พ.ศ. 2559	พ.ศ. 2558	พ.ศ. 2559	พ.ศ. 2558
	พันบาท	พันบาท	พันบาท	พันบาท
ลูกหนี้การค้า - กิจการที่เกี่ยวข้องกัน - สุทธิ				
บริษัทย่อย	-	-	190,445	144,442
บริษัทร่วม	111,462	103,394	111,462	103,394
การร่วมค้า	13,104	11,668	12,571	11,666
กิจการที่เกี่ยวข้องกันอื่น - ผู้บริหารและญาติของ ผู้บริหารของบริษัทเป็นผู้ถือหุ้นและ เป็นกรรมการบริษัท	204,438	193,791	145,955	125,995
รวมลูกหนี้การค้า	329,004	308,853	460,433	385,497
หัก ค่าเผื่อหนี้สงสัยจะสูญ	-	-	(50,000)	(19,190)
รวมลูกหนี้การค้า - กิจการที่เกี่ยวข้องกัน - สุทธิ	329,004	308,853	410,433	366,307
ลูกหนี้อื่น - กิจการที่เกี่ยวข้องกัน				
บริษัทย่อย - เงินปันผลค้างรับ	-	-	-	15,000
- ลูกหนี้อื่น	-	-	6,177	21,111
บริษัทร่วม - เงินปันผลค้างรับ	45,000	-	45,000	-
- ลูกหนี้อื่น	1,052	1,085	1,052	1,085
การร่วมค้า	158	174	158	174
กิจการที่เกี่ยวข้องกันอื่น - ญาติของผู้บริหาร ของบริษัทเป็นผู้ถือหุ้นและเป็นกรรมการบริษัท	66	65	66	64
รวมลูกหนี้อื่น - กิจการที่เกี่ยวข้องกัน	46,276	1,324	52,453	37,434

31 รายการกับบุคคลและกิจการที่เกี่ยวข้องกัน (ต่อ)

31.2 ยอดคงเหลือ ณ วันสิ้นปี (ต่อ)

	งบการเงินรวม		งบการเงินเฉพาะกิจการ	
	พ.ศ. 2559	พ.ศ. 2558	พ.ศ. 2559	พ.ศ. 2558
	พันบาท	พันบาท	พันบาท	พันบาท
เจ้าหนี้การค้า - กิจการที่เกี่ยวข้องกัน				
บริษัทย่อย	-	-	69,843	50,591
บริษัทร่วม	103,945	87,339	65,727	60,583
การร่วมค้า	38	10	38	10
กิจการที่เกี่ยวข้องกันอื่น - ผู้บริหารและ ญาติของผู้บริหารของบริษัทเป็นผู้ถือหุ้น และเป็นกรรมการบริษัท	11,096	14,813	10,082	13,008
รวมเจ้าหนี้การค้า	115,079	102,162	145,690	124,192
เจ้าหนี้อื่น - กิจการที่เกี่ยวข้องกัน				
บริษัทย่อย - เจ้าหนี้อื่น	-	-	636	4,916
- เจ้าหนี้สินทรัพย์ถาวร	-	-	-	1,624
บริษัทร่วม	306	2,187	306	2,187
กิจการที่เกี่ยวข้องกันอื่น - ญาติของผู้บริหาร ของบริษัทเป็นผู้ถือหุ้นและเป็นกรรมการบริษัท	1	19	1	19
รวมเจ้าหนี้อื่น - กิจการที่เกี่ยวข้องกัน	307	2,206	943	8,746

บริษัท ศรีไทยซูเปอร์แวร์ จำกัด (มหาชน)

หมายเหตุประกอบงบการเงินรวมและงบการเงินเฉพาะกิจการ

สำหรับปีสิ้นสุดวันที่ 31 ธันวาคม พ.ศ. 2559

31 รายการกับบุคคลและกิจการที่เกี่ยวข้องกัน (ต่อ)

31.3 รายการที่เกิดขึ้นในระหว่างปี

	งบการเงินรวม		งบการเงินเฉพาะกิจการ	
	พ.ศ. 2559	พ.ศ. 2558	พ.ศ. 2559	พ.ศ. 2558
	พันบาท	พันบาท	พันบาท	พันบาท
รายได้จากการขายและการให้บริการ				
บริษัทย่อย	-	-	295,182	150,161
บริษัทร่วม	301,669	284,971	301,669	284,971
การร่วมค้า	62,453	50,163	61,150	43,355
กิจการที่เกี่ยวข้องกันอื่น - ผู้บริหารและ ญาติของผู้บริหารของบริษัทเป็นผู้ถือหุ้น และเป็นกรรมการบริษัท	423,878	436,266	317,998	312,623
รวมรายได้จากการขายและการให้บริการ	788,000	771,400	975,999	791,110
รายได้อื่น				
รายได้จากการบริการ				
บริษัทย่อย	-	-	27,332	30,149
บริษัทร่วม	6,565	6,353	6,565	6,353
การร่วมค้า	816	663	816	663
กิจการที่เกี่ยวข้องกันอื่น - ญาติของผู้บริหาร ของบริษัทเป็นผู้ถือหุ้นและเป็นกรรมการบริษัท	1,895	1,010	1,602	1,802
รวม	9,276	8,026	36,315	38,967
รายได้ค่าบริหารจัดการ				
บริษัทย่อย	-	-	3,270	3,720
การร่วมค้า	1,000	1,000	1,000	1,000
รวม	1,000	1,000	4,270	4,720
รายได้เงินปันผล				
บริษัทย่อย	-	-	246,300	221,833
บริษัทร่วม	94,836	102,741	94,836	102,741
รวม	94,836	102,741	341,136	324,574
รวมรายได้อื่น	105,112	111,767	381,721	368,261
รายได้จากการขายสินทรัพย์ถาวร				
บริษัทย่อย	-	-	212,180	14,846
บริษัทร่วม	99	-	99	-
รวมรายได้จากการขายสินทรัพย์ถาวร	99	-	212,279	14,846

31 รายการกับบุคคลและกิจการที่เกี่ยวข้องกัน (ต่อ)

31.3 รายการที่เกิดขึ้นในระหว่างปี (ต่อ)

	งบการเงินรวม		งบการเงินเฉพาะกิจการ	
	พ.ศ. 2559	พ.ศ. 2558	พ.ศ. 2559	พ.ศ. 2558
	พันบาท	พันบาท	พันบาท	พันบาท
ต้นทุนขายและการให้บริการ				
การซื้อสินค้า				
บริษัทย่อย	-	-	317,729	258,394
บริษัทร่วม	562,838	502,851	355,749	344,063
การร่วมค้า	41	83	41	41
กิจการที่เกี่ยวข้องกันอื่น - ผู้บริหารและ				
ญาติของผู้บริหารของบริษัทเป็นผู้ถือหุ้น				
และเป็นกรรมการบริษัท				
	42,838	46,106	30,548	31,632
รวม	605,717	549,040	704,067	634,130
ค่าใช้จ่าย				
การให้บริการ				
บริษัทย่อย	-	-	3,646	4,763
บริษัทร่วม	1,143	2,707	1,143	2,707
กิจการที่เกี่ยวข้องกันอื่น - ญาติของผู้บริหาร				
ของบริษัทเป็นผู้ถือหุ้นและเป็นกรรมการบริษัท				
	8,859	7,986	8,467	7,986
รวม	10,002	10,693	13,256	15,456
ยอดซื้อสินทรัพย์ถาวร				
บริษัทย่อย	-	-	6,474	10,649
รวม	-	-	6,474	10,649

บริษัท ศรีไทยซูเปอร์แวร์ จำกัด (มหาชน)

หมายเหตุประกอบงบการเงินรวมและงบการเงินเฉพาะกิจการ

สำหรับปีสิ้นสุดวันที่ 31 ธันวาคม พ.ศ. 2559

31 รายการกับบุคคลและกิจการที่เกี่ยวข้องกัน (ต่อ)

31.4 ค่าตอบแทนกรรมการและผู้บริหาร

	งบการเงินรวม		งบการเงินเฉพาะกิจการ	
	พ.ศ. 2559	พ.ศ. 2558	พ.ศ. 2559	พ.ศ. 2558
	พันบาท	พันบาท	พันบาท	พันบาท
ค่าตอบแทนกรรมการ	2,292	2,172	2,292	2,172
ค่าตอบแทนผู้บริหาร				
ผลประโยชน์ระยะสั้น	108,721	108,247	60,715	66,269
ผลประโยชน์หลังออกจากราน	3,907	4,599	2,758	3,767
ผลประโยชน์ระยะยาวอื่น	31	176	25	154
รวมค่าตอบแทนกรรมการและผู้บริหาร	114,951	115,194	65,790	72,362

บริษัท ศรีไทยซูเปอร์แวร์ จำกัด (มหาชน)
 หมายเหตุประกอบงบการเงินรวมและงบการเงินเฉพาะกิจการ
 สำหรับปีสิ้นสุดวันที่ 31 ธันวาคม พ.ศ. 2559

32 สิทธิพิเศษที่ได้รับจากการส่งเสริมการลงทุน

กลุ่มกิจการ ได้รับสิทธิพิเศษจากคณะกรรมการส่งเสริมการลงทุนและจะต้องปฏิบัติตามเงื่อนไขที่เกี่ยวข้องกับสิทธิและประโยชน์ที่ได้รับนั้นตามพระราชบัญญัติส่งเสริมการลงทุน ซึ่งมีรายละเอียดดังนี้

ชื่อบริษัท	เลขที่บัตรส่งเสริม	วันที่คณะกรรมการอนุมัติ	ระยะเวลา	ชื่อผลิตภัณฑ์	สิทธิพิเศษที่สำคัญ
บริษัท ศรีไทยซูเปอร์แวร์ จำกัด (มหาชน)	1872(2)/2554	18 มกราคม พ.ศ. 2554	8 ปี	ผลิตภัณฑ์นม	<ul style="list-style-type: none"> การได้รับยกเว้นภาษีเงินได้บุคคลสำหรับกำไรสุทธิที่ได้จากการประกอบกิจการที่ได้รับการส่งเสริม รวมกันไม่เกินร้อยละ 100 ของเงินลงทุน ไม่รวมค่าที่ดินและทุนหมุนเวียน เป็นระยะเวลา 8 ปี นับแต่วันที่เริ่มมีรายได้จากการประกอบกิจการนั้น (วันที่ 19 กันยายน พ.ศ. 2555) และสามารถนำผลขาดทุนในระหว่างเวลาที่ได้รับยกเว้นภาษีเงินได้มาหักออกจากกำไรสุทธิระยะเวลา 5 ปี นับจากวันที่พ้นกำหนดระยะเวลา 8 ปี และได้รับลดหย่อนภาษีเงินได้บุคคลสำหรับกำไรสุทธิร้อยละ 50 ของอัตราปกติ ระยะเวลา 5 ปี นับจากวันที่พ้นกำหนดระยะเวลา 8 ปี (สิ้นสุดวันที่ 18 กันยายน พ.ศ. 2568)
	1529(2)/2555	6 มีนาคม พ.ศ. 2555	7 ปี	ผลิตภัณฑ์พลาสติก	<ul style="list-style-type: none"> การได้รับยกเว้นภาษีเงินได้บุคคลสำหรับกำไรสุทธิที่ได้จากการประกอบกิจการที่ได้รับการส่งเสริม รวมกันไม่เกินร้อยละ 100 ของเงินลงทุน ไม่รวมค่าที่ดินและทุนหมุนเวียน มีกำหนดเวลา 7 ปี นับแต่วันที่เริ่มมีรายได้จากการประกอบกิจการนั้น (วันที่ 4 กันยายน พ.ศ. 2555) และสามารถนำผลขาดทุนในระหว่างเวลาที่ได้รับยกเว้นภาษีเงินได้มาหักออกจากกำไรสุทธิเป็นเวลา 5 ปี นับจากพ้นกำหนดเวลา 7 ปี (สิ้นสุดวันที่ 3 กันยายน พ.ศ. 2567)
	1872(2)/2556	14 พฤษภาคม พ.ศ. 2556	7 ปี	ผลิตภัณฑ์พลาสติก	<ul style="list-style-type: none"> การได้รับยกเว้นภาษีเงินได้บุคคลสำหรับกำไรสุทธิที่ได้จากการประกอบกิจการที่ได้รับการส่งเสริม รวมกันไม่เกินร้อยละ 100 ของเงินลงทุน ไม่รวมค่าที่ดินและทุนหมุนเวียน มีกำหนดเวลา 7 ปี นับแต่วันที่เริ่มมีรายได้จากการประกอบกิจการนั้น (วันที่ 28 กุมภาพันธ์ พ.ศ. 2557) และสามารถนำผลขาดทุนในระหว่างเวลาที่ได้รับยกเว้นภาษีเงินได้มาหักออกจากกำไรสุทธิเป็นเวลา 5 ปี นับจากพ้นกำหนดเวลา 7 ปี (สิ้นสุดวันที่ 27 กุมภาพันธ์ พ.ศ. 2569)

บริษัท ศรีไทยซูเปอร์แวร์ จำกัด (มหาชน)
 หมายเหตุประกอบงบการเงินรวมและงบการเงินเฉพาะกิจการ
 สำหรับปีสิ้นสุดวันที่ 31 ธันวาคม พ.ศ. 2559

32 สิทธิพิเศษที่ได้รับจากการส่งเสริมการลงทุน (ต่อ)

กลุ่มกิจการได้รับสิทธิพิเศษจากคณะกรรมการส่งเสริมการลงทุนและจะต้องปฏิบัติตามเงื่อนไขที่เกี่ยวข้องกับสิทธิและประโยชน์ที่ได้รับนั้นตามที่ระบุไว้ในบัตรส่งเสริมการลงทุน ซึ่งมีรายละเอียดดังนี้ (ต่อ)

ข้อวัช	เลขที่บัตรส่งเสริม	วันที่คณะกรรมการอนุมัติ	ระยะเวลา	ข้อผลิตลัษณะ	สิทธิพิเศษที่ลัษณะ
บริษัทอ้อย : บริษัท ศรีไทย โมลส์ส จำกัด	2458(5)/2554	19 กรกฎาคม พ.ศ. 2554	8 ปี	ผลิตและซ่อมแซมแม่พิมพ์	<ul style="list-style-type: none"> การได้รับยกเว้นภาษีเงินได้นิณบุคคลสำหรับกำไรสุทธิที่ได้จากการประกอบกิจการที่ได้รับการส่งเสริม เป็นระยะเวลา 8 ปี นับแต่วันที่เริ่มมีรายได้ (วันที่ 12 มีนาคม พ.ศ. 2556) และนำผลขาดทุน ในระหว่างเวลาที่ได้รับยกเว้นภาษีเงินได้ มาหักออกจากรายสุทธิเป็นระยะเวลา 5 ปี นับจากวันที่พ้นกำหนดระยะเวลา 8 ปี (สิ้นสุดวันที่ 11 มีนาคม พ.ศ. 2569)
	1268(5)/2556	5 มีนาคม พ.ศ. 2555	8 ปี	ผลิตภัณฑ์พลาสติก	<ul style="list-style-type: none"> การได้รับยกเว้นภาษีเงินได้นิณบุคคลสำหรับกำไรสุทธิที่ได้จากการประกอบกิจการที่ได้รับการส่งเสริม เป็นระยะเวลา 8 ปี นับแต่วันที่เริ่มมีรายได้ (วันที่ 20 กุมภาพันธ์ พ.ศ. 2557) และนำผลขาดทุน ในระหว่างเวลาที่ได้รับยกเว้นภาษีเงินได้ มาหักออกจากรายสุทธิเป็นระยะเวลา 5 ปี (สิ้นสุดวันที่ 19 กุมภาพันธ์ พ.ศ. 2570)
บริษัทอ้อย : บริษัท ศรีไทย นาโนพลาสติก จำกัด	1960(2)/2555	8 มิถุนายน พ.ศ. 2555	7 ปี	ผลิตภัณฑ์พลาสติก	<ul style="list-style-type: none"> การได้รับยกเว้นภาษีเงินได้นิณบุคคลสำหรับกำไรสุทธิที่ได้จากการประกอบกิจการที่ได้รับการส่งเสริม รวมกันไม่เกินร้อยละ 100 ของเงินลงทุนไม่รวมค่าที่ดินและทุนหมุนเวียน เป็นระยะเวลา 7 ปี นับแต่วันที่เริ่มมีรายได้จากการประกอบกิจการนั้น (วันที่ 10 สิงหาคม พ.ศ. 2555) และสามารถนำผลขาดทุน ในระหว่างเวลาที่ได้รับยกเว้นภาษีเงินได้ มาหักออกจากรายสุทธิเป็นระยะเวลา 5 ปี นับจากวันที่พ้นกำหนดระยะเวลา 7 ปี (สิ้นสุดวันที่ 9 สิงหาคม พ.ศ. 2567)

บริษัท ศรีไทยซูเปอร์แวร์ จำกัด (มหาชน)
 หมายเหตุประกอบงบการเงินรวมและงบการเงินเฉพาะกิจการ
 สำหรับปีสิ้นสุดวันที่ 31 ธันวาคม พ.ศ. 2559

32 สิทธิพิเศษที่ได้รับจากการส่งเสริมการลงทุน (ต่อ)

กลุ่มกิจการได้รับสิทธิพิเศษจากคณะกรรมการส่งเสริมการลงทุนและต้องปฏิบัติตามเงื่อนไขที่เกี่ยวข้องกับสิทธิและประโยชน์ที่ได้รับนั้นตามที่ระบุไว้ในบัตรส่งเสริมการลงทุน ซึ่งมีรายละเอียดดังนี้ (ต่อ)

ชื่อบริษัท	เลขที่บัตรส่งเสริม	วันที่คณะกรรมการอนุมัติ	ระยะเวลา	ข้อผลิตภัณฑ์	สิทธิพิเศษที่สำคัญ
บริษัท ช่อ : บริษัท ไทย เทค จำกัด	1616(5)/2554	18 เมษายน พ.ศ. 2554	8 ปี	ผลิตภัณฑ์เสริม	<ul style="list-style-type: none"> การได้รับยกเว้นภาษีเงินได้นิติบุคคลสำหรับกำไรสุทธิที่ได้จากการประกอบกิจการที่ได้รับการส่งเสริม เป็นระยะเวลา 8 ปี นับแต่วันที่เริ่มมีรายได้จากการประกอบกิจการนั้น (วันที่ 19 กรกฎาคม พ.ศ. 2554) และได้รับลดหย่อนภาษีเงินได้นิติบุคคลสำหรับกำไรสุทธิร้อยละ 50 ของอัตราปกติ รวมทั้งสามารถนำผลขาดทุนในระหว่างเวลาที่ได้รับการยกเว้นภาษีเงินได้มาหักออกจากกำไรสุทธิเป็นเวลา 5 ปี นับจากวันที่พ้นกำหนดเป็นเวลา 8 ปี (สิ้นสุดวันที่ 18 กรกฎาคม พ.ศ. 2567)

บริษัท ศรีไทยซูเปอร์แวร์ จำกัด (มหาชน)

หมายเหตุประกอบงบการเงินรวมและงบการเงินเฉพาะกิจการ

สำหรับปีสิ้นสุดวันที่ 31 ธันวาคม พ.ศ. 2559

32 สิทธิพิเศษที่ได้รับจากการส่งเสริมการลงทุน (ต่อ)

บริษัท ศรีไทยซูเปอร์แวร์ จำกัด (มหาชน)

ผลการดำเนินงานจากกิจกรรมที่ได้รับการส่งเสริม และไม่ได้รับการส่งเสริมการลงทุนของบริษัท ประกอบด้วยรายละเอียดดังนี้

	งบการเงินเฉพาะกิจการ (พันบาท)					
	พ.ศ. 2559			พ.ศ. 2558		
	กิจกรรม ที่ได้รับ	กิจกรรม ที่ไม่ได้รับ	รวม	กิจกรรม ที่ได้รับ	กิจกรรม ที่ไม่ได้รับ	รวม
	การส่งเสริม	การส่งเสริม		การส่งเสริม	การส่งเสริม	
รายได้						
รายได้จากการขายและการให้บริการ						
ภายในประเทศ	868,523	4,104,643	4,973,166	850,822	4,243,512	5,094,334
รายได้จากการขายและการให้บริการ						
ต่างประเทศ	218,184	1,345,036	1,563,220	362,482	1,237,259	1,599,741
รวมรายได้จากการขายและการให้บริการ	1,086,707	5,449,679	6,536,386	1,213,304	5,480,771	6,694,075

33 เหตุการณ์ภายหลังวันที่ในงบการเงิน

การอนุมัติเงินปันผล

ตามมติที่ประชุมคณะกรรมการบริษัทเมื่อวันที่ 24 กุมภาพันธ์ พ.ศ. 2560 ได้อนุมัติเสนอให้จ่ายเงินปันผลจากผลการดำเนินงานสำหรับปี พ.ศ. 2559 ในอัตราหุ้นละ 0.10 บาท เป็นจำนวนเงินรวม 270.99 ล้านบาท ทั้งนี้การอนุมัติให้จ่ายเงินปันผลดังกล่าวจะได้นำเสนอต่อที่ประชุมใหญ่สามัญผู้ถือหุ้นครั้งที่ 36 (ประจำปี พ.ศ. 2560) เพื่อพิจารณาและอนุมัติต่อไป



บริษัท ศรีไทยซูเปอร์แวร์ จำกัด (มหาชน)

15 ถนนสุขสวัสดิ์ ซอย 36

แขวงบางปะกอก เขตราษฎร์บูรณะ กรุงเทพฯ 10140

โทรศัพท์ 66 2427 0088 โทรสาร 66 2428 9675

www.srithaisuperware.com

