



SriThai

รายงานประจำปี 2560



บริษัท ศรีไทยซูเปอร์แวร์ จำกัด (มหาชน)

สารบัญ

ข้อมูลทางการเงินจากงบการเงินรวมโดยสรุป	2
สารจากประธานกรรมการ	4
ส่วนที่ 1 การประกอบธุรกิจ	
1. นโยบายและภาพรวมการประกอบธุรกิจ	5
2. ลักษณะการประกอบธุรกิจ	9
3. ปัจจัยความเสี่ยง	34
4. กรณียุติที่ใช้ในการประกอบธุรกิจ	41
5. ข้อพิพาททางกฎหมาย	46
6. ข้อมูลทั่วไปและข้อมูลสำคัญอื่น	47
ส่วนที่ 2 การจัดการและการกำกับดูแลกิจการ	
7. ข้อมูลหลักกรณียุติและผู้ถือหุ้น	53
8. โครงสร้างการจัดการ	56
9. การกำกับดูแลกิจการ	65
10. ความรับผิดชอบต่อสังคม	92
11. การควบคุมภายในและการบริหารจัดการความเสี่ยง	106
12. รายการระหว่างกัน	109
ส่วนที่ 3 ฐานะการเงินและผลการดำเนินงาน	
13. ข้อมูลทางการเงินที่สำคัญ	114
14. การวิเคราะห์และคำอธิบายของฝ่ายจัดการ	122
เอกสารแนบ	
เอกสารแนบ 1 รายละเอียดเกี่ยวกับกรรมการ ผู้บริหาร ผู้มีอำนาจควบคุม และเลขานุการบริษัท	133
เอกสารแนบ 2 รายละเอียดเกี่ยวกับกรรมการของบริษัทย่อย	169
เอกสารแนบ 3 รายละเอียดเกี่ยวกับหัวหน้างานตรวจสอบภายใน และหัวหน้างานกำกับดูแลการปฏิบัติงานของบริษัท (compliance)	170
เอกสารแนบ 4 รายงานคณะกรรมการสรรหาและพิจารณาค่าตอบแทน	173
รายงานคณะกรรมการกำกับดูแลกิจการที่ดี	174
รายงานความรับผิดชอบของคณะกรรมการบริษัทต่อรายงานทางการเงิน	176
รายงานคณะกรรมการตรวจสอบ	177
รายงานของผู้สอบบัญชีรับอนุญาตและงบการเงิน	เอกสารแนบ

ข้อมูลทางการเงินจากงบการเงินรวมโดยสรุป

หน่วย : ล้านบาท

	2560	2559	2558
งบแสดงฐานะการเงินรวม			
สินทรัพย์	10,726	11,304	11,107
หนี้สิน	6,178	6,371	6,150
ส่วนของผู้ถือหุ้น	4,548	4,933	4,957
งบกำไรขาดทุนเบ็ดเสร็จรวม			
รายได้จากการขาย	9,577	9,285	9,763
กำไรขั้นต้น	1,415	1,578	1,848
ค่าใช้จ่ายในการขายและบริหาร	(1,295)	(1,288)	(1,316)
รายได้อื่น	113	163	189
ต้นทุนทางการเงิน	(181)	(169)	(163)
กำไรก่อนภาษีเงินได้	52	284	558
กำไรสุทธิสำหรับปีส่วนที่เป็นของผู้เป็นเจ้าของบริษัทใหญ่	42	256	445
งบกระแสเงินสดรวม			
เงินสดสุทธิได้มาจากกิจกรรมดำเนินงาน	946	548	1,197
เงินสดสุทธิใช้ไปในกิจกรรมลงทุน	(439)	(1,013)	(1,098)
เงินสดสุทธิได้มาจาก(ใช้ไปใน)กิจกรรมจัดหาเงิน	(461)	87	79
เงินสดและรายการเทียบเท่าเงินสดปลายปี	290	272	621
อัตราส่วนทางการเงินที่สำคัญ			
อัตราส่วนสภาพคล่อง (เท่า)	1.07	1.20	1.17
ระยะเวลาเก็บหนี้เฉลี่ย (วัน)	79.79	77.15	72.95
ระยะเวลาขายสินค้าเฉลี่ย (วัน)	40.48	42.74	39.37
ระยะเวลาชำระหนี้ (วัน)	41.03	42.27	43.84
อัตรากำไรขั้นต้นต่อยอดขาย (%)	14.77	17.00	18.92
อัตรากำไรสุทธิต่อรายได้รวม (%)	0.76	2.82	4.84
อัตราผลตอบแทนจากสินทรัพย์ (%)	0.66	2.36	4.42
อัตราส่วนหนี้สินต่อส่วนของผู้ถือหุ้น (เท่า)	1.36	1.29	1.24

ผลการดำเนินงาน

(หน่วย : ล้านบาท)

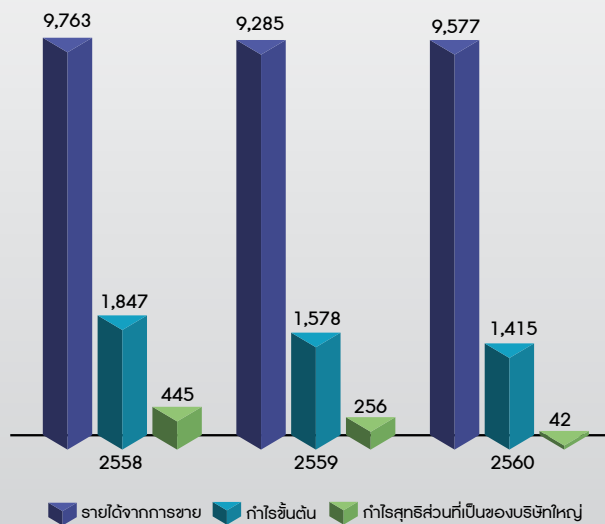

กำไรต่อหุ้น

(หน่วย : บาท)

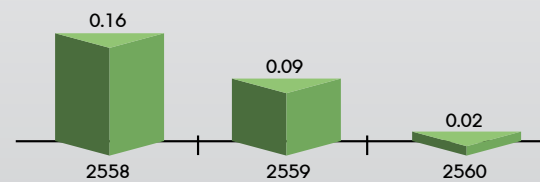

สินทรัพย์ หนี้สิน และส่วนของผู้ถือหุ้น

(หน่วย : ล้านบาท)

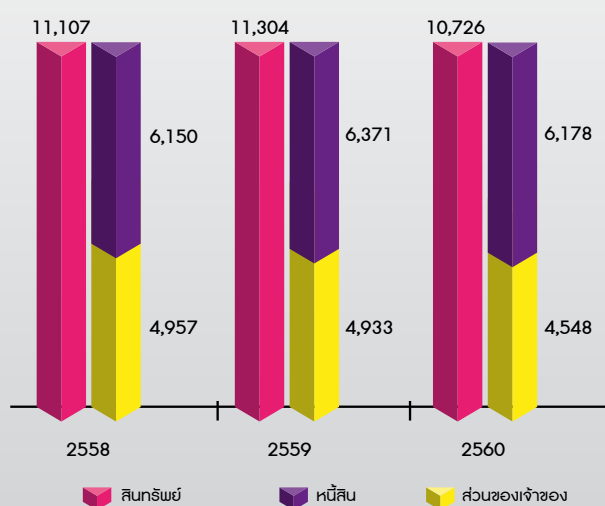

มูลค่าตามบัญชีต่อหุ้น

(หน่วย : บาท)

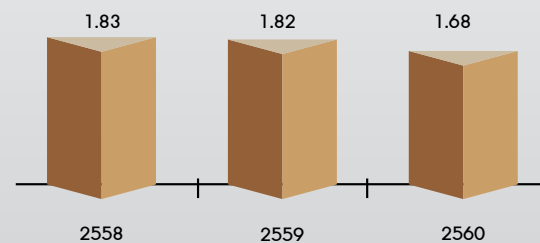

สารจากประธานกรรมการ



ปี พ.ศ. 2560 มีข่าวที่น่ายินดีก็คือเศรษฐกิจที่เริ่มฟื้นตัวของบรรดาประเทศผู้นำทางเศรษฐกิจจากการเพิ่มขึ้นของอัตราผลิตภัณฑ์มวลรวม (Gross Domestic Products) เป็นเครื่องบ่งชี้แนวโน้มการเติบโตของภาวะเศรษฐกิจโลก ส่วนเศรษฐกิจของประเทศไทยเราแม้ว่าจะดัมหมภาคเริ่มมีการขยายตัวดีขึ้น แต่ระดับฐานรากยังไม่ฟื้นตัวเท่าที่ควร ทำให้กำลังซื้อของคนส่วนใหญ่ยังต่ำอยู่และกระทบต่ออุปสงค์ในสินค้าหลักของบริษัท ซึ่งเป็นสินค้าอุปโภคบริโภค ได้แก่ ผลิตภัณฑ์เมลามีน นอกจากนี้กลุ่มสินค้าบรรจุภัณฑ์อาหารและเครื่องดื่มก็ประสบปัญหาการแข่งขันด้านราคาจากผู้ประกอบการรายย่อย ตลอดจน resin พลาสติกบางเกรดซึ่งเป็นวัตถุดิบหลักที่มีราคาสูงขึ้น โดยบริษัทฯ ไม่สามารถปรับราคาขายให้สอดคล้องกับการเปลี่ยนแปลงของราคาวัตถุดิบ จึงมีผลต่อความสามารถในการทำกำไรของกลุ่มสินค้ารับจ้างผลิตหรือ OEM ซึ่งเป็นกลุ่มสินค้าหลักของบริษัทฯ ประกอบกับธุรกิจเครือข่ายศรีไทยเน็ตเวิร์คหดตัวจากการปรับโครงสร้างการบริหารงาน การย้ายเข้าออกของผู้นำนักขายอิสระ และภาวะเศรษฐกิจที่มีผลต่อภาคค้าปลีก

ส่วนธุรกิจในต่างประเทศ แม้ว่ายอดขายจะสูงขึ้นจากปีก่อนจากฐานลูกค้าที่เพิ่มขึ้นของบริษัทฯ ในประเทศเวียดนาม คือ Srithai (Vietnam) Company Limited และ Srithai (Hanoi) Company Limited รวมถึง Srithai Superware Manufacturing Private Limited ในประเทศอินเดียก็ตาม แต่บริษัทที่ Hanoi และอินเดียก็ยังใช้กำลังการผลิตไม่เต็มที่ เนื่องจากเพิ่งเริ่มประกอบการไม่ถึง 2 ปี ทำให้ต้นทุนการผลิตยังสูงอยู่

คณะกรรมการบริษัทและฝ่ายบริหารมิได้นิ่งนอนใจ ได้วางแผนและกำหนดกลยุทธ์สำหรับปี พ.ศ. 2561 เพื่อเป็นรากฐานและปัจจัยช่วยผลักดันให้กลุ่มศรีไทยสามารถเติบโตในอนาคตได้อย่างมั่นคงและยั่งยืน อาทิ การเพิ่มยอดขายและขยายตลาดภายในประเทศและต่างประเทศ การนำเสนอสินค้าใหม่ๆ การเพิ่มช่องทางการจัดจำหน่ายสินค้าออนไลน์ การบริหารการลดต้นทุน การจัดการสินทรัพย์ที่ใช้ประโยชน์ไม่เต็มที่ การควบรวมบางธุรกิจภายในกลุ่มเข้าด้วยกันเพื่อเพิ่มประสิทธิภาพของการบริหารงาน การใช้เทคโนโลยีใหม่สำหรับกระบวนการผลิตและการทำงานในสำนักงาน และหาโอกาสทางธุรกิจในการควบรวมกิจการนอกกลุ่มเพื่อขยายฐานธุรกิจ

คณะกรรมการบริษัทตระหนักดีว่า การดำเนินธุรกิจจำเป็นต้องควบคู่ไปกับการเป็นพลเมืองที่ดีของสังคม กลุ่มศรีไทยจึงได้กำหนดพันธกิจของการดำเนินธุรกิจบนพื้นฐานของจริยธรรมและการกำกับดูแลกิจการที่ดี นอกเหนือไปจากกิจกรรมความรับผิดชอบต่อสังคมต่างๆ โดยมีส่วนร่วมรณรงค์ต่อต้านการทุจริตคอร์รัปชันทุกรูปแบบ และได้รับการรับรองเป็นสมาชิกของแนวร่วมปฏิบัติของภาคเอกชนไทยในการต่อต้านการทุจริตเมื่อเดือนมีนาคม พ.ศ. 2560 รวมถึงได้รับการประเมินระดับดีเลิศด้านการกำกับดูแลกิจการที่ดีอย่างต่อเนื่อง อันเป็นความภาคภูมิใจของชาวศรีไทยที่หน่วยงานกำกับดูแลให้การยอมรับการมีธรรมาภิบาลของกลุ่มบริษัทอย่างเป็นรูปธรรม

ผมขอขอบพระคุณท่านผู้ถือหุ้น คณะกรรมการบริษัท ผู้บริหารและพนักงานของกลุ่มศรีไทย ที่ให้การสนับสนุนการดำเนินธุรกิจของกลุ่มศรีไทยมาโดยตลอดกว่า 54 ปี ผมหวังว่าท่านจะยังคงให้การสนับสนุนธุรกิจของกลุ่มศรีไทยให้มีความยั่งยืนในอนาคตและเป็นหนึ่งในบริษัทชั้นนำของคนไทยที่มีอายุยืนยาวสืบไป



นายสนั่น อังอุบลกุล

ประธานกรรมการ

บริษัท ศรีไทยซูเปอร์แวร์ จำกัด (มหาชน)

ส่วนที่ 1

การประกอบธุรกิจ

1. นโยบายและภาพรวมการประกอบธุรกิจ

1.1 วิสัยทัศน์และพันธกิจของบริษัทฯ

บริษัทฯ ได้ประกาศวิสัยทัศน์และพันธกิจให้ผู้บริหาร ตลอดจนพนักงานทุกระดับในองค์กรได้รับทราบ มีความเข้าใจร่วมกัน และประสานงานกัน เพื่อร่วมกันช่วยผลักดันให้บริษัทฯ สามารถบรรลุเป้าหมายและก้าวไปในทิศทางที่กำหนดไว้อย่างมั่นคง นอกจากนี้ บริษัทฯ ได้เผยแพร่วิสัยทัศน์และพันธกิจแก่สาธารณชน คู่ค้า และผู้มีส่วนได้เสียทุกกลุ่มของบริษัทฯ เพื่อรับรู้ทิศทางและอนาคตของบริษัทฯ และดำเนินธุรกิจร่วมกันกับบริษัทฯ ได้อย่างมั่นใจ

บริษัทฯ กำหนดกลยุทธ์และแนวทางการดำเนินธุรกิจให้มีความเหมาะสมกับวิสัยทัศน์ (Vision) และ พันธกิจ (Mission) วิสัยทัศน์และพันธกิจได้รับการทบทวนทุกปี ให้สอดคล้องกับการเปลี่ยนแปลงของการดำเนินธุรกิจ ตลอดจนปัจจัยภายในและภายนอก ทั้งนี้ วิสัยทัศน์และพันธกิจที่ได้รับอนุมัติจากคณะกรรมการบริษัทในปี พ.ศ. 2560 เป็นดังนี้

วิสัยทัศน์ (Vision)

เป็นผู้ผลิตเบลามีนรายใหญ่ที่สุดในโลก
และเป็นผู้นำในอุตสาหกรรมอัดพลาสติกในอาเซียน

พันธกิจ (Mission)

- ส่งเสริมให้มีบรรยากาศของการเรียนรู้ และแบ่งปันองค์ความรู้ต่างๆ เพื่อนำไปใช้เป็นประโยชน์ต่อการพัฒนาทุนมนุษย์ (Human Capital)
- พัฒนา เพิ่มพูนทักษะ ความสามารถ สมรรถนะในการแข่งขันห่วงโซ่มูลค่า (Value Chain)
- ดำเนินธุรกิจบนพื้นฐานของจริยธรรม และการกำกับดูแลกิจการที่ดี
- พัฒนาองค์กรให้มีประสิทธิภาพและมีภาพลักษณ์ที่ดีต่อสังคม (Social Capital)

1.2 การเปลี่ยนแปลงและพัฒนาการที่สำคัญ

บริษัท ศรีไทยซูเปอร์แวร์ จำกัด (มหาชน) “บริษัทฯ” เริ่มดำเนินธุรกิจภายใต้ชื่อ “หจก.อุตสาหกรรม ศรีไทยพลาสติก” โดยนายสุมิตร เลิศสุมิตรกุล เป็นผู้ก่อตั้งเมื่อวันที่ 1 สิงหาคม พ.ศ. 2506 เพื่อทำธุรกิจผลิตและจำหน่ายของใช้พลาสติกในครัวเรือน

ปี พ.ศ. 2515 เปลี่ยนชื่อกิจการเป็น “หจก.อุตสาหกรรมศรีไทยซูเปอร์แวร์” และปรับโครงสร้างการบริหารงานโดยแต่งตั้งนายสนั่น อังอุบลกุล ดำรงตำแหน่งผู้จัดการโรงงาน และได้เพิ่มประเภทธุรกิจอีกประเภทหนึ่งคือ ผลิตเครื่องใช้เมลามีนบนโต๊ะอาหาร

ปี พ.ศ. 2522 เปลี่ยนสถานะของกิจการจากห้างหุ้นส่วนจำกัดเป็นบริษัทจำกัด ภายใต้ชื่อ “บริษัท ศรีไทยซูเปอร์แวร์ จำกัด” ซึ่งกิจการได้ขยายตัวเติบโตขึ้นตามลำดับ

บริษัทฯ เข้าเป็นบริษัทจดทะเบียนในตลาดหลักทรัพย์แห่งประเทศไทยเมื่อวันที่ 2 ตุลาคม พ.ศ. 2534 โดยเพิ่มทุนจดทะเบียนจาก 170 ล้านบาท เป็น 200 ล้านบาท และได้เปลี่ยนสถานะเป็นบริษัทมหาชน เมื่อวันที่ 13 ธันวาคม พ.ศ. 2536 ต่อมาได้เพิ่มทุนจดทะเบียนเป็น 470 ล้านบาท เมื่อวันที่ 14 มกราคม พ.ศ. 2537 และเพิ่มทุนจดทะเบียนอีกครั้งเป็น 500 ล้านบาท เมื่อวันที่ 19 มีนาคม พ.ศ. 2539 โดยมีหุ้นที่เรียกชำระมูลค่าครบแล้วจำนวน 400 ล้านบาท และภายหลังการปรับโครงสร้างนี้จากผลกระทบของวิกฤติเศรษฐกิจในภาคพื้นเอเชียแปซิฟิก ทำให้ทุนที่ชำระแล้วของบริษัทฯ เพิ่มขึ้นจาก 400 ล้านบาท เป็น 2,857 ล้านบาท

ปี พ.ศ. 2548 คณะกรรมการบริษัทมีมติแต่งตั้งนายสนั่น อังอุบลกุล กรรมการผู้จัดการ ให้ดำรงตำแหน่งประธานกรรมการและกรรมการผู้จัดการ แทนนายสุมิตร เลิศสุมิตรกุล อดีตประธานกรรมการของบริษัทฯ ซึ่งได้ถึงแก่กรรม

ปี พ.ศ. 2551 บริษัทฯลดทุนจดทะเบียนและชำระแล้วจาก 2,857 ล้านบาท เป็น 2,709.9 ล้านบาท โดยการตัดหุ้นสามัญที่ซื้อคืนและไม่ได้จำหน่ายภายในระยะเวลา 3 ปี นับจากวันที่ซื้อหุ้นคืนเสร็จสิ้น จากผลของโครงการซื้อหุ้นคืนของบริษัทฯในปี พ.ศ. 2548 ซึ่งเป็นไปตามโครงการซื้อหุ้นสามัญคืนเพื่อการบริหารทางการเงินและขั้นตอนทางกฎหมาย

ปี พ.ศ. 2558 บริษัทฯจัดทำ rebranding และเริ่มใช้โลโก้ใหม่เพื่อให้มีความเป็นสากล รองรับธุรกิจที่หลากหลาย มีความทันสมัย และลูกค้าจดจำง่าย ดังนี้

Brand บริษัทฯ (Corporate Brand)



Brand สินค้า



Brand ประเภทธุรกิจ



เมื่อวันที่ 2 กรกฎาคม พ.ศ. 2558 ตลาดหลักทรัพย์แห่งประเทศไทยพิจารณาย้ายกลุ่มอุตสาหกรรมของบริษัทฯจากประเภท “สินค้าอุปโภคบริโภค” ในหมวดธุรกิจ “ของใช้ในครัวเรือนและสำนักงาน” เป็นกลุ่มอุตสาหกรรมประเภท “สินค้าอุตสาหกรรม” ในหมวดธุรกิจ “บรรจภัณฑ์” เพื่อความชัดเจนต่อผู้ลงทุนและความเหมาะสมต่อการดำเนินธุรกิจ ผลิตภัณฑ์ และรายได้ของบริษัทฯ

การดำเนินธุรกิจในปัจจุบัน บริษัทฯให้ความสำคัญและมุ่งเน้นขยายธุรกิจและฐานลูกค้าของสายธุรกิจพลาสติกทั้งผลิตภัณฑ์เพื่องานอุตสาหกรรมและผลิตภัณฑ์เครื่องใช้ในครัวเรือนซึ่งเป็นสายธุรกิจหลักของกลุ่มบริษัทอย่างต่อเนื่อง ควบคู่กับการขยายฐานการผลิตและลูกค้าในต่างประเทศโดยเฉพาะประเทศในแถบอาเซียน ซึ่งบริษัทฯประสบความสำเร็จจากการลงทุนในประเทศเวียดนามผ่านบริษัทย่อยของบริษัทฯ ที่มีการเติบโตทั้งในด้านธุรกิจและรายได้ และโอกาสเติบโตต่อเนื่องในอนาคตตามการขยายตัวทางเศรษฐกิจของประเทศเวียดนาม รวมถึงการลงทุนผ่านบริษัทย่อยในประเทศอินเดียเพื่อแสวงหาโอกาสทางธุรกิจ การเพิ่มศักยภาพในการแข่งขัน และการขยายตลาดในประเทศอินเดีย นอกจากนี้ แผนกลยุทธ์ต่างๆ เพื่อขับเคลื่อนธุรกิจ อาทิ การเจรจาเข้าซื้อกิจการ การปรับโครงสร้างทางธุรกิจ การสรรหาพันธมิตรและเทคโนโลยีใหม่ๆ ทั้งจากในประเทศและต่างประเทศเพื่อพัฒนาวัตถุดิบหรือขยายตลาด E-commerce อยู่เสมอ ตลอดจนการปรับตัวให้เข้ากับสังคมสมัยใหม่ในโลกยุคดิจิทัล ก็มีส่วนช่วยให้ธุรกิจของกลุ่มบริษัทสามารถแข่งขันและเติบโตต่อไปได้อย่างมั่นคงและยั่งยืน บนรากฐานของการดำเนินธุรกิจและการบริหารจัดการองค์กรอย่างมีประสิทธิภาพ ตามหลักธรรมาภิบาลและความรับผิดชอบต่อสังคม

ส่วนธุรกิจเครือข่ายของบริษัทฯหรือ “ศรีไทย เน็ตเวิร์ค (Srithai Network)” ซึ่งเป็นอีกหนึ่งธุรกิจภายใต้สายธุรกิจเครือข่ายและแม่พิมพ์ก็มุ่งเน้นคัดสรรสินค้าที่หลากหลายและเปี่ยมด้วยคุณภาพสำหรับใช้ในชีวิตประจำวัน หรือเป็นผลิตภัณฑ์ที่ผ่านการทดสอบจากการใช้งานจริงและมีตลาดขนาดใหญ่รองรับ มาวางจำหน่ายในระบบการขายตรงแบบหลายชั้น (Multi-level Marketing) เพื่อเสริมสร้างรายได้ให้แก่บริษัทฯ และเป็นอีกหนึ่งทางเลือกของผู้บริโภคในการเลือกใช้ผลิตภัณฑ์ที่มีคุณภาพ ควบคู่ไปกับการก้าวไปสู่ระบบธุรกิจเครือข่ายที่โดดเด่น งามใจ และเป็นโอกาสในการสร้างรายได้ให้แก่ผู้ประกอบการที่พออิสระและสมาชิกที่ต้องการสร้างเครือข่าย ปัจจุบันบริษัทฯให้ความสำคัญกับการคัดสรรและลงทุนในเทคโนโลยีใหม่ๆ เพื่อสนับสนุนและพัฒนาธุรกิจเครือข่ายให้สามารถเข้าถึงกลุ่มลูกค้าได้อย่างกว้างขวาง สะดวก และรวดเร็วยิ่งขึ้น ทั้งในด้านการซื้อขายสินค้าและการรับชำระเงิน

1.3 โครงสร้างการถือหุ้นของกลุ่มบริษัท

ภาพรวมการประกอบธุรกิจของกลุ่มบริษัทส่วนใหญ่จะอยู่ภายใต้โครงสร้างเดียวกันกับโครงสร้างธุรกิจหลักของบริษัทฯ ได้แก่ สายธุรกิจพลาสติกซึ่งประกอบด้วยผลิตภัณฑ์เพื่องานอุตสาหกรรมและผลิตภัณฑ์เครื่องใช้ในครัวเรือน และสายธุรกิจเครื่องใช้แม่พิมพ์ โดยรวมกลุ่มบริษัทย่อยที่ทำธุรกิจแม่พิมพ์ซึ่งถือว่าเป็นหัวใจสำคัญของสายธุรกิจพลาสติก และกลุ่มบริษัทในเครืออื่นๆ ที่ทำธุรกิจนอกเหนือจากธุรกิจหลักทั้งสองของบริษัทฯ เนื่องจากกลุ่มบริษัทได้วางกลยุทธ์ให้การทำธุรกิจมีลักษณะครบวงจร ลดการพึ่งพาธุรกิจนอกกลุ่ม เพื่อเสริมสร้างศักยภาพในการแข่งขันของกลุ่มบริษัทให้มากขึ้น

โครงสร้างการถือหุ้นของกลุ่มบริษัทศรีไทยซูเปอร์แวร์ – แยกตามสายธุรกิจ

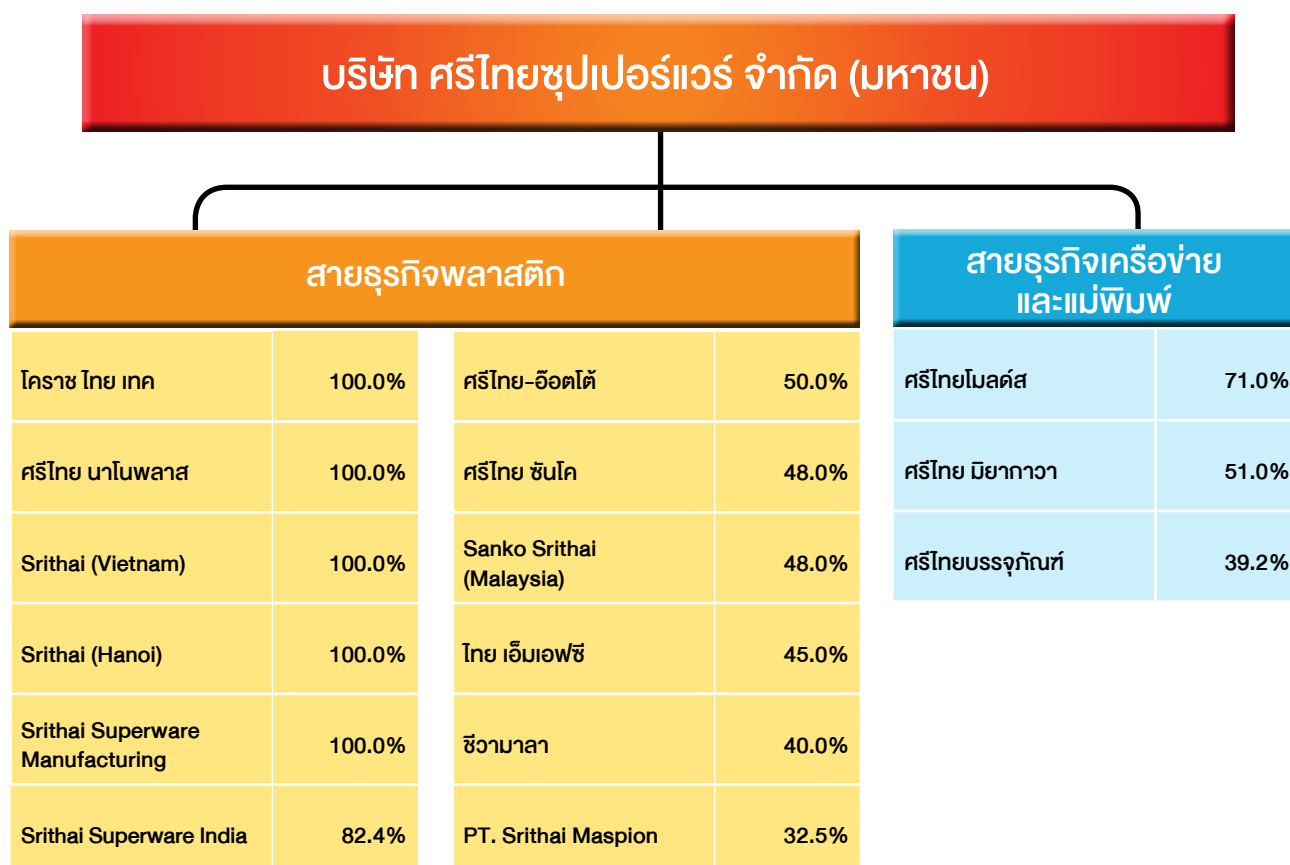

โครงสร้างการถือหุ้นของกลุ่มบริษัทศรีไทยซูเปอร์แวร์ – แยกตามประเภทของเงินลงทุน

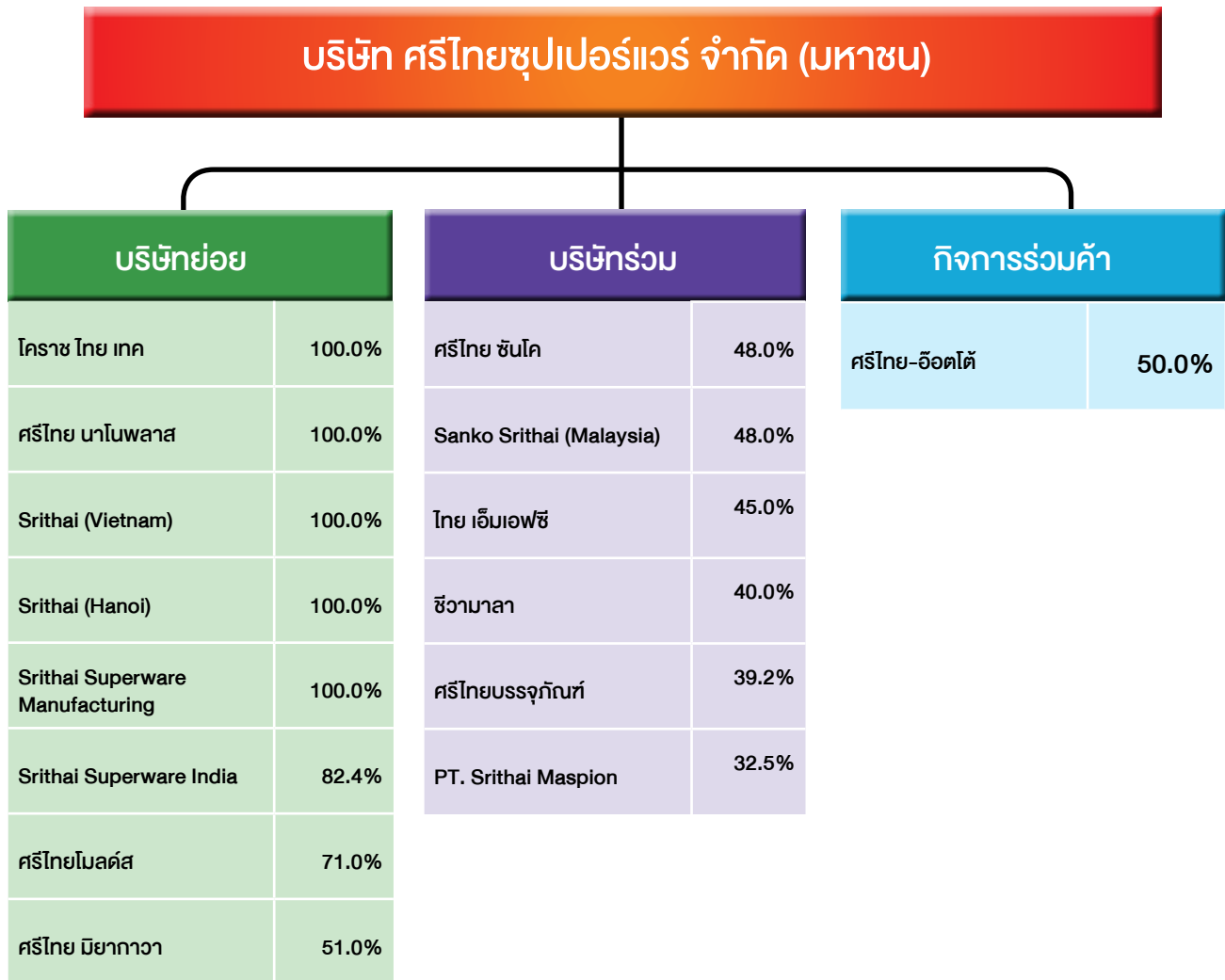

หมายเหตุ : การถือหุ้นร้อยละ 100.0 ใน Srithai (Hanoi) Company Limited และร้อยละ 48.0 ใน Sanko Srithai (Malaysia) SDN. BHD. เป็นการถือหุ้นทางอ้อมของบริษัทฯผ่าน Srithai (Vietnam) Company Limited ในประเทศเวียดนาม และบริษัท ศรีไทย ชันโค จำกัด ในประเทศไทย ตามลำดับ

2. ลักษณะการประกอบธุรกิจ

2.1 โครงสร้างรายได้

โครงสร้างรายได้ของกลุ่มบริษัทประกอบด้วย รายได้จากการขาย รายได้เงินปันผล รายได้อื่น และส่วนแบ่งกำไรจากเงินลงทุนในบริษัท ร่วมและการร่วมค้า ดังต่อไปนี้

รายได้ของกลุ่มบริษัทตามงบการเงินรวม	% การถือหุ้น ของบริษัทฯ		พ.ศ. 2560		พ.ศ. 2559		พ.ศ. 2558	
	ล้านบาท	%	ล้านบาท	%	ล้านบาท	%	ล้านบาท	%
รายได้จากการขาย								
สายธุรกิจพลาสติก								
ส่วนงานผลิตภัณฑ์เครื่องใช้ในครัวเรือน								
บริษัท ศรีไทยซูเปอร์แวร์ จำกัด (มหาชน)	-		1,480	15.3	1,541	16.3	1,605	16.1
บริษัท โคราซ ไทย เทค จำกัด	100.0		212	2.2	250	2.6	276	2.8
Srithai (Vietnam) Company Limited	100.0		192	2.0	345	3.7	147	1.5
Srithai Superware Manufacturing Private Limited	100.0		97	1.0	66	0.7	3	0.0
Srithai Superware India Limited	82.4		43	0.4	55	0.6	73	0.7
รวมส่วนงานผลิตภัณฑ์เครื่องใช้ในครัวเรือน	-		2,024	20.9	2,257	23.9	2,104	21.1
ส่วนงานผลิตภัณฑ์เพื่อการอุตสาหกรรม								
บริษัท ศรีไทยซูเปอร์แวร์ จำกัด (มหาชน)	-		4,561	47.1	4,500	47.6	4,724	47.5
บริษัท พี.อี.ที. บิลเวอร์ จำกัด	100.0		-	-	7	0.1	16	0.2
บริษัท ศรีไทย นาโนพลาสติก จำกัด	100.0		23	0.2	17	0.2	15	0.2
Srithai (Vietnam) Company Limited	100.0		1,526	15.7	1,236	13.1	1,387	13.9
Srithai (Hanoi) Company Limited	100.0		204	2.1	98	1.0	1	0.0
บริษัท ศรีไทย มียากาว จำกัด	51.0		989	10.2	861	9.1	1,076	10.8
รวมส่วนงานผลิตภัณฑ์เพื่อการอุตสาหกรรม	-		7,303	75.3	6,719	71.1	7,219	72.6
สายธุรกิจเครือข่ายและแม่พิมพ์								
บริษัท ศรีไทยซูเปอร์แวร์ จำกัด (มหาชน)	-		84	0.9	200	2.1	223	2.2
Srithai (Vietnam) Company Limited	100.0		11	0.1	-	-	-	-
บริษัท ศรีไทยโมลด์ส จำกัด	71.0		67	0.7	49	0.5	98	1.0
บริษัท ศรีไทย มียากาว จำกัด	51.0		88	0.9	60	0.7	119	1.2
รวมสายธุรกิจเครือข่ายและแม่พิมพ์	-		250	2.6	309	3.3	440	4.4
รวมรายได้จากการขาย	-		9,577	98.8	9,285	98.3	9,763	98.1
รายได้เงินปันผลและรายได้อื่น								
-	-		75	0.8	80	0.8	109	1.1
ส่วนแบ่งกำไรจากเงินลงทุนในบริษัท ร่วมและการร่วมค้า								
-	-		38	0.4	84	0.9	79	0.8
รายได้รวมทั้งสิ้น	-		9,690	100.0	9,449	100.0	9,951	100.0

หมายเหตุ :

- บริษัท พี.อี.ที. บิลเวอร์ จำกัด จัดทะเบียนเลิกบริษัทในไตรมาส 4 ปี พ.ศ. 2559 และชำระบัญชีเสร็จสิ้นในไตรมาส 1 ปี พ.ศ. 2561
- บริษัทฯ ได้เปิดเผยรายละเอียดเพิ่มเติมไว้ในหมายเหตุประกอบงบการเงินสำหรับปี สิ้นสุดวันที่ 31 ธันวาคม พ.ศ. 2560 หัวข้อ 6 ข้อมูลจำแนกตามส่วนงาน หน้า 42 – 44

2.2 การประกอบธุรกิจของแต่ละสายผลิตภัณฑ์

1. สายธุรกิจพลาสติก

สายธุรกิจพลาสติกประกอบด้วย 2 กลุ่มส่วนงาน คือ ส่วนงานผลิตภัณฑ์เพื่องานอุตสาหกรรมและส่วนงานผลิตภัณฑ์เครื่องใช้ในครัวเรือน ซึ่งเป็นการแบ่งตามวัตถุประสงค์ของการใช้งานของผลิตภัณฑ์ บริษัทฯ ได้จัดกลุ่มของผลิตภัณฑ์ให้เหมาะสมและสอดคล้องกับกลยุทธ์ในการดำเนินธุรกิจของบริษัทฯ ดังนี้

1.1 ส่วนงานผลิตภัณฑ์เพื่องานอุตสาหกรรม

(ก) ลักษณะผลิตภัณฑ์หรือบริการ

จำแนกออกเป็น 5 กลุ่ม ประกอบด้วย

กลุ่มที่ 1 บรรจุภัณฑ์อาหารและเครื่องดื่ม

บรรจุภัณฑ์อาหาร ได้แก่ ภาชนะพลาสติกสำหรับบรรจุอาหารและเครื่องดื่มที่ใช้เทคโนโลยีการขึ้นรูปแบบผนังบาง โดยจำแนกเป็นแต่ละประเภทดังนี้

- บรรจุภัณฑ์ที่เน้นความสวยงามโดยใช้เทคโนโลยีการติดฉลากในแม่พิมพ์ IML (In Mould Labeling)



- บรรจุภัณฑ์ที่พิมพ์ลวดลายด้วยระบบ Offset



- บรรจุภัณฑ์อาหารแช่เย็นและแช่แข็ง และบรรจุภัณฑ์ใส่อาหารแบบมีแถบป้องกันการเปิด (Tamper Evident)



บรรจุภัณฑ์เครื่องดื่ม ได้แก่ ฝาเกลียว (Closure) และพรีฟอร์ม (Preform) ขวดน้ำอัดลมและน้ำดื่ม PET รวมถึงการให้บริการเป่าขึ้นรูปบรรจุภัณฑ์เครื่องดื่ม (Blowing)



กลุ่มที่ 2 บรรจุภัณฑ์

ถังบรรจุภัณฑ์ ได้แก่ ถังเพื่อใช้บรรจุสีทาบ้าน เคมีภัณฑ์ น้ำมันเครื่อง และจาระบี



กลุ่มที่ 3 อุปกรณ์ขนถ่ายวัสดุ



ลังบรรจุขวด คือ ลังพลาสติก ภายในแบ่งเป็นช่องๆ สำหรับใช้บรรจุขวด เช่น ขวดน้ำอัดลม ขวดเบียร์ และเครื่องดื่มประเภทต่างๆ เป็นต้น

ลัง ได้แก่ ลังใส่ปลา กล่องอะไหล่ ลังใส่นม ลังใส่ผักผลไม้



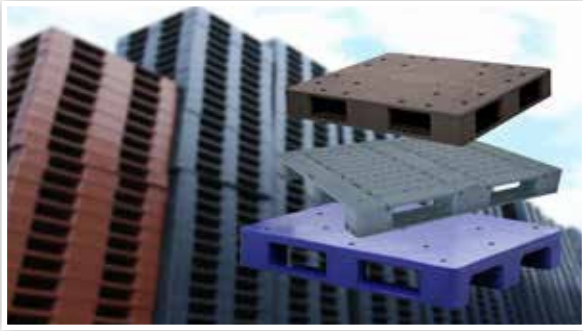

พาเลท คือ แขนววางสินค้า มีลักษณะเป็นแท่นสี่เหลี่ยมขนาดใหญ่ ใช้สำหรับวางสินค้าในสถานที่เก็บสินค้า ภายในแท่นมีช่องสำหรับให้ขาของรถยกเสียบเพื่อยกแท่นได้

ถังขยะ ได้แก่ ถังขยะทั้งแบบมีล้อเคลื่อนที่ได้ ใช้วางริมทางเดินเท้า หรือในที่สาธารณะทั่วไป และแบบไม่มีล้อ



กลุ่มที่ 4 เฟอร์นิเจอร์และของใช้ในครัวเรือน



เฟอร์นิเจอร์ ได้แก่ โต๊ะ เก้าอี้

ของใช้ในครัวเรือน ได้แก่ สินค้าจำพวกอุปกรณ์อำนวยความสะดวก อุปกรณ์ตกแต่ง และเครื่องใช้ต่างๆ





สินค้าพรีเมียม ได้แก่ สินค้าที่ผลิตเพื่อเป็นของแถมในรายการส่งเสริมการขายของผู้ผลิตสินค้าหรือร้านค้าต่างๆ ซึ่งออกแบบโดยผู้ว่าจ้างผลิตหรือบริษัทเอง และเมื่อผลิตเสร็จแล้ว ต้องติดเครื่องหมายการค้าของเจ้าของสินค้า/ผู้ว่าจ้างผลิต

กลุ่มที่ 5 ผลิตภัณฑ์เกี่ยวกับยานยนต์และชิ้นส่วน

เปลือกแบตเตอรี่ คือ แบตเตอรี่เฉพาะส่วนนอกสุดซึ่งทำมาจากพลาสติก ประกอบด้วยตัวแบตเตอรี่และฝา รวมถึงขั้วแบตเตอรี่ ทั้งแบตเตอรี่รถยนต์ และรถจักรยานยนต์



ชิ้นส่วนยานยนต์ คือ ชิ้นส่วนต่างๆ ที่ใช้ประกอบเป็นรถยนต์ และรถจักรยานยนต์

ชิ้นส่วนอุตสาหกรรม คือ ชิ้นส่วนต่างๆ ที่ใช้ประกอบเป็นสินค้าอุตสาหกรรม เช่น ตู้อบไมโครเวฟ เครื่องปรับอากาศ ตู้เย็น เครื่องซักผ้า เครื่องโทรสาร เครื่องพิมพ์ เป็นต้น

(ข) การตลาดและการแข่งขัน

ลักษณะลูกค้า

กลุ่มที่ 1

- บรรจุก๊าซอาหาร
- บรรจุก๊าซเครื่องดื่ม

กลุ่มที่ 2

- บรรจุก๊าซ

กลุ่มที่ 3

- อุปกรณ์ขนถ่ายวัสดุ

โรงงานอุตสาหกรรมอาหารพร้อมรับประทาน โรงภาพยนตร์ที่ต้องการส่งเสริมการขายและ ร้านสะดวกซื้อ
โรงงานอุตสาหกรรมเครื่องดื่ม

โรงงานอุตสาหกรรมสีและเคมีภัณฑ์ หรือธุรกิจต่างๆ ที่จำเป็นต้องใช้บรรจุก๊าซสำหรับบรรจุก๊าซของตน

ได้แก่ ลังบรรจุขวด ลัง พาเลท และถังขยะ ซึ่งลูกค้าซื้อเพื่อนำไปใช้งานโดยตรง ได้แก่ โรงงานอุตสาหกรรม คลังสินค้า ธุรกิจโลจิสติกส์ หน่วยงานราชการ หรือธุรกิจต่างๆ ที่จำเป็นต้องใช้สินค้าประเภทนี้

กลุ่มที่ 4

- เฟอ์นเจอร์และของใช้ในครัวเรือน

ตัวแทนจำหน่ายหรือร้านค้าปลีก เพื่อจำหน่ายต่อไปให้แก่ผู้บริโภค และกลุ่มธุรกิจ HORECA ซึ่งประกอบด้วย โรงแรม (Hotel) ภัตตาคาร (Restaurant) และธุรกิจจัดเลี้ยง (Catering)

- สินค้าพรีเมียม

จำหน่ายโดยตรงให้แก่เจ้าของสินค้าและร้านค้าต่างๆ ที่ต้องการส่งเสริมการขาย

กลุ่มที่ 5

- ผลิตภัณฑ์เกี่ยวกับยานยนต์และชิ้นส่วน

ได้แก่ ชิ้นส่วนยานยนต์ เปลือกแบตเตอรี่ และชิ้นส่วนอุตสาหกรรม ซึ่งลูกค้าสั่งซื้อสินค้าจากบริษัทเพื่อนำไปประกอบเป็นสินค้าสำเร็จรูปเพื่อขายต่อไป

ระยะเวลาให้สินเชื่อ

สินค้าพลาสติกมีระยะเวลาให้สินเชื่อแก่ลูกค้าประมาณ 30-120 วัน ยกเว้นการขายในงานมหกรรมจะขายเป็นเงินสด

กลยุทธ์การแข่งขัน

- เน้นสินค้าที่มีคุณภาพสูงและแตกต่างจากสินค้าคู่แข่งด้วยเทคโนโลยีในการผลิตที่ทันสมัย
- เพิ่มมูลค่าของสินค้าด้วยนวัตกรรมใหม่ๆ และเป็นมิตรกับสิ่งแวดล้อม
- เน้นความหลากหลายของสินค้าและบริการที่ครบวงจร รวมถึงการรับจ้างเป่าขึ้นรูปบรรจุภัณฑ์เครื่องดื่มและบริการผลิตแม่พิมพ์ให้ลูกค้าโดยบริษัทย่อย
- ร่วมวิจัยและพัฒนาสินค้ากับลูกค้า ผู้ผลิตวัตถุดิบ และผู้ผลิตแม่พิมพ์ เพื่อให้สินค้ามีรูปแบบตรงกับความต้องการและ/หรือช่วยลดค่าใช้จ่ายให้แก่ลูกค้า
- มีฐานการผลิตขนาดใหญ่ในประเทศเวียดนามและสิทธิบัตรในตัวสินค้า ซึ่งช่วยสร้างความมั่นใจให้แก่ลูกค้าและเสริมกลยุทธ์ในการแข่งขันของบริษัทฯ
- เพิ่มความหลากหลายของรูปแบบสินค้านอกเหนือจากสินค้าที่บริษัทฯ เป็นผู้ผลิต โดยการจัดหาสินค้าคุณภาพจากทั้งในประเทศและต่างประเทศมาจำหน่าย

ช่องทางการจำหน่าย

ผลิตภัณฑ์เพื่องานอุตสาหกรรมมีช่องทางการจำหน่ายดังนี้

ส่งออกต่างประเทศ 8%

ขายภายในประเทศ 92%

จำแนกตามกลุ่มผลิตภัณฑ์ได้ดังนี้

สัดส่วนยอดขาย พ.ศ. 2560

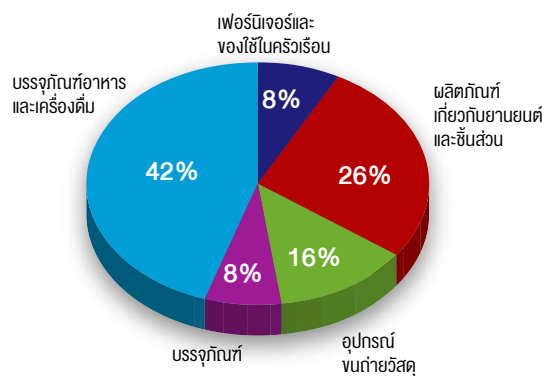

สัดส่วนยอดขาย พ.ศ. 2559

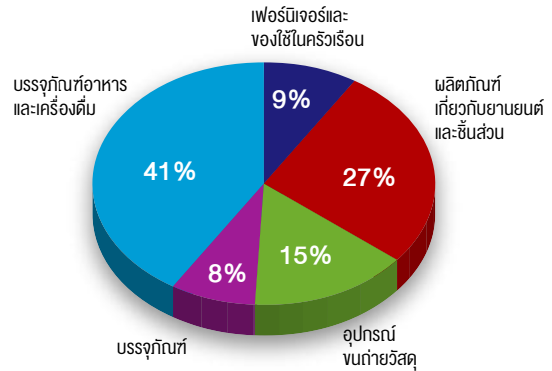

ตัวแทนจำหน่ายภายในประเทศ ได้แก่ บริษัท ศรีไทยมาร์เก็ตติ้ง จำกัด บริษัท สยามเมลาซีน มาร์เก็ตติ้ง จำกัด บริษัท ธนศิริ อินดัสทรีส์ จำกัด และบริษัท ส.ศิริไทย เทรดดิ้ง จำกัด ซึ่งเป็นคู่ค้าที่ดำเนินธุรกิจร่วมกันเป็นระยะเวลายาวนาน นอกจากนี้ บริษัทตัวแทนจำหน่ายที่อยู่ภายในกลุ่มบริษัท ได้แก่ บริษัท ศรีไทย-ฮ็อตโต้ (ประเทศไทย) จำกัด และบริษัท ศรีไทย ชันโค จำกัด

(ค) สถานภาพและศักยภาพการแข่งขัน

ผู้ผลิตสินค้าพลาสติกส่วนใหญ่เน้นการทำธุรกิจกับกลุ่มสินค้าในกลุ่มสินค้าหนึ่ง เพื่อแข่งขันเฉพาะในตลาดที่ตนเองถนัด เช่น โรงงานฉีดพลาสติกเครื่องใช้ในครัวเรือนก็จะผลิตเฉพาะเครื่องใช้ในครัวเรือนเท่านั้น จะไม่ผลิตสินค้าชนิดอื่น เป็นต้น โรงงานพลาสติกทั่วประเทศมีจำนวนมาก ส่วนใหญ่เป็นโรงงานขนาดเล็กหรืออุตสาหกรรมในครัวเรือนซึ่งใช้เงินลงทุนน้อยและเทคโนโลยีต่ำ โรงงานพลาสติกขนาดใหญ่ที่สามารถผลิตสินค้าพลาสติกป้อนให้แก่ผู้บริโภคและภาคธุรกิจต่างๆ มีจำนวนไม่มาก เพราะต้องใช้เงินลงทุนสูง มีการควบคุมคุณภาพอย่างเข้มงวดและต้องมีเทคโนโลยีการผลิตที่ดี นอกจากนั้น ชื่อหรือตราที่ยี่ห้อก็เป็นสิ่งสำคัญมากในการสร้างความน่าเชื่อถือแก่ลูกค้าโดยเฉพาะโรงงานที่ผลิตชิ้นส่วนอุตสาหกรรม เพราะเป็นสินค้าที่ต้องการคุณภาพและการส่งมอบตรงเวลา

กลุ่มบริษัทเป็นผู้นำในวงการสินค้าพลาสติก มีศักยภาพและความสามารถในการแข่งขันกับผู้ประกอบการรายอื่น ตลอดจนเป็นทางเลือกในอันดับต้นๆ ให้แก่ลูกค้าได้ ด้วยจุดแข็งและเหตุผลดังนี้

- ธุรกิจที่ดำเนินมาอย่างยาวนานมากกว่า 50 ปี บนรากฐานของความมั่นคง
- ตราสินค้าที่แพร่หลาย เป็นที่จดจำและยอมรับจากทั้งในประเทศไทยและต่างประเทศ
- มีโรงงานสำหรับผลิตผลิตภัณฑ์เพื่องานอุตสาหกรรม 3 โรงงาน ซึ่งทันสมัยด้วยกำลังการผลิตรวมกันเป็นอันดับต้นๆ ของประเทศไทย
- กระบวนการผลิตมีประสิทธิภาพและเป็นมิตรกับสิ่งแวดล้อมด้วยเครื่องจักรที่ทันสมัยและเทคโนโลยีขั้นสูง
- สิทธิบัตรในตัวสินค้า
- สินค้ามีคุณภาพสูง รูปแบบสวยงาม ปลอดภัย ทันสมัย และเป็นมิตรกับสิ่งแวดล้อม สนองตอบความต้องการของลูกค้าที่หลากหลายได้
- ความเชี่ยวชาญในการผลิตผลิตภัณฑ์เพื่องานอุตสาหกรรมที่ต้องการความเที่ยงตรงสูง ได้แก่ บรรจุภัณฑ์อาหารและเครื่องดื่ม ด้วยความสามารถในการออกแบบและผลิตผลิตภัณฑ์ด้วยเทคนิคเฉพาะด้านของบริษัทฯ
- การเป็นหนึ่งในผู้ผลิตที่มีอยู่เพียงไม่กี่แห่งทั่วโลกที่สามารถผลิตฝา (Closure) ที่มีน้ำหนักเบาและผลิตได้เร็ว
- การได้รับการรับรองระบบมาตรฐานต่างๆ ที่เกี่ยวกับตัวสินค้าและกระบวนการผลิต ตลอดจนการได้รับรางวัลจากการเข้าประกวดในระดับนานาชาติหลายครั้ง ซึ่งเป็นเครื่องพิสูจน์ถึงการได้รับการยอมรับและความไว้วางใจในระดับสากล
- แนวทาง 3 Save : Save Material, Save Energy, Save the World ซึ่งช่วยเพิ่มผลผลิต ลดปริมาณการใช้วัตถุดิบ ลดการใช้แรงงาน และลดการใช้พลังงานในกระบวนการผลิต ตลอดจนเป็นแนวทางของการมีส่วนร่วมอนุรักษ์สิ่งแวดล้อม และส่งเสริมการทำ CSR ของบริษัทฯ และลูกค้าของบริษัทฯ
- สัมพันธภาพและความร่วมมือที่ดีจากผู้นำยวดยานและพันธมิตรในต่างประเทศที่แข็งแกร่ง ตลอดจนลูกค้า ที่ร่วมวิจัยและพัฒนาวัตถุดิบ กระบวนการผลิต และตัวผลิตภัณฑ์ ให้มีความก้าวหน้าทันสมัย มีการพัฒนาอย่างต่อเนื่อง และแตกต่างจากคู่แข่งทางการค้า ตลอดจนสามารถตอบสนองได้ตรงกับความต้องการของลูกค้า
- ความสามารถในการสนองตอบความต้องการของลูกค้าที่หลากหลาย และ/หรือเป็น Solution Provider ให้แก่ลูกค้า อาทิ การให้บริการที่ครอบคลุมการแปรรูปบรรจุภัณฑ์เครื่องดื่มแก่กลุ่มลูกค้าบรรจุภัณฑ์เครื่องดื่ม และการนำเสนอผลิตภัณฑ์และบริการเพื่อช่วยเพิ่มประสิทธิภาพในการบริหารจัดการระบบการจัดเก็บสินค้าและการขนส่งให้แก่ลูกค้ากลุ่มโลจิสติกส์และคลังสินค้า
- การมุ่งเน้นทำธุรกิจในตลาดอุตสาหกรรมขนาดใหญ่ที่ต้องการสินค้าคุณภาพสูงและมีความต้องการสินค้าจำนวนมาก โดยกลุ่มบริษัทจะไม่ทำธุรกิจแข่งขันกับโรงงานพลาสติกขนาดเล็กที่ผลิตสินค้าโภคภัณฑ์ทั่วไป ซึ่งมีการแข่งขันด้านราคาค่อนข้างสูงและไม่ได้เน้นคุณภาพ
- ฐานการผลิตที่แข็งแกร่งในประเทศเวียดนาม และการประสบความสำเร็จในการทำธุรกิจของบริษัทฯ ในประเทศเวียดนาม รวมถึงความสามารถในการสนับสนุนซึ่งกันและกันทั้งในด้านธุรกิจและการผลิตระหว่างบริษัทฯ และบริษัทฯ ย่อย เพื่อเสริมความแข็งแกร่งให้แกกัน
- ฐานะการเงินที่มั่นคงและมีแหล่งเงินทุนที่เพียงพอสำหรับการขยายธุรกิจ
- การมีเป้าหมายที่จะขยายการลงทุนในต่างประเทศต่อไปโดยเฉพาะประเทศในกลุ่มอาเซียน ควบคู่กับการลงทุนในเทคโนโลยีที่ช่วยในการพัฒนาวัตถุดิบหรือลงทุนซื้อกิจการในธุรกิจใหม่ๆ เพื่อต่อยอดความสำเร็จและร่วมผลักดันให้ธุรกิจและรายได้ของบริษัทฯ เติบโตต่อไปในอนาคต

ด้วยเหตุผลดังกล่าว ประกอบกับปัจจัยภายนอกทั้งการเติบโตของอุตสาหกรรมและเศรษฐกิจของประเทศไทยและเวียดนาม และกระแสนิยมในการใช้ชีวิตของสังคมคนเมืองสมัยใหม่ ทำให้บริษัทฯ มีความเชื่อมั่นในศักยภาพการแข่งขันของบริษัทฯ โดยเฉพาะส่วนงานผลิตภัณฑ์พลาสติกเพื่องานอุตสาหกรรมของบริษัทฯ ที่จะเติบโตเคียงคู่อุตสาหกรรมต่างๆ ได้อย่างมั่นคงในอนาคต

ขนาดของบริษัทเมื่อเทียบกับคู่แข่ง

บริษัทไม่สามารถเทียบขนาดกับคู่แข่งได้โดยตรง เนื่องจากโรงงานพลาสติกขนาดกลางและขนาดเล็กมีจำนวนนับพันแห่ง อย่างไรก็ตาม ด้วยเทคโนโลยีในการผลิต กำลังการผลิตในปัจจุบัน ตลอดจนความหลากหลายของสินค้า ทำให้บริษัทเป็นผู้ผลิตและจำหน่ายผลิตภัณฑ์พลาสติกเพื่องานอุตสาหกรรมในอันดับต้นๆ ของประเทศไทย ที่ลูกค้าให้การยอมรับและไว้วางใจในคุณภาพสินค้า ในปี พ.ศ. 2560 บริษัทได้ประเมินส่วนแบ่งทางการตลาดของบริษัทในแต่ละกลุ่มผลิตภัณฑ์หลักดังนี้

ประเภทผลิตภัณฑ์	%
เปลือกแบตเตอรี่	70
ถังบรรจุขวด	70
ถังบรรจุภัณฑ์	50
ถัง	60
พาเลท	40
ถังขยะ	30
เฟอร์นิเจอร์	30
กลุ่มบรรจุภัณฑ์อาหารและเครื่องดื่ม	20

(ง) การจัดหาผลิตภัณฑ์หรือบริการ

บริษัทมีโรงงานผลิตผลิตภัณฑ์เพื่องานอุตสาหกรรม 3 โรงงาน ได้แก่ โรงงานสุขสวัสดิ์ โรงงานบางปู และโรงงานอมตะนคร ชลบุรี ซึ่งผลิตสินค้าแตกต่างกันดังนี้

โรงงานสุขสวัสดิ์

ผลิตผลิตภัณฑ์บรรจุภัณฑ์อาหาร และถังบรรจุภัณฑ์



โรงงานบางปู

ผลิตเปลือกแบตเตอรี่

โรงงานอมตะนคร ชลบุรี

ผลิตผลิตภัณฑ์เพื่องานอุตสาหกรรมเกือบทุกประเภททั้งชิ้นงานขนาดเล็กและชิ้นงานขนาดใหญ่ ได้แก่ พาเลท ลังบรรจุขวด ถังขยะบรรจุภัณฑ์อาหารและเครื่องดื่ม กล่องบรรจุแผ่นซีดีและดีวีดี อุปกรณ์ตกแต่ง เปลือกแบตเตอรี่ และชิ้นส่วนอุตสาหกรรม



นอกจากนี้ บริษัทยังมีโรงงานผลิตผลิตภัณฑ์เพื่องานอุตสาหกรรมในประเทศเวียดนามอีก 2 โรงงาน ภายใต้บริษัทย่อยสองแห่งที่บริษัทถือหุ้นในสัดส่วนร้อยละ 100 คือ Srithai (Vietnam) Company Limited และ Srithai (Hanoi) Company Limited



Srithai (Vietnam) Company Limited

ผลิตบรรจุภัณฑ์เครื่องดื่ม ลังบรรจุขวด ถังบรรจุภัณฑ์ เปลือกแบตเตอรี่ ของใช้ในครัวเรือน หมวกกันน็อค และชิ้นส่วนอุตสาหกรรม

Srithai (Hanoi) Company Limited

ผลิตบรรจุภัณฑ์เครื่องดื่ม และกลุ่มผลิตภัณฑ์ Material Handling



วัตถุดิบที่สำคัญ ได้แก่ เม็ดพลาสติกชนิดต่างๆ ส่วนใหญ่บริษัทซื้อภายในประเทศจากตัวแทนจำหน่ายของผู้ผลิตหลายรายซึ่งไม่มีปัญหาคุณภาพวัตถุดิบและไม่มีปัญหาการขาดแคลนวัตถุดิบแต่อย่างใด อย่างไรก็ตาม ราคาเม็ดพลาสติกมักจะมีการเปลี่ยนแปลงตามราคาน้ำมันดิบในตลาดโลก หากราคาเม็ดพลาสติกมีความผันผวนมาก บริษัทจะสั่งซื้อวัตถุดิบบ่อยครั้ง เพื่อลดความเสี่ยงจากการขึ้นลงของราคา ตลอดจนต่อรองเงื่อนไขทางการค้ากับผู้นำเข้าวัตถุดิบเพื่อให้บริษัทได้ราคาวัตถุดิบที่เหมาะสม โดยผ่านการพิจารณาของคณะกรรมการจัดซื้อวัตถุดิบของบริษัท ซึ่งจะติดตามและประเมินการเคลื่อนไหวของราคาวัตถุดิบจากผู้ขายและผู้ผลิตภายในประเทศและต่างประเทศ พิจารณาปริมาณการใช้ รวมถึงการเจรจาต่อรองราคากับผู้นำเข้า นอกจากนี้ เมื่อราคาวัตถุดิบมีการปรับตัวสูงขึ้น บริษัทก็สามารถปรับราคาขายกับลูกค้าได้ เนื่องจากผลิตภัณฑ์บางกลุ่มมีการกำหนดราคาขายในลักษณะของต้นทุนบวกส่วนเพิ่ม (Cost Plus) หรือในกรณีที่มีการตกลงกันมาก่อน โดยบริษัทจะหลีกเลี่ยงการรับคำสั่งซื้อล่วงหน้า

แม้ว่ากระบวนการผลิตของบริษัทไม่ก่อให้เกิดผลกระทบต่อสิ่งแวดล้อมและได้รับการรับรองมาตรฐานที่เกี่ยวข้องกับด้านสิ่งแวดล้อม แต่บริษัทก็ให้ความสำคัญต่อการอนุรักษ์สิ่งแวดล้อมอยู่เสมอ โดยยังคงประสิทธิภาพในกระบวนการผลิต และประสิทธิภาพในการใช้งานของตัวสินค้า เพื่อเป็นการใช้ทรัพยากรธรรมชาติที่มีอยู่อย่างจำกัดอย่างมีคุณค่าและมีประสิทธิภาพ ตลอดจนมีส่วนร่วมในการช่วยลดมลภาวะต่อสิ่งแวดล้อมและภาวะโลกร้อน นอกจากนี้ บริษัทได้ให้ความสำคัญต่อการศึกษาและวิจัยร่วมกับองค์กรและสถาบันการศึกษาชั้นนำเพื่อพัฒนาสินค้าพลาสติกที่สามารถย่อยสลายเองได้ตามธรรมชาติ และนำไปสู่ลูกค้าเฉพาะกลุ่มในเชิงพาณิชย์มากขึ้นในอนาคต

(จ) งานที่ยังไม่ส่งมอบ

ด้วยฐานลูกค้าของบริษัทค่อนข้างกว้างตามประเภทของผลิตภัณฑ์ที่หลากหลาย ประกอบกับการมีประสิทธิภาพในกระบวนการผลิตและการส่งมอบสินค้าให้เป็นไปตามแผนการสั่งซื้อล่วงหน้าของลูกค้า บริษัทจึงไม่มีลูกค้ารายใหญ่ที่มีงานที่ยังไม่ส่งมอบ ณ วันที่ 31 ธันวาคม พ.ศ. 2560 เกินกว่าร้อยละ 10 ของรายได้รวม

1.2 ส่วนงานผลิตภัณฑ์เครื่องใช้ในครัวเรือน

(ก) ลักษณะผลิตภัณฑ์หรือบริการ

ส่วนงานผลิตภัณฑ์เครื่องใช้ในครัวเรือนประกอบด้วย 2 กลุ่มผลิตภัณฑ์ คือ กลุ่มผลิตภัณฑ์เครื่องใช้ในครัวเรือนที่ทำจากเมลามีน ได้แก่ เครื่องใช้บนโต๊ะอาหารและในครัวซึ่งผลิตมาจากผงเมลามีนโดยมีรูปทรงหลากหลายและพิมพ์ลวดลายให้สวยงาม เช่น จาน ชาม ถ้วยข้าว ทัพพี ช้อน ถ้วยน้ำ เป็นต้น และกลุ่มผลิตภัณฑ์เครื่องใช้ในครัวเรือนอื่นที่บริษัทจัดหาจากทั้งในประเทศและต่างประเทศมาจำหน่าย เพื่อเสริมให้ส่วนงานผลิตภัณฑ์เครื่องใช้ในครัวเรือนมีสินค้าที่ตอบสนองความต้องการใช้ในครัวเรือนและชีวิตประจำวันมากขึ้น

1) กลุ่มผลิตภัณฑ์เครื่องใช้ในครัวเรือนที่ทำจากเมลามีน

บริษัทจัดกลุ่มผลิตภัณฑ์เครื่องใช้ในครัวเรือนที่ทำจากเมลามีนตามแผนกลยุทธ์ด้านการตลาดที่ต้องการขยายตลาดไปยังกลุ่มลูกค้าทั้งระดับสูง ระดับกลาง และระดับล่าง และเพื่อให้บริษัทจัดทำแผนการพัฒนาและผลิตสินค้าที่ตรงกับความต้องการของลูกค้าแต่ละกลุ่ม ทั้งในด้านคุณภาพ การออกแบบ และราคา ได้อย่างเหมาะสม ซึ่งจำแนกได้ดังนี้

กลุ่มที่ 1 Niche Market

ได้แก่ กลุ่มสินค้าที่มีคุณภาพสูง มีรูปแบบและลวดลายที่สวยงาม ทันสมัย เข้ากับกระแสนิยม สำหรับกลุ่มลูกค้าที่มีกำลังซื้อสูง หรือเน้นการออกผลิตภัณฑ์ใหม่ที่มีลักษณะคล้ายเครื่องกระเบื้อง แต่มีความคงทนต่อการใช้งานมากกว่า เพื่อสนองความต้องการของธุรกิจโรงแรม (Hotel) ภัตตาคาร (Restaurant) และธุรกิจจัดเลี้ยง (Catering) หรือ HORECA

• กลุ่มลูกค้าที่มีกำลังซื้อสูง



- ธุรกิจโรงแรม (Hotel) ภัตตาคาร (Restaurant) และธุรกิจจัดเลี้ยง (Catering) หรือ HORECA



กลุ่มที่ 2 Mass Market

ได้แก่ กลุ่มสินค้าที่วางจำหน่ายทั่วไป มีลวดลายและรูปแบบสวยงาม หลากหลาย ตอบสนองความต้องการของลูกค้าได้ทั้งในด้านคุณภาพและราคา และกลุ่มสินค้าพรีเมียมซึ่งผลิตเพื่อเป็นของแถมหรือแลกซื้อในรายการส่งเสริมการขายของผู้ประกอบการต่างๆ



กลุ่มที่ 3 New Emerging Market

ได้แก่ กลุ่มสินค้าที่ผู้ใช้ไม่เน้นความสวยงามเป็นหลัก แต่มีความคงทน ราคาไม่แพง



2) กลุ่มผลิตภัณฑ์เครื่องใช้ในครัวเรือนอื่น

ได้แก่ ผลิตภัณฑ์ที่บริษัทจัดหาจากทั้งภายในประเทศและนำเข้าจากต่างประเทศ ได้แก่ ชุดเครื่องนอน ภาชนะที่ใช้ในการประกอบอาหารต่างๆ กล่องถนอมอาหารระบบล็อกพิเศษจากประเทศเกาหลีใต้



(ข) การตลาดและการแข่งขัน

ลักษณะลูกค้า

จำหน่ายผ่านตัวแทนจำหน่าย (Wholesale) ระบบการขายตรง (Direct Sales) โดยขายตรงแก่ผู้บริโภค กลุ่มธุรกิจ HORECA ซึ่งประกอบด้วย โรงแรม (Hotel) ภัตตาคาร (Restaurant) และธุรกิจจัดเลี้ยง (Catering) และส่งออกไปต่างประเทศ

ระยะเวลาให้สินเชื่อ

- 1) ขายในระบบการขายตรง (Direct Sales) แบบ Single-level Marketing ส่วนใหญ่เป็นเงินสด
- 2) ขายผ่านตัวแทนจำหน่ายในประเทศและต่างประเทศ ให้เครดิตเทอมประมาณ 30-150 วัน
- 3) ขายลูกค้าทั่วไปในต่างประเทศ มีทั้งที่เป็นเงินสดและให้เครดิตเทอมประมาณ 30-60 วัน
- 4) ขายในงานมหกรรมลดราคาจะขายเป็นเงินสด

กลยุทธ์การแข่งขัน

- เน้นสินค้าที่มีคุณภาพ ปลอดภัย ลดรายจ่าย สีสันที่ดึงดูดตามรูปแบบการใช้ชีวิตและความนิยมของกลุ่มลูกค้าในแต่ละระดับและแต่ละประเทศ
- พัฒนาผลิตภัณฑ์ด้วยนวัตกรรมใหม่ๆ และบริหารจัดการต้นทุน เพื่อให้สินค้ามีราคาที่แข่งขันได้และเหมาะสมกับตลาดลูกค้านั้นๆ
- นำเทคโนโลยีที่ทันสมัยมาช่วยในการเพิ่มช่องทางการขายและอำนวยความสะดวกมากขึ้นในการซื้อขายสินค้าและการชำระเงิน
- เพิ่มความหลากหลายของรูปแบบสินค้านอกเหนือจากสินค้าที่บริษัทเป็นผู้ผลิต โดยการจัดหาสินค้าคุณภาพจากทั้งในประเทศและต่างประเทศมาจำหน่าย

ช่องทางการจำหน่าย

ผลิตภัณฑ์เครื่องใช้ในครัวเรือนมีสัดส่วนยอดขายตามช่องทางการจำหน่ายในปี พ.ศ. 2560 เปรียบเทียบกับปี พ.ศ. 2559 ดังนี้

สัดส่วนยอดขาย พ.ศ. 2560

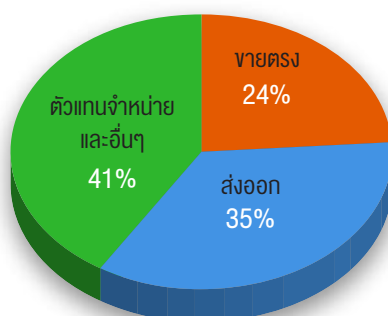

สัดส่วนยอดขาย พ.ศ. 2559



ตัวแทนจำหน่ายภายในประเทศ ได้แก่ บริษัท สยามเมเลมิน มาร์เก็ตติ้ง จำกัด และบริษัท ศรีไทยมาร์เก็ตติ้ง จำกัด ซึ่งเป็นคู่ค้าที่ดำเนินธุรกิจร่วมกันเป็นระยะเวลายาวนาน

(ค) สถานภาพและศักยภาพการแข่งขัน

ผลิตภัณฑ์เครื่องใช้ในครัวเรือนที่ทำด้วย “ผงเมลามีน” เป็นสารพลาสติกที่สามารถทนทานต่อความร้อนได้สูงถึง 100 องศาเซลเซียส เหมาะที่จะใช้ทำเป็นภาชนะใส่อาหารเพราะปลอดภัยต่อผู้บริโภค ผลิตภัณฑ์ชนิดนี้มีผู้ผลิตในประเทศอยู่เพียงไม่กี่ราย ผลิตภัณฑ์เครื่องใช้ในครัวเรือนของบริษัทฯมีความแข็งแรงทนทาน มีลวดลายและสีสันสวยงาม ประกอบกับคุณสมบัติของผลิตภัณฑ์ที่มีคุณภาพและปลอดภัยต่อผู้บริโภคด้วยวัตถุดิบหลักที่ใช้ในการผลิตมาจากผงเมลามีน 100% และการพัฒนาตัวผลิตภัณฑ์อยู่เสมอ ทำให้ผลิตภัณฑ์เครื่องใช้ในครัวเรือนของบริษัทฯเป็นที่นิยมของตลาดโดยทั่วไปทั้งภายในประเทศและต่างประเทศ บริษัทฯส่งออกไปยังประเทศต่างๆ มากกว่า 100 ประเทศทั่วโลก และตลาดยังมีช่องทางที่จะขยายตัวได้อีก

บริษัทฯมีตราสินค้าหลักของผลิตภัณฑ์เครื่องใช้ในครัวเรือนที่ทำด้วยเมลามีน 7 ตรา ได้แก่ Superware, Vanda, Flowerware, Melamineware, Unica, Ektra และ The Potters ทั้งนี้ บริษัทฯเป็นผู้จำหน่ายผลิตภัณฑ์เมลามีนเพียงแห่งเดียวในประเทศไทยที่มีระบบขายตรง



กลุ่มสินค้าล่าสุดของบริษัทฯภายใต้ตราสินค้า “เดอะ พอตเตอร์ส (The Potters)” เป็นกลุ่มสินค้าที่ไม่เพียงให้ความสำคัญกับคุณภาพของผลิตภัณฑ์เท่านั้น หากแต่ยังให้ความสำคัญกับการออกแบบเพื่อยกระดับผลิตภัณฑ์ให้มีความแปลกใหม่ มีชีวิตชีวา และเต็มความสดใสให้ชีวิตประจำวัน ด้วยเอกลักษณ์เฉพาะซึ่งสะท้อนความเป็นตัวตนของผู้ใช้สินค้าที่เป็นกลุ่มคนรุ่นใหม่มากขึ้น โดยถ่ายทอดเรื่องราวอันเปี่ยมไปด้วยแรงบันดาลใจผ่านตัวละครการ์ตูนหลากหลายบทบาทที่ออกแบบขึ้นใหม่เป็นพิเศษสำหรับเดอะ พอตเตอร์ส เพื่อสร้างมูลค่าเพิ่มให้แก่สินค้าภายใต้การออกแบบแนวคลาสสิก (Classic) ของยุโรปในศตวรรษที่ 18 แต่แฝงความร่วมสมัย (Contemporary) สินค้าของเดอะ พอตเตอร์ส ประกอบด้วยผลิตภัณฑ์เมลามีน รวมถึงผลิตภัณฑ์ที่ทำจากผ้า ได้แก่ ผ้ากันเปื้อน ถุงมือจับของร้อน กระเป๋า และหมอนอิง เป็นต้น เพื่อการใช้งานในลักษณะของ Collection Set ปัจจุบันเดอะ พอตเตอร์ส วางจำหน่ายทั่วไปที่แผนกเครื่องครัวของห้างสรรพสินค้าชั้นนำทั้งในกรุงเทพฯและต่างจังหวัด



ปัจจุบันผลิตภัณฑ์เครื่องใช้ในครัวเรือนได้รับผลกระทบจากการแข่งขันที่สูงขึ้น เนื่องจากมีผู้ประกอบการนำเข้าสินค้าด้วยคุณภาพจากต่างประเทศ ผู้ประกอบการในต่างประเทศมีการพัฒนาขีดความสามารถในการผลิต ตลอดจนภาวะเศรษฐกิจของประเทศไทยและอีกหลายๆ ประเทศที่ซบเซาและกำลังซื้อของผู้บริโภคลดลง อย่างไรก็ตาม บริษัทก็ยังคงเป็นผู้นำในวงการผลิตภัณฑ์เมลามีน และมั่นใจว่าจะสามารถรักษาส่วนแบ่งทางการตลาดในประเทศไทยและขยายตลาดในต่างประเทศ ส่งผลให้ภาพรวมผลิตภัณฑ์เครื่องใช้ในครัวเรือนของกลุ่มบริษัทยังเติบโตต่อเนื่อง ด้วยจุดแข็ง กลยุทธ์และการดำเนินงานของกลุ่มบริษัทดังนี้

- กลุ่มบริษัทเป็นผู้ผลิตภาชนะเมลามีน 100% รายใหญ่ที่สุดในโลก มีกำลังการผลิตกว่า 18,000 ตันต่อปี จากฐานการผลิตขนาดใหญ่ในประเทศไทยของบริษัทฯ และในประเทศเวียดนามและอินเดียของบริษัทย่อย ซึ่งสามารถรองรับการขยายตัวของปริมาณคำสั่งซื้อ
- คุณภาพและความปลอดภัยของสินค้าเป็นที่ยอมรับและได้รับความไว้วางใจในระดับสากล
- การร่วมศึกษาค้นคว้ากับสถาบันการศึกษาอยู่เสมอเพื่อหาแนวทางในการพัฒนากระบวนการผลิตให้มีประสิทธิภาพและเป็นอัตโนมัติมากขึ้น
- การมีทีมงานที่มีคุณภาพและประสบการณ์ (Knowledge Management Team) ในการจัดเก็บ รักษา และถ่ายทอดองค์ความรู้ที่เป็นเทคนิคเฉพาะด้านของบริษัทฯ ให้พนักงานรุ่นต่อไป อย่างเป็นระบบ เพื่อรักษามาตรฐาน สร้างทีมงานต้นแบบที่แข็งแกร่งและมีความพร้อมสำหรับการขยายธุรกิจโดยเฉพาะการขยายฐานการผลิตในต่างประเทศ
- การนำเอาระบบบริหารจัดการนวัตกรรมทั้งองค์กร หรือ Total Innovation Management (“TIM”) มาใช้ในการคิดค้นนวัตกรรมและพัฒนาสินค้าร่วมกันของผู้มีส่วนเกี่ยวข้องทุกฝ่ายทั้งภายในและภายนอกองค์กรในลักษณะของ Value Chain Creation ตลอดทั้งกระบวนการ ซึ่งเริ่มตั้งแต่การค้นหาลูกค้าจากแหล่งต่างๆ เพื่อประเมินทิศทางและแนวโน้มของการออกแบบ รสนิยม และความต้องการของลูกค้า จากนั้นจึงนำไปสู่ขั้นตอนของการพัฒนาและผลิตเพื่อให้ได้สินค้าที่ตรงตามความต้องการของลูกค้าด้วยต้นทุนที่แข่งขันได้ ทั้งนี้เพื่อเป็นการสร้างอัตลักษณ์ให้สินค้าและตราสินค้าซูเปอร์แวร์ของบริษัทฯ ตลอดจนให้มีความแตกต่างจากสินค้าของคู่แข่งมากที่สุด
- การขยายฐานการตลาดและการผลิตในประเทศเวียดนามและอินเดีย ซึ่งเป็นประเทศที่มีประชากรวัยทำงานจำนวนมาก และมีอัตราค่าแรงที่เหมาะสม ทั้งนี้ อัตราการเติบโตทางเศรษฐกิจที่ดีและกำลังซื้อของผู้บริโภคในประเทศเวียดนาม จะส่งผลให้ยอดขายผลิตภัณฑ์เครื่องใช้ในครัวเรือนในประเทศเวียดนามมีการเติบโตที่ดี ในขณะที่การมีช่องทางผู้จำหน่ายหลายรายและโรงงานผลิตสินค้าของ Srithai Superware Manufacturing Private Limited จะมีส่วนช่วยขยายตลาดในประเทศอินเดีย ซึ่งเป็นโอกาสและช่องทางที่ดีในการเติบโตของธุรกิจและยอดขาย ตลอดจนพัฒนาเป็นฐานการผลิตเพื่อส่งออกไปยังประเทศข้างเคียง หรือกลุ่มประเทศในตะวันออกกลางต่อไปในอนาคต
- การมีร้านขายปลีกสินค้าจากโรงงาน หรือ ศรีไทย ซูเปอร์เฮาส์เล็ท ที่จังหวัดชลบุรี ซึ่งเป็นเฮาส์เล็ทแห่งแรกและแห่งเดียวที่เป็นศูนย์รวมจำหน่ายสินค้าเครื่องใช้ในครัวเรือนแบบครบวงจรด้วยสินค้าที่บริษัทฯ เป็นผู้ผลิต และสินค้าอื่นๆ จากทั้งในประเทศและต่างประเทศ ช่วยให้บริษัทฯ เข้าถึงผู้บริโภคได้โดยตรง



- การพัฒนาสินค้าให้มีความแตกต่างและตอบสนองความต้องการของลูกค้าทุกกลุ่มทั้งในประเทศและต่างประเทศ และ
 ทนการเปลี่ยนแปลงของตลาด โดยร่วมกับผู้ผลิตวัตถุดิบ ผู้ผลิตแม่พิมพ์ และผู้ผลิต Decal ในการคิดค้นนวัตกรรม จัดหา
 สีส้นและเทคนิคใหม่ๆ เพื่อเพิ่มมูลค่าของตัวสินค้าอย่างสม่ำเสมอ ตลอดจนให้ความสำคัญต่อการนำวัสดุธรรมชาติ
 มาผสมกับผงเคลือบเพื่อลดสัดส่วนการใช้ผงเคลือบและเป็นการช่วยรักษาสิ่งแวดล้อม ปัจจุบันบริษัทฯ มีผลิตภัณฑ์
 เมาลามีนที่เป็นผลมาจากนวัตกรรมใหม่ๆ ได้แก่ ผลิตภัณฑ์ Porcelaine ซึ่งเป็นภาชนะจานชามที่ให้ความรู้สึกเหมือนภาชนะ
 กระเบื้อง ทั้งทางด้านผิวสัมผัส ความเงางาม รวมถึงทำความสะอาดง่าย แต่มีจุดเด่นที่เหนือกว่าภาชนะกระเบื้องคือ
 ไม่แตกหักง่าย ผลิตภัณฑ์ที่มีสีส้นเรืองแสง และผลิตภัณฑ์ที่มีลวดลายและสีส้นคล้ายภาชนะที่ทำจากวัสดุต่างๆ ทั้งโลหะ
 หิน ไม้ และกลุ่มวัสดุกระเบื้องเคลือบและสังกะสีเคลือบ (Enamel)

- ผลิตภัณฑ์ Porcelaine

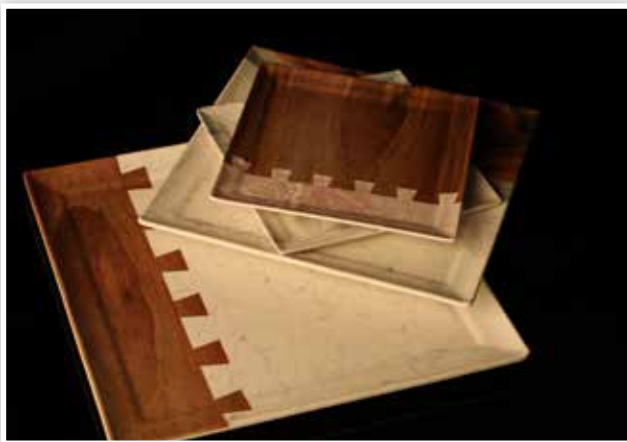

- ผลิตภัณฑ์ที่มีลวดลายและสีส้นคล้ายไม้

- ผลิตภัณฑ์ที่มีลวดลายและสีส้น
คล้ายโลหะ





- ผลิตภัณฑ์ที่มีผิวสัมผัสและลวดลายคล้ายเครื่องปั้นดินเผา

- ผลิตภัณฑ์ที่มีผิวสัมผัสและลวดลายคล้ายเครื่องเคลือบ



- การปรับเปลี่ยนแนวทางการดำเนินงานของสมาชิก กลุ่มผู้นำ และผู้บริหารการขายของธุรกิจขายตรงในประเทศ เพื่อให้ทันการเปลี่ยนแปลงค่านิยมของสังคมยุคใหม่โดยเน้นการจัดการด้านทุนมนุษย์ ทั้งส่งเสริมให้ความรู้ ปลุกจิตสำนึกให้รู้สึกร่วมเป็นเจ้าของ ปรับเปลี่ยนโครงสร้างผลประโยชน์ตอบแทน ปรับรูปแบบธุรกิจให้เป็นแบบดิจิทัล (Digital Platform) และนำเทคโนโลยีต่างๆ มาช่วยในการขยายตลาด E-commerce ทั้งในด้านการขายและการชำระเงิน รวมถึงให้การสนับสนุนทั้งด้านการส่งเสริมการขายและสร้างโอกาสในการขายให้สมาชิกตัวแทนขาย เพื่อสร้างความเชื่อมั่นในธุรกิจ และแรงจูงใจในการร่วมผลักดันให้ธุรกิจและยอดขายมีการเติบโต

ขนาดของบริษัทเมื่อเทียบกับคู่แข่ง

บริษัทมีกำลังการผลิตมากที่สุดในประเทศไทยและมีส่วนแบ่งทางการตลาดประมาณร้อยละ 80 ของตลาดผลิตภัณฑ์เครื่องใช้ในครัวเรือนที่ทำจากเมลามีนในประเทศไทย ซึ่งมากกว่าคู่แข่งในอุตสาหกรรมเดียวกัน

(ง) การจัดหาผลิตภัณฑ์หรือบริการ



บริษัทผลิตสินค้าประเภทเครื่องใช้ในครัวเรือนที่สาขาโรงงานโคราช ภายในเขตอุตสาหกรรมสุรนารี จังหวัดนครราชสีมา เพื่อจำหน่ายภายในประเทศและส่งออกต่างประเทศ วัตถุดิบที่สำคัญ คือ ผงเมลามีนซึ่งส่วนใหญ่สั่งซื้อจากผู้ผลิตภายในประเทศ บริษัทมีความสัมพันธ์ที่ดีกับผู้ผลิตวัตถุดิบ วัตถุดิบที่ใช้ไม่มีปัญหาด้านคุณภาพหรือการขาดแคลนแต่อย่างใด และกระบวนการผลิตไม่ก่อให้เกิดผลกระทบต่อสิ่งแวดล้อม

นอกจากนี้ บริษัทยังมีโรงงานผลิตผลิตภัณฑ์เครื่องใช้ในครัวเรือนที่ทำจากเมลามีนอีก 3 โรงงาน ภายใต้บริษัทย่อยสามแห่งที่บริษัทถือหุ้นในสัดส่วนร้อยละ 100 คือ บริษัท โคราช ไทย เทค จำกัด SriThai (Vietnam) Company Limited ประเทศเวียดนาม และ SriThai Superware Manufacturing Private Limited ประเทศอินเดีย

SriThai (Vietnam) Company Limited



SriThai Superware Manufacturing Private Limited

บริษัทซื้อผงเมลามีนจากบริษัท ไทย เอ็มเอฟซี จำกัด ซึ่งเป็นบริษัทร่วม ไม่น้อยกว่าร้อยละ 50 ของยอดสั่งซื้อผงเมลามีนทั้งหมดในแต่ละปี เนื่องจากเป็นบริษัทในกลุ่ม จึงซื้อผงเมลามีนได้ในราคาที่เหมาะสมและคุณภาพได้ตามมาตรฐานสากล รวมทั้งไม่มีปัญหาขาดแคลนวัตถุดิบ

(จ) งานที่ยังไม่ส่งมอบ

การขายของบริษัทกระจายไปยังลูกค้าทั้งภายในประเทศและต่างประเทศ ซึ่งเป็นทั้งลูกค้ารายย่อยและตัวแทนจำหน่าย บริษัทไม่มีงานที่ยังไม่ส่งมอบ ณ วันที่ 31 ธันวาคม พ.ศ. 2560 เกินกว่า 10% ของรายได้รวม

2. สายธุรกิจเครื่องสำอางและแม่พิมพ์

1. สายธุรกิจเครื่องสำอาง

สายธุรกิจเครื่องสำอางเป็นสายธุรกิจที่ช่วยเสริมสร้างรายได้ให้บริษัทฯ นอกเหนือจากรายได้หลักที่มาจากสายธุรกิจพลาสติก โดยดำเนินธุรกิจสรรหาสินค้าใหม่ๆ ที่มีคุณภาพ มีความทันสมัย และเป็นที่ยอมรับของตลาดจากทั้งในประเทศและต่างประเทศมาจำหน่ายผ่านระบบเครือข่าย ดังนี้

(ก) ลักษณะผลิตภัณฑ์หรือบริการ

ผลิตภัณฑ์ที่บริษัทฯ จัดหาจำหน่ายผ่านระบบธุรกิจเครือข่าย ศรีไทย เน็ทเวิร์ค จำแนกเป็นกลุ่มผลิตภัณฑ์หลักดังนี้

- ผลิตภัณฑ์กลุ่มนวัตกรรมสุขภาพ (Healthnovation)



- ผลิตภัณฑ์กลุ่มนวัตกรรมความงาม (Beautnovation)

- ผลิตภัณฑ์กลุ่มนวัตกรรมครัวเรือน (Homenovation)



- ผลิตภัณฑ์กลุ่มนวัตกรรมเกษตร (Agrinovation)

(ข) การตลาดและการแข่งขัน

ลักษณะลูกค้า

ระยะเวลาให้สินเชื่อ

กลยุทธ์การแข่งขัน

ช่องทางการจำหน่าย

กลุ่มผู้บริโภคสินค้าโดยตรง

ขายเป็นเงินสดผ่านระบบธุรกิจเครือข่าย ศรีไทย เน็ทเวิร์ค แบบ Multi-level Marketing

- เน้นความหลากหลายของสินค้าจากทั้งในประเทศและต่างประเทศ ด้วยการสรรหาสินค้านวัตกรรม สินค้าคุณภาพที่มีความปลอดภัย ทันสมัย และเป็นที่ยอมรับของตลาดหรือมีตลาดขนาดใหญ่รองรับ
- ขยายฐานสมาชิกของระบบธุรกิจเครือข่ายแบบ Multi-level Marketing
- พัฒนาระบบสารสนเทศเพื่อใช้รองรับการสั่งซื้อสินค้าออนไลน์ผ่านมือถือ สมาร์ทโฟน เพื่อให้เข้าถึงกลุ่มผู้บริโภคและลูกค้ากลุ่มเป้าหมายได้มากขึ้น มีความสะดวก รวดเร็ว ทันสมัย สร้างความได้เปรียบเชิงกลยุทธ์ ตลอดจนช่วยให้สินค้าติดตลาดและเป็นที่รู้จักของผู้บริโภคอย่างแพร่หลาย

บริษัทจำหน่ายสินค้าผ่านระบบธุรกิจเครือข่ายแบบ Multi-level Marketing ภายในประเทศเป็นส่วนใหญ่มากกว่าร้อยละ 90

(ค) สถานภาพและศักยภาพการแข่งขัน

ผลิตภัณฑ์ที่บริษัทฯ จำหน่ายในสายธุรกิจเครื่องใช้มีความหลากหลาย ซึ่งบริษัทฯ ให้ความสำคัญต่อการคัดสรรสินค้าที่มีคุณภาพและความปลอดภัย สามารถตอบสนองกับความต้องการของลูกค้าตามกระแสนิยมของตลาด และเป็นผลิตภัณฑ์ที่ใช้ในชีวิตประจำวันหรือเป็นผลิตภัณฑ์ที่แตกต่างจากสินค้าทั่วไป หรือเป็นผลิตภัณฑ์ที่ผ่านการทดสอบจากการใช้งานจริงและมีตลาดขนาดใหญ่รองรับ ทำให้สายธุรกิจเครื่องใช้ของบริษัทมีสินค้าที่มีคุณภาพมาแนะนำเสนอเป็นทางเลือกให้แก่ผู้บริโภคอยู่เสมอทั้งในส่วนที่เพิ่มเติมหรือทดแทนสินค้าที่ความต้องการของตลาดถึงจุดอิ่มตัว หรือมีกระแสนิยมที่ลดลง ประกอบกับบริษัทฯ ได้จัดกิจกรรมกระตุ้นสมาชิกในการสร้างยอดขายและขยายธุรกิจผ่านกิจกรรมงานประชุมสัมมนาสมาชิกและการแสดงสินค้าอย่างสม่ำเสมอ

สำหรับปี พ.ศ. 2560 ธุรกิจเครื่องใช้ ศรีไทย เนทเวิร์ค ของบริษัทฯ ได้รับผลกระทบจากภาวะเศรษฐกิจในประเทศที่ชะลอตัวภาระหนี้สินครัวเรือนที่สูงและความเชื่อมั่นของผู้บริโภคที่ต่ำส่งผลกระทบต่อกำลังซื้อและการใช้จ่ายของผู้บริโภคที่ลดลง การแข่งขันที่รุนแรงของตลาดธุรกิจเครื่องใช้ขายตรง การเปลี่ยนแปลงภายในของคณะผู้บริหาร และการย้ายเข้าออกของผู้นำและสมาชิกที่ส่งผลให้ขาดความต่อเนื่องในการสร้างยอดขาย ทำให้ยอดขายธุรกิจเครื่องใช้ศรีไทย เนทเวิร์ค ลดลงจากปี พ.ศ. 2559 ซึ่งบริษัทฯ ได้ปรับแผนกลยุทธ์ในการดำเนินธุรกิจของสายธุรกิจเครื่องใช้ ดังนี้

- ย้ายสำนักงานของธุรกิจเครื่องใช้มาที่สำนักงานใหญ่ของบริษัทที่ถนนสุขสวัสดิ์ พร้อมทั้งปรับลดขนาดธุรกิจลง เพื่อประหยัดค่าใช้จ่าย
- แต่งตั้ง ผู้อำนวยการส่วนการขายตรง ให้ดำรงตำแหน่ง ผู้อำนวยการส่วนการขายตรงและธุรกิจเครื่องใช้ เพื่อรับผิดชอบงานด้านธุรกิจเครื่องใช้ด้วย เพื่อให้ทั้งสองธุรกิจเอื้อประโยชน์ซึ่งกันและกันมากขึ้น
- ใช้ทรัพยากรที่มีประสิทธิภาพและเพียงพอให้เกิดประโยชน์มากขึ้น ได้แก่ ฐานสมาชิกของระบบการขายตรง ระบบเทคโนโลยีสารสนเทศที่ทันสมัย ศูนย์จำหน่ายสินค้าที่มีอยู่ทั่วประเทศ
- มีแผนการจ่ายค่าผลประโยชน์ตอบแทนที่ชัดเจน โปร่งใส และตรวจสอบได้ อีกทั้งฐานะการเงินที่มั่นคงของบริษัทฯ
- สรรหาสินค้าใหม่ๆ ที่มีความหลากหลายและอยู่ในกระแสนิยมหรือมีการตอบรับจากผู้บริโภคที่ดี มาแนะนำเสนอให้แก่ผู้บริโภคและนักธุรกิจเครื่องใช้อยู่เสมอ
- พัฒนาระบบเทคโนโลยีสารสนเทศอย่างต่อเนื่อง เพื่ออำนวยความสะดวกรวดเร็วให้แก่ธุรกิจเครื่องใช้และผู้สนใจสินค้าให้สามารถเข้าถึงสินค้าของบริษัทได้ในทุกช่องทาง และสั่งซื้อสินค้าได้จากทุกที่ทุกเวลา เพื่อเพิ่มโอกาสในการขายและสอดคล้องกับกระแสนิยมของสังคมสมัยใหม่ ตลอดจนสามารถดึงดูดคนรุ่นใหม่มาเข้าร่วมธุรกิจเครื่องใช้ได้มากขึ้น
- ดำเนินแผนกลยุทธ์เชิงรุกทั้งการเปิดตัวผลิตภัณฑ์ รวมถึงการจัดสัมมนาและกิจกรรมต่างๆ เพื่อดึงดูดสมาชิกใหม่เข้าสู่ธุรกิจ ควบคู่กับแผนกลยุทธ์เชิงรับ ในการรับฟังและสำรวจความคิดเห็นของสมาชิก เพื่อนำมาปรับปรุงแผนธุรกิจให้เข้ากับสถานะเศรษฐกิจและพฤติกรรมของผู้บริโภคที่มีการเปลี่ยนแปลงอยู่ตลอดเวลา

สายธุรกิจเครื่องใช้ เป็นสายธุรกิจที่ไม่ต้องใช้เงินลงทุนมาก และหากสินค้าที่นำมาจำหน่ายไม่สามารถทำกำไรหรือเป็นที่นิยมของตลาดได้ตามที่คาดการณ์ บริษัทฯ ก็สามารถเลิกจำหน่ายสินค้านั้นได้โดยไม่ได้รับผลกระทบมากนัก ซึ่งเป็นข้อดีของธุรกิจประเภทนี้

ขนาดของบริษัทเมื่อเทียบกับคู่แข่ง

บริษัทฯ ไม่สามารถประเมินสภาพตลาดโดยรวมของแต่ละผลิตภัณฑ์ ส่วนแบ่งทางการตลาดของบริษัทที่ชัดเจน หรือเปรียบเทียบกับขนาดคู่แข่งได้โดยตรง เนื่องจากสินค้าที่บริษัทฯ นำมาจำหน่ายมีชนิดและประเภทของการใช้งานที่แตกต่างกัน และมีคู่แข่งที่มากมายหลากหลายขนาด แต่จากคุณภาพและคุณลักษณะพิเศษเฉพาะ ตลอดจนสิทธิบัตรในตัวสินค้าที่บริษัทฯ นำมาจำหน่าย ทำให้สินค้าของบริษัทฯ ยากต่อการลอกเลียนแบบและเป็นอีกทางเลือกหนึ่งให้แก่ผู้บริโภคได้

(ง) การจัดหาผลิตภัณฑ์หรือบริการ

บริษัทฯ จัดหาสินค้าจากผู้ผลิตหลายรายจากทั้งในประเทศและต่างประเทศ ซึ่งในการติดต่อกับผู้ผลิตสินค้าแต่ละรายเพื่อนำสินค้ามาจำหน่ายนั้น บริษัทฯ ได้ศึกษาและพิจารณาถึงคุณภาพของตัวสินค้าและการเป็นที่ยอมรับจากลูกค้าทั่วไป ซึ่ความสามารถในการผลิต ข้อมูลด้านการตลาด ตลอดจนข้อมูลด้านอื่นๆ ของผู้ผลิตสินค้าตามหลักเกณฑ์ของการเป็นคู่ค้าที่ดี (Good Supplier Selection Program) เช่น การสนับสนุนด้านการตลาด การขนส่งและการกระจายสินค้า และการสนับสนุนด้านวิทยากร/ฝึกอบรม เป็นต้น ควบคู่ไปกับการสร้างความสัมพันธ์ที่ดีต่อกัน ทั้งนี้ เพื่อให้บริษัทฯ มีความมั่นใจได้ว่า บริษัทฯ จะไม่มีปัญหาขาดแคลนสินค้าที่จะนำมาจำหน่าย

(จ) งานที่ยังไม่ส่งมอบ

เนื่องจากรายได้จากการขายของสายธุรกิจเครือข่ายมีสัดส่วนน้อยไม่ถึงร้อยละ 5 เมื่อเทียบกับรายได้รวม ประกอบกับบริษัทฯ มีการจำหน่ายสินค้าให้แก่ลูกค้าที่เป็นกลุ่มผู้บริโภคโดยตรงจำนวนมาก รายบริษัทจึงไม่มีงานที่ยังไม่ส่งมอบ ณ วันที่ 31 ธันวาคม พ.ศ. 2560 เกินกว่า 10% ของรายได้รวม

2. สายธุรกิจแม่พิมพ์

บริษัทฯ ไม่ได้ดำเนินธุรกิจผลิตแม่พิมพ์เองเพื่อจำหน่ายให้บุคคลภายนอก แต่ธุรกิจดังกล่าวดำเนินการโดยบริษัทในกลุ่ม ได้แก่ บริษัท ศรีไทย มียากาว จำกัด และบริษัท ศรีไทยโมลด์ส จำกัด ซึ่งทั้งสองบริษัทต่างก็เป็นบริษัทที่ดำเนินธุรกิจรับจ้างผลิตแม่พิมพ์ฉีดพลาสติกสำหรับใช้งานในอุตสาหกรรมยานยนต์ เครื่องใช้ไฟฟ้า เครื่องสุขภัณฑ์ และบรรจุภัณฑ์อาหารและเครื่องดื่มแบบผนังบาง (Thin Wall) ที่ขึ้นงานมีความละเอียด เพียงตรง

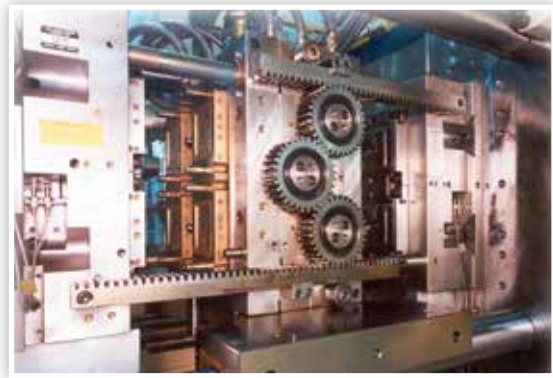
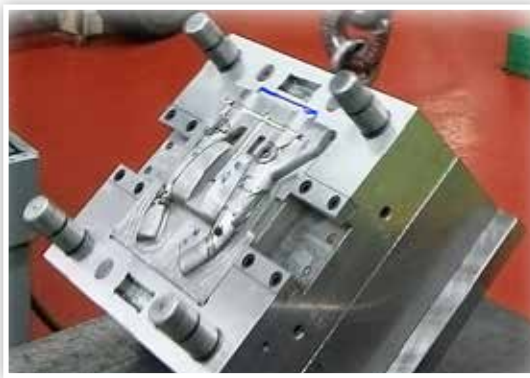

บริษัทฯ มีความจำเป็นต้องใช้แม่พิมพ์ในการผลิตสินค้าพลาสติกทั้งผลิตภัณฑ์เพื่องานอุตสาหกรรมและผลิตภัณฑ์เครื่องใช้ในครัวเรือน แม่พิมพ์จึงมีความสำคัญต่อสายธุรกิจพลาสติกมาก เนื่องจากแม่พิมพ์แต่ละชุดจะมีลักษณะและประสิทธิภาพในการผลิตชิ้นงานที่แตกต่างกัน ดังนั้น หากนำแม่พิมพ์ที่ไม่มีคุณภาพมาใช้ในการผลิต ชิ้นงานที่ผลิตได้ก็จะมีคุณภาพ ไม่ได้มาตรฐาน และอาจก่อให้เกิดของเสียในกระบวนการผลิตได้ ปัจจุบันแม่พิมพ์สามารถแบ่งได้ 3 กลุ่ม ดังนี้

- กลุ่มที่ 1** แม่พิมพ์สำหรับผลิตอุปกรณ์เครื่องใช้ต่างๆ ที่มีรูปแบบเรียบง่าย ได้แก่ เครื่องใช้ในครัวเรือน และของเด็กเล่น ซึ่งใช้ระบบการฉีดพลาสติกแบบธรรมดาในการผลิต ดังนั้น แม่พิมพ์จึงมีราคาไม่สูง และมีผู้ผลิตรายย่อยที่สามารถผลิตแม่พิมพ์ในกลุ่มนี้ได้เป็นจำนวนมาก
- กลุ่มที่ 2** แม่พิมพ์สำหรับผลิตอุปกรณ์และชิ้นงานเครื่องใช้ไฟฟ้า ชิ้นส่วนยานยนต์และสุขภัณฑ์ต่างๆ ซึ่งต้องใช้เทคนิคในการผลิต และมีขั้นตอนในการผลิตค่อนข้างมาก โดยผู้ผลิตแม่พิมพ์ต้องใช้เงินลงทุนสูงในเครื่องจักรและ Software จึงจะสามารถผลิตแม่พิมพ์ในกลุ่มนี้ได้
- กลุ่มที่ 3** แม่พิมพ์ที่มีรูปร่างทรงกลมหรือสี่เหลี่ยมและผิวเรียบ ได้แก่ แม่พิมพ์สำหรับผลิตถัง แก้ว หรือบรรจุภัณฑ์อาหารและเครื่องดื่มแบบผนังบาง (Thin Wall) ซึ่งใช้กับเครื่องจักรที่มีประสิทธิภาพในการผลิตสูง ส่วนใหญ่ผู้ผลิตแม่พิมพ์ในประเทศไทยยังไม่สามารถผลิตแม่พิมพ์ในกลุ่มนี้ได้ จึงต้องว่าจ้างผู้ผลิตในต่างประเทศและนำเข้ามาในราคาที่สูง

บริษัท ศรีไทย มียากาว จำกัด และบริษัท ศรีไทยโมลด์ส จำกัด จัดเป็นผู้ผลิตแม่พิมพ์ที่มีความสามารถในการผลิตแม่พิมพ์ในกลุ่มที่ 2 และ 3

(ก) ลักษณะผลิตภัณฑ์หรือบริการ

เป็นการให้บริการผลิตและจัดหาแม่พิมพ์สำหรับผลิตชิ้นงานพลาสติก หรือชิ้นงานเมลามีน ตามรูปแบบและขนาดที่ลูกค้ากำหนด พร้อมทั้งให้บริการซ่อมแก้ไขแม่พิมพ์ตามที่ถูกค้ำต้องการ

(ข) การตลาดและการแข่งขัน

ธุรกิจต่างๆ มีความต้องการผลิตชิ้นงานและสินค้าพลาสติกในแต่ละปีเพิ่มขึ้น เนื่องจากผู้ผลิตสินค้าในอุตสาหกรรมต่างๆ มีการออกแบบสินค้าใหม่อยู่เสมอ พร้อมกับพยายามลดต้นทุนด้วยการเปลี่ยนวัตถุดิบจากเหล็กหรือโลหะต่างๆ ที่มีราคาสูงมาเป็นพลาสติกที่มีราคาถูกและต้นทุนการผลิตต่ำกว่า ไม่ว่าจะเป็นอุตสาหกรรมยานยนต์ อุตสาหกรรมเครื่องใช้ไฟฟ้า อุตสาหกรรมเครื่องสุขภัณฑ์ และอื่นๆ ประกอบกับแม่พิมพ์เป็นส่วนสำคัญและเป็นจุดเริ่มต้นของธุรกิจผลิตสินค้าพลาสติก จึงทำให้มีผู้ประกอบการจำนวนมากทั้งคนไทยและต่างชาติลงทุนในธุรกิจรับจ้างทำแม่พิมพ์ทั้งขนาดเล็กและขนาดใหญ่ที่ใช้เงินลงทุนไม่สูงเป็นจำนวนมาก นอกจากนี้จากการส่งเสริมและพัฒนาบุคลากรในอุตสาหกรรมแม่พิมพ์ในประเทศให้มีความก้าวหน้าและมีประสิทธิภาพ ทำให้ผู้ประกอบการในประเทศมีความสามารถในการผลิตแม่พิมพ์มากขึ้นและไม่ขาดแคลนบุคลากร ตลอดจนมีกำลังการผลิตที่เพียงพอต่อความต้องการแม่พิมพ์ในประเทศ โดยมีการนำเข้าจากต่างประเทศเฉพาะแม่พิมพ์ที่มีรูปร่างซับซ้อนและต้องใช้เทคโนโลยีขั้นสูงในการผลิต

อย่างไรก็ตาม เนื่องจากตลาดแม่พิมพ์เปิดกว้างมากขึ้น ผู้ผลิตสินค้าสามารถว่าจ้างผลิตแม่พิมพ์จากผู้ประกอบการทั้งในประเทศและต่างประเทศโดยพิจารณาจากคุณภาพ ความสามารถในการผลิต และราคาแม่พิมพ์ ทำให้อุตสาหกรรมแม่พิมพ์ในประเทศไทยต้องแข่งขันกับผู้ประกอบการต่างชาติสูงขึ้นทั้งด้านราคาและความสามารถในการผลิต

(ค) สถานภาพและศักยภาพการแข่งขัน

ศักยภาพและความพร้อมทางด้านบุคลากร เครื่องจักรและอุปกรณ์ที่ทันสมัย ตลอดจน Software Computer ทำให้บริษัท ศรีไทย มียากว่า จำกัด และบริษัท ศรีไทยโมลด์ส จำกัด ผลิตแม่พิมพ์ที่มีความละเอียดและเที่ยงตรงสูง ตลอดจนผลิตและซ่อมแซมแม่พิมพ์ชิ้นส่วนยานยนต์และเครื่องใช้ไฟฟ้า เครื่องสุขภัณฑ์ บรรจุภัณฑ์อาหารและเครื่องดื่มแบบผนังบาง (Thin Wall) และอื่นๆ ได้ปีละจำนวนมากขึ้นอยู่กับความยากง่ายและขนาดของแม่พิมพ์ที่ผลิต โดยสามารถผลิตได้คุณภาพที่ใกล้เคียงกับผู้ผลิตชั้นนำในต่างประเทศด้วยราคาที่แข่งขันได้กับราคาแม่พิมพ์ที่นำเข้าจากต่างประเทศ และเป็นอีกหนึ่งทางเลือกให้แก่กลุ่มบริษัทและลูกค้าทั่วไปในประเทศ แต่เนื่องจากภาวะการแข่งขันที่สูงขึ้นทางด้านราคา และอุตสาหกรรมยานยนต์และเครื่องใช้ไฟฟ้าที่ยังทรงตัวตามภาวะเศรษฐกิจและการใช้จ่ายของผู้บริโภค ทั้งสองบริษัทได้พยายามลดต้นทุนการผลิตเพื่อเพิ่มศักยภาพในการแข่งขันทางด้านราคาควบคู่กับการสร้างความสัมพันธ์กับลูกค้ารายใหม่ๆ เพื่อเพิ่มโอกาสในการขาย

ขนาดของบริษัทเมื่อเทียบกับคู่แข่ง

บริษัท ศรีไทย มียากว่า จำกัด มีเครื่องจักร อุปกรณ์ และกำลังคนที่สามารถผลิตแม่พิมพ์ขนาดน้ำหนักตั้งแต่ 200 กิโลกรัม ถึง 5,000 กิโลกรัม ส่วนบริษัท ศรีไทยโมลด์ส จำกัด สามารถผลิตขนาดใหญ่ได้ถึง 15,000 กิโลกรัม อย่างไรก็ตาม แม้ว่าปริมาณคู่แข่งจะเพิ่มสูงขึ้น แต่ผู้ประกอบการแต่ละรายต่างก็มีลูกค้าและความชำนาญในแม่พิมพ์ฉีดพลาสติกของสินค้าแต่ละชนิดที่ไม่เหมือนกัน ทำให้ทั้งสองบริษัทยังมีการแข่งขันที่สูงในตลาดแม่พิมพ์ประเภทที่ทั้งสองบริษัทมีความชำนาญ

(ง) การจัดหาวัตถุดิบหรือบริการ

เหล็กเป็นวัตถุดิบในการผลิตแม่พิมพ์ ประเทศไทยมีตัวแทนจำหน่ายและผู้นำเข้าจำนวนมาก ซึ่งมีการแข่งขันสูง กลุ่มบริษัทจึงสามารถจัดซื้อได้ง่ายและสะดวก ไม่มีปัญหาขาดแคลน

(จ) งานที่ยังไม่ส่งมอบ

เนื่องจากต้องใช้เวลาค่อนข้างมากในขั้นตอนการออกแบบ การผลิต และการทดสอบแม่พิมพ์ นอกจากนี้ แม่พิมพ์แต่ละประเภทก็ใช้เวลาในการผลิตต่างกัน ดังนั้น หากในปีใดมีการรับงานแม่พิมพ์ที่มีความซับซ้อนและต้องใช้เวลามากในการผลิต หรือมีปริมาณงานแม่พิมพ์ที่เข้ามามากในช่วงปลายปี ก็จะทำให้มีงานที่ยังไม่ส่งมอบเมื่อคิดเป็นสัดส่วนของรายได้ผันแปรตามมูลค่าของงานแม่พิมพ์ในลักษณะดังกล่าว

บริษัท ศรีไทย มียากว่า จำกัด และบริษัท ศรีไทยโมลด์ส จำกัด ไม่มีงานแม่พิมพ์ที่ยังไม่ส่งมอบให้แก่ลูกค้า ณ วันที่ 31 ธันวาคม พ.ศ. 2560 เกินกว่า 10% ของรายได้รวม

สัดส่วนยอดขายของสายธุรกิจเครือข่ายและแม่พิมพ์ ในปี พ.ศ. 2560 เปรียบเทียบกับปี พ.ศ. 2559 ดังนี้

สัดส่วนยอดขาย พ.ศ. 2560

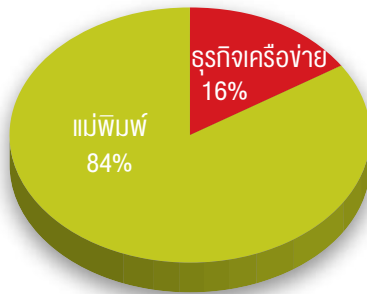

สัดส่วนยอดขาย พ.ศ. 2559

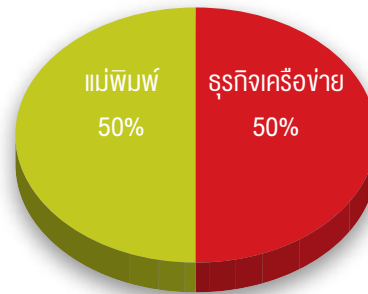

2.3 ลักษณะของลูกค้าและความสัมพันธ์

(ก) ลักษณะของลูกค้าและความสัมพันธ์สำหรับสายธุรกิจพลาสติก

ประเภทของลูกค้าแบ่งได้เป็น 5 ประเภท คือ

1. ผู้นำเข้าในประเทศ มีทั้งประเภทนำเข้าเพื่อใช้งานเองและนำเข้าเพื่อจัดจำหน่ายในประเทศของตน เช่น ห้างสรรพสินค้า และตัวแทนจำหน่าย เป็นต้น โดยผู้นำเข้าจะสั่งซื้อจากบริษัทเป็นครั้งๆ ไป
2. ลูกค้าสถาบัน ได้แก่ บริษัท หรือองค์กรต่างๆ ทั้งในประเทศและต่างประเทศที่ซื้อสินค้าไว้ใช้เอง เช่น โรงงานผลิตน้ำอัดลม ซीलบรรจุขวด หรือกลุ่มธุรกิจ HORECA ซึ่งประกอบด้วย กลุ่มธุรกิจโรงแรม (Hotel) ภัตตาคาร (Restaurant) และธุรกิจจัดเลี้ยง (Catering) เป็นต้น นอกจากนี้ ยังมีลูกค้าสถาบันที่ซื้อสินค้าเพื่อนำไปประกอบหรือเพื่อใช้สนับสนุนธุรกิจของตน เช่น ผู้ประกอบการยนต์ ผู้ผลิตเครื่องใช้ไฟฟ้าในบ้าน โรงงานอุตสาหกรรมอาหารและเครื่องดื่ม และอุตสาหกรรมภาพยนตร์ เป็นต้น ลูกค้าประเภทนี้มีสัมพันธ์ที่ดีกับบริษัทฯ และลูกค้าบางรายก็เป็นคู่ค้ากันมานาน
3. ระบบการขายตรง มีพิธีกรหรือพนักงานขายตรงเป็นผู้ขายสินค้าซึ่งเป็นผู้ประกอบอาชีพอิสระ โดยมีรายได้หลักจากส่วนลดที่ได้รับจากราคาขายปลีกและค่านายหน้า
4. ตัวแทนจำหน่าย เป็นนิติบุคคลซึ่งมีความสัมพันธ์ทางการค้ากับบริษัทฯ นาน และซื้อสินค้าโดยได้รับเครดิตทางการค้าเพื่อนำไปจัดจำหน่ายให้ผู้ค้าปลีกและห้างสรรพสินค้าอีกทอดหนึ่ง
5. ขายเงินสดในงานมหกรรม เป็นการจัดงานมหกรรมลดราคาสินค้า ซึ่งจัดขึ้นปีละประมาณ 5-6 ครั้ง ตามโรงงานต่างๆ ของบริษัทฯ สินค้าที่นำมาขายได้แก่ สินค้ามีรอยตำหนิ สินค้าที่ผลิตเกินคำสั่งซื้อจากลูกค้า และสินค้าค้างสต็อก ลูกค้าส่วนใหญ่เป็นแม่บ้าน และผู้บริโภคโดยตรง

(ข) ลักษณะของลูกค้าและความสัมพันธ์สำหรับสายธุรกิจเครือข่ายและแม่พิมพ์

ประเภทของลูกค้าสามารถแบ่งได้ดังนี้

1. ระบบการขายตรงแบบ Multi-level Marketing หรือระบบธุรกิจเครือข่าย มีนักธุรกิจอิสระร่วมทำธุรกิจในลักษณะหุ้นส่วนธุรกิจ (SriThai Network Business Partner) โดยนักธุรกิจอิสระจะมีรายได้หลักตามแผนการจ่ายผลประโยชน์ตอบแทน
2. บริษัท ศรีไทย มียากว่า จำกัด และบริษัท ศรีไทยโมลด์ส จำกัด มีผู้ที่มีความชำนาญในการผลิตแม่พิมพ์ให้คำปรึกษาและเสนอบริการผลิตแม่พิมพ์แก่โรงงานอุตสาหกรรมทั้งหลายที่ต้องการผลิตชิ้นส่วนอุตสาหกรรม หรือผลิตเครื่องใช้พลาสติก ลูกค้าที่ติดต่อจึงมักเป็นลูกค้าประจำที่มีความสัมพันธ์ยาวนาน

2.4 บัตรส่งเสริมการลงทุน

บริษัทฯ และบริษัทย่อยได้รับอนุมัติบัตรส่งเสริมการลงทุนจากคณะกรรมการส่งเสริมการลงทุนสำหรับผลิตภัณฑ์หลายรายการ สิทธิประโยชน์หลักเป็นการได้รับยกเว้นและลดหย่อนภาษีเงินได้นิติบุคคลในช่วงเวลาที่ได้รับบัตรส่งเสริม ซึ่งบริษัทฯ ได้เปิดเผยรายละเอียดในหมายเหตุประกอบงบการเงินสำหรับปี สิ้นสุดวันที่ 31 ธันวาคม พ.ศ. 2560 หัวข้อ 31 สิทธิพิเศษที่ได้รับจากการส่งเสริมการลงทุน หน้า 97 – 100

3. ปัจจัยความเสี่ยง

3.1 ความเสี่ยงในการประกอบธุรกิจ

3.1.1 ความเสี่ยงจากการพึ่งพิงลูกค้ารายใหญ่น้อยราย

ในปี พ.ศ. 2560 กลุ่มบริษัทมีสัดส่วนรายได้จากกลุ่มผลิตภัณฑ์บรรจุภัณฑ์อาหารและเครื่องดื่มใกล้เคียงกับปีก่อนหรือคิดเป็นประมาณหนึ่งในสามของรายได้หลักของกลุ่มบริษัท และสัดส่วนดังกล่าวยังมีโอกาสเพิ่มสูงขึ้นได้อีก เนื่องจากเป็นผลิตภัณฑ์ที่มีความต้องการของตลาดสูงและมีอัตราการเติบโตของยอดขายที่ดีกว่ากลุ่มผลิตภัณฑ์อื่นๆ โดยเฉพาะตลาดในประเทศเวียดนาม

เนื่องจากรายได้จากกลุ่มผลิตภัณฑ์บรรจุภัณฑ์อาหารและเครื่องดื่มในปัจจุบันมาจากการจำหน่ายให้ผู้ประกอบการรายใหญ่ในกลุ่มอุตสาหกรรมอาหารและโรงพยาบาล 3-4 ราย และอุตสาหกรรมเครื่องดื่ม 4-5 ราย โดยทำสัญญาขายสินค้ากับกลุ่มลูกค้าดังกล่าว ซึ่งเป็นจำนวนที่ไม่มากรายนัก ประกอบกับธุรกิจบรรจุภัณฑ์อาหารและเครื่องดื่มมีผู้ประกอบการที่เป็นคู่แข่งกับกลุ่มบริษัทอีกหลายราย และสินค้าบางรายการไม่ได้มีความซับซ้อนในการผลิตมากนัก จึงมีโอกาสดึงลูกค้าเปลี่ยนไปสั่งซื้อสินค้าบางส่วนจากคู่แข่งหรือยอมลงทุนเพื่อผลิตสินค้าบางรายการด้วยตนเอง และหากกลุ่มบริษัทสูญเสียกลุ่มลูกค้าดังกล่าวไปโดยไม่สามารถหาลูกค้ามาทดแทนได้ทันที ก็อาจส่งผลกระทบต่อความสม่ำเสมอและต่อเนื่องของรายได้ หรือส่งผลให้รายได้ของกลุ่มบริษัทลดลงในช่วงระยะเวลาหนึ่งในอนาคต

แนวทางรองรับความเสี่ยง

สินค้าของบริษัทฯ มีจุดแข็งทั้งจากการมีสิทธิบัตรในตัวสินค้าและสินค้ามีคุณภาพสูงจากการผลิตด้วยเทคโนโลยีและกระบวนการผลิตที่ทันสมัยและมีประสิทธิภาพ ได้แก่ เทคโนโลยีการฉีดขึ้นรูปแบบผนังบางและการติดฉลากในแม่พิมพ์ (In Mould Labeling) ทำให้ผลิตภัณฑ์บรรจุภัณฑ์อาหารของบริษัทฯ ใช้วัตถุดิบน้อยลงแต่มีความคงทนและสวยงาม ขณะที่สิทธิบัตรในตัวผลิตภัณฑ์ฝาเกลียว (Closure) มีจุดเด่นที่มีน้ำหนักเบาจากการใช้วัตถุดิบน้อยลงเช่นกัน ผลิตภัณฑ์บรรจุภัณฑ์เครื่องดื่มของบริษัทฯ จึงสามารถช่วยลดต้นทุนและส่งเสริมการทำ CSR ให้แก่ลูกค้าได้ ซึ่งบริษัทฯ ได้รับสิทธิในการเป็นผู้ผลิตและจำหน่ายภายใต้สิทธิบัตรดังกล่าวครอบคลุม 14 ประเทศ การมีฐานะทางการเงินที่มั่นคง ทำให้มีความพร้อมลงทุนในธุรกิจผลิตภัณฑ์บรรจุภัณฑ์อาหารและเครื่องดื่ม ซึ่งต้องใช้เครื่องจักรและอุปกรณ์การผลิตที่มีมูลค่าสูง และการมีฐานการผลิตขนาดใหญ่ในประเทศไทยและเวียดนามของกลุ่มบริษัทที่สามารถผลิตสินค้าแทนกันได้ ก็เป็นจุดแข็งที่ทำให้ผู้ประกอบการอุตสาหกรรมเครื่องดื่มรายใหญ่มีความมั่นใจมากยิ่งขึ้นในคุณภาพของสินค้า ความต่อเนื่องของการผลิต และการจัดส่งสินค้าให้แก่ลูกค้าของกลุ่มบริษัท ด้วยเหตุผลดังกล่าว บริษัทฯ มีความเชื่อมั่นว่าผลิตภัณฑ์บรรจุภัณฑ์อาหารและเครื่องดื่มสามารถแข่งขันได้อย่างเหมาะสม หรือยากที่ผู้ประกอบการรายใหม่จะเข้ามาแข่งขันเพิ่มเติม แต่บริษัทฯ ก็ไม่ได้นิ่งนอนใจและได้วางแนวทางรองรับความเสี่ยงเพิ่มเติมดังนี้

1. รักษาความสัมพันธ์ที่ดีกับทั้งลูกค้าในปัจจุบันและลูกค้ารายอื่นๆ ในอุตสาหกรรมที่บริษัทฯ ยังไม่สามารถรับคำสั่งซื้อได้ในปัจจุบันอันเนื่องมาจากความพร้อมของกำลังการผลิต และเป็นสาเหตุหนึ่งที่ทำให้กลุ่มบริษัทรับคำสั่งซื้อจากลูกค้ารายใหญ่ซึ่งมีความต้องการสินค้าจำนวนมากได้ไม่ทั่วถึง โดยการให้ความรู้และช่วยเหลือในด้านการผลิตตามความเหมาะสมของโอกาสและความจำเป็น
2. เพิ่มปริมาณผลผลิตด้วยการลงทุนขยายกำลังการผลิตทั้งในประเทศและต่างประเทศและ/หรือปรับปรุงกระบวนการผลิตเพื่อเพิ่มขีดความสามารถในการผลิต
3. พิจารณาปรับเปลี่ยนอายุของสัญญาขายสินค้าตามความเหมาะสมของโอกาสและการเจรจาทางการค้ากับลูกค้า
4. ร่วมวิจัยและพัฒนาผลิตภัณฑ์กับลูกค้า ผู้ผลิตวัตถุดิบและผู้ผลิตแม่พิมพ์ เพื่อให้ผลิตภัณฑ์สามารถตอบสนองความต้องการของลูกค้าได้มากขึ้น
5. จัดกิจกรรมทางการตลาดและส่งเสริมจุดแข็งของตัวสินค้าอย่างต่อเนื่องโดยเฉพาะการมีส่วนร่วมในการอนุรักษ์สิ่งแวดล้อมเพื่อเสริมสร้างตราสินค้าให้แข็งแกร่งและเป็นที่ยอมรับอย่างแพร่หลาย

6. เน้นการให้บริการที่ครบวงจรควบคู่ไปกับการนำเสนอสินค้าที่มีคุณภาพ โดยการลงทุนในธุรกิจที่ต่อเนื่องทั้งการลงทุนโดยบริษัทและบริษัทย่อย ได้แก่ ธุรกิจรับจ้างแปรรูปบรรจุภัณฑ์เครื่องดื่ม ซึ่งนอกจากจะช่วยลดภาระในการลงทุนหรือการจัดหาผู้ผลิตรายอื่นของลูกค้าแล้ว ยังสามารถช่วยลดต้นทุนในการขนส่งให้แก่ลูกค้าได้ โดยกลุ่มบริษัทก็ได้รับผลตอบแทนเป็นคำสั่งซื้อในส่วนของการปิดกั้น (Closure) และหลอดพรีฟอร์ม (Preform) ที่สม่ำเสมอและแน่นอนมากขึ้นพร้อมกับรายได้ส่วนเพิ่มจากการรับจ้างแปรรูปบรรจุภัณฑ์เครื่องดื่ม
7. ปรับฐานลูกค้าและฐานการผลิตของธุรกิจบรรจุภัณฑ์อาหารและเครื่องดื่มด้วยการย้ายเครื่องจักรและอุปกรณ์ในการผลิตไปยังประเทศที่สินค้ายังเป็นที่ต้องการของตลาดหรือเป็นประเทศที่มีการเติบโตทางเศรษฐกิจอย่างต่อเนื่อง เช่น ประเทศเวียดนาม เป็นต้น ตามนโยบายของกลุ่มบริษัทที่ต้องการขยายฐานการผลิตและตลาดในต่างประเทศ เพื่อให้มีการใช้งานทรัพยากรที่ลงทุนอย่างคุ้มค่า
8. ติดตามกระแสและทิศทางของเทคโนโลยีในการผลิตอย่างใกล้ชิด โดยเฉพาะสิทธิบัตรหรือเทคโนโลยีเกิดใหม่ที่อาจมาแทนสิทธิบัตรหรือเทคโนโลยีในปัจจุบัน เพื่อให้บริษัทสามารถปรับตัวได้ทันต่อการเปลี่ยนแปลงและวางแผนกลยุทธ์ล่วงหน้าได้อย่างเหมาะสม แม้ว่าอาจจะไม่ได้เกิดขึ้นง่ายๆ หรือบ่อยๆ ก็ตาม เนื่องจากจะมีผลกระทบต่อกระบวนการเปลี่ยนแปลงทั้งสายการผลิตของผู้ผลิตบรรจุภัณฑ์และผู้ประกอบการอุตสาหกรรมเครื่องดื่ม นอกจากนี้ ด้วยความเชี่ยวชาญในด้านเทคโนโลยีการฉีดขึ้นรูปพลาสติก การวิจัยและพัฒนากระบวนการผลิตและตัวผลิตภัณฑ์อย่างต่อเนื่อง และการมีสัมพันธ์ที่ดีกับองค์กรต่างๆ หรือผู้ประกอบการที่อยู่ในห่วงโซ่อุปทานของแวดวงธุรกิจพลาสติก จะเป็นส่วนเสริมให้บริษัทได้รับทราบแนวโน้มของการเปลี่ยนแปลงได้
9. มุ่งเน้นและให้ความสำคัญกับการลงทุนและขยายฐานลูกค้าของกลุ่มสินค้าอื่นภายใต้ผลิตภัณฑ์เพื่องานอุตสาหกรรมที่มีศักยภาพและโอกาสในการเติบโตของยอดขายตามการเติบโตของอุตสาหกรรมและเศรษฐกิจของประเทศ ได้แก่ กลุ่มผลิตภัณฑ์ Material Handling กลุ่มบรรจุภัณฑ์จำพวกถังสี และผลิตภัณฑ์เปลือกแบตเตอรี่ เป็นต้น เพื่อบรรเทาผลกระทบที่อาจเกิดขึ้นจากการลดคำสั่งซื้อหรือสูญเสียลูกค้าของกลุ่มผลิตภัณฑ์บรรจุภัณฑ์อาหารและเครื่องดื่ม

3.1.2 ความเสี่ยงด้านราคาวัตถุดิบ

รายได้หลักของบริษัทมาจากกลุ่มผลิตภัณฑ์เพื่องานอุตสาหกรรมเป็นสัดส่วนไม่น้อยกว่าร้อยละ 70 ซึ่งกลุ่มผลิตภัณฑ์ดังกล่าวใช้เม็ดพลาสติกประเภทต่างๆ เป็นวัตถุดิบหลักในการผลิต คิดเป็นสัดส่วนกว่าร้อยละ 60 ของต้นทุนผลิตภัณฑ์ ปัจจุบันแม้บริษัทจะซื้อวัตถุดิบส่วนใหญ่จากผู้ผลิตภายในประเทศ แต่เม็ดพลาสติกดังกล่าวซึ่งเป็นผลพลอยได้จากการกลั่นน้ำมัน ก็มีการเปลี่ยนแปลงราคาซื้อขายได้ตลอดเวลาตามราคาน้ำมันดิบในตลาดโลก ความผันผวนของของค่าเงินบาทกับเงินดอลลาร์สหรัฐหรืออเมริกาจากราคาในตลาดโลกที่ซื้อขายกันด้วยเงินสกุลดอลลาร์สหรัฐหรืออเมริกา ตลอดจนระดับของอุปสงค์และอุปทานของการผลิตและการบริโภคทั้งตลาดในประเทศและตลาดต่างประเทศ ดังนั้น หากราคาเม็ดพลาสติกมีความผันผวนสูง ก็จะส่งผลให้บริษัทมีความเสี่ยงต่อความผันผวนของต้นทุนผลิตภัณฑ์และการไม่สามารถกำหนดราคาขายที่เหมาะสมและสอดคล้องกับต้นทุนที่เปลี่ยนไปเมื่อเกิดภาวะความผันผวนของราคาวัตถุดิบได้

แนวทางรองรับความเสี่ยง

1. คณะกรรมการจัดซื้อวัตถุดิบติดตามและประเมินการเคลื่อนไหวของราคาวัตถุดิบจากผู้ขายและผู้ผลิตภายในประเทศและต่างประเทศ พิจารณาปริมาณการใช้ รวมถึงการเจรจาต่อรองราคากับผู้จำหน่าย
2. จัดหาแหล่งผลิตวัตถุดิบที่มีคุณภาพและมาตรฐานตามที่บริษัทกำหนดจากในประเทศและต่างประเทศเพิ่มเติม เพื่อให้บริษัทมีแหล่งผลิตวัตถุดิบที่เพียงพอและเป็นทางเลือกในการสอบราคาวัตถุดิบจากผู้ขายหรือผู้ผลิตหลายรายก่อนการสั่งซื้อ เพื่อใช้ในการเปรียบเทียบเงื่อนไขที่ดีที่สุด
3. ตรวจสอบและติดตามคุณภาพวัตถุดิบให้มีคุณภาพตามมาตรฐานที่กำหนดอย่างสม่ำเสมอ ด้วยวิธีการสุ่มตรวจสอบวัตถุดิบโดยบริษัทกลางหรือหน่วยงานราชการที่รับบริการตรวจสอบคุณภาพ
4. หากวัตถุดิบมีแนวโน้มขึ้นราคา บริษัทจะซื้อวัตถุดิบล่วงหน้าในปริมาณที่เพียงพอต่อการใช้ผลิตในระยะเวลาหนึ่งเพื่อสามารถผลิตและจัดส่งสินค้าได้ตามที่ตกลงไว้ล่วงหน้ากับลูกค้า หรือหากราคาวัตถุดิบมีความผันผวนมาก บริษัทก็จะสั่งซื้อวัตถุดิบบ่อยครั้งมากขึ้น

5. กรณีที่ราคาวัตถุดิบในต่างประเทศต่ำกว่าราคภายในประเทศ บริษัทจะนำเข้าวัตถุดิบจากต่างประเทศ
6. ใช้หลักการบริหารจัดการของ Supply Chain ในการประมาณการคำสั่งซื้อร่วมกับลูกค้าและประสานงานกับผู้ผลิตวัตถุดิบ เพื่อให้การจัดส่งวัตถุดิบและการผลิตของบริษัทมีประสิทธิภาพและประสิทธิผล
7. เจรจาท่าสัญญาหรือข้อตกลงขอปรับราคาขายสินค้ากับลูกค้าตามความเหมาะสม
8. กำหนดราคาขายของผลิตภัณฑ์บางกลุ่มในลักษณะของต้นทุนบวกส่วนเพิ่ม (Cost Plus) และการเปลี่ยนแปลงราคาขายตามการเปลี่ยนแปลงของราคาวัตถุดิบตามรอบระยะเวลาที่ตกลงร่วมกันกับลูกค้า ซึ่งจะมีส่วนช่วยให้บริษัทสามารถรักษากำไรให้อยู่ในระดับที่เหมาะสมและไม่ผันผวนตามการเปลี่ยนแปลงของราคาวัตถุดิบมากเกินไป
9. เจรจาเปลี่ยนแปลงเครดิตเทอมกับผู้จำหน่ายวัตถุดิบเป็นครั้งคราวเพื่อให้ได้รับส่วนลดราคาวัตถุดิบที่คุ้มค่างับต้นทุนทางการเงิน

3.1.3 ความเสี่ยงด้านการแข่งขันของธุรกิจขายตรงและธุรกิจเครือข่าย

ตลาดของธุรกิจขายตรงและธุรกิจเครือข่ายในประเทศไทยมีมูลค่าสูงและมีการเติบโตอย่างต่อเนื่อง โดยมีคู่แข่งอยู่เป็นจำนวนมากและมีแนวโน้มที่จะเพิ่มขึ้นอย่างต่อเนื่อง ทั้งคู่แข่งที่เป็นธุรกิจขายตรงและเครือข่ายภายในประเทศและธุรกิจแบบข้ามชาติ ซึ่งอาจส่งผลกระทบต่อระบบธุรกิจขายตรงและเครือข่ายของบริษัทไม่เติบโตเท่าที่ควร ตลอดจนสูญเสียส่วนแบ่งทางการตลาด หุ้นส่วนธุรกิจ และสมาชิกให้แก่บริษัทคู่แข่งได้

แนวทางรองรับความเสี่ยง

1. วางแผนการสั่งซื้อสินค้าอย่างมีประสิทธิภาพและเหมาะสมกับปริมาณการขายของผลิตภัณฑ์แต่ละประเภท เพื่อเพิ่มอำนาจต่อรองด้านราคาสินค้ากับผู้ผลิตโดยเฉพาะกลุ่มสินค้าที่ขายดีในระดับต้นๆ หรือเป็นสินค้าที่มีการหมุนเวียนซื้อขายเร็ว (Fast Moving) ซึ่งสามารถช่วยลดต้นทุนของสินค้าสำเร็จรูปหรือปัญหาสินค้าหมดอายุได้
2. ใช้กลยุทธ์การสร้างตราสินค้าเพื่อสร้างฐานลูกค้าของธุรกิจให้มั่นคงและมีความจงรักภักดีต่อตราสินค้า (Customer Royalty Program) รวมถึงให้ความสำคัญกับการสร้างความพึงพอใจในตัวสินค้าและการให้บริการแก่ลูกค้า
3. สร้างความเชื่อมั่นให้หุ้นส่วนธุรกิจและสมาชิกด้วยแผนการจ่ายค่าผลประโยชน์ตอบแทนที่ชัดเจน โปร่งใส และตรวจสอบได้ อีกทั้งฐานะการเงินที่มั่นคงของบริษัทฯ
4. มุ่งเน้นแนวทางการสร้างสรรค์นวัตกรรมทั้งในด้านระบบงานและผลิตภัณฑ์ เพื่อสร้างความแตกต่างให้กับธุรกิจ และผลักดันให้เป็นผู้นำด้านนวัตกรรมในตลาดของธุรกิจเครือข่าย
5. คัดสรรสินค้าโดยพิจารณาผู้จำหน่ายสินค้าทั้งในประเทศและต่างประเทศ ด้วยหลักเกณฑ์ในการเป็นคู่ค้าที่ดี (Good Supplier Selection Program) ซึ่งเป็นการพิจารณาผู้จำหน่ายสินค้าในด้านหลักๆ ได้แก่ การสนับสนุนด้านการตลาด การขนส่งและการกระจายสินค้า และการสนับสนุนด้านวิทยากร/ฝึกอบรม เป็นต้น ซึ่งช่วยลดปัญหาสต็อกคงค้างและก่อให้เกิดระบบการส่งสินค้าเมื่อต้องการใช้ (Just-in-time) นอกจากนี้ การคัดเลือกผู้ผลิตและผู้จำหน่ายที่ได้มาตรฐาน การปฏิบัติตามกฎหมายของหน่วยงานภาครัฐที่เกี่ยวข้องกับสินค้าที่ผลิต รวมถึงการทำสัญญารักษาความลับสูตรการผลิตและข้อมูลผลิตภัณฑ์ จะช่วยสร้างความมั่นใจในคุณภาพสินค้าและเสริมภาพลักษณ์ที่ดีให้สินค้าของบริษัทฯ ตลอดจนช่วยป้องกันปัญหาสินค้าลอกเลียนแบบ
6. มุ่งเน้นและให้ความสำคัญต่อสินค้าที่อยู่ในกระแสนิยมหรือมีการตอบรับจากผู้บริโภคที่ดี รวมถึงขยายกลุ่มผลิตภัณฑ์ที่มีความหลากหลายมากขึ้นด้วยการนำเสนอสินค้าใหม่ๆ ที่ตรงกับความต้องการของผู้บริโภคและนักธุรกิจขายตรงและเครือข่าย และมีตลาดรองรับในระดับที่เหมาะสม เพื่อลดความเสี่ยงจากการวางตลาดสินค้าใหม่
7. ขยายช่องทางการจัดจำหน่ายไปยังประเทศเพื่อนบ้านเพื่อลดความเสี่ยงของตลาดภายในประเทศ เพิ่มโอกาสทางธุรกิจ และรองรับความต้องการของสมาชิกที่ต้องการขยายตลาดให้กว้างขวางขึ้น ภายใต้หลักแนวคิดทางธุรกิจแบบรหัสเดียวทำธุรกิจได้ทั่วโลก หรือ One Code One World

8. สรรหาและร่วมเป็นพันธมิตรกับธนาคารชั้นนำทั้งในประเทศและในภูมิภาคอาเซียน เพื่อช่วยสนับสนุนและพัฒนาให้ระบบการจ่ายชำระค่าสินค้าและการจ่ายค่าผลประโยชน์ตอบแทนเป็นไปอย่างถูกต้อง แม่นยำและรวดเร็ว อีกทั้งมีความทันสมัยและโดดเด่นด้วยเทคโนโลยีใหม่ๆ
9. พัฒนาระบบเทคโนโลยีสารสนเทศอย่างต่อเนื่อง เพื่อรองรับการเติบโตของธุรกิจและสามารถตอบสนองความต้องการของนักธุรกิจขายตรงและเครือข่ายทั้งในด้านการอำนวยความสะดวกรวดเร็วให้แก่การขายและผู้สนใจสินค้าให้สามารถเข้าถึงสินค้าของบริษัทได้ในทุกช่องทาง และสั่งซื้อสินค้าได้จากทุกที่ทุกเวลา เพื่อเพิ่มโอกาสในการขายและสอดคล้องกับกระแสนิยมของสังคมสมัยใหม่ ตลอดจนสามารถดึงดูดคนรุ่นใหม่มาเข้าร่วมธุรกิจขายตรงและเครือข่ายได้มากขึ้น

3.2 ความเสี่ยงเกี่ยวกับการผลิต

3.2.1 ความเสี่ยงด้านการผลิต

ผงเมลามีนซึ่งวัตถุดิบหลักของผลิตภัณฑ์เครื่องใช้ในครัวเรือนซึ่งเป็นสินค้าที่มีลักษณะเฉพาะและมีผู้ผลิตและจำหน่ายในประเทศไม่มามีรายนัก ในขณะที่กลุ่มบริษัทมีความต้องการใช้ผงเมลามีนเพิ่มมากขึ้นตามการเติบโตของธุรกิจผลิตภัณฑ์เครื่องใช้ในครัวเรือน และการขยายฐานการผลิตในประเทศอินเดียและเวียดนาม ดังนั้น กลุ่มบริษัทอาจประสบปัญหาการขาดแคลนวัตถุดิบที่ใช้ในการผลิต และส่งผลให้ยอดขายผลิตภัณฑ์เครื่องใช้ในครัวเรือนของกลุ่มบริษัทไม่สามารถเติบโตได้ตามที่คาดการณ์

แนวทางรองรับความเสี่ยง

1. บริษัทมีสัดส่วนการถือหุ้นอยู่ร้อยละ 45 ของจำนวนหุ้นสามัญทั้งหมดของบริษัท ไทย เอ็มเอฟซี จำกัด ซึ่งเป็นผู้ผลิตผงเมลามีนรายสำคัญให้บริษัทฯ และจากการวิจัยและพัฒนาวัตถุดิบร่วมกัน ตลอดจนกำลังการผลิตของบริษัท ไทย เอ็มเอฟซี จำกัด ที่มีอยู่อย่างเพียงพอต่อความต้องการของบริษัทฯ และยังสามารถจำหน่ายให้แก่ผู้ผลิตรายอื่นได้อีก ทำให้บริษัทฯ มีความมั่นใจว่ามีแหล่งวัตถุดิบผงเมลามีนที่มีคุณภาพและไม่มีปัญหาขาดแคลนวัตถุดิบ
2. บริษัทมีความสัมพันธ์ที่ดีกับผู้ผลิตผงเมลามีนรายอื่นและเป็นผู้ค้ากันมานาน และมีการสร้างความสัมพันธ์ที่ดีกับผู้ผลิตวัตถุดิบที่มีคุณภาพในต่างประเทศ ทำให้บริษัทฯ สามารถจัดหาวัตถุดิบได้ในราคาที่เหมาะสม และมั่นใจได้ว่าวัตถุดิบจะมีปริมาณเพียงพอต่อการผลิตที่มีการขยายตัว หรือสามารถรองรับการขยายฐานการผลิตทั้งในประเทศและในกลุ่มประเทศเป้าหมายได้

ส่วนของเม็ดพลาสติกซึ่งเป็นวัตถุดิบที่สำคัญของผลิตภัณฑ์เพื่องานอุตสาหกรรม บริษัทฯ ไม่มีความเสี่ยงต่อการประสบปัญหาการขาดแคลนวัตถุดิบ เนื่องจากมีผู้ผลิตและจัดจำหน่ายหลายราย ประกอบกับบริษัทฯ สามารถจัดหาได้จากแหล่งทั้งภายในประเทศและต่างประเทศ

3.2.2 ความเสี่ยงด้านแรงงาน

การปรับขึ้นของอัตราค่าแรงขั้นต่ำทั่วประเทศ การเติบโตของหลายอุตสาหกรรม และการเปิดประชาคมเศรษฐกิจอาเซียน ทำให้กลุ่มแรงงานมีฝีมือในประเทศไทยมีโอกาสและทางเลือกในการประกอบอาชีพมากขึ้น ประกอบกับประเทศไทยเริ่มเข้าสู่การเป็นประเทศของสังคมผู้สูงอายุ (Aging Society) และมีจำนวนประชากรวัยทำงานในอัตราส่วนที่ลดลง จึงอาจส่งผลให้เกิดปัญหาการขาดแคลนแรงงานมีฝีมือและต้นทุนแรงงานที่เพิ่มสูงขึ้นจากการเพิ่มค่าแรงพิเศษเพื่อการจูงใจ ซึ่งเหตุปัจจัยดังกล่าวกระทบกระบวนการผลิตสินค้าเมลามีน เนื่องจากบริษัทฯ จำเป็นต้องพึ่งพาแรงงานมีฝีมือ และมีความต้องการแรงงานจำนวนมากเพื่อรองรับแผนการขยายตลาด

แนวทางรองรับความเสี่ยง

1. บริหารจัดการแผนการผลิตอย่างมีประสิทธิภาพเพื่อลดขั้นตอนการทำงานที่ไม่จำเป็น และพัฒนากระบวนการทำงานในโรงงานเป็นแบบ Lean Manufacturing
2. จัดตั้งศูนย์ฝึกอบรมเพื่อฝึกทักษะการผลิตให้พนักงานก่อนปฏิบัติงานจริง และเพิ่มประสิทธิภาพกำลังคนเพื่อเพิ่มผลผลิตต่อคนให้มากขึ้น

3. จัดโครงการอบรมผู้สืบทอดตำแหน่ง ภายใต้โครงการ DNA Connect เพื่อถ่ายทอดและพัฒนาพนักงานรุ่นต่อไป ให้มีความรู้ความเข้าใจในเทคนิคเฉพาะด้าน เสริมแนวคิดของการพัฒนาและการแก้ไขปัญหา ตลอดจนได้เรียนรู้ในด้านอื่นๆ เพิ่มเติมทั้งด้านการตลาด การผลิต การเงิน และการขนส่ง เพื่อให้มีความรู้ที่หลากหลายมากขึ้น โดยในช่วง 4 ปีที่ผ่านมา ได้มีการอบรมให้มีความรู้ด้านการบริหารจัดการสำหรับการนำองค์ความรู้มาใช้ในการชีวิตประจำวัน พร้อมทั้งให้ความเข้าใจ ใจพทย์และเงื่อนไขของธุรกิจ เพื่อหล่อหลอมและพัฒนาให้เป็น Srithai 4.0 ซึ่งหมายถึงตัวพนักงานจะต้องมีทั้งในเรื่องของ Smart Technology, Smart Marketing และ Smart People ร่วมกัน
4. นำเข้าแรงงานต่างด้าวอย่างถูกกฎหมายมาทำงานในบางกระบวนการผลิต
5. จัดให้มีสวัสดิการในปัจจัยพื้นฐานอื่นๆ นอกเหนือจากค่าแรงตามที่กฎหมายกำหนด สิทธิในการได้รับการอบรมเพื่อพัฒนาความรู้และทักษะ รวมถึงโอกาสที่จะได้รับความก้าวหน้าในอาชีพและการพัฒนาคุณภาพชีวิตความเป็นอยู่ผ่านกระบวนการส่งเสริมและปลูกฝังจิตสำนึกของการรักองค์กรและร่วมเป็นส่วนหนึ่งขององค์กร ทั้งนี้เพื่อเป็นแรงจูงใจให้พนักงานอยู่กับองค์กรในระยะยาว
6. ร่วมกับสถาบันการศึกษาชั้นนำในการพัฒนาเครื่องจักรอัตโนมัติหรือกึ่งอัตโนมัติเพื่อลดการพึ่งพาแรงงาน ปัจจุบันบริษัทฯ ประสบความสำเร็จในการนำมาใช้กับสายการผลิตส่วนหนึ่งซึ่งช่วยลดปริมาณการใช้แรงงานคนและส่งผลให้ต้นทุนการผลิตมีแนวโน้มที่ลดลงด้วย
7. ปรับเปลี่ยนชั่วโมงการทำงานของพนักงาน เพื่อวัตถุประสงค์ของการบริหารต้นทุนการผลิตและเพิ่มประสิทธิภาพการทำงานโดยไม่ลดผลผลิต
8. ขยายฐานการผลิตไปยังประเทศที่แรงงานมีศักยภาพในการผลิต ยังไม่เกิดภาวะขาดแคลนแรงงาน และมีอัตราค่าแรงที่เหมาะสม

3.3 ความเสี่ยงด้านการเงิน

3.3.1 ความเสี่ยงจากการผิดข้อกำหนดทางการเงิน

บริษัทต้องปฏิบัติตามข้อกำหนดทางการเงิน ซึ่งระบุไว้ในสัญญาเงินกู้ระหว่างบริษัทกับสถาบันการเงินที่เป็นเจ้าหนี้ และยังคงมีผลอยู่จนกว่าบริษัทจะชำระคืนหนี้เงินกู้เสร็จสิ้น ดังนั้น หากบริษัทไม่สามารถปฏิบัติตามข้อกำหนดทางการเงิน อาจทำให้บริษัทตกอยู่ในสถานะการผิดข้อกำหนดทางการเงินได้

แนวทางรองรับความเสี่ยง

บริษัทได้จัดทำประมาณการงบการเงินขึ้นใช้ภายในองค์กร เพื่อเป็นเครื่องมือของฝ่ายบริหารในการประมาณการอัตราส่วนทางการเงินต่างๆ ที่จะเกิดขึ้นในอนาคต ตลอดจนติดตามผลการดำเนินงานที่เกิดขึ้นจริงในแต่ละงวดเพื่อลดโอกาสของการปฏิบัติผิดข้อกำหนดทางการเงิน

3.3.2 ความเสี่ยงจากอัตราแลกเปลี่ยนเงินตราต่างประเทศ

การส่งออกสินค้า และการนำเข้าวัตถุดิบ สินค้าสำเร็จรูป เครื่องจักรและอุปกรณ์บางชนิดของกลุ่มบริษัท มีความเสี่ยงจากการผันผวนของอัตราแลกเปลี่ยนเงินตราต่างประเทศ ทำให้กลุ่มบริษัทไม่สามารถประมาณการรายได้และต้นทุน ค่าใช้จ่ายทางการเงิน ตลอดจนกระแสเงินสดได้อย่างแม่นยำ

แนวทางรองรับความเสี่ยง

ในปี พ.ศ. 2560 บริษัทมียอดขายส่งออกเป็นสัดส่วนประมาณร้อยละ 20 ของรายได้หลัก โดยรายได้จากการส่งออกส่วนใหญ่เป็นเงินสกุลดอลลาร์สหรัฐอเมริกาในสัดส่วนมากกว่าร้อยละ 60 ของรายได้จากการส่งออกทั้งหมด และจะเพิ่มสูงขึ้นตามการขยายตัวของธุรกิจส่งออก ขณะที่การนำเข้าของบริษัทส่วนใหญ่ก็สั่งซื้อเป็นเงินสกุลดอลลาร์สหรัฐอเมริกาเช่นเดียวกัน แต่การใช้จ่ายจะผันแปรขึ้นอยู่กับบลงทุนในสินทรัพย์ในแต่ละปี บริษัทได้บริหารจัดการเพื่อลดความเสี่ยงจากอัตราแลกเปลี่ยน โดยใช้วิธีบริหารกระแสเงินสดรับและจ่ายเงินตราต่างประเทศให้มีความสมดุล (Natural Hedge) ควบคู่กับการพิจารณาทำสัญญาซื้อขายเงินตราต่างประเทศล่วงหน้าเพื่อป้องกันความเสี่ยงจากการผันผวนของอัตราแลกเปลี่ยนเงินตราต่างประเทศตามความเหมาะสม การทำสัญญาดังกล่าวจะช่วยให้บริษัทสามารถทราบกระแสเงินสดที่แน่นอน ตลอดจนกำหนดกลยุทธ์ต่างๆ ที่เหมาะสมของบริษัทได้

นอกจากนี้ บริษัทได้เจรจาและเสนอราคาขายสินค้าให้ลูกค้าในบางประเทศและบางรายเป็นเงินสกุลอื่นนอกเหนือจากดอลลาร์สหรัฐอเมริกา อาทิ สกุลเงินบาทซึ่งปัจจุบันบริษัทมีสัดส่วนรายได้จากการส่งออกเป็นสกุลเงินบาทประมาณร้อยละ 30 ของรายได้จากการส่งออกทั้งหมด ควบคู่กับการซื้อสินค้าด้วยสกุลเงินที่หลากหลาย เพื่อเป็นการกระจายความเสี่ยงด้านอัตราแลกเปลี่ยนและลดผลกระทบจากการพึ่งพิงเงินสกุลใดสกุลหนึ่งมากเกินไป ตลอดจนเจรจากับลูกค้าหลักเพื่อขอปรับราคาขาย เมื่ออัตราแลกเปลี่ยนมีความผันผวนอย่างมีนัยสำคัญ

ส่วนของบริษัทย่อยในต่างประเทศมีรายได้เป็นเงินสกุลท้องถิ่นจากการจำหน่ายให้ลูกค้าภายในประเทศมากกว่าร้อยละ 90 ขณะที่การนำเข้าวัตถุดิบ เครื่องจักรและอุปกรณ์การผลิตส่วนใหญ่สั่งซื้อเป็นเงินสกุลดอลลาร์สหรัฐอเมริกา และจะผันแปรตามปริมาณการนำเข้าวัตถุดิบ บลงทุนในสินทรัพย์ในแต่ละปี บริษัทย่อยได้บริหารจัดการเพื่อลดความเสี่ยงจากอัตราแลกเปลี่ยนโดยใช้แนวปฏิบัติเช่นเดียวกันกับของบริษัทตามสภาพการณ์ ทั้งการขายฐานลูกค้าในต่างประเทศเพื่อเพิ่มรายรับสกุลเงินตราต่างประเทศ ควบคู่กับการหาผู้จำหน่ายวัตถุดิบในประเทศเพื่อลดการนำเข้า หรือเจรจาขอซื้อสินค้านำเข้าจากผู้จำหน่ายเป็นเงินสกุลอื่นนอกเหนือจากดอลลาร์สหรัฐอเมริกา เพื่อเป็นการกระจายความเสี่ยงด้านอัตราแลกเปลี่ยนและลดผลกระทบจากการพึ่งพิงเงินสกุลใดสกุลหนึ่งมากเกินไป นอกจากนี้ การวางแผนการลงทุนและการพิจารณาทำสัญญาซื้อขายเงินตราต่างประเทศล่วงหน้า ก็เป็นอีกหนึ่งแนวทางที่จะช่วยลดความเสี่ยงจากอัตราแลกเปลี่ยนให้แก่บริษัทย่อยได้

3.3.3 ความเสี่ยงจากอัตราดอกเบี้ย

ณ วันที่ 31 ธันวาคม พ.ศ. 2560 บริษัทมีเงินกู้ยืมจากธนาคารพาณิชย์ในประเทศ ประกอบด้วย

1. วงเงินกู้หมุนเวียนของบริษัทมีอัตราดอกเบี้ยอิงอัตรา MOR หรือ Money Market Rate ซึ่งเป็นอัตราดอกเบี้ยลอยตัว
2. เงินกู้ยืมระยะยาวเพื่อการลงทุนตามแผนงานขยายธุรกิจในแต่ละปี โดยมีเงื่อนไขดอกเบี้ยทั้งแบบคงที่ตลอดอายุสัญญาเงินกู้ และแบบลอยตัวอิงอัตรา MLR, THBFX, อัตราดอกเบี้ยเงินฝากประจำ และ BIBOR

ทำให้บริษัทมีความเสี่ยงของการขึ้นลงของอัตราดอกเบี้ยซึ่งอิงกับอัตราลอยตัวดังกล่าวเมื่ออัตราดอกเบี้ยในท้องตลาดมีความผันผวน

แนวทางรองรับความเสี่ยง

บริษัทมีแนวทางรองรับเพื่อลดความเสี่ยงจากอัตราดอกเบี้ยดังนี้

- จัดทำประมาณการเงินสดและแผนการลงทุนไว้ล่วงหน้าเพื่อที่บริษัทจะได้มีเวลาเพียงพอในการจัดหาและพิจารณาแหล่งเงินต่างๆ ที่มีเงื่อนไขและต้นทุนทางการเงินที่เหมาะสมกับบริษัท
- จัดหาวงเงินสินเชื่อหมุนเวียนเพิ่มเติมจากสถาบันการเงินต่างๆ เพื่อเพิ่มทางเลือกในการใช้เงินกู้ยืมระยะสั้น
- พิจารณาชำระคืนเงินต้นก่อนกำหนดเพิ่มเติมตามสภาพคล่องส่วนเกินของบริษัทและประเภทของอัตราดอกเบี้ยของวงเงินกู้ที่บริษัทวางแผนชำระคืน ซึ่งบางวงเงินกู้บริษัทสามารถกระทำได้โดยไม่มีค่าใช้จ่ายส่วนเพิ่มและไม่ผิดต่อเงื่อนไขในสัญญาเงินกู้

- ติดตามข้อมูลการเคลื่อนไหวของภาวะอัตราดอกเบี้ยในท้องตลาดและปัจจัยต่างๆ ที่มีผลกระทบต่อการเปลี่ยนแปลงของอัตราดอกเบี้ย เพื่อใช้ประเมินทิศทางของอัตราดอกเบี้ยและเป็นข้อมูลประกอบการพิจารณาเงื่อนไขอัตราดอกเบี้ยเมื่อบริษัทมีความจำเป็นต้องจัดหาเงินกู้ยืมระยะยาวเพิ่มเติม พร้อมทั้งเปรียบเทียบกับต้นทุนทางการเงินกรณีระดมเงินทุนจากแหล่งอื่นที่มีโชครณาการพาณิชย์ เช่น การออกหุ้นกู้ เป็นต้น
- พิจารณาเลือกใช้เงื่อนไขอัตราดอกเบี้ยแบบคงที่หรืออัตราดอกเบี้ยที่อิงอัตราลอยตัวอื่นๆ สำหรับเงินกู้ยืมระยะยาวที่จะจัดหาเพิ่มเติม เพื่อช่วยถ่วงดุลหรือกระจายความเสี่ยงจากความผันผวนของอัตราดอกเบี้ยในท้องตลาด
- พิจารณาใช้เครื่องมือทางการเงินอื่นเพื่อป้องกันความเสี่ยงจากความผันผวนของอัตราดอกเบี้ยและบริษัทสามารถทราบภาวะต้นทุนทางการเงินที่แน่นอน

3.3.4 ความเสี่ยงด้านการให้สินเชื่อ

การขายสินค้าให้ลูกค้าส่วนใหญ่ของบริษัทเป็นการขายเชื่อทั้งลูกค้าภายในและต่างประเทศ มีการจัดจำหน่ายให้ลูกค้ารายเก่าที่ซื้อขายกับบริษัทมานาน และลูกค้ารายใหม่ๆ ตามฐานลูกค้าของบริษัทที่เพิ่มมากขึ้นเรื่อยๆ รวมถึงมีระยะเวลาการให้เครดิตแก่ลูกค้าที่ต่างๆ กัน ทำให้บริษัทมีความเสี่ยงจากการไม่สามารถเรียกเก็บชำระหนี้จากลูกค้าได้

แนวทางรองรับความเสี่ยง

บริษัทได้กำหนดเกณฑ์การจัดระดับความน่าเชื่อถือของลูกค้า การหาข้อมูลเพิ่มเติมเกี่ยวกับลูกค้า และการวิเคราะห์ข้อมูลเบื้องต้นก่อนการให้สินเชื่อแก่ลูกค้า ทำให้ความเสี่ยงจากการให้สินเชื่อแก่ลูกค้าของบริษัทไม่มีสาระสำคัญ การกระจุกตัวของความเสี่ยงด้านการให้สินเชื่อที่เกี่ยวกับลูกหนี้การค้าอยู่ในระดับที่ยอมรับได้ แม้ว่าลูกค้าของบางสายธุรกิจจะมีน้อยรายก็ตาม เนื่องจากเป็นลูกค้าขนาดใหญ่ และมีความน่าเชื่อถือด้านฐานะการเงิน ประกอบกับบริษัทยังมีลูกค้ารายอื่นอีกเป็นจำนวนมาก มีตลาดที่กระจายอย่างหลากหลาย มีประสิทธิภาพการเก็บหนี้ในอดีต การควบคุมการอนุมัติวงเงินสินเชื่อ ตลอดจนวิเคราะห์และติดตามความสามารถในการชำระหนี้ของลูกค้าอย่างสม่ำเสมอ โดยอาจปรับเปลี่ยนวงเงินและระยะเวลาการให้เครดิตอย่างเป็นระบบตามพฤติกรรม การชำระหนี้ของลูกค้า ตลอดจนกำหนดมาตรการในการติดตามและเร่งรัดการชำระหนี้รายที่มีการชำระหนี้ล่าช้าเกินกำหนด ทำให้ฝ่ายบริหารเชื่อมั่นว่าจะไม่มีความเสี่ยงทางด้านการให้สินเชื่อเพิ่มเติมจากจำนวนเงินที่บริษัทได้บันทึกไว้เป็นค่าเผื่อหนี้สงสัยจะสูญแล้ว

กรณีลูกค้าต่างประเทศโดยเฉพาะลูกค้ารายใหม่หรือลูกค้าที่บริษัทยังไม่มี ความมั่นใจในฐานการเงิน บริษัทจะกำหนดเงื่อนไขการชำระหนี้ด้วยเลตเตอร์ออฟเครดิต หรือต้องโอนชำระหนี้ก่อนบางส่วนหรือทั้งหมด

4. ทรัพย์สินที่ใช้ในการประกอบธุรกิจ

4.1 ทรัพย์สินถาวรหลักที่ใช้ในการประกอบธุรกิจของบริษัทฯและบริษัทย่อย

4.1.1 ทรัพย์สินหลักที่ใช้ในการประกอบธุรกิจและการผลิต

1) บริษัท ศรีไทยซูเปอร์แวร์ จำกัด (มหาชน)

- สำนักงานใหญ่ และโรงงาน 4 แห่ง คือ
 1. สำนักงานใหญ่และโรงงานสุขสวัสดิ์ เนื้อที่ 22 ไร่ 3 งาน 7 ตารางวา
 2. โรงงานบางปู เนื้อที่ 6 ไร่ 3 งาน 89 ตารางวา
 3. โรงงานอมตะนคร ชลบุรี เนื้อที่ 49 ไร่ 1 งาน 86 ตารางวา
 4. โรงงานโคราช เนื้อที่ 48 ไร่ 0 งาน 0 ตารางวา
- ศูนย์จำหน่ายสินค้าของธุรกิจขายตรงและธุรกิจเครือข่าย รวม 16 สาขา ในเขตกรุงเทพและปริมณฑล และต่างจังหวัด และศรีไทย ซูเปอร์เอทเล็ท 1 สาขา (“ศูนย์จำหน่ายสินค้า”)
- เครื่องจักรและอุปกรณ์ในการผลิตของโรงงานแต่ละสาขา

บริษัทฯเป็นเจ้าของกรรมสิทธิ์ในทรัพย์สินดังกล่าวข้างต้น และมีมูลค่าสุทธิตามบัญชี ณ วันที่ 31 ธันวาคม พ.ศ. 2560 ของทรัพย์สินหลักของบริษัทฯดังนี้

หน่วย : ล้านบาท			
ทรัพย์สิน	ที่ดินและอาคาร	เครื่องจักรและอุปกรณ์	รวม
สำนักงานใหญ่และโรงงานสุขสวัสดิ์	282.64	367.99	650.63
โรงงานบางปู	24.92	274.26	299.18
โรงงานอมตะนคร ชลบุรี	262.84	1,527.31	1,790.15
โรงงานโคราช	* 117.08	232.48	349.56
ศูนย์จำหน่ายสินค้า	45.01	-	45.01
รวม	732.49	2,402.04	3,134.53

หมายเหตุ * รวมมูลค่าที่ดินและอาคารของพื้นที่บางส่วนที่ไม่ได้ใช้ในการประกอบธุรกิจหลัก โดยจัดประเภทเป็นอสังหาริมทรัพย์เพื่อการลงทุน ซึ่งหากไม่รวมอสังหาริมทรัพย์เพื่อการลงทุนแล้ว มูลค่าสุทธิตามบัญชีของที่ดินและอาคารโรงงานโคราชที่บริษัทฯใช้ในการประกอบธุรกิจหลักเท่ากับ 96.29 ล้านบาท และมูลค่าสุทธิตามบัญชีรวมของทรัพย์สินหลักของบริษัทฯเท่ากับ 3,113.74 ล้านบาท ณ วันที่ 31 ธันวาคม พ.ศ. 2560

แม้ว่าบริษัทฯมีการจัดหาทรัพย์สินเพิ่มเติม แต่มูลค่าสุทธิตามบัญชีของทรัพย์สินหลักดังกล่าวก็ลดลงจากปี พ.ศ. 2559 จากค่าเสื่อมราคา การตัดจำหน่าย และการตั้งสำรองค่าเผื่อการด้อยค่าสินทรัพย์ บริษัทฯได้แสดงรายละเอียดการเคลื่อนไหวของมูลค่าตามบัญชีของที่ดิน อาคาร และอุปกรณ์ในหมายเหตุประกอบงบการเงินสำหรับปี สิ้นสุดวันที่ 31 ธันวาคม พ.ศ. 2560 หัวข้อ 15 ที่ดิน อาคารและอุปกรณ์ – สุทธิ หน้า 64 – 68

นอกจากนี้ บริษัทฯได้เข้าพื้นที่อาคารส่วนหนึ่งเพื่อใช้เป็นสำนักงานขายของธุรกิจเครือข่ายศรีไทย เน็ทเวิร์ค มีระยะเวลาเช่า 1-3 ปี รวมถึงเข้าพื้นที่ศูนย์จำหน่ายสินค้าอื่นๆ บางสาขาด้วย โดยในปี พ.ศ. 2560 บริษัทฯมีค่าเช่าพื้นที่และค่าบริการเป็นเงินจำนวนรวม 10.97 ล้านบาท อย่างไรก็ตาม ด้วยผลกระทบจากการลดลงของยอดขายของธุรกิจเครือข่ายอย่างต่อเนื่อง บริษัทฯจึงได้ปรับกลยุทธ์ในการดำเนินธุรกิจของธุรกิจเครือข่ายโดยการย้ายสำนักงานของธุรกิจเครือข่ายมาที่สำนักงานใหญ่ของบริษัทฯในช่วงต้นปี พ.ศ. 2561 เพื่อเพิ่มประสิทธิภาพในการบริหารจัดการและลดภาระค่าเช่าในอนาคต

ปัจจุบันบริษัทฯไม่มีทรัพย์สินติดภาระจำนองกับสถาบันการเงิน โดยภาระหนี้เงินกู้ยืมระยะยาว ณ วันที่ 31 ธันวาคม พ.ศ. 2560 จำนวน 1,897.21 ล้านบาท วงเงินสินเชื่อหมุนเวียนทั้งหมดที่บริษัทฯมีอยู่ทุกสถาบันการเงิน และวงเงินกู้ยืมระยะยาวที่บริษัทฯจะจัดหาเพิ่มเติมในอนาคตเพื่อการลงทุนตามแผนงานประจำปี มีหลักประกันเป็นเพียงข้อตกลงที่จะไม่ก่อภาระผูกพันหรือทำนิติกรรมใดๆ ในที่ดินพร้อมสิ่งปลูกสร้างและเครื่องจักรทั้งหมดของบริษัทฯทั้งที่มีอยู่ในปัจจุบันหรือที่จะมีขึ้นในอนาคต (Negative Pledge) เท่านั้น ซึ่งเป็นไปตามนโยบายการจัดหางบการเงินสินเชื่อของบริษัทฯ

2) บริษัท โคราช ไทย เทค จำกัด

บริษัท โคราช ไทย เทค จำกัด (“KTT”) เข้าพื้นที่ส่วนหนึ่งของโรงงานโคราชของบริษัทฯเป็นที่ตั้งสำนักงานและโรงงาน เนื้อที่ 4 ไร่ 3 งาน 57.5 ตารางวา ในปี พ.ศ. 2560 KTT ได้ต่ออายุสัญญาเช่ากับบริษัทฯ ระยะเวลาเช่า 1 ปี 6 เดือน และมีค่าเช่าต่อปีเป็นเงินจำนวน 1.50 ล้านบาท

นอกจากนี้ KTT ยังมีเครื่องจักรและอุปกรณ์ในการผลิตเป็นทรัพย์สินหลักโดยถือกรรมสิทธิ์ของตนเองและไม่ติดภาระจำนอง มีมูลค่าสุทธิตามบัญชี ณ วันที่ 31 ธันวาคม พ.ศ. 2560 จำนวน 36.31 ล้านบาท

ปัจจุบันวงเงินสินเชื่อหมุนเวียนที่ KTT มีอยู่ทุกธนาคารพาณิชย์ในประเทศไทยจำนวน 10.0 ล้านบาท ไม่มีหลักประกัน ทั้งการจำนองทรัพย์สินและการค้ำประกัน โดยมีหลักประกันเพียงข้อตกลงที่จะไม่ก่อภาระผูกพันหรือทำนิติกรรมใดๆ ในทรัพย์สินของ KTT ทั้งที่มีอยู่ในปัจจุบันหรือที่จะมีขึ้นในอนาคต (Negative Pledge) เท่านั้น

3) บริษัท ศรีไทย นาโนพลาส จำกัด

บริษัท ศรีไทย นาโนพลาส จำกัด (“SNP”) เข้าพื้นที่ส่วนหนึ่งของโรงงานโคราชของบริษัทฯเป็นที่ตั้งสำนักงานและโรงงาน เนื้อที่ 1 ไร่ 3 งาน 47.5 ตารางวา ในปี พ.ศ. 2560 SNP ได้ต่ออายุสัญญาเช่าแบบปีต่อปีกับบริษัทฯ และมีค่าเช่าต่อปีเป็นเงินจำนวน 0.57 ล้านบาท

นอกจากนี้ SNP ยังมีเครื่องจักรและอุปกรณ์ในการผลิตเป็นทรัพย์สินหลักโดยถือกรรมสิทธิ์ของตนเองและไม่ติดภาระจำนอง มีมูลค่าสุทธิตามบัญชี ณ วันที่ 31 ธันวาคม พ.ศ. 2560 จำนวน 11.58 ล้านบาท

ปัจจุบัน SNP ไม่มีภาระหนี้เงินกู้และวงเงินสินเชื่อหมุนเวียนกับสถาบันการเงินใดๆ

4) SriThai (Vietnam) Company Limited

- สำนักงานใหญ่ และโรงงาน 2 แห่ง คือ

1. สำนักงานใหญ่และโรงงานที่ Song Than 1 Industrial Zone เนื้อที่ 18 ไร่ 3 งาน 0 ตารางวา
2. โรงงานที่ Viet Huong Industrial Zone เนื้อที่ 2 ไร่ 0 งาน 51.25 ตารางวา

- เครื่องจักรและอุปกรณ์ในการผลิตของโรงงานแต่ละสาขา

ส่วนของที่ดินและสิ่งปลูกสร้าง SriThai (Vietnam) Company Limited (“SVN”) ได้เข้าจากผู้ประกอบการนิคมอุตสาหกรรมของประเทศเวียดนาม 2 แห่ง รวม 2 สัญญาเช่า ประกอบด้วย

สัญญาฉบับที่ 1 เป็นสัญญาเช่าที่ดินซึ่งเป็นที่ตั้งของสำนักงานใหญ่และโรงงานที่ Song Than 1 Industrial Zone ซึ่งมีอายุของสิทธิการเช่ารวมเป็นระยะเวลาทั้งสิ้น 48 ปี นับตั้งแต่ปี พ.ศ. 2540 โดยมีค่าเช่าในปี พ.ศ. 2560 จำนวน 745 ล้านเวียดนามดอง หรือเทียบเท่า 1.12 ล้านบาท โดย SVN ถือกรรมสิทธิ์ของตนเองเฉพาะในส่วนของอาคารสำนักงานใหญ่และโรงงาน

สัญญาฉบับที่ 2 เป็นสัญญาเช่าที่ดินพร้อมสิ่งปลูกสร้างของโรงงานที่ Viet Huong Industrial Zone ซึ่งอายุของสัญญาเช่ามีระยะเวลา 4 ปี นับตั้งแต่ปี พ.ศ. 2555 โดยมีค่าเช่าในปี พ.ศ. 2560 จำนวน 1,752 ล้านเวียดนามดอง หรือเทียบเท่า 2.63 ล้านบาท SVN มีสิทธิที่จะต่ออายุสัญญาเช่าฉบับนี้ได้ครั้งละ 4 ปี รวม 4 ครั้ง รวมเป็นระยะเวลาที่ต่ออายุสัญญาเช่าได้ทั้งสิ้น 16 ปี ซึ่งจะทำให้สัญญาสิ้นสุดในปี พ.ศ. 2575

โรงงานทั้งสองแห่งไม่ติดภาระจำนอง และมีมูลค่าสุทธิตามบัญชี ณ วันที่ 31 ธันวาคม พ.ศ. 2560 จำนวนเงินเทียบเท่า 87.35 ล้านบาท

ส่วนเครื่องจักรและอุปกรณ์ในการผลิต SVN ถือกรรมสิทธิ์ของตนเองและไม่ติดภาระจำนองเช่นเดียวกัน มีมูลค่าสุทธิตามบัญชี ณ วันที่ 31 ธันวาคม พ.ศ. 2560 จำนวนเงินเทียบเท่า 759.74 ล้านบาท

นอกเหนือจากทรัพย์สินหลักข้างต้น SVN ยังมีที่ดินเปล่าที่อยู่ระหว่างการพิจารณาความเหมาะสมของประเภทธุรกิจและช่วงเวลาของการใช้ประโยชน์จากที่ดิน ซึ่งมีเนื้อที่ 18 ไร่ 3 งาน 75 ตารางวา ตั้งอยู่ไม่ไกลจากที่ตั้งของโรงงานและสำนักงานใหญ่ของ SVN โดยทำสัญญาเช่าที่ดินจากผู้ประกอบการนิคมอุตสาหกรรมของประเทศเวียดนามในปี พ.ศ. 2558 อายุสัญญาเช่า 43 ปี ค่าสิทธิการเช่าทั้งหมดเป็นเงินจำนวน 35,003 ล้านบาทเวียดนามดอง หรือเทียบเท่า 52.50 ล้านบาท และไม่มีค่าเช่ารายเดือน โดยมีวัตถุประสงค์เพื่อใช้ก่อสร้างอาคารโรงงานสำหรับรองรับการขยายธุรกิจและกำลังการผลิตของ SVN ในอนาคต ทั้งนี้ มูลค่าสุทธิตามบัญชีของสิทธิการเช่า ณ วันที่ 31 ธันวาคม พ.ศ. 2560 จำนวน 34,085 ล้านบาทเวียดนามดอง หรือเทียบเท่า 47.72 ล้านบาท

ภาระหนี้เงินกู้ยืมระยะยาวของ SVN ณ วันที่ 31 ธันวาคม พ.ศ. 2560 จำนวน 374,678 ล้านบาทเวียดนามดอง หรือเทียบเท่า 524.55 ล้านบาท วงเงินสินเชื่อหมุนเวียนทั้งหมดที่ SVN มีอยู่ทุกสถาบันการเงินทั้งในประเทศเวียดนามและประเทศไทย และวงเงินกู้ยืมระยะยาวที่ SVN จะจัดหาเพิ่มเติมในอนาคตเพื่อการลงทุนตามแผนงานประจำปี มีหลักประกันเป็นเพียงข้อตกลงที่จะไม่ก่อภาระผูกพันหรือทำนิติกรรมใดๆ ในที่ดินพร้อมสิ่งปลูกสร้างและเครื่องจักรทั้งหมดของ SVN ทั้งที่มีอยู่ในปัจจุบันหรือที่จะมีขึ้นในอนาคต (Negative Pledge) และ/หรือ Letter of Comfort ที่ออกโดยบริษัทเท่านั้น ซึ่งเป็นไปตามนโยบายการจัดหางบการเงินสินเชื่อของบริษัทสำหรับกลุ่มบริษัทย่อยที่บริษัทถือหุ้นร้อยละ 100 และมีผลประกอบการดี สามารถพึ่งพาตนเองได้

5) Srithai (Hanoi) Company Limited

Srithai (Hanoi) Company Limited (“SHN”) ซึ่งเป็นบริษัทย่อยที่ SVN ถือหุ้นในสัดส่วนร้อยละ 100.0 ได้ทำสัญญาเช่าที่ดินจากผู้ประกอบการนิคมอุตสาหกรรมของประเทศเวียดนาม เพื่อก่อสร้างเป็นสำนักงานและโรงงาน ด้วยเนื้อที่ 14 ไร่ 0 งาน 44.5 ตารางวา อายุสัญญาเช่า 43 ปี นับตั้งแต่ปี พ.ศ. 2557 ค่าสิทธิการเช่าทั้งหมดเป็นเงินจำนวน 42,039 ล้านบาทเวียดนามดอง หรือเทียบเท่า 63.06 ล้านบาท และไม่มีค่าเช่ารายเดือน ทั้งนี้ มูลค่าสุทธิตามบัญชีของสิทธิการเช่า ณ วันที่ 31 ธันวาคม พ.ศ. 2560 จำนวน 39,100 ล้านบาทเวียดนามดอง หรือเทียบเท่า 54.74 ล้านบาท

SHN ถือกรรมสิทธิ์ของตนเองในส่วนของอาคารสำนักงานและโรงงาน โดยไม่ติดภาระจำนอง และมีมูลค่าสุทธิตามบัญชี ณ วันที่ 31 ธันวาคม พ.ศ. 2560 จำนวนเงินเทียบเท่า 151.97 ล้านบาท

ส่วนเครื่องจักรและอุปกรณ์ในการผลิต SHN ถือกรรมสิทธิ์ของตนเองและไม่ติดภาระจำนองเช่นเดียวกัน มีมูลค่าสุทธิตามบัญชี ณ วันที่ 31 ธันวาคม พ.ศ. 2560 จำนวนเงินเทียบเท่า 332.57 ล้านบาท

วงเงินสินเชื่อหมุนเวียนในปัจจุบันที่ SHN ได้รับจากธนาคารพาณิชย์ในประเทศเวียดนามและประเทศไทยรวมจำนวน 7.0 ล้านดอลลาร์สหรัฐอเมริกา (หรือประมาณ 223 ล้านบาท) มีหลักประกันเป็นการค้ำประกันโดย SVN

6) Srithai Superware Manufacturing Private Limited

Srithai Superware Manufacturing Private Limited (“SSMP”) ทำสัญญาเช่าที่ดินจากผู้ประกอบการนิคมอุตสาหกรรมของประเทศอินเดีย เพื่อก่อสร้างเป็นสำนักงานและโรงงาน ด้วยเนื้อที่ 17 ไร่ 2 งาน 70.75 ตารางวา อายุสัญญาเช่า 99 ปี นับตั้งแต่ปี พ.ศ. 2556 และมีค่าสิทธิการเช่าแบบชำระครั้งเดียวทั้งจำนวนรวมเป็นเงิน 98.46 ล้านดอลลาร์อินเดีย หรือเทียบเท่า 48.72 ล้านบาท ทั้งนี้ มูลค่าสุทธิตามบัญชีของสิทธิการเช่า ณ วันที่ 31 ธันวาคม พ.ศ. 2560 จำนวน 96.08 ล้านดอลลาร์อินเดีย หรือเทียบเท่า 45.69 ล้านบาท

SSMP ถือกรรมสิทธิ์ของตนเองในส่วนของอาคารสำนักงานและโรงงาน โดยไม่ติดภาระจำนอง และมีมูลค่าสุทธิตามบัญชี ณ วันที่ 31 ธันวาคม พ.ศ. 2560 จำนวนเงินเทียบเท่า 117.88 ล้านบาท

ส่วนเครื่องจักรและอุปกรณ์ในการผลิต SSMP ถือกรรมสิทธิ์ของตนเองและไม่ติดภาระจำนองเช่นเดียวกัน มีมูลค่าสุทธิตามบัญชี ณ วันที่ 31 ธันวาคม พ.ศ. 2560 จำนวนเงินเทียบเท่า 119.88 ล้านบาท

วงเงินสินเชื่อหมุนเวียนในปัจจุบันที่ SSMP ได้รับจากธนาคารพาณิชย์ในประเทศอินเดียจำนวน 33.0 ล้านดอลลาร์อินเดีย (หรือประมาณ 18 ล้านบาท) มีหลักประกันเป็น Standby Letter of Credit ที่ออกโดยบริษัทฯ

7) Srithai Superware India Limited

สำนักงานและคลังสินค้าตั้งอยู่ในเมือง Gurgaon, Ahmedabad และ Guwahati โดยเป็นการทำสัญญาเช่าจากผู้ให้เช่าแต่ละราย และมีระยะเวลาเช่า 3 ปี ค่าใช้จ่ายในการเช่าพื้นที่ทุกแห่งสำหรับปี พ.ศ. 2560 รวมเป็นเงินเทียบเท่า 0.76 ล้านบาท และเนื่องจากธุรกิจของ Srithai Superware India Limited (“SSI”) เป็นธุรกิจซื้อมาขายไป ทรัพย์สินหลักรายการอื่นที่ SSI ใช้ในการประกอบธุรกิจ จึงมีเพียงเครื่องตกแต่งและอุปกรณ์สำนักงาน

8) บริษัท ศรีไทยโมลด์ส จำกัด

ทรัพย์สินหลักที่บริษัท ศรีไทยโมลด์ส จำกัด (“SMO”) ใช้ในการประกอบธุรกิจได้แก่ สำนักงานและโรงงานตั้งอยู่บนเนื้อที่ 14 ไร่ 2 งาน 75 ตารางวา และเครื่องจักรและอุปกรณ์ในการผลิต ถือกกรรมสิทธิ์ของตนเอง มีมูลค่าสุทธิตามบัญชี ณ วันที่ 31 ธันวาคม พ.ศ. 2560 จำนวน 30.09 ล้านบาท และ 50.27 ล้านบาท ตามลำดับ โดยมีทรัพย์สินบางส่วนที่ติดจำนองอยู่กับธนาคารพาณิชย์ในประเทศ ได้แก่ ที่ดินเนื้อที่ 10 ไร่ 3 งาน 32.6 ตารางวา พร้อมสิ่งปลูกสร้าง เพื่อเป็นหลักประกันสำหรับสำหรับวงเงินกู้ยืมระยะยาวและวงเงินสินเชื่อหมุนเวียน ซึ่ง ณ วันที่ 31 ธันวาคม พ.ศ. 2560 SMO มีภาระหนี้เงินกู้ยืมระยะยาวจำนวน 11.59 ล้านบาท และวงเงินสินเชื่อหมุนเวียนจำนวน 37.0 ล้านบาท

9) บริษัท ศรีไทย มียากาว จำกัด

ทรัพย์สินหลักที่บริษัท ศรีไทย มียากาว จำกัด (“SMW”) ใช้ในการประกอบธุรกิจได้แก่ สำนักงานและโรงงานตั้งอยู่บนเนื้อที่รวม 11 ไร่ 1 งาน 73 ตารางวา และเครื่องจักรและอุปกรณ์ในการผลิต ถือกกรรมสิทธิ์ของตนเอง มีมูลค่าสุทธิตามบัญชี ณ วันที่ 31 ธันวาคม พ.ศ. 2560 จำนวน 167.19 ล้านบาท และ 405.60 ล้านบาท ตามลำดับ โดยมีทรัพย์สินบางส่วนที่ติดจำนองอยู่กับธนาคารผู้ให้สินเชื่อแต่ละรายดังนี้

1. ที่ดินเนื้อที่ 5 ไร่ 3 งาน 21 ตารางวา พร้อมสิ่งปลูกสร้าง และเครื่องจักรส่วนหนึ่ง ติดจำนองกับธนาคารพาณิชย์ในประเทศ และข้อตกลงที่จะไม่นำที่ดินจำนวน 2 แปลง พร้อมสิ่งปลูกสร้างไปทำนิติกรรมใดๆ หรือก่อให้เกิดภาระผูกพันตลอดอายุสัญญาเงินกู้ เพื่อเป็นหลักประกันสำหรับเงินกู้ยืมระยะยาวและวงเงินสินเชื่อหมุนเวียน ซึ่ง ณ วันที่ 31 ธันวาคม พ.ศ. 2560 SMW มีภาระหนี้เงินกู้ยืมระยะยาวจำนวน 46.18 ล้านบาท และวงเงินสินเชื่อหมุนเวียนจำนวน 40.0 ล้านบาท ภายใต้สัญญาเงินกู้ส่วนนี้
2. เครื่องจักรส่วนหนึ่งติดจำนองกับธนาคารพาณิชย์ในประเทศ และข้อตกลงที่จะไม่นำทรัพย์สินทั้งหมดหรือบางส่วนที่สำคัญไปทำนิติกรรมใดๆ หรือก่อให้เกิดภาระผูกพันตลอดอายุสัญญาเงินกู้ เพื่อเป็นหลักประกันสำหรับเงินกู้ยืมระยะยาวและวงเงินสินเชื่อหมุนเวียน ซึ่ง ณ วันที่ 31 ธันวาคม พ.ศ. 2560 SMW มีภาระหนี้เงินกู้ยืมระยะยาวจำนวน 37.50 ล้านบาท และวงเงินสินเชื่อหมุนเวียนจำนวน 95.0 ล้านบาท ภายใต้สัญญาเงินกู้ส่วนนี้
3. ข้อตกลงที่จะไม่นำทรัพย์สินทั้งหมดไปทำนิติกรรมใดๆ หรือก่อให้เกิดภาระผูกพันตลอดอายุสัญญาเงินกู้ กับบริษัทใดซึ่งแห่งหนึ่งในประเทศ เพื่อเป็นหลักประกันสำหรับเงินกู้ยืมระยะยาว ซึ่ง ณ วันที่ 31 ธันวาคม พ.ศ. 2560 SMW มีภาระหนี้เงินกู้ยืมระยะยาวจำนวน 25.00 ล้านบาท ภายใต้สัญญาเงินกู้ส่วนนี้

4.1.2 สินทรัพย์ไม่มีตัวตน

สินทรัพย์ไม่มีตัวตนของบริษัทประกอบด้วย ลิขสิทธิ์และโปรแกรมคอมพิวเตอร์เพื่อใช้ในการดำเนินงาน และสิทธิบัตรทางด้านการผลิต ซึ่งส่วนใหญ่ได้แก่ สิทธิในการเป็นผู้ผลิตและจำหน่ายฝาเครื่องดื่ม และสิทธิในการเป็นผู้ผลิตและจำหน่ายผลิตภัณฑ์บางรายการของสายธุรกิจซื้อมาขายไป สิทธิในการผลิตและจำหน่ายสินค้าตามสัญญาต่างๆ ตลอดจนการใช้ประโยชน์ของลิขสิทธิ์และโปรแกรมคอมพิวเตอร์ของบริษัทมีอายุระหว่าง 5 – 10 ปี บริษัทได้แสดงรายละเอียดและมูลค่าตามบัญชีสุทธิของสินทรัพย์ไม่มีตัวตนในหมายเหตุประกอบงบการเงินสำหรับปี สิ้นสุดวันที่ 31 ธันวาคม พ.ศ. 2560 หัวข้อ 16 สินทรัพย์ไม่มีตัวตน – สุทธิ หน้า 69 – 70

4.2 นโยบายการลงทุนในบริษัทย่อยและบริษัทร่วม

บริษัทมีนโยบายลงทุนในธุรกิจที่มีความเชื่อมโยงกับธุรกิจหลักของบริษัท ได้แก่ สายธุรกิจพลาสติก ซึ่งประกอบด้วยผลิตภัณฑ์เพื่องานอุตสาหกรรมและผลิตภัณฑ์เครื่องใช้ในครัวเรือน และสายธุรกิจเครื่องสำอางและแม่พิมพ์ ที่มีศักยภาพในการสร้างผลกำไรและมีโอกาสในการเจริญเติบโต เพื่อเพิ่มความสามารถในการทำกำไรของกลุ่มบริษัท นอกจากนี้ บริษัทยังให้ความสำคัญแก่การลงทุนในธุรกิจที่เอื้อประโยชน์หรือสนับสนุนธุรกิจหลักของบริษัทตามแผนกลยุทธ์ที่ต้องการเน้นให้การทำธุรกิจมีลักษณะครบวงจร ลดการพึ่งพาธุรกิจนอกกลุ่ม เพื่อสร้างมูลค่าเพิ่มให้ธุรกิจของบริษัท และเสริมสร้างศักยภาพในการแข่งขันของกลุ่มบริษัทให้มากขึ้น

อย่างไรก็ตาม หากเป็นการลงทุนในกลุ่มธุรกิจหรือผลิตภัณฑ์ที่บริษัทให้ความสำคัญตามนโยบายของบริษัท หรือมีความเชี่ยวชาญเป็นพิเศษด้วยเทคนิคเฉพาะทาง ได้แก่ กลุ่มผลิตภัณฑ์บรรจุภัณฑ์อาหารและเครื่องดื่ม และกลุ่มผลิตภัณฑ์ Material Handling บริษัทก็มีนโยบายที่จะลงทุนในสัดส่วนที่ทำให้บริษัทนั้นมีสถานะเป็นบริษัทย่อยของบริษัท เพื่อให้บริษัทมีอำนาจในการควบคุม กำหนดนโยบาย และบริหารจัดการธุรกิจของบริษัทนั้นได้

ในการดูแลและบริหารงานบริษัทย่อยและบริษัทร่วม บริษัทจะส่งบุคคลเพื่อเป็นตัวแทนของบริษัทซึ่งประกอบด้วยกรรมการที่เป็นผู้บริหารและ/หรือผู้บริหารของบริษัท หรือบุคคลใดๆ ที่มีคุณสมบัติและประสบการณ์เหมาะสมในธุรกิจนั้นๆ เพื่อดำรงตำแหน่งกรรมการหรือผู้บริหารของบริษัทย่อยและบริษัทร่วมในจำนวนที่สอดคล้องกับสัดส่วนการถือหุ้นของบริษัท หรือเข้าร่วมประชุมในฐานะผู้ถือหุ้น โดยผู้แทนของบริษัทมีหน้าที่รับผิดชอบในการบริหารจัดการ หรือออกเสียงในที่ประชุมตามแนวทางหรือทิศทางที่คณะกรรมการบริษัทได้กำหนดไว้

4.3 การประเมินราคาทรัพย์สิน

บริษัทไม่มีการประเมินราคาทรัพย์สินหลักที่ใช้ในการประกอบธุรกิจและการผลิตในปี พ.ศ. 2560

4.4 อสังหาริมทรัพย์เพื่อการลงทุน

กลุ่มบริษัทมีทรัพย์สินที่ไม่ได้ใช้ในการประกอบธุรกิจหลักของกลุ่มบริษัทและถือครองไว้เพื่อหาประโยชน์จากรายได้ค่าเช่าระยะยาว หรือยังมีได้ระบุวัตถุประสงค์ของการใช้ในอนาคต โดยจัดเป็นสินทรัพย์ประเภทอสังหาริมทรัพย์เพื่อการลงทุน ตามที่แสดงในงบการเงินของกลุ่มบริษัท ได้แก่ ที่ดินเปล่า ที่ดินและอาคาร และอาคารห้องชุด ซึ่งมีอยู่หลายแห่งทั้งในกรุงเทพฯ และต่างจังหวัด โดยมีมูลค่าสุทธิตามบัญชีและมูลค่ายุติธรรมตามงบการเงินรวม ณ วันที่ 31 ธันวาคม พ.ศ. 2560 จำนวน 129.59 ล้านบาท และ 1,170.67 ล้านบาท ตามลำดับ บริษัทฯ ได้แสดงรายละเอียดการเคลื่อนไหวของมูลค่าตามบัญชีของอสังหาริมทรัพย์เพื่อการลงทุน ในหมายเหตุประกอบงบการเงินสำหรับปี สิ้นสุดวันที่ 31 ธันวาคม พ.ศ. 2560 หัวข้อ 14 อสังหาริมทรัพย์เพื่อการลงทุน – สุทธิ หน้า 61 – 63

5. ข้อพิพาททางกฎหมาย

บริษัทฯ และบริษัทย่อยไม่มีคดีหรือข้อพิพาททางกฎหมาย ดังต่อไปนี้

1. คดีที่อาจมีผลกระทบด้านลบต่อสินทรัพย์ของบริษัทฯ หรือบริษัทย่อยที่มีจำนวนสูงกว่าร้อยละ 5 ของส่วนของผู้ถือหุ้น ณ วันที่ 31 ธันวาคม พ.ศ. 2560
2. คดีที่กระทบต่อการดำเนินธุรกิจของบริษัทฯ อย่างมีนัยสำคัญแต่ไม่สามารถประเมินผลกระทบเป็นตัวเลขได้
3. คดีที่มีได้เกิดจากการประกอบธุรกิจโดยปกติของบริษัทฯ หรือบริษัทย่อย

อนึ่ง บริษัทฯ มีคดีพิพาทซึ่งไม่เข้าข่ายหรือมีผลกระทบอย่างมีนัยสำคัญตามข้อ 1-3 ข้างต้น กับบริษัทจัดหาแรงงานต่างด้าวตั้งแต่กลางปี พ.ศ. 2559 โดยศาลชั้นต้นได้มีคำพิพากษาเมื่อเดือนพฤษภาคม พ.ศ. 2560 ให้บริษัทฯ ชำระเงินจำนวน 4.77 ล้านบาท พร้อมดอกเบี้ยร้อยละ 7.5 ต่อปี ต่อมาบริษัทฯ ก็ได้ยื่นอุทธรณ์ต่อศาลอุทธรณ์ในเดือนสิงหาคม พ.ศ. 2560 และคดียังไม่เป็นที่สิ้นสุด เนื่องจากบริษัทฯ มีหลักฐานและข้อมูลสำคัญเพิ่มเติมที่จะสู้คดีและเชื่อมั่นว่าหลักฐานและข้อมูลดังกล่าวจะเป็นประโยชน์ต่อบริษัทฯ ดังนั้น บริษัทฯ จึงยังไม่บันทึกหนี้สินสำหรับคดีความดังกล่าวในงบการเงินสำหรับปี สิ้นสุดวันที่ 31 ธันวาคม พ.ศ. 2560 อย่างไรก็ตาม บริษัทฯ ได้เปิดเผยรายการหนี้สินที่อาจเกิดขึ้นในภายหลังในหมายเหตุประกอบข้อมูลทางการเงินระหว่างกาลแบบย่อและหมายเหตุประกอบงบการเงินรวมและงบการเงินเฉพาะกิจการตลอดจนรายงานความคืบหน้าในคำชี้แจงข้อมูลทางการเงินของทุกไตรมาสในปี พ.ศ. 2560

6. ข้อมูลทั่วไปและข้อมูลสำคัญอื่น

6.1 ข้อมูลทั่วไป

ชื่อบริษัท :	บริษัท ศรีไทยซูเปอร์แวร์ จำกัด (มหาชน)
ชื่อย่อหลักทรัพย์ :	SITHAI
เลขทะเบียนบริษัท :	0107536001516
ประเภทธุรกิจ :	<ol style="list-style-type: none"> ธุรกิจผลิตและจำหน่ายผลิตภัณฑ์พลาสติกเพื่องานอุตสาหกรรมและผลิตภัณฑ์เครื่องใช้ในครัวเรือนที่ทำจากเมลามีน ธุรกิจเครือข่ายและแม่พิมพ์ จัดหาสินค้าจากทั้งในประเทศและต่างประเทศมาจำหน่ายผ่านระบบเครือข่าย และให้บริการผลิตและจัดหาแม่พิมพ์
ทุนจดทะเบียนและชำระแล้ว :	2,709,904,800 บาท ประกอบด้วย หุ้นสามัญจำนวน 2,709,904,800 หุ้น มูลค่าที่ตราไว้หุ้นละ 1 บาท
ที่ตั้งบริษัท :	สำนักงานใหญ่ 15 ถนนสุขสวัสดิ์ ซอย 36 แขวงบางปะกอก เขตราชบุรีบูรณะ กรุงเทพฯ 10140 โทรศัพท์ 66 2427 0088 โทรสาร 66 2428 9675 URL : www.srihaisuperware.com โรงงานผลิตผลิตภัณฑ์พลาสติกเพื่องานอุตสาหกรรม <ol style="list-style-type: none"> โรงงานสุขสวัสดิ์ 15 ถนนสุขสวัสดิ์ ซอย 36 แขวงบางปะกอก เขตราชบุรีบูรณะ กรุงเทพฯ 10140 โทรศัพท์ 66 2427 0088 โทรสาร 66 2874 5010 โรงงานบางปู 610 ซอย 8 เขตนิคมอุตสาหกรรมบางปู ตำบลแพรกษา อำเภอเมือง จังหวัดสมุทรปราการ 10280 โทรศัพท์ 66 2324 0922-3 โทรสาร 66 2324 0924 โรงงานอมตะนคร ชลบุรี 700/13 หมู่ 1 เขตนิคมอุตสาหกรรมอมตะนคร ตำบลคลองตำหรุ อำเภอเมือง จังหวัดชลบุรี 20000 โทรศัพท์ 66 3821 3250 โทรสาร 66 3821 3234 โรงงานผลิตผลิตภัณฑ์เครื่องใช้ในครัวเรือนที่ทำจากเมลามีน โรงงานโคราช 335 หมู่ 6 เขตนิคมอุตสาหกรรมสุรนารี ถนนราชสีห์-โชคชัย ตำบลหนองระเวียง อำเภอเมือง จังหวัดนครราชสีมา 30000 โทรศัพท์ 66 4421 2100 โทรสาร 66 4421 2036 สำนักงานขายตรงและธุรกิจเครือข่าย ศรีไทย เน็ทเวิร์ค 15 ถนนสุขสวัสดิ์ ซอย 36 แขวงบางปะกอก เขตราชบุรีบูรณะ กรุงเทพฯ 10140 โทรศัพท์ 66 2428 8855, 66 2428 9706 โทรสาร 66 2427 7269, 66 2428 9677 URL : www.superwaredirectsales.com , www.srihainetwork.com

รอบระยะเวลาบัญชี :	1 มกราคม – 31 ธันวาคม
เลขานุการบริษัท/ หัวหน้าหน่วยงานนักลงทุนสัมพันธ์ :	นายปริญญา ผลนิวาต บริษัท ศรีไทยซูเปอร์แวร์ จำกัด (มหาชน) 15 ถนนสุขสวัสดิ์ ซอย 36 แขวงบางปะกอก เขตราชบุรีบูรณะ กรุงเทพฯ 10140 โทรศัพท์ 66 2427 0088, 66 2874 5016 โทรสาร 66 2428 9675
นายทะเบียนหลักทรัพย์ :	บริษัท ศูนย์รับฝากหลักทรัพย์ (ประเทศไทย) จำกัด 93 อาคารตลาดหลักทรัพย์แห่งประเทศไทย ถนนรัชดาภิเษก แขวงดินแดง เขตดินแดง กรุงเทพฯ 10400 โทรศัพท์ 66 2009 9000 โทรสาร 66 2009 9991
ผู้สอบบัญชี :	นายชัยศิริ เรืองฤทธิ์ชัย ผู้สอบบัญชีรับอนุญาตเลขที่ 4526 บริษัท ไพรัชวอเตอร์เฮาส์คูเปอร์ส เอพีเอส จำกัด ชั้น 15 อาคารบางกอกซิตี้ทาวเวอร์ 179/74-80 ถนนสาทรใต้ กรุงเทพฯ 10120 โทรศัพท์ 66 2844 1000 โทรสาร 66 2286 5050
ที่ปรึกษากฎหมาย :	1. บริษัท สำนักงานกฎหมายนิติปริชา จำกัด 69/33 ซอยโรงพยาบาลนครินทร์เอเธนส์ เขตพญาไท กรุงเทพฯ 10400 โทรศัพท์ 66 2252 9494, 66 2251 3225 โทรสาร 66 2251 3226, 66 2255 5201 2. สำนักงานกฎหมาย มารุต – รุจิระ บุนนาค 16-18 ถนนบุญศิริ แขวงศาลเจ้าพ่อเสือ เขตพระนคร กรุงเทพฯ 10200 โทรศัพท์ 66 2221 2191-4 โทรสาร 66 2226 3321, 66 2622 1262

นิติบุคคลที่บริษัทฯ ถือหุ้นทั้งทางตรงและทางอ้อม ตั้งแต่ร้อยละ 10 ขึ้นไป

บริษัทย่อย

1. ชื่อ	: บริษัท โคราช ไทย เทค จำกัด
ที่ตั้ง	: 325-328 นิคมอุตสาหกรรมสุรนารี หมู่ที่ 6 ถนนราชสีมา-โชคชัย ตำบลหนองระเวียง อำเภอเมืองนครราชสีมา จังหวัดนครราชสีมา
ประเภทธุรกิจ	: ผลิตและจำหน่ายผลิตภัณฑ์เครื่องใช้ในครัวเรือนที่ทำจากเมลามีน
โทรศัพท์	: 0 4421 8766-8
โทรสาร	: 0 4421 8769
ทุนจดทะเบียน	: 30,000,000 บาท ประกอบด้วยหุ้นสามัญจำนวน 3,000,000 หุ้น มูลค่าที่ตราไว้หุ้นละ 10 บาท
ทุนชำระแล้ว	: 30,000,000 บาท
สัดส่วนการถือหุ้นของบริษัทฯ	: ร้อยละ 100.0 ของทุนชำระแล้ว

2. ชื่อ	: บริษัท ศรีไทย นาโนพลาส จำกัด
ที่ตั้ง	: 325-328 นิคมอุตสาหกรรมสุรนารี หมู่ที่ 6 ถนนราชสีมา-โชคชัย ตำบลหนองระเวียง อำเภอเมืองนครราชสีมา จังหวัดนครราชสีมา
ประเภทธุรกิจ	: ผลิตและจำหน่ายผลิตภัณฑ์พลาสติกเพื่องานอุตสาหกรรม
โทรศัพท์	: 0 4421 2650
โทรสาร	: 0 4421 2649
ทุนจดทะเบียน	: 40,000,000 บาท ประกอบด้วยหุ้นสามัญจำนวน 4,000,000 หุ้น มูลค่าที่ตราไว้หุ้นละ 10 บาท
ทุนชำระแล้ว	: 40,000,000 บาท
สัดส่วนการถือหุ้นของบริษัทฯ	: ร้อยละ 100.0 ของทุนชำระแล้ว

3. ชื่อ	: Srithai (Vietnam) Company Limited
ที่ตั้ง	: 9 Street 2, Song Than 1 Industrial Park, Di An District, Binh Duong Province, Socialist Republic of Vietnam
ประเภทธุรกิจ	: ผลิตและจำหน่ายผลิตภัณฑ์พลาสติกเพื่องานอุตสาหกรรม และผลิตภัณฑ์เครื่องใช้ในครัวเรือนที่ทำจากเมลามีน
โทรศัพท์	: 84 6503 790023-4
โทรสาร	: 84 6503 790025
ทุนจดทะเบียน	: เทียบเท่า 40,000,000 ดอลลาร์สหรัฐอเมริกา
ทุนชำระแล้ว	: เทียบเท่า 40,000,000 ดอลลาร์สหรัฐอเมริกา
สัดส่วนการถือหุ้นของบริษัทฯ	: ร้อยละ 100.0 ของทุนชำระแล้ว

4. ชื่อ	: Srithai (Hanoi) Company Limited
ที่ตั้ง	: 1 Street 3, VSIP Bac Ninh, Tu Son District, Bac Ninh Province, Socialist Republic of Vietnam
ประเภทธุรกิจ	: ผลิตและจำหน่ายผลิตภัณฑ์พลาสติกเพื่องานอุตสาหกรรม
โทรศัพท์	: 84 6503 790023-4
โทรสาร	: 84 6503 790025
ทุนจดทะเบียน	: 424,920 ล้านเวียดนามดอง
ทุนชำระแล้ว	: 424,920 ล้านเวียดนามดอง
สัดส่วนการถือหุ้นของบริษัทฯ	: ร้อยละ 100.0 ของทุนชำระแล้ว (ทางอ้อมผ่าน Srithai (Vietnam) Company Limited)

5. ชื่อ	: Srithai Superware Manufacturing Private Limited
ที่ตั้ง	: SM-22, GIDC Sanand-II (Bol), Taluka Sanand, Ahmedabad-382170, Gujarat, Republic of India
ประเภทธุรกิจ	: ผลิตและจำหน่ายผลิตภัณฑ์เครื่องใช้ในครัวเรือนที่ทำจากเมลามีน
โทรศัพท์	: 91 271 761 8905
ทุนจดทะเบียน	: 720,000,000 อินเดียรูปี ประกอบด้วยหุ้นสามัญจำนวน 72,000,000 หุ้น มูลค่าที่ตราไว้หุ้นละ 10 อินเดียรูปี
ทุนชำระแล้ว	: 720,000,000 อินเดียรูปี ⁽¹⁾
สัดส่วนการถือหุ้นของบริษัทฯ	: ร้อยละ 100.0 ของทุนชำระแล้ว

(1) เมื่อรวมกับจำนวนเงินที่ชำระเป็นค่าส่วนเกินมูลค่าหุ้นจำนวน 179.975 ล้านอินเดียรูปี จะทำให้เงินลงทุนทั้งหมดในบริษัทย่อยเท่ากับ 899.975 ล้านอินเดียรูปี

6. ชื่อ	: Srithai Superware India Limited
ที่ตั้ง	: A, A-1, A-2, Enkay Centre, Vanijya Nikunk, Udyog Vihar, Phase-V, Gurgaon-122016, Haryana, Republic of India
ประเภทธุรกิจ	: ค้าขายผลิตภัณฑ์เครื่องใช้ในครัวเรือน
โทรศัพท์	: 91 124 411 0406
โทรสาร	: 91 124 411 0505
ทุนจดทะเบียน	: 50,000,000 อินเดียรูปี ประกอบด้วยหุ้นสามัญจำนวน 5,000,000 หุ้น มูลค่าที่ตราไว้หุ้นละ 10 อินเดียรูปี
ทุนชำระแล้ว	: 42,500,000 อินเดียรูปี
สัดส่วนการถือหุ้นของบริษัทฯ	: ร้อยละ 82.4 ของทุนชำระแล้ว

7. ชื่อ	: บริษัท ศรีไทยโมลด์ส จำกัด
ที่ตั้ง	: 55/1 และ 55/6 หมู่ที่ 1 ตำบลหนองข้าซาก อำเภอบ้านบึง จังหวัดชลบุรี
ประเภทธุรกิจ	: รับจ้างผลิตแม่พิมพ์ และผลิตและจำหน่ายผลิตภัณฑ์พลาสติกเพื่องานอุตสาหกรรม
โทรศัพท์	: 0 3847 6352, 0 3847 6525-7
โทรสาร	: 0 3847 6528
ทุนจดทะเบียน	: 100,000,000 บาท ประกอบด้วยหุ้นสามัญจำนวน 1,000,000 หุ้น มูลค่าที่ตราไว้หุ้นละ 100 บาท
ทุนชำระแล้ว	: 100,000,000 บาท
สัดส่วนการถือหุ้นของบริษัทฯ	: ร้อยละ 71.0 ของทุนชำระแล้ว

8. ชื่อ	: บริษัท ศรีไทย มียากวา จำกัด
ที่ตั้ง	: 539 หมู่ที่ 4 ตำบลแพรกษา อำเภอสุมทรีปราการ จังหวัดสมุทรปราการ
ประเภทธุรกิจ	: รับจ้างผลิตแม่พิมพ์ และผลิตและจำหน่ายผลิตภัณฑ์พลาสติกเพื่องานอุตสาหกรรม
โทรศัพท์	: 0 2324 0425-6
โทรสาร	: 0 2324 0427
ทุนจดทะเบียน	: 120,000,000 บาท ประกอบด้วยหุ้นสามัญจำนวน 1,200,000 หุ้น มูลค่าที่ตราไว้หุ้นละ 100 บาท
ทุนชำระแล้ว	: 120,000,000 บาท
สัดส่วนการถือหุ้นของบริษัทฯ	: ร้อยละ 51.0 ของทุนชำระแล้ว

บริษัทร่วม

1. ชื่อ	: บริษัท ศรีไทย ชันโค จำกัด
ที่ตั้ง	: 15 ซอยสุขสวัสดิ์ 36 ถนนสุขสวัสดิ์ แขวงบางปะกอก เขตราชบุรีมูรณะ กรุงเทพฯ
ประเภทธุรกิจ	: ค้าขายผลิตภัณฑ์พลาสติกเพื่องานอุตสาหกรรม
โทรศัพท์	: 0 2427 0088, 0 2428 9936
โทรสาร	: 0 2428 9935
ทุนจดทะเบียน	: 20,000,000 บาท ประกอบด้วยหุ้นสามัญจำนวน 200,000 หุ้น มูลค่าที่ตราไว้หุ้นละ 100 บาท
ทุนชำระแล้ว	: 20,000,000 บาท
สัดส่วนการถือหุ้นของบริษัทฯ	: ร้อยละ 48.0 ของทุนชำระแล้ว

2. ชื่อ		: Sanko SriThai (Malaysia) SDN. BHD.
ที่ตั้ง		: Lot 18, Jalan Sementa 27/91, Section 27, 40400 Shah Alam, Selangor Darul Ehsan, Malaysia
ประเภทธุรกิจ		: ค้าขายผลิตภัณฑ์พลาสติกเพื่องานอุตสาหกรรม
โทรศัพท์		: 603 5191 4921
โทรสาร		: 603 5191 4926
ทุนจดทะเบียน		: 500,000 มาเลเซียริงกิต ประกอบด้วยหุ้นสามัญจำนวน 500,000 หุ้น มูลค่าที่ตราไว้หุ้นละ 1 มาเลเซียริงกิต
ทุนชำระแล้ว		: 500,000 มาเลเซียริงกิต
สัดส่วนการถือหุ้นของบริษัทฯ		: ร้อยละ 48.0 ของทุนชำระแล้ว (ทางอ้อมผ่านบริษัท ศรีไทย ชันโค จำกัด)

3. ชื่อ		: บริษัท ไทย เอ็มเอฟซี จำกัด
ที่ตั้ง		: 1 ถนนปิ่นเกล้ามิตรไทย แขวงบางซื่อ เขตบางซื่อ กรุงเทพฯ
ประเภทธุรกิจ		: ผลิตและจำหน่ายผงเมลามีน
โทรศัพท์		: 0 2586 3894-6
โทรสาร		: 0 2586 4878
ทุนจดทะเบียน		: 200,000,000 บาท ประกอบด้วยหุ้นสามัญจำนวน 2,000,000 หุ้น มูลค่าที่ตราไว้หุ้นละ 100 บาท
ทุนชำระแล้ว		: 200,000,000 บาท
สัดส่วนการถือหุ้นของบริษัทฯ		: ร้อยละ 45.0 ของทุนชำระแล้ว

4. ชื่อ		: บริษัท ชีวามาลา จำกัด
ที่ตั้ง		: 1/132 หมู่ที่ 2 ตำบลท่าทราย อำเภอเมืองสมุทรสาคร จังหวัดสมุทรสาคร
ประเภทธุรกิจ		: ผลิตและจำหน่ายผลิตภัณฑ์พลาสติกและผลิตภัณฑ์เครื่องใช้ในครัวเรือนที่ทำจากเมลามีน
โทรศัพท์		: 0 3449 0130-1
โทรสาร		: 0 3449 0132
ทุนจดทะเบียน		: 49,800,000 บาท ประกอบด้วยหุ้นสามัญจำนวน 600,000 หุ้น มูลค่าที่ตราไว้หุ้นละ 83 บาท
ทุนชำระแล้ว		: 49,800,000 บาท
สัดส่วนการถือหุ้นของบริษัทฯ		: ร้อยละ 40.0 ของทุนชำระแล้ว

5. ชื่อ		: บริษัท ศรีไทยบรรจุภัณฑ์ จำกัด
ที่ตั้ง		: 30/27 หมู่ที่ 2 ตำบลโคกขาม อำเภอเมืองสมุทรสาคร จังหวัดสมุทรสาคร
ประเภทธุรกิจ		: ผลิตและจำหน่ายกล่องกระดาษ
โทรศัพท์		: 0 3445 2100-7
โทรสาร		: 0 3445 2108-9
ทุนจดทะเบียน		: 60,000,000 บาท ประกอบด้วยหุ้นสามัญจำนวน 600,000 หุ้น มูลค่าที่ตราไว้หุ้นละ 100 บาท
ทุนชำระแล้ว		: 60,000,000 บาท
สัดส่วนการถือหุ้นของบริษัทฯ		: ร้อยละ 39.2 ของทุนชำระแล้ว

6. ชื่อ	: PT. Srithai Maspion Indonesia
ที่ตั้ง	: Maspion Industrial Area unit 2, Tebel Village, Buduran, Sidoarjo, East Java, Republic of Indonesia
ประเภทธุรกิจ	: ผลิตและจำหน่ายผลิตภัณฑ์เครื่องใช้ในครัวเรือนที่ทำจากเมลามีน
โทรศัพท์	: 62 31 891 1061-3
โทรสาร	: 62 31 891 3630
ทุนจดทะเบียน	: 10,394,130,000 อินโดนีเซียรูเปียะ ประกอบด้วยหุ้นสามัญจำนวน 9,320 หุ้น มูลค่าที่ตราไว้หุ้นละ 1,115,250 อินโดนีเซียรูเปียะ
ทุนชำระแล้ว	: 10,394,130,000 อินโดนีเซียรูเปียะ
สัดส่วนการถือหุ้นของบริษัทฯ	: ร้อยละ 32.5 ของทุนชำระแล้ว

กิจการร่วมค้า

1. ชื่อ	: บริษัท ศรีไทย-ออดโต้ (ประเทศไทย) จำกัด
ที่ตั้ง	: 15 ซอยสุขสวัสดิ์ 36 ถนนสุขสวัสดิ์ แขวงบางปะกอก เขตราชบุรีบูรณะ กรุงเทพฯ
ประเภทธุรกิจ	: จำหน่ายผลิตภัณฑ์พลาสติกเพื่องานอุตสาหกรรม
โทรศัพท์	: 0 2427 0088
โทรสาร	: 0 2874 5015
ทุนจดทะเบียน	: 20,000,000 บาท ประกอบด้วยหุ้นสามัญจำนวน 200,000 หุ้น มูลค่าที่ตราไว้หุ้นละ 100 บาท
ทุนชำระแล้ว	: 10,000,000 บาท
สัดส่วนการถือหุ้นของบริษัทฯ	: ร้อยละ 50.0 ของทุนชำระแล้ว

บริษัทอื่น

1. ชื่อ	: บริษัท แอลเอ็น ศรีไทย คอม จำกัด
ที่ตั้ง	: 71/12 หมู่ที่ 5 ตำบลท่าข้าม อำเภอบางปะกง จังหวัดฉะเชิงเทรา
ประเภทธุรกิจ	: ผลิตและส่งออกเครื่องรับโทรศัพท์
โทรศัพท์	: 0 3857 3061-3
โทรสาร	: 0 3857 3069
ทุนจดทะเบียน	: 76,000,000 บาท ประกอบด้วยหุ้นสามัญจำนวน 76,000 หุ้น มูลค่าที่ตราไว้หุ้นละ 1,000 บาท
ทุนชำระแล้ว	: 76,000,000 บาท
สัดส่วนการถือหุ้นของบริษัทฯ	: ร้อยละ 20.0 ของทุนชำระแล้ว

6.2 ข้อมูลสำคัญอื่น

ในปี พ.ศ. 2560 และภายหลังวันที่ในงบการเงินสำหรับปีสิ้นสุดวันที่ 31 ธันวาคม พ.ศ. 2560 บริษัทฯไม่มีข้อมูลและ/หรือเหตุการณ์ใดๆ ที่อาจมีผลกระทบต่อความตัดสินใจของผู้ลงทุนอย่างมีนัยสำคัญเพิ่มเติมนอกเหนือไปจากที่บริษัทฯ ได้เปิดเผยสารสนเทศแก่ผู้ลงทุนอย่างเท่าเทียมกันผ่านช่องทาง ELCID ของตลาดหลักทรัพย์แห่งประเทศไทย ตลอดจนเว็บไซต์และหมายเหตุประกอบงบการเงินของบริษัทฯ

หมายเหตุ : ผู้ลงทุนสามารถศึกษาข้อมูลของบริษัทฯเพิ่มเติมได้จากแบบแสดงรายการข้อมูลประจำปี (แบบ 56-1) ของบริษัทฯ ที่แสดงไว้ใน www.sec.or.th หรือเว็บไซต์ของบริษัทฯ ที่ www.srithaisuperware.com

ส่วนที่ 2

การจัดการและการกำกับดูแลกิจการ

7. ข้อมูลหลักทรัพ์และผู้ถือหุ้น

7.1 หลักทรัพ์ของบริษัทฯ

บริษัทฯมีโครงสร้างเงินทุนจากการออกหุ้นสามัญประเภทเดียว และไม่มีภาระระดมทุนโดยการออกหลักทรัพ์ประเภทอื่น เช่น หุ้นบุริมสิทธิ หุ้นกู้ หลักทรัพ์แปลงสภาพ เป็นต้น บริษัทฯมีทุนจดทะเบียนจำนวน 2,709,904,800 บาท ชำระทุนเต็มมูลค่าแล้ว โดยแบ่งเป็นหุ้นสามัญจำนวน 2,709,904,800 หุ้น มูลค่าที่ตราไว้หุ้นละ 1 บาท

บริษัทฯไม่มีข้อตกลงระหว่างผู้ถือหุ้นใหญ่ (Shareholders' Agreement) ที่มีผลกระทบต่อออกและเสนอขายหลักทรัพ์ หรือการบริหารงานของบริษัทฯ โดยบริษัทฯมีการกำหนดในข้อบังคับของบริษัทฯเฉพาะข้อจำกัดในการถือหุ้นสามัญของบริษัทฯของคนต่างด้าว ซึ่งระบุให้คนต่างด้าวมียกเว้นถือครองหุ้นสามัญของบริษัทฯรวมกันได้ไม่เกินร้อยละ 45 ของจำนวนหุ้นสามัญที่ได้ออกจำหน่ายแล้วทั้งหมด

ณ วันที่ 29 ธันวาคม พ.ศ. 2560 ซึ่งเป็นวันที่บริษัทฯปิดสมุดทะเบียนรายชื่อผู้ถือหุ้นครั้งสุดท้ายของปี พ.ศ. 2560 หุ้นสามัญของบริษัทฯที่ถือครองโดยผู้ถือหุ้นต่างด้าวมียกเว้นร้อยละ 3.78

7.2 ผู้ถือหุ้นสามัญ 10 อันดับแรก ณ วันที่ 29 ธันวาคม พ.ศ. 2560

7.2.1 ผู้ถือหุ้นที่มีส่วนร่วมกำหนดทิศทางนโยบายของบริษัทฯ

รายชื่อ	อันดับ	จำนวนหุ้น	%	ธุรกิจหลัก
นายสนั่น อังอุบลกุล	1	440,823,510	16.27	ประธานกรรมการ และกรรมการผู้จัดการ บมจ. ศรีไทยซูเปอร์แวร์

7.2.2 ผู้ถือหุ้นที่ไม่มีส่วนร่วมกำหนดทิศทางนโยบายของบริษัทฯ

รายชื่อ	อันดับ	จำนวนหุ้น	%
นางมยุรี ศรีวัจนางกูร	2	163,073,490	6.02
นางศรีสุดา เลิศสุมิตร์กุล	3	150,000,000	5.54
นายสมยศ เลิศสุมิตร์กุล	4	106,600,000	3.93
นายสมเกียรติ เลิศสุมิตร์กุล	5	103,500,000	3.82
นางสาวบุญญา เลิศสุมิตร์กุล	6	80,000,000	2.95
นายไพวรรณ ชชาติพิทักษ์	7	80,000,000	2.95
นายสมบัติ เลิศสุมิตร์กุล	8	78,100,000	2.88
นางสาวมิตดา เลิศสุมิตร์กุล	9	70,000,920	2.58
นายไพศาล ชชาติพิทักษ์	10	61,600,000	2.27
รวมจำนวนหุ้นของผู้ถือหุ้น 10 อันดับแรก		1,333,697,920	49.21
จำนวนหุ้นสามัญทั้งหมด		2,709,904,800	100.00

หมายเหตุ :

- (1) แม้ว่าส่วนหนึ่งของกลุ่มผู้ถือหุ้น 10 อันดับแรกของบริษัทมีความสัมพันธ์กันในลักษณะของนิยาม “ญาติสนิท” ตามประกาศคณะกรรมการตลาดหลักทรัพย์แห่งประเทศไทย แต่บริษัทฯ พิจารณาเห็นว่า ผู้ถือหุ้นแต่ละรายในกลุ่มดังกล่าวก็มีความต้องการซื้อหรือขายหุ้นสามัญของบริษัท ตลอดจนแนวทางในการใช้สิทธิออกเสียงเป็นของตนเอง ซึ่งจากการประชุมผู้ถือหุ้นในหลายปีที่ผ่านมา ก็ไม่เคยปรากฏเหตุการณ์ของการรวมกลุ่มกันใช้สิทธิออกเสียงร่วมกันอย่างมีสาระสำคัญเพื่อควบคุมมติของที่ประชุมผู้ถือหุ้น ดังนั้น ด้วยความเป็นอิสระต่อกันของผู้ถือหุ้นแต่ละรายดังกล่าว บริษัทฯ จึงเปิดเผยการถือหุ้นเป็นรายบุคคล โดยไม่ได้นำมารวมกันและแสดงการถือหุ้นในลักษณะของกลุ่มตระกูลเดียวกัน
- (2) ผู้ลงทุนสามารถดูข้อมูลผู้ถือหุ้น 10 อันดับแรกที่เป็นปัจจุบันได้จาก website ของบริษัทฯ ก่อนการประชุมสามัญผู้ถือหุ้นประจำปี

7.3 สัดส่วนการถือหุ้นในบริษัทของกรรมการบริษัทและผู้บริหาร

บริษัทมีสัดส่วนการถือหุ้นในบริษัทของผู้ดำรงตำแหน่งกรรมการบริษัทและผู้บริหาร รวมถึงคู่สมรสและบุตรที่ยังไม่บรรลุนิติภาวะของกรรมการบริษัทและผู้บริหาร ณ วันที่ 29 ธันวาคม พ.ศ. 2560 เปรียบเทียบกับสัดส่วนการถือหุ้น ณ วันที่ 30 ธันวาคม พ.ศ. 2559 ดังนี้

รายชื่อ	ณ 29 ธันวาคม พ.ศ. 2560		ณ 30 ธันวาคม พ.ศ. 2559		จำนวนหุ้น เพิ่ม / (ลด)
	จำนวนหุ้น	%	จำนวนหุ้น	%	
นายสนั่น อังอุบลกุล	440,823,510	16.27	440,823,510	16.27	0
นายวิโรจน์ เลหาะพันธุ์	0	0.00	0	0.00	0
นายเอ็งฮัก นนทิการ	59,000	0.00	59,000	0.00	0
นายสุชาติ บุญบรรเจิดศรี	0	0.00	0	0.00	0
นางสิริพร ไชยะสุต	0	0.00	0	0.00	0
นายศุภโชค เลี่ยมแก้ว	0	0.00	0	0.00	0
นายมานิต อติวานิชยพงศ์	11,587,200	0.43	11,587,200	0.43	0
นายณพล เลิศสุมิตร์กุล	0	0.00	0	0.00	0
นายปริชญ์ ผลนิवास	2,000,000	0.07	2,000,000	0.07	0
นายเศรษฐพงศ์ เหมินทคุณ ⁽¹⁾	0	0.00	0	0.00	0
นางสาวบุญญา เลิศสุมิตร์กุล	80,000,000	2.95	80,000,000	2.95	0
นายอภิสิทธิ์ ตั้งสาริต	1,420	0.00	1,420	0.00	0
นายภาวัต เฉลิมพงศ์	1,250,000	0.05	1,150,000	0.04	100,000
นายพงษ์ศักดิ์ กันตริตนางค์	2,400,000	0.09	2,000,000	0.07	400,000
นายราเกส ชิงห์	0	0.00	0	0.00	0
นายชัยชาญ เจริญสุข	0	0.00	0	0.00	0
นายอนุพช ภาษวัฒน์ ⁽¹⁾	0	0.00	0	0.00	0
นายไชยโรจน์ เอี่ยมธนรัตน์	1,000	0.00	1,000	0.00	0
นายไชยวัฒน์ กุลภัทรวณิชย์ ⁽²⁾	0	0.00	0	0.00	0
รวมจำนวนหุ้น	538,122,130	19.86	537,622,130	19.83	500,000
จำนวนหุ้นสามัญทั้งหมด	2,709,904,800	100.00	2,709,904,800	100.00	

(1) พ้นจากการดำรงตำแหน่งผู้บริหารของบริษัทฯ ในระหว่างปี พ.ศ. 2560

(2) ดำรงตำแหน่งผู้บริหารของบริษัทฯ ในระหว่างปี พ.ศ. 2560

7.4 นโยบายการจ่ายเงินปันผล

7.4.1 นโยบายการจ่ายเงินปันผลของบริษัทฯ

บริษัทฯ มีนโยบายการจ่ายเงินปันผลจากเงินกำไรในอัตราไม่น้อยกว่าร้อยละ 50 ของกำไรสุทธิประจำปีตามงบการเงินเฉพาะกิจการ และบริษัทฯ ต้องไม่มีผลขาดทุนสะสมเท่านั้น

บริษัทฯ สามารถจ่ายเงินปันผลให้แก่ผู้ถือหุ้นได้อย่างต่อเนื่องเป็นประจำทุกปีและสอดคล้องกับนโยบายการจ่ายเงินปันผลที่กำหนดไว้ ข้อมูลการจ่ายเงินปันผลย้อนหลัง 5 ปี สรุปได้ดังนี้

ปี	พ.ศ. 2559	พ.ศ. 2558	พ.ศ. 2557	พ.ศ. 2556	พ.ศ. 2555
อัตรากำไรสุทธิต่อหุ้น ⁽¹⁾ (บาท)	0.15	0.16	0.15	0.16	0.17
อัตราเงินปันผลต่อหุ้น ⁽¹⁾ (บาท)	0.10	0.10	0.10	0.10	0.11
อัตราการจ่ายเงินปันผลต่อกำไรสุทธิ ⁽²⁾ (%)	66.77	60.94	65.86	63.95	64.89

- (1) จำนวนหุ้นที่ใช้ในการคำนวณอัตราส่วนข้างต้นเท่ากับ 2,709,904,800 หุ้น ซึ่งเป็นจำนวนหุ้นสามัญทั้งหมดหลังการเปลี่ยนแปลงมูลค่าหุ้นที่ตราไว้ในปี พ.ศ. 2557
- (2) อัตราการจ่ายเงินปันผลต่อกำไรสุทธิ คำนวณด้วยสูตร = จำนวนเงินปันผลที่ประกาศจ่ายและได้รับอนุมัติ (บาท) ÷ จำนวนเงินกำไรสุทธิตามงบกำไรขาดทุนเบ็ดเสร็จเฉพาะกิจการ (บาท) × 100

7.4.2 นโยบายการจ่ายเงินปันผลของบริษัทย่อย

บริษัทย่อยแต่ละแห่งไม่ได้มีการกำหนดนโยบายการจ่ายเงินปันผลไว้ อย่างไรก็ตาม บริษัทย่อยได้พิจารณาจ่ายเงินปันผลในแต่ละปีจากผลกำไรจากการดำเนินงานและเมื่อไม่มีผลขาดทุนสะสม ซึ่งหากไม่มีเหตุจำเป็นอื่นใด บริษัทย่อยจะจ่ายเงินปันผลในอัตราที่บริษัทย่อยเห็นเหมาะสมต่อสภาพฐานะทางการเงินของตนเองในขณะนั้น โดยพิจารณาจากผลกำไร สภาพการดำเนินธุรกิจของบริษัทย่อย เงื่อนไขและข้อจำกัดที่อาจจะระบุไว้ในนิติกรรมสัญญา ตลอดจนต้องเป็นไปตามระเบียบข้อกำหนดการจ่ายเงินปันผลของแต่ละประเทศที่บริษัทย่อยดำเนินธุรกิจอยู่

อนึ่ง ในการจ่ายเงินปันผลในแต่ละปีที่ผ่านมาของบริษัทย่อย ไม่เคยปรากฏเหตุติดขัดจากหน่วยงานภายนอกที่ทำให้บริษัทย่อยไม่สามารถดำเนินการจ่ายเงินปันผลตามที่ได้ประกาศไว้

8. โครงสร้างการจัดการ

บริษัทบริหารงานโดยคณะกรรมการบริษัท ซึ่งตามข้อบังคับของบริษัทฯ คณะกรรมการบริษัทต้องมีกรรมการไม่น้อยกว่า 5 คน แต่ไม่เกิน 12 คน และมีกรรมการอิสระอย่างน้อย 3 คน ในปี พ.ศ. 2560 บริษัทฯมีกรรมการจำนวน 9 คน ในการประชุมคณะกรรมการบริษัท กรรมการที่เข้าร่วมประชุมต้องมีจำนวนอย่างน้อยครึ่งหนึ่งของจำนวนกรรมการทั้งหมด จึงจะถือเป็นครบองค์ประชุม กรรมการบริษัทได้รับการแต่งตั้งโดยผู้ถือหุ้นมีวาระคราวละ 3 ปี กรรมการที่ครบวาระสามารถได้รับการแต่งตั้งเป็นกรรมการต่อไปอีกหากได้รับการเสนอชื่อและอนุมัติโดยผู้ถือหุ้น ทั้งนี้ คณะกรรมการบริษัทมอบหมายให้คณะผู้บริหารของบริษัทฯเป็นผู้รับผิดชอบในการบริหารงานประจำของบริษัทฯ

8.1 คณะกรรมการบริษัท



ถว้ยจากซ้ายไปขวา : นายมานิต อติวานิชยพงศ์, นายปริชญ์ ผลนิเวศ, นายณพล เลิศสุมิตรกุล,
นายศุภโชค เลี่ยมแก้ว, นายสุชาติ บุญบรรเจิดศรี

ถว้ยจากซ้ายไปขวา : นางสาวสิริพร ไสละสุต, นายสนั่น อังอุบลกุล, นายวิโรจน์ เลาหะพันธ์, นายเอ็งฮัก นนทิกการ

8.1.1 รายชื่อคณะกรรมการบริษัทและการเข้าร่วมประชุมในปี พ.ศ. 2560

รายชื่อกรรมการ	ตำแหน่ง	การประชุมคณะกรรมการบริษัท	
		จำนวนครั้งการประชุม	จำนวนครั้งที่เข้าร่วมประชุม
นายสนั่น อังอุบลกุล	ประธานกรรมการ, กรรมการผู้จัดการ, และกรรมการสรรหาและพิจารณาค่าตอบแทน	6	6
นายวิโรจน์ เล้าหะพันธุ์	กรรมการอิสระ, และประธานกรรมการตรวจสอบ	6	4
นายเอ็งอ๊ก นนทิการ	กรรมการอิสระ, กรรมการตรวจสอบ, และกรรมการสรรหาและพิจารณาค่าตอบแทน	6	6
นายสุชาติ บุญบรรเจิดศรี	กรรมการอิสระ, กรรมการตรวจสอบ, และประธานกรรมการกำกับดูแลกิจการที่ดี	6	6
นางสิริพร ไสละสูต	กรรมการอิสระ, ประธานกรรมการสรรหาและพิจารณาค่าตอบแทน, และกรรมการกำกับดูแลกิจการที่ดี	6	6
นายศุภโชค เลี่ยมแก้ว	กรรมการอิสระ	6	6
นายณพล เลิศสุมิตร์กุล	กรรมการ	6	6
นายมานิต อติวานิชยพงศ์	กรรมการ, และกรรมการกำกับดูแลกิจการที่ดี	6	6
นายปริยทธ์ ผลนิवास	กรรมการ, กรรมการกำกับดูแลกิจการที่ดี, ประธานอนุกรรมการบริหารความเสี่ยง, และเลขานุการบริษัท	6	6

บริษัทฯ ได้แสดงข้อมูลของกรรมการตามที่ปรากฏในเอกสารแนบ 1 รายละเอียดเกี่ยวกับกรรมการ ผู้บริหาร ผู้มีอำนาจควบคุมและเลขานุการบริษัท

8.1.2 ผู้มีอำนาจควบคุมบริษัท

บริษัทฯ ไม่มีบุคคลที่เข้าข่ายเป็นผู้มีอำนาจควบคุมบริษัท ตามมาตรา 89/1 แห่งพระราชบัญญัติหลักทรัพย์และตลาดหลักทรัพย์ ซึ่งโดยพฤติการณ์มีอิทธิพลต่อการกำหนดนโยบายการจัดการ หรือการดำเนินงานของบริษัทอย่างมีนัยสำคัญ โดยเฉพาะอย่างยิ่งเป็นบุคคลที่เข้าลักษณะข้อใดข้อหนึ่งดังนี้

- 1) บุคคลที่มีสิทธิออกเสียงไม่ว่าโดยทางตรงหรือทางอ้อมเกินกว่าร้อยละ 25 ของจำนวนหุ้นที่มีสิทธิออกเสียงทั้งหมดของบริษัทฯ
- 2) บุคคลที่ตามพฤติการณ์สามารถควบคุมการแต่งตั้งหรือถอดถอนกรรมการของบริษัทฯ ได้
- 3) บุคคลที่ตามพฤติการณ์สามารถควบคุมผู้ซึ่งรับผิดชอบในการกำหนดนโยบายการจัดการหรือการดำเนินงานของบริษัทฯ ให้ปฏิบัติตามคำสั่งของตนในการกำหนดนโยบายการจัดการหรือการดำเนินงานของบริษัทฯ
- 4) บุคคลที่ตามพฤติการณ์มีการดำเนินงานในบริษัทหรือมีความรับผิดชอบในการดำเนินงานของบริษัทฯ เกี่ยวกับการหรือผู้บริหาร รวมทั้งบุคคลที่มีตำแหน่งซึ่งมีอำนาจหน้าที่เช่นเดียวกับบุคคลดังกล่าวของบริษัทฯ

8.2 ผู้บริหาร

ณ วันที่ 31 ธันวาคม พ.ศ. 2560 บริษัทฯ มีคณะผู้บริหารซึ่งประกอบไปด้วยบุคคลที่เข้าข่ายนิยามคำว่า ผู้บริหาร ตามประกาศคณะกรรมการกำกับตลาดทุน จำนวน 13 คน ดังนี้

รายชื่อผู้บริหาร	ตำแหน่ง
1. นายสนั่น อังอุบลกุล	ประธานกรรมการ และกรรมการผู้จัดการ
2. นายปริยทธ์ ผลนิवास	รองกรรมการผู้จัดการด้านการเงินและบริหาร
3. นายเศรษฐพงศ์ เหมินทคุณ ⁽¹⁾	รองกรรมการผู้จัดการด้านธุรกิจเครือข่าย
4. นายณพล เลิศสุมิตร์กุล	ผู้ช่วยกรรมการผู้จัดการ
5. นางสาวบุญญา เลิศสุมิตร์กุล	ผู้อำนวยการสำนักพัฒนาทรัพยากรมนุษย์

รายชื่อผู้บริหาร	ตำแหน่ง
6. นายอภิสิทธิ์ ตั้งสาธิต	ผู้อำนวยการโรงงานอาวุโส-ผลิตภัณฑ์เพื่องานอุตสาหกรรม
7. นายภาวัต เฉลิมพงศ์	ผู้อำนวยการส่วนการตลาด-ผลิตภัณฑ์เพื่องานอุตสาหกรรม
8. นายพงษ์ศักดิ์ กันตริตนางส์	ผู้อำนวยการส่วนการตลาด-ผลิตภัณฑ์บรรจุภัณฑ์
9. นายราเกศ ชิงห์	ผู้อำนวยการส่วนพัฒนาผลิตภัณฑ์และปฏิบัติการองค์กร
10. นายชัยชาญ เจริญสุข	ผู้อำนวยการส่วนการตลาดต่างประเทศ
11. นายอนุพช ภาษวัฒน์ ⁽²⁾	ผู้อำนวยการโรงงาน-ผลิตภัณฑ์บรรจุภัณฑ์เครื่องดื่ม
12. นายไชยโรจน์ เอี่ยมธนรัตน์	ผู้อำนวยการส่วนการขายตรง
13. นายไชยวัฒน์ กุลภัทรวณิชย์ ⁽³⁾	ผู้อำนวยการส่วนบัญชีและการเงิน

- (1) นายเศรษฐพงศ์ เหมินทคุณ รองกรรมการผู้จัดการด้านธุรกิจเครือข่าย พ้นจากตำแหน่งเมื่อวันที่ 1 กรกฎาคม พ.ศ. 2560 เนื่องจากลาออกจากการเป็นพนักงานบริษัท
- (2) นายอนุพช ภาษวัฒน์ ผู้อำนวยการโรงงาน-ผลิตภัณฑ์บรรจุภัณฑ์เครื่องดื่ม พ้นจากตำแหน่งเมื่อวันที่ 1 กรกฎาคม พ.ศ. 2560 เนื่องจากครบกำหนดสัญญาจ้าง
- (3) นายไชยวัฒน์ กุลภัทรวณิชย์ ผู้อำนวยการส่วนบัญชีและการเงิน ดำรงตำแหน่งเมื่อวันที่ 1 พฤษภาคม พ.ศ. 2560

บริษัทฯ ได้แสดงข้อมูลของผู้บริหารตามที่ปรากฏในเอกสารแนบ 1 รายละเอียดเกี่ยวกับกรรมการ ผู้บริหาร ผู้มีอำนาจควบคุม และเลขานุการบริษัท โดยมีแผนภาพโครงสร้างองค์กรของบริษัทฯ ณ วันที่ 31 ธันวาคม พ.ศ. 2560 ดังนี้

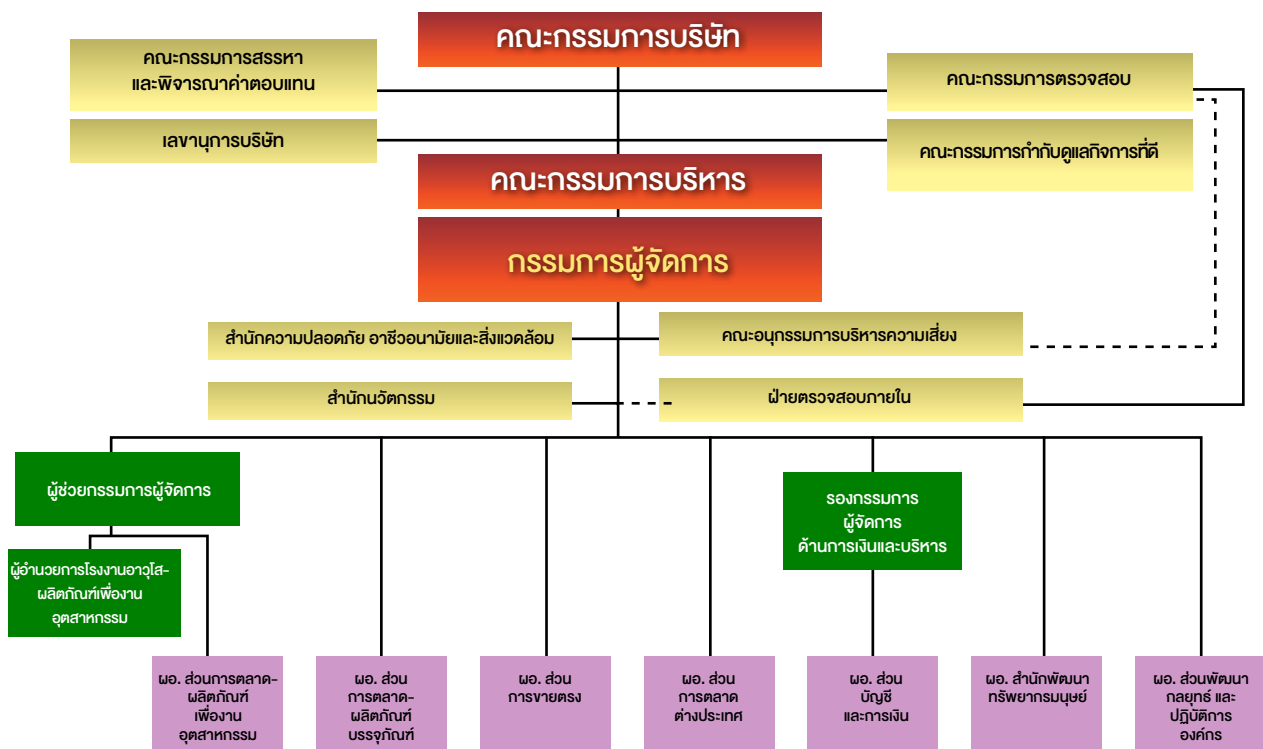

หมายเหตุ : บริษัทฯ ได้พิจารณาบทบาทและอำนาจในการบริหารจัดการตามโครงสร้างองค์กรในปัจจุบันแล้ว เห็นสมควรกำหนดให้ผู้ดำรงตำแหน่งผู้อำนวยการเป็นบุคคลผู้ซึ่งดำรงตำแหน่งเทียบเท่ากับผู้ดำรงตำแหน่งระดับบริหารในลำดับที่สี่ตามประกาศคณะกรรมการกำกับตลาดทุน

8.3 เลขาธุการบริษัท

ดำรงตำแหน่งโดยกรรมการที่เป็นผู้บริหาร คือ นายปริยธ ผลิติวาต ตั้งแต่ปี พ.ศ. 2551 ข้อมูลของเลขานุการบริษัทและหน้าที่ความรับผิดชอบของผู้ดำรงตำแหน่ง “เลขานุการบริษัท” ของบริษัท ปรากฏในเอกสารแนบ 1 รายละเอียดเกี่ยวกับกรรมการ ผู้บริหาร ผู้มีอำนาจควบคุม และเลขานุการบริษัท

8.4 คำตอบแทนกรรมการและผู้บริหาร

บริษัทมีหลักเกณฑ์ในการกำหนดค่าตอบแทนกรรมการโดยผ่านกระบวนการพิจารณากลับกรองของคณะกรรมการสรรหาและพิจารณาค่าตอบแทน ซึ่งได้กำหนดนโยบายการจ่ายค่าตอบแทนกรรมการอย่างเป็นธรรมและมีความเหมาะสม โดยเปรียบเทียบกับประเภทรูทกิจในอุตสาหกรรมเดียวกันจากข้อมูลการสำรวจค่าตอบแทนกรรมการของสมาคมส่งเสริมสถาบันกรรมการบริษัทไทย (IOD)

ส่วนของกรรมการชุดย่อยนั้น คณะกรรมการสรรหาและพิจารณาค่าตอบแทนจะพิจารณาปริมาณงานและหน้าที่ความรับผิดชอบเป็นข้อมูลเพิ่มเติมสำหรับการกำหนดค่าตอบแทน อย่างไรก็ตาม การพิจารณาอนุมัติค่าตอบแทนกรรมการและกรรมการชุดย่อยได้บรรจุไว้เป็นวาระเพื่อขออนุมัติจากที่ประชุมผู้ถือหุ้นตามกฎหมายบริษัทมหาชนจำกัด

นอกจากนี้ บริษัทมีหลักเกณฑ์ในการกำหนดค่าตอบแทนผู้บริหารโดยผ่านกระบวนการพิจารณากลับกรองของคณะกรรมการสรรหาและพิจารณาค่าตอบแทน โดยคำนึงถึงประสบการณ์ ความรู้ความสามารถ ผลงานที่สร้างคุณค่าให้กับบริษัท และความเหมาะสมภายใต้โครงสร้างค่าตอบแทนของบริษัท ซึ่งปัจจุบันแบ่งออกได้เป็น 2 ส่วน คือ ค่าตอบแทนที่เป็นตัวเงิน ได้แก่ เงินเดือน โบนัสประจำปี เงินสมทบกองทุนสำรองเลี้ยงชีพ กับค่าตอบแทนที่ไม่เป็นตัวเงิน ได้แก่ รถยนต์ประจำตำแหน่ง

ในการพิจารณาอัตราการปรับเงินเดือนและการจ่ายโบนัสประจำปีของผู้บริหาร คณะกรรมการสรรหาและพิจารณาค่าตอบแทนพิจารณาเสนอคณะกรรมการบริษัทให้ความเห็นชอบนโยบายอัตราการปรับเงินเดือนและการจ่ายโบนัส ซึ่งต้องสอดคล้องกับผลประกอบการของบริษัทในแต่ละปี โดยมีมอบหมายให้กรรมการผู้จัดการและกรรมการที่เป็นผู้บริหารอีก 2 คน กำหนดหลักเกณฑ์ของการปรับเงินเดือนและจ่ายโบนัส ตลอดจนมอบหมายให้กรรมการผู้จัดการและรองกรรมการผู้จัดการด้านการเงินและบริหารเป็นผู้พิจารณาอัตราการปรับเงินเดือน และอัตราการจ่ายโบนัสประจำปีตามผลงานของผู้บริหารแต่ละคน

บริษัทได้กำหนดแผนการจ่ายค่าตอบแทนให้แก่ผู้บริหารรวมถึงกรรมการผู้จัดการโดยแบ่งเป็นผลประโยชน์ระยะสั้นและผลประโยชน์ระยะยาวดังนี้

- **ผลประโยชน์ระยะสั้น**

บริษัทจ่ายค่าตอบแทนเป็นเงินเดือนและโบนัส ตามผลประเมินการปฏิบัติงานและผลการดำเนินงานของบริษัทประจำปี รวมถึงค่าดัชนีชี้วัดผลงาน (Key Performance Indicators) ของแต่ละส่วนงาน อาทิ

- ยอดขาย
- ผลผลิต
- อัตรากำไรขั้นต้น
- การควบคุมค่าใช้จ่าย

นอกจากนี้ อาจพิจารณาปรับเงินเดือนและโบนัสด้วยอัตราพิเศษ ตามผลการดำเนินงานและค่าดัชนีชี้วัดผลงานดังกล่าวของบริษัท

- **ผลประโยชน์ระยะยาว**

บริษัทจัดให้มีเงินสมทบกองทุนสำรองเลี้ยงชีพ เงินชดเชยกรณีเกษียณอายุ รวมจนถึงสวัสดิการพิเศษสำหรับพนักงานที่มีได้เป็นสมาชิกกองทุนสำรองเลี้ยงชีพซึ่งเป็นไปตามเงื่อนไขที่บริษัทกำหนด ได้แก่ เงินช่วยเหลือเพิ่มเติมพิเศษสำหรับพนักงานที่เกษียณอายุ และรางวัลทองคำสำหรับพนักงานที่ครบรอบอายุการทำงาน ทั้งนี้ บริษัทได้เปิดเผยรายละเอียดของผลประโยชน์พนักงานไว้ในหมายเหตุประกอบงบการเงินสำหรับปี สิ้นสุดวันที่ 31 ธันวาคม พ.ศ. 2560 หัวข้อ 2 นโยบายการบัญชี ข้อย่อย 2.18 ผลประโยชน์พนักงาน หน้า 30 – 32 และหัวข้อ 24 ภาวะผูกพันผลประโยชน์พนักงาน หน้า 85 – 89

8.4.1 ค่าตอบแทนที่เป็นตัวเงิน

- 1) ค่าตอบแทนกรรมการทุกประเภท ได้รับการอนุมัติจากที่ประชุมผู้ถือหุ้น โดยบริษัทฯ กำหนดจ่ายเฉพาะค่าเบี้ยประชุมตามจำนวนครั้งที่เข้าประชุม ค่าตอบแทนกรรมการที่เกิดขึ้นจริงเป็นดังนี้

รายชื่อ-ตำแหน่ง	จำนวนเงิน (บาท)	
	ปี 2560	ปี 2559
คณะกรรมการบริษัท		
ประธานกรรมการ – นายสนั่น อังอุบลกุล	300,000	300,000
กรรมการ 8 คน ประกอบด้วย		
นายวิโรจน์ เล่าหะพันธุ์	100,000	150,000
นายเอ็งฮัก นนทิการ	150,000	150,000
นายสุชาติ บุญบรรเจิดศรี	150,000	150,000
นางสิริพร ไสละสูต	150,000	150,000
นายศุภโชค เลี่ยมแก้ว	150,000	25,000
นายณพล เลิศสุมิตกุล	150,000	150,000
นายมานิต อติวานิชยพงศ์	150,000	150,000
นายปริษฐ์ ผลนิवास	150,000	150,000
รวมค่าตอบแทนกรรมการบริษัท	1,450,000	1,375,000
คณะกรรมการตรวจสอบ		
ประธานกรรมการตรวจสอบ – นายวิโรจน์ เล่าหะพันธุ์	262,500	350,000
กรรมการตรวจสอบ 2 คน ประกอบด้วย		
นายเอ็งฮัก นนทิการ	150,000	150,000
นายสุชาติ บุญบรรเจิดศรี	150,000	150,000
รวมค่าตอบแทนกรรมการตรวจสอบ	562,500	650,000
คณะกรรมการสรรหาและพิจารณาค่าตอบแทน		
ประธานกรรมการสรรหาและพิจารณาค่าตอบแทน - นางสิริพร ไสละสูต	25,000	37,500
กรรมการสรรหาและพิจารณาค่าตอบแทน 2 คน ประกอบด้วย		
นายสนั่น อังอุบลกุล	20,000	30,000
นายเอ็งฮัก นนทิการ	20,000	30,000
รวมค่าตอบแทนกรรมการสรรหาและพิจารณาค่าตอบแทน	65,000	97,500
คณะกรรมการกำกับดูแลกิจการที่ดี		
ประธานกรรมการกำกับดูแลกิจการที่ดี - นายสุชาติ บุญบรรเจิดศรี	50,000	50,000
กรรมการกำกับดูแลกิจการที่ดี 3 คน ประกอบด้วย		
นางสิริพร ไสละสูต	40,000	40,000
นายมานิต อติวานิชยพงศ์	30,000	40,000
นายปริษฐ์ ผลนิवास	40,000	40,000
รวมค่าตอบแทนกรรมการกำกับดูแลกิจการที่ดี	160,000	170,000
รวมทั้งสิ้น	2,237,500	2,292,500

หมายเหตุ :

1. ปี พ.ศ. 2560 ค่าเบี้ยประชุมที่บริษัทฯ จ่ายให้แก่กรรมการแต่ละคนอยู่ภายในกรอบวงเงินรวมไม่เกิน 2,490,000 บาท ที่ได้รับอนุมัติจากที่ประชุมใหญ่สามัญผู้ถือหุ้น ครั้งที่ 36 (ประจำปี พ.ศ. 2560) ดังนี้
 - 1.1. ค่าเบี้ยประชุมสำหรับคณะกรรมการบริษัท

ประธานกรรมการ	จำนวน 300,000 บาท/ปี
กรรมการ	จำนวน 150,000 บาท/ปี/คน
รวมเป็นค่าเบี้ยประชุม	จำนวน 1,500,000 บาท/ปี/คณะ
 - 1.2. ค่าเบี้ยประชุมสำหรับคณะกรรมการตรวจสอบ

ประธานกรรมการตรวจสอบ	จำนวน 350,000 บาท/ปี
กรรมการตรวจสอบ	จำนวน 150,000 บาท/ปี/คน
รวมเป็นค่าเบี้ยประชุม	จำนวน 650,000 บาท/ปี/คณะ
 - 1.3. ค่าเบี้ยประชุมสำหรับคณะกรรมการสรรหาและพิจารณาค่าตอบแทน

ประธานกรรมการสรรหาและพิจารณาค่าตอบแทน	จำนวน 50,000 บาท/ปี
กรรมการสรรหาและพิจารณาค่าตอบแทน	จำนวน 40,000 บาท/ปี/คน
รวมเป็นค่าเบี้ยประชุม	จำนวน 170,000 บาท/ปี/คณะ
 - 1.4. ค่าเบี้ยประชุมสำหรับคณะกรรมการกำกับดูแลกิจการที่ดี

ประธานกรรมการกำกับดูแลกิจการที่ดี	จำนวน 50,000 บาท/ปี
กรรมการกำกับดูแลกิจการที่ดี	จำนวน 40,000 บาท/ปี/คน
รวมเป็นค่าเบี้ยประชุม	จำนวน 170,000 บาท/ปี/คณะ

อัตราค่าเบี้ยประชุมดังกล่าวให้มีผลตั้งแต่วันที่ประชุมใหญ่สามัญผู้ถือหุ้นอนุมัติเป็นต้นไป
2. บริษัทฯ ไม่มีการจ่ายค่าตอบแทนให้แก่คณะอนุกรรมการบริหารความเสี่ยง

2) ค่าตอบแทนผู้บริหาร ประกอบด้วยเงินเดือนและโบนัส ดังนี้

ค่าตอบแทน	ปี 2560		ปี 2559	
	จำนวนราย	จำนวนเงินรวม (ล้านบาท)	จำนวนราย	จำนวนเงินรวม (ล้านบาท)
เงินเดือน	13	54.79	12	55.32
โบนัส	13	6.60	12	5.29
รวม	13	61.39	12	60.61

หมายเหตุ :

1. รายชื่อผู้บริหารที่ได้รับค่าตอบแทนในปี พ.ศ. 2560 มีดังนี้
 - 1.1 นายสนั่น อังอุบลกุล
 - 1.2 นายปริชญ์ ผลนิवास
 - 1.3 นายเศรษฐพงศ์ เหมินทคุณ
 - 1.4 นายณพล เลิศสุมิตร์กุล
 - 1.5 นางสาวบุญญา เลิศสุมิตร์กุล
 - 1.6 นายอภิสิทธิ์ ตั้งสาริต
 - 1.7 นายภาวัต เฉลิมพงศ์
 - 1.8 นายพงษ์ศักดิ์ กันติรัตน์วงศ์
 - 1.9 นายราเกส ชิงห์
 - 1.10 นายชัยชาญ เจริญสุข
 - 1.11 นายอนุพัช ภาษะวัณ
 - 1.12 นายไชยโรจน์ เอียงธนรัตน์
 - 1.13 นายไชยวัฒน์ กุลภัทรวณิชย์
2. รวมโบนัสค้างจ่ายของปีด้วย

8.4.2 ค่าตอบแทนอื่น

1) ค่าตอบแทนอื่นของกรรมการ

บริษัทฯ ไม่มีการจ่ายค่าตอบแทนหรือสิทธิประโยชน์อื่นๆ ทั้งที่เป็นตัวเงินและไม่เป็นตัวเงินให้แก่คณะกรรมการบริษัท และกรรมการชุดย่อยต่างๆ

2) ค่าตอบแทนอื่นของผู้บริหาร

2.1) ค่าตอบแทนอื่นที่เป็นตัวเงิน ประกอบด้วย

• เงินกองทุนสำรองเลี้ยงชีพ

ในปี พ.ศ. 2560 บริษัทฯ ได้จ่ายเงินสมทบกองทุนสำรองเลี้ยงชีพสำหรับผู้บริหารที่สมัครเป็นสมาชิก 3 คน รวมทั้งสิ้น 0.21 ล้านบาท

• สวัสดิการอื่นๆ

บริษัทฯ จัดให้มีสวัสดิการอื่นๆ แก่ผู้บริหารทั้งในส่วนของสวัสดิการพื้นฐานตามกฎหมาย ได้แก่ เงินประกันสังคมส่วนที่บริษัทฯ จ่ายสมทบ เงินชดเชยกรณีเกษียณอายุ และสวัสดิการพิเศษซึ่งเป็นไปตามเงื่อนไขของบริษัทฯ ได้แก่ เงินช่วยเหลือเพิ่มเติมพิเศษสำหรับพนักงานที่เกษียณอายุ และรางวัลทองคำสำหรับพนักงานที่ครบรอบอายุการทำงานและมีได้เป็นสมาชิกกองทุนสำรองเลี้ยงชีพของบริษัทฯ โดยในปี พ.ศ. 2560 บริษัทฯ ได้จ่ายเงินสำหรับสวัสดิการอื่นๆ แก่ผู้บริหารรวมทั้งสิ้น 2.68 ล้านบาท

2.2) ค่าตอบแทนอื่นที่ไม่เป็นตัวเงิน ได้แก่ รถประจำตำแหน่ง

8.5 บุคลากร

8.5.1 อัตรากำลังคนแยกตามสายงาน สิ้นสุด ณ วันที่ 31 ธันวาคม

(หน่วย : คน)	พ.ศ. 2560					
	สำนักงาน	โรงงาน				รวม
		สุขสวัสดิ์	โคราช	บางปู	อมตะนคร ชลบุรี	
ผู้บริหาร	10	0	0	0	1	11
สายงานสนับสนุน	165	0	0	0	0	165
สายงานการขายและการตลาด	332	0	0	0	0	332
สายงานการผลิต	0	415	1,292	347	730	2,784
รวม	507	415	1,292	347	731	3,292

(หน่วย : คน)	พ.ศ. 2559					
	สำนักงาน	โรงงาน				รวม
		สุขสวัสดิ์	โคราช	บางปู	อมตะนคร ชลบุรี	
ผู้บริหาร	10	0	0	0	2	12
สายงานสนับสนุน	172	0	0	0	0	172
สายงานการขายและการตลาด	357	0	0	0	0	357
สายงานการผลิต	0	436	1,585	346	706	3,073
รวม	539	436	1,585	346	708	3,614

(หน่วย : คน)	พ.ศ. 2558					
	สำนักงาน	โรงงาน				รวม
		สุขสวัสดิ์	โคราช	บางปู	อมตะนคร ชลบุรี	
ผู้บริหาร	12	0	0	0	2	14
สายงานสนับสนุน	174	0	0	0	0	174
สายงานการขายและการตลาด	369	0	0	0	0	369
สายงานการผลิต	0	422	1,448	345	644	2,859
รวม	555	422	1,448	345	646	3,416

หมายเหตุ :

1. ในปี พ.ศ. 2560 บริษัทฯมีผู้บริหารลาออกและครบกำหนดสัญญาจ้างรวม 2 คน ซึ่งดูแลรับผิดชอบในส่วนของการขายและการตลาด และสายงานการผลิต ตามลำดับ โดยยังไม่มีแผนการแต่งตั้งทดแทนในทั้งสองตำแหน่งดังกล่าว และบริษัทฯได้แต่งตั้งผู้บริหารเพิ่มเติมจำนวน 1 คน เพื่อรับผิดชอบสายงานสนับสนุน
2. อัตรากำลังคนในสายงานการผลิตของโรงงานโคราชเพิ่มขึ้นในปี พ.ศ. 2559 แต่ลดลงในปี พ.ศ. 2560 ตามการเปลี่ยนแปลงของปริมาณผลผลิตในแต่ละปี ขณะที่อัตรากำลังคนในส่วนสำนักงาน โรงงานสุขสวัสดิ์ โรงงานบางปู และโรงงานอมตะนคร ชลบุรี ในปี พ.ศ. 2560 ใกล้เคียงกับปี พ.ศ. 2559 และ พ.ศ. 2558 จากการหมุนเวียนเข้าออกตามปกติของพนักงาน
3. บริษัทฯไม่มีข้อพิพาทด้านแรงงานที่สำคัญในระยะ 5 ปีที่ผ่านมา

8.5.2 ผลตอบแทนพนักงาน

บริษัทฯจัดให้มีผลตอบแทนแก่พนักงานทุกระดับชั้นและทุกชนชาติอย่างเสมอภาคและเป็นไปตามหลักเกณฑ์เดียวกัน มีความโปร่งใส ชัดเจน เป็นธรรม และจูงใจ ซึ่งสอดคล้องกับแผนการจ่ายค่าตอบแทนให้แก่ผู้บริหาร สำหรับผลประโยชน์ระยะสั้น ซึ่งประกอบด้วย เงินเดือน ค่าแรง ค่าล่วงเวลา เงินโบนัสและเบี้ยขยัน และเงินสมทบประกันสังคม จะมีการประเมินการปฏิบัติงานประจำปีและค่าดัชนีชี้วัดผลงาน ควบคู่กับผลการดำเนินงานของบริษัทฯ ส่วนผลประโยชน์ระยะยาวนั้น บริษัทฯจัดให้มีเงินสมทบกองทุนสำรองเลี้ยงชีพ เงินชดเชยกรณีเกษียณอายุ รวมจนถึงสวัสดิการพิเศษสำหรับพนักงานที่มีได้เป็นสมาชิกกองทุนสำรองเลี้ยงชีพซึ่งเป็นไปตามเงื่อนไขที่บริษัทฯกำหนด ได้แก่ เงินช่วยเหลือเพิ่มเติมพิเศษสำหรับพนักงานที่เกษียณอายุ และรางวัลทองคำสำหรับพนักงานที่ครบรอบอายุการทำงาน นอกจากนี้ บริษัทฯยังจัดให้มีการอบรมให้ความรู้แก่พนักงานทุกระดับในเรื่องของการบริหารรายรับ-รายจ่าย และการออมเงิน เพื่อให้สามารถพึ่งพาตนเองได้ยามออกจากงานหรือเมื่อเกษียณอายุ

ในปี พ.ศ. 2560 บริษัทฯได้จ่ายผลตอบแทนดังกล่าวให้แก่พนักงานทั้งองค์กรรวมทั้งสิ้น 904.39 ล้านบาท

8.5.3 การพัฒนาทรัพยากรบุคลากร

ทรัพยากรบุคคลเป็นสิ่งที่บริษัทฯให้ความสำคัญอย่างมาก โดยถือว่า Employees Come First เพราะบุคลากรเป็นปัจจัยสำคัญที่สุดที่จะผลักดันให้ธุรกิจเดินต่อไปได้ตามเป้าหมายที่ตั้งไว้ ขณะเดียวกันบุคลากรเหล่านั้นก็ต้องทำงานอย่างมีความสุขด้วย ซึ่งบริษัทฯได้ให้โอกาสในการพัฒนาและส่งเสริมพนักงานให้เกิดกระบวนการการเรียนรู้ในด้านต่างๆ ทั้งที่เกี่ยวกับหน้าที่การงานและการดำรงชีวิต เพื่อให้รู้จักการพึ่งพาตนเองและสามารถช่วยเหลือแบ่งปันองค์ความรู้แก่สังคม อาทิ การสนับสนุนส่งเสริมด้านการศึกษาในสายอาชีพแก่พนักงาน การสร้างวินัยทางการเงินเพื่อส่งเสริมด้านคุณภาพชีวิตให้พนักงานได้อยู่ดีมีสุข โดยได้มอบหมายให้สำนักพัฒนาทรัพยากรมนุษย์กำหนดแผนงานและหลักสูตร รวมทั้งจัดกิจกรรมต่างๆ เพื่อเสริมสร้าง พัฒนา และเพิ่มศักยภาพพนักงานทุกคนในองค์กรให้มีความรู้ความสามารถ มีความเชี่ยวชาญในสายงานที่ตนเองปฏิบัติ ตลอดจนมีความพร้อมและศักยภาพที่จะเติบโตต่อไปในอนาคต

สำนักพัฒนาทรัพยากรมนุษย์จัดหลักสูตรการอบรมต่างๆ ให้แก่พนักงานตามลำดับความสำคัญและความเร่งด่วนของงาน โดยร่วมกับหน่วยงานภายในบริษัทฯในการผลักดันให้เกิดการฝึกอบรมในรูปแบบ On the Job Training (OJT) อย่างต่อเนื่องในทุกหน่วยงานในองค์กร ที่เน้นการฝึกอบรมด้วยการปฏิบัติงานจริงโดยมีผู้บังคับบัญชาหรือผู้ชำนาญงานนั้นๆ เป็นผู้สอนงานอย่างเป็นขั้นตอน เพื่อสร้างความรู้ความเข้าใจ ทำให้เกิดทักษะในการทำงาน และฝึกฝนความคิดในการแก้ไขปัญหาต่างๆ ในการทำงานให้แก่ผู้รับการสอนงานในระหว่างการปฏิบัติงาน ตลอดจนเป็นการสร้างบรรยากาศของการเรียนรู้และการแบ่งปันองค์ความรู้ต่างๆ ให้เกิดขึ้นในองค์กร

บริษัทฯ จัดให้มีการอบรมและรณรงค์เรื่องการกำกับดูแลกิจการที่ดี จรรยาบรรณทางธุรกิจ รวมถึงนโยบายและแนวปฏิบัติเรื่องการต่อต้านการทุจริตคอร์รัปชัน ให้ผู้บริหารและพนักงานบริษัทฯ ทุกส่วนงานและสาขา ตลอดจนได้กำหนดมาตรการติดตามความเข้าใจเรื่องดังกล่าวผ่านกิจกรรมและแบบสอบถามบนระบบ Intranet อย่างสม่ำเสมอ ผลคะแนนจากการเข้าร่วมกิจกรรมและการตอบแบบสอบถามจะนำไปรวมเป็นส่วนหนึ่งของผลประเมินการปฏิบัติงานของพนักงานทุกคน เพื่อปลูกฝังจิตสำนึกแก่พนักงานถึงการมีความรับผิดชอบต่อผู้มีส่วนได้เสียทุกกลุ่ม การดำเนินธุรกิจอย่างโปร่งใส ยุติธรรม สามารถตรวจสอบได้ และให้ถือเป็นมาตรฐานที่บริษัทฯ ต้องรักษาและพัฒนาต่อไป เพื่อเป็นการรองรับการเจริญเติบโตอย่างยั่งยืนขององค์กร

ตลอดปี พ.ศ. 2560 บริษัทฯ ได้จัดอบรมให้พนักงานทั้งแบบการฝึกอบรมภายใน (In-House Training) และภายนอกบริษัท (Public Training) รวมจำนวนชั่วโมงอบรมทั้งสิ้น 9 ชั่วโมง 22 นาที ต่อคนต่อปี ซึ่งครอบคลุมหมวดหมู่หลักสูตรของบริษัทฯ 5 ด้าน ดังนี้

- หลักสูตรที่เกี่ยวกับวัฒนธรรมองค์กร (Core Culture)
- หลักสูตรที่เกี่ยวกับทักษะในการบริหาร (Managerial Skill)
- หลักสูตรที่เกี่ยวกับทักษะในการปฏิบัติงาน (Functional Skill)
- หลักสูตรที่เกี่ยวกับระบบการจัดการคุณภาพ (Quality Management System)
- หลักสูตรที่เกี่ยวกับด้านความปลอดภัยและอาชีวอนามัย (Occupational Health & Safety)

นอกจากนี้ ในปี พ.ศ. 2560 บริษัทฯ ได้ให้ความสำคัญกับการให้ความรู้ทางการเงินแก่พนักงานโดยได้รับความร่วมมือจากธนาคารชั้นนำในประเทศ มาให้ความรู้ในด้านการออมเงิน การลงทุน และการบริหารจัดการหนี้ที่เหมาะสมกับพนักงานแต่ละคนทั้งในรูปแบบของการอบรมและการออกบูธประชาสัมพันธ์ โดยตลอดทั้งปี บริษัทฯ จะคอยเสริมและสอดแทรกเกร็ดความรู้และข้อคิดในเรื่องต่างๆ อาทิ ค่าของเงินและผลตอบแทนจากการออมและการลงทุน, ภัยร้ายจากเงินกู้ยืมในระบบ, วิธีการบริหารรายรับ-รายจ่ายอย่างพอเพียง ตลอดจนการดูแลสุขภาพและการใช้ชีวิตประจำวัน ในรูปแบบที่ง่ายต่อการเข้าใจของพนักงานทุกระดับผ่านช่องทางการสื่อสารภายในองค์กรอยู่เสมอหรือในรูปแบบของการจัดกิจกรรมประกวดเพื่อกระตุ้นการมีส่วนร่วมของพนักงานและการสร้างตัวอย่างที่ดีให้เกิดขึ้นเป็นรูปธรรมในหมู่พนักงานด้วยตนเอง ซึ่งทั้งหมดนี้ก็เพื่อส่งเสริมและผลักดันให้พนักงานมีคุณภาพชีวิตที่ดี ดำเนินชีวิตอย่างมีความสุข และสามารถทำงานให้องค์กรได้อย่างเต็มความสามารถ

การสร้างวัฒนธรรมองค์กร

ด้วยวิสัยทัศน์และพันธกิจที่มุ่งมั่นในการพัฒนาธุรกิจสู่ระดับสากล ให้องค์กรสามารถเติบโตอย่างมั่นคงและยั่งยืน อีกทั้งสร้างสรรค์บุคลากรของบริษัทฯ ให้มีคุณค่าเพิ่มขึ้นโดยการยกระดับความสามารถ ทักษะวิชาชีพ คุณภาพการทำงานและคุณภาพชีวิต เพื่อร่วมกันสร้างผลงานที่ดีให้แก่องค์กรและนำพาบริษัทฯ ไปสู่เป้าหมายต่างๆ ที่ได้ตั้งไว้ บริษัทฯ จึงมุ่งเน้นที่จะนำ **“หลักการจัดการ 4 ประการ (4S)”** ซึ่งเป็นปรัชญาการทำงานที่มุ่งเน้นปลูกฝังให้บุคลากรขององค์กรมีการปฏิบัติงานที่มีประสิทธิภาพและมีประสิทธิผลในงาน มาใช้ในการพัฒนาบุคลากรและพร้อมที่จะปลูกฝังให้เป็นวัฒนธรรมองค์กรของบริษัทฯ ต่อไป โดย **หลักการจัดการ 4 ประการ (4S)** ประกอบด้วย

STRENGTH (แข็งแกร่ง)

ทีมงานแข็งแกร่ง องค์กรแข็งแกร่ง

- บุคลากรมีจิตสำนึกในจริยธรรมและคุณธรรม ร่วมแรงร่วมใจทำงานเป็นทีม รักองค์กรเสมือนหนึ่งคือ ชีวิตของพนักงาน

STRETCH (ก้าวไกล)

ทำวันนี้ให้ดีกว่า ทำวันหน้าให้ก้าวไกล

- บุคลากรสามารถพัฒนาและปรับปรุงศักยภาพตนเอง และงานให้มีประสิทธิภาพสูงขึ้นอยู่ตลอดเวลา

SPEED (ฉับไว)

ตอบรับฉับไว ใส่ใจบริการ

- บุคลากรสามารถตอบสนองความต้องการของผู้เกี่ยวข้องทั้งในและนอกองค์กรด้วยข้อมูลที่เป็นปัจจุบัน ถูกต้อง รวดเร็ว และสร้างความประทับใจในการบริการ

SYSTEM (มีระบบ)

มีระบบ สอบกลับได้

- บุคลากรสามารถทำงานได้อย่างเป็นระบบ และมีหลักการตัดสินใจบนพื้นฐานของข้อมูลข้อเท็จจริงที่ได้รับการวิเคราะห์อย่างถูกต้องแม่นยำ

บริษัทฯ ได้รณรงค์และดำเนินกิจกรรมทบทวนความรู้ความเข้าใจหลักการจัดการ 4 ประการ (4S) อย่างสม่ำเสมอผ่านทุกช่องทางสื่อสารภายในองค์กรตลอดทั้งปี พ.ศ. 2560 เพื่อปลูกฝัง 4S ให้เป็นวัฒนธรรมองค์กรของบริษัทฯ อย่างยั่งยืน โดยสำนักพัฒนาทรัพยากรมนุษย์ได้จัดหลักสูตรและกิจกรรมต่างๆ ให้พนักงานทุกระดับชั้นมีส่วนร่วมและปฏิบัติ เพื่อเสริมสร้างและทบทวนจนเกิดความรู้ความเข้าใจ และสามารถปฏิบัติตามหลักการจัดการ 4 ประการ (4S) ได้อย่างถูกต้องและสม่ำเสมอ

9. การกำกับดูแลกิจการ

บริษัทดำเนินธุรกิจด้วยความเป็นธรรม ยึดมั่นในวัฒนธรรมที่ถือปฏิบัติภายใต้กรอบของจรรยาบรรณที่มีการพัฒนาให้เหมาะสมกับการเปลี่ยนแปลงทางเศรษฐกิจและสังคมด้วยความรับผิดชอบต่อผู้มีส่วนได้เสียทุกกลุ่ม ซึ่งผลจากการดำเนินการดังกล่าว บริษัทได้รับผลการประเมินระดับ “ดีเลิศ” (Excellent) จากการประเมินการกำกับดูแลกิจการบริษัทจดทะเบียนไทย ประจำปี 2560 ของสมาคมส่งเสริมสถาบันกรรมการบริษัทไทย โดยการสนับสนุนของตลาดหลักทรัพย์แห่งประเทศไทย

คณะกรรมการบริษัทมุ่งเน้นการปฏิบัติตามหลักการกำกับดูแลกิจการที่ดีและตระหนักถึงบทบาทหน้าที่ในฐานะผู้นำในการสร้างคุณค่าให้แก่กิจการในภาพรวม โดยมอบหมายให้คณะกรรมการกำกับดูแลกิจการที่ดี รับผิดชอบและรายงานผลการดำเนินงานให้คณะกรรมการบริษัททราบทุกรายไตรมาส โดยมีข้อมูลที่เกี่ยวข้อง ดังนี้

9.1 นโยบายการกำกับดูแลกิจการ

คณะกรรมการบริษัทกำหนดให้นโยบายการกำกับดูแลกิจการที่ดีเป็นส่วนหนึ่งของนโยบายบริษัท ซึ่งประกาศใช้ตั้งแต่ปี พ.ศ. 2547 โดยมีการพัฒนาและปรับปรุงนโยบายการกำกับดูแลกิจการที่ดีตามความเหมาะสมมาโดยตลอด ในปี พ.ศ. 2555 คณะกรรมการบริษัทได้แต่งตั้งคณะกรรมการกำกับดูแลกิจการที่ดี เพื่อทำหน้าที่ติดตาม ประเมินผล และปรับปรุงนโยบายการกำกับดูแลกิจการที่ดีของบริษัทให้ทันสมัย เหมาะสมกับสภาพการณ์ทางเศรษฐกิจและสังคมที่มีการเปลี่ยนแปลงภายใต้กฎหมายที่เกี่ยวข้อง ตลอดจนสอดคล้องกับหลักการกำกับดูแลกิจการที่ดีของบริษัทจดทะเบียนตามหลักเกณฑ์ของตลาดหลักทรัพย์แห่งประเทศไทย โดยคณะกรรมการกำกับดูแลกิจการที่ดีได้แต่งตั้งผู้บริหารของบริษัทเข้าร่วมเป็นคณะทำงานการกำกับดูแลกิจการที่ดี เพื่อสนับสนุนการทำงานของคณะกรรมการกำกับดูแลกิจการที่ดี

คณะกรรมการบริษัทจัดให้มีนโยบายการกำกับดูแลกิจการที่ดี และเผยแพร่ผ่านทางช่องทางการสื่อสารต่างๆ ทั้งภายในและภายนอกองค์กร และเพื่อให้เกิดความมั่นใจได้ว่ามีการรับรู้ ตระหนักถึงบทบาทของนโยบายดังกล่าวอย่างทั่วถึง นอกจากนี้ ยังกำหนดให้มีการจัดฝึกอบรมและกิจกรรมภายในบริษัท ให้ความรู้ความเข้าใจเรื่องนโยบายการกำกับดูแลกิจการที่ดีแก่ผู้บริหารและพนักงานทุกระดับอย่างต่อเนื่องและสม่ำเสมอ

คณะกรรมการบริษัทได้อนุมัติและประกาศใช้นโยบายการกำกับดูแลกิจการที่ดี ฉบับปรับปรุง ครั้งที่ 3 (พ.ศ. 2556) เพื่อให้เหมาะสมกับการเปลี่ยนแปลงกฎระเบียบที่เกี่ยวข้อง ซึ่งครอบคลุมในแต่ละหมวดโดยสรุปดังนี้

นโยบายการกำกับดูแลกิจการที่ดี

ฉบับปรับปรุง ครั้งที่ 3 (พ.ศ. 2556)

หมวดที่ 1 สิทธิของผู้ถือหุ้น

คณะกรรมการบริษัทเคารพในสิทธิของผู้ถือหุ้น โดยมีนโยบายและแนวปฏิบัติเพื่อคุ้มครองสิทธิของผู้ถือหุ้นและอำนวยความสะดวกแก่ผู้ถือหุ้นในการใช้สิทธิในเรื่องต่างๆ ที่ผู้ถือหุ้นสมควรได้รับอย่างครบถ้วน ถูกต้อง โปร่งใส ทันต่อเวลา ซึ่งครอบคลุมหัวข้อต่างๆ ดังนี้

1. สิทธิของผู้ถือหุ้น
2. การประชุมผู้ถือหุ้น
3. การดำเนินการในการประชุม
4. การจัดทำรายงานการประชุมและการเปิดเผยมติการประชุมผู้ถือหุ้น

หมวดที่ 2 การปฏิบัติต่อผู้ถือหุ้นอย่างเท่าเทียมกัน

คณะกรรมการบริษัทตระหนักถึงหน้าที่ในการดูแลผลประโยชน์ของผู้ถือหุ้นทุกรายด้วยความเป็นธรรมและเท่าเทียมกัน ไม่ว่าจะเป็นผู้ถือหุ้นรายใหญ่ ผู้ถือหุ้นรายย่อย รวมถึงผู้ถือหุ้นที่เป็นต่างชาติ นอกจากนี้ คณะกรรมการบริษัทสนับสนุนให้ผู้ถือหุ้นใช้สิทธิในการดูแลผลประโยชน์ของตนโดยการแสดงความเห็น ข้อเสนอแนะและออกเสียงลงมติในที่ประชุมผู้ถือหุ้น เพื่อร่วมตัดสินใจในการเปลี่ยนแปลงที่สำคัญต่างๆ ตลอดจนการเลือกตั้งกรรมการ โดยคณะกรรมการบริษัทจัดให้มีการเปิดเผยข้อมูลข่าวสารต่างๆ อย่างถูกต้องครบถ้วน โปร่งใส และสามารถตรวจสอบได้ ซึ่งครอบคลุมหัวข้อต่างๆ ดังนี้

1. การให้ข้อมูลก่อนการประชุมผู้ถือหุ้น
2. การคุ้มครองสิทธิของผู้ถือหุ้น
3. สิทธิเพื่อความเท่าเทียมกับคณะกรรมการบริษัท/ฝ่ายบริหาร

หมวดที่ 3 บทบาทของผู้มีส่วนได้เสีย

คณะกรรมการบริษัทเคารพสิทธิและให้ความสำคัญกับผู้มีส่วนได้เสียกลุ่มต่างๆ ที่ได้รับผลกระทบหรืออาจได้รับผลกระทบจากการดำเนินธุรกิจของบริษัท ได้แก่ พนักงาน ผู้ถือหุ้น ผู้ร่วมลงทุน ลูกค้า คู่ค้า คู่แข่ง เจ้าหนี้ ผู้สอบบัญชีอิสระ สื่อมวลชน ชุมชนที่บริษัทตั้งอยู่ สังคมรอบข้าง ตลอดจนภาครัฐ ตามนโยบายและแนวปฏิบัติที่เกี่ยวข้องกับกลุ่มผู้มีส่วนได้เสียกลุ่มต่างๆ ของบริษัท รวมทั้งส่งเสริมให้เกิดความร่วมมือระหว่างบริษัทกับผู้มีส่วนได้เสียอย่างสม่ำเสมอในการสร้างความมั่นคงและการพัฒนาที่ยั่งยืนของบริษัท ซึ่งครอบคลุมหัวข้อต่างๆ ดังนี้

1. การปฏิบัติต่อพนักงาน
2. การดำเนินธุรกิจตามกรอบกติกาคือเป็นธรรม
3. การปฏิบัติที่เป็นธรรมและรับผิดชอบต่อชุมชน สังคม และสิ่งแวดล้อม
4. การต่อต้านการทุจริต และการแจ้งเบาะแสในการกระทำผิด

หมวดที่ 4 การเปิดเผยข้อมูลและความโปร่งใส

คณะกรรมการบริษัทให้ความสำคัญในการเปิดเผยข้อมูลอย่างถูกต้อง ครบถ้วน และทันเวลาอย่างเหมาะสมตามสถานการณ์ ทั้งข้อมูลทางการเงิน ได้แก่ สถานการณ์ทางการเงิน และผลการดำเนินงาน และข้อมูลที่มีใช้ข้อมูลทางการเงิน ได้แก่ โครงสร้างผู้ถือหุ้น การกำกับดูแลกิจการของบริษัท และข้อมูลต่างๆ ที่เกี่ยวข้องกับธุรกิจ เพื่อเป็นประโยชน์ต่อผู้ถือหุ้นและบุคคลภายนอก โดยได้จัดให้มีหน่วยงานนักลงทุนสัมพันธ์ เป็นผู้รับผิดชอบนำเสนอข้อมูลต่างๆ อย่างถูกต้อง ครบถ้วน เป็นปัจจุบัน และสามารถเข้าถึงได้ผ่านทุกช่องทางที่บริษัทกำหนดอยู่เสมอ เพื่อให้ให้นักลงทุนและบุคคลภายนอกสามารถติดต่อสอบถามข้อมูลได้โดยสะดวก รวดเร็ว และมีประสิทธิภาพ ซึ่งครอบคลุมหัวข้อต่างๆ ดังนี้

1. ข้อมูลบริษัท กรรมการ และผู้ถือหุ้น
2. การกำกับดูแลกิจการของบริษัท
3. ผลการดำเนินงาน
4. ช่วงเวลา และความเหมาะสมในการเปิดเผยข้อมูล

หมวดที่ 5 ความรับผิดชอบต่อคณะกรรมการบริษัท

คณะกรรมการบริษัทได้กำหนดนโยบายและแนวทางปฏิบัติ ซึ่งครอบคลุมในหัวข้อต่างๆ ดังนี้

1. โครงสร้างคณะกรรมการบริษัท
2. ความรับผิดชอบต่อคณะกรรมการบริษัท

3. หลักปฏิบัติของคณะกรรมการบริษัท
4. หน้าที่และความรับผิดชอบของคณะกรรมการบริษัท
5. การสรรหากรรมการ
6. การประชุมคณะกรรมการบริษัท
7. จำนวนบริษัทที่กรรมการแต่ละคนไปดำรงตำแหน่งกรรมการ
8. ประธานกรรมการ
9. กรรมการผู้จัดการ
10. วาระการเป็นกรรมการ และกรรมการชุดย่อย
11. การดำรงตำแหน่งกรรมการที่บริษัทอื่นของกรรมการผู้จัดการและผู้บริหาร
12. ประธานกรรมการและผู้บริหารสูงสุดเป็นบุคคลเดียวกัน
13. ค่าตอบแทนกรรมการ
14. เลขานุการบริษัท
15. คณะกรรมการชุดย่อย
16. การพัฒนากรรมการ
17. การประเมินผลงานคณะกรรมการบริษัท
18. การส่งเสริมการกำกับดูแลกิจการที่ดี
19. รายงานของคณะกรรมการบริษัท

ทั้งนี้ บริษัทฯ ได้เผยแพร่นโยบายการกำกับดูแลกิจการที่ดี ฉบับปรับปรุง ครั้งที่ 3 (พ.ศ. 2556) ฉบับเต็ม บนเว็บไซต์ของบริษัทฯ ที่ www.srithaisuperware.com

9.2 คณะกรรมการชุดย่อย

9.2.1 โครงสร้างคณะกรรมการบริษัทและหน้าที่ความรับผิดชอบ

ข้อบังคับของบริษัท ศรีไทยซูเปอร์แวร์ จำกัด (มหาชน) กำหนดองค์ประกอบของคณะกรรมการบริษัท ดังนี้ “คณะกรรมการของบริษัทให้มีจำนวนไม่เกินสิบสองคนและไม่น้อยกว่าห้าคน และกรรมการไม่น้อยกว่ากึ่งหนึ่งของจำนวนกรรมการทั้งหมดต้องมีถิ่นที่อยู่ในราชอาณาจักร”

คณะกรรมการบริษัทประกอบด้วยกรรมการที่มีความรู้ ประสบการณ์ ความเชี่ยวชาญ ที่หลากหลายและจำเป็นต่อการดำเนินธุรกิจของบริษัทฯ ตลอดจนอุทิศเวลาในการปฏิบัติหน้าที่ตามความรับผิดชอบของตน เพื่อประโยชน์ของบริษัทฯ ปัจจุบันมีจำนวน 9 คน โดยรวมกรรมการที่เป็นสุภาพสตรี 1 คน ประกอบด้วยตัวแทนของผู้ถือหุ้นและเป็นผู้บริหารรวม 4 คน ซึ่งเป็นผู้ที่มีความรู้ความสามารถและความเชี่ยวชาญในธุรกิจของบริษัทฯ และกรรมการอิสระ 5 คน ซึ่งเป็นผู้ที่มีทักษะและประสบการณ์หลากหลายที่สามารถใช้วิจารณญาณได้อย่างอิสระ ตลอดจนมีคุณสมบัติตามหลักเกณฑ์ของสำนักงานคณะกรรมการกำกับหลักทรัพย์และตลาดหลักทรัพย์ และของบริษัทฯ

คณะกรรมการบริษัทได้แต่งตั้งกรรมการอิสระจำนวน 3 คน เป็นคณะกรรมการตรวจสอบ ทำหน้าที่สนับสนุนการทำงานของคณะกรรมการบริษัท ตามหน้าที่และความรับผิดชอบที่ระบุไว้ในกฎบัตรคณะกรรมการตรวจสอบ ซึ่งเป็นไปตามประกาศตลาดหลักทรัพย์แห่งประเทศไทย เรื่อง คุณสมบัติและขอบเขตการดำเนินงานของคณะกรรมการตรวจสอบ พ.ศ. 2551

หน้าที่ ความรับผิดชอบของคณะกรรมการบริษัท

คณะกรรมการบริษัทมีความรับผิดชอบต่อผู้ถือหุ้นเกี่ยวกับการดำเนินธุรกิจของบริษัทฯ และการกำกับดูแล เพื่อให้การบริหารจัดการเป็นไปตามนโยบาย เป้าหมายและแนวทางที่จะก่อให้เกิดประโยชน์สูงสุดและเพิ่มมูลค่าแก่ผู้ถือหุ้นอย่างต่อเนื่อง มีจริยธรรมที่ดีและคำนึงถึงประโยชน์ของผู้มีส่วนได้เสียทุกกลุ่มทั้งในปัจจุบันและระยะยาว หน้าที่ความรับผิดชอบของคณะกรรมการบริษัทมีดังนี้

1. ปฏิบัติหน้าที่ให้เป็นไปตามกฎหมาย วัตถุประสงค์ และข้อบังคับของบริษัทฯ ตลอดจนมติที่ประชุมผู้ถือหุ้น
2. กำหนดเป้าหมายและนโยบายการดำเนินงานธุรกิจเพื่อให้ฝ่ายบริหารนำไปปฏิบัติ
3. ควบคุมดูแลฝ่ายบริหารให้บริหารงานอย่างมีประสิทธิภาพ และซื่อสัตย์สุจริตและเป็นไปตามมติที่ประชุมผู้ถือหุ้น
4. จัดประชุมผู้ถือหุ้นอย่างน้อยปีละครั้ง เพื่อรายงานผลการดำเนินงานของบริษัทฯให้ผู้ถือหุ้นรับทราบและอนุมัติ และเพื่อขอมติต่างๆ จากที่ประชุมผู้ถือหุ้นในเรื่องที่อยู่นอกเหนืออำนาจหน้าที่ของคณะกรรมการบริษัท เช่น การประกาศจ่ายเงินปันผล เป็นต้น
5. จัดประชุมคณะกรรมการบริษัท อย่างน้อย 6 ครั้งต่อปี
6. ทำธุรกรรมหรือการกระทำใดๆ อันมีผลกระทบต่อฐานะการเงิน ภาระหนี้สิน และชื่อเสียงของบริษัทฯ เช่น การกู้ยืมเงินจากสถาบันการเงิน เป็นต้น
7. พิจารณาการทำรายการเกี่ยวโยงกันระหว่างบริษัทฯ บริษัทย่อย บริษัทร่วม กับบุคคลที่เกี่ยวข้องกัน ในส่วนที่ไม่จำเป็นต้องขอมติจากที่ประชุมผู้ถือหุ้น
8. กำหนดให้บริษัทฯ มีระบบการควบคุมภายในและการตรวจสอบภายในที่มีประสิทธิภาพ
9. กำกับดูแลให้การรายงานข้อมูลทางการเงินและข้อมูลอื่นๆ ต่อผู้ถือหุ้นและผู้มีส่วนเกี่ยวข้องต่างๆ เป็นไปอย่างถูกต้อง ครบถ้วน และโปร่งใส
10. แต่งตั้งและกำหนดอำนาจหน้าที่ให้กับคณะกรรมการชุดย่อยชุดต่างๆ
11. กำหนดและเปลี่ยนแปลงผู้มีอำนาจในการทำนิติกรรมผูกพันของบริษัทฯ
12. กำหนดนโยบาย วิสัยทัศน์ พันธกิจของบริษัทฯ พร้อมทั้งทบทวนและปรับปรุงให้สอดคล้องกับสภาพปัจจุบัน
13. อนุมัติกลยุทธ์การทำธุรกิจ แผนงานและงบประมาณประจำปีของบริษัทฯ
14. พิจารณาและทบทวนนโยบายด้านการบริหารความเสี่ยงของบริษัทฯ ให้เหมาะสมกับสภาพปัจจุบัน
15. ติดตามผลการดำเนินงานและผลประกอบการรายไตรมาสและประจำปีของบริษัทฯ และเปรียบเทียบกับงบประมาณ
16. พิจารณาและประเมินความเพียงพอของระบบการควบคุมภายในของบริษัทฯ
17. ทำสัญญาใดๆ ที่ไม่เกี่ยวกับการทำธุรกิจปกติ และสัญญาที่เกี่ยวข้องกับการทำธุรกิจปกติที่เป็นสาระสำคัญ
18. จัดให้มีการกำกับดูแลให้มีการบริหารจัดการตามหลักการกำกับดูแลกิจการที่ดี
19. จัดให้มีจรรยาบรรณทางธุรกิจของบริษัทฯ
20. ปรับเปลี่ยนขอบเขตอำนาจพิจารณาอนุมัติของคณะกรรมการบริษัทตามหน้าที่ข้างต้น

คณะกรรมการบริษัทได้แต่งตั้งคณะกรรมการชุดย่อย เพื่อทำหน้าที่พิจารณาประเด็นสำคัญเฉพาะเรื่อง กลับกรองข้อมูลตามความเชี่ยวชาญและบทบาทหน้าที่ของคณะกรรมการชุดย่อยนั้นๆ ก่อนเสนอให้คณะกรรมการบริษัทพิจารณาดำเนินการ

ในการประชุมคณะกรรมการบริษัท ครั้งที่ 6/2560 เมื่อวันที่ 22 ธันวาคม พ.ศ. 2560 คณะกรรมการบริษัทได้ทบทวนนโยบายวิสัยทัศน์ และพันธกิจของบริษัทฯ พร้อมทั้งอนุมัติกลยุทธ์การทำธุรกิจ แผนงานและงบประมาณของบริษัทฯ สำหรับปี พ.ศ. 2561 ซึ่งรวมแผนงานนำนวัตกรรมและเทคโนโลยีมาใช้ในการสร้างความสามารถในการแข่งขันและตอบสนองความต้องการของลูกค้าและผู้มีส่วนได้เสีย และสามารถปรับตัวได้ภายใต้ปัจจัยการเปลี่ยนแปลงต่างๆ ที่อาจเกิดขึ้น โดยอยู่บนพื้นฐานความรับผิดชอบต่อสังคมและสิ่งแวดล้อม

นอกจากนี้ คณะกรรมการบริษัทต้องปฏิบัติหน้าที่ตามหลักปฏิบัติดังต่อไปนี้

- ด้วยความรับผิดชอบต่อระมัดระวัง (Duty of Care)
- ด้วยความซื่อสัตย์สุจริต เพื่อรักษาผลประโยชน์ของบริษัทฯและผู้ถือหุ้น (Duty of Loyalty)

- ปฏิบัติตามกฎหมาย วัตถุประสงค์ ข้อบังคับของบริษัทฯ มติคณะกรรมการบริษัท มติที่ประชุมผู้ถือหุ้น รวมทั้งหลักเกณฑ์ และข้อกำหนดของสำนักงานคณะกรรมการกำกับหลักทรัพย์และตลาดหลักทรัพย์ ตลาดหลักทรัพย์แห่งประเทศไทย และหน่วยงานที่กำกับดูแล (Duty of Obedience)
- เปิดเผยข้อมูลต่อผู้ถือหุ้นและผู้มีส่วนได้เสียที่เกี่ยวข้องอย่างถูกต้อง ครบถ้วน โปร่งใส และทันเวลา (Duty of Disclosure)

คณะกรรมการบริษัทแต่งตั้งคณะผู้บริหาร ซึ่งเป็นบุคคลที่มีความรู้ความสามารถ เพื่อทำหน้าที่ดำเนินธุรกิจให้เป็นไปตามนโยบายและเป้าหมายที่กำหนดไว้ คณะกรรมการบริษัทมีการติดตามผลการดำเนินงานของบริษัทฯอย่างสม่ำเสมอ ตลอดจนมีสิทธิร้องขอข้อมูลข่าวสารของบริษัทฯได้อย่างอิสระ

อำนาจอนุมัติของคณะกรรมการบริษัท

ในปี พ.ศ. 2560 คณะกรรมการบริษัทใช้อำนาจอนุมัติภายใต้ขอบเขตของวัตถุประสงค์ ข้อบังคับ ตลอดจนมติที่ประชุมผู้ถือหุ้นตามที่กำหนดไว้ในพระราชบัญญัติบริษัทมหาชนจำกัด และพระราชบัญญัติหลักทรัพย์และตลาดหลักทรัพย์ และกฎระเบียบต่างๆของหน่วยงานที่กำกับดูแล อาทิ

- การอนุมัติงบการเงิน ประจำปี พ.ศ. 2560
- การอนุมัติวาระการประชุมใหญ่สามัญผู้ถือหุ้น ครั้งที่ 36 (ประจำปี พ.ศ. 2560)
- การพิจารณาข้อเสนอแนะของที่ประชุมใหญ่สามัญผู้ถือหุ้น ครั้งที่ 36 (ประจำปี พ.ศ. 2560)
- การอนุมัติเปิดบัญชีเงินลงทุนระยะสั้น และเปลี่ยนแปลงรายชื่อผู้มีอำนาจลงนามของบัญชีเงินฝาก รวมถึงปิดบัญชีเงินฝากธนาคารที่ไม่ได้ใช้งาน
- การอนุมัติให้บริษัทฯรับการสนับสนุนทางการเงิน (เงินกู้ยืมระยะยาว) จากสถาบันการเงิน
- การอนุมัติให้บริษัทฯรับโอนใบอนุญาตประกอบกิจการโรงงานจากบริษัทฯย่อยที่เลิกกิจการ
- การทบทวนวิสัยทัศน์และพันธกิจของบริษัทฯ
- การประเมินระบบการควบคุมภายในของบริษัทฯ
- การอนุมัติงบประมาณและแผนงานประจำปี พ.ศ. 2561
- การรับทราบผลการดำเนินงานของคณะกรรมการชุดย่อยต่างๆ
- การประเมินตนเอง ประจำปี พ.ศ. 2560

เงื่อนไขการลงนามผูกพันบริษัทตามที่กำหนดในหนังสือรับรองบริษัท

กรรมการบริษัท 2 ใน 4 คน คือ นายสนั่น อังอุบลกุล, นายมานิต อติวานิชยพงศ์, นายณพล เลิศสุมิตร์กุล และนายปริญญา ผลนิวาศ ลงนามร่วมกันพร้อมประทับตราสำคัญของบริษัทฯ

การประชุมของคณะกรรมการบริษัท

คณะกรรมการบริษัท กำหนดให้มีการประชุมคณะกรรมการบริษัทอย่างน้อยปีละ 6 ครั้ง โดยกำหนดวันที่จะประชุม พร้อมด้วยเวลาและสถานที่ประชุมไว้ล่วงหน้าตลอดปี กรรมการมีหน้าที่เข้าร่วมประชุมไม่น้อยกว่าร้อยละ 80 ของจำนวนครั้งที่จัดประชุม โดยในปี พ.ศ. 2560 มีการประชุมคณะกรรมการบริษัทรวมทั้งสิ้น 6 ครั้ง และกรรมการที่ไม่เป็นผู้บริหารของบริษัทฯ ได้จัดประชุมกันเองโดยไม่มีผู้บริหารเข้าร่วมจำนวน 1 ครั้ง ซึ่งได้เปิดเผยจำนวนครั้งของการเข้าประชุมของกรรมการแต่ละคนไว้ในหัวข้อ 8.1 คณะกรรมการบริษัท

เลขานุการบริษัท มีหน้าที่รวบรวมข้อมูลเสนอประธานกรรมการ เพื่อพิจารณาบรรจุเป็นวาระการประชุมคณะกรรมการบริษัท รวมถึงจัดส่งหนังสือเชิญประชุมพร้อมทั้งเอกสารข้อมูลประกอบการประชุมให้กรรมการล่วงหน้าไม่น้อยกว่า 7 วัน เพื่อให้มีเวลาศึกษาและพิจารณา ในการพิจารณาต่างๆ จะคำนึงถึงผลประโยชน์ของบริษัทฯ ผู้ถือหุ้นและผู้มีส่วนเกี่ยวข้องอย่างเป็นธรรม

วาระการประชุมตามปกติที่สำคัญประกอบด้วย การรับทราบผลการสอบทานหรือการตรวจสอบรายงานทางการเงินโดยผู้สอบบัญชี ซึ่งได้ผ่านการพิจารณาของคณะกรรมการตรวจสอบแล้ว การพิจารณาและการติดตามผลการดำเนินงานของบริษัทฯ ให้เป็นไปตามนโยบายและแผนงาน การพิจารณาให้ความเห็นชอบในเรื่องสำคัญเกี่ยวกับการดำเนินงานของบริษัทฯ เช่น วัสดุภัณฑ์ พันธกิจกลยุทธ์ เป้าหมายทางการเงิน แผนงานและงบประมาณ เป็นต้น การรับทราบผลการดำเนินงานของคณะกรรมการบริษัทและคณะกรรมการชุดย่อยต่างๆ การรับทราบรายงานการถือครองหลักทรัพย์ของบริษัทฯ ของกรรมการ การพิจารณาการทำรายการที่มีลักษณะเกี่ยวโยงกันหรือรายการที่เข้าข่ายการได้มาหรือจำหน่ายไปซึ่งสินทรัพย์ (ถ้ามี) ตลอดจนการพิจารณาการต่างๆ ที่ฝ่ายบริหารนำเสนอ

ในการประชุมคณะกรรมการบริษัท ประธานมอบหมายให้เลขานุการบริษัท ทำหน้าที่นำเสนอสาระสำคัญของแต่ละวาระการประชุม เพื่อประมวลความเห็น และให้ข้อสรุปเป็นมติที่ประชุมเพื่อนำไปดำเนินการต่อไป โดยเปิดโอกาสให้กรรมการร่วมแสดงความคิดเห็นและอภิปรายในแต่ละวาระได้อย่างตรงไปตรงมา พร้อมทั้งเชิญผู้บริหารที่เกี่ยวข้องเข้าร่วมประชุมเพื่อให้รายละเอียดสารสนเทศที่ชัดเจนในวาระนั้นๆ ตามความเหมาะสม

หากมีกรรมการที่มีส่วนได้เสียในวาระใดและเข้าร่วมประชุม เลขานุการบริษัทจะแจ้งกรรมการคนนั้นเพื่อขอให้ไม่เข้าร่วมประชุมเฉพาะวาระนั้น อย่างไรก็ตาม ต้องมีกรรมการอยู่ในที่ประชุมคณะกรรมการบริษัทอย่างน้อยสองในสามของจำนวนกรรมการที่เข้าประชุมและมีสิทธิออกเสียง ซึ่งเป็นไปตามนโยบายการกำกับดูแลกิจการที่ดีของบริษัทฯ ทั้งนี้ ในการสรุปมติของที่ประชุมคณะกรรมการบริษัท ให้ถือเสียงข้างมากของกรรมการที่เข้าประชุมและมีสิทธิออกเสียง เว้นแต่กรณีการแต่งตั้งกรรมการทดแทนในตำแหน่งกรรมการที่ว่างลงเพราะเหตุอื่นนอกจากถึงคราวออกตามวาระ มติคณะกรรมการบริษัทต้องประกอบด้วยคะแนนเสียงไม่น้อยกว่าสามในสี่ของจำนวนกรรมการที่มีสิทธิออกเสียง ซึ่งเป็นไปตามที่กำหนดไว้ในข้อบังคับของบริษัทฯ ข้อ 17 และ 21

เลขานุการบริษัท เป็นผู้จัดบันทึกและจัดทำรายงานการประชุมคณะกรรมการบริษัท ซึ่งมีรายละเอียดที่สมบูรณ์เพียงพอ และจัดเก็บรายงานการประชุมที่ผ่านการรับรองจากคณะกรรมการบริษัท ตลอดจนเอกสารประกอบการประชุม สำหรับการค้นหาหรือตรวจสอบจากกรรมการและผู้ที่เกี่ยวข้อง

วาระการเป็นกรรมการและกรรมการชุดย่อย

คณะกรรมการบริษัทกำหนดวาระการดำรงตำแหน่งกรรมการตามข้อบังคับบริษัทฯ ซึ่งเป็นไปตามพระราชบัญญัติบริษัทมหาชน จำกัด โดยกำหนดให้ในการประชุมสามัญผู้ถือหุ้นแต่ละปี กรรมการจำนวน 1 ใน 3 ต้องออกจากตำแหน่ง กรรมการที่พ้นจากตำแหน่งสามารถได้รับการแต่งตั้งให้ดำรงตำแหน่งกรรมการใหม่ได้ หากได้รับการเสนอชื่อและอนุมัติโดยที่ประชุมผู้ถือหุ้น

หากกรรมการคนใดพ้นจากตำแหน่งกรรมการ ก็ต้องพ้นจากการเป็นกรรมการชุดย่อยที่ได้รับการแต่งตั้งนั้นด้วย

กรรมการส่วนใหญ่ มีวาระการดำรงตำแหน่งมากกว่า 9 ปี เนื่องจากกรรมการทุกคนของบริษัทฯ ประกอบด้วยผู้ทรงคุณวุฒิและประสบการณ์ที่หลากหลายทั้งจากธุรกิจด้านการผลิตและธุรกิจอื่นๆ จึงสามารถกำหนดนโยบายทิศทางองค์กร พร้อมทั้งติดตามการบริหารจัดการของฝ่ายจัดการให้เป็นไปตามวัตถุประสงค์ที่กำหนดไว้ เพื่อประโยชน์สูงสุดของผู้ถือหุ้นทุกรายอย่างเท่าเทียมกัน ตลอดจนดูแลผู้มีส่วนได้เสียทุกกลุ่มอย่างเป็นธรรม ทำให้ได้รับความเชื่อถือ และได้รับการอนุมัติต่อวาระการดำรงตำแหน่งจากที่ประชุมใหญ่สามัญผู้ถือหุ้นตลอดมา

จำนวนบริษัทที่กรรมการแต่ละคนไปดำรงตำแหน่งกรรมการ

เพื่อให้การปฏิบัติงานของกรรมการ มีประสิทธิภาพและมีเวลาปฏิบัติหน้าที่กรรมการอย่างเพียงพอ จึงกำหนดให้กรรมการแต่ละคน สามารถดำรงตำแหน่งกรรมการในบริษัทจดทะเบียนอื่น ซึ่งเมื่อรวมบริษัทด้วยแล้วไม่เกิน 5 แห่ง

นอกจากนี้ กรรมการที่ดำรงตำแหน่งกรรมการในบริษัทจดทะเบียนอื่น ต้องปฏิบัติตามมาตรา 86 แห่งพระราชบัญญัติบริษัทมหาชนจำกัดอย่างเคร่งครัด รวมถึงต้องไม่เป็นกรรมการในกิจการที่มีสภาพอย่างเดียวกันและเป็นการแข่งขันกับกิจการของบริษัทฯ

ในปี พ.ศ. 2560 กรรมการทุกคนได้ปฏิบัติตามเกณฑ์ดังกล่าว

รายงานของคณะกรรมการบริษัท

คณะกรรมการบริษัทจัดให้มีการจัดทำรายงานทางการเงินและงบการเงิน ณ วันสิ้นสุดวันเดียวกันของแต่ละไตรมาสและ ณ วันสิ้นสุดรอบปีบัญชีของบริษัทฯตามลำดับ และจัดทำรายงานประจำปีเสนอต่อที่ประชุมผู้ถือหุ้นตามที่กฎหมายกำหนด โดยมอบหมายให้คณะกรรมการตรวจสอบทำหน้าที่พิจารณาการเงินของบริษัทฯและงบการเงินรวมว่าเป็นไปตามมาตรฐานการรายงานทางการเงินภายใต้ข้อกำหนดของตลาดหลักทรัพย์แห่งประเทศไทย สำนักงานคณะกรรมการกำกับหลักทรัพย์และตลาดหลักทรัพย์ และกฎหมายที่เกี่ยวข้อง

คณะกรรมการบริษัทได้จัดทำรายงานความรับผิดชอบของคณะกรรมการบริษัทต่อรายงานทางการเงิน ซึ่งลงนามโดยประธานกรรมการ รวมถึงรายงานของคณะกรรมการชุดย่อยทุกชุดที่คณะกรรมการบริษัทอนุมัติแต่งตั้ง ดังปรากฏตามเอกสารแนบ 4

ประธานกรรมการ

คณะกรรมการบริษัท เป็นผู้เลือกและแต่งตั้งประธานกรรมการซึ่งปัจจุบันคือ นายสนั่น อังอุบลกุล โดยมีหน้าที่ความรับผิดชอบ ดังนี้

1. เป็นผู้นำด้านนโยบาย กำหนดวิสัยทัศน์ การกำกับ ติดตามและดูแลการทำงานของคณะกรรมการบริษัท และคณะกรรมการชุดย่อยอื่นๆ ให้เป็นไปอย่างมีประสิทธิภาพ และบรรลุตามวัตถุประสงค์ เป้าหมายหลัก และแผนงานที่กำหนดไว้
2. เป็นประธานการประชุมคณะกรรมการบริษัท และการประชุมผู้ถือหุ้นของบริษัทฯ
3. กำกับ ติดตามและดูแลให้มั่นใจว่าการปฏิบัติงานของคณะกรรมการบริษัท เป็นไปอย่างถูกต้องตามข้อบังคับบริษัทฯ และกฎหมายที่เกี่ยวข้อง
4. กำหนดวาระการประชุมคณะกรรมการบริษัท ตามที่เลขาธิการบริษัทเสนอผ่านความเห็นชอบของกรรมการอิสระและกรรมการผู้จัดการ เพื่อให้มั่นใจว่าได้เรื่องที่ควรนำมาพิจารณาหรือรับทราบได้ถูกบรรจุเป็นวาระการประชุมอย่างครบถ้วน
5. ส่งเสริมและสนับสนุนให้กรรมการมีส่วนร่วมในการแสดงความคิดเห็น หรืออภิปรายประเด็นสำคัญกันอย่างรอบคอบโดยทั่วกัน พร้อมทั้งหลีกเลี่ยงการแสดงให้ถึงการชักนำให้เห็นคล้อยตามกรรมการคนใดคนหนึ่ง
6. ลงคะแนนเสียงชี้ขาดในกรณีการประชุมคณะกรรมการบริษัทมีการลงคะแนนเสียงและคะแนนเสียงของแต่ละฝ่ายมีจำนวนเท่ากัน
7. เป็นผู้นำในการกำหนดและปฏิบัติตามจริยธรรมหรือวัฒนธรรมองค์กรและนโยบายการกำกับดูแลกิจการที่ดี
8. ให้คำแนะนำ และการแยกบทบาทที่ชัดเจนระหว่างคณะกรรมการบริษัทกับฝ่ายบริหาร
9. ดูแลให้มั่นใจว่า กรรมการทุกคนมีส่วนร่วมในการส่งเสริมให้เกิดวัฒนธรรมที่มีจริยธรรมและการกำกับดูแลกิจการที่ดี
10. เป็นตัวแทนคณะกรรมการบริษัทต่อบุคคลภายนอกและเป็นผู้ดำเนินการชี้แจงสื่อสาร ต่อสาธารณชน ผู้ถือหุ้น และผู้มีส่วนได้เสียกลุ่มต่างๆ

การแบ่งแยกบทบาทหน้าที่ระหว่างคณะกรรมการบริษัทกับฝ่ายบริหาร

บริษัทฯ ได้แบ่งแยกบทบาทหน้าที่ความรับผิดชอบระหว่างคณะกรรมการบริษัทกับฝ่ายบริหาร ซึ่งนอกจากจะปฏิบัติหน้าที่ตามขอบเขตความรับผิดชอบที่ได้กำหนดไว้และกำกับดูแลการดำเนินงานของฝ่ายบริหารในระดับนโยบายแล้ว คณะกรรมการบริษัทได้กำหนดหน้าที่ความรับผิดชอบของฝ่ายบริหารโดยแยกเป็นส่วนของการจัดการ ซึ่งเป็นตำแหน่งผู้บริหารสูงสุดของบริษัทฯ และของคณะผู้บริหาร เพื่อความชัดเจนของการปฏิบัติหน้าที่ และเพื่อให้คณะกรรมการบริษัทสามารถกำกับดูแลและประเมินผลการปฏิบัติงานของฝ่ายบริหาร ซึ่งจัดทำเป็นประจำทุกปีได้อย่างเหมาะสม ดังนี้

หน้าที่ความรับผิดชอบของกรรมการผู้จัดการ

1. บริหารและกำกับดูแลการดำเนินงานของบริษัทฯ ให้มีประสิทธิภาพ เป็นไปตามทิศทาง/เป้าหมายบริษัทฯ และมีความเข้มแข็งทางธุรกิจตามแนวนโยบายของคณะกรรมการบริษัท
2. บริหารจัดการตามแผนงานระยะสั้นและระยะยาว เพื่อบรรลุวัตถุประสงค์และเป้าหมายของบริษัทฯ
3. บริหารจัดการด้านการบริหารการเงิน เพื่อให้มีโครงสร้างและต้นทุนทางการเงินที่เหมาะสมและมั่นคง
4. บริหารจัดการการประชาสัมพันธ์เชิงรุก ตลอดจนเสริมสร้างความสัมพันธ์ที่ดีกับผู้มีส่วนได้เสียทุกกลุ่ม เพื่อให้เกิดภาพลักษณ์ที่ดีและยั่งยืน
5. บริหารจัดการด้านการบริหารความเสี่ยงขององค์กรอย่างเหมาะสมและมีประสิทธิภาพ
6. บริหารจัดการการเสริมสร้างกิจกรรมการรักษาสิ่งแวดล้อมและความรับผิดชอบต่อสังคม
7. ดูแลและปฏิบัติหน้าที่ให้เป็นไปตามกฎหมาย ตลอดจนวัตถุประสงค์ ข้อบังคับ และระเบียบบริษัทฯ โดยเคร่งครัด
8. ปฏิบัติหน้าที่ตามที่ได้รับมอบหมายจากคณะกรรมการบริษัท

หน้าที่ความรับผิดชอบของคณะผู้บริหาร

คณะผู้บริหารต้องบริหารงานเพื่อให้มีการปฏิบัติตามแผนงานและนโยบายของคณะกรรมการบริษัท หรือตามที่ได้รับมอบหมายจากคณะกรรมการบริษัทดังนี้

1. บริหารและกำกับดูแลการดำเนินงานของบริษัทฯ ให้มีประสิทธิภาพ เป็นไปตามทิศทาง/เป้าหมายบริษัทฯ และมีความเข้มแข็งทางธุรกิจตามแนวนโยบายของคณะกรรมการบริษัท
2. พิจารณากลับกรองเรื่อง/วาระต่างๆ ที่จะเสนอคณะกรรมการบริษัท เพื่อพิจารณาและดำเนินการอื่นๆ ตามที่คณะกรรมการบริษัทมอบหมาย
3. รายงานผลการปฏิบัติงานต่อคณะกรรมการบริษัท
4. วางแผนและพิจารณากลับกรองแผนงานต่างๆ ทั้งระยะสั้นและระยะยาว เพื่อบรรลุวัตถุประสงค์และเป้าหมายของบริษัทฯ
5. วางแผนการบริหารทางการเงิน เพื่อลดภาระทางการเงินและให้บริษัทฯ มีโครงสร้างทางการเงินที่มั่นคง
6. ปฏิบัติหน้าที่ให้เป็นไปตามกฎหมาย วัตถุประสงค์ ข้อบังคับ ตลอดจนระเบียบของบริษัทฯ โดยเคร่งครัด

นอกจากนี้ บริษัทฯ ยังได้กำหนดระเบียบปฏิบัติและขอบเขตอำนาจการอนุมัติของฝ่ายบริหาร ซึ่งประกอบด้วยประเภทของรายการและวงเงินอนุมัติ เพื่อความคล่องตัวของการบริหารงานของฝ่ายบริหาร และเป็นการแบ่งแยกอำนาจการอนุมัติของคณะกรรมการบริษัทและฝ่ายบริหารให้มีความชัดเจนและถูกต้องตามกฎหมายระเบียบของหน่วยงานกำกับที่เกี่ยวข้อง

ทั้งนี้ คณะกรรมการบริษัทตระหนักว่า การมอบหมายอำนาจการจัดการกิจการให้กับฝ่ายบริหารนั้น มิได้เป็นการปลดปล่อยหน้าที่ความรับผิดชอบของคณะกรรมการบริษัท

อนึ่ง แม้ว่าปัจจุบันผู้ดำรงตำแหน่งประธานกรรมการและตำแหน่งกรรมการผู้จัดการซึ่งเป็นตำแหน่งสูงสุดของฝ่ายบริหาร เป็นบุคคลเดียวกัน คือ นายสนั่น อังอุบลกุล แต่บริษัทฯ ก็ได้มีการกำหนดหน้าที่ความรับผิดชอบของทั้งสองตำแหน่งแยกกันไว้อย่างชัดเจน ดังกล่าวข้างต้น ซึ่งคณะกรรมการบริษัทได้พิจารณาเห็นว่ามีความเหมาะสม เนื่องจากนายสนั่น อังอุบลกุล ซึ่งเป็นตัวแทนจากกลุ่มผู้ถือหุ้นรายใหญ่ เป็นผู้ที่มีประสบการณ์ในธุรกิจของบริษัทฯ เป็นเวลานาน และเป็นที่ยอมรับในวงการธุรกิจและสังคมอย่างแพร่หลาย

การดำรงตำแหน่งทั้งสองตำแหน่งในเวลาเดียวกันนั้น ประธานกรรมการและกรรมการผู้จัดการได้ตระหนักและแบ่งแยกบทบาทหน้าที่และความรับผิดชอบของแต่ละตำแหน่งได้อย่างชัดเจน ทั้งในส่วนของบริหารงานประจำ การประชุมคณะกรรมการบริษัท การประชุมผู้ถือหุ้น และอื่นๆ ตลอดจนสามารถปฏิบัติตามบทบาทหน้าที่และตัดสินใจตามขอบเขตอำนาจของแต่ละตำแหน่งได้เป็นอย่างดี โดยได้ใช้ประโยชน์จากการเป็นบุคคลเดียวกันที่สามารถช่วยเพิ่มประสิทธิภาพในการบริหารงานดังนี้

- ในฐานะประธานกรรมการ ช่วยให้สามารถรับทราบการปฏิบัติงานของฝ่ายบริหารได้อย่างใกล้ชิดและในสภาพความเป็นปัจจุบัน ซึ่งจะควบคุมดูแลให้อยู่ในกรอบของนโยบายคณะกรรมการบริษัท และในฐานะกรรมการผู้จัดการ ก็สามารถบริหารงานให้สอดคล้องกับนโยบายของคณะกรรมการบริษัท
- ในฐานะประธานกรรมการ นอกจากการปฏิบัติหน้าที่ในการเป็นประธานในที่ประชุมของการประชุมผู้ถือหุ้นและการประชุมคณะกรรมการบริษัท ซึ่งต้องกำกับและควบคุมดูแลการประชุมให้เป็นไปตามวาระและถูกต้องตามกฎหมาย ตลอดจนเปิดโอกาสให้ผู้เข้าร่วมประชุมทุกท่านได้แสดงความคิดเห็นและอภิปรายได้อย่างอิสระแล้ว ยังสามารถชี้แจงข้อมูลให้ที่ประชุมในฐานะตัวแทนคณะกรรมการบริษัทและผู้บริหารสูงสุดพร้อมกันได้

ด้วยสัดส่วนกรรมการอิสระที่มีจำนวนมากกว่าครึ่งหนึ่งของจำนวนกรรมการทั้งหมด ทำให้คณะกรรมการบริษัทสามารถถ่วงดุลพร้อมให้ความเห็นได้อย่างเป็นอิสระในการสอบทานการบริหารงานของฝ่ายบริหารได้อย่างมีประสิทธิภาพ

การดำรงตำแหน่งกรรมการที่บริษัทอื่นของกรรมการผู้จัดการและผู้บริหาร

คณะกรรมการบริษัทได้กำหนดนโยบายว่า หากกรรมการผู้จัดการและผู้บริหารได้รับการเสนอให้ดำรงตำแหน่งเป็นกรรมการของบริษัทอื่น ซึ่งมีข้อมูลภายในกลุ่มของบริษัทฯ โดยจะเป็นบริษัทจดทะเบียนหรือไม่ก็ตาม ให้กรรมการผู้จัดการและผู้บริหารรายงานคณะกรรมการบริษัทเพื่อทราบ

อย่างไรก็ตาม บริษัทอื่นที่กรรมการผู้จัดการและผู้บริหารจะไปเป็นกรรมการนั้น ต้องไม่ดำเนินธุรกิจที่แข่งขันกับบริษัท และเมื่อรวมจำนวนบริษัทอื่นที่กรรมการผู้จัดการและผู้บริหารดำรงตำแหน่งเป็นกรรมการแล้วต้องไม่เกิน 5 บริษัทจดทะเบียน ซึ่งเป็นหลักเกณฑ์เดียวกันกับที่คณะกรรมการบริษัทยึดถือปฏิบัติ โดยในปี พ.ศ. 2560 กรรมการผู้จัดการและผู้บริหารทุกคนก็ได้ปฏิบัติตามหลักเกณฑ์ดังกล่าว

9.2.2 คณะกรรมการชุดย่อยและหน้าที่ความรับผิดชอบ

คณะกรรมการบริษัทอนุมัติแต่งตั้งคณะกรรมการชุดย่อย เพื่อทำหน้าที่ช่วยพิจารณารายละเอียด กลั่นกรองงาน และแบ่งเบาภาระของคณะกรรมการบริษัทในด้านใดด้านหนึ่ง ประกอบด้วย

1) คณะกรรมการตรวจสอบ

คณะกรรมการบริษัทแต่งตั้งคณะกรรมการตรวจสอบ ซึ่งประกอบด้วยกรรมการอิสระ 3 คน โดยกรรมการตรวจสอบอย่างน้อย 1 คน ต้องมีความรู้ ความชำนาญ และประสบการณ์ด้านบัญชีและการเงิน

คณะกรรมการตรวจสอบ ทำหน้าที่กำกับดูแลให้มีการจัดทำรายงานทางการเงินและการเปิดเผยข้อมูลที่ต้องครบถ้วน เป็นไปตามมาตรฐานการรายงาน มีระบบการควบคุมภายในและการตรวจสอบภายในที่มีมาตรฐานรัดกุมเพียงพอ ตลอดจนมีองค์ประกอบ คุณสมบัติและหน้าที่ตามที่กำหนดในกฎบัตรคณะกรรมการตรวจสอบ ซึ่งเป็นไปตามที่คณะกรรมการกำกับหลักทรัพย์และตลาดหลักทรัพย์ และตลาดหลักทรัพย์แห่งประเทศไทยกำหนด

รายชื่อคณะกรรมการตรวจสอบและการเข้าร่วมประชุมในปี พ.ศ. 2560 มีดังนี้

ลำดับ	รายชื่อ	ตำแหน่ง	การเข้าร่วมประชุม/ การประชุมทั้งหมด (ครั้ง)
1.	นายวิโรจน์ เลาหะพันธุ์	ประธานกรรมการตรวจสอบ	3/4
2.	นายเอ็งอ๊ก นนทิกการ	กรรมการตรวจสอบ	4/4
3.	นายสุชาติ บุญบรรเจิดศรี	กรรมการตรวจสอบ	4/4

นายวิโรจน์ เลาหะพันธุ์ เป็นผู้ที่มีความรู้และประสบการณ์ด้านบัญชี การสอบบัญชี การเงิน และภาษีอากร ส่วนนายเอ็งอ๊ก นนทิกการ และนายสุชาติ บุญบรรเจิดศรี เป็นผู้ที่มีความรู้และประสบการณ์ด้านการเงิน การธนาคาร และการบัญชี

หน้าที่ความรับผิดชอบของคณะกรรมการตรวจสอบ

1. สอบทานให้บริษัทมีรายงานทางการเงินอย่างถูกต้องและเปิดเผยอย่างเพียงพอ โดยการประสานงานกับผู้สอบบัญชี และผู้บริหารที่รับผิดชอบจัดทำรายงานทางการเงินทั้งในรายไตรมาสและประจำปี คณะกรรมการตรวจสอบอาจแต่งตั้งให้ผู้สอบบัญชี สอบทานหรือตรวจสอบรายการใดๆ ที่เห็นว่าจำเป็นและเป็นเรื่องสำคัญในระหว่างการตรวจสอบบัญชีของบริษัทก็ได้
2. สอบทานให้บริษัทมีระบบการควบคุมภายในและการตรวจสอบที่มีความเหมาะสมและมีประสิทธิภาพโดยสอบทานร่วมกับผู้สอบบัญชีและผู้ตรวจสอบภายใน
3. พิจารณาคัดเลือก เสนอแต่งตั้งผู้สอบบัญชีของบริษัท พิจารณาเสนอคำตอบแทนของผู้สอบบัญชี โดยคำนึงถึงความน่าเชื่อถือ ความเพียงพอของทรัพยากรและปริมาณงานตรวจสอบของสำนักงานสอบบัญชานั้น รวมถึงพิจารณาเสนอให้เลิกจ้างผู้สอบบัญชีของบริษัทตามความเหมาะสม
4. ตรวจสอบการทำรายการที่เกี่ยวข้องหรือรายการที่อาจมีความขัดแย้งทางผลประโยชน์ให้มีความถูกต้องตามประกาศของหน่วยงานภาครัฐที่เกี่ยวข้อง
5. ทบทวนนโยบายการบริหารทางการเงิน การบริหารความเสี่ยง การปฏิบัติตามจรรยาบรรณทางธุรกิจของผู้บริหาร และทบทวนร่วมกับผู้บริหารของบริษัทในรายงานสำคัญที่ต้องเสนอต่อสาธารณชนตามที่กฎหมายกำหนด
6. จัดทำรายงานกิจกรรมของคณะกรรมการตรวจสอบโดยเปิดเผยไว้ในรายงานประจำปีของบริษัท ซึ่งรายงานดังกล่าวลงนามโดยประธานกรรมการตรวจสอบ และรายงานดังกล่าวควรประกอบด้วยข้อมูลดังต่อไปนี้

- 6.1 ความเห็นเกี่ยวกับกระบวนการจัดทำและการเปิดเผยข้อมูลในรายงานทางการเงินของบริษัทฯ ถึงความถูกต้องครบถ้วน เป็นที่เชื่อถือได้
- 6.2 ความเห็นเกี่ยวกับความเพียงพอของระบบการควบคุมภายในของบริษัทฯ
- 6.3 เหตุผลที่เชื่อว่าผู้สอบบัญชีของบริษัทฯ มีความเหมาะสมที่จะได้รับการแต่งตั้งต่อไปอีกวาระหนึ่ง
- 6.4 ความเห็นเกี่ยวกับการปฏิบัติตามกฎหมายว่าด้วยหลักทรัพย์และตลาดหลักทรัพย์ ข้อกำหนดตลาดหลักทรัพย์แห่งประเทศไทย หรือกฎหมายที่เกี่ยวข้องกับธุรกิจของบริษัทฯ
- 6.5 ความเห็นเกี่ยวกับความเพียงพอของมาตรการต่อต้านการทุจริตคอร์รัปชัน (“การทุจริต”)
- 6.6 รายงานอื่นใดที่เห็นว่าผู้ถือหุ้นและผู้ลงทุนทั่วไปควรทราบ ภายใต้ขอบเขตหน้าที่และความรับผิดชอบที่ได้รับมอบหมายจากคณะกรรมการบริษัท
7. คณะกรรมการตรวจสอบควรจัดให้มีการประชุมเพื่อพิจารณาในเรื่องต่างๆ ตามที่ได้รับมอบหมายดังต่อไปนี้
 - 7.1 การพิจารณางบการเงินและรายงานทางการเงินที่เกี่ยวข้อง หลักการบัญชีและวิธีปฏิบัติทางบัญชี การปฏิบัติตามมาตรฐานการบัญชี การดำรงอยู่ของกิจการ การเปลี่ยนแปลงทางนโยบายที่สำคัญรวมถึงเหตุผลของฝ่ายจัดการเกี่ยวกับการกำหนดนโยบายบัญชี ก่อนนำเสนอคณะกรรมการบริษัท เพื่อเผยแพร่แก่ผู้ถือหุ้นและผู้ลงทุนทั่วไป
 - 7.2 การพิจารณาระบบการควบคุมภายในและการตรวจสอบภายใน
 - 7.3 การพิจารณาบททวนแผนการตรวจสอบภายในประจำปีของบริษัทฯ ขั้นตอนการประสานงานของแผนการตรวจสอบที่เกี่ยวข้องต่างๆ และการประเมินผลการตรวจสอบร่วมกับผู้ตรวจสอบภายในและผู้สอบบัญชี คณะกรรมการตรวจสอบควรสอบถามถึงขอบเขตการตรวจสอบที่ได้วางแผนไว้ เพื่อให้มั่นใจว่าแผนการตรวจสอบดังกล่าวจะช่วยให้ตรวจพบการทุจริตหรือข้อบกพร่องต่างๆ ของระบบการควบคุมภายใน
 - 7.4 การพิจารณาร่วมกับผู้ตรวจสอบภายใน ถึงปัญหาหรือข้อจำกัดที่เกิดขึ้นในระหว่างการตรวจสอบ และบททวนการปฏิบัติงานของผู้ตรวจสอบภายใน
 - 7.5 การพิจารณาร่วมกับผู้สอบบัญชีถึงปัญหาหรือข้อจำกัดที่เกิดขึ้นจากการตรวจสอบงบการเงิน
 - 7.6 การพิจารณาร่วมกับผู้ตรวจสอบภายในและผู้สอบบัญชี ว่าได้มีการวางแผนเพื่อทบทวนวิธีการและการควบคุมการประมวลข้อมูลทางอิเล็กทรอนิกส์ และสอบถามเกี่ยวกับโครงการรักษาความปลอดภัยโดยเฉพาะเพื่อป้องกันการทุจริตหรือการใช้คอมพิวเตอร์ไปในทางที่ผิดโดยพนักงานบริษัทหรือบุคคลภายนอก
 - 7.7 การปฏิบัติตามกฎหมายว่าด้วยหลักทรัพย์และตลาดหลักทรัพย์ ข้อกำหนดของตลาดหลักทรัพย์แห่งประเทศไทย หรือกฎหมายที่เกี่ยวข้องกับธุรกิจของบริษัทฯ
 - 7.8 การติดตามความคืบหน้าการดำเนินการตามมาตรการต่อต้านการทุจริตของบริษัทฯ จากฝ่ายบริหารหรือหน่วยงานตรวจสอบภายในของบริษัทฯ ตลอดจนข้อมูลจากระบบการแจ้งข้อร้องเรียนจากบุคคลทั่วไป (Whistle Blower)
 - 7.9 การปฏิบัติอื่นใด ตามที่คณะกรรมการบริษัทมอบหมาย
 - 7.10 การพิจารณาประเมินผลตนเองกับการปฏิบัติหน้าที่และความรับผิดชอบตามที่ได้รับมอบหมาย
8. สอบทานให้บริษัทฯ มีรายงานทางการเงินอย่างถูกต้องและเพียงพอ
9. พิจารณาแต่งตั้ง โยกย้าย หรือเลิกจ้างหัวหน้าหน่วยงานตรวจสอบภายในของบริษัทฯ ตลอดจนร่วมกับฝ่ายบริหาร ในการประเมินผลการปฏิบัติงานและพิจารณาความดีความชอบ และการลงโทษหัวหน้าหน่วยงานตรวจสอบภายใน
10. สอบทานกับฝ่ายบริหารในเรื่องนโยบายและความเพียงพอในการบริหารความเสี่ยงที่สำคัญของบริษัทฯ
11. ทบทวนนโยบายการบริหารทางการเงินของบริษัทฯ
12. รายงานภารกิจของคณะกรรมการตรวจสอบต่อคณะกรรมการบริษัท
13. ปฏิบัติการอื่นใดตามที่คณะกรรมการบริษัทมอบหมายและด้วยความเห็นชอบของคณะกรรมการตรวจสอบ
14. ทบทวนกฎบัตรคณะกรรมการตรวจสอบ ตามความจำเป็นและเหมาะสม

คณะกรรมการตรวจสอบปฏิบัติหน้าที่ด้วยความรอบคอบและเคร่งครัดตามประกาศตลาดหลักทรัพย์แห่งประเทศไทยเรื่องคุณสมบัติและขอบเขตการดำเนินงานของคณะกรรมการตรวจสอบ พ.ศ. 2551 โดยในปี พ.ศ. 2560 จัดให้มีการประชุมร่วมกับผู้สอบบัญชี ผู้บริหารด้านการเงินและบัญชี ฝ่ายตรวจสอบภายใน และผู้บริหารที่เกี่ยวข้อง รวม 4 ครั้ง และการประชุมร่วมกับผู้สอบบัญชีของบริษัทโดยไม่มีผู้บริหาร 1 ครั้ง ซึ่งเป็นไปตามนโยบายของคณะกรรมการบริษัทที่สนับสนุนและเปิดโอกาสให้กรรมการอิสระประชุมกันเองเพื่อพิจารณาหรืออภิปรายปัญหาต่างๆ เกี่ยวกับการจัดการที่อยู่ในความสนใจ โดยไม่มีฝ่ายบริหารเข้าร่วม นอกจากนี้ คณะกรรมการตรวจสอบทำหน้าที่รับแจ้งข้อมูลหรือเบาะแสเกี่ยวกับการทุจริตหรือไม่ปฏิบัติตามกฎหมาย ระเบียบ ข้อบังคับ ตามระบบ Whistle Blower ของบริษัทฯ เพื่อตรวจสอบข้อเท็จจริงก่อนรายงานผลการตรวจสอบ และเสนอมาตรการที่เกี่ยวข้องให้คณะกรรมการบริษัทพิจารณาต่อไป ในปี พ.ศ. 2560 บริษัทฯได้รับข้อร้องเรียนผ่านระบบ Whistle Blower รวม 3 เรื่อง ซึ่งเป็นข้อร้องเรียนเรื่องทั่วไป จึงส่งเรื่องให้คณะกรรมการกำกับดูแลกิจการที่ดี เพื่อมอบหมายให้ฝ่ายบริหารของบริษัทพิจารณาดำเนินการตามระเบียบปฏิบัติงานที่กำหนดไว้

คณะกรรมการตรวจสอบได้รายงานผลการประชุมแก่คณะกรรมการบริษัทไตรมาสละ 1 ครั้ง ตลอดจนจัดทำรายงานคณะกรรมการตรวจสอบ ครอบคลุมหมวดตามที่ประกาศคณะกรรมการตลาดหลักทรัพย์แห่งประเทศไทยกำหนด และแสดงไว้ในรายงานประจำปีของบริษัทฯ ดังนี้

1. การสอบทานรายงานทางการเงิน
2. การสอบทานการบริหารความเสี่ยง
3. การสอบทานการปฏิบัติตามนโยบายการกำกับดูแลกิจการที่ดี และมาตรการป้องกันการทุจริตคอร์รัปชัน
4. การดูแลด้านการปฏิบัติงานตามระเบียบของหน่วยงานกำกับดูแลที่เกี่ยวข้อง
5. การสอบทานระบบการควบคุมภายใน
6. การพิจารณาแต่งตั้งผู้สอบบัญชีรับอนุญาตของบริษัทฯ สำหรับการเงินประจำปี พ.ศ. 2561
7. การประเมินผลการปฏิบัติงานของคณะกรรมการตรวจสอบ

อนึ่ง คณะกรรมการตรวจสอบจัดให้มีการประเมินผลการปฏิบัติงานของคณะกรรมการตรวจสอบ ด้วยวิธีการประเมินตนเองตามแบบประเมินของตลาดหลักทรัพย์แห่งประเทศไทย โดยมอบหมายให้เลขานุการคณะกรรมการตรวจสอบรวบรวมผลการประเมินมาพิจารณาปรับปรุงเพิ่มเติม ได้แก่ การจัดให้มีการประเมินคุณภาพงานตรวจสอบภายในของบริษัทฯในปี พ.ศ. 2560 ให้สอดคล้องกับแบบประเมินผลการปฏิบัติงานคณะกรรมการตรวจสอบปีที่ผ่านมา

คณะกรรมการตรวจสอบ มีวาระการดำรงตำแหน่งคราวละ 3 รอบปีบัญชี โดยคณะกรรมการตรวจสอบชุดปัจจุบัน มีวาระการดำรงตำแหน่งถึงสิ้นรอบปีบัญชี พ.ศ. 2561

2) คณะกรรมการสรรหาและพิจารณาค่าตอบแทน

คณะกรรมการบริษัท แต่งตั้งคณะกรรมการสรรหาและพิจารณาค่าตอบแทน ซึ่งประกอบด้วยกรรมการ 3 คน โดยเป็นกรรมการอิสระ 2 คน และกรรมการที่เป็นผู้บริหาร 1 คน ผู้ดำรงตำแหน่งประธานกรรมการสรรหาและพิจารณาค่าตอบแทนต้องเป็นกรรมการอิสระ

รายชื่อคณะกรรมการสรรหาและพิจารณาค่าตอบแทน และการเข้าร่วมประชุมในปี พ.ศ. 2560 มีดังนี้

ลำดับ	รายชื่อ	ตำแหน่ง	การเข้าร่วมประชุม/ การประชุมทั้งหมด (ครั้ง)
1.	นางสิริพร ไสละสุต	ประธานกรรมการสรรหาและพิจารณาค่าตอบแทน (กรรมการอิสระ)	2/2
2.	นายสนั่น อังอุบลกุล	กรรมการสรรหาและพิจารณาค่าตอบแทน	2/2
3.	นายเอ็งฮัก นนทิการ	กรรมการสรรหาและพิจารณาค่าตอบแทน (กรรมการอิสระ)	2/2

หน้าที่ความรับผิดชอบของคณะกรรมการสรรหาและพิจารณาคำตอบแทน

1. พิจารณาโครงสร้างองค์กร คุณสมบัติของกรรมการ และผู้บริหารระดับสูงของบริษัท
2. พิจารณาและอนุมัติผังโครงสร้างองค์กร ให้เหมาะสมกับธุรกิจ
3. พิจารณาลักษณะที่ในการจ่ายและรูปแบบค่าตอบแทนของกรรมการและผู้บริหารเพื่อเสนอความเห็นต่อคณะกรรมการบริษัท
4. พิจารณาคัดสรรบุคคลที่สมควรได้รับการเสนอชื่อรับเลือกตั้งเป็นกรรมการ ทั้งในกรณีที่ไม่มีตำแหน่งว่างหรือกรรมการครบวาระการดำรงตำแหน่ง
5. พิจารณานุมัติผู้สมควรได้รับแต่งตั้งเป็นผู้บริหารระดับสูง ตามที่ฝ่ายบริหารได้คัดสรรและเสนอพิจารณา ทั้งในกรณีที่ไม่มีตำแหน่งว่างลงหรือเพิ่มตำแหน่งใหม่
6. พิจารณาเสนอโครงสร้างค่าตอบแทนกรรมการและผู้บริหารระดับสูง ได้แก่ เงินเดือน โบนัส สวัสดิการ ค่าเบี้ยประชุม และผลประโยชน์ตอบแทนอื่นๆ ทั้งที่เป็นตัวเงินและมีตัวเงิน
7. ประเมินผลการปฏิบัติงานประจำปีของคณะกรรมการสรรหาและพิจารณาคำตอบแทน และรายงานต่อคณะกรรมการบริษัท
8. ปฏิบัติงานอื่นใดตามที่คณะกรรมการบริษัทมอบหมาย อันเนื่องเกี่ยวกับการสรรหาและพิจารณาคำตอบแทนของกรรมการและผู้บริหาร

ในปี พ.ศ. 2560 คณะกรรมการสรรหาและพิจารณาคำตอบแทน จัดให้มีการประชุมรวม 2 ครั้ง โดยได้รายงานผลการปฏิบัติงานแก่คณะกรรมการบริษัททุกครั้งที่มีการจัดประชุมคณะกรรมการสรรหาและพิจารณาคำตอบแทน จัดให้มีการประเมินผลการปฏิบัติงานของคณะกรรมการสรรหาและพิจารณาคำตอบแทนประจำปีด้วยวิธีประเมินตนเอง และจัดทำรายงานคณะกรรมการสรรหาและพิจารณาคำตอบแทนแสดงไว้ในรายงานประจำปีของบริษัทฯ

คณะกรรมการสรรหาและพิจารณาคำตอบแทน มีวาระการดำรงตำแหน่งคราวละ 3 รอบปีบัญชี โดยคณะกรรมการสรรหาและพิจารณาคำตอบแทนชุดปัจจุบัน มีวาระการดำรงตำแหน่งถึงสิ้นรอบปีบัญชี พ.ศ. 2561

3) คณะกรรมการกำกับดูแลกิจการที่ดี

คณะกรรมการบริษัทแต่งตั้งคณะกรรมการกำกับดูแลกิจการที่ดี ซึ่งประกอบด้วยกรรมการ 4 คน โดยเป็นกรรมการที่เป็นผู้บริหารจำนวน 1 คน กรรมการที่ไม่เป็นผู้บริหารจำนวน 1 คน และกรรมการอิสระจำนวน 2 คน ผู้ดำรงตำแหน่งประธานกรรมการกำกับดูแลกิจการที่ดีต้องเป็นกรรมการอิสระ

รายชื่อคณะกรรมการกำกับดูแลกิจการที่ดีและการเข้าร่วมประชุมในปี พ.ศ. 2560 มีดังนี้

ลำดับ	รายชื่อ	ตำแหน่ง	การเข้าร่วมประชุม/ การประชุมทั้งหมด (ครั้ง)
1.	นายสุชาติ บุญบรรเจิดศรี	ประธานกรรมการกำกับดูแลกิจการที่ดี (กรรมการอิสระ)	4/4
2.	นางสิริพร ไชยะสุต	กรรมการกำกับดูแลกิจการที่ดี (กรรมการอิสระ)	4/4
3.	นายมานิต อติวานิชยพงศ์	กรรมการกำกับดูแลกิจการที่ดี	3/4
4.	นายปริญญ์ ผลนิवास	กรรมการกำกับดูแลกิจการที่ดี และเลขานุการ	4/4

หน้าที่ความรับผิดชอบของคณะกรรมการกำกับดูแลกิจการที่ดี

คณะกรรมการกำกับดูแลกิจการที่ดีมีหน้าที่และความรับผิดชอบในการส่งเสริม สนับสนุน ตลอดจนติดตามให้กรรมการ ผู้บริหาร ตลอดจนพนักงานทุกระดับ ปฏิบัติตามนโยบายการกำกับดูแลกิจการที่ดี ตลอดจนแนวปฏิบัติด้านการต่อต้านการทุจริตคอร์รัปชัน ดังนี้

1. ด้านการกำกับดูแลกิจการที่ดี
 - 1.1 จัดทำนโยบายการกำกับดูแลกิจการที่ดี (Good Corporate Governance Policy) ที่เหมาะสมกับบริษัทฯ ภายใต้กรอบของกฎหมาย หลักเกณฑ์ระเบียบและข้อบังคับของหน่วยงานที่ทำหน้าที่กำกับดูแล ได้แก่ ตลาดหลักทรัพย์แห่งประเทศไทย สำนักงานคณะกรรมการกำกับหลักทรัพย์และตลาดหลักทรัพย์ หน่วยงานที่เกี่ยวข้อง ตลอดจนแนวทางในการกำกับดูแลกิจการที่ดีตามมาตรฐานสากลเพื่อเสนอคณะกรรมการบริษัทอนุมัติ

- 1.2 พิจารณาทบทวน และปรับปรุงนโยบายการกำกับดูแลกิจการที่ดีอย่างสม่ำเสมอ เพื่อให้นโยบายการกำกับดูแลกิจการที่ดีของบริษัทฯ สอดคล้องกับแนวทางปฏิบัติตามมาตรฐานสากล ตลอดจนกฎหมาย หลักเกณฑ์ ระเบียบ ข้อบังคับต่างๆ และธุรกิจของบริษัทฯ
- 1.3 กำกับ ดูแล และให้คำแนะนำแก่กรรมการ ผู้บริหาร และพนักงาน ในการปฏิบัติหน้าที่และความรับผิดชอบตามนโยบายการกำกับดูแลกิจการที่ดี เพื่อให้มีผลในทางปฏิบัติและมีความต่อเนื่อง
- 1.4 เสนอแนะข้อกำหนดและแนวทางในการปฏิบัติเกี่ยวกับจริยธรรมและจรรยาบรรณในการดำเนินธุรกิจและข้อพึงปฏิบัติของกรรมการ ผู้บริหาร และพนักงาน
- 1.5 สนับสนุนและส่งเสริมให้ผู้มีส่วนได้เสีย ร่วมปฏิบัติตามนโยบายการกำกับดูแลกิจการที่ดีของบริษัทฯ
- 1.6 จัดทำรายงานผลการประเมินการกำกับดูแลกิจการที่ดีประจำปี เพื่อรายงานคณะกรรมการบริษัท พร้อมทั้งนำเสนอความเห็นและข้อเสนอแนะเพื่อแก้ไขปรับปรุงตามความเหมาะสม
2. ด้านการต่อต้านการทุจริตคอร์รัปชัน
 - 2.1 จัดทำนโยบายและแนวปฏิบัติเกี่ยวกับการต่อต้านการทุจริตคอร์รัปชัน ที่เหมาะสมกับบริษัทฯ และเป็นไปตามกฎหมาย ระเบียบ และข้อบังคับที่เกี่ยวข้อง
 - 2.2 พิจารณาทบทวน และปรับปรุงนโยบายและแนวปฏิบัติเกี่ยวกับการต่อต้านการทุจริตคอร์รัปชันอย่างสม่ำเสมอ เพื่อให้นโยบายและแนวปฏิบัติเกี่ยวกับการต่อต้านการทุจริตคอร์รัปชันสอดคล้องกับแนวทางปฏิบัติตามมาตรฐานสากล ตลอดจนกฎหมาย หลักเกณฑ์ ระเบียบ ข้อบังคับต่างๆ และธุรกิจของบริษัทฯ
 - 2.3 กำกับ ดูแล และให้คำแนะนำแก่กรรมการ และผู้บริหารในการปฏิบัติหน้าที่และความรับผิดชอบ ตามนโยบายและแนวปฏิบัติเกี่ยวกับการต่อต้านการทุจริตคอร์รัปชัน เพื่อให้มีผลในทางปฏิบัติและมีความต่อเนื่อง
 - 2.4 เสนอแนะข้อกำหนดและแนวทางในการปฏิบัติเกี่ยวกับการต่อต้านการทุจริตคอร์รัปชัน และข้อพึงปฏิบัติของกรรมการ ผู้บริหาร และพนักงาน
 - 2.5 สนับสนุนและส่งเสริมให้ผู้มีส่วนได้เสีย ร่วมปฏิบัติตามนโยบายการต่อต้านการทุจริตคอร์รัปชันของบริษัทฯ
 - 2.6 จัดทำรายงานผลการประเมินการต่อต้านการทุจริตคอร์รัปชันประจำปี เพื่อรายงานคณะกรรมการบริษัท พร้อมทั้งนำเสนอความเห็น และข้อเสนอแนะเพื่อแก้ไขปรับปรุงตามความเหมาะสม
3. แต่งตั้งคณะทำงานเพื่อทำหน้าที่สนับสนุนงานการกำกับดูแลกิจการที่ดีได้ตามความเหมาะสม
4. ปฏิบัติงานอื่นใด ที่คณะกรรมการบริษัทมอบหมาย

ในปี พ.ศ. 2560 คณะกรรมการกำกับดูแลกิจการที่ดี ได้จัดให้มีการประชุมรวม 4 ครั้ง โดยได้รายงานผลการปฏิบัติงานแก่คณะกรรมการบริษัททุกครั้งที่มีการประชุมคณะกรรมการกำกับดูแลกิจการที่ดี รวมทั้งจัดให้มีการประเมินผลการปฏิบัติงานของคณะกรรมการกำกับดูแลกิจการที่ดีประจำปีด้วยวิธีประเมินตนเอง และจัดทำรายงานคณะกรรมการกำกับดูแลกิจการที่ดีแสดงไว้ในรายงานประจำปีของบริษัทฯ

คณะกรรมการกำกับดูแลกิจการที่ดี มีวาระการดำรงตำแหน่งคราวละ 3 รอบปีบัญชี โดยคณะกรรมการกำกับดูแลกิจการที่ดีชุดปัจจุบัน มีวาระการดำรงตำแหน่งถึงสิ้นรอบปีบัญชี พ.ศ. 2561

4) คณะอนุกรรมการบริหารความเสี่ยง

คณะกรรมการบริษัทแต่งตั้งคณะอนุกรรมการบริหารความเสี่ยง ประกอบด้วยผู้บริหารที่เกี่ยวข้อง จำนวนไม่เกิน 10 คน มีภารกิจช่วยคณะกรรมการบริษัทดูแลกระบวนการบริหารความเสี่ยงโดยรวมของบริษัทฯให้อยู่ในระดับที่เหมาะสม

รายชื่ออนุกรรมการบริหารความเสี่ยงและการเข้าร่วมประชุมในปี พ.ศ. 2560 มีดังนี้

ลำดับ	รายชื่อ	ตำแหน่ง	การเข้าร่วมประชุม/ การประชุมทั้งหมด (ครั้ง)
1.	นายปริชญ์ ผลนิवास	ประธานอนุกรรมการบริหารความเสี่ยง	12/12
2.	นายอภิสิทธิ์ ตั้งสาริต	อนุกรรมการบริหารความเสี่ยง	12/12
3.	นายภาวัต เฉลิมพงศ์	อนุกรรมการบริหารความเสี่ยง	11/12
4.	นายประมวล ภิญโญ	อนุกรรมการบริหารความเสี่ยง	11/12
5.	นายชัยชาญ เจริญสุข	อนุกรรมการบริหารความเสี่ยง	12/12
6.	นายสมทรง รักษาพล	อนุกรรมการบริหารความเสี่ยง	12/12
7.	นายไชยโรจน์ เอียงธนรัตน์	อนุกรรมการบริหารความเสี่ยง	12/12
8.	นางสาวสุกานดา เชื้อถือ	อนุกรรมการบริหารความเสี่ยง	5/12
9.	นางอัคคินิดา สุขใจ ⁽¹⁾	อนุกรรมการบริหารความเสี่ยง และเลขานุการ	7/12

(1) นางอัคคินิดา สุขใจ ได้รับการแต่งตั้งเป็นอนุกรรมการบริหารความเสี่ยงและเลขานุการ เมื่อวันที่ 9 พฤษภาคม พ.ศ. 2560 แทน นายชนะศักดิ์ ศรีพฤตมา ที่ลาออกจากบริษัท

คณะอนุกรรมการบริหารความเสี่ยงต้องดำเนินการเพื่อให้มั่นใจว่า บริษัทมีการบริหารความเสี่ยงที่มีประสิทธิผลและประสิทธิภาพ ครอบคลุมความเสี่ยงทั้งหมด

หน้าที่ความรับผิดชอบของคณะอนุกรรมการบริหารความเสี่ยง

- ศึกษา ทบทวนและประเมินความเสี่ยงที่อาจเกิดขึ้น รวมถึงแนวโน้มของผลกระทบที่อาจมีต่อองค์กร ทั้งความเสี่ยงจากภายนอกและภายในองค์กร โดยครอบคลุมอย่างน้อย 4 ประการดังนี้
 - ความเสี่ยงทางการเงิน
 - ความเสี่ยงด้านการดำเนินงาน
 - ความเสี่ยงด้านธุรกิจ
 - ความเสี่ยงจากเหตุการณ์ภายนอก
- กำหนดนโยบายการบริหารความเสี่ยงเสนอต่อคณะกรรมการบริษัท เพื่อพิจารณาในเรื่องการบริหารความเสี่ยงโดยรวม
- กำหนดกลยุทธ์ โครงสร้างขององค์กร และทรัพยากรที่ใช้ในการบริหารความเสี่ยงของบริษัทฯ ให้สอดคล้องกับนโยบายการบริหารความเสี่ยง ตลอดจนกลยุทธ์และทิศทางธุรกิจของบริษัทฯ
- กำหนดวงเงินหรือประเภทของกิจกรรมตามความเสี่ยงเสนอต่อคณะกรรมการบริษัท เพื่อขออนุมัติเป็นเกณฑ์ในการปฏิบัติงานในสถานการณ์ตามความเสี่ยงแต่ละประเภท
- กำกับดูแลตลอดจนทบทวนนโยบาย กลยุทธ์ และวิธีปฏิบัติ เพื่อให้มั่นใจว่าได้นำกลยุทธ์การบริหารความเสี่ยงไปปฏิบัติอย่างเหมาะสม
- แต่งตั้งคณะทำงาน เพื่อประเมินและติดตามความเสี่ยงทั่วองค์กร
- เรื่องอื่นๆ ตามที่คณะกรรมการบริษัทมอบหมาย

ในปี พ.ศ. 2560 คณะอนุกรรมการบริหารความเสี่ยง จัดให้มีการประชุมรวม 12 ครั้ง โดยได้รายงานผลการดำเนินงานแก่ คณะกรรมการตรวจสอบ เพื่อพิจารณาก่อนรายงานให้คณะกรรมการบริษัทรับทราบทุกไตรมาส รวมถึงได้จัดให้มีการประเมินผลการปฏิบัติงานของคณะอนุกรรมการบริหารความเสี่ยงประจำปีด้วยวิธีประเมินตนเอง

คณะกรรมการบริษัทได้กำหนดให้คณะอนุกรรมการบริหารความเสี่ยงทำหน้าที่ทบทวนและประเมินความเสี่ยงจากการทุจริตอย่างสม่ำเสมอ และมอบหมายให้ฝ่ายตรวจสอบภายในโดยการอนุมัติของคณะกรรมการตรวจสอบ บรรจงานตรวจสอบการทุจริตไว้ในแผนงานตรวจสอบ ตลอดจนดำเนินการตรวจสอบ และติดตามความเสี่ยงจากการทุจริตเป็นประจำทุกปีด้วย

คณะอนุกรรมการบริหารความเสี่ยง มีวาระการดำรงตำแหน่งคราวละ 3 รอบปีบัญชี โดยคณะอนุกรรมการบริหารความเสี่ยงชุดปัจจุบัน มีวาระการดำรงตำแหน่งถึงสิ้นรอบปีบัญชี พ.ศ. 2561

9.3 การสรรหาและแต่งตั้งกรรมการและผู้บริหารระดับสูงสุด

9.3.1 การสรรหากรรมการ

คณะกรรมการบริษัทได้อนุมัตินโยบายและแนวปฏิบัติ เรื่อง การสรรหากรรมการบริษัท เพื่อให้การสรรหากรรมการบริษัท เป็นไปตามกฎหมาย หลักการกำกับดูแลกิจการที่ดี มีขั้นตอนการทำงานที่ชัดเจนและโปร่งใส และได้มาซึ่งกรรมการที่มีคุณสมบัติเหมาะสมกับธุรกิจและรองรับการเติบโตอย่างยั่งยืนขององค์กร โดยมีหัวข้อแนวปฏิบัติในเรื่องดังกล่าวดังนี้

1. การกำหนดจำนวนกรรมการของบริษัทฯ
2. การกำหนดโครงสร้างความหลากหลายของคณะกรรมการของบริษัทฯ (Board Diversity) โดยยึดหลักตามองค์ประกอบความรู้ ความเชี่ยวชาญของกรรมการแต่ละคน (Skill Matrix)
3. กระบวนการสรรหาบุคคลที่เหมาะสม
4. การอนุมัติและแต่งตั้งเป็นกรรมการ ซึ่งกำหนดให้เป็นไปตามข้อบังคับของบริษัทฯ

คณะกรรมการบริษัทได้มอบหมายให้คณะกรรมการสรรหาและพิจารณาคำตอบแทน ซึ่งเป็นคณะกรรมการชุดย่อย ทำหน้าที่สรรหาบุคคลที่มีคุณสมบัติและไม่มีลักษณะต้องห้ามตามกฎหมาย กอปรด้วยความรู้ ความสามารถ และประสบการณ์ที่จะช่วยพัฒนาบริษัทฯ ให้มีความเจริญเติบโตก้าวหน้าอย่างมั่นคง และเป็นไปตามนโยบายและแนวปฏิบัติ เรื่อง การสรรหากรรมการบริษัท แล้วเสนอให้คณะกรรมการบริษัทพิจารณาความเหมาะสม เพื่อพิจารณาอนุมัติและแต่งตั้งเป็นกรรมการทดแทน

อย่างไรก็ตาม หากกรรมการที่จะแต่งตั้งทดแทนนั้น มีวาระการดำรงตำแหน่งน้อยกว่า 2 เดือน หรือทดแทนกรรมการที่ต้องออกตามวาระ หรือในกรณีที่มีการเพิ่มจำนวนกรรมการ คณะกรรมการบริษัทจะเสนอเป็นวาระต่อที่ประชุมใหญ่สามัญผู้ถือหุ้น เพื่อพิจารณาอนุมัติแต่งตั้งเป็นกรรมการในตำแหน่งที่ว่างลงหรือตำแหน่งเพิ่มขึ้น ซึ่งเป็นไปตามหลักเกณฑ์และวิธีการที่กำหนดในข้อบังคับของบริษัทฯ ข้อ 13 และข้อ 14 ดังนี้

“ข้อ 13 ให้ที่ประชุมใหญ่ผู้ถือหุ้นเลือกตั้งกรรมการตามหลักเกณฑ์และวิธีการดังต่อไปนี้

- (1) ผู้ถือหุ้นคนหนึ่งมีคะแนนเสียงเท่ากับหนึ่งหุ้นต่อหนึ่งเสียง
- (2) ผู้ถือหุ้นแต่ละคนจะใช้คะแนนเสียงที่มีอยู่ทั้งหมดตามข้อ (1) เลือกตั้งบุคคลคนเดียวหรือหลายคนเป็นกรรมการก็ได้ แต่จะแบ่งคะแนนเสียงให้แก่ผู้ใดมากที่สุดเพียงคนเดียวได้
- (3) บุคคลซึ่งได้รับคะแนนเสียงสูงสุดตามลำดับลงมาเป็นผู้ได้รับการเลือกตั้งเป็นกรรมการเท่าจำนวนกรรมการที่จะพึงมีหรือจะพึงเลือกตั้งในครั้งนั้น ในกรณีที่บุคคลซึ่งได้รับการเลือกตั้งในลำดับถัดลงมา มีคะแนนเสียงเท่ากันเกินจำนวนกรรมการที่จะพึงมีหรือจะพึงเลือกตั้งในครั้งนั้น ให้ผู้เป็นประธานเป็นผู้ออกเสียงชี้ขาด

ข้อ 14 ในการประชุมสามัญประจำปีทุกครั้ง กรรมการต้องพ้นจากตำแหน่งตามวาระเป็นจำนวนหนึ่งในสาม ถ้าจำนวนกรรมการที่จะแบ่งออกให้ตรงเป็นสามส่วนไม่ได้ ก็ให้ออกโดยจำนวนที่ใกล้ที่สุดกับส่วนหนึ่งในสาม

กรรมการที่จะต้องออกจากตำแหน่งในปีแรกและปีที่สอง ภายหลังจดทะเบียนบริษัทนั้น ให้ใช้วิธีจับสลากกันว่าผู้ใดจะออกส่วนหนึ่งๆ ต่อไป ให้กรรมการที่อยู่ในตำแหน่งนานที่สุดนั้นเป็นผู้ออกจากตำแหน่ง”

วาระการแต่งตั้งกรรมการของที่ประชุมผู้ถือหุ้น จะพิจารณาเป็นรายบุคคล กรรมการแต่ละรายที่ได้รับการเสนอชื่อต้องได้รับคะแนนเสียงเห็นชอบเกินกว่ากึ่งหนึ่งของจำนวนเสียงทั้งหมดของผู้ถือหุ้นซึ่งมาประชุมและออกเสียงลงคะแนน

อนึ่ง คณะกรรมการบริษัทกำหนดนโยบายให้คณะกรรมการสรรหาและพิจารณาคำตอบแทนอาจพิจารณาคัดสรรผู้ที่ได้รับการเสนอชื่อแต่งตั้งเป็นกรรมการจากรายชื่อที่ผู้ถือหุ้นเสนอ ซึ่งบริษัทฯ ได้เปิดโอกาสและมอบสิทธิให้แก่ผู้ถือหุ้นทุกรายอย่างเท่าเทียมกันในการเสนอชื่อเป็นประจำทุกปีเป็นการล่วงหน้าก่อนวันสิ้นรอบปีบัญชีไม่น้อยกว่าสามเดือน หรือจากทะเบียนกรรมการอาชีพในการทำเนียบของสมาคมส่งเสริมสถาบันกรรมการบริษัทไทย หรือผู้ทรงคุณวุฒิที่มีความรู้และประสบการณ์เกี่ยวกับธุรกิจของบริษัทฯ เพื่อให้มีความหลากหลายตามโครงสร้างคณะกรรมการบริษัท (Board Diversity) ซึ่งประกอบด้วยกรรมการที่มีความรู้ ความสามารถ และประสบการณ์ด้านการผลิต การเงิน การบัญชี การตลาด และกฎหมายด้านการบัญชีและภาษีอากร ซึ่งมีความเหมาะสมกับการดำเนินธุรกิจ และสอดคล้องกับแผนงานและกลยุทธ์ของบริษัทฯ

ตามโครงสร้าง Board Diversity และ Skill Matrix ปัจจุบัน กรรมการที่ไม่เป็นผู้บริหารของบริษัทฯคือ นายสุชาติ บุญบรรเจิดศรี นางสิริพร ไสละสุต และนายศุภโชค เลี่ยมแก้ว เป็นกรรมการที่มีความรู้และประสบการณ์ด้านอุตสาหกรรมการผลิต แต่ไม่ใช่ธุรกิจที่เป็นคู่แข่งทางธุรกิจของบริษัทฯ

อนึ่ง บริษัทฯ ไม่ได้กำหนดจำนวนครั้งสูงสุดของกรรมการที่จะได้รับการแต่งตั้งกลับเข้ามาเป็นกรรมการใหม่ รวมทั้งไม่ได้กำหนดคุณสมบัติเรื่องอายุของกรรมการ โดยให้เป็นไปตามข้อบังคับของบริษัทฯ ข้อ 14 ข้างต้น อย่างไรก็ตาม กรณีที่เป็นกรรมการอิสระ กรรมการรายนั้นต้องมีคุณสมบัติตามนิยามกรรมการอิสระที่บริษัทฯ กำหนด ซึ่งมีความสอดคล้องกับนิยามกรรมการอิสระที่คณะกรรมการกำกับหลักทรัพย์และตลาดหลักทรัพย์กำหนดไว้ ดังนี้

- (ก) ถือหุ้นไม่เกินร้อยละ 0.5 (ศูนย์จุดห้า) ของจำนวนหุ้นที่มีสิทธิออกเสียงทั้งหมดของบริษัทฯ บริษัทใหญ่ บริษัทย่อย บริษัทร่วม ผู้ถือหุ้นรายใหญ่ หรือผู้มีอำนาจควบคุมของบริษัทฯ โดยให้นับรวมการถือหุ้นของผู้ที่เกี่ยวข้องของกรรมการอิสระรายนั้นๆ ด้วย
- (ข) ไม่เป็นหรือเคยเป็นกรรมการที่มีส่วนร่วมบริหารงาน ลูกจ้าง พนักงาน ที่ปรึกษาที่ได้เงินเดือนประจำ หรือผู้มีอำนาจควบคุมของบริษัทฯ บริษัทใหญ่ บริษัทย่อย บริษัทร่วม บริษัทย่อยลำดับเดียวกัน ผู้ถือหุ้นรายใหญ่ หรือของผู้มีอำนาจควบคุมของบริษัทฯ เว้นแต่จะได้พ้นจากการมีลักษณะดังกล่าวมาแล้วไม่น้อยกว่าสองปีก่อนวันที่ยื่นคำขออนุญาตต่อสำนักงาน ทั้งนี้ ลักษณะต้องห้ามดังกล่าวไม่รวมถึงกรณีที่กรรมการอิสระเคยเป็นข้าราชการ หรือที่ปรึกษาของส่วนราชการซึ่งเป็นผู้ถือหุ้นรายใหญ่ หรือผู้มีอำนาจควบคุมของบริษัทฯ
- (ค) ไม่เป็นบุคคลที่มีความสัมพันธ์ทางสายโลหิต หรือโดยการจดทะเบียนตามกฎหมาย ในลักษณะที่เป็น บิดามารดา คู่สมรส พี่น้อง และบุตร รวมทั้งคู่สมรสของบุตร ของกรรมการรายอื่น ผู้บริหาร ผู้ถือหุ้นรายใหญ่ ผู้มีอำนาจควบคุม หรือบุคคลที่จะได้รับการเสนอให้เป็นกรรมการ ผู้บริหารหรือผู้มีอำนาจควบคุมของบริษัทฯ หรือบริษัทย่อย
- (ง) ไม่มีหรือเคยมีความสัมพันธ์ทางธุรกิจกับบริษัทฯ บริษัทใหญ่ บริษัทย่อย บริษัทร่วม ผู้ถือหุ้นรายใหญ่ หรือผู้มีอำนาจควบคุมของบริษัทฯ ในลักษณะที่อาจเป็นการขัดขวางการใช้วิจารณญาณอย่างอิสระของตน รวมทั้งไม่เป็นหรือเคยเป็นผู้ถือหุ้นที่มีย่อย หรือผู้มีอำนาจควบคุมของผู้ที่มีความสัมพันธ์ทางธุรกิจกับบริษัทฯ บริษัทใหญ่ บริษัทย่อย บริษัทร่วม ผู้ถือหุ้นรายใหญ่ หรือผู้มีอำนาจควบคุมของบริษัทฯ เว้นแต่จะได้พ้นจากการมีลักษณะดังกล่าวมาแล้วไม่น้อยกว่าสองปีก่อนวันที่ยื่นคำขออนุญาตต่อสำนักงาน

ความสัมพันธ์ทางธุรกิจดังกล่าวข้างต้น รวมถึงการทำรายการทางการเงินการค้าที่กระทำเป็นปกติเพื่อประกอบกิจการ การเช่าหรือให้เช่าอสังหาริมทรัพย์ รายการเกี่ยวกับสินทรัพย์หรือบริการหรือการให้หรือรับความช่วยเหลือทางการเงิน ด้วยการรับหรือให้กู้ยืม ค่าประกัน การให้สินทรัพย์เป็นหลักประกันหนี้สิน รวมถึงพฤติกรรมอื่นที่ตนเองเดียวกัน ซึ่งเป็นผลให้บริษัทฯ หรือคู่สัญญาที่มีภาระหนี้ที่ต้องชำระต่ออีกฝ่ายหนึ่ง ตั้งแต่ร้อยละสามของสินทรัพย์ที่มีตัวตนสุทธิของ บริษัทฯ หรือตั้งแต่ยี่สิบล้านบาทขึ้นไป แล้วแต่จำนวนใดจะต่ำกว่า ทั้งนี้ การคำนวณภาระหนี้ดังกล่าวให้เป็นไปตามวิธีการคำนวณมูลค่าของรายการที่เกี่ยวข้องกัน ตามประกาศคณะกรรมการกำกับตลาดทุนว่าด้วยหลักเกณฑ์ในการทำรายการที่เกี่ยวข้องกัน โดยอนุโลม แต่ในการพิจารณาภาระหนี้ดังกล่าว ให้นับรวมภาระหนี้ที่เกิดขึ้นในระหว่างหนึ่งปีก่อนวันที่มีความสัมพันธ์ทางธุรกิจกับบุคคลเดียวกัน

- (จ) ไม่เป็นหรือเคยเป็นผู้สอบบัญชีของบริษัทฯ บริษัทใหญ่ บริษัทย่อย บริษัทร่วม ผู้ถือหุ้นรายใหญ่ หรือผู้มีอำนาจควบคุมของบริษัทฯ และไม่เป็นผู้ถือหุ้นที่มีย่อย ผู้มีอำนาจควบคุม หรือหุ้นส่วนของสำนักงานสอบบัญชี ซึ่งมีผู้สอบบัญชีของ บริษัทฯ บริษัทใหญ่ บริษัทย่อย บริษัทร่วม ผู้ถือหุ้นรายใหญ่ หรือผู้มีอำนาจควบคุมของบริษัทฯ สังกัดอยู่ เว้นแต่จะได้พ้นจากการมีลักษณะดังกล่าวมาแล้ว ไม่น้อยกว่าสองปีก่อนวันที่ยื่นคำขออนุญาตต่อสำนักงาน
- (ฉ) ไม่เป็นหรือเคยเป็นผู้ให้บริการทางวิชาชีพใดๆ ซึ่งรวมถึงการให้บริการเป็นที่ปรึกษากฎหมายหรือที่ปรึกษาทางการเงิน ซึ่งได้รับค่าบริการเกินกว่าสองล้านบาทต่อปีจากบริษัทฯ บริษัทใหญ่ บริษัทย่อย บริษัทร่วม ผู้ถือหุ้นรายใหญ่ หรือผู้มีอำนาจควบคุมของบริษัทฯ และไม่เป็นผู้ถือหุ้นที่มีย่อย ผู้มีอำนาจควบคุม หรือหุ้นส่วนของผู้ให้บริการทางวิชาชีพนั้นด้วย เว้นแต่จะได้พ้นจากการมีลักษณะดังกล่าวมาแล้ว ไม่น้อยกว่าสองปีก่อนวันที่ยื่นคำขออนุญาตต่อสำนักงาน
- (ช) ไม่เป็นกรรมการที่ได้รับการแต่งตั้งขึ้นเพื่อเป็นตัวแทนของกรรมการของบริษัทฯ ผู้ถือหุ้นรายใหญ่ หรือผู้ถือหุ้นซึ่งเป็นผู้ที่เกี่ยวข้องกับผู้ถือหุ้นรายใหญ่
- (ซ) ไม่ประกอบกิจการที่มีสภาพอย่างเดียวกันและเป็นการแข่งขันที่มีย่อยกับกิจการของบริษัทฯ หรือบริษัทย่อย หรือไม่เป็นหุ้นส่วนที่มีย่อยในห้างหุ้นส่วน หรือเป็นกรรมการที่มีส่วนร่วมบริหารงาน ลูกจ้าง พนักงาน ที่ปรึกษาที่รับเงินเดือนประจำ หรือถือหุ้นเกินร้อยละหนึ่งของจำนวนหุ้นที่มีสิทธิออกเสียงทั้งหมดของบริษัทอื่น ซึ่งประกอบกิจการที่มีสภาพอย่างเดียวกันและเป็นการแข่งขันที่มีย่อยกับกิจการของบริษัทฯ หรือบริษัทย่อย
- (ณ) ไม่มีลักษณะอื่นใดที่ทำให้ไม่สามารถให้ความเห็นอย่างเป็นอิสระเกี่ยวกับการดำเนินงานของบริษัทฯ

กรรมการอิสระอาจได้รับมอบหมายจากคณะกรรมการบริษัท ให้ตัดสินใจในการดำเนินกิจการของบริษัทฯ บริษัทใหญ่ บริษัทย่อย บริษัทร่วม บริษัทย่อยลำดับเดียวกัน ผู้ถือหุ้นรายใหญ่ หรือผู้มีส่วนได้เสียของของบริษัทฯ โดยมีกรณีตัดสินใจในรูปแบบขององค์คณะ (Collective Decision) ได้

กรรมการอิสระทั้ง 5 คนของบริษัทฯ ดำรงความเป็นกรรมการอิสระทั้งในด้านคุณสมบัติและการปฏิบัติหน้าที่ได้อย่างเหมาะสม ตลอดระยะเวลาที่ดำรงตำแหน่ง แม้จะมีกรรมการอิสระจำนวน 4 คน ที่ดำรงตำแหน่งติดต่อกันเกิน 9 ปี และไม่สอดคล้องกับหลักเกณฑ์ การสำรวจโครงสร้างการสำรวจการกำกับดูแลกิจการบริษัทจดทะเบียนไทยของสมาคมส่งเสริมสถาบันกรรมการบริษัทไทย ซึ่งกำหนดให้ กรรมการอิสระไม่ควรดำรงตำแหน่งกรรมการเกิน 9 ปี แต่คณะกรรมการบริษัทพิจารณาแล้วเห็นว่า ไม่มีผลกระทบต่อการปฏิบัติหน้าที่ และการให้ความเห็นที่เป็นอิสระ ประกอบกับกรรมการอิสระทุกคนของบริษัทฯ มีความรอบรู้ในธุรกิจของบริษัทฯ เป็นอย่างดี ได้ใช้เวลา ความรู้ความสามารถ และประสบการณ์ทั้งในด้านการบัญชี การเงิน การธนาคาร และมีสายสัมพันธ์ที่ดีกับกลุ่มธุรกิจและองค์กรต่างๆ ในการให้ข้อเสนอแนะหรือคำแนะนำ อันนำมาซึ่งประโยชน์สูงสุดแก่บริษัทฯ รวมถึงผู้มีส่วนได้เสียทุกกลุ่ม ตลอดจนปฏิบัติหน้าที่ด้วยความรอบคอบและระมัดระวัง ซื่อสัตย์สุจริตและมีความโปร่งใส โดยไม่มีความขัดแย้งทางผลประโยชน์กับบริษัทฯ ด้วยเหตุผลดังกล่าว คณะกรรมการบริษัทจึงได้นำเสนอที่ประชุมผู้ถือหุ้นในคราวประชุมใหญ่สามัญผู้ถือหุ้น ครั้งที่ 36 (ประจำปี พ.ศ. 2560) เพื่อพิจารณา แต่งตั้งกรรมการที่มีคุณสมบัติเป็นกรรมการอิสระจำนวน 2 คน คือ นายสุชาติ บุญบรรเจิดศรี และนายศุภโชค เลี่ยมแก้ว ซึ่งคราววาระ การดำรงตำแหน่งในปี พ.ศ. 2560 ให้ดำรงตำแหน่งกรรมการที่มีคุณสมบัติเป็นกรรมการอิสระอีกวาระหนึ่ง โดยที่ประชุมผู้ถือหุ้นได้มีมติอนุมัติแต่งตั้งตามที่คณะกรรมการบริษัทเสนอ

9.3.2 การสรรหาผู้บริหาร

ฝ่ายบริหารของบริษัทฯ ทำหน้าที่พิจารณาและสรรหาบุคคลที่เหมาะสมและมีคุณสมบัติตรงตามความต้องการ และสอดคล้อง กับลักษณะงานและธุรกิจของบริษัทฯ เพื่อเสนอคณะกรรมการสรรหาและพิจารณาคำตอบแทนพิจารณานุมัติแต่งตั้งเป็นผู้บริหารของ บริษัทฯ พร้อมทั้งรายงานการอนุมัติแต่งตั้งผู้บริหารดังกล่าวให้คณะกรรมการบริษัททราบ อย่างไรก็ตาม ในกระบวนการสรรหา ผู้บริหาร บริษัทฯ ไม่ได้จำกัดการสรรหาเฉพาะบุคคลจากภายนอกเท่านั้น แต่บริษัทฯ เปิดโอกาสให้พนักงานทุกคนได้มีโอกาสเติบโต ในหน้าที่การงานและก้าวขึ้นสู่ตำแหน่งระดับผู้บริหารในอนาคต โดยผ่านขั้นตอนการคัดสรรจากความสามารถที่โดดเด่นและการเป็น ที่ยอมรับของผู้บังคับบัญชาและเพื่อนร่วมงานทั้งในสายงานเดียวกันและคนรอบข้าง และมีการประเมินศักยภาพพนักงานในแต่ละ ด้านเป็นรายบุคคลเพื่อการวางแผนอบรมและพัฒนาให้แกพนักงานได้อย่างเหมาะสม ทั้งในส่วนของการเพิ่มพูนความรู้และพัฒนา ทักษะการเป็นผู้นำ และการมอบหมายงานที่ท้าทาย ทั้งนี้ เพื่อเป็นการเตรียมให้พนักงานของบริษัทฯ มีความพร้อมสำหรับการดำรง ตำแหน่งผู้บริหารทั้งในกรณีทดแทนเมื่อมีตำแหน่งว่างลง หรือแต่งตั้งเพิ่มเติมเมื่อกลุ่มบริษัทมีการขยายธุรกิจหรือในกรณีที่มีการปรับ เปลี่ยนโครงสร้างองค์กร

นอกจากนี้ คณะกรรมการบริษัทได้อนุมัตินโยบายและแนวปฏิบัติเรื่อง การจัดทำแผนการสืบทอดตำแหน่งผู้บริหารระดับสูง (Succession Plan) ซึ่งรวมถึงตำแหน่งกรรมการผู้จัดการ เพื่อให้ฝ่ายบริหารของบริษัทฯ ใช้เป็นแนวทางจัดเตรียมบุคลากรที่มีความรู้ ความสามารถ และประสบการณ์ที่เหมาะสมต่อการเจริญเติบโตขององค์กรในระยะยาวอย่างยั่งยืน ซึ่งครอบคลุมหลักเกณฑ์โดยสรุป ดังนี้

1. การกำหนดตำแหน่งของผู้บริหารระดับสูงที่ต้องดำเนินการตามนโยบายและแนวปฏิบัติ
2. การกำหนดคุณสมบัติ ความรู้ความสามารถที่เกี่ยวข้อง และประสบการณ์ที่ต้องการของแต่ละตำแหน่ง โดยให้พิจารณา บุคคลทั้งจากภายใน และภายนอกองค์กร
3. การประเมินผลการปฏิบัติงาน และความรู้ความสามารถของผู้บริหารที่มีคุณสมบัติตามหลักเกณฑ์
4. การพิจารณานุมัติและแต่งตั้งบุคคลที่ผ่านกระบวนการสรรหาฯ เพื่อเป็นผู้บริหารระดับสูงขององค์กร โดยคณะกรรมการ สรรหาและพิจารณาคำตอบแทน

ในปี พ.ศ. 2560 คณะกรรมการสรรหาและพิจารณาคำตอบแทน ได้อนุมัติแต่งตั้งผู้บริหารใหม่จำนวน 1 คน คือ นายไชยวัฒน์ ภูลภักทราณิษฐ์ ดำรงตำแหน่ง ผู้อำนวยการส่วนบัญชีและการเงิน โดยมีผลเมื่อวันที่ 1 พฤษภาคม พ.ศ. 2560

9.3.3 การพัฒนากรรมการ

คณะกรรมการบริษัทมอบหมายให้เลขานุการบริษัท คัดสรรหลักสูตรจากสถาบันที่มีความน่าเชื่อถือและสอดคล้องกับการเป็นกรรมการบริษัทจดทะเบียน เช่น สถาบันวิทยาการตลาดทุน สมาคมส่งเสริมสถาบันกรรมการบริษัทไทย เป็นต้น เพื่อสนับสนุนให้กรรมการเข้ารับการอบรม หรือเข้าร่วมกิจกรรมสัมมนาที่เป็นการเพิ่มพูนความรู้ในการปฏิบัติงานอย่างต่อเนื่อง

ในปี พ.ศ. 2560 บริษัทฯ จัดให้กรรมการรายนายสุโขต เลี่ยมแก้ว เข้าร่วมการอบรมหลักสูตร Director Accreditation Program (DAP) ส่วนกรรมการรายอื่นที่มีความสนใจเข้าร่วมหลักสูตรที่เกี่ยวข้อง แต่เนื่องด้วยติดภารกิจในช่วงเวลาจัดอบรมหลักสูตรที่สนใจ จึงไม่สามารถเข้าร่วมอบรมได้ แต่อย่างไรก็ตาม กรรมการบางคนก็ได้เข้าร่วมรับฟังการสัมมนาข้อมูลด้านธุรกิจ ตลอดจนการเปลี่ยนแปลงกฎระเบียบข้อบังคับจากหน่วยงานที่เกี่ยวข้อง รวมถึงหลักสูตรอื่นๆ เพื่อประโยชน์ต่อผู้มีส่วนได้เสีย เช่น การสัมมนา “PwC Thailand Symposium 2017 : Dealing with disruption and adapting to survive and thrive” ซึ่งจัดโดยบริษัท ไพร์ซวอเตอร์เฮาส์คูเปอร์ส เอพีเอเอส จำกัด เป็นต้น

ข้อมูลการเข้าร่วมอบรมหรือเข้าร่วมกิจกรรมสัมมนาของกรรมการได้เปิดเผยไว้ในหัวข้อ รายละเอียดเกี่ยวกับกรรมการ ผู้บริหาร ผู้มีอำนาจควบคุม และเลขานุการบริษัท ดังปรากฏตามเอกสาร แนบ 1

9.3.4 การประเมินผลงานคณะกรรมการบริษัทและกรรมการผู้จัดการ

คณะกรรมการบริษัทให้มีการประเมินผลการปฏิบัติงานคณะกรรมการบริษัททั้งแบบรวมทั้งคณะและเป็นรายบุคคล และการปฏิบัติงานของกรรมการผู้จัดการซึ่งเป็นผู้ดำรงตำแหน่งสูงสุดของฝ่ายบริหารเป็นประจำทุกปี โดยมีหัวข้อการประเมินดังต่อไปนี้

ก. การประเมินคณะกรรมการบริษัททั้งคณะ เป็นการประเมินด้วยตนเอง ตามหัวข้อดังต่อไปนี้

- 1) โครงสร้างและคุณสมบัติของคณะกรรมการ
- 2) บทบาท หน้าที่ และความรับผิดชอบของคณะกรรมการ
- 3) การประชุมคณะกรรมการ
- 4) การทำหน้าที่ของกรรมการ
- 5) ความสัมพันธ์กับฝ่ายจัดการ
- 6) การพัฒนาตนเองของกรรมการและการพัฒนาผู้บริหาร

เลขานุการบริษัทนำผลประเมินของกรรมการทุกคน เพื่อคำนวณคะแนนเฉลี่ยแยกตามรายหมวดและผลคะแนนรวมเฉลี่ยของทุกหมวด ก่อนแสดงผลการประเมินเป็น “ดีมาก” “ดี” “พอใช้” และ “ควรปรับปรุง” เสนอที่ประชุมคณะกรรมการบริษัท

ในปี พ.ศ. 2560 คณะกรรมการบริษัทร่วมประเมินผลการปฏิบัติงานทั้งคณะ ด้วยผลการประเมินระดับ “ดีมาก” อย่างไรก็ตาม คณะกรรมการบริษัทมีความเห็นว่า แม้ภาพรวมจะมีคะแนนประเมินตนเองอยู่ในระดับที่ดีมาก แต่ก็ควรส่งเสริมเรื่อง “การพัฒนาตนเองของกรรมการและการพัฒนาผู้บริหาร” อย่างต่อเนื่อง จึงมอบหมายให้สำนักเลขานุการบริษัท สรรหาหลักสูตรให้กรรมการและผู้บริหาร เพื่อเข้าร่วมรับการอบรม

ข. การประเมินกรรมการรายบุคคล ใช้วิธีการประเมินด้วยตนเอง เพื่อเป็นกลไกสนับสนุนให้มั่นใจได้ว่ากรรมการเข้าใจในบทบาทการทำหน้าที่กรรมการของตนเอง ตามหัวข้อดังต่อไปนี้

- 1) กลยุทธ์
- 2) จริยธรรมและค่านิยม
- 3) ความรู้
- 4) ความขยันหมั่นเพียร
- 5) การทำหน้าที่ในฐานะกรรมการ
- 6) การพัฒนาตนเอง
- 7) การประเมินผลโดยรวม

กรรมการแต่ละคนส่งผลการประเมินให้เลขานุการบริษัท เพื่อรวบรวมและจัดเก็บเป็นความลับ ก่อนแสดงผลเป็นภาพรวมของกรรมการทุกคนเป็นระดับ “ดีมาก” “ดี” “พอใช้” และ “ควรปรับปรุง” ตามเกณฑ์ที่กำหนด เสนอที่ประชุมคณะกรรมการบริษัท

ในปี พ.ศ. 2560 กรรมการทุกคนได้ประเมินผลการปฏิบัติงานของตนเอง อยู่ในระดับ “ดีมาก” โดยคะแนนในหมวด “กลยุทธ์” ยังมีโอกาสที่ควรได้รับการปรับปรุง ซึ่งเลขานุการบริษัทได้แจ้งผลภาพรวมให้กรรมการทุกคนรับทราบ

ค. การประเมินกรรมการผู้จัดการ

เป็นหน้าที่ของกรรมการทุกคน ไม่รวมกรรมการที่ดำรงตำแหน่งกรรมการผู้จัดการ ประเมินผลการปฏิบัติงาน ตามหัวข้อดังต่อไปนี้

- 1) ความเป็นผู้นำ
- 2) การวางแผนกลยุทธ์
- 3) การบริหารกำกับดูแลทางธุรกิจ
- 4) การบริหารด้านการเงิน
- 5) การบริหารทรัพยากรมนุษย์
- 6) การสื่อสาร
- 7) การสร้างความสัมพันธ์กับคณะกรรมการบริษัท
- 8) การวัดผลการดำเนินงาน

ในปี พ.ศ. 2560 เลขานุการบริษัทนำผลประเมินของกรรมการทุกคน โดยไม่รวมการประเมินตนเองของกรรมการผู้จัดการ โดยแสดงผลภาพรวมของการประเมินเป็น “ดีมาก” “ดี” “พอใช้” และ “ควรปรับปรุง” เสนอที่ประชุมคณะกรรมการบริษัทรับทราบ ดังเช่นปฏิบัติมาทุกปี

นอกจากนี้ คณะกรรมการตรวจสอบ คณะกรรมการสรรหาและพิจารณาค่าตอบแทน และคณะกรรมการกำกับดูแลกิจการที่ดี ได้ประเมินผลการปฏิบัติงานของแต่ละคณะเป็นประจำทุกปี โดยใช้หลักปฏิบัติในการประเมินผลเช่นเดียวกับการประเมินคณะกรรมการบริษัท

9.4 การกำกับดูแลการดำเนินงานของบริษัทย่อยและบริษัทร่วม

บริษัทมีการลงทุนในบริษัทย่อยและบริษัทร่วมหลายแห่งทั้งในประเทศและต่างประเทศ โดยบริษัทย่อยและบริษัทร่วมเหล่านั้นดำเนินธุรกิจและอยู่ภายใต้โครงสร้างเดียวกันกับโครงสร้างธุรกิจหลักของบริษัทฯ ได้แก่ สายธุรกิจพลาสติก ซึ่งประกอบด้วยผลิตภัณฑ์เพื่องานอุตสาหกรรมและผลิตภัณฑ์เครื่องใช้ในครัวเรือน สายธุรกิจเครื่องสำอางและแม่พิมพ์ เนื่องจากกลุ่มบริษัทได้วางกลยุทธ์ให้การทำธุรกิจมีลักษณะครบวงจร ลดการพึ่งพาธุรกิจนอกกลุ่ม เพื่อเสริมสร้างศักยภาพในการแข่งขันของกลุ่มบริษัทให้มากขึ้น ดังนั้น ในการกำกับดูแลการดำเนินงานของบริษัทย่อยและบริษัทร่วม บริษัทฯได้ส่งบุคคลเพื่อเป็นตัวแทนของบริษัทฯ ได้แก่ กรรมการที่เป็นผู้บริหารและ/หรือผู้บริหารของบริษัทฯไปดำรงตำแหน่งกรรมการหรือผู้บริหารของบริษัทย่อยและบริษัทร่วมตามสัดส่วนการถือหุ้นของบริษัทฯ เพื่อดูแลผลประโยชน์ของบริษัทฯในฐานะผู้ถือหุ้น อย่างไรก็ตาม กลุ่มบุคคลที่เป็นตัวแทนดังกล่าวต้องผ่านการพิจารณาความเหมาะสมและเห็นชอบของฝ่ายบริหาร และต้องเป็นผู้บริหารของบริษัทฯที่ดูแลรับผิดชอบในสายธุรกิจเดียวกันหรือคล้ายคลึงกับธุรกิจของบริษัทย่อยหรือบริษัทร่วม อันจะมีส่วนช่วยให้การกำกับดูแลการดำเนินงานของบริษัทย่อยและบริษัทร่วมมีประสิทธิภาพมากขึ้น

ในการใช้สิทธิออกเสียงของบุคคลที่เป็นตัวแทนของบริษัทฯในที่ประชุมคณะกรรมการบริษัทหรือที่ประชุมผู้ถือหุ้นของบริษัทย่อยและบริษัทร่วม บุคคลที่เป็นตัวแทนของบริษัทฯสามารถตัดสินใจหรือดำเนินการในเรื่องสามัญทั่วไปของการดำเนินธุรกิจได้โดยไม่ต้องได้รับอนุมัติจากคณะกรรมการบริษัทก่อนการตัดสินใจหรือลงมติ โดยให้คำนึงถึงประโยชน์ที่ดีที่สุดของบริษัทย่อยหรือบริษัทร่วมนั้นๆ เป็นเกณฑ์ควบคู่ไปกับการประเมินผลกระทบที่อาจเกิดขึ้นแก่บริษัทฯ ในฐานะผู้ถือหุ้นตามความเหมาะสม เช่น การตัดสินใจเข้าทำรายการเมื่อมีความจำเป็นต้องทำรายการระหว่างกันกับบริษัทฯ การกำหนดราคาหรือเงื่อนไขทางการค้าของรายการดังกล่าวก็จะเป็นไปตามปกติการค้ากับบุคคลภายนอกทั่วไป หรือสามารถเทียบเคียงกับราคาตลาดได้ เป็นต้น แต่หากเป็นการใช้สิทธิออกเสียงในเรื่องที่มีนัยสำคัญ บุคคลที่เป็นตัวแทนของบริษัทฯต้องได้รับอนุมัติเรื่องเหล่านั้นจากคณะกรรมการบริษัทในหลักเกณฑ์เดียวกันกับการดำเนินการโดยบริษัทฯ เอง

ในปี พ.ศ. 2560 บริษัทฯไม่มีบริษัทย่อยและบริษัทร่วมแห่งใดที่มีข้อตกลงระหว่างบริษัทฯ กับผู้ถือหุ้นอื่นในการบริหารจัดการบริษัทย่อยและบริษัทร่วม (Shareholders' Agreement) ในลักษณะที่มีผลอย่างมีสาระสำคัญต่อการบริหารงานของบริษัทฯ หรือทำให้บริษัทฯ ไม่สามารถใช้สิทธิออกเสียงได้อย่างเต็มที่ตามสัดส่วนการถือหุ้นของบริษัทฯ หรือมีการแบ่งผลตอบแทนที่นอกเหนือจากผลตอบแทนตามสัดส่วนการถือหุ้นปกติ

กรณีของบริษัทย่อย ซึ่งส่วนใหญ่เป็นบริษัทที่บริษัทถือหุ้นในสัดส่วนร้อยละ 100 และมีอำนาจเด็ดขาดในการกำหนดนโยบายและบริหารงาน บริษัทฯได้กำหนดให้บุคคลที่เป็นตัวแทนของบริษัทฯต้องดูแลและผลักดันให้บริษัทย่อยมีการปฏิบัติตามหลักเกณฑ์ของการทำรายการที่เกี่ยวข้อง เกณฑ์การได้มาหรือจำหน่ายไปซึ่งสินทรัพย์ การทำรายการสำคัญอื่นใด ตลอดจนการเปิดเผยข้อมูลฐานะการเงินและผลการดำเนินงานของบริษัทดังกล่าวให้ถูกต้องครบถ้วนโดยใช้หลักเกณฑ์เดียวกันกับที่บริษัทฯต้องปฏิบัติ รวมถึงต้องกำกับดูแลให้มีการจัดเก็บข้อมูลและการบันทึกบัญชีของบริษัทย่อยให้บริษัทฯสามารถตรวจสอบและรวบรวมมาจัดทำงบการเงินรวมได้ทันกำหนด ถูกต้องและครบถ้วนด้วย

นอกจากนี้ คณะกรรมการตรวจสอบอาจมอบหมายให้หน่วยงานตรวจสอบภายในของบริษัทฯตรวจสอบการดำเนินงานของบริษัทย่อยและบริษัทร่วม เพื่อสอบทานระบบการควบคุมภายในของบริษัทย่อยและบริษัทร่วมตามแผนงานประจำปี หรือเมื่อพบเหตุผิดปกติด้วยก็ได้

9.5 การดูแลเรื่องการใช้อข้อมูลภายใน

บริษัทฯได้กำหนดมาตรการไม่ให้กรรมการและผู้บริหารนำข้อมูลของบริษัทฯไปใช้เพื่อประโยชน์ส่วนตนและเพื่อการซื้อขายหลักทรัพย์บริษัทฯ โดยห้ามซื้อขายหลักทรัพย์นับตั้งแต่ 15 วันก่อนวันทำการสุดท้ายของแต่ละไตรมาส จนถึงก่อนวันที่บริษัทฯรายงานผลการดำเนินงานสำหรับงวดเวลานั้นแก่ตลาดหลักทรัพย์แห่งประเทศไทยและสาธารณชน มาตรการที่ให้กรรมการหรือผู้บริหารรายงานการซื้อขายหลักทรัพย์แก่คณะกรรมการบริษัทหรือกรรมการผู้จัดการตามลำดับ พร้อมทั้งบทลงโทษทางวินัยของบริษัทฯ และการรับโทษในความผิดส่วนบุคคล เป็นไปตามพระราชบัญญัติหลักทรัพย์และตลาดหลักทรัพย์ โดยคณะกรรมการบริษัทได้กำหนดระเบียบปฏิบัติงาน เรื่องการซื้อขายหลักทรัพย์ของบริษัทฯของกรรมการและผู้บริหาร (พ.ศ. 2557) ให้กรรมการและผู้บริหารต้องแจ้งประธานกรรมการหรือเลขานุการบริษัทก่อนการซื้อขายหลักทรัพย์บริษัทอย่างน้อย 1 วันทำการ

นอกจากนี้ ตามนโยบายการกำกับดูแลกิจการที่ดีของบริษัทฯ กำหนดให้กรรมการต้องรายงานการซื้อขายหลักทรัพย์บริษัทฯ ตลอดจนหลักทรัพย์คงเหลือให้ที่ประชุมคณะกรรมการบริษัททราบทุกรายไตรมาส และให้ผู้บริหารจัดส่งรายงานการซื้อขายหลักทรัพย์บริษัทฯให้เลขานุการบริษัทตามระยะเวลาที่กำหนด โดยตลอดปี พ.ศ. 2560 ไม่มีการเปลี่ยนแปลงการถือครองหลักทรัพย์บริษัทฯของกรรมการ ส่วนผู้บริหารมีเพียง 2 คน ที่มีการเปลี่ยนแปลงการถือครองหลักทรัพย์บริษัทฯ แต่ไม่มีการใช้ข้อมูลภายในของบริษัทฯแต่อย่างใด

อนึ่ง เลขานุการบริษัทได้เผยแพร่ให้กรรมการและผู้บริหารของบริษัทฯทุกคนรับทราบบทบัญญัติที่เกี่ยวข้องกับการซื้อขายหลักทรัพย์บริษัทฯ ที่มีการเปลี่ยนแปลงและบังคับอย่างเข้มงวดมากขึ้น ตามพระราชบัญญัติหลักทรัพย์และตลาดหลักทรัพย์ (ฉบับที่ 5) พ.ศ. 2559

9.6 ค่าตอบแทนของผู้สอบบัญชีประจำปี พ.ศ. 2560

1. ค่าตอบแทนจากการสอบบัญชี (audit fee)

บริษัทฯและบริษัทย่อยจ่ายค่าตอบแทนการสอบบัญชีให้แก่บริษัท ไพรซ์วอเตอร์เฮาส์คูเปอร์ส เอพีแอส จำกัด (“PwC”) และกิจการในสังกัดของ PwC ในรอบปีที่ผ่านมาเป็นจำนวนเงิน 3.39 ล้านบาท และ 794.80 ล้านบาทตามลำดับ

2. ค่าบริการอื่น (non-audit fee)

บริษัทฯและบริษัทย่อยจ่ายค่าตอบแทนงานบริการอื่นในส่วนของการตรวจสอบตามที่ตกลงร่วมกัน ได้แก่ ค่าตรวจสอบตามข้อกำหนดของคณะกรรมการส่งเสริมการลงทุน (BOI) และการสอบทานและตรวจสอบข้อมูลบริษัทย่อยและบริษัทร่วมสำหรับการจัดทำงบการเงินรวมให้แก่ PwC ในรอบปีบัญชีที่ผ่านมาเป็นจำนวนเงินรวม 0.88 ล้านบาท โดยบริษัทฯและบริษัทย่อยได้บันทึกค่าตอบแทนงานบริการอื่นดังกล่าวเป็นค่าใช้จ่ายในรอบปีบัญชี พ.ศ. 2560 ครบถ้วนแล้ว

9.7 การปฏิบัติตามหลักการกำกับดูแลกิจการที่ดีในเรื่องอื่นๆ

นอกเหนือจากการกำกับดูแลกิจการด้านต่างๆ ดังกล่าว ในปี พ.ศ. 2560 บริษัทฯได้ดำเนินการตามนโยบายการกำกับดูแลกิจการที่ดีในด้านอื่นๆ ดังนี้

9.7.1 สิทธิของผู้ถือหุ้น

บริษัทฯให้ความสำคัญในสิทธิการเป็นผู้ถือหุ้นอย่างเท่าเทียมกันของผู้ถือหุ้นทุกราย รวมถึงผู้ถือหุ้นส่วนน้อยและผู้ถือหุ้นต่างชาติ ตามที่กฎหมายกำหนดสิทธิขั้นพื้นฐานต่างๆ เช่น สิทธิได้รับส่วนแบ่งในกำไร เงินปันผล การรับซื้อหุ้นคืน สิทธิการโอนหุ้น เป็นต้น และตามข้อบังคับบริษัทฯที่กำหนดให้ “ผู้ถือหุ้นคนหนึ่งมีคะแนนเสียงเท่ากับหนึ่งหุ้นต่อหนึ่งเสียง”

บริษัทฯ มีนโยบายและแนวปฏิบัติเพื่อคุ้มครองสิทธิของผู้ถือหุ้นและอำนวยความสะดวกแก่ผู้ถือหุ้นในการใช้สิทธิในเรื่องต่างๆ ที่ผู้ถือหุ้นสมควรได้รับอย่างครบถ้วน ถูกต้อง โปร่งใสและทันต่อเวลา เพื่อให้ผู้ถือหุ้นร่วมมีสิทธิในการกำหนดทิศทางการดำเนินธุรกิจ หรือตัดสินใจในเรื่องที่มีผลกระทบอย่างมีนัยสำคัญผ่านการประชุมผู้ถือหุ้น โดยการซักถาม แสดงความคิดเห็น และพิจารณาลงคะแนนเสียง รวมถึงการคัดเลือกบุคคลเข้ามาเป็นกรรมการเพื่อทำหน้าที่แทนผู้ถือหุ้น

บริษัทฯ ได้ดำเนินการเพื่อส่งเสริมสิทธิของผู้ถือหุ้น ดังนี้

1. การประชุมผู้ถือหุ้น

บริษัทฯ จัดให้มีการประชุมผู้ถือหุ้นเป็นการประชุมสามัญประจำปีภายใน 4 เดือนนับแต่วันที่สิ้นสุดรอบปีบัญชี ตามที่กำหนดไว้ในพระราชบัญญัติบริษัทมหาชนจำกัด และหากมีเหตุจำเป็นโดยเร่งด่วนอันอาจกระทบต่อหรือเกี่ยวข้องกับผลประโยชน์ของผู้ถือหุ้นแล้ว ผู้ถือหุ้นอาจใช้สิทธิเสนอให้คณะกรรมการบริษัทเรียกประชุมวิสามัญผู้ถือหุ้นตามที่กฎหมายกำหนดไว้ก็ได้

บริษัทฯ มอบหมายให้บริษัท ศูนย์รับฝากหลักทรัพย์ (ประเทศไทย) จำกัด ในฐานะนายทะเบียนหลักทรัพย์ จัดส่งหนังสือเชิญประชุมผู้ถือหุ้นที่มีรายละเอียดวัน เวลา สถานที่จัดประชุม วาระการประชุมซึ่งประกอบด้วยข้อมูลและสารสนเทศอย่างเพียงพอ ความเห็นของคณะกรรมการบริษัทในแต่ละวาระ รายงานประจำปี ตลอดจนเอกสารการมอบฉันทะและวิธีการซื้อขายชัดเจน พร้อมทั้งเปิดเผยผ่านเว็บไซต์ของบริษัทฯ และตลาดหลักทรัพย์แห่งประเทศไทย เป็นระยะเวลา 30 วัน เพื่อให้ผู้ถือหุ้นทุกรายได้รับทราบเป็นการเบื้องต้นก่อนการจัดส่งหนังสือเชิญประชุม

บริษัทฯ อำนวยความสะดวกให้ผู้ถือหุ้น ได้ใช้สิทธิในการเข้าร่วมประชุมและออกเสียงอย่างเต็มที่ โดยไม่กำหนดแนวทางการปฏิบัติที่อาจเป็นการจำกัดโอกาสการเข้าร่วมประชุม เช่น กำหนดขั้นตอนการลงทะเบียนหรือวิธีปฏิบัติในการออกเสียงที่ยุ่งยาก เป็นต้น

บริษัทฯ สนับสนุนให้ผู้ถือหุ้นส่งคำถาม รายชื่อบุคคลที่เหมาะสมเพื่อพิจารณาเป็นกรรมการหรือวาระการประชุมอื่นล่วงหน้าก่อนการประชุมผู้ถือหุ้นอย่างน้อย 3 เดือนก่อนวันสิ้นสุดรอบปีบัญชีของบริษัทฯ เพื่อให้คณะกรรมการบริษัท ได้พิจารณาความเหมาะสมก่อนบรรจุเป็นวาระการประชุมใหญ่สามัญผู้ถือหุ้น ครั้งที่ 36 (ประจำปี พ.ศ. 2560) และ ครั้งที่ 37 (ประจำปี พ.ศ. 2561) ดังนี้

การประชุมใหญ่สามัญผู้ถือหุ้น	ครั้งที่ 36 (ประจำปี พ.ศ. 2560)	ครั้งที่ 37 (ประจำปี พ.ศ. 2561)
วันที่แจ้งสิทธิผ่านเว็บไซต์ของตลาดหลักทรัพย์แห่งประเทศไทยและของบริษัทฯ	26 กันยายน พ.ศ. 2559	28 กันยายน พ.ศ. 2560
ช่วงเวลาการใช้สิทธิ	1 ตุลาคม – 31 ธันวาคม พ.ศ. 2559	1 ตุลาคม – 31 ธันวาคม พ.ศ. 2560
รายชื่อบุคคลหรือวาระการประชุมอื่นเพิ่มเติมที่ผู้ถือหุ้นเสนอ	ไม่มี	ไม่มี

บริษัทฯ ได้อำนวยความสะดวกแก่ผู้ถือหุ้นที่ไม่สามารถเข้าร่วมประชุมด้วยตนเอง โดย

- 1) จัดส่งหนังสือมอบฉันทะตามแบบที่กระทรวงพาณิชย์กำหนด และเป็นแบบที่ผู้ถือหุ้นสามารถระบุคะแนนเสียงเห็นด้วย ไม่เห็นด้วย หรืองดออกเสียงในแต่ละวาระเพื่อกำหนดทิศทางการลงคะแนนเสียงได้ ตลอดจนคำแนะนำวิธีการมอบฉันทะที่ไม่ยุ่งยาก เพื่อให้ผู้ถือหุ้นสามารถจัดเตรียมได้อย่างถูกต้อง และผู้รับมอบฉันทะไม่เกิดปัญหาในการเข้าร่วมประชุม
- 2) แต่งตั้งกรรมการอิสระอย่างน้อย 1 คน เพื่อเป็นผู้รับมอบฉันทะจากผู้ถือหุ้น

2. หนังสือเชิญประชุม

บริษัทฯ นำหนังสือเชิญประชุมผู้ถือหุ้นฉบับภาษาไทยและภาษาอังกฤษเผยแพร่บนเว็บไซต์ของบริษัทฯ ล่วงหน้าไม่น้อยกว่า 30 วันก่อนวันประชุมผู้ถือหุ้น โดยเผยแพร่เมื่อวันที่ 24 มีนาคม พ.ศ. 2560 สำหรับการประชุมใหญ่สามัญผู้ถือหุ้น ครั้งที่ 36 (ประจำปี พ.ศ. 2560) ที่ผ่านมา พร้อมทั้งได้แจ้งการเผยแพร่หนังสือเชิญประชุมผู้ถือหุ้นดังกล่าวผ่านระบบสารสนเทศของตลาดหลักทรัพย์แห่งประเทศไทยในวันเดียวกัน

หนังสือเชิญประชุมผู้ถือหุ้น ในแต่ละวาระมีข้อมูลและสารสนเทศที่เพียงพอต่อการตัดสินใจประกอบด้วย

- วาระพิจารณารับรองรายงานการประชุมใหญ่สามัญผู้ถือหุ้นครั้งก่อน
- วาระรับทราบรายงานของคณะกรรมการบริษัทเกี่ยวกับผลการดำเนินงานของบริษัทในรอบปีที่ผ่านมา
- วาระพิจารณาอนุมัติงบแสดงฐานะการเงินและงบกำไรขาดทุนเบ็ดเสร็จ ซึ่งผู้สอบบัญชีได้ตรวจสอบแล้ว
- วาระพิจารณาอนุมัติจัดสรรเงินกำไรสุทธิประจำปีและการจ่ายเงินปันผล

บริษัทได้แสดงข้อมูลกำไรสุทธิประจำปี ข้อมูลการตั้งสำรองตามกฎหมาย นโยบายการจ่ายเงินปันผล จำนวนเงินที่ตั้งสำรองตามกฎหมาย และอัตราเงินปันผลที่เสนอจ่ายปีนี้เป็นเปรียบเทียบกับปีก่อน พร้อมด้วยเหตุผลและข้อมูลประกอบ

- วาระแต่งตั้งผู้สอบบัญชีและกำหนดค่าตอบแทนผู้สอบบัญชี

บริษัทได้เสนอชื่อผู้สอบบัญชีที่ได้รับความเห็นชอบจากสำนักงานคณะกรรมการกำกับหลักทรัพย์และตลาดหลักทรัพย์ บริษัทที่สังกัด ประสบการณ์ ความรู้ความสามารถของผู้สอบบัญชี ความเป็นอิสระของผู้สอบบัญชี และค่าบริการสอบบัญชีของปีที่เสนอเปรียบเทียบกับปีก่อน

- วาระเลือกตั้งกรรมการบริษัท

บริษัทได้แสดงประวัติย่อของกรรมการแต่ละคน ได้แก่ ประวัติการศึกษา ประวัติการทำงาน จำนวนบริษัทที่ดำรงตำแหน่งกรรมการ ประเภทกรรมการที่เสนอ และข้อมูลการเข้าร่วมประชุมคณะกรรมการบริษัทและคณะกรรมการชุดย่อยในรอบปีที่ผ่านมา โดยบริษัทเสนอผู้ถือหุ้นเลือกตั้งกรรมการเป็นรายบุคคล

- วาระค่าตอบแทนกรรมการ

บริษัทได้แสดงข้อมูลโครงสร้างการจ่ายค่าตอบแทนของคณะกรรมการบริษัท และคณะกรรมการชุดย่อยชุดต่างๆ ทั้งนี้ นอกเหนือจากการคำนึงถึงความรู้ความสามารถ และประสบการณ์ของกรรมการในการกำหนดอัตราค่าตอบแทนแล้ว บริษัทมีนโยบายให้เปรียบเทียบกับผลสำรวจค่าตอบแทนกรรมการบริษัทจดทะเบียนในอุตสาหกรรมเดียวกัน ซึ่งบริษัทเข้าร่วมโครงการสำรวจดังกล่าวที่ดำเนินการโดยสมาคมส่งเสริมสถาบันกรรมการบริษัทไทยด้วย

3. การดำเนินการประชุม

บริษัทฯ จัดให้มีระบบเทคโนโลยีสารสนเทศ เพื่อช่วยอำนวยความสะดวกในขั้นตอนการลงทะเบียนเข้าร่วมประชุมของผู้ถือหุ้น ตลอดจนการแสดงผลคะแนนในแต่ละวาระ

คณะกรรมการบริษัทประกอบด้วย ประธานกรรมการ ประธานกรรมการตรวจสอบ ประธานกรรมการสรรหาและพิจารณาค่าตอบแทน ประธานกรรมการกำกับดูแลกิจการที่ดี กรรมการอิสระ กรรมการที่เป็นผู้บริหาร กรรมการที่ไม่เป็นผู้บริหาร กรรมการผู้จัดการ ตลอดจนผู้บริหารที่เกี่ยวข้อง ให้ความสำคัญเข้าร่วมประชุมผู้ถือหุ้นอย่างพร้อมเพรียงกัน

บริษัทฯ จัดให้ผู้ถือหุ้นได้ใช้บัตรลงคะแนนเสียงเพื่อความโปร่งใสและสามารถตรวจสอบได้ พร้อมทั้งเชิญที่ปรึกษาด้านกฎหมาย ทำหน้าที่เป็นคนกลางในการตรวจนับคะแนนเสียงร่วมกับตัวแทนของผู้ถือหุ้นที่เป็นอาสาสมัครจากที่ประชุมผู้ถือหุ้น

เลขานุการบริษัททำหน้าที่แจ้งหลักเกณฑ์ที่ใช้ในการประชุม วิธีการออกเสียงและนับคะแนนเสียงของผู้ถือหุ้นที่ต้องลงมติในแต่ละวาระตามข้อบังคับของบริษัทฯ ตลอดจนข้อมูลประกอบการประชุมของแต่ละวาระ หากวาระใดมีกรรมการที่มีส่วนได้เสียหรือมีส่วนเกี่ยวข้อง ก็จะแจ้งให้กรรมการคนนั้นทราบบเพื่อขอให้ไม่เข้าร่วมประชุมและงดออกเสียงในวาระนั้นๆ

ประธานดำเนินการประชุมตามวาระการประชุมที่กำหนดไว้ในหนังสือเชิญประชุม ไม่มีการสลับลำดับวาระหรือการเพิ่มเติมวาระโดยไม่แจ้งผู้ถือหุ้นล่วงหน้า จัดสรรเวลาอย่างเพียงพอให้ผู้ถือหุ้นใช้สิทธิในการแสดงความคิดเห็น ชักถาม รวมถึงข้อเสนอนะในแต่ละวาระอย่างเพียงพอ ประธานหรือกรรมการหรือเลขานุการบริษัททำหน้าที่ชี้แจงและตอบข้อซักถามจนเป็นที่พึงพอใจของผู้ถือหุ้นแล้ว จึงเสนอให้ที่ประชุมออกเสียงลงมติในวาระนั้นๆ

4. การจัดทำรายงานการประชุมและเปิดเผยมติการประชุมผู้ถือหุ้น

เมื่อการประชุมผู้ถือหุ้นแล้วเสร็จ บริษัทฯ นำข้อมูลสรุปผลการประชุมเผยแพร่ผ่านระบบสารสนเทศของตลาดหลักทรัพย์แห่งประเทศไทยภายในวันเดียวกันหรือก่อน 9.00 น. ของวันทำการถัดไป และนำส่งรายงานการประชุมผู้ถือหุ้นฉบับรายละเอียดภาษาไทยซึ่งประกอบด้วยข้อมูลและสาระสำคัญได้แก่

- รายชื่อกรรมการและผู้บริหารที่เข้าร่วมประชุม
- ผลการออกเสียงแยกเป็นคะแนนเสียงที่เห็นด้วย ไม่เห็นด้วย หรืองดออกเสียง
- คำถามจากที่ประชุม ที่แสดงรายชื่อของผู้ถือหุ้นแต่ละคนที่ซักถาม หรือให้ข้อเสนอแนะ และคำชี้แจงจากที่ประชุม

ให้ตลาดหลักทรัพย์แห่งประเทศไทยภายใน 14 วันนับจากวันประชุมผู้ถือหุ้น จากนั้นจึงนำรายงานการประชุมผู้ถือหุ้นดังกล่าวทั้งฉบับภาษาไทยและภาษาอังกฤษเผยแพร่บนเว็บไซต์ของบริษัทฯต่อไป

ในปี พ.ศ. 2560 บริษัทฯ ได้รับผลการประเมินการจัดประชุมสามัญผู้ถือหุ้นประจำปี 2560 (AGM Checklist) โดยสมาคมส่งเสริมผู้ลงทุนไทย ด้วยคะแนนร้อยละ 97 ซึ่งสูงกว่าระดับผลคะแนนเฉลี่ยของบริษัทจดทะเบียนทั้งหมดที่เข้าร่วมโครงการประเมินฯ

9.7.2 การปฏิบัติต่อผู้ถือหุ้นอย่างเท่าเทียมกัน

ปัจจุบันบริษัทมีทุนจดทะเบียนและชำระแล้วจำนวน 2,709,904,800 บาท เป็นหุ้นสามัญทั้งสิ้นรวม 2,709,904,800 หุ้น โดย ณ วันที่ 29 ธันวาคม พ.ศ. 2560 บริษัทมีอัตราการถือหุ้นโดยผู้ถือหุ้นรายย่อย (% Free float) ร้อยละ 68.55 นักลงทุนสถาบันร้อยละ 5.53 และกรรมการบริษัทรวมทางตรงและทางอ้อมร้อยละ 16.77 ของหุ้นที่ออกจำหน่ายและชำระแล้ว

ในปี พ.ศ. 2560 บริษัทฯ มีการปฏิบัติต่อผู้ถือหุ้น สรุปได้ดังนี้

1. การจัดทำรายงานประจำปี

บริษัทฯ จัดทำรายงานประจำปี 2559 และจัดส่งให้กับผู้ถือหุ้นทุกรายภายใน 4 เดือนนับจากวันสิ้นสุดรอบปีบัญชี

2. การให้ข้อมูลก่อนการประชุมผู้ถือหุ้น

บริษัทฯ จัดส่งหนังสือเชิญประชุมผู้ถือหุ้นฉบับภาษาไทยหรือภาษาอังกฤษ ซึ่งให้ข้อมูลสารสนเทศอย่างสมบูรณ์เกี่ยวกับระเบียบวาระ วัตถุประสงค์ เหตุผลและความเห็นของคณะกรรมการบริษัทในวาระต่างๆ กฎเกณฑ์ที่ใช้ในการประชุม และขั้นตอนการออกเสียงลงมติ ข้อบังคับของบริษัทฯ ส่วนที่เกี่ยวกับการประชุมผู้ถือหุ้น หนังสือมอบฉันทะ และข้อมูลสถานที่และเวลาประชุม

ในปี พ.ศ. 2560 บริษัทฯ จัดส่งเอกสารให้ผู้ถือหุ้นผ่านนายทะเบียนหลักทรัพย์ล่วงหน้าอย่างน้อย 21 วันก่อนวันนัดประชุม ตลอดจนได้โฆษณาคำบอกกล่าวนัดประชุมในหนังสือพิมพ์ 3 วัน ติดต่อกัน และไม่น้อยกว่า 3 วันก่อนวันประชุมผู้ถือหุ้น

3. การคุ้มครองสิทธิของผู้ถือหุ้น

บริษัทฯ เสนอให้ผู้ถือหุ้นสามารถใช้สิทธิในการเสนอวาระการประชุมโดยไม่จำเป็นต้องรวบรวมจำนวนหุ้นให้ได้สัดส่วนตามที่กฎหมายกำหนด อย่างไรก็ตาม บริษัทฯ โดยคณะกรรมการบริษัทสงวนสิทธิในการพิจารณาบรรจุเป็นวาระการประชุมตามกฎหมาย

นอกจากนี้ การประชุมผู้ถือหุ้นได้ดำเนินการตามวาระที่ได้แจ้งไว้ในหนังสือเชิญประชุม หากไม่ได้แจ้งให้ผู้ถือหุ้นทราบล่วงหน้า ก็จะไม่มีการเพิ่มวาระอื่นๆ ในที่ประชุมนอกเหนือจากที่ระบุไว้ในหนังสือเชิญประชุม เพื่อความเป็นธรรมต่อผู้ถือหุ้นที่ไม่ได้เข้าร่วมประชุม

4. สิทธิเพื่อความเท่าเทียมกับคณะกรรมการ/ฝ่ายบริหาร

บริษัทฯ กำหนดนโยบายป้องกันความขัดแย้งทางผลประโยชน์ (Conflict of Interest Policy) และนโยบายในการซื้อขายหลักทรัพย์ของบริษัทฯ และการใช้ข้อมูลภายใน (Securities Trading and Inside Information Policy) เพื่อป้องกันไม่ให้เกิดการแทรกแซง การซื้อขายหลักทรัพย์และพนักงานใช้ข้อมูลภายในเพื่อผลประโยชน์ของตนเองหรือผู้อื่นในทางมิชอบ และละเว้นการซื้อขายหุ้นของบริษัทฯ ในช่วงเวลาก่อนที่จะเผยแพร่การเงินหรือสถานะของบริษัทฯ รวมถึงข้อมูลสำคัญอื่นๆ แก่สาธารณชน ซึ่งกรรมการ ผู้บริหาร ตลอดจนพนักงานของบริษัทฯ รับทราบและถือปฏิบัติอย่างเคร่งครัด ดังนี้

- 1) การควบคุมการใช้ข้อมูลภายใน (ตามรายละเอียดหัวข้อ 9.5 การดูแลเรื่องการใช้ข้อมูลภายใน)
- 2) รายการที่เกี่ยวข้องกันและรายการที่อาจมีความขัดแย้งทางผลประโยชน์

คณะกรรมการบริษัทมีนโยบายให้มีการปฏิบัติตามหลักเกณฑ์วิธีการ และการเปิดเผยรายการที่เกี่ยวข้องกัน ซึ่งกำหนดโดยคณะกรรมการกำกับตลาดทุนและตลาดหลักทรัพย์แห่งประเทศไทย เพื่อควบคุมและดูแลการทำธุรกรรมระหว่างบริษัทหรือบริษัทย่อยกับบุคคลที่เกี่ยวข้องกัน เช่น ผู้บริหาร ผู้ถือหุ้นใหญ่ หรือผู้มีอำนาจควบคุมบริษัท เป็นต้น ซึ่งเป็นรายการที่อาจก่อให้เกิดความขัดแย้งทางผลประโยชน์ ทั้งนี้เพื่อให้เกิดความโปร่งใสในการทำรายการดังกล่าว ตลอดจนเกิดประโยชน์สูงสุดแก่บริษัทและผู้ถือหุ้น โดยตลอดปี พ.ศ. 2560 บริษัทมีรายการที่เกี่ยวข้องกันซึ่งส่วนใหญ่เป็นธุรกรรมประเภทรายการธุรกิจปกติ รายการสนับสนุนธุรกิจปกติ และ/หรือรายการให้เช่าอสังหาริมทรัพย์ระยะสั้น บริษัทได้พิจารณาราคาและเงื่อนไขตามเกณฑ์ปกติเช่นเดียวกับธุรกรรมที่ทำกับบุคคลหรือนิติบุคคลทั่วไปและ/หรืออยู่ภายใต้ขอบเขตที่คณะกรรมการบริษัทได้พิจารณาและอนุมัติหลักการไว้ ซึ่งบริษัทได้เปิดเผยไว้ในหัวข้อ 12 รายการระหว่างกัน

- 3) รายการการได้มาหรือจำหน่ายไปซึ่งทรัพย์สิน

คณะกรรมการบริษัทมีนโยบายเน้นความเข้มงวดในการดูแลรายการที่เข้าข่ายเป็นรายการได้มาหรือจำหน่ายไปซึ่งทรัพย์สิน โดยให้มีการปฏิบัติและเปิดเผยข้อมูลอย่างถูกต้องครบถ้วนเมื่อเกิดรายการ ตามหลักเกณฑ์และวิธีการของคณะกรรมการกำกับตลาดทุนและตลาดหลักทรัพย์แห่งประเทศไทย ซึ่งตลอดปี พ.ศ. 2560 บริษัทไม่มีรายการการได้มาหรือจำหน่ายไปซึ่งทรัพย์สินที่มีมูลค่าขนาดของรายการเป็นนัยสำคัญ หรือเข้าข่ายต้องขออนุมัติจากที่ประชุมผู้ถือหุ้นตามข้อกำหนดของกฎหมายและหน่วยงานกำกับดูแลที่เกี่ยวข้อง

- 4) การเปิดเผยข้อมูลส่วนได้เสียของกรรมการ ผู้บริหารและผู้ที่เกี่ยวข้อง

บริษัทกำหนดให้กรรมการและผู้บริหาร จัดทำรายงานแสดงส่วนได้เสียของตนเองและบุคคลที่เกี่ยวข้อง และมอบหมายให้เลขานุการบริษัทเป็นผู้จัดเก็บไว้เพื่อให้สอดคล้องกับกฎหมาย และหากในการประชุมคณะกรรมการบริษัท มีวาระที่เกี่ยวข้องกับการมีส่วนได้เสียของกรรมการคนใดแล้ว ก็กำหนดให้กรรมการรายนั้นต้องไม่อยู่ในสถานที่ประชุม เพื่อให้กระบวนการตัดสินใจได้ดำเนินการอย่างโปร่งใสและยุติธรรม

บริษัทได้กำหนดระเบียบปฏิบัติงานเรื่องการซื้อขายหลักทรัพย์บริษัทของกรรมการและผู้บริหาร (พ.ศ. 2557) ให้กรรมการและผู้บริหารต้องแจ้งประธานกรรมการหรือเลขานุการบริษัททุกครั้ง ก่อนการซื้อขายหลักทรัพย์บริษัทล่วงหน้าไม่น้อยกว่า 1 วันทำการ ซึ่งกรรมการและผู้บริหารที่ซื้อและขายหลักทรัพย์บริษัทได้มีการแจ้งก่อนทำธุรกรรมทุกครั้งตามที่บริษัทกำหนดไว้

9.7.3 บทบาทของผู้มีส่วนได้เสีย

บริษัทฯ เคารพในสิทธิและให้ความสำคัญเป็นธรรมแก่ผู้มีส่วนได้เสียกลุ่มต่างๆ ที่ได้รับผลกระทบหรืออาจได้รับผลกระทบจากการดำเนินธุรกิจของบริษัท ได้แก่ พนักงาน ผู้ถือหุ้น ผู้ร่วมลงทุน ลูกค้า คู่ค้า คู่แข่ง เจ้าหนี้ ผู้สอบบัญชีอิสระ สื่อมวลชน ชุมชนที่บริษัทฯ ตั้งอยู่ สังคมรอบข้าง ตลอดจนภาครัฐ รวมทั้งส่งเสริมให้เกิดความร่วมมือระหว่างบริษัทกับผู้มีส่วนได้เสียอย่างสม่ำเสมอ เพื่อสร้างความมั่นคงและการพัฒนาอย่างยั่งยืนของบริษัทฯ

คณะกรรมการบริษัทโดยการนำเสนอของคณะกรรมการกำกับดูแลกิจการที่ดี ได้อนุมัติและประกาศใช้จรรยาบรรณทางธุรกิจฉบับปรับปรุง ครั้งที่ 1 (พ.ศ. 2557) เพื่อให้เหมาะสมกับความเป็นปัจจุบันและธรรมเนียมปฏิบัติของบริษัทฯ พร้อมทั้งนำนโยบายและแนวปฏิบัติต่อผู้มีส่วนได้เสียกลุ่มต่างๆ รวมทั้งสิ้น 26 นโยบาย ที่ได้ประกาศใช้ในปี พ.ศ. 2556 มารวมเป็นส่วนหนึ่งของจรรยาบรรณทางธุรกิจ ฉบับปรับปรุงด้วย ดังนี้

ลำดับ	จรรยาบรรณทางธุรกิจฉบับปรับปรุง ครั้งที่ 1 (พ.ศ. 2557) เรื่อง	ลำดับ	นโยบายและแนวปฏิบัติตามนโยบายการกำกับดูแลกิจการที่ดี หมวดที่ 3 การคำนึงถึงบทบาทของผู้มีส่วนได้เสีย
1.	ความรับผิดชอบต่อผู้ถือหุ้น	1.1	นโยบายและแนวปฏิบัติ เรื่องการปฏิบัติต่อผู้ถือหุ้น
2.	ความขัดแย้งทางผลประโยชน์	2.1	นโยบายและแนวปฏิบัติ เรื่องความขัดแย้งทางผลประโยชน์
3.	การซื้อขายหลักทรัพย์ของบริษัท และการเผยแพร่ข้อมูลข่าวสาร	3.1	นโยบายและแนวปฏิบัติ เรื่องสื่อมวลชน
		3.2	นโยบายและแนวปฏิบัติ เรื่องการใช้ข้อมูลภายใน

ลำดับ	จรรยาบรรณทางธุรกิจ ฉบับปรับปรุง ครั้งที่ 1 (พ.ศ. 2557) เรื่อง	ลำดับ	นโยบายและแนวปฏิบัติ ตามนโยบายการกำกับดูแลกิจการที่ดี หมวดที่ 3 การคำนึงถึงบทบาทของผู้มีส่วนได้เสีย
4.	การปฏิบัติต่อลูกค้าและคุณภาพผลิตภัณฑ์	4.1	นโยบายและแนวปฏิบัติ เรื่องลูกค้า
5.	การปฏิบัติต่อคู่ค้า และ/หรือเจ้าหนี้	5.1	นโยบายและแนวปฏิบัติ เรื่องคู่ค้า
		5.2	นโยบายและแนวปฏิบัติ เรื่องเจ้าหนี้
6.	การปฏิบัติต่อคู่แข่งทางการค้า	6.1	นโยบายและแนวปฏิบัติ เรื่องคู่แข่งทางการค้า
7.	การปฏิบัติต่อพนักงาน	7.1	นโยบายและแนวปฏิบัติ เรื่องความปลอดภัย อาชีวอนามัย และสภาพแวดล้อมในการทำงาน
		7.2	นโยบายและแนวปฏิบัติ เรื่องค่าตอบแทน และสวัสดิการพนักงาน
		7.3	นโยบายและแนวปฏิบัติ เรื่องการพัฒนาความรู้ และศักยภาพของพนักงาน
		7.4	นโยบายและแนวปฏิบัติ เรื่องการไม่ละเมิดสิทธิมนุษยชน
		7.5	นโยบายและแนวปฏิบัติ เรื่องการร้องทุกข์
8.	การปฏิบัติตนของพนักงาน และการปฏิบัติต่อพนักงานอื่น	8.1	นโยบายและแนวปฏิบัติ เรื่องการปฏิบัติตนของพนักงานและการปฏิบัติต่อผู้ร่วมงาน
		8.2	นโยบายและแนวปฏิบัติ เรื่องการป้องกันการคุกคามทางเพศในที่ทำงาน
9.	การรักษาและการใช้สินทรัพย์ของบริษัทและทรัพยากร	9.1	นโยบายและแนวปฏิบัติ เรื่องการไม่ล่วงละเมิดทรัพย์สินทางปัญญา
		9.2	นโยบายและแนวปฏิบัติ เรื่องความรับผิดชอบของพนักงานต่อสินทรัพย์ของบริษัท
		9.3	นโยบายและแนวปฏิบัติ เรื่องการใช้ทรัพยากรอย่างมีประสิทธิภาพ
		9.4	นโยบายและแนวปฏิบัติ เรื่องการอนุรักษ์พลังงาน
10.	การให้หรือรับสินบน ของขวัญ หรือการบันเทิง	10.1	นโยบายและแนวปฏิบัติ เรื่องการต่อต้านทุจริตและห้ามจ่ายสินบนเพื่อผลประโยชน์ทางธุรกิจของบริษัท
		10.2	นโยบายและแนวปฏิบัติ เรื่องการให้ของขวัญหรือการบันเทิง
		10.3	นโยบายและแนวปฏิบัติ เรื่องการคุ้มครองและให้ความเป็นธรรมแก่บุคคลที่แจ้งข้อมูลหรือให้เบาะแสเกี่ยวกับการทุจริตหรือไม่ปฏิบัติตามกฎหมาย ระเบียบ ข้อบังคับ
11.	ความรับผิดชอบต่อสังคมและส่วนรวม	11.1	นโยบายและแนวปฏิบัติ เรื่องเกี่ยวกับสังคม
		11.2	นโยบายและแนวปฏิบัติ เรื่องการพัฒนาชุมชน
		11.3	นโยบายและแนวปฏิบัติ เรื่องการดำเนินธุรกิจภายใต้มาตรฐานสิ่งแวดล้อม
12.	ระบบการควบคุมภายในและตรวจสอบภายในและการรายงานทางการเงิน	12.1	นโยบายและแนวปฏิบัติ เรื่องการควบคุมภายในและการรายงานทางการเงิน

บริษัทฯ ได้เผยแพร่รายละเอียดของจรรยาบรรณทางธุรกิจ ฉบับปรับปรุง ครั้งที่ 1 (พ.ศ. 2557) บนเว็บไซต์ของบริษัทฯ ที่ www.srithaisuperware.com

คณะกรรมการกำกับดูแลกิจการที่ดีมีนโยบายให้จัดการอบรมอย่างทั่วถึงแก่พนักงานทุกระดับทั้งรายเดือนและรายวันอย่างต่อเนื่องและสม่ำเสมอ โดยคณะทำงานย่อยการกำกับดูแลกิจการที่ดี ซึ่งประจำตามโรงงานสาขาต่างๆ รับผิดชอบจัดการฝึกอบรมเรื่องการกำกับดูแลกิจการที่ดีและจรรยาบรรณทางธุรกิจให้แก่พนักงานแต่ละโรงงานสาขาอย่างทั่วถึง

นอกจากนี้ บริษัทฯ ได้จัดให้มีกิจกรรมเพื่อเสริมสร้างการมีส่วนร่วมของพนักงาน เช่น การประกวดคำขวัญตามจรรยาบรรณทางธุรกิจ การตอบคำถามด้านนโยบายการกำกับดูแลกิจการที่ดีเพื่อชิงของรางวัลที่ระลึก เป็นต้น ซึ่งประสบความสำเร็จเป็นอย่างดี และมีแผนงานที่จะจัดอย่างต่อเนื่องต่อไป รวมถึงกำหนดมาตรการติดตามความเข้าใจเรื่องดังกล่าวผ่านกิจกรรมและแบบสอบถามบนระบบ Intranet อย่างสม่ำเสมอ ทั้งนี้ ผลคะแนนจากการตอบแบบสอบถามจะนำไปรวมเป็นส่วนหนึ่งของผลประเมินการปฏิบัติงานของพนักงานทุกคน

9.7.4 การเปิดเผยข้อมูลและความโปร่งใส

บริษัทฯ ให้ความสำคัญในการเปิดเผยข้อมูลอย่างถูกต้อง ครบถ้วน และทันเวลาอย่างเหมาะสมตามสถานการณ์ ทั้งข้อมูลทางการเงิน ได้แก่ สถานการณ์ทางการเงิน และผลการดำเนินงาน และข้อมูลที่มีใช้ข้อมูลทางการเงิน ได้แก่ โครงสร้างผู้ถือหุ้น การกำกับดูแลกิจการของบริษัทฯ และข้อมูลต่างๆ ที่เกี่ยวข้องกับธุรกิจ เพื่อเป็นประโยชน์ต่อผู้ถือหุ้นและบุคคลภายนอก โดยหน่วยงานนักลงทุนสัมพันธ์ รับผิดชอบนำเสนอข้อมูลต่างๆ อย่างถูกต้อง ครบถ้วน เป็นปัจจุบัน และสามารถเข้าถึงได้ผ่านทุกช่องทางที่บริษัทฯ กำหนด เพื่อให้ให้นักลงทุนและบุคคลภายนอกสามารถติดต่อสอบถามข้อมูลได้อย่างสะดวก รวดเร็ว และมีประสิทธิภาพ ซึ่งบริษัทฯ ได้ปรับปรุงฐานข้อมูลของเว็บไซต์เพื่อให้เป็นปัจจุบันอย่างสม่ำเสมอต่อไป

1. ข้อมูลบริษัทฯ กรรมการ และผู้ถือหุ้น

บริษัทฯ เปิดเผยข้อมูลเกี่ยวกับบริษัทฯ กรรมการ และผู้ถือหุ้น ตลอดจนข้อมูลอื่นที่เกี่ยวข้อง ดังนี้

- วิสัยทัศน์ และพันธกิจ
- ลักษณะการประกอบธุรกิจ
- ข้อบังคับบริษัทฯ
- โครงสร้างของกลุ่มบริษัทและโครงสร้างองค์กร
- แบบแสดงรายการข้อมูลประจำปี (แบบ 56-1) รายงานประจำปี และงบการเงิน ซึ่งนำเสนอทั้งข้อมูลของปีปัจจุบัน และข้อมูลย้อนหลัง 5 ปี
- รายชื่อและประวัติกรรมการและผู้บริหาร
- โครงสร้างผู้ถือหุ้น ข้อมูลผู้ถือหุ้นรายใหญ่ 10 อันดับแรก และการถือหุ้นของกรรมการและผู้บริหารทั้งทางตรงและทางอ้อมผ่านการถือหุ้นของคู่สมรสและบุตรที่ยังไม่บรรลุนิติภาวะ
- ราคาหลักทรัพย์ของบริษัทฯ โดยเชื่อมโยงกับเว็บไซต์อื่นที่มีความน่าเชื่อถือได้แก่ www.settrade.com
- ช่องทางการแจ้งข้อมูลหรือให้เบาะแสเกี่ยวกับการทุจริตหรือไม่ปฏิบัติตามกฎหมาย ระเบียบ ข้อบังคับ (Whistle Blower) ให้กรรมการอิสระของบริษัทฯ โดยตรง โดยในปี พ.ศ. 2560 บริษัทฯ ได้รับข้อร้องเรียนในเรื่องทั่วไป ซึ่งกล่าวถึงในรายงานของคณะกรรมการตรวจสอบแล้ว

2. การกำกับดูแลกิจการของบริษัทฯ

บริษัทฯ เปิดเผยข้อมูลเกี่ยวกับการกำกับดูแลกิจการของบริษัทฯ บนเว็บไซต์และรายงานประจำปี ดังนี้

- นโยบายการกำกับดูแลกิจการที่ดี นโยบายด้านการบริหารความเสี่ยง และนโยบายเกี่ยวกับการดูแลสิ่งแวดล้อม ผลการปฏิบัติตามนโยบาย รวมทั้งกรณีที่ไม่สามารถปฏิบัติตามนโยบายดังกล่าวพร้อมเหตุผล
- บทบาทและหน้าที่ของคณะกรรมการบริษัท และคณะกรรมการชุดย่อย จำนวนครั้งของการประชุมและจำนวนครั้งที่กรรมการแต่ละคนเข้าร่วมประชุม รวมถึงการฝึกอบรมและพัฒนาความรู้ด้านวิชาชีพ

- นโยบายการจ่ายค่าตอบแทนแก่กรรมการและผู้บริหารที่สะท้อนภาระหน้าที่และความรับผิดชอบของแต่ละคน รวมทั้งรูปแบบหรือลักษณะของค่าตอบแทน
- รายงานการถือครองหลักทรัพย์ของกรรมการและผู้บริหาร การมีส่วนได้เสียและรายการระหว่างกันที่สำคัญที่ได้รับการพิจารณาและอนุมัติจากคณะกรรมการบริษัท
- จรรยาบรรณทางธุรกิจสำหรับกรรมการและพนักงาน
- ข้อมูลผู้สอบบัญชี คุณสมบัตินี้ ค่าตอบแทน ค่าบริการอื่นๆ และความเป็นอิสระของผู้สอบบัญชี

3. ผลการดำเนินงาน

บริษัทจัดให้มีรายงานทางการเงินที่มีความถูกต้องเป็นไปตามมาตรฐานการรายงานทางการเงิน ซึ่งผ่านการสอบทาน/การตรวจสอบโดยผู้สอบบัญชีบริษัท และการพิจารณาโดยคณะกรรมการตรวจสอบ พร้อมทั้งจัดทำคำอธิบายเชิงวิเคราะห์เกี่ยวกับผลการดำเนินงาน โอกาส อุปสรรค ภาวะอุตสาหกรรม การแข่งขัน ตลอดจนตัวชี้วัดที่ชัดเจน วัดได้และบรรลุได้ เพื่อเป็นเป้าหมายการดำเนินงานของบริษัทฯ และเพื่อประเมินศักยภาพการแข่งขันของธุรกิจให้อุตสาหกรรม รวมถึงวิเคราะห์ปัจจัยเสี่ยงทั้งภายในและภายนอกบริษัทฯ เพื่อหาแนวทางป้องกันและวัดผลที่เป็นรูปธรรม

รายงานทางการเงินจะเปิดเผยทางเว็บไซต์บริษัททุกรายไตรมาสและรายปี นอกจากนี้ บริษัทฯยังให้ข่าวสารอื่นๆ ผ่านการแถลงข่าว การให้สัมภาษณ์กับสื่อมวลชน ทั้งในรูปสื่อสิ่งพิมพ์และการเผยแพร่ทางโทรทัศน์ ตามช่วงเวลาที่เหมาะสม

4. ช่วงเวลาและความเหมาะสมในการเปิดเผยข้อมูล

บริษัทมีนโยบายเปิดเผยข้อมูล ทั้งข้อมูลทางการเงินและข้อมูลที่มีใช้ทางการเงิน ในช่วงเวลาที่เหมาะสม และเป็นธรรมต่อผู้มีส่วนได้เสียทุกกลุ่ม ด้วยการเผยแพร่ข้อมูลตามกฎหมายหรือข้อกำหนดของตลาดหลักทรัพย์แห่งประเทศไทย การเปิดเผยข้อมูลสำคัญแก่สาธารณชนโดยการแถลงข่าว หรือผ่านตลาดหลักทรัพย์แห่งประเทศไทยเป็นลำดับแรก เพื่อมิให้เป็นประโยชน์ต่อบุคคลหนึ่งบุคคลใดโดยเฉพาะ และหากบริษัทฯจำเป็นต้องเปิดเผยข้อมูลใดแก่ผู้เกี่ยวข้อง บริษัทฯจะดำเนินการเพื่อให้แน่ใจว่าบุคคลดังกล่าวจะรักษาไว้ซึ่งความลับของข้อมูลดังกล่าว จนกว่าบริษัทฯ จะเปิดเผยข้อมูลสู่สาธารณชน หรือบริษัทฯอาจพิจารณาเปิดเผยข้อมูลดังกล่าวต่อสาธารณชนทันที

5. หน่วยงานนักลงทุนสัมพันธ์

บริษัทฯมอบหมายให้สำนักเลขานุการบริษัททำหน้าที่เป็นหน่วยงานนักลงทุนสัมพันธ์ รวมถึงเปิดช่องทาง Investor Relations (IR) ที่หน้าเว็บไซต์ เพื่อให้ง่ายต่อการเข้าถึงข้อมูลข่าวสาร และเป็นช่องทางในการติดต่อสื่อสารกับกรรมการหรือผู้บริหาร สำนักเลขานุการบริษัทจะรวบรวมคำถามและข้อเสนอแนะต่างๆ จากผู้ติดต่อเข้ามาทางโทรศัพท์ โทรสารหรือส่งผ่านช่องทาง IR ดังกล่าว เสนอให้กรรมการหรือผู้บริหารที่เกี่ยวข้องเพื่อพิจารณาติดตามผล และรายงานความคืบหน้า/ผลการพิจารณาตามความเหมาะสม

10. ความรับผิดชอบต่อสังคม

10.1 นโยบายภาพรวม

บริษัทฯ ได้กำหนดนโยบายด้านความรับผิดชอบต่อสังคมและประกาศใช้อย่างเป็นทางการเพื่อให้ผู้มีส่วนได้เสียทุกกลุ่มทั้งภายในและภายนอกองค์กรได้รับทราบ เข้าใจ และปฏิบัติตาม รวมถึงเป็นการเน้นย้ำถึงการให้ความสำคัญและสิ่งที่บริษัทฯ ได้ปฏิบัติตลอดมา ซึ่งครอบคลุมการดำเนินธุรกิจตามหลักธรรมาภิบาล การดูแลผู้มีส่วนได้เสียทุกกลุ่ม การสร้างสมดุลให้ธุรกิจของบริษัทฯ สังคม และสิ่งแวดล้อม ด้วยมุ่งเห็นคุณประโยชน์ของการอยู่ร่วมกันและเติบโตได้อย่างยั่งยืนเคียงคู่กันไป

นโยบายด้านความรับผิดชอบต่อสังคม

“บริษัท ศรีไทยซูเปอร์แวร์ จำกัด (มหาชน) ผู้ผลิตและจัดจำหน่ายผลิตภัณฑ์พลาสติกเพื่องานอุตสาหกรรมและผลิตภัณฑ์เครื่องใช้ในครัวเรือน มีความมุ่งมั่นในการผลิตสินค้าที่มีคุณภาพ ปลอดภัยต่อผู้บริโภค โดยคำนึงถึงความรับผิดชอบต่อผลกระทบต่อชุมชนและสิ่งแวดล้อม ต่อผู้มีส่วนเกี่ยวข้องและสังคมโดยรวมในด้านต่างๆ ที่เกิดขึ้นจากการประกอบกิจการขององค์กร โดยยึดหลักการดำเนินธุรกิจที่โปร่งใสตรวจสอบได้ มีจริยธรรม เคารพหลักสิทธิมนุษยชน และผลประโยชน์ของผู้มีส่วนได้เสีย โดยปฏิบัติตามกฎหมายและข้อกำหนดอื่นๆ หรือแนวทางปฏิบัติสากลที่เกี่ยวข้อง รวมทั้งมุ่งมั่นพัฒนา ปรับปรุง เพื่อสร้างรากฐานของความรับผิดชอบต่อสังคมอย่างต่อเนื่องและยั่งยืน ควบคู่ไปกับการดำเนินธุรกิจที่เติบโตอย่างต่อเนื่อง”

บริษัทฯ จัดตั้งคณะกรรมการกำกับด้านความรับผิดชอบต่อสังคมขององค์กร (“คณะกรรมการ CSR”) ตั้งในปี พ.ศ. 2556 โดยคณะกรรมการ CSR ชุดปัจจุบัน ประกอบด้วยผู้บริหารของบริษัทฯ และผู้ทรงคุณวุฒิ รวมจำนวน 14 คน ดังนี้

- | | |
|---------------------------------|-------------------------|
| 1. นายสนั่น อังอุบลกุล | ประธานคณะกรรมการ CSR |
| 2. นายปริยุทธ์ ผลนิवास | รองประธานคณะกรรมการ CSR |
| 3. นายบัณฑิต หิรัญวิวัฒน์กุล | ที่ปรึกษาคณะกรรมการ CSR |
| 4. นายมานิต อติวานิชยพงศ์ | ที่ปรึกษาคณะกรรมการ CSR |
| 5. นายประยูร ขจิตต์ | ที่ปรึกษาคณะกรรมการ CSR |
| 6. นายอภิสิทธิ์ ตั้งสาริต | กรรมการฯ |
| 7. นายภาวัต เฉลิมพงศ์ | กรรมการฯ |
| 8. นายพงษ์ศักดิ์ กันติรัตน์วงศ์ | กรรมการฯ |
| 9. นายชัยชาญ เจริญสุข | กรรมการฯ |
| 10. นางสาวบุญญา เลิศสุมิตรกุล | กรรมการฯ |
| 11. นายประมวล ภิญโญ | กรรมการฯ |
| 12. นายสุรสิทธิ์ ศิริสมภาพ | กรรมการฯ |
| 13. นายสมทรง รักษาพล | กรรมการฯ |
| 14. นางสาวศิวพร โหตรจิตร | กรรมการฯ และเลขานุการ |

โดยมีหน้าที่ความรับผิดชอบดังนี้

1. กำหนดทิศทางการดำเนินงาน การอนุมัติแนวทางต่างๆ ที่เกี่ยวข้องกับความรับผิดชอบต่อสังคมขององค์กร
2. กำหนดแผนการดำเนินงาน งบประมาณด้านการลงทุน และค่าใช้จ่ายที่จำเป็น
3. แต่งตั้งคณะทำงานชุดย่อย ตลอดจนให้คำแนะนำ
4. ติดตามและประเมินผลตามดัชนีชี้วัดที่กำหนดร่วมกันโดยคณะกรรมการ
5. ส่งเสริมให้มีการกำกับดูแลกิจการที่ดี มีมาตรฐานในการทำงานที่โปร่งใสและตรวจสอบได้

นอกจากคุณภาพสินค้าของบริษัทที่เป็นจุดแข็งและกระบวนการผลิตที่ไม่ส่งผลกระทบต่อสังคมและสิ่งแวดล้อม การได้รับการรับรองมาตรฐานต่างๆ จากองค์กรภายนอกทั้งที่เกี่ยวกับสินค้าของบริษัท การจัดการพลังงานและสิ่งแวดล้อม และการจัดให้มีช่องทางและการติดตามรับฟังข้อร้องเรียนจากทั้งภายในและภายนอกองค์กรแล้ว บริษัทได้นำแนวทาง 3 Save : Save Material, Save Energy, Save the World มาเป็นหัวใจหลักของแนวคิด แนวปฏิบัติ และเป็นตัวขับเคลื่อนการดำเนินงานด้านความรับผิดชอบต่อสังคม ตลอดจนผลักดันให้เป็นวัฒนธรรมในการทำงานของพนักงานทุกคนในองค์กร เนื่องจากบุคลากรของบริษัทเป็นปัจจัยสำคัญประการหนึ่งที่จะช่วยให้การดำเนินงานด้านความรับผิดชอบต่อสังคมประสบความสำเร็จและนำพาบริษัทไปสู่การเติบโตที่ยั่งยืนได้ บริษัทกำหนดให้ ‘การส่งเสริมความรับผิดชอบต่อธุรกิจต่อสังคม – CSR Implementation’ เป็นหนึ่งในหัวข้อของแผนงานประจำปีที่ทุกหน่วยงานต้องระดมความคิดและนำไปปฏิบัติอย่างต่อเนื่อง เพื่อกำหนดให้เป็นหน้าที่ความรับผิดชอบโดยตรงของพนักงานทุกคนและปลูกฝังจิตสำนึกให้พนักงานได้รู้ถึงความสำคัญและคุณประโยชน์ของการแสดงความรับผิดชอบต่อสังคมและสิ่งแวดล้อม อีกทั้งช่วยกันส่งเสริม พัฒนา หรือชี้แนะข้อบกพร่องเพื่อนำไปสู่การปรับปรุงแก้ไขให้ดีขึ้น

10.2 การดำเนินงานและการจัดทำรายงาน

บริษัทกำหนดให้การดำเนินงานด้านความรับผิดชอบต่อสังคมเป็นส่วนหนึ่งของพันธกิจ (Mission) ของบริษัทภายใต้หัวข้อ การดำเนินธุรกิจบนพื้นฐานของจริยธรรม และการกำกับดูแลกิจการที่ดี เพื่อแสดงให้เห็นถึงเจตนาและความต้องการอย่างจริงจังที่จะดำเนินธุรกิจหลักของบริษัทควบคู่ไปกับการดำเนินงานด้านความรับผิดชอบต่อสังคม สิ่งแวดล้อม และการปฏิบัติต่อผู้มีส่วนได้เสียทุกกลุ่มอย่างเป็นธรรม (CSR In-process) เพื่อความยั่งยืนของกิจการและสังคมโดยรวม โดยไม่จำกัดเพียงแต่การดำเนินธุรกิจของบริษัทเท่านั้น แต่บริษัทยังมุ่งหวังและต้องการผลักดันให้ธุรกิจของบริษัทจะสามารถบรรลุการดำเนินงานด้านความรับผิดชอบต่อสังคมเช่นเดียวกับบริษัทด้วย

ทั้งนี้ เพื่อเป็นกรอบแนวทางในการปฏิบัติงานของทุกหน่วยงานในองค์กร และเป็นที่เข้าใจตรงกันของผู้มีส่วนได้เสียทุกกลุ่มทั้งภายในและภายนอกองค์กร คณะกรรมการบริษัทได้อนุมัตินโยบายการกำกับดูแลกิจการที่ดี ฉบับปรับปรุง ครั้งที่ 3 (พ.ศ. 2556) หลักจรรยาบรรณทางธุรกิจ ฉบับปรับปรุง ครั้งที่ 1 (พ.ศ. 2557) และนโยบายและแนวปฏิบัติตามหลักการกำกับดูแลกิจการที่ดี หมวดการดำเนินงานถึงบทบาทของผู้มีส่วนได้เสีย ดังปรากฏในหัวข้อ 9 การกำกับดูแลกิจการ และรายละเอียดฉบับเต็มตามที่บริษัทได้เผยแพร่บนเว็บไซต์ของบริษัท ซึ่งสอดคล้องกับหลักการ 8 ข้อ ตามแนวทางความรับผิดชอบต่อสังคมของกิจการที่จัดทำโดยตลาดหลักทรัพย์แห่งประเทศไทย ดังนี้

1. การประกอบกิจการด้วยความเป็นธรรม
2. การต่อต้านการทุจริตคอร์รัปชัน
3. การเคารพสิทธิมนุษยชน
4. การปฏิบัติต่อแรงงานอย่างเป็นธรรม
5. ความรับผิดชอบต่อผู้บริโภค
6. การดูแลรักษาสิ่งแวดล้อม
7. การร่วมพัฒนาชุมชนหรือสังคม
8. การมีนวัตกรรมและเผยแพร่นวัตกรรมซึ่งได้จากการดำเนินงานที่มีความรับผิดชอบต่อสังคม สิ่งแวดล้อม และผู้มีส่วนได้เสีย

แนวปฏิบัติต่อผู้มีส่วนได้เสียกลุ่มต่างๆ และการดำเนินงานของบริษัทที่ต่อเนื่องมาจนถึงปัจจุบัน สรุปได้ดังนี้

1. ด้านการปฏิบัติต่อผู้ถือหุ้น

บริษัทฯ ให้ความสำคัญต่อผู้ถือหุ้นซึ่งเป็นเจ้าของกิจการ และได้กำหนดนโยบายให้กรรมการในฐานะตัวแทนของผู้ถือหุ้น บริหารและพนักงาน ปฏิบัติตามหลักการกำกับดูแลกิจการที่ดีของบริษัทฯ รวมถึงให้การคุ้มครองสิทธิของผู้ถือหุ้น อำนวยความสะดวกแก่ผู้ถือหุ้นในการใช้สิทธิต่างๆ ที่สมควรได้รับ และปฏิบัติต่อผู้ถือหุ้นทุกรายอย่างเท่าเทียมกัน เพื่อให้เกิดประโยชน์สูงสุด และเพิ่มมูลค่าแก่ผู้ถือหุ้นอย่างยั่งยืน โดยมีแนวปฏิบัติ อาทิ

- 1) บริหารจัดการองค์กรให้เป็นไปตามวิสัยทัศน์ และหลักการกำกับดูแลกิจการที่ดีของบริษัทฯ ด้วยความซื่อสัตย์สุจริต ะมัดระวัง โดยไม่มีความขัดแย้งทางผลประโยชน์ส่วนตัว
- 2) เคารพสิทธิของผู้ถือหุ้นและปฏิบัติต่อผู้ถือหุ้นทุกรายอย่างเป็นธรรมและเท่าเทียมกัน และไม่กระทำการใดๆ อันเป็นการละเมิดหรือรบกวนสิทธิของผู้ถือหุ้น เป็นต้น

2. ด้านการปฏิบัติต่อพนักงาน

บริษัทฯ มุ่งมั่นที่จะบริหารทรัพยากรบุคคลให้สอดคล้องและสนับสนุนนโยบาย เป้าหมายทางธุรกิจ และกลยุทธ์ขององค์กร ด้วยความเสมอภาค เป็นธรรม และไม่เลือกปฏิบัติ พร้อมทั้งส่งเสริมและพัฒนาบุคลากรให้มีความรู้ความสามารถและทัศนคติที่ดี มีคุณธรรมและจริยธรรม ปฏิบัติตามหลักจรรยาบรรณทางธุรกิจและนโยบายการกำกับดูแลกิจการที่ดี ไม่ละเลยหรือไม่เพิกเฉยต่อการทุจริตหรือการกระทำใดๆ ที่อาจเอื้อโอกาสให้เกิดการทุจริตและคอร์รัปชัน ตลอดจนมีโอกาสดิบโตในหน้าที่การงาน มีคุณภาพชีวิตที่ดี และมีความสุขในสถานที่ทำงานและการทำงาน

บริษัทฯ มีนโยบายให้พนักงานได้รับค่าตอบแทนและสวัสดิการที่เป็นธรรมและเท่าเทียมกันไม่ว่าชนชาติใด มีสถานที่ปฏิบัติงานที่มีการจัดการระบบคุณภาพ ความปลอดภัย อาชีวอนามัย และสิ่งแวดล้อมที่ได้มาตรฐาน ไม่เลือกปฏิบัติต่อพนักงาน ไม่เกี่ยวข้องกับ การละเมิดสิทธิมนุษยชนและเสรีภาพของบุคคลหรือกลุ่มบุคคลใดๆ ทั้งทางตรงและทางอ้อม ตลอดจนจัดให้มีมาตรการป้องกันการ คุกคามทางเพศในที่ทำงาน

นอกจากนี้ บริษัทฯ เปิดโอกาสให้พนักงานมีช่องทางในการร้องทุกข์หรือบอกล่าวในเรื่องที่จะส่งผลร้ายต่อองค์กร ต่อพนักงาน หรือต่อตนเอง และกำหนดวิธีการบริหารจัดการข้อร้องทุกข์ดังกล่าวพร้อมกับการปกป้องพนักงานผู้ร้องทุกข์ โดยในปี พ.ศ. 2560 บริษัทฯ ได้รับข้อร้องเรียนในเรื่องการปฏิบัติงานทั่วไปที่มีได้ขัดแย้งกับนโยบายการกำกับดูแลกิจการที่ดีหรือมิได้เป็นพฤติกรรมที่เกี่ยวข้องกับ การทุจริตคอร์รัปชันแต่อย่างใด

การดำเนินการของบริษัทฯ ที่เกี่ยวกับพนักงานมีดังนี้

- 1) จัดให้มีกองทุนสำรองเลี้ยงชีพ เงินชดเชยกรณีเกษียณอายุ รวมจนถึงสวัสดิการพิเศษสำหรับพนักงานที่มีได้เป็นสมาชิก กองทุนสำรองเลี้ยงชีพซึ่งเป็นไปตามเงื่อนไขที่บริษัทฯ กำหนด ได้แก่ เงินช่วยเหลือเพิ่มเติมพิเศษสำหรับพนักงานที่เกษียณ อายุ และรางวัลทองคำสำหรับพนักงานที่ครบรอบอายุการทำงาน เพื่อเป็นผลประโยชน์ระยะยาวให้แก่พนักงาน นอกจากนี้ บริษัทฯ จัดให้มีการอบรมให้ความรู้แก่พนักงานทุกระดับในเรื่องของการบริหารรายรับ-รายจ่าย และการออมเงิน เพื่อให้สามารถพึ่งพาตนเองได้ยามออกจากงานหรือเมื่อเกษียณอายุ
- 2) พัฒนาความรู้ความสามารถของพนักงาน ในแต่ละปีบริษัทฯ จะจัดให้มีการฝึกอบรมพนักงานในจำนวนไม่น้อยกว่า ร้อยละ 50 ของจำนวนพนักงานทั้งหมด ตามข้อกำหนดของพระราชบัญญัติส่งเสริมการพัฒนาฝีมือแรงงาน โดยในปี พ.ศ. 2560 บริษัทฯ ได้จัดอบรมให้พนักงานทั้งแบบการจัดอบรมภายในและภายนอกบริษัทรวมจำนวนชั่วโมงอบรมทั่วเฉลี่ย 9 ชั่วโมง 22 นาที ต่อคนต่อปี ส่วนหนึ่งของการจัดอบรมภายในบริษัทฯ ดังกล่าว บริษัทฯ ได้ผลักดันและส่งเสริมให้พนักงาน ที่มีความรู้ความสามารถและประสบการณ์มาเป็นวิทยากรถ่ายทอดองค์ความรู้ที่มีประสิทธิภาพที่ได้จากการทำงานจริง นอกจากนี้ บริษัทฯ ให้การสนับสนุนเป็นทุนการศึกษาแก่พนักงานที่มีศักยภาพตามความเหมาะสมของวาระและโอกาส เพื่อเข้าศึกษาที่มหาวิทยาลัยชั้นนำในหลักสูตรที่สามารถนำองค์ความรู้ที่ได้รับมาใช้ในการปฏิบัติงานและพัฒนาองค์กร
- 3) ส่งเสริมให้พนักงานมีคุณภาพชีวิตที่ดีจากการดำเนินชีวิตตามแนวปรัชญาเศรษฐกิจพอเพียง มีความปลอดภัยและสุขภาพ อนามัยดี ตลอดจนห่างไกลจากยาเสพติด ควบคู่กับการพัฒนาสุขภาพจิตให้ชีวิตมีสุขด้วยการฝึกทำสมาธิ วิปัสสนา กรรมฐาน และรับฟังธรรมะเทศนาจากพระภิกษุสงฆ์เดือนละครั้ง

- 4) ปฏิบัติต่อพนักงานอย่างเท่าเทียมกันไม่ว่าจะเป็นชนชาติใด อาทิ จัดให้มีการเรียนการสอนภาษาไทยเพิ่มเติมสำหรับพนักงานต่างดาวเพื่อให้สามารถใช้ในการติดต่อสื่อสารและปฏิบัติงานได้ รวมถึงจัดให้มีกล่องรับความคิดเห็นทั้ง 3 ภาษา คือ ภาษาไทย ภาษาเมียนมาร์ และภาษากัมพูชา เพื่อรับข้อเสนอแนะและข้อร้องเรียนต่างๆ มาตรวจสอบ ปรับปรุงแก้ไข หรือชี้แจงเพื่อให้เกิดความเข้าใจที่ถูกต้อง
- 5) เสริมสร้างและเพิ่มพูนความสุขให้พนักงานโดยการจัดสถานที่เฉพาะในชื่อ “มุมน้ำนมแม่” ให้พนักงานที่เพิ่งคลอดบุตร รวมถึงสร้างห้องละหมาด/พื้นที่อาบน้ำละหมาดให้พนักงานที่นับถือศาสนาอิสลามได้เข้ามาใช้ทำศาสนกิจ
- 6) จัดให้มีห้องออกกำลังกายสำหรับพนักงาน เพื่อส่งเสริมให้พนักงานมีสุขภาพดี ร่างกายแข็งแรง และใช้เวลาว่างให้เป็นประโยชน์

การดำเนินงานด้านความปลอดภัย อาชีวอนามัย และสภาพแวดล้อมในการทำงาน

นอกเหนือจากสำนักความปลอดภัย อาชีวอนามัย และสิ่งแวดล้อมของบริษัท ซึ่งประกอบด้วยเจ้าหน้าที่ความปลอดภัยในการทำงาน (จป.) เป็นหน่วยงานที่ขึ้นตรงต่อกรรมการผู้จัดการแล้ว บริษัทยังได้แต่งตั้งคณะกรรมการบริหารความปลอดภัย อาชีวอนามัย และสิ่งแวดล้อม คณะอนุกรรมการบริหารความปลอดภัย อาชีวอนามัย และสิ่งแวดล้อม ตลอดจนคณะทำงานด้านความปลอดภัย อาชีวอนามัย และสิ่งแวดล้อมในแต่ละโรงงาน เพื่อร่วมผลักดัน กำกับ และติดตามให้โรงงานแต่ละสาขามีการปฏิบัติเป็นมาตรฐานเดียวกันทั่วทั้งองค์กรอย่างเป็นระบบและมีประสิทธิภาพ โดยมีการตั้งเป้าหมายการดำเนินงาน กำหนดแนวทางและมาตรฐานทางด้านความปลอดภัย อาชีวอนามัย และสิ่งแวดล้อม เพื่อก่อให้เกิดจิตสำนึกในการทำงานที่มีความปลอดภัยด้วยความรู้ขั้นพื้นฐานที่จำเป็น และความกระตือรือร้นที่มีอย่างเพียงพอ สถานที่ทำงานที่ปลอดภัยจากมลภาวะ และการทำงานอย่างมีความสุข ทั้งนี้ กิจกรรมที่บริษัทได้ดำเนินการอย่างต่อเนื่องด้านความปลอดภัย อาชีวอนามัย และสภาพแวดล้อมในการทำงาน มีดังนี้

- ได้รับการรับรองระบบการจัดการอาชีวอนามัยและความปลอดภัย
 อาทิ โรงงานสาขาโคราชซึ่งผ่านการตรวจสอบและได้รับการรับรองระบบการจัดการอาชีว อนามัยและความปลอดภัย OHSAS 18001:2007 และ TIS 18001:2011 ซึ่งแสดงให้เห็นถึงความปลอดภัยในกระบวนการผลิตสินค้าของบริษัทฯ ในระดับมาตรฐานของกระทรวงอุตสาหกรรมและมาตรฐานสากล รวมทั้งการผลักดันให้โรงงานทุกสาขามีการปฏิบัติตามข้อกำหนดของกฎหมายที่เกี่ยวข้องกับความปลอดภัยอย่างครบถ้วน
- ใช้งานทรัพยากรอย่างคุ้มค่าและดูแลรักษาอย่างเหมาะสม
 บริษัทฯจัดให้มีการตรวจรับรองความปลอดภัยอาคารและอุปกรณ์ประกอบของอาคาร ระบบไฟฟ้า สภาพแวดล้อมในการทำงาน และอื่นๆ โดยหน่วยงานภายนอกเป็นประจำทุกปีสำหรับอาคารสำนักงานใหญ่และโรงงานทั้ง 4 สาขา ซึ่งมีอายุการใช้งานนานหลายปี ตามที่พระราชบัญญัติควบคุมอาคาร และกฎกระทรวงต่างๆ ที่เกี่ยวข้องกำหนด เพื่อให้บริษัทฯ มั่นใจได้ว่า สถานที่ประกอบกิจการของบริษัทฯมีความปลอดภัยและลดโอกาสของการเกิดอุบัติเหตุให้เหลือน้อยที่สุด โดยเฉพาะส่วนที่เป็นผลมาจากเหตุปัจจัยที่บริษัทฯไม่สามารถควบคุมได้ เช่น ภัยธรรมชาติ เป็นต้น
- ลงทุนและปรับปรุงกระบวนการทำงาน
- อบรมหลักสูตร “เจ้าหน้าที่ความปลอดภัยระดับบริหาร” และ “เจ้าหน้าที่ความปลอดภัยระดับหัวหน้างาน” ให้แก่พนักงาน ในแต่ละสาขาตามเกณฑ์ที่กฎหมายกำหนดอย่างต่อเนื่อง เพื่อแต่งตั้งให้เป็นเจ้าหน้าที่ความปลอดภัยในการทำงานระดับบริหารและหัวหน้างาน
- อบรมให้ความรู้แก่พนักงานตั้งแต่ออกเริ่มทำงาน โดยเฉพาะพนักงานด้านการผลิตซึ่งจะได้เรียนรู้และพัฒนาทักษะก่อนปฏิบัติงานจริง
- แจกคู่มือปฏิบัติงาน และคู่มือความปลอดภัย อาชีวอนามัย และสิ่งแวดล้อม ให้พนักงานที่เกี่ยวข้องในทุกระดับชั้น
- กระจายข้อมูลข่าวสารด้านความปลอดภัยอย่างทั่วถึง
- จัดกิจกรรมเสริมสร้างให้พนักงานตระหนักและมีส่วนร่วมในการตรวจสอบความปลอดภัย การปรับปรุงแก้ไข และการประเมินผล

การดำเนินการดังกล่าว ก็เพื่อให้บรรลุตามนโยบายที่บริษัทฯกำหนด มีความเหมาะสมกับการดำเนินธุรกิจของบริษัทฯ และนำไปสู่การมีมาตรฐานการดำเนินงานด้านความปลอดภัย อาชีวอนามัย และสภาพแวดล้อมในการทำงานระดับสากล ซึ่งจะมีผลช่วยเพิ่มศักยภาพการแข่งขันให้องค์กร ลดการสูญเสียทั้งในด้านของบุคลากร เวลาทำงาน และผลผลิต ตลอดจนมีผลต่อภาพลักษณ์ที่ดีของบริษัทฯ ทั้งนี้ ตลอดปี พ.ศ. 2560 บริษัทฯไม่มีอุบัติเหตุร้ายแรงเกิดขึ้นกับพนักงานทั้ง 4 โรงงาน

ในส่วนของกิจกรรมด้านความปลอดภัย อาชีวอนามัย และสิ่งแวดล้อม ที่บริษัทฯ รับผิดชอบและดำเนินการเป็นประจำทุกปีนั้น ยังคงเป็นการให้ความสำคัญกับการอบรมให้ความรู้พนักงานและกระตุ้นให้เกิดการปฏิบัติอย่างจริงจังและต่อเนื่องผ่านการประกวดและการสร้างแบบอย่างที่ดีของทั้งตัวพนักงานและพื้นที่การทำงาน การตรวจประเมินอย่างสม่ำเสมอ และการมอบรางวัลเพื่อเป็นขวัญกำลังใจในการรักษามาตรฐานของการปฏิบัติตามกฎระเบียบด้านความปลอดภัย ในปี พ.ศ. 2560 พนักงานปฏิบัติตามกฎระเบียบด้านความปลอดภัยเพิ่มขึ้นและบริษัทมีสถิติอุบัติเหตุจากการทำงานลดลง นอกจากนี้ บริษัทฯ จัดให้มีการตรวจสุขภาพพนักงานประจำปีตามโปรแกรมการตรวจตามที่กฎหมายกำหนดทุกปี และประสานความร่วมมือกับหน่วยงานราชการหรือสาธารณสุขจังหวัดในการให้ความรู้แก่พนักงานเกี่ยวกับโรคติดต่อต่างๆ ที่มีการแพร่ระบาดได้ง่าย รวมถึงวิธีปฏิบัติและการป้องกันตัวจากโรคต่างๆ ตลอดจนฝึกซ้อมแผนฉุกเฉินกรณีเกิดโรคระบาดในโรงงานเพื่อเป็นการจำกัดพื้นที่และเข้าสู่สภาวะปกติได้เร็วโดยไม่ส่งผลกระทบต่อชีวิตของพนักงานและผลผลิตของบริษัทฯ

3. ด้านการดำเนินธุรกิจตามกรอบกติกาที่เป็นธรรม

บริษัทฯ ส่งเสริมให้เกิดความร่วมมือระหว่างบริษัทฯ กับผู้มีส่วนได้เสีย โดยการปฏิบัติงานด้วยความเป็นธรรม โปร่งใส ไม่มีการรับหรือจ่ายอามิสสินจ้าง และเพื่อเป็นการสร้างความมั่นคงและความยั่งยืนให้กับทุกฝ่ายที่เกี่ยวข้อง ได้กำหนดแนวปฏิบัติต่อผู้มีส่วนได้เสียแต่ละกลุ่มดังนี้

- มุ่งมั่นที่จะรักษาความพึงพอใจสูงสุดของลูกค้า ด้วยความเป็นธรรมทั้งในด้านราคา คุณภาพ ความปลอดภัย และการรับประกัน รวมทั้งพัฒนาผลิตภัณฑ์และบริการให้ตอบสนองความต้องการของลูกค้าได้ดียิ่งขึ้นอย่างต่อเนื่อง
- ให้ความสำคัญกับคู่ค้า ตั้งแต่กระบวนการสรรหา คัดเลือก ประเมิน จนถึงการค้าเงินธุรกิจร่วมกันอย่างโปร่งใสและเสมอภาคเพื่อผลประโยชน์สูงสุดของบริษัทฯ ด้วยผลตอบแทนที่เป็นธรรมแก่ทั้งสองฝ่าย
- แข่งขันอย่างมีอาชีพ เป็นไปตามวิถีทางของการแข่งขันที่ดี รวมทั้งส่งเสริมความร่วมมือกับคู่แข่งทางการค้าอย่างโปร่งใสและเป็นประโยชน์แก่ผู้บริโภค ไม่มีการปกปิดข้อเท็จจริงหรือแสวงหาข้อมูลที่เป็นความลับของคู่แข่งด้วยวิธีการที่ไม่สุจริตหรือที่มีขอบด้วยกฎหมาย
- ปฏิบัติต่อเจ้าหน้าที่ทุกประเภทด้วยความเสมอภาค เป็นธรรม และโปร่งใส โดยจัดทำและปฏิบัติตามเงื่อนไขและสัญญาต่างๆ อย่างเคร่งครัดและถูกต้องตามกฎหมาย
- ซื้อขายสินค้าหรือบริการกับบุคคลภายนอก หรือดำเนินธุรกรรมด้วยความเป็นธรรม โปร่งใส ไม่มีการให้หรือรับอามิสสินจ้างสินบน รางวัล การบันเทิงกับบุคคลที่เกี่ยวข้องซึ่งจะส่งผลใดๆ ต่อการตัดสินใจเชิงธุรกิจ
- ปฏิบัติตามกฎหมายที่เกี่ยวข้องกับทรัพย์สินทางปัญญา และไม่ล่วงละเมิดทรัพย์สินทางปัญญาทุกประเภทอย่างเคร่งครัด ส่งเสริมและสนับสนุนให้พนักงานใช้ความรู้ ความสามารถ และความคิดสร้างสรรค์ในการประดิษฐ์ผลงานของตนเองออกมาอย่างต่อเนื่อง และไม่นำผลงานหรือข้อมูลอันเป็นสิทธิของผู้อื่นมาใช้งานโดยไม่ได้รับอนุญาต
- ปฏิบัติตามข้อกำหนดของตลาดหลักทรัพย์แห่งประเทศไทย เกี่ยวกับการเปิดเผยสารสนเทศของบริษัทจดทะเบียน รวมถึงเปิดเผยข้อมูลข่าวสารที่อาจจะมีผลกระทบต่อผู้มีส่วนได้เสียผ่านสื่อมวลชน เพื่อให้สามารถสื่อสารต่อไปยังสาธารณชนได้อย่างถูกต้องและรวดเร็ว

บริษัทฯ มีสินค้าหลากหลายประเภท และสินค้าแต่ละประเภทก็มีความจำเป็นต้องได้รับการตรวจสอบทั้งในด้านกระบวนการผลิตและคุณภาพสินค้าที่แตกต่างกัน ดังนั้น บริษัทฯ จึงให้ความสำคัญและผลักดันให้โรงงานแต่ละสาขาได้รับการรับรองระบบมาตรฐานต่างๆ ที่เกี่ยวกับสินค้าในระดับสากล ซึ่งมาตรฐานต่างๆ ที่บริษัทฯ ได้รับการรับรองแล้วมีดังนี้

- มาตรฐานในระบบการจัดการด้านคุณภาพสำหรับอุตสาหกรรมยานยนต์ ISO/TS 16949:2009
- มาตรฐานด้านการบริหารงานคุณภาพ ISO 9001:2015
- มาตรฐาน Good Manufacturing Practice (GMP) หรือหลักเกณฑ์วิธีการที่ดีในการผลิตอาหาร
- มาตรฐานการวิเคราะห์อันตรายและจุดวิกฤติที่ต้องควบคุมในการผลิตอาหาร (Hazard Analysis and Critical Control Point : HACCP)
- มาตรฐาน Food Safety System Certification (FSSC 22000:2011)
- มาตรฐานความปลอดภัยทางอาหาร BRC/IOP (Issue 5) สำหรับบรรจุภัณฑ์อาหาร

4. ด้านการปฏิบัติที่เป็นธรรมและรับผิดชอบต่อชุมชน สังคม และสิ่งแวดล้อม

บริษัทฯตระหนักถึงความรับผิดชอบต่อสังคมและเป็นมิตรกับสิ่งแวดล้อม โดยถือเป็นความรับผิดชอบต่อตรงของพนักงานทุกคน ด้วยการมุ่งมั่นที่จะผลิตและจำหน่ายสินค้าที่มีคุณภาพ ปลอดภัยต่อผู้บริโภค รวมถึงการสนับสนุนกิจกรรมเพื่อพัฒนาคุณภาพชีวิตและเสริมสร้างประโยชน์สุขของชุมชน สนับสนุนให้พนักงานและผู้เกี่ยวข้องมีส่วนร่วมในการสร้างปฏิสัมพันธ์อันดี และทำประโยชน์ให้ชุมชนที่บริษัทฯตั้งอยู่ ป้องกันและควบคุมอุบัติเหตุ ของเสีย หรือเหตุการณ์ที่มีผลกระทบต่อสิ่งแวดล้อม ใช้และดูแลการใช้ทรัพยากรต่างๆ อย่างรู้คุณค่า เพื่อให้เกิดประโยชน์สูงสุดและมีประสิทธิภาพที่สุด ตลอดจนปรับปรุงระบบการจัดการสิ่งแวดล้อม เพื่อสร้างประโยชน์ต่อสังคม รวมถึงต่อธุรกิจอย่างต่อเนื่องและยั่งยืน

โรงงานทั้ง 4 สาขาของบริษัทฯได้รับรางวัล CSR-DIW Award มาตรฐานความรับผิดชอบต่อผู้ประกอบการอุตสาหกรรมต่อสังคม (Standard of Corporate Social Responsibility, Department of Industrial Works : CSR-DIW) จากกรมโรงงานอุตสาหกรรม กระทรวงอุตสาหกรรม ซึ่งเป็นรางวัลสำหรับสถานประกอบการที่พัฒนาการดำเนินงานด้านความรับผิดชอบต่อสังคม โดยมีเกณฑ์พิจารณาในมิติต่างๆ ได้แก่ การจัดองค์กรอย่างมีธรรมาภิบาล สิทธิมนุษยชน การปฏิบัติด้านแรงงาน การดำเนินงานอย่างเป็นธรรมต่อผู้บริโภค การจัดการสิ่งแวดล้อมในโรงงาน และการมีส่วนร่วมในการพัฒนาชุมชนใกล้เคียงได้อย่างยั่งยืน ในปี พ.ศ. 2560 โรงงานสาขามตะนกร ชลบุรี โรงงานสาขาบางปู และโรงงานสาขาโคราช ได้รับการยกระดับมาตรฐานความรับผิดชอบต่อผู้ประกอบการอุตสาหกรรมต่อสังคมเป็น CSR-DIW Continuous Award 2017 จากการร่วมกันพัฒนาชุมชนใกล้เคียงอย่างต่อเนื่อง

การดำเนินธุรกิจของบริษัทฯในปัจจุบัน นอกจากพยายามผลักดันให้ธุรกิจของบริษัทฯได้รับการรับรองในมาตรฐานต่างๆ ที่เกี่ยวข้องกับการแสดงถึงความรับผิดชอบต่อสังคมและสิ่งแวดล้อมแล้ว บริษัทฯได้พยายามผลักดันและส่งเสริมผลิตภัณฑ์ของบริษัทฯที่มีส่วนช่วยในการอนุรักษ์สิ่งแวดล้อมเพื่อให้ผู้ประกอบการต่างๆ ได้เห็นถึงความสำคัญและเป็นที่รู้จักในวงกว้างมากขึ้นทั้งในประเทศไทยและกลุ่มประเทศอาเซียน อีกทั้งให้ความสำคัญอย่างมากกับการจัดการพลังงานอย่างมีประสิทธิภาพและส่งเสริมให้มีการดำเนินการด้านการจัดการพลังงานที่โดดเด่น มีประสิทธิภาพและเกิดผลอย่างต่อเนื่อง สรุปการดำเนินงานในแต่ละด้านได้ดังนี้

ผลิตภัณฑ์และนวัตกรรมที่ช่วยในการอนุรักษ์สิ่งแวดล้อม

บริษัทฯมีสินค้าและเทคโนโลยีการผลิตที่มีส่วนช่วยอนุรักษ์สิ่งแวดล้อมและเป็นไปตามแนวทาง 3 Save : Save Material, Save Energy, Save the World ที่บริษัทฯยึดถือปฏิบัติ ได้แก่ ฝาเกลียวและฟรีฟอร์มขวดน้ำอัดลมและน้ำดื่ม (PET) ภายใต้กลุ่มผลิตภัณฑ์บรรจุภัณฑ์เครื่องดื่ม ซึ่งมีน้ำหนักเบา ที่สามารถช่วยส่งเสริมการทำ CSR ของผู้ประกอบการในอุตสาหกรรมน้ำอัดลมและน้ำดื่ม และกลุ่มผลิตภัณฑ์บรรจุภัณฑ์อาหารที่ผลิตด้วยเทคโนโลยี Thin Recess Injection Molding ("TRIM") ซึ่งเป็นเทคโนโลยีการลดความหนาของผนังชิ้นงาน ก็มีกระบวนการผลิตที่ได้รับการรับรองจากองค์การบริหารจัดการก๊าซเรือนกระจก (องค์การมหาชน) ว่ามีปริมาณการปล่อยก๊าซคาร์บอนไดออกไซด์เทียบเท่าของผลิตภัณฑ์ลดลง ทั้งสองกลุ่มผลิตภัณฑ์สามารถช่วยลดการใช้วัตถุดิบและพลังงานโดยที่ยังคงประสิทธิภาพการใช้งานได้ดีเหมือนเดิม ช่วยลดต้นทุนให้แก่ลูกค้าของบริษัทฯ ตลอดจนช่วยอนุรักษ์สิ่งแวดล้อมได้ทั้งทางตรงและทางอ้อม

นอกจากนี้ การดำเนินการต่างๆ ภายใต้แนวคิด 3 Save : Save Material, Save Energy, Save the World ซึ่งมีส่วนช่วยในการอนุรักษ์สิ่งแวดล้อม ในปี พ.ศ. 2560 สรุปดังนี้

- โรงงานสาขามตะนกร ชลบุรี และโรงงานสาขาบางปู คิดค้นและจัดหาเทคโนโลยีที่ทันสมัยและไม่มีผลกระทบต่อสิ่งแวดล้อม มาพัฒนาและปรับปรุงกระบวนการผลิตอยู่เสมอ เพื่อช่วยลดการใช้พลังงานและวัตถุดิบในการผลิต ลดขั้นตอนการทำงานที่ซ้ำซ้อน และลดปริมาณการใช้ทรัพยากรน้ำในระบบหล่อเย็น ได้แก่ การปรับปรุงระบบการระบายความร้อนในแม่พิมพ์และติดตั้งระบบระบายความร้อนบนสายพานลำเลียง การทดแทนเครื่องจักรเก่าที่เป็นระบบไฮดรอลิกด้วยเครื่องจักรใหม่ที่มีประสิทธิภาพ การใช้เทคโนโลยีระบบระบายความร้อนแบบปิดสำหรับสายการผลิตบรรจุภัณฑ์อาหาร และการพัฒนากระบวนการผลิตเลือกแบบเตาให้เป็นอัตโนมัติมากขึ้นด้วยการเพิ่มขีดความสามารถของแขนกล (Robot)
- บริษัทฯให้ความสำคัญในการจัดการของเสียในบริษัทฯอย่างเป็นระบบ โดยโรงงานสาขาโคราชได้ดำเนินงานตามโครงการหลักการ 3Rs คือ Reduce (ลดการเกิดของเสีย) Reuse (การใช้ซ้ำ) และ Recycle (นำกลับมาใช้ใหม่) อย่างเป็นรูปธรรม และมีการกำหนดแผนงานที่ชัดเจน ตลอดจนได้เข้าร่วมโครงการพัฒนาศักยภาพการใช้ประโยชน์จากของเสีย ของกรมโรงงานอุตสาหกรรม และนำไปสู่การได้รับใบรับรองโรงงานที่มีการจัดการของเสียภายในโรงงานที่ดีตามหลัก 3Rs (3Rs Certificate) ในปี พ.ศ. 2560 นอกจากนี้ โรงงานสาขาโคราชได้สร้างเครื่องจักรที่ใช้ไม่เศษครีปซึ่งเป็นของเสียที่เกิดจากการผลิตภาชนะเมลามีน แล้วนำเศษครีปที่เป็นผงแล้วมาขึ้นรูปผลิตภัณฑ์ใหม่เพื่อจำหน่ายให้ลูกค้าในกลุ่มธุรกิจโรงแรม (Hotel) ภัตตาคาร (Restaurant) และธุรกิจจัดเลี้ยง (Catering) หรือ HORECA ในต่างประเทศ ซึ่งกระบวนการดังกล่าวเป็นการช่วยลดปริมาณของเสียจากกระบวนการผลิตและค่าใช้จ่ายในการกำจัดของเสีย ตลอดจนสามารถนำกลับมาสร้างรายได้ให้แก่บริษัทฯ



นอกจากนี้ บริษัทฯ ยังให้ความสำคัญกับการศึกษาและวิจัยร่วมกับองค์กรและสถาบันการศึกษาชั้นนำ เพื่อพัฒนาสินค้าพลาสติกและเมลามีนที่สามารถย่อยสลายเองได้ตามธรรมชาติ และผลักดันไปสู่ลูกค้าเฉพาะกลุ่มในเชิงพาณิชย์มากขึ้นในอนาคต เพื่อเป็นการเน้นย้ำถึงมาตรฐานผลิตภัณฑ์ของ บริษัทฯ ว่าเป็นผลิตภัณฑ์ที่มีส่วนช่วยอนุรักษ์สิ่งแวดล้อมและลดโลกร้อนได้

การดำเนินงานตามนโยบายและมาตรการอนุรักษ์พลังงาน

บริษัทฯ มีความมุ่งมั่นและใส่ใจกับคุณค่าของพลังงาน ได้ดำเนินการตามมาตรการต่างๆ ทั้งในส่วนของโรงงานและสำนักงานอย่างต่อเนื่อง โดยรณรงค์ให้พนักงานทุกระดับชั้นในองค์กรเห็นคุณค่าของพลังงานและให้ความร่วมมือดำเนินมาตรการประหยัดพลังงาน บริษัทฯ ได้จัดตั้งคณะทำงานด้านการจัดการพลังงานตามสาขาโรงงานทั้ง 4 สาขา เพื่อดำเนินงาน ติดตาม และประเมินผลด้านการจัดการพลังงานอย่างจริงจังและเป็นรูปธรรม ควบคู่ไปกับการส่งเสริมให้พนักงานทุกระดับมีส่วนร่วมแสดงความคิดเห็นและเสนอแนะ เพื่อแก้ไขข้อบกพร่องหรือจุดที่อาจก่อให้เกิดการสูญเสียพลังงานโดยไม่เกิดประโยชน์ ตลอดจนการจัดกิจกรรมด้านการอนุรักษ์พลังงานร่วมกัน ซึ่งนอกจากจะเป็นการคำนึงถึงประโยชน์ในด้านการลดต้นทุนและค่าใช้จ่ายด้านพลังงานของบริษัทฯ แล้ว ยังเป็นการคำนึงถึงประโยชน์ของส่วนรวมและประเทศชาติ

ด้านการผลิต บริษัทฯ ดำเนินมาตรการอนุรักษ์พลังงาน ดังนี้

- ลงทุนในเครื่องจักรใหม่ที่มีประสิทธิภาพในการผลิตสูงและประหยัดพลังงาน เพื่อทดแทนเครื่องจักรเก่าที่เริ่มเสื่อมสภาพและสิ้นเปลืองพลังงานมากเกินความเหมาะสม
- บำรุงรักษาและปรับปรุงกระบวนการผลิต ควบคู่กับนำนวัตกรรมใหม่ที่ทันสมัยมาใช้ในกระบวนการผลิต ซึ่งจะช่วยเพิ่มผลผลิต ลดการใช้วัตถุดิบ และทำให้บริษัทฯ มีอัตราการใช้พลังงานต่อน้ำหนักสินค้าที่ผลิตลดลง
- พัฒนาและส่งเสริมการอนุรักษ์พลังงานอย่างมีประสิทธิภาพและลดการก่อมลพิษ
- ร่วมกับสถาบันอุดมศึกษา ได้แก่ มหาวิทยาลัยเทคโนโลยีพระจอมเกล้าธนบุรี และมหาวิทยาลัยเทคโนโลยีสุรนารี ด้วยการส่งบุคลากรของมหาวิทยาลัยเข้ามาร่วมศึกษา ปรับปรุงระบบการผลิต และการจัดการพลังงานของบริษัทฯ อย่างต่อเนื่อง
- เชิญผู้ทรงคุณวุฒิและผู้บริหารจากภายนอก หรือผู้เชี่ยวชาญเฉพาะด้าน มาให้คำปรึกษาด้านการอนุรักษ์พลังงาน และการจัดการพลังงาน ตลอดจนบรรยายถ่ายทอดความรู้ให้แก่คณะทำงานด้านพลังงานของบริษัทฯ เพื่อนำไปใช้ในการดำเนินโครงการอนุรักษ์พลังงานได้อย่างมีประสิทธิภาพมากยิ่งขึ้น

ด้วยผลการดำเนินงานด้านการจัดการพลังงานที่โดดเด่นจากการปฏิบัติอย่างจริงจังและต่อเนื่อง ทำให้บริษัทฯ ก้าวไปสู่การเป็นโรงงานต้นแบบในการจัดการอนุรักษ์พลังงานให้กรมพัฒนาพลังงานทดแทนและอนุรักษ์พลังงาน กระทรวงพลังงาน โดยเปิดโอกาสให้ผู้สนใจ ตลอดจนนักศึกษาและคณาจารย์ผู้เชี่ยวชาญจากสถาบันการศึกษา เข้าร่วมสัมมนาแลกเปลี่ยนความรู้และประสบการณ์ที่โรงงานของบริษัทฯ ซึ่งบริษัทฯ ได้เผยแพร่ผลงานและวิธีการที่ทำให้บริษัทฯ ประสบความสำเร็จในด้านการอนุรักษ์พลังงาน ตลอดจนดำเนินกิจกรรมและทำการประเมินผลร่วมกัน

โรงงานสองแห่งของบริษัทฯ ได้รับการรับรองมาตรฐานด้านการจัดการพลังงาน ISO 50001:2011 ซึ่งเป็นอีกสิ่งหนึ่งที่สะท้อนถึงความตั้งใจในการปฏิบัติอย่างจริงจังในด้านการจัดการพลังงานและความสำเร็จของบริษัทฯ ในการปรับปรุงสมรรถนะด้านพลังงาน และการดำเนินการตามกระบวนการที่เป็นระบบเกี่ยวกับการอนุรักษ์พลังงานอย่างต่อเนื่อง เพื่อให้เกิดประสิทธิภาพในการใช้พลังงานอย่างยั่งยืน

การดำเนินงานด้านสิ่งแวดล้อม

บริษัทฯตระหนักถึงความรับผิดชอบต่อสังคม และเป็นมิตรกับสิ่งแวดล้อม โดยถือว่าเป็นหน้าที่ความรับผิดชอบต่อโดยตรงของพนักงานทุกคน และได้กำหนดเป็นนโยบายสิ่งแวดล้อมเพื่อใช้เป็นแนวทางในการปฏิบัติงาน บริษัทฯได้รับการรับรองมาตรฐานที่เกี่ยวข้องกับด้านสิ่งแวดล้อม ได้แก่ ใ้รับรองมาตรฐานการจัดการด้านสิ่งแวดล้อม ISO 14001:2015 และใ้รับรองจากกระทรวงอุตสาหกรรมว่าเป็น อุตสาหกรรมสีเขียว ซึ่งสะท้อนถึงการบริหารจัดการสิ่งแวดล้อมของบริษัทฯอย่างเป็นระบบและมีประสิทธิภาพ มีการติดตามประเมินผล และทบทวนเพื่อการพัฒนาอย่างต่อเนื่อง

นอกจากการใ้รับรองในมาตรฐานสากลต่างๆ ดังที่ได้กล่าวข้างต้นแล้ว บริษัทฯยังต้องผ่านการรับรองหรือตรวจสอบเพื่อวัดประสิทธิภาพการดำเนินงานในด้านต่างๆ และประเมินคุณสมบัติของการเป็นผู้ผลิตและจำหน่าย ตามมาตรฐานหรือข้อกำหนดของลูกค้าหลายรายโดยเฉพาะลูกค้าในต่างประเทศ

รางวัลแห่งความสำเร็จที่บริษัทฯได้รับในปี พ.ศ. 2560

- **ใ้รับรองสมาชิกแนวร่วมปฏิบัติของภาคเอกชนไทยในการต่อต้านการทุจริต (Collective Action Coalition Against Corruption Certificate)**

เมื่อวันที่ 9 มีนาคม พ.ศ. 2560 บริษัทฯใ้รับการรับรองเป็น “สมาชิกแนวร่วมปฏิบัติของภาคเอกชนไทยในการต่อต้านการทุจริต หรือ CAC (Collective Action Coalition Against Corruption)” มีผลเป็นระยะเวลา 3 ปี ซึ่งเป็นการร่วมมือกันของภาคเอกชนในการปฏิเสธการจ่ายสินบนทุกรูปแบบและต่อต้านการคอร์รัปชัน



- **รางวัลมาตรฐานความรับผิดชอบต่อผู้ประกอบการอุตสาหกรรมต่อสังคม (CSR-DIW Continuous Award 2017)**

เมื่อวันที่ 17 สิงหาคม พ.ศ. 2560 โรงงานสาขามตะนกร ชลบุรี โรงงานสาขาบางปู และโรงงานสาขาโคราช ใ้รับรางวัลเกียรติยศ CSR-DIW Continuous Award 2017 มาตรฐานความรับผิดชอบต่อผู้ประกอบการอุตสาหกรรมต่อสังคม จากกรมโรงงานอุตสาหกรรม กระทรวงอุตสาหกรรม ซึ่งเป็นรางวัลที่มอบให้แก่สถานประกอบการที่มุ่งมั่นส่งเสริมการดำเนินงานด้านความรับผิดชอบต่อสังคมและการพัฒนาอย่างยั่งยืน (Sustainable Development) รวมทั้งสนับสนุนใ้ผู้ประกอบการดำเนินธุรกิจท่ามกลางการยอมรับจากชุมชนรอบข้าง อันจะเป็นการเพิ่มพูนขีดความสามารถในการแข่งขันและสร้างการเติบโตอย่างยั่งยืนกับธุรกิจและชุมชน



- **รางวัลสถานประกอบการดีเด่นด้านแรงงานสัมพันธ์และสวัสดิการแรงงาน**

เมื่อวันที่ 25 สิงหาคม พ.ศ. 2560 โรงงานสาขาบางปูได้รับรางวัลเชิดชูเกียรติสถานประกอบการดีเด่นด้านแรงงานสัมพันธ์และสวัสดิการแรงงาน 5 ปีติดต่อกัน (พ.ศ. 2556 – 2560) ขณะที่โรงงานสาขาโคราชก็ได้รับรางวัลเกียรติยศดังกล่าว 10 ปีติดต่อกัน (พ.ศ. 2551 – 2560) จากกรมสวัสดิการและคุ้มครองแรงงาน กระทรวงแรงงาน ซึ่งเป็นรางวัลที่มอบให้แก่สถานประกอบการที่มีการบริหารจัดการแรงงานสัมพันธ์ที่ดีของนายจ้างและลูกจ้างที่ตระหนักถึงความสำคัญของการทำงานร่วมกัน การแบ่งปันประโยชน์อย่างเหมาะสม และเป็นธรรม และก่อให้เกิดระบบแรงงานสัมพันธ์ที่ดีในสถานประกอบการ อันเป็นหนึ่งในนโยบายสำคัญของกระทรวงแรงงานที่มุ่งเน้นการส่งเสริมให้สถานประกอบการเป็นพื้นที่ที่มีความรักและความผูกพันระหว่างนายจ้างกับลูกจ้าง

- **ใบรับรองมาตรฐานการป้องกันและแก้ไขปัญหาเสพติดในสถานประกอบการ**

เมื่อวันที่ 28 สิงหาคม พ.ศ. 2560 และ 29 สิงหาคม พ.ศ. 2560 โรงงานสาขาโคราชและโรงงานสาขาบางปูตามลำดับได้รับใบรับรองมาตรฐานการป้องกันและแก้ไขปัญหาเสพติดในสถานประกอบการ จากกรมสวัสดิการและคุ้มครองแรงงาน กระทรวงแรงงาน โดยมีผลเป็นระยะเวลา 3 ปี ซึ่งเป็นใบรับรองที่มอบให้สถานประกอบการที่สามารถปฏิบัติตามเกณฑ์มาตรฐานของการป้องกันและแก้ไขปัญหาเสพติด

- **ใบรับรองโรงงานที่มีการจัดการของเสียภายในโรงงานที่ดีตามหลัก 3Rs**

เมื่อวันที่ 1 กันยายน พ.ศ. 2560 โรงงานสาขาโคราชได้รับใบรับรองโรงงานที่มีการจัดการของเสียภายในโรงงานที่ดีตามหลัก 3Rs ภายใต้ “โครงการพัฒนาศักยภาพการใช้ประโยชน์จากของเสีย” จากกรมโรงงานอุตสาหกรรม กระทรวงอุตสาหกรรม เนื่องจากเป็นโรงงานที่มีระบบการบริหารจัดการของเสียที่ดี ถูกต้องตามหลักเกณฑ์ที่กฎหมายกำหนด และร่วมปฏิบัติตามหลัก 3Rs คือ Reduce (ลดการเกิดของเสีย) Reuse (การใช้ซ้ำ) และ Recycle (นำกลับมาใช้ใหม่) ได้อย่างมีประสิทธิภาพ

- **รางวัลองค์กรนวัตกรรมยอดเยี่ยม ประจำปี 2560**

เมื่อวันที่ 5 ตุลาคม พ.ศ. 2560 บริษัทฯได้รับรางวัลองค์กรนวัตกรรมยอดเยี่ยม สาขาอุตสาหกรรม จากการผ่านการประเมินและได้รับการรับรองความสามารถทางนวัตกรรมภายใต้โครงการส่งเสริมความสามารถทางนวัตกรรมสำหรับผู้ประกอบการในตลาดหลักทรัพย์แห่งประเทศไทย ซึ่งจัดโดยสำนักงานนวัตกรรมแห่งชาติ (องค์การมหาชน) ร่วมกับตลาดหลักทรัพย์แห่งประเทศไทย ตลาดหลักทรัพย์ เอ็ม เอ ไอ และวิทยาลัยการจัดการ มหาวิทยาลัยมหิดล



- รางวัล The 3rd Thailand Plastics Awards 2017

เมื่อวันที่ 14 พฤศจิกายน พ.ศ. 2560 บริษัทฯได้รับรางวัล The 3rd Thailand Plastics Awards 2017 ระดับ Gold Award จากการประกวดการออกแบบผลิตภัณฑ์พลาสติกอย่างรับผิดชอบต่อสังคมและสิ่งแวดล้อม ปี 3 ประเภทบรรจุภัณฑ์ที่ไม่ได้ใช้บรรจุอาหาร ซึ่งจัดโดยสยามดิสคัฟเวอรี ร่วมกับกลุ่มอุตสาหกรรมพลาสติก สมาอุตสาหกรรมแห่งประเทศไทย สมาอุตสาหกรรมพลาสติกไทย สถาบันพลาสติก และธนาคารไทยพาณิชย์ จำกัด (มหาชน) เป็นรางวัลที่มอบให้แก่องค์กรและบุคคลที่ผลิตชิ้นงานที่มีนวัตกรรม ความคิดริเริ่มสร้างสรรค์ มีขั้นตอนระดับความยากในการผลิต ปลอดภัยในการใช้งาน รูปลักษณ์ ความสวยงามของสินค้า และเป็นมิตรต่อสิ่งแวดล้อม



- ใบรับรองสถานประกอบการปลอดโรค ปลอดภัย ภายใจเป็นสุข ระดับประเทศ ในระดับ ดี

เมื่อวันที่ 14 ธันวาคม พ.ศ. 2560 โรงงานสาขามตะนศร ชลบุรีได้รับใบรับรองสถานประกอบการปลอดโรค ปลอดภัย ภายใจเป็นสุข ระดับประเทศ ในระดับ ดี จากกระทรวงสาธารณสุข มีผลเป็นระยะเวลา 3 ปี เป็นใบรับรองที่มอบให้สถานประกอบการที่ส่งเสริมสนับสนุน และดูแลพนักงานวัยทำงานให้มีความสุขทั้งทางด้านร่างกายและจิตใจ รวมทั้งสภาพแวดล้อมในการทำงานซึ่งปราศจากโรค และอันตรายอันเนื่องมาจากการทำงาน พร้อมทั้งดำเนินการสนับสนุนอุปกรณ์ต่างๆ และให้ความรู้แก่นักเรียนภายในชุมชนโดยรอบ

อนึ่ง บริษัทฯได้จัดทำรายงานความรับผิดชอบต่อสังคมเพื่อการพัฒนาอย่างยั่งยืน ปี 2560 เพื่อเผยแพร่บนเว็บไซต์ของบริษัทฯด้วย

10.3 การดำเนินธุรกิจที่มีผลกระทบต่อความรับผิดชอบต่อสังคม

ในปี พ.ศ. 2560 บริษัทฯและบริษัทย่อยไม่มีการดำเนินธุรกิจที่มีผลกระทบต่อความรับผิดชอบต่อสังคมในลักษณะดังต่อไปนี้

1. บริษัทฯและบริษัทย่อยถูกตรวจสอบหรืออยู่ระหว่างถูกตรวจสอบโดยหน่วยงานที่มีอำนาจหน้าที่ประเมิน วินิจฉัย หรือชี้ขาดว่าการดำเนินงานของบริษัทฯหรือบริษัทย่อยมีการฝ่าฝืนกฎหมายอย่างมีนัยสำคัญในเรื่องเกี่ยวกับหลักการ 8 ข้อ ตามแนวทางการรับผิดชอบต่อสังคมของกิจการที่จัดทำโดยตลาดหลักทรัพย์แห่งประเทศไทย
2. การดำเนินธุรกิจของบริษัทฯและบริษัทย่อยมีส่วนหรือถูกกล่าวหาว่า มีผลกระทบด้านลบต่อสังคม สิ่งแวดล้อม หรือไม่เป็นไปตามหลักการ 8 ข้อ ตามแนวทางการรับผิดชอบต่อสังคมของกิจการที่จัดทำโดยตลาดหลักทรัพย์แห่งประเทศไทย

10.4 กิจกรรมเพื่อประโยชน์สังคมและสิ่งแวดล้อม (CSR After Process)

บริษัทฯตระหนักถึงความสำคัญของการมีบทบาทและส่วนร่วมในการสร้างประโยชน์และตอบแทนกลับคืนสู่สังคม โดยนายสนั่น อังอุบลกุล ประธานกรรมการและกรรมการผู้จัดการ ได้ร่วมเป็นคณะกรรมการบริหารในองค์กรและหน่วยงานต่างๆ ทั้งภาครัฐและเอกชน เพื่อส่งเสริมให้มีการปรับปรุงและพัฒนาในด้านต่างๆ ได้แก่ การศึกษา สังคม วัฒนธรรม สิ่งแวดล้อม พลังงาน การค้า และการทูตระหว่างประเทศ อาทิ ประธานกรรมการบริหารมูลนิธิ เอ เอฟ เอส ประเทศไทย, ประธานกรรมการบริหารมูลนิธิโรซิชนัน, ประธานคณะกรรมการบริหารมหาวิทยาลัย ภาษาและวัฒนธรรมปักกิ่ง กรุงเทพฯ, รองประธานคณะกรรมการหอการค้าไทย, ประธานคณะกรรมการพลังงานหอการค้าไทย, นายกสมาคมผู้ปกครองและครูโรงเรียนในเครือมูลนิธิคณะเซนต์คาเบรียลแห่งประเทศไทย, นายกสมาคมผู้ปกครองและครูโรงเรียนอัสสัมชัญ พาณิชย์การ, ประธานคณะกรรมการส่งเสริมมหาวิทยาลัยเทคโนโลยีพระจอมเกล้าธนบุรี, กงสุลใหญ่กิตติมศักดิ์สาธารณรัฐมัลดีฟส์ประจำประเทศไทย, ประธานสภาธุรกิจไทย-เวียดนาม, และประธานสภาธุรกิจไทย-อินเดีย

บริษัทฯให้ความสำคัญต่อการมีบทบาทและพร้อมมีส่วนร่วมในการสร้างประโยชน์เพื่อตอบแทนสังคมและชุมชนตามความเหมาะสมของวาระและโอกาส และดำเนินการอยู่เป็นประจำเสมอมาเพื่อสังคมและชุมชนที่อยู่ใกล้พื้นที่สำนักงานและสาขาโรงงานของบริษัทฯ สิ่งที่บริษัทฯได้ดำเนินการตลอดมาไม่จำกัดขอบเขตเพียงการบริจาคเงินและสิ่งของหรือบริการสาธารณะ แต่บริษัทฯยังดำเนินการด้านอื่นๆ เพื่อพัฒนาชุมชน ได้แก่

- ส่งเสริมและสนับสนุนให้พนักงานและผู้สนใจที่อยู่ในชุมชนใกล้เคียงได้รับการศึกษาอย่างทั่วถึง ตลอดจนสนับสนุนสถานศึกษาตามจังหวัดต่างๆ ในด้านของสุขอนามัย อุปกรณ์การศึกษา และทุนการศึกษา เพื่อนำไปสู่การพัฒนาและพึ่งพาตนเองได้
- เปิดรับนักศึกษาจากมหาวิทยาลัยต่างๆ เข้าทำงานเพื่อฝึกประสบการณ์จากการปฏิบัติงานจริงในสถานประกอบการอย่างเป็นระบบ ก่อนสำเร็จการศึกษา และสถาบันศึกษาเองก็สามารถพัฒนาปรับปรุงหลักสูตรการเรียนการสอนให้ตรงกับความต้องการของภาคธุรกิจ ตลอดจนจัดกิจกรรมศึกษาดูงาน-เยี่ยมชมกิจการให้แก่คณะศึกษาดูงาน-เยี่ยมชมกิจการจากหน่วยงานหรือสถานศึกษาต่างๆ เพื่อเป็นเครื่องมือในการแลกเปลี่ยนความรู้และเปิดมุมมองที่จะรับการเรียนรู้ใหม่ๆ ให้แก่ทั้งบุคลากรของบริษัทฯและผู้เข้าเยี่ยมชม
- ดำเนินกิจกรรมต่างๆ ที่เป็นการเสริมสร้างความรู้ให้แก่คนในชุมชนและสถานศึกษาต่างๆ ทั้งในด้านของการเสริมสร้างรายได้และการพึ่งพาตนเองด้วยหลักของการใช้ชีวิตตามปรัชญาเศรษฐกิจพอเพียง
- ขยายผลความสำเร็จของบริษัทฯในกิจกรรมของชมรม TO BE NUMBER ONE สู้บุตรหลานของพนักงาน ชุมชนรอบข้าง และสถานศึกษา ด้วยการอบรมให้ความรู้ต่างๆ โดยเฉพาะความรู้ด้านยาเสพติด
- ส่งเสริมและสนับสนุนให้พนักงานในองค์กรเห็นความสำคัญและมีส่วนร่วมในการทำกิจกรรม CSR ทั้งภายในและภายนอกองค์กรอย่างต่อเนื่อง เพื่อก่อให้เกิดความรู้ ความเข้าใจ ในประโยชน์ของการทำ CSR ต่อธุรกิจของบริษัทฯ
- ส่งเสริมด้านการศึกษาและพัฒนาฝีมือแรงงานของผู้พิการอย่างต่อเนื่อง เพื่อเปิดโอกาสให้ผู้พิการได้รับการพัฒนาด้านฝีมือแรงงานและเป็นการเตรียมความพร้อมสำหรับการทำงานในสถานประกอบการ อันเป็นการช่วยเหลือให้ผู้พิการมีคุณภาพชีวิตที่ดี สามารถประกอบอาชีพในสังคมได้อย่างมีศักดิ์ศรี ในสิทธิและความเป็นมนุษย์ที่เท่าเทียมกับคนทั่วไป

ทั้งนี้ บริษัทฯได้จัดทำรายงานความรับผิดชอบต่อสังคมเพื่อการพัฒนาอย่างยั่งยืน ปี 2560 เพื่อเผยแพร่บนเว็บไซต์ของบริษัทฯด้วย

10.5 การป้องกันการมีส่วนเกี่ยวข้องกับการคอร์รัปชัน

บริษัทส่งเสริมและปลูกฝังให้พนักงานและผู้เกี่ยวข้องทุกคนปฏิบัติตามกฎหมาย ระเบียบ ข้อบังคับที่เกี่ยวข้องกับการต่อต้านการทุจริต และการห้ามจ่ายสินบนทุกรูปแบบ รวมถึงนโยบายและแนวปฏิบัติเรื่องการต่อต้านการทุจริตและห้ามจ่ายสินบนเพื่อผลประโยชน์ทางธุรกิจของบริษัท ซึ่งเป็นส่วนหนึ่งของนโยบายและแนวปฏิบัติต่อผู้มีส่วนได้เสียกลุ่มต่างๆ ที่ได้ผ่านการอนุมัติจากคณะกรรมการบริษัทแล้ว โดยบริษัทได้กำหนดแนวปฏิบัติสำหรับพนักงานดังนี้

- ไม่ให้และไม่ส่งเสริมให้มีการมอบหรือรับของกำนัล การเลี้ยงรับรอง หรือค่าใช้จ่ายที่เกินความเหมาะสม
- ไม่มีการจ่ายเงินเพื่ออำนวยความสะดวก เพื่อเร่งการดำเนินการหรือเพื่อความคล่องตัวในการดำเนินการ ไม่ว่าโดยทางตรงหรือทางอ้อม
- ไม่ให้มีการจ่ายสินบนในการดำเนินธุรกิจทุกชนิด ซึ่งเกิดขึ้นโดยตรงหรือผ่านบุคคลที่สาม
- ดำเนินการที่เกี่ยวข้องกับการจัดซื้อจัดจ้างด้วยความโปร่งใส ซื่อสัตย์ ตรงไปตรงมา และสอดคล้องกับกฎหมาย และกฎระเบียบที่เกี่ยวข้อง
- ไม่ให้เงินสนับสนุนทางการเมือง ทั้งทางตรงและทางอ้อมแก่พรรคการเมือง เจ้าหน้าที่ของพรรคการเมือง ผู้ลงสมัครรับเลือกตั้ง องค์การหรือบุคคลซึ่งมีความเกี่ยวข้องกับการเมือง เพื่อใช้เป็นแนวทางในการจ่ายสินบน เว้นแต่การให้เงินสนับสนุนทางการเมืองจะดำเนินการด้วยความโปร่งใสและถูกต้องตามกฎหมาย
- ติดตาม ตรวจสอบ และหาแนวทางป้องกันเป็นประจำอย่างต่อเนื่อง สำหรับการกระทำใดๆ ที่สื่อการทุจริตต้องรู้และการติดสินบน
- สื่อสาร เผยแพร่ และรณรงค์ให้ผู้บริหารและพนักงานทุกระดับได้รับทราบ และปฏิบัติตามนโยบายและแนวปฏิบัติในการต่อต้านการทุจริตและการห้ามจ่ายสินบนของบริษัทได้อย่างถูกต้องและเหมาะสม

นับแต่ปี พ.ศ. 2557 คณะกรรมการบริษัทได้อนุมัติให้บริษัทแสดงเจตนารมณ์เป็นแนวร่วมปฏิบัติของภาคเอกชนไทยในการต่อต้านการทุจริต และได้กำหนดนโยบายและแนวปฏิบัติ เรื่องการต่อต้านการทุจริตคอร์รัปชัน ด้วยความมุ่งมั่นที่จะดำเนินธุรกิจอย่างโปร่งใส ตรวจสอบได้ และเป็นธรรมต่อผู้มีส่วนได้เสียทุกกลุ่ม โดยให้ความสำคัญกับการต่อต้านการทุจริตคอร์รัปชันทุกรูปแบบ เพื่อใช้ในการสื่อสารและครอบคลุมการปฏิบัติงานของกรรมการ ผู้บริหาร พนักงานทุกระดับ ตลอดจนผู้มีส่วนได้เสียทุกกลุ่มของบริษัท ดังนี้

1. การปฏิบัติงานใดๆ ต้องไม่ส่อพฤติกรรมที่แสดงให้เห็นว่าเป็นการรับจากหรือให้สินบนแก่ผู้มีส่วนได้เสีย หรือผู้ที่เกี่ยวข้องกับงานในความรับผิดชอบ ทั้งหน่วยงานภาครัฐและภาคเอกชน เพื่อให้ได้มาซึ่งผลประโยชน์ หรือทำให้ผู้อื่นเสียผลประโยชน์โดยมิชอบ ซึ่งครอบคลุมพฤติกรรมดังต่อไปนี้
 - 1.1 ไม่รับทรัพย์สิน สิ่งของ หรือผลประโยชน์อื่นใด อันอาจเป็นการชักนำให้มีการปฏิบัติหน้าที่โดยมิชอบ
 - 1.2 ไม่ให้ทรัพย์สิน สิ่งของ หรือผลประโยชน์อื่นใด เพื่อโน้มน้าวการตัดสินใจ หรือทำให้ผู้รับละเว้นการปฏิบัติตามกฎเกณฑ์หรือระเบียบปฏิบัติที่กำหนดไว้
 - 1.3 ไม่เป็นตัวแทนในการเสนอทรัพย์สิน สิ่งของ หรือผลประโยชน์อื่นใดให้ผู้ที่เกี่ยวข้องกับธุรกิจ หน่วยงานราชการ หรือองค์กรใดๆ เพื่อแลกกับสิทธิพิเศษที่ไม่ควรได้ หรือทำให้เกิดการละเว้นการปฏิบัติตามกฎ ระเบียบข้อบังคับ และข้อปฏิบัติที่กำหนดไว้
2. การจัดหา จัดซื้อ จัดจ้าง ต้องดำเนินการระบวนการและขั้นตอนตามระเบียบของบริษัท ด้วยความเป็นธรรม โปร่งใส และสามารถตรวจสอบได้
3. การเลี้ยงรับรอง หรือการใช้จ่ายอื่นที่ต้องปฏิบัติตามเงื่อนไขของสัญญา ต้องกระทำในนามบริษัท ด้วยจำนวนเงินที่สมเหตุสมผล และสามารถตรวจสอบได้
4. การบริจาคเพื่อการกุศล ให้ถือปฏิบัติดังนี้
 - 4.1 การบริจาคเพื่อการกุศลด้วยเงินสดหรือทรัพย์สินของบริษัท

ต้องดำเนินการในนามของบริษัทเท่านั้น โดยผู้บริจาคต้องเป็นมูลนิธิ องค์กรสาธารณกุศล วัด โรงพยาบาล สถานพยาบาล หรือองค์กรที่ดำเนินงานเพื่อประโยชน์ต่อสังคม ที่มีใบรับรองหรือเชื่อถือได้ สามารถตรวจสอบได้ และดำเนินการผ่านขั้นตอนตามระเบียบของบริษัท
 - 4.2 การบริจาคเพื่อการกุศลด้วยเงินสดหรือทรัพย์สินส่วนตัวในนามส่วนตัว

ต้องไม่เกี่ยวข้องหรือทำให้เกิดข้อสงสัยได้ว่าเป็นการกระทำที่แอบแฝง ส่อทุจริต หรือหวังผลประโยชน์อันไม่ชอบธรรม
5. การใช้เงินหรือทรัพย์สินของบริษัท เพื่อสนับสนุนกิจกรรมขององค์กร หรือบุคคลภายนอก ต้องกระทำในนามบริษัทเท่านั้น โดยการสนับสนุนดังกล่าว ต้องมีวัตถุประสงค์เพื่อประโยชน์ของชุมชน สังคม ภาพลักษณ์ที่ดี และชื่อเสียงของบริษัท ทั้งนี้การเบิกจ่ายต้องระบุวัตถุประสงค์ที่ชัดเจน มีหลักฐานที่สามารถตรวจสอบได้ และดำเนินการผ่านขั้นตอนของการอนุมัติตามระเบียบของบริษัท

6. บริษัทยึดมั่นในความเป็นกลางทางการเมืองและจะไม่ให้การสนับสนุนทางการเมือง ทั้งทางตรงและทางอ้อมแก่พรรคการเมือง เจ้าหน้าที่ของพรรคการเมือง ผู้ลงสมัครรับเลือกตั้ง องค์กรหรือบุคคลซึ่งเกี่ยวข้องกับการเมือง เพื่อใช้เป็นแนวทางในการจ่ายเงิน รวมถึงไม่อนุญาตให้ผู้บริหารและพนักงานกระทำการอันใดที่เกี่ยวข้องกับการเมืองในระหว่างปฏิบัติหน้าที่ของบริษัท ตลอดจนไม่อนุญาตให้ใช้ทรัพยากรของบริษัทเพื่อดำเนินการดังกล่าว
7. กรรมการ ผู้บริหาร และพนักงาน ต้องปฏิบัติหน้าที่ของตนด้วยความโปร่งใส คำนึงถึงผลประโยชน์ของบริษัท และพึงไม่ละเลยหรือเพิกเฉย เมื่อพบเห็นการกระทำหรือพฤติกรรมที่เข้าข่าย หรือส่อไปในทางทุจริตคอร์รัปชันที่มีผลเกี่ยวข้องกับการเมือง ทั้งทางตรงหรือทางอ้อม โดยต้องแจ้งเบาะแสหรือร้องทุกข์ ตามขั้นตอนที่กำหนดไว้ในนโยบายและแนวปฏิบัติตามหลักการกำกับดูแลกิจการที่ดี
8. หากพนักงานที่ปฏิเสธการทุจริตคอร์รัปชันแล้ว อาจทำให้บริษัทได้รับความเสียหาย หรือสูญเสียโอกาสทางธุรกิจ พนักงานจะไม่ถูกลงโทษ ย้ายงาน ลดตำแหน่ง หรือได้รับผลในทางลบใดๆ โดยบริษัทจะให้ความสำคัญและคุ้มครองพนักงานที่ปฏิเสธ แจ้งเบาะแส หรือร้องทุกข์เรื่องการทุจริตคอร์รัปชันที่เกี่ยวข้องกับการเมืองตามที่กำหนดไว้ในนโยบายและแนวปฏิบัติตามหลักการกำกับดูแลกิจการที่ดี
9. บริษัทถือว่าความมุ่งมั่นและความร่วมมือในการปฏิบัติตามนโยบายและแนวปฏิบัติในการต่อต้านการทุจริตคอร์รัปชัน เป็นหนึ่งในดัชนีชี้วัดของการพิจารณาประเมินผลงานประจำปี การปรับเลื่อนตำแหน่งและปรับระดับพนักงาน
10. กรรมการ/ผู้บริหาร/พนักงานที่เกี่ยวข้องกับการทุจริตคอร์รัปชัน จะต้องได้รับการพิจารณาโทษทางวินัยตามระเบียบของบริษัท และอาจถูกดำเนินคดีตามกฎหมาย
11. ผู้บริหาร เป็นผู้รับผิดชอบในการเผยแพร่ ให้ความรู้ ทำความเข้าใจ ตลอดจนดูแลพนักงาน และผู้เกี่ยวข้อง ให้ปฏิบัติตามนโยบายและแนวปฏิบัติ
12. กรรมการ มีหน้าที่ประเมินและทบทวนการปฏิบัติตามนโยบายและแนวปฏิบัตินี้ ให้เป็นไปอย่างมีประสิทธิภาพและประสิทธิผล เพื่อสร้างและรักษาการต่อต้านการทุจริตคอร์รัปชันให้เป็นค่านิยมและวัฒนธรรมองค์กรที่สำคัญอย่างยั่งยืน

บริษัทได้เผยแพร่ นโยบายและแนวปฏิบัติ เรื่องการต่อต้านการทุจริตคอร์รัปชัน บนเว็บไซต์ของบริษัท www.srithaisuperware.com

ในปี พ.ศ. 2560 บริษัทได้ดำเนินการต่อเนื่องสำหรับการปฏิบัติตามนโยบายและแนวปฏิบัติเรื่องการต่อต้านการทุจริตคอร์รัปชัน (“นโยบายต่อต้านการทุจริตฯ”) ดังนี้

- จัดให้ผู้บริหารของบริษัท ตั้งแต่ระดับรองผู้จัดการฝ่ายขึ้นไป เข้ารับการฝึกอบรมเชิงปฏิบัติการ (Workshop) เพื่อมุ่งเน้นและผลักดันการปฏิบัติตามนโยบายการต่อต้านการทุจริตคอร์รัปชันของหน่วยงานภายใต้ความรับผิดชอบ
- สื่อสารและเผยแพร่จรรยาบรรณทางธุรกิจ นโยบายและแนวปฏิบัติตามหลักการกำกับดูแลกิจการที่ดี หมวดการค้ามาถึงบทบาทของผู้มีส่วนได้เสีย โดยการจัดการฝึกอบรมเชิงปฏิบัติการ (Workshop) ให้ผู้บริหารและพนักงานของบริษัทย่อยและบริษัทร่วมทั้งในประเทศและต่างประเทศรวม 4 บริษัท
- จัดให้มีหัวข้อนโยบายการกำกับดูแลกิจการที่ดี และนโยบายการต่อต้านการทุจริตเป็นส่วนหนึ่งในการอบรมพนักงานใหม่ของบริษัท พร้อมทั้งรณรงค์ให้ความรู้แก่พนักงานอย่างต่อเนื่อง เช่น การอบรมที่หน้างาน (On the Job Training) การสื่อสารผ่านสิ่งพิมพ์ หรือกระจายเสียงภายในสำนักงาน เป็นต้น
- จัดให้มีการทดสอบความรู้ ความเข้าใจนโยบายการกำกับดูแลกิจการที่ดีและนโยบายการต่อต้านการทุจริตคอร์รัปชันแก่พนักงานของบริษัททุกรายไตรมาส ซึ่งปรากฏว่าพนักงานมีส่วนร่วมมากขึ้น ตลอดจนมีความรู้และความเข้าใจในเรื่องดังกล่าวด้วยผลคะแนนเฉลี่ยที่สูงขึ้น
- ตรวจสอบและติดตามเมื่อได้รับข้อร้องเรียนทั้งจากภายในและภายนอกบริษัทจากช่องทางการแจ้งข้อมูลสำหรับเหตุการณ์ที่อาจนำไปสู่โอกาสเกิดการทุจริตคอร์รัปชัน โดยดำเนินการตามขั้นตอนที่ได้กำหนดไว้ด้วยความเป็นธรรมและเป็นความลับ รวมถึงการคุ้มครองผู้แจ้งเบาะแส โดยตลอดปี พ.ศ. 2560 บริษัทไม่พบข้อร้องเรียนเกี่ยวกับการทุจริตคอร์รัปชัน

ในปี พ.ศ. 2560 บริษัทได้รับการรับรองให้เป็นสมาชิกของแนวร่วมปฏิบัติของภาคเอกชนไทยในการต่อต้านการทุจริต จากคณะกรรมการแนวร่วมปฏิบัติของภาคเอกชนไทยในการต่อต้านการทุจริตเมื่อวันที่ 9 มีนาคม พ.ศ. 2560 โดยได้รับรองดังกล่าวมีอายุ 3 ปี ซึ่งเป็นสิ่งที่สะท้อนให้เห็นถึงความสำเร็จจากความพยายามอย่างจริงจังของบริษัทที่ต้องการมีบทบาทและส่วนร่วมในการต่อต้านการทุจริตคอร์รัปชันทุกรูปแบบและร่วมพัฒนาประเทศชาติ

นอกจากนี้ คณะกรรมการกำกับดูแลกิจการที่ดีได้มอบหมายให้คณะกรรมการบริหารความเสี่ยงทบทวนการประเมินความเสี่ยงจากการทุจริตในองค์กร สำหรับธุรกรรมที่มีความสำคัญประจำปี พ.ศ. 2560 ซึ่งไม่ปรากฏว่ามีเหตุการณ์ใดๆ ที่อาจก่อให้เกิดความเสี่ยงดังกล่าวอย่างมีสาระสำคัญ

บริษัทฯ ได้จัดให้มีระบบการควบคุมภายใน พร้อมทั้งเปิดโอกาสให้ผู้มีส่วนได้เสียกลุ่มต่างๆ สามารถให้ข้อมูลหรือให้เบาะแสเกี่ยวกับการทุจริตหรือการไม่ปฏิบัติตามกฎหมาย ระเบียบ ข้อบังคับที่เกี่ยวข้อง (Whistle Blower) ซึ่งบริษัทฯ จัดให้มีกระบวนการตรวจสอบข้อเท็จจริง และการคุ้มครองปกป้องผู้ร้องเรียน/แจ้งข้อมูล อย่างเพียงพอและรัดกุม โดยมีแนวปฏิบัติในเรื่องดังกล่าวอย่างชัดเจนทั้งในกรณีที่ผู้ร้องเรียนเป็นผู้สอบบัญชีของบริษัท ซึ่งบริษัทต้องปฏิบัติตามมาตรา 89/25 แห่งพระราชบัญญัติหลักทรัพย์และตลาดหลักทรัพย์ และกรณีเป็นบุคคลทั่วไป

กรณีผู้ร้องเรียนเป็นบุคคลทั่วไป บริษัทฯ มีข้อกำหนดดังนี้

1. ให้การร้องเรียนหรือแจ้งข้อมูลในเรื่องเกี่ยวกับการทุจริตหรือไม่ปฏิบัติตามกฎหมาย ระเบียบ ข้อบังคับ เป็นลายลักษณ์อักษรเท่านั้น
2. ผู้ร้องเรียนสามารถแจ้งข้อร้องเรียนไปยังกรรมการอิสระรายใดรายหนึ่งด้วยวิธีดังต่อไปนี้
 - ผ่านทาง E-mail address ซึ่งบริษัทฯ ได้นำเสนอไว้ที่เว็บไซต์ของบริษัทฯ ในช่องทางการแจ้งข้อร้องเรียน (Whistle Blower) ผู้ร้องเรียนสามารถเลือกส่งให้กับกรรมการอิสระรายใดรายหนึ่งหรือทุกรายก็ได้ ดังนี้
 1. นายเอ็งฮัก นนทิการ E-mail address คือ enghug_non@srithaisuperware.com
 2. นายสุชาติ บุญบรรเจิดศรี E-mail address คือ suchat_boo@srithaisuperware.com
 3. นางสาวสิริพร ไสละสูต E-mail address คือ siriporn_sai@srithaisuperware.com
 4. นายศุภโชค เลี่ยมแก้ว E-mail address คือ supachoke_liam@srithaisuperware.com
 - โทรสาร
 - จดหมายถึงกรรมการอิสระรายนั้นๆ โดยตรง
 - ยื่นเอกสารข้อร้องเรียนโดยใส่ซองปิดผนึกพร้อมระบุให้ส่งต่อกรรมการอิสระ ผ่านเลขานุการคณะกรรมการตรวจสอบ (หัวหน้าฝ่ายตรวจสอบภายใน)

การร้องเรียนเป็นเอกสารตามข้อกำหนด 1. และ 2. ผู้ร้องเรียนไม่จำเป็นต้องเปิดเผยตัวตน แต่หากเปิดเผยตนเองได้ ก็ขอให้ระบุชื่อ-นามสกุล หมายเลขโทรศัพท์ โทรสารหรือ E-mail address ซึ่งจะช่วยให้บริษัทฯ สามารถแจ้งผลการดำเนินการหรือสอบถามรายละเอียดข้อมูลเพิ่มเติมได้

11. การควบคุมภายในและการบริหารจัดการความเสี่ยง

11.1 ความเห็นของคณะกรรมการบริษัทต่อระบบการควบคุมภายใน

คณะกรรมการบริษัทได้จัดให้มีระบบการควบคุมภายในและการบริหารความเสี่ยง รวมถึงการวิเคราะห์และประเมินปัจจัยเสี่ยงทั้งที่มาจากภายนอกและภายใน ซึ่งอาจจะมีผลกระทบต่อการดำเนินธุรกิจ โดยมอบหมายความรับผิดชอบให้คณะกรรมการตรวจสอบและคณะอนุกรรมการบริหารความเสี่ยง พร้อมทั้งจัดทำกฎบัตรที่ระบุขอบเขต หน้าที่และความรับผิดชอบอย่างชัดเจน ทั้งนี้ เพื่อให้มีความมั่นใจอย่างสมเหตุสมผลว่า บริษัทมีระบบการควบคุมภายในที่เพียงพอและเหมาะสมในการสนับสนุนการดำเนินงานของบริษัทให้บรรลุวัตถุประสงค์และเป้าหมายที่กำหนดไว้ ดังนี้

- นโยบายและเป้าหมายของบริษัทฯ
- ระบบข้อมูล และรายงานทางการเงินมีความถูกต้อง เชื่อถือได้
- มีการปฏิบัติตามกฎระเบียบ นโยบาย กระบวนการทำงานของบริษัทฯ และกฎหมายที่เกี่ยวข้อง
- ทรัพย์สินของบริษัทมีอยู่จริงและได้มีการควบคุมดูแล จัดเก็บ รักษา เป็นอย่างดี ตลอดจนมีการป้องกันทรัพย์สินจากการที่กรรมการหรือผู้บริหารนำไปใช้โดยมิชอบหรือโดยไม่มีอำนาจ
- การดำเนินงานของบริษัทและการใช้ทรัพยากรได้อย่างมีประสิทธิภาพ
- รับทราบรายการผิดปกติ อันอาจเป็นสัญญาณเตือนภัยล่วงหน้า เพื่อช่วยลดความเสี่ยงให้อยู่ในระดับที่ยอมรับได้

ในการประชุมคณะกรรมการบริษัท ครั้งที่ 6/2560 เมื่อวันที่ 22 ธันวาคม พ.ศ. 2560 คณะกรรมการบริษัทได้ร่วมกันประเมินความเพียงพอของระบบการควบคุมภายใน ตามหลักเกณฑ์ของสำนักงานคณะกรรมการกำกับหลักทรัพย์และตลาดหลักทรัพย์ ซึ่งครอบคลุมองค์ประกอบรวม 5 ด้าน ของเกณฑ์ COSO Internal Control – Integrated Framework แล้ว มีความเห็นว่า บริษัทมีระบบการควบคุมภายในที่เพียงพอและเหมาะสม โดยไม่พบข้อบกพร่องที่เป็นสาระสำคัญต่อระบบการควบคุมภายในและรายงานทางการเงินของบริษัทฯ สรุปผลการประเมินตามองค์ประกอบรวม 5 ด้าน ดังนี้

1. การควบคุมภายในองค์กร

บริษัทมีการกำหนดเป้าหมายการดำเนินธุรกิจที่ชัดเจนและวัดผลได้ อันประกอบด้วยแผนธุรกิจ กลยุทธ์ วิสัยทัศน์งบประมาณ และตัวชี้วัดผล เพื่อสร้างมูลค่าให้กับผู้ถือหุ้น ตอบสนองความต้องการของลูกค้าบนพื้นฐานการผลิตที่เป็นมิตรต่อสิ่งแวดล้อม และมีความรับผิดชอบต่อสังคม ตลอดจนเสริมสร้างความรู้ ความสามารถต่อบุคลากรของบริษัทฯ

คณะกรรมการบริษัทมีความเป็นอิสระจากฝ่ายบริหาร และทำหน้าที่ควบคุม ติดตามการปฏิบัติงานของฝ่ายบริหารให้เป็นไปตามแผนงานที่กำหนด

บริษัทจัดให้มีโครงสร้างองค์กร โดยมีสายการบังคับบัญชา อำนาจอนุมัติและความรับผิดชอบ เพื่อควบคุมและลดความเสี่ยงที่อาจเกิดจากกรณีทับซ้อนทางผลประโยชน์ (Conflict of Interest)

บริษัทจัดให้บุคลากรแต่ละหน้าที่ตำแหน่งงาน รับทราบขอบเขตหน้าที่ความรับผิดชอบตามเอกสารใบพรรณนาลักษณะงาน (Job Description) ได้รับผลตอบแทนและสวัสดิการที่เหมาะสมกับผลการปฏิบัติงาน ตลอดจนมีโอกาสก้าวหน้าในอาชีพการงาน ตามแผนการเลื่อนตำแหน่งผู้บริหารระดับสูงของบริษัทฯ

2. การประเมินความเสี่ยง

คณะอนุกรรมการบริหารความเสี่ยงซึ่งแต่งตั้งโดยคณะกรรมการบริษัท ประกอบด้วยกรรมการและผู้บริหารที่เกี่ยวข้อง ทำหน้าที่พิจารณาและประเมินปัจจัยเสี่ยงทั้งจากปัจจัยภายนอก เช่น นโยบายภาครัฐ สภาพเศรษฐกิจ การเปลี่ยนแปลงทางเทคโนโลยี เป็นต้น และปัจจัยภายในที่อาจมีผลกระทบต่อนโยบาย แผนงาน และการดำเนินธุรกิจของบริษัทฯ

คณะกรรมการบริหารความเสี่ยงพิจารณาข้อมูลเพื่อประเมินความเสี่ยงทั้งในด้านโอกาสการเกิดและผลกระทบ เพื่อกำหนดผังโครงสร้างความเสี่ยง (Risk Matrix) เป็นแนวทางจัดทำมาตรการและแผนงานรองรับความเสี่ยง ตลอดจนมอบหมายให้ผู้บริหารและพนักงานที่เกี่ยวข้อง ดำเนินการตามแผนงาน ติดตามความคืบหน้าของการบริหารความเสี่ยงดังกล่าว และรายงานต่อคณะกรรมการบริหารความเสี่ยง

คณะกรรมการบริหารความเสี่ยงปฏิบัติงานภายใต้การกำกับดูแลของคณะกรรมการตรวจสอบ โดยรายงานผลการดำเนินงานให้คณะกรรมการตรวจสอบ และคณะกรรมการบริหารทราบทุกไตรมาส

3. การควบคุมการปฏิบัติงาน

คณะกรรมการบริษัทแต่งตั้งคณะกรรมการชุดย่อย 3 คณะ ประกอบด้วย คณะกรรมการตรวจสอบ คณะกรรมการกำกับดูแลกิจการที่ดี และคณะกรรมการสรรหาและพิจารณาค่าตอบแทน และคณะกรรมการชุดย่อย 1 คณะ คือ คณะกรรมการบริหารความเสี่ยง คณะกรรมการชุดย่อยทุกชุดปฏิบัติงานภายใต้ขอบเขตหน้าที่และความรับผิดชอบที่ได้รับมอบหมาย เพื่อเสริมสร้างการเติบโตอย่างมั่นคงของบริษัทในระยะยาว

บริษัทจัดให้มีการแบ่งแยกหน้าที่งาน 3 ด้านออกจากกัน เพื่อให้มีระบบการตรวจสอบและการควบคุมระหว่างกัน ประกอบด้วย 1) หน้าที่อนุมัติ 2) หน้าที่บันทึกการบัญชีและข้อมูลสารสนเทศ และ 3) หน้าที่ในการดูแลการจัดเก็บทรัพย์สิน

อำนาจหน้าที่การอนุมัติรายการและวงเงินอนุมัติตามลำดับชั้นผู้บริหารได้มีการกำหนดเป็นลายลักษณ์อักษร ตลอดจนจัดทำแนวทางการดูแลและติดตามการทำรายการที่เกี่ยวข้องและรายการระหว่างกันให้เป็นไปตามกฎหมาย

นอกจากนี้ บริษัทได้กำหนดระเบียบการปฏิบัติงานที่สำคัญ และ/หรือปรับปรุงให้สอดคล้องกับกฎระเบียบของราชการและหน่วยงานกำกับดูแล และสภาพการปฏิบัติงานปัจจุบันอย่างสม่ำเสมอ เพื่อรักษาระดับการควบคุมภายในให้มีความเพียงพอและเหมาะสม

4. ระบบสารสนเทศและการสื่อสาร

บริษัทให้ความสำคัญต่อระบบสารสนเทศและการสื่อสารข้อมูลทั้งภายในและภายนอก ซึ่งเป็นปัจจัยสำคัญต่อการรับทราบผลการปฏิบัติงาน ตลอดจนเพื่อสนับสนุนการตัดสินใจของคณะกรรมการบริษัทและฝ่ายบริหาร ด้วยข้อมูลที่เป็นจริง ถูกต้อง ครบถ้วน และทันต่อเวลา คณะกรรมการบริษัทจะได้รับข้อมูลการประชุมคณะกรรมการที่สำคัญต่างๆ พร้อมด้วยเอกสารประกอบที่เกี่ยวข้องอย่างเพียงพอ ซึ่งเลขานุการบริษัทจะจัดส่งล่วงหน้าไม่น้อยกว่า 7 วัน เพื่อให้ประกอบการพิจารณาตัดสินใจ รวมทั้งสามารถแจ้งให้บริษัทจัดส่งเอกสารให้พิจารณาเพิ่มเติมได้ และเมื่อประชุมแล้วเสร็จ เลขานุการบริษัทจะจัดส่งสำเนารายงานการประชุมให้คณะกรรมการบริษัทภายใน 14 วัน

สิทธิการเข้าถึงข้อมูลสารสนเทศในระบบงานต่างๆ ได้มีการกำหนดไว้เพื่อรักษาความปลอดภัย และบริษัทฯ ตระหนักถึงความก้าวหน้าและความสำคัญของระบบเทคโนโลยีสารสนเทศ โดยจัดให้มีการดูแลอุปกรณ์และการสำรองข้อมูลอย่างสม่ำเสมอ

นอกจากนี้ ระบบ Internal Web : Information ก็ใช้เป็นช่องทางสื่อสารให้พนักงานทุกระดับเข้าถึงข้อมูลสารสนเทศของบริษัทฯ และผ่านเว็บไซต์ www.srithaissuperware.com เพื่อเป็นช่องทางสื่อสารและเผยแพร่ข่าวสาร สารสนเทศต่อผู้มีส่วนได้เสีย และผู้สนใจธุรกิจบริษัทด้วย

5. ระบบการติดตาม

ฝ่ายบริหารของบริษัทฯ ทำหน้าที่ขับเคลื่อนการปฏิบัติงานให้เป็นไปตามนโยบาย กลยุทธ์ เป้าหมายและแผนงานที่วางไว้ พร้อมทั้งแก้ไขปัญหาที่อาจเกิดขึ้นหรือปรับแผนการดำเนินงานให้สอดคล้องกับสถานการณ์ที่เปลี่ยนแปลงไปหากผลการดำเนินงานแตกต่างจากกลยุทธ์ เป้าหมายและแผนงานอย่างมีนัยสำคัญ ตลอดจนรายงานผลการปฏิบัติงานตามแผนงานที่กำหนดไว้ต่อคณะกรรมการบริษัททุกรายไตรมาส

ฝ่ายตรวจสอบภายในได้รับมอบหมายให้ทำหน้าที่ตรวจสอบ ติดตามและประเมินผลการปฏิบัติงานอย่างสม่ำเสมอ โดยรายงานผลและข้อเสนอแนะให้ฝ่ายบริหารดำเนินการปรับปรุงแก้ไขเพื่อให้บริษัทมีระบบการควบคุมภายในที่เหมาะสม ทั้งนี้ ฝ่ายตรวจสอบภายในปฏิบัติงานด้วยความเป็นอิสระ ภายใต้การกำกับดูแลของคณะกรรมการตรวจสอบ

11.2 ความเห็นของคณะกรรมการตรวจสอบต่อระบบการควบคุมภายใน

คณะกรรมการตรวจสอบได้สอบทานระบบการควบคุมภายในร่วมกับผู้สอบบัญชีของบริษัทและผู้ตรวจสอบภายในเป็นประจำทุกไตรมาสและรายปี โดยมีความเห็นว่า บริษัทมีระบบการควบคุมภายในที่เพียงพอ และในปี พ.ศ. 2560 คณะกรรมการตรวจสอบไม่พบข้อบกพร่องของการควบคุมภายในที่มีนัยสำคัญ ไม่มีข้อสังเกตของผู้สอบบัญชีที่บ่งชี้ให้บริษัทต้องรีบดำเนินการแก้ไข ตลอดจนไม่มีเหตุการณ์ทุจริตอย่างร้ายแรงหรือการฝ่าฝืนกฎหมายที่จะมีผลกระทบต่อชื่อเสียงและฐานะการเงินอย่างมีสาระสำคัญ

คณะกรรมการตรวจสอบได้เปิดเผยความเห็นเกี่ยวกับการสอบทานระบบการควบคุมภายในไว้ในรายงานคณะกรรมการตรวจสอบดังกล่าวตามเอกสารแนบ 4

11.3 หัวหน้างานตรวจสอบภายในและหัวหน้างานกำกับดูแลการปฏิบัติงานของบริษัท

ฝ่ายตรวจสอบภายใน มีหน้าที่รับผิดชอบในการตรวจสอบ ประเมินระบบควบคุมภายใน ติดตามระบบบริหารความเสี่ยงและการกำกับดูแลกิจการ เพื่อให้แน่ใจได้ว่า บริษัทมีระบบดังกล่าวอย่างเพียงพอและมีประสิทธิภาพตรงตามวัตถุประสงค์ที่วางไว้ โดยให้รายงานตรงต่อคณะกรรมการตรวจสอบและกรรมการผู้จัดการ

ฝ่ายตรวจสอบภายในของบริษัทมีความเป็นอิสระ มีทรัพยากรและงบประมาณที่เหมาะสมต่อการปฏิบัติงานทั้งด้านการตรวจสอบการดำเนินงานและการตรวจสอบการปฏิบัติตามกฎหมายระเบียบข้อบังคับต่างๆ

แผนงานตรวจสอบประจำปี จัดทำโดยพิจารณาควบคู่กับปัจจัยเสี่ยงต่างๆ ที่เกี่ยวข้อง และได้รับอนุมัติจากคณะกรรมการตรวจสอบ มีการจัดทำรายงานผลการตรวจสอบและผลการปฏิบัติงานให้คณะกรรมการตรวจสอบ กรรมการผู้จัดการ และผู้บริหารที่เกี่ยวข้อง พร้อมทั้งสรุปผลการตรวจสอบรายไตรมาสเสนอที่ประชุมคณะกรรมการบริษัท

หัวหน้าหน่วยงานตรวจสอบภายในหรือตำแหน่งผู้จัดการฝ่ายตรวจสอบภายในของบริษัทฯ ปัจจุบันดำรงตำแหน่งโดยนายธนัช ศรีปาน ตั้งแต่ปี พ.ศ. 2544 โดยได้รับความเห็นชอบจากคณะกรรมการตรวจสอบ และเนื่องจากนายธนัช ศรีปาน มีความเป็นอิสระในการปฏิบัติหน้าที่ มีความรู้ ความสามารถ และเข้าใจในธุรกิจและการดำเนินงานของบริษัทเป็นอย่างดี ประกอบกับได้สนับสนุนการปฏิบัติงานอื่นที่มีความสัมพันธ์กับงานตรวจสอบภายใน ได้แก่ เลขานุการคณะกรรมการตรวจสอบ และคณะทำงานการกำกับดูแลกิจการที่ดี บริษัทฯจึงพิจารณาเห็นว่า มีความสามารถและความเหมาะสมที่จะปฏิบัติหน้าที่ตามที่คณะกรรมการตรวจสอบมอบหมาย คณะกรรมการตรวจสอบร่วมกับกรรมการผู้จัดการได้ประเมินผลการปฏิบัติงาน การพิจารณาความดีความชอบ และการลงโทษหัวหน้าหน่วยงานตรวจสอบภายในซึ่งเป็นไปตามที่กำหนดไว้ในกฎบัตรคณะกรรมการตรวจสอบ บริษัทฯได้เปิดเผยประวัติและข้อมูลของผู้ดำรงตำแหน่งหัวหน้าหน่วยงานตรวจสอบภายในดังกล่าวไว้ในเอกสารแนบ 3 : รายละเอียดเกี่ยวกับหัวหน้างานตรวจสอบภายในและหัวหน้างานกำกับดูแลการปฏิบัติงานของบริษัท

ส่วนหน่วยงาน Compliance Unit ซึ่งเป็นส่วนหนึ่งของสำนักเลขานุการบริษัท และเลขานุการบริษัทเป็นผู้ดูแลและรับผิดชอบนั้น บริษัทฯได้แสดงรายละเอียดหน้าที่ความรับผิดชอบไว้ในเอกสารแนบ 3 : รายละเอียดเกี่ยวกับหัวหน้างานตรวจสอบภายในและหัวหน้างานกำกับดูแลการปฏิบัติงานของบริษัท

12. รายการระหว่างกัน

1 รายการระหว่างกันกับบุคคลที่อาจมีความขัดแย้งและบุคคลที่เกี่ยวข้อง

บริษัทในเครือและบริษัทที่เกี่ยวข้องกันบางแห่งเข้าข่ายเป็นบริษัทที่อาจมีความขัดแย้งและ/หรือจัดเป็นบริษัทที่เกี่ยวข้องกันกับบริษัทฯ ตามหลักเกณฑ์ที่พระราชบัญญัติหลักทรัพย์และตลาดหลักทรัพย์ และกฎระเบียบของหน่วยงานที่เกี่ยวข้องกำหนด รายการระหว่างกันที่เกิดขึ้นเป็นปกติของธุรกิจในปี พ.ศ. 2560 สรุปได้ดังนี้

ชื่อบริษัท/ความสัมพันธ์	ประเภทธุรกิจ	ประเภท/มูลค่ารายการในปี พ.ศ. 2560	ความจำเป็น/ความสมเหตุสมผล
บริษัท ศรีไทยโมลด์ส จำกัด 1. เป็นบริษัทย่อย โดยบริษัทฯ ถือหุ้นร้อยละ 71.0 2. ผู้บริหารและญาติของผู้บริหารของบริษัทฯ ถือหุ้นรวมกันเท่ากับร้อยละ 29.0	รับจ้างผลิตแม่พิมพ์, และผลิตและจำหน่ายผลิตภัณฑ์พลาสติก	1. รายการธุรกิจปกติ รวมจำนวน 65.62 ล้านบาท 2. รายการเกี่ยวกับทรัพย์สินหรือบริการ จำนวน 0.11 ล้านบาท	1. รายการธุรกิจปกติเป็นรายการซื้อขายสินค้าและ/หรือใช้บริการระหว่างกันเนื่องจากความต้องการสินค้าของอีกฝ่ายเพื่อสนับสนุนและสร้างรายได้ให้แก่ธุรกิจหลักของตน โดยมีเงื่อนไขการค้าและราคาเหมือนบุคคลภายนอกทั่วไปหรือภายใต้ขอบเขตที่คณะกรรมการบริษัทกำหนดไว้ 2. รายการเกี่ยวกับทรัพย์สินหรือบริการเนื่องจากบริษัท ศรีไทยโมลด์ส จำกัด ต้องการขยายประเภทธุรกิจเพื่อสร้างรายได้เพิ่มเติมนอกเหนือจากรายได้จากธุรกิจหลักของตน จึงจำเป็นต้องซื้อทรัพย์สินส่วนหนึ่งจากบริษัทฯ ด้วยพิจารณาเห็นว่า ทรัพย์สินรายการดังกล่าวยังมีสภาพการใช้งานดีอยู่และบริษัทก็ได้ใช้งานแล้ว อย่างไรก็ตาม ทรัพย์สินที่ขายดังกล่าวเป็นเพียงทรัพย์สินส่วนน้อยและไม่ได้มีผลกระทบต่อกำลังการผลิตของบริษัทฯ ประกอบกับบริษัทฯ ได้กำหนดเงื่อนไขการค้าและราคาขายทรัพย์สินเหมือนบุคคลภายนอกทั่วไปหรือภายใต้ขอบเขตที่คณะกรรมการบริษัทกำหนดไว้ จึงไม่ได้ว่าจ้างผู้ประเมินราคาอิสระทำการประเมินราคาทรัพย์สินที่ขายดังกล่าว

ชื่อบริษัท/ความสัมพันธ์	ประเภทธุรกิจ	ประเภท/มูลค่ารายการในปี พ.ศ. 2560	ความจำเป็น/ความสมเหตุสมผล
บริษัท ศรีไทยบรรจุกภัณฑ์ จำกัด 1. เป็นบริษัทร่วม โดยบริษัทฯ ถือหุ้นร้อยละ 39.2 2. ผู้บริหารและญาติของผู้บริหารของบริษัทฯ ถือหุ้นรวมกันเท่ากับร้อยละ 9.8 3. ญาติของผู้บริหารของบริษัทฯ เป็นกรรมการในบริษัท ศรีไทยบรรจุกภัณฑ์ จำกัด	ผลิตและจำหน่ายกล่องกระดาษ	1. รายการธุรกิจปกติ รวมจำนวน 6.07 ล้านบาท 2. เงินปันผลรับ จำนวน 2.35 ล้านบาท	1. รายการธุรกิจปกติเป็นรายการซื้อขายสินค้าระหว่างกัน เนื่องจากความต้องการสินค้าของอีกฝ่ายเพื่อสนับสนุนและสร้างรายได้ให้แก่ธุรกิจหลักของตน โดยมีเงื่อนไขการค้าและราคาเหมือนบุคคลภายนอกทั่วไปหรือภายใต้ขอบเขตที่คณะกรรมการบริษัทกำหนดไว้ 2. เป็นการจ่ายเงินปันผลให้แก่ผู้ถือหุ้นทุกรายของบริษัท ศรีไทยบรรจุกภัณฑ์ จำกัด ในอัตราที่เท่าๆ กัน ตามสัดส่วนการถือหุ้นของผู้ถือหุ้นแต่ละราย
บริษัท ศรีไทยมาร์เก็ตติ้ง จำกัด 1. เป็นบริษัทที่เกี่ยวข้องกัน 2. ญาติของผู้บริหารของบริษัทฯ ถือหุ้นรวมกันเท่ากับร้อยละ 72.0 และเป็นกรรมการในบริษัท ศรีไทยมาร์เก็ตติ้ง จำกัด 3. เป็นตัวแทนจำหน่ายสินค้าให้แก่บริษัทฯ และเป็นคู่ค้าที่ดำเนินธุรกิจร่วมกันเป็นระยะเวลายาวนาน	ค้าขายผลิตภัณฑ์เครื่องใช้ในครัวเรือน	1. รายการธุรกิจปกติ รวมจำนวน 218.37 ล้านบาท 2. รายการสนับสนุนธุรกิจปกติ รวมจำนวน 7.50 ล้านบาท	1. รายการธุรกิจปกติเป็นรายการซื้อขายสินค้าระหว่างกัน เนื่องจากความต้องการสินค้าของอีกฝ่ายเพื่อสนับสนุนและสร้างรายได้ให้แก่ธุรกิจหลักของตน โดยมีเงื่อนไขการค้าและราคาภายใต้ขอบเขตที่คณะกรรมการบริษัทกำหนดไว้ 2. รายการสนับสนุนธุรกิจปกติเป็นการให้เช่าพื้นที่สำหรับจำหน่ายสินค้าในงานมหกรรมลดราคาซึ่งบริษัทฯ จัดเป็นประจำทุกปีโดยเป็นอัตราเดียวกันกับที่เรียกเก็บจากผู้เช่ารายอื่น และรายการให้ความสนับสนุนค่าใช้จ่ายส่งเสริมการขายแก่ตัวแทนจำหน่ายของบริษัทฯ
บริษัท สยามเมลามีน มาร์เก็ตติ้ง จำกัด 1. เป็นบริษัทที่เกี่ยวข้องกัน 2. ญาติของผู้บริหารของบริษัทฯ ถือหุ้นรวมกันเท่ากับร้อยละ 70.0 3. เป็นตัวแทนจำหน่ายสินค้าให้แก่บริษัทฯ และเป็นคู่ค้าที่ดำเนินธุรกิจร่วมกันเป็นระยะเวลายาวนาน	ค้าขายผลิตภัณฑ์พลาสติกและเมลามีน	1. รายการธุรกิจปกติ รวมจำนวน 142.53 ล้านบาท 2. รายการเช่าหรือให้เช่าอสังหาริมทรัพย์ระยะสั้น จำนวน 0.84 ล้านบาท	1. รายการธุรกิจปกติเป็นรายการซื้อขายสินค้าระหว่างกัน เนื่องจากความต้องการสินค้าของอีกฝ่ายเพื่อสนับสนุนและสร้างรายได้ให้แก่ธุรกิจหลักของตน โดยมีเงื่อนไขการค้าและราคาภายใต้ขอบเขตที่คณะกรรมการบริษัทกำหนดไว้ 2. รายการให้เช่าอสังหาริมทรัพย์ระยะสั้นเป็นการให้เช่าสถานที่และอาคารของบริษัทฯ 1 แห่ง โดยทำสัญญาเช่าปีต่อปี และอัตราค่าเช่ามีความเหมาะสมตามสถานที่ตั้งและเทียบเคียงได้กับราคาตลาดตามภาวะเศรษฐกิจ ตลอดจนราคาประเมินของผู้ประเมินราคาอิสระภายนอก

ชื่อบริษัท/ความสัมพันธ์	ประเภทธุรกิจ	ประเภท/มูลค่ารายการในปี พ.ศ. 2560	ความจำเป็น/ความสมเหตุสมผล
บริษัท ศรีไทยสเตนเลส จำกัด 1. เป็นบริษัทที่เกี่ยวข้องกัน 2. ญาติของผู้บริหารของบริษัทฯถือหุ้นรวมกันเท่ากับร้อยละ 60.0 และเป็นกรรมการในบริษัท ศรีไทยสเตนเลส จำกัด	ผลิตและจัดจำหน่ายเครื่องครัวและเครื่องเรือน	1. รายการธุรกิจปกติ รวมจำนวน 2.35 ล้านบาท 2. รายการสนับสนุนธุรกิจปกติ รวมจำนวน 0.07 ล้านบาท	1. รายการธุรกิจปกติเป็นรายการซื้อขายสินค้าระหว่างกัน เนื่องจากความต้องการสินค้าของอีกฝ่ายเพื่อสนับสนุนและสร้างรายได้ให้แก่ธุรกิจหลักของตน โดยมีเงื่อนไขการค้าและราคาเหมือนบุคคลภายนอกทั่วไปหรือภายใต้ขอบเขตที่คณะกรรมการบริษัทกำหนดไว้ 2. รายการสนับสนุนธุรกิจปกติเป็นการให้เข้าพื้นที่สำหรับจำหน่ายสินค้าในงานมหกรรมลดราคาซึ่งบริษัทฯจัดเป็นประจำทุกปีโดยเป็นอัตราเดียวกันกับที่เรียกเก็บจากผู้เช่ารายอื่น
บริษัท ส.สหธารา (ไทยแลนด์) จำกัด 1. เป็นบริษัทที่เกี่ยวข้องกัน 2. ผู้บริหารและญาติของผู้บริหารของบริษัทฯถือหุ้นรวมกันเท่ากับร้อยละ 100.0 และเป็นกรรมการในบริษัท ส.สหธารา (ไทยแลนด์) จำกัด	รับจ้างพิมพ์สติ๊กเกอร์	รายการธุรกิจปกติ รวมจำนวน 3.05 ล้านบาท	รายการธุรกิจปกติเป็นรายการซื้อขายสินค้าระหว่างกัน เนื่องจากความต้องการสินค้าของอีกฝ่ายเพื่อสนับสนุนและสร้างรายได้ให้แก่ธุรกิจหลักของตน โดยมีเงื่อนไขการค้าและราคาเหมือนบุคคลภายนอกทั่วไปหรือภายใต้ขอบเขตที่คณะกรรมการบริษัทกำหนดไว้
บริษัท โตโฮโฟม (ไทยแลนด์) จำกัด 1. เป็นบริษัทที่เกี่ยวข้องกัน 2. ผู้บริหารและญาติของผู้บริหารของบริษัทฯถือหุ้นรวมกันเท่ากับร้อยละ 73.2 และเป็นกรรมการในบริษัท โตโฮโฟม (ไทยแลนด์) จำกัด	ผลิตและจำหน่ายโฟมกันกระแทก	ไม่มีรายการระหว่างกันในปี พ.ศ. 2560	---
บริษัท พี.ซี. คอนเทนเนอร์ จำกัด 1. เป็นบริษัทที่เกี่ยวข้องกัน 2. ญาติของผู้บริหารของบริษัทฯถือหุ้นรวมกันเท่ากับร้อยละ 56.0 และเป็นกรรมการในบริษัท พี.ซี. คอนเทนเนอร์ จำกัด	ผลิตและจำหน่ายผลิตภัณฑ์พลาสติก	1. รายการธุรกิจปกติ รวมจำนวน 0.03 ล้านบาท 2. รายการเช่าหรือให้เช่าอสังหาริมทรัพย์ระยะสั้น รวมจำนวน 0.48 ล้านบาท	1. รายการธุรกิจปกติเป็นรายการซื้อขายสินค้าระหว่างกัน เนื่องจากความต้องการสินค้าของอีกฝ่ายเพื่อสนับสนุนและสร้างรายได้ให้แก่ธุรกิจหลักของตน โดยมีเงื่อนไขการค้าและราคาเหมือนบุคคลภายนอกทั่วไปหรือภายใต้ขอบเขตที่คณะกรรมการบริษัทกำหนดไว้ 2. รายการให้เช่าอสังหาริมทรัพย์ระยะสั้นเป็นการให้เช่าสถานที่และอาคารของบริษัทฯ 1 แห่ง โดยทำสัญญาเช่าปีต่อปีและอัตราค่าเช่ามีความเหมาะสมตามสถานที่ตั้งและเทียบเคียงได้กับราคาตลาดตามภาวะเศรษฐกิจ

ชื่อบริษัท/ความสัมพันธ์	ประเภทธุรกิจ	ประเภท/มูลค่ารายการในปี พ.ศ. 2560	ความจำเป็น/ความสมเหตุสมผล
บริษัท พี.อี.ที.คอนเทนเนอร์ จำกัด 1. เป็นบริษัทที่เกี่ยวข้องกัน 2. ญาติของผู้บริหารของบริษัทฯ ถือหุ้นทั้งทางตรงและทางอ้อมรวมกันเท่ากับร้อยละ 55.8 และเป็นกรรมการในบริษัท พี.อี.ที.คอนเทนเนอร์ จำกัด	ผลิตและจำหน่ายผลิตภัณฑ์พลาสติก	รายการเช่า หรือ ให้เช่า อสังหาริมทรัพย์ระยะสั้น รวมจำนวน 0.18 ล้านบาท	รายการให้เช่าอสังหาริมทรัพย์ระยะสั้น เป็นการให้เช่าสถานที่และอาคารของบริษัทฯ 1 แห่ง โดยทำสัญญาเช่าปีต่อปี และอัตราค่าเช่ามีความเหมาะสมตามสถานที่ตั้งและเทียบเคียงได้กับราคาตลาดตามภาวะเศรษฐกิจ

หมายเหตุ : ผู้บริหารและญาติของผู้บริหาร หมายถึง บุคคลหรือกลุ่มบุคคลที่เข้าข่ายตามคำนิยามของหลักเกณฑ์ในการทำรายการที่เกี่ยวข้องกัน ซึ่งกำหนดโดยคณะกรรมการกำกับตลาดทุน

แม้บริษัทฯ และบริษัทย่อยของบริษัทฯ มีรายการระหว่างกันกับบริษัทที่อาจมีความขัดแย้งหรือบริษัทที่เกี่ยวข้องกันดังกล่าว ก็เป็นรายการระหว่างกันที่เกิดขึ้นเพื่อธุรกิจปกติและ/หรือสนับสนุนธุรกิจปกติของบริษัทฯ และบริษัทย่อยของบริษัทฯ และมีราคาและเงื่อนไขการค้าสอดคล้องกับที่แต่ละบริษัทคิดกับบุคคลภายนอกเป็นเกณฑ์ในการทำธุรกรรมระหว่างกัน ซึ่งก็เป็นไปเพื่อประโยชน์สูงสุดของแต่ละบริษัท ในกรณีที่มีความแตกต่างกับการทำกับบุคคลภายนอก ราคาและเงื่อนไขการค้าของรายการนั้นๆ ก็จะไม่มีความแตกต่างไม่เกินขอบเขตที่คณะกรรมการบริษัทได้กำหนดไว้ ทั้งนี้ บริษัทฯ ได้เปิดเผยรายละเอียดของรายการระหว่างกันสำหรับปี พ.ศ. 2560 ไว้ในหมายเหตุประกอบงบการเงินสำหรับปี สิ้นสุดวันที่ 31 ธันวาคม พ.ศ. 2560 หัวข้อ 30 รายการกับบุคคลและกิจการที่เกี่ยวข้องกัน หน้า 91 – 96

นอกจากนี้ ณ วันที่ 31 ธันวาคม พ.ศ. 2560 บริษัทฯ มีรายการระหว่างกันที่เป็นลักษณะของการให้ความช่วยเหลือทางการเงินแก่บริษัทย่อยซึ่งเป็นไปตามมติที่คณะกรรมการบริษัทอนุมัติไว้ดังนี้

1. การค้าประกันวงเงินสินเชื่อทางการเงินค้ากับผู้จำหน่ายวัตถุดิบให้แก่ Srithai (Hanoi) Company Limited บริษัทย่อยที่ Srithai (Vietnam) Company Limited ถือหุ้นร้อยละ 100.0 และเป็นบริษัทย่อยโดยอ้อมของบริษัทฯ ในวงเงิน 0.5 ล้านดอลลาร์สหรัฐอเมริกา เพื่อสนับสนุนให้บริษัทย่อยสามารถจัดหาวัตถุดิบได้อย่างคล่องตัวด้วยต้นทุนที่เหมาะสม โดยเป็นการค้าประกันแบบปีต่อปีและวงเงินค้าประกันก็เท่าเดิมเมื่อเทียบกับปี พ.ศ. 2559
2. การค้าประกันวงเงินสินเชื่อให้แก่ Srithai Superware Manufacturing Private Limited บริษัทย่อยที่บริษัทฯ ถือหุ้นร้อยละ 100.0 ด้วยการออก Standby Letter of Credit ให้แก่สถาบันการเงินในประเทศอินเดียแห่งหนึ่ง ในวงเงิน 33.0 ล้านอินเดียรูปี เพื่อสนับสนุนธุรกิจของบริษัทย่อย โดยเป็นการค้าประกันแบบปีต่อปีและวงเงินค้าประกันได้ถูกปรับลดจาก 65.5 ล้านอินเดียรูปี หรือลดลงจำนวน 32.5 ล้านอินเดียรูปี เมื่อเทียบกับปี พ.ศ. 2559 เพื่อให้มีความเหมาะสมกับความต้องการใช้วงเงินสินเชื่อและช่วยลดค่าใช้จ่ายทางการเงินของบริษัทย่อย

2. ความจำเป็นของการทำรายการระหว่างกัน

เนื่องจากบริษัทฯ ให้ความสำคัญต่อการลงทุนในธุรกิจที่มีความสัมพันธ์และ/หรือเกี่ยวเนื่องกับสายธุรกิจพลาสติกซึ่งเป็นธุรกิจหลักของบริษัทฯ เพื่อลดการพึ่งพาธุรกิจนอกกลุ่ม การครอบคลุมตลาด ตลอดจนเพิ่มศักยภาพการแข่งขันและการเติบโตของกลุ่มบริษัท จึงทำให้บริษัทที่อยู่ภายใต้โครงสร้างกลุ่มบริษัทส่วนใหญ่มีลักษณะธุรกิจและประเภทผลิตภัณฑ์ที่คล้ายคลึงกัน หรือเป็นส่วนสนับสนุนให้แก่ธุรกิจหลักของบริษัทฯ กลุ่มบริษัทจึงมักมีรายการระหว่างกันเกิดขึ้นอยู่เสมอ ด้วยความจำเป็นที่จะต้องซื้อหรือขายสินค้าและบริการของอีกฝ่ายเพื่อสนับสนุนและสร้างรายได้ให้แก่ธุรกิจหลักของตนเอง และ/หรือการให้ความช่วยเหลือทางการเงินที่จำเป็นต่อการดำเนินธุรกิจแก่บริษัทย่อย เพื่อสนับสนุนให้ธุรกิจของบริษัทย่อยเหล่านั้นสามารถแข่งขันได้อย่างเหมาะสม

นอกจากนี้ การทำรายการกับบุคคลที่อาจมีความขัดแย้งหรือบุคคลที่เกี่ยวข้องที่ไม่ได้อยู่ภายใต้โครงสร้างกลุ่มบริษัท ซึ่งส่วนใหญ่เป็นการทำรายการกับตัวแทนจำหน่ายของบริษัทฯ นั้น ก็เป็นไปด้วยเหตุผลของธุรกิจการค้าและความต้องการสินค้าของอีกฝ่ายเพื่อสร้างรายได้ให้แก่ธุรกิจหลักของตนเองเช่นเดียวกัน

3. ขั้นตอนการอนุมัติการทำรายการระหว่างกัน

แต่ละบริษัทในกลุ่มบริษัทมีฝ่ายบริหารของตนเอง ทุกบริษัทต่างก็มุ่งเอาผลประโยชน์สูงสุดของตนเองเป็นเกณฑ์ ดังนั้น หากมีรายการระหว่างกันเกิดขึ้น ในหลักการแต่ละบริษัทก็จะกำหนดเกณฑ์เงื่อนไขทางการค้าและบริการตามปกติการค้ากับบุคคลภายนอกทั่วไป มีการเปรียบเทียบเงื่อนไขที่ได้รับกับแหล่งข้อมูลภายนอกเพื่อความสมเหตุสมผลและเงื่อนไขราคาที่เหมาะสมของการเข้าทำรายการระหว่างกัน เว้นแต่บางกรณี queแต่ละบริษัทต้องการส่งเสริมการขายของตนเองหรือการทำรายการกับบริษัทที่เป็นคู่ค้ากันมานาน ก็จะมีการพิจารณาเงื่อนไขพิเศษให้เป็นรายการนี้ไป อย่างไรก็ตาม คณะกรรมการตรวจสอบและคณะกรรมการบริษัทก็มีการดูแลอย่างรอบคอบเมื่อเกิดรายการที่อาจมีความขัดแย้งทางผลประโยชน์ เพื่อปกป้องผลประโยชน์ให้ผู้ถือหุ้นและผู้มีส่วนได้เสียทุกกลุ่ม

ส่วนการให้ความช่วยเหลือทางการเงินแก่บริษัทย่อยนั้น บริษัทฯจะนำเสนอข้อมูลวงเงิน ลักษณะของการให้ความช่วยเหลือทางการเงิน รวมถึงเหตุผลและความจำเป็น ให้คณะกรรมการบริษัทพิจารณาเป็นรายครั้ง โดยบริษัทฯต้องประเมินสภาพธุรกิจและความต้องการการสนับสนุนของบริษัทย่อยเหล่านั้น เพื่อให้การให้ความช่วยเหลือทางการเงินมีความเหมาะสมและก่อให้เกิดประโยชน์แก่บริษัทย่อยเหล่านั้นมากที่สุด ตลอดจนพิจารณาถึงสัดส่วนของการถือหุ้นของบริษัทฯในบริษัทย่อยกรณีที่บริษัทฯไม่ได้ถือหุ้นในบริษัทย่อยนั้นร้อยละ 100

อนึ่ง บริษัทฯได้ปฏิบัติตามหลักเกณฑ์ในการทำรายการที่เกี่ยวข้องกันที่ได้รับอนุมัติในหลักการจากคณะกรรมการบริษัทเกี่ยวกับการกำหนดราคาซื้อขายสินค้า/บริการ และระยะเวลาการเก็บหนี้ชำระหนี้ของบริษัทฯ/บริษัทย่อยของบริษัทฯ กับบุคคลที่เกี่ยวข้องกันกับบริษัทฯ ทุกแห่งตามนิยามที่กำหนดในพระราชบัญญัติหลักทรัพย์และตลาดหลักทรัพย์ และประกาศของหน่วยงานกำกับดูแลที่เกี่ยวข้อง โดยมอบอำนาจให้ฝ่ายบริหารในการพิจารณาอนุมัติการเข้าทำรายการที่เกี่ยวข้องกันในขอบเขตของอำนาจการอนุมัติที่คณะกรรมการบริษัทกำหนดไว้ อย่างไรก็ตาม หากรายการที่เกี่ยวข้องกันดังกล่าวมีลักษณะและขนาดรายการเกินขอบเขตที่คณะกรรมการบริษัทกำหนด บริษัทฯจะนำเสนอคณะกรรมการตรวจสอบและคณะกรรมการบริษัทเพื่อพิจารณาอนุมัติและ/หรือนำเสนอขออนุมัติจากที่ประชุมผู้ถือหุ้นตามหลักเกณฑ์และระเบียบวิธีปฏิบัติของหน่วยงานกำกับดูแลที่เกี่ยวข้อง

4. นโยบายและแนวโน้มนการทำรายการระหว่างกันในอนาคต

กลุ่มบริษัทมีนโยบายให้แต่ละบริษัทในกลุ่มมีอิสระเต็มที่ในการค้าขายกับผู้ใดก็ได้ ดังนั้น ราคาสินค้าหรือบริการและเงื่อนไขการค้าจึงเป็นเกณฑ์ประกอบการตัดสินใจของฝ่ายบริหารของแต่ละบริษัทในกลุ่ม และมีแนวโน้มว่าปริมาณการทำรายการระหว่างกันจะไม่ผันผวนมากในแต่ละปี ซึ่งขึ้นอยู่กับความต้องการสินค้าและบริการ ความสามารถในการผลิตสินค้าและการให้บริการ และการขยายตัวของธุรกิจของแต่ละบริษัท

ส่วนการให้ความช่วยเหลือทางการเงินของบริษัทฯในอนาคต อาจเพิ่มขึ้นได้ตามความจำเป็นและขึ้นอยู่กับนโยบายในการขยายธุรกิจ ตลอดจนการเติบโตของกลุ่มบริษัทโดยเฉพาะบริษัทย่อย

ส่วนที่ 3

ฐานะการเงินและผลการดำเนินงาน

13. ข้อมูลทางการเงินที่สำคัญ

13.1 งบการเงิน

13.1.1 สรุปรายงานการสอบบัญชี

บริษัท ไพร์ทวอเตอร์เฮาส์คูเปอร์ส เอพีเอส จำกัด เป็นผู้สอบบัญชีของบริษัทฯ ได้ตรวจสอบงบการเงินรวมและงบการเงินเฉพาะกิจการสำหรับปีสิ้นสุดวันที่ 31 ธันวาคม พ.ศ. 2560 และมีรายงานของผู้สอบบัญชีรับอนุญาตซึ่งแสดงความเห็นต่องบการเงินอย่างไม่มีเงื่อนไขดังรายละเอียดปรากฏตามรายงานของผู้สอบบัญชีรับอนุญาตสำหรับงบการเงินสำหรับปี สิ้นสุดวันที่ 31 ธันวาคม พ.ศ. 2560 ในส่วนของเอกสารแนบ

13.1.2 ตารางสรุปงบการเงินรวม

สรุปงบแสดงฐานะการเงินรวม สำหรับปี สิ้นสุดวันที่ 31 ธันวาคม

หน่วย : ล้านบาท

	2560	2559	2558
สินทรัพย์			
สินทรัพย์หมุนเวียน			
เงินสดและรายการเทียบเท่าเงินสด	290	272	621
เงินลงทุนระยะสั้น	0	30	4
ลูกหนี้การค้า – สุทธิ	2,205	2,007	1,928
ลูกหนี้อื่น	53	165	104
สินค้าคงเหลือ – สุทธิ	1,673	1,802	1,658
สินทรัพย์หมุนเวียนอื่น	101	86	85
รวมสินทรัพย์หมุนเวียน	4,322	4,362	4,400
สินทรัพย์ไม่หมุนเวียน			
เงินฝากธนาคารที่ติดภาระค้ำประกันและเงินลงทุนเผื่อขาย	71	68	59
เงินลงทุนระยะยาว – สุทธิ	347	345	356
อสังหาริมทรัพย์เพื่อการลงทุน – สุทธิ	130	126	123
ที่ดิน อาคารและอุปกรณ์ – สุทธิ	5,489	6,065	5,852
สินทรัพย์ไม่มีตัวตน – สุทธิ	42	47	45
สินทรัพย์ภาษีเงินได้รอการตัดบัญชี – สุทธิ	155	119	106
สิทธิการเช่า – สุทธิ	145	110	113
สินทรัพย์ไม่หมุนเวียนอื่น	25	62	53
รวมสินทรัพย์ไม่หมุนเวียน	6,404	6,942	6,707
รวมสินทรัพย์	10,726	11,304	11,107

สรุปงบแสดงฐานะการเงินรวม (ต่อ)
สำหรับปี สิ้นสุดวันที่ 31 ธันวาคม

หน่วย : ล้านบาท

	2560	2559	2558
หนี้สินและส่วนของผู้ถือหุ้น			
หนี้สินหมุนเวียน			
เงินกู้ยืมระยะสั้น	1,952	1,671	1,752
ส่วนของเงินกู้ยืมระยะยาวที่ถึงกำหนดชำระภายในหนึ่งปี	771	775	661
เจ้าหนี้การค้า	1,010	851	959
เจ้าหนี้อื่น	250	311	333
หนี้สินหมุนเวียนอื่น	40	40	58
รวมหนี้สินหมุนเวียน	4,023	3,648	3,763
หนี้สินไม่หมุนเวียน			
เงินกู้ยืมระยะยาว	1,770	2,345	1,995
หนี้สินตามสัญญาเช่าการเงิน	1	1	13
ภาระผูกพันผลประโยชน์พนักงาน	384	377	379
รวมหนี้สินไม่หมุนเวียน	2,155	2,723	2,387
รวมหนี้สิน	6,178	6,371	6,150
ส่วนของผู้ถือหุ้น			
ทุนเรือนหุ้น	2,710	2,710	2,710
ส่วนเกินทุนจากหุ้นสามัญซื้อคืน	20	20	20
กำไรสะสม	1,772	2,005	2,020
องค์ประกอบอื่นของผู้ถือหุ้น	(212)	(41)	(38)
รวมส่วนของผู้ถือหุ้นของบริษัทใหญ่	4,290	4,694	4,712
ส่วนได้เสียที่ไม่มีอำนาจควบคุม	258	239	245
รวมส่วนของผู้ถือหุ้น	4,548	4,933	4,957
รวมหนี้สินและส่วนของผู้ถือหุ้น	10,726	11,304	11,107

สรุปงบกำไรขาดทุนเบ็ดเสร็จรวม
สำหรับปี สิ้นสุดวันที่ 31 ธันวาคม

หน่วย : ล้านบาท

	2560	2559	2558
รายได้จากการขาย	9,577	9,285	9,763
ต้นทุนขาย	(8,162)	(7,707)	(7,915)
กำไรขั้นต้น	1,415	1,578	1,848
รายได้เงินปันผล	6	7	8
รายได้อื่น	69	73	102
ค่าใช้จ่ายในการขายและบริหาร	(1,295)	(1,288)	(1,316)
ต้นทุนทางการเงิน	(181)	(169)	(163)
ส่วนแบ่งกำไรจากเงินลงทุนในบริษัทร่วมและการร่วมค้า	38	83	79
กำไรก่อนภาษีเงินได้	52	284	558
ค่าใช้จ่ายภาษีเงินได้	21	(20)	(80)
กำไรสำหรับปี	73	264	478
กำไร(ขาดทุน)เบ็ดเสร็จอื่น :			
รายการที่จะไม่จัดประเภทรายการใหม่ไปยังกำไรหรือขาดทุนในภายหลัง			
การวัดมูลค่าใหม่ของภาระผูกพันผลประโยชน์หลังออกจากงาน	(6)	0	(45)
ภาษีเงินได้ของรายการที่จะไม่จัดประเภทรายการใหม่ไปยังกำไรหรือขาดทุนในภายหลัง	1	0	9
รวมรายการที่จะไม่จัดประเภทรายการใหม่ไปยังกำไรหรือขาดทุนในภายหลัง	(5)	0	(36)
รายการที่จะจัดประเภทรายการใหม่ไปยังกำไรหรือขาดทุนในภายหลัง			
การเปลี่ยนแปลงในมูลค่าของเงินลงทุนเพื่อขาย	4	3	(28)
ผลต่างของอัตราแลกเปลี่ยนจากการแปลงค่างบการเงิน	(174)	(4)	86
ภาษีเงินได้ที่เกี่ยวข้องกับรายการที่จะจัดประเภทรายการใหม่เข้าไปไว้ในกำไรหรือขาดทุนในภายหลัง	(1)	(1)	6
รวมรายการที่จะจัดประเภทรายการใหม่เข้าไปไว้ในกำไรหรือขาดทุนในภายหลัง	(171)	(2)	64
กำไร(ขาดทุน)เบ็ดเสร็จอื่นสำหรับปี – สุทธิจากภาษี	(176)	(2)	28
กำไร(ขาดทุน)เบ็ดเสร็จรวมสำหรับปี	(103)	262	506
การแบ่งปันกำไร			
ส่วนที่เป็นของผู้เป็นเจ้าของบริษัทใหญ่	42	256	445
ส่วนที่เป็นของส่วนได้เสียที่ไม่มีอำนาจควบคุม	31	8	33
กำไรสำหรับปี	73	264	478
การแบ่งปันกำไร(ขาดทุน)เบ็ดเสร็จรวม			
ส่วนที่เป็นของผู้เป็นเจ้าของบริษัทใหญ่	(134)	253	477
ส่วนที่เป็นของส่วนได้เสียที่ไม่มีอำนาจควบคุม	31	9	29
กำไร(ขาดทุน)เบ็ดเสร็จรวมสำหรับปี	(103)	262	506
กำไรต่อหุ้น			
กำไรต่อหุ้นขั้นพื้นฐาน (บาท)	0.02	0.09	0.16

สรุปงบกระแสเงินสดรวม
สำหรับปี สิ้นสุดวันที่ 31 ธันวาคม

หน่วย : ล้านบาท

	2560	2559	2558
กำไรก่อนภาษีเงินได้สำหรับปี	52	284	558
รายการปรับปรุง			
ค่าเสื่อมราคาและค่าตัดจำหน่าย	818	790	722
ค่าตัดจ่ายสินทรัพย์	19	13	13
ขาดทุนจากการด้อยค่าของสินทรัพย์	32	0	5
(กำไร)ขาดทุนจากการจำหน่ายสินทรัพย์	7	(7)	(16)
ค่าใช้จ่ายผลประโยชน์พนักงาน	24	33	28
ขาดทุนจากการประมาณการตามหลักคณิตศาสตร์ประกันภัย			
- โครงการผลประโยชน์ระยะยาวอื่น	3	0	27
ดอกเบี้ยรับและรายได้เงินปันผล	(12)	(13)	(17)
ส่วนแบ่งกำไรจากเงินลงทุนในบริษัทร่วมและการร่วมค้า	(38)	(84)	(79)
ต้นทุนทางการเงิน – ดอกเบี้ยจ่าย	181	169	163
อื่นๆ	(7)	5	35
การเปลี่ยนแปลงของเงินทุนหมุนเวียน			
ลูกหนี้การค้าและลูกหนี้อื่น	(205)	(95)	130
สินค้าคงเหลือ	97	(162)	(58)
อื่นๆ	19	9	18
เจ้าหนี้การค้าและเจ้าหนี้อื่น	184	(120)	(79)
เงินจ่ายผลประโยชน์พนักงาน	(26)	(35)	(21)
อื่นๆ	7	(4)	5
กระแสเงินสดจากกิจกรรมดำเนินงาน	1,155	783	1,434
จ่ายดอกเบี้ย	(179)	(169)	(162)
จ่ายภาษีเงินได้	(43)	(66)	(75)
ภาษีเงินได้ได้รับคืน	13	0	0
เงินสดสุทธิได้มาจากกิจกรรมดำเนินงาน	946	548	1,197

สรุปงบกระแสเงินสดรวม (ต่อ)
สำหรับปี สิ้นสุดวันที่ 31 ธันวาคม

หน่วย : ล้านบาท

	2560	2559	2558
กระแสเงินสดจากกิจกรรมลงทุน			
เงินลงทุนระยะสั้น(เพิ่มขึ้น)ลดลง	32	(34)	2
เงินสดจ่ายเพื่อจัดหาสินทรัพย์และสิทธิการเช่า	(576)	(1,050)	(1,250)
เงินสดรับจากการจำหน่ายสินทรัพย์	18	6	32
ดอกเบี้ยรับ	6	6	7
เงินปันผลรับจากเงินลงทุนในเงินลงทุนระยะยาว	81	59	111
เงินสดสุทธิใช้ไปในกิจกรรมลงทุน	(439)	(1,013)	(1,098)
กระแสเงินสดจากกิจกรรมจัดหาเงิน			
เงินกู้ยืมระยะสั้นเพิ่มขึ้น(ลดลง)	330	(81)	299
เงินสดรับจากเงินกู้ยืมระยะยาว	273	1,161	805
เงินสดจ่ายคืนเงินกู้ยืมระยะยาว	(768)	(697)	(734)
เงินปันผลจ่าย	(283)	(286)	(281)
อื่นๆ	(13)	(10)	(10)
เงินสดสุทธิได้มาจาก(ใช้ไปใน)กิจกรรมจัดหาเงิน	(461)	87	79
เงินสดและรายการเทียบเท่าเงินสดเพิ่มขึ้น(ลดลง)สุทธิ	46	(378)	178
เงินสดและรายการเทียบเท่าเงินสดต้นปี	272	621	473
ผลกระทบจากอัตราแลกเปลี่ยน	(28)	29	(30)
เงินสดและรายการเทียบเท่าเงินสดปลายปี	290	272	621

13.2 อัตราส่วนทางการเงินที่สำคัญจากงบการเงินรวม

อัตราส่วน	หน่วย	2560	2559	2558
สภาพคล่อง (Liquidity Ratio)				
อัตราส่วนสภาพคล่อง	เท่า	1.07	1.20	1.17
อัตราส่วนสภาพคล่องหมุนเร็ว	เท่า	0.63	0.68	0.71
อัตราส่วนสภาพคล่องกระแสเงินสด	เท่า	0.25	0.15	0.33
อัตราส่วนหมุนเวียนลูกหนี้การค้า	เท่า	4.51	4.67	4.93
ระยะเวลาเก็บหนี้เฉลี่ย	วัน	79.79	77.15	72.95
อัตราส่วนหมุนเวียนสินค้าคงเหลือ ⁽¹⁾	เท่า	8.89	8.42	9.14
ระยะเวลาขายสินค้าเฉลี่ย	วัน	40.48	42.74	39.37
อัตราส่วนหมุนเวียนเจ้าหนี้	เท่า	8.78	8.52	8.21
ระยะเวลาชำระหนี้	วัน	41.03	42.27	43.84
วงจรเงินสด (Cash Cycle) ⁽²⁾	วัน	79.25	77.63	68.48
ความสามารถในการหากำไร (Profitability Ratio)				
อัตรากำไรขั้นต้นต่อยอดขาย	%	14.77	17.00	18.92
อัตรากำไรจากการดำเนินงานต่อยอดขาย	%	1.65	3.12	5.46
อัตรากำไรอื่นต่อรายได้รวม ⁽³⁾	%	0.77	0.85	1.11
อัตราส่วนเงินสดต่อการทำกำไร	%	598.36	189.19	224.51
อัตรากำไรสุทธิต่อรายได้รวม ^{(3), (4)}	%	0.76	2.82	4.84
อัตราผลตอบแทนผู้เป็นเจ้าของ	%	1.54	5.34	9.87
ประสิทธิภาพในการดำเนินงาน (Efficiency Ratio)				
อัตราผลตอบแทนจากสินทรัพย์	%	0.66	2.36	4.42
อัตราผลตอบแทนจากสินทรัพย์ถาวร ⁽⁵⁾	%	14.79	17.11	20.77
อัตราการใช้หมุนของสินทรัพย์	เท่า	0.88	0.84	0.91
นโยบายการเงิน (Financial Policy Ratio)				
อัตราส่วนหนี้สินต่อส่วนของผู้ถือหุ้น	เท่า	1.36	1.29	1.24
อัตราส่วนความสามารถชำระดอกเบี้ย	เท่า	6.54	4.64	8.84
อัตราส่วนความสามารถชำระภาระผูกพัน (cash basis)	เท่า	0.58	0.27	0.53
อัตราการจ่ายเงินปันผล ⁽⁶⁾	%	66.77	60.94	65.86

- (1) คำนวณเฉพาะสินค้าสำเร็จรูป ไม่รวมสินค้าระหว่างผลิต วัตถุดิบ วัสดุคงเหลือ แม่พิมพ์มีไว้เพื่อขาย และสินค้าระหว่างทาง (สินค้าคงเหลือก่อนหักค่าเผื่อสินค้าล้าสมัยและค่าเผื่อสินค้าที่มีราคาทุนสูงกว่าราคาตลาดที่จะได้รับ)
- (2) ระยะเวลาเก็บหนี้เฉลี่ย + ระยะเวลาขายสินค้าเฉลี่ย – ระยะเวลาชำระหนี้
- (3) รายได้รวม = รายได้จากการขายและการให้บริการ + รายได้เงินปันผล + รายได้อื่น
- (4) กำไรสุทธิ = กำไรสำหรับปีซึ่งรวมส่วนที่เป็นของผู้เป็นเจ้าของของบริษัทใหญ่และส่วนที่เป็นของส่วนได้เสียที่ไม่มีอำนาจควบคุม
- (5) สินทรัพย์ถาวร = ที่ดิน อาคาร และอุปกรณ์-สุทธิ + สิทธิการเช่า-สุทธิ
- (6) เนื่องจากนโยบายการจ่ายเงินปันผลของบริษัทฯ กำหนดให้บริษัทฯ จ่ายจากเงินกำไรสุทธิประจำปีตามงบการเงินเฉพาะกิจการ ดังนั้นเฉพาะอัตราการจ่ายเงินปันผลที่แสดงข้างต้น จึงคำนวณโดยเปรียบเทียบเงินปันผลจ่ายในรอบปีบัญชีปัจจุบันกับกำไรสุทธิประจำปีของรอบปีบัญชีก่อนหน้าที่แสดงตามงบการเงินเฉพาะกิจการ ซึ่งใช้เป็นฐานในการประกาศจ่ายเงินปันผลของบริษัทฯ

วิเคราะห์อัตราส่วนทางการเงินจากงบการเงินรวม

สภาพคล่อง

ณ วันที่ 31 ธันวาคม พ.ศ. 2560 กลุ่มบริษัทมีอัตราสภาพคล่องลดลงจาก 1.20 เท่า ในปี พ.ศ. 2559 เป็น 1.07 เท่า ในปี พ.ศ. 2560 และอัตราส่วนสภาพคล่องหมุนเร็วลดลงจาก 0.68 เท่า ในปี พ.ศ. 2559 เป็น 0.63 เท่า ในปี พ.ศ. 2560 เนื่องจากสินทรัพย์หมุนเวียนที่ลดลงจากสินค้าคงเหลือเป็นส่วนใหญ่ ซึ่งเป็นผลจากการบริหารปริมาณการจัดเก็บวัตถุดิบและสินค้าให้มีความสัมพันธ์กับยอดขายและแผนการผลิตของกลุ่มบริษัท ตลอดจนการส่งมอบสินค้าของบริษัทที่ย่อยในช่วงปลายปี ขณะที่หนี้สินหมุนเวียนเพิ่มขึ้นจากเงินกู้ยืมระยะสั้นและเจ้าหนี้การค้า จากการบริหารจัดการหนี้เงินกู้เพื่อลดต้นทุนทางการเงินของบริษัทใหญ่และการสั่งซื้อวัตถุดิบของผลิตภัณฑ์บางกลุ่มและสินค้าเพื่อขายเพิ่มขึ้นเพื่อรองรับแผนการขายและผลิต

แม้ว่าผลกำไรของกลุ่มบริษัทในปี พ.ศ. 2560 จะลดลงเมื่อเทียบกับปีก่อน แต่ด้วยค่าเสื่อมราคาทรัพย์สินที่เพิ่มขึ้นและการเปลี่ยนแปลงของสินทรัพย์และหนี้สินดำเนินงานที่ส่งผลกระทบต่อกระแสเงินสดโดยเฉพาะในส่วนของสินค้าคงเหลือและเจ้าหนี้การค้า ทำให้กลุ่มบริษัทมีกระแสเงินสดจากการดำเนินงานเพิ่มขึ้นเมื่อเทียบกับปีก่อนและในสัดส่วนที่มากกว่าการเพิ่มขึ้นของหนี้สินหมุนเวียนเฉลี่ย กลุ่มบริษัทจึงมีอัตราส่วนสภาพคล่องกระแสเงินสดเพิ่มขึ้นจาก 0.15 เท่า ในปี พ.ศ. 2559 เป็น 0.25 เท่า ในปี พ.ศ. 2560

นอกจากนี้ กลุ่มบริษัทมีวงจรเงินสด (Cash Cycle) เพิ่มขึ้นจาก 77.63 วัน ในปี พ.ศ. 2559 เป็น 79.25 วัน ในปี พ.ศ. 2560 สรุปได้ดังนี้

1. ระยะเวลาเก็บหนี้เฉลี่ยจากลูกหนี้การค้าเพิ่มขึ้นจาก 77.15 วัน ในปี พ.ศ. 2559 เป็น 79.79 วัน ในปี พ.ศ. 2560 จากการลดลงของยอดขายส่งออกของกลุ่มผลิตภัณฑ์เครื่องใช้ในครัวเรือนที่มีเครดิตเทอมสั้นและธุรกิจเครือข่ายที่ขายเป็นเงินสด ตลอดจนลูกหนี้การค้าที่เพิ่มขึ้นตามยอดขายของบริษัทย่อยในประเทศเวียดนามและประเทศอินเดีย
2. ระยะเวลาขายสินค้าเฉลี่ยลดลงจาก 42.74 วัน ในปี พ.ศ. 2559 เป็น 40.48 วัน ในปี พ.ศ. 2560 จากการบริหารปริมาณการจัดเก็บสินค้าคงเหลือและการขายสินค้าลดราคาเพื่อระบายสินค้าคงเหลือ
3. ระยะเวลาชำระหนี้เจ้าหนี้การค้าลดลงจาก 42.27 วัน ในปี พ.ศ. 2559 เป็น 41.03 วัน ในปี พ.ศ. 2560 จากการบริหารการสั่งซื้อวัตถุดิบและสินค้าเพื่อขาย ควบคู่กับการเจรจาเงื่อนไขการชำระเงินเพื่อให้ได้ราคาที่เหมาะสม

เมื่อพิจารณาจากอัตราส่วนดังกล่าวข้างต้นแล้วสรุปได้ว่า ในปี พ.ศ. 2560 ตัวเลขอัตราส่วนที่แสดงถึงสภาพคล่องของกลุ่มบริษัทยังอยู่ในระดับที่ไม่ได้แตกต่างจากปี พ.ศ. 2558 และ พ.ศ. 2559 อย่างมีนัยสำคัญ โดยกลุ่มบริษัทพิจารณาเห็นว่าสภาพคล่องทางการเงินและวงจรเงินสดอยู่ในระดับที่เหมาะสม มีกระแสเงินสดจากการดำเนินธุรกิจที่เพียงพอต่อการดำเนินงาน รวมถึงแหล่งเงินทุนหมุนเวียนจากสถาบันการเงินต่างๆ ที่เพียงพอ ซึ่งจะช่วยสนับสนุนให้การดำเนินธุรกิจของกลุ่มบริษัทสามารถดำเนินต่อไปได้อย่างต่อเนื่อง

ความสามารถในการหากำไร

กลุ่มบริษัทมีอัตรากำไรขั้นต้นต่อยอดขายลดลงจากร้อยละ 17.00 ในปี พ.ศ. 2559 เป็นร้อยละ 14.77 ในปี พ.ศ. 2560 เนื่องจากกลุ่มบริษัทมีอัตราการใช้กำลังการผลิตที่ลดลงตามการลดลงของยอดขายส่งออกของกลุ่มผลิตภัณฑ์เครื่องใช้ในครัวเรือนและส่งผลให้ต้นทุนการผลิตสูงขึ้น ตลอดจนการลดลงของยอดขายของกลุ่มธุรกิจเครือข่ายที่มีอัตรากำไรขั้นต้นสูง ขณะที่ยอดขายของกลุ่มผลิตภัณฑ์เพื่องานอุตสาหกรรมแม้จะเพิ่มขึ้นจากปีก่อน แต่ก็มีผลิตภัณฑ์บางกลุ่มมีอัตรากำไรขั้นต้นที่ลดลงจากผลกระทบของราคาวัตถุดิบที่ปรับตัวสูงขึ้น การแข่งขันทางด้านราคา และการรับคำสั่งซื้อพิเศษที่มีกำไรต่ำเพื่อรักษายอดขาย

นอกจากนี้ กลุ่มบริษัทมีค่าใช้จ่ายในการขายและบริหารที่เพิ่มขึ้นจากปีก่อนจากการรวมแสดงผลขาดทุนจากการด้อยค่าของสินทรัพย์และผลขาดทุนจากการขายสินทรัพย์ซึ่งเป็นรายการพิเศษที่เกิดขึ้นเฉพาะในปี พ.ศ. 2560 ต้นทุนทางการเงินที่เพิ่มขึ้นจากการกู้ยืมเงินเพื่อการลงทุนของบริษัทย่อย ตลอดจนส่วนแบ่งกำไรจากเงินลงทุนในบริษัทร่วมและการร่วมค้าที่ลดลง ทำให้กำไรสำหรับปี พ.ศ. 2560 ของกลุ่มบริษัทลดลงจากปีก่อนร้อยละ 72.34 และกลุ่มบริษัทมีอัตรากำไรสุทธิต่อรายได้รวมลดลงจากร้อยละ 2.82 ในปี พ.ศ. 2559 เป็นร้อยละ 0.76 ในปี พ.ศ. 2560 ส่วนอัตรามูลตอบแทนผู้เป็นเจ้าของลดลงจากร้อยละ 5.34 ในปี พ.ศ. 2559 เป็นร้อยละ 1.54 ในปี พ.ศ. 2560 ตามผลกำไรที่ลดลงและส่วนของเจ้าของเฉลี่ยที่ลดลงภายหลังการจ่ายเงินปันผล

ประสิทธิภาพในการดำเนินงาน

ในปี พ.ศ. 2560 กลุ่มบริษัทมีอัตราผลตอบแทนจากสินทรัพย์ถาวรลดลงจากร้อยละ 17.11 ในปี พ.ศ. 2559 เป็นร้อยละ 14.79 ในปี พ.ศ. 2560 ตามผลประกอบการที่ลดลงจากปีก่อน ในขณะที่มูลค่าที่ดิน อาคารและอุปกรณ์สุทธิลดลงจากค่าเสื่อมราคา การตัดจำหน่าย และการตั้งสำรองค่าเผื่อการด้อยค่าสินทรัพย์ แม้ว่ากลุ่มบริษัทมีการจัดหาสินทรัพย์เพื่อการดำเนินงานเพิ่มเติมในระหว่างปี แต่ในสัดส่วนที่ลดลงจากปีก่อน

นโยบายการเงิน

กลุ่มบริษัทมีอัตราส่วนหนี้สินต่อส่วนของผู้ถือหุ้นเพิ่มขึ้นจาก 1.29 เท่า ในปี พ.ศ. 2559 เป็น 1.36 เท่า ในปี พ.ศ. 2560 แม้ว่าหนี้สินรวมจะลดลงจากยอดหนี้เงินกู้คงเหลือที่ลดลงเป็นส่วนใหญ่ แต่ส่วนของผู้ถือหุ้นก็ลดลงในสัดส่วนที่สูงกว่าจากการจ่ายปันผลประจำปีและผลประกอบการที่ลดลงจากปีก่อน

นอกจากนี้ การที่กระแสเงินสดจากกิจกรรมดำเนินงานของกลุ่มบริษัทในปี พ.ศ. 2560 เพิ่มขึ้นจากปีก่อนในสัดส่วนที่สูงกว่า การเพิ่มขึ้นของรายจ่ายดอกเบี้ย ทำให้กลุ่มบริษัทมีอัตราส่วนความสามารถชำระดอกเบี้ยเพิ่มขึ้นจาก 4.64 เท่า ในปี พ.ศ. 2559 เป็น 6.54 เท่า ในปี พ.ศ. 2560 ประกอบกับในปี พ.ศ. 2560 กลุ่มบริษัทมีภาระผูกพันที่ลดลงจากปีก่อนจากการจ่ายลงทุนในสินทรัพย์ที่ลดลง ทำให้กลุ่มบริษัทมีอัตราส่วนความสามารถชำระภาระผูกพันเพิ่มขึ้นเช่นเดียวกันจาก 0.27 เท่า ในปี พ.ศ. 2559 เป็น 0.58 เท่า ในปี พ.ศ. 2560

อัตราการจ่ายปันผลเพิ่มขึ้นจากร้อยละ 60.94 ในปี พ.ศ. 2559 เป็นร้อยละ 66.77 ในปี พ.ศ. 2560 จากการจ่ายปันผลในอัตราต่อหุ้นที่เท่าเดิมในขณะที่ผลประกอบการปี พ.ศ. 2559 ต่ำกว่าปี พ.ศ. 2558 โดยอัตราการจ่ายปันผลดังกล่าวสอดคล้องกับนโยบายการจ่ายปันผลที่บริษัทกำหนดไว้ในอัตราไม่น้อยกว่าร้อยละ 50.00 ของกำไรสุทธิประจำปีตามงบการเงินเฉพาะกิจการ

อนึ่ง อัตราส่วนความสามารถชำระภาระผูกพันใช้นิยามสูตรการคำนวณตามแนวทางของสำนักงานคณะกรรมการกำกับหลักทรัพย์และตลาดหลักทรัพย์ ซึ่งแตกต่างจากสูตรการคำนวณอัตราส่วนความสามารถชำระภาระผูกพันตามข้อกำหนดทางการเงินที่บริษัทผูกพันอยู่กับธนาคารเจ้าหนี้ ดังนั้น ผลลัพธ์จากการคำนวณดังกล่าวจึงไม่สามารถเปรียบเทียบกันได้ ทั้งนี้ บริษัทฯ ได้เปิดเผยรายละเอียดของข้อกำหนดทางการเงินตามสัญญาเงินกู้ไว้ในหัวข้อ 14.1 (5) ข้อกำหนดทางการเงินตามสัญญาเงินกู้

14. การวิเคราะห์และคำอธิบายของฝ่ายจัดการ

14.1 วิเคราะห์การดำเนินงานและฐานะการเงิน

1. ภาพรวมผลการดำเนินงานของกลุ่มบริษัท

ในปี พ.ศ. 2560 กลุ่มบริษัทมียอดขายรวมเพิ่มขึ้นจากปีก่อนร้อยละ 3.1 อัตรากำไรขั้นต้นลดลงจากร้อยละ 17.0 เป็นร้อยละ 14.8 ของยอดขาย โดยมีกำไรสุทธิสำหรับปีจำนวน 73 ล้านบาท ซึ่งเป็นกำไรสุทธิเฉพาะส่วนของผู้ถือหุ้นของบริษัทใหญ่จำนวน 42 ล้านบาท ลดลงจากปี พ.ศ. 2559 จำนวน 214 ล้านบาท หรือร้อยละ 83.5 กำไรต่อหุ้น 0.02 บาท ลดลงจากปี พ.ศ. 2559 ซึ่งมีกำไรต่อหุ้น 0.09 บาท โดยมีรายการที่มีได้เกิดขึ้นเป็นประจำที่มีสาระสำคัญต่อการเงิน (ส่วนหนึ่ง) ในปี พ.ศ. 2560 ได้แก่ การรับรู้ผลขาดทุนจากการด้อยค่าสินทรัพย์ถาวรจำนวน 29 ล้านบาท สำหรับโครงการฟาร์มปลาสดิกสำหรับขวดแก้ว และขาดทุนจากการจำหน่ายสินทรัพย์จำนวน 7 ล้านบาท ในงบการเงินเฉพาะกิจการและงบการเงินรวม

ภาพรวมงบกำไรขาดทุนรวม

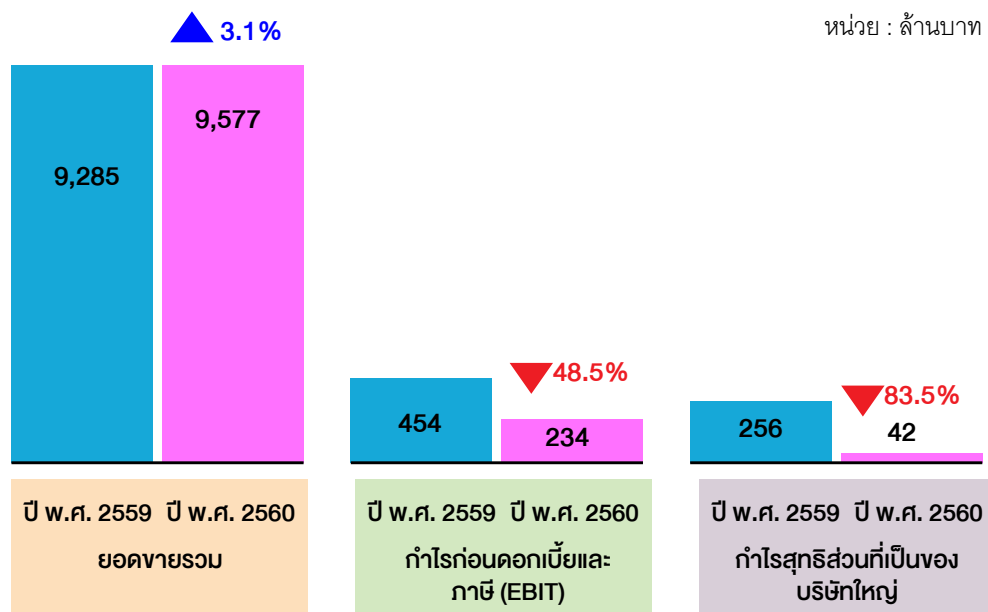

	หน่วย	ปี พ.ศ. 2559	ปี พ.ศ. 2560
กำไรขั้นต้น	%	17.0%	14.8%
กำไรสุทธิส่วนที่เป็นของบริษัทใหญ่	ล้านบาท	256	42
กำไรสุทธิต่อยอดขาย	%	2.8%	0.4%
กำไรต่อหุ้น	บาท	0.09	0.02

2. วิเคราะห์ผลการดำเนินงานของปี พ.ศ. 2560

2.1 ยอดขายรวมแยกตามส่วนงาน

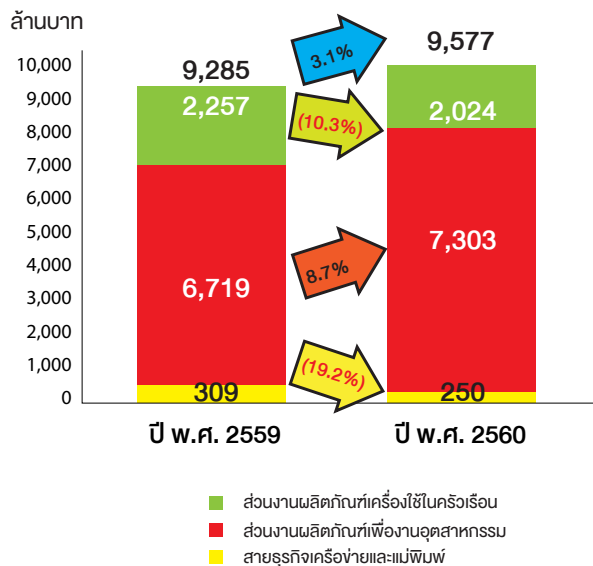

สัดส่วนยอดขายแยกธุรกิจ

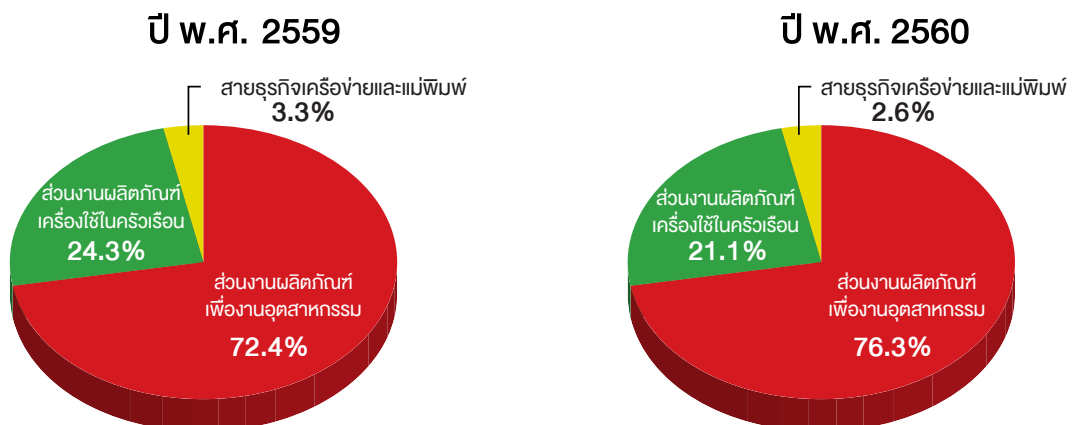

สัดส่วนยอดขายแยกตามส่วนงานเปรียบเทียบปี พ.ศ. 2560 กับปี พ.ศ. 2559 เปลี่ยนแปลงดังนี้

- สายธุรกิจพลาสติกเพิ่มขึ้นจากร้อยละ 96.7 เป็นร้อยละ 97.4 ประกอบด้วยส่วนงานผลิตภัณฑ์เพื่องานอุตสาหกรรม สัดส่วนยอดขายเพิ่มขึ้นจากร้อยละ 72.4 เป็นร้อยละ 76.3 ขณะที่ส่วนงานผลิตภัณฑ์เครื่องใช้ไนโครวีรเอนสัดส่วนยอดขายลดลงจากร้อยละ 24.3 เป็นร้อยละ 21.1
- สายธุรกิจเครื่อง่ายและแม่พิมพ์สัดส่วนยอดขายลดลงจากปีก่อนจากร้อยละ 3.3 เป็นร้อยละ 2.6

1) สายธุรกิจพลาสติก

1.1) ส่วนงานผลิตภัณฑ์เครื่องใช้ในครัวเรือน

ยอดขายของส่วนงานผลิตภัณฑ์เครื่องใช้ในครัวเรือนลดลงในปี พ.ศ. 2560 จำนวน 233 ล้านบาท เมื่อเทียบกับปีก่อน หรือร้อยละ 10.3 โดยแบ่งตามฐานการดำเนินงาน ดังนี้

- **กิจการในประเทศ**

ยอดขายส่งออกรวมของกลุ่มบริษัทลดลง เนื่องจาก

- ในปีก่อนได้รับคำสั่งซื้อพิเศษจากลูกค้าประเทศแคนาดา
- ลูกค้าในตลาดญี่ปุ่นและเกาหลีได้ชะลอคำสั่งซื้อจากการปรับตัวของห้างสรรพสินค้า เนื่องจากลูกค้าเริ่มเปลี่ยนรสนิยมและซื้อของในห้างลดลง
- ตลาดประเทศมาเลเซียได้รับผลกระทบจากเงินริงกิตอ่อนค่าลงอย่างมาก ซึ่งกระทบต่อภาวะเศรษฐกิจและตลาดค้าปลีก
- การชะลอตัวของเศรษฐกิจของกลุ่มตลาดตะวันออกกลาง ภาวะความขัดแย้งทางการเมืองและการก่อการร้าย รวมถึงการออกกฎระเบียบควบคุมการนำเข้าของลูกค้าอียิปต์ เพื่อควบคุมสกุลเงินดอลลาร์สหรัฐหรืออเมริกา

อย่างไรก็ตาม ยอดขายผ่านช่องทางธุรกิจขายตรงเพิ่มขึ้นจากปีก่อน จากผลของการปรับทิศทางการตลาดและการขายสู่ท้องถิ่นมากขึ้นในลักษณะ Localization โดยผ่านสาขาต่างๆ ในภูมิภาค เพื่อขยายตลาดเชิงรุกในพื้นที่ที่แต่ละสาขารับผิดชอบ และทำงานร่วมกับผู้บริหารการขายด้วยการสื่อสารสู่ลูกค้าผ่านทาง Social Media ประกอบกับการทำการตลาดในลักษณะ Digital Marketing รูปแบบของ Content ซึ่งช่วยขยายฐานสมาชิกกลุ่มใหม่ได้มากขึ้น

- **กิจการในต่างประเทศ**

ยอดขายลดลง เนื่องจากในปีก่อนได้รับคำสั่งซื้อพิเศษของสินค้าเมลามีนประเภทรับจ้างผลิต เพื่อใช้เป็นสินค้า Premium ในประเทศเวียดนาม ซึ่งไม่มีในปี พ.ศ. 2560 แต่ยอดขายกลุ่มตลาด HORECA เพิ่มขึ้น ตามความต้องการของลูกค้า

ยอดขายจากบริษัทย่อยในประเทศอินเดียเพิ่มขึ้น เนื่องจากการขยายระยะเวลาการส่งเสริมการขายสำหรับช่วงเทศกาล Diwali และการวางตลาดสินค้าใหม่สำหรับกลุ่ม HORECA

1.2) ส่วนงานผลิตภัณฑ์เฟอร์นิเจอร์อุตสาหกรรม

ยอดขายของส่วนงานผลิตภัณฑ์เฟอร์นิเจอร์อุตสาหกรรมเพิ่มขึ้นในปี พ.ศ. 2560 จำนวน 584 ล้านบาท หรือร้อยละ 8.7 เมื่อเปรียบเทียบกับปีก่อน โดยแบ่งตามฐานการดำเนินงาน ดังนี้

- **กิจการในประเทศ**

ยอดขายเพิ่มขึ้นจาก

- กลุ่มสินค้าชิ้นส่วนรถยนต์ของบริษัทย่อย เนื่องจากการผลิตแบบ mass production ของรถยนต์รุ่นใหม่ๆ ตั้งแต่ช่วงปลายไตรมาสแรกของปี
- กลุ่มสินค้าเปลือกแบตเตอรี่และพาเลทซึ่งได้รับคำสั่งซื้อจากโครงการขนาดใหญ่
- กลุ่มบรรจุภัณฑ์เครื่องดื่มเพิ่มขึ้น เนื่องจากผู้ประกอบการเครื่องดื่มมีการทำโปรโมชั่นกันมากขึ้น

- **กิจการในต่างประเทศ**

ยอดขายจากสินค้ากลุ่มบรรจุภัณฑ์เครื่องดื่มได้รับคำสั่งซื้อจากลูกค้ารายใหญ่เพิ่มขึ้น รวมถึงการเพิ่มขึ้นของยอดขายกลุ่มสินค้าเปลือกแบตเตอรี่ ถึงสี่ ลิ้งบรรจุภัณฑ์และชิ้นส่วนประกอบเครื่องใช้ไฟฟ้า

2) สายธุรกิจเครื่องใช้และแม่พิมพ์

ยอดขายสายธุรกิจเครื่องใช้และแม่พิมพ์ลดลงในปี พ.ศ. 2560 เมื่อเทียบกับปีก่อนจำนวน 59 ล้านบาท หรือร้อยละ 19.2 เนื่องจาก

- ยอดขายของธุรกิจเครือข่ายลดลง เนื่องมาจากการการปรับลดโครงสร้างและขนาดธุรกิจ การเปลี่ยนแปลงคณะผู้บริหารภายในทำให้มีผลกระทบต่อความเชื่อมั่น และการย้ายเข้าออกของผู้นำและสมาชิกทำให้ขาดความต่อเนื่องในการสร้างยอดขาย
- ยอดขายของธุรกิจแม่พิมพ์เพิ่มขึ้นเล็กน้อย เนื่องจากแม่พิมพ์ผลิตเสร็จและครบกำหนดส่งมอบในปีสูงขึ้น

2.2 กำไร (ขาดทุน) จากการดำเนินงานตามส่วนงาน

ยอดขายและกำไร (ขาดทุน) จากการดำเนินงานตามส่วนงาน

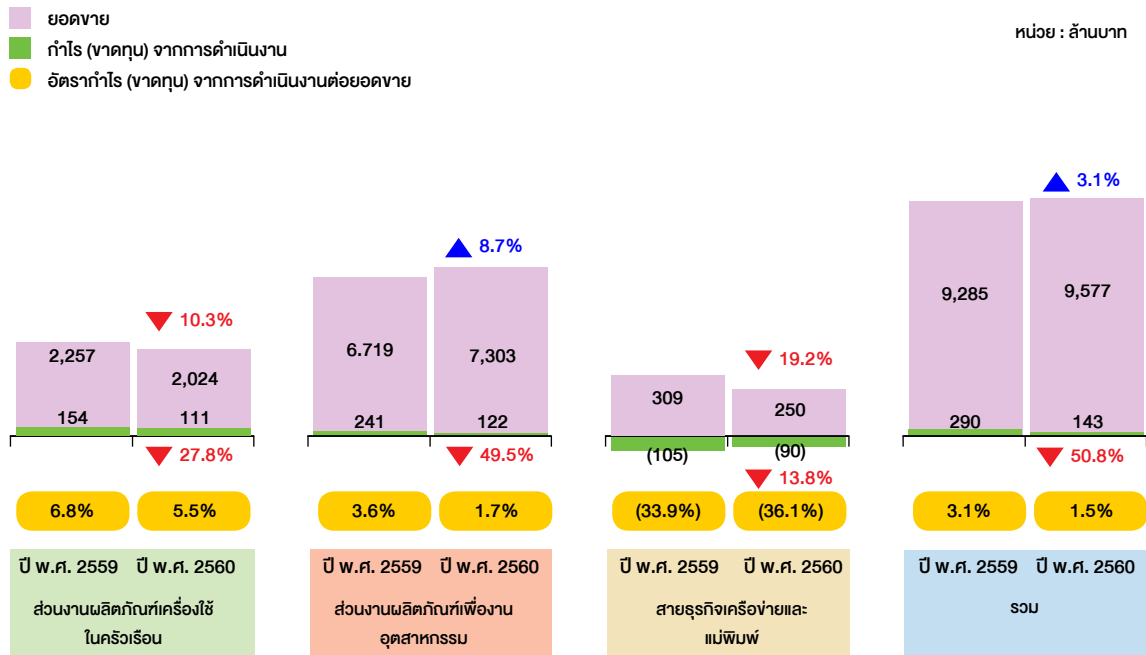

กำไรจากการดำเนินงานตามส่วนงานของปี พ.ศ. 2560 เมื่อเทียบกับปีก่อนลดลง 147 ล้านบาท หรือร้อยละ 50.8 สรุปได้ดังนี้

1. สายธุรกิจพลาสติก

1.1) ส่วนงานผลิตภัณฑ์เครื่องใช้ในครัวเรือน

กำไรจากการดำเนินงานของส่วนงานผลิตภัณฑ์เครื่องใช้ในครัวเรือนลดลงจากปีก่อน โดยอัตรากำไรจากการดำเนินงานต่อยอดขายลดลงจากร้อยละ 6.8 เป็นร้อยละ 5.5 เนื่องจากกำลังการผลิตที่ลดลงจากยอดขายส่งออกและคำสั่งซื้อสินค้า Premium ที่ลดลง ขณะที่ค่าใช้จ่ายขายและบริหารเพิ่มขึ้น จากการขยายตัวของยอดขายในประเทศผ่านช่องทาง direct sales และคำสั่งส่งเสริมการขายและค่าขนส่งของบริษัทย่อยในอินเดีย

1.2) ส่วนงานผลิตภัณฑ์เฟอร์นิเจอร์อุตสาหกรรม

กำไรจากการดำเนินงานของส่วนงานผลิตภัณฑ์เฟอร์นิเจอร์อุตสาหกรรมลดลงจากปีก่อน โดยอัตรากำไรจากการดำเนินงานต่อยอดขายลดลงจากร้อยละ 3.6 เป็นร้อยละ 1.7 เนื่องจากกำไรขั้นต้นของกลุ่มสินค้าบรรจุภัณฑ์เครื่องใช้ลดลงจากราคาวัตถุดิบที่ปรับเพิ่มขึ้น การแข่งขันด้านราคา ตลอดจนคำสั่งซื้อจากโครงการพาเลทซึ่งมีกำไรต่ำ ขณะที่คำสั่งส่งเสริมการขายและค่าขนส่งเพิ่มขึ้นเล็กน้อย

2. สายธุรกิจเครือข่ายและแม่พิมพ์

สายธุรกิจเครือข่ายและแม่พิมพ์มีผลขาดทุนจากการดำเนินงาน 90 ล้านบาท และอัตราขาดทุนจากการดำเนินงานต่อยอดขายร้อยละ 36.1 ซึ่งอัตราขาดทุนเพิ่มขึ้นจากปีก่อน เนื่องจากกลุ่มสินค้าของสายธุรกิจเครือข่ายที่มีอัตรากำไรขั้นต้นสูงมียอดขายลดลง จากการปรับโครงสร้างธุรกิจภายใน ประกอบกับค่าใช้จ่ายในการขายและบริหารลดลงในสัดส่วนที่น้อยกว่า

2.3 ค่าใช้จ่ายในการขายและบริหาร

ค่าใช้จ่ายในการขายและบริหารของปี พ.ศ. 2560 จำนวน 1,295 ล้านบาท เพิ่มขึ้นเมื่อเทียบกับปีก่อนจำนวน 7 ล้านบาท หรือร้อยละ 0.5 เนื่องจากมีผลขาดทุนจากการด้อยค่าของสินทรัพย์และผลขาดทุนจากการขายสินทรัพย์ซึ่งเป็นรายการพิเศษที่เกิดขึ้นเฉพาะในปี พ.ศ. 2560 ขณะที่กลุ่มบริษัทมีค่านายหน้าและรายการส่งเสริมการขายของสายธุรกิจเครือข่าย และค่าใช้จ่ายส่งออกลดลงตามยอดขาย อย่างไรก็ตาม กลุ่มบริษัทมีสัดส่วนค่าใช้จ่ายในการขายและบริหารต่อยอดขายของปี พ.ศ. 2560 ลดลงเมื่อเทียบกับปีก่อนจากร้อยละ 13.9 เป็นร้อยละ 13.5

3. วิเคราะห์ฐานะการเงินรวม

ข้อมูลฐานะการเงินรวม (บางส่วน)

หน่วย : ล้านบาท

รายการ	31-ธ.ค.-59	31-ธ.ค.-60	เปลี่ยนแปลงจาก 31-ธ.ค.-59	
	จำนวนเงิน	จำนวนเงิน	จำนวนเงิน เพิ่มขึ้น (ลดลง)	% +(-)
ลูกหนี้การค้า-สุทธิ	2,007	2,205	198	9.9%
สินค้าคงเหลือ-สุทธิ	1,802	1,673	(129)	(7.2%)
ที่ดิน อาคารและอุปกรณ์-สุทธิ	6,065	5,489	(576)	(9.5%)
รวมสินทรัพย์ *	11,304	10,726	(578)	(5.1%)
เงินกู้ยืมระยะสั้น	1,671	1,952	281	16.8%
เจ้าหนี้การค้า	851	1,010	159	18.7%
เงินกู้ยืมระยะยาว	3,119	2,542	(577)	(18.5%)
ภาระผูกพันผลประโยชน์พนักงาน	377	384	7	1.9%
รวมหนี้สิน *	6,371	6,178	(193)	(3.0%)
กำไรสะสม-ยังไม่ได้จัดสรร	1,755	1,515	(240)	(13.7%)
ส่วนได้เสียที่ไม่มีอำนาจควบคุม	239	258	19	7.9%
รวมส่วนของผู้ถือหุ้น *	4,933	4,548	(385)	(7.8%)

หมายเหตุ : * ผลรวมทั้งหมดจากงบแสดงฐานะการเงินรวม

ณ 31 ธันวาคม พ.ศ. 2560 ฐานะการเงินรวมที่เปลี่ยนแปลงอย่างมีสาระสำคัญเมื่อเปรียบเทียบกับ ณ 31 ธันวาคม พ.ศ. 2559 ได้แก่

- ลูกหนี้การค้าเพิ่มขึ้น มาจากลูกหนี้การค้ากลุ่มผลิตภัณฑ์เพื่องานอุตสาหกรรม ตามยอดขายที่เพิ่มขึ้น
- สินค้าคงเหลือลดลง จากวัตถุดิบของกลุ่มผลิตภัณฑ์เพื่องานอุตสาหกรรมที่เข้าสู่กระบวนการผลิตและส่งมอบในเดือนสุดท้ายของปี และการส่งมอบแม่พิมพ์หรือการขายของบริษัทฯและบริษัทย่อยในประเทศ
- ที่ดิน อาคาร และอุปกรณ์ ลดลงจากค่าเสื่อมราคาและการตัดจำหน่าย และการตั้งสำรองค่าเผื่อการด้อยค่าสินทรัพย์สุทธิจากการจัดหาเพิ่มเติมในระหว่างปี

- เงินกู้ยืมระยะสั้นเพิ่มขึ้น จากการเบิกถอนเพื่อใช้ในการดำเนินงานและหมุนเวียนในกิจการ
- เจ้าหนี้การค้าเพิ่มขึ้น จากเจ้าหนี้การค้าวัตถุดิบของกลุ่มผลิตภัณฑ์เพื่องานอุตสาหกรรมตามคำสั่งซื้อเพื่อผลิตและส่งมอบในช่วงใกล้สิ้นปี และยังไม่ถึงกำหนดชำระเงิน
- เงินกู้ยืมระยะยาวลดลงจากการจ่ายชำระคืนตามกำหนด
- ภาระผูกพันผลประโยชน์พนักงานเพิ่มขึ้นจากการบันทึกค่าใช้จ่ายเกี่ยวกับภาระผูกพันผลประโยชน์พนักงานตามกฎหมาย และภาระผูกพันอื่นในระหว่างปี สู่สิทธิจากการจ่ายชำระคืนในระหว่างงวด
- กำไรสะสม-ยังไม่ได้จัดสรรลดลงจากปีก่อน จำนวน 240 ล้านบาท จากการจ่ายเงินปันผลจากผลประกอบการปี พ.ศ. 2559 จำนวน 271 ล้านบาท ซึ่งเป็นจำนวนเงินมากกว่ากำไรสุทธิส่วนที่เป็นของบริษัทใหญ่สำหรับปี พ.ศ. 2560 และการตั้งสำรองตามกฎหมายจำนวน 7 ล้านบาท
- ส่วนได้เสียที่ไม่มีอำนาจควบคุมเพิ่มขึ้น จากกำไรสุทธิของบริษัทย่อยที่สูงขึ้นในปี พ.ศ. 2560 สู่สิทธิจากการจ่ายเงินปันผลจากผลประกอบการปี พ.ศ. 2559 ของบริษัทย่อย

4. วิเคราะห์สภาพคล่อง

ข้อมูลกระแสเงินสดรวม (บางส่วน)

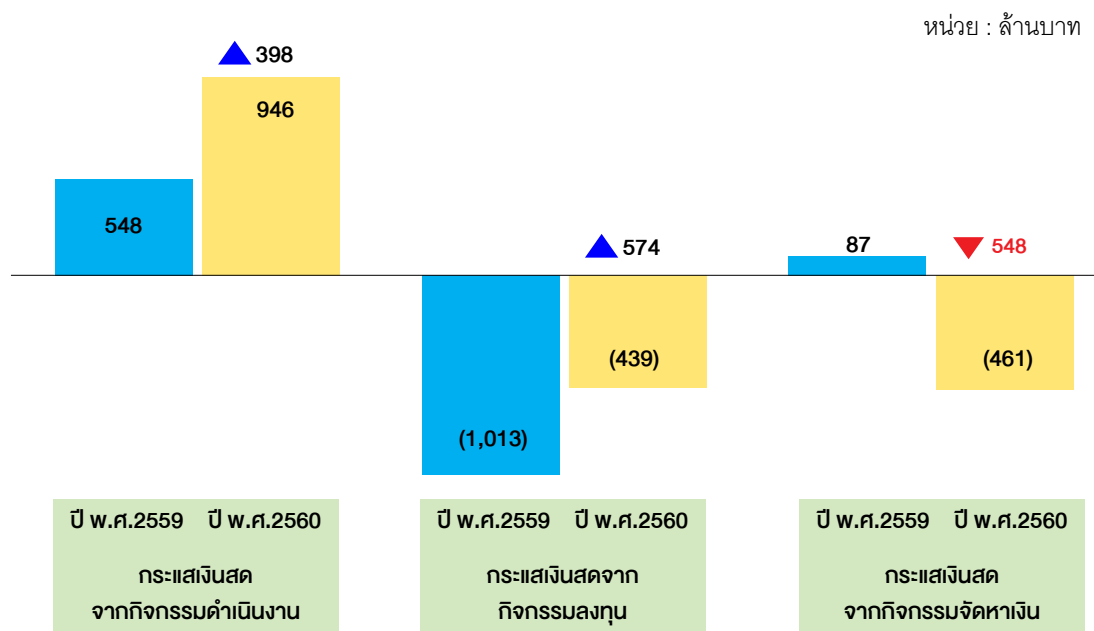

	31 ธันวาคม พ.ศ. 2559	31 ธันวาคม พ.ศ. 2560
เงินสดและรายการเทียบเท่าเงินสดเพิ่มขึ้น(ลดลง) สุทธิ	(378)	46
เงินสดและรายการเทียบเท่าเงินสดต้นงวด	621	272
ผลกระทบจากอัตราแลกเปลี่ยน	29	(28)
เงินสดและรายการเทียบเท่าเงินสดปลายงวด	272	290

ในงวด 12 เดือน ปี พ.ศ. 2560 กลุ่มบริษัทมีกระแสเงินสดรับ/จ่ายที่สำคัญ ดังนี้

- 1) กระแสเงินสดจากกิจกรรมดำเนินงานเพิ่มขึ้นเมื่อเปรียบเทียบกับปีก่อน เนื่องจากสินค้าคงเหลือที่ลดลง เจ้าหน้าที่การค้าที่เพิ่มขึ้น การจ่ายภาษีเงินได้ลดลงตามผลประกอบการที่ลดลง และการขอคืนภาษีของบริษัทย่อย
- 2) กระแสเงินสดใช้ไปจากกิจกรรมลงทุนลดลงจากปีก่อน เนื่องจากกลุ่มบริษัทมีการจัดหาสินทรัพย์ถาวรในระหว่างปีลดลงจากปีก่อน ประกอบกับได้รับเงินปันผลจากเงินลงทุนในบริษัทร่วมและกิจการร่วมค้าเพิ่มขึ้น
- 3) กระแสเงินสดจากกิจกรรมจัดหาเงินลดลง เนื่องจากการเบิกถอนเงินกู้ยืมระยะยาวต่ำกว่าการชำระคืนในปี

ณ 31 ธันวาคม พ.ศ. 2560 กลุ่มบริษัทยังมีเงินสินเชื่อยังไม่ได้เบิกถอน ซึ่งประกอบด้วยเงินเบิกเกินบัญชี เงินกู้ยืมระยะยาว และเงินกู้หมุนเวียนโดยรวมประมาณ 5,000 ล้านบาท ด้วยต้นทุนทางการเงินที่เหมาะสม ทำให้เชื่อมั่นได้ว่ากลุ่มบริษัทมีกระแสเงินสดเพียงพอเพื่อการดำเนินงาน และลงทุนเพิ่มเติมได้

5. ข้อกำหนดทางการเงินตามสัญญาเงินกู้

สัญญาเงินกู้ในปัจจุบันของบริษัทฯ ไม่มีเงื่อนไขที่เป็นสาระสำคัญที่อาจมีผลกระทบต่อการดำเนินงานหรือการขยายธุรกิจของบริษัทฯ โดยมีเพียงข้อกำหนดที่เกี่ยวข้องอัตราส่วนทางการเงินเฉพาะกิจการซึ่งบริษัทต้องดำรงไว้ตลอดระยะเวลาของสัญญาเงินกู้ดังนี้

1. อัตราส่วนหนี้สินต่อส่วนของผู้ถือหุ้น (Debt to Equity Ratio – D:E Ratio) ไม่เกิน 2.0 เท่า

นิยามและสูตรการคำนวณ

$D:E \text{ Ratio} = \text{หนี้สิน} \div \text{ส่วนของผู้ถือหุ้น}$ (ตามงบแสดงฐานะการเงิน)

2. อัตราส่วนความสามารถในการชำระหนี้ (Debt Service Coverage Ratio - “DSCR”) ไม่ต่ำกว่า 1.1 เท่า

นิยามและสูตรการคำนวณ

$DSCR = EBITDA \div (\text{ดอกเบี้ยจ่าย} + \text{ส่วนของเงินกู้ยืมระยะยาวที่กำหนดชำระในปี})$

EBITDA หมายถึง กำไรก่อนต้นทุนทางการเงินและค่าใช้จ่ายภาษีเงินได้ (ตามงบกำไรขาดทุนเบ็ดเสร็จ) + ค่าเสื่อมราคาและค่าตัดจำหน่าย (ตามงบกระแสเงินสด)

ดอกเบี้ยจ่าย หมายถึง ต้นทุนทางการเงิน (ตามงบกำไรขาดทุนเบ็ดเสร็จ)

ส่วนของเงินกู้ยืมระยะยาวที่กำหนดชำระในปี หมายถึง เงินต้นของเงินกู้ยืมระยะยาวที่ครบกำหนดชำระในปีนั้นๆ (ตามงบแสดงฐานะการเงินของปีก่อนปีที่ใช้ในการคำนวณอัตราส่วน)

ผลจากการคำนวณตามสูตรการคำนวณด้วยตัวเลขจากงบการเงินเฉพาะกิจการ ซึ่งระบุในสัญญาเงินกู้ดังกล่าวข้างต้น บริษัทฯ มีอัตราส่วนทางการเงินดังนี้

(หน่วย : เท่า)	ข้อกำหนด	ปี พ.ศ. 2560	ปี พ.ศ. 2559
อัตราส่วนหนี้สินต่อส่วนของผู้ถือหุ้น	ไม่เกิน 2.0	0.95	0.94
อัตราส่วนความสามารถในการชำระหนี้	ไม่ต่ำกว่า 1.1	1.13	1.64

อัตราส่วนหนี้สินต่อส่วนของผู้ถือหุ้นสำหรับปี พ.ศ. 2560 ใกล้เคียงกับปีก่อน และแม้ว่าอัตราส่วนความสามารถในการชำระหนี้จะลดลงจากปีก่อนตามผลการดำเนินงานที่ลดลง แต่บริษัทฯ ก็ดำรงอัตราส่วนความสามารถในการชำระหนี้ไว้ได้ตามข้อกำหนดทางการเงิน อย่างไรก็ตาม ด้วยแผนงานประจำปี พ.ศ. 2561 ที่คณะกรรมการบริษัทได้อนุมัติไว้ และความระมัดระวังในการใช้จ่ายลงทุนและการก่อหนี้เพิ่ม ทำให้บริษัทฯ เชื่อมั่นว่าไม่มีปัญหาในการดำรงอัตราส่วนทางการเงินดังกล่าว

6. เหตุการณ์สำคัญที่เกิดขึ้นในปี พ.ศ. 2560 รวมถึงเหตุการณ์ภายหลังวันที่ในงบการเงิน

ในปี พ.ศ. 2560 กลุ่มบริษัทไม่มีนโยบายการบัญชีใหม่เพิ่มเติมจากปีก่อน แต่มีเหตุการณ์ที่สำคัญต่างๆ ซึ่งรวมถึงเหตุการณ์ที่บริษัทฯ ได้รายงานต่อสาธารณชนเมื่อคณะกรรมการบริษัทได้มีมติอนุมัติในวาระนั้นๆ แล้วตามหลักเกณฑ์การเปิดเผยสารสนเทศของตลาดหลักทรัพย์แห่งประเทศไทย โดยผ่านทาง ELCID, website ตลอดจนหมายเหตุประกอบงบการเงินของบริษัทฯ สรุปได้ดังต่อไปนี้

1. ด้านเงินกู้

1.1 วงเงินสินเชื่อระยะยาว

ในไตรมาส 3 ปี พ.ศ. 2560 บริษัทฯได้เบิกถอนเงินกู้ยืมระยะยาวจากธนาคารพาณิชย์ในประเทศแห่งหนึ่ง จำนวน 250 ล้านบาท ตามสัญญาเงินกู้ที่บริษัทฯได้ลงนามในไตรมาส 2 ปี พ.ศ. 2560 จำนวน 1 ฉบับ โดยมีวัตถุประสงค์เพื่อลงทุนจัดหาสินทรัพย์เพื่อการผลิตและการดำเนินงาน

ส่วนแผนงานลงทุนประจำปี พ.ศ. 2561 บริษัทฯคาดว่าจะจัดหาเงินกู้ยืมระยะยาวเพิ่มเติมตามความเหมาะสมของฐานะการเงินและแผนงานลงทุนของบริษัทฯ

ในการก่อภาระหนี้เพิ่มเติมเพื่อใช้เป็นแหล่งเงินทุนสำหรับสนับสนุนการดำเนินธุรกิจของบริษัทฯ คณะกรรมการบริษัทฯ และฝ่ายบริหารได้พิจารณาอย่างรอบคอบและระมัดระวังเพื่อให้บริษัทฯมีต้นทุนทางการเงินและเงื่อนไขเงินกู้ที่มีความเหมาะสม ตลอดจนเพื่อให้บริษัทฯต้องประสบปัญหาในการชำระคืนหนี้เงินกู้ หรือมีความเสี่ยงต่อการไม่สามารถปฏิบัติตามข้อกำหนดทางการเงินที่ผูกพันบริษัทฯตามสัญญาเงินกู้ อื่นๆ ปัจจุบันบริษัทฯมีสภาพคล่องทางการเงินสำหรับรองรับการดำเนินธุรกิจของบริษัทฯในระดับที่เหมาะสมและเพียงพอ ตลอดจนไม่มีปัญหาในการชำระคืนหนี้เงินกู้แต่อย่างใด รายละเอียดของภาระหนี้เงินกู้ยืมระยะยาวของบริษัทฯ ณ วันที่ 31 ธันวาคม พ.ศ. 2560 รวมจำนวน 1,897 ล้านบาท แสดงไว้ในหมายเหตุประกอบงบการเงินสำหรับปี สิ้นสุดวันที่ 31 ธันวาคม พ.ศ. 2560 หัวข้อ 20 เงินกู้ยืมระยะยาว หน้า 78 – 82

1.2 การค้ำประกันให้แก่บริษัทย่อยโดยอ้อม

ในไตรมาส 1 ปี พ.ศ. 2560 บริษัทฯได้ออกหนังสือค้ำประกันการชำระเงินค่าวัตถุดิบของ SriThai (Hanoi) Company Limited (“SHN”) ซึ่งเป็นบริษัทย่อยของ SriThai (Vietnam) Company Limited (“SVN”) และเป็นบริษัทย่อยโดยอ้อมของบริษัทฯให้ผู้จำหน่ายวัตถุดิบในประเทศไทยวงเงิน 0.50 ล้านดอลลาร์สหรัฐอเมริกา เพื่อสนับสนุนให้บริษัทย่อยสามารถจัดหาวัตถุดิบได้อย่างคล่องตัวด้วยต้นทุนที่เหมาะสม และเมื่อต้นปี พ.ศ. 2561 บริษัทฯได้ต่ออายุการค้ำประกันดังกล่าวในวงเงินเท่าเดิม ทั้งนี้ บริษัทฯจะพิจารณาการให้การสนับสนุนในรูปแบบการค้ำประกันปีต่อปีโดยประเมินจากฐานะการเงิน ผลประกอบการ และความสามารถในการพึ่งพาตนเองของ SHN และ SVN

2. อื่นๆ

2.1 โครงการฝาพลาสติกสำหรับขวดแก้ว (Returnable Glass Bottle Closure Project) (“RGB”)

ในปี พ.ศ. 2554 บริษัทฯได้รับการติดต่อจากลูกค้าผู้ผลิตน้ำอัดลมรายใหญ่ในต่างประเทศ ให้เริ่มโครงการผลิตฝาที่ทำจากพลาสติกสำหรับขวดแก้ว (“RGB”) บริษัทฯจึงได้เริ่มจัดหาทรัพยากรบางส่วนหนึ่งตามโครงการ แต่ภายหลังผู้ผลิตน้ำอัดลมหดตัวลงเปลี่ยนนโยบายฝาขวดแก้วซึ่งใช้กับผู้ผลิตทุกราย ส่งผลให้ฝาขวดแก้วที่ออกแบบและผ่านการอนุมัติตามแนวคิดเดิมนั้นไม่ผ่านการอนุมัติตามมาตรฐานใหม่ของฝาขวด จึงต้องเริ่มการพัฒนาใหม่ซึ่งใช้เวลาค่อนข้างนาน ประกอบกับต่อมาบริษัทลูกค้ารายนี้ถูกซื้อกิจการ และมีนโยบายลดการใช้ขวดแก้วโดยเน้นการใช้ขวดพลาสติกแทน บริษัทฯได้พิจารณาแล้วเห็นว่า โครงการนี้ไม่คุ้มทุนในเชิงพาณิชย์ที่จะพัฒนาต่อไป จึงตัดสินใจยุติโครงการ โดยทรัพยากรบางส่วนที่ลงทุนไปแล้วบริษัทฯสามารถหาผู้ซื้อทรัพยากรคืนได้ ส่งผลให้บริษัทฯต้องรับรู้ค่าใช้จ่ายเป็นรายการ “ผลขาดทุนจากการด้อยค่าของสินทรัพย์” ซึ่งแสดงรวมอยู่ภายใต้รายการ “ค่าใช้จ่ายในการบริหาร” และรายการ “ค่าใช้จ่ายอื่น-ขาดทุนสุทธิจากการขายสินทรัพย์” ในงบกำไรขาดทุนเบ็ดเสร็จสำหรับปี สิ้นสุดวันที่ 31 ธันวาคม พ.ศ. 2560

2.2 ภาระผูกพันและหนี้สินที่อาจเกิดขึ้นในภายหลัง

เมื่อวันที่ 15 พฤษภาคม พ.ศ. 2554 บริษัทฯได้ทำสัญญาว่าจ้างบริษัทจัดหาแรงงานต่างด้าวแห่งหนึ่งที่จดทะเบียนในประเทศไทยเพื่อจัดหาและจัดส่งแรงงานกัมพูชาเข้ามาทำงานในประเทศไทยอย่างถูกต้องตามกฎหมาย โดยบริษัทฯตกลงชำระค่าบริการตัวแทนการจัดหาแรงงานต่างด้าวให้บริษัทจัดหาแรงงานต่างด้าวเมื่อแรงงานต่างด้าวได้ใบอนุญาตทำงานจากทางราชการและทำงานครบตามสัญญา ซึ่งบริษัทฯได้ชำระค่าบริการให้บริษัทจัดหาแรงงานต่างด้าวเรียบร้อยแล้วตามเงื่อนไขในสัญญาและเอกสารเรียกเก็บค่าบริการที่บริษัทฯได้รับ

ต่อมาเมื่อวันที่ 13 มิถุนายน พ.ศ. 2559 บริษัทจัดหาแรงงานต่างด้าวได้ยื่นฟ้องคดีกับบริษัทฯ โดยกล่าวอ้างว่า บริษัทฯ ผิดนัดไม่ชำระค่าบริการตัวแทนการจัดหาแรงงานต่างด้าว และให้บริษัทฯ ชดเชยค่าเสียหาย พร้อมดอกเบี้ยในอัตราร้อยละ 7.5 ต่อปี นับตั้งแต่วันที่ฟ้องเป็นต้นไปจนกว่าจะชำระคดีเสร็จสิ้น ต่อมาบริษัทฯ ได้แต่งตั้งทนายความและมอบหมายตัวแทนบริษัทฯ เพื่อดำเนินการต่อสู้คดีตามขั้นตอนกระบวนการพิจารณาของศาลว่า บริษัทฯ ไม่ได้ผิดสัญญา และฟ้องกลับเรียกค่าเสียหายจากบริษัทจัดหาแรงงานต่างด้าวซึ่งเป็นฝ่ายผิดสัญญา ทั้งนี้ศาลสืบพยานโจทก์และจำเลยเสร็จสิ้นแล้ว

เมื่อวันที่ 25 พฤษภาคม พ.ศ. 2560 ศาลชั้นต้นมีคำพิพากษาให้บริษัทฯ ชำระเงินจำนวน 4.77 ล้านบาท พร้อมดอกเบี้ยร้อยละ 7.5 ต่อปี อย่างไรก็ตาม บริษัทฯ ได้ยื่นอุทธรณ์คดีต่อศาลอุทธรณ์ในเดือนสิงหาคม พ.ศ. 2560 เนื่องจากมีหลักฐานและข้อมูลสำคัญเพิ่มเติมที่จะต่อสู้คดี และเชื่อมั่นว่าหลักฐานและข้อมูลสำคัญดังกล่าวจะเป็นประโยชน์ต่อบริษัทฯ บริษัทฯ จึงไม่ตั้งสำรองหนี้สินสำหรับคดีความดังกล่าวในงบการเงินรวมและงบการเงินเฉพาะกิจการ และคาดว่าจะทราบผลการอุทธรณ์ภายในปี พ.ศ. 2561

2.3 การเปลี่ยนแปลงกรรมการและผู้บริหาร

กรรมการ

นายวิโรจน์ เลาะห์พันธุ์ ได้ลาออกจากการเป็นกรรมการอิสระและประธานกรรมการตรวจสอบ เมื่อวันที่ 28 กุมภาพันธ์ พ.ศ. 2561 เนื่องจากปัญหาสุขภาพ และคณะกรรมการบริษัทได้แต่งตั้ง นายเอ็งฮัก นนทิกการ กรรมการตรวจสอบดำรงตำแหน่ง ประธานกรรมการตรวจสอบ และ นายศุภโชค เลี่ยมแก้ว กรรมการอิสระ ดำรงตำแหน่ง กรรมการอิสระ และกรรมการตรวจสอบ โดยมีผลตั้งแต่วันที่ 1 มีนาคม พ.ศ. 2561 ทั้งนี้ คณะกรรมการบริษัทยังไม่ได้แต่งตั้งบุคคลใดเพื่อทดแทนตำแหน่งกรรมการบริษัทที่ว่างลง

ผู้บริหาร

- 1) แต่งตั้ง นายไชยวัฒน์ กุลภัทรวณิชย์ ดำรงตำแหน่งผู้อำนวยการส่วนบัญชีและการเงิน โดยมีผลตั้งแต่วันที่ 1 พฤษภาคม พ.ศ. 2560
- 2) นายเศรษฐพงศ์ เหมินทคุณ รองกรรมการผู้จัดการด้านธุรกิจเครือข่าย พ้นจากตำแหน่งเมื่อวันที่ 1 กรกฎาคม พ.ศ. 2560 เนื่องจากลาออกจากการเป็นพนักงานบริษัทฯ และบริษัทฯ ได้แต่งตั้งนายไชยวัฒน์ เอี้ยงธนรัตน์ ผู้อำนวยการส่วนการขายตรง ดำรงตำแหน่ง ผู้อำนวยการส่วนการขายตรงและธุรกิจเครือข่าย โดยมีผลตั้งแต่วันที่ 23 กุมภาพันธ์ พ.ศ. 2561 เพื่อรับผิดชอบงานด้านธุรกิจเครือข่ายแทน
- 3) นายอนุช ภาษวณิช ผู้อำนวยการโรงงาน-ผลิตภัณฑ์บรรจุภัณฑ์เครื่องดื่ม พ้นจากตำแหน่งเมื่อวันที่ 1 กรกฎาคม พ.ศ. 2560 เนื่องจากครบกำหนดสัญญาจ้าง และบริษัทฯ ได้มอบหมายให้ผู้จัดการโรงงาน-ผลิตภัณฑ์บรรจุภัณฑ์เครื่องดื่ม รับผิดชอบโรงงานผลิตภัณฑ์บรรจุภัณฑ์เครื่องดื่มทั้งหมดแทน

2.4 การจัดสรรเงินกำไรสุทธิและการจ่ายเงินปันผล

บริษัทฯ ได้จัดสรรเงินกำไรสุทธิประจำปี พ.ศ. 2559 เพื่อสำรองตามกฎหมายเป็นจำนวนเงิน 22,000,000 บาท และจ่ายเงินปันผลให้แก่ผู้ถือหุ้นในปี พ.ศ. 2560 อัตราหุ้นละ 0.10 บาท รวมเป็นเงินจำนวน 270,990,480 บาท หรือคิดเป็นร้อยละ 66.77 ของกำไรสุทธิตามงบการเงินเฉพาะกิจการ ตามมติที่ประชุมใหญ่สามัญผู้ถือหุ้นของบริษัทฯ ครั้งที่ 36 (ประจำปี พ.ศ. 2560)

นอกจากนี้ บริษัทฯ ยังมี 3 แห่ง คือ บริษัท โคโรนา ไทย เทค จำกัด ("KTT") บริษัท ศรีไทย มียากาวา จำกัด ("SMW") และ Srithai (Vietnam) Company Limited ("SVN") ได้ประกาศจ่ายเงินปันผล ดังนี้

ชื่อบริษัท	เงินปันผลทั้งสิ้น (ล้านบาท)	อัตราเงินปันผล ต่อหุ้น (บาท)	สัดส่วนการ ถือหุ้นร้อยละ	รายได้เงินปันผล ส่วนของบริษัทฯ (ล้านบาท)
KTG	150	50.0	100.0	150
SMW	24	20.0	51.0	12
SVN	12 (8,200 ล้าน เวียดนามดอง)	-	100.0	12 (8,200 ล้าน เวียดนามดอง)
รวม	186			174

2.5 ผลการประเมินการกำกับดูแลกิจการและผลการประเมินคุณภาพการประชมผู้ถือหุ้นสามัญประจำปี พ.ศ. 2560

ในปี พ.ศ. 2560 สมาคมส่งเสริมสถาบันกรรมการบริษัทไทยได้ประเมินการกำกับดูแลกิจการของบริษัทฯ ด้วยผลการประเมินระดับ “ดีเลิศ” (Excellent) และสมาคมส่งเสริมผู้ลงทุนไทยได้ประเมินคุณภาพการประชมผู้ถือหุ้นสามัญด้วยคะแนนร้อยละ 97 ซึ่งสะท้อนถึงผลสัมฤทธิ์ของบริษัทฯในการรักษามาตรฐานการทำงาน

2.6 เหตุการณ์ภายหลังวันที่ในงบการเงิน

• การอนุมัติจัดสรรเงินกำไรสุทธิและการจ่ายเงินปันผล

เมื่อวันที่ 28 กุมภาพันธ์ พ.ศ. 2561 คณะกรรมการบริษัทมีมติอนุมัติเสนอให้จัดสรรเงินกำไรสุทธิประจำปี พ.ศ. 2560 ของผลการดำเนินงานงวดเดือนมกราคม-ธันวาคม พ.ศ. 2560 เพื่อสำรองตามกฎหมายเป็นจำนวนเงิน 7,000,000 บาท และเสนอจ่ายเงินปันผลให้ผู้ถือหุ้นในปี พ.ศ. 2561 ในอัตราหุ้นละ 0.05 บาท รวมเป็นเงินจำนวน 135,495,240 บาท หรือคิดเป็นร้อยละ 107.60 ของกำไรสุทธิตามงบการเงินเฉพาะกิจการ ทั้งนี้ การอนุมัติเสนอให้จัดสรรเงินกำไรสุทธิและการจ่ายเงินปันผลดังกล่าวจะได้นำเสนอที่ประชุมใหญ่สามัญผู้ถือหุ้น ครั้งที่ 37 (ประจำปี พ.ศ. 2561) เพื่อพิจารณาต่อไป

14.2 การคาดการณ์ภาพรวมธุรกิจในปี พ.ศ. 2561

1) สายธุรกิจพลาสติก

1.1 ส่วนงานผลิตภัณฑ์เครื่องใช้ในครัวเรือน

กิจการในประเทศ

- ธุรกิจขายตรงคาดว่าจะเพิ่มขึ้น จากผลของการปรับรูปแบบธุรกิจให้เป็นแบบดิจิทัล (Digital Platform) การสร้างเครื่องมือการค้า (Business Tools) ในรูปแบบ Affiliate Marketing เพื่อให้สอดคล้องกับการทำธุรกิจในยุคปัจจุบัน ซึ่งเป็นสิ่งจูงใจให้นักธุรกิจอิสระมีความพึงพอใจในรูปแบบการทำงานที่สอดคล้องกับกระแสนิยมของรูปแบบธุรกิจที่หลากหลายทั้งแบบ B2C และ B2B ผ่านกลยุทธ์ O2O (Online to Offline) เป็นหลัก
- ตลาดส่งออกมีแนวโน้มที่ดีในปี พ.ศ. 2561 เนื่องจากสินค้าเมลามีนมีการขยายตัวของตลาดกลุ่ม HORECA ในสหรัฐอเมริกาและยุโรป ประกอบกับการรักษาตลาด Retail พร้อมกับการมุ่งเน้นตลาดกลุ่ม Premium เพิ่มขึ้นเนื่องจากมีศักยภาพดีในแถบภูมิภาคเอเชีย

กิจการในต่างประเทศ

- บริษัททยอยในประเทศอินเดีย คาดว่าจะมียอดขายเพิ่มขึ้นในปี พ.ศ. 2561 จากการวางตลาดสินค้าใหม่สำหรับกลุ่ม HORECA และจะออกสินค้าใหม่เพิ่มขึ้นเรื่อยๆ ตลอดปี เพื่อนำเสนอสินค้าที่มีความหลากหลายสำหรับลูกค้ากลุ่มนี้มากขึ้น
- บริษัททยอยในประเทศเวียดนาม คาดว่าจะมียอดขายเพิ่มขึ้นในปี พ.ศ. 2561 จากผลของการปรับกลยุทธ์ทางการตลาด การเพิ่มช่องทางการจำหน่าย การขยายฐานลูกค้ากลุ่ม Modern Trade และการขยายตลาดกลุ่มลูกค้า HORECA

1.2 ส่วนงานผลิตภัณฑ์เพื่องานอุตสาหกรรม

กิจการในประเทศ

- สินค้ากลุ่มบรรจุภัณฑ์อาหารและเครื่องดื่ม : ในปี พ.ศ. 2561 ยอดขายสินค้ากลุ่มบรรจุภัณฑ์เครื่องดื่มจะสูงขึ้นจากการขยายตลาด Preform สูตลาดล่าง การส่งออก Closure ไปยังลูกค้าในกลุ่มประเทศ ASEAN เพิ่มขึ้น ขณะที่ Blowing ลดลงเล็กน้อยจากการเปลี่ยนโครงสร้างราคาขาย โดยลูกค้าเป็นผู้จัดหาวัตถุดิบเอง สำหรับยอดขายสินค้ากลุ่มบรรจุภัณฑ์อาหารจะเติบโตตามลูกค้ารายหลัก และมีภาพยนตร์ที่น่าสนใจเข้าฉายเพิ่มขึ้น
- สินค้ากลุ่มอื่นของผลิตภัณฑ์เพื่องานอุตสาหกรรม : ยอดขายจะเพิ่มขึ้น เนื่องจากการเลื่อนคำสั่งซื้อสินค้า premium ของผู้ประกอบการร้านสะดวกซื้อมาในไตรมาส 1 ปี พ.ศ. 2561 การเปลี่ยนนวัตกรรมของเปลือกแบตเตอรี่รุ่นใหม่ รวมทั้งคำสั่งซื้อสินค้าชิ้นส่วนรถยนต์ของบริษัทย่อยยังคงสูงอย่างต่อเนื่อง

กิจการในต่างประเทศ

- ยอดขายของบริษัทย่อยในประเทศเวียดนามยังคงเติบโตได้ดี
 - กลุ่มบรรจุภัณฑ์เครื่องดื่มคาดว่าจะเพิ่มขึ้น เนื่องจากสภาพเศรษฐกิจของประเทศเวียดนามมีแนวโน้มเติบโตอย่างต่อเนื่อง ตลอดจนการขยายตลาดไปยังกลุ่มลูกค้าใหม่ และกลุ่มที่ใช้เทคนิคปลอดเชื้อ (Aseptic)
 - ส่วนยอดขายสินค้ากลุ่มอื่นของผลิตภัณฑ์เพื่องานอุตสาหกรรมคาดว่าจะเพิ่มขึ้นต่อเนื่อง จากคำสั่งซื้อเปลือกแบตเตอรี่ ถึงสี่ ลัง และชิ้นส่วนเครื่องใช้ไฟฟ้าจากการขยายฐานลูกค้าเพิ่มขึ้น

2) สายธุรกิจเครือข่ายและแม่พิมพ์

สายธุรกิจเครือข่าย

- ยอดขายในปี พ.ศ. 2561 มีแนวโน้มลดลง เนื่องจากการปรับลดขนาดธุรกิจลง เพื่อควบคุมค่าใช้จ่าย

สายธุรกิจแม่พิมพ์

- ยอดขายแม่พิมพ์แนวโน้มดีขึ้นในปี พ.ศ. 2561 จากการปรับเปลี่ยนชิ้นส่วนรถยนต์ใหม่

เอกสารแนบ 1

รายละเอียดเกี่ยวกับกรรมการ ผู้บริหาร ผู้มีอำนาจควบคุม และเลขาธิการบริษัท

1. ข้อมูลของกรรมการ ผู้บริหาร ผู้มีอำนาจควบคุม และเลขาธิการบริษัท

1) นายสนั่น อังอุบลกุล

อายุ : 71 ปี
 สัญชาติ : ไทย
 ตำแหน่งปัจจุบัน : ประธานกรรมการ, กรรมการผู้จัดการ, และ
 กรรมการสรรหาและพิจารณาค่าตอบแทน
 วันที่เริ่มเป็นกรรมการ : 1 มกราคม พ.ศ. 2536
 อำนาจลงนามผูกพันบริษัทตามที่
 กำหนดในหนังสือรับรอง : มี
 การถือหุ้นในบริษัท :



ถือหุ้นโดย	ณ 30 ธันวาคม พ.ศ. 2559		จำนวนหุ้นที่เปลี่ยนแปลง สุทธิระหว่างปี (เพิ่ม/ลด)	ณ 29 ธันวาคม พ.ศ. 2560	
	จำนวนหุ้น	ร้อยละ		จำนวนหุ้น	ร้อยละ
ตนเอง	440,823,510	16.27	ไม่มี	440,823,510	16.27
คู่สมรส	0	0.00	ไม่มี	0	0.00
บุตรที่ยังไม่บรรลุนิติภาวะ	0	0.00	ไม่มี	0	0.00
รวม	440,823,510	16.27	ไม่มี	440,823,510	16.27

ความสัมพันธ์ทางครอบครัว

ระหว่างกรรมการและผู้บริหาร : ไม่มี

ประวัติการกระทำผิดทางกฎหมาย

ในระยะ 10 ปีที่ผ่านมา : ไม่มี

การผ่านหลักสูตรอบรมของ : ก่อนปี พ.ศ. 2560

สมาคมส่งเสริมสถาบัน : หลักสูตร Role of the Chairman Program (RCP) รุ่นที่ 4/2544

กรรมการบริษัทไทย (IOD) : หลักสูตร Director Accreditation Program (DAP)

: ปี พ.ศ. 2560

- ไม่มี -

การอบรมอื่น

: ก่อนปี พ.ศ. 2560

- หลักสูตรผู้บริหารระดับสูงด้านการค้าและการพาณิชย์ รุ่นที่ 2 (TEPCoT2)
สถาบันวิทยากรการค้า

- หลักสูตรผู้บริหารระดับสูง รุ่นที่ 7 (2551)
สถาบันวิทยากรตลาดทุน

: ปี พ.ศ. 2560

- ไม่มี -

คุณวุฒิทางการศึกษา :

ชื่อสถาบัน	วุฒิการศึกษา	สาขาวิชาหลัก
มหาวิทยาลัย Oglethorpe, Atlanta, Georgia, U.S.A.	ปริญญาตรี	บริหารธุรกิจ
มหาวิทยาลัยเชียงใหม่	บริหารธุรกิจดุษฎีบัณฑิตกิตติมศักดิ์	-
มหาวิทยาลัยศรีปทุม	ดุษฎีบัณฑิตกิตติมศักดิ์	การตลาด
มหาวิทยาลัยเทคโนโลยีราชมงคลอีสาน	บริหารธุรกิจดุษฎีบัณฑิตกิตติมศักดิ์	การจัดการ
มหาวิทยาลัยเทคโนโลยีสุรนารี	วิศวกรรมศาสตรดุษฎีบัณฑิตกิตติมศักดิ์	วิศวกรรมการผลิต
วิทยาลัยป้องกันราชอาณาจักร	ปริญญาบัตร รุ่นที่ 3	-
มหาวิทยาลัยมหาจุฬาลงกรณราชวิทยาลัย	พุทธศาสตรดุษฎีบัณฑิตกิตติมศักดิ์	สังคมศาสตร์

ประสบการณ์ในการทำงาน :

ชื่อหน่วยงาน	ตำแหน่ง	ช่วงเวลา
บริษัท ศรีไทยซูเปอร์แวร์ จำกัด (มหาชน)	ประธานกรรมการ, กรรมการผู้จัดการ, และ กรรมการสรรหาและพิจารณาค่าตอบแทน	พ.ศ. 2515 - ปัจจุบัน

การดำรงตำแหน่งในปัจจุบัน :
1) กิจการที่เป็นบริษัทจดทะเบียน :

ชื่อหน่วยงาน	ตำแหน่ง
บริษัท ศรีไทยซูเปอร์แวร์ จำกัด (มหาชน)	ประธานกรรมการ, กรรมการผู้จัดการ, และ กรรมการสรรหาและพิจารณาค่าตอบแทน

2) กิจการอื่นที่ไม่ใช่บริษัทจดทะเบียน :
2.1) กลุ่มบริษัทศรีไทยซูเปอร์แวร์ :

ชื่อหน่วยงาน	ตำแหน่ง
บริษัทย่อย	
1. บริษัท โคราซ ไทย เทค จำกัด	กรรมการที่เป็นผู้บริหาร
2. บริษัท ศรีไทยโมลด์ส จำกัด	ประธานกรรมการ
3. บริษัท ศรีไทย มียากาวา จำกัด	ประธานกรรมการ
บริษัทร่วม	
1. บริษัท ศรีไทย ชันโค จำกัด	กรรมการที่เป็นผู้บริหาร
2. บริษัท ไทย เอ็มเอฟซี จำกัด	กรรมการ
3. บริษัท ศรีไทยบรรจภัณฑ์ จำกัด	กรรมการ
กิจการร่วมค้า	
บริษัท ศรีไทย-ฮ็อตโต้ (ประเทศไทย) จำกัด	กรรมการที่เป็นผู้บริหาร

2.2) บริษัทอื่น :

ชื่อหน่วยงาน	ตำแหน่ง
บริษัทที่เกี่ยวข้องกัน	
1. บริษัท ส.สหธรา (ไทยแลนด์) จำกัด	กรรมการ
2. บริษัท โตโฮฟิม (ไทยแลนด์) จำกัด	กรรมการ
บริษัทอื่น	
1. บริษัท แอลเอ็น ศรีไทย คอม จำกัด	กรรมการ
2. บริษัท นิสเซน เคมีเทค (ประเทศไทย) จำกัด	กรรมการ
3. บริษัท ซ้าฟเนอร์ อีเอ็มซี จำกัด	กรรมการ
4. บริษัท โรงแรมชายทะเล จำกัด	กรรมการ
5. บริษัท ศรีไทย สวนเกษตร จำกัด	กรรมการ

- 3) กิจการอื่นที่แข่งขัน/เกี่ยวเนื่องกับ
ธุรกิจของบริษัทฯที่อาจทำให้เกิด
ความขัดแย้งทางผลประโยชน์ : ไม่มี

การเข้าประชุม :

- | | | |
|---|-------------------|--------------------|
| • การประชุมใหญ่สามัญผู้ถือหุ้นประจำปี | จัดประชุม 1 ครั้ง | เข้าประชุม 1 ครั้ง |
| • การประชุมคณะกรรมการบริษัท | จัดประชุม 6 ครั้ง | เข้าประชุม 6 ครั้ง |
| • การประชุมคณะกรรมการสรรหาและพิจารณาค่าตอบแทน | จัดประชุม 2 ครั้ง | เข้าประชุม 2 ครั้ง |

จำนวนปีที่เป็นการกรรมการ : 25 ปี (ตั้งแต่ปี พ.ศ. 2536 ถึงปัจจุบัน)

2) นายวิโรจน์ เลาคะพันธ์



อายุ : 88 ปี
 สัญชาติ : ไทย
 ตำแหน่งปัจจุบัน : กรรมการอิสระ, และประธานกรรมการตรวจสอบ
 วันที่เริ่มเป็นกรรมการ : 31 พฤษภาคม พ.ศ. 2537
 อำนาจลงนามผูกพันบริษัทตามที่กำหนดในหนังสือรับรอง : ไม่มี
 การถือหุ้นในบริษัท :

ถือหุ้นโดย	ณ 30 ธันวาคม พ.ศ. 2559		จำนวนหุ้นที่เปลี่ยนแปลง สุทธิระหว่างปี (เพิ่ม/ลด)	ณ 29 ธันวาคม พ.ศ. 2560	
	จำนวนหุ้น	ร้อยละ		จำนวนหุ้น	ร้อยละ
ตนเอง	0	0.00	ไม่มี	0	0.00
คู่สมรส	0	0.00	ไม่มี	0	0.00
บุตรที่ยังไม่บรรลุนิติภาวะ	0	0.00	ไม่มี	0	0.00
รวม	0	0.00	ไม่มี	0	0.00

ความสัมพันธ์ทางครอบครัว

ระหว่างกรรมการและผู้บริหาร : ไม่มี

ประวัติการกระทำผิดทางกฎหมาย

ในระยะ 10 ปีที่ผ่านมา : ไม่มี

การผ่านหลักสูตรอบรมของ : ก่อนปี พ.ศ. 2560

สมาคมส่งเสริมสถาบัน : หลักสูตร Director Certification Program (DCP) รุ่น 3/2543

กรรมการบริษัทไทย (IOD) : หลักสูตร Audit Committee Program (ACP) รุ่น 22/2551

หลักสูตร Monitoring the Internal Audit Function (MIA) รุ่น 8/2553

หลักสูตร Role of the Chairman Program (RCP) รุ่น 24/2553

หลักสูตร Anti-Corruption for Executive Program (ACEP) รุ่น 5/2556

หลักสูตร Advanced Audit Committee Program (AACP) รุ่น 19/2558

: ปี พ.ศ. 2560

- ไม่มี -

การอบรมอื่น

: ก่อนปี พ.ศ. 2560

Certified Professional Internal Auditors (CPIA)

Certified Public Accountant (Thailand) (CPA)

Audit Committee Financial Expert (ACFE)

: ปี พ.ศ. 2560

- ไม่มี -

คุณวุฒิทางการศึกษา :

ชื่อสถาบัน	วุฒิการศึกษา	สาขาวิชาหลัก
มหาวิทยาลัยธรรมศาสตร์	ปริญญาตรี	พาณิชยศาสตร์บัณฑิต และ นิติศาสตร์บัณฑิต
มหาวิทยาลัยธรรมศาสตร์	ประกาศนียบัตรชั้นสูงทางการบัญชี (เทียบปริญญาโท)	การบัญชี
The American University, Washington D.C., U.S.A.	บริหารธุรกิจมหาบัณฑิต (M.B.A.)	บริหารธุรกิจ
มหาวิทยาลัยธรรมศาสตร์	ดุษฎีบัณฑิตกิตติมศักดิ์	การบัญชี
มหาวิทยาลัยศรีปทุม	บริหารธุรกิจดุษฎีบัณฑิตกิตติมศักดิ์	การเงินการธนาคาร
มหาวิทยาลัยรังสิต	ศิลปศาสตรดุษฎีบัณฑิตกิตติมศักดิ์	ผู้นำทางสังคม ธุรกิจ และการเมือง
มหาวิทยาลัยหอการค้าไทย	ศิลปศาสตรดุษฎีบัณฑิตกิตติมศักดิ์	การบัญชี
วิทยาลัยป้องกันราชอาณาจักร	ปริญญาบัตร รุ่นที่ 22	-

ประสบการณ์ในการทำงาน :

ชื่อหน่วยงาน	ตำแหน่ง	ช่วงเวลา
กระทรวงการคลัง	รองปลัดกระทรวง	พ.ศ. 2521 – 2523
กรมธนารักษ์ กระทรวงการคลัง	อธิบดี	พ.ศ. 2523 – 2528
กรมสรรพากร กระทรวงการคลัง	อธิบดี	พ.ศ. 2528 – 2529
กรมศุลกากร กระทรวงการคลัง	อธิบดี	พ.ศ. 2529 – 2533
กรมสรรพสามิต กระทรวงการคลัง	อธิบดี	พ.ศ. 2533 – 2534

ประสบการณ์อื่น :

ชื่อหน่วยงาน	ตำแหน่ง
The Joint Doctoral Program in Business Administration (JDBA)	กรรมการ
สมาคมธรรมศาสตร์ในพระบรมราชูปถัมภ์	นายกสมาคม
สมาคมนักบัญชีและผู้สอบบัญชีรับอนุญาตแห่งประเทศไทย	นายกสมาคม
สภาวิชาชีพบัญชีในพระบรมราชูปถัมภ์	ที่ปรึกษา
คณะพาณิชยศาสตร์และการบัญชี มหาวิทยาลัยธรรมศาสตร์	ประธานนักศึกษาและนายกสมาคมศิษย์เก่า

การดำรงตำแหน่งในปัจจุบัน :

1) **กิจการที่เป็นบริษัทจดทะเบียน :**

ชื่อหน่วยงาน	ตำแหน่ง
1. บริษัท ศรีไทยซูเปอร์แวร์ จำกัด (มหาชน)	กรรมการอิสระ, และประธานกรรมการตรวจสอบ
2. บริษัท โรงแรมเซ็นทรัลพลาซา จำกัด (มหาชน)	ที่ปรึกษาคณะกรรมการตรวจสอบ, และ ที่ปรึกษาคณะกรรมการบริษัท

2) **กิจการอื่นที่ไม่ใช่บริษัทจดทะเบียน :**

2.1) **กลุ่มบริษัทศรีไทยซูเปอร์แวร์** : ไม่มี

2.2) **บริษัทอื่น :**

ชื่อหน่วยงาน	ตำแหน่ง
1. บริษัท เซ็นทรัลเทรดดิ้งพีซีเอส จำกัด	กรรมการ
2. บริษัท วีพีอี ออดิท จำกัด	ประธานกรรมการ

3) **กิจการอื่นที่แข่งขัน/เกี่ยวเนื่องกับ**

ธุรกิจของบริษัทที่อาจทำให้เกิด

ความขัดแย้งทางผลประโยชน์ : ไม่มี

การเข้าประชุม :

• การประชุมใหญ่สามัญผู้ถือหุ้นประจำปี	จัดประชุม 1 ครั้ง	เข้าประชุม 1 ครั้ง
• การประชุมคณะกรรมการบริษัท	จัดประชุม 6 ครั้ง	เข้าประชุม 4 ครั้ง
• การประชุมคณะกรรมการตรวจสอบ	จัดประชุม 4 ครั้ง	เข้าประชุม 3 ครั้ง
• การประชุมของกรรมการอิสระกับผู้สอบบัญชี โดยไม่มีผู้บริหารบริษัทฯ เข้าร่วม	จัดประชุม 1 ครั้ง	เข้าประชุม 1 ครั้ง

จำนวนปีที่เป็นการกรรมการ

: 24 ปี (ตั้งแต่ปี พ.ศ. 2537 ถึงปัจจุบัน)

3) นายเอ็งฮัก นนทิกการ



อายุ : 61 ปี
 สัญชาติ : ไทย
 ตำแหน่งปัจจุบัน : กรรมการอิสระ, กรรมการตรวจสอบ, และ
 กรรมการสรรหาและพิจารณาค่าตอบแทน
 วันที่เริ่มเป็นกรรมการ : 31 พฤษภาคม พ.ศ. 2537
 อำนาจลงนามผูกพันบริษัทตามที่
 กำหนดในหนังสือรับรอง : ไม่มี
 การถือหุ้นในบริษัท :

ถือหุ้นโดย	ณ 30 ธันวาคม พ.ศ. 2559		จำนวนหุ้นที่เปลี่ยนแปลง สุทธิระหว่างปี (เพิ่ม/ลด)	ณ 29 ธันวาคม พ.ศ. 2560	
	จำนวนหุ้น	ร้อยละ		จำนวนหุ้น	ร้อยละ
ตนเอง	0	0.00	ไม่มี	0	0.00
คู่สมรส	59,000	0.00	ไม่มี	59,000	0.00
บุตรที่ยังไม่บรรลุนิติภาวะ	0	0.00	ไม่มี	0	0.00
รวม	59,000	0.00	ไม่มี	59,000	0.00

ความสัมพันธ์ทางครอบครัว

ระหว่างกรรมการและผู้บริหาร : ไม่มี
 ประวัติการกระทำผิดทางกฎหมาย
 ในระยะ 10 ปีที่ผ่านมา : ไม่มี
 การผ่านหลักสูตรอบรมของ : ก่อนปี พ.ศ. 2560
 สมาคมส่งเสริมสถาบัน : หลักสูตร Director Accreditation Program (DAP)
 กรรมการบริษัทไทย (IOD) : ปี พ.ศ. 2560
 - ไม่มี -

คุณวุฒิทางการศึกษา :

ชื่อสถาบัน	วุฒิการศึกษา	สาขาวิชาหลัก
มหาวิทยาลัยธรรมศาสตร์	ปริญญาโท	บริหารธุรกิจ

ประสบการณ์ในการทำงาน :

ชื่อหน่วยงาน	ตำแหน่ง	ช่วงเวลา
ธนาคารกรุงไทย จำกัด (มหาชน)	รองผู้จัดการ	พ.ศ. 2522 – 2534
ธนาคารศรีนคร จำกัด (มหาชน)	ผู้จัดการ	พ.ศ. 2534 – 2538
ธนาคารนครหลวงไทย จำกัด (มหาชน)	ผู้จัดการอาวุโส ฝ่ายบริหารเงิน	พ.ศ. 2538 – 2541
ธนาคารนครหลวงไทย จำกัด (มหาชน)	ผู้ช่วยกรรมการผู้จัดการใหญ่	พ.ศ. 2541 – 2544
ธนาคารนครหลวงไทย จำกัด (มหาชน)	ผู้ช่วยกรรมการผู้จัดการใหญ่อาวุโส	พ.ศ. 2545 – 2548
ธนาคารนครหลวงไทย จำกัด (มหาชน)	รองกรรมการผู้จัดการใหญ่	พ.ศ. 2548 – 2554
ธนาคารธนชาติ จำกัด (มหาชน)	รองกรรมการผู้จัดการ สายงานบริหารเงินและตราสารหนี้	พ.ศ. 2555 – 2559
บริษัท ทริส คอร์ปอเรชั่น จำกัด	กรรมการ	พ.ศ. 2556 – 2559

การดำรงตำแหน่งในปัจจุบัน :

1) กิจการที่เป็นบริษัทจดทะเบียน :

ชื่อนายงาน	ตำแหน่ง
1. บริษัท ศรีไทยซูเปอร์แวร์ จำกัด (มหาชน)	กรรมการอิสระ, กรรมการตรวจสอบ, และ กรรมการสรรหาและพิจารณาคำตอบแทน

2) กิจการอื่นที่ไม่ใช่บริษัทจดทะเบียน :

2.1) กลุ่มบริษัทศรีไทยซูเปอร์แวร์ : ไม่มี

2.2) บริษัทอื่น : ไม่มี

3) กิจการอื่นที่แข่งขัน/เกี่ยวเนื่องกับ

ธุรกิจของบริษัทที่อาจทำให้เกิด

ความขัดแย้งทางผลประโยชน์ : ไม่มี

การเข้าประชุม :

• การประชุมใหญ่สามัญผู้ถือหุ้นประจำปี	จัดประชุม 1 ครั้ง	เข้าประชุม 1 ครั้ง
• การประชุมคณะกรรมการบริษัท	จัดประชุม 6 ครั้ง	เข้าประชุม 6 ครั้ง
• การประชุมคณะกรรมการตรวจสอบ	จัดประชุม 4 ครั้ง	เข้าประชุม 4 ครั้ง
• การประชุมคณะกรรมการสรรหาและพิจารณาคำตอบแทน	จัดประชุม 2 ครั้ง	เข้าประชุม 2 ครั้ง
• การประชุมของกรรมการอิสระกับผู้สอบบัญชี โดยไม่มีผู้บริหารบริษัทเข้าร่วม	จัดประชุม 1 ครั้ง	เข้าประชุม 1 ครั้ง

จำนวนปีที่เป็นการกรรมการ

: 24 ปี (ตั้งแต่ปี พ.ศ. 2537 ถึงปัจจุบัน)

4) นายสุชาติ บุญบรรเจิดศรี



อายุ : 58 ปี
 สัญชาติ : ไทย
 ตำแหน่งปัจจุบัน : กรรมการอิสระ, กรรมการตรวจสอบ, และ
 ประธานกรรมการกำกับดูแลกิจการที่ดี
 วันที่เริ่มเป็นกรรมการ : 21 สิงหาคม พ.ศ. 2545
 อำนาจลงนามผูกพันบริษัทตามที่
 กำหนดในหนังสือรับรอง : ไม่มี
 การถือหุ้นในบริษัท :

ถือหุ้นโดย	ณ 30 ธันวาคม พ.ศ. 2559		จำนวนหุ้นที่เปลี่ยนแปลง สุทธิระหว่างปี (เพิ่ม/ลด)	ณ 29 ธันวาคม พ.ศ. 2560	
	จำนวนหุ้น	ร้อยละ		จำนวนหุ้น	ร้อยละ
ตนเอง	0	0.00	ไม่มี	0	0.00
คู่สมรส	0	0.00	ไม่มี	0	0.00
บุตรที่ยังไม่บรรลุนิติภาวะ	0	0.00	ไม่มี	0	0.00
รวม	0	0.00	ไม่มี	0	0.00

ความสัมพันธ์ทางครอบครัว

ระหว่างกรรมการและผู้บริหาร : ไม่มี

ประวัติการกระทำผิดทางกฎหมาย

ในระยะ 10 ปีที่ผ่านมา : ไม่มี

การผ่านหลักสูตรอบรมของ : ก่อนปี พ.ศ. 2560

สมาคมส่งเสริมสถาบัน : หลักสูตร Director Certification Program (DCP)

กรรมการบริษัทไทย (IOD) : หลักสูตร Audit Committee Program (ACP)

: ปี พ.ศ. 2560

- ไม่มี -

การอบรมอื่น

: ก่อนปี พ.ศ. 2560

- หลักสูตรผู้บริหารระดับสูง

สถาบันวิทยาการตลาดทุน

- หลักสูตร Executive Development Program (EDP)

สมาคมบริษัทจดทะเบียนไทย

- หลักสูตร Leadership Development Program (LDP)

สมาคมบริษัทจดทะเบียนไทย

: ปี พ.ศ. 2560

- ไม่มี -

คุณวุฒิทางการศึกษา :

ชื่อสถาบัน	วุฒิการศึกษา	สาขาวิชาหลัก
จุฬาลงกรณ์มหาวิทยาลัย	ปริญญาตรี (เกียรตินิยมอันดับ 2)	เศรษฐศาสตร์ สาขาปริมาณวิเคราะห์
Wharton School, University of Pennsylvania, U.S.A.	ปริญญาโท	บริหารธุรกิจ (M.B.A.) สาขาการเงินและการตลาด

ประสบการณ์ในการทำงาน :

ชื่อหน่วยงาน	ตำแหน่ง	ช่วงเวลา
ธนาคารกสิกรไทย จำกัด (มหาชน)	เจ้าหน้าที่บริหารและค้าเงินตรา ต่างประเทศ	พ.ศ. 2528 – 2529
ธนาคารกสิกรไทย จำกัด (มหาชน) สาขาหอส แอนเจิลส์ สหรัฐอเมริกา	ผู้จัดการ	พ.ศ. 2529 – 2537

ประสบการณ์ในการทำงาน (ต่อ) :

ชื่อหน่วยงาน	ตำแหน่ง	ช่วงเวลา
มหาวิทยาลัยธรรมศาสตร์, มหาวิทยาลัยเกษตรศาสตร์	อาจารย์พิเศษ ด้านการเงินปริญญาโท	พ.ศ. 2530
บริษัทหลักทรัพย์ แอสเซท พลัส จำกัด	ผู้ช่วยกรรมการผู้จัดการ	พ.ศ. 2537 – 2539
บริษัทเงินทุนหลักทรัพย์ ตะวันออก ฟายแนนซ์ (1991) จำกัด (มหาชน)	กรรมการผู้จัดการ	พ.ศ. 2539 – 2540
องค์การเพื่อการปฏิรูประบบสถาบันการเงิน	ฝ่ายขาย	พ.ศ. 2540 – 2541
คณะกรรมการการคลัง การธนาคาร และสถาบันการเงิน สภาผู้แทนราษฎร	ที่ปรึกษาประจำ	พ.ศ. 2542 – 2543
มหาวิทยาลัยสยาม	อาจารย์พิเศษ ด้านการเงินปริญญาโท	พ.ศ. 2543
บริษัท วิทยุการบินแห่งประเทศไทย จำกัด รัฐวิสาหกิจ สังกัดกระทรวงคมนาคม	กรรมการ	พ.ศ. 2544 – 2545
บริษัท สยามซินเท็ค คอนสตรัคชั่น จำกัด (มหาชน)	กรรมการ	พ.ศ. 2544 – 2545
คณะกรรมการการพัฒนาศรษฐกิจ สภาผู้แทนราษฎร	ที่ปรึกษาประจำ	พ.ศ. 2544 – 2548
บริษัท วิทยุการบินแห่งประเทศไทย จำกัด	ที่ปรึกษาคณะกรรมการบริหาร ความเสี่ยง	พ.ศ. 2545 – 2549

การดำรงตำแหน่งในปัจจุบัน :

1) กิจกรรมที่เป็นบริษัทจดทะเบียน :

ชื่อหน่วยงาน	ตำแหน่ง
1. บริษัท ศรีไทยซูเปอร์แวร์ จำกัด (มหาชน)	กรรมการอิสระ, กรรมการตรวจสอบ, และ ประธานกรรมการกำกับดูแลกิจการที่ดี
2. บริษัท เจนเนอรัล เอนจิเนียริง จำกัด (มหาชน)	กรรมการอิสระ, และประธานกรรมการตรวจสอบ
3. บริษัท ไพลอน จำกัด (มหาชน)	กรรมการ
4. บริษัท สาลี พรินท์ติ้ง จำกัด (มหาชน)	กรรมการอิสระ, และประธานกรรมการตรวจสอบ
5. บริษัท เอส เอ็น ซี ฟอรัมเมอร์ จำกัด (มหาชน)	กรรมการอิสระ, และประธานกรรมการตรวจสอบ

2) กิจกรรมอื่นที่ไม่ใช่บริษัทจดทะเบียน :

2.1) กลุ่มบริษัทศรีไทยซูเปอร์แวร์ : ไม่มี

2.2) บริษัทอื่น :

ชื่อหน่วยงาน	ตำแหน่ง
1. บริษัท แพรคติกคัม เอนจิเนียริง จำกัด	ประธานกรรมการ
2. บริษัท บริหารสินทรัพย์ ไนท คลับ แคปปิตอล จำกัด	กรรมการ
3. บริษัท สตีลเลอร์ สตีล เวิร์คส์ จำกัด	กรรมการ
4. บริษัท สตีล พลัส แฟบบริเคชั่น จำกัด	กรรมการ
5. บริษัท ดาร์ค ฮอर्स ดีเวลลอปเม้นท์ จำกัด	กรรมการ
6. บริษัท ไนท คลับ แคปปิตอล โฮลดิ้ง จำกัด	กรรมการ
7. บริษัท แอคมิ 1975 จำกัด	กรรมการ
8. บริษัท เค เจ เค เอสเตท จำกัด	กรรมการ

2.2) บริษัทอื่น (ต่อ) :

ชื่อหน่วยงาน	ตำแหน่ง
9. บริษัท ทีเจ อินเตอร์ เซอร์วิส จำกัด	กรรมการ
10. บริษัท ทีอีเอส แพรคติกัล จำกัด	กรรมการ
11. บริษัท สวนส้มเขียวหวาน จำกัด	กรรมการ
12. บริษัท เอ.แอล.เอ็ม. (ประเทศไทย) จำกัด	กรรมการ

- 3) กิจกรรมอื่นที่แข่งขัน/เกี่ยวเนื่องกับ
ธุรกิจของบริษัทฯที่อาจทำให้เกิด
ความขัดแย้งทางผลประโยชน์ : ไม่มี

การเข้าประชุม :

• การประชุมใหญ่สามัญผู้ถือหุ้นประจำปี	จัดประชุม 1 ครั้ง	เข้าประชุม 1 ครั้ง
• การประชุมคณะกรรมการบริษัท	จัดประชุม 6 ครั้ง	เข้าประชุม 6 ครั้ง
• การประชุมคณะกรรมการตรวจสอบ	จัดประชุม 4 ครั้ง	เข้าประชุม 4 ครั้ง
• การประชุมคณะกรรมการกำกับดูแลกิจการที่ดี	จัดประชุม 4 ครั้ง	เข้าประชุม 4 ครั้ง
• การประชุมของกรรมการอิสระกับผู้สอบบัญชี โดยไม่มีผู้บริหารบริษัทฯ เข้าร่วม	จัดประชุม 1 ครั้ง	เข้าประชุม 1 ครั้ง

จำนวนปีที่เป็นการกรรมการ : 16 ปี (ตั้งแต่ปี พ.ศ. 2545 ถึงปัจจุบัน)

5) นางสิริพร ไชยะสุต



อายุ : 71 ปี
 สัญชาติ : ไทย
 ตำแหน่งปัจจุบัน : กรรมการอิสระ,
 ประธานกรรมการสรรหาและพิจารณาค่าตอบแทน,
 และกรรมการกำกับดูแลกิจการที่ดี
 วันที่เริ่มเป็นกรรมการ : 3 มีนาคม พ.ศ. 2551
 อำนาจลงนามผูกพันบริษัทตามที่
 กำหนดในหนังสือรับรอง : ไม่มี
 การถือหุ้นในบริษัท :

ถือหุ้นโดย	ณ 30 ธันวาคม พ.ศ. 2559		จำนวนหุ้นที่เปลี่ยนแปลง สุทธิระหว่างปี (เพิ่ม/ลด)	ณ 29 ธันวาคม พ.ศ. 2560	
	จำนวนหุ้น	ร้อยละ		จำนวนหุ้น	ร้อยละ
ตนเอง	0	0.00	ไม่มี	0	0.00
คู่สมรส	0	0.00	ไม่มี	0	0.00
บุตรที่ยังไม่บรรลุนิติภาวะ	0	0.00	ไม่มี	0	0.00
รวม	0	0.00	ไม่มี	0	0.00

ความสัมพันธ์ทางครอบครัว
 ระหว่างกรรมการและผู้บริหาร : ไม่มี
 ประวัติการกระทำผิดทางกฎหมาย
 ในระยะ 10 ปีที่ผ่านมา : ไม่มี
 การผ่านหลักสูตรอบรมของ : ก่อนปี พ.ศ. 2560
 สมาคมส่งเสริมสถาบัน : หลักสูตร Director Certification Program (DCP)
 กรรมการบริษัทไทย (IOD) : หลักสูตร Financial Statements for Directors (FSD)
 : หลักสูตร Role of Compensation Committee (RCC)
 : หลักสูตร Chartered Director Class (CDC)
 : ปี พ.ศ. 2560
 - ไม่มี -

คุณวุฒิทางการศึกษา :

ชื่อสถาบัน	วุฒิการศึกษา	สาขาวิชาหลัก
จุฬาลงกรณ์มหาวิทยาลัย	วิศวกรรมศาสตรบัณฑิต	วิศวกรรมไฟฟ้า
Pennsylvania State University	Certificate	Energy Planning Programme for Southeast Asia Countries
สำนักงานคณะกรรมการข้าราชการพลเรือน (ก.พ.)	ประกาศนียบัตร นักบริหารระดับสูง หลักสูตรที่ 1	-
วิทยาลัยป้องกันราชอาณาจักร สถาบันวิชาการป้องกันประเทศ	ปริญญาบัตรการป้องกันราชอาณาจักร รุ่นที่ 42	-
The Australian National University	Certificate	Leadership, Management and Governance in The Public Section

ประสบการณ์ในการทำงาน :

ชื่อหน่วยงาน	ตำแหน่ง	ช่วงเวลา
กรมพัฒนาและส่งเสริมพลังงาน กระทรวงวิทยาศาสตร์ เทคโนโลยี และสิ่งแวดล้อม	รองอธิบดี (นักบริหาร 9)	พ.ศ. 2540 – 2543
กรมพัฒนาและส่งเสริมพลังงาน กระทรวงวิทยาศาสตร์ เทคโนโลยี และสิ่งแวดล้อม	อธิบดี (นักบริหาร 10)	พ.ศ. 2543 – 2545
กรมพัฒนาพลังงานทดแทนและอนุรักษ์พลังงาน กระทรวงพลังงาน	อธิบดี (นักบริหาร 10)	พ.ศ. 2545 – 2549
ธนาคารทหารไทย จำกัด (มหาชน)	ที่ปรึกษา	พ.ศ. 2549 – 2550

การดำรงตำแหน่งในปัจจุบัน :

1) กิจกรรมที่เป็นบริษัทจดทะเบียน :

ชื่อหน่วยงาน	ตำแหน่ง
บริษัท ศรีไทยซูเปอร์แวร์ จำกัด (มหาชน)	กรรมการอิสระ, ประธานกรรมการสรรหาและพิจารณาคำตอบแทน, และกรรมการกำกับดูแลกิจการที่ดี

2) กิจกรรมที่ไม่ใช่บริษัทจดทะเบียน :

2.1) กลุ่มบริษัทศรีไทยซูเปอร์แวร์ : ไม่มี

2.2) บริษัทอื่น :

ชื่อหน่วยงาน	ตำแหน่ง
1. บริษัท เครือเจริญโภคภัณฑ์ จำกัด	ที่ปรึกษา สำนักพัฒนาและเพิ่มประสิทธิภาพองค์กร
2. บริษัท ชูชัย-สิริพันธ์ จำกัด	กรรมการ
3. บริษัท ไสละสุวรรณ จำกัด	กรรมการ
4. บริษัท เอสพีเอ็น กรีน (ประเทศไทย) จำกัด	กรรมการ

3) กิจกรรมที่แข่งขัน/เกี่ยวเนื่องกับ

ธุรกิจของบริษัทที่อาจทำให้เกิด

ความขัดแย้งทางผลประโยชน์ : ไม่มี

การเข้าประชุม :

• การประชุมใหญ่สามัญผู้ถือหุ้นประจำปี	จัดประชุม 1 ครั้ง	เข้าประชุม 1 ครั้ง
• การประชุมคณะกรรมการบริษัท	จัดประชุม 6 ครั้ง	เข้าประชุม 6 ครั้ง
• การประชุมคณะกรรมการสรรหาและพิจารณาคำตอบแทน	จัดประชุม 2 ครั้ง	เข้าประชุม 2 ครั้ง
• การประชุมคณะกรรมการกำกับดูแลกิจการที่ดี	จัดประชุม 4 ครั้ง	เข้าประชุม 4 ครั้ง
• การประชุมของกรรมการอิสระกับผู้สอบบัญชี โดยไม่มีผู้บริหารบริษัทฯ เข้าร่วม	จัดประชุม 1 ครั้ง	เข้าประชุม 1 ครั้ง

จำนวนปีที่เป็นการกรรมการ

: 10 ปี (ตั้งแต่ปี พ.ศ. 2551 ถึงปัจจุบัน)

6) นายสุกโชก เลี่ยมแก้ว



อายุ : 63 ปี
 สัญชาติ : ไทย
 ตำแหน่งปัจจุบัน : กรรมการอิสระ
 วันที่เริ่มเป็นกรรมการ : 11 พฤศจิกายน พ.ศ. 2559
 อำนาจลงนามผูกพันบริษัทตามที่
 กำหนดในหนังสือรับรอง : ไม่มี
 การถือหุ้นในบริษัท :

ถือหุ้นโดย	ณ 30 ธันวาคม พ.ศ. 2559		จำนวนหุ้นที่เปลี่ยนแปลง สุทธิระหว่างปี (เพิ่ม/ลด)	ณ 29 ธันวาคม พ.ศ. 2560	
	จำนวนหุ้น	ร้อยละ		จำนวนหุ้น	ร้อยละ
ตนเอง	0	0.00	ไม่มี	0	0.00
คู่สมรส	0	0.00	ไม่มี	0	0.00
บุตรที่ยังไม่บรรลุนิติภาวะ	0	0.00	ไม่มี	0	0.00
รวม	0	0.00	ไม่มี	0	0.00

ความสัมพันธ์ทางครอบครัว

ระหว่างกรรมการและผู้บริหาร : ไม่มี

ประวัติการกระทำผิดทางกฎหมาย

ในระยะ 10 ปีที่ผ่านมา : ไม่มี

การผ่านหลักสูตรอบรมของ : ก่อนปี พ.ศ. 2560

สมาคมส่งเสริมสถาบัน : ไม่มี

กรรมการบริษัทไทย (IOD) : ปี พ.ศ. 2560

หลักสูตร Director Accreditation Program (DAP)

การอบรมอื่น

- : ก่อนปี พ.ศ. 2560
- หลักสูตร การพัฒนาผู้บริหาร 1-3 มหาวิทยาลัยธรรมศาสตร์และจุฬาลงกรณ์มหาวิทยาลัย
 - หลักสูตร ผู้บริหารระดับสูง รุ่นที่ 21 สถาบันบัณฑิตบริหารธุรกิจศศินทร์แห่งจุฬาลงกรณ์มหาวิทยาลัย
 - หลักสูตร NIDA-Wharton Executive Leadership Program NIDA & Wharton University, U.S.A.
 - หลักสูตรประกาศนียบัตรชั้นสูง การบริหารเศรษฐกิจสาธารณะ สำหรับนักบริหารระดับสูง (ปศส.) สถาบันพระปกเกล้า
 - หลักสูตรวุฒิปัตถ์ การกำกับดูแลกิจการสำหรับกรรมการและผู้บริหารระดับสูงของรัฐวิสาหกิจและองค์การมหาชน สถาบันพระปกเกล้า
 - หลักสูตรหลักประจำวิทยาลัยการทัพบก รุ่นที่ 51 วิทยาลัยการทัพบก
 - หลักสูตร Advanced Senior Executive Program (ASEP) SASIN & Kellogg School of Management (U.S.A.)
 - หลักสูตร Market Planning & Analysis for Chemical, Petrochemical and Plastics Industry (IHS)

การอบรมอื่น (ต่อ) : ปี พ.ศ. 2560
- ไม่มี -

คุณวุฒิทางการศึกษา :

ชื่อสถาบัน	วุฒิการศึกษา	สาขาวิชาหลัก
มหาวิทยาลัยรามคำแหง	วิทยาศาสตร์บัณฑิต	เคมี
สถาบันบัณฑิตพัฒนบริหารศาสตร์	ปริญญาโท	รัฐประศาสนศาสตร์

ประสบการณ์ในการทำงาน :

ชื่อหน่วยงาน	ตำแหน่ง	ช่วงเวลา
การปิโตรเลียมแห่งประเทศไทย	ผู้จัดการฝ่ายวิศวกรรม สถานีบริการ, ผู้จัดการฝ่ายขายตลาดรัฐและอุตสาหกรรม, และผู้จัดการฝ่ายขนส่งปิโตรเลียม	พ.ศ. 2539 – 2548
บริษัท ปตท. จำกัด (มหาชน)	ผู้ช่วยกรรมการผู้จัดการใหญ่ กลุ่มธุรกิจปิโตรเคมีและการกลั่น	พ.ศ. 2549 – 2558
บริษัท พีทีที โพลีเมอร์ โกลบอล จำกัด	กรรมการผู้จัดการ	พ.ศ. 2549 – 2555
บริษัท พีทีที โพลีเมอร์ มาร์เก็ตติ้ง จำกัด	กรรมการ / กรรมการผู้จัดการใหญ่	พ.ศ. 2552 – 2556 / พ.ศ. 2555 – 2556
บริษัท เอชเอ็มซี โพลีเมอร์ จำกัด	ประธานบริษัท	พ.ศ. 2556 – 2558
บริษัท พีทีที เอ็มซีซี ไบโอเคมี จำกัด	กรรมการ	พ.ศ. 2556
บริษัท โรงกลั่นน้ำมันระยอง จำกัด (มหาชน)	กรรมการ	พ.ศ. 2558

การดำรงตำแหน่งในปัจจุบัน :

1) กิจการที่เป็นบริษัทจดทะเบียน :

ชื่อหน่วยงาน	ตำแหน่ง
บริษัท ศรีไทยซูเปอร์แวร์ จำกัด (มหาชน)	กรรมการอิสระ

2) กิจการอื่นที่ไม่ใช่บริษัทจดทะเบียน :

- 2.1) กลุ่มบริษัทศรีไทยซูเปอร์แวร์ : ไม่มี
- 2.2) บริษัทอื่น : ไม่มี

3) กิจการอื่นที่แข่งขัน/เกี่ยวเนื่องกับธุรกิจของบริษัทที่อาจทำให้เกิดความขัดแย้งทางผลประโยชน์ : ไม่มี

การเข้าประชุม :

- การประชุมใหญ่สามัญผู้ถือหุ้นประจำปี จัดประชุม 1 ครั้ง เข้าประชุม 1 ครั้ง
- การประชุมคณะกรรมการบริษัท จัดประชุม 6 ครั้ง เข้าประชุม 6 ครั้ง
- การประชุมของกรรมการอิสระกับผู้สอบบัญชี โดยไม่มีผู้บริหารบริษัทฯ เข้าร่วม จัดประชุม 1 ครั้ง เข้าประชุม 1 ครั้ง

จำนวนปีที่เป็นกรรมการ : 2 ปี (ตั้งแต่ปี พ.ศ. 2559 ถึงปัจจุบัน)

7) นายณพล เลิศสุมิตรกุล



อายุ : 56 ปี
 สัญชาติ : ไทย
 ตำแหน่งปัจจุบัน : กรรมการ, และผู้ช่วยกรรมการผู้จัดการ
 วันที่เริ่มเป็นกรรมการ : 31 ธันวาคม พ.ศ. 2536
 อำนาจลงนามผูกพันบริษัทตามที่
 กำหนดในหนังสือรับรอง : มี
 การถือหุ้นในบริษัท :

ถือหุ้นโดย	ณ 30 ธันวาคม พ.ศ. 2559		จำนวนหุ้นที่เปลี่ยนแปลง สุทธิระหว่างปี (เพิ่ม/ลด)	ณ 29 ธันวาคม พ.ศ. 2560	
	จำนวนหุ้น	ร้อยละ		จำนวนหุ้น	ร้อยละ
ตนเอง	0	0.00	ไม่มี	0	0.00
คู่สมรส	0	0.00	ไม่มี	0	0.00
บุตรที่ยังไม่บรรลุนิติภาวะ	0	0.00	ไม่มี	0	0.00
รวม	0	0.00	ไม่มี	0	0.00

ความสัมพันธ์ทางครอบครัว

ระหว่างกรรมการและผู้บริหาร : เป็นพี่ชายนางสาวบุญนา เลิศสุมิตรกุล

ประวัติการกระทำผิดทางกฎหมาย

ในระยะ 10 ปีที่ผ่านมา : ไม่มี

การผ่านหลักสูตรอบรมของ : ก่อนปี พ.ศ. 2560

สมาคมส่งเสริมสถาบัน : หลักสูตร Director Accreditation Program (DAP)

กรรมการบริษัทไทย (IOD) : หลักสูตร Director Certification Program (DCP)

หลักสูตร Director Certification Program Update (DCPU)

: ปี พ.ศ. 2560

- ไม่มี -

คุณวุฒิทางการศึกษา :

ชื่อสถาบัน	วุฒิการศึกษา	สาขาวิชาหลัก
University of Houston, Texas, U.S.A.	Associate of Applied Science	Business Management

ประสบการณ์ในการทำงาน :

ชื่อหน่วยงาน	ตำแหน่ง	ช่วงเวลา
บริษัท ศรีไทยซูเปอร์แวร์ จำกัด (มหาชน)	กรรมการ, และผู้ช่วยกรรมการผู้จัดการ	พ.ศ. 2529 - ปัจจุบัน

การดำรงตำแหน่งในปัจจุบัน :

1) กิจการที่เป็นบริษัทจดทะเบียน :

ชื่อหน่วยงาน	ตำแหน่ง
บริษัท ศรีไทยซูเปอร์แวร์ จำกัด (มหาชน)	กรรมการ, และผู้ช่วยกรรมการผู้จัดการ

2) กิจกรรมอื่นที่ไม่ใช่บริษัทจดทะเบียน :

2.1) กลุ่มบริษัทศรีไทยซูเปอร์แวร์ :

ชื่อหน่วยงาน	ตำแหน่ง
บริษัทย่อย บริษัท ศรีไทย มียากาวา จำกัด	กรรมการ

2.2) บริษัทอื่น :

ชื่อหน่วยงาน	ตำแหน่ง
1. บริษัท ศรีไทย สวณเกษตร จำกัด	กรรมการ
2. บริษัท ซูเปอร์แวร์ เฮาส์ จำกัด	กรรมการ

3) กิจกรรมอื่นที่แข่งขัน/เกี่ยวเนื่องกับ

ธุรกิจของบริษัทฯที่อาจทำให้เกิด

ความขัดแย้งทางผลประโยชน์ : ไม่มี

การเข้าประชุม :

- | | | |
|---------------------------------------|-------------------|--------------------|
| • การประชุมใหญ่สามัญผู้ถือหุ้นประจำปี | จัดประชุม 1 ครั้ง | เข้าประชุม 1 ครั้ง |
| • การประชุมคณะกรรมการบริษัท | จัดประชุม 6 ครั้ง | เข้าประชุม 6 ครั้ง |

จำนวนปีที่เป็นการกรรมการ

: 24 ปี (ตั้งแต่ปี พ.ศ. 2537 ถึงปัจจุบัน)

8) นายมานิต อติวานิชยพงศ์



อายุ : 72 ปี
 สัญชาติ : ไทย
 ตำแหน่งปัจจุบัน : กรรมการ, กรรมการกำกับดูแลกิจการที่ดี
 วันที่เริ่มเป็นกรรมการ : 1 มกราคม พ.ศ. 2536
 อำนาจลงนามผูกพันบริษัทตามที่กำหนดในหนังสือรับรอง : มี
 การถือหุ้นในบริษัท :

ถือหุ้นโดย	ณ 30 ธันวาคม พ.ศ. 2559		จำนวนหุ้นที่เปลี่ยนแปลงสุทธิระหว่างปี (เพิ่ม/ลด)	ณ 29 ธันวาคม พ.ศ. 2560	
	จำนวนหุ้น	ร้อยละ		จำนวนหุ้น	ร้อยละ
ตนเอง	10,087,200	0.37	ไม่มี	10,087,200	0.37
คู่สมรส	1,500,000	0.06	ไม่มี	1,500,000	0.06
บุตรที่ยังไม่บรรลุนิติภาวะ	0	0.00	ไม่มี	0	0.00
รวม	11,587,200	0.43	ไม่มี	11,587,200	0.43

ความสัมพันธ์ทางครอบครัว
 ระหว่างกรรมการและผู้บริหาร : ไม่มี
 ประวัติการกระทำผิดทางกฎหมาย
 ในระยะ 10 ปีที่ผ่านมา : ไม่มี
 การผ่านหลักสูตรอบรมของ : ก่อนปี พ.ศ. 2560
 สมาคมส่งเสริมสถาบัน : หลักสูตร Director Accreditation Program (DAP)
 กรรมการบริษัทไทย (IOD) : หลักสูตร Director Certification Program (DCP)
 : ปี พ.ศ. 2560
 - ไม่มี -

คุณวุฒิทางการศึกษา :

ชื่อสถาบัน	วุฒิการศึกษา	สาขาวิชาหลัก
มหาวิทยาลัยรามคำแหง	ปริญญาตรี	บริหารธุรกิจ สาขาการตลาด

ประสบการณ์ในการทำงาน :

ชื่อหน่วยงาน	ตำแหน่ง	ช่วงเวลา
Grant Advertising International Inc.	Account Executive	พ.ศ. 2510 – 2517

การดำรงตำแหน่งในปัจจุบัน :

1) กิจการที่เป็นบริษัทจดทะเบียน :

ชื่อหน่วยงาน	ตำแหน่ง
บริษัท ศรีไทยซูเปอร์แวร์ จำกัด (มหาชน)	กรรมการ, และกรรมการกำกับดูแลกิจการที่ดี

2) กิจการอื่นที่ไม่ใช่บริษัทจดทะเบียน :

2.1) กลุ่มบริษัทศรีไทยซูเปอร์แวร์ :

ชื่อหน่วยงาน	ตำแหน่ง
บริษัทย่อย	
1. บริษัท โคราซ ไทย เทค จำกัด	กรรมการ
2. Srithai Superware Manufacturing Private Limited	กรรมการ
3. Srithai Superware India Limited	กรรมการ
บริษัทร่วม	
1. บริษัท ไทย เอ็มเอพี จำกัด	กรรมการ
2. PT. Srithai Maspion Indonesia	กรรมการ

2.2) บริษัทอื่น : ไม่มี

3) กิจการอื่นที่แข่งขัน/เกี่ยวเนื่องกับ
ธุรกิจของบริษัทที่อาจทำให้เกิด

ความขัดแย้งทางผลประโยชน์ : ไม่มี

การเข้าประชุม :

• การประชุมใหญ่สามัญผู้ถือหุ้นประจำปี	จัดประชุม 1 ครั้ง	เข้าประชุม 1 ครั้ง
• การประชุมคณะกรรมการบริษัท	จัดประชุม 6 ครั้ง	เข้าประชุม 6 ครั้ง
• การประชุมคณะกรรมการกำกับดูแลกิจการที่ดี	จัดประชุม 4 ครั้ง	เข้าประชุม 3 ครั้ง

จำนวนปีที่เป็นกรรมการ : 25 ปี (ตั้งแต่ปี พ.ศ. 2536 ถึงปัจจุบัน)

9) นายปรัชญา พลนิวาศ



อายุ : 61 ปี
 สัญชาติ : ไทย
 ตำแหน่งปัจจุบัน : กรรมการ, กรรมการกำกับดูแลกิจการที่ดี, ประธานอนุกรรมการบริหารความเสี่ยง, เลขานุการบริษัท, รองกรรมการผู้จัดการด้านการเงินและบริหาร, และรักษาการหัวหน้างานกำกับดูแลการปฏิบัติงานของบริษัทฯ
 วันที่เริ่มเป็นกรรมการ : 3 กรกฎาคม พ.ศ. 2545
 อำนาจลงนามผูกพันบริษัทตามที่กำหนดในหนังสือรับรอง : มี
 การถือหุ้นในบริษัท :

ถือหุ้นโดย	ณ 30 ธันวาคม พ.ศ. 2559		จำนวนหุ้นที่เปลี่ยนแปลงสุทธิระหว่างปี (เพิ่ม/ลด)	ณ 29 ธันวาคม พ.ศ. 2560	
	จำนวนหุ้น	ร้อยละ		จำนวนหุ้น	ร้อยละ
ตนเอง	2,000,000	0.07	ไม่มี	2,000,000	0.07
คู่สมรส	0	0.00	ไม่มี	0	0.00
บุตรที่ยังไม่บรรลุนิติภาวะ	0	0.00	ไม่มี	0	0.00
รวม	2,000,000	0.07	ไม่มี	2,000,000	0.07

ความสัมพันธ์ทางครอบครัวระหว่างกรรมการและผู้บริหาร : ไม่มี
 ประวัติการกระทำผิดทางกฎหมายในระยะ 10 ปีที่ผ่านมา : ไม่มี
 การผ่านหลักสูตรอบรมของสมาคมส่งเสริมสถาบันกรรมการบริษัทไทย (IOD) : ก่อนปี พ.ศ. 2560
 หลักสูตร Director Accreditation Program (DAP)
 หลักสูตร Director Certification Program (DCP)
 หลักสูตร การกำหนดค่าตอบแทนกรรมการ (RCC)
 หลักสูตร Audit Committee Program (ACP)
 หลักสูตร Company Secretary Program (CSP)
 หลักสูตร Developing Corporate Governance Policy
 หลักสูตร D&O Insurance Mitigating Directors Liabilities Risk
 หลักสูตร Monitoring the Internal Audit Function
 หลักสูตร แนวปฏิบัติที่ดีในการสรรหาและแต่งตั้งกรรมการ
 หลักสูตร ASEAN CG Scorecard
 หลักสูตร Anti-Corruption for Executive Program (ACEP)
 หลักสูตร Anti – Corruption : The Practical Guide
 หลักสูตร Ethical Leadership Program (ELP)
 : ปี พ.ศ. 2560
 - ไม่มี -

คุณวุฒิทางการศึกษา :

ชื่อสถาบัน	วุฒิการศึกษา	สาขาวิชาหลัก
มหาวิทยาลัยธรรมศาสตร์	ปริญญาตรี	บัญชี
University of Wisconsin – Madison, Wisconsin, U.S.A.	ปริญญาโท	บัญชี

ประสบการณ์ในการทำงาน :

ชื่อหน่วยงาน	ตำแหน่ง	ช่วงเวลา
การรถไฟแห่งประเทศไทย	หัวหน้ากองวิเคราะห์และวางแผนการเงิน ฝ่ายการเงินและบัญชี	พ.ศ. 2525 – 2532
บริษัท ชันี่ส์ ซูเปอร์มาร์เก็ต จำกัด	ผู้จัดการฝ่ายบัญชีและการเงิน	พ.ศ. 2532 – 2535
บริษัท เทเลคอมเอเชีย จำกัด (มหาชน)	ผู้จัดการอาวุโส กองระบบข้อมูลบัญชี ฝ่ายบัญชี	พ.ศ. 2535 – 2536
กลุ่มธุรกิจการตลาดและการจัดจำหน่าย เครือเจริญโภคภัณฑ์	ผู้ช่วยกรรมการผู้จัดการด้านบัญชีและการเงิน	พ.ศ. 2536 – 2543

การดำรงตำแหน่งในปัจจุบัน :

1) กิจการที่เป็นบริษัทจดทะเบียน :

ชื่อหน่วยงาน	ตำแหน่ง
บริษัท ศรีไทยซูเปอร์แวร์ จำกัด (มหาชน)	กรรมการ, กรรมการกำกับดูแลกิจการที่ดี, ประธานอนุกรรมการบริหารความเสี่ยง, เลขานุการบริษัท, รองกรรมการผู้จัดการด้านการเงินและบริหาร, และ รักษาการหัวหน้างานกำกับดูแลการปฏิบัติงานของบริษัทฯ

2) กิจการอื่นที่ไม่ใช่บริษัทจดทะเบียน :

2.1) กลุ่มบริษัทศรีไทยซูเปอร์แวร์ :

ชื่อหน่วยงาน	ตำแหน่ง
บริษัทย่อย	
1. บริษัท โคราซ ไทย เทค จำกัด	กรรมการ
2. Srithai (Vietnam) Company Limited	กรรมการ
3. Srithai (Hanoi) Company Limited	กรรมการ
4. Srithai Superware Manufacturing Private Limited	กรรมการ
5. Srithai Superware India Limited	กรรมการ
6. บริษัท ศรีไทยโมลด์ส์ จำกัด	กรรมการ
บริษัทร่วม	
1. บริษัท ศรีไทย ชันโค จำกัด	กรรมการ
2. Sanko Srithai (Malaysia) SDN. BHD.	กรรมการ
3. บริษัท ไทย เอ็มเอฟซี จำกัด	กรรมการ
4. บริษัท ศรีไทยบรรจุภัณฑ์ จำกัด	กรรมการ
5. PT. Srithai Maspion Indonesia	กรรมการ
กิจการร่วมค้า	
บริษัท ศรีไทย-อิตโต้ (ประเทศไทย) จำกัด	กรรมการ

2.2) บริษัทอื่น : ไม่มี

3) กิจการอื่นที่แข่งขัน/เกี่ยวเนื่องกับ

ธุรกิจของบริษัทฯที่อาจทำให้เกิด

ความขัดแย้งทางผลประโยชน์ : ไม่มี

การเข้าประชุม :

• การประชุมใหญ่สามัญผู้ถือหุ้นประจำปี	จัดประชุม 1 ครั้ง	เข้าประชุม 1 ครั้ง
• การประชุมคณะกรรมการบริษัท	จัดประชุม 6 ครั้ง	เข้าประชุม 6 ครั้ง
• การประชุมคณะกรรมการตรวจสอบ	จัดประชุม 4 ครั้ง	เข้าประชุม 4 ครั้ง
• การประชุมคณะกรรมการกำกับดูแลกิจการที่ดี	จัดประชุม 4 ครั้ง	เข้าประชุม 4 ครั้ง
• การประชุมคณะกรรมการบริหารความเสี่ยง	จัดประชุม 12 ครั้ง	เข้าประชุม 12 ครั้ง

จำนวนปีที่เป็นการกรรมการ : 16 ปี (ตั้งแต่ปี พ.ศ. 2545 ถึงปัจจุบัน)

10) นายเศรษฐพงศ์ เหมินทกุล

(พ้นจากตำแหน่งเมื่อวันที่ 1 กรกฎาคม พ.ศ. 2560)

อายุ : 56 ปี
 สัญชาติ : ไทย
 ตำแหน่งปัจจุบัน : รองกรรมการผู้จัดการด้านธุรกิจเครือข่าย
 อำนาจลงนามผูกพันบริษัทตามที่
 กำหนดในหนังสือรับรอง : ไม่มี
 การถือหุ้นในบริษัท :



ถือหุ้นโดย	ณ 30 ธันวาคม พ.ศ. 2559		จำนวนหุ้นที่เปลี่ยนแปลง สุทธิระหว่างปี (เพิ่ม/ลด)	ณ 29 ธันวาคม พ.ศ. 2560	
	จำนวนหุ้น	ร้อยละ		จำนวนหุ้น	ร้อยละ
ตนเอง	0	0.00	ไม่มี	0	0.00
คู่สมรส	0	0.00	ไม่มี	0	0.00
บุตรที่ยังไม่บรรลุนิติภาวะ	0	0.00	ไม่มี	0	0.00
รวม	0	0.00	ไม่มี	0	0.00

ความสัมพันธ์ทางครอบครัว

ระหว่างกรรมการและผู้บริหาร : ไม่มี

ประวัติการกระทำผิดทางกฎหมาย

ในระยะ 10 ปีที่ผ่านมา : ไม่มี

คุณวุฒิทางการศึกษา :

ชื่อสถาบัน	วุฒิการศึกษา	สาขาวิชาหลัก
มหาวิทยาลัยอัสสัมชัญ	ปริญญาตรี	บริหารธุรกิจ
มหาวิทยาลัยรามคำแหง	ปริญญาโท	Executive MBA

ประสบการณ์ในการทำงาน :

ชื่อหน่วยงาน	ตำแหน่ง	ช่วงเวลา
บริษัท ออริเฟม คอสเมติกส์ (ประเทศไทย) จำกัด	กรรมการผู้จัดการ	พ.ศ. 2545 – 2548
บริษัท ชินเนอร์จี เวลต์ไวด์ มาร์เก็ตติ้ง (ประเทศไทย) จำกัด	ผู้จัดการทั่วไป	พ.ศ. 2548 – 2550
บริษัท เอเจด เอ็นเตอร์ไพรส์ (ประเทศไทย) จำกัด	ผู้อำนวยการภาคพื้นเอเชียแปซิฟิก ตะวันออกเฉียงใต้	พ.ศ. 2550 – 2553

การดำรงตำแหน่งในปัจจุบัน :

1) กิจการที่เป็นบริษัทจดทะเบียน :

ชื่อหน่วยงาน	ตำแหน่ง
บริษัท ศรีไทยซูเปอร์แวร์ จำกัด (มหาชน)	รองกรรมการผู้จัดการด้านธุรกิจเครือข่าย (พ้นจากตำแหน่งเมื่อวันที่ 1 กรกฎาคม พ.ศ. 2560 เนื่องจากลาออกจากการเป็นพนักงานบริษัทฯ)

2) กิจการอื่นที่ไม่ใช่บริษัทจดทะเบียน :

2.1) กลุ่มบริษัทศรีไทยซูเปอร์แวร์ : ไม่มี

2.2) บริษัทอื่น : ไม่มี

3) กิจการอื่นที่แข่งขัน/เกี่ยวเนื่องกับ

ธุรกิจของบริษัทฯที่อาจทำให้เกิด

ความขัดแย้งทางผลประโยชน์ : ไม่มี

การเข้าประชุม :

- การประชุมใหญ่สามัญผู้ถือหุ้นประจำปี

จัดประชุม 1 ครั้ง

ไม่ได้เข้าร่วมประชุม

11) นางสาวบุญนภา เลิศสุมิตรกุล



อายุ : 55 ปี
 สัญชาติ : ไทย
 ตำแหน่งปัจจุบัน : ผู้อำนวยการสำนักพัฒนาทรัพยากรมนุษย์
 อำนาจลงนามผูกพันบริษัทตามที่กำหนดในหนังสือรับรอง : ไม่มี
 การถือหุ้นในบริษัท :

ถือหุ้นโดย	ณ 30 ธันวาคม พ.ศ. 2559		จำนวนหุ้นที่เปลี่ยนแปลงสุทธิระหว่างปี (เพิ่ม/ลด)	ณ 29 ธันวาคม พ.ศ. 2560	
	จำนวนหุ้น	ร้อยละ		จำนวนหุ้น	ร้อยละ
ตนเอง	80,000,000	2.95	ไม่มี	80,000,000	2.95
คู่สมรส	0	0.00	ไม่มี	0	0.00
บุตรที่ยังไม่บรรลุนิติภาวะ	0	0.00	ไม่มี	0	0.00
รวม	80,000,000	2.95	ไม่มี	80,000,000	2.95

ความสัมพันธ์ทางครอบครัว

ระหว่างกรรมการและผู้บริหาร : เป็นน้องสาวนายณพล เลิศสุมิตรกุล

ประวัติการกระทำผิดทางกฎหมาย

ในระยะ 10 ปีที่ผ่านมา : ไม่มี

คุณวุฒิทางการศึกษา :

ชื่อสถาบัน	วุฒิการศึกษา	สาขาวิชาหลัก
City of London Polytechnic	Diploma	การตลาด

ประสบการณ์ในการทำงาน :

ชื่อหน่วยงาน	ตำแหน่ง	ช่วงเวลา
บริษัท ศรีไทยซูเปอร์แวร์ จำกัด (มหาชน)	ผู้อำนวยการสำนักพัฒนาทรัพยากรมนุษย์	พ.ศ. 2527 - ปัจจุบัน

การดำรงตำแหน่งในปัจจุบัน :

1) กิจการที่เป็นบริษัทจดทะเบียน :

ชื่อหน่วยงาน	ตำแหน่ง
บริษัท ศรีไทยซูเปอร์แวร์ จำกัด (มหาชน)	ผู้อำนวยการสำนักพัฒนาทรัพยากรมนุษย์

2) กิจการอื่นที่ไม่ใช่บริษัทจดทะเบียน :

2.1) กลุ่มบริษัทศรีไทยซูเปอร์แวร์ : ไม่มี

2.2) บริษัทอื่น :

ชื่อหน่วยงาน	ตำแหน่ง
1. บริษัท ศรีไทย สอนเกษตร จำกัด	กรรมการ
2. บริษัท ซูเปอร์แวร์ เฮาส์ จำกัด	กรรมการ

3) กิจการอื่นที่แข่งขัน/เกี่ยวเนื่องกับ

ธุรกิจของบริษัทที่อาจทำให้เกิด

ความขัดแย้งทางผลประโยชน์ : ไม่มี

การเข้าประชุม :

• การประชุมใหญ่สามัญผู้ถือหุ้นประจำปี

จัดประชุม 1 ครั้ง

เข้าประชุม 1 ครั้ง

12) นายอภิสิทธิ์ ตั้งสาริต



อายุ : 59 ปี
 สัญชาติ : ไทย
 ตำแหน่งปัจจุบัน : อนุกรรมการบริหารความเสี่ยง, และ
 ผู้อำนวยการโรงงานอาวุโส-ผลิตภัณฑ์เพื่องานอุตสาหกรรม

อำนาจลงนามผูกพันบริษัทตามที่
 กำหนดในหนังสือรับรอง : ไม่มี
 การถือหุ้นในบริษัท :

ถือหุ้นโดย	ณ 30 ธันวาคม พ.ศ. 2559		จำนวนหุ้นที่เปลี่ยนแปลง สุทธิระหว่างปี (เพิ่ม/ลด)	ณ 29 ธันวาคม พ.ศ. 2560	
	จำนวนหุ้น	ร้อยละ		จำนวนหุ้น	ร้อยละ
ตนเอง	1,420	0.00	ไม่มี	1,420	0.00
คู่สมรส	0	0.00	ไม่มี	0	0.00
บุตรที่ยังไม่บรรลุนิติภาวะ	0	0.00	ไม่มี	0	0.00
รวม	1,420	0.00	ไม่มี	1,420	0.00

ความสัมพันธ์ทางครอบครัว
 ระหว่างกรรมการและผู้บริหาร : ไม่มี
 ประวัติการกระทำผิดทางกฎหมาย
 ในระยะ 10 ปีที่ผ่านมา : ไม่มี
 คุณวุฒิทางการศึกษา :

ชื่อสถาบัน	วุฒิการศึกษา	สาขาวิชาหลัก
มหาวิทยาลัยเทคโนโลยีพระจอมเกล้าธนบุรี	ปริญญาตรี	เครื่องกล

ประสบการณ์ในการทำงาน :

ชื่อหน่วยงาน	ตำแหน่ง	ช่วงเวลา
บริษัท ศรีไทยซูเปอร์แวร์ จำกัด (มหาชน)	ผู้อำนวยการโรงงานอาวุโส-ผลิตภัณฑ์เพื่องานอุตสาหกรรม	พ.ศ. 2526 - ปัจจุบัน

การดำรงตำแหน่งในปัจจุบัน :

1) กิจกรรมที่เป็นบริษัทจดทะเบียน :

ชื่อหน่วยงาน	ตำแหน่ง
บริษัท ศรีไทยซูเปอร์แวร์ จำกัด (มหาชน)	อนุกรรมการบริหารความเสี่ยง, และผู้อำนวยการโรงงานอาวุโส-ผลิตภัณฑ์เพื่องานอุตสาหกรรม

2) กิจกรรมอื่นที่ไม่ใช่บริษัทจดทะเบียน :

2.1) กลุ่มบริษัทศรีไทยซูเปอร์แวร์ :

ชื่อหน่วยงาน	ตำแหน่ง
บริษัทย่อย	
1. บริษัท ศรีไทยโมลด์ส จำกัด	กรรมการ
2. บริษัท ศรีไทย มียากาวา จำกัด	กรรมการ
บริษัทร่วม	
1. บริษัท ศรีไทย ชันโค จำกัด	กรรมการ
2. Sanko SriThai (Malaysia) SDN. BHD.	กรรมการ

2.2) บริษัทอื่น : ไม่มี

3) กิจกรรมอื่นที่แข่งขัน/เกี่ยวเนื่องกับ
 ธุรกิจของบริษัทฯที่อาจทำให้เกิด
 ความขัดแย้งทางผลประโยชน์ : ไม่มี

การเข้าประชุม :

- การประชุมใหญ่สามัญผู้ถือหุ้นประจำปี จัดประชุม 1 ครั้ง เข้าประชุม 1 ครั้ง
- การประชุมคณะอนุกรรมการบริหารความเสี่ยง จัดประชุม 12 ครั้ง เข้าประชุม 12 ครั้ง

13) นายภาวัต เอลิมพงศ์



อายุ : 57 ปี
 สัญชาติ : ไทย
 ตำแหน่งปัจจุบัน : อนุกรรมการบริหารความเสี่ยง, และ
 ผู้อำนวยการส่วนการตลาด-ผลิตภัณฑ์เพื่องานอุตสาหกรรม
 อำนาจลงนามผูกพันบริษัทตามที่
 กำหนดในหนังสือรับรอง : ไม่มี
 การถือหุ้นในบริษัท :

ถือหุ้นโดย	ณ 30 ธันวาคม พ.ศ. 2559		จำนวนหุ้นที่เปลี่ยนแปลง สุทธิระหว่างปี (เพิ่ม/ลด)	ณ 29 ธันวาคม พ.ศ. 2560	
	จำนวนหุ้น	ร้อยละ		จำนวนหุ้น	ร้อยละ
ตนเอง	1,150,000	0.04	100,000	1,250,000	0.05
คู่สมรส	0	0.00	ไม่มี	0	0.00
บุตรที่ยังไม่บรรลุนิติภาวะ	0	0.00	ไม่มี	0	0.00
รวม	1,150,000	0.04	100,000	1,250,000	0.05

ความสัมพันธ์ทางครอบครัว
 ระหว่างกรรมการและผู้บริหาร : ไม่มี
 ประวัติการกระทำผิดทางกฎหมาย
 ในระยะ 10 ปีที่ผ่านมา : ไม่มี

การผ่านหลักสูตรอบรมของ : ก่อนปี พ.ศ. 2560
 สมาคมส่งเสริมสถาบัน : หลักสูตร Corporate Governance for Executives (CGE)
 กรรมการบริษัทไทย (IOD) : ปี พ.ศ. 2560
 - ไม่มี -

คุณวุฒิทางการศึกษา :

ชื่อสถาบัน	วุฒิการศึกษา	สาขาวิชาหลัก
มหาวิทยาลัยรามคำแหง	ปริญญาตรี	บริหารธุรกิจ สาขาการตลาด
Webster University, St. Louis, U.S.A.	ปริญญาโท	บริหารธุรกิจ

ประสบการณ์ในการทำงาน :

ชื่อหน่วยงาน	ตำแหน่ง	ช่วงเวลา
บริษัท ฟาร์อีสท์แอดเวอร์ไทซิ่ง จำกัด (มหาชน)	เจ้าหน้าที่บริหารงานลูกค้า	พ.ศ. 2530 – 2531
ธนาคารไทยพาณิชย์ จำกัด (มหาชน)	ฝ่ายการค้าต่างประเทศ	พ.ศ. 2531 – 2533
บริษัท ชินวัตรคอมพิวเตอร์แอนด์คอมมิวนิเคชั่น จำกัด (มหาชน)	ผู้จัดการการเงิน	พ.ศ. 2533 – 2536

การดำรงตำแหน่งในปัจจุบัน :

1) กิจการที่เป็นบริษัทจดทะเบียน :

ชื่อหน่วยงาน	ตำแหน่ง
บริษัท ศรีไทยซูเปอร์แวร์ จำกัด (มหาชน)	อนุกรรมการบริหารความเสี่ยง, และผู้อำนวยการส่วนการตลาด-ผลิตภัณฑ์เพื่องานอุตสาหกรรม

2) กิจการอื่นที่ไม่ใช่บริษัทจดทะเบียน :

2.1) กลุ่มบริษัทศรีไทยซูเปอร์แวร์ :

ชื่อนหน่วยงาน	ตำแหน่ง
บริษัทย่อย	
1. บริษัท ศรีไทย นาโนพลาสติก จำกัด	กรรมการ
2. บริษัท ศรีไทยโมลด์ส จำกัด	กรรมการ
บริษัทร่วม	
1. บริษัท ศรีไทย ชันโค จำกัด	ผู้บริหาร
2. Sanko Srithai (Malaysia) SDN. BHD.	กรรมการ
กิจการร่วมค้า	
บริษัท ศรีไทย-อิตโต้ (ประเทศไทย) จำกัด	กรรมการที่เป็นผู้บริหาร

2.2) บริษัทอื่น :

ชื่อนหน่วยงาน	ตำแหน่ง
1. บริษัท ฟิวเจอร์เทค อินเทอร์เน็ตเกตติ้ง จำกัด	กรรมการ
2. ห้างหุ้นส่วนจำกัด ฟิวเจอร์โกลบอล เน็ตเวิร์ค	กรรมการ

3) กิจการอื่นที่แข่งขัน/เกี่ยวเนื่องกับ

ธุรกิจของบริษัทที่อาจทำให้เกิด

ความขัดแย้งทางผลประโยชน์ : ไม่มี

การเข้าประชุม :

- | | | |
|---------------------------------------|--------------------|---------------------|
| • การประชุมใหญ่สามัญผู้ถือหุ้นประจำปี | จัดประชุม 1 ครั้ง | เข้าประชุม 1 ครั้ง |
| • การประชุมคณะกรรมการบริหารความเสี่ยง | จัดประชุม 12 ครั้ง | เข้าประชุม 11 ครั้ง |

14) นายพงษ์ศักดิ์ กันตธิตนาวงศ์



อายุ : 59 ปี
 สัญชาติ : ไทย
 ตำแหน่งปัจจุบัน : ผู้อำนวยการส่วนการตลาด-ผลิตภัณฑ์บรรจุภัณฑ์
 อำนวยการงานผลิตภัณฑ์ตามที
 กำหนดในหนังสือรับรอง : ไม่มี
 การถือหุ้นในบริษัท :

ถือหุ้นโดย	ณ 30 ธันวาคม พ.ศ. 2559		จำนวนหุ้นที่เปลี่ยนแปลง สุทธิระหว่างปี (เพิ่ม/ลด)	ณ 29 ธันวาคม พ.ศ. 2560	
	จำนวนหุ้น	ร้อยละ		จำนวนหุ้น	ร้อยละ
ตนเอง	2,000,000	0.07	400,000	2,400,000	0.09
คู่สมรส	0	0.00	ไม่มี	0	0.00
บุตรที่ยังไม่บรรลุนิติภาวะ	0	0.00	ไม่มี	0	0.00
รวม	2,000,000	0.07	400,000	2,400,000	0.09

ความสัมพันธ์ทางครอบครัว

ระหว่างกรรมการและผู้บริหาร : ไม่มี

ประวัติการกระทำผิดทางกฎหมาย

ในระยะ 10 ปีที่ผ่านมา : ไม่มี

คุณวุฒิทางการศึกษา :

ชื่อสถาบัน	วุฒิการศึกษา	สาขาวิชาหลัก
จุฬาลงกรณ์มหาวิทยาลัย	วิทยาศาสตร์บัณฑิต	ชีวเคมี
มหาวิทยาลัยธรรมศาสตร์	ปริญญาโท	บริหารธุรกิจ (การตลาด)

ประสบการณ์ในการทำงาน :

ชื่อหน่วยงาน	ตำแหน่ง	ช่วงเวลา
บริษัท เอ็กซ์ไทย จำกัด	Technical Sales Representative	พ.ศ. 2523 – 2528
บริษัท ค้าปลีกซีเมนต์ไทย จำกัด	Marketing Officer	พ.ศ. 2528
บริษัท ไทยโมเดิร์นฟลายดิ้งอินดัสทรี จำกัด	Senior Marketing Manager	พ.ศ. 2529 – 2536
บริษัท ซี.พี. อุตสาหกรรมบรรจุภัณฑ์ จำกัด	Vice President	พ.ศ. 2536 – 2550

การดำรงตำแหน่งในปัจจุบัน :

1) กิจกรรมที่เป็นบริษัทจดทะเบียน :

ชื่อหน่วยงาน	ตำแหน่ง
บริษัท ศรีไทยซูเปอร์แวร์ จำกัด (มหาชน)	ผู้อำนวยการส่วนการตลาด-ผลิตภัณฑ์บรรจุภัณฑ์

2) กิจกรรมที่ไม่ใช่บริษัทจดทะเบียน :

2.1) กลุ่มบริษัทศรีไทยซูเปอร์แวร์ : ไม่มี

2.2) บริษัทอื่น : ไม่มี

3) กิจกรรมที่แข่งขัน/เกี่ยวเนื่องกับ

ธุรกิจของบริษัทที่อาจทำให้เกิด

ความขัดแย้งทางผลประโยชน์ : ไม่มี

การเข้าประชุม :

• การประชุมใหญ่สามัญผู้ถือหุ้นประจำปี

จัดประชุม 1 ครั้ง

เข้าประชุม 1 ครั้ง

15) นายราเกส ชิงค์

อายุ : 54 ปี
 สัญชาติ : ไทย
 ตำแหน่งปัจจุบัน : ผู้อำนวยการส่วนพัฒนากลยุทธ์และปฏิบัติการองค์กร
 อำนาจลงนามผูกพันบริษัทตามที่กำหนดในหนังสือรับรอง : ไม่มี
 การถือหุ้นในบริษัท :



ถือหุ้นโดย	ณ 30 ธันวาคม พ.ศ. 2559		จำนวนหุ้นที่เปลี่ยนแปลงสุทธิระหว่างปี (เพิ่ม/ลด)	ณ 29 ธันวาคม พ.ศ. 2560	
	จำนวนหุ้น	ร้อยละ		จำนวนหุ้น	ร้อยละ
ตนเอง	0	0.00	ไม่มี	0	0.00
คู่สมรส	0	0.00	ไม่มี	0	0.00
บุตรที่ยังไม่บรรลุนิติภาวะ	0	0.00	ไม่มี	0	0.00
รวม	0	0.00	ไม่มี	0	0.00

ความสัมพันธ์ทางครอบครัวระหว่างกรรมการและผู้บริหาร : ไม่มี
 ประวัติการกระทำผิดทางกฎหมายในระยะ 10 ปีที่ผ่านมา : ไม่มี
 คุณวุฒิทางการศึกษา :

ชื่อสถาบัน	วุฒิการศึกษา	สาขาวิชาหลัก
Plastics & Rubber Institute (PRI), London, United Kingdom	Diploma	-
Central Institute of Plastics Engineering, India	Post Diploma	Plastics Mold Design

ประสบการณ์ในการทำงาน :

ชื่อหน่วยงาน	ตำแหน่ง	ช่วงเวลา
บริษัท รอยัลอินดัสตริส (ไทยแลนด์) จำกัด	Plant Manager	พ.ศ. 2530 – 2537
บริษัท มาลาพลัส จำกัด	General Manager	พ.ศ. 2537 – 2547
K.P.N. Plastics Public Company Limited	Managing Director	พ.ศ. 2547 – 2550
บริษัท ที ที เทคโนพลัส จำกัด	Managing Director	พ.ศ. 2550 – 2552

การดำรงตำแหน่งในปัจจุบัน :

1) กิจการที่เป็นบริษัทจดทะเบียน :

ชื่อหน่วยงาน	ตำแหน่ง
บริษัท ศรีไทยซูเปอร์แวร์ จำกัด (มหาชน)	ผู้อำนวยการส่วนพัฒนากลยุทธ์และปฏิบัติการองค์กร

2) กิจการอื่นที่ไม่ใช่บริษัทจดทะเบียน :

2.1) กลุ่มบริษัทศรีไทยซูเปอร์แวร์ :

ชื่อหน่วยงาน	ตำแหน่ง
บริษัทย่อย	
1. Srithai Superware Manufacturing Private Limited	กรรมการที่เป็นผู้บริหาร
2. Srithai Superware India Limited	กรรมการที่เป็นผู้บริหาร

2.2) บริษัทอื่น :

ชื่อหน่วยงาน	ตำแหน่ง
บริษัท ดับเบิล พ้อยท์ส จำกัด	กรรมการ

3) กิจการอื่นที่แข่งขัน/เกี่ยวเนื่องกับธุรกิจของบริษัทฯที่อาจทำให้เกิด

ความขัดแย้งทางผลประโยชน์ : ไม่มี

การเข้าประชุม :

- การประชุมใหญ่สามัญผู้ถือหุ้นประจำปี : จัดประชุม 1 ครั้ง
- การประชุม : ไม่ได้เข้าร่วมประชุม

16) นายชัยชาญ เจริญสุข



อายุ : 48 ปี
 สัญชาติ : ไทย
 ตำแหน่งปัจจุบัน : อนุกรรมการบริหารความเสี่ยง,
 และผู้อำนวยการส่วนการตลาดต่างประเทศ

อำนาจลงนามผูกพันบริษัทตามที่
 กำหนดในหนังสือรับรอง : ไม่มี
 การถือหุ้นในบริษัท :

ถือหุ้นโดย	ณ 30 ธันวาคม พ.ศ. 2559		จำนวนหุ้นที่เปลี่ยนแปลง สุทธิระหว่างปี (เพิ่ม/ลด)	ณ 29 ธันวาคม พ.ศ. 2560	
	จำนวนหุ้น	ร้อยละ		จำนวนหุ้น	ร้อยละ
ตนเอง	0	0.00	ไม่มี	0	0.00
คู่สมรส	0	0.00	ไม่มี	0	0.00
บุตรที่ยังไม่บรรลุนิติภาวะ	0	0.00	ไม่มี	0	0.00
รวม	0	0.00	ไม่มี	0	0.00

ความสัมพันธ์ทางครอบครัว
 ระหว่างกรรมการและผู้บริหาร : ไม่มี
 ประวัติการกระทำผิดทางกฎหมาย
 ในระยะ 10 ปีที่ผ่านมา : ไม่มี
 การผ่านหลักสูตรอบรมของ : ก่อนปี พ.ศ. 2560
 สมาคมส่งเสริมสถาบัน : หลักสูตร Risk Management Committee Program (RMP)
 กรรมการบริษัทไทย (IOD) : ปี พ.ศ. 2560
 - ไม่มี -

คุณวุฒิทางการศึกษา :

ชื่อสถาบัน	วุฒิการศึกษา	สาขาวิชาหลัก
จุฬาลงกรณ์มหาวิทยาลัย	ปริญญาตรี (เกียรตินิยมอันดับ 2)	เคมีวิศวกรรม
สถาบันเทคโนโลยีแห่งเอเชีย	ปริญญาโท	วิศวกรรมอุตสาหการและการจัดการ
มหาวิทยาลัยชินวัตร	ปริญญาเอก	วิทยาการจัดการ

ประสบการณ์ในการทำงาน :

ชื่อหน่วยงาน	ตำแหน่ง	ช่วงเวลา
บริษัท ผลิตภัณฑ์กระดาษไทย จำกัด (กลุ่มบริษัทเอสซีจี)	วิศวกรผลิต	พ.ศ. 2534 – 2537
บริษัท เคมีภัณฑ์ซิเมนต์ไทย จำกัด (กลุ่มบริษัทเอสซีจี)	นักวิเคราะห์โครงการ	พ.ศ. 2538 – 2540
บริษัท ไทย เอ็มเอ็มเอฟ จำกัด (กลุ่มบริษัทเอสซีจี)	Sales and Logistics Manager	พ.ศ. 2540 – 2545
บริษัท ศรีไทยซูเปอร์แวร์ จำกัด (มหาชน)	ผู้จัดการฝ่ายขายต่างประเทศ	พ.ศ. 2546 – 2548
บริษัท ศรีไทยซูเปอร์แวร์ จำกัด (มหาชน)	ผู้จัดการฝ่ายพัฒนารูปร่างส่งออก	พ.ศ. 2549 – 2554

การดำรงตำแหน่งในปัจจุบัน :

1) กิจการที่เป็นบริษัทจดทะเบียน :

ชื่อหน่วยงาน	ตำแหน่ง
บริษัท ศรีไทยซูเปอร์แวร์ จำกัด (มหาชน)	อนุกรรมการบริหารความเสี่ยง, และ ผู้อำนวยการส่วนการตลาดต่างประเทศ

2) กิจการอื่นที่ไม่ใช่บริษัทจดทะเบียน :

2.1) กลุ่มบริษัทศรีไทยซูเปอร์แวร์ :

ชื่อหน่วยงาน	ตำแหน่ง
บริษัทย่อย	
1. บริษัท โคราซ ไทย เทค จำกัด	กรรมการ
2. บริษัท ศรีไทย นาโนพลาสติก จำกัด	กรรมการ

2.2) บริษัทอื่น :

ชื่อหน่วยงาน	ตำแหน่ง
บริษัท เบสท์แอนดีไบรท์โปรดักส์ จำกัด	กรรมการ

3) กิจการอื่นที่แข่งขัน/เกี่ยวเนื่องกับ

ธุรกิจของบริษัทฯที่อาจทำให้เกิด

ความขัดแย้งทางผลประโยชน์ : ไม่มี

การเข้าประชุม :

- | | | |
|---------------------------------------|--------------------|---------------------|
| • การประชุมใหญ่สามัญผู้ถือหุ้นประจำปี | จัดประชุม 1 ครั้ง | เข้าประชุม 1 ครั้ง |
| • การประชุมคณะกรรมการบริหารความเสี่ยง | จัดประชุม 12 ครั้ง | เข้าประชุม 12 ครั้ง |

17) นายอนุพงษ์ ภาขวัณ

(พ้นจากตำแหน่งเมื่อวันที่ 1 กรกฎาคม พ.ศ. 2560)

อายุ : 65 ปี
 สัญชาติ : ไทย
 ตำแหน่งปัจจุบัน : ผู้อำนวยการโรงงาน-ผลิตภัณฑ์บรรจุภัณฑ์เครื่องดื่ม
 อำนาจลงนามผูกพันบริษัทตามที่
 กำหนดในหนังสือรับรอง : ไม่มี
 การถือหุ้นในบริษัท :



ถือหุ้นโดย	ณ 30 ธันวาคม พ.ศ. 2559		จำนวนหุ้นที่เปลี่ยนแปลง สุทธิระหว่างปี (เพิ่ม/ลด)	ณ 29 ธันวาคม พ.ศ. 2560	
	จำนวนหุ้น	ร้อยละ		จำนวนหุ้น	ร้อยละ
ตนเอง	0	0.00	ไม่มี	0	0.00
คู่สมรส	0	0.00	ไม่มี	0	0.00
บุตรที่ยังไม่บรรลุนิติภาวะ	0	0.00	ไม่มี	0	0.00
รวม	0	0.00	ไม่มี	0	0.00

ความสัมพันธ์ทางครอบครัว

ระหว่างกรรมการและผู้บริหาร : ไม่มี

ประวัติการกระทำผิดทางกฎหมาย

ในระยะ 10 ปีที่ผ่านมา : ไม่มี

คุณวุฒิทางการศึกษา :

ชื่อสถาบัน	วุฒิการศึกษา	สาขาวิชาหลัก
University of Wisconsin – Madison, Wisconsin, U.S.A.	วิศวกรรมศาสตรบัณฑิต	วิศวกรรมเครื่องกล

ประสบการณ์ในการทำงาน :

ชื่อหน่วยงาน	ตำแหน่ง	ช่วงเวลา
บริษัท กระเบื้องยางห้วยมาก จำกัด	วิศวกรโรงงาน	พ.ศ. 2521 – 2523
บริษัท คอลเกต-ปาล์มโอลีฟ (ประเทศไทย) จำกัด	รองผู้อำนวยการฝ่ายโรงงาน	พ.ศ. 2524 – 2555

การดำรงตำแหน่งในปัจจุบัน :

1) กิจการที่เป็นบริษัทจดทะเบียน :

ชื่อหน่วยงาน	ตำแหน่ง
บริษัท ศรีไทยซูเปอร์แวร์ จำกัด (มหาชน)	ผู้อำนวยการโรงงาน-ผลิตภัณฑ์บรรจุภัณฑ์เครื่องดื่ม (พ้นจากตำแหน่งเมื่อวันที่ 1 กรกฎาคม พ.ศ. 2560 เนื่องจากครบ กำหนดสัญญาจ้าง)

2) กิจการอื่นที่ไม่ใช่บริษัทจดทะเบียน :

2.1) กลุ่มบริษัทศรีไทยซูเปอร์แวร์ : ไม่มี

2.2) บริษัทอื่น : ไม่มี

3) กิจการอื่นที่แข่งขัน/เกี่ยวเนื่องกับ

ธุรกิจของบริษัทที่อาจทำให้เกิด

ความขัดแย้งทางผลประโยชน์ : ไม่มี

การเข้าประชุม :

• การประชุมใหญ่สามัญผู้ถือหุ้นประจำปี

จัดประชุม 1 ครั้ง

เข้าประชุม 1 ครั้ง

18) นายไชยโรจน์ เอียงรณรัตน์



อายุ : 56 ปี
 สัญชาติ : ไทย
 ตำแหน่งปัจจุบัน : อนุกรรมการบริหารความเสี่ยง, และ
 ผู้อำนวยการส่วนการขายตรง
 อำนาจลงนามผูกพันบริษัทตามที่
 กำหนดในหนังสือรับรอง : ไม่มี
 การถือหุ้นในบริษัท :

ถือหุ้นโดย	ณ 30 ธันวาคม พ.ศ. 2559		จำนวนหุ้นที่เปลี่ยนแปลง สุทธิระหว่างปี (เพิ่ม/ลด)	ณ 29 ธันวาคม พ.ศ. 2560	
	จำนวนหุ้น	ร้อยละ		จำนวนหุ้น	ร้อยละ
ตนเอง	0	0.00	ไม่มี	0	0.00
คู่สมรส	1,000	0.00	ไม่มี	1,000	0.00
บุตรที่ยังไม่บรรลุนิติภาวะ	0	0.00	ไม่มี	0	0.00
รวม	1,000	0.00	ไม่มี	1,000	0.00

ความสัมพันธ์ทางครอบครัว
 ระหว่างกรรมการและผู้บริหาร : ไม่มี
 ประวัติการกระทำผิดทางกฎหมาย
 ในระยะ 10 ปีที่ผ่านมา : ไม่มี
 การผ่านหลักสูตรอบรมของ : ก่อนปี พ.ศ. 2560
 สมาคมส่งเสริมสถาบัน : หลักสูตร Risk Management Committee Program (RMP)
 กรรมการบริษัทไทย (IOD) : ปี พ.ศ. 2560
 - ไม่มี -

คุณวุฒิทางการศึกษา :

ชื่อสถาบัน	วุฒิการศึกษา	สาขาวิชาหลัก
มหาวิทยาลัยรามคำแหง	ปริญญาตรี	บริหารธุรกิจ สาขาการเงิน การธนาคาร

ประสบการณ์ในการทำงาน :

ชื่อหน่วยงาน	ตำแหน่ง	ช่วงเวลา
บริษัท ศรีไทยซูเปอร์แวร์ จำกัด (มหาชน)	เลขานุการประธานกรรมการและ กรรมการผู้จัดการ	พ.ศ. 2531 – 2548
บริษัท ศรีไทยซูเปอร์แวร์ จำกัด (มหาชน)	ผู้จัดการฝ่ายขายผลิตภัณฑ์ เอกตรา และ ล็อกแอนด์ล็อก	พ.ศ. 2548 – 2551
บริษัท ศรีไทยซูเปอร์แวร์ จำกัด (มหาชน)	ผู้จัดการฝ่ายส่งเสริมการขาย	พ.ศ. 2551 – 2555

การดำรงตำแหน่งในปัจจุบัน :

1) กิจการที่เป็นบริษัทจดทะเบียน :

ชื่อหน่วยงาน	ตำแหน่ง
บริษัท ศรีไทยซูเปอร์แวร์ จำกัด (มหาชน)	อนุกรรมการบริหารความเสี่ยง, และ ผู้อำนวยการส่วนการขายตรง

- 2) กิจกรรมที่ไม่ใช่บริษัทจดทะเบียน :
- 2.1) กลุ่มบริษัทศรีไทยซูเปอร์แวร์ : ไม่มี
- 2.2) บริษัทอื่น : ไม่มี
- 3) กิจกรรมที่แข่งขัน/เกี่ยวเนื่องกับ
ธุรกิจของบริษัทที่อาจทำให้เกิด
ความขัดแย้งทางผลประโยชน์ : ไม่มี

การเข้าประชุม :

- | | | |
|---------------------------------------|--------------------|---------------------|
| • การประชุมใหญ่สามัญผู้ถือหุ้นประจำปี | จัดประชุม 1 ครั้ง | เข้าประชุม 1 ครั้ง |
| • การประชุมคณะกรรมการบริหารความเสี่ยง | จัดประชุม 12 ครั้ง | เข้าประชุม 12 ครั้ง |

19) นายไชยวัฒน์ กุลภัทรวณิช

(ดำรงตำแหน่งเมื่อวันที่ 1 พฤษภาคม พ.ศ. 2560)

อายุ : 48 ปี
 สัญชาติ : ไทย
 ตำแหน่งปัจจุบัน : ผู้อำนวยการส่วนบัญชีและการเงิน
 อำนาจลงนามผูกพันบริษัทตามที่กำหนดในหนังสือรับรอง : ไม่มี
 การถือหุ้นในบริษัท :



ถือหุ้นโดย	ณ 30 ธันวาคม พ.ศ. 2559		จำนวนหุ้นที่เปลี่ยนแปลงสุทธิระหว่างปี (เพิ่ม/ลด)	ณ 29 ธันวาคม พ.ศ. 2560	
	จำนวนหุ้น	ร้อยละ		จำนวนหุ้น	ร้อยละ
ตนเอง	0	0.00	ไม่มี	0	0.00
คู่สมรส	0	0.00	ไม่มี	0	0.00
บุตรที่ยังไม่บรรลุนิติภาวะ	0	0.00	ไม่มี	0	0.00
รวม	0	0.00	ไม่มี	0	0.00

ความสัมพันธ์ทางครอบครัว

ระหว่างกรรมการและผู้บริหาร : ไม่มี

ประวัติการกระทำผิดทางกฎหมาย

ในระยะ 10 ปีที่ผ่านมา : ไม่มี

การผ่านหลักสูตรอบรมของ : ก่อนปี พ.ศ. 2560

สมาคมส่งเสริมสถาบัน - ไม่มี -

กรรมการบริษัทไทย (IOD) : ปี พ.ศ. 2560

หลักสูตร Director Certification Program (DCP) รุ่น 248/2560

การอบรมอื่น : ก่อนปี พ.ศ. 2560

- ไม่มี -

: ปี พ.ศ. 2560

- หลักสูตร CFO In Practice Certification Program

สภาวิชาชีพบัญชี ในพระบรมราชูปถัมภ์

- หลักสูตร Strategic CFO in Capital Markets Program

ตลาดหลักทรัพย์แห่งประเทศไทย

- หลักสูตร Fundamentals for Corporate Secretaries

สมาคมบริษัทจดทะเบียนไทย

- หลักสูตร IR Professional Development Program

สมาคมบริษัทจดทะเบียนไทย

คุณวุฒิทางการศึกษา :

ชื่อสถาบัน	วุฒิการศึกษา	สาขาวิชาหลัก
มหาวิทยาลัยธรรมศาสตร์	ปริญญาตรี (เกียรตินิยมอันดับ 2)	การบัญชี
มหาวิทยาลัยธรรมศาสตร์	ประกาศนียบัตรชั้นสูง (เทียบปริญญาโท)	การสอบบัญชี
London Business School, U.K. University of Chicago, Booth School of Business, U.S.A.	ปริญญาโท (M.B.A.) International Exchange Program	การเงิน

ประสบการณ์ในการทำงาน :

ชื่อหน่วยงาน	ตำแหน่ง	ช่วงเวลา
บริษัท สำนักงาน เอนส์ แอนด์ ยัง จำกัด	ผู้สอบบัญชีอาวุโส	พ.ศ. 2534 – 2537
บริษัทหลักทรัพย์ เมอร์ริล ลินช์ ภัทร จำกัด	Senior Associate ฝ่ายวานิชธนกิจ	พ.ศ. 2541 – 2544
บริษัท เครือเจริญโภคภัณฑ์ จำกัด	ผู้ช่วยกรรมการผู้จัดการ ด้านบัญชีและการเงิน	พ.ศ. 2545 – 2560

การดำรงตำแหน่งในปัจจุบัน :

1) **กิจการที่เป็นบริษัทจดทะเบียน :**

ชื่อหน่วยงาน	ตำแหน่ง
บริษัท ศรีไทยซูเปอร์แวร์ จำกัด (มหาชน)	ผู้อำนวยการส่วนบัญชีและการเงิน

2) **กิจการอื่นที่ไม่ใช่บริษัทจดทะเบียน :**

2.1) **กลุ่มบริษัทศรีไทยซูเปอร์แวร์ :**

ชื่อหน่วยงาน	ตำแหน่ง
บริษัทย่อย บริษัท ศรีไทย นาโนพลาส จำกัด	กรรมการ

2.2) **บริษัทอื่น** : ไม่มี

3) **กิจการอื่นที่แข่งขัน/เกี่ยวเนื่องกับ**

ธุรกิจของบริษัทที่อาจทำให้เกิด

ความขัดแย้งทางผลประโยชน์ : ไม่มี

การเข้าประชุม : ไม่มี

2. หน้าที่ความรับผิดชอบของผู้ดำรงตำแหน่ง “เลขาธิการบริษัท” ของบริษัท

เลขานุการบริษัทมีหน้าที่ความรับผิดชอบตามมาตรา 89/15 แห่งพระราชบัญญัติหลักทรัพย์และตลาดหลักทรัพย์ (ฉบับที่ 4) พ.ศ. 2551 ดังนี้

1. หน้าที่ที่เกี่ยวข้องกับการประชุม
 - 1.1 จัดการประชุม เข้าร่วมประชุม และบันทึกรายงานการประชุมคณะกรรมการบริษัทและการประชุมผู้ถือหุ้น
 - 1.2 ติดต่อประสานงานในการรวบรวมและจัดทำเอกสารเพื่อจัดส่งให้กับกรรมการบริษัทและผู้ถือหุ้น
 - 1.3 ติดตามและทบทวนระเบียบการประชุมคณะกรรมการบริษัทและการประชุมผู้ถือหุ้น
 - 1.4 รวบรวมและจัดเก็บเอกสารประกอบการประชุมและรายงานการประชุม
 - 1.5 ประสานงานให้มีการปฏิบัติตามมติของคณะกรรมการบริษัทและมติของที่ประชุมผู้ถือหุ้น
2. การปฏิบัติตามกฎหมายและข้อบังคับ
 - 2.1 ดูแลให้การดำเนินงานของบริษัทเป็นไปตามที่กำหนดไว้ในหนังสือบริคณห์สนธิและข้อบังคับของบริษัทฯ
 - 2.2 ควบคุมและจัดเก็บรายงานการมีส่วนได้เสียของกรรมการบริษัทและผู้บริหาร
 - 2.3 ติดตามให้บริษัทฯ และคณะกรรมการบริษัท ปฏิบัติตามกฎหมายที่เกี่ยวข้อง เช่น การจัดทำทะเบียนกรรมการ การทำรายการที่เกี่ยวข้องกัน การได้มาหรือจำหน่ายไปซึ่งสินทรัพย์ เป็นต้น
 - 2.4 ติดตามให้บริษัทฯ และคณะกรรมการบริษัท ปฏิบัติตามข้อกำหนดของตลาดหลักทรัพย์แห่งประเทศไทยว่าด้วยการเปิดเผยข้อมูล ตลอดจนข้อกำหนดของสำนักงานคณะกรรมการกำกับหลักทรัพย์และตลาดหลักทรัพย์ ในฐานะของการเป็นบริษัทที่ได้รับอนุญาตให้เสนอขายหลักทรัพย์ต่อประชาชน
 - 2.5 ทบทวนความก้าวหน้าและให้คำปรึกษา แนะนำ และส่งเสริมในเรื่องการกำกับดูแลกิจการที่ดี (Good Corporate Governance) และบทบาหน้าที่และความรับผิดชอบของกรรมการและผู้บริหาร (Code of Best Practice for Directors)
3. การจัดเตรียม รวบรวม และเผยแพร่ข้อมูล
 - 3.1 จัดเตรียมร่างสารสินของคณะกรรมการบริษัทและรายงานแสดงความรับผิดชอบของคณะกรรมการบริษัทต่อรายงานทางการเงินของบริษัทฯ ในรายงานประจำปี
 - 3.2 ประสานงานในการจัดทำและเผยแพร่รายงานประจำปีและงบการเงินให้ผู้ถือหุ้นและผู้ที่เกี่ยวข้อง ได้แก่ ลูกหนี้ เจ้าหนี้ พนักงาน หน่วยงานที่เกี่ยวข้อง เช่น กรมสรรพากร ตลาดหลักทรัพย์แห่งประเทศไทย สำนักงานคณะกรรมการกำกับหลักทรัพย์และตลาดหลักทรัพย์ และที่ปรึกษาทางการเงิน เป็นต้น
 - 3.3 รวบรวมข้อมูลผู้ถือหุ้นของบริษัทฯ และทำข้อมูลให้เป็นปัจจุบันเมื่อมีการเปลี่ยนแปลง และติดต่อขอความร่วมมือกับนายทะเบียน
 - 3.4 ติดตามและตรวจสอบความเคลื่อนไหวในรายชื่อผู้ถือหุ้น เพื่อเฝ้าระวังการถือครองหลักทรัพย์ของบริษัทฯ โดยบุคคลใดที่อาจเข้าข่ายการเข้าถือหลักทรัพย์เพื่อครอบงำกิจการ รวมถึงติดต่อประสานงานที่จำเป็นเพื่อให้บริษัทฯ มีการปฏิบัติที่ครบถ้วนตามที่กฎหมายและระเบียบที่เกี่ยวข้องกำหนดเมื่อบริษัทฯ ได้รับคำเสนอซื้อหลักทรัพย์
 - 3.5 รวบรวมข้อมูลและรายงานการถือครองหลักทรัพย์ตามข้อบังคับของตลาดหลักทรัพย์แห่งประเทศไทย สำหรับกรรมการ ผู้บริหาร ผู้สอบบัญชี รวมถึงคู่สมรสและบุตรที่ยังไม่บรรลุนิติภาวะของบุคคลดังกล่าว
 - 3.6 การจัดทำรายงานสารสนเทศต่างๆ ตามข้อกำหนดของตลาดหลักทรัพย์แห่งประเทศไทย เช่น รายการที่เกี่ยวข้องกัน รายการได้มาหรือจำหน่ายไปซึ่งสินทรัพย์ เป็นต้น

4. หน้าที่ที่เกี่ยวข้องอื่นๆ
 - 4.1 แนะนำและช่วยเหลือการบริหารงาน เพื่อให้บรรลุจุดมุ่งหมายของบริษัทฯ
 - 4.2 เป็นสื่อกลางการติดต่อสื่อสารและให้ข้อมูลกับกรรมการที่ไม่เป็นผู้บริหาร
 - 4.3 ติดต่อกับผู้ถือหุ้นในการแจ้งหรือประกาศต่างๆ เช่น การจ่ายเงินปันผล เป็นต้น
 - 4.4 ติดต่อสื่อสารข้อมูลต่างๆ กับหน่วยงานอื่นๆ และมีหน้าที่ที่เกี่ยวข้องในเรื่องกฎหมาย การเงินและการบัญชี และนโยบายการบริหารในด้านต่างๆ
 - 4.5 ทำหน้าที่นักลงทุนสัมพันธ์ (Investor Relations : IR) ซึ่งดูแลเรื่องการเผยแพร่ข่าวสารของบริษัทต่อสาธารณชน รวมถึงนักลงทุนทั่วไป ตลอดจนการเป็นอีกหนึ่งช่องทางในการติดต่อของบุคคลภายนอกกับบริษัทฯ
 - 4.6 ติดตามแหล่งความรู้ ตลอดจนหลักสูตรอบรมเสนอกรรมการบริษัทเพื่อเพิ่มพูนความรู้
 - 4.7 ทำหน้าที่หน่วยงาน Compliance Unit ซึ่งมีหน้าที่และความรับผิดชอบตามที่ระบุไว้ใน เอกสารแนบ 3 : รายละเอียดเกี่ยวกับหน่วยงานตรวจสอบภายในและหน่วยงานกำกับดูแลการปฏิบัติงานของบริษัท
 - 4.8 เรื่องอื่นๆ ตามที่ได้รับมอบหมายจากคณะกรรมการบริษัท

3. ประวัติกรรมการและผู้บริหาร

กรรมการและผู้บริหารของบริษัทฯ ไม่มีประวัติการถูกลงโทษในช่วง 5 ปีที่ผ่านมา อันเนื่องมาจากการกระทำความผิดตามพระราชบัญญัติหลักทรัพย์และตลาดหลักทรัพย์ หรือพระราชบัญญัติสัญญาซื้อขายล่วงหน้า โดยเฉพาะความผิดในเรื่องดังต่อไปนี้

1. การกระทำการโดยไม่สุจริต หรือประมาทเลินเล่ออย่างร้ายแรง
2. การเปิดเผย หรือเผยแพร่ข้อมูล หรือข้อความอันเป็นเท็จที่อาจทำให้สำคัญผิด หรือปกปิดข้อความจริงที่ควรบอกให้แจ้งในสาระสำคัญซึ่งอาจมีผลกระทบต่อการตัดสินใจของผู้ถือหุ้น ผู้ลงทุน หรือผู้ที่เกี่ยวข้อง
3. การกระทำอันไม่เป็นธรรมหรือการเอาเปรียบผู้ลงทุนในการซื้อขายหลักทรัพย์หรือสัญญาซื้อขายล่วงหน้า หรือมีหรือเคยมีส่วนร่วมหรือสนับสนุนการกระทำความผิดดังกล่าว

เอกสารแนบ 2

รายละเอียดเกี่ยวกับกรรมการของบริษัทย่อย

รายชื่อกรรมการของ Srithai (Vietnam) Company Limited (“SVN”) และบริษัท ศรีไทย มียากาวา จำกัด (“SMW”) ซึ่งเป็นบริษัทย่อยเพียงสองแห่งที่มีรายได้จากการขายในปี พ.ศ. 2560 คิดเป็นมูลค่าเกินกว่าร้อยละ 10 ของรายได้จากการขายของกลุ่มบริษัทตามงบกำไรขาดทุนเบ็ดเสร็จรวม สำหรับปี สิ้นสุดวันที่ 31 ธันวาคม พ.ศ. 2560 มีดังนี้

รายชื่อ	SVN	SMW
นายปริชญ์ ผลนิवास	กรรมการ	---
นายสันติ วิศวกรรมกุล	กรรมการที่ผู้บริหาร	---
นายจรุง ศรีสกุล*	กรรมการที่ผู้บริหาร	---
นายสมศักดิ์ ไตรรักษาสกุล	กรรมการที่ผู้บริหาร	---
นายสนั่น อังอุบลกุล	---	ประธานกรรมการ
นายณพล เลิศสุมิตกุล	---	กรรมการ
นายอภิสิทธิ์ ตั้งสาธิต	---	กรรมการ
นางสาวลัดดา น้าจรัสเสถียรชัย	---	กรรมการ
นายเชอชิโร มียากาวา	---	กรรมการ
นายชินโก มียากาวา	---	กรรมการ
นายมาซาโนบุ เทรากูระ	---	กรรมการที่ผู้บริหาร

* นายจรุง ศรีสกุล ลาออกจากการเป็นกรรมการและผู้บริหารของ SVN โดยดำรงตำแหน่งจนถึงสิ้นปี พ.ศ. 2560 ทั้งนี้ SVN ยังไม่ได้แต่งตั้งบุคคลใดทดแทนในตำแหน่งดังกล่าว

เอกสารแนบ 3

รายละเอียดเกี่ยวกับหัวหน้างานตรวจสอบภายในและหัวหน้างานกำกับดูแลการปฏิบัติงานของบริษัท

1. ข้อมูลของหัวหน้างานตรวจสอบภายใน

ชื่อ-สกุล : นายธนัช ศรีปาน
อายุ : 51 ปี
สัญชาติ : ไทย
ตำแหน่งปัจจุบัน : ผู้จัดการฝ่ายตรวจสอบภายใน,
และเลขานุการคณะกรรมการตรวจสอบ



อำนาจลงนามผูกพันบริษัทตามที่
กำหนดในหนังสือรับรอง : ไม่มี
การถือหุ้นในบริษัท :

ถือหุ้นโดย	ณ 30 ธันวาคม พ.ศ. 2559		จำนวนหุ้นที่เปลี่ยนแปลง สุทธิระหว่างปี (เพิ่ม/ลด)	ณ 29 ธันวาคม พ.ศ. 2560	
	จำนวนหุ้น	ร้อยละ		จำนวนหุ้น	ร้อยละ
ตนเอง	134,000	0.00	66,000	200,000	0.01
คู่สมรส	0	0.00	ไม่มี	0	0.00
บุตรที่ยังไม่บรรลุนิติภาวะ	0	0.00	ไม่มี	0	0.00
รวม	134,000	0.00	66,000	200,000	0.01

ความสัมพันธ์ทางครอบครัว

ระหว่างกรรมการและผู้บริหาร : ไม่มี

ประวัติการกระทำผิดทางกฎหมาย

ในระยะ 10 ปีที่ผ่านมา : ไม่มี

การผ่านหลักสูตรอบรมของ

สมาคมส่งเสริมสถาบัน

กรรมการบริษัทไทย (IOD)

ก่อนปี พ.ศ. 2560
หลักสูตร Company Secretary Program (CSP)
หลักสูตร Effective Minute Taking (EMT)
หลักสูตร Anti-Corruption : The Practical Guide (ACPG)
ปี พ.ศ. 2560
- ไม่มี -

การอบรมอื่น

ก่อนปี พ.ศ. 2560

- หลักสูตร Enterprise Risk Management สมาคมผู้ตรวจสอบภายในแห่งประเทศไทย
- หลักสูตร การบริหารความเสี่ยงขององค์กร สถาบันบัณฑิตพัฒนบริหารศาสตร์
- หลักสูตร ผู้ตรวจสอบภายในจะช่วยงาน Audit Committee ได้อย่างไร สภาวิชาชีพบัญชี
- หลักสูตร Governance Risk Management and Compliance สถาบันวิทยาการจัดการ ทริส คอร์ปอเรชั่น
- หลักสูตร Risk Management Specialist สถาบันวิทยาการจัดการ ทริส คอร์ปอเรชั่น

การอบรมอื่น (ต่อ)

- หลักสูตร Business for Internal Audit
สภาวิชาชีพบัญชี
 - หลักสูตรประกาศนียบัตร ผู้ตรวจสอบภายในของประเทศไทย (CPIAT รุ่นที่ 46)
สมาคมผู้ตรวจสอบภายในแห่งประเทศไทย
- : ปี พ.ศ. 2560
- ไม่มี -

คุณวุฒิทางการศึกษา :

ชื่อสถาบัน	วุฒิการศึกษา	สาขาวิชาหลัก
มหาวิทยาลัยรามคำแหง	ปริญญาตรี	บริหารธุรกิจ สาขาการบัญชี
มหาวิทยาลัยรามคำแหง	ปริญญาโท	การจัดการทั่วไป

ประสบการณ์ในการทำงาน :

ชื่อหน่วยงาน	ตำแหน่ง	ช่วงเวลา
บริษัท ศรีไทยซูเปอร์แวร์ จำกัด (มหาชน)	ผู้จัดการฝ่ายตรวจสอบภายใน	พ.ศ. 2544 – ปัจจุบัน

การดำรงตำแหน่งในปัจจุบัน :
1) กิจการที่เป็นบริษัทจดทะเบียน :

ชื่อหน่วยงาน	ตำแหน่ง
บริษัท ศรีไทยซูเปอร์แวร์ จำกัด (มหาชน)	ผู้จัดการฝ่ายตรวจสอบภายใน, และเลขานุการคณะกรรมการตรวจสอบ

2) กิจการอื่นที่ไม่ใช่บริษัทจดทะเบียน :

- 2.1) กลุ่มบริษัทศรีไทยซูเปอร์แวร์ : ไม่มี
- 2.2) บริษัทอื่น : ไม่มี

3) กิจการอื่นที่แข่งขัน/เกี่ยวเนื่องกับ

- ธุรกิจของบริษัทที่อาจทำให้เกิด
ความขัดแย้งทางผลประโยชน์ : ไม่มี

การเข้าประชุม :

- | | | |
|---------------------------------------|-------------------|--------------------|
| • การประชุมใหญ่สามัญผู้ถือหุ้นประจำปี | จัดประชุม 1 ครั้ง | เข้าประชุม 1 ครั้ง |
| • การประชุมคณะกรรมการตรวจสอบ | จัดประชุม 4 ครั้ง | เข้าประชุม 4 ครั้ง |

จำนวนพนักงานใน

ฝ่ายตรวจสอบภายใน : 4 คน (รวมผู้จัดการฝ่าย)

2. ข้อมูลของหัวหน้างานกำกับดูแลการปฏิบัติงานของบริษัทฯและหน้าที่ความรับผิดชอบ

หน่วยงาน Compliance Unit เป็นส่วนหนึ่งของสำนักเลขานุการบริษัท โดยนายปริญญ์ ผลนิवास เลขานุการบริษัท เป็นผู้รักษาการตำแหน่งหัวหน้างานกำกับดูแลการปฏิบัติงานของบริษัทฯ และมีหน้าที่และความรับผิดชอบ ดังนี้

1. ติดตาม ศึกษาและประเมินการเปลี่ยนแปลงของกฎ ระเบียบ ข้อบังคับ และมาตรฐานที่เกี่ยวข้อง พร้อมทั้งจัดทำรายงานสรุปผลกระทบจากการเปลี่ยนแปลงที่มีต่อการดำเนินธุรกิจของบริษัทฯ ให้คณะกรรมการบริษัทและผู้บริหารรับทราบ
2. เสนอให้มีหรือปรับปรุงนโยบาย กฎ ระเบียบ ข้อบังคับ และขั้นตอนการปฏิบัติงานบริษัทฯ ให้สอดคล้องกับกฎ ระเบียบ ข้อบังคับ และมาตรฐานที่เกี่ยวข้อง
3. เสนอมาตรการป้องกันทางกฎหมายแก่องค์กร เพื่อให้แผนงาน/โครงการและการดำเนินงานโดยรวมของบริษัทฯได้บรรลุตามเป้าหมายที่กำหนด
4. ให้คำแนะนำปรึกษาด้านกฎหมาย กฎ ระเบียบ ข้อบังคับและมาตรฐานต่างๆ แก่คณะกรรมการบริษัท ผู้บริหาร และพนักงาน
5. สอบทาน ตรวจสอบข้อผิดพลาดจากการปฏิบัติไม่สอดคล้องกับกฎหมาย พร้อมทั้งเสนอข้อเสนอแนะ วิธีการ แนวทางปรับปรุงแก้ไข และรายงานผลต่อคณะกรรมการบริษัทและผู้บริหาร
6. ประสานงานและสร้างความสัมพันธ์ที่ดีกับหน่วยงานกำกับดูแลภายนอกที่เกี่ยวข้องกับบริษัทฯ

เอกสารแนบ 4

รายงานคณะกรรมการสรรหาและพิจารณาคำตอบแทน

เรียน ท่านผู้ถือหุ้น

บริษัท ศรีไทยซูเปอร์แวร์ จำกัด (มหาชน)

คณะกรรมการสรรหาและพิจารณาคำตอบแทน (“คณะกรรมการสรรหา”) ได้รับการแต่งตั้งจากคณะกรรมการบริษัทในปี พ.ศ. 2548 เพื่อทำหน้าที่ช่วยคณะกรรมการบริษัท ให้การสรรหาและการพิจารณาคำตอบแทนให้กรรมการและผู้บริหารระดับสูง เป็นไปด้วยความโปร่งใส ความเป็นธรรมกับผู้มีส่วนได้เสียทุกกลุ่ม ตลอดจนมีประสิทธิภาพต่อกิจการ ทั้งนี้ คณะกรรมการสรรหาชุดปัจจุบันมีวาระการดำรงตำแหน่งถึงสิ้นปีบัญชี พ.ศ. 2561

ผลการดำเนินงานของคณะกรรมการสรรหาและพิจารณาคำตอบแทน

ในปี พ.ศ. 2560 คณะกรรมการสรรหาได้จัดประชุมรวมทั้งสิ้น 2 ครั้ง โดยการเข้าร่วมประชุมของกรรมการสรรหา เป็นดังนี้

รายชื่อ	ตำแหน่ง	การเข้าร่วมประชุม/การประชุมทั้งหมด (ครั้ง)
นางสิริพร ไสละสูต	ประธานกรรมการสรรหา	2/2
นายสนั่น อังอุบลกุล	กรรมการสรรหา	2/2
นายเอ็งฮัก นนทิการ	กรรมการสรรหา	2/2

ภารกิจของคณะกรรมการสรรหาในรอบปี พ.ศ. 2560 สรุปได้

1. พิจารณาต่อวาระการดำรงตำแหน่งกรรมการบริษัทที่ครบวาระเพื่อคณะกรรมการบริษัทพิจารณาเสนอที่ประชุมใหญ่สามัญผู้ถือหุ้น ครั้งที่ 36 (ประจำปี พ.ศ. 2560)
2. กำหนดอัตราค่าตอบแทนกรรมการเพื่อคณะกรรมการบริษัทพิจารณาเสนอที่ประชุมใหญ่สามัญผู้ถือหุ้น ครั้งที่ 36 (ประจำปี พ.ศ. 2560)
3. พิจารณาปรับเงินเดือนผู้บริหารระดับสูงของบริษัทฯ ประจำปี พ.ศ. 2560
4. แต่งตั้งผู้บริหารใหม่เพื่อรองรับการเกษียณอายุการทำงานของนายปริยุทธ์ ผลนิवास รองกรรมการผู้จัดการด้านการเงินและบริหาร และเลขานุการบริษัท
5. พิจารณาคำตอบแทน (ใบไม้ส) ให้ผู้บริหารระดับสูงของบริษัทฯ สำหรับผลการดำเนินงานประจำปี พ.ศ. 2560
6. พิจารณาผังองค์กรและการจัดแบ่งส่วนงานหลักของบริษัทฯ
7. ประเมินผลการปฏิบัติงานของคณะกรรมการสรรหา ประจำปี พ.ศ. 2560
8. จัดทำรายงานคณะกรรมการสรรหาและพิจารณาคำตอบแทน เพื่อเปิดเผยในรายงานประจำปี พ.ศ. 2560

ในนามคณะกรรมการสรรหาและพิจารณาคำตอบแทน
บริษัท ศรีไทยซูเปอร์แวร์ จำกัด (มหาชน)



นางสิริพร ไสละสูต

ประธานกรรมการสรรหาและพิจารณาคำตอบแทน

รายงานคณะกรรมการกำกับดูแลกิจการที่ดี

เรียน ท่านผู้ถือหุ้น

บริษัท ศรีไทยซูเปอร์แวร์ จำกัด (มหาชน)

คณะกรรมการบริษัทได้แต่งตั้งคณะกรรมการกำกับดูแลกิจการที่ดี เป็นคณะกรรมการชุดย่อย ในปี พ.ศ. 2555 มีหน้าที่รับผิดชอบช่วยคณะกรรมการบริษัท ในการกำกับดูแลการดำเนินงานของบริษัทฯ ให้เป็นไปตามหลักการกำกับดูแลกิจการที่ดี พัฒนา สนับสนุนการควบคุม และติดตามการปฏิบัติตามนโยบายการกำกับดูแลกิจการที่ดีของบริษัทฯ รวมถึงมาตรการต่อต้านการทุจริตคอร์รัปชัน

คณะกรรมการกำกับดูแลกิจการที่ดี ได้แต่งตั้งคณะทำงานการกำกับดูแลกิจการที่ดี และคณะทำงานย่อยการกำกับดูแลกิจการที่ดี ทำหน้าที่ประสานงานและดำเนินการร่วมกับหน่วยงานต่างๆ ของบริษัทฯ เพื่อให้นโยบายการกำกับดูแลกิจการที่ดี และนโยบายการต่อต้านการทุจริตคอร์รัปชัน ได้นำไปปฏิบัติอย่างครอบคลุม และเป็นประโยชน์ต่อทุกภาคส่วนผู้มีส่วนได้เสียอย่างมีประสิทธิภาพและประสิทธิผล

ในปี พ.ศ. 2560 คณะกรรมการกำกับดูแลกิจการที่ดีมีการประชุมรวม 4 ครั้ง โดยการเข้าร่วมประชุมของกรรมการกำกับดูแลกิจการที่ดีเป็นดังนี้

รายชื่อ	ตำแหน่ง	การเข้าร่วมประชุม/ การประชุมทั้งหมด (ครั้ง)
นายสุชาติ บุญบรรเจิดศรี	ประธานกรรมการกำกับดูแลกิจการที่ดี	4/4
นางสิริพร ไสละสุต	กรรมการกำกับดูแลกิจการที่ดี	4/4
นายมานิต อติวานิชยพงศ์	กรรมการกำกับดูแลกิจการที่ดี	3/4
นายปริยัติ ผลนิवास	กรรมการกำกับดูแลกิจการที่ดีและเลขานุการฯ	4/4

คณะกรรมการกำกับดูแลกิจการที่ดีได้กำหนดให้บริษัทฯ ดำเนินการตามนโยบายการกำกับดูแลกิจการที่ดี ฉบับปรับปรุงครั้งที่ 3 พ.ศ. 2556 และนโยบายและแนวปฏิบัติ เรื่องการต่อต้านการทุจริตคอร์รัปชัน ฉบับปรับปรุง ครั้งที่ 1 (พ.ศ. 2559) สรุปผลการดำเนินงานประจำปี พ.ศ. 2560 ได้ดังนี้

1. จัดให้ผู้บริหารของบริษัทฯ ตั้งแต่ระดับรองผู้จัดการฝ่ายขึ้นไป เข้ารับการฝึกอบรมเชิงปฏิบัติการ (Workshop) เพื่อมุ่งเน้นและผลักดันการปฏิบัติตามนโยบายการต่อต้านการทุจริตคอร์รัปชันของหน่วยงานภายใต้ความรับผิดชอบ
2. สื่อสารและเผยแพร่จรรยาบรรณทางธุรกิจ นโยบายและแนวปฏิบัติตามหลักการกำกับดูแลกิจการที่ดี หมวดการค้ากับลูกค้าของคู่ค้าและผู้มีส่วนได้เสีย โดยการจัดการฝึกอบรมเชิงปฏิบัติการ (Workshop) ให้ผู้บริหารและพนักงานของบริษัทฯ ย่อยและบริษัทร่วม ทั้งในประเทศและต่างประเทศรวม 4 บริษัท
3. จัดให้มีหัวข้อนโยบายการกำกับดูแลกิจการที่ดี และนโยบายการต่อต้านการทุจริตเป็นส่วนหนึ่งในการอบรมพนักงานใหม่ของบริษัทฯ พร้อมทั้งรณรงค์ให้ความรู้แก่พนักงานอย่างต่อเนื่อง เช่น การอบรมที่หน้างาน (On the Job Training) การสื่อสารผ่านสิ่งพิมพ์ หรือกระจายเสียงภายในสำนักงาน เป็นต้น
4. จัดให้มีการทดสอบความรู้ความเข้าใจนโยบายการกำกับดูแลกิจการที่ดีและนโยบายการต่อต้านการทุจริตคอร์รัปชันแก่พนักงานของบริษัทฯ ทุกฝ่ายไตรมาส ซึ่งปรากฏว่าพนักงานมีส่วนร่วมมากขึ้น ตลอดจนมีความรู้และความเข้าใจในเรื่องดังกล่าวด้วยผลคะแนนเฉลี่ยที่สูงขึ้น

นอกจากนี้ คณะกรรมการกำกับดูแลกิจการที่ดี ได้ติดตามผลตามนโยบายที่มอบหมายให้ฝ่ายบริหารของบริษัทฯ ดำเนินการดังนี้

1. ติดตามผลเรื่องร้องเรียนในระบบ Whistle Blower ผ่านช่องทางต่างๆ โดยคณะกรรมการกำกับดูแลกิจการที่ดีเห็นชอบให้บริษัทฯ แต่งตั้งคณะกรรมการสอบสวนเพื่อดำเนินการด้วยความเป็นธรรมและคุ้มครองผู้แจ้งข่าวสาร โดยในปี พ.ศ. 2560 มีเรื่องร้องเรียนรวม 3 เรื่อง ซึ่งคณะกรรมการสอบสวนได้ตรวจสอบข้อมูลและผู้มีส่วนเกี่ยวข้องแล้ว สรุปได้ว่าเป็นเรื่องร้องเรียนการปฏิบัติงานโดยทั่วไป ที่มีได้ขัดแย้งกับนโยบายการกำกับดูแลกิจการที่ดีหรือมิได้เป็นพฤติกรรมที่เกี่ยวข้องกับการทุจริตคอร์รัปชันแต่อย่างใด
2. สนับสนุนให้บริษัทฯ เข้าร่วมโครงการสำรวจการกำกับดูแลกิจการของบริษัทจดทะเบียนไทย ซึ่งดำเนินการโดยสมาคมส่งเสริมสถาบันกรรมการบริษัทไทยอย่างต่อเนื่องนับจากปี พ.ศ. 2551 เป็นต้นมา โดยในปี พ.ศ. 2560 บริษัทฯ ได้รับการประเมินอยู่ในเกณฑ์ “ดีเลิศ” เป็นปีที่สองติดต่อกัน

3. ประกาศเจตนารมณ์เข้าเป็นแนวร่วมปฏิบัติภาคเอกชนไทยในการต่อต้านการทุจริตในปี พ.ศ. 2557 และเมื่อปลายปี พ.ศ. 2559 คณะกรรมการกำกับดูแลกิจการที่ดี ร่วมกับคณะกรรมการตรวจสอบ ได้เสนอคณะกรรมการบริษัทเพื่อพิจารณาและอนุมัติให้บริษัทฯ นำส่งข้อมูลแบบประเมินตนเองเกี่ยวกับมาตรการต่อต้านการคอร์รัปชันให้คณะกรรมการแนวร่วมปฏิบัติของภาคเอกชนไทยในการต่อต้านการทุจริต (“คณะกรรมการแนวร่วมฯ”) เพื่อขอการรับรองเป็นสมาชิกแนวร่วมปฏิบัติของภาคเอกชนไทยในการต่อต้านการทุจริต ซึ่งคณะกรรมการแนวร่วมฯ ได้มีมติเมื่อวันที่ 9 มีนาคม พ.ศ. 2560 ให้การรับรองบริษัทฯ เป็นสมาชิกแนวร่วมปฏิบัติของภาคเอกชนไทยในการต่อต้านการทุจริต โดยใบรับรองดังกล่าวจะมีอายุ 3 ปี

อนึ่ง คณะกรรมการกำกับดูแลกิจการที่ดี ได้ประเมินผลการปฏิบัติงานแบบทั้งคณะสำหรับปี พ.ศ. 2560 ซึ่งผลการประเมินสรุปได้ว่า คณะกรรมการกำกับดูแลกิจการที่ดีได้ปฏิบัติหน้าที่ครบถ้วนตามกฎบัตรที่กำหนดไว้อย่างเหมาะสม เพียงพอ และมีประสิทธิภาพ

ในนามคณะกรรมการกำกับดูแลกิจการที่ดี
บริษัท ศรีไทยซูเปอร์แวร์ จำกัด (มหาชน)



นายสุชาติ นุญบรรเจิดศรี
ประธานกรรมการกำกับดูแลกิจการที่ดี

รายงานความรับผิดชอบของคณะกรรมการบริษัทต่อรายงานทางการเงิน

เรียน ท่านผู้ถือหุ้น

บริษัท ศรีไทยซูเปอร์แวร์ จำกัด (มหาชน)

คณะกรรมการบริษัทเป็นผู้รับผิดชอบต่อการเงินรวมของบริษัทฯและบริษัทย่อย และงบการเงินเฉพาะกิจการของบริษัทฯ รวมถึงสารสนเทศทางการเงินที่ปรากฏในรายงานประจำปี งบการเงินสำหรับปี สิ้นสุดวันที่ 31 ธันวาคม พ.ศ. 2560 ได้จัดทำขึ้นตามมาตรฐานการรายงานทางการเงิน ภายใต้นโยบายการบัญชีที่เหมาะสมและถือปฏิบัติอย่างสม่ำเสมอ โดยการใช้ดุลยพินิจอย่างระมัดระวัง การประมาณการที่สมเหตุสมผล รวมทั้งมีการเปิดเผยข้อมูลสำคัญอย่างเพียงพอในหมายเหตุประกอบงบการเงิน เพื่อให้สะท้อนฐานะการเงิน ผลการดำเนินงาน และกระแสเงินสดอย่างแท้จริง อันเป็นประโยชน์ต่อผู้ถือหุ้นและนักลงทุนทั่วไป งบการเงินดังกล่าวได้รับการตรวจสอบและให้ความเห็นอย่างไม่มีเงื่อนไขจากผู้สอบบัญชีรับอนุญาตที่เป็นอิสระ ผ่านการพิจารณาของคณะกรรมการตรวจสอบ และการอนุมัติจากคณะกรรมการบริษัท

คณะกรรมการบริษัททำหน้าที่กำกับดูแลและพัฒนากระบวนการธรรมาภิบาล จรรยาบรรณทางธุรกิจ การต่อต้านการทุจริตคอร์รัปชัน รวมทั้งจัดให้มีและทบทวนระบบการบริหารความเสี่ยง ระบบการควบคุมภายใน และการตรวจสอบภายใน เพื่อให้มั่นใจได้ว่าข้อมูลทางการเงินมีความถูกต้อง ครบถ้วน เพียงพอที่จะดำรงรักษาไว้ซึ่งทรัพย์สิน และเพื่อป้องกันการทุจริตหรือการดำเนินการที่ผิดปกติดังมีสาระสำคัญ คณะกรรมการบริษัทได้แต่งตั้งคณะกรรมการตรวจสอบ ซึ่งประกอบด้วยกรรมการอิสระจำนวน 3 คนที่มีคุณสมบัติครบถ้วนตามข้อกำหนดของหน่วยงานกำกับดูแล ทำหน้าที่กำกับ ดูแล สอบทานความน่าเชื่อถือและความถูกต้องของรายงานทางการเงิน ประเมินระบบการควบคุมภายใน และการตรวจสอบภายในให้มีประสิทธิภาพและประสิทธิผล ทั้งนี้ คณะกรรมการตรวจสอบได้แสดงความเห็นเกี่ยวกับเรื่องดังกล่าวในรายงานคณะกรรมการตรวจสอบตามที่ปรากฏในรายงานประจำปี

คณะกรรมการบริษัทมีความเห็นว่า ระบบการควบคุมภายในโดยรวมของบริษัทฯมีความเพียงพอและเหมาะสม สามารถสร้างความเชื่อมั่นอย่างมีเหตุผลว่า งบการเงินรวมของบริษัท ศรีไทยซูเปอร์แวร์ จำกัด (มหาชน) และบริษัทย่อย และงบการเงินเฉพาะกิจการของบริษัทฯ แสดงฐานะการเงินรวมของกลุ่มกิจการและฐานะการเงินเฉพาะกิจการของบริษัทฯ สำหรับปีสิ้นสุดวันที่ 31 ธันวาคม พ.ศ. 2560 ผลการดำเนินงานรวมและผลการดำเนินงานเฉพาะกิจการ และกระแสเงินสดรวมและกระแสเงินสดเฉพาะกิจการสำหรับปีสิ้นสุดวันเดียวกัน โดยถูกต้องตามที่ควรในสาระสำคัญตามมาตรฐานการรายงานทางการเงิน และสอดคล้องกับกฎหมายและกฎระเบียบที่เกี่ยวข้อง

ในนามคณะกรรมการบริษัท

บริษัท ศรีไทยซูเปอร์แวร์ จำกัด (มหาชน)



นายสนั่น อังอุบลกุล

ประธานกรรมการ

รายงานคณะกรรมการตรวจสอบ

เรียน ท่านผู้ถือหุ้น

บริษัท ศรีไทยซูเปอร์แวร์ จำกัด (มหาชน)

คณะกรรมการตรวจสอบบริษัท ศรีไทยซูเปอร์แวร์ จำกัด (มหาชน) ประกอบด้วยกรรมการอิสระจำนวน 3 คน ซึ่งเป็นผู้ทรงคุณวุฒิและมีประสบการณ์ด้านการเงิน การบัญชี กฎหมายภาษีอากรและการบริหาร และมีคุณสมบัติครบถ้วนตามข้อกำหนดของหน่วยงานกำกับดูแล ได้แก่

1. นายวิโรจน์ เลหาะพันธุ์ ประธานกรรมการตรวจสอบ
2. นายเอ็งอ๊ก นนทิการ กรรมการตรวจสอบ
3. นายสุชาติ บุญบรรเจิดศรี กรรมการตรวจสอบ

โดยมีผู้จัดการฝ่ายตรวจสอบภายในเป็นเลขานุการของคณะกรรมการตรวจสอบ

ในระหว่างวันที่ 1 มกราคมถึงวันที่ 31 ธันวาคม พ.ศ. 2560 คณะกรรมการตรวจสอบได้ประชุมทั้งสิ้น 5 ครั้ง ประกอบด้วยการประชุมจำนวน 4 ครั้งร่วมกับผู้สอบบัญชี ผู้บริหารและผู้จัดการฝ่ายตรวจสอบภายใน เพื่อรับทราบ ตลอดจนหารือเกี่ยวกับความเห็นของผู้สอบบัญชีในประเด็นที่พบจากการสอบทานและการตรวจสอบงบการเงิน การซักถามเกี่ยวกับงบการเงินบริษัทฯ รวมถึงมีข้อเสนอแนะและข้อคิดเห็นต่างๆ นอกจากนี้ มีการประชุมจำนวน 1 ครั้ง ร่วมกับผู้สอบบัญชีของบริษัทฯ และมีกรรมการอิสระอีก 2 คน โดยไม่มีผู้บริหารของบริษัทฯ เพื่อรับฟังความเห็นจากผู้สอบบัญชีอย่างเป็นอิสระ สรุปสาระสำคัญของการปฏิบัติตามกฎบัตรคณะกรรมการตรวจสอบ ดังนี้

1. สอบทานรายงานทางการเงินทั้งรายไตรมาสและประจำปีของบริษัทฯ และงบการเงินรวมที่นำเสนอโดยผู้สอบบัญชีของบริษัทฯ ภายหลังจากที่ได้สอบทานและตรวจสอบแล้ว คณะกรรมการตรวจสอบมีความเห็นว่า งบการเงินรายไตรมาสและงบการเงินประจำปี พ.ศ. 2560 มีความถูกต้องตามที่ควรในสาระสำคัญตามมาตรฐานการรายงานทางการเงิน มีการเปิดเผยข้อมูลครบถ้วน เพียงพอและทันเวลา และได้นำเสนอคณะกรรมการบริษัทเพื่อให้ความเห็นชอบ
2. สอบทานการบริหารความเสี่ยง แผนงานการบริหารความเสี่ยง และติดตามความคืบหน้าของการบริหารความเสี่ยงที่สำคัญตามที่คณะกรรมการบริหารความเสี่ยงรายงานเป็นประจำทุกไตรมาส พร้อมทั้งให้ความเห็นและข้อเสนอแนะ ซึ่งคณะกรรมการตรวจสอบมีความเห็นว่า บริษัทฯมีการบริหารจัดการความเสี่ยงที่เหมาะสมและเพียงพอกับสภาพการดำเนินธุรกิจในปัจจุบัน
3. สอบทานด้านการปฏิบัติตามกฎหมายว่าด้วยหลักทรัพย์และตลาดหลักทรัพย์ ข้อกำหนดของตลาดหลักทรัพย์แห่งประเทศไทย และกฎหมายที่เกี่ยวข้องกับธุรกิจของบริษัทฯ ซึ่งคณะกรรมการตรวจสอบมีความเห็นว่า บริษัทฯได้ปฏิบัติตามข้อกำหนดและกฎหมายที่เกี่ยวข้องอย่างถูกต้อง
4. สอบทานการทำรายการที่เกี่ยวข้องกัน และรายการที่อาจมีความขัดแย้งทางผลประโยชน์ คณะกรรมการตรวจสอบมีความเห็นว่า การทำรายการที่เกี่ยวข้องกันเป็นไปตามนโยบายที่คณะกรรมการบริษัทกำหนดไว้ ตามประกาศของตลาดหลักทรัพย์แห่งประเทศไทย ด้วยความโปร่งใส สมเหตุสมผล เป็นธรรมและประโยชน์สูงสุดของบริษัทฯ โดยไม่มีการทำรายการใดที่มีความขัดแย้งทางผลประโยชน์ พร้อมทั้งเปิดเผยข้อมูลอย่างเพียงพอและทันต่อเวลา
5. สอบทานประสิทธิภาพของระบบการควบคุมภายในตามแผนงานการตรวจสอบภายในประจำปีที่ผ่านมา โดยคณะกรรมการตรวจสอบได้รับทราบผลการตรวจสอบอย่างทั่วถึง โดยไม่พบข้อบกพร่องที่สำคัญของระบบการควบคุมภายในที่จะส่งผลกระทบต่อการค้าดำเนินงานและงบการเงินของบริษัทฯ

ในปี พ.ศ. 2560 คณะกรรมการตรวจสอบได้จัดให้มีการประเมินคุณภาพงานตรวจสอบภายใน (Quality Assurance Review) โดยผู้ประเมินอิสระ และมอบหมายให้ฝ่ายตรวจสอบภายในดำเนินการปรับปรุงงานตรวจสอบตามข้อเสนอแนะของผู้ประเมินให้สอดคล้องกับมาตรฐานงานตรวจสอบภายในต่อไป

6. พิจารณาคูณสมบัติ ความเป็นอิสระ และความน่าเชื่อถือของผู้สอบบัญชี รวมถึงเสนอแต่งตั้งผู้สอบบัญชีรับอนุญาตของบริษัทฯ และเสนอค่าตอบแทนของผู้สอบบัญชีสำหรับการเงินประจำปี พ.ศ. 2561 ต่อคณะกรรมการบริษัทและที่ประชุมผู้ถือหุ้น

คณะกรรมการตรวจสอบเห็นชอบเสนอแต่งตั้งบริษัท สำนักงาน อีวาย จำกัด โดยมีนายปรีชา อรุณนารา เลขทะเบียนผู้สอบบัญชี 5800 หรือนางสาวสุพรรณิ ตรียานันท์กุล เลขทะเบียนผู้สอบบัญชี 4498 หรือนางสาววราพร ประภาศิริกุล เลขทะเบียนผู้สอบบัญชี 4579 คนใดคนหนึ่ง เป็นผู้สอบบัญชีประจำปีสิ้นสุดวันที่ 31 ธันวาคม พ.ศ. 2561 ของบริษัทฯ โดยมีค่าตอบแทนรวม 2,100,000 บาท
7. ร่วมกับคณะกรรมการกำกับดูแลกิจการที่ดี สอบทานการปฏิบัติตามนโยบายการกำกับดูแลกิจการที่ดี มาตรการป้องกันการทุจริตคอร์รัปชัน และพิจารณาข้อมูลจากระบบการแจ้งข้อร้องเรียนจากบุคคลทั่วไป (Whistle Blower) ดังรายละเอียดที่ปรากฏในรายงานคณะกรรมการกำกับดูแลกิจการที่ดี
8. ประเมินผลการปฏิบัติงานของคณะกรรมการตรวจสอบ ประจำปี พ.ศ. 2560 คณะกรรมการตรวจสอบเห็นว่า ผลการประเมินการปฏิบัติหน้าที่ของตนเอง มีประสิทธิภาพ และประสิทธิผล บรรลุตามเป้าหมายของคณะกรรมการบริษัท

คณะกรรมการตรวจสอบ ได้ปฏิบัติหน้าที่ตามขอบเขตที่ได้รับมอบหมายจากคณะกรรมการบริษัทซึ่งกำหนดไว้ในกฎบัตรคณะกรรมการตรวจสอบ และเป็นไปตามประกาศตลาดหลักทรัพย์แห่งประเทศไทย เรื่องคุณสมบัติและขอบเขตการดำเนินงานของคณะกรรมการตรวจสอบ พ.ศ. 2551 อย่างครบถ้วน ด้วยความรู้ความสามารถ ความระมัดระวังรอบคอบ ความเป็นอิสระ และแสดงความเห็นอย่างตรงไปตรงมา เพื่อประโยชน์สูงสุดอย่างยั่งยืนของผู้มีส่วนได้เสีย คณะกรรมการตรวจสอบเชื่อมั่นว่า งบการเงินรวมของบริษัทฯและบริษัทย่อย และงบการเงินเฉพาะบริษัทมีความถูกต้อง เชื่อถือได้ สอดคล้องกับมาตรฐานการรายงานทางการเงิน และเปิดเผยข้อมูลที่เพียงพอ มีระบบการควบคุมภายในที่มีประสิทธิผล มีการบริหารความเสี่ยงอย่างเหมาะสม ตลอดจนมีการกำกับดูแลกิจการที่ดีและปฏิบัติตามกฎหมายและข้อกำหนดที่เกี่ยวข้อง

ในนามคณะกรรมการตรวจสอบ

บริษัท ศรีไทยซูเปอร์แวร์ จำกัด (มหาชน)



นายวิโรจน์ เลาะห์พันธุ์

ประธานกรรมการตรวจสอบ



บริษัท ศรีไทยซูเปอร์แวร์ จำกัด (มหาชน)
งบการเงินรวมและงบการเงินเฉพาะกิจการ
วันที่ 31 ธันวาคม พ.ศ. 2560



รายงานของผู้สอบบัญชีรับอนุญาต

เสนอผู้ถือหุ้นของบริษัท ศรีไทยซูเปอร์แวร์ จำกัด (มหาชน)

ความเห็น

ข้าพเจ้าเห็นว่า งบการเงินรวมของบริษัท ศรีไทยซูเปอร์แวร์ จำกัด (มหาชน) (บริษัท) และบริษัทย่อย (กลุ่มกิจการ) และงบการเงินเฉพาะกิจการของบริษัท แสดงฐานะการเงินรวมของกลุ่มกิจการและฐานะการเงินเฉพาะกิจการของบริษัท ณ วันที่ 31 ธันวาคม พ.ศ. 2560 และผลการดำเนินงานรวมและผลการดำเนินงานเฉพาะกิจการ และกระแสเงินสดรวมและกระแสเงินสดเฉพาะกิจการสำหรับปีสิ้นสุดวันเดียวกัน โดยถูกต้องตามที่ควรในสาระสำคัญตามมาตรฐานการรายงานทางการเงิน

งบการเงินที่ตรวจสอบ

งบการเงินรวมและงบการเงินเฉพาะกิจการประกอบด้วย

- งบแสดงฐานะการเงินรวมและงบแสดงฐานะการเงินเฉพาะกิจการ ณ วันที่ 31 ธันวาคม พ.ศ. 2560
- งบกำไรขาดทุนเบ็ดเสร็จรวมและงบกำไรขาดทุนเบ็ดเสร็จเฉพาะกิจการสำหรับปีสิ้นสุดวันเดียวกัน
- งบแสดงการเปลี่ยนแปลงส่วนของผู้ถือหุ้นรวมและงบแสดงการเปลี่ยนแปลงส่วนของผู้ถือหุ้นเฉพาะกิจการสำหรับปีสิ้นสุดวันเดียวกัน
- งบกระแสเงินสดรวมและงบกระแสเงินสดเฉพาะกิจการสำหรับปีสิ้นสุดวันเดียวกัน และ
- หมายเหตุประกอบงบการเงินรวมและงบการเงินเฉพาะกิจการซึ่งรวมถึงหมายเหตุสรุปนโยบายการบัญชีที่สำคัญ

เกณฑ์ในการแสดงความเห็น

ข้าพเจ้าได้ปฏิบัติตามตรวจสอบตามมาตรฐานการสอบบัญชี ความรับผิดชอบของข้าพเจ้าได้กล่าวไว้ในส่วนของความรับผิดชอบของผู้สอบบัญชีต่อการตรวจสอบงบการเงินรวมและงบการเงินเฉพาะกิจการในรายงานของข้าพเจ้า ข้าพเจ้ามีความเป็นอิสระจากกลุ่มกิจการและบริษัทตามข้อกำหนดจรรยาบรรณของผู้ประกอบวิชาชีพบัญชีในส่วนที่เกี่ยวข้องกับการตรวจสอบงบการเงินรวมและงบการเงินเฉพาะกิจการที่กำหนดโดยสภาวิชาชีพบัญชีในพระบรมราชูปถัมภ์ และข้าพเจ้าได้ปฏิบัติตามความรับผิดชอบด้านจรรยาบรรณอื่น ๆ ซึ่งเป็นไปตามข้อกำหนดเหล่านี้ ข้าพเจ้าเชื่อว่าหลักฐานการสอบบัญชีที่ข้าพเจ้าได้รับเพียงพอและเหมาะสมเพื่อใช้เป็นเกณฑ์ในการแสดงความเห็นของข้าพเจ้า

เรื่องสำคัญในการตรวจสอบ

เรื่องสำคัญในการตรวจสอบคือเรื่องต่าง ๆ ที่มีนัยสำคัญที่สุดตามดุลยพินิจของผู้ประกอบวิชาชีพของข้าพเจ้าในการตรวจสอบงบการเงินรวมและงบการเงินเฉพาะกิจการสำหรับงวดปัจจุบัน ข้าพเจ้าได้นำเรื่องเหล่านี้มาพิจารณาในบริบทของการตรวจสอบงบการเงินรวมและงบการเงินเฉพาะกิจการโดยรวมและในการแสดงความเห็นของข้าพเจ้า ทั้งนี้ ข้าพเจ้าไม่ได้แสดงความเห็นแยกต่างหากสำหรับเรื่องเหล่านี้

เรื่องที่ให้ความสนใจ

วิธีการตรวจสอบบัญชีที่ตอบสนองต่อเรื่องที่ให้ความสนใจ

สินทรัพย์ภาษีเงินได้รอตัดบัญชีจากผลขาดทุนสะสมทางภาษี

อ้างอิงถึงหมายเหตุประกอบงบการเงินรวมและงบการเงินเฉพาะกิจการ
ข้อ 17 เรื่อง สินทรัพย์ภาษีเงินได้รอตัดบัญชี - สุทธิ

ณ วันที่ 31 ธันวาคม พ.ศ. 2560 กลุ่มกิจการและบริษัทได้บันทึกสินทรัพย์ภาษีเงินได้รอตัดบัญชีจำนวน 160 ล้านบาทและ 114 ล้านบาทในงบการเงินรวมและงบการเงินเฉพาะกิจการตามลำดับ ในจำนวนนี้มีสินทรัพย์ภาษีเงินได้รอตัดบัญชีที่เกิดจากการรับรู้ผลขาดทุนสะสมทางภาษีจำนวน 28 ล้านบาทและ 18 ล้านบาทตามลำดับ

กลุ่มกิจการและบริษัทรับรู้ภาษีเงินได้รอตัดบัญชีสำหรับผลขาดทุนสะสมทางภาษีเมื่อมีความเป็นไปได้ก่อนข้างแนวว่า กลุ่มกิจการและบริษัทจะมีกำไรทางภาษีในอนาคตเพียงพอที่จะนำผลขาดทุนทางภาษีดังกล่าวนั้นมาใช้ประโยชน์ได้

ผู้บริหารได้จัดทำประมาณการกำไรทางภาษีในอนาคตเป็นเวลา 2 ปี เพื่อสนับสนุนความเป็นไปได้ในการใช้สินทรัพย์ภาษีเงินได้รอตัดบัญชานั้น การประมาณการดังกล่าวจัดทำโดยใช้ข้อมูลในอดีตและการประมาณการในอนาคต ข้อสมมติฐานที่สำคัญรวมถึงประมาณการของรายได้ กำไรขั้นต้นและค่าใช้จ่ายดำเนินงาน

ข้าพเจ้าให้ความสำคัญกับเรื่องนี้เนื่องจากการบันทึกสินทรัพย์ภาษีเงินได้รอตัดบัญชีที่เกิดจากผลขาดทุนสะสมทางภาษีมี่สาระสำคัญต่องบการเงิน การคำนวณประมาณการกำไรทางภาษีในอนาคตมีความซับซ้อน และมีการใช้ข้อสมมติฐานที่สำคัญซึ่งขึ้นอยู่กับดุลยพินิจที่สำคัญของผู้บริหารในการกำหนดข้อสมมติฐานดังกล่าว

ข้าพเจ้าได้ทดสอบการคำนวณประมาณการกำไรทางภาษีในอนาคตและข้อสมมติฐานที่สำคัญที่ผู้บริหารใช้ในการคำนวณซึ่งใช้เป็นเกณฑ์ในการกำหนดสินทรัพย์ภาษีเงินได้รอตัดบัญชีโดย

- ทดสอบรายละเอียดการคำนวณภาษี และพิจารณาถึงระยะเวลาสิ้นสุดที่จะใช้ประโยชน์ได้ของขาดทุนสะสมทางภาษีที่มีอยู่และ
- ประเมินและสอบถามผู้บริหารในเชิงทดสอบเกี่ยวกับดุลยพินิจและข้อสมมติฐานที่ใช้ในการประมาณการรายได้ กำไรขั้นต้นและค่าใช้จ่ายดำเนินงาน และความสมเหตุสมผลของข้อสมมติฐาน โดยเทียบกับข้อมูลจริงที่เกิดขึ้นในอดีต

จากการทดสอบข้างต้น ข้าพเจ้าพบว่าการบันทึกสินทรัพย์ภาษีเงินได้รอตัดบัญชีจากผลขาดทุนสะสมทางภาษีมี่ความเหมาะสมภายใต้ข้อสมมติฐานที่สำคัญและมีความสมเหตุสมผล



เรื่องที่ให้ความสนใจ

วิธีการตรวจสอบบัญชีที่ตอบสนองต่อเรื่องที่ให้ความสนใจ

ค่าเผื่อนี้สงสัยจะสูญ

อ้างอิงถึงหมายเหตุประกอบงบการเงินรวมและงบการเงินเฉพาะกิจการ
ข้อ 9 เรื่อง ลูกหนี้การค้า - สุทธิ

กลุ่มกิจการและบริษัทมีลูกหนี้การค้ากิจการอื่นและลูกหนี้การค้า
กิจการที่เกี่ยวข้องกันรวมเป็นจำนวน 2,205 ล้านบาท และ 1,663
ล้านบาท หรือคิดเป็นร้อยละ 21 และร้อยละ 18 ของสินทรัพย์รวม
ของกลุ่มกิจการและบริษัท ตามลำดับ และมีลูกหนี้การค้า
เกินกำหนดชำระมากกว่า 12 เดือนเป็นจำนวน 24 ล้านบาท และ
97 ล้านบาทในงบการเงินรวมและงบการเงินเฉพาะกิจการตามลำดับ
โดย ณ วันที่ 31 ธันวาคม พ.ศ. 2560 กลุ่มกิจการและบริษัทบันทึก
ค่าเผื่อนี้สงสัยจะสูญในงบการเงินรวมและงบการเงินเฉพาะกิจการ
จำนวน 16 ล้านบาท และ 58 ล้านบาท ตามลำดับ

กลุ่มกิจการและบริษัทประมาณมูลค่าค่าเผื่อนี้สงสัยจะสูญ
ในเบื้องต้นโดยคิดเป็นอัตราร้อยละของยอดลูกหนี้ที่ค้างชำระเกิน
กำหนด อัตราร้อยละที่ใช้เป็นการประมาณจากประสบการณ์
การรับชำระหนี้ในอดีต นอกจากนี้ผู้บริหารยังพิจารณาลูกหนี้ที่
ค้างชำระเกินกำหนดเวลาชำระหนี้ในรายที่ยอดหนี้มีมูลค่าสูง
เป็นการเฉพาะเจาะจงและปรับปรุงค่าเผื่อนี้สงสัยจะสูญสำหรับ
ลูกหนี้เหล่านั้นให้มีความเหมาะสมกับสถานการณ์ที่เป็นอยู่ยิ่งขึ้น
ข้อมูลอื่นๆ ที่ผู้บริหารใช้ในการพิจารณาการตั้งค่าเผื่อนี้สงสัย
จะสูญเป็นการเป็นการเฉพาะเจาะจง รวมถึงลูกหนี้ที่มีการค้าประกัน
ฐานะการเงินของลูกหนี้ และสาเหตุของการผิดนัดชำระหนี้

ข้าพเจ้าให้ความสำคัญกับเรื่องนี้เนื่องจากลูกหนี้การค้ามี
สาระสำคัญต่องบการเงิน และการพิจารณาค่าเผื่อนี้สงสัยจะสูญ
ต้องใช้ดุลพินิจของผู้บริหารในการพิจารณาสถานการณ์และ
สถานะแวดล้อมที่เกี่ยวข้องกับลูกหนี้เพื่อกำหนดโอกาสที่กลุ่มกิจการ
และบริษัทจะได้รับชำระหนี้

ข้าพเจ้าประเมินความเหมาะสมของการบันทึกค่าเผื่อนี้
สงสัยจะสูญโดย

- สอบถามผู้บริหารในเชิงทดสอบเกี่ยวกับความเหมาะสม
ของนโยบายในการตั้งค่าเผื่อนี้สงสัยจะสูญ
- ทดสอบความน่าเชื่อถือของรายงานการวิเคราะห์อายุ
ลูกหนี้ซึ่งใช้เป็นข้อมูลเบื้องต้นในการประมาณการ
ค่าเผื่อนี้สงสัยจะสูญ
- เปรียบเทียบการตั้งค่าเผื่อนี้สงสัยจะสูญในอดีตกับ
ยอดการรับชำระหนี้ที่เกิดขึ้นจริง
- พิจารณาความเหมาะสมของเหตุผลที่ใช้ในการบันทึก
เพิ่มเติมหรือไม่บันทึกค่าเผื่อนี้สงสัยจะสูญสำหรับลูกหนี้
ค้างชำระเกินกำหนดที่พิจารณาเป็นการเฉพาะเจาะจงและ
- ทดสอบการรับชำระหนี้ภายหลังวันสิ้นปีจากลูกหนี้ค้าง
ชำระเหล่านี้

จากการทดสอบข้างต้น ข้าพเจ้าพบว่า การตั้งค่าเผื่อนี้สงสัย
จะสูญดังกล่าวมีความสมเหตุสมผลและสอดคล้องกับข้อมูล
ในอดีตและหลักฐานในการชำระหนี้ของลูกหนี้ในอดีต



ข้อมูลอื่น

กรรมการเป็นผู้รับผิดชอบต่อข้อมูลอื่น ข้อมูลอื่นประกอบด้วย ข้อมูลซึ่งรวมอยู่ในรายงานประจำปี แต่ไม่รวมถึงงบการเงินรวมและงบการเงินเฉพาะกิจการ และรายงานของผู้สอบบัญชีที่อยู่ในรายงานนั้น ข้าพเจ้าคาดว่าข้าพเจ้าจะได้รับรายงานประจำปีภายหลังวันที่ในรายงานของผู้สอบบัญชีนี้

ความเห็นของข้าพเจ้าต่องบการเงินรวมและงบการเงินเฉพาะกิจการ ไม่ครอบคลุมถึงข้อมูลอื่น และข้าพเจ้าไม่ได้ให้ความเชื่อมั่นต่อข้อมูลอื่น

ความรับผิดชอบของข้าพเจ้าที่เกี่ยวข้องกับการตรวจสอบงบการเงินรวมและงบการเงินเฉพาะกิจการคือ การอ่านและพิจารณาว่าข้อมูลอื่นมีความขัดแย้งที่มีสาระสำคัญกับงบการเงินรวมและงบการเงินเฉพาะกิจการ หรือกับความรู้ที่ได้รับจากการตรวจสอบของข้าพเจ้า หรือปรากฏว่าข้อมูลอื่นมีการแสดงข้อมูลที่ขัดต่อข้อเท็จจริงอันเป็นสาระสำคัญหรือไม่

เมื่อข้าพเจ้าได้อ่านรายงานประจำปี หากข้าพเจ้าสรุปได้ว่ามีการแสดงข้อมูลที่ขัดต่อข้อเท็จจริงอันเป็นสาระสำคัญ ข้าพเจ้าต้องสื่อสารเรื่องดังกล่าวกับคณะกรรมการตรวจสอบ

ความรับผิดชอบของกรรมการต่องบการเงินรวมและงบการเงินเฉพาะกิจการ

กรรมการมีหน้าที่รับผิดชอบในการจัดทำและนำเสนองบการเงินรวมและงบการเงินเฉพาะกิจการเหล่านี้ โดยถูกต้องตามที่ควรตามมาตรฐานการรายงานทางการเงิน และรับผิดชอบเกี่ยวกับการควบคุมภายในที่กรรมการพิจารณาว่าจำเป็น เพื่อให้สามารถจัดทำงบการเงินรวมและงบการเงินเฉพาะกิจการที่ปราศจากการแสดงข้อมูลที่ขัดต่อข้อเท็จจริงอันเป็นสาระสำคัญไม่ว่าจะเกิดจากการทุจริตหรือข้อผิดพลาด

ในการจัดทำงบการเงินรวมและงบการเงินเฉพาะกิจการ กรรมการรับผิดชอบในการประเมินความสามารถของกลุ่มกิจการและบริษัทในการดำเนินงานต่อเนื่อง เปิดเผยเรื่องที่เกี่ยวข้องกับการดำเนินงานต่อเนื่อง (ตามความเหมาะสม) และการใช้เกณฑ์การบัญชีสำหรับการดำเนินงานต่อเนื่อง เว้นแต่กรรมการมีความตั้งใจที่จะเลิกกลุ่มกิจการและบริษัท หรือหยุดดำเนินงาน หรือไม่สามารถดำเนินงานต่อเนื่องต่อไปได้

คณะกรรมการตรวจสอบมีหน้าที่ช่วยกรรมการในการสอดส่องดูแลกระบวนการในการจัดทำรายงานทางการเงินของกลุ่มกิจการและบริษัท



ความรับผิดชอบของผู้สอบบัญชีต่อการตรวจสอบงบการเงินรวมและงบการเงินเฉพาะกิจการ

การตรวจสอบของข้าพเจ้ามีวัตถุประสงค์เพื่อให้ได้ความเชื่อมั่นอย่างสมเหตุสมผลว่างบการเงินรวมและงบการเงินเฉพาะกิจการโดยรวมปราศจากการแสดงข้อมูลที่ขัดต่อข้อเท็จจริงอันเป็นสาระสำคัญหรือไม่ ไม่ว่าจะเกิดจากการทุจริตหรือข้อผิดพลาด และเสนอรายงานของผู้สอบบัญชีซึ่งรวมความเห็นของข้าพเจ้าอยู่ด้วย ความเชื่อมั่นอย่างสมเหตุสมผลคือความเชื่อมั่นในระดับสูง แต่ไม่ได้เป็นการรับประกันว่าการปฏิบัติงานตรวจสอบตามมาตรฐานการสอบบัญชีจะสามารถตรวจพบข้อมูลที่ขัดต่อข้อเท็จจริงอันเป็นสาระสำคัญที่มีอยู่ได้เสมอไป ข้อมูลที่ขัดต่อข้อเท็จจริงอาจเกิดจากการทุจริตหรือข้อผิดพลาด และถือว่ามีความสำคัญเมื่อการดำเนินการอย่างสมเหตุสมผลได้ว่ารายการที่ขัดต่อข้อเท็จจริงแต่ละรายการ หรือทุกรายการรวมกันจะมีผลต่อการตัดสินใจทางเศรษฐกิจของผู้ใช้งบการเงินรวมและงบการเงินเฉพาะกิจการเหล่านี้

ในการตรวจสอบของข้าพเจ้าตามมาตรฐานการสอบบัญชี ข้าพเจ้าได้ใช้ดุลยพินิจเกี่ยวกับผู้ประกอบวิชาชีพและการสังเกต และสงสัยเกี่ยวกับผู้ประกอบวิชาชีพตลอดการตรวจสอบ การปฏิบัติงานของข้าพเจ้ารวมถึง

- ระบุและประเมินความเสี่ยงจากการแสดงข้อมูลที่ขัดต่อข้อเท็จจริงอันเป็นสาระสำคัญในงบการเงินรวมและงบการเงินเฉพาะกิจการ ไม่ว่าจะเกิดจากการทุจริตหรือข้อผิดพลาด ออกแบบและปฏิบัติงานตามวิธีการตรวจสอบเพื่อตอบสนองต่อความเสี่ยงเหล่านั้น และได้หลักฐานการสอบบัญชีที่เพียงพอและเหมาะสมเพื่อเป็นเกณฑ์ในการแสดงความเห็นของข้าพเจ้า ความเสี่ยงที่ไม่พบข้อมูลที่ขัดต่อข้อเท็จจริงอันเป็นสาระสำคัญซึ่งเป็นผลมาจากการทุจริตจะสูงกว่าความเสี่ยงที่เกิดจากข้อผิดพลาด เนื่องจากการทุจริตอาจเกี่ยวกับการสมรู้ร่วมคิด การปลอมแปลงเอกสารหลักฐาน การตั้งใจละเว้นการแสดงผล การแสดงผลข้อมูลที่ไม่ตรงตามข้อเท็จจริงหรือการแทรกแซงการควบคุมภายใน
- ทำความเข้าใจในระบบการควบคุมภายในที่เกี่ยวข้องกับการตรวจสอบ เพื่อออกแบบวิธีการตรวจสอบที่เหมาะสมกับสถานการณ์ แต่ไม่ใช่เพื่อวัตถุประสงค์ในการแสดงความเห็นต่อความมีประสิทธิภาพของการควบคุมภายในของกลุ่มกิจการและบริษัท
- ประเมินความเหมาะสมของนโยบายการบัญชีที่กรรมการใช้และความสมเหตุสมผลของประมาณการทางบัญชี และการเปิดเผยข้อมูลที่เกี่ยวข้องซึ่งจัดทำขึ้นโดยกรรมการ
- สรุปเกี่ยวกับความเหมาะสมของการใช้เกณฑ์การบัญชีสำหรับการดำเนินงานต่อเนื่องของกรรมการและจากหลักฐานการสอบบัญชีที่ได้รับ สรุปว่ามีความไม่แน่นอนที่มีสาระสำคัญเกี่ยวกับเหตุการณ์หรือสถานการณ์ที่อาจเป็นเหตุให้เกิดข้อสงสัยอย่างมีนัยสำคัญต่อความสามารถของกลุ่มกิจการและบริษัทในการดำเนินงานต่อเนื่องหรือไม่ ถ้าข้าพเจ้าได้ข้อสรุปว่ามีความไม่แน่นอนที่มีสาระสำคัญ ข้าพเจ้าต้องกล่าวไว้ในรายงานของผู้สอบบัญชีของข้าพเจ้าโดยให้ข้อสังเกตถึงการเปิดเผยข้อมูลในงบการเงินรวมและงบการเงินเฉพาะกิจการที่เกี่ยวข้อง หรือถ้าการเปิดเผยดังกล่าวไม่เพียงพอ ความเห็นของข้าพเจ้าจะเปลี่ยนแปลงไป ข้อสรุปของข้าพเจ้าขึ้นอยู่กับหลักฐานการสอบบัญชีที่ได้รับจนถึงวันที่ในรายงานของผู้สอบบัญชีของข้าพเจ้า อย่างไรก็ตาม เหตุการณ์หรือสถานการณ์ในอนาคตอาจเป็นเหตุให้กลุ่มกิจการและบริษัทต้องหยุดการดำเนินงานต่อเนื่อง
- ประเมินการนำเสนอ โครงสร้างและเนื้อหาของงบการเงินรวมและงบการเงินเฉพาะกิจการโดยรวม รวมถึงการเปิดเผยข้อมูลว่างบการเงินรวมและงบการเงินเฉพาะกิจการแสดงรายการ และเหตุการณ์ในรูปแบบที่ทำให้มีการนำเสนอข้อมูลโดยถูกต้องตามที่ควรหรือไม่
- ได้รับหลักฐานการสอบบัญชีที่เหมาะสมอย่างเพียงพอเกี่ยวกับข้อมูลทางการเงินของกิจการภายในกลุ่มหรือกิจกรรมทางธุรกิจภายในกลุ่มกิจการเพื่อแสดงความเห็นต่องบการเงินรวม ข้าพเจ้ารับผิดชอบต่อการกำหนดแนวทางการควบคุมดูแลและการปฏิบัติงานตรวจสอบกลุ่มกิจการ ข้าพเจ้าเป็นผู้รับผิดชอบแต่เพียงผู้เดียวต่อความเห็นของข้าพเจ้า



ข้าพเจ้าได้สื่อสารกับคณะกรรมการตรวจสอบในเรื่องต่าง ๆ ที่สำคัญซึ่งรวมถึงขอบเขตและช่วงเวลาของการตรวจสอบตามที่ได้วางแผนไว้ ประเด็นที่มีนัยสำคัญที่พบจากการตรวจสอบและข้อบกพร่องที่มีนัยสำคัญในระบบการควบคุมภายใน ถ้าหากข้าพเจ้าได้พบในระหว่างการตรวจสอบของข้าพเจ้า

ข้าพเจ้าได้ให้คำรับรองแก่คณะกรรมการตรวจสอบว่า ข้าพเจ้าได้ปฏิบัติตามข้อกำหนดจรรยาบรรณที่เกี่ยวข้องกับความเป็นอิสระและได้สื่อสารกับคณะกรรมการตรวจสอบเกี่ยวกับความสัมพันธ์ทั้งหมด ตลอดจนเรื่องอื่นซึ่งข้าพเจ้าเชื่อว่ามีเหตุผลที่บุคคลภายนอกอาจพิจารณาว่ากระทบต่อความเป็นอิสระของข้าพเจ้าและมาตรการที่ข้าพเจ้าใช้เพื่อป้องกันไม่ให้ข้าพเจ้าขาดความเป็นอิสระ

จากเรื่องที่ได้สื่อสารกับคณะกรรมการตรวจสอบ ข้าพเจ้าได้พิจารณาเรื่องต่าง ๆ ที่มีนัยสำคัญที่สุดในการตรวจสอบงบการเงินรวมและงบการเงินเฉพาะกิจการในงวดปัจจุบันและกำหนดเป็นเรื่องสำคัญในการตรวจสอบ ข้าพเจ้าได้อธิบายเรื่องเหล่านี้ในรายงานของผู้สอบบัญชี เว้นแต่กฎหมายหรือข้อบังคับไม่ให้เปิดเผยต่อสาธารณะเกี่ยวกับเรื่องดังกล่าว หรือในสถานการณ์ที่ยากที่จะเกิดขึ้น ข้าพเจ้าพิจารณาว่าไม่ควรสื่อสารเรื่องดังกล่าวในรายงานของข้าพเจ้าเพราะการกระทำดังกล่าวสามารถคาดการณ์ได้อย่างสมเหตุสมผลว่าจะมีผลกระทบในทางลบมากกว่าผลประโยชน์ต่อส่วนได้เสียสาธารณะจากการสื่อสารดังกล่าว

บริษัท ไพรซ์วอเตอร์เฮาส์คูเปอร์ส เอบีเอส จำกัด



ชัยศิริ เรืองฤทธิ์ชัย

ผู้สอบบัญชีรับอนุญาตเลขที่ 4526

กรุงเทพมหานคร

28 กุมภาพันธ์ พ.ศ. 2561

บริษัท ศรีไทยซูเปอร์แวร์ จำกัด (มหาชน)
งบแสดงฐานะการเงิน
ณ วันที่ 31 ธันวาคม พ.ศ. 2560

	หมายเหตุ	งบการเงินรวม		งบการเงินเฉพาะกิจการ	
		พ.ศ. 2560	พ.ศ. 2559	พ.ศ. 2560	พ.ศ. 2559
		บาท	บาท	บาท	บาท
สินทรัพย์					
สินทรัพย์หมุนเวียน					
เงินสดและรายการเทียบเท่าเงินสด	7	290,400,589	271,532,509	135,536,473	118,424,926
เงินลงทุนระยะสั้น	8	-	30,438,167	-	-
ลูกหนี้การค้า - สุทธิ	9	2,205,300,285	2,007,304,785	1,663,033,180	1,622,136,224
ลูกหนี้อื่น - กิจการอื่น		46,869,817	118,673,686	22,251,003	39,440,823
ลูกหนี้อื่น - กิจการที่เกี่ยวข้องกัน	30.1	6,390,233	46,275,827	30,743,757	52,453,191
สินค้าคงเหลือ - สุทธิ	10	1,672,512,091	1,801,816,172	1,243,719,600	1,265,208,171
สินทรัพย์หมุนเวียนอื่น		100,245,668	86,379,731	4,085,965	7,447,499
รวมสินทรัพย์หมุนเวียน		4,321,718,683	4,362,420,877	3,099,369,978	3,105,110,834
สินทรัพย์ไม่หมุนเวียน					
เงินฝากธนาคารที่คิดภาระค้ำประกัน	8	5,671,210	6,342,178	-	-
เงินลงทุนเพื่อขาย	11	65,400,000	61,800,000	65,400,000	61,800,000
เงินลงทุนในบริษัทย่อย - สุทธิ	12.1	-	-	1,925,122,362	1,925,122,362
เงินลงทุนในบริษัทร่วม - สุทธิ	12.1	218,516,385	214,373,746	184,113,258	184,113,258
เงินลงทุนในการร่วมค้า	12.1	15,177,219	17,662,526	4,999,800	4,999,800
เงินลงทุนระยะยาวอื่น - สุทธิ	13	113,016,354	113,016,354	47,169,970	47,169,970
อสังหาริมทรัพย์เพื่อการลงทุน - สุทธิ	14	129,587,403	125,877,331	494,985,246	491,275,174
ที่ดิน อาคารและอุปกรณ์ - สุทธิ	15	5,489,409,225	6,064,936,976	3,392,452,271	3,654,727,644
สินทรัพย์ไม่มีตัวตน - สุทธิ	16	41,596,896	47,013,859	18,712,174	18,696,217
สินทรัพย์ภาษีเงินได้รอตัดบัญชี - สุทธิ	17	155,017,024	118,939,129	108,725,029	84,601,837
สิทธิการเช่า - สุทธิ	18	145,102,754	110,186,229	-	-
สินทรัพย์ไม่หมุนเวียนอื่น		25,792,413	61,505,368	14,059,677	19,287,282
รวมสินทรัพย์ไม่หมุนเวียน		6,404,286,883	6,941,653,696	6,255,739,787	6,491,793,544
รวมสินทรัพย์		10,726,005,566	11,304,074,573	9,355,109,765	9,596,904,378

หมายเหตุประกอบงบการเงินรวมและงบการเงินเฉพาะกิจการในหน้า 16 ถึง 100 เป็นส่วนหนึ่งของงบการเงินนี้

บริษัท ศรีไทยซูเปอร์แวร์ จำกัด (มหาชน)
งบแสดงฐานะการเงิน
ณ วันที่ 31 ธันวาคม พ.ศ. 2560

หมายเหตุ	งบการเงินรวม		งบการเงินเฉพาะกิจการ	
	พ.ศ. 2560	พ.ศ. 2559	พ.ศ. 2560	พ.ศ. 2559
	บาท	บาท	บาท	บาท
หนี้สินและส่วนของผู้ถือหุ้น				
หนี้สินหมุนเวียน				
เงินกู้ยืมระยะสั้น	19	1,951,614,000	1,670,857,600	1,445,000,000
ส่วนของเงินกู้ยืมระยะยาวที่ถึงกำหนดชำระภายในหนึ่งปี	20	771,531,600	774,800,940	554,980,000
เจ้าหนี้การค้า - กิจการอื่น		922,922,403	735,482,508	580,410,962
เจ้าหนี้การค้า - กิจการที่เกี่ยวข้องกัน	30.1	86,760,615	115,078,839	122,697,698
เจ้าหนี้อื่น - กิจการอื่น	21	248,822,399	311,349,852	165,901,457
เจ้าหนี้อื่น - กิจการที่เกี่ยวข้องกัน	30.1	533,659	307,530	6,574,486
หนี้สินหมุนเวียนอื่น		40,890,227	40,272,688	24,515,137
รวมหนี้สินหมุนเวียน		4,023,074,903	3,648,149,957	2,900,079,740
หนี้สินไม่หมุนเวียน				
เงินกู้ยืมระยะยาว	20	1,770,491,100	2,344,620,300	1,342,225,000
หนี้สินตามสัญญาเช่าการเงิน		917,298	1,377,990	-
ภาระผูกพันผลประโยชน์พนักงาน	24	383,821,340	376,702,255	306,958,187
รวมหนี้สินไม่หมุนเวียน		2,155,229,738	2,722,700,545	1,649,183,187
รวมหนี้สิน		6,178,304,641	6,370,850,502	4,549,262,927
ส่วนของผู้ถือหุ้น				
ทุนเรือนหุ้น	25			
ทุนจดทะเบียน				
หุ้นสามัญ 2,709,904,800 หุ้น				
มูลค่าที่ตราไว้หุ้นละ 1 บาท		2,709,904,800	2,709,904,800	2,709,904,800
ทุนที่ออกและชำระแล้ว				
หุ้นสามัญ 2,709,904,800 หุ้น				
มูลค่าที่ชำระแล้วหุ้นละ 1 บาท		2,709,904,800	2,709,904,800	2,709,904,800
ส่วนเกินทุนจากหุ้นสามัญซื้อคืน	25	19,928,420	19,928,420	19,928,420
กำไรสะสม				
จัดสรรแล้ว - ทุนสำรองตามกฎหมาย	26	257,000,000	250,000,000	257,000,000
ยังไม่ได้จัดสรร		1,514,943,558	1,755,336,043	1,798,677,618
องค์ประกอบอื่นของผู้ถือหุ้น		(211,745,411)	(40,679,009)	20,336,000
รวมส่วนของผู้ถือหุ้น		4,290,031,367	4,694,490,254	4,805,846,838
ส่วนได้เสียที่ไม่มีอำนาจควบคุม		257,669,558	238,733,817	-
รวมส่วนของผู้ถือหุ้น		4,547,700,925	4,933,224,071	4,952,833,025
รวมหนี้สินและส่วนของผู้ถือหุ้น		10,726,005,566	11,304,074,573	9,355,109,765

หมายเหตุประกอบงบการเงินรวมและงบการเงินเฉพาะกิจการในหน้า 16 ถึง 100 เป็นส่วนหนึ่งของงบการเงินนี้

บริษัท ศรีไทยซูเปอร์แวร์ จำกัด (มหาชน)
งบกำไรขาดทุนเบ็ดเสร็จ
สำหรับปีสิ้นสุดวันที่ 31 ธันวาคม พ.ศ. 2560

หมายเหตุ	งบการเงินรวม		งบการเงินเฉพาะกิจการ	
	พ.ศ. 2560	พ.ศ. 2559	พ.ศ. 2560	พ.ศ. 2559
	บาท	บาท	บาท	บาท
รายได้จากการขาย	9,576,881,678	9,284,815,420	6,253,955,739	6,536,385,916
ต้นทุนขาย	(8,161,924,133)	(7,706,835,011)	(5,370,989,690)	(5,431,827,159)
กำไรขั้นต้น	1,414,957,545	1,577,980,409	882,966,049	1,104,558,757
รายได้เงินปันผล	5,811,100	6,913,900	215,528,613	348,049,951
รายได้อื่น	68,762,406	72,923,222	94,887,959	120,083,051
ค่าใช้จ่ายในการขาย	(768,639,969)	(840,524,703)	(603,705,009)	(691,083,776)
ค่าใช้จ่ายในการบริหาร	(517,725,007)	(447,618,737)	(374,687,180)	(342,382,540)
ค่าใช้จ่ายอื่น - ขาดทุนสุทธิจากการขายสินทรัพย์	(7,489,592)	-	(5,435,613)	-
ต้นทุนทางการเงิน	(181,374,624)	(169,311,144)	(104,269,198)	(115,553,837)
ส่วนแบ่งกำไรจากเงินลงทุนในบริษัทร่วมและการร่วมค้า	12.3 38,022,065	83,858,809	-	-
กำไรก่อนภาษีเงินได้	52,323,924	284,221,756	105,285,621	423,671,606
ค่าใช้จ่ายภาษีเงินได้	17.3 20,747,389	(20,035,321)	20,638,672	(17,794,962)
กำไรสำหรับปี	73,071,313	264,186,435	125,924,293	405,876,644
กำไร(ขาดทุน)เบ็ดเสร็จอื่น:				
รายการที่จะไม่จัดประเภทรายการใหม่ไปยังกำไรหรือขาดทุนในภายหลัง				
การวัดมูลค่าใหม่ของภาระผูกพันผลประโยชน์หลังออกจากงาน	(6,000,000)	-	(6,000,000)	-
ภาษีเงินได้ของรายการที่จะไม่จัดประเภทรายการใหม่ไปยัง				
กำไรหรือขาดทุนในภายหลัง	1,200,000	-	1,200,000	-
รวมรายการที่จะไม่จัดประเภทรายการใหม่ไปยัง				
กำไรหรือขาดทุนในภายหลัง	(4,800,000)	-	(4,800,000)	-
รายการที่จะจัดประเภทรายการใหม่ไปยังกำไรหรือขาดทุนในภายหลัง				
การเปลี่ยนแปลงในมูลค่าของเงินลงทุนเพื่อขาย	3,600,000	3,240,000	3,600,000	3,240,000
ผลต่างของอัตราแลกเปลี่ยนจากการแปลงค่างบการเงิน	(173,923,709)	(4,965,500)	-	-
ภาษีเงินได้ที่เกี่ยวข้องกับรายการที่จะจัดประเภทรายการใหม่เข้าไปไว้ใน				
กำไรหรือขาดทุนในภายหลัง	(720,000)	(648,000)	(720,000)	(648,000)
รวมรายการที่จะจัดประเภทรายการใหม่เข้าไปไว้ใน				
กำไรหรือขาดทุนในภายหลัง	(171,043,709)	(2,373,500)	2,880,000	2,592,000
กำไร(ขาดทุน)เบ็ดเสร็จอื่นสำหรับปี - สุทธิจากภาษี	(175,843,709)	(2,373,500)	(1,920,000)	2,592,000
กำไร(ขาดทุน)เบ็ดเสร็จรวมสำหรับปี	(102,772,396)	261,812,935	124,004,293	408,468,644

หมายเหตุประกอบงบการเงินรวมและงบการเงินเฉพาะกิจการในหน้า 16 ถึง 100 เป็นส่วนหนึ่งของงบการเงินนี้

บริษัท ศรีไทยซูเปอร์แวร์ จำกัด (มหาชน)

งบกำไรขาดทุนเบ็ดเสร็จ

สำหรับปีสิ้นสุดวันที่ 31 ธันวาคม พ.ศ. 2560

หมายเหตุ	งบการเงินรวม		งบการเงินเฉพาะกิจการ	
	พ.ศ. 2560	พ.ศ. 2559	พ.ศ. 2560	พ.ศ. 2559
	บาท	บาท	บาท	บาท
การแบ่งปันกำไร				
ส่วนที่เป็นของผู้เป็นเจ้าของของบริษัทใหญ่	42,397,995	256,199,696	125,924,293	405,876,644
ส่วนที่เป็นของส่วนได้เสียที่ไม่มีอำนาจควบคุม	30,673,318	7,986,739	-	-
กำไรสำหรับปี	73,071,313	264,186,435	125,924,293	405,876,644
การแบ่งปันกำไร(ขาดทุน)เบ็ดเสร็จรวม				
ส่วนที่เป็นของผู้เป็นเจ้าของของบริษัทใหญ่	(133,468,407)	253,107,102	124,004,293	408,468,644
ส่วนที่เป็นของส่วนได้เสียที่ไม่มีอำนาจควบคุม	30,696,011	8,705,833	-	-
กำไร(ขาดทุน)เบ็ดเสร็จรวมสำหรับปี	(102,772,396)	261,812,935	124,004,293	408,468,644
กำไรต่อหุ้น	28			
กำไรต่อหุ้นขั้นพื้นฐาน	0.02	0.09	0.05	0.15

หมายเหตุประกอบงบการเงินรวมและงบการเงินเฉพาะกิจการในหน้า 16 ถึง 100 เป็นส่วนหนึ่งของงบการเงินนี้

บริษัท ศรีไทยซูเปอร์แวร์ จำกัด (มหาชน)
งบแสดงการเปลี่ยนแปลงส่วนของผู้ถือหุ้น
สำหรับปีสิ้นสุดวันที่ 31 ธันวาคม พ.ศ. 2560

งบการเงินรวม (บาท)												
ส่วนของผู้ถือหุ้นของบริษัทใหญ่												
องค์ประกอบอื่นของส่วนเจ้าของ												
กำไร(ขาดทุน)เบ็ดเสร็จอื่น												
กำไรสะสม												
ส่วนที่จัดสรรแล้ว												
รวม												
ส่วนได้เสีย												
ที่ไม่มีอำนาจ												
รวมส่วนของ												
เจ้าของ												
ส่วนได้เสีย												
ส่วนได้เสีย												
ส่วนได้เสีย												
ส่วนได้เสีย												
ส่วนได้เสีย												
ส่วนได้เสีย												
ส่วนได้เสีย												
ส่วนได้เสีย												
ส่วนได้เสีย												
ส่วนได้เสีย												
ส่วนได้เสีย												
ส่วนได้เสีย												
ส่วนได้เสีย												
ส่วนได้เสีย												
ส่วนได้เสีย												
ส่วนได้เสีย												
ส่วนได้เสีย												
ส่วนได้เสีย												
ส่วนได้เสีย												
ส่วนได้เสีย												
ส่วนได้เสีย												
ส่วนได้เสีย												
ส่วนได้เสีย												
ส่วนได้เสีย												
ส่วนได้เสีย												
ส่วนได้เสีย												
ส่วนได้เสีย												
ส่วนได้เสีย												
ส่วนได้เสีย												
ส่วนได้เสีย												
ส่วนได้เสีย												
ส่วนได้เสีย												
ส่วนได้เสีย												
ส่วนได้เสีย												
ส่วนได้เสีย												
ส่วนได้เสีย												
ส่วนได้เสีย												
ส่วนได้เสีย												
ส่วนได้เสีย												
ส่วนได้เสีย												
ส่วนได้เสีย												
ส่วนได้เสีย												
ส่วนได้เสีย												
ส่วนได้เสีย												
ส่วนได้เสีย												
ส่วนได้เสีย												
ส่วนได้เสีย												
ส่วนได้เสีย												
ส่วนได้เสีย												
ส่วนได้เสีย												
ส่วนได้เสีย												
ส่วนได้เสีย												
ส่วนได้เสีย												
ส่วนได้เสีย												
ส่วนได้เสีย												
ส่วนได้เสีย												
ส่วนได้เสีย												
ส่วนได้เสีย												
ส่วนได้เสีย												
ส่วนได้เสีย												
ส่วนได้เสีย												
ส่วนได้เสีย												
ส่วนได้เสีย												
ส่วนได้เสีย												
ส่วนได้เสีย												
ส่วนได้เสีย												
ส่วนได้เสีย												
ส่วนได้เสีย												
ส่วนได้เสีย												
ส่วนได้เสีย												
ส่วนได้เสีย												
ส่วนได้เสีย												
ส่วนได้เสีย												
ส่วนได้เสีย												
ส่วนได้เสีย												
ส่วนได้เสีย												
ส่วนได้เสีย												
ส่วนได้เสีย												
ส่วนได้เสีย												
ส่วนได้เสีย												
ส่วนได้เสีย												
ส่วนได้เสีย												
ส่วนได้เสีย												
ส่วนได้เสีย												
ส่วนได้เสีย												
ส่วนได้เสีย												
ส่วนได้เสีย												
ส่วนได้เสีย												
ส่วนได้เสีย												
ส่วนได้เสีย												
ส่วนได้เสีย												
ส่วนได้เสีย												
ส่วนได้เสีย												
ส่วนได้เสีย												
ส่วนได้เสีย												
ส่วนได้เสีย												
ส่วนได้เสีย												
ส่วนได้เสีย												
ส่วนได้เสีย												
ส่วนได้เสีย												
ส่วนได้เสีย												
ส่วนได้เสีย												
ส่วนได้เสีย												
ส่วนได้เสีย												
ส่วนได้เสีย												
ส่วนได้เสีย												
ส่วนได้เสีย												
ส่วนได้เสีย												
ส่วนได้เสีย												
ส่วนได้เสีย												
ส่วนได้เสีย												
ส่วนได้เสีย												
ส่วนได้เสีย												
ส่วนได้เสีย												
ส่วนได้เสีย												
ส่วนได้เสีย												
ส่วนได้เสีย												
ส่วนได้เสีย												
ส่วนได้เสีย												
ส่วนได้เสีย												
ส่วนได้เสีย												
ส่วนได้เสีย												
ส่วนได้เสีย												
ส่วนได้เสีย												
ส่วนได้เสีย												
ส่วนได้เสีย												
ส่วนได้เสีย												
ส่วนได้เสีย												
ส่วนได้เสีย												
ส่วนได้เสีย												
ส่วนได้เสีย												
ส่วนได้เสีย												
ส่วนได้เสีย												
ส่วนได้เสีย												
ส่วนได้เสีย												
ส่วนได้เสีย												
ส่วนได้เสีย												
ส่วนได้เสีย												
ส่วนได้เสีย												
ส่วนได้เสีย												
ส่วนได้เสีย												
ส่วนได้เสีย												
ส่วนได้เสีย												
ส่วนได้เสีย												
ส่วนได้เสีย												
ส่วนได้เสีย												
ส่วนได้เสีย												
ส่วนได้เสีย												
ส่วนได้เสีย												
ส่วนได้เสีย												
ส่วนได้เสีย												
ส่วนได้เสีย												
ส่วนได้เสีย												
ส่วนได้เสีย												
ส่วนได้เสีย												
ส่วนได้เสีย												
ส่วนได้เสีย												
ส่วนได้เสีย												
ส่วนได้เสีย												
ส่วนได้เสีย												
ส่วนได้เสีย												
ส่วนได้เสีย												
ส่วนได้เสีย												
ส่วนได้เสีย												
ส่วนได้เสีย												
ส่วนได้เสีย												
ส่วนได้เสีย												
ส่วนได้เสีย												
ส่วนได้เสีย												
ส่วนได้เสีย												
ส่วนได้เสีย												
ส่วนได้เสีย												
ส่วนได้เสีย												
ส่วนได้เสีย												
ส่วนได้เสีย												
ส่วนได้เสีย												
ส่วนได้เสีย												
ส่วนได้เสีย												
ส่วนได้เสีย												
ส่วนได้เสีย												
ส่วนได้เสีย												
ส่วนได้เสีย												
ส่วนได้เสีย												
ส่วนได้เสีย												
ส่วนได้เสีย												
ส่วนได้เสีย												
ส่วนได้เสีย												
ส่วนได้เสีย												
ส่วนได้เสีย												
ส่วนได้เสีย												
ส่วนได้เสีย												
ส่วนได้เสีย												
ส่วนได้เสีย												
ส่วนได้เสีย												
ส่วนได้เสีย												
ส่วนได้เสีย												
ส่วนได้เสีย												
ส่วนได้เสีย												
ส่วนได้เสีย												
ส่วนได้เสีย												
ส่วนได้เสีย												
ส่วนได้เสีย												
ส่วนได้เสีย												
ส่วนได้เสีย												
ส่วนได้เสีย												
ส่วนได้เสีย												
ส่วนได้เสีย												
ส่วนได้เสีย												
ส่วนได้เสีย												
ส่วนได้เสีย												
ส่วนได้เสีย												
ส่วนได้เสีย												
ส่วนได้เสีย												
ส่วนได้เสีย												
ส่วนได้เสีย												
ส่วนได้เสีย												
ส่วนได้เสีย												
ส่วนได้เสีย												
ส่วนได้เสีย												
ส่วนได้เสีย												
ส่วนได้เสีย												
ส่วนได้เสีย												
ส่วนได้เสีย												
ส่วนได้เสีย												
ส่วนได้เสีย												
ส่วนได้เสีย												
ส่วนได้เสีย												
ส่วนได้เสีย												
ส่วนได้เสีย												
ส่วนได้เสีย												
ส่วนได้เสีย												
ส่วนได้เสีย												
ส่วนได้เสีย												
ส่วนได้เสีย												
ส่วนได้เสีย												
ส่วนได้เสีย												
ส่วนได้เสีย												
ส่วนได้เสีย												
ส่วนได้เสีย												
ส่วนได้เสีย												
ส่วนได้เสีย												
ส่วนได้เสีย												
ส่วนได้เสีย												
ส่วนได้เสีย												
ส่วนได้เสีย												
ส่วนได้เสีย												
ส่วนได้เสีย												
ส่วนได้เสีย												
ส่วนได้เสีย												
ส่วนได้เสีย												
ส่วนได้เสีย												
ส่วนได้เสีย												
ส่วนได้เสีย												
ส่วนได้เสีย												
ส่วนได้เสีย												
ส่วนได้เสีย												
ส่วนได้เสีย												
ส่วนได้เสีย												
ส่วนได้เสีย												
ส่วนได้เสีย												
ส่วนได้เสีย												
ส่วนได้เสีย												
ส่วนได้เสีย												
ส่วนได้เสีย												
ส่วนได้เสีย												
ส่วนได้เสีย												
ส่วนได้เสีย												
ส่วนได้เสีย												
ส่วนได้เสีย												
ส่วนได้เสีย												
ส่วนได้เสีย												
ส่วนได้เสีย												
ส่วนได้เสีย												
ส่วนได้เสีย												
ส่วนได้เสีย												
ส่วนได้เสีย												
ส่วนได้เสีย												
ส่วนได้เสีย												
ส่วนได้เสีย												
ส่วนได้เสีย												
ส่วนได้เสีย												
ส่วนได้เสีย												

หมายเหตุประกอบงบการเงินรวมและงบการเงินเฉพาะกิจการในหน้า 16 ถึง 100 เป็นส่วนหนึ่งของงบการเงินนี้

บริษัท ศรีไทยซูเปอร์แวร์ จำกัด (มหาชน)
งบแสดงการเปลี่ยนแปลงส่วนของผู้ถือหุ้น
สำหรับปีสิ้นสุดวันที่ 31 ธันวาคม พ.ศ. 2560

งบการเงินเฉพาะกิจการ (บาท)								
หมายเหตุ	กำไรสะสมส่วนที่จัดสรรแล้ว				องค์ประกอบอื่นของส่วนของผู้ถือหุ้น			
	ทุนที่ออกและชำระแล้ว (หมายเหตุ 25)	ส่วนเกินทุนจากหุ้นสามัญซื้อคืน (หมายเหตุ 25)	ตามกฎหมาย (หมายเหตุ 26)	กำไรสะสมส่วนที่ยังไม่ได้จัดสรร	กำไร(ขาดทุน)	เบ็ดเสร็จอื่น	รวม	
					เงินลงทุน	เผื่อขาย	ของส่วนของผู้ถือหุ้น	
29	ยอดยกมา ณ วันที่ 1 มกราคม พ.ศ. 2560	2,709,904,800	19,928,420	250,000,000	1,955,543,805	17,456,000	17,456,000	4,952,833,025
	กำไรสำหรับปี	-	-	-	125,924,293	-	-	125,924,293
	การวัดมูลค่าใหม่ของการผูกพันผลประโยชน์หลังจากงาน	-	-	-	(4,800,000)	-	-	(4,800,000)
	กำไร(ขาดทุน)เบ็ดเสร็จอื่นสำหรับปี	-	-	-	-	2,880,000	2,880,000	2,880,000
	เงินปันผลจ่าย	-	-	-	(270,990,480)	-	-	(270,990,480)
	สำรองตามกฎหมาย	-	-	7,000,000	(7,000,000)	-	-	-
	ยอดคงเหลือ ณ วันที่ 31 ธันวาคม พ.ศ. 2560	2,709,904,800	19,928,420	257,000,000	1,798,677,618	20,336,000	20,336,000	4,805,846,838
	ยอดยกมา ณ วันที่ 1 มกราคม พ.ศ. 2559	2,709,904,800	19,928,420	228,000,000	1,842,653,651	14,864,000	14,864,000	4,815,350,871
	กำไรสำหรับปี	-	-	-	405,876,644	-	-	405,876,644
	กำไร(ขาดทุน)เบ็ดเสร็จอื่นสำหรับปี	-	-	-	-	2,592,000	2,592,000	2,592,000
2559	เงินปันผลจ่าย	-	-	-	(270,986,490)	-	-	(270,986,490)
	สำรองตามกฎหมาย	-	-	22,000,000	(22,000,000)	-	-	-
	ยอดคงเหลือ ณ วันที่ 31 ธันวาคม พ.ศ. 2559	2,709,904,800	19,928,420	250,000,000	1,955,543,805	17,456,000	17,456,000	4,952,833,025

หมายเหตุประกอบงบการเงินรวมและงบการเงินเฉพาะกิจการในหน้า 16 ถึง 100 เป็นส่วนหนึ่งของการการเงินนี้

บริษัท ศรีไทยซูเปอร์แวร์ จำกัด (มหาชน)
งบกระแสเงินสด
สำหรับปีสิ้นสุดวันที่ 31 ธันวาคม พ.ศ. 2560

		งบการเงินรวม		งบการเงินเฉพาะกิจการ	
		พ.ศ. 2560	พ.ศ. 2559	พ.ศ. 2560	พ.ศ. 2559
	หมายเหตุ	บาท	บาท	บาท	บาท
กำไรก่อนภาษีเงินได้สำหรับปี		52,323,924	284,221,756	105,285,621	423,671,606
รายการปรับปรุง					
ค่าเสื่อมราคา	14, 15	800,536,365	774,549,104	513,903,138	517,852,299
ค่าตัดจำหน่ายสินทรัพย์ไม่มีตัวตน	16	14,012,202	14,169,999	6,777,600	8,314,608
ค่าตัดจำหน่ายสิทธิการเช่า	18	3,348,340	1,268,853	-	-
ค่าตัดจ่ายสินทรัพย์		18,749,642	13,490,176	17,727,788	12,246,544
ค่าเผื่อหนี้สงสัยจะสูญ (โอนกลับ)		(968,577)	(10,241,150)	(1,600,000)	20,565,000
ค่าเผื่อสินค้าล้าสมัยและค่าเผื่อสินค้าที่มีราคาทุนสูงกว่า					
ราคาที่คาดว่าจะได้รับ (โอนกลับ)	10	(5,774,398)	14,710,362	-	3,000,000
ขาดทุนจากการด้อยค่าของเงินลงทุนในบริษัทย่อย	12.2	-	-	-	25,090,500
ขาดทุนจากการด้อยค่าสินทรัพย์ถาวร	15	29,586,961	-	29,586,961	-
ขาดทุนจากการด้อยค่าของสินทรัพย์อื่น		2,084,544	220,156	2,084,544	220,156
(กำไร)ขาดทุนจากการจำหน่ายสินทรัพย์ถาวรและสินทรัพย์ไม่มีตัวตน		7,489,592	(7,427,377)	5,435,613	(32,022,339)
ค่าใช้จ่ายผลประโยชน์พนักงาน		23,801,508	32,839,881	16,438,378	25,489,492
ขาดทุนจากการประมาณการตามหลักคณิตศาสตร์ประกันภัย					
- โครงการผลประโยชน์ระยะยาวอื่น	24	3,000,000	-	3,000,000	-
(กำไร)ขาดทุนจากอัตราแลกเปลี่ยนที่เกิดขึ้นจริง		(144,076)	230,383	(144,076)	1,860,657
ดอกเบี้ยรับ		(6,588,302)	(6,212,763)	(2,895,012)	(3,865,044)
ส่วนแบ่งกำไรจากเงินลงทุนในบริษัทร่วมและการร่วมค้า	12.3	(38,022,065)	(83,858,809)	-	-
รายได้เงินปันผลจากเงินลงทุนในบริษัทย่อย บริษัทร่วม และการร่วมค้า	30	-	-	(209,717,513)	(341,136,051)
รายได้เงินปันผลจากเงินลงทุนอื่น		(5,811,100)	(6,913,900)	(5,811,100)	(6,913,900)
ต้นทุนทางการเงิน - ดอกเบี้ยจ่าย		181,374,624	169,311,144	104,269,198	115,553,837
		1,078,999,184	1,190,357,815	584,341,140	769,927,365
การเปลี่ยนแปลงของเงินทุนหมุนเวียน					
ลูกหนี้การค้า		(227,880,978)	(94,921,004)	(40,262,517)	34,830,209
ลูกหนี้อื่น		23,074,795	(160,142)	17,190,785	17,889,838
สินค้าคงเหลือ		96,894,240	(161,901,000)	20,962,540	(31,919,482)
สินทรัพย์หมุนเวียนอื่น		19,903,514	(11,836,118)	6,366,054	9,437,387
สินทรัพย์อื่น		(1,458,161)	21,488,963	2,153,458	1,799,017
เจ้าหนี้การค้า		187,990,214	(110,316,544)	88,110,925	(55,074,040)
เจ้าหนี้อื่น		(4,146,306)	(10,312,047)	4,831,111	(34,698,061)
หนี้สินหมุนเวียนอื่น		7,087,870	(4,253,745)	(2,831,455)	(3,217,528)
เงินจ่ายผลประโยชน์พนักงาน	24	(25,682,424)	(35,056,053)	(19,961,978)	(31,885,819)

หมายเหตุประกอบงบการเงินรวมและงบการเงินเฉพาะกิจการในหน้า 16 ถึง 100 เป็นส่วนหนึ่งของงบการเงินนี้

บริษัท ศรีไทยซูเปอร์แวร์ จำกัด (มหาชน)
งบกระแสเงินสด
สำหรับปีสิ้นสุดวันที่ 31 ธันวาคม พ.ศ. 2560

หมายเหตุ	งบการเงินรวม		งบการเงินเฉพาะกิจการ	
	พ.ศ. 2560	พ.ศ. 2559	พ.ศ. 2560	พ.ศ. 2559
	บาท	บาท	บาท	บาท
กระแสเงินสดจากกิจกรรมดำเนินงาน	1,154,781,948	783,090,125	660,900,063	677,088,886
จ่ายดอกเบี้ย	(178,699,813)	(168,683,557)	(101,796,887)	(116,036,434)
จ่ายภาษีเงินได้	(42,685,512)	(66,070,213)	(10,703,800)	(29,549,913)
ภาษีเงินได้ได้รับคืน	13,090,138	-	-	-
เงินสดสุทธิได้มาจากกิจกรรมดำเนินงาน	<u>946,486,761</u>	<u>548,336,355</u>	<u>548,399,376</u>	<u>531,502,539</u>
กระแสเงินสดจากกิจกรรมลงทุน				
เงินลงทุนระยะสั้น(เพิ่มขึ้น)ลดลง	31,530,725	(27,616,652)	-	-
เงินฝากธนาคารที่คิดภาระค่าประกัน(เพิ่มขึ้น)ลดลง	111,000	(6,437,570)	-	-
เงินสดจ่ายลงทุนในบริษัทย่อย	12.2 -	-	-	(79,105,000)
เงินสดจ่ายเพื่อซื้อสินทรัพย์ถาวร	(552,452,656)	(1,033,545,946)	(381,880,586)	(467,781,488)
เงินสดจ่ายเพื่อซื้อสินทรัพย์ไม่มีตัวตน	(15,578,345)	(15,876,591)	(12,541,915)	(1,731,270)
เงินสดจ่ายเพื่อซื้อสิทธิการเช่า	(7,699,500)	-	-	-
เงินสดรับจากการจำหน่ายสินทรัพย์ถาวร	17,919,357	5,521,126	38,235,678	225,963,177
ดอกเบี้ยรับ	5,828,969	6,070,306	2,894,047	3,869,818
เงินปันผลรับจากเงินลงทุนในบริษัทย่อย บริษัทร่วม และการร่วมค้า	75,426,592	49,605,929	232,061,607	309,275,379
เงินปันผลรับจากบริษัทอื่น	5,811,100	9,313,900	5,811,100	9,313,900
เงินสดสุทธิใช้ไปในกิจกรรมลงทุน	<u>(439,102,758)</u>	<u>(1,012,965,498)</u>	<u>(115,420,069)</u>	<u>(195,484)</u>
กระแสเงินสดจากกิจกรรมจัดหาเงิน				
เงินกู้ยืมระยะสั้นเพิ่มขึ้น(ลดลง)	330,148,500	(80,745,600)	145,000,000	(390,000,000)
เงินสดรับจากเงินกู้ยืมระยะยาว	20 273,190,000	1,160,462,400	250,000,000	600,000,000
เงินสดจ่ายคืนเงินกู้ยืมระยะยาว	20 (768,496,940)	(697,181,921)	(539,877,280)	(534,352,000)
เงินสดจ่ายคืนหนี้สินตามสัญญาเช่าการเงิน	(12,586,855)	(10,172,885)	-	-
เงินปันผลจ่าย	29 (270,990,480)	(270,986,490)	(270,990,480)	(270,986,490)
เงินปันผลจ่ายให้แก่ส่วนได้เสียที่ไม่มีอำนาจควบคุมในบริษัทย่อย	(11,760,252)	(14,700,261)	-	-
เงินสดสุทธิได้มาจาก(ใช้ไปใน)กิจกรรมจัดหาเงิน	<u>(460,496,027)</u>	<u>86,675,243</u>	<u>(415,867,760)</u>	<u>(595,338,490)</u>
เงินสดและรายการเทียบเท่าเงินสดเพิ่มขึ้น(ลดลง)สุทธิ	46,887,976	(377,953,900)	17,111,547	(64,031,435)
เงินสดและรายการเทียบเท่าเงินสดต้นปี	271,532,509	620,970,007	118,424,926	182,456,361
ผลกระทบจากอัตราแลกเปลี่ยนของเงินสดและรายการเทียบเท่าเงินสด	(28,019,896)	28,516,402	-	-
เงินสดและรายการเทียบเท่าเงินสดปลายปี	7 290,400,589	271,532,509	135,536,473	118,424,926
รายการที่ไม่ใช่เงินสด				
รายการซื้อสินทรัพย์ตามสัญญาเช่าการเงิน	878,000	901,869	-	-

หมายเหตุประกอบงบการเงินรวมและงบการเงินเฉพาะกิจการในหน้า 16 ถึง 100 เป็นส่วนหนึ่งของงบการเงินนี้

บริษัท ศรีไทยซูเปอร์แวร์ จำกัด (มหาชน)
งบกระแสเงินสด
สำหรับปีสิ้นสุดวันที่ 31 ธันวาคม พ.ศ. 2560

	งบการเงินรวม		งบการเงินเฉพาะกิจการ	
	พ.ศ. 2560	พ.ศ. 2559	พ.ศ. 2560	พ.ศ. 2559
	บาท	บาท	บาท	บาท
ข้อมูลและกระแสเงินสดเพิ่มเติมประกอบด้วยรายละเอียดดังนี้				
ที่ดิน อาคารและอุปกรณ์				
ซื้อสินทรัพย์ (หมายเหตุ 15)	506,228,565	1,020,612,548	338,584,908	465,252,834
จำหน่ายสินทรัพย์ถาวรต้นปี	66,992,304	80,827,571	66,190,224	68,718,878
จำหน่ายสินทรัพย์ถาวรปลายปี	(19,890,213)	(66,992,304)	(22,894,546)	(66,190,224)
สินทรัพย์ถาวรเพิ่มขึ้นโดยสัญญาเช่าการเงิน	(878,000)	(901,869)	-	-
เงินสดจ่ายเพื่อซื้อสินทรัพย์ถาวร	<u>552,452,656</u>	<u>1,033,545,946</u>	<u>381,880,586</u>	<u>467,781,488</u>
สินทรัพย์ไม่มีตัวตน				
ซื้อสินทรัพย์ไม่มีตัวตน (หมายเหตุ 16)	15,578,345	15,838,071	12,541,915	1,692,750
จำหน่ายสินทรัพย์ไม่มีตัวตนต้นปี	-	38,520	-	38,520
จำหน่ายสินทรัพย์ไม่มีตัวตนปลายปี	-	-	-	-
เงินสดจ่ายเพื่อซื้อสินทรัพย์ไม่มีตัวตน	<u>15,578,345</u>	<u>15,876,591</u>	<u>12,541,915</u>	<u>1,731,270</u>
เงินปันผลรับ				
เงินปันผลจากเงินลงทุนใน				
- บริษัทย่อย (หมายเหตุ 30.2)	-	-	174,634,997	246,299,739
- บริษัทร่วม (หมายเหตุ 30.2)	31,082,676	94,836,312	31,082,676	94,836,312
- การร่วมค้า (หมายเหตุ 30.2)	3,999,840	-	3,999,840	-
เงินปันผลค้างรับต้นปี	45,000,000	-	45,000,000	14,999,985
เงินปันผลค้างรับปลายปี	(4,800,000)	(45,000,000)	(22,799,982)	(45,000,000)
กำไร(ขาดทุน)จากอัตราแลกเปลี่ยนที่เกิดขึ้นจริง	144,076	(230,383)	144,076	(1,860,657)
เงินปันผลรับจากบริษัทย่อย บริษัทร่วม และการร่วมค้า	<u>75,426,592</u>	<u>49,605,929</u>	<u>232,061,607</u>	<u>309,275,379</u>

หมายเหตุประกอบงบการเงินรวมและงบการเงินเฉพาะกิจการในหน้า 16 ถึง 100 เป็นส่วนหนึ่งของงบการเงินนี้

บริษัท ศรีไทยซูเปอร์แวร์ จำกัด (มหาชน)

หมายเหตุประกอบงบการเงินรวมและงบการเงินเฉพาะกิจการ

สำหรับปีสิ้นสุดวันที่ 31 ธันวาคม พ.ศ. 2560

1 ข้อมูลทั่วไป

บริษัท ศรีไทยซูเปอร์แวร์ จำกัด (มหาชน) (“บริษัท”) เป็นบริษัทมหาชนจำกัด ซึ่งจัดตั้งขึ้นในประเทศไทยและดำเนินงานตามที่อยู่ที่ได้จดทะเบียนไว้ดังนี้

15 ถนนสุขสวัสดิ์ ซอย 36 แขวงบางปะกอก เขตราษฎร์บูรณะ กรุงเทพฯ 10140 ประเทศไทย

บริษัทเป็นบริษัทจดทะเบียนในตลาดหลักทรัพย์แห่งประเทศไทย เพื่อวัตถุประสงค์ในการรายงานข้อมูลจึงรวมเรียกบริษัทและบริษัทย่อยว่าเป็น “กลุ่มกิจการ”

กลุ่มกิจการดำเนินธุรกิจหลักในการผลิตและจำหน่ายผลิตภัณฑ์พลาสติกโดยแบ่งกลุ่มสินค้าหลักออกเป็นผลิตภัณฑ์เครื่องใช้ในครัวเรือน ผลิตภัณฑ์เพื่องานอุตสาหกรรม และสายธุรกิจซื้อขายไปและสายงานแม่พิมพ์

งบการเงินรวมและงบการเงินเฉพาะกิจการได้รับการอนุมัติจากคณะกรรมการบริษัท เมื่อวันที่ 28 กุมภาพันธ์ พ.ศ. 2561

2 นโยบายการบัญชี

นโยบายการบัญชีที่สำคัญที่ใช้ในการจัดทำงบการเงินรวมและงบการเงินเฉพาะกิจการมีดังต่อไปนี้

2.1 เกณฑ์ในการจัดทำงบการเงิน

งบการเงินรวมและงบการเงินเฉพาะกิจการได้จัดทำขึ้นตามหลักการบัญชีที่รับรองทั่วไปในประเทศไทยภายใต้พระราชบัญญัติการบัญชี พ.ศ. 2543 ซึ่งหมายถึงมาตรฐานการรายงานทางการเงินที่ออกภายใต้พระราชบัญญัติวิชาชีพบัญชี พ.ศ. 2547 และข้อกำหนดของคณะกรรมการกำกับหลักทรัพย์และตลาดหลักทรัพย์ว่าด้วยการจัดทำและนำเสนอรายงานทางการเงินภายใต้พระราชบัญญัติหลักทรัพย์และตลาดหลักทรัพย์

งบการเงินรวมและงบการเงินเฉพาะกิจการได้จัดทำขึ้นโดยใช้เกณฑ์ราคาทุนเดิมในการวัดมูลค่าขององค์ประกอบของงบการเงิน ยกเว้นเรื่องที่เกี่ยวข้องในนโยบายการบัญชีในลำดับต่อไป

การจัดทำงบการเงินให้สอดคล้องกับหลักการบัญชีที่รับรองทั่วไปในประเทศไทยกำหนดให้ใช้ประมาณการทางบัญชีที่สำคัญและการใช้ดุลยพินิจของผู้บริหารซึ่งจัดทำขึ้นตามกระบวนการในการนำนโยบายการบัญชีของกลุ่มกิจการไปถือปฏิบัติ กิจการเปิดเผยเรื่องการใช้ดุลยพินิจของผู้บริหารหรือความซับซ้อนหรือเกี่ยวกับข้อสมมติฐานและประมาณการที่มีนัยสำคัญต่องบการเงินรวมและงบการเงินเฉพาะกิจการในหมายเหตุประกอบงบการเงินข้อที่ 4

งบการเงินรวมและงบการเงินเฉพาะกิจการฉบับภาษาอังกฤษจัดทำขึ้นจากงบการเงินตามกฎหมายที่เป็นฉบับภาษาไทย ในกรณีที่มีเนื้อความขัดแย้งกันหรือมีการตีความในสองภาษาแตกต่างกัน ให้ใช้งบการเงินตามกฎหมายฉบับภาษาไทยเป็นหลัก

บริษัท ศรีไทยซูเปอร์แวร์ จำกัด (มหาชน)

หมายเหตุประกอบงบการเงินรวมและงบการเงินเฉพาะกิจการ

สำหรับปีสิ้นสุดวันที่ 31 ธันวาคม พ.ศ. 2560

2 นโยบายการบัญชี (ต่อ)

2.2 มาตรฐานการรายงานทางการเงินที่มีการปรับปรุง

- ก) มาตรฐานการรายงานทางการเงินที่มีการปรับปรุงซึ่งมีผลบังคับใช้ตั้งแต่วันที่ 1 มกราคม พ.ศ. 2560 ที่มีการเปลี่ยนแปลงอย่างสาระสำคัญ มีดังต่อไปนี้

มาตรฐานการบัญชี ฉบับที่ 27 (ปรับปรุง 2559)	เรื่อง งบการเงินเฉพาะกิจการ
มาตรฐานการบัญชี ฉบับที่ 28 (ปรับปรุง 2559)	เรื่อง เงินลงทุนในบริษัทร่วม และการร่วมค้า
มาตรฐานการบัญชี ฉบับที่ 38 (ปรับปรุง 2559)	เรื่อง สินทรัพย์ไม่มีตัวตน
มาตรฐานการรายงานทางการเงิน ฉบับที่ 11 (ปรับปรุง 2559)	เรื่อง การร่วมกิจการ

กลุ่มกิจการได้ปฏิบัติตามมาตรฐานการรายงานทางการเงินดังกล่าวข้างต้นตั้งแต่วันที่ 1 มกราคม พ.ศ. 2560 โดยผู้บริหารของกลุ่มกิจการได้ประเมินและเห็นว่ามาตรฐานการรายงานทางการเงินดังกล่าวไม่มีผลกระทบอย่างเป็นสาระสำคัญต่องบการเงิน

- ข) มาตรฐานการรายงานทางการเงินที่มีการปรับปรุงซึ่งมีผลบังคับใช้ตั้งแต่วันที่ 1 มกราคม พ.ศ. 2561 ที่มีการเปลี่ยนแปลงอย่างมีสาระสำคัญซึ่งกลุ่มกิจการไม่ได้นำมาตราฐานที่ปรับปรุงใหม่ดังกล่าวมาถือปฏิบัติก่อนวันบังคับใช้ มีดังต่อไปนี้

มาตรฐานการบัญชี ฉบับที่ 7 (ปรับปรุง 2560)	เรื่อง งบกระแสเงินสด
มาตรฐานการบัญชี ฉบับที่ 12 (ปรับปรุง 2560)	เรื่อง ภาษีเงินได้
มาตรฐานการรายงานทางการเงิน ฉบับที่ 12 (ปรับปรุง 2560)	เรื่อง การเปิดเผยข้อมูลเกี่ยวกับส่วนได้เสีย ในกิจการอื่น

ผู้บริหารของกลุ่มกิจการได้ประเมินและเห็นว่า การปรับปรุงมาตรฐานการรายงานทางการเงินดังกล่าวจะไม่มีผลกระทบอย่างเป็นสาระสำคัญต่องบการเงิน

2 นโยบายการบัญชี (ต่อ)

2.3 บัญชีกลุ่มกิจการ - เงินลงทุนในบริษัทย่อย บริษัทร่วม และการร่วมค้า

บริษัทย่อย

บริษัทย่อยหมายถึงกิจการ (ซึ่งรวมถึงกิจการเฉพาะกิจ) ที่กลุ่มกิจการควบคุม กลุ่มกิจการควบคุมกิจการเมื่อกลุ่มกิจการมีการเปิดรับหรือมีสิทธิในผลตอบแทนผันแปรจากการเกี่ยวข้องกับผู้ที่ได้รับการลงทุนและมีความสามารถทำให้เกิดผลกระทบต่อผลตอบแทนจากการใช้อำนาจเหนือผู้ที่ได้รับการควบคุม กลุ่มกิจการรวมงบการเงินของบริษัทย่อยไว้ในงบการเงินรวมตั้งแต่วันที่กลุ่มกิจการมีอำนาจในการควบคุมบริษัทย่อย กลุ่มกิจการจะไม่นำงบการเงินของบริษัทย่อยมารวมไว้ในงบการเงินรวมนับจากวันที่กลุ่มกิจการสูญเสียอำนาจควบคุม

กลุ่มกิจการบันทึกบัญชีการรวมธุรกิจที่ไม่ใช่การรวมธุรกิจภายใต้การควบคุมเดียวกันโดยถือปฏิบัติตามวิธีซื้อ สิ่งตอบแทนที่โอนให้สำหรับการซื้อบริษัทย่อย ประกอบด้วยมูลค่ายุติธรรมของสินทรัพย์ที่ผู้ซื้อโอนให้และหนี้สินที่ก่อขึ้นเพื่อจ่ายชำระให้แก่เจ้าของเดิมของผู้ถูกซื้อและส่วนได้เสียในส่วนของผู้ถือหุ้นที่ออกโดยกลุ่มกิจการ สิ่งตอบแทนที่โอนให้รวมถึงมูลค่ายุติธรรมของสินทรัพย์ หรือหนี้สินที่ผู้ซื้อคาดว่าจะต้องจ่ายชำระตามข้อตกลง ต้นทุนที่เกี่ยวข้องกับการซื้อจะรับรู้เป็นค่าใช้จ่ายเมื่อเกิดขึ้น มูลค่าเริ่มแรกของสินทรัพย์ที่ระบุได้ที่ได้มาและหนี้สิน และหนี้สินที่อาจเกิดขึ้นที่รับมาจากการรวมธุรกิจจะถูกวัดมูลค่าด้วยมูลค่ายุติธรรม ณ วันที่ซื้อ ในการรวมธุรกิจแต่ละครั้ง กลุ่มกิจการวัดมูลค่าของส่วนได้เสียที่ไม่มีอำนาจควบคุมในผู้ถูกซื้อด้วยมูลค่ายุติธรรมหรือมูลค่าของสินทรัพย์สุทธิที่ระบุได้ของผู้ถูกซื้อตามสัดส่วนของหุ้นที่ถือโดยส่วนได้เสียที่ไม่มีอำนาจควบคุม

ส่วนเกินของมูลค่าสิ่งตอบแทนที่โอนให้ มูลค่าส่วนได้เสียที่ไม่มีอำนาจควบคุมในผู้ถูกซื้อ และมูลค่ายุติธรรม ณ วันที่ซื้อธุรกิจของส่วนได้เสียในส่วนของผู้ถือหุ้นของผู้ถูกซื้อที่ผู้ซื้อถืออยู่ก่อนการรวมธุรกิจที่มากกว่ามูลค่ายุติธรรมสุทธิ ณ วันที่ซื้อของสินทรัพย์สุทธิที่ระบุได้ที่ได้มาต้องรับรู้เป็นค่าความนิยม หากมูลค่าของมูลค่าสิ่งตอบแทนที่โอนให้ มูลค่าส่วนได้เสียที่ไม่มีอำนาจควบคุมในผู้ถูกซื้อ และมูลค่ายุติธรรม ณ วันที่ซื้อธุรกิจของส่วนได้เสียในส่วนของผู้ถือหุ้นของผู้ถูกซื้อที่ผู้ซื้อถืออยู่ก่อนการรวมธุรกิจ น้อยกว่ามูลค่าราคายุติธรรมของสินทรัพย์สุทธิของบริษัทย่อยที่ได้มาเนื่องจากการซื้อในราคาต่ำกว่ามูลค่ายุติธรรมจะรับรู้ส่วนต่างโดยตรงไปยังกำไรขาดทุน

กิจการจะตัดรายการบัญชีระหว่างกัน ยอดคงเหลือ และกำไรที่ยังไม่ได้เกิดขึ้นจริงระหว่างกันในกลุ่มกิจการ ขาดทุนที่ยังไม่เกิดขึ้นจริงก็จะตัดรายการในทำนองเดียวกัน เว้นแต่รายการนั้นมีหลักฐานว่าสินทรัพย์ที่โอนระหว่างกันเกิดการด้อยค่านโยบายการบัญชีของบริษัทย่อยได้ถูกปรับปรุงเพื่อให้สอดคล้องกับนโยบายการบัญชีของกลุ่มกิจการ

รายการกับส่วนได้เสียที่ไม่มีอำนาจควบคุม

กลุ่มกิจการปฏิบัติต่อรายการกับส่วนได้เสียที่ไม่มีอำนาจควบคุมเช่นเดียวกันกับส่วนที่เป็นเจ้าของของผู้ถือหุ้นกลุ่มกิจการ สำหรับการซื้อส่วนได้เสียที่ไม่มีอำนาจควบคุม ผลต่างระหว่างสิ่งตอบแทนที่จ่ายให้และมูลค่าตามบัญชีของสินทรัพย์สุทธิของหุ้นที่ซื้อเข้ามาในบริษัทย่อยและกำไรหรือขาดทุนจากการขายส่วนได้เสียที่ไม่มีอำนาจควบคุมจะถูกบันทึกในส่วนของผู้ถือหุ้น

บริษัท ศรีไทยซูเปอร์แวร์ จำกัด (มหาชน)

หมายเหตุประกอบงบการเงินรวมและงบการเงินเฉพาะกิจการ

สำหรับปีสิ้นสุดวันที่ 31 ธันวาคม พ.ศ. 2560

2 นโยบายการบัญชี (ต่อ)

2.3 บัญชีกลุ่มกิจการ - เงินลงทุนในบริษัทย่อย บริษัทร่วม และการร่วมค้า (ต่อ)

การจำหน่ายบริษัทย่อย

เมื่อกลุ่มกิจการสูญเสียการควบคุมต้องหยุดรวมบริษัทย่อยในการจัดทำงบการเงินรวม ส่วนได้เสียในกิจการที่เหลืออยู่จะวัดมูลค่าใหม่โดยใช้มูลค่ายุติธรรม การเปลี่ยนแปลงในมูลค่าจะรับรู้ในกำไรหรือขาดทุน มูลค่ายุติธรรมนั้นจะถือเป็นมูลค่าตามบัญชีเริ่มแรกของมูลค่าของเงินลงทุนเพื่อวัตถุประสงค์ในการวัดมูลค่าในเวลาต่อมาของเงินลงทุนที่เหลืออยู่ในรูปของบริษัทร่วม การร่วมค้า หรือสินทรัพย์ทางการเงิน สำหรับทุกจำนวนที่เคยรับรู้ในกำไรขาดทุนเบ็ดเสร็จอื่นในส่วนที่เกี่ยวข้องกับกิจการนั้นจะถูกปฏิบัติเสมือนว่ากลุ่มกิจการมีการจำหน่ายสินทรัพย์หรือหนี้สินที่เกี่ยวข้องนั้นออกไป

บริษัทร่วม

บริษัทร่วมเป็นกิจการที่กลุ่มกิจการมีอิทธิพลอย่างเป็นสาระสำคัญแต่ไม่ถึงกับควบคุมหรือควบคุมร่วม ซึ่งโดยทั่วไปก็คือการที่กลุ่มกิจการถือหุ้น ที่มีสิทธิออกเสียงอยู่ระหว่างร้อยละ 20 ถึงร้อยละ 50 ของสิทธิออกเสียงทั้งหมด เงินลงทุนในบริษัทร่วมรับรู้โดยใช้วิธีส่วนได้เสียในการแสดงในงบการเงินรวม

การร่วมค้า

เงินลงทุนในการร่วมการงานจะถูกจัดประเภทเป็นการดำเนินงานร่วมกันหรือการร่วมค้า โดยขึ้นอยู่กับสิทธิและภาระผูกพันตามสัญญาของผู้เข้าร่วมการงานนั้นมากกว่าโครงสร้างรูปแบบทางกฎหมายของการร่วมการงาน กลุ่มกิจการได้ประเมินลักษณะของการร่วมการงานที่มีและพิจารณาว่าเป็นการร่วมค้าเนื่องจากกลุ่มกิจการถือสิทธิในการออกเสียงร้อยละ 50 ของการร่วมการงานของกลุ่มกิจการ กลุ่มกิจการมีการควบคุมร่วมในการงานนี้ เนื่องจากภายใต้สัญญาที่ตกลงร่วมกันได้กำหนดว่าการตัดสินใจใดๆ เกี่ยวกับกิจกรรมที่เกี่ยวข้องจะต้องได้รับความเห็นชอบอย่างเป็นเอกฉันท์จากผู้ที่ร่วมกันควบคุมการงานแล้วเท่านั้น การร่วมการงานของกลุ่มกิจการได้จัดตั้งขึ้นในรูปแบบบริษัทจำกัดและให้สิทธิในสินทรัพย์สุทธิของบริษัทจำกัดนี้แก่กลุ่มกิจการและผู้ร่วมการงานอื่นภายใต้ข้อตกลงร่วมกัน เงินลงทุนในการร่วมค้ารับรู้โดยใช้วิธีส่วนได้เสีย

การบันทึกเงินลงทุนตามวิธีส่วนได้เสีย

ภายใต้วิธีส่วนได้เสีย กลุ่มกิจการรับรู้เงินลงทุนเมื่อเริ่มแรกด้วยราคาทุน มูลค่าตามบัญชีของเงินลงทุนนี้จะเพิ่มขึ้นหรือลดลงในภายหลังวันที่ได้มาด้วยส่วนแบ่งกำไรหรือขาดทุนของผู้ได้รับการลงทุนตามสัดส่วนที่ผู้ลงทุนมีส่วนได้เสียอยู่ เงินลงทุนในบริษัทร่วมและการร่วมค้าได้รวมค่าความนิยมที่ระบุได้ ณ วันที่ซื้อเงินลงทุน

ถ้าส่วนได้เสียของเจ้าของในบริษัทร่วมและการร่วมค้านั้นลดลงแต่ยังคงมีอิทธิพลอย่างมีนัยสำคัญ กิจการต้องจัดประเภทรายการที่เคยรับรู้ในกำไรขาดทุนเบ็ดเสร็จอื่นเข้ากำไรหรือขาดทุนเฉพาะสัดส่วนในส่วนได้เสียของเจ้าของที่ลดลงกำไรและขาดทุนจากการลดสัดส่วนในบริษัทร่วมและการร่วมค้าจะรับรู้ในกำไรหรือขาดทุน

บริษัท ศรีไทยซูเปอร์แวร์ จำกัด (มหาชน)

หมายเหตุประกอบงบการเงินรวมและงบการเงินเฉพาะกิจการ

สำหรับปีสิ้นสุดวันที่ 31 ธันวาคม พ.ศ. 2560

2 นโยบายการบัญชี (ต่อ)

2.3 บัญชีกลุ่มกิจการ - เงินลงทุนในบริษัทย่อย บริษัทร่วม และการร่วมค้า (ต่อ)

การบันทึกเงินลงทุนตามวิธีส่วนได้เสีย (ต่อ)

ส่วนแบ่งกำไรหรือขาดทุนของกลุ่มกิจการในบริษัทร่วมและการร่วมค้าที่เกิดขึ้นภายหลังการได้มาจะรวมไว้ในกำไรหรือขาดทุนและส่วนแบ่งในกำไรขาดทุนเบ็ดเสร็จอื่นที่เกิดขึ้นภายหลังการได้มาจะรวมไว้ในกำไรขาดทุนเบ็ดเสร็จอื่น ผลสะสมของการเปลี่ยนแปลงภายหลังการได้มาดังกล่าวข้างต้นจะปรับปรุงกับราคาตามบัญชีของเงินลงทุน เมื่อส่วนแบ่งขาดทุนของกลุ่มกิจการในบริษัทร่วมและการร่วมค้ามีมูลค่าเท่ากับหรือเกินกว่ามูลค่าส่วนได้เสียของกลุ่มกิจการในบริษัทร่วมและการร่วมค้านั้น ซึ่งรวมถึงส่วนได้เสียระยะยาวใดๆ ซึ่งโดยเนื้อหาแล้วถือเป็นส่วนหนึ่งของเงินลงทุนสุทธิของกลุ่มกิจการในบริษัทร่วมและการร่วมค้านั้น กลุ่มกิจการจะไม่รับรู้ส่วนแบ่งขาดทุนอีกต่อไป เว้นแต่กลุ่มกิจการมีภาระผูกพันในหนี้ของ บริษัทร่วมและการร่วมค้าหรือรับว่าจะจ่ายหนี้แทนบริษัทร่วมและการร่วมค้า

กลุ่มกิจการมีการพิจารณาทุกสิ้นรอบระยะเวลาบัญชีว่ามีข้อบ่งชี้ที่แสดงว่าเงินลงทุนในบริษัทร่วมและการร่วมค้าเกิดการด้อยค่าหรือไม่ หากมีข้อบ่งชี้เกิดขึ้นกลุ่มกิจการจะคำนวณผลขาดทุนจากการด้อยค่า โดยเปรียบเทียบมูลค่าที่คาดว่าจะได้รับคืนกับมูลค่าตามบัญชีของเงินลงทุน และรับรู้ผลต่างไปที่ส่วนแบ่งกำไร(ขาดทุน)ของเงินลงทุนในบริษัทร่วมและการร่วมค้าในกำไรหรือขาดทุน

รายการกำไรที่ยังไม่ได้เกิดขึ้นจริงระหว่างกลุ่มกิจการกับบริษัทร่วมและการร่วมค้าจะตัดบัญชีตามสัดส่วนที่กลุ่มกิจการมีส่วนได้เสียในบริษัทร่วมและการร่วมค้านั้น รายการขาดทุนที่ยังไม่ได้เกิดขึ้นจริงก็จะตัดบัญชีในทำนองเดียวกัน เว้นแต่รายการนั้นมีหลักฐานว่าสินทรัพย์ที่โอนระหว่างกันเกิดการด้อยค่า บริษัทร่วมและการร่วมค้าจะเปลี่ยนนโยบายการบัญชีเท่าที่จำเป็นเพื่อให้สอดคล้องกับนโยบายการบัญชีของกลุ่มกิจการ

งบการเงินเฉพาะกิจการ

ในงบการเงินเฉพาะกิจการ เงินลงทุนในบริษัทย่อย บริษัทร่วม และการร่วมค้า จะบันทึกบัญชีด้วยราคาทุนหักค่าเผื่อการด้อยค่า ต้นทุนจะมีการปรับเพื่อสะท้อนการเปลี่ยนแปลงสิ่งตอบแทนที่เกิดขึ้นจากการเปลี่ยนแปลงมูลค่าของสิ่งตอบแทนที่คาดว่าจะต้องจ่าย ต้นทุนจะรวมต้นทุนทางตรงที่เกี่ยวข้องจากการได้มาของเงินลงทุนนี้

บริษัท ศรีไทยซูเปอร์แวร์ จำกัด (มหาชน)

หมายเหตุประกอบงบการเงินรวมและงบการเงินเฉพาะกิจการ

สำหรับปีสิ้นสุดวันที่ 31 ธันวาคม พ.ศ. 2560

2 นโยบายการบัญชี (ต่อ)

2.4 การแปลงค่าเงินตราต่างประเทศ

ก) สกุลเงินที่ใช้ในการดำเนินงานและสกุลเงินที่ใช้นำเสนองบการเงิน

รายการที่รวมในงบการเงินของแต่ละบริษัทในกลุ่มกิจการถูกวัดมูลค่าโดยใช้สกุลเงินของสภาพแวดล้อมทางเศรษฐกิจหลักที่บริษัทดำเนินงานอยู่ (สกุลเงินที่ใช้ในการดำเนินงาน) งบการเงินแสดงในสกุลเงินบาทซึ่งเป็นสกุลเงินที่ใช้ในการดำเนินงานและสกุลเงินที่ใช้นำเสนองบการเงินของบริษัท

ข) รายการและยอดคงเหลือ

รายการที่เป็นสกุลเงินตราต่างประเทศแปลงค่าเป็นสกุลเงินที่ใช้ในการดำเนินงานโดยใช้อัตราแลกเปลี่ยน ณ วันที่เกิดรายการหรือวันที่ตีราคาหากการนั้นถูกวัดมูลค่าใหม่ รายการกำไรและรายการขาดทุนที่เกิดจากการรับหรือจ่ายชำระที่เป็นเงินตราต่างประเทศ และที่เกิดจากการแปลงค่าสินทรัพย์และหนี้สินที่เป็นตัวเงินซึ่งเป็นเงินตราต่างประเทศด้วยอัตราแลกเปลี่ยน ณ วันสิ้นปี ได้บันทึกไว้ในกำไรหรือขาดทุน

เมื่อมีการรับรู้รายการกำไรหรือขาดทุนของรายการที่ไม่เป็นตัวเงินไว้ในกำไรขาดทุนเบ็ดเสร็จอื่น องค์ประกอบของอัตราแลกเปลี่ยนทั้งหมดของกำไรหรือขาดทุนนั้นจะรับรู้ไว้ในกำไรขาดทุนเบ็ดเสร็จอื่นด้วย ในทางตรงข้ามการรับรู้กำไรหรือขาดทุนของรายการที่ไม่เป็นตัวเงินไว้ในกำไรหรือขาดทุน องค์ประกอบของอัตราแลกเปลี่ยนทั้งหมดของกำไรหรือขาดทุนนั้นจะรับรู้ไว้ในกำไรขาดทุนด้วย

ค) กลุ่มกิจการ

การแปลงค่าผลการดำเนินงานและฐานะการเงินของบริษัทในกลุ่มกิจการ (ที่มีใช้สกุลเงินของเศรษฐกิจที่มีภาวะเงินเฟ้อรุนแรง) ซึ่งมีสกุลเงินที่ใช้ในการดำเนินงานแตกต่างจากสกุลเงินที่ใช้นำเสนองบการเงินได้ถูกแปลงค่าเป็นสกุลเงินที่ใช้นำเสนองบการเงินดังนี้

- สินทรัพย์และหนี้สินที่แสดงอยู่ในงบแสดงฐานะการเงินแต่ละงวดแปลงค่าด้วยอัตราปิด ณ วันที่ของแต่ละงบแสดงฐานะการเงินนั้น
- รายได้และค่าใช้จ่ายในงบกำไรขาดทุนเบ็ดเสร็จแปลงค่าด้วยอัตราถัวเฉลี่ย และ
- ผลต่างของอัตราแลกเปลี่ยนทั้งหมดรับรู้ในกำไรขาดทุนเบ็ดเสร็จอื่น

ค่าความนิยมและการปรับมูลค่ายุติธรรมที่เกิดจากการซื้อหน่วยงานในต่างประเทศถือเป็นสินทรัพย์และหนี้สินของหน่วยงานในต่างประเทศนั้นและแปลงค่าด้วยอัตราปิด

2 นโยบายการบัญชี (ต่อ)

2.5 เงินสดและรายการเทียบเท่าเงินสด

ในงบกระแสเงินสด เงินสดและรายการเทียบเท่าเงินสดรวมถึง เงินสดในมือ เช็คในมือ เงินฝากธนาคารประเภทจ่ายคืนเมื่อทวงถาม และเงินลงทุนระยะสั้นอื่นที่มีสภาพคล่องสูงซึ่งมีอายุไม่เกินสามเดือนนับจากวันที่ได้มาทั้งนี้ไม่รวมถึงเงินฝากธนาคารส่วนที่ติดภาระค้ำประกัน เงินเบิกเกินบัญชีจะแสดงไว้ในส่วนของหนี้สินหมุนเวียนในงบแสดงฐานะการเงิน

2.6 ลูกหนี้การค้า

ลูกหนี้การค้ารับรู้เริ่มแรกด้วยมูลค่าตามใบแจ้งหนี้ และจะวัดมูลค่าต่อมาด้วยจำนวนเงินที่เหลืออยู่หักด้วยค่าเผ่อนี้สงสัยจะสูญ ซึ่งประมาณจากการสอบทานยอดคงเหลือ ณ วันสิ้นงวด โดยอาศัยการประเมินผลของฝ่ายบริหารเกี่ยวกับความสูญเสียที่อาจเกิดขึ้นจากยอดลูกหนี้ที่ค้างอยู่ ณ วันสิ้นงวด การประเมินผลดังกล่าว ได้คำนึงถึงประสบการณ์การชำระเงินในอดีตและปัจจัยอย่างอื่น ซึ่งรวมทั้งการพิจารณาถึงการเปลี่ยนแปลงในส่วนประกอบและปริมาณของลูกหนี้ ความสัมพันธ์ของยอดค่าเผ่อนี้สงสัยจะสูญต่อยอดลูกหนี้ ตลอดจนสถานะทางเศรษฐกิจภายในประเทศ ค่าเผ่อนี้สงสัยจะสูญหมายถึง ผลต่างระหว่างราคาตามบัญชีของลูกหนี้การค้าเปรียบเทียบกับมูลค่าที่คาดว่าจะได้รับจากลูกหนี้การค้าหนี้สูญที่เกิดขึ้นจะรับรู้ไว้ในกำไรหรือขาดทุน โดยถือเป็นส่วนหนึ่งของค่าใช้จ่ายในการบริหาร

2.7 สินค้าคงเหลือ

สินค้าคงเหลือแสดงด้วยราคาทุนหรือมูลค่าสุทธิที่จะได้รับแล้วแต่ราคาใดจะต่ำกว่า ราคาทุนของสินค้าใช้ราคาต้นทุนมาตรฐานและปรับให้เป็นต้นทุนจริงที่คำนวณโดยวิธีถ่วงเฉลี่ยถ่วงน้ำหนัก ต้นทุนของการซื้อประกอบด้วยราคาซื้อ และค่าใช้จ่ายที่เกี่ยวข้องโดยตรงกับการซื้อสินค้านั้น ได้แก่ ค่าอากรขาเข้าและค่าขนส่ง หักด้วยส่วนลดที่เกี่ยวข้องทั้งหมด ส่วนยอมให้หรือเงินที่ได้รับคืน ต้นทุนของสินค้าสำเร็จรูปและงานระหว่างทำที่ผลิตขึ้นเองประกอบด้วยค่าออกแบบ ค่าวัตถุดิบ ค่าแรงทางตรง ค่าใช้จ่ายอื่นทางตรง และค่าสูญใช้ในการผลิต ซึ่งปันส่วนตามเกณฑ์การดำเนินงานปกติแต่ไม่รวมต้นทุนการกักตุน งานตามสั่งแสดงตามราคาต้นทุนจริง

มูลค่าสุทธิที่จะได้รับประมาณจากราคาปกติที่คาดว่าจะขายได้ตามปกติธุรกิจ หักด้วยค่าใช้จ่ายที่จำเป็นเพื่อให้สินค้านั้นสำเร็จรูปรวมถึงค่าใช้จ่ายในการขาย กลุ่มกิจการบันทึกบัญชีค่าเพื่อการลดมูลค่าของสินค้าเก่า ล้าสมัย และเสื่อมคุณภาพเท่าที่จำเป็น

2 นโยบายการบัญชี (ต่อ)

2.8 เงินลงทุน

กลุ่มกิจการจัดประเภทเงินลงทุนที่นอกเหนือจากเงินลงทุนในบริษัทย่อย บริษัทร่วมและการร่วมค้าเป็น 3 ประเภท คือ 1. เงินลงทุนที่ถือไว้จนครบกำหนด 2. เงินลงทุนเพื่อขาย และ 3. เงินลงทุนทั่วไป การจัดประเภทขึ้นอยู่กับจุดมุ่งหมายขณะลงทุน ฝ่ายบริหารจะเป็นผู้กำหนดการจัดประเภทที่เหมาะสมสำหรับเงินลงทุน ณ เวลาลงทุนและทบทวนการจัดประเภทเป็นระยะ

- (1) เงินลงทุนที่ถือไว้จนครบกำหนด คือ เงินลงทุนที่มีกำหนดเวลาและผู้บริหารตั้งใจแน่วแน่และมีความสามารถถือไว้จนครบกำหนด
- (2) เงินลงทุนเพื่อขาย คือ เงินลงทุนที่จะถือไว้โดยไม่ระบุช่วงเวลาและอาจขายเพื่อเสริมสภาพคล่องหรือเมื่ออัตราดอกเบี้ยเปลี่ยนแปลง
- (3) เงินลงทุนทั่วไป คือ เงินลงทุนในตราสารทุนที่ไม่มีตลาดซื้อขายคล่องรองรับ

เงินลงทุนทั้ง 3 ประเภท รับรู้มูลค่าเริ่มแรกด้วยราคาทุน ซึ่งหมายถึงมูลค่ายุติธรรมของสิ่งตอบแทนที่ให้ไปเพื่อให้ได้มาซึ่งเงินลงทุนนั้นรวมทั้งค่าใช้จ่ายในการทำรายการ

เงินลงทุนที่จะถือไว้จนครบกำหนดมูลค่าภายหลังการได้มาด้วยวิธีราคาทุนตัดจำหน่ายตามอัตราดอกเบี้ยที่แท้จริงหักด้วยค่าเผื่อการด้อยค่า

เงินลงทุนเพื่อขายวัดมูลค่าในเวลาต่อมาด้วยมูลค่ายุติธรรม รายการกำไรและขาดทุนที่ยังไม่เกิดขึ้นจริงของเงินลงทุนเพื่อขายรับรู้ในส่วนของกำไรขาดทุนเบ็ดเสร็จอื่น

เงินลงทุนทั่วไปแสดงด้วยราคาทุนหักค่าเผื่อการด้อยค่า

กลุ่มกิจการจะทดสอบค่าเผื่อการด้อยค่าของเงินลงทุนเมื่อมีข้อบ่งชี้ว่าเงินลงทุนนั้นอาจมีค่าเผื่อการด้อยค่าเกิดขึ้น หากราคาตามบัญชีของเงินลงทุนสูงกว่ามูลค่าที่คาดว่าจะได้รับคืน กลุ่มกิจการจะบันทึกรายการขาดทุนจากค่าเผื่อการด้อยค่า รวมไว้ในกำไรหรือขาดทุน

ในการจำหน่ายเงินลงทุน ผลต่างระหว่างมูลค่ายุติธรรมของผลตอบแทนสุทธิที่ได้รับจากการจำหน่ายเมื่อเปรียบเทียบกับราคาตามบัญชีของเงินลงทุนนั้นจะบันทึกรวมอยู่ในกำไรหรือขาดทุน กรณีที่จำหน่ายเงินลงทุนที่ถือไว้ในตราสารหนี้หรือตราสารทุนชนิดเดียวกันออกไปบางส่วน ราคาตามบัญชีของเงินลงทุนที่จำหน่ายจะกำหนดโดยใช้วิธีถ่วงเฉลี่ยถ่วงน้ำหนักด้วยราคาตามบัญชีจากจำนวนทั้งหมดที่ถือไว้

บริษัท ศรีไทยซูเปอร์แวร์ จำกัด (มหาชน)

หมายเหตุประกอบงบการเงินรวมและงบการเงินเฉพาะกิจการ

สำหรับปีสิ้นสุดวันที่ 31 ธันวาคม พ.ศ. 2560

2 นโยบายการบัญชี (ต่อ)

2.9 อสังหาริมทรัพย์เพื่อการลงทุน

อสังหาริมทรัพย์ที่ถือครองโดยกลุ่มกิจการเพื่อหาประโยชน์จากรายได้ค่าเช่าหรือจากการเพิ่มขึ้นของมูลค่าของสินทรัพย์ หรือทั้งสองอย่าง และไม่ได้มีไว้ใช้งานโดยกิจการในกลุ่มกิจการจะถูกจัดประเภทเป็นอสังหาริมทรัพย์เพื่อการลงทุน รวมถึงอสังหาริมทรัพย์ที่อยู่ระหว่างการก่อสร้างหรือพัฒนาเพื่อเป็นอสังหาริมทรัพย์เพื่อการลงทุนในอนาคต

อสังหาริมทรัพย์เพื่อการลงทุนของกลุ่มกิจการ ได้แก่ ที่ดินและอาคารที่ถือครองไว้เพื่อหาประโยชน์จากรายได้ค่าเช่าและที่ดินที่ถือครองไว้โดยยังมิได้ระบุวัตถุประสงค์ของการใช้ในอนาคต

อสังหาริมทรัพย์เพื่อการลงทุนรับรู้รายการเมื่อเริ่มแรกด้วยวิธีราคาทุน รวมถึงต้นทุนในการทำรายการ

การรวมรายจ่ายในภายหลังเข้าเป็นมูลค่าบัญชีของสินทรัพย์จะกระทำก็ต่อเมื่อมีความเป็นไปได้ค่อนข้างแน่ที่กลุ่มกิจการจะได้รับประโยชน์เชิงเศรษฐกิจในอนาคตในรายจ่ายนั้น และต้นทุนสามารถวัดมูลค่าได้อย่างน่าเชื่อถือ ค่าซ่อมแซมและบำรุงรักษาทั้งหมดจะรับรู้เป็นค่าใช้จ่ายเมื่อเกิดขึ้น เมื่อมีการเปลี่ยนแปลงขึ้นส่วนของอสังหาริมทรัพย์เพื่อการลงทุนจะตัดมูลค่าตามบัญชีของส่วนที่ถูกเปลี่ยนแปลงออก

หลังจากการรับรู้เมื่อเริ่มแรก อสังหาริมทรัพย์เพื่อการลงทุนจะบันทึกด้วยวิธีราคาทุนหักค่าเสื่อมราคาสะสมและค่าเผื่อผลขาดทุนจากการด้อยค่า

ที่ดินไม่มีการหักค่าเสื่อมราคา ค่าเสื่อมราคาของอสังหาริมทรัพย์เพื่อการลงทุนอื่นๆ จะคำนวณตามวิธีเส้นตรงเพื่อที่ปันส่วนราคาทุนตลอดประมาณการอายุการให้ประโยชน์ ดังนี้

อาคาร

20 ปี

บริษัท ศรีไทยซูเปอร์แวร์ จำกัด (มหาชน)

หมายเหตุประกอบงบการเงินรวมและงบการเงินเฉพาะกิจการ

สำหรับปีสิ้นสุดวันที่ 31 ธันวาคม พ.ศ. 2560

2.10 ที่ดิน อาคารและอุปกรณ์ และค่าเสื่อมราคา

ที่ดิน อาคารและอุปกรณ์ วัดมูลค่าด้วยราคาทุนหักด้วยค่าเสื่อมราคาสะสม ต้นทุนเริ่มแรกจะรวมราคาซื้อสินทรัพย์ทั้งที่เป็นเงินสดและจำนวนเทียบเท่าเงินสด และต้นทุนทางตรงอื่น ๆ ที่เกี่ยวข้องกับการซื้อสินทรัพย์นั้นมาอยู่ในสถานที่หรือในสภาพที่พร้อมจะใช้งานได้ตามที่ประสงค์ไว้

ต้นทุนที่เกิดขึ้นภายหลังจะรวมอยู่ในมูลค่าตามบัญชีของสินทรัพย์หรือรับรู้แยกเป็นอีกสินทรัพย์หนึ่งตามความเหมาะสม เมื่อต้นทุนนั้นเกิดขึ้นและคาดว่าจะให้ประโยชน์เชิงเศรษฐกิจในอนาคตแก่กลุ่มกิจการและต้นทุนดังกล่าวสามารถวัดมูลค่าได้อย่างน่าเชื่อถือ มูลค่าตามบัญชีของชิ้นส่วนที่ถูกเปลี่ยนแทนจะถูกตัดรายการออก สำหรับค่าซ่อมแซมและบำรุงรักษาอื่นๆ กลุ่มกิจการจะรับรู้ต้นทุนดังกล่าวเป็นค่าใช้จ่ายในกำไรหรือขาดทุนเมื่อเกิดขึ้น

ค่าเสื่อมราคา

ที่ดินไม่มีการคิดค่าเสื่อมราคา ค่าเสื่อมราคาของสินทรัพย์อื่นคำนวณโดยใช้วิธีเส้นตรง เพื่อลดราคาทุนของสินทรัพย์แต่ละชนิดตลอดอายุการให้ประโยชน์ที่ประมาณการไว้ของสินทรัพย์ดังต่อไปนี้

อาคาร	18 ถึง 30 ปี
ค่าปรับปรุงที่ดิน	5 ถึง 10 ปี
ค่าปรับปรุงอาคาร	4 ถึง 20 ปี
เครื่องจักรและอุปกรณ์	3 ถึง 20 ปี
เครื่องตกแต่งและอุปกรณ์สำนักงาน	3 ถึง 10 ปี
ยานพาหนะ	6 ถึง 15 ปี

ทุกสิ้นรอบระยะเวลารายงานกลุ่มกิจการได้มีการทบทวนและปรับปรุงมูลค่าคงเหลือและอายุการให้ประโยชน์ของสินทรัพย์ให้เหมาะสม

ในกรณีที่มูลค่าตามบัญชีสูงกว่ามูลค่าที่คาดว่าจะได้รับคืน มูลค่าตามบัญชีจะถูกปรับลดให้เท่ากับมูลค่าที่คาดว่าจะได้รับคืนทันที (ดูหมายเหตุประกอบงบการเงิน 2.12)

ผลกำไรหรือขาดทุนที่เกิดจากการจำหน่ายที่ดิน อาคารและอุปกรณ์คำนวณโดยเปรียบเทียบจากสิ่งตอบแทนสุทธิที่ได้รับจากการจำหน่ายสินทรัพย์กับมูลค่าตามบัญชีของสินทรัพย์ และรับรู้บัญชีผลกำไรหรือขาดทุนอื่นสุทธิในกำไรหรือขาดทุน

บริษัท ศรีไทยซูเปอร์แวร์ จำกัด (มหาชน)

หมายเหตุประกอบงบการเงินรวมและงบการเงินเฉพาะกิจการ

สำหรับปีสิ้นสุดวันที่ 31 ธันวาคม พ.ศ. 2560

2 นโยบายการบัญชี (ต่อ)

2.11 สินทรัพย์ไม่มีตัวตน

2.11.1 โปรแกรมคอมพิวเตอร์เพื่อใช้ในการดำเนินงาน

สิทธิการใช้โปรแกรมคอมพิวเตอร์ที่การซื้อมามีลักษณะเฉพาะบันทึกเป็นสินทรัพย์โดยคำนวณจากต้นทุนในการได้มาและการดำเนินการให้โปรแกรมคอมพิวเตอร์นั้นสามารถที่นำมาใช้งานได้ตามประสงค์ โดยจะตัดจำหน่ายด้วยวิธีเส้นตรงตลอดอายุประมาณการให้ประโยชน์ภายในระยะเวลาไม่เกิน 6 ปี

2.11.2 สินทรัพย์ไม่มีตัวตนอื่น

รายการที่เกิดขึ้นเพื่อให้ได้มาซึ่งสิทธิบัตร ลิขสิทธิ์และเครื่องหมายทางการค้า ได้บันทึกเป็นสินทรัพย์ด้วยราคาทุนหักด้วยค่าเสื่อมราคาสะสมโดยจะตัดจำหน่ายโดยใช้ วิธีเส้นตรง ตลอดอายุการให้ประโยชน์เป็นระยะเวลา 5 ถึง 10 ปี

2.12 การด้อยค่าของสินทรัพย์

สินทรัพย์ที่มีอายุการให้ประโยชน์ไม่ทราบแน่ชัด ซึ่งไม่มีการตัดจำหน่ายจะถูกทดสอบการด้อยค่าเป็นประจำทุกปี สินทรัพย์อื่นที่มีการตัดจำหน่ายจะมีการทบทวนการด้อยค่า เมื่อมีเหตุการณ์หรือสถานการณ์บ่งชี้ว่าราคาตามบัญชีอาจสูงกว่ามูลค่าที่คาดว่าจะได้รับคืน รายการขาดทุนจากการด้อยค่าจะรับรู้เมื่อราคาตามบัญชีของสินทรัพย์สูงกว่ามูลค่าสุทธิที่คาดว่าจะได้รับคืน ซึ่งหมายถึงจำนวนที่สูงกว่าระหว่างมูลค่ายุติธรรมหักต้นทุนในการขายเทียบกับมูลค่าจากการใช้สินทรัพย์จะถูกจัดเป็นหน่วยที่เล็กที่สุดที่สามารถแยกออกมาได้เพื่อวัตถุประสงค์ของการประเมินการด้อยค่า สินทรัพย์ที่ไม่ใช่สินทรัพย์ทางการเงินนอกเหนือจากค่าความนิยมซึ่งรับรู้รายการขาดทุนจากการด้อยค่าไปแล้ว จะถูกประเมินความเป็นไปได้ที่จะกลับรายการขาดทุนจากการด้อยค่า ณ วันสิ้นรอบระยะเวลารายงาน

2 นโยบายการบัญชี (ต่อ)

2.13 ภาษีเงินได้งวดปัจจุบันและภาษีเงินได้รอตัดบัญชี

ค่าใช้จ่ายภาษีเงินได้สำหรับงวดประกอบด้วย ภาษีเงินได้ของงวดปัจจุบันและภาษีเงินได้รอตัดบัญชี ภาษีเงินได้จะรับรู้ในกำไรหรือขาดทุน ยกเว้นส่วนภาษีเงินได้ที่เกี่ยวข้องกับรายการที่รับรู้ในกำไรขาดทุนเบ็ดเสร็จอื่นหรือรายการที่รับรู้โดยตรงไปยังส่วนของผู้ถือหุ้น ในกรณีนี้ภาษีเงินได้ต้องรับรู้ในกำไรขาดทุนเบ็ดเสร็จอื่นหรือโดยตรงไปยังส่วนของผู้ถือหุ้นตามลำดับ

ภาษีเงินได้ของงวดปัจจุบันคำนวณจากอัตราภาษีตามกฎหมายภาษีที่มีผลบังคับใช้อยู่ หรือที่คาดได้ค่อนข้างแน่ว่าจะมีผลบังคับใช้ภายในสิ้นรอบระยะเวลาที่รายงานในประเทศที่บริษัทและบริษัทย่อยดำเนินงานอยู่และเกิดรายได้เพื่อเสียภาษี ผู้บริหารจะประเมินสถานะของการขึ้นแบบแสดงรายการภาษีเป็นงวดๆ ในกรณีที่มิได้มีการนำกฎหมายภาษีไปปฏิบัติขึ้นอยู่กับการตีความ และจะตั้งประมาณการค่าใช้จ่ายภาษีที่เหมาะสมจากจำนวนที่คาดว่าจะต้องจ่ายชำระภาษีแก่หน่วยงานจัดเก็บ

ภาษีเงินได้รอตัดบัญชีรับรู้ตามวิธีหนี้สิน เมื่อเกิดผลต่างชั่วคราวระหว่างฐานภาษีของสินทรัพย์และหนี้สิน และราคาตามบัญชีที่แสดงอยู่ในงบการเงิน อย่างไรก็ตามกลุ่มกิจการจะไม่รับรู้ภาษีเงินได้รอตัดบัญชีที่เกิดจากการรับรู้เริ่มแรกของรายการสินทรัพย์หรือรายการหนี้สินที่เกิดจากรายการที่ไม่ใช่การรวมธุรกิจ และ ณ วันที่เกิดรายการ รายการนั้นไม่มีผลกระทบต่อกำไรหรือขาดทุนทั้งทางบัญชีหรือทางภาษี ภาษีเงินได้รอตัดบัญชีคำนวณจากอัตราภาษีและกฎหมายภาษีอากรที่มีผลบังคับใช้อยู่ หรือที่คาดได้ค่อนข้างแน่ว่าจะมีผลบังคับใช้ภายในสิ้นรอบระยะเวลาที่รายงาน และคาดว่าอัตราภาษีดังกล่าวจะนำไปใช้เมื่อสินทรัพย์ภาษีเงินได้รอตัดบัญชีที่เกี่ยวข้องได้ใช้ประโยชน์ หรือหนี้สินภาษีเงินได้รอตัดบัญชีได้มีการจ่ายชำระ

สินทรัพย์ภาษีเงินได้รอตัดบัญชีจะรับรู้หากมีความเป็นไปได้ค่อนข้างแน่ว่ากลุ่มกิจการจะมีกำไรทางภาษีเพียงพอที่จะนำจำนวนผลต่างชั่วคราวนั้นมาใช้ประโยชน์ กลุ่มกิจการได้ตั้งภาษีเงินได้รอตัดบัญชีของผลต่างชั่วคราวของเงินลงทุนในบริษัทย่อย บริษัทร่วม และส่วนได้เสียในการร่วมค้าไว้แต่กลุ่มกิจการสามารถควบคุมจังหวะเวลาของการกลับรายการผลต่างชั่วคราวและการกลับรายการผลต่างชั่วคราวมีความเป็นไปได้ค่อนข้างแน่ว่าจะไม่เกิดขึ้นได้ภายในระยะเวลาที่คาดการณ์ได้ในอนาคต

สินทรัพย์ภาษีเงินได้รอตัดบัญชีและหนี้สินภาษีเงินได้รอตัดบัญชีจะแสดงหักกลบกันก็ต่อเมื่อกิจการมีสิทธิตามกฎหมายที่จะนำสินทรัพย์ภาษีเงินได้ของงวดปัจจุบันมาหักกลบกับหนี้สินภาษีเงินได้ของงวดปัจจุบัน และทั้งสินทรัพย์ภาษีเงินได้รอตัดบัญชีและหนี้สินภาษีเงินได้รอตัดบัญชีเกี่ยวข้องกับภาษีเงินได้ที่ประเมินโดยหน่วยงานจัดเก็บภาษีหน่วยงานเดียวกัน โดยการเรียกเก็บเป็นหน่วยภาษีเดียวกันหรือหน่วยภาษีต่างกันซึ่งตั้งใจจะจ่ายหนี้สินและสินทรัพย์ภาษีเงินได้ของงวดปัจจุบันด้วยยอดสุทธิ

บริษัท ศรีไทยซูเปอร์แวร์ จำกัด (มหาชน)

หมายเหตุประกอบงบการเงินรวมและงบการเงินเฉพาะกิจการ

สำหรับปีสิ้นสุดวันที่ 31 ธันวาคม พ.ศ. 2560

2 นโยบายการบัญชี (ต่อ)

2.14 สินทรัพย์ไม่หมุนเวียนอื่น

สิทธิการเช่า

สิทธิการเช่าที่ดินแสดงด้วยราคาทุนหักค่าตัดจำหน่ายสะสม วิธีตัดจำหน่ายจะใช้วิธีเส้นตรง เพื่อปันส่วนต้นทุนของสิทธิการเช่าตามอายุประมาณการให้ประโยชน์เป็นระยะเวลา 42 ปี, 43 ปี และ 99 ปี

แม่พิมพ์รอตตัดบัญชี

แม่พิมพ์รอตตัดบัญชีเป็นเงินที่จ่ายล่วงหน้าเพื่อแม่พิมพ์สำหรับลูกค้า ซึ่งแม่พิมพ์มีไว้ใช้ในการผลิตชิ้นส่วนงานอุตสาหกรรมสำหรับลูกค้าแต่ละราย กลุ่มกิจการรับรู้แม่พิมพ์รอตตัดบัญชีดังกล่าวเป็นค่าใช้จ่ายโดยวิธีตัดจำหน่ายตามจำนวนชิ้นงานการผลิตที่เกิดขึ้นจริงตามคำสั่งซื้อจากลูกค้าในช่วงระยะเวลา 3 ถึง 6 ปี

2.15 สัญญาเช่าระยะยาว

ก) กรณีที่กลุ่มกิจการเป็นผู้เช่า

สัญญาเช่าดำเนินงาน

สัญญาเช่าระยะยาวเพื่อเช่าสินทรัพย์ซึ่งผู้ให้เช่าเป็นผู้รับความเสี่ยงและผลตอบแทนของความเป็นเจ้าของเป็นส่วนใหญ่ สัญญาเช่านั้นถือเป็นสัญญาเช่าดำเนินงาน เงินที่ต้องจ่ายภายใต้สัญญาเช่าดังกล่าว (สุทธิจากสิ่งตอบแทนจูงใจที่ได้รับจากผู้ให้เช่า) จะบันทึกในกำไรหรือขาดทุนโดยใช้วิธีเส้นตรงตลอดอายุของสัญญาเช่านั้น

ค่าใช้จ่ายที่เกิดขึ้นจากการยกเลิกสัญญาเช่าดำเนินงานก่อนหมดอายุการเช่า เช่น เงินเพิ่มที่ต้องจ่ายให้แก่ผู้ให้เช่า เป็นต้น จะบันทึกเป็นค่าใช้จ่ายในรอบระยะเวลาบัญชีที่การยกเลิกนั้นเกิดขึ้น

2 นโยบายการบัญชี (ต่อ)

2.15 สัญญาเช่าระยะยาว (ต่อ)

ก) กรณีที่กลุ่มกิจการเป็นผู้เช่า (ต่อ)

สัญญาเช่าการเงิน

สัญญาเช่าที่ดิน อาคารและอุปกรณ์ซึ่งผู้เช่าเป็นผู้รับความเสี่ยงและผลตอบแทนของความเป็นเจ้าของเกือบทั้งหมดถือเป็นสัญญาเช่าการเงิน ซึ่งจะบันทึกเป็นรายจ่ายฝ่ายทุนด้วยมูลค่ายุติธรรมของสินทรัพย์ที่เช่าหรือมูลค่าปัจจุบันสุทธิของจำนวนเงินที่ต้องจ่ายตามสัญญาเช่า แล้วแต่มูลค่าใดจะต่ำกว่า

จำนวนเงินที่ต้องจ่ายดังกล่าวจะเป็นส่วนระหว่างหนี้สินและค่าใช้จ่ายทางการเงิน เพื่อให้ได้อัตราคอกเบี้ยคงที่ต่อหนี้สินคงค้างอยู่โดยพิจารณาแยกแต่ละสัญญา การระบุผูกพันตามสัญญาเช่าหักค่าใช้จ่ายทางการเงินจะบันทึกเป็นหนี้สินระยะยาว ส่วนคอกเบี้ยจ่ายจะบันทึกในกำไรหรือขาดทุนตลอดอายุของสัญญาเช่าเพื่อให้อัตราคอกเบี้ยแต่ละงวดเป็นอัตราคงที่สำหรับยอดคงเหลือของหนี้สินที่เหลืออยู่ สินทรัพย์ที่ได้มาตามสัญญาเช่าการเงินจะคิดค่าเสื่อมราคาตลอดอายุการใช้งานของสินทรัพย์ที่เช่าหรืออายุของสัญญาเช่า แล้วแต่ระยะเวลาใดจะน้อยกว่า

ข) กรณีที่กลุ่มกิจการเป็นผู้ให้เช่า

สัญญาเช่าดำเนินงาน

สินทรัพย์ที่ให้เช่าตามสัญญาเช่าดำเนินงานรวมแสดงอยู่ในงบแสดงฐานะการเงินในส่วนที่ดิน อาคารและอุปกรณ์ และตัดค่าเสื่อมราคาตลอดอายุการให้ประโยชน์ของสินทรัพย์ด้วยเกณฑ์เดียวกันกับรายการที่ดิน อาคารและอุปกรณ์ของกลุ่มกิจการซึ่งมีลักษณะคล้ายคลึงกัน รายได้ค่าเช่า (สุทธิจากสิ่งตอบแทนจูงใจที่ได้จ่ายให้กับผู้เช่า) รับรู้ด้วยวิธีเส้นตรงตลอดช่วงเวลาการให้เช่า

2.16 เงินกู้ยืม

เงินกู้ยืมรับรู้เริ่มแรกด้วยมูลค่ายุติธรรมของสิ่งตอบแทนที่ได้รับหักด้วยต้นทุนการจัดทำรายการที่เกิดขึ้น เงินกู้ยืมวัดมูลค่าในเวลาต่อมาด้วยวิธีราคาทุนตัดจำหน่ายตามวิธีอัตราดอกเบี้ยที่แท้จริง ผลต่างระหว่างเงินที่ได้รับหักด้วยต้นทุนการจัดทำรายการที่เกิดขึ้นเมื่อเทียบกับมูลค่าที่จ่ายคืนเพื่อชำระหนี้สินนั้นจะรับรู้ในกำไรหรือขาดทุนตลอดช่วงเวลาการกู้ยืม

ค่าธรรมเนียมที่จ่ายไปเพื่อให้ได้เงินกู้ยืมจะรับรู้เป็นต้นทุนการจัดทำรายการเงินกู้ในกรณีที่มีความเป็นไปได้ที่จะใช้เงินกู้บางส่วนหรือทั้งหมด ในกรณีนี้ค่าธรรมเนียมจะรอการรับรู้จนกระทั่งมีการถอนเงิน หากไม่มีหลักฐานที่มีความเป็นไปได้ที่จะใช้เงินบางส่วนหรือทั้งหมด ค่าธรรมเนียมจะรับรู้เป็นค่าใช้จ่ายจ่ายล่วงหน้าสำหรับการให้บริการสภาพคล่องและจะตัดจำหน่ายตามระยะเวลาของวงเงินกู้ที่เกี่ยวข้อง

เงินกู้ยืมจัดประเภทเป็นหนี้สินหมุนเวียนเมื่อกลุ่มกิจการไม่มีสิทธิอันปราศจากเงื่อนไขให้เลื่อนชำระหนี้ออกไปอีกเป็นเวลานานไม่น้อยกว่า 12 เดือน นับจากวันสิ้นรอบระยะเวลารายงาน

2 นโยบายการบัญชี (ต่อ)

2.17 ต้นทุนการกู้ยืม

ต้นทุนการกู้ยืมของเงินกู้ยืมที่กู้มาทั่วไปและที่กู้มาโดยเฉพาะที่เกี่ยวข้องโดยตรงกับการได้มา การก่อสร้าง หรือการผลิตสินทรัพย์ที่เข้าเงื่อนไขต้องนำมาเป็นส่วนหนึ่งของราคาทุนของสินทรัพย์นั้น โดยสินทรัพย์ที่เข้าเงื่อนไขคือสินทรัพย์ที่จำเป็นต้องใช้ระยะเวลานานในการเตรียมสินทรัพย์นั้นให้อยู่ในสภาพพร้อมที่จะใช้ได้ตามประสงค์หรือพร้อมที่จะขาย การรวมต้นทุนการกู้ยืมเป็นราคาทุนของสินทรัพย์ต้องสิ้นสุดลงเมื่อการดำเนินการส่วนใหญ่ที่จำเป็นในการเตรียมสินทรัพย์ที่เข้าเงื่อนไขให้อยู่ในสภาพพร้อมที่จะใช้ได้ตามประสงค์หรือพร้อมที่จะขายได้เสร็จสิ้นลง

รายได้จากการลงทุนที่เกิดจากการนำเงินกู้ยืมที่กู้มาโดยเฉพาะ ที่ยังไม่ได้นำไปเป็นรายจ่ายของสินทรัพย์ที่เข้าเงื่อนไขไปลงทุนเป็นการชั่วคราวก่อน ต้องนำมาหักจากต้นทุนการกู้ยืมที่สามารถตั้งขึ้นเป็นต้นทุนของสินทรัพย์

ต้นทุนการกู้ยืมอื่นๆ ต้องถือเป็นค่าใช้จ่ายในงวดที่เกิดขึ้น

2.18 ผลประโยชน์พนักงาน

2.18.1 ผลประโยชน์หลังออกจากงาน

กลุ่มกิจการได้จัดให้มีโครงการผลประโยชน์หลังออกจากงานในหลายรูปแบบ กลุ่มกิจการมีทั้งโครงการสมทบเงินและผลประโยชน์เมื่อเกษียณอายุ

โครงการสมทบเงิน

สำหรับโครงการสมทบเงินกลุ่มกิจการจะจ่ายเงินสมทบให้กองทุนในจำนวนเงินที่คงที่ กลุ่มกิจการไม่มีภาระผูกพันทางกฎหมายหรือภาระผูกพันจากการอนุमानที่จะต้องจ่ายเงินเพิ่มเมื่อได้จ่ายเงินสมทบไปแล้ว ถึงแม้กองทุนไม่มีสินทรัพย์เพียงพอที่จะจ่ายให้พนักงานทั้งหมดสำหรับการให้บริการจากพนักงานทั้งในอดีตและปัจจุบัน กลุ่มกิจการจะจ่ายสมทบให้กับกองทุนสำรองเลี้ยงชีพ ซึ่งบริหารโดยผู้จัดการกองทุนภายนอกตามเกณฑ์และข้อกำหนดของพระราชบัญญัติกองทุนสำรองเลี้ยงชีพ พ.ศ. 2530 เงินสมทบจะถูกรับรู้เป็นค่าใช้จ่ายผลประโยชน์พนักงานเมื่อถึงกำหนดชำระ สำหรับเงินสมทบจ่ายล่วงหน้าจะถูกรับรู้เป็นสินทรัพย์จนกว่าจะมีการได้รับเงินคืนหรือหักออกเมื่อครบกำหนดจ่าย

บริษัท ศรีไทยซูเปอร์แวร์ จำกัด (มหาชน)

หมายเหตุประกอบงบการเงินรวมและงบการเงินเฉพาะกิจการ

สำหรับปีสิ้นสุดวันที่ 31 ธันวาคม พ.ศ. 2560

2 นโยบายการบัญชี (ต่อ)

2.18 ผลประโยชน์พนักงาน (ต่อ)

2.18.1 ผลประโยชน์หลังออกจากงาน (ต่อ)

ผลประโยชน์เมื่อเกษียณอายุ

สำหรับโครงการผลประโยชน์คือโครงการผลประโยชน์เมื่อเกษียณอายุที่ไม่ใช่โครงการสมทบเงิน ซึ่งจะกำหนดจำนวนเงินผลประโยชน์ที่พนักงานจะได้รับเมื่อเกษียณอายุ โดยส่วนใหญ่จะขึ้นอยู่กับหลายปัจจัย เช่น อายุ จำนวนปีที่ให้บริการ และค่าตอบแทน เป็นต้น ตามกฎหมายแรงงานในประเทศไทย และนโยบายการจ้างงานของกลุ่มกิจการพนักงานที่ทำงานครบ 120 วัน มีสิทธิได้รับค่าชดเชยเนื่องจากการเลิกจ้าง การให้ออกจากงานโดยไม่มีความผิดตามระเบียบข้อบังคับเกี่ยวกับการทำงาน หรือเมื่อทำงานครบอายุเกษียณ 60 ปี ตามอัตราที่กฎหมายกำหนด โดยขึ้นอยู่กับระยะเวลาทำงาน ซึ่งอัตราที่ใช้ในปัจจุบันกำหนดไว้ 300 วันของเงินเดือนเดือนสุดท้าย และอาจปรับปรุงเพิ่มเติมตามดุลยพินิจของผู้บริหาร

หนี้สินสำหรับโครงการผลประโยชน์เมื่อเกษียณอายุจะรับรู้ในงบแสดงฐานะการเงินด้วยมูลค่าปัจจุบันของภาระผูกพัน ณ วันที่สิ้นรอบระยะเวลารายงาน ภาระผูกพันนี้คำนวณโดยนักคณิตศาสตร์ประกันภัยอิสระ ด้วยวิธีคิดลดแต่ละหน่วยที่ประมาณการไว้ ซึ่งมูลค่าปัจจุบันของโครงการผลประโยชน์จะประมาณโดยการคิดลดกระแสเงินสดออกในอนาคต โดยใช้อัตราผลตอบแทนในตลาดของพันธบัตรรัฐบาล ซึ่งเป็นสกุลเงินเดียวกับสกุลเงินที่จะจ่ายภาระผูกพัน และวันครบกำหนดของพันธบัตรรัฐบาลใกล้เคียงกับระยะเวลาที่ต้องชำระภาระผูกพันโครงการผลประโยชน์เมื่อเกษียณอายุ

กำไรและขาดทุนจากการวัดมูลค่าใหม่ที่เกิดขึ้นจากการปรับปรุงจากประสบการณ์หรือการเปลี่ยนแปลงในข้อสมมติฐานจะรับรู้ในส่วนของผู้ถือหุ้นผ่านกำไรขาดทุนเบ็ดเสร็จอื่นในงวดที่เกิดขึ้นและได้รวมอยู่ในกำไรสะสมในงบแสดงการเปลี่ยนแปลงในส่วนของผู้ถือหุ้น

ต้นทุนบริการในอดีตจะถูกรับรู้ทันทีในกำไรหรือขาดทุน

บริษัท ศรีไทยซูเปอร์แวร์ จำกัด (มหาชน)

หมายเหตุประกอบงบการเงินรวมและงบการเงินเฉพาะกิจการ

สำหรับปีสิ้นสุดวันที่ 31 ธันวาคม พ.ศ. 2560

2 นโยบายการบัญชี (ต่อ)

2.18 ผลประโยชน์พนักงาน (ต่อ)

2.18.2 ผลประโยชน์ระยะยาวอื่น

กลุ่มกิจการมีโครงการผลประโยชน์ระยะยาวอื่นโดยการมอบทองคำและเงินตอบแทนให้แก่พนักงานที่ทำงานครบทุก 5 ปี แต่สูงสุดไม่เกิน 8 รอบ

หนี้สินสำหรับโครงการผลประโยชน์ระยะยาวอื่นจะรับรู้ในงบแสดงฐานะการเงินด้วยมูลค่าปัจจุบันของภาระผูกพัน ณ วันที่สิ้นรอบระยะเวลารายงาน ภาระผูกพันนี้คำนวณโดยนักคณิตศาสตร์ประกันภัยอิสระ ด้วยวิธีคิดลดแต่ละหน่วยที่ประมาณการไว้ ซึ่งมูลค่าปัจจุบันของโครงการผลประโยชน์จะประมาณโดยการคิดลดกระแสเงินสดออกในอนาคตโดยใช้อัตราผลตอบแทนในตลาดของพันธบัตรรัฐบาล ซึ่งเป็นสกุลเงินเดียวกับสกุลเงินที่จะจ่ายภาระผูกพัน และวันครบกำหนดของพันธบัตรรัฐบาลใกล้เคียงกับระยะเวลาที่ต้องชำระภาระผูกพัน โครงการผลประโยชน์ระยะยาวอื่น

กำไรและขาดทุนจากการวัดมูลค่าใหม่ที่เกิดขึ้นจากการปรับปรุงจากประสบการณ์หรือการเปลี่ยนแปลงในข้อสมมติฐานจะรับรู้ในกำไรหรือขาดทุนในงวดที่เกิดขึ้น

ต้นทุนบริการในอดีตจะถูกรับรู้ทันทีในกำไรหรือขาดทุน

2.18.3 ผลประโยชน์เมื่อเลิกจ้าง

ผลประโยชน์เมื่อเลิกจ้างจะจ่ายเมื่อกลุ่มกิจการยกเลิกการจ้างงานก่อนวันเกษียณตามปกติ หรือเสนอที่จะให้ผลประโยชน์เมื่อเลิกจ้าง เพื่อสนับสนุนการออกจากงานด้วยความสมัครใจของพนักงาน กลุ่มกิจการจะรับรู้ผลประโยชน์เมื่อเลิกจ้างเฉพาะเมื่อวัดใดวันหนึ่งเกิดขึ้นก่อน 1) เมื่อบริษัทไม่สามารถยกเลิกข้อเสนอให้ประโยชน์ และ 2) เมื่อกลุ่มกิจการรับรู้ต้นทุนสำหรับการปรับโครงสร้างที่อยู่ในขอบเขตของมาตรฐานการบัญชีฉบับที่ 37 และเกี่ยวข้องกับการจ่ายชำระผลประโยชน์เมื่อเลิกจ้าง ในส่วนของการเสนอที่จะให้ผลประโยชน์เมื่อเลิกจ้างด้วยความสมัครใจนั้นจะคำนวณจากจำนวนพนักงานที่คาดว่าจะยอมรับข้อเสนอ ผลประโยชน์ที่มีกำหนดชำระเกินกว่า 12 เดือนภายหลังรอบระยะเวลารายงานต้องคิดลดเป็นมูลค่าปัจจุบัน

2 นโยบายการบัญชี (ต่อ)

2.19 ประเมินการหนี้สิน

ประมาณการหนี้สินจะรับรู้ก็ต่อเมื่อ กลุ่มกิจการมีภาระผูกพันในปัจจุบันตามกฎหมายหรือตามข้อตกลงที่จัดทำไว้ อันเป็นผลสืบเนื่องมาจากเหตุการณ์ในอดีต ซึ่งการชำระภาระผูกพันนั้นมีความเป็นไปได้ค่อนข้างแน่ว่าจะส่งผลให้กลุ่มกิจการต้องสูญเสียทรัพยากรออกไป และประมาณการจำนวนที่ต้องจ่ายได้อย่างน่าเชื่อถือ

ในกรณีที่มีภาระผูกพันที่คล้ายคลึงกันหลายรายการ กลุ่มกิจการกำหนดความน่าจะเป็นที่กลุ่มกิจการจะสูญเสียทรัพยากรเพื่อชำระภาระผูกพันเหล่านั้น โดยพิจารณาจากความน่าจะเป็นโดยรวมของภาระผูกพันทั้งประเภท แม้ว่าความเป็นไปได้ค่อนข้างแน่ที่กลุ่มกิจการจะสูญเสียทรัพยากรเพื่อชำระภาระผูกพันบางรายการที่จัดอยู่ในประเภทเดียวกันจะมีระดับต่ำ

กลุ่มกิจการจะวัดมูลค่าของจำนวนประมาณการหนี้สิน โดยใช้มูลค่าปัจจุบันของรายจ่ายที่คาดว่าจะต้องนำมาจ่ายชำระภาระผูกพัน โดยใช้อัตราดอกเบี้ย ซึ่งสะท้อนถึงการประเมินสถานการณ์ตลาดในปัจจุบันของมูลค่าของเงินตามเวลาและความเสี่ยงเฉพาะของหนี้สินที่กำลังพิจารณาอยู่ การเพิ่มขึ้นของประมาณการหนี้สินเนื่องจากมูลค่าของเงินตามเวลาจะรับรู้เป็นดอกเบี้ยจ่าย

2.20 หุ้นทุนซื้อคืน

กรณีที่บริษัทได้ก็ตามในกลุ่มกิจการซื้อคืนหุ้นสามัญของบริษัทกลับคืน (หุ้นทุนซื้อคืน) สิ่งตอบแทนที่จ่ายไปรวมถึงต้นทุนเพิ่มเติมที่เกี่ยวข้องโดยตรง (สุทธิจากภาษีเงินได้) จะรับรู้เป็นหุ้นทุนซื้อคืนและแสดงเป็นรายการหักจากยอดรวมของส่วนของผู้ถือหุ้นของบริษัทจนกว่าหุ้นทุนซื้อคืนดังกล่าวจะถูกยกเลิกไปหรือจำหน่ายออกไปใหม่ เมื่อมีการจำหน่ายหุ้นทุนซื้อคืนออกไปใหม่ สิ่งตอบแทนใดๆ ที่ได้รับการขายหรือนำหุ้นทุนซื้อคืนออกจำหน่ายใหม่สุทธิจากต้นทุนเพิ่มเติมที่เกี่ยวข้องโดยตรงสุทธิจากภาษีเงินได้ที่เกี่ยวข้องจะแสดงรวมไว้ในส่วนของผู้ถือหุ้น

ตามข้อกำหนดของพระราชบัญญัติบริษัทมหาชนจำกัด (ฉบับที่ 2) พ.ศ. 2544 ว่าด้วยการซื้อหุ้นคืน การจำหน่ายหุ้นที่ซื้อคืน และการตัดหุ้นที่ซื้อคืนของบริษัท บริษัทต้องจำหน่ายหุ้นที่ซื้อคืนให้เสร็จสิ้นภายในระยะเวลาที่กำหนด นับจากวันที่ซื้อหุ้นคืนเสร็จสิ้น ถ้าบริษัทไม่จำหน่ายหุ้นทุนซื้อคืนภายในระยะที่กำหนด ให้บริษัทลดทุนที่ชำระแล้วโดยตัดกับหุ้นทุนซื้อคืน ทั้งนี้ในกรณีที่บริษัทลดทุน ผลต่างจากราคาซื้อที่ต่ำกว่ามูลค่าหุ้นที่ตราไว้จะบันทึกในบัญชีส่วนเกินทุนจากหุ้นสามัญซื้อคืน

2 นโยบายการบัญชี (ต่อ)

2.21 การรับรู้รายได้

รายได้ประกอบด้วยมูลค่าธุรกรรมที่จะได้รับจากการขายสินค้าและบริการซึ่งเกิดขึ้นจากกิจกรรมตามปกติของกลุ่มกิจการ รายได้จะแสดงด้วยจำนวนเงินสุทธิจากภาษีขาย การรับคืน เงินคืนและส่วนลด โดยไม่รวมรายการขายภายในกลุ่มกิจการ สำหรับงบการเงินรวม รายได้จากการขายสินค้ารับรู้เมื่อผู้ซื้อรับโอนความเสี่ยงและผลตอบแทนที่เป็นสาระสำคัญของความเป็นเจ้าของสินค้า

รายได้อื่นรับรู้ตามเกณฑ์ดังต่อไปนี้

- รายได้ค่าเช่ารับรู้ตามเกณฑ์คงค้างซึ่งเป็นไปตามเนื้อหาของสัญญาที่เกี่ยวข้อง
- รายได้ดอกเบี้ยรับรู้ตามเกณฑ์อัตราผลตอบแทนที่แท้จริง
- รายได้เงินปันผลรับรู้เมื่อสิทธิที่จะได้รับเงินปันผลนั้นเกิดขึ้น
- รายได้จากการขายเศษซากรับรู้เมื่อมีการขายเกิดขึ้นจริง

2.22 การจ่ายเงินปันผล

เงินปันผลที่จ่ายไปยังผู้ถือหุ้นของบริษัทจะรับรู้ในด้านหนี้สินในงบการเงินของกลุ่มกิจการในรอบระยะเวลาบัญชีซึ่งที่ประชุมผู้ถือหุ้นของบริษัทได้อนุมัติการจ่ายเงินปันผล เงินปันผลระหว่างกาลจะรับรู้เมื่อได้รับการอนุมัติจากคณะกรรมการ

2.23 สินทรัพย์ทางการเงินและหนี้สินทางการเงิน

สินทรัพย์ทางการเงินในงบแสดงฐานะการเงินประกอบด้วย เงินสดและรายการเทียบเท่าเงินสด เงินลงทุนระยะสั้น ลูกหนี้การค้า ลูกหนี้อื่น เงินลงทุนเพื่อขาย เงินลงทุนในบริษัทย่อย เงินลงทุนในบริษัทร่วม เงินลงทุนในการร่วมค้า และเงินลงทุนระยะยาวอื่น หนี้สินทางการเงินในงบแสดงฐานะการเงินประกอบด้วย เงินกู้ยืมระยะสั้น เจ้าหนี้การค้า เจ้าหนี้อื่น เงินกู้ยืมระยะยาว และหนี้สินตามสัญญาเช่าการเงิน ซึ่งนโยบายการบัญชีเฉพาะสำหรับรายการแต่ละรายการได้เปิดเผยแยกไว้ในแต่ละหัวข้อที่เกี่ยวข้อง

บริษัท ศรีไทยซูเปอร์แวร์ จำกัด (มหาชน)

หมายเหตุประกอบงบการเงินรวมและงบการเงินเฉพาะกิจการ

สำหรับปีสิ้นสุดวันที่ 31 ธันวาคม พ.ศ. 2560

2 นโยบายการบัญชี (ต่อ)

2.24 ข้อมูลจำแนกตามส่วนงาน

ส่วนงานดำเนินงานได้ถูกราชงานในลักษณะเดียวกับรายงานภายในที่นำเสนอให้ผู้มีอำนาจตัดสินใจสูงสุดด้านการดำเนินงาน ผู้มีอำนาจตัดสินใจสูงสุดด้านการดำเนินงานหมายถึงบุคคลที่มีหน้าที่ในการจัดสรรทรัพยากรและประเมินผลการปฏิบัติงานของส่วนงานดำเนินงาน ซึ่งพิจารณาว่าคือกรรมการผู้จัดการที่ทำการตัดสินใจเชิงกลยุทธ์

กลุ่มกิจการนำเสนอข้อมูลทางการเงินจำแนกตามส่วนงานโดยแสดงส่วนงานธุรกิจเป็นรูปแบบหลักในการรายงาน โดยพิจารณาจากโครงสร้างการบริหารและการรายงานทางการเงินภายในของกลุ่มกิจการเป็นเกณฑ์ในการกำหนดส่วนงาน ตามที่แสดงในหมายเหตุประกอบงบการเงิน 6

3 การจัดการความเสี่ยงทางการเงิน

3.1 บัญชีความเสี่ยงทางการเงิน

กลุ่มกิจการต้องเผชิญกับความเสี่ยงทางการเงินที่สำคัญ ได้แก่ ความเสี่ยงจากอัตราแลกเปลี่ยน ความเสี่ยงจากอัตราดอกเบี้ย และความเสี่ยงจากสินเชื่อ กลุ่มกิจการได้กู้ยืมเงินเพื่อใช้ในการลงทุนและดำเนินงานซึ่งต้องจ่ายอัตราดอกเบี้ยทั้งแบบคงที่และแบบลอยตัว โดยเงินกู้ส่วนใหญ่จะเป็นเงินบาท ยกเว้นเงินกู้ในบริษัทย่อยในต่างประเทศจะเป็นเงินตราต่างประเทศ (ดูหมายเหตุประกอบงบการเงิน 19 และ 20) รายได้จากการขายสินค้าและการให้บริการ และการซื้อเครื่องจักรและอุปกรณ์ มีบางส่วนที่เป็นเงินตราต่างประเทศ และความเสี่ยงจากสินเชื่อเกิดจากการขายสินค้าและให้บริการเป็นเงินเชื่อ

กลุ่มกิจการได้ทำสัญญาอัตราแลกเปลี่ยนล่วงหน้าสำหรับการซื้อสินค้าและเครื่องจักรและอุปกรณ์จากต่างประเทศและการขายสินค้าไปต่างประเทศ กลุ่มกิจการมีแผนการจัดการความเสี่ยงโดยรวมของกลุ่มกิจการที่จะแสวงหาวิธีการลดผลกระทบที่ทำให้เสียหายต่อผลการดำเนินงานทางการเงินของกลุ่มกิจการให้เหลือน้อยที่สุดเท่าที่เป็นไปได้

3 การจัดการความเสี่ยงทางการเงิน (ต่อ)

3.1 ปัจจัยความเสี่ยงทางการเงิน (ต่อ)

ผู้บริหารด้านการเงินมีหน้าที่รับผิดชอบในการบริหารสินเชื่อ เงินตราต่างประเทศ และอัตราดอกเบี้ย รายงานผู้บริหารประจำเดือนประกอบด้วย รายละเอียดของต้นทุน และราคาตลาดของเครื่องมือทางการเงินทั้งหมด รวมถึงสัญญาอัตราแลกเปลี่ยนล่วงหน้า นอกจากนี้ ยังได้มีการวิเคราะห์เปรียบเทียบความเสี่ยงที่มีอยู่กับระดับความเสี่ยงที่กรรมการบริหารกำหนดให้เป็นระดับความเสี่ยงที่สามารถรองรับได้ ระดับความเสี่ยงที่สามารถรองรับได้ครอบคลุมถึงความเสี่ยงในเรื่องดังต่อไปนี้

ก) ความเสี่ยงจากอัตราแลกเปลี่ยน

เนื่องจากกลุ่มกิจการมีการส่งออก และการนำเข้าวัตถุดิบ สินค้าสำเร็จรูป เครื่องจักรและอุปกรณ์บางชนิดซึ่งมีความเสี่ยงจากการผันผวนของอัตราแลกเปลี่ยนเงินตราต่างประเทศ ทำให้ไม่สามารถประมาณการรายได้และต้นทุนของกลุ่มกิจการได้อย่างแม่นยำ กลุ่มกิจการจึงได้ทำสัญญาอัตราแลกเปลี่ยนล่วงหน้าเพื่อป้องกันความเสี่ยงจากการผันผวนของอัตราแลกเปลี่ยนเงินตราต่างประเทศตามความเหมาะสมกับสภาพการณ์ในขณะนั้น การทำสัญญาดังกล่าวทำให้กลุ่มกิจการสามารถทราบรายได้และต้นทุนของสินค้าที่แน่นอน และการกำหนดกลยุทธ์ต่างๆ ที่เหมาะสมของกลุ่มกิจการได้ นอกจากนี้การเจรจาและเสนอราคาขายสินค้าให้แก่ลูกค้าเป็นเงินสกุลหลักต่างๆ ตามความเหมาะสมก็เป็นการกระจายความเสี่ยงด้านอัตราแลกเปลี่ยนและลดผลกระทบจากการพึ่งพิงเงินสกุลใดสกุลหนึ่งมากเกินไป และ/หรือการพิจารณาใช้วิธีบริหารกระแสเงินสดรับและจ่ายเงินตราต่างประเทศให้มีความสมดุล (Natural Hedge)

ข) ความเสี่ยงจากอัตราดอกเบี้ย

รายได้และกระแสเงินสดจากการดำเนินงานของกลุ่มกิจการส่วนใหญ่ไม่ขึ้นกับการเปลี่ยนแปลงอัตราดอกเบี้ยในตลาด ธุรกิจทั้งหมดที่ใช้ทุนพันธบัตรอัตราดอกเบี้ยต้องได้รับอนุมัติจากกรรมการบริหารก่อนเข้าทำรายการ กลุ่มกิจการไม่มีสินทรัพย์ที่ต้องอ้างอิงอัตราดอกเบี้ยอย่างมีนัยสำคัญ

กลุ่มกิจการได้กู้ยืมเงินเพื่อใช้ในการลงทุนและดำเนินงาน ซึ่งต้องจ่ายอัตราดอกเบี้ยทั้งแบบคงที่และแบบลอยตัว อย่างไรก็ตาม กลุ่มกิจการมีแนวทางรองรับเพื่อลดความเสี่ยงจากอัตราดอกเบี้ยโดยการจัดเตรียมแผนการลงทุนไว้ล่วงหน้าเพื่อที่จะได้มีเวลาเพียงพอในการจัดหาและพิจารณาแหล่งวงเงินสินเชื่อต่างๆ ที่มีเงื่อนไขอัตราดอกเบี้ยที่ดี และมีความเหมาะสมกับกลุ่มกิจการตามสภาพการณ์ในขณะนั้น การบริหารให้เงินกู้ยืมมีอัตราดอกเบี้ยทั้งแบบคงที่และแบบลอยตัวที่สมดุลกัน (Natural Hedge) การพิจารณากู้ยืมเงินที่มีเงื่อนไขด้วยอัตราดอกเบี้ยแบบลอยตัวอื่นๆ ที่ไม่ใช่ MLR หรือใช้เครื่องมือทางการเงินตามความเหมาะสมเพื่อกระจายความเสี่ยงและลดผลกระทบจากความผันผวนของอัตราดอกเบี้ยและกลุ่มกิจการสามารถทราบภาระต้นทุนทางการเงินที่แน่นอน ตลอดจนพิจารณาชำระคืนเงินต้นก่อนกำหนดเพิ่มเติมตามความเหมาะสมหากกลุ่มกิจการมีสภาพคล่องส่วนเกิน ซึ่งสามารถกระทำได้โดยไม่ต้องมีค่าใช้จ่ายส่วนเพิ่มและไม่ผิดต่อเงื่อนไขในสัญญาเงินกู้

3 การจัดการความเสี่ยงทางการเงิน (ต่อ)

3.1 ปัจจัยความเสี่ยงทางการเงิน (ต่อ)

ก) ความเสี่ยงด้านการให้สินเชื่อ

รายได้ส่วนใหญ่ของกลุ่มกิจการได้แก่ การผลิตและจำหน่ายผลิตภัณฑ์พลาสติก ซึ่งในการบริหารสินเชื่อ กลุ่มกิจการได้กำหนดเกณฑ์การจัดระดับความน่าเชื่อถือของลูกค้า และผู้บริหารมีความเห็นว่าความเสี่ยงจากการขายเป็นเงินเชื่อไม่มีสาระสำคัญ การกระจุกตัวของความเสี่ยงด้านการให้สินเชื่อที่เกี่ยวกับลูกหนี้การค้าอยู่ในระดับเหมาะสม แม้ว่าลูกค้าของบางสายธุรกิจจะมีน้อยรายก็ตาม เนื่องจากเป็นลูกค้าขนาดใหญ่ มีความน่าเชื่อถือดีด้านฐานะทางการเงิน ประกอบกับกลุ่มกิจการยังมีลูกค้าย่อยอื่นอีกเป็นจำนวนมาก และมีการกระจายครอบคลุมทั้งผู้ผลิตและผู้จำหน่าย และลูกค้าเหล่านั้นมีตลาดที่กระจายอย่างหลากหลาย ด้วยเหตุผลเหล่านี้และจากประสบการณ์การเก็บหนี้ในอดีตทำให้ฝ่ายบริหารเชื่อว่า จะไม่มีความเสี่ยงด้านการให้สินเชื่อเพิ่มเติมจากจำนวนที่ได้บันทึกไว้เป็นค่าเผื่อหนี้สงสัยจะสูญแล้ว

นอกจากนี้ กรณีลูกค้าต่างประเทศ ส่วนใหญ่กลุ่มกิจการก็จะกำหนดเงื่อนไขการชำระเงินด้วยบัตรเครดิตหรือต้องโอนชำระเงินก่อนบางส่วนหรือทั้งหมดสำหรับลูกค้าย่อยใหม่ หรือลูกค้าที่กลุ่มกิจการยังไม่มี ความมั่นใจในฐานะการเงิน

ง) ความเสี่ยงด้านสภาพคล่อง

จำนวนเงินสดที่มีอยู่อย่างเพียงพอแสดงถึงการจัดการความเสี่ยงของสภาพคล่องอย่างรอบคอบ ความสามารถในการหาแหล่งเงินทุนพบได้จากการที่มีวงเงินสินเชื่อในการกู้ยืมที่ได้มีการตกลงไว้แล้วอย่างเพียงพอ ส่วนงานบริหารการเงินของกลุ่มกิจการได้ตั้งเป้าหมายว่าจะใช้ความยืดหยุ่นในการระดมเงินทุนโดยการรักษาวงเงินสินเชื่อที่ตกลงไว้ให้เพียงพอในระดับหนึ่ง เพื่อรองรับการเปลี่ยนแปลงของกระแสเงินสดที่อาจจะเกิดขึ้นได้ นอกจากนี้กลุ่มกิจการได้ฝากเงินสดและเงินฝากธนาคารไว้กับสถาบันการเงินที่มีคุณภาพด้านความน่าเชื่อถือสูง

3.2 การบัญชีสำหรับอนุพันธ์ที่เป็นเครื่องมือทางการเงินและกิจกรรมป้องกันความเสี่ยง

กลุ่มกิจการเป็นคู่สัญญาในอนุพันธ์ที่เป็นเครื่องมือทางการเงินซึ่งส่วนมากจะประกอบด้วยสัญญาอัตราแลกเปลี่ยนล่วงหน้า เครื่องมือนี้อาจกล่าวไม่รับรู้ในงบการเงินในวันเริ่มแรก

สัญญาอัตราแลกเปลี่ยนล่วงหน้าช่วยป้องกันกลุ่มกิจการจากความเคลื่อนไหวของอัตราแลกเปลี่ยนซึ่งมีผลกระทบต่อสินทรัพย์และหนี้สินในสกุลเงินต่างประเทศ กลุ่มกิจการได้ทำสัญญาเพื่อกำหนดอัตราแลกเปลี่ยนที่จะรับชำระสินทรัพย์หรือจ่ายชำระหนี้สินที่เป็นสกุลเงินต่างประเทศในอนาคต ซึ่งกลุ่มกิจการจะยังไม่รับรู้รายการสัญญาอัตราแลกเปลี่ยนล่วงหน้าในงบการเงินจนกว่าจะได้ชำระหรือรับชำระตามสัญญา โดยรายการกำไร(ขาดทุน)ที่เกิดขึ้นจริงจากการรับชำระหรือจ่ายชำระสัญญาอัตราแลกเปลี่ยนล่วงหน้าจะแสดงรวมอยู่ในบัญชี “กำไร(ขาดทุน)จากอัตราแลกเปลี่ยน” ในกำไรหรือขาดทุน ค่าธรรมเนียมในการทำสัญญาแต่ละฉบับจะคิดจำหน่ายตามอายุของแต่ละสัญญา

บริษัท ศรีไทยซูเปอร์แวร์ จำกัด (มหาชน)

หมายเหตุประกอบงบการเงินรวมและงบการเงินเฉพาะกิจการ

สำหรับปีสิ้นสุดวันที่ 31 ธันวาคม พ.ศ. 2560

3 การจัดการความเสี่ยงทางการเงิน (ต่อ)

3.3 การประมาณมูลค่ายุติธรรม

เครื่องมือทางการเงินที่วัดมูลค่าด้วยมูลค่ายุติธรรมจำแนกตามวิธีการประมาณมูลค่า ความแตกต่างของระดับข้อมูลสามารถแสดงได้ดังนี้

- ข้อมูลระดับที่ 1 ได้แก่ ราคาเสนอซื้อขาย (ไม่ต้องปรับปรุง) ในตลาดที่มีสภาพคล่องสำหรับสินทรัพย์หรือหนี้สินอย่างเดียวกัน
- ข้อมูลระดับที่ 2 ได้แก่ ข้อมูลอื่นนอกเหนือจากราคาเสนอซื้อขายซึ่งรวมอยู่ในข้อมูลระดับ 1 ทั้งที่สามารถสังเกตได้โดยตรง (ได้แก่ ข้อมูลราคา) หรือ โดยอ้อม (ได้แก่ ข้อมูลที่คำนวณมาจากราคา) สำหรับสินทรัพย์นั้นหรือหนี้สินนั้น
- ข้อมูลระดับที่ 3 ได้แก่ ข้อมูลสำหรับสินทรัพย์หรือหนี้สินซึ่งไม่ได้มาจากข้อมูลที่สามารถสังเกตได้จากตลาด (ข้อมูลที่ไม่สามารถสังเกตได้)

สินทรัพย์ทางการเงิน อันได้แก่ เงินสดและรายการเทียบเท่าเงินสด เงินลงทุนระยะสั้น ลูกหนี้การค้าและลูกหนี้อื่น และหนี้สินทางการเงิน อันได้แก่ เงินกู้ยืมระยะสั้น เจ้าหนี้การค้าและเจ้าหนี้อื่น มีมูลค่ายุติธรรมใกล้เคียงกับราคาตามบัญชีเนื่องจากมีระยะเวลาครบกำหนดที่สั้น

ดูหมายเหตุประกอบงบการเงินข้อ 11 สำหรับสินทรัพย์ทางการเงินที่วัดมูลค่าด้วยมูลค่ายุติธรรมอันได้แก่เงินลงทุนเพื่อขาย

ดูหมายเหตุประกอบงบการเงินข้อ 14 สำหรับการเปิดเผยข้อมูลมูลค่ายุติธรรมของอสังหาริมทรัพย์เพื่อการลงทุน และหมายเหตุประกอบงบการเงินข้อ 20 สำหรับการเปิดเผยข้อมูลมูลค่ายุติธรรมของเงินกู้ยืมระยะยาว

บริษัท ศรีไทยซูเปอร์แวร์ จำกัด (มหาชน)

หมายเหตุประกอบงบการเงินรวมและงบการเงินเฉพาะกิจการ

สำหรับปีสิ้นสุดวันที่ 31 ธันวาคม พ.ศ. 2560

3 การจัดการความเสี่ยงทางการเงิน (ต่อ)

3.3 การประมาณมูลค่ายุติธรรม

เครื่องมือทางการเงินใน ระดับ 1

มูลค่ายุติธรรมของเครื่องมือทางการเงินที่ซื้อขายในตลาดที่มีสภาพคล่องอ้างอิงจากราคาเสนอซื้อขาย ณ วันที่ในงบแสดงฐานะการเงิน ราคาเสนอซื้อขายที่ใช้สำหรับสินทรัพย์ทางการเงินที่ถือโดยกลุ่มกิจการได้แก่ราคาเสนอซื้อปัจจุบันที่อ้างอิงจากตลาดหลักทรัพย์แห่งประเทศไทย ณ วันที่ 29 ธันวาคม พ.ศ. 2560 (วันทำการสุดท้ายของวันสิ้นรอบระยะเวลารายงาน) เครื่องมือทางการเงินนี้รวมอยู่ในระดับ 1

เครื่องมือทางการเงินในระดับ 2

มูลค่ายุติธรรมของเครื่องมือทางการเงินที่ไม่ได้มีการซื้อขายในตลาดที่มีสภาพคล่อง (ตัวอย่างเช่น ตราสารอนุพันธ์ที่มีการซื้อขายในตลาดรองที่ไม่ได้มีการจัดตั้งอย่างเป็นทางการ (over-the-counter)) วัดมูลค่าโดยใช้เทคนิคการประเมินมูลค่าซึ่งใช้ประโยชน์สูงสุดจากข้อมูลในตลาดที่สังเกตได้ที่มีอยู่และอ้างอิงจากประมาณการของกลุ่มกิจการเองมาให้น้อยที่สุดเท่าที่เป็นไปได้ ถ้าข้อมูลที่เป็นสาระสำคัญทั้งหมดในการวัดมูลค่ายุติธรรมได้มาจากข้อมูลที่สังเกตได้ เครื่องมืออื่นจะรวมอยู่ในระดับ 2

ไม่มีรายการโอนระหว่างระดับ 1 และระดับ 2 ของลำดับชั้นมูลค่ายุติธรรมในระหว่างปี

กลุ่มกิจการมีนโยบายการบัญชีในการกำหนดการโอนระหว่างระดับชั้นของมูลค่ายุติธรรม ณ วันสิ้นรอบระยะเวลารายงาน

ไม่มีการเปลี่ยนแปลงวิธีการประมาณมูลค่ายุติธรรมระหว่างปี

4 ประเมินการทางบัญชีที่สำคัญ ข้อสมมติฐาน และการใช้ดุลยพินิจ

กลุ่มกิจการมีการประเมินการทางบัญชี และใช้ข้อสมมติฐานที่เกี่ยวข้องกับเหตุการณ์ในอนาคต ผลของประเมินการทางบัญชีอาจไม่ตรงกับผลที่เกิดขึ้นจริง ประเมินการทางบัญชีที่สำคัญและข้อสมมติฐานที่มีความเสี่ยงอย่างเป็นสาระสำคัญที่อาจเป็นเหตุให้เกิดการปรับปรุงยอดคงเหลือของสินทรัพย์และหนี้สินในรอบระยะเวลาบัญชีหน้า มีดังนี้

ก) ค่าเผ่อนหนี้สงสัยจะสูญ

ค่าเผ่อนหนี้สงสัยจะสูญ ประเมินจากการสอบทานยอดคงเหลือ ณ วันสิ้นงวด โดยอาศัยการประเมินผลของฝ่ายบริหารเกี่ยวกับความสูญเสียที่อาจเกิดขึ้นจากยอดลูกหนี้ที่ค้างอยู่ ณ วันสิ้นงวด การประเมินการค่าเผ่อนหนี้สงสัยจะสูญในเบื้องต้นโดยคิดเป็นร้อยละของยอดลูกหนี้คงเหลือตามช่วงอายุหนี้ที่ค้างชำระ อัตราร้อยละที่ใช้เป็นการประมาณโดยข้อมูลจากประสบการณ์การรับชำระเงินในอดีต นอกจากนี้ผู้บริหารยังพิจารณายอดลูกหนี้ที่เกินกำหนดชำระแต่ละรายและปรับปรุงค่าเผ่อนหนี้สงสัยจะสูญสำหรับลูกหนี้เหล่านั้น โดยพิจารณาจากเหตุการณ์เฉพาะเจาะจงและสาเหตุที่ทำให้ลูกหนี้เหล่านั้นไม่สามารถชำระเงินได้ตามกำหนด

ข) การด้อยค่าของเงินลงทุนในบริษัทย่อยและบริษัทร่วม

เงินลงทุนในบริษัทย่อยและบริษัทร่วมแสดงโดยใช้วิธีราคาทุนในงบการเงินเฉพาะกิจการ และปรับปรุงด้วยค่าเผ่อนการด้อยค่าเนื่องจากราคาทุนของเงินลงทุนในบริษัทย่อยและบริษัทร่วมสูงกว่ามูลค่าที่คาดว่าจะได้รับคืนซึ่งประเมินจากมูลค่าจากการใช้ โดยผู้บริหารได้ทำการประเมินและพิจารณาจากผลประกอบการในอดีต ความผันผวนของปัจจัยภายนอกอื่นที่คาดว่าจะมีผลกระทบต่อการดำเนินงาน และได้จัดทำและสอบทานประเมินการทางการเงินและประเมินการกระแสเงินสดของผลตอบแทนที่คาดว่าจะได้รับจากบริษัทเหล่านั้นในอนาคตเพื่อประกอบการประเมินกลุ่มกิจการใช้อัตราถ่วงเฉลี่ยถ่วงน้ำหนักของต้นทุนเงินทุนของกลุ่มกิจการเป็นอัตราคิดลดที่ใช้ในการประมาณมูลค่าจากการใช้สินทรัพย์

ค) ภาษีเงินได้รอตัดบัญชี

สินทรัพย์ภาษีเงินได้รอตัดบัญชีเกิดจากผลแตกต่างชั่วคราวบางรายการซึ่งมีความเป็นไปได้ค่อนข้างแน่ที่จะใช้สิทธิประโยชน์ทางภาษีโดยการประเมินการของผู้บริหาร ซึ่งมีข้อสมมติฐานจากการคาดการณ์ผลกำไรที่คาดว่าจะเกิดขึ้นในอนาคต และปรับปรุงด้วยปัจจัยความผันผวนภายนอกอย่างอื่นที่คาดว่าจะกระทบต่อประเมินผลกำไรที่คาดว่าจะเกิดขึ้น รวมทั้งการพิจารณาการใช้ผลขาดทุนทางภาษีในอดีต ซึ่งผู้บริหารได้พิจารณาด้วยหลักความระมัดระวังรอบคอบ

บริษัท ศรีไทยซูเปอร์แวร์ จำกัด (มหาชน)

หมายเหตุประกอบงบการเงินรวมและงบการเงินเฉพาะกิจการ

สำหรับปีสิ้นสุดวันที่ 31 ธันวาคม พ.ศ. 2560

4 ประเมินการทางบัญชีที่สำคัญ ข้อสมมติฐาน และการใช้ดุลยพินิจ (ต่อ)

ง) การระบุพันธผลประโยชน์พนักงาน

มูลค่าปัจจุบันของการระบุพันธผลประโยชน์พนักงานขึ้นอยู่กับหลายปัจจัยที่ใช้ในการคำนวณตามหลักคณิตศาสตร์ ประกันภัยโดยมีข้อสมมติฐานหลายตัว รวมถึงข้อสมมติฐานเกี่ยวกับอัตราคิดลด การเปลี่ยนแปลงของข้อสมมติฐานเหล่านี้จะส่งผลกระทบต่อมูลค่าของการระบุพันธผลประโยชน์พนักงาน

กลุ่มกิจการได้พิจารณาอัตราคิดลดที่เหมาะสมในแต่ละปี ซึ่งได้แก่อัตราดอกเบี้ยที่ควรจะใช้ในการกำหนดมูลค่าปัจจุบันของประมาณการกระแสเงินสดที่คาดว่าจะต้องจ่ายการระบุพันธผลประโยชน์พนักงาน ในการพิจารณาอัตราคิดลดที่เหมาะสม กลุ่มกิจการพิจารณาใช้อัตราผลตอบแทนในตลาดของพันธบัตรรัฐบาล ซึ่งเป็นสกุลเงินเดียวกับสกุลเงินที่ต้องจ่ายชำระผลประโยชน์เมื่อเกษียณอายุ และมีอายุครบกำหนดใกล้เคียงกับระยะเวลาที่ต้องจ่ายชำระการระบุพันธผลประโยชน์พนักงานที่เกี่ยวข้อง

ข้อสมมติฐานหลักอื่นๆ สำหรับการระบุพันธผลประโยชน์พนักงานได้เปิดเผยข้อมูลเพิ่มเติมในหมายเหตุ 24

5 การจัดการความเสี่ยงในส่วนของทุน

วัตถุประสงค์ของกลุ่มกิจการในการบริหารทุนของบริษัทนั้นเพื่อดำรงไว้ซึ่งความสามารถในการดำเนินงานอย่างต่อเนื่องของกลุ่มกิจการเพื่อสร้างผลตอบแทนต่อผู้ถือหุ้นและเป็นประโยชน์ต่อผู้ที่มีส่วนได้เสียอื่น และเพื่อดำรงไว้ซึ่งโครงสร้างของทุนที่เหมาะสมเพื่อลดต้นทุนของเงินทุน

ในการดำรงไว้หรือปรับโครงสร้างของทุน กลุ่มกิจการอาจปรับนโยบายการจ่ายเงินปันผลให้กับผู้ถือหุ้น การคืนทุนให้แก่ผู้ถือหุ้นการออกหุ้นใหม่ การซื้อหุ้นคืน หรือการขายทรัพย์สินเพื่อลดภาระหนี้

เพื่อให้ได้สิทธิพิเศษทางภาษีกลุ่มกิจการจะต้องดำรงไว้ซึ่งเงินทุนขั้นต่ำตามที่กำหนดในแต่ละบัตรส่งเสริมการลงทุน

บริษัท ศรีไทยซูเปอร์แวร์ จำกัด (มหาชน)

หมายเหตุประกอบงบการเงินรวมและงบการเงินเฉพาะกิจการ

สำหรับปีสิ้นสุดวันที่ 31 ธันวาคม พ.ศ. 2560

6 ข้อมูลจำแนกตามส่วนงาน

ก่อนปี พ.ศ. 2560 กลุ่มกิจการได้แสดงข้อมูลจำแนกตามส่วนงานเป็นสายธุรกิจหลัก โดยแยกตามผลิตภัณฑ์จากฐานการผลิตในประเทศ และฐานการผลิตในต่างประเทศ ตั้งแต่วันที่ 1 มกราคม พ.ศ. 2560 กลุ่มกิจการเปลี่ยนแปลงการนำเสนอข้อมูลจำแนกตามส่วนงาน โดยพิจารณาจากสายธุรกิจหลัก แยกตามฐานการดำเนินงานในประเทศและฐานการดำเนินงานในต่างประเทศ โดยแบ่งออกเป็นสายธุรกิจพลาสติก ประกอบด้วยส่วนงานผลิตภัณฑ์เครื่องใช้ในครัวเรือน ส่วนงานผลิตภัณฑ์เพื่องานอุตสาหกรรม และสายธุรกิจเครือข่ายและแม่พิมพ์ตามโครงสร้างการรายงานทางการเงินภายในของกลุ่มกิจการเพื่อพิจารณากำไร(ขาดทุน)จากการขายตามส่วนงาน ยอดรายได้ได้ตัดรายการระหว่างกันออกแล้ว กำไร(ขาดทุน)จากการขายคำนวณจากยอดรายได้หักด้วยต้นทุนขายและการให้บริการ ค่าใช้จ่ายในการขาย ค่าใช้จ่ายในการบริหาร ส่วนรายได้อื่นไม่สามารถปันส่วนได้

กลุ่มกิจการได้มีการปรับย้อนหลังข้อมูลจำแนกตามส่วนงานของปี พ.ศ. 2559 เพื่อวัตถุประสงค์ในการให้ข้อมูลเปรียบเทียบ ซึ่งการเปลี่ยนแปลงดังกล่าวกระทบเพียงการเปิดเผยข้อมูลเท่านั้น และไม่มีผลกระทบต่อฐานะการเงิน ผลการดำเนินงาน และกระแสเงินสดของกลุ่มกิจการ

บริษัท ศรีไทยซูเปอร์แวร์ จำกัด (มหาชน)

หมายเหตุประกอบงบการเงินรวมและงบการเงินเฉพาะกิจการ

สำหรับปีสิ้นสุดวันที่ 31 ธันวาคม พ.ศ. 2560

6 ข้อมูลจำแนกตามส่วนงาน (ต่อ)

	งบการเงินรวม					
	สำหรับปีสิ้นสุดวันที่ 31 ธันวาคม พ.ศ. 2560 (พันบาท)					
	สายธุรกิจพลาสติก					
	ส่วนงานผลิตภัณฑ์เครื่องใช้ในครัวเรือน	ส่วนงานผลิตภัณฑ์เฟอร์นิเจอร์	ส่วนงานผลิตภัณฑ์เครื่องใช้ไฟฟ้า	ส่วนงานผลิตภัณฑ์เครื่องใช้ไฟฟ้า	ส่วนงานผลิตภัณฑ์เครื่องใช้ไฟฟ้า	ส่วนงานผลิตภัณฑ์เครื่องใช้ไฟฟ้า
กิจการในประเทศ	กิจการในประเทศ	กิจการในประเทศ	กิจการในประเทศ	กิจการในประเทศ	กิจการในประเทศ	กิจการในประเทศ
รายได้จากการขาย	1,972,164	357,610	5,704,468	1,742,241	285,718	10,062,201
รายได้ระหว่างบริษัทย่อย	(279,482)	(25,857)	(131,172)	(12,743)	(36,065)	(485,319)
รวมรายได้จากการขาย	1,692,682	331,753	5,573,296	1,729,498	249,653	9,576,882
กำไร(ขาดทุน)จากการขายตามส่วนงาน	126,124	(15,101)	99,970	21,653	(90,151)	142,495
ขาดทุนจากอัตราแลกเปลี่ยนเงินตราต่างประเทศ - สุทธิ						(13,902)
รายได้อื่น						74,573
ค่าใช้จ่ายอื่น						
- ขาดทุนสุทธิจากการขายสินทรัพย์						(7,489)
ต้นทุนทางการเงิน						(181,375)
ส่วนแบ่งกำไรจากเงินลงทุนในบริษัทร่วมและการร่วมค้า						38,022
กำไรก่อนภาษีเงินได้						52,324
ค่าใช้จ่ายภาษีเงินได้						20,747
กำไรสำหรับปี						73,071
สินทรัพย์ถาวรของส่วนงาน						5,443,456
สินทรัพย์ถาวรที่ไม่สามารถเป็นส่วนตัวได้						45,953
สินทรัพย์อื่นที่ไม่สามารถเป็นส่วนตัวได้						5,236,596
สินทรัพย์ทั้งสิ้นในงบการเงินรวม						10,726,005
ค่าเสื่อมราคาและค่าตัดจำหน่ายสินทรัพย์ไม่มีตัวตน						814,549

บริษัท ศรีไทยซูเปอร์แวร์ จำกัด (มหาชน)
หมายเหตุประกอบงบการเงินรวมและงบการเงินเฉพาะกิจการ
สำหรับปีสิ้นสุดวันที่ 31 ธันวาคม พ.ศ. 2560

6 ข้อมูลจำแนกตามส่วนงาน (ต่อ)

	งบการเงินรวม					
	สำหรับปีสิ้นสุดวันที่ 31 ธันวาคม พ.ศ. 2559 (พันบาท)					
	สายธุรกิจพลาสติก			สายธุรกิจเครื่องใช้และแม่พิมพ์		
	ผลิตภัณฑ์เครื่องใช้ครัวเรือน	ผลิตภัณฑ์เพื่องานอุตสาหกรรม		ผลิตภัณฑ์เครื่องใช้และแม่พิมพ์		ยอดรวม
	กิจการในประเทศ	กิจการต่างประเทศ	กิจการในประเทศ	กิจการในประเทศ	กิจการต่างประเทศ	
รายได้จากการขาย	2,243,237	479,491	5,500,231	1,358,192	343,999	9,925,150
รายได้ระหว่างบริษัทย่อย	(451,795)	(13,787)	(115,668)	(23,935)	(35,150)	(640,335)
รวมรายได้จากการขาย	1,791,442	465,704	5,384,563	1,334,257	308,849	9,284,815
กำไร(ขาดทุน)จากการขายตามส่วนงาน	176,060	(22,193)	214,464	26,143	(104,637)	289,837
กำไรจากอัตราแลกเปลี่ยนเงินตราต่างประเทศ - สุทธิ						5,562
รายได้อื่น						74,275
ต้นทุนทางการเงิน						(169,311)
ส่วนแบ่งกำไรจากเงินลงทุนในบริษัทร่วมและการร่วมค้า						83,859
กำไรก่อนภาษีเงินได้						284,222
ค่าใช้จ่ายภาษีเงินได้						(20,035)
กำไรสำหรับปี						264,187
สินทรัพย์ถาวรของส่วนงาน	796,741		5,031,408		180,791	6,008,940
สินทรัพย์ถาวรที่ไม่สามารถเป็นส่วนได้						55,997
สินทรัพย์อื่นที่ไม่สามารถเป็นส่วนได้						5,239,138
สินทรัพย์ทั้งสิ้นในงบการเงินรวม						11,304,075
ค่าเสื่อมราคาและค่าตัดจำหน่ายสินทรัพย์ไม่มีตัวตน	97,429		666,271		25,019	788,719

บริษัท ศรีไทยซูเปอร์แวร์ จำกัด (มหาชน)

หมายเหตุประกอบงบการเงินรวมและงบการเงินเฉพาะกิจการ

สำหรับปีสิ้นสุดวันที่ 31 ธันวาคม พ.ศ. 2560

7 เงินสดและรายการเทียบเท่าเงินสด

	งบการเงินรวม		งบการเงินเฉพาะกิจการ	
	พ.ศ. 2560	พ.ศ. 2559	พ.ศ. 2560	พ.ศ. 2559
	พันบาท	พันบาท	พันบาท	พันบาท
เงินสดในมือ	4,961	5,548	2,508	2,934
เช็คในมือ	16,248	26,763	16,248	26,763
เงินฝากธนาคาร				
- บัญชีกระแสรายวัน	134,992	97,888	20,634	-
- บัญชีออมทรัพย์	134,010	141,176	96,146	88,628
- บัญชีเงินฝากประจำ	190	158	-	100
รวมเงินสดและรายการเทียบเท่าเงินสด	290,401	271,533	135,536	118,425

เงินฝากธนาคารประเภทออมทรัพย์มีดอกเบี้ยในอัตราร้อยละ 0.05 ถึง 0.38 ต่อปี (พ.ศ. 2559 : ร้อยละ 0.05 ถึง 0.85 ต่อปี)

เงินฝากประจำธนาคารระยะเวลา 1 เดือน ถึง 3 เดือน มีดอกเบี้ยในอัตราร้อยละ 1.00 ถึง 3.50 ต่อปี (พ.ศ. 2559 : ร้อยละ 1.00 ถึง 2.25 ต่อปี)

8 เงินลงทุนระยะสั้นและเงินฝากธนาคารที่ติดภาระค้ำประกัน

	งบการเงินรวม		งบการเงินเฉพาะกิจการ	
	พ.ศ. 2560	พ.ศ. 2559	พ.ศ. 2560	พ.ศ. 2559
	พันบาท	พันบาท	พันบาท	พันบาท
เงินฝากประจำ	-	30,438	-	-
รวมเงินลงทุนระยะสั้น	-	30,438	-	-
เงินฝากธนาคารที่ติดภาระค้ำประกัน	5,671	6,342	-	-
รวมเงินลงทุนระยะสั้นและเงินฝากธนาคารที่ติดภาระค้ำประกัน	5,671	36,780	-	-

เงินฝากประจำของบริษัทย่อยเป็นเงินฝากประจำธนาคารระยะเวลา 3 เดือน ถึง 12 เดือน มีอัตราดอกเบี้ยร้อยละ 6.50 ถึง 6.75 ต่อปี (พ.ศ. 2559 : ร้อยละ 6.50 ถึง 7.00 ต่อปี)

บริษัทย่อยได้นำบัญชีเงินฝากประจำธนาคารจำนวน 5.67 ล้านบาท (พ.ศ. 2559 : 6.34 ล้านบาท) ใช้เป็นหลักค้ำประกันภาษีและค้ำประกันการใช้ไฟฟ้า

บริษัท ศรีไทยซูเปอร์แวร์ จำกัด (มหาชน)

หมายเหตุประกอบงบการเงินรวมและงบการเงินเฉพาะกิจการ

สำหรับปีสิ้นสุดวันที่ 31 ธันวาคม พ.ศ. 2560

9 ลูกหนี้การค้า - สุทธิ

	งบการเงินรวม		งบการเงินเฉพาะกิจการ	
	พ.ศ. 2560	พ.ศ. 2559	พ.ศ. 2560	พ.ศ. 2559
	พันบาท	พันบาท	พันบาท	พันบาท
ลูกหนี้การค้ากิจการอื่น	1,873,656	1,695,103	1,318,196	1,220,864
หัก ค่าเผื่อหนี้สงสัยจะสูญ	(15,796)	(16,802)	(7,561)	(9,161)
ลูกหนี้การค้ากิจการอื่น - สุทธิ	1,857,860	1,678,301	1,310,635	1,211,703
ลูกหนี้การค้ากิจการที่เกี่ยวข้องกัน (หมายเหตุ 31.1)	347,440	329,004	402,398	460,433
หัก ค่าเผื่อหนี้สงสัยจะสูญ	-	-	(50,000)	(50,000)
ลูกหนี้การค้ากิจการที่เกี่ยวข้องกัน - สุทธิ	347,440	329,004	352,398	410,433
รวมลูกหนี้การค้า - สุทธิ	2,205,300	2,007,305	1,663,033	1,622,136

ลูกหนี้การค้ากิจการอื่น สามารถวิเคราะห์ตามอายุหนี้ที่เกินกำหนดระยะเวลาชำระหนี้ดังนี้

	งบการเงินรวม		งบการเงินเฉพาะกิจการ	
	พ.ศ. 2560	พ.ศ. 2559	พ.ศ. 2560	พ.ศ. 2559
	พันบาท	พันบาท	พันบาท	พันบาท
ยังไม่ถึงกำหนดชำระ	1,258,910	1,204,054	813,260	785,020
ค้างชำระไม่เกิน 3 เดือน	510,330	386,297	419,199	352,633
ค้างชำระมากกว่า 3 เดือนถึง 6 เดือน	53,192	42,623	50,286	35,620
ค้างชำระมากกว่า 6 เดือนถึง 12 เดือน	27,631	32,628	22,460	25,426
ค้างชำระมากกว่า 12 เดือนขึ้นไป	23,593	29,501	12,991	22,165
รวม	1,873,656	1,695,103	1,318,196	1,220,864
หัก ค่าเผื่อหนี้สงสัยจะสูญ	(15,796)	(16,802)	(7,561)	(9,161)
รวมลูกหนี้การค้ากิจการอื่น - สุทธิ	1,857,860	1,678,301	1,310,635	1,211,703

กลุ่มกิจการและบริษัทมีนโยบายการให้สินเชื่อทางการค้าสำหรับลูกหนี้การค้าที่ไม่ใช่กิจการที่เกี่ยวข้องกันเป็นเวลา 30 ถึง 90 วัน

บริษัท ศรีไทยซูเปอร์แวร์ จำกัด (มหาชน)

หมายเหตุประกอบงบการเงินรวมและงบการเงินเฉพาะกิจการ

สำหรับปีสิ้นสุดวันที่ 31 ธันวาคม พ.ศ. 2560

9 ลูกหนี้การค้า - สุทธิ (ต่อ)

ลูกหนี้การค้ากิจการที่เกี่ยวข้องกัน สามารถวิเคราะห์ตามอายุหนี้ที่เกินกำหนดระยะเวลาชำระหนี้ดังนี้

	งบการเงินรวม		งบการเงินเฉพาะกิจการ	
	พ.ศ. 2560	พ.ศ. 2559	พ.ศ. 2560	พ.ศ. 2559
	พันบาท	พันบาท	พันบาท	พันบาท
ยังไม่ถึงกำหนดชำระ	233,171	236,463	228,858	306,164
ค้างชำระไม่เกิน 3 เดือน	106,290	88,604	78,817	63,718
ค้างชำระมากกว่า 3 เดือนถึง 6 เดือน	7,979	3,417	8,891	10,990
ค้างชำระมากกว่า 6 เดือนถึง 12 เดือน	-	520	2,094	17,718
ค้างชำระมากกว่า 12 เดือนขึ้นไป	-	-	83,738	61,843
รวม	347,440	329,004	402,398	460,433
หัก ค่าเผื่อนี้สงสัยจะสูญ	-	-	(50,000)	(50,000)
รวมลูกหนี้การค้ากิจการที่เกี่ยวข้องกัน - สุทธิ	347,440	329,004	352,398	410,433

กลุ่มกิจการและบริษัทมีนโยบายการให้สินเชื่อทางการค้าสำหรับลูกหนี้การค้ากิจการที่เกี่ยวข้องกันเป็นเวลา 30 ถึง 180 วัน

10 สินค้าคงเหลือ - สุทธิ

	งบการเงินรวม		งบการเงินเฉพาะกิจการ	
	พ.ศ. 2560	พ.ศ. 2559	พ.ศ. 2560	พ.ศ. 2559
	พันบาท	พันบาท	พันบาท	พันบาท
สินค้าสำเร็จรูป	921,596	914,112	741,497	715,432
สินค้าระหว่างผลิต	266,721	268,485	158,329	162,047
วัตถุดิบ	319,530	435,246	221,886	270,167
วัสดุคงเหลือ	148,295	125,689	136,698	114,585
แม่พิมพ์มีไว้เพื่อขาย	953	61,996	770	18,019
	1,657,095	1,805,528	1,259,180	1,280,250
หัก ค่าเผื่อสินค้าล้าสมัย	(25,475)	(27,578)	(14,920)	(10,120)
ค่าเผื่อสินค้าที่มีราคาทุนสูงกว่าราคาที่เราคาดว่าจะได้รับ	(5,679)	(10,269)	(1,200)	(6,000)
	1,625,941	1,767,681	1,243,060	1,264,130
สินค้าระหว่างทาง	46,571	34,135	660	1,078
รวมสินค้าคงเหลือ - สุทธิ	1,672,512	1,801,816	1,243,720	1,265,208

บริษัท ศรีไทยซูเปอร์แวร์ จำกัด (มหาชน)

หมายเหตุประกอบงบการเงินรวมและงบการเงินเฉพาะกิจการ

สำหรับปีสิ้นสุดวันที่ 31 ธันวาคม พ.ศ. 2560

10 สินค้าคงเหลือ - สุทธิ (ต่อ)

ค่าเผื่อสินค้าล้าสมัยและค่าเผื่อสินค้าที่มีราคาทุนสูงกว่าราคาที่เราคาดว่าจะได้รับ ประกอบด้วยรายละเอียดดังนี้

	งบการเงินรวม		งบการเงินเฉพาะกิจการ	
	พ.ศ. 2560	พ.ศ. 2559	พ.ศ. 2560	พ.ศ. 2559
	พันบาท	พันบาท	พันบาท	พันบาท
ค่าเผื่อสินค้าล้าสมัย				
สินค้าสำเร็จรูป	18,489	20,564	11,300	6,500
สินค้าระหว่างผลิต	3,314	1,633	320	320
วัตถุดิบ	1,500	3,161	1,500	1,500
วัสดุคงเหลือ	2,172	2,220	1,800	1,800
รวมค่าเผื่อสินค้าล้าสมัย	25,475	27,578	14,920	10,120
ค่าเผื่อสินค้าที่มีราคาทุนสูงกว่าราคาที่เราคาดว่าจะได้รับ				
สินค้าสำเร็จรูป	5,367	10,228	1,200	6,000
สินค้าระหว่างผลิต	312	41	-	-
รวมค่าเผื่อสินค้าที่มีราคาทุนสูงกว่าราคาที่เราคาดว่าจะได้รับ	5,679	10,269	1,200	6,000
รวมค่าเผื่อสินค้าล้าสมัยและค่าเผื่อสินค้าที่มี ราคาทุนสูงกว่าราคาที่เราคาดว่าจะได้รับ	31,154	37,847	16,120	16,120

ต้นทุนของสินค้าคงเหลือที่รับรู้เป็นค่าใช้จ่ายและรวมอยู่ในต้นทุนขายเป็นจำนวน 8,133.14 ล้านบาท และ 5,370.99 ล้านบาท (พ.ศ. 2559 : จำนวน 7,653.35 ล้านบาท และ 5,428.83 ล้านบาท) ในงบกำไรขาดทุนเบ็ดเสร็จรวมและงบกำไรขาดทุนเบ็ดเสร็จเฉพาะกิจการตามลำดับ

กลุ่มกิจการบันทึกโอนกลับรายการค่าเผื่อสินค้าล้าสมัยและค่าเผื่อสินค้าที่มีราคาทุนสูงกว่าราคาที่เราคาดว่าจะได้รับจำนวน 5.77 ล้านบาทในงบกำไรขาดทุนเบ็ดเสร็จรวม (พ.ศ. 2559 : บันทึกถายการค่าเผื่อเพิ่มขึ้นจำนวน 14.71 ล้านบาท และ 3.00 ล้านบาท ในงบกำไรขาดทุนเบ็ดเสร็จรวมและงบกำไรขาดทุนเบ็ดเสร็จเฉพาะกิจการตามลำดับ)

บริษัท ศรีไทยซูเปอร์แวร์ จำกัด (มหาชน)

หมายเหตุประกอบงบการเงินรวมและงบการเงินเฉพาะกิจการ

สำหรับปีสิ้นสุดวันที่ 31 ธันวาคม พ.ศ. 2560

11 เงินลงทุนเพื่อขาย

	งบการเงินรวม		งบการเงินเฉพาะกิจการ	
	พ.ศ. 2560	พ.ศ. 2559	พ.ศ. 2560	พ.ศ. 2559
	พันบาท	พันบาท	พันบาท	พันบาท
<u>เงินลงทุนในตราสารทุน</u>				
- บริษัทจดทะเบียนในตลาดหลักทรัพย์แห่งประเทศไทย				
บริษัท ยูนิเจน พลาสติก จำกัด (มหาชน) - ราคาทุน	39,980	39,980	39,980	39,980
<u>บวก</u> การเปลี่ยนแปลงในมูลค่ายุติธรรมของเงินลงทุนเพื่อขาย	25,420	21,820	25,420	21,820
รวมเงินลงทุนเพื่อขาย - มูลค่ายุติธรรม	65,400	61,800	65,400	61,800

มูลค่ายุติธรรมของเงินลงทุนเพื่อขายอ้างอิงจากราคาเสนอซื้อล่าสุดจากตลาดหลักทรัพย์แห่งประเทศไทย ณ วันที่ 29 ธันวาคม พ.ศ. 2560 (วันที่ทำการสุดท้ายของวันสิ้นรอบระยะเวลารายงาน) มูลค่ายุติธรรมนี้ถูกจัดอยู่ในระดับที่ 1 ของลำดับชั้นของมูลค่ายุติธรรม

การเปลี่ยนแปลงในราคาตามบัญชีของเงินลงทุนเพื่อขาย ประกอบด้วยรายละเอียดดังนี้

	งบการเงินรวม		งบการเงินเฉพาะกิจการ	
	พ.ศ. 2560	พ.ศ. 2559	พ.ศ. 2560	พ.ศ. 2559
	พันบาท	พันบาท	พันบาท	พันบาท
ราคาตามบัญชีต้นปี	61,800	58,560	61,800	58,560
การตีราคาใหม่ของเงินลงทุนเพื่อขาย	3,600	3,240	3,600	3,240
ราคาตามบัญชีปลายปี	65,400	61,800	65,400	61,800

บริษัท ศรีไทยซูเปอร์แวร์ จำกัด (มหาชน)

หมายเหตุประกอบงบการเงินรวมและงบการเงินเฉพาะกิจการ

สำหรับปีสิ้นสุดวันที่ 31 ธันวาคม พ.ศ. 2560

12 เงินลงทุนในบริษัทย่อย บริษัทร่วม และการร่วมค้า

12.1 บริษัทย่อย บริษัทร่วม และการร่วมค้า ประกอบด้วยรายละเอียดดังนี้

งบการเงินเฉพาะกิจการ (หน่วย : พันบาท)											
เงินลงทุนตามวิธีราคาทุน											
สัดส่วนของการถือหุ้น (ร้อยละ)				31 ธันวาคม พ.ศ. 2560				31 ธันวาคม พ.ศ. 2559			
บริษัทย่อย	ประเภทกิจการ	จัดตั้งขึ้น ในประเทศ	ทุนชำระแล้ว	31 ธันวาคม พ.ศ. 2560	31 ธันวาคม พ.ศ. 2559	ราคาทุน	ต้นทุน ด้อยค่า	ราคาตาม บัญชี - สุทธิ	ราคาตาม บัญชี - สุทธิ	ราคาตาม บัญชี - สุทธิ	ราคาตาม บัญชี - สุทธิ
				พ.ศ. 2560	พ.ศ. 2559						
บริษัทไทย											
บริษัทไทยประเทศ											
บริษัท ไทย เทค จำกัด	ผลิตผลิตภัณฑ์พลาสติก	ประเทศไทย	30,000,000	100.0	100.0	30,000	-	30,000	-	30,000	30,000
บริษัท ศรีไทยนาโนพลาสติก จำกัด	ผลิตผลิตภัณฑ์พลาสติก	ประเทศไทย	40,000,000	100.0	100.0	40,756	-	40,756	-	40,756	40,756
บริษัท ศรีไทยโมดัส จำกัด	ผลิตแม่พิมพ์และผลิตภัณฑ์พลาสติก	ประเทศไทย	100,000,000	71.0	71.0	82,000	-	82,000	-	82,000	82,000
บริษัท ศรีไทย มียากาว จำกัด	ผลิตแม่พิมพ์และผลิตภัณฑ์พลาสติก	ประเทศไทย	120,000,000	51.0	51.0	61,200	-	61,200	-	61,200	61,200
บริษัท พี.อี.ที. บิโกลว์ จำกัด	จดทะเบียนแล้ว และอยู่ในระหว่างการชำระบัญชี	ประเทศไทย	20,000,000	100.0	100.0	20,000	(20,000)	-	20,000	(20,000)	-
						233,956	(20,000)	213,956	233,956	(20,000)	213,956
บริษัทต่างประเทศ											
SriThai (Vietnam) Co., Ltd.	ผลิตผลิตภัณฑ์พลาสติกและเบรค	ประเทศเวียดนาม	782,082 ล้านเวียดนามดอง	100.0	100.0	1,229,036	-	1,229,036	-	1,229,036	1,229,036
SriThai Supeware Manufacturing Pvt. Ltd	ผลิตผลิตภัณฑ์พลาสติก	ประเทศอินเดีย	720.00 ล้านอินเดียรูปี	100.0	100.0	482,130	-	482,130	-	482,130	482,130
SriThai Supeware India Ltd.	ค้าขายผลิตภัณฑ์พลาสติก	ประเทศอินเดีย	42.50 ล้านอินเดียรูปี	82.4	82.4	25,090	(25,090)	-	25,090	(25,090)	-
						1,736,256	(25,090)	1,711,166	1,736,256	(25,090)	1,711,166
						1,970,212	(45,090)	1,925,122	1,970,212	(45,090)	1,925,122
รวมเงินลงทุนในบริษัทย่อย											
ราคาทุน (หน่วย : ล้านเวียดนามดอง)											
31 ธันวาคม											
พ.ศ. 2560											
พ.ศ. 2559											

(1) บริษัทร่วมได้เกิดดำเนินการแล้ว และอยู่ในระหว่างการจัดระเบียบขึ้น วันที่ 31 ธันวาคม พ.ศ. 2560 กลุ่มกิจการที่มีผลขาดทุนสะสม ในบริษัทร่วมเหล่านี้ที่เกินกว่าเงินลงทุนจำนวน 7.37 ล้านบาท (พ.ศ. 2559 : 7.37 ล้านบาท) ซึ่งมีโครงสร้างแบ่งการบริหารงานของกลุ่มกิจการ

บริษัท ศรีไทยซูเปอร์แวร์ จำกัด (มหาชน)

หมายเหตุประกอบงบการเงินรวมและงบการเงินเฉพาะกิจการ

สำหรับปีสิ้นสุดวันที่ 31 ธันวาคม พ.ศ. 2560

12 เงินลงทุนในบริษัทย่อย บริษัทร่วม และการร่วมค้า (ต่อ)

12.2 การเปลี่ยนแปลงในราคาตามบัญชีของเงินลงทุนในบริษัทย่อย บริษัทร่วม และการร่วมค้า ประกอบด้วยรายละเอียดดังนี้

บริษัทย่อย

	งบการเงินเฉพาะกิจการ	
	วิธีราคาทุน	
	พ.ศ. 2560	พ.ศ. 2559
	พันบาท	พันบาท
ราคาตามบัญชีต้นปี - สุทธิ	1,925,122	1,871,108
การลงทุนในบริษัทย่อย	-	79,104
การด้อยค่าของเงินลงทุนในบริษัทย่อย	-	(25,090)
ราคาตามบัญชีปลายปี - สุทธิ	1,925,122	1,925,122

บริษัทร่วม

	งบการเงินรวม		งบการเงินเฉพาะกิจการ	
	วิธีส่วนได้เสีย		วิธีราคาทุน	
	พ.ศ. 2560	พ.ศ. 2559	พ.ศ. 2560	พ.ศ. 2559
	พันบาท	พันบาท	พันบาท	พันบาท
ราคาตามบัญชีต้นปี - สุทธิ	214,374	226,845	184,113	184,113
ส่วนแบ่งกำไรจากเงินลงทุนในบริษัทร่วม	36,508	82,501	-	-
เงินปันผลรับ	(31,083)	(94,836)	-	-
ผลต่างจากการแปลงค่าเงินตราต่างประเทศ	(1,283)	(136)	-	-
ราคาตามบัญชีปลายปี - สุทธิ	218,516	214,374	184,113	184,113

บริษัท ศรีไทยซูเปอร์แวร์ จำกัด (มหาชน)

หมายเหตุประกอบงบการเงินรวมและงบการเงินเฉพาะกิจการ

สำหรับปีสิ้นสุดวันที่ 31 ธันวาคม พ.ศ. 2560

12 เงินลงทุนในบริษัทย่อย บริษัทร่วม และการร่วมค้า (ต่อ)

12.2 การเปลี่ยนแปลงในราคาตามบัญชีของเงินลงทุนในบริษัทย่อย บริษัทร่วม และการร่วมค้า ประกอบด้วยรายละเอียดดังนี้ (ต่อ)

การร่วมค้า

	งบการเงินรวม		งบการเงินเฉพาะกิจการ	
	วิธีส่วนได้เสีย		วิธีราคาทุน	
	พ.ศ. 2560	พ.ศ. 2559	พ.ศ. 2560	พ.ศ. 2559
	พันบาท	พันบาท	พันบาท	พันบาท
ราคาตามบัญชีต้นปี - สุทธิ	17,663	16,305	5,000	5,000
ส่วนแบ่งกำไรจากเงินลงทุนในการร่วมค้า	1,514	1,358	-	-
เงินปันผลรับ	(4,000)	-	-	-
ราคาตามบัญชีปลายปี - สุทธิ	15,177	17,663	5,000	5,000

12.3 ส่วนแบ่งรายได้จากบริษัทร่วมและการร่วมค้าของกลุ่มกิจการ ซึ่งไม่ได้เป็นบริษัทจดทะเบียนในตลาดหลักทรัพย์ฯ และส่วนแบ่งในสินทรัพย์และหนี้สินตามสัดส่วนได้เสียที่กลุ่มกิจการมีในบริษัทร่วมและการร่วมค้า สามารถแสดงได้ดังต่อไปนี้

สำหรับปีสิ้นสุดวันที่ 31 ธันวาคม พ.ศ. 2560				
	สินทรัพย์	หนี้สิน	รายได้	กำไร(ขาดทุน)
				สุทธิ
	พันบาท	พันบาท	พันบาท	พันบาท
<u>บริษัทร่วม</u>				
<u>บริษัทในประเทศ</u>				
บริษัท ศรีไทย ชัน โค จำกัด	83,172	59,253	167,356	5,989
บริษัท ไทย เอ็มเอฟซี จำกัด	152,348	43,136	389,658	11,016
บริษัท ชีวามาลา จำกัด	60,791	18,384	50,419	10,722
บริษัท ศรีไทยบรรจุภัณฑ์ จำกัด	70,095	32,610	71,623	5,142
	366,406	153,383	679,056	32,869
<u>บริษัทต่างประเทศ</u>				
PT. Srithai Maspion Indonesia	23,441	10,337	40,087	3,639
	23,441	10,337	40,087	3,639
รวมบริษัทร่วม	389,847	163,720	719,143	36,508
<u>การร่วมค้า</u>				
<u>บริษัทในประเทศ</u>				
บริษัท ศรีไทย-ออดิโต้ (ประเทศไทย) จำกัด	36,688	21,157	58,974	1,514
รวมการร่วมค้า	36,688	21,157	58,974	1,514
รวมบริษัทร่วมและการร่วมค้า	426,535	184,877	778,117	38,022

บริษัท ศรีไทยซูเปอร์แวร์ จำกัด (มหาชน)

หมายเหตุประกอบงบการเงินรวมและงบการเงินเฉพาะกิจการ

สำหรับปีสิ้นสุดวันที่ 31 ธันวาคม พ.ศ. 2560

12 เงินลงทุนในบริษัทย่อย บริษัทร่วม และการร่วมค้า (ต่อ)

12.3 ส่วนแบ่งรายได้จากบริษัทร่วมและการร่วมค้าของกลุ่มกิจการ ซึ่งไม่ได้เป็นบริษัทจดทะเบียนในตลาดหลักทรัพย์ฯ และส่วนแบ่งในสินทรัพย์และหนี้สินตามสัดส่วน ได้เสียที่กลุ่มกิจการมีในบริษัทร่วมและการร่วมค้าสามารถแสดงได้ดังต่อไปนี้ (ต่อ)

สำหรับปีสิ้นสุดวันที่ 31 ธันวาคม พ.ศ. 2559				
	สินทรัพย์	หนี้สิน	รายได้	กำไร(ขาดทุน)
	พันบาท	พันบาท	พันบาท	สุทธิ พันบาท
บริษัทร่วม				
บริษัทในประเทศ				
บริษัท ศรีไทย ชัน โค จำกัด	88,374	62,460	191,213	8,796
บริษัท ไทย เอ็มเอฟซี จำกัด	237,595	123,239	428,500	60,198
บริษัท ชีวามาตา จำกัด	46,423	9,938	45,242	6,613
บริษัท ศรีไทยบรรจุกภัณฑ์ จำกัด	72,367	37,710	69,269	5,562
	444,759	233,347	734,224	81,169
บริษัทต่างประเทศ				
PT. Srithai Maspion Indonesia	25,463	12,835	44,162	1,332
	25,463	12,835	44,162	1,332
รวมบริษัทร่วม	470,222	246,182	778,386	82,501
การร่วมค้า				
บริษัทในประเทศ				
บริษัท ศรีไทย-ออดใต้ (ประเทศไทย) จำกัด	26,490	8,108	44,792	1,358
รวมการร่วมค้า	26,490	8,108	44,792	1,358
รวมบริษัทร่วมและการร่วมค้า	496,712	254,290	823,178	83,859

12.4 เงินลงทุนในบริษัทร่วม

บริษัทร่วมที่มีสาระสำคัญต่อกลุ่มกิจการตามความเห็นของกรรมการบริษัท ประกอบด้วยรายละเอียดดังนี้

	ลักษณะความสัมพันธ์	วิธีการวัดมูลค่า
บริษัท ไทย เอ็มเอฟซี จำกัด	เป็นผู้ผลิตและจำหน่ายวัตถุดิบหลักสำหรับ ผลิตภัณฑ์เครื่องใช้ในครัวเรือนของกลุ่มกิจการ	วิธีส่วนได้เสีย

บริษัท ไทย เอ็มเอฟซี จำกัด เป็นบริษัทจำกัดและหุ้นของบริษัทนี้ไม่มีราคาเสนอซื้อขายในตลาด บริษัทร่วมดังกล่าวมีทุนเรือนหุ้นทั้งหมดเป็นหุ้นสามัญ ซึ่งกลุ่มกิจการได้ถือหุ้นทางตรง ประเทศที่จดทะเบียนจัดตั้งเป็นแห่งเดียวกับสถานที่หลักในการประกอบธุรกิจกลุ่ม กิจการไม่มีหนี้สินที่อาจเกิดขึ้นซึ่งเกี่ยวข้องกับส่วนได้เสียของกลุ่มกิจการในบริษัทร่วม

บริษัท ศรีไทยซูเปอร์แวร์ จำกัด (มหาชน)

หมายเหตุประกอบงบการเงินรวมและงบการเงินเฉพาะกิจการ

สำหรับปีสิ้นสุดวันที่ 31 ธันวาคม พ.ศ. 2560

12 เงินลงทุนในบริษัทย่อย บริษัทร่วม และการร่วมค้า (ต่อ)

12.4 เงินลงทุนในบริษัทร่วม (ต่อ)

ข้อมูลทางการเงินโดยสรุปสำหรับบริษัทร่วม

ข้อมูลทางการเงินทั้งจำนวนของบริษัทร่วม (ก่อนแบ่งส่วนได้เสียของกลุ่มกิจการ) ที่สำคัญโดยสรุป ประกอบด้วยรายละเอียดดังนี้

รายการในงบแสดงฐานะการเงิน

	บริษัท ไทย เอ็มเอฟซี จำกัด	
	พ.ศ. 2560	พ.ศ. 2559
	พันบาท	พันบาท
สินทรัพย์หมุนเวียน		
เงินสดและรายการเทียบเท่าเงินสด	38,468	112,706
สินทรัพย์หมุนเวียนอื่น (ไม่รวมเงินสดและรายการเทียบเท่าเงินสด)	243,403	362,776
รวมสินทรัพย์หมุนเวียน	281,871	475,482
สินทรัพย์ไม่หมุนเวียน		
	56,679	52,508
	338,550	527,990
หนี้สินหมุนเวียน		
หนี้สินทางการเงินหมุนเวียน (ไม่รวมเจ้าหนี้การค้า)	87,273	118,361
หนี้สินหมุนเวียนอื่น (รวมเจ้าหนี้การค้า)	3,405	150,693
รวมหนี้สินหมุนเวียน	90,678	269,054
หนี้สินไม่หมุนเวียน		
	5,179	4,811
	95,857	273,865
สินทรัพย์สุทธิ	242,693	254,125

บริษัท ศรีไทยซูเปอร์แวร์ จำกัด (มหาชน)

หมายเหตุประกอบงบการเงินรวมและงบการเงินเฉพาะกิจการ

สำหรับปีสิ้นสุดวันที่ 31 ธันวาคม พ.ศ. 2560

12 เงินลงทุนในบริษัทย่อย บริษัทร่วม และการร่วมค้า (ต่อ)

12.4 เงินลงทุนในบริษัทร่วม (ต่อ)

รายการในงบกำไรขาดทุนเบ็ดเสร็จ

	บริษัท ไทย เอ็มเอฟซี จำกัด	
	พ.ศ. 2560	พ.ศ. 2559
	พันบาท	พันบาท
รายได้	865,906	952,222
ค่าเสื่อมราคาและค่าตัดจำหน่าย	7,870	(8,978)
รายได้ดอกเบี้ย	422	1,901
ค่าใช้จ่ายดอกเบี้ย	(14)	-
กำไรจากการดำเนินงานต่อเนื่อง	25,719	165,268
ค่าใช้จ่ายภาษีเงินได้	(4,151)	(31,681)
กำไรหลังภาษีจากการดำเนินงานต่อเนื่อง	21,568	133,587
กำไรขาดทุนเบ็ดเสร็จรวม	21,568	133,587
เงินปันผลที่บริษัทรับจากบริษัทร่วม	14,850	76,050

ข้อมูลข้างต้นเป็นจำนวนที่แสดงในงบการเงินของบริษัทร่วม และปรับปรุงเกี่ยวกับความแตกต่างของนโยบายการบัญชีของกลุ่มกิจการและบริษัทร่วม

บริษัท ศรีไทยซูเปอร์แวร์ จำกัด (มหาชน)

หมายเหตุประกอบงบการเงินรวมและงบการเงินเฉพาะกิจการ

สำหรับปีสิ้นสุดวันที่ 31 ธันวาคม พ.ศ. 2560

12 เงินลงทุนในบริษัทย่อย บริษัทร่วม และการร่วมค้า (ต่อ)

12.4 เงินลงทุนในบริษัทร่วม (ต่อ)

การกระทบยอดรายการข้อมูลทางการเงินโดยสรุป

การกระทบยอดรายการระหว่างข้อมูลทางการเงินโดยสรุปกับมูลค่าตามบัญชีของส่วนได้เสียของกิจการในบริษัทร่วม ประกอบด้วยรายละเอียดดังนี้

ข้อมูลทางการเงินโดยสรุป	บริษัท ไทย เอ็มเอฟซี จำกัด	
	พ.ศ. 2560	พ.ศ. 2559
	พันบาท	พันบาท
สินทรัพย์สุทธิ ณ วันที่ 1 มกราคม	254,125	289,538
กำไรในระหว่างปี	21,568	133,587
เงินปันผลจ่าย	(33,000)	(169,000)
สินทรัพย์สุทธิ ณ วันที่ 31 ธันวาคม	242,693	254,125
มูลค่าตามบัญชีตามส่วนได้เสียในบริษัทร่วม เฉลี่ยร้อยละ 45; (พ.ศ. 2559 : ร้อยละ 45)	109,212	114,356
ปรับปรุงรายการกำไรที่ยังไม่เกิดขึ้นจริงตามวิธีส่วนได้เสีย	(2,035)	(3,345)
มูลค่าคงเหลือตามบัญชีปลายปี	107,177	111,011

บริษัทร่วมแต่ละบริษัทที่ไม่มีสาระสำคัญ

นอกเหนือจากส่วนได้เสียในบริษัทร่วมดังกล่าวข้างต้น กลุ่มกิจการยังมีส่วนได้เสียในบริษัทร่วมที่แต่ละรายไม่มีสาระสำคัญอีกจำนวนหนึ่ง ซึ่งได้บันทึกเงินลงทุนโดยใช้วิธีส่วนได้เสีย ประกอบด้วยรายละเอียดดังนี้

	พ.ศ. 2560	พ.ศ. 2559
	พันบาท	พันบาท
มูลค่าตามบัญชีโดยรวมของส่วนได้เสียในบริษัทร่วมซึ่งกิจการบันทึกบัญชีตามวิธีส่วนได้เสียแต่ละบริษัทที่ไม่มีสาระสำคัญ	111,339	103,363
จำนวนรวมของส่วนแบ่งในบริษัทร่วม;		
กำไรหรือขาดทุนจากการดำเนินงานต่อเนื่อง	25,492	22,303
กำไรขาดทุนเบ็ดเสร็จอื่น	-	-
กำไรขาดทุนเบ็ดเสร็จรวม	25,492	22,303

บริษัท ศรีไทยซูเปอร์แวร์ จำกัด (มหาชน)

หมายเหตุประกอบงบการเงินรวมและงบการเงินเฉพาะกิจการ

สำหรับปีสิ้นสุดวันที่ 31 ธันวาคม พ.ศ. 2560

12 เงินลงทุนในบริษัทย่อย บริษัทร่วม และการร่วมค้า (ต่อ)

12.5 เงินลงทุนในการร่วมค้า

การร่วมค้า ประกอบด้วยรายละเอียดดังนี้

	ลักษณะความสัมพันธ์	วิธีการวัดมูลค่า
บริษัท ศรีไทย-ออดโต้ (ประเทศไทย) จำกัด	เป็นผู้จำหน่ายผลิตภัณฑ์พลาสติกเพื่องานอุตสาหกรรมของกลุ่มกิจการ	วิธีส่วนได้เสีย

บริษัท ศรีไทย-ออดโต้ (ประเทศไทย) จำกัด เป็นบริษัทจำกัดและหุ้นของบริษัทนี้ไม่มีราคาเสนอซื้อขายในตลาด การร่วมค้าดังกล่าวมีทุนเรือนหุ้นทั้งหมดเป็นหุ้นสามัญ ซึ่งกลุ่มกิจการได้ถือหุ้นทางตรง ประเทศที่จดทะเบียนจัดตั้งเป็นแห่งเดียวกับสถานที่หลักในการประกอบธุรกิจ กลุ่มกิจการไม่มีหนี้สินที่อาจเกิดขึ้นซึ่งเกี่ยวข้องกับส่วนได้เสียของกลุ่มกิจการในการร่วมค้า

การร่วมค้าที่แต่ละกิจการไม่มีสาระสำคัญ

กลุ่มกิจการมีส่วนได้เสียในการร่วมค้าที่ไม่มีสาระสำคัญ ซึ่งได้บันทึกเงินลงทุนโดยใช้วิธีส่วนได้เสีย ประกอบด้วยรายละเอียดดังนี้

	พ.ศ. 2560 พันบาท	พ.ศ. 2559 พันบาท
มูลค่าตามบัญชีโดยรวมของส่วนได้เสียในการร่วมค้าซึ่งกิจการบันทึกบัญชีตามวิธีส่วนได้เสียแต่ละกิจการที่ไม่มีสาระสำคัญ	15,177	17,663
จำนวนรวมของส่วนแบ่งในการร่วมค้า;		
กำไรหรือขาดทุนจากการดำเนินงานต่อเนื่อง	1,514	1,358
กำไรขาดทุนเบ็ดเสร็จอื่น	-	-
กำไรขาดทุนเบ็ดเสร็จรวม	1,514	1,358

บริษัท ศรีไทยซูเปอร์แวร์ จำกัด (มหาชน)

หมายเหตุประกอบงบการเงินรวมและงบการเงินเฉพาะกิจการ

สำหรับปีสิ้นสุดวันที่ 31 ธันวาคม พ.ศ. 2560

12 เงินลงทุนในบริษัทย่อย บริษัทร่วม และการร่วมค้า (ต่อ)

12.6 เหตุการณ์สำคัญ

การจ่ายเงินปันผลของบริษัทย่อย

บริษัท โคราช ไทย เทค จำกัด

ในการประชุมใหญ่สามัญผู้ถือหุ้นประจำปีของบริษัท โคราช ไทย เทค จำกัด เมื่อวันที่ 31 มีนาคม พ.ศ. 2560 ที่ประชุมได้มีมติให้จ่ายเงินปันผลในอัตราหุ้นละ 17.00 บาท เป็นจำนวนเงินทั้งสิ้น 51.00 ล้านบาท โดยบริษัทได้รับเงินปันผลเป็นจำนวนเงิน 51.00 ล้านบาท ตามสัดส่วนการถือหุ้นร้อยละ 100.00

ในการประชุมวิสามัญผู้ถือหุ้นครั้งที่ 1 ของบริษัท โคราช ไทย เทค จำกัด เมื่อวันที่ 23 มิถุนายน พ.ศ. 2560 ที่ประชุมได้มีมติให้จ่ายเงินปันผลจากการดำเนินงานปี พ.ศ. 2559 และปี พ.ศ. 2560 สิ้นสุด ณ วันที่ 31 พฤษภาคม พ.ศ. 2560 ในอัตราหุ้นละ 14.00 บาท เป็นจำนวนเงินทั้งสิ้น 42.00 ล้านบาท โดยบริษัทได้รับเงินปันผลเป็นจำนวนเงิน 42.00 ล้านบาท ตามสัดส่วนการถือหุ้นร้อยละ 100.00

ในการประชุมวิสามัญผู้ถือหุ้นครั้งที่ 2 ของบริษัท โคราช ไทย เทค จำกัด เมื่อวันที่ 29 กันยายน พ.ศ. 2560 ที่ประชุมได้มีมติให้จ่ายเงินปันผลระหว่างกาลสำหรับปี พ.ศ. 2560 ในอัตราหุ้นละ 13.00 บาท เป็นจำนวนเงินทั้งสิ้น 39.00 ล้านบาท โดยบริษัทได้รับเงินปันผลเป็นจำนวนเงิน 39.00 ล้านบาท ตามสัดส่วนการถือหุ้นร้อยละ 100.00

ในการประชุมคณะกรรมการบริษัทของบริษัท โคราช ไทย เทค จำกัด เมื่อวันที่ 29 ธันวาคม พ.ศ. 2560 ที่ประชุมได้มีมติให้จ่ายเงินปันผลระหว่างกาลสำหรับปี พ.ศ. 2560 ในอัตราหุ้นละ 6.00 บาท เป็นจำนวนเงินทั้งสิ้น 18.00 ล้านบาท โดยบริษัทจะได้รับเงินปันผลเป็นจำนวนเงิน 18.00 ล้านบาท ตามสัดส่วนการถือหุ้นร้อยละ 100.00

บริษัท ศรีไทย มียากาว จำกัด

ในการประชุมใหญ่สามัญผู้ถือหุ้นประจำปีของบริษัท ศรีไทย มียากาว จำกัด เมื่อวันที่ 25 เมษายน พ.ศ. 2560 ที่ประชุมผู้ถือหุ้นได้มีมติอนุมัติให้จ่ายเงินปันผลในอัตราหุ้นละ 20.00 บาท เป็นจำนวนเงินทั้งสิ้น 24.00 ล้านบาท โดยบริษัทจะได้รับเงินปันผลเป็นจำนวนเงิน 12.24 ล้านบาท ตามสัดส่วนการถือหุ้นร้อยละ 51.00

Srithai (Vietnam) Company Limited

ในการประชุมคณะกรรมการบริษัทของ Srithai (Vietnam) Company Limited เมื่อวันที่ 28 เมษายน พ.ศ. 2560 ที่ประชุมได้มีมติให้จ่ายเงินปันผลเป็นจำนวนเงินทั้งสิ้น 8,200.00 ล้านเวียดนามดองหรือเทียบเท่า 12.40 ล้านบาท โดยบริษัทได้รับเงินปันผลทั้งจำนวนตามสัดส่วนการถือหุ้นร้อยละ 100.00

บริษัท ศรีไทยซูเปอร์แวร์ จำกัด (มหาชน)

หมายเหตุประกอบงบการเงินรวมและงบการเงินเฉพาะกิจการ

สำหรับปีสิ้นสุดวันที่ 31 ธันวาคม พ.ศ. 2560

13 เงินลงทุนระยะยาวอื่น - สุทธิ

	สัดส่วนของการถือหุ้น (ร้อยละ)		งบการเงินรวม		งบการเงินเฉพาะกิจการ	
	พ.ศ. 2560	พ.ศ. 2559	พ.ศ. 2560	พ.ศ. 2559	พ.ศ. 2560	พ.ศ. 2559
	พันบาท	พันบาท	พันบาท	พันบาท	พันบาท	พันบาท
เงินลงทุนในตราสารทุน - บริษัท ไม่จดทะเบียน						
บริษัท แอลเอ็น ศรีไทย คอม จำกัด	19.99	19.99	73,546	73,546	15,200	15,200
บริษัท นิสเซน เคมีเทค (ประเทศไทย) จำกัด	5.02	5.02	17,000	17,000	17,000	17,000
บริษัท ดี เอ็ม เอส เทค จำกัด	10.00	10.00	11,000	11,000	-	-
บริษัท สลัก แอนด์ สลัก (ประเทศไทย) จำกัด	3.28	3.28	5,170	5,170	8,670	8,670
บริษัท อื่นๆ	ถือน้อยกว่าร้อยละ 5	ถือน้อยกว่าร้อยละ 5	9,300	9,300	9,300	9,300
			116,016	116,016	50,170	50,170
หัก ค่าเผื่อการด้อยค่าของเงินลงทุน			(3,000)	(3,000)	(3,000)	(3,000)
รวมเงินลงทุนระยะยาวอื่น - สุทธิ			113,016	113,016	47,170	47,170

กลุ่มกิจการและบริษัท ไม่มีอิทธิพลอย่างเป็นสาระสำคัญในบริษัทดังกล่าวจึงพิจารณาจัดประเภทเงินลงทุนเป็นเงินลงทุนระยะยาวอื่น

การเปลี่ยนแปลงในราคาตามบัญชีของเงินลงทุนระยะยาวอื่น ประกอบด้วยรายละเอียดดังนี้

	งบการเงินรวม		งบการเงินเฉพาะกิจการ	
	พ.ศ. 2560	พ.ศ. 2559	พ.ศ. 2560	พ.ศ. 2559
	พันบาท	พันบาท	พันบาท	พันบาท
ราคาตามบัญชีต้นปี - สุทธิ	113,016	113,016	47,170	47,170
การเปลี่ยนแปลงระหว่างปี	-	-	-	-
ราคาตามบัญชีปลายปี - สุทธิ	113,016	113,016	47,170	47,170

บริษัท ศรีไทยซูเปอร์แวร์ จำกัด (มหาชน)

หมายเหตุประกอบงบการเงินรวมและงบการเงินเฉพาะกิจการ

สำหรับปีสิ้นสุดวันที่ 31 ธันวาคม พ.ศ. 2560

14 อสังหาริมทรัพย์เพื่อการลงทุน - สุทธิ

	งบการเงินรวม		
	ที่ดิน พร้อมสิ่ง		รวม
	ที่ดิน	ปลูกสร้าง	
	พันบาท	พันบาท	พันบาท
ณ วันที่ 1 มกราคม พ.ศ. 2559			
ราคาทุน	27,250	177,928	205,178
หัก ค่าเสื่อมราคาสะสม	-	(82,693)	(82,693)
ราคาตามบัญชี - สุทธิ	27,250	95,235	122,485
สำหรับปีสิ้นสุดวันที่ 31 ธันวาคม พ.ศ. 2559			
ราคาตามบัญชีต้นปี - สุทธิ	27,250	95,235	122,485
ค่าเสื่อมราคาสินทรัพย์	-	(5,788)	(5,788)
จัดประเภทบัญชีใหม่ (หมายเหตุ 15) - ราคาทุน	-	10,104	10,104
- ค่าเสื่อมราคาสะสม	-	(924)	(924)
ราคาตามบัญชีปลายปี - สุทธิ	27,250	98,627	125,877
ณ วันที่ 31 ธันวาคม พ.ศ. 2559			
ราคาทุน	27,250	188,032	215,282
หัก ค่าเสื่อมราคาสะสม	-	(89,405)	(89,405)
ราคาตามบัญชี - สุทธิ	27,250	98,627	125,877
สำหรับปีสิ้นสุดวันที่ 31 ธันวาคม พ.ศ. 2560			
ราคาตามบัญชีต้นปี - สุทธิ	27,250	98,627	125,877
ค่าเสื่อมราคาสินทรัพย์	-	(5,905)	(5,905)
จัดประเภทบัญชีใหม่ (หมายเหตุ 15) - ราคาทุน	-	12,535	12,535
- ค่าเสื่อมราคาสะสม	-	(2,920)	(2,920)
ราคาตามบัญชีปลายปี - สุทธิ	27,250	102,337	129,587
ณ วันที่ 31 ธันวาคม พ.ศ. 2560			
ราคาทุน	27,250	200,567	227,817
หัก ค่าเสื่อมราคาสะสม	-	(98,230)	(98,230)
ราคาตามบัญชี - สุทธิ	27,250	102,337	129,587
มูลค่ายุติธรรม ณ วันที่ 31 ธันวาคม พ.ศ. 2559	434,910	673,841	1,108,751
มูลค่ายุติธรรม ณ วันที่ 31 ธันวาคม พ.ศ. 2560	434,910	735,760	1,170,670

บริษัท ศรีไทยซูเปอร์แวร์ จำกัด (มหาชน)

หมายเหตุประกอบงบการเงินรวมและงบการเงินเฉพาะกิจการ

สำหรับปีสิ้นสุดวันที่ 31 ธันวาคม พ.ศ. 2560

14 อสังหาริมทรัพย์เพื่อการลงทุน - สุทธิ (ต่อ)

	งบการเงินเฉพาะกิจการ		
	ที่ดิน พร้อมสิ่ง		รวม
	ที่ดิน	ปลูกสร้าง	
	พันบาท	พันบาท	พันบาท
ณ วันที่ 1 มกราคม พ.ศ. 2559			
ราคาทุน	201,543	359,530	561,073
หัก ค่าเสื่อมราคาสะสม	-	(73,190)	(73,190)
ราคาตามบัญชี - สุทธิ	201,543	286,340	487,883
สำหรับปีสิ้นสุดวันที่ 31 ธันวาคม พ.ศ. 2559			
ราคาตามบัญชีต้นปี - สุทธิ	201,543	286,340	487,883
ค่าเสื่อมราคาสินทรัพย์	-	(5,788)	(5,788)
จัดประเภทบัญชีใหม่ (หมายเหตุ 15) - ราคาทุน	-	10,104	10,104
- ค่าเสื่อมราคาสะสม	-	(924)	(924)
ราคาตามบัญชีปลายปี - สุทธิ	201,543	289,732	491,275
ณ วันที่ 31 ธันวาคม พ.ศ. 2559			
ราคาทุน	201,543	369,634	571,177
หัก ค่าเสื่อมราคาสะสม	-	(79,902)	(79,902)
ราคาตามบัญชี - สุทธิ	201,543	289,732	491,275
สำหรับปีสิ้นสุดวันที่ 31 ธันวาคม พ.ศ. 2560			
ราคาตามบัญชีต้นปี - สุทธิ	201,543	289,732	491,275
ค่าเสื่อมราคาสินทรัพย์	-	(5,905)	(5,905)
จัดประเภทบัญชีใหม่ (หมายเหตุ 15) - ราคาทุน	-	12,535	12,535
- ค่าเสื่อมราคาสะสม	-	(2,920)	(2,920)
ราคาตามบัญชีปลายปี - สุทธิ	201,543	293,442	494,985
ณ วันที่ 31 ธันวาคม พ.ศ. 2560			
ราคาทุน	201,543	382,169	583,712
หัก ค่าเสื่อมราคาสะสม	-	(88,727)	(88,727)
ราคาตามบัญชี - สุทธิ	201,543	293,442	494,985
มูลค่ายุติธรรม ณ วันที่ 31 ธันวาคม พ.ศ. 2559	434,910	659,100	1,094,010
มูลค่ายุติธรรม ณ วันที่ 31 ธันวาคม พ.ศ. 2560	434,910	720,670	1,155,580

บริษัท ศรีไทยซูเปอร์แวร์ จำกัด (มหาชน)

หมายเหตุประกอบงบการเงินรวมและงบการเงินเฉพาะกิจการ

สำหรับปีสิ้นสุดวันที่ 31 ธันวาคม พ.ศ. 2560

14 อสังหาริมทรัพย์เพื่อการลงทุน - สุทธิ (ต่อ)

มูลค่ายุติธรรมของอสังหาริมทรัพย์เพื่อการลงทุนอ้างอิงจากวิธีเปรียบเทียบราคาขายโดยใช้การประเมินโดยผู้ประเมินอิสระ ซึ่งมีคุณสมบัติของผู้เชี่ยวชาญในวิชาชีพ และมีประสบการณ์ในทำเลที่ตั้งและประเภทของอสังหาริมทรัพย์เพื่อการลงทุนที่มีการประเมินนั้น มูลค่ายุติธรรมอยู่ในระดับ 2 ของลำดับชั้นมูลค่ายุติธรรม

จำนวนเงินที่เกี่ยวข้องกับอสังหาริมทรัพย์เพื่อการลงทุนที่ได้รับรู้ในกำไรหรือขาดทุน ได้แก่

	งบการเงินรวม		งบการเงินเฉพาะกิจการ	
	พ.ศ. 2560	พ.ศ. 2559	พ.ศ. 2560	พ.ศ. 2559
	พันบาท	พันบาท	พันบาท	พันบาท
รายได้ค่าเช่า	6,289	5,946	5,803	5,535

ในระหว่างปี พ.ศ. 2560 และ พ.ศ. 2559 อสังหาริมทรัพย์เพื่อการลงทุนเพิ่มขึ้นจากการจัดประเภทใหม่ของที่ดินพร้อมสิ่งปลูกสร้าง โดยผู้บริหารมีการเปลี่ยนวัตถุประสงค์ในการใช้งานจากเดิมใช้ในการดำเนินงาน เป็นเพื่อหาผู้เช่าเนื่องจากการหยุดดำเนินงานของสาขา

บริษัท ศรีไทยซุปเปอร์แวร์ จำกัด (มหาชน)

หมายเหตุประกอบงบการเงินรวมและงบการเงินเฉพาะกิจการ

สำหรับปีสิ้นสุดวันที่ 31 ธันวาคม พ.ศ. 2560

15 ที่ดิน อาคารและอุปกรณ์ - สุทธิ

	ที่ดินและ อาคาร พันบาท	ส่วนปรับปรุง ที่ดินและอาคาร พันบาท	เครื่องจักร และอุปกรณ์ พันบาท	งบการเงินรวม			สินทรัพย์ถาวร ระหว่างติดตั้ง พันบาท	รวม พันบาท
				เครื่องตกแต่งและ อุปกรณ์สำนักงาน พันบาท	ยานพาหนะ พันบาท	ที่ดิน พันบาท		
ณ วันที่ 1 มกราคม พ.ศ. 2559								
ราคาทุน	1,464,913	483,372	7,842,539	266,845	111,870	317,756		10,487,295
หัก ค่าเสื่อมราคาสะสม	(458,485)	(389,297)	(3,502,871)	(212,395)	(72,612)	-		(4,635,660)
ราคาตามบัญชี - สุทธิ	1,006,428	94,075	4,339,668	54,450	39,258	317,756		5,851,635
สำหรับปีสิ้นสุดวันที่ 31 ธันวาคม พ.ศ. 2559								
ราคาตามบัญชีต้นปี - สุทธิ	1,006,428	94,075	4,339,668	54,450	39,258	317,756		5,851,635
ซื้อสินทรัพย์	26,672	27,059	244,425	14,617	902	706,938		1,020,613
ค่าเสื่อมราคาสินทรัพย์	(55,158)	(32,028)	(657,053)	(18,544)	(5,978)	-		(768,761)
จำหน่ายสินทรัพย์ - ราคาทุน	-	-	(23,794)	(3,410)	(5,222)	-		(32,426)
- ค่าเสื่อมราคาสะสม	-	-	9,041	3,282	5,122	-		17,445
ตัดจำหน่ายสินทรัพย์ - ราคาทุน	-	-	(28,462)	(572)	-	(850)		(29,884)
- ค่าเสื่อมราคาสะสม	-	-	17,452	567	-	-		18,019
จัดประเภทบัญชีใหม่ (หมายเหตุ 14)								
- ราคาทุน	(92,871)	25,363	48,891	644	(2)	-		(17,975)
- ค่าเสื่อมราคาสะสม	27,094	(6,240)	(7,577)	(111)	-	-		13,166
การโอนระหว่างกัน	105,831	12,023	357,334	174	-	(475,362)		-
ผลต่างจากการแปลงค่าเงินตราต่างประเทศ	(3,178)	-	(3,617)	(121)	(14)	35		(6,895)
ราคาตามบัญชีปลายปี - สุทธิ	1,014,818	120,252	4,296,308	50,976	34,066	548,517		6,064,937
ณ วันที่ 31 ธันวาคม พ.ศ. 2559								
ราคาทุน	1,501,078	547,817	8,436,959	278,078	107,537	548,517		11,419,986
หัก ค่าเสื่อมราคาสะสม	(486,260)	(427,565)	(4,140,651)	(227,102)	(73,471)	-		(5,355,049)
ราคาตามบัญชี - สุทธิ	1,014,818	120,252	4,296,308	50,976	34,066	548,517		6,064,937

บริษัท ศรีไทยซูเปอร์แวร์ จำกัด (มหาชน)

หมายเหตุประกอบงบการเงินรวมและงบการเงินเฉพาะกิจการ

สำหรับปีสิ้นสุดวันที่ 31 ธันวาคม พ.ศ. 2560

15 ที่ดิน อาคารและอุปกรณ์ - สุทธิ (ต่อ)

งบการเงินเฉพาะกิจการ							
ที่ดินและอาคาร พื้นบาท	ส่วนปรับปรุง ที่ดินและอาคาร พื้นบาท	เครื่องจักร และอุปกรณ์ พื้นบาท	เครื่องตกแต่งและ อุปกรณ์สำนักงาน พื้นบาท	ยานพาหนะ พื้นบาท	สินทรัพย์ถาวร ระหว่างติดตั้ง พื้นบาท	รวม พื้นบาท	
ณ วันที่ 1 มกราคม พ.ศ. 2559							
ราคาทุน	461,855	5,711,019	235,333	84,857	126,740	7,699,420	
หัก ค่าเสื่อมราคาสะสม (331,290)	(374,139)	(2,823,791)	(193,012)	(53,919)	-	(3,776,151)	
ราคาตามบัญชี - สุทธิ	87,716	2,887,228	42,321	30,938	126,740	3,923,269	
สำหรับปีสิ้นสุดวันที่ 31 ธันวาคม พ.ศ. 2559							
ราคาตามบัญชีต้นปี - สุทธิ	87,716	2,887,228	42,321	30,938	126,740	3,923,269	
ซื้อสินทรัพย์	17,613	189,101	7,204	-	251,335	465,253	
ค่าเสื่อมราคาสินทรัพย์ (26,821)	(24,406)	(443,903)	(13,009)	(3,925)	-	(512,064)	
จำหน่ายสินทรัพย์ - ราคาทุน	-	(309,683)	(2,996)	(4,135)	-	(316,814)	
ตัดจ่ายสินทรัพย์ - ราคาทุน	-	109,025	2,872	4,135	-	116,032	
- ค่าเสื่อมราคาสะสม	-	(28,288)	(536)	-	(850)	(29,674)	
- ค่าเสื่อมราคาสะสม	-	17,371	535	-	-	17,906	
จัดประเภทบัญชีใหม่ (หมายเหตุ 14)	-	-	-	-	-	(10,104)	
- ราคาทุน	-	-	-	-	-	-	
- ค่าเสื่อมราคาสะสม	-	-	-	-	-	924	
การโอนระหว่างกัน	10,342	182,416	-	-	(192,758)	-	
ราคาตามบัญชีปลายปี - สุทธิ	91,265	2,603,267	36,391	27,013	184,467	3,654,728	
ณ วันที่ 31 ธันวาคม พ.ศ. 2559							
ราคาทุน	489,810	5,744,565	239,005	80,722	184,467	7,808,081	
หัก ค่าเสื่อมราคาสะสม (357,187)	(398,545)	(3,141,298)	(202,614)	(53,709)	-	(4,153,353)	
ราคาตามบัญชี - สุทธิ	91,265	2,603,267	36,391	27,013	184,467	3,654,728	

บริษัท ศรีไทยซูเปอร์แวร์ จำกัด (มหาชน)
 หมายเหตุประกอบงบการเงินรวมและงบการเงินเฉพาะกิจการ
 สำหรับปีสิ้นสุดวันที่ 31 ธันวาคม พ.ศ. 2560

15 ที่ดิน อาคารและอุปกรณ์ - สุทธิ (ต่อ)

	งบการเงินเฉพาะกิจการ						
	ที่ดินและ อาคาร พื้นบาท	ส่วนปรับปรุง ที่ดินและอาคาร พื้นบาท	เครื่องจักร และอุปกรณ์ พื้นบาท	เครื่องตกแต่งและ อุปกรณ์สำนักงาน พื้นบาท	ยานพาหนะ พื้นบาท	สินทรัพย์ถาวร ระหว่างติดตั้ง พื้นบาท	รวม พื้นบาท
สำหรับปีสิ้นสุดวันที่ 31 ธันวาคม พ.ศ. 2560							
ราคาตามบัญชีต้นปี - สุทธิ	712,325	91,265	2,603,267	36,391	27,013	184,467	3,654,728
ซื้อสินทรัพย์	35,694	9,774	120,073	7,405	2,605	163,034	338,585
ค่าเสื่อมราคาสินทรัพย์	(26,703)	(19,068)	(445,661)	(12,411)	(4,155)	-	(507,998)
จำหน่ายสินทรัพย์ - ราคาทุน	-	(1,879)	(92,653)	(7,171)	(20,620)	-	(122,323)
- ค่าเสื่อมราคาสะสม	-	1,879	49,585	7,011	20,620	-	79,095
ตัดจ่ายสินทรัพย์ - ราคาทุน	-	(6,022)	(26,395)	(97)	-	-	(32,514)
- ค่าเสื่อมราคาสะสม	-	3,507	18,485	89	-	-	22,081
จัดประเภทบัญชีใหม่ (หมายเหตุ 14)							
- ราคาทุน	(12,535)	-	-	-	-	-	(12,535)
- ค่าเสื่อมราคาสะสม	2,920	-	-	-	-	-	2,920
ค่าเผื่อด้อยค่าของสินทรัพย์	-	(805)	(28,782)	-	-	-	(29,587)
การโอนระหว่างกัน	-	74	204,122	-	-	(204,196)	-
ราคาตามบัญชีปลายปี - สุทธิ	711,701	78,725	2,402,041	31,217	25,463	143,305	3,392,452
ณ วันที่ 31 ธันวาคม พ.ศ. 2560							
ราคาทุน	1,092,671	491,757	5,949,712	239,142	62,707	143,305	7,979,293
หัก ค่าเสื่อมราคาสะสม	(380,970)	(412,227)	(3,518,889)	(207,925)	(37,244)	-	(4,557,254)
หัก ค่าเผื่อด้อยค่าของสินทรัพย์	-	(805)	(28,782)	-	-	-	(29,587)
ราคาตามบัญชี - สุทธิ	711,701	78,725	2,402,041	31,217	25,463	143,305	3,392,452

บริษัท ศรีไทยซูเปอร์แวร์ จำกัด (มหาชน)

หมายเหตุประกอบงบการเงินรวมและงบการเงินเฉพาะกิจการ

สำหรับปีสิ้นสุดวันที่ 31 ธันวาคม พ.ศ. 2560

15 ที่ดิน อาคารและอุปกรณ์ - สุทธิ (ต่อ)

ในระหว่างปี การซื้อสินทรัพย์ของบริษัทย่อยแห่งหนึ่งรวมการได้มาซึ่งสินทรัพย์ตามสัญญาเช่าการเงินจำนวน 0.88 ล้านบาท (พ.ศ. 2559 : 0.90 ล้านบาท)

ในระหว่างปีเครื่องจักรได้เกิดการด้อยค่าจำนวน 27.68 ล้านบาทเนื่องจากผู้บริหารของบริษัทได้ประเมินและเห็นสมควรให้ยกเลิกโครงการฟาร์มปลาสำหรับขวดแก้วเนื่องจากเห็นว่าโครงการดังกล่าวไม่คุ้มทุนในเชิงพาณิชย์ มูลค่าที่คาดว่าจะได้รับคืน (จำนวนที่สูงกว่าระหว่างมูลค่าจากการใช้หรือมูลค่ายุติธรรมหักต้นทุนในการขาย) ได้คำนวณโดยอ้างอิงจากหน่วยที่ก่อให้เกิดกระแสเงินสดซึ่งก็คือเครื่องจักรในโครงการดังกล่าวทั้งหมด โดยกำหนดมูลค่าที่คาดว่าจะได้รับคืนจากมูลค่ายุติธรรมหักต้นทุนในการจำหน่ายของเครื่องจักร ราคาขายสุทธิดังกล่าวมาจากราคาเสนอซื้อจากบุคคลภายนอก

ภาระผูกพัน

กลุ่มกิจการได้จ้างที่ดิน อาคาร และเครื่องจักรส่วนหนึ่งไว้กับธนาคารเพื่อเป็นหลักประกันเงินเบิกเกินบัญชี เงินกู้ยืมระยะยาวและเงินทุนหมุนเวียนจากธนาคาร ซึ่งประกอบด้วยรายละเอียดดังต่อไปนี้

งบการเงินรวม		งบการเงินเฉพาะกิจการ	
ราคาทุน	ราคาทุน	ราคาทุน	ราคาทุน
พ.ศ. 2560	พ.ศ. 2559	พ.ศ. 2560	พ.ศ. 2559
พันบาท	พันบาท	พันบาท	พันบาท

บริษัทย่อย:

บริษัท ศรีไทยโมลด์ส จำกัด

- ที่ดินและอาคาร	26,182	26,182	-	-
------------------	--------	--------	---	---

บริษัท ศรีไทย มียากาวา จำกัด

- ที่ดิน อาคารและเครื่องจักร	207,472	291,481	-	-
------------------------------	---------	---------	---	---

บริษัท ศรีไทยซูเปอร์แวร์ จำกัด (มหาชน)

หมายเหตุประกอบงบการเงินรวมและงบการเงินเฉพาะกิจการ

สำหรับปีสิ้นสุดวันที่ 31 ธันวาคม พ.ศ. 2560

16 สินทรัพย์ไม่มีตัวตน - สุทธิ

	งบการเงินรวม			
	ลิขสิทธิ์และโปรแกรมคอมพิวเตอร์เพื่อใช้ในการดำเนินงาน	งานระหว่างติดตั้งโปรแกรมคอมพิวเตอร์	สิทธิบัตรทางด้านเทคนิคการผลิต	รวม
	พันบาท	พันบาท	พันบาท	พันบาท
ณ วันที่ 1 มกราคม พ.ศ. 2559				
ราคาทุน	107,987	2,660	38,090	148,737
หัก ค่าตัดจำหน่ายสะสม	(76,463)	-	(26,834)	(103,297)
ราคาตามบัญชี - สุทธิ	31,524	2,660	11,256	45,440
สำหรับปีสิ้นสุดวันที่ 31 ธันวาคม พ.ศ. 2559				
ราคาตามบัญชีต้นปี - สุทธิ	31,524	2,660	11,256	45,440
ซื้อสินทรัพย์ไม่มีตัวตน	13,574	2,264	-	15,838
ค่าตัดจำหน่าย	(10,361)	-	(3,809)	(14,170)
จำหน่ายสินทรัพย์ไม่มีตัวตน - ราคาทุน	-	(335)	-	(335)
ตัดจ่ายสินทรัพย์ - ราคาทุน	(552)	-	-	(552)
- ค่าตัดจำหน่ายสะสม	552	-	-	552
จัดประเภทบัญชีใหม่ - ราคาทุน	360	-	-	360
- ค่าตัดจำหน่ายสะสม	(43)	-	-	(43)
โอนระหว่างกัน	2,074	(2,074)	-	-
ผลต่างจากการแปลงค่าเงินตราต่างประเทศ	(9)	(67)	-	(76)
ราคาตามบัญชีสุทธิปลายปี	37,119	2,448	7,447	47,014
ณ วันที่ 31 ธันวาคม พ.ศ. 2559				
ราคาทุน	123,396	2,448	38,090	163,934
หัก ค่าตัดจำหน่ายสะสม	(86,277)	-	(30,643)	(116,920)
ราคาตามบัญชี - สุทธิ	37,119	2,448	7,447	47,014
สำหรับปีสิ้นสุดวันที่ 31 ธันวาคม พ.ศ. 2560				
ราคาตามบัญชีต้นปี - สุทธิ	37,119	2,448	7,447	47,014
ซื้อสินทรัพย์ไม่มีตัวตน	5,023	770	9,785	15,578
ค่าตัดจำหน่าย	(11,618)	-	(2,394)	(14,012)
ตัดจ่ายสินทรัพย์ - ราคาทุน	(546)	-	(38,090)	(38,636)
- ค่าตัดจำหน่ายสะสม	241	-	32,547	32,788
จัดประเภทบัญชีใหม่ - ราคาทุน	136	-	-	136
- ค่าตัดจำหน่ายสะสม	(16)	-	-	(16)
โอนระหว่างกัน	3,291	(3,291)	-	-
ผลต่างจากการแปลงค่าเงินตราต่างประเทศ	(1,328)	73	-	(1,255)
ราคาตามบัญชีสุทธิปลายปี	32,302	-	9,295	41,597
ณ วันที่ 31 ธันวาคม พ.ศ. 2560				
ราคาทุน	129,419	-	9,785	139,204
หัก ค่าตัดจำหน่ายสะสม	(97,117)	-	(490)	(97,607)
ราคาตามบัญชี - สุทธิ	32,302	-	9,295	41,597

บริษัท ศรีไทยซูเปอร์แวร์ จำกัด (มหาชน)

หมายเหตุประกอบงบการเงินรวมและงบการเงินเฉพาะกิจการ

สำหรับปีสิ้นสุดวันที่ 31 ธันวาคม พ.ศ. 2560

16 สินทรัพย์ไม่มีตัวตน - สุทธิ (ต่อ)

	งบการเงินเฉพาะกิจการ			
	ลิขสิทธิ์และโปรแกรมคอมพิวเตอร์เพื่อใช้ในการดำเนินงาน	งานระหว่างติดตั้งโปรแกรมคอมพิวเตอร์	สิทธิบัตรทางด้านเทคโนโลยีการผลิต	รวม
	พันบาท	พันบาท	พันบาท	พันบาท
ณ วันที่ 1 มกราคม พ.ศ. 2559				
ราคาทุน	64,281	828	38,090	103,199
หัก ค่าตัดจำหน่ายสะสม	(50,712)	-	(26,834)	(77,546)
ราคาตามบัญชี - สุทธิ	13,569	828	11,256	25,653
สำหรับปีสิ้นสุดวันที่ 31 ธันวาคม พ.ศ. 2559				
ราคาตามบัญชีต้นปี - สุทธิ	13,569	828	11,256	25,653
ซื้อสินทรัพย์ไม่มีตัวตน	1,030	662	-	1,692
ค่าตัดจำหน่าย	(4,505)	-	(3,809)	(8,314)
จำหน่ายสินทรัพย์ไม่มีตัวตน - ราคาทุน	-	(335)	-	(335)
โอนระหว่างกัน	735	(735)	-	-
ราคาตามบัญชีสุทธิปลายปี	10,829	420	7,447	18,696
ณ วันที่ 31 ธันวาคม พ.ศ. 2559				
ราคาทุน	66,046	420	38,090	104,556
หัก ค่าตัดจำหน่ายสะสม	(55,217)	-	(30,643)	(85,860)
ราคาตามบัญชี - สุทธิ	10,829	420	7,447	18,696
สำหรับปีสิ้นสุดวันที่ 31 ธันวาคม พ.ศ. 2560				
ราคาตามบัญชีต้นปี - สุทธิ	10,829	420	7,447	18,696
ซื้อสินทรัพย์ไม่มีตัวตน	1,987	770	9,785	12,542
ค่าตัดจำหน่าย	(4,384)	-	(2,394)	(6,778)
ตัดจ่ายสินทรัพย์ - ราคาทุน	(421)	-	(38,090)	(38,511)
- ค่าตัดจำหน่ายสะสม	216	-	32,547	32,763
โอนระหว่างกัน	1,190	(1,190)	-	-
ราคาตามบัญชีสุทธิปลายปี	9,417	-	9,295	18,712
ณ วันที่ 31 ธันวาคม พ.ศ. 2560				
ราคาทุน	68,802	-	9,785	78,587
หัก ค่าตัดจำหน่ายสะสม	(59,385)	-	(490)	(59,875)
ราคาตามบัญชี - สุทธิ	9,417	-	9,295	18,712

บริษัท ศรีไทยซูเปอร์แวร์ จำกัด (มหาชน)

หมายเหตุประกอบงบการเงินรวมและงบการเงินเฉพาะกิจการ

สำหรับปีสิ้นสุดวันที่ 31 ธันวาคม พ.ศ. 2560

17 ภาษีเงินได้รอการตัดบัญชี

หมายเหตุ	งบการเงินรวม		งบการเงินเฉพาะกิจการ	
	พ.ศ. 2560	พ.ศ. 2559	พ.ศ. 2560	พ.ศ. 2559
	พันบาท	พันบาท	พันบาท	พันบาท
สินทรัพย์ภาษีเงินได้รอตัดบัญชี	17.1			
สินทรัพย์ภาษีเงินได้รอตัดบัญชี				
ที่จะใช้ประโยชน์ภายใน 12 เดือน	24,857	6,575	23,888	5,263
สินทรัพย์ภาษีเงินได้รอตัดบัญชี				
ที่จะใช้ประโยชน์เกินกว่า 12 เดือน	135,244	116,728	89,921	83,703
	<u>160,101</u>	<u>123,303</u>	<u>113,809</u>	<u>88,966</u>
หนี้สินภาษีเงินได้รอตัดบัญชี	17.2			
หนี้สินภาษีเงินได้รอตัดบัญชี				
ที่จะจ่ายชำระภายใน 12 เดือน	-	-	-	-
หนี้สินภาษีเงินได้รอตัดบัญชี				
ที่จะจ่ายชำระเกินกว่า 12 เดือน	(5,084)	(4,364)	(5,084)	(4,364)
	<u>(5,084)</u>	<u>(4,364)</u>	<u>(5,084)</u>	<u>(4,364)</u>
ภาษีเงินได้รอการตัดบัญชี - สุทธิ	<u>155,017</u>	<u>118,939</u>	<u>108,725</u>	<u>84,602</u>

ภาษีเงินได้รอการตัดบัญชีคำนวณจากผลแตกต่างชั่วคราวตามวิธีหนี้สิน โดยใช้อัตราภาษีร้อยละ 15.00 ถึง 30.00 (พ.ศ. 2559 : ร้อยละ 15.00 ถึง 20.00)

บริษัท ศรีไทยซูเปอร์แวร์ จำกัด (มหาชน)

หมายเหตุประกอบงบการเงินรวมและงบการเงินเฉพาะกิจการ

สำหรับปีสิ้นสุดวันที่ 31 ธันวาคม พ.ศ. 2560

17 ภาษีเงินได้รอการตัดบัญชี (ต่อ)

17.1 สินทรัพย์ภาษีเงินได้รอตัดบัญชี

	งบการเงินรวม					
	ภาษีเพิ่ม/(ลด)		ภาษีเพิ่ม/(ลด)		ภาษีเพิ่ม/(ลด)	
	ในกำไรหรือขาดทุน	ในกำไรหรือขาดทุน	ในกำไรหรือขาดทุน	ในกำไรหรือขาดทุน	ในกำไรหรือขาดทุน	ในกำไรหรือขาดทุน
1 มกราคม พ.ศ. 2559						
พันบาท						
	-	-	-	-	-	-
	24,177	-	24,177	-	-	-
	75,784	(443)	75,341	224	1,200	76,765
	7,524	10,222	17,746	(369)	-	17,377
	2,512	3,527	6,039	8,005	-	14,044
	109,997	13,306	123,303	35,598	1,200	160,101

ขาดทุนสะสมทางภาษี

ค่าเผื่อการด้อยค่าของเงินลงทุน

ภาระผูกพันผลประโยชน์พนักงาน

กำไรจากการขายสินทรัพย์ระหว่างกันภายในกลุ่มกิจการ

อื่น

บริษัท ศรีไทยซูเปอร์แวร์ จำกัด (มหาชน)
 หมายเหตุประกอบงบการเงินรวมและงบการเงินเฉพาะกิจการ
 สำหรับปีสิ้นสุดวันที่ 31 ธันวาคม พ.ศ. 2560

17 ภาษีเงินได้รอการตัดบัญชี (ต่อ)

17.1 สินทรัพย์ภาษีเงินได้รอตัดบัญชี (ต่อ)

งบการเงินเฉพาะกิจการ

	ภาษีเพิ่ม/(ลด) ในกำไรหรือ ขาดทุน พันบาท	ภาษีเพิ่ม/(ลด) ในกำไรขาดทุน เบ็ดเสร็จอื่น พันบาท	ภาษีเพิ่ม/(ลด) ในกำไรหรือ ขาดทุน พันบาท	ภาษีเพิ่ม/(ลด) ในกำไรขาดทุน เบ็ดเสร็จอื่น พันบาท	31 ธันวาคม พ.ศ. 2559	31 ธันวาคม พ.ศ. 2560
ขาดทุนสะสมทางภาษี	-	-	-	-	-	17,600
ค่าเผื่อการด้อยค่าของเงินลงทุน	24,177	-	-	-	24,177	24,177
ภาระผูกพันผลประโยชน์พนักงาน	61,575	(1,279)	-	(105)	60,296	1,200
อื่นๆ	745	3,748	-	6,148	4,493	-
	86,497	2,469	-	23,643	88,966	113,809

สินทรัพย์ภาษีเงินได้รอตัดบัญชีสำหรับรายการขาดทุนทางภาษีที่ยังไม่ได้ใช้ยกไปจะรับรู้ไม่เกิดขึ้นที่เป็นไปได้ค่อนข้างแน่นอนว่ามีกำไรทางภาษีในอนาคตเพียงพอที่จะใช้ประโยชน์ทางภาษีนั้น กลุ่มกิจการไม่ได้รับรู้สินทรัพย์ภาษีเงินได้จำนวน 23.67 ล้านบาท (พ.ศ. 2559 : 24.75 ล้านบาท) ที่เกิดจากรายการขาดทุนจำนวน 81.76 ล้านบาท (พ.ศ. 2559 : 87.40 ล้านบาท) ที่สามารถยกไปเพื่อหักกลับกับกำไรทางภาษีในอนาคต โดยรายการขาดทุนทางภาษีดังกล่าวจะหมดอายุใน พ.ศ. 2561 - พ.ศ. 2564

บริษัท ศรีไทยซูเปอร์แวร์ จำกัด (มหาชน)

หมายเหตุประกอบงบการเงินรวมและงบการเงินเฉพาะกิจการ

สำหรับปีสิ้นสุดวันที่ 31 ธันวาคม พ.ศ. 2560

17 ภาษีเงินได้รอการตัดบัญชี (ต่อ)

17.2 หนี้สินภาษีเงินได้รอตัดบัญชี

	งบการเงินรวมและงบการเงินเฉพาะกิจการ				
	ภาษีเพิ่ม/(ลด)		ภาษีเพิ่ม/(ลด)		31 ธันวาคม พ.ศ. 2560 พันบาท
	1 มกราคม พ.ศ. 2559	ในกำไรขาดทุน เบ็ดเสร็จอื่น	31 ธันวาคม พ.ศ. 2559	ในกำไรขาดทุน เบ็ดเสร็จอื่น	
	พันบาท	พันบาท	พันบาท	พันบาท	
เงินลงทุนเพื่อขาย	3,716	648	4,364	720	5,084

17.3 ภาษีเงินได้

	งบการเงินรวม		งบการเงินเฉพาะกิจการ	
	พ.ศ. 2560	พ.ศ. 2559	พ.ศ. 2560	พ.ศ. 2559
	พันบาท	พันบาท	พันบาท	พันบาท
ภาษีเงินได้งวดปัจจุบัน	12,826	30,823	-	17,581
ภาษีเงินได้หัก ณ ที่จ่ายตัดจ่าย	3,004	-	3,004	-
ปรับปรุงภาษีเงินได้งวดก่อน	-	2,683	-	2,683
	15,830	33,506	3,004	20,264
ภาษีเงินได้รอการตัดบัญชี				
- สินทรัพย์ภาษีเงินได้รอตัดบัญชี	(36,577)	(13,471)	(23,643)	(2,469)
	(36,577)	(13,471)	(23,643)	(2,469)
	(20,747)	20,035	(20,639)	17,795

บริษัท ศรีไทยซูเปอร์แวร์ จำกัด (มหาชน)

หมายเหตุประกอบงบการเงินรวมและงบการเงินเฉพาะกิจการ

สำหรับปีสิ้นสุดวันที่ 31 ธันวาคม พ.ศ. 2560

17 ภาษีเงินได้รอการตัดบัญชี (ต่อ)

17.3 ภาษีเงินได้ (ต่อ)

ภาษีเงินได้สำหรับกำไรก่อนหักภาษีของกลุ่มกิจการมียอดจำนวนเงินที่แตกต่างจากการคำนวณกำไรทางบัญชีกับอัตราภาษีของประเทศที่บริษัทใหญ่ตั้งอยู่ โดยมีรายละเอียดดังนี้

	งบการเงินรวม		งบการเงินเฉพาะกิจการ	
	พ.ศ. 2560	พ.ศ. 2559	พ.ศ. 2560	พ.ศ. 2559
	พันบาท	พันบาท	พันบาท	พันบาท
กำไรก่อนภาษี	52,324	284,222	105,286	423,672
อัตราภาษี	ร้อยละ 20	ร้อยละ 20	ร้อยละ 20	ร้อยละ 20
ผลคูณของกำไรทางบัญชีกับอัตราภาษีที่ใช้	10,465	56,844	21,057	84,734
ผลกระทบ:				
ผลกระทบจากรายได้ที่ได้รับยกเว้นภาษีเงินได้				
และรายจ่ายที่มีสิทธิหักได้เพิ่มขึ้น	(14,789)	(15,009)	(54,121)	(80,509)
ค่าใช้จ่ายที่ไม่สามารถหักทางภาษีได้	11,077	5,836	9,421	17,408
กำไรที่ได้รับยกเว้นภาษีเงินได้ตาม				
สิทธิพิเศษที่ได้รับจากการส่งเสริมการลงทุน	(23,113)	(24,430)	-	(6,521)
ขาดทุนทางภาษีงวดปัจจุบันที่ไม่ได้รับรู้เป็น				
สินทรัพย์ภาษีเงินได้รอการตัดบัญชี	11,224	11,462	-	-
รับรู้สินทรัพย์ภาษีเงินได้รอการตัดบัญชี				
จากขาดทุนสะสมในงวดก่อน	(10,791)	-	-	-
ส่วนแบ่งกำไรจากเงินลงทุนตามวิธีส่วนได้เสีย	(7,604)	(16,772)	-	-
ผลกระทบทางภาษีเนื่องจากอัตราภาษี				
ของบริษัทย่อยที่ต่างกัน	(220)	(579)	-	-
ปรับปรุงภาษีเงินได้งวดก่อน	-	2,683	-	2,683
ภาษีเงินได้หัก ณ ที่จ่ายตัดจ่าย	3,004	-	3,004	-
ภาษีเงินได้	(20,747)	20,035	(20,639)	17,795

อัตราภาษีเงินได้ถัวเฉลี่ยที่ใช้สำหรับกลุ่มกิจการและบริษัท คือ อัตราร้อยละ -39.65 และร้อยละ -19.60 ตามลำดับ (พ.ศ. 2559 : ร้อยละ 7.05 และร้อยละ 4.20 ตามลำดับ)

อัตราภาษีเงินได้ถัวเฉลี่ยมีการเปลี่ยนแปลงเนื่องจากผลประกอบการของกลุ่มกิจการและบริษัทมีขาดทุนทางภาษี

บริษัท ศรีไทยซูเปอร์แวร์ จำกัด (มหาชน)

หมายเหตุประกอบงบการเงินรวมและงบการเงินเฉพาะกิจการ

สำหรับปีสิ้นสุดวันที่ 31 ธันวาคม พ.ศ. 2560

18 สิทธิการเช่า - สุทธิ

	งบการเงินรวม	
	พ.ศ. 2560	พ.ศ. 2559
	พันบาท	พันบาท
สิทธิการเช่าส่วนที่ครบกำหนดภายในหนึ่งปี (แสดงอยู่ในลูกหนี้อื่น - กิจการอื่น)	3,043	2,073
สิทธิการเช่าส่วนที่ครบกำหนดเกินกว่าหนึ่งปี	145,103	110,186
รวมสิทธิการเช่า - สุทธิ	148,146	112,259

สิทธิการเช่าที่ดินของ Srithai Superware Manufacturing Private Limited ซึ่งเป็นบริษัทย่อย มีระยะเวลา 99 ปี บริษัทย่อยได้ชำระค่าสิทธิการเช่าเป็นจำนวนเงิน 98.46 ล้านบาทหรือเทียบเท่ากับ 48.72 ล้านบาท

สิทธิการเช่าที่ดินของ Srithai (Vietnam) Company Limited ซึ่งเป็นบริษัทย่อยมีระยะเวลา 42 ปี บริษัทย่อยได้ชำระค่าสิทธิการเช่าเป็นจำนวนเงิน 35,003.00 ล้านบาทหรือเทียบเท่ากับ 52.50 ล้านบาท

สิทธิการเช่าที่ดินของ Srithai (Hanoi) Company Limited ซึ่งเป็นบริษัทย่อยโดยอ้อม มีระยะเวลา 43 ปี บริษัทย่อยโดยอ้อมได้ชำระค่าสิทธิการเช่าเป็นจำนวนเงิน 42,038.65 ล้านบาทหรือเทียบเท่ากับ 63.06 ล้านบาท

การเปลี่ยนแปลงของสิทธิการเช่า ประกอบด้วยรายละเอียดดังนี้

	งบการเงินรวม	
	พ.ศ. 2560	พ.ศ. 2559
	พันบาท	พันบาท
ราคาตามบัญชีต้นปี - สุทธิ	112,259	114,616
สิทธิการเช่าเพิ่มขึ้น	7,699	-
จัดประเภทรายการใหม่	44,805	-
ค่าตัดจำหน่าย	(3,348)	(1,269)
ผลต่างจากการแปลงค่าเงินตราต่างประเทศ	(13,269)	(1,088)
ราคาตามบัญชีปลายปี - สุทธิ	148,146	112,259

บริษัท ศรีไทยซูเปอร์แวร์ จำกัด (มหาชน)

หมายเหตุประกอบงบการเงินรวมและงบการเงินเฉพาะกิจการ

สำหรับปีสิ้นสุดวันที่ 31 ธันวาคม พ.ศ. 2560

19 เงินกู้ยืมระยะสั้น

	งบการเงินรวม		งบการเงินเฉพาะกิจการ	
	พ.ศ. 2560	พ.ศ. 2559	พ.ศ. 2560	พ.ศ. 2559
	พันบาท	พันบาท	พันบาท	พันบาท
เงินกู้ยืมระยะสั้นจากธนาคาร				
- เงินบาท	1,533,000	1,359,000	1,445,000	1,300,000
- เงินเวียดนามดอง	418,614	311,858	-	-
รวมเงินกู้ยืมระยะสั้น	1,951,614	1,670,858	1,445,000	1,300,000

เงินกู้ยืมระยะสั้นจากธนาคารในประเทศเป็นเงินบาท จำนวน 1,533.00 ล้านบาท (พ.ศ. 2559 : 1,359.00 ล้านบาท) เป็นตัวสัญญาใช้เงินแบบเรียกคืนเมื่อทวงถาม และแบบมีอายุไม่เกิน 3 เดือน มีดอกเบี้ยในอัตราคงที่ตลอดอายุเงินกู้ (พ.ศ. 2559 : ดอกเบี้ยอัตราคงที่ตลอดอายุเงินกู้)

เงินกู้ยืมระยะสั้นของบริษัทย่อยในต่างประเทศที่เป็นเงินเวียดนามดอง จำนวน 299,010.00 ล้านเวียดนามดอง หรือเทียบเท่าเงินบาทจำนวน 418.61 ล้านบาท (พ.ศ. 2559 : เป็นเงินเวียดนามดอง จำนวน 194,910.75 ล้านเวียดนามดอง หรือเทียบเท่าเงินบาทจำนวน 311.86 ล้านบาท) เป็นสัญญาเงินกู้ยืมระยะสั้นอายุไม่เกิน 6 เดือน มีดอกเบี้ยในอัตรา Cost of Fund ของธนาคารพาณิชย์แห่งหนึ่งในประเทศเวียดนามบวกส่วนเพิ่ม (พ.ศ. 2559 : มีดอกเบี้ยในอัตรา Cost of Fund ของธนาคารพาณิชย์แห่งหนึ่งในประเทศเวียดนามบวกส่วนเพิ่ม)

มูลค่ายุติธรรมของเงินกู้ยืมระยะสั้นมีมูลค่าเท่ากับราคาตามบัญชี เนื่องจากผลกระทบของอัตราคิดลดไม่มีสาระสำคัญ

บริษัท ศรีไทยซูเปอร์แวร์ จำกัด (มหาชน)

หมายเหตุประกอบงบการเงินรวมและงบการเงินเฉพาะกิจการ

สำหรับปีสิ้นสุดวันที่ 31 ธันวาคม พ.ศ. 2560

20 เงินกู้ยืมระยะยาว

	งบการเงินรวม		งบการเงินเฉพาะกิจการ	
	พ.ศ. 2560	พ.ศ. 2559	พ.ศ. 2560	พ.ศ. 2559
	พันบาท	พันบาท	พันบาท	พันบาท
เงินกู้ยืมระยะยาว				
- เงินบาท	2,017,474	2,405,440	1,897,205	2,187,082
- เงินเวียดนามดอง จำนวน 374,678 ล้านเวียดนามดอง (พ.ศ. 2559 : 446,238 ล้านเวียดนามดอง)	524,549	713,981	-	-
รวมเงินกู้ยืมระยะยาว	2,542,023	3,119,421	1,897,205	2,187,082

การเปลี่ยนแปลงของเงินกู้ยืมระยะยาว ประกอบด้วยรายละเอียดดังนี้

	งบการเงินรวม		งบการเงินเฉพาะกิจการ	
	พ.ศ. 2560	พ.ศ. 2559	พ.ศ. 2560	พ.ศ. 2559
	พันบาท	พันบาท	พันบาท	พันบาท
ราคาตามบัญชีต้นปี	3,119,421	2,655,667	2,187,082	2,121,434
เงินกู้เพิ่ม	273,190	1,160,462	250,000	600,000
จ่ายชำระคืน	(768,497)	(697,182)	(539,877)	(534,352)
ผลต่างจากการแปลงค่าเงินตราต่างประเทศ	(82,091)	474	-	-
ราคาตามบัญชีปลายปี	2,542,023	3,119,421	1,897,205	2,187,082

เงินกู้ยืมระยะยาวมีกำหนดชำระคืนดังนี้

	งบการเงินรวม		งบการเงินเฉพาะกิจการ	
	พ.ศ. 2560	พ.ศ. 2559	พ.ศ. 2560	พ.ศ. 2559
	พันบาท	พันบาท	พันบาท	พันบาท
ถึงกำหนดชำระภายในหนึ่งปี	771,532	774,801	554,980	539,877
ถึงกำหนดชำระเกินกว่า 1 ปี แต่ไม่เกิน 3 ปี	1,185,615	1,435,252	946,425	1,038,205
ถึงกำหนดชำระเกินกว่า 3 ปี แต่ไม่เกิน 5 ปี	484,972	685,188	333,360	509,000
ถึงกำหนดชำระเกินกว่า 5 ปี	99,904	224,180	62,440	100,000
	1,770,491	2,344,620	1,342,225	1,647,205
รวมเงินกู้ยืมระยะยาว	2,542,023	3,119,421	1,897,205	2,187,082

บริษัท ศรีไทยซูเปอร์แวร์ จำกัด (มหาชน)
หมายเหตุประกอบงบการเงินรวมและการเงินเฉพาะกิจการ
สำหรับปีสิ้นสุดวันที่ 31 ธันวาคม พ.ศ. 2560

20 เงินกู้ยืมระยะยาว (ต่อ)

เงินกู้ยืมระยะยาวมีข้อกำหนดและเงื่อนไขของสัญญาเงินกู้ดังต่อไปนี้

สัญญา เงินกู้ รายการที่	งบการเงินรวม		บริษัท	วัตถุประสงค์ ของเงินกู้	วงเงินรวม	อัตราดอกเบี้ยและระยะเวลาชำระคืน	การรับประกันและหลักประกัน
	เงินกู้ยืมระยะยาว ณ วันที่ 31 ธันวาคม พ.ศ. 2560 (ล้านบาท)	เงินกู้ยืมระยะยาว ณ วันที่ 31 ธันวาคม พ.ศ. 2559 (ล้านบาท)					
1	1,897.20	2,187.08	บริษัทใหญ่ บริษัท ศรีไทย ซูเปอร์แวร์ จำกัด (มหาชน)	เพื่อลงทุนใน การปรับปรุงอาคาร เครื่องจักร แม่พิมพ์ อุปกรณ์การผลิต และ การลงทุนในบริษัทย่อยใน ต่างประเทศ	3,425.65 ล้านบาท (สัญญาเงินกู้ 11 ฉบับ รวม 12 วงเงิน)	วงเงินกู้ 7 วงเงิน มีอัตราดอกเบี้ยคงที่ตลอดอายุเงินกู้ วงเงินกู้ 5 วงเงิน มีอัตราดอกเบี้ยทั้งแบบอัตรา MLR หัก ส่วนลด อัตรา THBFIX 3 เดือนบวกส่วนเพิ่ม อัตรา FDR 6 เดือนบวกส่วนเพิ่ม และอัตรา BIBOR 3 เดือนบวก ส่วนเพิ่ม ชำระคืนเงินต้นทุก 3 เดือน โดยงวดแรกเริ่มชำระตั้งแต่ เดือนกันยายน พ.ศ. 2556 และสิ้นสุดในปี พ.ศ. 2567	บริษัทต้องไม่ทำนิติกรรมใดๆ เพื่อก่อให้เกิดภาระผูกพัน หรือสิทธิใดๆ ในที่ดินพร้อมสิ่งปลูกสร้างและเครื่องจักร ทั้งหมดของบริษัททั้งที่มีอยู่ในปัจจุบันหรือที่จะมีขึ้นใน อนาคตวัน แต่จะได้รับความยินยอมจากผู้ถือหุ้น
2	11.59	14.67	บริษัทย่อยในประเทศ บริษัท ศรีไทย โมลด์ส จำกัด	เพื่อชำระค่าก่อสร้าง อาคาร	34.80 ล้านบาท	อัตรา MLR หักส่วนลด ชำระคืนเงินต้นทุก 3 เดือน โดยงวดแรกเริ่มชำระตั้งแต่ เดือนมกราคม พ.ศ. 2558 สิ้นสุดปี พ.ศ. 2565	บริษัทย่อยจำนองที่ดินและสิ่งปลูกสร้างที่มีอยู่แล้วและที่ ปลูกสร้างขึ้นใหม่บนที่ดินดังกล่าว (ตามที่ได้กล่าวไว้ใน หมายเหตุ 15)

20 เงินกู้ยืมระยะยาว (ต่อ)

เงินกู้ยืมระยะยาวมีข้อกำหนดและเงื่อนไขของสัญญาเงินกู้ดังต่อไปนี้ (ต่อ)

สัญญาเงินกู้ รายการที่	งบการเงินรวม		บริษัท	วัตถุประสงค์ ของเงินกู้	วงเงินรวม	อัตราดอกเบี้ยและระยะเวลาชำระคืน	การค้ำประกันและหลักประกัน
	เงินกู้ยืมระยะยาว ณ วันที่ 31 ธันวาคม พ.ศ. 2560 (ล้านบาท)	เงินกู้ยืมระยะยาว ณ วันที่ 31 ธันวาคม พ.ศ. 2559 (ล้านบาท)					
3	108.68	203.68	บริษัทช้อยต่างประเทศ บริษัท ศรีไทย นิยทากาว จำกัด	โครงการอนุรักษ์ พลังงานและเพื่อ ชำระค่าเครื่องจักร และค่าก่อสร้างอาคาร	385.82 ล้านบาท	อัตราดอกเบี้ยมีทั้งแบบคงที่ และอัตรา MLR หัก ส่วนลด ชำระคืนเงินต้นทุกเดือนและทุก 3 เดือน โดยงวดแรก เริ่มชำระตั้งแต่วันที่เดือนกรกฎาคม พ.ศ. 2555 สิ้นสุดในปี พ.ศ. 2563	บริษัทช้อยดำนองที่ดิน อาคารและเครื่องจักร (ตามที่กล่าวไว้ใน หมายเหตุ 15) และบริษัทช้อยไม่ทำนิติกรรมใด ๆ แปลง พร้อมถึงปลูกสร้างอาคารโรงงาน ไปทำนิติกรรมใด ๆ หรือก่อให้เกิดภาระผูกพันใด ๆ กับบุคคลหรือนิติบุคคลอื่น ตลอดอายุสัญญาเงินกู้ เว้นแต่นิติกรรมที่ได้ทำขึ้นกับ ธนาคารผู้ให้กู้
4	524.55 (374,678.10 ล้านบาท เวียดนามดอง)	713.98 (446,238.11 ล้านบาท เวียดนามดอง)	บริษัทช้อยต่างประเทศ Srithai (Vietnam) Company Limited	เพื่อชำระค่าสิทธิการเช่า ที่ดิน การปรับปรุงอาคาร เครื่องจักร แม่พิมพ์ อุปกรณ์การผลิตและ การลงทุน ในบริษัทช้อย ในประเทศไทยเวียดนาม	438,640.00 ล้านเวียดนามดอง และ 8.30 ล้านดอลลาร์ สหรัฐอเมริกา (พ.ศ. 2559 : 438,640.00 ล้านเวียดนามดอง และ 8.78 ล้านดอลลาร์ สหรัฐอเมริกา)	อัตราร้อยละ Cost of Fund บวกส่วนเพิ่ม ของธนาคาร แห่งหนึ่งในประเทศเวียดนาม ชำระคืนเงินต้นทุก 3 เดือน โดยงวดแรกเริ่มชำระตั้งแต่วันที่ เดือนเมษายน พ.ศ. 2556 สิ้นสุด ปี พ.ศ. 2566	บริษัทช้อยต้องไม่ทำนิติกรรมใด ๆ เพื่อก่อให้เกิดภาระ ผูกพันหรือสิทธิใด ๆ ในที่ดินพร้อมสิ่งปลูกสร้างและ เครื่องจักรทั้งหมดของบริษัทช้อยที่มีอยู่ในปัจจุบันหรือที่จะ มีขึ้น ในอนาคต เว้นแต่จะได้รับความยินยอมจากผู้ให้ สินเชื่อ
รวม	2,542.02	3,119.42					

กลุ่มกิจการจะต้องปฏิบัติตามเงื่อนไขที่เกี่ยวข้องกับเงินกู้ยืมระยะยาวอื่นๆ ตามที่ระบุไว้ในสัญญา

บริษัท ศรีไทยซูเปอร์แวร์ จำกัด (มหาชน)

หมายเหตุประกอบงบการเงินรวมและงบการเงินเฉพาะกิจการ

สำหรับปีสิ้นสุดวันที่ 31 ธันวาคม พ.ศ. 2560

20 เงินกู้ยืมระยะยาว (ต่อ)

ความเสี่ยงจากอัตราดอกเบี้ยของเงินกู้ยืมของกลุ่มกิจการ ประกอบด้วยรายละเอียดดังนี้

	งบการเงินรวม		งบการเงินเฉพาะกิจการ	
	พ.ศ. 2560	พ.ศ. 2559	พ.ศ. 2560	พ.ศ. 2559
	พันบาท	พันบาท	พันบาท	พันบาท
เงินกู้ยืม				
อัตราดอกเบี้ยคงที่	1,112,500	1,169,055	1,112,500	1,118,237
อัตราดอกเบี้ยลอยตัว	1,429,523	1,950,366	784,705	1,068,845
	<u>2,542,023</u>	<u>3,119,421</u>	<u>1,897,205</u>	<u>2,187,082</u>

อัตราดอกเบี้ยที่แท้จริง ณ วันที่ในงบแสดงฐานะการเงินมีดังนี้

	งบการเงินรวม		งบการเงินเฉพาะกิจการ	
	พ.ศ. 2560	พ.ศ. 2559	พ.ศ. 2560	พ.ศ. 2559
	ร้อยละ 2.75 ถึง ร้อยละ 7.00	ร้อยละ 2.77 ถึง ร้อยละ 8.00	ร้อยละ 2.75 ถึง ร้อยละ 4.90	ร้อยละ 2.77 ถึง ร้อยละ 4.90
เงินกู้ยืมระยะยาวจากธนาคาร	ร้อยละ 2.75 ถึง ร้อยละ 7.00	ร้อยละ 2.77 ถึง ร้อยละ 8.00	ร้อยละ 2.75 ถึง ร้อยละ 4.90	ร้อยละ 2.77 ถึง ร้อยละ 4.90

เงินกู้ยืมระยะยาวมีราคาตามบัญชีและมูลค่ายุติธรรมดังต่อไปนี้

	งบการเงินรวม		งบการเงินเฉพาะกิจการ	
	พ.ศ. 2560	พ.ศ. 2559	พ.ศ. 2560	พ.ศ. 2559
	พันบาท	พันบาท	พันบาท	พันบาท
เงินกู้ยืมระยะยาว - ราคาตามบัญชี	2,542,023	3,119,421	1,897,205	2,187,082
เงินกู้ยืมระยะยาว - มูลค่ายุติธรรม	2,425,376	2,972,265	1,797,142	2,065,246

มูลค่ายุติธรรมของเงินกู้ยืมระยะยาวคำนวณจากกระแสเงินสดในอนาคตซึ่งคิดลดด้วยอัตราดอกเบี้ยเงินกู้ยืมที่เป็นอัตราดอกเบี้ยอ้างอิงของธนาคารพาณิชย์และจัดอยู่ในข้อมูลระดับ 2 ของลำดับชั้นมูลค่ายุติธรรม

บริษัท ศรีไทยซูเปอร์แวร์ จำกัด (มหาชน)

หมายเหตุประกอบงบการเงินรวมและงบการเงินเฉพาะกิจการ

สำหรับปีสิ้นสุดวันที่ 31 ธันวาคม พ.ศ. 2560

20 เงินกู้ยืมระยะยาว (ต่อ)

วงเงินสินเชื่อที่ยังไม่ได้เบิกออกมาใช้

วงเงินสินเชื่อที่ยังไม่ได้เบิกออกมาใช้ ประกอบด้วยรายละเอียดดังนี้

	งบการเงินรวม			
	31 ธันวาคม พ.ศ. 2560		31 ธันวาคม พ.ศ. 2559	
	วงเงินเบิก เกินบัญชี พันบาท	วงเงินกู้ หมุนเวียน พันบาท	วงเงินเบิก เกินบัญชี พันบาท	วงเงินกู้ หมุนเวียน พันบาท
อัตราดอกเบี้ยลอยตัว				
- ไม่มีกำหนดระยะเวลาเบิกถอน	186,999	737,876	206,068	960,560
อัตราดอกเบี้ยคงที่				-
- ไม่มีกำหนดระยะเวลาเบิกถอน	-	3,929,448	-	4,476,876
	<u>186,999</u>	<u>4,667,324</u>	<u>206,068</u>	<u>5,437,436</u>
	งบการเงินเฉพาะกิจการ			
	31 ธันวาคม พ.ศ. 2560		31 ธันวาคม พ.ศ. 2559	
	วงเงินเบิก เกินบัญชี พันบาท	วงเงินกู้ หมุนเวียน พันบาท	วงเงินเบิก เกินบัญชี พันบาท	วงเงินกู้ หมุนเวียน พันบาท
อัตราดอกเบี้ยลอยตัว				
- ไม่มีกำหนดระยะเวลาเบิกถอน	154,999	-	174,068	-
อัตราดอกเบี้ยคงที่				
- ไม่มีกำหนดระยะเวลาเบิกถอน	-	3,874,350	-	4,468,876
	<u>154,999</u>	<u>3,874,350</u>	<u>174,068</u>	<u>4,468,876</u>

บริษัท ศรีไทยซูเปอร์แวร์ จำกัด (มหาชน)

หมายเหตุประกอบงบการเงินรวมและงบการเงินเฉพาะกิจการ

สำหรับปีสิ้นสุดวันที่ 31 ธันวาคม พ.ศ. 2560

21 เจ้าหนี้อื่น - กิจการอื่น

	งบการเงินรวม		งบการเงินเฉพาะกิจการ	
	พ.ศ. 2560	พ.ศ. 2559	พ.ศ. 2560	พ.ศ. 2559
	พันบาท	พันบาท	พันบาท	พันบาท
เจ้าหนี้สินทรัพย์ถาวร	19,890	66,992	18,742	66,190
เจ้าหนี้อื่น	40,380	38,087	34,855	36,485
เงินรับล่วงหน้าจากลูกค้า	39,400	54,829	9,246	7,707
ค่านายหน้าค้างจ่าย	17,393	23,486	16,594	22,371
ค่าสาธารณูปโภคค้างจ่าย	31,363	31,243	28,742	28,722
ค่าใช้จ่ายเกี่ยวกับพนักงานค้างจ่าย	24,753	23,626	20,984	17,196
ส่วนของหนี้สินตามสัญญาเช่าการเงิน				
ที่ถึงกำหนดชำระในปี	1,287	12,183	-	-
อื่นๆ	74,356	60,904	36,738	27,376
รวมเจ้าหนี้อื่น - กิจการอื่น	248,822	311,350	165,901	206,047

22 หนี้สินที่อาจเกิดขึ้นและหนังสือค้ำประกัน

22.1 หนี้สินที่อาจเกิดขึ้น

เมื่อวันที่ 15 พฤษภาคม พ.ศ. 2554 บริษัทได้ทำสัญญาว่าจ้างบริษัทจัดหาแรงงานต่างด้าวแห่งหนึ่งที่จดทะเบียนในประเทศกัมพูชาเพื่อจัดหาและจัดส่งแรงงานกัมพูชาเข้ามาทำงานในประเทศไทยอย่างถูกต้องตามกฎหมาย โดยบริษัทตกลงจะชำระค่าบริการตัวแทนการจัดหาแรงงานต่างด้าวให้บริษัทจัดหาแรงงานต่างด้าวเมื่อแรงงานต่างด้าวได้ใบอนุญาตทำงานจากทางราชการและทำงานครบตามสัญญา ซึ่งบริษัทได้ชำระเงินค่าบริการให้บริษัทจัดหาแรงงานต่างด้าวเรียบร้อยแล้วตามเงื่อนไขในสัญญาและเอกสารเรียกเก็บค่าบริการที่บริษัทได้รับ

ต่อมาเมื่อวันที่ 13 มิถุนายน พ.ศ. 2559 บริษัทจัดหาแรงงานต่างด้าวได้ยื่นฟ้องคดีกับบริษัท โดยกล่าวอ้างว่า บริษัทผิดนัดไม่ชำระค่าบริการตัวแทนการจัดหาแรงงานต่างด้าว และให้บริษัทชดเชยค่าเสียหาย พร้อมดอกเบี้ยในอัตราร้อยละ 7.5 ต่อปี นับตั้งแต่วันฟ้องเป็นต้นไปจนกว่าจะชำระคดีเสร็จสิ้น ต่อมาบริษัทได้แต่งตั้งทนายความและมอบหมายตัวแทนบริษัทเพื่อดำเนินการต่อสู้คดีตามขั้นตอนกระบวนการพิจารณาของศาลว่า บริษัทไม่ได้ผิดสัญญา และฟ้องแย้งกลับเรียกค่าเสียหายจากบริษัทจัดหาแรงงานต่างด้าวซึ่งเป็นฝ่ายผิดสัญญา ทั้งนี้ศาลสืบพยานโจทก์และจำเลยเสร็จสิ้นแล้ว

เมื่อวันที่ 25 พฤษภาคม พ.ศ. 2560 ศาลชั้นต้นมีคำพิพากษาให้บริษัทชำระเงินจำนวน 4.77 ล้านบาท พร้อมดอกเบี้ยร้อยละ 7.5 ต่อปี อย่างไรก็ตามบริษัทได้ยื่นอุทธรณ์คดีต่อศาลอุทธรณ์ในเดือนสิงหาคม พ.ศ. 2560 เนื่องจากมีหลักฐานและข้อมูลสำคัญเพิ่มเติมที่จะต่อสู้คดี และเชื่อมั่นว่าหลักฐานและข้อมูลสำคัญดังกล่าวจะเป็นประโยชน์ต่อบริษัท บริษัทจึงไม่ตั้งสำรองหนี้สินสำหรับคดีความดังกล่าวในงบการเงินรวมและงบการเงินเฉพาะกิจการ

บริษัท ศรีไทยซูเปอร์แวร์ จำกัด (มหาชน)

หมายเหตุประกอบงบการเงินรวมและงบการเงินเฉพาะกิจการ

สำหรับปีสิ้นสุดวันที่ 31 ธันวาคม พ.ศ. 2560

22 หนี้สินที่อาจเกิดขึ้นและหนังสือค้ำประกัน (ต่อ)

22.2 หนังสือค้ำประกัน

	งบการเงินรวม		งบการเงินเฉพาะกิจการ	
	พ.ศ. 2560	พ.ศ. 2559	พ.ศ. 2560	พ.ศ. 2559
	พันบาท	พันบาท	พันบาท	พันบาท
ค้ำประกันการใช้ไฟฟ้า	53,935	58,055	50,634	51,218
ค้ำประกันอื่นๆ	17,133	16,501	17,024	13,497

22.3 การค้ำประกัน

	งบการเงินรวม		งบการเงินเฉพาะกิจการ	
	พ.ศ. 2560	พ.ศ. 2559	พ.ศ. 2560	พ.ศ. 2559
	พันบาท	พันบาท	พันบาท	พันบาท
ค้ำประกันการซื้อวัตถุดิบให้แก่บริษัทย่อยโดยอ้อม	-	-	16,424	18,001
ค้ำประกันเงินกู้ยืมของกิจการอื่น	4,000	4,000	-	-

23 ภาระผูกพัน

23.1 ภาระผูกพันตามรายจ่ายฝ่ายทุน

	งบการเงินรวม		งบการเงินเฉพาะกิจการ	
	พ.ศ. 2560	พ.ศ. 2559	พ.ศ. 2560	พ.ศ. 2559
	พันบาท	พันบาท	พันบาท	พันบาท
ภาระผูกพันเกี่ยวกับการซื้อที่ดิน อาคาร และอุปกรณ์	36,935	201,391	27,604	169,413
ภาระผูกพันจากการซื้อสินทรัพย์ไม่มีตัวตน	150	1,040	150	180

บริษัท ศรีไทยซูเปอร์แวร์ จำกัด (มหาชน)

หมายเหตุประกอบงบการเงินรวมและงบการเงินเฉพาะกิจการ

สำหรับปีสิ้นสุดวันที่ 31 ธันวาคม พ.ศ. 2560

23 ภาระผูกพัน (ต่อ)

23.2 ภาระผูกพันตามสัญญาเช่าดำเนินงาน

กลุ่มกิจการได้ทำสัญญาเช่าที่ดิน อาคาร รถยนต์ คอมพิวเตอร์ เซิร์ฟเวอร์ และการให้บริการระบบเครือข่ายคอมพิวเตอร์ โดยจำนวนเงินขั้นต่ำที่ต้องจ่ายในอนาคตตามสัญญาเช่าดำเนินงานดังกล่าว ที่ไม่สามารถยกเลิกได้ ประกอบด้วยรายละเอียดดังนี้

	งบการเงินรวม		งบการเงินเฉพาะกิจการ	
	พ.ศ. 2560	พ.ศ. 2559	พ.ศ. 2560	พ.ศ. 2559
	พันบาท	พันบาท	พันบาท	พันบาท
ถึงกำหนดชำระภายใน 1 ปี	28,947	34,403	22,637	28,295
ถึงกำหนดชำระเกินกว่า 1 ปี แต่ไม่เกิน 2 ปี	19,596	24,351	14,427	21,328
ถึงกำหนดชำระเกินกว่า 2 ปี แต่ไม่เกิน 5 ปี	13,447	22,119	6,263	14,573
ถึงกำหนดชำระเกินกว่า 5 ปี	69,017	84,553	-	-
	131,007	165,426	43,327	64,196

24 ภาระผูกพันผลประโยชน์พนักงาน

หมายเหตุ	งบการเงินรวม		งบการเงินเฉพาะกิจการ	
	พ.ศ. 2560	พ.ศ. 2559	พ.ศ. 2560	พ.ศ. 2559
	พันบาท	พันบาท	พันบาท	พันบาท
งบแสดงฐานะการเงิน				
ผลประโยชน์เมื่อเกษียณอายุ 24.1	263,842	255,295	209,207	202,058
ผลประโยชน์ระยะยาวอื่น 24.2	119,979	121,407	97,751	99,424
หนี้สินในงบแสดงฐานะการเงิน	383,821	376,702	306,958	301,482
(กำไร)หรือขาดทุนที่รวมอยู่				
ในกำไรจากการดำเนินงาน				
ผลประโยชน์เมื่อเกษียณอายุ	16,020	21,543	10,870	18,948
ผลประโยชน์ระยะยาวอื่น	8,478	11,976	6,265	7,221
การวัดมูลค่าใหม่สำหรับ				
ผลประโยชน์ระยะยาวอื่น	3,000	-	3,000	-
ต้นทุนบริการในอดีต	(697)	(679)	(697)	(679)
	26,801	32,840	19,438	25,490
การวัดมูลค่าใหม่สำหรับ				
ผลประโยชน์เมื่อเกษียณอายุ	6,000	-	6,000	-

บริษัท ศรีไทยซูเปอร์แวร์ จำกัด (มหาชน)

หมายเหตุประกอบงบการเงินรวมและงบการเงินเฉพาะกิจการ

สำหรับปีสิ้นสุดวันที่ 31 ธันวาคม พ.ศ. 2560

24 ภาระผูกพันผลประโยชน์พนักงาน (ต่อ)

ในระหว่างปีมีพนักงานของกลุ่มกิจการและบริษัทเลือกเปลี่ยนการเข้าร่วมโครงการผลประโยชน์ไปเข้าร่วมโครงการเงินสมทบจำนวน 56 คน (พ.ศ. 2559 : 46 คน) จึงทำให้ต้นทุนบริการในอดีตลดลงเป็นจำนวน 0.70 ล้านบาท และ 0.70 ล้านบาท ตามลำดับ (พ.ศ. 2559 : จำนวน 0.68 ล้านบาท และ 0.68 ล้านบาท)

รายการเคลื่อนไหวของภาระผูกพันผลประโยชน์ที่กำหนดไว้มีดังนี้

	งบการเงินรวม		งบการเงินเฉพาะกิจการ	
	พ.ศ. 2560	พ.ศ. 2559	พ.ศ. 2560	พ.ศ. 2559
	พันบาท	พันบาท	พันบาท	พันบาท
ราคาตามบัญชีต้นปี	376,702	378,919	301,482	307,878
ต้นทุนบริการปัจจุบัน	14,575	21,701	9,620	16,965
ต้นทุนดอกเบี้ย	9,923	11,817	7,515	9,204
การวัดมูลค่าใหม่				
ผลขาดทุนที่เกิดจากการเปลี่ยนแปลง				
ข้อสมมติฐานด้านประชากรศาสตร์	9,000	-	9,000	-
ต้นทุนบริการในอดีต	(697)	(679)	(697)	(679)
จ่ายชำระผลประโยชน์	(25,682)	(35,056)	(19,962)	(31,886)
ราคาตามบัญชีปลายปี	383,821	376,702	306,958	301,482

บริษัท ศรีไทยซูเปอร์แวร์ จำกัด (มหาชน)

หมายเหตุประกอบงบการเงินรวมและงบการเงินเฉพาะกิจการ

สำหรับปีสิ้นสุดวันที่ 31 ธันวาคม พ.ศ. 2560

24 ภาระผูกพันผลประโยชน์พนักงาน (ต่อ)

24.1 โครงการผลประโยชน์เมื่อเกษียณอายุ

รายการเคลื่อนไหวของภาระผูกพันผลประโยชน์เมื่อเกษียณอายุที่กำหนดไว้มีดังนี้

	งบการเงินรวม		งบการเงินเฉพาะกิจการ	
	พ.ศ. 2560	พ.ศ. 2559	พ.ศ. 2560	พ.ศ. 2559
	พันบาท	พันบาท	พันบาท	พันบาท
ราคาตามบัญชีต้นปี	255,295	255,258	202,058	203,148
ต้นทุนบริการปัจจุบัน	9,045	12,950	5,722	12,329
ต้นทุนดอกเบี้ย	6,975	8,592	5,148	6,619
	271,315	276,800	212,928	222,096
การวัดมูลค่าใหม่				
ผลขาดทุนที่เกิดจากการเปลี่ยนแปลง				
ข้อสมมติด้านประชากรศาสตร์	6,000	-	6,000	-
ต้นทุนบริการในอดีต	(334)	(287)	(334)	(287)
จ่ายชำระผลประโยชน์	(13,139)	(21,218)	(9,387)	(19,751)
ราคาตามบัญชีปลายปี	263,842	255,295	209,207	202,058

ข้อสมมติหลักในการประมาณการตามหลักคณิตศาสตร์ประกันภัยที่ใช้สำหรับโครงการผลประโยชน์เมื่อเกษียณอายุเป็นดังนี้

	งบการเงินรวม		งบการเงินเฉพาะกิจการ	
	พ.ศ. 2560	พ.ศ. 2559	พ.ศ. 2560	พ.ศ. 2559
อัตราคิดลด	2.40% - 3.91%	2.40% - 3.91%	2.59% - 3.21%	2.59% - 3.21%
อัตราการเพิ่มขึ้นของเงินเดือ้นที่คาดไว้	2.00% - 7.03%	2.00% - 7.03%	2.00% - 5.00%	2.00% - 5.00%
อัตราการลาออกของพนักงาน	0.00% - 66.00%	0.00% - 66.00%	0.00% - 66.00%	0.00% - 66.00%

บริษัท ศรีไทยซูเปอร์แวร์ จำกัด (มหาชน)

หมายเหตุประกอบงบการเงินรวมและงบการเงินเฉพาะกิจการ

สำหรับปีสิ้นสุดวันที่ 31 ธันวาคม พ.ศ. 2560

24 ภาระผูกพันผลประโยชน์พนักงาน (ต่อ)

24.1 โครงการผลประโยชน์เมื่อเกษียณอายุ (ต่อ)

การวิเคราะห์ความอ่อนไหวของข้อสมมติหลักในการประมาณการตามหลักคณิตศาสตร์ประกันภัยเป็นดังนี้

การเปลี่ยนแปลง ในข้อสมมติ		ผลกระทบต่อภาระผูกพันโครงการผลประโยชน์เมื่อเกษียณอายุ			
		งบการเงินรวม		งบการเงินเฉพาะกิจการ	
		พ.ศ. 2560	พ.ศ. 2559	พ.ศ. 2560	พ.ศ. 2559
อัตราคิดลด	ลดลงร้อยละ 1.00	เพิ่มขึ้นร้อยละ 9.73	เพิ่มขึ้นร้อยละ 10.09	เพิ่มขึ้นร้อยละ 8.82	เพิ่มขึ้นร้อยละ 9.29
	เพิ่มขึ้นร้อยละ 1.00	ลดลงร้อยละ 8.43	ลดลงร้อยละ 8.72	ลดลงร้อยละ 7.73	ลดลงร้อยละ 8.12
อัตราการเพิ่มขึ้น ของเงินเดือน	ลดลงร้อยละ 1.00	ลดลงร้อยละ 7.93	ลดลงร้อยละ 7.45	ลดลงร้อยละ 7.01	ลดลงร้อยละ 6.59
	เพิ่มขึ้นร้อยละ 1.00	เพิ่มขึ้นร้อยละ 8.61	เพิ่มขึ้นร้อยละ 8.01	เพิ่มขึ้นร้อยละ 8.00	เพิ่มขึ้นร้อยละ 7.50
อัตราการลาออก ของพนักงาน	ลดลงร้อยละ 1.00	เพิ่มขึ้นร้อยละ 10.11	เพิ่มขึ้นร้อยละ 9.49	เพิ่มขึ้นร้อยละ 9.98	เพิ่มขึ้นร้อยละ 9.42
	เพิ่มขึ้นร้อยละ 1.00	ลดลงร้อยละ 11.56	ลดลงร้อยละ 10.69	ลดลงร้อยละ 11.11	ลดลงร้อยละ 10.51

การวิเคราะห์ความอ่อนไหวข้างต้นนี้อ้างอิงจากการเปลี่ยนแปลงข้อสมมติใดข้อสมมติหนึ่งขณะที่ให้ข้อสมมติอื่นคงที่ ในทางปฏิบัติสถานการณ์ดังกล่าวยากที่จะเกิดขึ้น และการเปลี่ยนแปลงในข้อสมมติบางเรื่องอาจมีความสัมพันธ์กัน ในการคำนวณการวิเคราะห์ความอ่อนไหวของภาระผูกพันผลประโยชน์ที่กำหนดไว้ที่มีต่อการเปลี่ยนแปลงในข้อสมมติหลัก ได้ใช้วิธีเดียวกับการคำนวณหนี้สินโครงการผลประโยชน์เมื่อเกษียณอายุที่รับรู้ในงบแสดงฐานะการเงิน ณ วันสิ้นรอบระยะเวลารายงาน

วิธีการและประเภทของข้อสมมติที่ใช้ในการจัดทำการวิเคราะห์ความอ่อนไหวไม่ได้เปลี่ยนแปลงจากปีก่อน

กลุ่มกิจการมีความเสี่ยงในหลายๆ ด้านที่เกี่ยวข้องกับโครงการผลประโยชน์เมื่อเกษียณอายุโดยความเสี่ยงที่มีนัยสำคัญ มีดังต่อไปนี้

การเปลี่ยนแปลงในอัตราผลตอบแทนที่แท้จริงของพันธบัตร

อัตราผลตอบแทนที่แท้จริงของพันธบัตรรัฐบาลที่ลดลงจะทำให้หนี้สินของโครงการเพิ่มสูงขึ้น

ระยะเวลาถ่วงเฉลี่ยถ่วงน้ำหนักของภาระผูกพันตามโครงการผลประโยชน์เมื่อเกษียณอายุคือ 9 ถึง 32 ปี (พ.ศ. 2559 : 9 ถึง 32 ปี)

บริษัท ศรีไทยซูเปอร์แวร์ จำกัด (มหาชน)

หมายเหตุประกอบงบการเงินรวมและงบการเงินเฉพาะกิจการ

สำหรับปีสิ้นสุดวันที่ 31 ธันวาคม พ.ศ. 2560

24 ภาระผูกพันผลประโยชน์พนักงาน (ต่อ)

24.2 โครงการผลประโยชน์ระยะยาวอื่น

รายการเคลื่อนไหวของภาระผูกพันผลประโยชน์ระยะยาวอื่นที่กำหนดไว้มีดังนี้

	งบการเงินรวม		งบการเงินเฉพาะกิจการ	
	พ.ศ. 2560	พ.ศ. 2559	พ.ศ. 2560	พ.ศ. 2559
	พันบาท	พันบาท	พันบาท	พันบาท
ราคาตามบัญชีต้นปี	121,407	123,661	99,424	104,730
ต้นทุนบริการปัจจุบัน	5,530	8,751	3,898	4,636
ต้นทุนดอกเบี้ย	2,948	3,225	2,367	2,585
	129,885	135,637	105,689	111,951
การวัดมูลค่าใหม่				
ผลขาดทุนที่เกิดจากการเปลี่ยนแปลง				
ข้อสมมติด้านประชากรศาสตร์	3,000	-	3,000	-
ต้นทุนบริการในอดีต	(363)	(392)	(363)	(392)
จ่ายชำระผลประโยชน์	(12,543)	(13,838)	(10,575)	(12,135)
ราคาตามบัญชีปลายปี	119,979	121,407	97,751	99,424

25 ทุนเรือนหุ้นและส่วนเกินทุนจากหุ้นสามัญซื้อคืน

	จำนวนหุ้น	ส่วนเกินทุน จากหุ้นสามัญ		
		หุ้นสามัญ	ซื้อคืน	รวม
		พันบาท	พันบาท	พันบาท
ณ วันที่ 1 มกราคม พ.ศ. 2559	2,709,904,800	2,709,905	19,928	2,729,833
ณ วันที่ 31 ธันวาคม พ.ศ. 2559	2,709,904,800	2,709,905	19,928	2,729,833
ณ วันที่ 31 ธันวาคม พ.ศ. 2560	2,709,904,800	2,709,905	19,928	2,729,833

ทุนจดทะเบียนของบริษัทประกอบด้วยหุ้นสามัญจำนวน 2,709,904,800 หุ้น (พ.ศ. 2559 : 2,709,904,800 หุ้น) มูลค่าที่ตราไว้หุ้นละ 1 บาท (พ.ศ. 2559 : หุ้นละ 1 บาท) หุ้นทั้งหมดได้ออกจำหน่ายและชำระเต็มมูลค่าแล้ว

บริษัท ศรีไทยซูเปอร์แวร์ จำกัด (มหาชน)

หมายเหตุประกอบงบการเงินรวมและงบการเงินเฉพาะกิจการ

สำหรับปีสิ้นสุดวันที่ 31 ธันวาคม พ.ศ. 2560

26 ดำรงตามกฎหมาย

	งบการเงินรวม		งบการเงินเฉพาะกิจการ	
	พ.ศ. 2560	พ.ศ. 2559	พ.ศ. 2560	พ.ศ. 2559
	พันบาท	พันบาท	พันบาท	พันบาท
ยอดต้นปี	250,000	228,000	250,000	228,000
จัดสรรระหว่างปี	7,000	22,000	7,000	22,000
ยอดปลายปี	257,000	250,000	257,000	250,000

ตามพระราชบัญญัติบริษัท มหาชน จำกัด พ.ศ. 2535 บริษัทต้องดำรงตามกฎหมายอย่างน้อยร้อยละห้าของกำไรสุทธิหลังจากหักส่วนของขาดทุนสะสมยกมา (ถ้ามี) จนกว่าสำรองนี้จะมีมูลค่าไม่น้อยกว่าร้อยละสิบของทุนจดทะเบียนสำรองนี้ไม่สามารถนำไปจ่ายเงินปันผลได้

27 ค่าใช้จ่ายตามลักษณะ

	งบการเงินรวม		งบการเงินเฉพาะกิจการ	
	พ.ศ. 2560	พ.ศ. 2559	พ.ศ. 2560	พ.ศ. 2559
	พันบาท	พันบาท	พันบาท	พันบาท
ค่าใช้จ่ายเกี่ยวกับพนักงาน	1,515,449	1,472,593	935,072	996,727
ค่าเสื่อมราคา	800,536	774,549	513,903	517,852
ค่าโฆษณาและส่งเสริมการขาย	219,427	288,016	194,132	255,158
ค่าซ่อมแซมและบำรุงรักษา	181,770	175,382	150,025	145,007
ค่าขนส่งสินค้า	188,893	192,623	110,838	123,416
ค่าเช่าตามสัญญาเช่าดำเนินงาน	50,628	50,422	33,396	36,343
ค่าตัดจำหน่ายสินทรัพย์	17,361	15,439	6,778	8,315
ค่าตัดจำหน่ายสินทรัพย์	18,750	13,490	17,728	12,247
(กำไร)ขาดทุนจากอัตราแลกเปลี่ยน				
เงินตราต่างประเทศ - สุทธิ	13,902	(5,562)	20,469	(2,250)
ขาดทุนจากการด้อยค่าของเงินลงทุน				
ในบริษัทย่อย (หมายเหตุ 12.2)	-	-	-	25,090
ขาดทุนจากการด้อยค่าของสินทรัพย์				
(หมายเหตุ 15)	29,587	-	29,587	-

บริษัท ศรีไทยซูเปอร์แวร์ จำกัด (มหาชน)

หมายเหตุประกอบงบการเงินรวมและงบการเงินเฉพาะกิจการ

สำหรับปีสิ้นสุดวันที่ 31 ธันวาคม พ.ศ. 2560

28 กำไรต่อหุ้นขั้นพื้นฐาน

กำไรต่อหุ้นขั้นพื้นฐานคำนวณโดยการหารกำไรสุทธิที่เป็นของผู้ถือหุ้นสามัญของบริษัทใหญ่ด้วยจำนวนหุ้นสามัญเฉลี่ยถ่วงน้ำหนักที่ถือโดยผู้ถือหุ้น โดยไม่รวมหุ้นสามัญซื้อคืน

	งบการเงินรวม		งบการเงินเฉพาะกิจการ	
	พ.ศ. 2560	พ.ศ. 2559	พ.ศ. 2560	พ.ศ. 2559
กำไรส่วนที่เป็นของบริษัทใหญ่ที่เป็น				
ของผู้ถือหุ้นสามัญ (พันบาท)	42,398	256,200	125,924	405,877
จำนวนหุ้นสามัญเฉลี่ยถ่วงน้ำหนักที่ถืออยู่				
ในระหว่างปี (จำนวนหุ้น)	2,709,905	2,709,905	2,709,905	2,709,905
กำไรต่อหุ้นขั้นพื้นฐาน (บาท)	0.02	0.09	0.05	0.15

บริษัทไม่มีการออกหุ้นสามัญเทียบเท่าปรับลดในระหว่างปี

29 เงินปันผล

พ.ศ. 2560

ในการประชุมใหญ่สามัญผู้ถือหุ้นประจำปีของบริษัทเมื่อวันที่ 26 เมษายน พ.ศ. 2560 ที่ประชุมผู้ถือหุ้นได้มีมติอนุมัติให้จ่ายเงินปันผลจากกำไรสุทธิของบริษัทประจำปี พ.ศ. 2559 ในอัตราหุ้นละ 0.10 บาท เป็นจำนวนเงินทั้งสิ้น 270.99 ล้านบาท และบริษัทได้จ่ายชำระทั้งจำนวนแล้วในระหว่างปีสิ้นสุดวันที่ 31 ธันวาคม พ.ศ. 2560

30 รายการกับบุคคลและกิจการที่เกี่ยวข้องกัน

บุคคลและกิจการที่มีความสัมพันธ์กับบริษัทไม่ว่าทางตรงหรือทางอ้อมโดยที่บุคคลหรือกิจการนั้นมีอำนาจควบคุมบริษัท ถูกควบคุมโดยบริษัท หรืออยู่ภายใต้การควบคุมเดียวกันกับบริษัท รวมถึงบริษัทที่ดำเนินธุรกิจการลงทุน บริษัทร่วมการร่วมค้า และบุคคลหรือกิจการซึ่งมีอิทธิพลอย่างเป็นสาระสำคัญเหนือบริษัท ผู้บริหารสำคัญรวมทั้งกรรมการของบริษัท ตลอดจนสมาชิกในครอบครัวที่ใกล้ชิดกับบุคคลเหล่านั้น และกิจการที่ถูกควบคุมหรือถูกควบคุมร่วมโดยบุคคลเหล่านั้น ถือเป็นบุคคลและกิจการที่เกี่ยวข้องกันกับบริษัท

ในการพิจารณาความสัมพันธ์ระหว่างบุคคลหรือกิจการที่เกี่ยวข้องกันกับบริษัทแต่ละรายการ บริษัทคำนึงถึงเนื้อหาของความสัมพันธ์มากกว่ารูปแบบกฎหมาย

บริษัท ศรีไทยซูเปอร์แวร์ จำกัด (มหาชน)

หมายเหตุประกอบงบการเงินรวมและงบการเงินเฉพาะกิจการ

สำหรับปีสิ้นสุดวันที่ 31 ธันวาคม พ.ศ. 2560

30 รายการกับบุคคลและกิจการที่เกี่ยวข้องกัน (ต่อ)

ความสัมพันธ์ระหว่างบริษัทและบริษัทย่อย บริษัทร่วม และการร่วมค้าได้ระบุไว้ในหมายเหตุประกอบงบการเงิน 12.1

ความสัมพันธ์ระหว่างบริษัทและกิจการที่เกี่ยวข้องกันที่มีรายการระหว่างกันเป็นดังต่อไปนี้

ชื่อบริษัท	ความสัมพันธ์กับบริษัท
บริษัท ศรีไทยมาร์เก็ตติ้ง จำกัด	โดยญาติของผู้บริหารของบริษัทเป็นผู้ถือหุ้นและเป็นกรรมการบริษัท
บริษัท สยามเมลามิน มาร์เก็ตติ้ง จำกัด	โดยญาติของผู้บริหารของบริษัทเป็นผู้ถือหุ้น
บริษัท ศรีไทยสแตนเลส จำกัด	โดยญาติของผู้บริหารของบริษัทเป็นผู้ถือหุ้นและเป็นกรรมการบริษัท
บริษัท ส. สหธารา (ไทยแลนด์) จำกัด	โดยผู้บริหารและญาติของผู้บริหารของบริษัทเป็นผู้ถือหุ้นและเป็นกรรมการบริษัท
บริษัท โดโฮ โฟม (ไทยแลนด์) จำกัด	โดยผู้บริหารและญาติของผู้บริหารของบริษัทเป็นผู้ถือหุ้นและเป็นกรรมการบริษัท
บริษัท พี.ซี. คอนเทนเนอร์ จำกัด	โดยญาติของผู้บริหารของบริษัทเป็นผู้ถือหุ้นและเป็นกรรมการบริษัท
บริษัท พี.อี.ที. คอนเทนเนอร์ จำกัด	โดยญาติของผู้บริหารของบริษัทเป็นผู้ถือหุ้นและเป็นกรรมการบริษัท

30.1 ยอดคงเหลือ ณ วันสิ้นปี

	งบการเงินรวม		งบการเงินเฉพาะกิจการ	
	พ.ศ. 2560	พ.ศ. 2559	พ.ศ. 2560	พ.ศ. 2559
	พันบาท	พันบาท	พันบาท	พันบาท
ลูกหนี้การค้า - กิจการที่เกี่ยวข้องกัน - สุทธิ				
บริษัทย่อย	-	-	107,312	190,445
บริษัทร่วม	109,070	111,462	109,070	111,462
การร่วมค้า	36,694	13,104	36,658	12,571
กิจการที่เกี่ยวข้องกันอื่น - ผู้บริหารและญาติของ ผู้บริหารของบริษัทเป็นผู้ถือหุ้นและ เป็นกรรมการบริษัท	201,676	204,438	149,358	145,955
รวมลูกหนี้การค้า	347,440	329,004	402,398	460,433
หัก ค่าเผื่อนี้สงสยจะสูญ	-	-	(50,000)	(50,000)
รวมลูกหนี้การค้า - กิจการที่เกี่ยวข้องกัน - สุทธิ	347,440	329,004	352,398	410,433

บริษัท ศรีไทยซูเปอร์แวร์ จำกัด (มหาชน)

หมายเหตุประกอบงบการเงินรวมและงบการเงินเฉพาะกิจการ

สำหรับปีสิ้นสุดวันที่ 31 ธันวาคม พ.ศ. 2560

30 รายการกับบุคคลและกิจการที่เกี่ยวข้องกัน (ต่อ)

30.1 ยอดคงเหลือ ณ วันสิ้นปี (ต่อ)

	งบการเงินรวม		งบการเงินเฉพาะกิจการ	
	พ.ศ. 2560	พ.ศ. 2559	พ.ศ. 2560	พ.ศ. 2559
	พันบาท	พันบาท	พันบาท	พันบาท
ลูกหนี้อื่น - กิจการที่เกี่ยวข้องกัน				
บริษัทย่อย - เงินปันผลค้างรับ	-	-	18,000	-
- ลูกหนี้อื่น	-	-	6,354	6,177
บริษัทร่วม - เงินปันผลค้างรับ	4,800	45,000	4,800	45,000
- ลูกหนี้อื่น	1,359	1,052	1,359	1,052
การร่วมค้า	156	158	156	158
กิจการที่เกี่ยวข้องกันอื่น - ญาติของผู้บริหาร				
ของบริษัทเป็นผู้ถือหุ้นและเป็นกรรมการบริษัท	75	66	75	66
รวมลูกหนี้อื่น - กิจการที่เกี่ยวข้องกัน	6,390	46,276	30,744	52,453
เจ้าหนี้การค้า - กิจการที่เกี่ยวข้องกัน				
บริษัทย่อย	-	-	66,769	69,843
บริษัทร่วม	74,164	103,945	48,017	65,727
การร่วมค้า	77	38	77	38
กิจการที่เกี่ยวข้องกันอื่น - ผู้บริหารและ				
ญาติของผู้บริหารของบริษัทเป็นผู้ถือหุ้น				
และเป็นกรรมการบริษัท	12,520	11,096	7,835	10,082
รวมเจ้าหนี้การค้า	86,761	115,079	122,698	145,690
เจ้าหนี้อื่น - กิจการที่เกี่ยวข้องกัน				
บริษัทย่อย - เจ้าหนี้อื่น	-	-	1,914	636
- เจ้าหนี้สินทรัพย์ถาวร	-	-	4,153	-
บริษัทร่วม	306	306	279	306
การร่วมค้า	225	-	225	-
กิจการที่เกี่ยวข้องกันอื่น - ญาติของผู้บริหาร				
ของบริษัทเป็นผู้ถือหุ้นและเป็นกรรมการบริษัท	3	1	3	1
รวมเจ้าหนี้อื่น - กิจการที่เกี่ยวข้องกัน	534	307	6,574	943

บริษัท ศรีไทยซูเปอร์แวร์ จำกัด (มหาชน)

หมายเหตุประกอบงบการเงินรวมและงบการเงินเฉพาะกิจการ

สำหรับปีสิ้นสุดวันที่ 31 ธันวาคม พ.ศ. 2560

30 รายการกับบุคคลและกิจการที่เกี่ยวข้องกัน (ต่อ)

30.2 รายการที่เกิดขึ้นในระหว่างปี

	งบการเงินรวม		งบการเงินเฉพาะกิจการ	
	พ.ศ. 2560	พ.ศ. 2559	พ.ศ. 2560	พ.ศ. 2559
	พันบาท	พันบาท	พันบาท	พันบาท
รายได้จากการขายและการให้บริการ				
บริษัทย่อย	-	-	128,398	295,182
บริษัทร่วม	279,156	301,669	279,156	301,669
การร่วมค้า	61,757	62,453	61,593	61,150
กิจการที่เกี่ยวข้องกันอื่น - ผู้บริหารและ ญาติของผู้บริหารของบริษัทเป็นผู้ถือหุ้น และเป็นกรรมการบริษัท	439,977	423,878	330,546	317,998
รวมรายได้จากการขายและการให้บริการ	780,890	788,000	799,693	975,999
รายได้อื่น				
รายได้จากการบริการ				
บริษัทย่อย	-	-	30,698	27,332
บริษัทร่วม	6,327	6,565	6,327	6,565
การร่วมค้า	804	816	804	816
กิจการที่เกี่ยวข้องกันอื่น - ญาติของผู้บริหาร ของบริษัทเป็นผู้ถือหุ้นและเป็นกรรมการบริษัท	1,720	1,895	1,675	1,602
รวม	8,851	9,276	39,504	36,315
รายได้ค่าบริหารการจัดการ				
บริษัทย่อย	-	-	3,180	3,270
บริษัทร่วม	450	-	450	-
การร่วมค้า	1,000	1,000	1,000	1,000
รวม	1,450	1,000	4,630	4,270
รายได้เงินปันผล				
บริษัทย่อย	-	-	174,635	246,300
บริษัทร่วม	-	-	31,083	94,836
การร่วมค้า	-	-	4,000	-
รวม	-	-	209,718	341,136
รวมรายได้อื่น	10,301	10,276	253,852	381,721

บริษัท ศรีไทยซูเปอร์แวร์ จำกัด (มหาชน)

หมายเหตุประกอบงบการเงินรวมและงบการเงินเฉพาะกิจการ

สำหรับปีสิ้นสุดวันที่ 31 ธันวาคม พ.ศ. 2560

30 รายการกับบุคคลและกิจการที่เกี่ยวข้องกัน (ต่อ)

30.2 รายการที่เกิดขึ้นในระหว่างปี (ต่อ)

	งบการเงินรวม		งบการเงินเฉพาะกิจการ	
	พ.ศ. 2560	พ.ศ. 2559	พ.ศ. 2560	พ.ศ. 2559
	พันบาท	พันบาท	พันบาท	พันบาท
รายได้จากการขายสินทรัพย์ถาวร				
บริษัทย่อย	-	-	23,084	212,180
บริษัทร่วม	-	99	-	99
รวมรายได้จากการขายสินทรัพย์ถาวร	-	99	23,084	212,279
ต้นทุนขายและการให้บริการ				
การซื้อขายสินค้า				
บริษัทย่อย	-	-	304,135	317,729
บริษัทร่วม	464,267	562,838	277,082	355,749
การร่วมค้า	284	41	284	41
กิจการที่เกี่ยวข้องกันอื่น - ผู้บริหารและ				
ญาติของผู้บริหารของบริษัทเป็นผู้ถือหุ้น				
และเป็นกรรมการบริษัท	50,794	42,838	35,764	30,548
รวม	515,345	605,717	617,265	704,067
ค่าใช้จ่าย				
การใช้บริการ				
บริษัทย่อย	-	-	5,450	3,646
บริษัทร่วม	1,627	1,143	1,627	1,143
การร่วมค้า	210	-	210	-
กิจการที่เกี่ยวข้องกันอื่น - ญาติของผู้บริหาร				
ของบริษัทเป็นผู้ถือหุ้นและเป็นกรรมการบริษัท				
รวม	7,414	8,859	7,414	8,467
รวม	9,251	10,002	14,701	13,256
ยอดซื้อสินทรัพย์ถาวร				
บริษัทย่อย	-	-	14,742	6,474
รวม	-	-	14,742	6,474

บริษัท ศรีไทยซูเปอร์แวร์ จำกัด (มหาชน)

หมายเหตุประกอบงบการเงินรวมและงบการเงินเฉพาะกิจการ

สำหรับปีสิ้นสุดวันที่ 31 ธันวาคม พ.ศ. 2560

30 รายการกับบุคคลและกิจการที่เกี่ยวข้องกัน (ต่อ)

30.3 ค่าตอบแทนกรรมการและผู้บริหารที่สำคัญ

	งบการเงินรวม		งบการเงินเฉพาะกิจการ	
	พ.ศ. 2560	พ.ศ. 2559	พ.ศ. 2560	พ.ศ. 2559
	พันบาท	พันบาท	พันบาท	พันบาท
ค่าตอบแทนกรรมการ	2,237	2,292	2,237	2,292
ค่าตอบแทนผู้บริหาร				
ผลประโยชน์ระยะสั้น	109,311	108,721	61,494	60,715
ผลประโยชน์หลังออกจากงาน	3,758	3,907	2,759	2,758
ผลประโยชน์ระยะยาวอื่น	30	31	25	25
รวมค่าตอบแทนกรรมการและผู้บริหารที่สำคัญ	115,336	114,951	66,515	65,790

บริษัท ศรีไทยซูเปอร์แวร์ จำกัด (มหาชน)
 หมายเหตุประกอบงบการเงินรวมและงบการเงินเฉพาะกิจการ
 สำหรับปีสิ้นสุดวันที่ 31 ธันวาคม พ.ศ. 2560

31 ลิขสิทธิ์พิเศษที่ได้รับจากการส่งเสริมการลงทุน

กลุ่มกิจการได้รับสิทธิพิเศษจากคณะกรรมการส่งเสริมการลงทุนและจะต้องปฏิบัติตามเงื่อนไขที่เกี่ยวข้องกับสิทธิพิเศษและประโยชน์ที่ได้รับนั้นตามที่ระบุไว้ในบัตรส่งเสริมการลงทุน ซึ่งมีรายละเอียดดังนี้

ข้อบริษัท	เลขที่บัตรส่งเสริม	วันที่คณะกรรมการอนุมัติ	ระยะเวลา	ข้อผลิตภัณฑ์	สิทธิพิเศษที่สำคัญ
บริษัท ศรีไทยซูเปอร์แวร์ จำกัด (มหาชน)	1872(2)/2554	18 มกราคม พ.ศ. 2554	8 ปี	ผลิตภัณฑ์แม่พิมพ์	<ul style="list-style-type: none"> การได้รับยกเว้นภาษีเงินได้นิติบุคคลสำหรับกำไรสุทธิที่ได้จากการประกอบกิจการที่ได้รับการส่งเสริมร่วมกันไม่เกินร้อยละ 100 ของเงินลงทุน ไม่รวมค่าที่ดินและทุนหมุนเวียน เป็นระยะเวลา 8 ปี นับแต่วันที่เริ่มมีรายได้จากการประกอบกิจการนั้น (วันที่ 19 กันยายน พ.ศ. 2555) และสามารถนำผลขาดทุนในระหว่างเวลาที่ได้รับยกเว้นภาษีเงินได้มาหักออกจากกำไรสุทธิระยะเวลา 5 ปี นับจากวันที่พ้นกำหนดระยะเวลา 8 ปี และได้รับลดหย่อนภาษีเงินได้นิติบุคคลสำหรับกำไรสุทธิร้อยละ 50 ของอัตราปกติ ระยะเวลา 5 ปี นับจากวันที่พ้นกำหนดระยะเวลา 8 ปี (สิ้นสุดวันที่ 18 กันยายน พ.ศ. 2568)
	1529(2)/2555	6 มีนาคม พ.ศ. 2555	7 ปี	ผลิตภัณฑ์พลาสติก	<ul style="list-style-type: none"> การได้รับยกเว้นภาษีเงินได้นิติบุคคลสำหรับกำไรสุทธิที่ได้จากการประกอบกิจการที่ได้รับการส่งเสริมร่วมกันไม่เกินร้อยละ 100 ของเงินลงทุน ไม่รวมค่าที่ดินและทุนหมุนเวียน มีกำหนดเวลา 7 ปี นับแต่วันที่เริ่มมีรายได้จากการประกอบกิจการนั้น (วันที่ 4 กันยายน พ.ศ. 2555) และสามารถนำผลขาดทุนในระหว่างเวลาที่ได้รับยกเว้นภาษีเงินได้มาหักออกจากกำไรสุทธิเป็นเวลา 5 ปี นับจากพ้นกำหนดเวลา 7 ปี (สิ้นสุดวันที่ 3 กันยายน พ.ศ. 2567)
	1872(2)/2556	14 พฤษภาคม พ.ศ. 2556	7 ปี	ผลิตภัณฑ์พลาสติก	<ul style="list-style-type: none"> การได้รับยกเว้นภาษีเงินได้นิติบุคคลสำหรับกำไรสุทธิที่ได้จากการประกอบกิจการที่ได้รับการส่งเสริมร่วมกันไม่เกินร้อยละ 100 ของเงินลงทุน ไม่รวมค่าที่ดินและทุนหมุนเวียน มีกำหนดเวลา 7 ปี นับแต่วันที่เริ่มมีรายได้จากการประกอบกิจการนั้น (วันที่ 28 กุมภาพันธ์ พ.ศ. 2557) และสามารถนำผลขาดทุนในระหว่างเวลาที่ได้รับยกเว้นภาษีเงินได้มาหักออกจากกำไรสุทธิเป็นเวลา 5 ปี นับจากพ้นกำหนดเวลา 7 ปี (สิ้นสุดวันที่ 27 กุมภาพันธ์ พ.ศ. 2569)

บริษัท ศรีไทยซูเปอร์แวร์ จำกัด (มหาชน)

หมายเหตุประกอบงบการเงินรวมและงบการเงินเฉพาะกิจการ

สำหรับปีสิ้นสุดวันที่ 31 ธันวาคม พ.ศ. 2560

31 ลิทธิพิเศษที่ได้รับจากการส่งเสริมการลงทุน (ต่อ)

กลุ่มกิจการได้รับสิทธิพิเศษจากคณะกรรมการส่งเสริมการลงทุนและจะต้องปฏิบัติตามเงื่อนไขที่เกี่ยวข้องกับสิทธิและประโยชน์ตามที่ระบุไว้ในบัตรส่งเสริมการลงทุน ซึ่งมีรายละเอียดดังนี้ (ต่อ)

ข้อริษัท	เลขที่บัตรส่งเสริม	วันที่คณะกรรมการอนุมัติ	ระยะเวลา	ชื่อผลิตภัณฑ์	สิทธิพิเศษที่สำคัญ
บริษัทชื่อย : บริษัท ศรีไทย โมดัส จำกัด	2458(5)/2554	19 กรกฎาคม พ.ศ. 2554	8 ปี	ผลิตภัณฑ์ซ่อมแซมแม่พิมพ์	<ul style="list-style-type: none"> การได้รับยกเว้นภาษีเงินได้เงินได้บุคคลสำหรับกำไรสุทธิที่ได้จากการประกอบกิจการที่ได้รับการส่งเสริม เป็นระยะเวลา 8 ปี นับแต่วันที่เริ่มมีรายได้ (วันที่ 12 มีนาคม พ.ศ. 2556) และนำผลขาดทุนในระหว่างเวลาที่ได้รับการยกเว้นภาษีเงินได้ มาหักออกจากกำไรสุทธิเป็นเวลา 5 ปี นับจากวันที่พ้นกำหนดระยะเวลา 8 ปี (สิ้นสุดวันที่ 11 มีนาคม พ.ศ. 2569)
	1268(5)/2556	5 มีนาคม พ.ศ. 2555	8 ปี	ผลิตภัณฑ์พลาสติก	<ul style="list-style-type: none"> การได้รับยกเว้นภาษีเงินได้เงินได้บุคคลสำหรับกำไรสุทธิที่ได้จากการประกอบกิจการที่ได้รับการส่งเสริม เป็นระยะเวลา 8 ปี นับแต่วันที่เริ่มมีรายได้ (วันที่ 20 กุมภาพันธ์ พ.ศ. 2557) และนำผลขาดทุนในระหว่างเวลาที่ได้รับการยกเว้นภาษีเงินได้ มาหักออกจากกำไรสุทธิเป็นเวลา 5 ปี (สิ้นสุดวันที่ 19 กุมภาพันธ์ พ.ศ. 2570)
บริษัทชื่อย : บริษัท ศรีไทย นาโนพลาสติก จำกัด	1960(2)/2555	8 มิถุนายน พ.ศ. 2555	7 ปี	ผลิตภัณฑ์พลาสติก	<ul style="list-style-type: none"> การได้รับยกเว้นภาษีเงินได้เงินได้บุคคลสำหรับกำไรสุทธิที่ได้จากการประกอบกิจการที่ได้รับการส่งเสริม รวมกันไม่เกินร้อยละ 100 ของเงินลงทุนในมูลค่าที่ดินและทุนหมุนเวียน เป็นระยะเวลา 7 ปี นับแต่วันที่เริ่มมีรายได้จากการประกอบกิจการนั้น (วันที่ 10 สิงหาคม พ.ศ. 2555) และสามารถนำผลขาดทุนในระหว่างเวลาที่ได้รับการยกเว้นภาษีเงินได้ มาหักออกจากกำไรสุทธิเป็นเวลา 5 ปี นับจากวันที่พ้นกำหนดระยะเวลา 7 ปี (สิ้นสุดวันที่ 9 สิงหาคม พ.ศ. 2567)

31 สิทธิพิเศษที่ได้รับจากการส่งเสริมการลงทุน (ต่อ)

กลุ่มกิจการได้รับสิทธิพิเศษจากคณะกรรมการส่งเสริมการลงทุนและจะต้องปฏิบัติตามเงื่อนไขที่เกี่ยวข้องกับสิทธิและประโยชน์ที่ได้รับนี้ตามที่จะระบุไว้ในบัตรส่งเสริมการลงทุน ซึ่งมีรายละเอียดดังนี้ (ต่อ)

ข้อบริษัท	เลขที่บัตรส่งเสริม	วันที่คณะกรรมการอนุมัติ	ระยะเวลา	ข้อผลิตภัณฑ์	สิทธิพิเศษที่สำคัญ
บริษัทช่อข : บริษัท ไทย เทค จำกัด	1616(5)/2554	18 เมษายน พ.ศ. 2554	8 ปี	ผลิตภัณฑ์นม	<ul style="list-style-type: none"> การได้รับยกเว้นภาษีเงินได้บุคคลสำหรับกำไรสุทธิที่ได้จากการประกอบกิจการที่ได้รับบัตรส่งเสริม เป็นระยะเวลา 8 ปี นับแต่วันที่มีรายได้จากการประกอบกิจการนั้น (วันที่ 19 กรกฎาคม พ.ศ. 2554) และได้รับลดหย่อนภาษีเงินได้นิติบุคคลสำหรับกำไรสุทธิร้อยละ 50 ของอัตราปกติ รวมทั้งสามารถนำผลขาดทุนในระหว่างเวลาที่ได้รับการยกเว้นภาษีเงินได้มาหักออกจากกำไรสุทธิเป็นเวลา 5 ปี นับจากวันที่พ้นกำหนดเป็นเวลา 8 ปี (สิ้นสุดวันที่ 18 กรกฎาคม พ.ศ. 2567)

บริษัท ศรีไทยซูเปอร์แวร์ จำกัด (มหาชน)

หมายเหตุประกอบงบการเงินรวมและงบการเงินเฉพาะกิจการ

สำหรับปีสิ้นสุดวันที่ 31 ธันวาคม พ.ศ. 2560

31 สิทธิพิเศษที่ได้รับจากการส่งเสริมการลงทุน (ต่อ)

บริษัท ศรีไทยซูเปอร์แวร์ จำกัด (มหาชน)

ผลการดำเนินงานจากกิจกรรมที่ได้รับการส่งเสริม และไม่ได้รับการส่งเสริมการลงทุนของบริษัท ประกอบด้วยรายละเอียดดังนี้

งบการเงินเฉพาะกิจการ (พันบาท)						
พ.ศ. 2560			พ.ศ. 2559			
กิจกรรมที่ได้รับ	กิจกรรมที่ไม่ได้รับ		กิจกรรมที่ได้รับ	กิจกรรมที่ไม่ได้รับ		
การส่งเสริม	การส่งเสริม	รวม	การส่งเสริม	การส่งเสริม	รวม	
รายได้						
รายได้จากการขายและการให้บริการ						
ภายในประเทศ	970,189	4,117,881	5,088,070	868,523	4,104,643	4,973,166
รายได้จากการขายและการให้บริการ						
ต่างประเทศ	272,021	893,865	1,165,886	218,184	1,345,036	1,563,220
รวมรายได้จากการขายและการให้บริการ	1,242,210	5,011,746	6,253,956	1,086,707	5,449,679	6,536,386

32 เหตุการณ์ภายหลังวันที่ในงบการเงิน

การอนุมัติเงินปันผล

ตามมติที่ประชุมคณะกรรมการบริษัทเมื่อวันที่ 28 กุมภาพันธ์ พ.ศ. 2561 ได้อนุมัติเสนอให้จ่ายเงินปันผลจากกำไรสะสมส่วนที่ยังไม่ได้จัดสรร ในอัตราหุ้นละ 0.05 บาท เป็นจำนวนเงินรวม 135.50 ล้านบาท ทั้งนี้การอนุมัติให้จ่ายเงินปันผลดังกล่าวจะได้นำเสนอต่อที่ประชุมใหญ่สามัญผู้ถือหุ้นครั้งที่ 37 (ประจำปี พ.ศ. 2561) เพื่อพิจารณาและอนุมัติต่อไป



บริษัท ศรีไทยซูเปอร์แวร์ จำกัด (มหาชน)

15 ถนนสุขสวัสดิ์ ซอย 36

แขวงบางปะกอก เขตราษฎร์บูรณะ กรุงเทพฯ 10140

โทรศัพท์ 66 2427 0088 โทรสาร 66 2428 9675

www.srithaisuperware.com

