



# รายงานประจำปี 2555

## Annual Report 2012

บริษัท สหมิตรแก๊ส จำกัด (มหาชน)

แก๊สไทย มาตรฐานโลก

“Together we make it happen”







# วิสัยทัศน์และพันธกิจ

## วิสัยทัศน์ (Vision)

บริษัทฯ มุ่งมั่นที่จะเป็นผู้นำในอุตสาหกรรม  
การผลิตถังแก๊สของโลก

## พันธกิจ (Mission)

ความพอใจของลูกค้าโดยยึดหลักคุณภาพ  
และการพัฒนาอย่างต่อเนื่อง





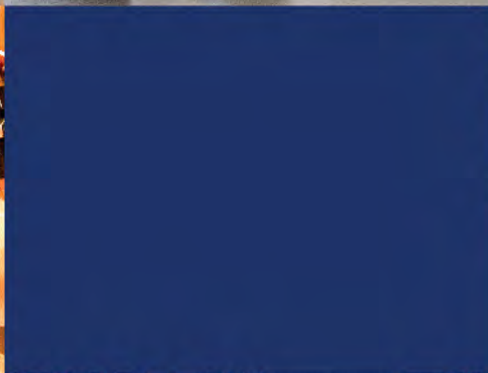



# สารบัญ

|     |   |
|-----|---|
| 03  | วิสัยทัศน์และพันธกิจ  |
| 08  | ข้อมูลทั่วไปสำหรับนักลงทุน                                  |
| 10  | สารจากประธานกรรมการบริษัท                                   |
| 12  | ข้อมูลทางการเงินโดยสรุปของบริษัท                            |
| 16  | กิจกรรมของบริษัทและกิจกรรมความรับผิดชอบต่อสังคมและชุมชน     |
| 20  | คณะกรรมการบริษัทและคณะผู้บริหาร                             |
| 26  | ลักษณะการประกอบธุรกิจ                                       |
| 32  | ปัจจัยความเสี่ยง  |
| 38  | โครงสร้างการถือหุ้น   |
| 42  | โครงสร้างการจัดการ  |
| 50  | การกำกับดูแลกิจการ  |
| 57  | รายงานของคณะกรรมการตรวจสอบ                                  |
| 60  | รายการระหว่างกัน  |
| 66  | คำอธิบายและการวิเคราะห์ฐานะการเงินและผลการดำเนินงาน         |
| 69  | รายงานความรับผิดชอบต่อสังคมของคณะกรรมการต่อรายงานทางการเงิน |
| 71  | รายงานของผู้สอบบัญชีรับอนุญาต                               |
| 73  | งบการเงินเปรียบเทียบ สำหรับปี 2555 และ 2554                 |
| 99  | คำตอบแทนผู้สอบบัญชีและค่าบริการงานวิชาชีพอื่นๆ              |
| 100 | บุคคลอ้างอิง  |



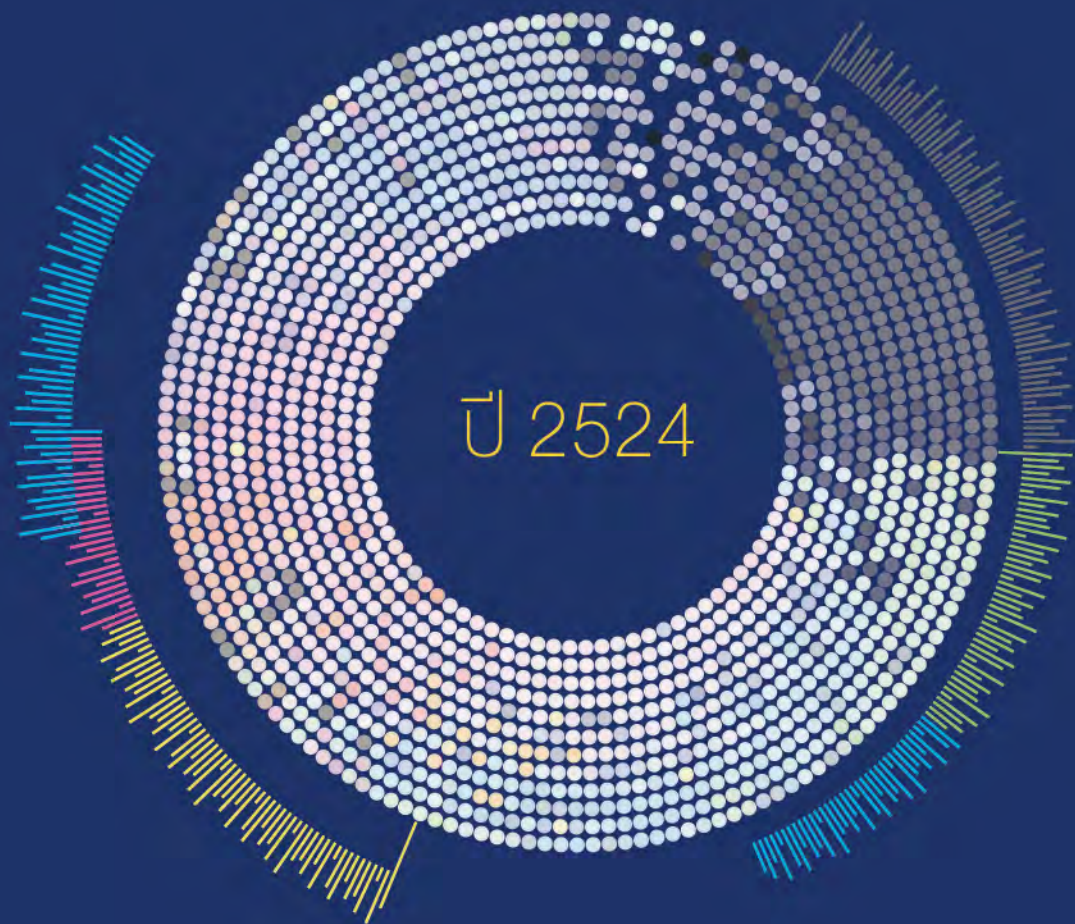

เริ่มก่อตั้งบริษัท ด้วยทุนจดทะเบียนเริ่มแรก 6.4 ล้านบาท โดยกลุ่ม  
ตระกูล “เอกะหิตานนท์” โดยมีวัตถุประสงค์เพื่อผลิตถังแก๊สปิโตรเลียมเหลว  
จำหน่ายภายในและต่างประเทศ โดยมีสำนักงานและโรงงานแห่งแรก  
อยู่ที่เขตบางมด กรุงเทพมหานคร ด้วยกำลังการผลิตเริ่มต้น  
ที่ 60,000 ใบ/ปี



# ข้อมูลทั่วไปสำหรับนักลงทุน

|  |   |
|--|---|
| ชื่อบริษัท   | บริษัท สหมิตรถังแก๊ส จำกัด (มหาชน)<br>SAHAMITR PRESSURE CONTAINER PUBLIC COMPANY LIMITED  |
| ชื่อย่อในตลาดหลักทรัพย์แห่งประเทศไทย   | SMPC  |
| เลขทะเบียนบริษัท   | 0-10-7-537-00160-9  |
| ประเภทของธุรกิจ  | ผลิตถังแก๊สปีโตรเลียมเหลว และถังทนความดันแบบต่างๆ   |
| เว็บไซต์   | <a href="http://www.smpcplc.com">http://www.smpcplc.com</a> หรือ <a href="http://www.smpc.co.th">http://www.smpc.co.th</a>  |
| ที่ตั้งสำนักงานใหญ่ และโรงงาน  | 92 ซ.เทียนทะเล 7 แยก 4 ถ.บางขุนเทียน-ชายทะเล แขวงแสมดำ<br>เขตบางขุนเทียน กรุงเทพฯ 10150<br>92 Soi Thientalay 7 (4th Intersection), Bangkhunthien-Chaitaley Rd.,<br>Samaedam, Bangkhunthien, Bangkok 10150 |
| โทรศัพท์ (TELEPHONE)   | (02) 895-4139-54  |
| โทรสาร (FAX)   | (02) 416-5534   |
| E-mail   | info@smpcplc.com  |
| ทุนจดทะเบียน   | 468,449,160 บาท ประกอบด้วยหุ้นสามัญจำนวน 46,844,916 หุ้น  |
| ทุนที่ออกและเรียกชำระเต็มมูลค่าแล้ว  | 468,449,160 บาท   |
| มูลค่าหุ้นที่ตราไว้ (PAR)  | 10 บาท / หุ้น   |
| นิติบุคคลที่บริษัทถือหุ้นตั้งแต่ร้อยละ 10<br>ขึ้นไปของจำนวนหุ้นที่จำหน่ายแล้ว<br>ทั้งหมดของนิติบุคคลนั้น | ไม่มี   |





ผลิตภัณฑ์ถังแก๊สปิโตรเลียมเหลวของบริษัทได้รับการรับรอง  
มาตรฐานจากสำนักงานมาตรฐานผลิตภัณฑ์อุตสาหกรรม (มอก.)



# สารจากประธานกรรมการบริษัท



## เรียน ท่านผู้ถือหุ้น

ปี 2555 ที่ผ่านมา เศรษฐกิจโลกยังคงชะลอตัวต่อเนื่องจากวิกฤตเศรษฐกิจในกลุ่มสหภาพยุโรป และสหรัฐอเมริกา อย่างไรก็ตาม เศรษฐกิจในทวีปอื่นๆยังมีการขยายตัวอย่างต่อเนื่อง ดังนั้นการที่บริษัทมีกลุ่มลูกค้าที่หลากหลายในภูมิภาคต่างๆ ครอบคลุมตลาดที่สำคัญทั่วโลก อาทิ ทวีปแอฟริกา เอเชีย ออสเตรเลีย ยุโรป และอเมริกา ทำให้สถานการณ์ดังกล่าวไม่ส่งผลกระทบต่อการทำงานของบริษัท ซึ่งจะเห็นได้จากการที่ยอดขายของบริษัทยังคงเติบโตเพิ่มขึ้นจากปีก่อนถึงร้อยละ 13 ส่วนหนึ่งเป็นผลจากนโยบายในการขยายตลาดไปสู่กลุ่มลูกค้ารายใหม่ๆได้เพิ่มมากขึ้น โดยยอดขายส่วนใหญ่ของบริษัทประมาณร้อยละ 80 เป็นการส่งออก ส่งผลให้ผลการดำเนินงานของบริษัทมีผลประกอบการที่ดีขึ้นอย่างต่อเนื่อง โดยในปีบริษัทมีอัตรากำไรขั้นต้นประมาณร้อยละ 20.4 และอัตรากำไรสุทธิประมาณร้อยละ 7.6 มีฐานะการเงินที่มั่นคงขึ้น โดยพิจารณาจากอัตราส่วนหนี้สินต่อส่วนของผู้ถือหุ้น (Debt to Equity Ratio) ลดลงอย่างต่อเนื่อง ปัจจุบันอยู่ที่ 2.61 เท่า และด้วยผลประกอบการที่ดีขึ้นอย่างต่อเนื่อง ทำให้ผู้ถือหุ้นเกิดความมั่นใจในศักยภาพ

ภาพของบริษัท ดังจะเห็นได้จากการที่ท่านผู้ถือหุ้นให้ความสนใจเพิ่มมากขึ้นเป็นจำนวนมาก เมื่อวันที่ 1 - 5 ตุลาคม 2555 ที่ผ่านมา การเพิ่มทุนดังกล่าวเพื่อยุติการดำเนินการผลิต โดยจะทำการก่อสร้างอาคารโรงงานใหม่ (โรงงานที่ 3) และใช้เป็นทุนหมุนเวียนของบริษัท ทำให้บริษัทเชื่อมั่นได้ว่าผู้ถือหุ้นพร้อมที่จะให้การสนับสนุนและเติบโตไปพร้อมกับบริษัท

ด้วยแนวทางในการดำเนินธุรกิจอย่างรอบคอบ ก่อปรกับประสบการณ์ และความชำนาญในการดำเนินธุรกิจผลิตถึงแก่อายุยาวนานกว่า 33 ปี บริษัทในฐานะที่เป็นโรงงานผลิตระดับโลก ยังคงยึดถือวิสัยทัศน์ (Vision) ในการดำเนินธุรกิจ “บริษัทจะมุ่งมั่นที่จะเป็นผู้นำในอุตสาหกรรมการผลิตถึงแก่อายุของโลก” มาโดยตลอด ทำให้บริษัทสามารถรักษาส่วนแบ่งตลาดตลอดจนสามารถขยายฐานลูกค้าใหม่ได้อย่างต่อเนื่อง นอกจากนี้บริษัทยังคงมุ่งมั่นที่จะพัฒนาระบบการผลิตอย่างต่อเนื่อง ทำการวิจัย ค้นคว้า และพัฒนาสินค้าที่มีมูลค่าเพิ่มสูง การจัดการศึกษาเพื่อเพิ่มขีดความสามารถในการแข่งขัน การบริหารจัดการความเสี่ยงพร้อมทั้งกำหนดนโยบายดำเนินงานให้สามารถรองรับความผันผวนที่อาจเกิดขึ้น ซึ่งคณะกรรมการ ผู้บริหาร และพนักงานทุกคน มุ่งมั่นในการปฏิบัติงานด้วยความตั้งใจจริง ทุ่มเทกำลังกาย สติปัญญา และความสามารถเพื่อความเติบโตอย่างยั่งยืนและพร้อมที่จะก้าวสู่ปีที่ 34 อย่างมั่นคงต่อไป

สำหรับปี 2556 บริษัทคาดว่ากลุ่มสหภาพยุโรปและสหรัฐอเมริกาจะยังไม่เผชิญวิกฤตเศรษฐกิจอย่างร้ายแรง ประกอบกับความร่วมมือของประชาคมเศรษฐกิจอาเซียน (AEC) จะส่งผลดีต่อการพัฒนาเศรษฐกิจ เพิ่มโอกาสทางการค้าและขีดความสามารถในการแข่งขันของบริษัท อีกทั้งภาวะเศรษฐกิจในตลาดหลักของบริษัทยังมีแนวโน้มที่จะเติบโตอย่างต่อเนื่อง นอกจากนี้ในตลาดถึง 3 ส่วนยังคงมีอุปสงค์ส่วนเกินอยู่มาก จากการที่บริษัทได้เล็งเห็นถึงปัจจัยส่งเสริมโอกาสทางการค้าเหล่านี้ บริษัทจึงได้ก่อสร้างอาคารโรงงานใหม่ (โรงงานที่ 3) เพื่อยุติการดำเนินการผลิตถึงแก่อายุ 2 ส่วนและ 3 ส่วนเพื่อรองรับความต้องการของตลาด โดยคาดว่าจะแล้วเสร็จพร้อมเริ่มการผลิตได้ในไตรมาสที่ 2 ของปี 2556 ปัจจัยดังกล่าวจะเป็นแรงผลักดันสำคัญที่ทำให้บริษัทคงความสามารถในการดำเนินงานและมีผลกำไรอย่างต่อเนื่อง

สุดท้ายนี้ ข้าพเจ้าในฐานะตัวแทนของคณะกรรมการและคณะผู้บริหารของบริษัท ขอขอบคุณผู้ถือหุ้นทุกท่าน ที่มอบความเชื่อมั่นให้ความไว้วางใจในการบริหารงานและให้การสนับสนุนบริษัททั้งทางตรงและทางอ้อม ตลอดจนพนักงานทุกระดับที่ร่วมกันทุ่มเทแรงกายแรงใจในการทำงาน ผลักดันให้บริษัทประสบความสำเร็จและพร้อมที่จะเติบโตอย่างต่อเนื่อง อีกทั้งลูกค้า คู่ค้าและพันธมิตรทางธุรกิจทุกท่าน ที่ให้การสนับสนุนด้วยดีเสมอมา ทั้งนี้คณะกรรมการและคณะผู้บริหารจะสร้างไว้ซึ่งหลักบรรษัทภิบาล ดำเนินงานด้วยความซื่อตรง โปร่งใส ตรวจสอบได้ ยึดมั่นในหลักจรรยาบรรณในการดำเนินธุรกิจ และมีความรับผิดชอบต่อสังคม ซึ่งข้าพเจ้าหวังเป็นอย่างยิ่งว่าจะได้รับการสนับสนุนจากทุกท่านต่อไป

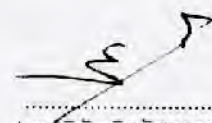
  
(นายวินัย วิศวสารเวช)  
ประธานกรรมการ



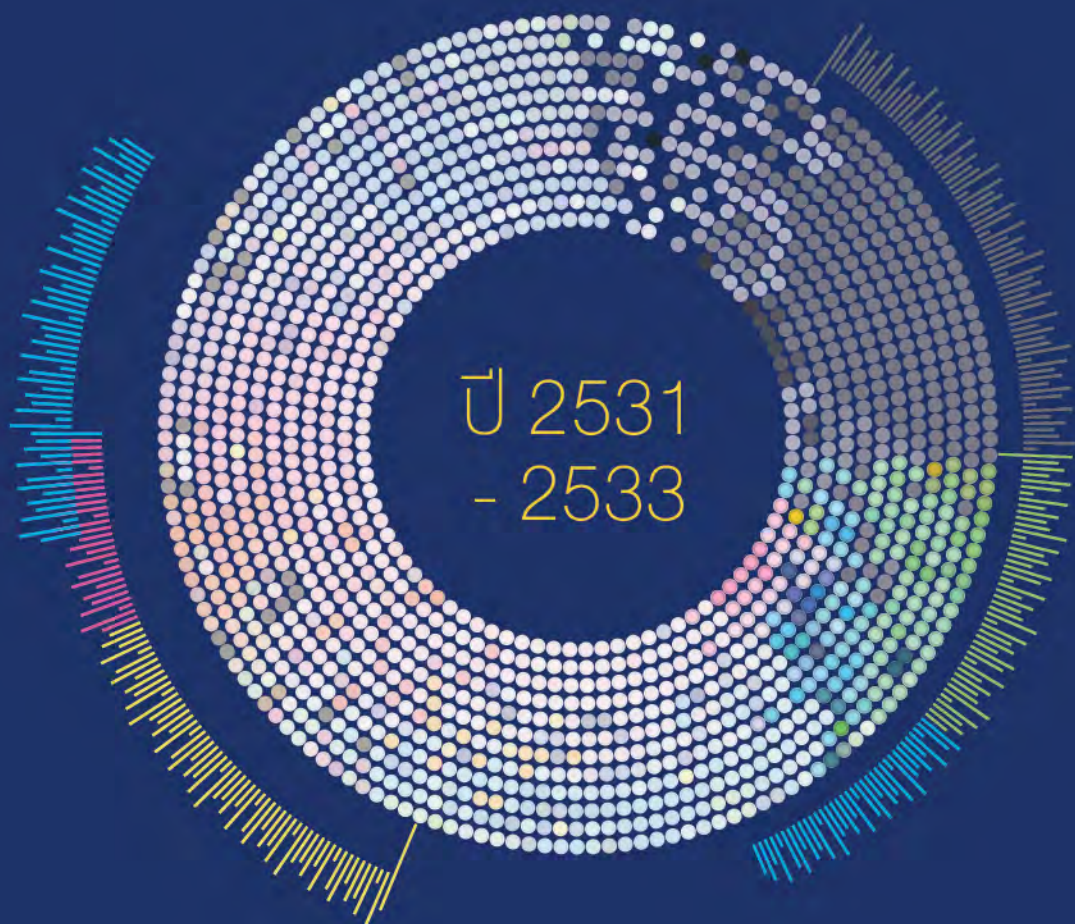

ได้รับรางวัลชนะเลิศ “ผลิตภัณฑ์ดีเด่นประจำปี 2531” จากหนังสือพิมพ์เส้นทางเศรษฐกิจ และต่อมาในปี 2533 ได้รับโล่เกียรติยศ และประกาศเกียรติคุณ “โรงงานยอดเยี่ยมประจำปี 2533” จากกระทรวงอุตสาหกรรม

# ข้อมูลทางการเงินโดยสรุปของบริษัท

## ข้อมูลทางการเงินโดยสรุปของบริษัท (เปรียบเทียบ 3 ปี)

|   | หน่วย    | 2553        | 2554        | 2555        |
|---|----------|-------------|-------------|-------------|
| <b>ฐานะทางการเงิน ณ วันที่ 31 ธันวาคม</b> |          |             |             |             |
| สินทรัพย์รวม                              | พันบาท   | 839,280     | 1,024,213   | 1,300,940   |
| หนี้สินรวม                                | พันบาท   | 883,907     | 933,807     | 940,858     |
| ส่วนของผู้ถือหุ้น (ขาดทุนสะสมเกินทุน)     | พันบาท   | (44,627)    | 90,406      | 360,082     |
| <b>ผลการดำเนินงาน</b>                     |          |             |             |             |
| ขายสุทธิ                                  | พันบาท   | 1,350,152   | 2,048,983   | 2,319,807   |
| ต้นทุนขาย                                 | พันบาท   | (1,139,743) | (1,602,499) | (1,845,458) |
| กำไรขั้นต้น                               | พันบาท   | 210,409     | 446,484     | 474,349     |
| รายได้อื่น                                | พันบาท   | 36,070      | 61,469      | 77,479      |
| ค่าใช้จ่ายในการขาย                        | พันบาท   | (128,101)   | (139,886)   | (140,959)   |
| ค่าใช้จ่ายในการบริหาร                     | พันบาท   | (100,022)   | (129,404)   | (137,640)   |
| ต้นทุนทางการเงิน                          | พันบาท   | (37,216)    | (46,861)    | (44,293)    |
| ภาษีเงินได้                               | พันบาท   | -           | (25,793)    | (52,950)    |
| กำไร(ขาดทุน)สุทธิ                         | พันบาท   | (18,860)    | 166,009     | 175,986     |
| กำไร(ขาดทุน)สุทธิต่อหุ้น                  | บาท/หุ้น | (0.56)      | 4.43        | 4.46        |
| มูลค่าตามบัญชีต่อหุ้น                     | บาท/หุ้น | (1.33)      | 2.41        | 9.13        |
| <b>อัตราส่วนทางการเงินที่สำคัญ</b>        |          |             |             |             |
| อัตรากำไรขั้นต้น                          | %        | 13.62       | 51.76       | 13.22       |
| อัตรากำไรสุทธิ                            | %        | 15.58       | 21.79       | 20.45       |
| อัตรากำไร(ขาดทุน)สุทธิ                    | %        | (1.40)      | 8.10        | 7.59        |
| อัตราผลตอบแทนต่อส่วนของผู้ถือหุ้น         | %        | N/A         | N/A         | 78.13       |
| อัตราส่วนสภาพคล่อง                        | %        | 0.66        | 0.83        | 1.07        |
| อัตราส่วนทุนหมุนเวียน                     | %        | 0.25        | 0.27        | 0.36        |
| อัตราส่วนหนี้สินต่อส่วนของผู้ถือหุ้น      | เท่า     | (19.81)     | 10.33       | 2.61        |

( โปรดดูสรุปคำอธิบายและการวิเคราะห์ฐานะการเงินและผลการดำเนินงานของบริษัทประกอบ )



## ความสามารถในการทำกำไร (ล้านบาท)

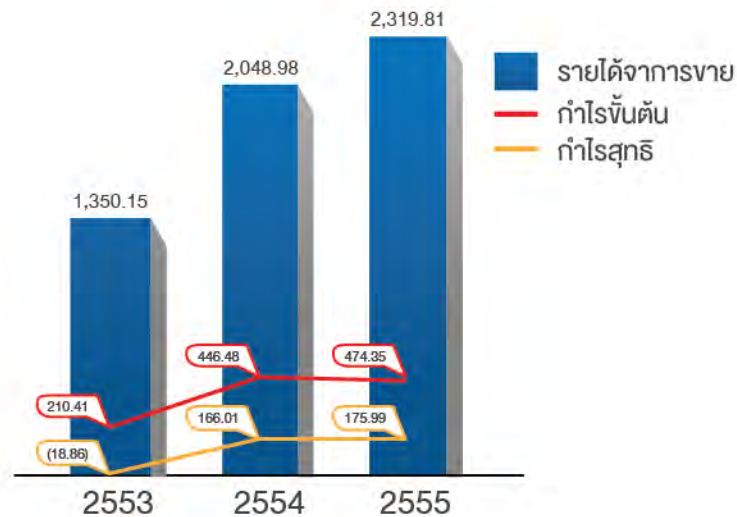

## ฐานะทางการเงิน (ล้านบาท)

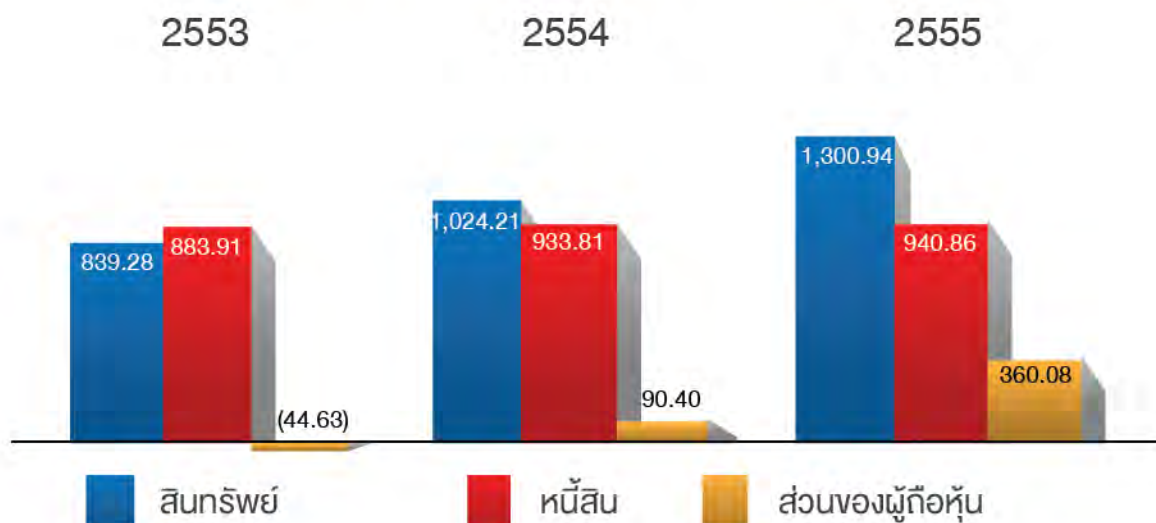

## กำไรต่อหุ้น (บาท/หุ้น)

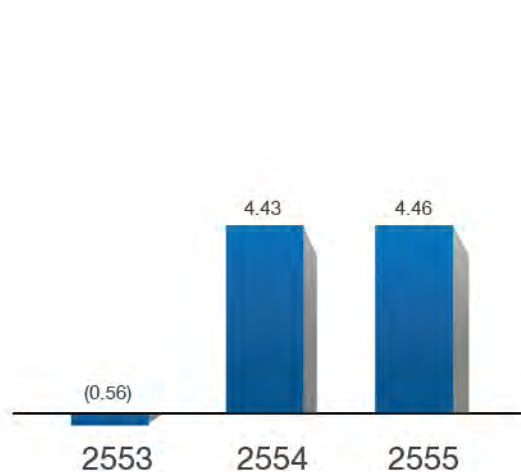

## มูลค่าหุ้นตามบัญชี (บาท/หุ้น)

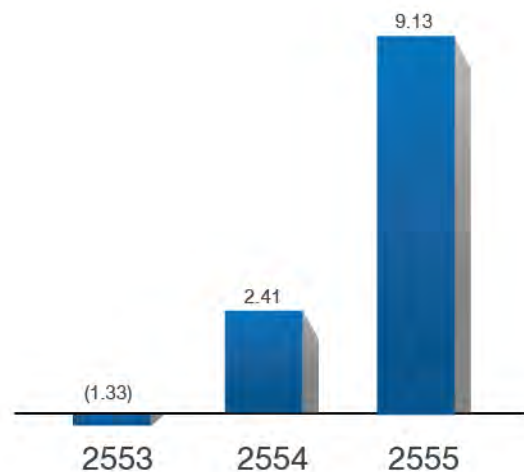

## กระแสเงินสดจากการดำเนินงาน (ล้านบาท)

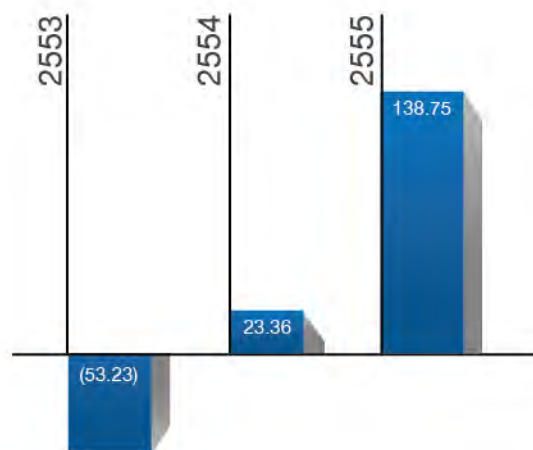



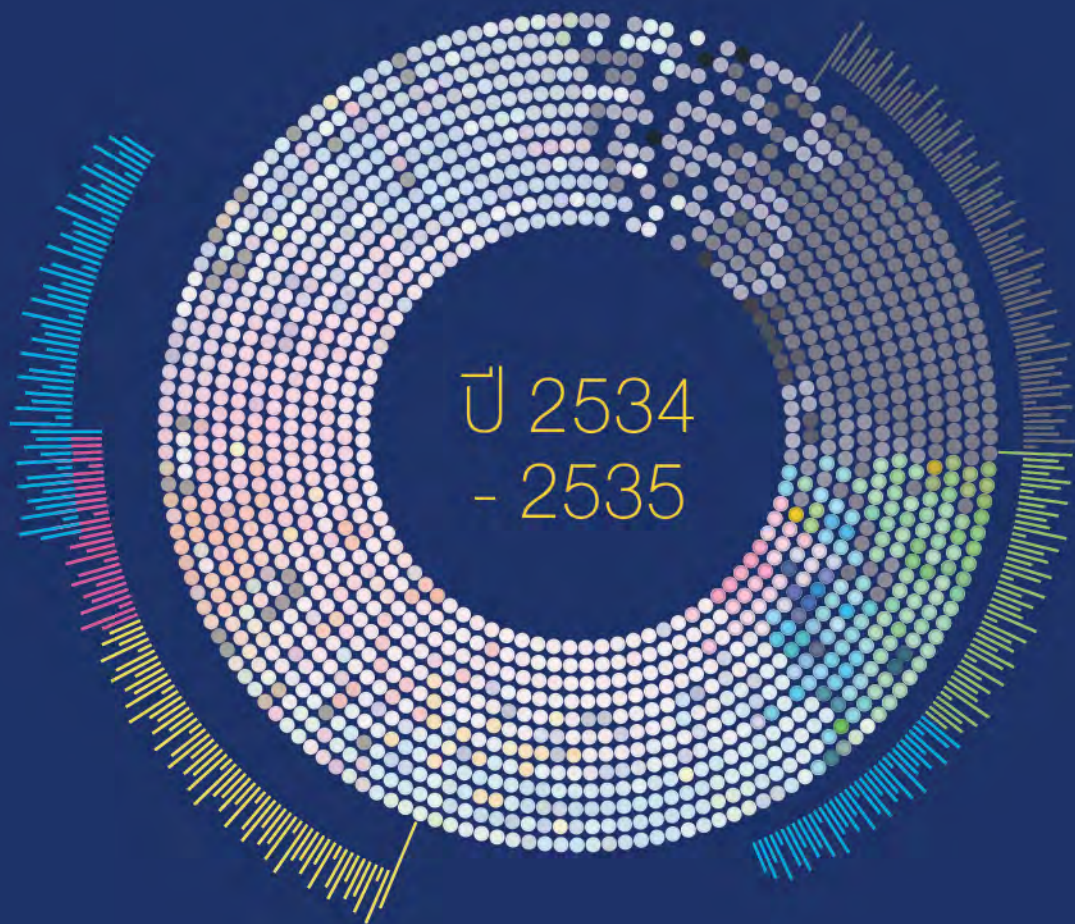

เริ่มเข้าซื้อขายในตลาดหลักทรัพย์แห่งประเทศไทยเป็นครั้งแรก  
เมื่อวันที่ 3 ธันวาคม 2534 และในปี 2535 เพื่อเพิ่มกำลังการผลิต  
ให้สูงขึ้นตามการขยายตัวของตลาด ได้ย้ายสำนักงานใหญ่และ  
โรงงานมาที่ตั้งปัจจุบันที่ถนนบางขุนเทียน-ชายทะเล บนเนื้อที่รวม  
กว่า 28 ไร่



# กิจกรรมของบริษัทและกิจกรรม ความรับผิดชอบต่อสังคมและชุมชน

นอกเหนือจากการเสริมสร้างความสามัคคีระหว่างพนักงานในองค์กรและความรักต่อองค์กร อันจะนำไปสู่การเติบโตอย่างยั่งยืนขององค์กรแล้ว บริษัทยังตระหนักว่าการที่ธุรกิจจะเติบโตอย่างยั่งยืนได้นั้นไม่ใช่อยู่ที่ผลประโยชน์หรือกำไรของบริษัทเพียงอย่างเดียว แต่จำเป็นต้องคำนึงถึงการคืนกำไรในสิ่งที่สังคมควรมีไปด้วย โดยบริษัทมีนโยบายมุ่งวางพื้นฐานด้านค่านิยม (Value) และวัฒนธรรมที่ดีภายในองค์กรทุกระดับชั้น โดยการปลูกฝังค่านิยมด้านศีลธรรม คุณธรรม และจริยธรรม รวมทั้งแนวทางการดำรงชีวิตตามแนวปรัชญาเศรษฐกิจพอเพียงอันเป็นรากฐานที่จะนำบุคลากรไปสู่พฤติกรรมความรับผิดชอบต่อสังคม และตอบสนองต่อประเด็นด้านสังคมและสิ่งแวดล้อม โดยผู้บริหารรวมถึงบุคลากรทุกคนในองค์กรจะต้องมีบทบาทเกี่ยวข้องกับกิจกรรมต่างๆ ที่ตอบสนองในสิ่งที่สังคม ชุมชน และสังคมอย่างจริงจัง



## 1 งานกีฬาสีสามัคคี

บริษัทจัดให้มีการแข่งขันกีฬากายภายในเป็นประจำทุกปี เพื่อสร้างความสามัคคีในหมู่พนักงาน

## 2 ประเพณีรดน้ำดำหัววันสงกรานต์

เพื่อส่งเสริมความสัมพันธ์อันดีระหว่างผู้บริหารและพนักงาน อีกทั้งยังอนุรักษ์ขนบธรรมเนียมประเพณีที่ดีงามของไทย บริษัทจัดให้มีพิธีรดน้ำดำหัวผู้บริหารผู้ใหญ่ในบริษัท เนื่องในเทศกาลสงกรานต์

## 3 งานทำบุญบริษัทปี 2555 (ย่างเข้าสู่ปีที่ 33 ของบริษัท)

เพื่อเสริมสร้างความสัมพันธ์และความรู้สึกที่ดีของพนักงานต่อองค์กร ภายในงานบริษัทจัดให้มีการทำบุญเลี้ยงพระ การมอบเกียรติบัตรแก่พนักงานที่ปฏิบัติตามกฎระเบียบบริษัท และทานอาหารร่วมกันเป็นประจำทุกปี





4



5



6



7

#### 4 จัดอบรมสัมมนานอกสถานที่

หลักสูตร ริก(รักษ์) องค์กร จำนวน 8 รุ่น ในช่วงเดือน สิงหาคม - ตุลาคม 2555

#### 5 จัดอบรมสัมมนานอกสถานที่

หลักสูตร Dialogue for Collective Leadership ในช่วงเดือน กันยายน 2555

#### 6 กิจกรรม 5 ส และ Big cleaning day

#### 7 โครงการสหมิตรเพื่อน้อง

บริษัทร่วมกับพนักงาน นำเครื่องอุปโภคบริโภคไปบริจาคให้เด็ก ด้วยโอกาสในต่างจังหวัด





## 8 บริจาคโลหิต

พนักงานผู้มีจิตศรัทธาได้ร่วมกันบริจาคโลหิตให้กับหน่วยรับบริจาคโลหิตเคลื่อนที่ โรงพยาบาลสมเด็จพระปิ่นเกล้า เนื่องในโอกาสวันทำบุญประจำปีของบริษัท

## 9 กิจกรรมซ่อมทาสี โรงเรียนน้องๆ

พนักงานได้ร่วมกับบูรณะทาสีสนามเด็กเล่นและซุ้มนั่งพักผ่อน ณ โรงเรียนบ้านคูหนี คอนหอยหลอด

## 10 กิจกรรมปลูกป่าชายเลน

ผู้บริหารพร้อมด้วยพนักงานร่วมกันปลูกป่าชายเลน จ.สมุทรสงคราม



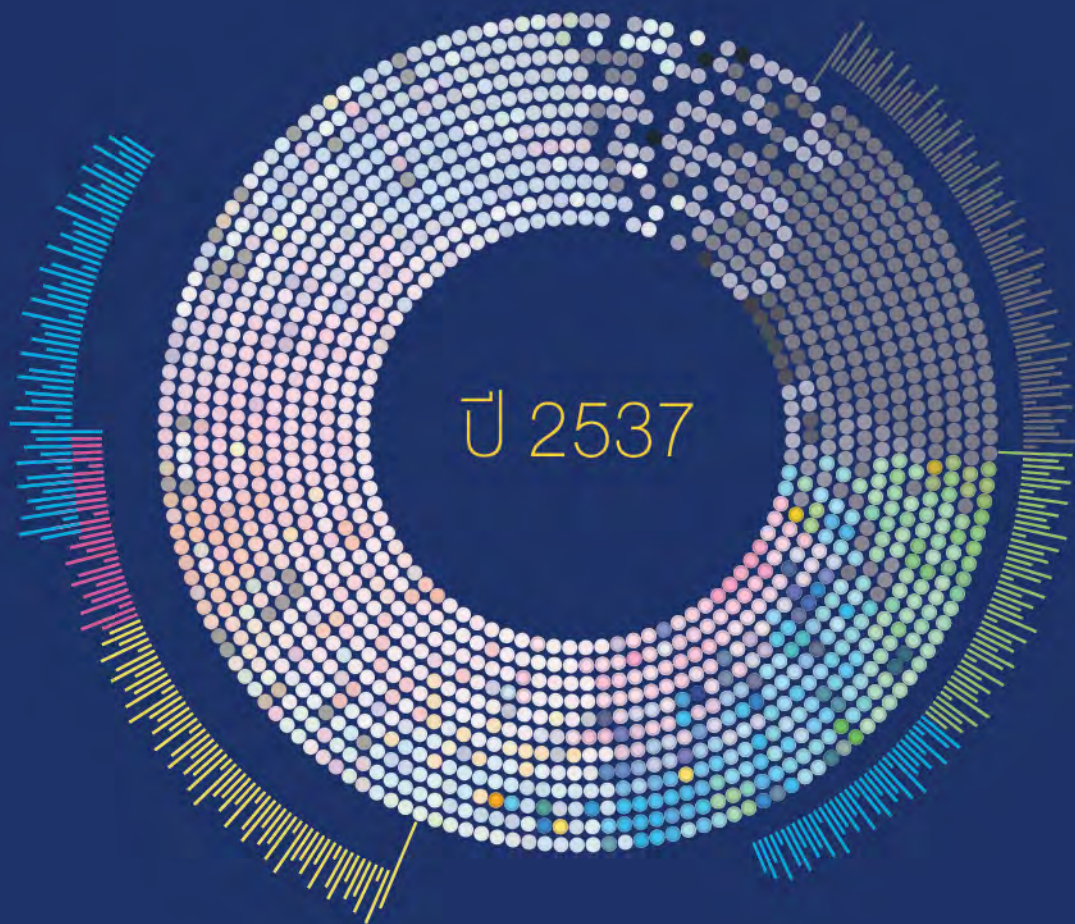

เนื่องจากการขยายตัวอย่างรวดเร็วของตลาดโลก บริษัทลงทุน  
ในการก่อสร้างโรงงานแห่งใหม่ที่จังหวัดลำพูน โดยโรงงานแห่งนี้  
ได้รับการส่งเสริมการลงทุนจากคณะกรรมการส่งเสริมการลงทุน (BOI)

# คณะกรรมการบริษัทและคณะผู้บริหาร



## นายวินัย วิทวัสการเวช

ประธานกรรมการและกรรมการอิสระ  
61 ปี

### คุณวุฒิทางการศึกษา (สูงสุด)

- ปริญญาโท รัฐศาสตรมหาบัณฑิต  
มหาวิทยาลัยธรรมศาสตร์
- อบรม DCP จาก IOD

### สัดส่วนการถือหุ้นในบริษัท (%)

-

### ความสัมพันธ์ทางครอบครัวระหว่างผู้บริหาร

-

จำนวนปีที่ดำรงตำแหน่งกรรมการบริษัท (ตามหนังสือรับรอง)  
8 เดือน (พ.ศ. 2555 - ปัจจุบัน)



## นางอุบล เอกะหิตานนท์

รองประธานกรรมการและประธานกรรมการบริหาร  
71 ปี

### คุณวุฒิทางการศึกษา (สูงสุด)

- ปริญญาตรี Madison Technical  
and Vocational School, Wisconsin  
USA

### สัดส่วนการถือหุ้นในบริษัท (%)

3.28

### ความสัมพันธ์ทางครอบครัวระหว่างผู้บริหาร

พี่สะใภ้คุณสุภา และมารดาคุณปัทมา

จำนวนปีที่ดำรงตำแหน่งกรรมการบริษัท (ตามหนังสือรับรอง)  
6 ปี (2550 - ปัจจุบัน)



## นางสุภา พรหมสาขา ณ สกลนคร

กรรมการและกรรมการผู้จัดการ  
73 ปี

### คุณวุฒิทางการศึกษา (สูงสุด)

- ประกาศนียบัตรวิชาชีพชั้นสูง  
(บัญชี) ประเทศอังกฤษ
- อบรม DAP จาก IOD

### สัดส่วนการถือหุ้นในบริษัท (%)

-

### ความสัมพันธ์ทางครอบครัวระหว่างผู้บริหาร

อาคุณปัทมา

จำนวนปีที่ดำรงตำแหน่งกรรมการบริษัท (ตามหนังสือรับรอง)  
12 ปี (2544 - ปัจจุบัน)





## นายสุรศักดิ์ เอ็บสิริสุข

กรรมการและรองกรรมการผู้จัดการ (โรงงาน)

60 ปี

### คุณวุฒิทางการศึกษา (สูงสุด)

- ปริญญาตรีวิศวกรรมศาสตร์  
สถาบันเทคโนโลยีพระจอมเกล้า  
เจ้าคุณทหารลาดกระบัง
- อบรม DAP และ DCP จาก IOD

### ความสัมพันธ์ทางครอบครัวระหว่างผู้บริหาร

-

### จำนวนปีที่ดำรงตำแหน่งกรรมการบริษัท (ตามหนังสือรับรอง)

18 ปี (2538 - ปัจจุบัน)

### สัดส่วนการถือหุ้นในบริษัท (%)

0.08



## นายเกียรติ วิศวเวช

กรรมการและรองกรรมการผู้จัดการ (โรงงาน)

73 ปี

### คุณวุฒิทางการศึกษา (สูงสุด)

- ปริญญาตรีวิศวกรรมศาสตร์  
จุฬาลงกรณ์มหาวิทยาลัย
- อบรม DAP และ DCP จาก IOD

### ความสัมพันธ์ทางครอบครัวระหว่างผู้บริหาร

-

### จำนวนปีที่ดำรงตำแหน่งกรรมการบริษัท (ตามหนังสือรับรอง)

16 ปี (2540 - ปัจจุบัน)

### สัดส่วนการถือหุ้นในบริษัท (%)

3.09



## นางปิัทมา เล้าวงษ์

กรรมการและรองกรรมการผู้จัดการ

45 ปี

### คุณวุฒิทางการศึกษา (สูงสุด)

- MBA-Finance,  
University of Wisconsin, USA
- อบรม DAP จาก IOD

### ความสัมพันธ์ทางครอบครัวระหว่างผู้บริหาร

บุตรคุณอุบล และหลานคุณสุภา

### จำนวนปีที่ดำรงตำแหน่งกรรมการบริษัท (ตามหนังสือรับรอง)

14 ปี (2542 - ปัจจุบัน)

### สัดส่วนการถือหุ้นในบริษัท (%)

16.43



## นางสาวพรรณา ชูชาติ

ประธานกรรมการตรวจสอบและกรรมการอิสระ  
59 ปี

### คุณวุฒิทางการศึกษา (สูงสุด)

- ปริญญาตรี ภาษาอังกฤษ มหาวิทยาลัยศรีนครินทรวิโรฒ วิทยาเขตบางเขน
- อบรม DAP จาก IOD
- อบรมการกำกับและดูแลกิจการที่ดี

### สัดส่วนการถือหุ้นในบริษัท (%)

0.01

### ความสัมพันธ์ทางครอบครัวระหว่างผู้บริหาร

-

### จำนวนปีที่ยดำรงตำแหน่งกรรมการบริษัท (ตามหนังสือรับรอง)

15 ปี (2541 - ปัจจุบัน)



## นางพิริยา รัญเสวะ

กรรมการตรวจสอบ (ผู้ที่มีความรู้ทางด้านบัญชีการเงิน) และกรรมการอิสระ  
48 ปี

### คุณวุฒิทางการศึกษา (สูงสุด)

- MBA, New Hampshire College
- อบรม DAP จาก IOD
- อบรมการกำกับและดูแลกิจการที่ดี

### สัดส่วนการถือหุ้นในบริษัท (%)

0.01

### ความสัมพันธ์ทางครอบครัวระหว่างผู้บริหาร

-

### จำนวนปีที่ยดำรงตำแหน่งกรรมการบริษัท (ตามหนังสือรับรอง)

18 ปี (2538 - ปัจจุบัน)



## นายโกมินทร์ ลั้นปราชนา

กรรมการตรวจสอบ (ผู้ที่มีความรู้ทางด้านบัญชีการเงิน) และกรรมการอิสระ  
49 ปี

### คุณวุฒิทางการศึกษา (สูงสุด)

- ปริญญาตรี การบัญชี มหาวิทยาลัยธรรมศาสตร์
- อบรม DAP จาก IOD

### สัดส่วนการถือหุ้นในบริษัท (%)

-

### ความสัมพันธ์ทางครอบครัวระหว่างผู้บริหาร

-

### จำนวนปีที่ยดำรงตำแหน่งกรรมการบริษัท (ตามหนังสือรับรอง)

4 ปี (2552-ปัจจุบัน)





## นายเยื้อน ริยะตานนท์

ผู้ช่วยกรรมการผู้จัดการ (โรงงาน)

63 ปี

### คุณวุฒิทางการศึกษา (สูงสุด)

- ปริญญาตรีวิศวกรรมศาสตร์  
สถาบันเทคโนโลยีพระจอมเกล้าธนบุรี

### สัดส่วนการถือหุ้นในบริษัท (%)

0.06

### ความสัมพันธ์ทางครอบครัวระหว่างผู้บริหาร

-

### จำนวนปีที่ดำรงตำแหน่งกรรมการบริษัท (ตามหนังสือรับรอง)

-



## นายธรรมิก เอกะหิตานนท์

ผู้ช่วยกรรมการผู้จัดการ (โรงงาน)

43 ปี

### คุณวุฒิทางการศึกษา (สูงสุด)

- ปริญญาตรี นิเทศศาสตร์  
มหาวิทยาลัยกรุงเทพ

### สัดส่วนการถือหุ้นในบริษัท (%)

6.82

### ความสัมพันธ์ทางครอบครัวระหว่างผู้บริหาร

บุตรคุณอุบล และหลานคุณสุภา

### จำนวนปีที่ดำรงตำแหน่งกรรมการบริษัท (ตามหนังสือรับรอง)

-



## นายจิระวุฒิ เล้าวงศ์

ผู้ช่วยกรรมการผู้จัดการ (โรงงาน)

36 ปี

### คุณวุฒิทางการศึกษา (สูงสุด)

- ปริญญาโท Energy and Mineral  
Resources, University of Texas,  
USA

### สัดส่วนการถือหุ้นในบริษัท (%)

-

### ความสัมพันธ์ทางครอบครัวระหว่างผู้บริหาร

น้องของคู่สมรสคุณปัทมา

### จำนวนปีที่ดำรงตำแหน่งกรรมการบริษัท (ตามหนังสือรับรอง)

-

หมายเหตุ :

1. สัดส่วนการถือหุ้นเป็นข้อมูลล่าสุด ณ วันที่ 19 ตุลาคม 2555 โดยนับรวมหุ้นของคู่สมรสและบุตรที่ยังไม่บรรลุนิติภาวะด้วย
2. เนื่องจากผู้บริหารส่วนใหญ่ของบริษัทเป็นผู้ร่วมก่อตั้งบริษัทมาตั้งแต่แรกเริ่มของการดำเนินธุรกิจผลิตกิ่งเคส ประกอบกับผู้ผลิตในธุรกิจนี้ยังมีเพียงไม่กี่รายในประเทศไทย ประสบการณ์ของผู้บริหารที่เกี่ยวข้องกับธุรกิจของบริษัทในหน่วยงานอื่นจึงไม่มี
3. ไม่มีกรรมการบริหารท่านใดดำรงตำแหน่งกรรมการในกิจการอื่น

## ข้อมูลการดำรงตำแหน่งของกรรมการบริหาร หรือ ผู้มีอำนาจควบคุมในบริษัทที่เกี่ยวข้อง

|  | บมจ.สหมิตรถึงแก๊ส                |               |                                    |                 |                  |                              |                                |                                  | บจ.เหล็กสหมิตร                   |               |                                    |                 |                  |                     |                      |
|--|----------------------------------|---------------|------------------------------------|-----------------|------------------|------------------------------|--------------------------------|----------------------------------|----------------------------------|---------------|------------------------------------|-----------------|------------------|---------------------|----------------------|
|  | กรรมการบริษัท (ตามหนังสือรับรอง) | กรรมการบริหาร | กรรมการผู้มีอำนาจลงนามผูกพันบริษัท | เลขานุการบริษัท | กรรมการผู้จัดการ | รองกรรมการผู้จัดการ (โรงงาน) | รองกรรมการผู้จัดการ (สำนักงาน) | ผู้ช่วยกรรมการผู้จัดการ (โรงงาน) | กรรมการบริษัท (ตามหนังสือรับรอง) | กรรมการบริหาร | กรรมการผู้มีอำนาจลงนามผูกพันบริษัท | เลขานุการบริษัท | กรรมการผู้จัดการ | รองกรรมการผู้จัดการ | ผู้จัดการฝ่ายจัดซื้อ |
| นางอุบล เอกะหิตานนท์   | ●                                | ✗             |                                    |                 |                  |                              |                                |                                  | ✗                                | ✗             |                                    |                 |                  |                     |                      |
| นางสุภา พรหมสาขา ณ สกลนคร  | ●                                | ●             | ●                                  |                 | ●                |                              |                                |                                  | ●                                | ●             | ●                                  |                 |                  | ●                   |                      |
| นายสุรศักดิ์ เอ็บสิริสุข   | ●                                | ●             | ●                                  |                 |                  | ●                            |                                |                                  |                                  |               |                                    |                 |                  |                     |                      |
| นายเกียรติ วิศวเวช   | ●                                | ●             |                                    |                 |                  | ●                            |                                |                                  | ●                                | ●             | ●                                  |                 | ●                |                     |                      |
| นางปัทมา เลี้ยวษ์  | ●                                | ●             | ●                                  | ◆               |                  |                              | ●                              |                                  | ●                                | ●             | ●                                  | ◆               |                  | ●                   |                      |
| นายเยื่อน ธิยะตานนท์   |                                  | ●             |                                    |                 |                  |                              |                                | ●                                | ●                                | ●             |                                    |                 |                  | ●                   |                      |
| นายธรรมิก เอกะหิตานนท์   |                                  | ●             |                                    |                 |                  |                              |                                | ●                                |                                  |               |                                    |                 |                  |                     | ●                    |
| นายจิระวุฒิ เลี้ยวษ์   |                                  | ●             |                                    |                 |                  |                              |                                | ●                                |                                  |               |                                    |                 |                  |                     |                      |
| <div>✗ ประธานกรรมการ</div> <div>● กรรมการ</div> <div>◆ เลขานุการบริษัท</div> |                                  |               |                                    |                 |                  |                              |                                |                                  |                                  |               |                                    |                 |                  |                     |                      |

× ประธานกรรมการ

● กรรมการ

◆ เลขาธิการบริษัท





ได้รับการรับรองมาตรฐาน ISO 9002 ซึ่งเป็นผู้ผลิตกังแก๊ส  
ในประเทศไทยรายแรกที่ได้รับการรับรองมาตรฐานระดับโลก

# ลักษณะการประกอบธุรกิจ

## ข้อมูลสรุป

บริษัท สหมิตรแก๊ส จำกัด (มหาชน) เป็นผู้ผลิตถังความดันแบบต่างๆ โดยผลิตภัณฑ์หลักเป็นถังสำหรับบรรจุก๊าซปิโตรเลียมเหลว (LPG) เพื่อใช้เป็นเชื้อเพลิงหุงต้ม และสำหรับใช้เป็นแหล่งพลังงานรถยนต์ โดยจำหน่ายภายในประเทศและต่างประเทศ ภายใต้เครื่องหมายการค้า "SMPC" และเครื่องหมายการค้าของลูกค้า ส่วนผลิตภัณฑ์อื่นๆ ได้แก่ ถังสำหรับใช้เป็นชิ้นส่วนรถยนต์ ถังบรรจุก๊าซความเย็น ถังเมทริกซ์โบรมายส์ ถังคลอรีน/แอมโมเนีย และถังเปลี่ยนน้ำมันเครื่อง เป็นต้น โดยถังแก๊สของบริษัทได้รับการออกแบบให้ได้ตามมาตรฐานผลิตภัณฑ์อุตสาหกรรมทั้งของประเทศไทย (Thai Industrial Standard-TIS) และต่างประเทศทั่วโลก โดยแบ่งตามทวีปได้ดังนี้

- ทวีป ได้แก่ มาตรฐานสากล (ISO)
- ทวีปอเมริกา ได้แก่ มาตรฐานประเทศสหรัฐอเมริกา (DOT) มาตรฐานประเทศแคนาดา (TC)
- ทวีปเอเชีย ได้แก่ มาตรฐานประเทศสิงคโปร์ (SS) มาตรฐานประเทศอินโดนีเซีย (SNI) มาตรฐานประเทศไต้หวัน (NFA) มาตรฐานประเทศฟิลิปปินส์ (PNS) มาตรฐานประเทศอิสราเอล (SI) และ มาตรฐานประเทศศรีลังกา (SLS) เป็นต้น
- ทวีปออสเตรเลีย ได้แก่ มาตรฐานประเทศออสเตรเลีย (AS)
- ทวีปยุโรป ได้แก่ มาตรฐานประเทศอังกฤษ (BS) มาตรฐานสหภาพยุโรป (EN) และมาตรฐานตามระเบียบของสหภาพยุโรป (TPED) เป็นต้น
- ทวีปแอฟริกา ได้แก่ มาตรฐานประเทศเคนยา (KSISO) มาตรฐานประเทศคาเมรูน (NC) และมาตรฐานประเทศแอฟริกาใต้ (SABS) เป็นต้น



## ลักษณะของผลิตภัณฑ์

ผลิตภัณฑ์ถังความดันของบริษัท แบ่งออกตามลักษณะวัตถุประสงค์การใช้งาน โดยถังทุกประเภทของบริษัทผลิตตามมาตรฐานผลิตภัณฑ์อุตสาหกรรม กระทรวงอุตสาหกรรม

### 1. ถังแก๊สปิโตรเลียมเหลวสำหรับหุงต้ม แบ่งออกเป็น

#### 1.1 ถังสองส่วน ขนาดบรรจุตั้งแต่ 1.25 – 16 กก.

ประกอบด้วยส่วนหัวและส่วนก้น แต่ละส่วนทำด้วยเหล็กกล้าชิ้นเดียว เมื่อนำมาเชื่อมประกอบเข้าด้วยกันแล้ว จะมีรอยเชื่อมตามแนวเส้นรอบวงได้ 1 รอย

#### 1.2. ถังสามส่วน ขนาดบรรจุตั้งแต่ 18 – 50 กก.

ประกอบด้วยส่วนหัว ส่วนก้น เช่นเดียวกับถังสองส่วน และส่วนกลางจะเป็นรูปทรงกระบอกเชื่อมประกอบกันเป็นถัง สำหรับส่วนกลางทำด้วยเหล็กแผ่นม้วนมีรอยเชื่อมได้ 1 รอย เป็นเส้นตรงขนานไปกับแนวแกนของถัง การประกอบถังสามส่วน จะทำได้ทั้งที่มีปริมาตรมากตามต้องการ



## 2. กังแกสปีโตรเลียมเหลวสำหรับรถยนต์ แบ่งออกเป็น

### 2.1 ประเภทรูปทรงแคปซูล (Cylindrical)

แบ่งเป็นแบบถังสองส่วนและถังสามส่วนเหมือนกังแกสปีโตรเลียมเหลวสำหรับหุงต้ม โดยมีขนาดบรรจุตั้งแต่ 25 - 133 ลิตร และมีทั้งแบบวาล์วแยกส่วนและวาล์วร่วม

### 2.2 ประเภทรูปทรงยางรถยนต์ (Toroidal) ขนาดบรรจุตั้งแต่ 33 - 72 ลิตร แบ่งเป็น 2 แบบ คือ

#### 2.2.1 แบบข้อต่อสำหรับประกอบส่วนควมและเครื่องอุปกรณ์อยู่ด้านใน

ประกอบด้วยส่วนที่เป็นโคมส่วนบนและล่าง มีรอยเชื่อมประกอบตามแนวรอบวงมากกว่า 1 รอย ข้อต่อสำหรับประกอบส่วนควมและเครื่องอุปกรณ์อยู่ด้านวงในของถัง

#### 2.2.2 แบบข้อต่อสำหรับประกอบส่วนควมและเครื่องอุปกรณ์อยู่ด้านนอก

ประกอบด้วยส่วนที่เป็นโคมส่วนบนและล่าง มีรอยเชื่อมประกอบตามแนวรอบวงมากกว่า 1 รอย ข้อต่อสำหรับประกอบส่วนควมและเครื่องอุปกรณ์ประกอบอยู่ด้านวงนอกของถัง

## 3. กังอื่นๆ เช่น กังสำหรับใช้เป็นชิ้นส่วนรถยนต์ กังเบกทิงโบรมายส์ กังสำหรับบรรจุสารทำความเย็น กังคลอรีน/แอมโมเนีย และกังเปลี่ยนน้ำมันเครื่อง ขนาดบรรจุตั้งแต่ 7-133 ลิตรเป็นต้น

ปัจจุบันโรงงานแห่งนี้มีกำลังการผลิตประมาณ 5 ล้านใบต่อปี อัตราการใช้กำลังการผลิตปีที่ผ่านมาเฉลี่ยประมาณ 65%

## โครงสร้างรายได้

บริษัทมีสายผลิตภัณฑ์ คือ กังแกสปีโตรเลียมเหลวและกังทนความดันขนาดต่างๆกันตั้งแต่ 1.25 – 48 กก. (3 – 108 ลิตร) โครงสร้างรายได้แบ่งตามภูมิศาสตร์เป็นตลาดในประเทศและตลาดต่างประเทศ ดังนี้

| ประเภท         | ปี 2553  |     | ปี 2554  |     | ปี 2555  |     |
|----------------|----------|-----|----------|-----|----------|-----|
|                | ล้านบาท  | %   | ล้านบาท  | %   | ล้านบาท  | %   |
| ตลาดในประเทศ   | 186.49   | 14  | 509.71   | 25  | 455.53   | 20  |
| ตลาดต่างประเทศ | 1,163.66 | 86  | 1,539.27 | 75  | 1,864.28 | 80  |
| รวม            | 1,350.15 | 100 | 2,048.98 | 100 | 2,319.81 | 100 |

## สรุปการเปลี่ยนแปลงที่สำคัญและภาวะการแข่งขันในตลาดในปีที่ผ่านมา

### ตลาดภายในประเทศ

ตลาดกังแกสหุงต้มในประเทศอยู่ในสภาวะใกล้เคียงกับปีที่แล้ว ส่วนตลาดกังแกสรถยนต์ลดลงจากปี 2554 สาเหตุหลักมาจากการที่รัฐบาลประกาศลดตัวแก๊ส LPG (เฉพาะภาคอุตสาหกรรม) ทำให้ผู้บริโภคชะลอการติดตั้งแก๊สรถยนต์ที่เป็น พลังงานทดแทน นอกจากนี้ยังเกิดผลกระทบจากคู่แข่งที่เพิ่มขึ้นทั้งจากในประเทศและต่างประเทศ ทำให้เกิดการแข่งขันทางด้าน ราคาค่อนข้างสูง อย่างไรก็ตามผลิตภัณฑ์ใหม่ที่บริษัทออกจำหน่ายในปี 2555 คือ กังสำหรับใช้เป็นชิ้นส่วนรถยนต์นั้น บริษัทคาดว่า จะมีอัตราการเติบโตที่ดีในอนาคต

ปัจจุบันลูกค้าในประเทศที่สำคัญได้แก่ การปิโตรเลียมแห่งประเทศไทย (ปตท.), ผู้ค้าแก๊สตามมาตรา 7 และ ผู้บริการติดตั้งแก๊สรถยนต์ เป็นต้น โดยลักษณะการจำหน่ายเป็นการขายตรง

## ตลาดต่างประเทศ

ตลาดต่างประเทศยังคงเป็นตลาดที่มีความต้องการแก๊สเพิ่มขึ้นทุกปีอย่างต่อเนื่อง ตามสภาวะเศรษฐกิจและการเพิ่มของ ประชากรโลก ก่อปรกับหน่วยงานอิสระทั่วโลกยังคงตระหนักและรณรงค์เรื่องภาวะโลกร้อน (Global Warming) พร้อมทั้งให้ การสนับสนุน ทางการเงินแก่ ประเทศที่ขาดแคลนพลังงาน โดยเฉพาะกลุ่มประเทศที่กำลังพัฒนาและด้อยพัฒนา รัฐบาลและบริษัทฯ เอกชนได้ทำการ ทยอยคลังเก็บ และ โรงบรรจุแก๊ส เพื่อสนับสนุนการใช้แก๊ส LPG แทนการใช้น้ำมันก๊าด (kerosene) และเพิ่มวงดเรื่อง การห้ามตัดไม้เพื่อ ทำฟืน ดังนั้นยอดขาย ต่างประเทศในปี 2555 เพิ่มขึ้นจากปี 2554 ถึง 21%

นอกจากนี้ยอดขายที่เพิ่มขึ้นยังเป็นผลมาจากการบริหารต้นทุนและการบริหารงานที่มีประสิทธิภาพของบริษัท กล่าวคือบริษัทสามารถ รักษาฐานลูกค้าเดิมไว้ได้ โดยการผลิตสินค้าที่มีมาตรฐานตรงตามความต้องการของลูกค้า การจัดส่งตรงเวลา การติดตามและวัดระดับ ความพึงพอใจของลูกค้าหลังการขาย การนำข้อเสนอแนะและข้อคิดเห็นจากลูกค้ามาใช้ในการปรับปรุงและพัฒนาผลิตภัณฑ์และการบริการ เพื่อสนองตอบความต้องการของลูกค้าให้มากขึ้น ทำให้ลูกค้าเดิมยังให้ความไว้วางใจ และสั่งซื้อเข้ามาอย่างต่อเนื่อง อีกทั้งยังเพิ่มจาก ความพยายามในการขยายตลาดไปสู่กลุ่มลูกค้ารายใหม่ในภูมิภาคเดิมเพิ่มมากขึ้น โดยลูกค้าหลักยังคง เป็นลูกค้าในกลุ่มประเทศในแถบ ทวีปเอเชีย ยุโรป แอฟริกา ออสเตรเลีย และอเมริกา

ลักษณะการจำหน่ายในตลาดต่างประเทศมีทั้งการขายตรงและขายผ่านบริษัทตัวแทน เนื่องจากผู้ค้าแก๊สในประเทศนั้นๆ ต้องการมีบริษัทตัวแทนท้องถิ่นเพื่อประสานงาน ซึ่งจะช่วยให้บริษัทลดภาระทางเอกสารและง่ายต่อการวางแผนการจำหน่าย รวมถึงการควบคุมสินค้าคงคลัง

## แนวโน้มภาวะอุตสาหกรรมและสภาพการแข่งขันในอนาคต

ตลาดแก๊สโลกเป็นตลาดที่มีสภาวะการแข่งขันสูง โดยประกอบด้วยผู้ผลิตมากมายทั้งรายใหญ่ที่มีกำลังการผลิต เพียงพอต่อการ จำหน่ายไปยังประเทศอื่นและรายย่อยที่จำหน่ายเฉพาะในประเทศนั้นๆ ทำให้ภาพรวมการแข่งขันเน้นเรื่องของราคาเป็นสำคัญ ในขณะ เดียวกัน ความน่าเชื่อถือและชื่อเสียงในด้านคุณภาพของสินค้าและการจัดส่งที่ตรงเวลาก็นับปัจจัยที่ลูกค้าพิจารณาใน การสั่งซื้อจากผู้ผลิต เช่นกัน ดังนั้นเพื่อรองรับสภาวะการแข่งขันที่รุนแรงและเพื่อเพิ่มขีดความสามารถในการแข่งขันเชิงธุรกิจ และเพื่อ ดำเนินตามวิสัยทัศน์ของ บริษัท คือ “บริษัทฯมุ่งมั่นที่จะเป็นผู้นำในอุตสาหกรรมการผลิตแก๊สของโลก” บริษัทจึงพยายามที่จะรักษาระดับความพึงพอใจของลูกค้า และสนองตอบต่อความคาดหวังของลูกค้าที่เพิ่มขึ้น โดยการใช้นวัตกรรมการบริหารห่วงโซ่อุปทาน (Supply Chain Management) มาร่วม กำหนดนโยบายการจัดการเพื่อเพิ่มประสิทธิภาพและประสิทธิผลด้านต้นทุนต่อระบบโดยรวมดังนี้

### ● นโยบายการเพิ่มอัตรากำไรขั้นต้น

บริษัทมีนโยบายบริหารจัดการจัดซื้อ โดยจัดหาวัตถุดิบคุณภาพสูงจากแหล่งที่มีต้นทุนต่ำและจัดหาในปริมาณที่ เพียงพอต่อความต้องการ เพื่อให้มีต้นทุนที่สามารถแข่งขันในตลาดได้ นอกจากนี้ยังมีนโยบายที่จะเพิ่มยอดขายใน ตลาดที่บริษัทสามารถทำราคาขายได้ดีอีกด้วย

### ● นโยบายบริหารสินค้าคงคลัง (Inventory Management)

บริษัทมีนโยบายควบคุมปริมาณการสั่งซื้อและจัดเก็บวัตถุดิบหลักให้เพียงพอต่อแผนการผลิต สอดคล้องต่อแผนการ ขายและความต้องการของตลาด เพื่อลดค่าใช้จ่ายที่อาจเกิดขึ้นเมื่อมีวัตถุดิบไม่เพียงพอสำหรับการผลิต อีกทั้งยัง เป็นการลดค่าใช้จ่ายในการเก็บรักษาวัตถุดิบคงคลัง และลดความเสี่ยงการผันผวนของราคาหลักที่อาจเกิดขึ้นใน อนาคต

### ● นโยบายควบคุมขั้นตอนการผลิต

เพื่อรักษาระดับมาตรฐานและเพื่อบริหารต้นทุนการผลิตให้มีประสิทธิภาพ โดยเพิ่มอัตราผลผลิตและอัตราลดการ สูญเสียที่ก่อให้เกิดงานที่ต้องนำกลับไปทำใหม่ (Rework) และของเสีย (Scrap) ให้น้อยที่สุด รวมถึงลดการใช้พลังงาน



- **นโยบายเกี่ยวกับระบบจัดส่ง**

บริษัทได้พยายามอย่างต่อเนื่องเพื่อปรับปรุงประสิทธิภาพของงานเอกสารขายและระบบการจัดส่ง เพื่อให้สินค้าไปถึงมือลูกค้าได้ทันตามกำหนด และเกิดข้อผิดพลาดให้น้อยที่สุด โดยการนำระบบ e-document system มาใช้ในการประสานงาน ติดตาม และควบคุมเอกสารภายใน กับฝ่ายต่างๆ เพื่อวางแผนการจัดส่งด้วยต้นทุนที่มีประสิทธิภาพ

- **นโยบายการบริหารงานทั่วไป**

บริษัทเชื่อมต่อกิจกรรมต่างๆภายในองค์กร เพื่อลดความสูญเสียทั้งทางด้านทรัพยากรและทางด้านเวลา โดยลดกระบวนการและขั้นตอนการทำงานที่ไม่จำเป็น นอกจากนี้เพื่อการพัฒนาอย่างต่อเนื่อง บริษัทได้จัดให้มีกิจกรรมเกี่ยวกับการส่งเสริมและกระตุ้นให้พนักงานระดับปฏิบัติการได้มีโอกาสแสดงความคิดเห็น ภายใต้โครงการ “คิดใหม่” เพื่อนำมาปรับปรุงการทำงานให้มีประสิทธิภาพและประสิทธิผลมากขึ้น

- **นโยบายด้านคุณภาพและบริการที่ตอบสนองความต้องการของลูกค้าในด้านต่างๆ**

เพื่อให้มีความสัมพันธ์อันดีระหว่างบริษัทและลูกค้า เช่น การให้ข้อมูลข่าวสารที่มีประโยชน์และตรงตามความจริงแก่ลูกค้า มีการบวนการวัดความพึงพอใจของลูกค้าต่อสินค้าและบริการ เป็นต้น

- **นโยบายเพิ่มความหลากหลายของกลุ่มลูกค้า (Diversification)**

บริษัทพยายามที่จะสร้างความหลากหลายให้กับฐานลูกค้าของบริษัท เพื่อลดความเสี่ยงที่เกิดจากความผันผวนของเศรษฐกิจโลก เมื่อคำสั่งซื้อจากประเทศใดประเทศหนึ่ง หรือภูมิภาคใดภูมิภาคหนึ่งลดลงไป เนื่องจากเศรษฐกิจตกต่ำ บริษัทยังคงมีคำสั่งซื้อจากประเทศหรือภูมิภาคอื่นมาทดแทน

- **นโยบายด้านการวิจัยและพัฒนาผลิตภัณฑ์ (Research and Development)**

หนึ่งในกลยุทธ์สำคัญที่ส่งผลการเติบโตอย่างยั่งยืนของบริษัท ที่ผู้บริหารได้กำหนดไว้ในแผนงานระยะยาว เพื่อให้สอดคล้องกับความต้องการและพฤติกรรมของผู้บริโภคที่เปลี่ยนแปลงตลอดเวลา คือบริษัทสนับสนุนบุคลากรที่มีความรู้และเชี่ยวชาญ ให้สามารถใช้ความรู้ความสามารถในการวิจัยและพัฒนาผลิตภัณฑ์ ทั้งในส่วนของการปรับปรุงต่อยอดผลิตภัณฑ์เดิม และการพัฒนาผลิตภัณฑ์ใหม่ให้มีคุณภาพและความหลากหลายมากยิ่งขึ้น โดยคำนึงเรื่องการเป็นมิตรกับสิ่งแวดล้อม

นอกจากนี้ บริษัทยังศึกษาและนำเครื่องมือทางการตลาดมาใช้ เพื่อช่วยในการวิเคราะห์และตัดสินใจในทิศทางของบริษัทฯ ในระยะยาว และผลจากการปฏิบัติตามนโยบายด้านการวิจัยและพัฒนาผลิตภัณฑ์ ทำให้ในปี 2555 ที่ผ่านมา บริษัทออกผลิตภัณฑ์ทั้งสำหรับ ใช้เป็นส่วนรถยนต์ และในปัจจุบันบริษัทได้เซ็นสัญญาร่วมมือกับลูกค้าในการวิจัยและพัฒนาออกแบบ ผลิตภัณฑ์ใหม่ที่คาดว่าจะเป็นที่ต้องการของตลาด ในอนาคต ซึ่งบริษัทจะได้เปรียบคู่แข่งในด้านการเข้าสู่ตลาดเพื่อจัดจำหน่าย ผลิตภัณฑ์ใหม่ดังกล่าวหลังจากที่เสร็จสมบูรณ์

ด้วยนโยบายเหล่านี้บริษัทในฐานะที่เป็นผู้ผลิตแก๊สอันดับ 1 ใน 5 ของโลก และเป็นอันดับ 1 ในทวีปเอเชีย ได้รับ การคัดเลือกและเชิญเข้าประกวดราคา ให้กับบริษัทน้ำมันระดับโลก เช่น Total, Shell, Exxon Mobil และกลุ่มผู้ค้าแก๊สระดับท้องถิ่นในแต่ละประเทศนั้นๆ อย่างต่อเนื่อง ทำให้เชื่อมั่นได้ว่า บริษัทจะยังคงรักษาฐานลูกค้าเดิม และสามารถขยายฐานลูกค้าใหม่ได้อย่างต่อเนื่อง โดยเป้าหมายหลักของทุกปีคือการขยาย ตลาด ไปสู่กลุ่มลูกค้ารายใหม่ๆได้เพิ่มขึ้น รวมถึงการขยายตลาดและฐานลูกค้าไปยังภูมิภาคใหม่

ในปัจจุบัน โรงงานผลิตแก๊สในประเทศรายสำคัญที่สามารถผลิตแก๊สได้ตามมาตรฐานกระทรวงอุตสาหกรรม ของประเทศไทยมีเพียง 4 โรงงาน โดยมีบริษัทเป็นผู้ผลิตในประเทศรายที่มีกำลังการผลิตสูงสุดประมาณ 5 ล้านใบ/ปี และการผลิตจะ เพิ่มขึ้นเป็น 5.31 ล้านใบ/ปี เมื่อโรงงานที่อยู่ระหว่างก่อสร้าง (โรงงานที่ 3) เสร็จสมบูรณ์พร้อมเริ่มผลิตตามกำหนดการประมาณไตรมาส 2 ของปี 2556





EUROPE

AFRICA

AFRICA AUSTRALIA





เนื่องจากวิกฤตเศรษฐกิจตกต่ำทั่วภูมิภาคเอเชีย ทำให้ต้องหยุด  
ดำเนินงานที่โรงงานลำพูน

# ปัจจัยความเสี่ยง

## ความเสี่ยงด้านการเงิน

ตามที่ได้เคยกล่าวไว้ในปีก่อนๆ กรณีบริษัทเป็นผู้ค้าประกันหนี้สินบริษัทที่เกี่ยวข้องกันแห่งหนึ่ง ซึ่งได้มีการเจรจาปรับโครงสร้างหนี้กับธนาคารเจ้าหนี้มาโดยตลอด จนเมื่อวันที่ 27 มิถุนายน 2551 ที่ผ่านมา บริษัทและบริษัทที่เกี่ยวข้องประสบความสำเร็จในการเจรจาปรับโครงสร้างหนี้การค้ำประกันทั้งหมด ปัจจุบัน บริษัทและบริษัทที่เกี่ยวข้องได้ดำเนินการตามเงื่อนไขที่ระบุในสัญญาปรับโครงสร้างหนี้ฉบับใหม่ทั้งหมดเรียบร้อยแล้ว ทำให้เมื่อวันที่ 28 กันยายน 2552 ธนาคารเจ้าหนี้ได้ปลดหนี้เงินต้นที่เหลือและดอกเบี้ยคงค้างทั้งหมด ตลอดจนปลดภาระค้ำประกันให้บริษัทด้วย ปัจจุบัน คงเหลือเพียงภาระหนี้ที่บริษัทกู้ยืมธนาคารมาเพื่อชำระหนี้แทนในฐานะผู้ค้าประกัน โดยการหนี้ดังกล่าวมียอดคงเหลือ ณ วันที่ 31 ธันวาคม 2555 จำนวน 194.90 ล้านบาท (จากยอดรวม 437.90 ล้านบาท)

โดยสรุปภาระหนี้ค้ำประกัน มีดังต่อไปนี้

|   |                         |
|---|-------------------------|
| ภาระหนี้ค้ำประกันหนี้ทั้งสิ้น (เงินต้น) ณ วันที่ 29 มิ.ย. 2544      | 1,350.52 ล้านบาท        |
| หัก ยอดชำระตั้งแต่วันที่ 29 มิ.ย. 2544 – 31 มี.ค. 51 (ตามสัญญาเดิม) | 109.06 ล้านบาท          |
| คงเหลือภาระหนี้ (ตามสัญญาใหม่) ณ วันที่ 27 มิ.ย. 2551               | <u>1,241.46 ล้านบาท</u> |

แบ่งการชำระหนี้ เป็นดังนี้

|   |                |
|---|----------------|
| 1. บจ. เหล็กสหมิตร (ลูกหนี้) ขายทรัพย์สินทั้งหมดเพื่อชำระหนี้       | 312.10 ล้านบาท |
| 2. บริษัท (ในฐานะผู้ค้าประกัน) ออกหุ้นเพิ่มทุนให้ธนาคารเจ้าหนี้ 10% | 26.66 ล้านบาท  |
| 3. ธนาคารเจ้าหนี้ยกหนี้ส่วนที่เหลือให้ทั้งหมด                       | 464.80 ล้านบาท |
| 4. บริษัท (ในฐานะผู้ค้าประกัน) ผ่อนชำระหนี้ต่อ                      | 437.90 ล้านบาท |

รายการในลำดับที่ 1 – 3 ได้ดำเนินการเสร็จสิ้นแล้วในปี 2551-2552 ปัจจุบันอยู่ระหว่างผ่อนชำระหนี้ในลำดับที่ 4 เป็นรายไตรมาส ซึ่งจะสิ้นสุดในเดือน ธ.ค. 2557 พร้อมดอกเบี้ยในอัตรာ MLR

## ความเสี่ยงจากความผันผวนของอัตราแลกเปลี่ยน

บริษัทในฐานะผู้ประกอบการส่งออกเป็นหลัก (ประมาณ 75-90% ของยอดขาย 3 ปีที่ผ่านมา) มีรายรับที่เป็นเงินตราต่างประเทศจากการทำธุรกรรมด้านการค้าซึ่งส่วนใหญ่เป็นเงินสกุลดอลลาร์สหรัฐอเมริกา ยูโร และปอนด์สเตอร์ลิง และมีรายจ่ายที่เป็นเงินตราต่างประเทศจากการนำเข้าวัตถุดิบซึ่งส่วนใหญ่ประกอบด้วยเหล็กแผ่นรีดร้อน โดยในปี 2555 ที่ผ่านมามีการนำเข้าวัตถุดิบคิดเป็น 78% ของปริมาณความต้องการใช้วัตถุดิบทั้งหมด ดังนั้นบริษัทจึงมีความเสี่ยงจากความผันผวนของอัตราแลกเปลี่ยน ซึ่งบริษัทใช้วิธีป้องกันความเสี่ยงแบบ Natural Hedge เนื่องจากบริษัทมีรายจ่ายและรายรับส่วนใหญ่ที่เป็นเงินตราต่างประเทศทำให้เกิดผลกระทบไม่มาก อย่างไรก็ตามเพื่อลดความเสี่ยงที่อาจเกิดขึ้นในอนาคต บริษัทได้สำรองวงเงินเพื่อทำสัญญาซื้อขายอัตราแลกเปลี่ยนล่วงหน้า (Forward Contract) กับทางธนาคารไว้เป็นที่เรียบร้อยแล้ว



## ความเสี่ยงเกี่ยวกับการเสนอขายหลักทรัพย์และการจ่ายเงินปันผล

ตั้งแต่วันที่ 14 พฤศจิกายน 2548 จนถึงปัจจุบัน บริษัทถูกพักการซื้อขายหุ้นในตลาดหลักทรัพย์ฯ เนื่องจากเข้าข่ายอาจถูกเพิกถอนจากการเป็นบริษัทจดทะเบียน ตามประกาศของตลาดหลักทรัพย์ฯที่ บจ. (ว) 13/ 2546 เรื่อง การปรับปรุงแนวทางการดำเนินงานกับบริษัทจดทะเบียนที่อยู่ระหว่างฟื้นฟูกิจการในหมวด REHABCO ลงวันที่ 28 มีนาคม 2546 และถูกย้ายไปอยู่ในหมวด “Non-Performing Group” เมื่อวันที่ 27 มีนาคม 2549 ทั้งนี้สาเหตุจากการผูกพันที่เกิดจากการค้าประกันหนี้สินบริษัทที่เกี่ยวข้อง ซึ่งต่อมา เมื่อวันที่ 27 มิถุนายน 2551 บริษัท และบริษัทที่เกี่ยวข้อง ร่วมกันที่ปรึกษาทางการเงิน (JayDee Partners) ประสบผลสำเร็จในการเจรจาปรับโครงสร้างหนี้การค้าประกันทั้งหมด ดังกล่าวในหัวข้อ “ปัจจัยความเสี่ยงด้านการเงิน”

วันที่ 19 มกราคม 2554 ตลาดหลักทรัพย์ฯ ได้ออกแนวทางการดำเนินการกับบริษัทจดทะเบียนที่มีการดำเนินงาน หรือฐานะทางการเงินที่เข้าข่ายอาจถูกเพิกถอน ตามประกาศของตลาดหลักทรัพย์ฯที่ บจ.72/2554 ลงวันที่ 19 มกราคม 2554 โดยอ้างถึงหนังสือเวียนของตลาดหลักทรัพย์ฯที่ บจ. (ว) 18/2554 ลงวันที่ 19 มกราคม 2554 สรุปสาระสำคัญได้ดังนี้

1. ตลาดหลักทรัพย์ฯยังคงซื้อหลักทรัพย์ของบริษัทอยู่ในกลุ่มที่เฝ้าเฝ้าติดตามการดำเนินงานไม่ได้ภายในกำหนด (NPG) และจะประกาศชื่อเป็น บริษัทที่อยู่ใน NPG ระยะที่ 1 ตั้งแต่วันที่ 10 มีนาคม 2554
2. ให้ระยะเวลาบริษัทในการแก้ไขเหตุแห่งการเพิกถอน 3 ปี กำหนดเป็น 3 ระยะ แต่ละระยะมีเวลา 1 ปี และจะประกาศรายชื่อทุกระยะ ได้แก่ NPG ระยะที่ 1 NPG ระยะที่ 2 และ NPG ระยะที่ 3 (สิ้นสุดมีนาคม 2557) โดยบริษัทอาจขอขยาย ระยะเวลาได้ 1 ครั้ง เป็นระยะเวลาไม่เกิน 1 ปี (สิ้นสุดมีนาคม 2558)
3. หากบริษัทไม่สามารถดำเนินการให้มีคุณสมบัติพ้นเหตุเพิกถอนภายในระยะเวลาที่กำหนดตามข้อ 2 ตลาดหลักทรัพย์ฯ จะเสนอคณะกรรมการตลาดหลักทรัพย์ฯ เพื่อพิจารณาอนุมัติการเพิกถอนหลักทรัพย์ของบริษัทต่อไป โดยแนวทางและขั้นตอนดำเนินการเพื่อยกข้อห้ามเหตุเพิกถอน ซึ่งมีผลบังคับใช้ตั้งแต่วันที่ 26 มกราคม 2554 โดยตลาดหลักทรัพย์ฯกำหนดให้บริษัทต้องมีคุณสมบัติครบทุกข้อดังต่อไปนี้

1. มีส่วนของผู้ถือหุ้น (ภายหลังปรับปรุงความเห็นผู้สอบบัญชี) ไม่ต่ำกว่า 20 ล้านบาท กรณีจะซื้อขายในตลาดหลักทรัพย์ เอ็ม เอ ไอ (Mai) หรือ ไม่ต่ำกว่า 300 ล้านบาท กรณีจะซื้อขายในตลาดหลักทรัพย์แห่งประเทศไทย (SET)
2. มีกำไรสุทธิและมีกำไรสุทธิในงวดสะสมก่อนยื่นคำขอ กรณีจะซื้อขายใน Mai หรือ มีกำไรสุทธิไม่น้อยกว่า 30 ล้านบาทและมีกำไรสุทธิในงวดสะสมก่อนยื่นคำขอ กรณีจะซื้อขายใน SET โดยกำไรสุทธิ จะต้องเป็นกำไรจากการดำเนินงานจากธุรกิจหลักซึ่งจะดำเนินการไปอย่างต่อเนื่องในอนาคตภายใต้ การจัดการของผู้บริหารส่วนใหญ่ กลุ่มเดียวกันมาอย่างต่อเนื่อง ไม่น้อยกว่า 1 ปีก่อนยื่นคำขอ โดย พิจารณาจากงบการเงินประจำปีหรืองบการเงิน 4 ไตรมาสล่าสุดของรอบปีที่ยื่นคำขอ โดยพิจารณา จากงบการเงินฉบับที่ผ่านการตรวจสอบจากผู้สอบบัญชี
3. ปรับโครงสร้างหนี้ได้มากกว่าร้อยละ 75 ของมูลหนี้ทั้งหมดของบริษัท โดยสามารถจ่ายชำระหนี้ให้แก่ เจ้าหนี้สถาบันการเงินได้ตามกำหนดเวลา และแผนปรับโครงสร้างหนี้ไม่ทำให้สัดส่วนของผู้ถือหุ้นเดิม น้อยกว่าร้อยละ 10 ของทุนชำระแล้วภายหลังดำเนินการ
4. ตลาดหลักทรัพย์ฯเห็นว่าบริษัทมีฐานะการเงินและผลการดำเนินงานที่มั่นคงตามสภาพธุรกิจของบริษัทไปอย่างต่อเนื่อง โดยพิจารณาจากกระแสเงินสดของกิจการประกอบด้วย
5. มีคุณสมบัติครบถ้วนตามหลักเกณฑ์การดำรงสถานะเป็นบริษัทจดทะเบียนก่อนขอพ้นเหตุเพิกถอน ยกเว้นเรื่องการกระจายเรื่องการถือหุ้นรายย่อยให้บริษัทดำเนินการตามแนวทางการดำเนินการกับบริษัทที่มีการกระจาย การถือหุ้นรายย่อยไม่ครบถ้วน
6. สำหรับบริษัทจดทะเบียนที่ฟื้นฟูกิจการตามกฎหมายว่าด้วยล้มละลาย บริษัทต้องออกจากฟื้นฟูกิจการผ่านศาล

ในกรณีที่ตลาดหลักทรัพย์พิจารณาแล้วเห็นว่า บริษัทจดทะเบียนมีคุณสมบัติครบถ้วนในการขอพ้นเหตุเพิกถอน ตลาดหลักทรัพย์จะกำหนดให้บริษัทปฏิบัติตามข้อกำหนดของตลาดหลักทรัพย์ว่าด้วยการห้ามผู้บริหารหรือผู้ถือหุ้นและผู้ที่เกี่ยวข้องขายหุ้น และหลักทรัพย์ภายในระยะเวลาที่กำหนด (Silent Period) กล่าวคือห้ามผู้ถือหุ้นที่มีส่วนร่วมในการบริหารงานของบริษัท (Strategic Shareholders) ขายหลักทรัพย์ของตนซึ่งรวมกันเป็นจำนวนร้อยละ 55 ของทุนชำระแล้วเป็นระยะเวลา 1 ปี นับแต่วันที่หุ้นของบริษัทเริ่มซื้อขาย โดยหลังจากวันที่หุ้นของบริษัทเริ่มซื้อขายครบกำหนดระยะเวลา 6 เดือน ให้ผู้ถือหุ้นดังกล่าวสามารถขายหลักทรัพย์ของบริษัท ได้ร้อยละ 25 ของจำนวนหลักทรัพย์ที่ถูกห้ามขายทั้งหมด ทั้งนี้หากบริษัทเพิกถอนหรือออกหลักทรัพย์ที่สามารถแปลงสภาพเป็นหุ้นของบริษัทโดยจัดสรรให้กับผู้ถือหุ้นเดิมในช่วงระยะเวลาการห้ามขายหุ้นดังกล่าว ให้บริษัทสั่งห้ามผู้ถือหุ้นดังกล่าวนำหุ้นดังกล่าวออกขาย ตามอัตราส่วนของหุ้นที่ถูกห้ามขายและระยะเวลาห้ามขายที่เหลืออยู่

ทั้งนี้ บริษัทได้ตระหนักถึงกฎเกณฑ์ใหม่และอยู่ระหว่างเร่งดำเนินการให้ส่วนของผู้ถือหุ้นและผลการดำเนินงานของบริษัทให้เป็นไปตามกฎเกณฑ์ที่ตลาดหลักทรัพย์กำหนด เพื่อให้บริษัทพ้นเหตุเพิกถอนและสามารถขายกลับเข้าไปอยู่ในหมวดปกติ เพื่อให้ผู้ลงทุนจะสามารถทำการซื้อขายหุ้นในตลาดหลักทรัพย์ได้ต่อไป

ความคืบหน้าในการดำเนินการลดความเสี่ยงเกี่ยวกับการเสนอขายหลักทรัพย์ของบริษัท ในปี 2555 ที่ผ่านมา บริษัทมีผลกำไรสุทธิที่ผ่านการสอบทานและตรวจสอบจากผู้สอบบัญชีแล้วติดต่อกันเกิน 4 ไตรมาส มีกำไรสุทธิปี 2555 เป็นจำนวนเงิน 175.99 ล้านบาท และมีส่วนของผู้ถือหุ้น ณ วันที่ 31 ธันวาคม 2555 จำนวน 360.08 ล้านบาท ซึ่งผ่านเกณฑ์ที่กำหนดในการกลับเข้าซื้อขายในตลาดหลักทรัพย์ (SET) แล้ว ซึ่งผู้บริหารอยู่ระหว่างดำเนินการเพื่อขออนุมัติกลับเข้าซื้อขายในตลาดหลักทรัพย์ SET ภายในปี 2556 นี้

ณ วันที่ 31 ธ.ค. 2555 บริษัทยังมีสภาพทุนสะสม จำนวน 159.35 ล้านบาท ทำให้บริษัทไม่สามารถจ่ายเงินปันผลให้ผู้ถือหุ้นได้ตามกฎหมาย และผู้ถือหุ้นมีความเสี่ยงที่จะไม่ได้รับเงินปันผลตามนโยบายการจ่ายเงินปันผลที่กำหนดไว้ไปอีกระยะหนึ่ง

## ความเสี่ยงเกี่ยวกับการขาดแคลนวัตถุดิบและความผันผวนของราคาวัตถุดิบ

เหล็กแผ่นรีดร้อน (Hot Rolled Steel) เป็นวัตถุดิบหลักในการผลิตสินค้าถังแก๊ส ซึ่งไม่สามารถใช้วัตถุดิบอื่นมาทดแทนได้ แต่เนื่องจากมีผู้ผลิตหลายรายในโลก ทำให้ไม่มีปัญหาเรื่องการขาดแคลนวัตถุดิบ แต่อาจได้รับผลกระทบจากความผันผวนของราคาวัตถุดิบบ้าง แต่เนื่องจากในเงื่อนไขของการเสนอราคาขายต่อลูกค้านั้น สามารถปรับเปลี่ยนได้ตามดัชนีราคาเหล็กในตลาด ทำให้ผลกระทบในเรื่องดังกล่าวมีไม่มากนัก อย่างไรก็ตามบริษัทยังคงมีมาตรการเพื่อลดความเสี่ยงจากการขาดแคลนวัตถุดิบและความผันผวนของราคาวัตถุดิบ โดยใช้วิธีบริหารการจัดซื้อจัดหาและการจัดการสินค้าคงคลังให้เหมาะสมและมีประสิทธิภาพ เช่น กำหนดปริมาณการสั่งซื้อจากแผนการผลิต บวกกับการคาดการณ์ปริมาณความต้องการของลูกค้าโดยอาศัยข้อมูลการสั่งซื้อในอดีตและสภาพเศรษฐกิจในขณะนั้น การเปรียบเทียบราคาจากผู้จำหน่ายเหล็กหลายรายก่อนการสั่งซื้อทุกครั้งเพื่อให้แน่ใจว่าบริษัทได้วัตถุดิบที่มีคุณภาพตามต้องการในราคาและเงื่อนไขที่ดีที่สุด นอกจากนี้บริษัทยังติดตามการเปลี่ยนแปลงของราคาวัตถุดิบในตลาดอย่างใกล้ชิด โดยอาศัยประสบการณ์ที่ยาวนานในอุตสาหกรรมเพื่อประกอบการคาดการณ์สภาวะราคาเหล็กในตลาดก่อนการตัดสินใจสั่งซื้อเป็นต้น การบริหารจัดการข้างต้นยังช่วยลดความเสี่ยงในเรื่องการส่งมอบสินค้าให้ลูกค้าไม่ทันเวลา ลดค่าใช้จ่ายในการเก็บรักษาสินค้า (Holding Cost) และค่าใช้จ่ายในการสั่งซื้อวัตถุดิบ (Reordering Cost) ด้วย



## ความเสี่ยงเกี่ยวกับสินค้าทดแทน

สินค้าที่สามารถนำมาใช้ทดแทนถังแก๊สที่ผลิตจากเหล็กได้ คือ ถังแก๊สที่ผลิตจากอลูมิเนียม หรือ ถังแก๊สที่ผลิตจากวัสดุผสม (Composite Material) แต่ไม่เป็นที่นิยมของตลาด เนื่องจากถังทั้งสองชนิดนี้มีความคงทน และอายุการใช้งานสั้นกว่าถังเหล็ก รวมถึงราคาต้นทุนต่อหน่วยที่สูงกว่าถังเหล็ก โดยเฉพาะถังที่ผลิตจากวัสดุผสม (Composite Material) ที่เป็นเทคโนโลยีใหม่ ยังไม่สามารถพิสูจน์เรื่องความคงทนและอายุการใช้งานที่แน่นอนได้ ถึงแม้ว่าจะมีมาตรฐานการผลิตรองรับทั้งในประเทศและต่างประเทศแล้วก็ตาม ดังนั้นความนิยมจึงอยู่เพียงแค่บางประเทศเท่านั้น นอกจากนี้จากการที่นานาชาติตื่นตัวและรณรงค์ให้ผลิต หรือใช้ผลิตภัณฑ์ที่เป็นมิตรต่อสิ่งแวดล้อม ทำให้เหล็กยังคงเป็นวัตถุดิบที่เป็นที่นิยม เนื่องจากถังเหล็กสามารถนำมาซ่อมหรือรีไซเคิลได้ อันจะเป็นการประหยัดพลังงานและอนุรักษ์ทรัพยากรธรรมชาติ ดังนั้นบริษัทจึงเชื่อว่าถังเหล็กที่เป็นผลิตภัณฑ์ของบริษัทมีความเสี่ยงต่ำจากสินค้าทดแทน

## ความเสี่ยงจากอุทกภัย

จากเหตุการณ์วิกฤตมหาอุทกภัย 2554 บริษัทซึ่งมีที่ตั้งโรงงานและสำนักงานอยู่ในเขตบางขุนเทียน กรุงเทพมหานคร มีความเสี่ยงเรื่องอุทกภัย ซึ่งอาจส่งผลกระทบต่อการผลิตที่อาจจะหยุดชะงักหรือเป็นอุปสรรคในเส้นทางคมนาคมระหว่างทางจัดส่งสินค้า ถึงแม้ว่า บริษัทจะไม่ได้รับผลกระทบและความเสียหายจากเหตุการณ์น้ำท่วมที่ผ่านมา แต่บริษัทได้มีการเตรียมแผนป้องกันน้ำท่วมทั้งในระยะสั้น และจัดทำแผนระยะยาวเพื่อตอบสนองต่อสถานการณ์ดังกล่าวที่อาจเกิดขึ้น โดยการติดตามข่าวสารอย่างสม่ำเสมอ การเฝ้าระวังระดับน้ำในคลองรอบๆบริเวณโรงงาน การบำรุงรักษาและตรวจสอบอุปกรณ์ป้องกันน้ำท่วมให้อยู่ในสภาพพร้อมใช้งาน พร้อมทั้งจัดหาอุปกรณ์ให้เพียงพอต่อสถานการณ์ที่คาดว่าจะเกิดขึ้น ตลอดจนประเมินผลกระทบจากแผนการรับมือเรื่องอุทกภัยของรัฐบาลอย่างใกล้ชิด

## ความเสี่ยงต้นทุนที่เพิ่มขึ้นจากนโยบายของรัฐบาลในการกำหนดมาตรการปกป้องจากการนำเข้าเหล็กจากต่างประเทศ (Anti-Dumping)

เหล็กแผ่นรีดร้อนเป็นวัตถุดิบหลักที่ใช้ในการผลิตถังแก๊สของบริษัท โดยในปี 2555 เหล็กที่บริษัทสั่งซื้อทั้งหมดนั้นบริษัทนำเข้าจากต่างประเทศ เนื่องจากต้นทุนนำเข้าเหล็กสุทธิแล้วต่ำกว่าต้นทุนของเหล็กที่สั่งซื้อจากผู้ผลิตภายในประเทศ ซึ่งการนำเข้าเหล็กนี้เป็นปัจจัยสำคัญที่ทำให้ต้นทุนสินค้าของบริษัทสามารถแข่งขันในตลาดโลกได้นอกเหนือจากชื่อเสียงและคุณภาพสินค้าที่ได้มาตรฐานของบริษัท อย่างไรก็ตามในปี 2555 ที่ผ่านมา รัฐบาลเห็นชอบให้ใช้มาตรการปกป้องชั่วคราว (Safeguard) แก่สินค้าเหล็กแผ่นรีดร้อนซึ่งเป็นเหล็กแผ่นรีดร้อนชนิดเดียวกับที่บริษัทใช้ผลิตสินค้า เพื่อดูแลอุตสาหกรรมเหล็กในประเทศไทย โดยจะเก็บภาษีที่อัตราประมาณ 30% ของราคาซื้อที่รวมค่าขนส่ง (CIF) แล้ว คาดว่ามีผลใช้บังคับในช่วงต้นปี 2556 อย่างไรก็ตาม เนื่องจากบริษัทเป็นผู้ส่งออกซึ่งสามารถขอคืนภาษีดังกล่าวได้ จึงไม่ได้รับผลกระทบรุนแรงมากนัก ผลกระทบที่เกิดขึ้นจึงเป็นเรื่องของการค่าธรรมเนียมธนาคารและวงเงินค้าประกันที่จะต้องเพิ่มขึ้น ซึ่งบริษัทได้เจรจากับธนาคารเพื่อให้การสนับสนุนวงเงินสำรองที่เพียงพอแล้ว









ย้ายเครื่องจักรทั้งหมดจากโรงงานลำพูนมารวมกันที่สถานที่ตั้ง  
โรงงานปัจจุบันเพื่อเพิ่มผลผลิตรองรับการขยายตัวของตลาด  
และเพื่อเป็นการใช้ทรัพยากรให้เกิดประโยชน์สูงสุด ทำให้ปัจจุบัน  
มีกำลังการผลิตประมาณ 5 ล้านใบต่อปี

# โครงสร้างการถือหุ้น



ทุนเพิ่มขึ้นจากปี 2555  
93<sup>.69 ล้านบาท</sup> หรือ 25%

## ข้อมูลสรุปเกี่ยวกับหลักทรัพย์ของบริษัท

ณ วันที่ 31 ธันวาคม 2555 บริษัทมีทุนจดทะเบียนและทุนที่เรียกชำระแล้ว 468,449,160 บาท แบ่งเป็นหุ้นสามัญจำนวน 46,844,916 หุ้น มูลค่าที่ตราไว้หุ้นละ 10 บาท (ปี 2554: 374,759,330 บาท แบ่งเป็นหุ้นสามัญจำนวน 37,475,933 หุ้น มูลค่าที่ตราไว้หุ้นละ 10 บาท)



## ผู้ถือหุ้น

### (ก) กลุ่มผู้ถือหุ้นที่ถือหุ้นสูงสุด 10 รายแรก

รายชื่อกลุ่มผู้ถือหุ้นที่ถือหุ้นสูงสุด 10 รายแรก ณ วันที่ 19 ตุลาคม 2555 ข้อมูล ณ วันปิดสมุดทะเบียนผู้ถือหุ้นล่าสุดโดยนับรวมหุ้นของผู้ที่เกี่ยวข้องกันตามมาตรา 258 และผู้ถือหุ้นที่อยู่ภายใต้การควบคุมเดียวกัน

| รายชื่อ                           | จำนวนหุ้น | สัดส่วนร้อยละ |
|-----------------------------------|-----------|---------------|
| 1. นางปัทมา เล้าวงษ์              | 8,947,169 | 19.10         |
| 2. นางอุบล เอกะหิตานนท์           | 4,792,648 | 10.23         |
| 3. นางเบญจวรรณ ธารินเจริญ         | 4,118,949 | 8.79          |
| 4. นายธรรมิก เอกะหิตานนท์         | 3,194,275 | 6.82          |
| 5. นายจิรศักดิ์ พรหมสาขา ณ สกลนคร | 3,172,000 | 6.77          |
| 6. นายสืบพันธุ์ วชิรสกุลชัย       | 2,734,078 | 5.84          |
| 7. นายกียรติ วิศวเวช              | 2,149,291 | 4.59          |
| 8. นายบพิตร ภัทรธรรณ              | 2,084,000 | 4.45          |
| 9. นายบวรพล เอกะหิตานนท์          | 1,521,850 | 3.25          |
| 10. บมจ.ธนาคารกรุงเทพ             | 1,351,157 | 2.88          |

ทั้งนี้ ผู้ลงทุนสามารถดูข้อมูลผู้ถือหุ้นสูงสุด 10 รายแรกที่เป็นปัจจุบันได้จาก Website ของบริษัท ก่อนการประชุมสามัญผู้ถือหุ้นประจำปี

### (ข) กลุ่มผู้ถือหุ้นรายใหญ่ที่ถือหุ้นเกินร้อยละ 10 ที่โดยพฤตินัยมีอิทธิพลต่อการกำหนดนโยบายการจัดการ หรือการดำเนินงานของบริษัทอย่างมีนัยสำคัญ คือ

1. นางปัทมา เล้าวงษ์ ปัจจุบันดำรงตำแหน่ง กรรมการและรองกรรมการผู้จัดการ(ส่วนสำนักงาน)
2. นางอุบล เอกะหิตานนท์ ปัจจุบันดำรงตำแหน่ง รองประธานกรรมการและประธานกรรมการบริหาร

## นโยบายการจ่ายเงินปันผล

บริษัทมีนโยบายการจ่ายเงินปันผลในอัตราขั้นต่ำร้อยละ 60 ของกำไรสุทธิในแต่ละปี ในปีนี้ บริษัทยังไม่สามารถ จ่ายเงินปันผลได้เนื่องจาก ผลประกอบการยังเป็นยอดขาดทุนสะสม







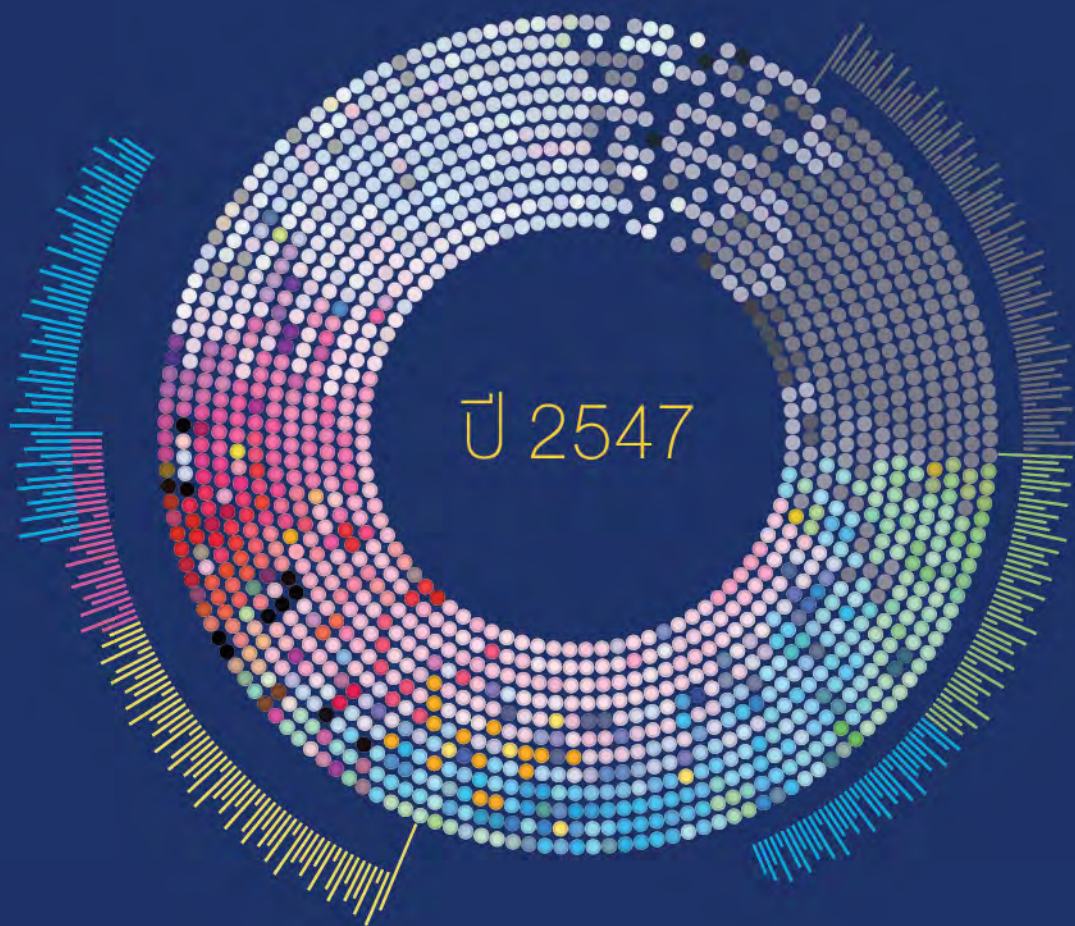

จากการปรับปรุงและพัฒนาอย่างต่อเนื่อง บริษัทได้รับการรับรอง  
มาตรฐาน ISO 9001:2000

# โครงสร้างการจัดการ

## ผังองค์กร

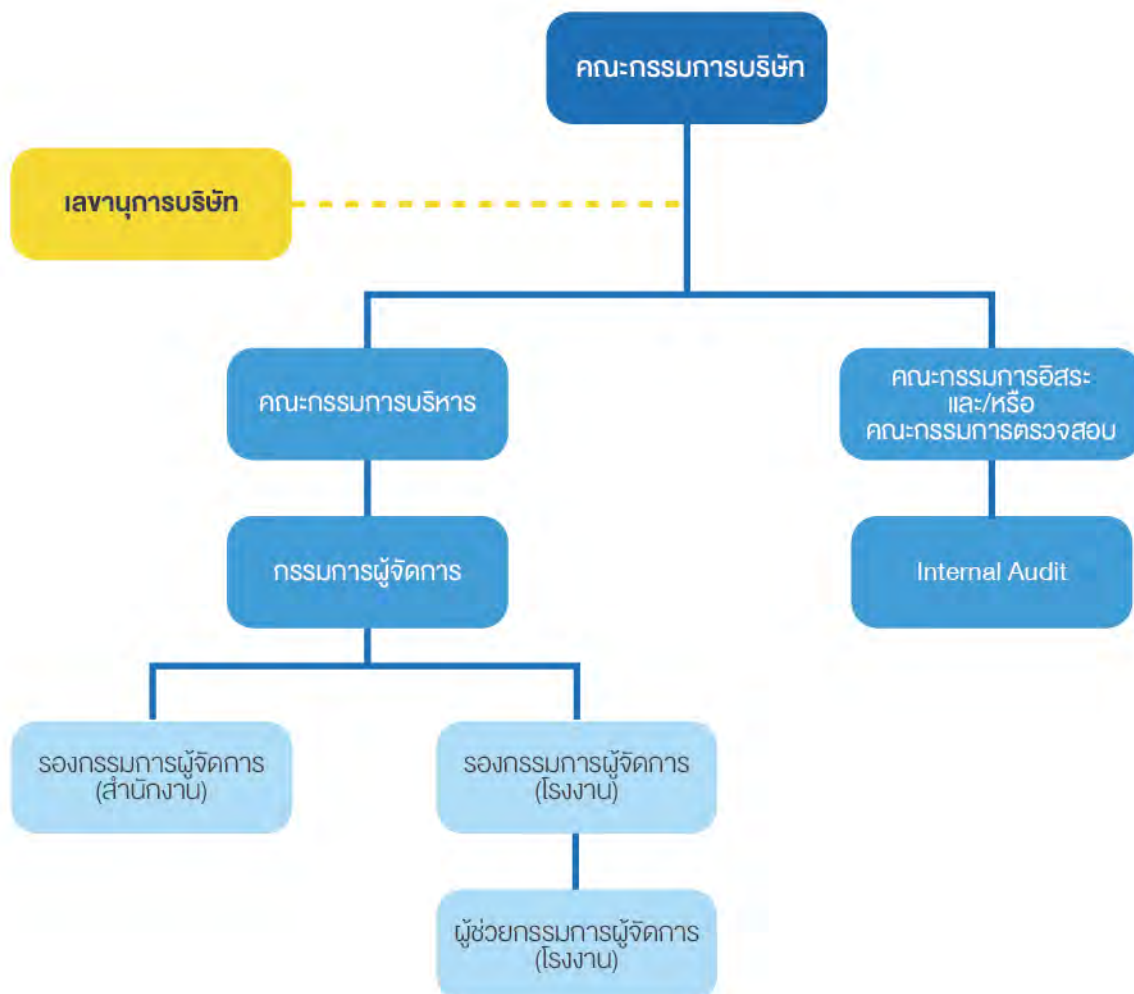



## โครงสร้างคณะกรรมการและเลขาธิการบริษัท

โครงสร้างคณะกรรมการของบริษัท มี 4 ชุด ตามขอบเขตอำนาจหน้าที่ ดังต่อไปนี้

### 1. คณะกรรมการบริษัท

ได้รับการแต่งตั้งจากผู้ถือหุ้น ประกอบด้วยกรรมการ 9 ท่าน มีอำนาจหน้าที่ดูแลและจัดการบริษัทให้ เป็นไปตามกฎหมาย วัตถุประสงค์ จ้อบังคับ และมติที่ประชุมผู้ถือหุ้น นอกจากนี้คณะกรรมการยังเป็นผู้พิจารณากำหนดและแยกงบกลาง หน้าที่ และความรับผิดชอบ ระหว่างคณะกรรมการ คณะอนุกรรมการต่างๆ และฝ่ายจัดการอย่างชัดเจน

### 2. คณะกรรมการบริหาร

ประกอบด้วยกรรมการ 8 ท่าน ซึ่งมีตำแหน่งทางการบริหารภายในบริษัท มีหน้าที่ดูแลและจัดการกิจการภายในบริษัท เพื่อให้เกิดประโยชน์สูงสุดต่อบริษัท โดยมีส่วนร่วมในการกำหนดควมวิสัยทัศน์ การกิจ กลยุทธ์ เป้าหมาย แผนธุรกิจ และงบประมาณของบริษัท ตลอดจนกำกับดูแลให้ฝ่ายจัดการดำเนินการให้เป็นไปตามแผนธุรกิจและงบประมาณที่กำหนดไว้อย่างมีประสิทธิภาพและประสิทธิผล เพื่อเพิ่มมูลค่าทางเศรษฐกิจสูงสุดให้กับบริษัท และเพิ่มความมั่นคงสูงสุดให้กับผู้ถือหุ้น

### 3. คณะกรรมการอิสระ

ปัจจุบันบริษัทมีกรรมการอิสระ 4 ท่าน และในจำนวนนี้เป็นกรรมการตรวจสอบ 3 ท่าน ในอนาคต บริษัทมีนโยบายที่จะเพิ่มจำนวนกรรมการอิสระให้มีจำนวนถึงกึ่งหนึ่งของคณะกรรมการบริษัท ทั้งนี้เพื่อเป็นการคานอำนาจผู้ถือหุ้นใหญ่และเป็นไปตามหลักการกำกับดูแลกิจการที่ดี โดยแต่ละท่านมีองค์ประกอบและคุณสมบัติเป็นไปตามหลักเกณฑ์ที่กำหนดในประกาศคณะกรรมการ กสท. ดังนี้

1. ถือหุ้นไม่เกิน 1% ของจำนวนหุ้นที่มีสิทธิออกเสียงทั้งหมดในบริษัท บริษัทในเครือ บริษัทร่วมหรือบุคคลที่อาจมีความขัดแย้ง (นับรวมบุคคลที่เกี่ยวข้องตาม ม.258 ตามกฎหมายหลักทรัพย์)
2. ไม่มีส่วนร่วมในการบริหารงาน รวมทั้งไม่เป็นลูกจ้าง พนักงาน ที่ปรึกษาที่ได้รับเงินเดือนประจำ หรือเป็น ผู้อำนวยการควบคุมของบริษัท หรือบริษัทในเครือ บริษัทร่วม หรือเป็นบุคคลที่อาจมีความขัดแย้ง โดยต้องไม่มีผลประโยชน์หรือ ส่วนได้เสียในลักษณะดังกล่าวมาแล้วเป็นเวลาไม่น้อยกว่า 2 ปี ก่อนได้รับการแต่งตั้ง
3. ไม่มีความสัมพันธ์ทางธุรกิจ ไม่มีผลประโยชน์หรือส่วนได้เสีย ไม่ว่าทางตรงหรือทางอ้อม ทั้งในด้านการเงินและการบริหารงานของบริษัท บริษัทในเครือ บริษัทร่วม หรือ บุคคลที่อาจมีความขัดแย้งในลักษณะที่จะ ทำให้ขาดความเป็นอิสระ
4. ไม่เป็นญาติสนิทกับผู้บริหาร ผู้ถือหุ้นรายใหญ่ของบริษัท บริษัทในเครือ บริษัทร่วม หรือ บุคคลที่อาจมีความขัดแย้ง และไม่ได้รับการแต่งตั้งให้เป็นตัวแทนเพื่อรักษาผลประโยชน์ของกรรมการ ผู้ถือหุ้นรายใหญ่

### 4. คณะกรรมการตรวจสอบ

ปัจจุบันบริษัทมีกรรมการตรวจสอบ 3 ท่าน โดยแต่ละท่านมีองค์ประกอบและคุณสมบัติตามหลักเกณฑ์ที่กำหนดในประกาศคณะกรรมการ กสท. ดังนี้

1. ประกอบด้วยกรรมการตรวจสอบไม่น้อยกว่า 3 คน และได้รับการแต่งตั้งจากคณะกรรมการหรือผู้ถือหุ้น
2. กรรมการตรวจสอบทุกคนต้องเป็นกรรมการอิสระ โดยคุณสมบัติของกรรมการอิสระให้เป็นไปตามที่คณะกรรมการ กสท. กำหนด
3. ไม่เป็นกรรมการที่ได้รับมอบหมายจากคณะกรรมการบริษัท ให้ตัดสินใจในการดำเนินกิจการของบริษัท หรือบริษัทที่เกี่ยวข้อง หรือนิติบุคคลที่อาจมีความขัดแย้ง
4. ไม่เป็นกรรมการของบริษัทในกลุ่มที่มีความเกี่ยวข้อง
5. มีหน้าที่ตามที่ตลาดหลักทรัพย์กำหนด
6. มีกรรมการตรวจสอบอย่างน้อย 1 คน ที่มีความรู้และประสบการณ์เพียงพอที่จะทำหน้าที่ในการสอบทานความน่าเชื่อถือของงบการเงินได้ โดยให้บริษัทระบุไว้ในแบบ 56-1 และรายงานประจำปีว่ากรรมการตรวจสอบ

รายได้เป็น ผู้ที่มีคุณสมบัติ ดังกล่าว และกรรมการตรวจสอบรายนั้นต้องระบุคุณสมบัติดังกล่าวไว้ในหนังสือ  
รับรองประวัติของกรรมการ ตรวจสอบที่ต้องส่งต่อตลาดหลักทรัพย์ฯด้วย

คณะกรรมการตรวจสอบของบริษัท เริ่มจัดตั้งขึ้นเมื่อวันที่ 14 ธันวาคม 2542 ประกอบด้วยผู้ที่มีคุณสมบัติที่กำหนดไว้ดัง  
กล่าวข้างต้น ปัจจุบันมีจำนวน 3 ท่าน โดยกรรมการตรวจสอบ 2 ใน 3 ท่าน เป็นผู้มีความรู้ด้านบัญชีการเงินที่จะสามารถสอบทานความ  
น่าเชื่อถือของงบการเงินได้ คณะกรรมการตรวจสอบของบริษัทมีหน้าที่ดังต่อไปนี้

1. สอบทานให้บริษัทมีการรายงานทางการเงินอย่างถูกต้องและเพียงพอ
2. สอบทานให้บริษัทมีระบบการควบคุมภายใน (Internal Control) และ ระบบการตรวจสอบภายใน (Internal Audit)  
ที่เหมาะสมและมีประสิทธิภาพ และพิจารณาความเป็นอิสระของหน่วยงานตรวจสอบภายใน ตลอดจนให้  
ความเห็นชอบ ในการพิจารณาแต่งตั้ง โยกย้าย เลิกจ้างหัวหน้าหน่วยงานตรวจสอบภายใน หรือหน่วยงาน  
อื่นใดที่รับผิดชอบ เกี่ยวกับการตรวจสอบภายใน
3. สอบทานให้บริษัทปฏิบัติตามกฎหมายว่าด้วยหลักทรัพย์และตลาดหลักทรัพย์ ข้อกำหนดของตลาดหลักทรัพย์  
และกฎหมายที่เกี่ยวข้องกับธุรกิจของบริษัท
4. พิจารณา คัดเลือก เสนอแต่งตั้งบุคคลซึ่งมีความเป็นอิสระเพื่อทำหน้าที่เป็นผู้สอบบัญชีของบริษัท และเสนอค่า  
ตอบแทน ของบุคคลดังกล่าว รวมทั้งเข้าร่วมประชุมกับผู้สอบบัญชีโดยไม่มีฝ่ายจัดการเข้าร่วมประชุมด้วย  
อย่างน้อยปีละ 1 ครั้ง
5. พิจารณารายการที่เกี่ยวข้องกันหรือรายการที่อาจมีความขัดแย้งทางผลประโยชน์ ให้เป็นไปตามกฎหมาย  
และข้อกำหนดของตลาดหลักทรัพย์ ทั้งนี้ เพื่อให้มั่นใจว่ารายการดังกล่าวสมเหตุสมผลและ เป็นประโยชน์สูงสุด  
ต่อบริษัท
6. จัดทำรายงานของคณะกรรมการตรวจสอบ โดยเปิดเผยไว้ในรายงานประจำปีของบริษัท ซึ่งรายงาน  
ดังกล่าวต้อง ลงนามโดยประธานคณะกรรมการตรวจสอบ
7. ปฏิบัติการอื่นใดตามที่คณะกรรมการของบริษัทมอบหมายด้วยความเห็นชอบจากคณะกรรมการตรวจสอบ

#### 5. เลขาธิการบริษัท

เลขาธิการบริษัทได้แก่ นางปัทมา เลี้ยวษ์ ได้รับการแต่งตั้งจากคณะกรรมการบริษัท มีหน้าที่รับผิดชอบดำเนินการ  
ในนามบริษัท หรือคณะกรรมการ ดังต่อไปนี้

1. จัดทำและเก็บเอกสารของบริษัท ดังต่อไปนี้
  - (ก) ทะเบียนกรรมการ
  - (ข) หนังสือนัดประชุมคณะกรรมการ รายงานการประชุมคณะกรรมการ และรายงานประจำปี
  - (ค) หนังสือนัดประชุมผู้ถือหุ้น และรายงานการประชุมผู้ถือหุ้น
2. เก็บรักษารายงานการมีส่วนได้เสียที่รายงานโดยกรรมการหรือผู้บริหาร
3. ดำเนินการอื่นๆ ตามที่คณะกรรมการกำกับตลาดทุนประกาศกำหนด

ในกรณีที่เลขาธิการบริษัทพ้นจากตำแหน่งหรือไม่อาจปฏิบัติหน้าที่ได้ ให้คณะกรรมการแต่งตั้งเลขาธิการบริษัทคนใหม่  
ภายในเก้าสิบวันนับแต่วันที่เลขาธิการบริษัทคนเดิมพ้นจากตำแหน่งหรือไม่อาจปฏิบัติหน้าที่ และให้คณะกรรมการมีอำนาจ มอบหมาย  
ให้กรรมการคนใดคนหนึ่งปฏิบัติหน้าที่แทนในช่วงเวลาดังกล่าว



## รายนามคณะกรรมการของบริษัทในแต่ละชุดพร้อมทั้งสรุปผลการเข้าร่วมประชุม ของคณะกรรมการบริษัทในปีที่ผ่านมา

ในวาระการดำรงตำแหน่งปี 2555 คณะกรรมการบริษัท มีการประชุมตามวาระปกติ และวาระพิเศษ สรุปได้ดังนี้

1. วาระปกติ จำนวน 4 ครั้ง เพื่ออนุมัติงบการเงินตั้งแต่วุดไตรมาส 1/2555 – งบประจำปี 2555
2. วาระพิเศษจำนวน 3 ครั้ง เพื่อ อนุมัติการเพิ่มทุน และรายการที่เกี่ยวข้องกัน

โดยการเข้าร่วมประชุมของคณะกรรมการบริษัทแต่ละท่านสรุปได้ดังนี้

| ชื่อ - นามสกุล              | ตำแหน่ง         | การเข้าร่วมประชุม                 |            |     |
|-----------------------------|-----------------|-----------------------------------|------------|-----|
|                             |                 | คณะกรรมการ                        |            |     |
|                             |                 | จำนวนครั้งที่เข้า/ทั้งหมด (ครั้ง) |            |     |
|                             |                 | วาระปกติ                          | วาระพิเศษ* | รวม |
| 1. นายวินัย วิทวัสการเวช    | ตั้งแต่ พ.ศ. 55 | ✕                                 | ▼          |     |
| 2. นางอุบล เอกะหิตานนท์     | เดิม            | ▼                                 | ✕          |     |
| 3. นางสาว พรหมสาขา ณ สกลนคร | เดิม            | ▼                                 | ▼          |     |
| 4. นายสุรศักดิ์ เอ็บสิริสุข | เดิม            | ▼                                 | ▼          |     |
| 5. นายเกียรติ วิฑูรย์       | เดิม            | ▼                                 | ▼          |     |
| 6. นางปัทมา เล่าวงษ์        | เดิม            | ▼●                                | ▼          |     |
| 7. นางสาวพรรณนา ชูชาติ      | เดิม            | ▼                                 | ▼          | ✕   |
| 8. นางพริยา ฤกษ์เสว         | เดิม            | ▼                                 | ▼          | ▼▲  |
| 9. นายโกมินทร์ ลีนปราชนา    | เดิม            | ▼                                 | ▼          | ▼▲  |
| 10. นายเอียน ธิยะตานนท์     | เดิม            |                                   | ▼          |     |
| 11. นายธรรมิก เอกะหิตานนท์  | เดิม            |                                   | ▼          |     |
| 12. นายจิระวุฒิ เล่าวงษ์    | เดิม            |                                   | ▼          |     |
| รวม (ท่าน)                  |                 | 9                                 | 8          | 4   |

หมายเหตุ \* กรรมการที่มีส่วนได้เสียได้เข้าร่วมประชุมในวาระที่เกี่ยวข้อง

- ✕ หมายถึง ประธาน
- ▼ หมายถึง กรรมการ
- ▲ หมายถึง กรรมการที่มีความรู้ทางด้านบัญชีการเงิน
- หมายถึง เลขาธิการบริษัท

### กรรมการผู้มีอำนาจลงนามผูกพันบริษัทตามหนังสือรับรอง

กรรมการผู้มีอำนาจลงนามและทำการแทนบริษัท ประกอบด้วย นางสาว พรหมสาขา ณ สกลนคร นายสุรศักดิ์ เอ็บสิริสุข และนางปัทมา เล่าวงษ์ โดย 2 ใน 3 คน ลงลายมือชื่อร่วมกันพร้อมประทับตราสำคัญของบริษัทฯ

## การสรรหากรรมการและผู้บริหาร

### คณะกรรมการบริษัท

ผ่านการเสนอชื่อและอนุมัติโดยที่ประชุมผู้ถือหุ้น ในการประชุมสามัญประจำปี ซึ่งจะจัดขึ้นประมาณเดือนเมษายนของทุกปี โดยมีวิธีการดังต่อไปนี้

1. ผู้ถือหุ้นคนหนึ่งมีคะแนนเสียงเท่ากับ 1 หุ้นต่อ 1 เสียง
2. ในการเลือกตั้งกรรมการ อาจใช้วิธีออกเสียงลงคะแนนเลือกกรรมการเป็นรายบุคคลคราวละคนหรือคราวละหลายคน ตามแต่ที่ประชุมผู้ถือหุ้นจะเห็นสมควร แต่ในการลงมติแต่ละครั้ง ผู้ถือหุ้นต้องออกเสียงด้วยคะแนนที่มีตาม 1 ทั้งหมด จะแบ่งคะแนนเสียงแก่คนใดมากน้อยเพียงใดไม่ได้
3. การออกเสียงลงคะแนนเลือกตั้งกรรมการให้ใช้เสียงข้างมาก หากมีคะแนนเสียงเท่ากันให้ประธานที่ประชุมเป็นผู้ออกเสียงชี้ขาด
4. ในการประชุมสามัญประจำปีทุกครั้งให้กรรมการออกจากตำแหน่งจำนวน 1 ใน 3 ของจำนวนกรรมการที่มีอยู่ทั้งหมด ถ้าจำนวนกรรมการที่จะแบ่งตรงเป็น 3 ส่วนไม่ได้ ก็ให้ออกโดยจำนวนใกล้เคียงที่สุดกับส่วน 1 ใน 3 กรรมการซึ่งพ้นจากตำแหน่งตามวาระ อาจได้รับเลือกเข้ามาใหม่ได้

### คณะกรรมการบริหาร

ผ่านการเสนอชื่อและอนุมัติโดยคณะกรรมการบริษัท โดยคัดเลือกจากบุคคลผู้มีความรู้ ความสามารถ ประสบการณ์ และทรงคุณวุฒิที่เหมาะสมเข้ามาบริหารงานในบริษัท โดยไม่ได้กำหนดวาระการดำรงตำแหน่ง

### คณะกรรมการตรวจสอบ

ผ่านการเสนอชื่อและอนุมัติโดยคณะกรรมการบริษัท โดยกำหนดวาระการดำรงตำแหน่งดังนี้

1. ประธานคณะกรรมการตรวจสอบ คราวละ 2 ปี และสามารถได้รับเลือกตั้งเข้ามาใหม่ได้
2. กรรมการตรวจสอบ คราวละ 1 ปี และสามารถได้รับเลือกตั้งเข้ามาใหม่ได้

### การสรรหาผู้บริหาร

ผ่านการเสนอชื่อและอนุมัติโดยคณะกรรมการบริหาร

## คำตอบแทนกรรมการ และผู้บริหาร

### คำตอบแทนที่เป็นตัวเงิน

1. คณะกรรมการบริษัท มีทั้งสิ้น 9 ท่าน
  - 1.1 คำตอบแทนกรรมการที่ใช้กรรมการอิสระและกรรมการตรวจสอบ มีจำนวน 5 ท่าน เป็นไปตามที่ได้ขออนุมัติไว้ในการประชุม ผู้ถือหุ้นประจำปี เมื่อวันที่ 11 เมษายน 2555 ที่ผ่านมา โดยได้รับคำตอบแทนในลักษณะ คำตอบแทนรายเดือน และค่าเบี้ยประชุมต่อครั้ง คำตอบแทนกรรมการสำหรับรอบวาระ การดำรงตำแหน่ง ตั้งแต่เดือนพฤษภาคม 2555 – เมษายน 2556 มีจำนวนเงินรวมทั้งสิ้น 2.8 ล้านบาท ไม่เกินจำนวนที่ได้ขออนุมัติไว้ในการประชุมผู้ถือหุ้นที่ 3.0 ล้านบาท/ปี



- 1.2 ค่าตอบแทนกรรมการอิสระและกรรมการตรวจสอบ มีจำนวน 4 ท่าน เป็นไปตามที่ได้ขออนุมัติไว้ในการประชุม ผู้ถือหุ้น ประจำปี เมื่อวันที่ 11 เมษายน 2555 ที่ผ่านมา โดยได้รับค่าตอบแทนในลักษณะค่าตอบแทนรายเดือน และค่าเบี้ยประชุม ต่อครั้ง ค่าตอบแทนกรรมการสำหรับรอบวาระการดำรงตำแหน่งตั้งแต่เดือน พฤษภาคม 2555 – เมษายน 2556 มีจำนวนเงินรวมทั้งสิ้น 1.7 ล้านบาท ไม่เกินจำนวนที่ได้ขออนุมัติไว้ในการประชุม ผู้ถือหุ้นที่ 2.0 ล้านบาท/ปี

เพื่อให้เป็นไปตามหลักการกำกับดูแลกิจการที่ดี คณะกรรมการบริษัทได้กำหนดให้วาระการพิจารณาอนุมัติค่าตอบแทน คณะกรรมการ เป็นวาระประจำปีในการประชุมผู้ถือหุ้นสามัญประจำปี เพื่อให้ที่ประชุมได้พิจารณาอนุมัติต่อไป โดยในวาระนี้ กรรมการที่เป็นผู้ถือหุ้นที่มีส่วนได้เสียจะงดออกเสียงลงคะแนน

2. ผู้บริหาร (ตามคำนิยามของตลาดหลักทรัพย์ฯ แก้ไขเพิ่มเติมโดยประกาศคณะกรรมการ ก.ล.ต. ที่ กจ. 15/2554 เรื่อง การกำหนดบทนิยามในประกาศเกี่ยวกับการออกและเสนอขายหลักทรัพย์ (ฉบับที่ 3) ลงวันที่ 21 กรกฎาคม 2554) มีทั้งสิ้น 9 ท่าน

ค่าตอบแทนผู้บริหาร เป็นไปตามหลักการและนโยบายที่คณะกรรมการบริษัทกำหนด ซึ่งกำหนดเป็นผลประโยชน์ระยะสั้น ได้แก่ อัตราเงินเดือนประจำ และโบนัส โดยเชื่อมโยงกับผลการดำเนินงานของบริษัทและผลการดำเนินงานของผู้บริหารแต่ละท่าน และเพียงพอที่จะดูแลและรักษาไว้ซึ่งผู้บริหารมืออาชีพที่มีคุณสมบัติที่ต้องการ และผลประโยชน์ระยะยาว ได้แก่ ค่าเผื่อผลประโยชน์หลังออกจากงาน

ในปี 2555 ที่ผ่านมา ผลตอบแทนที่เป็นตัวเงินทั้งระยะสั้นและระยะยาวรวมเท่ากับ 51.3 ล้านบาท

#### **ค่าตอบแทนอื่น (เฉพาะคณะกรรมการบริหารและผู้บริหารระดับสูง)**

ได้แก่ รถประจำตำแหน่ง และค่าใช้จ่ายเกี่ยวกับรถประจำตำแหน่ง





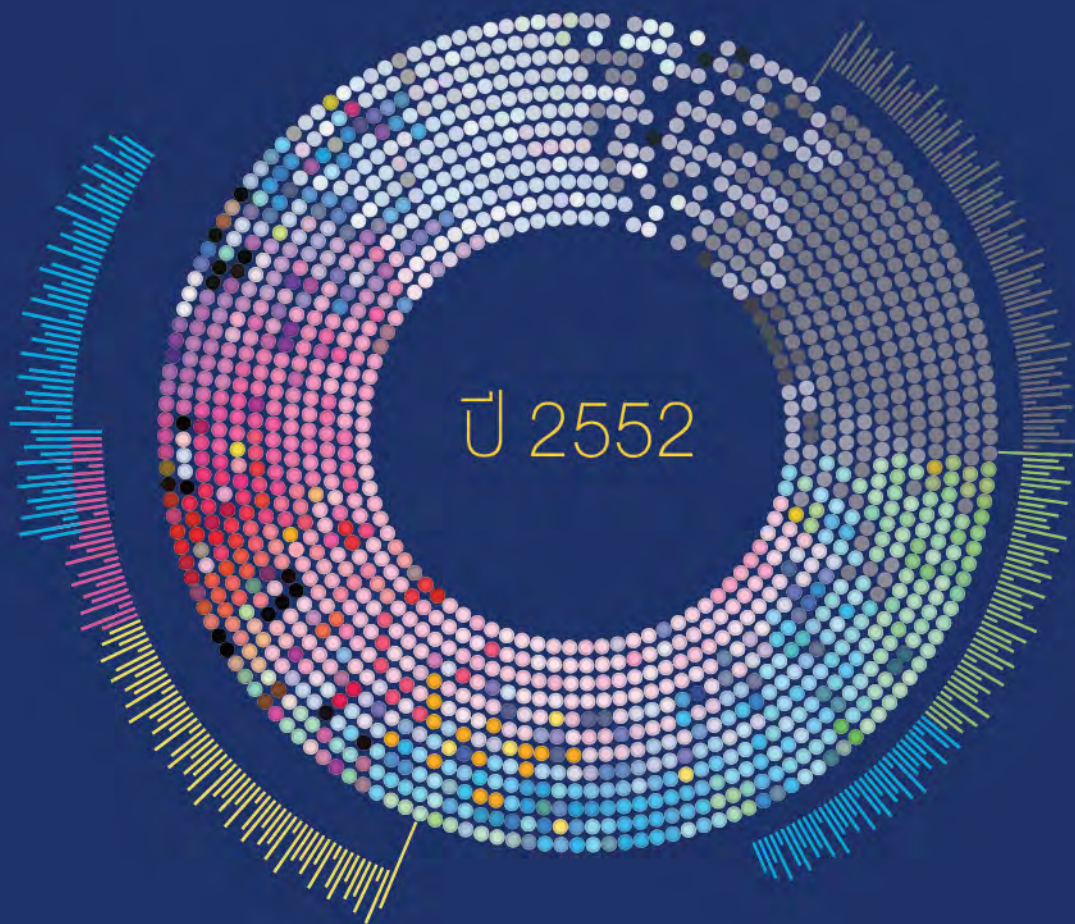

ได้รับการรับรองมาตรฐาน ISO 9001:2008 (ฉบับปรับปรุงล่าสุด)

# การกำกับดูแลกิจการ

ในปีที่ผ่านมา คณะกรรมการบริษัทมีการปฏิบัติตามข้อพึงปฏิบัติที่ดีสำหรับกรรมการบริษัทจดทะเบียน (Code of Best Practices) ที่เป็นไปตามแนวทางของตลาดหลักทรัพย์ฯ นอกจากนี้ ยังได้ดำเนินการให้เป็นไปตามหลักการกำกับดูแลกิจการที่ดี ดังต่อไปนี้

## สิทธิและความเท่าเทียมกันของผู้ถือหุ้น

### นโยบายเกี่ยวกับการกำกับดูแลกิจการ

คณะกรรมการของบริษัทได้ตระหนักเป็นอย่างดียิ่งถึงความสำคัญของการกำกับดูแลกิจการที่ดี จึงได้ดำเนินการอย่างต่อเนื่องในการส่งเสริมให้บริษัทมีระบบการกำกับดูแลกิจการที่ดี อันจะเป็นประโยชน์ต่อการดำเนินธุรกิจของบริษัท เพราะเป็นสิ่งที่แสดงให้เห็น ถึงมาตรฐานการจัดการกิจการที่ดี ซึ่งจะมีส่วนทำให้บริษัทได้รับการยอมรับมากขึ้นทั้งภายในประเทศและระหว่างประเทศ ตลอดจนเป็น การเสริมสร้างความโปร่งใสและประสิทธิภาพของฝ่ายจัดการ อันจะสร้างความเชื่อมั่นให้เกิดขึ้นแก่ผู้ถือหุ้น ผู้ลงทุน และผู้ที่เกี่ยวข้องทุกฝ่าย รวมทั้งยึดมั่นในความรับผิดชอบต่อผลประโยชน์ส่วนรวมต่อสังคมและประเทศชาติ จึงได้กำหนดนโยบายสนับสนุนการกำกับดูแลกิจการ โดยครอบคลุมหลักสำคัญดังนี้

1. การปฏิบัติต่อผู้ถือหุ้นและผู้มีส่วนได้เสียอย่างเท่าเทียมกัน เป็นธรรมต่อทุกฝ่าย อาทิ ลูกค้า เจ้าหนี้ คู่แข่งกัน ทางการค้า ผู้ถือหุ้น พนักงาน รัฐบาล และสังคมโดยรวม
2. คณะกรรมการมีความมุ่งมั่นในการสร้างมูลค่าเพิ่มแก่กิจการในระยะยาวบริหารงานด้วยความรอบคอบและ ระมัดระวัง รับผิดชอบต่อ การปฏิบัติหน้าที่ด้วยความสามารถและประสิทธิภาพที่เพียงพอ เพื่อให้เกิดประโยชน์ สูงสุดต่อผู้ถือหุ้น ดูแลมิให้เกิด ปัญหา ความขัดแย้งทางผลประโยชน์ และรับผิดชอบต่อ การตัดสินใจและการกระทำของตนเอง
3. การดำเนินงานเป็นไปด้วยความโปร่งใส สามารถตรวจสอบได้ และให้ความสำคัญต่อการเปิดเผยข้อมูลที่ถูกต้องอย่าง เพียงพอ และทันเวลาแก่ผู้ที่เกี่ยวข้องทุกฝ่าย อันจะนำมาซึ่งความเชื่อมั่นของนักลงทุน เจ้าหนี้และผู้ที่เกี่ยวข้องทุกฝ่าย
4. การดำเนินธุรกิจโดยคำนึงถึงความเสี่ยงที่อาจเกิดขึ้นอยู่เสมอ โดยมีการควบคุมและบริหารความเสี่ยงที่เหมาะสม
5. มุ่งส่งเสริมหลักการปฏิบัติอันเป็นเลิศในองค์กร โดยผลักดันให้ทุกหน่วยงานพัฒนาตนเองสู่ความเป็นเลิศอย่างต่อเนื่อง
6. มีการกำหนดจริยธรรมธุรกิจเพื่อให้กรรมการ ผู้บริหารและพนักงานรับทราบและถือปฏิบัติ

### การจัดประชุมผู้ถือหุ้น

ในการจัดประชุมผู้ถือหุ้นนั้น กำหนดให้เรียกประชุมสามัญปีละ 1 ครั้ง ภายใน 4 เดือน นับแต่วันสิ้นสุดรอบระยะเวลาบัญชี และเรียกประชุมวิสามัญตามความเห็นสมควร โดยจะต้องมีผู้ถือหุ้นเข้าร่วมประชุมอย่างน้อย 25 ท่าน หรือ ไม่น้อยกว่าหนึ่งในสิบของจำนวน ผู้ถือหุ้นทั้งหมด และ จำนวนหุ้นต้องไม่น้อยกว่า 1/3 ของจำนวนหุ้นที่จำหน่ายได้ จึงจะครบเป็นองค์ประชุม

ในการประชุมทุกครั้ง บริษัทจะมีหนังสือเชิญประชุมแจ้งรายละเอียดวาระการประชุม พร้อมเอกสารประกอบการประชุมและ ความเห็นของคณะกรรมการในทุกวาระ ตลอดจนแนบรายงานประจำปีของบริษัท เพื่อให้ผู้ถือหุ้นได้รับทราบข้อมูลที่ ครบถ้วน ถูกต้อง อย่างเพียงพอ และทันเวลาต่อการตัดสินใจลงคะแนนในวาระต่างๆ นอกจากนี้ ยังได้แนบหนังสือมอบฉันทะไปพร้อม กับหนังสือเชิญประชุม เพื่อให้ผู้ถือหุ้นที่ประสงค์จะมอบฉันทะให้ผู้อื่นมาประชุมแทนได้ เลือกที่จะมอบฉันทะให้บุคคลใดบุคคลหนึ่งแทน หรือมอบให้กรรมการอิสระท่านที่บริษัทนำเสนอลงคะแนนเสียงแทน โดยบริษัทได้จัดส่งเอกสารต่างๆดังกล่าวผ่านบริษัท ศูนย์รับฝาก หลักทรัพย์ (ประเทศไทย) จำกัด ซึ่งเป็นนายทะเบียนหุ้นของบริษัทเพื่อจัดส่งให้ผู้ถือหุ้นทุกท่านล่วงหน้าก่อนวันประชุมอย่างน้อย 10 วัน



(ตามระยะเวลาที่กฎหมายกำหนด) และได้ทำการประกาศลงในหนังสือพิมพ์ภาษาไทยเรื่องคำบอกกล่าวเชิญประชุมสามัญผู้ถือหุ้นติดต่อกันไม่น้อยกว่า 3 วันทำการ และก่อนวันประชุมไม่น้อยกว่า 3 วันทำการ นอกจากนี้ บริษัทยังได้เปิดเผยรายชื่อผู้ถือหุ้นรายใหญ่ไว้ใน Website ของบริษัทก่อนการประชุมด้วย และเผยแพร่รายงานการประชุมไว้ใน website ของบริษัท ภายใน 14 วัน นับจากวันที่มีการประชุม โดยได้รวบรวมประเด็นข้อซักถามและข้อคิดเห็นที่สำคัญเพิ่มเติมไว้ในรายงานการประชุมเพื่อเปิดโอกาสให้ผู้ถือหุ้นที่ไม่สามารถเข้าร่วมประชุมได้รับทราบข้อมูลที่สำคัญในระหว่างการประชุมด้วย

ในปี 2555 บริษัทจัดการประชุมผู้ถือหุ้นรวมทั้งหมด 3 ครั้ง แบ่งเป็นการประชุมสามัญผู้ถือหุ้น 1 ครั้ง และการประชุมวิสามัญผู้ถือหุ้น 2 ครั้ง โดยจัดประชุมที่ห้องประชุมใหญ่ของบริษัท สรุปได้ดังนี้

| ประเภทการประชุม                           | วันที่ประชุม      |
|---|-------------------|
| 1. ประชุมสามัญผู้ถือหุ้นครั้งที่ 1/2555   | 11 เมษายน 2555    |
| 2. ประชุมวิสามัญผู้ถือหุ้นครั้งที่ 1/2555 | 17 กันยายน 2555   |
| 3. ประชุมวิสามัญผู้ถือหุ้นครั้งที่ 2/2555 | 14 พฤศจิกายน 2555 |

ในการประชุมผู้ถือหุ้นทั้ง 3 ครั้งนั้น บริษัทได้จัดส่งหนังสือเชิญประชุมพร้อมเอกสารประกอบการพิจารณาในแต่ละวาระอย่างเพียงพอต่อการตัดสินใจของผู้ถือหุ้น โดยส่งเอกสารล่วงหน้าเป็นเวลาไม่น้อยกว่า 15 วัน โดยในการประชุมทุกครั้งมีคณะกรรมการเข้าร่วมประชุมครบทั้ง 9 ท่าน ซึ่งในจำนวนนี้รวมถึงคณะกรรมการตรวจสอบด้วย โดยประธานในที่ประชุมได้ให้เวลาอย่างเพียงพอในแต่ละวาระเพื่อเปิดโอกาสให้ผู้ถือหุ้นมีสิทธิอย่างเท่าเทียมกันในการตรวจสอบและซักถามผู้บริหารถึงการดำเนินงานของบริษัทและเหตุผลของการตัดสินใจของคณะกรรมการในแต่ละเรื่องที่จะขออนุมัติจากผู้ถือหุ้นอย่างโปร่งใส โดยส่วนใหญ่บริษัทจะกำหนดเวลาจัดประชุม ในช่วงบ่ายเพื่อให้ผู้ถือหุ้นได้มีเวลาอย่างเต็มที่ในการซักถามข้อมูล

## บทบาทของผู้มีส่วนได้เสียกลุ่มต่างๆ

บริษัทได้ให้ความสำคัญต่อสิทธิของผู้มีส่วนได้เสียทุกกลุ่ม ไม่ว่าจะเป็นผู้มีส่วนได้เสียภายใน ได้แก่ พนักงานและผู้บริหาร ของบริษัท หรือผู้มีส่วนได้เสียภายนอก ได้แก่ ลูกค้า คู่ค้า คู่แข่ง เจ้าหนี้ ภาครัฐและหน่วยงานอื่นๆที่เกี่ยวข้อง ตลอดจนผู้ถือหุ้น เนื่องจากแรงสนับสนุนจากผู้มีส่วนได้เสียทุกฝ่ายจะเป็นแรงผลักดันให้บริษัทก้าวสู่ความสำเร็จในระยะยาวได้โดยบริษัทได้กำหนดแนว ปฏิบัติสำหรับกรรมการ ผู้บริหาร และพนักงาน อย่างชัดเจนไว้ในคู่มือจริยธรรมทางธุรกิจแล้วทั้งนี้ บริษัทให้สัญญาว่าจะปฏิบัติตาม ข้อกำหนด และกฎระเบียบต่างๆที่เกี่ยวข้อง เพื่อให้สิทธิของผู้มีส่วนได้เสียเหล่านี้ได้รับการดูแลอย่างดี

## การเปิดเผยข้อมูลและความโปร่งใส

### การเปิดเผยข้อมูล

บริษัทได้เปิดเผยข้อมูลสำคัญในรายงานประจำปี เช่น การปฏิบัติตามหลักการกำกับดูแลกิจการที่ดี รายงานการกำกับดูแลกิจการของคณะกรรมการตรวจสอบ รายงานความรับผิดชอบของคณะกรรมการต่อรายงานทางการเงิน แสดงควบคู่กับรายงานของผู้สอบบัญชี และงบการเงิน บทบาทหน้าที่และความรับผิดชอบของคณะกรรมการ ข้อมูลที่สำคัญ สรุปผลการดำเนินงาน ในปีที่ผ่านมา การประชุมคณะกรรมการ และการจ่ายค่าตอบแทนให้กับกรรมการและผู้บริหารระดับสูง

## ความสัมพันธ์กับผู้ลงทุน

คณะกรรมการบริษัทตระหนักดีว่าข้อมูลของบริษัททั้งที่เกี่ยวกับการเงินและไม่ใช้การเงิน ล้วนมีผลต่อกระบวนการตัดสินใจ ของ ผู้ลงทุน และผู้มีส่วนได้เสียของบริษัท จึงได้กำชับให้ฝ่ายบริหารดำเนินการในเรื่องที่เกี่ยวกับการเปิดเผยข้อมูลที่ครบถ้วน ตรงต่อความเป็นจริง เชื่อถือได้ สม่ำเสมอ และทันเวลา ซึ่งฝ่ายบริหารของบริษัทได้ให้ความสำคัญและยึดถือปฏิบัติมาโดยตลอด ในส่วนของ งานด้านผู้ลงทุนสัมพันธ์นั้น บริษัทยังไม่มีการจัดตั้งหน่วยงานขึ้นเฉพาะ แต่ได้มอบหมายให้เลขาธิการบริษัท และ/หรือผู้จัดการฝ่ายบัญชีและการเงิน ทำหน้าที่ติดต่อสื่อสารกับผู้ลงทุน สถาบัน ผู้ถือหุ้น รวมทั้งนักวิเคราะห์และภาคธุรกิจที่เกี่ยวข้อง เนื่องจากกิจกรรมในเรื่อง ดังกล่าวยังไม่มากนัก ซึ่งผู้ลงทุนสามารถติดต่อขอทราบข้อมูลบริษัทได้ตลอดเวลาทำการทางโทรศัพท์ (วันจันทร์ – วันศุกร์ เวลา 07.00 – 16.00 น.) หรือที่ e-mail ตามที่ระบุไว้ในหัวข้อ “ข้อมูลทั่วไปสำหรับนักลงทุน”

## ความรับผิดชอบของคณะกรรมการ

### ภาวะผู้นำและวิสัยทัศน์

คณะกรรมการมีภาวะผู้นำ มีวิสัยทัศน์ และมีความเป็นอิสระในการตัดสินใจ เพื่อประโยชน์สูงสุดของบริษัท และผู้ถือหุ้นโดยรวม คณะกรรมการได้มีส่วนร่วมในการกำหนดและให้ความเห็นชอบในเรื่องวิสัยทัศน์ กลยุทธ์ เป้าหมาย แผนธุรกิจและงบประมาณของบริษัท ตลอดจนกำกับดูแลให้ฝ่ายจัดการดำเนินการ ให้เป็นไปตามแผนธุรกิจและงบประมาณที่กำหนดไว้อย่างมีประสิทธิภาพ และประสิทธิผล คณะกรรมการและฝ่ายจัดการมีความรับผิดชอบต่อผู้ถือหุ้น มีระบบการแบ่งแยกบทบาทหน้าที่รับผิดชอบ ระหว่างคณะกรรมการกับฝ่ายจัดการ

กรรมการของบริษัทเป็นผู้ที่มีความรู้ความสามารถ มีศักยภาพ และได้ผ่านหลักสูตรการอบรมที่เกี่ยวข้อง ดังนี้

- รายชื่อกรรมการที่ผ่านการอบรมการเป็นกรรมการตามหลักสูตร IOD (Director Accredited Program หรือ DAP) มี 7 ท่าน ได้แก่
    - นางสุภา พรหมสาธิต สกลนคร กรรมการบริหาร
    - นายสุรศักดิ์ เอ็บสิริสุข กรรมการบริหาร
    - นายเกียรติ วัชรเวช กรรมการบริหาร
    - นางปัทมา เลี้ยวษ์ กรรมการบริหาร
    - น.ส.พรรณนา ชูชาติ กรรมการอิสระและกรรมการตรวจสอบ
    - นางพริยา รัญเสวะ กรรมการอิสระและกรรมการตรวจสอบ
    - นายโกมินทร์ สันปราชญา กรรมการอิสระและกรรมการตรวจสอบ
  - รายชื่อกรรมการที่ผ่านการอบรมการเป็นกรรมการตามหลักสูตร IOD ( Director Certificate Program หรือ DCP) มี 2 ท่าน ได้แก่
    - นายสุรศักดิ์ เอ็บสิริสุข กรรมการบริหาร
    - นายเกียรติ วัชรเวช กรรมการบริหาร
- ทั้งนี้ บริษัทได้กำหนดเป้าหมายไว้ว่า กรรมการทุกท่านอย่างน้อยควรผ่านการอบรมหลักสูตรใดหลักสูตร หนึ่งในของ IOD ภายในปี ที่เข้ารับตำแหน่ง
- รายชื่อกรรมการที่ผ่านการอบรมหลักสูตรอื่นที่สำคัญ ได้แก่
    - นางปัทมา เลี้ยวษ์ กรรมการบริหาร
- ปี 2551 เข้ารับการอบรมหลักสูตร CFO ที่จัดโดยสภาวิชาชีพบัญชี



## ความขัดแย้งของผลประโยชน์

เพื่อป้องกันความขัดแย้งทางผลประโยชน์ คณะกรรมการได้ดูแลและพิจารณาความเหมาะสมอย่างรอบคอบทุกครั้ง เมื่อเกิดรายการที่อาจมีความขัดแย้งทางผลประโยชน์ ซึ่งโดยหลักการแล้ว บริษัทจะไม่ทำรายการระหว่างกันกับผู้บริหาร ผู้ถือหุ้นรายใหญ่และผู้ที่เกี่ยวข้อง เว้นแต่จะเป็นการทำรายการเพื่อประโยชน์สูงสุดของบริษัท โดยมีราคาและเงื่อนไขเสมือนเป็นการทำรายการกับบุคคลภายนอก นอกจากนี้ บริษัทยังได้แก้ไขข้อบังคับของบริษัทเกี่ยวกับข้อกำหนดในการทำรายการที่เกี่ยวข้อง และการได้มาหรือ จำหน่ายไปซึ่งสินทรัพย์ให้เป็นไปตามหลักเกณฑ์ของตลาดหลักทรัพย์ฯ เพื่อเปิดโอกาสให้ผู้ถือหุ้นมีสิทธิฟ้องร้องกรรมการและผู้บริหารได้ ในกรณีที่ไปปฏิบัติตามข้อกำหนด รายละเอียดของรายการระหว่างกันที่เกิดขึ้นในระหว่างปีได้มีการเปิดเผยไว้ทุกครั้งในแบบแสดงรายการข้อมูลประจำปี (แบบ56-1) และรายงานประจำปี

นอกจากนี้คณะกรรมการยังได้กำหนดนโยบายเกี่ยวกับการดูแลการใช้ข้อมูลภายใน ดังนี้

1. กำหนดให้ผู้บริหารรายงานการเปลี่ยนแปลงการถือครองหลักทรัพย์ต่อเลขาธิการบริษัทเพื่อรายงานต่อสำนักงานกำกับหลักทรัพย์และตลาดหลักทรัพย์ ตามมาตรา 59 แห่งพระราชบัญญัติหลักทรัพย์และตลาดหลักทรัพย์ พ.ศ. 2535
2. ห้ามมิให้ผู้บริหารหรือหน่วยงานที่ได้รับทราบข้อมูลภายในเปิดเผยข้อมูลภายในแก่บุคคลภายนอกหรือบุคคลที่ไม่มีหน้าที่เกี่ยวข้อง ตลอดจนไม่ซื้อขายหลักทรัพย์ของบริษัทในช่วง 15 วันก่อนถึงงบการเงินออกเผยแพร่ต่อสาธารณชน
3. ห้ามมิให้ผู้บริหารนำข้อมูลภายในไปใช้เพื่อประโยชน์ส่วนตนไม่ว่าโดยทางตรงหรือทางอ้อม

## จริยธรรมธุรกิจ

บริษัทได้กำหนดข้อพึงปฏิบัติเกี่ยวกับจรรยาบรรณของผู้บริหารและพนักงานของบริษัท เพื่อให้ผู้ที่เกี่ยวข้องถือเป็นแนวทางในการปฏิบัติหน้าที่ตามภารกิจของบริษัทด้วยความซื่อสัตย์ สุจริต และเที่ยงธรรม ทั้งการปฏิบัติต่อบริษัท และผู้มีส่วนได้เสียทุกกลุ่ม รวมถึงสังคมและประเทศชาติโดยรวม โดยให้ผู้ที่เกี่ยวข้องได้ลงนามรับทราบและตกลงที่จะถือปฏิบัติ พร้อมทั้งกำหนดให้มีมาตรการติดตามการปฏิบัติตามแนวทางที่กำหนดไว้อย่างสม่ำเสมอ ตลอดจนพิจารณากำหนดบทลงโทษทางวินัยไว้แล้ว

## การถ่วงดุลของกรรมการที่ไม่เป็นผู้บริหาร

คณะกรรมการของบริษัทมีจำนวน 9 ท่าน ประกอบด้วย

|  |   |      |
|--|---|------|
| - กรรมการที่เป็นตัวแทนผู้ถือหุ้นใหญ่       | 3 | ท่าน |
| - กรรมการที่เป็นผู้บริหาร                  | 2 | ท่าน |
| - กรรมการที่เป็นอิสระและเป็นกรรมการตรวจสอบ | 3 | ท่าน |
| - กรรมการที่เป็นอิสระ                      | 1 | ท่าน |

โดยกรรมการที่เป็นอิสระมีจำนวนไม่น้อยกว่า 1 ใน 3 ของกรรมการทั้งคณะ อย่างไรก็ตาม เพื่อเป็นการถ่วงดุลอำนาจมากขึ้น ตามหลักการกำกับดูแลกิจการที่ดี บริษัทมีนโยบายที่จะเพิ่มจำนวนกรรมการให้มากขึ้น โดยเฉพาะกรรมการอิสระให้มีจำนวนถึง กึ่งหนึ่งของคณะกรรมการบริษัท โดยในปี 2555 คณะกรรมการได้เสนอผู้ถือหุ้นแต่งตั้งกรรมการอิสระเพิ่ม 1 ท่าน คือ นายวินัย วิกิวิสารเวช

## การรวมหรือแยกตำแหน่ง

ประธานกรรมการของบริษัทเป็นกรรมการอิสระ โดยประธานกรรมการและกรรมการผู้จัดการมิใช่เป็นบุคคลคนเดียวกัน ซึ่งขอบเขตอำนาจหน้าที่ได้กล่าวไว้แล้ว อย่างไรก็ตาม เพื่อให้เกิดการถ่วงดุลและการสอบทานการบริหารมากขึ้น บริษัทยังคงไว้ซึ่งนโยบายที่จะเพิ่มจำนวนกรรมการให้มากขึ้น โดยเฉพาะกรรมการที่เป็นอิสระ

## คำตอบแทนของกรรมการและผู้บริหาร

โปรดดูรายละเอียดในหัวข้อ “คำตอบแทนกรรมการและผู้บริหาร”

### การประชุมคณะกรรมการ

คณะกรรมการทุกชุดมีกำหนดประชุมโดยปกติเป็นประจำทุกไตรมาส และมีการประชุมพิเศษเพิ่มความจำเป็น โดยมีการกำหนดวาระชัดเจนล่วงหน้า และมีวาระพิจารณาติดตามผลการดำเนินงานเป็นประจำ ซึ่งฝ่ายเลขานุการของคณะกรรมการชุดต่างๆ ได้จัดส่งหนังสือเชิญประชุมพร้อมระเบียบวาระการประชุมและเอกสารก่อนการประชุมล่วงหน้าอย่างน้อย 7 วัน เพื่อให้คณะกรรมการได้มีเวลาศึกษาข้อมูลอย่างเพียงพอก่อนเข้าร่วมประชุม ปกติการประชุมแต่ละครั้งจะใช้เวลาประมาณ 1 ชม. และมีการจดบันทึกการประชุมเป็นลายลักษณ์อักษร จัดเก็บรายงานประชุมที่ผ่านการรับรองจากคณะกรรมการพร้อมให้ คณะกรรมการและผู้ที่เกี่ยวข้องตรวจสอบได้

### คณะอนุกรรมการ

คณะกรรมการบริษัทได้แต่งตั้งคณะอนุกรรมการเพื่อช่วยในการกำกับดูแลกิจการของบริษัทดังนี้

**(ก) คณะกรรมการตรวจสอบ :** ประกอบด้วยกรรมการ 3 ท่าน ทุกท่านเป็นกรรมการที่เป็นอิสระและมีผู้จัดการฝ่ายบัญชีเป็นเลขานุการคณะกรรมการตรวจสอบโดยตำแหน่ง

**(ข) คณะอนุกรรมการพิจารณาคำตอบแทน**

บริษัทยังไม่มีแต่งตั้งคณะอนุกรรมการกำหนดคำตอบแทน แต่มีกระบวนการพิจารณาคำตอบแทนเบื้องต้นที่เหมาะสม โดยใช้ข้อมูลคำตอบแทนที่สามารถเทียบเคียงได้กับบริษัทอื่นที่มีขนาดใกล้เคียงกันรวมทั้งผลประกอบการของบริษัทเป็นเกณฑ์ในการพิจารณากำหนด ปัจจุบันคณะกรรมการบริหารของบริษัททำหน้าที่กำหนดคำตอบแทนพนักงานและผู้บริหารของบริษัท

**(ค) คณะอนุกรรมการสรรหา**

บริษัทยังไม่มีแต่งตั้งคณะอนุกรรมการสรรหา เนื่องจากอัตรากำลังพลในปัจจุบันอยู่ในระดับที่เหมาะสม ตลอดจนอัตราการเข้า-ออกของพนักงานและผู้บริหารน้อยมาก ปัจจุบัน ฝ่ายบริหารทรัพยากรบุคคลเป็นผู้ดูแลสรรหาพนักงานฝ่ายปฏิบัติการให้แก่ฝ่ายที่ต้องการ และคณะกรรมการบริหารเป็นผู้สรรหาพนักงานระดับบริหาร

### ระบบการควบคุมและการตรวจสอบภายใน

**(ก) ระบบการควบคุมและการตรวจสอบภายใน**

บริษัทได้ว่าจ้างสำนักงานสอบบัญชีธรรมดาให้ทำหน้าที่เสมือนหน่วยงานตรวจสอบภายในของบริษัท โดยมีการวางแผนการตรวจสอบเป็นประจำปี และทำการตรวจสอบระบบการปฏิบัติงานของฝ่ายต่างๆ เพื่อรายงานผลการตรวจสอบ รวมทั้งเสนอแนวทางในการดำเนินการแก้ไข และป้องกันปัญหาต่างๆที่เกิดขึ้นให้คณะกรรมการตรวจสอบรับทราบ โดยสำนักงานดังกล่าวไม่ได้เป็นผู้สอบบัญชีของบริษัท และมีความเป็นอิสระในการรายงานผลการตรวจสอบ

จากรายงานผลการตรวจสอบภายในในปีที่ผ่านมา ไม่พบประเด็นความผิดพลาดที่สำคัญ ข้อผิดพลาดที่เกิดขึ้นเป็นข้อผิดพลาดตามปกติของธุรกิจ ซึ่งได้มีการประชุมหารือฝ่ายต่างๆที่เกี่ยวข้องเพื่อการแก้ไขและป้องกันปัญหาที่อาจเกิดขึ้นต่อไป โดยส่วนใหญ่การปฏิบัติงานเป็นไปตามขั้นตอนที่กำหนดไว้ มีระบบการควบคุมภายในที่ดีและมีประสิทธิภาพเพียงพอ และได้มีการป้องกันทรัพย์สินมิให้ผู้บริหารและพนักงานนำไปใช้โดยมิชอบ



โปรดดูรายละเอียดเกี่ยวกับความเห็นของคณะกรรมการบริษัท และคณะกรรมการตรวจสอบ เกี่ยวกับความเพียงพอ และเหมาะสมของระบบการควบคุมภายในของบริษัท ใน “รายงานความรับผิดชอบของคณะกรรมการต่อรายงานทางการเงิน” และ “รายงานของคณะกรรมการตรวจสอบ”

#### **(๗) การบริหารความเสี่ยง**

คณะกรรมการบริษัทได้ให้ความสำคัญเกี่ยวกับการบริหารความเสี่ยงเป็นอย่างมาก บริษัทได้มีการกำหนดและประเมินความเสี่ยงของกิจการ มีการกำหนดมาตรการป้องกันและจัดการความเสี่ยง ซึ่งรวมถึงความเสี่ยงที่มีผลต่อการดำเนินงานของบริษัทตามที่ระบุไว้แล้วใน “เรื่องปัจจัยความเสี่ยง”

และเพื่อให้เป็นไปตามหลักการกำกับดูแลกิจการที่ดียิ่งขึ้น คณะกรรมการบริษัทอยู่ระหว่างพิจารณาหาหลักเกณฑ์ และแนวทางที่เหมาะสมในบางเรื่อง เพื่อกำหนดเป็นแนวปฏิบัติต่อไปในภายหน้า ดังต่อไปนี้

1. การเปิดโอกาสให้ผู้ถือหุ้นสามารถเสนอเรื่องเพื่อบรรจุในวาระการประชุมล่วงหน้า
2. การเปิดโอกาสให้ผู้ถือหุ้นสามารถเสนอชื่อเพื่อแต่งตั้งกรรมการ
3. การกำหนดวาระการดำรงตำแหน่งติดต่อกันของกรรมการได้นานที่สุด
4. การกำหนดแผนในการสืบทอดงาน



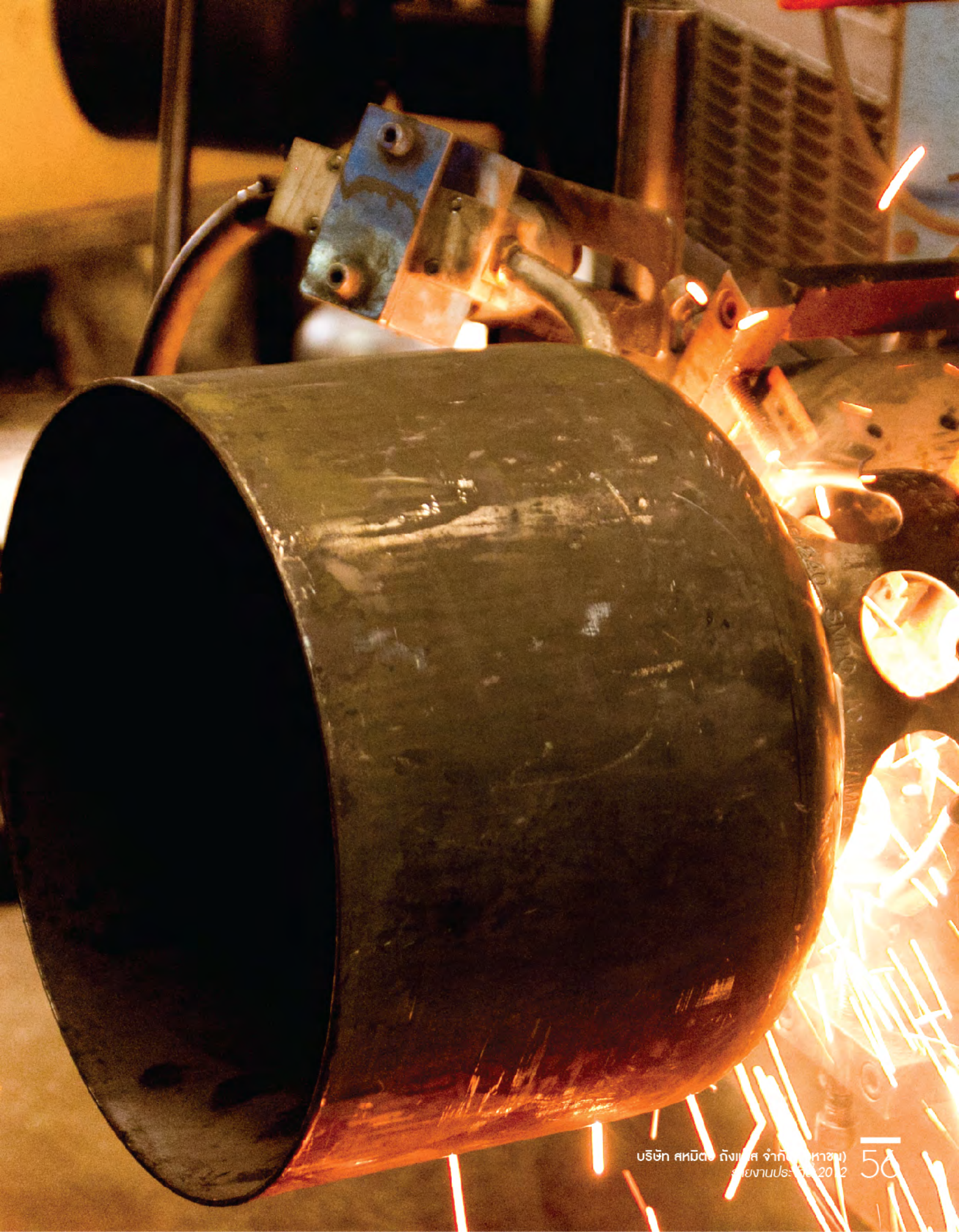



# รายงานของคณะกรรมการตรวจสอบ

## เรียน ท่านผู้ถือหุ้น บริษัท สหมิตรดั่งแก๊ส จำกัด (มหาชน)

คณะกรรมการตรวจสอบจัดตั้งขึ้นตามมติคณะกรรมการบริษัทฯ ตั้งแต่วันที่ 14 ธันวาคม 2542 ซึ่งทุกท่านเป็นกรรมการอิสระที่ไม่ได้เป็นเจ้าหน้าที่หรือลูกจ้างของบริษัท คณะกรรมการ ตรวจสอบมีจำนวน 3 ท่าน รายงานดังต่อไปนี้

- |                 |           |  |
|-----------------|-----------|--|
| 1. นางสาวพรรณนา | ชูชาติ    | ประธานกรรมการตรวจสอบ                                 |
| 2. นางพริยา     | ธัญเสว    | กรรมการตรวจสอบ (เป็นผู้มีความรู้ทางด้านบัญชีการเงิน) |
| 3. นายโกมินทร์  | สันปราชญา | กรรมการตรวจสอบ (เป็นผู้มีความรู้ทางด้านบัญชีการเงิน) |

คณะกรรมการตรวจสอบของบริษัทมีขอบเขต หน้าที่ และความรับผิดชอบ ดังต่อไปนี้

1. สอบทานให้บริษัทมีการรายงานทางการเงินอย่างถูกต้องและเพียงพอ
2. สอบทานให้บริษัทมีระบบการควบคุมภายใน (Internal Control) และ ระบบการตรวจสอบภายใน (Internal Audit) ที่เหมาะสมและมีประสิทธิภาพ และพิจารณาความเป็นอิสระของหน่วยงานตรวจสอบภายใน ตลอดจนให้ความเห็นชอบในการ พิจารณาแต่งตั้ง โยกย้าย เลิกจ้างหัวหน้าหน่วยงานตรวจสอบภายใน หรือหน่วยงานอื่นใดที่รับผิดชอบเกี่ยวกับการตรวจสอบภายใน
3. สอบทานให้บริษัทปฏิบัติตามกฎหมายว่าด้วยหลักทรัพย์และตลาดหลักทรัพย์ จ้อกำหนดของตลาดหลักทรัพย์ และกฎหมาย ที่เกี่ยวข้องกัธุรกิจของบริษัท
4. พิจารณา คัดเลือก เสนอแต่งตั้งบุคคลซึ่งมีความเป็นอิสระเพื่อกำหนดที่เป็นผู้สอบบัญชีของบริษัท และเสนอคำตอบแทนของบุคคลดังกล่าว รวมทั้งเข้าร่วมประชุมกับผู้สอบบัญชีโดยไม่ฝ้ายจัดการเข้าร่วมประชุมด้วย อย่างน้อยปีละ 1 ครั้ง
5. พิจารณารายการที่เกี่ยวข้องกันหรือรายการที่อาจมีความขัดแย้งทางผลประโยชน์ ให้เป็นไปตามกฎหมายและ จ้อกำหนดของตลาดหลักทรัพย์ ทั้งนี้ เพื่อให้มั่นใจว่ารายการดังกล่าวสมเหตุสมผลและเป็นประโยชน์สูงสุดต่อบริษัท
6. จัดทำรายงานของคณะกรรมการตรวจสอบ โดยเปิดเผยไว้ในรายงานประจำปีของบริษัท ซึ่งรายงานดังกล่าว ต้องลงนามโดยประธานกรรมการตรวจสอบ
7. ปฏิบัติการอื่นใดตามที่คณะกรรมการของบริษัทมอบหมายด้วยความเห็นชอบจากคณะกรรมการตรวจสอบ

ในปี 2555 ที่ผ่านมามีการประชุมเป็นประจำปีทุกไตรมาสรวมทั้งหมด 4 ครั้งและประชุมวาระพิเศษ 1 ครั้ง รวม 5 ครั้ง ตาม รายละเอียดการเข้าร่วมประชุมที่ได้เปิดเผยไว้ในรายงานประจำปีนี้แล้ว โดยเนื้อหาของการประชุมส่วนใหญ่เป็นการพิจารณาตาม หัวข้อที่กำหนดไว้ข้างต้นสรุปได้ดังนี้

### การสอบทานรายงานทางการเงิน

คณะกรรมการตรวจสอบได้สอบทานงบการเงินของบริษัทรายไตรมาส และงบการเงินประจำปี 2555 (ที่ผ่านการสอบทาน และตรวจสอบจากผู้สอบบัญชีรับอนุญาตแล้ว) สำหรับปี 2555 คณะกรรมการตรวจสอบได้ประชุมร่วมกับผู้สอบบัญชีของบริษัทเป็น ประจำทุกไตรมาส เพื่อพิจารณารายงานผลการตรวจสอบ จ้อสังเกต และจ้อเสนอแนะ ตลอดจนมาตรฐานบัญชีใหม่ที่จะมีผลบังคับใช้ในปี 2556 ซึ่งการประชุมกับผู้สอบบัญชีนี้ ไม่มีฝ่ายบริหารเข้าร่วมประชุม คณะกรรมการตรวจสอบและผู้สอบบัญชีเห็นว่างบการเงินประจำปี 2555 มีความถูกต้องตามที่ควรในสาระสำคัญตามหลักการบัญชีที่รับรองทั่วไป รวมทั้งมีการเปิดเผยข้อมูลในงบการเงินอย่าง เพียงพอและทันเวลา

### ระบบการควบคุมภายในและการปฏิบัติตามกฎหมายที่เกี่ยวข้องกับธุรกิจ

คณะกรรมการตรวจสอบพิจารณารายงานการตรวจสอบเกี่ยวกับระบบการควบคุมภายในเป็นประจำปีทุกไตรมาส โดยผู้ตรวจสอบภายในของบริษัท ซึ่งได้แก่ บริษัทสอบบัญชีธรรมาธิ จำกัด เป็นผู้ดูแลจัดการในฐานะเป็นหน่วยงานตรวจสอบภายในให้แก่ บริษัท

- 15 -

(Outsource Internal Audit Function) โดยคณะกรรมการได้ให้ข้อแนะนำและติดตามการดำเนินการ แก่ไปตามรายงาน การตรวจสอบ ในประเด็นที่มีนัยสำคัญ เพื่อให้เกิดการควบคุมภายในที่เพียงพอและก่อให้เกิดการกำกับดูแลกิจการที่ดี ผลปรากฏว่า โดยส่วนใหญ่ บริษัทมีระบบการควบคุมภายในที่เพียงพอมีประสิทธิภาพสอดคล้องกับหลักสากล และไม่มีการปฏิบัติใดที่ขัดแย้ง กับกฎหมายที่เกี่ยวข้อง ข้อบกพร่องที่เกิดขึ้นส่วนใหญ่เป็นไปตามปกติของธุรกิจ และได้รับการแก้ไข ป้องกัน และติดตามโดยผู้บริหาร ที่เกี่ยวข้องอย่างเหมาะสม นอกจากนี้คณะกรรมการตรวจสอบได้สอบถามและให้ความเห็นชอบ แผนการตรวจสอบภายในประจำปี 2556 ที่ได้มีการปรับปรุง ตามข้อเสนอแนะ โดยแผนงานดังกล่าวยังคงเน้นการบริหารความเสี่ยงขององค์กร (Risk Management) สืบเนื่องจาก ปีที่แล้วเพื่อให้ องค์กรได้มีการจัดการความเสี่ยงที่เกี่ยวข้องกับ ธุรกิจขององค์กรอย่างมีประสิทธิภาพและสอดคล้องกับแผนงาน และนโยบายการบริหาร ความเสี่ยงของบริษัท ซึ่งครอบคลุมความเสี่ยงด้านกลยุทธ์องค์กร การเงิน การบริหารจัดการ การปฏิบัติตาม กฎระเบียบ และหลัก ธรรมภิบาล โดยมีเป้าหมายให้ตัวชี้วัดความเสี่ยง (Risk Indicator) อยู่ในระดับที่ยอมรับได้

### **รายการที่เกี่ยวข้องกันหรือรายการที่อาจมีความขัดแย้งทางผลประโยชน์**

ในปี 2555 นี้ คณะกรรมการตรวจสอบมีการประชุมในวาระพิเศษ 1 ครั้ง เมื่อวันที่ 10 ตุลาคม 2555 กับที่ปรึกษาทางการเงินอิสระ เพื่อพิจารณาความเหมาะสมของรายการซื้อที่ดินจากบุคคลที่เกี่ยวข้องกัน ทั้งนี้คณะกรรมการตรวจสอบได้ซักถามถึงเหตุผลของ การเข้าทำรายการ ซึ่งคณะกรรมการตรวจสอบพิจารณาแล้วเห็นว่ารายการซื้อที่ดินดังกล่าวมีความเหมาะสม โปร่งใส และดำเนินการ เพื่อประโยชน์ของบริษัท นอกจากนี้ยังได้พิจารณาสอบทานรายการระหว่างกันที่เกิดขึ้นระหว่างบริษัท กับ บุคคลที่มีผลประโยชน์ร่วม รวมถึงรายการที่อาจมีการขัดแย้งทางผลประโยชน์อื่นๆ ซึ่งได้มีการเปิดเผยข้อมูลที่เกี่ยวข้องตามที่ควรในสาระสำคัญแล้วในงบการเงิน ประจำปี

คณะกรรมการตรวจสอบมีความเห็นว่า บริษัทได้จัดทำงบการเงินเป็นไปตามมาตรฐานการบัญชีที่รับรองทั่วไป เชื่อถือได้ รวมทั้งมีระบบการบริหารความเสี่ยงและการควบคุมภายในที่เหมาะสมเพียงพอที่จะสามารถสนับสนุนให้บริษัทมีการกำกับดูแลกิจการที่ดี ต่อไปอย่างต่อเนื่อง

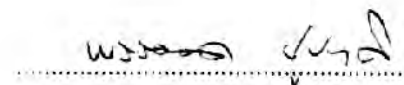

(นางสาวพรรณนา ชูชาติ)  
ประธานกรรมการตรวจสอบ  
วันที่ 14 กุมภาพันธ์ 2556



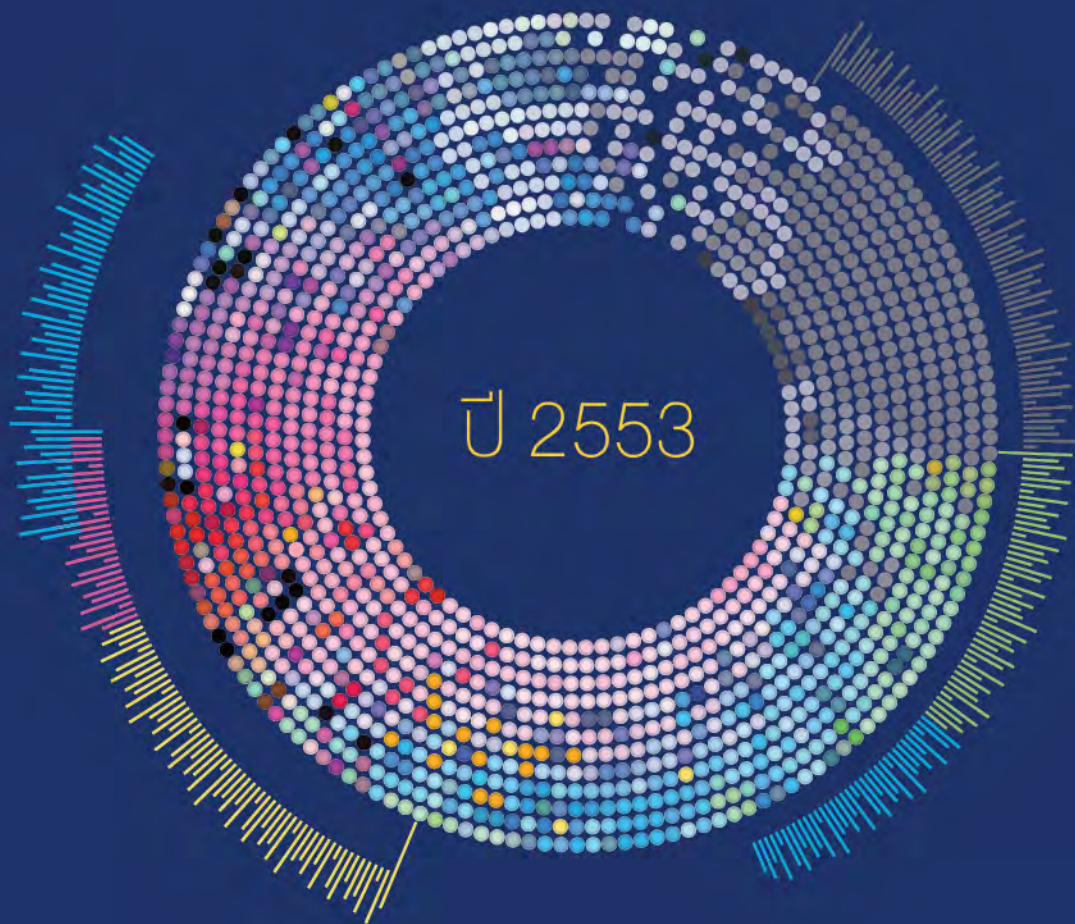

ได้รับการรับรองมาตรฐานผลิตภัณฑ์อุตสาหกรรม  
มอก. 370-2552 สำหรับถังแก๊สปิโตรเลียมเหลวสำหรับรถยนต์  
รูปทรงแคปซูล (Cylindrical) และรูปทรงยางรถยนต์ (Toroidal)  
เป็นรายแรกของประเทศไทย

# รายการระหว่างกัน

## รายการระหว่างกันที่เกิดขึ้นระหว่างบริษัท กับ บุคคลที่มีผลประโยชน์ร่วม

- 1.1 บุคคลที่มีผลประโยชน์ร่วม : บริษัท เหล็กสหมิตร จำกัด  
ความสัมพันธ์กับบริษัท : มีผู้ถือหุ้นและกรรมการบางท่านร่วมกัน

| ลำดับ | รายชื่อกรรมการ/ผู้ถือหุ้นรายใหญ่ | ความสัมพันธ์ในด้านการถือหุ้น (%)               |   |
|-------|----------------------------------|--|---|
|       |                                  | บจ.สหมิตรถึงแก๊ส<br>( ณ วันที่ 19 ตุลาคม 2555) | บจ.เหล็กสหมิตร<br>( ณ วันที่ 31 ธันวาคม 2555) |
| 1     | นางอุบล เอกะหิตานนท์             | 3.28   | 3.67  |
| 2     | นางสุภา พรหมสาขา ณ สกลนคร        | -  | 7.09  |
| 3     | นายสุรศักดิ์ เอ็บสิริสุข         | 0.08   | 2.43  |
| 4     | นายเกียรติ วิศวรเวช              | 3.09   | 5.33  |
| 5     | นางปัทมา เลี้ยวษ์                | 16.43  | 8.26  |

รายการระหว่างกันในปี 2555 มีรายละเอียดดังต่อไปนี้

### 1.1.1. การหนี้สินที่เกิดจากการค้าประกันตามสัญญาประกันโครงสร้างหนี้

ยอดเงินต้นคงเหลือ (ตามสัญญาเงินกู้ ฉบับวันที่ 24 ก.ย. 2551) ณ วันที่ 31 ธ.ค.2555 เท่ากับ 194.9 ล้านบาท

การค้าประกันหนี้สินดังกล่าวเป็นหนี้ของบริษัท เหล็กสหมิตร จำกัด ที่มีต่อธนาคารในประเทศแห่งหนึ่ง (ธนาคาร กรุงเทพ จำกัด (มหาชน) ) การค้าประกันดังกล่าวมีสาเหตุจากในขณะนั้น บริษัทกับกลุ่มผู้บริหารได้เข้าร่วมลงทุนดำเนินการจัดตั้ง บจ. เหล็กสหมิตร เพื่อขยายการลงทุนในธุรกิจเหล็กเส้น เหล็กข้ออ้อย และเหล็กสวด ซึ่งเป็นธุรกิจที่ผู้บริหารมีประสบการณ์และความชำนาญมาก่อน อีกทั้งเห็นว่าธุรกิจนี้มีแนวโน้มการเติบโตที่ดี อันจะทำให้บริษัทได้รับประโยชน์จากการลงทุน โดยบริษัทสามารถนำเหล็กเส้นซึ่งเป็นหนึ่งในวัตถุดิบหลักเพื่อทำท่อต่ออ่าวซึ่งเป็นชิ้นส่วนหนึ่งของผลิตภัณฑ์ถังกวนความดันของบริษัท อย่างไรก็ตาม บจ.เหล็กสหมิตรซึ่งในขณะนั้นเพิ่งตั้งกิจการขึ้นมาใหม่ ยังไม่ได้รับความน่าเชื่อถือจากธนาคาร จึงต้องใช้เครดิตจากบริษัท ซึ่งขณะนั้นเป็นผู้ถือหุ้นรายใหญ่และมีผู้บริหารร่วมกันบางรายในการเข้าค้าประกันเงินกู้ บริษัทจึงเข้าค้าประกันหนี้ดังกล่าว โดยการเข้าทำรายการนี้ได้ผ่านการอนุมัติจากที่ประชุมคณะกรรมการและผู้ถือหุ้น ในการประชุมสามัญผู้ถือหุ้นครั้งที่ 1/2541 เมื่อวันที่ 22 พฤษภาคม 2541 โดยมีผู้ค้าประกันทั้งหมด 3 ราย ได้แก่

1. บริษัท สหมิตรถึงแก๊ส จำกัด (มหาชน)
2. นายสุธรรม เอกะหิตานนท์
3. นางสุภา พรหมสาขา ณ สกลนคร

ปัจจุบัน ผู้ค้าประกันรายที่ 1 (บริษัท) เป็นผู้ชำระหนี้แทนบริษัทที่เกี่ยวข้อง ตามที่ระบุในสัญญาประกันโครงสร้างหนี้ ส่วนผู้ค้าประกันรายที่ 2 ได้ถึงแก่กรรมเมื่อวันที่ 2 มี.ค.2550

(โปรดอ่านรายละเอียดของหนี้สินจากการค้าประกันบริษัทที่เกี่ยวข้อง ในหัวข้อ “ปัจจัยความเสี่ยง”)

### 1.1.2. ลูกหนี้เงินให้กู้ยืมตามสัญญาประกันโครงสร้างหนี้ ณ วันสิ้นงวด (ก่อนสำรองหนี้สูญ 100%)

|                         |                |
|-------------------------|----------------|
| เงินให้กู้ยืม (เงินต้น) | 177.27 ล้านบาท |
| ดอกเบี้ยค้างรับ         | 6.87 ล้านบาท   |
| รายได้ดอกเบี้ยรับ       | 3.91 ล้านบาท   |

บริษัทคิดดอกเบี้ยในอัตรา 1% ต่อปี ซึ่งต่ำกว่าราคาตลาด เนื่องจากเป็นอัตราสูงสุดที่กำหนดไว้ในสัญญา ประกันโครงสร้างหนี้ที่บริษัทจะสามารถเรียกเก็บจากลูกหนี้ได้ รายการดังกล่าวเป็นผลจากการค้าประกันที่เกิดขึ้นตามรายละเอียดในข้อ 1.1.1



|   |   |
|---|---|
| 1.2 บุคคลที่มีผลประโยชน์ร่วม            | นายธรรมิก เอกะหิตานนท์  |
| ความสัมพันธ์กับบริษัท                   | เป็นผู้ถือหุ้นและบุตรของรองประธานกรรมการ และประธานกรรมการบริหาร   |
| สัดส่วนการถือหุ้นในบริษัท               | ร้อยละ 6.82   |
| ลักษณะและวัตถุประสงค์ของรายการ          | บริษัทมีรายการเช่าที่ดินจากผู้ถือหุ้นเพื่อย้ายกำลังการผลิตของโรงงาน จากเดิม 2.5 ล้านใน/ปี เป็น 5 ล้านใน/ปี  |
| <b>รายละเอียดของสัญญาเช่าที่ดิน</b>     |   |
| วันที่ทำสัญญา                           | วันที่ 20 ก.พ. 2545   |
| อัตราค่าเช่า                            | 3 ล้านบาท/ปี (ใกล้เคียงกับราคาประเมิน)  |
| ระยะเวลาเช่า                            | 1 ม.ค. 2545 – 31 มี.ค. 2556<br>(เปลี่ยนแปลงจากเดิมที่สิ้นสุดวันที่ 31 ธ.ค. 2574 โดยเป็นผลจากสัญญาซื้อ-ขายที่ดินในข้อ 1.3)   |
| กำหนดชำระเงินค่าเช่า                    | ทุกวันทำการสุดท้ายของเดือน  |
| ทรัพย์สินที่เช่า                        | ที่ดินเนื้อที่รวม 15-1-57.9 ไร่ สถานที่ติดกับพื้นที่ตั้งโรงงานของบริษัทในปัจจุบัน (โรงงานที่ 1) ถ้ารวมกับพื้นที่เดิมของบริษัท ขนาด 13-2-32 ไร่ จะมีพื้นที่ใช้งานทั้งหมด 28-3-89.9 ไร่ |
| วันที่ผ่านการอนุมัติจากผู้ถือหุ้น       | การประชุมสามัญผู้ถือหุ้นครั้งที่ 1/2548 เมื่อวันที่ 29 เมษายน 2548  |
| 1.3 บุคคลที่มีผลประโยชน์ร่วม            | นายธรรมิก เอกะหิตานนท์  |
| ความสัมพันธ์กับบริษัท                   | เป็นผู้ถือหุ้นและบุตรของรองประธานกรรมการ และประธานกรรมการบริหาร   |
| สัดส่วนการถือหุ้นในบริษัท               | ร้อยละ 6.82   |
| ลักษณะและวัตถุประสงค์ของรายการ          | บริษัททำสัญญาจะซื้อจะขายที่ดิน ซึ่งจากเดิมเป็นที่ดินเช่าจากผู้ถือหุ้นเพื่อเป็นที่ตั้งอาคารโรงงานใหม่ (โรงงานที่ 3) เพื่อย้ายกำลังการผลิตถึงแก่อสัญกรรมแล้ว                            |
| <b>รายละเอียดของสัญญาซื้อ-ขายที่ดิน</b> |   |
| วันที่ทำสัญญา                           | วันที่ 15 พฤศจิกายน 2555  |
| ราคาซื้อ-ขาย                            | 87.50 ล้านบาท (ราคาประเมินของผู้ประเมินอิสระหักด้วยค่าใช้จ่ายในการถมที่ดินที่บริษัทเป็นผู้ดำเนินการไปแล้ว)  |
| กำหนดชำระค่าที่ดิน                      | เมษายน 2556 – มีนาคม 2557 งวดละ 7.29 ล้านบาท รวม 12 งวด   |
| กำหนดชำระเงินค่าที่ดิน                  | ทุกวันที่ 15 ของเดือน   |
| ทรัพย์สินที่จะซื้อ-ขาย                  | ที่ดินเนื้อที่รวม 15-1-57.9 ไร่ แปรเปลี่ยนเดียวกับที่ระบุในข้อ 1.2  |
| วันที่ผ่านการอนุมัติจากผู้ถือหุ้น       | การประชุมสามัญผู้ถือหุ้นครั้งที่ 2/2555 เมื่อวันที่ 14 พฤศจิกายน 2555   |

## เหตุผลและความจำเป็นที่ทำให้เกิดรายการระหว่างกัน

รายการเช่าที่ดินและซื้อที่ดินจากผู้ถือหุ้น มีวัตถุประสงค์เพื่อย้ายกำลังการผลิตเพื่อรองรับอัตราการขยายตัวของตลาด ตลอดจนเป็นการนำทรัพย์สินที่มีได้ก่อให้เกิดรายได้ (อาคารโรงงานและเครื่องจักรที่โรงงานลำพูน ซึ่งปิดดำเนินการ) มาทำให้เกิดประโยชน์สูงสุด ซึ่งฝ่ายบริหารของบริษัทเชื่อว่าจะเป็นประโยชน์ต่อบริษัท ด้วยราคาที่สมเหตุสมผล สามารถเทียบเคียงได้กับราคาตลาด ยกเว้นรายการกับบริษัทหลักสหมิตร จำกัด ดังที่กล่าวเหตุผลไว้แล้วในข้อ 1.1 ดังนี้

- 2.1 อัตราดอกเบี้ยที่เรียกเก็บจากลูกหนี้ที่ต่ำกว่าราคาตลาด
- 2.2 รายการเข้าทำสัญญาค้ำประกันหนี้สินที่กรรมการอิสระไม่เห็นด้วย

## แนวโน้มการทำรายการระหว่างกันในอนาคต

โดยหลักการแล้ว บริษัทจะไม่ทำรายการระหว่างกันกับผู้บริหาร ผู้ถือหุ้นรายใหญ่ และ/หรือผู้ที่เกี่ยวข้อง เว้นแต่จะเป็นการทำรายการเพื่อประโยชน์สูงสุดของบริษัท โดยมีราคาและเงื่อนไขที่ไม่แตกต่างจากการทำรายการกับบุคคลภายนอก

สำหรับรายการที่เกี่ยวข้องกันที่อาจเกิดขึ้นในอนาคตนั้น บริษัทได้กำหนดนโยบายไว้ในบังคับของ บริษัทให้ คณะกรรมการของบริษัทดำเนินการให้เป็นไปตามกฎระเบียบที่ตลาดหลักทรัพย์แห่งประเทศไทย และ/หรือ สำนักงานคณะกรรมการกำกับหลักทรัพย์และตลาดหลักทรัพย์ได้กำหนดไว้

หากไม่นับรายการต่อเนื่องในอนาคตของรายการที่เกี่ยวข้องที่ได้อธิบายไว้แล้วในหัวข้อ 1.2 และ 1.3 ณ ปัจจุบัน บริษัท ยังไม่มีรายการที่เกี่ยวข้องที่คาดว่าจะเกิดขึ้นในอนาคต

## ฐานะการเงินและผลการดำเนินงานโดยย่อของบริษัทที่เกี่ยวข้อง

บริษัทขอชี้แจงข้อมูลเพิ่มเติมเกี่ยวกับฐานะการเงินและผลการดำเนินงานและความสามารถในการชำระหนี้ของบริษัทที่เกี่ยวข้อง (บจ.หลักสหมิตร) ซึ่งบริษัทได้เข้าค้ำประกันนี้ โดยข้อมูลนี้เป็นข้อมูลล่าสุดจากงบการเงินที่ผ่านการตรวจสอบจากผู้สอบบัญชีรับอนุญาตแล้ว ดังนี้

| รายการ                      | หน่วย   | ปี 2554    | ปี 2553    |
|-----------------------------|---------|------------|------------|
| สินทรัพย์รวม                | ล้านบาท | 0.14       | 1.20       |
| หนี้สินรวม                  | ล้านบาท | 943.43     | 1,419.96   |
| ส่วนของผู้ถือหุ้น           | ล้านบาท | (943.29)   | (1,418.76) |
| รายได้จากการขายและให้บริการ | ล้านบาท | -          | -          |
| รายได้รวม                   | ล้านบาท | 482.17     | -          |
| ต้นทุนขายและให้บริการ       | ล้านบาท | -          | -          |
| ค่าใช้จ่ายในการบริหาร       | ล้านบาท | 1.10       | 0.05       |
| ดอกเบี้ยจ่าย                | ล้านบาท | 5.60       | 6.08       |
| กำไร (ขาดทุน) สุทธิ         | ล้านบาท | 475.47     | (6.13)     |
| ขาดทุนสะสม                  | ล้านบาท | (1,243.29) | (1,718.76) |



ตั้งแต่ปี 2539 เป็นต้นมา บริษัทที่เกี่ยวข้องประสบปัญหาการขาดเงินหมุนเวียนในการจัดหาวัตถุดิบเพื่อผลิตสินค้า รายได้ที่เกิดขึ้นส่วนใหญ่ เป็นรายได้จากการรับจ้างผลิตสินค้า ซึ่งกระแสเงินสดที่ได้เพียงพอสำหรับการดำเนินงานตามปกติและ รักษาไว้ซึ่งเครื่องจักรมิให้เกิดความเสียหายจากการหยุดใช้เป็นระยะเวลานาน แต่ยังไม่สามารถชำระหนี้สินและต้นทุนทางการเงินได้ และตั้งแต่นั้นเป็นต้นมา บริษัทที่เกี่ยวข้องก็ได้ร่วมกับบริษัทในการเจรจาปรับโครงสร้างหนี้มาโดยตลอด จนเป็นผลสำเร็จเมื่อวันที่ 27 มิถุนายน 2551 ที่ผ่านมาจากนั้นบริษัทและบริษัทที่เกี่ยวข้อง ได้ดำเนินการตามเงื่อนไขที่ระบุในสัญญาปรับโครงสร้างหนี้ฉบับดังกล่าวจนแล้วเสร็จ และเมื่อวันที่ 28 กันยายน 2552 ธนาคารเจ้าหนี้ได้ปลดหนี้เงินต้นส่วนที่เหลือพร้อมดอกเบี้ยคงค้างทั้งหมด ให้บริษัทที่เกี่ยวข้องตลอดจนปลดภาระค้ำประกัน ทั้งหมดให้กับบริษัทด้วย ตามรายละเอียดที่ได้กล่าวไว้ในหัวข้อ “ปัจจัยความเสี่ยง” เรื่อง “ความเสี่ยงด้านการเงิน”

เนื่องจากบริษัทที่เกี่ยวข้องหยุดดำเนินการตั้งแต่วันที่ 31 ธันวาคม 2550 และไม่มีรายได้ใดที่พิสูจน์ได้ว่าบริษัทที่เกี่ยวข้อง ดำเนินงานเพื่อดำรงสถานะของบริษัเพื่อประกอบกิจการในประเทศไทย ดังนั้นในการประชุมสามัญประจำปีครั้งที่ 1/2555 เมื่อวันที่ 1 มีนาคม 2555 คณะกรรมการและที่ประชุมผู้ถือหุ้นของบริษัทที่เกี่ยวข้องจึงมีมติเป็นเอกฉันท์ก่อนมติให้เลิกกิจการและ ดำเนินการชำระบัญชีให้ถูกต้องตามกฎหมายต่อไป







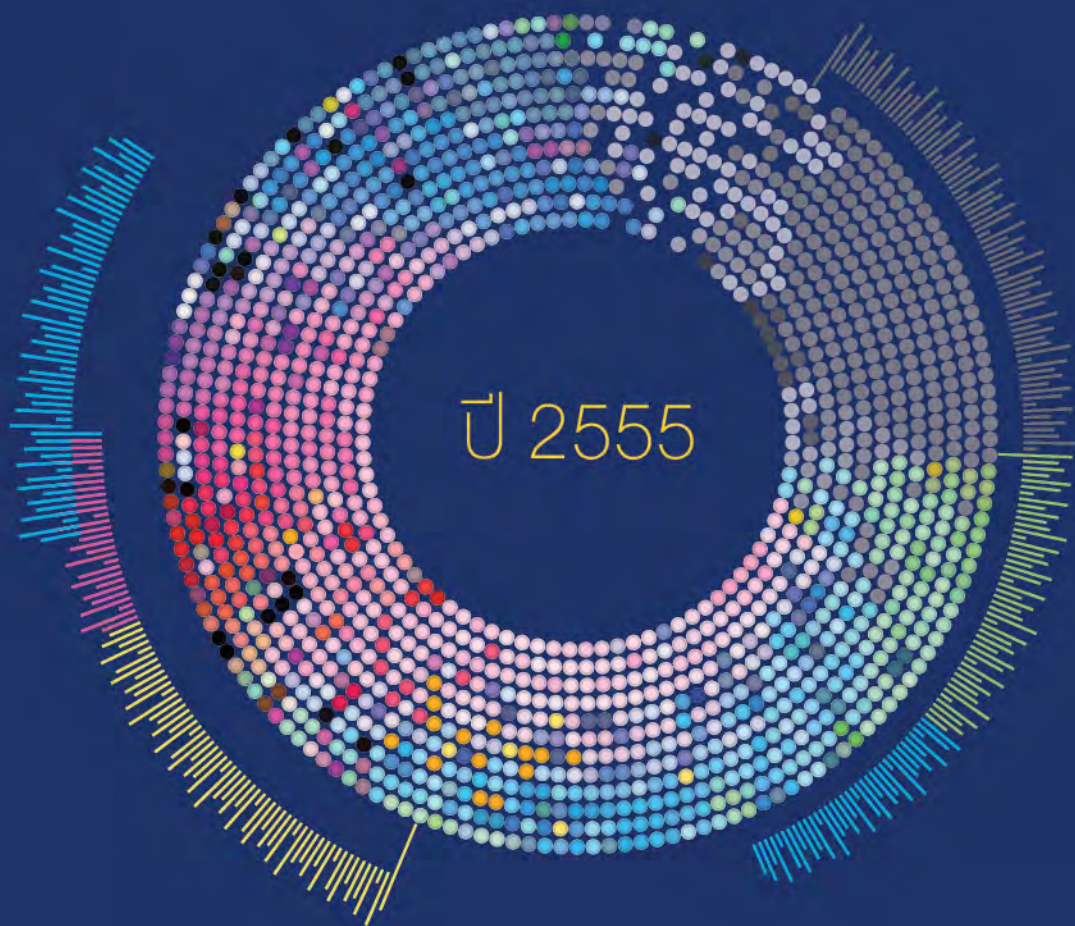

ออกผลิตภัณฑ์ใหม่คือถังสำหรับใช้เป็นชั้นส่วนรถยนต์

# คำอธิบายและการวิเคราะห์ฐานะการเงินและผลการดำเนินงาน

## วิเคราะห์ฐานะทางการเงินและผลการดำเนินงาน

### ผลการดำเนินงาน

สาเหตุที่ผลการดำเนินงานปี 2555 แตกต่างจากปี 2554 เนื่องมาจาก :

1. ยอดขายรวมเพิ่มขึ้น 270.83 ล้านบาท (13%) จาก 2,048.98 ล้านบาท เป็น 2,319.81 ล้านบาท เนื่องจากการขยายตัวของตลาดต่างประเทศอย่างต่อเนื่องและจากการที่บริษัทสามารถขยายฐานลูกค้าได้มากขึ้น
2. ต้นทุนขายเพิ่มขึ้น 242.96 ล้านบาท (15%) จาก 1,602.50 ล้านบาท เป็น 1,845.46 ล้านบาท สอดคล้องยอดขายที่เพิ่มขึ้นในด้านต้นทุนต่อหน่วยเพิ่มขึ้นเล็กน้อยจากนโยบายการเพิ่มอัตราค่าแรงขั้นต่ำของรัฐบาล
3. กำไรขั้นต้นเพิ่มขึ้น 27.87 ล้านบาท (6%) จาก 446.48 ล้านบาท เป็น 474.35 ล้านบาท เป็นผลมาจากยอดขายที่เพิ่มขึ้นสุทธิด้วยต้นทุนที่เพิ่มขึ้นจากการปรับอัตราค่าแรงขั้นต่ำ
4. รายได้อื่นเพิ่มขึ้น 16.01 ล้านบาท (26%) จาก 61.47 ล้านบาท เป็น 77.48 ล้านบาท ส่วนใหญ่เกิดจากรายได้ค่าขายเศษซากที่เพิ่มขึ้น ตามปริมาณการผลิตและกำไรจากอัตราแลกเปลี่ยนที่ยังไม่เกิดขึ้นจริงจากหนี้สินจากการทำธุรกรรมจากการนำเข้าวัตถุดิบจากต่างประเทศ
5. ภาษีเงินได้เพิ่มขึ้น 27.16 ล้านบาท (>100%) จาก 25.79 ล้านบาท เป็น 52.95 ล้านบาท เนื่องจากมีกำไร จากผลประกอบการเพิ่มขึ้น 37.13 ล้านบาท ประกอบกับปีก่อนบริษัทมีผลขาดทุนสะสมทางภาษีมาก ทำให้ไม่มีภาษีที่ต้องชำระในงวดครึ่งปีแรกของปี 2554
6. กำไรสุทธิเพิ่มขึ้น 9.98 ล้านบาท (6%) จาก 166.01 ล้านบาท เป็น 175.99 ล้านบาท เนื่องจากยอดขายที่เพิ่มขึ้น

### ฐานะทางการเงิน

#### สินทรัพย์

ณ วันที่ 31 ธันวาคม 2555 บริษัทฯ มีสินทรัพย์รวมเพิ่มขึ้นร้อยละ 27 เป็น 1,300.94 ล้านบาท เพิ่มขึ้นจากปี 2554 จำนวน 276.73 ล้านบาท นอกจากการเพิ่มขึ้นจากการสำรองวัตถุดิบ เพื่อรองรับแผนการผลิตตามคำสั่งซื้อจากลูกค้าที่ได้รับล่วงหน้าแล้วยังเป็นผลจากเงินสดที่ได้รับจากการเพิ่มทุนเมื่อวันที่ 1-5 ตุลาคม 2555 ที่ผ่านมา รอจ่ายสำหรับค่าก่อสร้างอาคาร โรงงานใหม่ (โรงที่ 3) และซื้อเครื่องจักร เพื่อขยายกำลังการผลิตตั้งแต่สปีดโรตารีผสมเหลวของบริษัทฯ รวมทั้ง ใช้เป็นเงินทุนหมุนเวียน ของบริษัทฯ

#### หนี้สินและส่วนของผู้ถือหุ้น

ณ วันที่ 31 ธันวาคม 2555 บริษัทฯ มีหนี้สินรวมเพิ่มขึ้นจากปี 2554 จำนวน 7.05 ล้านบาท ส่วนใหญ่เพิ่มขึ้นจากเจ้าหนี้การค้า ซึ่งเพิ่มขึ้นตามยอดขายที่เพิ่มขึ้นสุทธิด้วยหนี้สินที่ลดลงจากการจ่ายชำระคืนเงินกู้ ที่ถึงกำหนดชำระตามงวดเวลาปกติ ส่วนของ ผู้ถือหุ้น เพิ่มขึ้นจากผลประกอบการที่เป็นกำไรในปี 2555 จำนวน 175.99 ล้านบาท และเงินเพิ่มทุนเมื่อวันที่ 1-5 ตุลาคม 2555 จำนวน 93.69 ล้านบาท



## วิเคราะห์กระแสเงินสดและสภาพคล่องของบริษัท

ณ สิ้นปี 2555 บริษัทฯ มีเงินสดและรายการเทียบเท่าเงินสดเพิ่มขึ้นจาก ณ สิ้นปี 2554 จำนวน 78.49 ล้านบาท อันเป็นผลมาจากกระแสเงินสดจากกิจกรรมดำเนินงานจำนวน 138.75 ล้านบาท สืบเนื่องจากผลประกอบการปรับตัวดีขึ้น ประกอบกับการเพิ่มทุนเมื่อวันที่ 1-5 ตุลาคม 2555 จำนวน 93.69 ล้านบาท อย่างไรก็ตาม บริษัทฯ ยังคงมีการชำระคืนเงินกู้ยืมระยะสั้นจากธนาคารจำนวน 28.57 ล้านบาท และการในการจ่ายชำระคืนเงินกู้ภายใต้สัญญาปรับปรุงโครงสร้างหนี้จำนวน 72.00 ล้านบาท และมีนโยบายลงทุนเพิ่มเติม ในสินทรัพย์จำนวน 51.97 ล้านบาท ส่งผลให้ ณ สิ้นปี 2555 บริษัทฯ มีเงินสดและรายการ เทียบเท่าเงินสดจำนวน 113.99 ล้านบาท

## วิเคราะห์อัตราส่วนทางการเงิน

### อัตราส่วนที่เกี่ยวกับความสามารถในการทำกำไร

ในปี 2555 และ 2554 บริษัทฯ มีอัตรากำไรขั้นต้น ร้อยละ 20.45 และ ร้อยละ 21.79 ตามลำดับ เป็นผลจากการปรับเปลี่ยนแหล่งสรรหาวัตถุดิบทำให้ต้นทุนวัตถุดิบลดลง และสัดส่วนการขายที่เพิ่มขึ้นในตลาดที่ทำได้ดี ทั้งนี้ บริษัทฯ มีอัตรากำไรสุทธิในปี 2555 ร้อยละ 7.34 ใกล้เคียงกับปี 2554 ที่ร้อยละ 7.87

### อัตราส่วนเกี่ยวกับสภาพคล่อง

ณ สิ้นปี 2555 และ 2554 บริษัทฯ มีอัตราส่วนสภาพคล่องเท่ากับ 1.07 เท่า และ 0.83 เท่า ตามลำดับ เนื่องจากบริษัทฯ มียอดขาย และ ผลการดำเนินงานดีขึ้น ทำให้บริษัทฯ มีเงินทุนหมุนเวียนมากขึ้น แต่เนื่องจากบริษัทฯ ต้องสำรองวัตถุดิบเพื่อรองรับแผนการผลิตตามคำสั่งซื้อจากลูกค้าที่ได้รับล่วงหน้า ทำให้อัตราส่วนหมุนเวียนเร็ว (Quick Ratio) อยู่ในอัตราที่ต่ำกว่า โดยในปี 2555 และ 2554 เท่ากับ 0.36 เท่า และ 0.27 เท่าตามลำดับ อย่างไรก็ตาม บริษัทฯ ยังคงสามารถชำระหนี้ ตลอดจนสามารถบริหารการเงินภายในธุรกิจได้โดยไม่ส่งผลกระทบต่อทั้งเจ้าหนี้สถาบันการเงินและเจ้าหนี้การค้า

## การเปลี่ยนแปลงที่สำคัญที่เกิดขึ้นภายหลังวันที่ในงบการเงินล่าสุด และผลกระทบที่อาจมีต่อฐานะ การเงินและผลการดำเนินงาน

ไม่มี

## เป้าหมายการดำเนินธุรกิจ

ในปี 2555 ผลการดำเนินงานมีกำไรสุทธิ 175.99 ล้านบาท เพิ่มขึ้นจากปีก่อนเล็กน้อยตามยอดขายที่เติบโตขึ้นจากกลุ่มลูกค้าใหม่ สำหรับในอนาคต ผู้บริหารได้วางเป้าหมายในการดำเนินธุรกิจดังนี้

### เป้าหมายระยะสั้น (1-3 ปี)

- ผู้บริหารยังคงเน้นการพิจารณาปรับเปลี่ยนกลยุทธ์การขายให้เหมาะสมและสอดคล้องกับสภาวะเศรษฐกิจโลกและติดตามความต้องการของตลาดอย่างใกล้ชิด
- คิดค้นพัฒนาผลิตภัณฑ์ที่คาดว่าจะเป็นที่ต้องการของตลาดในอนาคต
- การริเริ่มบุกตลาดในภูมิภาคใหม่ที่คาดว่าจะทำได้ดี เพื่อเพิ่มฐานลูกค้า อันจะส่งผลถึงยอดขายและความสามารถในการทำกำไรให้สูงขึ้นต่อไป
- บริษัทฯ ยังคงมุ่งเน้นในการรักษาคุณภาพและมาตรฐานที่สูงกว่าผู้ผลิตรายอื่นๆ รวมถึงการจัดส่งที่ตรงเวลาเพื่อรักษากลุ่มลูกค้าเดิม

- ลดต้นทุนการผลิตโดยเพิ่มมาตรการในการตรวจสอบคุณภาพและมาตรฐานในทุกขั้นตอนของการผลิต เพื่อลดส่วนสูญเสียที่เกิดจากกระบวนการผลิต เพื่อให้สามารถควบคุมต้นทุนในการผลิตให้สามารถแข่งขันในด้านราคากับผู้ประกอบการรายอื่นในการขยายตลาดลูกค้ารายใหม่ได้

### เป้าหมายระยะยาว (>3 ปี)

- การพัฒนาการผลิต บริษัทมีแผนการที่จะเพิ่มกำลังการผลิตอย่างเหมาะสม ควบคู่ไปกับการพัฒนาคุณภาพและความสามารถในการผลิต โดยใช้เทคโนโลยีที่ทันสมัยมาช่วยในการผลิต เพื่อลดการพึ่งพิงแรงงานซึ่งบริษัทคาดว่าจะขาดแคลนในอนาคต ดังนั้นผู้บริหารและบุคลากรของบริษัทจึงร่วมกันคิดค้นและพัฒนาเครื่องจักรในการผลิตให้เป็นระบบอัตโนมัติ เพื่อใช้ในกระบวนการผลิตส่วนต่างๆให้มากขึ้น
- การพัฒนาบุคลากร บริษัทตระหนักถึงคุณค่าของบุคลากรว่ามีผลต่อความก้าวหน้า และความสำเร็จในการปฏิบัติตามทิศทางที่ผู้บริหารได้ตั้งเป้าหมายไว้ ดังนั้นบริษัทจึงให้ความสำคัญกับการพัฒนาบุคลากรในสายงานต่างๆ โดยวางแผนการจัดการอบรมความรู้ความชำนาญตามสายงานและตามระดับพนักงาน การส่งเสริมกิจกรรมการเรียนรู้ และความรู้สึกที่ดีกับองค์กร
- การวิจัยและพัฒนาผลิตภัณฑ์ บริษัทให้ความสำคัญและสนับสนุนบุคลากรที่มีความรู้และเชี่ยวชาญ ให้ใช้ความรู้ความสามารถในการวิจัยและพัฒนาผลิตภัณฑ์ ทั้งในส่วนของ การปรับปรุงต่อยอดผลิตภัณฑ์เดิม และการพัฒนาผลิตภัณฑ์ใหม่ให้มีคุณภาพและความหลากหลายมากยิ่งขึ้น โดยคำนึงถึงความเป็นมิตรกับสิ่งแวดล้อมควบคู่ไปด้วย



# รายงานความรับผิดชอบของคณะกรรมการต่อรายงานทางการเงิน

คณะกรรมการบริษัท สหมิตรดั่งแก๊ส จำกัด (มหาชน) เป็นผู้รับผิดชอบต่อรายงานทางการเงินของบริษัทและสารสนเทศ ที่ปรากฏในรายงานประจำปี งบการเงินสำหรับปี สิ้นสุดวันที่ 31 ธันวาคม 2555 จัดทำขึ้นตามมาตรฐานการบัญชีที่รับรอง ทั่วไปในประเทศไทย โดยได้มีการพิจารณาเลือกใช้นโยบายบัญชีที่เหมาะสมและถือปฏิบัติอย่างสม่ำเสมอ และใช้ดุลยพินิจอย่างระมัดระวังและประมาณการที่สมเหตุสมผลในการจัดทำ รวมทั้งมีการเปิดเผยข้อมูลที่สำคัญอย่างเพียงพอ ในหมายเหตุประกอบงบการเงิน โดยผู้สอบบัญชีได้สอบทานและตรวจสอบงบการเงินและแสดงความเห็นในรายงานผู้สอบบัญชี อย่างไม่มีเงื่อนไข งบการเงินจึงสะท้อนฐานะทางการเงิน ผลการดำเนินงาน และกระแสเงินสดในปีที่ผ่านมาอย่างถูกต้องตามที่ควร ในสาระสำคัญ อันเป็นประโยชน์ต่อผู้ถือหุ้นและผู้ลงทุนทั่วไปในการใช้งบการเงิน

คณะกรรมการได้ให้ความสำคัญต่อหน้าที่และความรับผิดชอบในการกำกับดูแลและพัฒนาการปฏิบัติให้เป็นไป ตามหลักการกำกับดูแลกิจการที่ดี รวมทั้งจัดให้มีการดำรงรักษาไว้ซึ่งระบบการบริหารความเสี่ยงและการควบคุมภายในที่มี ประสิทธิภาพและประสิทธิผล เพื่อให้มั่นใจได้อย่างมีเหตุผลว่าการบันทึกข้อมูลทางบัญชีมีความถูกต้อง ครบถ้วน ทันเวลาและเพียงพอที่จะดำรงรักษาไว้ซึ่งทรัพย์สิน ตลอดจนเพื่อให้ทราบจุดอ่อนเพื่อป้องกันไม่ให้เกิดการทุจริต หรือการดำเนินการที่ผิดปกติดังมีสาระสำคัญ

ทั้งนี้คณะกรรมการบริษัทได้แต่งตั้งคณะกรรมการตรวจสอบ ซึ่งเป็นกรรมการอิสระให้เป็นผู้ดูแลรับผิดชอบเกี่ยวกับคุณภาพการรายงานทางการเงิน และระบบควบคุมภายใน โดยความเห็นของคณะกรรมการตรวจสอบ เกี่ยวกับเรื่องนี้ปรากฏ ในรายงานของคณะกรรมการตรวจสอบซึ่งได้แสดงไว้ในรายงานประจำปีนี้แล้ว

คณะกรรมการบริษัทมีความเห็นว่า ระบบการควบคุมภายในของบริษัทโดยรวมอยู่ในระดับที่น่าพอใจและสามารถ สร้างความเชื่อมั่นอย่างมีเหตุผลต่อความเชื่อถือได้ของงบการเงินของบริษัท ณ วันที่ 31 ธันวาคม 2555



(นายวินัย วิทวิสการเวช)  
ประธานกรรมการ

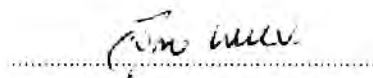

(นางสุภา พรหมสาภา ณ สกลนคร)  
กรรมการผู้จัดการ



116111.4551

116111.4551





## รายงานของผู้สอบบัญชีรับอนุญาต

### เสนอ ผู้ถือหุ้นของบริษัท สหมิตรกังแก๊ส จำกัด (มหาชน)

ข้าพเจ้าได้ตรวจสอบงบการเงินของบริษัท สหมิตรกังแก๊ส จำกัด (มหาชน) ซึ่งประกอบด้วย งบแสดงฐานะการเงิน ณ วันที่ 31 ธันวาคม 2555 งบกำไรขาดทุนเบ็ดเสร็จ งบแสดงการเปลี่ยนแปลงในส่วนของผู้ถือหุ้น และงบกระแสเงินสด สำหรับปีสิ้นสุดวันเดียวกัน รวมทั้งหมายเหตุสรุปนโยบายการบัญชีที่สำคัญและหมายเหตุเรื่องอื่นๆ

### ความรับผิดชอบของผู้บริหารต่องบการเงิน

ผู้บริหารของบริษัทเป็นผู้รับผิดชอบในการจัดทำและนำเสนองบการเงินเหล่านี้โดยถูกต้องตามที่ควรตามมาตรฐานการรายงานทางการเงินของไทย และรับผิดชอบเกี่ยวกับการควบคุมภายในที่ผู้บริหารพิจารณาว่าจำเป็นเพื่อให้สามารถจัดทำงบการเงินที่ปราศจากการแสดงข้อมูลที่ขัดต่อข้อเท็จจริงอันเป็นสาระสำคัญไม่ว่าจะเกิดจากการทุจริตหรือข้อผิดพลาด

### ความรับผิดชอบของผู้สอบบัญชี

ข้าพเจ้าเป็นผู้รับผิดชอบในการแสดงความเห็นต่องบการเงินดังกล่าวจากผลการตรวจสอบของข้าพเจ้า ข้าพเจ้าได้ปฏิบัติงานตรวจสอบตามมาตรฐานการสอบบัญชีของไทย ซึ่งกำหนดให้ข้าพเจ้าปฏิบัติตามข้อกำหนดด้านจรรยาบรรณ รวมถึงวางแผนและปฏิบัติงานตรวจสอบเพื่อให้ได้ความเชื่อมั่นอย่างสมเหตุสมผลว่างบการเงินปราศจากการแสดงข้อมูลที่ขัดต่อข้อเท็จจริงอันเป็นสาระสำคัญหรือไม่ การตรวจสอบรวมถึงการใช้วิธีการตรวจสอบเพื่อให้ได้มาซึ่งหลักฐานการสอบบัญชีเกี่ยวกับจำนวนเงิน และการเปิดเผยข้อมูลในงบการเงิน วิธีการตรวจสอบที่เลือกใช้ขึ้นอยู่กับดุลยพินิจของผู้สอบบัญชี ซึ่งรวมถึงการประเมินความเสี่ยงจากการแสดงข้อมูลที่ขัดต่อข้อเท็จจริงอันเป็นสาระสำคัญของงบการเงิน ไม่ว่าจะเกิดจากการทุจริตหรือข้อผิดพลาด ในการประเมินความเสี่ยงดังกล่าว ผู้สอบบัญชีพิจารณาการควบคุมภายในที่เกี่ยวข้องกับการจัดทำและการนำเสนองบการเงินโดยถูกต้องตามที่ควรของกิจการ เพื่อออกแบบวิธีการตรวจสอบที่เหมาะสมกับสถานการณ์ แต่ไม่ใช่เพื่อวัตถุประสงค์ในการแสดงความเห็นต่อ

Grant Thornton Limited  
18<sup>th</sup> Floor Capital Tower  
All Seasons Place  
87/1 Wireless Road Lumpini  
Pathumwan Bangkok 10330 Thailand

T +66 2 205 8222  
F +66 2 654 3339  
[www.grantthornton.co.th](http://www.grantthornton.co.th)

ประสิทธิภาพของการควบคุมภายในองค์กร การตรวจสอบรวมถึงการประเมินความเหมาะสมของนโยบายการบัญชีที่ผู้บริหารใช้และความสมเหตุสมผลของประมาณการทางบัญชีที่จัดทำขึ้นโดยผู้บริหาร รวมถึงการประเมินการนำเสนองบการเงินโดยรวม

ข้าพเจ้าเชื่อว่าหลักฐานการสอบบัญชีที่ข้าพเจ้าได้รับเพียงพอและเหมาะสมเพื่อใช้เป็นเกณฑ์ในการแสดงความเห็นของข้าพเจ้า

#### ความเห็น

ข้าพเจ้าเห็นว่า งบการเงินข้างต้นแสดงฐานะการเงินของบริษัท สหมิตรดั่งเก็ส จำกัด (มหาชน) ณ วันที่ 31 ธันวาคม 2555 และผลการดำเนินงานและกระแสเงินสด สำหรับปีสิ้นสุดวันเดียวกัน โดยถูกต้องตามที่ควรในสาระสำคัญตามมาตรฐานการรายงานทางการเงินของไทย



นางสุภาสรี ไชคต้อนันต์  
ผู้สอบบัญชีรับอนุญาต  
ทะเบียนเลขที่ 3322

กรุงเทพมหานคร  
14 กุมภาพันธ์ 2556



## บริษัท สหมิตรดั่งแก๊ส จำกัด (มหาชน)

งบแสดงฐานะการเงิน

ณ.วันที่ 31 ธันวาคม 2555 และ 2554

### สินทรัพย์

|   | หมายเหตุ | พันบาท           |                  |
|---|----------|------------------|------------------|
|   |          | 2555             | 2554             |
| สินทรัพย์หมุนเวียน                                    |          |                  |                  |
| เงินสดและรายการเทียบเท่าเงินสด                        | 6        | 113,990          | 35,498           |
| ลูกหนี้การค้า   | 7        | 168,075          | 157,374          |
| สินค้าคงเหลือ - สุทธิ                                 | 8        | 485,379          | 365,632          |
| ภาษีมูลค่าเพิ่มรอรับคืน                               |          | 46,417           | 13,258           |
| สินทรัพย์หมุนเวียนอื่น                                | 9        | 21,385           | 9,827            |
| รวมสินทรัพย์หมุนเวียน                                 |          | <u>835,248</u>   | <u>581,587</u>   |
| สินทรัพย์ไม่หมุนเวียน                                 |          |                  |                  |
| ลูกหนี้และเงินให้กู้ยืมแก่บุคคลและบริษัทที่เกี่ยวข้อง |          |                  |                  |
| ตามการระจำประกัน - สุทธิ                              | 5        | -                | -                |
| เงินฝากธนาคารที่มีข้อจำกัดในการใช้                    | 10       | 9,944            | 9,858            |
| อสังหาริมทรัพย์เพื่อการลงทุน - สุทธิ                  | 11       | 31,960           | 32,260           |
| ที่ดิน อาคาร และอุปกรณ์ - สุทธิ                       | 12       | 423,358          | 400,076          |
| โปรแกรมคอมพิวเตอร์                                    | 13       | -                | -                |
| สินทรัพย์ไม่หมุนเวียนอื่น                             |          | 432              | 432              |
| รวมสินทรัพย์ไม่หมุนเวียน                              |          | <u>465,694</u>   | <u>442,626</u>   |
| รวมสินทรัพย์  |          | <u>1,300,940</u> | <u>1,024,213</u> |

หมายเหตุประกอบงบการเงินเป็นส่วนหนึ่งของงบการเงินนี้

## บริษัท สหมิตรดิ่งแก๊ส จำกัด (มหาชน)

งบแสดงฐานะการเงิน

ณ.วันที่ 31 ธันวาคม 2555 และ 2554

### หนี้สินและส่วนของผู้ถือหุ้น

|   | หมายเหตุ | พันบาท         |                |
|---|----------|----------------|----------------|
|   |          | 2555           | 2554           |
| หนี้สินหมุนเวียน                            |          |                |                |
| เงินกู้ยืมระยะสั้นจากธนาคาร                 | 14       | 373,862        | 402,755        |
| เจ้าหนี้การค้า                              |          | 200,741        | 127,467        |
| หนี้สินที่ถึงกำหนดชำระภายในหนึ่งปี          |          |                |                |
| เงินกู้ยืมระยะยาวภายใต้สัญญาปรับปรุง        |          |                |                |
| โครงสร้างหนี้                               | 15       | 72,000         | 72,000         |
| หนี้สินตามสัญญาเช่าการเงิน                  | 16       | 1,335          | 1,230          |
| เงินรับล่วงหน้าจากลูกค้า                    |          | 44,862         | 5,669          |
| ค่านายหน้าค้างจ่าย                          |          | 12,573         | 21,809         |
| ค้างขนส่งค้างจ่าย                           |          | 17,275         | 16,955         |
| ค่าใช้จ่ายค้างจ่ายอื่น                      |          | 31,670         | 26,082         |
| ภาษีเงินได้ค้างจ่าย                         | 21       | 26,135         | 25,405         |
| หนี้สินหมุนเวียนอื่น                        |          | 3,712          | 4,286          |
| รวมหนี้สินหมุนเวียน                         |          | <u>784,165</u> | <u>703,658</u> |
| หนี้สินไม่หมุนเวียน                         |          |                |                |
| เงินกู้ยืมระยะยาวภายใต้สัญญาปรับปรุง        |          |                |                |
| โครงสร้างหนี้ - สุทธิ                       | 15       | 122,900        | 194,900        |
| หนี้สินตามสัญญาเช่าการเงิน - สุทธิ          | 16       | 1,029          | 1,194          |
| หนี้สินตามภาระผูกพันสำหรับผลประโยชน์พนักงาน | 17       | 32,764         | 34,055         |
| รวมหนี้สินไม่หมุนเวียน                      |          | <u>156,693</u> | <u>230,149</u> |
| รวมหนี้สิน                                  |          | <u>940,858</u> | <u>933,807</u> |

หมายเหตุประกอบงบการเงินเป็นส่วนหนึ่งของงบการเงินนี้



## บริษัท สหมิตรดิ่งแก๊ส จำกัด (มหาชน)

งบแสดงฐานะการเงิน

ณ.วันที่ 31 ธันวาคม 2555 และ 2554

### หนี้สินและส่วนของผู้ถือหุ้น

| หมายเหตุ                                     | พันบาท    |           |
|--|-----------|-----------|
|  | 2555      | 2554      |
| ส่วนของผู้ถือหุ้น                            |           |           |
| ทุนเรือนหุ้น - หุ้นสามัญ มูลค่าหุ้นละ 10 บาท |           |           |
| ทุนจดทะเบียน 46,844,916 หุ้น                 |           |           |
| (2554 : 37,475,933 หุ้น)                     | 468,449   | 374,759   |
| หุ้นที่ออกและเรียกชำระเต็มมูลค่าแล้ว         |           |           |
| 46,844,916 หุ้น                              | 468,449   | 374,759   |
| ส่วนเกินมูลค่าหุ้น                           | 50,000    | 50,000    |
| กำไร (ขาดทุน) สะสม                           |           |           |
| จัดสรรเพื่อสำรองตามกฎหมาย                    | 983       | 983       |
| ขาดทุนสะสม                                   | (159,350) | (335,336) |
| ส่วนของผู้ถือหุ้น - สุทธิ                    | 360,082   | 90,406    |
| รวมหนี้สินและส่วนของผู้ถือหุ้น               | 1,300,940 | 1,024,213 |

หมายเหตุประกอบงบการเงินเป็นส่วนหนึ่งของงบการเงินนี้

## บริษัท สหมิตรดิ่งแก๊ส จำกัด (มหาชน)

งบกำไรขาดทุนเบ็ดเสร็จ

สำหรับปีสิ้นสุดวันที่ 31 ธันวาคม 2555 และ 2554

| หมายเหตุ                                  | พันบาท      |             |
|---|-------------|-------------|
|   | 2555        | 2554        |
| ขายสุทธิ                                  | 2,319,807   | 2,048,983   |
| ต้นทุนขาย                                 | (1,845,458) | (1,602,499) |
| กำไรขั้นต้น                               | 474,349     | 446,484     |
| รายได้อื่น                                | 77,479      | 61,469      |
| ค่าใช้จ่ายในการขาย                        | (140,959)   | (139,886)   |
| ค่าใช้จ่ายในการบริหาร                     | (137,640)   | (129,404)   |
| กำไรก่อนต้นทุนทางการเงินและภาษีเงินได้    | 273,229     | 238,663     |
| ต้นทุนทางการเงิน                          | (44,293)    | (46,861)    |
| กำไรก่อนภาษีเงินได้                       | 228,936     | 191,802     |
| ภาษีเงินได้                               | (52,950)    | (25,793)    |
| กำไรสุทธิสำหรับปี                         | 175,986     | 166,009     |
| กำไร (ขาดทุน) เบ็ดเสร็จอื่นสำหรับปี       | -           | -           |
| รวมกำไรเบ็ดเสร็จสำหรับปี                  | 175,986     | 166,009     |
| กำไรต่อหุ้นขั้นพื้นฐาน                    |             |             |
| กำไรสุทธิ (บาทต่อหุ้น)                    | 4.46        | 4.43        |
| จำนวนหุ้นสามัญที่เฉลี่ยถ่วงน้ำหนัก (หุ้น) | 39,452,403  | 37,475,933  |

หมายเหตุประกอบงบการเงินเป็นส่วนหนึ่งของงบการเงินนี้



บริษัท สหมิตรทังแกส จำกัด (มหาชน)

งบแสดงการเปลี่ยนแปลงในส่วนของผู้ถือหุ้น  
สำหรับปี สิ้นสุดวันที่ 31 ธันวาคม 2555 และ 2554

| หมายเหตุ  | พันบาท                                |                        |                                   |                     |  |          |
|---|---------------------------------------|------------------------|-----------------------------------|---------------------|--|----------|
|   | ทุนเรือนหุ้น<br>ที่ออกและ<br>ชำระแล้ว | ส่วนเกิน<br>มูลค่าหุ้น | กำไร (ขาดทุน) สะสม                |                     | องค์ประกอบอื่นของ<br>ส่วนของผู้ถือหุ้น<br>ส่วนเกินทุนจากการ<br>ตีราคาทรัพย์สิน | รวม      |
|   |                                       |                        | จัดสรรเพื่อ<br>สำรองตาม<br>กฎหมาย | ยังไม่ได้<br>จัดสรร |  |          |
| ยอดคงเหลือ ณ วันที่ 1 มกราคม 2554 - ตามที่รายงานไว้เดิม | 374,759                               | 50,000                 | 983                               | (472,028)           | 1,659  | (44,627) |
| ผลสะสมของการเปลี่ยนแปลงนโยบายการบัญชี                   |                                       |                        |                                   |                     |  |          |
| เกี่ยวกับผลประโยชน์ในอดีตของพนักงาน                     | -                                     | -                      | -                                 | 30,976)             | -  | (30,976) |
| ผลสะสมของการเปลี่ยนแปลงนโยบายการบัญชี                   |                                       |                        |                                   |                     |  |          |
| เกี่ยวกับอสังหาริมทรัพย์เพื่อการลงทุน                   | -                                     | -                      | -                                 | 1,659               | (1,659)  | -        |
| กำไรเบ็ดเสร็จรวมสำหรับปี                                | -                                     | -                      | -                                 | 166,009             | -  | 166,009  |
| ยอดคงเหลือ ณ วันที่ 31 ธันวาคม 2554                     | 374,759                               | 50,000                 | 983                               | (335,336)           | -  | 90,406   |
| ยอดคงเหลือ ณ วันที่ 1 มกราคม 2555                       | 374,759                               | 50,000                 | 983                               | (335,336)           | -  | 90,406   |
| เพิ่มทุนระหว่างปี                                       | 93,690                                | -                      | -                                 | -                   | -  | 93,690   |
| กำไรเบ็ดเสร็จรวมสำหรับปี                                | -                                     | -                      | -                                 | 175,986             | -  | 175,986  |
| ยอดคงเหลือ ณ วันที่ 31 ธันวาคม 2555                     | 468,449                               | 50,000                 | 983                               | (159,350)           | -  | 360,082  |

หมายเหตุประกอบงบการเงินเป็นส่วนหนึ่งของงบการเงินนี้

## บริษัท สหมิตรดิ่งแก๊ส จำกัด (มหาชน)

งบกระแสเงินสด

สำหรับปีสิ้นสุดวันที่ 31 ธันวาคม 2555 และ 2554

|   | พันบาท    |           |
|---|-----------|-----------|
|   | 2555      | 2554      |
| กระแสเงินสดจากกิจกรรมดำเนินงาน                        |           |           |
| กำไรก่อนภาษีเงินได้                                   | 228,936   | 191,802   |
| รายการปรับปรุงกระทบกำไรก่อนภาษีเงินได้เป็นเงินสดสุทธิ |           |           |
| ได้มาจาก (ใช้ไปใน) กิจกรรมดำเนินงาน:                  |           |           |
| ค่าเสื่อมราคา   | 29,991    | 28,594    |
| ขาดทุน (กำไร) จากอัตราแลกเปลี่ยนเงินตราต่างประเทศ     |           |           |
| ที่ยังไม่เกิดขึ้นจริง - สุทธิ                         | (431)     | 10,667    |
| ค่าเผื่อการผูกพันสำหรับผลประโยชน์พนักงาน              | 1,857     | 1,963     |
| ขาดทุน (กำไร) จากการปรับมูลค่ายุติธรรม                | 300       | (3,460)   |
| กำไรจากการจำหน่ายสินทรัพย์                            | (35)      | (349)     |
| ดอกเบี้ยจ่าย  | 44,293    | 46,861    |
| เงินสดได้มาจากการดำเนินงานก่อนการเปลี่ยนแปลง          |           |           |
| ในสินทรัพย์และหนี้สินดำเนินงาน                        | 304,911   | 276,078   |
| สินทรัพย์ดำเนินงานลดลง (เพิ่มขึ้น):                   |           |           |
| ลูกหนี้การค้า   | (10,642)  | (27,741)  |
| สินค้าคงเหลือ   | (119,748) | (136,639) |
| ภาษีมูลค่าเพิ่มรอเรียกคืน                             | (33,161)  | (508)     |
| สินทรัพย์หมุนเวียนอื่น                                | (11,280)  | 1,843     |
| หนี้สินดำเนินงานเพิ่มขึ้น (ลดลง):                     |           |           |
| เจ้าหนี้การค้า  | 73,151    | (32,140)  |
| เงินรับล่วงหน้าจากลูกค้า                              | 39,361    | 16,523    |
| ค่านายหน้าค้างจ่าย                                    | (9,236)   | 2,935     |
| ค่าขนส่งค้างจ่าย                                      | 320       | 6,569     |
| ค่าใช้จ่ายค้างจ่ายอื่น                                | 5,172     | (13,374)  |
| หนี้สินหมุนเวียนอื่น                                  | (574)     | 577       |
| จ่ายผลประโยชน์พนักงาน                                 | (4,296)   | (151)     |
| เงินสดได้มาจากการดำเนินงาน                            | 233,978   | 70,926    |

หมายเหตุประกอบงบการเงินเป็นส่วนหนึ่งของงบการเงินนี้



## บริษัท สหมิตรดิ่งแก๊ส จำกัด (มหาชน)

งบกระแสเงินสด (ต่อ)

สำหรับปีสิ้นสุดวันที่ 31 ธันวาคม 2555 และ 2554

|   | พันบาท   |          |
|---|----------|----------|
|   | 2555     | 2554     |
| เงินสดได้มาจากการดำเนินงาน (ต่อ)                          | 233,978  | 70,926   |
| จ่ายดอกเบี้ย  | (43,007) | (47,181) |
| จ่ายภาษีเงินได้หัก ณ ที่จ่าย                              | (348)    | (388)    |
| ภาษีจ่าย  | (51,872) | -        |
| เงินสดสุทธิได้มาจากกิจกรรมดำเนินงาน                       | 138,751  | 23,357   |
| กระแสเงินสดจากกิจกรรมลงทุน:                               |          |          |
| เงินฝากธนาคารที่มีข้อจำกัดในการใช้เพิ่มขึ้น               | (86)     | (1,479)  |
| เงินรับจากการจำหน่ายสินทรัพย์                             | 161      | 605      |
| ซื้ออุปกรณ์และปรับปรุงอาคาร                               | (51,966) | (30,814) |
| เงินสดใช้ไปในกิจกรรมลงทุน - สุทธิ                         | (51,891) | (31,688) |
| กระแสเงินสดจากกิจกรรมจัดหาเงิน:                           |          |          |
| เงินกู้ยืมระยะสั้นจากธนาคารเพิ่มขึ้น (ลดลง)               | (28,565) | 105,064  |
| จ่ายชำระเงินกู้ยืมระยะยาวภายใต้สัญญาปรับปรุงโครงสร้างหนี้ | (72,000) | (83,000) |
| จ่ายชำระหนี้สั้นตามสัญญาเช่าการเงิน                       | (1,493)  | (1,162)  |
| เงินรับจากการเพิ่มทุน                                     | 93,690   | -        |
| เงินสดได้มาจาก (ใช้ไปใน) กิจกรรมจัดหาเงิน - สุทธิ         | (8,368)  | 20,902   |
| เงินสดและรายการเทียบเท่าเงินสดเพิ่มขึ้น - สุทธิ           | 78,492   | 12,571   |
| เงินสดและรายการเทียบเท่าเงินสด ณ วันต้นปี                 | 35,498   | 22,927   |
| เงินสดและรายการเทียบเท่าเงินสด ณ วันสิ้นปี                | 113,990  | 35,498   |

รายการที่ไม่เกี่ยวข้องกับเงินสด

ในระหว่างปี 2555 บริษัทได้ทำสัญญาเช่าทางการเงินสำหรับยานพาหนะ เป็นจำนวนเงิน 1.43 ล้านบาท

หมายเหตุประกอบงบการเงินเป็นส่วนหนึ่งของงบการเงินนี้

## บริษัท สหมิตรดั่งแก๊ส จำกัด (มหาชน)

หมายเหตุประกอบการเงิน

ณ.วันที่ 31 ธันวาคม 2555 และ 2554

### 1. ข้อมูลทั่วไป

บริษัท สหมิตรดั่งแก๊ส จำกัด (มหาชน) จัดทะเบียนเป็นบริษัทมหาชนจำกัดในประเทศไทยและจดทะเบียนในตลาดหลักทรัพย์แห่งประเทศไทย บริษัทดำเนินธุรกิจเกี่ยวกับการผลิตดั่งแก๊สปิโตรเลียมเหลวชนิดต่างๆ ที่อยู่ของบริษัติดังอยู่เลขที่ 92 ซอยเทียนทะเล 7 แยก 4 ถนนบางขุนเทียน – ชายทะเล แขวงแสมดำ เขตบางขุนเทียน กรุงเทพมหานคร และมีสาขาทั้งอยู่เลขที่ 290 หมู่ 3 ถนนสายลำปาง – เชียงใหม่ ตำบลกาสนะเล อำเภอมะนัง จังหวัดลำพูน ซึ่งปัจจุบันสาขาดังกล่าวไม่ได้ประกอบกิจการแต่อย่างใด โดยมี นางปัทมา เลี้ยวชะ และนายสุธรรม เอกะหิตานนท์ ซึ่งถึงแก่กรรมแล้วอยู่ระหว่างการโอนกรรมสิทธิ์ให้แก่กองมรดก เป็นผู้ถือหุ้นรายใหญ่ซึ่งมีสัดส่วนการถือหุ้นเป็นจำนวนร้อยละ 16 และ ร้อยละ 7 ตามลำดับ (2554 : ธนาคาร กรุงเทพ จำกัด (มหาชน) และ นายสุธรรม เอกะหิตานนท์ เป็นผู้ถือหุ้นรายใหญ่ซึ่งมีสัดส่วนการถือหุ้นเป็นจำนวนร้อยละ 10 และ ร้อยละ 9 ตามลำดับ)

### 2. เกณฑ์ในการจัดทำงบการเงิน

งบการเงินนี้ได้จัดทำขึ้นตามหลักการบัญชีที่รับรองทั่วไปภายใต้พระราชบัญญัติการบัญชี พ.ศ. 2543 และมาตรฐานการบัญชี ที่ออกภายใต้พระราชบัญญัติวิชาชีพบัญชี พ.ศ. 2547 และตามข้อกำหนดของคณะกรรมการกำกับหลักทรัพย์และตลาดหลักทรัพย์ว่าด้วยการจัดทำและนำเสนอรายงานทางการเงินภายใต้พระราชบัญญัติหลักทรัพย์และตลาดหลักทรัพย์ พ.ศ. 2535 โดยใช้เกณฑ์ราคาทุนเดิม เว้นแต่จะได้เปิดเผยเป็นอย่างอื่นเป็นการเฉพาะ

งบการเงินฉบับนี้จัดทำขึ้นเป็นภาษาไทยตามมาตรฐานการบัญชีที่กำหนดในพระราชบัญญัติวิชาชีพบัญชี พ.ศ. 2547 ซึ่งถือเป็นรายงานทางการเงินที่เป็นทางการตามกฎหมาย การแปลงบการเงินฉบับนี้เป็นภาษาอื่นให้ยึดถืองบการเงินฉบับภาษาไทย

ในระหว่างปี 2553 และ 2554 สภาวิชาชีพบัญชีได้ประกาศเรื่องมาตรฐานรายงานทางการเงิน มาตรฐานการบัญชี และการตีความมาตรฐานการบัญชีและมาตรฐานการรายงานทางการเงิน ซึ่งได้มีการออกใหม่และปรับปรุงบางฉบับ โดยมีผลบังคับใช้สำหรับรอบระยะเวลาบัญชีที่เริ่มต้นในหรือหลังวันที่ 1 มกราคม 2554 และ 1 มกราคม 2556 บริษัทได้นำมาตรฐานดังกล่าวที่เริ่มต้นในหรือหลังวันที่ 1 มกราคม 2554 มาถือปฏิบัติในงบการเงินนี้แล้ว

ตั้งแต่วันที่ 1 มกราคม 2556 เป็นต้นไป บริษัทต้องเริ่มปฏิบัติตามมาตรฐานการบัญชีฉบับที่ 12 เรื่อง ภาษีเงินได้ ซึ่งจะมีผลให้งบการเงินปี 2556 แสดงมูลค่าสินทรัพย์และกำไรสุทธิเพิ่มขึ้น จากการบันทึกสินทรัพย์ภาษีเงินได้รอตัดบัญชี และต้องปรับปรุงงบการเงินปี 2555 ใหม่ ขณะนี้ผู้บริหารกำลังพิจารณาผลกระทบที่อาจเกิดขึ้นจากการใช้มาตรฐานการบัญชีที่ออกใหม่ดังกล่าว



### 3.นโยบายการบัญชีที่สำคัญ

#### การรับรู้รายได้

บริษัทรับรู้รายได้จากการขายสินค้าเมื่อบริษัทได้โอนความเสี่ยงและผลตอบแทนที่เป็นสาระสำคัญของความเป็นเจ้าของของสินค้าให้กับผู้ซื้อแล้ว

ดอกเบี้ยรับ รับรู้ตามเกณฑ์สิทธิตามส่วนของเวลาโดยคำนึงถึงอัตราผลตอบแทนที่แท้จริงของสินทรัพย์ รายได้อื่นรับรู้ตามเกณฑ์คงค้าง

#### เงินสดและรายการเทียบเท่าเงินสด

เงินสดและรายการเทียบเท่าเงินสด หมายถึง เงินสดในมือและเงินฝากธนาคารทุกประเภทที่มีสภาพคล่องสูง (ซึ่งไม่มีข้อจำกัดในการใช้) และพร้อมที่จะเปลี่ยนเป็นเงินสดที่แน่นอนเมื่อครบกำหนด ซึ่งมีความเสี่ยงในการเปลี่ยนแปลงมูลค่าน้อย

#### ลูกหนี้การค้าและค่าเผื่อนี้สงสัยจะสูญ

ลูกหนี้การค้า แสดงในราคาตามใบแจ้งหนี้สุทธจากค่าเผื่อนี้สงสัยจะสูญ (ถ้ามี) บริษัทตั้งค่าเผื่อนี้สงสัยจะสูญตามจำนวนหนี้ที่คาดว่าจะเรียกเก็บจากลูกหนี้ไม่ได้ ทั้งนี้โดยการประมาณจากประสบการณ์การเรียกเก็บหนี้ในอดีตควบคู่กับการวิเคราะห์สถานะปัจจุบันของลูกหนี้

#### บุคคลและกิจการที่เกี่ยวข้องกัน

บุคคลหรือกิจการที่เกี่ยวข้องกันกับบริษัท หมายถึง บุคคลหรือกิจการที่มีอำนาจควบคุมบริษัท หรือถูกควบคุมโดยบริษัท ไม่ว่าจะเป็นโดยทางตรงหรือทางอ้อม หรืออยู่ภายใต้การควบคุมเดียวกันกับบริษัท

นอกจากนี้ บุคคลหรือกิจการที่เกี่ยวข้องกัน ยังหมายรวมถึงบริษัทร่วมและบุคคลซึ่งมีอิทธิพลอย่างเป็นสาระสำคัญเกี่ยวกับการออกเสียงในบริษัท ผู้บริหารสำคัญ กรรมการหรือพนักงานของบริษัท ที่มีอำนาจในการวางแผนและกำหนดทิศทางทางการดำเนินงานของบริษัท

#### สินค้าคงเหลือ

บริษัทวัดราคาสินค้าคงเหลือตามราคาทุนหรือมูลค่าสุทธิที่คาดว่าจะได้รับ แล้วแต่ราคาใดจะต่ำกว่า โดยใช้วิธีดังต่อไปนี้

- |                                     |  |
|-------------------------------------|--|
| สินค้าสำเร็จรูปและสินค้าระหว่างผลิต | - วิธีราคาทุน (วิธีถ่วงเฉลี่ย)         |
| วัตถุดิบและอื่นๆ                    | - วิธีราคาทุน (วิธีเข้าก่อน - ออกก่อน) |

มูลค่าสุทธิที่คาดว่าจะได้รับ ประเมินจากราคาที่คาดว่าจะขายได้ตามปกติของธุรกิจหักด้วยต้นทุนส่วนเพิ่มที่จะผลิตให้เสร็จ (สำหรับสินค้าที่อยู่ระหว่างผลิต) และค่าใช้จ่ายที่จำเป็นเพื่อให้สินค้านั้นขายได้ บริษัทบันทึกค่าเผื่อนสินค้าเคลื่อนไหวซ้ำและสินค้าเสียหายโดยพิจารณาจากประสบการณ์ที่ผ่านมาในอดีตและข้อมูลที่มีอยู่ในปัจจุบัน

### การด้อยค่าของสินทรัพย์

บริษัทจะประเมินการด้อยค่าของที่ดิน อาคารและอุปกรณ์และสินทรัพย์อื่น เมื่อมีเหตุการณ์หรือมีการเปลี่ยนแปลงสภาพการณ์ที่ทำให้เกิดข้อสงสัยว่ามูลค่าที่คาดว่าจะได้รับคืนของสินทรัพย์มีจำนวนต่ำกว่ามูลค่าที่บันทึกบัญชีไว้ หากจากการด้อยค่าบันทึกเป็นค่าใช้จ่ายในงบกำไรขาดทุนเบ็ดเสร็จสำหรับสินทรัพย์ที่บันทึกในราคาทุน หรือถือเป็นรายการหักจากส่วนเกินทุนจากการตีราคาใหม่ในกรณีที่สินทรัพย์นั้นแสดงในราคาที่เป็นเงินใหม่ ทั้งนี้ขาดทุนจากการด้อยค่าที่นำมาหักนั้นต้องไม่เกินจำนวนที่บันทึกอยู่ในส่วนเกินทุนจากการตีราคาสินทรัพย์สำหรับสินทรัพย์รายการเดียวกัน บริษัทจะบันทึกกลับรายการขาดทุนจากการด้อยค่าของสินทรัพย์เป็นรายได้หรือถือเป็นรายการเพิ่มส่วนเกินทุนจากการตีราคาใหม่ เมื่อข้อสงสัยเกี่ยวกับการด้อยค่าของสินทรัพย์ไม่มีอยู่อีกต่อไปหรือขาดทุนจากการด้อยค่ามีจำนวนลดลง จำนวนเงินที่กลับรายการจะต้องไม่สูงกว่ามูลค่าตามบัญชี (สุทธิจากค่าเสื่อมราคาหรือรายการตัดบัญชี) ที่ควรจะเป็น หากบริษัทไม่เคยรับรู้ผลขาดทุนจากการด้อยค่าของสินทรัพย์นั้นในปีก่อนๆ

### ที่ดิน อาคารและอุปกรณ์

ที่ดิน อาคารและอุปกรณ์ แสดงมูลค่าตามราคาทุน ซึ่งคำนวณจากราคาซื้อสินทรัพย์ทั้งที่เป็นเงินสดและจำนวนเทียบเท่าเงินสดในการทำให้สินทรัพย์นั้นอยู่ในสถานที่หรือสภาพที่พร้อมที่จะใช้งานได้ตามที่ประสงค์ อาคารและอุปกรณ์ แสดงในงบแสดงฐานะการเงินตามราคาทุนหักค่าเสื่อมราคาสะสม และค่าเผื่อการด้อยค่าของสินทรัพย์ (ถ้ามี)

บริษัทคิดค่าเสื่อมราคาส่วนปรับปรุงที่ดิน อาคาร และอุปกรณ์ ด้วยวิธีเส้นตรงตามอายุการใช้งานโดยพิจารณาแต่ละส่วนแยกต่างหากจากกันเมื่อแต่ละส่วนประกอบนั้นมีสาระสำคัญและมีอายุการใช้งานต่างกัน อายุการใช้งานโดยประมาณของสินทรัพย์มีดังนี้

|  | ปี      |
|--|---------|
| ส่วนปรับปรุงที่ดิน                         | 10      |
| อาคารและส่วนปรับปรุง                       | 20 - 40 |
| เครื่องจักรและอุปกรณ์                      | 5 - 20  |
| เครื่องตกแต่ง ติดตั้งและเครื่องใช้สำนักงาน | 3 - 10  |
| ยานพาหนะ                                   | 5       |

ไม่มีการคิดค่าเสื่อมราคาสำหรับที่ดิน เครื่องจักรระหว่างติดตั้ง และอาคารระหว่างก่อสร้าง

รายการเกี่ยวกับการต่อเติม การต่ออายุ หรือการปรับปรุงสินทรัพย์ให้ดีขึ้น ซึ่งทำให้ราคาเปลี่ยนแปลงในปัจจุบันของสินทรัพย์เพิ่มขึ้นอย่างเป็นสาระสำคัญ จะรวมเป็นราคาทุนของสินทรัพย์ ส่วนค่าซ่อมแซมและค่าบำรุงรักษา รับรู้เป็นค่าใช้จ่ายในรอบระยะเวลาบัญชีที่เกิดขึ้น

### โปรแกรมคอมพิวเตอร์

โปรแกรมคอมพิวเตอร์ซึ่งมีอายุการใช้งานจำกัด แสดงในราคาทุน หักค่าตัดจำหน่ายสะสมและขาดทุนจากการด้อยค่า (ถ้ามี) ค่าตัดจำหน่ายบันทึกเป็นค่าใช้จ่ายในงบกำไรขาดทุนเบ็ดเสร็จ คำนวณโดยวิธีเส้นตรงตามเกณฑ์ระยะเวลาที่คาดว่าจะได้รับประโยชน์เชิงเศรษฐกิจเป็นเวลา 5 ปี



### อสังหาริมทรัพย์เพื่อการลงทุน

อสังหาริมทรัพย์ที่ถือครองเพื่อหาประโยชน์จากรายได้ค่าเช่าระยะยาว หรือจากการเพิ่มขึ้นของมูลค่าของสินทรัพย์ หรือทั้งสองอย่าง และไม่ได้มีไว้เพื่อใช้ในการดำเนินงานของบริษัท ถูกจัดประเภทเป็นอสังหาริมทรัพย์เพื่อการลงทุน รวมถึงอสังหาริมทรัพย์ที่ยังไม่ได้ระบุวัตถุประสงค์ของการใช้ในอนาคต

อสังหาริมทรัพย์เพื่อการลงทุนวัดมูลค่าเริ่มแรกด้วยราคาทุนซึ่งรวมถึงต้นทุนในการทำการ และวัดมูลค่าภายหลังการรับรู้ด้วยมูลค่ายุติธรรม ซึ่งการเปลี่ยนแปลงในมูลค่ายุติธรรมรับรู้ในกำไรหรือขาดทุน

ต้นทุนที่เกิดขึ้นภายหลังจะบันทึกรวมในมูลค่าตามบัญชีของสินทรัพย์ก็ต่อเมื่อมีความเป็นไปได้ค่อนข้างแน่นอนว่าบริษัท จะได้รับประโยชน์เชิงเศรษฐกิจในอนาคตจากต้นทุนนั้น และสามารถวัดราคามูลค่าต้นทุนได้อย่างน่าเชื่อถือ ต้นทุนในการซ่อมแซมและบำรุงรักษาจะรับรู้เป็นค่าใช้จ่ายเมื่อเกิดรายการ

### สัญญาเช่าการเงิน

บริษัทบันทึกสินทรัพย์ตามสัญญาเช่าการเงิน เป็นสินทรัพย์และหนี้สิน ด้วยจำนวนเท่ากับราคายุติธรรมของสินทรัพย์ ที่เช่า ณ วันเริ่มต้นของสัญญาเช่า หรือมูลค่าปัจจุบันของจำนวนเงินขั้นต่ำที่ต้องจ่ายตามสัญญาเช่า แล้วแต่จำนวนใด จะต่ำกว่า ซึ่งใช้อัตราดอกเบี้ยตามสัญญาเช่าสำหรับการคิดลดเพื่อคำนวณมูลค่าปัจจุบันของจำนวนเงินขั้นต่ำที่ต้อง จ่ายตามสัญญาเช่า โดยดอกเบี้ยจ่ายจะถูกบันทึกตามงวดต่างๆ ตลอดอายุสัญญาเช่าตามยอดคงเหลือของหนี้สินตาม สัญญาเช่าในแต่ละงวด

### สัญญาเช่าดำเนินงาน

การเช่าสินทรัพย์ซึ่งความเสี่ยงและกรรมสิทธิ์ของสินทรัพย์ที่เช่าเป็นของผู้ให้เช่า ได้จัดประเภทเป็นการเช่าดำเนินงาน ค่าเช่าที่จ่ายภายใต้การเช่าดำเนินงาน บันทึกเป็นค่าใช้จ่ายอย่างเป็นระบบภายใต้อายุสัญญาเช่า

### รายการบัญชีที่เป็นเงินตราต่างประเทศ

รายการบัญชีที่เป็นเงินตราต่างประเทศ แปลงค่าเป็นเงินบาทโดยใช้อัตราแลกเปลี่ยน ณ วันที่เกิดรายการ สินทรัพย์ และหนี้สินที่เป็นตัวเงินและเป็นเงินตราต่างประเทศ ณ วันที่ในงบแสดงฐานะการเงิน แปลงค่าเป็นเงินบาทโดยใช้อัตรา แลกเปลี่ยน ณ วันนั้น กำไรหรือขาดทุนจากการแปลงค่าจะบันทึกในงบกำไรขาดทุนเบ็ดเสร็จ

### ภาษีเงินได้

การคำนวณภาษีเงินได้นิติบุคคลตามประมวลรัษฎากร คำนวณขึ้นหลังจากบวกกลับด้วยค่าใช้จ่าย ซึ่งไม่สามารถถือเป็นรายจ่ายในการคำนวณภาษี และหักด้วยรายได้ที่ได้รับยกเว้นภาษีเงินได้ ตามข้อกำหนดในประมวลรัษฎากร

### ผลประโยชน์พนักงาน

บริษัทรับรู้เงินเดือน ค่าจ้าง โบนัส และเงินสมทบกองทุนประกันสังคมเป็นค่าใช้จ่ายเมื่อเกิดรายการ

### ผลประโยชน์หลังจากออกจากงานของพนักงาน (โครงการสมทบเงิน)

บริษัทและพนักงานของบริษัทได้ร่วมกันจัดตั้งกองทุนสำรองเลี้ยงชีพตามโครงการสมทบเงิน ซึ่งพนักงานต้องจ่าย สะสมและบริษัทจ่ายสมทบให้เป็นรายเดือน สินทรัพย์ของกองทุนสำรองเลี้ยงชีพได้แยกออกจากสินทรัพย์ของบริษัท เงินที่บริษัทจ่ายสมทบกองทุนสำรองเลี้ยงชีพบันทึกเป็นค่าใช้จ่ายในปีที่เกิดรายการ

### ผลประโยชน์หลังจากออกจากงานของพนักงาน (โครงการผลประโยชน์)

บริษัทมีการสำรองเงินชดเชยที่ต้องจ่ายให้แก่พนักงานเมื่อออกจากงานตามกฎหมายแรงงาน ซึ่งบริษัทถือว่าเงินชดเชยดังกล่าวเป็นโครงการผลประโยชน์หลังจากออกจากงานสำหรับพนักงาน

หนี้สินตามโครงการผลประโยชน์หลังจากออกจากงานของพนักงาน คำนวณโดยนักคณิตศาสตร์ประกันภัย โดยใช้วิธีคิดลดแต่ละหน่วยที่ประมาณการไว้ (Projected Unit Credit Method)

### กำไรต่อหุ้นขั้นพื้นฐาน

กำไรต่อหุ้นขั้นพื้นฐาน คำนวณโดยการหารกำไรสุทธิด้วยจำนวนหุ้นสามัญถัวเฉลี่ยถ่วงน้ำหนักที่ออกจำหน่ายและชำระแล้วในระหว่างปี

### ข้อมูลทางการเงินจำแนกตามส่วนงาน

บริษัทนำเสนอส่วนงานตามภูมิศาสตร์เป็นรูปแบบหลักในการรายงาน โดยพิจารณาจากระบบการบริหารจัดการ และโครงสร้างการรายงานทางการเงินของบริษัทเป็นเกณฑ์ในการกำหนดส่วนงาน

### การใช้ประมาณการทางการเงินบัญชี

ในการจัดทำงบการเงินเพื่อให้เป็นไปตามหลักการบัญชีที่รับรองทั่วไป ผู้บริหารต้องใช้การประมาณการและข้อสมมติฐานหลายประการ ซึ่งมีผลกระทบต่อจำนวนเงินที่เกี่ยวกับรายได้ ค่าใช้จ่าย สินทรัพย์ หนี้สิน และการเปิดเผยข้อมูลเกี่ยวกับสินทรัพย์และหนี้สินที่อาจเกิดขึ้นซึ่งผลที่เกิดขึ้นจริงอาจแตกต่างจากจำนวนที่ได้ประมาณการไว้

### ประมาณการหนี้สินและค่าใช้จ่าย และสินทรัพย์ที่อาจเกิดขึ้น

บริษัทจะบันทึกประมาณการหนี้สินและค่าใช้จ่ายไว้ในงบการเงิน เมื่อบริษัทมีการผูกพันตามกฎหมายหรือเป็นการผูกพันที่ค่อนข้างแน่นอนที่มีผลสืบเนื่องจากเหตุการณ์ในอดีต ซึ่งอาจทำให้บริษัทต้องชำระหรือชดเชยตามการผูกพันนั้น และจำนวนที่ต้องชดเชยดังกล่าวสามารถประมาณได้อย่างสมเหตุสมผล สินทรัพย์ที่อาจเกิดขึ้นจะถูกรับรู้เป็นสินทรัพย์แยกต่างหาก เมื่อมีปัจจัยสนับสนุนว่าจะได้รับคืนแน่นอน

## 4. ประมาณการทางการเงินบัญชีที่สำคัญ ข้อสมมติฐาน การใช้ดุลยพินิจและการจัดการความเสี่ยง ในส่วนของทุน

### 4.1 ประมาณการทางการเงินบัญชีที่สำคัญ ข้อสมมติฐาน และการใช้ดุลยพินิจ

#### 4.1.1 การด้อยค่าของลูกหนี้และเงินให้กู้ยืม

บริษัทได้บันทึกค่าเผ่อนี้สงสัยจะสูญเพื่อให้สะท้อนถึงการด้อยค่าของลูกหนี้และเงินให้กู้ยืมอันเกิดมาจากการที่บริษัทมีความสามารถในการชำระหนี้ค่าเผ่อนี้สงสัยจะสูญนั้นเป็นการประเมินบนพื้นฐานจากความไม่แน่นอนในการรับชำระหนี้และดุลยพินิจของผู้บริหาร



#### 4.1.2 ค่าเผื่อลดมูลค่าสำหรับสินค้าเก่า ส้าสมัย และเสื่อมคุณภาพ

บริษัทได้ประมาณการค่าเผื่อลดมูลค่าสำหรับสินค้าเก่า ส้าสมัย และเสื่อมคุณภาพเพื่อให้สะท้อนถึง การด้อยค่าลงของสินค้าคงเหลือ โดยการประมาณการนั้นจะพิจารณาจากการหมุนเวียนและการ เสื่อมสภาพของสินค้าคงเหลือประเภทต่างๆ

#### 4.1.3 ที่ดิน อาคาร และอุปกรณ์ และโปรแกรมคอมพิวเตอร์

ฝ่ายบริหารเป็นผู้ประมาณการของอายุการใช้งานและมูลค่าซากของอาคารและอุปกรณ์ และโปรแกรม คอมพิวเตอร์ของบริษัทโดยจะถ่วงทอนค่าเสื่อมราคาและค่าตัดจำหน่ายเมื่ออายุการใช้งานและมูลค่า ซากมีความแตกต่างไปจากการประมาณการในงวดก่อน หรือมีการตัดจำหน่ายสินทรัพย์ที่เสื่อม สภาพหรือไม่ได้ใช้งานอีกต่อไป

#### 4.1.4 สัญญาเช่า

ในการพิจารณาประเภทของสัญญาเช่าว่าเป็นสัญญาเช่าดำเนินงานหรือสัญญาเช่าทางการเงิน ฝ่ายบริหารได้ใช้ดุลยพินิจในการประเมินเงื่อนไขและรายละเอียดของสัญญาเพื่อพิจารณาว่า บริษัท ได้โอนหรือรับโอนความเสี่ยงและผลประโยชน์ในสินทรัพย์ที่เช่าดังกล่าวแล้วหรือไม่

#### 4.1.5 ค่าเผื่อการด้อยค่าของสินทรัพย์

บริษัทพิจารณาค่าเผื่อการด้อยค่าของสินทรัพย์ เมื่อพบว่ามูลค่ายุติธรรมของสินทรัพย์ดังกล่าว ลดลงอย่างมีสาระสำคัญ หรือเป็นระยะเวลานาน ซึ่งความมีสาระสำคัญและระยะเวลานั้นขึ้นอยู่กับ ดุลยพินิจของฝ่ายบริหาร

### 4.2 การจัดการความเสี่ยงในส่วนของทุน

วัตถุประสงค์ของบริษัทในการบริหารทุนนั้นเพื่อดำรงไว้ซึ่งความสามารถในการดำเนินงานอย่างต่อเนื่องของ บริษัท เพื่อสร้างผลตอบแทนต่อผู้ถือหุ้นและเป็นประโยชน์ต่อผู้ที่มีส่วนได้เสียอื่น เพื่อดำรงไว้ซึ่งโครงสร้าง ของทุนที่เหมาะสม เพื่อลดต้นทุนทางการเงินของทุน

ในการดำรงไว้หรือปรับโครงสร้างของทุน บริษัทอาจออกหุ้นใหม่หรือออกหุ้นกู้เพื่อปรับโครงสร้างหนี้ หรือ การขายสินทรัพย์เพื่อลดภาระหนี้

## 5. รายการบัญชีกับบุคคลและบริษัทที่เกี่ยวข้องกัน

บริษัทมีรายการบัญชีที่เกิดขึ้นกับบุคคลและบริษัทที่เกี่ยวข้องกัน บุคคลและบริษัทเหล่านี้เกี่ยวข้องกับโดยมีการถือหุ้นและ/หรือกรรมการร่วมกัน ดังนั้น งบการเงินนี้จึงแสดงผลของรายการเหล่านี้ตามมูลฐานที่พิจารณาร่วมกันระหว่างบริษัทกับบุคคลและบริษัทที่เกี่ยวข้องกัน ซึ่งบางกรณีอาจใช้เกณฑ์ที่แตกต่างจากรายการกับกิจการที่ไม่เกี่ยวข้องกัน

ยอดคงเหลือระหว่างบุคคลและบริษัทที่เกี่ยวข้องกันตามการรับประกันหนี้ของบริษัท เหล็กสหมิตร จำกัด และอื่นๆ ณ วันที่ 31 ธันวาคม 2555 และ 2554 ประกอบด้วย

|  | พันบาท    |           |
|--|-----------|-----------|
|  | 2555      | 2554      |
| ลูกหนี้ - กรรมการ ตามการรับประกันหนี้ร่วมของ<br>บริษัท เหล็กสหมิตร จำกัด |           |           |
| - นายสุธรรม เอกะหิตานนท์   | 191,210   | 191,210   |
| - นางสาว พรหมสาขา ณ สกลนคร   | 191,210   | 191,210   |
| ลูกหนี้ตามการรับประกันบริษัท เหล็กสหมิตร จำกัด                           | 6,868     | 2,958     |
| เงินให้กู้ยืมแก่บริษัท เหล็กสหมิตร จำกัด                                 | 177,272   | 177,272   |
| รวม  | 566,560   | 562,650   |
| หัก ค่าเผื่อนหนี้สงสัยจะสูญ  | (566,560) | (562,650) |
| สุทธิ  | -         | -         |
| ค่าตอบแทนผู้บริหารสำคัญ  |           |           |
| ค่าเผื่อผลประโยชน์หลังออกจากงาน  | 10,222    | 9,434     |

เงินให้กู้ยืมแก่บริษัท เหล็กสหมิตร จำกัด มีอัตราดอกเบี้ยร้อยละ 1.0 ต่อปี

ลูกหนี้ - กรรมการ ตามการรับประกันหนี้ร่วม และลูกหนี้ตามการรับประกันแก่บริษัท เหล็กสหมิตร จำกัด จ้างต้นเป็นการรับประกันตามสัญญาปรับโครงสร้างหนี้ของ บริษัท เหล็กสหมิตร จำกัด บริษัทตั้งค่าเผื่อนหนี้สงสัยจะสูญเต็มจำนวน เนื่องจากมีความไม่แน่นอนอย่างมากในการเรียกชำระหนี้คืนจ้างต้น อย่างไรก็ตามบริษัทอยู่ในระหว่างการพิจารณาดำเนินการทางด้านการกฎหมายกับลูกหนี้และลูกหนี้ตามการรับประกันร่วม

ตามเงื่อนไขของสัญญาปรับปรุงโครงสร้างหนี้กับธนาคารเจ้าหนี้ในประเทศแห่งหนึ่ง ในกรณีที่บริษัท เหล็กสหมิตร จำกัด มีเงินสดไม่เพียงพอที่จะชำระหนี้ตามกำหนด บริษัทจะให้บริษัทที่เกี่ยวข้องกันดังกล่าวกู้ยืมเงินเป็นงวดๆ เพื่อชำระคืนต้นเงินกู้ตามระยะเวลาของหนังสือสัญญาผ่อนผันการชำระหนี้ตามคำพิพากษาลงวันที่ 24 ธันวาคม 2545 บริษัทได้ให้เงินกู้แก่บริษัทที่เกี่ยวข้องกันดังกล่าวแล้วจนถึงวันที่ 31 ธันวาคม 2555 และ 2554 เป็นจำนวนเงินรวม 177.2 ล้านบาท ซึ่งผู้บริหารเชื่อว่าการได้คืนมาซึ่งเงินให้กู้ยืมแก่บริษัทที่เกี่ยวข้องกันนี้มีความไม่แน่นอนอย่างมาก ดังนั้น บริษัทจึงบันทึกค่าเผื่อผลขาดทุนจากหนี้สูญของเงินให้กู้ดังกล่าวไว้เต็มจำนวน



รายการระหว่างบุคคลและบริษัทที่เกี่ยวข้องกันที่สำคัญ สำหรับปีสิ้นสุดวันที่ 31 ธันวาคม 2555 และ 2554 ประกอบด้วย

|                                 | นโยบายราคา | พันบาท        |               |
|---------------------------------|------------|---------------|---------------|
|                                 |            | 2555          | 2554          |
| ดอกเบี้ยรับ                     | ตามสัญญา   | 3,910         | 2,958         |
| ค่าเช่า                         | ตามสัญญา   | 3,000         | 3,000         |
| <u>ค่าตอบแทนผู้บริหารสำคัญ</u>  |            |               |               |
| ผลประโยชน์ระยะสั้นของพนักงาน    |            | 55,115        | 48,280        |
| ค่าเผื่อผลประโยชน์หลังออกจากงาน |            | 448           | 433           |
| รวม                             |            | <u>55,563</u> | <u>48,713</u> |

ในการประชุมคณะกรรมการบริษัทครั้งที่ 5/2555 วันที่ 27 กันยายน 2555 คณะกรรมการบริษัทมีมติอนุมัติการซื้อที่ดิน (ไม่รวมสิ่งปลูกสร้าง) จำนวน 2 แปลง รวมเนื้อที่ 15 - 1 - 57.9 ไร่ ตั้งอยู่ที่ซอยเทียนทะเล 7 แยก 4 แขวงสามตำ (บางบอน) เขตบางขุนเทียน กรุงเทพฯ จากนายธรรมิก เอกะหิตานนท์ ซึ่งเป็นผู้บริหารและผู้ถือหุ้นของบริษัท ในราคา 87.50 ล้านบาท ราคาซื้อขายกำหนดจากราคาประเมินของผู้ประเมินอิสระ คือ บริษัท เอเจนซี่ ฟอร์ เรียลเอสเตท แอฟเฟร์ส จำกัด (ซึ่งเป็นราคาประเมินที่ต่ำกว่า เมื่อพิจารณาจากการประเมินของผู้ประเมินราคาอิสระ 2 ราย ที่ได้รับความเห็นชอบจากสมาคมนักประเมินราคาอิสระไทย และ สมาคมผู้ประเมินค่าทรัพย์สินแห่งประเทศไทย) มูลค่า 92.40 ล้านบาท หักด้วยค่าใช้จ่ายในการถมที่ดินบริเวณบ่อน้ำที่ตั้งอยู่ในที่ดินแปลงดังกล่าวประมาณ 4.85 ล้านบาท ที่บริษัทเป็นผู้ดำเนินการไปแล้ว เพื่อใช้สำหรับเป็นพื้นที่ตั้งอาคารโรงงานใหม่ เพื่อย้ายกำลังการผลิต ตั้งแก๊สปิโตรเลียมเหลว

รายการซื้อที่ดินดังกล่าวจากผู้บริหารและผู้ถือหุ้นของบริษัท ถือเป็นรายการที่เกี่ยวข้องกันตามประกาศของคณะกรรมการกำกับตลาดทุน ได้รับการอนุมัติจากผู้ถือหุ้นในการประชุมสามัญผู้ถือหุ้นครั้งที่ 2/2555 เมื่อวันที่ 14 พฤศจิกายน 2555 แล้ว

เมื่อวันที่ 15 พฤศจิกายน 2555 บริษัททำสัญญาจะซื้อจะขายที่ดินกับผู้บริหารและผู้ถือหุ้นในราคา 87.50 ล้านบาท บริษัทจะจ่ายชำระค่าที่ดินดังกล่าวเป็นจำนวน 12 งวด งวดละ 7.29 ล้านบาท เริ่มตั้งแต่วันที่เดือนเมษายน 2556 ถึงเดือนมีนาคม 2557 โดยไม่มีดอกเบี้ย

## 6. เงินสดและรายการเทียบเท่าเงินสด

|                                      | พันบาท  |        |
|--------------------------------------|---------|--------|
|                                      | 2555    | 2554   |
| เงินสด                               | 200     | 200    |
| เงินตราต่างประเทศ – เทียบเท่าเงินบาท | 1,023   | 1,058  |
| เงินฝากธนาคาร – ออมทรัพย์            | 74,340  | 33,757 |
| เงินฝากธนาคาร – กระแสรายวัน          | 38,427  | 483    |
| รวม                                  | 113,990 | 35,498 |

ในระหว่างปี 2555 เงินฝากธนาคารบัญชีออมทรัพย์ มีอัตราดอกเบี้ยร้อยละ 0.625 - 0.75 ต่อปี (2554: อัตราดอกเบี้ยร้อยละ 0.25 - 0.75 ต่อปี)

## 7. ลูกหนี้การค้า

ณ วันที่ 31 ธันวาคม 2555 และ 2554 ลูกหนี้การค้า แยกตามอายุหนี้ที่ค้างชำระมีดังนี้

|                                  | พันบาท  |         |
|----------------------------------|---------|---------|
|                                  | 2555    | 2554    |
| ยังไม่ถึงกำหนดชำระ               | 107,176 | 95,131  |
| เกินกำหนดชำระ :                  |         |         |
| น้อยกว่า 3 เดือน                 | 60,285  | 61,774  |
| มากกว่า 3 เดือน ไม่เกิน 6 เดือน  | -       | 23      |
| มากกว่า 6 เดือน ไม่เกิน 12 เดือน | 614     | 311     |
| มากกว่า 12 เดือน                 | -       | 135     |
| รวม                              | 168,075 | 157,374 |

## 8. สินค้าคงเหลือ

|                                | พันบาท  |         |
|--------------------------------|---------|---------|
|                                | 2555    | 2554    |
| สินค้าสำเร็จรูป                | 48,949  | 22,087  |
| สินค้าระหว่างผลิต              | 33,045  | 30,394  |
| วัตถุดิบและอื่นๆ               | 353,830 | 278,489 |
| สินค้าระหว่างทาง               | 50,211  | 35,318  |
| รวม                            | 486,035 | 366,288 |
| หัก ค่าเผื่อสินค้าเสื่อมคุณภาพ | (656)   | (656)   |
| สุทธิ                          | 485,379 | 365,632 |



## 9. สินทรัพย์หมุนเวียนอื่น

ภาษีอากรนำเข้านรอจคืน  
ค่าขนส่งจ่ายล่วงหน้า  
อื่นๆ  
รวม

| พันบาท |       |
|--------|-------|
| 2555   | 2554  |
| 10,535 | 2,879 |
| 5,989  | 3     |
| 4,861  | 6,945 |
| 21,385 | 9,827 |

## 10. เงินฝากธนาคารที่มีข้อจำกัดในการใช้

ณ วันที่ 31 ธันวาคม 2555 และ 2554 เงินฝากประจำและเงินฝากออมทรัพย์จำนวนรวม 9.94 ล้านบาท และ 9.86 ล้านบาท ตามลำดับ ใช้เป็นหลักประกันค่าประกันให้แก่ธนาคารพาณิชย์ซึ่งเป็นผู้ออกหนังสือค้ำประกันเพื่อบริษัท สำหรับการใช้จ่ายสาธารณูปโภค การปฏิบัติตามสัญญาขายสินค้า และเป็นหลักประกันสำหรับเงินกู้ยืมจากธนาคาร

## 11. อสังหาริมทรัพย์เพื่อการลงทุน

ณ วันที่ 31 ธันวาคม 2555 และ 2554 อสังหาริมทรัพย์เพื่อการลงทุน มีดังนี้

ที่ดิน  
ที่ดินและสิ่งปลูกสร้าง  
รวม

| พันบาท |        |
|--------|--------|
| 2555   | 2554   |
| 16,200 | 16,500 |
| 15,760 | 15,760 |
| 31,960 | 32,260 |

ในระหว่างปี 2555 บริษัทได้ว่าจ้างผู้ประเมินราคาอิสระทำการประเมินมูลค่ายุติธรรมของอสังหาริมทรัพย์เพื่อการลงทุน โดยใช้วิธีเปรียบเทียบราคาตลาดของอสังหาริมทรัพย์ข้างเคียง ในระหว่างปีสิ้นสุดวันที่ 31 ธันวาคม 2555 มีรายการเปลี่ยนแปลงของอสังหาริมทรัพย์เพื่อการลงทุน ดังต่อไปนี้

มูลค่าสุทธิ ณ วันที่ 1 มกราคม 2555  
ขาดทุนจากการปรับมูลค่ายุติธรรมสำหรับปี – สุทธิ  
มูลค่าสุทธิ ณ วันที่ 31 ธันวาคม 2555

| พันบาท |
|--------|
| 32,260 |
| (300)  |
| 31,960 |

อสังหาริมทรัพย์เพื่อการลงทุนดังกล่าวข้างต้น ติดการระค้ำประกันวงเงินสินเชื่อดังกล่าวในหมายเหตุประกอบงบการเงิน ข้อ 14 และ 15

## 12. ที่ดิน อาคาร และอุปกรณ์

|  | พันบาท  |           |      |                    |
|--|---------|-----------|------|--------------------|
|  | 2554    | เพิ่มขึ้น | ลดลง | รับโอน<br>(โอนออก) |
| ราคาทุน  |         |           |      |                    |
| ที่ดินและส่วนปรับปรุง                              | 104,344 | -         | -    | -                  |
| อาคารและส่วนปรับปรุง                               | 298,082 | -         | -    | 10,757             |
| เครื่องจักรและอุปกรณ์                              | 391,541 | 8,030     | 346  | 27,720             |
| เครื่องตกแต่ง ติดตั้ง และเครื่องใช้สำนักงาน        | 29,457  | 691       | 414  | 25                 |
| ยานพาหนะ   | 66,565  | 1,120     | -    | -                  |
| เครื่องจักรระหว่างติดตั้งและ<br>งานระหว่างก่อสร้าง | 10,732  | 43,559    | -    | (38,502)           |
| รวม  | 900,721 | 53,400    | 760  | -                  |
| ค่าเสื่อมราคาสะสม                                  |         |           |      |                    |
| ส่วนปรับปรุงที่ดิน                                 | 31,327  | 49        | -    | -                  |
| อาคารและส่วนปรับปรุง                               | 150,373 | 7,537     | -    | -                  |
| เครื่องจักรและอุปกรณ์                              | 230,512 | 19,216    | 220  | -                  |
| เครื่องตกแต่ง ติดตั้ง และเครื่องใช้สำนักงาน        | 26,844  | 905       | 413  | -                  |
| ยานพาหนะ   | 61,589  | 2,284     | -    | -                  |
| รวม  | 500,645 | 29,991    | 633  | -                  |
| มูลค่าสุทธิตามบัญชี                                | 400,076 |           |      | 423,358            |
| การปันส่วนค่าเสื่อมราคา                            |         |           |      |                    |
| ต้นทุนขาย  | 22,893  |           |      | 24,621             |
| ค่าใช้จ่ายในการขายและบริหาร                        | 5,701   |           |      | 5,370              |
| ค่าเสื่อมราคาสำหรับปี                              | 28,594  |           |      | 29,991             |

ที่ดินและสิ่งปลูกสร้างรวมถึงเครื่องจักรส่วนหนึ่งได้ถูกจดจำนอง เพื่อใช้เป็นหลักประกันสำหรับวงเงินสินเชื่อจากธนาคารแห่งหนึ่ง ดังที่กล่าวในหมายเหตุข้อ 14 และ 15

ณ วันที่ 31 ธันวาคม 2555 และ 2554 บริษัทมีสินทรัพย์ที่คิดค่าเสื่อมราคาหมดแล้ว แต่ยังใช้งานอยู่ ซึ่งมีราคาทุนจำนวน 294.6 ล้านบาท และ 268.3 ล้านบาท ตามลำดับ

## 13. โปรแกรมคอมพิวเตอร์

|                       | พันบาท |           |      |        |
|-----------------------|--------|-----------|------|--------|
|                       | 2554   | เพิ่มขึ้น | ลดลง | 2555   |
| ราคาทุน               | 14,660 | -         | -    | 14,660 |
| ค่าตัดจำหน่ายสะสม     | 14,660 | -         | -    | 14,660 |
| สุทธิ                 | -      |           |      | -      |
| ค่าตัดจำหน่ายสำหรับปี | -      |           |      | -      |



## 14. เงินกู้ยืมระยะสั้นจากธนาคาร

|                                 | พันบาท  |         |
|---------------------------------|---------|---------|
|                                 | 2555    | 2554    |
| ตัวเงินจ่าย                     | 78,814  | 44,932  |
| หนี้สินภายใต้สัญญาการรั้งสิทธิ์ | 242,389 | 319,693 |
| เงินกู้ยืมระยะสั้นจากธนาคาร     | 52,659  | 38,130  |
| รวม                             | 373,862 | 402,755 |

บริษัทมีสัญญาเงินกู้ยืมระยะสั้นจากธนาคารภายในวงเงิน 575 ล้านบาท ตัวเงินจ่ายและหนี้สินภายใต้สัญญาการรั้งสิทธิ์มีอัตราดอกเบี้ยร้อยละ 7.00 – 7.25 ต่อปี เงินกู้ยืมธนาคารดังกล่าวมีการค้ำประกันโดยการจดจำนองที่ดิน รวมทั้งอาคารและเครื่องจักรของบริษัทและอสังหาริมทรัพย์เพื่อการลงทุน เงินฝากธนาคารจำนวน 5.0 ล้านบาท และการจำนำหุ้นของบริษัท ซึ่งเป็นกรรมสิทธิ์ของผู้ถือหุ้น และค้ำประกันเพิ่มเติมโดยที่ดินของผู้ถือหุ้นและผู้บริหารของบริษัทบางท่าน และค้ำประกันส่วนตัวโดยกรรมการของบริษัท

เงินกู้ยืมระยะสั้นจากธนาคาร ค้ำประกันโดยการวางมัดลูกหนี้ชนิดมีสิทธิไล่เบี้ยให้แก่ธนาคาร โดยมีอัตราดอกเบี้ยร้อยละ 7.13 – 7.25 ต่อปี

## 15. เงินกู้ยืมระยะยาวภายใต้สัญญาปรับปรุงโครงสร้างหนี้

ณ วันที่ 31 ธันวาคม 2555 และ 2554 ยอดคงเหลือของหนี้สินภายใต้เงื่อนไขการปรับปรุงโครงสร้างหนี้และวงเงินเครดิตใหม่และกำหนดชำระคือนับดังนี้

|   | พันบาท  |         |
|---|---------|---------|
|   | 2555    | 2554    |
| เงินกู้ยืมและดอกเบี้ยซึ่งมีกำหนดชำระคืนเงินต้นทุกไตรมาสในจำนวนเงินต่างๆ |         |         |
| กัน เริ่มตั้งแต่เดือนตุลาคม 2551 (มีดอกเบี้ยในอัตราเงิน                 |         |         |
| กู้ยืมขั้นต่ำแบบมีระยะเวลา เริ่มชำระตั้งแต่เดือนตุลาคม 2551)            | 194,900 | 266,900 |
| หัก ส่วนที่ถึงกำหนดชำระภายในหนึ่งปี                                     | 72,000  | 72,000  |
| สุทธิ   | 122,900 | 194,900 |

บริษัทได้รับเงินกู้ยืมระยะยาวจากธนาคารแห่งหนึ่งเป็นจำนวนเงิน 437.9 ล้านบาท เพื่อชำระหนี้ภายใต้การค้ำประกันบริษัทที่เกี่ยวข้องกัน เงินกู้ยืมธนาคารดังกล่าวมีการค้ำประกันโดยการ จดจำนองที่ดิน รวมทั้งอาคารและ เครื่องจักรของบริษัท และค้ำประกันเพิ่มเติมโดยที่ดินของผู้ถือหุ้นและกรรมการของบริษัทบางท่าน และมอบ กรรมสิทธิ์สิทธิการเช่าที่ดินให้ธนาคารและค้ำประกันส่วนตัวโดยกรรมการของบริษัท

## 16. หนี้สินตามสัญญาเช่าทางการเงิน

|                                      | พันบาท  |         |
|--------------------------------------|---------|---------|
|                                      | 2555    | 2554    |
| หนี้สินตามสัญญาเช่าทางการเงิน        |         |         |
| ครบกำหนดชำระภายใน 1 ปี               | 1,461   | 1,361   |
| ครบกำหนดชำระเกิน 1 ปีแต่ไม่เกิน 5 ปี | 1,130   | 1,307   |
| รวม                                  | 2,591   | 2,668   |
| หัก ดอกเบี้ยจ่ายรอตัดบัญชี           | (227)   | (244)   |
|                                      | 2,364   | 2,424   |
| หัก ส่วนที่ถึงกำหนดชำระภายในหนึ่งปี  | (1,335) | (1,230) |
| สุทธิ                                | 1,029   | 1,194   |

บริษัทได้ทำสัญญาเช่าทางการเงิน สำหรับยานพาหนะ เพื่อใช้ในการดำเนินงาน โดยมีระยะเวลาผ่อนชำระ 36 - 48 เดือน

## 17. การระบุพันของผลประโยชน์พนักงาน

เริ่มตั้งแต่วันที่ 1 มกราคม 2554 บริษัทเริ่มใช้นโยบายการบัญชีเรื่อง ผลประโยชน์พนักงาน โดยได้รับรู้ประมาณการหนี้สินผลประโยชน์พนักงานในอดีต ถึงวันที่ 1 มกราคม 2554 ในบัญชีขาดทุนสะสม ณ วันที่ 1 มกราคม 2554 จำนวน 30.98 ล้านบาท ซึ่งเป็นทางเลือกหนึ่งตามวิธีปฏิบัติในช่วงเปลี่ยนแปลงของมาตรฐานการบัญชีนี้

สำหรับปีสิ้นสุดวันที่ 31 ธันวาคม 2555 และ 2554 ประมาณการหนี้สินผลประโยชน์พนักงานมีการเปลี่ยนแปลงมีดังนี้:

|   | พันบาท  |        |
|---|---------|--------|
|   | 2555    | 2554   |
| ยอดคงเหลือ ณ วันที่ 1 มกราคม                              | 34,055  | -      |
| ผลกระทบของการเปลี่ยนแปลงนโยบายการบัญชีเกี่ยวกับการระบุพัน |         |        |
| สำหรับผลประโยชน์ในอดีตของพนักงาน                          | -       | 30,977 |
| ยอดคงเหลือที่ปรับปรุงแล้วต้นงวด                           | 34,055  | 30,977 |
| ผลกระทบที่บันทึกเพิ่มในงบกำไรขาดทุนเบ็ดเสร็จ              | 3,005   | 3,078  |
| จ่ายระหว่างปี   | (4,296) | -      |
| ยอดคงเหลือ ณ วันที่ 31 ธันวาคม                            | 32,764  | 34,055 |



ค่าใช้จ่ายประมาณการผลประโยชน์พนักงานทั้งหมดที่รับรู้ในงบกำไรขาดทุนเบ็ดเสร็จสำหรับปีสิ้นสุดวันที่ 31 ธันวาคม 2555 และ 2554 มีดังนี้

|                  | พันบาท |       |
|------------------|--------|-------|
|                  | 2555   | 2554  |
| ต้นทุนบริการ     | 1,857  | 1,963 |
| ต้นทุนทางการเงิน | 1,148  | 1,115 |

บริษัทรับรู้หนี้สินผลประโยชน์พนักงาน เนื่องจากการจัดให้มีผลประโยชน์พนักงานหลังการเลิกจ้างหรือเกษียณอายุ เพื่อย่อยให้แก่พนักงานตามกฎหมายแรงงานของประเทศไทย ซึ่งคำนวณโดยผู้เชี่ยวชาญทางคณิตศาสตร์ประกันภัย ด้วยเทคนิคการประมาณการตามหลักคณิตศาสตร์ประกันภัย (Actuarial Technique) ซึ่งประมาณการจากมูลค่าปัจจุบันของกระแสเงินสดที่คาดว่าจะต้องจ่ายในอนาคตคิดลดด้วยอัตราดอกเบี้ยของพันธบัตรรัฐบาลที่ครบกำหนดในเวลาที่ใกล้เคียงกับกำหนดชำระของหนี้สินดังกล่าว กระแสเงินสดที่คาดว่าจะต้องจ่ายในอนาคตประมาณการจากเงินเดือนพนักงาน อัตราการลาออก อัตราการตาย อายุงาน และปัจจัยอื่น ทั้งนี้ค่าใช้จ่ายที่เกี่ยวข้องกับผลประโยชน์พนักงานจะรับรู้ในงบกำไรขาดทุนเบ็ดเสร็จเพื่อกระจายต้นทุนดังกล่าวตลอดระยะเวลาของการจ้างงาน กำไรและขาดทุนที่เกิดจากการเปลี่ยนแปลงข้อสมมติฐานในการคำนวณซึ่งมีผลทำให้มูลค่าปัจจุบันของผลประโยชน์พนักงานเปลี่ยนแปลงเกินกว่า ร้อยละ 10 จะบันทึกเป็นรายได้และค่าใช้จ่ายตลอดอายุการจ้างงานเฉลี่ยของพนักงาน ที่เหลืออยู่ ซึ่งมีประมาณการทางคณิตศาสตร์ประกันภัยภายใต้ข้อสมมติฐานที่สำคัญดังนี้

|                                  |                  |
|----------------------------------|------------------|
| อัตราคิดลด                       | ร้อยละ 3.6 ต่อปี |
| อัตราการเพิ่มของเงินเดือนในอนาคต | ร้อยละ 4.0 ต่อปี |
| เกษียณอายุ                       | 60 ปี            |
| จำนวนพนักงาน                     | 277 คน           |

## 18. ทุนเรือนหุ้น

ในการประชุมวิสามัญผู้ถือหุ้นครั้งที่ 1/2555 เมื่อวันที่ 17 กันยายน 2555 ผู้ถือหุ้นมีมติให้บริษัทออกและเสนอขายหุ้นสามัญเพิ่มทุนจำนวน 9,368,983 หุ้น มูลค่าที่ตราไว้หุ้นละ 10 บาทให้แก่ผู้ถือหุ้นเดิมในอัตราส่วน 4 หุ้นเดิมต่อ 1 หุ้นใหม่ในราคาหุ้นละ 10 บาท (ในกรณีที่มีเศษหุ้นให้ปัดเศษของหุ้นนั้นทิ้ง) และในกรณีที่มีหุ้นสามัญที่ไม่ได้รับการจองซื้อเหลือจากการเสนอขายให้แก่ผู้ถือหุ้นเดิม ให้กรรมการบริษัทมีอำนาจจัดสรรหุ้นสามัญเพิ่มทุนที่เหลือดังกล่าวให้กับผู้ถือหุ้นเดิมที่ประสงค์จะซื้อหุ้นเกินสิทธิตามสัดส่วนการถือหุ้นเดิม (Excess right) ในราคาเดียวกับกับหุ้นที่ได้รับการจัดสรร ในกรณีที่หุ้นสามัญเพิ่มทุนส่วนที่เหลือมีจำนวนน้อยกว่าจำนวนที่มีผู้ถือหุ้นเดิมจองซื้อเกินสิทธิ จะจัดสรรหุ้นสามัญเพิ่มทุนที่เหลือให้แก่ผู้ถือหุ้นที่จองซื้อเกินสิทธิแต่ละรายตามสัดส่วนหุ้นสามัญเดิมที่ถืออยู่โดยการ จัดสรรหุ้นสามัญเพิ่มทุนดังกล่าวให้ดำเนินการไปจนกระทั่งไม่มีหุ้นสามัญเพิ่มทุนเหลือจากการจัดสรร และในกรณีมีหุ้นเหลือจากการใช้สิทธิจองซื้อหุ้นสามัญเพิ่มทุนของผู้ถือหุ้นเดิม บริษัทจะขออนุมัติลดทุนจดทะเบียนในการประชุมผู้ถือหุ้นครั้งถัดไป บริษัทจะนำเงินที่ได้รับจากการเพิ่มทุนดังกล่าวเพื่อเป็นเงินทุนสำหรับการก่อสร้างอาคารโรงงาน ใหม่และซื้อเครื่องจักรเพื่อย้ายกำลังการผลิตถึงแกสปีโตรเลียมเหลว และเพื่อใช้เป็นทุนหมุนเวียนของบริษัท ในระหว่างวันที่ 1 - 5 ตุลาคม 2555 บริษัทได้รับชำระเงินจากการเสนอขายหุ้นเพิ่มทุนจำนวน 9,368,983 หุ้น ในราคาหุ้นละ 10 บาท เป็นจำนวนเงิน 93,689,830 บาท บริษัทได้จดทะเบียนทุนชำระแล้วต่อกรมพัฒนาธุรกิจการค้าเมื่อวันที่ 16 ตุลาคม 2555 ทำให้บริษัทมีทุนชำระแล้วรวมทั้งสิ้น 468,449,160 บาท

## 19. สำรองตามกฎหมาย

ตามบทบัญญัติแห่งพระราชบัญญัติบริษัทมหาชนจำกัด พ.ศ. 2535 บริษัทต้องจัดสรรกำไรสุทธิประจำปีส่วนหนึ่งไว้เป็นทุนสำรองไม่น้อยกว่าร้อยละ 5 ของกำไรสุทธิประจำปีหักด้วยยอดเงินขาดทุนสะสมยกมา (ถ้ามี) จนกว่าทุนสำรองดังกล่าวจะมีจำนวนไม่น้อยกว่าร้อยละ 10 ของทุนจดทะเบียน ทุนสำรองนี้จะนำไปจ่ายเป็นเงินปันผลไม่ได้

## 20. รายได้อื่น

รายได้อื่นสำหรับปีสิ้นสุดวันที่ 31 ธันวาคม 2555 และ 2554 ประกอบด้วย

|                                      | พันบาท |        |
|--------------------------------------|--------|--------|
|                                      | 2555   | 2554   |
| รายได้จากการขายเศษซาก                | 49,030 | 41,871 |
| กำไรจากอัตราแลกเปลี่ยน               | 13,650 | -      |
| รายได้ค่าขนส่ง                       | 5,877  | 5,233  |
| ดอกเบี้ยรับ                          | 4,216  | 3,289  |
| รายได้จากการตรวจสอบคุณภาพถั่ง        | 277    | 3,898  |
| กำไรจากการปรับมูลค่ายุติธรรม – สุทธิ | -      | 3,460  |
| อื่นๆ                                | 4,429  | 3,718  |
| รวม                                  | 77,479 | 61,469 |

## 21. ภาษีเงินได้

|  | พันบาท                                |           |
|--|---------------------------------------|-----------|
|  | สำหรับปีสิ้นสุดวันที่ 31 ธันวาคม 2555 | 2554      |
| กำไรก่อนภาษีเงินได้                                | 228,936                               | 191,802   |
| <u>บวก</u> รายการที่ยังไม่ถือเป็นค่าใช้จ่ายทางภาษี | 8,096                                 | 6,862     |
| <u>หัก</u> รายการที่สามารถหักเป็นรายจ่าย           |                                       |           |
| เพิ่มตามประมวลรัษฎากร                              | (6,814)                               | (6,178)   |
| ขาดทุนทางภาษียกมาไม่เกิน 5 ปี                      | -                                     | (106,509) |
| กำไรสุทธิทางภาษี                                   | 230,218                               | 85,977    |
| ภาษีเงินได้ อัตราภาษีร้อยละ 23 (2554 : ร้อยละ 30)  | 52,950                                | 25,793    |
| ภาษีเงินได้ค้างจ่ายต้นปี                           | 25,405                                | -         |
| <u>บวก</u> ภาษีเงินได้สำหรับปี                     | 52,950                                | 25,793    |
| <u>หัก</u> ภาษีเงินได้จ่ายระหว่างปี                | (52,220)                              | (388)     |
| ภาษีเงินได้ค้างจ่ายสิ้นปี                          | 26,135                                | 25,405    |



## 22. ข้อมูลทางการเงินจำแนกตามส่วนงาน

รายละเอียดข้อมูลทางการเงินจำแนกตามส่วนงานสำหรับปีสิ้นสุดวันที่ 31 ธันวาคม 2555 และ 2554 มีดังนี้

|  | พันบาท    |             |             |           |             |             |
|--|-----------|-------------|-------------|-----------|-------------|-------------|
|  | 2555      |             |             | 2554      |             |             |
|  | ในประเทศ  | ต่างประเทศ  | รวม         | ในประเทศ  | ต่างประเทศ  | รวม         |
| ขายสุทธิ                               | 455,525   | 1,864,282   | 2,319,807   | 509,707   | 1,539,276   | 2,048,983   |
| ต้นทุนขาย                              | (324,571) | (1,520,887) | (1,845,458) | (337,507) | (1,264,992) | (1,602,499) |
| กำไรขั้นต้น                            | 130,954   | 343,395     | 474,349     | 172,200   | 274,284     | 446,484     |
| รายได้อื่น                             |           |             | 77,479      |           |             | 61,469      |
| ค่าใช้จ่ายในการขาย                     |           |             | (140,959)   |           |             | (139,886)   |
| ค่าใช้จ่ายในการบริหาร                  |           |             | (137,640)   |           |             | (129,404)   |
| กำไรก่อนต้นทุนทางการเงินและภาษีเงินได้ |           |             | 273,229     |           |             | 238,663     |
| ต้นทุนทางการเงิน                       |           |             | (44,293)    |           |             | (46,861)    |
| ภาษีเงินได้                            |           |             | (52,950)    |           |             | (25,793)    |
| กำไรสุทธิสำหรับปี                      |           |             | 175,986     |           |             | 166,009     |
| ลูกหนี้การค้า - สุทธิ                  |           |             | 168,075     |           |             | 157,374     |
| ที่ดิน อาคาร และอุปกรณ์ - สุทธิ        |           |             | 423,358     |           |             | 400,076     |
| สินทรัพย์อื่น                          |           |             | 709,507     |           |             | 466,763     |
| สินทรัพย์รวม                           |           |             | 1,300,940   |           |             | 1,024,213   |

กำไรขั้นต้นของการขายในประเทศและต่างประเทศ เกิดขึ้นจากยอดขายสินค้าในประเทศและต่างประเทศหักด้วยต้นทุนขายที่เกี่ยวข้อง ซึ่งคำนวณกึ่งเฉลี่ยจากต้นทุนมาตรฐานของแต่ละผลิตภัณฑ์ สินทรัพย์อื่นประกอบด้วยเงินสดและรายการเทียบเท่าเงินสด สินค้าคงเหลือ และสินทรัพย์อื่น

## 23. ค่าใช้จ่ายตามลักษณะ

รายการค่าใช้จ่ายตามลักษณะที่สำคัญได้แก่

|  | พันบาท    |           |
|--|-----------|-----------|
|  | 2555      | 2554      |
| วัตถุดิบและวัสดุสิ้นเปลืองใช้ไป                | 1,543,245 | 1,321,534 |
| การเปลี่ยนแปลงในสินค้าสำเร็จรูปและงานระหว่างทำ | (44,407)  | 6,164     |
| เงินเดือน ค่าแรง และผลประโยชน์อื่นของพนักงาน   | 206,155   | 182,070   |
| ค่าขนส่ง                                       | 92,303    | 81,673    |
| ค่าเสื่อมราคา                                  | 29,991    | 28,594    |
| ค่านายหน้า                                     | 25,730    | 36,902    |
| ค่าเช่าจ่าย                                    | 3,136     | 3,125     |

## 24. หนี้สินที่อาจเกิดขึ้นและการผูกพัน

- ก) ณ วันที่ 31 ธันวาคม 2555 บริษัทมีหนังสือค้ำประกันของธนาคารเพื่อค้ำประกันในการใช้ไฟฟ้า และเรื่องอื่นที่เป็นปกติในการดำเนินธุรกิจ เป็นจำนวนเงิน 50.33 ล้านบาท ซึ่งบริษัทคาดว่าจะไม่ทำให้มีค่าใช้จ่ายและหนี้สินที่มีสาระสำคัญเกิดขึ้น
- ข) ณ วันที่ 31 ธันวาคม 2555 บริษัทมีสัญญาจะซื้อจะขายที่ดิน 2 แปลง (ดังที่กล่าวในหมายเหตุ 5) กับผู้บริหารและผู้ถือหุ้นในราคา 87.50 ล้านบาท บริษัทจะจ่ายชำระค่าที่ดินดังกล่าวเป็นจำนวน 12 งวด งวดละ 7.29 ล้านบาท เริ่มตั้งแต่เดือนเมษายน 2556 ถึงเดือนมีนาคม 2557 โดยไม่มีดอกเบี้ย
- ค) ณ วันที่ 31 ธันวาคม 2555 บริษัทมีสัญญาเช่าที่ดินกับผู้ถือหุ้นรายหนึ่งซึ่งมีกำหนดเวลา 30 ปี ตามสัญญาดังกล่าว บริษัทมีการผูกพันต้องจ่ายค่าเช่าเป็นเงิน 3.0 ล้านบาท ต่อปี ภายใต้สัญญาจะซื้อจะขายที่ดินดังกล่าวในหมายเหตุ 24 ข) บริษัทต้องจ่ายค่าเช่าที่ดินในอัตรา 0.25 ล้านบาทต่อเดือน จนถึงเดือนมีนาคม 2556

## 25. การเปิดเผยเรื่องมือทางการเงิน

สินทรัพย์ทางการเงินและหนี้สินทางการเงินที่มีอยู่ในงบแสดงฐานะการเงินได้รวมเงินสดและรายการเทียบเท่าเงินสด เงินฝากธนาคารที่มีข้อจำกัดในการใช้ ลูกหนี้การค้า ลูกหนี้อื่น เจ้าหนี้การค้า เจ้าหนี้อื่น และเงินกู้ยืมระยะยาว นโยบายการบัญชีสำหรับการบันทึกและการวัดมูลค่าของรายการเหล่านี้ได้เปิดเผยไว้ในนโยบายการบัญชีที่เกี่ยวข้องในหมายเหตุประกอบงบการเงินข้อ 3

### ความเสี่ยงด้านสภาพคล่อง

ความเสี่ยงด้านสภาพคล่องเกิดจากความเป็นไปได้ที่ลูกค้าอาจจะไม่สามารถจ่ายชำระหนี้ให้แก่บริษัทได้ภายในกำหนดเวลาปกติของการค้า เพื่อจัดการความเสี่ยงนี้ บริษัทได้ประเมินความสามารถทางการเงินของลูกค้าเป็นระยะๆ

### ความเสี่ยงจากอัตราแลกเปลี่ยน

บริษัทมีความเสี่ยงจากอัตราแลกเปลี่ยนซึ่งเกิดจากการขายและซื้อสินค้าที่เป็นเงินตราต่างประเทศ ณ วันที่ 31 ธันวาคม 2555 และ 2554 บริษัทมีรายการสินทรัพย์และหนี้สินที่ไม่ได้ป้องกันความเสี่ยงจากอัตราแลกเปลี่ยน ซึ่ง ถือเป็นการป้องกันความเสี่ยงตามธรรมชาติดังนี้

|                                   | พันธรัยญ |       |
|-----------------------------------|----------|-------|
|                                   | 2555     | 2554  |
| สินทรัพย์ที่เป็นเงินตราต่างประเทศ |          |       |
| เหรียญสหรัฐฯ                      | 2,770    | 2,692 |
| ยูโร                              | 86       | 258   |
| ปอนด์สเตอร์ลิงอังกฤษ              | 112      | -     |



|                                 | พันเหรียญ |        |
|---------------------------------|-----------|--------|
|                                 | 2555      | 2554   |
| หนี้สินที่เป็นเงินตราต่างประเทศ |           |        |
| เหรียญสหรัฐฯ                    | 11,076    | 10,563 |
| ยูโร                            | 175       | 377    |
| ปอนด์สเตอร์ลิงอังกฤษ            | 27        | -      |

### ความเสี่ยงด้านการให้สินเชื่อ

ความเสี่ยงด้านการให้สินเชื่อหมายถึงความเสี่ยงที่คู่สัญญาไม่ปฏิบัติตามข้อกำหนดในสัญญาซึ่งก่อให้เกิดความเสียหายทางการเงินแก่บริษัท ผู้บริหารเชื่อว่าบริษัทไม่มีความเสี่ยงที่เป็นสาระสำคัญทางด้านสินเชื่อกับบริษัทใด บริษัทหนึ่งหรือกลุ่มของบริษัท เนื่องจากบริษัทมีลูกค้าจำนวนมาก

### ความเสี่ยงจากอัตราดอกเบี้ย

ความเสี่ยงจากอัตราดอกเบี้ยเกิดจากการผันผวนของอัตราดอกเบี้ยในท้องตลาดซึ่งจะมีผลกระทบในทางลบต่อการดำเนินงานของบริษัททั้งในปัจจุบันและอนาคต ผู้บริหารเชื่อว่าบริษัทมีความเสี่ยงในอัตราดอกเบี้ยน้อย ดังนั้น บริษัทจึงไม่ได้ทำสัญญาเพื่อป้องกันความเสี่ยงดังกล่าว

### มูลค่ายุติธรรมของเครื่องมือทางการเงิน

มูลค่ายุติธรรม หมายถึง จำนวนเงินที่ผู้ซื้อและผู้ขายตกลงแลกเปลี่ยนเครื่องมือทางการเงินกันในขณะที่ทั้งสองฝ่ายมีความรอบรู้และเต็มใจในการแลกเปลี่ยน และสามารถต่อรองราคากันได้อย่างเป็นอิสระในลักษณะของผู้ที่ไม่มีความเกี่ยวข้องกัน มูลค่ายุติธรรมได้มาจากราคาตลาดที่กำหนดหรือกระแสเงินสดคิดลด

บริษัทใช้วิธีการและสมมติฐานดังต่อไปนี้ในการประมาณมูลค่ายุติธรรมของเครื่องมือทางการเงิน

- เงินสดและรายการเทียบเท่าเงินสด เงินฝากที่มีข้อจำกัดในการใช้ และลูกหนี้การค้า มีราคาตามบัญชีใกล้เคียงกับมูลค่ายุติธรรม เนื่องจากเครื่องมือทางการเงินเหล่านี้จะครบกำหนดในระยะเวลาอันสั้น
- เงินกู้ยืมจากธนาคาร เจ้าหนี้การค้าและหนี้สินตามสัญญาเช่าการเงิน มีราคาตามบัญชีของหนี้สินทางการเงินใกล้เคียงกับมูลค่ายุติธรรมเนื่องจากเครื่องมือทางการเงินนี้จะครบกำหนดในระยะเวลาอันสั้น
- เงินกู้ยืมระยะยาวที่มีอัตราดอกเบี้ยลอยตัวในอัตราเงินกู้ยืมขั้นต่ำ ซึ่งเป็นอัตราท้องตลาด มีราคาตามบัญชีใกล้เคียงกับมูลค่ายุติธรรม

## 26. การอนุมัติงบการเงิน

งบการเงินนี้ได้รับอนุมัติจากคณะกรรมการของบริษัทแล้ว เมื่อวันที่ 14 กุมภาพันธ์ 2556

# ค่าตอบแทนผู้สอบบัญชีและค่าบริการงานวิชาชีพอื่นๆ

## ค่าตอบแทนจากการสอบบัญชี (audit fee)

บริษัทจ่ายค่าตอบแทนการสอบบัญชี ให้แก่สำนักงานสอบบัญชีที่ผู้สอบบัญชีสังกัด ( บริษัท แกรนด์ รอนตัน จำกัด ) ในรอบปีบัญชี 2555 ที่ผ่านมา จำนวนเงินรวม 690,000 บาท ซึ่งไม่เกินจากที่ขออนุมัติไว้ในการประชุมผู้ถือหุ้น (690,000 บาท/ปี)

## ค่าบริการอื่น (non-audit fee)

บริษัทจ่ายค่าตอบแทนค่างานบริการอื่น ดังนี้

1. งานการตรวจสอบภายใน (Out-source internal audit function) ให้แก่สำนักงานบัญชีอื่นที่มีใช้ผู้สอบบัญชีรายเดียวกับที่ระบุในข้อ 1 ในปีที่ผ่านมา เป็นจำนวนเงินรวมทั้งสิ้น 275,000 บาท เพื่อประเมินความเพียงพอของระบบการควบคุมภายในของ บริษัท งานบริการดังกล่าวเป็นงานประจำรายไตรมาส

2. ค่าที่ปรึกษาทางการเงินเป็นจำนวนเงินรวมทั้งสิ้น 1,710,000 บาท

3. ค่าที่ปรึกษากฎหมายเป็นจำนวนเงินทั้งสิ้น 783,000 บาท



# บุคคลอ้างอิง

## (ก) นายทะเบียนหลักทรัพย์

บริษัท ศูนย์รับฝากหลักทรัพย์ (ประเทศไทย) จำกัด  
62 อาคารตลาดหลักทรัพย์แห่งประเทศไทย ถนนรัชดาภิเษก เขตคลองเตย กรุงเทพฯ 10110  
โทรศัพท์ : (02) 229-2800 โทรสาร : (02) 654-5427

## (ข) ผู้แทนผู้ถือหุ้นกู้

ไม่มี

## (ค) ผู้สอบบัญชีรับอนุญาต

นางสุมาลี โชคดีอนันต์ ทะเบียนเลขที่ 3322 หรือ นายโกศล แยมสินูล เลขทะเบียน 4575 หรือ นางสาวกณิสัย พูลสวัสดิ์  
เลขทะเบียน 6977  
บริษัท แกรนด์ รอนตัน จำกัด  
ชั้น 18 แคปปิตอลทาวเวอร์ ออลซีซั่นเพลส เลขที่ 87/1 ถนนวิภาวดี กรุงเทพฯ 10330  
โทรศัพท์ : (02) 205-8222 โทรสาร : (02) 654-3339

## (ง) ผู้ตรวจสอบภายใน

บริษัท สอบบัญชีธรรมาธิ จำกัด  
267/1 ถนนประชาชาธรสาย 1 เขตบางซื่อ กรุงเทพฯ 10800  
โทรศัพท์ : (02) 587-8080 โทรสาร : (02) 586-0301

## (จ) ที่ปรึกษาทางกฎหมาย

CSL & Partners Ltd  
เลขที่ 90/37 อาคารสาราณีย์ ชั้น 14 ถนนสาทรเหนือ สยาม เขตบางรัก กรุงเทพฯ 10500  
โทรศัพท์ : (02) 233-6660-3 โทรสาร : (02) 233-6664

## (ฉ) ที่ปรึกษาทางการเงิน

JayDee Partners Limited  
เลขที่ 170/29-30 โอเชียนทาวเวอร์1 ชั้น11 ซ.สุขุมวิท16 ถนนรัชดาภิเษก คลองเตย กรุงเทพฯ 10110  
โทรศัพท์ : (02) 661-8803-4 โทรสาร : (02) 661-8813

## (ช) ที่ปรึกษาหรือผู้จัดการภายใต้สัญญาการจัดการ

ไม่มี



**บริษัท สหมิตรดั่งแก๊ส จำกัด (มหาชน)**

92 ซ.เทียนทะเล 7 แยก 4 ถ.บางขุนเทียน-ช่ายทะเล แขวงแสมดำ  
เขตบางขุนเทียน กรุงเทพฯ 10150

โทรศัพท์ (02) 895-4139-54

<http://www.smpcplc.com>