



Castle Peak Holdings Public Co.,Ltd.

Annual Report 2017

รายงานประจำปี 2560

สารบัญ

หน้า

สารจากประธานกรรมการ	1
รายงานคณะกรรมการตรวจสอบ	2
รายงานความรับผิดชอบของคณะกรรมการต่อรายงานทางการเงิน	3
ข้อมูลทั่วไปและข้อมูลอื่นที่สำคัญ	4
นโยบายและภาพรวมการประกอบธุรกิจ	5
ลักษณะการประกอบธุรกิจ	6
การลงทุน	7
ปัจจัยความเสี่ยง	8
ผู้ถือหุ้น	9
โครงสร้างการจัดการ	10
ข้อมูลของผู้บริหาร	15
การกำกับดูแลกิจการ	19
การวิเคราะห์และคำอธิบายของฝ่ายจัดการ	25
ความรับผิดชอบต่อสังคม	32
การควบคุมภายในและการบริหารจัดการความเสี่ยง	34
รายการระหว่างกัน	34
รายงานของผู้สอบบัญชีรับอนุญาต	35
งบแสดงฐานะการเงิน	38
งบกำไรขาดทุนเบ็ดเสร็จ	40
งบแสดงการเปลี่ยนแปลงส่วนของผู้ถือหุ้น	41
งบกระแสเงินสด	43
หมายเหตุประกอบงบการเงิน	45

สารจากประธานกรรมการ

ในปี 2560 บริษัท คาสเซอ์ฟิคโฮลดิ้งส์ จำกัด (มหาชน) ในกลุ่มธุรกิจเสื้อผ้าสำเร็จรูป ยังคงมุ่งเน้นการผลิตและส่งออกเสื้อผ้ากันหนาวที่มีคุณภาพสูง เป็นเลิศในด้านบริการลูกค้าและมีการใช้เทคโนโลยีที่ทันสมัยเพื่อเพิ่มประสิทธิภาพในการผลิต โดยมีรายได้จากการขายจำนวน 1,117,248,825.04 บาท เมื่อเปรียบเทียบกับรายได้จากการขายในปี 2559 จำนวน 1,160,482,069.96 บาท ลดลง 43,233,244.92 บาท หรือคิดเป็นร้อยละ 3.73 จากอัตราแลกเปลี่ยนสกุลเงินบาทต่อดอลลาร์สหรัฐที่แข็งค่าขึ้น ในด้านต้นทุนขาย บริษัทฯมีต้นทุนแรงงานที่เพิ่มขึ้นจากค่าแรงขั้นต่ำที่ปรับเพิ่มขึ้น และต้นทุนการสรรหาและจัดจ้างแรงงานต่างด้าว ทำให้บริษัทฯต้องฝึกฝนฝีมือแรงงานให้มีประสิทธิภาพเพิ่มขึ้นอย่างต่อเนื่อง และเพิ่มการใช้เทคโนโลยีและเครื่องจักรที่ทันสมัย เพื่อเพิ่มมูลค่าของสินค้า

ในกลุ่มธุรกิจพัฒนาอสังหาริมทรัพย์ บริษัทฯ มุ่งเน้นการทำโครงการแนวราบในเขตชุมชนที่มีความเจริญ การคมนาคมสะดวกและสิ่งแวดล้อมที่ดี โดยมีโครงการที่ดำเนินการอยู่ 3 โครงการ คือโครงการสิวารัตน์ 9 โครงการสิวารัตน์ 10 และโครงการสิวารัตน์ 11 รายได้จากการขายในปี 2560 มีจำนวน 72,853,834 บาท เปรียบเทียบกับรายได้จากการขายในปี 2559 จำนวน 106,868,500 บาท ลดลง 34,014,666 บาท หรือร้อยละ 31.83 ซึ่งเป็นผลกระทบจากกำลังซื้อที่ยังไม่ฟื้นตัวและการที่สถาบันการเงินเข้มงวดในการปล่อยสินเชื่อที่อยู่อาศัย

สุดท้ายนี้ กระผม ในนามของบริษัทฯ ขอขอบคุณพันธมิตรทางธุรกิจและผู้ถือหุ้นสำหรับความไว้วางใจในการสนับสนุนธุรกิจ และขอขอบคุณคณะกรรมการบริษัท รวมถึงพนักงานทุกท่าน ที่ทุ่มเทในการปฏิบัติงานอย่างเต็มกำลังและความสามารถ กระผมมีความมั่นใจเป็นอย่างยิ่งว่าจะสามารถพัฒนาบริษัทฯ สู่การเติบโตอย่างยั่งยืนในอนาคต



นายบุญชู พงษ์เฉลิม
ประธานกรรมการ

รายงานคณะกรรมการตรวจสอบ

คณะกรรมการตรวจสอบโดยการแต่งตั้งของคณะกรรมการบริษัท คาสเซอร์ฟิค โฮลดิ้งส์ จำกัด (มหาชน) ประกอบด้วย กรรมการอิสระจำนวน 3 ท่านกล่าวคือ นางสาวนภาพร ธนวัฒน์ยรรยง นางสาวกัญญาพัชญ์ ภิรวิชสกุลพงษ์ และ นายสมชาย องค์กรวิรักษ์ (แทนนายมนต์ชัย สุกใส ที่ลาออกเนื่องจากติดภาระกิจส่วนตัว เมื่อวันที่ 21 กุมภาพันธ์ 2560) โดยมีนางสาวนภาพร ธนวัฒน์ยรรยง เป็นประธานคณะกรรมการตรวจสอบ และนางสาวพรทิพย์ ศรีพิทักษ์สกุล ผู้จัดการฝ่ายตรวจสอบภายใน ทำหน้าที่เลขานุการ คณะกรรมการตรวจสอบ กรรมการตรวจสอบทุกท่านมีคุณสมบัติของกรรมการอิสระ และกรรมการตรวจสอบครบถ้วนตามข้อกำหนดของสำนักงานคณะกรรมการกำกับหลักทรัพย์และตลาดหลักทรัพย์ (ก.ล.ต.) และตลาดหลักทรัพย์แห่งประเทศไทย

ในรอบปี 2560 คณะกรรมการตรวจสอบได้ปฏิบัติงานอย่างเป็นอิสระตามขอบเขตหน้าที่และความรับผิดชอบที่ได้รับมอบหมายจากคณะกรรมการบริษัท และได้กำหนดไว้ใน “กฎบัตรคณะกรรมการตรวจสอบ” โดยมีการประชุมรวม 4 ครั้ง ซึ่งกรรมการตรวจสอบได้เข้าร่วมประชุมครบทั้งสามท่านในครั้งที่ 2/2560, 3/2560 และ 4/2560 และ ครั้งที่ 1/2560 มีกรรมการตรวจสอบเข้าร่วม 2 ท่าน เนื่องจากอยู่ระหว่างสรรหากรรมการตรวจสอบแทนตำแหน่งที่ว่างลง การประชุมทั้ง 4 ครั้งเป็นการประชุมร่วมกับฝ่ายบริหารของบริษัทฯ และบริษัทย่อย ผู้สอบบัญชีรับอนุญาต และผู้ตรวจสอบภายใน เพื่อรับฟังการเสนอข้อมูล แลกเปลี่ยนความคิดเห็น และข้อเสนอแนะที่เป็นประโยชน์ต่อการบริหารงาน

สาระสำคัญของภารกิจที่ปฏิบัติในรอบปี 2560 สรุปได้ดังนี้ คือ

1. การสอบทานการรายงานทางการเงิน คณะกรรมการตรวจสอบได้สอบทานงบการเงินรายไตรมาส และงบการเงินประจำปี 2560 ของบริษัท คาสเซอร์ฟิค โฮลดิ้งส์ จำกัด (มหาชน) และบริษัทย่อย โดยการสอบถามและรับฟังคำชี้แจงจากฝ่ายบริหาร และข้อเสนอแนะจากผู้สอบบัญชี เพื่อพิจารณาเกี่ยวกับความถูกต้อง ครบถ้วน และเชื่อถือได้ของงบการเงิน ตลอดจนถึงการเปิดเผยข้อมูลอย่างเพียงพอ ซึ่งคณะกรรมการตรวจสอบมีความเห็นสอดคล้องกับผู้สอบบัญชีว่า งบการเงินดังกล่าวได้จัดทำขึ้นอย่างถูกต้อง ในสาระสำคัญตามมาตรฐานการบัญชีที่รับรองทั่วไป

2. การสอบทานระบบการควบคุมภายในและประเมินผลการตรวจสอบภายใน คณะกรรมการได้สอบทานผลการประเมินระบบการควบคุมภายในโดยรวมและผลการตรวจสอบจากฝ่ายตรวจสอบภายในเป็นรายไตรมาส และมีความเห็นว่า บริษัทฯ มีระบบการควบคุมภายในที่เพียงพอ และเหมาะสมกับการดำเนินธุรกิจของบริษัทฯ และไม่พบข้อบกพร่องในสาระสำคัญที่จะกระทบต่อการเงินของบริษัทฯ ทั้งนี้หน่วยงานตรวจสอบภายในได้ปฏิบัติหน้าที่อย่างเป็นอิสระและมีประสิทธิภาพ

3. การพิจารณารายการของบริษัทที่เกี่ยวข้องกันหรือรายการที่อาจมีความขัดแย้งทางผลประโยชน์ จากรายงานของฝ่ายบริหารรายไตรมาส คณะกรรมการตรวจสอบมีความเห็นว่า รายการดังกล่าวเป็นรายการที่เกี่ยวข้องกับการดำเนินธุรกิจโดยปกติและได้ปฏิบัติตามกฎระเบียบที่เกี่ยวข้องอย่างสมเหตุสมผล โดยมีการเปิดเผยข้อมูลไว้อย่างถูกต้อง และครบถ้วน

4. การสอบทานการปฏิบัติตามกฎหมายว่าด้วยหลักทรัพย์และตลาดหลักทรัพย์ ข้อกำหนดของตลาดหลักทรัพย์ และกฎหมายที่เกี่ยวข้องกับธุรกิจของบริษัท คณะกรรมการตรวจสอบไม่พบว่า มีประเด็นสำคัญเกี่ยวกับการไม่ปฏิบัติตามกฎหมาย และข้อกำหนดดังกล่าว

5. การพิจารณาคัดเลือกผู้สอบบัญชี คณะกรรมการตรวจสอบได้พิจารณาคัดเลือกและนำเสนอต่อคณะกรรมการบริษัท เพื่อขออนุมัติจากที่ประชุมใหญ่สามัญประจำปีผู้ถือหุ้น ให้พิจารณาแต่งตั้ง นายเจษฎา หังสพฤกษ์ (ผู้สอบบัญชีรับอนุญาตเลขที่ 3759) หรือ นางสาวกรรณิการ์ วิภาณรัตน์ (ผู้สอบบัญชีรับอนุญาตเลขที่ 7305) หรือนายจิโรจ ศิริโรจน์ (ผู้สอบบัญชีรับอนุญาตเลขที่ 5113) แห่งบริษัท กรินทร ออดิท จำกัด เป็นผู้สอบบัญชีของบริษัทฯ ประจำปี 2561

ในนามคณะกรรมการตรวจสอบ

นางสาวนภาพร ธนวัฒน์ยรรยง
ประธานกรรมการตรวจสอบ

รายงานความรับผิดชอบของคณะกรรมการต่อรายงานทางการเงิน

งบการเงินของบริษัท คาสเซอร์ฟิคโฮลดิ้งส์ จำกัด (มหาชน) และบริษัทย่อย ที่นำมาจัดทำงบการเงินรวม ได้จัดขึ้นตามข้อกำหนดพระราชบัญญัติบริษัทมหาชน พ.ศ.2535 พระราชบัญญัติหลักทรัพย์และตลาดหลักทรัพย์ พ.ศ.2535 และประกาศกรมทะเบียนการค้า วันที่ 14 กันยายน พ.ศ.2544 ออกตามความในมาตรา 11 วรคสามแห่งพระราชบัญญัติการบัญชี พ.ศ.2543 โดยปฏิบัติตามมาตรฐานการบัญชีที่กำหนดโดยสภาวิชาชีพบัญชี

คณะกรรมการเป็นผู้รับผิดชอบต่อการเงินและงบการเงินรวมของบริษัทและบริษัทย่อย และสารสนเทศทางการเงินที่ปรากฏในรายงานประจำปี งบการเงินดังกล่าวจัดทำขึ้นตามมาตรฐานการบัญชีที่รับรองทั่วไปในประเทศไทย โดยเลือกใช้นโยบายบัญชีที่เหมาะสมและถือปฏิบัติอย่างสม่ำเสมอ และใช้ดุลยพินิจอย่างระมัดระวังในการจัดทำ รวมทั้งการเปิดเผยข้อมูลสำคัญอย่างเพียงพอในหมายเหตุประกอบงบการเงิน เพื่อให้เกิดความโปร่งใสและเป็นประโยชน์ต่อผู้ถือหุ้นและนักลงทุนทั่วไป ยกเว้นงบการเงินของบริษัทย่อยของบริษัทรวมแห่งหนึ่ง ซึ่งตรวจสอบโดยผู้สอบบัญชีอื่น โดยงบการเงินของบริษัทย่อยในประเทศจีน ได้ปฏิบัติตามมาตรฐานการบัญชีที่ถือปฏิบัติในประเทศนั้นๆ

คณะกรรมการได้จัดให้มีและดำรงรักษาไว้ซึ่งระบบบริหารความเสี่ยงและการควบคุมภายในที่เหมาะสมและมีประสิทธิภาพ เพื่อให้มั่นใจได้อย่างมีเหตุผลว่าข้อมูลทางการเงินมีความถูกต้อง ครบถ้วนและเพียงพอที่จะดำรงรักษาไว้ซึ่งทรัพย์สิน ตลอดจนเพื่อป้องกันไม่ให้เกิดการทุจริตหรือการดำเนินการที่ผิดปกติดังมีสาระสำคัญ

ทั้งนี้คณะกรรมการได้แต่งตั้งคณะกรรมการตรวจสอบซึ่งเป็นกรรมการอิสระ ดูแลรับผิดชอบเกี่ยวกับคุณภาพของรายงานทางการเงินและระบบควบคุมภายใน ความเห็นของคณะกรรมการตรวจสอบเกี่ยวกับเรื่องนี้ปรากฏในรายงานคณะกรรมการตรวจสอบซึ่งแสดงไว้ในรายงานประจำปีนี้แล้ว

คณะกรรมการมีความเห็นว่า ระบบการควบคุมภายในของบริษัทโดยรวมอยู่ในระดับที่น่าพอใจ และสามารถสร้างความเชื่อมั่นอย่างมีเหตุผลต่อความเชื่อถือได้ของงบการเงินและงบการเงินรวมของบริษัทและบริษัทย่อย ณ วันที่ 31 ธันวาคม 2560



นายบุญชู พงษ์เฉลิม

ประธานกรรมการ

ข้อมูลทั่วไปและข้อมูลอื่นที่สำคัญ

บริษัทที่ออกหลักทรัพย์

บริษัท คาสเซอ์พีคโฮลดิ้งส์ จำกัด (มหาชน)

ทะเบียนบริษัทมหาชน

เลขที่ใหม่ 0107537001056 เลขที่เดิม บมจ.352

ที่ตั้งสำนักงาน

อาคาร ซี.พี.เอส.ทาวเวอร์ เลขที่ 899 ถนนเพชรเกษม

แขวงบางแค เขตบางแค กรุงเทพมหานคร 10160

โทรศัพท์ : 02-4550300 โทรสาร: 02-4550358-9

E-mail Address

cph@castlepeak.co.th

Website

www.castlepeak.co.th

ที่ตั้งโรงงาน

เลขที่ 697 ถนน เพชรเกษม แขวงบางแค เขตบางแค กรุงเทพมหานคร

ประเภทธุรกิจ

อุตสาหกรรมผลิตเสื้อผ้าสำเร็จรูปเพื่อจำหน่ายต่างประเทศและ

ธุรกิจพัฒนาอสังหาริมทรัพย์

หุ้นที่ออกจำหน่าย

หุ้นสามัญ 40,000,000 หุ้น มูลค่าที่ตราไว้หุ้นละ 10 บาท

ทุนจดทะเบียนและเรียกชำระแล้ว 400,000,000 บาท

นายทะเบียนหลักทรัพย์

บริษัท ศูนย์รับฝากหลักทรัพย์ (ประเทศไทย) จำกัด

93 ถนนรัชดาภิเษก แขวงดินแดง เขตดินแดง กรุงเทพมหานคร 10400

โทรศัพท์: 02-009-9000 โทรสาร: 02-009-9991

ผู้สอบบัญชี

นายเจษฎา หังสพฤกษ์

บริษัท กรินทร์ ออดิท จำกัด

เลขที่ 138 อาคารบุญมิตร ชั้น 6 ห้องปี 1

ถนนสีลม แขวงสุริยวงศ์ เขตบางรัก กรุงเทพฯ 10500

โทรศัพท์ : 02-6342484-6 โทรสาร: 02-6342668

ที่ปรึกษากฎหมาย

นาย อธิกิจ เจษฎาณานเมธา

อธิกกิจทนายความ

นโยบายและภาพรวมการประกอบธุรกิจ

● เป้าหมาย

ด้านธุรกิจเสื้อผ้าสำเร็จรูป

มุ่งเน้นการผลิตและส่งออกเสื้อกันหนาวที่มีคุณภาพสูง เป็นเลิศในด้านบริการลูกค้าและมีการใช้เทคโนโลยีที่ทันสมัย เพื่อเพิ่มประสิทธิภาพในการผลิต

ธุรกิจพัฒนาอสังหาริมทรัพย์

มุ่งเน้นการทำโครงการแนวราบในเขตชุมชนที่มีความเจริญ การคมนาคมสะดวกและสิ่งแวดล้อมที่ดี โดยขายบ้านที่คุณภาพดีในราคาถูก

● การเปลี่ยนแปลงและพัฒนาการที่สำคัญ

บริษัท คาสเซอร์ฟิคโฮลดิ้งส์ จำกัด (มหาชน) เริ่มมาจากห้างหุ้นส่วนจำกัด คาสเซอร์ฟิค เปิดดำเนินการครั้งแรกเมื่อเดือนกันยายน 2519 ผลิตเสื้อผ้าสำเร็จรูปเพื่อส่งออกจำหน่ายต่างประเทศ ต่อมาได้ขยายกิจการจัดตั้งบริษัท ซี.พี.จี. การ์เมนต์ จำกัด สินค้าที่ผลิตคือ Jacket Coat กางเกงและชุดกีฬา ผลิตจากผ้าฝ้ายชนิดผ้าทอ สินค้าที่ผลิตภายใต้เครื่องหมายการค้าตามจำนวนและแบบของผู้สั่งซื้อ ตลาดส่งออกที่สำคัญคือ ประเทศสหรัฐอเมริกาและประเทศในสหภาพยุโรป

ต่อมาปี 2537 บริษัทฯ ได้ขยายการลงทุนในธุรกิจพัฒนาอสังหาริมทรัพย์ ดำเนินการก่อสร้างบ้านอยู่อาศัยประเภททาวน์เฮาส์ บ้านแฝด บ้านเดี่ยวและอาคารพาณิชย์ นับตั้งแต่เริ่มจนถึงปัจจุบัน โครงการที่สำเร็จเรียบร้อยแล้ว 7 โครงการ มูลค่ารวม 3,733 ล้านบาท และอยู่ในระหว่างดำเนินงาน 3 โครงการ มูลค่ารวม 1,403 ล้านบาท

● โครงสร้างการถือหุ้นของกลุ่มบริษัท

การประกอบธุรกิจของบริษัท คาสเซอร์ฟิคโฮลดิ้งส์ จำกัด (มหาชน) และบริษัทย่อยมี 2 กลุ่มธุรกิจหลักคือ

- กลุ่มธุรกิจเสื้อผ้าสำเร็จรูป ดำเนินการโดยบริษัท คาสเซอร์ฟิคโฮลดิ้งส์ จำกัด (มหาชน) และบริษัท ซี.พี.จี. การ์เมนต์ จำกัด
- กลุ่มธุรกิจพัฒนาอสังหาริมทรัพย์ ดำเนินการโดยบริษัท คาสเซอร์ฟิคโฮลดิ้งส์ จำกัด (มหาชน) บริษัท คาสเซอร์ฟิคเรียลเอสเตท จำกัด บริษัท เอกธนา พร็อพเพอร์ตี้ จำกัด และบริษัท ชัน พร็อพเพอร์ตี้ จำกัด

โดยมีการแบ่งการดำเนินงานในกลุ่มดังนี้

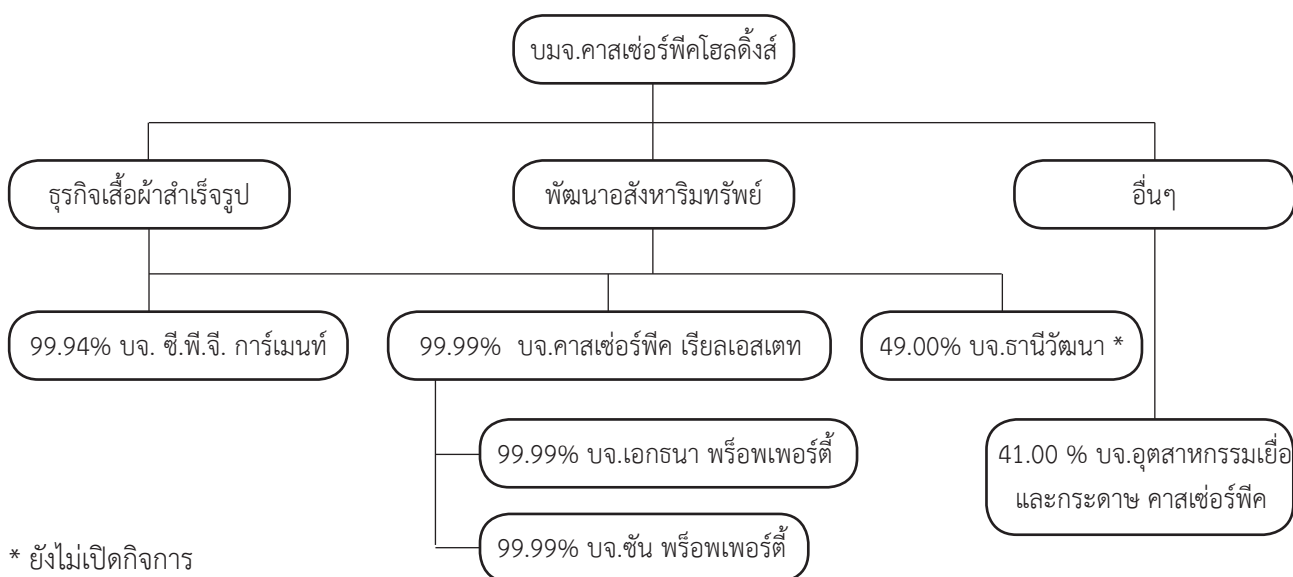

● ความสัมพันธ์กับกลุ่มธุรกิจของผู้ถือหุ้นใหญ่

- ไม่มี

ลักษณะการประกอบธุรกิจ

บริษัท คาสเซอร์ฟิคโฮลดิ้งส์ จำกัด (มหาชน) และบริษัทย่อยดำเนินธุรกิจหลัก 2 ประเภทคือ

1. ธุรกิจส่งออกเสื้อผ้าสำเร็จรูป
2. ธุรกิจพัฒนาอสังหาริมทรัพย์

ในปี 2560 บริษัทฯมีรายได้จากธุรกิจเสื้อผ้าสำเร็จรูปร้อยละ 93.88 ของรายได้รวม และธุรกิจพัฒนาอสังหาริมทรัพย์ร้อยละ 6.12 ของรายได้รวม

โครงสร้างรายได้

กลุ่มธุรกิจเสื้อผ้าสำเร็จรูป

ดำเนินการโดย	% การถือหุ้น ของบริษัท	ปี 2560		ปี 2559		ปี 2558	
		รายได้	%	รายได้	%	รายได้	%
บมจ.คาสเซอร์ฟิคโฮลดิ้งส์	100.00	731.77	61.49	686.12	54.14	711.08	53.02
บจ.ซี.พี.จี.การ์เมนท์	99.94	385.48	32.39	474.36	37.43	465.95	34.74
		<u>1,117.25</u>	<u>93.88</u>	<u>1,160.48</u>	<u>91.57</u>	<u>1,177.03</u>	<u>87.77</u>

กลุ่มธุรกิจพัฒนาอสังหาริมทรัพย์

ดำเนินการโดย	% การถือหุ้น ของบริษัท	ปี 2560		ปี 2559		ปี 2558	
		รายได้	%	รายได้	%	รายได้	%
บมจ.คาสเซอร์ฟิคโฮลดิ้งส์	100.00	48.96	4.11	46.77	3.69	57.21	4.27
บจ.คาสเซอร์ฟิค เรียลเอสเตท	99.99	13.04	1.10	19.75	1.56	49.76	3.71
บจ.เอกรณา พร็อพเพอร์ตี้ * ทางอ้อม	99.98	10.85	0.91	40.35	3.18	57.06	4.25
* ถือหุ้นโดย บจ.คาสเซอร์ฟิค เรียลเอสเตท		<u>72.85</u>	<u>6.12</u>	<u>106.87</u>	<u>8.43</u>	<u>164.03</u>	<u>12.23</u>
		<u>1,190.10</u>	<u>100</u>	<u>1,267.35</u>	<u>100</u>	<u>1,341.06</u>	<u>100</u>

การลงทุน

บริษัท คาสเซอร์ฟิคโฮลดิ้งส์ จำกัด (มหาชน) ถือหุ้นในกิจการต่างๆ ตั้งแต่ร้อยละ 10 ขึ้นไปของจำนวนหุ้นที่ออกจำหน่าย ณ วันที่ 31 ธันวาคม 2560

ชื่อบริษัท	สถานที่ตั้งสำนักงาน	ทุนจดทะเบียน	% ของการถือหุ้น	ลักษณะธุรกิจ
บริษัท ซี.พี.จี.การ์เมนต์ จำกัด	889 ถนนเพชรเกษม แขวงบางแค เขตบางแค กทม. 10160	บาท 46,200,000.00	99.94	ผลิตเสื้อผ้าสำเร็จรูป
บริษัท คาสเซอร์ฟิค เรียลเอสเตท จำกัด	889 ถนนเพชรเกษม แขวงบางแค เขตบางแค กทม. 10160	บาท 200,000,000.00	99.99	พัฒนาอสังหาริมทรัพย์
บริษัท อุตสาหกรรมเยื่อและกระดาษ คาสเซอร์ฟิค จำกัด	889 ถนนเพชรเกษม แขวงบางแค เขตบางแค กทม. 10160	บาท 100,000,000.00	41.00	ผลิตเยื่อกระดาษและกระดาษ
บริษัท ธาณีวัฒนา จำกัด *	1174/4 ถนนพหลโยธิน แขวงลาดยาว เขตจตุจักร กรุงเทพมหานคร โทร. 02-9129455 โทรสาร. 02-5869189	บาท 3,750,000.00	49.00	พัฒนาอสังหาริมทรัพย์

* ยังไม่เปิดดำเนินการ

บริษัท คาสเซอร์ฟิค เรียลเอสเตท จำกัด (บริษัทย่อย) ถือหุ้นในกิจการอื่น ณ วันที่ 31 ธันวาคม 2560

ชื่อบริษัท	สถานที่ตั้งสำนักงาน	ทุนจดทะเบียน	% ของการถือหุ้น	ลักษณะธุรกิจ
บริษัท เอกธนา พร็อพเพอร์ตี้ จำกัด	889 ถนนเพชรเกษม แขวงบางแค เขตบางแค กทม. 10160	บาท 30,000,000.00	99.99	พัฒนาอสังหาริมทรัพย์
บริษัท ชัน พร็อพเพอร์ตี้ จำกัด	889 ถนนเพชรเกษม แขวงบางแค เขตบางแค กทม. 10160	บาท 3,750,000.00	99.99	พัฒนาอสังหาริมทรัพย์

ปัจจัยความเสี่ยง

กลุ่มธุรกิจเสื้อผ้าสำเร็จรูป

- การถูกยกเลิกคำสั่งซื้อ บริษัทผลิตเสื้อผ้าสำเร็จรูปประเภท Jacket Coat กางเกงและชุดกีฬา ภายใต้เครื่องหมายการค้าและแบบของผู้ซื้อ การส่งมอบสินค้าไม่ทันตามกำหนดสัญญา อาจจะเป็นสาเหตุที่ทำให้ถูกยกเลิกคำสั่งซื้อในกรณีที่ถูกลดคำสั่งซื้อ บริษัทไม่สามารถนำสินค้านั้นไปจำหน่ายให้ผู้ซื้อรายอื่นได้ เพราะเป็นสินค้าที่มีลิขสิทธิ์ อย่างไรก็ตาม หากว่ามีอุปสรรคที่ทำให้การผลิตต้องล่าช้าออกไปไม่ทันตามกำหนดในการส่งมอบสินค้า บริษัทจะต้องตัดสินใจขนส่งสินค้าโดยทางเครื่องบินแทนการขนส่งโดยทางเรือ แม้ว่าค่าขนส่งทางเครื่องบินจะมีค่าใช้จ่ายที่ค่อนข้างสูง แต่เป็นการเสียหายที่น้อยกว่าการถูกยกเลิกคำสั่งซื้อ
- ความเสี่ยงด้านอัตราแลกเปลี่ยนเงินตราต่างประเทศ การขายสินค้าเสื้อผ้าสำเร็จรูปของบริษัทฯ ใช้สกุลเงินเหรียญสหรัฐอเมริกาประมาณร้อยละ 95 ส่วนการซื้อวัตถุดิบจากต่างประเทศโดยใช้สกุลเงินเหรียญสหรัฐอเมริกาประมาณร้อยละ 86 สัดส่วนมูลค่าส่งออกต่อการนำเข้าคือ 100 ต่อ 50 ดังนั้นความผันผวนของอัตราแลกเปลี่ยนเงินตราต่างประเทศระหว่างเงินสกุลเหรียญสหรัฐอเมริกาและเงินบาท มีผลต่อรายได้และต้นทุนของบริษัท
- ต้นทุนค่าแรงที่เพิ่มขึ้น ในวันที่ 1 มกราคม 2560 ได้มีประกาศปรับค่าแรงขั้นต่ำในกรุงเทพมหานครและปริมณฑลจาก 300 บาทต่อวันเป็น 310 บาทต่อวัน ส่งผลให้ต้นทุนการผลิตของบริษัทฯ เพิ่มขึ้นเนื่องจากอุตสาหกรรมเครื่องนุ่งห่มเป็นอุตสาหกรรมที่ใช้แรงงานคนเป็นหลัก บริษัทฯ จึงต้องเร่งฝึกฝนฝีมือแรงงาน เพื่อเพิ่มประสิทธิภาพการผลิตให้สอดคล้องกับต้นทุนค่าแรงที่เพิ่มขึ้น

กลุ่มธุรกิจพัฒนาอสังหาริมทรัพย์

- ปัญหาเศรษฐกิจที่ยังไม่ฟื้นตัวชัดเจนต่อเนื่องจากปีก่อนถึงปัจจุบัน ทำให้ผู้ซื้อต้องรอบคอบอย่างมากก่อนตัดสินใจ ซึ่งกลุ่มผู้ซื้อส่วนใหญ่ขาดคุณสมบัติในการขอสินเชื่อจากสถาบันการเงิน และส่งผลกระทบโดยตรงอย่างต่อเนื่อง
- ความเสี่ยงด้านสภาพคล่อง หากกิจการดำเนินงานในส่วนการขายไม่บรรลุเป้าหมายที่ตั้งไว้ จะส่งผลให้บริษัทฯ เผชิญกับความยุ่งยากในการระดมทุนให้เพียงพอและทันเวลา

ผู้ถือหุ้น

บริษัท คาสเซอร์ฟิคโฮลดิ้งส์ จำกัด (มหาชน)

ผู้ถือหุ้นที่ถือหุ้นสูงสุด 10 รายแรก ณ วันที่ 29 ธันวาคม 2560 ของ บมจ.คาสเซอร์ฟิคโฮลดิ้งส์

	จำนวนหุ้น	สัดส่วนการถือหุ้น
นายบุญชู พงษ์เฉลิม	11,880,048	29.700
บริษัท ศูนย์รับฝากหลักทรัพย์ (ประเทศไทย) จำกัด เพื่อผู้ฝาก	11,838,068	29.595
น.ส.วณี เต็มพิทยาคม	3,400,000	8.500
น.ส.กรรณกร จิรายุทธเจริญสุข	1,972,000	4.930
น.ส.วินิดา กุลสมภพ	1,650,000	4.125
นายพงษ์ชัย พงษ์เฉลิม	1,600,000	4.000
นายอุดมศักดิ์ โชติวิจิตร	1,453,400	3.634
น.ส.เบญจวรรณ ลิ้มเจริญเงิน	1,400,000	3.500
น.ส.พัชมน จิรายุทธเจริญสุข	1,251,033	3.128
นายภูศักดิ์ พงษ์เฉลิม	1,250,000	3.125

นายบุญชู พงษ์เฉลิมและครอบครัว ถือหุ้นรวมกัน 19,736,504 หุ้น คิดเป็นร้อยละ 49.34 ของจำนวนหุ้นทั้งหมด

บริษัท ซี.พี.จี. การ์เมนต์ จำกัด

บริษัท ซี.พี.จี. การ์เมนต์ จำกัด เป็นบริษัทย่อยที่ประกอบธุรกิจแบบเดียวกับบริษัท คาสเซอร์ฟิคโฮลดิ้งส์ จำกัด (มหาชน) โดยมีทุนจดทะเบียน 46,200,000 บาท ทุนชำระแล้ว 46,200,000 บาท เป็นหุ้นสามัญ 9,240 หุ้น มูลค่าหุ้นละ 5,000 บาท โดยมีผู้ถือหุ้นดังนี้คือ

	จำนวนหุ้น	สัดส่วนการถือหุ้น
บริษัท คาสเซอร์ฟิค โฮลดิ้งส์ จำกัด (มหาชน)	9,234	99.94
นาย บุญชู พงษ์เฉลิม	3	0.03
นาย ภูเทพ พงษ์เฉลิม	3	0.03

นโยบายการจ่ายเงินปันผล

บริษัทฯ มีนโยบายการจ่ายเงินปันผลประมาณร้อยละ 30 ของกำไรสุทธิ อย่างไรก็ตามอัตราการจ่ายเงินปันผลดังกล่าวจะขึ้นอยู่กับกระแสเงินสดและการลงทุนของบริษัทฯรวมถึงข้อจำกัดทางกฎหมายและความจำเป็นอื่น

โครงสร้างการจัดการ

❖ คณะกรรมการบริษัท

รายชื่อคณะกรรมการ	ตำแหน่ง	จำนวนครั้งการประชุม กรรมการ	จำนวนครั้งที่เข้าร่วม
นายบุญชู พงษ์เฉลิม	ประธานกรรมการ	21	16
นายภูมิทร์ พงษ์เฉลิม	รองประธานกรรมการ	21	21
นายลิว ชอ เท้ง	กรรมการ	21	21
นายวุฒ แพน ฟัน	กรรมการ	21	21
นางไพลิน จรรย์นิวัฒน์	กรรมการ	21	21
น.ส.นภาพร ธนวัฒน์ยรรยง	ประธานกรรมการอิสระ	21	18
น.ส.กัญญาพัชญ์ ภิรวิชสกุลพงษ์	กรรมการอิสระ	21	18
นายสมชาย องค์กรารักษ์*	กรรมการอิสระ	16	14

* นายสมชาย องค์กรารักษ์ได้รับการแต่งตั้งให้เป็นกรรมการอิสระและกรรมการตรวจสอบในการประชุมสามัญผู้ถือหุ้นประจำปี 2560 ซึ่งมีผลวันที่ 1 พฤษภาคม 2560

รายชื่อคณะกรรมการตรวจสอบ

1. น.ส.นภาพร ธนวัฒน์ยรรยง ประธานคณะกรรมการตรวจสอบ
2. นายสมชาย องค์กรารักษ์ กรรมการตรวจสอบ
3. น.ส.กัญญาพัชญ์ ภิรวิชสกุลพงษ์ กรรมการตรวจสอบ

กรรมการตรวจสอบที่มีความรู้และประสบการณ์ในการสอบทานงบการเงินคือ น.ส.นภาพร ธนวัฒน์ยรรยง

ข้อมูลกรรมการบริษัท ซี.พี.จี.การ์เมนต์ จำกัด ซึ่งเป็นบริษัทย่อยที่ประกอบธุรกิจเดียวกับบริษัท คาสเซอร์ฟิคโฮลดิ้งส์ จำกัด (มหาชน)

รายชื่อคณะกรรมการ	ตำแหน่ง	จำนวนครั้งการประชุม กรรมการ	จำนวนครั้งที่เข้าร่วม
นายบุญชู พงษ์เฉลิม	ประธานกรรมการ	5	5
นายภูเทพ พงษ์เฉลิม	รองประธานกรรมการ	5	5
นายภูมิทร์ พงษ์เฉลิม	กรรมการ	5	5

โครงสร้างการจัดการ (ต่อ)

❖ ผู้บริหาร

ณ. วันที่ 31 ธันวาคม 2560 บริษัท คาสเซอร์ฟิคโฮลดิ้งส์ จำกัด (มหาชน) มีผู้บริหารจำนวน 7 ท่านดังนี้

- | | |
|-------------------------------|--|
| 1. นายบุญชู พงษ์เฉลิม | ประธานกรรมการบริหาร |
| 2. นายภูมิทร์ พงษ์เฉลิม | รองประธานกรรมการบริหาร |
| 3. นายลิว ซอ แท็ง | รองประธานกรรมการบริหาร |
| 4. น.ส.วินิตา กุลสมภพ | ผู้อำนวยการฝ่ายการเงินและการบัญชี |
| 5. นายภูเทพ พงษ์เฉลิม | ผู้อำนวยการฝ่ายบริหารทั่วไปและทรัพยากรมนุษย์ |
| 6. นายวุฒ แม่น พัน | ผู้อำนวยการฝ่ายการผลิต |
| 7. น.ส.พรทิพย์ ศรีพิทักษ์สกุล | ผู้จัดการฝ่ายตรวจสอบภายใน |

ณ. วันที่ 31 ธันวาคม 2560 บริษัท ซี.พี.จี. การ์เมนต์ จำกัด มีผู้บริหารจำนวน 5 ท่านดังนี้

- | | |
|--------------------------|--|
| 1. นายบุญชู พงษ์เฉลิม | ประธานกรรมการบริหาร |
| 2. นายลิว ซอ แท็ง | รองประธานกรรมการบริหาร |
| 3. น.ส.วินิตา กุลสมภพ | ผู้อำนวยการฝ่ายการเงินและการบัญชี |
| 4. นายภูเทพ พงษ์เฉลิม | ผู้อำนวยการฝ่ายบริหารทั่วไปและทรัพยากรมนุษย์ |
| 5. นางไพลิน จรรยาวิวัฒน์ | ผู้อำนวยการฝ่ายการผลิต |

โครงสร้างการจัดการ (ต่อ)

แผนภาพแสดงโครงสร้างภายในของบริษัทคาสเซอร์ฟิค โฮลดิ้งส์ จำกัด (มหาชน)

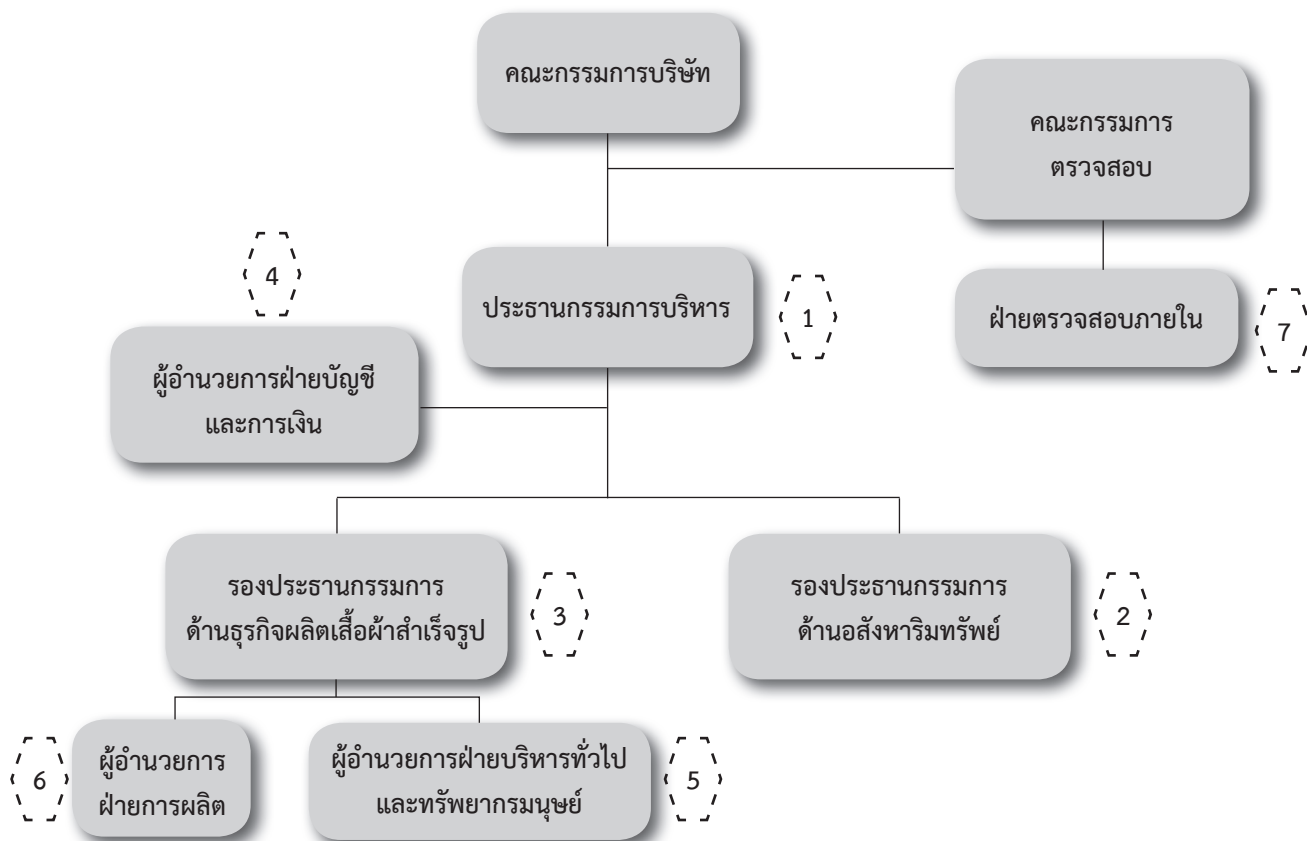

แผนภาพแสดงโครงสร้างภายในของบริษัท ซี.พี.จี. การ์เมนต์ จำกัด

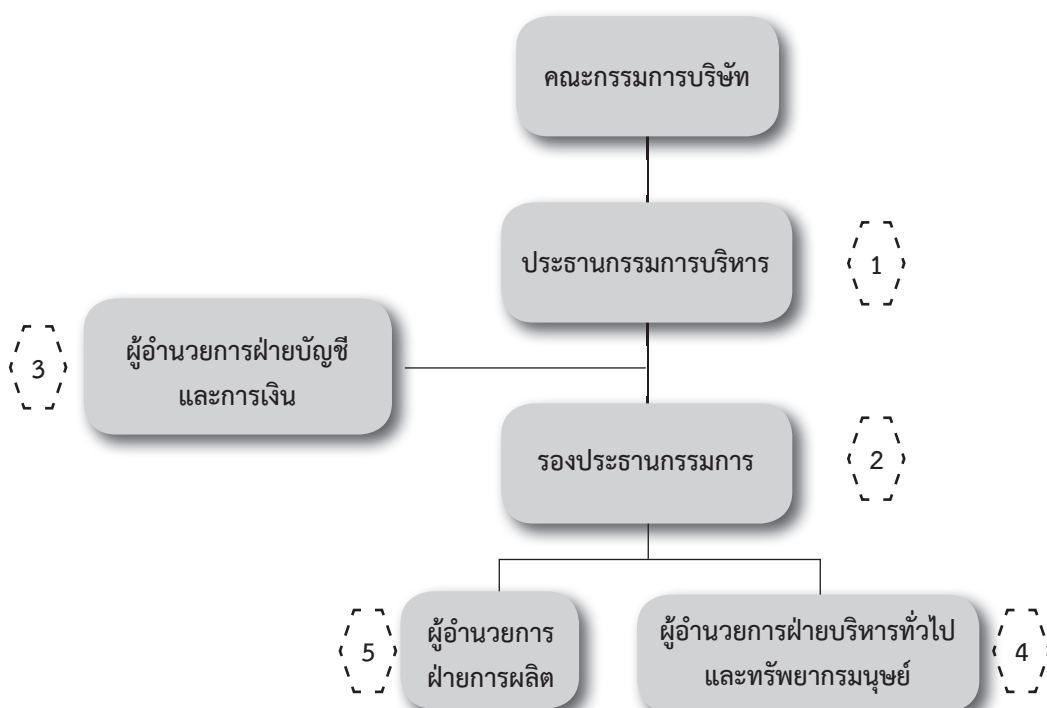

โครงสร้างการจัดการ (ต่อ)

❖ เลขานุการบริษัท

คณะกรรมการบริษัทได้มีมติแต่งตั้งให้ นส. อรทิชา พงษ์เฉลิม ดำรงตำแหน่งเป็นเลขานุการบริษัท

❖ ค่าตอบแทนกรรมการและผู้บริหาร

1. ค่าตอบแทนที่เป็นตัวเงิน

(ก) ค่าตอบแทนที่กรรมการบริษัทได้รับในปี 2560

	เบี้ยประชุมกรรมการ (บาท)	เบี้ยประชุมกรรมการ ตรวจสอบ (บาท)	รวม (บาท)
นายบุญชู พงษ์เฉลิม	-	-	-
นายลิว ขอ เท้ง	-	-	-
นายภูมิทร์ พงษ์เฉลิม	-	-	-
นายวุฒ แมน ฟัน	-	-	-
นางไพลิน จรรย์ยานิวัฒน์	-	-	-
นส.นภาพรธนวัฒน์ยรรยง	120,000.00	40,000.00	160,000.00
น.ส.กัญญาพัชญ์ ภิรวัชสกุลพงษ์	120,000.00	20,000.00	140,000.00
นายสมชาย องค์กรารักษ์	80,000.00	15,000.00	95,000.00
นายมนทปชัย สุกใส	20,000.00	-	-
รวม	340,000.00	75,000.00	415,000.00

ค่าตอบแทนกรรมการของบริษัทย่อย ** ไม่มี **

(ข) ค่าตอบแทนคณะกรรมการบริหารและผู้บริหารปี 2560

- กลุ่มธุรกิจเสื้อผ้าสำเร็จรูป จำนวนรวม 6 คน
- ได้รับผลตอบแทนในรูปเงินเดือนและโบนัสรวม 9,637,245 บาท
- กลุ่มธุรกิจพัฒนาอสังหาริมทรัพย์ จำนวน 4 คน

ได้รับผลตอบแทนในรูปเงินเดือนและโบนัสรวม 3,256,850 บาท

2. ค่าตอบแทนอื่นๆ ** ไม่มี **

โครงสร้างการจัดการ (ต่อ)

❖ บุคลากร

● จำนวนพนักงาน

	ปี 2560 (คน)	ปี 2559 (คน)	ปี 2558 (คน)
- กลุ่มธุรกิจเสื้อผ้าสำเร็จรูป	2,219	2,052	2,110
- กลุ่มธุรกิจพัฒนาอสังหาริมทรัพย์	41	40	48
รวม	2,260	2,092	2,158

● ผลตอบแทนรวมและลักษณะผลตอบแทนที่ให้กับพนักงานในปี 2560

- กลุ่มธุรกิจเสื้อผ้าสำเร็จรูป 412,843,684 บาท
- กลุ่มธุรกิจพัฒนาอสังหาริมทรัพย์ 6,049,908 บาท
- ลักษณะผลตอบแทนที่ให้แก่พนักงานคือ เงินเดือน ค่าแรง โบนัส ค่าล่วงเวลา เบี้ยขยัน ค่าเกรด และค่าอาหาร

● นโยบายในการพัฒนาพนักงาน

อุตสาหกรรมผลิตเสื้อผ้าสำเร็จรูปเป็นอุตสาหกรรมที่ต้องใช้แรงงานเป็นสำคัญ บริษัทฯได้จัดการฝึกอบรมและเพิ่มทักษะในการทำงาน โดยพัฒนาพนักงานเย็บให้มีฝีมือรวดเร็วขึ้นและสามารถเย็บในลักษณะงานซับซ้อนมากขึ้น

ข้อมูลของคณะกรรมการบริษัทและผู้บริหาร

นายบุญชู พงษ์เฉลิม

อายุ 82 ปี

- กรรมการผู้มีอำนาจลงลายมือชื่อผูกพันบริษัท

วุฒิการศึกษา ปริญญาตรี สาขาคณิตศาสตร์ Jinan University China

ตำแหน่ง	ประธานกรรมการ / ประธานกรรมการบริหาร	บริษัท คาสเซอร์ฟิคโฮลดิ้งส์ จำกัด (มหาชน)
	ประธานกรรมการ / ประธานกรรมการบริหาร	บริษัท ซี.พี.จี.การ์เมนต์ จำกัด
	ประธานกรรมการ / ประธานกรรมการบริหาร	บริษัท คาสเซอร์ฟิค เรียลเอสเตท จำกัด
	ประธานกรรมการ / ประธานกรรมการบริหาร	บริษัท เอกธนา พร็อพเพอร์ตี้ จำกัด
	กรรมการบริหาร	บริษัท ชัน พร็อพเพอร์ตี้ จำกัด
	กรรมการ	บริษัท อุตสาหกรรมเยื่อและกระดาษคาสเซอร์ฟิค จำกัด
	กรรมการ	บริษัท ธาณีวัฒนา จำกัด

การถือหุ้นของบริษัท ณ วันที่ 31 ธันวาคม 2560 จำนวน 11,880,048 หุ้น คิดเป็นร้อยละ 29.70

การเปลี่ยนแปลงการถือหุ้นในรอบปี 2560 ไม่เปลี่ยนแปลง

นายภูมิทร์ พงษ์เฉลิม

อายุ 42 ปี

- กรรมการผู้มีอำนาจลงลายมือชื่อผูกพันบริษัท

ความสัมพันธ์ บุตรของนายบุญชู พงษ์เฉลิม

วุฒิการศึกษา ปริญญาตรี Bsc. Construction Management - Leeds Metropolitan University

ตำแหน่ง	รองประธานกรรมการ/รองประธานกรรมการบริหาร	บริษัท คาสเซอร์ฟิคโฮลดิ้งส์ จำกัด (มหาชน)
	รองประธานกรรมการ	บริษัท ซี.พี.จี.การ์เมนต์ จำกัด
	รองประธานกรรมการ/กรรมการบริหาร	บริษัท คาสเซอร์ฟิค เรียลเอสเตท จำกัด
	กรรมการ / กรรมการบริหาร	บริษัท เอกธนา พร็อพเพอร์ตี้ จำกัด
	กรรมการบริหาร	บริษัท ชัน พร็อพเพอร์ตี้ จำกัด
	กรรมการ	บริษัท ธาณีวัฒนา จำกัด

การถือหุ้นของบริษัท ณ วันที่ 31 ธันวาคม 2560 จำนวน 666 หุ้น คิดเป็นร้อยละ 0.00

การเปลี่ยนแปลงการถือหุ้นในรอบปี 2560 ไม่เปลี่ยนแปลง

ข้อมูลของคณะกรรมการบริษัทและผู้บริหาร (ต่อ)

นายลิ่ว ขอ เท้ง

อายุ 60 ปี

- กรรมการผู้มีอำนาจลงลายมือชื่อผูกพันบริษัท

วุฒิการศึกษา ปริญญาตรี Social Science Chu Hoi College DAP - IOD

ตำแหน่ง กรรมการ / รองประธานกรรมการบริหาร บริษัท คาสเซอร์ฟิคโฮลดิ้งส์ จำกัด (มหาชน)
รองประธานกรรมการบริหาร บริษัท ซี.พี.จี.การ์เมนต์ จำกัด

การถือหุ้นของบริษัท ณ วันที่ 31 ธันวาคม 2560 :ไม่มี

การเปลี่ยนแปลงการถือหุ้นในรอบปี 2560 ไม่เปลี่ยนแปลง

น.ส.วินิดา กุลสมภพ

อายุ 42 ปี

วุฒิการศึกษา ปริญญาตรี สาขาบัญชีสถิติ จุฬาลงกรณ์มหาวิทยาลัย

ตำแหน่ง ผู้อำนวยการฝ่ายการเงินและบัญชี บริษัท คาสเซอร์ฟิคโฮลดิ้งส์ จำกัด (มหาชน)
ผู้อำนวยการฝ่ายการเงินและบัญชี บริษัท ซี.พี.จี.การ์เมนต์ จำกัด
ผู้อำนวยการฝ่ายการเงินและบัญชี บริษัท คาสเซอร์ฟิค เรียลเอสเตท จำกัด
ผู้อำนวยการฝ่ายการเงินและบัญชี บริษัท เอกธนา พร็อพเพอร์ตี้ จำกัด
ผู้อำนวยการฝ่ายการเงินและบัญชี บริษัท ชัน พร็อพเพอร์ตี้ จำกัด

การถือหุ้นของบริษัท ณ วันที่ 31 ธันวาคม 2560 จำนวน 1,659,900 หุ้น คิดเป็นร้อยละ 4.15

การเปลี่ยนแปลงการถือหุ้นในรอบปี 2560 ไม่เปลี่ยนแปลง

นายวุฒ แมน พัน

อายุ 65 ปี

วุฒิการศึกษา มัธยมศึกษา Macau, DAP - IOD

ตำแหน่ง กรรมการ / กรรมการผู้อำนวยการฝ่ายผลิต บริษัท คาสเซอร์ฟิคโฮลดิ้งส์ จำกัด (มหาชน)

การถือหุ้นของบริษัท ณ วันที่ 31 ธันวาคม 2560 :ไม่มี

การเปลี่ยนแปลงการถือหุ้นในรอบปี 2560 ไม่เปลี่ยนแปลง

นางไพลิน จรรย์ยานิวัฒน์

อายุ 55 ปี

วุฒิการศึกษา มัธยมศึกษา DAP - IOD

ตำแหน่ง กรรมการ บริษัท คาสเซอร์ฟิคโฮลดิ้งส์ จำกัด (มหาชน)
ผู้อำนวยการฝ่ายการผลิต บริษัท ซี.พี.จี.การ์เมนต์ จำกัด

การถือหุ้นของบริษัท ณ วันที่ 31 ธันวาคม 2560 จำนวน 66 หุ้น คิดเป็นร้อยละ 0.00

การเปลี่ยนแปลงการถือหุ้นในรอบปี 2560 ไม่เปลี่ยนแปลง

ข้อมูลของคณะกรรมการบริษัทและผู้บริหาร (ต่อ)

น.ส.นภาพร ธนวัฒน์ยรรยง

อายุ 51 ปี

วุฒิการศึกษา ปริญญาโท - สาขาการตลาด Leeds University, UK

ปริญญาตรี สาขาบัญชี มหาวิทยาลัยกรุงเทพ

ตำแหน่ง กรรมการอิสระ/ประธานกรรมการตรวจสอบ บมจ.คาสเซอร์ฟิคโฮลดิ้งส์
กรรมการ บจ. อาร์เอสเอ็ม แอดไวเซอร์ (ประเทศไทย) จำกัด

การถือหุ้นของบริษัท ณ วันที่ 31 ธันวาคม 2560 :ไม่มี

การเปลี่ยนแปลงการถือหุ้นในรอบปี 2560 ไม่เปลี่ยนแปลง

นายมนต์ชัย สุกใส

อายุ 63 ปี

วุฒิการศึกษา บริหารธุรกิจมหาบัณฑิต จุฬาลงกรณ์มหาวิทยาลัย

เศรษฐศาสตรบัณฑิต มหาวิทยาลัยเกษตรศาสตร์

ตำแหน่ง กรรมการอิสระ/ประธานกรรมการตรวจสอบ บมจ.คาสเซอร์ฟิคโฮลดิ้งส์

การถือหุ้นของบริษัท ณ วันที่ 31 ธันวาคม 2560 :ไม่มี

การเปลี่ยนแปลงการถือหุ้นในรอบปี 2560 ไม่เปลี่ยนแปลง

* ลาออกเมื่อวันที่ 21 กุมภาพันธ์ 2560

นางสาวกัญญาพัชญ์ ภิรวิชสกุลพงษ์

อายุ 29 ปี

วุฒิการศึกษา ปริญญาโท - บริหาร-การจัดการ มหาวิทยาลัยกรุงเทพธนบุรี

ปริญญาตรี - บริหาร-การตลาด มหาวิทยาลัยเทคโนโลยีราชมงคลธัญบุรี

ตำแหน่ง กรรมการอิสระ/ประธานกรรมการตรวจสอบ บมจ.คาสเซอร์ฟิคโฮลดิ้งส์

การถือหุ้นของบริษัท ณ วันที่ 31 ธันวาคม 2560 :ไม่มี

การเปลี่ยนแปลงการถือหุ้นในรอบปี 2560 ไม่เปลี่ยนแปลง

นายสมชาย องค์กรรักษ์

อายุ 80 ปี

วุฒิการศึกษา ปริญญาตรี สาขาคณิตศาสตร์ Jinan University China

ตำแหน่ง กรรมการอิสระ/ประธานกรรมการตรวจสอบ บมจ.คาสเซอร์ฟิคโฮลดิ้งส์

การถือหุ้นของบริษัท ณ วันที่ 31 ธันวาคม 2560 จำนวน 131 หุ้น คิดเป็นร้อยละ 0.00

การเปลี่ยนแปลงการถือหุ้นในรอบปี 2560 ไม่เปลี่ยนแปลง

* เข้าเมื่อวันที่ 1 พฤษภาคม 2560

ข้อมูลของคณะกรรมการบริษัทและผู้บริหาร (ต่อ)

นายภูเทพ พงษ์เฉลิม

อายุ 47 ปี

ความสัมพันธ์ บุตรของนายบุญชู พงษ์เฉลิม

วุฒิการศึกษา BA, Coventry

DAP - IOD

ตำแหน่ง ผู้อำนวยการฝ่ายทั่วไปและทรัพยากรมนุษย์ บริษัท คาสเซอร์ฟิคโฮลดิ้งส์ จำกัด (มหาชน)

กรรมการ/ผู้อำนวยการฝ่ายทั่วไปและทรัพยากรมนุษย์ บริษัท ซี.พี.จี.การเมนต์ จำกัด

กรรมการ

บริษัท คาสเซอร์ฟิค เรียลเอสเตท จำกัด

กรรมการ

บริษัท เอกธนา พร็อพเพอร์ตี้ จำกัด

การถือหุ้นของบริษัท ณ วันที่ 31 ธันวาคม 2560 จำนวน 66 หุ้น คิดเป็นร้อยละ 0.00

การเปลี่ยนแปลงการถือหุ้นในรอบปี 2560 ไม่เปลี่ยนแปลง

น.ส.พรทิพย์ ศรีพิทักษ์สกุล

อายุ 57 ปี

วุฒิการศึกษา ปริญญาโท สาขาบัญชี จุฬาลงกรณ์มหาวิทยาลัย

ตำแหน่ง ผู้จัดการฝ่ายตรวจสอบ

บริษัท คาสเซอร์ฟิคโฮลดิ้งส์ จำกัด (มหาชน)

การถือหุ้นของบริษัท ณ วันที่ 31 ธันวาคม 2560 จำนวน 100 หุ้น คิดเป็นร้อยละ 0.00

การเปลี่ยนแปลงการถือหุ้นในรอบปี 2560 ไม่เปลี่ยนแปลง

การกำกับดูแลกิจการ

❖ นโยบายการกำกับดูแลกิจการ

คณะกรรมการบริษัทตระหนักถึงความสำคัญของการกำกับดูแลกิจการที่ดี ซึ่งเป็นปัจจัยหลักในการเสริมสร้างองค์กรให้มีประสิทธิภาพ บริษัทจึงมุ่งมั่นให้การดำเนินกิจการของบริษัทเป็นไปตามหลักการกำกับดูแลกิจการที่ดี พร้อมกับสร้างความเชื่อมั่นแก่นักลงทุนและผู้ถือหุ้น อันจะเป็นพื้นฐานของการเจริญเติบโตที่ยั่งยืน

คณะกรรมการได้นำหลักการกำกับดูแลกิจการที่ดีสำหรับบริษัทจดทะเบียน ที่ตลาดหลักทรัพย์แห่งประเทศไทย กำหนด มาปรับใช้ให้ครอบคลุมอย่างรัดกุมเหมาะสมกับสภาพแวดล้อมและสภาพการณ์ของบริษัท ดังนี้

1. สิทธิของผู้ถือหุ้น

ในปี 2560 บริษัทฯได้จัดให้มีการประชุมสามัญผู้ถือหุ้น 1 ครั้ง เมื่อวันที่ 28 เมษายน 2560 โดยได้ส่งหนังสือเชิญประชุมให้แก่ผู้ถือหุ้นได้แจ้งวัน เวลา และสถานที่พร้อมทั้งวาระการประชุม และความคิดเห็นของคณะกรรมการ รวมทั้งรายงานประจำปี (CD – ROM) และหนังสือมอบฉันทะให้ผู้ถือหุ้นทุกท่าน ก่อนการประชุม 7 วัน และลงประกาศบนหน้าหนังสือพิมพ์ก่อนวันประชุมเพื่อให้ทราบโดยทั่วกัน

การประชุมสามัญผู้ถือหุ้นประจำปี 2560 มีผู้ถือหุ้นและผู้รับมอบฉันทะเข้าร่วมประชุมจำนวน 34 ราย นับจำนวนหุ้นได้ 28,356,963 หุ้น หรือคิดเป็นร้อยละ 70.89 ของจำนวนหุ้นทั้งหมด กรรมการ กรรมการตรวจสอบ ผู้บริหาร ผู้สอบบัญชีและฝ่ายกฎหมายได้เข้าร่วมประชุม คณะกรรมการบริษัทได้รายงานผลการดำเนินงานของปีที่ผ่านมา และตอบข้อซักถามของผู้ถือหุ้น รับฟังข้อเสนอแนะและความคิดเห็นของผู้ถือหุ้น โดยก่อนการประชุมจะเริ่มเลขานุการที่ประชุมได้อธิบายถึงวิธีการลงคะแนนเสียงและการแจ้งผลการลงคะแนนเมื่อจบแต่ละวาระ มติของที่ประชุมได้บันทึกไว้ในรายงานการประชุม

บริษัทฯมีนโยบายส่งเสริมและอำนวยความสะดวกให้แก่ผู้ถือหุ้น รวมถึงนักลงทุนสถาบันในการเข้าร่วมการประชุมผู้ถือหุ้น โดยบริษัทจัดการประชุมในสถานที่ ที่มีระบบขนส่งมวลชนเข้าถึงและเพียงพอ

2. ความเท่าเทียมกันของผู้ถือหุ้น

คณะกรรมการบริษัทคำนึงถึงสิทธิของผู้ถือหุ้นตามกฎหมาย ตลอดจนส่งเสริมการใช้สิทธิและไม่ละเมิดหรือสิทธิของสิทธิของผู้ถือหุ้น โดยก่อนการประชุมผู้ถือหุ้น ผู้ถือหุ้นแต่ละรายจะได้รับข้อมูลที่ครบถ้วนและเพียงพอล่วงหน้าก่อนวันเข้าประชุมไม่น้อยกว่า 7 วัน บริษัทฯได้จัดข้อมูลและประวัติของผู้เสนอชื่อเป็นกรรมการของบริษัทฯ แทนผู้ที่ครบวาระ เพื่อให้ที่ประชุมผู้ถือหุ้นเลือกตั้งเข้ารับตำแหน่ง พร้อมทั้งได้ทำการประกาศนัดประชุมผู้ถือหุ้นลงในหนังสือพิมพ์รายวันติดต่อกัน 3 วัน และก่อนวันประชุมไม่น้อยกว่า 3 วัน เพื่อให้ผู้ถือหุ้นรวมถึงนักลงทุนสถาบัน มีเวลาเพียงพอที่จะศึกษาและทำความเข้าใจข้อมูลก่อนการประชุม

การกำกับดูแลกิจการ (ต่อ)

ในการประชุมผู้ถือหุ้น บริษัทฯอำนวยความสะดวกแก่ผู้ถือหุ้นที่มาประชุมด้วยตนเองหรือมอบฉันทะให้สามารถใช้สิทธิในการลงคะแนนเสียง มีการดำเนินการประชุมเป็นไปตามระเบียบวาระโดยไม่มีการเพิ่มวาระการประชุม มีการใช้บัตรลงคะแนนเสียงและแจ้งผลการลงคะแนนเสียงในแต่ละวาระ นอกจากนี้ในการลงคะแนนเสียง ผู้ถือหุ้นมีสิทธิถามคำถาม แสดงความคิดเห็น ให้คำแนะนำหรือข้อเสนอแนะและลงคะแนนเสียง โดยได้มีการเตรียมบัตรลงคะแนนในวาระสำคัญไว้สำหรับผู้ถือหุ้น การประชุมผู้ถือหุ้นจะประชุมตามวาระประชุมที่กำหนดไว้โดยไม่ได้เพิ่มวาระการประชุมที่ไม่ได้แจ้งให้ผู้ถือหุ้นทราบล่วงหน้า

คณะกรรมการบริษัทและผู้บริหารให้ความสำคัญในการปฏิบัติตามกฎหมายของรายการที่เกี่ยวข้องกันตามข้อกำหนดของสำนักงานกำกับหลักทรัพย์และตลาดหลักทรัพย์อย่างเคร่งครัด การทำรายการที่อาจมีความขัดแย้งทางผลประโยชน์หรือรายการที่เกี่ยวข้องกันหรือรายการระหว่างกัน ในกรณีที่ต้องพิจารณาเรื่องที่เกี่ยวข้องความขัดแย้งทางผลประโยชน์หรือรายการที่เกี่ยวข้องกันหรือรายการระหว่างกัน กรรมการที่มีส่วนเกี่ยวข้องต้องไม่เข้าร่วมการพิจารณาอนุมัติรายการนั้น

3. บทบาทของผู้มีส่วนได้เสีย

คณะกรรมการบริษัท ตระหนักถึงความสำคัญในสิทธิของผู้มีส่วนได้เสีย และมีนโยบายที่จะปกป้องสิทธิของบุคคลดังกล่าว ด้วยการปฏิบัติตามกฎหมายและข้อบังคับต่างๆที่ใช้บังคับอย่างเคร่งครัด เพื่อให้ได้รับการดูแลอย่างเป็นธรรมทุกฝ่าย

ผู้ถือหุ้น

บริษัทฯมุ่งที่จะดำเนินกิจการ เพื่อให้เกิดผลประโยชน์สูงสุดแก่ผู้ถือหุ้น พร้อมกับปกป้องผลประโยชน์และดูแลทรัพย์สินของบริษัทฯ ด้วยการบริหารจัดการอย่างมีคุณภาพ จัดความขัดแย้งทางผลประโยชน์อย่างรอบคอบ

ลูกค้า

บริษัทฯมีนโยบายสร้างความพึงพอใจสูงสุดให้ลูกค้า โดยสร้างความมั่นใจและความเชื่อถือในคุณภาพของสินค้าและการบริการ พัฒนาการผลิตโดยเน้นการใช้เทคโนโลยีที่ทันสมัย เพื่อให้ผลิตภัณฑ์มีความแตกต่างจากคู่แข่ง บรรลุความต้องการของลูกค้าและการส่งมอบสินค้าตรงตามเวลาที่ลูกค้ากำหนด

พนักงาน

พนักงานของบริษัทฯเป็นทรัพยากรที่มีความสำคัญ และเป็นหัวใจสำคัญในอันที่จะนำพาบริษัทให้เจริญก้าวหน้า พนักงานจึงได้รับผลตอบแทนและสวัสดิการต่างๆอย่างเหมาะสมและเป็นธรรม ในขณะเดียวกัน บริษัทฯ ยังคำนึงถึงความปลอดภัยต่อชีวิต สุขภาพ และทรัพย์สินของพนักงาน โดยกำหนดเป็นนโยบายด้านความปลอดภัย อาชีวอนามัย และสภาพแวดล้อมในการทำงาน พร้อมจัดตั้งคณะกรรมการและหน่วยงานด้านความปลอดภัยในการทำงานขึ้นเพื่อดูแลงานด้านนี้โดยเฉพาะ รวมทั้งติดตามผลการดำเนินงานอย่างต่อเนื่อง ตลอดจนมีการติดตามแสดงสถิติการเกิดอุบัติเหตุจากการทำงาน

คู่ค้า

บริษัทฯยึดมั่นและปฏิบัติตามข้อตกลงและเงื่อนไขทางการค้า มีการสร้างสัมพันธภาพและความเข้าใจที่ดีต่อกัน และมีหลักเกณฑ์ในการคัดเลือกคู่ค้า โดยคำนึงถึง คุณภาพของสินค้า ความเชี่ยวชาญและประสบการณ์ ความมีชื่อเสียงทางธุรกิจ และราคาที่ยุติธรรม

การกำกับดูแลกิจการ (ต่อ)

เจ้าหนี้

บริษัทฯ ยึดมั่นในการดำเนินธุรกิจอย่างมีหลักการและวินัย เพื่อสร้างความเชื่อถือให้กับเจ้าหนี้ โดยบริษัทได้ยึดมั่นในสัญญาและเงื่อนไขต่างๆ ที่ตกลงกันไว้อย่างเคร่งครัด ในการชำระคืนหนี้ เงินกู้ยืม ดอกเบี้ย และมีความรับผิดชอบในหลักประกันต่างๆ หากเกิดกรณีที่ไม่สามารถปฏิบัติตามเงื่อนไขแห่งสัญญาที่ตกลงกันได้ บริษัทจะแจ้งให้เจ้าหนี้ทราบล่วงหน้าเพื่อร่วมพิจารณาหาแนวทางแก้ไขปัญห

คู่แข่ง

บริษัทฯ ดำเนินธุรกิจบนการแข่งขันเสรี มีการแข่งขันอย่างเป็นธรรม ไม่ใส่ร้ายป้ายสี ไม่โจมตีคู่แข่งโดยปราศจากข้อมูลอย่างสมเหตุสมผล

สังคมและสิ่งแวดล้อม

บริษัทฯ ดำเนินกิจการโดยคำนึงถึงผลกระทบต่อสิ่งแวดล้อมโดยได้ปฏิบัติตามข้อกำหนดด้านสุขอนามัย และสิ่งแวดล้อม ทำให้ชุมชนโดยรอบของบริษัทฯ ปราศจากมลพิษ

โครงการใช้ทรัพยากรอย่างคุ้มค่า

บริษัทฯ สนับสนุนการนำวัสดุกลับมาใช้ใหม่เช่นการใช้กระดาษสองหน้า การปิดไฟในช่วงพักงาน การเดินขึ้นลงบันไดในชั้นไม่สูง

ไม่ละเมิดทรัพย์สินทางปัญญาหรือลิขสิทธิ์

บริษัทฯ มีนโยบายในการปฏิบัติเกี่ยวกับการไม่ละเมิดทรัพย์สินทางปัญญาหรือลิขสิทธิ์ เนื่องจากบริษัทฯ ผลิตสินค้าภายใต้เครื่องหมายการค้าของลูกค้า ซึ่งบริษัทฯ ทำงานด้วยความซื่อตรง ไม่ละเมิดทรัพย์สินทางปัญญาโดยการผลิตสินค้าเลียนแบบ ทำให้ได้รับความไว้วางใจมาตลอด

4. การเปิดเผยข้อมูลและความโปร่งใส

คณะกรรมการบริษัทรายงานผลการดำเนินงานและเปิดเผยข้อมูลทางการเงินอย่างถูกต้องครบถ้วนและทันเวลาอย่างทั่วถึง เพื่อให้นักลงทุนและผู้ที่เกี่ยวข้องได้รับทราบข้อมูลอย่างเท่าเทียมกัน ไม่ว่าจะเป็นรายงานประจำปี แบบแสดงรายการข้อมูลประจำปี (แบบ 56-1) ผ่านสื่อของตลาดหลักทรัพย์แห่งประเทศไทยและสำนักงานคณะกรรมการกำกับหลักทรัพย์และตลาดหลักทรัพย์ โดยได้แสดงควบคู่กับรายงานของผู้สอบบัญชีรับอนุญาต

คณะกรรมการบริษัทฯ ได้แสดงความรับผิดชอบต่อความถูกต้องของข้อมูล โดยได้จัดให้มีการทำรายงานความรับผิดชอบของคณะกรรมการต่อรายงานทางการเงินและรายงานคณะกรรมการตรวจสอบเปิดเผยไว้ในรายงานประจำปี

บริษัทฯ ได้เปิดเผยบทบาทหน้าที่ความรับผิดชอบของคณะกรรมการ จำนวนครั้งของการเข้าประชุมของคณะกรรมการแต่ละท่าน คณะกรรมการบริษัทมีนโยบายในการจ่ายค่าตอบแทนโดยขออนุมัติจากที่ประชุมสามัญ ผู้ถือหุ้นปี 2560 ดังนี้ ตั้งแต่เมษายน 2560 ถึงเดือนมีนาคม 2561 อนุมัติค่าเบี้ยประชุมให้แก่คณะกรรมการตรวจสอบเท่านั้นเป็นค่าตอบแทนรายเดือน ๆ ละ 10,000 บาทต่อท่าน ค่าเบี้ยประชุมประธานกรรมการตรวจสอบ 10,000 บาทต่อครั้ง และกรรมการตรวจสอบ 5,000 บาทต่อครั้ง ส่วนค่าตอบแทนผู้บริหารนั้น บริษัทฯ พิจารณาการจ่ายตามความรู้ความสามารถ การจ่ายค่าตอบแทนกรรมการและผู้บริหารระดับสูงในปีที่ผ่านมา ได้เปิดเผยไว้ในรายงานประจำปี และแบบรายงานข้อมูลประจำปี (แบบ 56-1)

บริษัทฯ ได้เปิดเผยข้อมูลที่ถูกต้องและครบถ้วนผ่านตลาดหลักทรัพย์แห่งประเทศไทย และมอบหมายให้ฝ่ายนักลงทุนสัมพันธ์ทำหน้าที่ติดต่อสื่อสารกับผู้ถือหุ้น นักวิเคราะห์และนักลงทุน

โดย E-Mail Address: Cph@castlepeak.co.th และบริษัทฯ เผยแพร่ข้อมูลใน www.castlepeak.co.th

การกำกับดูแลกิจการ (ต่อ)

5. ความรับผิดชอบของคณะกรรมการ

โครงสร้างของคณะกรรมการ

ในปี 2560 คณะกรรมการของบริษัทมีจำนวน 8 คน ประกอบด้วยกรรมการที่เป็นผู้บริหาร 5 คน และกรรมการอิสระ 3 คน กรรมการอิสระทั้ง 3 คน ดำรงตำแหน่งเป็นกรรมการตรวจสอบของบริษัทฯ เป็นผู้มีคุณสมบัติครบถ้วนตามข้อกำหนดของตลาดหลักทรัพย์ฯ และสำนักงานคณะกรรมการกำกับหลักทรัพย์และตลาดหลักทรัพย์ ซึ่งมีความเป็นอิสระในการลงมติในที่ประชุม และให้คำแนะนำต่อคณะกรรมการบริหาร

ที่ประชุมผู้ถือหุ้นเลือกตั้งกรรมการตามข้อบังคับของบริษัท กรรมการออกจากตำแหน่งเป็นจำนวนหนึ่งในสามเป็นอัตราหรือออกโดยจำนวนใกล้เคียงที่สุดกับอัตราส่วนหนึ่งในสาม และเมื่อครบวาระแล้วกรรมการอาจได้รับการเลือกตั้งกลับเข้าดำรงตำแหน่งต่อไปได้อีก

บริษัทมีเลขานุการคณะกรรมการบริษัททำหน้าที่ประสานงานระหว่างกรรมการบริษัทกับฝ่ายบริหาร รวมทั้งดูแลและประสานงานด้านกฎหมาย กฎเกณฑ์ต่างๆ ที่เกี่ยวข้อง และดำเนินการประสานงานให้มีการปฏิบัติตามมติของคณะกรรมการบริษัท

❖ คณะกรรมการชุดย่อย

บริษัทฯ มีคณะกรรมการชุดย่อย 3 ชุด คือ คณะกรรมการบริษัท คณะกรรมการบริหารและคณะกรรมการตรวจสอบ โดยขอบเขตอำนาจหน้าที่มีดังนี้

1. คณะกรรมการบริษัท

- ปฏิบัติหน้าที่ให้เป็นไปตามกฎหมาย วัตถุประสงค์ ข้อบังคับของบริษัท และมติที่ประชุมของผู้ถือหุ้น
- ปฏิบัติตามข้อกำหนดและระเบียบของหน่วยงานที่กำกับและควบคุม
- รักษาผลประโยชน์ของผู้ถือหุ้น ผู้ถือหุ้นทุกรายจะได้รับข้อมูลข่าวสารของบริษัทอย่างถูกต้องและเท่าเทียมกัน
- กำหนดนโยบายและแผนงานการดำเนินงาน กำกับและควบคุมดูแลฝ่ายจัดการให้ปฏิบัติตามนโยบายที่วางไว้อย่างมีประสิทธิภาพและประสิทธิผล
- อนุมัติการได้มาหรือจำหน่ายไปซึ่งสินทรัพย์หรือหนี้สินหรือภาระผูกพัน มูลค่าตั้งแต่ 50,000,000 บาท ขึ้นไป

2. คณะกรรมการตรวจสอบ

- ดูแลรายงานทางการเงินของบริษัท ให้ตรงต่อความเป็นจริง ครบถ้วน เพียงพอและเชื่อถือได้
- ดูแลให้บริษัทมีระบบการควบคุมภายในที่เหมาะสมและมีประสิทธิภาพ
- พิจารณาเพื่อเสนอแต่งตั้งผู้สอบบัญชีของบริษัท
- ดูแลให้บริษัทปฏิบัติตามข้อกำหนดและกฎหมายที่เกี่ยวข้อง
- ดูแลไม่ให้เกิดความขัดแย้งทางผลประโยชน์
- จัดทำรายงานกำกับดูแลกิจการของคณะกรรมการตรวจสอบ โดยเปิดเผยไว้ในรายงานประจำปีของบริษัท
- ปฏิบัติการอื่นใดตามที่คณะกรรมการของบริษัทมอบหมาย

การกำกับดูแลกิจการ (ต่อ)

3. คณะกรรมการบริหาร

- รับนโยบายและแผนงานการดำเนินงานของคณะกรรมการบริษัท
- กำกับดูแลการดำเนินงานของบริษัทอย่างมีประสิทธิภาพ และประสิทธิผลเพื่อบรรลุเป้าหมายที่กำหนดไว้
- เสนอรายงาน แผนงานและรายงานผลการดำเนินงานต่อคณะกรรมการบริษัท
- อนุมัติการได้มาหรือจำหน่ายไปซึ่งสินทรัพย์หรือหนี้สินหรือภาระผูกพัน เพื่อใช้ในการดำเนินกิจการตามปกติ มูลค่าไม่เกิน 50,000,000 บาท โดยผู้บริหารสูงสุดและฝ่ายจัดการจะร่วมกันพิจารณา
- ปฏิบัติการอื่นใดตามที่คณะกรรมการของบริษัทมอบหมาย

❖ การสรรหา

ก. การสรรหากรรมการอิสระ

หลักเกณฑ์การคัดเลือกกรรมการอิสระ เสนอโดยคณะกรรมการบริษัท โดยมีคุณสมบัติดังนี้

- (1) เป็นผู้มีความรู้ ความสามารถและประสบการณ์
- (2) เป็นผู้ที่มีเวลาเพื่อบริษัทในการเข้าร่วมประชุมคณะกรรมการบริษัท คณะกรรมการตรวจสอบ เพื่อทำหน้าที่ที่ได้รับมอบหมาย รวมถึงการเสนอข้อเสนอนี้
- (3) ไม่เป็นผู้ที่อยู่ในระหว่างการถูกศาลสั่งพิทักษ์ทรัพย์ หรือล้มละลาย หรือเป็นคนไร้ความสามารถหรือเสมือนไร้ความสามารถ
- (4) ไม่เป็นผู้ที่ถูกดำเนินการโดยหน่วยงานราชการ อยู่ในระหว่างการถูกกล่าวโทษ หรือถูกดำเนินคดีอาญา ในข้อกล่าวหาเกี่ยวกับการฉ้อโกงหรือทุจริต
- (5) ไม่เป็นผู้ที่มีคุณสมบัติขัดแย้งกับข้อกำหนดของสำนักงานคณะกรรมการกำกับหลักทรัพย์และตลาดหลักทรัพย์ในการเป็นกรรมการอิสระ

ข. การสรรหากรรมการและผู้บริหาร

• วิธีการคัดเลือกกรรมการ

เป็นไปตามพระราชบัญญัติบริษัทมหาชนจำกัด ยกเว้นมาตรา 70 โดยบริษัทมีข้อบังคับกำหนดไว้ให้ที่ประชุมผู้ถือหุ้นเลือกตั้งกรรมการ โดยผู้ถือหุ้นคนหนึ่งมีคะแนนเสียงเท่ากับหนึ่งหุ้นต่อหนึ่งเสียง ผู้ถือหุ้นแต่ละคนจะต้องใช้คะแนนเสียงที่มีอยู่ทั้งหมดของตนเลือกตั้งบุคคลเดียวหรือหลายคนเป็นกรรมการได้ แต่จะแบ่งคะแนนเสียงให้ผู้ใดมากน้อยเพียงใดไม่ได้

- จำนวนกรรมการที่มาจากผู้ถือหุ้นรายใหญ่แต่ละกลุ่ม ** ไม่กำหนด **
- สิทธิของผู้ลงทุนรายย่อยในการแต่งตั้งกรรมการ ผู้ถือหุ้นทุกคนมีคะแนนเสียงเท่ากับหนึ่งหุ้นต่อหนึ่งเสียง

• วิธีคัดเลือกผู้บริหาร

พิจารณาจากความรู้ ความสามารถและประสบการณ์ให้เหมาะสมกับหน้าที่และความรับผิดชอบ

❖ การกำกับดูแลการดำเนินงานของบริษัทย่อยและบริษัทร่วม

- มีการส่งบุคคลเพื่อเป็นตัวแทนไปเป็นกรรมการ และ ผู้บริหารในบริษัทย่อย และร่วม โดยเป็นไปตามสัดส่วนการถือหุ้น โดยผ่านการเห็นชอบจากมติของคณะกรรมการบริษัท
- มีการกำหนดขอบเขต อำนาจหน้าที่ ของกรรมการและผู้บริหารดังกล่าวให้มีส่วนร่วมในการกำหนดนโยบายที่สำคัญในการดำเนินธุรกิจ
- มีการเปิดเผยข้อมูลด้านฐานะการเงิน ผลการดำเนินงานและ บุคคลเกี่ยวข้องอย่างครบถ้วน

การกำกับดูแลกิจการ (ต่อ)

❖ การดูแลเรื่องการใช้ข้อมูลภายใน

คณะกรรมการบริษัท คณะกรรมการตรวจสอบ คณะกรรมการบริหาร ผู้บริหารของบริษัทและบริษัทย่อย รับทราบและยึดถือการปฏิบัติตามหลักการของสิทธิความเท่าเทียมกันในการรับรู้ข่าวสารและข้อมูลของบริษัท จะต้องปฏิบัติตามข้อกำหนดกฎเกณฑ์ของตลาดหลักทรัพย์ฯและสำนักงานคณะกรรมการกำกับหลักทรัพย์และตลาดหลักทรัพย์ จะต้องไม่นำข้อมูลภายในของบริษัทเพื่อหาประโยชน์ส่วนตัวทั้งทางตรงและทางอ้อม

มาตรการลงโทษ นอกจากจะต้องรับโทษตามความผิดที่สำนักงานคณะกรรมการกำกับหลักทรัพย์และตลาดหลักทรัพย์ระบุไว้แล้ว ผู้กระทำความผิดจะต้องถูกพิจารณาความผิดจากคณะกรรมการบริษัท

❖ การกำหนดการซื้อขายหลักทรัพย์ของบริษัทฯ

บริษัทฯ มีการกำหนดเรื่องการซื้อขายหลักทรัพย์ของบริษัทฯ ไว้ในจริยธรรมในการดำเนินธุรกิจ ห้ามมิให้กรรมการบริษัท ผู้บริหาร และพนักงานซึ่งอยู่ในหน่วยงานที่รับทราบข้อมูลภายในทำการซื้อหรือขายหลักทรัพย์ของบริษัทฯ ในช่วง 1 เดือน ก่อนการเปิดเผยงบการเงินแก่สาธารณชน

โดยบริษัทฯ ได้กำหนดให้กรรมการบริษัทและผู้บริหารมีหน้าที่รายงานการถือหลักทรัพย์ครั้งแรกและรายงานการเปลี่ยนแปลงการถือหลักทรัพย์ของบริษัทฯ ต่อสำนักงานคณะกรรมการกำกับหลักทรัพย์และตลาดหลักทรัพย์ ตามมาตรา 59 แห่งพระราชบัญญัติหลักทรัพย์และตลาดหลักทรัพย์ พ.ศ. 2535 นอกจากนี้บริษัทฯ ได้บรรจุวาระรายงานการถือครองหลักทรัพย์บริษัทฯ ของกรรมการบริษัทและผู้บริหารรวมทั้งคู่สมรสเป็นวาระประจำในการประชุมคณะกรรมการบริษัท

❖ ค่าตอบแทนผู้ตรวจสอบบัญชี

(1) ค่าตอบแทนผู้สอบบัญชี

ผู้สอบบัญชีของบริษัทฯ คือ นายเจษฎา หังสพฤกษ์ และบริษัทย่อยคือ นางสาวนงลักษณ์ พัฒนบัณฑิต แห่งบริษัท กรินทร์ ออดิท จำกัด ค่าสอบทานงบการเงินรายไตรมาสและค่าสอบบัญชีประจำปี 2560 รวมจำนวน 2,130,000 บาท โดยมีรายละเอียดดังนี้

บริษัท	ค่าสอบทาน งบการเงิน ไตรมาส 1, 2 และ 3	ค่าสอบบัญชี ประจำปี	รวม
บมจ.คาสเซอร์ฟิคโฮลดิ้งส์ (งบการเงินรวม)	270,000.00	170,000.00	440,000.00
บมจ.คาสเซอร์ฟิคโฮลดิ้งส์	345,000.00	530,000.00	875,000.00
บจ.ซี.พี.จี.การ์เมนท์	201,000.00	300,000.00	501,000.00
บจ.คาสเซอร์ฟิค เรียลเอสเตท	60,000.00	100,000.00	160,000.00
บจ.เอกธนา พร็อพเพอร์ตี้	54,000.00	60,000.00	114,000.00
บจ.ชัน พร็อพเพอร์ตี้	30,000.00	10,000.00	40,000.00
รวมค่าตอบแทนจากการสอบบัญชี			2,130,000.00

ค่าบริการอื่นๆ - ค่าใช้จ่ายต่างๆ ที่เกี่ยวข้องกับการตรวจสอบงบการเงินโดยตรงตามที่จ่ายจริงแต่ไม่เกิน 15,000 บาท สำหรับการสอบทานงบการเงินแต่ละไตรมาส และไม่เกิน 40,000 บาท สำหรับการตรวจสอบงบการเงินประจำปี

การวิเคราะห์และคำอธิบายของฝ่ายจัดการ

ส่วนที่ 3 ฐานะการเงินและผลการดำเนินงาน

13 ข้อมูลทางการเงินที่สำคัญ

(1) ตารางสรุปงบการเงินรวมและงบการเงินเฉพาะบริษัท

	งบการเงินรวม			งบการเงินเฉพาะบริษัท			หน่วย : บาท
	2560	2559	2558	2560	2559	2558	
สินทรัพย์หมุนเวียน	897,609,053.02	831,590,601.48	992,234,240.83	610,376,160.77	575,441,499.69	709,947,077.23	
สินทรัพย์รวม	1,472,357,627.93	1,335,134,328.67	1,511,213,798.93	1,260,697,656.57	1,177,754,222.77	1,350,429,934.23	
หนี้สินหมุนเวียน	555,403,551.32	486,509,740.78	566,170,629.59	487,625,238.54	475,492,983.69	517,941,713.63	
หนี้สินรวม	677,002,916.33	567,583,252.71	652,748,299.85	555,559,159.67	503,353,972.64	559,439,166.02	
ส่วนของผู้ถือหุ้น	795,354,711.60	767,551,075.96	858,465,499.08	705,138,496.90	674,400,250.13	790,990,768.21	
มูลค่าตามบัญชีต่อหุ้น	19.88	19.19	21.46	17.63	16.86	19.77	
รายได้จากการขาย	1,190,102,659.04	1,267,350,569.96	1,341,053,619.58	798,210,060.96	746,551,383.07	792,350,890.82	
รายได้รวม	1,209,647,900.82	1,294,256,065.53	1,379,152,794.40	814,440,145.34	789,388,640.60	829,126,545.59	
กำไรขั้นต้น	83,650,781.94	151,639,159.81	187,428,634.73	60,371,212.06	92,712,159.86	102,536,888.17	
กำไรจากการดำเนินงาน	(51,568,091.51)	27,733,477.79	78,678,126.00	(24,972,126.16)	47,951,842.73	48,910,280.18	
กำไรสุทธิ	(97,315,037.17)	(100,465,106.12)	50,473,300.32	(70,742,672.63)	(120,442,828.08)	25,808,714.22	
กำไรสุทธิ/หุ้น	(2.43)	(2.51)	1.26	(1.77)	(3.01)	0.65	

การวิเคราะห์และคำอธิบายของฝ่ายจัดการ (ต่อ)

(2) อัตราส่วนทางการเงิน

		งบการเงินรวม			งบการเงินเฉพาะบริษัท		
		2560	2559	2558	2560	2559	2558
อัตราส่วนสภาพคล่อง							
- อัตราส่วนสภาพคล่อง	(เท่า)	1.62	1.71	1.75	1.25	1.21	1.37
- อัตราส่วนสภาพคล่องหมุนเร็ว	(เท่า)	0.36	0.37	0.40	0.2	0.23	0.28
- อัตราส่วนสภาพคล่องกระแสเงินสด	(เท่า)	(0.04)	0.03	0.00	0.1	0.01	0.07
- อัตราส่วนหมุนเวียนลูกหนี้การค้า	(เท่า)	7.18	8.02	7.52	9.88	7.06	6.31
- ระยะเก็บหนี้เฉลี่ย	(วัน)	51	45	48	37	51	58
- อัตราส่วนหมุนเวียนสินค้าคงเหลือ	(เท่า)	14.52	19.89	38.11	27.92	26.06	61.77
- ระยะเวลาขายสินค้าเฉลี่ย	(วัน)	25	19	10	13	14	6
- อัตราส่วนหมุนเวียนเจ้าหนี้	(เท่า)	23.5	19.27	17.27	23.28	18.17	18.86
- ระยะเวลาชำระหนี้	(วัน)	16	19	21	16	20	20
- Cash Cycle	(วัน)	60	45	42	34	45	56
อัตราส่วนแสดงความสามารถในการหากำไร							
- อัตรากำไรขั้นต้น	%	7.03	11.97	13.98	7.56	12.42	12.94
- อัตรากำไรจากการดำเนินงาน	%	(4.33)	2.19	5.87	(3.13)	6.42	6.17
- อัตรากำไรอื่น	%	1.62	2.08	2.76	1.99	5.43	4.44
- อัตราส่วนเงินสดต่อการทำกำไร	%	39.79	55.63	(2.72)	(193.94)	10.56	70.41
- อัตรากำไรสุทธิ	%	(8.04)	(7.76)	3.66	(8.69)	(15.26)	3.11
- อัตราผลตอบแทนผู้ถือหุ้น	%	(12.45)	(12.36)	5.93	(10.26)	(16.44)	3.35
อัตราส่วนแสดงประสิทธิภาพในการดำเนินงาน							
- อัตราผลตอบแทนจากสินทรัพย์	%	(6.93)	(7.06)	3.43	(5.8)	(9.53)	1.96
- อัตราผลตอบแทนจากสินทรัพย์ถาวร	%	(15.32)	(18.90)	18.92	(16.74)	(40.69)	16.75
- อัตราการหมุนเวียนของสินทรัพย์	(เท่า)	0.86	0.91	0.94	0.67	0.62	0.63
อัตราส่วนวิเคราะห์นโยบายการเงิน							
- อัตราส่วนหนี้สินต่อส่วนของผู้ถือหุ้น	(เท่า)	0.85	0.74	0.76	0.79	0.75	0.71
- อัตราส่วนความสามารถชำระดอกเบี้ย	(เท่า)	0.21	1.72	0.95	2.98	1.20	2.46
- อัตราส่วนความสามารถชำระภาระผูกพัน	(เท่า)	(1.54)	0.35	(0.03)	0.82	0.07	0.40

การวิเคราะห์และคำอธิบายของฝ่ายจัดการ (ต่อ)

(1) ภาพรวมของการดำเนินธุรกิจและการเปลี่ยนแปลงที่มีนัยสำคัญ (Overview)

กลุ่มธุรกิจเสื้อผ้าสำเร็จรูป มีรายได้จากการขายในปี 2560 จำนวน 1,117,248,825.04 บาท เมื่อเปรียบเทียบกับรายได้จากการขายในปี 2559 จำนวน 1,160,482,069.96 บาท ลดลง 43,233,244.92 บาท หรือคิดเป็นร้อยละ 3.73 จากอัตราแลกเปลี่ยนสกุลเงินบาทต่อดอลลาร์สหรัฐที่แข็งค่าขึ้น ในด้านต้นทุนขายในปี 2560 มีจำนวน 1,061,355,615.09 บาท เมื่อเปรียบเทียบกับต้นทุนขายในปี 2559 จำนวน 1,047,558,008.61 บาท เพิ่มขึ้น 13,797,606.48 บาท หรือเพิ่มขึ้นร้อยละ 1.32 จากต้นทุนแรงงานที่ปรับเพิ่มขึ้น ซึ่งสูงกว่าประเทศผู้ผลิตอื่น ๆ ในภูมิภาคเอเชีย ทำให้บริษัทฯ ต้องฝึกฝนฝีมือแรงงานให้มีประสิทธิภาพเพิ่มขึ้นอย่างต่อเนื่อง นอกจากนี้บริษัทฯ มีนโยบายและกลยุทธ์ในการใช้เทคโนโลยีและเครื่องจักรที่ทันสมัย เพื่อเพิ่มมูลค่าสินค้า ทำให้สามารถแข่งขันในตลาดโลกได้

ทางด้านกลุ่มธุรกิจพัฒนาอสังหาริมทรัพย์ในปี 2560 บริษัทฯ ยังคงพัฒนาโครงการอย่างต่อเนื่อง โดยมุ่งเน้นการทำโครงการแนวราบในเขตชุมชน การคมนาคมสะดวกและสิ่งแวดล้อมดี โดยขายบ้านที่มีคุณภาพดี ราคาถูก ปัจจุบันมีโครงการที่ดำเนินการอยู่ 3 โครงการ คือโครงการสิวาร์ตน์ 9 โครงการสิวาร์ตน์ 10 และโครงการสิวาร์ตน์ 11 ในปีนี้ บริษัทฯ ได้รับผลกระทบจากกำลังซื้อที่ยังไม่ฟื้นตัวและการที่สถาบันการเงินยังคงเข้มงวดในการปล่อยสินเชื่อที่อยู่อาศัย ส่งผลให้กลุ่มบริษัทธุรกิจพัฒนาอสังหาริมทรัพย์มีรายได้จากการขายในปี 2560 จำนวน 72,853,834 บาท เปรียบเทียบกับรายได้จากการขายในปี 2559 จำนวน 106,868,500 บาท ลดลง 34,014,666 บาท หรือร้อยละ 31.83 บริษัทฯ คาสเซอร์พิกโฮลดิ้งส์ จำกัด (มหาชน) ถือหุ้นร้อยละ 41 ของทุนจดทะเบียนโดยทางตรงในบริษัท อุตสาหกรรมเยื่อและกระดาษคาสเซอร์พิก จำกัด (บริษัทร่วม) โดยบริษัทร่วมดังกล่าวได้ลงทุนในYueyang Fengli Pulp and Paper Industry Co., Ltd. ซึ่งทำธุรกิจเกี่ยวกับผลิตเยื่อและกระดาษในมณฑลหูหนาน สาธารณรัฐประชาชนจีน ในปี 2560 บริษัทฯ บันทึกขาดทุนจากการด้อยค่าสินทรัพย์ทางบัญชีจากบริษัทร่วมดังกล่าวจำนวน 7,300,000 บาทในงบการเงินรวมและงบการเงินเฉพาะกิจการ

(2) ผลการดำเนินงานและความสามารถในการทำกำไร (Results of Operations)

ความสามารถในการทำกำไรของบริษัทในปี 2560 ลดลงจากปี 2559 โดยอัตรากำไรขั้นต้น (gross profit ratio) ของงบการเงินรวมเปรียบเทียบปี 2560 คิดเป็นร้อยละ 7.03 ปี 2559 คิดเป็นร้อยละ 11.97 อัตรากำไรขั้นต้นของงบการเงินเฉพาะกิจการเปรียบเทียบปี 2560 คิดเป็นร้อยละ 7.56 ปี 2559 คิดเป็นร้อยละ 12.42 อัตราส่วนในปี 2560 ลดลงเนื่องจากยอดขายลดลง อัตรากำไรจากการดำเนินงาน (Operating profit ratio) ของงบการเงินรวมเปรียบเทียบปี 2560 คิดเป็นร้อยละ (4.33) ปี 2559 คิดเป็นร้อยละ 2.19 อัตรากำไรจากการดำเนินงานของงบการเงินเฉพาะกิจการเปรียบเทียบปี 2560 คิดเป็นร้อยละ (3.13) ปี 2559 คิดเป็นร้อยละ 6.42 อัตรากำไรสุทธิ (Net profit ratio) ของงบการเงินรวมเปรียบเทียบปี 2560 คิดเป็นร้อยละ (8.04) ปี 2559 คิดเป็นร้อยละ (7.76) อัตรากำไรจากการดำเนินงานของงบการเงินเฉพาะกิจการเปรียบเทียบปี 2560 คิดเป็นร้อยละ (8.69) ปี 2559 คิดเป็นร้อยละ (15.26) เนื่องจากในปี 2559 บริษัทฯ มีการบันทึกขาดทุนจากการด้อยค่าสินทรัพย์ทางบัญชีจากบริษัทร่วม และอัตราผลตอบแทนผู้ถือหุ้น (ROE) ของงบการเงินรวมเปรียบเทียบปี 2560 คิดเป็นร้อยละ (12.45) ปี 2559 คิดเป็นร้อยละ (12.36) และ อัตราผลตอบแทนผู้ถือหุ้นของงบเฉพาะกิจการในเปรียบเทียบปี 2560 คิดเป็นร้อยละ (10.26) ปี 2559 คิดเป็นร้อยละ (16.44)

การวิเคราะห์และคำอธิบายของฝ่ายจัดการ (ต่อ)

คำอธิบายแบ่งตามลักษณะการประกอบกิจการดังนี้

กลุ่มธุรกิจผลิตเสื้อผ้าสำเร็จรูป

กลุ่มธุรกิจเสื้อผ้าสำเร็จรูป มีรายได้รวมจากการขายในปี 2560 จำนวน 1,117,248,825.04 บาท เมื่อเปรียบเทียบกับรายได้รวมในปี 2559 จำนวน 1,160,482,069.96 บาท ลดลง 43,233,244.92 บาท หรือลดลงร้อยละ 3.73 จากอัตราแลกเปลี่ยนสกุลเงินบาทต่อดอลลาร์สหรัฐที่แข็งค่าขึ้น ด้านต้นทุนขาย ในปี 2560 มีจำนวน 1,061,355,615.09 บาท เมื่อเปรียบเทียบกับต้นทุนขายในปี 2559 จำนวน 1,047,558,008.61 บาท เพิ่มขึ้น 13,797,606.48 บาท หรือเพิ่มขึ้นร้อยละ 1.32 จากปัญหาต้นทุนแรงงานที่สูงขึ้น ทั้งจากแรงงานขั้นต่ำที่ปรับจาก 300 บาทต่อวัน เป็น 310 บาทต่อวัน และต้นทุนการสรรหาและจัดจ้างแรงงานต่างด้าวให้ถูกต้องตามกฎหมาย ด้านค่าใช้จ่ายในการขายและบริหาร ในปี 2560 มีจำนวน 122,320,331.82 บาท เปรียบเทียบกับค่าใช้จ่ายในการขายและบริหารในปี 2559 จำนวน 116,689,922.25 บาท เพิ่มขึ้น 5,630,409.57 บาท หรือคิดเป็นร้อยละ 4.83 ส่งผลให้ผลประกอบการของกลุ่มธุรกิจเสื้อผ้าสำเร็จรูปในปี 2560 มีผลขาดทุนจากการดำเนินงานจำนวน 47,475,569.87 บาท เมื่อเปรียบเทียบกับปี 2559 มีผลกำไรจากการดำเนินงานจำนวน 22,265,696.05 บาท ขาดทุนเพิ่มขึ้น 69,741,265.92 บาท

กลุ่มธุรกิจพัฒนาอสังหาริมทรัพย์

กลุ่มบริษัทธุรกิจพัฒนาอสังหาริมทรัพย์มีรายได้รวมจากการขายในปี 2560 จำนวน 72,853,834 บาท เปรียบเทียบกับรายได้รวมจากการขายในปี 2559 จำนวน 106,868,500 บาท ลดลง 34,014,666 บาท หรือลดลงร้อยละ 31.83 เนื่องจากในปี 2559 มีมาตรการกระตุ้นภาคอสังหาริมทรัพย์ของรัฐบาล ได้แก่ การลดค่าธรรมเนียมจดทะเบียนการโอนและจำนองอสังหาริมทรัพย์เหลือ 0.01% และให้สิทธิประโยชน์ในการลดหย่อนภาษีสำหรับคนที่ได้ซื้ออสังหาริมทรัพย์ในช่วงปี 2559 ในขณะที่ในปี 2560 นั้น ไม่มีมาตรการกระตุ้นภาคอสังหาริมทรัพย์ของรัฐบาล อีกทั้งกำลังซื้อของผู้บริโภคที่ยังไม่ฟื้นตัว และสถาบันการเงินเพิ่มความเข้มงวดในการปล่อยสินเชื่อที่อยู่อาศัย ในต้นทุนขายในปี 2560 จำนวน 45,096,262.01 บาท เปรียบเทียบกับต้นทุนขายในปี 2559 จำนวน 68,153,401.54 บาท ลดลง 23,057,139.53 บาท หรือคิดเป็นร้อยละ 33.83 เนื่องจากยอดขายลดลง และค่าใช้จ่ายในการขายและบริหารในปี 2560 จำนวน 32,396,729.41 บาท เปรียบเทียบกับค่าใช้จ่ายในการขายและบริหารในปี 2559 จำนวน 34,075,844.84 บาท ลดลง 1,679,115.43 บาท หรือคิดเป็นร้อยละ 4.93 ส่งผลให้ผลประกอบการของกลุ่มบริษัทธุรกิจพัฒนาอสังหาริมทรัพย์ในปี 2560 มีผลขาดทุนสุทธิ 4,305,171.15 บาท เปรียบเทียบกับปี 2559 มีผลกำไรสุทธิ จำนวน 4,090,134.22 บาท กำไรสุทธิลดลง 8,395,305.37 บาท

การวิเคราะห์และคำอธิบายของฝ่ายจัดการ (ต่อ)

(3) ความสามารถในการบริหารทรัพย์สิน

อัตราผลตอบแทนจากสินทรัพย์ (ROA) จากงบการเงินรวมในปี 2560 คิดเป็นร้อยละ (6.93) และในปี 2559 คิดเป็นร้อยละ (7.06) และงบการเงินเฉพาะกิจการในปี 2560 คิดเป็นร้อยละ (5.80) และในปี 2559 คิดเป็นร้อยละ (9.53) อัตราส่วนที่ติดลบ แสดงให้เห็นว่าบริษัทยังต้องปรับปรุงในส่วนความสามารถในการบริหารสินทรัพย์ อัตราการหมุนเวียนของทรัพย์สิน (Total asset turnover) จากงบการเงินรวมในปี 2560 คิดเป็น 0.86 เท่า ในปี 2559 คิดเป็น 0.91 เท่า และงบการเงินเฉพาะกิจการ ในปี 2560 คิดเป็น 0.67 เท่า ในปี 2559 คิดเป็น 0.62 เท่า และอัตราส่วนหมุนเวียนลูกหนี้การค้า (Receivables turnover) จากงบการเงินรวม ในปี 2560 คิดเป็น 7.18 เท่า ในปี 2559 คิดเป็น 8.02 เท่า และงบการเงินเฉพาะกิจการ ในปี 2560 คิดเป็น 9.88 เท่า ในปี 2559 คิดเป็น 7.06 เท่า แสดงว่าในงบการเงินรวมปี 2560 บริษัทสามารถบริหารลูกหนี้ให้แปลงสภาพเป็นเงินสดได้ช้ากว่าปี 2559 แต่ในงบการเงินเฉพาะกิจการปี 2560 บริษัทสามารถบริหารลูกหนี้ให้แปลงสภาพเป็นเงินสดได้เร็วกว่าปี 2559

งบแสดงฐานะการเงินของงบการเงินรวม ณ วันที่ 31 ธันวาคม 2560 และ วันที่ 31 ธันวาคม 2559 มีสินทรัพย์รวมจำนวน 1,472,357,627.93 บาท และ 1,335,134,328.67 บาท ตามลำดับ เพิ่มขึ้น 137,223,299.26 บาท หรือคิดเป็นร้อยละ 10.28 โดยมีรายละเอียดดังนี้

- เงินสดและรายการเทียบเท่าเงินสดในงบการเงินรวม ณ วันที่ 31 ธันวาคม 2560 และวันที่ 31 ธันวาคม 2559 มีจำนวน 33,171,363.55 บาท และ 23,857,952.33 บาท ตามลำดับ เพิ่มขึ้น 9,313,411.22 บาท หรือคิดเป็นร้อยละ 39.04

- ลูกหนี้การค้าและลูกหนี้หมุนเวียนอื่นในงบการเงินรวม ณ วันที่ 31 ธันวาคม 2560 และวันที่ 31 ธันวาคม 2559 มีจำนวน 170,177,920.44 บาท และ 164,529,044.21 บาท ตามลำดับ เพิ่มขึ้น 5,648,876.23 หรือคิดเป็นร้อยละ 3.43

- สินค้าคงเหลือในกลุ่มธุรกิจผลิตเสื้อผ้าสำเร็จรูปในงบการเงินรวม ณ วันที่ 31 ธันวาคม 2560 และวันที่ 31 ธันวาคม 2559 มีจำนวน 231,411,639.46 บาท และ 218,125,709.05 บาทตามลำดับ เพิ่มขึ้น 13,285,930.41 หรือร้อยละ 6.09

- สินค้าคงเหลือในกลุ่มธุรกิจพัฒนาอสังหาริมทรัพย์ในงบการเงินรวม ณ วันที่ 31 ธันวาคม 2560 และ วันที่ 31 ธันวาคม 2559 มีจำนวน 200,096,023.57 บาท และ 220,025,789.89 บาท ตามลำดับ ลดลง 19,929,766.32 หรือคิดเป็นร้อยละ 9.06

- ที่ดิน อาคารและอุปกรณ์ในงบการเงินรวม ณ วันที่ 31 ธันวาคม 2560 และวันที่ 31 ธันวาคม 2559 มีจำนวน 402,181,314.17 บาท และ 269,012,536.07 บาท ตามลำดับ เพิ่มขึ้น 133,168,778.10 บาท หรือคิดเป็นร้อยละ 49.50 จากการประเมินราคาที่ดินและอาคารใหม่ในปี 2560

** รายละเอียดการวิเคราะห์อายุของลูกหนี้การค้าอยู่ในหมายเหตุประกอบงบข้อที่ 7

การวิเคราะห์และคำอธิบายของฝ่ายจัดการ (ต่อ)

(4) สภาพคล่องและความเพียงพอของเงินทุนของบริษัท

แหล่งที่มาและใช้ไปของเงินทุน

กลุ่มธุรกิจผลิตเสื้อผ้าสำเร็จรูปบริษัทไม่มีการเปลี่ยนแปลงของแหล่งเงินทุนที่มาและใช้ไปจากการดำเนินการอย่างมีนัยสำคัญ ทั้งลูกค้าและผู้จำหน่ายวัตถุดิบเป็นกลุ่มที่บริษัทดำเนินธุรกิจร่วมกันมานาน มีความสัมพันธ์อันดี

โครงสร้างเงินทุน

บริษัท ฯ มีหนี้สินในสัดส่วนที่น้อยกว่าส่วนของผู้ถือหุ้น โดยอัตราส่วนหนี้สินต่อส่วนของผู้ถือหุ้น (Debt to equity ratio) ในงบการเงินรวมคิดเป็น 0.85 เท่าในปี 2560 และ 0.74 เท่าในปี 2559 และอัตราส่วนหนี้สินต่อส่วนของผู้ถือหุ้น (Debt to equity ratio) ในงบการเงินเฉพาะกิจการ คิดเป็น 0.79 เท่าในปี 2560 และ 0.75 เท่าในปี 2559

ความเพียงพอของสภาพคล่อง

บริษัท ฯ มีอัตราส่วนสภาพคล่อง (Current ratio) ของงบการเงินรวม คิดเป็น 1.62 เท่าในปี 2560 และ 1.71 เท่าในปี 2559 และอัตราส่วนสภาพคล่อง ในงบการเงินเฉพาะกิจการ คิดเป็น 1.25 เท่าในปี 2560 และ 1.21 เท่าในปี 2559 แสดงให้เห็นว่าบริษัท ฯ มีสินทรัพย์หมุนเวียนที่สามารถเปลี่ยนแปลงเป็นเงินสดได้มากกว่าหนี้สินระยะสั้นที่ต้องชำระ

ด้านธุรกิจพัฒนาอสังหาริมทรัพย์

ชื่อโครงการ	มูลค่าที่ ขายแล้ว	เงินที่ถึงกำหนด ชำระสะสม		เงินที่ชำระ แล้วสะสม		เงินที่ค้าง ชำระสะสม		คงเหลือจำนวนที่ยัง ไม่ถึงกำหนดชำระ	
	บาท	บาท	ร้อยละของ มูลค่า ที่ขายแล้ว	บาท	ร้อยละของ เงินที่กำหนด ชำระสะสม	บาท	ร้อยละของ เงินที่กำหนด ชำระสะสม	บาท	ร้อยละของ มูลค่า ที่ขายแล้ว
สิวรัตน์ 9	549,427,000.00	549,427,000.00	100	549,427,000.00	100	-	-	-	-
สิวรัตน์ 10	439,910,501.00	421,347,834.00	95.78	420,897,834.00	99.89	450,000.00	0.11	18,562,667.00	4.22
สิวรัตน์ 11	18,608,000.00	877,500.00	4.72	813,500.00	92.71	64,000.00	7.29	17,730,500.00	95.28
รวม	1,007,945,501.00	971,652,334.00		971,138,334.00		514,000.00		36,293,167.00	

รายละเอียดค้างชำระสะสม ณ วันที่ 31 ธันวาคม 2560 ดังนี้

ชื่อโครงการ	เงินค้างชำระ สะสม		ค้างชำระ 1-3 เดือน		ค้างชำระ 4-6 เดือน		ค้างชำระ 7-9 เดือน		ค้างชำระ 10-12 เดือน	
	จำนวน	บาท	จำนวน	บาท	จำนวน	บาท	จำนวน	บาท	จำนวน	บาท
	ราย		ราย		ราย		ราย		ราย	
สิวรัตน์ 10	1	450,000.00	-	-	-	-	1	450,000.00	-	-
สิวรัตน์ 11	4	64,000.00	2	16,000.00	1	25,500.00	-	-	1	22,500.00
รวม	5	514,000.00	2	16,000.00	1	25,500.00	1	450,000.00	1	22,500.00

การวิเคราะห์และคำอธิบายของฝ่ายจัดการ (ต่อ)

(5) ภาระผูกพันด้านหนี้สินและการบริหารจัดการภาระนอกงบดุล

เปิดเผยอยู่ในหมายเหตุประกอบงบการเงิน ข้อ 13 เงินเบิกเกินบัญชีและเงินกู้ยืมระยะสั้นจากสถาบันการเงิน ข้อ 14 เจ้าหนี้การค้าและเจ้าหนี้อื่น และข้อ 15 เงินกู้ยืมจากสถาบันการเงิน

(6) อธิบายปัจจัยหรือเหตุการณ์ที่อาจมีผลต่อฐานะการเงินหรือการดำเนินงานอย่างมีนัยสำคัญในอนาคต

ในปี 2561 ผู้บริหารคาดการณ์ยอดขายในกลุ่มธุรกิจเสื้อผ้าสำเร็จรูปเติบโตเพิ่มขึ้นจากปี 2560 จากคำสั่งซื้อเพิ่มขึ้น จากอัตราการขยายตัวของเศรษฐกิจประเทศของประเทศสหรัฐอเมริกาและสหภาพยุโรป ซึ่งเป็นลูกค้าหลักของบริษัทฯ แต่อย่างไรก็ตามความผันผวนของอัตราแลกเปลี่ยนสกุลเงินบาทต่อดอลลาร์สหรัฐ และการปรับขึ้นค่าแรงขั้นต่ำ ยังคงเป็นปัจจัยที่บริษัทฯ ต้องให้ความสำคัญในปี 2561

ส่วนทางด้านกลุ่มพัฒนาอสังหาริมทรัพย์ ผู้บริหารคาดว่าจะยอดขายบ้านในปี 2561 จะเพิ่มขึ้นจากความเชื่อมั่นในการใช้จ่ายของกลุ่มลูกค้าที่ดีขึ้น อีกทั้งบริษัทฯ มีแผนการทำการตลาดเพื่อกระตุ้นยอดขายในโครงการปัจจุบันและการเปิดโครงการใหม่เพิ่ม แต่อย่างไรก็ตามยังคงมีปัจจัยที่กดดันที่สำคัญคือนโยบายการปล่อยสินเชื่อที่ระมัดระวังจากทางสถาบันการเงิน ที่จะส่งผลต่อยอดขายของบริษัทฯ

ผู้ลงทุนสามารถศึกษาข้อมูลของบริษัทที่ออกหลักทรัพย์เพิ่มเติมได้จากแบบแสดงรายการข้อมูลประจำปี (แบบ 56 - 1) ของบริษัทที่แสดงไว้ใน www.set.or.th หรือเว็บไซต์ www.castlepeak.co.th

ความรับผิดชอบต่อสังคม

10.1 นโยบายโดยภาพรวม

บริษัทคาสเซอรัฟิค โฮลดิ้งส์ จำกัด มหาชน มีนโยบายที่จะดำเนินธุรกิจอย่างโปร่งใส และมีหลักเกณฑ์ความรับผิดชอบต่อสังคมที่ได้มาตรฐานทั้งในประเทศและสากล โดยมุ่งเน้นในเรื่อง การประกอบกิจการด้วยความเป็นธรรม การเคารพสิทธิมนุษยชน การปฏิบัติต่อแรงงานอย่างเป็นธรรม ความรับผิดชอบต่อผู้บริโภค และ การดูแลรักษาสิ่งแวดล้อม

10.2 การดำเนินงานและการจัดทำรายงาน

บริษัทคาสเซอรัฟิค โฮลดิ้งส์ จำกัด (มหาชน) มีการดำเนินการตามระบบทั้งมาตรฐานไทยและมาตรฐานสากลดังนี้

1. ระบบงานคุณภาพ ISO 9001: 2008

ระบบงานคุณภาพ ISO 9001: 2008 มุ่งเน้นเรื่องการประกอบกิจการด้วยความเป็นธรรม และ ความรับผิดชอบต่อผู้บริโภค (หลักการข้อ 1 และ 5 ของกลต.) บริษัทฯ มีระบบการบริหารคุณภาพของสินค้าที่ผลิตออกจากบริษัท เพื่อให้สอดคล้องกับข้อกำหนดของลูกค้าและเน้นการสร้าง ความพึงพอใจกับลูกค้าซึ่งรวมถึงกระบวนการปรับปรุงอย่างต่อเนื่องในระบบอย่างมีประสิทธิภาพ

2. ระบบมาตรฐานแรงงานไทย (มรท.8001-2553)

ระบบมาตรฐานแรงงานไทย (มรท.8001-2553) มุ่งเน้นเรื่องการเคารพสิทธิมนุษยชน (หลักการข้อ 3 ของกลต.) บริษัทฯ มีกฎเกณฑ์ การปฏิบัติการใช้แรงงานเกี่ยวกับสภาพการจ้างและสภาพการทำงาน เช่น ค่าจ้าง ชั่วโมงทำงาน วันหยุด และความปลอดภัยในการทำงาน การมีมาตรฐานแรงงาน เพื่อให้แรงงานได้รับการคุ้มครองอย่างทัดเทียมเสมอภาค ก่อให้เกิดคุณภาพชีวิต มีความปลอดภัย มีแรงงานสัมพันธ์ที่ดี และมีขวัญกำลังใจในการทำงาน

3. โครงการโรงงานสีขาว

โครงการโรงงานสีขาว มุ่งเน้นเรื่องการพัฒนาชุมชนและสังคม (หลักการข้อ 7 ของกลต.) โดยมีนโยบายให้การฝึกอบรมกับเจ้าหน้าที่ให้ความรู้ ความเข้าใจแก่พนักงานในโรงงานอุตสาหกรรม ให้ได้ทราบถึงโทษและพิษภัยของยาเสพติดและช่วยเหลือชุมชน

4. ระบบ Wrap

ระบบ Wrap มุ่งเน้นความรับผิดชอบต่อผู้บริโภค (หลักการข้อ 5 ของกลต.) โดยมีสาระสำคัญ ได้แก่ การปฏิบัติอันสอดคล้องตามกฎหมายและข้อกำหนดในสถานที่ทำงาน เสรีภาพในการสมาคมและการเจรจา ความผิดฐานการคุกคามและล่วงละเมิด ความผิดฐานการเลือกปฏิบัติ ความผิดฐานบังคับใช้แรงงาน ความผิดฐานใช้แรงงานเด็ก การขูดรีดและผลประโยชน์ ชั่วโมงการทำงาน อนามัยและความปลอดภัย มาตรฐานทางศุลกากร สิ่งแวดล้อมและความปลอดภัย

5. ระบบ C-TPAT

ระบบ C-TPAT โดยมุ่งเน้นการประกอบกิจการด้วยความเป็นธรรม และ การต่อต้านการทุจริตคอร์รัปชัน (หลักการข้อ 1 และ ข้อ 2 ของกลต.) การต่อต้านภัยก่อการร้าย คือให้ความร่วมมือกันระหว่างภาครัฐและธุรกิจ โดยที่ผู้ประกอบการตกลงที่จะพัฒนาการรักษาความปลอดภัยของห่วงโซ่อุปทาน เพื่อที่จะได้รับความสะดวกในการผ่านข้ามแดน และสิทธิพิเศษอื่น ๆ โดย ระบบ C-TPAT ประกอบไปด้วย สิ่งที่เป็นของการเป็นหุ้นส่วนทางธุรกิจ ความปลอดภัยของตู้ลำเลียง การควบคุมทางกายภาพความปลอดภัยทางด้านบุคลากร การฝึกอบรมการรักษาความปลอดภัยและการระงับภัยคุกคามและการรักษาความปลอดภัยทางด้านเทคโนโลยีสารสนเทศ

ความรับผิดชอบต่อสังคม (ต่อ)

10.3 การดำเนินธุรกิจที่มีผลกระทบต่อความรับผิดชอบต่อสังคม : ไม่มี

10.4 กิจกรรมเพื่อประโยชน์ต่อสังคมและสิ่งแวดล้อม (After process)

บริษัทฯ ได้บริจาคอุปกรณ์เทคโนโลยีสารสนเทศ ต่างๆ ให้แก่โครงการของมูลนิธิสวนแก้ว นำไปใช้เพื่อสาธารณะประโยชน์

10.5 การต่อต้านการคอร์รัปชัน

บริษัทฯ มีนโยบายการต่อต้านทุจริตคอร์รัปชัน ซึ่งได้ผ่านการอนุมัติจากคณะกรรมการบริษัทฯ ดังนี้

“บริษัทฯ ไม่ยอมรับการคอร์รัปชันใดๆทั้งสิ้น บริษัทฯ ห้ามการติดสินบนทุกรูปแบบทั้งภาครัฐและเอกชน ทั้งนี้ บริษัทฯ จะสอบทานขั้นตอนการปฏิบัติงานอย่างสม่ำเสมอ เพื่อให้สอดคล้องกับการเปลี่ยนแปลงของกฎหมาย โดยกรรมการผู้บริหารและพนักงานทุกคนต้องปฏิบัติตามนโยบายนี้”

บริษัทฯ กำหนดให้ฝ่ายควบคุมภายใน รับผิดชอบในการประเมินความเสี่ยง และติดตามการปฏิบัติตามนโยบาย

10.6 นโยบายการแจ้งเบาะแสและมาตรการคุ้มครองผู้แจ้งเบาะแส (Whistle Blowing)

เพื่อให้บริษัทฯ มีการกำกับดูแลกิจการที่ดีและให้สิทธิแก่พนักงานทุกคนและผู้มีส่วนได้เสียสามารถแจ้งเบาะแสร้องเรียนมายัง การทุจริตคอร์รัปชัน การกระทำผิดกฎหมายหรือผิดจรรยาบรรณ บริษัทฯ จัดให้มีช่องทางในการแจ้งเบาะแสและร้องเรียนมายัง

เลขานุการบริษัท

ที่อยู่ : อาคาร ซี.พี.เอก.ทาวเวอร์ เลขที่ 899 ถนนเพชรเกษม

แขวงบางแค เขตบางแค กรุงเทพฯ 10160

E-Mail : Onticha@castlepeak.co.th

โทร. 02-4550300

มาตรการคุ้มครองผู้ร้องเรียน

1. ผู้ร้องเรียนสามารถเลือกที่จะไม่เปิดเผยตนเองได้ หากเห็นว่าการเปิดเผยนั้นจะทำให้เกิดความไม่ปลอดภัย หรือความเสียหาย

2. บริษัทฯ จะเก็บข้อมูลที่เกี่ยวข้องไว้เป็นความลับ และคำนึงถึงความปลอดภัยของผู้ร้องเรียน

การควบคุมภายในและการบริหารจัดการความเสี่ยง

11.1 สรุปความเห็นของคณะกรรมการบริษัทเกี่ยวกับระบบควบคุมภายใน

ในการประชุมคณะกรรมการบริษัทฯ เมื่อวันที่ 22 พฤศจิกายน 2560 คณะกรรมการได้ประเมินระบบการควบคุมภายใน 5 องค์ประกอบตาม The Committee of Sponsoring Organizations of the Tread way Commission: COSO คือ การควบคุมภายในองค์กร การประเมินความเสี่ยง การควบคุมการปฏิบัติงาน ระบบสารสนเทศและการสื่อสารข้อมูล และระบบการติดตามคณะกรรมการ เห็นว่าบริษัทมีระบบการควบคุมภายในอย่างพอเพียง

11.2 คณะกรรมการตรวจสอบได้ให้ความเห็นเกี่ยวกับระบบการควบคุมภายในตามรายงานคณะกรรมการ

ตรวจสอบ โดยมีความเห็นสรุปว่าไม่พบข้อบกพร่องของการดำเนินงานที่เป็นสาระสำคัญ

- คณะกรรมการตรวจสอบได้ประชุมในปี 2560 จำนวน 4 ครั้ง คือ

- ครั้งที่ 1 ประชุมเมื่อวันที่ 28 กุมภาพันธ์ 2560
- ครั้งที่ 2 ประชุมเมื่อวันที่ 12 พฤษภาคม 2560
- ครั้งที่ 3 ประชุมเมื่อวันที่ 11 สิงหาคม 2560
- ครั้งที่ 4 ประชุมเมื่อวันที่ 13 พฤศจิกายน 2560

11.3 หัวหน้างานตรวจสอบภายใน

น.ส.พรทิพย์ ศรีพิทักษ์สกุล หัวหน้างานตรวจสอบภายใน เป็นผู้มีความรู้คุณสมบัติเหมาะสม สามารถทำงานตรวจสอบได้อย่างมีประสิทธิภาพและเข้มงวด โดยการแต่งตั้ง ถอดถอน และโยกย้าย ขึ้นอยู่กับการอนุมัติจากคณะกรรมการตรวจสอบ

รายการระหว่างกัน

1. บริษัท คาสเซอร์ฟิคโฮลดิ้งส์ จำกัด (มหาชน) กับบริษัท อุตสาหกรรมเยื่อและกระดาษ คาสเซอร์ฟิค จำกัด
ลักษณะรายการ ร่วมลงทุน โดยมีทุนจดทะเบียน 100,000,000 บาท
ลักษณะความสัมพันธ์ บริษัท คาสเซอร์ฟิคโฮลดิ้งส์ จำกัด (มหาชน) ลงทุนร้อยละ 41 ของทุนจดทะเบียน และบริษัท ซัคเซส เรียวเอสเตท จำกัด ลงทุนร้อยละ 59
ความสมเหตุสมผล ร่วมลงทุนในบริษัทร่วม ซึ่งเป็นธุรกิจผลิตเยื่อกระดาษและกระดาษในประเทศ สาธารณรัฐประชาชนจีน
2. บริษัท คาสเซอร์ฟิคโฮลดิ้งส์ จำกัด (มหาชน) กับบริษัท อุตสาหกรรมเยื่อและกระดาษ คาสเซอร์ฟิค จำกัด
ลักษณะรายการ ให้ความช่วยเหลือและสนับสนุนด้านการเงิน ตามสัดส่วนการลงทุน
ลักษณะความสัมพันธ์ บริษัท คาสเซอร์ฟิคโฮลดิ้งส์ จำกัด (มหาชน) ให้ความช่วยเหลือและสนับสนุนด้านการเงินตามสัดส่วนการลงทุน คือไม่เกินร้อยละ 41
ความสมเหตุสมผล ให้ความช่วยเหลือและสนับสนุนด้านการเงินในบริษัทร่วม ซึ่งเป็นธุรกิจผลิตเยื่อกระดาษและกระดาษในประเทศสาธารณรัฐประชาชนจีน

รายงานของผู้สอบบัญชีรับอนุญาต

เสนอ ผู้ถือหุ้นบริษัท คาสเซอร์ฟิค โฮลดิ้งส์ จำกัด (มหาชน)

ความเห็น

ข้าพเจ้าได้ตรวจสอบงบการเงินของบริษัท คาสเซอร์ฟิค โฮลดิ้งส์ จำกัด (มหาชน) และบริษัทย่อย ซึ่งประกอบด้วย งบแสดงฐานะการเงินรวมและงบแสดงฐานะการเงินเฉพาะกิจการ ณ วันที่ 31 ธันวาคม 2560 งบกำไรขาดทุนเบ็ดเสร็จรวมและงบกำไรขาดทุนเบ็ดเสร็จเฉพาะกิจการ งบแสดงการเปลี่ยนแปลงส่วนของผู้ถือหุ้นรวมและงบแสดงการเปลี่ยนแปลงส่วนของผู้ถือหุ้นเฉพาะกิจการ และงบกระแสเงินสดรวมและงบกระแสเงินสดเฉพาะกิจการสำหรับปีสิ้นสุดวันเดียวกันและหมายเหตุประกอบงบการเงินรวมรวมถึงหมายเหตุสรุปนโยบายการบัญชีที่สำคัญ

ข้าพเจ้าเห็นว่า งบการเงินรวมและงบการเงินเฉพาะกิจการข้างต้นนี้ แสดงฐานะการเงินรวมและฐานะการเงินเฉพาะกิจการของบริษัท คาสเซอร์ฟิค โฮลดิ้งส์ จำกัด (มหาชน) และบริษัทย่อยและของเฉพาะบริษัท คาสเซอร์ฟิค โฮลดิ้งส์ จำกัด (มหาชน) ตามลำดับ ณ วันที่ 31 ธันวาคม 2560 ผลการดำเนินงานรวมและผลการดำเนินงานเฉพาะกิจการ และกระแสเงินสดรวมและกระแสเงินสดเฉพาะกิจการสำหรับปีสิ้นสุดวันเดียวกัน โดยถูกต้องตามที่ควรในสาระสำคัญตามมาตรฐานการรายงานทางการเงิน

เกณฑ์ในการแสดงความเห็น

ข้าพเจ้าได้ปฏิบัติตามตรวจสอบตามมาตรฐานการสอบบัญชี ความรับผิดชอบของข้าพเจ้าได้กล่าวไว้ในวรรคของความรับผิดชอบของผู้สอบบัญชีต่อการตรวจสอบงบการเงินในรายงานของข้าพเจ้า ข้าพเจ้ามีความเป็นอิสระจากกลุ่มบริษัทตามข้อกำหนดจรรยาบรรณของผู้ประกอบวิชาชีพบัญชีที่กำหนดโดยสภาวิชาชีพบัญชีในส่วนที่เกี่ยวข้องกับการตรวจสอบงบการเงินและข้าพเจ้าได้ปฏิบัติตามความรับผิดชอบด้านจรรยาบรรณอื่น ๆ ซึ่งเป็นไปตามข้อกำหนดเหล่านี้ ข้าพเจ้าเชื่อว่าหลักฐานการสอบบัญชีที่ข้าพเจ้าได้รับเพียงพอและเหมาะสมเพื่อใช้เป็นเกณฑ์ในการแสดงความเห็นของข้าพเจ้า

เรื่องสำคัญในการตรวจสอบ

เรื่องสำคัญในการตรวจสอบคือเรื่องต่างๆที่มีนัยสำคัญที่สุดตามดุลยพินิจของผู้ประกอบวิชาชีพของข้าพเจ้าในการตรวจสอบงบการเงินสำหรับงวดปัจจุบัน ข้าพเจ้าได้นำเรื่องเหล่านี้มาพิจารณาในบริบทของการตรวจสอบงบการเงินโดยรวมและในการแสดงความเห็นของข้าพเจ้า ทั้งนี้ข้าพเจ้าไม่ได้แสดงความเห็นแยกต่างหากสำหรับเรื่องเหล่านี้ข้าพเจ้าได้กำหนดเรื่องที่จะกล่าวต่อไปนี้เป็นเรื่องสำคัญในการตรวจสอบเพื่อสื่อสารในรายงานของข้าพเจ้า

ขาดทุนจากการด้อยค่าสินทรัพย์

ความเสี่ยง

ตามหมายเหตุประกอบงบการเงินข้อ 10 ผู้บริหารของกลุ่มบริษัทได้ประเมินมูลค่าที่คาดว่าจะได้รับคืนของสินทรัพย์และบันทึกค่าเผื่อการด้อยค่าเงินลงทุนจำนวน 41.00 ล้านบาท ในงบการเงินเฉพาะกิจการ และค่าเผื่อนี้สงสัยจะสูญสำหรับลูกหนี้และดอกเบี้ยค้างรับจำนวนรวม 115.55 ล้านบาท และค่าเผื่อนี้สงสัยจะสูญสำหรับเงินให้กู้ยืมจำนวน 7.30 ล้านบาท ในงบการเงินรวมและงบการเงินเฉพาะกิจการ

ข้าพเจ้าให้ความสำคัญเรื่องนี้เป็นพิเศษ เนื่องจากขาดทุนจากการด้อยค่าสินทรัพย์ที่ถูกบันทึกมีจำนวนเงินที่เป็นสาระสำคัญและการพิจารณาถึงความเหมาะสมของตัวเลขดังกล่าวขึ้นอยู่กับดุลยพินิจของผู้บริหารในการประเมินมูลค่าที่คาดว่าจะได้รับคืนของสินทรัพย์ในอนาคต

การตอบสนองความเสี่ยงของข้าพเจ้า

วิธีการตรวจสอบของข้าพเจ้า ได้รวมถึงการตรวจสอบเอกสารหลักฐานประกอบที่เกี่ยวข้อง การประเมินและการสอบถามผู้บริหารเกี่ยวกับดุลยพินิจและข้อสมมติฐานที่ใช้ในประมาณการ และพิจารณาความสอดคล้องกันของข้อสมมติฐานที่เกี่ยวข้องและความเพียงพอของการเปิดเผยข้อมูลเกี่ยวกับรายการดังกล่าว

สินทรัพย์ภาษีเงินได้รอการตัดบัญชีที่ไม่ได้บันทึก

ความเสี่ยง

ตามหมายเหตุประกอบงบการเงินข้อ 16 กลุ่มบริษัทไม่ได้ทำการบันทึกสินทรัพย์ภาษีเงินได้รอตัดบัญชี เป็นจำนวนเงิน 54.78 ล้านบาท ในงบการเงินรวม และ 37.90 ล้านบาท ในงบการเงินเฉพาะกิจการ เนื่องจากการรับรู้สินทรัพย์ภาษีเงินได้รอการตัดบัญชียังต้องอยู่บนพื้นฐานของโอกาสในการนำไปใช้จริงที่ต้องอาศัยดุลยพินิจของผู้บริหาร ความคาดหวังที่จะได้ใช้ประโยชน์จากสินทรัพย์นั้นขึ้นอยู่กับหลายปัจจัยรวมถึงความเหมาะสมของผลแตกต่างชั่วคราวทางภาษีและความเพียงพอของกำไรทางภาษีในอนาคตเพื่อรองรับการรับรู้ดังกล่าว

รายงานของผู้สอบบัญชีรับอนุญาต (ต่อ)

ข้าพเจ้าให้ความสำคัญเรื่องนี้เป็นพิเศษ เนื่องจากสินทรัพย์ภาษีเงินได้รอตัดบัญชีที่กลุ่มบริษัทไม่ได้ทำการบันทึกมีจำนวนเงินที่เป็นสาระสำคัญ และการพิจารณาไม่บันทึกสินทรัพย์ภาษีเงินได้รอตัดบัญชีดังกล่าว ขึ้นอยู่กับดุลพินิจของผู้บริหารในการประมาณการผลการดำเนินงานในอนาคต

การตอบสนองความเสี่ยงของข้าพเจ้า

วิธีการตรวจสอบของข้าพเจ้า ได้รวมถึงการประเมินและการสอบถามผู้บริหารเกี่ยวกับดุลพินิจและข้อสมมุติฐานที่ใช้ในประมาณการ และพิจารณาความสอดคล้องกันของข้อสมมุติฐานที่เกี่ยวข้องซึ่งรวมถึงการประเมินผลการดำเนินงานในอดีตเทียบกับประมาณการผลการดำเนินงานในอนาคต

ข้อมูลอื่น

ฝ่ายบริหารเป็นผู้รับผิดชอบต่อข้อมูลอื่น ข้อมูลอื่นประกอบด้วยข้อมูลซึ่งรวมอยู่ในรายงานประจำปี แต่ไม่รวมถึงงบการเงินและรายงานของผู้สอบบัญชีที่อยู่ในรายงานนั้น ซึ่งคาดว่ารายงานประจำปีจะถูกจัดเตรียมให้ข้าพเจ้าภายหลังวันที่ในรายงานของผู้สอบบัญชีนี้

ความเห็นของข้าพเจ้าต่อการเงินดังกล่าวไม่ครอบคลุมถึงข้อมูลอื่นและข้าพเจ้าไม่ได้ให้ความเชื่อมั่นต่อข้อมูลอื่น

ความรับผิดชอบของข้าพเจ้าที่เกี่ยวเนื่องกับการตรวจสอบงบการเงินคือ การอ่านและพิจารณาว่าข้อมูลอื่นมีความขัดแย้งที่มีสาระสำคัญ กับการเงินหรือกับความรู้ที่ได้รับจากการตรวจสอบของข้าพเจ้า หรือปรากฏว่าข้อมูลอื่นมีการแสดงข้อมูลที่ขัดต่อข้อเท็จจริงอันเป็นสาระสำคัญหรือไม่

เมื่อข้าพเจ้าได้อ่านรายงานประจำปี หากข้าพเจ้าสรุปได้ว่ามี การแสดงข้อมูลที่ขัดต่อข้อเท็จจริงอันเป็นสาระสำคัญ ข้าพเจ้าต้องสื่อสารเรื่องดังกล่าวกับผู้มีหน้าที่ในการกำกับดูแลเพื่อให้ผู้มีหน้าที่ในการกำกับดูแลดำเนินการแก้ไขข้อมูลที่แสดงขัดต่อข้อเท็จจริง

ความรับผิดชอบของผู้บริหารและผู้มีหน้าที่ในการกำกับดูแลต่องบการเงิน

ผู้บริหารมีหน้าที่รับผิดชอบในการจัดทำและนำเสนอ งบการเงินเหล่านี้โดยถูกต้องตามที่ควรตามมาตรฐานการรายงานทางการเงิน และรับผิดชอบเกี่ยวกับการควบคุมภายในที่ผู้บริหารพิจารณาว่าจำเป็นเพื่อให้สามารถจัดทำ งบการเงินที่ปราศจากการแสดงข้อมูลที่ขัดต่อข้อเท็จจริงอันเป็นสาระสำคัญไม่ว่าจะเกิดจากการทุจริตหรือข้อผิดพลาด

ในการจัดทำ งบการเงินผู้บริหารรับผิดชอบในการประเมินความสามารถของกลุ่มบริษัทในการดำเนินงานต่อเนื่อง เปิดเผยเรื่องที่เกี่ยวข้องกับการดำเนินงานต่อเนื่อง (ตามความเหมาะสม) และการใช้เกณฑ์การบัญชีสำหรับการดำเนินงานต่อเนื่อง เว้นแต่ผู้บริหารมีความตั้งใจที่จะเลิกกลุ่มบริษัทหรือหยุดดำเนินงานหรือไม่สามารถดำเนินงานต่อเนื่องต่อไปได้

ผู้มีหน้าที่ในการกำกับดูแลมีหน้าที่ในการสอดส่องดูแลกระบวนการในการจัดทำรายงานทางการเงินของกลุ่มบริษัท

ความรับผิดชอบของผู้สอบบัญชีต่อการตรวจสอบงบการเงิน

การตรวจสอบของข้าพเจ้ามีวัตถุประสงค์เพื่อให้ได้ความเชื่อมั่นอย่างสมเหตุสมผลว่างบการเงินโดยรวมปราศจากการแสดงข้อมูลที่ขัดต่อข้อเท็จจริงอันเป็นสาระสำคัญหรือไม่ว่าจะเกิดจากการทุจริตหรือข้อผิดพลาดและเสนอรายงานของผู้สอบบัญชีซึ่งรวมความเห็นของข้าพเจ้าอยู่ด้วยความเชื่อมั่นอย่างสมเหตุสมผลคือความเชื่อมั่นในระดับสูงแต่ไม่ได้เป็นการรับประกันว่าการปฏิบัติตามตรวจสอบตามมาตรฐานการสอบบัญชีจะสามารถตรวจพบข้อมูลที่ขัดต่อข้อเท็จจริงอันเป็นสาระสำคัญที่มีอยู่ได้เสมอไปข้อมูลที่ขัดต่อข้อเท็จจริงอาจเกิดจากการทุจริตหรือข้อผิดพลาดและถือว่ามีสาระสำคัญเมื่อคาดการณ์ได้อย่างสมเหตุสมผลว่ารายการที่ขัดต่อข้อเท็จจริงแต่ละรายการหรือทุกรายการรวมกันจะมีผลต่อการตัดสินใจทางเศรษฐกิจของผู้ใช้ งบการเงินจากการใช้ งบการเงินเหล่านี้

ในการตรวจสอบของข้าพเจ้าตามมาตรฐานการสอบบัญชีข้าพเจ้าได้ใช้ดุลยพินิจและการสังเกตและสงสัยเยี่ยงผู้ประกอบวิชาชีพตลอดการตรวจสอบการปฏิบัติงานของข้าพเจ้ารวมถึง

- ระบุและประเมินความเสี่ยงจากการแสดงข้อมูลที่ขัดต่อข้อเท็จจริงอันเป็นสาระสำคัญในงบการเงินไม่ว่าจะเกิดจากการทุจริตหรือข้อผิดพลาดออกแบบและปฏิบัติตามวิธีการตรวจสอบเพื่อตอบสนองต่อความเสี่ยงเหล่านั้นและได้หลักฐานการสอบบัญชีที่เพียงพอและเหมาะสมเพื่อเป็นเกณฑ์ในการแสดงความเห็นของข้าพเจ้าความเสี่ยงที่ไม่พบข้อมูลที่ขัดต่อข้อเท็จจริงอันเป็นสาระสำคัญซึ่งเป็นผลมาจากการทุจริตจะสูงกว่าความเสี่ยงที่เกิดจากข้อผิดพลาดเนื่องจากการทุจริตอาจเกี่ยวกับการสมรู้ร่วมคิดการปลอมแปลงเอกสารหลักฐานการตั้งใจละเว้นการแสดงผลการแสดงผลข้อมูลที่ไม่ตรงตามข้อเท็จจริงหรือการแทรกแซงการควบคุมภายใน

รายงานของผู้สอบบัญชีรับอนุญาต (ต่อ)

- ทำความเข้าใจในระบบการควบคุมภายในที่เกี่ยวข้องกับการตรวจสอบเพื่อออกแบบวิธีการตรวจสอบที่เหมาะสมกับสถานการณ์ แต่ไม่ใช่เพื่อวัตถุประสงค์ในการแสดงความเห็นต่อความมีประสิทธิภาพของการควบคุมภายในของกลุ่มบริษัท
- ประเมินความเหมาะสมของนโยบายการบัญชีที่ผู้บริหารใช้และความสมเหตุสมผลของประมาณการทางบัญชีและการเปิดเผยข้อมูลที่เกี่ยวข้องซึ่งจัดทำขึ้นโดยผู้บริหาร
- สรุปเกี่ยวกับความเหมาะสมของการใช้เกณฑ์การบัญชีสำหรับการดำเนินงานต่อเนื่องของผู้บริหารและจากหลักฐานการสอบบัญชีที่ได้รับสรุปว่ามีความไม่แน่นอนที่มีสาระสำคัญเกี่ยวกับเหตุการณ์หรือสถานการณ์ที่อาจเป็นเหตุให้เกิดข้อสงสัยอย่างมีนัยสำคัญต่อความสามารถของกลุ่มบริษัทในการดำเนินงานต่อเนื่องหรือไม่ถ้าข้าพเจ้าได้ข้อสรุปว่ามีความไม่แน่นอนที่มีสาระสำคัญข้าพเจ้าต้องกล่าวไว้ในรายงานของผู้สอบบัญชีของข้าพเจ้าโดยให้ข้อสังเกตถึงการเปิดเผยข้อมูลในงบการเงินที่เกี่ยวข้องหรือถ้าการเปิดเผยดังกล่าวไม่เพียงพอความเห็นของข้าพเจ้าจะเปลี่ยนแปลงไปข้อสรุปของข้าพเจ้าขึ้นอยู่กับหลักฐานการสอบบัญชีที่ได้รับจนถึงวันที่ในรายงานของผู้สอบบัญชีของข้าพเจ้าอย่างไรก็ตามเหตุการณ์หรือสถานการณ์ในอนาคตอาจเป็นเหตุให้กลุ่มบริษัทต้องหยุดการดำเนินงานต่อเนื่อง
- ประเมินการนำเสนอโครงสร้างและเนื้อหาของงบการเงินโดยรวมรวมถึงการเปิดเผยข้อมูลว่างบการเงินรวมแสดงรายการและเหตุการณ์ในรูปแบบที่ทำให้มีการนำเสนอข้อมูลโดยถูกต้องตามที่ควรหรือไม่
- ได้รับหลักฐานการสอบบัญชีที่เหมาะสมอย่างเพียงพอเกี่ยวกับข้อมูลทางการเงินของกิจการภายในกลุ่มหรือกิจกรรมทางธุรกิจภายในกลุ่มบริษัทเพื่อแสดงความเห็นต่องบการเงินข้าพเจ้ารับผิดชอบต่อการกำหนดแนวทางการควบคุมดูแลและการปฏิบัติงานตรวจสอบกลุ่มบริษัทข้าพเจ้าเป็นผู้รับผิดชอบแต่เพียงผู้เดียวต่อความเห็นของข้าพเจ้า

ข้าพเจ้าได้สื่อสารกับผู้มีหน้าที่ในการกำกับดูแลในเรื่องต่างๆ ที่สำคัญ ซึ่งรวมถึงขอบเขตและช่วงเวลาของการตรวจสอบตามที่ได้วางแผนไว้ประเด็นที่มีนัยสำคัญที่พบจากการตรวจสอบรวมถึงข้อบกพร่องที่มีนัยสำคัญในระบบการควบคุมภายในหากข้าพเจ้าได้พบในระหว่างการตรวจสอบของข้าพเจ้า

ข้าพเจ้าได้ให้คำรับรองแก่ผู้มีหน้าที่ในการกำกับดูแลว่า ข้าพเจ้าได้ปฏิบัติตามข้อกำหนดจรรยาบรรณที่เกี่ยวข้องกับความเป็นอิสระ และได้สื่อสารกับผู้มีหน้าที่ในการกำกับดูแลเกี่ยวกับความสัมพันธ์ทั้งหมดตลอดจนเรื่องอื่นซึ่งข้าพเจ้าเชื่อว่ามีความเสี่ยงที่บุคคลภายนอกอาจพิจารณาว่ากระทบต่อความเป็นอิสระของข้าพเจ้าและมาตรการที่ข้าพเจ้าใช้เพื่อป้องกันไม่ให้ข้าพเจ้าขาดความเป็นอิสระ

จากเรื่องที่สื่อสารกับผู้มีหน้าที่ในการกำกับดูแลข้าพเจ้าได้พิจารณาเรื่องต่างๆ ที่มีนัยสำคัญมากที่สุดในการตรวจสอบงบการเงินในงวดปัจจุบันและกำหนดเป็นเรื่องสำคัญในการตรวจสอบข้าพเจ้าได้อธิบายเรื่องเหล่านี้ในรายงานของผู้สอบบัญชีเว้นแต่กฎหมายหรือข้อบังคับไม่ให้เปิดเผยต่อสาธารณะเกี่ยวกับเรื่องดังกล่าวหรือในสถานการณ์ที่ยากที่จะเกิดขึ้นข้าพเจ้าพิจารณาว่าไม่ควรสื่อสารเรื่องดังกล่าวในรายงานของข้าพเจ้าเพราะการกระทำดังกล่าวสามารถคาดการณ์ได้อย่างสมเหตุสมผลว่าจะมีผลกระทบในทางลบมากกว่าผลประโยชน์ต่อส่วนได้เสียสาธารณะจากการสื่อสารดังกล่าว

ผู้สอบบัญชีที่รับผิดชอบงานสอบบัญชีและการนำเสนอรายงานฉบับนี้คือนายเจษฎา หังสพฤกษ์

(นายเจษฎา หังสพฤกษ์)

ผู้สอบบัญชีรับอนุญาต

ทะเบียนเลขที่ 3759

บริษัท กรินทร์ ออดิท จำกัด

กรุงเทพมหานคร

วันที่ 27 กุมภาพันธ์ 2561

งบแสดงฐานะการเงิน

บริษัท คาสเปอร์ฟิค โฮลดิ้งส์ จำกัด (มหาชน) และบริษัทย่อย

ณ วันที่ 31 ธันวาคม 2560

หน่วย : บาท

		งบการเงินรวม		งบการเงินเฉพาะกิจการ	
	หมายเหตุ	2560	2559	2560	2559
สินทรัพย์					
สินทรัพย์หมุนเวียน					
เงินสดและรายการเทียบเท่าเงินสด	6	33,171,363.55	23,857,952.33	16,802,891.14	4,811,201.19
ลูกหนี้การค้าและลูกหนี้หมุนเวียนอื่น	7	170,177,920.44	164,529,044.21	83,902,225.23	110,185,746.60
สินค้าคงเหลือ					
- ธุรกิจตัดเย็บเสื้อผ้า	8	231,411,639.46	218,125,709.05	153,570,045.66	161,703,636.00
- ธุรกิจอสังหาริมทรัพย์	9	200,096,023.57	220,025,789.89	70,541,584.34	93,688,809.90
เงินให้กู้ยืมระยะยาวส่วนที่ถึงกำหนดชำระภายในหนึ่งปี	5, 10	57,700,000.00	-	57,700,000.00	-
เงินให้กู้ยืมระยะสั้นและเงินทดรอง	5	205,052,106.00	205,052,106.00	227,859,414.40	205,052,106.00
รวมสินทรัพย์หมุนเวียน		897,609,053.02	831,590,601.48	610,376,160.77	575,441,499.69
สินทรัพย์ไม่หมุนเวียน					
เงินให้กู้ยืมระยะยาวและลูกหนี้ไม่หมุนเวียนอื่น	5, 10	37,500,000.00	102,500,000.00	37,500,000.00	102,500,000.00
เงินลงทุนในบริษัทย่อยและบริษัทร่วม	10	3,019,201.72	3,023,623.68	248,007,380.00	248,007,380.00
เงินลงทุนระยะยาวอื่น		1,519,470.00	1,338,700.00	1,290,900.00	1,139,200.00
ที่ดิน อาคารและอุปกรณ์	11	402,181,314.17	269,012,536.07	243,404,314.16	133,731,103.55
อสังหาริมทรัพย์เพื่อการลงทุน	12	108,914,040.72	109,802,597.24	109,315,695.72	110,204,252.24
เงินฝากธนาคารที่มีภาระผูกพัน		5,225,632.46	2,266,106.24	3,365,447.83	-
สินทรัพย์ภาษีเงินได้รอการตัดบัญชี	16	218,468.48	446,298.47	-	-
สินทรัพย์ไม่หมุนเวียนอื่น		16,170,447.36	15,153,865.49	7,437,758.09	6,730,787.29
รวมสินทรัพย์ไม่หมุนเวียน		574,748,574.91	503,543,727.19	650,321,495.80	602,312,723.08
รวมสินทรัพย์					
		1,472,357,627.93	1,335,134,328.67	1,260,697,656.57	1,177,754,222.77

หมายเหตุประกอบงบการเงินเป็นส่วนหนึ่งของการงบการเงินนี้

งบแสดงฐานะการเงิน (ต่อ)

บริษัท คาสเซอร์ฟิค โฮลดิ้งส์ จำกัด (มหาชน) และบริษัทย่อย

ณ วันที่ 31 ธันวาคม 2560

หน่วย : บาท

		งบการเงินรวม		งบการเงินเฉพาะกิจการ	
	หมายเหตุ	2560	2559	2560	2559
หนี้สินและส่วนของผู้ถือหุ้น					
หนี้สินหมุนเวียน					
เงินเบิกเกินบัญชีและเงินกู้ยืมระยะสั้นจากสถาบันการเงิน	13	442,117,321.00	389,854,701.56	313,361,633.10	300,090,358.61
เจ้าหนี้การค้าและเจ้าหนี้หมุนเวียนอื่น	14	101,286,230.32	96,655,039.22	62,016,605.44	62,155,625.08
เงินกู้ยืมระยะยาวจากสถาบันการเงินส่วนที่ถึงกำหนดชำระภายในหนึ่งปี	15	12,000,000.00	-	-	-
เงินกู้ยืมระยะสั้น	5	-	-	112,247,000.00	113,247,000.00
รวมหนี้สินหมุนเวียน		555,403,551.32	486,509,740.78	487,625,238.54	475,492,983.69
หนี้สินไม่หมุนเวียน					
เงินกู้ยืมระยะยาวจากสถาบันการเงิน	15	7,000,000.00	14,000,000.00	-	-
หนี้สินตามสัญญาเช่าการเงิน		-	69,877.40	-	-
หนี้สินภาษีเงินได้รอการตัดบัญชี	16	71,467,669.01	28,125,514.53	43,320,696.13	4,860,921.95
ประมาณการหนี้สินไม่หมุนเวียนสำหรับผลประโยชน์พนักงาน	17	43,131,696.00	38,878,120.00	24,613,225.00	23,000,067.00
รวมหนี้สินไม่หมุนเวียน		121,599,365.01	81,073,511.93	67,933,921.13	27,860,988.95
รวมหนี้สิน		677,002,916.33	567,583,252.71	555,559,159.67	503,353,972.64
ส่วนของผู้ถือหุ้น					
ทุนเรือนหุ้น					
ทุนจดทะเบียน					
หุ้นสามัญ 40,000,000 หุ้น มูลค่าหุ้นละ 10 บาท		400,000,000.00	400,000,000.00	400,000,000.00	400,000,000.00
ทุนที่ออกและเรียกชำระแล้ว					
หุ้นสามัญ 40,000,000 หุ้น มูลค่าหุ้นละ 10 บาท		400,000,000.00	400,000,000.00	400,000,000.00	400,000,000.00
ส่วนเกินมูลค่าหุ้นสามัญ		164,000,000.00	164,000,000.00	164,000,000.00	164,000,000.00
กำไรสะสม					
จัดสรรแล้ว - ทุนสำรองตามกฎหมาย		31,839,616.42	31,839,616.42	31,839,616.42	31,839,616.42
ยังไม่ได้จัดสรร		(74,130,360.94)	8,307,222.64	(52,122,034.18)	7,780,505.91
องค์ประกอบอื่นของส่วนของผู้ถือหุ้น		273,615,216.12	163,373,996.90	161,420,914.66	70,780,127.80
รวมส่วนของบริษัทใหญ่		795,324,471.60	767,520,835.96	705,138,496.90	674,400,250.13
ส่วนได้เสียที่ไม่มีอำนาจควบคุม		30,240.00	30,240.00	-	-
รวมส่วนของผู้ถือหุ้น		795,354,711.60	767,551,075.96	705,138,496.90	674,400,250.13
รวมหนี้สินและส่วนของผู้ถือหุ้น					
		1,472,357,627.93	1,335,134,328.67	1,260,697,656.57	1,177,754,222.77
หมายเหตุประกอบงบการเงินเป็นส่วนหนึ่งของการงบการเงินนี้					

งบกำไรขาดทุนเบ็ดเสร็จ

บริษัท คาสเซอร์ฟิค โฮลดิ้งส์ จำกัด (มหาชน) และบริษัทย่อย
สำหรับปีสิ้นสุดวันที่ 31 ธันวาคม 2560

หน่วย : บาท

		งบการเงินรวม		งบการเงินเฉพาะกิจการ	
	หมายเหตุ	2560	2559	2560	2559
รายได้จากการขาย	5	1,190,102,659.04	1,267,350,569.96	798,210,060.96	746,551,383.07
ต้นทุนขาย	5	1,106,451,877.10	1,115,711,410.15	737,838,848.90	653,839,223.21
กำไรขั้นต้น		83,650,781.94	151,639,159.81	60,371,212.06	92,712,159.86
เงินปันผลรับ	5	74,000.00	-	65,000.00	19,999,988.00
ดอกเบี้ยรับ	5	1,787,030.96	10,463,856.74	2,456,547.30	11,735,564.12
กำไรจากอัตราแลกเปลี่ยน		14,250,524.93	9,713,116.32	11,350,359.56	5,415,857.99
รายได้อื่น		3,433,685.89	6,728,522.51	2,358,177.52	5,685,847.42
กำไรก่อนค่าใช้จ่าย		103,196,023.72	178,544,655.38	76,601,296.44	135,549,417.39
ต้นทุนในการจัดจำหน่าย		45,391,439.78	45,645,022.64	31,879,166.09	27,719,205.85
ค่าใช้จ่ายในการบริหาร		109,372,675.45	105,166,154.95	69,694,256.51	59,878,368.81
ขาดทุนจากการด้อยค่าสินทรัพย์	10	7,300,000.00	115,550,109.70	7,300,000.00	156,550,109.70
ต้นทุนทางการเงิน	5	26,152,207.43	24,987,408.16	25,381,002.14	24,657,154.55
รวมค่าใช้จ่าย		188,216,322.66	291,348,695.45	134,254,424.74	268,804,838.91
ส่วนแบ่งขาดทุน (กำไร) จากเงินลงทุนในบริษัทร่วม	10	4,421.96	4,972.76	-	-
กำไร (ขาดทุน) ก่อนค่าใช้จ่ายภาษีเงินได้		(85,024,720.90)	(112,809,012.83)	(57,653,128.30)	(133,255,421.52)
ค่าใช้จ่าย (รายได้) ภาษีเงินได้	16, 19	12,290,316.27	(12,343,906.71)	13,089,544.33	(12,812,593.44)
กำไร (ขาดทุน) สำหรับปี		(97,315,037.17)	(100,465,106.12)	(70,742,672.63)	(120,442,828.08)
กำไร (ขาดทุน) เบ็ดเสร็จอื่น					
รายการที่อาจถูกจัดประเภทรายการใหม่เข้าไปในกำไรหรือขาดทุน : ผลต่างจากการแปลงค่างบการเงินของบริษัทร่วม	10	-	-	-	-
รายการที่จะไม่ถูกจัดประเภทรายการใหม่เข้าไปในกำไรหรือขาดทุน : การตีมูลค่าที่ดินและอาคารใหม่		156,398,341.01	-	126,851,149.25	-
กำไรจากการประมาณตามหลักคณิตศาสตร์ประกันภัย		-	9,550,683.00	-	3,852,310.00
กำไร (ขาดทุน) เบ็ดเสร็จอื่นก่อนค่าใช้จ่ายภาษีเงินได้		156,398,341.01	9,550,683.00	126,851,149.25	3,852,310.00
ค่าใช้จ่ายภาษีเงินได้	16, 19	(31,279,668.20)	-	(25,370,229.85)	-
กำไร (ขาดทุน) เบ็ดเสร็จอื่นสำหรับปี - สุทธิจากค่าใช้จ่ายภาษีเงินได้		125,118,672.81	9,550,683.00	101,480,919.40	3,852,310.00
กำไร (ขาดทุน) เบ็ดเสร็จรวมสำหรับปี		27,803,635.64	(90,914,423.12)	30,738,246.77	(116,590,518.08)
การแบ่งปันกำไร (ขาดทุน)					
ส่วนที่เป็นของบริษัทใหญ่		(97,315,037.17)	(100,465,106.12)	(70,742,672.63)	(120,442,828.08)
ส่วนที่เป็นของส่วนได้เสียที่ไม่มีอำนาจควบคุม		-	-	-	-
กำไร (ขาดทุน) สำหรับปี		(97,315,037.17)	(100,465,106.12)	(70,742,672.63)	(120,442,828.08)
การแบ่งปันกำไร (ขาดทุน) เบ็ดเสร็จรวม					
ส่วนที่เป็นของบริษัทใหญ่		27,803,635.64	(90,914,423.12)	30,738,246.77	(116,590,518.08)
ส่วนที่เป็นของส่วนได้เสียที่ไม่มีอำนาจควบคุม		-	-	-	-
กำไร (ขาดทุน) เบ็ดเสร็จรวมสำหรับปี		27,803,635.64	(90,914,423.12)	30,738,246.77	(116,590,518.08)
กำไร (ขาดทุน) ต่อหุ้นขั้นพื้นฐาน		(2.43)	(2.51)	(1.77)	(3.01)
จำนวนหุ้นสามัญถัวเฉลี่ยถ่วงน้ำหนัก (หุ้น)		40,000,000	40,000,000	40,000,000	40,000,000

หมายเหตุประกอบงบการเงินเป็นส่วนหนึ่งของการงบการเงินนี้

งบประมาณเปลี่ยนแปลงส่วนของผู้ถือหุ้น

บริษัท คาสเซอว์ฟิค โฮลดิ้งส์ จำกัด (มหาชน) และบริษัทย่อย
สำหรับปีสิ้นสุดวันที่ 31 ธันวาคม 2560

สำหรับปีสิ้นสุดวันที่ 31 ธันวาคม 2560

	งบการเงินรวม									
	องค์ประกอบอื่นของส่วนของผู้ถือหุ้น									
	กำไรสะสม		ส่วนเกินทุนจาก		ผลต่างจาก		รวม		ส่วนของผู้ถือหุ้น	
	ทุนสำรอง	ส่วนเกิน	ส่วนเกินทุนจาก	งบการเงิน	การแปลงค่า	องค์ประกอบอื่น	รวม	ส่วนของผู้ถือหุ้น	ส่วนของผู้ถือหุ้น	ส่วนของผู้ถือหุ้น
	ตามกฎหมาย	มูลค่าหุ้นสามัญ	การตีราคาที่ดิน	ของบริษัทร่วม	ทางอ้อม	ส่วนของผู้ถือหุ้น	ของ	บริษัท	ที่ไม่มีอำนาจ	ผู้ถือหุ้น
	ยังไม่ได้จัดสรร		และอาคาร							
400,000,000.00	31,839,616.42	164,000,000.00	87,319,130.11	175,276,512.55	-	175,276,512.55	858,435,259.08	30,240.00	858,465,499.08	
	-	-	(100,465,106.12)	-	-	(100,465,106.12)	-	-	(100,465,106.12)	
	-	-	9,550,683.00	-	-	9,550,683.00	-	-	9,550,683.00	
	-	-	(90,914,423.12)	-	-	(90,914,423.12)	-	-	(90,914,423.12)	
	-	-	11,902,515.65	(11,902,515.65)	-	(11,902,515.65)	-	-	-	
400,000,000.00	31,839,616.42	164,000,000.00	8,307,222.64	163,373,996.90	-	163,373,996.90	767,520,835.96	30,240.00	767,551,075.96	
	-	-	(97,315,037.17)	-	-	(97,315,037.17)	-	-	(97,315,037.17)	
	-	-	-	125,118,672.81	-	125,118,672.81	125,118,672.81	-	125,118,672.81	
	-	-	(97,315,037.17)	125,118,672.81	-	125,118,672.81	27,803,635.64	-	27,803,635.64	
	-	-	14,877,453.59	(14,877,453.59)	-	(14,877,453.59)	-	-	-	
400,000,000.00	31,839,616.42	164,000,000.00	(74,130,360.94)	273,615,216.12	-	273,615,216.12	795,324,471.60	30,240.00	795,354,711.60	

²⁴ หมายเหตุประกอบงบการเงินเป็นส่วนหนึ่งของงบการเงินนี้

งบแสดงการเปลี่ยนแปลงส่วนของผู้ถือหุ้น (ต่อ)

บริษัท คาสเซอรัฟต์ โฮลดิ้งส์ จำกัด (มหาชน) และบริษัทย่อย

สำหรับปีสิ้นสุดวันที่ 31 ธันวาคม 2560

	งบการเงินเฉพาะกิจการ						หน่วย : บาท
	ทุนที่ออก และชำระแล้ว	ส่วนเกิน มูลค่าหุ้นสามัญ	กำไรสะสม		องค์ประกอบอื่นของส่วนของผู้ถือหุ้น		
			ทุนสำรอง ตามกฎหมาย	ยังไม่ได้จัดสรร	ส่วนเกินทุนจาก การตีราคาที่ดิน และอาคาร	รวม องค์ประกอบอื่น ของส่วนของผู้ถือหุ้น	
	400,000,000.00	164,000,000.00	31,839,616.42	116,038,311.93	79,112,839.86	79,112,839.86	790,990,768.21
ยอดคงเหลือ ณ วันที่ 1 มกราคม 2559							
กำไร (ขาดทุน) เบ็ดเสร็จสำหรับปี :	-	-	-	(120,442,828.08)	-	-	(120,442,828.08)
กำไร (ขาดทุน)	-	-	-	3,852,310.00	-	-	3,852,310.00
กำไร (ขาดทุน) เบ็ดเสร็จอื่น	-	-	-	(116,590,518.08)	-	-	(116,590,518.08)
รวมกำไร (ขาดทุน) เบ็ดเสร็จสำหรับปี	-	-	-	8,332,712.06	(8,332,712.06)	(8,332,712.06)	-
โอนไปกำไรสะสม							
ยอดคงเหลือ ณ วันที่ 31 ธันวาคม 2559	400,000,000.00	164,000,000.00	31,839,616.42	7,780,505.91	70,780,127.80	70,780,127.80	674,400,250.13
กำไร (ขาดทุน) เบ็ดเสร็จสำหรับปี :							
กำไร (ขาดทุน)	-	-	-	(70,742,672.63)	-	-	(70,742,672.63)
กำไร (ขาดทุน) เบ็ดเสร็จอื่น	-	-	-	-	101,480,919.40	101,480,919.40	101,480,919.40
รวมกำไร (ขาดทุน) เบ็ดเสร็จสำหรับปี	-	-	-	(70,742,672.63)	101,480,919.40	101,480,919.40	30,738,246.77
โอนไปกำไรสะสม	-	-	-	10,840,132.54	(10,840,132.54)	(10,840,132.54)	-
ยอดคงเหลือ ณ วันที่ 31 ธันวาคม 2560	400,000,000.00	164,000,000.00	31,839,616.42	(52,122,034.18)	161,420,914.66	161,420,914.66	705,138,496.90

หมายเหตุประกอบงบการเงินเป็นส่วนหนึ่งของงบการเงินนี้

งบกระแสเงินสด

บริษัท คาสเซอร์ฟิค โฮลดิ้งส์ จำกัด (มหาชน) และบริษัทย่อย
สำหรับปีสิ้นสุดวันที่ 31 ธันวาคม 2560

หน่วย : บาท

	งบการเงินรวม		งบการเงินเฉพาะกิจการ	
	2560	2559	2560	2559
กระแสเงินสดจากกิจกรรมดำเนินงาน				
กำไร (ขาดทุน) ก่อนภาษีเงินได้	(85,024,720.90)	(112,809,012.82)	(57,653,128.30)	(133,255,421.52)
ปรับรายการที่กระทบกำไร (ขาดทุน)				
เป็นเงินสดรับ (จ่าย)				
ลูกหนี้การค้าและลูกหนี้หมุนเวียนอื่น (เพิ่มขึ้น) ลดลง	(6,500,573.37)	21,313,353.86	26,283,171.59	17,226,943.98
สินค้าคงเหลือ (เพิ่มขึ้น) ลดลง				
- ธุรกิจตัดเย็บเสื้อผ้า	(24,806,834.41)	17,022,102.63	2,033,590.34	(12,169,774.43)
- ธุรกิจส่งสาริมทรัพย์	20,857,588.23	(36,528,751.56)	23,147,225.56	(25,009,450.56)
สินทรัพย์ไม่หมุนเวียนอื่น (เพิ่มขึ้น) ลดลง	(17,729.00)	(111,331.00)	(11,434.00)	(162,476.00)
เจ้าหนี้การค้าและเจ้าหนี้หมุนเวียนอื่นเพิ่มขึ้น (ลดลง)	4,241,302.28	(35,285,081.36)	(28,206.58)	(13,172,413.95)
ประมาณการหนี้สินไม่หมุนเวียนสำหรับผลประโยชน์พนักงาน	7,050,076.00	6,128,229.00	3,607,658.00	3,280,440.00
ค่าเสื่อมราคาและรายการจ่ายตัดบัญชี	29,317,705.01	27,102,654.02	20,889,690.74	18,256,909.18
ขาดทุน (กำไร) จากอัตราแลกเปลี่ยนที่ยังไม่เกิดขึ้น	(3,390,720.74)	1,217,335.54	(2,757,873.47)	1,434,443.77
ส่วนแบ่งขาดทุน (กำไร) จากเงินลงทุนในบริษัทร่วม	4,421.96	4,972.76	-	-
ค่าเผื่อ (โอนกลับ) การลดมูลค่าของสินค้าคงเหลือ - ธุรกิจตัดเย็บเสื้อผ้า	11,520,904.00	579,096.00	6,100,000.00	-
ขาดทุนจากการด้อยค่าสินทรัพย์ (หมายเหตุ 10)	7,300,000.00	115,550,109.70	7,300,000.00	156,550,109.70
ค่าเผื่อ (โอนกลับ) การด้อยค่าเงินลงทุนระยะยาวอื่น	(180,770.00)	(181,025.00)	(151,700.00)	(152,700.00)
ขาดทุน (กำไร) จากการขายสินทรัพย์	(74,999.00)	(21,301.41)	(74,999.00)	-
ขาดทุนจากการจำหน่ายสินทรัพย์	46,575.52	86.00	-	17.00
เงินปันผลรับ	(74,000.00)	-	(65,000.00)	(19,999,988.00)
ดอกเบี้ยรับ	(1,787,030.96)	(10,463,856.74)	(2,456,547.30)	(11,735,564.12)
ดอกเบี้ยจ่าย	24,737,856.01	23,636,276.06	24,743,149.23	24,040,366.60
รวมการปรับปรุงจากการกระทบยอดกำไร (ขาดทุน)	(16,780,949.37)	17,153,855.68	50,905,596.81	5,131,441.65
กระแสเงินสดสุทธิได้มาจาก (ใช้ไปใน) การดำเนินงาน				
จ่ายหนี้สินไม่หมุนเวียนสำหรับผลประโยชน์พนักงาน	(2,796,500.00)	(252,000.00)	(1,994,500.00)	(252,000.00)
ภาษีเงินได้จ่ายออก	(2,291,518.62)	(2,546,446.38)	(1,107,331.06)	(597,975.22)
ภาษีเงินได้รับคืน	1,349,882.77	1,073,379.20	626,886.70	782,831.50
เงินสดสุทธิได้มาจาก (ใช้ไปใน) กิจกรรมดำเนินงาน	(20,519,085.22)	15,428,788.50	48,430,652.45	5,064,297.93

หมายเหตุประกอบงบการเงินเป็นส่วนหนึ่งของการงบการเงินนี้

งบกระแสเงินสด (ต่อ)

บริษัท คาสเซอร์ฟิค โฮลดิ้งส์ จำกัด (มหาชน) และบริษัทย่อย
สำหรับปีสิ้นสุดวันที่ 31 ธันวาคม 2560

หน่วย : บาท

	งบการเงินรวม		งบการเงินเฉพาะกิจการ	
	2560	2559	2560	2559
กระแสเงินสดจากกิจกรรมลงทุน				
รับดอกเบี้ย	1,787,030.96	2,036,324.94	2,142,523.34	3,899,255.61
รับเงินปันผล	74,000.00	-	65,000.00	19,999,988.00
เงินให้กู้ยืมและเงินทราดรองแก่กิจการที่เกี่ยวข้องกัน	-	-	(49,352,658.72)	(43,361,244.47)
รับคืนเงินให้กู้ยืมและเงินทราดรองแก่กิจการที่เกี่ยวข้องกัน	-	-	26,545,350.32	53,161,244.47
เงินสดจ่ายซื้อเงินลงทุนในบริษัทย่อย	-	-	-	(15,000,000.00)
เงินสดจ่ายซื้อที่ดิน อาคารและอุปกรณ์	(4,955,069.12)	(5,964,017.23)	(2,689,979.02)	(3,515,496.51)
เงินสดรับจากการขายที่ดิน อาคารและอุปกรณ์	75,000.00	21,308.41	75,000.00	-
เงินสดจ่ายซื้ออสังหาริมทรัพย์เพื่อการลงทุน	(55,330.00)	(14,000.00)	(55,330.00)	(14,000.00)
เงินสดจ่ายซื้อสินทรัพย์ไม่มีตัวตน	(292,980.00)	(331,000.00)	(292,980.00)	(331,000.00)
เงินฝากธนาคารที่มีภาระผูกพันลดลง (เพิ่มขึ้น)	(2,959,526.22)	19,929,711.37	(3,365,447.83)	21,865,594.98
เงินสดสุทธิได้มาจาก (ใช้ไปใน) กิจกรรมลงทุน	(6,326,874.38)	15,678,327.49	(26,928,521.91)	36,704,342.08
กระแสเงินสดจากกิจกรรมจัดหาเงิน				
จ่ายดอกเบี้ย	(25,206,147.34)	(23,772,403.92)	(24,842,955.94)	(23,995,053.32)
เงินเบิกเกินบัญชีและเงินกู้ยืมระยะสั้นจากสถาบันการเงินเพิ่มขึ้น	56,435,395.56	(43,889,161.22)	16,332,515.35	(20,826,392.08)
ชำระคืนเงินกู้ยืมและเงินทราดรองจากกิจการที่เกี่ยวข้องกัน	-	-	(21,000,000.00)	(18,130,007.45)
รับเงินกู้ยืมและเงินทราดรองจากกิจการที่เกี่ยวข้องกัน	-	-	20,000,000.00	9,130,007.45
จ่ายชำระหนี้สินตามสัญญาเช่าการเงิน	(69,877.40)	(115,388.95)	-	-
รับเงินกู้ยืมระยะยาวจากสถาบันการเงิน	5,000,000.00	12,000,000.00	-	-
เงินสดสุทธิได้มาจาก (ใช้ไปใน) กิจกรรมจัดหาเงิน	36,159,370.82	(55,776,954.09)	(9,510,440.59)	(53,821,445.40)
เงินสดและรายการเทียบเท่าเงินสดเพิ่มขึ้น (ลดลง) - สุทธิ	9,313,411.22	(24,669,838.10)	11,991,689.95	(12,052,805.39)
เงินสดและรายการเทียบเท่าเงินสด ณ วันต้นปี	23,857,952.33	48,527,790.43	4,811,201.19	16,864,006.58
เงินสดและรายการเทียบเท่าเงินสด ณ วันสิ้นปี	33,171,363.55	23,857,952.33	16,802,891.14	4,811,201.19

ข้อมูลงบกระแสเงินสดเปิดเผยเพิ่มเติม:

รายการที่ไม่กระทบเงินสด

บริษัทและบริษัทย่อยแห่งหนึ่งมีการประเมินราคาที่ดินและอาคารใหม่ มีผลให้มูลค่าที่ดินและอาคารเพิ่มขึ้นจำนวนรวม 156.40 ล้านบาท ในงบการเงินรวม และ 126.85 ล้านบาท ในงบการเงินเฉพาะกิจการสำหรับปีสิ้นสุดวันที่ 31 ธันวาคม 2560

หมายเหตุประกอบงบการเงินเป็นส่วนหนึ่งของการเงิน

หมายเหตุประกอบงบการเงิน

บริษัท คาสเซอร์ฟิค โฮลดิ้งส์ จำกัด (มหาชน) และบริษัทย่อย
สำหรับปีสิ้นสุดวันที่ 31 ธันวาคม 2560

1 ข้อมูลทั่วไป

บริษัท คาสเซอร์ฟิค โฮลดิ้งส์ จำกัด (มหาชน) (“บริษัท”) จัดทะเบียนจัดตั้งขึ้นเมื่อวันที่ 1 เมษายน 2537 ทะเบียนนิติบุคคลประเภทบริษัทมหาชนจำกัด เลขที่ 0107537001056 ตั้งอยู่เลขที่ 899 ถนนเพชรเกษม แขวงบางแค เขตบางแค กรุงเทพมหานคร บริษัทและบริษัทย่อย (“กลุ่มบริษัท”) ประกอบธุรกิจตัดเย็บเสื้อผ้าสำเร็จรูปเพื่อส่งออกและธุรกิจอสังหาริมทรัพย์

2 เกณฑ์ในการจัดทำงบการเงินรวม

งบการเงินรวมได้รวมงบการเงินของบริษัท คาสเซอร์ฟิค โฮลดิ้งส์ จำกัด (มหาชน) และบริษัทย่อย (รวมกันเรียกว่า “กลุ่มบริษัท”) บริษัทย่อยเป็นกิจการที่อยู่ภายใต้การควบคุมทั้งทางตรงและทางอ้อมของบริษัท การควบคุมเกิดขึ้นเมื่อบริษัทมีอำนาจควบคุมทั้งทางตรงและทางอ้อมในนโยบายทางการเงินและการดำเนินงาน ดังนี้

บริษัทย่อย	ประเภทธุรกิจ	จดทะเบียน ในประเทศ	อัตราส่วนของการถือหุ้น	
			2560	2559
ทางตรง :				
บริษัท ซี.พี.จี. การ์เมนต์ จำกัด	ตัดเย็บเสื้อผ้าสำเร็จรูป			
	เพื่อการส่งออก	ไทย	99.94	99.90
บริษัท คาสเซอร์ฟิค เรียลเอสเตท จำกัด	อสังหาริมทรัพย์	ไทย	99.99	99.99
ทางอ้อม :				
บริษัท ชัน พร็อพเพอร์ตี้ จำกัด	อสังหาริมทรัพย์	ไทย	99.98	99.98
บริษัท เอกธนา พร็อพเพอร์ตี้ จำกัด	อสังหาริมทรัพย์	ไทย	99.98	99.98

การลงทุนซึ่งบริษัทมีอิทธิพลอย่างเป็นสาระสำคัญจะแสดงเป็น “เงินลงทุนในบริษัทร่วม” โดยบันทึกตามวิธีส่วนได้เสียในงบการเงินรวม และบันทึกตามวิธีราคาทุนในงบการเงินเฉพาะกิจการ

3 เกณฑ์การจัดทำงบการเงิน

3.1 เกณฑ์การถือปฏิบัติ

งบการเงินนี้จัดทำขึ้นตามมาตรฐานการรายงานทางการเงิน รวมถึงแนวปฏิบัติทางการบัญชีที่ประกาศใช้โดยสภาวิชาชีพบัญชี (“สภาวิชาชีพบัญชี”) กฎระเบียบและประกาศคณะกรรมการกำกับหลักทรัพย์และตลาดหลักทรัพย์ที่เกี่ยวข้อง สภาวิชาชีพบัญชีได้ออกและปรับปรุงมาตรฐานการรายงานทางการเงินหลายฉบับ ซึ่งมีผลบังคับใช้ตั้งแต่รอบระยะเวลาบัญชีที่เริ่มในหรือหลังวันที่ 1 มกราคม 2560 การปฏิบัติตามมาตรฐานการรายงานทางการเงินที่ออกและปรับปรุงใหม่นั้น ไม่มีผลกระทบอย่างเป็นสาระสำคัญต่อนโยบายการบัญชี วิธีการคำนวณ และผลการดำเนินงานหรือฐานะการเงินของกลุ่มบริษัท

นอกเหนือจากมาตรฐานการรายงานทางการเงินที่ออกและปรับปรุงใหม่ข้างต้น สภาวิชาชีพบัญชีได้ออกและปรับปรุงมาตรฐานการรายงานทางการเงินฉบับอื่นๆ ซึ่งมีผลบังคับใช้สำหรับรอบระยะเวลาบัญชีที่เริ่มในหรือหลังวันที่ 1 มกราคม 2561 เป็นต้นไป และไม่ได้มีการนำมาใช้สำหรับการจัดทำงบการเงินนี้ กลุ่มบริษัทได้ประเมินในเบื้องต้นถึงผลกระทบที่อาจเกิดขึ้นต่องบการเงินจากการถือปฏิบัติตามมาตรฐานการรายงานทางการเงินที่ออกและปรับปรุงใหม่เหล่านี้ ซึ่งคาดว่าจะไม่มีผลกระทบที่มีสาระสำคัญต่องบการเงินในงวดที่ถือปฏิบัติ

3.2 เกณฑ์การวัดมูลค่า

งบการเงินได้จัดทำขึ้นโดยใช้เกณฑ์ราคาทุนเดิมในการวัดมูลค่าขององค์ประกอบของงบการเงิน ยกเว้นตามที่เปิดเผยไว้ในนโยบายการบัญชี

หมายเหตุประกอบงบการเงิน (ต่อ)

3.3 สกุลเงินที่ใช้ในการดำเนินงานและนำเสนองบการเงิน

งบการเงินนี้จัดทำและแสดงหน่วยเงินตราเป็นเงินบาทซึ่งเป็นสกุลเงินที่ใช้ในการดำเนินงานของกลุ่มบริษัท

3.4 การประมาณการและใช้วิจารณ์ญาณ

ในการจัดทำงบการเงินให้เป็นไปตามมาตรฐานการรายงานทางการเงิน ผู้บริหารต้องใช้วิจารณ์ญาณ การประมาณและข้อสมมติฐานหลายประการ ซึ่งมีผลกระทบต่อการกำหนดนโยบายการบัญชีและการรายงานจำนวนเงินที่เกี่ยวกับ สินทรัพย์ หนี้สิน รายได้ และค่าใช้จ่าย ผลที่เกิดขึ้นจริงอาจแตกต่างจากที่ประมาณไว้

ประมาณการและข้อสมมติฐานที่ใช้ในการจัดทำงบการเงินจะได้รับการทบทวนอย่างต่อเนื่อง การปรับปรุงประมาณการทางบัญชีจะบันทึกในงวดบัญชีที่ประมาณการดังกล่าวได้รับการทบทวนและงวดในอนาคตที่ได้รับผลกระทบ

4 นโยบายการบัญชีที่สำคัญ

4.1 รายได้

4.1.1 รายได้จากการขายสินค้ารับรู้เมื่อบริษัทได้โอนความเสี่ยงและผลตอบแทนที่เป็นสาระสำคัญของความเป็นเจ้าของสินค้าให้กับผู้ซื้อแล้ว

4.1.2 รายได้จากการขายอสังหาริมทรัพย์รับรู้ เมื่องานก่อสร้างเสร็จตามสัญญาและมีการโอนกรรมสิทธิ์แก่ผู้ซื้อแล้ว

4.1.3 รายได้จากการให้บริการรับรู้เมื่อได้ให้บริการแล้วเสร็จ

4.1.4 ดอกเบี้ยรับรู้เป็นรายได้ตามเกณฑ์คงค้างโดยคำนึงถึงระยะเวลาและอัตราผลตอบแทนที่แท้จริง

4.1.5 รายได้ค่าเช่ารับรู้ตามระยะเวลาของสัญญาเช่า

4.1.6 รายได้เงินปันผลรับรู้เมื่อมีสิทธิได้รับเงินปันผล

4.1.7 รายได้อื่นรับรู้ตามเกณฑ์คงค้าง

4.2 ค่าใช้จ่าย

4.2.1 ค่าใช้จ่ายรับรู้ตามเกณฑ์คงค้าง

4.2.2 รายจ่ายตามเกณฑ์ภายใต้สัญญาเช่าดำเนินงานบันทึกในกำไรขาดทุนโดยวิธีเส้นตรงตลอดอายุสัญญาเช่า

4.2.3 ต้นทุนทางการเงินประกอบด้วยดอกเบี้ยจ่ายของเงินกู้ยืมและประมาณการหนี้สินส่วนที่เพิ่มขึ้นเนื่องจากเวลาที่ผ่านไป และสิ่งตอบแทนที่คาดว่าจะต้องจ่าย ต้นทุนการกู้ยืมที่ไม่ได้เกี่ยวกับการได้มา การก่อสร้างหรือการผลิตสินทรัพย์ที่เข้าเงื่อนไขรับรู้ในกำไรหรือขาดทุนโดยใช้วิธีอัตราดอกเบี้ยที่แท้จริง

4.3 ภาษีเงินได้

ค่าใช้จ่ายภาษีเงินได้สำหรับปีประกอบด้วย ภาษีเงินได้ของงวดปัจจุบันและภาษีเงินได้รอการตัดบัญชี ภาษีเงินได้ของงวดปัจจุบัน และภาษีเงินได้รอการตัดบัญชีรับรู้ในกำไรหรือขาดทุนเว้นแต่ในส่วนที่เกี่ยวข้องกับรายการที่เกี่ยวข้องในการรวมธุรกิจ หรือรายการที่รับรู้โดยตรงในส่วนของผู้ถือหุ้นหรือกำไรขาดทุนเบ็ดเสร็จอื่น

ภาษีเงินได้ของงวดปัจจุบันได้แก่ภาษีที่คาดว่าจะจ่ายชำระหรือได้รับชำระ โดยคำนวณจากกำไรหรือขาดทุนประจำปีที่ต้องเสียภาษี โดยใช้อัตราภาษีที่ประกาศใช้หรือที่คาดว่าจะมีผลบังคับใช้ ณ วันที่รายงาน ตลอดจนการปรับปรุงทางภาษีที่เกี่ยวข้องกับรายการในปีก่อน ๆ

ภาษีเงินได้รอการตัดบัญชีบันทึกโดยคำนวณจากผลแตกต่างชั่วคราวที่เกิดขึ้นระหว่างมูลค่าตามบัญชีของสินทรัพย์และหนี้สินและจำนวนที่ใช้เพื่อความมุ่งหมายทางภาษี ภาษีเงินได้รอการตัดบัญชีจะไม่ถูกรับรู้เมื่อเกิดจากผลแตกต่างชั่วคราวต่อไปนี้ การรับรู้ค่าความนิยมในครั้งแรก การรับรู้สินทรัพย์หรือหนี้สินในครั้งแรกซึ่งเป็นรายการที่ไม่ใช่การรวมธุรกิจและรายการนั้นไม่มีผลกระทบต่อกำไรขาดทุนทางบัญชีหรือทางภาษี และผลแตกต่างที่เกี่ยวข้องกับเงินลงทุนในบริษัทย่อยและกิจการร่วมค้าหากเป็นไปได้ว่าจะไม่มีการกลับรายการในอนาคตอันใกล้

การวัดมูลค่าของภาษีเงินได้รอการตัดบัญชีต้องสะท้อนถึงผลกระทบทางภาษีที่จะเกิดจากลักษณะวิธีการที่กลุ่มบริษัทคาดว่าจะได้รับผลประโยชน์จากสินทรัพย์หรือจะจ่ายชำระหนี้สินตามมูลค่าตามบัญชี ณ วันที่สิ้นรอบระยะเวลาที่รายงาน

หมายเหตุประกอบงบการเงิน (ต่อ)

ภาษีเงินได้รอการตัดบัญชีวัดมูลค่าโดยใช้อัตราภาษีที่คาดว่าจะใช้กับผลแตกต่างชั่วคราวเมื่อมีการกลับรายการโดยใช้อัตราภาษีที่ประกาศใช้หรือที่คาดว่าจะมีผลบังคับใช้ ณ วันที่รายงาน

สินทรัพย์ภาษีเงินได้รอการตัดบัญชีและหนี้สินภาษีเงินได้รอการตัดบัญชีสามารถหักกลบได้เมื่อกิจการมีสิทธิตามกฎหมายที่จะนำสินทรัพย์ภาษีเงินได้ของงวดปัจจุบันมาหักกลบกับหนี้สินภาษีเงินได้ของงวดปัจจุบันและภาษีเงินได้นี้ประเมินโดยหน่วยงานจัดเก็บภาษีหน่วยงานเดียวกันสำหรับหน่วยภาษีเดียวกันหรือหน่วยภาษีต่างกัน สำหรับหน่วยภาษีต่างกันนั้นกิจการมีความตั้งใจจะจ่ายชำระหนี้สินและสินทรัพย์ภาษีเงินได้ของงวดปัจจุบันด้วยยอดสุทธิหรือตั้งใจจะรับคืนสินทรัพย์และจ่ายชำระหนี้สินในเวลาเดียวกัน

สินทรัพย์ภาษีเงินได้รอการตัดบัญชีจะบันทึกต่อเมื่อมีความเป็นไปได้ค่อนข้างแน่นอนว่ากำไรเพื่อเสียภาษีในอนาคตจะมีจำนวนเพียงพอกับการใช้ประโยชน์จากผลแตกต่างชั่วคราวดังกล่าว สินทรัพย์ภาษีเงินได้รอการตัดบัญชีจะถูกทบทวน ณ ทุกวันที่รายงาน และจะถูกปรับลดลงเท่าที่ประโยชน์ทางภาษีจะมีโอกาสถูกใช้จริง

4.4 เงินสดและรายการเทียบเท่าเงินสด

เงินสดและรายการเทียบเท่าเงินสด ประกอบด้วยเงินสดในมือ เงินฝากธนาคารประเภทเผื่อเรียก และเงินลงทุนระยะสั้นที่มีสภาพคล่องสูงเงินฝากที่มีข้อจำกัดในการใช้ แสดงไว้เป็นสินทรัพย์ไม่หมุนเวียน

4.5 ลูกหนี้การค้าและลูกหนี้อื่น

ลูกหนี้การค้าและลูกหนี้อื่นแสดงด้วยมูลค่าที่คาดว่าจะได้รับภายหลังหักค่าเผ่อนี้สงสัยจะสูญ ค่าเผ่อนี้สงสัยจะสูญได้มีการประมาณสำหรับลูกหนี้ที่ค้างชำระนานและคาดว่าจะเรียกเก็บเงินไม่ได้โดยการประเมินของผู้บริหาร หนี้สูญที่เกิดขึ้นในระหว่างปีตัดเป็นค่าใช้จ่ายทันทีที่เกิดขึ้น

4.6 สินค้าคงเหลือ

ธุรกิจตัดเย็บเสื้อผ้า

สินค้าคงเหลือบันทึกตามราคาทุนหรือมูลค่าสุทธิที่คาดว่าจะได้รับแล้วแต่ราคาใดจะต่ำกว่า โดยราคาทุนคำนวณ ดังนี้

- สินค้าสำเร็จรูปและสินค้าระหว่างผลิตบันทึกตามราคาทุนวิธีเฉพาะเจาะจงแต่ละงานสั่งผลิต
- วัตถุดิบและวัสดุบันทึกตามราคาทุนวิธีถ่วงเฉลี่ยเคลื่อนที่

ธุรกิจก่อสร้างหิรัญทรัพย์

โครงการก่อสร้างหิรัญทรัพย์ระหว่างการพัฒนาระหว่างการพัฒนาบันทึกตามราคาทุนหรือมูลค่าสุทธิที่คาดว่าจะได้รับแล้วแต่ราคาใดจะต่ำกว่าราคาทุนประกอบด้วยต้นทุนในการได้มาซึ่งที่ดิน ต้นทุนการพัฒนาที่ดิน ต้นทุนการก่อสร้างโครงการ ระบบสาธารณูปโภค ค่าบริหารโครงการ และต้นทุนการกู้ยืมและค่าใช้จ่ายที่เกี่ยวข้องกับโครงการโดยตรง

4.7 เงินลงทุนในบริษัทย่อยและบริษัทร่วม

เงินลงทุนในบริษัทย่อยและบริษัทร่วมบันทึกด้วยวิธีราคาทุนในงบการเงินเฉพาะกิจการ และเงินลงทุนในบริษัทร่วมบันทึกด้วยวิธีส่วนได้เสียในงบการเงินรวม

4.8 เงินลงทุนระยะยาว

เงินลงทุนในหลักทรัพย์เพื่อขายแสดงด้วยมูลค่ายุติธรรม ผลต่างระหว่างราคาตามบัญชีกับมูลค่ายุติธรรม จะแสดงเป็นกำไรและขาดทุนที่ยังไม่เกิดขึ้นในส่วนของผู้ถือหุ้น

กลุ่มบริษัทจะมีการพิจารณาการด้อยค่าของเงินลงทุนเมื่อมีข้อบ่งชี้ว่าเงินลงทุนนี้อาจจะมีการด้อยค่าเกิดขึ้น ผลขาดทุนจากการด้อยค่าที่เกิดขึ้นของเงินลงทุน แสดงเป็นค่าใช้จ่ายในกำไรหรือขาดทุนทันที

4.9 ที่ดิน อาคารและอุปกรณ์

อุปกรณ์แสดงด้วยราคาทุนหักค่าเสื่อมราคาสะสมและขาดทุนจากการด้อยค่า

ที่ดินและอาคารที่แสดงด้วยราคาที่ตีใหม่ ราคาที่ตีใหม่หมายถึงมูลค่ายุติธรรมซึ่งกำหนดจากการเกณฑ์การใช้งานของสินทรัพย์ที่มีอยู่จริง ณ วันที่มีการตีราคาใหม่หักด้วยค่าเสื่อมราคาสะสมที่คำนวณจากมูลค่ายุติธรรมในภายหลังจากนั้นและค่าเผ่อนการด้อยค่าของสินทรัพย์

หมายเหตุประกอบงบการเงิน (ต่อ)

ราคาทุนรวมถึงต้นทุนทางตรง ที่เกี่ยวข้องกับการได้มาของสินทรัพย์ ต้นทุนของการก่อสร้างสินทรัพย์ที่กิจการก่อสร้างเอง รวมถึงต้นทุนของวัสดุ แรงงานทางตรง และต้นทุนทางตรงอื่น ๆ ที่เกี่ยวข้องกับการจัดหาสินทรัพย์เพื่อให้สินทรัพย์นั้นอยู่ในสภาพที่พร้อมจะใช้งานได้ตามความประสงค์ ต้นทุนในการรื้อถอน การขนย้าย การบูรณะสถานที่ตั้งของสินทรัพย์และต้นทุนการกู้ยืม สำหรับเครื่องมือที่ควบคุมโดยลิขสิทธิ์ซอฟต์แวร์ซึ่งไม่สามารถทำงานได้โดยปราศจากลิขสิทธิ์ซอฟต์แวร์นั้นให้ถือว่า ลิขสิทธิ์ซอฟต์แวร์ดังกล่าวเป็นส่วนหนึ่งของอุปกรณ์

กำไรหรือขาดทุนจากการจำหน่ายที่ดิน อาคาร และอุปกรณ์ คือผลต่างระหว่างสิ่งตอบแทนสุทธิที่ได้รับจากการจำหน่ายกับมูลค่าตามบัญชีของที่ดิน อาคาร และอุปกรณ์ โดยรับรู้สุทธิเป็นรายได้อื่นในกำไรขาดทุน เมื่อมีการขายสินทรัพย์ที่ตีราคาใหม่ จำนวนเงินที่บันทึกอยู่ในส่วนเกินทุนจากการตีราคาของสินทรัพย์จะถูกโอนไปยังกำไรสะสม

ค่าเสื่อมราคาจะบันทึกในกำไรหรือขาดทุน ซึ่งคำนวณโดยวิธีเส้นตรงตามอายุการใช้งานโดยประมาณของสินทรัพย์ แต่ละรายการ ประมาณการอายุการใช้งานของสินทรัพย์แสดงได้ดังนี้

ส่วนปรับปรุงที่ดิน	20 - 40 ปี
อาคารและส่วนที่ตีราคาเพิ่ม	20 - 40 ปี
เครื่องจักรและอุปกรณ์	5 - 10 ปี
เครื่องตกแต่งและเครื่องใช้สำนักงาน	5 - 10 ปี
สิ่งปลูกสร้างอื่น	20 ปี
ยานพาหนะ	5 - 10 ปี

วิธีการคิดค่าเสื่อมราคา อายุการให้ประโยชน์ของสินทรัพย์ และมูลค่าคงเหลือ ถูกทบทวนอย่างน้อยที่สุดทุกสิ้นรอบปีบัญชี และปรับปรุงตามความเหมาะสม

4.10 อสังหาริมทรัพย์เพื่อการลงทุน

อสังหาริมทรัพย์เพื่อการลงทุนได้แก่ อสังหาริมทรัพย์ที่ถือครองเพื่อหาประโยชน์จากรายได้ค่าเช่าหรือจากมูลค่าที่เพิ่มขึ้นหรือทั้งสองอย่าง ทั้งนี้ไม่ได้มีไว้เพื่อขายตามปกติธุรกิจหรือใช้ในการผลิตหรือจัดหาสินค้าหรือให้บริการหรือใช้ในการบริหารงาน

อสังหาริมทรัพย์เพื่อการลงทุนแสดงในราคาทุนหักค่าเสื่อมราคาสะสมและขาดทุนจากการด้อยค่า

ต้นทุนรวมค่าใช้จ่ายทางตรงเพื่อให้ได้มาซึ่งอสังหาริมทรัพย์เพื่อการลงทุน ต้นทุนการก่อสร้างที่กิจการก่อสร้างเองรวมถึงต้นทุนวัตถุดิบ ค่าแรงทางตรงและต้นทุนทางตรงอื่นเพื่อให้อสังหาริมทรัพย์เพื่อการลงทุนอยู่ในสภาพพร้อมใช้งานและรวมถึงต้นทุนการกู้ยืม

ค่าเสื่อมราคาจะบันทึกในกำไรหรือขาดทุน ซึ่งคำนวณโดยวิธีเส้นตรงตามอายุการใช้งานโดยประมาณของสินทรัพย์ แต่ละรายการ ประมาณการอายุการใช้งานของสินทรัพย์แสดงได้ดังนี้

อาคารและสิ่งปลูกสร้างอื่น	20 ปี
---------------------------	-------

วิธีการคิดค่าเสื่อมราคา อายุการให้ประโยชน์ของสินทรัพย์ และมูลค่าคงเหลือ ถูกทบทวนอย่างน้อยที่สุดทุกสิ้นรอบปีบัญชี และปรับปรุงตามความเหมาะสม

4.11 การด้อยค่าของสินทรัพย์

ยอดสินทรัพย์คงเหลือตามบัญชีได้รับการทบทวน ณ ทุกวันที่ในรายงานว่ามีข้อบ่งชี้เรื่องการด้อยค่าหรือไม่ ในกรณีที่ข้อบ่งชี้จะทำการประมาณมูลค่าสินทรัพย์ที่คาดว่าจะได้รับคืนโดยจะรับรู้ผลขาดทุนจากการด้อยค่าเมื่อมูลค่าตามบัญชีของสินทรัพย์หรือมูลค่าตามบัญชีของหน่วยสินทรัพย์ที่ก่อให้เกิดเงินสดสูงกว่ามูลค่าที่จะได้รับคืน ขาดทุนจากการด้อยค่าบันทึกในกำไรขาดทุน

การคำนวณมูลค่าที่คาดว่าจะได้รับคืน

มูลค่าที่คาดว่าจะได้รับคืนหมายถึงราคาขายของสินทรัพย์ หรือมูลค่าจากการใช้ของสินทรัพย์ แล้วแต่มูลค่าใดจะสูงกว่าในการประเมินมูลค่าจากการใช้ของสินทรัพย์ ประมาณการกระแสเงินสดที่จะได้รับในอนาคตจะคิดลดเป็นมูลค่าปัจจุบันโดยใช้อัตราคิดลดก่อนคำนวณภาษีเงินได้เพื่อให้สะท้อนมูลค่าที่อาจประเมินได้ในตลาดปัจจุบันซึ่งแปรไปตามเวลาและความเสี่ยงที่มีต่อสินทรัพย์ สำหรับสินทรัพย์ที่ไม่ก่อให้เกิดเงินสดซึ่งส่วนใหญ่เป็นหน่วยแยกอิสระจากสินทรัพย์อื่นๆ ให้พิจารณามูลค่าที่คาดว่าจะได้รับคืนให้สอดคล้องกับหน่วยสินทรัพย์ที่ก่อให้เกิดเงินสดที่สินทรัพย์นั้นมีความเกี่ยวข้องด้วย

หมายเหตุประกอบงบการเงิน (ต่อ)

การกลับรายการด้อยค่า

กลุ่มบริษัทจะกลับรายการบัญชีขาดทุนจากการด้อยค่า หากมีการเปลี่ยนแปลงประมาณการที่ใช้ในการคำนวณมูลค่าที่คาดว่าจะได้รับคืน

กลุ่มบริษัทจะกลับรายการบัญชีขาดทุนจากการด้อยค่าเพียงเพื่อให้มูลค่าตามบัญชีของสินทรัพย์ไม่เกินกว่ามูลค่าตามบัญชีภายหลังหักค่าเสื่อมราคาหรือค่าตัดจำหน่าย เช่นเดียวกับในกรณีที่ไม่เคยมีการบันทึกขาดทุนจากการด้อยค่ามาก่อน รายการกลับรายการขาดทุนจากการด้อยค่าจะบันทึกเป็นรายได้ในกำไรหรือขาดทุน

4.12 เจ้าหนี้การค้าและเจ้าหนี้อื่น

เจ้าหนี้การค้าและเจ้าหนี้อื่น แสดงในราคาทุน

4.13 ผลประโยชน์พนักงาน

ผลประโยชน์พนักงานของกลุ่มบริษัทคำนวณโดยการประมาณยอดผลประโยชน์ในอนาคต (เงินชดเชยให้ออกจากงานเมื่อเกษียณอายุ) ที่เกิดจากการทำงานของพนักงานในปัจจุบันและงวดก่อนได้บันทึกในงบการเงินคำนวณโดยวิธีคิดลดแต่ละหน่วยที่ประมาณการไว้ เพื่อให้เป็นมูลค่าปัจจุบัน ซึ่งคำนวณโดยนักคณิตศาสตร์ประกันภัย

กลุ่มบริษัทรับรู้กำไรขาดทุนจากการประมาณการตามหลักการคณิตศาสตร์ประกันภัยทั้งหมดที่เกิดขึ้นในรายการกำไรขาดทุนเบ็ดเสร็จอื่น และรับรู้ค่าใช้จ่ายของโครงการผลประโยชน์ที่กำหนดไว้ในกำไรหรือขาดทุน

ผลประโยชน์ระยะสั้น

ภาระผูกพันผลประโยชน์ระยะสั้นของพนักงานวัดมูลค่าโดยไม่ได้คิดลดกระแสเงินสดและรับรู้เป็นค่าใช้จ่ายเมื่อพนักงานทำงานให้

4.14 ประมาณการหนี้สิน

ประมาณการหนี้สินจะรับรู้ที่ต่อเมื่อกลุ่มบริษัทมีภาระหนี้สินตามกฎหมายที่เกิดขึ้นในปัจจุบันหรือที่ก่อตัวขึ้นอันเป็นผลมาจากเหตุการณ์ในอดีต และมีความเป็นไปได้ค่อนข้างแน่นอนว่าประโยชน์เชิงเศรษฐกิจจะต้องถูกจ่ายไปเพื่อชำระภาระหนี้สินดังกล่าว ประมาณการหนี้สินพิจารณาจากการคิดลดกระแสเงินสดที่จะจ่ายในอนาคตโดยใช้อัตราคิดลดในตลาดปัจจุบันก่อนคำนึงถึงภาษีเงินได้ เพื่อให้สะท้อนจำนวนที่อาจประเมินได้ในตลาดปัจจุบันซึ่งแปรไปตามเวลาและความเสี่ยงที่มีต่อหนี้สิน ประมาณการหนี้สินส่วนที่เพิ่มขึ้นเนื่องจากเวลาที่ผ่านไประบุเป็นต้นทุนทางการเงิน

4.15 รายการบัญชีที่เป็นเงินตราต่างประเทศ

รายการบัญชีที่เป็นเงินตราต่างประเทศแปลงค่าเป็นเงินบาทโดยใช้อัตราแลกเปลี่ยน ณ วันที่เกิดรายการ

สินทรัพย์และหนี้สินที่เป็นตัวเงินและเป็นเงินตราต่างประเทศ ณ วันที่รายงาน แปลงค่าเป็นเงินบาทโดยใช้อัตราแลกเปลี่ยน ณ วันนั้น กำไรหรือขาดทุนจากการแปลงค่าบันทึกในกำไรหรือขาดทุน

สินทรัพย์และหนี้สินที่ไม่เป็นตัวเงินซึ่งเกิดจากรายการบัญชีที่เป็นเงินตราต่างประเทศซึ่งบันทึกตามเกณฑ์ราคาทุนเดิม แปลงค่าเป็นเงินบาทโดยใช้อัตราแลกเปลี่ยน ณ วันที่เกิดรายการ

รายได้และค่าใช้จ่ายของกิจการในต่างประเทศ แปลงค่าเป็นเงินบาทโดยใช้อัตราแลกเปลี่ยนที่ใกล้เคียงกับอัตรา ณ วันที่เกิดรายการ

ผลต่างจากอัตราแลกเปลี่ยนที่เกิดจากการแปลงค่าบันทึกในกำไรขาดทุนเบ็ดเสร็จอื่น และแสดงเป็นรายการผลต่างจากอัตราแลกเปลี่ยนในส่วนของผู้ถือหุ้น จนกว่ามีการจำหน่ายเงินลงทุนนั้นออกไป

4.16 เครื่องมือทางการเงิน

สินทรัพย์ทางการเงินที่แสดงในงบแสดงฐานะการเงินประกอบด้วยเงินสดและรายการเทียบเท่าเงินสด เงินให้กู้ยืมและลูกหนี้การค้า หนี้สินทางการเงินที่แสดงในงบแสดงฐานะการเงินประกอบด้วยเงินเบิกเกินบัญชีธนาคาร เจ้าหนี้การค้า และเงินกู้ยืม ซึ่งนโยบายการบัญชีเฉพาะสำหรับรายการแต่ละรายการได้เปิดเผยแยกไว้แต่ละหัวข้อที่เกี่ยวข้อง กลุ่มบริษัทได้ทำสัญญาซื้อขายเงินตราต่างประเทศล่วงหน้า เพื่อป้องกันความเสี่ยงจากความผันผวนของอัตราแลกเปลี่ยนโดยสัญญาซื้อขายเงินตราต่างประเทศล่วงหน้าจะกำหนดอัตราแลกเปลี่ยนในอนาคตที่สินทรัพย์และหนี้สินที่เป็นเงินตราต่างประเทศ จะได้รับหรือต้องจ่ายชำระ ยอดคงเหลือในสัญญาซื้อขายเงินตรา

หมายเหตุประกอบงบการเงิน (ต่อ)

ต่างประเทศล่วงหน้าที่ยังไม่ครบกำหนด ณ วันสิ้นงวด จะถูกปรับมูลค่าให้แสดงในราคาตลาดโดยเปรียบเทียบอัตราแลกเปลี่ยนตามสัญญา กับอัตราแลกเปลี่ยนล่วงหน้าจากสัญญาซื้อขายเงินตราต่างประเทศล่วงหน้าที่มีอายุคงเหลือเดียวกัน ณ วันที่ในรายงาน กำไรหรือขาดทุนจากการปรับมูลค่าเงินตราต่างประเทศจะรับรู้ในกำไรหรือขาดทุน

4.17 กำไร (ขาดทุน) ต่อหุ้นชั้นพื้นฐาน

การคำนวณกำไร (ขาดทุน) ต่อหุ้นชั้นพื้นฐาน คำนวณโดยการหารกำไร (ขาดทุน) สำหรับปีที่เป็นส่วนของผู้ออกหุ้นของบริษัท ด้วยจำนวนหุ้นสามัญถ้อยถ่วงน้ำหนักที่มีอยู่ในระหว่างปี บริษัทไม่มีหุ้นสามัญเทียบเท่าอื่นเพื่อนำมาคำนวณกำไรต่อหุ้นปรับลด

4.18 รายงานทางการเงินจำแนกตามส่วนงาน

ผลการดำเนินงานของส่วนงานที่รายงานต่อคณะกรรมการบริหารของกลุ่มบริษัท (ผู้มีอำนาจตัดสินใจสูงสุดด้านการดำเนินงาน) จะแสดงถึงรายการที่เกิดขึ้นจากส่วนงานดำเนินงานนั้นโดยตรงรวมถึงรายการที่ได้รับการปันส่วนอย่างสมเหตุสมผล

4.19 การประมาณมูลค่ายุติธรรม

กลุ่มบริษัทประมาณมูลค่ายุติธรรมสำหรับที่ดิน อาคารและอสังหาริมทรัพย์เพื่อการลงทุน โดยมูลค่ายุติธรรมสามารถจำแนกตามวิธีประมาณมูลค่าความแตกต่างของระดับข้อมูลได้ดังนี้

- ราคาเสนอซื้อขาย (ไม่ต้องปรับปรุง) ในตลาดที่มีสภาพคล่องสำหรับสินทรัพย์หรือหนี้สินอย่างเดียวกัน (ข้อมูลระดับ 1)
- ข้อมูลอื่นนอกเหนือจากราคาเสนอซื้อขายซึ่งรวมอยู่ในข้อมูลระดับ 1 ทั้งที่สามารถสังเกตได้โดยตรง (ได้แก่ ข้อมูลราคา) หรือโดยอ้อม (ได้แก่ ข้อมูลที่คำนวณมาจากราคา) สำหรับสินทรัพย์นั้นหรือหนี้สินนั้น (ข้อมูลระดับที่ 2)
- ข้อมูลสำหรับสินทรัพย์หรือหนี้สินซึ่งไม่ได้มาจากข้อมูลที่สามารถสังเกตได้จากตลาด (ข้อมูลที่ไม่สามารถสังเกตได้) (ข้อมูลระดับที่ 3)

กลุ่มบริษัทได้เปิดเผยวิธีการประมาณมูลค่ายุติธรรมของรายการที่กล่าวข้างต้นไว้ในหมายเหตุประกอบงบการเงินที่เกี่ยวข้อง

5 รายการระหว่างกัน

5.1 ลักษณะความสัมพันธ์ของกิจการ

ชื่อกิจการที่เกี่ยวข้องกัน	ลักษณะความสัมพันธ์
บริษัท ซี.พี.จี. การ์เมนต์ จำกัด	บริษัทย่อย
บริษัท คาสเซอร์ฟิค เรียลเอสเตท จำกัด	บริษัทย่อย
บริษัท เอกธนา พร็อพเพอร์ตี้ จำกัด	บริษัทย่อยโดยการถือหุ้นทางอ้อมผ่านบริษัท คาสเซอร์ฟิค เรียลเอสเตท จำกัด
บริษัท อุตสาหกรรมเยื่อและกระดาษ คาสเซอร์ฟิค จำกัด	บริษัทร่วม
Yueyang Fengli Pulp & Paper Industry Co., Ltd.	บริษัทร่วมโดยการถือหุ้นทางอ้อมผ่านบริษัท อุตสาหกรรมเยื่อและกระดาษ คาสเซอร์ฟิค จำกัด

หมายเหตุประกอบงบการเงิน (ต่อ)

5.2 รายการระหว่างกันที่มีสาระสำคัญที่เกิดขึ้นในระหว่างปีสิ้นสุดวันที่ 31 ธันวาคม 2560 และ 2559 มีดังนี้

หน่วย : บาท

	นโยบาย การกำหนด ราคา	งบการเงินรวม		งบการเงินเฉพาะกิจการ	
		2560	2559	2560	2559
ขาย - วัตถุดิบและค่าแรง	(1)				
บริษัท ซี.พี.จี. การ์เมนต์ จำกัด		-	-	17,485,198.00	13,660,516.17
ขาย- อุปกรณ์	(1)				
บริษัท ซี.พี.จี. การ์เมนต์ จำกัด		-	-	75,000.00	-
ดอกเบี้ยรับ	(2)				
บริษัท ซี.พี.จี. การ์เมนต์ จำกัด		-	-	679,777.39	1,290,046.56
Yueyang Fengli Pulp & Paper Industry Co., Ltd.		1,766,362.00	1,229,580.94	1,766,362.00	1,229,580.94
บริษัท อุตสาหกรรมเยื่อและกระดาษ คาสเซอรัฟิค จำกัด (หมายเหตุ 10)		-	9,131,821.97	-	9,131,821.97
รวม		<u>1,766,362.00</u>	<u>10,361,402.91</u>	<u>2,446,139.39</u>	<u>11,651,449.47</u>
เงินปันผลรับ	(3)				
บริษัท คาสเซอรัฟิค เรียลเอสเตท จำกัด		-	-	-	19,999,988.00
ซื้อ - สินค้าสำเร็จรูป วัตถุดิบและค่าแรง	(1)				
บริษัท ซี.พี.จี. การ์เมนต์ จำกัด		-	-	26,027,573.76	5,971,477.25
ดอกเบี้ยจ่าย	(2)				
บริษัท คาสเซอรัฟิค เรียลเอสเตท จำกัด		-	-	7,144,204.64	7,476,667.51
ค่าตอบแทนผู้บริหาร		12,894,095.00	14,619,232.00	10,254,271.00	9,909,967.00

นโยบายการกำหนดราคา มีดังนี้

(1) ราคาทุนบวกกำไรส่วนเพิ่ม

(2) อัตรา MLR / $MLR + 0.25$ ของธนาคารในประเทศแห่งหนึ่ง / หรืออัตราต้นทุนที่เกิดขึ้นจริง

(3) ตามจำนวนที่ประกาศจ่ายเงินปันผล

หมายเหตุประกอบงบการเงิน (ต่อ)

5.3 สินทรัพย์และหนี้สินระหว่างกันที่มีสาระสำคัญ ณ วันที่ 31 ธันวาคม 2560 และ 2559 มีดังนี้

หน่วย : บาท

	งบการเงินรวม		งบการเงินเฉพาะกิจการ	
	2560	2559	2560	2559
ลูกหนี้การค้า				
บริษัทย่อย				
บริษัท ซี.พี.จี. การ์เมนต์ จำกัด	-	-	4,757,218.26	12,090,984.92
ลูกหนี้หมุนเวียนอื่น				
ดอกเบี้ยค้างรับ				
บริษัทย่อย				
บริษัท ซี.พี.จี. การ์เมนต์ จำกัด	-	-	350,667.80	36,643.84
บริษัทรวม				
บริษัท อุตสาหกรรมเยื่อและกระดาษ คาสเซอรัฟต์ จำกัด	72,370,123.53	55,345,092.78	72,370,123.53	55,345,092.78
หัก ค่าเผื่อนี้สงสัยจะสูญ (หมายเหตุ 10)	(72,370,123.53)	(55,345,092.78)	(72,370,123.53)	(55,345,092.78)
สุทธิ	-	-	350,667.80	36,643.84
ลูกหนี้อื่น				
บริษัทรวม				
บริษัท อุตสาหกรรมเยื่อและกระดาษ คาสเซอรัฟต์ จำกัด	34,634,451.91	34,634,451.91	34,634,451.91	34,634,451.91
หัก ค่าเผื่อนี้สงสัยจะสูญ (หมายเหตุ 10)	(34,634,451.91)	(34,634,451.91)	(34,634,451.91)	(34,634,451.91)
สุทธิ	-	-	-	-
รวม	-	-	350,667.80	36,643.84
เงินให้กู้ยืมระยะยาวส่วนที่ถึงกำหนดชำระภายในหนึ่งปี				
บริษัท อุตสาหกรรมเยื่อและกระดาษ คาสเซอรัฟต์ จำกัด	65,000,000.00	-	65,000,000.00	-
หัก ค่าเผื่อนี้สงสัยจะสูญ (หมายเหตุ 10)	(7,300,000.00)	-	(7,300,000.00)	-
สุทธิ	57,700,000.00	-	57,700,000.00	-

หมายเหตุประกอบงบการเงิน (ต่อ)

หน่วย : บาท

	งบการเงินรวม		งบการเงินเฉพาะกิจการ	
	2560	2559	2560	2559
เงินให้กู้ยืมระยะสั้นและเงินทดรอง				
บริษัทย่อย				
บริษัท ซี.พี.จี. การ์เมนต์ จำกัด	-	-	22,807,308.40	-
บริษัทรวม				
Yueyang Fengli Pulp & Paper Industry Co., Ltd.	28,637,106.00	28,637,106.00	28,637,106.00	28,637,106.00
บริษัท อุตสาหกรรมเยื่อและกระดาษ คาสเซอ์ฟิค จำกัด	176,415,000.00	176,415,000.00	176,415,000.00	176,415,000.00
รวม	205,052,106.00	205,052,106.00	227,859,414.40	205,052,106.00
เงินให้กู้ยืมระยะยาวและลูกหนี้ไม่หมุนเวียนอื่น				
เงินให้กู้ยืมระยะยาว				
บริษัทรวม	37,500,000.00	102,500,000.00	37,500,000.00	102,500,000.00
บริษัท อุตสาหกรรมเยื่อและกระดาษคาสเซอ์ฟิค จำกัด				
ดอกเบี้ยค้างรับ				
บริษัทรวม	8,545,534.26	25,570,565.01	8,545,534.26	25,570,565.01
บริษัท อุตสาหกรรมเยื่อและกระดาษคาสเซอ์ฟิค จำกัด	(8,545,534.26)	(25,570,565.01)	(8,545,534.26)	(25,570,565.01)
หัก ค่าเผื่อนี้สงสัยจะสูญ (หมายเหตุ 10)	-	-	-	-
ดอกเบี้ยค้างรับ- สุทธิ	37,500,000.00	102,500,000.00	37,500,000.00	102,500,000.00
รวม				
เจ้าหนี้การค้า				
บริษัทย่อย	-	-	2,204,875.66	223,965.33
บริษัท ซี.พี.จี. การ์เมนต์ จำกัด				
เจ้าหนี้หมุนเวียนอื่น- ดอกเบี้ยค้างจ่าย				
บริษัทย่อย	-	-	587,612.50	601,139.90
บริษัท คาสเซอ์ฟิค เรียวเอสเตท จำกัด				
เงินกู้ยืมระยะสั้น				
บริษัทย่อย	-	-	112,247,000.00	113,247,000.00
บริษัท คาสเซอ์ฟิค เรียวเอสเตท จำกัด				

หมายเหตุประกอบงบการเงิน (ต่อ)

5.4 เงินให้กู้ยืมระยะสั้นและเงินทรองแก่กิจการที่เกี่ยวข้องกัน มีการเคลื่อนไหวในระหว่างปีสิ้นสุดวันที่ 31 ธันวาคม 2560 ดังนี้

หน่วย : บาท

งบการเงินรวม						
31 ธันวาคม 2559	เพิ่มขึ้น	(ลดลง)	กำไร (ขาดทุน) จากอัตราแลกเปลี่ยน	โอนเข้า (ออก)	31 ธันวาคม 2560	อัตราดอกเบี้ย (ร้อยละ)
บริษัทร่วม						
เงินให้กู้ยืม :						
Yueyang Fengli Pulp & Paper Industry Co., Ltd.	28,637,106.00	-	-	-	28,637,106.00	6.50
บริษัท อุตสาหกรรมเยื่อและกระดาษ						
คาสเซอร์ฟิค จำกัด	176,415,000.00	-	-	-	176,415,000.00	6.25-6.50
สุทธิ	205,052,106.00	-	-	-	205,052,106.00	

หน่วย : บาท

งบการเงินเฉพาะกิจการ						
31 ธันวาคม 2559	เพิ่มขึ้น	(ลดลง)	กำไร (ขาดทุน) จากอัตราแลกเปลี่ยน	โอนเข้า (ออก)	31 ธันวาคม 2560	อัตราดอกเบี้ย (ร้อยละ)
เงินให้กู้ยืม :						
บริษัทย่อย						
บริษัท ซี.พี.จี. การ์เมนต์ จำกัด	-	48,800,000.00	(26,000,000.00)	-	22,800,000.00	6.25
บริษัทร่วม						
Yueyang Fengli Pulp & Paper Industry Co., Ltd. (1)						
บริษัท อุตสาหกรรมเยื่อและกระดาษ	28,637,106.00	-	-	-	28,637,106.00	6.50
คาสเซอร์ฟิค จำกัด	176,415,000.00	-	-	-	176,415,000.00	6.25-6.50
เงินทรอง :						
บริษัทย่อย						
บริษัท ซี.พี.จี. การ์เมนต์ จำกัด	-	552,658.72	(545,350.32)	-	7,308.40	ไม่คิด
รวม	205,052,106.00	49,352,658.72	(26,545,350.32)	-	227,859,414.40	

หมายเหตุประกอบงบการเงิน (ต่อ)

5.5 เงินให้กู้ยืมระยะยาวแก่กิจการที่เกี่ยวข้องกัน มีการเคลื่อนไหวในระหว่างปีสิ้นสุดวันที่ 31 ธันวาคม 2560 ดังนี้

หน่วย : บาท

	งบการเงินรวม / งบการเงินเฉพาะกิจการ					อัตราดอกเบี้ย (ร้อยละ)
	31 ธันวาคม 2559	เพิ่มขึ้น	(ลดลง)	โอนเข้า (ออก)	31 ธันวาคม 2560	
เงินให้กู้ยืม :						
บริษัทร่วม						
บริษัท อุตสาหกรรม						
เยื่อและกระดาษ						
คาสเซอรัฟิค จำกัด						
- ส่วนที่ครบกำหนด	-	-	-	65,000,000.00	65,000,000.00	
ชำระภายในหนึ่งปี						
- ส่วนที่ครบกำหนด	102,500,000.00	-	-	(65,000,000.00)	37,500,000.00	
ชำระเกินหนึ่งปี						
รวม	(2) 102,500,000.00	-	-	-	102,500,000.00	6.25
หัก ค่าเผื่อนี้สงสัย						
จะสูญ						
(หมายเหตุ 10)	-	(7,300,000.00)	-	-	(7,300,000.00)	
สุทธิ	102,500,000.00	(7,300,000.00)	-	-	95,200,000.00	

5.6 เงินกู้ยืมระยะสั้นและเงินทรองจากกิจการที่เกี่ยวข้องกัน มีการเคลื่อนไหวในระหว่างปีสิ้นสุดวันที่ 31 ธันวาคม 2560 ดังนี้

หน่วย : บาท

	งบการเงินเฉพาะกิจการ				อัตราดอกเบี้ย (ร้อยละ)
	31 ธันวาคม 2559	เพิ่มขึ้น	(ลดลง)	31 ธันวาคม 2560	
เงินกู้ยืม :					
บริษัทย่อย					
บริษัท คาสเซอรัฟิค เรียวเอสเตท จำกัด	113,247,000.00	20,000,000.00	(21,000,000.00)	112,247,000.00	6.25
รวม	113,247,000.00	20,000,000.00	(21,000,000.00)	112,247,000.00	

(1) เงินกู้ยืมจำนวน 820,000 เหรียญสหรัฐอเมริกา มีอัตราดอกเบี้ยร้อยละ MLR+0.25 ต่อปี และมีกำหนดจ่ายชำระเงินต้นพร้อมดอกเบี้ยค้างจ่ายภายในวันที่ 24 สิงหาคม 2560 อย่างไรก็ตาม เมื่อวันที่ 1 สิงหาคม 2560 บริษัทได้ทำสัญญาแก้ไขระยะเวลาการจ่ายชำระหนี้เป็นภายในวันที่ 24 สิงหาคม 2561

(2) บริษัทได้ทำสัญญาให้กู้เงินระยะยาวหลายฉบับ โดยคิดดอกเบี้ยในอัตราร้อยละ MLR ต่อปี แต่ไม่เกินร้อยละ 15 ต่อปี และมีกำหนดจ่ายชำระเงินต้นพร้อมดอกเบี้ยค้างชำระทั้งหมดในระหว่างปี 2561 และ 2562

ยกเว้นตามที่ระบุไว้ข้างต้น ณ วันที่ 31 ธันวาคม 2560 และ 2559 เงินให้กู้ยืมและเงินกู้ยืมจากกิจการที่เกี่ยวข้องกัน เป็นการกู้ยืมเงินในรูปของตั๋วสัญญาใช้เงิน ซึ่งครบกำหนดชำระคืนเมื่อทวงถาม โดยคิดดอกเบี้ยในอัตรา MLR หรือ MLR+0.25 ต่อปีของธนาคารในประเทศแห่งหนึ่ง

เงินให้กู้ยืมและเงินกู้ยืมจากกิจการที่เกี่ยวข้องกันเป็นเงินกู้ยืมที่ไม่มีหลักประกัน

หมายเหตุประกอบงบการเงิน (ต่อ)

6 เงินสดและรายการเทียบเท่าเงินสด

หน่วย : บาท

	งบการเงินรวม		งบการเงินเฉพาะกิจการ	
	2560	2559	2560	2559
เงินสด	93,027.00	95,000.00	40,000.00	40,000.00
เงินฝากกระแสรายวัน	32,591,900.35	23,271,775.60	16,678,562.49	4,677,363.69
เงินฝากออมทรัพย์	486,436.20	491,176.73	84,328.65	93,837.50
รวม	33,171,363.55	23,857,952.33	16,802,891.14	4,811,201.19

7 ลูกหนี้การค้าและลูกหนี้หมุนเวียนอื่น

หน่วย : บาท

	หมายเหตุ	งบการเงินรวม		งบการเงินเฉพาะกิจการ	
		2560	2559	2560	2559
ลูกหนี้การค้า					
- กิจการที่เกี่ยวข้องกัน	5	-	-	4,757,218.26	12,090,984.92
- กิจการอื่น		165,804,076.29	158,111,994.87	76,008,340.74	93,679,432.47
รวมลูกหนี้การค้า		165,804,076.29	158,111,994.87	80,765,559.00	105,770,417.39
ลูกหนี้หมุนเวียนอื่น					
- กิจการที่เกี่ยวข้องกัน	5	107,004,575.44	89,979,544.69	107,355,243.24	90,016,188.53
- กิจการอื่น		4,373,844.15	6,417,049.34	2,785,998.43	4,378,685.37
หัก ค่าเผื่อหนี้สงสัยจะสูญ	5	(107,004,575.44)	(89,979,544.69)	(107,004,575.44)	(89,979,544.69)
ลูกหนี้หมุนเวียนอื่น - สุทธิ		4,373,844.15	6,417,049.34	3,136,666.23	4,415,329.21
รวม		170,177,920.44	164,529,044.21	83,902,225.23	110,185,746.60

การวิเคราะห์อายุของลูกหนี้การค้า มีดังนี้

หน่วย : บาท

	งบการเงินรวม		งบการเงินเฉพาะกิจการ	
	2560	2559	2560	2559
กิจการที่เกี่ยวข้องกัน				
ภายในกำหนดชำระ	-	-	4,757,218.26	223,176.43
เกินกำหนดชำระ				
- ไม่เกิน 3 เดือน	-	-	-	7,732,386.51
- มากกว่า 3 เดือน แต่ไม่เกิน 6 เดือน	-	-	-	17,324.31
- มากกว่า 6 เดือน แต่ไม่เกิน 12 เดือน	-	-	-	1,163,615.95
- มากกว่า 12 เดือนขึ้นไป	-	-	-	2,954,481.72
รวม	-	-	4,757,218.26	12,090,984.92
กิจการอื่น				
ภายในกำหนดชำระ	161,217,351.78	139,706,486.94	74,755,117.68	90,665,299.18
เกินกำหนดชำระ				
- ไม่เกิน 3 เดือน	4,586,724.51	18,405,507.93	1,253,223.06	3,014,133.29
รวม	165,804,076.29	158,111,994.87	76,008,340.74	93,679,432.47

หมายเหตุประกอบงบการเงิน (ต่อ)

8 สินค้าคงเหลือ- ธุรกิจตัดเย็บเสื้อผ้า

หน่วย : บาท

	งบการเงินรวม		งบการเงินเฉพาะกิจการ	
	2560	2559	2560	2559
สินค้าสำเร็จรูป	19,424,264.98	21,143,715.23	10,712,882.99	11,905,390.68
สินค้าระหว่างผลิต	106,545,447.20	92,978,552.46	71,202,730.64	76,226,718.55
วัตถุดิบและวัสดุ	100,292,476.96	91,417,758.92	69,608,354.66	60,750,406.31
วัตถุดิบระหว่างทาง	17,249,450.32	13,164,778.44	8,146,077.37	12,821,120.46
รวม	243,511,639.46	218,704,805.05	159,670,045.66	161,703,636.00
หัก ค่าเผื่อมูลค่าสินค้าลดลง	(12,100,000.00)	(579,096.00)	(6,100,000.00)	-
สุทธิ	231,411,639.46	218,125,709.05	153,570,045.66	161,703,636.00

ต้นทุนของสินค้าคงเหลือที่บันทึกเป็นค่าใช้จ่ายและได้รวมไว้ในต้นทุนขายสินค้าสำหรับปีสิ้นสุดวันที่ 31 ธันวาคม 2560 มีจำนวนเงิน 1,104.87 ล้านบาท (2559 : 1,047.56 ล้านบาท) ในงบกำไรขาดทุนเบ็ดเสร็จรวม และ 707.94 ล้านบาท (2559 : 623.47 ล้านบาท) ในงบกำไรขาดทุนเบ็ดเสร็จเฉพาะกิจการ

ในปี 2560 กลุ่มบริษัทรับรู้การปรับลดมูลค่าสินค้าคงเหลือให้เท่ากับมูลค่าสุทธิที่จะได้รับเป็นจำนวนเงิน 15.30 ล้านบาท และรับรู้การกลับรายการค่าเผื่อมูลค่าสินค้าลดลงเป็นจำนวนเงิน 3.78 ล้านบาท (2559 : รับรู้การกลับรายการค่าเผื่อมูลค่าสินค้าลดลง จำนวน 0.58 ล้านบาท)

9 สินค้าคงเหลือ - ธุรกิจอสังหาริมทรัพย์

หน่วย : บาท

	งบการเงินรวม		งบการเงินเฉพาะกิจการ	
	2560	2559	2560	2559
ที่ดิน	206,600,403.00	202,482,961.00	85,689,465.00	85,689,465.00
ค่าพัฒนาที่ดิน	33,739,418.39	33,681,198.39	2,092,252.50	2,092,252.50
งานระหว่างก่อสร้าง	595,265,358.84	576,027,358.76	236,076,115.30	230,777,181.22
งานสาธารณูปโภค	125,581,797.69	124,002,262.95	36,399,440.36	36,335,496.61
ค่าใช้จ่ายในการพัฒนาโครงการ	36,059,873.36	31,809,574.49	7,131,092.68	5,740,480.26
อื่นๆ	680,000.00	680,000.00	-	-
รวม	997,926,851.28	968,683,355.59	367,388,365.84	360,634,875.59
หัก จำนวนสะสมที่โอนเป็นต้นทุนขาย	(797,830,827.71)	(748,657,565.70)	(296,846,781.50)	(266,946,065.69)
สุทธิ	200,096,023.57	220,025,789.89	70,541,584.34	93,688,809.90

ณ วันที่ 31 ธันวาคม 2560 สินค้าคงเหลือ - ธุรกิจอสังหาริมทรัพย์ของบริษัทและบริษัทย่อยจำนวนรวม 159.55 ล้านบาท (2559 : 155.97 ล้านบาท) ในงบการเงินรวม และ 36.34 ล้านบาท (2559 : 34.37 ล้านบาท) ในงบการเงินเฉพาะกิจการ ได้นำไปจดจำนองเพื่อเป็นหลักประกันวงเงินกู้ยืมระยะยาว (หมายเหตุ 15) และหนังสือค้ำประกันการก่อสร้างและบำรุงรักษาระบบสาธารณูปโภค (หมายเหตุ 23)

หมายเหตุประกอบงบการเงิน (ต่อ)

10 เงินลงทุนในบริษัทย่อยและบริษัทร่วม

หน่วย : บาท

ชื่อกิจการ	ประเภทธุรกิจ	ทุนชำระแล้ว (พันบาท)	สัดส่วน เงินลงทุน (ร้อยละ)	งบการเงินรวม	
				เงินลงทุนตามวิธีส่วนได้เสีย	
				2560	2559
เงินลงทุนในบริษัทร่วม :-					
บริษัท อุตสาหกรรมเยื่อและกระดาษ					
คาสเซอร์ฟิค จำกัด	ผลิตเยื่อกระดาษ	100,000	41.00	-	-
บริษัท ธานีวัฒนา จำกัด ⁽¹⁾	อสังหาริมทรัพย์	3,750	49.00	3,019,201.72	3,023,623.68
รวมเงินลงทุนในบริษัทร่วม				3,019,201.72	3,023,623.68

หน่วย : บาท

ชื่อกิจการ	ประเภทกิจการ	ทุนชำระ แล้ว (พันบาท)	สัดส่วน เงินลงทุน (ร้อยละ)	งบการเงินเฉพาะกิจการ			
				เงินลงทุนตามวิธีราคาทุน		เงินปันผลรับ	
				2560	2559	2560	2559
เงินลงทุนในบริษัทย่อย :-							
บริษัท ซี.พี.จี. การ์เมนต์ จำกัด	ตัดเย็บเสื้อผ้าสำเร็จรูปเพื่อการส่งออก	46,200	99.94	46,170,000.00	46,170,000.00	-	-
บริษัท คาสเซอร์ฟิคเรียลเอสเตท จำกัด	อสังหาริมทรัพย์	200,000	99.99	199,999,880.00	199,999,880.00	-	19,999,988.00
เงินลงทุนในบริษัทร่วม :-							
บริษัท อุตสาหกรรมเยื่อและกระดาษคาสเซอร์ฟิค จำกัด	ลงทุน	100,000	41.00	41,000,000.00	41,000,000.00	-	-
บริษัท ธานีวัฒนา จำกัด ⁽¹⁾	อสังหาริมทรัพย์	3,750	49.00	1,837,500.00	1,837,500.00	-	-
หัก ค่าเผื่อการด้อยค่าของเงินลงทุน				(41,000,000.00)	(41,000,000.00)	-	-
รวม				248,007,380.00	248,007,380.00	-	19,999,988.00

⁽¹⁾ ยังไม่เริ่มดำเนินธุรกิจหลัก

หมายเหตุประกอบงบการเงิน (ต่อ)

เงินลงทุนในบริษัทร่วมบันทึกตามวิธีส่วนได้เสียในงบการเงินรวม โดยมีส่วนแบ่งกำไร (ขาดทุน) เบ็ดเสร็จในงบกำไรขาดทุน เบ็ดเสร็จรวม สำหรับปีสิ้นสุดวันที่ 31 ธันวาคม 2560 จำนวนเงิน 0.00 ล้านบาท (2559 : 0.00 ล้านบาท) ซึ่งคำนวณจากงบการเงิน ที่ตรวจสอบโดยผู้สอบบัญชีอื่น

ในเดือนธันวาคม 2559 บริษัทย่อยแห่งหนึ่ง (บริษัท ซี.พี.จี. การ์เมนต์ จำกัด) ได้เพิ่มทุนจดทะเบียน 15.00 ล้านบาท ซึ่งบริษัทได้ลงทุนในบริษัทย่อยดังกล่าวเพิ่มในสัดส่วนร้อยละ 100 เป็นเงินรวม 15.00 ล้านบาท ทำให้สัดส่วนความเป็นเจ้าของ เพิ่มขึ้นจากร้อยละ 99.90 เป็นร้อยละ 99.94

ในเดือนสิงหาคม 2559 กรรมการท่านหนึ่งซึ่งเป็นผู้ถือหุ้นรายใหญ่ของบริษัทได้ยื่นหนังสือแสดงเจตนาขอเสนอซื้อ/รับโอนสิทธิ เรียกร้องในหุ้นกู้ยืมทั้งเงินต้นและดอกเบี้ย รวมถึงหนี้จากการค้าประกันที่บริษัทร่วม (บริษัท อุตสาหกรรมเยื่อและกระดาษเคสเซอร์ พิค จำกัด “CPPP”) และบริษัทร่วมที่อยู่ต่างประเทศของบริษัทร่วม (Yueyang Fengli Pulp & Paper Industry Co., Ltd. “Yueyang”) มีต่อบริษัท พร้อมกับการรับโอน/ซื้อหุ้นของบริษัทร่วมที่บริษัทถือทั้งหมด 4,100,000 หุ้น โดยมีค่าตอบแทนให้กับบริษัทเป็นจำนวน 307,552,106 บาท

บริษัทจึงบันทึกค่าเผื่อการด้อยค่าเงินลงทุนจำนวน 41.00 ล้านบาท ในงบการเงินเฉพาะกิจการ และค่าเผื่อหนี้สงสัยจะสูญสำหรับ ลูกหนี้หมุนเวียนอื่นและลูกหนี้ไม่หมุนเวียนอื่นรวม 115.55 ล้านบาท ในงบการเงินรวมและงบการเงินเฉพาะกิจการ โดยแสดงไว้ภายใต้ ขาดทุนจากการด้อยค่าสินทรัพย์จำนวน 115.55 ล้านบาทในงบกำไรขาดทุนรวม และ 156.55 ล้านบาทในงบกำไรขาดทุนเฉพาะกิจการ สำหรับปีสิ้นสุดวันที่ 31 ธันวาคม 2559 นอกจากนี้บริษัทยังได้หยุดรับรู้รายได้ดอกเบี้ยทางบัญชีสำหรับเงินกู้ยืมดังกล่าว ตั้งแต่วันที่ 1 กรกฎาคม 2559

ต่อมาในเดือนพฤศจิกายน 2559 กรรมการท่านดังกล่าวได้ยื่นหนังสือขอยืนยันคำเสนอตามที่เคยเสนอต่อคณะกรรมการบริษัท ภายใต้เงื่อนไขเดิม

เมื่อวันที่ 19 มกราคม 2561 CPPP ได้ยื่นจดหมายถึงบริษัทขอปรับโครงสร้างหนี้เงินกู้ตามสัญญากู้ยืมเงินที่มีกำหนดระยะเวลา

เมื่อวันที่ 25 มกราคม 2561 กรรมการบริษัทได้นำข้อเสนอปรับโครงสร้างหนี้เงินกู้ยืมดังกล่าวข้างต้นมาพิจารณาในที่ประชุม และกรรมการท่านที่เคยยื่นคำเสนอซื้อหุ้นสามัญของ CPPP ได้เสนอขอยกเลิกคำขอซื้อ เนื่องจาก CPPP ได้ยื่นข้อเสนอปรับโครงสร้างหนี้ ซึ่งจะทำให้บริษัทได้รับคืนเงินภายในวันที่ 31 มีนาคม 2563 เพื่อใช้เป็นเงินทุนหมุนเวียนของบริษัท และยังมีโอกาสที่จะได้รับเงินปันผล ดังนั้นการที่บริษัทถือหุ้นใน CPPP ต่อไปจะเป็นประโยชน์ของบริษัทในอนาคต ซึ่งที่ประชุมมีมติให้บริษัทถือหุ้นใน CPPP ต่อไป

เมื่อวันที่ 20 กุมภาพันธ์ 2561 บริษัทได้ทำสัญญาปรับโครงสร้างหนี้เงินกู้ตามสัญญากู้ยืมเงินที่มีกำหนดระยะเวลากับ CPPP โดยมีข้อตกลงดังนี้

ข้อ 1 ลูกหนี้จะชำระคืนเงินกู้ส่วนของเงินต้นจำนวน 102,500,000 บาท โดยแบ่งชำระดังนี้

ครั้งที่ 1 ภายในวันที่ 28 กุมภาพันธ์ 2561	ชำระจำนวน 40,000,000 บาท
ครั้งที่ 2 ภายในวันที่ 31 มีนาคม 2562	ชำระจำนวน 30,000,000 บาท
ครั้งที่ 3 ภายในวันที่ 31 มีนาคม 2563	ชำระจำนวน 32,500,000 บาท

ข้อ 2 ระหว่างการผ่อนชำระเงินต้นตามข้อ 1 เจ้าหนี้ไม่คิดดอกเบี้ยจากลูกหนี้

ข้อ 3 หากลูกหนี้ชำระเงินต้นแก่เจ้าหนี้ตามข้อ 1 เจ้าหนี้จะปลดหนี้ดอกเบี้ยและภาระหนี้สินค้ำประกันที่ค้ำชำระ ในสัดส่วนของเงินต้นที่ชำระตามข้อ 1

ข้อ 4 หากลูกหนี้ผิดนัดชำระหนี้งวดใดงวดหนึ่ง ให้เจ้าหนี้มีสิทธิฟ้องบังคับชำระเงินต้นที่ยังไม่ได้ชำระ โดยลูกหนี้ต้องรับผิดชอบ ชำระดอกเบี้ยและภาระหนี้สินค้ำประกันที่ยังไม่ได้ปลดหนี้ให้ตามข้อ 3 ให้แก่เจ้าหนี้โดยครบถ้วน

จากสัญญาปรับโครงสร้างหนี้ข้างต้น บริษัทจึงบันทึกค่าเผื่อหนี้สงสัยจะสูญสำหรับเงินให้กู้ยืมจากการคำนวณเงินต้นของ เงินกู้ยืมตามมูลค่ายุติธรรมจำนวน 7.30 ล้านบาท ในงบการเงินรวมและงบการเงินเฉพาะกิจการ โดยแสดงไว้ภายใต้ขาดทุนจากการ ด้อยค่าสินทรัพย์จำนวน 7.30 ล้านบาทในงบกำไรขาดทุนรวมและงบกำไรขาดทุนเฉพาะกิจการสำหรับปีสิ้นสุดวันที่ 31 ธันวาคม 2560

เมื่อวันที่ 27 กุมภาพันธ์ 2561 บริษัทได้รับเงินครั้งที่ 1 จำนวน 40.00 ล้านบาทตามที่ระบุในสัญญาปรับโครงสร้างหนี้แล้ว

หมายเหตุประกอบงบการเงิน (ต่อ)

11 ที่ดิน อาคารและอุปกรณ์

หน่วย : บาท

	งบการเงินรวม				ยอดคงเหลือ ณ วันที่ 31 ธันวาคม 2560
	ยอดคงเหลือ ณ วันที่ 31 ธันวาคม 2559	เพิ่มขึ้น	(ลดลง)	โอนเข้า (ออก)	
ราคาทุนบวกส่วนที่ตีราคาเพิ่ม					
ที่ดินและส่วนปรับปรุงที่ดิน	46,304,335.50	-	-	-	46,304,335.50
ที่ดิน - ส่วนที่ตีราคาเพิ่ม	134,770,313.20	97,973,250.00	-	-	232,743,563.20
อาคาร	116,188,190.52	156,700.00	-	-	116,344,890.52
อาคาร - ส่วนที่ตีราคาเพิ่ม	266,729,947.63	58,425,091.01	-	-	325,155,038.64
ราคาทุน					
เครื่องจักรและอุปกรณ์	338,870,311.83	1,334,656.59	(134,300.00)	-	340,070,668.42
เครื่องตกแต่งและเครื่องใช้สำนักงาน	118,709,970.15	1,149,479.14	-	-	119,859,449.29
ส่วนปรับปรุงอาคารเช่า	3,949,846.28	-	-	-	3,949,846.28
สิ่งปลูกสร้างอื่น	355,562.61	-	-	-	355,562.61
ยานพาหนะ	35,803,511.42	1,641,442.00	-	-	37,444,953.42
สินทรัพย์ระหว่างทาง	-	672,791.39	-	-	672,791.39
รวมราคาทุน	1,061,681,989.14	161,353,410.13	(134,300.00)	-	1,222,901,099.27
ค่าเสื่อมราคาสะสม					
ส่วนปรับปรุงที่ดิน	(10,298,398.70)	-	-	-	(10,298,398.70)
อาคาร	(104,083,751.38)	(1,938,184.77)	-	-	(106,021,936.15)
อาคาร - ส่วนที่ตีราคาเพิ่ม	(197,282,764.69)	(18,596,816.99)	-	-	(215,879,581.68)
เครื่องจักรและอุปกรณ์	(325,522,873.82)	(5,892,517.94)	134,299.00	-	(331,281,092.76)
เครื่องตกแต่งและเครื่องใช้สำนักงาน	(116,532,838.58)	(1,263,509.00)	-	-	(117,796,347.58)
ส่วนปรับปรุงอาคารเช่า	(3,908,882.51)	(5,076.00)	-	-	(3,913,958.51)
สิ่งปลูกสร้างอื่น	(238,671.83)	(17,778.12)	-	-	(256,449.95)
ยานพาหนะ	(34,801,271.56)	(470,748.21)	-	-	(35,272,019.77)
รวมค่าเสื่อมราคาสะสม	(792,669,453.07)	(28,184,631.03)	134,299.00	-	(820,719,785.10)
สุทธิ	269,012,536.07	133,168,779.10	(1.00)	-	402,181,314.17

หมายเหตุประกอบงบการเงิน (ต่อ)

หน่วย : บาท

	งบการเงินเฉพาะกิจการ				ยอดคงเหลือ ณ วันที่ 31 ธันวาคม 2560
	ยอดคงเหลือ ณ วันที่ 31 ธันวาคม 2559	เพิ่มขึ้น	ลดลง	โอนเข้า (ออก)	
ราคาทุนบางส่วนที่ตีราคาเพิ่ม					
ที่ดินและส่วนปรับปรุงที่ดิน	40,104,335.50	-	-	-	40,104,335.50
ที่ดิน - ส่วนที่ตีราคาเพิ่ม	50,596,313.20	94,385,250.00	-	-	144,981,563.20
อาคาร	90,369,339.19	-	-	-	90,369,339.19
อาคาร - ส่วนที่ตีราคาเพิ่ม	177,069,206.03	32,465,899.25	-	-	209,535,105.28
ราคาทุน					
เครื่องจักรและอุปกรณ์	219,496,417.80	1,065,809.38	(134,300.00)	-	220,427,927.18
เครื่องตกแต่งและเครื่องใช้สำนักงาน	72,422,731.93	951,378.25	-	-	73,374,110.18
ยานพาหนะ	4,707,007.94	-	-	-	4,707,007.94
สินทรัพย์ระหว่างทาง	-	672,791.39	-	-	672,791.39
รวมราคาทุน	654,765,351.59	129,541,128.27	(134,300.00)	-	784,172,179.86
ค่าเสื่อมราคาสะสม					
ส่วนปรับปรุงที่ดิน	(10,298,398.70)	-	-	-	(10,298,398.70)
อาคาร	(86,324,460.97)	(1,071,540.61)	-	-	(87,396,001.58)
อาคาร - ส่วนที่ตีราคาเพิ่ม	(139,190,359.48)	(13,550,165.67)	-	-	(152,740,525.15)
เครื่องจักรและอุปกรณ์	(210,187,861.36)	(4,158,168.99)	134,299.00	-	(214,211,731.35)
เครื่องตกแต่งและเครื่องใช้สำนักงาน	(70,907,383.16)	(940,795.33)	-	-	(71,848,178.49)
ยานพาหนะ	(4,125,784.37)	(147,246.06)	-	-	(4,273,030.43)
รวมค่าเสื่อมราคาสะสม	(521,034,248.04)	(19,867,916.66)	134,299.00	-	(540,767,865.70)
สุทธิ	133,731,103.55	109,673,211.61	(1.00)	-	243,404,314.16

ในระหว่างปี 2560 บริษัทและบริษัทย่อยแห่งหนึ่งได้มีการประเมินราคาที่ดินและอาคารใหม่ โดยบริษัท ชาเตอร์ แวลูเอชั่น แอนด์ คอนซัลแตนท์ จำกัด และบริษัท สยามแอฟเฟรเชียล แอนด์ เซอร์วิส จำกัด ซึ่งเป็นผู้ประเมินราคาอิสระ การตีราคาใหม่นี้ดังกล่าวมีผลทำให้มูลค่าที่ดินเพิ่มขึ้นจำนวน 97.97 ล้านบาท และอาคารเพิ่มขึ้นจำนวน 58.43 ล้านบาท ในงบการเงินรวม ทำให้มูลค่าที่ดินเพิ่มขึ้นจำนวน 94.38 ล้านบาท และมูลค่าอาคารเพิ่มขึ้นจำนวน 32.47 ล้านบาท ในงบการเงินเฉพาะกิจการ การตีมูลค่าที่ดินและอาคารใหม่ดังกล่าวได้ถูกบันทึกในงบกำไรขาดทุนเบ็ดเสร็จสำหรับปีสิ้นสุดวันที่ 31 ธันวาคม 2560

ณ วันที่ 31 ธันวาคม 2560 ที่ดินและอาคารส่วนใหญ่ซึ่งมีมูลค่าสุทธิทางบัญชีจำนวน 386.02 ล้านบาท (2559 : 250.00 ล้านบาท) ในงบการเงินรวม และจำนวน 232.22 ล้านบาท (2559 : 119.99 ล้านบาท) ในงบการเงินเฉพาะกิจการ ได้นำไปจดจำนองเพื่อเป็นหลักประกันเงินเบิกเกินบัญชีและเงินกู้ยืมระยะสั้นจากสถาบันการเงินของกลุ่มบริษัท (หมายเหตุ 13)

ณ วันที่ 31 ธันวาคม 2560 ทรัพย์สินที่คำนวณค่าเสื่อมราคาหมดแล้วแต่ยังใช้งานอยู่มีราคาทุน 467.46 ล้านบาท (2559 : 450.85 ล้านบาท) ในงบการเงินรวม และ 275.28 ล้านบาท (2559 : 266.54 ล้านบาท) ในงบการเงินเฉพาะกิจการ

หมายเหตุประกอบงบการเงิน (ต่อ)

12 อสังหาริมทรัพย์เพื่อการลงทุน

หน่วย : บาท

	งบการเงินรวม				ยอดคงเหลือ ณ วันที่ 31 ธันวาคม 2560
	ยอดคงเหลือ ณ วันที่ 31 ธันวาคม 2559	เพิ่มขึ้น	ลดลง	โอนเข้า (ออก)	
ราคาทุน					
ที่ดินและส่วนปรับปรุง	98,998,706.00	55,330.00	-	-	99,054,036.00
อาคารและสิ่งปลูกสร้างอื่น	37,755,071.56	-	-	-	37,755,071.56
รวมราคาทุน	136,753,777.56	55,330.00	-	-	136,809,107.56
ค่าเสื่อมราคาสะสม					
ส่วนปรับปรุงที่ดิน	(80,552.01)	-	-	-	(80,552.01)
อาคารและสิ่งปลูกสร้างอื่น	(24,534,625.41)	(943,886.52)	-	-	(25,478,511.93)
รวมค่าเสื่อมราคาสะสม	(24,615,177.42)	(943,886.52)	-	-	(25,559,063.94)
ค่าเผื่อการด้อยค่าของสินทรัพย์					
อาคารและสิ่งปลูกสร้างอื่น	(2,336,002.90)	-	-	-	(2,336,002.90)
รวมค่าเผื่อการด้อยค่าของสินทรัพย์	(2,336,002.90)	-	-	-	(2,336,002.90)
สุทธิ	109,802,597.24	(888,556.52)	-	-	108,914,040.72

หน่วย : บาท

	งบการเงินเฉพาะกิจการ				ยอดคงเหลือ ณ วันที่ 31 ธันวาคม 2560
	ยอดคงเหลือ ณ วันที่ 31 ธันวาคม 2559	เพิ่มขึ้น	ลดลง	โอนเข้า (ออก)	
ราคาทุน					
ที่ดินและส่วนปรับปรุง	99,400,361.00	55,330.00	-	-	99,455,691.00
อาคาร	33,861,732.66	-	-	-	33,861,732.66
รวมราคาทุน	133,262,093.66	55,330.00	-	-	133,317,423.66
ค่าเสื่อมราคาสะสม					
ส่วนปรับปรุงที่ดิน	(80,552.01)	-	-	-	(80,552.01)
อาคาร	(22,977,289.41)	(943,886.52)	-	-	(23,921,175.93)
รวมค่าเสื่อมราคาสะสม	(23,057,841.42)	(943,886.52)	-	-	(24,001,727.94)
สุทธิ	110,204,252.24	(888,556.52)	-	-	109,315,695.72

หมายเหตุประกอบงบการเงิน (ต่อ)

อสังหาริมทรัพย์เพื่อการลงทุน ณ วันที่ 31 ธันวาคม 2560 มีมูลค่ายุติธรรมดังนี้

หน่วย : บาท

	งบการเงินรวม		งบการเงินเฉพาะกิจการ	
	ราคาทุน	มูลค่ายุติธรรม	ราคาทุน	มูลค่ายุติธรรม
ที่ดิน	71,724,923.00	237,054,200.00	72,126,578.00	220,316,200.00
ที่ดินพร้อมสิ่งปลูกสร้าง	37,189,117.72	108,583,344.00	37,189,117.72	108,583,344.00
รวม	108,914,040.72		109,315,695.72	

มูลค่ายุติธรรมใช้ราคาประเมินโดยบริษัท ยูเค แวลูเอชั่น แอนด์ เอเจนซี จำกัด บริษัท ชาเตอร์ แวลูเอชั่น แอนด์ คอนซัลแตนท์ จำกัด และบริษัท เอเชีย แอสเซ็ท แอฟเฟอรัล จำกัด ซึ่งเป็นผู้ประเมินราคาอิสระ และราคาประกาศของกรมธนารักษ์ ที่ดินประเมินโดยใช้วิธีเปรียบเทียบราคาตลาด และสิ่งปลูกสร้างประเมินโดยวิเคราะห์มูลค่าจากต้นทุน ซึ่งเป็นมูลค่ายุติธรรมอยู่ในระดับ 2 ของลำดับชั้นมูลค่ายุติธรรม

ณ วันที่ 31 ธันวาคม 2560 อสังหาริมทรัพย์เพื่อการลงทุนซึ่งมีมูลค่าสุทธิทางบัญชีจำนวน 25.56 ล้านบาท (2559 : 26.12 ล้านบาท) ในงบการเงินรวมและงบการเงินเฉพาะกิจการ ได้นำไปจดจำนองเพื่อค้ำประกันเงินเบิกเกินบัญชีและเงินกู้ยืมระยะสั้นจากสถาบันการเงินของบริษัท (หมายเหตุ 13)

13 เงินเบิกเกินบัญชีและเงินกู้ยืมระยะสั้นจากสถาบันการเงิน

หน่วย : บาท

	งบการเงินรวม		งบการเงินเฉพาะกิจการ	
	2560	2559	2560	2559
เงินเบิกเกินบัญชีธนาคาร	4,803,447.96	8,343,725.78	547,991.33	4,936,192.24
เงินกู้ยืมระยะสั้นจากธนาคาร				
- สินเชื่อเพื่อการส่งออก	313,100,000.00	255,300,000.00	228,400,000.00	197,300,000.00
- หนี้สินภายใต้สัญญาทรัสต์รีซีท	124,213,873.04	126,210,975.78	84,413,641.77	97,854,166.37
รวม	442,117,321.00	389,854,701.56	313,361,633.10	300,090,358.61

ณ วันที่ 31 ธันวาคม 2560 กลุ่มบริษัทมีวงเงินสินเชื่อกับธนาคารหลายแห่งจำนวนเงินรวม 604.42 ล้านบาท (2559 : 604.42 ล้านบาท) ในงบการเงินรวม และ 439.00 ล้านบาท (2559 : 439.00 ล้านบาท) ในงบการเงินเฉพาะกิจการ เงินกู้ยืมทั้งหมดค้ำประกันโดยการจดจำนองที่ดินและอาคาร (หมายเหตุ 11) และอสังหาริมทรัพย์เพื่อการลงทุน (หมายเหตุ 12) และค้ำประกันส่วนตัวโดยกรรมการของบริษัทบางท่าน

หมายเหตุประกอบงบการเงิน (ต่อ)

14 เจ้าหนี้การค้าและเจ้าหนี้หมุนเวียนอื่น

หน่วย : บาท

หมายเหตุ	งบการเงินรวม		งบการเงินเฉพาะกิจการ	
	2560	2559	2560	2559
เจ้าหนี้การค้า				
- กิจการที่เกี่ยวข้องกัน	5	-	2,204,875.66	223,965.33
- กิจการอื่น		48,930,086.95	29,288,745.31	31,659,893.99
รวมเจ้าหนี้การค้า		48,930,086.95	31,493,620.97	31,883,859.32
เจ้าหนี้หมุนเวียนอื่น				
- กิจการที่เกี่ยวข้องกัน	5	-	587,612.50	601,139.90
- กิจการอื่น		52,356,143.37	29,935,371.97	29,670,625.86
รวมเจ้าหนี้หมุนเวียนอื่น		52,356,143.37	30,522,984.47	30,271,765.76
รวม		101,286,230.32	62,016,605.44	62,155,625.08

15 เงินกู้ยืมระยะยาวจากสถาบันการเงิน

หน่วย : บาท

	งบการเงินรวม		งบการเงินเฉพาะกิจการ	
	2560	2559	2560	2559
เงินกู้ยืมระยะยาวส่วนที่ถึงกำหนดชำระภายในหนึ่งปี	12,000,000.00	-	-	-
เงินกู้ยืมระยะยาว	7,000,000.00	14,000,000.00	-	-
รวม	19,000,000.00	14,000,000.00	-	-

ณ วันที่ 31 ธันวาคม 2560 บริษัทมีวงเงินหนังสือสัญญาค้ำประกัน 35.00 ล้านบาท ซึ่งค้ำประกันโดยจดจำนองสินค้าคงเหลือ-ธุรกิจอสังหาริมทรัพย์ของบริษัท (หมายเหตุ 9) และค้ำประกันส่วนตัวโดยกรรมการบางท่าน (2559 : วงเงินหนังสือสัญญาค้ำประกัน 35.00 ล้านบาท ซึ่งค้ำประกันโดยจดจำนองสินค้าคงเหลือ-ธุรกิจอสังหาริมทรัพย์ของบริษัท (หมายเหตุ 9) และค้ำประกันส่วนตัวโดยกรรมการบางท่าน)

ณ วันที่ 31 ธันวาคม 2560 บริษัทย่อยสองแห่งหนึ่งมีวงเงินสินเชื่อเพื่อใช้ในโครงการพัฒนาอสังหาริมทรัพย์กับธนาคารในประเทศจำนวนรวม 202.30 ล้านบาท (2559 : 202.30 ล้านบาท) ซึ่งประกอบด้วย 1) วงเงินกู้ 102.30 ล้านบาท และ 2) วงเงินหนังสือสัญญาค้ำประกัน 100.00 ล้านบาท เงินกู้ดังกล่าวมีอัตราดอกเบี้ยร้อยละ MLR - 1.25 ต่อปี ซึ่งค้ำประกันโดยที่ดินและสิ่งปลูกสร้างของโครงการของบริษัทย่อย (หมายเหตุ 9) และค้ำประกันส่วนตัวโดยกรรมการบางท่าน เงินกู้ยืมดังกล่าวมีกำหนดชำระคืนโดยการปลอดจำนองหลักประกันบ้านของแต่ละแปลงตามเงื่อนไขที่ระบุในสัญญา

หมายเหตุประกอบงบการเงิน (ต่อ)

16 ภาษีเงินได้รอการตัดบัญชี

สินทรัพย์และหนี้สินภาษีเงินได้รอการตัดบัญชี ณ วันที่ 31 ธันวาคม 2560 และ 2559 มีดังนี้

หน่วย : บาท

	งบการเงินรวม			
	สินทรัพย์		หนี้สิน	
	2560	2559	2560	2559
สินทรัพย์ภาษีเงินได้รอการตัดบัญชี	9,532,928.14	16,666,768.19	-	-
หนี้สินภาษีเงินได้รอการตัดบัญชี	-	-	(80,782,128.67)	(47,692,493.92)
รวม	9,532,928.14	16,666,768.19	(80,782,128.67)	(47,692,493.92)
การหักลบกลบกันของภาษี	(9,314,459.66)	(16,220,469.72)	9,314,459.66	5,852,664.01
สินทรัพย์ (หนี้สิน) ภาษีเงินได้				
รอการตัดบัญชีสุทธิ	218,468.48	446,298.47	(71,467,669.01)	(41,839,829.91)

หน่วย : บาท

	งบการเงินเฉพาะกิจการ	
	2560	2559
สินทรัพย์ภาษีเงินได้รอการตัดบัญชี	130,800.00	16,220,469.72
หนี้สินภาษีเงินได้รอการตัดบัญชี	(43,451,496.13)	(21,081,391.67)
สินทรัพย์ (หนี้สิน) ภาษีเงินได้		
รอการตัดบัญชีสุทธิ	(43,320,696.13)	(4,860,921.95)

หมายเหตุประกอบงบการเงิน (ต่อ)

รายการเคลื่อนไหวของสินทรัพย์และหนี้สินภาษีเงินได้รอการตัดบัญชีที่เกิดขึ้นในระหว่างปี 2560 มีดังนี้

หน่วย : บาท

	งบการเงินรวม		
	ณ วันที่	บันทึกเป็น (รายจ่าย) / รายได้ใน	ณ วันที่
	1 มกราคม 2560	กำไรหรือ ขาดทุน	31 ธันวาคม 2560
สินทรัพย์ภาษีเงินได้รอการตัดบัญชี :			
อสังหาริมทรัพย์เพื่อการลงทุน	155,733.47	(38,933.39)	-
ผลขาดทุนทางภาษี	201,279.00	(201,279.00)	-
อื่นๆ	89,286.00	12,382.40	-
รวมสินทรัพย์ภาษีเงินได้			
รอการตัดบัญชี	446,298.47	(227,829.99)	-
หนี้สินภาษีเงินได้รอการตัดบัญชี :			
เงินลงทุนในบริษัทร่วม	7,960,989.94	(8,197,330.28)	-
ที่ดินและอาคาร	(41,445,245.94)	3,882,930.74	(31,279,668.20)
อสังหาริมทรัพย์เพื่อการลงทุน	(2,661,728.25)	141,582.98	-
ผลขาดทุนทางภาษี	7,915,469.72	(7,915,469.72)	-
อื่นๆ	105,000.00	25,800.00	-
รวมหนี้สินภาษีเงินได้รอการตัดบัญชี	(28,125,514.53)	(12,062,486.28)	(31,279,668.20)
รวมรายได้ (รายจ่าย)		(12,290,316.27)	(31,279,668.20)

หน่วย : บาท

	งบการเงินเฉพาะกิจการ		
	ณ วันที่	บันทึกเป็น (รายจ่าย) / รายได้ใน	ณ วันที่
	1 มกราคม 2560	กำไรหรือ ขาดทุน	31 ธันวาคม 2560
สินทรัพย์ (หนี้สิน) ภาษีเงินได้			
รอการตัดบัญชี			
เงินลงทุนในบริษัทร่วม	8,200,000.00	(8,200,000.00)	-
ที่ดินและอาคาร	(18,419,663.42)	2,858,542.41	(25,370,229.85)
อสังหาริมทรัพย์เพื่อการลงทุน	(2,661,728.25)	141,582.98	-
ผลขาดทุนทางภาษี	7,915,469.72	(7,915,469.72)	-
อื่นๆ	105,000.00	25,800.00	-
สุทธิ	(4,860,921.95)	(13,089,544.33)	(25,370,229.85)

ณ วันที่ 31 ธันวาคม 2560 กลุ่มบริษัทไม่ได้บันทึกสินทรัพย์ภาษีเงินได้รอการตัดบัญชีสำหรับรายการผลแตกต่างชั่วคราวที่ใช้หักภาษี และขาดทุนทางภาษีที่ยังไม่ได้ใช้จำนวน 54.78 ล้านบาท (2559 : 37.84 ล้านบาท) ในงบการเงินรวม และจำนวน 37.90 ล้านบาท (2559 : 22.56 ล้านบาท) ในงบการเงินเฉพาะกิจการ เนื่องจากมีความไม่แน่นอนที่จะใช้ประโยชน์จากรายการดังกล่าวในอนาคต

หมายเหตุประกอบงบการเงิน (ต่อ)

17 ประมาณการหนี้สินไม่หมุนเวียนสำหรับผลประโยชน์พนักงาน

การเปลี่ยนแปลงในมูลค่าปัจจุบันของภาระผูกพันของโครงการผลประโยชน์ มีดังนี้

หน่วย : บาท

	งบการเงินรวม	งบการเงินเฉพาะกิจการ
ภาระผูกพันของโครงการผลประโยชน์ ณ วันที่ 1 มกราคม 2560	38,878,120.00	23,000,067.00
รับรู้ในกำไรหรือขาดทุน :		
ต้นทุนบริการปัจจุบันและดอกเบี้ย	7,050,076.00	3,607,658.00
ผลประโยชน์จ่ายโดยโครงการ	(2,796,500.00)	(1,994,500.00)
ภาระผูกพันของโครงการผลประโยชน์ ณ วันที่ 31 ธันวาคม 2560	43,131,696.00	24,613,225.00

18 ค่าใช้จ่ายตามลักษณะ

ค่าใช้จ่ายตามลักษณะที่สำคัญสำหรับปีสิ้นสุดวันที่ 31 ธันวาคม 2560 และ 2559 มีดังนี้

หน่วย : บาท

	งบการเงินรวม		งบการเงินเฉพาะกิจการ	
	2560	2559	2560	2559
วัตถุดิบและวัสดุสิ้นเปลืองใช้ไป	640,793,342.44	608,526,569.86	445,109,535.06	383,126,340.08
การเปลี่ยนแปลงในสินค้าสำเร็จรูปและงานระหว่างทำ	(11,847,444.49)	20,053,681.45	6,216,495.60	4,225,699.82
ค่าที่ดิน งานระหว่างก่อสร้างและสาธารณูปโภคเพิ่มในระหว่างปี	24,993,196.82	99,000,554.61	5,362,877.83	53,769,698.49
การเปลี่ยนแปลงในโครงการอสังหาริมทรัพย์ระหว่างการพัฒนา	15,852,766.32	(36,874,733.75)	23,147,225.56	(25,009,450.56)
เงินเดือน ค่าแรงและผลประโยชน์อื่นของพนักงาน	431,787,687.00	428,159,558.00	261,965,759.00	243,798,336.00
ค่าเสื่อมราคาและรายการตัดบัญชี	29,348,105.01	27,102,654.02	20,920,090.74	18,256,909.18
ค่าสาธารณูปโภค	25,953,682.21	26,296,142.20	15,424,307.45	15,051,130.70
ค่าเช่าและบริการ	21,681,129.25	21,896,807.46	13,568,576.62	9,441,613.38
ค่าขนส่ง	7,476,449.77	7,717,457.84	4,304,988.39	3,474,061.64
ค่าซ่อมแซมและบำรุงรักษา	12,375,170.10	9,447,069.71	9,029,027.81	5,906,654.83
ขาดทุนจากการลดมูลค่าของสินค้าคงเหลือ	11,520,904.00	579,096.00	6,100,000.00	-

หมายเหตุประกอบงบการเงิน (ต่อ)

19 ค่าใช้จ่าย (รายได้) ภาษีเงินได้

หน่วย : บาท

	งบการเงินรวม		งบการเงินเฉพาะกิจการ	
	2560	2559	2560	2559
ภาษีเงินได้ที่รับรู้ในกำไรหรือขาดทุน				
ภาษีเงินได้ปัจจุบัน :	-	1,256,642.21	-	-
สำหรับปีปัจจุบัน	-	206,777.07	-	-
ภาษีปีก่อนที่บันทึกค่าไป	-	1,463,419.28	-	-

หน่วย : บาท

	งบการเงินรวม		งบการเงินเฉพาะกิจการ	
	2560	2559	2560	2559
ภาษีเงินได้รอการตัดบัญชี :				
การเปลี่ยนแปลงของผลต่างชั่วคราว	4,173,567.55	(11,513,641.28)	5,174,074.61	(10,720,187.74)
ขาดทุนทางภาษีที่สามารถใช้ได้	8,116,748.72	(2,293,684.71)	7,915,469.72	(2,092,405.70)
	12,290,316.27	(13,807,325.99)	13,089,544.33	(12,812,593.44)
สุทธิ	12,290,316.27	(12,343,906.71)	13,089,544.33	(12,812,593.44)
ภาษีเงินได้ที่รับรู้ในกำไรขาดทุนเบ็ดเสร็จ				
การตีมูลค่าที่ดินและอาคารใหม่	31,279,668.20	-	25,370,229.85	-

การกระทบยอดเพื่อหาอัตราภาษีที่แท้จริง

หน่วย : บาท

	งบการเงินรวม			
	อัตราภาษี (ร้อยละ)	2560	อัตราภาษี (ร้อยละ)	2559
กำไร (ขาดทุน) ทางบัญชีก่อนค่าใช้จ่ายภาษีเงินได้	20	(85,024,720.90)	20	(112,809,012.82)
ภาษีเงินได้คำนวณตามอัตราภาษีที่ใช้		(17,004,944.18)		(22,561,802.56)
ผลกระทบทางภาษีของรายได้และค่าใช้จ่ายที่ไม่ถือเป็นรายได้หรือค่าใช้จ่ายทางภาษี - สุทธิ		29,295,260.45		14,016,344.85
ขาดทุนทางภาษีที่สามารถใช้ได้		-		(4,005,226.07)
ภาษีปีก่อนที่บันทึกค่าไป		-		206,777.07
สุทธิ		12,290,316.27		(12,343,906.71)

หมายเหตุประกอบงบการเงิน (ต่อ)

หน่วย : บาท

	งบการเงินเฉพาะกิจการ			
	อัตราภาษี (ร้อยละ)	2559	อัตราภาษี (ร้อยละ)	2558
กำไร (ขาดทุน) ทางบัญชีก่อนค่าใช้จ่ายภาษีเงินได้	20	(57,653,128.30)	20	(133,255,421.52)
ภาษีเงินได้คำนวณตามอัตราภาษีที่ใช้		(11,530,625.66)		(26,651,084.30)
ผลกระทบทางภาษีของรายได้และค่าใช้จ่ายที่ไม่ถือเป็นรายได้หรือค่าใช้จ่ายทางภาษี - สุทธิ		24,620,169.99		17,578,258.35
ขาดทุนทางภาษีที่สามารถใช้ได้		-		(3,739,767.49)
สุทธิ		13,089,544.33		(12,812,593.44)

20 ข้อมูลทางการเงินจำแนกตามส่วนงาน

กลุ่มบริษัทมี 2 ส่วนงานที่รายงาน ดังรายละเอียดข้างล่าง ซึ่งเป็นหน่วยงานธุรกิจที่สำคัญของกลุ่มบริษัท หน่วยงานธุรกิจที่สำคัญนี้ผลิตและขายสินค้าที่แตกต่างกัน และมีการบริหารจัดการแยกต่างหาก ผู้มีอำนาจตัดสินใจสูงสุดด้านการดำเนินงานสอบทานรายงานการจัดการภายในของแต่ละหน่วยงานธุรกิจที่สำคัญอย่างน้อยทุกไตรมาส การดำเนินงานของแต่ละส่วนงานที่รายงานของกลุ่มบริษัทโดยสรุปมีดังนี้

ส่วนงาน 1 ตัดเย็บเสื้อผ้าสำเร็จรูป

ส่วนงาน 2 พัฒนาอสังหาริมทรัพย์เพื่อขาย

ข้อมูลผลการดำเนินงานของแต่ละส่วนงานที่รายงานได้รวมอยู่ดังข้างล่างนี้ ผลการดำเนินงานวัดโดยใช้กำไรก่อนภาษีเงินได้และต้นทุนทางการเงินของส่วนงาน ซึ่งนำเสนอในรายงานการจัดการภายในและสอบทานโดยผู้มีอำนาจตัดสินใจสูงสุดด้านการดำเนินงานของกลุ่มบริษัท ผู้บริหารเชื่อว่าการใช้กำไรก่อนภาษีเงินได้และต้นทุนทางการเงินในการวัดผลการดำเนินงานนั้นเป็นข้อมูลที่เหมาะสมในการประเมินผลการดำเนินงานของส่วนงานและสอดคล้องกับกิจการอื่นที่ดำเนินธุรกิจในตลาดเดียวกัน

หมายเหตุประกอบงบการเงิน (ต่อ)

ข้อมูลทางการเงินเงินจำแนกตามกลุ่มธุรกิจสำหรับปีสิ้นสุดวันที่ 31 ธันวาคม 2560 และ 2559 มีดังนี้

	งบการเงินรวม										หน่วย : ล้านบาท	
	2560					2559						
	ตัดเย็บเสื้อผ้านั้สำเร็จรูป	พัฒนาอสังหาริมทรัพย์	อื่นๆ	รวม	บวก (หัก)รายการระหว่างกัน	สุทธิ	ตัดเย็บเสื้อผ้านั้สำเร็จรูป	พัฒนาอสังหาริมทรัพย์	อื่นๆ	รวม		บวก (หัก)รายการระหว่างกันสุทธิ
รายได้จากลูกค้าภายนอก	1,117	73	-	1,190	-	1,190	1,160	107	-	1,267	-	1,267
รายได้ระหว่างส่วนงาน	44	4	-	48	(48)	-	20	-	-	20	(20)	-
รายได้รวม	1,161	77	-	1,238	(48)	1,190	1,180	107	-	1,287	(20)	1,267
ผลการดำเนินงานส่วนงาน	(47)	8	-	(39)	(13)	(52)	44	19	-	63	(35)	28
รายได้ (ค่าใช้จ่าย) ที่ไม่เป็นส่วนแบ่งกำไร (ขาดทุน) จากเงินลงทุนในบริษัทร่วม						-						-
ขาดทุนจากการด้อยค่าสินทรัพย์ต้นทุนทางการเงิน						(7)						(115)
รายได้ (ค่าใช้จ่าย) ภาษีเงินได้กำไร (ขาดทุน) สำหรับปี						(26)						(25)
						(12)						12
						(97)						(100)
สินทรัพย์ส่วนงาน	1,441	461	10	1,912	(440)	1,472	1,272	483	10	1,765	(430)	1,335

หมายเหตุประกอบงบการเงิน (ต่อ)

ส่วนงานภูมิศาสตร์

กลุ่มบริษัทนำเสนอรายได้ตามส่วนงานแยกตามที่ตั้งทางภูมิศาสตร์ของลูกค้า อย่างไรก็ตามกลุ่มบริษัทไม่มีสินทรัพย์ในต่างประเทศ ข้อมูลเกี่ยวกับส่วนงานภูมิศาสตร์

	หน่วย : ล้านบาท	
	2560	2559
ต่างประเทศ	1,100	1,138
ในประเทศ	129	129
รวมรายได้	1,190	1,267

ลูกค้ารายใหญ่

รายได้จากลูกค้ารายใหญ่ 3 รายจากส่วนงานตัดเย็บเสื้อผ้าสำเร็จรูปของกลุ่มบริษัทมีจำนวนเงินประมาณ 824 ล้านบาท สำหรับปี 2560 (2559 : 853 ล้านบาท) จากรายได้รวม

21 ภาระผูกพันจากการพัฒนาโครงการที่ดำเนินงานอยู่

	หน่วย : ล้านบาท			
	งบการเงินรวม		งบการเงินเฉพาะกิจการ	
	2560	2559	2560	2559
มูลค่าซื้อขายที่ได้ทำสัญญาแล้วในระหว่างปี	82.68	74.03	46.91	49.73
มูลค่าซื้อขายที่ได้ทำสัญญาแล้วสะสมทั้งหมด	1,007.95	1,056.98	439.91	393.00
ร้อยละของยอดขายรวมของโครงการที่เปิดดำเนินการ (ร้อยละ)	72.12	68.71	83.67	75.35
จำนวนโครงการบ้านจัดสรร :				
จำนวนโครงการที่ดำเนินการอยู่ ณ วันต้นปี	5	5	1	1
จำนวนโครงการที่เปิดใหม่	-	-	-	-
จำนวนโครงการที่ปิด	(1)	-	-	-
จำนวนโครงการที่ดำเนินการอยู่ ณ วันสิ้นปี	4	5	1	1

หมายเหตุประกอบงบการเงิน (ต่อ)

22 เครื่องมือทางการเงิน

22.1 นโยบายการจัดการความเสี่ยงทางการเงิน

กลุ่มบริษัทมีความเสี่ยงจากการดำเนินธุรกิจตามปกติจากการเปลี่ยนแปลงอัตราดอกเบี้ยและอัตราแลกเปลี่ยนเงินตราต่างประเทศ และจากการไม่ปฏิบัติตามข้อกำหนดตามสัญญาของคู่สัญญา กลุ่มบริษัทไม่มีการถือหรือออกเครื่องมือทางการเงินที่เป็นตราสารอนุพันธ์เพื่อการเก็งกำไรหรือการค้า

22.2 การบริหารจัดการทุน

วัตถุประสงค์ในการบริหารจัดการส่วนทุนของกลุ่มบริษัทคือ เพื่อดำรงไว้ซึ่งความสามารถในการดำเนินงานอย่างต่อเนื่อง เพื่อสร้างผลตอบแทนต่อผู้ถือหุ้นของกลุ่มบริษัทและเป็นประโยชน์ต่อผู้มีส่วนได้เสียอื่น ผู้บริหารได้มีการกำหนดกลยุทธ์ต่างๆ เพื่อสนับสนุนการดำเนินธุรกิจของกลุ่มบริษัทให้มีประสิทธิภาพมากขึ้น และมีผลประกอบการ และฐานะการเงินที่ดีและแข็งแกร่งยิ่งขึ้น รวมทั้งการบริหารเงินทุนเพื่อการดำรงไว้ซึ่งโครงสร้างของทุนและต้นทุนทางการเงินของทุนที่เหมาะสม

22.3 ความเสี่ยงด้านอัตราดอกเบี้ย

กลุ่มบริษัทอาจมีความเสี่ยงจากอัตราดอกเบี้ยของเงินที่กลุ่มบริษัทกู้ยืมจากสถาบันการเงิน เนื่องจากสัญญากู้ยืมทั้งหมดจะกำหนดอัตราดอกเบี้ยลอยตัว หากอัตราดอกเบี้ยเปลี่ยนแปลงอาจส่งผลกระทบต่อกลุ่มบริษัทได้ ข้อมูลเกี่ยวกับอัตราดอกเบี้ยและวันครบกำหนดของหนี้สินระยะยาว ได้เปิดเผยไว้ในหมายเหตุข้อ 15

22.4 ความเสี่ยงจากเงินตราต่างประเทศ

กลุ่มบริษัทมีความเสี่ยงจากอัตราแลกเปลี่ยนเงินตราต่างประเทศ เนื่องจากกลุ่มบริษัทมีสินทรัพย์และหนี้สินเป็นสกุลเงินตราต่างประเทศซึ่งมิได้ทำสัญญาป้องกันความเสี่ยงจากอัตราแลกเปลี่ยน

ณ วันที่ 31 ธันวาคม 2560 และ 2559 สินทรัพย์และหนี้สินที่เป็นเงินตราต่างประเทศ ซึ่งไม่มีการทำสัญญาป้องกันความเสี่ยงด้านอัตราแลกเปลี่ยนที่สำคัญในงบการเงิน สรุปได้ดังนี้

หน่วย : ล้านบาท

	งบการเงินรวม			
	2560		2559	
	สินทรัพย์	หนี้สิน	สินทรัพย์	หนี้สิน
ดอลลาร์สหรัฐ	190	118	172	120
เหรียญฮ่องกง	-	31	-	26

หน่วย : ล้านบาท

	งบการเงินเฉพาะกิจการ			
	2560		2559	
	สินทรัพย์	หนี้สิน	สินทรัพย์	หนี้สิน
ดอลลาร์สหรัฐ	100	80	108	91
เหรียญฮ่องกง	-	19	-	19

หมายเหตุประกอบงบการเงิน (ต่อ)

22.5 ความเสี่ยงทางด้านสินเชื่อ

ความเสี่ยงทางด้านสินเชื่อคือ ความเสี่ยงที่ลูกค้าหรือคู่สัญญาไม่สามารถชำระหนี้แก่กลุ่มบริษัทตามเงื่อนไขที่ตกลงไว้เมื่อครบกำหนด

ผู้บริหารได้กำหนดนโยบายทางด้านสินเชื่อเพื่อควบคุมความเสี่ยงทางด้านสินเชื่อดังกล่าวโดยสม่ำเสมอ โดยการวิเคราะห์ฐานะทางการเงินของลูกค้าทุกรายที่ขอวงเงินสินเชื่อ กลุ่มบริษัทไม่มีความเสี่ยงจากสินเชื่อที่เป็นสาระสำคัญ ณ วันที่รายงานความเสี่ยงทางด้านสินเชื่อสูงสุดคือ ราคาตามบัญชีของสินทรัพย์ทางการเงินแต่ละรายการ ณ วันที่รายงาน

22.6 ความเสี่ยงด้านสภาพคล่อง

ความเสี่ยงด้านสภาพคล่องหรือความเสี่ยงในการระดมทุน คือความเสี่ยงที่กิจการจะเผชิญกับความยุ่งยากในการระดมทุน ให้เพียงพอและทันเวลาต่อการปฏิบัติตามภาระผูกพันที่ระบุไว้ในเครื่องมือทางการเงิน ความเสี่ยงด้านสภาพคล่องอาจเกิดจากการที่กิจการไม่สามารถขายสินทรัพย์ทางการเงินได้ทันเวลาด้วยราคาที่ใกล้เคียงกับมูลค่ายุติธรรม

สินทรัพย์ทางการเงินของกลุ่มบริษัทประกอบด้วยเงินสดและรายการเทียบเท่าเงินสด ลูกหนี้และสินค้าคงเหลือซึ่งมีสภาพคล่องและเปลี่ยนเป็นเงินได้เร็วในมูลค่ายุติธรรม

22.7 มูลค่ายุติธรรมของเครื่องมือทางการเงิน

เนื่องจากสินทรัพย์และหนี้สินทางการเงินส่วนใหญ่ของกลุ่มบริษัทจัดอยู่ในประเภทระยะสั้น กลุ่มบริษัทจึงประมาณมูลค่ายุติธรรมของสินทรัพย์และหนี้สินทางการเงินใกล้เคียงกับมูลค่าตามบัญชีที่แสดงในงบแสดงฐานะการเงิน และเงินกู้ยืมระยะยาวจากสถาบันการเงินซึ่งมีอัตราดอกเบี้ยลอยตัวอ้างอิงจากอัตราตามท้องตลาด ราคาตามบัญชีจึงมีจำนวนเท่ากับมูลค่ายุติธรรมโดยประมาณ ยกเว้นเงินให้กู้ยืมระยะยาวแก่กิจการที่เกี่ยวข้องกันแสดงมูลค่ายุติธรรมระดับ 3 ซึ่งคำนวณโดยใช้อัตราผลตอบแทนตามท้องตลาด

23 ภาระผูกพันและหนี้สินที่อาจเกิดขึ้น

ณ วันที่ 31 ธันวาคม 2560

23.1 บริษัทและบริษัทย่อยแห่งหนึ่งมีหนี้สินที่อาจเกิดขึ้นจากการที่ธนาคารออกหนังสือค้ำประกันบริษัทต่อกรมศุลกากรและหน่วยงานอื่นของราชการจำนวนรวม 13.47 ล้านบาท

23.2 บริษัทและบริษัทย่อยแห่งหนึ่งมีภาระผูกพันสำหรับเลตเตอร์ออฟเครดิตที่เปิดไว้เพื่อสั่งซื้อสินค้าจากต่างประเทศจำนวนรวม 26.83 ล้านบาท

23.3 บริษัทและบริษัทย่อยสองแห่งมีหนี้สินที่อาจเกิดขึ้นจากการที่ธนาคารออกหนังสือค้ำประกันให้กับกรมที่ดินเพื่อค้ำประกันการก่อสร้างและบำรุงรักษาระบบสาธารณูปโภค จำนวนรวม 41.94 ล้านบาท

23.4 บริษัทและบริษัทย่อยหนึ่งแห่งมีภาระผูกพันตามสัญญาเพื่อพัฒนาและก่อสร้างโครงการอสังหาริมทรัพย์กับผู้รับเหมาจำนวนรวม 36.71 ล้านบาท

หมายเหตุประกอบงบการเงิน (ต่อ)

24 การจัดประเภทรายการใหม่

รายการบางรายการในงบการเงินปี 2559 ได้มีการจัดประเภทรายการใหม่เพื่อให้สอดคล้องกับการนำเสนองบการเงินปี 2560 การจัดประเภทรายการที่มีสาระสำคัญมีดังนี้

หน่วย : บาท

งบแสดงฐานะทางการเงินรวม ณ วันที่ 31 ธันวาคม 2559

	งบการเงินรวม		
	ก่อนจัด ประเภทใหม่	จัดประเภทใหม่	หลังจัด ประเภทใหม่
ลูกหนี้การค้าและลูกหนี้หมุนเวียนอื่น	158,423,486.33	6,105,557.88	164,529,044.21
สินทรัพย์หมุนเวียนอื่น	8,460,921.47	(8,460,921.47)	-
สินทรัพย์ไม่หมุนเวียนอื่น	12,798,501.90	2,355,363.59	15,153,865.49
เจ้าหนี้การค้าและเจ้าหนี้หมุนเวียนอื่น	59,095,398.24	37,559,640.98	96,655,039.22
เงินรับล่วงหน้าตามสัญญาจะซื้อจะขาย	2,053,000.00	(2,053,000.00)	-
หนี้สินหมุนเวียนอื่น	35,506,640.98	(35,506,640.98)	-

หน่วย : บาท

งบแสดงฐานะทางการเงิน ณ วันที่ 31 ธันวาคม 2559

	งบการเงินเฉพาะกิจการ		
	ก่อนจัด ประเภทใหม่	จัดประเภทใหม่	หลังจัด ประเภทใหม่
ลูกหนี้การค้าและลูกหนี้หมุนเวียนอื่น	106,005,169.56	4,180,577.04	110,185,746.60
สินทรัพย์หมุนเวียนอื่น	5,405,438.96	(5,405,438.96)	-
สินทรัพย์ไม่หมุนเวียนอื่น	5,505,925.37	1,224,861.92	6,730,787.29
เจ้าหนี้การค้าและเจ้าหนี้หมุนเวียนอื่น	38,318,161.81	23,837,463.27	62,155,625.08
เงินรับล่วงหน้าตามสัญญาจะซื้อจะขาย	1,848,000.00	(1,848,000.00)	-
หนี้สินหมุนเวียนอื่น	21,989,463.27	(21,989,463.27)	-

25 การอนุมัติงบการเงิน

งบการเงินนี้ได้รับการอนุมัติจากคณะกรรมการของบริษัท คาสเซอรัฟิค โฮลดิ้งส์ จำกัด (มหาชน) เมื่อวันที่ 27 กุมภาพันธ์ 2561

Head Office

C.P.H. Tower, 899 Petchkasem Road,
Bangkae Sub-district, Bangkae
Bangkok 10160 THAILAND

Tel : +662-4550300 (Auto)

Fax : +662-4550356-8

Email : cph@castlepeak.co.th ,

Public Company Registration No. 0107537001056

สำนักงานใหญ่

899 อาคาร ซี.พี.เอช. ทาวเวอร์
ถนนเพชรเกษม แขวงบางแค

เขตบางแค กรุงเทพฯ 10160

โทร : +662-4550300 (อัตโนมัติ)

แฟกซ์ : +662-4550356-8

อีเมล : cph@castlepeak.co.th