

**Malee**<sup>®</sup> BRAND



รายงานประจำปี 2552



## สารบัญ

ข้อมูลทางการเงินโดยสรุป	2
โครงสร้างรายได้ของบริษัท	4
สารจากประธานกิตติมศักดิ์	5
สารจากประธานกรรมการ	6
ข้อมูลทั่วไปและบุคคลอ้างอิง	8
โครงสร้างองค์กร	12
ลักษณะการประกอบธุรกิจ	14
ภาวะอุตสาหกรรมแนวโน้มปี 2553	18
การพัฒนาพลังงานทดแทน	22
โครงสร้างการถือหุ้นและการจัดการ	24
การกำกับดูแลกิจการ	32
การควบคุมภายใน	36
รายการระหว่างกัน	38
คณะกรรมการบริษัท	42
คำอธิบายและการวิเคราะห์ทางการเงินและผลการดำเนินงาน	46
ปัจจัยความเสี่ยง	50
รายงานคณะกรรมการตรวจสอบ	52
มาตรฐานและรางวัล	54
งบการเงิน	58





## ข้อมูลทางการเงินโดยสรุป

**Malee** BRAND®

		2552	2551	2550
รายได้รวม	ล้านบาท	3,146	3,748	4,068
รายได้จากการขาย	ล้านบาท	3,083	3,704	4,004
กำไรขั้นต้น	ล้านบาท	735	660	667
กำไร (ขาดทุน) สุทธิ	ล้านบาท	131	(295)	(93)
กำไร (ขาดทุน) ต่อหุ้น	บาท	1.9	(4.2)	(1.3)
มูลค่าตามบัญชีต่อหุ้น	บาท	4.7	(3.5)	0.7
สินทรัพย์รวม	ล้านบาท	2,152	1,974	2,343
หนี้สินรวม	ล้านบาท	1,825	2,216	2,292
ส่วนของผู้ถือหุ้น	ล้านบาท	327	(243)	52

### อัตราส่วนทางการเงินที่สำคัญ สภาพคล่องทางการเงิน

		2552	2551	2550
อัตราส่วนสภาพคล่อง	เท่า	0.5	0.5	0.6
อัตราส่วนสภาพคล่องหมุนเร็ว	เท่า	0.3	0.2	0.3
อัตราส่วนสภาพคล่องกระแสเงินสด	เท่า	0.1	0.1	0.1
อัตราส่วนหมุนเวียนลูกหนี้การค้า	เท่า	7.3	8.0	8.2
ระยะเวลาเก็บหนี้เฉลี่ย	วัน	50.2	45.6	43.8
อัตราส่วนหมุนเวียนสินค้าคงเหลือ	เท่า	5.2	5.1	5.3
ระยะเวลาขายสินค้าเฉลี่ย	วัน	69.9	71.3	67.8
อัตราส่วนหมุนเวียนเจ้าหนี้	เท่า	2.2	2.4	2.9
ระยะเวลาชำระหนี้	วัน	168.9	149.7	125.2
วงจรเงินสด	วัน	(48.8)	(32.8)	(13.6)

### อัตราส่วนในการทำกำไร

		2552	2551	2550
อัตรากำไรขั้นต้น	เปอร์เซ็นต์	23.8	17.8	16.6
อัตรากำไรสุทธิ	เปอร์เซ็นต์	4.2	(7.9)	(2.3)
อัตราผลตอบแทนผู้ถือหุ้น	เปอร์เซ็นต์	312.7	N/A	(94.4)

### อัตราส่วนผลตอบแทนของสินทรัพย์

		2552	2551	2550
อัตราผลตอบแทนจากสินทรัพย์	เปอร์เซ็นต์	6.3	(13.7)	(4.0)
อัตราผลตอบแทนจากสินทรัพย์ถาวร	เปอร์เซ็นต์	12.6	(31.7)	(9.0)
อัตราค่าหมุนเวียนของสินทรัพย์	เท่า	1.5	1.7	1.8

### อัตราส่วนความสามารถในการชำระหนี้

		2552	2551	2550
อัตราส่วนหนี้สินต่อส่วนของผู้ถือหุ้น	เท่า	5.6	N/A	44.3
อัตราส่วนความสามารถชำระดอกเบี้ย	เท่า	5.1	1.2	3.0
อัตราการจ่ายเงินปันผล	เปอร์เซ็นต์	0.0	0.0	0.0



## โครงสร้างรายได้ 3 ปี ล่าสุด

**Malee** BRAND®

	2552		2551		2550	
	ล้านบาท	%	ล้านบาท	%	ล้านบาท	%
มูลค่าการจำหน่ายในประเทศ	2,417	77.82%	3,006	80.89%	2,652	66.37%
มูลค่าการจำหน่ายต่างประเทศ	689	22.18%	710	19.11%	1,344	33.63%
<b>รวม</b>	<b>3,106</b>	<b>100.00%</b>	<b>3,716</b>	<b>100.00%</b>	<b>3,996</b>	<b>100.00%</b>

หมายเหตุ : ราคาสินค้าส่งออกเป็นราคา F.O.B. เพื่อให้สามารถเปรียบเทียบได้ชัดเจนส่วนยอดขายที่ปรากฏในงบการเงิน จะมีทั้ง F.O.B. , C&F และ C.I.F. ตามยอดขายจริง



Malee The Quality Expert



ผมต้องขอกล่าวชื่นชมด้วยความจริงใจเป็นอย่างยิ่งต่อคณะกรรมการ ผู้บริหารและพนักงานของบริษัททุกท่าน ที่ได้เสียสละ และทุ่มเททั้งแรงกายแรงใจ ในการร่วมมือร่วมใจช่วยกันปรับปรุงการบริหารจัดการของบริษัท จนมีผล ทำให้บริษัทมีผลกำไรภายใต้ความเพียรของเศรษฐกิจโลกและเศรษฐกิจภายในประเทศ ในปี 2552

ในปี 2553 ผมมีความเชื่อมั่นว่า ด้วยศักยภาพของทรัพยากรที่มีอยู่และการผลิตสินค้าที่มีคุณภาพของบริษัท รวมถึงความเชื่อมั่นและความไว้วางใจในตราผลิตภัณฑ์ “มาลี” จะช่วยให้บริษัทสามารถมีผลประกอบการที่ดีขึ้น อย่างต่อเนื่องและตลอดไป

ท้ายนี้ผมขอเป็นกำลังใจท่านคณะกรรมการ ผู้บริหารและพนักงานทุกท่าน ทุ่มเทแรงกายแรงใจยิ่งขึ้นและมุ่งมั่นในการทำงานให้บรรลุเป้าหมายและทำให้บริษัทฯ เจริญก้าวหน้าต่อไป

นายวันชัย จิราธิวัฒน์

ประธานกิตติมศักดิ์  
บริษัท มาลีสาปพราน จำกัด (มหาชน)



วิกฤตเศรษฐกิจที่เริ่มต้นจากประเทศสหรัฐอเมริกาในปี 2551 และลุกลามต่อไปยังกลุ่มประเทศยุโรปตะวันตก ทำให้มีผลกระทบกับเศรษฐกิจของประเทศไทยที่มีการพึ่งพาการส่งออกถึง 70% ประกอบกับความขัดแย้งทางการเมืองภายในประเทศ และความไม่สงบตลอดปี 2552 สิ่งเหล่านี้ล้วนส่งผลกระทบต่อความเชื่อมั่นของผู้บริโภคทั้งภายในและภายนอกประเทศ

อย่างไรก็ตาม ผลจากการทุ่มเททำงานอย่างหนักตลอดปี 2551 ต่อเนื่องถึงปี 2552 ในการปรับปรุงแนวความคิดและการบริหารการผลิตต้นทุนการผลิต และการบริหารการตลาด รวมถึงค่าใช้จ่ายการขายและบริการได้อย่างมีประสิทธิภาพ ซึ่งได้สะท้อนให้เห็นในผลประกอบการที่ดีขึ้นของบริษัทอย่างมากเมื่อเทียบกับปี 2550 และ 2551

บริษัทคาดว่าปี 2553 จะยังมีผลดำเนินการที่ดีอย่างต่อเนื่องและหุ้นของบริษัทน่าจะสามารถกลับเข้ามาซื้อขายในตลาดหลักทรัพย์ได้ดังเดิม ซึ่งผลสำเร็จมาจากการปรับปรุงการบริหารและการจัดการในปี 2552 และพื้นฐานที่ดีของบริษัท ในการที่จะปรับปรุงและพัฒนาต่อไปในปี 2553 บริษัทมีความมุ่งมั่นและมีความมั่นใจว่าผลประกอบการในปี 2553 จะสามารถบรรลุตามเป้าหมายที่ได้จัดทำขึ้น

บริษัทยังตระหนักถึงภาวะโลกร้อนที่เกิดขึ้นในปัจจุบันและที่จะเกิดขึ้นในอนาคต โดยส่วนการผลิตของโรงงานได้คิดค้น โครงการพัฒนาระบบก๊าซชีวภาพ Bio Gas แบบ UASB (Pond Type) ซึ่งผลิตจากกระบวนการนำเสียและเศษพืชผลเกษตรที่เป็นวัตถุดิบของโรงงาน ช่วยประหยัดค่าพลังงานไฟฟ้าและค่าพลังงานจากน้ำมันเตาได้ในระดับที่น่าพอใจและบริษัท ยังคงมีการพัฒนาต่อไปอย่างต่อเนื่อง เพื่อให้บริษัทสามารถนำพลังงานสะอาดมาใช้อย่างสมบูรณ์ทั้งโรงงาน

สุดท้ายนี้ ในนาม บริษัท มาลี สาปพราน จำกัด (มหาชน) ขอขอบพระคุณผู้ถือหุ้นทุกท่าน ลูกจ้าง พนักงานนิสิตทางธุรกิจ สถาบันการเงิน หน่วยงานภาครัฐที่เกี่ยวข้อง ตลอดจนพนักงาน ผู้บริหารและคณะกรรมการบริษัททุกท่าน ที่ได้สนับสนุนและช่วยเหลือการดำเนินการของบริษัทด้วยดีตลอดมา และหวังอย่างยิ่งว่าบริษัทจะได้รับการสนับสนุนต่อไปเป็นอย่างดี

นายวัชรชัย บุญรัตน์

ประธานกรรมการ  
บริษัท มาลีสาปพราน จำกัด (มหาชน)





## ข้อมูลทั่วไป และบุคคลอ้างอิง

**Malee** BRAND

### บริษัท มาลีสามพราน จำกัด (มหาชน) เลขทะเบียน 0107535000079

เลขที่ 401/1 ถนนพหลโยธิน ต.คูคต อ.ลำลูกกา จ.ปทุมธานี 12130

โทรศัพท์ 0-662 992 5800 (15 สาย) โทรสาร 0-662 992 5850 (สำนักงานกลาง), 0-662 992 5817-9 (ฝ่ายต่างประเทศ)

เว็บไซต์: <http://www.malee.co.th>

ผู้ประสานงาน : อนัญญา ฉัตรอุดมสกุล โทร. 0-662 992-5800 ต่อ 4010, E-mail: [ananya\\_cha@malee.co.th](mailto:ananya_cha@malee.co.th)

ผู้ผลิตและจำหน่ายผลิตภัณฑ์ ผลไม้กระป๋อง, ข้าวโพดหวานบรรจุกระป๋อง, สับปะรดกระป๋อง, น้ำสับปะรดเข้มข้น, น้ำผลไม้ยูเอชที และผลิตภัณฑ์เครื่องดื่ม

จำนวนและชนิดหุ้นที่ออกจำหน่าย 70,000,000 หุ้น เป็นหุ้นสามัญ มูลค่าหุ้นละ 10 บาท

### บริษัท ย่อย

#### บริษัท มาลีเอ็นเตอร์ไพรส์ จำกัด เลขทะเบียน 1105535109621

อาคารเอบีโก้ ชั้น 3 เลขที่ 401/1 ถนนพหลโยธิน ต.คูคต อ.ลำลูกกา จ.ปทุมธานี 12130

โทรศัพท์ 0-662 992 5821-32 , โทรสาร 0-662 992 5833 (สำนักงานกลาง), 0-662 992 5834-5 (ฝ่ายขาย)

เว็บไซต์: <http://www.malee.co.th>

ผู้จำหน่ายผลิตภัณฑ์ ผลไม้กระป๋อง, น้ำผลไม้ยูเอชที และ พาสเจอร์ไรส์, นมยูเอชทีและพาสเจอร์ไรส์ และผลิตภัณฑ์เครื่องดื่ม

จำนวนและชนิดหุ้นที่ออกจำหน่าย หุ้นสามัญ 10,000,000 หุ้น มูลค่าหุ้นละ 10 บาท

จำนวนหุ้นที่บริษัทฯ ถือ 9,998,800 (99.99%)

#### บริษัท อะริ ซอล จำกัด เลขทะเบียน 0135551007374

สำนักงานเลขที่ 401/1 ถนนพหลโยธิน ต.คูคต อ.ลำลูกกา จ.ปทุมธานี 12130

โทรศัพท์ 0-662 992 5800-14 โทรสาร 0-662 992 5819 <http://www.malee.co.th>

โรงงานและสำนักงานสาขาเลขที่ 110 หมู่ที่ 9 ถนน ร.พ.ช. สายบ้านแพนง-ท่าลาด ต. บ้านแพนง อ. บ้านแพนง จ. นครพนม 48140

โทรศัพท์ 0-662 551 9088, 0-6642 551 128 โทรสาร 0-662 551 9087 ต่อ 11

ธุรกิจด้านเกษตรอุตสาหกรรมแบบครบวงจรและเป็นมิตรกับสิ่งแวดล้อม เป็นผู้ผลิตและจำหน่ายผลิตภัณฑ์ข้าวโพดหวานบรรจุกระป๋อง

จำนวนและชนิดหุ้นที่ออกจำหน่าย หุ้นสามัญ 14,500,000 หุ้น มูลค่าหุ้นละ 10 บาท

บริษัท มาลีสามพราน จำกัด (มหาชน) ถือหุ้น 14,499,994 หุ้น (99.99%)



#### บริษัท มาลีฮัมเพลย์ จำกัด เลขทะเบียน 1105526039594

อาคารเอบีโก้ ชั้น 3 เลขที่ 401/1 ถนนพหลโยธิน ต.จตุตถ อ.ลำลูกกา จ.ปทุมธานี 12130  
จำนวนและชนิดหุ้นที่ออกจำหน่าย หุ้นสามัญ 175,000 หุ้น มูลค่าหุ้นละ 10 บาท  
จำนวนหุ้นที่บริษัท ถือ 170,800 (97.6%)  
ปัจจุบันหยุดดำเนินการ

#### บริษัท ไอคอน புட்ச จำกัด

8070 La Jolla Shores Drive # 465 La Jolla, CA 92037  
โทร. 1-858 456 3929 , แฟกซ์. 1-858 777 3447  
ผู้นำเข้าสับประรดกระป๋อง  
ทุนชำระแล้ว 50,500 เหรียญสหรัฐอเมริกา จำนวนหุ้นที่ บริษัท ถือ 99%  
ปัจจุบันหยุดดำเนินการ

#### บุคคลอ้างอิง

##### นายทะเบียนหลักทรัพ์

บริษัท ศูนย์รับฝากหลักทรัพย์ (ประเทศไทย) จำกัด  
อาคารตลาดหลักทรัพย์แห่งประเทศไทย ชั้น 4  
62 ถนนรัชดาภิเษก แขวงคลองเตย เขตคลองเตย กรุงเทพฯ 10110  
โทรศัพท์ 0-2229-2800, 0-2654-5599

#### ผู้สอบบัญชี

นายพิริย ดิษนาภิรมย์ ผู้สอบบัญชีรับอนุญาตเลขที่ 2421  
นายพจน์ อัครสันติชัย ผู้สอบบัญชีรับอนุญาตเลขที่ 4891  
นางสาวจินตรา ว่องศรีอุดมพร ผู้สอบบัญชีรับอนุญาตเลขที่ 4996  
บริษัท สอบบัญชีธรรมนิติ จำกัด  
267/1 ถนนประชาราษฎร์ สาย 1  
แขวงบางซื่อ เขตบางซื่อ กรุงเทพฯ 10800  
โทรศัพท์ : 0-2587-8080

#### ที่ปรึกษากฎหมาย

##### ALLEN & OVERY

พญาไทพลาซ่า ชั้น 19  
128 ถนนพญาไท ราชเทวี กรุงเทพฯ 10400  
โทรศัพท์ 0-2216-5481-2

#### ผู้ประสานงาน

นางสาวอนัญญา ฉัตรอุดมสกุล  
โทร. 0-662 992-5800 ต่อ 4010  
E-mail: ananya\_cha@malee.co.th





โครงสร้างองค์กร ปี 2552

**Malee** BRAND

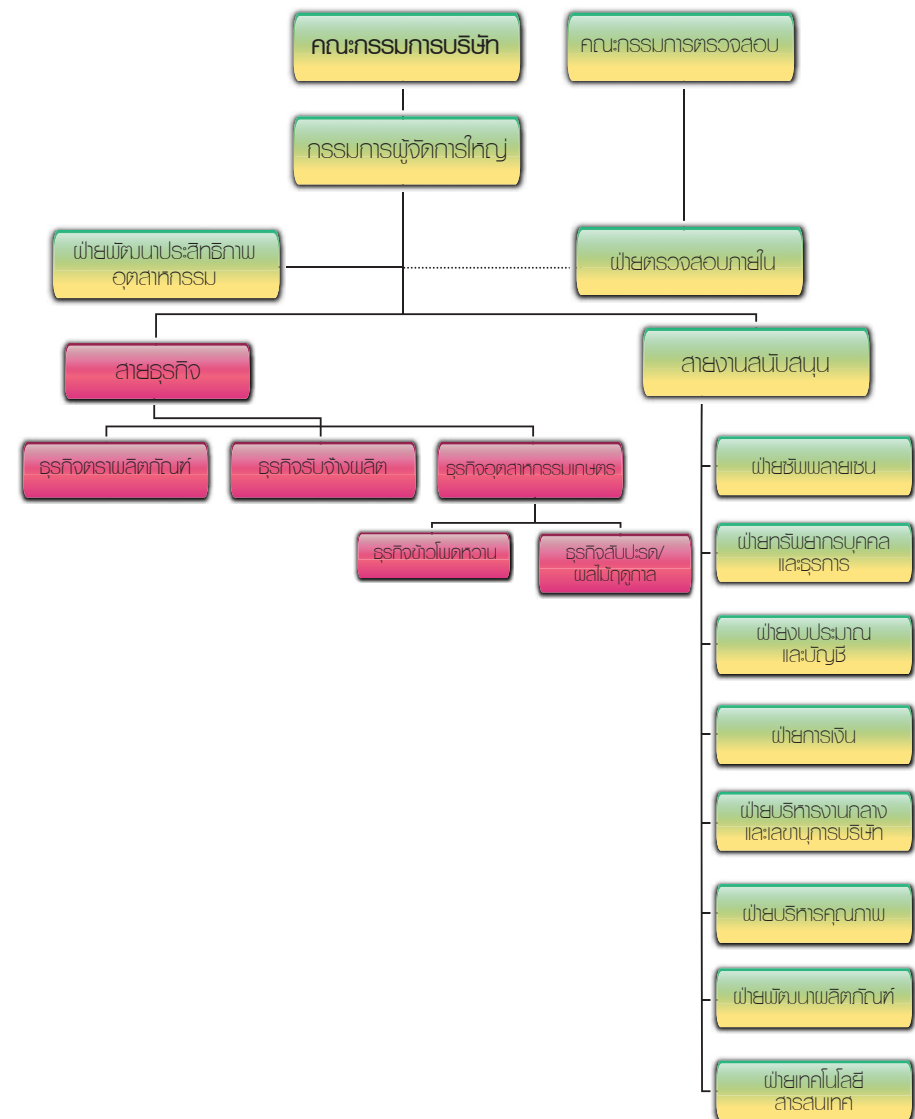

Malee The Green Fruit Export

12



### บริษัท มาลีสามพราน จำกัด (มหาชน)

เป็นผู้ผลิตและจำหน่ายผลิตภัณฑ์ทั้งภายในประเทศ และต่างประเทศโดยจำแนกธุรกิจหลักออกเป็น

- **ธุรกิจแปรรูปผลไม้** เช่น ข้าวโพดหวานบรรจุกระป๋อง ข้าวโพดหวานบรรจุถุงปลอดเชื้อ สับปะรดกระป๋อง สับปะรดบรรจุถุงปลอดเชื้อ น้ำสับปะรดเข้มข้น ผลไม้รวมบรรจุกระป๋อง และผลไม้ฤดูกาลบรรจุกระป๋อง (เงาะ ลิ้นจี่ ลำไย มะม่วง เป็นต้น)
- **ธุรกิจเครื่องดื่ม** เช่น น้ำผัก และน้ำผลไม้ บรรจุในรูปแบบยูเอชทีและพาสเจอร์ไรส์ ภายใต้เครื่องหมายการค้าตรา “มาลี”, ตรา “มาลี เฮลตีพลัส”, ตรา “มาลี เวจจีส์”, ตรา “มาลี จูซ มิกซ์”, ตรา “มาลี จูซ มิกซ์ คิตส์”, ตรา “มาลี เซลฟ์ พลัส”, ตรา “มาลี ทรอปิคอล” และ ตรา “มาลี ฟรุ๊ตส์ เซอร์วิส” รวมถึงชา กาแฟและน้ำดื่มบรรจุในรูปแบบกระป๋อง กล่องยูเอชที และขวดพลาสติก PET ภายใต้เครื่องหมายการค้าตรา “มาลี” ตราของผู้ว่าจ้างผลิต ตลอดจนนมโอสถ บรรจุในรูปแบบยูเอชทีและพาสเจอร์ไรส์ภายใต้เครื่องหมายการค้าตรา “ฟาร์มโชคชัย” และน้ำนมข้าวโพด ตรา “มาลี โอคอร์น”
- **ธุรกิจผลไม้กระป๋อง** เช่น ผลไม้กระป๋อง บรรจุในรูปแบบกระป๋อง ภายใต้เครื่องหมายการค้าตรา “มาลี”, ตรา “เฟรชช้อยส์”, ตรา “ชาวสวน” และตรา “มาลี ฟรุ๊ตส์ เซอร์วิส”

**บริษัท มาลีสามพราน จำกัด (มหาชน)** บริษัทได้มีการพัฒนาและส่งเสริมวัตถุดิบหลักอย่างครบวงจรตั้งแต่การพัฒนา และให้ความรู้เรื่องเมล็ดพันธุ์, ส่งเสริมการเพาะปลูก, การทำ Contract farming กับสมาชิกเกษตรกร เพื่อให้มั่นใจว่าวัตถุดิบ เพียงพอสำหรับการผลิตให้ได้ตามความต้องการของลูกค้ารวมถึงสามารถควบคุมคุณภาพให้เป็นไปตามมาตรฐานตามเกณฑ์ของ GMP, HACCP, BRC, IFS, HALAN, Q-MARK จากสภาอุตสาหกรรมแห่งประเทศไทย และ SR-MARK จากกระทรวงพาณิชย์

**บริษัท มาลีเอ็นเตอร์ไพรส์ จำกัด** เป็นบริษัทย่อย ผู้ดูแลด้านการตลาดและการจัดจำหน่ายภายในประเทศทั้งหมด มีทั้งจัดจำหน่ายโดยพนักงานขายของบริษัทและจำหน่ายผ่านตัวแทนจำหน่ายทั่วประเทศ

สินค้าหลักที่ บริษัท มาลีเอ็นเตอร์ไพรส์ จำกัด จัดจำหน่ายมีดังนี้

1. ผลไม้กระป๋องตรา “มาลี” “เฟรชช้อยส์” “ชาวสวน” และ “มาลี ฟรุ๊ตส์ เซอร์วิส”
2. น้ำผลไม้กระป๋อง ตรา “มาลี ทรอปิคอล” น้ำผัก และผลไม้ยูเอชที ตรา “มาลี”, ตรา “มาลี เฮลตีพลัส”, ตรา “มาลี เวจจีส์”, ตรา “มาลี จูซ มิกซ์”, ตรา “มาลี จูซ มิกซ์ คิตส์”, ตรา “มาลี เซลฟ์ พลัส” และ ตรา “มาลี ฟรุ๊ตส์ เซอร์วิส” และน้ำผลไม้พาสเจอร์ไรส์ ตรา “มาลี”
3. เครื่องดื่มธัญพืชน้ำนมข้าวโพดยูเอชที ตรา “มาลีโอ-คอร์น”
4. นมยูเอชทีและนมพาสเจอร์ไรส์ ตรา “ฟาร์มโชคชัย”
5. น้ำดื่มตรา “มาลี”



จากการทำการตลาดที่ตรงกลุ่มเป้าหมายและการพัฒนาสินค้าอย่างต่อเนื่องของ บริษัท มาลีเอ็นเตอร์ไพรส์ จำกัด ส่งผลให้ผลิตภัณฑ์ตรา “มาลี” อยู่ในใจผู้บริโภคมานานกว่า 40 ปี เป็นที่รู้จักอย่างแพร่หลาย มียอดขายและส่วนแบ่งการตลาดในตลาดน้ำผลไม้เพิ่มมากขึ้นกว่า 10% และเป็นผู้นำตลาดผลไม้กระป๋องระดับพรีเมียมในประเทศไทยมาโดยตลอด มีภาพลักษณ์ที่ดี ทั้งในการคัดสรรผลิตภัณฑ์ที่มีคุณภาพสูงสู่ผู้บริโภค จนได้รับรางวัล Superbrands Thailand 2009 จากสถาบัน Superbrands UK ซึ่งเป็นการโหวตจากผู้เชี่ยวชาญจากทั่วประเทศ หรือ รางวัล Trusted Brand แบรินด์ที่น่าเชื่อถือ (โกลด์) ประจำปี 2552 ในหมวดผลิตภัณฑ์บรรจุกล่องพร้อมดื่ม จากนิตยสาร Reader's Digest ซึ่งได้รับรางวัลถึง 7 ปี ติดต่อกัน เป็นรางวัลที่ได้ทำการสำรวจจากผู้อ่านนิตยสาร Reader's Digest เกี่ยวกับความนิยมในการบริโภคสินค้า และมาลียังได้รับการจัดอันดับจากนิตยสาร Asia Top 1000 Brands ให้อยู่ในอันดับที่ 305 ใน Thailand Market ในหมวด Fruit Juice

บริษัท มาลีสามพราน จำกัด (มหาชน) เป็นองค์กรที่มีความรับผิดชอบต่อสังคม ห่วงใยและตระหนักถึงความสำคัญของสิ่งแวดล้อมด้วยการปรับปรุงระบบบำบัดน้ำเสียให้มีประสิทธิภาพ จนได้รับรางวัลโรงงานดีเด่นด้านสิ่งแวดล้อมประจำปี 2537, 2538 และ 2540 จากการประกวดโรงงานของอุตสาหกรรม จังหวัดนครปฐม และรางวัลโรงงานพิทักษ์สิ่งแวดล้อมทางน้ำดีเด่นประจำปี 2537 จากคณะกรรมการโครงการอุตสาหกรรมพิทักษ์สิ่งแวดล้อม และได้รับรางวัล Social Responsibility Mark ที่กระทรวงพาณิชย์มอบให้แก่บริษัทที่รับผิดชอบต่อสังคมและสิ่งแวดล้อม เมื่อวันที่ 15 พฤษภาคม 2552 กว่า 40 ปี ที่ผ่านมามีบริษัท มาลีสามพราน จำกัด (มหาชน) ได้มุ่งมั่นคิดค้น พัฒนาระบบการผลิตและเทคโนโลยีในด้านต่างๆ ให้ทันสมัยทัดเทียมนานาประเทศอย่างต่อเนื่อง นอกจากนี้ทางบริษัทยังมุ่งพัฒนาคุณภาพสินค้ามาตรฐานของกระบวนการผลิตและการบรรจุภัณฑ์ของตัวเองอย่างไม่หยุดยั้งเพื่อให้สินค้าที่ผลิตออกมามีคุณภาพตามหลักมาตรฐานสากล โดยการพัฒนาดังกล่าวคำนึงถึงหลักความปลอดภัยและสุขอนามัยของผู้บริโภคเป็นสำคัญ จนบริษัทได้รับการรับรองระบบมาตรฐานเป็นที่ยอมรับอย่างกว้างขวางทั้งองค์กรภายในประเทศและองค์กรระดับนานาชาติมากมาย อาทิ HACCP, GMP, Kosher, Q Mark, IFS เป็นต้น

## สรุปการเปลี่ยนแปลงที่สำคัญในปีที่ผ่านมา

ในปี 2552 ที่ผ่านมามีบริษัทได้มีการวางแผนการตลาดอย่างมียุทธวิธี และมุ่งเน้นในการพัฒนาผลิตภัณฑ์ใหม่ๆ เพื่อให้เข้าถึงผู้บริโภคทุกเพศทุกวัย และสามารถขยายฐานตลาดหรือช่องทางการจำหน่ายออกไป ซึ่งโดยสรุปกิจกรรมต่างๆ ที่เกิดขึ้นมีดังนี้คือ

- **บรรจุภัณฑ์ “กล่องพริสม่า”** น้ำผลไม้ 100% ยูเอชที มีการปรับแบบและสีสັນของรูปผลไม้ และสีของผลิตภัณฑ์ให้สดใส สวยงามมากขึ้น เพื่อให้ผลิตภัณฑ์โดดเด่น สะดุดตา บนชั้นวาง
- **น้ำผลไม้ 100% ตรามาลี เอลดีพลัส** สินค้าใหม่ที่มีการเติมสารอาหารที่มีประโยชน์ ซึ่งให้คุณค่ามากกว่าน้ำผลไม้ทั่วไป มีด้วยกัน 3รสชาติ คือ น้ำทับทิมและน้ำผลไม้รวม 100% ผสมสารสกัดจากเมล็ดองุ่นและไฟเลต น้ำแบล็คเคอร์แรนท์และน้ำผลไม้รวม 100% ผสมโอเมก้า 3 (จากน้ำมันปลาทะเล) และน้ำส้ม 100% ผสมโอเมก้า 3 (จากน้ำมันปลาทะเล) โดดเด่นด้วยคุณประโยชน์ต่อร่างกายในเรื่องหลอดเลือดและความดันโลหิต
- **น้ำพริกผสมน้ำผลไม้รวม 100% เวจจิส วี 9** ซึ่งเป็นน้ำพริกผสมน้ำผลไม้รวมที่มีความโดดเด่น ด้วยจุดเด่นและคุณค่าจากผักผลไม้ รวม 9 ชนิด มีการปรับในเรื่องของรสชาติให้สด อร่อย และถูกปากผู้บริโภคมากขึ้น
- **น้ำผลไม้มาลีพาสเจอร์ไรส์ 100%** มีการปรับแบบและสีสັນของรูปผลไม้ และสีของผลิตภัณฑ์ให้สดใส สวยงามมากขึ้น เพื่อให้ผลิตภัณฑ์โดดเด่น สะดุดตา บนชั้นวาง และออกแบบบรรจุใหม่ แพคคู่ เพื่อความคุ้มค่า คุ้มราคาในการซื้อ
- **ผลไม้กระป๋องตรามาลี สูตรหวานน้อย** ขนาด 8.25 ออนซ์ เพื่อผู้บริโภคที่รักสุขภาพมีด้วยกัน 2 ชนิดคือ “เงาะในน้ำเชื่อม และ ลำไยในน้ำเชื่อม สูตรหวานน้อย” ซึ่งมีจุดเด่น คือ มีน้ำตาลน้อยกว่าสูตรปกติเกือบ 50 % แคลอรีต่ำ และปริมาณคาร์โบไฮเดรตต่ำกว่าสูตรปกติประมาณ 35% พร้อมซองพับที่เก็บในฝากระป๋อง สามารถรับประทานได้ทันที และครองความเป็นผู้จำหน่ายเพียงรายเดียวในเซเว่น อีเลฟเว่น ยาวนานถึง 3 ปีซ้อน
- **น้ำนมข้าวโพด มาลี โอคอร์น** ปรับปรุงรสชาติให้น้ำนมข้าวโพดมาลี โอคอร์น ทุกรสชาติให้สด อร่อย หอม หวาน เหมือนกันสดจากฝัก
- **นมยูเอชทีแบบพาสเจอร์ไรส์ ตราฟาร์มโชคชัย** กระจ่ายสินค้าเพิ่มขึ้นในช่องทางใหม่ๆ เช่น โรงเรียนหรือช่องทางคอนวีเนียนสโตร์ หรือเอเจนต์สินค้าพาสเจอร์ไรส์
- **เพิ่มช่องทางการจัดจำหน่ายและขยายฐานผู้บริโภค** ผ่านแอมเวย์, บริษัท ลีอกซ์เล่, บริษัท จอมอนา (ผู้จำหน่ายไอศกรีมครีม), ผ่านช่องทางโรงเรียน และผู้ประกอบการทั่วๆ
- **บริษัท มาลีสามพราน จำกัด (มหาชน) ได้ดำเนินการจัดตั้งบริษัทย่อยชื่อ บริษัท อกริซฮอล จำกัด** จัดทะเบียนบริษัทเมื่อวันที่ 31 กรกฎาคม 2551 เพื่อประกอบธุรกิจผลิตและจำหน่ายผลิตภัณฑ์ผลไม้กระป๋อง, ข้าวโพดหวานบรรจุกระป๋อง, ข้าวโพดหวานบรรจุถุงปลอดเชื้อ โดยมีทุนจดทะเบียน 145,000,000.00 บาท (หนึ่งร้อยสี่สิบล้านบาทถ้วน) โดยมีบริษัท มาลีสามพราน จำกัด (มหาชน) ถือหุ้น 14,499,994 หุ้น (99.99%) ปัจจุบันยังไม่ได้นำเงินกิจการ





## ภาวะอุตสาหกรรม และแนวโน้มปี 2553

**Malee** BRAND

### สับปะรด

มูลค่าการส่งออกสับปะรดกระป๋องในปี 2552 มีมูลค่า 13,905 ล้านบาท ลดลงจากปี 2551 ร้อยละ 18.5 เนื่องจากความต้องการตลาดลดลงในตลาดหลัก เช่น เยอรมัน และญี่ปุ่น อีกทั้งเริ่มมีสินค้าจากประเทศคู่แข่ง อาทิ จากจีน และเวียดนาม ส่งออกมากขึ้น

ส่วนแนวโน้มภาวะอุตสาหกรรมสับปะรดกระป๋องในปี 2553 คาดว่าน่าจะปรับตัวดีขึ้นอย่างช้าๆ โดยยังมีปัจจัยลบจากการขึ้นราคาของบรรจุภัณฑ์กระป๋อง กล้อง ราคาน้ำมัน และค่าเงินบาทที่แข็งตัว

มูลค่าการส่งออกน้ำสับปะรดเข้มข้นในปี 2552 คิดเป็นมูลค่า 6,315 ล้านบาท เพิ่มขึ้นจากปีก่อนร้อยละ 20 เนื่องจากความต้องการน้ำสับปะรดเข้มข้นในตลาดโลกยังสูง และคาดว่าจะเติบโตอย่างต่อเนื่องในปี 2553 โดยมีปัจจัยบวกจากกลุ่มประเทศยุโรปประกาศยกเว้นการเก็บภาษีการนำเข้าน้ำสับปะรดเข้มข้น

### ผลิตภัณฑ์ข้าวโพดหวาน

การส่งออกข้าวโพดหวานกระป๋องของประเทศไทยในปี 2552 เพิ่มขึ้นกว่าปีที่ผ่านมเล็กน้อย โดยมีมูลค่า 5,105 ล้านบาท หรือเพิ่มขึ้นร้อยละ 5.4 อุตสาหกรรมข้าวโพดหวานไทยมีการเติบโตอย่างต่อเนื่อง อันเนื่องมาจากปัจจัยด้านภูมิประเทศและอากาศที่เหมาะสมต่อการเพาะปลูก ตลอดจนด้านปัจจัยการผลิตที่เอื้ออำนวย อีกทั้งผลิตภัณฑ์ข้าวโพดหวานของประเทศไทยมีคุณภาพเป็นที่ยอมรับของลูกค้าในตลาดโลกเพิ่มขึ้น

อย่างไรก็ตาม การส่งออกข้าวโพดหวานของไทยยังคงได้รับผลกระทบจากการถูกกีดกันทางการค้า (Anti Dumping) จากสหภาพยุโรป จึงส่งผลให้ผู้ประกอบการต้องการตลาดอื่นทดแทน และที่ควรจับตามองอีกประเทศหนึ่งคือ ประเทศจีน ซึ่งราคาส่งออกค่อนข้างต่ำ ประกอบกับการพัฒนาคุณภาพของสินค้าให้เทียบกับคู่แข่งรายอื่นๆ

ในปี 2553 คาดว่าแนวโน้มการส่งออกข้าวโพดหวานจะไม่เพิ่มมากนัก เนื่องจากภาวะต้นทุนปัจจัยการผลิตที่เพิ่มขึ้น เช่น ราคาน้ำมัน บรรจุภัณฑ์ หรือแม้แต่ความผันผวนของค่าเงินบาท เป็นอุปสรรคต่ออุตสาหกรรมข้าวโพดหวานในการส่งออก ด้วยเหตุนี้ ทางบริษัทจึงมีนโยบายมุ่งเน้นในการส่งออกไปยังประเทศใหม่ๆ ที่มีความต้องการสินค้าและมีอำนาจในการซื้อมากยิ่งขึ้น

### กลุ่มธุรกิจน้ำพริกและน้ำผลไม้

แนวโน้มการบริโภคเครื่องดื่มเพื่อสุขภาพจากผักและผลไม้มีอัตราขยายตัวสูงขึ้นอย่างต่อเนื่องในช่วงหลายปีที่ผ่านมา เพราะผู้บริโภคเล็งเห็นประโยชน์ที่มากขึ้นของคุณค่าทางอาหารที่มีอยู่ในผัก-ผลไม้จึงทำให้กระแสการบริโภคผัก-ผลไม้ได้รับความนิยมมากขึ้นเรื่อยๆ ในปี 2552 คาดว่าตลาดน้ำผลไม้พร้อมดื่มมียอดขาย 8.50 พันล้านบาทหรือประมาณ 250 ล้านลิตร โดยแยกเป็นตลาดน้ำผลไม้คุณภาพดี ราคาสูง (Premium Market) 2.70 พันล้านบาทหรือประมาณ 41 ล้านลิตร มีอัตราการถดถอยประมาณ 5% แบ่งเป็นตลาดย่อยที่ 2.3 พันล้านบาท มีอัตราการเติบโต 3% มาลีครองส่วนแบ่งตลาด 22% และตลาดพาสเจอร์ไรส์ 0.40 พันล้านบาท มีอัตราการถดถอย 24% ตลาดน้ำผลไม้คุณภาพปานกลาง ราคามาตรฐาน (Medium Market) 0.58 พันล้านบาทหรือประมาณ 12 ล้านลิตร ตลาดน้ำผลไม้ราคาประหยัด (Economy Market) มีมูลค่า 2.66 พันล้านบาทหรือประมาณ 120 ล้านลิตร และตลาดน้ำผลไม้ราคาสูง (Super Economy Market) 1.80 พันล้านบาทหรือประมาณ 57 ล้านลิตร ที่เหลือเป็นตลาดย่อยอื่นๆ มีมูลค่า 0.76 พันล้านบาท หรือประมาณ 20 ล้านลิตร น้ำผลไม้ 25-60% เติบโตเพิ่มขึ้นประมาณร้อยละ 5-20 จากปี 2551 และตลาดยังมีแนวโน้มเติบโตต่อไปได้อีกในอนาคต เนื่องจากประชาชนมีแนวโน้มที่จะลดการดื่มเครื่องดื่มชนิดอื่นลง เช่น น้ำอัดลม และหันมาดื่มน้ำผลไม้ทดแทนมากขึ้น

ตลาดน้ำผลไม้พร้อมดื่มมีอัตราการเติบโตที่ดีมาโดยตลอดในช่วง 3 ปีที่ผ่านมา โดยเฉลี่ยอัตราการเติบโต อยู่ที่ประมาณร้อยละ 10-20 (ที่มา: AcNielsen, พค. 2552) อันเป็นผลมาจากปัจจัยหนุนหลากหลายปัจจัย กล่าวคือ กระแสความใส่ใจในเรื่องสุขภาพของผู้บริโภค โดยเฉพาะของคนกรุงเทพฯ ที่ใช้เวลาส่วนใหญ่นอกบ้าน และมีแนวโน้มที่ให้ความนิยมน้ำผลไม้ในบรรจุภัณฑ์ ประกอบกับการดำเนินชีวิตในปัจจุบันที่ต้องการความสะดวกสบาย และใช้ชีวิตแบบเร่งรีบ ทำให้ตลาดน้ำผัก-ผลไม้ยังคงเป็นธุรกิจที่ยังสามารถขยายตัวอยู่ได้

แต่ระยะหลังการเติบโตของตลาดเริ่มลดลง สาเหตุหนึ่งเนื่องจากภาวะเศรษฐกิจที่กดดันผู้บริโภค ทำให้ผู้บริโภคชะลอการใช้จ่าย และประหยัดมากขึ้น และอุปสรรคด้านราคา ซึ่งราคาจำหน่ายตั้งแต่ 50 บาทต่อลิตรนั้น ถือว่าค่อนข้างสูงเมื่อเทียบกับเครื่องดื่มประเภทอื่น นอกจากนี้ เครื่องดื่มสำหรับผู้ใส่ใจในสุขภาพ โดยเฉพาะฟังก์ชันนอลดริงค์ที่เข้ามาตีตลาด ก็ได้ส่งผลกระทบต่อตลาดน้ำผลไม้พร้อมดื่มเช่นเดียวกัน ทำให้สภาวะการแข่งขันในตลาดรุนแรงมากขึ้นไปด้วยจากการเข้ามาของคู่แข่งชั้นในตลาดรายใหม่ๆ อีกหลายราย โดยที่บริษัทยังคงมุ่งเน้นรุกตลาดอย่างต่อเนื่องที่และต่อเนื่องเพื่อสร้างการเติบโตและส่วนแบ่งการตลาดให้เพิ่มมากขึ้น

โดยในปี 2552 ทางบริษัทได้มีการวางแผนการตลาดและนำกลุ่มสินค้าใหม่ในกลุ่มน้ำผลไม้พร้อมดื่มที่ให้คุณค่ามากกว่าน้ำผลไม้โดยทั่วไป ภายใต้ เครื่องหมายการค้า มาลี เอลดีพลัส โดยมีการเติมสารอาหารที่มีประโยชน์เพิ่ม เช่น โฟเลต โอมEGA 3 หรือสารสกัดจากเกล็ดปลาค้างคาว มีด้วยกัน 3 รสชาติ คือ น้ำทับทิมและน้ำผลไม้รวม 100% ผสมสารสกัดจากเกล็ดปลาค้างคาวและโฟเลต น้ำบลูเบอร์รี่และน้ำผลไม้รวม 100% ผสมโอมEGA 3 (จากน้ำมันปลาทะเล) และน้ำส้ม 100% ผสมโอมEGA 3 (จากน้ำมันปลาทะเล) เพื่อตอบสนองความต้องการของผู้บริโภคที่มองหาคุณค่าที่มากขึ้นของน้ำผลไม้ ซึ่งสามารถสร้างยอดขายและส่วนแบ่งตลาดได้เพิ่มมากขึ้น นอกจากนี้ยังมีการปรับปรุงรสชาติน้ำผัก และน้ำผลไม้ต่างๆ ให้สด อร่อย ถูกปากผู้บริโภคคนไทยมากขึ้น รวมถึงมีการปรับแบบบรรจุภัณฑ์ใหม่ของน้ำผลไม้ยูเอชที และพาสเจอร์ไรส์ ให้สวยงาม โดดเด่น สะดุดตาบนชั้นวางมากขึ้น และออกขนาดบรรจุใหม่ เพื่อความคุ้มค่าในการบริโภคในราคาประหยัดขึ้น (value for money) เช่น น้ำพาสเจอร์ไรส์แพคคู่ ซึ่งได้รับการตอบรับจากผู้บริโภคเป็นอย่างดี มีการเพิ่มช่องทางการจำหน่ายใหม่ เช่น แอมเวย์ ล็อกเก็ต หรือ ศูนย์จำหน่ายของโอเคมาร์เก็ตโม เพื่อเจาะตลาดเข้าสู่กลุ่มผู้บริโภคใหม่ และกระจายสินค้าให้ครอบคลุมมากขึ้น

## กลุ่มธุรกิจผลไม้กระป๋อง

การบริโภคผลไม้กระป๋องส่วนใหญ่จะเป็นไปตามเทศกาลต่างๆ เช่น ตรุษจีน สารทจีน ปีใหม่ เป็นต้น โดยการบริโภคส่วนใหญ่จะเป็นการบริโภคในครัวเรือน ตลาดผลไม้กระป๋อง สามารถแบ่งได้ตามคุณภาพหรือขนาดของลูก ดังนี้

- ตลาดพรีเมียม มีสัดส่วนมูลค่าตลาดอยู่ที่ประมาณ 60% โดยมีแบรนด์มาลีเป็นเจ้าตลาด มีการเติบโตที่ค่อนข้างช้า ในปี 2552 ที่ประมาณ 5%
- ตลาด Economy มีสัดส่วนตลาดอยู่ที่ประมาณ 25% โดยมีทั้งที่เป็น House Brand และแบรนด์จากผู้ผลิต มีการเติบโตที่ประมาณ 7%
- ตลาดล่าง มีสัดส่วนตลาดอยู่ที่ประมาณ 15% มีทั้งแบรนด์ผู้ผลิต ที่มาจากรายในประเทศ และประเทศจีน โดยผู้ผลิตส่วนใหญ่จะกระจายอยู่ในต่างจังหวัด มีการเติบโตที่ประมาณ 10%

(ที่มา: AcNielsen, พค. 2552)

ด้วยภาวะการถดถอยทางเศรษฐกิจทำให้ผู้บริโภคหันมาบริโภคผลไม้กระป๋องในกลุ่ม Economy มากขึ้น สาเหตุเพราะราคาที่ถูกลง และคุณภาพที่ยังพอจะรับได้ (Value for money) ซึ่งทำให้ตลาดพรีเมียมมีการเติบโตที่ช้าลง ซึ่งเป็นตลาดที่มีมาลีเป็นเจ้าของอยู่ ส่งผลให้ ในปี 2552 บริษัทมีการเติบโตในกลุ่มผลไม้กระป๋องเพียงประมาณ 3% เมื่อเทียบกับปี 2551 แต่ก็ยังสามารถรักษาการเติบโตไว้ได้ โดยมาจากปัจจัยหลายด้านด้วยกัน คือ ผู้บริโภคตระหนักว่าผลไม้กระป๋องตรามาลีมีคุณภาพที่ดีที่สุดในตลาดและยังคงมีความภักดีต่อตราอยู่ การจัดกิจกรรมทางการตลาดอย่างต่อเนื่องและเพิ่มความถี่รายการส่งเสริมการขายในกลุ่มสินค้าระดับปานกลาง ภายใต้ตรา “เฟิร์สช้อย” และ “ชาวสวน” ก็ช่วยรักษารฐานตลาดระดับกลาง-ล่างไว้ได้ นอกจากนี้แล้วมาลียังคงรักษาความเป็นผู้จัดจำหน่ายแต่ผู้เดียวในเซเว่น อีเลฟเว่นได้นานติดต่อกันถึง 3 ปี ก็ช่วยในภาพลักษณ์ความเป็นผู้นำตลาดของมาลีในช่องทางคอนวีเนียนสโตร์ อีกทั้งในปี 2552 มาลีได้แนะนำสินค้าใหม่ภายใต้คอนเซ็ปต์เพื่อสุขภาพ คือ ผลไม้กระป๋องสูตรหวานน้อย ซึ่งไม่มีคู่แข่งรายใดเคยมีมาก่อน จึงแสดงให้เห็นถึงความเป็นผู้นำตลาดอย่างแท้จริงของมาลี โดยมาลีตั้งเป้าหมายการเติบโตในกลุ่มธุรกิจผลไม้กระป๋องในปี 2553 อย่างต่อเนื่องอย่างน้อย 5% และบริษัทยังคงตอกย้ำความเป็นผู้นำในตลาด โดยการแนะนำสินค้าใหม่ๆ ที่ตรงตามความต้องการของผู้บริโภค และเสริมด้วยแผนการประชาสัมพันธ์แบบใหม่ๆ ที่กระตุ้นตลาดและการบริโภคให้เติบโตขึ้น

## กลุ่มธุรกิจเครื่องดื่มธัญพืช และกลุ่มธุรกิจนม

### กลุ่มธุรกิจเครื่องดื่มธัญพืช

ในปี 2552 ตลาดกลุ่มเครื่องดื่มธัญพืชมีทิศทางการเติบโตที่เพิ่มขึ้นมากเมื่อเทียบกับปีที่แล้วอยู่ที่ 60% เนื่องจากการเปิดตัวของผลิตภัณฑ์ใหม่ๆ ซึ่งกระตุ้นการบริโภคให้สูงขึ้น ทั้งผู้บริโภคกลุ่มใหม่ หรือจากผู้บริโภคเครื่องดื่มแบบอื่นๆ ที่หันมาดื่มเครื่องดื่มธัญพืชด้วย ในขณะที่ที่บริษัทฯ มีความเติบโตลดลง 26% เนื่องจากการยกเลิกการจำหน่ายในบางรสชาติ กลุ่มผู้บริโภคมีทางเลือกในเรื่องเครื่องดื่มเพื่อสุขภาพที่หลากหลายขึ้น และคู่แข่งชั้นมีสินค้าใหม่ออกสู่ตลาดอย่างต่อเนื่อง ทำให้ความสามารถในการแข่งขันของมาลีลดลง แต่อย่างไรก็ตาม บริษัทได้มีการปรับปรุงในเรื่องรสชาติของน้ำนมข้าวโพดให้หอม หวาน อร่อย เหมือนกันสดจากฝักมากขึ้น ประกอบกับแนวโน้มที่สดใสของตลาดเครื่องดื่มธัญพืช เพราะผู้บริโภคยังคงมองหาผลิตภัณฑ์ที่ให้ประโยชน์ต่อสุขภาพมากขึ้น ทำให้ตลาดในกลุ่มเครื่องดื่มธัญพืชได้รับความนิยมและในปี 2553 บริษัทจะยังคงมีการพัฒนาผลิตภัณฑ์อย่างต่อเนื่องเพื่อตอบสนองกระแสรักสุขภาพในตลาดเครื่องดื่มธัญพืชนี้ และเสนอรสชาติใหม่ๆ เพิ่มเติมในช่องทางแอมเวย์ที่เจาะเข้าถึงกับกลุ่มผู้บริโภคที่รักสุขภาพ ซึ่งคาดว่าบริษัทจะคงรักษาการเติบโตให้เป็นบวกอย่างแน่นอน

### กลุ่มธุรกิจนมยูเอชที และนมพาสเจอร์ไรส์

เมื่อเปรียบเทียบการบริโภคนมต่อประชากรแล้ว ประเทศไทยมีสถิติการบริโภคนมอยู่ในระดับต่ำมาก กล่าวคือมีการบริโภคนมเพียง 14.19 ลิตร ต่อคนต่อปี เมื่อเทียบกับการบริโภคนมของอินเดียและเวียดนามที่ใกล้เคียงกัน ที่มีการบริโภคเฉลี่ย 60 ลิตรต่อคนต่อปี และของทั่วโลกอยู่ที่ 103.9 ลิตร ต่อคนต่อปี โดยรัฐบาลเองก็ได้มีโครงการต่างๆ เพื่อรณรงค์ให้คนไทยบริโภคนมให้มากขึ้น ในปี 2552 รัฐบาลจึงมีประกาศลดราคาคันทุนน้ำนมดิบลงในเดือนพค. เหลืออีกโลกรัมละ 16.50 บาท เพื่อให้ผู้ผลิตลดราคาจำหน่ายลง เพื่อบรรเทาปัญหาเรื่องค่าครองชีพของคนไทย

ตลาดเครื่องดื่มประเภทนม แบ่งออกได้หลากหลายประเภทตามวัตถุดิบที่ใช้ผลิต และกระบวนการผลิต แต่หลักๆ คือ

- นมพร้อมดื่มยูเอชที เป็นตลาดที่ควบคุมราคาโดยรัฐบาล มีสัดส่วนของตลาดประมาณ 23% ของตลาดรวม (ที่มา: AcNielsen, พค. 2552) โดยมีสัดส่วนการจำหน่ายสูงสุดอยู่ที่รสจืด และสามารถแบ่งตลาดออกได้เป็น นมยูเอชทีสำหรับครอบครัว สำหรับผู้ใหญ่ และสำหรับเด็ก มีการเติบโตอย่างต่อเนื่องถึงแม้จะช้าลง ที่ 5%
- นมพาสเจอร์ไรส์ เป็นตลาดที่ควบคุมราคาโดยรัฐบาล มีสัดส่วนของตลาดประมาณ 9% ของตลาดรวม (ที่มา: AcNielsen, พค. 2552) และเติบโตที่ 9%

ผลิตภัณฑ์นมยูเอชที ของบริษัท ฯ มีสัดส่วน 13% ของกลุ่มธุรกิจนมของบริษัท มีการเติบโตที่ลดลง 23% ในขณะที่นมพาสเจอร์ไรส์มีสัดส่วน 87% แต่เติบโตที่ 17% จึงทำให้ภาพรวมของกลุ่มธุรกิจนมมีการเติบโตอยู่ 8% สาเหตุการถดถอยของตลาดนมยูเอชทีเนื่องมาจากสภาพตลาดที่เติบโตช้าลงและบริษัทมีช่องทางการขายที่ค่อนข้างจำกัด เมื่อเปรียบเทียบกับตลาดนมพาสเจอร์ไรส์ที่เติบโตสูงกว่า และมีการกระจายสินค้าที่เพิ่มมากขึ้นอย่างต่อเนื่องจากการเปิดเอเย่นต์เพิ่มขึ้น หรือกลยุทธ์การเจาะตลาดสำหรับผู้บริโภคนมพาสเจอร์ไรส์อยู่แล้วโดยการให้หน่วยงานทำการเสนอขายเชิงรุกตามพื้นที่ ทำการขายตรงแก่กลุ่มเป้าหมาย และกลยุทธ์การพัฒนาตลาดไปยังกลุ่มธุรกิจที่ใช้ผลิตภัณฑ์นมพาสเจอร์ไรส์เป็นวัตถุดิบในการผลิตสินค้า โดยในปี 2553 ทางบริษัท ได้ตั้งเป้าหมายการเติบโตทั้งนมยูเอชทีและนมพาสเจอร์ไรส์ ตราฟาร์มโชคชัย ด้วยการขยายฐานผู้บริโภคออกไปในกลุ่มใหม่ๆ มากขึ้น เพิ่มช่องทางการจัดจำหน่ายใหม่ๆ และใช้กลยุทธ์การพัฒนาผลิตภัณฑ์นมพาสเจอร์ไรส์ชนิดใหม่ที่มีคุณสมบัติที่ตอบสนองความต้องการของผู้บริโภคทำให้สามารถเพิ่มราคาจำหน่ายได้ด้วย



Malee The Green Fruit Expert





## การพัฒนาพลังงานทดแทน

**Malee**<sup>BRAND</sup>

### ระบบก๊าซชีวภาพ (UASB Pond Type)

ระบบก๊าซชีวภาพซึ่งพัฒนาขึ้นจากระบบบำบัดน้ำเสียในโรงงานทำให้สามารถผลิตและนำก๊าซชีวภาพไปใช้เป็นเชื้อเพลิงกับหม้อไอน้ำ (Boiler) ทดแทนน้ำมันเตา และลดการใช้แก๊สธรรมชาติลงได้ประมาณปีละ 275,000 ลิตร

ขบวนการผลิตก๊าซชีวภาพทำให้การย่อยสลายน้ำเสียและเศษพืชผลเกษตร เป็นไปอย่างมีประสิทธิภาพส่งผลให้สามารถลดเครื่องเติมอากาศในระบบบำบัดน้ำเสีย และลดการใช้ไฟฟ้าในส่วนนี้ลงได้ประมาณปีละ 2 ล้านบาท



Malee The Green Fruit Expert





## โครงสร้างการถือหุ้นและการจัดการ

**Malee** BRAND

### ผู้ถือหุ้นรายใหญ่ ณ วันที่ 31 ธันวาคม 2552

ลำดับที่	ชื่อผู้ถือหุ้น	จำนวนหุ้น	สัดส่วน
1.	บริษัท ศูนย์รับฝากหลักทรัพย์ (ประเทศไทย) จำกัด เพื่อผู้ฝาก	25,895,591	36.99%
2.	Thailand Securities Depository Co., Ltd. for Depositors	21,764,000	31.09%
3.	บริษัท เอบีโกลด์ดิงส์ จำกัด (มหาชน)	17,840,700	25.49%
4.	นางสาว สิริลักษณ์ วิทยานุพงศ์	3,150,000	4.50%
5.	บริษัท ซีดีไอ จำกัด	700,000	1.00%
	รวม	69,350,291	99.07%

### การถือครองหุ้นโดยกรรมการ ณ วันที่ 31 ธันวาคม 2552

ชื่อ	ณ 31 ธ.ค. 2552	เปลี่ยนแปลง	ณ 31 ธ.ค. 2551
นายฉัตรชัย บุญรัตน์	-	-	-
นางจินตนา บุญรัตน์	-	-	-
นายปริญญ์ จิราธิวัฒน์	-	-	-
นายกิตติ วิไลวรรณกุล	-	-	-
นายบัณฑิต มงคลกุล	-	-	-
นายเชมทัต สุนทรสิงห์	-	-	-
นายมติ ตั้งพานิช	-	-	-
นายสุพัฒน์ อูปนิขิต	-	-	-

### คณะกรรมการบริษัท

นายฉัตรชัย บุญรัตน์	ประธานกรรมการ
นางจินตนา บุญรัตน์	กรรมการ
นายปริญญ์ จิราธิวัฒน์	กรรมการ
นายกิตติ วิไลวรรณกุล	กรรมการ
นายบัณฑิต มงคลกุล	กรรมการ
นายเชมทัต สุนทรสิงห์	กรรมการ/ ประธานกรรมการตรวจสอบ / กรรมการอิสระ
นายมติ ตั้งพานิช	กรรมการ / กรรมการตรวจสอบ / กรรมการอิสระ
นายสุพัฒน์ อูปนิขิต	กรรมการ / กรรมการตรวจสอบ / กรรมการอิสระ
นายรังสรรค์ คงเปี่ยม	เลขานุการบริษัท



Malee The Green Fruit Beverage

24

## ขอบเขตอำนาจหน้าที่ของกรรมการบริษัทฯ

คณะกรรมการบริษัทฯ มีคณะกรรมการชุดเดียวประกอบด้วยกรรมการที่เป็นและไม่เป็นผู้บริหาร โดยมีอำนาจและหน้าที่ในการจัดการและดำเนินกิจการของบริษัทฯ ให้เป็นไปตามกฎหมาย วัตถุประสงค์ ข้อบังคับ และมติของที่ประชุมผู้ถือหุ้น ในการปฏิบัติงานตามหน้าที่นั้น คณะกรรมการอาจมอบหมายให้กรรมการคนใดคนหนึ่งหรือหลายคน หรือบุคคลอื่นไปปฏิบัติอย่างใดอย่างหนึ่งแทนกรรมการก็ได้ ต้องประชุมของคณะกรรมการไม่น้อยสามเดือน (3) ต่อครั้ง และกรรมการผู้มีอำนาจตามหนังสือรับรองมีอำนาจลงลายมือชื่อและประทับตราสำคัญของบริษัทในเอกสาร ตราสาร หรือหนังสือสำคัญอื่นใดผูกพันบริษัทได้ ที่ประชุมผู้ถือหุ้นหรือคณะกรรมการอาจกำหนด และแก้ไขเปลี่ยนแปลงชื่อกรรมการผู้มีอำนาจลงนามผูกพันบริษัท พร้อมประทับตราสำคัญของบริษัทได้ บริษัทห้ามมิให้กรรมการ ประกอบกิจการอันมีสภาพอย่างเดียวกัน และเป็นการแข่งขันกับกิจการของบริษัท หรือเข้าเป็นหุ้นส่วนในห้างหุ้นส่วนสามัญ หรือเป็นหุ้นส่วนไม่จำกัดความรับผิดชอบในห้างหุ้นส่วนจำกัด หรือเป็นกรรมการของบริษัทเอกชนที่ประกอบกิจการอันมีสภาพอย่างเดียวกัน และเป็นการแข่งขันกับกิจการของบริษัท เว้นแต่จะได้แจ้งให้ที่ประชุมผู้ถือหุ้นทราบก่อนที่จะมีมติแต่งตั้ง ให้กรรมการแจ้งให้บริษัทฯ ทราบโดยมิชักช้า เมื่อกรรมการมีสว่นได้เสียในสัญญาใดๆ ที่บริษัทฯ ได้ทำขึ้น หรือถือหุ้น หรือหุ้นกู้ในบริษัทฯ และบริษัทในเครือในจำนวนที่เพิ่มขึ้นหรือลดลง โดยหน้าที่ความรับผิดชอบด้านการจัดการที่สำคัญมีลักษณะเฉพาะดังนี้

- สอบทานและให้แนวทางเกี่ยวกับกลยุทธ์ของบริษัท แผนการปฏิบัติงานที่สำคัญ นโยบายด้านความเสี่ยง งบประมาณประจำปี และแผนธุรกิจ กำหนดเป้าหมายของผลการปฏิบัติการ สังเกตการณ์นำไปปฏิบัติ และดูแลรายจ่ายลงทุนที่สำคัญ รวมทั้งการเข้าร่วมทุน และขายกิจการ
- คัดเลือก กำหนดค่าตอบแทน และประเมินผลงานของผู้บริหารสม่ำเสมอ (หรือถอดถอนหากจำเป็น) และทบทวนการวางแผนสืบทอดงานให้มีความต่อเนื่อง
- สอบทานคำตอบแทนของกรรมการและผู้บริหารและดูให้แน่ใจว่าคณะกรรมการมีกระบวนการสรรหากรรมการอย่างเป็นทางการและโปร่งใส
- ให้ความมั่นใจว่าระบบบัญชี การรายงานทางการเงินและการสอบบัญชีมีความน่าเชื่อถือ รวมทั้งดูแลให้กระบวนการในการประเมินความเสี่ยงของการควบคุมภายใน การบริหารความเสี่ยง การควบคุมการเงิน และการปฏิบัติตามกฎหมาย
- สอดส่องดูแลและจัดการแก้ปัญหาความขัดแย้งทางผลประโยชน์ของฝ่ายจัดการ คณะกรรมการและผู้ถือหุ้น รวมทั้งการใช้สิทธิทรัพย์สินของบริษัทในทางมิชอบ และการกระทำที่ไม่ถูกต้องในรายการระหว่างบุคคลที่เกี่ยวข้องกัน
- เสนอแต่งตั้งผู้สมควรเป็นกรรมการ และให้ความมั่นใจว่าโครงสร้างและวิธีปฏิบัติต่างๆ ของคณะกรรมการที่เป็นอยู่ได้ปูทางไว้สำหรับการกำกับดูแลกิจการที่เหมาะสม และการปฏิบัติเป็นไปอย่างมีจริยธรรมที่ดี
- กรรมการสามารถใช้ดุลยพินิจอย่างตรงไปตรงมาในธุรกิจการงานของบริษัทอย่างเป็นอิสระจากฝ่ายจัดการและกลุ่มที่มีผลประโยชน์อื่นใด กรรมการต้องอุทิศเวลาให้อย่างเพียงพอและเอาใจใส่ในการปฏิบัติหน้าที่ตามความรับผิดชอบของตน

## คณะกรรมการตรวจสอบ

นายเชมทัต สุคนธสิงห์	ประธานกรรมการตรวจสอบ
นายเมติ ตั้งพานิช	กรรมการตรวจสอบ
นายสุพัฒน์ อุปนิชิต	กรรมการตรวจสอบ

## ขอบเขตอำนาจหน้าที่ของคณะกรรมการตรวจสอบ

- สอบทานงบการเงินรายไตรมาส และงบการเงินประจำปี ร่วมกับผู้สอบบัญชีและผู้บริหารที่เกี่ยวข้อง เพื่อนำเสนอต่อคณะกรรมการบริษัทฯ ดูแลรายงานทางการเงินของบริษัทฯ ให้ตรงต่อความจริงครบถ้วนเพียงพอและเชื่อถือได้
- สอบทานให้บริษัทปฏิบัติตามข้อกำหนด และกฎหมายว่าด้วยหลักทรัพย์และตลาดหลักทรัพย์กำหนดของตลาดหลักทรัพย์แห่งประเทศไทย

- พิจารณาให้มีการเปิดเผยข้อมูล รวมถึงรายการที่เกี่ยวข้องหรือรายการที่อาจเป็นข้อขัดแย้งทางผลประโยชน์
- ดูแลให้บริษัทมีระบบการควบคุมภายในที่เหมาะสมและมีประสิทธิภาพเพียงพอ
- พิจารณาคัดเลือก และเสนอแต่งตั้งผู้สอบบัญชี
- พิจารณาแผนงานการตรวจสอบประจำปี การติดตามการดำเนินงานโครงการการลงทุนต่างๆ รับทราบรายงานการ ตรวจสอบและแนวทางการปรับปรุงแก้ไขจากผู้ตรวจสอบภายในพร้อมทั้งเสนอแนะในบางประเด็น
- สอบทานกระบวนการบริหารความเสี่ยง และให้ข้อเสนอแนะที่เป็นประโยชน์เพื่อลดความเสี่ยงนั้น

## คณะกรรมการบริหาร

นายฉัตรชัย บุญรัตน์	ประธานกรรมการ
นางจินตนา บุญรัตน์	กรรมการ
นายกิตติ วิไลวรรณกุล	กรรมการ
นายบัณฑิต มงคลกุล	กรรมการ

## ขอบเขตอำนาจหน้าที่ของคณะกรรมการบริหาร

1. ช่วยเหลือคณะกรรมการบริษัทฯ ในการบริหารจัดการ โดยจัดให้มีกลยุทธ์และนโยบายในการประกอบธุรกิจ เพื่อให้บรรลุเป้าหมายตามที่ได้รับอนุมัติจากคณะกรรมการบริษัทฯ
2. พิจารณางบประมาณประจำปีของบริษัทฯ ก่อนนำเสนอต่อที่ประชุมคณะกรรมการบริษัทฯ เพื่อพิจารณาอนุมัติ
3. จัดเตรียมและนำเสนอกลยุทธ์ แผนธุรกิจและการดำเนินงานให้แก่คณะกรรมการบริษัทฯ เพื่อพิจารณาอนุมัติ
4. พิจารณาการเริ่มดำเนินธุรกิจใหม่ๆ ของบริษัทฯ เพื่อให้เป็นไปตามนโยบายของบริษัทฯ ก่อนนำเสนอต่อที่ประชุมคณะกรรมการบริษัทฯ เพื่อพิจารณาอนุมัติ
5. ทบทวนการดำเนินธุรกิจทั้งที่เป็นธุรกรรมปกติและที่มีใช้ธุรกรรมปกติของแต่ละสาขางานธุรกิจเป็นระยะๆ
6. ทบทวนและให้ความเห็นต่อรายงานผลกำไรขาดทุนประจำเดือนที่รายงานโดยฝ่ายบริหาร
7. ปฏิบัติการอื่นใด ตามที่คณะกรรมการบริษัทฯ มอบหมายและคณะกรรมการบริหาร เห็นชอบด้วย

## คณะกรรมการสรรหาและพิจารณาคำตอบแทน

นายเมติ ตั้งพานิช	ประธานกรรมการ
นายเชมทัต สุคนธสิงห์	กรรมการ
นางจินตนา บุญรัตน์	กรรมการ

## ขอบเขตอำนาจหน้าที่ของคณะกรรมการสรรหาและพิจารณาคำตอบแทน

- พิจารณาคัดเลือกและกลั่นกรองบุคคลที่คุณสมบัติเหมาะสมเป็นกรรมการบริษัทฯ และเสนอแนะต่อคณะกรรมการบริษัทฯ ให้นำเสนอต่อที่ประชุมผู้ถือหุ้นเลือกตั้งให้ดำรงตำแหน่ง
- พิจารณาคัดเลือกและกลั่นกรองบุคคลที่คุณสมบัติเหมาะสมเป็นกรรมการผู้จัดการและเสนอแนะต่อคณะกรรมการบริษัทฯ ให้นำเสนอแนะ
- นำเสนอแนวทางในการกำหนดหลักเกณฑ์การพิจารณาคัดตอบแทนสำหรับผู้บริหารระดับจัดการของบริษัทฯ
- พิจารณากลั่นกรองอัตราค่าตอบแทนกรรมการ เพื่อเสนอแนะให้คณะกรรมการบริษัทฯ เพื่อขออนุมัติต่อที่ประชุม ผู้ถือหุ้น
- พิจารณากลั่นกรองอัตราค่าตอบแทนของกรรมการผู้จัดการเพื่อเสนอแนะให้คณะกรรมการบริษัทฯ ขออนุมัติ
- นำเสนอแนวทางออกไปสำคัญแสดงสิทธิซื้อหุ้นของกรรมการและพนักงานเพื่อนำเสนอคณะกรรมการบริษัทฯ และผู้ถือหุ้น และคณะกรรมการ กลต. อนุมัติ
- พิจารณางดสรรใบสำคัญแสดงสิทธิซื้อหุ้นของกรรมการและพนักงานที่ได้รับอนุมัติตามข้อ 4 ให้แก่กรรมการและพนักงานให้เป็นไปตามวัตถุประสงค์ของโครงการ

## การสรรหากรรมการและผู้บริหาร

การแต่งตั้งกรรมการของบริษัทให้กระทำโดยที่ประชุมผู้ถือหุ้น ซึ่งบุคคลที่ดำรงตำแหน่งกรรมการบริษัท ต้องมีคุณสมบัติ และไม่มีลักษณะต้องห้ามที่กฎหมายกำหนด โดยคณะกรรมการบริษัท มีจำนวนไม่น้อยกว่าห้าคน (5 คน) เลือกตั้งโดยที่ประชุมผู้ถือหุ้น ทั้งนี้ตามหลักเกณฑ์และวิธีการดังต่อไปนี้

1. ผู้ถือหุ้นคนหนึ่งจะมีคะแนนเสียงเท่ากับหนึ่งหุ้นต่อหนึ่งเสียง
2. ในการเลือกกรรมการ อาจใช้วิธีออกเสียงลงคะแนนเลือกกรรมการเป็นรายบุคคล คราวละคน หรือคราวละหลายๆ คน ตามแต่ที่ประชุมผู้ถือหุ้นจะเห็นสมควร แต่ในการลงมติแต่ละครั้งผู้ถือหุ้นต้องออกเสียงด้วยคะแนนที่มีตามข้อ 1 ทั้งหมด จะแบ่งคะแนนเสียงแก่คนใดมากน้อยเพียงใดไม่ได้
3. บุคคลซึ่งได้รับคะแนนเสียงสูงสุดตามลำดับลงมา เป็นผู้ได้รับการเลือกตั้งเป็นกรรมการเท่ากับจำนวนที่พึงจะมี หรือพึงจะเลือกตั้งในครั้งนั้น ในกรณีที่บุคคลซึ่งได้รับเลือกตั้งในลำดับถัดลงมา มีคะแนนเสียงเท่า เกินกว่าจำนวนกรรมการที่พึงจะมีหรือพึงจะเลือกตั้งในครั้งนั้น ให้ประธานที่ประชุมเป็นผู้ออกเสียงชี้ขาด

ในการประชุมสามัญผู้ถือหุ้นประจำปีทุกครั้ง ให้กรรมการออกจากตำแหน่งหนึ่งในสาม (1 ใน 3) เป็นอัตรา ถ้าจำนวนกรรมการที่จะแบ่งออกให้ตรงเป็นสามส่วนไม่ได้ ก็ให้ออกโดยจำนวนใกล้เคียงกับส่วนหนึ่งในสาม

กรรมการผู้ออกจากตำแหน่งตามข้อนี้อาจได้รับเลือกตั้งให้เข้ารับตำแหน่งอีกก็ได้

ในกรณีที่ตำแหน่งกรรมการว่างลงเพราะเหตุอื่น นอกจากถึงคราวออกตามวาระ ให้คณะกรรมการเลือกบุคคลใดบุคคลหนึ่งซึ่งมีคุณสมบัติและไม่มีลักษณะต้องห้ามตามกฎหมายว่าด้วยบริษัท มหาชน จำกัด เข้าเป็นกรรมการแทนในการประชุมคณะกรรมการคราวถัดไป เว้นแต่วาระของกรรมการจะเหลือน้อยกว่าสองเดือน (2 เดือน) บุคคลซึ่งเข้าเป็นกรรมการแทนดังกล่าวจะอยู่ในตำแหน่งกรรมการได้เพียงเท่าวาระที่ยังเหลืออยู่ของกรรมการที่ตนแทน มติของคณะกรรมการนั้น ต้องประกอบด้วยคะแนนเสียงไม่น้อยกว่าสามในสี่ (3 ใน 4) ของจำนวนกรรมการที่ยังเหลืออยู่

## หลักเกณฑ์การคัดเลือกกรรมการอิสระ

- บุคคลต้องมีคุณสมบัติของกรรมการตรงตามที่กำหนดไว้
- เป็นกรรมการที่สามารถปฏิบัติหน้าที่แสดงความคิดเห็น โดยใช้ดุลยพินิจของตนเองอย่างเป็นอิสระ และมีจริยธรรมโดยยึดถือประโยชน์ขององค์กรเป็นหลัก โดยไม่ได้คำนึงถึงเฉพาะประโยชน์ของผู้ถือหุ้นรายใหญ่ หรือผู้ถือหุ้นรายย่อยหรือตนเอง
- มีคุณสมบัติครบถ้วนตามที่ตลาดหลักทรัพย์กำหนด และเป็นไปตามแนวปฏิบัติที่ดี ดังต่อไปนี้
  - ถือหุ้นไม่เกินร้อยละ 1 ของจำนวนหุ้นที่มีสิทธิออกเสียงทั้งหมด ในบริษัท บริษัทในเครือ บริษัทร่วมหรือบุคคลที่อาจมีความขัดแย้ง (นับรวมบุคคลที่เกี่ยวข้องมาตรา 258 ตามกฎหมายหลักทรัพย์)
  - ไม่มีส่วนร่วมในการบริหารงานรวมทั้งไม่เป็นลูกจ้าง พนักงาน ที่ปรึกษาที่ได้รับเงินเดือนประจำหรือผู้มีอำนาจควบคุมของบริษัท บริษัทในเครือ บริษัทร่วม หรือบุคคลที่อาจมีความขัดแย้งโดยต้องไม่มีผลประโยชน์หรือส่วนได้เสียในลักษณะดังกล่าวมาแล้วเป็นเวลาไม่น้อยกว่า 1 ปี
  - ไม่มีความสัมพันธ์ทางธุรกิจ ไม่มีผลประโยชน์หรือส่วนได้เสียไม่ว่าทางตรงหรือทางอ้อม ทั้งในด้านการเงินและการบริหารงานของบริษัท บริษัทในเครือ บริษัทร่วม หรือบุคคลที่อาจมีความขัดแย้งในลักษณะที่จะทำให้ขาดความเป็นอิสระ
  - ไม่เป็นญาติสนิทกับผู้บริหาร ผู้ถือหุ้นรายใหญ่ของบริษัท บริษัทในเครือ บริษัทร่วม หรือบุคคลที่อาจมีความขัดแย้ง และ ไม่ได้รับการแต่งตั้งให้เป็นตัวแทนเพื่อรักษาผลประโยชน์ของกรรมการ ผู้ถือหุ้นรายใหญ่
  - เปิดเผยความสัมพันธ์ใดๆ ที่อาจทำให้ขาดความเป็นอิสระ แก่คณะกรรมการบริษัท

## คณะกรรมการบริหารความเสี่ยง

นายเชมทัต สุนทสิงห์	ประธานกรรมการ
นายมติ ตั้งพานิช	กรรมการ
นายสุพัฒน์ อุปนิขิต	กรรมการ
นายบัณฑิต มงคลกุล	กรรมการ

## ขอบเขตอำนาจหน้าที่ของคณะกรรมการบริหารความเสี่ยง

- ช่วยเหลือคณะกรรมการบริษัท ในการบริหารจัดการความเสี่ยง โดยจัดให้มีกลยุทธ์และมาตรการในการควบคุมความเสี่ยง
- ทบทวนความเสี่ยงต่างๆ ที่เกี่ยวข้องกับธุรกิจของบริษัท กำหนดขอบเขตความเสี่ยงที่ยอมรับได้ และควบคุมความเสี่ยงอย่างมีประสิทธิภาพ
- ร่วมกับฝ่ายจัดการในการทบทวนกลยุทธ์ รูปแบบและขั้นตอนในการปฏิบัติงานที่จะนำไปสู่การลดความเสี่ยงที่สำคัญของบริษัท
- ทบทวนรายงานของฝ่ายจัดการในเรื่องขั้นตอนที่ได้ดำเนินการ เพื่อการกำกับดูแลและควบคุมความเสี่ยงต่างๆ ของบริษัท
- ปฏิบัติการอื่นใด ตามที่คณะกรรมการบริษัท มอบหมายและคณะกรรมการบริหารความเสี่ยง เห็นชอบด้วย

## เลขานุการบริษัท

ด้วยพระราชบัญญัติหลักทรัพย์และตลาดหลักทรัพย์ฉบับที่ 4 พ.ศ. 2551 มาตรา 89/15 บัญญัติให้คณะกรรมการต้องจัดให้มีเลขานุการบริษัทรับผิดชอบดำเนินการของบริษัทในนามของบริษัทหรือคณะกรรมการ บริษัทได้แต่งตั้งบุคคลที่มีคุณสมบัติและประสบการณ์ที่เหมาะสมทำหน้าที่เลขานุการบริษัทโดยกำหนดคุณสมบัติ และคุณสมบัติ ตลอดจนหน้าที่ความรับผิดชอบดังนี้

### คุณสมบัติ และคุณสมบัติ

- ปริญญาตรี
- มีความรู้เรื่องหลักกฎหมายต่างๆ ที่เกี่ยวข้องกับบริษัท และ ก.ล.ด.
- มีมนุษยสัมพันธ์และความสามารถสื่อสารดี
- มีความรู้เรื่องบรรษัทภิบาล

### หน้าที่ความรับผิดชอบ

1. จัดทำและเก็บรักษาเอกสารดังต่อไปนี้
  - ทะเบียนกรรมการ
  - หนังสือนัดประชุมคณะกรรมการ รายงานการประชุมคณะกรรมการและรายงานประจำปีของบริษัท
  - หนังสือนัดประชุมผู้ถือหุ้น และรายงานการประชุมผู้ถือหุ้น
2. เก็บรักษารายงานการมีส่วนได้เสียที่รายงานโดยกรรมการหรือผู้บริหาร
3. ดำเนินการอื่นๆ ตามที่คณะกรรมการกำกับตลาดทุนประกาศกำหนด
4. ดูแลเปิดเผยข้อมูล และการรายงานให้เป็นไปตามกฎหมายและระเบียบที่เกี่ยวข้อง และการกำกับดูแลกิจการที่ดี

## คำตอบแทนกรรมการและผู้บริหาร

ก) คำตอบแทนรวมของกรรมการทุกท่านในปี 2552 จำนวน 8 ท่าน เท่ากับ 2,860,000.- บาท มีรายละเอียดดังนี้ (ตามเอกสารแนบ file คำตอบแทนกรรมการ)

ข) คำตอบแทนรวมของกรรมการบริหารและผู้บริหารในปี 2552 จำนวน 12 ท่าน เท่ากับ 17,470,975.33 บาท (ณ. 31 ธันวาคม 2552 มีผู้บริหารอยู่ 8 ท่าน และรวมกรรมการบริหาร 4 ท่าน)

## คำตอบแทนอื่น ๆ

กองทุนสำรองเลี้ยงชีพของผู้บริหารรวม 8 ท่านในปี 2552 เท่ากับ 201,251.74 บาท

## คณะกรรมการต่างๆ ของบริษัท จำนวนจริงเข้าสู่ประชุม และคำตอบแทนของคณะกรรมการรอบปี 2552

รายชื่อ / ตำแหน่ง กรรมการ	วาระการดำรงตำแหน่ง พ.ศ.	คณะกรรมการเข้าร่วมประชุม (ครั้ง)			คำขอเสนอ	คำขอเสนอ			รวม
		กรรมการบริษัท	กรรมการตรวจสอบ	กรรมการบริหาร	กรรมการบริหาร	กรรมการตรวจสอบ	กรรมการบริหาร	กรรมการบริหาร	
1 นายณรงค์ชัย บุญรัตน์ ประธานกรรมการบริหาร	2550 - 2553	5/5	-	12/12	-	-	480,000	-	680,000
2 นางจินตนา บุญรัตน์ กรรมการบริหาร	2550 - 2553	5/5	-	12/12	-	-	240,000	10,000	350,000
3 นายปริญญา จิราธิวัฒน์ กรรมการ	2550 - 2553	5/5	-	-	-	-	-	-	100,000
4 นายเชนศักดิ์ สุกเสันธ์ กรรมการตรวจสอบ	2551 - 2554	4/5	4/4	-	4/4	1/1	180,000	10,000	440,000
5 นายณัฐพงศ์ บุญรัตน์ กรรมการบริหาร	2552 - 2555	4/5	4/4	4/4	1/1	-	40,000	20,000	330,000
6 นายศักดิ์ วิไลวรรณ กรรมการบริหาร	2551 - 2554	5/5	-	12/12	4/4	-	240,000	-	340,000
7 นายบัณฑิต มงคลกุล กรรมการบริหาร	2551 - 2554	5/5	-	12/12	4/4	-	240,000	-	380,000
8 นายสุพจน์ บุญเลิศ กรรมการตรวจสอบ	2552 - 2555	3/5	2/4	-	3/4	-	50,000	30,000	240,000
รวม							1,200,000	190,000	2,860,000

หมายเหตุ : วาระการดำรงตำแหน่ง ในการประชุมผู้ถือหุ้นประจำปี 2552 ได้มีการออกใบแจ้งมติให้กรรมการที่พ้นจากตำแหน่งเป็นอัตโนมัติ ได้ให้โอกาสแก่กรรมการที่พ้นจากตำแหน่งบางส่วนได้ ก็ให้โอกาสแก่กรรมการที่พ้นจากตำแหน่งบางส่วนได้





## การกำกับดูแลกิจการ

**Malee** BRAND<sup>®</sup>

### นโยบายเกี่ยวกับการกำกับดูแลกิจการ

คณะกรรมการบริษัท มาลีสามพราน จำกัด (มหาชน) ได้ถือเป็นนโยบายที่จะส่งเสริมการกำกับดูแลกิจการที่ดี (GOOD CORPORATE GOVERNANCE) โดยมีหลักการและวิธีปฏิบัติที่ดี ดังนี้

1. ปฏิบัติงานโดยคำนึงถึงสิทธิและความเท่าเทียมกันของผู้ถือหุ้นทุกราย และผู้มีส่วนได้เสีย (ได้แก่ ลูกจ้าง คู่ค้า ชุมชน เจ้าหนี้) ด้วยการ
  - 1.1 ดูแลผลประโยชน์และมีความรับผิดชอบต่อผู้ถือหุ้นโดยปฏิบัติต่อผู้ถือหุ้นทุกรายอย่างเท่าเทียมกัน และระงับการกระทำใดๆ ที่เป็นการจำกัดโอกาสการศึกษาสารสนเทศของบริษัท และการเข้าประชุมของผู้ถือหุ้น บริษัทฯ จัดให้มีการประชุมสามัญผู้ถือหุ้นประจำปี 2552 เมื่อวันที่ 24 เมษายน 2552 เวลา 10.00 น. ณ อาคารเอบีโก เลขที่ 401/1 ชั้น 6 ถนนพหลโยธิน ตำบลคูคต อำเภอลำลูกกา จังหวัดปทุมธานี 12130 ในการประชุมผู้ถือหุ้นสามัญประจำปีมีการการเข้าร่วมประชุม ซึ่งรวมถึงประธานคณะกรรมการตรวจสอบโดยบริษัทฯ ได้กำหนดให้มีขั้นตอนในการประชุมอย่างถูกต้องตามกฎหมายตั้งแต่การเรียกประชุม รวมทั้งเสนอทางเลือกให้ผู้ถือหุ้นที่ไม่สามารถเข้าประชุมสามารถมอบฉันทะให้กรรมการอิสระเข้าประชุมและออกเสียงลงคะแนนแทน หนังสือมอบฉันทะและรายละเอียดวิธีการมอบฉันทะให้ผู้ถือหุ้นทราบล่วงหน้าก่อนวันประชุม 14 วัน พร้อมทั้งเปิดเผยเอกสารประกอบการประชุมดังกล่าวไว้ใน Website ของบริษัทฯ และในการลงคะแนนเสียง ประธานในที่ประชุมได้แจ้งให้ผู้ถือหุ้นทราบถึงวิธีการออกเสียงลงคะแนนโดยใช้บัตรลงคะแนนก่อนการประชุม ในการนับคะแนนยังกำหนดให้มีตัวแทนจากกรรมการอิสระและผู้สอบบัญชีภายนอกร่วมกันเป็นพยานในการนับคะแนนร่วมกับพนักงานของบริษัทฯ นอกจากนี้ยังเปิดโอกาสให้ผู้ถือหุ้นมีสิทธิเท่าเทียมกันในการตรวจสอบการดำเนินงานของบริษัท สอบถามและแสดงความคิดเห็น พร้อมทั้งเปิดเผยรายงานการประชุมดังกล่าวไว้ใน Website ของบริษัทฯ
  - 1.2 ให้ความมั่นใจว่าสิทธิของผู้มีส่วนได้เสียตามที่กฎหมายกำหนดได้รับการคุ้มครองและปฏิบัติด้วยดี
  - 1.3 จัดทำรายงานที่เป็นลายลักษณ์อักษรในการแสดงให้เห็นถึงความรับผิดชอบต่อผู้มีส่วนได้เสีย
  - 1.4 นำเสนอสารสนเทศที่เป็นปัจจุบันที่มีผลกระทบอย่างมีสาระสำคัญที่เข้าใจง่าย และสม่ำเสมอต่อผู้มีส่วนได้เสีย



Malee The Green Fruit Experts



2. โครงสร้าง บทบาท หน้าที่ความรับผิดชอบ และความเป็นอิสระของคณะกรรมการบริษัท มีดังนี้

2.1 มีคณะกรรมการชุดเดียวประกอบด้วยกรรมการที่เป็นและไม่เป็นผู้บริหาร โดยจะพิจารณามอบหมายให้กรรมการที่ไม่เป็นผู้บริหารจำนวนหนึ่งปฏิบัติหน้าที่ให้ความเห็นอย่างเป็นอิสระเกี่ยวกับงานที่อาจก่อให้เกิดความขัดแย้งทางผลประโยชน์ ได้แก่การรายงานทางการเงินโดยคณะกรรมการตรวจสอบ (AUDIT COMMITTEE) การสรรหาบุคคลเข้าดำรงตำแหน่งโดยคณะกรรมการสรรหา (NOMINATING COMMITTEE) และการพิจารณาค่าตอบแทนกรรมการและผู้บริหารโดยคณะกรรมการพิจารณาผลตอบแทน (REMUNERATION COMMITTEE)

2.2 ปฏิบัติหน้าที่ให้เป็นไปตามกฎหมาย วัตถุประสงค์ และข้อบังคับของบริษัท มาลีสามพราน จำกัด (มหาชน)

2.3 หน้าที่ความรับผิดชอบด้านการจัดการที่สำคัญและมีลักษณะเฉพาะ คือ

- สอบทานและให้แนวทางเกี่ยวกับกลยุทธ์ของบริษัท แผนการปฏิบัติงานที่สำคัญ นโยบายด้านความเสี่ยงงบประมาณประจำปี และแผนธุรกิจ กำหนดเป้าหมายของผลการปฏิบัติงาน สังเกตการนำไปปฏิบัติ ติดตามผลการดำเนินงานของบริษัท และดูแลรายจ่ายลงทุนที่สำคัญ รวมทั้งการเข้าร่วมทุนและขายกิจการ
- คัดเลือกกำหนดคำตอบแทนและประเมินผลงานของผู้บริหารอย่างสม่ำเสมอ (หรือถอดถอนหากจำเป็น) และทบทวนการวางแผนสืบทอดงานให้มีความต่อเนื่อง
- สอบทานคำตอบแทนของกรรมการและผู้บริหาร และดูให้แน่ใจว่าคณะกรรมการมีกระบวนการสรรหากรรมการอย่างเป็นทางการและโปร่งใส
- ให้ความมั่นใจว่าระบบบัญชี การรายงานทางการเงินและการสอบบัญชีมีความน่าเชื่อถือ รวมทั้งดูแลให้มีกระบวนการในการประเมินความเสี่ยงของการควบคุมภายใน การบริหารความเสี่ยง การควบคุมการเงิน และการปฏิบัติตามกฎหมาย
- สอดส่องดูแลและจัดการแก้ปัญหาความขัดแย้งทางผลประโยชน์ของฝ่ายจัดการ คณะกรรมการและผู้ถือหุ้น รวมทั้งการใช้สิทธิประโยชน์ของบริษัทในทางมิชอบ และการกระทำที่ไม่ถูกต้องในรายการระหว่างบุคคลที่เกี่ยวข้องกัน
- เสนอแต่งตั้งผู้สมควรเป็นกรรมการ และให้ความมั่นใจว่าโครงสร้างและวิธีปฏิบัติต่างๆ ของคณะกรรมการที่เป็นอยู่ได้ปูทางไว้สำหรับการกำกับดูแลที่เหมาะสมและการปฏิบัติเป็นไปอย่างมีจริยธรรมที่ดี
- กรรมการสามารถใช้ดุลยพินิจอย่างตรงไปตรงมาในธุรกิจการงานของบริษัทอย่างเป็นอิสระจากฝ่ายจัดการและกลุ่มที่มีผลประโยชน์อื่นใด กรรมการต้องอุทิศเวลาให้อย่างเพียงพอ และเอาใจใส่ในการปฏิบัติหน้าที่ตามความรับผิดชอบของตน

3. การเปิดเผยข้อมูลและความโปร่งใส เพื่อให้มั่นใจว่าบริษัทได้เปิดเผยสารสนเทศที่สำคัญของบริษัทอย่างถูกต้องทันเวลา และโปร่งใส โดยจัดให้มีหน่วยงาน หรือผู้รับผิดชอบงานเกี่ยวกับ “ผู้ลงทุนสัมพันธ์” (INVESTOR RELATIONS) เพื่อเป็นตัวแทนในการสื่อสารกับผู้ลงทุนที่เป็นสถาบัน ผู้ถือหุ้นรวมทั้งนักวิเคราะห์ทั่วไปและภาครัฐที่เกี่ยวข้องคณะกรรมการควรจัดหาทรัพยากรอย่างเพียงพอ เพื่อช่วยพัฒนาความรู้ความสามารถของเจ้าหน้าที่ในการนำเสนอสารสนเทศ และการติดต่อสื่อสาร

4. การควบคุมและบริหารความเสี่ยง คณะกรรมการบริษัทเป็นผู้รับผิดชอบในการระบุปัญหาความเสี่ยงทางธุรกิจที่อาจเกิดขึ้น และให้ความมั่นใจว่าบริษัทมีกระบวนการต่างๆ จัดไว้พร้อมที่จะจัดการกับความเสี่ยง

4.1 จัดให้มีระบบการควบคุมภายในที่มีประสิทธิภาพ มาตรการควบคุมดูแลการปฏิบัติงาน และการจัดการความเสี่ยง รวมทั้งให้ความสำคัญกับสัญญาณการเตือนภัยล่วงหน้า

4.2 จัดให้มีการสื่อสารที่มีประสิทธิภาพ ระหว่างผู้สอบบัญชีอิสระ ผู้ถือหุ้น คณะกรรมการ และฝ่ายจัดการ โดยมีคณะกรรมการตรวจสอบเป็นกลไกติดต่อสื่อสาร

4.3 สำนักตรวจสอบภายในมีบทบาทสำคัญในระบบการบริหารงานและรายงานทางการเงิน บริษัทต้องจัดให้มีหน่วยงานนี้แยกเป็นหน่วยงานหนึ่งของบริษัท

5. จริยธรรมธุรกิจ บริษัทจัดให้มีข้อพึงปฏิบัติเกี่ยวกับจริยธรรมเพื่อให้กรรมการบริษัท ฝ่ายจัดการ และพนักงานได้ทราบถึงมาตรฐานการปฏิบัติงานที่บริษัทและบุคคลต่างๆ คาดหวังเช่น ผู้ถือหุ้น คู่ค้า เจ้าหนี้ และชุมชน เป็นต้น โดยกรรมการและฝ่ายจัดการต้องให้การสนับสนุนข้อพึงปฏิบัติดังกล่าวอย่างเต็มที่ และเผยแพร่ไปยังพนักงานทุกคน

## จรรยาบรรณกลุ่มบริษัทมาลี

กลุ่มบริษัทมาลี มีวัตถุประสงค์ในการดำเนินธุรกิจผลิตสินค้าที่มีคุณภาพสูงจำหน่ายในราคาที่เหมาะสม สร้างสัมพันธภาพต่อผู้มีส่วนได้เสียต่างๆ และความรับผิดชอบต่อสภาพแวดล้อม ชุมชน และสังคม จึงกำหนดข้อพึงปฏิบัติไว้ให้ กรรมการ ผู้บริหาร และพนักงานกลุ่มบริษัทยึดถือเป็นหลักการและคุณธรรมประจำใจในการปฏิบัติงาน

## การดูแลเรื่องการใช้จ่ายบุคลากรใน

บริษัทฯ ได้มีการให้กรรมการและผู้บริหารรายงานการใช้จ่ายหลักทรัพย์เพื่อป้องกันการนำข้อมูลภายในของบริษัทฯ ไปใช้เพื่อประโยชน์ส่วนตนในการซื้อขายหลักทรัพย์ พร้อมทั้งได้แจ้งให้ทราบถึงความรับผิดชอบส่วนบุคคล และมาตรการลงโทษให้ทราบ

## บุคลากร

จำนวนพนักงาน ณ วันที่ 31 ธันวาคม 2552	1,379 คน
ค่าตอบแทนของพนักงานปี 2552	251,544,132 บาท

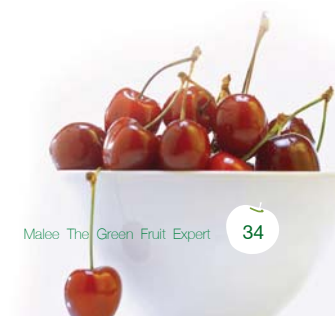

คณะกรรมการตรวจสอบได้สอบทานระบบการควบคุมภายในร่วมกับผู้สอบบัญชีรับอนุญาตและสำนักตรวจสอบภายในของบริษัททุกไตรมาส บริษัทมีระบบการควบคุมภายในอย่างเพียงพอในการดำเนินธุรกิจ ซึ่งรวมถึงการดูแลทรัพย์สินการป้องกันความผิดพลาดเสียหาย การทุจริต และความเชื่อถือได้ของรายงานทางการเงินและการดำเนินงาน

ฝ่ายบริหารและสำนักตรวจสอบภายในมีความเห็นว่า การควบคุมภายในของบริษัทมีความเพียงพอและมีประสิทธิภาพ และไม่พบข้อบกพร่องเกี่ยวกับการควบคุมภายในที่เป็นสาระสำคัญ





## รายการระหว่างกัน

**Malee** BRAND<sup>®</sup>

โปรดดูหมายเหตุประกอบงบการเงินรวม ณ วันที่ 31 ธันวาคม 2552 ข้อ 5. รายการธุรกิจกับกิจการที่เกี่ยวข้องกัน

### รายการธุรกิจกับกิจการที่เกี่ยวข้องกัน

บริษัทมีรายการบัญชีกับบุคคล บริษัทย่อยและกิจการที่เกี่ยวข้องกัน สินทรัพย์ หนี้สิน รายได้และค่าใช้จ่ายส่วนหนึ่งของบริษัทเป็นรายการที่เกิดขึ้นกับบริษัทย่อยและกิจการที่เกี่ยวข้องกัน ดังนี้

บริษัท/บุคคลที่เกี่ยวข้องกัน	ลักษณะธุรกิจ	ลักษณะความสัมพันธ์
<b>บริษัทย่อย</b>		
บริษัท มาลี เอ็นเตอร์ไพรส์ จำกัด	ผู้จัดจำหน่าย	ผู้ถือหุ้น/กรรมการร่วมกัน
บริษัท มาลีซัพพลาย จำกัด	ผู้จัดจำหน่าย (ปัจจุบันไม่ดำเนินกิจการ)	ผู้ถือหุ้น/กรรมการร่วมกัน
บริษัท ไอคอน ฟู้ดส์ จำกัด	ผู้จัดจำหน่าย (ปัจจุบันไม่ดำเนินกิจการ)	ผู้ถือหุ้น/กรรมการร่วมกัน
บริษัท อะกรี ซอล จำกัด	ผู้ผลิตและจัดจำหน่าย	ผู้ถือหุ้น/กรรมการร่วมกัน
<b>บริษัทที่เกี่ยวข้องกัน</b>		
บริษัท เอบีโก้ โฮลดิ้ง จำกัด (มหาชน)	บริษัทโฮลดิ้ง (การลงทุน)	เป็นผู้ถือหุ้นในบริษัท/ กรรมการร่วมกัน
บริษัท เอบีโก้ แลนด์ จำกัด	พัฒนาที่ดินให้เช่าอสังหาริมทรัพย์	กรรมการร่วมกัน
บริษัท เอบีโก้ แดรี่ฟาร์ม จำกัด	รับจ้างผลิตนมและน้ำผลไม้สำเร็จรูป	บริษัทในเครือ/กรรมการร่วมกัน
บริษัท นมโชคชัย จำกัด	เจ้าของลิขสิทธิ์นมตราโชคชัย	เกี่ยวข้องกับ บมจ. เอบีโก้
บริษัท พีพีโอ ฟาร์ม จำกัด	ฟาร์มโคนมและจำหน่ายนํ้านมดิบ	กรรมการร่วมกัน
บริษัท เซ็นทรัล ฟู้ด รีเทล จำกัด	ห้างสรรพสินค้า	กรรมการร่วมกัน
บริษัท ห้างสรรพสินค้าโรบินสัน จำกัด	ห้างสรรพสินค้า	กรรมการร่วมกัน
บริษัท บิ๊กซี ซูเปอร์เซ็นเตอร์ จำกัด (มหาชน)	ห้างสรรพสินค้า	กรรมการร่วมกัน
บริษัท ธนมิตรแฟคตอรี จำกัด	แฟคตอรี	กรรมการร่วมกัน
ธนาคารเพื่อการส่งออกและนำเข้าแห่งประเทศไทย	ธนาคารพาณิชย์	กรรมการร่วมกัน
บริษัท ซีจี โบรกเกอร์ จำกัด	ประกันภัย	กรรมการร่วมกัน



ในระหว่างปี บริษัทมีรายการธุรกิจที่สำคัญกับบริษัทย่อยและกิจการที่เกี่ยวข้องกัน รายการธุรกิจดังกล่าวเป็นไปตามเงื่อนไขทางการค้า และเกณฑ์ตามที่ตกลงกันระหว่างบริษัทและบริษัทเหล่านั้น ซึ่งเป็นไปตามปกติธุรกิจโดยสามารถสรุปได้ดังนี้ :

		บาท			
		งบการเงินรวม		งบการเงินเฉพาะกิจการ	
	นโยบายราคา	2552	2551	2552	2551
<b>รายการธุรกิจกับบริษัทย่อย</b>					
(ได้ตัดออกจากงบการเงินรวมแล้ว)					
ขายสินค้า	ต้นทุนบวกกำไรส่วนเพิ่ม	-	-	1,012,295,903	1,108,121,358
ค่าธรรมเนียมในการค้าประกัน	อัตราร้อยละ 0.25 ของจำนวนเงินค้าประกัน	-	-	750,000	750,000
ค่าเช่าที่ดินและโรงงาน	ตามสัญญา	-	-	5,800,000	-
ดอกเบี้ยจ่าย	อัตราร้อยละ MLR+0.15-0.25	-	-	2,381,869	-
<b>รายการธุรกิจกับบริษัทที่เกี่ยวข้องกัน</b>					
ขายสินค้า	ต้นทุนบวกกำไรส่วนเพิ่ม	157,226,503	235,965,430	-	-
ค่าเช่าอาคาร	ตามสัญญา	10,986,906	11,375,844	6,582,661	6,971,599
ค่าบริการผลิตสินค้า	ต้นทุนบวกกำไรส่วนเพิ่ม	54,328,141	59,585,856	54,328,141	59,585,856
ค่าใช้จ่ายส่งเสริมการขาย	ตามสัญญา	14,702,330	29,190,279	-	-
ค่าประกันภัย	ตามสัญญา	1,457,989	1,937,150	1,397,139	1,888,012
ดอกเบี้ยแฟคตอริง	ตามอัตราตลาด	2,408,567	2,402,882	-	-
ดอกเบี้ยจ่ายเงินกู้ยืม	ตามอัตราตลาด	374,414	2,095,019	374,414	2,095,019

ยอดคงค้างระหว่างบริษัทและบริษัทที่เกี่ยวข้องกัน ณ วันที่ 31 ธันวาคม 2552 และ 2551 มีรายละเอียดดังนี้

		บาท			
		งบการเงินรวม		งบการเงินเฉพาะกิจการ	
		2552	2551	2552	2551
<b>ลูกหนี้และตัวเงินรับการค้า</b>					
<b>บริษัทย่อย</b>					
บริษัท มาลี เอ็นเตอร์ไพรส์ จำกัด		-	-	539,623,192	457,870,555
บริษัท อะกรี ซอล จำกัด		-	-	18,931,925	-
<b>รวม</b>		-	-	<b>558,555,117</b>	<b>457,870,555</b>
<b>กิจการที่เกี่ยวข้องกัน</b>					
บริษัท นมโชคชัย จำกัด		1,088,540	1,088,540	1,088,540	1,088,540
บริษัท เซ็นทรัล ฟู้ด รีเทล จำกัด		20,556,374	26,442,323	-	-
บริษัท บิ๊กซี ซูเปอร์เซ็นเตอร์ จำกัด (มหาชน)		-	28,072,503	-	-
<b>รวม</b>		<b>21,644,914</b>	<b>55,603,366</b>	<b>1,088,540</b>	<b>1,088,540</b>
<b>ลูกหนี้อื่น</b>					
<b>บริษัทย่อย</b>					
บริษัท อะกรี ซอล จำกัด		-	-	6,734,958	-
<b>กิจการที่เกี่ยวข้องกัน</b>					
บริษัท เอบีโก้ แดรี่ฟาร์ม จำกัด		8,566,870	5,596,665	8,566,870	5,596,665
บริษัท อนุมัติร แฟคตอริง จำกัด (มหาชน)		4,370	-	-	-
<b>รวม</b>		<b>8,571,240</b>	<b>5,596,665</b>	<b>8,566,870</b>	<b>5,596,665</b>
<b>เงินกู้ยืมระยะสั้นจากสถาบันการเงิน</b>					
<b>กิจการที่เกี่ยวข้องกัน</b>					
ธนาคารเพื่อการส่งออกและนำเข้าแห่งประเทศไทย		-	54,802,000	-	54,802,000
<b>รวม</b>		-	<b>54,802,000</b>	-	<b>54,802,000</b>
<b>เจ้าหนี้การค้า</b>					
<b>บริษัทย่อย</b>					
บริษัท มาลี เอ็นเตอร์ไพรส์ จำกัด		-	-	250,926	60,239
<b>กิจการที่เกี่ยวข้องกัน</b>					
บริษัท เอบีโก้ แดรี่ฟาร์ม จำกัด		4,748,725	2,201,482	4,748,725	2,201,482
บริษัท นมโชคชัย จำกัด		-	7,896	-	7,896
<b>รวม</b>		<b>4,748,725</b>	<b>2,209,378</b>	<b>4,748,725</b>	<b>2,209,378</b>
<b>กิจการที่เกี่ยวข้องกัน</b>					
ธนาคารเพื่อการส่งออกและนำเข้าแห่งประเทศไทย		-	6,025,502	-	6,025,502
บริษัท อนุมัติร แฟคตอริง จำกัด (มหาชน)		24,923,852	34,490,020	-	-
<b>รวม</b>		<b>24,923,852</b>	<b>40,515,522</b>	-	<b>6,025,502</b>
<b>หนี้สินหมุนเวียนอื่น</b>					
<b>บริษัทย่อย</b>					
บริษัท อะกรี ซอล จำกัด		-	-	6,010,000	-
<b>กิจการที่เกี่ยวข้องกัน</b>					
บริษัท เอบีโก้ แลนด์ จำกัด		161,507	171,455	132,014	138,422
บริษัท ซีจี โปรเกอร์ จำกัด		1,449,801	1,442,168	1,397,139	1,409,409
ธนาคารเพื่อการส่งออกและนำเข้าแห่งประเทศไทย		-	14,313	-	14,313
บริษัท เซ็นทรัล ฟู้ด รีเทล จำกัด		4,208,274	1,703,685	-	-
บริษัท บิ๊กซี ซูเปอร์เซ็นเตอร์ จำกัด (มหาชน)		-	721,742	-	-
<b>รวม</b>		<b>5,819,582</b>	<b>4,053,363</b>	<b>1,529,153</b>	<b>1,562,144</b>



## คณะกรรมการบริษัท

**Malee** BRAND<sup>®</sup>

- |                           |   |
|---------------------------|---|
| 1). นายฉัตรชัย บุญรัตน์   | ประธานกรรมการ                                 |
| 2). นางจินตนา บุญรัตน์    | กรรมการ                                       |
| 3). นายปริญญ์ จิราธิวัฒน์ | กรรมการ                                       |
| 4). นายกิตติ วิไลวรกุล    | กรรมการ                                       |
| 5). นายบัณฑิต มงคลกุล     | กรรมการ                                       |
| 6). นายเชมทัต สุคนธ์สิงห์ | กรรมการ / ประธานกรรมการตรวจสอบ / กรรมการอิสระ |
| 7). นายมติ ตั้งพานิช      | กรรมการ / กรรมการตรวจสอบ / กรรมการอิสระ       |
| 8). นายสุพัฒน์ อุปนิชิต   | กรรมการ / กรรมการตรวจสอบ / กรรมการอิสระ       |
| 9). นายรังสรรค์ คงเปี่ยม  | เลขานุการบริษัท                               |

## ประวัติคณะกรรมการบริษัท

ชื่อ นายฉัตรชัย บุญรัตน์  
ตำแหน่ง ประธานกรรมการ

สำเร็จการศึกษาปริญญาตรี สาขาวิศวกรรมเคมี จากจุฬาลงกรณ์มหาวิทยาลัย และปริญญาโท ด้านวิศวกรรมการผลิต จากมหาวิทยาลัยบอสตัน ประเทศสหรัฐอเมริกา และผ่านการอบรมหลักสูตร Chairman 2000 จากสมาคมส่งเสริมสถาบันกรรมการบริษัทไทย เคยดำรงตำแหน่งนายกสมาคมผู้ผลิตอาหารสำเร็จรูป ประธานกลุ่มอุตสาหกรรมอาหาร สมาอุตสาหกรรมแห่งประเทศไทย รองประธานสภาอุตสาหกรรมแห่งประเทศไทย เลขาธิการสภาอุตสาหกรรมแห่งประเทศไทย และเลขาธิการหอการค้า และอุตสาหกรรมแห่งชาติ

ปัจจุบันนอกจากเป็นประธานกรรมการของบริษัทฯ และในกลุ่มบริษัทฯ แล้ว ยังเป็นรองประธานหอการค้าไทย ประธานคณะกรรมการธุรกิจขนาดกลางและขนาดย่อม ประธานคณะกรรมการเศรษฐกิจของหอการค้าไทย กรรมการสถาบันอาหาร กรรมการสำนักงานส่งเสริมวิสาหกิจขนาดกลางและขนาดย่อม กรรมการสถาบันพัฒนาวิสาหกิจขนาดกลางและขนาดย่อม กรรมการผู้ทรงคุณวุฒิ ในคณะกรรมการแข่งขันทางการค้า กรรมการผู้ทรงคุณวุฒิภาคเอกชน - สาขาวิทยาศาสตร์ คณะกรรมการสิทธิบัตร - กรมทรัพย์สินทางปัญญา กรรมการกลางกำหนดราคาสินค้า - กรรมการค้าภายใน กระทรวงพาณิชย์ กรรมการจัดทำบันทึกข้อตกลงและประเมินผลการดำเนินงานรัฐวิสาหกิจ - สำนักงานคณะกรรมการนโยบายรัฐวิสาหกิจ กระทรวงการคลัง กรรมการบริหาร - ศูนย์ศิลปาชีพระหว่างประเทศ คณะอนุกรรมการกลั่นกรองโครงการวิจัยการเกษตร - สำนักงานพัฒนาการวิจัยการเกษตร และคณะอนุกรรมการพิจารณาโครงการส่งเสริมการลงทุน (BOI)

ชื่อ นางจินตนา บุญรัตน์  
ตำแหน่ง กรรมการ

สำเร็จการศึกษาปริญญาตรีธุรกิจ จากวิทยาลัยเมเนโล ประเทศสหรัฐอเมริกา และผ่านการอบรมหลักสูตร Directors Certification Program DCP 5/2000 จากสมาคมส่งเสริมสถาบันกรรมการบริษัทไทย ปัจจุบัน นอกจากดำรงตำแหน่งกรรมการบริษัท มาลีสามพราน จำกัด (มหาชน) ยังดำรงตำแหน่งกรรมการบริหาร Central Marketing Group Co.,Ltd. กรรมการบริษัท เซ็นทรัลเทรดดิ้ง จำกัด กรรมการบริษัท ไทยเกอร์ อาย เทรดิง (ประเทศไทย) จำกัด กรรมการบริษัท เอปโก้ โฮลดิ้งส์ จำกัด (มหาชน) กรรมการสภาหอการค้าแห่งประเทศไทย

ชื่อ นายปริญญ์ จิราธิวัฒน์  
ตำแหน่ง กรรมการ

สำเร็จการศึกษาปริญญาตรี สาขาบัญชี จาก Skidmore College ประเทศสหรัฐอเมริกา และปริญญาโทสาขาบริหารธุรกิจ จากสถาบันบัณฑิตบริหารธุรกิจศศินทร์ฯ และผ่านการอบรมหลักสูตร Directors Certification Program DCP 2/2000 หลักสูตร Director Accreditation Program DAP 35/2005 หลักสูตร Audit Committee Program ACP 6/2005 หลักสูตร The Role of Chairman 11/2005 จากสมาคมส่งเสริมสถาบันกรรมการบริษัทไทย หลักสูตร



Malee The Green Fruit Expert



CFO จาก Chief Financial Officer Certification Program 6/2006 หลักสูตรการบริหารเศรษฐกิจสาธารณะ สำหรับนักบริหารระดับสูงรุ่นที่ 4 (สถาบันพระปกเกล้า) และหลักสูตรผู้บริหารระดับสูงจากสถาบันวิทยาการตลาดทุน (หลักสูตร วตท) รุ่น 1 ปี 2547

ปัจจุบันดำรงตำแหน่งกรรมการบริหาร-การเงิน บริษัทกลุ่มเซ็นทรัล จำกัด เซ็นทรัลพัฒนา จำกัด (มหาชน) และ บริษัท แฟบริค้า จำกัด กรรมการและกรรมการบริหารบริษัท เซ็นทรัลรีเทล คอร์ปอเรชั่น จำกัด บริษัท โรงแรมเซ็นทรัลพลาซา จำกัด (มหาชน) กรรมการที่ปรึกษาตลาดหลักทรัพย์ MAI ประธานคณะกรรมการตรวจสอบบริษัท หลักทรัพย์ บัวหลวง จำกัด (มหาชน) และคณะกรรมการส่งเสริมกิจการมหาวิทยาลัยราชภัฏเชียงราย

## ชื่อ นายกิตติ วิลาธวงกูร ตำแหน่ง กรรมการ

สำเร็จการศึกษาระดับปริญญาตรี (เกียรตินิยมอันดับ 2) สาขาการบัญชี จากมหาวิทยาลัยรามคำแหงและปริญญาโทด้านบริหารธุรกิจจากมหาวิทยาลัยธรรมศาสตร์ เคยทำงานที่ธนาคารไทยพาณิชย์ จำกัด (มหาชน) และบริษัท น้ำตาลสิงห์บุรี จำกัด ผ่านการอบรมหลักสูตร Directors Accreditation Program DAP ปี 2548 สมาคมส่งเสริมสถาบันกรรมการบริษัทไทย (IOD)

ปัจจุบันดำรงตำแหน่งกรรมการผู้จัดการบริษัท เอบีโก โฮลดิ้งส์ จำกัด (มหาชน) กรรมการบริษัท มาลีเอ็นเตอร์ไพรส์ จำกัด กรรมการบริษัท เอบีโก แดรี่ฟาร์ม จำกัด, กรรมการของบริษัท มาลีสามพราน จำกัด (มหาชน) และ กรรมการบริษัท เอบีโกแลนด์ จำกัด

## ชื่อ นายปณิต มงคลกุล ตำแหน่ง กรรมการ

สำเร็จการศึกษาระดับปริญญาตรี สาขาบัญชี จากจุฬาลงกรณ์มหาวิทยาลัยและปริญญาโทสาขาการเงิน จากสถาบันบัณฑิตบริหารธุรกิจศศินทร์ ผ่านการอบรมหลักสูตร Directors Certification Program DCP ปี 2546 จากสมาคมส่งเสริมสถาบันกรรมการบริษัทไทยและหลักสูตรผู้บริหารระดับสูง (วตท.) รุ่น 4 ปี 2550 จากสถาบันวิทยาการตลาดทุน

ปัจจุบันดำรงตำแหน่งรองกรรมการผู้จัดการใหญ่ - ฝ่ายอสังหาริมทรัพย์ บริษัท ห้างเซ็นทรัลดีพาร์ทเมนท์สโตร์ จำกัด ประธานกรรมการบริหาร บริษัท ธนมิตรแพลตฟอร์ม จำกัด (มหาชน) กรรมการ บริษัท เอ็มแคร์ จำกัด กรรมการ บริษัท เซ็นทรัลมาร์เก็ตติ้งกรุ๊ป อินเตอร์เทรด จำกัด กรรมการบริษัท ห้างสรรพสินค้าโรบินสัน จำกัด (มหาชน) และกรรมการบริษัทในเครือฯ กรรมการบริษัท ซีจี โบรกเกอร์ จำกัด กรรมการบริษัท อันดามันแคปปิตอล จำกัด กรรมการบริษัท มาลีสามพราน จำกัด (มหาชน) กรรมการบริษัท ซีจีไลฟ์ โบรกเกอร์ จำกัด กรรมการบริษัท เซ็นทรัล รีเทล เทรนนิง เซ็นเตอร์ จำกัด กรรมการบริษัท เซ็นทรัล สมุยโฮเต็ลแมนเนจเม้นท์ กรรมการบริษัท ซีอาร์ อุลตราธานี (ประเทศไทย) จำกัด กรรมการบริษัท ซีอาร์ อุลตราธานี (ประเทศไทย) จำกัด กรรมการบริษัท ซีอาร์ เชียงใหม่ (ประเทศไทย) จำกัด กรรมการบริษัท ซีอาร์ นครศรีธรรมราช (ประเทศไทย) จำกัด กรรมการบริษัท ซีอาร์ จันทบุรี (ประเทศไทย) จำกัด กรรมการบริษัท ซีอาร์ ราชบุรี (ประเทศไทย) จำกัด และกรรมการบริษัท ซีอาร์ หาดใหญ่ (ประเทศไทย) จำกัด

## ชื่อ นายสมบัติ สุขนสิงห์ ตำแหน่ง กรรมการ / ประธานกรรมการตรวจสอบ กรรมการอิสระ

สำเร็จการศึกษาระดับปริญญาตรีบัณฑิต (ไฟฟ้าสื่อสาร) จากจุฬาลงกรณ์มหาวิทยาลัย ปริญญาวิทยาลัยป้องกันราชอาณาจักรหลักสูตรป้องกันราชอาณาจักรภาครัฐร่วมเอกชน และอุตสาหกรรมศาสตรดุษฎีบัณฑิตกิตติมศักดิ์ จากสถาบันเทคโนโลยีพระจอมเกล้าพระนครเหนือ อบรมDirector Certificate Program และ Auditing Committee Program ปี 2549 ของสถาบันส่งเสริมกรรมการบริษัทไทย เคยดำรงตำแหน่งกรรมการบริหาร บริษัทไทยควาซากิมอเตอร์ จำกัด ประธานบริษัท ลิขร อี-บิสซิเนส จำกัด ประธานบริษัท โรบิทีลส์อินฟอร์เมชันเทคโนโลยี จำกัด และผู้อำนวยการศูนย์ส่งเสริม ศิลปาศิพระหว่างประเทศ (องค์การมหาชน) ปัจจุบันดำรงตำแหน่ง ที่ปรึกษาด้านเทคโนโลยี บริษัท ที่ปรึกษาโรเอเซียบิสซิเนส จำกัด ประธานบริหารศูนย์เทคโนโลยีโลหะและวัสดุแห่งชาติ สำนักงานพัฒนาวิทยาศาสตร์และเทคโนโลยีแห่งชาติ คณะกรรมการประเมินผลรัฐวิสาหกิจ คณะกรรมการตรวจสอบประจำกระทรวงวิทยาศาสตร์ และกรรมการอิสระบริษัท มาลีสามพราน จำกัด (มหาชน)

## ชื่อ นายมติ ตั้งพาณิชย์ ตำแหน่ง กรรมการ / กรรมการตรวจสอบ กรรมการอิสระ

สำเร็จการศึกษาระดับปริญญาโทบัณฑิต จากจุฬาลงกรณ์มหาวิทยาลัย และปริญญาโทด้าน Master in Architecture จากสถาบัน (MIT) Massachusetts Institute of Technology, Cambridge ประเทศสหรัฐอเมริกา และปริญญาวิทยาลัยป้องกันราชอาณาจักรหลักสูตรภาครัฐร่วมเอกชน รุ่นที่ 2 ได้รับเลือกตั้งติดต่อกัน 3 สมัยระหว่างปี 2529 - 2535 เพื่อดำรงตำแหน่งนายกสมาคมสถาปนิกสยามในพระบรมราชูปถัมภ์ เคยดำรงตำแหน่งเป็นประธานที่ปรึกษานายกรัฐมนตรีฝ่ายพัฒนาเมือง ในปี พ.ศ. 2539-2540 และประธานสหพันธ์ธุรกิจบริการออกแบบและก่อสร้างแห่งประเทศไทย (FEDCON) ในปี พ.ศ. 2543-2545 และดำรงตำแหน่ง นายกสภาสถาปนิก ในปี พ.ศ. 2547 - 2550

ปัจจุบันนอกจากจะดำรงตำแหน่งกรรมการ กรรมการตรวจสอบ และกรรมการอิสระของบริษัท มาลีสามพราน จำกัด (มหาชน) แล้วยังเป็นประธานที่ปรึกษาวิชาการกิตติมศักดิ์ บริษัท ดีไซน์ + ดีเวลลอป จำกัด ซึ่งก่อตั้งมาแล้วกว่า 30 ปี

## ชื่อ นายสุวัฒน์ อุบนิยัต ตำแหน่ง กรรมการ / กรรมการตรวจสอบ กรรมการอิสระ

สำเร็จการศึกษาระดับปริญญาตรีทางด้านพาณิชย์ศาสตร์และการบัญชี, นิติศาสตรบัณฑิต มหาวิทยาลัยธรรมศาสตร์ และเนติบัณฑิตไทยจากเนติบัณฑิตยสภา ผ่านการอบรมพิเศษ เช่น การปฏิบัติการธนาคาร การวิเคราะห์เครดิตและการเงิน การวิเคราะห์โครงการ, กฎหมายภาคปฏิบัติเกี่ยวกับธุรกิจ, การปฏิบัติงานในตลาดหลักทรัพย์และการพัฒนานักบริหาร ผู้สอบบัญชีรับอนุญาต จากสมาชิกสามัญ สมาชิกวิชาชีพบัญชี และ ใบอนุญาตทนายความจากสมาชิกสภาทนายความ

เคยดำรงตำแหน่งเป็นผู้อำนวยการ - สำนักงานสอบบัญชี ดี.ไอ.เอ., กรรมการและผู้จัดการทั่วไป - บงล. ไทยเงินทุนผู้อำนวยกาฝ่ายบริหารบัญชี - บงล. ส่งเสริมเงินทุนไทย, สมุห์บัญชี - บริษัทยิบอินซอยเงินทุน จำกัด, ประสภาราชการทำงานในธนาคารแห่งประเทศไทย รวมทั้งสิ้น 13 ปี

ปัจจุบันนอกจากจะดำรงตำแหน่งกรรมการอิสระและกรรมการตรวจสอบบริษัท มาลีสามพราน จำกัด (มหาชน) แล้วยังเป็น เจ้าของและ ผู้อำนวยกาสำนักงานสอบบัญชีสุพรรณ และวิทยาการทางบัญชีและภาษีอากร



### วิเคราะห์ผลการดำเนินงาน

สรุปผลการดำเนินงานรวมสำหรับปีสิ้นสุดวันที่ 31 ธันวาคม 2552 เปรียบเทียบกับผลการดำเนินงานรวมสำหรับปีสิ้นสุดวันที่ 31 ธันวาคม 2551 บริษัทและบริษัทย่อย มียอดขายรวม 3,082.8 ล้านบาท ลดลง 621 ล้านบาท หรือ 16.8% จากยอดขายส่งออกเพิ่มขึ้น 7.5 ล้านบาท ส่วนยอดขายของธุรกิจในประเทศลดลง 628.2 ล้านบาท เนื่องจากธุรกิจรับจ้างผลิตเป็นส่วนใหญ่

กำไรขั้นต้น 734.7 ล้านบาท สูงกว่าปีที่แล้ว 75.2 ล้านบาท อัตรากำไรขั้นต้นคิดเป็น 23.8% ของยอดขาย สูงกว่าปีที่แล้ว 6.0% เกิดจากสัดส่วนการขายที่เพิ่มขึ้นของสินค้าที่มีอัตรากำไรขั้นต้นสูงอย่างธุรกิจน้ำผลไม้และเครื่องดื่มในประเทศ ในขณะที่ผลไม่กระป๋องส่งออกซึ่งมีอัตรากำไรขั้นต้นต่ำลดลง ค่าใช้จ่ายในการขายและบริหาร 705.5 ล้านบาท ต่ำกว่าปีที่แล้ว 164.0 ล้านบาท หรือ 22.9 % ของยอดขาย เป็นผลมาจากค่าโฆษณาส่งเสริมการขายในประเทศที่ลดลง ดอกเบี้ยจ่ายทั้งสิ้น 35.8 ล้านบาท ต่ำกว่าปีที่แล้ว 19.5 ล้านบาท และมีการกัลดรายการดอกเบี้ยค้างจ่ายในปี 2551 จำนวน 74.1 ล้านบาท เป็นผลมาจากการเจรจาดอกเบี้ยจ่ายของเจ้าหนี้การค้ารายหนึ่ง ทำให้ผลการดำเนินงานมีกำไรสุทธิ 130.9 ล้านบาท เทียบกับปี 2551 ที่มีผลขาดทุนสุทธิ 294.7 ล้านบาท

### วิเคราะห์ฐานะการเงิน

(หน่วย : ล้านบาท)

รายละเอียดของสินทรัพย์	2552		2551	
ลูกหนี้	400.8	18.6%	447.5	22.7%
สินค้าคงเหลือ	401.6	18.7%	497.5	25.2%
เงินลงทุน	33.9	1.6%	88.2	4.5%
ที่ดินรอการพัฒนาในอนาคต	127.4	5.9%	115.8	5.9%
ที่ดิน อาคารและอุปกรณ์	1,084.9	50.4%	748.5	37.9%
อื่นๆ	102.9	4.8%	76.1	3.8%
<b>สินทรัพย์รวม</b>	<b>2,151.5</b>	<b>100.0%</b>	<b>1,973.6</b>	<b>100.0%</b>

ลูกหนี้การค้าลดลง 46.7 ล้านบาท ลูกหนี้ที่ลดลงเนื่องจากยอดขายที่ลดลง สินค้าคงเหลือลดลง 95.9 ล้านบาท สินค้าคงเหลือที่ลดลงส่วนใหญ่เป็นสินค้าผลไม้บรรจุกระป๋องและวัตถุดิบเพื่อการผลิต รวมถึงการบริหารจัดการสินค้าคงคลังที่ดีขึ้น เงินลงทุนส่วนใหญ่เป็นเงินฝากประจำเพื่อค้ำประกันวงเงินสินเชื่อของบริษัทฯ ที่ดินรอการพัฒนาในอนาคตและส่วนที่ดินอาคารและอุปกรณ์ที่เพิ่มขึ้น 348.2 ล้านบาท สาเหตุหลักเนื่องจากการตีราคาใหม่จึงทำให้อาคารและเครื่องจักรแสดงราคาที่เหมาะสม ใหม่ ภายใต้หลักเกณฑ์ที่ระบุไว้ในนโยบายบัญชีเกี่ยวกับการตีราคาใหม่

### คุณภาพของสินทรัพย์

#### ลูกหนี้

บริษัทฯ มียอดลูกหนี้สุทธิ 400.8 ล้านบาท เป็นยอดลูกหนี้ค้างชำระ 121.8 ล้านบาท ซึ่งลดลง 14.8 ล้านบาท หรือ 10.8% เมื่อเปรียบเทียบกับยอดลูกหนี้ค้างชำระ ณ วันที่ 31 ธันวาคม 2551 จำนวน 136.6 ล้านบาท เนื่องจากการเก็บหนี้ในส่วนที่เกินกำหนดชำระดีขึ้น

ค่าเผื่อนี้สงฆ์จะสูญเสียที่ไต่บันทึกในบัญชี ณ วันที่ 31 ธันวาคม 2552 ฝ่ายบริหารของบริษัทฯ เชื่อว่าเป็นจำนวนที่เพียงพอในสถานการณ์ปัจจุบัน

#### สภาพคล่อง

บริษัทฯ มีกระแสเงินสดได้มาจากการดำเนินงานจำนวน 183.1 ล้านบาท มากกว่าปี 2551 จำนวน 28.2 ล้านบาท เนื่องจากผลการดำเนินงาน การบริหารการจัดเก็บหนี้และสินค้าคงคลังที่ดีขึ้น บริษัทฯ มีอัตราส่วนสภาพคล่องเท่ากับ 0.5 เท่า ใกล้เคียงกับปี 2551

### รายจ่ายลงทุน

บริษัทฯ ได้ลงทุนเครื่องจักรและอุปกรณ์เพื่อปรับปรุงประสิทธิภาพการผลิต ทั้งผลิตภัณฑ์เครื่องดื่มภายใต้เครื่องหมายการค้าของบริษัทฯ และผลิตภัณฑ์ภายใต้เครื่องหมายการค้าของลูกค้านั้น บริษัทฯ ยังได้ใช้เงินไปในกิจกรรมลงทุนสำหรับการปรับปรุงและบำรุงรักษาเครื่องจักรให้อยู่ในสภาพดีเพื่อให้สามารถผลิตสินค้าได้อย่างมีประสิทธิภาพ ปฏิบัติตามมาตรฐานการผลิตที่ดี และรักษาระบบคุณภาพมาตรฐานสากล

### แหล่งที่มาใช้ไปของเงินทุน

บริษัทฯ ได้ใช้กระแสเงินสดที่ได้มาจากการดำเนินงาน 183.1 ล้านบาทรวมกับกระแสเงินสดที่ได้มาจากการระดมทุน 60.7 ล้านบาท ชำระคืนเงินกู้ยืมและดอกเบี้ยจำนวนรวมสุทธิ 240.8 ล้านบาท

### ความเหมาะสมของโครงสร้างเงินทุน

บริษัทฯ อยู่ระหว่างดำเนินการพิจารณาปรับปรุงโครงสร้างธุรกิจ โครงสร้างการดำเนินงานและโครงสร้างทางการเงินใหม่ ตลอดจนพัฒนากลยุทธ์ทางการตลาดและการขายใหม่ และเชื่อว่าจะแก้ปัญหาได้ในอนาคตอันใกล้

### หนี้สิน

บริษัทฯ มีภาระหนี้ค่อนข้างสูงแต่จากการปรับปรุงการดำเนินงานทำให้มีกระแสเงินสดจากดำเนินงานเป็นบวกอย่างต่อเนื่องทั้งนี้หนี้สินส่วนใหญ่เป็นหนี้ระยะสั้นที่ใช้เพื่อเป็นเงินทุนหมุนเวียนในการดำเนินงานบริษัทฯ ยังได้เปลี่ยนแปลงหนี้ดังกล่าวบางส่วนเป็นหนี้ระยะยาว บริษัทฯ พยายามปรับปรุงผลการดำเนินงานให้ดีขึ้น ซึ่งผลกำไรส่วนหนึ่งจะถูกนำไปชำระหนี้ต่อไป





### 1. ความเสี่ยงจากการขายสินค้าล่วงหน้า

บริษัทฯ เป็นผู้ผลิตและส่งออกผลไม้บรรจุกระป๋องและข้าวโพดหวานบรรจุกระป๋อง ซึ่งมีความเสี่ยงจากการขายสินค้าล่วงหน้า เนื่องจากลูกค้าต่างประเทศจะทำสัญญาซื้อสินค้าตลอดทั้งปี ความไม่แน่นอนของราคาวัตถุดิบ อาจส่งผลกระทบต่อต้นทุนการผลิตที่สูงขึ้นและทำให้กำไรของบริษัทฯ ลดลง จึงจำเป็นต้องบริหารระยะเวลาการขายล่วงหน้าให้เหมาะสมและปรับแผนการผลิตให้สอดคล้องกับสถานการณ์วัตถุดิบ เพื่อลดความเสี่ยงจากปัจจัยนี้

### 2. ความเสี่ยงเรื่องอัตราแลกเปลี่ยน

แนวโน้มค่าเงินบาทเทียบกับเงินเหรียญสหรัฐแข็งค่าขึ้นอย่างต่อเนื่อง ส่งผลให้รายได้ที่คิดเป็นเงินบาทลดลง บริษัทฯ ได้ทำการประกันอัตราแลกเปลี่ยนตามระดับวงเงินสัญญาสินเชื่อที่มีกับสถาบันการเงิน เพื่อลดความเสี่ยงจากอัตราแลกเปลี่ยนของเงินเหรียญสหรัฐ และบริษัทฯ ได้เจรจาเปลี่ยนการขายจากเงินเหรียญสหรัฐเป็นเงินสกุลอื่น อาทิ เงินยูโร

### 3. ความเสี่ยงด้านวัตถุดิบ

ความเสี่ยงด้านวัตถุดิบ ที่เกิดจากปริมาณวัตถุดิบไม่เพียงพอและคุณภาพวัตถุดิบไม่ได้ตามที่กำหนด ทำให้วัตถุดิบไม่เพียงพอต่อการผลิต และทำให้ไม่มีสินค้าส่งให้ลูกค้าตามสัญญาได้ ซึ่งบริษัทฯ ได้จัดการแก้ไขปัญหาดังกล่าว ทั้งในระยะสั้นและระยะยาวอย่างต่อเนื่อง โดยการรับสมัครเกษตรกรเข้าเป็นสมาชิกในการส่งเสริมการปลูกพืชวัตถุดิบชนิดต่างๆ ของบริษัทฯ โดยเกษตรกรสมาชิกจะได้รับการถ่ายทอดเทคโนโลยีการผลิตพืชผลเพื่อให้ได้ผลผลิตสูง ต้นทุนต่ำและคุณภาพดี ตลอดจนวิธีการปฏิบัติหลังเก็บเกี่ยว การขนส่งจนถึงโรงงานอย่างถูกวิธี และบริษัทฯ ยังได้ปลูกข้าวโพดหวานเพื่อป้อนโรงงานเองด้วย นอกจากนี้ยังมีการปรับแผนการผลิตให้อยู่ในช่วงเวลาที่เหมาะสม และสอดคล้องกับสถานการณ์วัตถุดิบ เพื่อให้ได้ต้นทุนสินค้าต่ำสุด



คณะกรรมการตรวจสอบบริษัท มาลีสามพราน จำกัด (มหาชน) ประกอบด้วยกรรมการอิสระ จำนวน 3 ท่าน โดยนาย เชมทัต สุนทรสิงห์ เป็นประธานกรรมการตรวจสอบ นายมติ ตั้งพานิช และ นายสุพัฒน์ อุปนิชิต เป็นกรรมการตรวจสอบ

ในปี 2552 คณะกรรมการตรวจสอบได้ประชุมร่วมกับผู้สอบบัญชีรับอนุญาต สำนักตรวจสอบภายใน และผู้บริหารของบริษัท จำนวน 4 ครั้ง ได้ปฏิบัติหน้าที่ที่ได้รับมอบหมายจากคณะกรรมการบริษัทและตามความรับผิดชอบ ซึ่งเป็นไปตามระเบียบและข้อกำหนดของตลาดหลักทรัพย์แห่งประเทศไทย โดยสรุปสาระสำคัญของผลการปฏิบัติงานได้ดังต่อไปนี้

1. ได้สอบทานงบการเงินรายไตรมาสและงบการเงินประจำปี 2552 ร่วมกับผู้สอบบัญชีรับอนุญาตและผู้บริหารที่เกี่ยวข้อง เพื่อนำเสนอให้คณะกรรมการบริษัทพิจารณาอนุมัติ พบว่างบการเงินของบริษัทได้จัดทำขึ้นตามหลักการบัญชีที่รับรองทั่วไปและเปิดเผยข้อมูลอย่างเพียงพอ ครบถ้วนและเชื่อถือได้
2. ได้พิจารณาแผนงานการตรวจสอบประจำปี 2552 รวมทั้งได้ส่งเสริมและผลักดันให้การปฏิบัติงานตรวจสอบภายในเป็นไปตามมาตรฐานสากลพบว่าบริษัทมีระบบการควบคุมภายในที่เหมาะสมและมีประสิทธิภาพเพียงพอและไม่พบข้อบกพร่องที่มีนัยสำคัญที่อาจก่อให้เกิดผลกระทบที่มีสาระสำคัญ
3. ได้สอบทานกระบวนการบริหารความเสี่ยง และได้ให้ข้อเสนอแนะที่เป็นประโยชน์เพื่อลดความเสี่ยงให้อยู่ในระดับที่ยอมรับได้
4. ได้สอบทานการปฏิบัติตามข้อกำหนดและกฎหมายว่าด้วยหลักทรัพย์และตลาดหลักทรัพย์ รวมทั้งกฎหมายอื่นๆ ที่เกี่ยวข้องพบว่าบริษัทได้ปฏิบัติตามครบถ้วน ถูกต้องตามข้อกำหนดและตามกฎหมายต่างๆ ที่เกี่ยวข้อง
5. ได้พิจารณาให้มีการเปิดเผยข้อมูลรายการที่เกี่ยวข้องกันหรือรายการที่อาจมีความขัดแย้งทางผลประโยชน์ อย่างถูกต้องและครบถ้วน และเป็นไปตามกฎหมายและข้อกำหนดของตลาดหลักทรัพย์
6. ได้พิจารณาคัดเลือกและนำเสนอต่อคณะกรรมการบริษัท ในการแต่งตั้งผู้สอบบัญชีและคำตอบแทนผู้สอบบัญชีของบริษัท

ในนามคณะกรรมการตรวจสอบ

*Keneth S. Sungsing*

(นายเชมทัต สุนทรสิงห์)

ประธานกรรมการตรวจสอบ

วันที่ 26 กุมภาพันธ์ 2553





30 กว่าปีที่ผ่านมามีบริษัท มาลีได้มุ่งมั่นคิดค้น พัฒนาระบบการผลิตและเทคโนโลยีในด้านต่างๆให้ทันสมัย ทัดเทียมนานาชาติประเทศอย่างต่อเนื่อง และนอกจากนี้ทางบริษัท มาลียังมุ่งพัฒนาคุณภาพสินค้า มาตรฐานของกระบวนการผลิตและการบรรจุภัณฑ์ของตัวเองอย่างไม่หยุดยั้ง เพื่อให้สินค้าที่ผลิตออกมามีคุณภาพตามหลักมาตรฐานสากล โดยการพัฒนาดังกล่าวคำนึงถึงหลักความปลอดภัยและสุขอนามัยของผู้บริโภคเป็นสำคัญ จนบริษัทมาลีได้รับการรับรองระบบมาตรฐานเป็นที่ยอมรับอย่างกว้างขวางทั้งองค์กรภายในประเทศและองค์กรระดับนานาชาติมากมาย อาทิ

- BRC (Global Standard for Food Safety) Issue 5 January 2008 : British Retail Consortium ได้รับการรับรองจากบริษัท NSF Cmi เมื่อวันที่ 15/12/2551
- IFS: International Food Standard Version 5 August 2007 ได้รับการรับรองจากบริษัท NSF Cmi เมื่อวันที่ 13/07/2552
- HACCP Codex Alimentarius Commission (FAO/WHO) : Hazard Analysis and Critical Control (HACCP) Guideline Annex to CAC/RCP-1 (1969) Version 4 (2003) การวิเคราะห์อันตรายและจุดควบคุมวิกฤต ได้รับการรับรองจากบริษัท NSF Cmi เมื่อวันที่ 16/12/2551
- Halal Certificate: ได้รับการรับรองจาก The Central Islamic Committee of Thailand เมื่อวันที่ 9/06/2552
- Kosher Certificate: ได้รับการรับรองจาก Thai Kashrut Services Limited เมื่อวันที่ 17/09/2552
- TLS.8001-2003S Thai Labour Standard Certificate completion level initiative phase ได้รับการรับรองจาก The Department of Labour Protection and Welfare The Ministry of Labour เมื่อวันที่ 11/02/2552
- Good Laboratory Practice / Department of Industrial Works, GLP/DIW ได้รับการรับรองจากกรมโรงงานอุตสาหกรรม กระทรวงอุตสาหกรรม เมื่อวันที่ 12/02/2551



นอกจากนี้ บริษัทมาลี ยังได้รับรางวัลต่างๆมากมาย

- The Prime Minister's Export Award 2536 เป็นรางวัลเกี่ยวกับ Distinctive Development & Marketing of a Thai Owned Brand in Category of food product
- รางวัลดีเด่นด้านสิ่งแวดล้อมปี พ.ศ. 2537 พ.ศ. 2538 และปี พ.ศ. 2540 รวมทั้งรางวัลโรงงานพิทักษ์สิ่งแวดล้อมทางน้ำดีเด่นในเรื่องระบบบำบัดน้ำเสีย พ.ศ. 2537
- World Tech 95 Award และ The Best Product Award ในงาน ASEAN Food Conference ที่ประเทศสิงคโปร์ ในปี 2540
- Thailand Best Innovation Award 2546 เป็นรางวัลเกี่ยวกับการรักษาอายุของน้ำนมข้าวโพดจากระยะเวลาสั้นสามารถรักษาได้นานถึง 9 เดือน
- ปี 2546 ได้รับรางวัลนวัตกรรมทางเทคโนโลยีจาก บริษัท แอคเซนเชอร์และหนังสือพิมพ์เดอะเนชั่น ในการผลิตน้ำนมข้าวโพด 100%มาลี-โอเคอร์น ในรูปแบบกล่องยูเอชทีเป็นรายแรกของโลก
- Superbrands Thailand 2546 — 2547 จากสถาบัน Superbrands UK ซึ่งเป็นรางวัลที่ได้รับจากสถาบันที่ได้ทำการวิจัยในด้านผู้เชี่ยวชาญทางด้านผลไม้ประมาณ 5,000 ตัวอย่างจากทั่วประเทศ
- Trusted Brand 2546 — 2550 จากนิตยสาร Reader's Digestซึ่งได้รับรางวัลถึง 5 ปี ติดต่อกัน เป็นรางวัลที่ได้ทำการสำรวจจากนิตยสาร Reader's Digest เกี่ยวกับความนิยมในการบริโภคสินค้า
- รางวัลแบรนด์ที่อยู่ในใจผู้บริโภคเมื่อเดือน สิงหาคม 2550 ที่ประเทศฮ่องกง โดยมาลีได้รับการรับเลือกให้เป็น 1 ใน 20 แปรนต์ชั้นนำของประเทศไทยจากการสำรวจที่ Media Magazine, Asian Integrated Media Limited ที่ปรึกษา ด้านแบรนด์ระดับภูมิภาคร่วมกับบริษัท ซีโนเวต ซึ่งเป็นบริษัทวิจัยด้านการตลาดชั้นนำของโลก
- รางวัลชนะเลิศ Thailand Energy Awards 2008 จาก กระทรวงพลังงาน ประเภทโครงการพลังงานหมุนเวียนที่ไม่เชื่อมโยงกับระบบสายส่งไฟฟ้า (Off-Grid) ของกรมพัฒนาพลังงานทดแทนและอนุรักษ์พลังงาน (พพ.) กระทรวงพลังงาน จากโครงการพัฒนาระบบก๊าซชีวภาพแบบ UASB (Pond Type) ซึ่งผลิตจากกระบวนการน้ำเสียและเศษพืชผลเกษตร ช่วยประหยัดค่าพลังงานไฟฟ้า และค่าพลังงานจากน้ำมันเตา โดยสามารถประหยัดได้ประมาณ 6 ล้านบาทต่อปี โดยได้รับเกียรติจาก พลโทหญิงพูนภิรมย์ ลิมปตพัลลภ รัฐมนตรีว่าการกระทรวงพลังงาน เป็นประธานมอบรางวัล ณ สถาบันวิจัยจุฬาภรณ์ในปีเดียวกันบริษัทก็ได้รับรางวัลรองชนะเลิศ Asean Energy Awards 2008 อีก

ความภาคภูมิใจจากมาตรฐานและรางวัลต่างที่ได้รับเหล่านี้ บริษัท มาลี ถือเป็นแรงขับเคลื่อนที่ช่วย กระตุ้นให้บุคลากรในองค์กรรักษามาตรฐานและมุ่งมั่นปฏิบัติงานให้มีประสิทธิภาพมากขึ้นเพื่อก้าวไปสู่ความสำเร็จที่สูงยิ่งกว่าในอนาคต



บริษัท มาลีสามพราน จำกัด (มหาชน) และบริษัทย่อย  
รายงานและงบการเงินรวมและงบการเงินเฉพาะกิจการ  
สำหรับปีสิ้นสุดวันที่ 31 ธันวาคม 2552 และ 2551

## รายงานของผู้สอบบัญชีรับอนุญาต

เสนอ ผู้ถือหุ้นและคณะกรรมการ  
บริษัท มาลีสามพราน จำกัด (มหาชน) และบริษัทย่อย

ข้าพเจ้าได้ตรวจสอบงบดุลรวม ณ วันที่ 31 ธันวาคม 2552 และ 2551 งบกำไรขาดทุนรวม งบแสดงการเปลี่ยนแปลงในส่วนของผู้ถือหุ้นรวม และงบกระแสเงินสดรวม สำหรับปีสิ้นสุดวันเดียวกันของบริษัท มาลีสามพราน จำกัด (มหาชน) และบริษัทย่อย และได้ตรวจสอบงบดุลเฉพาะกิจการ ณ วันที่ 31 ธันวาคม 2552 และ 2551 งบกำไรขาดทุนเฉพาะกิจการ งบแสดงการเปลี่ยนแปลงในส่วนของผู้ถือหุ้นเฉพาะกิจการ และงบกระแสเงินสดเฉพาะกิจการสำหรับปีสิ้นสุดวันเดียวกันของแต่ละปีของบริษัท มาลีสามพราน จำกัด (มหาชน) ด้วยเช่นกัน ซึ่งผู้บริหารของกิจการเป็นผู้รับผิดชอบต่อความถูกต้องและครบถ้วนของข้อมูลในงบการเงินเหล่านี้ ส่วนข้าพเจ้าเป็นผู้รับผิดชอบในการรายงานต่อการเงินดังกล่าวจากผลการตรวจสอบของข้าพเจ้า

ข้าพเจ้าได้ปฏิบัติงานตรวจสอบตามมาตรฐานการสอบบัญชีที่รับรองทั่วไป ซึ่งกำหนดให้ข้าพเจ้าต้องวางแผนและปฏิบัติงานเพื่อให้ได้ความเชื่อมั่นอย่างมีเหตุผลว่างบการเงินแสดงข้อมูลที่ขัดต่อข้อเท็จจริงอันเป็นสาระสำคัญหรือไม่ การตรวจสอบรวมถึงการใช้วิธีการทดสอบหลักฐานประกอบรายการทั้งที่เป็นจำนวนเงินและการเปิดเผยข้อมูลในงบการเงิน การประเมินความเหมาะสมของหลักการบัญชีที่กิจการใช้และประมาณการเกี่ยวกับรายการทางการเงินที่เป็นสาระสำคัญ ซึ่งผู้บริหารเป็นผู้จัดทำขึ้นตลอดจนการประเมินถึงความเหมาะสมของการแสดงรายการที่นำเสนอในงบการเงินโดยรวม ข้าพเจ้าเชื่อว่าการตรวจสอบดังกล่าวให้ข้อสรุปที่เป็นเกณฑ์อย่างเหมาะสมในการแสดงความเห็นของข้าพเจ้า

ข้าพเจ้าเห็นว่า งบการเงินข้างต้นนี้แสดงฐานะการเงินรวม ณ วันที่ 31 ธันวาคม 2552 และ 2551 ผลการดำเนินงานรวม การเปลี่ยนแปลงในส่วนของผู้ถือหุ้นรวม และกระแสเงินสดรวม สำหรับปีสิ้นสุดวันเดียวกันของบริษัท มาลีสามพราน จำกัด (มหาชน) และบริษัทย่อย และฐานะการเงินเฉพาะกิจการ ณ วันที่ 31 ธันวาคม 2552 และ 2551 ผลการดำเนินงานเฉพาะกิจการ การเปลี่ยนแปลงในส่วนของผู้ถือหุ้นเฉพาะกิจการและกระแสเงินสดเฉพาะกิจการ สำหรับปีสิ้นสุดวันเดียวกันของแต่ละปีของบริษัท มาลีสามพราน จำกัด (มหาชน) โดยถูกต้องตามที่ควรในสาระสำคัญตามหลักการบัญชีที่รับรองทั่วไป



โดยที่มีได้แสดงความเห็นอย่างมีเงื่อนไขซ้ำๆซ้ำๆให้สังเกตหมายเหตุประกอบงบการเงินข้อ 1.4 ดังปรากฏในงบการเงินรวมของบริษัทและบริษัทย่อย ณ วันที่ 31 ธันวาคม 2552 และ 2551 มีผลขาดทุนสะสมรวมจำนวน (1,338.64) ล้านบาท และ (1,469.57) ล้านบาท ตามลำดับ และมีขาดทุนเกินทุนรอบปี 2551 จำนวน (242.88) ล้านบาท และมีหนี้สินหมุนเวียนรวมสูงกว่าสินทรัพย์หมุนเวียนรวมเป็นจำนวน 747.32 ล้านบาท และ 1,156.28 ล้านบาท ตามลำดับ นอกจากนี้ ดังปรากฏในหมายเหตุประกอบงบการเงินข้อ 23.1.1 ณ วันที่ 31 ธันวาคม 2552 บริษัทมีเจ้าหนี้การค้าที่ค้างชำระเป็นเวลานาน อย่างไรก็ตาม ปัจจุบันฝ่ายบริหารของบริษัทยังคงสามารถบริหารจัดการเจ้าหนี้การค้าเหล่านี้ได้ตามปกติทางการค้า ถึงแม้ว่าปัจจัยดังกล่าวเป็นเหตุให้เกิดข้อสงสัยอย่างมากเกี่ยวกับความสามารถในการดำเนินงานต่อเนื่องของบริษัทและบริษัทย่อย อย่างไรก็ตาม บริษัทและบริษัทย่อยยังคงมีกระแสเงินสดจากการดำเนินงานเป็นยอดบวกอย่างต่อเนื่องเป็นจำนวน 183.12 ล้านบาทในปี 2552 และจำนวน 154.88 ล้านบาทในปี 2551 โดยฝ่ายบริหารของบริษัทและบริษัทย่อยกำลังอยู่ระหว่างการพิจารณาปรับปรุงโครงสร้างธุรกิจและปรับโครงสร้างการดำเนินงานและทางการเงินใหม่ ตลอดจนพัฒนากลยุทธ์ทางการตลาดและการขายใหม่ และเชื่อว่าแม้ปัญหาใดในอนาคตอันใกล้นี้ จากเหตุผลดังกล่าว งบการเงินนี้จึงยังจัดทำขึ้นภายใต้ข้อสมมติฐานการดำเนินงานอย่างต่อเนื่องของกิจการ โดยไม่รวมรายการปรับปรุงที่อาจมีขึ้นหากบริษัทและบริษัทย่อยไม่สามารถดำเนินงานอย่างต่อเนื่องได้

และขอให้สังเกตหมายเหตุประกอบงบการเงินข้อ 1.5 บริษัทได้รับแจ้งจากตลาดหลักทรัพย์แห่งประเทศไทยเรื่องการที่บริษัทเข้าข่ายอาจถูกเพิกถอนจากการเป็นหลักทรัพย์จดทะเบียน อย่างไรก็ตาม บริษัทได้แจ้งตลาดหลักทรัพย์ทราบถึงแนวทางแก้ไขเหตุแห่งการเพิกถอนจากการเป็นหลักทรัพย์จดทะเบียนโดยการจัดทำแผนฟื้นฟูกิจการ อันเป็นแนวทางที่คณะกรรมการเห็นว่ามิใช่ประโยชน์ที่สุดสำหรับบริษัทและผู้ถือหุ้นของบริษัท โดยกำหนดระยะเวลาดำเนินการให้แล้วเสร็จภายในเดือนธันวาคม 2552 ซึ่งได้รับความเห็นชอบจากตลาดหลักทรัพย์แล้ว และนอกจากนี้ ตลาดหลักทรัพย์จะขึ้นเครื่องหมาย SP (Suspension) ห้ามซื้อหรือขายหลักทรัพย์ของบริษัท ตั้งแต่วันที่ 11 พฤษภาคม 2552 เป็นต้นไป จนกว่าบริษัทจะสามารถดำเนินการปรับปรุงแก้ไขฐานะการเงินและการดำเนินงานให้เป็นไปตามข้อกำหนดของตลาดหลักทรัพย์ ในปัจจุบันนี้ บริษัทกำลังอยู่ระหว่างการดำเนินการตามแนวทางแก้ไขเหตุเพิกถอนตามที่แจ้งไว้กับตลาดหลักทรัพย์และกำลังอยู่ระหว่างการร่างรายละเอียดแผนการฟื้นฟูกิจการ และเมื่อวันที่ 11 พฤษภาคม 2552 บริษัทได้แต่งตั้งที่ปรึกษาทางการเงินอิสระเพื่อร่วมจัดทำแผนการแก้ไขเหตุการณ์เพิกถอนดังกล่าวแล้ว ต่อมา เมื่อวันที่ 9 พฤศจิกายน 2552 ที่ประชุมคณะกรรมการบริษัทครั้งที่ 5/2552 มีมติอนุมัติให้เลื่อนการจัดทำแผนฟื้นฟูกิจการให้แล้วเสร็จเสนอแก่ผู้ถือหุ้นและตลาดหลักทรัพย์ภายในไตรมาสที่ 2/2553 ทั้งนี้บริษัทได้แจ้งขอเลื่อนกำหนดส่งแผนฟื้นฟูกิจการต่อตลาดหลักทรัพย์ตามหนังสือที่ CAO 28/2009 ลงวันที่ 12 พฤศจิกายน 2552 โดยที่ตลาดหลักทรัพย์ได้ประกาศต่อสาธารณชนแล้วในวันที่ 13 พฤศจิกายน 2552

และขอให้สังเกตหมายเหตุประกอบงบการเงินข้อ 10 และ 11 ในปี 2552 บริษัทและบริษัทย่อยได้เลือกใช้นโยบายบัญชีเกี่ยวกับการตีราคาใหม่ ณ วันที่ 31 ธันวาคม 2552 ในการแสดงมูลค่าของอาคารและเครื่องจักร ซึ่งเพิ่มเติมจากเดิมที่เลือก ใช้ราคาประเมินสำหรับการแสดงราคาที่ดินเพียงอย่างเดียว โดยฝ่ายบริหารของกิจการมีเหตุผลในการเลือกนโยบายบัญชี ดังกล่าว ว่า อาคารและเครื่องจักรของบริษัทและบริษัทย่อยได้ใช้งานมานานและส่วนใหญ่ได้ตัดค่าเสื่อมราคาหมดแล้วแต่ยังมีมูลค่าการใช้งานในปัจจุบันเนื่องจากบริษัทและบริษัทย่อยมีการบำรุงรักษาปรับปรุงอาคารและเครื่องจักรอย่างสม่ำเสมอ จึงทำให้ราคาตามบัญชีของอาคารและเครื่องจักรมิได้สะท้อนมูลค่าการใช้งานจริงในปัจจุบัน ดังนั้น การตีราคาใหม่จึงทำให้อาคารและเครื่องจักรแสดงราคาที่เหมาะสมในปัจจุบันผลของการเลือกใช้ราคาประเมินมาแสดงเป็นราคาของที่ดิน อาคารและเครื่องจักรทั้งหมดดังกล่าวของบริษัทและบริษัทย่อย ทำให้งบการเงินรวมและงบการเงินเฉพาะกิจการแสดงมูลค่าที่ดิน อาคารและเครื่องจักร เพิ่มขึ้น 438.58 ล้านบาทและ 363.99 ล้านบาท ตามลำดับ โดยบันทึกในบัญชีส่วนเกินทุนจากการ ตีราคาสินทรัพย์ภายใต้ส่วนของผู้ถือหุ้น และมีการบันทึกค่าเผื่อการด้อยค่าของสินทรัพย์ 3.33 ล้านบาทเฉพาะในงบการเงินรวม และได้บันทึกเป็นค่าใช้จ่ายในงบกำไรขาดทุนรวมแล้ว ซึ่งโดยรวมแล้วการตีราคาใหม่สำหรับสินทรัพย์ดังกล่าวส่งผลให้ส่วนของผู้ถือหุ้นในงบการเงินรวมและงบการเงินเฉพาะกิจการมียอดกลับมาเป็นบวก ซึ่งจากเดิมปี 2551 มียอดติดลบ ดังปรากฏในงบดุลปี 2552

วิมล ว่องศรีอุดมพร

(นางสาวจันทร์ดา ว่องศรีอุดมพร)

ผู้สอบบัญชีรับอนุญาต ทะเบียนเลขที่ 4996

บริษัท สอบบัญชีธรรมนิติ จำกัด  
กรุงเทพมหานคร  
วันที่ 26 กุมภาพันธ์ 2553  
2010/062/8866



บริษัท มาลีสามพราน จำกัด (มหาชน) และบริษัทย่อย

งบดุล

ณ วันที่ 31 ธันวาคม 2552 และ 2551

สินทรัพย์

หมายเหตุ	บาท			
	งบการเงินรวม		งบการเงินเฉพาะกิจการ	
	2552	2551	2552	2551
สินทรัพย์หมุนเวียน				
เงินสดและรายการเทียบเท่าเงินสด	4	11,842,630	8,813,937	1,512,807
ลูกหนี้และตัวเงินรับการค้า				
บริษัทย่อย	5	-	-	558,555,117
กิจการที่เกี่ยวข้องกัน	5	21,644,914	55,603,366	1,088,540
กิจการที่ไม่เกี่ยวข้องกัน		381,771,827	409,237,328	112,412,877
หัก : ค่าเผื่อหนี้สงสัยจะสูญ		(2,597,674)	(17,358,493)	(2,597,674)
<b>ลูกหนี้และตัวเงินรับการค้า - สุทธิ</b>	<b>6</b>	<b>400,819,067</b>	<b>447,482,201</b>	<b>669,458,860</b>
สินค้าคงเหลือ - สุทธิ	7	401,600,347	497,518,425	260,732,431
สินทรัพย์หมุนเวียนอื่น				
เงินชดเชยการส่งออกค้างรับ		1,308,619	3,089,895	1,308,619
รายได้อื่นค้างรับและลูกหนี้อื่น	5	42,030,581	21,219,850	48,755,557
ภาษีซื้อรอรับคืน		6,097,692	3,129,795	-
เงินทดรองจ่าย		5,027,195	9,149,405	4,936,081
เงินมัดจำและเงินประกัน		764,594	774,048	691,965
อื่น ๆ		16,235,033	15,780,437	14,326,697
<b>รวมสินทรัพย์หมุนเวียน</b>		<b>885,725,758</b>	<b>1,006,957,993</b>	<b>1,001,723,017</b>
สินทรัพย์ไม่หมุนเวียน				
เงินฝากธนาคารที่มีภาระค้ำประกัน	8	33,936,587	88,189,606	31,729,677
เงินลงทุนในบริษัทย่อยโดยวิธีราคาทุน - สุทธิ	9	-	-	145,000,000
ที่ดินที่ไม่ใช่ในการดำเนินงาน - สุทธิ	10	127,394,028	115,759,621	98,731,920
ที่ดิน อาคารและอุปกรณ์ - สุทธิ	11	1,084,887,493	748,505,140	910,075,333
สินทรัพย์ไม่หมุนเวียนอื่น				
เงินมัดจำ		18,172,910	13,031,597	9,650,618
อื่น ๆ		1,384,155	1,108,057	1,384,155
<b>รวมสินทรัพย์ไม่หมุนเวียน</b>		<b>1,265,775,173</b>	<b>966,594,021</b>	<b>1,196,571,703</b>
<b>รวมสินทรัพย์</b>		<b>2,151,500,931</b>	<b>1,973,552,014</b>	<b>2,198,294,720</b>

หมายเหตุประกอบงบการเงินเป็นส่วนหนึ่งของงบการเงินนี้

บริษัท มาลีสามพราน จำกัด (มหาชน) และบริษัทย่อย

งบดุล (ต่อ)

ณ วันที่ 31 ธันวาคม 2552 และ 2551

หนี้สินและส่วนของผู้ถือหุ้น

หมายเหตุ	บาท			
	งบการเงินรวม		งบการเงินเฉพาะกิจการ	
	2552	2551	2552	2551
หนี้สินหมุนเวียน				
เงินเบิกเกินบัญชีและเงินกู้ยืมระยะสั้น				
จากสถาบันการเงิน	12	355,229,505	479,828,912	326,205,505
เจ้าหนี้การค้าและตัวเงินจ่าย				
บริษัทย่อย	5	-	-	250,926
กิจการที่เกี่ยวข้องกัน	5	4,748,725	2,201,482	4,748,725
กิจการที่ไม่เกี่ยวข้องกัน		895,265,671	970,416,850	885,905,880
เจ้าหนี้การค้าส่วนที่ถึงกำหนดชำระภายในหนึ่งปี	22.4.2	24,000,000	-	24,000,000
เจ้าหนี้การค้าส่วนที่ถึงกำหนดชำระภายในหนึ่งปี	22.4.2	-	276,928,609	-
เจ้าหนี้และเงินกู้ยืมจากบริษัทย่อย	13	-	-	-
เจ้าหนี้จากการขายสิทธิเรียกร้องลูกหนี้การค้า	6	100,492,016	145,781,625	16,438,473
ส่วนของเจ้าหนี้เข้าซื้อที่ถึงกำหนดชำระภายในหนึ่งปี	14	46,409,902	19,399,787	46,409,902
ส่วนของหนี้สินจากภาระค้ำประกันที่ถึงกำหนดชำระภายในหนึ่งปี	22.4.1	2,900,000	2,541,600	2,900,000
ส่วนของเงินกู้ยืมระยะยาวที่ถึงกำหนดชำระภายในหนึ่งปี	15	26,754,810	50,486,161	26,754,810
หนี้สินหมุนเวียนอื่น				
ค่าใช้จ่ายและดอกเบี้ยจ่ายและเจ้าหนี้อื่น		167,358,028	191,190,792	66,792,289
เงินรับล่วงหน้าค่าสินค้า		6,580,829	14,838,703	6,370,829
เจ้าหนี้ตามสัญญาซื้อขายเงินตราต่างประเทศล่วงหน้า		85,416	6,733,721	18,948
อื่น ๆ		3,215,989	2,891,354	71,708
<b>รวมหนี้สินหมุนเวียน</b>		<b>1,633,040,891</b>	<b>2,163,239,596</b>	<b>1,406,867,995</b>
หนี้สินไม่หมุนเวียน				
เจ้าหนี้เข้าซื้อ - สุทธิจากส่วนที่ถึงกำหนดชำระภายในหนึ่งปี	14	11,573,093	29,895,378	11,573,093
หนี้สินจากภาระค้ำประกัน - สุทธิจากส่วนที่ถึงกำหนดชำระภายในหนึ่งปี	22.4.1	5,488,260	8,284,400	5,488,260
เงินกู้ยืมระยะยาว - สุทธิจากส่วนที่ถึงกำหนดชำระภายในหนึ่งปี	15	7,512,534	15,012,534	7,512,534
เจ้าหนี้การค้าส่วนที่ถึงกำหนดชำระภายในหนึ่งปี	22.4.2	167,257,330	-	167,257,330
ประมาณการหนี้สินที่มีต่อบริษัทย่อย	24	-	-	303,642,300
<b>รวมหนี้สินไม่หมุนเวียน</b>		<b>191,831,217</b>	<b>53,192,312</b>	<b>495,473,517</b>
<b>รวมหนี้สิน</b>		<b>1,824,872,108</b>	<b>2,216,431,908</b>	<b>1,902,341,512</b>

หมายเหตุประกอบงบการเงินเป็นส่วนหนึ่งของงบการเงินนี้





บริษัท มาลีสามพราน จำกัด (มหาชน) และบริษัทย่อย  
 งบดุล (ต่อ)  
 ณ วันที่ 31 ธันวาคม 2552 และ 2551  
 หนี้สินและส่วนของผู้ถือหุ้น (ต่อ)

หมายเหตุ	บาท			
	งบการเงินรวม		งบการเงินเฉพาะกิจการ	
	2552	2551	2552	2551
ส่วนของผู้ถือหุ้น				
ทุนเรือนหุ้น				
ทุนจดทะเบียน				
หุ้นสามัญ 99,999,000 หุ้น มูลค่าหุ้นละ 10.00 บาท	999,990,000	999,990,000	999,990,000	999,990,000
ทุนออกจำหน่ายและชำระเต็มมูลค่าแล้ว				
หุ้นสามัญ 70,000,000 หุ้น มูลค่าหุ้นละ 10.00 บาท	700,000,000	700,000,000	700,000,000	700,000,000
ส่วนเกินทุน				
ส่วนเกินมูลค่าหุ้น	347,500,000	347,500,000	347,500,000	347,500,000
ส่วนเกินทุนจากการตีราคาสิทธิทรัพย์สิน	609,591,181	171,009,035	535,004,371	171,009,035
กำไรสะสม				
จัดสรรแล้ว - สรรองตามกฎหมาย	16 8,180,000	8,180,000	8,180,000	8,180,000
ขาดทุนสะสม	(1,338,642,358)	(1,469,568,929)	(1,294,731,163)	(1,456,644,288)
<b>รวมส่วนของผู้ถือหุ้น (ขาดทุนเกินทุน)</b>	<b>326,628,823</b>	<b>(242,879,894)</b>	<b>295,953,208</b>	<b>(229,955,253)</b>
<b>รวมหนี้สินและส่วนของผู้ถือหุ้น</b>	<b>2,151,500,931</b>	<b>1,973,552,014</b>	<b>2,198,294,720</b>	<b>2,102,466,248</b>

หมายเหตุประกอบงบการเงินเป็นส่วนหนึ่งของงบการเงินนี้

บริษัท มาลีสามพราน จำกัด (มหาชน) และบริษัทย่อย  
 งบกำไรขาดทุน  
 ณ วันที่ 31 ธันวาคม 2552 และ 2551  
 หนี้สินและส่วนของผู้ถือหุ้น

รายได้	หมายเหตุ	บาท			
		งบการเงินรวม		งบการเงินเฉพาะกิจการ	
		2552	2551	2552	2551
รายได้จากการขาย		3,082,852,804	3,703,647,651	2,749,205,845	3,317,695,890
รายได้อื่น		63,448,114	44,752,996	68,632,414	41,727,698
<b>รวมรายได้</b>		<b>3,146,300,918</b>	<b>3,748,400,647</b>	<b>2,817,838,259</b>	<b>3,359,423,588</b>
ค่าใช้จ่าย					
ต้นทุนขาย		2,348,103,943	3,044,062,237	2,385,959,098	3,027,679,762
ค่าใช้จ่ายในการขาย		438,761,713	553,016,116	65,196,516	90,259,704
ค่าใช้จ่ายในการบริหาร		236,907,074	259,680,178	176,206,356	204,484,901
ประมาณการหนี้สินที่มีต่อบริษัทย่อย	24	-	-	63,924,844	161,887,273
ค่าตอบแทนกรรมการและผู้บริหาร		26,551,950	26,162,628	17,687,112	17,462,787
ขาดทุนจากการด้อยค่าสินทรัพย์ (กลับริบายการ)		3,334,443	30,748,529	(5,998,418)	30,748,529
<b>รวมค่าใช้จ่าย</b>		<b>3,053,659,123</b>	<b>3,913,669,688</b>	<b>2,702,975,508</b>	<b>3,532,522,956</b>
กำไร (ขาดทุน) ก่อนค่าใช้จ่ายทางการเงิน		92,641,795	(165,269,041)	114,862,751	(173,099,368)
ค่าใช้จ่ายทางการเงิน		35,830,033	129,384,727	28,600,526	119,608,110
กลับริบายการประมาณการหนี้สินดอกเบี้ยจ่าย	22.4.2	(74,114,809)	-	(74,114,809)	-
<b>กำไร (ขาดทุน) สุทธิสำหรับปี</b>		<b>130,926,571</b>	<b>(294,653,768)</b>	<b>160,377,034</b>	<b>(292,707,478)</b>
การแบ่งกำไร (ขาดทุน)					
ส่วนที่เป็นของผู้ถือหุ้นบริษัทใหญ่		130,926,571	(294,653,768)	160,377,034	(292,707,478)
ส่วนที่เป็นของผู้ถือหุ้นส่วนน้อย		-	-	-	-
		<b>130,926,571</b>	<b>(294,653,768)</b>	<b>160,377,034</b>	<b>(292,707,478)</b>
กำไรต่อหุ้นขั้นพื้นฐาน					
กำไร (ขาดทุน) สุทธิ	19				
ส่วนที่เป็นของผู้ถือหุ้นบริษัทใหญ่		1.87	(4.21)	2.29	(4.18)
ส่วนที่เป็นของผู้ถือหุ้นส่วนน้อย		-	-	-	-
		<b>1.87</b>	<b>(4.21)</b>	<b>2.29</b>	<b>(4.18)</b>

หมายเหตุประกอบงบการเงินเป็นส่วนหนึ่งของงบการเงินนี้



บริษัท บลีสามเพรณ จำกัด (มหาชน) และบริษัทย่อย  
งบแสดงการเปลี่ยนแปลงส่วนของผู้ถือหุ้น  
สำหรับปีสิ้นสุดวันที่ 31 ธันวาคม 2552 และ 2551

งบการเงินรวม (บาท)									
	ส่วนของผู้ถือหุ้นบริษัทใหญ่						ส่วนของผู้ถือหุ้นส่วนน้อย		
	ทุนเรือนหุ้นออกและชำระแล้ว		ส่วนเกินมูลค่าหุ้น	ส่วนเกิน		รวม			
				กำไรสะสม					
				จากการตราค่าสิทธิทรัพย์สิน	จัดสรรแล้ว				ขาดทุนสะสม
หมายเหตุ	หุ้นสามัญ								
ยอดคงเหลือต้นงวด ณ วันที่ 1 มกราคม 2552	700,000,000	347,500,000	171,009,035	8,180,000	(1,469,568,929)	(242,879,894)	-	-	(242,879,894)
กำไร (ขาดทุน) สุทธิสำหรับปี	-	-	-	-	130,926,571	130,926,571	-	-	130,926,571
ส่วนเกินทุนจากการตราค่าสิทธิทรัพย์สิน (โอนกลับ)	-	-	438,582,146	-	-	438,582,146	-	-	438,582,146
ยอดคงเหลือปลายงวด ณ วันที่ 31 ธันวาคม 2552	700,000,000	347,500,000	609,591,181	8,180,000	(1,338,642,358)	326,628,823	-	-	326,628,823
ยอดคงเหลือต้นงวด ณ วันที่ 1 มกราคม 2551	700,000,000	347,500,000	171,009,035	8,180,000	(1,174,915,161)	51,773,874	-	-	51,773,874
กำไร (ขาดทุน) สุทธิสำหรับปี	-	-	-	-	(294,653,768)	(294,653,768)	-	-	(294,653,768)
ยอดคงเหลือปลายงวด ณ วันที่ 31 ธันวาคม 2551	700,000,000	347,500,000	171,009,035	8,180,000	(1,469,568,929)	(242,879,894)	-	-	(242,879,894)

หมายเหตุประกอบงบการเงินเป็นส่วนหนึ่งของงบการเงินนี้

บริษัท บลีสามเพรณ จำกัด (มหาชน) และบริษัทย่อย  
งบแสดงการเปลี่ยนแปลงส่วนของผู้ถือหุ้น  
สำหรับปีสิ้นสุดวันที่ 31 ธันวาคม 2552 และ 2551

งบการเงินรวม (บาท)									
	หมายเหตุ	ส่วนของผู้ถือหุ้นบริษัทใหญ่						รวม	ส่วนของผู้ถือหุ้นส่วนน้อย
		ทุนเรือนหุ้นออกและชำระแล้ว	ส่วนเกินมูลค่าหุ้น	ส่วนเกินจากการตราค่าสิทธิ	กำไรสะสม				
					จัดสรรแล้ว	ขาดทุนสะสม			
	หุ้นสามัญ								
ยอดคงเหลือต้นงวด ณ วันที่ 1 มกราคม 2552		700,000,000	347,500,000	171,009,035	8,180,000	(1,456,644,288)	(229,955,253)	-	(229,955,253)
กำไร (ขาดทุน) สุทธิสำหรับปี		-	-	-	-	160,377,034	160,377,034	-	160,377,034
ส่วนเกินทุนจากการตราค่าที่ดิน (โอนกลับจากการขาย)		-	-	(1,536,091)	-	1,536,091	-	-	-
ส่วนเกินทุนจากการตราค่าสิทธิทรัพย์สิน (โอนกลับ)		-	-	365,531,427	-	-	365,531,427	-	365,531,427
ยอดคงเหลือปลายงวด ณ วันที่ 31 ธันวาคม 2552		700,000,000	347,500,000	535,004,371	8,180,000	(1,294,731,163)	295,953,208	-	295,953,208
ยอดคงเหลือต้นงวด ณ วันที่ 1 มกราคม 2551		700,000,000	347,500,000	171,009,035	8,180,000	(1,163,936,810)	62,752,225	-	62,752,225
กำไร (ขาดทุน) สุทธิสำหรับปี		-	-	-	-	(292,707,478)	(292,707,478)	-	(292,707,478)
ยอดคงเหลือปลายงวด ณ วันที่ 31 ธันวาคม 2551		700,000,000	347,500,000	171,009,035	8,180,000	(1,456,644,288)	(229,955,253)	-	(229,955,253)

หมายเหตุประกอบงบการเงินเป็นส่วนหนึ่งของงบการเงินนี้



บริษัท มาลีสามพราน จำกัด (มหาชน) และบริษัทย่อย  
งบกระแสเงินสด  
สำหรับปีสิ้นสุดวันที่ 31 ธันวาคม 2552 และ 2551

หมายเหตุ	บาท			
	งบการเงินรวม		งบการเงินเฉพาะกิจการ	
	2552	2551	2552	2551
กระแสเงินสดได้มาจาก (ใช้ไปใน) กิจกรรมดำเนินงาน				
กำไร (ขาดทุน) สุทธิ	130,926,571	(294,653,768)	160,377,034	(292,707,478)
รายการปรับกระทบยอดกำไร (ขาดทุน) สุทธิเป็นเงินสดรับ (จ่าย)				
จากกิจกรรมดำเนินงาน :				
สำรองหนี้สินจากประมาณการผลขาดทุน	-	-	63,924,844	161,887,273
ค่าเผื่อหนี้สงสัยจะสูญ (โอนกลับ)	1,342,807	(223,228)	1,342,807	-
ค่าเสื่อมสภาพ (โอนกลับ)	1,922,266	7,152,691	1,086,470	6,700,251
ขาดทุนจากสินค้าเสื่อมคุณภาพ	26,197,667	23,651,633	9,731,296	10,491,329
(กำไร) ขาดทุนจากปรับปรุงสินค้าคงเหลือ	916,535	1,050,031	869,232	1,185,293
ค่าเสื่อมราคา	92,084,103	122,307,324	78,851,980	114,228,632
ค่าเผื่อการตัดจ่ายสินทรัพย์ (กลับรายการ)	(834,957)	25,724,749	(10,167,818)	25,724,749
ตัดจำหน่ายที่ดิน อาคารและอุปกรณ์	-	1,428,665	-	57,366
ค่าตัดจำหน่ายสินทรัพย์อื่น	2,510,230	2,123,116	2,407,754	2,123,116
(กำไร) ขาดทุนจากการจำหน่ายที่ดิน อาคารและอุปกรณ์	(8,468,090)	233,186	(16,878,536)	(13,165)
(กำไร) ขาดทุนจากอัตราแลกเปลี่ยนที่ยังไม่เกิดขึ้นจริง	90,966	713,491	142,379	713,491
กลับรายการประมาณการหนี้สินดอกเบี้ยจ่าย	(74,114,809)	-	(74,114,809)	-
รายได้ดอกเบี้ยรับ	(577,840)	(920,895)	(571,651)	(891,875)
ค่าใช้จ่ายดอกเบี้ยจ่าย	35,830,033	128,922,394	28,600,526	119,608,110
ค่าใช้จ่ายภาษีเงินได้	-	-	-	-
กำไร (ขาดทุน) จากการดำเนินงานก่อนการเปลี่ยนแปลง				
ในสินทรัพย์และหนี้สินดำเนินงาน	207,825,482	17,509,389	245,601,508	149,107,092
สินทรัพย์ดำเนินงาน (เพิ่มขึ้น) ลดลง				
ลูกหนี้และตัวเงินรับการค้า	45,151,083	31,658,148	(101,344,853)	(76,978,824)
สินค้าคงเหลือ	66,881,610	161,900,771	118,499,642	193,168,172
สินทรัพย์หมุนเวียนอื่น	(17,100,884)	20,700,894	(20,535,651)	17,617,433
สินทรัพย์อื่น	(6,381,158)	2,497,326	(1,393,798)	1,808,826

หมายเหตุประกอบงบการเงินเป็นส่วนหนึ่งของงบการเงินนี้

บริษัท มาลีสามพราน จำกัด (มหาชน) และบริษัทย่อย  
งบกระแสเงินสด (ต่อ)  
สำหรับปีสิ้นสุดวันที่ 31 ธันวาคม 2552 และ 2551

หมายเหตุ	บาท			
	งบการเงินรวม		งบการเงินเฉพาะกิจการ	
	2552	2551	2552	2551
หนี้สินดำเนินงานเพิ่มขึ้น (ลดลง)				
เจ้าหนี้การค้า	(72,591,271)	(32,946,051)	(55,601,842)	(59,183,653)
เจ้าหนี้การค้าสินค้าระยะยาว	(11,556,470)	-	(11,556,470)	-
เจ้าหนี้การค้ารวมดอกเบี้ยค้างจ่าย	-	(39,732,003)	-	(39,732,003)
หนี้สินหมุนเวียนอื่น	(19,996,730)	1,660,192	(7,592,591)	(28,954,017)
เงินรับล่วงหน้าค่าสินค้า	(8,257,874)	(8,140,819)	(8,467,874)	(8,140,819)
เงินสดรับ (จ่าย) จากการดำเนินงาน	183,973,788	155,107,847	157,608,071	148,712,207
จ่ายภาษีเงินได้	(851,498)	(225,583)	(798,078)	(218,815)
เงินสดสุทธิได้มาจากกิจกรรมดำเนินงาน	183,122,290	154,882,264	156,809,993	148,493,392
กระแสเงินสดได้มาจาก (ใช้ไปใน) กิจกรรมลงทุน				
เงินฝากธนาคารที่มีภาระค้ำประกัน (เพิ่มขึ้น) ลดลง	54,253,019	(10,152,444)	56,459,929	(10,152,444)
เงินสดจ่ายซื้อเครื่องจักรและอุปกรณ์	(10,095,089)	(40,023,879)	(9,096,234)	(35,607,612)
เงินสดรับจากการจำหน่าย ที่ดิน อาคารและอุปกรณ์	15,965,034	16,170,665	16,010,794	15,673,384
เงินสดรับจากดอกเบี้ยรับ	577,840	121,140	571,651	92,120
เงินสดสุทธิได้มาจาก (ใช้ไปใน) กิจกรรมลงทุน	60,700,804	(33,884,518)	63,946,140	(29,994,552)
กระแสเงินสดได้มาจาก (ใช้ไปใน) กิจกรรมจัดหาเงิน				
เงินเบิกเกินบัญชี เงินกู้ยืมระยะสั้นจากสถาบัน				
การเงินลดลง	(124,599,407)	(11,133,387)	(153,623,407)	(11,133,387)
เงินสดจากเจ้าหนี้จากการขายสิทธิเรียกร้องในลูกหนี้				
การค้าเพิ่มขึ้น (ลดลง)	(45,289,609)	(3,975,904)	(3,261,214)	(7,592,012)
เงินสดรับจากเจ้าหนี้และเงินกู้ยืมจากบริษัทย่อย	-	-	39,023,423	-
เงินสดจ่ายคืนเจ้าหนี้และเงินกู้ยืมจากบริษัทย่อย	-	-	(39,023,423)	-
เงินสดชำระคืนเจ้าหนี้เข้าซื้อ	-	(17,158,426)	-	(17,158,426)
เงินสดชำระคืนหนี้สินตามสัญญาเข้าทางการเงิน	-	(2,750,792)	-	(2,750,792)
เงินสดชำระคืนภาระค้ำประกัน	(2,437,740)	(2,541,600)	(2,437,740)	(2,541,600)
เงินสดชำระคืนเงินกู้ยืมระยะยาว	(31,231,351)	(34,013,839)	(31,231,351)	(34,013,839)
เงินสดจ่ายดอกเบี้ยจ่าย	(37,236,294)	(54,320,263)	(29,691,179)	(44,455,562)
เงินสดสุทธิใช้ไปในกิจกรรมจัดหาเงิน	(240,794,401)	(125,894,211)	(220,244,891)	(119,645,618)

หมายเหตุประกอบงบการเงินเป็นส่วนหนึ่งของงบการเงินนี้



บริษัท มาลีสามพราน จำกัด (มหาชน) และบริษัทย่อย  
งบกระแสเงินสด (ต่อ)  
สำหรับปีสิ้นสุดวันที่ 31 ธันวาคม 2552 และ 2551

หมายเหตุ	บาท			
	งบการเงินรวม		งบการเงินเฉพาะกิจการ	
	2552	2551	2552	2551
เงินสดและรายการเทียบเท่าเงินสดเพิ่มขึ้น (ลดลง)	3,028,693	(4,896,465)	511,242	(1,146,778)
เงินสดและรายการเทียบเท่าเงินสดต้นปี	8,813,937	13,710,402	1,001,565	2,148,343
เงินสดและรายการเทียบเท่าเงินสดปลายปี	11,842,630	8,813,937	1,512,807	1,001,565

**ข้อมูลกระแสเงินสดเปิดเผยเพิ่มเติม :-**

เงินสดและรายการเทียบเท่าเงินสดประกอบด้วยเงินสดในมือและยอดคงเหลือในธนาคารและเงินลงทุนในตลาดเงิน เงินสด และ รายการเทียบเท่าเงินสดในงบกระแสเงินสดประกอบขึ้นจากรายการในงบดุล ดังนี้

หมายเหตุ	บาท			
	งบการเงินรวม		งบการเงินเฉพาะกิจการ	
	2552	2551	2552	2551
เงินสดในมือและยอดคงเหลือในธนาคาร	11,842,630	8,813,937	1,512,807	1,001,565
เงินลงทุนระยะสั้น	-	-	-	-
เงินสดและรายการเทียบเท่าเงินสดตามที่เสนอมาก่อน	11,842,630	8,813,937	1,512,807	1,001,565
ผลกระทบจากการเปลี่ยนแปลงในอัตราแลกเปลี่ยน	-	-	-	-
เงินสดและรายการเทียบเท่าเงินสดที่ปรับยอดใหม่	11,842,630	8,813,937	1,512,807	1,001,565

**ในงบการเงินเฉพาะกิจการ**

- เมื่อวันที่ 31 กรกฎาคม 2551 บริษัทมีการลงทุนในเงินลงทุนในบริษัท อะกรี ซอล จำกัด (ดูหมายเหตุข้อ 10) จำนวนเงิน 145 ล้านบาท โดยบริษัทยังค้างชำระหนี้ค่าหุ้นสามัญอยู่เต็มจำนวนในปี 2551 เนื่องจากบริษัทย่อยยังคงล่าช้ายังไม่เริ่มดำเนินการใดๆ
- ในไตรมาสที่ 1/2552 ตามมติที่ประชุมกรรมการ ครั้งที่ 3/2551 วันที่ 21 กรกฎาคม 2551 ให้บริษัทนำจำนวนเงินจากการขายที่ดิน โรงงานพร้อมสิ่งปลูกสร้าง เครื่องจักรและอุปกรณ์โรงงานและสำนักงานให้แก่ บริษัท อะกรี ซอล จำกัด จำนวน 136.64 ล้านบาท ไปหักลบกับจำนวนเงินค่าหุ้นสามัญที่บริษัทค้างชำระต่อบริษัทดังกล่าวเป็นจำนวนเงิน 145 ล้านบาท บริษัทมีกำไรจากการขายสินทรัพย์ดังกล่าว 8.43 ล้านบาท

หมายเหตุประกอบงบการเงินเป็นส่วนหนึ่งของงบการเงินนี้

บริษัท มาลีสามพราน จำกัด (มหาชน) และบริษัทย่อย  
หมายเหตุประกอบงบการเงินรวม  
วันที่ 31 ธันวาคม 2552 และ 2551

**1. ข้อมูลทั่วไป**

**1.1 ข้อมูลทั่วไปของบริษัท**

บริษัท มาลีสามพราน จำกัด (มหาชน) จัดตั้งขึ้นเป็นบริษัทมหาชน และมีภูมิลำเนาในประเทศไทย บริษัทดำเนินธุรกิจหลักในการผลิตและจำหน่ายผลไม้กระป๋องและน้ำผลไม้ โดยมีที่อยู่ตามที่ตั้งทะเบียนคือเลขที่ 401/1 หมู่ที่ 8 ถนนพหลโยธิน ตำบลคูคต อำเภอลำลูกกา จังหวัดปทุมธานี 12130

**1.2 จำนวนและค่าใช้จ่ายเกี่ยวกับพนักงาน**

หมายเหตุ	บาท			
	งบการเงินรวม		งบการเงินเฉพาะกิจการ	
	2552	2551	2552	2551
จำนวนพนักงาน ณ วันสิ้นปี (คน)	1,379	1,491	1,115	1,257
ค่าใช้จ่ายเกี่ยวกับพนักงานสำหรับปี (บาท)	251,544,132	284,566,984	183,948,009	214,974,106

**1.3 ค่าใช้จ่ายตามลักษณะ**

หมายเหตุ	บาท			
	งบการเงินรวม		งบการเงินเฉพาะกิจการ	
	2552	2551	2552	2551
ค่าเสื่อมราคาและรายการจ่ายตัดบัญชี	92,084,103	122,307,324	78,851,980	114,228,632
กำไร (ขาดทุน) จากอัตราแลกเปลี่ยน	3,138,366	2,402,518	3,067,609	2,402,518

**1.4 ข้อมูลพื้นฐานทางการบัญชี**

ณ วันที่ 31 ธันวาคม 2552 และ 2551 บริษัทและบริษัทย่อยมีผลขาดทุนสะสมรวมจำนวน (1,338.64) ล้านบาท และ (1,469.57) ล้านบาท ตามลำดับ และมีขาดทุนเกินทุนรอบปี 2551 จำนวน (242.88) ล้านบาท และมีหนี้สินหมุนเวียนรวมสูงกว่าสินทรัพย์หมุนเวียนรวมเป็นจำนวน 747.32 ล้านบาท และ 1,156.28 ล้านบาท ตามลำดับ ถึงแม้ว่าปัจจัยดังกล่าวเป็นเหตุให้เกิดข้อสงสัยอย่างมากเกี่ยวกับความสามารถในการดำเนินงานต่อเนื่องของบริษัทและบริษัทย่อย อย่างไรก็ตาม บริษัทและบริษัทย่อยยังคงมีกระแสเงินสดจากการดำเนินงานเป็นยอดบวกอย่างต่อเนื่อง จำนวน 183.12 ล้านบาท ในปี 2552 และจำนวน 154.88 ล้านบาท ในปี 2551 โดยฝ่ายบริหารของบริษัทและบริษัทย่อยกำลังอยู่ระหว่างการพิจารณาปรับปรุงโครงสร้างธุรกิจและปรับปรุงโครงสร้างการดำเนินงานและทางการเงินใหม่ ตลอดจนพัฒนากลยุทธ์ทางการตลาดและการขายใหม่ และเชื่อว่าจะแก้ปัญหาได้ในอนาคตอันใกล้นี้ จากเหตุผลดังกล่าว งบการเงินนี้จึงยังคงจัดทำขึ้นภายใต้ข้อสมมติฐานการดำเนินงานอย่างต่อเนื่องของการบัญชี โดยไม่รวมรายการปรับปรุงที่อาจมีขึ้น หากบริษัทและบริษัทย่อยไม่สามารถดำเนินงานอย่างต่อเนื่องได้



## 1.5 สถานะของบริษัทในเรื่องการเข้าข่ายอาจถูกเพิกถอนจากการเป็นหลักทรัพย์จดทะเบียน

ดังปรากฏในการเงินประจำปีสิ้นสุดวันที่ 31 ธันวาคม 2551 ของบริษัทและบริษัทย่อยที่ผ่านการตรวจสอบจากผู้สอบบัญชีแล้ว ซึ่งแสดงฐานะการเงินโดยมีส่วนของผู้ถือหุ้นมีค่าน้อยกว่าศูนย์ กรณีดังกล่าวเข้าข่ายอาจถูกเพิกถอนจากการเป็นหลักทรัพย์จดทะเบียน ทั้งนี้เป็นไปตามข้อบังคับตลาดหลักทรัพย์แห่งประเทศไทย เรื่อง การเพิกถอนหลักทรัพย์จดทะเบียน พ.ศ. 2542 มาตรา 170 วรรคสอง (1) แห่งพระราชบัญญัติหลักทรัพย์และตลาดหลักทรัพย์ พ.ศ. 2535 ข้อ 9 (6) (ง) หลังจากบริษัทได้รับแจ้งตามหนังสือตลาดหลักทรัพย์แห่งประเทศไทย ที่ บจ. 56/2552 เมื่อวันที่ 10 มีนาคม 2552 เรื่อง แจ้งการเข้าข่ายอาจถูกเพิกถอนและการดำเนินการของตลาดหลักทรัพย์นั้น ต่อมา เมื่อวันที่ 9 เมษายน 2552 บริษัทได้แจ้งแนวทางการแก้ไขเหตุเพิกถอนแก่ตลาดหลักทรัพย์แห่งประเทศไทยเพื่อพิจารณา ตามรายงานประชุมคณะกรรมการครั้งที่ 2/2552 ในวันเดียวกัน ซึ่งคณะกรรมการได้มีมติให้แก้ไขเหตุแห่งการเพิกถอนจากการเป็นหลักทรัพย์จดทะเบียนโดยการจัดทำแผนฟื้นฟูกิจการ อันเป็นแนวทางที่คณะกรรมการเห็นว่ามีความเหมาะสมที่สุดสำหรับบริษัทและผู้ถือหุ้นของบริษัท โดยจะดำเนินการดังนี้ แต่งตั้งที่ปรึกษาทางการเงินอิสระ เพื่อร่วมจัดทำแผนฟื้นฟูกิจการเพื่อแก้ไขเหตุเพิกถอน และ ร่วมกันที่ปรึกษาทางการเงินอิสระจัดประชุมชี้แจงแผนฟื้นฟูกิจการต่อนักวิเคราะห์และขออนุมัติแผนฟื้นฟูกิจการต่อที่ประชุมผู้ถือหุ้นของบริษัท โดยกำหนดระยะเวลาดำเนินการให้แล้วเสร็จภายในเดือน ธันวาคม 2552 ต่อมา เมื่อวันที่ 10 เมษายน 2552 ตลาดหลักทรัพย์ได้แจ้งผลการพิจารณาแนวทางการแก้ไขเหตุเพิกถอนแล้วเห็นสมควรให้ดำเนินการดังนี้

อนุญาตให้หลักทรัพย์ของบริษัท ซื้อและขายได้ระหว่างวันที่ 10 เมษายน 2552 ถึงวันที่ 9 พฤษภาคม 2552 ทั้งนี้ วันทำการซื้อขายวันสุดท้ายที่จะซื้อขายหลักทรัพย์ได้คือวันที่ 7 พฤษภาคม 2552 และตลาดหลักทรัพย์จะขึ้นเครื่องหมาย SP (Suspension) ห้ามซื้อหรือขายหลักทรัพย์ของบริษัท ตั้งแต่วันที่ 11 พฤษภาคม 2552 เป็นต้นไป จนกว่าบริษัทจะสามารถดำเนินการปรับปรุงแก้ไขฐานะการเงินและการดำเนินงานให้เป็นไปตามข้อกำหนดของตลาดหลักทรัพย์ โดยอาศัยอำนาจตามความในข้อ 5 (5) แห่งข้อบังคับตลาดหลักทรัพย์แห่งประเทศไทย เรื่อง หลักเกณฑ์ เงื่อนไข และวิธีการเกี่ยวกับการห้ามซื้อขายหลักทรัพย์เป็นการชั่วคราวลงวันที่ 2 กุมภาพันธ์ 2538 ทั้งนี้ บริษัทมีหน้าที่รายงานความคืบหน้าของการดำเนินการให้ตลาดหลักทรัพย์ทราบทุกไตรมาสโดยส่งพร้อมกับการนำเสนอส่งการเงินจนกว่าจะสามารถดำเนินการปรับปรุงแก้ไขฐานะการเงินและการดำเนินงานให้เป็นไปตามข้อกำหนดของตลาดหลักทรัพย์

ในปัจจุบันนี้ บริษัทกำลังอยู่ระหว่างการดำเนินการตามแนวทางแก้ไขเหตุเพิกถอนตามที่แจ้งไว้กับตลาดหลักทรัพย์ และกำลังอยู่ระหว่างการวางรายละเอียดแผนการฟื้นฟูกิจการ ดังนี้

เมื่อวันที่ 11 พฤษภาคม 2552 บริษัทได้แต่งตั้ง บริษัท แคปปิตอล แอ็ดแวนเทจ จำกัด เป็นที่ปรึกษาทางการเงินอิสระ เพื่อร่วมจัดทำแผนการแก้ไขเหตุการณ์เพิกถอนดังกล่าว

เมื่อวันที่ 9 พฤศจิกายน 2552 ที่ประชุมคณะกรรมการบริษัทครั้งที่ 5/2552 มีมติอนุมัติให้เลื่อนการจัดทำแผนฟื้นฟูกิจการให้แล้วเสร็จเสนอให้ผู้ถือหุ้นและตลาดหลักทรัพย์ภายในไตรมาสที่ 2/2553 ทั้งนี้บริษัทได้แจ้งขอเลื่อนกำหนดส่งแผนฟื้นฟูกิจการต่อตลาดหลักทรัพย์ตามหนังสือที่ CAO 28/2009 ลงวันที่ 12 พฤศจิกายน 2552 โดยที่ตลาดหลักทรัพย์ได้ประกาศต่อสาธารณชนแล้วในวันที่ 13 พฤศจิกายน 2552

## 2. หลักเกณฑ์ในการจัดท่างบการเงิน

### 2.1 เกณฑ์ในการจัดท่างบการเงิน

- 2.1.1 งบการเงินนี้จัดทำขึ้นตามมาตรฐานการบัญชีที่กฎหมายกำหนดตามพระราชบัญญัติวิชาชีพบัญชี พ.ศ. 2547 และการแสดงรายการได้ทำขึ้นตามแบบกำหนดรายการที่ต้องมีในงบการเงิน พ.ศ.2552 สำหรับบริษัทมหาชนจำกัด ที่กำหนดโดยประกาศกรมพัฒนาธุรกิจการค้า กระทรวงพาณิชย์ ออกตามความในพระราชบัญญัติการบัญชี พ.ศ. 2543

งบการเงินฉบับภาษาไทยเป็นงบการเงินฉบับที่บริษัทใช้เป็นการตามกฎหมายงบการเงินฉบับภาษาอังกฤษแปลมาจากงบการเงินฉบับภาษาไทยดังกล่าว

งบการเงินนี้ได้จัดทำขึ้นโดยใช้เกณฑ์ราคาทุนเดิมวันแต่จะได้เปิดเผยเป็นอย่างอื่นในนโยบายการบัญชี

- 2.1.2 มาตรฐานการบัญชีใหม่ที่ใช้ประกาศใช้ในระหว่างปี

2.1.2.1 สภาวิชาชีพบัญชีได้ออกประกาศสภาวิชาชีพบัญชีฉบับที่ 12/2552 เมื่อวันที่ 15 พฤษภาคม 2552 กำหนดให้จัดเลขนับตามมาตรฐานการบัญชีของไทยให้ตรงตามมาตรฐานการบัญชีระหว่างประเทศ

2.1.2.2 สภาวิชาชีพบัญชีได้ออกประกาศสภาวิชาชีพบัญชีฉบับที่ 86/2551 และ 16/2552 ให้ใช้มาตรฐานการบัญชี มาตรฐานการรายงานทางการเงิน และแนวปฏิบัติทางการบัญชีใหม่ ดังต่อไปนี้

ก) มาตรฐานการบัญชี มาตรฐานการรายงานทางการเงิน และแนวปฏิบัติทางการบัญชี ซึ่งให้ถือปฏิบัติกับงบการเงินสำหรับรอบระยะเวลาบัญชีที่เริ่มในหรือหลังวันที่ 1 มกราคม 2552 เป็นต้นไป

แม่บทการบัญชี (ปรับปรุง 2550)

มาตรฐานการบัญชีฉบับที่ 36 การตัดจ่ายของสินทรัพย์ (ปรับปรุง 2550)

มาตรฐานการรายงานทางการเงินฉบับที่ 5 สินทรัพย์ไม่หมุนเวียนที่ถือไว้เพื่อขายและการดำเนินงานที่ยกเลิก (ปรับปรุง 2550)

แนวปฏิบัติทางการบัญชีสำหรับกรับบันทึกบัญชีสิทธิการเช่า

แนวปฏิบัติทางการบัญชีสำหรับการรวมธุรกิจภายใต้การควบคุมเดียวกัน

มาตรฐานการบัญชี มาตรฐานการรายงานทางการเงิน และแนวปฏิบัติทางการบัญชีข้างต้น ฝ่ายบริหารของบริษัทได้ประเมินแล้วเห็นว่าไม่มีผลกระทบต่ออย่างเป็นสาระสำคัญต่องบการเงินสำหรับปีปัจจุบัน

ข) มาตรฐานการบัญชีที่ยังไม่มีผลบังคับใช้ในปัจจุบัน

มาตรฐานการบัญชีฉบับที่ 20 การบัญชีสำหรับเงินอุดหนุนจากรัฐบาลและการเปิดเผยข้อมูลเกี่ยวกับความช่วยเหลือจากรัฐบาล (ใช้บังคับวันที่ 1 มกราคม 2555)

มาตรฐานการบัญชีฉบับที่ 24 การเปิดเผยข้อมูลเกี่ยวกับบุคคลหรือกิจการที่เกี่ยวข้องกัน (ปรับปรุง 2550) (ใช้บังคับวันที่ 1 มกราคม 2554)

มาตรฐานการบัญชีฉบับที่ 40 อสังหาริมทรัพย์เพื่อการลงทุน (ใช้บังคับวันที่ 1 มกราคม 2554)

ฝ่ายบริหารของบริษัทอยู่ระหว่างการประเมินผลกระทบต่องบการเงินสำหรับ ปีที่ใช้มาตรฐานการบัญชีข้างต้น





## 2.2 เกณฑ์ในการจัดหางบการเงินรวม

2.2.1 งบการเงินรวมนี้จัดทำขึ้นโดยรวมงบการเงินของบริษัท มาลีสามพราน จำกัด (มหาชน) และบริษัทย่อย ("กลุ่มบริษัท" และ "บริษัทและบริษัทย่อย") และได้จัดทำขึ้นโดยใช้หลักเกณฑ์เดียวกับการจัดหางบการเงินรวมสำหรับปีสิ้นสุดวันที่ 31 ธันวาคม 2551 โดยไม่มีการเปลี่ยนแปลงโครงสร้างของกลุ่มบริษัทดังกล่าวในระหว่างงวดปัจจุบัน ดังต่อไปนี้

ชื่อบริษัท	ลักษณะธุรกิจ	อัตราร้อยละของการถือหุ้น		จัดตั้งขึ้นในประเทศ	ร้อยละของสินทรัพย์ที่รวมอยู่ในสินทรัพย์รวม		ร้อยละของรายได้ที่รวมอยู่ในรายได้รวม	
		2552	2551		2552	2551	2552	2551
ถือหุ้นโดยบริษัท								
บริษัท มาลี เอ็นเตอร์ไพรส์ จำกัด	ผู้จัดการจำหน่าย	ร้อยละ 99.99	ร้อยละ 99.99	ไทย	ร้อยละ 19.98	ร้อยละ 24.67	ร้อยละ 42.80	ร้อยละ 40.00
บริษัท มาลีซัพพลาย จำกัด	ผู้จัดการจำหน่าย (ปัจจุบันไม่ได้ดำเนินการกิจการ)	ร้อยละ 97.60	ร้อยละ 97.60	ไทย	-	-	-	-
บริษัท โอคอน ฟู้ดส์ จำกัด	ผู้จัดการจำหน่าย (ปัจจุบันไม่ได้ดำเนินการกิจการ)	ร้อยละ 99.00	ร้อยละ 99.00	สหรัฐอเมริกา	-	-	-	-
บริษัท อะกรี ซอล จำกัด	ผู้ผลิตและจัดจำหน่าย	ร้อยละ 100.00	ร้อยละ 100.00	ไทย	ร้อยละ 12.66	ร้อยละ 7.35	ร้อยละ 0.37	ร้อยละ 0.00

2.2.2 งบการเงินของบริษัทย่อยซึ่งจัดตั้งในต่างประเทศได้แปลงค่าเป็นเงินบาทโดยใช้อัตราแลกเปลี่ยนถั่วเฉลี่ย ณ วันที่ในงบดุลสำหรับรายการสินทรัพย์และหนี้สิน และอัตราแลกเปลี่ยนถั่วเฉลี่ยรายเดือนในระหว่างปีสำหรับรายการที่เป็นรายได้และค่าใช้จ่าย ผลต่างซึ่งเกิดขึ้นจากการแปลงค่าดังกล่าวได้แสดงไว้เป็นรายการ "ผลปรับปรุงจากการแปลงค่างบการเงินที่เป็นเงินตราต่างประเทศ" ในส่วนของผู้ถือหุ้น

2.2.3 ยอดคงค้างระหว่างบริษัทกับบริษัทย่อย รายการระหว่างกันที่มีสาระสำคัญ ยอดเงินลงทุนในบริษัทย่อยของบริษัทและหุ้นเรือนหุ้นของบริษัทย่อยได้ตัดออกจากการเงินรวมแล้ว

## 3. นโยบายการบัญชีที่สำคัญ

### 3.1 การรับรู้รายได้และการบันทึกค่าใช้จ่าย

รายได้จากการขายสินค้ารับรู้เมื่อบริษัทได้โอนความเสี่ยงและผลตอบแทนที่เป็นสาระสำคัญของความเป็นเจ้าของสินค้าให้กับผู้ซื้อแล้ว รายได้จากการขายแสดงมูลค่าตามราคาในใบกำกับสินค้าโดยไม่รวมภาษีมูลค่าเพิ่ม สำหรับสินค้าที่ได้ส่งมอบหลังจากหักส่วนลดแล้ว

รายได้อื่นรับรู้ตามเกณฑ์คงค้าง

ค่าใช้จ่ายบันทึกตามเกณฑ์คงค้าง

### 3.2 เงินสดและรายการเทียบเท่าเงินสด

เงินสดและรายการเทียบเท่าเงินสด หมายถึง เงินสดและเงินฝากธนาคาร และเงินลงทุนระยะสั้นที่มีสภาพคล่องสูง ซึ่งถึงกำหนดจ่ายคืนภายในระยะเวลาไม่เกิน 3 เดือนนับจากวันที่ได้มา และไม่มีข้อจำกัดในการเบิกใช้

### 3.3 ลูกหนี้การค้า

ลูกหนี้การค้าแสดงตามมูลค่าสุทธิที่จะได้รับ บริษัทบันทึกค่าเผื่อหนี้สงสัยจะสูญสำหรับผลขาดทุนโดยประมาณที่อาจเกิดขึ้นจากการเก็บเงินลูกหนี้ไม่ได้ ซึ่งโดยทั่วไปพิจารณาจากประสบการณ์การเก็บเงินและการวิเคราะห์อายุลูกหนี้

### 3.4 สินค้าคงเหลือ

สินค้าสำเร็จรูป สินค้าระหว่างผลิต วัตถุดิบ ภาชนะบรรจุและหีบห่อ อะไหล่และวัสดุโรงงานแสดงมูลค่าตามราคาทุนมาตรฐาน (ซึ่งใกล้เคียงกับต้นทุนจริงตามวิธีถั่วเฉลี่ย) หรือมูลค่าสุทธิที่จะได้รับแล้วแต่ราคาใดจะต่ำกว่า ราคาทุนดังกล่าวหมายถึงต้นทุนในการผลิตทั้งหมดรวมทั้งค่าเสียโรงงานด้วย

วัตถุดิบ ภาชนะบรรจุและหีบห่อ อะไหล่และวัสดุโรงงาน จะถือเป็นส่วนหนึ่งของต้นทุนการผลิตเมื่อมีการเบิกใช้ ค่าเผื่อสินค้าเสื่อมคุณภาพจะตั้งขึ้นสำหรับสินค้าเก่าล้าสมัย เคลื่อนไหวช้าหรือเสื่อมคุณภาพ

### 3.5 เงินลงทุน

เงินลงทุนในบริษัทย่อยในงบการเงินเฉพาะกิจการแสดงตามวิธีราคาทุน หักด้วยค่าเผื่อการด้อยค่าของเงินลงทุน (ถ้ามี) บริษัทจะรับรู้ผลขาดทุนจากการด้อยค่าของเงินลงทุนเป็นค่าใช้จ่ายในงบกำไรขาดทุน

### 3.6 เงินชดเชยค่าภาษีอากรสินค้าส่งออก

เงินชดเชยค่าภาษีอากรสินค้าส่งออกที่ได้รับในรูปบัตรภาษีจะถือเป็นรายได้เมื่อส่งออก โดยคำนวณจากการนำอัตราร้อยละที่กำหนดคูณกับมูลค่าสินค้าที่ส่งออก (F.O.B)



### 3.7 กีดกัน อาคารและอุปกรณ์ และค่าเสื่อมราคา

ที่ดินแสดงตามราคาทุนหรือราคาตีใหม่ อาคารและเครื่องจักรแสดงตามราคาทุนหรือราคาตีใหม่หลังหักด้วยค่าเสื่อมราคาสะสมและค่าเผื่อการด้อยค่า (ถ้ามี) อุปกรณ์แสดงตามราคาทุนหลังหักด้วยค่าเสื่อมราคาสะสมและค่าเผื่อการด้อยค่า (ถ้ามี)

ราคาที่ตีใหม่จะเป็นราคาตลาดยุติธรรม(Fair market value) โดยผู้เชี่ยวชาญอิสระโดยใช้เกณฑ์ราคาตลาด (Market approach) ในการตีราคาที่ดินและใช้เกณฑ์ราคาทุน (Cost approach) ในการตีราคาอาคารและเครื่องจักร บริษัทมีนโยบายที่จะให้ผู้เชี่ยวชาญอิสระประเมินราคาสินทรัพย์ดังกล่าวทุก 5 ปี เพื่อมิให้ราคาตามบัญชี ณ วันที่ในงบดุลแตกต่างจากมูลค่ายุติธรรมอย่างมีสาระสำคัญส่วนที่เพิ่มขึ้นของราคาที่ประเมินใหม่ของสินทรัพย์จะบันทึกเป็น “ส่วนเกินทุนจากการ ตีราคาสินทรัพย์” ภายใต้หัวข้อ “ส่วนของผู้ถือหุ้น” ในงบดุล

บริษัทบันทึกมูลค่าเริ่มแรกของที่ดินในราคาทุน ณ วันที่ได้สินทรัพย์มา อย่างไรก็ตาม หลังจากนั้นบริษัทได้จัดให้มีการประเมินราคาที่ดินโดยผู้ประเมินราคาอิสระและบันทึกที่ดิน ดังกล่าวในราคาตีใหม่ ทั้งนี้บริษัทได้จัดให้มีการประเมินราคาที่ดินเป็นครั้งคราวเพื่อให้ราคาตามบัญชี ณ วันที่ในงบดุลแตกต่างจากมูลค่ายุติธรรมอย่างมีสาระสำคัญ

#### บริษัทบันทึกส่วนต่างซึ่งเกิดจากการตีราคาที่ดินดังต่อไปนี้:-

- บริษัทบันทึกราคาตามบัญชีของที่ดินที่เพิ่มขึ้นจากการตีราคาใหม่ในบัญชี “ส่วนเกินทุนจากการตีราคาที่ดิน” ในส่วนของผู้ถือหุ้นในงบดุล อย่างไรก็ตาม หากที่ดินนั้นเคยมีการตีราคาลดลงและบริษัทได้รับรู้ราคาที่ลดลงเป็นค่าใช้จ่ายในงบกำไรขาดทุนแล้ว ส่วนที่เพิ่มจากการตีราคาใหม่นี้จะถูกรับรู้เป็นรายได้ไม่เกินจำนวนที่เคยลดลงซึ่งได้รับรู้เป็นค่าใช้จ่ายในงบกำไรขาดทุนปีก่อนแล้ว
- บริษัทรับรู้ราคาตามบัญชีของที่ดินที่ลดลงจากการตีราคาใหม่เป็นค่าใช้จ่ายในงบกำไรขาดทุน อย่างไรก็ตาม หากที่ดินนั้นเคยมีการตีราคาเพิ่มขึ้นและยังมียอดคงค้างของบัญชี “ส่วนเกินทุนจากการตีราคาที่ดิน” อยู่ ในส่วนของผู้ถือหุ้น ส่วนที่ลดลงจากการตีราคาใหม่จะถูกนำไปหักออกจาก “ส่วนเกินทุนจากการตีราคาที่ดิน” ไม่เกินจำนวนซึ่งเคยตีราคาเพิ่มขึ้นของที่ดินชนิดเดียวกัน และส่วนที่เกินจะรับรู้เป็นค่าใช้จ่ายในงบกำไรขาดทุน

ส่วนเกินทุนจากการตีราคาที่ดินดังกล่าวไม่สามารถนำมาหักกับขาดทุนสะสมและไม่สามารถจ่ายเป็นเงินปันผลได้

สำหรับอาคารและเครื่องจักรที่ตีราคาเพิ่มขึ้นบริษัทมีการคำนวณค่าเสื่อมราคาตามวิธีเส้นตรงตามอายุการใช้ งานที่เหลืออยู่โดยประมาณของสินทรัพย์และบันทึกปรับส่วนเกินทุนจากการตีราคาสินทรัพย์ด้วยจำนวนเดียวกัน

#### บริษัทบันทึกส่วนต่างซึ่งเกิดจากการตีราคาอาคารและเครื่องจักรดังต่อไปนี้:-

ในการประเมินมูลค่าอาคารและเครื่องจักรใหม่หากอาคารและเครื่องจักรมีมูลค่าเพิ่มขึ้นจะบันทึกมูลค่าส่วนที่เพิ่มขึ้นเป็น ส่วนเกินทุนจากการตีราคาอาคารและเครื่องจักร โดยสุทธิจากมูลค่าที่เคยประเมินลดลงและเคยรับรู้ในงบกำไรขาดทุนแล้ว เสียก่อนและหากเป็นกรณีที่มีมูลค่าของอาคารและเครื่องจักรลดลงจากการประเมิน จะบันทึกในงบกำไรขาดทุนสำหรับมูลค่าที่ลดลงเฉพาะจำนวนที่มากกว่าส่วนเกินทุนจากการตีราคาอาคารและเครื่องจักรที่เคยประเมินไว้ครั้งก่อน ส่วนเกินจากการ ตีราคาอาคารและเครื่องจักรจะถูกตัดบัญชีโอนไปในส่วนของผู้ถือหุ้นภายใต้ชื่อบัญชีส่วนเกินทุนจากการตีราคาอาคารและเครื่องจักรเท่ากับส่วนต่างระหว่างค่าเสื่อมราคาที่คิดจากมูลค่าอาคารและเครื่องจักรภายหลังประเมินราคาเพิ่มขึ้นกับค่าเสื่อมราคาที่คิดจากราคาทุนเดิมของอาคารและเครื่องจักร กรณีที่มีการจำหน่ายอาคารและเครื่องจักรที่เคยประเมินมูลค่า ส่วนเกินทุนจากการตีราคาเฉพาะของอาคารและเครื่องจักรที่จำหน่ายจะโอนไปยังงบกำไรสะสมโดยตรง ไม่ทำผ่านไปยังงบกำไรขาดทุนเพื่อโอนปีบัญชีส่วนเกินทุนของอาคารและเครื่องจักรที่จำหน่ายนั้นๆ

#### ค่าเสื่อมราคาของอาคารและอุปกรณ์คำนวณจากราคาทุนของสินทรัพย์ตามเกณฑ์ดังต่อไปนี้ :-

	วิธี	อัตราร้อยละต่อปี
สิ่งปรับปรุงที่ดินและสิ่งปรับปรุงอาคาร	เส้นตรง	20
อาคารที่ได้มาก่อนปี 2533	ยอลดลง	5
อาคารที่ได้มาตั้งแต่ปี 2533	เส้นตรง	5
เครื่องจักร อุปกรณ์และเครื่องตกแต่งและติดตั้งที่ได้มาก่อนปี 2533	ยอลดลง	10 และ 20
เครื่องจักร อุปกรณ์และเครื่องตกแต่งและติดตั้งที่ได้มาตั้งแต่ปี 2533	เส้นตรง	10 และ 20
ยานพาหนะ	เส้นตรง	20

ไม่มีการคิดค่าเสื่อมราคาสำหรับที่ดินและบ้านระหว่างก่อสร้าง

### 3.8 ต้นทุนการกู้ยืม

ต้นทุนการกู้ยืมซึ่งเกี่ยวข้องกับเงินกู้ยืมสำหรับการจัดหาสินทรัพย์ถาวรจะถูกบันทึกเป็นส่วนหนึ่งของสินทรัพย์ถาวรจนกว่าสินทรัพย์ถาวรนั้นพร้อมที่จะใช้งาน

### 3.9 สินทรัพย์ไม่มีตัวตน

สินทรัพย์ไม่มีตัวตนแสดงมูลค่าตามราคาทุนหักค่าตัดจำหน่าย โดยคำนวณจากราคาทุนโดยวิธีเส้นตรงภายใน 3 ปี

### 3.10 ค่าตัดจำหน่าย

แผนภูมิและภาษาบรรจอรอดบัญชีแสดงตามราคาทุนหลังจากหักค่าตัดจำหน่ายแล้ว โดยตัดจำหน่ายตามวิธีเส้นตรงในระยะเวลา 1 ปี และ 3 ปี



### 3.11 รายการธุรกิจกับบุคคลหรือกิจการที่เกี่ยวข้องกัน

บุคคลหรือกิจการที่เกี่ยวข้องกันกับบริษัท หมายถึงบุคคลหรือกิจการที่มีอำนาจควบคุมบริษัท หรือถูกควบคุมโดยบริษัทไม่ว่าจะเป็นโดยทางตรงหรือทางอ้อม หรืออยู่ภายใต้การควบคุมเดียวกันกับบริษัท

นอกจากนี้บุคคลหรือกิจการที่เกี่ยวข้องกันยังหมายรวมถึงบริษัทร่วมและบุคคลซึ่งมีอิทธิพลอย่างมีนัยสำคัญกับบริษัท ผู้บริหารสำคัญ กรรมการหรือพนักงานของบริษัทที่มีอำนาจในการวางแผนและควบคุมการดำเนินงานของบริษัท

### 3.12 สัญญาเช่าซื้อ

บริษัทบันทึกทรัพย์สินตามสัญญาเช่าซื้อเป็นสินทรัพย์และหนี้สินด้วยจำนวนเท่ากับราคายุติธรรมของสินทรัพย์ที่เช่าซื้อ ณ วันที่เริ่มต้นของสัญญาเช่าซื้อ หรือมูลค่าปัจจุบันของจำนวนเงินขั้นต่ำที่ต้องจ่าย ตามสัญญาเช่าซื้อ แล้วแต่จำนวนใดจะต่ำกว่า ซึ่งใช้อัตราดอกเบี้ยตามสัญญาเช่าสำหรับการคิดลดเพื่อคำนวณมูลค่าปัจจุบันของจำนวนเงินขั้นต่ำที่ต้องจ่ายตามสัญญาเช่า โดยดอกเบี้ยจ่ายจะถูกบันทึกตามงวดต่างๆ ตลอดอายุสัญญาเช่าซื้อ ตามยอดคงเหลือของเจ้าหนี้ตามสัญญาเช่าซื้อในแต่ละงวด

### 3.13 สัญญาเช่าการเงิน

สัญญาเช่าทรัพย์สินที่มีความเสี่ยงและผลตอบแทนของความเป็นเจ้าของส่วนใหญ่ได้โอนไปให้กับผู้เช่าถือเป็นสัญญาเช่าการเงิน สัญญาเช่าการเงินจะบันทึกเป็นรายจ่ายฝ่ายทุนด้วยมูลค่ายุติธรรมของสินทรัพย์ที่เช่าหรือมูลค่าปัจจุบันสุทธิของจำนวนเงินที่ต้องจ่ายตามสัญญาเช่าแล้วแต่มูลค่าใดจะต่ำกว่า ภาระผูกพันตามสัญญาเช่าหักค่าใช้จ่ายทางการเงินจะบันทึกเป็นหนี้สินระยะยาว ส่วนดอกเบี้ยจ่ายจะบันทึกในงบกำไรขาดทุนตลอดอายุของสัญญาเช่า สินทรัพย์ที่ได้มาตามสัญญาเช่าการเงินจะคิดค่าเสื่อมราคาตลอดอายุการใช้งานของสินทรัพย์ที่เช่า หรืออายุของสัญญาเช่าแล้วแต่ระยะเวลาใดจะต่ำกว่า

### 3.14 สัญญาเช่าดำเนินงาน

สัญญาเช่าทรัพย์สินที่มีความเสี่ยงและผลตอบแทนแก่เจ้าของทรัพย์สินยังเป็นผู้ให้เช่าจะถูกจัดเป็นสัญญาเช่าดำเนินงาน โดยบริษัทจะบันทึกการจ่ายชำระค่าเช่าภายใต้สัญญาเช่าดำเนินงานเป็นค่าใช้จ่ายโดยวิธีเส้นตรงตลอดระยะเวลาของอายุของการเช่า

ค่าใช้จ่ายที่เกิดขึ้นจากการยกเลิกสัญญาเช่าดำเนินงานก่อนหมดอายุการเช่า เช่น เบี้ยปรับที่ต้องจ่ายให้กับผู้ให้เช่า จะบันทึกเป็นค่าใช้จ่ายในรอบระยะเวลาบัญชีที่การยกเลิกนั้นเกิดขึ้น

### 3.15 ประเมินการหนี้สิน

บริษัทรับรู้ประมาณการหนี้สินเมื่อมีการผูกพันในปัจจุบันซึ่งเกิดจากเหตุการณ์ในอดีตและมีความเป็นไปได้ค่อนข้างแน่นอนที่บริษัทจะสูญเสียทรัพยากรที่มีประโยชน์เชิงเศรษฐกิจเพื่อจ่ายชำระภาระผูกพันดังกล่าว และสามารถประมาณมูลค่าภาระผูกพันนั้นได้อย่างน่าเชื่อถือ

### 3.16 การค้ำของสินทรัพย์

ณ วันที่ในงบดุล บริษัทจะประเมินว่ามีข้อบ่งชี้ของสินทรัพย์ที่มีการค้ำหรือไม่ หากสินทรัพย์นั้นมีข้อบ่งชี้ของการค้ำ บริษัทจะประมาณมูลค่าที่คาดว่าจะได้รับคืนของสินทรัพย์ หากราคาคาตามบัญชีของสินทรัพย์สูงกว่ามูลค่าที่คาดว่าจะได้รับคืน บริษัทจะลดมูลค่าของสินทรัพย์นั้นลงให้เท่ากับมูลค่าที่คาดว่าจะได้รับคืน และรับรู้ผลขาดทุนจากการค้ำของสินทรัพย์ในงบกำไรขาดทุน มูลค่าที่คาดว่าจะได้รับคืนของสินทรัพย์หมายถึงราคาขายสุทธิหรือมูลค่าจากการใช้ของสินทรัพย์นั้นแล้วแต่จำนวนใดจะสูงกว่า

### 3.17 ผลประโยชน์พนักงาน

บริษัทบันทึกค่าใช้จ่ายเกี่ยวกับเงินเดือน ค่าจ้าง โบนัส และเงินสมทบกองทุนประกันสังคมและกองทุนสำรองเลี้ยงชีพเป็นค่าใช้จ่ายเมื่อเกิดรายการ

### 3.18 ภาษีเงินได้

บริษัทบันทึกภาษีเงินได้โดยคำนวณจากกำไรสุทธิทางภาษี (ถ้ามี) ตามกฎหมายภาษีอากรในอัตราร้อยละ 30

### 3.19 ตราสารอนุพันธ์

บริษัทได้เข้าทำสัญญาซื้อขายเงินตราต่างประเทศล่วงหน้าเพื่อลดความเสี่ยงของกระแสเงินสดที่เกิดจากความผันผวนของอัตราแลกเปลี่ยนสำหรับลูกหนี้บางส่วนของบริษัทที่เป็นเงินตราต่างประเทศ ณ วันที่เข้าทำสัญญาซื้อขายเงินตราต่างประเทศล่วงหน้า บริษัทจะบันทึกรายการภาระสินทรัพย์และหนี้สินจากการทำสัญญาดังกล่าวในงบดุล และบันทึกผลต่างอัตราแลกเปลี่ยนที่เกิดขึ้นในบัญชีส่วนเกินหรือส่วนต่ำจากการป้องกันความเสี่ยงจากกระแสเงินสดรอตัดบัญชี โดยจะตัดจ่ายตามวิธีเส้นตรงตลอดอายุสัญญาซื้อขายเงินตราต่างประเทศล่วงหน้านั้น รายการตราสารอนุพันธ์ดังกล่าวที่ถูกนำไปป้องกันความเสี่ยงในระหว่างงวดได้แปลงค่าเป็นเงินบาทโดยใช้อัตราแลกเปลี่ยน ณ วันที่เกิดรายการและจะรับรู้ กำไรหรือขาดทุนที่เกิดขึ้นจริงเมื่อมีการส่งมอบเงินตราระหว่างกันแล้วในผลการดำเนินงานในงวดที่เกิดรายการ สัญญาซื้อขายเงินตราต่างประเทศล่วงหน้าที่ยังคงเหลืออยู่ ณ วันที่สิ้นงวด จะแสดงหักกลับกันไว้เป็น บัญชีลูกหนี้หรือเจ้าหนี้ตามสัญญาซื้อขายเงินตราต่างประเทศล่วงหน้า และกำไรหรือขาดทุนที่ยังไม่เกิดขึ้นจริงจากการแปลงค่ารายการ โดยใช้อัตราแลกเปลี่ยน ณ วันที่ในงบดุล ได้บันทึกในส่วนของผู้ถือหุ้น กรณีขาดทุนที่ยังไม่เกิดขึ้นจริงดังกล่าวเกิดจากการไม่มีประสิทธิภาพได้รับรู้เป็นขาดทุนในงบกำไรขาดทุนสำหรับงวดที่เกิดรายการ

### 3.20 เงินตราต่างประเทศ

รายการที่เป็นเงินตราต่างประเทศแปลงค่าเป็นเงินบาทโดยใช้อัตราแลกเปลี่ยน ณ วันที่เกิดรายการ สินทรัพย์และหนี้สินที่เป็นเงินตราต่างประเทศคงเหลืออยู่ ณ วันที่ในงบดุลได้แปลงค่าเป็นเงินบาทโดยใช้อัตราแลกเปลี่ยน ณ วันที่ในงบดุล

กำไรและขาดทุนที่เกิดจากการเปลี่ยนแปลงในอัตราแลกเปลี่ยน  
ได้รวมอยู่ในการคำนวณผลการดำเนินงาน



### 3.21 การใช้ประมาณการทางบัญชี

ในการจัดทำงบการเงินให้เป็นไปตามหลักการบัญชีที่รับรองทั่วไป ในบางสถานการณ์ฝ่ายบริหารอาจต้องใช้การประมาณและการตั้งสมมติฐาน ซึ่งมีผลกระทบต่อจำนวนเงินที่แสดงในงบการเงินและหมายเหตุประกอบงบการเงิน ด้วยเหตุนี้ผลที่เกิดขึ้นจริงจึงอาจแตกต่างไปจากจำนวนที่ประมาณไว้

### 3.22 กำไรต่อหุ้น

กำไรต่อหุ้นขั้นพื้นฐานคำนวณโดยการหารกำไรสุทธิสำหรับปีด้วยจำนวนถัวเฉลี่ยถ่วงน้ำหนักของหุ้นสามัญที่ออกอยู่ในระหว่างปี

กำไรต่อหุ้นปรับลดคำนวณโดยการหารกำไรสุทธิสำหรับปีด้วยผลรวมของจำนวนหุ้นสามัญถัวเฉลี่ยถ่วงน้ำหนักที่ออกอยู่ในระหว่างปีกับจำนวนถัวเฉลี่ยถ่วงน้ำหนักของหุ้นสามัญที่บริษัทอาจต้องออกเพื่อแปลงหุ้นสามัญเทียบเท่าปรับลดทั้งสิ้นให้เป็นหุ้นสามัญ โดยสมมติว่าได้มีการแปลงเป็นหุ้นสามัญ ณ วันต้นงวดหรือ ณ วันออกหุ้นสามัญเทียบเท่า

### 3.23 เครื่องมือทางการเงิน

บริษัทและบริษัทย่อยไม่มีนโยบายที่จะประกอบธุรกรรมตราสารทางการเงินนอกงบดุลที่เป็นตราสารอนุพันธ์เพื่อการเก็งกำไร

## 4. เงินสดและรายการเทียบเท่าเงินสด

เงินสดและรายการเทียบเท่าเงินสด ประกอบด้วย

	บาท			
	งบการเงินรวม		งบการเงินเฉพาะกิจการ	
	2552	2551	2552	2551
เงินสดย่อย	161,000	151,000	110,000	110,000
เงินฝากธนาคาร - บัญชีกระแสรายวัน	3,212,633	1,597,334	1,180,530	818,748
- บัญชีออมทรัพย์	4,377,811	1,293,174	222,277	72,817
- บัญชีประจำ	2,772	2,742	-	-
เช็คที่ถึงกำหนดชำระแต่ยังมิได้นำฝาก	4,088,414	5,769,687	-	-
<b>รวมเงินสดและรายการเทียบเท่าเงินสด</b>	<b>11,842,630</b>	<b>8,813,937</b>	<b>1,512,807</b>	<b>1,001,565</b>

## 5. รายการธุรกิจกับกิจการที่เกี่ยวข้องกัน

ในการพิจารณาความสัมพันธ์ระหว่างบุคคลหรือกิจการที่เกี่ยวข้องกันกับบริษัทแต่ละรายการ บริษัทคำนึงถึงเนื้อหาของความสัมพันธ์มากกว่ารูปแบบทางกฎหมาย

บริษัทมีรายการบัญชีกับบุคคล บริษัทย่อยและกิจการที่เกี่ยวข้องกัน สิ้นทรัพย์ หนี้สิน รายได้และค่าใช้จ่ายส่วนหนึ่งของบริษัทเป็นรายการที่เกิดขึ้นกับบริษัทย่อยและกิจการที่เกี่ยวข้องกัน ดังนี้

บริษัท/บุคคลที่เกี่ยวข้องกัน	ลักษณะธุรกิจ	ลักษณะความสัมพันธ์
<b>บริษัทย่อย</b> บริษัท มาลี เอ็นเตอร์ไพรส์ จำกัด บริษัท มาลีซัพพลาย จำกัด บริษัท โอคอน ฟู้ดส์ จำกัด บริษัท อะกรี ซอล จำกัด	ผู้จัดการจำหน่าย ผู้จัดการจำหน่าย (ปัจจุบันไม่ดำเนินกิจการ) ผู้จัดการจำหน่าย (ปัจจุบันไม่ดำเนินกิจการ) ผู้ผลิตและจัดจำหน่าย	ผู้ถือหุ้น/กรรมการร่วมกัน ผู้ถือหุ้น/กรรมการร่วมกัน ผู้ถือหุ้น/กรรมการร่วมกัน ผู้ถือหุ้น/กรรมการร่วมกัน
<b>บริษัทที่เกี่ยวข้องกัน</b> บริษัท เอบีโก้ โฮลดิ้ง จำกัด (มหาชน)	บริษัทโฮลดิ้ง (การลงทุน)	เป็นผู้ถือหุ้นในบริษัท/ กรรมการร่วมกัน
บริษัท เอบีโก้ แลนด์ จำกัด บริษัท เอบีโก้ แดรี่ฟาร์ม จำกัด บริษัท นมโซดชัย จำกัด บริษัท ฟีฟี่โอ ฟาร์ม จำกัด บริษัท เซ็นทรัล ฟู้ด รีเทล จำกัด บริษัท ห้างสรรพสินค้าโรบินสัน จำกัด บริษัท บิ๊กซี ซูเปอร์เซ็นเตอร์ จำกัด (มหาชน) บริษัท ธนมิตรแฟคตอรี จำกัด ธนาคารเพื่อการส่งออกและนำเข้าแห่งประเทศไทย บริษัท ซีจี ไบรเกอร์ จำกัด	พัฒนาที่ดินให้เช่าอสังหาริมทรัพย์ รับจ้างผลิตนมและน้ำผลไม้สำเร็จรูป เจ้าของลิขสิทธิ์นมตราโซดชัย ฟาร์มโคนมและจำหน่ายน้ำนมดิบ ห้างสรรพสินค้า ห้างสรรพสินค้า ห้างสรรพสินค้า แฟคตอรี ธนาคารพาณิชย์ ประกันภัย	กรรมการร่วมกัน บริษัทในเครือ/กรรมการร่วมกัน เกี่ยวข้องกับ บมจ. เอบีโก้ กรรมการร่วมกัน กรรมการร่วมกัน กรรมการร่วมกัน กรรมการร่วมกัน กรรมการร่วมกัน กรรมการร่วมกัน กรรมการร่วมกัน



ในระหว่างปี บริษัทมีรายการธุรกิจที่สำคัญกับบริษัทย่อยและกิจการที่เกี่ยวข้องกัน รายการธุรกิจดังกล่าวเป็นไปตามเงื่อนไขทางการค้า และเกณฑ์ตามที่ตกลงกันระหว่างบริษัทและบริษัทเหล่านั้น ซึ่งเป็นไปตามปกติธุรกิจโดยสามารถสรุปได้ดังนี้ :

	นโยบายราคา	บาท			
		งบการเงินรวม		งบการเงินเฉพาะกิจการ	
		2552	2551	2552	2551
<b>รายการธุรกิจกับบริษัทย่อย</b>					
(ได้ตัดออกจากงบการเงินรวมแล้ว)					
ขายสินค้า	ต้นทุนบวกกำไรส่วนเพิ่ม	-	-	1,012,295,903	1,108,121,358
ค่าธรรมเนียมในการค้าประกัน	อัตราร้อยละ 0.25 ของจำนวนเงินค่าประกัน	-	-	750,000	750,000
ค่าเช่าที่ดินและโรงงาน	ตามสัญญา	-	-	5,800,000	-
ดอกเบี้ยจ่าย	อัตราร้อยละ MLR+0.15-0.25	-	-	2,381,869	-
<b>รายการธุรกิจกับบริษัทที่เกี่ยวข้องกัน</b>					
ขายสินค้า	ต้นทุนบวกกำไรส่วนเพิ่ม	157,226,503	235,965,430	-	-
ค่าเช่าอาคาร	ตามสัญญา	10,986,906	11,375,844	6,582,661	6,971,599
ค่าบริการผลิตสินค้า	ต้นทุนบวกกำไรส่วนเพิ่ม	54,328,141	59,585,856	54,328,141	59,585,856
ค่าใช้จ่ายส่งเสริมการขาย	ตามสัญญา	14,702,330	29,190,279	-	-
ค่าประกันภัย	ตามสัญญา	1,457,989	1,937,150	1,397,139	1,888,012
ดอกเบี้ยแพคตอริง	ตามอัตราตลาด	2,408,567	2,402,882	-	-
ดอกเบี้ยจ่ายเงินกู้ยืม	ตามอัตราตลาด	374,414	2,095,019	374,414	2,095,019

ยอดคงค้างระหว่างบริษัทและบริษัทที่เกี่ยวข้องกัน ณ วันที่ 31 ธันวาคม 2552 และ 2551 มีรายละเอียดดังนี้

	บาท			
	งบการเงินรวม		งบการเงินเฉพาะกิจการ	
	2552	2551	2552	2551
<b>ลูกหนี้และตัวเงินรับการค้า</b>				
<b>บริษัทย่อย</b>				
บริษัท มาลี เอ็นเตอร์ไพรส์ จำกัด	-	-	539,623,192	457,870,555
บริษัท อะกรี ซอล จำกัด	-	-	18,931,925	-
<b>รวม</b>	-	-	<b>558,555,117</b>	<b>457,870,555</b>
<b>กิจการที่เกี่ยวข้องกัน</b>				
บริษัท นมโชคชัย จำกัด	1,088,540	1,088,540	1,088,540	1,088,540
บริษัท เซ็นทรัล ฟู้ด รีเทล จำกัด	20,556,374	26,442,323	-	-
บริษัท บิ๊กซี ซูเปอร์เซ็นเตอร์ จำกัด (มหาชน)	-	28,072,503	-	-
<b>รวม</b>	<b>21,644,914</b>	<b>55,603,366</b>	<b>1,088,540</b>	<b>1,088,540</b>
<b>ลูกหนี้อื่น</b>				
<b>บริษัทย่อย</b>				
บริษัท อะกรี ซอล จำกัด	-	-	6,734,958	-
<b>กิจการที่เกี่ยวข้องกัน</b>				
บริษัท เอบีโก้ แดรี่ฟาร์ม จำกัด	8,566,870	5,596,665	8,566,870	5,596,665
บริษัท ธนมิตร แพคตอริง จำกัด (มหาชน)	4,370	-	-	-
<b>รวม</b>	<b>8,571,240</b>	<b>5,596,665</b>	<b>8,566,870</b>	<b>5,596,665</b>
<b>เงินกู้ยืมระยะสั้นจากสถาบันการเงิน</b>				
<b>กิจการที่เกี่ยวข้องกัน</b>				
ธนาคารเพื่อการส่งออกและนำเข้าแห่งประเทศไทย	-	54,802,000	-	54,802,000
<b>รวม</b>	-	<b>54,802,000</b>	-	<b>54,802,000</b>

	บาท			
	งบการเงินรวม		งบการเงินเฉพาะกิจการ	
	2552	2551	2552	2551
<b>เจ้าหนี้การค้า</b>				
<b>บริษัทย่อย</b>				
บริษัท มาลี เอ็นเตอร์ไพรส์ จำกัด	-	-	250,926	60,239
<b>กิจการที่เกี่ยวข้องกัน</b>				
บริษัท เอบีโก้ แดรี่ฟาร์ม จำกัด	4,748,725	2,201,482	4,748,725	2,201,482
บริษัท นมโชคชัย จำกัด	-	7,896	-	7,896
<b>รวม</b>	<b>4,748,725</b>	<b>2,209,378</b>	<b>4,748,725</b>	<b>2,209,378</b>
<b>กิจการที่เกี่ยวข้องกัน</b>				
ธนาคารเพื่อการส่งออกและนำเข้าแห่งประเทศไทย	-	6,025,502	-	6,025,502
บริษัท ธนมิตร แพคตอริง จำกัด (มหาชน)	24,923,852	34,490,020	-	-
<b>รวม</b>	<b>24,923,852</b>	<b>40,515,522</b>	-	<b>6,025,502</b>
<b>หนี้สินหมุนเวียนอื่น</b>				
<b>บริษัทย่อย</b>				
บริษัท อะกรี ซอล จำกัด	-	-	6,010,000	-
<b>กิจการที่เกี่ยวข้องกัน</b>				
บริษัท เอบีโก้ แลนด์ จำกัด	161,507	171,455	132,014	138,422
บริษัท ซีจี โบรกเกอร์ จำกัด	1,449,801	1,442,168	1,397,139	1,409,409
ธนาคารเพื่อการส่งออกและนำเข้าแห่งประเทศไทย	-	14,313	-	14,313
บริษัท เซ็นทรัล ฟู้ด รีเทล จำกัด	4,208,274	1,703,685	-	-
บริษัท บิ๊กซี ซูเปอร์เซ็นเตอร์ จำกัด (มหาชน)	-	721,742	-	-
<b>รวม</b>	<b>5,819,582</b>	<b>4,053,363</b>	<b>1,529,153</b>	<b>1,562,144</b>

ในปัจจุบันบริษัท นมโชคชัย จำกัด ไม่มีความสัมพันธ์กับบริษัททั้งด้านการถือหุ้นและ/หรือมีการมกรบางส่วนร่วมกัน อย่างไรก็ตาม บริษัท นมโชคชัย จำกัด ได้มีความเกี่ยวข้องกันกับบริษัท เอบีโก้ โสลดิงส์ จำกัด (มหาชน) ซึ่งเป็นผู้ถือหุ้นรายใหญ่ของบริษัท

บริษัทเป็นผู้ผลิตและจำหน่ายผลิตภัณฑ์ตรา “ฟาร์มโชคชัย” โดยบริษัท นมโชคชัย จำกัด เป็นผู้ถือสิทธิตราผลิตภัณฑ์ และไม่มีการกำหนดค่าตอบแทนในการใช้สิทธิตราผลิตภัณฑ์ดังกล่าวให้แก่บริษัท นมโชคชัย จำกัด

ตั้งแต่วันที่ 31 ธันวาคม 2549 บริษัทได้มีการตั้งค่าเผื่อนหนี้สงสัยจะสูญสำหรับบริษัท นมโชคชัย จำกัด จำนวน 35 ล้านบาท ต่อมาในปี 2550 ศาลล้มละลายกลางได้มีคำสั่งเห็นชอบด้วยแผนฟื้นฟูกิจการของบริษัท นมโชคชัย จำกัด โดยในแผนฟื้นฟูดังกล่าวนี้ระบุจำนวนหนี้ที่บริษัทจะได้รับชำระเป็นเงินรวม 1.09 ล้านบาท เป็นผลทำให้บริษัทได้มีการตัดหนี้ส่วนที่เหลือเป็นหนี้สูญเป็นจำนวนเงิน 34 ล้านบาท ในปี 2550 ณ วันที่ 31 ธันวาคม 2552 บริษัทพิจารณาตั้งค่าเผื่อนหนี้สงสัยจะสูญสำหรับลูกหนี้ส่วนที่เหลือดังกล่าวจำนวน 1.09 ล้านบาท ทั้งจำนวน





#### คำตอบแทนกรรมการและผู้บริหาร

คำตอบแทนผู้บริหารนี้เป็นผลประโยชน์ที่จ่ายให้แก่ผู้บริหารของบริษัท ประกอบด้วย คำตอบแทนที่เป็นตัวเงิน ได้แก่ เงินเดือนและผลประโยชน์ที่เกี่ยวข้อง รวมไปถึงผลประโยชน์ตอบแทนในรูปอื่น ทั้งนี้ ผู้บริหารของบริษัทหมายถึงบุคคลที่กำหนดตามกฎหมายว่าด้วยหลักทรัพย์และตลาดหลักทรัพย์

สำหรับปีสิ้นสุดวันที่ 31 ธันวาคม 2552 และ 2551 จ่ายคำตอบแทนกรรมการและผู้บริหารในงบการเงินรวมของบริษัทและบริษัทย่อย เป็นจำนวนเงิน 26,551,950 บาท และ 26,162,278 บาท ตามลำดับ ในงบการเงินเฉพาะกิจการเป็นจำนวนเงิน 17,687,112 บาท และ 17,462,787 บาท ตามลำดับ

#### ภาวะค้าประกันกับกิจการที่เกี่ยวข้องกัน

บริษัทมีภาวะจากการค้าประกันให้กับบริษัทย่อยตามที่กล่าวไว้ในหมายเหตุประกอบงบการเงิน ข้อ 22.3

### 6. ลูกหนี้และตัวเงินรับการค้า

ยอดคงเหลือ ณ วันที่ 31 ธันวาคม 2552 และ 2551 แยกตามอายุหนี้ที่คงค้างนับจากวันที่ถึงกำหนดชำระได้ดังนี้:-

	บาท			
	งบการเงินรวม		งบการเงินเฉพาะกิจการ	
	2552	2551	2552	2551
<b>อายุหนี้ค้างชำระ</b>				
ยังไม่ครบกำหนดชำระ	281,577,844	328,237,214	317,717,715	327,078,505
ค้างชำระ				
ไม่เกิน 3 เดือน	114,021,369	108,390,082	322,089,189	233,036,384
3 - 6 เดือน	2,342,974	7,494,097	28,019,597	6,872,117
6 - 9 เดือน	3,322,599	1,842,969	2,062,579	1,183,839
นานกว่า 9 เดือน	2,151,955	18,876,332	2,167,454	2,710,097
<b>รวม</b>	<b>403,416,741</b>	<b>464,840,694</b>	<b>672,056,534</b>	<b>570,880,942</b>
(หัก) : ค่าเผื่อน้ำสงสัยจะสูญ	(2,597,674)	(17,358,493)	(2,597,674)	(1,254,867)
<b>ลูกหนี้และตัวเงินรับการค้า - สุทธิ</b>	<b>400,819,067</b>	<b>447,482,201</b>	<b>669,458,860</b>	<b>569,626,075</b>

ในปี 2552 บริษัทและบริษัทย่อยได้ตัดบัญชีลูกหนี้การค้าที่คาดว่าจะเก็บเงินไม่ได้แน่นอนแล้วจำนวน 19.54 ล้านบาท ออกจากบัญชี ลูกหนี้เหล่านี้ได้เคยตั้งค่าเผื่อน้ำสงสัยจะสูญเต็มแล้วในปีก่อนๆ โดยบริษัทและบริษัทย่อยได้บัญชีกลับรายการค่าเผื่อน้ำสงสัยจะสูญและบัญชีลูกหนี้การค้าด้วยจำนวนดังกล่าวเดียวกันในงบดุล ณ วันที่ 31 ธันวาคม 2552

ยอดคงค้างของลูกหนี้การค้าของบริษัทและบริษัทย่อย ณ วันที่ 31 ธันวาคม 2552 และ 2551 ได้รวมลูกหนี้การค้าจำนวนเงินประมาณ 147.15 ล้านบาท และ 176.79 ล้านบาทตามลำดับ ซึ่งนำไปขายลดแก่สถาบันการเงิน โดยสถาบันการเงินดังกล่าวมีสิทธิไถ่เบี่ย บริษัทและบริษัทย่อยมีลูกหนี้ขายลดแก่สถาบันการเงินในงบการเงินรวมของบริษัทและบริษัทย่อย เป็นจำนวนเงิน 100.49 ล้านบาท และ 145.78 ล้านบาท ตามลำดับ และในงบการเงินเฉพาะกิจการเป็นจำนวนเงิน 16.44 ล้านบาท และ 19.70 ล้านบาท ตามลำดับ

### 7. สินค้าคงเหลือ

	บาท			
	งบการเงินรวม		งบการเงินเฉพาะกิจการ	
	2552	2551	2552	2551
<b>สินค้าสำเร็จรูป</b>	<b>297,493,108</b>	<b>377,974,238</b>	<b>167,382,863</b>	<b>269,070,745</b>
<b>วัตถุดิบ</b>	<b>25,700,569</b>	<b>34,292,834</b>	<b>25,635,678</b>	<b>34,292,834</b>
<b>ภาชนะบรรจุและหีบห่อ</b>	<b>70,610,720</b>	<b>76,117,394</b>	<b>62,258,744</b>	<b>76,117,394</b>
<b>อะไหล่และวัสดุโรงงาน</b>	<b>23,229,855</b>	<b>24,317,190</b>	<b>19,420,708</b>	<b>24,317,190</b>
<b>รวม</b>	<b>417,034,252</b>	<b>512,701,656</b>	<b>274,697,993</b>	<b>403,798,163</b>
(หัก) : ค่าเผื่อน้ำสินค้าเสื่อมคุณภาพ	(15,433,905)	(15,183,231)	(13,965,562)	(12,879,092)
<b>สินค้าคงเหลือ - สุทธิ</b>	<b>401,600,347</b>	<b>497,518,425</b>	<b>260,732,431</b>	<b>390,919,071</b>

ค่าเผื่อน้ำสินค้าเสื่อมสภาพมีการเปลี่ยนแปลงในระหว่างปี ดังนี้

	บาท			
	งบการเงินรวม		งบการเงินเฉพาะกิจการ	
	2552	2551	2552	2551
<b>ยอดยกมาต้นปี</b>	<b>15,183,231</b>	<b>8,030,540</b>	<b>12,879,092</b>	<b>6,178,842</b>
<b>ยอดที่เพิ่มขึ้นระหว่างปี</b>	<b>22,725,526</b>	<b>27,346,179</b>	<b>7,097,052</b>	<b>13,733,435</b>
<b>ยอดที่ลดลงระหว่างปี</b>	<b>(22,474,852)</b>	<b>(20,193,488)</b>	<b>(6,010,582)</b>	<b>(7,033,185)</b>
<b>ยอดคงเหลือปลายปี</b>	<b>15,433,905</b>	<b>15,183,231</b>	<b>13,965,562</b>	<b>12,879,092</b>

ณ วันที่ 31 ธันวาคม 2552 และ 2551 บริษัทได้จำหน่ายสินค้าสำเร็จรูปมูลค่าประมาณ 52.84 ล้านบาท และ 83.94 ล้านบาท ตามลำดับ เพื่อเป็นหลักประกันเงินกู้ยืมระยะสั้นจากสถาบันการเงิน

สำหรับปีสิ้นสุดวันที่ 31 ธันวาคม 2552 และ 2551 ผลขาดทุนจากการทำลายสินค้าเกิดจากการนำสินค้าสำเร็จรูปที่ใช้การไม่ได้แล้วไปใช้แปลงสภาพเป็นวัตถุดิบสำหรับใช้ผลิตพลังงานชีวภาพเพื่อใช้ภายในโรงงานและจากการทำลายสินค้าคงเหลือที่เสื่อมสภาพ หมดอายุ เลิกใช้งานแล้ว ในงบการเงินรวมของบริษัทและบริษัทย่อย เป็นจำนวนเงิน 26.20 ล้านบาท และ 23.65 ล้านบาท ตามลำดับและในงบการเงินเฉพาะกิจการเป็นจำนวนเงิน 9.73 ล้านบาท และ 10.49 ล้านบาท ตามลำดับ

### 8. เงินฝากธนาคารที่มีภาระกำกับ

ยอดคงเหลือนี้คือเงินฝากประจำซึ่งบริษัทได้นำไปค้ำประกันวงเงินสินเชื่อ



## 9. เงินลงทุนซึ่งบันทึกโดยวิธีราคาทุน

เงินลงทุนในบริษัทย่อยประกอบด้วยเงินลงทุนในหุ้นสามัญของบริษัทดังต่อไปนี้

ชื่อบริษัท	งบการเงินเฉพาะกิจการ					
	ทุนเรียกชำระแล้ว (บาท)		สัดส่วนเงินลงทุน (ร้อยละ)		วิธีราคาทุน (บาท)	
	2552	2551	2552	2551	2552	2551
เงินลงทุนในบริษัทย่อย			ร้อยละ	ร้อยละ		
บริษัท มาลี เอ็นเตอร์ไพรส์ จำกัด	100 ล้านบาท	100 ล้านบาท	99.99	99.99	99,988,000	99,988,000
บริษัท มาลีซัพพลาย จำกัด	1.75 ล้านบาท	1.75 ล้านบาท	97.60	97.60	1,708,000	1,708,000
บริษัท โอคอง ฟู้ดส์ จำกัด	50,500 เหรียญ	50,500 เหรียญ	99.00	99.00	1,291,000	1,291,000
บริษัท อะกรี ซอล จำกัด	สำหรับ 145 ล้านบาท	สำหรับ 145 ล้านบาท	100.00	100.00	145,000,000	145,000,000
(หัก) : ค่าเผื่อการด้อยค่าของเงินลงทุน					247,987,000 (102,987,000)	247,987,000 (102,987,000)
<b>เงินลงทุน-สุทธิ</b>					<b>145,000,000</b>	<b>145,000,000</b>

ในปี 2551 บริษัทได้ลงทุนในหุ้นสามัญของบริษัท อะกรี ซอล จำกัด ในอัตรา ร้อยละ 100 ของทุนจดทะเบียนของบริษัทดังกล่าว เป็นจำนวนเงิน 145 ล้านบาท จำนวน 14,500,000 หุ้น หุ้นละ 10 บาท ดังนั้นบริษัท อะกรี ซอล จำกัด จึงมีฐานะเป็นบริษัทย่อยของบริษัท ณ วันที่ 31 ธันวาคม 2552 และ 2551 บริษัทได้นำงบการเงินของบริษัทดังกล่าว ซึ่งจัดทำโดยฝ่ายบริหารของบริษัทมาแสดงรวมในงบการเงินรวมแล้ว (ดูเพิ่มเติมหมายเหตุ 2.2.1)

## 10. ที่ดินที่ไม่ใช้ในการดำเนินงาน

	บาท			
	งบการเงินรวม		งบการเงินเฉพาะกิจการ	
	2552	2551	2552	2551
มูลค่าที่ดิน (ราคาทุนเริ่มแรก)	184,096,481	184,096,481	184,096,481	184,096,481
ปรับด้วยผลต่างของราคาประเมิน	(56,702,453)	(68,336,860)	(60,432,411)	(68,336,860)
<b>สุทธิ</b>	127,394,028	115,759,621	123,664,070	115,759,621
(หัก) : ขายระหว่างปี	-	-	(24,932,150)	-
<b>ที่ดินแสดงตามราคาประเมิน</b>	<b>127,394,028</b>	<b>115,759,621</b>	<b>98,731,920</b>	<b>115,759,621</b>

## ที่ดินที่ไม่ใช้ในการดำเนินงานประกอบด้วยที่ดิน ดังต่อไปนี้

- ที่ดินตั้งอยู่ที่อำเภอบ้านม่วงจังหวัดสกลนคร จำนวนรวมของพื้นที่ 1,258 ไร่ 1 งาน 12 ตารางวา ซึ่งได้มาตั้งแต่ปี 2546 มีมูลค่าที่ดินจำนวนเงิน 26.61 ล้านบาท และมีมูลค่าตามราคาประเมินครั้งที่ 2 ในเดือนมิถุนายน 2547 จำนวนเงิน 24.93 ล้านบาท ปัจจุบันที่ดินบางส่วนของผืนดังกล่าว บริษัทได้ใช้เป็นพื้นที่สำหรับการปลูกข้าวโพด เพื่อใช้เป็นวัตถุดิบในการผลิตสินค้าของบริษัท ตั้งแต่ไตรมาสที่ 1 ปี 2552 บริษัทมีการขายที่ดินแปลงนี้ให้กับบริษัท อะกรี ซอล จำกัด (บริษัทย่อย) ในมูลค่าตามบัญชี 24.93 ล้านบาท ซึ่งเป็นราคาที่สูงกว่าราคาประเมิน โดยฝ่ายบริหารได้เลือกซื้อขายกันในราคาตามบัญชี ตามมติที่ประชุมกรรมการครั้งที่ 3/2551 วันที่ 21 กรกฎาคม 2551 บริษัทจึงไม่มีกำไรหรือขาดทุนจากการขายที่ดินดังกล่าว

ต่อมาบริษัท อะกรี ซอล จำกัด ได้ประเมินราคาที่ดินดังกล่าวในเดือนธันวาคม 2552 และมีมูลค่าตามราคาประเมินจำนวนเงิน 28.66 ล้านบาท ในงบการเงินรวมราคาประเมินครั้งล่าสุดนี้สูงกว่าราคาทุนดั้งเดิมเป็นจำนวนเงิน 2.05 บาท ซึ่งได้แสดงไว้ในบัญชี “ส่วนเกินทุนจากการตีราคาสินทรัพย์” ในส่วนของผู้ถือหุ้น ดังนั้นค่าเผื่อการด้อยค่าที่เคยบันทึกไว้จากการประเมินราคาครั้งที่ 2 จึงถูกถดถอยการจำนวนเงิน 1.68 ล้านบาท ในงบกำไรขาดทุนสำหรับปีสิ้นสุดวันที่ 31 ธันวาคม 2552

- ที่ดินตั้งอยู่ที่อำเภอมะนัง จังหวัดราชบุรี จำนวนรวมของพื้นที่ 725 ไร่ 3 งาน 88 ตารางวา ซึ่งได้มาตั้งแต่ปี 2535 มีมูลค่าที่ดินจำนวนเงิน 157.49 ล้านบาท และมีมูลค่าตามราคาประเมินครั้งที่ 2 ในเดือนมิถุนายน 2547 จำนวนเงิน 90.82 ล้านบาท และครั้งล่าสุดในเดือนธันวาคม 2552 จำนวนเงิน 98.73 ล้านบาท บริษัทได้นำไปบันทึกเป็นค่าเผื่อการด้อยค่าถดถอยการจำนวน 7.91 ล้านบาท ในงบกำไรขาดทุนสำหรับปีสิ้นสุดวันที่ 31 ธันวาคม 2552 ปัจจุบันเป็นที่ดินว่างเปล่ายังไม่ได้ใช้ในการดำเนินการใดๆ



## 11. ที่ดิน อาคารและอุปกรณ์

### งบการเงินรวม

	บาท							
	ที่ดิน	อาคารโรงงาน และสิ่งปลูกสร้าง อาคาร	สิ่งปลูกสร้าง ที่ดิน	เครื่องจักรและ อุปกรณ์โรงงาน	ยานพาหนะ	เครื่องตกแต่ง ติดตั้งและอุปกรณ์ สำนักงาน	งานระหว่าง ก่อสร้าง	รายการ ระหว่างกัน
	รวม							
<b>ราคาทุน :</b>								
ณ 31 ธันวาคม 2551	41,619,715	325,172,740	8,932,610	1,512,202,487	17,658,381	144,796,302	37,286,373	2,087,366,695
ซื้อเพิ่ม	-	704,300	-	1,703,914	-	1,489,014	6,197,860	10,095,088
จำหน่าย	-	-	-	(62,384,217)	(888,254)	(673,880)	(3,037,673)	(66,984,024)
โอนเข้า (ออก)	-	167,261	-	5,576,184	-	-	(5,743,445)	-
ตัดจำหน่าย	-	-	-	-	-	-	-	-
ณ 31 ธันวาคม 2552	41,619,715	326,044,301	8,932,610	1,457,098,368	16,770,127	145,611,436	34,703,115	2,030,477,759
<b>ค่าเสื่อมราคาสะสม :</b>								
ณ 31 ธันวาคม 2551	-	210,000,996	7,395,002	1,121,103,448	15,582,977	122,026,362	-	1,475,955,702
ค่าเสื่อมราคาสำหรับปี	-	14,727,681	634,378	65,434,560	1,106,233	10,181,252	-	92,084,104
ค่าเสื่อมราคา-จำหน่าย	-	-	-	(58,090,341)	(726,015)	(670,726)	-	(59,487,082)
โอนเข้า (ออก)	-	10,310	-	1,339,605	550,191	14,279	-	1,914,385
ค่าเสื่อมราคา-ตัดจำหน่าย	-	-	-	-	-	-	-	-
ณ 31 ธันวาคม 2552	-	224,738,987	8,029,380	1,129,787,272	16,513,386	131,551,167	-	1,510,467,109
<b>ค่าเผื่อการด้อยค่า :</b>								
ณ 31 ธันวาคม 2551	-	-	-	6,090,784	-	-	27,824,104	33,914,888
ลดลงจากการจำหน่าย	-	-	-	(1,169,400)	-	-	(3,000,000)	(4,169,400)
เพิ่มขึ้น (ลดลง)	-	11,648,118	-	1,270,058	-	-	-	12,918,176
ณ 31 ธันวาคม 2552	-	11,648,118	-	6,191,442	-	-	24,824,104	42,663,664
<b>มูลค่าสุทธิตามบัญชี :</b>								
ณ 31 ธันวาคม 2551	41,619,715	89,657,196	903,230	321,119,654	256,741	14,060,269	9,879,011	477,346,986
ณ 31 ธันวาคม 2552	41,619,715	115,171,744	1,537,608	385,008,255	2,075,404	22,769,940	9,462,269	577,496,105
<b>ราคาที่ดินใหม่ :</b>								
ณ 31 ธันวาคม 2551	171,009,035	-	-	-	-	-	-	171,009,035
ตีราคาเพิ่มขึ้น	3,438,587	75,295,223	-	375,419,662	-	-	-	454,153,472
ตีราคาลดลง	(17,622,000)	-	-	-	-	-	-	(17,622,000)
ณ 31 ธันวาคม 2552	156,825,622	75,295,223	-	375,419,662	-	-	-	607,540,507
<b>ค่าเสื่อมราคาสะสมราคาที่ดินใหม่ :</b>								
ณ 31 ธันวาคม 2551	-	-	-	-	-	-	-	-
ค่าเสื่อมราคาสำหรับปี	-	-	-	-	-	-	-	-
ณ 31 ธันวาคม 2552	-	-	-	-	-	-	-	-
<b>ราคาที่ดินใหม่สุทธิ :</b>								
ณ 31 ธันวาคม 2552	156,825,622	75,295,223	-	375,419,662	-	-	-	607,540,507
ณ 31 ธันวาคม 2551	171,009,035	-	-	-	-	-	-	171,009,035
<b>สินทรัพย์ซึ่งแสดงตามราคาตีใหม่:</b>								
ณ 31 ธันวาคม 2552	198,445,337	164,952,419	903,230	696,539,316	256,741	14,060,269	9,879,011	1,084,887,493
ณ 31 ธันวาคม 2551	212,628,750	115,171,744	1,537,608	385,008,255	2,075,404	22,769,940	9,462,269	748,505,140

ค่าเสื่อมราคาสำหรับปีสิ้นสุดวันที่ 31 ธันวาคม :  
ปี 2552  
ปี 2551

บาท  
92,084,104  
122,307,324

### งบการเงินเฉพาะกิจการ

	บาท						
	ที่ดิน	อาคารโรงงาน และสิ่งปลูกสร้าง อาคาร	สิ่งปลูกสร้าง ที่ดิน	เครื่องจักรและ อุปกรณ์โรงงาน	ยานพาหนะ	เครื่องตกแต่ง ติดตั้งและอุปกรณ์ สำนักงาน	งานระหว่าง ก่อสร้าง
	รวม						
<b>ราคาทุน :</b>							
ณ 31 ธันวาคม 2551	41,619,715	313,670,832	8,932,610	1,512,202,487	17,061,095	96,298,563	36,922,273
ซื้อเพิ่ม	-	671,800	-	1,703,914	-	522,659	6,197,860
จำหน่าย	(10,202,159)	(90,822,339)	(736,343)	(260,518,346)	(888,254)	(1,975,671)	(3,037,673)
โอนเข้า (ออก)	-	167,261	-	5,576,184	-	-	(5,743,445)
ตัดจำหน่าย	-	-	-	-	-	-	-
ณ 31 ธันวาคม 2552	31,417,556	223,687,554	8,196,267	1,258,964,239	16,172,841	94,845,551	34,339,015
<b>ค่าเสื่อมราคาสะสม :</b>							
ณ 31 ธันวาคม 2551	-	199,342,950	7,395,002	1,121,103,448	14,992,306	87,817,240	-
ค่าเสื่อมราคาสำหรับปี	-	12,509,936	634,378	61,344,510	1,104,334	3,258,822	-
ค่าเสื่อมราคา-จำหน่าย	-	(39,021,035)	(573,730)	(208,454,113)	(726,015)	(1,741,876)	-
โอนเข้า (ออก)	-	10,310	-	1,339,605	550,191	14,279	-
ค่าเสื่อมราคาตัดจำหน่าย	-	-	-	-	-	-	-
ณ 31 ธันวาคม 2552	-	172,842,161	7,455,650	975,333,450	15,920,816	89,348,465	-
<b>ค่าเผื่อการด้อยค่า :</b>							
ณ 31 ธันวาคม 2551	-	-	-	6,090,784	-	-	27,824,104
ลดลงจากการจำหน่าย	-	-	-	(1,169,400)	-	-	(3,000,000)
เพิ่มขึ้น (ลดลง)	-	2,431,603	-	(525,572)	-	-	-
ณ 31 ธันวาคม 2552	-	2,431,603	-	4,395,812	-	-	24,824,104
<b>มูลค่าสุทธิตามบัญชี :</b>							
ณ 31 ธันวาคม 2552	31,417,556	48,413,790	740,617	279,234,977	252,025	5,497,086	9,514,911
ณ 31 ธันวาคม 2551	41,619,715	114,327,882	1,537,608	385,008,255	2,068,789	8,481,323	9,098,169
<b>ราคาที่ดินใหม่ :</b>							
ณ 31 ธันวาคม 2551	171,009,035	-	-	-	-	-	-
ตีราคาเพิ่มขึ้น	1,918,500	75,295,223	-	305,939,704	-	-	-
ตีราคาลดลง	(17,622,000)	-	-	-	-	-	-
จำหน่าย	(1,536,091)	-	-	-	-	-	-
ณ 31 ธันวาคม 2552	153,769,444	75,295,223	-	305,939,704	-	-	-
<b>ค่าเสื่อมราคาสะสมราคาที่ดินใหม่ :</b>							
ณ 31 ธันวาคม 2551	-	-	-	-	-	-	-
ค่าเสื่อมราคาสำหรับปี	-	-	-	-	-	-	-
ณ 31 ธันวาคม 2552	-	-	-	-	-	-	-
<b>ราคาที่ดินใหม่สุทธิ :</b>							
ณ 31 ธันวาคม 2552	153,769,444	75,295,223	-	305,939,704	-	-	-
ณ 31 ธันวาคม 2551	171,009,035	-	-	-	-	-	-
<b>สินทรัพย์ซึ่งแสดงตามราคาตีใหม่:</b>							
ณ 31 ธันวาคม 2552	185,187,000	123,709,013	740,617	585,174,681	252,025	5,497,086	9,514,911
ณ 31 ธันวาคม 2551	212,628,750	114,327,882	1,537,608	385,008,255	2,068,789	8,481,323	9,098,169

ค่าเสื่อมราคาสำหรับปีสิ้นสุดวันที่ 31 ธันวาคม :  
ปี 2552  
ปี 2551

บาท  
78,851,980  
114,228,632



ในปี 2551 ตามหนังสืออนุมัติการตั้งค่าเผื่อต่อยคาสินทรัพย์ถาวรลงวันที่ 30 กันยายน 2551 ฝ่ายบริหารของบริษัทได้อนุมัติให้ตั้งค่าเผื่อการด้อยค่าของส่วนปรับปรุงอาคาร เครื่องจักรและอุปกรณ์เล็กใช้งาน ณ วันที่ 30 กันยายน 2551 มีราคาทุนได้มาจำนวน 31.48 ล้านบาท และราคาตามบัญชีจำนวน 25.73 ล้านบาท ซึ่งฝ่ายบริหารไม่มีแผนการจะนำสินทรัพย์ถาวรดังกล่าวไปใช้ในการดำเนินงานและไม่สามารถจำหน่ายได้ในอนาคตอันใกล้ และหากจะขายก็คาดว่าจะสามารถขายได้ในสภาพของเศษซาก ซึ่งมีมูลค่าค่อนข้างน้อยมาก จึงเห็นควรว่าให้ตั้งค่าเผื่อต่อยคาสินทรัพย์ดังกล่าวทั้งจำนวน

ในระหว่างปี 2551 บริษัทย่อยมีการตัดจ่ายส่วนตกแต่งติดตั้งออกจากบัญชีปรับปรุงสินทรัพย์เข้าในราคาทุน จำนวน 3.26 ล้านบาท และมีราคาตามบัญชี ณ วันที่ตัดจ่าย 1.37 ล้านบาท เนื่องจากมีการยกเลิกสัญญาเช่าพื้นที่ขายสินค้าจำนวนหนึ่งซึ่งอุปกรณ์ตกแต่งไม่สามารถนำมาใช้งานต่อไปได้

ณ วันที่ 31 ธันวาคม 2552 และ 2551 บริษัทมียานพาหนะและเครื่องจักรซึ่งได้มาภายใต้สัญญาเช่าซื้อและสัญญาเช่าทางการเงิน โดยมีมูลค่าสุทธิตามบัญชีเป็นจำนวนประมาณ 53.66 ล้านบาท และ 61.69 ล้านบาท ตามลำดับ

ณ วันที่ 31 ธันวาคม 2552 และ 2551 บริษัทและบริษัทย่อยมีอาคาร และอุปกรณ์จำนวนหนึ่งซึ่งตัดค่าเสื่อมราคาหมดแล้วแต่ยังใช้งานอยู่ ราคาทุนของสินทรัพย์ดังกล่าวมีจำนวนเงินประมาณ 882 ล้านบาทและ 842 ล้านบาท ตามลำดับ (ในงบการเงินเฉพาะกิจการเป็นจำนวนเงิน 845 ล้านบาท และ 815 ล้านบาท ตามลำดับ)

ตั้งแต่ไตรมาสที่ 1 ปี 2552 บริษัทได้ขายที่ดิน โรงงานพร้อมสิ่งปลูกสร้างอื่น เครื่องจักรและอุปกรณ์โรงงานและสำนักงาน ที่อำเภอบ้านแพ้ว จังหวัดนครพนม ให้แก่บริษัท อะกรี ซอล จำกัด (บริษัทย่อย) ในราคาขายรวมทั้งสิ้น 120.14 ล้านบาท ณ วันที่ขายมีมูลค่าตามบัญชีรวมทั้งสิ้น 111.71 ล้านบาท ดังนั้น บริษัทมีกำไรจากการขายทรัพย์สินดังกล่าว 8.43 ล้านบาท ทั้งนี้เป็นไปตามมติที่ประชุมกรรมการ ครั้งที่ 3/2551 วันที่ 21 กรกฎาคม 2551

ในระหว่างปี 2552 บริษัทได้ขายสินทรัพย์ถาวรรวมถึงงานระหว่างก่อสร้างที่เล็กใช้งานและที่ชำรุดเสื่อมสภาพให้แก่บุคคลอื่น มีราคาทุนรวม 66.63 ล้านบาท และมีราคาตามบัญชีรวม 7.49 ล้านบาท ในราคาขายรวม 15.94 ล้านบาท มีกำไรจากการขายสินทรัพย์ถาวรรวม 8.45 ล้านบาท

### ส่วนที่เพิ่มขึ้นจากการตราสารหนี้การ

ในเดือนธันวาคม 2552 บริษัทและบริษัทย่อยได้ให้บริษัท 15 ที่ปรึกษาธุรกิจ จำกัด ซึ่งเป็นผู้ประเมินราคาอิสระจากในประเทศทำการประเมินราคาที่ดิน อาคารและเครื่องจักรใหม่ ภายใต้หลักเกณฑ์ที่ระบุไว้ในนโยบายบัญชีข้อ 3.7

### สำหรับการตราที่ดิน อาคารและเครื่องจักร มีรายละเอียดดังนี้

กรณีการตราที่ดิน ที่ดินของบริษัทตั้งอยู่ที่อำเภอสามพราน จังหวัดนครปฐม จำนวนรวมของพื้นที่ 39 ไร่ 0 งาน 65 ตารางวา และที่ดินของบริษัทย่อยตั้งอยู่ที่อำเภอบ้านแพ้ว จังหวัดนครพนม จำนวนรวมของพื้นที่ 118 ไร่ 3 งาน 79 ตารางวา มีมูลค่าที่ดินตามราคาทุนดั้งเดิมในงบการเงินรวมเป็นจำนวนเงิน 41.85 ล้านบาท (เฉพาะกิจการเป็นจำนวนเงิน 31.42 ล้านบาท) บริษัทและบริษัทย่อยได้เคยประเมินราคาที่ดิน ครั้งที่ 2 ในปี 2547 มีราคาประเมินเป็นจำนวนเงิน 212.63 ล้านบาท ต่อมาได้ประเมินราคาที่ดิน ครั้งที่ 3 ในเดือนธันวาคม 2552 มีราคาประเมินใหม่เป็นจำนวนเงิน 198.68 ล้านบาท (เฉพาะกิจการเป็นจำนวนเงิน 185.19 ล้านบาท) ส่วนที่เพิ่มขึ้นจากการตราที่ดินสำหรับการประเมินราคาใหม่ครั้งที่ 2 และครั้งที่ 3 เป็นจำนวนเงิน 171.01 ล้านบาท และ 156.83 ล้านบาท (เฉพาะกิจการเป็นจำนวนเงิน 171.01 ล้านบาท และ 153.77 ล้านบาท) ตามลำดับ ซึ่งแสดงในบัญชีส่วนเกินทุนจากการตราสินทรัพย์ในส่วนของผู้ถือหุ้น

กรณีการตราอาคารและเครื่องจักรมีมูลค่าอาคารและเครื่องจักรตามราคาทุนสุทธิตามบัญชีเป็นจำนวนเงิน 431.06 ล้านบาท (เฉพาะกิจการเป็นจำนวนเงิน 329.27 ล้านบาท) บริษัทและบริษัทย่อยได้ประเมินราคาอาคารและเครื่องจักรเป็นครั้งแรกในวันที่ 31 ธันวาคม 2552 มีราคาประเมินใหม่จำนวนเงิน 868.86 ล้านบาท (เฉพาะกิจการเป็นจำนวนเงิน 708.60 ล้านบาท) และมีส่วนที่เพิ่มขึ้นจากการตราอาคารและเครื่องจักรเป็นจำนวนเงิน 450.71 ล้านบาท (เฉพาะกิจการเป็นจำนวนเงิน 381.23 ล้านบาท) ซึ่งได้แสดงไว้ในบัญชี “ส่วนเกินทุนจากการตราสินทรัพย์” ในส่วนของผู้ถือหุ้น อย่างไรก็ตามบริษัทและบริษัทย่อยมีผลขาดทุนจากการด้อยค่าของอาคารและเครื่องจักรจากการตราใหม่ดังกล่าวเป็นจำนวนเงิน 12.92 ล้านบาท (เฉพาะกิจการเป็นจำนวนเงิน 1.91 ล้านบาท) สำหรับปีสิ้นสุดวันที่ 31 ธันวาคม 2552 บริษัทและบริษัทย่อยยังไม่ได้คำนวณตัดจ่ายค่าเสื่อมราคาของส่วนที่ตราค่าเพิ่มไปหักกับบัญชีส่วนเกินทุนจากการตราสินทรัพย์ในส่วนของผู้ถือหุ้นซึ่งถือปฏิบัติตามเกณฑ์ราคาทุนเดิมที่อนุญาตให้เลือกได้

## 12. เงินเบิกเกินบัญชีและเงินกู้ยืมระยะสั้นจากสถาบันการเงิน

เงินเบิกเกินบัญชีและเงินกู้ยืมระยะสั้นจากสถาบันการเงิน ณ วันที่ 31 ธันวาคม 2552 และ 2551 ประกอบด้วย:

	อัตราดอกเบี้ย ร้อยละ (ต่อปี)	บาท			
		งบการเงินรวม		งบการเงินเฉพาะกิจการ	
		2552	2551	2552	2551
เงินเบิกเกินบัญชี	MOR	18,072,485	40,085,046	18,072,485	40,085,046
เงินกู้ยืมระยะสั้น	MLR, MRR+1.25%	337,157,020	439,743,866	308,133,020	439,743,866
รวม		355,229,505	479,828,912	326,205,505	479,828,912



### 13. เจ้าหนี้และเงินกู้ยืมจากบริษัทย่อย

	บาท			
	งบการเงินรวม		งบการเงินเฉพาะกิจการ	
	2552	2551	2552	2551
เงินกู้ยืมจากบริษัท อะกริ ซอล จำกัด				
ยอดคงเหลือยกมาต้นปี	-	-	-	-
เงินกู้ยืมเพิ่มระหว่างปี	-	-	39,023,423	-
เงินกู้ยืมที่จ่ายคืนระหว่างปี	-	-	(39,023,423)	-
ยอดคงเหลือยกไปปลายปี	-	-	-	-

เจ้าหนี้และเงินกู้ยืมจากบริษัทย่อยดังกล่าวข้างต้นเป็นเงินกู้ระยะสั้น กู้เพื่อใช้ดำเนินงานของบริษัท ไม่มีหลักทรัพย์ค้ำประกัน มีการคิดดอกเบี้ยในอัตราร้อยละ MLR+0.15-0.25 ต่อปี

### 14. หนี้สินภายใต้สัญญาเช่าซื้อ

	บาท			
	งบการเงินรวม		งบการเงินเฉพาะกิจการ	
	2552	2551	2552	2551
หนี้สินภายใต้สัญญาเช่าซื้อ	64,347,600	55,659,769	64,347,600	55,659,769
(หัก) : ดอกเบี้ยจ่ายยอดตัดบัญชี	(6,364,605)	(6,364,604)	(6,364,605)	(6,364,604)
	57,982,995	49,295,165	57,982,995	49,295,165
(หัก) : ส่วนที่ถึงกำหนดชำระภายในหนึ่งปี	(46,409,902)	(19,399,787)	(46,409,902)	(19,399,787)
หนี้สินภายใต้สัญญาเช่าซื้อ - สรุปรายส่วนที่ถึงกำหนดชำระภายในหนึ่งปี	11,573,093	29,895,378	11,573,093	29,895,378

	งบการเงินรวม/งบการเงินเฉพาะกิจการ (บาท)					
	2552			2551		
	เงินต้น	ดอกเบี้ยยอดตัด	ยอดชำระ	เงินต้น	ดอกเบี้ยยอดตัด	ยอดชำระ
ถึงกำหนดการจ่ายชำระหลังจากหนึ่งปีแต่ไม่เกินห้าปี	11,573,093	926,811	12,499,904	28,196,864	2,215,752	30,412,616
ถึงกำหนดการจ่ายชำระเกินห้าปี	-	-	-	1,698,514	64,286	1,762,800
รวม	11,573,093	926,811	12,499,904	29,895,378	2,280,038	32,175,416

### 15. เงินกู้ยืมระยะยาว

ยอดคงเหลือของเงินกู้ยืมระยะยาว ณ วันที่ 31 ธันวาคม 2552 และ 2551 มีรายละเอียดดังนี้

เงินกู้	อัตราดอกเบี้ย (ร้อยละ)	การชำระคืน	บาท	
			งบการเงินรวม/งบการเงินเฉพาะกิจการ	
			2552	2551
1.	MLR	ชำระคืนเงินต้นเป็นรายเดือน เดือนละไม่ต่ำกว่า 1 ล้านบาท และครบกำหนดชำระเงินต้นงวดสุดท้ายในเดือน พฤษภาคม 2554	25,512,534	44,512,534
2.	8.25	ชำระคืนเงินต้นเป็นรายเดือน เดือนละไม่ต่ำกว่า 3.0 ล้านบาท และครบกำหนดชำระเงินต้นงวดสุดท้ายในเดือน มีนาคม 2553	8,754,810	20,986,161
รวม			34,267,344	65,498,695
(หัก) : ส่วนที่ถึงกำหนดชำระภายในหนึ่งปี			(26,754,810)	(50,486,161)
เงินกู้ยืมระยะยาว - สรุปราย			7,512,534	15,012,534

### เงินกู้ยืมระยะยาว 1

เมื่อวันที่ 26 ธันวาคม 2548 บริษัทได้เข้าทำสัญญากู้ยืมเงินใหม่กับธนาคารพาณิชย์ในประเทศแห่งหนึ่งจำนวน 120 ล้านบาท ซึ่งประกอบด้วยเจ้าหนี้ทรัสต์รีซีทีจำนวน 85.5 ล้านบาทและเงินกู้ยืมระยะยาวจำนวน 34.5 ล้านบาท สัญญากู้ยืมเงินดังกล่าวมีกำหนดชำระคืนเงินต้นเป็นรายเดือนจำนวน 36 งวดงวดละไม่ต่ำกว่า 2 ล้านบาทและต้องจ่ายชำระคืนเงินต้นทั้งหมดภายในเดือนมกราคม ปี 2552 โดยเริ่มชำระงวดแรกในเดือนสิงหาคม 2549 ต่อมาวันที่ 13 มีนาคม 2551 บริษัทได้รับอนุมัติให้ขยายเวลาของวงเงินกู้ดังกล่าวออกไปอีก 17 งวดจากเดิมวงเงินกู้มีกำหนด 36 งวด เปลี่ยนเป็น วงเงินกู้มีกำหนด 53 งวด งวดละไม่ต่ำกว่า 2 ล้านบาท ในงวดที่ 25 — 36 และ ไม่ต่ำกว่า 2.5 ล้านบาท ในงวดที่ 37 — 52 และชำระส่วนที่เหลือทั้งหมดในงวดสุดท้ายในเดือนมิถุนายน 2553 และชำระดอกเบี้ยต่างหากทุกเดือน โดยเริ่มชำระงวด แรกในเดือนกุมภาพันธ์ 2551

### การขยายระยะเวลางวดการชำระและลดจำนวนเงินต้นผ่อนชำระตั้งแต่ไตรมาสที่ 2/2552

ต่อมาวันที่ 2 กรกฎาคม 2552 บริษัทได้รับอนุมัติให้ขยายเวลาของวงเงินกู้ดังกล่าวออกไปอีก 11 งวด จากเดิม 53 งวด เปลี่ยนเป็น วงเงินกู้มีกำหนด 64 งวด งวดละไม่ต่ำ 1 ล้านบาท (เดิมงวดละ 2.5 ล้านบาท) ในงวดที่ 41 - 47 และไม่ต่ำกว่า 1.5 ล้านบาท (เดิมงวดละ 2.5 ล้านบาท) ในงวดที่ 48 - 63 และชำระส่วนที่เหลือทั้งหมดในงวดสุดท้ายในเดือนพฤษภาคม 2554 และชำระดอกเบี้ยต่างหากทุกเดือนโดยเริ่มชำระงวดแรกในเดือนมิถุนายน 2552 เงินกู้ยืมดังกล่าวมีหลักประกันคือการจำนำเครื่องจักร

### เงินกู้ยืมระยะยาว 2

เมื่อวันที่ 30 กันยายน 2551 บริษัทได้เข้าทำสัญญากู้ยืมเงินใหม่กับธนาคารพาณิชย์ในประเทศแห่งหนึ่งจำนวน 70 ล้านบาท ซึ่งประกอบด้วยเงินกู้ยืมระยะยาว จำนวน 30 ล้านบาท เลตเตอร์ออฟเครดิตและเจ้าหนี้ทรัสต์รีซีที จำนวน 30 ล้านบาท และเงินเบิกเกินบัญชี 10 ล้านบาท สัญญากู้ยืมดังกล่าวมีกำหนดชำระคืนเงินต้นเป็นรายเดือนจำนวน 20 งวดงวดละ 3 ล้านบาท งวดสุดท้าย 13 ล้านบาท โดยเริ่มชำระงวด แรกในเดือนตุลาคม 2551 และครบกำหนดชำระคืนเงินต้นงวดสุดท้ายในเดือนพฤษภาคม 2553

### การขยายระยะเวลางวดการชำระและลดจำนวนเงินต้นผ่อนชำระตั้งแต่ไตรมาสที่ 2/2552

ต่อมาเมื่อวันที่ 28 พฤษภาคม 2552 บริษัทได้รับอนุมัติให้ขยายเวลาของวงเงินกู้ดังกล่าวออกไปอีก 3 งวด จากเดิมวงเงินกู้มีกำหนด 20 งวด เปลี่ยนเป็นวงเงินกู้มีกำหนด 23 งวด งวดละ 1.5 ล้านบาท (เดิมงวดละ 3 ล้านบาท) ในงวด 8 - 13 และงวดละ 3 ล้านบาท (เท่าเดิม) ในงวด 14 - 22 และงวดสุดท้าย 13 ล้านบาท โดยเริ่มชำระในเดือนพฤษภาคม 2552 และครบกำหนดชำระคืนเงินต้นงวดสุดท้ายในเดือน สิงหาคม 2553

### 16. อ้างอิงตามกฎหมาย

ตามบทบัญญัติแห่งประมวลกฎหมายแพ่งและพาณิชย์ ซึ่งกำหนดให้บริษัทจัดสรรสำรองตามกฎหมายด้วยจำนวนไม่น้อยกว่าร้อยละ 5 ของกำไรสุทธิทุกคราวที่มีการประกาศจ่ายเงินปันผลจนกว่าสำรองนี้จะมียอดเท่ากับร้อยละ 10 ของทุนจดทะเบียนสำรองดังกล่าวจะนำไปจ่ายเป็นเงินปันผลไม่ได้





## 17. กองทุนสำรองเลี้ยงชีพ

บริษัทย่อยแห่งหนึ่งและพนักงานได้ร่วมกันจัดตั้งกองทุนสำรองเลี้ยงชีพขึ้นตามพระราชบัญญัติกองทุนสำรองเลี้ยงชีพ พ.ศ. 2530 ซึ่งประกอบด้วยเงินที่พนักงานจ่ายสะสมเป็นรายเดือนในอัตราร้อยละ 3.0 ของเงินเดือนพนักงานและเงินที่บริษัทและบริษัทย่อยจ่ายสมทบให้ในอัตราเดียวกันและจะจ่ายให้แก่พนักงานในกรณีที่ออกจากงานตามระเบียบว่าด้วยกองทุนของบริษัทและบริษัทย่อย กองทุนสำรองเลี้ยงชีพนี้บริหารโดยบริษัทหลักทรัพย์จัดการกองทุน กลสิกรไทย จำกัด สำหรับปีสิ้นสุดวันที่ 31 ธันวาคม 2552 และ 2551 จ่ายเงินสมทบกองทุนในงบการเงินรวมของบริษัทและบริษัทย่อยเป็นจำนวน 2.13 ล้านบาท และ 2.43 ล้านบาท ตามลำดับ และในงบการเงินเฉพาะกิจการเป็นจำนวนเงิน 1.65 ล้านบาท และ 1.93 ล้านบาท ตามลำดับ

## 18. การส่งเสริมการลงทุน

บริษัทได้รับสิทธิพิเศษทางภาษีจากคณะกรรมการส่งเสริมการลงทุนสำหรับโครงการผลิตพืชผักบรรจุภาชนะภายใต้บัตรส่งเสริมเลขที่ 1089/2542 เมื่อวันที่ 31 มีนาคม 2542 ภายใต้เงื่อนไขต่างๆ ที่กำหนดไว้บางประการ สิทธิพิเศษดังกล่าวรวมถึงการได้รับยกเว้นภาษีเงินได้นิติบุคคลสำหรับกำไรสุทธิที่ได้จากการประกอบกิจการที่ได้รับการส่งเสริมเป็นระยะเวลาแปดปี นับแต่วันที่เริ่มมีรายได้จากการประกอบกิจการนั้น (วันที่ 6 สิงหาคม 2544) และได้รับลดหย่อนภาษีเงินได้นิติบุคคลสำหรับกิจการที่ได้รับการส่งเสริมในอัตราร้อยละ 50 ของอัตราปกติ มีกำหนด 5 ปีนับจากวันที่พ้นกำหนดได้รับยกเว้นภาษี

รายได้ของบริษัทสำหรับปีสิ้นสุดวันที่ 31 ธันวาคม 2552 และ 2551 จำแนกตามกิจการที่ได้รับการส่งเสริมการลงทุนและไม่ได้รับการส่งเสริมการลงทุนสามารถสรุปได้ดังต่อไปนี้:-

	บาท					
	กิจการที่ได้รับการส่งเสริม		กิจการที่ไม่ได้รับการส่งเสริม		รวม	
	2552	2551	2552	2551	2552	2551
รายได้จากการขาย	208,527,584	289,484,867	2,540,678,261	3,028,211,023	2,749,205,845	3,317,695,890

## 19. กำไรต่อหุ้น

กำไรต่อหุ้นขั้นพื้นฐานคำนวณโดยการหารกำไร (ขาดทุน) สุทธิสำหรับปีด้วยจำนวนถัวเฉลี่ยถ่วงน้ำหนักของหุ้นสามัญที่ออกอยู่ในระหว่างงวด

ในการคำนวณกำไรต่อหุ้นปรับลดคำนวณโดยการหารกำไร (ขาดทุน) สุทธิสำหรับปีด้วยผลรวมของจำนวนหุ้นสามัญถัวเฉลี่ยถ่วงน้ำหนักที่ออกอยู่ในระหว่างงวดกับจำนวนถัวเฉลี่ยถ่วงน้ำหนักของหุ้นสามัญที่บริษัทอาจต้องออกเพื่อแปลงหุ้นสามัญเทียบเท่าปรับลดทั้งสิ้นให้เป็นหุ้นสามัญ โดยสมมติว่าได้มีการแปลงเป็นหุ้นสามัญ ณ วันต้นงวดหรือ ณ วันออกหุ้นสามัญเทียบเท่า

	งบการเงินรวม					
	กำไรสุทธิ		จำนวนหุ้นสามัญ ถัวเฉลี่ยถ่วงน้ำหนัก		กำไรต่อหุ้น	
	2552	2551	2552	2551	2552	2551
กำไรต่อหุ้นขั้นพื้นฐาน	บาท	บาท	หุ้น	หุ้น	บาท	บาท
กำไร (ขาดทุน) สุทธิ						
ส่วนที่เป็นของผู้ถือหุ้นบริษัทใหญ่	130,926,751	(294,653,768)	70,000,000	70,000,000	1.87	(4.21)
ส่วนที่เป็นของผู้ถือหุ้นส่วนน้อย	-	-	-	-	-	-
	130,926,751	(294,653,768)	70,000,000	70,000,000	1.87	(4.21)

	งบการเงินเฉพาะกิจการ					
	กำไรสุทธิ		จำนวนหุ้นสามัญ ถัวเฉลี่ยถ่วงน้ำหนัก		กำไรต่อหุ้น	
	2552	2551	2552	2551	2552	2551
กำไรต่อหุ้นขั้นพื้นฐาน	บาท	บาท	หุ้น	หุ้น	บาท	บาท
กำไร (ขาดทุน) สุทธิ						
ส่วนที่เป็นของผู้ถือหุ้นบริษัทใหญ่	160,377,034	(292,707,478)	70,000,000	70,000,000	2.29	(4.18)
ส่วนที่เป็นของผู้ถือหุ้นส่วนน้อย	-	-	-	-	-	-
	160,377,034	(292,707,478)	70,000,000	70,000,000	2.29	(4.18)



## 20. การเสนอข้อมูลทางการเงินจำแนกตามส่วนงาน

บริษัทและบริษัทย่อยดำเนินกิจการในส่วนงานทางธุรกิจเดียวคือธุรกิจผลิตและจัดจำหน่ายผลไม้กระป๋อง น้ำผลไม้กระป๋อง และเครื่องดื่มบรรจุกระป๋องและดำเนินธุรกิจในส่วนงานทางภูมิศาสตร์เดียว คือในประเทศไทย ดังนั้นรายได้ กำไรและสินทรัพย์ทั้งหมดที่แสดงใน งบการเงินจึงเกี่ยวข้องกับส่วนงานธุรกิจและส่วนงานทางภูมิศาสตร์ตามที่กล่าวไว้ สำหรับปีสิ้นสุดวันที่ 31 ธันวาคม 2552 และ 2551 รายได้จากการขายและสินทรัพย์ถาวรจำแนกตามส่วนงาน เป็นดังนี้

	งบการเงินรวม (บาท)					
	รายได้จากการขายส่งออก		รายได้จากการขายในประเทศ		รวม	
	2552	2551	2552	2551	2552	2551
รายได้จากการขาย	691,666,334	684,275,350	2,391,186,470	3,019,372,301	3,082,852,804	3,703,647,651
สินทรัพย์ถาวร-สุทธิ					1,084,887,493	748,505,140

	งบการเงินเฉพาะกิจการ (บาท)					
	รายได้จากการขายส่งออก		รายได้จากการขายในประเทศ		รวม	
	2552	2551	2552	2551	2552	2551
รายได้จากการขาย	688,303,897	684,275,350	2,060,901,948	2,633,420,540	2,749,205,845	3,317,695,890
สินทรัพย์ถาวร-สุทธิ					910,075,333	733,150,776

## 21. วงเงินสินเชื่อ

วงเงินสินเชื่อที่บริษัทและบริษัทย่อยได้รับจากธนาคารและสถาบันการเงินค้ำประกันโดยการวางประกันเงินฝากสถาบันการเงิน จำนวน/จำนวน ที่ดิน อาคาร เครื่องจักรและสินค้าสำเร็จรูปของบริษัทและบริษัทย่อย การค้ำประกันโดยบริษัทที่เกี่ยวข้องกัน และอดีตกรรมการของบริษัทและบริษัทย่อย

นอกจากนี้วงเงินสินเชื่อของบริษัทย่อยที่ได้รับจากสถาบันการเงินทั้งหมดค้ำประกันโดยบริษัท

## 22. การผูกพันและหนี้สินที่อาจเกิดขึ้น

### 22.1 การผูกพัน

ณ วันที่ 31 ธันวาคม 2552 และ 2551 บริษัทและบริษัทย่อยมีภาระผูกพันที่อาจเกิดขึ้นดังต่อไปนี้:-

ก) บริษัทมีภาระผูกพันเกี่ยวกับการซื้อวัตถุดิบเป็นจำนวนเงินประมาณ 1.1 ล้านเหรียญสหรัฐอเมริกาและ 1.4 ล้านเหรียญสหรัฐอเมริกา ตามลำดับ

ข) ณ วันที่ 31 ธันวาคม 2552 บริษัทและบริษัทย่อยมีภาระผูกพันเกี่ยวกับสัญญาเช่าที่ดิน อาคาร สำนักงานใหญ่ โกดังเก็บสินค้า อุปกรณ์สำนักงาน รถยนต์ และค่าบริการที่จะต้องจ่ายในอนาคตมีจำนวนดังต่อไปนี้

จ่ายชำระภายใน	ล้านบาท	
	งบการเงินรวม	งบการเงินเฉพาะกิจการ
1 ปี	30.78	17.93
2 ถึง 3 ปี	19.40	12.14

ค) ภายใต้ภาระผูกพันที่ระบุไว้ใน ข) ณ วันที่ 31 ธันวาคม 2552 บริษัทและบริษัทย่อยมีภาระผูกพันตามสัญญาเช่าและบริการระยะยาวที่สำคัญๆ ดังนี้

ค1) สัญญาเช่าระยะยาวเพื่อเช่ารถโฟล์คลิฟท์กับบริษัทในประเทศจำนวนสองแห่ง จำนวน 29 คัน (เฉพาะของบริษัทจำนวน 25 คัน) สัญญาเช่ามีอายุ 4 ปี เริ่มตั้งแต่เดือน เมษายน 2549 และสิ้นสุดเดือน มีนาคม 2553 บริษัทและบริษัทย่อยจะต้องจ่ายชำระค่าเช่าเป็นรายเดือนสำหรับการเช่ารถโฟล์คลิฟท์จำนวนรวม 29 คันเป็นระยะเวลาจำนวน 48 งวดงวดเดือนละ 536,000 บาท กับบริษัทในประเทศสองแห่ง (เฉพาะของบริษัทเดือนละ 457,000 บาท) (ไม่รวมภาษีมูลค่าเพิ่ม)

ค2) สัญญาเช่าระยะยาวเพื่อเช่ารถยนต์กับบริษัทในประเทศสองแห่งจำนวน 10 คัน (เฉพาะของบริษัท จำนวน 6 คัน) สัญญาเช่ามีอายุ 5 ปี เริ่มตั้งแต่เดือนเมษายน 2549 สิ้นสุดเดือนมีนาคม 2554 และ กันยายน 2552 สิ้นสุดเดือนกันยายน 2557 บริษัทและบริษัทย่อยจะต้องจ่ายชำระค่าเช่าเป็นรายเดือนเป็นระยะเวลา 60 งวด งวดเดือนละ 231,100 บาท (เฉพาะของบริษัทเดือนละ 163,600 บาท) (ไม่รวมภาษีมูลค่าเพิ่ม)

ค3) สัญญาเช่าและบริการระยะยาวเพื่อเช่าพื้นที่และบริการของอาคารสำนักงานกับบริษัทที่เกี่ยวข้องกันแห่งหนึ่ง สัญญาเช่ามีอายุ 3 ปี เริ่มตั้งแต่เดือนเมษายน 2549 สิ้นสุดเดือนมีนาคม 2555 และ ธันวาคม 2552 สิ้นสุดเดือนธันวาคม 2555 บริษัทและบริษัทย่อยจะต้องจ่ายชำระค่าเช่าและค่าบริการเป็นรายเดือน เดือนละ 911,080 บาท (เฉพาะของบริษัทเดือนละ 543,780 บาท) (ไม่รวมภาษีมูลค่าเพิ่ม)

### 22.2 หนังสือค้ำประกันที่ออกโดยธนาคาร

ณ วันที่ 31 ธันวาคม 2552 และ 2551 มีหนังสือค้ำประกันที่ออกโดยธนาคารในนามของบริษัทเหลืออยู่จำนวนประมาณ 6.9 ล้านบาท และ 6.8 ล้านบาท ตามลำดับ ซึ่งเกี่ยวเนื่องกับการะผูกพันทางปฏิบัติบางประการตามปกติธุรกิจของบริษัท

### 22.3 การค้ำประกัน

ณ วันที่ 31 ธันวาคม 2552 และ 2551 บริษัทมีภาระค้ำประกันเงินกู้ยืมของบริษัทย่อยแห่งหนึ่งแก่สถาบันการเงินจำนวนเงิน 160 ล้านบาทและ 125 ล้านบาท ตามลำดับ และบริษัทย่อยมีภาระค้ำประกันเงินกู้ยืมของบริษัทจำนวนเงิน 300 ล้านบาท และ 300 ล้านบาท ตามลำดับ การค้ำประกันนี้มีผลผูกพันต่อบริษัทหรือบริษัทย่อยนานเท่าที่ภาระหนี้ที่ยังไม่ได้ชำระโดยบริษัทหรือบริษัทย่อยดังกล่าว

บริษัทและบริษัทย่อยมีการคิดค่าธรรมเนียมในการค้ำประกันระหว่างกัน เป็นอัตราร้อยละ 0.25 ของจำนวนเงินค้ำประกัน



## 22.4 คดีฟ้องร้อง

22.4.1 บริษัทถูกสถาบันการเงินแห่งหนึ่งฟ้องร้องในฐานะผู้ค้ำประกันเงินกู้ยืมให้แก่อดีตบริษัทย่อยแห่งหนึ่ง เป็นจำนวนเงิน 24 ล้านบาท (รวมดอกเบี้ย 4 ล้านบาท) ซึ่งบริษัทได้บันทึกสำรองเผื่อหนี้สินดังกล่าวไว้ในบัญชีแล้วเป็นจำนวน 12 ล้านบาท อย่างไรก็ตามในไตรมาสที่หนึ่งของปี 2548 บริษัทและอดีตบริษัทย่อยได้เจรจาขอประนอมหนี้กับสถาบันการเงินดังกล่าว ซึ่งตกลงชำระหนี้เป็นจำนวนเงิน 20 ล้านบาทพร้อมดอกเบี้ย โดยผ่อนชำระตามเงื่อนไขของสถาบันการเงิน บริษัทได้บันทึกผลต่างที่เกิดขึ้นในงบกำไรขาดทุนในไตรมาสที่หนึ่งและสองของปี 2548 จำนวนรวม 8 ล้านบาท และแสดงยอดคงค้างของหนี้สินดังกล่าวไว้ใน “หนี้สินจากภาระค้ำประกัน” ในงบดุล นอกจากนี้ในไตรมาสที่สองของปี 2548 อดีตบริษัทย่อยดังกล่าวได้เจรจาขอประนอมหนี้กับบริษัท โดยอดีตบริษัทย่อยตกลงชำระหนี้ให้แก่บริษัทเป็นจำนวนเงิน 16 ล้านบาท (เป็นมูลหนี้กับสถาบันการเงินสองแห่ง) โดยผ่อนชำระตามเงื่อนไขที่ตกลงร่วมกัน เพื่อความรอบคอบ บริษัทจะบันทึกการรับชำระจากอดีตบริษัทย่อยดังกล่าวเป็นรายได้เมื่อบริษัทได้รับชำระเงินจากอดีตบริษัทย่อย สำหรับปีสิ้นสุดวันที่ 31 ธันวาคม 2552 และ 2551 บริษัทได้รับชำระหนี้จากอดีตบริษัทย่อยเป็นจำนวนเงิน 2.75 ล้านบาท และ 2.15 ล้านบาท ตามลำดับ

22.4.2 ตั้งแต่วันที่ 30 กันยายน 2551 บริษัทถูกบริษัทแห่งหนึ่งซึ่งเป็นเจ้าหนี้การค้าค่าสินค้าฟ้องให้ชำระหนี้ค่าสินค้าในคดีผู้บริโภคในเรื่องผิดสัญญาซื้อขายรวมจำนวนเงิน 273.23 ล้านบาท ประกอบด้วย ค่าสินค้า 202.82 ล้านบาท และค่าดอกเบี้ย 70.41 ล้านบาท นอกจากนี้บริษัทจะต้องชำระดอกเบี้ยอัตราร้อยละ 7.25 ต่อปี ของยอดเงินจำนวน 202.82 ล้านบาท โดยนับตั้งแต่วันที่ 1 ตุลาคม 2551 จนถึงวันที่ชำระหนี้ทั้งหมดแก่บริษัทแห่งนั้น รวมถึงจะต้องชำระค่าฤชาธรรมเนียมและค่าทนายความแทนบริษัทแห่งนั้น อย่างไรก็ตามบริษัทได้ยื่นคำร้องให้ประธานศาลอุทธรณ์วินิจฉัยและศาลดังกล่าวมีคำสั่งให้เป็นที่สุดว่าคดีดังกล่าวไม่เป็นคดีผู้บริโภค ต่อมาเมื่อวันที่ 28 พฤษภาคม 2552 ศาลจังหวัดธนบุรีได้อ่านคำวินิจฉัยของประธานศาลอุทธรณ์และมีคำวินิจฉัยว่าคดีดังกล่าวไม่เป็นคดีผู้บริโภคเช่นเดียวกัน ดังนั้นจึงจำหน่ายคดีออกจากสารบบคดีความ แต่จะไม่ตัดสินชี้ขาดว่าเจ้าหนี้ที่ฟ้องเป็นคดีแพ่งหรือคดีล้มละลายต่อไป ทำให้เมื่อวันที่ 21 พฤษภาคม 2552 เจ้าหนี้ได้มีหนังสือทวงถามมายังบริษัทอีกครั้งหนึ่งเพื่อรอรับการฟ้องคดีแพ่ง และ/หรือ คดีล้มละลายแล้ว อย่างไรก็ตาม ในขณะที่บริษัทอยู่ระหว่างการเจรจาประนอมหนี้กับเจ้าหนี้ดังกล่าว ซึ่งผลของการประนีประนอมยังไม่สำเร็จ บริษัทจึงยังคงบันทึกภาระหนี้สินรวมทั้งดอกเบี้ยไว้ทั้งจำนวน โดยบริษัทได้บันทึกภาระหนี้สินที่เป็นดอกเบี้ยทั้งจำนวนแล้วตั้งแต่ปี 2551 จนถึงงวดหกเดือนสิ้นสุดวันที่ 30 มิถุนายน 2552 เป็นจำนวนเงินทั้งสิ้น 81.40 ล้านบาท และบันทึกเจ้าหนี้ค่าสินค้าและดอกเบี้ยค้างจ่ายในงบดุลของบริษัท ณ วันที่ 30 มิถุนายน 2552 และวันที่ 31 ธันวาคม 2551 เป็นจำนวนเงิน 284.22 ล้านบาท และ 276.93 ล้านบาท ตามลำดับ ต่อมา ในไตรมาสที่ 3/2552 บริษัทและเจ้าหนี้ดังกล่าวได้เจรจาและได้ตกลงยอมให้บริษัทชำระหนี้ตามสัญญาประนีประนอมยอมความแล้ว ข้อตกลงในสาระสำคัญของสัญญามีดังนี้ บริษัทต้องผ่อนชำระเงินต้นที่เป็นค่าสินค้าจำนวน 202.82 ล้านบาท เป็นงวดเดือนรวม 74 งวด ระยะเวลาประมาณ 6 ปี เริ่มตั้งแต่งวดที่ 1 วันที่ 30 สิงหาคม 2552 ถึงงวดที่ 74 วันที่ 30 กันยายน 2558 โดยมีรายละเอียดการผ่อนชำระคืนเงินต้น และการคิดดอกเบี้ยดังนี้

งวดที่	เงินงวด (บาท)	หมายเหตุ
1 - 24	เงินต้น 2 ล้านบาท	ไม่มีการคิดดอกเบี้ย
25 - 30	เงินต้น 2 ล้านบาท	ไม่มีการคิดดอกเบี้ย
31 - 48	เงินต้นรวมดอกเบี้ย 3 ล้านบาท	(รวมดอกเบี้ยอัตราร้อยละ 7.25)
49 - 73	เงินต้นรวมดอกเบี้ย 4 ล้านบาท	(รวมดอกเบี้ยอัตราร้อยละ 7.25)
งวดสุดท้าย 74	เงินต้นรวมดอกเบี้ย 3,576,407 บาท	(รวมดอกเบี้ยอัตราร้อยละ 7.25)

ด้วยเหตุนี้ในไตรมาสที่ 3 ปี 2552 บริษัทจึงได้กลับบัญชีการดอกเบี้ยค้างจ่ายที่ได้ตั้งไว้แล้วตั้งแต่ครั้งที่ถูกเจ้าหนี้ฟ้องร้องดังรายละเอียดข้างต้นออกทั้งจำนวน 81.40 ล้านบาท โดยบันทึกกลับรายการประมาณการหนี้สินในดอกเบี้ยจ่ายในงบกำไรขาดทุนสำหรับงวดสามเดือน ตั้งแต่วันที่ 1 กรกฎาคม 2552 และสิ้นสุดวันที่ 30 กันยายน 2552

เจ้าหนี้อื่นค่าสินค้ารวมดอกเบี้ยค้างจ่ายมีการเปลี่ยนแปลงในระหว่างปี ดังนี้

	บาท			
	งบการเงินรวม		งบการเงินเฉพาะกิจการ	
	2552	2551	2552	2551
ยอดยกมาต้นปี	276,928,609	202,813,800	276,928,609	202,813,800
ยอดที่เพิ่มขึ้นระหว่างปี	7,300,378	74,114,809	7,300,378	74,114,809
ยอดที่ลดลงระหว่างปี	(11,564,970)	-	(11,564,970)	-
กลับรายการประมาณการหนี้สินในดอกเบี้ยจ่าย	(81,406,687)	-	(81,406,687)	-
หัก ส่วนที่ถึงกำหนดชำระภายในหนึ่งปี	191,257,330	276,928,609	191,257,330	276,928,609
เจ้าหนี้อื่นค่าสินค้า - สุทธิ	(24,000,000)	-	(24,000,000)	-
	167,257,330	276,928,609	167,257,330	276,928,609

บริษัทมีการนำยอดดอกเบี้ยจ่ายที่ประมาณการไว้ระหว่างปี 2552 จำนวน 7.30 ล้านบาท ไปสุทธิกับรายการประมาณการหนี้สินในดอกเบี้ยจ่าย 81.40 ล้านบาท ได้ยอดสุทธิเพื่อนำไปกลับรายการประมาณการหนี้สินในดอกเบี้ยจ่าย 74.11 ล้านบาท ในงบกำไรขาดทุน สำหรับปีสิ้นสุดวันที่ 31 ธันวาคม 2552 ทั้งนี้เพื่อให้ยอดค่าใช้จ่ายทางการเงินประจำปีนี้แสดงยอดที่ควรเป็น

## 23. เครื่องมือทางการเงิน

### 23.1 นโยบายการบริหารความเสี่ยง

ตามมาตรฐานการบัญชีฉบับที่ 48 เรื่องการแสดงรายการและการเปิดเผยข้อมูลสำหรับเครื่องมือทางการเงิน บริษัทมีเครื่องมือทางการเงินที่สำคัญที่แสดงในงบดุลประกอบด้วย เงินสดและรายการเทียบเท่าเงินสด ลูกหนี้การค้า เจ้าหนี้การค้า เงินกู้ยืมระยะสั้นและเงินกู้ยืมระยะยาว บริษัทมีความเสี่ยงที่เกี่ยวข้องกับเครื่องมือทางการเงินดังกล่าว และมีนโยบายในการบริหารความเสี่ยงดังนี้

### ความเสี่ยงด้านการให้สินเชื่อ

บริษัทมีความเสี่ยงด้านการให้สินเชื่อที่เกี่ยวข้องกับลูกหนี้การค้าและลูกหนี้อื่น ฝ่ายบริหารควบคุมความเสี่ยงนี้โดยการกำหนดให้มีนโยบายและวิธีการในการควบคุมสินเชื่อที่เหมาะสม ดังนั้นบริษัทจึงไม่คาดว่าจะได้รับความเสียหายที่เป็นสาระสำคัญจากการให้สินเชื่อ นอกจากนี้การให้สินเชื่อของบริษัทไม่มีการกระจุกตัวเนื่องจากบริษัทมีฐานของลูกค้าที่หลากหลายและมีอยู่จำนวนมาก ราย จำนวนเงินสูงสุดที่บริษัทอาจต้องสูญเสียจากการให้สินเชื่อคือมูลค่าตามบัญชีของลูกค้าการค้าและลูกหนี้อื่นที่แสดงอยู่ในงบดุล

### ความเสี่ยงจากอัตราดอกเบี้ย

บริษัทมีความเสี่ยงจากอัตราดอกเบี้ยที่สำคัญอันเกี่ยวข้องกับเงินฝากสถาบันการเงิน เงินเบิกเกินบัญชี เงินกู้ยืมระยะสั้นและเงินกู้ยืมระยะยาวที่มีดอกเบี้ย อย่างไรก็ตามเนื่องจากสินทรัพย์และหนี้สินทางการเงินส่วนใหญ่มีอัตราดอกเบี้ยที่ปรับขึ้นลงตามอัตราตลาด หรือมีอัตราดอกเบี้ยคงที่ซึ่งใกล้เคียงกับอัตราตลาดในปัจจุบัน ความเสี่ยงจากอัตราดอกเบี้ยของบริษัทจึงอยู่ในระดับต่ำ

ณ วันที่ 31 ธันวาคม 2552 และ 2551 สินทรัพย์และหนี้สินทางการเงินที่สำคัญสามารถจัดตามประเภทอัตราดอกเบี้ย และสำหรับสินทรัพย์และหนี้สินทางการเงินที่มีอัตราดอกเบี้ยคงที่สามารถแยกตามวันที่ครบกำหนด หรือ วันที่มีการกำหนดอัตราดอกเบี้ยใหม่ (หากวันที่มีการกำหนดอัตราดอกเบี้ยใหม่ถึงก่อน) ได้ดังนี้

	งบการเงินเฉพาะกิจการ ณ วันที่ 31 ธันวาคม 2552					
	อัตราดอกเบี้ยคงที่		อัตราดอกเบี้ยปรับขึ้นลงตามราคาตลาด	ไม่มีอัตราดอกเบี้ย	รวม	อัตราดอกเบี้ย
	ภายใน 1 ปี	มากกว่า 1 ถึง 5 ปี				
			(ล้านบาท)			(ร้อยละต่อปี)
สินทรัพย์ทางการเงิน						
เงินสดและรายการเทียบเท่าเงินสด	-	-	2	-	2	0.25
ลูกหนี้การค้า	-	-	-	669	669	-
เงินฝากสถาบันการเงินที่มีภาระผูกพัน	32	-	-	-	32	0.75 - 1.00
	32	-	2	669	703	
หนี้สินทางการเงิน						
เงินเบิกเกินบัญชีและเงินกู้ยืมระยะสั้นจากสถาบันการเงิน	-	-	326	-	326	MOR, MLR, MRR + 1.25
เจ้าหนี้จากการขายสิทธิเรียกร้องลูกหนี้การค้า	-	-	16	-	16	MLR
เจ้าหนี้การค้า	-	-	-	891	891	-
เจ้าหนี้ค่าสินค้า	-	191	-	-	191	MLR
เจ้าหนี้อื่น	-	-	-	27	27	-
เจ้าหนี้เข้าซื้อ	-	58	-	-	58	6
เงินกู้ยืมระยะยาว	-	-	34	-	34	MLR, 8.25
	-	249	376	918	1,543	

งบการเงินเฉพาะกิจการ ณ วันที่ 31 ธันวาคม 2551					
อัตราดอกเบี้ยคงที่		อัตราดอกเบี้ยปรับขึ้นลงตามราคาตลาด	ไม่มีอัตราดอกเบี้ย	รวม	อัตราดอกเบี้ย
ภายใน 1 ปี	มากกว่า 1 ถึง 5 ปี				
		(ล้านบาท)			(ร้อยละต่อปี)
-	-	1	-	1	0.50
-	-	-	570	570	-
88	-	-	-	88	1.5 - 4.25
88	-	1	570	659	
-	-	480	-	480	MOR, MLR, MRR+1.25
-	-	20	-	20	MLR
-	-	-	947	947	-
-	277	-	-	277	MLR
-	-	-	36	36	-
-	49	-	-	49	6
-	-	65	-	65	MLR
-	326	565	983	1,874	

#### 23.1.1 เจ้าหนี้การค้า

ณ วันที่ 31 ธันวาคม 2552 บริษัทมีเจ้าหนี้การค้าที่มียอดค้างชำระเกินกำหนดเกินกว่าหนึ่งปีเป็นจำนวนเงิน 67.83 ล้านบาท อย่างไรก็ตามปัจจุบันฝ่ายบริหารของบริษัทยังคงสามารถบริหารจัดการเจ้าหนี้การค้าเหล่านี้ได้ตามปกติทางการค้า

#### ความเสี่ยงจากอัตราแลกเปลี่ยน

บริษัทมีความเสี่ยงจากอัตราแลกเปลี่ยนที่สำคัญอันเกี่ยวข้องเนื่องจากการซื้อหรือขายสินค้า และการกู้ยืมเงินเป็นเงินตราต่างประเทศ บริษัทได้ตกลงทำสัญญาซื้อขายเงินตราต่างประเทศล่วงหน้า ซึ่งส่วนใหญ่มีอายุสัญญาไม่เกินหนึ่งปีเพื่อใช้เป็นเครื่องมือในการบริหารความเสี่ยง ณ วันที่ 31 ธันวาคม 2552 และ 2551 บริษัทมียอดคงเหลือของสินทรัพย์และหนี้สินทางการเงินที่เป็นสกุลเงินตราต่างประเทศ ดังนี้

งบการเงินรวม			
สกุลเงิน	สินทรัพย์ทางการเงิน (เหรียญ)	หนี้สินทางการเงิน (เหรียญ)	อัตราแลกเปลี่ยนสินทรัพย์/หนี้สิน ณ วันที่ 31 ธันวาคม 2552 (บาทต่อหน่วยเงินตราต่างประเทศ)
เหรียญสหรัฐอเมริกา	633,165	713,982	33.12/33.52
ยูโร	4,557	27,559	47.33/48.13
	(เหรียญ)	(เหรียญ)	ณ วันที่ 31 ธันวาคม 2551 (บาทต่อหน่วยเงินตราต่างประเทศ)
เหรียญสหรัฐอเมริกา	314,601	453,023	34.71/35.08
ยูโร	14,095	36,868	48.75/49.65



งบการเงินรวม			
สกุลเงิน	สินทรัพย์ทางการเงิน (เหรียญ)	หนี้สินทางการเงิน (เหรียญ)	อัตราแลกเปลี่ยนสินทรัพย์/หนี้สิน ณ วันที่ 31 ธันวาคม 2552 (บาทต่อหน่วยเงินตราต่างประเทศ)
เหรียญสหรัฐอเมริกา ยูโร	563,805 4,557	713,982 713,849 27,559	33.12/33.52 33.12/33.52 47.33/48.13
เหรียญสหรัฐอเมริกา ยูโร	(เหรียญ) 314,601 14,095	(เหรียญ) 453,023 36,868	ณ วันที่ 31 ธันวาคม 2551 (บาทต่อหน่วยเงินตราต่างประเทศ) 34.71/35.08 48.75/49.65

ณ วันที่ 31 ธันวาคม 2552 และ 2551 มีรายการคงเหลือของสัญญาซื้อขายเงินตราต่างประเทศล่วงหน้า สรุปได้ดังนี้

งบการเงินรวม ณ วันที่ 31 ธันวาคม 2552				
สกุลเงิน	จำนวนเงิน	อัตราแลกเปลี่ยนตามสัญญา (บาท / เหรียญสหรัฐ)	วันครบกำหนดตามสัญญา นับจากวันที่ ในงบดุล	
ลูกหนี้การค้า	เงินเหรียญสหรัฐ	273,318.54	33.448	21/04/2553
	เงินเหรียญสหรัฐ	966,098.00	33.448	21/04/2553
	<b>1,239,416.54</b>			

งบการเงินรวม ณ วันที่ 31 ธันวาคม 2551				
สกุลเงิน	จำนวนเงิน	อัตราแลกเปลี่ยนตามสัญญา (บาท / เหรียญสหรัฐ)	วันครบกำหนดตามสัญญา นับจากวันที่ ในงบดุล	
ลูกหนี้การค้า	เงินเหรียญสหรัฐ	841,888.87	31.363	16/01/2552
	เงินเหรียญสหรัฐ	1,000,000.00	31.480	28/01/2552
	<b>1,841,888.87</b>			

งบการเงินเฉพาะกิจการ ณ วันที่ 31 ธันวาคม 2552				
สกุลเงิน	จำนวนเงิน	อัตราแลกเปลี่ยนตามสัญญา (บาท / เหรียญสหรัฐ)	วันครบกำหนดตามสัญญา นับจากวันที่ ในงบดุล	
ลูกหนี้การค้า	เงินเหรียญสหรัฐ	273,318.54	33.448	
	<b>273,318.54</b>			

งบการเงินเฉพาะกิจการ ณ วันที่ 31 ธันวาคม 2551				
สกุลเงิน	จำนวนเงิน	อัตราแลกเปลี่ยนตามสัญญา (บาท / เหรียญสหรัฐ)	วันครบกำหนดตามสัญญา นับจากวันที่ ในงบดุล	
ลูกหนี้การค้า	เงินเหรียญสหรัฐ	841,888.87	31.363	16/01/2552
	เงินเหรียญสหรัฐ	1,000,000.00	31.480	28/01/2552
	<b>1,841,888.87</b>			

## 23.2 มูลค่าธุรกรรมของเครื่องมือทางการเงิน

เนื่องจากสินทรัพย์และหนี้สินทางการเงินส่วนใหญ่ของบริษัทจัดอยู่ในประเภทระยะสั้น และเงินกู้ยืมมีอัตราดอกเบี้ยใกล้เคียงกับอัตราดอกเบี้ยในตลาด บริษัทจึงประมาณมูลค่าธุรกรรมของสินทรัพย์และหนี้สินทางการเงินใกล้เคียงกับมูลค่าตามบัญชีที่แสดงในงบดุล

มูลค่าธุรกรรม หมายถึง จำนวนเงินที่ผู้ซื้อและผู้ขายตกลงแลกเปลี่ยนสินทรัพย์กันในขณะที่ทั้งสองฝ่ายมีความรอบรู้และเต็มใจในการแลกเปลี่ยนและสามารถต่อรองราคากันได้อย่างเป็นอิสระในลักษณะที่ไม่มีความเกี่ยวข้องกัน วิธีการกำหนดมูลค่าธุรกรรมขึ้นอยู่กับลักษณะของเครื่องมือทางการเงิน มูลค่าธุรกรรมจะกำหนดจากราคาตลาดล่าสุด หรือกำหนดขึ้นโดยใช้เกณฑ์การวัดมูลค่าที่เหมาะสม

## 24. ประมาณการหนี้สิน

บริษัทได้ประมาณการหนี้สินจากความเสี่ยงที่อาจเกิดขึ้นหากบริษัทย่อยแห่งหนึ่งไม่สามารถจ่ายชำระหนี้สินที่มีต่อบริษัทจำนวน 303.64 ล้านบาท และ 239.72 ล้านบาท (จากจำนวนหนี้ที่บริษัทย่อยมีต่อบริษัท ณ วันที่ 31 ธันวาคม 2552 และ 2551 เป็นจำนวนเงิน 558.56 ล้านบาท และ 457.87 ล้านบาท ตามลำดับ) ในงบดุลเฉพาะบริษัท ณ วันที่ 31 ธันวาคม 2552 และ 2551 ตามลำดับ และได้บันทึกผลขาดทุนและการโอนกลับรายการผลขาดทุนจากการประมาณการหนี้สินจำนวน 63.92 ล้านบาท และ 161.89 ล้านบาท ในงบกำไรขาดทุนเฉพาะกิจการสำหรับปีสิ้นสุดวันที่ 31 ธันวาคม 2552 และ 2551 ตามลำดับ

## 25. ภาษีเงินได้

บริษัทและบริษัทย่อยได้คำนวณกำไร (ขาดทุน) สุทธิทางภาษีโดยการนำรายการบวกกลับสำหรับรายการที่มีให้ถือเป็นรายจ่ายทางภาษีมาบวกหรือหักและนำรายการหักออกสำหรับส่วนที่ได้รับการลดหรือยกเว้นภาษีมาหักหรือบวกตามหลักเกณฑ์แห่งประมวลรัษฎากรแล้ว

สำหรับปี 2552 และ 2551 บริษัทมีผลขาดทุนสุทธิตามภาษี ดังนั้นจึงไม่มีภาษีเงินได้นิติบุคคลต้องชำระ

## 26. ผลกระทบจากวิกฤตการณ์ทางเศรษฐกิจของโลก

สืบเนื่องจากวิกฤตการณ์ทางการเงินของประเทศสหรัฐอเมริกาในกลางปี 2551 ได้ก่อให้เกิดความผันผวนของตลาดเงิน ตลาดทุน ตลาดตราสารอนุพันธ์ และสภาวะทางเศรษฐกิจตกต่ำอย่างรุนแรง และความไม่มั่นคงสภาพทางการเงินและเศรษฐกิจดังกล่าวได้กระจายไปในทุกภูมิภาคของโลกและส่งผลกระทบต่อสภาวะการเงินและเศรษฐกิจของประเทศไทยด้วยเช่นกัน วิกฤตการณ์ดังกล่าวได้ส่งผลกระทบต่อความเป็นสาระสำคัญต่อแผนการดำเนินงานธุรกิจและการเงิน รวมถึงมูลค่าของสินทรัพย์ของผู้ประกอบการในประเทศไทยที่อาจลดต่ำลงอย่างมาก เหตุการณ์ความผันผวนของเศรษฐกิจโลกยังมีความไม่แน่นอนว่าจะกลับสู่สภาวะปกติเมื่อใด งบการเงินนี้จัดทำขึ้นบนพื้นฐานประมาณการและข้อสมมติฐานต่างๆ ที่บริษัทพิจารณาแล้วว่าเหมาะสมในสถานการณ์ปัจจุบัน



## 27. สัญญา

เมื่อวันที่ 1 เมษายน 2552 บริษัทได้ทำสัญญาเช่าที่ดินและโรงงาน และสัญญาบริการกับบริษัท อะกริซอล จำกัด (บริษัทย่อย) โดยมีวัตถุประสงค์เพื่อเป็นสถานประกอบการโรงงานผลิตข้าวโพดหวานบรรจุกระป๋อง และหรือสินค้าอื่นๆ โดยบริษัทมีภาระต้องจ่ายชำระค่าเช่าที่ดินและโรงงาน และสัญญาบริการให้กับบริษัทย่อยดังกล่าวในจำนวนเงินรวม 1.00 ล้านบาทต่อเดือน สัญญานี้มีอายุระยะเวลา 9 เดือน ตั้งแต่วันที่ 1 เมษายน 2552 สิ้นสุดวันที่ 31 ธันวาคม 2552

ต่อมาเมื่อวันที่ 3 สิงหาคม 2552 บริษัทและบริษัทย่อยดังกล่าวได้ทำบันทึกข้อตกลงเพื่อปรับลดราคาเช่าและสัญญาบริการฉบับลงวันที่ 1 เมษายน 2552 ในช่วงปิดซ่อมบำรุงเครื่องจักรระหว่างวันที่ 1 กันยายน 2552 ถึงวันที่ 30 พฤศจิกายน 2552 เพื่อให้บริษัทซึ่งเป็นผู้เช่าปิดซ่อมบำรุงเครื่องจักรอุปกรณ์ประจำปีสำหรับรองรับการผลิตในปีต่อไป โดยลดค่าเช่าและบริกรารรวมเหลือเพียง 1 แสนบาทต่อเดือน (จากเดิม 1 ล้านบาทต่อเดือน)

ในวันที่ 16 ธันวาคม 2552 บริษัทได้ยกเลิกสัญญาเช่าที่ดินและโรงงานและสัญญาบริการกับบริษัท อะกริซอล จำกัด (บริษัทย่อย) แล้ว เนื่องจากบริษัทย่อยได้ประกอบการผลิตและจำหน่ายข้าวโพดหวานบรรจุกระป๋องและหรือสินค้าอื่นๆ โดยตรง

## 28. การนำเสนองบการเงินใหม่

ปี 2551 บริษัทได้นำมาตรฐานการบัญชีฉบับที่ 35 (ปรับปรุง 2550) เรื่อง การนำเสนองบการเงิน และมาตรฐานการบัญชีฉบับที่ 25 (ปรับปรุง 2550) เรื่อง งบกระแสเงินสดมาปรับใช้แล้วสำหรับการเงินนี้ ดังนั้น จึงมีการปรับปรุงแบบการนำเสนองบการเงินใหม่ให้เป็นไปตามมาตรฐานการบัญชีฉบับดังกล่าว

รายการบัญชีบางรายการในงบการเงินสำหรับปีสิ้นสุดวันที่ 31 ธันวาคม 2551 ได้มีการจัดประเภทใหม่เพื่อให้สอดคล้องกับการจัดประเภทรายการบัญชีในปีปัจจุบัน ซึ่งไม่มีผลกระทบต่อกำไรสุทธิหรือส่วนของผู้ถือหุ้น การจัดประเภทรายการใหม่มีดังต่อไปนี้

รายการบัญชี	บาท			
	งบการเงินรวม		งบการเงินเฉพาะกิจการ	
	ตามที่จัดประเภทใหม่	ตามที่เคยรายงานไว้	ตามที่จัดประเภทใหม่	ตามที่เคยรายงานไว้
ค่าใช้จ่ายในการขายและบริหาร	-	864,002,451	-	337,350,921
ค่าใช้จ่ายในการขาย	553,016,116	-	90,259,704	-
ค่าใช้จ่ายในการบริหาร	259,680,178	-	204,484,901	-
ค่าตอบแทนกรรมการ	26,162,628	5,605,000	17,462,787	5,605,000
ขาดทุนจากการด้อยค่าสินทรัพย์ (โอนกลับ)	30,748,529	-	30,748,529	-

## 29. การอนุมัติงบการเงิน

งบการเงินนี้ได้รับอนุมัติให้ออกโดยคณะกรรมการบริษัทเมื่อวันที่ 26 กุมภาพันธ์ 2553







The Green Fruit Expert