

Malee BRAND®
รู้ดีเรื่องผลไม้

The Fruit Expert



รายงานประจำปี 2553



สารบัญ

- 05 ข้อมูลทางการเงินโดยสรุป
- 07 โครงสร้างรายได้ของบริษัท
- 08 สารจากประธานกิตติมศักดิ์
- 09 สารจากประธานกรรมการ
- 11 ข้อมูลทั่วไปและบุคคลอ้างอิง
- 15 โครงสร้างองค์กร
- 17 ลักษณะการประกอบธุรกิจ
- 21 ภาวะอุตสาหกรรมแนวโน้มปี 2554
- 25 โครงสร้างการถือหุ้นและการจัดการ
- 33 การกำกับดูแลกิจการ
- 36 การควบคุมภายใน
- 37 รายการระหว่างกัน
- 41 คณะกรรมการบริษัท
- 44 คำอธิบายและการวิเคราะห์งบการเงิน
และผลการดำเนินงาน
- 46 ปัจจัยความเสี่ยง
- 47 รายงานคณะกรรมการตรวจสอบ
- 48 มาตรฐานและรางวัล
- 51 งบการเงิน





ข้อมูลทางการเงินโดยสรุป

		2553	2552	2551	2550
รายได้รวม	ล้านบาท	2,889	3,146	3,748	4,068
รายได้จากการขาย	ล้านบาท	2,829	3,083	3,704	4,004
กำไรขั้นต้น	ล้านบาท	805	735	660	667
กำไร (ขาดทุน) สุทธิ	ล้านบาท	106	131	(295)	(93)
กำไร (ขาดทุน) ต่อหุ้น	บาท	1.5	1.9	(4.2)	(1.3)
มูลค่าตามบัญชีต่อหุ้น	บาท	5.6	4.7	(3.5)	0.7
สินทรัพย์รวม	ล้านบาท	2,162	2,152	1,974	2,343
หนี้สินรวม	ล้านบาท	1,770	1,825	2,216	2,292
ส่วนของผู้ถือหุ้น	ล้านบาท	392	327	(243)	52

อัตราส่วนทางการเงินที่สำคัญ		2553	2552	2551	2550
สภาพคล่องทางการเงิน					
อัตราส่วนสภาพคล่อง	เท่า	0.6	0.5	0.5	0.6
อัตราส่วนสภาพคล่องหมุนเร็ว	เท่า	0.3	0.3	0.2	0.3
อัตราส่วนสภาพคล่องกระแสเงินสด	เท่า	0.1	0.1	0.1	0.1
อัตราส่วนหมุนเวียนลูกหนี้การค้า	เท่า	6.8	7.3	8.0	8.2
ระยะเวลาเก็บหนี้เฉลี่ย	วัน	53.7	50.2	45.6	43.8
อัตราส่วนหมุนเวียนสินค้าคงเหลือ	เท่า	4.6	5.2	5.1	5.3
ระยะเวลายาวสินค้าเฉลี่ย	วัน	78.8	69.9	71.3	67.8
อัตราส่วนหมุนเวียนเจ้าหนี้	เท่า	2.2	2.2	2.4	2.9
ระยะเวลารับหนี้	วัน	169.0	168.9	149.7	125.2
วงจรเงินสด	วัน	(36.5)	(48.8)	(32.8)	(13.6)

อัตราส่วนในการทำกำไร		2553	2552	2551	2550
อัตรากำไรขั้นต้น	เปอร์เซ็นต์	28.5	23.8	17.8	16.6
อัตรากำไรสุทธิ	เปอร์เซ็นต์	3.7	4.2	(7.9)	(2.3)
อัตราผลตอบแทนผู้ถือหุ้น	เปอร์เซ็นต์	29.6	312.7	N/A	(94.4)

อัตราส่วนผลตอบแทนของสินทรัพย์		2553	2552	2551	2550
อัตราผลตอบแทนจากสินทรัพย์	เปอร์เซ็นต์	4.9	6.3	(13.7)	(4.0)
อัตราผลตอบแทนจากสินทรัพย์ถาวร	เปอร์เซ็นต์	8.9	12.6	(31.7)	(9.0)
อัตราการหมุนของสินทรัพย์	เท่า	1.3	1.5	1.7	1.8

อัตราส่วนความสามารถในการชำระหนี้		2553	2552	2551	2550
อัตราส่วนหนี้สินต่อส่วนของผู้ถือหุ้น	เท่า	4.5	5.6	N/A	44.3
อัตราส่วนความสามารถชำระดอกเบี้ย	เท่า	3.4	5.1	1.2	3.0
อัตราการจ่ายเงินปันผล	เปอร์เซ็นต์	0.0	0.0	0.0	0.0



โครงสร้างรายได้ 3 ปีล่าสุด

	2553		2552		2551		2550	
	ล้านบาท	%	ล้านบาท	%	ล้านบาท	%	ล้านบาท	%
มูลค่าการจำหน่ายในประเทศ	2,267	79.79%	2,417	77.82%	3,006	80.89%	2,652	66.37%
มูลค่าการจำหน่ายต่างประเทศ	574	20.21%	689	22.18%	710	19.11%	1,344	33.63%
รวม	2,842	100.00%	3,106	100.00%	3,716	100.00%	3,996	100.00%

หมายเหตุ : ราคาสินค้าส่งออกเป็นราคา F.O.B. เพื่อให้สามารถเปรียบเทียบได้ชัดเจน ส่วนยอดขายที่ปรากฏในงบการเงิน จะมีทั้ง F.O.B. , C&F และ C.I.F. ตามยอดขายจริง



สารจากประธานกิตติมศักดิ์

ปี 2553 บริษัทมีผลประกอบการที่ดีขึ้นอย่างมากและอย่างต่อเนื่อง ผมต้องขอกล่าวชมเชย ด้วยความจริงใจ เป็นอย่างยิ่งต่อคณะกรรมการ ผู้บริหารและพนักงานของบริษัททุกท่าน ที่ได้เสียสละ และทุ่มเททั้งร่างกายแรงใจ ในการร่วมมือร่วมใจช่วยกันปรับปรุงการบริหารจัดการของบริษัท จนมีผลทำให้บริษัทมีผลกำไรภายใต้ความผันผวนของเศรษฐกิจโลก ความขัดแย้งทางการเมืองภายในประเทศและอุทกภัยครั้งใหญ่ในปี 2553

ในปี 2554 ผมมีความเชื่อมั่นเป็นอย่างมากกว่า ด้วยศักยภาพของทรัพยากรบุคคลที่มีอยู่ และการผลิตสินค้าที่มีคุณภาพของบริษัท รวมถึงความเชื่อมั่นและความไว้วางใจในตราผลิตภัณฑ์ “มาลี” จะช่วยให้บริษัท สามารถมีผลประกอบการที่ดีขึ้นอย่างต่อเนื่องและตลอดไป

ท้ายนี้ผมขอเป็นกำลังใจท่านคณะกรรมการ ผู้บริหารและพนักงานทุกท่าน ทุ่มเทร่างกายแรงใจยิ่งขึ้น และมุ่งมั่นในการทำงานให้บรรลุเป้าหมายและทำให้บริษัทเจริญก้าวหน้าต่อไป

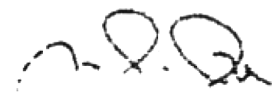

นายวันชัย จิราวิวัฒน์

ประธานกิตติมศักดิ์

บริษัท มาลีสามพราน จำกัด (มหาชน)

สารจากประธานกรรมการ

ปี 2553 เป็นอีกปีหนึ่งที่บริษัทมีผลประกอบการที่ดีขึ้นอย่างต่อเนื่อง ถึงแม้จะเป็นปีที่มีความผันผวน ทางด้านเศรษฐกิจโลก และเต็มไปด้วยความขัดแย้งภายในประเทศและความไม่สงบในช่วงต้นปี 2553 และอุทกภัยที่ร้ายแรงในช่วงปลายปี 2553

การที่บริษัทสามารถฝ่าวิกฤตการณ์ต่างๆ ดังกล่าวมาได้ด้วยดีนั้น เป็นผลมาจากการมีรากฐานทางธุรกิจ ที่แข็งแกร่งและมั่นคง มีโครงสร้างทางธุรกิจที่ยืดหยุ่นที่ช่วยลดความรุนแรงของผลกระทบที่มากกระทบต่อบริษัท และที่สำคัญบริษัทมีการบริหารจัดการที่มีประสิทธิภาพอย่างต่อเนื่อง และทีมผู้บริหารที่มีวิสัยทัศน์ภายใต้มุมมอง ที่มองวิกฤตเป็นโอกาส เป็นโอกาสที่จะปรับปรุงแนวความคิดและการบริหารการผลิต ต้นทุนการผลิต และการบริหารการตลาด รวมถึงการเพิ่มศักยภาพของพนักงานอย่างต่อเนื่อง

ในปี 2554 เราคาดว่าจะยังมีผลดำเนินการที่ดียิ่งขึ้น ซึ่งเป็นผลสำเร็จจากการปรับปรุงการบริหาร และการจัดการต่อเนื่องมาจากปีที่ผ่านมา บริษัทมีความมุ่งมั่นและมีความมั่นใจว่า ผลประกอบการในปี 2554 จะสามารถบรรลุตามเป้าหมายที่ได้จัดทำขึ้น

บริษัทยังตระหนักถึงภาวะโลกร้อนที่เกิดขึ้นในปัจจุบันและที่จะเกิดขึ้นในอนาคตโดยส่วนการผลิตของโรงงาน ได้คิดค้นโครงการพัฒนาระบบก๊าซชีวภาพ Bio Gas แบบ UASB (Pond Type) ซึ่งผลิตจากกระบวนการน้ำเสียและเศษพืชผลเกษตรที่เป็นวัตถุดิบของโรงงาน ช่วยประหยัดค่าพลังงานไฟฟ้า และค่าพลังงานจากน้ำมันเตาได้ในระดับที่น่าพอใจ และบริษัทยังคงมีการพัฒนาต่อไปอย่างต่อเนื่อง เพื่อให้เป็นบริษัทที่ใช้พลังงานสะอาดอย่างสมบูรณ์

สุดท้ายนี้ ในนามของบริษัท ผมขอขอบพระคุณ ผู้ถือหุ้นทุกท่าน ลูกค้า พันธมิตรทางธุรกิจ สถาบันการเงิน หน่วยงานภาครัฐที่เกี่ยวข้อง ตลอดจนพนักงานผู้บริหารและคณะกรรมการบริษัททุกท่านที่ได้สนับสนุน และช่วยเหลือการดำเนินการของบริษัทด้วยดีตลอดมา และหวังอย่างยิ่งว่าบริษัทจะได้รับการสนับสนุนเป็นอย่างดีต่อไป



นายฉัตรชัย บุญรัตน์
ประธานกรรมการ
บริษัท มาลีสามพราน จำกัด (มหาชน)



ข้อมูลทั่วไปและบุคคลอ้างอิง

บริษัท มาลีสามพราน จำกัด (มหาชน) เลขทะเบียน 0107535000079

เลขที่ 401/1 ถนนพหลโยธิน ต.คูคต อ.ลำลูกกา จ.ปทุมธานี 12130

โทรศัพท์ 0-662 992 5800 (15 สาย)

โทรสาร 0-662 992 5850 (สำนักงานกลาง), 0-662 992 5817-9 (ฝ่ายต่างประเทศ)

เว็บไซต์: <http://www.malee.co.th>

ผู้ประสานงาน : ณฤทัย เชื้อฉลาด โทร. 0-662 992-5800 ต่อ 4010,

E-mail: naharuthai_chu@malee.co.th

ผู้ผลิตและจำหน่ายผลิตภัณฑ์ ผลไม้กระป๋อง, ข้าวโพดหวานบรรจุกระป๋อง,

สับปะรดกระป๋อง, น้ำสับปะรดเข้มข้น,

น้ำผลไม้ยูเอชที และผลิตภัณฑ์เครื่องดื่ม

จำนวนและชนิดหุ้นที่ออกจำหน่าย 70,000,000 หุ้น เป็นหุ้นสามัญ มูลค่าหุ้นละ 10 บาท

บริษัทย่อย

บริษัท มาลีเอ็นเตอร์ไพรส์ จำกัด เลขทะเบียน 1105535109621

อาคารเอบีโก้ ชั้น 3 เลขที่ 401/1 ถนนพหลโยธิน ต.คูคต อ.ลำลูกกา จ.ปทุมธานี 12130

โทรศัพท์ 0-662 992 5821-32 , โทรสาร 0-662 992 5833 (สำนักงานกลาง), 0-662 992 5834-5 (ฝ่ายขาย)

เว็บไซต์: <http://www.malee.co.th>

ผู้จำหน่ายผลิตภัณฑ์ ผลไม้กระป๋อง, น้ำผลไม้ยูเอชที และ พาสเจอร์ไรส์,

นมยูเอชทีและพาสเจอร์ไรส์ และผลิตภัณฑ์เครื่องดื่ม

จำนวนและชนิดหุ้นที่ออกจำหน่าย หุ้นสามัญ 10,000,000 หุ้น มูลค่าหุ้นละ 10 บาท

จำนวนหุ้นที่บริษัท ถือ 9,998,800 (99.99%)

บริษัท อะกรี ซอล จำกัด เลขทะเบียน 0135551007374

สำนักงานเลขที่ 401/1 ถนนพหลโยธิน ต.คูคต อ.ลำลูกกา จ.ปทุมธานี 12130

โทรศัพท์ 0-662 992 5800-14 โทรสาร 0-662 992 5819 <http://www.malee.co.th>

โรงงานและสำนักงานสาขาเลขที่ 110 หมู่ที่ 9 ถนน ร.พ.ช.

สายบ้านแพน-ท่าลาด ต.บ้านแพน อ.บ้านแพน จ.นครพนม 48140

โทรศัพท์ 0-662 551 9088, 0-6642 551 128 โทรสาร 0-662 551 9087 ต่อ 11

ธุรกิจด้านเกษตรอุตสาหกรรมแบบครบวงจรและเป็นมิตรกับสิ่งแวดล้อม

เป็นผู้ผลิตและจำหน่ายผลิตภัณฑ์ข้าวโพดหวานบรรจุกระป๋อง

จำนวนและชนิดหุ้นที่ออกจำหน่าย หุ้นสามัญ 14,500,000 หุ้น มูลค่าหุ้นละ 10 บาท

บริษัท มาลีสามพราน จำกัด (มหาชน) ถือหุ้น 14,499,994 หุ้น (99.99%)



ข้อมูลทั่วไปและบุคคลอ้างอิง

บริษัท มาลีซัพพลาย จำกัด

อาคารเอบีโก้ ชั้น 3 เลขที่ 401/1 ถนนพหลโยธิน ต.คูคต อ.ลำลูกกา จ.ปทุมธานี 12130

จำนวนและชนิดหุ้นที่ออกจำหน่าย หุ้นสามัญ 175,000 หุ้น มูลค่าหุ้นละ 10 บาท

จำนวนหุ้นที่บริษัทฯ ถือ 170,800 (97.6%)

ปัจจุบันหยุดดำเนินกิจการ

บริษัท ไอคอน ฟู้ดส์ จำกัด

8070 La Jolla Shores Drive # 465 La Jolla, CA 92037

โทร. 1-858 456 3929, แฟกซ์. 1-858 777 3447

ผู้นำเข้าสับปะรดกระป๋อง

ทุนชำระแล้ว 50,500 เหรียญสหรัฐอเมริกา จำนวนหุ้นที่ บริษัทฯ ถือ 99%

ปัจจุบันหยุดดำเนินกิจการ

บุคคลอ้างอิง

นายทะเบียนหลักทรัพย์

บริษัท ศูนย์รับฝากหลักทรัพย์ (ประเทศไทย) จำกัด

อาคารตลาดหลักทรัพย์แห่งประเทศไทย ชั้น 4

62 ถนนรัชดาภิเษก แขวงคลองเตย เขตคลองเตย กรุงเทพฯ 10110

โทรศัพท์ 0-2229-2800, 0-2654-5599

ผู้สอบบัญชี

นายพิชัย ดัชนีภิรมย์ ผู้สอบบัญชีรับอนุญาตเลขที่ 2421

นายพจน์ อิศวสันตติชัย ผู้สอบบัญชีรับอนุญาตเลขที่ 4891

นางสาวจันทรา ว่องศรีอุดมพร ผู้สอบบัญชีรับอนุญาตเลขที่ 4996

บริษัท สอบบัญชีธรรมนิติ จำกัด

267/1 ถนนประชากรราษฎร์ สาย 1

แขวงบางซื่อ เขตบางซื่อ กรุงเทพฯ 10800

โทรศัพท์ : 0-2587-8080

ที่ปรึกษากฎหมาย

ALLEN & OVERY

พญาไทพลาซ่า ชั้น 19

128 ถนนพญาไท ราชเทวี กรุงเทพฯ 10400

โทรศัพท์ 0-2216-5481-2

ผู้ประสานงาน

ณฤทัย เชื้อฉลาด

โทร. 0-662 992-5800 ต่อ 4010

E-mail: naharuthai_chu@malee.co.th





โครงสร้างองค์กร ปี 2553

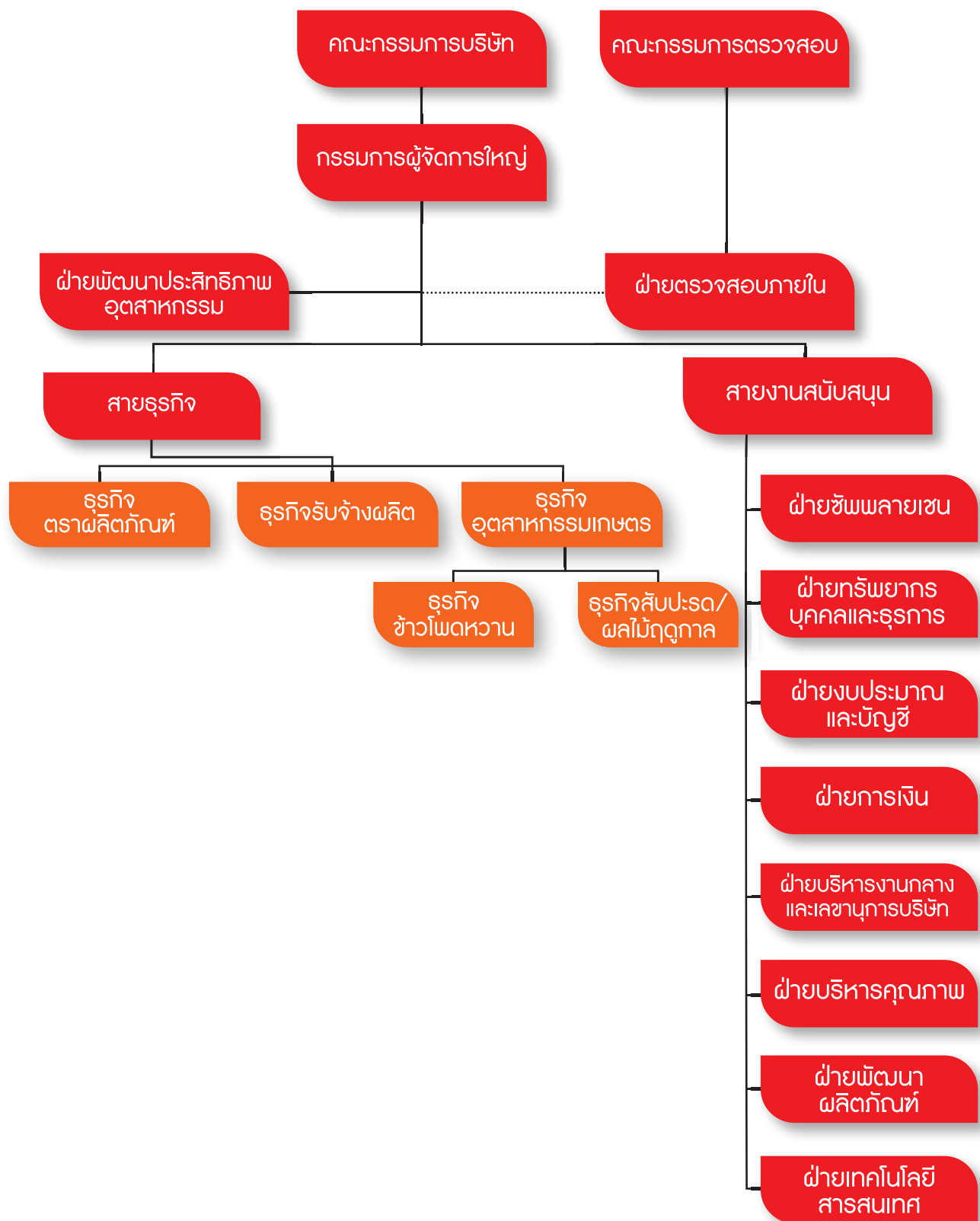



ลักษณะการประกอบธุรกิจปี 2553

บริษัท มาลีสามพราน จำกัด (มหาชน) เป็นผู้ผลิตและจำหน่ายผลิตภัณฑ์ทั้งภายในประเทศและต่างประเทศ โดยจำแนกธุรกิจหลักออกเป็น

- ธุรกิจแปรรูปผลไม้ เช่น ข้าวโพดหวานบรรจุกระป๋อง ข้าวโพดหวานบรรจุถุงปลอดเชื้อ สับปะรดกระป๋อง สับปะรดบรรจุถุงปลอดเชื้อ น้ำสับปะรดเข้มข้น ผลไม้รวมบรรจุกระป๋อง และผลไม้ฤดูกาลบรรจุกระป๋อง(เงาะ ลิ้นจี่ ลำไย มะม่วง เป็นต้น)

บริษัท มาลีสามพราน จำกัด (มหาชน) บริษัทได้มีการพัฒนาและส่งเสริมวัตถุดิบหลักอย่างครบวงจร ตั้งแต่การพัฒนาและให้ความรู้เรื่องเมล็ดพันธุ์, ส่งเสริมการเพาะปลูก, การทำ Contract farming กับสมาชิกเกษตรกร เพื่อให้มั่นใจว่ามีวัตถุดิบเพียงพอสำหรับการผลิตให้ได้ตามความต้องการของลูกค้ารวมถึงสามารถควบคุมคุณภาพให้เป็นไปตามมาตรฐานตามเกณฑ์ของ GMP, HACCP, BRC, IFS, HALAN, Q-MARK จากสภาอุตสาหกรรมแห่งประเทศไทย และ SR-MARK จากกระทรวงพาณิชย์

- ธุรกิจเครื่องดื่ม เช่น น้ำผัก และน้ำผลไม้ บรรจุในรูปแบบยูเอชทีและพาสเจอร์ไรส์ ภายใต้เครื่องหมายการค้าตรา “มาลี” ตรา “มาลี เฮลตีพลัส”, ตรา “มาลี เวจจีส์”, ตรา “มาลี จูช มิกส์”, ตรา “มาลี จูช มิกส์ คิตส์”, ตรา “มาลี เชลฟี พลัส”, ตรา “มาลี ทรอปิคอล” และ ตรา “มาลี ฟุตส์ เซอร์วิส” รวมถึงชา กาแฟ และน้ำดื่มบรรจุในรูปแบบกระป๋องกล่องยูเอชทีและขวดพลาสติกPET ภายใต้เครื่องหมายการค้าตรา “มาลี” ตราของผู้ว่าจ้างผลิตตลอดจนนมโอสถบรรจุในรูปแบบยูเอชทีและพาสเจอร์ไรส์ภายใต้เครื่องหมายการค้าตรา “ฟาร์มโชคชัย” และ น้ำนมข้าวโพด ตรา “มาลี ไอคอร์น”
- ธุรกิจผลไม้กระป๋อง เช่น ผลไม้กระป๋อง บรรจุในรูปแบบกระป๋อง ภายใต้เครื่องหมายการค้าตรา “มาลี”, ตรา “เฟรชชอยล์” ตรา “ชาวสวน” และตรา “มาลี ฟุตส์ เซอร์วิส”

บริษัท มาลีเอ็นเตอร์ไพรส์ จำกัด เป็นบริษัทย่อย ผู้ดูแลด้านการตลาดและการจัดจำหน่ายภายในประเทศทั้งหมด มีทั้งจัดจำหน่ายโดยพนักงานขายของบริษัทและจำหน่ายผ่านตัวแทนจำหน่ายทั่วประเทศ

สินค้าหลักที่ บริษัท มาลีเอ็นเตอร์ไพรส์ จำกัด จัดจำหน่ายมีดังนี้

1. ผลไม้กระป๋องตรา “มาลี” “เฟรชชอยล์” “ชาวสวน” และ “มาลี ฟุตส์ เซอร์วิส”
2. น้ำผลไม้กระป๋อง ตรา “มาลี ทรอปิคอล” น้ำผัก และผลไม้ยูเอชที ตรา “มาลี”, ตรา “มาลี เฮลตีพลัส”, ตรา “มาลี เวจจีส์”, ตรา “มาลี จูช มิกส์”, ตรา “มาลี จูช มิกส์ คิตส์”, ตรา “มาลี เชลฟี พลัส” และ ตรา “มาลี ฟุตส์ เซอร์วิส” และน้ำผลไม้พาสเจอร์ไรส์ ตรา “มาลี”
3. เครื่องดื่มมีอัญพืชน้ำนมข้าวโพดยูเอชที ตรา “มาลี ไอ-คอร์น”
4. นมยูเอชทีและนมพาสเจอร์ไรส์ ตรา “ฟาร์มโชคชัย”
5. น้ำดื่มตรา “มาลี”



ลักษณะการประกอบธุรกิจปี 2553

จากการทำการตลาดที่ตรงกลุ่มเป้าหมายและการพัฒนาสินค้าอย่างต่อเนื่องของ บริษัท มาลีเอ็นเตอร์ไพรส์ จำกัด ส่งผลให้ผลิตภัณฑ์ตรา “มาลี” อยู่ในใจผู้บริโภคมานานกว่า 40 ปี เป็นที่รู้จักอย่างแพร่หลาย มียอดขายและส่วนแบ่ง การตลาดในตลาดน้ำผลไม้เพิ่มมากขึ้นกว่า 10% และเป็นผู้นำตลาดผลไม้กระป๋องระดับพรีเมียมในประเทศไทยมาโดยตลอด มีภาพลักษณ์ที่ดีทั้งในการคัดสรรผลิตภัณฑ์ที่มีคุณภาพสูงสู่ผู้บริโภค จนได้รับรางวัล Superbrands Thailand 2009 จากสถาบัน Superbrands UK ซึ่งเป็นการโหวตจากผู้เชี่ยวชาญจากทั่วประเทศ หรือ รางวัล Trusted Brand แบรินด์ที่น่าเชื่อถือ (โกลด์) ประจำปี 2553 ในหมวดผลิตภัณฑ์บรรจุกล่องพร้อมดื่ม จากนิตยสาร Reader's Digest ซึ่งได้รับรางวัลถึง 8 ปี ติดต่อกัน เป็นรางวัลที่ได้ทำการสำรวจจากผู้อ่านนิตยสาร Reader's Digest เกี่ยวกับความนิยมในการบริโภคสินค้า และมาลียังได้รับการจัดอันดับจากนิตยสาร Asia Top 1000 Brands ให้อยู่ในอันดับที่ 305 ใน Thailand Market ในหมวด Fruit Juice

บริษัท มาลีสามพราน จำกัด (มหาชน) เป็นองค์กรที่มีความรับผิดชอบต่อสังคม ห่วงใยและตระหนักถึงความสำคัญ ของสิ่งแวดล้อมด้วยการปรับปรุงระบบบำบัดน้ำเสียให้มีประสิทธิภาพ จนได้รับรางวัลโรงงานดีเด่นด้านสิ่งแวดล้อมประจำปี 2537, 2538 และ 2540 จากการประกวดโรงงานของอุตสาหกรรม จังหวัดนครปฐม และรางวัลโรงงานพิทักษ์สิ่งแวดล้อมทางน้ำ ดีเด่นประจำปี 2537 จากคณะกรรมการโครงการอุตสาหกรรมพิทักษ์สิ่งแวดล้อม และได้รับรางวัล Social Responsibility Mark ที่กระทรวงพาณิชย์มอบให้แก่บริษัทที่รับผิดชอบต่อสังคมและสิ่งแวดล้อมเมื่อวันที่ 15 พฤษภาคม 2552 กว่า 40 ปีที่ผ่านมาบริษัท มาลีสามพราน จำกัด (มหาชน) ได้มุ่งมั่นคิดค้น พัฒนาระบบการผลิตและเทคโนโลยีในด้านต่าง ๆ ให้ทันสมัย ทัดเทียมนานาชาติอย่างต่อเนื่อง นอกจากนี้ทางบริษัทยังมุ่งพัฒนาคุณภาพสินค้ามาตรฐานของกระบวนการผลิต และการบรรจุภัณฑ์ของตัวเองอย่างไม่หยุดยั้ง เพื่อให้สินค้าที่ผลิตออกมามีคุณภาพตามหลักมาตรฐานสากล โดยการพัฒนา ดังกล่าวคำนึงถึงหลักความปลอดภัยและสุขอนามัยของผู้บริโภคเป็นสำคัญ จนบริษัทได้รับการรับรองระบบมาตรฐานเป็นที่ยอมรับอย่างกว้างขวางทั้งองค์กรภายในประเทศและองค์กรระดับนานาชาติมากมาย อาทิ HACCP, GMP, Kosher, Q Mark, IFS เป็นต้น



สรุปการเปลี่ยนแปลงที่สำคัญในปีที่ผ่านมา

ในปี 2553 ที่ผ่านมามีบริษัทได้มีการวางแผนการตลาดอย่างมียุทธวิธี และมุ่งเน้นในการพัฒนาผลิตภัณฑ์ใหม่ๆ เพื่อให้เข้าถึงผู้บริโภคทุกเพศทุกวัย และสามารถขยายฐานตลาดหรือช่องทางการจัดจำหน่ายออกไป ซึ่งโดยสรุปกิจกรรมต่างๆ ที่เกิดขึ้นมีดังนี้คือ

- **น้ำผลไม้ 100% ตรามาลี ยูเอชที** มีการออกสินค้าใหม่ “น้ำส้มสายน้ำผึ้ง 100%” ซึ่งรสชาติเป็นที่ยอมรับ และได้รับการตอบรับเป็นอย่างดีจากผู้บริโภค
- **น้ำผลไม้ 100% ตรามาลี เฮลตีพลัส** น้ำผลไม้ที่ให้คุณค่ามากกว่าน้ำผลไม้โดยทั่วไป ช่วยดูแลสุขภาพของผู้บริโภคให้ดียิ่งขึ้นโดยออกสินค้าใหม่ คือ น้ำเบอร์รี่มิक्सผสมคอลลาเจน ช่วยดูแลสุขภาพผิว และน้ำมังคุดผสมสารสกัดจากเปลือกมังคุด ที่โดดเด่นด้านสารต้านอนุมูลอิสระ
- **น้ำผักผสมน้ำผลไม้รวม 100% เวจจีส์ วี 9** ซึ่งเป็นน้ำผักผสมน้ำผลไม้รวมที่มีความโดดเด่น ด้วยจุดเด่น และคุณค่าจากผักผลไม้ รวม 9 ชนิด มีการปรับในเรื่องของรสชาติให้สด อร่อย และถูกปากผู้บริโภคมากขึ้น
- **น้ำผลไม้มาลีพาสเจอร์ไรส์ 100%** มีการปรับเปลี่ยนและสีส่นของรูปผลไม้ และสีของผลิตภัณฑ์ให้สดใส สวยงามมากขึ้น เพื่อให้ผลิตภัณฑ์โดดเด่น สะดุดตา บนชั้นวาง และออกแพคบรรจุใหม่ แพคคู่ เพื่อความคุ้มค่า คุ่มราคาในการซื้อ
- **ผลไม้กระป๋องตรามาลี** มีการพัฒนาแนะนำสินค้าใหม่ออกสู่ตลาดคือ สลัดในน้ำเชื่อม ซึ่งตอบสนองความต้องการของผู้บริโภคได้ดี พร้อมซองพับที่เก็บในฝากระป๋อง สามารถรับประทานได้ทันที นอกจากนั้นยังครองความเป็นผู้จัดจำหน่ายเพียงรายเดียวในเซเว่น อีเลฟเว่น ยาวนานถึง 4 ปีซ้อน
- **น้ำนมข้าวโพด มาลี ไอคอรัน** ปรับปรุงรสชาติให้น้ำนมข้าวโพดมาลี ไอคอรัน ทุกรสชาติให้สด อร่อย หอม หวาน เหมือนคั้นสดจากฝัก
- **นมยูเอชทีและนมพาสเจอร์ไรส์** ตราฟาร์มโชคชัย กระจายสินค้าเพิ่มขึ้นในช่องทางใหม่ๆ เช่น โรงเรียน หรือช่องทางคอนวีเนียนสโตร์ หรือเอเยนต์สินค้าพาสเจอร์ไรส์
- **เพิ่มช่องทางการจัดจำหน่ายและขยายฐานผู้บริโภค** ผ่านแอมเวย์ บริษัท ลีอกซ์เล่, บริษัท จอมธนา (ผู้จัดจำหน่ายไอศกรีม ครีโม) ผ่านช่องทางโรงเรียน และผู้ประกอบการทั่วรั
- บริษัท มาลีสามพราน จำกัด (มหาชน) ได้ดำเนินการจัดตั้งบริษัทย่อยชื่อ **บริษัท อะกรีซอล จำกัด** จัดทะเบียนบริษัทเมื่อวันที่ 31 กรกฎาคม 2551 เพื่อประกอบธุรกิจผลิตและจำหน่ายผลิตภัณฑ์ ผลไม้กระป๋อง, ข้าวโพดหวานบรรจุกระป๋อง, ข้าวโพดหวานบรรจุถุงปลอดเชื้อ โดยมีทุนจดทะเบียน 145,000,000.00 บาท (หนึ่งร้อยสี่สิบล้านบาทถ้วน) โดยมีบริษัท มาลีสามพราน จำกัด (มหาชน) ถือหุ้น 14,499,994 หุ้น (99.99%) ปัจจุบันยังไม่ได้ดำเนินการ





ภาวะอุตสาหกรรม และแนวโน้มปี 2553

ผลิตภัณฑ์ข้าวโพดหวาน

การส่งออกข้าวโพดหวานกระป๋องของประเทศไทยในปี 2553 มีปริมาณเพิ่มขึ้นกว่าปีที่ผ่านมาร้อยละ 7.7 แต่มีมูลค่า 5,108 ล้านบาท ใกล้เคียงกับปีที่ผ่านมา เนื่องจากค่าเงินบาทแข็งตัวขึ้น อุตสาหกรรมข้าวโพดหวานไทยมีการเติบโตอย่างต่อเนื่อง อันเนื่องจากปัจจัยด้านภูมิประเทศและอากาศที่เหมาะสมต่อการเพาะปลูก ตลอดจนด้านปัจจัยการผลิตที่เอื้ออำนวย อีกทั้งผลิตภัณฑ์ข้าวโพดหวานของประเทศไทยมีคุณภาพเป็นที่ยอมรับของลูกค้าในตลาดโลกเพิ่มขึ้น

ในปี 2554 คาดว่าแนวโน้มการส่งออกข้าวโพดหวานจะเพิ่มมากขึ้น แม้ว่าจะยังมีมาตรการกีดกันทางการค้า (Anti Dumping) จากสหภาพยุโรป เนื่องจากผลผลิตของผู้ผลิตในประเทศแถบยุโรปไม่เพียงพอ และความต้องการของลูกค้าหลายประเทศมีมากขึ้น

กลุ่มธุรกิจน้ำผักและน้ำผลไม้

แนวโน้มการบริโภคเครื่องดื่มเพื่อสุขภาพจากผักและผลไม้มีอัตราขยายตัวสูงขึ้นอย่างต่อเนื่องในช่วงหลายปีที่ผ่านมา เพราะผู้บริโภคเล็งเห็นประโยชน์ที่มากขึ้นของคุณค่าทางอาหารที่มีอยู่ในผัก-ผลไม้จึงทำให้กระแสการบริโภคน้ำผัก-ผลไม้ได้รับความนิยมมากขึ้นเรื่อยๆ ในปี 2553 ตลาดน้ำผลไม้พร้อมดื่มมีมูลค่าประมาณ 1 หมื่นล้านบาทหรือประมาณ 284 ล้านลิตร โดยแยกเป็นตลาดน้ำผลไม้คุณภาพดี ราคาสูง (Premium Market) 3.40 พันล้านบาทหรือประมาณ 51 ล้านลิตร มีอัตราการเติบโตประมาณ 22% แบ่งเป็นตลาดยูเอชที 3.0 พันล้านบาท มีอัตราการเติบโต 23% มาลีครองส่วนแบ่งตลาด 21% และตลาดพาสเจอร์ไรส์ 0.40 พันล้านบาท มีอัตราการเติบโตประมาณ 7% ตลาดน้ำผลไม้คุณภาพปานกลาง ราคามาตรฐาน (Medium Market) 0.60 พันล้านบาทหรือประมาณ 12 ล้านลิตร ตลาดน้ำผลไม้ราคาประหยัด (Economy Market) มีมูลค่า 2.90 พันล้านบาทหรือประมาณ 123 ล้านลิตร และตลาดน้ำผลไม้ราคาถูก (Super Economy Market) 2.00 พันล้านบาทหรือประมาณ 71 ล้านลิตร ที่เหลือเป็นตลาดย่อยอื่นๆ มีมูลค่า 1.00 พันล้านบาท หรือประมาณ 26 ล้านลิตร น้ำผลไม้ 25-60% เติบโตเพิ่มขึ้นประมาณร้อยละ 5-20 จากปี 2551 และตลาดยังมีแนวโน้มเติบโตต่อไปได้อีกในอนาคต เนื่องจากประชาชนมีแนวโน้มที่จะลดการดื่มเครื่องดื่มชนิดอื่นลง เช่น น้ำอัดลม และหันมาดื่มน้ำผลไม้ทดแทนมากขึ้น

ตลาดน้ำผลไม้พร้อมดื่มมีอัตราการเติบโตที่ต่อเนื่อง มาโดยตลอดในช่วง 3 ปีที่ผ่านมา โดยเฉลี่ยอัตราการเติบโตอยู่ที่ประมาณร้อยละ 10 (ที่มา: AcNielsen, ธ.ค. 2553) อันเป็นผลมาจากปัจจัยหนุนหลากหลายปัจจัย กล่าวคือ กระแสความใส่ใจในเรื่องสุขภาพของผู้บริโภค โดยเฉพาะของคนกรุงเทพฯ ที่ใช้เวลาส่วนใหญ่งานกับการทำงาน และมีแนวโน้มที่ให้ความสำคัญน้ำผลไม้ในบรรจุภัณฑ์ ประกอบกับการดำเนินชีวิตในปัจจุบันที่ต้องการความสะดวกสบาย และใช้ชีวิตแบบเร่งรีบ ทำให้ตลาดน้ำผัก-ผลไม้ยังคงเป็นธุรกิจที่ยังสามารถขยายตัวอยู่ได้แม้กระทั่งหลังการเติบโตของตลาดเริ่มลดลงสาเหตุหนึ่งเนื่องจากภาวะเศรษฐกิจที่กดดันผู้บริโภคทำให้ผู้บริโภคชะลอการใช้จ่าย และประหยัดมากขึ้น และอุปสรรคด้านราคา ซึ่งราคาจำหน่ายตั้งแต่ 50 บาทต่อลิตรนั้น ถือว่าค่อนข้างสูงเมื่อเทียบกับเครื่องดื่มประเภทอื่น นอกจากนี้ เครื่องดื่มสำหรับผู้ใส่ใจในสุขภาพ โดยเฉพาะฟังก์ชันนอลดริงค์ที่เข้ามาตีตลาดก็ได้ส่งผลกระทบต่อตลาดน้ำผลไม้พร้อมดื่มเช่นเดียวกันทำให้สภาวะการแข่งขันในตลาดรุนแรงมากขึ้นไปด้วยจากการเข้ามาของคู่แข่งในตลาดรายใหม่ๆ อีกหลายราย โดยที่บริษัท ยังคงมุ่งเน้นรุกตลาดอย่างเต็มที่และต่อเนื่องเพื่อสร้างการเติบโตและส่วนแบ่งการตลาดให้เพิ่มมากขึ้น



ภาวะอุตสาหกรรม และแนวโน้มปี 2553

โดยในปี 2553 ทางบริษัท ได้มีแนะนำสินค้าใหม่ในกลุ่มน้ำผลไม้พร้อมดื่ม ให้กับผู้บริโภค คือ น้ำส้มสายน้ำผึ้ง ภายใต้แบรนด์ มาลี และ น้ำเบอร์รี่มีรสชาติผสมคอลลาเจน และน้ำมังคุดผสมผสมสารสกัดจากเปลือกมังคุด ภายใต้แบรนด์มาลี เฮลตีพลัส โดยในปี 2553

ทางบริษัท ได้มีการวางแผนการตลาดแนะนำกลุ่มสินค้าใหม่ในกลุ่มน้ำผลไม้พร้อมดื่มที่ให้คุณค่ามากกว่าน้ำผลไม้โดยทั่วไป ภายใต้เครื่องหมายการค้า มาลี เฮลตีพลัส โดยมีการเติมสารอาหารที่มีประโยชน์เพิ่ม เช่น โฟเลต โอเมก้า 3 หรือสารสกัดจากเมล็ดองุ่น มีด้วยกัน 3 รสชาติ คือ น้ำทับทิมและน้ำผลไม้รวม 100% ผสมสารสกัดจากเมล็ดองุ่นและโฟเลต น้ำแบล็คเคอร์แรนท์ และน้ำผลไม้รวม 100% ผสมโอเมก้า 3 (จากน้ำมันปลาทะเล) และน้ำส้ม 100% ผสมโอเมก้า 3 (จากน้ำมันปลาทะเล) เพื่อตอบสนองความต้องการของผู้บริโภคที่มองหาคุณค่าที่มากขึ้นของน้ำผลไม้ ซึ่งได้รับการตอบรับอย่างดีจากผู้บริโภค สามารถสร้างยอดขายและส่วนแบ่งตลาดได้เพิ่มมากขึ้น นอกจากนี้ยังมีการปรับปรุงรสชาติน้ำผัก และน้ำผลไม้ต่างๆ ให้สด อร่อย ถูกปากผู้บริโภคคนไทยมากขึ้น รวมถึงมีการปรับแบบบรรจุภัณฑ์ใหม่ของน้ำผลไม้ยูเอชที และพาสเจอร์ไรส์ ให้สวยงาม โดดเด่นสะดุดตาบนชั้นวางมากขึ้น และออกขนาดบรรจุใหม่ เพื่อความคุ้มค่าในการบริโภคในราคาประหยัดขึ้น (value for money) เช่น น้ำพาสเจอร์ไรส์แพคคู่ ซึ่งได้รับการตอบรับจากผู้บริโภคเป็นอย่างดี มีการเพิ่มช่องทางการจำหน่ายใหม่ๆ เช่น แอมเวย์ ล็อกซ์เลย์ หรือ ศูนย์จำหน่ายของไอศกรีมครีโม เพื่อเจาะตลาดเข้าสู่กลุ่มผู้บริโภคใหม่ๆ และกระจายสินค้าให้ครอบคลุมมากขึ้น

กลุ่มธุรกิจผลไม้กระป๋อง

การบริโภคผลไม้กระป๋องส่วนใหญ่จะเป็นไปตามเทศกาลต่างๆ เช่น ตรุษจีน สารทจีน ปีใหม่ เป็นต้น โดยการบริโภคส่วนใหญ่จะเป็นการบริโภคในครัวเรือน ตลาดผลไม้กระป๋องสามารถแบ่งได้ตามคุณภาพหรือขนาดของลูกค้า ดังนี้

- ตลาดพรีเมียม มีสัดส่วนมูลค่าตลาดอยู่ที่ประมาณ 60% โดยมีแบรนด์มาลีเป็นเจ้าตลาด ซึ่ง อัตราการเติบโตในปี 2553 ค่อนข้างคงที่
- ตลาด Economy มีสัดส่วนตลาดอยู่ที่ประมาณ 25% โดยมีทั้งที่เป็น House Brand และแบรนด์อื่นๆ ที่มีคุณภาพระดับกลาง และราคารองลงมา ซึ่งที่มีการเติบโตค่อนข้างสูง
- ตลาดล่าง มีสัดส่วนตลาดอยู่ที่ประมาณ 15% มีทั้งแบรนด์ผู้ผลิต ที่มาจากภายในประเทศ และประเทศจีน โดยผู้ผลิตส่วนใหญ่จะกระจายอยู่ในต่างจังหวัด มีการเติบโตสม่ำเสมอประมาณ 3-5% (ที่มา: AcNielsen, พค. 2553)

ด้วยสภาวะอากาศที่ผันผวน ทำให้ผลผลิตในปี 2010 บางชนิด เช่น ลิ้นจี่ ได้ผลผลิตค่อนข้างน้อย ไม่เพียงพอต่อความต้องการของผู้บริโภคทั้งที่เป็นผลไม้สด และนำมาแปรรูปบรรจุกระป๋อง ซึ่งจำนวนผลไม้สดที่นำกลับมาบรรจุกระป๋องมีเพียง 3-5% ของผลผลิตสดเท่านั้น ประกอบกับภาวะการถดถอยทางเศรษฐกิจทำให้ผู้บริโภคใช้จ่ายน้อยลง มองหาสิ่งที่จำเป็นในชีวิตประจำวัน แทนการบริโภคผลไม้กระป๋อง ทำให้การเติบโตในปี 2010 น้อยลง และส่งผลทำให้ตลาดพรีเมียม มีการเติบโตที่ช้าลง ซึ่งเป็นตลาดที่มาลีเป็นเจ้าตลาดอยู่ ส่งผลให้ในปีที่ 2554 การเติบโตในกลุ่มผลไม้กระป๋อง เมื่อเทียบกับปี 2553 มีอัตราคงที่ แต่ก็ยังคงสามารถรักษาลตลาดของผลไม้กระป๋องไว้ได้ โดยมาจากปัจจัยหลายด้านด้วยกัน คือ ผู้บริโภคตระหนักว่าผลไม้กระป๋องตรามาลีมีคุณภาพ และรสชาติที่ดีที่สุดในตลาด และยังคงมีความภักดีต่อตรายี่ห้ออยู่ การจัดกิจกรรมทางการตลาดอย่างต่อเนื่อง และเพิ่มความถี่รายการส่งเสริมการขายในกลุ่มสินค้าระดับปานกลาง สำหรับผลิตภัณฑ์ภายใต้ตรา “เฟิร์สช้อย” และ “ชาวสวน” ก็ยังช่วยรักษาลตลาดระดับกลาง-ล่างไว้ได้ นอกจากนี้แล้วมาลียังคงรักษาความเป็นผู้จัดจำหน่ายแต่ผู้เดียวในเซเว่น อีเลฟเว่นได้นานติดต่อกันถึง 4 ปี ก็ช่วยในภาพลักษณ์ความเป็นผู้นำตลาดของมาลีในช่องทาง คอเนวีเนียนส์โตร์ อีกทั้งในปี 2553 มาลีได้นำเสนอสินค้าใหม่ คือ สละในน้ำเชื่อม ซึ่งไม่มีคู่แข่งรายใดเคยมีมาก่อน (ในผลิตภัณฑ์ที่บรรจุในกระป๋อง) จึงแสดงให้เห็นถึงความเป็นผู้นำตลาดอย่างแท้จริงของมาลี โดยมาลีตั้งเป้าหมายการเติบโต ในกลุ่มธุรกิจผลไม้กระป๋องในปี 2554 ประมาณ 3- 5% และบริษัท ยังคงตอกย้ำความเป็นผู้นำในตลาด โดยการแนะนำสินค้าใหม่ๆ ที่ตรงตามความต้องการของผู้บริโภคและเสริมด้วยแผนการประชาสัมพันธ์หลากหลายรูปแบบ ที่กระตุ้นตลาดและการบริโภคให้เติบโตขึ้น

กลุ่มธุรกิจเครื่องดื่มธัญพืช และกลุ่มธุรกิจนม

กลุ่มธุรกิจเครื่องดื่มธัญพืช

ในปี 2553 ตลาดกลุ่มเครื่องดื่มธัญพืชมีทิศทางการเติบโตที่เพิ่มขึ้นมากเมื่อเทียบกับปีที่แล้ว เนื่องจากการเปิดตัวของผลิตภัณฑ์ใหม่ๆ ซึ่งกระตุ้นการบริโภคให้สูงขึ้น ทั้งผู้บริโภคกลุ่มใหม่ๆ หรือจากผู้บริโภคเครื่องดื่มแบบอื่นๆ ที่หันมาดื่ม เครื่องดื่มธัญพืชด้วย ในขณะที่บริษัท ฯ มีความเติบโต 2% เนื่องจากการยกเลิกการจำหน่ายในบางรสชาติรวมถึง ผู้บริโภคมีทางเลือกในเรื่องเครื่องดื่มเพื่อสุขภาพที่หลากหลายขึ้น และคู่แข่งมีสินค้าใหม่ออกสู่ตลาดอย่างต่อเนื่อง ทำให้ความสามารถในการแข่งขันของมาลีลดลง แต่อย่างไรก็ตาม บริษัทได้มีการปรับปรุงในเรื่องรสชาติของน้ำนมข้าวโพด ให้หอม หวาน อร่อย เหมือนคั้นสดจากฝักมากขึ้น ประกอบกับแนวโน้มที่สดใสของตลาดเครื่องดื่มธัญพืช เพราะผู้บริโภคยังคงมองหาผลิตภัณฑ์ให้คุณประโยชน์ต่อสุขภาพมากขึ้น ทำให้ตลาดในกลุ่มเครื่องดื่มธัญพืชได้รับความนิยม และในปี 2553 บริษัทจะยังคงมีการพัฒนาผลิตภัณฑ์อย่างต่อเนื่องเพื่อตอบสนองกระแสคนรักสุขภาพในตลาดเครื่องดื่มธัญพืชนี้ และเสนอรสชาติใหม่ๆ เพิ่มเติมในช่องทางแอมเวย์ที่เจาะเข้าถึงกับกลุ่มผู้บริโภคที่รักสุขภาพ ซึ่งคาดว่าบริษัทจะคงรักษา การเติบโตให้เป็นบวกอย่างแน่นอน

กลุ่มธุรกิจนมยูเอชที และนมพาสเจอร์ไรส์

เมื่อเปรียบเทียบการบริโภคนมต่อประชากรแล้ว ประเทศไทยมีสถิติการบริโภคนมอยู่ในระดับต่ำมาก กล่าวคือ มีการบริโภคนมเพียง 14.19 ลิตร ต่อคนต่อปี เมื่อเทียบกับการบริโภคนมของคนในแถบเอเชียตะวันออกเฉียงใต้ด้วยกัน ที่มีการบริโภคเฉลี่ย 60 ลิตรต่อคนต่อปี และของทั่วโลกอยู่ที่ 103.9 ลิตร ต่อคนต่อปี โดยรัฐบาลเองก็ได้มีโครงการต่างๆ เพื่อรณรงค์ให้คนไทยบริโภคนมให้มากขึ้น ตลาดเครื่องดื่มประเภทนม แบ่งออกได้หลากหลายประเภทตามวัตถุดิบที่ใช้ผลิต และกระบวนการผลิต แต่หลักๆ คือ

- นมพร้อมดื่มยูเอชที เป็นตลาดที่ควบคุมราคาโดยรัฐบาล มีสัดส่วนของตลาดประมาณ 23% ของตลาดรวม (ที่มา: AcNielsen, พค. 2553) โดยมีสัดส่วนการจำหน่ายสูงสุดอยู่ที่ร้านสะดวกซื้อ และสามารถแบ่งตลาดออกได้เป็นนมยูเอชทีสำหรับครอบครัว สำหรับผู้ใหญ่ และสำหรับเด็ก มีการเติบโตอย่างต่อเนื่องถึงแม้จะช้าลง ที่ 5%
- นมพาสเจอร์ไรส์ เป็นตลาดที่ควบคุมราคาโดยรัฐบาล มีสัดส่วนของตลาดประมาณ 9% ของตลาดรวม (ที่มา: AcNielsen, พค. 2553) และเติบโตที่ 8%

ผลิตภัณฑ์นมยูเอชทีของบริษัท ฯ มีสัดส่วน 13% ของกลุ่มธุรกิจนมของบริษัท มีการเติบโตที่ลดลง 11.5% ในขณะที่นมพาสเจอร์ไรส์ มีสัดส่วน 87% แต่เติบโตลดลง 5% จึงทำให้ภาพรวมของกลุ่มธุรกิจนมมีการเติบโตลดลง 6% สาเหตุการถดถอยของตลาดนมยูเอชทีและนมพาสเจอร์ไรส์ เนื่องมาจากการสภาพตลาดนมที่มีการแข่งขันเพิ่มมากขึ้นทั้งการโฆษณาและการจัดรายการส่งเสริมการขายลดราคา เพื่อรักษาความเป็นผู้นำและส่วนแบ่งทางการตลาด จึงส่งผลกระทบต่อบริษัท แต่อย่างไรก็ตามในปี 2554 บริษัทได้มีแผนในการขยายช่องทางการจัดจำหน่ายของนมยูเอชที ให้เพิ่มมากขึ้น ในส่วนนมพาสเจอร์ไรส์มุ่งเน้นการกระจายสินค้าให้เพิ่มมากขึ้นจากการเปิดเอเยนต์ใหม่เพื่อกระจายสินค้าให้เข้าถึงกลุ่มผู้บริโภคโดยตรงและกลยุทธ์การพัฒนาตลาดไปยังกลุ่มธุรกิจที่ใช้ผลิตภัณฑ์นมสด พาสเจอร์ไรส์เป็นวัตถุดิบในการผลิตสินค้า โดยในปี 2554 ทางบริษัท ได้ตั้งเป้าหมายการเติบโตทั้งนม ยูเอชทีและนมพาสเจอร์ไรส์ トラファームโซเซียล ด้วยการขยายฐานผู้บริโภคออกไปในกลุ่มใหม่ๆ มากขึ้น เพิ่มช่องทางการจัดจำหน่ายใหม่ๆ การปรับปรุงผลิตภัณฑ์และบรรจุภัณฑ์ให้ดูทันสมัยมากยิ่งขึ้น รวมถึงใช้กลยุทธ์การพัฒนาผลิตภัณฑ์นมพาสเจอร์ไรส์ ชนิดใหม่ที่มีคุณสมบัติที่ตอบสนองความต้องการของผู้บริโภค ซึ่งทำให้สามารถปรับราคาจำหน่ายได้อีกด้วย



โครงสร้างการถือหุ้นและการจัดการ

ผู้ถือหุ้นรายใหญ่ ณ วันที่ 31 ธันวาคม 2553

ลำดับที่	ชื่อผู้ถือหุ้น	จำนวนหุ้น	สัดส่วน
1	บริษัท ศูนย์รับฝากหลักทรัพย์ (ประเทศไทย) จำกัด เพื่อผู้ฝาก	25,896,177	36.99%
2	Thailand Securities Depository Co., Ltd. for Depositors	21,764,000	31.09%
3	บริษัท เอบีไอโฮลดิ้งส์ จำกัด (มหาชน)	17,840,700	25.49%
4	นางสาว สิริลักษณ์ วิทยานพวงศ์	3,150,000	4.50%
5	บริษัท ซีดีไอ จำกัด	700,000	1.00%
	รวม	69,350,877	99.07%

การถือครองหุ้นโดยกรรมการ ณ วันที่ 31 ธันวาคม 2553

ชื่อ	ณ 31 ธ.ค. 2553	เปลี่ยนแปลง	ณ 31 ธ.ค. 2552
นายฉัตรชัย บุญรัตน์	-	-	-
นางจินตนา บุญรัตน์	-	-	-
นายปริญญา จิราธิวัฒน์	-	-	-
นายกิตติ วิไลวรานุ	-	-	-
นายบัณฑิต มงคลกุล	-	-	-
นายเชมทัต สุคนธสิงห์	-	-	-
นายมติ ตั้งพานิช	-	-	-
นายสุพัฒน์ อุปนิขิต	-	-	-

คณะกรรมการบริษัท

นายฉัตรชัย บุญรัตน์	ประธานกรรมการ
นางจินตนา บุญรัตน์	กรรมการ
นายปริญญา จิราธิวัฒน์	กรรมการ
นายกิตติ วิไลวรานุ	กรรมการ
นายบัณฑิต มงคลกุล	กรรมการ
นายเชมทัต สุคนธสิงห์	กรรมการ/ ประธานกรรมการตรวจสอบ / กรรมการอิสระ
นายมติ ตั้งพานิช	กรรมการ / กรรมการตรวจสอบ / กรรมการอิสระ
นายสุพัฒน์ อุปนิขิต	กรรมการ / กรรมการตรวจสอบ / กรรมการอิสระ
นายรังสรรค์ คงเปี่ยม	เลขานุการบริษัท

ขอบเขตอำนาจหน้าที่ของกรรมการบริษัท

คณะกรรมการบริษัท มีคณะกรรมการชุดเดียวประกอบด้วยกรรมการที่เป็นและไม่เป็นผู้บริหาร โดยมีอำนาจและหน้าที่ในการจัดการและดำเนินกิจการของบริษัท ให้เป็นไปตามกฎหมาย วัตถุประสงค์ ข้อบังคับ และมติของที่ประชุมผู้ถือหุ้น ในการปฏิบัติงานตามหน้าที่นั้น คณะกรรมการอาจมอบหมายให้กรรมการคนใดคนหนึ่งหรือหลายคน หรือบุคคลอื่นไปปฏิบัติได้อย่างใดอย่างหนึ่งแทนกรรมการก็ได้ ต้องประชุมของคณะกรรมการนั้นอย่างน้อยสามเดือน (3) ต่อครั้ง และกรรมการผู้ที่มีอำนาจตามหนังสือรับรองมีอำนาจลงลายมือชื่อและประทับตราสำคัญของบริษัทในเอกสาร ตราสาร หรือหนังสือสำคัญอื่นใดผูกพันบริษัทได้ที่ประชุมผู้ถือหุ้นหรือคณะกรรมการอาจกำหนด และแก้ไขเปลี่ยนแปลงชื่อกรรมการผู้ที่มีอำนาจลงนามผูกพันบริษัท พร้อมประทับตราสำคัญของบริษัทได้ บริษัทห้ามมิให้กรรมการ ประกอบกิจการอันมีสภาพอย่างเดียวกัน และเป็นการแข่งขันกับกิจการของบริษัท หรือเข้าเป็นหุ้นส่วนในห้างหุ้นส่วนสามัญหรือเป็นหุ้นส่วนไม่จำกัดความรับผิดชอบในห้างหุ้นส่วนจำกัด หรือเป็นกรรมการของบริษัทเอกชนที่ประกอบกิจการอันมีสภาพอย่างเดียวกัน และเป็นการแข่งขันกับกิจการของบริษัท เว้นแต่จะได้แจ้งให้ที่ประชุมผู้ถือหุ้นทราบก่อนที่จะมีมติแต่งตั้ง ให้กรรมการแจ้งให้บริษัท ทราบโดยมิชักช้า เมื่อกรรมการมีส่วนได้เสียในสัญญาใดๆ ที่บริษัทได้ทำขึ้น หรือถือหุ้น หรือหุ้นกู้ในบริษัท และบริษัทในเครือในจำนวนที่เพิ่มขึ้นหรือลดลง โดยหน้าที่ความรับผิดชอบด้านการจัดการที่สำคัญมีลักษณะเฉพาะดังนี้

- สอบทานและให้แนวทางเกี่ยวกับกลยุทธ์ของบริษัท แผนการปฏิบัติงานที่สำคัญ นโยบายด้านความเสี่ยง งบประมาณประจำปี และแผนธุรกิจ กำหนดเป้าหมายของผลการปฏิบัติการ สังเกตการนำไปปฏิบัติ และดูแลรายงานลงทุนที่สำคัญ รวมทั้งการเข้าร่วมทุน และขายกิจการ
- คัดเลือก กำหนดค่าตอบแทน และประเมินผลงานของผู้บริหารสม่าเสมอ (หรือถนัดถใจหากจำเป็น) และทบทวนการวางแผนสืบทอดงานให้มีความต่อเนื่อง
- สอบทานค่าตอบแทนของกรรมการและผู้บริหาร และดูให้แน่ใจว่าคณะกรรมการมีกระบวนการสรรหากรรมการอย่างเป็นทางการและโปร่งใส
- ให้ความมั่นใจว่าระบบบัญชี การรายงานทางการเงินและการสอบบัญชีมีความน่าเชื่อถือ รวมทั้งดูแลให้มีกระบวนการในการประเมินความเพียงพอของการควบคุมภายใน การบริหารความเสี่ยง การควบคุมการเงิน และการปฏิบัติตามกฎหมาย
- สอดส่องดูแลและจัดการแก้ปัญหาความขัดแย้งทางผลประโยชน์ของฝ่ายจัดการ คณะกรรมการและผู้ถือหุ้น รวมทั้งการใช้สินทรัพย์ของบริษัทในทางมิชอบ และการกระทำที่ไม่ถูกต้องในรายการระหว่างบุคคลที่เกี่ยวข้องกัน
- เสนอแต่งตั้งผู้สมควรเป็นกรรมการ และให้ความมั่นใจว่าโครงสร้างและวิธีปฏิบัติต่างๆ ของคณะกรรมการที่เป็นอยู่ได้ปูทางไว้สำหรับการกำกับดูแลกิจการที่เหมาะสม และ การปฏิบัติเป็นไปอย่างมีจริยธรรมที่ดี
- กรรมการสามารถใช้ดุลยพินิจอย่างตรงไปตรงมาในธุรกิจการงานของบริษัทอย่างเป็นอิสระจากฝ่ายจัดการและกลุ่มที่มีผลประโยชน์อื่นใด กรรมการต้องอุทิศเวลาให้อย่างเพียงพอ และเอาใจใส่ในการปฏิบัติหน้าที่ตามความรับผิดชอบของตน

คณะกรรมการตรวจสอบ

นายเชมทัต สุคนธสิงห์ ประธานกรรมการตรวจสอบ
นายมติ ตั้งพานิช กรรมการตรวจสอบ
นายสุพัฒน์ อุปนิขิต กรรมการตรวจสอบ

ขอบเขตอำนาจหน้าที่ของคณะกรรมการตรวจสอบ

- สอบทานงบการเงินรายไตรมาส และงบการเงินประจำปี ร่วมกับผู้สอบบัญชีและผู้บริหารที่เกี่ยวข้อง เพื่อนำเสนอต่อคณะกรรมการบริษัท ดูแลรายงานทางการเงินของบริษัทฯ ให้ตรงต่อความจริงครบถ้วน เพียงพอและเชื่อถือได้
- สอบทานให้บริษัทฯ ปฏิบัติตามข้อกำหนด และกฎหมายว่าด้วยหลักทรัพย์และตลาดหลักทรัพย์กำหนดของตลาดหลักทรัพย์แห่งประเทศไทย
- พิจารณาให้มีการเปิดเผยข้อมูล รวมถึงรายการที่เกี่ยวข้องหรือรายการที่อาจจะเป็นข้อขัดแย้งทางผลประโยชน์
- ดูแลให้บริษัทฯ มีระบบการควบคุมภายในที่เหมาะสมและมีประสิทธิภาพเพียงพอ
- พิจารณาคัดเลือก และเสนอแต่งตั้งผู้สอบบัญชี
- พิจารณาแผนงานการตรวจสอบประจำปี การติดตามการดำเนินงานโครงการการลงทุนต่างๆ รับทราบรายงานการตรวจสอบและแนวทางการปรับปรุงแก้ไขจากผู้ตรวจสอบภายในพร้อมทั้งเสนอแนะในบางประเด็น
- สอบทานกระบวนการบริหารความเสี่ยง และให้ข้อเสนอแนะที่เป็นประโยชน์เพื่อลดความเสี่ยงนั้น

คณะกรรมการบริหาร

นายฉัตรชัย บุญรัตน์	ประธานกรรมการ
นางจินตนา บุญรัตน์	กรรมการ
นายบัณฑิต มงคลกุล	กรรมการ
นายกิตติ วิไลรวงกูร	กรรมการ

ขอบเขตอำนาจหน้าที่ของคณะกรรมการบริหาร

1. ช่วยเหลือคณะกรรมการบริษัท ในการบริหารจัดการ โดยจัดให้มีกลยุทธ์และนโยบายในการประกอบธุรกิจ เพื่อให้บรรลุเป้าหมาย ตามที่ได้รับอนุมัติจากคณะกรรมการบริษัท
2. พิจารณางบประมาณประจำปีของบริษัทฯ ก่อนนำเสนอต่อที่ประชุมคณะกรรมการบริษัท เพื่อพิจารณาอนุมัติ
3. จัดเตรียมและนำเสนอกลยุทธ์ แผนธุรกิจและการดำเนินงานให้แก่คณะกรรมการบริษัท เพื่อพิจารณาอนุมัติ
4. พิจารณาการเริ่มดำเนินธุรกิจใหม่ๆ ของบริษัทฯ เพื่อให้เป็นไปตามนโยบายของบริษัทฯ ก่อนนำเสนอต่อที่ประชุมคณะกรรมการบริษัท เพื่อพิจารณาอนุมัติ
5. ทบทวนการดำเนินธุรกิจทั้งที่เป็นธุรกิจปกติและที่มีใช้ธุรกรรมปกติของแต่ละสายงานธุรกิจเป็นระยะๆ
6. ทบทวนและให้ความเห็นต่อรายงานผลกำไรขาดทุนประจำเดือนที่รายงานโดยฝ่ายบริหาร
7. ปฏิบัติการอื่นใด ตามที่คณะกรรมการบริษัท มอบหมายและคณะกรรมการบริหาร เห็นชอบด้วย

คณะอนุกรรมการสรรหาและพิจารณาคำตอบแทน

นายมติ ตั้งพานิช	ประธานกรรมการ
นายเชมทัต สุคนธ์สิงห์	กรรมการ
นางจินตนา บุญรัตน์	กรรมการ



ขอบเขตอำนาจหน้าที่ของคณะกรรมการสรรหาและพิจารณาค่าตอบแทน

- พิจารณาคัดเลือกและกลั่นกรองบุคคลที่คุณสมบัติเหมาะสมเป็นกรรมการบริษัท และเสนอแนะต่อคณะกรรมการบริษัทให้นำชื่อเสนอต่อที่ประชุมผู้ถือหุ้นเลือกตั้งให้ดำรงตำแหน่ง
- พิจารณาคัดเลือกและกลั่นกรองบุคคลที่คุณสมบัติเหมาะสมเป็นกรรมการผู้จัดการ และเสนอแนะต่อคณะกรรมการบริษัทให้อนุมัติ
- นำเสนอแนวทางในการกำหนดหลักเกณฑ์การพิจารณาค่าตอบแทนสำหรับผู้บริหารระดับจัดการของบริษัท
- พิจารณากลั่นกรองอัตราค่าตอบแทนกรรมการ เพื่อเสนอแนะให้คณะกรรมการบริษัทเพื่อขออนุมัติต่อที่ประชุมผู้ถือหุ้น
- พิจารณากลั่นกรองอัตราค่าตอบแทนของกรรมการผู้จัดการเพื่อเสนอแนะให้คณะกรรมการบริษัทอนุมัติ
- นำเสนอแนวทางออกไปสำคัญแสดงสิทธิซื้อหุ้นของกรรมการและพนักงาน เพื่อนำเสนอคณะกรรมการบริษัทและผู้ถือหุ้น และคณะกรรมการ กลต. อนุมัติ
- พิจารณาจัดสรรใบสำคัญแสดงสิทธิซื้อหุ้นของกรรมการและพนักงานที่ได้รับอนุมัติตามข้อ 4 ให้แก่กรรมการและพนักงานให้เป็นไปตามวัตถุประสงค์ของโครงการ

การสรรหากรรมการและผู้บริหาร

การแต่งตั้งกรรมการของบริษัทให้กระทำโดยที่ประชุมผู้ถือหุ้น ซึ่งบุคคลที่ดำรงตำแหน่งกรรมการบริษัท ต้องมีคุณสมบัติ และไม่มีลักษณะต้องห้ามที่กฎหมายกำหนด โดยคณะกรรมการบริษัท มีจำนวนไม่น้อยกว่าห้าคน (5 คน) เลือกตั้งโดยที่ประชุมผู้ถือหุ้น ทั้งนี้ตามหลักเกณฑ์และวิธีการดังต่อไปนี้

1. ผู้ถือหุ้นคนหนึ่งมีคะแนนเสียงเท่ากับหนึ่งหุ้นต่อหนึ่งเสียง
2. ในการเลือกกรรมการ อาจใช้วิธีออกเสียงลงคะแนนเลือกกรรมการเป็นรายบุคคล คราวละคน หรือคราวละหลายๆ คน ตามแต่ที่ประชุมผู้ถือหุ้นจะเห็นสมควร แต่ในการลงมติแต่ละครั้ง ผู้ถือหุ้นต้องออกเสียงด้วยคะแนนที่มีตามข้อ 1 ทั้งหมด จะแบ่งคะแนนเสียงแก่คนใดมากน้อยเพียงใดไม่ได้
3. บุคคลซึ่งได้รับคะแนนเสียงสูงสุดตามลำดับลงมา เป็นผู้ได้รับการเลือกตั้งเป็นกรรมการเท่ากับจำนวนที่พึงจะมี หรือพึงจะเลือกตั้งในครั้งนั้น ในกรณีที่บุคคลซึ่งได้รับเลือกตั้งในลำดับถัดลงมามีคะแนนเสียงเท่า เกินกว่าจำนวนกรรมการที่พึงจะมีหรือพึงจะเลือกตั้งในครั้งนั้น ให้ประธานที่ประชุมเป็นผู้ออกเสียงชี้ขาด

ในการประชุมสามัญผู้ถือหุ้นประจำปีทุกครั้ง ให้กรรมการออกจากตำแหน่งหนึ่งในสาม (1 ใน 3) เป็นอัตรา ถ้าจำนวนกรรมการที่จะแบ่งออกให้ตรงเป็นสามส่วนไม่ได้ ก็ให้ออกโดยจำนวนใกล้เคียงกับส่วนหนึ่งในสาม

กรรมการผู้ออกจากตำแหน่งตามข้อนี้อาจได้รับเลือกตั้งให้เข้ารับตำแหน่งอีกก็ได้

ในกรณีที่ตำแหน่งกรรมการว่างลงเพราะเหตุอื่น นอกจากถึงคราวออกตามวาระ ให้คณะกรรมการเลือกบุคคลใดบุคคลหนึ่งซึ่งมีคุณสมบัติและไม่มีลักษณะต้องห้ามตามกฎหมายว่าด้วยบริษัท มหาชน จำกัด เข้าเป็นกรรมการแทนในการประชุมคณะกรรมการคราวถัดไป เว้นแต่วาระของกรรมการจะเหลือน้อยกว่าสองเดือน (2 เดือน) บุคคลซึ่งเข้าเป็นกรรมการแทนดังกล่าว จะอยู่ในตำแหน่งกรรมการได้เพียงเท่าวาระที่ยังเหลืออยู่ของกรรมการที่ตนแทน มติของคณะกรรมการนั้น ต้องประกอบด้วยคะแนนเสียงไม่น้อยกว่าสามในสี่ (3 ใน 4) ของจำนวนกรรมการที่ยังเหลืออยู่

หลักเกณฑ์การคัดเลือกกรรมการอิสระ

- บุคคลต้องมีคุณสมบัติของกรรมการตรงตามที่กำหนดไว้
- เป็นกรรมการที่สามารถปฏิบัติหน้าที่แสดงความคิดเห็น โดยใช้ดุลยพินิจของตนเองอย่างเป็นอิสระ และมีจริยธรรม โดยยึดถือประโยชน์ขององค์กรเป็นหลัก โดยไม่ได้คำนึงถึงเฉพาะประโยชน์ของผู้ถือหุ้นรายใหญ่หรือผู้ถือหุ้นรายย่อยหรือตนเอง
- มีคุณสมบัติครบถ้วนตามที่ตลาดหลักทรัพย์ กำหนด และเป็นไปตามแนวปฏิบัติที่ดี ดังต่อไปนี้
 - ถือหุ้นไม่เกินร้อยละ 1 ของจำนวนหุ้นที่มีสิทธิออกเสียงทั้งหมด ในบริษัท บริษัทในเครือ บริษัทร่วมหรือบุคคลที่อาจมีความขัดแย้ง (นับรวมบุคคลที่เกี่ยวข้องมาตรา 258 ตามกฎหมายหลักทรัพย์)
 - ไม่มีส่วนร่วมในการบริหารงานรวมทั้งไม่เป็นลูกจ้าง พนักงาน ที่ปรึกษาที่ได้รับเงินเดือนประจำหรือผู้มีอำนาจควบคุมของบริษัท บริษัทในเครือ บริษัทร่วม หรือบุคคลที่อาจมีความขัดแย้งโดยต้องไม่มีผลประโยชน์หรือส่วนได้เสียในลักษณะดังกล่าวมาแล้วเป็นเวลาไม่น้อยกว่า 1 ปี
 - ไม่มีความสัมพันธ์ทางธุรกิจ ไม่มีผลประโยชน์หรือส่วนได้เสียไม่ว่าทางตรงหรือทางอ้อมทั้งในด้านการเงินและการบริหารงานของบริษัท บริษัทในเครือ บริษัทร่วม หรือบุคคลที่อาจมีความขัดแย้งในลักษณะที่จะทำให้ขาดความเป็นอิสระ
 - ไม่เป็นญาติสนิทกับผู้บริหาร ผู้ถือหุ้นรายใหญ่ของบริษัท บริษัทในเครือ บริษัทร่วม หรือบุคคลที่อาจมีความขัดแย้ง และไม่ได้รับการแต่งตั้งให้เป็นตัวแทนเพื่อรักษาผลประโยชน์ของกรรมการ ผู้ถือหุ้นรายใหญ่
 - เปิดเผยความสัมพันธ์ใดๆ ที่อาจทำให้ขาดความเป็นอิสระ แก่คณะกรรมการบริษัท

คณะกรรมการบริหารความเสี่ยง

นายเชมทัต สุคนธ์สิงห์	ประธานกรรมการ
นายมติ ตั้งพานิช	กรรมการ
นายสุพัฒน์ อุปนิชิต	กรรมการ
นายปณิต มงคลกุล	กรรมการ

ขอบเขตอำนาจหน้าที่ของคณะกรรมการบริหารความเสี่ยง

- ช่วยเหลือคณะกรรมการบริษัท ในการบริหารจัดการความเสี่ยง โดยจัดให้มีกลยุทธ์และมาตรการในการควบคุมความเสี่ยง
- ทบทวนความเสี่ยงต่างๆ ที่เกี่ยวข้องกับธุรกิจของบริษัท กำหนดขอบเขตความเสี่ยงที่ยอมรับได้ และควบคุมความเสี่ยงอย่างมีประสิทธิภาพ
- ร่วมกับฝ่ายจัดการในการทบทวนกลยุทธ์ รูปแบบและขั้นตอนในการปฏิบัติงานที่จะนำไปสู่การลดความเสี่ยงที่สำคัญของบริษัท
- ทบทวนรายงานของฝ่ายจัดการในเรื่องขั้นตอนที่ได้ดำเนินการ เพื่อการกำกับดูแลและควบคุมความเสี่ยงต่างๆของบริษัท
- ปฏิบัติการอื่นใด ตามที่คณะกรรมการบริษัท มอบหมายและคณะกรรมการบริหารความเสี่ยง เห็นชอบด้วย

เลขานุการบริษัท

ด้วยพระราชบัญญัติหลักทรัพย์และตลาดหลักทรัพย์ฉบับที่ 4 พ.ศ. 2551 มาตรา 89/15 บัญญัติให้คณะกรรมการต้องจัดให้มีเลขานุการบริษัทรับผิดชอบดำเนินการของบริษัท ในนามของบริษัทหรือคณะกรรมการบริษัท ได้แต่งตั้งบุคคลที่มีคุณสมบัติและประสบการณ์ที่เหมาะสมทำหน้าที่เลขานุการบริษัทโดยกำหนดคุณสมบัติ และคุณสมบัติ ตลอดจนหน้าที่ความรับผิดชอบดังนี้

คุณสมบัติ และคุณสมบัติ

- ปริญญาตรี
- มีความรู้เรื่องหลักกฎหมายต่างๆ ที่เกี่ยวข้องกับบริษัท และ ก.ล.ต.
- มีมนุษยสัมพันธ์และความสามารถสื่อสารดี
- มีความรู้เรื่องบรรษัทภิบาล

หน้าที่ความรับผิดชอบ

1. จัดทำและเก็บรักษาเอกสารดังต่อไปนี้
 - ทะเบียนกรรมการ
 - หนังสือนัดประชุมคณะกรรมการ รายงานการประชุมคณะกรรมการและรายงานประจำปีของบริษัท
 - หนังสือนัดประชุมผู้ถือหุ้น และรายงานการประชุมผู้ถือหุ้น
2. เก็บรักษารายงานการมีส่วนได้เสียที่รายงานโดยกรรมการหรือผู้บริหาร
3. ดำเนินการอื่นๆ ตามที่คณะกรรมการกำกับตลาดทุนประกาศกำหนด
4. ดูแลเปิดเผยข้อมูล และการรายงานให้เป็นไปตามกฎหมายและระเบียบที่เกี่ยวข้องและการกำกับดูแลกิจการที่ดี

คำตอบแทนกรรมการและผู้บริหาร

- ก) ค่าตอบแทนรวมของกรรมการทุกท่านในปี 2553 จำนวน 8 ท่าน เท่ากับ 3,170,000.- บาท มีรายละเอียดดังนี้ (ตามเอกสารแนบ file คำตอบแทนกรรมการ)
- ข) ค่าตอบแทนรวมของกรรมการบริหารและผู้บริหารในปี 2553 จำนวน 12 ท่าน เท่ากับ 18,663,842 บาท (ณ. 31 ธันวาคม 2553 มีผู้บริหารอยู่ 8 ท่าน และรวมกรรมการบริหาร 4 ท่าน)

คำตอบแทนอื่นๆ

กองทุนสำรองเลี้ยงชีพของผู้บริหารรวม 8 ท่านในปี 2553 เท่ากับ 221,726.52 บาท

คณะกรรมการต่าง ๆ ของบริษัท จำนวนครึ่งปีประชุม และคำตอบแทนของคณะกรรมการในปี 2553													
รายชื่อ / ตำแหน่ง กรรมการ	วาระการดำรงตำแหน่ง พ.ศ.	คณะกรรมการเข้าร่วมประชุม(ครึ่งปี)					คำตอบแทน	คำเบี้ยประชุม				รวม	
		กรรมการบริษัท	กรรมการตรวจสอบ	กรรมการบริหาร	กรรมการบริหารความเสี่ยง	กรรมการสรรหา/พิจารณา		กรรมการบริษัท	กรรมการตรวจสอบ	กรรมการบริหาร	กรรมการบริหารความเสี่ยง		กรรมการสรรหา/พิจารณา
1 นายณัฏฐชัย บุญรัตน์ - ประธานกรรมการบริหาร - ประธานกรรมการบริหาร	2553 - 2556	6/6	-	12/12	-	-		240,000	-	480,000	-	-	720,000
2 นางจินตนา บุญรัตน์ - กรรมการบริหาร - กรรมการบริหาร - กรรมการสรรหาและพิจารณาผลตอบแทน	2552 - 2555	6/6	-	12/12	-	1/1	-	120,000	-	240,000	-	10,000	370,000
3 นายเบญญู จิราธิวัฒน์ - กรรมการ	2552 - 2555	6/6	-	-	-	-	-	120,000	-	-	-	-	120,000
4 นายเชมทัต สอนสิงห์ - กรรมการ - กรรมการตรวจสอบ - กรรมการอิสระ - กรรมการสรรหาและพิจารณาผลตอบแทน - ประธานกรรมการบริหารความเสี่ยง	2553 - 2556	5/6	5/5	-	4/4	1/1	100,000	100,000	200,000	-	80,000	10,000	490,000
5 นายมติ ตั้งหาญ - กรรมการ - กรรมการตรวจสอบ - กรรมการอิสระ - ประธานสรรหาและพิจารณาผลตอบแทน - กรรมการบริหารความเสี่ยง	2551 - 2554	6/6	5/5		4/4	1/1	100,000	120,000	100,000		40,000	20,000	380,000
6 นายกิตติ วิลรวงกูร - กรรมการ - กรรมการบริหาร	2551 - 2554	6/6	-	12/12	-	-	-	120,000	-	240,000		-	360,000
7 นายบัณฑิต มงคลกุล - กรรมการ - กรรมการบริหาร	2553 - 2556	6/6	-	12/12	4/4	-	-	120,000	-	240,000	40,000	-	400,000
8 นายสุพจน์ อุ่นโกสิด - กรรมการ - กรรมการตรวจสอบ - กรรมการอิสระ	2552 - 2555	5/6	4/5	-	4/4	-	-	100,000	100,000	90,000	-	400,000	330,000
รวม							300,000	1,040,000	390,000	1,200,000	200,000	40,000	3,170,000

หมายเหตุ : วาระการดำรงตำแหน่ง ในการประชุมผู้ถือหุ้นสามัญประจำปีทุกครั้ง ให้กรรมการออกจากตำแหน่งหนึ่งสามเป็นอัตรา ถ้าจำนวนกรรมการที่จะแบ่งออกให้ตรงเป็นสามส่วนไม่ได้ ก็ให้ออกโดยจำนวนใกล้เคียงกับส่วนหนึ่งสาม...



การกำกับดูแลกิจการ

นโยบายเกี่ยวกับการกำกับดูแลกิจการ

คณะกรรมการบริษัท มาลีสามพราน จำกัด (มหาชน) ได้ถือเป็นนโยบายที่จะส่งเสริมการกำกับดูแลกิจการที่ดี (GOOD CORPORATE GOVERNANCE) โดยมีหลักการและวิธีปฏิบัติที่ดี ดังนี้

1. ปฏิบัติงานโดยคำนึงถึงสิทธิและความเท่าเทียมกันของผู้ถือหุ้นทุกราย และผู้มีส่วนได้เสีย (ได้แก่ ลูกจ้าง คู่ค้า ชุมชน เจ้าหนี้) ด้วยการ
 - 1.1 ดูแลผลประโยชน์และมีความรับผิดชอบต่อผู้ถือหุ้นโดยปฏิบัติต่อผู้ถือหุ้นทุกรายอย่างเท่าเทียมกัน และละเว้นการกระทำใดๆ ที่เป็นการจำกัดโอกาสการศึกษาสารสนเทศของบริษัท และการเข้าประชุมของผู้ถือหุ้นบริษัทฯ จัดให้มีการประชุมสามัญผู้ถือหุ้นประจำปี 2553 เมื่อวันที่ 26 เมษายน 2553 เวลา 10.00 น. ณ อาคาร เอบีโก เลขที่ 401/1 ชั้น 6 ถนนพหลโยธิน ตำบลคูคต อำเภอลำลูกกา จังหวัดปทุมธานี 12130 ในการประชุมผู้ถือหุ้นสามัญประจำปีมีกรรมการเข้าร่วมประชุม ซึ่งรวมถึงประธานคณะกรรมการตรวจสอบ โดยบริษัทฯ ได้กำหนดให้มีขั้นตอนในการประชุมอย่างถูกต้องตามกฎหมายตั้งแต่การเรียกประชุม รวมทั้งเสนอทางเลือกให้ผู้ถือหุ้นที่ไม่สามารถเข้าประชุมสามารถมอบฉันทะให้กรรมการอิสระเข้าประชุมและออกเสียงลงคะแนนแทนหนังสือมอบฉันทะและรายละเอียดวิธีการมอบฉันทะให้ผู้ถือหุ้นทราบล่วงหน้าก่อนวันประชุม 14 วัน พร้อมทั้งเปิดเผยเอกสารประกอบการประชุมดังกล่าวไว้ใน Website ของบริษัทฯ และในการลงคะแนนเสียงประธานในที่ประชุมได้แจ้งให้ผู้ถือหุ้นทราบถึงวิธีการออกเสียง ลงคะแนนโดยใช้บัตรลงคะแนนก่อนการประชุม ในการนับคะแนนยังกำหนดให้มีตัวแทนจากกรรมการอิสระและผู้สอบบัญชีภายนอกมาร่วมกันเป็นพยานในการนับคะแนนร่วมกับพนักงานของบริษัทฯ นอกจากนี้ยังเปิดโอกาสให้ผู้ถือหุ้นมีสิทธิเท่าเทียมกันในการตรวจสอบการดำเนินงานของบริษัทฯ สอบถามและแสดงความคิดเห็น พร้อมทั้งเปิดเผยรายงานการประชุมดังกล่าวไว้ใน Website ของบริษัทฯ
 - 1.2 ให้ความมั่นใจว่าสิทธิของผู้มีส่วนได้เสียตามที่กฎหมายกำหนดได้รับการคุ้มครองและปฏิบัติด้วยดี
 - 1.3 จัดทำรายงานที่เป็นลายลักษณ์อักษรในการแสดงให้เห็นถึงความรับผิดชอบต่อผู้มีส่วนได้เสีย
 - 1.4 นำเสนอสารสนเทศที่เป็นปัจจุบันที่มีผลกระทบอย่างมีสาระสำคัญที่เข้าใจง่าย และสม่ำเสมอต่อผู้มีส่วนได้เสีย



2. โครงสร้าง บทบาท หน้าที่ความรับผิดชอบ และความเป็นอิสระของคณะกรรมการบริษัท มีดังนี้

- 2.1 มีคณะกรรมการชุดเดียวประกอบด้วยกรรมการที่เป็นและไม่เป็นผู้บริหาร โดยจะพิจารณามอบหมายให้กรรมการที่ไม่เป็นผู้บริหารจำนวนหนึ่งปฏิบัติหน้าที่ให้ความเห็นอย่างเป็นอิสระเกี่ยวกับงานที่อาจก่อให้เกิดความขัดแย้งทางผลประโยชน์ได้แก่ การรายงานทางการเงินโดยคณะกรรมการตรวจสอบ (AUDIT COMMITTEE) การสรรหาบุคคลเข้าดำรงตำแหน่งโดยคณะกรรมการสรรหา (NOMINATING COMMITTEE) และการพิจารณาค่าตอบแทนกรรมการและผู้บริหารโดยคณะกรรมการพิจารณาผลตอบแทน (REMUNERATION COMMITTEE)
- 2.2 ปฏิบัติหน้าที่ให้เป็นไปตามกฎหมาย วัตถุประสงค์ และข้อบังคับของบริษัท มาลีสามพราน จำกัด (มหาชน)
- 2.3 หน้าที่ความรับผิดชอบด้านการจัดการที่สำคัญและมีลักษณะเฉพาะ คือ
- สอบทานและให้แนวทางเกี่ยวกับกลยุทธ์ของบริษัท แผนการปฏิบัติงานที่สำคัญ นโยบายด้านความเสี่ยงงบประมาณประจำปี และแผนธุรกิจกำหนดเป้าหมายของผลการปฏิบัติงาน สังเกตการนำไปปฏิบัติติดตามผลการดำเนินงานของบริษัท และดูแลรายจ่ายลงทุนที่สำคัญ รวมทั้งการเข้าร่วมทุนและขายกิจการ
 - คัดเลือก กำหนดค่าตอบแทนและประเมินผลงานของผู้บริหารอย่างสม่ำเสมอ (หรือถอดถอนหากจำเป็น) และทบทวนการวางแผนสืบทอดงานให้มีความต่อเนื่อง
 - สอบทานค่าตอบแทนของกรรมการและผู้บริหาร และดูให้แน่ใจว่าคณะกรรมการมีกระบวนการสรรหากรรมการอย่างเป็นทางการและโปร่งใส
 - ให้ความมั่นใจว่าระบบบัญชี การรายงานทางการเงินและการสอบบัญชีมีความน่าเชื่อถือ รวมทั้งดูแลให้มีกระบวนการในการประเมินความเพียงพอของการควบคุมภายในการบริหารความเสี่ยง การควบคุมการเงิน และการปฏิบัติตามกฎหมาย
 - สอดส่องดูแลและจัดการแก้ปัญหาความขัดแย้งทางผลประโยชน์ของฝ่ายจัดการ คณะกรรมการและผู้ถือหุ้น รวมทั้งการใช้สินทรัพย์ของบริษัทในทางมิชอบ และการกระทำที่ไม่ถูกต้องในรายการระหว่างบุคคลที่เกี่ยวข้องกัน
 - เสนอแต่งตั้งผู้สมควรเป็นกรรมการ และให้ความมั่นใจว่าโครงสร้างและวิธีปฏิบัติต่างๆ ของคณะกรรมการที่เป็นอยู่ได้ปูทางไว้สำหรับการกำกับดูแลที่เหมาะสมและการปฏิบัติเป็นไปอย่างมีจริยธรรมที่ดี
 - กรรมการสามารถใช้ดุลยพินิจอย่างตรงไปตรงมาในธุรกิจการงานของบริษัทอย่างเป็นอิสระจากฝ่ายจัดการและกลุ่มที่มีผลประโยชน์อื่นใด กรรมการต้องอุทิศเวลาให้อย่างเพียงพอ และเอาใจใส่ในการปฏิบัติหน้าที่ตามความรับผิดชอบของตน

3. การเปิดเผยข้อมูลและความโปร่งใส เพื่อให้มั่นใจว่าบริษัทได้เปิดเผยสารสนเทศที่สำคัญของบริษัทอย่างถูกต้องทันเวลา และโปร่งใส โดยจัดให้มีหน่วยงาน หรือผู้รับผิดชอบงานเกี่ยวกับ “ผู้ลงทุนสัมพันธ์” (INVESTOR RELATIONS) เพื่อเป็นตัวแทนในการสื่อสารกับผู้ลงทุนที่เป็นสถาบัน ผู้ถือหุ้นรวมทั้งนักวิเคราะห์ทั่วไปและภาครัฐที่เกี่ยวข้อง คณะกรรมการควรจัดหาทรัพยากรอย่างเพียงพอ เพื่อช่วยพัฒนาความรู้ความสามารถของเจ้าหน้าที่ในการนำเสนอสารสนเทศและการติดต่อสื่อสาร

4. การควบคุมและบริหารความเสี่ยง คณะกรรมการบริษัทเป็นผู้รับผิดชอบในการระบุปัญหาความเสี่ยงทางธุรกิจที่อาจเกิดขึ้น และให้ความมั่นใจว่าบริษัทมีกระบวนการต่างๆ จัดไว้พร้อมที่จะจัดการกับความเสี่ยง

4.1 จัดให้มีระบบการควบคุมภายในที่มีประสิทธิภาพ มาตรการควบคุมดูแลการปฏิบัติงาน และการจัดการความเสี่ยง รวมทั้งให้ความสำคัญกับสัญญาณการเตือนภัยล่วงหน้า

4.2 จัดให้มีการสื่อสารที่มีประสิทธิภาพ ระหว่างผู้สอบบัญชีอิสระ ผู้ถือหุ้น คณะกรรมการ และฝ่ายจัดการ โดยมีคณะกรรมการตรวจสอบเป็นกลไกติดต่อสื่อสาร

4.3 สำนักตรวจสอบภายในมีบทบาทสำคัญในระบบการบริหารงานและรายงานทางการเงิน บริษัทต้องจัดให้มีหน่วยงานนี้แยกเป็นหน่วยงานหนึ่งของบริษัท

5. จริยธรรมธุรกิจ บริษัทจัดให้มีข้อพึงปฏิบัติเกี่ยวกับจริยธรรมเพื่อให้กรรมการบริษัท ฝ่ายจัดการ และพนักงานได้ทราบถึงมาตรฐานการปฏิบัติงานที่บริษัทและบุคคลต่างๆ คาดหวังเช่น ผู้ถือหุ้น คู่ค้า เจ้าหนี้ และชุมชน เป็นต้น โดยกรรมการและฝ่ายจัดการต้องให้การสนับสนุนข้อพึงปฏิบัติดังกล่าวอย่างเต็มที่ และเผยแพร่ไปยังพนักงานทุกคน

จรรยาบรรณกลุ่มบริษัทมาลี

กลุ่มบริษัทมาลี มีวัตถุประสงค์ในการดำเนินธุรกิจผลิตสินค้าที่มีคุณภาพสูงจำหน่ายในราคาที่เหมาะสม สร้างสัมพันธภาพต่อผู้มีส่วนได้เสียต่าง ๆ และความรับผิดชอบต่อสภาพแวดล้อม ชุมชน และสังคม จึงกำหนดข้อพึงปฏิบัติไว้ให้ กรรมการ ผู้บริหาร และพนักงานกลุ่มบริษัทยึดถือเพื่อเป็นหลักการและคุณธรรมประจำใจในการปฏิบัติงาน

การดูแลเรื่องการใช้ข้อมูลภายใน

บริษัทฯ ได้มีการให้กรรมการและผู้บริหารรายงานการซื้อขายหลักทรัพย์เพื่อป้องกันการนำข้อมูลภายในของบริษัทฯ ไปใช้เพื่อประโยชน์ส่วนตนในการซื้อขายหลักทรัพย์ พร้อมทั้งได้แจ้งให้ทราบถึงความรับผิดชอบบุคคล และมาตรการลงโทษให้ทราบ

บุคลากร

จำนวนพนักงาน ณ วันที่ 31 ธันวาคม 2553	1,335 คน
ค่าตอบแทนของพนักงานปี 2553	267,349,820 บาท



ระบบการควบคุมภายใน 2553

คณะกรรมการตรวจสอบได้สอบทานระบบการควบคุมภายในร่วมกับผู้สอบบัญชีรับอนุญาตและสำนักตรวจสอบภายในของบริษัททุกไตรมาส บริษัทมีระบบการควบคุมภายในอย่างเพียงพอในการดำเนินธุรกิจ ซึ่งรวมถึงการดูแลทรัพย์สิน การป้องกันความผิดพลาดเสียหาย การทุจริต และความเชื่อถือได้ของรายงานทางการเงินและการดำเนินงาน

ฝ่ายบริหารและสำนักตรวจสอบภายในมีความเห็นว่าการควบคุมภายในของบริษัทมีความเพียงพอและมีประสิทธิผลและไม่พบข้อบกพร่องเกี่ยวกับการควบคุมภายในที่เป็นสาระสำคัญ



รายการระหว่างกัน

โปรดดูหมายเหตุประกอบงบการเงินรวม ณ วันที่ 31 ธันวาคม 2553 ข้อ 5. รายการธุรกิจกับกิจการที่เกี่ยวข้องกัน

รายการธุรกิจกับกิจการที่เกี่ยวข้องกัน

ในการพิจารณาความสัมพันธ์ระหว่างบุคคลหรือกิจการที่เกี่ยวข้องกันกับบริษัทแต่ละรายการ บริษัทคำนึงถึงเนื้อหาของความสัมพันธ์มากกว่ารูปแบบทางกฎหมาย

บริษัทมีรายการบัญชีกับบุคคล บริษัทย่อยและกิจการที่เกี่ยวข้องกัน สินทรัพย์ หนี้สิน รายได้และค่าใช้จ่ายส่วนหนึ่งของบริษัทเป็นรายการที่เกิดขึ้นกับบริษัทย่อยและกิจการที่เกี่ยวข้องกัน ดังนี้

บริษัท/บุคคลที่เกี่ยวข้องกัน	ลักษณะธุรกิจ	ลักษณะความสัมพันธ์
บริษัทย่อย		
บริษัท มาลี เอ็นเตอร์ไพรส์ จำกัด	ผู้จัดจำหน่าย	ผู้ถือหุ้น/กรรมการร่วมกัน
บริษัท อะกรี ซอล จำกัด	ผู้ผลิตและจัดจำหน่าย	ผู้ถือหุ้น/กรรมการร่วมกัน
บริษัท มาลีซัพพลาย จำกัด	ผู้จัดจำหน่าย (ปัจจุบันไม่ดำเนินงาน)	ผู้ถือหุ้น/กรรมการร่วมกัน
บริษัท ไอคอน ฟู้ดส์ จำกัด	ผู้จัดจำหน่าย (ปัจจุบันไม่ดำเนินงาน)	ผู้ถือหุ้น/กรรมการร่วมกัน

บริษัท/บุคคลที่เกี่ยวข้องกัน	ลักษณะธุรกิจ	ลักษณะความสัมพันธ์
บริษัทที่เกี่ยวข้องกัน		
บริษัท เอบีโก้ โฮลดิ้ง จำกัด (มหาชน)	บริษัทโฮลดิ้ง (การลงทุน)	เป็นผู้ถือหุ้นในบริษัท/กรรมการร่วมกัน
บริษัท เอบีโก้ แลนด์ จำกัด	พัฒนาที่ดิน/ให้เช่าอสังหาริมทรัพย์	กรรมการร่วมกัน
บริษัท เอบีโก้ แดรี่ฟาร์ม จำกัด	รับจ้างผลิตนมและน้ำผลไม้สำเร็จรูป	บริษัทในเครือ/กรรมการร่วมกัน
บริษัท นมโซคชัย จำกัด	เจ้าของลิขสิทธิ์นมตราโซคชัย	เกี่ยวข้องกับ บมจ. เอบีโก้
บริษัท ฟีฟิโอ ฟาร์ม จำกัด	ฟาร์มโคนมและจำหน่ายน้ำนมดิบ	กรรมการร่วมกัน
บริษัท เซ็นทรัล ฟู้ด รีเทล จำกัด	ห้างสรรพสินค้า	กรรมการร่วมกัน
บริษัท บิ๊กซี ซูเปอร์เซ็นเตอร์ จำกัด (มหาชน)	ห้างสรรพสินค้า	กรรมการร่วมกัน
บริษัท ธนมิตรแฟคตอรี จำกัด	แพคตอรี	กรรมการร่วมกัน
บริษัท ซีจี โบรกเกอร์ จำกัด	ประกันภัย	กรรมการร่วมกัน



รายการระหว่างกัน

ในระหว่างปี บริษัทมีรายการธุรกิจที่สำคัญกับบริษัทย่อยและกิจการที่เกี่ยวข้องกัน รายการธุรกิจดังกล่าวเป็นไปตามเงื่อนไขทางการค้า และเกณฑ์ตามที่ตกลงกันระหว่างบริษัทและบริษัทเหล่านั้น ซึ่งเป็นไปตามปกติธุรกิจโดยสามารถสรุปได้ดังนี้ :

		บาท			
		งบการเงินรวม		งบการเงินเฉพาะกิจการ	
	นโยบายราคา	2553	2552	2553	2552
รายการธุรกิจกับบริษัทย่อย (ได้ตัดออกจากงบการเงินรวมแล้ว)					
ขายสินค้า	ต้นทุนบวกกำไรส่วนเพิ่ม	-	-	1,205,969,822	1,012,295,903
ซื้อสินค้า	ต้นทุนบวกกำไรส่วนเพิ่ม	-	-	50,677,669	-
รายได้อื่น	ต้นทุนบวกกำไรส่วนเพิ่ม	-	-	82,591,639	-
รายได้จากการค้าประกัน	อัตราร้อยละ 0.25 ของ จำนวนเงินค้าประกัน	-	-	737,500	400,000
ค่าธรรมเนียมในการค้าประกัน	อัตราร้อยละ 0.25 ของจำนวนเงินค้าประกัน	-	-	700,000	750,000
ค่าเช่าที่ดินและโรงงาน	ตามสัญญา			-	5,800,000
ดอกเบี้ยจ่าย	อัตราร้อยละ MLR+0.25	-	-	-	2,381,869
รายการธุรกิจกับบริษัทที่เกี่ยวข้องกัน					
ขายสินค้า	ราคาเทียบเคียงตลาด	118,551,519	157,226,503	-	-
ซื้อสินค้า	ราคาเทียบเคียงตลาด	6,289,103	-	-	-
ค่าเช่าอาคาร	ตามสัญญา	11,016,960	10,986,906	6,609,360	6,582,661
ค่าบริการผลิตสินค้า	ราคาเทียบเคียงตลาด	50,045,118	54,328,141	50,045,118	54,328,141
ค่าใช้จ่ายส่งเสริมการขาย	ตามสัญญา	12,690,511	14,702,330	-	-
ค่าประกันภัย	ตามสัญญา	-	1,457,989	-	1,397,139
ดอกเบี้ยแพคตอริง	ตามอัตราตลาด	1,573,587	2,408,567	-	-
ดอกเบี้ยจ่ายเงินกู้ยืม	ตามอัตราตลาด	-	374,414	-	374,414

ยอดคงค้างระหว่างบริษัทและบริษัทที่เกี่ยวข้องกัน ณ วันที่ 31 ธันวาคม 2553 และ 2552 มีรายละเอียดดังนี้

	บาท			
	งบการเงินรวม		งบการเงินเฉพาะกิจการ	
	2553	2552	2553	2552
ลูกหนี้และตัวเงินรับการค้า				
บริษัทย่อย				
บริษัท มาลี เอ็นเตอร์ไพรส์ จำกัด	-	-	578,994,808	539,623,192
บริษัท อะกรี ซอล จำกัด	-	-	4,536,172	18,931,925
รวม	-	-	583,530,980	558,555,117
กิจการที่เกี่ยวข้องกัน				
บริษัท นมโชคชัย จำกัด	1,088,540	1,088,540	1,088,540	1,088,540
บริษัท เซ็นทรัล ฟู้ด รีเทล จำกัด	17,226,513	20,556,374	-	-
รวม	18,315,053	21,644,914	1,088,540	1,088,540
ลูกหนี้อื่น				
บริษัทย่อย				
บริษัท อะกรี ซอล จำกัด	-	-	4,965,428	6,734,958
กิจการที่เกี่ยวข้องกัน				
บริษัท เอบีโก้ แดรี่ฟาร์ม จำกัด	138,924	8,566,870	138,924	8,566,870
บริษัท ธนมิตร แพคคอรี่ จำกัด (มหาชน)	3,488	4,370	-	-
รวม	142,412	8,571,240	138,924	8,566,870
เจ้าหนี้การค้า				
บริษัทย่อย				
บริษัท มาลี เอ็นเตอร์ไพรส์ จำกัด	-	-	-	250,926
บริษัท อะกรี ซอล จำกัด	-	-	53,725,106	-
รวม	-	-	53,725,106	250,926
กิจการที่เกี่ยวข้องกัน				
บริษัท เอบีโก้ แดรี่ฟาร์ม จำกัด	4,401,571	4,748,725	4,401,571	4,748,725
เจ้าหนี้จากการขายสิทธิเรียกร้องลูกหนี้การค้า				
กิจการที่เกี่ยวข้องกัน				
บริษัท ธนมิตร แพคคอรี่ จำกัด (มหาชน)	28,862,498	24,923,852	-	-
หนี้สินหมุนเวียนอื่น				
บริษัทย่อย				
บริษัท มาลี เอ็นเตอร์ไพรส์ จำกัด	-	-	498,655	-
บริษัท อะกรี ซอล จำกัด	-	-	5,759,921	6,010,000
	-	-	6,258,576	6,010,000
กิจการที่เกี่ยวข้องกัน				
บริษัท เอบีโก้ แลนด์ จำกัด	99,711	161,507	67,487	132,014
บริษัท เอบีโก้ แดรี่ฟาร์ม จำกัด	12,630	-	-	-
บริษัท ซีจี โบรกเกอร์ จำกัด	-	1,449,801	-	1,397,139
บริษัท เซ็นทรัล ฟู้ด รีเทล จำกัด	6,467,969	4,208,274	-	-
รวม	6,580,310	5,819,582	67,487	1,529,153



คณะกรรมการบริษัท

1). นายฉัตรชัย บุญรัตน์	ประธานกรรมการ
2). นางจินตนา บุญรัตน์	กรรมการ
3). นายปริญญ์ จิราธิวัฒน์	กรรมการ
4). นายกิตติ วิไลวรารกุล	กรรมการ
5). นายบัณฑิต มงคลกุล	กรรมการ
6). นายเชมทัต สุคนธ์สิงห์	กรรมการ / ประธานกรรมการตรวจสอบ / กรรมการอิสระ
7). นายมติ ตั้งพานิช	กรรมการ / กรรมการตรวจสอบ / กรรมการอิสระ
8). นายสุพัฒน์ อุปนิกขิต	กรรมการ / กรรมการตรวจสอบ / กรรมการอิสระ
9). นายรังสรรค์ คงเปี่ยม	เลขานุการบริษัท

ประวัติคณะกรรมการบริษัท

ชื่อ นายฉัตรชัย บุญรัตน์
ตำแหน่ง ประธานกรรมการ

สำเร็จการศึกษาปริญญาตรี สาขาวิศวกรรมเคมี จากจุฬาลงกรณ์มหาวิทยาลัย และปริญญาโท ด้านวิศวกรรมการผลิต จากมหาวิทยาลัยบอสตัน ประเทศสหรัฐอเมริกา และผ่านการอบรมหลักสูตร Chairman 2000 จากสมาคมส่งเสริมสถาบันกรรมการบริษัทไทย เคยดำรงตำแหน่งนายกสมาคมผู้ผลิตอาหารสำเร็จรูป ประธานกลุ่มอุตสาหกรรมอาหาร สมาอุตสาหกรรมแห่งประเทศไทย รองประธานสภาอุตสาหกรรมแห่งประเทศไทย เลขาธิการสภาอุตสาหกรรมแห่งประเทศไทยและเลขาธิการหอการค้าและอุตสาหกรรมแห่งอาเซียน

ปัจจุบันนอกจากเป็นประธานกรรมการของบริษัทฯ และในกลุ่มบริษัทฯ แล้ว ยังเป็นรองประธานหอการค้าไทย ประธานคณะกรรมการธุรกิจขนาดกลางและขนาดย่อม ประธานคณะกรรมการเศรษฐกิจของหอการค้าไทย กรรมการสถาบันอาหาร กรรมการสำนักงานส่งเสริมวิสาหกิจขนาดกลางและขนาดย่อม กรรมการสถาบันพัฒนาวิสาหกิจขนาดกลางและขนาดย่อม กรรมการผู้ทรงคุณวุฒิ ในคณะกรรมการแข่งขันทางการค้า กรรมการผู้ทรงคุณวุฒิภาคเอกชน - สาขาวิทยาศาสตร์ คณะกรรมการสิทธิบัตร - กรมทรัพย์สินทางปัญญา กรรมการกลางกำหนดราคาสินค้า - กรมการค้าภายใน กระทรวงพาณิชย์ กรรมการจัดทำบันทึกข้อตกลงและประเมินผลการดำเนินงานรัฐวิสาหกิจ - สำนักงานคณะกรรมการนโยบายรัฐวิสาหกิจ กระทรวงการคลัง กรรมการบริหาร - ศูนย์ศิลปาชีพระหว่างประเทศ คณะอนุกรรมการกลั่นกรองโครงการวิจัยการเกษตร - สำนักงานพัฒนาการวิจัยการเกษตร และคณะอนุกรรมการพิจารณาโครงการส่งเสริมการลงทุน (BOI)

ชื่อ นางจินตนา บุญรัตน์
ตำแหน่ง กรรมการ

สำเร็จการศึกษาปริญญาตรีธุรกิจ จากวิทยาลัยแมนโล ประเทศสหรัฐอเมริกา และผ่านการอบรมหลักสูตร Directors Certification Program DCP 5/2000 จากสมาคมส่งเสริมสถาบันกรรมการบริษัทไทย ปัจจุบัน นอกจากดำรงตำแหน่งกรรมการบริษัท มาลีสามพราน จำกัด (มหาชน) ยังดำรงตำแหน่งกรรมการบริหาร Central Marketing Group Co.,Ltd. กรรมการบริษัท เซ็นทรัลเทรดดิ้ง จำกัด กรรมการบริษัท ไทยเกอร์ อาย เทรดดิ้ง (ประเทศไทย) จำกัด กรรมการบริษัท เอบีโก้ โฮลดิ้งส์ จำกัด (มหาชน) กรรมการสภาหอการค้าแห่งประเทศไทย

ชื่อ นายปริญญ์ จิราธิวัฒน์
ตำแหน่ง กรรมการ

สำเร็จการศึกษาปริญญาตรี สาขาบัญชี จาก Skidmore College ประเทศสหรัฐอเมริกา และปริญญาโทสาขาบริหารธุรกิจ จากสถาบันบัณฑิตบริหารธุรกิจศศินทร์ และผ่านการอบรมหลักสูตร Directors Certification Program DCP 2/2000 หลักสูตร Director Accreditation Program DAP 35/2005 หลักสูตร Audit Committee Program ACP 6/2005 หลักสูตร The Role of

คณะกรรมการบริษัท

Chairman 11/2005 จากสมาคมส่งเสริมสถาบันกรรมการบริษัทไทย หลักสูตร CFO จาก Chief Financial Officer Certification Program 6/2006 หลักสูตรการบริหารเศรษฐกิจสาธารณะ สำหรับนักบริหารระดับสูง รุ่นที่ 4 (สถาบันพระปกเกล้า) และหลักสูตรผู้บริหารระดับสูง จากสถาบันวิทยาการตลาดทุน (หลักสูตร วตท) รุ่น 1 ปี 2547 หลักสูตรกระบวนการผู้บริหารความยุติธรรมระดับสูง (บยส) รุ่นที่ 13 ปีการศึกษา 2551 หลักสูตรวิทยาลัยป้องกันราชอาณาจักร (วปอ) ปีการศึกษา 2552

ปัจจุบันดำรงตำแหน่งกรรมการบริหาร-การเงิน บริษัทกลุ่มเซ็นทรัล จำกัด เซ็นทรัลพัฒนา จำกัด (มหาชน) และบริษัท แฟบริค จำกัด กรรมการและกรรมการบริหารบริษัท เซ็นทรัลรีเทล คอร์ปอเรชั่น จำกัด บริษัท โรงแรมเซ็นทรัลพลาซ่า จำกัด (มหาชน) กรรมการที่ปรึกษาตลาดหลักทรัพย์ MAI ประธานคณะกรรมการตรวจสอบบริษัท หลักทรัพย์ บัวหลวง จำกัด (มหาชน) และคณะกรรมการส่งเสริมกิจการมหาวิทยาลัยราชภัฏเชียงราย

ชื่อ นายกิตติ วิไลวรานุ
ตำแหน่ง กรรมการ

สำเร็จการศึกษาระดับปริญญาตรี (เกียรตินิยมอันดับ 2) สาขาการบัญชี จากมหาวิทยาลัยรามคำแหงและปริญญาโทด้านบริหารธุรกิจจากมหาวิทยาลัยธรรมศาสตร์ เคยทำงานที่ธนาคารไทยพาณิชย์ จำกัด (มหาชน) และบริษัท น้ำตาลสิงห์บุรี จำกัด ผ่านการอบรมหลักสูตร Directors Accreditation Program DAP ปี 2548, หลักสูตร Director Certification Program DCP 2010 สมาคมส่งเสริมสถาบันกรรมการบริษัทไทย (IOD)

ปัจจุบันดำรงตำแหน่งกรรมการผู้จัดการบริษัท เอบีโก้ โฮลดิ้งส์ จำกัด (มหาชน) กรรมการบริษัท มาลีเอ็นเตอร์ไพรส์ จำกัด กรรมการบริษัท เอบีโก้ แดรี่ฟาร์ม จำกัด, กรรมการของบริษัท มาลีสามพราน จำกัด (มหาชน) และ กรรมการบริษัท เอบีโก้แลนด์ จำกัด

ชื่อ นายบัณฑิต มงคลกุล
ตำแหน่ง กรรมการ

สำเร็จการศึกษาปริญญาตรี สาขาบัญชี จากจุฬาลงกรณ์มหาวิทยาลัย และปริญญาโทสาขาการเงิน จากสถาบันบัณฑิตบริหารธุรกิจศศินทร์ ผ่านการอบรมหลักสูตร Directors Certification Program DCP ปี 2546 จากสมาคมส่งเสริมสถาบันกรรมการบริษัทไทย และหลักสูตรผู้บริหารระดับสูง (วตท.) รุ่น 4 ปี 2550 จากสถาบันวิทยาการตลาดทุน

ปัจจุบันดำรงตำแหน่งรองกรรมการผู้จัดการใหญ่ - ฝ่ายธณกิจและวางแผน บริษัท ห้างเซ็นทรัลดีพาร์ทเมนท์สโตร์ จำกัด ประธานกรรมการบริหาร บริษัท ธนมิตรแฟคตอรี จำกัด (มหาชน) กรรมการบริษัท เอิร์ธแคร์ จำกัด กรรมการบริษัท เซ็นทรัลมาร์เก็ตติ้งกรุ๊ป อินเตอร์เทรด จำกัด กรรมการ/ที่ปรึกษาคณะกรรมการบรรษัทภิบาล ห้างสรรพสินค้าโรบินสัน จำกัด (มหาชน) และกรรมการบริษัทในเครือฯ กรรมการบริษัท ซีจี โบรกเกอร์ จำกัด กรรมการบริษัท อันดามันแคปปิตอล จำกัด กรรมการบริษัท มาลีสามพราน จำกัด (มหาชน) กรรมการบริษัท ซีจีไลฟ์ โบรกเกอร์ จำกัด กรรมการบริษัท เซ็นทรัล รีเทล เทรนนิ่ง เซ็นเตอร์ จำกัด กรรมการบริษัท เซ็นทรัล สมุยไฮเดิลแมนเนจเม้นท์ กรรมการบริษัท ซีอาร์ อูบลราชธานี (ประเทศไทย) จำกัด กรรมการบริษัท ซีอาร์ อุดรธานี (ประเทศไทย) จำกัด กรรมการบริษัท ซีอาร์ เชียงใหม่ (ประเทศไทย) จำกัด กรรมการบริษัท ซีอาร์ นครศรีธรรมราช (ประเทศไทย) จำกัด กรรมการบริษัท ซีอาร์ จันทบุรี (ประเทศไทย) จำกัด กรรมการบริษัท ซีอาร์ ราชบุรี (ประเทศไทย) จำกัด และกรรมการบริษัท ซีอาร์ หาดใหญ่ (ประเทศไทย) จำกัด

ชื่อ นายเชมทัต สุคนธสิงห์
ตำแหน่ง กรรมการ / ประธานกรรมการตรวจสอบ / กรรมการอิสระ

สำเร็จการศึกษาวិชาการศาสตรบัณฑิต (ไฟฟ้าสื่อสาร) จากจุฬาลงกรณ์มหาวิทยาลัย ปริญญาวิทยาลัยป้องกันราชอาณาจักรหลักสูตรป้องกันราชอาณาจักรภาครัฐร่วมเอกชน และอุตสาหกรรมศาสตรดุษฎีบัณฑิตกิตติมศักดิ์ จากสถาบันเทคโนโลยีพระจอมเกล้าพระนครเหนือ อบรม Director Certificate Program และ Auditing Committee Program ปี 2549 ของสถาบัน

ส่งเสริมกรรมการบริษัทไทย เคยดำรงตำแหน่งกรรมการบริหาร บริษัทไทยคาชากิมอเตอร์ จำกัด ประธานบริษัท ลิขร อี-บิสซิเนส จำกัด ประธานบริษัท โรบิติกส์อินฟอร์เมชันเทคโนโลยี จำกัด และผู้อำนวยการศูนย์ส่งเสริมศิลปาชีพระหว่างประเทศ (องค์การมหาชน)

ปัจจุบันดำรงตำแหน่งที่ปรึกษาด้านเทคโนโลยี บริษัท ที่ปรึกษายูโรเอเชียบิสซิเนส จำกัด ประธานบริหารศูนย์เทคโนโลยีโลหะและวัสดุแห่งชาติ สำนักงานพัฒนาวิทยาศาสตร์และเทคโนโลยีแห่งชาติ คณะกรรมการประเมินผลรัฐวิสาหกิจ คณะกรรมการตรวจสอบประจำกระทรวงวิทยาศาสตร์ และกรรมการอิสระบริษัท มาลีสามพราน จำกัด (มหาชน)

ชื่อ นายมติ ตั้งพานิช

ตำแหน่ง กรรมการ / กรรมการตรวจสอบ / กรรมการอิสระ

สำเร็จการศึกษาสถาปัตยกรรมศาสตรบัณฑิต จากจุฬาลงกรณ์มหาวิทยาลัย และปริญญาโทด้าน Master in Architecture จากสถาบัน (MIT) Massachusetts Institute of Technology, Cambridge ประเทศสหรัฐอเมริกา และปริญญาวิทยาลัยป้องกันราชอาณาจักร หลักสูตรภาครัฐร่วมเอกชน รุ่นที่ 2 ได้รับเลือกตั้งติดต่อกัน 3 สมัยระหว่างปี 2529 – 2535 เพื่อดำรงตำแหน่งนายกสมาคมสถาปนิกสยาม ในพระบรมราชูปถัมภ์ เคยดำรงตำแหน่งเป็นประธานที่ปรึกษานายกรัฐมนตรีฝ่ายพัฒนาเมือง ในปี พ.ศ. 2539-2540 และประธานสหพันธ์ธุรกิจบริการออกแบบและก่อสร้างแห่งประเทศไทย (FEDCON) ในปี พ.ศ. 2543-2545 และดำรงตำแหน่ง นายกสมาคมสถาปนิก ในปี พ.ศ. 2547 - 2550

ปัจจุบันนอกจากจะดำรงตำแหน่งกรรมการ กรรมการตรวจสอบ และกรรมการอิสระของบริษัท มาลีสามพราน จำกัด (มหาชน) แล้วยังเป็น ประธานที่ปรึกษาวิชาการกิตติมศักดิ์ บริษัท ดีไซน์ + ดีเวลลอป จำกัด ซึ่งก่อตั้งมาแล้วกว่า 30 ปี

ชื่อ นายสุพัฒน์ อุปนิขิต

ตำแหน่ง กรรมการ / กรรมการตรวจสอบ / กรรมการอิสระ

สำเร็จการศึกษาปริญญาตรีทางด้านพาณิชยศาสตร์และการบัญชี, นิติศาสตรบัณฑิต มหาวิทยาลัยธรรมศาสตร์และเนติบัณฑิตไทยจากเนติบัณฑิตยสภา ผ่านการอบรมพิเศษ เช่น การปฏิบัติการธนาคาร การวิเคราะห์เครดิตและการเงิน การวิเคราะห์โครงการ, กฎหมายภาคปฏิบัติเกี่ยวกับธุรกิจ, การปฏิบัติงานในตลาดหลักทรัพย์และการพัฒนานักบริหาร ผู้สอบบัญชีรับอนุญาตจากสมาชิksamัญ สภาวิชาชีพบัญชี ,ใบอนุญาตทนายความจากสมาชิสภาทนายความ , อบรมหลักสูตร Director Accreditation Program Class 81/2009 จาก Thai Institute of Directors

เคยดำรงตำแหน่งเป็นผู้อำนวยการ - สำนักงานสอบบัญชี ดี.ไอ.เอ. กรรมการและผู้จัดการทั่วไป - บงล. ไทยเงินทุน ผู้อำนวยการฝ่ายบริหารบัญชี - บงล. ส่งเสริมเงินทุนไทย, สมุห์บัญชี — บริษัทยิบอินซอยเงินทุน จำกัด, ประสบการณ์การทำงานในธนาคารแห่งประเทศไทยรวมทั้งสิ้น 13 ปี

ปัจจุบันนอกจากจะดำรงตำแหน่งกรรมการอิสระและกรรมการตรวจสอบบริษัท มาลีสามพราน จำกัด (มหาชน) แล้วยังเป็นเจ้าของและผู้อำนวยการสำนักงานสอบบัญชีสุพัฒน์ และวิทยากรทางบัญชีและภาษีอากร

คำอธิบายและวิเคราะห์งบการเงิน และผลการดำเนินงาน

วิเคราะห์ผลการดำเนินงาน

สรุปผลการดำเนินงานรวมสำหรับปีสิ้นสุดวันที่ 31 ธันวาคม 2553 เปรียบเทียบกับผลการดำเนินงานรวมสำหรับปีสิ้นสุดวันที่ 31 ธันวาคม 2552 บริษัทและบริษัทย่อย มียอดขายรวม 2,828.7 ล้านบาท ลดลง 254.2 ล้านบาท หรือ 8.2% เป็นผลมาจากธุรกิจรับจ้างผลิต และ การส่งออกลดลง

กำไรขั้นต้น 805.3 ล้านบาท สูงกว่าปีที่แล้ว 70.5 ล้านบาท อัตรากำไรขั้นต้นคิดเป็น 28.5% ของยอดขาย สูงกว่าปีที่แล้ว 4.6% เกิดจากสัดส่วนการขายที่เพิ่มขึ้นของสินค้าที่มีอัตรากำไรขั้นต้นสูงอย่างธุรกิจน้ำผลไม้ในประเทศ ในขณะที่ผลไม้กระป๋องส่งออกซึ่งมีอัตรากำไรขั้นต้นต่ำลดลง สำหรับค่าใช้จ่ายขายและบริหาร 725.9 ล้านบาท สูงกว่าปีที่แล้ว 20.3 ล้านบาท หรือ เพิ่มขึ้น 2.9 % ซึ่งเป็นผลมาจากค่าใช้จ่ายขายในประเทศที่เพิ่มขึ้นตามยอดขาย บริษัทมีผลกำไรสุทธิจากการดำเนินงาน 106.4 ล้านบาท เปรียบเทียบกับปี 2552 ที่มีผลกำไรสุทธิ 130.9 ล้านบาทซึ่งมีการกลับรายการประมาณการดอกเบี้ยจ่าย 74.1 ล้านบาท บริษัทมีการดำเนินงานเป็นผลกำไรเพิ่มขึ้น 49.6 ล้านบาท

วิเคราะห์ฐานะการเงิน				
	2553		2552	
รายละเอียดของสินทรัพย์				(หน่วย : ล้านบาท)
ลูกหนี้	431.2	19.9%	400.8	18.6%
สินค้าคงเหลือ	472.0	21.9%	401.6	18.7%
เงินลงทุน	5.0	0.2%	33.9	1.6%
ที่ดินรอการพัฒนาในอนาคต	128.8	6.0%	127.4	5.9%
ที่ดิน อาคารและอุปกรณ์	1,042.4	48.2%	1,084.9	50.4%
อื่น ๆ	82.3	3.8%	102.9	4.8%
สินทรัพย์รวม	2,161.7	100.0%	2,151.5	100.0%

ลูกหนี้การค้าเพิ่มขึ้น 30.4 ล้านบาท เป็นลูกหนี้จากยอดขายในประเทศที่มีกำหนดการชำระหนี้ยาวเพิ่มขึ้น เช่นเดียวกับสินค้าคงเหลือที่เพิ่มขึ้น 70.4 ล้านบาท ส่วนใหญ่เป็นวัตถุดิบภาชนะบรรจุหีบห่อและสินค้าที่เตรียมไว้เพื่อรองรับการผลิตและการขายในประเทศที่มีการเติบโตเพิ่มขึ้น เงินลงทุนซึ่งส่วนใหญ่เป็นเงินฝากประจำเพื่อค้ำประกันวงเงินสินเชื่อของบริษัทฯ ลดลงจากการปรับวงเงินสินเชื่อ ส่วนของที่ดิน อาคารและอุปกรณ์ลดลง 42.5 ล้านบาท เนื่องจากค่าเสื่อมราคาของอาคารและอุปกรณ์

คุณภาพของสินทรัพย์

ลูกหนี้

บริษัท มียอดลูกหนี้สุทธิ 431.1 ล้านบาท เป็นยอดลูกหนี้ค้างชำระ 131.2 ล้านบาท ซึ่งเพิ่มขึ้น 9.4 ล้านบาท หรือ 7.7% เมื่อเปรียบเทียบกับยอดลูกหนี้ค้างชำระ ณ วันที่ 31 ธันวาคม 2552 จำนวน 121.8 ล้านบาท เนื่องจากมียอดลูกหนี้บางส่วนจากการขายต่างประเทศชำระหนี้ล่าช้า ซึ่งฝ่ายบริหารของบริษัทฯ ได้ทบทวน ค่าเผื่อหนี้สงสัยจะสูญที่ได้บันทึกในบัญชี ณ วันที่ 31 ธันวาคม 2553 แล้วเชื่อว่าเป็นจำนวนที่เพียงพอในสถานการณ์ปัจจุบัน

สภาพคล่อง

บริษัทฯ มีกระแสเงินสดได้มาจากการดำเนินงานจำนวน 108.6 ล้านบาท ลดลงจากปี 2552 จำนวน 86.1 ล้านบาท จากกระแสเงินสดที่ใช้ไปการดำเนินงานที่เพิ่มขึ้นในส่วนของการซื้อหนี้การค้าและสินค้าคงเหลือ บริษัทฯ มีอัตราส่วนสภาพคล่องเท่ากับ 0.6 เท่า ใกล้เคียงกับปี 2552

รายจ่ายลงทุน

บริษัทฯ ได้ลงทุนเครื่องจักรและอุปกรณ์เพื่อปรับปรุงประสิทธิภาพการผลิตและขยายกำลังการผลิต ทั้งผลิตภัณฑ์เครื่องดื่มภายใต้เครื่องหมายการค้าของบริษัทฯ และผลิตภัณฑ์ภายใต้เครื่องหมายการค้าของลูกค้า บริษัทฯ ยังได้ใช้เงินไปในกิจกรรมลงทุนสำหรับการปรับปรุงและบำรุงรักษาเครื่องจักรให้อยู่ในสภาพดีเพื่อให้สามารถผลิตสินค้าได้อย่างมีประสิทธิภาพ ปฏิบัติตามมาตรฐานการผลิตที่ดี และรักษาระบบคุณภาพมาตรฐานสากล

แหล่งที่มาที่ใช้ไปของเงินทุน

บริษัทฯ ได้ใช้กระแสเงินสดที่ได้มาจากการดำเนินงาน 108.6 ล้านบาทไปในกิจกรรมการลงทุน 17.6 ล้านบาทและ ชำระคืนเงินกู้ยืมจากสถาบันการเงินและเจ้าหนี้อื่นๆจำนวนรวมสุทธิ 88.6 ล้านบาท

ความเหมาะสมของโครงสร้างเงินทุน

บริษัทฯ อยู่ระหว่างดำเนินการพิจารณาปรับปรุงโครงสร้างธุรกิจ โครงสร้างการดำเนินงานและโครงสร้างทางการเงินใหม่ ตลอดจนพัฒนากลยุทธ์ทางการตลาดและการขายใหม่ และเชื่อว่าจะแก้ปัญหาได้ในอนาคตอันใกล้

หนี้สิน

บริษัทฯ มีภาระหนี้ค่อนข้างสูงแต่จากการปรับปรุงการดำเนินงานทำให้มีกระแสเงินสดจากการดำเนินงานเป็นบวกอย่างต่อเนื่องทั้งนี้หนี้ส่วนใหญ่เป็นหนี้ระยะสั้นที่ใช้เพื่อเป็นเงินทุนหมุนเวียนในการดำเนินงานบริษัทฯ ยังได้เปลี่ยนแปลงหนี้ดังกล่าวบางส่วนเป็นหนี้ระยะยาว บริษัทฯ พยายามปรับปรุงผลการดำเนินงานให้ดีขึ้น ซึ่งผลกำไรส่วนหนึ่งจะถูกนำไปชำระหนี้ต่อไป

ปัจจัยความเสี่ยง

1. ความเสี่ยงจากอัตราแลกเปลี่ยน

เนื่องจากการส่งออกขายเป็นเงินสกุลดอลลาร์สหรัฐเป็นส่วนใหญ่ ดังนั้นจึงมีความเสี่ยงจากการผันผวนของอัตราแลกเปลี่ยน บริษัทได้บริหารความเสี่ยงโดยไม่ขายล่วงหน้ามากเกินไป และซื้ออัตราแลกเปลี่ยนล่วงหน้า โดยในปัจจุบันบริษัทมีสัดส่วนการส่งออกประมาณร้อยละ 20 ของรายได้รวม

2. ความเสี่ยงเรื่องวัตถุดิบ

เนื่องจากวัตถุดิบหลักเป็นผลผลิตการเกษตรมีความผันผวนจากสภาพอากาศที่แปรปรวนและภัยธรรมชาติ ดังนั้นต้องบริหารการขายในด้านปริมาณและราคาให้เหมาะสมกับปริมาณวัตถุดิบ และสร้างฐานวัตถุดิบให้มีเพียงพอกับความต้องการ

รายงานของคณะกรรมการตรวจสอบ

คณะกรรมการตรวจสอบ บริษัท มาลีสามพราน จำกัด (มหาชน) ประกอบด้วยกรรมการอิสระจำนวน 3 ท่าน ซึ่งเป็นผู้มีความรู้และความสามารถ มีคุณสมบัติและความเป็นอิสระ ตามข้อกำหนดของตลาดหลักทรัพย์แห่งประเทศไทย โดยมี นายเชมทัต สุกธนสิงห์ เป็นประธานกรรมการตรวจสอบ นายมติ ตั้งพานิช และ นายสุพัฒน์ อุปนิกขิต เป็นกรรมการตรวจสอบ

ในปี 2553 คณะกรรมการตรวจสอบได้ประชุมร่วมกับผู้สอบบัญชีรับอนุญาต สำนักตรวจสอบภายใน และผู้บริหารของบริษัท จำนวน 5 ครั้ง ได้ปฏิบัติหน้าที่ที่ได้รับมอบหมายจากคณะกรรมการบริษัทและตามความรับผิดชอบ ซึ่งเป็นไปตามระเบียบและข้อกำหนดของตลาดหลักทรัพย์แห่งประเทศไทย โดยสรุปสาระสำคัญของผลการปฏิบัติงานได้ดังต่อไปนี้

1. ได้สอบทานงบการเงินรายไตรมาสและงบการเงินประจำปี 2553 ร่วมกับผู้สอบบัญชีรับอนุญาตและผู้บริหารที่เกี่ยวข้อง เพื่อนำเสนอให้คณะกรรมการบริษัทพิจารณาอนุมัติ พบว่างบการเงินของบริษัทได้จัดทำขึ้นตามหลักการบัญชีที่รับรองทั่วไปและเปิดเผยข้อมูลอย่างเพียงพอ ครบถ้วนและเชื่อถือได้
2. ได้พิจารณาแผนงานการตรวจสอบประจำปี 2553 รวมทั้งได้ส่งเสริมและผลักดันให้การปฏิบัติงานตรวจสอบภายในเป็นไปตามมาตรฐานสากล พบว่าบริษัทมีระบบการควบคุมภายในที่เหมาะสมและมีประสิทธิภาพเพียงพอและไม่พบข้อบกพร่องที่มีนัยสำคัญ ที่อาจก่อให้เกิดผลกระทบที่มีสาระสำคัญ
3. ได้สอบทานกระบวนการบริหารความเสี่ยง และได้ให้ข้อเสนอแนะที่เป็นประโยชน์เพื่อลดความเสี่ยงให้อยู่ในระดับที่ยอมรับได้
4. ได้สอบทานการปฏิบัติตามข้อกำหนดและกฎหมายว่าด้วยหลักทรัพย์และตลาดหลักทรัพย์ รวมทั้งกฎหมายอื่นๆ ที่เกี่ยวข้อง พบว่าบริษัทได้ปฏิบัติตามครบถ้วน ถูกต้องตามข้อกำหนดและตามกฎหมายต่างๆ ที่เกี่ยวข้อง
5. ได้พิจารณาให้มีการเปิดเผยข้อมูลรายการที่เกี่ยวข้องกันหรือรายการที่อาจมีความขัดแย้งทางผลประโยชน์ อย่างถูกต้องและครบถ้วน และเป็นไปตามกฎหมายและข้อกำหนดของตลาดหลักทรัพย์
6. ได้พิจารณาคัดเลือกและนำเสนอต่อคณะกรรมการบริษัท ในการแต่งตั้งผู้สอบบัญชีและค่าตอบแทนผู้สอบบัญชีของบริษัท

คณะกรรมการตรวจสอบ พิจารณาแล้วเห็นว่า บริษัทถือนโยบายการกำกับดูแลกิจการที่ดีเป็นสำคัญ มีระบบการควบคุมภายในที่มีประสิทธิภาพเพียงพอ ไม่มีข้อบกพร่องที่เป็นสาระสำคัญ มีการบริหารความเสี่ยงที่เพียงพอเหมาะสม รายการที่เกี่ยวข้องกันที่อาจทำให้เกิดความขัดแย้งทางผลประโยชน์มีการเปิดเผยถูกต้องครบถ้วน บริษัทได้ปฏิบัติตามข้อกำหนดและตามกฎหมายต่างๆ ที่เกี่ยวข้อง งบการเงินของบริษัทได้จัดทำขึ้นตามหลักการบัญชีที่รับรองทั่วไปและเปิดเผยข้อมูลอย่างเพียงพอ ครบถ้วนและเชื่อถือได้

ในนามคณะกรรมการตรวจสอบ



(นายเชมทัต สุกธนสิงห์)

ประธานกรรมการตรวจสอบ

วันที่ 1 กุมภาพันธ์ 2554

มาตรฐานและรางวัล

30 กว่าปีที่ผ่านมามีบริษัท มาลีได้มุ่งมั่นคิดค้น พัฒนาระบบการผลิตและเทคโนโลยีในด้านต่างๆให้ทันสมัย ทัดเทียมนานาชาติอย่างต่อเนื่อง และนอกจากนี้ทางบริษัท มาลียังมุ่งพัฒนาคุณภาพสินค้า มาตรฐานของกระบวนการผลิตและการบรรจุภัณฑ์ของตัวเองอย่างไม่หยุดยั้ง เพื่อให้สินค้าที่ผลิตออกมามีคุณภาพตามหลักมาตรฐานสากล โดยการพัฒนาดังกล่าวคำนึงถึงหลักความปลอดภัยและสุขอนามัยของผู้บริโภคเป็นสำคัญ จนบริษัทมาลีได้รับการรับรองระบบมาตรฐานเป็นที่ยอมรับอย่างกว้างขวางทั้งองค์กรภายในประเทศและองค์กรระดับนานาชาติมากมาย อาทิ

- BRC (Global Standard for Food Safety) issue 5 January 2008 : British Retail Consortium ได้รับการรับรองจากบริษัท BVQI เมื่อวันที่ 05/11/10
- IFS: International Food Standard Version 5 August 2007 ได้รับการรับรองจากบริษัท BVQI เมื่อวันที่ 05/11/10
- HACCP Codex Alimentarius Commission (FAO/WHO) : Hazard Analysis and Critical Control (HACCP) Guideline Annex to CAC/RCP-1 (1969) Version 4 (2003) การวิเคราะห์อันตรายและจุดควบคุมวิกฤต ได้รับการรับรองจากบริษัท BVQI เมื่อวันที่ 27/01/10
- Halal Certificate: ได้รับการรับรองจาก The Central Islamic Committee of Thailand เมื่อวันที่ 9/06/2552
- Kosher Certificate: ได้รับการรับรองจาก Thai Kashrut Services Limited เมื่อวันที่ 17/09/2552
- TLS.8001-2003S Thai Labour Standard Certificate completion level initiative phase ได้รับการรับรองจาก The Department of Labour Protection and Welfare The Ministry of Labour เมื่อวันที่ 11/02/2552
- Good Laboratory Practice / Department of Industrial Works, GLP/DIW ได้รับการรับรองจากกรมโรงงานอุตสาหกรรม กระทรวงอุตสาหกรรม เมื่อวันที่ 12/02/2551

นอกจากนี้ บริษัทมาลี ยังได้รับรางวัลต่างๆ มากมาย

- The Prime Minister's Export Award 2536 เป็นรางวัลเกี่ยวกับ Distinctive Development & Marketing of a Thai Owned Brand in Category of food product
- รางวัลดีเด่นด้านสิ่งแวดล้อมปี พ.ศ. 2537 พ.ศ. 2538 และปี พ.ศ. 2540 รวมทั้งรางวัลโรงงานพิทักษ์สิ่งแวดล้อมทางน้ำดีเด่นในเรื่องระบบบำบัดน้ำเสีย พ.ศ. 2537
- World Tech 95 Award และ The Best Product Award ในงาน ASEAN Food Conference ที่ประเทศสิงคโปร์ ในปี 2540
- Thailand Best Innovation Award 2546 เป็นรางวัลเกี่ยวกับการรักษาอายุของน้ำนมข้าวโพดจากระยะเวลาสั้นสามารถรักษาได้นานถึง 9 เดือน
- ปี 2546 ได้รับรางวัลนวัตกรรมทางเทคโนโลยีจาก บริษัท แอคเซนเชอร์และหนังสือพิมพ์เดอะเนชั่น ในการผลิตน้ำนมข้าวโพด 100%มาลี-ไอคอร์น ในรูปแบบกล่องยูเอชทีเป็นรายแรกของโลก
- Superbrands Thailand 2546 — 2547 จากสถาบัน Superbrands UK ซึ่งเป็นรางวัลที่ได้รับจากสถาบันที่ได้ทำการวิจัยในด้านผู้เชี่ยวชาญทางด้านผลไม้ประมาณ 5,000 ตัวอย่างจากทั่วประเทศ
- Trusted Brand 2546 — 2550 จากนิตยสาร Reader's Digestซึ่งได้รับรางวัลถึง 5 ปี ติดต่อกัน เป็นรางวัลที่ได้ทำการสำรวจจากนิตยสาร Reader's Digest เกี่ยวกับความนิยมในการบริโภคสินค้า
- รางวัลแบรนด์ที่อยู่ในใจผู้บริโภคเมื่อเดือน สิงหาคม 2550 ที่ประเทศฮ่องกง โดยมาลีได้รับการรับเลือกให้เป็น 1 ใน 20 แบรนด์ชั้นนำของประเทศไทยจากการสำรวจที่ Media Magazine, Asian Integrated Media Limited ที่ปรึกษาด้านแบรนด์ระดับภูมิภาคร่วมกับบริษัท ชีโนเวต ซึ่งเป็นบริษัทวิจัยด้านการตลาดชั้นนำของโลก

- รางวัลชนะเลิศ Thailand Energy Awards 2008 จาก กระทรวงพลังงาน ประเภทโครงการพลังงานหมุนเวียนที่ไม่เชื่อมโยงกับระบบสายส่งไฟฟ้า (Off-Grid) ของกรมพัฒนาพลังงานทดแทนและอนุรักษ์พลังงาน (พพ.) กระทรวงพลังงานจากโครงการการพัฒนาบ่อก๊าซชีวภาพแบบ UASB (Pond Type) ซึ่งผลิตจากกระบวนการน้ำเสียและเศษพืชผลเกษตร ช่วยประหยัดค่าพลังงานไฟฟ้าและค่าพลังงานจากน้ำมันเตาโดยสามารถประหยัดได้ประมาณ 6 ล้านบาทต่อปี โดยได้รับเกียรติจาก พลโทหญิงพูนภิรมย์ ลิมปตพัลลภ รัฐมนตรีว่าการกระทรวงพลังงาน เป็นประธานมอบรางวัล ณ สถาบันวิจัยจุฬาภรณ์ ในปีเดียวกันบริษัท ก็ได้รับรางวัลรองชนะเลิศ Asean Energy Awards 2008 อีก

ความภาคภูมิใจจากมาตรฐานและรางวัลต่างที่ได้รับเหล่านี้ บริษัท มาลี ถือเป็นแรงขับเคลื่อนที่ช่วย กระตุ้นให้บุคลากรในองค์กรรักษามาตรฐานและมุ่งมั่นปฏิบัติงานให้มีประสิทธิภาพมากขึ้นเพื่อก้าวไปสู่ความสำเร็จที่สูงยิ่งกว่าในอนาคต





งบการเงิน

บริษัท มาลีสามพราน จำกัด (มหาชน) และบริษัทย่อย
รายงานและงบการเงินรวมและงบการเงินเฉพาะกิจการ
สำหรับปีสิ้นสุดวันที่ 31 ธันวาคม 2553 และ 2552

รายงานของผู้สอบบัญชีรับอนุญาต

เสนอ ผู้ถือหุ้นและคณะกรรมการ
บริษัท มาลีสามพราน จำกัด (มหาชน) และบริษัทย่อย

ข้าพเจ้าได้ตรวจสอบงบดุลรวม ณ วันที่ 31 ธันวาคม 2553 และ 2552 งบกำไรขาดทุนรวม งบแสดงการเปลี่ยนแปลงใน ส่วนของผู้ถือหุ้นรวม และงบกระแสเงินสดรวม สำหรับปีสิ้นสุดวันเดียวกันของบริษัท มาลีสามพราน จำกัด (มหาชน) และบริษัทย่อย และได้ตรวจสอบงบดุลเฉพาะกิจการ ณ วันที่ 31 ธันวาคม 2553 และ 2552 งบกำไรขาดทุนเฉพาะกิจการ งบแสดงการเปลี่ยนแปลงใน ส่วนของผู้ถือหุ้นเฉพาะกิจการ และงบกระแสเงินสดเฉพาะกิจการสำหรับปีสิ้นสุดวันเดียวกันของแต่ละปีของบริษัท มาลีสามพราน จำกัด (มหาชน) ด้วยเช่นกัน ซึ่งผู้บริหารของกิจการเป็นผู้รับผิดชอบต่อความถูกต้องและครบถ้วนของข้อมูลในงบการเงินเหล่านี้ ส่วนข้าพเจ้าเป็นผู้รับผิดชอบในการรายงานต่อการเงินดังกล่าวจากผลการตรวจสอบของข้าพเจ้า

ข้าพเจ้าได้ปฏิบัติงานตรวจสอบตามมาตรฐานการสอบบัญชีที่รับรองทั่วไป ซึ่งกำหนดให้ข้าพเจ้าต้องวางแผนและปฏิบัติงาน เพื่อให้ได้ความเชื่อมั่นอย่างมีเหตุผลว่างบการเงินแสดงข้อมูลที่ขัดต่อข้อเท็จจริงอันเป็นสาระสำคัญหรือไม่ การตรวจสอบรวมถึง การใช้วิธีการทดสอบหลักฐานประกอบรายการทั้งที่เป็นจำนวนเงินและการเปิดเผยข้อมูลในงบการเงิน การประเมินความเหมาะสม ของหลักการบัญชีที่กิจการใช้และประมาณการเกี่ยวกับรายการทางการเงินที่เป็นสาระสำคัญซึ่งผู้บริหารเป็นผู้จัดทำขึ้นตลอดจนการ ประเมินถึงความเหมาะสมของการแสดงรายการที่นำเสนอในงบการเงินโดยรวม ข้าพเจ้าเชื่อว่าการตรวจสอบดังกล่าวให้ข้อสรุปที่ เป็นเกณฑ์อย่างเหมาะสมในการแสดงความเห็นของข้าพเจ้า

ข้าพเจ้าเห็นว่า งบการเงินข้างต้นนี้แสดงฐานะการเงินรวม ณ วันที่ 31 ธันวาคม 2553 และ 2552 ผลการดำเนินงาน รวม การเปลี่ยนแปลงในส่วนของผู้ถือหุ้นรวม และกระแสเงินสดรวม สำหรับปีสิ้นสุดวันเดียวกันของบริษัท มาลีสามพราน จำกัด (มหาชน) และบริษัทย่อย และฐานะการเงินเฉพาะกิจการ ณ วันที่ 31 ธันวาคม 2553 และ 2552 ผลการดำเนินงานเฉพาะกิจการ การเปลี่ยนแปลงในส่วนของผู้ถือหุ้นเฉพาะกิจการและกระแสเงินสดเฉพาะกิจการ สำหรับปีสิ้นสุดวันเดียวกันของแต่ละปีของบริษัท มาลีสามพราน จำกัด (มหาชน) โดยถูกต้องตามที่ควรในสาระสำคัญตามหลักการบัญชีที่รับรองทั่วไป

นอกจากนี้โดยที่มีได้แสดงความเห็นอย่างมีเงื่อนไขเกี่ยวกับเรื่องที่จะกล่าวในวรรคถัดไปเหล่านี้ ข้าพเจ้าขอให้สังเกตหมายเหตุประกอบงบการเงินข้อ 1.4 ดังปรากฏในงบการเงินรวมของบริษัทและบริษัทย่อย ณ วันที่ 31 ธันวาคม 2553 และ 2552 บริษัทและบริษัทย่อยมีผลขาดทุนสะสมรวมจำนวน 1,230.77 ล้านบาท และ 1,338.64 ล้านบาท ตามลำดับ และมีหนี้สินหมุนเวียนรวมสูงกว่าสินทรัพย์หมุนเวียนรวมเป็นจำนวน 655.00 ล้านบาท และ 747.32 ล้านบาท ตามลำดับ นอกจากนี้ ดังปรากฏในหมายเหตุประกอบงบการเงินข้อ 23.1.1 ณ วันที่ 31 ธันวาคม 2553 บริษัทมีเจ้าหนี้การค้ารายใหญ่บางรายที่ยังค้างชำระเป็นเวลานาน อย่างไรก็ตามฝ่ายบริหารของบริษัทยังคงสามารถบริหารจัดการเจ้าหนี้การค้าเหล่านี้ได้ตามปกติทางการค้า ถึงแม้ว่าปัจจัยดังกล่าวเป็นเหตุให้เกิดข้อสงสัยอย่างมากเกี่ยวกับความสามารถในการดำเนินงานต่อเนื่องของบริษัทและบริษัทย่อย อย่างไรก็ตามสำหรับปีสิ้นสุดวันที่ 31 ธันวาคม 2553 บริษัทและบริษัทย่อยยังคงมีกระแสเงินสดจากการดำเนินงานเป็นยอดบวกอย่างต่อเนื่องเป็นจำนวน 108.57 ล้านบาท โดยฝ่ายบริหารของบริษัทและบริษัทย่อยมีการพิจารณาปรับปรุงโครงสร้างธุรกิจและปรับโครงสร้างการดำเนินงานและการเงินใหม่ตลอดจนมีการพัฒนากลยุทธ์ทางการตลาดและการขายอย่างสม่ำเสมอ โดยฝ่ายบริหารของบริษัทเชื่อว่าจะแก้ปัญหาได้ในอนาคตอันใกล้นี้ จากเหตุผลดังกล่าว งบการเงินนี้จึงยังคงจัดทำขึ้นภายใต้ข้อสมมติฐานการดำเนินงานอย่างต่อเนื่องของบริษัท โดยไม่รวมรายการปรับปรุงที่อาจมีขึ้นหากบริษัทและบริษัทย่อยไม่สามารถดำเนินงานอย่างต่อเนื่องได้

และข้าพเจ้าขอให้สังเกตหมายเหตุประกอบงบการเงินข้อ 1.5 เมื่อวันที่ 10 มีนาคม 2552 บริษัทได้รับหนังสือแจ้งจากตลาดหลักทรัพย์แห่งประเทศไทย (“ตลาดหลักทรัพย์”) เรื่อง แจ้งการเข้าข่ายอาจถูกเพิกถอนและการดำเนินการของตลาดหลักทรัพย์ฯ และต่อมาเมื่อวันที่ 11 พฤษภาคม 2552 ตลาดหลักทรัพย์ฯ ได้ขึ้นเครื่องหมาย SP (Suspension) ห้ามซื้อหรือขายหลักทรัพย์ของบริษัทตั้งแต่นั้นเป็นต้นมา จนกว่าบริษัทจะสามารถดำเนินการปรับปรุงแก้ไขฐานะการเงินและผลดำเนินการให้เป็นไปตามข้อกำหนดของตลาดหลักทรัพย์ฯ บริษัทได้แก้ไขเหตุแห่งการเพิกถอนจากการเป็นหลักทรัพย์จดทะเบียน โดยได้แต่งตั้งที่ปรึกษาทางการเงินอิสระ เพื่อร่วมจัดทำแผนการแก้ไขเหตุแห่งการเพิกถอนดังกล่าว และแผนฟื้นฟูกิจการดังกล่าว ได้รับการอนุมัติจากที่ประชุมสามัญผู้ถือหุ้น ประจำปี 2553 เมื่อวันที่ 26 เมษายน 2553 ต่อมาในไตรมาสที่ 3 ปี 2553 บริษัททำหนังสือขออนุญาตให้หุ้นสามัญของบริษัทกลับเข้าซื้อขายในตลาดหลักทรัพย์ฯ อีกครั้ง เนื่องจากบริษัทพิจารณาแล้วว่าบริษัทมีคุณสมบัติครบถ้วนตามเกณฑ์ที่ตลาดหลักทรัพย์ฯ กำหนด ขณะนี้บริษัทอยู่ในขั้นตอนการดำเนินการขอกลับเข้าซื้อขายหลักทรัพย์ของบริษัทต่อตลาดหลักทรัพย์ฯ และยังไม่ทราบผลของการดำเนินการนั้น

.....

และขอให้สังเกตหมายเหตุประกอบงบการเงินข้อ 10 และ 11 ในปี 2552 บริษัทและบริษัทย่อยได้เลือกใช้นโยบายบัญชีเกี่ยวกับการตีราคาใหม่ ณ วันที่ 31 ธันวาคม 2552 ในการแสดงมูลค่าของอาคารและเครื่องจักร ซึ่งเพิ่มเติมจากเดิมที่เลือกใช้ราคาประเมินสำหรับการแสดงราคาที่ดินเพียงอย่างเดียว โดยฝ่ายบริหารของกิจการมีเหตุผลในการเลือกนโยบายบัญชีดังกล่าวว่า อาคารและเครื่องจักรของบริษัทและบริษัทย่อยได้ใช้งานมานานและส่วนใหญ่ได้ตัดค่าเสื่อมราคาหมดแล้วแต่ยังมีมูลค่าการใช้งานในปัจจุบันเนื่องจากบริษัทและบริษัทย่อยมีการบำรุงรักษาปรับปรุงอาคารและเครื่องจักรอย่างสม่ำเสมอ จึงทำให้ราคาตามบัญชีของอาคารและเครื่องจักรมิได้สะท้อนมูลค่าการใช้งานจริงในปัจจุบัน ดังนั้น การตีราคาใหม่จึงทำให้อาคารและเครื่องจักรแสดงราคาที่เหมาะสมในปัจจุบันผลของการเลือกใช้ราคาประเมินมาแสดงเป็นราคาของที่ดิน อาคารและเครื่องจักรทั้งหมดดังกล่าวของบริษัทและบริษัทย่อย ทำให้งบการเงินรวมและงบการเงินเฉพาะกิจการแสดงมูลค่าที่ดิน อาคารและเครื่องจักร เพิ่มขึ้น 438.58 ล้านบาท และ 363.99 ล้านบาท ตามลำดับ โดยบันทึกในบัญชีส่วนเกินทุนจากการตีราคาสินทรัพย์ภายใต้ส่วนของผู้ถือหุ้น และมีการบันทึกค่าเผื่อการด้อยค่าของสินทรัพย์ 3.33 ล้านบาทเฉพาะในงบการเงินรวม และได้บันทึกเป็นค่าใช้จ่ายในงบกำไรขาดทุนรวมแล้ว ซึ่งโดยรวมแล้วการตีราคาใหม่สำหรับสินทรัพย์ดังกล่าวส่งผลให้ส่วนของผู้ถือหุ้นในงบการเงินรวมและ งบการเงินเฉพาะกิจการมียอดกลับมาเป็นบวก ซึ่งจากเดิมปี 2551 มียอดติดลบ ดังปรากฏในงบดุลปี 2552

วิมล ว่องศรีอุดมพร

(นางสาวจันทร์ลา ว่องศรีอุดมพร)
ผู้สอบบัญชีรับอนุญาต ทะเบียนเลขที่ 4996

บริษัท สอบบัญชีธรรมนิติ จำกัด
กรุงเทพมหานคร
วันที่ 16 กุมภาพันธ์ 2554
2011/062/0198

งบการเงิน

บริษัท มาลีสามพราน จำกัด (มหาชน) และบริษัทย่อย

งบดุล

ณ วันที่ 31 ธันวาคม 2553 และ 2552

สินทรัพย์

	หมายเหตุ	บาท			
		งบการเงินรวม		งบการเงินเฉพาะกิจการ	
		2553	2552	2553	2552
สินทรัพย์หมุนเวียน					
เงินสดและรายการเทียบเท่าเงินสด	4	14,172,125	1,842,630	1,721,145	1,512,807
ลูกหนี้การค้าและตัวเงินรับ					
บริษัทย่อย	5	-	-	583,530,980	558,555,117
กิจการที่เกี่ยวข้องกัน	5	18,315,053	21,644,914	1,088,540	1,088,540
กิจการที่ไม่เกี่ยวข้องกัน		418,116,377	381,771,827	99,507,119	112,412,877
หัก : ค่าเผื่อหนี้สงสัยจะสูญ		(5,240,793)	(2,597,674)	(5,240,793)	(2,597,674)
ลูกหนี้การค้าและตัวเงินรับ - สุทธิ	6	431,190,637	400,819,067	678,885,846	669,458,860
สินค้าคงเหลือ - สุทธิ	7	472,036,521	401,600,347	331,570,550	260,732,431
สินทรัพย์หมุนเวียนอื่น					
เงินชดเชยการส่งออกค้างรับ		526,491	1,308,619	526,491	1,308,619
รายได้อื่นค้างรับและลูกหนี้อื่น	5	14,864,264	42,030,581	19,822,907	48,755,557
ภาษีซื้อรอรับคืน		1,261,691	6,097,692	54,231	-
เงินทดรองจ่าย		5,825,427	5,027,195	5,197,124	4,936,081
ภาษีสรรพสามิต		9,702,571	8,750,020	9,702,571	8,750,020
อื่น ๆ		15,568,243	8,249,607	6,271,799	6,268,642
รวมสินทรัพย์หมุนเวียน		965,147,970	885,725,758	1,053,752,664	1,001,723,017
สินทรัพย์ไม่หมุนเวียน					
เงินฝากธนาคารที่มีภาระค้ำประกัน	8	5,060,961	33,936,587	-	31,729,677
เงินลงทุนในบริษัทย่อยโดยวิธีราคาทุน - สุทธิ	9	-	-	145,000,000	145,000,000
ที่ดิน อาคารและอุปกรณ์ - สุทธิ	10	1,042,401,693	1,084,887,493	878,011,371	910,075,333
ที่ดินที่ไม่ใช้ในการดำเนินงาน - สุทธิ	11	128,833,378	127,394,028	98,731,920	98,731,920
สินทรัพย์ไม่หมุนเวียนอื่น					
เงินมัดจำ		18,259,157	18,172,910	10,096,396	9,650,618
อื่น ๆ		2,028,995	1,384,155	2,029,612	1,384,155
รวมสินทรัพย์ไม่หมุนเวียน		1,196,584,184	1,265,775,173	1,133,869,299	1,196,571,703
รวมสินทรัพย์		2,161,732,154	2,151,500,931	2,187,621,963	2,198,294,720

หมายเหตุประกอบงบการเงินเป็นส่วนหนึ่งของงบการเงินนี้

บริษัท มาลีสามพราน จำกัด (มหาชน) และบริษัทย่อย

งบดุล (ต่อ)

ณ วันที่ 31 ธันวาคม 2553 และ 2552

หนี้สินและส่วนของผู้ถือหุ้น

หมายเหตุ	บาท			
	งบการเงินรวม		งบการเงินเฉพาะกิจการ	
	2553	2552	2553	2552
หนี้สินหมุนเวียน				
เงินเบิกเกินบัญชีและเงินกู้ยืมระยะสั้น				
จากสถาบันการเงิน	12	314,875,797	355,229,505	283,092,108
เจ้าหนี้การค้าและตัวเงินจ่าย				
บริษัทย่อย	5	-	-	53,725,106
กิจการที่เกี่ยวข้องกัน	5	4,401,571	4,748,725	4,401,571
กิจการที่ไม่เกี่ยวข้องกัน		916,235,638	895,265,671	839,790,215
เจ้าหนี้อื่นส่วนที่ถึงกำหนดชำระภายในหนึ่งปี	22.4.2	29,000,000	24,000,000	29,000,000
เจ้าหนี้จากการขายสิทธิเรียกร้องลูกหนี้การค้า	6	153,515,825	100,492,016	9,409,413
ส่วนของผู้ถือหุ้นเข้าซื้อที่ถึงกำหนดชำระภายในหนึ่งปี	13	11,357,790	46,409,902	11,357,790
ส่วนของผู้ถือหุ้นตามสัญญาเข้าทางการเงินที่ถึงกำหนดชำระภายในหนึ่งปี	14	1,268,371	-	622,444
ส่วนของผู้ถือหุ้นจากการค้าประกันที่ถึงกำหนดชำระภายในหนึ่งปี	22.4.1	3,000,000	2,900,000	3,000,000
ส่วนของผู้ถือหุ้นระยะยาวที่ถึงกำหนดชำระภายในหนึ่งปี	15	7,512,534	26,754,810	7,512,534
หนี้สินหมุนเวียนอื่น				
ค่าใช้จ่ายค้างจ่ายและเจ้าหนี้อื่น		162,012,322	167,358,028	58,711,771
เงินรับล่วงหน้าค่าสินค้า		11,775,926	6,580,829	11,775,926
เจ้าหนี้ตามสัญญาซื้อขายเงินตราต่างประเทศล่วงหน้า		341,683	85,416	214,071
อื่น ๆ		4,855,019	3,215,989	243,129
รวมหนี้สินหมุนเวียน		1,620,152,476	1,633,040,891	1,312,856,078
หนี้สินไม่หมุนเวียน				
เจ้าหนี้เข้าซื้อ - สุทธิจากส่วนที่ถึงกำหนดชำระภายในหนึ่งปี	13	4,806,617	11,573,093	4,806,617
หนี้สินตามสัญญาเข้าทางการเงิน - สุทธิ				
จากส่วนที่ถึงกำหนดชำระภายในหนึ่งปี	14	2,786,332	-	2,013,116
หนี้สินจากการค้าประกัน - สุทธิจากส่วนที่ถึงกำหนดชำระภายในหนึ่งปี	22.4.1	2,488,260	5,488,260	2,488,260
เงินกู้ยืมระยะยาว - สุทธิจากส่วนที่ถึงกำหนดชำระภายในหนึ่งปี	15	-	7,512,534	-
เจ้าหนี้อื่นสุทธิจากส่วนที่ถึงกำหนดชำระภายในหนึ่งปี	22.4.2	139,822,300	167,257,330	139,822,300
ประมาณการหนี้สินที่มีต่อบริษัทย่อย	25	-	-	334,031,767
รวมหนี้สินไม่หมุนเวียน		149,903,509	191,831,217	483,162,060
รวมหนี้สิน		1,770,055,985	1,824,872,108	1,796,018,138

หมายเหตุประกอบงบการเงินเป็นส่วนหนึ่งของงบการเงินนี้

งบการเงิน

บริษัท มาลีสามพราน จำกัด (มหาชน) และบริษัทย่อย

งบดุล (ต่อ)

ณ วันที่ 31 ธันวาคม 2553 และ 2552

หนี้สินและส่วนของผู้ถือหุ้น (ต่อ)

		บาท			
	หมายเหตุ	งบการเงินรวม		งบการเงินเฉพาะกิจการ	
		2553	2552	2553	2552
ส่วนของผู้ถือหุ้น					
ทุนเรือนหุ้น					
ทุนจดทะเบียน					
หุ้นสามัญ 99,999,000 หุ้น มูลค่าหุ้นละ 10.00 บาท		999,990,000	999,990,000	999,990,000	999,990,000
ทุนออกจำหน่ายและชำระเต็มมูลค่าแล้ว					
หุ้นสามัญ 70,000,000 หุ้น มูลค่าหุ้นละ 10.00 บาท		700,000,000	700,000,000	700,000,000	700,000,000
ส่วนเกินมูลค่าหุ้น		347,500,000	347,500,000	347,500,000	347,500,000
ส่วนเกินทุนจากการตราตราสินทรัพย์		566,769,137	609,591,181	499,107,236	535,004,371
กำไรสะสม					
จัดสรรแล้ว - สำรองตามกฎหมาย	16	8,180,000	8,180,000	8,180,000	8,180,000
ขาดทุนสะสม		(1,230,772,968)	(1,338,642,358)	(1,163,183,411)	(1,294,731,163)
รวมส่วนของผู้ถือหุ้น		391,676,169	326,628,823	391,603,825	295,953,208
รวมหนี้สินและส่วนของผู้ถือหุ้น		2,161,732,154	2,151,500,931	2,187,621,963	2,198,294,720

หมายเหตุประกอบงบการเงินเป็นส่วนหนึ่งของงบการเงินนี้

บริษัท มาลีสามพราณ จำกัด (มหาชน) และบริษัทย่อย
งบกำไรขาดทุน
 สำหรับสิ้นสุดวันที่ 31 ธันวาคม 2553 และ 2552

	หมายเหตุ	บาท			
		งบการเงินรวม		งบการเงินเฉพาะกิจการ	
		2553	2552	2553	2552
รายได้					
รายได้จากการขาย		2,828,667,793	3,082,852,804	2,234,555,703	2,749,205,845
รายได้อื่น		59,881,860	63,448,114	41,130,080	68,632,414
รวมรายได้		2,888,549,653	3,146,300,918	2,275,685,783	2,817,838,259
ค่าใช้จ่าย					
ต้นทุนขาย		2,023,369,836	2,348,103,943	1,863,202,508	2,385,959,098
ค่าใช้จ่ายในการขาย		463,475,543	438,761,713	40,676,045	65,196,516
ค่าใช้จ่ายในการบริหาร		236,734,008	236,907,074	167,282,629	176,206,356
ประมาณการหนี้สินที่มีต่อบริษัทย่อย	24	-	-	30,389,467	63,924,844
ค่าตอบแทนกรรมการและผู้บริหาร		25,648,115	26,551,950	18,663,842	17,687,112
ขาดทุนจากการด้อยค่าสินทรัพย์ (กลีบรายการ)		-	3,334,443	-	(5,998,418)
รวมค่าใช้จ่าย		2,749,227,502	3,053,659,123	2,120,214,491	2,702,975,508
กำไร (ขาดทุน) ก่อนค่าใช้จ่ายทางการเงิน		139,322,151	92,641,795	155,471,292	114,862,751
ค่าใช้จ่ายทางการเงิน		32,958,521	35,830,033	25,452,388	28,600,526
กลีบรายการประมาณการหนี้สินดอกเบี้ยจ่าย	22.4.2	-	(74,114,809)	-	(74,114,809)
กำไร (ขาดทุน) สุทธิสำหรับปี		106,363,630	130,926,571	130,018,904	160,377,034
การแบ่งกำไร (ขาดทุน)					
ส่วนที่เป็นของผู้ถือหุ้นบริษัทใหญ่		106,363,630	130,926,571	130,018,904	160,377,034
ส่วนที่เป็นของผู้ถือหุ้นส่วนน้อย		-	-	-	-
		106,363,630	130,926,571	130,018,904	160,377,034
กำไรต่อหุ้นขั้นพื้นฐาน					
กำไร (ขาดทุน) สุทธิ	19				
ส่วนที่เป็นของผู้ถือหุ้นบริษัทใหญ่		1.52	1.87	1.86	2.29
ส่วนที่เป็นของผู้ถือหุ้นส่วนน้อย		-	-	-	-
		1.52	1.87	1.86	2.29

หมายเหตุประกอบงบการเงินเป็นส่วนหนึ่งของงบการเงินนี้

บริษัท มาลีสามพราน จำกัด (มหาชน) และบริษัทย่อย

งบแสดงการเปลี่ยนแปลงส่วนของผู้ถือหุ้น

สำหรับปีสิ้นสุดวันที่ 31 ธันวาคม 2553 และ 2552

	งบการเงินรวม (บาท)									
	ส่วนของผู้ถือหุ้นบริษัทใหญ่					ส่วนของผู้ถือหุ้น				
	ทุนเรือนหุ้นที่ออกและชำระแล้ว	ส่วนเกินมูลค่าหุ้น	ส่วนเกินทุนจากการตีราคาสิทธิทรัพย์สิน	กำไรสะสม	ส่วนของผู้ถือหุ้นรวม	ส่วนของผู้ถือหุ้นรวม	ส่วนน้อย	รวม		
หมายเหตุ										
ยอดคงเหลือต้นงวด ณ วันที่ 1 มกราคม 2553	700,000,000	347,500,000	609,591,181	8,180,000	(1,338,642,358)	326,628,823	-	326,628,823		
ค่าเสื่อมราคาทรัพย์สินส่วนที่ตีเพิ่มขึ้น	-	-	(41,316,284)	-	-	(41,316,284)	-	(41,316,284)		
ส่วนเกินทุนจากการตีราคาสินทรัพย์ (โอนกลับจากการตัดจำหน่าย)	-	-	(1,505,760)	-	1,505,760	-	-	-		
รวมรายได้ (ค่าใช้จ่าย) ที่รับรู้ในส่วนของผู้ถือหุ้น	-	-	(42,822,044)	-	1,505,760	(41,316,284)	-	(41,316,284)		
กำไร (ขาดทุน) สุทธิสำหรับปี	-	-	-	-	106,363,630	106,363,630	-	106,363,630		
รวมรายได้ (ค่าใช้จ่าย) ที่รับรู้สำหรับปี	-	-	(42,822,044)	-	107,869,390	65,047,346	-	65,047,346		
ยอดคงเหลือปลายงวด ณ วันที่ 31 ธันวาคม 2553	700,000,000	347,500,000	566,769,137	8,180,000	(1,230,772,968)	391,676,169	-	391,676,169		
ยอดคงเหลือต้นงวด ณ วันที่ 1 มกราคม 2552	700,000,000	347,500,000	171,009,035	8,180,000	(1,469,568,929)	(242,879,894)	-	(242,879,894)		
ส่วนเกินทุนจากการตีราคาสินทรัพย์	-	-	438,582,146	-	-	438,582,146	-	438,582,146		
รวมรายได้ (ค่าใช้จ่าย) ที่รับรู้ในส่วนของผู้ถือหุ้น	-	-	438,582,146	-	-	438,582,146	-	438,582,146		
กำไร (ขาดทุน) สุทธิสำหรับปี	-	-	-	-	130,926,571	130,926,571	-	130,926,571		
รวมรายได้ (ค่าใช้จ่าย) ที่รับรู้สำหรับ ปี	-	-	438,582,146	-	130,926,571	569,508,717	-	569,508,717		
ยอดคงเหลือปลายงวด ณ วันที่ 31 ธันวาคม 2552	700,000,000	347,500,000	609,591,181	8,180,000	(1,338,642,358)	326,628,823	-	326,628,823		

หมายเหตุประกอบงบการเงินเป็นส่วนหนึ่งของงบการเงินนี้

บริษัท มาลีสามพราน จำกัด (มหาชน) และบริษัทย่อย
งบแสดงการเปลี่ยนแปลงส่วนของผู้ถือหุ้น
 สำหรับปีสิ้นสุดวันที่ 31 ธันวาคม 2553 และ 2552

งบการเงินรวม (บาท)									
	ส่วนของผู้ถือหุ้นบริษัทใหญ่				กำไรสะสม		ส่วนของผู้ถือหุ้น		รวม
	ทุนเรือนหุ้น	ส่วนเกินมูลค่าหุ้น	ส่วนเกินทุน	จากกำไรสุทธิ	กำไรสะสม	ขาดทุนสะสม	รวม	ส่วนน้อย	
	ที่ออกแล้ว		จากการตีราคา	สินทรัพย์	จัดสรรแล้ว				
หมายเหตุ	หุ้นสามัญ								
ยอดคงเหลือต้นงวด ณ วันที่ 1 มกราคม 2553	700,000,000	347,500,000	535,004,371		8,180,000	(1,294,731,163)	295,953,208	-	295,953,208
	-	-	(34,368,287)		-	-	(34,368,287)	-	(34,368,287)
	-	-	(1,528,848)		-	1,528,848	-	-	-
	-	-	(35,897,135)		-	1,528,848	(34,368,287)	-	(34,368,287)
	-	-	-		-	130,018,904	130,018,904	-	130,018,904
กำไร (ขาดทุน) สุทธิสำหรับปี	-	-	(35,897,135)		-	131,547,752	95,650,617	-	95,650,617
ยอดคงเหลือปลายงวด ณ วันที่ 31 ธันวาคม 2553	700,000,000	347,500,000	499,107,236		8,180,000	(1,163,183,411)	391,603,825	-	391,603,825
ยอดคงเหลือต้นงวด ณ วันที่ 1 มกราคม 2552	700,000,000	347,500,000	171,009,035		8,180,000	(1,456,644,288)	(229,955,253)	-	(229,955,253)
	-	-	365,531,427		-	-	365,531,427	-	365,531,427
	-	-	(1,536,091)		-	1,536,091	-	-	-
	-	-	363,995,336		-	1,536,091	365,531,427	-	365,531,427
	-	-	-		-	160,377,034	160,377,034	-	160,377,034
กำไร (ขาดทุน) สุทธิสำหรับปี	-	-	363,995,336		-	161,913,125	525,908,461	-	525,908,461
ยอดคงเหลือปลายงวด ณ วันที่ 31 ธันวาคม 2552	700,000,000	347,500,000	535,004,371		8,180,000	(1,294,731,163)	295,953,208	-	295,953,208

หมายเหตุประกอบงบการเงินเป็นส่วนหนึ่งของงบการเงินนี้

งบการเงิน

บริษัท มาลีสามพราน จำกัด (มหาชน) และบริษัทย่อย

งบกระแสเงินสด

สำหรับสิ้นสุดวันที่ 31 ธันวาคม 2553 และ 2552

	หมายเหตุ	บาท			
		งบการเงินรวม		งบการเงินเฉพาะกิจการ	
		2553	2552	2553	2552
กระแสเงินสดได้มาจาก (ใช้ไปใน) กิจกรรมดำเนินงาน					
กำไร (ขาดทุน) สุทธิ		106,363,630	130,926,571	130,018,904	160,377,034
รายการปรับกระหนยอดกำไร (ขาดทุน) สุทธิเป็นเงินสดรับ (จ่าย)					
จากกิจกรรมดำเนินงาน :					
สำรองหนี้สินจากประมาณการผลขาดทุน		-	-	30,389,467	63,924,844
ค่าเผื่อหนี้สงสัยจะสูญ		2,079,881	1,342,807	2,079,881	1,342,807
ค่าเผื่อสินค้าเสื่อมสภาพ		3,852,563	1,922,266	4,497,590	1,086,470
ขาดทุนจากสินค้าเสื่อมคุณภาพ		22,793,347	26,197,667	14,233,614	9,731,296
(กำไร) ขาดทุนจากปรับปรุงสินค้าคงเหลือ		180,200	916,535	253,605	869,232
ค่าเสื่อมราคา		44,814,418	92,084,103	32,775,258	78,851,980
ค่าเผื่อการด้อยค่าของสินทรัพย์ (กลับรายการ)		(227,782)	(834,957)	(526,498)	(10,167,818)
ขาดทุนจากการตัดจำหน่ายเครื่องจักรและอุปกรณ์		5,271,346	-	4,907,236	-
ค่าตัดจำหน่ายสินทรัพย์อื่น		960,617	2,510,230	960,617	2,407,754
(กำไร) ขาดทุนจากการจำหน่ายที่ดิน อาคารและอุปกรณ์		(94,419)	(8,468,090)	(71,331)	(16,878,536)
(กำไร) ขาดทุนจากอัตราแลกเปลี่ยนที่ยังไม่เกิดขึ้นจริง		656,077	90,966	600,580	142,379
กลับรายการประมาณการหนี้สินดอกเบี้ยจ่าย	22.4.2	-	(74,114,809)	-	(74,114,809)
รายได้ดอกเบี้ยรับ		(280,225)	(577,840)	(252,544)	(571,651)
ค่าใช้จ่ายดอกเบี้ยจ่าย		32,958,521	35,830,033	25,452,388	28,600,526
ค่าใช้จ่ายภาษีเงินได้		-	-	-	-
กำไร (ขาดทุน) จากการดำเนินงานก่อนการเปลี่ยนแปลง ในสินทรัพย์และหนี้สินดำเนินงาน		219,328,174	207,825,482	245,318,767	245,601,508
สินทรัพย์ดำเนินงาน (เพิ่มขึ้น) ลดลง					
ลูกหนี้การค้าและตัวเงินรับ		(33,426,183)	45,151,083	(12,481,723)	(101,344,853)
สินค้าคงเหลือ		(97,262,284)	66,881,610	(89,822,928)	118,499,642
สินทรัพย์หมุนเวียนอื่น		9,089,836	(17,100,884)	13,585,803	(20,535,651)
สินทรัพย์อื่น		(1,691,704)	(6,381,158)	(2,051,852)	(1,393,798)

หมายเหตุประกอบงบการเงินเป็นส่วนหนึ่งของงบการเงินนี้

บริษัท มาลีสามพราน จำกัด (มหาชน) และบริษัทย่อย

งบกระแสเงินสด (ต่อ)

สำหรับสิ้นสุดวันที่ 31 ธันวาคม 2553 และ 2552

หมายเหตุ	บาท			
	งบการเงินรวม		งบการเงินเฉพาะกิจการ	
	2553	2552	2553	2552
หนี้สินดำเนินงานเพิ่มขึ้น (ลดลง)				
เจ้าหนี้การค้า	20,559,911	(72,591,271)	6,948,459	(55,601,842)
หนี้สินหมุนเวียนอื่น	(10,968,429)	(19,996,730)	(15,079,523)	(7,592,591)
เงินรับล่วงหน้าค่าสินค้า	5,195,097	(8,257,874)	5,405,097	(8,467,874)
เงินสดรับ (จ่าย) จากการดำเนินงาน	110,824,418	195,530,258	151,822,100	169,164,541
เงินจ่ายภาษีเงินได้	(2,256,600)	(851,498)	(2,023,798)	(798,078)
เงินสดสุทธิได้มาจากกิจกรรมดำเนินงาน	108,567,818	194,678,760	149,798,302	168,366,463
กระแสเงินสดได้มาจาก (ใช้ไปใน) กิจกรรมลงทุน				
เงินฝากธนาคารที่มีภาระค้ำประกัน (เพิ่มขึ้น) ลดลง	28,875,626	54,253,019	31,729,677	56,459,929
เงินสดจ่ายซื้อเครื่องจักรและอุปกรณ์	(47,237,901)	(10,095,089)	(42,432,670)	(9,096,234)
เงินสดรับจากการจำหน่าย ที่ดิน อาคารและอุปกรณ์	420,651	15,965,034	4,669,174	16,010,794
เงินสดรับจากดอกเบี้ยรับ	280,225	577,840	252,544	571,651
เงินสดสุทธิได้มาจาก (ใช้ไปใน) กิจกรรมลงทุน	(17,661,399)	60,700,804	(5,781,275)	63,946,140
กระแสเงินสดได้มาจาก (ใช้ไปใน) กิจกรรมจัดหาเงิน				
เงินเบิกเกินบัญชีและเงินกู้ยืมระยะสั้นจากสถาบันการเงินลดลง	(40,353,708)	(124,599,407)	(43,113,397)	(153,623,407)
เงินสดจากเจ้าหนี้จากการขายสิทธิเรียกร้องในลูกหนี้การค้าเพิ่มขึ้น (ลดลง)	53,023,809	(45,289,609)	(7,029,060)	(3,261,214)
เงินสดรับจากเจ้าหนี้และเงินกู้ยืมจากบริษัทย่อย	-	-	-	39,023,423
เงินสดจ่ายคืนเจ้าหนี้และเงินกู้ยืมจากบริษัทย่อย	-	-	-	(39,023,423)
เงินสดชำระคืนเจ้าหนี้เข้าซื้อ	(23,196,005)	-	(23,196,005)	-
เงินสดชำระคืนหนี้สินตามสัญญาเข้าทางการเงิน	(338,998)	-	(167,488)	-
เงินสดชำระคืนภาระค้ำประกัน	(2,900,000)	(2,437,740)	(2,900,000)	(2,437,740)
เงินสดชำระคืนเงินกู้ยืมระยะยาว	(26,754,810)	(31,231,351)	(26,754,810)	(31,231,351)
เจ้าหนี้อื่นค่าสินค้ายาว	(22,435,030)	(11,556,470)	(22,435,030)	(11,556,470)
เงินสดจ่ายดอกเบี้ยจ่าย	(25,622,182)	(37,236,294)	(18,212,899)	(29,691,179)
เงินสดสุทธิใช้ไปในกิจกรรมจัดหาเงิน	(88,576,924)	(252,350,871)	(143,808,689)	(231,801,361)

หมายเหตุประกอบงบการเงินเป็นส่วนหนึ่งของงบการเงินนี้

งบการเงิน

บริษัท มาลีสามพราน จำกัด (มหาชน) และบริษัทย่อย
งบกระแสเงินสด (ต่อ)
สำหรับสิ้นสุดวันที่ 31 ธันวาคม 2553 และ 2552

		บาท			
	หมายเหตุ	งบการเงินรวม		งบการเงินเฉพาะกิจการ	
		2553	2552	2553	2552
เงินสดและรายการเทียบเท่าเงินสดเพิ่มขึ้น (ลดลง)		2,329,495	3,028,693	208,338	511,242
เงินสดและรายการเทียบเท่าเงินสดต้นปี		11,842,630	8,813,937	1,512,807	1,001,565
เงินสดและรายการเทียบเท่าเงินสดปลายปี		14,172,125	11,842,630	1,721,145	1,512,807

ข้อมูลกระแสเงินสดเปิดเผยเพิ่มเติม :-
เงินสดและรายการเทียบเท่าเงินสดประกอบด้วยเงินสดในมือและยอดคงเหลือในธนาคารและเงินลงทุนในตลาดเงิน เงินสดและรายการเทียบเท่าเงินสดในงบกระแสเงินสดประกอบขึ้นจากรายการในงบดุล ดังนี้

เงินสดในมือและยอดคงเหลือในธนาคาร		14,172,125	11,842,630	1,721,145	1,512,807
เงินลงทุนระยะสั้น		-	-	-	-
เงินสดและรายการเทียบเท่าเงินสดตามที่เสนอมาก่อน		14,172,125	11,842,630	1,721,145	1,512,807
ผลกระทบจากการเปลี่ยนแปลงในอัตราแลกเปลี่ยน		-	-	-	-
เงินสดและรายการเทียบเท่าเงินสดที่ปรับยอดใหม่		14,172,125	11,842,630	1,721,145	1,512,807

รายการที่ไม่ใช่เงินสด ในงบการเงินเฉพาะกิจการ

- 1) ในไตรมาสที่ 1/2552 ตามมติที่ประชุมกรรมการ ครั้งที่ 3/2551 วันที่ 21 กรกฎาคม 2551 ให้บริษัทนำจำนวนเงินจากการขายที่ดินโรงงานพร้อมสิ่งปลูกสร้าง เครื่องจักรและอุปกรณ์โรงงานและสำนักงานให้แก่ บริษัท อะกรี ซอล จำกัด จำนวน 136.64 ล้านบาท ไปหักกลบบกับจำนวนเงินค่าหุ้นสามัญที่บริษัทค้างชำระต่อบริษัทดังกล่าวเป็นจำนวนเงิน 145 ล้านบาท บริษัทมีกำไรจากการขายสินทรัพย์ดังกล่าว 8.43 ล้านบาท
- 2) ในไตรมาสที่ 1/2553 บริษัทมีการจ่ายชำระค่าเช่าซื้อเครื่องจักรบางส่วน จำนวน 18.62 ล้านบาท โดยตกลงกับเจ้าหนี้รายหนึ่งว่าให้นำไปสุทธากับบัญชีลูกหนี้อื่นด้วยจำนวนเดียวกัน

หมายเหตุประกอบงบการเงินเป็นส่วนหนึ่งของงบการเงินนี้

บริษัท มาลีสามพราน จำกัด (มหาชน) และบริษัทย่อย

หมายเหตุประกอบงบการเงินรวม

วันที่ 31 ธันวาคม 2553 และ 2552

1. ข้อมูลทั่วไป

1.1 ข้อมูลทั่วไปของบริษัท

บริษัท มาลีสามพราน จำกัด (มหาชน) จัดตั้งขึ้นเป็นบริษัทมหาชน และมีภูมิลำเนาในประเทศไทย บริษัทดำเนินธุรกิจหลักในการผลิตและจำหน่ายผลไม้กระป๋องและน้ำผลไม้ โดยมีที่อยู่ตามที่จดทะเบียนคือเลขที่ 401/1 หมู่ที่ 8 ถนนพหลโยธิน ตำบลคูคต อำเภอลำลูกกา จังหวัดปทุมธานี 12130

1.2 จำนวนและค่าใช้จ่ายเกี่ยวกับพนักงาน

	งบการเงินรวม		งบการเงินเฉพาะกิจการ	
	2553	2552	2553	2552
จำนวนพนักงาน ณ วันสิ้นปี (คน)	1,335	1,379	926	1,115
ค่าใช้จ่ายเกี่ยวกับพนักงานสำหรับปี (บาท)	267,349,820	251,544,132	179,881,932	183,948,009

1.3 ค่าใช้จ่ายตามลักษณะ

	บาท			
	งบการเงินรวม		งบการเงินเฉพาะกิจการ	
	2553	2552	2553	2552
ค่าเสื่อมราคาและรายการจ่ายตัดบัญชี	44,814,418	92,084,103	32,775,258	78,851,980
กำไร (ขาดทุน) จากอัตราแลกเปลี่ยน	9,389,716	3,138,366	5,494,372	3,067,609

1.4 ข้อสมมติฐานทางการบัญชี

ณ วันที่ 31 ธันวาคม 2553 และ 2552 บริษัทและบริษัทย่อยมีผลขาดทุนสะสมรวมจำนวน 1,230.77 ล้านบาท และ 1,338.64 ล้านบาท ตามลำดับ และมีหนี้สินหมุนเวียนรวมสูงกว่าสินทรัพย์หมุนเวียนรวมเป็นจำนวน 655.00 ล้านบาท และ 747.32 ล้านบาท ตามลำดับ ถึงแม้ว่าปัจจัยดังกล่าวเป็นเหตุให้เกิดข้อสงสัยอย่างมากเกี่ยวกับความสามารถในการดำเนินงานต่อเนื่องของบริษัทและบริษัทย่อย อย่างไรก็ตามบริษัทและบริษัทย่อยยังคงมีกระแสเงินสดจากการดำเนินงานเป็นยอดบวกอย่างต่อเนื่อง จำนวน 108.57 ล้านบาท สำหรับปีสิ้นสุดวันที่ 31 ธันวาคม 2553 โดยฝ่ายบริหารของบริษัทและบริษัทย่อยกำลังอยู่ระหว่างการพิจารณาปรับปรุงโครงสร้างธุรกิจและปรับโครงสร้างการดำเนินงานและทางการเงินใหม่ ตลอดจนพัฒนากลยุทธ์ทางการตลาดและการขายใหม่ และเชื่อว่าสามารถแก้ปัญหาได้ในอนาคตอันใกล้นี้ จากเหตุผลดังกล่าว งบการเงินนี้จึงยังคงจัดทำขึ้นภายใต้ข้อสมมติฐานการดำเนินงานอย่างต่อเนื่องของกิจการ โดยไม่รวมรายการปรับปรุงที่อาจมีขึ้นหากบริษัทและบริษัทย่อยไม่สามารถดำเนินงานอย่างต่อเนื่องได้

บริษัท มาลีสามพราน จำกัด (มหาชน) และบริษัทย่อย
หมายเหตุประกอบงบการเงินรวม (ต่อ)
วันที่ 31 ธันวาคม 2553 และ 2552

1.5 สถานะของบริษัทในเรื่องการเข้าข่ายอาจถูกเพิกถอนจากการเป็นหลักทรัพย์จดทะเบียน

เมื่อวันที่ 10 มีนาคม 2552 บริษัทได้รับหนังสือแจ้งจากตลาดหลักทรัพย์แห่งประเทศไทย (“ตลาดหลักทรัพย์”) เรื่อง แจ้งการเข้าข่ายอาจถูกเพิกถอนและการดำเนินการของตลาดหลักทรัพย์ และต่อมาเมื่อวันที่ 11 พฤษภาคม 2552 ตลาดหลักทรัพย์ได้ขึ้นเครื่องหมาย SP (Suspension) ห้ามซื้อหรือขายหลักทรัพย์ของบริษัทตั้งแต่นั้นเป็นต้นมา จนกว่าบริษัทจะสามารถดำเนินการปรับปรุงแก้ไขฐานะการเงินและผลดำเนินการให้เป็นไปตามข้อกำหนดของตลาดหลักทรัพย์ บริษัทได้แก้ไขเหตุแห่งการเพิกถอนจากการเป็นหลักทรัพย์จดทะเบียน โดยได้แต่งตั้งที่ปรึกษาทางการเงินอิสระ เพื่อร่วมจัดทำแผนการแก้ไขเหตุแห่งการเพิกถอนดังกล่าว และแผนฟื้นฟูกิจการดังกล่าว ได้รับการอนุมัติจากที่ประชุมสามัญผู้ถือหุ้น ประจำปี 2553 เมื่อวันที่ 26 เมษายน 2553 ต่อมาในไตรมาสที่ 3 ปี 2553 บริษัททำหนังสือขออนุญาตให้หุ้นสามัญของบริษัทกลับเข้าซื้อขายในตลาดหลักทรัพย์ อีกครั้ง เนื่องจากบริษัทพิจารณาแล้วว่าบริษัทมีคุณสมบัติครบถ้วนตามเกณฑ์ที่ตลาดหลักทรัพย์ กำหนด ขณะนี้บริษัทอยู่ในขั้นตอนการดำเนินการขอกลับเข้าซื้อขายหลักทรัพย์ของบริษัทต่อตลาดหลักทรัพย์ และยังไม่ทราบผลของการดำเนินการนั้น

2. หลักเกณฑ์ในการจัดทำงบการเงิน

2.1 เกณฑ์ในการจัดทำงบการเงิน

2.1.1 งบการเงินนี้จัดทำขึ้นตามมาตรฐานการบัญชีที่กฎหมายกำหนดตามพระราชบัญญัติวิชาชีพบัญชี พ.ศ. 2547 และการแสดงรายการได้ทำขึ้นตามแบบกำหนดรายการย่อที่ต้องมีในงบการเงิน พ.ศ. 2552 สำหรับบริษัทมหาชน จำกัด ที่กำหนดโดยประกาศกรมพัฒนาธุรกิจการค้า กระทรวงพาณิชย์ ออกตามความในพระราชบัญญัติการบัญชี พ.ศ. 2543

งบการเงินฉบับภาษาไทยเป็นงบการเงินฉบับที่บริษัทใช้เป็นทางการตามกฎหมายงบการเงินฉบับภาษาอังกฤษ แปลมาจากงบการเงินฉบับภาษาไทยดังกล่าว

งบการเงินนี้ได้จัดทำขึ้นโดยใช้เกณฑ์ราคาทุนเดิมวันแต่จะได้เปิดเผยเป็นอย่างอื่นในนโยบายการบัญชี

2.1.2 มาตรฐานการบัญชีใหม่ที่ประกาศใช้ในช่วงปี

ในระหว่างปี 2553 สภาวิชาชีพบัญชีได้ออกประกาศสภาวิชาชีพบัญชีให้ใช้มาตรฐานการบัญชีและมาตรฐานการรายงานทางการเงิน ฉบับปรับปรุงปี 2552 ฉบับที่ออกใหม่และการตีความมาตรฐานการรายงานทางการเงินเป็นจำนวนรวม 32 ฉบับ มีดังต่อไปนี้

แม่บทการบัญชี (ปรับปรุง 2552)

มาตรฐานการบัญชี ฉบับที่ 1 (ปรับปรุง 2552) เรื่อง การนำเสนองบการเงิน

มาตรฐานการบัญชี ฉบับที่ 2 (ปรับปรุง 2552) เรื่อง สินค้าคงเหลือ

มาตรฐานการบัญชี ฉบับที่ 7 (ปรับปรุง 2552) เรื่อง งบกระแสเงินสด

บริษัท มาลีสามพราน จำกัด (มหาชน) และบริษัทย่อย

หมายเหตุประกอบงบการเงินรวม (ต่อ)

วันที่ 31 ธันวาคม 2553 และ 2552

มาตรฐานการบัญชี ฉบับที่ 8	(ปรับปรุง 2552) เรื่อง นโยบายการบัญชีการเปลี่ยนแปลง ประมาณการทางบัญชี และข้อผิดพลาด
มาตรฐานการบัญชี ฉบับที่ 10	(ปรับปรุง 2552) เรื่อง เหตุการณ์ภายหลังรอบระยะเวลารายงาน
มาตรฐานการบัญชี ฉบับที่ 11	(ปรับปรุง 2552) เรื่อง สัญญาก่อสร้าง
มาตรฐานการบัญชี ฉบับที่ 12	เรื่องภาษีเงินได้
มาตรฐานการบัญชี ฉบับที่ 16	(ปรับปรุง 2552) เรื่อง ที่ดิน อาคารและอุปกรณ์
มาตรฐานการบัญชี ฉบับที่ 17	(ปรับปรุง 2552) เรื่อง สัญญาเช่า
มาตรฐานการบัญชี ฉบับที่ 18	(ปรับปรุง 2552) เรื่อง รายได้
มาตรฐานการบัญชี ฉบับที่ 19	เรื่อง ผลประโยชน์ของพนักงาน
มาตรฐานการบัญชี ฉบับที่ 20	(ปรับปรุง 2552) เรื่อง การบัญชีสำหรับเงินอุดหนุนจากรัฐบาลและการเปิดเผยข้อมูลเกี่ยวกับความช่วยเหลือจากรัฐบาล
มาตรฐานการบัญชี ฉบับที่ 21	(ปรับปรุง 2552) เรื่อง ผลกระทบจากการเปลี่ยนแปลงของอัตราแลกเปลี่ยนเงินตราต่างประเทศ
มาตรฐานการบัญชี ฉบับที่ 23	(ปรับปรุง 2552) เรื่อง ต้นทุนการกู้ยืม
มาตรฐานการบัญชี ฉบับที่ 24	(ปรับปรุง 2552) เรื่อง การเปิดเผยข้อมูลเกี่ยวกับบุคคลหรือกิจการที่เกี่ยวข้องกัน
มาตรฐานการบัญชี ฉบับที่ 26	เรื่อง การบัญชีและการรายงานโครงการผลประโยชน์เมื่อออกจากงาน
มาตรฐานการบัญชี ฉบับที่ 27	(ปรับปรุง 2552) เรื่อง งบการเงินรวมและงบการเงินเฉพาะกิจการ
มาตรฐานการบัญชี ฉบับที่ 28	(ปรับปรุง 2552) เรื่อง เงินลงทุนในบริษัทร่วม
มาตรฐานการบัญชี ฉบับที่ 29	(ปรับปรุง 2552) เรื่อง งบการเงินรวมและงบการเงินเฉพาะกิจการ
มาตรฐานการบัญชี ฉบับที่ 31	(ปรับปรุง 2552) เรื่อง ส่วนได้ส่วนเสียในการร่วมค้า
มาตรฐานการบัญชี ฉบับที่ 33	(ปรับปรุง 2552) เรื่อง กำไรต่อหุ้น
มาตรฐานการบัญชี ฉบับที่ 34	(ปรับปรุง 2552) เรื่อง งบการเงินระหว่างกาล
มาตรฐานการบัญชี ฉบับที่ 36	(ปรับปรุง 2552) เรื่อง การด้อยค่าของสินทรัพย์
มาตรฐานการบัญชี ฉบับที่ 37	(ปรับปรุง 2552) เรื่อง ประมาณการหนี้สิน หนี้สินที่อาจเกิดขึ้นและสินทรัพย์ที่อาจเกิดขึ้น
มาตรฐานการบัญชี ฉบับที่ 38	(ปรับปรุง 2552) เรื่อง สินทรัพย์ไม่มีตัวตน
มาตรฐานการบัญชี ฉบับที่ 40	(ปรับปรุง 2552) เรื่อง อสังหาริมทรัพย์เพื่อการลงทุน
มาตรฐานการรายงานทางการเงิน ฉบับที่ 2	เรื่อง การจ่ายโดยใช้หุ้นเป็นเกณฑ์
มาตรฐานการรายงานทางการเงิน ฉบับที่ 3	(ปรับปรุง 2552) เรื่อง การรวมธุรกิจ
มาตรฐานการรายงานทางการเงิน ฉบับที่ 5	(ปรับปรุง 2552) เรื่อง สินทรัพย์ไม่หมุนเวียน ที่ถือไว้เพื่อขายและการดำเนินงานที่ยกเลิก
มาตรฐานการรายงานทางการเงิน ฉบับที่ 6	เรื่อง การสำรวจและประเมินค่าแหล่งทรัพยากรแร่
การตีความมาตรฐานการรายงานทางการเงิน ฉบับที่ 15	เรื่อง สัญญาการก่อสร้างอสังหาริมทรัพย์

บริษัท มาลีสามพราน จำกัด (มหาชน) และบริษัทย่อย
หมายเหตุประกอบงบการเงินรวม (ต่อ)
วันที่ 31 ธันวาคม 2553 และ 2552

มาตรฐานการบัญชีและมาตรฐานการรายงานทางการเงินข้างต้นให้ถือปฏิบัติกับงบการเงินสำหรับรอบระยะเวลาบัญชีที่เริ่มในหรือหลังวันที่ 1 มกราคม 2554 เป็นต้นไป ยกเว้นมาตรฐานการบัญชีฉบับที่ 12 ฉบับที่ 20 และฉบับที่ 21ให้ถือปฏิบัติกับงบการเงินสำหรับรอบระยะเวลาบัญชีที่เริ่มในหรือหลังวันที่ 1 มกราคม 2556 เป็นต้นไป

ฝ่ายบริหารของบริษัทได้ประเมินแล้วเห็นว่ามาตรฐานการบัญชีและมาตรฐานการรายงานทางการเงินข้างต้นจะไม่มีผลกระทบอย่างเป็นสาระสำคัญต่องบการเงินสำหรับปีที่เริ่มใช้มาตรฐานการบัญชีดังกล่าว ยกเว้น มาตรฐานการบัญชีฉบับที่ 12 เรื่องภาษีเงินได้ มาตรฐานการบัญชีฉบับที่ 16 (ปรับปรุง 2552) เรื่องที่ดิน อาคารและอุปกรณ์ มาตรฐานการบัญชีฉบับที่ 19 เรื่องผลประโยชน์ของพนักงาน และมาตรฐานการบัญชีฉบับที่ 40 (ปรับปรุง 2552) เรื่องอสังหาริมทรัพย์เพื่อการลงทุน ฝ่ายบริหารของบริษัทอยู่ระหว่างการประเมินผลกระทบต่องบการเงินสำหรับปีที่เริ่มใช้มาตรฐานฉบับดังกล่าว

2.2 เกณฑ์ในการจัดทำงบการเงินรวม

2.2.1 งบการเงินรวมนี้จัดทำขึ้นโดยรวมงบการเงินของบริษัท มาลีสามพราน จำกัด (มหาชน) และบริษัทย่อย (“กลุ่มบริษัท” และ “บริษัทและบริษัทย่อย”) และได้จัดทำขึ้นโดยใช้หลักเกณฑ์เดียวกับการจัดทำงบการเงินรวมสำหรับปีสิ้นสุดวันที่ 31 ธันวาคม 2552 โดยไม่มีการเปลี่ยนแปลงโครงสร้างของกลุ่มบริษัทดังกล่าวในระหว่างงวดปัจจุบัน ดังต่อไปนี้

ชื่อบริษัท	ลักษณะธุรกิจ	อัตราร้อยละของการถือหุ้น		จัดตั้งขึ้นในประเทศ	ร้อยละของสินทรัพย์ที่รวมอยู่ในสินทรัพย์รวม		ร้อยละของรายได้รวม	
		2553	2552		2553	2552	2553	2552
		ร้อยละ	ร้อยละ			ร้อยละ		ร้อยละ
ถือหุ้นโดยบริษัทฯ								
บริษัท มาลี เอ็นเตอร์ไพรส์ จำกัด	ผู้จัดจำหน่าย	99.99	99.99	ไทย	21.90	19.98	56.42	42.80
บริษัท มาลีซัพพลาย จำกัด	ผู้จัดจำหน่าย	97.60	97.60	ไทย	-	-	-	-
	(ปัจจุบันไม่ได้ดำเนินกิจการ)							
บริษัท ไอคอน ฟู้ดส์ จำกัด	ผู้จัดจำหน่าย	99.00	99.00	สหรัฐอเมริกา	-	-	-	-
	(ปัจจุบันไม่ได้ดำเนินกิจการ)							
บริษัท อะกรี ซอล จำกัด	ผู้ผลิตและจัดจำหน่าย	100.00	100.00	ไทย	10.95	12.66	6.89	0.37

บริษัท มาลีสามพราน จำกัด (มหาชน) และบริษัทย่อย

หมายเหตุประกอบงบการเงินรวม (ต่อ)

วันที่ 31 ธันวาคม 2553 และ 2552

- 2.2.2 งบการเงินของบริษัทย่อยซึ่งจัดตั้งในต่างประเทศได้แปลงค่าเป็นเงินบาทโดยใช้อัตราแลกเปลี่ยนถัวเฉลี่ย ณ วันที่ในงบดุลสำหรับรายการสินทรัพย์และหนี้สิน และอัตราแลกเปลี่ยนถัวเฉลี่ยรายเดือนในระหว่างปีสำหรับรายการที่เป็นรายได้และค่าใช้จ่าย ผลต่างซึ่งเกิดขึ้นจากการแปลงค่าดังกล่าวได้แสดงไว้เป็นรายการ “ผลปรับปรุงจากการแปลงค่าเงินที่เป็นเงินตราต่างประเทศ” ในส่วนของผู้ถือหุ้น
- 2.2.3 ยอดคงค้างระหว่างบริษัทกับบริษัทย่อย รายการระหว่างกันที่มีสาระสำคัญ ยอดเงินลงทุนในบริษัทย่อยของบริษัทและทุนเรือนหุ้นของบริษัทย่อยได้ตัดออกจากงบการเงินรวมแล้ว

3. นโยบายการบัญชีที่สำคัญ

3.1 การรับรู้รายได้และการบันทึกค่าใช้จ่าย

รายได้จากการขายสินค้ารับรู้เมื่อบริษัทได้โอนความเสี่ยงและผลตอบแทนที่เป็นสาระสำคัญของความเป็นเจ้าของสินค้าให้กับผู้ซื้อแล้ว รายได้จากการขายแสดงมูลค่าตามราคาในใบกำกับสินค้าโดยไม่รวมภาษีมูลค่าเพิ่ม สำหรับสินค้าที่ได้ส่งมอบหลังจากหักส่วนลดแล้ว

รายได้อื่นรับรู้ตามเกณฑ์คงค้าง

ค่าใช้จ่ายบันทึกตามเกณฑ์คงค้าง

3.2 เงินสดและรายการเทียบเท่าเงินสด

เงินสดและรายการเทียบเท่าเงินสด หมายถึง เงินสดและเงินฝากธนาคาร และเงินลงทุนระยะสั้นที่มีสภาพคล่องสูง ซึ่งถึงกำหนดจ่ายคืนภายในระยะเวลาไม่เกิน 3 เดือนนับจากวันที่ได้มา และไม่มีข้อจำกัดในการเบิกใช้

3.3 ลูกหนี้การค้า

ลูกหนี้การค้าแสดงตามมูลค่าสุทธิที่จะได้รับ บริษัทฯ บันทึกค่าเผื่อหนี้สงสัยจะสูญสำหรับผลขาดทุนโดยประมาณที่อาจเกิดขึ้นจากการเก็บเงินลูกหนี้ไม่ได้ ซึ่งโดยทั่วไปพิจารณาจากประสบการณ์การเก็บเงินและการวิเคราะห์อายุลูกหนี้

3.4 สินค้าคงเหลือ

สินค้าสำเร็จรูป สินค้าระหว่างผลิต วัตถุดิบ ภาชนะบรรจุและหีบห่อ อะไหล่และวัสดุโรงงานแสดงมูลค่าตามราคาทุนมาตรฐาน (ซึ่งใกล้เคียงกับต้นทุนจริงตามวิธีถัวเฉลี่ย) หรือมูลค่าสุทธิที่จะได้รับแล้วแต่ราคาใดจะต่ำกว่า ราคาทุนดังกล่าวหมายถึงต้นทุนในการผลิตทั้งหมดรวมทั้งค่าเสียหยาโรงงานด้วย

วัตถุดิบ ภาชนะบรรจุและหีบห่อ อะไหล่และวัสดุโรงงาน จะถือเป็นส่วนหนึ่งของต้นทุนการผลิตเมื่อมีการเบิกใช้

ค่าเผื่อสินค้าเสื่อมคุณภาพจะตั้งขึ้นสำหรับสินค้าเก่าล้าสมัย เคลื่อนไหวช้าหรือเสื่อมคุณภาพ

บริษัท มาลีสามพราน จำกัด (มหาชน) และบริษัทย่อย

หมายเหตุประกอบงบการเงินรวม (ต่อ)

วันที่ 31 ธันวาคม 2553 และ 2552

3.5 เงินลงทุน

เงินลงทุนในบริษัทย่อยในงบการเงินเฉพาะกิจการแสดงตามวิธีราคาทุน หักด้วยค่าเผื่อการด้อยค่าของเงินลงทุน (ถ้ามี) บริษัทจะรับรู้ผลขาดทุนจากการด้อยค่าของเงินลงทุนเป็นค่าใช้จ่ายในงบกำไรขาดทุน

3.6 เงินชดเชยค่าภาษีอากรสินค้าส่งออก

เงินชดเชยค่าภาษีอากรสินค้าส่งออกที่ได้รับในรูปบัตรภาษีจะถือเป็นรายได้เมื่อส่งออกโดยคำนวณจากการนำอัตราร้อยละที่กำหนดคูณกับมูลค่าสินค้าที่ส่งออก (F.O.B)

3.7 ที่ดิน อาคารและอุปกรณ์ และค่าเสื่อมราคา

การวัดมูลค่าที่ดิน อาคารและอุปกรณ์

ที่ดินแสดงตามราคาทุนหรือราคาตีใหม่ อาคารและเครื่องจักรแสดงตามราคาทุนหรือราคาตีใหม่หลังหักด้วยค่าเสื่อมราคาสะสมและค่าเผื่อการด้อยค่า (ถ้ามี) อุปกรณ์ไม่รวมอาคารและเครื่องจักรแสดงตามราคาทุนหลังหักด้วยค่าเสื่อมราคาสะสมและค่าเผื่อการด้อยค่า (ถ้ามี)

ราคาตีใหม่จะเป็นราคาตลาดยุติธรรม(Fair market value) โดยผู้เชี่ยวชาญอิสระโดยใช้เกณฑ์ราคาตลาด (Market approach) ในการตีราคาที่ดินและใช้เกณฑ์ราคาทุน (Cost approach) ในการตีราคาอาคารและเครื่องจักร บริษัทมีนโยบายที่จะให้ผู้เชี่ยวชาญอิสระประเมินราคาสินทรัพย์ดังกล่าวทุก ๆ 5 ปี เพื่อมิให้ราคาตามบัญชี ณ วันที่ในงบดุลแตกต่างจากมูลค่ายุติธรรมอย่างมีสาระสำคัญส่วนที่เพิ่มขึ้นของราคาที่ประเมินใหม่ของสินทรัพย์จะบันทึกเป็น “ส่วนเกินทุนจากการตีราคาสินทรัพย์” ภายใต้อหุข้อ “ส่วนของผู้ถือหุ้น” ในงบดุล

วิธีการบันทึกบัญชีที่ดินในราคาตีใหม่

บริษัทบันทึกมูลค่าเริ่มแรกของที่ดินในราคาทุน ณ วันที่ได้สินทรัพย์มา อย่างไรก็ตาม หลังจากนั้นบริษัทได้จัดให้มีการประเมินราคาที่ดินโดยผู้ประเมินราคาอิสระและบันทึกที่ดิน ดังกล่าวในราคาตีใหม่ ทั้งนี้ บริษัทจะจัดให้มีการประเมินราคาที่ดินทุก ๆ 5 ปีเพื่อมิให้ราคาตามบัญชี ณ วันที่ในงบดุลแตกต่างจากมูลค่ายุติธรรมอย่างมีสาระสำคัญ

บริษัทบันทึกส่วนต่างซึ่งเกิดจากการตีราคาที่ดินดังต่อไปนี้:-

- บริษัทบันทึกราคาตามบัญชีของที่ดินที่เพิ่มขึ้นจากการตีราคาใหม่ในบัญชี “ส่วนเกินทุนจากการตีราคาที่ดิน” ในส่วนของผู้ถือหุ้นในงบดุล อย่างไรก็ตาม หากที่ดินนั้นเคยมีการตีราคาลดลงและบริษัทได้รับรู้ราคาที่ลดลงเป็นค่าใช้จ่ายในงบกำไรขาดทุนแล้ว ส่วนที่เพิ่มจากการตีราคาใหม่นี้จะถูกรับรู้เป็นรายได้ไม่เกินจำนวนที่เคยลดลงซึ่งได้รับรู้เป็นค่าใช้จ่ายในงบกำไรขาดทุนปีก่อนแล้ว
- บริษัทรับรู้ราคาตามบัญชีของที่ดินที่ลดลงจากการตีราคาใหม่เป็นค่าใช้จ่ายในงบกำไรขาดทุน อย่างไรก็ตาม หากที่ดินนั้นเคยมีการตีราคาเพิ่มขึ้นและยังมียอดคงค้างของบัญชี “ส่วนเกินทุนจากการตีราคาที่ดิน” อยู่ในส่วนของผู้ถือหุ้น ส่วนที่ลดลงจากการตีราคาใหม่จะถูกนำไปหักออกจาก “ส่วนเกินทุนจากการตีราคาที่ดิน” ไม่เกินจำนวนซึ่งเคยตีราคาเพิ่มขึ้นของที่ดินชนิดเดียวกัน และส่วนที่เกินจะรับรู้เป็นค่าใช้จ่ายในงบกำไรขาดทุน

บริษัท มาลีสามพราน จำกัด (มหาชน) และบริษัทย่อย

หมายเหตุประกอบงบการเงินรวม (ต่อ)

วันที่ 31 ธันวาคม 2553 และ 2552

ส่วนเกินทุนจากการตีราคาที่ดินดังกล่าวไม่สามารถนำมาหักกับขาดทุนสะสมและไม่สามารถจ่ายเป็นเงินปันผลได้

วิธีบันทึกบัญชีอาคารและเครื่องจักรในราคาตีใหม่

สำหรับอาคารและเครื่องจักรที่ตีราคาเพิ่มขึ้นบริษัทมีการคำนวณค่าเสื่อมราคาตามวิธีเส้นตรงตามอายุการใช้งานที่เหลืออยู่โดยประมาณของสินทรัพย์และบันทึกปรับส่วนเกินทุนจากการตีราคาสินทรัพย์ด้วยจำนวนเดียวกัน

บริษัทบันทึกส่วนต่างซึ่งเกิดจากการตีราคาอาคารและเครื่องจักรดังต่อไปนี้:-

ในการประเมินมูลค่าอาคารและเครื่องจักรใหม่หากอาคารและเครื่องจักรมีมูลค่าเพิ่มขึ้นจะบันทึกมูลค่าส่วนที่เพิ่มขึ้นเป็นส่วนเกินทุนจากการตีราคาอาคารและเครื่องจักร โดยสุทธิจากมูลค่าที่เคยประเมินลดลงและเคยรับรู้ในงบกำไรขาดทุนแล้วเสียก่อนและหากเป็นกรณีที่มูลค่าของอาคารและเครื่องจักรลดลงจากการประเมิน จะบันทึกในงบกำไรขาดทุนสำหรับมูลค่าที่ลดลงเฉพาะจำนวนที่มากกว่าส่วนเกินทุนจากการตีราคาอาคารและเครื่องจักรที่เคยประเมินไว้ครั้งก่อน ส่วนเกินจากการตีราคาอาคารและเครื่องจักรจะถูกตัดบัญชีโอนไปในส่วนของผู้ถือหุ้นภายใต้ชื่อบัญชีส่วนเกินทุนจากการตีราคาอาคารและเครื่องจักรเท่ากับส่วนต่างระหว่างค่าเสื่อมราคาที่เกิดจากมูลค่าอาคารและเครื่องจักรภายหลังประเมินราคาเพิ่มขึ้นกับค่าเสื่อมราคาที่เกิดจากราคาทุนเดิมของอาคารและเครื่องจักร ในกรณีที่มีการจำหน่ายอาคารและเครื่องจักรที่เคยประเมินมูลค่า ส่วนเกินทุนจากการตีราคาเฉพาะของอาคารและเครื่องจักรที่จำหน่ายจะโอนไปยังงบกำไรสะสมโดยตรง ไม่ทำผ่านไปยังงบกำไรขาดทุนเพื่อโอนปิดบัญชีส่วนเกินทุนของอาคารและเครื่องจักรที่จำหน่ายนั้นๆ

การคำนวณค่าเสื่อมราคา

ค่าเสื่อมราคาของอาคารและอุปกรณ์คำนวณตามเกณฑ์อายุการใช้งานโดยประมาณของสินทรัพย์แต่ละรายการประมาณอายุการใช้งานของสินทรัพย์แสดงได้ดังนี้

	วิธี		ปี	
	ใหม่	เดิม	ใหม่	เดิม
สิ่งปรับปรุงที่ดิน	เส้นตรง	เส้นตรง	5	5
ส่วนปรับปรุงอาคาร	เส้นตรง	เส้นตรง	25	5
อาคารที่ได้มาก่อนปี 2533	เส้นตรง	ยอดลดลง	40	20
อาคารที่ได้มาตั้งแต่ปี 2533	เส้นตรง	เส้นตรง	40	20
เครื่องจักรที่ได้มาก่อนปี 2533	เส้นตรง	ยอดลดลง	15, 20	5, 10
เครื่องจักรที่ได้มาตั้งแต่ปี 2533	เส้นตรง	เส้นตรง	15, 20	5, 10
อุปกรณ์และเครื่องตกแต่งและติดตั้งที่ได้มาก่อนปี 2533	ยอดลดลง	ยอดลดลง	5, 10	5, 10
อุปกรณ์และเครื่องตกแต่งและติดตั้งที่ได้มาตั้งแต่ปี 2533	เส้นตรง	เส้นตรง	5, 10	5, 10
ยานพาหนะ	เส้นตรง	เส้นตรง	5	5

ไม่มีการคิดค่าเสื่อมราคาสำหรับที่ดินและงานระหว่างก่อสร้าง

บริษัท มาลีสามพราน จำกัด (มหาชน) และบริษัทย่อย

หมายเหตุประกอบงบการเงินรวม (ต่อ)

วันที่ 31 ธันวาคม 2553 และ 2552

3.8 ต้นทุนการกู้ยืม

ต้นทุนการกู้ยืมซึ่งเกี่ยวข้องกับเงินกู้ยืมสำหรับการจัดหาสินทรัพย์ถาวรจะถูกบันทึกเป็นส่วนหนึ่งของสินทรัพย์ถาวรจนกว่าสินทรัพย์ถาวรรันพร้อมที่จะใช้งาน

3.9 สินทรัพย์ไม่มีตัวตน

สินทรัพย์ไม่มีตัวตนแสดงมูลค่าตามราคาทุนหักค่าตัดจำหน่าย โดยคำนวณจากราคาทุนโดยวิธีเส้นตรงภายใน 3 ปี

3.10 ค่าตัดจำหน่าย

แผงไม้และภาชนะบรรจุรถตัดหญ้าซึ่งแสดงตามราคาทุนหลังจากหักค่าตัดจำหน่ายแล้ว โดยตัดจำหน่ายตามวิธีเส้นตรงในระยะเวลา 1 ปี และ 3 ปี

3.11 รายการธุรกิจกับบุคคลหรือกิจการที่เกี่ยวข้องกัน

บุคคลหรือกิจการที่เกี่ยวข้องกันกับบริษัท หมายถึง บุคคลหรือกิจการที่มีอำนาจควบคุม บริษัท หรือถูกควบคุมโดยบริษัท ไม่ว่าจะเป็นโดยทางตรงหรือทางอ้อม หรืออยู่ภายใต้การควบคุมเดียวกันกับบริษัท

นอกจากนี้บุคคลหรือกิจการที่เกี่ยวข้องกันยังหมายรวมถึงบริษัทร่วมและบุคคลซึ่งมีอิทธิพลอย่างมีนัยสำคัญกับบริษัท ผู้บริหารสำคัญ กรรมการหรือพนักงานของบริษัทที่มีอำนาจในการวางแผนและควบคุมการดำเนินงานของบริษัท

3.12 สัญญาเช่าซื้อ

บริษัทบันทึกทรัพย์สินตามสัญญาเช่าซื้อเป็นสินทรัพย์และหนี้สินด้วยจำนวนเท่ากับราคายุติธรรมของสินทรัพย์ที่เช่าซื้อ ณ วันที่เริ่มต้นของสัญญาเช่าซื้อหรือมูลค่าปัจจุบันของจำนวนเงินขั้นต่ำที่ต้องจ่ายตามสัญญาเช่าซื้อแล้วแต่จำนวนใดจะต่ำกว่าซึ่งใช้อัตราดอกเบี้ยตามสัญญาเช่าสำหรับการคิดลดเพื่อคำนวณมูลค่าปัจจุบันของจำนวนเงินขั้นต่ำที่ต้องจ่ายตามสัญญาเช่า โดยดอกเบี้ยจ่ายจะถูกบันทึกตามงวดต่าง ๆ ตลอดอายุสัญญาเช่าซื้อ ตามยอดคงเหลือของเจ้าหนี้ตามสัญญาเช่าซื้อในแต่ละงวด

3.13 สัญญาเช่าการเงิน

สัญญาเช่าทรัพย์สินที่ความเสี่ยงและผลตอบแทนของความเป็นเจ้าของส่วนใหญ่ได้โอนไปให้กับผู้เช่าถือเป็นสัญญาเช่าการเงิน สัญญาเช่าการเงินจะบันทึกเป็นรายจ่ายฝ่ายทุนด้วยมูลค่ายุติธรรมของสินทรัพย์ที่เช่าหรือมูลค่าปัจจุบันสุทธิของจำนวนเงินที่ต้องจ่ายตามสัญญาเช่าแล้วแต่มูลค่าใดจะต่ำกว่า ภาระผูกพันตามสัญญาเช่าหักค่าใช้จ่ายทางการเงินจะบันทึกเป็นหนี้สินระยะยาว ส่วนดอกเบี้ยจ่ายจะบันทึกในงบกำไรขาดทุนตลอดอายุของสัญญาเช่า สินทรัพย์ที่ได้มาตามสัญญาเช่าการเงินจะคิดค่าเสื่อมราคาตลอดอายุการใช้งานของสินทรัพย์ที่เช่า หรืออายุของสัญญาเช่า แล้วแต่ระยะเวลาใดจะต่ำกว่า

บริษัท มาลีสามพราน จำกัด (มหาชน) และบริษัทย่อย

หมายเหตุประกอบงบการเงินรวม (ต่อ)

วันที่ 31 ธันวาคม 2553 และ 2552

3.14 สัญญาเช่าดำเนินงาน

สัญญาเช่าทรัพย์สินที่ความเสี่ยงและผลตอบแทนแก่เจ้าของทรัพย์สินยังเป็นของผู้ให้เช่าจะถูกจัดเป็นสัญญาเช่าดำเนินงาน โดยบริษัทจะบันทึกการจ่ายชำระค่าเช่าภายใต้สัญญาเช่าดำเนินงานเป็นค่าใช้จ่ายโดยวิธีเส้นตรงตลอดระยะเวลาของอายุของการเช่า

ค่าใช้จ่ายที่เกิดขึ้นจากการยกเลิกสัญญาเช่าดำเนินงานก่อนหมดอายุการเช่าเช่น เบี้ยปรับที่ต้องจ่ายให้กับผู้ให้เช่าจะบันทึกเป็นค่าใช้จ่ายในรอบระยะเวลาบัญชีที่การยกเลิกนั้นเกิดขึ้น

3.15 ประมาณการหนี้สิน

บริษัทรับรู้ประมาณการหนี้สินเมื่อมีการผูกพันในปัจจุบันซึ่งเกิดจากเหตุการณ์ในอดีตและมีความเป็นไปได้ค่อนข้างแน่นอนที่บริษัทจะสูญเสียทรัพยากรที่มีประโยชน์เชิงเศรษฐกิจเพื่อจ่ายชำระภาระผูกพันดังกล่าวและสามารถประมาณมูลค่าภาระผูกพันนั้นได้อย่างน่าเชื่อถือ

3.16 การด้อยค่าของสินทรัพย์

ณ วันที่ในงบดุล บริษัทจะประเมินว่ามีข้อบ่งชี้ของสินทรัพย์ว่ามีการด้อยค่าหรือไม่ หากสินทรัพย์นั้นมีข้อบ่งชี้ของการด้อยค่า บริษัทจะประมาณมูลค่าที่คาดว่าจะได้รับคืนของสินทรัพย์ หากราคาตามบัญชีของสินทรัพย์สูงกว่ามูลค่าที่คาดว่าจะได้รับคืน บริษัทจะลดมูลค่าของสินทรัพย์นั้นลงให้เท่ากับมูลค่าที่คาดว่าจะได้รับคืน และรับรู้ผลขาดทุนจากการด้อยค่าของสินทรัพย์ในงบกำไรขาดทุน มูลค่าที่คาดว่าจะได้รับคืนของสินทรัพย์หมายถึงราคาขายสุทธิหรือมูลค่าจากการใช้ของสินทรัพย์นั้นแล้วแต่จำนวนใดจะสูงกว่า

3.17 ผลประโยชน์พนักงาน

บริษัทบันทึกค่าใช้จ่ายเกี่ยวกับเงินเดือน ค่าจ้าง โบนัส และเงินสมทบกองทุนประกันสังคมและกองทุนสำรองเลี้ยงชีพเป็นค่าใช้จ่ายเมื่อเกิดรายการ

3.18 ภาษีเงินได้

บริษัทบันทึกภาษีเงินได้โดยคำนวณจากกำไรสุทธิทางภาษี (ถ้ามี) ตามกฎหมายภาษีอากรในอัตราร้อยละ 30

บริษัท มาลีสามพราน จำกัด (มหาชน) และบริษัทย่อย

หมายเหตุประกอบงบการเงินรวม (ต่อ)

วันที่ 31 ธันวาคม 2553 และ 2552

3.19 ตราสารอนุพันธ์

บริษัทได้เข้าทำสัญญาซื้อขายเงินตราต่างประเทศล่วงหน้าเพื่อลดความเสี่ยงของกระแสเงินสดที่เกิดจากความผันผวนของอัตราแลกเปลี่ยนสำหรับลูกหนี้บางส่วนของบริษัทที่เป็นเงินตราต่างประเทศ ณ วันที่ที่เข้าทำสัญญาซื้อขายเงินตราต่างประเทศล่วงหน้า บริษัทจะบันทึกการภาระสินทรัพย์และหนี้สินจากการทำสัญญาดังกล่าวในงบดุล และบันทึกผลต่างอัตราแลกเปลี่ยนที่เกิดขึ้นในบัญชีส่วนเกินหรือส่วนต่ำจากการป้องกันความเสี่ยงจากกระแสเงินสดรอตัดบัญชี โดยจะตัดจ่ายตามวิธีเส้นตรงตลอดอายุสัญญาซื้อขายเงินตราต่างประเทศล่วงหน้านั้น รายการตราสารอนุพันธ์ดังกล่าวที่นำไปป้องกันความเสี่ยงในระหว่างงวดได้แปลงค่าเป็นเงินบาทโดยใช้อัตราแลกเปลี่ยน ณ วันที่ที่เกิดรายการและจะรับรู้ กำไรหรือขาดทุนที่เกิดขึ้นจริงเมื่อมีการส่งมอบเงินตราระหว่างกันแล้วในผลการดำเนินงานในงวดที่เกิดรายการ สัญญาซื้อขายเงินตราต่างประเทศล่วงหน้าดังกล่าวคงเหลืออยู่ ณ วันที่สิ้นงวดจะแสดงหักกลบกันไว้เป็น บัญชีลูกหนี้หรือเจ้าหนี้ตามสัญญาซื้อขายเงินตราต่างประเทศล่วงหน้า และกำไรหรือขาดทุนที่ยังไม่เกิดขึ้นจริงจากการแปลงค่ารายการ โดยใช้อัตราแลกเปลี่ยน ณ วันที่ในงบดุล ได้บันทึกในส่วนของผู้ถือหุ้น กรณีขาดทุนที่ยังไม่เกิดขึ้นจริงดังกล่าวเกิดจากการไม่มีประสิทธิภาพได้รับรู้เป็นขาดทุนในงบกำไรขาดทุนสำหรับงวดที่เกิดรายการ

3.20 เงินตราต่างประเทศ

รายการที่เป็นเงินตราต่างประเทศแปลงค่าเป็นเงินบาทโดยใช้อัตราแลกเปลี่ยน ณ วันที่ที่เกิดรายการ สินทรัพย์และหนี้สินที่เป็นเงินตราต่างประเทศคงเหลืออยู่ ณ วันที่ในงบดุลได้แปลงค่าเป็นเงินบาทโดยใช้อัตราแลกเปลี่ยน ณ วันที่ในงบดุล กำไรและขาดทุนที่เกิดจากการเปลี่ยนแปลงในอัตราแลกเปลี่ยนได้รวมอยู่ในการคำนวณผลการดำเนินงาน

3.21 การใช้ประมาณการทางบัญชี

ในการจัดทำการเงินให้เป็นไปตามหลักการบัญชีที่รับรองทั่วไป ฝ่ายบริหารต้องใช้การประมาณและตั้งข้อสมมติฐานหลายประการ ซึ่งมีผลกระทบต่อจำนวนเงินที่เกี่ยวข้องรายได้ ค่าใช้จ่าย สินทรัพย์ และหนี้สิน และการเปิดเผยข้อมูลเกี่ยวกับสินทรัพย์และหนี้สินที่อาจเกิดขึ้น ซึ่งผลที่เกิดขึ้นจริงอาจแตกต่างไปจากจำนวนที่ประมาณไว้ การใช้ประมาณการทางบัญชีที่สำคัญเพิ่มเติม มีดังนี้

ที่ดิน อาคารและอุปกรณ์

ฝ่ายบริหารเป็นผู้กำหนดประมาณการอายุการใช้งานและมูลค่าซากเมื่อเลิกใช้งานของอาคาร และอุปกรณ์ ของบริษัท ฝ่ายบริหารต้องทบทวนอายุการใช้งานและมูลค่าซากเมื่อมีความแตกต่างไปจากประมาณการในงวดก่อน หรือมีการตัดจำหน่ายสินทรัพย์ที่เสื่อมสภาพหรือไม่ได้ใช้งานโดยการขายหรือเลิกใช้

3.22 กำไรต่อหุ้น

กำไรต่อหุ้นขั้นพื้นฐานคำนวณโดยการหารกำไรสุทธิสำหรับปีด้วยจำนวนถัวเฉลี่ยถ่วง น้ำหนักของหุ้นสามัญที่ออกอยู่ในระหว่างปี

กำไรต่อหุ้นปรับลดคำนวณโดยการหารกำไรสุทธิสำหรับปีด้วยผลรวมของจำนวนหุ้นสามัญถัวเฉลี่ยถ่วงน้ำหนักที่ออกอยู่ในระหว่างปีกับจำนวนถัวเฉลี่ยถ่วงน้ำหนักของหุ้นสามัญที่บริษัทอาจต้องออกเพื่อแปลงหุ้นสามัญเทียบเท่าปรับลดทั้งสิ้นให้เป็นหุ้นสามัญ โดยสมมติว่าได้มีการแปลงเป็นหุ้นสามัญ ณ วันต้นงวดหรือ ณ วันออกหุ้นสามัญเทียบเท่า

บริษัท มาลีสามพราน จำกัด (มหาชน) และบริษัทย่อย

หมายเหตุประกอบงบการเงินรวม (ต่อ)

ณ วันที่ 31 ธันวาคม 2553 และ 2552

3.23 เครื่องมือทางการเงิน

บริษัทและบริษัทย่อยไม่มีนโยบายที่จะประกอบธุรกรรมตราสารทางการเงินนอกงบดุลที่เป็นตราสารอนุพันธ์เพื่อการเก็งกำไร

4. เงินสดและรายการเทียบเท่าเงินสด

เงินสดและรายการเทียบเท่าเงินสด ประกอบด้วย

	บาท			
	งบการเงินรวม		งบการเงินเฉพาะกิจการ	
	2553	2552	2553	2552
เงินสดย่อย	231,000	161,000	80,000	110,000
เงินฝากธนาคาร - บัญชีกระแสรายวัน	3,987,312	3,212,633	1,533,338	1,180,530
- บัญชีออมทรัพย์	5,572,420	4,377,811	107,807	222,277
- บัญชีประจำ	2,786	2,772	-	-
เช็คที่ถึงกำหนดชำระแต่ยังมิได้นำฝาก	4,378,607	4,088,414	-	-
รวมเงินสดและรายการเทียบเท่าเงินสด	14,172,125	11,842,630	1,721,145	1,512,807

5. รายการธุรกิจกับกิจการที่เกี่ยวข้องกัน

ในการพิจารณาความสัมพันธ์ระหว่างบุคคลหรือกิจการที่เกี่ยวข้องกันกับบริษัทแต่ละรายการ บริษัทคำนึงถึงเนื้อหาของความสัมพันธ์มากกว่ารูปแบบทางกฎหมาย

บริษัทมีรายการบัญชีกับบุคคล บริษัทย่อยและกิจการที่เกี่ยวข้องกัน สินทรัพย์ หนี้สิน รายได้และค่าใช้จ่ายส่วนหนึ่งของบริษัทเป็นรายการที่เกิดขึ้นกับบริษัทย่อยและกิจการที่เกี่ยวข้องกัน ดังนี้

บริษัท/บุคคลที่เกี่ยวข้องกัน	ลักษณะธุรกิจ	ลักษณะความสัมพันธ์
บริษัทย่อย		
บริษัท มาลี เอ็นเตอร์ไพรส์ จำกัด	ผู้จัดจำหน่าย	ผู้ถือหุ้น/กรรมการร่วมกัน
บริษัท อะกรี ซอล จำกัด	ผู้ผลิตและจัดจำหน่าย	ผู้ถือหุ้น/กรรมการร่วมกัน
บริษัท มาลีซัพพลาย จำกัด	ผู้จัดจำหน่าย (ปัจจุบันไม่ดำเนินกิจการ)	ผู้ถือหุ้น/กรรมการร่วมกัน
บริษัท ไอคอน ฟู้ดส์ จำกัด	ผู้จัดจำหน่าย (ปัจจุบันไม่ดำเนินกิจการ)	ผู้ถือหุ้น/กรรมการร่วมกัน

บริษัท มาลีสามพราน จำกัด (มหาชน) และบริษัทย่อย

หมายเหตุประกอบงบการเงินรวม (ต่อ)

วันที่ 31 ธันวาคม 2553 และ 2552

บริษัท/บุคคลที่เกี่ยวข้องกัน	ลักษณะธุรกิจ	ลักษณะความสัมพันธ์
บริษัทที่เกี่ยวข้องกัน		
บริษัท เอบีโก้ โฮลดิ้ง จำกัด (มหาชน)	บริษัทโฮลดิ้ง (การลงทุน)	เป็นผู้ถือหุ้นในบริษัท/กรรมการร่วมกัน
บริษัท เอบีโก้ แลนด์ จำกัด	พัฒนาที่ดิน/ให้เช่าอสังหาริมทรัพย์	กรรมการร่วมกัน
บริษัท เอบีโก้ แดรี่ฟาร์ม จำกัด	รับจ้างผลิตนมและน้ำผลไม้สำเร็จรูป	บริษัทในเครือ/กรรมการร่วมกัน
บริษัท นมโชคชัย จำกัด	เจ้าของลิขสิทธิ์นมตราโชคชัย	เกี่ยวข้องกับ บมจ. เอบีโก้
บริษัท พีพีโอ ฟาร์ม จำกัด	ฟาร์มโคนมและจำหน่ายนํ้านมดิบ	กรรมการร่วมกัน
บริษัท เซ็นทรัล ฟู้ด รีเทล จำกัด	ห้างสรรพสินค้า	กรรมการร่วมกัน
บริษัท บิ๊กซี ซูเปอร์เซ็นเตอร์ จำกัด (มหาชน)	ห้างสรรพสินค้า	กรรมการร่วมกัน
บริษัท ธนมิตรแฟคตอรี จำกัด	แฟคตอรี	กรรมการร่วมกัน
บริษัท ซีจี โบรกเกอร์ จำกัด	ประกันภัย	กรรมการร่วมกัน

ในระหว่างปี บริษัทมีรายการธุรกิจที่สำคัญกับบริษัทย่อยและกิจการที่เกี่ยวข้องกัน รายการธุรกิจดังกล่าวเป็นไปตามเงื่อนไขทางการค้า และเกณฑ์ตามที่ตกลงกันระหว่างบริษัทและบริษัทเหล่านั้น ซึ่งเป็นไปตามปกติธุรกิจโดยสามารถสรุปได้ดังนี้ :

	นโยบายราคา	บาท			
		งบการเงินรวม		งบการเงินเฉพาะกิจการ	
		2553	2552	2553	2552
รายการธุรกิจกับบริษัทย่อย (ได้ตัดออกจากงบการเงินรวมแล้ว)					
ขายสินค้า	ต้นทุนบวกกำไรส่วนเพิ่ม	-	-	1,205,969,822	1,012,295,903
ซื้อสินค้า	ต้นทุนบวกกำไรส่วนเพิ่ม	-	-	50,677,669	-
รายได้อื่น	ต้นทุนบวกกำไรส่วนเพิ่ม	-	-	82,591,639	-
รายได้จากการค้าประกัน	อัตราร้อยละ 0.25 ของ จำนวนเงินค้าประกัน	-	-	737,500	400,000
ค่าธรรมเนียมในการค้าประกัน	อัตราร้อยละ 0.25 ของจำนวนเงินค้าประกัน	-	-	700,000	750,000
ค่าเช่าที่ดินและโรงงาน	ตามสัญญา	-	-	-	5,800,000
ดอกเบี้ยจ่าย	อัตราร้อยละ MLR+0.25	-	-	-	2,381,869
รายการธุรกิจกับบริษัทที่เกี่ยวข้องกัน					
ขายสินค้า	ราคาเทียบเคียงตลาด	118,551,519	157,226,503	-	-
ซื้อสินค้า	ราคาเทียบเคียงตลาด	6,289,103	-	-	-
ค่าเช่าอาคาร	ตามสัญญา	11,016,960	10,986,906	6,609,360	6,582,661
ค่าบริการผลิตสินค้า	ราคาเทียบเคียงตลาด	50,045,118	54,328,141	50,045,118	54,328,141
ค่าใช้จ่ายส่งเสริมการขาย	ตามสัญญา	12,690,511	14,702,330	-	-
ค่าประกันภัย	ตามสัญญา	-	1,457,989	-	1,397,139
ดอกเบี้ยแฟคตอรี	ตามอัตราตลาด	1,573,587	2,408,567	-	-
ดอกเบี้ยจ่ายเงินกู้ยืม	ตามอัตราตลาด	-	374,414	-	374,414

บริษัท มาลีสามพราน จำกัด (มหาชน) และบริษัทย่อย

หมายเหตุประกอบงบการเงินรวม (ต่อ)

วันที่ 31 ธันวาคม 2553 และ 2552

ยอดคงค้างระหว่างบริษัทและบริษัทที่เกี่ยวข้องกัน ณ วันที่ 31 ธันวาคม 2553 และ 2552 มีรายละเอียดดังนี้

	บาท			
	งบการเงินรวม		งบการเงินเฉพาะกิจการ	
	2553	2552	2553	2552
ลูกหนี้และตัวเงินรับการค้า				
บริษัทย่อย				
บริษัท มาลี เอ็นเตอร์ไพรส์ จำกัด	-	-	578,994,808	539,623,192
บริษัท อะกรี ซอล จำกัด	-	-	4,536,172	18,931,925
รวม	-	-	583,530,980	558,555,117
กิจการที่เกี่ยวข้องกัน				
บริษัท นมโชคชัย จำกัด	1,088,540	1,088,540	1,088,540	1,088,540
บริษัท เซ็นทรัล ฟู้ด รีเทล จำกัด	17,226,513	20,556,374	-	-
รวม	18,315,053	21,644,914	1,088,540	1,088,540
ลูกหนี้อื่น				
บริษัทย่อย				
บริษัท อะกรี ซอล จำกัด	-	-	4,965,428	6,734,958
กิจการที่เกี่ยวข้องกัน				
บริษัท เอบีโก้ แดรี่ฟาร์ม จำกัด	138,924	8,566,870	138,924	8,566,870
บริษัท ธนมิตร แพคตอริง จำกัด (มหาชน)	3,488	4,370	-	-
รวม	142,412	8,571,240	138,924	8,566,870
เจ้าหนี้การค้า				
บริษัทย่อย				
บริษัท มาลี เอ็นเตอร์ไพรส์ จำกัด	-	-	-	250,926
บริษัท อะกรี ซอล จำกัด	-	-	53,725,106	-
รวม	-	-	53,725,106	250,926
กิจการที่เกี่ยวข้องกัน				
บริษัท เอบีโก้ แดรี่ฟาร์ม จำกัด	4,401,571	4,748,725	4,401,571	4,748,725
เจ้าหนี้จากการขายสิทธิเรียกร้องลูกหนี้การค้า				
กิจการที่เกี่ยวข้องกัน				
บริษัท ธนมิตร แพคตอริง จำกัด (มหาชน)	28,862,498	24,923,852	-	-
หนี้สินหมุนเวียนอื่น				
บริษัทย่อย				
บริษัท มาลี เอ็นเตอร์ไพรส์ จำกัด	-	-	498,655	-
บริษัท อะกรี ซอล จำกัด	-	-	5,759,921	6,010,000
	-	-	6,258,576	6,010,000
กิจการที่เกี่ยวข้องกัน				
บริษัท เอบีโก้ แลนด์ จำกัด	99,711	161,507	67,487	132,014
บริษัท เอบีโก้ แดรี่ฟาร์ม จำกัด	12,630	-	-	-
บริษัท ซีจี ไบรอกเกอร์ จำกัด	-	1,449,801	-	1,397,139
บริษัท เซ็นทรัล ฟู้ด รีเทล จำกัด	6,467,969	4,208,274	-	-
รวม	6,580,310	5,819,582	67,487	1,529,153

งบการเงิน

บริษัท มาลีสามพราน จำกัด (มหาชน) และบริษัทย่อย

หมายเหตุประกอบงบการเงินรวม (ต่อ)

วันที่ 31 ธันวาคม 2553 และ 2552

ในปัจจุบันบริษัท นมโซคชัย จำกัด ไม่มีความสัมพันธ์กับบริษัททั้งด้านการถือหุ้นและ/หรือมีกรรมการบางส่วนร่วมกัน อย่างไรก็ตามบริษัท นมโซคชัย จำกัด ได้มีความเกี่ยวข้องกันกับบริษัท เอบีโก้ โฮลดิ้งส์ จำกัด (มหาชน) ซึ่งเป็นผู้ถือหุ้นรายใหญ่ของบริษัท

บริษัทเป็นผู้ผลิตและจำหน่ายผลิตภัณฑ์ตรา “ฟาร์มโซคชัย” โดยบริษัท นมโซคชัย จำกัด เป็นผู้ถือสิทธิตราผลิตภัณฑ์ และไม่มีการกำหนดค่าตอบแทนในการใช้สิทธิตราผลิตภัณฑ์ดังกล่าวให้แก่บริษัท

นมโซคชัย จำกัด

ตั้งแต่วันที่ 31 ธันวาคม 2549 บริษัทได้มีการตั้งค่าเผื่อนี้สงสัยจะสูญสำหรับบริษัท นมโซคชัย จำกัด จำนวน 35 ล้านบาท ต่อมาในปี 2550 ศาลล้มละลายกลางได้มีคำสั่งเห็นชอบด้วยแผนฟื้นฟูกิจการของบริษัท นมโซคชัย จำกัด โดยในแผนฟื้นฟูดังกล่าวนี้ระบุจำนวนหนี้ที่บริษัทจะได้รับชำระเป็นเงินรวม 1.09 ล้านบาท เป็นผลทำให้บริษัทได้มีการตัดหนี้ส่วนที่เหลือเป็นหนี้สูญเป็นจำนวนเงิน 34 ล้านบาท ในปี 2550 ณ วันที่ 31 ธันวาคม 2553 บริษัทพิจารณาตั้งค่าเผื่อนี้สงสัยจะสูญสำหรับลูกหนี้ส่วนที่เหลือนดังกล่าวจำนวน 1.09 ล้านบาท ทั้งจำนวน

ค่าตอบแทนกรรมการและผู้บริหาร

ค่าตอบแทนผู้บริหารนี้เป็นผลประโยชน์ที่จ่ายให้แก่ผู้บริหารของบริษัท ประกอบด้วย ค่าตอบแทนที่เป็นตัวเงิน ได้แก่ เงินเดือนและผลประโยชน์ที่เกี่ยวข้อง รวมไปถึงผลประโยชน์ตอบแทนในรูปอื่น ทั้งนี้ ผู้บริหารของบริษัทหมายถึงบุคคลที่กำหนดตามกฎหมายว่าด้วยหลักทรัพย์และตลาดหลักทรัพย์

สำหรับปีสิ้นสุดวันที่ 31 ธันวาคม 2553 และ 2552 จ่ายค่าตอบแทนกรรมการและผู้บริหารในงบการเงินรวมของบริษัท และบริษัทย่อย เป็นจำนวนเงิน 25,648,115 บาท และ 26,551,950 บาท ตามลำดับ ในงบการเงินเฉพาะกิจการเป็นจำนวนเงิน 18,663,842 บาท และ 17,687,112 บาท ตามลำดับ

การเข้าประกันกับกิจการที่เกี่ยวข้องกัน

บริษัทมีภาระจากการเข้าประกันให้กับบริษัทย่อยตามที่กล่าวไว้ในหมายเหตุประกอบงบการเงิน ข้อ 22.3

บริษัท มาลีสามพราน จำกัด (มหาชน) และบริษัทย่อย
หมายเหตุประกอบงบการเงินรวม (ต่อ)
วันที่ 31 ธันวาคม 2553 และ 2552

6. ลูกหนี้การค้าและตัวเงินรับ

ยอดคงเหลือ ณ วันที่ 31 ธันวาคม 2553 และ 2552 แยกตามอายุหนี้ที่ค้างนับจากวันที่ถึงกำหนดชำระได้ดังนี้:-

	บาท			
	งบการเงินรวม		งบการเงินเฉพาะกิจการ	
	2553	2552	2553	2552
อายุหนี้ค้างชำระ				
ยังไม่ครบกำหนดชำระ	305,170,469	281,577,844	332,107,756	317,717,715
ค้างชำระ				
ไม่เกิน 3 เดือน	125,463,999	114,021,369	344,442,692	322,089,189
3 - 6 เดือน	1,072,832	2,342,974	3,097,240	28,019,597
6 - 9 เดือน	838,162	3,322,599	838,162	2,062,579
นานกว่า 9 เดือน	3,885,968	2,151,955	3,640,789	2,167,454
รวม	436,431,430	403,416,741	684,126,639	672,056,534
(หัก) : ค่าเผื่อหนี้สงสัยจะสูญ	(5,240,793)	(2,597,674)	(5,240,793)	(2,597,674)
ลูกหนี้การค้าและตัวเงินรับ - สุทธิ	431,190,637	400,819,067	678,885,846	669,458,860

ในปี 2552 บริษัทและบริษัทย่อยได้ตัดบัญชีลูกหนี้การค้าที่คาดว่าจะเก็บเงินไม่ได้อย่างแน่นอนแล้วจำนวน 19.54 ล้านบาทออกจากบัญชี ซึ่งลูกหนี้การค้าเหล่านี้ได้เคยถูกพิจารณาตั้งค่าเผื่อหนี้สงสัยจะสูญจนเต็มแล้วในปีก่อนๆ โดยบริษัทและบริษัทย่อยได้บัญชีกลับรายการค่าเผื่อหนี้สงสัยจะสูญและบัญชีลูกหนี้การค้าด้วยจำนวนดังกล่าวเดียวกันในงบดุล ณ วันที่ 31 ธันวาคม 2552

ยอดคงค้างของลูกหนี้การค้าของบริษัทและบริษัทย่อย ณ วันที่ 31 ธันวาคม 2553 และ 2552 ได้รวมลูกหนี้การค้าจำนวนเงินประมาณ 176.59 ล้านบาท และ 147.15 ล้านบาทตามลำดับ ซึ่งนำไปขายลดแก่สถาบันการเงิน โดยสถาบันการเงินดังกล่าวมีสิทธิไถ่เบี่ย บริษัทและบริษัทย่อยมีลูกหนี้ขายลดแก่สถาบันการเงินในงบการเงินรวมของบริษัทและบริษัทย่อย เป็นจำนวนเงิน 153.52 ล้านบาท และ 100.49 ล้านบาท ตามลำดับ และในงบการเงินเฉพาะกิจการเป็นจำนวนเงิน 9.41 ล้านบาท และ 16.44 ล้านบาทตามลำดับ

7. สินค้าคงเหลือ

	บาท			
	งบการเงินรวม		งบการเงินเฉพาะกิจการ	
	2553	2552	2553	2552
สินค้าสำเร็จรูป	321,728,493	297,493,108	192,827,522	167,382,863
วัตถุดิบ	41,075,212	25,700,569	39,573,372	25,635,678
ภาชนะบรรจุและหีบห่อ	101,638,096	70,610,720	94,074,765	62,258,744
อะไหล่และวัสดุโรงงาน	26,881,188	23,229,855	23,558,043	19,420,708
รวม	491,322,989	417,034,252	350,033,702	274,697,993
(หัก) : ค่าเผื่อสินค้าเสื่อมคุณภาพ	(19,286,468)	(15,433,905)	(18,463,152)	(13,965,562)
สินค้าคงเหลือ - สุทธิ	472,036,521	401,600,347	331,570,550	260,732,431

บริษัท มาลีสามพราน จำกัด (มหาชน) และบริษัทย่อย
หมายเหตุประกอบงบการเงินรวม (ต่อ)
วันที่ 31 ธันวาคม 2553 และ 2552

ค่าเพื่อสินค้าเสื่อมสภาพมีการเปลี่ยนแปลงในระหว่างปี ดังนี้

	บาท			
	งบการเงินรวม		งบการเงินเฉพาะกิจการ	
	2553	2552	2553	2552
ยอดยกมาต้นปี	15,433,905	15,183,231	13,965,562	12,879,092
ยอดที่เพิ่มขึ้นระหว่างปี	22,398,477	22,725,526	15,081,523	7,097,052
ยอดที่ลดลงระหว่างปี	(18,545,914)	(22,474,852)	(10,583,933)	(6,010,582)
ยอดคงเหลือปลายปี	19,286,468	15,433,905	18,463,152	13,965,562

ณ วันที่ 31 ธันวาคม 2553 บริษัทไม่มีการจำหน่ายสินค้าสำเร็จรูป และ ณ วันที่ 31 ธันวาคม 2552 บริษัทได้จำหน่ายสินค้าสำเร็จรูปมูลค่าประมาณ 52.84 ล้านบาท เพื่อเป็นหลักประกันเงินกู้ยืมระยะสั้นจากสถาบันการเงิน

สำหรับปีสิ้นสุดวันที่ 31 ธันวาคม 2553 และ 2552 ผลขาดทุนจากการทำลายสินค้าเกิดจากการนำสินค้าสำเร็จรูปที่ใช้การไม่ได้แล้วไปใช้แปลงสภาพเป็นวัตถุดิบสำหรับใช้ผลิตพลังงานชีวภาพเพื่อใช้ภายในโรงงานและจากการทำลายสินค้าคงเหลือที่เสื่อมสภาพ หมดยุติ เลิกใช้งานแล้ว ในงบการเงินรวมของบริษัทและบริษัทย่อย เป็นจำนวนเงิน 22.79 ล้านบาท และ 26.20 ล้านบาท ตามลำดับและในงบการเงินเฉพาะกิจการเป็นจำนวนเงิน 14.23 ล้านบาท และ 9.73 ล้านบาท ตามลำดับ

8. เงินฝากธนาคารที่มีภาระค้ำประกัน

ยอดคงเหลือนี้คือเงินฝากประจำซึ่งบริษัทได้นำไปค้ำประกันวงเงินสินเชื่อ

9. เงินลงทุนซึ่งบันทึกโดยวิธีราคาทุน

เงินลงทุนในบริษัทย่อยประกอบด้วยเงินลงทุนในหุ้นสามัญของบริษัทดังต่อไปนี้

ชื่อบริษัท	งบการเงินเฉพาะกิจการ					
	ทุนเรียกชำระแล้ว (บาท)		สัดส่วนเงินลงทุน (ร้อยละ)		วิธีราคาทุน (บาท)	
	2553	2552	2553	2552	2553	2552
			ร้อยละ	ร้อยละ		
เงินลงทุนในบริษัทย่อย						
บริษัท มาลี เอ็นเตอร์ไพรส์ จำกัด	100 ล้านบาท	100 ล้านบาท	99.99	99.99	99,988,000	99,988,000
บริษัท มาลีซัพพลาย จำกัด	1.75 ล้านบาท	1.75 ล้านบาท	97.60	97.60	1,708,000	1,708,000
บริษัท ไอคอน ฟุตส์ จำกัด	50,500 เหรียญสหรัฐ	50,500 เหรียญสหรัฐ	99.00	99.00	1,291,000	1,291,000
บริษัท อะกรี ซอล จำกัด	145 ล้านบาท	145 ล้านบาท	100.00	100.00	145,000,000	145,000,000
					247,987,000	247,987,000
(หัก) : ค่าเพื่อการด้อยค่าของเงินลงทุน					(102,987,000)	(102,987,000)
เงินลงทุน-สุทธิ					145,000,000	145,000,000

ในปี 2551 บริษัทได้ลงทุนในหุ้นสามัญของบริษัท อะกรี ซอล จำกัด ในอัตรา ร้อยละ 100 ของทุนจดทะเบียนของบริษัทดังกล่าว เป็นจำนวนเงิน 145 ล้านบาท จำนวน 14,500,000 หุ้น หุ้นละ 10 บาท ดังนั้นบริษัท อะกรี ซอล จำกัด จึงมีฐานะเป็นบริษัทย่อยของบริษัท ณ วันที่ 31 ธันวาคม 2553 และ 2552 บริษัทได้นำงบการเงินของบริษัทดังกล่าว ซึ่งจัดทำโดยฝ่ายบริหารของบริษัทมาแสดงรวมในงบการเงินรวมแล้ว (ดูเพิ่มเติมหมายเหตุ 2.2.1)

10. ที่ดิน อาคารและอุปกรณ์ งบการเงินรวม

	บาท								
	ที่ดิน	อาคารโรงงาน และสิ่งปลูกสร้าง อาคาร	สิ่งปลูกสร้าง ที่ดิน	เครื่องจักรและ อุปกรณ์โรงงาน	ยานพาหนะ	เครื่องตกแต่งติดตั้ง และอุปกรณ์ สำนักงาน	งานระหว่าง ก่อสร้าง	รวม	
ราคาทุน :									
ณ 31 ธันวาคม 2552	41,619,715	326,044,301	8,932,610	1,457,098,368	16,770,127	145,611,436	34,703,115	(301,913)	2,030,477,759
ซื้อเพิ่ม	-	675,000	31,000	3,083,217	4,838,801	3,982,886	37,581,349	-	50,192,253
จำหน่าย	-	-	-	(1,449,323)	-	(33,600)	-	-	(1,482,923)
โอนเข้า (ออก)	-	73,925	-	4,082,373	-	3,831,901	(7,988,199)	-	-
ตัดจำหน่าย	-	-	-	(29,104,578)	-	(87,318)	(3,782,243)	-	(32,974,139)
ณ 31 ธันวาคม 2553	41,619,715	326,793,226	8,963,610	1,433,710,057	21,608,928	153,305,305	60,514,022	(301,913)	2,046,212,950
ค่าเสื่อมราคาสะสม :									
ณ 31 ธันวาคม 2552	-	224,738,987	8,029,380	1,129,787,272	16,513,386	131,551,167	-	(153,083)	1,510,467,109
ค่าเสื่อมราคาสำหรับปี	-	4,759,147	460,458	32,118,324	261,082	7,215,407	-	-	44,814,418
ค่าเสื่อมราคา-จำหน่าย	-	-	-	(1,366,895)	-	(14,840)	-	-	(1,381,735)
โอนเข้า (ออก)	-	7,740	-	1,078,050	80,767	10,997	-	-	1,177,554
ค่าเสื่อมราคา-ตัดจำหน่าย	-	-	-	(28,905,628)	-	(77,883)	-	-	(28,983,511)
ณ 31 ธันวาคม 2553	-	229,505,874	8,489,838	1,132,711,123	16,855,235	138,684,848	-	(153,083)	1,526,093,835
ค่าเผื่อการด้อยค่า :									
ณ 31 ธันวาคม 2552	-	11,648,118	-	6,191,442	-	-	24,824,104	-	42,663,664
ลดลงจากการจำหน่าย	-	-	-	-	-	-	-	-	-
ตัดจำหน่าย	-	-	-	(227,779)	-	-	-	-	(227,779)
ณ 31 ธันวาคม 2553	-	11,648,118	-	5,963,663	-	-	24,824,104	-	42,435,885
มูลค่าสุทธิตามบัญชี :									
ณ 31 ธันวาคม 2553	41,619,715	85,639,234	473,772	295,035,271	4,753,693	14,620,457	35,689,918	(148,830)	477,683,230
ณ 31 ธันวาคม 2552	41,619,715	89,657,196	903,230	321,119,654	256,741	14,060,269	9,879,011	(148,830)	477,346,986
ราคาที่ดินใหม่ :									
ณ 31 ธันวาคม 2552	156,825,622	75,295,223	-	375,419,662	-	-	-	-	607,540,507
ตีราคาเพิ่มขึ้น (ลดลง)	-	-	-	-	-	-	-	-	-
จำหน่าย	-	-	-	(237,235)	-	-	-	-	(237,235)
ตัดจำหน่าย	-	-	-	(1,423,009)	-	-	-	-	(1,423,009)
ณ 31 ธันวาคม 2553	156,825,622	75,295,223	-	373,759,418	-	-	-	-	605,880,263
ค่าเสื่อมราคาสสมราคาที่ดินใหม่ :									
ณ 31 ธันวาคม 2552	-	-	-	-	-	-	-	-	-
ค่าเสื่อมราคาสำหรับปี	-	3,800,338	-	37,515,946	-	-	-	-	41,316,284
จำหน่าย	-	-	-	(12,184)	-	-	-	-	(12,184)
ตัดจำหน่าย	-	-	-	(142,300)	-	-	-	-	(142,300)
ณ 31 ธันวาคม 2553	-	3,800,338	-	37,361,462	-	-	-	-	41,161,800
ราคาที่ดินใหม่สุทธิ :									
ณ 31 ธันวาคม 2553	156,825,622	71,494,885	-	336,397,956	-	-	-	-	564,718,463
ณ 31 ธันวาคม 2552	156,825,622	75,295,223	-	375,419,662	-	-	-	-	607,540,507
สินทรัพย์อื่นแสดงตามราคาที่ดินใหม่ :									
ณ 31 ธันวาคม 2553	198,445,337	157,134,119	473,772	631,433,227	4,753,693	14,620,457	35,689,918	(148,830)	1,042,401,693
ณ 31 ธันวาคม 2552	198,445,337	164,952,419	903,230	696,539,316	256,741	14,060,269	9,879,011	(148,830)	1,084,887,493
ค่าเสื่อมราคาสำหรับปีสิ้นสุดวันที่ 31 ธันวาคม :									บาท
ปี 2553									44,814,418
ปี 2552									92,084,104

งบการเงิน

บริษัท มาลีสามพราน จำกัด (มหาชน) และบริษัทย่อย
หมายเหตุประกอบงบการเงินรวม (ต่อ)
วันที่ 31 ธันวาคม 2553 และ 2552

งบการเงินเฉพาะกิจการ

	บาท							
	ที่ดิน	อาคารโรงงาน และสิ่งปลูกสร้าง อาคาร	สิ่งปลูกสร้าง ที่ดิน	เครื่องจักรและ อุปกรณ์โรงงาน	ยานพาหนะ	เครื่องตกแต่งติดตั้ง และอุปกรณ์ สำนักงาน	งานระหว่าง ก่อสร้าง	รวม
ราคาทุน :								
ณ 31 ธันวาคม 2552	31,417,556	223,687,554	8,196,267	1,258,964,239	16,172,841	94,845,551	34,339,015	1,667,623,023
ซื้อเพิ่ม	-	594,500	31,000	2,968,526	3,227,347	832,996	37,581,349	45,235,718
จำหน่าย	-	(530,161)	-	(5,413,427)	(867,593)	(247,815)	-	(7,058,996)
โอนเข้า (ออก)	-	73,925	-	4,082,373	-	3,831,901	(7,988,199)	-
ตัดจำหน่าย	-	-	-	(29,104,578)	-	(87,318)	(3,418,143)	(32,610,039)
ณ 31 ธันวาคม 2553	31,417,556	223,825,818	8,227,267	1,231,497,133	18,532,595	99,175,315	60,514,022	1,673,189,706
ค่าเสื่อมราคาสะสม :								
ณ 31 ธันวาคม 2552	-	172,842,161	7,455,650	975,333,450	15,920,816	89,348,465	-	1,260,900,542
ค่าเสื่อมราคาสำหรับปี	-	2,416,477	460,458	27,079,217	104,644	2,714,462	-	32,775,258
ค่าเสื่อมราคา-จำหน่าย	-	(46,467)	-	(1,740,100)	(867,590)	(55,136)	-	(2,709,293)
โอนเข้า (ออก)	-	7,740	-	1,078,050	80,767	10,997	-	1,177,554
ค่าเสื่อมราคาตัดจำหน่าย	-	-	-	(28,905,628)	-	(77,883)	-	(28,983,511)
ณ 31 ธันวาคม 2553	-	175,219,911	7,916,108	972,844,989	15,238,637	91,940,905	-	1,263,160,550
ค่าเผื่อการด้อยค่า :								
ณ 31 ธันวาคม 2552	-	2,431,603	-	4,395,812	-	-	24,824,104	31,651,519
ลดลงจากการจำหน่าย	-	-	-	(298,729)	-	-	-	(298,729)
ตัดจำหน่าย	-	-	-	(227,769)	-	-	-	(227,769)
ณ 31 ธันวาคม 2553	-	2,431,603	-	3,869,314	-	-	24,824,104	31,125,021
มูลค่าสุทธิตามบัญชี :								
ณ 31 ธันวาคม 2553	31,417,556	46,174,304	311,159	254,782,830	3,293,958	7,234,410	35,689,918	378,904,135
ณ 31 ธันวาคม 2552	31,417,556	48,413,790	740,617	279,234,977	252,025	5,497,086	9,514,911	375,070,962
ราคาที่ดินใหม่ :								
ณ 31 ธันวาคม 2552	153,769,444	75,295,223	-	305,939,704	-	-	-	535,004,371
ตีราคาเพิ่มขึ้น (ลดลง)	-	-	-	-	-	-	-	-
จำหน่าย	-	-	-	(263,521)	-	-	-	(263,521)
ตัดจำหน่าย	-	-	-	(1,423,009)	-	-	-	(1,423,009)
ณ 31 ธันวาคม 2553	153,769,444	75,295,223	-	304,253,174	-	-	-	533,317,841
ค่าเสื่อมราคาสสมราคาที่ดินใหม่ :								
ณ 31 ธันวาคม 2552	-	-	-	-	-	-	-	-
ค่าเสื่อมราคาสำหรับปี	-	3,800,338	-	30,567,949	-	-	-	34,368,287
จำหน่าย	-	-	-	(15,382)	-	-	-	(15,382)
ตัดจำหน่าย	-	-	-	(142,300)	-	-	-	(142,300)
ณ 31 ธันวาคม 2553	-	3,800,338	-	30,410,267	-	-	-	34,210,605
ราคาที่ดินใหม่สุทธิ :								
ณ 31 ธันวาคม 2553	153,769,444	71,494,885	-	273,842,907	-	-	-	499,107,236
ณ 31 ธันวาคม 2552	153,769,444	75,295,223	-	305,939,704	-	-	-	535,004,371
สินทรัพย์ซึ่งแสดงตามราคาตีใหม่:								
ณ 31 ธันวาคม 2553	185,187,000	117,669,189	311,159	528,625,737	3,293,958	7,234,410	35,689,918	878,011,371
ณ 31 ธันวาคม 2552	185,187,000	123,709,013	740,617	585,174,681	252,025	5,497,086	9,514,911	910,075,333
ค่าเสื่อมราคาสำหรับปีสิ้นสุดวันที่ 31 ธันวาคม :								
ปี 2553								บาท 32,775,258
ปี 2552								78,851,980

บริษัท มาลีสามพราน จำกัด (มหาชน) และบริษัทย่อย

หมายเหตุประกอบงบการเงินรวม (ต่อ)

วันที่ 31 ธันวาคม 2553 และ 2552

ณ วันที่ 31 ธันวาคม 2553 และ 2552 บริษัทและบริษัทย่อยมียานพาหนะและเครื่องจักรซึ่งได้มาภายใต้สัญญาเช่าซื้อ และสัญญาเช่าทางการเงิน โดยมีมูลค่าสุทธิตามบัญชีเป็นจำนวนประมาณ 61.68 ล้านบาท และ 63.41 ล้านบาท ตามลำดับ (ในงบการเงินเฉพาะกิจการเป็นจำนวนเงิน 60.24 ล้านบาท และ 63.41 ล้านบาท ตามลำดับ)

ณ วันที่ 31 ธันวาคม 2553 และ 2552 บริษัทและบริษัทย่อยมีอาคาร และอุปกรณ์จำนวนหนึ่งซึ่งตัดค่าเสื่อมราคาหมดแล้วแต่ยังใช้งานอยู่ ราคาทุนของสินทรัพย์ดังกล่าวมีจำนวนเงินประมาณ 156 ล้านบาทและ 882 ล้านบาท ตามลำดับ (ในงบการเงินเฉพาะกิจการเป็นจำนวนเงิน 112 ล้านบาท และ 845 ล้านบาท ตามลำดับ)

ตั้งแต่ไตรมาสที่ 1 ปี 2552 บริษัทได้ขายที่ดิน โรงงานพร้อมสิ่งปลูกสร้างอื่น เครื่องจักรและอุปกรณ์โรงงานและสำนักงาน ที่อำเภอบ้านแพ้ว จังหวัดนครพนม ให้แก่บริษัท อะกรี ซอล จำกัด (บริษัทย่อย) ในราคาขายรวมทั้งสิ้น 120.14 ล้านบาท ณ วันที่ขายมีมูลค่าตามบัญชีรวมทั้งสิ้น 111.71 ล้านบาท ดังนั้น บริษัทมีกำไรจากการขายทรัพย์สินดังกล่าว 8.43 ล้านบาท ทั้งนี้เป็นไปตามมติที่ประชุมกรรมการ ครั้งที่ 3/2551 วันที่ 21 กรกฎาคม 2551 และในขณะเดียวกัน บริษัทได้ทำสัญญาเช่าสินทรัพย์ดังกล่าวกับบริษัทย่อยดังกล่าว (ดูหมายเหตุข้อ 27)

ในระหว่างปี 2552 บริษัทได้ขายสินทรัพย์ถาวรรวมถึงงานระหว่างก่อสร้างที่เลิกใช้งานและที่ชำรุดเสื่อมสภาพให้แก่บุคคลอื่น มีราคาทุนรวม 66.63 ล้านบาท และมีราคาตามบัญชีรวม 7.49 ล้านบาท ในราคาขายรวม 15.94 ล้านบาท มีกำไรจากการขายสินทรัพย์ถาวรรวม 8.45 ล้านบาท

ในระหว่างปี 2553 บริษัทและบริษัทย่อยได้ตัดจำหน่ายเครื่องจักร อุปกรณ์และงานระหว่างก่อสร้างที่เลิกใช้งานและชำรุดเสื่อมสภาพ มีราคาทุนรวม 32.97 ล้านบาท ส่วนเกินทุนจากการตีราคาสินทรัพย์รวม 1.28 ล้านบาท ราคาตามบัญชีรวม 5.27 ล้านบาท และมีขาดทุนจากการตัดจำหน่ายรวม 5.27 ล้านบาท (เฉพาะกิจการมีราคาทุน 32.61 ล้านบาท ส่วนเกินทุนจากการตีราคาสินทรัพย์ 1.28 ล้านบาท ราคาตามบัญชีรวม 4.91 ล้านบาท และมีขาดทุนจากการตัดจำหน่ายรวม 4.91 ล้านบาท)

ส่วนที่เพิ่มขึ้นจากการตีราคาสินทรัพย์ถาวร

ในเดือนธันวาคม 2552 บริษัทและบริษัทย่อยได้ให้บริษัท 15 ที่ปรึกษาธุรกิจ จำกัด ซึ่งเป็นผู้ประเมินราคาอิสระจากในประเทศทำการประเมินราคาที่ดิน อาคารและเครื่องจักรใหม่ ภายใต้หลักเกณฑ์ที่ระบุไว้ในนโยบายบัญชี (ดูหมายเหตุข้อ 3.7)

บริษัท มาลีสามพราน จำกัด (มหาชน) และบริษัทย่อย

หมายเหตุประกอบงบการเงินรวม (ต่อ)

วันที่ 31 ธันวาคม 2553 และ 2552

สำหรับการตีราคาที่ดิน อาคารและเครื่องจักร มีรายละเอียดดังนี้

กรณีการตีราคาที่ดิน ที่ดินของบริษัทตั้งอยู่ที่อำเภอสามพราน จังหวัดนครปฐม จำนวนรวมของพื้นที่ 39 ไร่ 0 งาน 65 ตารางวา และที่ดินของบริษัทย่อยตั้งอยู่ที่อำเภอบ้านแพ้ว จังหวัดนครพนม จำนวนรวมของพื้นที่ 118 ไร่ 3 งาน 79 ตารางวา มีมูลค่าที่ดินตามราคาทุนดั้งเดิมในงบการเงินรวมเป็นจำนวนเงิน 41.85 ล้านบาท (เฉพาะกิจการเป็นจำนวนเงิน 31.42 ล้านบาท) บริษัทและบริษัทย่อยได้เคยประเมินราคาที่ดิน ครั้งที่ 2 ในปี 2547 มีราคาประเมินเป็นจำนวนเงิน 212.63 ล้านบาท ต่อมาได้ประเมินราคาที่ดิน ครั้งที่ 3 ในเดือนธันวาคม 2552 มีราคาประเมินใหม่เป็นจำนวนเงิน 198.68 ล้านบาท (เฉพาะกิจการเป็นจำนวนเงิน 185.19 ล้านบาท) ส่วนที่เพิ่มขึ้นจากการตีราคาที่ดินสำหรับการประเมินราคาใหม่ครั้งที่ 2 และครั้งที่ 3 เป็นจำนวนเงิน 171.01 ล้านบาท และ 156.83 ล้านบาท (เฉพาะกิจการเป็นจำนวนเงิน 171.01 ล้านบาท และ 153.77 ล้านบาท) ตามลำดับ ซึ่งแสดงในบัญชีส่วนเกินทุนจากการตีราคาสินทรัพย์ในส่วนของผู้ถือหุ้น

กรณีการตีราคาอาคารและเครื่องจักรมีมูลค่าอาคารและเครื่องจักรตามราคาทุนสุทธิตามบัญชีเป็นจำนวนเงิน 431.06 ล้านบาท (เฉพาะกิจการเป็นจำนวนเงิน 329.27 ล้านบาท) บริษัทและบริษัทย่อยได้ประเมินราคาอาคารและเครื่องจักรเป็นครั้งแรกในวันที่ 31 ธันวาคม 2552 โดยฝ่ายบริหารของกิจการมีเหตุผลในการเลือกนโยบายบัญชีดังกล่าวว่า อาคารและเครื่องจักรของบริษัทและบริษัทย่อยได้ใช้งานมานานและส่วนใหญ่ได้ตัดค่าเสื่อมราคาหมดแล้วแต่ยังมีมูลค่าการใช้งานในปัจจุบันเนื่องจากบริษัทและบริษัทย่อยมีการบำรุงรักษาปรับปรุงอาคารและเครื่องจักรอย่างสม่ำเสมอ จึงทำให้ราคาตามบัญชีของอาคารและเครื่องจักรมิได้สะท้อนมูลค่าการใช้งานจริงในปัจจุบัน ดังนั้น การตีราคาใหม่จึงทำให้อาคารและเครื่องจักรแสดงราคาที่เหมาะสมในปัจจุบันโดยบริษัทมิได้ปรับปรุงย้อนหลังงบการเงินที่นำมาเปรียบเทียบเนื่องจากไม่มีข้อมูล ผลจากการตีราคาใหม่มีราคาประเมินใหม่จำนวนเงิน 868.86 ล้านบาท (เฉพาะกิจการเป็นจำนวนเงิน 708.60 ล้านบาท) และมีส่วนที่เพิ่มขึ้นจากการตีราคาอาคารและเครื่องจักรเป็นจำนวนเงิน 450.71 ล้านบาท (เฉพาะกิจการเป็นจำนวนเงิน 381.23 ล้านบาท) ซึ่งได้แสดงไว้ในบัญชี “ส่วนเกินทุนจากการตีราคาสินทรัพย์” ในส่วนของผู้ถือหุ้น อย่างไรก็ตาม บริษัทและบริษัทย่อยมีผลขาดทุนจากการด้อยค่าของอาคารและเครื่องจักรจากการตีราคาใหม่ดังกล่าวเป็นจำนวนเงิน 12.92 ล้านบาท (เฉพาะกิจการเป็นจำนวนเงิน 1.91 ล้านบาท)

สำหรับปีสิ้นสุดวันที่ 31 ธันวาคม 2553 บริษัทและบริษัทย่อยได้คำนวณตัดจ่ายค่าเสื่อมราคาของส่วนที่ตีราคาเพิ่มเป็นจำนวน 41.32 ล้านบาท (เฉพาะกิจการเป็นจำนวน 34.37 ล้านบาท) ไปหักกับบัญชีส่วนเกินทุนจากการตีราคาสินทรัพย์ในส่วนของผู้ถือหุ้น ซึ่งถือปฏิบัติตามเกณฑ์ราคาทุนเดิมที่อนุญาตให้เลือกได้ ถ้าหากบริษัทและบริษัทย่อยได้ใช้วิธีตัดค่าเสื่อมราคาโดยผ่านงบกำไรขาดทุน กำไร (ขาดทุน) สุทธิสำหรับปีสิ้นสุดวันที่ 31 ธันวาคม 2553 จะลดลง 41.32 ล้านบาท (เฉพาะกิจการเป็นจำนวนเงิน 34.37 ล้านบาท) กำไรต่อหุ้นขั้นพื้นฐานของบริษัทใหญ่จะลดลง 0.59 บาทต่อหุ้น (เฉพาะกิจการเป็นจำนวน 0.49 บาทต่อหุ้น) อย่างไรก็ตามบริษัทและบริษัทย่อยจะไม่มีการตัดจ่ายค่าเสื่อมราคาของส่วนที่เพิ่มขึ้นจากการตีราคาที่ดิน

การเปลี่ยนแปลงประมาณอายุการใช้งาน

ตั้งแต่วันที่ 1 มกราคม 2553 บริษัทและบริษัทย่อยได้มีการเปลี่ยนแปลงอายุการใช้งานของอาคารและเครื่องจักร ทั้งนี้เพื่อให้สอดคล้องกับอายุการใช้งานที่ประเมินใหม่ของสินทรัพย์ถาวรตามรายงานประเมินราคาของผู้ประเมินราคาอิสระ ผลกระทบของการเปลี่ยนแปลงทำให้งบการเงินของบริษัทและบริษัทย่อยสำหรับปีสิ้นสุดวันที่ 31 ธันวาคม 2553 มีค่าเสื่อมราคาลดลงจำนวน 31.10 ล้านบาท (เฉพาะกิจการเป็นจำนวน 29.95 ล้านบาท) และกำไรสุทธิเพิ่มขึ้นจำนวน 31.10 ล้านบาท (เฉพาะกิจการเป็นจำนวน 29.95 ล้านบาท) และกำไรต่อหุ้นเพิ่มขึ้นจำนวน 0.44 บาทต่อหุ้น (เฉพาะกิจการเป็นจำนวน 0.43 บาทต่อหุ้น)

บริษัท มาลีสามพราน จำกัด (มหาชน) และบริษัทย่อย

หมายเหตุประกอบงบการเงินรวม (ต่อ)

วันที่ 31 ธันวาคม 2553 และ 2552

11. ที่ดินที่ไม่ใช้ในการดำเนินงาน

	บาท			
	งบการเงินรวม		งบการเงินเฉพาะกิจการ	
	2553	2552	2553	2552
มูลค่าที่ดิน (ราคาทุนเริ่มแรก)	185,535,831	184,096,481	157,485,047	184,096,481
ปรับด้วยผลต่างของราคาประเมิน	(56,702,453)	(56,702,453)	(58,753,127)	(60,432,411)
สุทธิ	128,833,378	127,394,028	98,731,920	123,664,070
(หัก) : ขายระหว่างปี	-	-	-	(24,932,150)
ที่ดินแสดงตามราคาประเมิน	128,833,378	127,394,028	98,731,920	98,731,920

ที่ดินที่ไม่ใช้ในการดำเนินงานประกอบด้วยที่ดิน ดังต่อไปนี้

1. ที่ดินตั้งอยู่ที่อำเภอบ้านม่วงจังหวัดสกลนคร จำนวนรวมของพื้นที่ 1,258 ไร่ 1 งาน 12 ตารางวา ซึ่งได้มาตั้งแต่ปี 2546 มีมูลค่าที่ดินจำนวนเงิน 26.61 ล้านบาท และมีมูลค่าตามราคาประเมินครั้งที่ 2 ในเดือนมิถุนายน 2547 จำนวนเงิน 24.93 ล้านบาท ตั้งแต่ไตรมาสที่ 1 ปี 2552 บริษัทมีการขายที่ดินแปลงนี้ให้กับบริษัท อะกรี ซอล จำกัด (บริษัทย่อย) ในมูลค่าตามบัญชี 24.93 ล้านบาท ซึ่งเป็นราคาที่สูงกว่าราคาประเมินครั้งล่าสุดก่อนการขาย เมื่อวันที่ 17 กรกฎาคม 2550 (ที่ดิน อาคารพร้อมสิ่งปลูกสร้าง) และวันที่ 2 สิงหาคม 2550 (เครื่องจักรและอุปกรณ์) โดยฝ่ายบริหารได้เลือกซื้อขายกันในราคาตามบัญชี ตามมติที่ประชุมกรรมการครั้งที่ 3/2551 วันที่ 21 กรกฎาคม 2551 บริษัทจึงไม่มีกำไรหรือขาดทุนจากการขายที่ดินดังกล่าว

ต่อมาบริษัท อะกรี ซอล จำกัด ได้ประเมินราคาที่ดินดังกล่าวในเดือนธันวาคม 2552 และมีมูลค่าตามราคาประเมินจำนวนเงิน 28.66 ล้านบาท ในงบการเงินรวมราคาประเมินครั้งล่าสุดนี้สูงกว่าราคาทุนดั้งเดิมเป็นจำนวนเงิน 2.05 ล้านบาท ซึ่งได้แสดงไว้ในบัญชี “ส่วนเกินทุนจากการตีราคาสินทรัพย์” ในส่วนของผู้ถือหุ้น ดังนั้นค่าเผื่อการด้อยค่าที่เคยบันทึกไว้จากการประเมินราคาครั้งที่ 2 จึงถูกกลับรายการจำนวนเงิน 1.68 ล้านบาท ในงบกำไรขาดทุนสำหรับปีสิ้นสุดวันที่ 31 ธันวาคม 2552 ปัจจุบันที่ดินดังกล่าวไม่ได้ใช้ดำเนินการใด ๆ

เมื่อวันที่ 19 สิงหาคม 2553 บริษัท อะกรี ซอล จำกัด ได้ซื้อที่ดินส่วนที่ติดกับที่ดินแปลงเดิม ซึ่งตั้งอยู่ที่ อำเภอบ้านม่วง จังหวัดสกลนคร ดังกล่าวข้างต้น จำนวน 3 แปลง จำนวนรวมของพื้นที่ 85 ไร่ 1 งาน 47 ตารางวา มีมูลค่าที่ดินจำนวนเงิน 1.44 ล้านบาท การซื้อที่ดินดังกล่าวเป็นไปตามมติที่ประชุมกรรมการครั้งที่ 1/2553 วันที่ 9 สิงหาคม 2553

งบการเงิน

บริษัท มาลีสามพราน จำกัด (มหาชน) และบริษัทย่อย
หมายเหตุประกอบงบการเงินรวม (ต่อ)
วันที่ 31 ธันวาคม 2553 และ 2552

2. ที่ดินตั้งอยู่ที่อำเภอเมือง จังหวัดราชบุรี จำนวนรวมของพื้นที่ 725 ไร่ 3 งาน 88 ตารางวา ซึ่งได้มาตั้งแต่ปี 2535 มีมูลค่าที่ดินจำนวนเงิน 157.49 ล้านบาท และมีมูลค่าตามราคาประเมินครั้งที่ 2 ในเดือนมิถุนายน 2547 จำนวนเงิน 90.82 ล้านบาท และครั้งล่าสุดในเดือนธันวาคม 2552 จำนวนเงิน 98.73 ล้านบาท บริษัทได้นำไปบันทึกเป็นค่าเผื่อการด้อยค่าถาวรรายการจำนวน 7.91 ล้านบาท ในงบกำไรขาดทุนสำหรับปีสิ้นสุดวันที่ 31 ธันวาคม 2552 ปัจจุบันเป็นที่ดินว่างเปล่าที่ยังไม่ได้ใช้ดำเนินการใด ๆ

ตามมติที่ประชุมคณะกรรมการบริษัท ครั้งที่ 6/2553 วันที่ 24 พฤศจิกายน 2553 ได้อนุมัติให้ขายที่ดินพื้นที่ดังกล่าวทั้งหมดเมื่อวันที่ 19 มกราคม 2554 (ดูหมายเหตุข้อ 28)

12. เงินเบิกเกินบัญชีและเงินกู้ยืมระยะสั้นจากสถาบันการเงิน

เงินเบิกเกินบัญชีและเงินกู้ยืมระยะสั้นจากสถาบันการเงิน ณ วันที่ 31 ธันวาคม 2553 และ 2552 ประกอบด้วย:

	อัตราดอกเบี้ย ร้อยละ (ต่อปี)	บาท		บาท	
		งบการเงินรวม		งบการเงินเฉพาะกิจการ	
		2553	2552	2553	2552
เงินเบิกเกินบัญชี	MOR	12,709,980	18,072,485	9,774,291	18,072,485
เงินกู้ยืมระยะสั้น	MLR, MRR+1.25%	302,165,817	337,157,020	273,317,817	308,133,020
รวม		314,875,797	355,229,505	283,092,108	326,205,505

13. หนี้สินภายใต้สัญญาเช่าซื้อ

	บาท			
	งบการเงินรวม		งบการเงินเฉพาะกิจการ	
	2553	2552	2553	2552
หนี้สินภายใต้สัญญาเช่าซื้อ	17,265,198	64,347,600	17,265,198	64,347,600
(หัก) : ดอกเบี้ยจ่ายรอตัดบัญชี	(1,100,791)	(6,364,605)	(1,100,791)	(6,364,605)
	16,164,407	57,982,995	16,164,407	57,982,995
(หัก) : ส่วนที่ถึงกำหนดชำระภายในหนึ่งปี	(11,357,790)	(46,409,902)	(11,357,790)	(46,409,902)
หนี้สินภายใต้สัญญาเช่าซื้อ - สุทธิจากส่วนที่ถึงกำหนดชำระภายในหนึ่งปี	4,806,617	11,573,093	4,806,617	11,573,093

	งบการเงินรวม / งบการเงินเฉพาะกิจการ (บาท)					
	2553			2552		
	เงินต้น	ดอกเบี้ยรอตัด	ยอดชำระ	เงินต้น	ดอกเบี้ยรอตัด	ยอดชำระ
ถึงกำหนดการจ่ายชำระหลังจากหนึ่งปีแต่ไม่เกินห้าปี	4,806,617	481,783	5,288,400	11,573,093	926,811	12,499,904
ถึงกำหนดการจ่ายชำระเกินห้าปี	-	-	-	-	-	-
รวม	4,806,617	481,783	5,288,400	11,573,093	926,811	12,499,904

บริษัท มาลีสามพราน จำกัด (มหาชน) และบริษัทย่อย

หมายเหตุประกอบงบการเงินรวม (ต่อ)

วันที่ 31 ธันวาคม 2553 และ 2552

14. หนี้สินตามสัญญาเช่าการเงิน

	บาท			
	งบการเงินรวม		งบการเงินเฉพาะกิจการ	
	2553	2552	2553	2552
หนี้สินตามสัญญาเช่าการเงิน	4,865,196	-	3,094,560	-
(หัก) : ดอกเบี้ยจ่ายรอตตัดบัญชี	(694,656)	-	(459,000)	-
ภาษีซื้อรอตตัด	(115,836)	-	-	-
	4,054,704	-	2,635,560	-
(หัก) : ส่วนที่ถึงกำหนดชำระภายในหนึ่งปี	(1,268,372)	-	(622,444)	-
หนี้สินตามสัญญาเช่าการเงิน - สุทธิจากส่วนที่ถึงกำหนดชำระภายในหนึ่งปี	2,786,332	-	2,013,116	-

	งบการเงินรวม รวม (บาท)							
	2553				2552			
	เงินต้น	ดอกเบี้ยรอตตัด	ภาษีซื้อรอตตัดบัญชี	ยอดชำระ	เงินต้น	ดอกเบี้ยรอตตัด	ภาษีซื้อรอตตัดบัญชี	ยอดชำระ
ถึงกำหนดการจ่ายชำระหลังจากหนึ่งปีแต่ไม่เกินห้าปี	2,786,332	384,947	82,740	3,254,019	-	-	-	-
ถึงกำหนดการจ่ายชำระเกินห้าปี	-	-	-	-	-	-	-	-
รวม	2,786,332	384,947	82,740	3,254,019	-	-	-	-

	งบการเงินเฉพาะกิจการ (บาท)							
	2553				2552			
	เงินต้น	ดอกเบี้ยรอตตัด	ภาษีซื้อรอตตัดบัญชี	ยอดชำระ	เงินต้น	ดอกเบี้ยรอตตัด	ภาษีซื้อรอตตัดบัญชี	ยอดชำระ
ถึงกำหนดการจ่ายชำระหลังจากหนึ่งปีแต่ไม่เกินห้าปี	2,013,116	256,228	-	2,269,344	-	-	-	-
ถึงกำหนดการจ่ายชำระเกินห้าปี	-	-	-	-	-	-	-	-
รวม	2,013,116	256,228	-	2,269,344	-	-	-	-

บริษัท มาลีสามพราน จำกัด (มหาชน) และบริษัทย่อย
หมายเหตุประกอบงบการเงินรวม (ต่อ)
วันที่ 31 ธันวาคม 2553 และ 2552

15. เงินกู้ยืมระยะยาว

ยอดคงเหลือของเงินกู้ยืมระยะยาว ณ วันที่ 31 ธันวาคม 2553 และ 2552 มีรายละเอียดดังนี้

เงินกู้	อัตราดอกเบี้ย (ร้อยละ)	การชำระคืน	บาท	
			งบการเงินรวม/งบการเงินเฉพาะกิจการ	
			2553	2552
1.	MLR	ชำระคืนเงินต้นเป็นรายเดือน เดือนละ ไม่ต่ำกว่า 1 ล้านบาท และครบกำหนดชำระเงินต้นงวด สุดท้ายในเดือน พฤษภาคม 2554	7,512,534	25,512,534
2.	8.25	ชำระคืนเงินต้นเป็นรายเดือน เดือนละ ไม่ต่ำกว่า 3.0 ล้านบาท และครบกำหนดชำระเงินต้นงวดสุดท้าย ในเดือน มีนาคม 2553	-	8,754,810
รวม			7,512,534	34,267,344
(หัก) : ส่วนที่ถึงกำหนด ชำระภายในหนึ่งปี			(7,512,534)	(26,754,810)
เงินกู้ยืมระยะยาว-สุทธิ			-	7,512,534

เงินกู้ยืมระยะยาว 1

เมื่อวันที่ 26 ธันวาคม 2548 บริษัทได้เข้าทำสัญญากู้ยืมเงินใหม่กับธนาคารพาณิชย์ในประเทศแห่งหนึ่งจำนวน 120 ล้านบาท ซึ่งประกอบด้วยเจ้าหนี้ทรัสต์รีซีทีจำนวน 85.5 ล้านบาทและเงินกู้ยืมระยะยาวจำนวน 34.5 ล้านบาท สัญญากู้ยืมเงินดังกล่าวมีกำหนดชำระคืนเงินต้นเป็นรายเดือนจำนวน 36 งวดงวดละไม่ต่ำกว่า 2 ล้านบาทและต้องจ่ายชำระคืนเงินต้นทั้งหมดภายในเดือนมกราคม ปี 2552 โดยเริ่มชำระงวดแรกในเดือนสิงหาคม 2549 ต่อมาวันที่ 13 มีนาคม 2551 บริษัทได้รับอนุมัติให้ขยายเวลาของวงเงินกู้ดังกล่าวออกไปอีก 17 งวดจากเดิมวงเงินกู้มีกำหนด 36 งวด เปลี่ยนเป็น วงเงินกู้มีกำหนด 53 งวด งวดละไม่ต่ำกว่า 2 ล้านบาท ในงวดที่ 25 - 36 และ ไม่ต่ำกว่า 2.5 ล้านบาท ในงวดที่ 37 - 52 และชำระส่วนที่เหลือทั้งหมดในงวดสุดท้ายในเดือนมิถุนายน 2553 และชำระดอกเบี้ยต่างหากทุกเดือน โดยเริ่มชำระงวดแรกในเดือนกุมภาพันธ์ 2551

การขยายระยะเวลางวดการชำระและลดจำนวนเงินต้นผ่อนชำระตั้งแต่ไตรมาสที่ 2/2552

ต่อมาวันที่ 2 กรกฎาคม 2552 บริษัทได้รับอนุมัติให้ขยายเวลาของวงเงินกู้ดังกล่าวออกไปอีก 11 งวด จากเดิม 53 งวด เปลี่ยนเป็นวงเงินกู้มีกำหนด 64 งวด งวดละไม่ต่ำกว่า 1 ล้านบาท (เดิมงวดละ 2.5 ล้านบาท) ในงวดที่ 41 - 47 และไม่ต่ำกว่า 1.5 ล้านบาท (เดิมงวดละ 2.5 ล้านบาท) ในงวดที่ 48 - 63 และชำระส่วนที่เหลือทั้งหมดในงวดสุดท้ายในเดือนพฤษภาคม 2554 และชำระดอกเบี้ยต่างหากทุกเดือนโดยเริ่มชำระงวดแรกในเดือนมิถุนายน 2552 เงินกู้ยืมดังกล่าวมีหลักประกันคือการจำนำเครื่องจักร

บริษัท มาลีสามพราน จำกัด (มหาชน) และบริษัทย่อย

หมายเหตุประกอบงบการเงินรวม (ต่อ)

วันที่ 31 ธันวาคม 2553 และ 2552

เงินกู้ยืมระยะยาว 2

เมื่อวันที่ 30 กันยายน 2551 บริษัทได้เข้าทำสัญญากู้ยืมเงินใหม่กับธนาคารพาณิชย์ในประเทศแห่งหนึ่งจำนวน 70 ล้านบาท ซึ่งประกอบด้วยเงินกู้ยืมระยะยาว จำนวน 30 ล้านบาท เลตเตอร์ออฟเครดิตและเจ้าหนี้ทรัสต์รีซีทส์ จำนวน 30 ล้านบาท และเงินเบิกเกินบัญชี 10 ล้านบาท สัญญากู้ยืมดังกล่าวมีกำหนดชำระคืนเงินต้นเป็นรายเดือนจำนวน 20 งวดงวดละ 3 ล้านบาท งวดสุดท้าย 13 ล้านบาท โดยเริ่มชำระงวดแรกในเดือนตุลาคม 2551 และครบกำหนดชำระคืนเงินต้นงวดสุดท้ายในเดือนพฤษภาคม 2553

การขยายระยะเวลางวดการชำระและลดจำนวนเงินต้นผ่อนชำระตั้งแต่ไตรมาสที่ 2/2552

ต่อมาเมื่อวันที่ 28 พฤษภาคม 2552 บริษัทได้รับอนุมัติให้ขยายเวลาของวงเงินกู้ดังกล่าวออกไปอีก 3 งวด จากเดิมวงเงินกู้มีกำหนด 20 งวด เปลี่ยนเป็นวงเงินกู้มีกำหนด 23 งวด งวดละ 1.5 ล้านบาท (เดิมงวดละ 3 ล้านบาท) ในงวด 8 - 13 และงวดละ 3 ล้านบาท (เท่าเดิม) ในงวด 14 - 22 และงวดสุดท้าย 13 ล้านบาท โดยเริ่มชำระในเดือนพฤษภาคม 2552 และครบกำหนดชำระคืนเงินต้นงวดสุดท้ายในเดือนสิงหาคม 2553

16. สำรองตามกฎหมาย

ตามบทบัญญัติแห่งประมวลกฎหมายแพ่งและพาณิชย์ ซึ่งกำหนดให้บริษัทจัดสรรสำรองตามกฎหมายด้วยจำนวนไม่น้อยกว่าร้อยละ 5 ของกำไรสุทธิทุกคราวที่มีการประกาศจ่ายเงินปันผลจนกว่าสำรองนี้จะมียอดเท่ากับร้อยละ 10 ของทุนจดทะเบียน สำรองดังกล่าวจะนำไปจ่ายเป็นเงินปันผลไม่ได้

17. กองทุนสำรองเลี้ยงชีพ

บริษัทย่อยแห่งหนึ่งและพนักงานได้ร่วมกันจัดตั้งกองทุนสำรองเลี้ยงชีพขึ้นตามพระราชบัญญัติกองทุนสำรองเลี้ยงชีพ พ.ศ. 2530 ซึ่งประกอบด้วยเงินที่พนักงานจ่ายสะสมเป็นรายเดือนในอัตราร้อยละ 3.0 ของเงินเดือนพนักงานและเงินที่บริษัทและบริษัทย่อยจ่ายสมทบให้อัตราเดียวกันและจะจ่ายให้แก่พนักงานในกรณีที่ออกจากงานตามระเบียบว่าด้วยกองทุนของบริษัทและบริษัทย่อย กองทุนสำรองเลี้ยงชีพนี้บริหารโดยบริษัทหลักทรัพย์จัดการกองทุน กสิกรไทย จำกัด สำหรับปีสิ้นสุดวันที่ 31 ธันวาคม 2553 และ 2552 จ่ายเงินสมทบกองทุนในงบการเงินรวมของบริษัทและบริษัทย่อยเป็นจำนวน 2.32 ล้านบาท และ 2.13 ล้านบาท ตามลำดับ และในงบการเงินเฉพาะกิจการเป็นจำนวนเงิน 1.69 ล้านบาท และ 1.65 ล้านบาท ตามลำดับ

งบการเงิน

บริษัท มาลีสามพราน จำกัด (มหาชน) และบริษัทย่อย

หมายเหตุประกอบงบการเงินรวม (ต่อ)

วันที่ 31 ธันวาคม 2553 และ 2552

18. การส่งเสริมการลงทุน

บริษัทได้รับสิทธิพิเศษทางภาษีจากคณะกรรมการส่งเสริมการลงทุนสำหรับโครงการผลิตพืชผักบรรจุภาชนะภายใต้บัตรส่งเสริมเลขที่ 1089/2542 เมื่อวันที่ 31 มีนาคม 2542 ภายใต้เงื่อนไขต่าง ๆ ที่กำหนดไว้บางประการ สิทธิพิเศษดังกล่าวรวมถึงการได้รับยกเว้นภาษีเงินได้นิติบุคคลสำหรับกำไรสุทธิที่ได้จากการประกอบกิจการที่ได้รับการส่งเสริมเป็นระยะเวลาแปดปีนับแต่วันที่เริ่มมีรายได้จากการประกอบกิจการนั้น (วันที่ 6 สิงหาคม 2544) และได้รับลดหย่อนภาษีเงินได้นิติบุคคลสำหรับกิจการที่ได้รับการส่งเสริมในอัตราร้อยละ 50 ของอัตราปกติ มีกำหนด 5 ปีนับจากวันที่พ้นกำหนดได้รับยกเว้นภาษี

รายได้ของบริษัทสำหรับปีสิ้นสุดวันที่ 31 ธันวาคม 2553 และ 2552 จำแนกตามกิจการที่ได้รับการส่งเสริมการลงทุนและไม่ได้รับการส่งเสริมการลงทุนสามารถสรุปได้ดังต่อไปนี้:-

	บาท					
	กิจการที่ได้รับการส่งเสริม		กิจการที่ไม่ได้รับการส่งเสริม		รวม	
	2553	2552	2553	2552	2553	2552
รายได้จากการขาย	-	208,527,584	2,234,555,703	2,540,678,261	2,234,555,703	2,749,205,845

19. กำไรต่อหุ้น

กำไรต่อหุ้นขั้นพื้นฐานคำนวณโดยการหารกำไร (ขาดทุน) สุทธิสำหรับปีด้วยจำนวนถัวเฉลี่ยถ่วงน้ำหนักของหุ้นสามัญที่ออกอยู่ในระหว่างงวด

ในกรณีของกำไรต่อหุ้นปรับลดคำนวณโดยการหารกำไร (ขาดทุน) สุทธิสำหรับปีด้วยผลรวมของจำนวนหุ้นสามัญถัวเฉลี่ยถ่วงน้ำหนักที่ออกอยู่ในระหว่างงวดกับจำนวนถัวเฉลี่ยถ่วงน้ำหนักของหุ้นสามัญที่บริษัทอาจต้องออกเพื่อแปลงหุ้นสามัญเทียบเท่าปรับลดทั้งสิ้นให้เป็นหุ้นสามัญ โดยสมมติว่าได้มีการแปลงเป็นหุ้นสามัญ ณ วันต้นงวดหรือ ณ วันออกหุ้นสามัญเทียบเท่า

	งบการเงินรวม					
	กำไรสุทธิ		จำนวนหุ้นสามัญ ถัวเฉลี่ยถ่วงน้ำหนัก		กำไรต่อหุ้น	
	2553	2552	2553	2552	2553	2552
	บาท	บาท	หุ้น	หุ้น	บาท	บาท
กำไรต่อหุ้นขั้นพื้นฐาน						
กำไร (ขาดทุน) สุทธิ						
ส่วนที่เป็นของผู้ถือหุ้น บริษัทใหญ่	106,363,630	130,926,751	70,000,000	70,000,000	1.52	1.87
ส่วนที่เป็นของผู้ถือหุ้น ส่วนน้อย	-	-	-	-	-	-
	106,363,630	130,926,751	70,000,000	70,000,000	1.52	1.87

บริษัท มาลีสามพราน จำกัด (มหาชน) และบริษัทย่อย
หมายเหตุประกอบงบการเงินรวม (ต่อ)
วันที่ 31 ธันวาคม 2553 และ 2552

งบการเงินเฉพาะกิจการ						
	กำไรสุทธิ		จำนวนหุ้นสามัญ ถัวเฉลี่ยถ่วงน้ำหนัก		กำไรต่อหุ้น	
	2553	2552	2553	2552	2553	2552
	บาท	บาท	หุ้น	หุ้น	บาท	บาท
กำไรต่อหุ้นขั้นพื้นฐาน						
กำไร (ขาดทุน) สุทธิ						
ส่วนที่เป็นของผู้ถือหุ้น บริษัทใหญ่	130,018,904	160,377,034	70,000,000	70,000,000	1.86	2.29
ส่วนที่เป็นของผู้ถือหุ้น ส่วนน้อย	-	-	-	-	-	-
	130,018,904	160,377,034	70,000,000	70,000,000	1.86	2.29

20. การเสนอข้อมูลทางการเงินจำแนกตามส่วนงาน

บริษัทและบริษัทย่อยดำเนินกิจการในส่วนงานทางธุรกิจเดียวคือธุรกิจผลิตและจัดจำหน่ายผลไม้กระป๋อง น้ำผลไม้กระป๋อง และเครื่องดื่มบรรจุกระป๋องและดำเนินธุรกิจในส่วนงานทางภูมิศาสตร์เดียว คือในประเทศไทย ดังนั้นรายได้ กำไรและสินทรัพย์ทั้งหมดที่แสดงในงบการเงินจึงเกี่ยวข้องกับส่วนงานธุรกิจและส่วนงานทางภูมิศาสตร์ตามที่กล่าวไว้ สำหรับปีสิ้นสุดวันที่ 31 ธันวาคม 2553 และ 2552 รายได้จากการขายและสินทรัพย์ถาวรจำแนกตามส่วนงาน เป็นดังนี้

งบการเงินรวม (บาท)						
	รายได้จากการขายส่งออก		รายได้จากการขายในประเทศ		รวม	
	2553	2552	2553	2552	2553	2552
รายได้จากการขาย	579,479,983	691,666,334	2,249,187,810	2,391,186,470	2,828,667,793	3,082,852,804
สินทรัพย์ถาวร-สุทธิ					1,042,401,693	1,084,887,493
งบการเงินเฉพาะกิจการ (บาท)						
	รายได้จากการขายส่งออก		รายได้จากการขายในประเทศ		รวม	
	2553	2552	2553	2552	2553	2552
รายได้จากการขาย	392,412,632	688,303,897	1,842,143,071	2,060,901,948	2,234,555,703	2,749,205,845
สินทรัพย์ถาวร-สุทธิ					878,011,371	910,075,333

21. วงเงินสินเชื่อ

วงเงินสินเชื่อที่บริษัทและบริษัทย่อยได้รับจากธนาคารและสถาบันการเงินค้ำประกันโดยการวางประกันเงินฝากสถาบันการเงิน จำนวน/จำนวน ที่ดิน อาคาร เครื่องจักรและสินค้าสำเร็จรูปของบริษัทและบริษัทย่อย การค้ำประกันโดยบริษัทที่เกี่ยวข้องกัน และอดีตกรรมการของบริษัทและบริษัทย่อย

นอกจากนี้วงเงินสินเชื่อของบริษัทย่อยที่ได้รับจากสถาบันการเงินทั้งหมดค้ำประกันโดยบริษัท

บริษัท มาลีสามพราน จำกัด (มหาชน) และบริษัทย่อย

หมายเหตุประกอบงบการเงินรวม (ต่อ)

วันที่ 31 ธันวาคม 2553 และ 2552

22. ภาระผูกพันและหนี้สินที่อาจเกิดขึ้น

22.1 ภาระผูกพัน

ณ วันที่ 31 ธันวาคม 2553 และ 2552 บริษัทและบริษัทย่อยมีภาระผูกพันที่อาจเกิดขึ้นดัง ต่อไปนี้:-

- ก) บริษัทมีภาระผูกพันเกี่ยวกับการซื้อวัตถุดิบเป็นจำนวนเงินประมาณ 0.76 ล้านดอลลาร์สหรัฐอเมริกา และ 1.1 ล้านดอลลาร์สหรัฐอเมริกา ตามลำดับ
- ข) ณ วันที่ 31 ธันวาคม 2553 บริษัทและบริษัทย่อยมีภาระผูกพันเกี่ยวกับสัญญาเช่าที่ดิน อาคาร สำนักงานใหญ่ โกดังเก็บสินค้า อุปกรณ์สำนักงาน รถยนต์ และค่าบริการที่จะต้องจ่ายในอนาคตมีจำนวนดังต่อไปนี้

	ล้านบาท	
จ่ายชำระภายใน	งบการเงินรวม	งบการเงินเฉพาะกิจการ
1 ปี	30.78	17.20
2 ถึง 3 ปี	8.18	4.87

ค) ภายใต้ภาระผูกพันที่ระบุไว้ใน ข) ณ วันที่ 31 ธันวาคม 2553 บริษัทและบริษัทย่อยมีภาระผูกพันตามสัญญาเช่าและบริการระยะยาวที่สำคัญๆ ดังนี้

- ค1) สัญญาเช่าระยะยาวเพื่อเช่ารถโฟล์คลิฟท์กับบริษัทในประเทศจำนวนสองแห่ง จำนวน 31 คัน (เฉพาะของบริษัทจำนวน 21 คัน) สัญญาเช่ามีอายุ 2 ปี เริ่มตั้งแต่เดือน เมษายน 2553 และสิ้นสุดเดือน มีนาคม 2555 บริษัทและบริษัทย่อยจะต้องจ่ายชำระค่าเช่าเป็นรายเดือนสำหรับการเช่ารถโฟล์คลิฟท์จำนวนรวม 31 คันเป็นระยะเวลาจำนวน 24 งวดงวดเดือนละ 388,000 บาท กับบริษัทในประเทศสองแห่ง (เฉพาะของบริษัทเดือนละ 255,000 บาท) (ไม่รวมภาษีมูลค่าเพิ่ม)
- ค2) สัญญาเช่าระยะยาวเพื่อเช่ารถยนต์กับบริษัทในประเทศสองแห่งจำนวน 9 คัน (เฉพาะของบริษัท จำนวน 7 คัน) สัญญาเช่ามีอายุ 5 ปี เริ่มตั้งแต่เดือนพฤษภาคม 2549 สิ้นสุดเดือน พฤษภาคม 2554 และ กันยายน 2552 สิ้นสุดเดือนกันยายน 2557 บริษัทและบริษัทย่อยจะต้องจ่ายชำระค่าเช่าเป็นรายเดือนเป็นระยะเวลา 60 งวด งวดเดือนละ 211,600 บาท (เฉพาะของบริษัทเดือนละ 163,600 บาท) (ไม่รวมภาษีมูลค่าเพิ่ม)

บริษัท มาลีสามพราน จำกัด (มหาชน) และบริษัทย่อย

หมายเหตุประกอบงบการเงินรวม (ต่อ)

วันที่ 31 ธันวาคม 2553 และ 2552

- ค3) สัญญาเช่าและบริการระยะยาวเพื่อเช่าพื้นที่และบริการของอาคารสำนักงานกับบริษัทที่เกี่ยวข้องกันแห่งหนึ่ง สัญญาเช่ามีอายุ 3 ปี เริ่มตั้งแต่เดือนเมษายน 2552 สิ้นสุดเดือนมีนาคม 2555 และ ธันวาคม 2552 สิ้นสุดเดือนธันวาคม 2555 บริษัทและบริษัทย่อยจะต้องจ่ายชำระค่าเช่าและค่าบริการเป็นรายเดือน เดือนละ 911,080 บาท (เฉพาะของบริษัทเดือนละ 543,780 บาท) (ไม่รวมภาษีมูลค่าเพิ่ม)

22.2 หนังสือค้ำประกันที่ออกโดยธนาคาร

ณ วันที่ 31 ธันวาคม 2553 และ 2552 มีหนังสือค้ำประกันที่ออกโดยธนาคารในนามของบริษัทเหลืออยู่จำนวนประมาณ 36.43 ล้านบาท และ 6.93 ล้านบาท ตามลำดับ ซึ่งเกี่ยวเนื่องกับภาระผูกพันทางปฏิบัติบางประการตามปกติธุรกิจของบริษัท

22.3 การค้ำประกัน

ณ วันที่ 31 ธันวาคม 2553 และ 2552 บริษัทมีภาระค้ำประกันเงินกู้ยืมของบริษัทย่อยแห่งหนึ่งแก่สถาบันการเงินจำนวนเงิน 295 ล้านบาทและ 160 ล้านบาท ตามลำดับ และบริษัทย่อยมีภาระค้ำประกันเงินกู้ยืมของบริษัทจำนวนเงิน 280 ล้านบาท และ 300 ล้านบาท ตามลำดับการค้ำประกันนี้มีผลผูกพันต่อบริษัทหรือบริษัทย่อยนานเท่าที่ภาระหนี้สินที่ยังไม่ได้ชำระโดยบริษัทหรือบริษัทย่อยดังกล่าว

บริษัทและบริษัทย่อยมีการคิดค่าธรรมเนียมในการค้ำประกันระหว่างกัน เป็นอัตราร้อยละ 0.25 ของจำนวนเงินค้ำประกัน

22.4 คดีฟ้องร้อง

- 22.4.1 บริษัทถูกสถาบันการเงินแห่งหนึ่งฟ้องร้องในฐานะผู้ค้ำประกันเงินกู้ยืมให้แก่อดีตบริษัทย่อยแห่งหนึ่งเป็นจำนวนเงิน 24 ล้านบาท (รวมดอกเบี้ย 4 ล้านบาท) ซึ่งบริษัทได้บันทึกสำรองเผื่อหนี้สินดังกล่าวไว้ในบัญชีแล้วเป็นจำนวน 12 ล้านบาท อย่างไรก็ตามในไตรมาสที่หนึ่งของปี 2548 บริษัทและอดีตบริษัทย่อยได้เจรจาขอประนอมหนี้กับสถาบันการเงินดังกล่าว ซึ่งตกลงชำระหนี้เป็นจำนวนเงิน 20 ล้านบาทพร้อมดอกเบี้ย โดยผ่อนชำระตามเงื่อนไขของสถาบันการเงิน บริษัทได้บันทึกผลต่างที่เกิดขึ้นในงบกำไรขาดทุนในไตรมาสที่หนึ่งและสองของปี 2548 จำนวนรวม 8 ล้านบาท และแสดงยอดคงค้างของหนี้สินดังกล่าวไว้ใน “หนี้สินจากภาระค้ำประกัน” ในงบดุล นอกจากนี้ในไตรมาสที่สองของปี 2548 อดีตบริษัทย่อยดังกล่าวได้เจรจาขอประนอมหนี้กับบริษัทโดยอดีตบริษัทย่อยตกลงจะชำระหนี้ให้แก่บริษัทเป็นจำนวนเงิน 16 ล้านบาท (เป็นมูลหนี้กับสถาบันการเงินสองแห่ง) โดยผ่อนชำระตามเงื่อนไขที่ตกลงร่วมกัน เพื่อความรอบคอบ บริษัทจะบันทึกรายการรับชำระจากอดีตบริษัทย่อยดังกล่าวเป็นรายได้เมื่อบริษัทได้รับชำระเงินจากอดีตบริษัทย่อย สำหรับปีสิ้นสุดวันที่ 31 ธันวาคม 2553 และ 2552 บริษัทได้รับชำระหนี้จากอดีตบริษัทย่อยเป็นจำนวนเงิน 3.00 ล้านบาท และ 2.75 ล้านบาท ตามลำดับ

บริษัท มาลีสามพราน จำกัด (มหาชน) และบริษัทย่อย

หมายเหตุประกอบงบการเงินรวม (ต่อ)

วันที่ 31 ธันวาคม 2553 และ 2552

22.4.2 ตั้งแต่วันที่ 30 กันยายน 2551 บริษัทถูกบริษัทแห่งหนึ่งซึ่งเป็นเจ้าหนี้การค้าค่าสินค้าฟองให้ชำระหนี้ค่าสินค้าในคดีผู้บริโภคในเรื่องผิดสัญญาซื้อขายรวมจำนวนเงิน 273.23 ล้านบาท ประกอบด้วยค่าสินค้า 202.82 ล้านบาท และค่าดอกเบี้ย 70.41 ล้านบาท นอกจากนี้บริษัทจะต้องชำระดอกเบี้ยอัตราร้อยละ 7.25 ต่อปี ของยอดเงินจำนวน 202.82 ล้านบาท โดยนับตั้งแต่วันที่ 1 ตุลาคม 2551 จนถึงวันที่ชำระหนี้ทั้งหมดแก่บริษัทแห่งนั้น รวมถึงจะต้องชำระค่าฤชาธรรมเนียมและค่าทนายความแทนบริษัทแห่งนั้น อย่างไรก็ตามบริษัทได้ยื่นคำร้องให้ประธานศาลอุทธรณ์วินิจฉัยและศาลดังกล่าวมีคำสั่งให้เป็นที่สุดว่าคดีดังกล่าวไม่เป็นคดีผู้บริโภค ต่อมาเมื่อวันที่ 28 พฤษภาคม 2552 ศาลจังหวัดธนบุรีได้อ่านคำวินิจฉัยของประธานศาลอุทธรณ์ และมีคำวินิจฉัยว่าคดีดังกล่าวไม่เป็นคดีผู้บริโภคเช่นเดียวกัน ดังนั้นจึงจำหน่ายคดีออกจากสารบบคดีความ แต่จะไม่ตัดสิทธิเจ้าหนี้ที่จะฟ้องเป็นคดีแพ่งหรือคดีล้มละลายต่อไป ทำให้เมื่อวันที่ 21 พฤษภาคม 2552 เจ้าหนี้ได้มีหนังสือทวงถามมายังบริษัทอีกครั้งหนึ่งเพื่อรองรับการฟ้องคดีแพ่ง และ/หรือ คดีล้มละลายแล้ว อย่างไรก็ตามในขณะนั้นบริษัทอยู่ระหว่างการเจรจาประนอมหนี้กับเจ้าหนี้ดังกล่าว ซึ่งผลของการประนีประนอมยังไม่สำเร็จ บริษัทจึงยังคงบันทึกภาระหนี้สินรวมทั้งดอกเบี้ยไว้ทั้งจำนวน โดยบริษัทได้บันทึกภาระหนี้สินที่เป็นดอกเบี้ยทั้งจำนวนแล้วตั้งแต่ปี 2551 จนถึงงวดหกเดือนสิ้นสุดวันที่ 30 มิถุนายน 2552 เป็นจำนวนเงินทั้งสิ้น 81.40 ล้านบาท และบันทึกเจ้าหนี้ค่าสินค้าและดอกเบี้ยค้างจ่ายในงบดุลของบริษัท ณ วันที่ 30 มิถุนายน 2552 และวันที่ 31 ธันวาคม 2551 เป็นจำนวนเงิน 284.22 ล้านบาท และ 276.93 ล้านบาทตามลำดับ ต่อมา ในไตรมาสที่ 3/2552 บริษัทและเจ้าหนี้ดังกล่าวได้เจรจาและได้ตกลงยอมให้บริษัทชำระหนี้ตามสัญญาประนีประนอมยอมความแล้ว ข้อตกลงในสาระสำคัญของสัญญามีดังนี้ บริษัทต้องผ่อนชำระเงินต้นจำนวน 202.82 ล้านบาท พร้อมดอกเบี้ยในระหว่างผ่อนชำระในอัตราร้อยละ 7.25 ต่อปี จากยอดหนี้ที่คงเหลือตั้งแต่วันที่ 31 เป็นต้นไป โดยผ่อนชำระภายในวันที่ 30 ของทุกๆ เดือนเป็นจำนวน 74 งวด เริ่มชำระงวดแรกในวันที่ 30 สิงหาคม 2552 โดยมีรายละเอียดการผ่อนชำระเงินต้นและดอกเบี้ยปรากฏตามเอกสารแนบท้ายสัญญาประนีประนอมยอมความดังกล่าว ดังนี้

งวดที่	เงินงวด (บาท)
1 - 24	เงินต้น 2 ล้านบาท (ไม่มีดอกเบี้ย)
25 - 30	เงินต้น 3 ล้านบาท (ไม่มีดอกเบี้ย)
31 - 48	เงินต้นรวมดอกเบี้ย 3 ล้านบาท
49 - 73	เงินต้นรวมดอกเบี้ย 4 ล้านบาท
งวดสุดท้าย 74	เงินต้นรวมดอกเบี้ย 3,576,407 บาท

บริษัท มาลีสามพราน จำกัด (มหาชน) และบริษัทย่อย

หมายเหตุประกอบงบการเงินรวม (ต่อ)

วันที่ 31 ธันวาคม 2553 และ 2552

ด้วยเหตุนี้ในไตรมาสที่ 3 ปี 2552 บริษัทจึงได้กลับบัญชีการดอกเบี้ยค้างจ่ายที่ได้ตั้งไว้แล้ว ตั้งแต่ครั้งที่ถูกเจ้าหนี้ฟ้องร้องตั้งรายละเอียดข้างต้นออกทั้งจำนวน 81.40 ล้านบาท โดยบันทึกกลับรายการประมาณการหนี้สินในดอกเบี้ยจ่ายในงบกำไรขาดทุนสำหรับงวดสามเดือนตั้งแต่วันที่ 1 กรกฎาคม 2552 และสิ้นสุดวันที่ 30 กันยายน 2552

ในงบกำไรขาดทุนสำหรับปีสิ้นสุดวันที่ 31 ธันวาคม 2553 มีการบันทึกดอกเบี้ยจ่ายสำหรับเจ้าหนี้รายนี้จำนวนเงิน 7.44 ล้านบาท ทั้งนี้เป็นการดอกเบี้ยค้างจ่ายเกิดขึ้นตั้งแต่งวดที่ 1 จนถึงงวดที่ 17 ที่คำนวณตามวิธีอัตราดอกเบี้ยที่แท้จริงของอัตราดอกเบี้ยดังที่กำหนดในสัญญาตลอดอายุของสัญญาดังกล่าว ซึ่งจะเริ่มจ่ายดอกเบี้ยในงวดที่ 31 เดือนกุมภาพันธ์ 2555 เป็นต้นไป และจะถูกกลับรายการบัญชีทั้งหมดหรือบางส่วนเมื่อมีการจ่ายชำระคืนเงินต้นได้ก่อนกำหนดในสัญญา

เจ้าหนี้อื่นรวมดอกเบี้ยค้างจ่ายมีการเปลี่ยนแปลงในระหว่างปี ดังนี้

	บาท			
	งบการเงินรวม		งบการเงินเฉพาะกิจการ	
	2553	2552	2553	2552
ยอดยกมาต้นปี	191,257,330	276,928,609	191,257,330	276,928,609
ยอดที่เพิ่มขึ้นระหว่างปี	-	7,300,378	-	7,300,378
ยอดที่ลดลงระหว่างปี	(22,435,030)	(11,564,970)	(22,435,030)	(11,564,970)
กลับรายการประมาณการหนี้สินในดอกเบี้ยจ่าย	-	(81,406,687)	-	(81,406,687)
	168,822,300	191,257,330	168,822,300	191,257,330
หัก ส่วนที่ถึงกำหนดชำระภายในหนึ่งปี	(29,000,000)	(24,000,000)	(29,000,000)	(24,000,000)
เจ้าหนี้อื่น - สุทธิ	139,822,300	167,257,330	139,822,300	167,257,330

23. เครื่องมือทางการเงิน

23.1 นโยบายการบริหารความเสี่ยง

ตามมาตรฐานการบัญชีฉบับที่ 48 เรื่องการแสดงรายการและการเปิดเผยข้อมูลสำหรับเครื่องมือทางการเงิน บริษัทมีเครื่องมือทางการเงินที่สำคัญที่แสดงในงบดุลประกอบด้วย เงินสดและรายการเทียบเท่าเงินสด ลูกหนี้การค้า เจ้าหนี้การค้า เงินกู้ยืมระยะสั้นและเงินกู้ยืมระยะยาว บริษัทมีความเสี่ยงที่เกี่ยวข้องกับเครื่องมือทางการเงินดังกล่าว และมีนโยบายในการบริหารความเสี่ยงดังนี้

ความเสี่ยงด้านการให้สินเชื่อ

บริษัทมีความเสี่ยงด้านการให้สินเชื่อที่เกี่ยวข้องกับลูกหนี้การค้าและลูกหนี้อื่น ฝ่ายบริหารควบคุมความเสี่ยงนี้โดยการกำหนดให้มีนโยบายและวิธีการในการควบคุมสินเชื่อที่เหมาะสม ดังนั้นบริษัทจึงไม่คาดว่าจะได้รับความเสียหายที่เป็นสาระสำคัญจากการให้สินเชื่อ นอกจากนี้ การให้สินเชื่อของบริษัทไม่มีการกระจุกตัวเนื่องจากบริษัทมีฐานของลูกค้าที่หลากหลายและมีอยู่จำนวนมาก รายจำนวนเงินสูงสุดที่บริษัทอาจต้องสูญเสียจากการให้สินเชื่อคือมูลค่าตามบัญชีของลูกค้าการค้าและลูกหนี้อื่นที่แสดงอยู่ในงบดุล

งบการเงิน

บริษัท มาลีสามพราน จำกัด (มหาชน) และบริษัทย่อย

หมายเหตุประกอบงบการเงินรวม (ต่อ)

วันที่ 31 ธันวาคม 2553 และ 2552

ความเสี่ยงจากอัตราดอกเบี้ย

บริษัทมีความเสี่ยงจากอัตราดอกเบี้ยที่สำคัญอันเกี่ยวข้องกับเงินฝากสถาบันการเงิน เงินเบิกเกินบัญชี เงินกู้ยืมระยะสั้นและเงินกู้ยืมระยะยาวที่มีดอกเบี้ย อย่างไรก็ตาม เนื่องจากสินทรัพย์และหนี้สินทางการเงินส่วนใหญ่มีอัตราดอกเบี้ยที่ปรับขึ้นลงตามอัตราตลาด หรือมีอัตราดอกเบี้ยคงที่ซึ่งใกล้เคียงกับอัตราตลาดในปัจจุบัน ความเสี่ยงจากอัตราดอกเบี้ยของบริษัทจึงอยู่ในระดับต่ำ

ณ วันที่ 31 ธันวาคม 2553 และ 2552 สินทรัพย์และหนี้สินทางการเงินที่สำคัญสามารถจัดตามประเภทอัตราดอกเบี้ยและสำหรับสินทรัพย์และหนี้สินทางการเงินที่มีอัตราดอกเบี้ยคงที่สามารถแยกตามวันที่ครบกำหนด หรือ วันที่มีการกำหนดอัตราดอกเบี้ยใหม่ (หากวันที่มีการกำหนดอัตราดอกเบี้ยใหม่ถึงก่อน) ได้ดังนี้

	งบการเงินเฉพาะกิจการ ณ วันที่ 31 ธันวาคม 2553					
	อัตราดอกเบี้ยคงที่		อัตราดอกเบี้ย	ไม่มี อัตราดอกเบี้ย	รวม	อัตราดอกเบี้ย (ร้อยละต่อปี)
	ภายใน 1 ปี	มากกว่า 1 ถึง 5 ปี	ปรับขึ้นลง ตามราคาตลาด (ล้านบาท)			
สินทรัพย์ทางการเงิน						
เงินสดและรายการเทียบเท่า	-	-	2	-	2	0.50
เงินสด						
ลูกหนี้การค้า	-	-	-	679	679	-
		-	2	679	681	
หนี้สินทางการเงิน						
เงินเบิกเกินบัญชีและเงินกู้ยืม						MOR, MLR
ระยะสั้นจากสถาบันการเงิน	-	-	283	-	283	MRR-1.25
เจ้าหนี้จากการขายสิทธิเรียกร้อง						
ลูกหนี้การค้า	-	-	9	-	9	MLR
เจ้าหนี้การค้า	-	-	-	898	898	-
เจ้าหนี้ค้ำสินค้า	-	169	-	-	169	7.5
เจ้าหนี้อื่น	-	-	-	24	24	-
หนี้สินภายใต้สัญญาเช่าซื้อ	-	16	-	-	16	6
หนี้สินตามสัญญาเช่าทางการเงิน	-	3	-	-	3	9.3
เงินกู้ยืมระยะยาว	-	-	8	-	8	MLR
	-	188	300	922	1,410	

บริษัท มาลีสามพราน จำกัด (มหาชน) และบริษัทย่อย

หมายเหตุประกอบงบการเงินรวม (ต่อ)

วันที่ 31 ธันวาคม 2553 และ 2552

	งบการเงินเฉพาะกิจการ ณ วันที่ 31 ธันวาคม 2553					
	อัตราดอกเบี้ยคงที่		อัตราดอกเบี้ย		รวม	อัตราดอกเบี้ย (ร้อยละต่อปี)
	ภายใน 1 ปี	มากกว่า 1 ถึง 5 ปี	ปรับขึ้นลง ตามราคาดตลาด (ล้านบาท)	ไม่มี อัตราดอกเบี้ย		
สินทรัพย์ทางการเงิน						
เงินสดและรายการเทียบเท่า	-	-	2	-	2	0.25
เงินสด						
ลูกหนี้การค้า	-	-	-	669	669	-
เงินฝากสถาบันการเงินที่มี ภาระผูกพัน	32	-	-	-	32	0.75 - 1.00
	32	-	2	669	703	
หนี้สินทางการเงิน						
เงินเบิกเกินบัญชีและเงินกู้ยืมระยะ สั้นจากสถาบันการเงิน	-	-	326	-	326	MOR, MLR, MRR + 1.25
เจ้าหนี้จากการขายสิทธิเรียกร้อง						
ลูกหนี้การค้า	-	-	16	-	16	MLR
เจ้าหนี้การค้า	-	-	-	891	891	-
เจ้าหนี้ค่าสินค้า	-	191	-	-	191	MLR
เจ้าหนี้อื่น	-	-	-	27	27	-
หนี้สินภายใต้สัญญาเช่าซื้อ	-	58	-	-	58	6
เงินกู้ยืมระยะยาว	-	-	34	-	34	MLR, 8.25
	-	249	376	918	1,543	

23.1.1 เจ้าหนี้การค้า

ณ วันที่ 31 ธันวาคม 2553 บริษัทมีเจ้าหนี้การค้าที่มียอดค้างชำระเกินกำหนดเกินกว่าหนึ่งปีเป็นจำนวนเงิน 29.14 ล้านบาท อย่างไรก็ตามปัจจุบันฝ่ายบริหารของบริษัทยังคงสามารถบริหารจัดการเจ้าหนี้การค้าเหล่านี้ได้ตามปกติทางการค้า

ความเสี่ยงจากอัตราแลกเปลี่ยน

บริษัทมีความเสี่ยงจากอัตราแลกเปลี่ยนที่สำคัญอันเกี่ยวเนื่องจากการซื้อหรือขายสินค้าและการกู้ยืมเงินเป็นเงินตราต่างประเทศ บริษัทได้ตกลงทำสัญญาซื้อขายเงินตราต่างประเทศล่วงหน้า ซึ่งส่วนใหญ่มีอายุสัญญาไม่เกินหนึ่งปีเพื่อใช้เป็นเครื่องมือในการบริหารความเสี่ยง

งบการเงิน

บริษัท มาลีสามพราน จำกัด (มหาชน) และบริษัทย่อย
หมายเหตุประกอบงบการเงินรวม (ต่อ)
วันที่ 31 ธันวาคม 2553 และ 2552

ณ วันที่ 31 ธันวาคม 2553 และ 2552 บริษัทมียอดคงเหลือของสินทรัพย์และหนี้สินทางการเงินที่เป็นสกุลเงินตราต่างประเทศ ดังนี้

งบการเงินรวม			
สกุลเงิน	สินทรัพย์ทาง การเงิน	หนี้สินทาง การเงิน	อัตราแลกเปลี่ยนสินทรัพย์/หนี้สิน ณ วันที่ 31 ธันวาคม 2553 (บาทต่อหน่วยเงินตราต่างประเทศ)
เหรียญสหรัฐอเมริกา	287,573 (เหรียญ)	619,549 (เหรียญ)	29.91/30.30
			ณ วันที่ 31 ธันวาคม 2552 (บาทต่อหน่วยเงินตราต่างประเทศ)
เหรียญสหรัฐอเมริกา	633,165 (เหรียญ)	713,982 (เหรียญ)	33.12/33.52
ยูโร	4,557	27,559	47.33/48.13
งบการเงินเฉพาะกิจการ			
สกุลเงิน	สินทรัพย์ทาง การเงิน	หนี้สินทาง การเงิน	อัตราแลกเปลี่ยนสินทรัพย์/หนี้สิน ณ วันที่ 31 ธันวาคม 2553 (บาทต่อหน่วยเงินตราต่างประเทศ)
เหรียญสหรัฐอเมริกา	235,453 (เหรียญ)	574,354 (เหรียญ)	29.91/30.30
			ณ วันที่ 31 ธันวาคม 2552 (บาทต่อหน่วยเงินตราต่างประเทศ)
เหรียญสหรัฐอเมริกา	563,805 (เหรียญ)	713,849 (เหรียญ)	33.12/33.52
ยูโร	4,557	27,559	47.33/48.13

ณ วันที่ 31 ธันวาคม 2553 และ 2552 มีรายการคงเหลือของสัญญาซื้อขายเงินตราต่างประเทศล่วงหน้า สรุปได้ดังนี้

งบการเงินรวม ณ วันที่ 31 ธันวาคม 2553				
	สกุลเงิน	จำนวนเงิน	อัตราแลกเปลี่ยนตามสัญญา (บาท / เหรียญสหรัฐ)	วันครบกำหนดตามสัญญา นับจากวันที่ ในงบดุล
ลูกหนี้การค้า	เงินเหรียญสหรัฐ	80,352.49	30.050	25/05/2554
	เงินเหรียญสหรัฐ	400,000.00	30.100	25/05/2554
	เงินเหรียญสหรัฐ	200,000.00	30.140	31/05/2554
	เงินเหรียญสหรัฐ	300,000.00	30.140	31/05/2554
	เงินเหรียญสหรัฐ	160,519.79	30.062	31/05/2554
	เงินเหรียญสหรัฐ	77,451.10	33.238	03/02/2554
	เงินเหรียญสหรัฐ	300,000.00	30.028	26/05/2554
	เงินเหรียญสหรัฐ	200,000.00	30.068	26/05/2554
	เงินเหรียญสหรัฐ	500,000.00	30.072	31/05/2554
	เงินเหรียญสหรัฐ	500,000.00	30.062	31/05/2554
		2,718,323.38		

บริษัท มาลีสามพราน จำกัด (มหาชน) และบริษัทย่อย
หมายเหตุประกอบงบการเงินรวม (ต่อ)
 ณ วันที่ 31 ธันวาคม 2553 และ 2552

งบการเงินรวม ณ วันที่ 31 ธันวาคม 2552				
	สกุลเงิน	จำนวนเงิน	อัตราแลกเปลี่ยนตามสัญญา (บาท / เหรียญสหรัฐ)	วันครบกำหนดตามสัญญา นับจากวันที่ ไนงบดุล
ลูกหนี้การค้า	เงินเหรียญสหรัฐ	273,318.54	33.448	21/04/2553
	เงินเหรียญสหรัฐ	966,098.00	33.448	21/04/2553
		1,239,416.54		

งบการเงินเฉพาะกิจการ ณ วันที่ 31 ธันวาคม 2553				
	สกุลเงิน	จำนวนเงิน	อัตราแลกเปลี่ยนตามสัญญา (บาท / เหรียญสหรัฐ)	วันครบกำหนดตามสัญญา นับจากวันที่ ไนงบดุล
ลูกหนี้การค้า	เงินเหรียญสหรัฐ	80,352.49	30.050	25/05/2554
	เงินเหรียญสหรัฐ	400,000.00	30.100	25/05/2554
	เงินเหรียญสหรัฐ	200,000.00	30.140	31/05/2554
	เงินเหรียญสหรัฐ	300,000.00	30.140	31/05/2554
	เงินเหรียญสหรัฐ	160,519.79	30.062	31/05/2554
		1,140,872.28		

งบการเงินเฉพาะกิจการ ณ วันที่ 31 ธันวาคม 2552				
	สกุลเงิน	จำนวนเงิน	อัตราแลกเปลี่ยนตามสัญญา (บาท / เหรียญสหรัฐ)	วันครบกำหนดตามสัญญา นับจากวันที่ ไนงบดุล
ลูกหนี้การค้า	เงินเหรียญสหรัฐ	273,318.54	33.448	21/04/2553
		273,318.54		

23.2 มูลค่ายุติธรรมของเครื่องมือทางการเงิน

เนื่องจากสินทรัพย์และหนี้สินทางการเงินส่วนใหญ่ของบริษัทจัดอยู่ในประเภทระยะสั้น และเงินกู้ยืมมีอัตราดอกเบี้ยใกล้เคียงกับอัตราดอกเบี้ยในตลาด บริษัทจึงประมาณมูลค่ายุติธรรมของสินทรัพย์และหนี้สินทางการเงินใกล้เคียงกับมูลค่าตามบัญชีที่แสดงในงบดุล

มูลค่ายุติธรรม หมายถึง จำนวนเงินที่ผู้ซื้อและผู้ขายตกลงแลกเปลี่ยนสินทรัพย์กันในขณะที่ทั้งสองฝ่ายมีความรอบรู้ และเต็มใจในการแลกเปลี่ยนและสามารถต่อรองราคากันได้อย่างเป็นอิสระในลักษณะที่ไม่มี ความเกี่ยวข้องกัน วิธีการกำหนดมูลค่ายุติธรรมขึ้นอยู่กับลักษณะของเครื่องมือทางการเงิน มูลค่ายุติธรรม จะกำหนดจากราคาตลาดล่าสุด หรือกำหนดขึ้นโดยใช้เกณฑ์การวัดมูลค่าที่เหมาะสม

24. การบริหารจัดการทุน

วัตถุประสงค์ในการบริหารจัดการทุนที่สำคัญของบริษัทคือการจัดให้มีซึ่งโครงสร้างทางการเงินที่เหมาะสมและการดำรงไว้ซึ่งความสามารถในการดำเนินธุรกิจอย่างต่อเนื่อง

ตามงบดุล ณ วันที่ 31 ธันวาคม 2553 กลุ่มบริษัทมีอัตราส่วนหนี้สินต่อทุนเท่ากับ 4.52 : 1 (ณ วันที่ 31 ธันวาคม 2552 เท่ากับ 5.59 : 1) และบริษัทมีอัตราส่วนหนี้สินต่อทุนเท่ากับ 4.59 : 1 (ณ วันที่ 31 ธันวาคม 2552 เท่ากับ 6.43 : 1)

งบการเงิน

บริษัท มาลีสามพราน จำกัด (มหาชน) และบริษัทย่อย
หมายเหตุประกอบงบการเงินรวม (ต่อ)
วันที่ 31 ธันวาคม 2553 และ 2552

25. ประมาณการหนี้สิน

บริษัทได้ประมาณการหนี้สินจากความเสี่ยงที่อาจเกิดขึ้นหากบริษัทย่อยแห่งหนึ่งไม่สามารถจ่ายชำระหนี้สินที่มีต่อบริษัทจำนวน 334.03 ล้านบาท และ 303.64 ล้านบาท (จากจำนวนหนี้ที่บริษัทย่อยมีต่อบริษัท ณ วันที่ 31 ธันวาคม 2553 และ 2552 เป็นจำนวนเงิน 583.53 ล้านบาท และ 558.56 ล้านบาท ตามลำดับ) ในงบดุลเฉพาะบริษัท ณ วันที่ 31 ธันวาคม 2553 และ 2552 ตามลำดับ และได้บันทึกผลขาดทุนและการโอนกลับรายการผลขาดทุนจากการประมาณการหนี้สินจำนวน 30.39 ล้านบาท และ 63.92 ล้านบาท ในงบกำไรขาดทุนเฉพาะกิจการสำหรับปีสิ้นสุดวันที่ 31 ธันวาคม 2553 และ 2552 ตามลำดับ

26. ภาษีเงินได้

บริษัทและบริษัทย่อยได้คำนวณกำไร (ขาดทุน) สุทธิทางภาษีโดยการนำรายการบวกกลับสำหรับรายการที่มีให้ถือเป็นรายจ่ายทางภาษีมาบวกหรือหักและนำรายการหักออกสำหรับส่วนที่ได้รับการลดหรือยกเว้นภาษีมาหักหรือบวกตามหลักเกณฑ์แห่งประมวลรัษฎากรแล้ว

27. สัญญา

เมื่อวันที่ 1 เมษายน 2552 บริษัทได้ทำสัญญาเช่าที่ดินและโรงงาน และสัญญาบริการกับบริษัท อะกริซอล จำกัด (บริษัทย่อย) โดยมีวัตถุประสงค์เพื่อเป็นสถานประกอบการโรงงานผลิตข้าวโพดหวานบรรจุกระป๋อง และหรือสินค้าอื่นๆ โดยบริษัทมีภาระต้องจ่ายชำระค่าเช่าที่ดินและโรงงาน และสัญญาบริการให้กับบริษัทย่อยดังกล่าวในจำนวนเงินรวม 1.00 ล้านบาทต่อเดือน สัญญานี้มีอายุระยะเวลา 9 เดือน ตั้งแต่วันที่ 1 เมษายน 2552 สิ้นสุดวันที่ 31 ธันวาคม 2552

ต่อมาเมื่อวันที่ 3 สิงหาคม 2552 บริษัทและบริษัทย่อยดังกล่าวได้ทำบันทึกข้อตกลงเพื่อปรับลดราคาเช่าและสัญญาบริการฉบับลงวันที่ 1 เมษายน 2552 ในช่วงปิดซ่อมบำรุงเครื่องจักรระหว่างวันที่ 1 กันยายน 2552 ถึงวันที่ 30 พฤศจิกายน 2552 เพื่อให้บริษัทซึ่งเป็นผู้เช่าปิดซ่อมบำรุงเครื่องจักรอุปกรณ์ประจำปีสำหรับรองรับการผลิตในปีต่อไป โดยลดค่าเช่าและบริการรวมเหลือเพียง 1 แสนบาทต่อเดือน (จากเดิม 1 ล้านบาทต่อเดือน)

ในวันที่ 16 ธันวาคม 2552 บริษัทได้ยกเลิกสัญญาเช่าที่ดินและโรงงานและสัญญาบริการกับบริษัท อะกริซอล จำกัด (บริษัทย่อย) แล้ว เนื่องจากบริษัทย่อยได้ประกอบการผลิตและจำหน่ายข้าวโพดหวานบรรจุกระป๋องและหรือสินค้าอื่นๆ โดยตรง

28. เหตุการณ์ภายหลังรอบระยะเวลาที่รายงาน

ตามมติที่ประชุมคณะกรรมการบริษัท ครั้งที่ 6/2553 วันที่ 24 พฤศจิกายน 2553 อนุมัติให้บริษัทขายที่ดินที่ไม่ได้ใช้ดำเนินงาน (ดูหมายเหตุข้อ 11.2) เพื่อชำระหนี้ค่ากระป๋องบรรจุภัณฑ์บางส่วนให้แก่เจ้าหนี้การค้ารายหนึ่ง โดยได้มีการทำสัญญาซื้อขายที่ดิน เมื่อวันที่ 19 มกราคม 2554 ที่ดินที่ตั้งอยู่ที่อำเภอเมือง จังหวัดราชบุรี จำนวนรวมของพื้นที่ 725 ไร่ 3 งาน 88 ตารางวา ขายในราคาตามสัญญาจำนวน 117.00 ล้านบาท ณ วันที่ขายที่ดินมีราคาทุน 157.49 ล้านบาท มีการบันทึกค่าเผื่อด้อยค่า 58.75 ล้านบาท และมีราคาตามบัญชีซึ่งเป็นราคาประเมิน 98.73 ล้านบาท บริษัทมีค่าใช้จ่ายในการขายที่ดินที่จ่ายให้กรมที่ดินรวม 5.16 ล้านบาท มีกำไรจากการขายที่ดิน 13.11 ล้านบาท และมีเครดิตภาษีเงินได้นิติบุคคล 1.17 ล้านบาท

29. การอนุมัติงบการเงิน

งบการเงินนี้ได้รับอนุมัติให้ออกโดยคณะกรรมการบริษัทเมื่อวันที่ 16 กุมภาพันธ์ 2554

Malee^{BRAND®}
รู้ดีเรื่องผลไม้

