



รายงานประจำปี 2560

Annual Report 2017

บริษัท โรงพยาบาลวิภาวดี จำกัด (มหาชน)

Vibhavadi Medical Center Public Company Limited



ภูมิใจ...ที่ได้ดูแลคุณ

วิสัยทัศน์

โรงพยาบาลวิภาวดี มุ่งมั่นที่จะเป็นโรงพยาบาลเอกชนชั้นนำ ซึ่งได้รับการยอมรับในด้านคุณภาพการรักษาพยาบาล คุณภาพ การบริการและคุณภาพบุคลากรด้วยมาตรฐานสากลภายในปี 2565

พันธกิจ

มุ่งมั่นให้บริการทางการแพทย์ ที่มีประสิทธิภาพ ด้วยเทคโนโลยี ที่ทันสมัยและครบวงจร ได้มาตรฐานวิชาชีพ ให้การบริการที่เป็นเลิศ เพื่อความพึงพอใจของผู้รับบริการ สร้างทีมงานที่มีความรู้ ความสามารถ มีวินัย และมีจิตบริการทำงานด้วยความสุข มีการพัฒนาอย่างต่อเนื่อง โดยคำนึงถึงความรับผิดชอบต่อสังคม และสิ่งแวดล้อม

ปลอดภัย

ใส่ใจ

ร่วมมือ

ซื่อสัตย์

พัฒนา

ใฝ่หาความรู้

สู่ความเป็นเลิศ

••◯ ค่านิยมโรงพยาบาลวิภาวดี ◯••



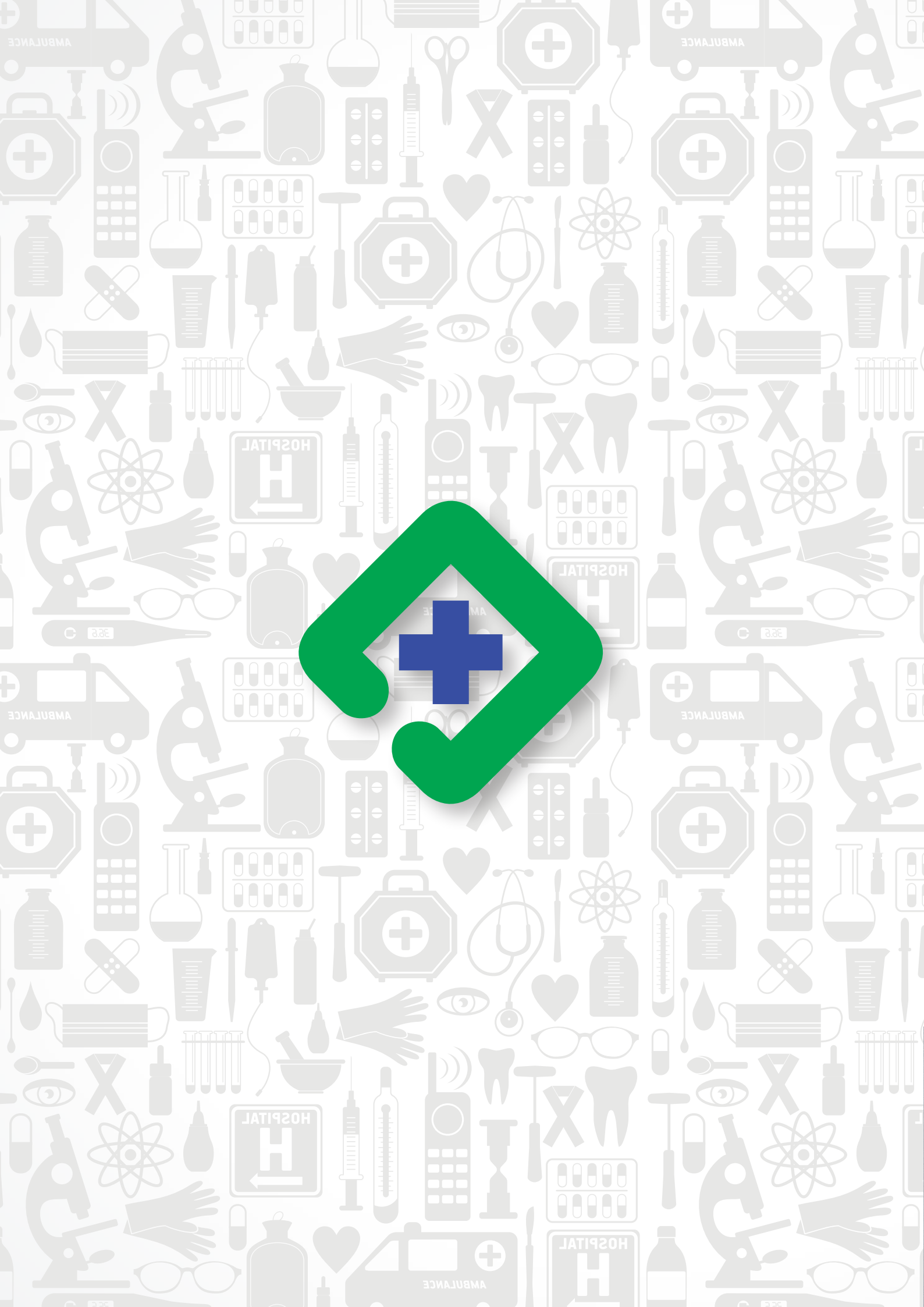

สารบัญ

สารจากประธานกรรมการบริษัท	1
สารจากประธานกรรมการบริหาร / สารจากกรรมการผู้จัดการ	2
กรรมการบริษัท	3
ข้อมูลทางการเงิน	5
ข้อมูลทางการเงินโดยสรุป	6
คำอธิบายและการวิเคราะห์ฐานะทางการเงิน และผลการดำเนินงาน	8
รายงานของคณะกรรมการตรวจสอบ	12
รายงานความรับผิดชอบของคณะกรรมการต่อรายงานการเงิน	14
งบการเงิน	15
สรุปสารสนเทศที่สำคัญ	115
การปฏิบัติตามหลักการกำกับดูแลกิจการที่ดี	151
รายงานความรับผิดชอบต่อสังคม	159
ประวัติกรรมการ กรรมการบริหาร และฝ่ายจัดการ	169
การดำรงตำแหน่งของกรรมการใน บริษัทย่อย บริษัทร่วม และบริษัทที่เกี่ยวข้อง	179

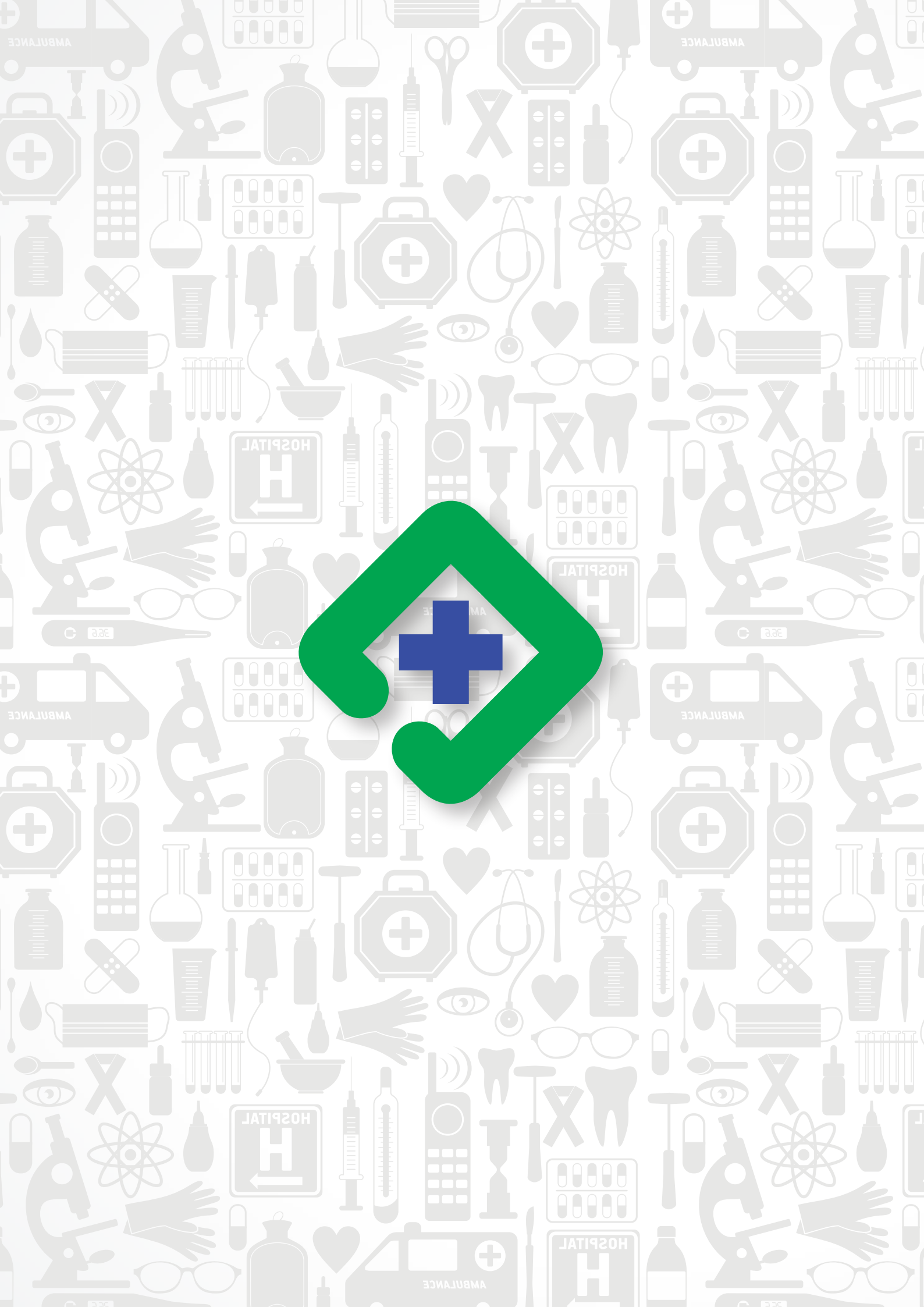



สารประธานกรรมการบริษัท

โรงพยาบาลวิภาวดีได้รับความไว้วางใจในการดูแลสุขภาพแก่ผู้ใช้บริการมากกว่า 32 ปี มีการพัฒนาองค์กรอย่างต่อเนื่องให้ทันกับเทคโนโลยีที่เปลี่ยนแปลงไปอย่างรวดเร็ว มีการปรับเปลี่ยนกลยุทธ์ของบริษัทให้เหมาะสมกับสถานการณ์ รวมถึง มีการพัฒนาประสิทธิภาพของการบริหารงาน อย่างมีจริยธรรม ธรรมภิบาลและโปร่งใส เพื่อเสริมสร้างความเชื่อมั่นให้กับผู้มีส่วนได้เสียในทุกภาคส่วน

ผลการดำเนินงานในปี 2560 ภายใต้สถานะเศรษฐกิจที่ผันผวนรายได้ และกำไรสุทธิของบริษัทยังคงเติบโตอย่างต่อเนื่อง โดยมีรายได้รวม ทั้งสิ้น 6,271.26 ล้านบาท เพิ่มขึ้นร้อยละ 6.36% และกำไรสุทธิเท่ากับ 868.54 ล้านบาท เพิ่มขึ้นร้อยละ 27.98% โดยคณะกรรมการบริษัทได้รับทราบจากคณะกรรมการตรวจสอบว่าระบบงานต่างๆ ของบริษัท มีมาตรการควบคุมภายในที่ดี มีประสิทธิภาพเพียงพอและเหมาะสม

นอกเหนือจากการปฏิบัติงานอย่างมีประสิทธิภาพ บริษัทมุ่งมั่นที่จะพัฒนาองค์กรให้สอดคล้องตามหลักกำกับดูแลกิจการที่ดี โดยได้ประกาศเจตนารมณ์เข้าร่วมโครงการแนวร่วมปฏิบัติของภาคเอกชนไทยในการต่อต้านทุจริต และอยู่ระหว่างการดำเนินการเพื่อขอรับประกาศนียบัตรรับรองฐานะสมาชิกจากคณะกรรมการแนวร่วมปฏิบัติของภาคเอกชนไทย ในการต่อต้านการทุจริต

ด้านการดูแลสุขภาพและสิ่งแวดล้อม บริษัทยังคงดำเนินการอย่างต่อเนื่องผ่านโครงการ และกิจกรรมต่างๆ ครอบคลุมตั้งแต่การออกหน่วยแพทย์เคลื่อนที่ในชุมชนห่างไกล การรับบริจาคโลหิต การจัดอบรมการปฐมพยาบาลเบื้องต้น และการช่วยฟื้นคืนชีพ แก่องค์กรและประชาชนทั่วไป อาสาสมัคร และตำรวจ การจัดกิจกรรมให้ความรู้ด้านสุขภาพแก่ผู้มาใช้บริการโรงพยาบาล และการอนุรักษ์พลังงาน

ผมในนามบริษัท โรงพยาบาลวิภาวดี จำกัด (มหาชน) ขอขอบคุณท่านผู้ถือหุ้นผู้มีอุปการะคุณทุกท่าน และพันธมิตรทางธุรกิจทุกท่าน สำหรับความไว้วางใจ และการสนับสนุนด้วยดีตลอดมา ขอขอบคุณกรรมการ ผู้บริหาร คณะแพทย์ พยาบาลและพนักงานทุกท่าน ที่ได้ร่วมมือร่วมใจปฏิบัติหน้าที่ด้วยความขยันขันแข็ง มุ่งมั่น และเป็นกำลังสำคัญในการพัฒนาองค์กร อันเป็นส่วนสำคัญที่ทำให้บริษัทของเรามีความมั่นคงและยั่งยืนมาจนถึงทุกวันนี้

พลตรีสุริยะ ผลการกุล

ประธานกรรมการบริษัท

บริษัท โรงพยาบาลวิภาวดี จำกัด (มหาชน)



สารจากประธานกรรมการบริหาร / กรรมการผู้จัดการ

ปี 2560 นับเป็นปีที่บริษัทยังคงต้องเผชิญกับภาวะเศรษฐกิจที่มีความผันผวนอย่างต่อเนื่อง อย่างไรก็ตามรายได้และกำไรสุทธิของบริษัท และบริษัทร่วมยังคงเติบโตขึ้น ส่งผลให้การเงินรวมของบริษัทมีรายได้รวมทั้งสิ้น 6,271.26 ล้านบาทเพิ่มขึ้นจาก ปี 2559 6.36% และกำไรสุทธิ เท่ากับ 868.54 ล้านบาท เพิ่มขึ้นจากปี 2559 27.98% ทั้งนี้ เป็นผลมาจากการปรับกลยุทธ์ของบริษัทในการปรับโครงสร้างการลงทุนของบริษัทร่วมแสดงให้เห็นถึงความสามารถและความร่วมมือที่ดีของบริษัทกับบริษัทร่วม

ในด้านการบริการ ในปี 2560 บริษัทฯ ได้มีการขยายพื้นที่ให้บริการของศูนย์สุขภาพและอาชีวอนามัย เพื่อรองรับกับจำนวนผู้ใช้บริการที่สูงขึ้นมาก รวมถึง มีการจัดซื้อเครื่องมือแพทย์ที่ทันสมัยเพื่อยกระดับความสามารถในการวินิจฉัยและรักษาโรค ที่มีความซับซ้อน อาทิ เครื่องสวนหัวใจรุ่นล่าสุด ที่นอกจากจะใช้ในการสวนหัวใจได้แล้ว ยังสามารถใช้ในการรักษาหลอดเลือดสมอง และวินิจฉัยหลอดเลือดสมองในรูปแบบ 3 มิติ อีกด้วย

ในด้านการบริการลูกค้าประกัน ในปี 2560 โรงพยาบาลวิภาวดีได้รับรางวัลจากกลุ่มเอกชนไทยให้เป็นหนึ่งในโรงพยาบาลเอกชน ที่มีขีดความสามารถในการให้บริการทางการแพทย์ในบทบาท Case Management ได้ดีที่สุด

นอกจากนี้ในปี 2560 ได้มีการวางแผนในการปรับปรุงอาคารสถานที่ของโรงพยาบาลเพื่อรองรับจำนวนลูกค้าที่เพิ่มขึ้น และเป็นส่วนหนึ่งของแผนการสร้างรายได้ในปี 2561 ดังนี้

1. เพิ่มจำนวนห้องพักคนไข้ในอีก 23 เตียง จากเดิมที่มีอยู่ 250 เตียง ที่ชั้น 8 อาคาร 1 และชั้น 17 อาคาร 2
2. ขยายส่วนบริการของศูนย์ทางเดินอาหาร เพื่อรองรับจำนวนผู้ป่วยที่เพิ่มขึ้นที่ชั้น 5 อาคาร 4
3. เพิ่มเตียงผู้ป่วยวิกฤติ (ICU) อีก 8 เตียง และเตียงผู้ป่วยวิกฤตเด็ก (PICU) อีก 3 เตียง ณ พื้นที่ชั้น 3 อาคาร 1
4. ก่อสร้างอาคารหลังใหม่ให้เป็นศูนย์การค้า คลินิกความงามและสุขภาพ ศูนย์ชลอวัย และที่จอดรถกว่า 365 คัน โดยเล็งเห็นว่า พื้นที่การให้บริการรักษาพยาบาลในอาคารเดิมยังคงมีเพียงพอที่จะรองรับธุรกิจของโรงพยาบาลได้อย่างน้อย 5 ปี ในขณะที่ร้านค้าที่จะช่วยอำนวยความสะดวกให้แก่ลูกค้าโรงพยาบาล และประชาชนในเขตพื้นที่โรงพยาบาลยังมีน้อยมาก นอกจากนั้น บริษัทฯ ยังจะมีรายได้ทันทีที่เปิดใช้อาคาร จากการให้เช่าพื้นที่ หรือการแบ่งผลกำไรจากร้านค้าต่างๆ

ในด้านฐานะการเงิน จากผลการดำเนินงานของบริษัทในปี 2560 ยังคงแสดงให้เห็นถึงความแข็งแกร่งทางการเงินของบริษัทอย่างต่อเนื่อง

ในโอกาสนี้ ผมขอขอบคุณท่านผู้ถือหุ้น ผู้ใช้บริการ และพันธมิตรทางธุรกิจที่มอบความไว้วางใจและสนับสนุนกิจการบริษัทอย่างต่อเนื่อง และขอขอบคุณ คณะกรรมการบริษัท คณะกรรมการบริหาร คณะแพทย์ ทันตแพทย์ พยาบาลและบุคลากรของโรงพยาบาลวิภาวดีทุกท่าน ที่ร่วมมือกันทำหน้าที่ด้วยความอุตสาหะทุ่มเท ส่งผลให้กิจการของบริษัทเจริญก้าวหน้า มีความมั่นคงมาตลอดระยะเวลาของการดำเนินกิจการ



นายชัยสิทธิ์ วิริยะเมตตกุล

ประธานกรรมการบริหาร / กรรมการผู้จัดการ
บริษัท โรงพยาบาลวิภาวดี จำกัด (มหาชน)



กรรมการบริษัท



1. พลเอกสิงหา

เสาวภาพ

ประธานคณะกรรมการ
(ลาออกเมื่อ 16 มกราคม 2561)

2. พลตรีสุริยะ

ผลากรกุล

รองประธานคณะกรรมการ
(ได้รับการแต่งตั้งเป็นประธานฯ เมื่อวันที่ 16 มกราคม 2561)

3. นายชัยสิทธิ์

วิริยะเมตตากุล

กรรมการผู้จัดการ

4. นายสม

วรรณประภา

ประธานกรรมการตรวจสอบ/กรรมการอิสระ

5. นางเรวดี

ต.สุวรรณ

กรรมการตรวจสอบ/กรรมการอิสระ



- | | | |
|---------------------|---------------|-----------------------------|
| 6. นายพรเทพ | พัชรพงษ์ | กรรมการตรวจสอบ/กรรมการอิสระ |
| 7. พลโทหญิงลำอานงค์ | ทองปาน | กรรมการตรวจสอบ/กรรมการอิสระ |
| 8. พลเอกบุญเลิศ | จันทราภาส | กรรมการอิสระ |
| 9. นายสิทธิ | ภาณุพัฒน์พงศ์ | กรรมการ |
| 10. ทันตแพทย์ชำนาญ | ชนะภัย | กรรมการ |



- | | | |
|-----------------------|---------------|---------------------|
| 11. นายแพทย์รัชช | สมบูรณ์สิน | กรรมการ |
| 12. นายแพทย์พงษ์พัฒน์ | ปธานวนิช | กรรมการ |
| 13. นายแพทย์วรพันธ์ | อุณจักร | กรรมการ |
| 14. ดร.ฤกษ์จี | กาญจน์พิทักษ์ | กรรมการ |
| 15. ดร.บวรพรรณ | รัฐประเสริฐ | กรรมการและเลขานุการ |



ข้อมูลทางการเงินโดยสรุป

ผลการดำเนินงาน (ล้านบาท)	2560	2559	2558
สินทรัพย์หมุนเวียนรวม	1,433.40	1,047.72	1,260.69
สินทรัพย์รวม	15,446.30	14,487.33	11,384.67
หนี้สินหมุนเวียนรวม	3,533.75	3,290.72	2,863.50
หนี้สินรวม	6,078.85	5,257.96	4,368.93
ส่วนของผู้ถือหุ้นบริษัทใหญ่	7,013.39	6,799.70	5,291.95
ส่วนของผู้ถือหุ้นรวม	9,367.45	9,229.37	7,015.73
รายได้รวม	6,271.26	5,899.47	5,526.53
ส่วนแบ่งกำไร(ขาดทุน)จากเงินลงทุนในบริษัทร่วม	160.95	17.77	58.62
กำไรส่วนที่เป็นของผู้ถือหุ้นบริษัทใหญ่	868.55	678.64	735.65
กำไรต่อหุ้นขั้นพื้นฐาน - ส่วนของผู้ถือหุ้นบริษัทใหญ่	0.0660	0.0533	0.0585

ข้อมูลทางการเงินโดยสรุป

อัตราส่วนทางการเงิน		2560	2559	2558
อัตราส่วนแสดงสภาพคล่อง				
อัตราส่วนสภาพคล่อง	(เท่า)	0.41	0.32	0.45
อัตราส่วนสภาพคล่องหมุนเร็ว	(เท่า)	0.35	0.26	0.38
อัตราส่วนสภาพคล่องกระแสเงินสด	(เท่า)	0.39	0.38	0.33
อัตราส่วนหมุนเวียนของลูกหนี้การค้า	(เท่า)	11.51	11.12	9.59
ระยะเวลาการเก็บหนี้	(วัน)	31.27	32.36	37.53
อัตราส่วนหมุนเวียนของสินค้าคงเหลือ	(เท่า)	26.13	26.60	23.83
ระยะเวลาขายสินค้า	(เท่า)	13.77	13.53	15.11
อัตราส่วนหมุนเวียนเจ้าหนี้	(เท่า)	13.09	13.01	12.59
ระยะเวลาชำระหนี้	(วัน)	27.51	27.67	28.60
Cash Cycle	(วัน)	17.53	18.22	24.03
อัตราส่วนประสิทธิภาพในการทำกำไร				
อัตรากำไรขั้นต้น	(%)	32.47	33.33	31.66
อัตรากำไรจากการดำเนินงาน (EBIT)	(%)	22.55	20.55	20.78
อัตรากำไรก่อนหักดอกเบี้ย ภาษี ค่าเสื่อมราคา และค่าตัดจำหน่าย (EBITDA)	(%)	28.89	26.82	27.01
อัตรากำไรอื่น	(%)	-6.89	19.96	7.04
อัตราส่วนเงินสดต่อการทำกำไร	(%)	129.24	144.32	122.89
อัตรากำไรสุทธิ	(%)	16.97	14.68	15.41
อัตราส่วนผลตอบแทนผู้ถือหุ้น	(%)	12.58	11.23	13.04
อัตราส่วนแสดงประสิทธิภาพในการดำเนินงาน				
อัตราผลตอบแทนต่อสินทรัพย์	(%)	9.45	9.37	10.60
อัตราผลตอบแทนต่อสินทรัพย์ถาวร	(%)	24.19	22.98	27.35
อัตราส่วนหนี้สินต่อสินทรัพย์	(เท่า)	0.41	0.41	0.47
อัตราส่วนวิเคราะห์นโยบายทางการเงิน				
อัตราส่วนหนี้สินต่อส่วนของผู้ถือหุ้น	(เท่า)	0.87	0.77	0.85
อัตราส่วนความสามารถชำระดอกเบี้ย	(เท่า)	9.22	9.97	9.60
อัตราส่วนความสามารถชำระภาระผูกพัน (Cash Basis)	(เท่า)	0.50	0.36	0.45
อัตราเงินปันผลตอบแทน	(%)	1.41	1.20	1.72

คำอธิบายและการวิเคราะห์ฐานะทางการเงินและผลการดำเนินงาน

1. สรุปผลการดำเนินงาน

บริษัทมีรายได้จากการรักษาพยาบาลรวมเพิ่มขึ้นอย่างต่อเนื่อง ตั้งแต่ปี 2558 ถึง 2560 ปี 2558 บริษัทมีรายได้จากการรักษาพยาบาลรวมเท่ากับ 5,242.22 ล้านบาทและเท่ากับ 5,601.73 ล้านบาทในปี 2559 ในปี 2560 มีรายได้จากการรักษาพยาบาลรวม เท่ากับ 5,983.22 ล้านบาท เพิ่มขึ้นจากปี 2559 จำนวน 381.49 ล้านบาท คิดเป็นร้อยละ 6.81

ปี 2560 บริษัทมีกำไรสุทธิรวมจำนวน 868.55 ล้านบาท เพิ่มขึ้นร้อยละ 27.98 จากกำไรสุทธิรวม 678.64 ล้านบาทในปี 2559 โดยกำไรสุทธิรวมที่เพิ่มขึ้นจำนวน 189.91 ล้านบาท เป็นกำไรสุทธิ เฉพาะของบริษัทที่เพิ่มขึ้นจำนวน 155.22 ล้านบาท (เป็นส่วนแบ่งกำไรในบริษัทร่วมที่เพิ่มขึ้นจำนวน 143.18 ล้านบาท) เป็นกำไรสุทธิของบริษัทย่อย บริษัท เชียงใหม่ รามฎกรกิจการแพทย์ จำกัด (มหาชน) ที่เพิ่มขึ้น 52.80 ล้านบาท และบริษัท ปรีณส์ตัน พาร์ค สวีท จำกัด ที่ลดลง 18.11 ล้านบาท

บริษัทมีรายได้จากการรักษาพยาบาลเฉพาะบริษัท 2,214.97 ล้านบาทเพิ่มขึ้นร้อยละ 4.79 จากรายได้ในการรักษาพยาบาลเฉพาะบริษัท 2,113.80 ล้านบาทในปี 2559 เนื่องจากจำนวนผู้ใช้บริการผู้ป่วยนอกเพิ่มขึ้นร้อยละ 2.57 แต่ผู้ป่วยในลดลงร้อยละ 1.06 ซึ่งไม่เป็นไปตามเป้าหมายที่ประมาณการไว้ว่าผู้มาใช้บริการจะเพิ่มขึ้นร้อยละ 3-5 โดยเฉพาะผู้ป่วยนอกที่เพิ่มขึ้นในอัตราเล็กน้อย และผู้ป่วยในลดลง รายได้จากการรักษาพยาบาลที่เพิ่มขึ้นเกิดจากการปรับราคาค่าบริการรักษาพยาบาลบางรายการในอัตราประมาณร้อยละ 6 บริษัทมีกำไรสุทธิเฉพาะบริษัทจำนวน 524.06 ล้านบาทลดลงร้อยละ 3.60 จากกำไรสุทธิ 543.62 ล้านบาทในปี 2559 เนื่องจากต้นทุนในการรักษาพยาบาลและค่าใช้จ่ายในการขายและบริหารยังลดลงเล็กน้อย แต่เงินปันผลรับ และรายได้อื่นลดลง ทำให้กำไรก่อนหักดอกเบี้ย ภาษีและค่าเสื่อมราคา (EBITDA) เพิ่มขึ้นจากร้อยละ 26.38 ในปีก่อนเป็นร้อยละ 26.49 ในปีนี้ ในปี 2560 บริษัทได้รับเงินปันผลจำนวน 192.94 ล้านบาท ลดลงจากปีก่อนที่ได้รับ 210.13 ล้านบาท

วันที่ 20 มกราคม 2560 บริษัทได้ลงทุนในหุ้นสามัญเพิ่มทุนของบริษัท โรงพยาบาลวิภาวดี จำกัด จำนวน 4.08 ล้านหุ้น ในราคาหุ้นละ 14 บาท คิดเป็นเงิน 57.08 ล้านบาท

2. ผลการดำเนินงานที่ผ่านมา

2.1 รายได้จากการขาย

ปี 2560 รายได้จากการรักษาพยาบาลรวม เพิ่มขึ้นร้อยละ 6.81 จากปีก่อน เนื่องจากรวมรายได้จากการรักษาพยาบาลของบริษัทย่อยจำนวน 3,747.64 ล้านบาท รายได้จากการรักษาพยาบาลรวมคิดเป็นร้อยละ 95.41 ของรายได้รวม ส่วนรายได้จากการรักษาพยาบาลเฉพาะบริษัทเพิ่มขึ้นร้อยละ 4.79 จากปีก่อนคิดเป็นร้อยละ 88.63 ของรายได้รวมเฉพาะบริษัท โดยแบ่งเป็นรายได้จากผู้ป่วยนอกร้อยละ 48.09 รายได้จากผู้ป่วยในร้อยละ 40.54 รายได้ค่าเช่าและค่าบริการร้อยละ 0.85 เงินปันผลรับร้อยละ 7.72 และรายได้อื่นร้อยละ 2.80 เนื่องจากจำนวนผู้มาใช้บริการผู้ป่วยนอกและผู้ป่วยในไม่เพิ่มขึ้นตามเป้าหมาย แต่รายได้จากการรักษาพยาบาลที่เพิ่มขึ้นจากการปรับอัตราค่าบริการรักษาพยาบาลร้อยละ 6 ทำให้รายได้ค่ารักษาพยาบาลเฉลี่ยต่อรายของผู้ป่วยนอกเพิ่มขึ้นร้อยละ 2.72 จากปีก่อน จากจำนวนเงิน 2,171 บาท เป็น 2,230 บาท และรายได้ค่ารักษาพยาบาลเฉลี่ยต่อรายของผู้ป่วยในเพิ่มขึ้นเพียงร้อยละ 4.86 จาก จำนวนเงิน 39,031 บาท เป็น 40,928 บาท จำนวนวันนอนของผู้ป่วยในไม่เปลี่ยนแปลงมากเพิ่มขึ้นเล็กน้อยจาก 2.47 วันเป็น 2.51 วัน

รายได้จากค่าเช่าและค่าบริการของงบการเงินรวม มีจำนวน 118.74 ล้านบาท ลดลงจากปีก่อนจำนวน 19.52 ล้านบาทคิดเป็นร้อยละ 14.12 จากการรับรู้รายได้ค่าเช่าและค่าบริการของงบเฉพาะกิจการเพิ่มขึ้น จำนวน 0.18 ล้านบาท ส่วนรายได้ค่าเช่าและค่าบริการของบริษัท ปรีณส์ตัน พาร์ค สวีท จำกัด ซึ่งเป็นบริษัทย่อย ที่ลดลงจำนวน 19.41 ล้านบาท

ในส่วนธุรกิจโรงแรมของบริษัท ปรีณส์ตัน พาร์ค สวีท จำกัด รายได้จากการขายและบริการลดลงร้อยละ 15.91 จากจำนวน 121.95 ล้านบาทในปี 2559 เป็น 102.55 ล้านบาทในปี 2560 เนื่องจากสถานการณ์ทางการท่องเที่ยวที่ยังไม่ดีนัก อัตราการเข้าพักลดลงจากร้อยละ 74.87 ในปี 2559 เป็นร้อยละ 64.01 ในปี 2560 นี้

รายได้ของบริษัทฯ และบริษัทย่อย แยกตามประเภทรายได้

(หน่วย : ล้านบาท)

รายได้	2560		2559		2558	
รายได้จากการรักษาพยาบาล	5,983.22	95.41%	5,601.73	94.95%	5,242.22	94.86%
รายได้ค่าเช่าและค่าบริการ	118.74	1.89%	156.07	2.65%	153.81	2.78%
เงินปันผลรับ	59.68	0.95%	73.14	1.24%	58.08	1.05%
ดอกเบี้ยรับ	12.94	0.21%	13.75	0.23%	17.20	0.31%
รายได้อื่น	96.68	1.54%	54.78	0.93%	55.22	1.00%
รวมรายได้	6,271.26	100.00%	5,899.47	100.00%	5,526.53	100.00%

รายได้ในงบการเงินเฉพาะกิจการของบริษัทฯ แยกตามประเภทรายได้

(หน่วย : ล้านบาท)

รายได้	2560		2559		2558	
รายได้จากผู้ป่วยนอก	1,201.97	48.09%	1,141.10	46.96%	1,059.63	47.02%
รายได้จากผู้ป่วยใน	1,013.00	40.54%	972.70	40.03%	894.82	39.71%
รายได้ค่าเช่าและค่าบริการ	21.16	0.85%	20.98	0.86%	35.94	1.60%
เงินปันผลรับ	192.94	7.72%	210.13	8.65%	234.88	10.42%
ดอกเบี้ยรับ	4.80	0.19%	3.55	0.15%	1.51	0.07%
รายได้อื่น	65.32	2.61%	81.39	3.35%	26.61	1.18%
รวมรายได้	2,499.19	100.00%	2,429.85	100.00%	2,253.92	100.00%

ประเภทผู้ป่วย

จำนวนผู้ป่วย (คน)

รายได้ต่อผู้ป่วย (บาท/คน)

	2560	2559	2558	2560	2559	2558
ผู้ป่วยนอก	539,092	525,595	524,588	2,230	2,171	2,020
ผู้ป่วยใน	24,751	24,921	24,091	40,928	39,031	37,143

2.2 รายได้อื่น

รายได้อื่นรวมเพิ่มขึ้นจาก 86.34 ล้านบาท ในปี 2559 เป็น 109.64 ล้านบาท ในปี 2560 คิดเป็นร้อยละ 26.97 เป็นรายได้อื่นของบริษัท เชียงใหม่รามทรูจิการแพทย์ จำกัด (มหาชน) ซึ่งเป็นบริษัทย่อยจำนวน 67.74 ล้านบาท ซึ่งลดลงจากดอกเบี้ยรับและเงินปันผลที่ลดลงจำนวน 14.27 ล้านบาท แต่รายได้อื่นเฉพาะบริษัทเพิ่มขึ้นจำนวน 17.08 ล้านบาท

2.3 ต้นทุนและค่าใช้จ่ายในการขายและบริหาร

ต้นทุนในการรักษาพยาบาล ปี 2560 คิดเป็นร้อยละ 67.53 เมื่อเทียบกับรายได้จากการรักษาพยาบาลรวม โดยเพิ่มขึ้นเล็กน้อยจากปี 2559 ที่คิดเป็นร้อยละ 66.67 ส่วนค่าใช้จ่ายในการขายและการบริหารรวมเมื่อเทียบกับรายได้จากการรักษาพยาบาลรวมคิดเป็นร้อยละ 14.56 ลดลงจากปีก่อนที่คิดเป็นร้อยละ 15.36 เนื่องจากสัดส่วนต้นทุนในการรักษาพยาบาลต่อรายได้จากการรักษาพยาบาลของบริษัท เชียงใหม่รามธุรกิจการแพทย์ จำกัด(มหาชน)ที่เพิ่มขึ้นจากร้อยละ 67.25 ในปีก่อนเป็นร้อยละ 68.18 ในปีนี้ และสัดส่วนค่าใช้จ่ายในการขายและบริหารลดลงจาก 13.53 ในปีก่อนเป็นร้อยละ 13.05 ในปีนี้ ในส่วนของงบเฉพาะกิจการ ต้นทุนในการรักษาพยาบาลเทียบกับรายได้จากการรักษาพยาบาลเฉพาะกิจการเพิ่มขึ้นเล็กน้อยจากร้อยละ 65.26 เป็นร้อยละ 65.70 ในปีนี้ และค่าใช้จ่ายในการขายและบริหารรวม เมื่อเทียบกับรายได้จากการรักษาพยาบาลเฉพาะกิจการก็ลดลงจากร้อยละ 16.52 เป็นร้อยละ 16.36 ในปีนี้

ส่วนต้นทุนค่าเช่าและค่าบริการ คิดเป็นร้อยละ 89.63 เมื่อเทียบกับรายได้ค่าเช่าและค่าบริการ โดยเพิ่มขึ้นจากปี 2559 ซึ่งคิดเป็นอัตราร้อยละ 79.72 โดยเป็นต้นทุนค่าเช่าและค่าบริการของบริษัท ปรีณส์ตัน พาร์ค สวีท จำกัด ซึ่งเป็นบริษัทย่อยที่เพิ่มขึ้นจากร้อยละ 78.89 ในปี 2559 เป็นร้อยละ 91.35 ในปีนี้ ส่วนต้นทุนค่าเช่าและค่าบริการในส่วนของงบเฉพาะกิจการลดลงจากร้อยละ 70.24 ในปีก่อนเป็นร้อยละ 68.68 ในปีนี้

2.4 กำไรสุทธิ

ผลการดำเนินงานของบริษัทในปี 2560 กำไรสุทธิเพิ่มขึ้นร้อยละ 27.98 จากกำไรสุทธิจำนวน 678.64 ล้านบาท เป็น 868.55 ล้านบาท ในส่วนของงบการเงินเฉพาะกิจการกำไรสุทธิลดลงร้อยละ 3.60 โดยมีสาเหตุดังนี้

บริษัท เชียงใหม่รามธุรกิจการแพทย์ จำกัด (มหาชน) ซึ่งเป็นบริษัทย่อย มีผลกำไรสุทธิจำนวน 440.48 ล้านบาท เพิ่มขึ้นจากปีก่อนร้อยละ 13.62 และมีโดยมีส่วนแบ่งกำไรจากเงินลงทุนในบริษัทร่วมจำนวน 6.93 ล้านบาทเพิ่มขึ้นจากปีก่อนที่ขาดทุนจำนวน 0.64 ล้านบาท

ผลการดำเนินงานของบริษัท ปรีณส์ตัน พาร์ค สวีท จำกัด ในปี 2560 มีผลขาดทุนสุทธิจำนวน 12.68 ล้านบาท ลดลงจากการกำไรจำนวน 5.44 ล้านบาทในปี 2559 เนื่องจากมีผลกระทบจากการท่องเที่ยวของประชาชนจากสาธารณสุขประชาชนจีน ทำให้อัตราการเข้าพักในปีนี้มีจำนวนร้อยละ 64.01 ลดลงจากปีก่อนที่เป็นร้อยละ 74.87

ในส่วนของบริษัท โรงพยาบาลวิภาวดี จำกัดที่เป็นบริษัทร่วม มีการรับรู้ส่วนแบ่งกำไรจากเงินลงทุนในบริษัทร่วมจำนวน 184.19 ล้านบาท จากการที่กำไรที่เพิ่มขึ้นและผลขาดทุนที่ลดลงของบริษัทย่อยและบริษัทร่วมใน บริษัท โรงพยาบาลวิภาวดี จำกัด

2.5 อัตราผลตอบแทนต่อผู้ถือหุ้น

ในการประชุมผู้ถือหุ้นประจำปี 2560 เมื่อวันที่ 27 เมษายน 2560 ผู้ถือหุ้นได้มีมติอนุมัติจ่ายเงินปันผลในอัตราหุ้นละ 0.035 บาท เป็นเงินจำนวน 460.73 ล้านบาทจากการดำเนินงาน กำไรสุทธิสำหรับปี 2559 ตั้งแต่ วันที่ 1 มกราคม 2559 ถึงวันที่ 31 ธันวาคม 2559 โดยบริษัทจ่ายเงินปันผลดังกล่าวแล้วเมื่อวันที่ 25 พฤษภาคม 2560 คิดเป็นร้อยละ 84.75 ของกำไรสุทธิของงบเฉพาะกิจการหลังหักเงินสำรองตามกฎหมาย

3. ฐานะการเงิน

3.1 สินทรัพย์

ณ สิ้นปี 2560 บริษัทมีสินทรัพย์รวม 15,465.80 ล้านบาท ซึ่งเพิ่มขึ้นจำนวน 978.47 ล้านบาทจากปี 2559 ซึ่งมีจำนวน 14,487.33 ล้านบาท เนื่องจากรวมทรัพย์สินของ บริษัท เชียงใหม่รามธุรกิจการแพทย์ จำกัด (มหาชน) จำนวน 8,793.36 ล้านบาทและของบริษัท ปรีณส์ตัน พาร์ค สวีท จำกัด อีกจำนวน 340.08 ล้านบาท สินทรัพย์หมุนเวียนจำนวน 1,433.40 ล้านบาท เพิ่มขึ้นจำนวน 385.68 ล้านบาท จากเงินสดคงเหลือ และเงินให้กู้ยืมระยะสั้นที่เพิ่มขึ้น จำนวน 368.45

ล้านบาท สินทรัพย์ไม่หมุนเวียนจำนวน 14,032.40 ล้านบาท เพิ่มขึ้นจำนวน 592.80 ล้านบาท จากการซื้อที่ดิน อาคาร และอุปกรณ์เพิ่มขึ้นมูลค่า 665.81 ล้านบาท มีการลงทุนในที่ดินของบริษัทย่อยมูลค่า 705.96 ล้านบาท

3.2 โครงสร้างเงินทุน

ณ สิ้นปี 2560 บริษัทมีหนี้สินรวม จำนวน 6,078.85 ล้านบาท เพิ่มขึ้นจำนวน 820.89 ล้านบาท จากปี 2559 ซึ่งมีจำนวน 5,257.96 ล้านบาท เนื่องจากรวมหนี้สินของบริษัท เชียงใหม่รามธุรกิจการแพทย์ จำกัด (มหาชน) จำนวน 3,527.47 ล้านบาท ของบริษัท ปรีณส์ตัน พาร์ค สวีท จำกัดจำนวน 91.92 ล้านบาทและเป็นของบริษัทอีกจำนวน 2,395.79 ล้านบาท ซึ่งเพิ่มขึ้นจากปีก่อน เนื่องจากมีเงินกู้ระยะยาวจากสถาบันการเงินเพิ่มขึ้น 668.04 ล้านบาทเงินกู้ระยะสั้นจากสถาบันการเงินเพิ่มขึ้น 217.75 ล้านบาท

อัตราส่วนหนี้สินต่อส่วนของผู้ถือหุ้นในปี 2560 เท่ากับ 0.87 เท่า สูงกว่าปีก่อนที่เท่ากับ 0.77 เท่า ซึ่งเป็นอัตราส่วนที่สูงกว่าค่าเฉลี่ยของโรงพยาบาลเอกชนในตลาดหลักทรัพย์ที่มีอัตรา 0.51 เท่า แต่ก็ถือว่าไม่สูงมากนัก เนื่องจากปีนี้มีการลงทุนเพิ่มและอัตราดอกเบี้ยเงินกู้ไม่สูงนัก สำหรับอัตราของระยะเวลารับชำระหนี้จากลูกหนี้ในปีนี้อยู่ที่ 31 วัน ต่ำกว่าปีก่อนซึ่งเท่ากับ 32 วัน และต่ำกว่าค่าเฉลี่ยของโรงพยาบาลเอกชนในตลาดหลักทรัพย์ ที่มีระยะเวลา 33 วัน

ในส่วนของผู้ถือหุ้นของบริษัท ณ 31 ธันวาคม 2560 มีจำนวน 9,367.45 ล้านบาท เท่ากับร้อยละ 60.65 ของยอดรวมหนี้สินและส่วนของผู้ถือหุ้น ปรับตัวเพิ่มขึ้นร้อยละ 1.50 เมื่อเทียบกับปีก่อนที่มีส่วนของผู้ถือหุ้นเท่ากับ 9,229.37 ล้านบาท กำไรสะสมยังไม่ได้จัดสรรจำนวน 1,952.93 ล้านบาทและจากกำไรที่ยังไม่เกิดจากการวัดค่าเงินลงทุนอีกจำนวน 1,231.64 ล้านบาท

3.3 สภาพคล่อง

ณ สิ้นปี 2560 บริษัทมีอัตราส่วนสภาพคล่องเท่ากับ 0.41 เท่า สูงกว่าอัตรา 0.32 เท่าในปีก่อน เนื่องจากการปรับเปลี่ยนใช้เงินกู้ระยะยาวแทนเงินกู้ระยะสั้นในบางส่วน

ในส่วนของการระดมเงินสดจากการดำเนินงานสิ้นปี 2560 มี จำนวน 1,375.76 ล้านบาท เพิ่มขึ้นจากปีก่อนจำนวน 126.20 ล้านบาท เนื่องจากการเพิ่มขึ้นของการระดมเงินสดของ บริษัท เชียงใหม่รามธุรกิจการแพทย์ จำกัด (มหาชน) จำนวน 75.72 ล้านบาท การลดลงของการระดมเงินสดของบริษัท ปรีณส์ตัน พาร์ค สวีท จำกัด จำนวน 12.50 ล้านบาท และกระแสเงินสดจากการดำเนินงานเฉพาะกิจการ เพิ่มขึ้น จำนวน 56.82 ล้านบาท เนื่องจากผลการดำเนินการที่เพิ่มขึ้นจากการประกอบกิจการของบริษัท และบริษัท เชียงใหม่รามธุรกิจการแพทย์ จำกัด (มหาชน)

กระแสเงินสดจากกิจกรรมการลงทุน ในปี 2560 เป็นจำนวน 1,406.76 ล้านบาท ลดลงจากปีก่อนที่มียอดเงินสดใช้ไปจำนวน 1,907.87 ล้านบาท เนื่องจากบริษัทมีเงินลงทุนในบริษัทร่วมลดลงจำนวน 548.63 ล้านบาทและการลงทุนระยะยาวลดลง 105 ล้านบาท มีเงินลงทุนในเงินลงทุนเพื่อขยายเพิ่มขึ้น 185.59 ล้านบาทเงินให้กู้แก่บริษัทที่เกี่ยวข้องจำนวนเพิ่มขึ้น 175 ล้านบาท ส่วนบริษัทย่อยบริษัท เชียงใหม่รามธุรกิจการแพทย์ จำกัด (มหาชน) มีเงินสดจ่ายเพื่อซื้อที่ดินและอุปกรณ์ลดลงจำนวน 284.76 ล้านบาท มีการขายเงินลงทุนในเงินลงทุนเพื่อขยายอีก 113.63 ล้านบาท

กระแสเงินสดที่ได้มาจาก(ใช้ไปใน) กิจกรรมจัดหาเงิน มีเงินสดที่ได้มาในกิจกรรมจัดหาเงินจำนวน 228.46 ล้านบาท เทียบกับปีก่อนที่มีเงินสดใช้ไปในกิจกรรมจัดหาเงินจำนวน 570.24 ล้านบาท ลดลงจำนวน 341.79 ล้านบาท เนื่องจากบริษัทมีเงินกู้ระยะสั้นลดลง จำนวน 402.53 ล้านบาท โดยไปใช้เงินกู้ระยะยาวที่มีอัตราดอกเบี้ยต่ำเพิ่มขึ้น 435 ล้านบาท ส่วนเงินรับค่าหุ้นจากการใช้สิทธิซื้อหุ้นสามัญเพิ่มทุนลดลงจำนวน 520.26 ล้านบาท มีการจ่ายเงินปันผลเพิ่มขึ้น 58.18 ล้านบาท ส่วนบริษัทย่อย บริษัท เชียงใหม่รามธุรกิจการแพทย์ จำกัด (มหาชน) มียอดรับเงินกู้ยืมระยะยาวจากสถาบันการเงินเพิ่มขึ้น จำนวน 230 ล้านบาท เพื่อใช้ในการลงทุนในที่ดิน และจ่ายเงินปันผลเพิ่มขึ้น 39.08 ล้านบาท

โดยสรุป กระแสเงินสดของบริษัท สิ้นสุด ณ วันที่ 31 ธันวาคม 2560 มีเงินสดและรายการเทียบเท่าเงินสดจำนวน 432.59 ล้านบาท มากกว่าของปีก่อนที่มี 235.14 ล้านบาท เท่ากับ 197.45 ล้านบาท

รายงานคณะกรรมการตรวจสอบ

เรียน ท่านผู้ถือหุ้น บริษัท โรงพยาบาลวิภาวดี จำกัด (มหาชน)

คณะกรรมการของบริษัท โรงพยาบาลวิภาวดี จำกัด (มหาชน) เป็นผู้แต่งตั้งคณะกรรมการตรวจสอบ ซึ่งประกอบด้วยกรรมการอิสระเท่านั้น โดย ณ สิ้นปี 2560 มีการตรวจสอบรวม 4 ท่าน กรรมการทั้งหมดมีคุณสมบัติเหมาะสมตามที่ตลาดหลักทรัพย์แห่งประเทศไทย (ตลท) กำหนด หน้าที่และความรับผิดชอบที่สำคัญของคณะกรรมการตรวจสอบ ได้แก่ การดูแลและสอบทานรายงานทางการเงินของบริษัท ให้เป็นไปตามมาตรฐานบัญชี มีการเปิดเผยข้อมูลอย่างถูกต้องและเพียงพอ ดูแลให้บริษัทมีระบบการควบคุมภายใน การประเมินความเสี่ยงและการควบคุมความเสี่ยงที่เหมาะสมและมีประสิทธิภาพ มีการปฏิบัติตามข้อกำหนดและกฎหมายที่เกี่ยวข้อง และดูแลกรณีที่อาจเกิดความขัดแย้งทางผลประโยชน์ในการทำรายการระหว่างบริษัทกับบุคคลที่เกี่ยวข้อง

คณะกรรมการตรวจสอบของบริษัท โรงพยาบาลวิภาวดี จำกัด (มหาชน) ประกอบด้วยกรรมการอิสระที่มีได้ดำรงตำแหน่งในคณะกรรมการบริหาร จำนวน 4 ท่าน ดังนี้

1. นายสม	วรรณประภา	ประธานกรรมการตรวจสอบ
2. นายพรเทพ	พัชรพงษ์	กรรมการตรวจสอบ
3. นางเรวดี	ต.สุวรรณ	กรรมการตรวจสอบ
4. พลโทหญิงสำอางค์	ทองปาน	กรรมการตรวจสอบ

โดยมี นายมิ่งมิช ภูมิจุฑาศักดิ์ เป็นเลขานุการคณะกรรมการตรวจสอบ

ในปี 2560 คณะกรรมการตรวจสอบ มีการประชุมทั้งหมด 8 ครั้ง เพื่อดำเนินงานตามความรับผิดชอบที่ได้รับมอบหมาย โดยมีประเด็นที่เป็นสาระสำคัญคือ

1. สอบทานงบการเงินของบริษัทและบริษัทย่อย ก่อนนำเสนอต่อคณะกรรมการบริษัท ทั้งนี้ จากการสอบทานงบการเงินและซักถามข้อมูลจากฝ่ายบริหาร รวมทั้งการประชุมกับผู้สอบบัญชีโดยไม่มีฝ่ายบริหารและพิจารณาข้อเสนอแนะของผู้สอบบัญชี คณะกรรมการตรวจสอบมีความเห็นว่างบการเงินดังกล่าวได้จัดทำอย่างถูกต้อง ครบถ้วน และเป็นที่เชื่อถือได้

2. สอบทานและประเมินความเพียงพอของระบบการควบคุมภายใน ทั้งนี้ คณะกรรมการตรวจสอบมีความเห็นว่าบริษัทมีระบบการควบคุมภายในที่เหมาะสม มีประสิทธิภาพ และเพียงพอกับการป้องกันความเสี่ยงจากการดำเนินงานตามแผนนโยบายและกลยุทธ์ต่างๆ ของบริษัท

3. สอบทานให้บริษัทปฏิบัติตามกฎหมายว่าด้วยหลักทรัพย์และตลาดหลักทรัพย์ ข้อกำหนดของตลาดหลักทรัพย์ และกฎหมายที่เกี่ยวข้องกับธุรกิจของบริษัท

4. พิจารณา คัดเลือก เสนอแต่งตั้งบุคคลซึ่งมีความเป็นอิสระ ได้แก่ นายธนวุฒิ พิบูลย์สวัสดิ์ จากบริษัท สอบบัญชี ธรรมนิติ จำกัด ให้เป็นผู้สอบบัญชีของบริษัทและเสนอคำตอบแทนของบุคคลดังกล่าว

5. พิจารณารายการที่เกี่ยวข้องกันหรือรายการที่อาจมีความขัดแย้งทางผลประโยชน์ ให้เป็นไปตามกฎหมายและข้อกำหนดของตลาดหลักทรัพย์ ทั้งนี้ คณะกรรมการตรวจสอบมีความเห็นว่ารายการดังกล่าวเป็นรายการธุรกิจปกติของบริษัท

6. พิจารณานุมัติแผนงานตรวจสอบภายใน ซึ่งกำหนดให้มีความสอดคล้องกับลักษณะการประกอบธุรกิจของบริษัทรวมถึงนโยบาย แผนงาน กระบวนการทำงาน และความเสี่ยงในการดำเนินธุรกิจของบริษัท

7. พิจารณานุมัติงบประมาณค่าใช้จ่ายประจำปี และอัตราค่าจ้างของสำนักตรวจสอบภายในองค์กร

8. ทบทวนและประเมินกฎบัตรคณะกรรมการตรวจสอบ และเสนอแนะการปรับปรุงเปลี่ยนแปลงต่อคณะกรรมการบริษัทเพื่อการอนุมัติ

คณะกรรมการตรวจสอบได้ปฏิบัติงานตามหน้าที่และความรับผิดชอบที่ได้รับมอบหมายจากคณะกรรมการบริษัทด้วยความระมัดระวังอย่างเต็มความสามารถ ทั้งนี้ เพื่อประโยชน์ของบริษัทฯ ผู้ถือหุ้น และผู้มีส่วนได้เสียทั้งปวง



(นายสม วรณประภา)

ประธานคณะกรรมการตรวจสอบ

บริษัท โรงพยาบาลวิภาวดี จำกัด (มหาชน)



รายงานความรับผิดชอบของคณะกรรมการต่อรายงานงบการเงิน

คณะกรรมการบริษัทเป็นผู้รับผิดชอบต่อการเงินรวมของบริษัทและบริษัทย่อย และสารสนเทศที่ปรากฏในรายงานประจำปี งบการเงินดังกล่าวจะจัดทำขึ้นตามมาตรฐานการบัญชีที่รับรองทั่วไป โดยเลือกใช้นโยบายการบัญชีที่เหมาะสมและถือปฏิบัติอย่างสม่ำเสมอ โดยจัดทำขึ้นอย่างระมัดระวัง ตลอดจนประเมินถึงความเหมาะสมของการแสดงรายการที่นำเสนอในงบการเงินโดยรวม รวมทั้งมีการเปิดเผยข้อมูลอย่างเพียงพอในหมายเหตุประกอบงบการเงิน

คณะกรรมการบริษัทได้จัดให้มีระบบการควบคุมภายในที่มีประสิทธิภาพและประสิทธิผล เพื่อให้มั่นใจว่าข้อมูลทางบัญชีมีการบันทึกอย่างครบถ้วน ถูกต้อง และมีระบบการจัดเก็บรักษาทรัพย์สิน เพื่อป้องกันการทุจริตหรือเสียหายอย่างมีสาระสำคัญ

คณะกรรมการมีความเห็นว่า ระบบควบคุมภายในของบริษัทโดยรวมอยู่ในระดับที่น่าพอใจ และสามารถสร้างความเชื่อมั่นต่อความเชื่อถือได้ของงบการเงินของบริษัทและบริษัทย่อย ณ วันที่ 31 ธันวาคม 2560



(พลตรีสุริยะ ผลากรกุล)
ประธานกรรมการ



(นายชัยสิทธิ์ วิริยะเมตตากุล)
กรรมการผู้จัดการ

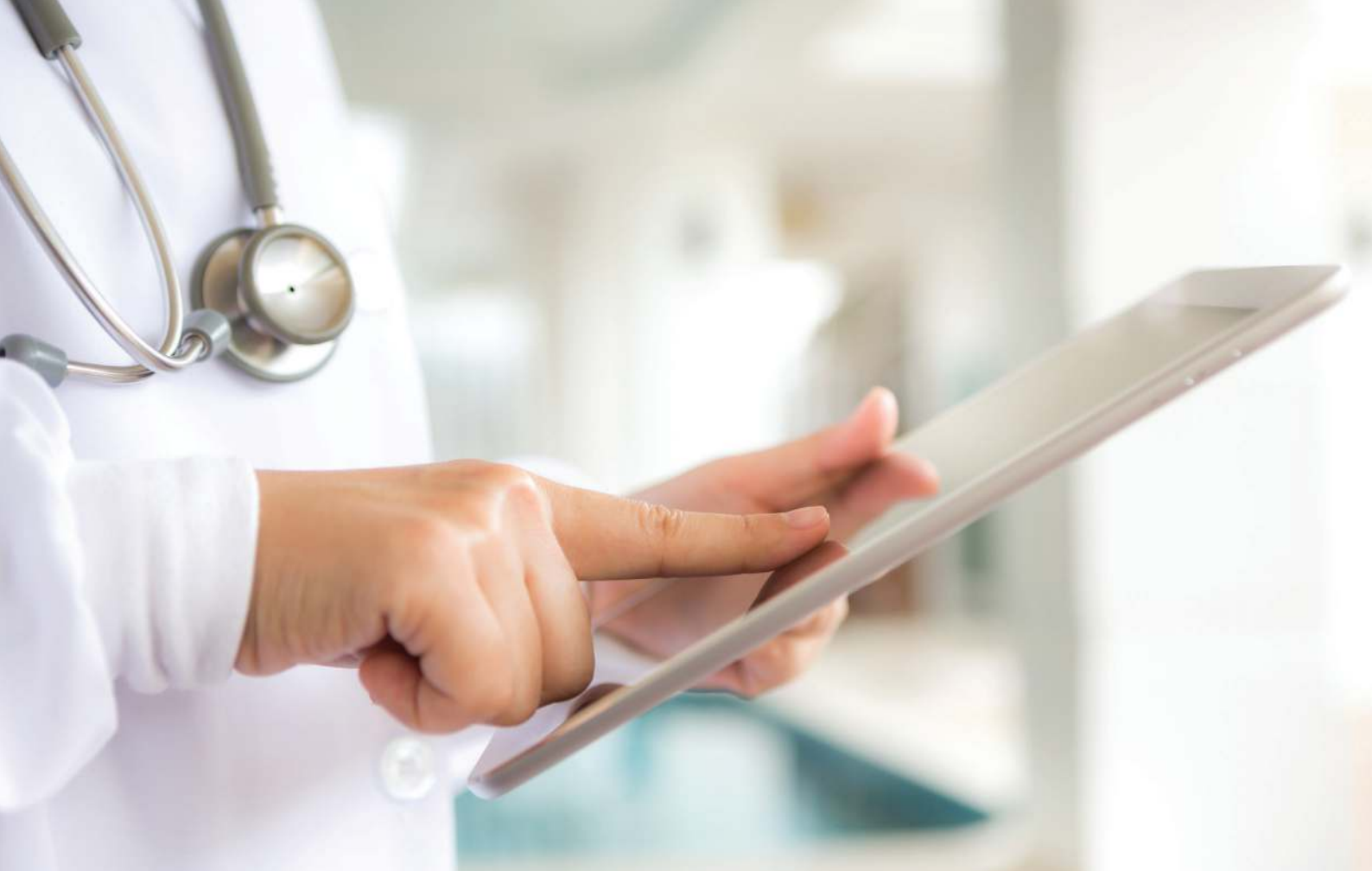

งบการเงิน



รายงานของผู้สอบบัญชีรับอนุญาต

เสนอ ผู้ถือหุ้นและคณะกรรมการ
บริษัท โรงพยาบาลวิภาวดี จำกัด (มหาชน)

ความเห็น

ข้าพเจ้าได้ตรวจสอบงบการเงินรวมของบริษัท โรงพยาบาลวิภาวดี จำกัด (มหาชน) และบริษัทย่อย (กลุ่มบริษัท) ซึ่งประกอบด้วยงบแสดงฐานะการเงินรวม ณ วันที่ 31 ธันวาคม 2560 งบกำไรขาดทุนเบ็ดเสร็จรวม งบแสดงการเปลี่ยนแปลง ส่วนของผู้ถือหุ้นรวมและงบกระแสเงินสดรวมสำหรับปีสิ้นสุดวันเดียวกันและหมายเหตุประกอบงบการเงินรวม รวมถึงหมายเหตุสรุปนโยบายการบัญชีที่สำคัญ และข้าพเจ้าได้ตรวจสอบงบการเงินเฉพาะกิจการของบริษัท โรงพยาบาลวิภาวดี จำกัด (มหาชน) (บริษัท) ซึ่งประกอบด้วย งบแสดงฐานะการเงิน ณ วันที่ 31 ธันวาคม 2560 งบกำไรขาดทุนเบ็ดเสร็จ งบแสดงการเปลี่ยนแปลง ส่วนของผู้ถือหุ้นและงบกระแสเงินสดสำหรับปีสิ้นสุดวันเดียวกันและหมายเหตุประกอบงบการเงิน รวมถึงหมายเหตุสรุปนโยบายการบัญชีที่สำคัญ

ข้าพเจ้าเห็นว่า งบการเงินข้างต้นนี้แสดงฐานะการเงินรวมของบริษัท โรงพยาบาลวิภาวดี จำกัด (มหาชน) และบริษัทย่อย ณ วันที่ 31 ธันวาคม 2560 ผลการดำเนินงานรวมและกระแสเงินสดรวมสำหรับปีสิ้นสุดวันเดียวกัน และแสดงฐานะการเงินเฉพาะกิจการของบริษัท โรงพยาบาลวิภาวดี จำกัด (มหาชน) ณ วันที่ 31 ธันวาคม 2560 ผลการดำเนินงาน และกระแสเงินสดสำหรับปีสิ้นสุดวันเดียวกัน โดยถูกต้องตามที่ควรในสาระสำคัญตามมาตรฐานการรายงานทางการเงิน

เกณฑ์ในการแสดงความเห็น

ข้าพเจ้าได้ปฏิบัติงานตรวจสอบตามมาตรฐานการสอบบัญชี ความรับผิดชอบของข้าพเจ้าได้กล่าวไว้ในวรรค ความรับผิดชอบของผู้สอบบัญชีต่อการตรวจสอบงบการเงินในรายงานของข้าพเจ้า ข้าพเจ้ามีความเป็นอิสระจากกลุ่มบริษัท และบริษัทตามข้อกำหนดจรรยาบรรณของผู้ประกอบวิชาชีพบัญชีที่กำหนดโดยสภาวิชาชีพบัญชีในส่วนที่เกี่ยวข้องกับการ ตรวจสอบงบการเงิน และข้าพเจ้าได้ปฏิบัติตามความรับผิดชอบด้านจรรยาบรรณอื่นๆ ซึ่งเป็นไปตามข้อกำหนดเหล่านี้ ข้าพเจ้าเชื่อว่าหลักฐานการสอบบัญชีที่ข้าพเจ้าได้รับเพียงพอและเหมาะสมเพื่อใช้เป็นเกณฑ์ในการแสดงความเห็น ของข้าพเจ้า

เรื่องสำคัญในการตรวจสอบ

เรื่องสำคัญในการตรวจสอบคือเรื่องต่างๆ ที่มีนัยสำคัญที่สุดตามดุลยพินิจของผู้ประกอบวิชาชีพของข้าพเจ้าในการตรวจสอบงบการเงินรวมและงบการเงินเฉพาะกิจการสำหรับงวดปัจจุบัน ข้าพเจ้าได้นำเรื่องเหล่านี้มาพิจารณาในบริบทของการตรวจสอบงบการเงินรวมและงบการเงินเฉพาะกิจการโดยรวมและในการแสดงความเห็นของข้าพเจ้า ทั้งนี้ข้าพเจ้า ไม่ได้แสดงความเห็นแยกต่างหากสำหรับเรื่องเหล่านี้

การรับรู้รายได้จากการรักษาพยาบาลทั่วไป

กลุ่มบริษัทมีรายได้จากการรักษาพยาบาลทั่วไปที่ถือเป็นบัญชีที่สำคัญต้องการเงิน ในงบการเงินรวมมีจำนวนเงิน 4,994.83 ล้านบาท (คิดเป็นร้อยละ 79.65 ของรายได้รวม) และในงบเฉพาะกิจการมีจำนวนเงิน 2,214.97 ล้านบาท (คิดเป็นร้อยละ 88.63 ของรายได้รวม) ซึ่งจำนวนเงินมาจากปริมาณของรายการเป็นจำนวนมาก รวมถึงรายได้จากการรักษาพยาบาลมีหลายองค์ประกอบ ได้แก่ รายได้จากการขายยาและเวชภัณฑ์ รายได้ค่าบริการทางการแพทย์ รายได้ค่าห้องผู้ป่วย

เป็นต้น รวมถึงมีส่วนลดสำหรับคู่สัญญาต่าง ๆ โดยเงื่อนไขที่ระบุไว้ในสัญญาที่ทำกับคู่สัญญามีความหลากหลาย ดังนั้น กลุ่มบริษัทจึงมีความเสี่ยงเกี่ยวกับมูลค่าและระยะเวลาในการรับรู้รายได้

ข้าพเจ้าได้ตรวจสอบการรับรู้รายได้ของกลุ่มบริษัท โดยการประเมินระบบสารสนเทศและทดสอบระบบการควบคุมภายในที่เกี่ยวข้องกับวงจรรายได้ โดยการสอบถามผู้รับผิดชอบ ทำความเข้าใจและเลือกตัวอย่างเพื่อทดสอบการปฏิบัติตามการควบคุมที่กลุ่มบริษัทออกแบบไว้ นอกจากนี้ข้าพเจ้าได้สุ่มตัวอย่างรายการขายและบริการที่เกิดขึ้นในระหว่างปี เพื่อตรวจสอบกับเอกสารประกอบรายการขายและบริการ ตรวจสอบยอดการรับรู้รายได้ ประกอบกับได้วิเคราะห์เปรียบเทียบข้อมูลบัญชีรายได้แบบแยกย่อย วิเคราะห์อัตราส่วนของรายได้ที่สำคัญกับข้อมูลในอดีตและในกลุ่มอุตสาหกรรม เพื่อตรวจสอบความผิดปกติที่อาจเกิดขึ้นของรายการขายและบริการตลอดระยะเวลาบัญชี โดยเฉพาะรายการบัญชีที่ทำผ่านใบสำคัญทั่วไป

ข้อมูลอื่น

ผู้บริหารเป็นผู้รับผิดชอบต่อข้อมูลอื่น ข้อมูลอื่นประกอบด้วยข้อมูลซึ่งรวมอยู่ในรายงานประจำปีแต่ไม่รวมถึงงบการเงินและรายงานของผู้สอบบัญชีที่อยู่ในรายงานนั้น ซึ่งคาดว่ารายงานประจำปีจะถูกจัดเตรียมให้ข้าพเจ้าภายหลังวันที่ในรายงานของผู้สอบบัญชีนี้

ความเห็นของข้าพเจ้าต่อการเงินไม่ครอบคลุมถึงข้อมูลอื่นและข้าพเจ้าไม่ได้ให้ความเชื่อมั่นต่อข้อมูลอื่น

ความรับผิดชอบของข้าพเจ้าที่เกี่ยวข้องกับการตรวจสอบงบการเงิน คือ การอ่านและพิจารณาว่าข้อมูลอื่นมีความขัดแย้งที่มีสาระสำคัญกับงบการเงินหรือกับความรู้ที่ได้รับจากการตรวจสอบของข้าพเจ้า หรือปรากฏว่า ข้อมูลอื่นมีการแสดงข้อมูลที่ขัดต่อข้อเท็จจริงอันเป็นสาระสำคัญหรือไม่

เมื่อข้าพเจ้าได้อ่านรายงานประจำปี หากข้าพเจ้าสรุปได้ว่าการแสดงข้อมูลที่ขัดต่อข้อเท็จจริงอันเป็นสาระสำคัญ ข้าพเจ้าต้องสื่อสารเรื่องดังกล่าวกับผู้มีหน้าที่ในการกำกับดูแล เพื่อให้ผู้มีหน้าที่ในการกำกับดูแลดำเนินการแก้ไขข้อมูลที่แสดงขัดต่อข้อเท็จจริง

ความรับผิดชอบของผู้บริหารและผู้มีหน้าที่ในการกำกับดูแลต่องบการเงิน

ผู้บริหารมีหน้าที่รับผิดชอบในการจัดทำและนำเสนองบการเงินรวมและงบการเงินเฉพาะกิจการเหล่านี้โดยถูกต้องตามที่ควรตามมาตรฐานการรายงานทางการเงิน และรับผิดชอบเกี่ยวกับการควบคุมภายในที่ผู้บริหารพิจารณาว่าจำเป็นเพื่อให้สามารถจัดทำงบการเงินที่ปราศจากการแสดงข้อมูลที่ขัดต่อข้อเท็จจริงอันเป็นสาระสำคัญไม่ว่าจะเกิดจากการทุจริตหรือข้อผิดพลาด

ในการจัดทำงบการเงินรวมและงบการเงินเฉพาะกิจการ ผู้บริหารรับผิดชอบในการประเมินความสามารถของกลุ่มบริษัทและบริษัทในการดำเนินงานต่อเนื่อง เปิดเผยเรื่องที่เกี่ยวข้องกับการดำเนินงานต่อเนื่อง และการใช้เกณฑ์การบัญชีสำหรับการดำเนินงานต่อเนื่องเว้นแต่ผู้บริหารมีความตั้งใจที่จะเลิกกลุ่มบริษัทและบริษัทหรือหยุดดำเนินงานหรือไม่สามารถดำเนินงานต่อเนื่องต่อไปได้

ผู้มีหน้าที่ในการกำกับดูแลมีหน้าที่ในการสอดส่องดูแลกระบวนการในการจัดทำรายงานทางการเงินของกลุ่มบริษัทและบริษัท

ความรับผิดชอบของผู้สอบบัญชีต่อการตรวจสอบงบการเงิน

การตรวจสอบของข้าพเจ้ามีวัตถุประสงค์เพื่อให้ได้ความเชื่อมั่นอย่างสมเหตุสมผลว่างบการเงินรวมและงบการเงินเฉพาะกิจการโดยรวมปราศจากการแสดงข้อมูลที่ขัดต่อข้อเท็จจริงอันเป็นสาระสำคัญหรือไม่ไม่ว่าจะเกิดจากการทุจริตหรือข้อผิดพลาด และเสนอรายงานของผู้สอบบัญชีซึ่งรวมความเห็นของข้าพเจ้าอยู่ด้วย ความเชื่อมั่นอย่างสมเหตุสมผลคือความเชื่อมั่นในระดับสูงแต่ไม่ได้เป็นการรับประกันว่าการปฏิบัติงานตรวจสอบตามมาตรฐานการสอบบัญชีจะสามารถตรวจพบข้อมูลที่ขัดต่อข้อเท็จจริงอันเป็นสาระสำคัญที่มีอยู่ได้เสมอไป ข้อมูลที่ขัดต่อข้อเท็จจริงอาจเกิดจากการทุจริตหรือข้อผิดพลาดและถือว่ามีสาระสำคัญเมื่อคาดการณ์ได้อย่างสมเหตุสมผลว่ารายการที่ขัดต่อข้อเท็จจริงแต่ละรายการหรือทุกรายการรวมกันจะมีผลต่อการตัดสินใจทางเศรษฐกิจของผู้ใช้งบการเงินจากการใช้งบการเงินรวมและงบการเงินเฉพาะกิจการเหล่านี้

ในการตรวจสอบของข้าพเจ้าตามมาตรฐานการสอบบัญชี ข้าพเจ้าได้ใช้ดุลยพินิจและการสังเกตและสงสัยเยี่ยงผู้ประกอบวิชาชีพตลอดการตรวจสอบ การปฏิบัติงานของข้าพเจ้ารวมถึง

- ระบุและประเมินความเสี่ยงจากการแสดงข้อมูลที่ขัดต่อข้อเท็จจริงอันเป็นสาระสำคัญในงบการเงินรวมและงบการเงินเฉพาะกิจการไม่ว่าจะเกิดจากการทุจริตหรือข้อผิดพลาด ออกแบบและปฏิบัติตามวิธีการตรวจสอบเพื่อตอบสนองต่อความเสี่ยงเหล่านั้น และได้หลักฐานการสอบบัญชีที่เพียงพอและเหมาะสมเพื่อเป็นเกณฑ์ในการแสดงความเห็นของข้าพเจ้า ความเสี่ยงที่ไม่พบข้อมูลที่ขัดต่อข้อเท็จจริงอันเป็นสาระสำคัญซึ่งเป็นผลมาจากการทุจริตจะสูงกว่าความเสี่ยงที่เกิดจากข้อผิดพลาด เนื่องจากการทุจริตอาจเกี่ยวกับการสมรู้ร่วมคิด การปลอมแปลงเอกสารหลักฐาน การตั้งใจละเว้นการแสดงผลข้อมูล การแสดงผลข้อมูลที่ไม่ตรงตามข้อเท็จจริงหรือการแทรกแซงการควบคุมภายใน
- ทำความเข้าใจในระบบการควบคุมภายในที่เกี่ยวข้องกับการตรวจสอบ เพื่อออกแบบวิธีการตรวจสอบที่เหมาะสมกับสถานการณ์ แต่ไม่ใช่เพื่อวัตถุประสงค์ในการแสดงความเห็นต่อความมี ประสิทธิภาพของการควบคุมภายในของกลุ่มบริษัทและบริษัท
- ประเมินความเหมาะสมของนโยบายการบัญชีที่ผู้บริหารใช้และความสมเหตุสมผลของประมาณการทางบัญชีและการเปิดเผยข้อมูลที่เกี่ยวข้องซึ่งจัดทำขึ้นโดยผู้บริหาร
- สรุปร่วมกับความเหมาะสมของการใช้เกณฑ์การบัญชีสำหรับการดำเนินงานต่อเนื่องของผู้บริหารและจากหลักฐานการสอบบัญชีที่ได้รับ สรุปว่ามีความไม่แน่นอนที่มีสาระสำคัญเกี่ยวกับเหตุการณ์หรือสถานการณ์ที่อาจเป็นเหตุให้เกิดข้อสงสัยอย่างมีนัยสำคัญต่อความสามารถของกลุ่มบริษัทและบริษัทในการดำเนินงานต่อเนื่องหรือไม่ ถ้าข้าพเจ้าได้ข้อสรุปว่ามีความไม่แน่นอนที่มีสาระสำคัญ ข้าพเจ้าต้องกล่าวไว้ในรายงานของผู้สอบบัญชีของข้าพเจ้าโดยให้ข้อสังเกตถึงการเปิดเผยข้อมูลในงบการเงินรวมและงบการเงินเฉพาะกิจการที่เกี่ยวข้อง หรือถ้าการเปิดเผยข้อมูลดังกล่าวไม่เพียงพอ ความเห็นของข้าพเจ้าจะเปลี่ยนแปลงไป ข้อสรุปของข้าพเจ้าขึ้นอยู่กับหลักฐานการสอบบัญชีที่ได้รับจนถึงวันที่ในรายงานของผู้สอบบัญชีของข้าพเจ้า อย่างไรก็ตาม เหตุการณ์หรือสถานการณ์ในอนาคตอาจเป็นเหตุให้กลุ่มบริษัทและบริษัทต้องหยุดการดำเนินงานต่อเนื่อง
- ประเมินการนำเสนอ โครงสร้างและเนื้อหาของงบการเงินรวมและงบการเงินเฉพาะกิจการโดยรวม รวมถึงการเปิดเผยข้อมูลว่างบการเงินรวมและงบการเงินเฉพาะกิจการแสดงรายการและเหตุการณ์ในรูปแบบที่ทำให้มีการนำเสนอข้อมูลโดยถูกต้องตามที่ควรหรือไม่
- ได้รับหลักฐานการสอบบัญชีที่เหมาะสมอย่างเพียงพอเกี่ยวกับข้อมูลทางการเงินของกิจการภายในกลุ่มหรือกิจกรรมทางธุรกิจภายในกลุ่มบริษัทเพื่อแสดงความเห็นต่องบการเงินรวม ข้าพเจ้ารับผิดชอบต่อการกำหนดแนวทาง การควบคุมดูแล และการปฏิบัติงานตรวจสอบกลุ่มบริษัท ข้าพเจ้าเป็นผู้รับผิดชอบแต่เพียงผู้เดียวต่อความเห็นของข้าพเจ้า

ข้าพเจ้าได้สื่อสารกับผู้มีส่วนที่ในการกำกับดูแลในเรื่องต่างๆ ที่สำคัญ ซึ่งรวมถึงขอบเขตและช่วงเวลาของการตรวจสอบตามที่ได้วางแผนไว้ ประเด็นที่มีนัยสำคัญที่พบจากการตรวจสอบรวมถึงข้อบกพร่องที่มีนัยสำคัญในระบบการควบคุมภายในหากข้าพเจ้าได้พบในระหว่างการตรวจสอบของข้าพเจ้า

ข้าพเจ้าได้ให้คำรับรองแก่ผู้มีส่วนที่ในการกำกับดูแลว่าข้าพเจ้าได้ปฏิบัติตามข้อกำหนดจรรยาบรรณที่เกี่ยวข้องกับความเป็นอิสระและได้สื่อสารกับผู้มีส่วนที่ในการกำกับดูแลเกี่ยวกับความสัมพันธ์ทั้งหมดตลอดจนเรื่องอื่นซึ่งข้าพเจ้าเชื่อว่ามีเหตุผลที่บุคคลภายนอกอาจพิจารณาว่ากระทบต่อความเป็นอิสระของข้าพเจ้าและมาตรการที่ข้าพเจ้าใช้เพื่อป้องกันไม่ให้ข้าพเจ้าขาดความเป็นอิสระ

จากเรื่องที่สื่อสารกับผู้มีส่วนที่ในการกำกับดูแล ข้าพเจ้าได้พิจารณาเรื่องต่าง ๆ ที่มีนัยสำคัญมากที่สุดในการตรวจสอบงบการเงินรวมและงบการเงินเฉพาะกิจการในงวดปัจจุบันและกำหนดเป็นเรื่องสำคัญในการตรวจสอบ ข้าพเจ้าได้อธิบายเรื่องเหล่านี้ในรายงานของผู้สอบบัญชีเว้นแต่กฎหมายหรือข้อบังคับไม่ให้เปิดเผยต่อสาธารณะเกี่ยวกับ เรื่องดังกล่าวหรือในสถานการณ์ที่ยากที่จะเกิดขึ้น ข้าพเจ้าพิจารณาว่าไม่ควรสื่อสารเรื่องดังกล่าวในรายงานของข้าพเจ้าเพราะการกระทำดังกล่าวสามารถคาดการณ์ได้อย่างสมเหตุสมผลว่าจะมีผลกระทบในทางลบมากกว่าผลประโยชน์ต่อส่วนได้เสียสาธารณะจากการสื่อสารดังกล่าว

ผู้สอบบัญชีที่รับผิดชอบงานสอบบัญชีและการนำเสนอรายงานฉบับนี้คือ นางสาวสุลลิต อาดสว่าง



(นางสาวสุลลิต อาดสว่าง)

ผู้สอบบัญชีรับอนุญาต ทะเบียนเลขที่ 7517

บริษัท สอบบัญชีธรรมนิติ จำกัด

กรุงเทพมหานคร

วันที่ 26 กุมภาพันธ์ 2561

บริษัท โรงพยาบาลวิภาวดี จำกัด (มหาชน) และบริษัทย่อย
งบแสดงฐานะการเงิน
ณ วันที่ 31 ธันวาคม 2560

สินทรัพย์	หมายเหตุ	บาท			
		งบการเงินรวม		งบการเงินเฉพาะกิจการ	
		2560	2559	2560	2559
สินทรัพย์หมุนเวียน					
เงินสดและรายการเทียบเท่าเงินสด	5	432,588,012	235,136,086	68,735,005	29,186,153
เงินลงทุนชั่วคราว		756,928	7,245,005	-	-
ลูกหนี้การค้า	4, 6	519,679,094	503,583,290	120,902,546	114,556,809
เงินให้กู้ยืมระยะสั้นแก่กิจการที่เกี่ยวข้องกัน	4, 7	294,000,000	123,000,000	160,000,000	-
สินค้าคงเหลือ	8	154,603,116	140,385,379	42,412,284	39,834,189
เงินปันผลค้างรับ	4, 11	-	15,838,635	-	15,838,635
สินทรัพย์หมุนเวียนอื่น	4, 12	31,770,294	22,532,413	18,019,407	22,739,758
รวมสินทรัพย์หมุนเวียน		1,433,397,444	1,047,720,808	410,069,242	222,155,544
สินทรัพย์ไม่หมุนเวียน					
เงินฝากประจำที่ติดภาระค้ำประกัน	9	43,441,645	45,811,498	-	-
เงินลงทุนเผื่อขาย	4, 10	3,578,788,239	3,839,526,549	952,801,829	720,627,444
เงินลงทุนในบริษัทร่วม	11	2,357,601,653	2,179,978,211	1,752,365,788	1,694,281,078
เงินลงทุนในบริษัทย่อย	12	-	-	1,984,004,789	1,984,638,455
เงินลงทุนระยะยาวอื่น	13	955,355,131	965,417,711	468,621,891	478,621,891
เงินให้กู้ยืมระยะยาวแก่กิจการที่เกี่ยวข้องกัน	4	29,625,000	29,625,000	-	-
อสังหาริมทรัพย์เพื่อการลงทุน	14	233,246,605	236,425,470	168,257,277	170,050,471
ที่ดิน อาคารและอุปกรณ์	15	6,042,589,361	5,376,779,656	1,313,760,618	1,371,200,022
ค่าความนิยม	16	723,215,731	723,215,731	-	-
สินทรัพย์ไม่มีตัวตน		10,341,646	12,062,564	3,499,446	2,457,805
สินทรัพย์ภาษีเงินได้รอการตัดบัญชี	17	22,574,505	20,042,730	-	-
เงินจ่ายล่วงหน้าค่าสินทรัพย์		10,178,297	5,055,608	-	-
สินทรัพย์ไม่หมุนเวียนอื่น		5,944,382	5,667,484	4,358,758	3,897,323
รวมสินทรัพย์ไม่หมุนเวียน		14,012,902,195	13,439,608,212	6,647,670,396	6,425,774,489
รวมสินทรัพย์		15,446,299,639	14,487,329,020	7,057,739,638	6,647,930,033

○ หมายเหตุประกอบงบการเงินเป็นส่วนหนึ่งของงบการเงินนี้

บริษัท โรงพยาบาลวิภาวดี จำกัด (มหาชน) และบริษัทย่อย
งบแสดงฐานะการเงิน (ต่อ)
ณ วันที่ 31 ธันวาคม 2560

หนี้สินและส่วนของผู้ถือหุ้น	หมายเหตุ	บาท			
		งบการเงินรวม		งบการเงินเฉพาะกิจการ	
		2560	2559	2560	2559
หนี้สินหมุนเวียน					
เงินเบิกเกินบัญชีและเงินกู้ยืมระยะสั้นจากสถาบันการเงิน	18	1,031,532,860	1,228,270,593	770,000,000	938,918,087
เจ้าหนี้การค้า	4	308,783,254	287,070,655	99,084,334	90,284,115
ส่วนของหนี้สินระยะยาวที่ถึงกำหนดชำระภายในหนึ่งปี					
เงินกู้ยืมระยะยาวจากสถาบันการเงิน	21	721,797,619	504,049,792	424,163,333	249,930,000
หนี้สินตามสัญญาเช่าการเงิน	22	9,597,914	7,232,683	8,726,975	6,428,075
เงินกู้ยืมระยะสั้นจากบุคคลและกิจการที่เกี่ยวข้องกัน	19	814,353,818	602,353,818	184,000,000	60,000,000
เงินกู้ยืมระยะสั้นจากบุคคลอื่น	20	206,650,000	211,850,000	-	-
เจ้าหนี้ซื้อทรัพย์สิน	4	35,579,469	62,715,642	3,983,913	1,553,400
ค่าธรรมเนียมแพทย์ค้างจ่าย		170,463,647	152,298,074	73,665,839	64,868,311
ค่าใช้จ่ายค้างจ่าย	4	70,647,681	55,882,032	22,544,304	14,712,548
เงินปันผลค้างจ่าย		16,309,639	15,027,901	10,240,263	9,670,394
ภาษีเงินได้ค้างจ่าย		100,059,162	88,483,682	42,101,578	35,865,797
เงินรับล่วงหน้าจากสำนักงานประกันสังคม		-	28,922,021	-	-
หนี้สินหมุนเวียนอื่น	4	47,974,320	46,565,327	15,257,037	12,521,768
รวมหนี้สินหมุนเวียน		3,533,749,383	3,290,722,220	1,653,767,576	1,484,752,495
หนี้สินไม่หมุนเวียน					
เงินกู้ยืมระยะยาวจากสถาบันการเงิน	21	1,685,369,048	1,017,330,000	647,676,667	472,670,000
หนี้สินตามสัญญาเช่าการเงิน	22	14,161,741	14,761,036	13,281,148	13,404,766
หนี้สินตามสัญญาเช่าดำเนินงาน		70,949,097	68,433,349	-	-
หนี้สินภาษีเงินได้รอการตัดบัญชี	17	626,322,436	730,471,293	27,677,410	36,195,913
ภาระผูกพันผลประโยชน์พนักงาน	23	133,868,376	115,663,350	49,318,168	45,318,119
หนี้สินไม่หมุนเวียนอื่น		14,426,087	20,576,456	4,067,531	4,188,632
รวมหนี้สินไม่หมุนเวียน		2,545,096,785	1,967,235,484	742,020,924	571,777,430
รวมหนี้สิน		6,078,846,168	5,257,957,704	2,395,788,500	2,056,529,925

หมายเหตุประกอบงบการเงินเป็นส่วนหนึ่งของงบการเงินนี้

บริษัท โรงพยาบาลวิภาวดี จำกัด (มหาชน) และบริษัทย่อย
งบแสดงฐานะการเงิน (ต่อ)
ณ วันที่ 31 ธันวาคม 2560

หนี้สินและส่วนของผู้ถือหุ้น (ต่อ)	หมายเหตุ	บาท			
		งบการเงินรวม		งบการเงินเฉพาะกิจการ	
		2560	2559	2560	2559
ส่วนของผู้ถือหุ้น					
ทุนเรือนหุ้น	24				
ทุนจดทะเบียน					
หุ้นสามัญ 14,937,849,936 หุ้น					
มูลค่าหุ้นละ 0.10 บาท		1,493,784,994		1,493,784,994	
หุ้นสามัญ 14,644,909,250 หุ้น					
มูลค่าหุ้นละ 0.10 บาท			1,464,490,925		1,464,490,925
ทุนที่ออกและชำระแล้ว					
หุ้นสามัญ 13,196,933,850 หุ้น					
มูลค่าหุ้นละ 0.10 บาท		1,319,693,385		1,319,693,385	
หุ้นสามัญ 13,163,636,018 หุ้น					
มูลค่าหุ้นละ 0.10 บาท			1,316,363,602		1,316,363,602
ส่วนเกินมูลค่าหุ้น		2,377,168,913	2,345,593,482	2,377,168,913	2,345,593,482
กำไรสะสม					
จัดสรรแล้ว					
ทุนสำรองตามกฎหมาย		131,969,339	131,636,360	131,969,339	131,636,360
ยังไม่ได้จัดสรร		1,952,926,137	1,542,384,970	681,200,994	618,199,653
องค์ประกอบอื่นของส่วนของผู้ถือหุ้น	10,11.3	1,231,636,430	1,463,726,008	151,918,507	179,607,011
รวมส่วนของผู้ถือหุ้นบริษัทใหญ่		7,013,394,204	6,799,704,422	4,661,951,138	4,591,400,108
ส่วนของผู้ถือหุ้นที่สูญเสียไป		2,354,059,267	2,429,666,894	-	-
รวมส่วนของผู้ถือหุ้น		9,367,453,471	9,229,371,316	4,661,951,138	4,591,400,108
รวมหนี้สินและส่วนของผู้ถือหุ้น		15,446,299,639	14,487,329,020	7,057,739,638	6,647,930,033

หมายเหตุประกอบงบการเงินเป็นส่วนหนึ่งของงบการเงินนี้

บริษัท โรงพยาบาลวิภาวดี จำกัด (มหาชน) และบริษัทย่อย
งบกำไรขาดทุนเบ็ดเสร็จ
สำหรับปีสิ้นสุดวันที่ 31 ธันวาคม 2560

		บาท			
		งบการเงินรวม		งบการเงินเฉพาะกิจการ	
หมายเหตุ		2560	2559	2560	2559
รายได้					
รายได้จากการรักษาพยาบาล	4	5,983,218,285	5,601,726,642	2,214,972,268	2,113,799,927
รายได้ค่าเช่าและค่าบริการ	4	118,735,222	138,258,667	21,157,800	20,975,273
เงินปันผลรับ	4, 10, 11, 12, 13	59,676,559	73,135,709	192,938,540	210,131,323
กำไรจากการขายเงินลงทุน	12	9,336,195	4,206,777	5,359,446	37,266,193
รายได้อื่น	4	100,295,046	82,144,489	64,759,481	47,677,126
รวมรายได้		6,271,261,307	5,899,472,284	2,499,187,535	2,429,849,842
ค่าใช้จ่าย					
ต้นทุนในการรักษาพยาบาล	4	4,040,493,979	3,734,405,323	1,455,324,916	1,379,565,385
ต้นทุนค่าเช่าและค่าบริการ	4	106,419,603	110,222,125	14,531,118	14,732,624
ค่าใช้จ่ายในการบริการและบริหาร	4	870,977,341	860,211,338	362,412,304	349,141,771
ต้นทุนทางการเงิน		153,477,249	121,617,387	66,107,392	66,236,101
รวมค่าใช้จ่าย		5,171,368,172	4,826,456,173	1,898,375,730	1,809,675,881
ส่วนแบ่งกำไรจากเงินลงทุนในบริษัทรวม	11.2	160,952,801	17,765,174	-	-
กำไรก่อนค่าใช้จ่ายภาษีเงินได้		1,260,845,936	1,090,781,285	600,811,805	620,173,961
ค่าใช้จ่ายภาษีเงินได้	32	196,320,703	224,978,146	76,750,224	76,555,225
กำไรสำหรับปี		1,064,525,233	865,803,139	524,061,581	543,618,736
กำไรขาดทุนเบ็ดเสร็จอื่น					
รายการที่จะไม่ถูกจัดประเภทรายการใหม่เข้าไปในกำไรหรือขาดทุน					
กำไร (ขาดทุน) จากการประมาณตามหลักคณิตศาสตร์ประกันภัย	23	(3,150,880)	11,395,595	-	(165,967)
ภาษีเงินได้เกี่ยวกับรายการที่จะไม่ถูกจัดประเภทรายการใหม่	32	630,176	(2,279,119)	-	33,193
		(2,520,704)	9,116,476	-	(132,774)

หมายเหตุประกอบงบการเงินเป็นส่วนหนึ่งของงบการเงินนี้

บริษัท โรงพยาบาลวิภาวดี จำกัด (มหาชน) และบริษัทย่อย
งบกำไรขาดทุนเบ็ดเสร็จ (ต่อ)
ณ วันที่ 31 ธันวาคม 2560

		บาท			
		งบการเงินรวม		งบการเงินเฉพาะกิจการ	
หมายเหตุ		2560	2559	2560	2559
รายการที่อาจถูกจัดประเภทรายการใหม่ในภายหลังเข้าไปไว้ในกำไรหรือขาดทุน					
กำไร (ขาดทุน) ที่ยังไม่เกิดขึ้นจริงจากหลักทรัพย์เพื่อขาย	10	(483,676,793)	1,104,761,570	(34,610,630)	(165,105,105)
ภาษีเงินได้เกี่ยวกับรายการที่อาจถูกจัดประเภทรายการใหม่	32	96,735,359	(220,952,314)	6,922,126	33,021,021
ส่วนแบ่งกำไรเบ็ดเสร็จอื่นในบริษัทร่วม	11.3	(42,758,870)	284,493,222	-	-
		(429,700,304)	1,168,302,478	(27,688,504)	(132,084,084)
กำไร (ขาดทุน) เบ็ดเสร็จอื่นสำหรับปี - สรุติจากภาษีเงินได้		(432,221,008)	1,177,418,954	(27,688,504)	(132,216,858)
กำไรเบ็ดเสร็จรวมสำหรับปี		632,304,225	2,043,222,093	496,373,077	411,401,878
การแบ่งปันกำไร					
ส่วนที่เป็นของผู้ถือหุ้นบริษัทใหญ่		868,549,707	678,644,407	524,061,581	543,618,736
ส่วนที่เป็นของส่วนได้เสียที่ไม่มีอำนาจควบคุม		195,975,526	187,158,732	-	-
		1,064,525,233	865,803,139	524,061,581	543,618,736
การแบ่งปันกำไรเบ็ดเสร็จรวม					
ส่วนที่เป็นของผู้ถือหุ้นบริษัทใหญ่		627,149,959	1,317,161,758	496,373,077	411,401,878
ส่วนที่เป็นของส่วนได้เสียที่ไม่มีอำนาจควบคุม		5,154,266	726,060,335	-	-
		632,304,225	2,043,222,093	496,373,077	411,401,878
กำไรต่อหุ้น	34				
กำไรต่อหุ้นขั้นพื้นฐาน					
ส่วนที่เป็นของผู้ถือหุ้นบริษัทใหญ่		0.0660	0.0533	0.0398	0.0427
กำไรต่อหุ้นปรับลด					
ส่วนที่เป็นของผู้ถือหุ้นบริษัทใหญ่		0.0600	0.0511	0.0362	0.0409
หมายเหตุประกอบงบการเงินเป็นส่วนหนึ่งของงบการเงินนี้					

บริษัท โรงพยาบาลภววิภาวดี จำกัด (มหาชน) และบริษัทย่อย
 งบแสดงการเปลี่ยนแปลงส่วนของผู้ถือหุ้น (ต่อ)
 ณ วันที่ 31 ธันวาคม 2560

บาท

งบการเงินรวม											
ส่วนเกินมูลค่า หุ้น		ส่วนของผู้ถือหุ้นบริษัทใหญ่						รวม			
		กำไรสะสม		องค์ประกอบอื่นของส่วนของผู้ถือหุ้น				ส่วนของผู้ถือหุ้น บริษัทใหญ่		ส่วนได้เสียที่ ไม่มีอำนาจควบคุม	รวม ส่วนของผู้ถือหุ้น
ทุนเรือนหุ้น ที่ออกและ ชำระแล้ว	จัดสรรแล้ว ทุนสำรองตาม กฎหมาย	ยังไม่ได้จัดสรร ยังไม่ได้จัดสรร	กำไรที่ยังไม่ เกิดขึ้นจริงใน หลักทรัพย์เพื่อขาย - สุทธิจากภาษี	ส่วนแบ่งกำไร ที่ยังไม่เกิดขึ้นจริง ในบริษัทร่วม	ขาดทุนที่ยังไม่เกิด ขึ้นจากเงินลงทุน ในบริษัทร่วม	ผลต่างจากการ เปลี่ยนแปลงสัดส่วน การถือหุ้นในบริษัทย่อย	รวมองค์ประกอบอื่น ของส่วนของผู้ ถือหุ้น				
1,260,847,542	1,845,948,940	131,000,000	1,256,001,579	711,504,474	108,071,623	(592,389)	(20,827,634)	798,156,074	5,291,954,135	1,723,780,500	7,015,734,635
55,516,060	499,644,542	-	-	-	-	-	-	-	555,160,602	-	555,160,602
-	-	636,360	(636,360)	-	-	-	-	-	-	-	-
-	-	-	-	-	-	-	32,102,093	32,102,093	32,102,093	7,465,016	39,567,109
-	-	-	-	-	-	-	-	-	-	750,000	750,000
-	-	-	(396,674,167)	-	-	-	-	-	(396,674,167)	(28,388,956)	(425,063,123)
-	-	-	678,644,407	-	-	-	-	-	678,644,407	187,158,732	865,803,139
-	-	-	-	-	-	-	-	-	-	-	-
-	-	-	5,049,511	-	-	-	-	-	5,049,511	4,066,965	9,116,476
-	-	-	-	348,974,619	-	-	-	348,974,619	348,974,619	534,834,637	883,809,256
-	-	-	-	-	284,493,222	-	-	284,493,222	284,493,222	-	284,493,222
1,316,363,602	2,345,593,482	131,636,360	1,542,384,970	1,060,479,093	392,564,845	(592,389)	11,274,459	1,463,726,008	6,799,704,422	2,429,666,894	9,229,371,316

หมายเหตุประกอบงบการเงินเป็นส่วนหนึ่งของงบการเงินนี้

บริษัท โรงพยาบาลวิภาวดี จำกัด (มหาชน) และบริษัทย่อย
งบแสดงการเปลี่ยนแปลงส่วนของผู้ถือหุ้น (ต่อ)
สำหรับปีสิ้นสุดวันที่ 31 ธันวาคม 2560

งบการเงินรวม												
บาท												
ส่วนของผู้ถือหุ้นบริษัทใหญ่												
ทุนเรือนหุ้น ที่ออกและ ชำระแล้ว	ส่วนเกินมูลค่า หุ้น	กำไรสะสม		องค์ประกอบอื่นของส่วนของผู้ถือหุ้น					รวม		ส่วนได้เสียที่ ไม่มีอำนาจควบคุม	รวม ส่วนของผู้ถือหุ้น
		จัดสรรแล้ว ทุนสำรองตามกฎหมาย	ยังไม่ได้จัดสรร	กำไรที่ยังไม่ เกิดขึ้นจริงใน หลักทรัพย์ซื้อขาย - สุทธิจากภาษี	ส่วนแบ่งกำไร ที่ยังไม่เกิดขึ้นจริง ในบริษัทร่วม	ขาดทุนที่ยังไม่เกิด ขึ้นจากเงินลงทุน ในบริษัทร่วม	แตกต่างจากการ เปลี่ยนแปลงสัดส่วน การถือหุ้นในบริษัทย่อย	รวมองค์ประกอบอื่น ของส่วนของผู้ ถือหุ้น	ส่วนของผู้ถือหุ้น บริษัทใหญ่			
1,316,363,602	2,345,593,482	131,636,360	1,542,384,970	1,060,479,093	392,564,845	(592,389)	11,274,459	1,463,726,008	6,799,704,422	2,429,666,894	9,229,371,316	
3,329,783	31,575,431	-	-	-	-	-	-	-	34,905,214	-	34,905,214	
-	-	332,979	(332,979)	-	-	-	-	-	-	-	-	
-	-	-	-	-	-	-	4,317,205	4,317,205	4,317,205	3,175,907	7,493,112	
-	-	-	(452,682,596)	-	-	-	-	-	(452,682,596)	(83,937,800)	(536,620,396)	
-	-	-	868,549,707	-	-	-	-	-	868,549,707	195,975,526	1,064,525,233	
-	-	-	-	-	-	-	-	-	-	-	-	
-	-	-	(1,457,605)	-	-	-	-	-	(1,457,605)	(1,063,099)	(2,520,704)	
-	-	-	-	(197,193,702)	-	-	-	(197,193,702)	(197,193,702)	(189,747,732)	(386,941,434)	
-	-	-	(3,535,360)	-	(39,213,081)	-	-	(39,213,081)	(42,748,441)	(10,429)	(42,758,870)	
1,319,693,385	2,377,168,913	131,969,339	1,952,926,137	863,285,391	353,351,764	(592,389)	15,591,664	1,231,636,430	7,013,394,204	2,354,059,267	9,367,453,471	

ยอดคงเหลือ ณ วันที่ 1 มกราคม 2560

การเพิ่มหุ้นสามัญ

สำรองตามกฎหมาย

การเปลี่ยนแปลงสัดส่วนการถือหุ้นในบริษัทย่อย

เงินปันผลจ่าย

กำไรเบ็ดเสร็จรวมสำหรับปี

กำไรสำหรับปี

กำไรขาดทุนเบ็ดเสร็จอื่นสำหรับปี - สุทธิจากภาษีเงินได้

ขาดทุนจากการประมาณการตามหลัก

คณิตศาสตร์ประกันภัย

ขาดทุนที่ยังไม่เกิดขึ้นจริงจากหลักทรัพย์เมื่อขาย

ส่วนแบ่งขาดทุนเบ็ดเสร็จอื่นในบริษัทรวม

ยอดคงเหลือ ณ วันที่ 31 ธันวาคม 2560

หมายเหตุประกอบงบการเงินเป็นส่วนหนึ่งของงบการเงินนี้

บริษัท โรงพยาบาลวิภาวดี จำกัด (มหาชน) และบริษัทย่อย
งบแสดงการเปลี่ยนแปลงส่วนของผู้ถือหุ้น (ต่อ)
สำหรับปีสิ้นสุดวันที่ 31 ธันวาคม 2560

บาท					
งบการเงินเฉพาะกิจการ					
ทุนเรือนหุ้น ที่ออกและ ชำระแล้ว	ส่วนเกิน มูลค่าหุ้น	กำไรสะสม		องค์ประกอบอื่น ของส่วนของผู้ถือหุ้น	ส่วนของผู้ถือหุ้น
		จัดสรรแล้ว ทุนสำรองตามกฎหมาย	ยังไม่ได้จัดสรร		
1,260,847,542	1,845,948,940	131,000,000	478,813,562	311,691,095	4,028,301,139
55,516,060	499,644,542	-	-	-	555,160,602
-	-	636,360	(636,360)	-	-
-	-	-	(403,463,511)	-	(403,463,511)
-	-	-	543,618,736	-	543,618,736
-	-	-	(132,774)	-	(132,774)
-	-	-	-	(132,084,084)	(132,084,084)
1,316,363,602	2,345,593,482	131,636,360	618,199,653	179,607,011	4,591,400,108
3,329,783	31,575,431	-	-	-	34,905,214
-	-	332,979	(332,979)	-	-
-	-	-	(460,727,261)	-	(460,727,261)
-	-	-	524,061,581	-	524,061,581
-	-	-	-	(27,688,504)	(27,688,504)
1,319,693,385	2,377,168,913	131,969,339	681,200,994	151,918,507	4,661,951,138

หมายเหตุ

ยอดคงเหลือ ณ วันที่ 1 มกราคม 2559

การเพิ่มหุ้นสามัญ

สำรองตามกฎหมาย

เงินปันผลจ่าย

กำไรสุทธิ

กำไรสุทธิ

กำไรสุทธิ

กำไรสุทธิ

กำไรสุทธิ

กำไรสุทธิ

กำไรสุทธิ

กำไรสุทธิ

กำไรสุทธิ

กำไรสุทธิ

กำไรสุทธิ

กำไรสุทธิ

กำไรสุทธิ

กำไรสุทธิ

กำไรสุทธิ

กำไรสุทธิ

บริษัท โรงพยาบาลวิภาวดี จำกัด (มหาชน) และบริษัทย่อย
งบกระแสเงินสด
สำหรับปีสิ้นสุดวันที่ 31 ธันวาคม 2560

	บาท			
	งบการเงินรวม		งบการเงินเฉพาะกิจการ	
	2560	2559	2560	2559
กระแสเงินสดจากกิจกรรมดำเนินงาน				
กำไรสำหรับปี	1,064,525,233	865,803,139	524,061,581	543,618,736
รายการปรับกระทบกำไรสำหรับปีเป็นเงินสดสุทธิ				
ได้มาจาก (ใช้ไปใน) กิจกรรมดำเนินงาน				
หนี้สูญและหนี้สงสัยจะสูญ (โอนกลับ)	3,921,127	39,593	(291,862)	(1,037,262)
ค่าเสื่อมราคา	391,648,419	363,046,944	140,683,297	140,986,463
ค่าตัดจำหน่ายสินทรัพย์ไม่มีตัวตน	5,612,491	6,563,707	2,078,314	2,482,391
(กำไร) ขาดทุนจากการจำหน่ายอุปกรณ์	(6,588,568)	1,437,880	(9,172,894)	1,179,709
ขาดทุนจากการตัดจำหน่ายสินทรัพย์ถาวร	6,163	78,800	-	40,959
กำไรจากการขายเงินลงทุนในบริษัทย่อย	-	-	(5,359,446)	(37,266,096)
กำไรจากการขายเงินลงทุนเมื่อขาย	(9,336,195)	(4,206,777)	-	(97)
ส่วนแบ่งกำไรจากเงินลงทุนในบริษัทร่วม	(160,952,801)	(17,765,174)	-	-
เงินปันผลรับ	(59,676,559)	(73,135,709)	(192,938,540)	(210,131,323)
ขาดทุนจากการด้อยค่าของเงินลงทุน (โอนกลับ)	62,580	98,058	-	(12,398,105)
ภาษีเงินได้ถูกหัก ณ ที่จ่ายตัดจ่าย	48	5,214,568	-	-
ค่าใช้จ่ายผลประโยชน์พนักงาน	20,009,864	18,409,365	7,331,859	6,564,527
รายได้ดอกเบี้ยรับ	(12,971,818)	(13,461,422)	(4,797,651)	(3,553,160)
ต้นทุนทางการเงิน	153,477,249	121,617,387	66,107,392	66,236,101
ค่าใช้จ่ายภาษีเงินได้	196,320,703	224,978,146	76,750,224	76,555,225
กำไรจากการดำเนินงานก่อนการเปลี่ยนแปลง				
ในสินทรัพย์และหนี้สินดำเนินงาน	1,586,057,936	1,498,718,505	604,452,274	573,278,068
สินทรัพย์ดำเนินงาน (เพิ่มขึ้น) ลดลง				
ลูกหนี้การค้า	(20,296,930)	(44,777,455)	(6,333,874)	4,500,563
สินค้าคงเหลือ	(14,217,738)	(12,471,779)	(2,578,095)	(3,572,674)
สินทรัพย์หมุนเวียนอื่น	(2,922,190)	4,659,331	(328,611)	(2,131,333)
สินทรัพย์ไม่หมุนเวียนอื่น	76,341	(851,965)	(461,436)	(1,412,951)
หนี้สินดำเนินงานเพิ่มขึ้น(ลดลง)				
เจ้าหนี้การค้า	21,712,599	17,161,802	8,800,219	4,449,567
ค่าธรรมเนียมแพทย์ค้างจ่าย	18,165,572	1,457,309	8,797,527	(2,184,993)
ค่าใช้จ่ายค้างจ่าย	13,428,364	(9,670,399)	6,453,672	(5,959,369)
เงินรับล่วงหน้า	(28,922,021)	28,922,021	-	-
หนี้สินหมุนเวียนอื่น	1,804,152	4,436,651	2,735,270	(89,373)
หนี้สินตามสัญญาเช่าดำเนินงาน	2,515,748	4,081,748	-	-
ภาระผูกพันผลประโยชน์พนักงาน	(4,955,718)	(4,075,946)	(3,331,810)	(2,809,872)
หนี้สินไม่หมุนเวียนอื่น	(6,350,369)	8,633,437	(121,100)	(220,800)

หมายเหตุประกอบงบการเงินเป็นส่วนหนึ่งของงบการเงินนี้

บริษัท โรงพยาบาลวิภาวดี จำกัด (มหาชน) และบริษัทย่อย
งบกระแสเงินสด (ต่อ)
สำหรับปีสิ้นสุดวันที่ 31 ธันวาคม 2560

	บาท			
	งบการเงินรวม		งบการเงินเฉพาะกิจการ	
	2560	2559	2560	2559
เงินสดรับจากการดำเนินงาน	1,566,095,746	1,496,223,260	618,084,036	563,846,833
รับดอกเบี้ย	251,820	450,249	215,698	421,951
จ่ายดอกเบี้ย	(18,626)	-	-	-
เงินสดรับคืนภาษีเงินได้นิติบุคคลถูกหัก ณ ที่จ่าย	3,022,966	-	-	-
จ่ายภาษีเงินได้	(193,595,021)	(247,109,031)	(72,110,821)	(74,902,968)
เงินสดสุทธิที่ได้มาจากการดำเนินงาน	1,375,756,885	1,249,564,478	546,188,913	489,365,816
กระแสเงินสดจากกิจกรรมลงทุน				
เงินให้กู้ยืมระยะสั้นแก่กิจการที่เกี่ยวข้องกัน (เพิ่มขึ้น) ลดลง	(171,000,000)	190,000,000	(160,000,000)	15,000,000
เงินฝากประจำที่ติดภาระค่าประกัน (เพิ่มขึ้น) ลดลง	2,369,853	(11,126,895)	-	-
ซื้อเงินลงทุนชั่วคราว	-	(134,500,000)	-	-
เงินสดรับจากการขายเงินลงทุนชั่วคราว	6,500,000	129,000,000	-	-
เงินสดจ่ายเพื่อซื้อเงินลงทุนเมื่อขาย	(330,825,638)	(199,298,915)	(266,785,015)	(81,204,888)
เงินสดรับจากการขายเงินลงทุนเมื่อขาย	113,441,822	53,883,589	-	314
เงินปันผลรับจากเงินลงทุนเมื่อขาย	26,049,700	22,481,312	9,277,481	7,705,747
เงินสดจ่ายเพื่อซื้อเงินลงทุนในบริษัทร่วม	(58,084,710)	(606,709,123)	(58,084,710)	(591,494,223)
เงินปันผลรับจากเงินลงทุนในบริษัทร่วม	21,315,999	4,133,772	15,838,635	-
เงินสดรับจากการขายเงินลงทุนในบริษัทย่อย	5,993,112	40,567,109	5,993,112	40,567,109
เงินปันผลรับจากเงินลงทุนในบริษัทย่อย	-	-	154,684,200	140,170,044
เงินสดจ่ายเพื่อซื้อเงินลงทุนระยะยาวอื่น	-	(105,000,000)	-	(105,000,000)
เงินสดรับจากการขายเงินลงทุนระยะยาวอื่น	10,000,000	-	10,000,000	-
เงินปันผลรับจากเงินลงทุนระยะยาวอื่น	33,626,859	50,654,397	28,976,859	46,416,897
เงินสดรับจากเงินให้กู้ยืมระยะยาวแก่บริษัทที่เกี่ยวข้องกัน	280,000	1,200,000	280,000	1,200,000
เจ้าหน้าที่ค่าหุ้นลดลง	-	-	-	(4,478,526)
เงินสดจ่ายในการซื้อสิ่งทวาทิพย์เพื่อการลงทุน	(283,870)	-	-	-
เงินสดจ่ายในการซื้อที่ดิน อาคารและอุปกรณ์	(1,072,419,688)	(1,357,182,264)	(70,934,015)	(83,034,161)
เงินสดรับจากการจำหน่ายอุปกรณ์	4,582,472	6,539,540	4,172,897	109,972
เงินสดจ่ายในการซื้อสินทรัพย์ไม่มีตัวตน	(3,854,880)	(3,330,597)	(3,119,955)	(1,522,520)
เงินสดจ่ายล่วงหน้าค่าสินทรัพย์	(7,236,529)	(5,003,459)	-	-
รับดอกเบี้ย	12,784,775	15,818,425	4,630,916	3,087,459
เงินสดสุทธิที่ใช้ในกิจกรรมลงทุน	(1,406,760,723)	(1,907,873,109)	(325,069,595)	(612,476,776)
กระแสเงินสดจากกิจกรรมจัดหาเงิน				
เงินเบิกเกินบัญชีและเงินกู้ยืมระยะสั้นจากสถาบันการเงินเพิ่มขึ้น (ลดลง)	(196,737,733)	205,789,613	(168,918,087)	188,918,087
เงินกู้ยืมระยะสั้นจากบุคคลและกิจการที่เกี่ยวข้องกันเพิ่มขึ้น (ลดลง)	212,000,000	175,500,000	124,000,000	(31,500,000)
เงินกู้ยืมระยะสั้นจากบุคคลอื่นเพิ่มขึ้น (ลดลง)	(5,200,000)	1,500,000	-	-
เงินสดจ่ายคืนเงินกู้ยืมระยะยาวจากบริษัทที่เกี่ยวข้องกัน	-	(24,000,000)	-	-

บริษัท โรงพยาบาลวิภาวดี จำกัด (มหาชน) และบริษัทย่อย
งบกระแสเงินสด (ต่อ)
สำหรับปีสิ้นสุดวันที่ 31 ธันวาคม 2560

บาท

	งบการเงินรวม		งบการเงินเฉพาะกิจการ	
	2560	2559	2560	2559
เงินสดรับจากเงินกู้ยืมระยะยาวจากสถาบันการเงิน	1,445,000,000	780,000,000	595,000,000	160,000,000
เงินสดจ่ายคืนเงินกู้ยืมระยะยาวจากสถาบันการเงิน	(559,213,125)	(567,748,672)	(245,760,000)	(326,370,000)
เงินสดจ่ายชำระหนี้ตามสัญญาเช่าการเงิน	(6,799,845)	(4,468,180)	(5,910,892)	(3,495,299)
เงินสดจ่ายซื้อเงินลงทุนในบริษัทย่อยจากส่วนได้เสียที่ไม่มีอำนาจควบคุม	-	(1,000,000)	-	-
เงินสดจ่ายปันผล	(543,383,324)	(429,224,449)	(460,157,392)	(401,978,850)
เงินสดรับจากการเพิ่มทุน	34,905,214	555,160,602	34,905,214	555,160,602
ลูกหนี้ค่าหุ้นลดทุนเพิ่มขึ้น	-	-	10,000,000	15,183,071
เงินสดรับจากการชำระค่าหุ้น	-	1,250,000	-	-
จ่ายดอกเบี้ย	(152,115,423)	(122,515,943)	(64,729,309)	(66,620,563)
เงินสดสุทธิได้มาจาก (ใช้ไปใน) กิจกรรมจัดหาเงิน	228,455,764	570,242,971	(181,570,466)	89,297,048
เงินสดและรายการเทียบเท่าเงินสดเพิ่มขึ้น (ลดลง) - สุทธิ	197,451,926	(88,065,660)	39,548,852	(33,813,912)
เงินสดและรายการเทียบเท่าเงินสด ณ ต้นปี	235,136,086	323,201,746	29,186,153	63,000,065
เงินสดและรายการเทียบเท่าเงินสด ณ สิ้นปี	432,588,012	235,136,086	68,735,005	29,186,153
ข้อมูลกระแสเงินสดเปิดเผยเพิ่มเติม				
1. รายการกระหายอดเงินจ่ายในการซื้อที่ดิน อาคารและอุปกรณ์				
ที่ดิน อาคารและอุปกรณ์ที่ได้มาในระหว่างปี	(1,055,815,020)	(1,407,209,410)	(81,450,702)	(93,789,497)
เงินจ่ายล่วงหน้าค่าสินทรัพย์ลดลง	2,113,841	12,603,050	-	-
หนี้สินตามสัญญาเช่าการเงินเพิ่มขึ้น	8,565,781	10,021,863	8,086,174	10,021,863
เจ้าหนี้ซื้อทรัพย์สินเพิ่มขึ้น(ลดลง)	(27,284,290)	27,402,233	2,430,513	733,473
เงินสดจ่ายในการซื้อที่ดิน อาคารและอุปกรณ์	(1,072,419,688)	(1,357,182,264)	(70,934,015)	(83,034,161)
2. รายการกระหายอดเงินสลับจากการจำหน่ายอุปกรณ์				
จำหน่ายอุปกรณ์ในระหว่างปี	9,582,472	-	9,172,897	-
ลูกหนี้จากการจำหน่ายอุปกรณ์เพิ่มขึ้น	(5,000,000)	-	(5,000,000)	-
เงินสดรับจากการจำหน่ายอุปกรณ์	4,582,472	-	4,172,897	-
3. รายการกระหายอดเงินปันผลรับ				
เงินปันผลรับในระหว่างปี	65,153,923	93,108,116	192,938,540	210,131,322
เงินปันผลค้างรับ (เพิ่มขึ้น) ลดลง	15,838,635	(15,838,635)	15,838,635	(15,838,635)
เงินปันผลรับ	80,992,558	77,269,481	208,777,175	194,292,687
4. รายการกระหายอดเงินสดจ่ายปันผล				
เงินปันผลจ่ายในระหว่างปี	(544,665,061)	(431,852,467)	(460,727,261)	(403,463,511)
เงินปันผลค้างจ่ายเพิ่มขึ้น	1,281,737	2,628,018	569,869	1,484,661
เงินสดจ่ายปันผล	(543,383,324)	(429,224,449)	(460,157,392)	(401,978,850)

หมายเหตุประกอบงบการเงินเป็นส่วนหนึ่งของการงบการเงินนี้

บริษัท โรงพยาบาลวิภาวดี จำกัด (มหาชน) และบริษัทย่อย
หมายเหตุประกอบงบการเงิน
วันที่ 31 ธันวาคม 2560

1. ข้อมูลทั่วไป

บริษัทจดทะเบียนเป็นนิติบุคคลตามประมวลกฎหมายแพ่งและพาณิชย์ และจดทะเบียนเป็นบริษัทมหาชน ซึ่งจัดตั้งขึ้นในประเทศไทย

บริษัทประกอบธุรกิจหลักในการให้บริการรักษาพยาบาล ในนาม “โรงพยาบาลวิภาวดี”

บริษัทมีที่ตั้งสำนักงานตามที่ได้จดทะเบียนไว้ ตั้งอยู่เลขที่ 51/3 ถนนงามวงศ์วาน แขวงลาดยาว เขตจตุจักร กรุงเทพมหานคร

2. หลักเกณฑ์ในการจัดทำงบการเงิน

2.1 หลักเกณฑ์ในการจัดทำงบการเงิน

งบการเงินนี้จัดทำขึ้นตามมาตรฐานการบัญชีที่กฎหมายกำหนดตามพระราชบัญญัติวิชาชีพบัญชี พ.ศ. 2547 โดยได้ถือปฏิบัติตามมาตรฐานการรายงานทางการเงินและการแสดงรายการได้ทำขึ้นตามแบบกำหนดรายการย่อที่ต้องมีในงบการเงินสำหรับบริษัทมหาชนจำกัด ที่กำหนดโดยประกาศกรมพัฒนาธุรกิจการค้า กระทรวงพาณิชย์ ออกตามความในพระราชบัญญัติการบัญชี พ.ศ. 2543

งบการเงินนี้ได้จัดทำขึ้นโดยใช้เกณฑ์ราคาทุนเดิมเว้นแต่จะได้เปิดเผยเป็นอย่างอื่นในนโยบายการบัญชี

งบการเงินฉบับภาษาไทยเป็นงบการเงินฉบับที่บริษัทใช้เป็นทางการตามกฎหมายงบการเงินฉบับภาษาอังกฤษแปลมาจากงบการเงินฉบับภาษาไทยดังกล่าว

2.2 หลักเกณฑ์ในการจัดทำงบการเงินรวม

2.2.1 งบการเงินรวมได้จัดทำขึ้นโดยรวมงบการเงินของบริษัท โรงพยาบาลวิภาวดี จำกัด (มหาชน) บริษัทย่อยและบริษัทร่วม ดังนี้

ชื่อบริษัท	ประเภทธุรกิจ	อัตราส่วนของการถือหุ้น (ร้อยละของจำนวนหุ้นจดทะเบียน)		ที่ตั้ง สำนักงานใหญ่
		2560	2559	
บริษัทย่อยและบริษัทร่วมที่ถือหุ้นทางตรงโดยบริษัท				
บริษัทย่อย				
บริษัท พรีเมียมสตัน พาร์ค สวีท จำกัด	โรงแรม	99.99	99.99	กรุงเทพมหานคร
บริษัท เชียงใหม่รามธุรกิจการแพทย์ จำกัด (มหาชน)	โรงพยาบาล	83.55	83.58	เชียงใหม่
บริษัทร่วม				
บริษัท โรงพยาบาลวิภาวดี จำกัด	โรงพยาบาล	40.75	40.75	กรุงเทพมหานคร
บริษัท ทิพยบดินทร์ จำกัด	ซื้อ-ขายอุปกรณ์การแพทย์	50.00	50.00	กรุงเทพมหานคร
บริษัท โรงพยาบาลบางโพ จำกัด	โรงพยาบาล	28.57	28.57	กรุงเทพมหานคร



บริษัท โรงพยาบาลวิภาวดี จำกัด (มหาชน) และบริษัทย่อย
หมายเหตุประกอบงบการเงิน
วันที่ 31 ธันวาคม 2560

ชื่อบริษัท	ประเภทธุรกิจ	อัตราส่วนของการถือหุ้น (ร้อยละของจำนวนหุ้นจดทะเบียน)		ที่ตั้ง สำนักงานใหญ่
		2560	2559	
บริษัทย่อยและบริษัทร่วมที่ถือหุ้นทางอ้อมโดยบริษัทย่อย				
ถือหุ้นโดยบริษัท เชียงใหม่รวมธุรกิจการแพทย์ จำกัด (มหาชน)				
บริษัทย่อย				
บริษัท โรงพยาบาลเชียงใหม่รวม จำกัด	โรงพยาบาล	47.09	47.11	เชียงใหม่
บริษัท โรงพยาบาลหริภุญชัย เมโมเรียล จำกัด	โรงพยาบาล	72.43	72.46	ลำพูน
ถือหุ้นโดยบริษัท ปรีณัฐัน พาร์ค สวิท จำกัด				
บริษัทย่อย				
บริษัท บิวตี้ ดีไซน์ เซ็นเตอร์ จำกัด	เสริมความงาม	50.00	70.00	กรุงเทพมหานคร
ถือหุ้นโดยบริษัท โรงพยาบาลเชียงใหม่รวม จำกัด				
บริษัทย่อย				
บริษัท เทพปัญญาธุรกิจ จำกัด	โรงพยาบาล	47.09	47.11	เชียงใหม่
บริษัทร่วม				
บริษัท โรงพยาบาลเขลางค์นคร จำกัด	โรงพยาบาล	11.99	15.98	ลำปาง
บริษัท โรงพยาบาลพะวอ จำกัด	โรงพยาบาล	23.54	23.55	ตาก

2.2.2 นโยบายการบัญชีที่สำคัญของบริษัทย่อยในส่วนของรายการบัญชีที่เหมือนกันใช้นโยบายการบัญชีเช่นเดียวกับบริษัทใหญ่

2.2.3 ยอดคงเหลือระหว่างบริษัทกับบริษัทย่อยและรายการค้าระหว่างกันที่มีสาระสำคัญได้ถูกตัดออกจากงบการเงินรวมแล้ว

2.2.4 ส่วนได้เสียที่ไม่มีอำนาจควบคุม หมายถึงส่วนได้เสียในบริษัทย่อยที่ไม่ได้เป็นของบริษัท ซึ่งได้แสดงเป็นรายการแยกต่างหากจากส่วนที่เป็นส่วนของผู้ถือหุ้นบริษัทใหญ่

2.3 มาตรฐานการบัญชีที่มีผลบังคับใช้ในปัจจุบัน

สภาวิชาชีพบัญชีได้ออกมาตรฐานการบัญชี มาตรฐานการรายงานทางการเงิน การตีความมาตรฐานการบัญชีและมาตรฐานการรายงานทางการเงินฉบับปรับปรุงใหม่ ซึ่งมีผลบังคับใช้ตั้งแต่รอบระยะเวลาบัญชีที่เริ่มในหรือหลังวันที่ 1 มกราคม 2560 ดังต่อไปนี้

มาตรฐานการบัญชีฉบับที่ 1 (ปรับปรุง 2559)

เรื่อง การนำเสนองบการเงิน

มาตรฐานการบัญชีฉบับที่ 2 (ปรับปรุง 2559)

เรื่อง สินค้าคงเหลือ

มาตรฐานการบัญชีฉบับที่ 7 (ปรับปรุง 2559)

เรื่อง งบกระแสเงินสด

บริษัท โรงพยาบาลวิภาวดี จำกัด (มหาชน) และบริษัทย่อย
หมายเหตุประกอบงบการเงิน
วันที่ 31 ธันวาคม 2560

มาตรฐานการบัญชีฉบับที่ 8 (ปรับปรุง 2559)	เรื่อง นโยบายการบัญชี การเปลี่ยนแปลง ประมาณการทางบัญชีและข้อผิดพลาด
มาตรฐานการบัญชีฉบับที่ 10 (ปรับปรุง 2559)	เรื่อง เหตุการณ์ภายหลังรอบระยะเวลารายงาน
มาตรฐานการบัญชีฉบับที่ 11 (ปรับปรุง 2559)	เรื่อง สัญญาก่อสร้าง
มาตรฐานการบัญชีฉบับที่ 12 (ปรับปรุง 2559)	เรื่อง ภาษีเงินได้
มาตรฐานการบัญชีฉบับที่ 16 (ปรับปรุง 2559)	เรื่อง ที่ดิน อาคารและอุปกรณ์
มาตรฐานการบัญชีฉบับที่ 17 (ปรับปรุง 2559)	เรื่อง สัญญาเช่า
มาตรฐานการบัญชีฉบับที่ 18 (ปรับปรุง 2559)	เรื่อง รายได้
มาตรฐานการบัญชีฉบับที่ 19 (ปรับปรุง 2559)	เรื่อง ผลประโยชน์ของพนักงาน
มาตรฐานการบัญชีฉบับที่ 20 (ปรับปรุง 2559)	เรื่อง การบัญชีสำหรับเงินอุดหนุนจากรัฐบาลและ การเปิดเผยข้อมูลเกี่ยวกับความช่วยเหลือจากรัฐบาล
มาตรฐานการบัญชีฉบับที่ 21 (ปรับปรุง 2559)	เรื่อง ผลกระทบจากการเปลี่ยนแปลงของอัตรา แลกเปลี่ยนเงินตราต่างประเทศ
มาตรฐานการบัญชีฉบับที่ 23 (ปรับปรุง 2559)	เรื่อง ต้นทุนการกู้ยืม
มาตรฐานการบัญชีฉบับที่ 24 (ปรับปรุง 2559)	เรื่อง การเปิดเผยข้อมูลเกี่ยวกับบุคคลหรือกิจการ ที่เกี่ยวข้องกัน
มาตรฐานการบัญชีฉบับที่ 26 (ปรับปรุง 2559)	เรื่อง การบัญชีและการรายงานโครงการผล ประโยชน์เมื่อออกจากงาน
มาตรฐานการบัญชีฉบับที่ 27 (ปรับปรุง 2559)	เรื่อง งบการเงินเฉพาะกิจการ
มาตรฐานการบัญชีฉบับที่ 28 (ปรับปรุง 2559)	เรื่อง เงินลงทุนในบริษัทร่วมและการร่วมค้า
มาตรฐานการบัญชีฉบับที่ 29 (ปรับปรุง 2559)	เรื่อง การรายงานทางการเงินในสภาพเศรษฐกิจที่ เงินเฟ้อรุนแรง
มาตรฐานการบัญชีฉบับที่ 33 (ปรับปรุง 2559)	เรื่อง กำไรต่อหุ้น
มาตรฐานการบัญชีฉบับที่ 34 (ปรับปรุง 2559)	เรื่อง การรายงานทางการเงินระหว่างกาล
มาตรฐานการบัญชีฉบับที่ 36 (ปรับปรุง 2559)	เรื่อง การด้อยค่าของสินทรัพย์
มาตรฐานการบัญชีฉบับที่ 37 (ปรับปรุง 2559)	เรื่อง ประมาณการหนี้สิน หนี้สินที่อาจเกิดขึ้น และสินทรัพย์ที่อาจเกิดขึ้น
มาตรฐานการบัญชีฉบับที่ 38 (ปรับปรุง 2559)	เรื่อง สินทรัพย์ไม่มีตัวตน
มาตรฐานการบัญชีฉบับที่ 40 (ปรับปรุง 2559)	เรื่อง อสังหาริมทรัพย์เพื่อการลงทุน
มาตรฐานการบัญชีฉบับที่ 41 (ปรับปรุง 2559)	เรื่อง เกษตรกรรม

บริษัท โรงพยาบาลวิภาวดี จำกัด (มหาชน) และบริษัทย่อย
หมายเหตุประกอบงบการเงิน
วันที่ 31 ธันวาคม 2560

มาตรฐานการบัญชีฉบับที่ 104 (ปรับปรุง 2559)	เรื่อง การบัญชีสำหรับการปรับโครงสร้างหนี้ที่มีปัญหา
มาตรฐานการบัญชีฉบับที่ 105 (ปรับปรุง 2559)	เรื่อง การบัญชีสำหรับเงินลงทุนในตราสารหนี้และตราสารทุน
มาตรฐานการบัญชีฉบับที่ 107 (ปรับปรุง 2559)	เรื่อง การแสดงรายการและการเปิดเผยข้อมูลสำหรับเครื่องมือทางการเงิน
มาตรฐานการรายงานทางการเงินฉบับที่ 2 (ปรับปรุง 2559)	เรื่อง การจ่ายโดยใช้หุ้นเป็นเกณฑ์
มาตรฐานการรายงานทางการเงินฉบับที่ 3 (ปรับปรุง 2559)	เรื่อง การรวมธุรกิจ
มาตรฐานการรายงานทางการเงินฉบับที่ 4 (ปรับปรุง 2559)	เรื่อง สัญญาประกันภัย
มาตรฐานการรายงานทางการเงินฉบับที่ 5 (ปรับปรุง 2559)	เรื่อง สินทรัพย์ไม่หมุนเวียนที่ถือไว้เพื่อขายและการดำเนินงานที่ยกเลิก
มาตรฐานการรายงานทางการเงินฉบับที่ 6 (ปรับปรุง 2559)	เรื่อง การสำรวจและประเมินค่าแหล่งทรัพยากรแร่
มาตรฐานการรายงานทางการเงินฉบับที่ 8 (ปรับปรุง 2559)	เรื่อง ส่วนงานดำเนินงาน
มาตรฐานการรายงานทางการเงินฉบับที่ 10 (ปรับปรุง 2559)	เรื่อง งบการเงินรวม
มาตรฐานการรายงานทางการเงินฉบับที่ 11 (ปรับปรุง 2559)	เรื่อง การร่วมกิจการงาน
มาตรฐานการรายงานทางการเงินฉบับที่ 12 (ปรับปรุง 2559)	เรื่อง การเปิดเผยข้อมูลเกี่ยวกับส่วนได้เสียในกิจการอื่น
มาตรฐานการรายงานทางการเงินฉบับที่ 13 (ปรับปรุง 2559)	เรื่อง การวัดมูลค่ายุติธรรม
การตีความมาตรฐานการบัญชีฉบับที่ 10 (ปรับปรุง 2559)	เรื่อง ความช่วยเหลือจากรัฐบาล-กรณีที่ไม่มีความเกี่ยวข้องอย่างเฉพาะเจาะจงกับกิจกรรมดำเนินงาน
การตีความมาตรฐานการบัญชีฉบับที่ 15 (ปรับปรุง 2559)	เรื่อง สัญญาเช่าดำเนินงาน-สิ่งจูงใจที่ให้แก่ผู้เช่า
การตีความมาตรฐานการบัญชีฉบับที่ 25 (ปรับปรุง 2559)	เรื่อง ภาษีเงินได้-การเปลี่ยนแปลงสถานภาพทางภาษีของกิจการหรือของผู้ถือหุ้น

บริษัท โรงพยาบาลวิภาวดี จำกัด (มหาชน) และบริษัทย่อย
หมายเหตุประกอบงบการเงิน
วันที่ 31 ธันวาคม 2560

การตีความมาตรฐานการบัญชีฉบับที่ 27 (ปรับปรุง 2559)	เรื่อง การประเมินเนื้อหาสัญญาเช่าที่ทำขึ้นตามรูปแบบกฎหมาย
การตีความมาตรฐานการบัญชีฉบับที่ 29 (ปรับปรุง 2559)	เรื่อง การเปิดเผยข้อมูลของข้อตกลงสัมปทานบริการ
การตีความมาตรฐานการบัญชีฉบับที่ 31 (ปรับปรุง 2559)	เรื่อง รายได้-รายการแลกเปลี่ยนเกี่ยวกับบริการโฆษณา
การตีความมาตรฐานการบัญชีฉบับที่ 32 (ปรับปรุง 2559)	เรื่อง สินทรัพย์ไม่มีตัวตน-ต้นทุนเว็บไซต์
การตีความมาตรฐานการรายงานทางการเงินฉบับที่ 1 (ปรับปรุง 2559)	เรื่อง การเปลี่ยนแปลงในหนี้สินที่เกิดขึ้นจากการรื้อถอน การบูรณะและหนี้สินที่มีลักษณะคล้ายคลึงกัน
การตีความมาตรฐานการรายงานทางการเงินฉบับที่ 4 (ปรับปรุง 2559)	เรื่อง การประเมินว่าข้อตกลงประกอบด้วยสัญญาเช่าหรือไม่
การตีความมาตรฐานการรายงานทางการเงินฉบับที่ 5 (ปรับปรุง 2560)	เรื่อง สิทธิในส่วนได้เสียจากกองทุนการ รื้อถอน การบูรณะและการปรับปรุงสภาพ แวดล้อม
การตีความมาตรฐานการรายงานทางการเงินฉบับที่ 7 (ปรับปรุง 2559)	เรื่อง การปรับปรุงย้อนหลังภายใต้มาตรฐานการบัญชี ฉบับที่ 29 (ปรับปรุง 2559) เรื่อง การรายงานทางการเงินในสภาพเศรษฐกิจที่เงินเฟ้อรุนแรง
การตีความมาตรฐานการรายงานทางการเงินฉบับที่ 10 (ปรับปรุง 2559)	เรื่อง การรายงานทางการเงินระหว่างกาลและการด้อยค่า
การตีความมาตรฐานการรายงานทางการเงินฉบับที่ 12 (ปรับปรุง 2559)	เรื่อง ข้อตกลงสัมปทานบริการ
การตีความมาตรฐานการรายงานทางการเงินฉบับที่ 13 (ปรับปรุง 2559)	เรื่อง โปรแกรมสิทธิพิเศษแก่ลูกค้า
การตีความมาตรฐานการรายงานทางการเงินฉบับที่ 14 (ปรับปรุง 2559)	เรื่อง ข้อจำกัดสินทรัพย์ตามโครงการผลประโยชน์ ข้อกำหนดเงินทุนขั้นต่ำและปฏิสัมพันธ์ของรายการเหล่านี้ สำหรับมาตรฐานการบัญชี ฉบับที่ 19 (ปรับปรุง 2559) เรื่อง ผลประโยชน์ของพนักงาน
การตีความมาตรฐานการรายงานทางการเงินฉบับที่ 15 (ปรับปรุง 2559)	เรื่อง สัญญาสำหรับการก่อสร้างอสังหาริมทรัพย์

บริษัท โรงพยาบาลวิภาวดี จำกัด (มหาชน) และบริษัทย่อย
หมายเหตุประกอบงบการเงิน
วันที่ 31 ธันวาคม 2560

การตีความมาตรฐานการรายงานทางการเงินฉบับที่ 17 (ปรับปรุง 2559)	เรื่อง การจ่ายสินทรัพย์ที่ไม่ใช่เงินสดให้เจ้าของ
การตีความมาตรฐานการรายงานทางการเงินฉบับที่ 18 (ปรับปรุง 2559)	เรื่อง การโอนสินทรัพย์จากลูกค้า
การตีความมาตรฐานการรายงานทางการเงินฉบับที่ 20 (ปรับปรุง 2559)	เรื่อง ต้นทุนการเปิดหน้าดินในช่วงการผลิตสำหรับเหมืองผิวดิน
การตีความมาตรฐานการรายงานทางการเงินฉบับที่ 21 (ปรับปรุง 2559)	เรื่อง เงินที่นำส่งรัฐ

ฝ่ายบริหารของบริษัทและบริษัทย่อยได้ประเมินแล้วเห็นว่ามาตรฐานการบัญชี มาตรฐานการรายงานทางการเงิน การตีความมาตรฐานการบัญชีและการตีความมาตรฐานการรายงานทางการเงินที่ปรับปรุงใหม่ข้างต้นไม่มีผลกระทบอย่างเป็นสาระสำคัญต่องบการเงินสำหรับปีปัจจุบัน

3. นโยบายการบัญชีที่สำคัญ

3.1 การรับรู้รายได้

รายได้จากการประกอบกิจการโรงพยาบาลโดยส่วนใหญ่ประกอบด้วย รายได้ค่ารักษาพยาบาล ค่าห้องพัก ค่ายา โดยจะรับรู้เป็นรายได้เมื่อได้ให้บริการหรือส่งมอบยาแล้ว

รายได้ค่ารักษาพยาบาลในระบบประกันสังคมและสำนักงานหลักประกันสุขภาพแห่งชาติบันทึกตามหลักเกณฑ์ วิธีการและเงื่อนไขตามที่กำหนด โดยหน่วยงานดังกล่าว

รายได้ค่าบริการ รับรู้เป็นรายได้เมื่อได้ให้บริการแล้ว

ดอกเบี้ยรับ รับรู้เป็นรายได้ตามระยะเวลาโดยคำนึงถึงอัตราผลตอบแทนที่แท้จริง

เงินปันผลรับ บันทึกเป็นรายได้เมื่อบริษัทมีสิทธิได้รับเงินปันผล

รายได้อื่น รับรู้เป็นรายได้ตามเกณฑ์คงค้าง

3.2 การรับรู้ค่าใช้จ่าย

ค่าใช้จ่าย รับรู้ตามเกณฑ์คงค้าง

3.3 เงินสดและรายการเทียบเท่าเงินสด

เงินสดและรายการเทียบเท่าเงินสด หมายถึง เงินสดและเงินฝากธนาคารและเงินลงทุนระยะสั้นที่มีสภาพคล่องสูง ซึ่งถึงกำหนดจ่ายคืนระยะเวลาไม่เกิน 3 เดือน นับจากวันที่ได้มาและไม่มีข้อจำกัดในการเบิกใช้

3.4 ลูกหนี้การค้า ลูกหนี้อื่น และค่าเผื่อหนี้สงสัยจะสูญ

ลูกหนี้การค้าและลูกหนี้อื่นแสดงตามมูลค่าที่ได้รับ สำหรับค่าเผื่อหนี้สงสัยจะสูญประมาณการจากลูกหนี้การค้าและลูกหนี้อื่นแต่ละรายที่คาดว่าจะไม่ได้รับชำระหนี้

บริษัท โรงพยาบาลวิภาวดี จำกัด (มหาชน) และบริษัทย่อย
หมายเหตุประกอบงบการเงิน
วันที่ 31 ธันวาคม 2560

3.5 สิ้นค้าคงเหลือ

สิ้นค้าคงเหลือ แสดงในราคาทุนหรือมูลค่าสุทธิที่จะได้รับแล้วแต่มูลค่าใดจะต่ำกว่า ราคาทุนของสินค้าคำนวณตามวิธีเข้าก่อนออกก่อน

ต้นทุนสินค้าคงเหลือ ประกอบด้วย ต้นทุนทั้งหมดในการซื้อและต้นทุนอื่นๆ ที่เกิดขึ้นเพื่อให้สินค้าคงเหลือนั้นอยู่ในสถานที่และอยู่ในสภาพที่เป็นอยู่ในปัจจุบัน

ต้นทุนในการซื้อ ประกอบด้วย ราคาซื้อและค่าใช้จ่ายที่เกี่ยวข้องกับการซื้อสินค้านั้น เช่น ค่าขนส่งและต้นทุนอื่นๆที่เกี่ยวข้องโดยตรงกับการได้มาซึ่งสินค้า และหักด้วยส่วนลดการค้าและเงินที่ได้รับคืนจากการซื้อสินค้า

มูลค่าสุทธิที่จะได้รับเป็นการประมาณราคาที่เราคาดว่าจะขายได้ตามปกติธุรกิจ หักด้วยประมาณการต้นทุนที่จำเป็นต้องจ่ายไปเพื่อให้ขายสินค้าได้

3.6 เงินลงทุน

เงินลงทุนเพื่อขาย

เงินลงทุนเพื่อขายเป็นการลงทุนในตราสารทุนในความต้องการของตลาด ซึ่งจะถือไว้โดยไม่ระบุช่วงเวลาและอาจขายเพื่อเสริมสภาพคล่องได้แสดงเป็นเงินลงทุนระยะยาว เว้นแต่กรณีที่ฝ่ายบริหารตั้งใจจะถือไว้ไม่เกิน 1 ปี จะแสดงเป็นเงินลงทุนชั่วคราว

เงินลงทุนเพื่อขายแสดงในมูลค่ายุติธรรม มูลค่ายุติธรรมของหลักทรัพย์จดทะเบียนคำนวณ ณ วันที่ในงบการเงินจากราคาเสนอซื้อล่าสุด ณ สิ้นวันทำการสุดท้ายของงวด มูลค่ายุติธรรมของหน่วยลงทุนคำนวณจากมูลค่าสินทรัพย์สุทธิของหน่วยลงทุน ณ สิ้นวันทำการสุดท้ายของงวด ที่ประกาศโดยบริษัทจัดการกองทุน การเปลี่ยนแปลงมูลค่ายุติธรรมของหลักทรัพย์เพื่อขายบันทึกเป็นรายการแยกต่างหากภายใต้องค์ประกอบอื่นของส่วนของผู้ถือหุ้น และจะบันทึกเป็นกำไรหรือขาดทุนในงบกำไรขาดทุนเบ็ดเสร็จเมื่อบริษัทย่อยได้จำหน่ายเงินลงทุนนั้น ราคาของเงินลงทุนที่จำหน่ายคำนวณโดยวิธีถัวเฉลี่ย แต่ถ้าวัดผลของมูลค่ายุติธรรมของเงินลงทุนที่ถือไว้เป็นการลดลงอย่างถาวร ขาดทุนจากการลดราคาเงินลงทุนนั้นจะถือเป็นขาดทุนจากการด้อยค่าที่เกิดขึ้นจริงและจะรวมอยู่ในการคำนวณกำไรขาดทุนสำหรับงวด

เงินลงทุนในบริษัทร่วมและบริษัทย่อย

บริษัทร่วม หมายถึง กิจกรรมที่อยู่ภายใต้อิทธิพลอย่างเป็นสาระสำคัญของบริษัท กล่าวคือ มีอำนาจในการเข้าไปมีส่วนร่วมในการตัดสินใจเกี่ยวกับนโยบายทางการเงิน และการดำเนินงานของกิจการ แต่ไม่ถึงระดับที่จะควบคุมนโยบายดังกล่าว เงินลงทุนในบริษัทร่วมแสดงโดยวิธีส่วนได้เสียในงบการเงินรวม หากบริษัทร่วมมีผลขาดทุนเกินทุนจะรับรู้ส่วนได้เสียในเงินลงทุนดังกล่าวเพียงเท่ากับศูนย์เท่านั้น

บริษัทย่อย หมายถึง กิจกรรมที่บริษัทมีอำนาจในการควบคุมนโยบายการเงินและการดำเนินงาน ซึ่งโดยทั่วไปแล้วบริษัทจะถือหุ้นที่มีสิทธิออกเสียงมากกว่ากึ่งหนึ่ง

ตามงบการเงินเฉพาะกิจการเงินลงทุนในบริษัทร่วมและบริษัทย่อยบันทึกด้วยวิธีราคาทุนสุทธิจากค่าเผื่อการด้อยค่าเงินลงทุน (ถ้ามี) ขาดทุนจากการด้อยค่าของเงินลงทุนจะบันทึกเป็นขาดทุนในงบกำไรขาดทุนเบ็ดเสร็จและตามงบการเงินรวมเงินลงทุนในบริษัทร่วมและบริษัทย่อยบันทึกด้วยวิธีส่วนได้เสีย

เงินลงทุนทั่วไป - เงินลงทุนในบริษัทที่เกี่ยวข้องกันและบริษัทอื่น

บริษัทที่เกี่ยวข้องกัน หมายถึง กิจกรรมที่บริษัทถือหุ้นน้อยกว่าร้อยละ 20 และหรือกิจกรรมที่มีผู้บริหารผู้ถือหุ้นรายใหญ่หรือผู้ที่เกี่ยวข้องกับบุคคลดังกล่าวบางส่วนร่วมกันไม่ว่าในทางตรงหรือทางอ้อม

บริษัทอื่น หมายถึง กิจกรรมที่บริษัทถือหุ้นแต่ไม่มีอำนาจควบคุมหรือมีส่วนร่วมในการกำหนดนโยบายใด ๆ

เงินลงทุนทั่วไปในบริษัทที่เกี่ยวข้องกันและบริษัทอื่น แสดงด้วยวิธีราคาทุนสุทธิจากค่าเผื่อการด้อยค่าเงินลงทุน (ถ้ามี) ขาดทุนจากการด้อยค่าของเงินลงทุนจะบันทึกเป็นขาดทุนในงบกำไรขาดทุนเบ็ดเสร็จ

3.7 ค่าความนิยม

บริษัทและบริษัทย่อยใช้วิธีซื้อสำหรับการบันทึกบัญชีการรวมธุรกิจและวัดมูลค่าต้นทุนการซื้อธุรกิจด้วยมูลค่ายุติธรรมของผลรวมของสิ่งตอบแทนที่โอน ณ วันที่ซื้อ และจำนวนของส่วนของผู้ที่ไม่มีอำนาจควบคุมในผู้ถูกซื้อ ในการรวมธุรกิจแต่ละครั้ง บริษัทและบริษัทย่อยจะวัดมูลค่าส่วนของผู้ที่ไม่มีอำนาจควบคุม (ถ้ามี) ในบริษัทย่อยด้วยมูลค่ายุติธรรมหรือมูลค่าของสินทรัพย์สุทธิที่ระบุได้ของผู้ถูกซื้อตามสัดส่วนของหุ้นที่ถือโดยผู้ที่ไม่มีอำนาจควบคุมนั้น

บริษัทและบริษัทย่อยบันทึกต้นทุนที่เกี่ยวข้องกับการซื้อธุรกิจเป็นค่าใช้จ่ายในงวดที่ต้นทุนดังกล่าวเกิดขึ้นและเมื่อได้รับบริการ

ค่าความนิยมจากการรวมธุรกิจ คือ ต้นทุนการรวมธุรกิจที่สูงกว่าส่วนได้เสียของบริษัทในมูลค่ายุติธรรมของสินทรัพย์สุทธิที่ระบุได้ของบริษัทย่อย หากต้นทุนการรวมธุรกิจต่ำกว่าส่วนได้เสียของบริษัทในมูลค่ายุติธรรมของสินทรัพย์สุทธิที่ระบุได้ของบริษัทย่อย บริษัทจะรับรู้ส่วนต่างนี้เป็นกำไรในกำไรหรือขาดทุนทันที

ค่าความนิยมจากการรวมธุรกิจ บันทึกในราคาทุน ณ วันที่ซื้อธุรกิจ และหลังจากนั้นค่าความนิยมจะวัดค่าด้วยราคาทุนหักค่าเผื่อการด้อยค่าสะสมและขาดทุนจากการด้อยค่าในค่าความนิยม ไม่สามารถโอนกลับได้

3.8 อสังหาริมทรัพย์เพื่อการลงทุน

อสังหาริมทรัพย์เพื่อการลงทุนของบริษัทแสดงด้วยวิธีราคาทุนหักค่าเสื่อมราคาสะสมและค่าเผื่อการด้อยค่า (ถ้ามี)

ค่าเสื่อมราคาของอสังหาริมทรัพย์เพื่อการลงทุน ประเภทอาคารให้เช่าคำนวณจากราคาทุนโดยวิธีเส้นตรงตามอายุการให้ประโยชน์โดยประมาณ 20 ปี ค่าเสื่อมราคาของอสังหาริมทรัพย์เพื่อการลงทุนรวมอยู่ในการคำนวณผลการดำเนินงาน

3.9 ที่ดิน อาคาร และอุปกรณ์

ที่ดิน แสดงมูลค่าตามราคาทุน อาคารและอุปกรณ์แสดงในราคาทุนหักด้วยค่าเสื่อมราคาสะสมและค่าเผื่อการด้อยค่า (ถ้ามี)

ราคาทุนรับรู้เมื่อเริ่มแรกที่ได้สินทรัพย์มารวมถึงต้นทุนทางตรงอื่นๆ ที่เกี่ยวกับการจัดหาสินทรัพย์เพื่อให้สินทรัพย์อยู่ในสภาพพร้อมที่จะใช้ได้ตามวัตถุประสงค์รวมทั้งต้นทุนในการรื้อถอน ขนย้าย และการบูรณะสถานที่ตั้งของสินทรัพย์ซึ่งเป็นภาระผูกพันของกิจการ (ถ้ามี)

บริษัท โรงพยาบาลวิภาวดี จำกัด (มหาชน) และบริษัทย่อย
หมายเหตุประกอบงบการเงิน
วันที่ 31 ธันวาคม 2560

รายการที่เกี่ยวกับการต่อเติม การต่ออายุ หรือการปรับปรุงสินทรัพย์ให้ดีขึ้น ซึ่งทำให้ราคาเปลี่ยนแปลงในปัจจุบันของสินทรัพย์เพิ่มขึ้นอย่างเป็นสาระสำคัญจะรวมเป็นราคาทุนของสินทรัพย์ สำหรับค่าซ่อมแซม และบำรุงรักษารับรู้เป็นค่าใช้จ่ายในรอบระยะเวลาบัญชีที่เกิดขึ้น

ค่าเสื่อมราคาของอาคารและอุปกรณ์คำนวณจากราคาทุนหักมูลค่าคงเหลือของสินทรัพย์ โดยวิธีเส้นตรงตามอายุการให้ประโยชน์

อาคารและอุปกรณ์ของบริษัทย่อยแห่งหนึ่ง ที่ได้มาตั้งแต่ปี 2533 คำนวณค่าเสื่อมราคาตามวิธีกองทุนจม (Sinking Fund Method) ส่วนอาคารและอุปกรณ์ที่ได้มาหลังปี 2545 คำนวณค่าเสื่อมราคาตามวิธีเส้นตรงตามอายุการให้ประโยชน์โดยประมาณของสินทรัพย์

อาคารและอุปกรณ์ของบริษัทย่อยอีกแห่งหนึ่ง ที่ได้มาตั้งแต่ปี 2537 คำนวณค่าเสื่อมราคาตามวิธีกองทุนจม (Sinking Fund Method) ส่วนอาคารและอุปกรณ์ที่ได้มาหลังปี 2545 คำนวณค่าเสื่อมราคาตามวิธีเส้นตรงตามอายุการให้ประโยชน์โดยประมาณของสินทรัพย์

เครื่องมือแพทย์ของบริษัทที่ได้มาก่อนปี 2556 คำนวณค่าเสื่อมราคาตามวิธีเส้นตรงตามอายุการให้ประโยชน์โดยประมาณของสินทรัพย์ ส่วนเครื่องมือแพทย์ที่ได้มาตั้งแต่ปี 2556 คำนวณค่าเสื่อมราคาตามวิธียอดคงเหลือลดทอนทวีคูณ (Double Declining Balance Method)

อายุการให้ประโยชน์ของอาคารและอุปกรณ์โดยประมาณ มีดังนี้

ประเภทของสินทรัพย์	ปี
ส่วนปรับปรุงที่ดิน	10
อาคารและส่วนปรับปรุงอาคาร	10-50
เครื่องมือแพทย์และอุปกรณ์การแพทย์	5-25
เครื่องตกแต่งติดตั้งและเครื่องใช้สำนักงาน	3-25
เครื่องใช้และเครื่องตกแต่งศูนย์สุขภาพ	5-10
ยานพาหนะ	5-10

บริษัทและบริษัทย่อยไม่คิดค่าเสื่อมราคา สำหรับสินทรัพย์ที่อยู่ระหว่างก่อสร้าง

บริษัทและบริษัทย่อยมีการทบทวนมูลค่าคงเหลือและอายุการให้ประโยชน์ทุกปี

บริษัทและบริษัทย่อยคิดค่าเสื่อมราคาสำหรับส่วนประกอบของรายการสินทรัพย์แต่ละส่วนแยกต่างหากหากกันเมื่อส่วนประกอบแต่ละส่วนนั้นมีต้นทุนที่มีนัยสำคัญเมื่อเทียบกับต้นทุนทั้งหมดของสินทรัพย์นั้น

ค่าเสื่อมราคารวมอยู่ในการคำนวณผลการดำเนินงาน

กำไรหรือขาดทุนจากการจำหน่ายที่ดิน อาคารและอุปกรณ์ คำนวณจากผลต่างระหว่างเงินสดรับสุทธิกับราคาตามบัญชีและรับรู้เป็นรายได้อื่น หรือค่าใช้จ่ายอื่นในงบกำไรขาดทุนเบ็ดเสร็จ

3.10 ต้นทุนการกู้ยืม

ต้นทุนการกู้ยืมของเงินกู้ที่ใช้ในการจัดหาหรือก่อสร้างสินทรัพย์ที่ต้องใช้ระยะเวลานานในการทำให้ อยู่ในสภาพพร้อมใช้หรือขาย ได้ถูกนำไปรวมเป็นราคาทุนของสินทรัพย์จนกว่าสินทรัพย์นั้นจะอยู่ในสภาพ พร้อมที่จะใช้ได้ตามประสงค์ ส่วนต้นทุนการกู้ยืมอื่นถือเป็นค่าใช้จ่ายในงวดที่เกิดรายการ ต้นทุนการกู้ยืม ประกอบด้วย ดอกเบี้ยและต้นทุนอื่นที่เกิดขึ้นจากการกู้ยืมนั้น

3.11 สินทรัพย์ไม่มีตัวตน

สินทรัพย์ไม่มีตัวตนเป็นโปรแกรมคอมพิวเตอร์รอตตจ่าย แสดงตามราคาทุนหักค่าตัดจำหน่ายสะสม ค่าตัดจำหน่ายคำนวณจากราคาทุนของสินทรัพย์โดยวิธีเส้นตรงระยะเวลา 3-10 ปี

3.12 การด้อยค่าของสินทรัพย์

ณ วันที่ในงบแสดงฐานะการเงิน บริษัทและบริษัทย่อยจะประเมินว่ามีข้อบ่งชี้ของสินทรัพย์ว่ามี การด้อยค่าหรือไม่ หากสินทรัพย์นั้นมีข้อบ่งชี้ของการด้อยค่า บริษัทและบริษัทย่อยจะประมาณมูลค่าที่คาดว่าจะ ได้รับคืนของสินทรัพย์ หากมูลค่าตามบัญชีของสินทรัพย์สูงกว่ามูลค่าที่คาดว่าจะได้รับคืน บริษัทและ บริษัทย่อยจะรับรู้ผลขาดทุนจากการด้อยค่าของสินทรัพย์ในงบกำไรขาดทุนเบ็ดเสร็จ ผลขาดทุนจากการ ด้อยค่าของสินทรัพย์จะถูกกลับรายการเมื่อมูลค่าที่คาดว่าจะได้รับคืนเพิ่มขึ้นในภายหลังและจะกลับรายการ ได้ไม่เกินกว่ามูลค่าตามบัญชีภายหลังหักค่าเสื่อมราคาสะสมหรือค่าตัดจำหน่าย มูลค่าที่จะได้รับคืนของ สินทรัพย์ หมายถึง มูลค่าจากการใช้ของสินทรัพย์ หรือมูลค่ายุติธรรมของสินทรัพย์หักต้นทุนในการขาย

3.13 สัญญาเช่าดำเนินงาน

สัญญาเช่าทรัพย์สินที่มีความเสี่ยงและผลตอบแทนแก่เจ้าของทรัพย์สินยังเป็นของผู้ให้เช่าจะถูกจัดเป็น สัญญาเช่าดำเนินงาน โดยบริษัทและบริษัทย่อยจะบันทึกการจ่ายชำระภายใต้สัญญาเช่าดำเนินงานเป็นค่า ใช้จ่ายโดยวิธีเส้นตรงตลอดระยะเวลาของการเช่า

3.14 สัญญาเช่าการเงิน

สัญญาเช่าทรัพย์สินที่มีความเสี่ยงและผลตอบแทนของความเป็นเจ้าของส่วนใหญ่ได้โอนให้ผู้เช่า ทรัพย์สิน จะถูกจัดเป็นสัญญาเช่าการเงิน สัญญาเช่าการเงินถูกบันทึกเป็นรายจ่ายฝ่ายทุนด้วยมูลค่ายุติธรรม ของทรัพย์สินที่เช่า หรือมูลค่าปัจจุบันของจำนวนเงินขั้นต่ำที่ต้องจ่ายตามสัญญาเช่า แล้วแต่จำนวนใดจะ ต่ำกว่า โดยจำนวนเงินที่ต้องจ่ายแต่ละครั้งจะแบ่งเป็นเงินส่วนของหนี้สินและค่าใช้จ่ายทางการเงินเพื่อให้ อัตราดอกเบี้ยคงที่ต่อหนี้สินคงค้าง ยอดคงเหลือของภาระผูกพันตามสัญญาเช่าการเงินจะถูกบันทึกเป็นหนี้ สินระยะยาว ดอกเบี้ยจ่ายจะบันทึกในงบกำไรขาดทุนตลอดอายุของสัญญาเช่า ทรัพย์สินที่จัดหาโดยสัญญา เช่าการเงินจะคิดค่าเสื่อมราคาตามอายุการใช้งานโดยประมาณของทรัพย์สินนั้น

3.15 เจ้าหนี้การค้าและเจ้าหนี้อื่น

เจ้าหนี้การค้าและเจ้าหนี้อื่น แสดงในราคาทุน

บริษัท โรงพยาบาลวิภาวดี จำกัด (มหาชน) และบริษัทย่อย
หมายเหตุประกอบงบการเงิน
วันที่ 31 ธันวาคม 2560

3.16 เครื่องมือทางการเงิน

บริษัทและบริษัทย่อยไม่มีนโยบายที่จะประกอบธุรกรรมตราสารทางการเงินนอกงบการเงินที่เป็นตราสารอนุพันธ์เพื่อการเก็งกำไรหรือเพื่อการค้า

เครื่องมือทางการเงินที่แสดงในงบการเงินประกอบด้วยเงินฝากสถาบันการเงิน ลูกหนี้การค้า เงินให้กู้ยืม เจ้าหนี้การค้า เงินเบิกเกินบัญชี และเงินกู้ยืมระยะสั้นจากสถาบันการเงินและเงินกู้ยืมระยะยาว ภาษีเงินได้และค่าใช้จ่ายค้างจ่าย หนี้สินตามสัญญาเช่าการเงิน ซึ่งนโยบายการบัญชีเฉพาะสำหรับรายการแต่ละรายการได้เปิดเผยแยกไว้ในแต่ละหัวข้อที่เกี่ยวข้อง

3.17 การใช้ประมาณการทางการเงินบัญชี

ในการจัดทำงบการเงินให้เป็นไปตามมาตรฐานการรายงานทางการเงิน ฝ่ายบริหารต้องใช้การประมาณและตั้งข้อสมมติฐานหลายประการ ซึ่งมีผลกระทบต่อจำนวนเงินที่เกี่ยวกับรายได้ ค่าใช้จ่ายสินทรัพย์และหนี้สิน และการเปิดเผยข้อมูลเกี่ยวกับสินทรัพย์และหนี้ที่อาจเกิดขึ้น ซึ่งผลที่เกิดขึ้นจริงอาจแตกต่างไปจากจำนวนที่ประมาณไว้

3.18 การประมาณการหนี้สิน

บริษัทและบริษัทย่อยจะบันทึกประมาณการหนี้สินเมื่อมีความเป็นไปได้ค่อนข้างแน่ของการเกิดภาระผูกพันในปัจจุบันตามกฎหมายหรือจากการอนุมานอันเป็นผลสืบเนื่องมาจากเหตุการณ์ในอดีต ภาระผูกพันดังกล่าวคาดว่าจะส่งผลให้ต้องเกิดการไหลออกของทรัพยากรเพื่อชำระภาระผูกพันและจำนวนที่ต้องจ่ายสามารถประมาณการได้อย่างน่าเชื่อถือ รายจ่ายที่จะได้รับคืนบันทึกเป็นสินทรัพย์แยกต่างหากก็ต่อเมื่อการได้รับคืนคาดว่าจะได้รับอย่างแน่นอนเมื่อได้จ่ายชำระประมาณการหนี้สินไปแล้ว

3.19 การจัดสรรกำไรสะสม

การจัดสรรกำไรสะสมเป็นไปตามพระราชบัญญัติบริษัทมหาชน จำกัด พ.ศ. 2535 โดยบริษัทจะจัดสรรสำรองตามกฎหมายในอัตราร้อยละ 5 ของกำไรสุทธิประจำปี

3.20 ผลประโยชน์พนักงาน

ผลประโยชน์ระยะสั้น

บริษัทและบริษัทย่อยรับรู้เงินเดือน ค่าจ้าง โบนัส และเงินสมทบกองทุนประกันสังคมและกองทุนสำรองเลี้ยงชีพเป็นค่าใช้จ่ายเมื่อเกิดรายการ

ผลประโยชน์หลังจากออกจากงานของพนักงาน (โครงการสมทบเงิน)

บริษัทและพนักงานได้ร่วมกันจัดตั้งกองทุนสำรองเลี้ยงชีพ ซึ่งประกอบด้วยเงินที่พนักงานจ่ายสะสมและเงินที่บริษัทจ่ายสมทบให้เป็นรายเดือน สินทรัพย์ของกองทุนสำรองเลี้ยงชีพได้แยกออกจากสินทรัพย์ของบริษัท เงินที่บริษัทจ่ายสมทบกองทุนสำรองเลี้ยงชีพบันทึกเป็นค่าใช้จ่ายในปีที่เกิดรายการ

บริษัท โรงพยาบาลวิภาวดี จำกัด (มหาชน) และบริษัทย่อย
หมายเหตุประกอบงบการเงิน
วันที่ 31 ธันวาคม 2560

ผลประโยชน์หลังออกจากงานของพนักงาน (โครงการผลประโยชน์)

บริษัทและบริษัทย่อยมีภาระสำหรับเงินชดเชยที่ต้องจ่ายให้แก่พนักงานเมื่อออกจากงานตามกฎหมายแรงงาน ซึ่งบริษัทถือว่าเงินชดเชยดังกล่าวเป็นโครงการผลประโยชน์หลังออกจากงานสำหรับพนักงาน

บริษัทและบริษัทย่อยคำนวณหนี้สินตามโครงการผลประโยชน์หลังออกจากงานของพนักงานโดยใช้วิธีคิดลดแต่ละหน่วยที่ประมาณการไว้ (Projected Unit Credit Method) โดยผู้เชี่ยวชาญอิสระได้ทำการประเมินภาระผูกพันดังกล่าวตามหลักคณิตศาสตร์ประกันภัย ซึ่งหลักการประมาณการดังกล่าวต้องใช้ข้อสมมติที่หลากหลาย รวมถึงข้อสมมติเกี่ยวกับอัตราคิดลด อัตราการขึ้นเงินเดือนในอนาคต อัตราการเปลี่ยนแปลงในจำนวนพนักงาน อัตราการมรณะและอัตราเงินเฟ้อ

ผลกำไรหรือขาดทุนจากการประมาณการตามหลักคณิตศาสตร์ประกันภัย (Actuarial gains and losses) สำหรับโครงการผลประโยชน์หลังออกจากงานของพนักงานจะรับรู้ทันทีในกำไรขาดทุนเบ็ดเสร็จอื่น โดยถือเป็นส่วนหนึ่งของกำไรสะสม

3.21 บุคคลหรือกิจการที่เกี่ยวข้องกัน

บุคคลหรือกิจการที่เกี่ยวข้องกันหมายถึง บุคคลหรือกิจการที่มีอำนาจควบคุมบริษัท ถูกควบคุมโดยบริษัทไม่ว่าจะเป็นทางตรงหรือทางอ้อม หรืออยู่ภายใต้การควบคุมเดียวกันกับบริษัท รวมถึงบริษัทที่ทำหน้าที่ถือหุ้น บริษัทย่อย และกิจการที่เป็นบริษัทย่อยในเครือเดียวกัน นอกจากนี้บุคคลหรือกิจการที่เกี่ยวข้องกันยังหมายรวมถึงบริษัทร่วมและบุคคลซึ่งถือหุ้นที่มีสิทธิออกเสียงไม่ว่าทางตรงหรือทางอ้อมและมีอิทธิพลอย่างมีนัยสำคัญกับบริษัท ผู้บริหารสำคัญ กรรมการหรือพนักงานของบริษัทตลอดทั้งสมาชิกในครอบครัวที่ใกล้ชิดกับบุคคลดังกล่าว และกิจการที่เกี่ยวข้องกับบุคคลเหล่านั้น

ในการพิจารณาความสัมพันธ์ระหว่างบุคคลหรือกิจการที่เกี่ยวข้องกันกับบริษัทแต่ละรายการบริษัทคำนึงถึงเนื้อหาของความสัมพันธ์มากกว่ารูปแบบทางกฎหมาย

3.22 ภาษีเงินได้

ภาษีเงินได้ ประกอบด้วยภาษีเงินได้ปัจจุบันและภาษีเงินได้รอการตัดบัญชี

ภาษีเงินได้ปัจจุบัน

บริษัทและบริษัทย่อยบันทึกภาษีเงินได้ (ถ้ามี) ตามจำนวนที่จะต้องจ่าย คำนวณตามหลักเกณฑ์แห่งประมวลรัษฎากรในอัตราภาษีเงินได้ ร้อยละ 20 ของกำไรสุทธิก่อนภาษีเงินได้หลังจากปรับปรุงบวกกลับด้วยค่าใช้จ่ายต่างๆ ซึ่งไม่สามารถถือเป็นรายจ่ายในการคำนวณภาษีและหักออกด้วยรายการที่ได้รับยกเว้นหรือไม่ถือเป็นรายได้ในการคำนวณภาษี

ภาษีเงินได้รอการตัดบัญชี

สินทรัพย์และหนี้สินภาษีเงินได้รอการตัดบัญชีจะคำนวณขึ้นจากผลแตกต่างชั่วคราวระหว่างมูลค่าตามบัญชีกับฐานภาษีของสินทรัพย์หรือหนี้สินนั้น ณ วันสิ้นรอบระยะเวลารายงาน รายการเปลี่ยนแปลงของสินทรัพย์และหนี้สินภาษีเงินได้รอการตัดบัญชีจะถูกรับรู้เป็นรายได้ภาษีเงินได้รอการตัดบัญชีหรือค่าใช้จ่ายภาษีเงินได้รอการตัดบัญชีโดยจะรับรู้ในกำไรขาดทุน เว้นแต่ในส่วนที่เกี่ยวข้องกับรายการที่รับรู้โดยตรงในส่วน

บริษัท โรงพยาบาลวิภาวดี จำกัด (มหาชน) และบริษัทย่อย

หมายเหตุประกอบงบการเงิน

วันที่ 31 ธันวาคม 2560

ของผู้ถือหุ้นหรือกำไรขาดทุนเบ็ดเสร็จอื่น

ผลแตกต่างชั่วคราวที่ใช้หักภาษีจะถูกรับรู้เป็นสินทรัพย์ภาษีเงินได้รอการตัดบัญชีเมื่อมีความเป็นไปได้ค่อนข้างแน่นอนว่าบริษัทและบริษัทย่อยจะมีกำไรทางภาษีจากการดำเนินงานในอนาคตเพียงพอที่จะนำสินทรัพย์ภาษีเงินได้รอการตัดบัญชีมาใช้ประโยชน์ได้ และผลแตกต่างชั่วคราวที่ต้องเสียภาษีทุกรายการจะถูกรับรู้เป็นหนี้สินภาษีเงินได้รอการตัดบัญชี ภาษีเงินได้รอการตัดบัญชีจะไม่ถูกรับรู้เมื่อเกิดจากผลแตกต่างชั่วคราว ต่อไปนี้ การรับรู้ค่าความนิยมในครั้งแรก การรับรู้สินทรัพย์หรือหนี้สินในครั้งแรกซึ่งเป็นรายการที่ไม่ใช่การรวมธุรกิจและรายการนั้นไม่มีผลกระทบต่อกำไรขาดทุนทางบัญชีหรือทางภาษี และผลแตกต่างที่เกี่ยวข้องกับเงินลงทุนในบริษัทย่อยและกิจกรรมร่วมค้าหากเป็นไปได้ว่าจะไม่มีการกลับรายการในอนาคตอันใกล้

สินทรัพย์และหนี้สินภาษีเงินได้รอการตัดบัญชีถูกวัดมูลค่าโดยใช้อัตราภาษีเงินได้สำหรับงวดที่บริษัทและบริษัทย่อยคาดว่าจะได้รับประโยชน์จากสินทรัพย์ภาษีเงินได้รอการตัดบัญชีหรือจะจ่ายชำระหนี้สินภาษีเงินได้ โดยใช้อัตราภาษีและกฎหมายภาษีอากรที่มีผลบังคับใช้อยู่หรือที่คาดว่าจะค่อนข้างแน่นอนว่าจะมีผลบังคับใช้ภายในสิ้นรอบระยะเวลาที่รายงาน

ณ วันสิ้นรอบระยะเวลารายงาน มูลค่าตามบัญชีของสินทรัพย์ภาษีเงินได้รอการตัดบัญชีจะถูกทบทวนและปรับลดมูลค่า เมื่อมีความเป็นไปได้ค่อนข้างแน่นอนว่าบริษัทและบริษัทย่อยจะไม่มีการกำไรทางภาษีในอนาคตเพียงพอต่อการนำสินทรัพย์ภาษีเงินได้รอการตัดบัญชีทั้งหมดหรือบางส่วนมาใช้ประโยชน์ได้

สินทรัพย์ภาษีเงินได้รอการตัดบัญชีและหนี้สินภาษีเงินได้รอการตัดบัญชีจะหักกลบกันได้ก็ต่อเมื่อกิจการมีสิทธิตามกฎหมายและภาษีเงินได้นี้ประเมินโดยหน่วยงานจัดเก็บภาษีหน่วยงานเดียวกัน

3.23 กำไรต่อหุ้นขั้นพื้นฐาน

กำไรต่อหุ้นขั้นพื้นฐาน คำนวณโดยการหารกำไรสำหรับปี ด้วยจำนวนหุ้นสามัญที่ออกจำหน่ายแล้วเฉลี่ยถ่วงน้ำหนัก ณ วันสิ้นงวดบัญชี

3.24 การใช้ดุลยพินิจและประมาณการทางบัญชีที่สำคัญ

ในการจัดทำงบการเงินตามมาตรฐานการรายงานทางการเงิน ฝ่ายบริหารจำเป็นต้องใช้ดุลยพินิจและการประมาณการในเรื่องที่มีความไม่แน่นอนเสมอ การใช้ดุลยพินิจและการประมาณการดังกล่าวนี้ส่งผลกระทบต่อจำนวนเงินที่แสดงในงบการเงินและต่อข้อมูลที่แสดงในหมายเหตุประกอบงบการเงิน ผลเกิดขึ้นจริงอาจแตกต่างจากจำนวนที่ประมาณการไว้ การใช้ดุลยพินิจและประมาณการที่สำคัญมีดังนี้

3.24.1 รายได้ค่าบริการทางการแพทย์ค้างรับ

รายได้ค่าบริการทางการแพทย์ค้างรับเป็นรายได้ค่าบริการทางการแพทย์ที่ยังไม่ได้รับจากสำนักงานประกันสังคม ซึ่งบริษัทไม่สามารถทราบจำนวนเงินที่จะได้รับแน่นอน ผู้บริหารของบริษัทจึงได้ประมาณการรายได้ค้างรับดังกล่าวตามหลักเกณฑ์ วิธีการและเงื่อนไขตามที่กำหนดโดยหน่วยงานดังกล่าวและจากจำนวนเงินที่ได้รับจริงครั้งล่าสุดควบคู่ไปกับภาวะการณ์ในปัจจุบัน

3.24.2 ค่าเผื่อนี้สงสัยจะสูญของลูกหนี้

ในการประมาณค่าเผื่อนี้สงสัยจะสูญของลูกหนี้ ฝ่ายบริหารจำเป็นต้องใช้ดุลยพินิจในการประมาณการผลขาดทุนที่คาดว่าจะเกิดขึ้นจากลูกหนี้แต่ละราย โดยคำนึงถึงประสิทธิภาพการเก็บเงินในอดีต อายุของหนี้ที่คงค้างและสถานะเศรษฐกิจที่เป็นอยู่ในขณะนั้น เป็นต้น

3.24.3 ค่าเผื่อการด้อยค่าของเงินลงทุน

ในการพิจารณาค่าเผื่อการด้อยค่าของเงินลงทุน ฝ่ายบริหารจำเป็นต้องประมาณการกระแสเงินสดที่คาดว่าจะได้รับในอนาคตจากเงินลงทุนนั้น รวมทั้งการเลือกอัตราคิดลดที่เหมาะสมในการคำนวณหามูลค่าปัจจุบันของกระแสเงินสดนั้นๆ

3.24.4 สัญญาเช่า

ในการพิจารณาประเภทของสัญญาเช่าว่าเป็นสัญญาเช่าดำเนินงานหรือสัญญาเช่าทางการเงิน ฝ่ายบริหารได้ใช้ดุลยพินิจในการประเมินเงื่อนไขและรายละเอียดของสัญญาเพื่อพิจารณาว่าบริษัทได้โอนหรือรับโอนความเสี่ยงและผลประโยชน์ในสินทรัพย์ที่เช่าดังกล่าวแล้วหรือไม่

3.24.5 อสังหาริมทรัพย์เพื่อการลงทุนและค่าเสื่อมราคา

ในการคำนวณค่าเสื่อมราคาของอสังหาริมทรัพย์เพื่อการลงทุน ฝ่ายบริหารจำเป็นต้องทำการประมาณอายุการให้ประโยชน์และมูลค่าคงเหลือเมื่อเลิกใช้งานของอสังหาริมทรัพย์เพื่อการลงทุน และต้องทบทวนอายุการให้ประโยชน์และมูลค่าคงเหลือใหม่หากมีการเปลี่ยนแปลงเกิดขึ้น

นอกจากนี้ฝ่ายบริหารจำเป็นต้องสอบทานการด้อยค่าของอสังหาริมทรัพย์เพื่อการลงทุนในแต่ละช่วงเวลาและบันทึกขาดทุนจากการด้อยค่าหากคาดว่าจะได้รับคืนต่ำกว่ามูลค่าตามบัญชีของสินทรัพย์นั้น ในการนี้ฝ่ายบริหารจำเป็นต้องใช้ดุลยพินิจที่เกี่ยวข้องกับการคาดการณ์รายได้และค่าใช้จ่ายในอนาคตซึ่งเกี่ยวข้องกับสินทรัพย์นั้น

ในการเปิดเผยมูลค่ายุติธรรมของอสังหาริมทรัพย์เพื่อการลงทุน ฝ่ายบริหารใช้วิธีพิจารณาจากรายได้โดยอ้างอิงจากการประเมินมูลค่ายุติธรรมในงวดปัจจุบันและงวดก่อนโดยผู้ประเมินราคาอิสระ

บริษัท โรงพยาบาลวิภาวดี จำกัด (มหาชน) และบริษัทย่อย
หมายเหตุประกอบงบการเงิน
วันที่ 31 ธันวาคม 2560

3.24.6 ที่ดิน อาคารและอุปกรณ์และค่าเสื่อมราคา

ในการคำนวณค่าเสื่อมราคาของอาคารและอุปกรณ์ ฝ่ายบริหารจำเป็นต้องทำการประมาณอายุการให้ประโยชน์และมูลค่าคงเหลือเมื่อเลิกใช้งานของอาคารและอุปกรณ์ และต้องทบทวนอายุการให้ประโยชน์และมูลค่าคงเหลือใหม่หากมีการเปลี่ยนแปลงเกิดขึ้น

นอกจากนี้ฝ่ายบริหารจำเป็นต้องสอบทานการด้อยค่าของที่ดิน อาคารและอุปกรณ์ในแต่ละช่วงเวลาและบันทึกขาดทุนจากการด้อยค่าหากคาดว่าจะได้รับคืนต่ำกว่ามูลค่าตามบัญชีของสินทรัพย์นั้น ในการนี้ฝ่ายบริหารจำเป็นต้องใช้ดุลยพินิจที่เกี่ยวข้องกับการคาดการณ์รายได้และค่าใช้จ่ายในอนาคตซึ่งเกี่ยวเนื่องกับสินทรัพย์นั้น

3.24.7 ค่าความนิยมและสินทรัพย์ไม่มีตัวตน

ในการบันทึกและวัดมูลค่าของค่าความนิยมและสินทรัพย์ไม่มีตัวตน ณ วันที่ได้มา ตลอดจนการทดสอบการด้อยค่าในภายหลัง ฝ่ายบริหารจำเป็นต้องประมาณการกระแสเงินสดที่คาดว่าจะได้รับในอนาคตจากสินทรัพย์ หรือ หน่วยของสินทรัพย์ที่ก่อให้เกิดเงินสด รวมทั้งการเลือกอัตราคิดลดที่เหมาะสมในการคำนวณหามูลค่าปัจจุบันของกระแสเงินสดนั้น ๆ

3.24.8 ผลประโยชน์หลังจากออกจากงานของพนักงานตามโครงการผลประโยชน์

หนี้สินตามโครงการผลประโยชน์หลังจากออกจากงานของพนักงานประมาณขึ้นตามหลักคณิตศาสตร์ประกันภัย ซึ่งต้องอาศัยข้อสมมติฐานต่าง ๆ ในการประมาณการนั้น เช่น อัตราคิดลด อัตราการขึ้นเงินเดือนในอนาคต อัตราการเปลี่ยนแปลงในจำนวนพนักงาน เป็นต้น

4. รายการธุรกิจกับบุคคลหรือกิจการที่เกี่ยวข้องกัน

บริษัทมีรายการทางธุรกิจกับบุคคลหรือกิจการที่เกี่ยวข้องกัน รายการธุรกิจดังกล่าวเป็นไปตามเงื่อนไขทางการค้าและเกณฑ์ตามที่ตกลงร่วมกัน ซึ่งเป็นไปตามปกติธุรกิจ โดยสามารถสรุปได้ดังนี้

ลักษณะความสัมพันธ์

ลักษณะความสัมพันธ์ที่บริษัทมีกับบุคคลหรือกิจการที่เกี่ยวข้องกันไม่ว่าจะเป็นโดยทางตรงหรือทางอ้อม มีดังนี้

ชื่อกิจการ	ลักษณะความสัมพันธ์
บริษัทย่อย	
บจ. ปรีณส์ตัน พาร์ค สวีท	ถือหุ้นโดยบริษัทและกรรมการร่วมกัน
บมจ. เชียงใหม่รามธุรกิจการแพทย์	ถือหุ้นโดยบริษัทและกรรมการร่วมกัน
บริษัทย่อยทางอ้อม	
บจ. โรงพยาบาลเชียงใหม่ราม	ถือหุ้นโดย บมจ. เชียงใหม่รามธุรกิจการแพทย์

ชื่อกิจการ	ลักษณะความสัมพันธ์
บจ. โรงพยาบาลศิริราช เมโมเรียล	ถือหุ้นโดย บมจ. เชียงใหม่ร่วมธุรกิจการแพทย์
บจ. เทพปัญญาธุรกิจ	ถือหุ้นโดย บจ.โรงพยาบาลเชียงใหม่ราม
บจ. บิวตี้ ดีไซน์ เซ็นเตอร์	ถือหุ้นโดย บจ. ปรีณส์ตัน พาร์ค สวีท
บริษัทร่วม	
บจ. โรงพยาบาลวิภาวดี	ถือหุ้นโดยบริษัทและกรรมการร่วมกัน
บจ. ทิพย์ดินทร์	ถือหุ้นโดยบริษัทและกรรมการร่วมกัน
บจ. โรงพยาบาลบางโพ	ถือหุ้นโดยบริษัทและกรรมการร่วมกัน
บริษัทร่วมทางอ้อม	
บจ. โรงพยาบาลเขลางค์นคร	ถือหุ้น โดยบจ.โรงพยาบาลเชียงใหม่รามและกรรมการร่วมกัน
บจ. โรงพยาบาลพะวอ	ถือหุ้น โดยบจ. เทพปัญญาธุรกิจและกรรมการร่วมกัน
บริษัทที่เกี่ยวข้องกัน	
บมจ. โรงพยาบาลเจ้าพระยา	ถือหุ้นระหว่างกันและกรรมการร่วมกัน
บจ. สิ้นแพทย์	ถือหุ้นระหว่างกันและกรรมการร่วมกัน
บจ. โรงพยาบาลศุภฤกษ์อุทอง	ถือหุ้นโดยบริษัท
บจ. อินโนเวชั่น เทคโนโลยี	ถือหุ้นโดยบริษัทและกรรมการร่วมกัน
บจ. โรงพยาบาลเสรีรักษ์	ถือหุ้นโดยบริษัทและกรรมการร่วมกัน
บจ. เลกาซี กอล์ฟ (ประเทศไทย)	ถือหุ้นโดยบริษัทย่อยและกรรมการร่วมกัน
บจ. โรงพยาบาลวิภาวดี - ปากเกร็ด	ถือหุ้นโดยบริษัทร่วมและกรรมการร่วมกัน
บจ. โรงพยาบาลวิภาวดี (อมตะนคร)	ถือหุ้นโดยบริษัทร่วมและกรรมการร่วมกัน
บจ. โรงพยาบาลวิภาวดี - ชัยปราการ	ถือหุ้นโดยบริษัทร่วมและกรรมการร่วมกัน
บจ. รัตนดินทร์	ถือหุ้นโดยบริษัทร่วมและกรรมการร่วมกัน
บมจ. โรงพยาบาลรามคำแหง	ผู้ถือหุ้นและกรรมการร่วมกัน
บมจ. ศิครินทร์	ผู้ถือหุ้นและกรรมการร่วมกัน
บจ. เอฟแอนด์เอส 79	ผู้ถือหุ้นและกรรมการร่วมกัน
บจ. โรงพยาบาลพะเยาราม	ผู้ถือหุ้นและกรรมการร่วมกัน
บจ. โรงพยาบาลขอนแก่นราม	ผู้ถือหุ้นและกรรมการร่วมกัน
บจ. ภูมิปัญญาอินเตอร์เนชั่นแนล	ผู้ถือหุ้นและกรรมการร่วมกัน
บจ. โรงพยาบาลชัยภูมิราม	ผู้ถือหุ้นและกรรมการร่วมกัน

บริษัท โรงพยาบาลวิภาวดี จำกัด (มหาชน) และบริษัทย่อย
หมายเหตุประกอบงบการเงิน
วันที่ 31 ธันวาคม 2560

ชื่อกิจการ	ลักษณะความสัมพันธ์
บจ. โรงพยาบาลแพร่พร้อมมิตร	ผู้ถือหุ้นและกรรมการร่วมกัน
บจ. กัชชัน เชียงใหม่ พรีเมียมเพอร์ดี	ผู้ถือหุ้นและกรรมการร่วมกัน
บจ. กัชชัน ชุนตาลกอล์ฟ แอนด์ รีสอร์ท	ผู้ถือหุ้นและกรรมการร่วมกัน
บจ. กัชชัน มารีน่า กอล์ฟคลับ	ผู้ถือหุ้นและกรรมการร่วมกัน
บจ. นวนครการแพทย์	ถือหุ้นโดยบริษัท

นโยบายการกำหนดราคา

รายการ	นโยบายการกำหนดราคา
รายได้จากกิจการโรงพยาบาล	ราคาปกติธุรกิจเท่ากับราคาที่เกิดขึ้นกับคู่ค้ารายอื่น
รายได้ค่าเช่าและบริการ	ราคาที่ตกลงร่วมกันตามสัญญา
รายได้อื่น	ราคาปกติธุรกิจเท่ากับราคาที่เกิดขึ้นกับคู่ค้ารายอื่น
เงินให้กู้ยืม	อัตราดอกเบี้ยตามท้องตลาดหรือใกล้เคียง
เงินกู้ยืม	อัตราดอกเบี้ยตามท้องตลาดหรือใกล้เคียง
ซื้อสินค้า	ราคาที่ตกลงร่วมกัน
ซื้อสินทรัพย์/การจำหน่ายสินทรัพย์	ราคาที่ตกลงร่วมกัน

บริษัท โรงพยาบาลวิภาวดี จำกัด (มหาชน) และบริษัทย่อย
หมายเหตุประกอบงบการเงิน
วันที่ 31 ธันวาคม 2560

ยอดคงเหลือ ณ วันสิ้นปี สรุปได้ดังนี้

	บาท			
	งบการเงินรวม		งบการเงินเฉพาะกิจการ	
	2560	2559	2560	2559
ลูกหนี้การค้า				
บริษัทย่อย				
บจ. ปรีณส์ตัน พาร์ค สวีท	-	-	8,010	-
บจ. บิวตี้ ดีไซน์ เซ็นเตอร์	-	-	47,426	6,334
บริษัทร่วม				
บจ. โรงพยาบาลวิภาวดี	4,500	25,762	4,500	25,762
บจ. โรงพยาบาลเขลางค์นคร	73	-	-	-
บจ. โรงพยาบาลพะวอ	187,837	2,560	-	-
บริษัทที่เกี่ยวข้องกัน				
บจ. อินโนเวชั่น เทคโนโลยี	320,922	181,460	320,922	181,460
บจ. โรงพยาบาลวิภาวดี - ปากเกร็ด	163,186	369,202	163,186	369,202
บจ. โรงพยาบาลวิภาวดี - ชัยปราการ	15,400	-	15,400	-
บมจ. โรงพยาบาลรามคำแหง	4,157	4,157	-	-
บจ. โรงพยาบาลพะเยาราม	-	1,762	-	-
รวม	696,075	584,903	559,444	582,758

บริษัท โรงพยาบาลวิภาวดี จำกัด (มหาชน) และบริษัทย่อย
หมายเหตุประกอบงบการเงิน
วันที่ 31 ธันวาคม 2560

	บาท			
	งบการเงินรวม		งบการเงินเฉพาะกิจการ	
	2560	2559	2560	2559
เงินให้กู้ยืมระยะสั้น				
บริษัทร่วม				
บจ. โรงพยาบาลวิภาวดี	-	30,000,000	-	-
บจ. ทิพยบดินทร์	65,000,000	-	65,000,000	-
บริษัทที่เกี่ยวข้องกัน				
บจ. อินโนเวชั่น เทคโนโลยี	95,000,000	-	95,000,000	-
บจ. โรงพยาบาลขอนแก่นราม	18,000,000	18,000,000	-	-
บจ. โรงพยาบาลวิภาวดี (อมตะนคร)	30,000,000	75,000,000	-	-
บจ. กัชชั่น มารีน่า กอล์ฟคลับ	86,000,000	-	-	-
รวม	294,000,000	123,000,000	160,000,000	-
เงินปันผลค้างรับ				
บริษัทร่วม				
บจ. โรงพยาบาลวิภาวดี	-	15,838,635	-	15,838,635
ดอกเบี้ยค้างรับ (สินทรัพย์หมุนเวียนอื่น)				
บริษัทที่เกี่ยวข้องกัน				
บจ. โรงพยาบาลเจ้าพระยา	99,247	55,497	99,247	55,497
บจ. โรงพยาบาลพะเยาราม	52,170	52,170	-	-
บจ. ภูมิปัญญาอินเตอร์เนชั่นแนล	29,228,730	28,938,675	-	-
หัก ค่าเผื่อหนี้สงสัยจะสูญ	(29,228,730)	(28,938,675)	-	-
บจ. โรงพยาบาลวิภาวดี (อมตะนคร)	61,290	14,795	-	-
สุทธิ	212,707	122,462	99,247	55,497

บริษัท โรงพยาบาลวิภาวดี จำกัด (มหาชน) และบริษัทย่อย
หมายเหตุประกอบงบการเงิน
วันที่ 31 ธันวาคม 2560

บาท

	งบการเงินรวม		งบการเงินเฉพาะกิจการ	
	2560	2559	2560	2559
ลูกหนี้อื่น (สินทรัพย์หมุนเวียนอื่น)				
บริษัทย่อย				
บจ. ปรีณส์ตัน พาร์ค สวีท	-	-	104,757	412,771
บจ. บิวตี้ ดีไซน์ เซ็นเตอร์	-	-	250,837	1,098,256
บริษัทร่วม				
บจ. โรงพยาบาลบางโพ	3,852	-	3,852	-
บริษัทที่เกี่ยวข้องกัน				
บจ. สิ้นแพทย์	5,000,000	-	5,000,000	-
บจ. โรงพยาบาลวิภาวดีราม-ปากเกร็ด	-	14,276	-	14,276
รวม	5,003,852	14,276	5,359,446	1,525,303
ลูกหนี้ค่าหุ้นคืนทุน (สินทรัพย์หมุนเวียนอื่น)				
บริษัทย่อย				
บจ. ปรีณส์ตัน พาร์ค สวีท	-	-	6,199,494	16,199,494
เงินลงทุนเพื่อขาย				
บริษัทที่เกี่ยวข้องกัน				
บมจ. โรงพยาบาลรามคำแหง	2,561,031,000	2,888,705,000	-	-
บมจ. ศิครินทร์	811,500,000	719,250,000	811,500,000	719,250,000
รวม	3,372,531,000	3,607,955,000	811,500,000	719,250,000
ค่าใช้จ่ายล่วงหน้า				
บริษัทที่เกี่ยวข้องกัน				
บจ. โรงพยาบาลเจ้าพระยา	150,455	-	150,455	-
บจ. อินโนเวชั่น เทคโนโลยี	1,103,072	1,116,330	1,103,072	1,116,330
รวม	1,253,527	1,116,330	1,253,527	1,116,330

บริษัท โรงพยาบาลวิภาวดี จำกัด (มหาชน) และบริษัทย่อย
หมายเหตุประกอบงบการเงิน
วันที่ 31 ธันวาคม 2560

	บาท			
	งบการเงินรวม		งบการเงินเฉพาะกิจการ	
	2560	2559	2560	2559
เงินให้กู้ยืมระยะยาว				
บริษัทที่เกี่ยวข้องกัน				
บจ.โรงพยาบาลศุภฤกษ์อุทุมพร				
เงินให้กู้ยืม (หยุดคิดดอกเบี้ย)	-	280,000	-	280,000
หัก ค่าเผื่อนี้สงสัยจะสูญ	-	(280,000)	-	(280,000)
สุทธิ	-	-	-	-
บจ.โรงพยาบาลพะเยาราม	5,625,000	5,625,000	-	-
บจ.ภูมิปัญญาอินเตอร์เนชั่นแนล	29,228,730	29,228,730	-	-
หัก ค่าเผื่อนี้สงสัยจะสูญ	(29,228,730)	(29,228,730)	-	-
สุทธิ	-	-	-	-
รวม	5,625,000	5,625,000	-	-
เจ้าหนี้การค้า				
บริษัทรวม				
บมจ. โรงพยาบาลวิภาวดี	1,094,054	108,420	-	-
บจ. ทิพยบดินทร์	-	46,800	-	46,800
บริษัทที่เกี่ยวข้องกัน				
บมจ. โรงพยาบาลรามคำแหง	13,251,562	6,888,659	-	-
บจ. สิ้นแพทย์	-	1,920	-	-
รวม	14,345,616	7,045,799	-	46,800
เงินกู้ยืมระยะสั้น				
บุคคลที่เกี่ยวข้องกัน	814,353,818	602,353,818	184,000,000	60,000,000

บริษัท โรงพยาบาลวิภาวดี จำกัด (มหาชน) และบริษัทย่อย
หมายเหตุประกอบงบการเงิน
วันที่ 31 ธันวาคม 2560

	บาท			
	งบการเงินรวม		งบการเงินเฉพาะกิจการ	
	2560	2559	2560	2559
ค่าใช้จ่ายค้ำจ่าย				
บริษัทย่อย				
บจ. ปรีณส์ตัน พาร์ค สวีท	-	-	175,260	321,090
บริษัทร่วม				
บมจ. โรงพยาบาลวิภาวดี	-	24,840	-	-
บริษัทที่เกี่ยวข้องกัน				
บมจ. โรงพยาบาลรามคำแหง	97,687	92,362	-	-
รวม	97,687	117,202	175,260	321,090
ดอกเบี้ยค้ำจ่าย (หนี้สินหมุนเวียน)				
บุคคลที่เกี่ยวข้องกัน	15,000	34,053	-	-
เจ้าหนี้ค่าซื้อทรัพย์สิน				
บริษัทที่เกี่ยวข้องกัน				
บมจ. โรงพยาบาลรามคำแหง	14,455,000	38,497,600	130,000	30,000
บจ. อินโนเวชั่น เทคโนโลยี	-	197,995	-	197,995
รวม	14,455,000	38,695,595	130,000	227,995
เจ้าหนี้อื่น				
บริษัทที่เกี่ยวข้องกัน				
บมจ. โรงพยาบาลรามคำแหง	116,625	201,811	52,575	62,400
บจ. อินโนเวชั่น เทคโนโลยี	730,597	1,247,817	730,597	1,247,817
บจ. รัตนบดินทร์	1,864,900	1,743,000	1,864,900	1,743,000
บจ. สิ้นแพทย์	79,251	15,910	79,251	15,910
บจ. โรงพยาบาลวิภาวดี-ปากเกร็ด	369,940	-	369,940	-
รวม	3,161,313	3,208,538	3,097,263	3,069,127
เงินมัดจำ (หนี้สินไม่หมุนเวียนอื่น)				
บริษัทย่อย				
บจ. บิวตี้ ดีไซน์ เซ็นเตอร์	-	-	200,000	200,000

บริษัท โรงพยาบาลวิภาวดี จำกัด (มหาชน) และบริษัทย่อย
หมายเหตุประกอบงบการเงิน
วันที่ 31 ธันวาคม 2560

รายการธุรกิจที่สำคัญสำหรับปีสิ้นสุดวันที่ 31 ธันวาคม 2560 และ 2559

	บาท			
	งบการเงินรวม		งบการเงินเฉพาะกิจการ	
	2560	2559	2560	2559
รายได้จากการรักษาพยาบาล				
บริษัทย่อย	-	-	310,239	60,340
บริษัทร่วม	411,611	258,023	350,296	233,183
บริษัทที่เกี่ยวข้องกัน	2,127,948	1,906,677	2,127,948	1,877,558
รวม	2,539,559	2,164,700	2,788,483	2,171,081
รายได้ค่าเช่าและบริการ				
บริษัทย่อย	-	-	3,310,676	2,699,451
บริษัทที่เกี่ยวข้องกัน	62,500	23,000	62,500	23,000
รวม	62,500	23,000	3,373,176	2,722,451
ดอกเบี้ยรับ				
บริษัทร่วม	2,543,664	2,275,576	2,007,363	1,773,795
บริษัทที่เกี่ยวข้องกัน	8,659,593	6,873,633	2,081,824	797,481
รวม	11,203,257	9,149,209	4,089,187	2,571,276
เงินปันผลรับ				
บริษัทย่อย	-	-	154,684,200	140,170,044
บริษัทร่วม	-	-	-	15,838,635
บริษัทที่เกี่ยวข้องกัน	54,958,659	62,726,596	36,511,859	54,068,566
รวม	54,958,659	62,726,596	191,196,059	210,077,245
รายได้อื่น				
บริษัทร่วม	12,800	15,000	12,800	15,000
บริษัทที่เกี่ยวข้องกัน	76,787	141,843	76,787	78,896
รวม	89,587	156,843	89,587	93,896

บริษัท โรงพยาบาลวิภาวดี จำกัด (มหาชน) และบริษัทย่อย
หมายเหตุประกอบงบการเงิน
วันที่ 31 ธันวาคม 2560

บาท

	งบการเงินรวม		งบการเงินเฉพาะกิจการ	
	2560	2559	2560	2559
บริษัทที่เกี่ยวข้องกัน	6,500,000	-	6,500,000	-
รวม	9,500,000	-	9,500,000	-
กำไรจากการขายทรัพย์สิน (รายได้อื่น)				
บริษัทร่วม	1,777,499	-	2,999,999	-
บริษัทที่เกี่ยวข้องกัน	5,772,895	-	5,772,895	-
รวม	7,550,394	-	8,772,894	-
ต้นทุนในการรักษาพยาบาล				
บริษัทร่วม	1,206,261	759,692	-	-
บริษัทที่เกี่ยวข้องกัน	28,059,148	24,403,707	17,592,001	15,239,055
รวม	29,265,409	25,163,399	17,592,001	15,239,055
ค่าบริการจ่าย				
บริษัทร่วม	-	-	-	92,000
บริษัทที่เกี่ยวข้องกัน	9,757,888	13,588,688	9,757,888	11,099,043
รวม	9,757,888	13,588,688	9,757,888	11,191,043
ค่าใช้จ่ายเบ็ดเตล็ด				
บริษัทย่อย	-	-	1,658,241	1,816,772
บริษัทที่เกี่ยวข้องกัน	2,420,951	1,330,787	25,076	-
รวม	2,420,951	1,330,787	1,683,317	1,816,772
ค่าตอบแทนผู้บริหารสำคัญ				
ผลประโยชน์ระยะสั้น	97,575,692	96,585,463	41,213,000	43,864,217
ผลประโยชน์หลังออกจากงาน	-	42,971	-	-
รวม	97,575,692	96,628,434	41,213,000	43,864,217

บริษัท โรงพยาบาลวิภาวดี จำกัด (มหาชน) และบริษัทย่อย
หมายเหตุประกอบงบการเงิน
วันที่ 31 ธันวาคม 2560

	บาท			
	งบการเงินรวม		งบการเงินเฉพาะกิจการ	
	2560	2559	2560	2559
ดอกเบี้ยจ่าย	-	-	-	294,750
บริษัทที่เกี่ยวข้องกัน	35,164	188,733	-	-
บุคคลที่เกี่ยวข้องกัน	30,340,785	25,231,751	4,500,021	3,129,795
รวม	30,375,949	25,420,484	4,500,021	3,424,545
ค่าซื้อสินค้า				
บริษัทที่เกี่ยวข้องกัน	30,952,236	17,060,422	-	-
ค่าซื้อทรัพย์สิน				
บริษัทที่เกี่ยวข้องกัน	39,176,469	73,942,991	60,000	166,300
เงินปันผลจ่าย				
บริษัทที่เกี่ยวข้องกัน	84,107,424	27,544,550	32,637,423	27,544,550

คำตอบแทนผู้บริหาร

คำตอบแทนผู้บริหารนี้เป็นผลประโยชน์ที่จ่ายให้แก่กรรมการและผู้บริหารของบริษัท ประกอบด้วยคำตอบแทนที่เป็นตัวเงินได้แก่ เงินเดือนและผลประโยชน์ที่เกี่ยวข้อง รวมไปถึงผลประโยชน์ตอบแทนในรูปแบบอื่น ทั้งนี้ผู้บริหารของบริษัทหมายถึงบุคคลที่กำหนดตามกฎหมายว่าด้วยหลักทรัพย์และตลาดหลักทรัพย์ ได้แก่ กรรมการผู้จัดการ ผู้ดำรงตำแหน่งระดับบริหารสี่ยายแรกนับต่อจากกรรมการผู้จัดการลงมา

5. เงินสดและรายการเทียบเท่าเงินสด ประกอบด้วย

	บาท			
	งบการเงินรวม		งบการเงินเฉพาะกิจการ	
	2560	2559	2560	2559
เงินสด	15,286,344	9,506,985	8,979,312	5,155,764
เงินฝากธนาคารประเภทออมทรัพย์	402,269,255	233,313,133	53,705,456	31,561,733
เงินฝากธนาคารประเภทกระแสรายวัน	13,608,486	(8,387,513)	6,045,745	(7,535,818)
เงินฝากธนาคารประจำ 3 เดือน	1,423,927	703,481	4,492	4,474
รวม	432,588,012	235,136,086	68,735,005	29,186,153

เงินฝากประเภทกระแสรายวันมียอดเครดิต ซึ่งบริษัทได้ทำสัญญาโอนเงินอัตโนมัติจากบัญชีออมทรัพย์

บริษัท โรงพยาบาลวิภาวดี จำกัด (มหาชน) และบริษัทย่อย
หมายเหตุประกอบงบการเงิน
วันที่ 31 ธันวาคม 2560

เข้าบัญชีกระแสรายวันในการเบิกเกินบัญชี (เมื่อมีเช็คขึ้นเงิน)

6. ลูกหนี้การค้า

ยอดลูกหนี้การค้า แยกตามอายุหนี้ค้างชำระได้ดังนี้

	บาท			
	งบการเงินรวม		งบการเงินเฉพาะกิจการ	
	2560	2559	2560	2559
รายได้ค้างรับ	219,853,147	204,932,251	-	-
ลูกหนี้การค้า				
ยังไม่ถึงกำหนดชำระ	192,246,579	206,157,288	108,010,776	103,903,705
เกินกำหนดชำระ				
น้อยกว่าและเท่ากับ 3 เดือน	94,138,006	95,108,185	12,086,849	9,756,285
มากกว่า 3 เดือน ถึง 6 เดือน	15,438,262	9,563,459	722,418	741,102
มากกว่า 6 เดือน ถึง 12 เดือน	14,322,994	8,633,506	82,503	155,717
มากกว่า 12 เดือนขึ้นไป	70,052,011	65,881,213	1,070,670	1,082,532
รวม	606,050,999	590,275,902	121,973,216	115,639,341
หัก ค่าเผื่อหนี้สงสัยจะสูญ	(86,371,905)	(86,692,612)	(1,070,670)	(1,082,532)
สุทธิ	519,679,094	503,583,290	120,902,546	114,556,809

สำหรับปีสิ้นสุดวันที่ 31 ธันวาคม 2560 และ 2559 ค่าเผื่อหนี้สงสัยจะสูญมีการเคลื่อนไหว ดังนี้

	บาท			
	งบการเงินรวม		งบการเงินเฉพาะกิจการ	
	2560	2559	2560	2559
ค่าเผื่อหนี้สงสัยจะสูญ - ต้นปี	(86,692,612)	(86,986,966)	(1,082,532)	(919,794)
ตั้ง (เพิ่มขึ้น) ลดลงในระหว่างปี	(4,241,726)	(1,239,593)	(28,738)	(162,738)
ตัดหนี้สูญ	4,562,433	1,533,947	40,600	-
ค่าเผื่อหนี้สงสัยจะสูญ - ปลายปี	(86,371,905)	(86,692,612)	(1,070,670)	(1,082,532)

บริษัท โรงพยาบาลวิภาวดี จำกัด (มหาชน) และบริษัทย่อย
หมายเหตุประกอบงบการเงิน
วันที่ 31 ธันวาคม 2560

7. เงินให้กู้ยืมระยะสั้นแก่กิจการที่เกี่ยวข้องกัน
ประกอบด้วย

	บาท			
	งบการเงินรวม		งบการเงินเฉพาะกิจการ	
	2560	2559	2560	2559
กิจการที่เกี่ยวข้องกัน	294,000,000	123,000,000	160,000,000	-

รายการเปลี่ยนแปลงของเงินให้กู้ยืมระยะสั้นแก่กิจการที่เกี่ยวข้องกันสำหรับปีสิ้นสุดวันที่ 31 ธันวาคม 2560 และ 2559 สรุปได้ดังนี้

		บาท			
		งบการเงินรวม			
		ณ วันที่ 31 ธันวาคม 2559	รายการในระหว่างปี		
อัตราดอกเบี้ยร้อยละ (ต่อปี)			เพิ่มขึ้น	ลดลง	
บริษัทโรงพยาบาลขอนแก่นราม จำกัด	7.00	18,000,000	-	-	18,000,000
บริษัท โรงพยาบาลวิภาวดีราม จำกัด	4.50	30,000,000	-	(30,000,000)	-
บริษัท โรงพยาบาลวิภาวดีราม (อมตะนคร) จำกัด	4.50	75,000,000	10,000,000	(55,000,000)	30,000,000
บริษัท กัชชั่น มารีน่า กอล์ฟ คลับ จำกัด	4.50	-	86,000,000	-	86,000,000
บริษัท ทิพย์บดินทร์ จำกัด	4.75	-	65,000,000	-	65,000,000
บริษัท อินโนเวชั่น เทคโนโลยี จำกัด	4.25	-	162,000,000	(67,000,000)	95,000,000
รวม		123,000,000	323,000,000	(152,000,000)	294,000,000

บริษัท โรงพยาบาลวิภาวดี จำกัด (มหาชน) และบริษัทย่อย
หมายเหตุประกอบงบการเงิน
วันที่ 31 ธันวาคม 2560

	อัตรา ดอกเบี้ย ร้อยละ (ต่อปี)	บาท		
		งบการเงินรวม		
		ณ วันที่ 31 ธันวาคม 2558	รายการในระหว่างปี เพิ่มขึ้น ลดลง	ณ วันที่ 30 ธันวาคม 2559
บริษัทโรงพยาบาลขอนแก่น จำกัด	7.00	18,000,000	- -	18,000,000
บริษัท เอฟแอนด์เอส 79 จำกัด	4.50	30,000,000	- (30,000,000)	-
บริษัท โรงพยาบาลวิภาวดี จำกัด	4.50	10,000,000	177,000,000 (157,000,000)	30,000,000
บริษัท โรงพยาบาลวิภาวดี (อมตะนคร) จำกัด	4.50	55,000,000	80,000,000 (60,000,000)	75,000,000
บริษัท ทิพยดินทร์ จำกัด	4.75	15,000,000	- (15,000,000)	-
บริษัท สิ้นแพทย์ จำกัด	4.50	95,000,000	- (95,000,000)	-
บริษัท โรงพยาบาลเสรีรักษ์ จำกัด	4.50	90,000,000	- (90,000,000)	-
บริษัท อินโนเวชั่น เทคโนโลยี จำกัด	4.25	-	100,000,000 (100,000,000)	-
รวม		313,000,000	357,000,000 (547,000,000)	123,000,000

	อัตรา ดอกเบี้ย ร้อยละ (ต่อปี)	บาท		
		งบการเงินรวม		
		ณ วันที่ 31 ธันวาคม 2559	รายการในระหว่างปี เพิ่มขึ้น ลดลง	ณ วันที่ 30 ธันวาคม 2560
บริษัทโรงพยาบาลขอนแก่น จำกัด	4.75	-	65,000,000 -	65,000,000
บริษัท อินโนเวชั่น เทคโนโลยี จำกัด	4.25	-	162,000,000 (67,000,000)	95,000,000
รวม		-	227,000,000 (67,000,000)	160,000,000

บริษัท โรงพยาบาลวิภาวดี จำกัด (มหาชน) และบริษัทย่อย
หมายเหตุประกอบงบการเงิน
วันที่ 31 ธันวาคม 2560

		บาท			
		งบการเงินรวม			
อัตรา ดอกเบี้ย ร้อยละ (ต่อปี)	ณ วันที่ 31 ธันวาคม 2558	รายการในระหว่างปี		ณ วันที่ 30 ธันวาคม 2559	
		เพิ่มขึ้น	ลดลง		
บริษัท โรงพยาบาลวิภาวดี จำกัด	4.50	-	147,000,000	(147,000,000)	-
บริษัท ทิพยบดินทร์ จำกัด	4.75	15,000,000	-	(15,000,000)	-
บริษัท อินโนเวชั่น เทคโนโลยี จำกัด	4.25	-	100,000,000	(100,000,000)	-
รวม		15,000,000	247,000,000	(262,000,000)	-

บริษัทและบริษัทย่อยให้กู้ยืมแก่กิจการที่เกี่ยวข้องกัน ในรูปตัวสัญญาใช้เงินและตั๋วแลกเงินมีกำหนดจ่ายคืนเมื่อ
ทางถาม โดยชำระดอกเบี้ยทุกเดือน เงินให้กู้ยืมดังกล่าวไม่มีหลักทรัพย์ค้ำประกัน

8. สินค้าคงเหลือ ประกอบด้วย

		บาท			
		งบการเงินรวม		งบการเงินเฉพาะกิจการ	
		2560	2559	2560	2559
ยาและเวชภัณฑ์		148,267,981	134,493,894	40,524,145	37,840,633
วัสดุสำนักงานและวัสดุสิ้นเปลือง		5,320,568	4,692,987	1,517,612	1,635,261
เครื่องเขียนแบบพิมพ์		531,377	613,265	258,860	231,606
อาหารและเครื่องดื่ม		483,190	585,233	111,667	126,689
รวม		154,603,116	140,385,379	42,412,284	39,834,189

9. เงินฝากประจำที่ติดภาระค้ำประกัน

ณ วันที่ 31 ธันวาคม 2560 และ 2559 บริษัทย่อยได้นำเงินฝากประจำ จำนวนเงิน 43.44 ล้านบาท และ
45.81 ล้านบาท ตามลำดับ ซึ่งมีกำหนดระยะเวลา 6 เดือน และ 12 เดือน อัตราดอกเบี้ยร้อยละ 0.65 - 1.50 ต่อปี และ
ร้อยละ 0.55 - 1.50 ต่อปี ตามลำดับ ไปค้ำประกันกับการไฟฟ้า กรมไพบรณีย์ และสำนักงานประกันสังคม

10. เงินลงทุนเพื่อขาย ประกอบด้วย

บาท

งบการเงินรวม

เงินลงทุน

เงินปันผลรับ

2560

2559

2560

2559

เงินลงทุนในตราสารทุนในความต้องการของตลาด

เพื่อขาย - หุ้นสามัญ

1,497,162,238

1,274,223,755

24,343,180

22,458,912

บวก กำไรที่ยังไม่เกิดขึ้นจริงจาก

หลักทรัพย์เพื่อขาย

2,081,626,001

2,565,302,794

รวม

3,578,788,239

3,839,526,549

24,343,180

22,458,912

บาท

งบการเงินเฉพาะกิจการ

เงินลงทุน

เงินปันผลรับ

2560

2559

2560

2559

เงินลงทุนในตราสารทุนในความต้องการของตลาด

เพื่อขาย - หุ้นสามัญ

762,903,695

496,118,680

7,570,961

7,705,747

บวก กำไรที่ยังไม่เกิดขึ้นจริงจาก

หลักทรัพย์เพื่อขาย

189,898,134

224,508,764

รวม

952,801,829

720,627,444

7,570,961

7,705,747

เงินลงทุนเพื่อขายสำหรับปีสิ้นสุดวันที่ 31 ธันวาคม 2560 และ 2559 มีรายการเปลี่ยนแปลง ดังนี้

บาท

งบการเงินรวม

งบการเงินเฉพาะกิจการ

2560

2559

2560

2559

ราคาตามบัญชีต้นปี

3,839,526,549

2,585,576,092

720,627,444

804,527,878

ซื้อเงินลงทุน

330,825,638

199,247,714

266,785,015

81,204,888

ขายเงินลงทุน

(107,887,155)

(50,359,131)

-

(217)

การเปลี่ยนแปลงมูลค่ายุติธรรม

(483,676,793)

1,105,061,874

(34,610,630)

(165,105,105)

ราคาตามบัญชีปลายปี

3,578,788,239

3,839,526,549

952,801,829

720,627,444

บริษัท โรงพยาบาลวิภาวดี จำกัด (มหาชน) และบริษัทย่อย
หมายเหตุประกอบงบการเงิน
วันที่ 31 ธันวาคม 2560

กำไรที่ยังไม่เกิดขึ้นจริงจากการวัดมูลค่าเงินลงทุนในหลักทรัพย์เพื่อขายสำหรับปีสิ้นสุดวันที่ 31 ธันวาคม 2560 และ 2559 มีรายการเปลี่ยนแปลง ดังนี้

	บาท		
	ณ วันที่ 31 ธันวาคม 2559	รายการระหว่างปี เพิ่มขึ้น (ลดลง)	ณ วันที่ 31 ธันวาคม 2560
งบการเงินรวม/งบการเงินเฉพาะกิจการ			
เฉพาะกิจการ			
- บริษัท ศิครินทร์ จำกัด (มหาชน)	224,220,455	(32,428,907)	191,791,548
- บริษัท โรงพยาบาลไทยนครินทร์ จำกัด (มหาชน)	-	(2,543,608)	(2,543,608)
- บริษัทอื่น ๆ	288,309	361,885	650,194
รวม	224,508,764	(34,610,630)	189,898,134
งบการเงินรวม			
บริษัทย่อยทางตรง			
บริษัท ปรีณส์ตัน พาร์ค สวีท จำกัด			
- บริษัทอื่นๆ	(5,185,966)	(575,598)	(5,761,564)
บริษัทย่อยทางอ้อม			
บริษัท โรงพยาบาลเชียงใหม่ราม จำกัด			
- บริษัท โรงพยาบาลรามคำแหง จำกัด (มหาชน)	2,216,111,000	(327,674,000)	1,888,437,000
- บริษัทอื่นๆ	129,868,996	(120,816,565)	9,052,431
รวม	2,565,302,794	(483,676,793)	2,081,626,001

บริษัท โรงพยาบาลวิภาวดี จำกัด (มหาชน) และบริษัทย่อย
หมายเหตุประกอบงบการเงิน
วันที่ 31 ธันวาคม 2560

	บาท		
	ณ วันที่ 31 ธันวาคม 2558	รายการระหว่างปี เพิ่มขึ้น (ลดลง)	ณ วันที่ 31 ธันวาคม 2559
<u>งบการเงินรวม/งบการเงินเฉพาะกิจการ</u>			
เฉพาะกิจการ			
- บริษัท ศิครินทร์ จำกัด (มหาชน)	389,600,476	(165,380,021)	224,220,455
- บริษัทอื่น ๆ	13,393	274,916	288,309
รวม	389,613,869	(165,105,105)	224,508,764
<u>งบการเงินรวม</u>			
<u>บริษัทย่อยทางตรง</u>			
บริษัท ปรีณส์ตัน พาร์ค สวีท จำกัด			
- บริษัทอื่นๆ	(9,287,026)	4,101,060	(5,185,966)
<u>บริษัทย่อยทางอ้อม</u>			
บริษัท โรงพยาบาลเชียงใหม่ราม จำกัด			
- บริษัท โรงพยาบาลรามคำแหง จำกัด (มหาชน)	1,046,832,200	1,169,278,800	2,216,111,000
- บริษัทอื่นๆ	33,081,877	96,787,119	129,868,996
รวม	1,460,240,920	1,105,061,874	2,565,302,794

บริษัท โรงพยาบาลวิภาวดี จำกัด (มหาชน) และบริษัทย่อย
หมายเหตุประกอบงบการเงิน
วันที่ 31 ธันวาคม 2560

11. เงินลงทุนในบริษัทร่วม

11.1 เงินลงทุนในบริษัทร่วมตามวิธีราคาทุนและวิธีส่วนได้เสีย ประกอบด้วย

ชื่อบริษัท	ประเภทกิจการ	ทุนชำระแล้ว (บาท)		อัตราส่วนร้อยละของ การลงทุน	
		2560	2559	2560	2559
งบการเงินรวม / งบการเงินเฉพาะกิจการ					
บริษัทร่วมทางตรง					
บริษัท โรงพยาบาลวิภาวดี จำกัด	โรงพยาบาล	1,654,803,530	1,544,803,530	40.75	40.75
บริษัท ทิพยบดินทร์ จำกัด	ซื้อ-ขายอุปกรณ์ การแพทย์	300,000,000	300,000,000	50.00	50.00
บริษัท โรงพยาบาลบางโพ จำกัด	โรงพยาบาล	350,000,000	350,000,000	28.57	28.57
งบการเงินรวม					
บริษัทร่วมทางอ้อม					
บริษัท โรงพยาบาลเขลางค์นคร จำกัด	โรงพยาบาล	44,854,100	44,854,100	11.99	15.98
บริษัท โรงพยาบาลพะวอ จำกัด	โรงพยาบาล	11,625,750	11,625,750	23.54	23.55

ชื่อบริษัท	บาท			
	วิธีส่วนได้เสีย		วิธีราคาทุน	
	2560	2559	2560	2559
<u>งบการเงินรวม / งบการเงินเฉพาะกิจการ</u>				
<u>บริษัทร่วมทางตรง</u>				
บริษัท โรงพยาบาลวิภาวดี จำกัด	1,812,805,510	1,623,658,199	1,304,865,788	1,246,781,078
บริษัท ทิพยบดินทร์ จำกัด	133,426,529	147,545,455	147,500,000	147,500,000
บริษัท โรงพยาบาลบางโพ จำกัด	302,716,678	301,556,869	300,000,000	300,000,000
รวม			1,752,365,788	1,694,281,078
<u>งบการเงินรวม</u>				
<u>บริษัทร่วมทางอ้อม</u>				
บริษัท โรงพยาบาลเขลางค์นคร จำกัด	93,012,888	89,903,086	30,882,500	30,882,500
บริษัท โรงพยาบาลพะวอ จำกัด	15,640,048	17,314,602	29,813,600	29,813,600
หัก ค่าเผื่อการด้อยค่าเงินลงทุน				
บริษัท โรงพยาบาลพะวอ จำกัด	-	-	(14,547,087)	(12,498,998)
รวม	2,357,601,653	2,179,978,211	1,798,514,801	1,742,478,180

บริษัท โรงพยาบาลวิภาวดี จำกัด (มหาชน) และบริษัทย่อย
หมายเหตุประกอบงบการเงิน
วันที่ 31 ธันวาคม 2560

11.2 ส่วนแบ่งกำไร (ขาดทุน) จากเงินลงทุนในบริษัทร่วมสำหรับปีสิ้นสุดวันที่ 31 ธันวาคม 2560 และ 2559 มีดังนี้

ชื่อบริษัท	บาท	
	งบการเงินรวม	
	2560	2559
<u>บริษัทร่วมทางตรง</u>		
บริษัท โรงพยาบาลวิภาวดี จำกัด	164,693,217	16,032,188
บริษัท ทิพยดินทร์ จำกัด	(13,693,813)	817,155
บริษัท โรงพยาบาลบางโพ จำกัด	3,021,067	1,556,869
<u>บริษัทร่วมทางอ้อม</u>		
บริษัท โรงพยาบาลเซเลงคันคร จำกัด	8,910,906	78,398
บริษัท โรงพยาบาลพะวอ จำกัด	(1,978,576)	(719,436)
รวม	160,952,801	17,765,174

สำหรับปีสิ้นสุดวันที่ 31 ธันวาคม 2560 และ 2559 ส่วนแบ่งกำไร (ขาดทุน) จากเงินลงทุนในบริษัทร่วมทางตรง - บริษัทโรงพยาบาลวิภาวดี จำกัด ตามที่แสดงข้างต้นนี้เป็นจำนวนที่สุทธิจากการตัดรายการระหว่างกัน จำนวนเงิน 8.04 ล้านบาท และ 6.79 ล้านบาท ตามลำดับ ซึ่งเกิดจากรายการการเงินปันผลที่บริษัทจ่ายให้แก่บริษัทร่วมดังกล่าว

บริษัท โรงพยาบาลวิภาวดี จำกัด (มหาชน) และบริษัทย่อย
หมายเหตุประกอบงบการเงิน
วันที่ 31 ธันวาคม 2560

11.3 ส่วนแบ่งกำไรขาดทุนเบ็ดเสร็จอื่นในบริษัทร่วมสำหรับปีสิ้นสุดวันที่ 31 ธันวาคม 2560 และ 2559 มีดังนี้

ชื่อบริษัท	บาท	
	งบการเงินรวม	
	2560	2559
<u>บริษัทร่วมทางตรง</u>		
บริษัท โรงพยาบาลวิภาวดี จำกัด		
กำไร (ขาดทุน) จากการวัดมูลค่าเงินลงทุนเพื่อขาย	(39,213,080)	284,493,222
ขาดทุนจากการประมาณตามหลักคณิตศาสตร์ประกันภัย	(1,239,702)	-
บริษัท ทิพยบดินทร์ จำกัด		
ขาดทุนจากการประมาณตามหลักคณิตศาสตร์ประกันภัย	(425,112)	-
บริษัท โรงพยาบาลบางโพ จำกัด		
ขาดทุนจากการประมาณตามหลักคณิตศาสตร์ประกันภัย	(1,861,259)	-
<u>บริษัทร่วมทางอ้อม</u>		
บริษัท โรงพยาบาลเลอแลงค็อง จำกัด		
ขาดทุนจากการประมาณตามหลักคณิตศาสตร์ประกันภัย	(323,740)	-
บริษัท โรงพยาบาลพะวอ จำกัด		
กำไรจากการประมาณตามหลักคณิตศาสตร์ประกันภัย	304,023	-
รวม	(42,758,870)	284,493,222

11.4 รายได้เงินปันผลจากเงินลงทุนในบริษัทร่วมสำหรับปีสิ้นสุดวันที่ 31 ธันวาคม 2560 และ 2559 มีดังนี้

ชื่อบริษัท	บาท	
	2560	2559
<u>งบการเงินรวม/งบการเงินเฉพาะกิจการ</u>		
<u>บริษัทร่วมทางตรง</u>		
บริษัท โรงพยาบาลวิภาวดี จำกัด	-	15,838,635
<u>งบการเงินรวม</u>		
<u>บริษัทร่วมทางอ้อม</u>		
บริษัท โรงพยาบาลเลอแลงค็อง จำกัด	5,477,364	2,738,682
บริษัท โรงพยาบาลพะวอ จำกัด	-	1,395,090
รวม	5,477,364	19,972,407

บริษัท โรงพยาบาลวิภาวดี จำกัด (มหาชน) และบริษัทย่อย
หมายเหตุประกอบงบการเงิน
วันที่ 31 ธันวาคม 2560

ข้อมูลทางการเงินโดยสรุปของบริษัท โรงพยาบาลวิภาวดี จำกัด (บริษัทร่วม) ที่มีสาระสำคัญ

	บาท	
	2560	2559
สินทรัพย์หมุนเวียน	1,084,197,378	776,025,472
สินทรัพย์ไม่หมุนเวียน	8,730,212,936	9,929,369,457
หนี้สินหมุนเวียน	2,522,877,076	3,399,785,510
หนี้สินไม่หมุนเวียน	1,540,521,253	1,972,670,031
รายได้	2,488,801,886	1,973,285,178
กำไรสำหรับปี	424,789,819	54,324,371
กำไร (ขาดทุน) เบ็ดเสร็จอื่นสำหรับปี	(259,069,761)	1,148,336,072
กำไรเบ็ดเสร็จรวมสำหรับปี	165,719,858	1,202,660,443

กระทบยอดข้อมูลทางการเงินข้างต้นกับมูลค่าตามบัญชีของส่วนได้เสียของบริษัท โรงพยาบาลวิภาวดี จำกัด ที่รับรู้ในงบการเงินรวม

	บาท	
	2560	2559
สินทรัพย์สุทธิ	5,751,011,985	5,332,939,388
สัดส่วนการถือหุ้นของบริษัท (ร้อยละ)	40.75	40.75
รายการปรับปรุงอื่น		
- กำไรที่ยังไม่เกิดขึ้นจริงจากเงินลงทุนเพื่อขาย บมจ. โรงพยาบาลวิภาวดีในงบการเงินของบริษัท รวมที่ไม่ถูกรวมบันทึกเป็นส่วนแบ่งกำไรจาก เงินลงทุนในบริษัทร่วมในงบการเงินของบริษัท	(410,129,289)	(476,325,391)
- อื่นๆ	(120,602,585)	(73,189,211)
มูลค่าตามบัญชีของส่วนได้เสีย	1,812,805,510	1,623,658,199

ข้อมูลทางการเงินโดยรวมของบริษัทร่วมทั้งหมดที่แต่ละรายไม่มีสาระสำคัญ

	บาท	
	2560	2559
ส่วนแบ่งกำไร (ขาดทุน) จากกิจการที่ยังดำเนินงาน	(3,740,416)	1,732,986
ส่วนแบ่งกำไร (ขาดทุน) เบ็ดเสร็จรวม	(6,046,504)	1,732,986
ผลรวมมูลค่าตามบัญชีของบริษัทร่วม	544,796,143	556,320,012

บริษัท โรงพยาบาลวิภาวดี จำกัด (มหาชน) และบริษัทย่อย
หมายเหตุประกอบงบการเงิน
วันที่ 31 ธันวาคม 2560

เงินลงทุนในบริษัท โรงพยาบาลวิภาวดี จำกัด

ในปี 2560 บริษัทมีการใช้สิทธิ์ซื้อหุ้นเพิ่มทุนของบริษัท โรงพยาบาลวิภาวดี จำกัด ตามสัดส่วนเดิมจำนวน 4,076,868 หุ้น ในราคาหุ้นละ 14 บาท เป็นจำนวนเงิน 57.08 ล้านบาท

ณ วันที่ 31 ธันวาคม 2560 และ 2559 บริษัทได้นำใบหุ้นของบริษัท โรงพยาบาลวิภาวดี จำกัด จำนวน 25,160,358 หุ้นไปจำหน่ายให้กับสถาบันการเงินแห่งหนึ่งเพื่อเป็นหลักทรัพยค้ำประกันสินเชื่อตามที่กล่าวไว้ในหมายเหตุประกอบงบการเงินข้อ 18

12. เงินลงทุนในบริษัทย่อย
ประกอบด้วย

ชื่อบริษัท	ประเภท กิจการ	ทุนชำระแล้ว (บาท)		อัตราส่วนร้อยละ ของการลงทุน	
		2560	2559	2560	2559
ถือหุ้นโดยบริษัท					
บริษัท ปรีณส์ตัน พาร์ค สวีท จำกัด	โรงแรม	460,000,000	460,000,000	99.99	99.99
บริษัท เชียงใหม่รามธุรกิจการแพทย์ จำกัด (มหาชน)	โรงพยาบาล	402,312,500	402,312,500	83.55	83.58
ถือหุ้นโดยบริษัทย่อยทางตรง					
บริษัท โรงพยาบาลเชียงใหม่ราม จำกัด	โรงพยาบาล	400,000,000	400,000,000	47.09	47.11
บริษัท โรงพยาบาลหริภุญชัย เมโมเรียล จำกัด	โรงพยาบาล	150,000,000	150,000,000	72.43	72.46
(ถือหุ้นโดยบริษัท เชียงใหม่รามธุรกิจการแพทย์ จำกัด (มหาชน))					
บริษัท บิวตี้ ดีไซน์ เซ็นเตอร์ จำกัด	เสริมความงาม	7,500,000	7,500,000	50.00	70.00
(ถือหุ้นโดยบริษัท ปรีณส์ตัน พาร์ค สวีท จำกัด)					
ถือหุ้นโดยบริษัทย่อยทางอ้อม					
บริษัท เทพปัญญาธุรกิจ จำกัด	โรงพยาบาล	236,000,000	236,000,000	47.09	47.11
(ถือหุ้นโดยบริษัท โรงพยาบาลเชียงใหม่ราม จำกัด)					

ชื่อบริษัท	บาท					
	งบการเงินเฉพาะกิจการ					
	วิธีส่วนได้เสีย		วิธีราคาทุน		เงินปันผลรับ	
	2560	2559	2560	2559	2560	2559
บริษัท ปรีณส์ตัน พาร์ค สวีท จำกัด	251,297,634	261,166,555	345,537,651	345,537,651	-	-
บริษัท เชียงใหม่รามธุรกิจการแพทย์ จำกัด (มหาชน)	3,587,715,639	3,544,813,108	1,638,467,138	1,639,100,804	154,684,200	140,170,044
รวม			1,984,004,789	1,984,638,455	154,684,200	140,170,044

บริษัท โรงพยาบาลวิภาวดี จำกัด (มหาชน) และบริษัทย่อย
หมายเหตุประกอบงบการเงิน
วันที่ 31 ธันวาคม 2560

บริษัทย่อยที่มีส่วนได้เสียที่ไม่มีอำนาจควบคุมที่มีสาระสำคัญ

บริษัทได้รวมบริษัทย่อยแห่งหนึ่งคือ บริษัท เชียงใหม่รามธุรกิจการแพทย์ จำกัด (มหาชน) ซึ่งมีส่วนได้เสียที่ไม่มีอำนาจควบคุมที่มีสาระสำคัญ

ชื่อบริษัท	ประเทศที่จัดตั้งและสถานที่หลักของธุรกิจ	สัดส่วนของความเป็นเจ้าของและสิทธิในการออกเสียงที่ถือโดยส่วนได้เสียที่ไม่มีอำนาจควบคุม (ร้อยละ)		บาท			
				กำไร(ขาดทุน)เบ็ดเสร็จจัดสรรสำหรับส่วนได้เสียที่ไม่มีอำนาจควบคุม		ส่วนได้เสียที่ไม่มีอำนาจควบคุมสะสม	
				2560	2559	2560	2559
บริษัท เชียงใหม่รามธุรกิจการแพทย์ จำกัด (มหาชน)	ไทย	16.45	16.42	3,642,886	726,794,063	2,349,192,014	2,430,355,800
อื่น ๆ				1,511,380	(733,728)	4,867,253	(688,906)
รวม				5,154,266	726,060,335	2,354,059,267	2,429,666,894

ข้อมูลทางการเงินของบริษัท เชียงใหม่รามธุรกิจการแพทย์ จำกัด (มหาชน) ก่อนตัดรายการระหว่างกัน มีดังนี้

	บาท	
	2560	2559
สินทรัพย์หมุนเวียน	1,007,238,951	816,592,299
สินทรัพย์ไม่หมุนเวียน	7,786,119,031	7,528,224,751
หนี้สินหมุนเวียน	1,868,070,613	1,794,257,132
หนี้สินไม่หมุนเวียน	1,659,396,125	1,252,494,469
ส่วนได้เสียที่ไม่มีอำนาจควบคุม	2,349,192,014	2,430,355,800
รวมรายได้	3,815,373,974	3,537,948,445
กำไรสำหรับปีส่วนของส่วนได้เสียที่ไม่มีอำนาจควบคุม	194,464,147	187,847,638
กำไร(ขาดทุน)เบ็ดเสร็จอื่นสำหรับปีส่วนของส่วนได้เสียที่ไม่มีอำนาจควบคุม	(190,821,861)	538,946,425
เงินปันผลจ่ายแก่ส่วนได้เสียที่ไม่มีอำนาจควบคุม	83,937,800	28,388,956
เงินสดสุทธิได้มาจากกิจกรรมดำเนินงาน	821,582,496	745,866,703
เงินสดสุทธิใช้ไปในกิจกรรมลงทุน	(927,288,861)	(1,154,126,714)
เงินสดสุทธิได้มาจากกิจกรรมจัดหาเงิน	265,426,376	355,708,950
เงินสดเพิ่มขึ้น(ลดลง)สุทธิ	159,720,011	(52,551,061)

บริษัท โรงพยาบาลวิภาวดี จำกัด (มหาชน) และบริษัทย่อย
หมายเหตุประกอบงบการเงิน
วันที่ 31 ธันวาคม 2560

บริษัท เชียงใหม่รามธุรกิจการแพทย์ จำกัด (มหาชน)

ในปี 2560 บริษัทได้มีการจำหน่ายเงินลงทุนในบริษัท เชียงใหม่รามธุรกิจการแพทย์ จำกัด (มหาชน) จำนวน 1,300,000 หุ้น เป็นจำนวนเงิน 5.99 ล้านบาท การจำหน่ายเงินลงทุนดังกล่าวทำให้บริษัทมีกำไรจากการขายเงินลงทุนจำนวนเงิน 5.36 ล้านบาท ในงบการเงินเฉพาะกิจการแต่จะไม่รับรู้เป็นกำไรจากการขายเงินลงทุนในงบการเงินรวมและทำให้สัดส่วนการถือหุ้นในบริษัทดังกล่าวเป็นร้อยละ 83.55

ณ วันที่ 31 ธันวาคม 2560 และ 2559 บริษัทได้นำใบหุ้นของบริษัท เชียงใหม่รามธุรกิจการแพทย์ จำกัด (มหาชน) จำนวน 1,345,000,000 หุ้น และ 580,000,000 หุ้น ตามลำดับ ไปจำหน่ายให้กับสถาบันการเงินเพื่อเป็นหลักทรัพย์ค้ำประกันวงเงินสินเชื่อตามที่กล่าวไว้ในหมายเหตุประกอบงบการเงินข้อ 18 และ 21

บริษัท บิวตี้ ดีไซน์ เซ็นเตอร์ จำกัด

ในปี 2560 บริษัทย่อยได้มีการจำหน่ายเงินลงทุนในบริษัท บิวตี้ ดีไซน์ เซ็นเตอร์ จำกัด ให้แก่กรรมการของบริษัทดังกล่าว จำนวน 40,000 หุ้น มูลค่าหุ้นละ 37.50 บาท คิดเป็นจำนวนเงิน 1.50 ล้านบาท ทำให้สัดส่วนในการถือหุ้นจากร้อยละ 70 เป็นร้อยละ 50

ผลต่างจากการเปลี่ยนแปลงสัดส่วนการถือหุ้นในบริษัทย่อย

ณ วันที่ 31 ธันวาคม 2560 และ 2559 รายการที่เกิดจากการเปลี่ยนแปลงสัดส่วนการถือหุ้นของบริษัทใหญ่ในบริษัทย่อยที่ไม่ทำให้บริษัทใหญ่สูญเสียการควบคุมบริษัทย่อย ผลต่างที่เกิดขึ้นระหว่างมูลค่าตามบัญชีของส่วนได้เสียที่ไม่มีอำนาจควบคุมที่ปรับปรุงและสิ่งตอบแทนที่ได้รับหรือจ่ายจะรับรู้โดยตรงในส่วนของผู้ถือหุ้นโดยถือเป็นส่วนของผู้ถือหุ้น ผลต่างดังกล่าวสามารถคำนวณได้ดังนี้

	บาท	
	2560	2559
สิ่งตอบแทนที่ได้รับจากการขายหุ้นสามัญของบริษัทย่อย	7,493,112	39,567,109
มูลค่าตามบัญชีของส่วนได้เสียที่ไม่มีอำนาจควบคุมเพิ่มขึ้น	(3,175,907)	(7,465,016)
ผลต่างจากการเปลี่ยนแปลงสัดส่วนการถือหุ้นในบริษัทย่อย	4,317,205	32,102,093

13. เงินลงทุนระยะยาวอื่น
ประกอบด้วย

	บาท			
	งบการเงินรวม		งบการเงินเฉพาะกิจการ	
	2560	2559	2560	2559
เงินลงทุนทั่วไป	955,355,131	955,417,711	468,621,891	468,621,891
เงินลงทุนในตราสารหนี้ที่จะถือจนครบกำหนด	-	10,000,000	-	10,000,000
รวม	955,355,131	965,417,711	468,621,891	478,621,891

บริษัท โรงพยาบาลวิภาวดี จำกัด (มหาชน) และบริษัทย่อย
หมายเหตุประกอบงบการเงิน
วันที่ 31 ธันวาคม 2560

13.1 เงินลงทุนทั่วไป ประกอบด้วย

ชื่อบริษัท	ประเภท กิจการ	ทุนชำระแล้ว (บาท)		อัตราส่วนร้อยละของ การลงทุน	
		2560	2559	2560	2559
กิจการที่เกี่ยวข้องกัน (ถือหุ้นและมีกรรมกรรมร่วมกัน)					
งบการเงินเฉพาะกิจการ					
บริษัท โรงพยาบาลเจ้าพระยา จำกัด (มหาชน)	โรงพยาบาล	589,019,360	589,019,360	7.69	7.69
บริษัท โรงพยาบาลศุภฤกษ์อุทอง จำกัด	โรงพยาบาล	50,000,000	50,000,000	6.00	6.00
บริษัท อินโนเวชั่น เทคโนโลยี จำกัด	ที่ปรึกษา	50,000,000	50,000,000	7.00	7.00
บริษัท โรงพยาบาลเสรีรักษ์ จำกัด	โรงพยาบาล	100,000,000	100,000,000	10.00	10.00
บริษัท สิ้นแพทย์ จำกัด	โรงพยาบาล	910,000,000	910,000,000	10.00	10.00
บริษัท นวนครการแพทย์ จำกัด	โรงพยาบาล	375,000,000	375,000,000	4.43	4.43
งบการเงินรวม					
บริษัท โรงพยาบาลพะเยาราม จำกัด	โรงพยาบาล	7,500,000	7,500,000	2.36	2.36
บริษัท โรงพยาบาลขอนแก่นราม จำกัด	โรงพยาบาล	80,000,000	80,000,000	3.54	3.54
บริษัท ภูมิปัญญาอินเตอร์เนชั่นแนล จำกัด	การศึกษา	600,000,000	600,000,000	4.71	4.71
บริษัท โรงพยาบาลชัยภูมิราม จำกัด	โรงพยาบาล	558,000,000	558,000,000	0.10	0.10
บริษัท เลกาซี กอล์ฟ (ประเทศไทย) จำกัด	สนามกอล์ฟ	2,100,000,000	2,100,000,000	10.00	10.00
บริษัท กัชชั่น มารีนา กอล์ฟ คลับ จำกัด	สนามกอล์ฟ และโรงแรม	2,000,000,000	2,000,000,000	4.61	4.61
บริษัทอื่น (ถือหุ้นแต่ไม่มีกรรมกรรมร่วมกัน)					
งบการเงินรวม					
บริษัท พิชญ์โลกอินเตอร์เวชการ จำกัด	โรงพยาบาล	160,000,000	160,000,000	2.06	2.06

บริษัท โรงพยาบาลวิภาวดี จำกัด (มหาชน) และบริษัทย่อย
หมายเหตุประกอบงบการเงิน
วันที่ 31 ธันวาคม 2560

เงินลงทุนทั่วไปตามวิธีราคาทุนและเงินปันผล ประกอบด้วย

ชื่อบริษัท	บาท			
	วิธีราคาทุน		เงินปันผลรับ	
	2560	2559	2560	2559
<u>กิจการที่เกี่ยวข้องกัน (ถือหุ้นและมีกรรมกรร่วมกัน)</u>				
<u>งบการเงินเฉพาะกิจการ</u>				
บริษัท โรงพยาบาลเจ้าพระยา จำกัด (มหาชน)	78,862,491	78,862,491	8,606,859	6,341,896
บริษัท โรงพยาบาลศุภฤกษ์อุทอง จำกัด	3,875,000	3,875,000	-	-
บริษัท อินโนเวชั่น เทคโนโลยี จำกัด	3,790,000	3,790,000	350,000	175,000
บริษัท โรงพยาบาลเสรีรักษ์ จำกัด	10,000,000	10,000,000	-	-
บริษัท สันแพทย์ จำกัด	357,000,000	357,000,000	20,020,000	39,900,000
บริษัท นวนครการแพทย์ จำกัด	18,094,400	18,094,400	-	-
รวม	471,621,891	471,621,891	28,976,859	46,416,896
<u>หัก ค่าเผื่อการด้อยค่าของเงินลงทุน</u>				
บริษัท โรงพยาบาลศุภฤกษ์อุทอง จำกัด	(3,000,000)	(3,000,000)		
สุทธิ - ในงบการเงินเฉพาะกิจการ	468,621,891	468,621,891	28,976,859	46,416,896
<u>งบการเงินรวม</u>				
บริษัท โรงพยาบาลพะเยาราม จำกัด	375,000	375,000	2,250,000	2,437,500
บริษัท โรงพยาบาลขอนแก่นราม จำกัด	13,050,000	13,050,000	2,400,000	1,800,000
บริษัท ภูมิปัญญาอินเตอร์เนชั่นแนล จำกัด	60,000,000	60,000,000	-	-
บริษัท โรงพยาบาลชัยภูมิราม จำกัด	1,200,000	1,200,000	-	-
บริษัท เลกาซี กอล์ฟ (ประเทศไทย) จำกัด	251,700,000	251,700,000	-	-
บริษัท กัชชั่น มารินา กอล์ฟ คลับ จำกัด	220,000,000	220,000,000	-	-
รวม	546,325,000	546,325,000	4,650,000	4,237,500
<u>หัก ค่าเผื่อการด้อยค่าของเงินลงทุน</u>				
บริษัท ภูมิปัญญาอินเตอร์เนชั่นแนล จำกัด	(60,000,000)	(60,000,000)		
บริษัท โรงพยาบาลชัยภูมิราม จำกัด	(599,760)	(537,180)		
รวม	(60,599,760)	(60,537,180)		
สุทธิ	485,725,240	485,787,820	4,650,000	4,237,500
<u>บริษัทอื่น (ถือหุ้นแต่ไม่มีกรรมกรร่วมกัน)</u>				
<u>งบการเงินรวม</u>				
บริษัท พิชญ์โลกอินเตอร์เวซการ จำกัด	1,008,000	1,008,000	-	-
สุทธิ - ในงบการเงินรวม	955,355,131	955,417,711	33,626,859	50,654,396

บริษัท โรงพยาบาลวิภาวดี จำกัด (มหาชน) และบริษัทย่อย
หมายเหตุประกอบงบการเงิน
วันที่ 31 ธันวาคม 2560

13.2 เงินลงทุนในตราสารหนี้ที่จะถือจนครบกำหนด ประกอบด้วย

	บาท	
	งบการเงินรวม/งบการเงินเฉพาะกิจการ	
	วิธีราคาทุน	
	2560	2559
หุ้นกู้ด้อยสิทธิของธนาคารธนาชาติ จำกัด (มหาชน)		
(อัตราดอกเบี้ยร้อยละ 4.70 ต่อปี ครบกำหนด 20 กรกฎาคม 2565)	-	10,000,000
รวม	-	10,000,000

14. อสังหาริมทรัพย์เพื่อการลงทุน ประกอบด้วย

	บาท			
	งบการเงินรวม			
	ณ วันที่ 31 ธันวาคม 2559	รายการในระหว่างปี		
		เพิ่มขึ้น	ลดลง	โอนเข้า (ออก)
ราคาทุน				
ที่ดิน	166,920,476	-	-	-
อาคารให้เช่า	86,489,879	283,870	-	-
รวม	253,410,355	283,870	-	-
หัก ค่าเสื่อมราคาสะสม				
อาคารให้เช่า	(16,984,885)	(3,462,735)	-	-
อสังหาริมทรัพย์เพื่อการลงทุน - สุทธิ	236,425,470			

บริษัท โรงพยาบาลวิภาวดี จำกัด (มหาชน) และบริษัทย่อย
หมายเหตุประกอบงบการเงิน
วันที่ 31 ธันวาคม 2560



	บาท			
	งบการเงินรวม			
	ณ วันที่ 31 ธันวาคม 2558	รายการในระหว่างปี		
		เพิ่มขึ้น	ลดลง	โอนเข้า (ออก)
ราคาทุน				
ที่ดิน	150,770,000	-	-	16,150,476
อาคารให้เช่า	35,863,884	-	-	50,625,995
รวม	186,633,884	-	-	66,776,471
หัก ค่าเสื่อมราคาสะสม				
อาคารให้เช่า	(14,790,219)	(2,194,666)	-	-
อสังหาริมทรัพย์เพื่อการลงทุน - สุทธิ	171,843,665			

	บาท			
	งบการเงินเฉพาะกิจการ			
	ณ วันที่ 31 ธันวาคม 2559	รายการในระหว่างปี		
		เพิ่มขึ้น	ลดลง	รับโอน (โอนออก)
ราคาทุน				
ที่ดิน	150,770,000	-	-	-
อาคารให้เช่า	35,863,884	-	-	-
รวม	186,633,884	-	-	-
หัก ค่าเสื่อมราคาสะสม				
อาคารให้เช่า	(16,583,413)	(1,793,194)	-	-
อสังหาริมทรัพย์เพื่อการลงทุน - สุทธิ	170,050,471			

บริษัท โรงพยาบาลวิภาวดี จำกัด (มหาชน) และบริษัทย่อย
หมายเหตุประกอบงบการเงิน
วันที่ 31 ธันวาคม 2560

	บาท				
	งบการเงินเฉพาะกิจการ				
	ณ วันที่ 31 ธันวาคม 2558	รายการในระหว่างปี			ณ วันที่ 31 ธันวาคม 2559
		เพิ่มขึ้น	ลดลง	รับโอน (โอนออก)	
ราคาทุน					
ที่ดิน	150,770,000	-	-	-	150,770,000
อาคารให้เช่า	35,863,884	-	-	-	35,863,884
รวม	186,633,884	-	-	-	186,633,884
หัก ค่าเสื่อมราคาสะสม					
อาคารให้เช่า	(14,790,219)	(1,793,194)	-	-	(16,583,413)
อสังหาริมทรัพย์เพื่อการลงทุน - สุทธิ	171,843,665				170,050,471

	บาท			
	งบการเงินรวม		งบการเงินเฉพาะกิจการ	
	2560	2559	2560	2559
ค่าเสื่อมราคาสำหรับปี	3,462,735	2,194,666	1,793,194	1,793,194

อสังหาริมทรัพย์เพื่อการลงทุนของบริษัท เป็นที่ดินและอาคารให้เช่า ซึ่งในปี 2556 บริษัทได้มีการประเมินราคาจากผู้ประเมินราคาอิสระ มีมูลค่ายุติธรรม เป็นจำนวนเงิน 180.26 ล้านบาท

อสังหาริมทรัพย์เพื่อการลงทุนของบริษัทย่อย ประกอบด้วย ที่ดินและอาคารให้เช่าราคาทุนรวม 66.78 ล้านบาท (ซึ่งเป็นอาคารสร้างใหม่ในปี 2559 จำนวนเงิน 50.63 ล้านบาท และที่ดิน 16.15 ล้านบาท) และบริษัทย่อยได้มีการประเมินมูลค่ายุติธรรมของที่ดินโดยผู้ประเมินราคาอิสระ มีมูลค่ายุติธรรมเป็นจำนวนเงิน 25.01 ล้านบาท

สำหรับปีสิ้นสุดวันที่ 31 ธันวาคม 2560 และ 2559 บริษัทและบริษัทย่อยมีรายได้ค่าเช่าจากอสังหาริมทรัพย์จำนวนเงิน 11.88 ล้านบาท และ 9.07 ล้านบาท (เฉพาะกิจการเป็นจำนวนเงิน 8.04 ล้านบาท และ 8.39 ล้านบาท) ตามลำดับ และมีค่าใช้จ่ายในการดำเนินงานจำนวนเงิน 4.56 ล้านบาท และ 2.23 ล้านบาท (เฉพาะกิจการเป็นจำนวนเงิน 1.84 ล้านบาท และ 1.83 ล้านบาท) ตามลำดับ ที่ได้รับรู้ในงบกำไรขาดทุนเบ็ดเสร็จ

บริษัทได้จัดจ้างอสังหาริมทรัพย์เพื่อการลงทุนของบริษัทไว้เป็นหลักทรัพย์ค้ำประกันวงเงินสินเชื่อจากสถาบันการเงินตามที่กล่าวไว้ในหมายเหตุประกอบงบการเงินข้อ 18

บริษัท โรงพยาบาลวิภาวดี จำกัด (มหาชน) และบริษัทย่อย
หมายเหตุประกอบงบการเงิน
วันที่ 31 ธันวาคม 2560

15. ที่ดิน อาคารและอุปกรณ์
ประกอบด้วย

	บาท				
	งบการเงินรวม				
	ณ วันที่ 31 ธันวาคม 2559	เพิ่มขึ้น	ลดลง	รับโอน (โอนออก)	ณ วันที่ 31 ธันวาคม 2560
ราคาทุน					
ที่ดินและส่วนปรับปรุงที่ดิน	2,376,863,090	710,087,634	-	-	3,086,950,724
อาคารและส่วนปรับปรุงอาคาร	3,412,819,201	33,087,964	(109,809)	10,870,838	3,456,668,194
เครื่องมือแพทย์และอุปกรณ์การแพทย์	1,586,761,909	98,652,175	(80,122,500)	18,999,030	1,624,290,614
เครื่องตกแต่งติดตั้งและเครื่องใช้สำนักงาน	1,242,171,656	101,179,386	(66,210,001)	21,700,147	1,298,841,188
เครื่องใช้และเครื่องตกแต่งศูนย์สุขภาพ	9,508,332	-	-	-	9,508,332
ยานพาหนะ	128,200,740	10,499,546	(532,000)	150,000	138,318,286
สินทรัพย์ระหว่างก่อสร้าง	15,358,509	102,260,445	-	(51,720,015)	65,898,939
รวมราคาทุน	8,771,683,437	1,055,767,150	(146,974,310)	-	9,680,476,277
หัก ค่าเสื่อมราคาสะสม					
ส่วนปรับปรุงที่ดิน	(14,363,933)	(1,775,220)	-	-	(16,139,153)
อาคารและส่วนปรับปรุงอาคาร	(1,426,558,923)	(157,656,381)	109,804	-	(1,584,105,500)
เครื่องมือแพทย์และอุปกรณ์การแพทย์	(1,076,629,227)	(110,133,034)	80,098,415	-	(1,106,663,846)
เครื่องตกแต่งติดตั้งและเครื่องใช้สำนักงาน	(785,823,279)	(103,082,811)	64,456,524	-	(824,449,566)
เครื่องใช้และเครื่องตกแต่งศูนย์สุขภาพ	(7,607,156)	(9,017,826)	-	-	(16,624,982)
ยานพาหนะ	(83,921,263)	(6,514,605)	531,999	-	(89,903,869)
รวมค่าเสื่อมราคาสะสม	(3,394,903,781)	(388,179,877)	145,196,742	-	(3,637,886,916)
ที่ดิน อาคารและอุปกรณ์สุทธิ	5,376,779,656				6,042,589,361

บริษัท โรงพยาบาลวิภาวดี จำกัด (มหาชน) และบริษัทย่อย
หมายเหตุประกอบงบการเงิน
วันที่ 31 ธันวาคม 2560

	บาท				
	งบการเงินรวม				
	ณ วันที่ 31 ธันวาคม 2558	เพิ่มขึ้น	ลดลง	รับโอน (โอนออก)	ณ วันที่ 31 ธันวาคม 2559
ราคาทุน					
ที่ดินและส่วนปรับปรุงที่ดิน	1,711,854,644	680,191,422	(1,562,500)	(13,620,476)	2,376,863,090
อาคารและส่วนปรับปรุงอาคาร	3,069,185,222	39,279,148	(3,078,079)	307,432,910	3,412,819,201
เครื่องมือแพทย์และอุปกรณ์การแพทย์	1,374,609,471	176,331,401	(20,643,963)	56,465,000	1,586,761,909
เครื่องตกแต่งติดตั้งและเครื่องใช้สำนักงาน	1,093,297,442	147,308,823	(7,107,912)	8,673,303	1,242,171,656
เครื่องใช้และเครื่องตกแต่งศูนย์สุขภาพ	9,044,921	463,411	-	-	9,508,332
ยานพาหนะ	120,998,407	13,390,233	(6,187,900)	-	128,200,740
สินทรัพย์ระหว่างก่อสร้าง	90,710,182	351,445,535	-	(426,797,208)	15,358,509
รวมราคาทุน	7,469,700,289	1,408,409,973	(38,580,354)	(67,846,471)	8,771,683,437
หัก ค่าเสื่อมราคาสะสม					
ส่วนปรับปรุงที่ดิน	(12,755,574)	(1,608,359)	-	-	(14,363,933)
อาคารและส่วนปรับปรุงอาคาร	(1,281,676,658)	(146,419,948)	1,537,683	-	(1,426,558,923)
เครื่องมือแพทย์และอุปกรณ์การแพทย์	(985,709,903)	(107,427,559)	16,508,235	-	(1,076,629,227)
เครื่องตกแต่งติดตั้งและเครื่องใช้สำนักงาน	(702,941,054)	(89,895,589)	7,013,364	-	(785,823,279)
เครื่องใช้และเครื่องตกแต่งศูนย์สุขภาพ	(7,020,798)	(586,358)	-	-	(7,607,156)
ยานพาหนะ	(74,341,087)	(15,045,028)	5,464,852	-	(83,921,263)
รวมค่าเสื่อมราคาสะสม	(3,064,445,074)	(360,982,841)	30,524,134	-	(3,394,903,781)
ที่ดิน อาคารและอุปกรณ์สุทธิ	4,405,255,215				5,376,779,656

บริษัท โรงพยาบาลวิภาวดี จำกัด (มหาชน) และบริษัทย่อย
หมายเหตุประกอบงบการเงิน
วันที่ 31 ธันวาคม 2560

บาท

งบการเงินเฉพาะกิจการ

	ณ วันที่ 31 ธันวาคม 2559	เพิ่มขึ้น	ลดลง	รับโอน (โอนออก)	ณ วันที่ 31 ธันวาคม 2560
ราคาทุน					
ที่ดินและส่วนปรับปรุงที่ดิน	484,206,727	-	-	-	484,206,727
อาคารและส่วนปรับปรุงอาคาร	1,434,783,116	1,573,896	-	6,364,144	1,442,721,156
เครื่องมือแพทย์และอุปกรณ์การแพทย์	527,532,706	25,373,582	(56,000,000)	18,856,185	515,762,473
เครื่องตกแต่งติดตั้งและเครื่องใช้สำนักงาน	252,015,460	9,942,807	-	2,731,011	264,689,278
เครื่องใช้และเครื่องตกแต่งศูนย์สุขภาพ	9,508,332	-	-	-	9,508,332
ยานพาหนะ	69,195,841	8,082,566	-	150,000	77,428,407
สินทรัพย์ระหว่างก่อสร้าง	9,466,752	36,477,851	-	(28,101,340)	17,843,263
รวมราคาทุน	2,786,708,934	81,450,702	(56,000,000)	-	2,812,159,636
หัก ค่าเสื่อมราคาสะสม					
ส่วนปรับปรุงที่ดิน	(2,718,062)	(459,236)	-	-	(3,177,298)
อาคารและส่วนปรับปรุงอาคาร	(750,495,629)	(67,664,009)	-	-	(818,159,638)
เครื่องมือแพทย์และอุปกรณ์การแพทย์	(411,486,108)	(37,019,703)	55,999,997	-	(392,505,814)
เครื่องตกแต่งติดตั้งและเครื่องใช้สำนักงาน	(196,642,975)	(24,087,815)	-	-	(220,730,790)
เครื่องใช้และเครื่องตกแต่งศูนย์สุขภาพ	(7,607,156)	(9,017,826)	-	-	(16,624,982)
ยานพาหนะ	(46,558,982)	(641,514)	-	-	(47,200,496)
รวมค่าเสื่อมราคาสะสม	(1,415,508,912)	(138,890,103)	55,999,997	-	(1,498,399,018)
ที่ดิน อาคารและอุปกรณ์สุทธิ	1,371,200,022				1,313,760,618

บริษัท โรงพยาบาลวิภาวดี จำกัด (มหาชน) และบริษัทย่อย
 หมายเหตุประกอบงบการเงิน
 วันที่ 31 ธันวาคม 2560

บาท

งบการเงินเฉพาะกิจการ

	ณ วันที่ 31 ธันวาคม 2558	เพิ่มขึ้น	ลดลง	รับโอน (โอนออก)	ณ วันที่ 31 ธันวาคม 2559
ราคาทุน					
ที่ดินและส่วนปรับปรุงที่ดิน	484,206,727	-	-	-	484,206,727
อาคารและส่วนปรับปรุงอาคาร	1,415,375,440	4,180,793	-	15,226,883	1,434,783,116
เครื่องมือแพทย์และอุปกรณ์การแพทย์	484,890,683	26,049,693	(5,372,670)	21,965,000	527,532,706
เครื่องตกแต่งติดตั้งและเครื่องใช้สำนักงาน	232,266,210	11,564,890	(488,943)	8,673,303	252,015,460
เครื่องใช้และเครื่องตกแต่งศูนย์สุขภาพ	9,044,921	463,411	-	-	9,508,332
ยานพาหนะ	59,418,478	10,077,363	(300,000)	-	69,195,841
สินทรัพย์ระหว่างก่อสร้าง	13,878,591	42,523,347	-	(46,935,186)	9,466,752
รวมราคาทุน	2,699,081,050	94,859,497	(6,161,613)	(1,070,000)	2,786,708,934
หัก ค่าเสื่อมราคาสะสม					
ส่วนปรับปรุงที่ดิน	(2,258,825)	(459,237)	-	-	(2,718,062)
อาคารและส่วนปรับปรุงอาคาร	(682,565,825)	(67,929,804)	-	-	(750,495,629)
เครื่องมือแพทย์และอุปกรณ์การแพทย์	(377,369,180)	(38,166,662)	4,049,734	-	(411,486,108)
เครื่องตกแต่งติดตั้งและเครื่องใช้สำนักงาน	(173,203,982)	(23,920,235)	481,242	-	(196,642,975)
เครื่องใช้และเครื่องตกแต่งศูนย์สุขภาพ	(7,020,797)	(586,359)	-	-	(7,607,156)
ยานพาหนะ	(38,728,009)	(8,130,971)	299,998	-	(46,558,982)
รวมค่าเสื่อมราคาสะสม	(1,281,146,618)	(139,193,268)	4,830,974	-	(1,415,508,912)
ที่ดิน อาคารและอุปกรณ์สุทธิ	1,417,934,432				1,371,200,022

บาท

งบการเงินรวม

งบการเงินเฉพาะกิจการ

	2560	2559	2560	2559
ค่าเสื่อมราคาสำหรับปี				
จัดสรรเป็นต้นทุนในการรักษาพยาบาล	318,084,823	300,600,792	97,618,182	98,041,424
จัดสรรเป็นต้นทุนค่าเช่าและค่าบริการ	16,001,086	16,755,999	8,160,071	8,134,080
จัดสรรเป็นต้นทุนค่าใช้จ่ายในการบริหาร	54,093,968	43,626,050	33,111,850	33,017,764
รวม	388,179,877	360,982,841	138,890,103	139,193,268
กำไร (ขาดทุน) จากการจำหน่ายสินทรัพย์	6,588,568	(1,437,880)	9,172,894	(1,179,709)
ขาดทุนจากการตัดจำหน่ายสินทรัพย์	6,163	78,800	-	40,959

บริษัท โรงพยาบาลวิภาวดี จำกัด (มหาชน) และบริษัทย่อย
หมายเหตุประกอบงบการเงิน
วันที่ 31 ธันวาคม 2560

ในปี 2559 บริษัท เชียงใหม่รามธุรกิจการแพทย์ จำกัด (มหาชน) ซึ่งเป็นบริษัทย่อยทางตรงของบริษัทได้ขายที่ดินให้แก่บริษัท โรงพยาบาลเชียงใหม่ราม จำกัด ซึ่งเป็นบริษัทย่อยทางอ้อมของบริษัท โดยมีกำไรจากการขายที่ดินจำนวน 136.70 ล้านบาท และมีภาษีเงินได้จากการกำไรดังกล่าวเป็นจำนวน 27.34 ล้านบาท และนอกจากนี้ยังมีค่าใช้จ่ายในการโอนรวมกับภาษีธุรกิจเฉพาะอีกเป็นจำนวนเงิน 16.62 ล้านบาท ในการจัดทำงบการเงินรวมของกลุ่มบริษัท กำไรดังกล่าวข้างต้นนี้จะถูกตัดออกเนื่องจากเป็นรายการที่เกิดขึ้นระหว่างบริษัทย่อยด้วยกัน แต่รายการภาษีเงินได้และค่าใช้จ่ายในการโอนรวมกับภาษีธุรกิจเฉพาะจำนวนเงินรวม 43.96 ล้านบาทได้แสดงเป็นค่าใช้จ่ายในกำไรขาดทุนสำหรับปีในงบการเงินรวม

ณ วันที่ 31 ธันวาคม 2560 และ 2559 ที่ดิน พร้อมสิ่งปลูกสร้าง อาคาร และเครื่องใช้ทางการแพทย์ส่วนหนึ่งของบริษัทและบริษัทย่อย มูลค่าตามบัญชีจำนวนเงิน 2,035.88 ล้านบาท และ 1,247.75 ล้านบาท (เฉพาะกิจการเป็นจำนวนเงิน 378.43 ล้านบาท และ 435.73 ล้านบาท) ตามลำดับ ติดภาระค้ำประกันวงเงินสินเชื่อจากสถาบันการเงินตามที่กล่าวไว้ในหมายเหตุประกอบงบการเงินข้อ 18 และ 21

ณ วันที่ 31 ธันวาคม 2560 และ 2559 บริษัทและบริษัทย่อยมีสินทรัพย์ถาวรที่คำนวณค่าเสื่อมราคาครบแล้ว แต่ยังใช้งานอยู่โดยมีราคาทุน จำนวนเงิน 1,492.09 ล้านบาท และ 1,312.56 ล้านบาท (เฉพาะกิจการเป็นจำนวนเงิน 565.32 ล้านบาท และ 445.94 ล้านบาท) ตามลำดับ

ณ วันที่ 31 ธันวาคม 2560 และ 2559 เครื่องมือแพทย์และยานพาหนะของบริษัทและบริษัทย่อย ซึ่งได้มาภายใต้สัญญาเช่าการเงินมีมูลค่าตามบัญชีจำนวนเงิน 23.88 ล้านบาท และ 26.71 ล้านบาท (เฉพาะกิจการเป็นจำนวนเงิน 21.09 ล้านบาท และ 23.30 ล้านบาท) ตามลำดับ

16. ค่าความนิยม

ประกอบด้วย

	บาท	
	งบการเงินรวม	
	2560	2559
1. ค่าความนิยมจากการซื้อเงินลงทุนในบริษัท เชียงใหม่รามธุรกิจการแพทย์ จำกัด (มหาชน) โดยบริษัท	424,723,212	424,723,212
2. ค่าความนิยมในงบการเงินรวมของบริษัท เชียงใหม่รามธุรกิจการแพทย์ จำกัด (มหาชน) สำหรับการซื้อธุรกิจแบบย้อนกลับภายใต้ชื่อของบริษัท เชียงใหม่รามธุรกิจการแพทย์ จำกัด (มหาชน) ซึ่งเป็นบริษัทแม่ตามกฎหมายแต่เป็นผู้ถูกซื้อในทางบัญชี ที่ถูกควบคุมโดยบริษัท โรงพยาบาลเชียงใหม่ราม จำกัด ซึ่งเป็นบริษัทย่อยตามกฎหมายแต่เป็นผู้ซื้อในทางบัญชี ภายหลังการแลกเปลี่ยนหุ้นสามัญ เมื่อวันที่ 25 กุมภาพันธ์ 2551	89,343,728	89,343,728
3. ค่าความนิยมจากการซื้อเงินลงทุนในบริษัท โรงพยาบาลสิริบุญชัย เมโมเรียล จำกัด โดยบริษัท เชียงใหม่รามธุรกิจการแพทย์ จำกัด (มหาชน)	209,148,791	209,148,791
รวม	723,215,731	723,215,731

บริษัท โรงพยาบาลวิภาวดี จำกัด (มหาชน) และบริษัทย่อย
 หมายเหตุประกอบงบการเงิน
 วันที่ 31 ธันวาคม 2560

17. สินทรัพย์ภาษีเงินได้รอการตัดบัญชีและหนี้สินภาษีเงินได้รอการตัดบัญชี
 สินทรัพย์ภาษีเงินได้รอการตัดบัญชีและหนี้สินภาษีเงินได้รอการตัดบัญชี มีดังนี้

	บาท			
	งบการเงินรวม		งบการเงินเฉพาะกิจการ	
	2560	2559	2560	2559
สินทรัพย์ภาษีเงินได้รอการตัดบัญชี	22,574,505	20,042,730	10,117,767	9,400,130
หนี้สินภาษีเงินได้รอการตัดบัญชี	(626,322,436)	(730,471,293)	(37,795,177)	(45,596,043)
สินทรัพย์ (หนี้สิน) ภาษีเงินได้รอการตัดบัญชี - สุทธิ	(603,747,931)	(710,428,563)	(27,677,410)	(36,195,913)

การเปลี่ยนแปลงสำหรับปีสิ้นสุดวันที่ 31 ธันวาคม 2560 และ 2559 สรุปดังนี้

	บาท			
	งบการเงินรวม			
	ยอดตามบัญชี ณ วันที่ 31 ธันวาคม 2559	รายได้ (ค่าใช้จ่าย) ในระหว่างปี ในกำไรขาดทุน ในกำไรขาดทุน เบ็ดเสร็จอื่น		
สินทรัพย์ภาษีเงินได้รอการตัดบัญชี :				
ลูกหนี้การค้า	14,999,534	1,179,278	-	16,178,812
เงินให้กู้ยืมระยะยาวแก่กิจการที่เกี่ยวข้องกัน	56,000	(56,000)	-	-
ภาระผูกพันผลประโยชน์พนักงาน	23,132,670	3,010,829	630,176	26,773,675
ค่าเช่าตามวิธีเส้นตรง	13,750,670	479,149	-	14,229,819
ขาดทุนที่ยังไม่เกิดขึ้นจริงจากการวัดมูลค่า				
เงินลงทุนเพื่อขาย	1,037,193	-	115,120	1,152,313
อื่นๆ	385,230	-	-	385,230
รวม	53,361,297	4,613,256	745,296	58,719,849
หนี้สินภาษีเงินได้รอการตัดบัญชี :				
สัญญาเช่าการเงิน	694,291	878,740	-	(184,449)
กำไรที่ยังไม่เกิดขึ้นจริงจากการวัดมูลค่า				
เงินลงทุนเพื่อขาย	631,406,608	-	96,620,239	534,786,369
ผลต่างจากการปรับมูลค่ายุติธรรมของ				
สินทรัพย์ถาวรจากการรวมธุรกิจ	131,688,961	3,823,101	-	127,865,860
รวม	763,789,860	4,701,841	96,620,239	662,467,780
สินทรัพย์ (หนี้สิน) ภาษีเงินได้รอการตัดบัญชี - สุทธิ	(710,428,563)			(603,747,931)

บริษัท โรงพยาบาลวิภาวดี จำกัด (มหาชน) และบริษัทย่อย
หมายเหตุประกอบงบการเงิน
วันที่ 31 ธันวาคม 2560

	บาท			
	งบการเงินรวม			ยอดตามบัญชี ณ วันที่ 31 ธันวาคม 2559
	ยอดตามบัญชี ณ วันที่ 31 ธันวาคม 2558	รายได้ (ค่าใช้จ่าย) ในระหว่างปี		
		ในกำไรขาดทุน	ในกำไรขาดทุน เบ็ดเสร็จอื่น	
สินทรัพย์ภาษีเงินได้รอการตัดบัญชี :				
ลูกหนี้การค้า	12,687,105	2,312,429	-	14,999,534
เงินให้กู้ยืมระยะยาวแก่กิจการที่เกี่ยวข้องกัน	296,000	(240,000)	-	56,000
ประมาณการหนี้สินผลประโยชน์พนักงาน	22,545,105	2,866,684	(2,279,119)	23,132,670
ค่าเช่าตามวิธีเส้นตรง	12,942,320	808,350	-	13,750,670
ประมาณการหนี้สิน	260,243	(260,243)	-	-
ขาดทุนสะสมยกไปทางภาษี	225,428	(225,428)	-	-
ขาดทุนที่ยังไม่เกิดขึ้นจริงจากการวัดมูลค่า				
เงินลงทุนเพื่อขาย	1,857,406	-	(820,213)	1,037,193
อื่นๆ	-	385,230	-	385,230
รวม	50,813,607	5,647,022	(3,099,332)	53,361,297
หนี้สินภาษีเงินได้รอการตัดบัญชี :				
สัญญาเช่าการเงิน	1,629,636	935,345	-	694,291
กำไรที่ยังไม่เกิดขึ้นจริงจากการวัดมูลค่า				
เงินลงทุนเพื่อขาย	411,274,507	-	(220,132,101)	631,406,608
ผลต่างจากการปรับมูลค่ายุติธรรมของ				
สินทรัพย์ถาวรจากการรวมธุรกิจ	135,512,062	3,823,101	-	131,688,961
รวม	548,416,205	4,758,446	(220,132,101)	763,789,860
สินทรัพย์ (หนี้สิน) ภาษีเงินได้รอการตัดบัญชี - สุทธิ	(497,602,598)			(710,428,563)

บริษัท โรงพยาบาลวิภาวดี จำกัด (มหาชน) และบริษัทย่อย
หมายเหตุประกอบงบการเงิน
วันที่ 31 ธันวาคม 2560

	บาท		
	งบการเงินเฉพาะกิจการ		
	ยอดตามบัญชี ณ วันที่ 31 ธันวาคม 2559	รายได้ (ค่าใช้จ่าย) ในระหว่างปี ในกำไรขาดทุน เบ็ดเสร็จอื่น	ยอดตามบัญชี ณ วันที่ 31 ธันวาคม 2560
สินทรัพย์ภาษีเงินได้รอการตัดบัญชี :			
ลูกหนี้การค้า	216,506	(2,372)	-
เงินให้กู้ยืมระยะยาวแก่กิจการที่เกี่ยวข้องกัน	56,000	(56,000)	-
ประมาณการหนี้สินผลประโยชน์พนักงาน	9,063,624	800,009	-
ค่าเช่าตามวิธีเส้นตรง	64,000	(24,000)	-
รวม	9,400,130	717,637	-
หนี้สินภาษีเงินได้รอการตัดบัญชี :			
สัญญาเช่าการเงิน	694,290	878,740	-
กำไรที่ยังไม่เกิดขึ้นจริงจากการวัดมูลค่า			(184,450)
เงินลงทุนเพื่อขาย	44,901,753	-	6,922,126
รวม	45,596,043	878,740	6,922,126
สินทรัพย์ (หนี้สิน) ภาษีเงินได้รอการตัดบัญชี - สุทธิ	(36,195,913)		(27,677,410)

บริษัท โรงพยาบาลวิภาวดี จำกัด (มหาชน) และบริษัทย่อย
หมายเหตุประกอบงบการเงิน
วันที่ 31 ธันวาคม 2560

	บาท			
	งบการเงินเฉพาะกิจการ			ยอดตามบัญชี ณ วันที่ 31 ธันวาคม 2559
	ยอดตามบัญชี ณ วันที่ 31 ธันวาคม 2558	รายได้ (ค่าใช้จ่าย) ในระหว่างปี ในกำไรขาดทุน เบ็ดเสร็จอื่น	ในกำไรขาดทุน เบ็ดเสร็จอื่น	
สินทรัพย์ภาษีเงินได้รอการตัดบัญชี :				
ลูกหนี้การค้า	183,959	32,547	-	216,506
เงินให้กู้ยืมระยะยาวแก่กิจการที่เกี่ยวข้องกัน	296,000	(240,000)	-	56,000
ภาระผูกพันผลประโยชน์พนักงาน	8,279,499	750,932	33,193	9,063,624
ค่าเช่าตามวิธีเส้นตรง	72,000	(8,000)	-	64,000
รวม	8,831,458	535,479	33,193	9,400,130
หนี้สินภาษีเงินได้รอการตัดบัญชี :				
สัญญาเช่าการเงิน	1,629,635	935,345	-	694,290
กำไรที่ยังไม่เกิดขึ้นจริงจากการวัดมูลค่า				
เงินลงทุนเพื่อขาย	77,922,774	-	33,021,021	44,901,753
รวม	79,552,409	935,345	33,021,021	45,596,043
สินทรัพย์ (หนี้สิน) ภาษีเงินได้รอการตัดบัญชี - สุทธิ	(70,720,951)			(36,195,913)

18. เงินเบิกเกินบัญชีและเงินกู้ยืมระยะสั้นจากสถาบันการเงิน
ประกอบด้วย

	บาท			
	งบการเงินรวม		งบการเงินเฉพาะกิจการ	
	2560	2559	2560	2559
เงินเบิกเกินบัญชี	6,532,860	34,352,507	-	-
เงินกู้ยืมระยะสั้นจากสถาบันการเงิน	1,025,000,000	1,193,918,086	770,000,000	938,918,087
รวม	1,031,532,860	1,228,270,593	770,000,000	938,918,087

ณ วันที่ 31 ธันวาคม 2560 และ 2559 บริษัทและบริษัทย่อยมีวงเงินเบิกเกินบัญชีและเงินกู้ยืมระยะสั้นจากสถาบันการเงินในประเทศหลายแห่ง จำนวน 3,995 ล้านบาท และ 2,885 ล้านบาท (เฉพาะกิจการเป็นจำนวน 3,410 ล้านบาท และ 2,360 ล้านบาท) ตามลำดับ โดยมีอัตราดอกเบี้ยร้อยละ MOR และ 2.50 - 4.20 ต่อปี และร้อยละ MOR และ 2.95 - 4.15 ต่อปี ตามลำดับ และค้ำประกันโดยอสังหาริมทรัพย์เพื่อการลงทุนของบริษัทตามหมายเหตุประกอบงบการเงินข้อ 14 ที่ดินพร้อมสิ่งปลูกสร้างและอาคารของบริษัทและบริษัทย่อยตามหมายเหตุประกอบงบการเงินข้อ 15 และค้ำประกันโดยการจำนำใบหุ้นของบริษัท โรงพยาบาลวิภาวดี จำกัด ตามหมายเหตุประกอบงบการเงินข้อ 11 และการจำนำใบหุ้นของบริษัท เชียงใหม่รามธุรกิจการแพทย์ จำกัด (มหาชน) ของบริษัทตามหมายเหตุประกอบงบการเงินข้อ 12

บริษัท โรงพยาบาลวิภาวดี จำกัด (มหาชน) และบริษัทย่อย
หมายเหตุประกอบงบการเงิน
วันที่ 31 ธันวาคม 2560

19. เงินกู้ยืมระยะสั้นจากบุคคลหรือกิจการที่เกี่ยวข้องกัน

รายการเปลี่ยนแปลงของเงินกู้ยืมระยะสั้นจากบุคคลหรือกิจการที่เกี่ยวข้องกันสำหรับปีสิ้นสุดวันที่ 31 ธันวาคม 2559 และ 2558 สรุปได้ดังนี้

	บาท			
	งบการเงินรวม			
	ณ วันที่ 31 ธันวาคม 2559	ในระหว่างปี		ณ วันที่ 31 ธันวาคม 2560
		เพิ่มขึ้น	ลดลง	
บุคคลที่เกี่ยวข้องกัน				
กรรมการของบริษัท	602,353,818	232,000,000	(20,000,000)	814,353,818

	บาท			
	งบการเงินรวม			
	ณ วันที่ 31 ธันวาคม 2558	ในระหว่างปี		ณ วันที่ 31 ธันวาคม 2559
		เพิ่มขึ้น	ลดลง	
บุคคลที่เกี่ยวข้องกัน				
กรรมการของบริษัท	426,853,818	680,500,000	(505,000,000)	602,353,818

	บาท			
	งบการเงินเฉพาะกิจการ			
	ณ วันที่ 31 ธันวาคม 2559	ในระหว่างปี		ณ วันที่ 31 ธันวาคม 2560
		เพิ่มขึ้น	ลดลง	
บุคคลที่เกี่ยวข้องกัน				
กรรมการของบริษัท	60,000,000	139,000,000	(15,000,000)	184,000,000

	บาท			
	งบการเงินเฉพาะกิจการ			
	ณ วันที่ 31 ธันวาคม 2558	ในระหว่างปี		ณ วันที่ 31 ธันวาคม 2559
		เพิ่มขึ้น	ลดลง	
กิจการที่เกี่ยวข้องกัน				
บริษัท ปรีณัน พาร์ค สวีท จำกัด	-	10,000,000	(10,000,000)	-
บุคคลที่เกี่ยวข้องกัน				
กรรมการของบริษัท	91,500,000	168,500,000	(200,000,000)	60,000,000
รวม	91,500,000	178,500,000	(210,000,000)	60,000,000

บริษัท โรงพยาบาลวิภาวดี จำกัด (มหาชน) และบริษัทย่อย
หมายเหตุประกอบงบการเงิน
วันที่ 31 ธันวาคม 2560

บุคคลที่เกี่ยวข้องกัน

ณ วันที่ 31 ธันวาคม 2560 และ 2559 บริษัทมีเงินกู้ยืมระยะสั้นจากบุคคลที่เกี่ยวข้องกันในรูปตัวสัญญาใช้เงินรวม 11 ฉบับ ครบกำหนดชำระคืนเงินต้นวันที่ 30 มิถุนายน 2562 และ 2560 ตามลำดับ กำหนดชำระดอกเบี้ยทุก 3 เดือน ดอกเบี้ยอัตราร้อยละ 3.00-3.75 ต่อปี โดยมีเงื่อนไขว่าผู้ให้กู้สามารถไถ่ถอนเงินกู้ก่อนวันครบกำหนดได้และผู้กู้สามารถชำระคืนเงินกู้ก่อนวันครบกำหนดได้

และบริษัทย่อยมีเงินกู้ยืมระยะสั้นจากบุคคลในรูปตัวสัญญาใช้เงินระยะเวลา 3 เดือน และมีการคิดดอกเบี้ยในอัตรา ร้อยละ 4.25 - 4.50 ต่อปี เงินกู้ยืมดังกล่าวไม่มีหลักทรัพย์ค้ำประกัน

20. เงินกู้ยืมระยะสั้นจากบุคคลอื่น

รายการเปลี่ยนแปลงของเงินกู้ยืมระยะสั้นจากบุคคลอื่นสำหรับปีสิ้นสุดวันที่ 31 ธันวาคม 2560 และ 2559 สรุปได้ดังนี้

	บาท			
	งบการเงินรวม			
	ณ วันที่ 31 ธันวาคม 2559	ในระหว่างปี		ณ วันที่ 31 ธันวาคม 2560
		เพิ่มขึ้น	ลดลง	
บุคคลอื่น	211,850,000	21,000,000	(26,200,000)	206,650,000

	บาท			
	งบการเงินรวม			
	ณ วันที่ 31 ธันวาคม 2558	ในระหว่างปี		ณ วันที่ 31 ธันวาคม 2559
		เพิ่มขึ้น	ลดลง	
บุคคลอื่น	210,350,000	10,500,000	(9,000,000)	211,850,000

ณ วันที่ 31 ธันวาคม 2560 และ 2559 บริษัทย่อยมีเงินกู้ยืมระยะสั้นจากบุคคลอื่น โดยการออกตัวสัญญาใช้เงินระยะเวลาประมาณ 3 เดือน อัตราดอกเบี้ยร้อยละ 4.00 - 4.50 ต่อปี โดยไม่มีหลักทรัพย์ค้ำประกัน

21. เงินกู้ยืมระยะยาวจากสถาบันการเงิน

ประกอบด้วย

	บาท			
	งบการเงินรวม		งบการเงินเฉพาะกิจการ	
	2560	2559	2560	2559
เงินกู้ยืมระยะยาว	2,407,166,667	1,521,379,792	1,071,840,000	722,600,000
หัก ส่วนที่ถึงกำหนดชำระภายในหนึ่งปี	(721,797,619)	(504,049,792)	(424,163,333)	(249,930,000)
สุทธิ	1,685,369,048	1,017,330,000	647,676,667	472,670,000

บริษัท โรงพยาบาลวิภาวดี จำกัด (มหาชน) และบริษัทย่อย
หมายเหตุประกอบงบการเงิน
วันที่ 31 ธันวาคม 2560

รายการเปลี่ยนแปลงของเงินกู้ยืมระยะยาวจากสถาบันการเงินสำหรับปีสิ้นสุดวันที่ 31 ธันวาคม 2559 และ 2558 มีดังนี้

	บาท			
	งบการเงินรวม		งบการเงินเฉพาะกิจการ	
	2560	2559	2560	2559
ยอดคงเหลือ ณ วันต้นปี	1,521,379,792	1,309,128,464	722,600,000	888,970,000
รับเงินกู้เพิ่มในระหว่างปี	1,445,000,000	780,000,000	595,000,000	160,000,000
จ่ายคืนเงินกู้ในระหว่างปี	(559,213,125)	(567,748,672)	(245,760,000)	(326,370,000)
ยอดคงเหลือ ณ วันสิ้นปี	2,407,166,667	1,521,379,792	1,071,840,000	722,600,000

ณ วันที่ 31 ธันวาคม 2560 และ 2559 บริษัทและบริษัทย่อยมีเงินกู้ยืมระยะยาวจากธนาคารพาณิชย์ในประเทศหลายแห่ง เป็นจำนวนเงินรวม 4,750 ล้านบาท และ 3,300 ล้านบาท (เฉพาะกิจการเป็นจำนวนเงิน 2,100 ล้านบาท และ 1,500 ล้านบาท) ตามลำดับ ดังนี้

บริษัทมีเงินกู้ยืมระยะยาวกับธนาคารพาณิชย์ในประเทศแห่งหนึ่งประกอบด้วย

วงเงินที่ 1 เมื่อวันที่ 25 สิงหาคม 2553 บริษัทได้ทำสัญญากู้ยืมเงินสกุลบาทกับธนาคารพาณิชย์ในประเทศ แห่งหนึ่ง วงเงิน 300 ล้านบาท กำหนดชำระคืนเงินต้นเป็นงวดทุกเดือน เดือนละ 3.5 ล้านบาท โดยเริ่มชำระงวดแรกหลังจากที่เบิกเงินต้นครบแล้ว หรือหลังจาก 2 ปี นับจากวันเบิกเงินกู้งวดแรก กำหนดระยะเวลาชำระคืน 84 งวด เริ่มชำระคืนงวดแรกในเดือนสิงหาคม 2555 และต้องชำระหนี้ให้เสร็จสิ้นภายในเดือนธันวาคม 2560 ณ วันที่ 31 ธันวาคม 2560 และ 2559 ส่วนของวงเงินกู้ที่บริษัทได้มีการเบิกใช้แล้ว มีจำนวน 300 ล้านบาท และเงินกู้ยืมมียอดคงเหลือจำนวน 72.50 ล้านบาท และ 114.50 ล้านบาท ตามลำดับ

เงินกู้ยืมมีกำหนดจ่ายดอกเบี้ยทุกสิ้นเดือนในอัตราดอกเบี้ย ดังนี้

ระยะเวลานับตั้งแต่วันที่เบิกเงินกู้งวดแรก	อัตราดอกเบี้ย (ต่อปี)
ปีที่ 1 - 2	MLR ลบร้อยละ 2.00
ปีที่ 3 - 5	MLR ลบร้อยละ 1.75
ปีที่ 6 - 7	MLR ลบร้อยละ 1.50
ตั้งแต่ 10 ตุลาคม 2559 เป็นต้นไป	FDR บวกร้อยละ 2.10

บริษัท โรงพยาบาลวิภาวดี จำกัด (มหาชน) และบริษัทย่อย
หมายเหตุประกอบงบการเงิน
วันที่ 31 ธันวาคม 2560

- วงเงินที่ 2** เมื่อวันที่ 23 เมษายน 2557 บริษัทได้ทำสัญญากู้ยืมเงินสกุลบาทกับธนาคารพาณิชย์ในประเทศ แห่งหนึ่ง วงเงิน 200 ล้านบาท เบิกใช้แล้วเต็มจำนวน กำหนดชำระคืนเงินต้นเป็นงวดทุกเดือน เดือนละ 6.67 ล้านบาท โดยเริ่มชำระงวดแรกในเดือนที่ 7 นับจากวันเบิกเงินกู้งวดแรก กำหนดระยะเวลาชำระคืน 30 งวด เริ่มชำระคืนงวดแรกในเดือนพฤศจิกายน 2557 โดยคิดดอกเบี้ยในอัตราร้อยละ 4.10 ต่อปี ณ วันที่ 31 ธันวาคม 2559 เงินกู้ยืมมียอดคงเหลือจำนวน 26.58 ล้านบาท และในปี 2560 ได้ชำระเงินกู้ทั้งหมดแล้ว
- วงเงินที่ 3** เมื่อวันที่ 12 พฤษภาคม 2558 บริษัทได้ทำสัญญากู้ยืมเงินสกุลบาทกับธนาคารพาณิชย์ในประเทศ แห่งหนึ่ง วงเงิน 200 ล้านบาท เบิกใช้แล้วเต็มจำนวน กำหนดชำระคืนเงินต้นเป็นงวดทุกเดือน เดือนละ 6.67 ล้านบาท โดยเริ่มชำระงวดแรกในเดือนที่ 7 นับจากวันเบิกเงินกู้งวดแรก กำหนดระยะเวลาชำระคืน 30 งวด เริ่มชำระคืนงวดแรกในเดือนพฤศจิกายน 2558 โดยคิดดอกเบี้ยในอัตราร้อยละ 3.60 ต่อปี ณ วันที่ 31 ธันวาคม 2560 และ 2559 เงินกู้ยืมมียอดคงเหลือจำนวน 26.58 ล้านบาท และ 106.62 ล้านบาท ตามลำดับ
- วงเงินที่ 4** เมื่อวันที่ 20 พฤษภาคม 2558 บริษัทได้ทำสัญญากู้ยืมเงินสกุลบาทกับธนาคารพาณิชย์ในประเทศ แห่งหนึ่ง วงเงิน 200 ล้านบาท เบิกใช้แล้วเต็มจำนวน กำหนดชำระคืนเงินต้นเป็นงวดทุกเดือน เดือนละ 3.70 ล้านบาท โดยเริ่มชำระงวดแรกในเดือนที่ 7 นับจากวันเบิกเงินกู้งวดแรก กำหนดระยะเวลาชำระคืน 54 งวด เริ่มชำระคืนงวดแรกในเดือนพฤศจิกายน 2558 โดยคิดดอกเบี้ยในอัตราร้อยละ 3.80 ต่อปี ณ วันที่ 31 ธันวาคม 2560 และ 2559 เงินกู้ยืมมียอดคงเหลือจำนวน 103.80 ล้านบาท และ 148.20 ล้านบาท ตามลำดับ
- วงเงินที่ 5** เมื่อวันที่ 9 ตุลาคม 2558 บริษัทได้ทำสัญญากู้ยืมเงินสกุลบาทกับธนาคารพาณิชย์ในประเทศ แห่งหนึ่ง วงเงิน 200 ล้านบาท เบิกใช้แล้วเต็มจำนวน กำหนดชำระคืนเงินต้นเป็นงวดทุกเดือน เดือนละ 3.70 ล้านบาท โดยเริ่มชำระงวดแรกในเดือนที่ 7 นับจากวันเบิกเงินกู้งวดแรก กำหนดระยะเวลาชำระคืน 54 งวด เริ่มชำระคืนงวดแรกในเดือนเมษายน 2559 โดยคิดดอกเบี้ยในอัตราร้อยละ 3.80 ต่อปี ณ วันที่ 31 ธันวาคม 2560 และ 2559 เงินกู้ยืมมียอดคงเหลือจำนวน 122.30 ล้านบาท และ 166.67 ล้านบาท ตามลำดับ
- วงเงินที่ 6** เมื่อวันที่ 26 ตุลาคม 2559 บริษัทได้ทำสัญญากู้ยืมเงินสกุลบาทกับธนาคารพาณิชย์ในประเทศ แห่งหนึ่ง วงเงิน 200 ล้านบาท เบิกใช้แล้วเต็มจำนวน กำหนดชำระคืนเงินต้นเป็นงวดทุกเดือน เดือนละ 4.17 ล้านบาท โดยเริ่มชำระงวดแรกในเดือนที่ 12 นับจากวันเบิกเงินกู้งวดแรก กำหนดระยะเวลาชำระคืน 60 งวด เริ่มชำระคืนงวดแรกในเดือนตุลาคม 2560 โดยคิดดอกเบี้ยในอัตราร้อยละ 3.90 ต่อปี ณ วันที่ 31 ธันวาคม 2560 และ 2559 เงินกู้ยืมมียอดคงเหลือจำนวน 191.66 ล้านบาท และ 160.00 ล้านบาท ตามลำดับ

วงเงินที่ 7 เมื่อวันที่ 16 มิถุนายน 2560 บริษัทได้ทำสัญญากู้ยืมเงินสกุลบาทกับธนาคารพาณิชย์ในประเทศ แห่งหนึ่ง วงเงิน 200 ล้านบาท เบิกใช้แล้วเต็มจำนวน กำหนดชำระคืนเงินต้นเป็นงวดทุกเดือน เดือนละ 6.67 ล้านบาท เริ่มชำระงวดแรกเมื่อครบกำหนดระยะเวลา 6 เดือน นับจากวันเบิกเงินกู้งวดแรก กำหนดระยะเวลาชำระคืน 36 งวด เริ่มชำระคืนงวดแรกในเดือนมกราคม 2561 โดยคิดดอกเบี้ยในอัตราดอกเบี้ยระยะสั้น THBFIX ประเภท 6 เดือน (6M THBFIX) บวกร้อยละ 1.35 ต่อปี ซึ่งบริษัท ได้มีการทำสัญญาป้องกันความเสี่ยงจากอัตราดอกเบี้ยกับธนาคารดังกล่าวไว้ในอัตราดอกเบี้ยคงที่ ร้อยละ 3.60 ต่อปี ณ วันที่ 31 ธันวาคม 2560 เงินกู้ยืมมียอดคงเหลือจำนวน 200.00 ล้านบาท

วงเงินที่ 8 เมื่อวันที่ 17 กรกฎาคม 2560 บริษัทได้ทำสัญญากู้ยืมเงินสกุลบาทกับธนาคารพาณิชย์ในประเทศ แห่งหนึ่งวงเงินจำนวน 200 ล้านบาท เบิกใช้แล้ว 165 ล้านบาท เงินกู้มีกำหนดระยะเวลาชำระคืน ภายในระยะเวลา 36 เดือน กำหนดชำระคืนเงินต้นเป็นงวดทุกเดือน เดือนละ 6.67 ล้านบาท เริ่มชำระงวดแรกเมื่อครบกำหนดระยะเวลา 6 เดือน นับจากวันเบิกเงินกู้ครั้งแรก โดยคิดดอกเบี้ยร้อยละ 3.60 ต่อปี ณ วันที่ 31 ธันวาคม 2560 เงินกู้ยืมมียอดคงเหลือจำนวน 165.00 ล้านบาท

วงเงินที่ 9 เมื่อวันที่ 11 กันยายน 2560 บริษัทได้ทำสัญญากู้ยืมเงินสกุลบาทกับธนาคารพาณิชย์ในประเทศ แห่งหนึ่งวงเงินจำนวน 200 ล้านบาท เบิกใช้แล้ว 190 ล้านบาท เงินกู้มีกำหนดระยะเวลาชำระคืนภายใน ระยะเวลา 36 เดือน กำหนดชำระคืนเงินต้นเป็นงวดทุกเดือน เดือนละ 6.33 ล้านบาท เริ่มชำระงวดแรกเมื่อครบกำหนดระยะเวลา 6 เดือน นับจากวันเบิกเงินกู้ครั้งแรก โดยคิดดอกเบี้ยร้อยละ 3.40 ต่อปี สำหรับ 50 ล้านบาทแรก และร้อยละ 3.25 สำหรับ 140 ล้านบาท ณ วันที่ 31 ธันวาคม 2560 เงินกู้ยืมมียอดคงเหลือจำนวน 190.00 ล้านบาท

บริษัทย่อยมีเงินกู้ยืมระยะยาวกับธนาคารพาณิชย์ในประเทศหลายแห่ง ประกอบด้วย

บริษัท เชียงใหม่รามธุรกิจการแพทย์ จำกัด (มหาชน)

วงเงินที่ 10 เมื่อวันที่ 26 กันยายน 2551 บริษัท เชียงใหม่รามธุรกิจการแพทย์ จำกัด (มหาชน) ได้ทำสัญญากู้ยืมเงินสกุลบาทกับธนาคารพาณิชย์ในประเทศแห่งหนึ่งวงเงิน 238 ล้านบาท กำหนดชำระคืนเงินต้นเป็นงวดทุกเดือน เดือนละ 3.10 ล้านบาท โดยเริ่มชำระงวดแรกในวันครบกำหนดระยะเวลา 7 เดือน นับจากวันเบิกเงินกู้งวดแรก และต้องชำระหนี้ให้เสร็จสิ้นภายใน 84 เดือน นับจากวันเบิกเงินกู้งวดแรก

เงินกู้ยืมมีกำหนดจ่ายดอกเบี้ยทุกสิ้นเดือนในอัตราดอกเบี้ย ดังนี้

ระยะเวลานับตั้งแต่วันที่เบิกเงินกู้งวดแรก	อัตราดอกเบี้ย (ต่อปี)
ปีที่ 1 - 3	MLR ลบร้อยละ 1.75
ปีที่ 4 - 5	MLR ลบร้อยละ 1.50
ปีที่ 6 - 7	MLR ลบร้อยละ 1.25

บริษัท โรงพยาบาลวิภาวดี จำกัด (มหาชน) และบริษัทย่อย
หมายเหตุประกอบงบการเงิน
วันที่ 31 ธันวาคม 2560

ต่อมาเมื่อวันที่ 27 กันยายน 2555 บริษัทย่อยได้ทำสัญญาเงินกู้ยืมระยะยาวฉบับใหม่โดยปรับเพิ่มวงเงินตามสัญญาเดิม เป็น 393 ล้านบาท และได้มีการเบิกใช้วงเงินระยะยาวเพิ่มเติมอีก 150 ล้านบาท กำหนดชำระคืนเงินต้นเป็นงวดทุกเดือน เดือนละ 2.50 ล้านบาท และต้องชำระให้เสร็จสิ้นภายใน 60 เดือน โดยคิดดอกเบี้ยในอัตราดอกเบี้ยเงินฝากประจำประเภท 3 เดือน บวกร้อยละ 2 ต่อปี ณ วันที่ 31 ธันวาคม 2559 เงินกู้ยืมมียอดคงเหลือจำนวน 22.68 ล้านบาท และในปี 2560 ได้ชำระเงินกู้ทั้งหมดแล้ว

วงเงินที่ 11 เมื่อวันที่ 17 ธันวาคม 2556 บริษัท เชียงใหม่รามธุรกิจการแพทย์ จำกัด (มหาชน) ได้ทำสัญญาเงินกู้ยืมเงินสกุลบาทกับธนาคารพาณิชย์ในประเทศแห่งหนึ่งวงเงิน 160 ล้านบาท เบิกใช้แล้ว 160 ล้านบาท เงินกู้มีกำหนดระยะเวลาชำระคืนภายในระยะเวลา 60 เดือน กำหนดชำระคืนเงินต้นเป็นงวดทุกเดือน เดือนละ 2.67 ล้านบาท โดยคิดดอกเบี้ยในอัตราดอกเบี้ยเงินฝากประจำประเภท 3 เดือน บวกร้อยละ 2.25 ต่อปี ณ วันที่ 31 ธันวาคม 2560 และ 2559 เงินกู้ยืมมียอดคงเหลือจำนวน 31.84 ล้านบาท และ 63.88 ล้านบาท ตามลำดับ

วงเงินที่ 12 เมื่อวันที่ 17 ธันวาคม 2556 บริษัท เชียงใหม่รามธุรกิจการแพทย์ จำกัด (มหาชน) ได้ทำสัญญาเงินกู้ยืมเงินสกุลบาทกับธนาคารพาณิชย์ในประเทศแห่งหนึ่งวงเงิน 40 ล้านบาท เบิกใช้แล้ว 40 ล้านบาท เงินกู้มีกำหนดระยะเวลาชำระคืนภายในระยะเวลา 60 เดือน กำหนดชำระคืนเงินต้นเป็นงวดทุกเดือน เดือนละ 0.67 ล้านบาท โดยคิดดอกเบี้ยในอัตราดอกเบี้ยเงินฝากประจำประเภท 3 เดือน บวกร้อยละ 2.25 ต่อปี ณ วันที่ 31 ธันวาคม 2560 และ 2559 เงินกู้ยืมมียอดคงเหลือจำนวน 7.84 ล้านบาท และ 15.88 ล้านบาท ตามลำดับ

วงเงินที่ 13 เมื่อวันที่ 26 สิงหาคม 2559 บริษัท เชียงใหม่รามธุรกิจการแพทย์ จำกัด (มหาชน) ได้ทำสัญญาเงินกู้ยืมเงินสกุลบาทกับธนาคารพาณิชย์ในประเทศแห่งหนึ่งวงเงิน 370 ล้านบาท เบิกใช้แล้ว 370 ล้านบาท เงินกู้มีกำหนดระยะเวลาชำระคืนภายในระยะเวลา 60 เดือน กำหนดชำระคืนเงินต้นเป็นงวดทุกเดือน เดือนละ 6.17 ล้านบาท โดยคิดดอกเบี้ยในอัตราดอกเบี้ยเงินฝากประจำ 3 เดือน บวกร้อยละ 2 ต่อปี ณ วันที่ 31 ธันวาคม 2560 และ 2559 เงินกู้ยืมมียอดคงเหลือจำนวน 271.28 ล้านบาท และ 345.32 ล้านบาท ตามลำดับ

บริษัท โรงพยาบาลวิภาวดี จำกัด (มหาชน) และบริษัทย่อย
หมายเหตุประกอบงบการเงิน
วันที่ 31 ธันวาคม 2560

บริษัท โรงพยาบาลเชียงใหม่ราม จำกัด

วงเงินที่ 14 เมื่อวันที่ 6 เมษายน 2555 บริษัท โรงพยาบาลเชียงใหม่ราม จำกัด ได้ทำสัญญากู้ยืมเงินสกุลบาทกับธนาคารพาณิชย์ในประเทศแห่งหนึ่งวงเงิน 485 ล้านบาท เบิกใช้แล้ว 350 ล้านบาท เงินกู้มีกำหนดระยะเวลาชำระคืนภายในระยะเวลา 60 เดือน กำหนดชำระคืนเงินต้นเป็นงวดทุกเดือน เดือนละ 5.9 ล้านบาท โดยคิดดอกเบี้ยในอัตราดอกเบี้ยเงินฝากประจำประเภท 3 เดือน บวกร้อยละ 3 ต่อปี

เมื่อวันที่ 16 พฤษภาคม 2558 บริษัท โรงพยาบาลเชียงใหม่ราม จำกัด ได้เบิกใช้เงินกู้จำนวน 120 ล้านบาท เงินกู้มีกำหนดระยะเวลาชำระคืนภายในระยะเวลา 60 เดือนนับตั้งแต่วันเบิกเงินกู้ครั้งแรก กำหนดชำระคืนเงินต้นเป็นงวดทุกเดือน เดือนละ 2.5 ล้านบาท เริ่มชำระงวดแรกเมื่อครบกำหนดระยะเวลา 7 เดือน โดยคิดดอกเบี้ยในอัตราดอกเบี้ยเงินฝากประจำประเภท 3 เดือน บวกร้อยละ 2 ต่อปี

ณ วันที่ 31 ธันวาคม 2560 และ 2559 เงินกู้ยืมมียอดคงเหลือจำนวน 57.50 ล้านบาท และ 107.10 ล้านบาท ตามลำดับ

วงเงินที่ 15 เมื่อวันที่ 12 พฤษภาคม 2556 บริษัท โรงพยาบาลเชียงใหม่ราม จำกัด ได้ทำสัญญากู้ยืมเงินเพื่อการอนุรักษ์พลังงานสกุลบาท กับธนาคารพาณิชย์ในประเทศแห่งหนึ่งวงเงิน 8 ล้านบาท เงินกู้มีกำหนดระยะเวลาชำระคืน 4 ปี 6 เดือน คิดดอกเบี้ยในอัตราร้อยละ 4 ต่อปี โดยมีกำหนดชำระเงินต้นและดอกเบี้ยทุกเดือนอย่างน้อยเดือนละ 150,000 บาท โดยเริ่มชำระงวดแรกในวันทำการสุดท้ายของเดือนถัดไปนับจากวันที่เบิกเงินกู้ครั้งแรก เงินกู้ยืมดังกล่าวไม่มีหลักทรัพย์ค้ำประกัน ณ วันที่ 31 ธันวาคม 2559 เงินกู้ยืมมียอดคงเหลือจำนวน 1.72 ล้านบาท และในปี 2560 ได้ชำระเงินกู้ทั้งหมดแล้ว

วงเงินที่ 16 เมื่อวันที่ 17 มิถุนายน 2559 บริษัท โรงพยาบาลเชียงใหม่ราม จำกัด ได้ทำสัญญากู้เงินสินเชื่อสกุลบาทกับธนาคารพาณิชย์ในประเทศแห่งหนึ่งวงเงิน 250 ล้านบาท เบิกใช้แล้ว 250 ล้านบาท เงินกู้มีกำหนดระยะเวลาชำระคืนภายในระยะเวลา 60 เดือน กำหนดชำระคืนเงินต้นเป็นงวดเดือน เดือนละ 4.20 ล้านบาท โดยคิดดอกเบี้ยในอัตรา MLR ลบร้อยละ 2.00 ต่อปี ณ วันที่ 31 ธันวาคม 2560 และ 2559 เงินกู้ยืมมียอดคงเหลือจำนวน 174.40 ล้านบาท และ 224.80 ล้านบาท ตามลำดับ

วงเงินที่ 17 เมื่อวันที่ 24 พฤษภาคม 2560 บริษัท โรงพยาบาลเชียงใหม่ราม จำกัด ได้ทำสัญญากู้ยืมเงินสกุลบาทกับธนาคารพาณิชย์ในประเทศแห่งหนึ่งวงเงิน 600 ล้านบาท เบิกใช้แล้ว 600 ล้านบาท เงินกู้มีกำหนดระยะเวลาชำระคืนภายในระยะเวลา 84 เดือน โดยคิดดอกเบี้ยในอัตราดอกเบี้ยเงินฝากประจำประเภท 1 ปี บวกร้อยละ 1.75 ต่อปี ณ วันที่ 31 ธันวาคม 2560 เงินกู้ยืมมียอดคงเหลือจำนวน 561.50 ล้านบาท

บริษัท โรงพยาบาลวิภาวดี จำกัด (มหาชน) และบริษัทย่อย
หมายเหตุประกอบงบการเงิน
วันที่ 31 ธันวาคม 2560

เงินกู้ยืมมีกำหนดชำระคืนเงินต้นเป็นงวดทุกเดือน ดังนี้

ระยะเวลานับตั้งแต่วันที่เบิกเงินกู้งวดแรก	ชำระเงินต้น งวดละ (ล้านบาท)
งวดที่ 1 - 24	5.50
งวดที่ 25 - 83	7.80
งวดที่ 84	ชำระคืนเงินต้นและดอกเบี้ยคงค้างทั้งสิ้น

บริษัท เทพปัญญาธุรกิจ จำกัด

วงเงินที่ 18 เมื่อวันที่ 2 มิถุนายน 2560 บริษัท เทพปัญญาธุรกิจ จำกัด ได้ทำสัญญากู้ยืมเงินสกุลบาทกับธนาคารพาณิชย์ในประเทศแห่งหนึ่งวงเงินจำนวน 250 ล้านบาท เบิกใช้แล้ว 250 ล้านบาท เงินกู้มีกำหนดระยะเวลาชำระคืนภายในระยะเวลา 84 เดือน กำหนดชำระคืนเงินต้นเป็นงวดทุกเดือน เดือนละ 2.98 ล้านบาท เริ่มชำระงวดแรกเมื่อครบกำหนดระยะเวลา 1 เดือน นับจากวันเบิกเงินกู้ครั้งแรก โดยคิดดอกเบี้ยในอัตราร้อยละ 3.50 ต่อปี ณ วันที่ 31 ธันวาคม 2560 เงินกู้ยืมมียอดคงเหลือจำนวน 229.17 ล้านบาท

บริษัท โรงพยาบาลทริภุญชัย เมโมเรียล จำกัด

วงเงินที่ 19 เมื่อวันที่ 21 กุมภาพันธ์ 2556 บริษัท โรงพยาบาลทริภุญชัย เมโมเรียล จำกัด ได้ทำสัญญาเงินกู้ยืมระยะยาวกับธนาคารพาณิชย์ในประเทศแห่งหนึ่งวงเงินจำนวน 70 ล้านบาท ซึ่งเบิกใช้เงินกู้แล้วเต็มจำนวน มีกำหนดชำระคืนภายใน 5 ปี จ่ายชำระคืนงวดที่ 1- 24 งวดเดือนละ 1.00 ล้านบาท และตั้งแต่งวดที่ 25 เป็นต้นไป งวดเดือนละ 1.30 ล้านบาท โดยคิดดอกเบี้ยในอัตราดอกเบี้ยเงินฝากประจำประเภท 3 เดือน บวกร้อยละ 2.5 ต่อปี ณ วันที่ 31 ธันวาคม 2560 และ 2559 เงินกู้ยืมมียอดคงเหลือจำนวน 1.80 ล้านบาท และ 17.40 ล้านบาท ตามลำดับ

วงเงินกู้ยืมระยะยาวจากธนาคารพาณิชย์ดังกล่าวค้ำประกันโดยการจดจำนองที่ดิน พร้อมสิ่งปลูกสร้าง อาคาร และเครื่องใช้ทางการเงินแพทย์ส่วนหนึ่งของบริษัทและบริษัทย่อยตามที่กล่าวไว้ในหมายเหตุประกอบงบการเงินข้อ 15 และการจำนำใบหุ้นของบริษัท เชียงใหม่ร่วมธุรกิจการแพทย์ จำกัด (มหาชน) ของบริษัทตามหมายเหตุประกอบงบการเงินข้อ 12 และได้โอนสิทธิการรับเงินค่าเช่าและค่าบริการที่บริษัทย่อยได้รับจำนวน 2 สัญญาไว้เป็นประกันแก่สถาบันการเงิน อย่างไรก็ตาม วงเงินของบริษัทย่อยในวงเงิน 8 ล้านบาท ไม่มีภาระค้ำประกัน

22. หนี้สินตามสัญญาเช่าการเงิน

ประกอบด้วย

	บาท			
	งบการเงินรวม		งบการเงินเฉพาะกิจการ	
	2560	2559	2560	2559
หนี้สินตามสัญญาเช่าการเงิน	23,759,655	21,993,719	22,008,123	19,832,841
หัก ส่วนที่ถึงกำหนดชำระภายในหนึ่งปี	(9,597,914)	(7,232,683)	(8,726,975)	(6,428,075)
สุทธิ	14,161,741	14,761,036	13,281,148	13,404,766

	บาท					
	งบการเงินรวม					
	2560			2559		
	เงินต้น	ดอกเบี้ยรอตัด	ยอดชำระ	เงินต้น	ดอกเบี้ยรอตัด	ยอดชำระ
ถึงกำหนดชำระภายในหนึ่งปี	14,161,741	686,993	14,848,734	14,761,036	951,129	15,712,165
ถึงกำหนดการจ่ายชำระหลังจากหนึ่งปีแต่ไม่เกินห้าปี	9,597,914	895,928	10,493,842	7,232,683	963,927	8,196,610
รวม	23,759,655	1,582,921	25,342,576	21,993,719	1,915,056	23,908,775

	บาท					
	งบการเงินเฉพาะกิจการ					
	2560			2559		
	เงินต้น	ดอกเบี้ยรอตัด	ยอดชำระ	เงินต้น	ดอกเบี้ยรอตัด	ยอดชำระ
ถึงกำหนดชำระภายในหนึ่งปี	8,726,975	803,478	9,530,453	6,428,075	834,683	7,262,758
ถึงกำหนดการจ่ายชำระหลังจากหนึ่งปีแต่ไม่เกินห้าปี	13,281,148	655,875	13,937,023	13,404,766	856,984	14,261,750
รวม	22,008,123	1,459,353	23,467,476	19,832,841	1,691,667	21,524,508

ณ วันที่ 31 ธันวาคม 2560 และ 2559 บริษัทและบริษัทย่อยมีหนี้สินตามสัญญาเช่าการเงินกับบริษัทลีสซิ่งในประเทศหลายแห่ง คงเหลือจำนวน 16 ฉบับ และ 14 ฉบับ ตามลำดับ ดังนี้

บริษัท โรงพยาบาลวิภาวดี จำกัด (มหาชน) และบริษัทย่อย
หมายเหตุประกอบงบการเงิน
วันที่ 31 ธันวาคม 2560

บริษัทมีสัญญาเช่ายานพาหนะและเครื่องมือแพทย์คงเหลือจำนวน 14 ฉบับ และ 10 ฉบับ ตามลำดับ มูลค่าตามสัญญารวมเป็นเงิน 39.97 ล้านบาท และ 32.47 ล้านบาท ตามลำดับ ระยะเวลาผ่อนชำระ 24 - 60 เดือน จ่ายชำระรวมงวดละ 0.62 ล้านบาท และ 0.48 ล้านบาท ตามลำดับ

บริษัทย่อยมีสัญญาเช่ายานพาหนะคงเหลือจำนวน 2 ฉบับ และ 4 ฉบับ ตามลำดับ มูลค่าตามสัญญารวมเป็นเงิน 4.68 ล้านบาท และ 5.73 ล้านบาท ตามลำดับ ระยะเวลาผ่อนชำระ 48-60 เดือน จ่ายชำระรวมงวดละ 0.10 ล้านบาท และ 0.10 ล้านบาท ตามลำดับ

ภายใต้เงื่อนไขของสัญญาดังกล่าวข้างต้น บริษัทและบริษัทย่อยจะต้องปฏิบัติตามเงื่อนไขและข้อจำกัดต่างๆที่กำหนดไว้ในสัญญาดังกล่าว

23. ภาระผูกพันผลประโยชน์พนักงาน งบแสดงฐานะการเงิน

	บาท			
	งบการเงินรวม		งบการเงินเฉพาะกิจการ	
	2560	2559	2560	2559
ภาระผูกพันของโครงการผลประโยชน์ ณ วันต้นปี	115,663,350	112,725,526	45,318,119	41,397,497
ผลประโยชน์จ่ายโดยโครงการ	(4,955,718)	(4,076,265)	(3,331,810)	(2,809,872)
ต้นทุนบริการปัจจุบันและดอกเบี้ย (กำไร) ขาดทุนจากการประมาณตามหลักคณิตศาสตร์	20,009,864	18,409,684	7,331,859	6,564,527
ประกันภัย	3,150,880	(11,395,595)	-	165,967
ภาระผูกพันของโครงการผลประโยชน์ ณ วันสิ้นปี	133,868,376	115,663,350	49,318,168	45,318,119

ค่าใช้จ่ายที่รับรู้ในงบกำไรขาดทุนเบ็ดเสร็จ สำหรับปีสิ้นสุดวันที่ 31 ธันวาคม 2560 และ 2559

	บาท			
	งบการเงินรวม		งบการเงินเฉพาะกิจการ	
	2560	2559	2560	2559
ต้นทุนบริการปัจจุบัน				
ต้นทุนในการรักษาพยาบาล	10,636,316	9,404,223	3,764,691	3,202,531
ค่าใช้จ่ายในการบริหาร	4,453,671	4,022,790	1,613,439	1,426,621
ค่าตอบแทนผู้บริหาร	-	42,971	-	-
ดอกเบี้ยจากภาระผูกพัน	4,919,877	4,939,700	1,953,729	1,935,375
รวม	20,009,864	18,409,684	7,331,859	6,564,527

บริษัท โรงพยาบาลวิภาวดี จำกัด (มหาชน) และบริษัทย่อย
 หมายเหตุประกอบงบการเงิน
 วันที่ 31 ธันวาคม 2560

กำไร (ขาดทุน) จากการประมาณการตามหลักคณิตศาสตร์ประกันภัยที่รับรู้ในกำไรขาดทุนเบ็ดเสร็จอื่นสำหรับปีสิ้นสุดวันที่ 31 ธันวาคม 2560 และ 2559 เกิดขึ้นจาก

	บาท			
	งบการเงินรวม		งบการเงินเฉพาะกิจการ	
	2560	2559	2560	2559
การปรับปรุงจากประสบการณ์	(788,511)	(16,176,934)	-	(4,870,524)
สมมติฐานประชากร	(70,693)	5,006,624	-	1,730,197
สมมติฐานทางการเงิน	4,010,084	(225,285)	-	3,306,294
รวม	3,150,880	(11,395,595)	-	165,967

ข้อสมมติหลักในการประมาณการตามหลักการคณิตศาสตร์ประกันภัย

	ร้อยละ		ร้อยละ	
	งบการเงินรวม		งบการเงินเฉพาะกิจการ	
	2560	2559	2560	2559
อัตราคิดลด	3.48 - 3.99	3.48 - 3.70	3.52	3.52
อัตราการเพิ่มขึ้นของเงินเดือน	3.00 - 6.70	2.50 - 5.40	5.40	5.40
อัตราการหมุนเวียนพนักงาน	0.00 - 23.98	0.00 - 35.00	0.00 - 23.13	0.00 - 23.13
อัตราการทุพพลภาพ	10.00 ของอัตราภาระ	5.00, 10.00 ของอัตราภาระ	10.00 ของอัตราภาระ	10.00 ของอัตราภาระ
อัตราภาระ	100.00 ของอัตราภาระ ไทยปี 2551 แยกเกณฑ์ ตามเพศชายและหญิง	80.00, 100.00 ของอัตรา ภาระไทยปี 2551 แยกเกณฑ์ ตามเพศชายและหญิง	100.00 ของอัตราภาระ ไทยปี 2551 แยกเกณฑ์ ตามเพศชายและหญิง	100.00 ของอัตราภาระ ไทยปี 2551 แยกเกณฑ์ ตามเพศชายและหญิง

การวิเคราะห์ความอ่อนไหว

ผลกระทบของการเปลี่ยนแปลงสมมติฐานที่สำคัญต่อมูลค่าปัจจุบันของภาระผูกพันผลประโยชน์ระยะยาวของพนักงาน ณ วันที่ 31 ธันวาคม 2559 สรุปได้ดังนี้

	บาท			
	งบการเงินรวม			
	2560		2559	
	เพิ่มขึ้น	ลดลง	เพิ่มขึ้น	ลดลง
อัตราคิดลด (เปลี่ยนแปลงร้อยละ 1)	(14,795,509)	17,748,852	(11,411,556)	13,629,214
อัตราการขึ้นเงินเดือน (เปลี่ยนแปลงร้อยละ 1)	18,976,178	(16,079,049)	13,293,741	(11,371,811)
อัตราการเปลี่ยนแปลงในจำนวนพนักงาน (เปลี่ยนแปลงร้อยละ 10)	(5,103,737)	5,609,049	(3,912,842)	4,276,864

บริษัท โรงพยาบาลวิภาวดี จำกัด (มหาชน) และบริษัทย่อย
หมายเหตุประกอบงบการเงิน
วันที่ 31 ธันวาคม 2560

	บาท			
	งบการเงินเฉพาะกิจการ			
	2560		2559	
	เพิ่มขึ้น	ลดลง	เพิ่มขึ้น	ลดลง
อัตราคิดลด (เปลี่ยนแปลงร้อยละ 1)	(4,311,342)	5,023,921	(3,990,851)	4,626,912
อัตราการขึ้นเงินเดือน (เปลี่ยนแปลงร้อยละ 1)	5,407,341	(4,720,851)	4,492,167	(3,959,546)
อัตราการเปลี่ยนแปลงในจำนวนพนักงาน (เปลี่ยนแปลงร้อยละ 10)	(1,636,470)	1,824,947	(1,459,333)	1,614,175

24. ทุนเรือนหุ้น

สำหรับบริษัท

ตามมติที่ประชุมสามัญผู้ถือหุ้นของบริษัทประจำปี 2560 เมื่อวันที่ 27 เมษายน 2560 ผู้ถือหุ้นได้มีมติในเรื่องที่สำคัญดังต่อไปนี้

1) การลดทุนจดทะเบียนของบริษัท

ผู้ถือหุ้นมีมติอนุมัติให้ลดทุนจดทะเบียนของบริษัทจากเดิม ทุนจดทะเบียน 1,464,490,925 บาท เป็น 1,362,526,255 บาท ทุนจดทะเบียนที่ลดลงจำนวน 101,964,670 บาท โดยการตัดหุ้นสามัญที่ยังมิได้ออกจำหน่ายจำนวน 1,019,646,700 หุ้น มูลค่าที่ตราไว้หุ้นละ 0.10 บาท

2) การออกและเสนอขายใบสำคัญแสดงสิทธิที่จะซื้อหุ้นสามัญเพิ่มทุนของบริษัท

- 2.1) ผู้ถือหุ้นมีมติอนุมัติให้ออกและเสนอขายใบสำคัญแสดงสิทธิที่จะซื้อหุ้นสามัญเพิ่มทุนของบริษัท ครั้งที่ 3 (VIBHA-W3) จำนวนไม่เกิน 1,012,587,386 หน่วย ให้แก่ผู้ถือหุ้นเดิมของบริษัทตามสัดส่วนจำนวนหุ้นที่ถืออยู่ 13 หุ้นเดิม ต่อ 1 หน่วยใบสำคัญแสดงสิทธิ โดยไม่คิดมูลค่า โดยใบสำคัญแสดงสิทธิ 1 หน่วย สามารถซื้อหุ้นสามัญได้ 1 หุ้น ในราคาหุ้นละ 3.00 บาท โดยให้ผู้ถือหุ้นที่มีรายชื่อปรากฏอยู่ในสมุดทะเบียนผู้ถือหุ้น ณ วันที่ 12 พฤษภาคม 2560 เป็นผู้ที่มีสิทธิได้รับการจัดสรรใบสำคัญแสดงสิทธิดังกล่าว อายุใบสำคัญแสดงสิทธิ 5 ปี นับตั้งแต่วันที่ออกใบแสดงสิทธิ (วันที่ 15 มิถุนายน 2560) กำหนดวันใช้สิทธิครั้งแรกวันที่ 30 กันยายน 2560 และเริ่มทำการซื้อขายวันที่ 4 สิงหาคม 2560
- 2.2) ผู้ถือหุ้นมีมติอนุมัติให้ออกและเสนอขายใบสำคัญแสดงสิทธิที่จะซื้อหุ้นสามัญเพิ่มทุนของบริษัท ครั้งที่ 2 (ESOP-W2) จำนวนไม่เกิน 300 ล้านหน่วย โดยไม่คิดมูลค่า ให้แก่กรรมการ ผู้บริหาร และพนักงานของบริษัท และ/หรือบริษัทย่อย โดยใบสำคัญแสดงสิทธิ 1 หน่วย สามารถซื้อหุ้นสามัญได้ 1 หุ้น ในราคาหุ้นละ 4.00 บาท

3) การเพิ่มทุนจดทะเบียนของบริษัท

ผู้ถือหุ้นมีมติอนุมัติให้เพิ่มทุนจดทะเบียนของบริษัทจากเดิม ทุนจดทะเบียน 1,362,526,255 บาท เป็น 1,493,784,994 บาท ทุนจดทะเบียนที่เพิ่มขึ้นจำนวน 131,258,739 บาท โดยการออกหุ้นสามัญเพิ่มทุนใหม่จำนวน 1,312,587,386 หุ้น มูลค่าที่ตราไว้หุ้นละ 0.10 บาท การเพิ่มทุนจดทะเบียนดังกล่าวเพื่อรองรับการออกใบสำคัญแสดงสิทธิที่จะซื้อหุ้นสามัญเพิ่มทุนของบริษัทให้แก่ผู้ถือหุ้นเดิมตามสัดส่วน

(VIBHA-W2) จำนวน 1,012,587,386 หุ้น และให้แก่ กรรมการ ผู้บริหาร และพนักงานของบริษัท และ/หรือ บริษัทย่อย (ESOP-W2) จำนวน 300,000,000 หุ้น

บริษัทได้ดำเนินการจดทะเบียนเปลี่ยนแปลงมูลค่าที่ตราไว้ของหุ้นสามัญ และดำเนินการจดทะเบียนลดทุน และเพิ่มทุนจดทะเบียนของบริษัทกับกรมพัฒนาธุรกิจการค้า กระทรวงพาณิชย์เป็นที่เรียบร้อยแล้วในเดือนพฤษภาคม 2560 ซึ่งส่งผลให้บริษัทมีหุ้นสามัญเพิ่มขึ้นเป็นจำนวน 14,937,849,936 หุ้น มูลค่าที่ตราไว้หุ้นละ 0.10 บาท รวมเป็นทุนจดทะเบียนทั้งสิ้น 1,493,784,994 บาท

25. ใบสำคัญแสดงสิทธิที่จะซื้อหุ้นสามัญ

ตามมติที่ประชุมสามัญผู้ถือหุ้นของบริษัทประจำปี 2558 เมื่อวันที่ 28 เมษายน 2558 ได้มีมติอนุมัติการออกใบสำคัญแสดงสิทธิที่จะซื้อหุ้นสามัญเพิ่มทุนของบริษัท ครั้งที่ 2 (VIBHA-W2) จำนวนไม่เกิน 1,048,097,120 หน่วย เพื่อจัดสรรให้กับผู้ถือหุ้นเดิมของบริษัท ในอัตราส่วน 12 หุ้นสามัญเดิมต่อ 1 หน่วย ใบสำคัญแสดงสิทธิ และเมื่อวันที่ 15 มิถุนายน 2558 บริษัทได้ออกใบสำคัญแสดงสิทธิดังกล่าว ให้แก่ผู้ถือหุ้นสามัญเดิมของบริษัทตามสัดส่วนโดยไม่คิดมูลค่า โดยมีรายละเอียดดังนี้

ประเภท	ใบสำคัญแสดงสิทธิที่จะซื้อหุ้นสามัญครั้งที่ 2 ของบริษัท โรงพยาบาลวิภาวดี จำกัด (มหาชน) (VIBHA-W2)
ชนิด	ระบุชื่อผู้ถือและโอนเปลี่ยนมือได้
การเสนอขาย / การจัดสรร	จัดสรรให้กับผู้ถือหุ้นเดิม
จำนวนที่ออกและเสนอขาย	1,048,093,059 หน่วย
ราคาเสนอขายต่อหน่วย	หน่วยละ 0 บาท (ศูนย์บาท)
อายุของใบสำคัญแสดงสิทธิ	5 ปี นับตั้งแต่วันที่ออกใบสำคัญแสดงสิทธิ
อัตราการใช้สิทธิ	ใบสำคัญแสดงสิทธิ 1 หน่วย ต่อหุ้นสามัญใหม่ จำนวน 1 หุ้น
ราคาการใช้สิทธิ	1.00 บาท ต่อหุ้น
ระยะเวลาและเงื่อนไขในการใช้สิทธิ	วันทำการสุดท้ายของเดือนกันยายน ตลอดอายุของใบ สำคัญแสดงสิทธิ และวันใช้สิทธิครั้งสุดท้ายตรงกับวัน ทำการสุดท้ายของวันที่ครบกำหนดระยะเวลา 5 ปี นับ ตั้งแต่วันที่ออกใบสำคัญแสดงสิทธิ
วันใช้สิทธิครั้งแรก	30 กันยายน 2558
วันใช้สิทธิครั้งสุดท้ายในวันสิ้นสุดอายุของ ใบสำคัญแสดงสิทธิ	12 มิถุนายน 2563

บริษัท โรงพยาบาลวิภาวดี จำกัด (มหาชน) และบริษัทย่อย
หมายเหตุประกอบงบการเงิน
วันที่ 31 ธันวาคม 2560

และตามมติที่ประชุมสามัญผู้ถือหุ้นของบริษัทประจำปี 2560 เมื่อวันที่ 27 เมษายน 2560 ได้มีมติอนุมัติการออกใบสำคัญแสดงสิทธิที่จะซื้อหุ้นสามัญเพิ่มทุนของบริษัท ครั้งที่ 3 (VIBHA-W3) จำนวนไม่เกิน 1,012,587,386 หน่วย เพื่อจัดสรรให้กับผู้ถือหุ้นเดิมของบริษัท ในอัตราส่วน 13 หุ้นสามัญเดิมต่อ 1 หน่วย ใบสำคัญแสดงสิทธิ และเมื่อวันที่ วันที่ 15 มิถุนายน 2560 บริษัทได้ออกใบสำคัญแสดงสิทธิดังกล่าว ให้แก่ผู้ถือหุ้นสามัญเดิมของบริษัทตามสัดส่วนโดยไม่คิดมูลค่า โดยมีรายละเอียดดังนี้

ประเภท	ใบสำคัญแสดงสิทธิที่จะซื้อหุ้นสามัญครั้งที่ 3 ของบริษัท โรงพยาบาลวิภาวดี จำกัด (มหาชน) (VIBHA-W3)
ชนิด	ระบุชื่อผู้ถือและโอนเปลี่ยนมือได้
การเสนอขาย / การจัดสรร	จัดสรรให้กับผู้ถือหุ้นเดิม
จำนวนที่ออกและเสนอขาย	1,012,582,207 หน่วย
ราคาเสนอขายต่อหน่วย	หน่วยละ 0 บาท (ศูนย์บาท)
อายุของใบสำคัญแสดงสิทธิ	5 ปี นับตั้งแต่วันที่ออกใบสำคัญแสดงสิทธิ
อัตราการใช้สิทธิ	ใบสำคัญแสดงสิทธิ 1 หน่วย ต่อหุ้นสามัญใหม่ จำนวน 1 หุ้น
ราคาการใช้สิทธิ	3.00 บาท ต่อหุ้น
ระยะเวลาและเงื่อนไขในการใช้สิทธิ	วันทำการสุดท้ายของเดือนกันยายน ตลอดอายุของใบสำคัญแสดงสิทธิ และวันใช้สิทธิครั้งสุดท้ายตรงกับวันทำการสุดท้ายของวันที่ครบกำหนดระยะเวลา 5 ปี นับตั้งแต่วันที่ออกใบสำคัญแสดงสิทธิ
วันใช้สิทธิครั้งแรก	30 กันยายน 2560
วันใช้สิทธิครั้งสุดท้ายในวันสิ้นสุดอายุของใบสำคัญแสดงสิทธิ	14 มิถุนายน 2565

ใบสำคัญแสดงสิทธิที่จะซื้อหุ้นสามัญของบริษัทในระหว่างปีมีการเปลี่ยนแปลง ดังนี้

ประเภทใบสำคัญแสดงสิทธิ	หน่วย			
	จำนวนใบสำคัญแสดงสิทธิคงเหลือ ณ วันที่ 31 ธันวาคม 2559	จำนวนใบสำคัญแสดงสิทธิที่มีการใช้สิทธิในระหว่างปี	จำนวนใบสำคัญแสดงสิทธิทั้งหมดอายุในระหว่างปี	จำนวนใบสำคัญแสดงสิทธิคงเหลือ ณ วันที่ 31 ธันวาคม 2560
VIBHA-W2	461,622,471	-	(32,494,141)	429,128,330
VIBHA-W3	-	1,012,582,207	(803,691)	1,011,778,516
รวม	461,622,471	1,012,582,207	(33,297,832)	1,440,906,846

บริษัท โรงพยาบาลวิภาวดี จำกัด (มหาชน) และบริษัทย่อย
หมายเหตุประกอบงบการเงิน
วันที่ 31 ธันวาคม 2560

จำนวนใบสำคัญแสดงสิทธิที่มีการใช้สิทธิสำหรับปีสิ้นสุดวันที่ 31 ธันวาคม 2560 และ 2559 และการจดทะเบียน
การเพิ่มทุนสำหรับการใช้สิทธิในการซื้อหุ้น สรุปได้ดังนี้

วันที่ใช้สิทธิ	วันที่จดทะเบียน เพิ่มทุน	บาท			
		งบการเงินรวม/งบการเงินเฉพาะกิจการ			
		จำนวนหน่วยที่ ใช้สิทธิซื้อหุ้น	ทุนเรือนหุ้นที่ เพิ่มขึ้น	ส่วนเกิน มูลค่าหุ้น	จำนวนเงิน
วันที่ 28 กันยายน 2560	วันที่ 1 พฤศจิกายน 2560	33,297,832	3,329,783	31,575,431	34,905,214
		33,297,832	3,329,783	31,575,431	34,905,214

วันที่ใช้สิทธิ	วันที่จดทะเบียน เพิ่มทุน	บาท			
		งบการเงินรวม/งบการเงินเฉพาะกิจการ			
		จำนวนหน่วยที่ ใช้สิทธิซื้อหุ้น	ทุนเรือนหุ้นที่ เพิ่มขึ้น	ส่วนเกิน มูลค่าหุ้น	จำนวนเงิน
วันที่ 29 กันยายน 2559	วันที่ 19 ตุลาคม 2559	555,160,602	55,516,016	499,644,586	555,160,602
		555,160,602	55,516,016	499,644,586	555,160,602

26. การจัดสรรกำไรสะสม สำหรับบริษัท

ตามมติที่ประชุมสามัญผู้ถือหุ้นประจำปี 2560 เมื่อวันที่ 27 เมษายน 2560 ผู้ถือหุ้นได้มีมติอนุมัติให้จ่ายเงินปันผล
สำหรับผลการดำเนินงานประจำปี 2559 ให้แก่ผู้ถือหุ้นของบริษัทในอัตราหุ้นละ 0.035 บาท รวมเป็นเงินจำนวน 460.73
ล้านบาท และจัดสรรกำไรเป็นทุนสำรองตามกฎหมายจำนวน 0.64 ล้านบาท โดยให้ผู้ถือหุ้นที่มีรายชื่อปรากฏอยู่ในสมุด
ทะเบียนผู้ถือหุ้น ณ วันที่ 11 พฤษภาคม 2560 เป็นผู้มีสิทธิได้รับเงินปันผล เงินปันผลได้จ่ายให้แก่ผู้ถือหุ้นในวันที่ 25
พฤษภาคม 2560

สำหรับบริษัทย่อย - บริษัท เชียงใหม่รามธุรกิจการแพทย์ จำกัด (มหาชน)

ตามที่ประชุมสามัญผู้ถือหุ้นของบริษัทย่อยประจำปี 2560 เมื่อวันที่ 27 เมษายน 2560 ผู้ถือหุ้นมีมติอนุมัติให้จ่าย
เงินปันผล สำหรับผลการดำเนินงานตั้งแต่วันที่ 1 มกราคม 2559 ถึงวันที่ 31 ธันวาคม 2559 ในอัตราหุ้นละ 0.046 บาท
ให้แก่ผู้ถือหุ้นทั้งหมดจำนวน 4,023.13 ล้านหุ้น รวมเป็นเงินทั้งสิ้น 185.06 ล้านบาท โดยให้ผู้ถือหุ้นที่มีรายชื่อปรากฏอยู่
ในสมุดทะเบียนผู้ถือหุ้น ณ วันที่ 14 มีนาคม 2560 เป็นผู้มีสิทธิได้รับเงินปันผล เงินปันผลได้จ่ายให้แก่ผู้ถือหุ้นในวันที่ 23
พฤษภาคม 2560

บริษัท โรงพยาบาลวิภาวดี จำกัด (มหาชน) และบริษัทย่อย
หมายเหตุประกอบงบการเงิน
วันที่ 31 ธันวาคม 2560

สำหรับบริษัทย่อยทางอ้อม - บริษัท โรงพยาบาลเชียงใหม่ราม จำกัด

ตามมติที่ประชุมสามัญผู้ถือหุ้นของบริษัทย่อยทางอ้อมประจำปี 2560 เมื่อวันที่ 22 เมษายน 2560 ผู้ถือหุ้นมีมติอนุมัติให้จ่ายเงินปันผลประจำปี 2559 สำหรับผลการดำเนินงานตั้งแต่วันที่ 1 มกราคม 2559 ถึงวันที่ 31 ธันวาคม 2559 ในอัตราหุ้นละ 3.00 บาท รวมเป็นจำนวนเงิน 120.00 ล้านบาท และจัดสรรสำรองตามกฎหมายร้อยละ 5 ของกำไรจัดสรรเป็นจำนวน 6.32 ล้านบาท เงินปันผลได้จ่ายให้แก่ผู้ถือหุ้นในวันที่ 22 พฤษภาคม 2560

สำหรับบริษัทย่อยทางอ้อม - บริษัท โรงพยาบาลหริภุญชัย เมโมเรียล จำกัด

ตามมติที่ประชุมสามัญผู้ถือหุ้นของบริษัทย่อยทางอ้อมประจำปี 2560 เมื่อวันที่ 22 เมษายน 2560 ผู้ถือหุ้นมีมติอนุมัติให้จ่ายเงินปันผลประจำปี 2559 สำหรับผลการดำเนินงานตั้งแต่วันที่ 1 กรกฎาคม 2559 ถึงวันที่ 31 ธันวาคม 2559 ในอัตราหุ้นละ 0.30 บาท เงินปันผลได้จ่ายให้แก่ผู้ถือหุ้นในวันที่ 22 พฤษภาคม 2560

27. สำรองตามกฎหมาย

บริษัทต้องจัดสรรสำรองตามกฎหมายอย่างน้อยร้อยละ 5 ของกำไรสุทธิประจำปีหักด้วยยอดเงินขาดทุนสะสมยกมา (ถ้ามี) จนกว่าจะครบร้อยละ 10 ของทุนจดทะเบียนของบริษัทตามพระราชบัญญัติบริษัทมหาชน จำกัด พ.ศ. 2535 โดยสำรองตามกฎหมายไม่สามารถนำมาจ่ายเงินปันผลได้ ณ วันที่ 31 ธันวาคม 2560 และ 2559 บริษัทได้จัดสรรสำรองตามกฎหมายเพิ่มขึ้นจำนวนเงิน 0.33 ล้านบาท และจำนวนเงิน 0.63 ล้านบาท ตามลำดับ

28. การบริหารจัดการทุน

วัตถุประสงค์ในการบริหารจัดการทุนที่สำคัญของบริษัทและบริษัทย่อย คือการจัดให้มีซึ่งโครงสร้างทางการเงินที่เหมาะสมและการดำรงไว้ซึ่งความสามารถในการดำเนินธุรกิจอย่างต่อเนื่องตามงบแสดงฐานะการเงิน ณ วันที่ 31 ธันวาคม 2560 บริษัทและบริษัทย่อยมีอัตราส่วนหนี้สินต่อทุนเท่ากับ 0.64 : 1 (ณ วันที่ 31 ธันวาคม 2559 เท่ากับ 0.57 : 1) และบริษัทมีอัตราส่วนหนี้สินต่อทุนเท่ากับ 0.51 : 1 (ณ วันที่ 31 ธันวาคม 2559 เท่ากับ 0.45:1)

29. รายได้จากประกันสังคม

ในปี 2559 สำนักงานประกันสังคมได้แจ้งผลการพิจารณาเรียกเงินค่าบริการทางการแพทย์ จำนวนที่เกินกว่าที่โรงพยาบาลพึงได้รับคืนจากโรงพยาบาลร้อยละของค่า AdjRW ที่ตรวจพบไม่ถูกต้องจากจำนวนเงินที่ขอรับเงินค่าบริการทางการแพทย์ในปี 2556 เป็นจำนวนเงิน 57.84 ล้านบาท และนำมาหักจากจำนวนที่สำนักงานประกันสังคมชะลอการจ่ายเงินงวดประจำเดือนตุลาคมถึงเดือนธันวาคม 2556 จำนวนเงิน 17.41 ล้านบาท คงเหลือยอดจำนวนเงินที่โรงพยาบาลจะต้องชำระคืนให้สำนักงานประกันสังคมเป็นจำนวนเงินทั้งสิ้น 40.44 ล้านบาท โดยสำนักงานประกันสังคมจะดำเนินการหักเงินดังกล่าวจากเงินค่าบริการทางการแพทย์กรณีเหมาจ่ายของโรงพยาบาลจำนวน 6 งวด

จากผลการพิจารณาของสำนักงานประกันสังคมข้างต้น เกิดจากการเรียกตรวจเวชระเบียนของสำนักงานประกันสังคมโดยใช้วิธีสุ่มไม่น้อยกว่าร้อยละ 10 ของจำนวนข้อมูลที่มีอยู่ในขณะนั้นมาพิจารณาเพื่อเรียกเงินค่าบริการทางการแพทย์ดังกล่าวคืน ซึ่งวิธีการสุ่มตรวจดังกล่าวมีผลใช้บังคับตั้งแต่วันที่ 1 กรกฎาคม 2557 เป็นต้นไป ฝ่ายบริหารของกลุ่มบริษัทย่อยเชื่อว่าวิธีการตรวจดังกล่าวไม่ถูกต้องสำหรับการตรวจปี 2556 และไม่สามารถทำได้ตามประกาศคณะกรรมการการแพทย์ ตามพระราชบัญญัติประกันสังคม พ.ศ. 2533 เรื่องหลักเกณฑ์และอัตราสำหรับประโยชน์ทดแทน จึงได้ทำหนังสือ

บริษัท โรงพยาบาลวิภาวดี จำกัด (มหาชน) และบริษัทย่อย
หมายเหตุประกอบงบการเงิน
วันที่ 31 ธันวาคม 2560

ขออนุทธรณ์ผลการพิจารณาการเรียกเงินค่าบริการทางการแพทย์ต่อสำนักงานประกันสังคม และคาดว่าจะไม่เกิดผลเสียหายขึ้นทั้งจำนวน จึงมีมติให้บันทึกเงินที่คาดว่าจะถูกเรียกคืนจากสำนักงานประกันสังคมในอัตราร้อยละ 50 ของจำนวนเงินทั้งหมด โดยบันทึกลดรายได้จากการรักษาพยาบาลในงบกำไรขาดทุนเบ็ดเสร็จสำหรับปีสิ้นสุดวันที่ 31 ธันวาคม 2559 จำนวนเงิน 28.92 ล้านบาท และบันทึกเงินรับล่วงหน้าจากสำนักงานประกันสังคมด้วยจำนวนเงินเดียวกันในงบแสดงฐานะการเงินรวม

ในปี 2560 ฝ่ายบริหารของกลุ่มบริษัทย่อยได้ทำหนังสือยินยอมให้สำนักงานประกันสังคมหักเงินจากเงินค่าบริการทางการแพทย์กรณีเหมาจ่ายของโรงพยาบาลตามจำนวนที่สำนักงานประกันสังคมเรียกเงินค่าบริการทางการแพทย์ดังกล่าวทั้งจำนวน โดยสำนักงานประกันสังคมได้ดำเนินการหักเงินจากค่าบริการทางการแพทย์กรณีเหมาจ่ายของโรงพยาบาลจำนวน 6 งวดครบแล้ว (เมษายน - กันยายน 2560) เป็นจำนวนเงิน 40.44 ล้านบาท

30. ค่าใช้จ่ายตามลักษณะ

รายการค่าใช้จ่ายแบ่งตามลักษณะประกอบด้วยรายการค่าใช้จ่ายที่สำคัญสำหรับปีสิ้นสุดวันที่ 31 ธันวาคม 2560 และ 2559 ดังต่อไปนี้

บาท

	งบการเงินรวม		งบการเงินเฉพาะกิจการ	
	2560	2559	2560	2559
ค่ายา เวชภัณฑ์ และอุปกรณ์สิ้นเปลืองใช้ไป	867,503,031	822,021,011	318,908,199	303,198,867
ค่าใช้จ่ายบริการภายนอกทางการแพทย์	164,403,177	140,095,221	49,310,782	46,947,999
ต้นทุนแล็บและเอ็กซเรย์	119,700,007	119,767,019	33,276,988	32,678,858
ค่าธรรมเนียมแพทย์	1,497,877,878	1,373,980,096	488,410,901	458,328,280
ต้นทุนอาหาร	72,115,355	71,575,366	9,074,592	9,103,106
ค่าใช้จ่ายเกี่ยวกับพนักงาน	1,060,409,662	988,773,593	491,664,880	457,097,780
ค่าตอบแทนกรรมการและผู้บริหาร	97,589,692	96,785,434	41,213,000	43,789,217
ค่าเสื่อมราคาและค่าตัดจำหน่าย	397,260,910	369,475,583	142,761,610	143,468,854
ค่าซ่อมแซมบำรุงรักษา	108,088,820	119,508,196	44,407,825	56,400,500
ค่าสาธารณูปโภค	126,664,402	131,531,072	43,872,181	46,586,041

บริษัท โรงพยาบาลวิภาวดี จำกัด (มหาชน) และบริษัทย่อย
หมายเหตุประกอบงบการเงิน
วันที่ 31 ธันวาคม 2560

31. เงินกองทุนสำรองเลี้ยงชีพพนักงาน

บริษัทได้จัดตั้งกองทุนสำรองเลี้ยงชีพพนักงานสำหรับพนักงานประจำทั้งหมดของบริษัทตามความในพระราชบัญญัติกองทุนสำรองเลี้ยงชีพ พ.ศ.2530

พนักงานและบริษัทจ่ายสมทบเข้าเงินกองทุนตามโครงการนี้ในอัตราร้อยละของเงินเดือนของพนักงานแต่ละคน พนักงานจะได้รับส่วนที่บริษัทสมทบตามระเบียบและข้อบังคับของเงินกองทุนและตามระยะเวลาการทำงานกับบริษัท บริษัทได้แต่งตั้งผู้จัดการกองทุนแห่งหนึ่งเพื่อบริหารกองทุนตามข้อกำหนดในพระราชบัญญัติกองทุนสำรองเลี้ยงชีพ พ.ศ.2530

บริษัทจ่ายสมทบเข้ากองทุนสำรองเลี้ยงชีพ สำหรับปีสิ้นสุดวันที่ 31 ธันวาคม 2560 และ 2559 เป็นจำนวนเงิน 4.67 ล้านบาท และ 4.31 ล้านบาท ตามลำดับ

32. ค่าใช้จ่ายภาษีเงินได้

32.1 ส่วนประกอบหลักของค่าใช้จ่ายภาษีเงินได้ สำหรับปีสิ้นสุดวันที่ 31 ธันวาคม 2560 และ 2559 ประกอบด้วย

	บาท			
	งบการเงินรวม			
	งบการเงินรวม		งบการเงินเฉพาะกิจการ	
	2560	2559	2560	2559
ค่าใช้จ่ายภาษีเงินได้ที่แสดงอยู่ในกำไรขาดทุน :				
ภาษีเงินได้ของงวดปัจจุบัน :				
ภาษีเงินได้สำหรับปี	205,635,800	235,383,614	78,346,601	78,026,049
ภาษีเงินได้รอการตัดบัญชี :				
การเปลี่ยนแปลงของผลต่างชั่วคราว				
ที่รับรู้เมื่อเริ่มแรกและที่กลับรายการ	(9,315,097)	(10,405,468)	(1,596,377)	(1,470,824)
รวม	196,320,703	224,978,146	76,750,224	76,555,225
ภาษีเงินได้ที่เกี่ยวข้องกับส่วนประกอบของกำไรขาดทุนเบ็ดเสร็จอื่น :				
ภาษีเงินได้รอการตัดบัญชีที่เกี่ยวข้องกับกำไร (ขาดทุน)				
จากหลักทรัพย์เผื่อขาย	(96,735,358)	220,952,314	(6,922,126)	(33,021,021)
จากการประมาณตามหลักคณิตศาสตร์ประกันภัย	(630,176)	2,279,119	-	(33,193)
รวม	(97,365,534)	223,231,433	(6,922,126)	(33,054,214)

บริษัท โรงพยาบาลวิภาวดี จำกัด (มหาชน) และบริษัทย่อย
หมายเหตุประกอบงบการเงิน
วันที่ 31 ธันวาคม 2560

32.2 การกระทบยอดระหว่างจำนวนค่าใช้จ่าย (รายได้) และผลคูณของกำไรทางบัญชีกับอัตราภาษีที่ใช้สำหรับปีสิ้นสุดวันที่ 31 ธันวาคม 2560 และ 2559 สรุปได้ดังนี้

	บาท			
	งบการเงินรวม		งบการเงินเฉพาะกิจการ	
	2560	2559	2560	2559
กำไรทางบัญชีสำหรับปี	1,260,845,936	1,090,781,285	600,811,805	620,173,961
อัตราภาษีที่ใช้ (ร้อยละ)	20	20	20	20
ค่าใช้จ่ายภาษีเงินได้คำนวณตามอัตราภาษีที่ใช้	252,169,187	218,156,257	120,162,361	124,034,792
รายการกระทบยอด				
ผลกระทบทางภาษีของค่าใช้จ่ายที่ไม่สามารถนำมาหักในการคำนวณกำไรทางภาษี				
- ค่าใช้จ่ายที่ไม่อนุญาตให้ถือเป็นรายจ่ายในการคำนวณกำไรทางภาษี	3,035,354	34,731,857	560,010	561,434
ผลกระทบทางภาษีของรายได้หรือกำไรที่ไม่ต้องนำมาคำนวณกำไรทางภาษี				
- รายได้เงินปันผลที่ได้รับยกเว้น	(10,816,873)	(12,638,835)	(38,587,708)	(42,026,264)
- ส่วนแบ่งกำไรจากเงินลงทุนในบริษัทร่วม	(32,605,166)	(3,553,035)	-	-
- อื่นๆ	(16,851,405)	(11,220,793)	(5,384,439)	(6,014,737)
ขาดทุนทางภาษีที่ยังไม่ได้บันทึกในงวดก่อนแต่นำมาใช้ลดค่าใช้จ่ายภาษีเงินได้ของงวดปัจจุบัน	(530,302)	(763,189)	-	-
ขาดทุนทางภาษีที่ยังไม่ได้บันทึกสินทรัพย์ภาษีเงินได้รอการตัดบัญชี	1,919,908	265,884	-	-
รวมรายการกระทบยอด	(55,848,484)	6,821,889	(43,412,137)	(47,479,567)
รวมค่าใช้จ่ายภาษีเงินได้	196,320,703	224,978,146	76,750,224	76,555,225

บริษัท โรงพยาบาลวิภาวดี จำกัด (มหาชน) และบริษัทย่อย
หมายเหตุประกอบงบการเงิน
วันที่ 31 ธันวาคม 2560

32.3 การกระทบยอดระหว่างอัตราภาษีที่แท้จริงถัวเฉลี่ยและอัตราภาษีที่ใช้สำหรับปีสิ้นสุดวันที่ 31 ธันวาคม 2560 และ 2559 สรุปได้ดังนี้

	งบการเงินรวม			
	2560		2559	
	จำนวนภาษี (บาท)	อัตราภาษี (ร้อยละ)	จำนวนภาษี (บาท)	อัตราภาษี (ร้อยละ)
กำไรทางบัญชีก่อนค่าใช้จ่ายภาษีเงินได้สำหรับปี	1,260,845,936		1,090,781,285	
ค่าใช้จ่ายภาษีเงินได้ตามอัตราภาษีที่ใช้	292,169,187	20.00	218,156,257	20.00
รายการกระทบยอด	(55,848,484)	(4.43)	6,821,889	0.63
ค่าใช้จ่ายภาษีเงินได้ตามอัตราภาษีที่แท้จริงถัวเฉลี่ย	196,320,703	15.57	224,978,146	20.63

	งบการเงินเฉพาะกิจการ			
	2560		2559	
	จำนวนภาษี (บาท)	อัตราภาษี (ร้อยละ)	จำนวนภาษี (บาท)	อัตราภาษี (ร้อยละ)
กำไรทางบัญชีก่อนค่าใช้จ่ายภาษีเงินได้สำหรับปี	600,811,805		620,173,961	
ค่าใช้จ่ายภาษีเงินได้ตามอัตราภาษีที่ใช้	120,162,361	20.00	124,034,792	20.00
รายการกระทบยอด	(43,412,137)	(7.23)	(47,479,567)	(7.66)
ค่าใช้จ่ายภาษีเงินได้ตามอัตราภาษีที่แท้จริงถัวเฉลี่ย	76,750,224	12.77	76,555,225	12.34

33. ส่วนงานดำเนินงาน

บริษัทและบริษัทย่อยดำเนินธุรกิจหลักใน 2 ส่วนงานดำเนินงานที่รายงานตามชนิดของบริการในเขตภูมิศาสตร์เดียว คือ ในประเทศไทย ดังต่อไปนี้

ประเภทส่วนงาน	ลักษณะของบริการตามส่วนงาน
ส่วนงานโรงพยาบาล	โรงพยาบาลทั่วไป โรงพยาบาลในเครือประกันสังคมและโรงพยาบาลในเครือสำนักงานประกันสุขภาพแห่งชาติ (สปสช.)
ส่วนงานอื่นๆ	บริการให้เช่าห้องพักและโรงแรม

ผลการดำเนินงานได้รับการสอบทานอย่างสม่ำเสมอโดยผู้มีอำนาจตัดสินใจสูงสุดด้านการดำเนินงานซึ่งก็คือกรรมการผู้จัดการ เพื่อใช้ในการตัดสินใจในการจัดสรรทรัพยากรให้กับส่วนงานและประเมินผลการปฏิบัติงาน บริษัทและบริษัทย่อยประเมินผลการปฏิบัติงานของส่วนงานดำเนินงานซึ่งวัดมูลค่าโดยใช้เกณฑ์ผลกำไรหรือขาดทุนของส่วนงานดำเนินงานซึ่งเป็นเกณฑ์เดียวกับที่ใช้ในการวัดกำไรหรือขาดทุนจากการดำเนินงานในงบการเงิน

บริษัท โรงพยาบาลวิภาวดี จำกัด (มหาชน) และบริษัทย่อย
หมายเหตุประกอบงบการเงิน
วันที่ 31 ธันวาคม 2560

รายละเอียดข้อมูลทางการเงินจำแนกตามส่วนงานดำเนินงานสำหรับปีสิ้นสุดวันที่ 31 ธันวาคม 2560 และ 2559 มีดังนี้

	บาท					
	งบการเงินรวม					
	ส่วนงานโรงพยาบาล		ส่วนงานอื่นๆ		รวม	
	2560	2559	2560	2559	2560	2559
รายได้	5,983,218,285	5,601,726,642	118,735,222	138,258,667	6,101,953,507	5,739,985,309
ต้นทุน	(4,040,493,979)	(3,734,405,323)	(106,419,603)	(110,222,125)	(4,146,913,582)	(3,844,627,448)
กำไรขั้นต้น	1,942,724,306	1,867,321,319	12,315,619	28,036,542	1,955,039,925	1,895,357,861
รายได้อื่น (ค่าใช้จ่ายอื่น) ที่ไม่สามารถปันส่วนได้						
เงินปันผลรับ					59,676,559	73,135,709
กำไรจากการขายเงินลงทุน					9,336,195	4,206,777
รายได้อื่น					100,295,046	82,144,489
ค่าใช้จ่ายในการบริหาร					(870,977,341)	(860,211,338)
ต้นทุนทางการเงิน					(153,477,249)	(121,617,387)
ส่วนแบ่งกำไรจากเงินลงทุนในบริษัทร่วม					160,952,801	17,765,174
ค่าใช้จ่ายภาษีเงินได้					(196,320,703)	(224,978,146)
กำไรสำหรับปี					1,064,525,233	865,803,139

34. กำไรต่อหุ้น

กำไรต่อหุ้นขั้นพื้นฐานคำนวณโดยการหารกำไรสำหรับปีด้วยจำนวนหุ้นสามัญถัวเฉลี่ยถ่วงน้ำหนักที่ออกและเรียกชำระแล้วในระหว่างปีหลังจากได้ปรับจำนวนหุ้นสามัญเพื่อสะท้อนผลกระทบของการเปลี่ยนแปลงมูลค่าหุ้นที่ตราไว้ตามที่กล่าวไว้ในหมายเหตุประกอบงบการเงินข้อ 24 และกำไรต่อหุ้นขั้นพื้นฐานของปีก่อนได้ถูกคำนวณขึ้นใหม่ โดยถือเสมือนว่าการเปลี่ยนแปลงมูลค่าหุ้นที่ตราไว้ได้เกิดขึ้นตั้งแต่วันเริ่มต้นของปีแรกที่เสนอรายงาน

กำไรต่อหุ้นปรับลดคำนวณโดยการหารกำไรสำหรับปีด้วยผลรวมของจำนวนหุ้นสามัญถัวเฉลี่ยถ่วงน้ำหนักที่ออกอยู่ในระหว่างปีกับจำนวนถัวเฉลี่ยถ่วงน้ำหนักของหุ้นสามัญที่บริษัทอาจต้องออกเพื่อแปลงใบสำคัญแสดงสิทธิทั้งสิ้นให้เป็นหุ้นสามัญเทียบเท่าปรับลด

บริษัท โรงพยาบาลวิภาวดี จำกัด (มหาชน) และบริษัทย่อย
หมายเหตุประกอบงบการเงิน
วันที่ 31 ธันวาคม 2560

สำหรับปีสิ้นสุดวันที่ 31 ธันวาคม 2560 และ 2559

		งบการเงินรวม		งบการเงินเฉพาะกิจการ	
		2560	2559	2560	2559
กำไรสำหรับงวดที่เป็นของบริษัทใหญ่	(บาท)	868,549,707	678,644,407	524,061,581	543,618,736
จำนวนหุ้นสามัญถัวเฉลี่ยถ่วงน้ำหนัก	(หุ้น)	13,169,200,861	12,720,721,002	13,169,200,861	12,720,721,002
จำนวนหุ้นสามัญถัวเฉลี่ยถ่วงน้ำหนักที่กิจการ					
ต้องออกให้ตามสิทธิของ (VIBHA-W2)	(หุ้น)	453,254,117	875,717,674	453,254,117	875,717,674
จำนวนหุ้นสามัญถัวเฉลี่ยถ่วงน้ำหนักที่กิจการ					
ต้องออกให้ตามสิทธิของ (VIBHA-W3)	(หุ้น)	1,012,204,472	-	1,012,204,472	-
จำนวนหุ้นสามัญที่สมมติว่าออกในมูลค่ายุติธรรม	(หุ้น)	(161,810,154)	(320,655,360)	(161,810,154)	(320,655,360)
จำนวนหุ้นสามัญถัวเฉลี่ยถ่วงน้ำหนัก					
รวมหุ้นสามัญเทียบเท่าปรับลด	(หุ้น)	14,472,849,296	13,275,783,316	14,472,849,296	13,275,783,316
กำไรต่อหุ้นขั้นพื้นฐาน	(บาทต่อหุ้น)	0.0660	0.0533	0.0398	0.0427
กำไรต่อหุ้นปรับลด	(บาทต่อหุ้น)	0.0600	0.0511	0.0362	0.0409

35. เครื่องมือทางการเงิน

35.1 การบริหารความเสี่ยง

บริษัทและบริษัทย่อยบริหารความเสี่ยงทางการเงินที่อาจเกิดขึ้นในสินทรัพย์ทางการเงินและหนี้สินทางการเงินตามปกติธุรกิจ โดยใช้ระบบการจัดการและการควบคุมภายในองค์กรโดยทั่วไป และไม่ได้ถือหรือออกอนุพันธ์ทางการเงินใด ๆ

35.2 ความเสี่ยงจากอัตราดอกเบี้ย

บริษัทและบริษัทย่อยมีความเสี่ยงจากอัตราดอกเบี้ยเนื่องจากมีเงินฝากสถาบันการเงิน เงินให้กู้ยืมระยะสั้น เงินให้กู้ยืมระยะยาว เงินเบิกเกินบัญชี เงินกู้ยืมระยะสั้นและเงินกู้ยืมระยะยาว ทั้งนี้สินทรัพย์และหนี้สินทางการเงินส่วนใหญ่มีอัตราดอกเบี้ยที่ปรับขึ้นลงตามอัตราตลาดหรือมีอัตราดอกเบี้ยคงที่ซึ่งใกล้เคียงกับอัตราตลาดในปัจจุบัน อย่างไรก็ตามกลุ่มบริษัทเชื่อว่าความผันผวนของอัตราดอกเบี้ยในตลาดในอนาคตจะไม่ส่งผลกระทบต่ออย่างเป็นสาระสำคัญต่อผลการดำเนินงานและกระแสเงินสดของกิจการ บริษัทและบริษัทย่อยมิได้ใช้ตราสารอนุพันธ์ทางการเงินอื่นเพื่อป้องกันความเสี่ยงดังกล่าว

บริษัท โรงพยาบาลวิภาวดี จำกัด (มหาชน) และบริษัทย่อย
หมายเหตุประกอบงบการเงิน
วันที่ 31 ธันวาคม 2560

ณ วันที่ 31 ธันวาคม 2560 สินทรัพย์และหนี้สินทางการเงินที่สำคัญสามารถจัดตามประเภทอัตราดอกเบี้ยได้ดังนี้

บาท

งบการเงินรวม

	อัตราดอกเบี้ย ปรับขึ้นลง ตามอัตราตลาด	อัตราดอกเบี้ย คงที่	ไม่มี อัตราดอกเบี้ย	รวม
<u>สินทรัพย์ทางการเงิน</u>				
เงินสดและรายการเทียบเท่าเงินสด	-	403,693,183	28,894,829	432,588,012
ลูกหนี้การค้า	-	-	519,679,094	519,679,094
เงินให้กู้ยืมระยะสั้นแก่กิจการที่เกี่ยวข้องกัน	-	294,000,000	-	294,000,000
เงินฝากประจำที่ติดภาระค่าประกัน	-	43,441,645	-	43,441,645
เงินลงทุน	-	-	6,891,745,023	6,891,745,023
เงินให้กู้ยืมระยะยาวแก่กิจการที่เกี่ยวข้องกัน	-	29,625,000	-	29,625,000
<u>หนี้สินทางการเงิน</u>				
เงินเบิกเกินบัญชีและเงินกู้ยืมระยะสั้นจากสถาบันการเงิน	6,532,860	1,025,000,000	-	1,031,532,860
เจ้าหนี้การค้า	-	-	308,783,254	308,783,254
เงินกู้ยืมระยะสั้นจากบุคคลและกิจการที่เกี่ยวข้องกัน	-	814,353,818	-	814,353,818
เงินกู้ยืมระยะสั้นจากบุคคลอื่น	-	206,650,000	-	206,650,000
เงินกู้ยืมระยะยาวจากสถาบันการเงิน	1,175,706,667	1,231,460,000	-	2,407,166,667
หนี้สินตามสัญญาเช่าการเงิน	-	23,759,655	-	23,759,655

บริษัท โรงพยาบาลวิภาวดี จำกัด (มหาชน) และบริษัทย่อย
หมายเหตุประกอบงบการเงิน
วันที่ 31 ธันวาคม 2560

	บาท			
	งบการเงินเฉพาะกิจการ			
	อัตราดอกเบี้ย ปรับขึ้นลง ตามอัตราตลาด	อัตราดอกเบี้ย คงที่	ไม่มี อัตราดอกเบี้ย	รวม
สินทรัพย์ทางการเงิน				
เงินสดและรายการเทียบเท่าเงินสด	-	53,709,948	15,025,057	68,735,005
ลูกหนี้การค้า	-	-	120,902,546	120,902,546
เงินให้กู้ยืมระยะสั้นแก่กิจการที่เกี่ยวข้องกัน	-	160,000,000	-	160,000,000
เงินลงทุน	-	-	5,157,794,297	5,157,794,297
หนี้สินทางการเงิน				
เงินเบิกเกินบัญชีและเงินให้กู้ยืมระยะสั้นจากสถาบันการเงิน	-	770,000,000	-	770,000,000
เจ้าหนี้การค้า	-	-	99,084,334	99,084,334
เงินให้กู้ยืมระยะสั้นจากบุคคลและกิจการที่เกี่ยวข้องกัน	-	184,000,000	-	184,000,000
เงินให้กู้ยืมระยะยาวจากสถาบันการเงิน	72,500,000	999,340,000	-	1,071,840,000
หนี้สินตามสัญญาเช่าการเงิน	-	22,008,123	-	22,008,123

35.3 ความเสี่ยงจากการให้สินเชื่อ

บริษัทและบริษัทย่อยมีความเสี่ยงด้านการให้สินเชื่อที่เกี่ยวข้องกับลูกหนี้การค้า เงินให้กู้ยืมระยะสั้น และระยะยาวแก่บุคคลหรือกิจการที่เกี่ยวข้องกัน ฝ่ายบริหารควบคุมความเสี่ยงนี้โดยการกำหนดให้มียุทธศาสตร์และวิธีการในการควบคุมสินเชื่อที่เหมาะสม ดังนั้น บริษัทไม่คาดว่าจะได้รับความเสียหายที่เป็นสาระสำคัญจากการเก็บเงินจากลูกหนี้ดังกล่าว นอกเหนือไปจากที่ได้ตั้งค่าเผื่อหนี้สงสัยจะสูญไว้แล้ว

35.4 ความเสี่ยงจากอัตราแลกเปลี่ยน

บริษัทและบริษัทย่อยไม่มีความเสี่ยงจากความผันผวนของอัตราแลกเปลี่ยนในสกุลเงินตราต่างประเทศ เนื่องจากธุรกรรมทางการค้าของบริษัทและบริษัทย่อยทำกับธุรกิจภายในประเทศ

35.5 ความเสี่ยงด้านสภาพคล่อง

บริษัทและบริษัทย่อยมีการควบคุมความเสี่ยงจากการขาดสภาพคล่อง โดยการรักษาระดับของเงินสด และรายการเทียบเท่าเงินสดให้เพียงพอต่อการดำเนินงานของบริษัทรวมทั้งจัดหาเงินสินเชื่อระยะสั้นจากสถาบันการเงินต่างๆ เพื่อสำรองในกรณีที่มีความจำเป็นและเพื่อลดผลกระทบจากความผันผวนของกระแสเงินสด

35.6 มูลค่ายุติธรรม

บริษัทและบริษัทย่อยใช้วิธีราคาตลาดในการวัดมูลค่ายุติธรรมของสินทรัพย์และหนี้สินซึ่งมาตามฐานการรายงานทางการเงินที่เกี่ยวข้องกำหนดให้ต้องวัดมูลค่าด้วยมูลค่ายุติธรรม ยกเว้นในกรณีที่ไม่มีตลาดที่มีสภาพคล่อง หรือไม่สามารถหาราคาเสนอซื้อขายในตลาดที่มีสภาพคล่องได้ บริษัทและบริษัทย่อยจะใช้วิธีราคาทุนหรือวิธีรายได้ในการวัดมูลค่ายุติธรรมของสินทรัพย์และหนี้สินดังกล่าวแทน

ลำดับชั้นของมูลค่ายุติธรรม

- ระดับที่ 1 ใช้ข้อมูลราคาเสนอซื้อขาย (ไม่ต้องปรับปรุง) ในตลาดที่มีสภาพคล่องสำหรับสินทรัพย์หรือหนี้สินอย่างเดียวกัน
- ระดับที่ 2 ใช้ข้อมูลอื่นนอกเหนือจากราคาเสนอซื้อขายซึ่งรวมอยู่ในระดับ 1 ที่สามารถสังเกตได้โดยตรง (ได้แก่ ข้อมูลราคาตลาด) หรือโดยอ้อม (ได้แก่ ข้อมูลที่คำนวณมาจากราคาตลาด) สำหรับสินทรัพย์นั้นหรือหนี้สินนั้น
- ระดับที่ 3 ใช้ข้อมูลที่ไม่สามารถสังเกตได้ เช่น ข้อมูลเกี่ยวกับกระแสเงินในอนาคตที่กิจการประมาณขึ้น

ณ วันที่ 31 ธันวาคม 2560 และ 2559 บริษัทและบริษัทย่อยมีสินทรัพย์และหนี้สินที่วัดมูลค่าด้วยมูลค่ายุติธรรม แยกแสดงตามลำดับชั้นของมูลค่ายุติธรรม ดังนี้

	บาท			
	2560			
	งบการเงินรวม			
	ระดับที่ 1	ระดับที่ 2	ระดับที่ 3	รวม
สินทรัพย์				
เงินลงทุนชั่วคราว - หน่วยลงทุน	-	756,928	-	756,928
เงินลงทุนในหลักทรัพย์เพื่อขาย				
- ตราสารทุน	3,578,788,239	-	-	3,578,788,239
รวม	3,578,788,239	756,928	-	3,579,545,167

บริษัท โรงพยาบาลวิภาวดี จำกัด (มหาชน) และบริษัทย่อย
หมายเหตุประกอบงบการเงิน
วันที่ 31 ธันวาคม 2560

บาท				
2559				
งบการเงินรวม				
	ระดับที่ 1	ระดับที่ 2	ระดับที่ 3	รวม
สินทรัพย์				
เงินลงทุนชั่วคราว - หน่วยลงทุน	-	7,245,005	-	7,245,005
เงินลงทุนในหลักทรัพย์เพื่อขาย				
- ตราสารทุน	3,839,526,549	-	-	3,839,526,549
รวม	3,839,526,549	7,245,005	-	3,846,771,554

บาท				
2560				
งบการเงินเฉพาะกิจการ				
	ระดับที่ 1	ระดับที่ 2	ระดับที่ 3	รวม
สินทรัพย์				
เงินลงทุนในหลักทรัพย์เพื่อขาย				
- ตราสารทุน	952,801,829	-	-	952,801,829

บาท				
2559				
งบการเงินเฉพาะกิจการ				
	ระดับที่ 1	ระดับที่ 2	ระดับที่ 3	รวม
สินทรัพย์				
เงินลงทุนในหลักทรัพย์เพื่อขาย				
- ตราสารทุน	720,627,444	-	-	720,627,444

ในระหว่างปีปัจจุบัน ไม่มีการโอนรายการระหว่างลำดับชั้นของมูลค่ายุติธรรม

เทคนิคการประเมินมูลค่ายุติธรรมและข้อมูลที่ใช้สำหรับการวัดมูลค่ายุติธรรมระดับ 2
มูลค่ายุติธรรมของเงินลงทุนในหน่วยลงทุนที่มีได้จดทะเบียนในตลาดหลักทรัพย์แห่งประเทศไทย คำนวณโดยใช้
มูลค่าสินทรัพย์สุทธิต่อหน่วยที่ประกาศโดยผู้จัดการกองทุน

บริษัท โรงพยาบาลวิภาวดี จำกัด (มหาชน) และบริษัทย่อย
หมายเหตุประกอบงบการเงิน
วันที่ 31 ธันวาคม 2560

36. ภาระผูกพัน

ณ วันที่ 31 ธันวาคม 2560 บริษัทและบริษัทย่อยมีภาระผูกพันดังนี้

36.1 ภาระผูกพันเกี่ยวกับรายจ่ายฝ่ายทุน

บริษัทและบริษัทย่อยมีภาระผูกพันเกี่ยวกับการก่อสร้างอาคารและอุปกรณ์จำนวนเงินรวม 58.87 ล้านบาท (เฉพาะกิจการ 46.31 ล้านบาท)

36.2 ภาระผูกพันเกี่ยวกับสัญญาเช่าดำเนินงาน

บริษัทย่อยได้ทำสัญญาเช่าอาคารกับการเคหะแห่งชาติเพื่อทำธุรกิจให้เช่าห้องพักรักษาตัว โดยระยะเวลาเช่าจะสิ้นสุดในวันที่ 1 มีนาคม 2575 บริษัทย่อยมีภาระผูกพันในอนาคตที่จะต้องจ่ายค่าเช่าคงเหลือจำนวนเงิน 354.17 ล้านบาท

36.3 บริษัทและบริษัทย่อยมีภาระผูกพันในการชำระค่าบำรุงรักษาเครื่องมือแพทย์และสัญญาอื่นๆตามสัญญาคงเหลือ ดังนี้

	บาท	
	งบการเงินรวม	งบการเงินเฉพาะกิจการ
จ่ายชำระภายใน		
1 ปี	16,238,822	3,845,167
2 - 5 ปี	7,832,061	2,867,746
	24,070,883	6,712,912

37. หนี้สินที่อาจเกิดขึ้นในภายหน้า

ณ วันที่ 31 ธันวาคม 2560 บริษัทและบริษัทย่อยมีหนี้สินที่อาจเกิดขึ้นในภายหน้าดังนี้

37.1 บริษัทมีหนี้สินที่อาจเกิดขึ้นจากการที่สถาบันการเงินออกหนังสือค้ำประกันบริษัทต่อหน่วยงานของราชการเป็นจำนวนเงินรวม 4.89 ล้านบาท

37.2 บริษัทมีหนี้สินที่อาจเกิดขึ้นจากการที่สถาบันการเงินออกหนังสือค้ำประกันให้บริษัทย่อยต่อหน่วยงานของราชการเป็นจำนวนเงินรวม 7.39 ล้านบาท

37.3 บริษัทย่อยมีหนี้สินที่อาจเกิดขึ้นจากการให้ธนาคารพาณิชย์ออกหนังสือค้ำประกันการใช้ไฟฟ้า กรมไปรษณีย์ สำนักงานประกันสังคม และตำรวจ รวมเป็นจำนวนเงินรวม 46.78 ล้านบาท

บริษัท โรงพยาบาลวิภาวดี จำกัด (มหาชน) และบริษัทย่อย
หมายเหตุประกอบงบการเงิน
วันที่ 31 ธันวาคม 2560

38. มาตรฐานการบัญชีปรับปรุงใหม่ที่ยังไม่มีผลบังคับใช้ในปีปัจจุบัน

สภาวิชาชีพบัญชีได้ออกประกาศสภาวิชาชีพบัญชี ซึ่งลงประกาศในราชกิจจานุเบกษาแล้ว ให้ใช้ มาตรฐานการบัญชี มาตรฐานการรายงานทางการเงิน การตีความมาตรฐานการบัญชีและการตีความมาตรฐานการรายงานทางการเงิน ฉบับปรับปรุงใหม่

โดยมีผลบังคับใช้ถือปฏิบัติกับงบการเงินสำหรับรอบระยะเวลาบัญชีที่เริ่มต้นในหรือหลังวันที่ 1 มกราคม 2561 เป็นต้นไป มีดังต่อไปนี้

มาตรฐานการบัญชีฉบับที่ 1 (ปรับปรุง 2560)	เรื่อง การนำเสนองบการเงิน
มาตรฐานการบัญชีฉบับที่ 2 (ปรับปรุง 2560)	เรื่อง สินค้าคงเหลือ
มาตรฐานการบัญชีฉบับที่ 7 (ปรับปรุง 2560)	เรื่อง งบกระแสเงินสด
มาตรฐานการบัญชีฉบับที่ 8 (ปรับปรุง 2560)	เรื่อง นโยบายการบัญชี การเปลี่ยนแปลงประมาณการทางบัญชี และข้อผิดพลาด
มาตรฐานการบัญชีฉบับที่ 10 (ปรับปรุง 2560)	เรื่อง เหตุการณ์ภายหลังรอบระยะเวลารายงาน
มาตรฐานการบัญชีฉบับที่ 11 (ปรับปรุง 2560)	เรื่อง สัญญาก่อสร้าง
มาตรฐานการบัญชีฉบับที่ 12 (ปรับปรุง 2560)	เรื่อง ภาษีเงินได้
มาตรฐานการบัญชีฉบับที่ 16 (ปรับปรุง 2560)	เรื่อง ที่ดิน อาคารและอุปกรณ์
มาตรฐานการบัญชีฉบับที่ 17 (ปรับปรุง 2560)	เรื่อง สัญญาเช่า
มาตรฐานการบัญชีฉบับที่ 18 (ปรับปรุง 2560)	เรื่อง รายได้
มาตรฐานการบัญชีฉบับที่ 19 (ปรับปรุง 2560)	เรื่อง ผลประโยชน์ของพนักงาน
มาตรฐานการบัญชีฉบับที่ 20 (ปรับปรุง 2560)	เรื่อง การบัญชีสำหรับเงินอุดหนุนจากรัฐบาลและการเปิดเผยข้อมูลเกี่ยวกับความช่วยเหลือจากรัฐบาล
มาตรฐานการบัญชีฉบับที่ 21 (ปรับปรุง 2560)	เรื่อง ผลกระทบจากการเปลี่ยนแปลงของอัตราแลกเปลี่ยนเงินตราต่างประเทศ
มาตรฐานการบัญชีฉบับที่ 23 (ปรับปรุง 2560)	เรื่อง ต้นทุนการกู้ยืม
มาตรฐานการบัญชีฉบับที่ 24 (ปรับปรุง 2560)	เรื่อง การเปิดเผยข้อมูลเกี่ยวกับบุคคลหรือกิจการที่เกี่ยวข้องกัน
มาตรฐานการบัญชีฉบับที่ 26 (ปรับปรุง 2560)	เรื่อง การบัญชีและการรายงานโครงการผลประโยชน์เมื่อออกจากงาน
มาตรฐานการบัญชีฉบับที่ 27 (ปรับปรุง 2560)	เรื่อง งบการเงินเฉพาะกิจการ
มาตรฐานการบัญชีฉบับที่ 28 (ปรับปรุง 2560)	เรื่อง เงินลงทุนในบริษัทร่วมและการร่วมค้า
มาตรฐานการบัญชีฉบับที่ 29 (ปรับปรุง 2560)	เรื่อง การรายงานทางการเงินในสภาพเศรษฐกิจที่เงินเฟ้อรุนแรง
มาตรฐานการบัญชีฉบับที่ 33 (ปรับปรุง 2560)	เรื่อง กำไรต่อหุ้น
มาตรฐานการบัญชีฉบับที่ 34 (ปรับปรุง 2560)	เรื่อง การรายงานทางการเงินระหว่างกาล
มาตรฐานการบัญชีฉบับที่ 36 (ปรับปรุง 2560)	เรื่อง การด้อยค่าของสินทรัพย์
มาตรฐานการบัญชีฉบับที่ 37 (ปรับปรุง 2560)	เรื่อง ประมาณการหนี้สิน หนี้สินที่อาจเกิดขึ้นและสินทรัพย์ที่อาจเกิดขึ้น
มาตรฐานการบัญชีฉบับที่ 38 (ปรับปรุง 2560)	เรื่อง สินทรัพย์ไม่มีตัวตน

บริษัท โรงพยาบาลวิภาวดี จำกัด (มหาชน) และบริษัทย่อย
 หมายเหตุประกอบงบการเงิน
 วันที่ 31 ธันวาคม 2560

มาตรฐานการบัญชีฉบับที่ 40 (ปรับปรุง 2560)	เรื่อง อสังหาริมทรัพย์เพื่อการลงทุน
มาตรฐานการบัญชีฉบับที่ 41 (ปรับปรุง 2560)	เรื่อง เกษตรกรรม
มาตรฐานการรายงานทางการเงินฉบับที่ 2 (ปรับปรุง 2560)	เรื่อง การจ่ายโดยใช้หุ้นเป็นเกณฑ์
มาตรฐานการรายงานทางการเงินฉบับที่ 3 (ปรับปรุง 2560)	เรื่อง การรวมธุรกิจ
มาตรฐานการรายงานทางการเงินฉบับที่ 4 (ปรับปรุง 2560)	เรื่อง สัญญาประกันภัย
มาตรฐานการรายงานทางการเงินฉบับที่ 5 (ปรับปรุง 2560)	เรื่อง สินทรัพย์ไม่หมุนเวียนที่ถือไว้เพื่อขายและการดำเนินงานที่ยกเลิก
มาตรฐานการรายงานทางการเงินฉบับที่ 6 (ปรับปรุง 2560)	เรื่อง การสำรวจและประเมินค่าแหล่งทรัพยากรแร่
มาตรฐานการรายงานทางการเงินฉบับที่ 8 (ปรับปรุง 2560)	เรื่อง ส่วนงานดำเนินงาน
มาตรฐานการรายงานทางการเงินฉบับที่ 10 (ปรับปรุง 2560)	เรื่อง งบการเงินรวม
มาตรฐานการรายงานทางการเงินฉบับที่ 11 (ปรับปรุง 2560)	เรื่อง การร่วมกิจการงาน
มาตรฐานการรายงานทางการเงินฉบับที่ 12 (ปรับปรุง 2560)	เรื่อง การเปิดเผยข้อมูลเกี่ยวกับส่วนได้เสียในกิจการอื่น
มาตรฐานการรายงานทางการเงินฉบับที่ 13 (ปรับปรุง 2560)	เรื่อง การวัดมูลค่ายุติธรรม
การตีความมาตรฐานการบัญชีฉบับที่ 10 (ปรับปรุง 2560)	เรื่อง ความช่วยเหลือจากรัฐบาล-กรณีที่ไม่มีความเกี่ยวข้องอย่างเฉพาะเจาะจงกับกิจกรรมดำเนินงาน
การตีความมาตรฐานการบัญชีฉบับที่ 15 (ปรับปรุง 2560)	เรื่อง สัญญาเช่าดำเนินงาน-สิ่งสูงใจที่ให้แก่ผู้เช่า
การตีความมาตรฐานการบัญชีฉบับที่ 25 (ปรับปรุง 2560)	เรื่อง ภาษีเงินได้-การเปลี่ยนแปลงสถานภาพทางภาษีของกิจการหรือของผู้ถือหุ้น
การตีความมาตรฐานการบัญชีฉบับที่ 27 (ปรับปรุง 2560)	เรื่อง การประเมินเนื้อหาสัญญาเช่าที่ทำขึ้นตามรูปแบบกฎหมาย
การตีความมาตรฐานการบัญชีฉบับที่ 29 (ปรับปรุง 2560)	เรื่อง การเปิดเผยข้อมูลของข้อตกลงสัมปทานบริการ
การตีความมาตรฐานการบัญชีฉบับที่ 31 (ปรับปรุง 2560)	เรื่อง รายได้-รายการแลกเปลี่ยนเกี่ยวกับบริการโฆษณา
การตีความมาตรฐานการบัญชีฉบับที่ 32 (ปรับปรุง 2560)	เรื่อง สินทรัพย์ไม่มีตัวตน-ต้นทุนเว็บไซต์
การตีความมาตรฐานการรายงานทางการเงินฉบับที่ 1 (ปรับปรุง 2560)	เรื่อง การเปลี่ยนแปลงในหนี้สินที่เกิดขึ้นจากการรื้อถอน การบูรณะและหนี้สินที่มีลักษณะคล้ายคลึงกัน
การตีความมาตรฐานการรายงานทางการเงินฉบับที่ 4 (ปรับปรุง 2560)	เรื่อง การประเมินว่าข้อตกลงประกอบด้วยสัญญาเช่าหรือไม่
การตีความมาตรฐานการรายงานทางการเงินฉบับที่ 5 (ปรับปรุง 2560)	เรื่อง สิทธิในส่วนได้เสียจากกองทุนการรื้อถอน การบูรณะและการปรับปรุงสภาพแวดล้อม
การตีความมาตรฐานการรายงานทางการเงินฉบับที่ 7 (ปรับปรุง 2560)	เรื่อง การปรับปรุงย้อนหลังภายใต้มาตรฐานการบัญชี ฉบับที่ 29 (ปรับปรุง 2560) เรื่องการรายงานทางการเงินในสภาพเศรษฐกิจที่เงินเฟ้อรุนแรง
การตีความมาตรฐานการรายงานทางการเงินฉบับที่ 10 (ปรับปรุง 2560)	เรื่อง การรายงานทางการเงินระหว่างกาลและการด้อยค่า
การตีความมาตรฐานการรายงานทางการเงินฉบับที่ 12 (ปรับปรุง 2560)	เรื่อง ข้อตกลงสัมปทานบริการ

บริษัท โรงพยาบาลวิภาวดี จำกัด (มหาชน) และบริษัทย่อย
หมายเหตุประกอบงบการเงิน
วันที่ 31 ธันวาคม 2560

การตีความมาตรฐานการรายงานทางการเงินฉบับที่ 13
(ปรับปรุง 2560)

เรื่อง โปรแกรมสิทธิพิเศษแก่ลูกค้า

การตีความมาตรฐานการรายงานทางการเงินฉบับที่ 14
(ปรับปรุง 2560)

เรื่อง ข้อจำกัดสินทรัพย์ตามโครงการผลประโยชน์ ข้อกำหนดเงิน
ทุนขั้นต่ำและปฏิสัมพันธ์ของราย การเหล่านี้ สำหรับมาตรฐาน
การบัญชี ฉบับที่ 19 (ปรับปรุง 2560) เรื่อง ผลประโยชน์ของ
พนักงาน

การตีความมาตรฐานการรายงานทางการเงินฉบับที่ 15
(ปรับปรุง 2560)

เรื่อง สัญญาสำหรับการก่อสร้างอสังหาริมทรัพย์

การตีความมาตรฐานการรายงานทางการเงินฉบับที่ 17
(ปรับปรุง 2560)

เรื่อง การจ่ายสินทรัพย์ที่ไม่ใช่เงินสดให้เจ้าของ

การตีความมาตรฐานการรายงานทางการเงินฉบับที่ 18
(ปรับปรุง 2560)

เรื่อง การโอนสินทรัพย์จากลูกค้า

การตีความมาตรฐานการรายงานทางการเงินฉบับที่ 20
(ปรับปรุง 2560)

เรื่อง ต้นทุนการเปิดหน้าดินในช่วงการผลิตสำหรับเหมืองผิวดิน

การตีความมาตรฐานการรายงานทางการเงินฉบับที่ 21
(ปรับปรุง 2560)

เรื่อง เงินที่นำส่งรัฐ

ฝ่ายบริหารของบริษัทและบริษัทย่อยเชื่อว่ามาตรฐานการบัญชี มาตรฐานการรายงานทางการเงิน การตีความ
มาตรฐานการบัญชีและการตีความมาตรฐานการรายงานทางการเงินที่ปรับปรุงใหม่ข้างต้นจะไม่มีผลกระทบอย่างเป็นสาระ
สำคัญต่อบงบการเงินเมื่อนำมาถือปฏิบัติ

39. การอนุมัติงบการเงิน

งบการเงินนี้ได้รับการอนุมัติให้ออกโดยคณะกรรมการของบริษัทเมื่อวันที่ 26 กุมภาพันธ์ 2561

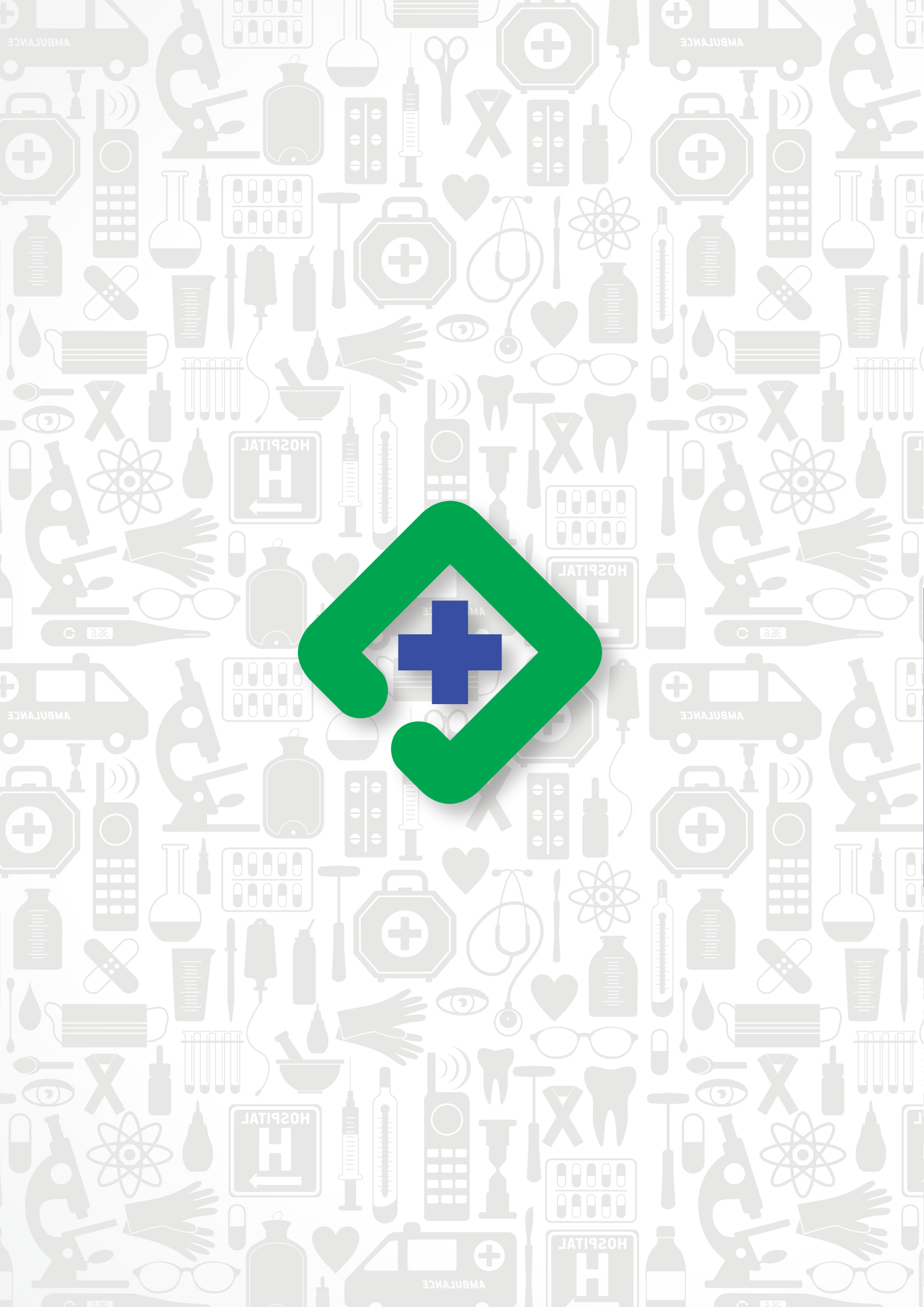



สรุปสารสนเทศที่สำคัญ

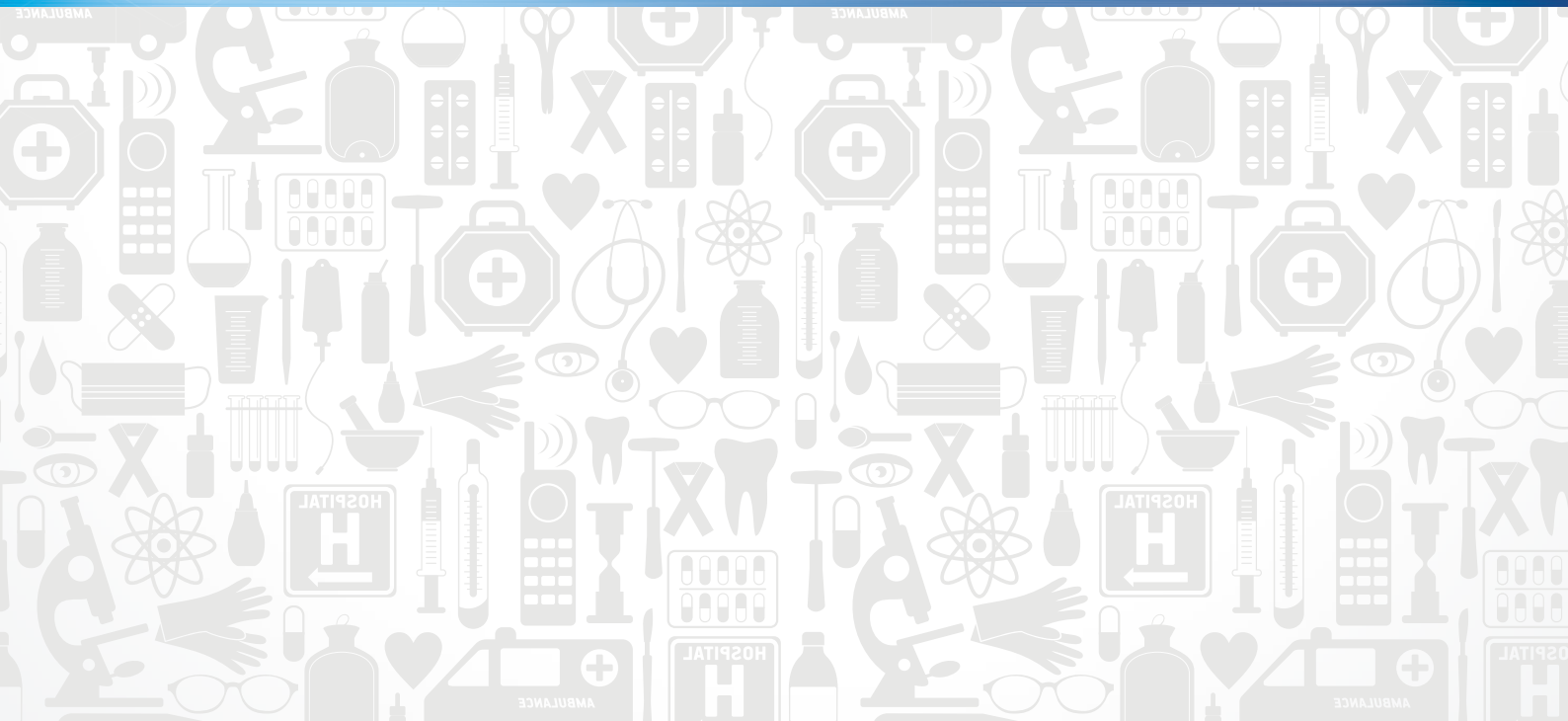

ข้อมูลทั่วไป

ชื่อ :	บริษัท โรงพยาบาลวิภาวดี จำกัด (มหาชน)
ประเภทธุรกิจ :	โรงพยาบาลเอกชน
สถานที่ตั้งสำนักงานใหญ่ :	51/3 ถนนงามวงศ์วาน แขวงลาดยาว เขตจตุจักร กรุงเทพฯ 10900
เลขทะเบียนบริษัท :	0107536001036 (บมจ.177)
Home page :	http://www.vibhavadi.com
E-mail address :	info@vibhavadi.com
โทรศัพท์ :	0-2561-1111, 0-2941-2800
โทรสาร :	0-2561-1462, 0-2561-1466
ทุนจดทะเบียน :	1,493,784,993.60 บาท (ณ.31 ธันวาคม 2560) เป็นหุ้นสามัญ 14,937,849,936 หุ้น มูลค่าหุ้นละ 0.10 บาท
ทุนชำระแล้ว :	1,319,693,385.00 บาท (ณ.31 ธันวาคม 2560) เป็นหุ้นสามัญ 13,196,933,850 หุ้น มูลค่าหุ้นละ 0.10 บาท

นิติบุคคลที่บริษัทถือหุ้นตั้งแต่ร้อยละ 10 ขึ้นไป

บริษัท	ประเภทธุรกิจ	จำนวนหุ้นสามัญที่ จำหน่ายแล้ว	สัดส่วนการถือหุ้น
1. บริษัท ปรีณส์ตัน พาร์ค สวีท จำกัด 3 ถนนมิตรไมตรี แขวงดินแดง เขตดินแดง กรุงเทพฯ 10400 โทรศัพท์ 0-2617-4600 โทรสาร 0-2617-4699	โรงแรม	92,000,000 หุ้น (มูลค่าหุ้นละ 5 บาท)	99.99%
2. บริษัท เชียงใหม่รามธุรกิจการแพทย์ จำกัด (มหาชน) 8 ถนนบุญเรืองฤทธิ์ ตำบลศรีภูมิ อำเภอเมือง จังหวัดเชียงใหม่ โทรศัพท์ 0-5399-9777 โทรสาร 0-5399-9979	โรงพยาบาล เอกชน	4,023,1250,000 หุ้น (มูลค่าหุ้นละ 0.10 บาท)	83.75%
3. บริษัท ทิพย์บดินทร์ จำกัด 199/4 หมู่บ้านเปรมฤทัย ซอย 20 ถนนศรีนครินทร์ แขวงหนองบอน เขตประเวศ กรุงเทพมหานคร 10250 โทรศัพท์ 0-2399-4585	จำหน่ายเวชภัณฑ์	60,000,000 หุ้น (มูลค่าหุ้นละ 5 บาท)	50%
4. บริษัท โรงพยาบาลวิภาวดี จำกัด 2677 ถนนพัฒนาการ แขวงสวนหลวง เขตสวนหลวง กรุงเทพฯ 10250 โทรศัพท์ 0-2722-2500 โทรสาร 0-2722-2445	โรงพยาบาล เอกชน	154,480,353 หุ้น (มูลค่าหุ้นละ 10 บาท)	40.75%

บริษัท	ประเภทธุรกิจ	จำนวนหุ้นสามัญที่ จำหน่ายแล้ว	สัดส่วนการถือ หุ้น
5. บริษัท โรงพยาบาลบางโพ จำกัด 95 ถนนประชากรราษฎร์สาย 2 แขวงบางซื่อ เขตบางซื่อ กรุงเทพฯ 10800 โทรศัพท์ 0-2587-0144 โทรสาร 0-2586-0024	โรงพยาบาลเอกชน	3,500,000 หุ้น (มูลค่าหุ้นละ 100 บาท)	28.57%
6. บริษัท โรงพยาบาลเสรีรักษ์ จำกัด 9/99 หมู่ 11 แขวงคันนายาว เขตคันนายาว กรุงเทพฯ 10230 โทรศัพท์ 0-2948-5380 โทรสาร 0-2948-5815	โรงพยาบาลเอกชน	10,000,000 หุ้น (มูลค่าหุ้นละ 10 บาท)	10%
7. บริษัท สิ้นแพทย์ จำกัด 9/99 กม.8.5 รามอินทรา แขวงคันนายาว เขตคันนายาว กรุงเทพฯ 10510 โทรศัพท์ 0-2793-5099	โรงพยาบาลเอกชน	70,000,000 หุ้น (มูลค่าหุ้นละ 10 บาท)	10%
8. บริษัท เลกาซี กอล์ฟ (ประเทศไทย) จำกัด 18 หมู่ 7 ถนนเลียบคลองสอง แขวงคลองสามวาตะวันตก เขตคลองสามวา กรุงเทพฯ 10510 โทรศัพท์ 0-2793-5099	สนามกอล์ฟ	210,000,000 หุ้น (มูลค่าหุ้นละ 10 บาท)	10% โดยบริษัท ปรีณส์ตัน พาร์ค สวีท จำกัด

บุคคลอ้างอิง

	บริษัท
1. ผู้สอบบัญชี	บริษัท สอบบัญชีธรรมนิติ จำกัด 267/1 ถนนประชากรราษฎร์ สาย 1 แขวงบางซื่อ เขตบางซื่อ กรุงเทพฯ 10800 โทรศัพท์ 0-2587-8080 โทรสาร 0-2586-0301
2. ที่ปรึกษากฎหมาย	บริษัท บางกอกลิคัลเซอร์วิส จำกัด 34/111 หมู่ 5 แขวงสีกัน เขตดอนเมือง กรุงเทพฯ 10210 โทรศัพท์ 0-2983-2819, 0-2983-2819
3. นายทะเบียนหลักทรัพย์	บริษัท ศูนย์รับฝากหลักทรัพย์ (ประเทศไทย) จำกัด อาคารตลาดหลักทรัพย์แห่งประเทศไทย 93 ถนนรัชดาภิเษก เขตดินแดง กรุงเทพฯ 10400 โทร: 02 009 9000 โทรสาร: 02 009 9991 SET Contact Center: 02 009 9999 E-mail : SETContactCenter@set.or.th

ข้อมูลสำคัญอื่น

- ไม่มี-

ลักษณะการประกอบธุรกิจ

บริษัท โรงพยาบาลวิภาวดี จำกัด (มหาชน) ประกอบธุรกิจหลักในการให้บริการด้านการรักษาพยาบาลโดยเป็นโรงพยาบาลเอกชนมากกว่า 31 ปี ภายใต้ชื่อ โรงพยาบาลวิภาวดี ให้บริการแก่ผู้ป่วยนอกและผู้ป่วยใน ตลอด 24 ชั่วโมง โดยมีคณะแพทย์ผู้เชี่ยวชาญครบทุกสาขาพร้อมทั้งบุคลากรด้านการแพทย์ พยาบาล และอุปกรณ์การแพทย์ ที่ใช้ในการตรวจและการวินิจฉัยโรคที่ทันสมัย เป็นโรงพยาบาลเอกชนที่ได้รับการรับรองคุณภาพโรงพยาบาลระดับสากล (JCI Accreditation) ตามมาตรฐานการรับรองสหรัฐอเมริกา และได้รับการรับรองคุณภาพโรงพยาบาล (Thai Hospital Accreditation – HA)

โครงสร้างการถือหุ้นของกลุ่มบริษัท ณ. 31 ธันวาคม 2560

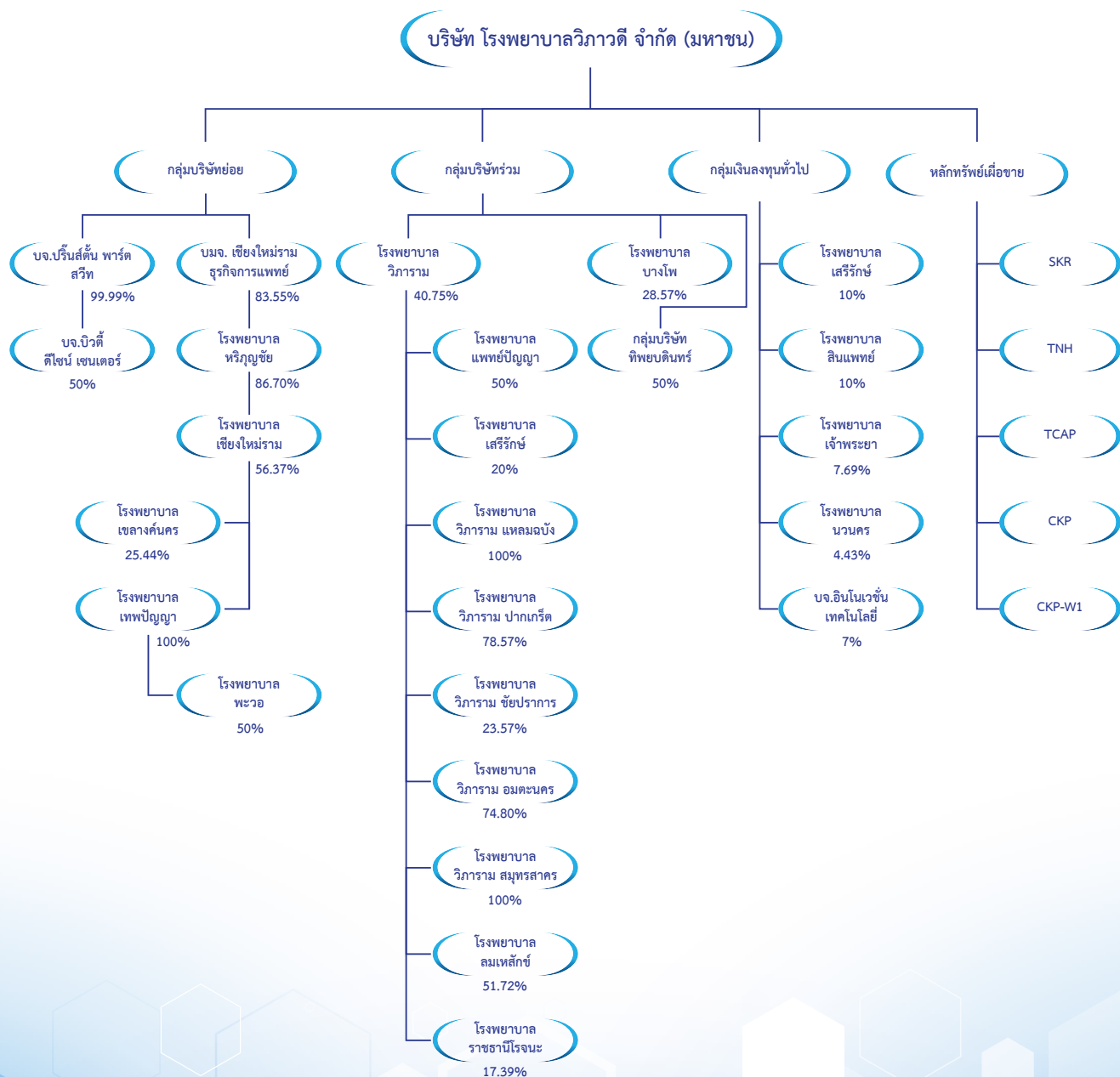

หมายเหตุ สัดส่วนการถือหุ้นดังกล่าวข้างต้นอาจมีการเปลี่ยนแปลงได้ในอนาคต

บริษัทมีบริษัทย่อยจำนวน 2 บริษัท ดังนี้

- บริษัท ปรีณส์ตัน พาร์ค สวีท จำกัด บริษัทถือหุ้น 99.99% ประกอบธุรกิจโรงแรม มีจำนวนห้องพัก 270 ห้อง และห้องสัมมนาจำนวน 5 ห้อง
- บริษัท เชียงใหม่รามธุรกิจการแพทย์ จำกัด (มหาชน) (CMR) บริษัทถือหุ้นจำนวน 83.55% ประกอบธุรกิจโรงพยาบาลเอกชน ที่จังหวัดเชียงใหม่ การถือหุ้นดังกล่าวทำให้บริษัทมีบริษัทย่อยทางอ้อมอีก 3 บริษัท ดังนี้
 - บริษัท โรงพยาบาลเชียงใหม่ราม จำกัด ถือหุ้นทางอ้อม 47.09% (ถือหุ้นโดย บริษัท เชียงใหม่รามธุรกิจการแพทย์ จำกัด (มหาชน) 56.37%)
 - บริษัท โรงพยาบาลหริภุญชัยเมโมเรียล จำกัด ถือหุ้นทางอ้อม 72.43% (ถือหุ้นโดย บริษัท เชียงใหม่รามธุรกิจการแพทย์ จำกัด (มหาชน) 86.70%)
 - บริษัท เทพปัญญาธุรกิจ จำกัด ถือหุ้นทางอ้อม 47.09% (ถือหุ้นโดย บริษัท โรงพยาบาลเชียงใหม่ราม จำกัด 100%)

CMR เป็นกลุ่มโรงพยาบาลเอกชนที่มีจำนวนเตียงผู้ป่วยในให้บริการมากที่สุดในจังหวัดเชียงใหม่จำนวน 872 เตียง

บริษัทมีบริษัทร่วม จำนวน 3 บริษัท ดังนี้

- บริษัท โรงพยาบาลวิภาราม จำกัด บริษัทถือหุ้นอยู่ 40.75% ซึ่งเป็นโรงพยาบาลเอกชนที่มีจำนวนเตียงผู้ป่วยในจำนวน 150 เตียง และมีผู้ป่วยนอกมาใช้บริการจำนวน 1,000 คนต่อวัน โดยเป็นโรงพยาบาลเอกชนที่รับรักษาพยาบาลผู้ป่วยประกันสังคม และโครงการประกันสุขภาพ
 - บริษัท โรงพยาบาลบางโพ จำกัด บริษัทถือหุ้นอยู่ 28.57% ซึ่งเป็นโรงพยาบาลเอกชนที่มีจำนวนเตียงผู้ป่วยในจำนวน 100 เตียง และมีผู้ป่วยนอกมาใช้บริการจำนวน 300 คนต่อวัน
 - บริษัท ทิพยบดินทร์ จำกัด บริษัทถือหุ้นอยู่ 50% ซึ่งประกอบธุรกิจ จำหน่ายอุปกรณ์, วัสดุสิ้นเปลืองที่ใช้ในการล้างไต และให้บริการล้างไตและจะมีการขยายการผลิตไปยังอุปกรณ์สิ้นเปลืองทางการแพทย์อื่นๆ
- บริษัทมีบริษัทร่วมทางอ้อม จำนวน 2 บริษัท ดังนี้
- บริษัท โรงพยาบาลเขลางค์นคร จำกัด ถือหุ้นทางอ้อม 11.99% (ถือหุ้นโดย บริษัท โรงพยาบาลเชียงใหม่ราม จำกัด 25.44%)
 - บริษัท โรงพยาบาลพะวอ จำกัด ถือหุ้นทางอ้อม 23.54% (ถือหุ้นโดย บริษัท เทพปัญญาธุรกิจ จำกัด 50%)

โครงสร้างรายได้

หน่วย : ล้านบาท

ประเภทของรายได้	ดำเนินการโดย	2560		2559		2558	
		รายได้	%	รายได้	%	รายได้	%
ค่ารักษาพยาบาล	บมจ.รพ.วิภาวดี	2,235.58	35.65	2,119.41	35.92	1,954.45	35.37
ค่ารักษาพยาบาล	บมจ.เชียงใหม่ราม						
	ธุรกิจการแพทย์	3,747.64	59.76	3,482.32	59.03	3,287.77	59.49
รวม		5,983.22	95.41	5,601.73	94.95	5,242.22	94.86
ค่าเช่าและบริการ	บมจ.รพ.วิภาวดี	21.16	0.34	20.98	0.36	35.94	0.65
ค่าเช่าและบริการ	บจก.ปรีณส์ตัน						
	พาร์ค สวีท	97.58	1.56	117.28	1.99	117.87	2.13
รวม		118.74	1.90	138.26	2.35	153.81	2.78
เงินปันผลรับ	บมจ.รพ.วิภาวดี	38.56	0.61	54.63	0.93	42.67	0.77
เงินปันผลรับ	บมจ.เชียงใหม่ราม						
	ธุรกิจการแพทย์	21.12	0.34	18.51	0.31	15.41	0.28
รวม		59.68	0.95	73.14	1.24	58.08	1.05
รายได้อื่นๆ	บมจ.รพ.วิภาวดี	60.91	0.97	47.38	0.80	28.12	0.51
รายได้อื่นๆ	บมจ.เชียงใหม่ราม						
	ธุรกิจการแพทย์	46.62	0.74	36.87	0.62	42.77	0.77
รายได้อื่นๆ	บจก.ปรีณส์ตัน						
	พาร์ค สวีท	2.09	0.03	2.09	0.04	1.53	0.03
รวม		109.62	1.74	86.34	1.46	72.42	1.31
รวมรายได้จากการดำเนินงานทั้งหมด		6271.26	100	5,899.47	100	5,526.53	100

ลักษณะผลิตภัณฑ์และบริการ

บริษัท เป็นผู้ดำเนินการกิจการโรงพยาบาลวิภาวดี ในกรุงเทพมหานคร ซึ่งเป็นกิจการที่ทำรายได้หลักให้กับบริษัท คิดเป็น 88.63% ของรายได้เฉพาะบริษัท ณ. วันที่ 31 ธันวาคม 2560

บริการของโรงพยาบาลวิภาวดี แบ่งออกเป็น

แผนก	จำนวนห้อง / เตียง
1. ศูนย์บริการผู้ป่วยนอก ประกอบด้วย	114 ห้อง
- คลินิกอายุรกรรม	- คลินิกโรคระบบทางเดินหายใจ
- คลินิกศัลยกรรม	- ศูนย์กระดูกและข้อ
- คลินิกสูติ – นรีเวช	- ศูนย์อุบัติเหตุและฉุกเฉิน
- คลินิกกุมารเวช	- ศูนย์ทางเดินอาหาร
- คลินิกวินิจฉัยก่อนคลอด	- ศูนย์รักษาผู้มีบุตรยาก
- คลินิกเบาหวาน	- คลินิกบริการโรคหัวใจ
- คลินิกโรคระบบทางเดินปัสสาวะ	- ศูนย์lesi
- คลินิกพัฒนาการเด็ก	- ศูนย์สมอง และกระดูกสันหลัง
- คลินิกหลอดเลือดสมอง	- ศูนย์ผิวหนังและเลเซอร์
- คลินิกจิตเวช	- ศูนย์ไตเทียม
- คลินิกจักษุวิทยา	- ศูนย์สุขภาพและอาชีวอนามัย
- คลินิกหู คอ จมูก	- ศูนย์ทันตกรรม
- คลินิกโรคทางระบบประสาท	- ศูนย์พัฒนาศักยภาพเด็ก
2. แผนกรังสีวิทยา	3 ห้อง
3. แผนกเวชศาสตร์ฟื้นฟู	20 เตียง
4. แผนกพยาธิวิทยา	6 ห้อง
5. แผนกผู้ป่วยหนัก (ICU)	16 เตียง
6. แผนกผู้ป่วยหนักหัวใจ (CCU)	3 เตียง
7. แผนกทารกแรกเกิด	20 เตียง
8. แผนกทารกแรกเกิดระยะวิกฤต (NICU)	4 เตียง
9. แผนกห้องคลอด	6 เตียง
10. แผนกห้องผ่าตัด	6 เตียง
11. แผนกผู้ป่วยใน	250 เตียง

ภาวะอุตสาหกรรมและการแข่งขัน

1. สถานะอุตสาหกรรมการแข่งขัน

ภาพรวมสถานะอุตสาหกรรมโรงพยาบาลเอกชนไทยในปี 2560 ที่ผ่านมามีแนวโน้มดีขึ้น เนื่องจากธุรกิจโรงพยาบาลเป็นธุรกิจที่ให้บริการทางสุขภาพที่จำเป็น ถึงแม้ว่าสถานะเศรษฐกิจและกำลังซื้อของผู้บริโภคในประเทศยังไม่ฟื้นตัวนัก โรงพยาบาลวิภาวดีซึ่งจัดอยู่ในกลุ่มโรงพยาบาลเอกชนขนาดใหญ่และมีเครือข่ายในภาคกลางและภาคเหนือยังคงสามารถปรับกลยุทธ์เพื่อรองรับการแข่งขันของธุรกิจโรงพยาบาลเอกชนได้ดี เนื่องจากโรงพยาบาลวิภาวดีสามารถรองรับความต้องการที่จำเป็นทางสุขภาพของกลุ่มคนไข้ที่ชำระเงินสด คนไข้ที่มีประกันสุขภาพ คนไข้บริษัทคู่สัญญา และคนไข้ต่างชาติ ส่วนโรงพยาบาลในเครือข่ายสามารถรองรับความต้องการทางสุขภาพของคนไข้ที่มีประกันสุขภาพทางภาครัฐ เช่น กองทุนประกันสังคมและกองทุนหลักประกันสุขภาพแห่งชาติอีกด้วย และด้วยปัจจัยที่โรงพยาบาลวิภาวดีและโรงพยาบาลในเครือข่ายสามารถบริการคนไข้ครอบคลุมได้ทุกกลุ่ม จึงส่งผลต่อการได้เปรียบทางการแข่งขันของโรงพยาบาล ถึงแม้ว่าสถานะการแข่งขันโรงพยาบาลเอกชนจะมีการแข่งขันสูงในการยกระดับการให้บริการและยังมีแรงกดดันจากโรงพยาบาลภาครัฐที่ปรับกลยุทธ์หันมาให้บริการแบบพรีเมียม

2. สร้างความแข็งแกร่งของแบรนด์

โครงสร้างกลุ่มผู้ป่วยของโรงพยาบาลวิภาวดีมีสัดส่วนร้อยละ 95 เป็นผู้ป่วยคนไทย และร้อยละ 5 เป็นผู้ป่วยต่างชาติ ซึ่งมีแนวโน้มเพิ่มขึ้นเป็นลำดับโดยเฉพาะคนไข้กลุ่ม AEC ที่มีจำนวนเพิ่มขึ้นร้อยละ 20 ในปีที่ผ่านมาและเพื่อเตรียมพร้อมรับความต้องการของประเทศเพื่อนบ้าน โรงพยาบาลวิภาวดี จึงได้เปิดสำนักงานในเมืองย่างกุ้ง ประเทศเมียนมาร์ เมื่อปลายปีที่ผ่านมา เพื่อรองรับความต้องการของคนไข้พม่าที่มีกำลังซื้อสูงขึ้น และมีความต้องการที่จะเดินทางมารักษาโรคที่ซับซ้อนขึ้น นอกจากนั้น โรงพยาบาลยังคงเน้นที่จะสร้างแบรนด์ด้วยการปรับปรุงการบริการศูนย์เฉพาะทางต่างๆ เช่น ศูนย์สุขภาพและอาชีวอนามัย เพื่อรองรับประชากรในประเทศที่มีผู้สูงอายุมากขึ้นและมีความต้องการดูแลสุขภาพมากขึ้น โดยมีจุดประสงค์ที่จะให้บริการในเชิงป้องกันโรค นอกจากนี้โรงพยาบาลวิภาวดียังได้เน้นการเพิ่มมูลค่าให้กับศูนย์สุขภาพและอาชีวอนามัย โดยมีบริการให้คนไข้สามารถเช็คผลการตรวจสุขภาพได้ผ่านแอปพลิเคชัน

โรงพยาบาลวิภาวดีได้ตอบสนองความรับผิดชอบต่อสังคม โดยการทำ Customer Social Responsibilities เนื่องจากการเป็นธุรกิจโรงพยาบาล มีวัตถุประสงค์เพื่อบริการรักษาพยาบาลและสร้างความเข้าใจให้ประชาชน ในเรื่องการป้องกันโรคด้วย ซึ่งโรงพยาบาลวิภาวดีได้มีการจัดกิจกรรม CSR มาอย่างต่อเนื่อง อาทิ โครงการหน่วยแพทย์เคลื่อนที่ โครงการอบรมช่วยฟื้นคืนชีพขั้นพื้นฐานสำหรับประชาชน การเป็นหน่วยรับบริจาคโลหิต เป็นต้น มีส่วนทำให้ Brand โรงพยาบาลวิภาวดีแข็งแกร่ง เป็นที่เชื่อถือของประชาชน

3. การปรับตัวให้เข้าสู่โลกของยุค Digital

โดยใช้สื่อ Social media หลายช่องทาง อาทิ Page Facebook, Instagram, Line, Twitter และ website รวมถึงช่องทางอื่นๆ ที่จะอำนวยความสะดวกและส่งต่อข้อมูลข่าวสารให้คนไข้ได้ผ่าน QR Code เป็นต้น โดยการสื่อสารนี้จะทำทั้งกับลูกค้าภายในโรงพยาบาล และลูกค้าที่อยู่ภายนอก

1. ความเสี่ยงจากการดำเนินงาน

1.1 ความเสี่ยงจากการเปลี่ยนแปลงกฎหมาย มาตรฐาน กฎระเบียบต่างๆ ที่ใช้กับบริษัท

ธุรกิจโรงพยาบาลเอกชนเกี่ยวกับสุขภาพอนามัย ชีวิตและสิ่งแวดล้อมจึงอยู่ภายใต้การกำกับควบคุมของกฎหมาย มาตรฐาน และกฎระเบียบต่างๆ อาทิ กฎหมายเกี่ยวกับสถานพยาบาล กฎหมายเกี่ยวกับผู้ประกอบการวิชาชีพ และกฎหมายคุ้มครองผู้บริโภค และกฎหมายอื่นๆ ที่เกี่ยวข้องทุกครั้งที่มีการเปลี่ยนแปลงหรือประกาศใช้กฎหมายหรือระเบียบข้อบังคับใหม่ย่อมมีผลกระทบต่อการดำเนินงานของบริษัท โดยเฉพาะกฎหมายที่มีจุดมุ่งหมายเพื่อลดความเสี่ยงภัยในเวลาอันรวดเร็ว โดยไม่ต้องพิสูจน์ความผิด หรือการกำหนดให้มีการจัดตั้งกองทุนคุ้มครองผู้เสียหายจากการรับบริการสาธารณสุข ซึ่ง สถานพยาบาลมีหน้าที่ต้องจ่ายเงินสมทบเข้ากองทุนดังกล่าว

จากความเสี่ยงดังกล่าวข้างต้น บริษัทได้กำหนดกลวิธีในการลดความเสี่ยงโดยการนำระบบคุณภาพต่างๆ อาทิ มาตรฐาน JCI (Joint Commission International) มาตรฐานโรงพยาบาลและบริการสุขภาพ HA (Hospital Accreditation) เข้ามาใช้ในการดูแลคุณภาพการรักษาผู้ป่วยและความปลอดภัยของสิ่งแวดล้อม และมีการติดตามอย่างใกล้ชิด

1.2 ความเสี่ยงในด้านการแข่งขัน

เนื่องจากธุรกิจโรงพยาบาลเอกชนมีเป็นธุรกิจที่มีการแข่งขันสูง เพื่อเพิ่มประสิทธิภาพความสามารถในการแข่งขัน บริษัทยังคงเน้นการสร้างการแข่งขันของแบรนด์ด้วยการสร้างเครือข่ายพันธมิตรที่เข้มแข็ง ขยายฐานคนไข้ใหม่ไปยังจังหวัดใกล้เคียงทางตอนเหนือของกรุงเทพฯ และให้ความสำคัญกับคนไข้ที่ใช้ระบบประกันที่มีแนวโน้มสูงขึ้นอย่างต่อเนื่อง เพื่อสร้างสัมพันธภาพที่ดีกับกลุ่มลูกค้าเป้าหมายทุกกลุ่ม และใช้สื่อ Digital Market

1.3 ความเสี่ยงจากการขาดแคลนบุคลากรทางการแพทย์

ปัจจุบันปัญหาเรื่องการขาดแคลนบุคลากรทางการแพทย์ยังคงมีอย่างต่อเนื่อง เนื่องจากการผลิตบุคลากรดังกล่าวไม่เพียงพอต่อความต้องการ สิ่งที่บริษัทได้ยึดถือเป็นแนวนโยบายด้านบุคลากรมาตลอดเพื่อลดความเสี่ยงดังกล่าว คือ การรักษาบุคลากรที่มีอยู่เดิมด้วยค่าตอบแทนและผลประโยชน์ที่จูงใจ จัดให้มีกิจกรรมหรือโครงการที่เสริมสร้างความผูกพันของพนักงานกับองค์กร อาทิ การกระจายกรรมสิทธิ์ในหุ้นของบริษัทให้แก่บุคลากร (Employee Stock ownership Plan) รวมถึงมีการฝึกอบรม การให้ทุนการศึกษาเพื่อเป็นการพัฒนาทักษะและเพิ่มคุณค่าให้แก่บุคลากรอย่างต่อเนื่อง

1.4 ความเสี่ยงจากการถูกฟ้องร้อง

บริษัทฯ ตระหนักดีว่า การฟ้องร้องเรียกค่าเสียหายจากการบริการทางการแพทย์ นอกจากจะมีผลกระทบต่อชื่อเสียงของโรงพยาบาลแล้ว ยังมีผลกระทบต่อการดำเนินกิจการของโรงพยาบาลอีกด้วย

เพื่อลดความเสี่ยงที่เกิดขึ้น บริษัทฯ ได้จัดให้มีระบบการตรวจสอบ ควบคุม และทวนสอบคุณภาพการรักษาพยาบาล โดยใช้หลักมาตรฐานสากล และจัดให้มีคณะกรรมการความเสี่ยงการรักษาพยาบาล เพื่อให้เกิดกระบวนการรายงานและแก้ไขปัญหาเมื่อมีการร้องเรียนจากผู้ใช้บริการ รวมถึงกำหนดตัวชี้วัดในการให้บริการ นอกจากนี้ บริษัทฯ ยังได้ทำประกันความเสี่ยงที่อาจเกิดขึ้นเพื่อรองรับความเสียหายที่อาจเกิดขึ้นจากการถูกฟ้องร้องดังกล่าว

2. ความเสี่ยงจากความผันผวนของเศรษฐกิจ

ด้วยสถานะเศรษฐกิจและกำลังซื้อของผู้บริโภคในประเทศที่ยังไม่ฟื้นตัวอย่างชัดเจน ผู้รับบริการโรงพยาบาลเอกชนอาจจะเลือกชลอหรือลดการใช้บริการของโรงพยาบาล หรือหันไปใช้บริการในโรงพยาบาลรัฐหรือสิทธิการรักษาพยาบาลที่ตนมีอยู่

บริษัทได้ปรับตัวด้วยการขยายฐานไปยังคนไข้กลุ่มต่างชาติและกลุ่มคนไข้ที่มีประกันสุขภาพ รวมถึงการใช้ระบบเครือข่ายให้เป็นประโยชน์เพื่อให้เกิดกลุ่มลูกค้าที่หลากหลายยิ่งขึ้น

3. ความเสี่ยงด้านการเงิน

3.1 ความเสี่ยงในการรับชำระค่ารักษาพยาบาล

ความเสี่ยงด้านการรับชำระค่ารักษาพยาบาลเป็นความเสี่ยงทางการเงินที่บริษัทมี กล่าวคือ การให้การรักษายาบาลผู้ป่วยก่อนการเรียกเก็บค่ารักษา ก่อให้เกิดความเสี่ยงที่อาจจะไม่สามารถเรียกเก็บเงินค่ารักษาพยาบาลได้ แต่อย่างไรก็ตาม บริษัทมีนโยบายบริหารจัดการเพื่อลดความเสี่ยงที่สำคัญ ดังต่อไปนี้

- (1) การให้การรักษายาบาลผู้ป่วยที่รับผิดชอบค่ารักษาพยาบาลด้วยตนเอง ในกรณีที่ไม่ใช่กรณีฉุกเฉิน บริษัทมีนโยบายในการประเมินราคาค่าใช้จ่ายสำหรับการรักษายาบาลก่อนเพื่อให้ผู้รับผิดชอบค่าใช้จ่ายทราบถึงงบประมาณและชำระค่าบริการล่วงหน้า
- (2) บริษัทยังได้กำหนดให้มีการแจ้งค่าใช้จ่ายที่เกิดขึ้นให้กับผู้รับผิดชอบค่าใช้จ่ายทราบเป็นระยะ ตลอดการรักษาและให้ทยอยชำระเพื่อเป็นการแบ่งเบาภาระการชำระเงินค่ารักษาพยาบาลครั้งเดียวทั้งจำนวนแทนที่จะเรียกชำระครั้งเดียวเมื่อเสร็จสิ้นการรักษา
- (3) สำหรับการเรียกเก็บค่ารักษาพยาบาลจากบริษัทคู่สัญญานั้น บริษัทมีนโยบายในการให้เครดิตอย่างระมัดระวัง โดยจะมีการวิเคราะห์เครดิตและฐานะการเงินของบริษัทคู่สัญญา ก่อน พร้อมทั้งทบทวนผลการติดต่อของบริษัทดังกล่าวอย่างสม่ำเสมอ ซึ่งนโยบายดังกล่าวช่วยให้บริษัทลดความเสี่ยงที่อาจเกิดขึ้นจากการเรียกเก็บเงินได้

ในปี 2560 จำนวนเงินค่ารักษาพยาบาลที่บริษัทเรียกเก็บไม่ได้จากลูกค้า (1) – (3) คิดเป็นจำนวน ร้อยละ 0.18 ของยอดลูกหนี้คงเหลือ ปี 2560 ซึ่งเป็นอัตราที่น้อยมาก ไม่ก่อให้เกิดผลกระทบในทางลบต่อฐานะการเงิน

ในเดือนเมษายน 2560 รัฐได้มีนโยบาย “ฉุกเฉินวิกฤติมีสิทธิทุกที่ หรือ UCEP” โดยประชาชนที่เจ็บป่วยฉุกเฉินวิกฤติสามารถเข้ารับการรักษาโรงพยาบาลที่ใกล้ที่สุดทั้งรัฐและเอกชน โดยไม่เสียค่าใช้จ่ายภายใน 72 ชั่วโมง โรงพยาบาลวิภาวดีได้ให้ความร่วมมือในโครงการดังกล่าว สิ่งที่พบก็คือ อัตราค่ารักษาพยาบาลที่กำหนดไม่สะท้อนต้นทุนค่ารักษาพยาบาลตามที่เกิดขึ้นจริง โดยโรงพยาบาลเอกชนสามารถเบิกค่ารักษาพยาบาลได้ประมาณ 40% ของราคาขายโดยเฉลี่ย ซึ่งอาจส่งผลกระทบต่อผลการดำเนินงานของบริษัท ซึ่งขณะนี้สมาคมโรงพยาบาลเอกชนได้เสนอให้รัฐเพิ่มวงเงินอุดหนุน กรณีรับผู้ป่วยฉุกเฉินจากร้อยละ 30 – 40 ไปสู่ร้อยละ 70 – 80 หากจะยังคงนโยบายนี้ไว้

3.2 ความเสี่ยงจากการขยายธุรกิจ

จากนโยบายการสร้างเครือข่ายพันธมิตรทางธุรกิจอย่างต่อเนื่อง บริษัทฯ ได้มีการติดตามผลการดำเนินงานของแต่ละบริษัทอย่างใกล้ชิด ติดตามผลประกอบการที่อาจส่งผลกระทบต่อฐานะการเงินและผลประกอบของบริษัท รวมถึงกำหนดกลยุทธ์เพื่อลดผลกระทบที่เกิดขึ้น อาทิ การหาผู้ร่วมลงทุนในบริษัทที่เริ่มเปิดดำเนินการและยังไม่มีผลกำไร เป็นต้น

ข้อพิพาททางกฎหมาย

ระหว่าง 1 มกราคม 2560 – 31 ธันวาคม 2560 บริษัท และบริษัทย่อยไม่มีข้อพิพาททางกฎหมาย หรือ มีคดีที่ข้อพิพาทยังไม่สิ้นสุด ที่มีผลกระทบด้านลบต่อสินทรัพย์ของบริษัทหรือบริษัทย่อยที่มีจำนวนสูงกว่าร้อยละ 5 ของส่วนของผู้ถือหุ้น ณ วันสิ้นปีบัญชีล่าสุด หรือมีผลกระทบต่อการดำเนินธุรกิจของบริษัทหรือบริษัทย่อยอย่างมีนัยสำคัญ รวมถึงไม่มีคดีที่มีได้เกิดจากการประกอบธุรกิจโดยปกติของบริษัทหรือบริษัทย่อย

โครงสร้างการถือหุ้นและการจัดการ

ณ. วันที่ 31 ธันวาคม 2560 บริษัทฯ มีทุนจดทะเบียนทั้งสิ้น 1,493,784,993.60 บาท (หนึ่งพันสี่ร้อยเก้าสิบล้านเจ็ดแสนแปดหมื่นสี่พันเก้าร้อยเก้าสิบบาทหกสิบบาทหกสิบบาท) แบ่งเป็นหุ้นสามัญจำนวน 14,937,849,936 หุ้น (หนึ่งหมื่นสี่พันเก้าร้อยสามสิบล้านแปดแสนสี่หมื่นเก้าพันเก้าร้อยสามสิบบาทหกหุ้น) มูลค่าที่ตราไว้หุ้นละ 0.10 บาท (สิบบาท) โดยมีทุนชำระแล้วจำนวน 1,319,693,385.00 บาท (หนึ่งพันสามร้อยสิบล้านหกแสนเก้าหมื่นสามพันสามร้อยแปดสิบบาทถ้วน) แบ่งเป็น หุ้นสามัญ จำนวน 13,196,933,850 หุ้น (หนึ่งหมื่นสามพันหนึ่งร้อยเก้าสิบล้านเก้าแสนสามหมื่นสามพันแปดร้อยห้าสิบบาท)

ผู้ถือหุ้น

(ก) รายชื่อผู้ถือหุ้นใหญ่ 10 รายแรก ณ วันปิดสมุดทะเบียนผู้ถือหุ้น วันที่ 30 ตุลาคม 2560

ลำดับที่	รายชื่อผู้ถือหุ้น	จำนวนหุ้น	อัตราส่วนการถือหุ้น (ร้อยละ)
1	นายชัยสิทธิ์ วิริยะเมตตากุล	1,950,200,000	14.78
2	บริษัท เอฟแอนด์เอส 79 จำกัด	1,928,242,766	14.61
3	บริษัท สิ้นแพทย์ จำกัด	1,132,287,366	8.58
4	บริษัท โรงพยาบาลรามคำแหง จำกัด (มหาชน)	932,497,800	7.07
5	บริษัท โรงพยาบาลเจ้าพระยา จำกัด (มหาชน)	803,634,195	6.09
6	บริษัท โรงพยาบาลวิภาวดี จำกัด	564,043,133	4.27
7	นายพิจิตต์ วิริยะเมตตากุล	372,000,000	2.82
8	นายพิสุทธิ์ วิริยะเมตตากุล	288,600,000	2.19
9	บริษัท ไทยเอ็นวีดีอาร์ จำกัด	181,219,286	1.37
10	นางสาวนิรมล วิริยะเมตตากุล	172,980,000	1.31
รวม		8,325,704,546	63.09

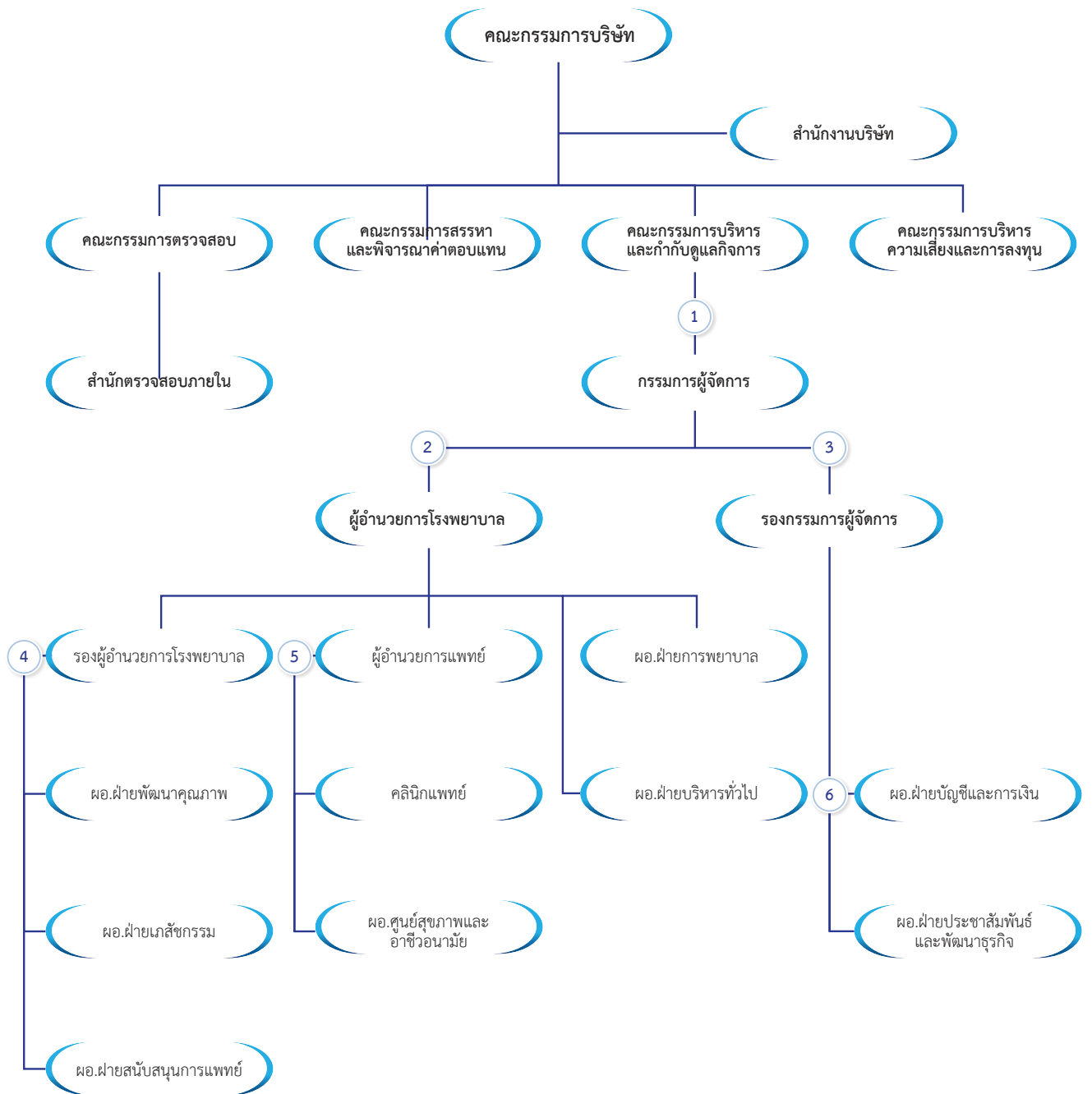

หมายเหตุ * ตำแหน่ง (4) และ (5) เป็นตำแหน่งที่อยู่ในระดับเดียวกัน

บริษัทมีคณะกรรมการ 5 ชุด คือ คณะกรรมการบริษัท คณะกรรมการบริหารและกำกับดูแลกิจการ คณะกรรมการตรวจสอบ คณะกรรมการสรรหาและและพิจารณาผลตอบแทน คณะกรรมการบริหารความเสี่ยงและการลงทุน โดยรายละเอียดของคณะกรรมการแต่ละชุด มีดังต่อไปนี้

คณะกรรมการบริษัท

รายชื่อคณะกรรมการบริษัท ณ วันที่ 31 ธันวาคม 2560 มีดังนี้

1. พลเอกสิงหา	เสาวภาพ	ประธานกรรมการบริษัท
2. พลตรีสุริยะ	ผลากรกุล	รองประธานกรรมการบริษัท
3. นายชัยสิทธิ์	วิริยะเมตตากุล	กรรมการผู้จัดการ
4. นายสม	วรรณประภา	ประธานกรรมการตรวจสอบ
5. นางเรวดี	ต.สุวรรณ	กรรมการตรวจสอบ/กรรมการอิสระ
6. นายพรเทพ	พัชรพงษ์	กรรมการตรวจสอบ/กรรมการอิสระ
7. พลโทหญิงสำอางค์	ทองปาน	กรรมการตรวจสอบ/กรรมการอิสระ
8. พลเอกบุญเลิศ	จันทราภาส	กรรมการอิสระ
9. นายสิทธิ	ภาณุพัฒน์พงศ์	กรรมการ
10. นายแพทย์รัชช	สมบุญสิน	กรรมการ
11. ทันตแพทย์ชำนาญ	ชนะภัย	กรรมการ
12. นายแพทย์พงษ์พัฒน์	ปธานวนิช	กรรมการ
13. นายแพทย์วรพันธ์	อุณจักร	กรรมการ
14. ดร.ฤกษ์จี	กาญจน์พิทักษ์	กรรมการ
15. ดร.บวรพรรณ	รัฐประเสริฐ	กรรมการและเลขานุการ

ขอบเขตอำนาจหน้าที่ของคณะกรรมการบริษัท

- (1) ปฏิบัติหน้าที่ให้เป็นไปตามกฎหมาย วัตถุประสงค์และข้อบังคับของบริษัท ตลอดจนมติที่ประชุมผู้ถือหุ้นและรักษาผลประโยชน์ของบริษัทบนพื้นฐานของหลักการกำกับดูแลกิจการที่ดี
- (2) กำหนดนโยบายและทิศทางการดำเนินงานของบริษัท อนุมัติแผนกลยุทธ์และกำกับควบคุมดูแลให้ฝ่ายจัดการดำเนินการให้เป็นไปตามนโยบาย และแผนที่กำหนดไว้อย่างมีประสิทธิภาพและประสิทธิผล เพื่อเพิ่มมูลค่าทางเศรษฐกิจสูงสุดให้แก่กิจการและประโยชน์แก่ผู้ถือหุ้น
- (3) จัดให้มีการประชุมใหญ่สามัญประจำปีอย่างน้อยปีละ 1 ครั้ง ภายในเวลาไม่เกิน 4 เดือน นับแต่วันสิ้นงวดบัญชีของบริษัท และจัดประชุมผู้ถือหุ้นเป็นการประชุมวิสามัญเมื่อมีความจำเป็น
- (4) จัดให้มีการประชุมกรรมการบริษัท ปีละ 6 ครั้ง เพื่อพิจารณาให้คำปรึกษาและวินิจฉัยด้วยดุลยพินิจที่รอบคอบ ตามวาระประชุมและในเรื่องหรือรายการที่มีนัยสำคัญ ได้แก่ การทำรายการที่เกี่ยวข้องกันระหว่างบริษัท บริษัทย่อย บริษัทร่วมกับบุคคลที่เกี่ยวข้องกัน หรือการได้มาหรือจำหน่ายไปของทรัพย์สินของบริษัท ที่มีผลกระทบสำคัญต่อบริษัท กรรมการจะต้องพิจารณาให้ความเห็นชอบและเปิดเผยที่มาและเหตุผลต่อผู้ถือหุ้น จัดการประชุมผู้ถือหุ้นตามข้อกำหนดของตลาดหลักทรัพย์
- (5) แต่งตั้งและกำหนดอำนาจหน้าที่ ผู้ดำรงตำแหน่งประธานกรรมการบริหาร กรรมการผู้จัดการ รวมถึงการปรับปรุงเปลี่ยนแปลงแก้ไขการมอบอำนาจหน้าที่ดังกล่าว
- (6) จัดให้มีระบบการปฏิบัติงานที่สามารถตรวจสอบได้โดยมีคณะกรรมการตรวจสอบและติดตามดูแลฝ่ายสำนักงานตรวจสอบภายในของบริษัท
- (7) แต่งตั้งคณะกรรมการหรือคณะอนุกรรมการในพันธกิจที่จำเป็น

(8) จัดให้มีรายงานข้อมูลทางการเงิน ข้อมูลและข้อมูลทั่วไปที่สำคัญต่อผู้ถือหุ้นที่ครบถ้วนและเพียงพอ และยืนยันการตรวจสอบรับรองข้อมูลที่รายงาน

การแต่งตั้งและถอดถอนคณะกรรมการบริษัท

ให้ที่ประชุมผู้ถือหุ้นแต่งตั้งกรรมการตามหลักเกณฑ์และวิธีการดังต่อไปนี้

- (1) ผู้ถือหุ้นคนหนึ่งมีคะแนนเสียงเท่ากับหนึ่งหุ้นต่อหนึ่งเสียง
 - (2) ผู้ถือหุ้นแต่ละคนจะต้องใช้คะแนนเสียงที่มีอยู่ทั้งหมด เลือกตั้งบุคคลคนเดียวหรือหลายคนเป็นกรรมการก็ได้ แต่จะแบ่งคะแนนเสียงให้แก่ผู้ใดมากน้อยเพียงใดไม่ได้ (กล่าวคือ จะใช้วิธีCumulative voting ไม่ได้)
 - (3) บุคคลซึ่งได้รับคะแนนเสียงสูงสุดตามลำดับลงมาเป็นผู้ได้รับการเลือกตั้งเป็นกรรมการ เท่าจำนวนกรรมการที่จะพึงมีหรือจะพึงเลือกตั้งในครั้งนั้น ในกรณีที่บุคคลซึ่งได้รับการเลือกตั้งในลำดับถัดลงมามีคะแนนเสียงเท่ากันเกินจำนวนกรรมการที่จะพึงมีหรือจะพึงเลือกตั้งในครั้งนั้น ให้ผู้เป็นประธานเป็นผู้ออกเสียงชี้ขาด
 - (4) ในการประชุมสามัญประจำปีทุกครั้ง ให้กรรมการออกจากตำแหน่ง 1 ใน 3 เป็นอัตราถ้าจำนวนกรรมการที่จะแบ่งออกให้ตรงเป็นสามส่วนไม่ได้ ก็ให้ออกโดยจำนวนใกล้เคียงกับส่วน 1 ใน 3
 - (5) กรรมการที่จะต้องออกจากตำแหน่งในปีแรก และปีที่สองภายหลังจดทะเบียนบริษัทนั้นให้จับสลากกันว่าผู้ใดจะออก ส่วนปีหลังๆ ต่อไป ให้กรรมการคนที่อยู่ในตำแหน่งนานที่สุดนั้นเป็นผู้ออกจากตำแหน่ง
 - (6) ให้กรรมการชุดเดิมรักษาการในตำแหน่ง เพื่อดำเนินกิจการของบริษัทต่อไปพลางก่อนเท่าที่จำเป็นจนกว่ากรรมการชุดใหม่ที่ได้รับเลือกตามข้อบังคับบริษัทจะเข้ารับหน้าที่
- นอกจากพ้นตำแหน่งตามวาระแล้ว กรรมการพ้นจากตำแหน่ง เมื่อ

1. ตาย
2. ลาออก
3. ขาดคุณสมบัติหรือมีลักษณะต้องห้ามตามมาตรา 68 แห่งพระราชบัญญัติบริษัท มหาชน จำกัด พ.ศ.2535
4. ที่ประชุมผู้ถือหุ้นลงมติให้ออก
5. ศาลมีคำสั่งให้ออก

(1) กรรมการคนใดจะลาออกจากตำแหน่งให้ยื่นใบลาออกต่อบริษัท การลาออกมีผลนับแต่วันที่ใบลาออกไปถึงบริษัท กรรมการซึ่งลาออกตามวาระหนึ่ง จะแจ้งการลาออกของตน ให้นายทะเบียนทราบด้วยก็ได้

(2) ในกรณีที่กรรมการว่างลงเพราะเหตุอื่น นอกจากถึงคราวออกตามวาระ ให้คณะกรรมการเลือกบุคคลซึ่งมีคุณสมบัติและไม่มีข้อห้าม ตามมาตรา 68 แห่งพระราชบัญญัติบริษัท มหาชนจำกัด พ.ศ.2535 เข้าเป็นกรรมการแทน ในการประชุมกรรมการคราวถัดไป เว้นแต่วาระของกรรมการจะเหลือน้อยกว่าสองเดือน บุคคลที่เข้าเป็นกรรมการแทนดังกล่าว จะอยู่ในตำแหน่งกรรมการได้เพียงเท่าวาระที่ยังเหลืออยู่ของกรรมการที่ตนแทน มติของกรรมการตามวาระหนึ่ง ต้องประกอบด้วยคะแนนเสียงไม่น้อยกว่าสามในสี่ของจำนวนกรรมการที่ยังเหลืออยู่

(3) ที่ประชุมผู้ถือหุ้นอาจลงมติให้กรรมการคนใดคนหนึ่งออกก่อนถึงคราวออกตามวาระได้ ด้วยคะแนนเสียงไม่น้อยกว่า สามในสี่ของจำนวนผู้ถือหุ้นซึ่งมาประชุมและมีสิทธิออกเสียง และมีหุ้นนับรวมกันได้ไม่น้อยกว่ากึ่งหนึ่งของจำนวนหุ้นที่ถือโดยผู้ถือหุ้นที่มาประชุมและมีสิทธิออกเสียง

(4) ให้คณะกรรมการเลือกตั้งกรรมการด้วยกันเป็นประธานกรรมการ และอาจเลือกรองประธานกรรมการ กรรมการผู้จัดการ และตำแหน่งอื่นตามที่เห็นเหมาะสมด้วยก็ได้

องค์ประกอบของคณะกรรมการ

- (1) คณะกรรมการบริษัทให้มีจำนวนไม่น้อยกว่า 5 คน และไม่เกิน 15 คน
- (2) คณะกรรมการมีจำนวนไม่น้อยกว่ากึ่งหนึ่งของจำนวนกรรมการทั้งหมด ต้องมีถิ่นที่อยู่ในราชอาณาจักร
- (3) กรรมการต้องเป็นบุคคลธรรมดา โดยจะเป็นผู้ถือหุ้นของบริษัทหรือไม่ก็ได้

คณะกรรมการบริหารและกำกับดูแลกิจการ

รายชื่อคณะกรรมการบริหารและกำกับดูแลกิจการ ณ วันที่ 31 ธันวาคม 2560 มีดังต่อไปนี้

1. พลตรีสุริยะ	ผลากรกุล	ประธานกรรมการบริหาร
2. นายชัยสิทธิ์	วิริยะเมตตากุล	รองประธานกรรมการบริหาร
3. ดร.บวรพรรณ	รัฐประเสริฐ	กรรมการบริหาร
4. นายสิทธิ	ภาณุพัฒน์พงศ์	กรรมการบริหาร
5. นายแพทย์ชัยสิทธิ์	คุปต์วิวัฒน์	กรรมการบริหาร
6. นายแพทย์พร้อมพงษ์	พีระบูล	กรรมการบริหาร
7. นายแพทย์วีระยุทธ	เชาว์ปรีชา	กรรมการบริหาร
8. นายแพทย์ชายชาญ	ตาตะนันท์	กรรมการบริหาร
9. นายแพทย์ปิยะพันธ์	ธารณัติ	กรรมการบริหาร
10. นางสาวญาดา	พัฒน์ชาน	กรรมการบริหาร
11. นายพิจิตร	วิริยะเมตตากุล	กรรมการบริหาร *
12. นางศศิธร	นรไกร	กรรมการและเลขานุการ

หมายเหตุ * กรรมการบริหารลำดับที่ 11 ได้รับการแต่งตั้งเข้าดำรงตำแหน่งเมื่อวันที่ 1 กุมภาพันธ์ 2559

ขอบเขตและอำนาจหน้าที่คณะกรรมการบริหาร และกำกับดูแลกิจการ

1. มีอำนาจกำหนดนโยบายแนวทางธุรกิจ และทิศทางกลยุทธ์ของบริษัท เพื่อเสนอให้คณะกรรมการบริษัทพิจารณาอนุมัติเห็นชอบ
2. กำหนดแผนธุรกิจ อำนาจการบริหารงาน และจัดเตรียมงบประมาณรายจ่ายประจำปี และงบประมาณสำหรับการลงทุนประกอบธุรกิจ (งบประมาณประจำปี) เพื่อเสนอให้คณะกรรมการบริษัทพิจารณาอนุมัติเห็นชอบ
3. จัดโครงสร้างองค์กรและระบบการบริหารงาน ที่เหมาะสมกับสภาพแวดล้อมทางธุรกิจเพื่อให้การดำเนินธุรกิจเป็นไปอย่างมีประสิทธิภาพ
4. กำหนดโครงสร้างเงินเดือนและค่าจ้าง และจัดทำหลักเกณฑ์ในการจ่ายค่าตอบแทนทั้งที่เป็นตัวเงินและที่มิใช่ตัวเงิน และหลักเกณฑ์ในการปรับขึ้นเงินเดือนและโบนัสให้เหมาะสมกับสถานการณ์ของบริษัทในแต่ละปี
5. มีอำนาจประเมินผล แต่งตั้ง โยกย้าย ถอดถอนพนักงานของบริษัท ในตำแหน่งที่ต่ำกว่ากรรมการผู้จัดการลงมาจนถึงระดับรองผู้อำนวยการ
6. ตรวจสอบติดตามผลการดำเนินงานของบริษัท ให้เป็นไปตามแผนธุรกิจที่คณะกรรมการบริษัทได้อนุมัติแล้ว
7. มีอำนาจอนุมัติการดำเนินการทางการเงินดังนี้
 - (ก) อนุมัติการเบิกจ่ายค่าใช้จ่ายในการดำเนินการปกติ ของบริษัท เช่น ค่าซื้อวัตถุดิบ ค่าโฆษณา ค่าวัสดุสำนักงาน ในวงเงินไม่เกิน 10,000,000 บาท (สิบล้านบาทถ้วน) ต่อครั้ง ซึ่งถ้าหากเกินวงเงินที่กำหนดให้ขออนุมัติจากคณะกรรมการบริษัท
 - (ข) อนุมัติการจัดซื้อจัดจ้างในทรัพย์สิน สินทรัพย์ถาวร (ไม่รวมที่ดิน) และบริการเพื่อประโยชน์ของบริษัท ในวงเงินไม่เกิน 10,000,000 บาท (สิบล้านบาทถ้วน) ต่อครั้ง ทั้งนี้ การจัดซื้อจัดจ้างในทรัพย์สิน และ

การซื้อสินทรัพย์ถาวรของบริษัท เช่น การจัดซื้ออุปกรณ์ และ เครื่องมือแพทย์ เครื่องใช้สำนักงาน ยานพาหนะ ค่าปรับปรุง ซ่อมแซม อาคาร อุปกรณ์ต่างๆ เป็นต้น ซึ่งถ้าหากเกินวงเงินที่กำหนด ให้ขอ อนุมัติจากคณะกรรมการบริษัท

- (ค) อนุมัติการเบิกจ่ายค่าใช้จ่ายเกี่ยวกับการโครงการลงทุนอื่นๆ ตามที่ได้รับการอนุมัติ จากคณะกรรมการ บริษัท ในวงเงินไม่เกิน 10,000,000 บาท (สิบล้านบาทถ้วน) ต่อครั้ง เช่น การจัดซื้ออุปกรณ์ และ เครื่องมือแพทย์ ที่มีราคาเกินกว่าที่กำหนดไว้ในข้อ 7 (ข) การก่อสร้างอาคารใหม่ เป็นต้น ซึ่งถ้าหาก เกินวงเงินที่กำหนด ให้ขออนุมัติจากคณะกรรมการบริษัท
8. มีหน้าที่เสนอ ทบทวน กำกับดูแลงานด้านการกำกับดูแลกิจการที่ดีของบริษัท
9. ปฏิบัติหน้าที่อื่นๆ ตามที่ได้รับมอบหมายในแต่ละช่วงเวลาจากคณะกรรมการบริษัท

คณะกรรมการตรวจสอบ

รายชื่อคณะกรรมการตรวจสอบ ณ วันที่ 31 ธันวาคม 2560 มีดังต่อไปนี้

1. นายสม	วรรณประภา	ประธานกรรมการตรวจสอบ
2. นางเรวดี	ต.สุวรรณ	กรรมการตรวจสอบ
3. นายพรเทพ	พัชรพงษ์	กรรมการตรวจสอบ
4. พลโทหญิงสำอางค์	ทองปาน	กรรมการตรวจสอบ

กรรมการตรวจสอบทั้ง 4 ท่านได้รับการแต่งตั้งจากกรรมการอิสระของบริษัทซึ่งมีจำนวนทั้งสิ้น 5 ท่าน โดย 2 ท่าน เป็นผู้มีความรู้และประสบการณ์ในการสอบทานงบการเงิน ได้แก่ นายสม วรรณประภา และพลโทหญิงสำอางค์ ทองปาน 2 ท่าน เป็นผู้มีความรู้ด้านกฎหมาย ได้แก่ นายพรเทพ พัวพงษ์ และนางเรวดี ต.สุวรรณ

ขอบเขตอำนาจหน้าที่ของคณะกรรมการตรวจสอบ

1. ให้ข้อเสนอแนะจากการสอบถามและสอบทานรายงานทางการเงินโดยรวมของบริษัทได้ปฏิบัติตามมาตรฐาน การบัญชีที่ยอมรับโดยทั่วไป
2. ให้ข้อเสนอแนะจากการสอบถามและสอบทานความเพียงพอของระบบการควบคุมภายในของบริษัท ตาม แผนการตรวจสอบภายในของสำนักตรวจสอบภายใน
3. ดูแลสำนักตรวจสอบภายในและอนุมัติแผนการตรวจสอบภายในประจำปีเพื่อให้มีความสามารถทำหน้าที่ ประเมินความเพียงพอของระบบการควบคุมภายในของบริษัทได้และให้ข้อเสนอแนะต่อฝ่ายบริหารอย่างอิสระ
4. พิจารณาคัดเลือก เสนอแต่งตั้งและเสนอค่าตอบแทนของผู้ตรวจสอบภายในของบริษัทต่อที่ประชุมคณะ กรรมการบริษัท
5. พิจารณาคัดเลือก เสนอแต่งตั้งและเสนอค่าตอบแทนผู้สอบบัญชีของบริษัทต่อที่ประชุมสามัญผู้ถือหุ้นประจำปี
6. ดูแลให้บริษัทปฏิบัติตามกฎหมายว่าด้วยหลักทรัพย์และตลาดหลักทรัพย์ ตลอดจนกฎหมายอื่นๆ ที่เกี่ยวข้องกับ ภารกิจของบริษัท
7. พิจารณาการเปิดเผยข้อมูลของบริษัท ในกรณีที่เกิดรายการเกี่ยวโยงกัน หรือรายการ ที่อาจมีความขัดแย้ง ทางผลประโยชน์ โดยให้เป็นไปตามมติที่ประชุมผู้ถือหุ้นและมติของที่ประชุมกรรมการบริษัท
8. จัดทำรายงานการกำกับดูแลกิจการของคณะกรรมการตรวจสอบ โดยเปิดเผยไว้ในรายงานประจำปี ของบริษัท ซึ่งรายงานดังกล่าวต้องลงนามโดยประธาน คณะกรรมการตรวจสอบ
9. ปฏิบัติงานอื่นใดตามที่คณะกรรมการของบริษัทมอบหมาย และด้วยความเห็นชอบของคณะกรรมการตรวจสอบ

10. ปฏิบัติงานอื่นใดที่คณะกรรมการตรวจสอบ พิจารณาเห็นว่า มีรายการหรือการกระทำที่อาจมีผลกระทบต่อฐานะการเงินและผลการดำเนินงานของบริษัทที่เกี่ยวข้องกับความขัดแย้งทางผลประโยชน์ การทุจริตหรือมีสิ่งผิดปกติหรือมีความบกพร่องที่สำคัญในระบบการควบคุมภายใน

คณะกรรมการสรรหาและพิจารณาคำตอบแทน

รายชื่อคณะกรรมการสรรหาและพิจารณาคำตอบแทน ณ วันที่ 31 ธันวาคม 2560

1. นายสม	วรรณประภา	ประธานคณะกรรมการ
2. พลตรีสุริยะ	ผลากรกุล	กรรมการ
3. นายชัยสิทธิ์	วิริยะเมตตากุล	กรรมการ
4. นายสิทธิ	ภาณุพัฒน์พงศ์	กรรมการ
5. พลโทหญิงสำอางค์	ทองปาน	กรรมการ

วาระการดำรงตำแหน่งของคณะกรรมการสรรหาและพิจารณาคำตอบแทน

กรรมการสรรหาและพิจารณาคำตอบแทนมีวาระอยู่ในตำแหน่งคราวละ 3 ปี เมื่อครบกำหนดออกตามวาระก็อาจได้รับการพิจารณาแต่งตั้งให้ดำรงตำแหน่งต่อไปอีกได้

อำนาจหน้าที่ของคณะกรรมการสรรหาและพิจารณาคำตอบแทน

อำนาจหน้าที่ของคณะกรรมการสรรหาและพิจารณาคำตอบแทน มีดังต่อไปนี้

ก. งานด้านสรรหา

1. พิจารณขนาด องค์ประกอบ และวาระดำรงตำแหน่งของคณะกรรมการบริษัทที่เหมาะสม
2. พิจารณาและนำเสนอว่ากรรมการบริษัทควรมีการเกษียณอายุหรือไม่ และแนะนำอายุการเกษียณของกรรมการบริษัทให้แก่คณะกรรมการบริษัท
3. กำหนดและทบทวนคุณสมบัติของกรรมการบริษัทและกรรมการของคณะกรรมการชด้อย
4. พิจารณาสรรหา คัดเลือก เสนอ และตรวจสอบบุคคลที่เหมาะสมให้ดำรงตำแหน่งกรรมการบริษัทที่ว่างลง หรือเนื่องจากเหตุผลใดก็ตาม และรวมถึงรวบรวมรายชื่อบุคคลที่ผู้ถือหุ้นเสนอ เพื่อขออนุมัติในการประชุมคณะกรรมการบริษัท และ/หรือการประชุมผู้ถือหุ้น แล้วแต่กรณี
5. พิจารณาและเสนอกรรมการบริษัทที่เหมาะสม ให้ดำรงตำแหน่งในคณะกรรมการชด้อยเมื่อตำแหน่งว่างลง

ข. งานด้านกำหนดคำตอบแทน

1. กำหนดขั้นตอนและหลักเกณฑ์ในการกำหนดคำตอบแทนของกรรมการบริษัท และกรรมการของคณะกรรมการชด้อย ให้มีความยุติธรรมและสมเหตุสมผล
2. นำเสนอคำตอบแทนของกรรมการบริษัท และกรรมการของคณะกรรมการชด้อย รวมถึงของกรรมการของคณะกรรมการสรรหาและกำหนดคำตอบแทนด้วย เพื่ออนุมัติในที่ประชุมคณะกรรมการบริษัท และ/หรือที่ประชุมผู้ถือหุ้น แล้วแต่กรณี
3. จัดทำระบบการประเมินผลการปฏิบัติงานของคณะกรรมการบริษัทและคณะกรรมการ ชด้อย รวมถึงเสนอแนะแบบฟอร์มการประเมินผล

ค. ปฏิบัติหน้าที่อื่นใดที่เกี่ยวข้องกับคณะกรรมการสรรหาและกำหนดค่าตอบแทน ตามที่ได้รับมอบหมายจากคณะกรรมการบริษัท

ในปี 2559 คณะกรรมการได้มีการประชุม 1 ครั้ง ได้พิจารณาเสนอชื่อกรรมการที่ครบวาระกลับเป็นกรรมการอีกครั้งหนึ่ง และเสนอค่าตอบแทนของกรรมการ ต่อคณะกรรมการบริษัทเพื่อขออนุมัติในการประชุมสามัญผู้ถือหุ้นประจำปี 2559

คณะกรรมการบริหารความเสี่ยงและการลงทุน

รายชื่อคณะกรรมการบริหารความเสี่ยงและการลงทุน ณ วันที่ 31 ธันวาคม 2560

1. นายชัยสิทธิ์	วิริยะเมตตากุล	ประธานคณะกรรมการ
2. ดร.บวรพรรณ	รัฐประเสริฐ	กรรมการ
3. นายแพทย์ชัยสิทธิ์	คุปต์วิวัฒน์	กรรมการ

วาระการดำรงตำแหน่งของคณะกรรมการบริหารความเสี่ยงและการลงทุน

กรรมการบริหารความเสี่ยงและการลงทุนมีวาระอยู่ในตำแหน่งคราวละ 3 ปี เมื่อครบกำหนดออกตามวาระก็อาจได้รับการพิจารณาแต่งตั้งให้ดำรงตำแหน่งต่อไปอีกได้

อำนาจหน้าที่ของคณะกรรมการบริหารความเสี่ยงและการลงทุน

อำนาจหน้าที่ของคณะกรรมการบริหารความเสี่ยงและการลงทุน มีดังต่อไปนี้

ก. ด้านบริหารความเสี่ยง

1. ตรวจสอบและดูแลการบริหารความเสี่ยงโดยตรง เช่น ความเสี่ยงทางการเงิน (Financial Risks) ความเสี่ยงในการปฏิบัติงาน (Operation Risks) ความเสี่ยงในธุรกิจ (Business Risks) หรือความเสี่ยงในเหตุการณ์ (Event Risks) เป็นต้น
2. ให้มีการจัดทำการวิเคราะห์ประเมินความเสี่ยงที่อาจเกิดขึ้น แนวโน้ม ซึ่งมีผลกระทบต่อบริษัททั้งภายในและภายนอก
3. ให้มีการจัดทำรายงานประเมินผลความเสี่ยง (Risk Management Report) เสนอคณะกรรมการบริษัท

ข. ด้านการลงทุน

1. พิจารณาโอกาสในการลงทุน ความเหมาะสม ความเป็นไปได้และ โครงสร้างการลงทุนของแต่ละโครงการ ซึ่งโครงการลงทุนหมายถึงความรวมถึง งบประมาณการลงทุนประจำปีของบริษัท (Capital Expenditure) โครงการขยายและปรับปรุงโรงพยาบาลในกรุงเทพมหานคร การลงทุน และ/หรือการร่วมทุนในโครงการ ธุรกิจ หรือบริษัทใหม่โดยบริษัท บริษัทย่อย หรือบริษัทร่วม ทั้งในประเทศและต่างประเทศ
2. พิจารณาสถานะทางการเงินของบริษัท เพื่อประเมินความสามารถในการลงทุนของบริษัท
3. นำเสนอโครงการลงทุนที่คณะกรรมการการลงทุนได้พิจารณาแล้ว ให้คณะกรรมการบริษัทพิจารณาอนุมัติ
4. ปฏิบัติหน้าที่อื่นใดที่เกี่ยวข้องกับคณะกรรมการการลงทุนตามที่ได้รับมอบหมายจากคณะกรรมการบริษัท

ในปี 2560 คณะกรรมการได้มีการประชุม 1 ครั้ง เพื่อพิจารณาการเพิ่มทุนในบริษัท โรงพยาบาลบางโพ จำกัด จำนวน 300 ล้านบาท และนำเสนอความเห็นต่อคณะกรรมการบริษัท

กรรมการผู้จัดการ

ณ วันที่ 31 ธันวาคม 2560 บริษัทมีบุคคลซึ่งดำรงตำแหน่งเป็นกรรมการผู้จัดการของบริษัท ได้แก่ นายชัยสิทธิ์ วิริยะเมตตากุล โดยที่ประชุมคณะกรรมการบริษัท ได้กำหนดขอบเขตหน้าที่ ความรับผิดชอบของกรรมการผู้จัดการ ดังนี้

ขอบเขตหน้าที่ และ ความรับผิดชอบของกรรมการผู้จัดการ

1. มีอำนาจดำเนินการเป็นผู้บริหารงาน จัดการและควบคุมดูแลการดำเนินธุรกิจตามปกติของบริษัท
2. มีอำนาจดำเนินการตามที่คณะกรรมการบริษัท และ/หรือคณะกรรมการบริหารได้มอบหมาย ตลอดจนให้อำนาจในการมอบหมายให้บุคคลอื่นๆ ที่กรรมการผู้จัดการเห็นสมควรทำหน้าที่จัดการและดำเนินการแทน ทั้งนี้ จะไม่มีการมอบอำนาจช่วงให้แก่บุคคลที่อาจมีความขัดแย้งทางผลประโยชน์ในการดำเนินการ
3. มีอำนาจออกคำสั่ง ระเบียบ ประกาศ บันทึก เพื่อให้การปฏิบัติงานเป็นไปตามนโยบายและผลประโยชน์ของบริษัท และเพื่อรักษาระเบียบวินัยการทำงานภายในองค์กร
4. มีอำนาจกระทำการแทน และแสดงตนเป็นตัวแทนบริษัทต่อบุคคลภายนอกในกิจการที่เกี่ยวข้องกับบริษัท และเป็นประโยชน์ต่อบริษัท
5. พิจารณากลับการรองการลงทุนต่างๆ เพื่อนำเสนอต่อคณะกรรมการบริษัท และ/หรือคณะกรรมการบริหาร
6. พิจารณาแต่งตั้งที่ปรึกษาต่างๆ ที่จำเป็นต่อการดำเนินกิจการของบริษัท เพื่อเสนอต่อคณะกรรมการบริษัท และ/หรือคณะกรรมการบริหาร
7. มีอำนาจอนุมัติการดำเนินการทางการเงินดังนี้
 - (ก) อนุมัติการเบิกจ่ายค่าใช้จ่ายในการดำเนินการปกติ ของบริษัท เช่น ค่าซื้อวัตถุดิบ ค่าโฆษณา ค่าวัสดุสำนักงาน ในวงเงินไม่เกิน 1,000,000 บาท (หนึ่งล้านบาทถ้วน) ต่อครั้ง ซึ่งถ้าหากเกินวงเงินที่กำหนด ให้ขออนุมัติจากคณะกรรมการบริหาร และ/หรือ คณะกรรมการบริษัท
 - (ข) อนุมัติการจัดซื้อจัดจ้างในทรัพย์สิน สินทรัพย์ถาวร (ไม่รวมที่ดิน) และบริการเพื่อประโยชน์ของบริษัท ในวงเงินไม่เกิน 1,000,000 บาท (หนึ่งล้านบาทถ้วน) ต่อครั้ง ทั้งนี้ การจัดซื้อจัดจ้างในทรัพย์สิน และการซื้อสินทรัพย์ถาวรของบริษัท เช่น การจัดซื้ออุปกรณ์ และ เครื่องมือการแพทย์ เครื่องใช้สำนักงาน ยานพาหนะ ค่าปรับปรุง ซ่อมแซม อาคาร อุปกรณ์ต่างๆ เป็นต้น ซึ่งถ้าหากเกินวงเงินที่กำหนด ให้ขออนุมัติจากคณะกรรมการบริหาร และ/หรือ คณะกรรมการบริษัท
 - (ค) อนุมัติการเบิกจ่ายค่าใช้จ่ายเกี่ยวกับการโครงการลงทุนอื่นๆ ตามที่ได้รับการอนุมัติ จากคณะกรรมการบริษัท และ/หรือ คณะกรรมการบริหาร ในวงเงินไม่เกิน 5,000,000 บาท (ห้าล้านบาทถ้วน) ต่อครั้ง เช่น การจัดซื้ออุปกรณ์ และ เครื่องมือแพทย์ ที่มีราคาเกินกว่าที่กำหนดไว้ในข้อ 7 (ข) การก่อสร้างอาคารใหม่ เป็นต้น ซึ่งถ้าหากเกินวงเงินที่กำหนด ให้ขออนุมัติจากคณะกรรมการบริหาร และ/หรือ คณะกรรมการบริษัท
8. ปฏิบัติหน้าที่อื่นๆ ตามที่ได้รับมอบหมายจากคณะกรรมการบริษัท และ/หรือคณะกรรมการบริหารเป็นคราวๆ ไป

ทั้งนี้ กรรมการผู้จัดการจะพิจารณาและอนุมัติรายการที่กรรมการผู้จัดการมีส่วนได้เสีย หรือมีความขัดแย้งทางผลประโยชน์อื่นใดกับบริษัทหรือบริษัทย่อยไม่ได้ ยกเว้นเป็นการอนุมัติรายการที่เป็นไปตามนโยบายและหลักเกณฑ์ที่คณะกรรมการบริษัท หรือที่ประชุมผู้ถือหุ้นพิจารณาและอนุมัติไว้แล้ว และเป็นไปตามที่กฎหมายกำหนด โดยคณะกรรมการบริษัทอาจยกเลิก เพิกถอน เปลี่ยนแปลง หรือแก้ไขอำนาจกรรมการผู้จัดการได้โดยมติคณะกรรมการบริษัท

การสรรหาและแต่งตั้งกรรมการและผู้บริหารระดับสูงสุด

(1) กรรมการอิสระ

คุณสมบัติของกรรมการอิสระของบริษัท มีดังต่อไปนี้

1. ถือหุ้นไม่เกินร้อยละหนึ่งของจำนวนหุ้นที่มีสิทธิออกเสียงทั้งหมดของบริษัทใหญ่ บริษัทย่อย บริษัทร่วม ผู้ถือหุ้นรายใหญ่ หรือผู้มีอำนาจควบคุมของผู้ขออนุญาต ทั้งนี้ให้นับรวมการถือหุ้นของผู้ที่เกี่ยวข้องของกรรมการอิสระรายนั้นๆ ด้วย
2. ไม่เป็นหรือเคยเป็นกรรมการที่มีส่วนร่วมบริหารงาน ลูกจ้าง พนักงาน ที่ปรึกษาที่ได้เงินเดือนประจำ หรือผู้มีอำนาจควบคุมของบริษัท บริษัทใหญ่ บริษัทย่อย บริษัทร่วม บริษัทย่อยลำดับเดียวกัน ผู้ถือหุ้นรายใหญ่ หรือของผู้มีอำนาจควบคุมของบริษัท เว้นแต่จะได้พ้นจากการมีลักษณะดังกล่าวมาแล้วไม่น้อยกว่าสองปีก่อนวันที่ได้รับการแต่งตั้ง ทั้งนี้ ลักษณะต้องห้ามดังกล่าวไม่รวมถึงกรณีที่กรรมการอิสระเคยเป็นข้าราชการ หรือที่ปรึกษาของส่วนราชการซึ่งเป็นผู้ถือหุ้นรายใหญ่ หรือผู้มีอำนาจควบคุมของบริษัท
3. ไม่เป็นบุคคลที่มีความสัมพันธ์ทางสายโลหิต หรือโดยการจดทะเบียนตามกฎหมายในลักษณะที่เป็นบิดา มารดา คู่สมรส พี่น้อง และบุตร รวมทั้งคู่สมรสของบุตร ของกรรมการรายอื่น ผู้บริหาร ผู้ถือหุ้นรายใหญ่ ผู้มีอำนาจควบคุม หรือบุคคลที่จะได้รับการเสนอให้เป็นกรรมการ ผู้บริหารหรือผู้มีอำนาจควบคุมของบริษัท บริษัทใหญ่ หรือบริษัทย่อย
4. ไม่มีหรือเคยมีความสัมพันธ์ทางธุรกิจกับบริษัท บริษัทใหญ่ บริษัทย่อย บริษัทร่วม ผู้ถือหุ้นรายใหญ่ หรือผู้มีอำนาจควบคุมของผู้ขออนุญาตในลักษณะที่อาจเป็นการขัดขวางการใช้วิจารณญาณอย่างอิสระของตน รวมทั้งไม่เป็นหรือเคยเป็นผู้ถือหุ้นที่มีนัย หรือผู้มีอำนาจควบคุมของผู้ที่มีความสัมพันธ์ทางธุรกิจกับบริษัท บริษัทใหญ่ บริษัทย่อย บริษัทร่วม ผู้ถือหุ้นรายใหญ่ หรือผู้มีอำนาจควบคุมของผู้ขออนุญาต เว้นแต่จะได้พ้นจากการมีลักษณะดังกล่าวมาแล้วไม่น้อยกว่าสองปีก่อนวันที่ได้รับการแต่งตั้ง

ความสัมพันธ์ทางธุรกิจตามวรรคหนึ่ง รวมถึงการทำรายการทางการค้าที่กระทำเป็นปกติเพื่อประกอบกิจการ การเช่าหรือให้เช่าอสังหาริมทรัพย์ รายการเกี่ยวกับสินทรัพย์หรือบริการ หรือการให้หรือรับความช่วยเหลือทางการเงิน ด้วยการรับหรือให้กู้ยืม ค่าประกัน การให้สินทรัพย์เป็นหลักประกันหนี้สิน รวมถึงพฤติกรรมอื่นทำนองเดียวกัน ซึ่งเป็นผลให้ผู้ขออนุญาตหรือคู่สัญญาามีภาระหนี้ที่ต้องชำระต่ออีกฝ่ายหนึ่ง ตั้งแต่ร้อยละสามของสินทรัพย์ที่มีตัวตนสุทธิของบริษัทหรือตั้งแต่ยี่สิบล้านบาทขึ้นไป แล้วแต่จำนวนใดจะต่ำกว่า ทั้งนี้ การคำนวณภาระหนี้ดังกล่าวให้เป็นไปตามวิธีการคำนวณมูลค่าของรายการที่เกี่ยวข้องกันตามประกาศคณะกรรมการกำกับตลาดทุนว่าด้วยหลักเกณฑ์ในการทำรายการที่เกี่ยวข้องกันโดยอนุโลม แต่ในการพิจารณาภาระหนี้ดังกล่าว ให้นับรวมภาระหนี้ที่เกิดขึ้นในระหว่างหนึ่งปีก่อนวันที่มีความสัมพันธ์ทางธุรกิจกับบุคคลเดียวกัน

5. ไม่เป็นหรือเคยเป็นผู้สอบบัญชีของบริษัท บริษัทใหญ่ บริษัทย่อย บริษัทร่วม ผู้ถือหุ้นรายใหญ่ หรือผู้มีอำนาจควบคุมของผู้ขออนุญาต และไม่เป็นผู้ถือหุ้นที่มีนัย ผู้มีอำนาจควบคุม หรือหุ้นส่วนของสำนักงานสอบบัญชี ซึ่งมีผู้สอบบัญชีของผู้ขออนุญาต บริษัทใหญ่ บริษัทย่อย บริษัทร่วม ผู้ถือหุ้นรายใหญ่ หรือผู้มีอำนาจควบคุมของผู้ขออนุญาตสังกัดอยู่ เว้นแต่จะได้พ้นจากการมีลักษณะดังกล่าวมาแล้วไม่น้อยกว่าสองปีก่อนวันที่ได้รับการแต่งตั้ง
6. ไม่เป็นหรือเคยเป็นผู้ให้บริการทางวิชาชีพใดๆ ซึ่งรวมถึงการให้บริการเป็นที่ปรึกษากฎหมายหรือที่ปรึกษาทางการเงิน ซึ่งได้รับค่าบริการเกินกว่าสองล้านบาทต่อปีจากบริษัท บริษัทใหญ่ บริษัทย่อย บริษัทร่วม ผู้ถือหุ้นรายใหญ่ หรือผู้มีอำนาจควบคุมของผู้ขออนุญาต และไม่เป็นผู้ถือหุ้นที่มีนัย ผู้มีอำนาจควบคุม หรือหุ้นส่วนของผู้ให้บริการทางวิชาชีพนั้นด้วย เว้นแต่จะได้พ้นจากการมีลักษณะดังกล่าวมาแล้วไม่น้อยกว่าสองปีก่อนวันที่ได้รับการแต่งตั้ง
7. ไม่เป็นกรรมการที่ได้รับการแต่งตั้งขึ้นเพื่อเป็นตัวแทนของกรรมการของบริษัท ผู้ถือหุ้นรายใหญ่ หรือผู้ถือหุ้นซึ่งเป็นผู้ที่เกี่ยวข้องกับผู้ถือหุ้นรายใหญ่

8. ไม่ประกอบกิจการที่มีสภาพอย่างเดียวกันและเป็นการแข่งขันที่มิใช่กับกิจการของบริษัท หรือบริษัทย่อย หรือไม่เป็นหุ้นส่วนที่มีนัยในทางหุ้นส่วน หรือเป็นกรรมการที่มีส่วนร่วมบริหารงาน ลูกจ้าง พนักงาน ที่ปรึกษาที่รับเงินเดือนประจำ หรือถือหุ้นเกินร้อยละหนึ่งของจำนวนหุ้นที่มีสิทธิออกเสียงทั้งหมดของบริษัทอื่น ซึ่งประกอบกิจการที่มีสภาพอย่างเดียวกันและเป็นการแข่งขันที่มิใช่กับกิจการของผู้ถือหุ้นหรือบริษัทย่อย

9. ไม่มีลักษณะอื่นใดที่ทำให้ไม่สามารถให้ความเห็นอย่างเป็นอิสระเกี่ยวกับการดำเนินงานของบริษัท

บริษัท มีหลักเกณฑ์ในการคัดเลือกกรรมการอิสระจากบุคคลที่มีคุณสมบัติข้างต้น และมีความรู้ ความสามารถ ทักษะ และประสบการณ์ที่เป็นประโยชน์ต่อการดำเนินงานของบริษัท

ในรอบระยะเวลาบัญชีที่ผ่านมา กรรมการอิสระของบริษัท ไม่มีความสัมพันธ์ทางธุรกิจ หรือ การให้บริการทางวิชาชีพในมูลค่าเกินกว่าหลักเกณฑ์ที่กำหนดในประกาศคณะกรรมการกำกับตลาดทุน ว่าด้วยการขออนุญาต และการอนุญาตให้เสนอขายหุ้นที่ออกใหม่

(2) การสรรหากรรมการและผู้บริหารระดับสูงสุด

การสรรหากรรมการบริษัท ได้แต่งตั้งคณะกรรมการสรรหาและค่าตอบแทน เพื่อทำหน้าที่พิจารณาสรรหาคัดเลือก เสนอและตรวจสอบบุคคลที่เหมาะสมให้ดำรงตำแหน่งกรรมการที่ว่างลง และบริษัทได้เปิดโอกาสให้ผู้ลงทุนรายย่อย เสนอชื่อบุคคลที่เห็นว่ามีคุณสมบัติเหมาะสม เพื่อรับการคัดเลือกเป็นกรรมการบริษัทในแต่ละปี โดยการประกาศเชิญในเว็บไซต์ของบริษัท ในปี 2560 คณะกรรมการสรรหาและค่าตอบแทนมีการประชุม 1 ครั้ง และได้พิจารณาเสนอชื่อกรรมการที่ครบวาระกลับเข้าเป็นกรรมการอีกครั้งหนึ่ง ต่อคณะกรรมการบริษัท

ทั้งนี้ การแต่งตั้งคณะกรรมการมีหลักเกณฑ์ และวิธีการดังต่อไปนี้

1. ในการลงคะแนนเสียงเลือกตั้งกรรมการให้ถือว่าผู้ถือหุ้นแต่ละคนมีคะแนนเสียงเท่ากับหนึ่งหุ้นต่อหนึ่งเสียง
2. ในการลงคะแนนเสียงเลือกตั้งกรรมการ ให้ลงคะแนนเสียงเลือกตั้งกรรมการเป็นรายบุคคล โดยให้ผู้ถือหุ้นลงคะแนนเสียงทั้งหมดที่ตนมีอยู่เลือกบุคคลที่ได้รับการเสนอชื่อเป็นกรรมการทีละคน
3. บุคคลที่ได้รับคะแนนเสียงสูงสุดตามลำดับลงมา เป็นผู้ได้รับเลือกตั้งเป็นกรรมการเท่าจำนวนกรรมการที่จะพึงเลือกตั้งในครั้งนั้น ในกรณีที่บุคคลซึ่งเลือกตั้งในลำดับถัดลงมา มีคะแนนเสียงเท่ากัน เกินจำนวนกรรมการที่จะพึงมี ให้ประธานที่ประชุมออกเสียงได้เพิ่มขึ้นอีกหนึ่งเสียงเป็นเสียงชี้ขาด

กรณีที่ตำแหน่งกรรมการว่างลงเนื่องจากเหตุอื่นนอกจากการครบวาระออกจากตำแหน่งกรรมการ ให้คณะกรรมการพิจารณาแต่งตั้งบุคคลซึ่งมีคุณสมบัติและไม่มีลักษณะต้องห้ามตามกฎหมายเข้าเป็นกรรมการแทนในการประชุมคณะกรรมการคราวถัดไป เว้นแต่วาระของกรรมการที่พ้นจากตำแหน่งจะเหลือน้อยกว่า 2 เดือน โดยบุคคลซึ่งเข้าเป็นกรรมการแทนจะอยู่ในตำแหน่งกรรมการได้เพียงเท่าวาระที่ยังเหลืออยู่ของกรรมการซึ่งตนแทน ทั้งนี้ มติการแต่งตั้งบุคคลเข้าเป็นกรรมการแทนดังกล่าว ต้องได้รับคะแนนเสียงไม่น้อยกว่า 3 ใน 4 ของจำนวนกรรมการที่ยังเหลืออยู่

คำตอบแบบแผนกรรมการ คณะกรรมการชื่อย่อย และผู้บริหาร

บริษัทได้จ่ายค่าตอบแทนกรรมการ และกรรมการตรวจสอบสำหรับงวดสิ้นสุดวันที่ 31 ธันวาคม 2560 ดังนี้

รายชื่อกรรมการ	คณะกรรมการบริษัท			คณะกรรมการตรวจสอบ			คณะกรรมการสรรหาและพิจารณาค่าตอบแทน			คณะกรรมการบริหารความเสี่ยงและการลงทุน			คณะกรรมการบริหารและกำกับดูแลกิจการ			รวมค่าตอบแทน
	จำนวนครั้งที่เข้าประชุม	ค่าตอบแทนรายปี	เบี้ยประชุม	รวม	จำนวนครั้งที่เข้าประชุม	ค่าตอบแทนรายปี	จำนวนครั้งที่เข้าประชุม	ค่าตอบแทนรายปี	จำนวนครั้งที่เข้าประชุม	ค่าตอบแทนรายปี	จำนวนครั้งที่เข้าประชุม	ค่าตอบแทนรายปี	จำนวนครั้งที่เข้าประชุม	ค่าตอบแทนรายปี		
1. พลเอกสิงห์ เสาวภาพ	5/5	3,524,000	49,000	357,800	-	-	-	-	-	-	-	-	-	-	3,578,000	
2. พลตรีสุริยะ ผลการกุล	5/5	320,000	49,000	369,000	-	-	1/1	-	-	-	11/11	-	-	-	369,000	
3. นายชัยสิทธิ์ วิริยะเมตตกุล	5/5	320,000	49,000	369,000	-	-	1/1	-	-	-	1/1	-	11/11	-	369,000	
4. นายสม วรรณประภา	5/5	320,000	49,000	369,000	8/8	360,000	1/1	-	-	-	-	-	-	-	729,000	
5. นางเรวดี ต.สุวรรณ	4/5	320,000	39,000	359,000	8/8	240,000	-	-	-	-	-	-	-	-	599,000	
6. นายพรเทพ พัวพรพงษ์	5/5	320,000	49,000	369,000	8/8	240,000	-	-	-	-	-	-	-	-	609,000	
7. พลโทหญิงลำอ่าง ทองปาน	3/5	320,000	39,000	350,000	8/8	240,000	1/1	-	-	-	-	-	-	-	590,000	
8. พลเอกบุญเลิศ จันทร์ภาส	5/5	320,000	49,000	369,000	-	-	-	-	-	-	-	-	-	-	369,000	
9. นายสิทธิ ภาณุพัฒน์พงศ์	5/5	320,000	49,000	369,000	-	-	1/1	-	-	-	1/1	-	11/11	-	369,000	
10. พันตแพทย์ชำนาญ ชนะภัย	4/5	320,000	39,000	359,000	-	-	-	-	-	-	-	-	-	-	359,000	
11. นายแพทย์รัชช สมบูรณ์สิน	4/5	320,000	39,000	359,000	-	-	-	-	-	-	-	-	-	-	359,000	
12. นายแพทย์พงษ์พัฒน์ ปธานวิช	5/5	320,000	49,000	369,000	-	-	-	-	-	-	-	-	-	-	369,000	
13. นายแพทย์วรพันธ์ อุนจิกร	5/5	320,000	49,000	369,000	-	-	-	-	-	-	-	-	-	-	369,000	
14. ดร.ฤทธิ กาญจนพิทักษ์	3/5	320,000	29,000	349,000	-	-	-	-	-	-	1/1	-	-	-	349,000	
15. ดร.บวรพรธรณ รัฐประเสริฐ	5/5	320,000	49,000	369,000	-	-	-	-	-	-	1/1	-	11/11	-	369,000	
รวมค่าตอบแทน		8,004,000	665,000	8,670,000		1,080,000									9,750,000	

หมายเหตุ ค่าตอบแทนกรรมการ คือค่าตอบแทนที่จ่ายให้กรรมการของบริษัท โดยไม่รวมเงินเดือนและผลประโยชน์ที่เกี่ยวข้องที่จ่ายให้แก่ผู้บริหารและค่าตอบแทนจากการดังกล่าว ได้รับอนุมัติจากผู้ถือหุ้นแล้ว

ค่าตอบแทนกรรมการบริหารและผู้บริหาร

ค่าตอบแทนรวมของกรรมการบริหารและผู้บริหารของบริษัท จำนวน 4 อันดับแรก ต่อจากกรรมการผู้จัดการ
ประจำปี 2560 จำนวน 11 ท่าน มีจำนวนเงินรวม 31,463,000 บาท

การดูแลเรื่องการใช้ข้อมูลภายใน

บริษัทมีนโยบายและวิธีการดูแลกรรมการและผู้บริหารในการนำข้อมูลภายในของบริษัท ซึ่งยังไม่เปิดเผยต่อสาธารณชนไปใช้เพื่อแสวงหาประโยชน์ส่วนตน รวมทั้งการซื้อขายหลักทรัพย์ ดังนี้

1. ให้ความรู้แก่กรรมการรวมทั้งผู้บริหารฝ่ายต่างๆ เกี่ยวกับหน้าที่ที่ต้องรายงานการถือครองหลักทรัพย์ของตน คู่สมรส และบุตรที่ยังไม่บรรลุนิติภาวะ ต่อสำนักงานคณะกรรมการกำกับหลักทรัพย์และตลาดหลักทรัพย์ และตลาดหลักทรัพย์แห่งประเทศไทย ตามมาตรา 59 และบทลงโทษตามมาตรา 275 แห่งพระราชบัญญัติหลักทรัพย์และตลาดหลักทรัพย์ พ.ศ.2535 และให้จัดส่งสำเนารายงานนี้ให้แก่บริษัทในวันเดียวกันกับวันที่ส่งรายงานต่อสำนักงานคณะกรรมการกำกับหลักทรัพย์และตลาดหลักทรัพย์

2. บริษัทจะดำเนินการแจ้งให้ผู้บริหารทราบว่า ผู้บริหารที่ได้รับทราบข้อมูลภายในที่เป็นสาระสำคัญ ซึ่งมีผลต่อการเปลี่ยนแปลงราคาหลักทรัพย์ จะต้องระงับการซื้อขายหลักทรัพย์ของบริษัทในช่วง 1 เดือน ก่อนที่งบการเงินหรือข้อมูลภายในนั้นจะเปิดเผยสู่สาธารณชน และห้ามไม่ให้เปิดเผยข้อมูลที่เป็นสาระสำคัญนั้นต่อบุคคลอื่น

นอกจากบทลงโทษซึ่งกำหนดไว้ในพระราชบัญญัติหลักทรัพย์และตลาดหลักทรัพย์ พ.ศ. 2535 และข้อกำหนดของตลาดหลักทรัพย์แห่งประเทศไทยแล้ว หากกรรมการ ผู้บริหาร และพนักงานของบริษัทฝ่าฝืนและ/หรือไม่ปฏิบัติตามนโยบายของบริษัทในเรื่องการซื้อขายหลักทรัพย์ โดยใช้ข้อมูลภายใน กรรมการ ผู้บริหาร หรือพนักงานผู้นั้นจะถูกพิจารณาตามมาตรการทางวินัย และ / หรือตามกฎหมายแล้วแต่กรณี

การควบคุมภายในและการบริหารจัดการความเสี่ยง

บริษัท มุ่งมั่นให้ผู้บริหารตระหนักถึงความสำคัญของการควบคุมภายในที่มีประสิทธิภาพเพียงพอกับระดับความเสี่ยงที่ยอมรับได้ และเหมาะสมกับสถานะแวดล้อมต่างๆ ของงานหรือกิจกรรมของหน่วยงานนั้นๆ โดยจัดแบ่งหน้าที่และความรับผิดชอบเกี่ยวกับการควบคุมภายในของบริษัท ดังนี้

1 คณะกรรมการบริษัท และคณะกรรมการตรวจสอบมีหน้าที่รับผิดชอบในการจัดทำมีระบบการควบคุมภายในที่มีประสิทธิผลและบริหารความเสี่ยงให้อยู่ในระดับที่เหมาะสม โดยการกำหนดนโยบายเกี่ยวกับระบบการควบคุมภายใน การบริหารความเสี่ยง และทำการติดตามประเมินผลอย่างสม่ำเสมอ ว่าระบบที่วางไว้ดำเนินไปอย่างมีประสิทธิภาพหรือไม่ ทั้งนี้คณะกรรมการตรวจสอบมีหน้าที่สอบทานว่าองค์ประกอบของระบบการควบคุมภายในที่สำคัญทั้ง 5 ประการ ได้มีการปฏิบัติตามอย่างมีประสิทธิภาพ ดังนี้

- กิจกรรมมีสภาพแวดล้อมของการควบคุมที่ดี (Control Environment)
- กิจกรรมมีกระบวนการประเมินความเสี่ยงที่เหมาะสม (Risk Assessment)
- กิจกรรมมีกิจกรรมควบคุมที่ดี (Control Activities)
- กิจกรรมมีระบบสารสนเทศและการสื่อสารข้อมูลที่ดี (Monitoring and Evaluation)
- กิจกรรมมีการติดตามประเมินผลผลการควบคุมภายในและประเมินคุณภาพการปฏิบัติงานที่ดี

2 ผู้บริหาร มีหน้าที่ความรับผิดชอบในการนำนโยบายที่คณะกรรมการกำหนดไปปฏิบัติให้สัมฤทธิ์ผล บริษัทจึงมุ่งมั่นให้ผู้บริหารตระหนักถึงความสำคัญของการควบคุมภายใน และให้ผู้บริหารมีหน้าที่และความรับผิดชอบโดยตรง ในการจัดให้มีระบบการควบคุมภายในขึ้นในบริษัท ซึ่งได้แก่ งานหรือกิจกรรมต่างๆ ทุกระดับหรือแผ่อยู่ในวิธีดำเนินงานธุรกิจของผู้บริหาร ทั้งนี้ โดย

- ผู้บริหารระดับสูง เป็นผู้จัดให้มีการควบคุมภายในที่ครอบคลุมทุกองค์ประกอบในบริษัท รวมถึงปลูกฝังให้ผู้ได้บังคับบัญชามีวินัยและจิตสำนึกที่ดีในส่วนที่เกี่ยวกับการควบคุมภายใน
- ผู้บริหารระดับกลาง มีหน้าที่ในการจัดให้มีการควบคุมภายในในงานที่รับผิดชอบ ประเมินผลของระบบการควบคุมภายใน ปรับเปลี่ยนระบบให้มีความรัดกุมอยู่เสมอและสอบทานให้มีการปฏิบัติตามระบบการควบคุมภายใน

3 พนักงานทุกระดับ มีหน้าที่ปฏิบัติตามข้อบังคับ ระเบียบ คำสั่ง นโยบาย แผนงาน มาตรการ และระบบการควบคุมภายในต่างๆ ที่ฝ่ายบริหารวางไว้ โดยจะต้องให้ความสำคัญ และปฏิบัติตามสม่ำเสมอ ต่อเนื่องอย่างเคร่งครัด เพื่อให้ระบบการควบคุมภายในเกิดประสิทธิผล ซึ่งจะมีผลทำให้การดำเนินงานเป็นไปตามเป้าหมายอย่างมีประสิทธิภาพและประหยัด พนักงานทุกคนต้องมีจิตสำนึกตระหนักถึงความสำคัญของการควบคุมภายใน

4 การตรวจสอบภายใน โดยผู้ตรวจสอบภายในมีหน้าที่และความรับผิดชอบโดยตรงในเรื่องการประเมินผลการควบคุมภายใน และตรวจสอบการปฏิบัติตามระบบที่มีอยู่เป็นระยะๆ อย่างสม่ำเสมอเพื่อปรับปรุงให้มีมาตรการควบคุมต่างๆ ที่มีความเหมาะสมกับสถานการณ์ สิ่งแวดล้อมต่างๆ และความเสี่ยงที่แปรเปลี่ยนไป โดยผู้ตรวจสอบภายในสามารถเสนอแนะต่อผู้บริหารระดับสูงและระดับกลาง ให้จัดทำมาตรการควบคุมภายในขึ้นในหน่วยงานต่างๆ ของบริษัท โดยมีนโยบายให้

- ผู้ตรวจสอบภายในมีอิสระในการตรวจสอบตามที่เห็นสมควร ตามมาตรฐาน การประกอบวิชาชีพตรวจสอบภายใน
- ผู้ตรวจสอบภายในมีสิทธิที่จะขอตรวจสอบทรัพย์สินและกิจกรรมต่างๆ รวมทั้งหนังสือ บัญชี เอกสารประกอบการบันทึกบัญชี จดหมายโต้ตอบและ รายงานต่างๆ ที่เกี่ยวข้อง
- ผู้ตรวจสอบภายในสามารถขอให้พนักงานของหน่วยรับตรวจ ให้ข้อมูลคำชี้แจง และส่งมอบเอกสารในเรื่องที่ทำการตรวจสอบ

ทั้งนี้ บุคลากรทุกระดับจะต้องให้ความร่วมมืออย่างเต็มที่ รวมทั้งให้ข้อมูลที่สมบูรณ์ต่อผู้ตรวจสอบภายในและผู้สอบบัญชีของบริษัท ซึ่งหน้าที่ตรวจสอบและประเมินขั้นตอน กระบวนการ ตลอดจนระบบของการควบคุมภายในว่ามีอยู่เพียงพอ มีประสิทธิภาพ สามารถตอบสนองต่อเป้าหมายได้อย่างสมบูรณ์หรือไม่ รวมทั้งมีหน้าที่เสนอแนะว่ามีจุดใดที่ควรปรับปรุงแก้ไขให้ดีขึ้นตามที่เห็นเหมาะสม

ในการประชุมคณะกรรมการบริษัทครั้งที่ 1/2560 เมื่อวันที่ 27 กุมภาพันธ์ 2560 คณะกรรมการบริษัทได้ประเมินระบบการควบคุมภายในจากรายงานผลการประเมินของคณะกรรมการตรวจสอบแล้วสรุปได้ว่า จากการประเมินระบบการควบคุมภายในของบริษัทในด้านต่างๆ 5 องค์ประกอบสรุป ได้ว่า บริษัทมีระบบการควบคุมภายในที่เพียงพอแล้ว ดังนี้

1) การควบคุมภายในองค์กร

ผู้บริหารและบุคลากรมีทัศนคติที่ดีและเอื้อต่อการควบคุมภายใน ผู้บริหารให้ความสำคัญกับการมีศีลธรรม จรรยาบรรณและความซื่อสัตย์ และมีการพิจารณาดำเนินการตามควรแก่กรณี ถ้าพบว่าบุคลากรประพฤติปฏิบัติที่ไม่เหมาะสม การยอมรับความรู้ความสามารถของผู้ปฏิบัติงาน การรับทราบข้อมูลและการวินิจฉัยสิ่งที่ตรวจพบหรือสิ่งที่ต้องตรวจสอบ ประเมินและรูปแบบการทำงานของผู้บริหารเหมาะสมต่อการพัฒนาการควบคุมภายในและดำรงไว้ซึ่งการควบคุมภายในที่มีประสิทธิภาพ โครงสร้างองค์กร การมอบอำนาจหน้าที่ความรับผิดชอบและจำนวนผู้ปฏิบัติงานเหมาะสมกับงานที่ปฏิบัติ นโยบายและการปฏิบัติด้านบุคลากรเหมาะสมในการจูงใจและสนับสนุนผู้ปฏิบัติงาน

สภาพแวดล้อมของการควบคุมของบริษัท โรงพยาบาลวิภาวดี จำกัด (มหาชน) ภาพรวมมีความเหมาะสม และมีส่วนทำให้การควบคุมภายในเพียงพอ มีประสิทธิภาพ เช่น

- (1.) บริษัทฯ ได้จัดโครงสร้างขององค์กรและสายงานบังคับบัญชาที่ชัดเจนและเหมาะสม มีการมอบอำนาจหน้าที่และความรับผิดชอบเป็นลายลักษณ์อักษร พนักงานทุกคนทราบถึงบทบาท อำนาจ หน้าที่ และ ความรับผิดชอบ รวมทั้งตระหนักถึงหน้าที่ความรับผิดชอบของตน
- (2.) บริษัทฯ ได้วิเคราะห์พื้นฐานความรู้ทางการศึกษา ทักษะที่จำเป็นในการปฏิบัติงาน และประเมินความรู้ความชำนาญในการปฏิบัติงาน เพื่อให้บุคลากรมีความรู้ ทักษะ และความสามารถในการปฏิบัติงานที่ได้รับมอบหมาย และตามคำบรรยายลักษณะงาน (Job Description)
- (3.) บริษัทฯ กำหนดนโยบายและวิธีบริหารทรัพยากรบุคคลไว้เป็นลายลักษณ์อักษร เช่น การคัดเลือก การฝึกอบรม การเลื่อนตำแหน่ง การจ่ายผลประโยชน์ตอบแทน เป็นต้น
- (4.) บริษัทฯ และบริษัทในกลุ่มได้กำหนดนโยบายและระเบียบปฏิบัติเป็นลายลักษณ์อักษรเกี่ยวกับความซื่อสัตย์และจริยธรรม โดยกำหนดนโยบายด้านการกำกับดูแลกิจการที่ดีตามหลักมาตรฐานสากล คณะกรรมการกำกับดูแลกิจการที่ดีของบริษัทฯ ได้ประชุมร่วมกันไตรมาสละ 1 ครั้ง เพื่อกำกับดูแลให้บุคลากรทุกคนในองค์กรปฏิบัติตามนโยบายที่กำหนด
- (5.) ผู้บริหารมีปรัชญาและรูปแบบในการทำงาน เช่น มีทัศนคติที่ดีและสนับสนุนการปฏิบัติหน้าที่เกี่ยวกับการบัญชี ระบบการจัดการสารสนเทศ ทรัพยากรบุคคล การติดตามประเมินผล การตรวจสอบภายใน และการตรวจสอบภายนอก มีการบริหารความเสี่ยงเกี่ยวกับการดำเนินงานที่สำคัญ

2) การประเมินความเสี่ยง

บริษัทฯ กำหนดวัตถุประสงค์ระดับองค์กรที่ชัดเจน วัตถุประสงค์ระดับองค์กรและวัตถุประสงค์ระดับกิจกรรมสอดคล้องกันในการที่จะทำงานให้สำเร็จด้วยงบประมาณและทรัพยากรบุคคลที่กำหนดไว้อย่างเหมาะสม ฝ่ายบริหารมีการระบุความเสี่ยงทั้งจากปัจจัยภายในและภายนอกที่อาจมีผลกระทบต่อ การบรรลุวัตถุประสงค์ขององค์กร บริษัท ฯ มีการวิเคราะห์ความเสี่ยงและการบริหารความเสี่ยงที่เหมาะสม นอกจากนี้มีกลไกที่ชี้ให้เห็นถึงความเสี่ยงที่เกิดจากการเปลี่ยนแปลง เช่น การเปลี่ยนแปลงวิธีการจัดการ เป็นต้น

- (1) บริษัทฯ มีการกำหนดนโยบายการบริหารความเสี่ยงขององค์กร โดยมีคณะกรรมการบริหารความเสี่ยงทำหน้าที่กำกับดูแลและกำหนดกรอบความเสี่ยงเพื่อการบริหารจัดการในภาพรวมองค์กร โดยครอบคลุมความเสี่ยงด้านบริหารจัดการเงินการประกอบธุรกิจ และมีคณะกรรมการบริหารความเสี่ยงงานที่เกี่ยวข้องกับงานด้านคลินิก ความปลอดภัยยาชีวอนามัยและสิ่งแวดล้อม
- (2) บริษัทฯ มีการกำหนดวัตถุประสงค์ขององค์กรที่ชัดเจนครอบคลุมสิ่งที่องค์กรต้องการบรรลุวัตถุประสงค์ระดับกิจกรรมเกี่ยวข้องกับกระบวนการทำงานที่สำคัญขององค์กร และสอดคล้องเชื่อมโยงกับวัตถุประสงค์และแผนยุทธศาสตร์ขององค์กร ผู้บริหารมีการระบุความเสี่ยงในระดับองค์กร และครอบคลุมในทุกระดับกิจกรรมที่สำคัญ

3) การควบคุมการปฏิบัติงาน

บริษัทฯ มีนโยบายและวิธีปฏิบัติงานที่ทำให้มั่นใจว่า เมื่อนำไปปฏิบัติแล้วจะเกิดผลสำเร็จตามที่ฝ่ายบริหารกำหนดไว้ กิจกรรมเพื่อการควบคุมจะชี้ให้ผู้ปฏิบัติงานเห็นความเสี่ยงที่อาจเกิดขึ้นในการปฏิบัติงานเพื่อให้เกิดความระมัดระวังและสามารถปฏิบัติงานให้สำเร็จตามวัตถุประสงค์ เช่น

การควบคุมภายในด้านการบริหาร บริษัทฯ กำหนดพันธกิจและวัตถุประสงค์ขององค์กรเป็นลายลักษณ์อักษรและสื่อสารความให้บุคลากรทุกคนเข้าใจ เพื่อให้การดำเนินงานบรรลุตามวัตถุประสงค์ พร้อมทั้งมีการวางแผนการดำเนินงาน การจัดสรรทรัพยากร งบประมาณ และอัตรากำลัง นอกจากนี้ได้มีการกำหนดกระบวนการทำงานและมีการติดตามผล เพื่อให้บุคลากรปฏิบัติงานอย่างมีประสิทธิภาพ ประสิทธิภาพ และปฏิบัติตามกฎหมาย ระเบียบข้อบังคับ และมาตรฐานที่กำหนด

- (1) การควบคุมภายใน ด้านการเงินการบัญชี บริษัทฯ มีการควบคุมภายในเกี่ยวกับการเก็บเงิน รักษาเงิน การรับจ่าย เงินฝากธนาคาร และเงินยืมต่องรอง เป็นไปตามระเบียบที่กำหนด มีการบันทึกบัญชีครบถ้วนถูกต้องและสม่ำเสมอ
- (2) การควบคุมภายใน ด้านการจัดซื้อจัดจ้าง บริษัทฯ มีระเบียบและข้อกำหนดว่าด้วยการพัสดุ เพื่อนำไปปฏิบัติในการจัดซื้อจัดจ้าง ซึ่งได้กำหนดหน้าที่ความรับผิดชอบในการจัดซื้อจัดจ้างไว้อย่างชัดเจน เช่น อำนาจการอนุมัติ การกำหนดความต้องการพัสดุการตรวจรับ การควบคุมและการเก็บรักษาพัสดุ
- (3) การควบคุมภายใน ด้านการบริหารทรัพยากรบุคคล มีกระบวนการสรรหาเพื่อให้ได้บุคลากรที่มีความรู้ความสามารถตามที่กำหนด มีระบบค่าตอบแทนที่เหมาะสมและเป็นธรรม มีการกำหนดหน้าที่ความรับผิดชอบ มาตรฐานการปฏิบัติงาน และระบบติดตามผลไว้อย่างชัดเจน มีระบบการให้ข้อมูลและการสื่อสารที่มีประสิทธิภาพเพียงพอ

ในภาพรวมบริษัทฯ มีกิจกรรมควบคุมที่เหมาะสมเพียงพอและมีประสิทธิภาพ โดยกำหนดให้มีนโยบายและระเบียบปฏิบัติเป็นลายลักษณ์อักษร ระบุการดำเนินงานในส่วนที่มีความเสี่ยงสำคัญและกำหนดกลไกในการควบคุมเพื่อป้องกันและลดข้อผิดพลาด มีการสอบทานรายงานทางการเงินและรายงานผลการดำเนินงานที่มีใช้ทางการเงินโดยฝ่ายบริหาร คณะกรรมการตรวจสอบและคณะกรรมการบริษัทฯ มีการกำหนดให้ใช้ดัชนีวัดผลการดำเนินงานกับพนักงานทั้งองค์กร

การบริหารทรัพยากรบุคคลของบริษัทฯ มีการวางระบบด้านการบริหารทรัพยากรบุคคล และมีการควบคุมติดตามประเมินผลอย่างเพียงพอ ทั้งในด้านการสรรหา ค่าตอบแทน หน้าที่ความรับผิดชอบ การพัฒนาบุคลากร การปฏิบัติงาน

ของบุคลากรและการสื่อสาร เพื่อให้พนักงานมีความรู้ความสามารถและการบริหารทรัพยากรบุคคลของบริษัทฯ มีประสิทธิภาพและเหมาะสม

4) ระบบสารสนเทศและการสื่อสารข้อมูล

บริษัทฯ มีระบบข้อมูลสารสนเทศที่เกี่ยวข้องเกี่ยวกับการปฏิบัติงาน การรายงานทางการเงินและการดำเนินงาน การปฏิบัติตามนโยบายและระเบียบปฏิบัติต่างๆ ที่ใช้ในการควบคุมและดำเนินกิจกรรมขององค์กร รวมทั้งข้อมูลสารสนเทศที่ได้จากภายนอกองค์กรมีการสื่อสารไปยังผู้บริหารและผู้ใช้ภายในองค์กรในรูปแบบที่ช่วยให้ผู้รับข้อมูลสารสนเทศปฏิบัติหน้าที่ตามความรับผิดชอบได้อย่างมีประสิทธิภาพและประสิทธิผล และให้ความมั่นใจว่ามีการติดต่อสื่อสารภายในและภายนอกองค์กรที่มีผลทำให้องค์กรบรรลุวัตถุประสงค์และเป้าหมาย

5) การติดตามประเมินผล

บริษัทฯ มีการติดตามประเมินผลการควบคุมภายใน และประเมินคุณภาพการปฏิบัติงานโดยกำหนดวิธีปฏิบัติงานเพื่อติดตามการปฏิบัติตามระบบการควบคุมภายในอย่างต่อเนื่องและเป็นส่วนหนึ่งของกระบวนการปฏิบัติงานตามปกติของฝ่ายบริหาร ผู้ควบคุมงานและผู้มีหน้าที่เกี่ยวข้อง นอกจากนี้มีการประเมินผลโดยการตรวจสอบของสำนักตรวจสอบภายในตามแผนการตรวจสอบประจำปีและคณะกรรมการตรวจสอบของบริษัทฯ ได้สอบทานผลการดำเนินงานการบริหารความเสี่ยงของบริษัทฯ อย่างสม่ำเสมอ กรณีพบข้อที่ควรปรับปรุงได้มีการกำหนดวิธีปฏิบัติ เพื่อให้ความมั่นใจว่า ข้อตรวจพบจากการตรวจสอบและการสอบทานได้รับการพิจารณาสนองตอบ และมีการวินิจฉัยสั่งการให้ดำเนินการแก้ไขข้อบกพร่องทันที

คณะกรรมการตรวจสอบได้สอบทานระบบการควบคุมภายในซึ่งประเมินโดยผู้บริหารและสำนักตรวจสอบภายใน ไม่พบประเด็นปัญหาหรือข้อบกพร่องที่เป็นสาระสำคัญ ซึ่งสอดคล้องกับความเห็นของผู้สอบบัญชีของบริษัทฯ ระบบการควบคุมภายในของบริษัทฯ มีความเพียงพอและมีประสิทธิผล

ทั้งนี้ บริษัทได้จัดให้มีบุคลากรอย่างเพียงพอที่จะดำเนินการตามระบบได้อย่างมีประสิทธิภาพ รวมทั้งมีระบบควบคุมภายในในเรื่องการติดตามควบคุม ดูแลการดำเนินงานของบริษัทฯ ให้สามารถป้องกันทรัพย์สินของบริษัทฯ และบริษัทฯ ย่อย จากการที่กรรมการหรือผู้บริหารนำไปใช้โดยมิชอบ หรือโดยไม่มีอำนาจ รวมถึงการทำธุรกรรมกับบุคคลที่อาจมีความขัดแย้งและบุคคลที่เกี่ยวข้องกัน อย่างเพียงพอแล้ว สำหรับการควบคุมภายในในหัวข้ออื่นนอกเหนือจากข้างต้น คณะกรรมการเห็นว่า บริษัทมีการควบคุมภายในที่เพียงพอแล้วเช่นกัน

6) หัวหน้างานตรวจสอบภายใน

ในการประชุมคณะกรรมการตรวจสอบ ครั้งที่ 2/2553 เมื่อวันที่ 14 พฤษภาคม 2553 ได้แต่งตั้ง นายมิ่งมิษย์ ลิ้มจรรยาศักดิ์ ดำรงตำแหน่งหัวหน้าสำนักงานตรวจสอบภายใน ตั้งแต่วันที่ 1 กรกฎาคม 2553

คณะกรรมการตรวจสอบภายในได้มีการตรวจสอบคุณสมบัติและประเมินผลการปฏิบัติงานของนายมิ่งมิษย์ ลิ้มจรรยาศักดิ์ แล้วเห็นว่า มีคุณสมบัติ และผลการปฏิบัติงานเหมาะสมที่จะปฏิบัติงานตรวจสอบภายในได้อย่างมีประสิทธิภาพ เนื่องจากเป็นผู้มีความรู้และประสบการณ์ตามมาตรฐานตรวจสอบภายใน มาเป็นระยะเวลาประมาณ 19 ปี เคยเข้ารับการอบรมในหลักสูตรที่เกี่ยวข้องกับการปฏิบัติงานต่อการตรวจสอบภายใน ได้แก่ การควบคุมภายในอย่างมีประสิทธิภาพ, การบริหารความเสี่ยง, การควบคุมภายในเกี่ยวกับรายงานทางการเงิน เป็นต้น และมีความเข้าใจในกิจกรรมและการดำเนินงานของบริษัทฯ จึงเห็นว่า มีความเหมาะสมที่จะปฏิบัติหน้าที่ดังกล่าวได้อย่างเหมาะสมเพียงพอ

ทั้งนี้การพิจารณาและอนุมัติแต่งตั้ง ถอดถอนและโยกย้ายผู้ดำรงตำแหน่งหัวหน้าสำนักงานตรวจสอบภายในของบริษัทฯ จะต้องได้รับการอนุมัติจากคณะกรรมการตรวจสอบ โดยคุณสมบัติของผู้ดำรงตำแหน่งหัวหน้าสำนักงานตรวจสอบภายในปรากฏในเอกสารแนบ 3

นโยบายการจ่ายเงินปันผล

บริษัท	นโยบายการจ่ายเงินปันผล
บริษัท โรงพยาบาลวิภาวดี จำกัด (มหาชน)	บริษัทฯ มีนโยบายจ่ายเงินปันผลในอัตราไม่น้อยกว่าร้อยละ 80 ของกำไรสุทธิของบริษัทฯ ในแต่ละปี หลังหักเงินสำรองต่างๆ ทุกประเภทที่กฎหมายและบริษัทได้กำหนดไว้ อย่างไรก็ตาม การจ่ายเงินปันผลดังกล่าวจะนำไปจ่ายต่างๆ มาพิจารณาประกอบเช่น กระแสเงินสด สภาพคล่องของบริษัท เงื่อนไข และข้อกำหนดในสัญญาที่บริษัทผูกพันอยู่ ตลอดจนแผนการลงทุนของบริษัทและบริษัทในเครือ รวมถึงความจำเป็นและความเหมาะสมอื่นๆ ในอนาคต ซึ่งการจ่ายเงินปันผลดังกล่าวข้างต้นจะต้องได้รับความเห็นชอบจากที่ประชุมผู้ถือหุ้น ยกเว้นการจ่ายเงินปันผลระหว่างกาลซึ่งอนุมัติจ่ายโดยคณะกรรมการบริษัท
บริษัท เชียงใหม่รามธุรกิจการแพทย์ จำกัด (มหาชน)	คณะกรรมการบริษัทมีนโยบายที่จะเสนอให้ที่ประชุมผู้ถือหุ้นของบริษัทฯ จ่ายเงินปันผลให้แก่ผู้ถือหุ้นอัตราที่ไม่ต่ำกว่าร้อยละ 50 ของกำไรสุทธิ ภายหลังจากชำระภาษีแล้ว อย่างไรก็ตาม การจ่ายเงินปันผลในแต่ละครั้งขึ้นอยู่กับแผนการลงทุน และแผนการใช้เงินในแต่ละปี รวมถึงความจำเป็นและความเหมาะสมอื่นใดในอนาคต โดยต้องได้รับอนุมัติจากที่ประชุมผู้ถือหุ้น ยกเว้นการจ่ายเงินปันผลระหว่างกาลซึ่งได้รับอนุมัติจ่ายเงินปันผลโดยคณะกรรมการบริษัท
บริษัท ปรีณส์ตัน พาร์ค สวีท จำกัด	ปัจจุบันยังมีผลขาดทุนสะสม
บริษัท ทิพยบดินทร์ จำกัด	คณะกรรมการบริษัทมีนโยบายที่จะเสนอให้ที่ประชุมผู้ถือหุ้นของบริษัทฯ จ่ายเงินปันผลให้แก่ผู้ถือหุ้นอัตราที่ไม่ต่ำกว่าร้อยละ 60 ของกำไรสุทธิ ภายหลังจากชำระภาษีแล้ว อย่างไรก็ตาม การจ่ายเงินปันผลในแต่ละครั้งขึ้นอยู่กับแผนการลงทุน และแผนการใช้เงินในแต่ละปี รวมถึงความจำเป็นและความเหมาะสมอื่นใดในอนาคต โดยต้องได้รับอนุมัติจากที่ประชุมผู้ถือหุ้น ยกเว้นการจ่ายเงินปันผลระหว่างกาลซึ่งได้รับอนุมัติจ่ายเงินปันผลโดยคณะกรรมการบริษัท

ข้อมูลการจ่ายเงินปันผลย้อนหลัง

ประวัติการจ่ายเงินปันผลในรอบ 5 ปี (พ.ศ. 2556 - 2560)

	2556	2557	2558	2559	2560
อัตรากำไรสุทธิต่อหุ้น (บาท)	0.29	0.31	0.037	0.0427	0.0398
อัตราเงินปันผลต่อหุ้น (บาท)	0.25	0.30	0.032	0.035	0.036
อัตราการจ่ายเงินปันผลต่อกำไรสุทธิ (%)	94.65	96.05	87.53	84.75	90.66

หมายเหตุ ปี 2558 - 2560 มูลค่าหุ้นละ 0.10 บาท ปี 2556-2557 มูลค่าหุ้นละ 1 บาท

รายการระหว่างกัน

บริษัทฯ มีรายการระหว่างกันที่สำคัญกับบุคคลที่อาจมีความขัดแย้งของบริษัท สำหรับปี สิ้นสุด วันที่ 31 ธันวาคม 2560 ดังนี้

1. รายละเอียดเกี่ยวกับบุคคลที่อาจมีความขัดแย้งของบริษัทและลักษณะความสัมพันธ์

บุคคลที่อาจมีความขัดแย้ง	ลักษณะความสัมพันธ์
บริษัท ทิพยดินทร์ จำกัด	บริษัทร่วม ถือหุ้นโดยบริษัท จำนวน ร้อยละ 50 และ มีกรรมการร่วมกัน คือ พลตรีสุริยะ ผลากรกุล, นายชัยสิทธิ์ วิริยะเมตตากุล และนายสิทธิ ภาณุพัฒน์พงศ์
บริษัท โรงพยาบาลวิภาวดี จำกัด	บริษัทร่วม ถือหุ้นโดยบริษัท จำนวน ร้อยละ 40.75 และ มีกรรมการร่วมกัน คือ พลเอกสิงหา เสาวภาพ, พลตรีสุริยะ ผลากรกุล, นายชัยสิทธิ์ วิริยะเมตตากุล และนายสิทธิ ภาณุพัฒน์พงศ์
บริษัท โรงพยาบาลวิภาวดี-ปากเกร็ด จำกัด	ถือหุ้นโดย บริษัท โรงพยาบาลวิภาวดี จำกัด (“บริษัทร่วม”) จำนวนร้อยละ 78.57 และ มีกรรมการร่วมกัน คือ นายชัยสิทธิ์ วิริยะเมตตากุล และนายสิทธิ ภาณุพัฒน์พงศ์
บริษัท อินโนเวชั่น เทคโนโลยี จำกัด	ถือหุ้นโดยบริษัท จำนวนร้อยละ 7 และ มีกรรมการร่วมกัน คือพลเอกสิงหา เสาวภาพ, พลตรีสุริยะ ผลากรกุล, นายชัยสิทธิ์ วิริยะเมตตากุล และ มีกรรมการ / ผู้บริหาร ของบริษัท ได้แก่ นายชัยสิทธิ์ วิริยะเมตตากุล, พลเอกสิงหา เสาวภาพ, พลตรีสุริยะ ผลากรกุล, นายแพทย์ชัยสิทธิ์ คุปต์วิวัฒน์ และนางศศิธร นรไกร ถือหุ้นในบริษัท อินโนเวชั่น เทคโนโลยี จำกัด รวมกันคิดเป็นจำนวนร้อยละ 40
บริษัท สิ้นแพทย์ จำกัด	ถือหุ้นโดยบริษัท จำนวนร้อยละ 10 และ มีกรรมการร่วมกัน คือนายสิทธิ ภาณุพัฒน์พงศ์ และทันตแพทย์ชำนาญ ชนะภัย
บริษัท โรงพยาบาลเจ้าพระยา จำกัด (มหาชน)	ถือหุ้นโดยบริษัทจำนวน ร้อยละ 7.69 และ มีกรรมการร่วมกัน คือพลเอกสิงหา เสาวภาพ, พลตรีสุริยะ ผลากรกุล, นายชัยสิทธิ์ วิริยะเมตตากุล ,ดร.บวรพรรณ รัฐประเสริฐ, นายแพทย์พงษ์พัฒน์ ปธานวนิช
บริษัท โรงพยาบาลเสรีรักษ์ จำกัด	ถือหุ้นโดยบริษัทจำนวน ร้อยละ 10 และ มีกรรมการร่วมกัน คือพลตรีสุริยะ ผลากรกุล, นายชัยสิทธิ์ วิริยะเมตตากุล, นายสิทธิ ภาณุพัฒน์พงศ์ และทันตแพทย์ชำนาญ ชนะภัย
บริษัท ส่งสัมพันธ์ จำกัด	ถือหุ้นโดย บริษัท โรงพยาบาลวิภาวดี จำกัด (“บริษัทร่วม”) จำนวนร้อยละ 50 และ มีกรรมการร่วมกัน คือ นายชัยสิทธิ์ วิริยะเมตตากุล และนายสิทธิ ภาณุพัฒน์พงศ์
บริษัท โรงพยาบาลวิภาวดี-ชัยปราการ จำกัด	ถือหุ้นโดย บริษัท โรงพยาบาลวิภาวดี จำกัด (“บริษัทร่วม”) จำนวนร้อยละ 23.57 และ มีกรรมการร่วมกัน คือ นายสิทธิ ภาณุพัฒน์พงศ์
บริษัท โรงพยาบาลวิภาวดี-อมตะนคร จำกัด	ถือหุ้นโดย บริษัท โรงพยาบาลวิภาวดี จำกัด (“บริษัทร่วม”) จำนวนร้อยละ 74.80 และ มีกรรมการร่วมกัน คือ พลตรีสุริยะ ผลากรกุล, นายชัยสิทธิ์ วิริยะเมตตากุล และ นายสิทธิ ภาณุพัฒน์พงศ์

บุคคลที่อาจมีความขัดแย้ง	ลักษณะความสัมพันธ์
บริษัท โรงพยาบาลวิภาวดี สมุทรสาคร จำกัด	ถือหุ้นโดย บริษัท โรงพยาบาลวิภาวดี จำกัด (“บริษัทร่วม”) จำนวนร้อยละ 100 และมีกรรมการร่วมกัน คือ พลเอกสิงหา เสาวภาพ, พลตรีสุริยะ ผลาการกุล, นายชัยสิทธิ์ วิริยะเมตตากุล, ทันตแพทย์ชำนาญ ชนะภัย, นายแพทย์รัชช สมบูรณ์สิน และนายสิทธิ ภาณุพัฒน์พงศ์
บริษัท โรงพยาบาลวิภาวดี-แหลมฉบัง จำกัด	ถือหุ้นโดย บริษัท โรงพยาบาลวิภาวดี จำกัด (“บริษัทร่วม”) จำนวนร้อยละ 100 และมีกรรมการร่วมกัน คือ พลเอกสิงหา เสาวภาพ, พลตรีสุริยะ ผลาการกุล, นายชัยสิทธิ์ วิริยะเมตตากุล, และนายสิทธิ ภาณุพัฒน์พงศ์
บริษัท เอฟแอนด์เอส 79 จำกัด	มีผู้ถือหุ้นและกรรมการร่วมกัน คือ ทันตแพทย์ชำนาญ ชนะภัย และนายพรชัย อรพินท์
บริษัท โรงพยาบาลวิภาวดี นวมินทร์ จำกัด (คาดว่าจะเปิดในไตรมาสที่ 2/2562)	ถือหุ้นโดย บริษัท โรงพยาบาลวิภาวดี จำกัด (“บริษัทร่วม”) จำนวนร้อยละ 100 และมีกรรมการร่วมกัน คือ พลเอกสิงหา เสาวภาพ, พลตรีสุริยะ ผลาการกุล, นายชัยสิทธิ์ วิริยะเมตตากุล, ทันตแพทย์ชำนาญ ชนะภัย, นายแพทย์รัชช สมบูรณ์สิน และนายสิทธิ ภาณุพัฒน์พงศ์
บริษัท โรงพยาบาลบางโพ จำกัด	ผู้ถือหุ้นโดย บริษัท โรงพยาบาลวิภาวดี จำกัด จำนวน ร้อยละ 28.57 มีผู้บริหารของบริษัท ได้แก่ พลโทพร้อมพงษ์ พิระบูล และนายพิจิตร วิริยะเมตตากุล เป็นกรรมการ
กรรมการ ได้แก่ พล.อ.สิงหา เสาวภาพ พล.ต.สุริยะ ผลาการกุล และนายชัยสิทธิ์ วิริยะเมตตากุล	บุคคลที่เกี่ยวข้อง

2. ประเภทและลักษณะของรายการระหว่างกัน

ชื่อผู้ที่เกี่ยวข้อง	มูลค่ารายการระหว่างกัน (ล้านบาท)		ลักษณะของรายการ ระหว่างกัน	เงื่อนไข/นโยบาย	ความเห็นคณะกรรมการตรวจสอบ
	ปี 2559	ปี 2559			
บริษัท โรงพยาบาล วิภาวดี จำกัด	3.26	0.23	ค่าบริการ รักษาพยาบาล	การกำหนดราคา / เงื่อนไขเป็นไปตาม ปกติของธุรกิจ ซึ่งเป็น ไปในทางเดียวกันกับ การกำหนดเงื่อนไขกับ บุคคลหรือกิจการอื่นที่ ไม่เกี่ยวข้องกัน	เป็นรายการที่มี ลักษณะตามการ ค้าปกติทั่วไป และ มีเงื่อนไขราคาที่ สามารถเทียบเคียงได้ กับคู่ค้ารายอื่นๆที่ไม่ เกี่ยวข้องกัน
	0.00	15.84	เงินปันผลรับ	บริษัทรับเงินปันผล จากบริษัทร่วมตามมติ ที่ประชุมสามัญประจำ ปีผู้ถือหุ้นในอัตรา เดียวกันกับผู้ถือหุ้น รายอื่นๆ	เป็นรายการที่มี ลักษณะทั่วไปตาม ธุรกิจปกติโดยบริษัท ได้รับเงินปันผลจาก การถือหุ้นในบริษัท ร่วมเช่นเดียวกันกับผู้ ถือหุ้นรายอื่นๆ

ชื่อผู้ที่เกี่ยวข้อง	มูลค่ารายการระหว่างกัน (ล้านบาท)		ลักษณะของรายการ ระหว่างกัน	เงื่อนไข/นโยบาย	ความเห็นคณะกรรมการตรวจสอบ
	ปี 2560	ปี 2558			
บมจ.เชียงใหม่ราม ธุรกิจการแพทย์	154.68	140.17	เงินปันผลรับ	บริษัทรับเงินปันผล จากบริษัทร่วมตามมติ ที่ประชุมสามัญประจำปี ผู้ถือหุ้นในอัตรา เดียวกันกับผู้ถือหุ้นราย อื่นๆ	เป็นรายการที่มี ลักษณะทั่วไปตาม ธุรกิจปกติโดยบริษัท ได้รับเงินปันผลจาก การถือหุ้นในบริษัท ร่วมเช่นเดียวกันกับผู้ ถือหุ้นรายอื่นๆ
บริษัท โรงพยาบาล วิภาราม-ปากเกร็ด จำกัด	0.28	1.51	ค่าบริการรักษา พยาบาล	การกำหนดราคา / เงื่อนไขเป็นไปตาม ปกติของธุรกิจ ซึ่งเป็น ไปในทางเดียวกันกับ การกำหนดเงื่อนไขกับ บุคคลหรือกิจการอื่นที่ ไม่เกี่ยวข้องกัน	เป็นรายการที่มี ลักษณะตามการ ค้าปกติทั่วไป และ มีเงื่อนไขราคาที่สามารถ เทียบเคียงได้ กับคู่ค้ารายอื่นๆที่ไม่ เกี่ยวข้องกัน
บริษัท อินโนเวชั่น เทคโนโลยี จำกัด	9.62	11.08	ค่าบำรุงรักษาระบบ วิศวกรรมต่างๆ และ ระบบแก๊สทางการแพทย์	การกำหนดราคา / เงื่อนไขเป็นไปตาม ปกติของธุรกิจ ซึ่งเป็น ไปในทางเดียวกันกับ การกำหนดเงื่อนไขกับ บุคคลหรือกิจการอื่นที่ ไม่เกี่ยวข้องกัน	เป็นรายการที่มี ลักษณะตามการ ค้าปกติทั่วไป และ มีเงื่อนไขราคาที่สามารถ เทียบเคียงได้ กับคู่ค้ารายอื่นๆที่ไม่ เกี่ยวข้องกัน
	2.45	0.24	ค่าบริการรักษา พยาบาล	การกำหนดราคา / เงื่อนไขเป็นไปตาม ปกติ ของธุรกิจ ซึ่งเป็นไปใน ทางเดียวกันกับการ กำหนดเงื่อนไขกับ บุคคลหรือกิจการอื่นที่ ไม่เกี่ยวข้องกัน	เป็นรายการที่มี ลักษณะตามการ ค้าปกติทั่วไป และ มีเงื่อนไขราคาที่สามารถ เทียบเคียงได้ กับคู่ค้ารายอื่นๆที่ไม่ เกี่ยวข้องกัน
	0.35	0.18	เงินปันผลรับ	บริษัทรับเงินปันผล จากบริษัทตามมติที่ ประชุมสามัญประจำปี ผู้ถือหุ้นในอัตรา เดียวกันกับผู้ถือหุ้น รายอื่นๆ	เป็นรายการที่มี ลักษณะทั่วไปตาม ธุรกิจปกติโดยบริษัท ได้รับเงินปันผลจาก การถือหุ้นในบริษัท เช่นเดียวกันกับผู้ถือหุ้น รายอื่นๆ

ชื่อผู้ที่เกี่ยวข้อง	มูลค่ารายการระหว่างกัน (ล้านบาท)		ลักษณะของรายการ ระหว่างกัน	เงื่อนไข/นโยบาย	ความเห็นคณะกรรมการตรวจสอบ
	ปี 2560	ปี 2559			
บริษัท โรงพยาบาล เจ้าพระยา จำกัด (มหาชน)	8.60	6.34	เงินปันผลรับ	บริษัทรับเงินปันผลจาก บริษัทตามมติที่ประชุม สามัญประจำปีผู้ถือหุ้น ในอัตราเดียวกันกับผู้ ถือหุ้นรายอื่นๆ	เป็นรายการที่มีลักษณะ ทั่วไปตามธุรกิจปกติ โดยบริษัทได้รับ เงินปันผลจากการถือ หุ้นในบริษัทเช่นเดียว กันกับผู้ถือหุ้นรายอื่นๆ
บริษัท สิ้นแพทย์ จำกัด	20.02	39.90	เงินปันผลรับ	บริษัทรับเงินปันผลจาก บริษัทตามมติที่ประชุม สามัญประจำปีผู้ถือหุ้น ในอัตราเดียวกันกับผู้ ถือหุ้นรายอื่นๆ	เป็นรายการที่มีลักษณะ ทั่วไปตามธุรกิจปกติ โดยบริษัทได้รับ เงินปันผลจากการถือ หุ้นในบริษัทเช่นเดียว กันกับผู้ถือหุ้นรายอื่นๆ
บริษัท ทิพยนิพันธ์ จำกัด	1.83	0.25	ดอกเบี้ยรับ	บริษัทให้เงินกู้ระยะ สั้น 12 เดือนจำนวน 20 ล้านบาท อัตรา ดอกเบี้ยร้อยละ 4.50	เป็นรายการให้ความ ช่วยเหลือทางการเงิน ตามมติคณะกรรมการ บริษัทครั้งที่ 3/2558 เมื่อ 14 สิงหาคม 2558
	14.62	6.61	ค่ารักษาพยาบาล	การกำหนดราคา / เงื่อนไขเป็นไปตาม ปกติของธุรกิจ ซึ่งเป็น ไปในทางเดียวกันกับ การกำหนดเงื่อนไขกับ บุคคลหรือกิจการอื่นที่ ไม่เกี่ยวข้องกัน	เป็นรายการที่มีลักษณะ ตามการค้าปกติทั่วไป และมีเงื่อนไขราคาที่ สามารถเทียบเคียงได้ กับคู่ค้ารายอื่นๆที่ไม่ เกี่ยวข้องกัน
กรรมการ ผู้บริหาร และพนักงาน	184.00	60.00	เจ้าหน้าที่สัญญาใช้เงิน ดอกเบี้ยจ่าย	อัตราดอกเบี้ยร้อยละ 3.50 กำหนดชำระ ดอกเบี้ยทุก 3 เดือน กำหนดคืนเงินต้นวันที่ 30 มิถุนายน 2562* โดยมีเงื่อนไขว่าผู้ให้กู้ สามารถถอนเงินกู้ ก่อนวันครบกำหนดได้ และผู้กู้สามารถชำระ คืนเงินกู้ก่อนวันครบ กำหนดได้	เป็นรายการที่เป็น ประโยชน์ต่อบริษัท เนื่องจากทำให้บริษัทมี ทางเลือกแหล่งเงินทุน เพิ่มมากขึ้น โดยมีอัตรา ดอกเบี้ยที่ต่ำกว่า อัตรา ดอกเบี้ยเงินให้กู้ยืมของ ธนาคารพาณิชย์ ณ ขณะนั้น ซึ่งอยู่ที่ร้อยละ 4.00 และไม่กระทบ สิทธิของผู้ถือหุ้น
	4.50	3.13			

หมายเหตุ.-

* ที่ประชุมคณะกรรมการบริษัท (วาระพิเศษ) ครั้งที่ 2/2560

เมื่อวันที่ 27 มิถุนายน 2560 ได้มีมติให้ทำการต่ออายุตัวสัญญาใช้เงินดังกล่าวต่อไปอีกเป็นระยะเวลา 2 ปี

โดยจะสิ้นสุด ในวันที่ 30 มิถุนายน 2/2562

ความจำเป็นและความสมเหตุสมผลของรายการ

เนื่องจากการเข้าทำรายการระหว่างบริษัทหรือบริษัทย่อยกับบุคคลที่มีความขัดแย้งกันดังกล่าวข้างต้น มีลักษณะเป็นรายการที่มีเงื่อนไขการค้าปกติ และมีเงื่อนไขในลักษณะเดียวกับที่บริษัทพึงกระทำกับบุคคลภายนอก ซึ่งเป็นการเข้าทำรายการที่เป็นไปตามหลักการที่อนุมัติโดยที่ประชุมคณะกรรมการบริษัท ครั้งที่ 4/2551 เมื่อวันที่ 13 สิงหาคม 2551 ซึ่งคณะกรรมการตรวจสอบจะเป็นผู้พิจารณารายการดังกล่าว แต่สำหรับปีสิ้นสุดวันที่ 31 ธันวาคม 2559 นี้ไม่มีการทำรายการระหว่างกัน

นโยบายหรือแนวโน้มนำการทำรายการระหว่างกันในอนาคต

บริษัทกำหนดนโยบายในการทำรายการระหว่างกันในปัจจุบันและในอนาคต ดังนี้ ในการทำรายการระหว่างกันใดๆ บริษัทจะกำหนดข้อตกลงและเงื่อนไขต่างๆ ให้เป็นไปตามราคาและเงื่อนไขทางการค้าที่เป็นธรรมและไม่ก่อให้เกิดการถ่ายเทผลประโยชน์ และให้เป็นไปตามกฎหมาย และข้อกำหนดต่างๆ ทั้งนี้ บริษัทคาดว่าจะยังคงมีรายการระหว่างกันเกิดขึ้นอย่างต่อเนื่องในอนาคต อาทิ รายการที่เกี่ยวกับการทำธุรกรรมปกติทางการค้า อาทิ การให้บริการรักษาพยาบาล การให้บริการห้องปฏิบัติการทางการแพทย์ และการบำรุงรักษาระบบวิศวกรรม เป็นต้น ทั้งนี้ บริษัทได้แต่งตั้งคณะกรรมการตรวจสอบให้เป็นผู้ดำเนินการตรวจสอบและให้ความเห็นถึงความเหมาะสมของรายการ และพิจารณาเปิดเผยข้อมูลของรายการระหว่างกัน หรือรายการที่อาจมีความขัดแย้งทางผลประโยชน์ ให้มีความถูกต้องและครบถ้วนตามกฎหมายว่าด้วยหลักทรัพย์และตลาดหลักทรัพย์และข้อบังคับ ประกาศ คำสั่ง หรือข้อกำหนดของตลาดหลักทรัพย์แห่งประเทศไทย และตามมาตรฐานการบัญชีที่กำหนดโดยสมาคมนักบัญชีและผู้สอบบัญชีรับอนุญาตแห่งประเทศไทย ในกรณีที่คณะกรรมการตรวจสอบไม่มีความชำนาญในการพิจารณารายการระหว่างกันที่อาจเกิดขึ้น บริษัทจะจัดให้มีบุคคลที่มีความรู้ความชำนาญพิเศษ เช่น ผู้สอบบัญชีของบริษัท หรือผู้เชี่ยวชาญอิสระ เป็นผู้ให้ความเห็นเกี่ยวกับรายการระหว่างกันดังกล่าว

นอกจากนี้ รายการระหว่างกันที่อาจเกิดขึ้นในอนาคตนั้น คณะกรรมการบริษัทจะต้องปฏิบัติให้เป็นไปตามกฎหมายว่าด้วยหลักทรัพย์และตลาดหลักทรัพย์และข้อบังคับ ประกาศ คำสั่ง หรือข้อกำหนดของตลาดหลักทรัพย์แห่งประเทศไทย รวมถึงการปฏิบัติตามข้อกำหนดเกี่ยวกับการเปิดเผยข้อมูล การทำรายการเกี่ยวโยงกัน และการได้มาหรือจำหน่ายไปซึ่งทรัพย์สินที่สำคัญของบริษัท และจัดให้คณะกรรมการตรวจสอบและผู้สอบบัญชีของบริษัทหรือผู้เชี่ยวชาญอิสระ (แล้วแต่กรณี) เป็นผู้ดำเนินการตรวจสอบและให้ความเห็นถึงความเหมาะสมของรายการและพิจารณาเปิดเผยข้อมูลของรายการระหว่างกันหรือรายการที่อาจมีความขัดแย้งทางผลประโยชน์ให้มีความถูกต้องและครบถ้วนตามที่กฎหมายกำหนด

มาตรการคุ้มครองผู้ลงทุน

บริษัทมีข้อกำหนดที่ชัดเจนเกี่ยวกับการทำรายการระหว่างกัน และการได้มาหรือจำหน่ายไปซึ่งทรัพย์สินที่สำคัญของบริษัทในข้อบังคับของบริษัทโดยกำหนดให้กรรมการ หรือบุคคลที่อาจมีความขัดแย้งมีส่วนได้เสีย หรืออาจมีความขัดแย้งทางผลประโยชน์อันใด ไม่มีสิทธิออกเสียงอนุมัติในเรื่องนั้นๆ นอกจากนี้ บริษัทกำหนดให้คณะกรรมการตรวจสอบให้ความเห็นเกี่ยวกับความจำเป็นและความเหมาะสมของรายการและพิจารณาเปิดเผยรายละเอียดของรายการในรายงานประจำปีของบริษัท

ในกรณีที่คณะกรรมการตรวจสอบไม่มีความชำนาญในการพิจารณารายการระหว่างกันที่อาจเกิดขึ้น บริษัทจะจัดหาผู้เชี่ยวชาญอิสระหรือผู้สอบบัญชีของบริษัทเป็นผู้ให้ความเห็นเกี่ยวกับรายการระหว่างกันดังกล่าวเพื่อประกอบการตัดสินใจของคณะกรรมการหรือผู้ถือหุ้นของบริษัทแล้วแต่กรณี

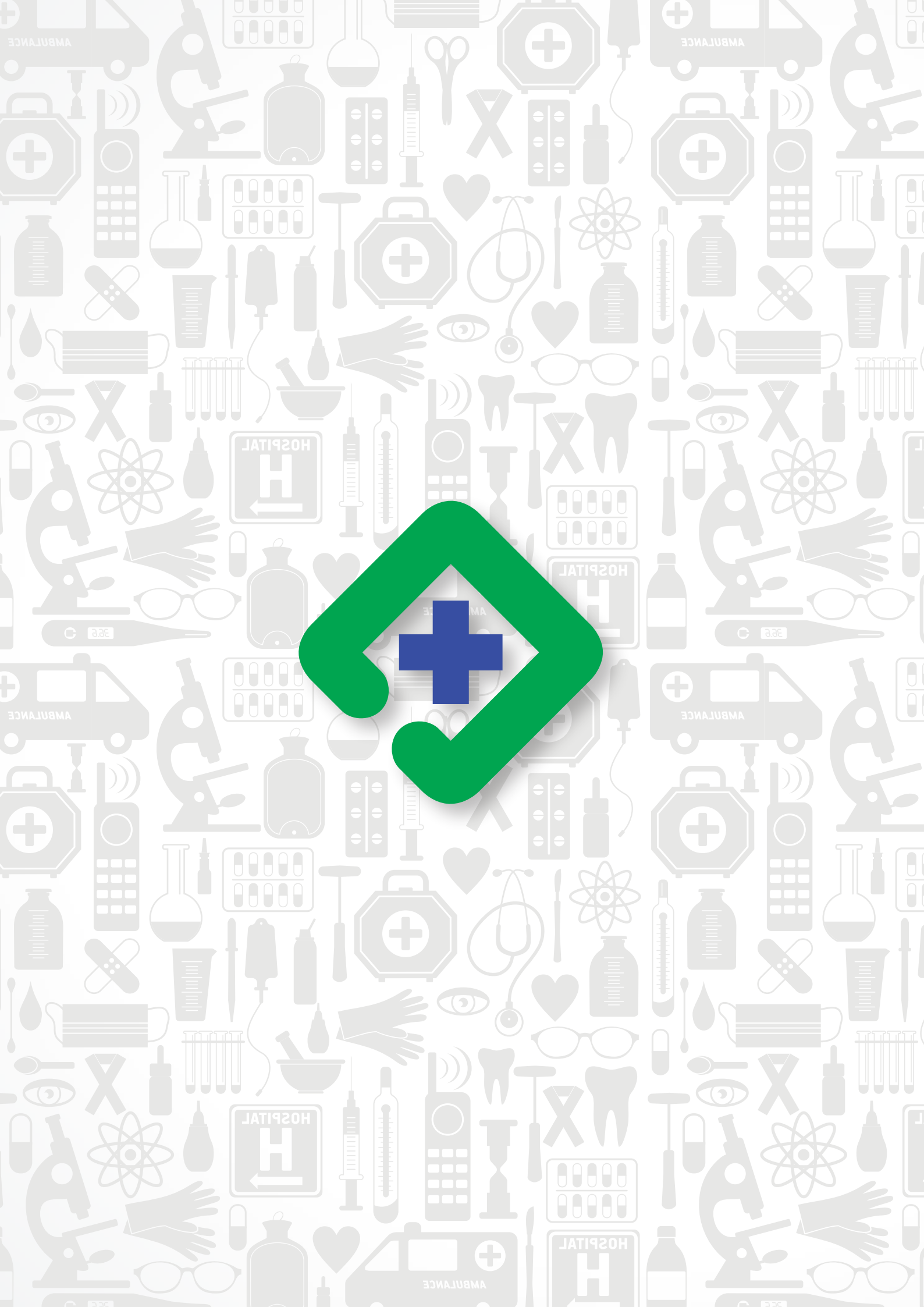



การปฏิบัติตามหลัก การกำกับดูแลกิจการที่ดี



บริษัทได้ตระหนักความสำคัญของการกำกับดูแลกิจการที่ดี และมีความตั้งใจที่จะปฏิบัติตามหลักการกำกับดูแลกิจการที่ดี เพื่อการบริหารจัดการธุรกิจที่มีความโปร่งใส สร้างความเชื่อมั่นให้แก่ผู้มีส่วนได้เสียทุกฝ่าย และมีประสิทธิภาพเพียงพอที่จะแข่งขันในระดับสากล บริษัทจึงขอรายงานเรื่องการปฏิบัติตามหลักการกำกับดูแลกิจการ ดังต่อไปนี้

หมวดที่ 1 สิทธิของผู้ถือหุ้น

บริษัทเล็งเห็นถึงความสำคัญของสิทธิของผู้ถือหุ้นทุกราย ซึ่งรวมทั้งผู้ถือหุ้นรายใหญ่ และผู้ถือหุ้นรายย่อย โดยสิทธิของผู้ถือหุ้นครอบคลุมสิทธิพื้นฐานต่างๆ ทั้งในฐานะของนักลงทุนในหลักทรัพย์และในฐานะของเจ้าของบริษัท เช่น สิทธิในการซื้อ ขาย โอน หลักทรัพย์ที่ตนถืออยู่ สิทธิในการได้รับข่าวสาร ข้อมูลของบริษัทอย่างครบถ้วน เพียงพอ ทันเวลา ผ่านช่องทางที่เข้าถึงได้ง่าย สิทธิในการแสดงความคิดเห็น สิทธิในการร่วมตัดสินใจเรื่องสำคัญของบริษัท เช่น การเลือกตั้งกรรมการ การอนุมัติธุรกรรมที่สำคัญและมีผลต่อทิศทางในการดำเนินธุรกิจของบริษัท การแก้ไขหนังสือบริคณห์สนธิ ข้อบังคับของบริษัท เป็นต้น

ในปี 2560 บริษัทได้ดำเนินการในเรื่องต่างๆ ที่เป็นการส่งเสริม และอำนวยความสะดวกในการใช้สิทธิของผู้ถือหุ้น ในการร่วมประชุมสามัญผู้ถือหุ้น ดังนี้

1. บริษัท เปิดโอกาสให้ผู้ถือหุ้นได้มีส่วนร่วมในการเสนอเรื่องที่เห็นว่าสำคัญและควรบรรจุเป็นวาระในการประชุมสามัญผู้ถือหุ้นประจำปีของบริษัท และเสนอชื่อบุคคลที่มีความรู้ ความสามารถ และคุณสมบัติที่เหมาะสมเพื่อรับการพิจารณาเลือกตั้งเป็นกรรมการบริษัทล่วงหน้าก่อนที่จะมีการจัดประชุมสามัญผู้ถือหุ้นขึ้น โดยผู้ถือหุ้นสามารถดูรายละเอียดหลักเกณฑ์และวิธีปฏิบัติได้ในเว็บไซต์ของบริษัท

2. บริษัทได้จัดส่งหนังสือเชิญประชุมให้แก่ผู้ถือหุ้นล่วงหน้า เพื่อแจ้งวาระการประชุม พร้อมความคิดเห็นของคณะกรรมการในแต่ละวาระ รวมถึงเอกสารประกอบต่างๆ เพื่อให้ผู้ถือหุ้นมีข้อมูลเพียงพอในการตัดสินใจ และเพื่อให้ผู้ถือหุ้นสามารถใช้สิทธิได้เต็มที่ โดยได้ชี้แจงรายละเอียดของเอกสารที่ผู้ถือหุ้นต้องนำมาแสดงในวันประชุม เพื่อรักษาสีสิทธิในการเข้าประชุม รวมทั้งสิทธิออกเสียงลงมติของผู้ถือหุ้นไว้ด้วยกัน นอกจากนี้ เพื่ออำนวยความสะดวกให้แก่ผู้ถือหุ้น บริษัทมีการเปิดเผยหนังสือเชิญประชุมบนเว็บไซต์ของบริษัท โดยในกรณีของการประชุมสามัญผู้ถือหุ้นประจำปี ได้เปิดเผยหนังสือเชิญประชุมล่วงหน้าก่อนวันประชุม 30 วัน

3. ในกรณีที่ผู้ถือหุ้นไม่สามารถเข้าประชุมได้ด้วยตนเอง ผู้ถือหุ้นสามารถใช้สิทธิในการมอบฉันทะให้กรรมการอิสระ หรือบุคคลใดๆ เข้าร่วมประชุมแทน และออกเสียงลงคะแนนแทนตนได้ โดยใช้หนังสือมอบฉันทะแบบหนึ่งแบบใดที่บริษัทได้จัดส่งไปพร้อมกับหนังสือนัดประชุม จากจากนี้ผู้ถือหุ้นสามารถ Download หนังสือมอบฉันทะผ่านทางเว็บไซต์ของบริษัทได้อีกด้วย

4. เพื่อให้ผู้ถือหุ้นได้รับความสะดวกในการประชุม บริษัทได้จัดให้มีการลงทะเบียนล่วงหน้า 1 ชั่วโมง และภายหลังเปิดประชุมแล้ว ผู้ถือหุ้นสามารถลงทะเบียนเข้าร่วมประชุมได้ตลอดเวลาการประชุม เพื่อใช้สิทธิออกเสียงในวาระที่ยังไม่ได้ลงมติ นอกจากนี้ เมื่อจบการประชุม ผู้ถือหุ้นสามารถขอตรวจรายละเอียดของการลงมติได้

5. ก่อนเริ่มเข้าสู่การประชุมตามวาระ ประธานกรรมการซึ่งเป็นประธานในที่ประชุม ได้มอบหมายให้กรรมการและเลขานุการแจ้งให้ที่ประชุมทราบถึงวิธีการปฏิบัติในการออกเสียงลงคะแนนในแต่ละวาระการประชุม และระหว่างการประชุมผู้ถือหุ้น ประธานในที่ประชุมได้เปิดโอกาสให้ผู้ถือหุ้นทุกรายสามารถเสนอแนะ ชักถาม และเสนอข้อคิดเห็นได้ทุกวาระ โดยประธานและผู้บริหารจะให้ความสำคัญกับทุกคำถาม และตอบข้อซักถามอย่างชัดเจนและตรงประเด็น

6. บริษัทได้ใช้ระบบ BAR CODE ช่วยในการลงทะเบียนและนับคะแนนเสียง เพื่ออำนวยความสะดวกแก่ผู้ถือหุ้นที่เข้าร่วมประชุม

7. เลขานุการบริษัทได้บันทึกการประชุมที่ถูกต้อง ครบถ้วน โดยบันทึกการออกเสียงลงคะแนนในแต่ละวาระอย่างละเอียด และได้จัดส่งรายงานการประชุมผู้ถือหุ้นต่อตลาดหลักทรัพย์แห่งประเทศไทยภายใน 14 วันหลังการประชุม และเผยแพร่บนเว็บไซต์ของบริษัท เพื่อให้ผู้ถือหุ้นได้รับทราบอย่างรวดเร็วและสามารถตรวจสอบได้

หมวดที่ 2 การปฏิบัติต่อผู้ถือหุ้นอย่างเท่าเทียมกัน

ผู้ถือหุ้นทุกราย ทั้งผู้ถือหุ้นที่เป็นผู้บริหาร ผู้ถือหุ้นที่ไม่เป็นผู้บริหาร ผู้ถือหุ้นต่างชาติและผู้ถือหุ้นส่วนน้อย ต่างได้รับการปฏิบัติจากบริษัทในลักษณะที่เท่าเทียมกัน และมีนโยบายในเรื่องการใช้ข้อมูลภายในของบริษัทอย่างชัดเจน โดยกรรมการผู้บริหาร พนักงาน และบุคคลที่เกี่ยวข้อง ห้ามนำข้อมูลภายในของบริษัท ไปใช้เพื่อประโยชน์ส่วนตนหรือเผยแพร่ให้บุคคลอื่นทราบ ซึ่งที่ผ่านมาไม่พบการใช้ข้อมูลภายในเพื่อแสวงหาประโยชน์แต่อย่างใด

บริษัทดำเนินการป้องกันและจัดการในเรื่องที่มีความขัดแย้งทางผลประโยชน์ต่างๆ ด้วยความเป็นธรรม โดยวิธีการเปิดเผยข้อมูลหรือการเก็บรักษาความลับ หรือการปฏิเสธการดำเนินการ หรือวิธีการอื่นใดที่เหมาะสมตามควรแก่กรณี นอกจากนี้บริษัทได้กำหนดเป็นนโยบายและขั้นตอนการอนุมัติและดำเนินการรายการที่อาจมีความขัดแย้งทางผลประโยชน์ และรายการที่เกี่ยวข้องกัน รวมทั้งกำหนดนโยบายและระเบียบไม่ให้ผู้บริหารนำข้อมูลภายในไปใช้ประโยชน์ส่วนตน และกำหนดให้กรรมการและผู้บริหารรายงานการเปลี่ยนแปลงการถือครองหลักทรัพย์ของบริษัทต่อสำนักงานคณะกรรมการกำกับหลักทรัพย์และตลาดหลักทรัพย์ ตามมาตรา 59 แห่งพระราชบัญญัติหลักทรัพย์และตลาดหลักทรัพย์ พ.ศ. 2535 และมีการรายงานเรื่องดังกล่าวรวมถึงส่วนได้เสียต่างๆ ในที่ประชุมคณะกรรมการของบริษัททุกครั้งอีกด้วย

บริษัทมีแนวนโยบายเปิดโอกาสให้ผู้ถือหุ้นสามารถเสนอเพิ่มวาระสำหรับการประชุมผู้ถือหุ้นเสนอชื่อบุคคล เพื่อรับเลือกเป็นกรรมการบริษัทได้ภายใต้เงื่อนไข และระยะเวลาที่เหมาะสม รวมถึงต้องอยู่ภายใต้บทบัญญัติของกฎหมายที่เกี่ยวข้องด้วย บริษัทได้เปิดโอกาสให้ผู้ถือหุ้นที่ไม่สามารถเข้าประชุมด้วยตนเองมอบฉันทะให้ผู้อื่น เช่น กรรมการอิสระของบริษัท มาประชุมและออกเสียงลงมติแทน โดยได้แนบใบมอบฉันทะในแบบที่ผู้ถือหุ้นสามารถแสดงเจตนาได้หลากหลาย พร้อมกับจดหมายเชิญประชุม และมีการจัดเตรียมบัตรลงคะแนนให้แก่ผู้ถือหุ้นในการประชุมผู้ถือหุ้นทุกครั้ง รวมถึงในวาระการพิจารณาการแต่งตั้งกรรมการ บริษัทเสนอให้ผู้ถือหุ้นได้พิจารณากรรมการเป็นรายท่านด้วย

ในการประชุมผู้ถือหุ้น การประชุมเป็นไปตามลำดับวาระการประชุม โดยไม่มีการเพิ่มวาระการประชุมที่ไม่ได้แจ้งล่วงหน้า เพื่อให้ผู้ถือหุ้นได้มีโอกาสศึกษาข้อมูลประกอบระเบียบวาระก่อนตัดสินใจ และไม่มีการเปลี่ยนแปลงข้อมูลสำคัญในที่ประชุมอย่างกะทันหัน

หมวดที่ 3 บทบาทของผู้มีส่วนได้เสีย

บริษัทได้ให้ความสำคัญต่อสิทธิของผู้มีส่วนได้เสียทุกกลุ่ม ไม่ว่าจะเป็นผู้มีส่วนได้เสียภายใน ได้แก่ พนักงานและผู้บริหารของบริษัท หรือผู้มีส่วนได้เสียภายนอก ได้แก่ ลูกค้า เจ้าหนี้ คู่แข่ง รวมถึงสังคมและสิ่งแวดล้อม เพราะบริษัทตระหนักเสมอว่า ผู้มีส่วนได้เสียทุกประเภทมีส่วนสำคัญต่อการประกอบกิจการของบริษัทในรูปแบบที่แตกต่างกัน บริษัทจึงคำนึงถึงสิทธิและผลประโยชน์ขั้นพื้นฐานที่ผู้มีส่วนได้เสียพึงได้รับจากบริษัทไว้อย่างเหมาะสม ดังต่อไปนี้

ผู้ถือหุ้น : นอกเหนือจากสิทธิพื้นฐาน สิทธิที่กำหนดไว้ในกฎหมายและข้อบังคับของบริษัทแล้ว บริษัทมุ่งมั่นที่จะเป็นตัวแทนที่ดีของผู้ถือหุ้น ในการดำเนินธุรกิจ เพื่อสร้างความพึงพอใจให้แก่ผู้ถือหุ้น โดยคำนึงถึงการเจริญเติบโตของมูลค่าบริษัทในระยะยาว ด้วยผลตอบแทนที่เหมาะสมและต่อเนื่อง รวมทั้งการเปิดเผยข้อมูลอย่างโปร่งใส และเชื่อถือได้

ลูกค้า / ผู้ป่วย : บริษัทมุ่งมั่นพัฒนาคุณภาพบริการรักษาพยาบาลอย่างต่อเนื่อง ด้วยการพัฒนาคุณภาพบุคลากรให้มีความตระหนักในความปลอดภัย จริยธรรมและมาตรฐานวิชาชีพ สิทธิของผู้ป่วย และให้มีการใช้ทรัพยากรและเทคโนโลยีอย่างเหมาะสม มีการบริหารจัดการด้านการป้องกันความเสี่ยงอย่างมีประสิทธิภาพ ทั้งนี้ เพื่อความพึงพอใจของผู้ใช้บริการ โดยให้หน่วยงานภายนอกในการวัดผล เพื่อนำไปปรับปรุงการให้บริการอย่างต่อเนื่อง เพื่อบรรลุเป้าหมายการเป็นโรงพยาบาลที่ผู้รับบริการมีความเชื่อมั่น

พนักงาน : บริษัทเชื่อมั่นว่าพนักงานคือทรัพยากรที่มีคุณค่าและเป็นปัจจัยสู่ความสำเร็จของบริษัท จึงมุ่งมั่นในการพัฒนาเพิ่มศักยภาพของบุคลากรในการปฏิบัติงานอย่างมืออาชีพ สร้างบรรยากาศการทำงานที่ดี ส่งเสริมการทำงานเป็นทีม รวมถึงกำหนดแนวทางปฏิบัติไว้ดังนี้

- ให้ผลตอบแทนที่เป็นธรรมแก่พนักงาน โดยอยู่ในรูปแบบของเงินเดือน และ/หรือค่าตอบแทนในการทำงาน รวมทั้งสวัสดิการในรูปแบบต่างๆ
- ดูแลรักษาสภาพแวดล้อมการทำงานให้มีความปลอดภัยต่อชีวิตและทรัพย์สินของพนักงานอยู่เสมอ
- การแต่งตั้งและโยกย้าย รวมถึงการให้รางวัลและการลงโทษพนักงาน ต้องกระทำด้วยความเสมอภาค สุจริตใจ เป็นธรรม และตั้งอยู่บนพื้นฐานของความรู้ ความสามารถ และความเหมาะสม รวมทั้งการกระทำ หรือการปฏิบัติของพนักงานนั้นๆ
- ให้ความสำคัญต่อการพัฒนา การถ่ายทอดความรู้ และความสามารถของพนักงาน โดยให้โอกาสพนักงานอย่างทั่วถึงและสม่ำเสมอ
- รับฟังข้อคิดเห็นและข้อเสนอแนะจากพนักงานทุกระดับอย่างเท่าเทียมและเสมอภาค
- ปฏิบัติตามกฎหมายและข้อบังคับต่างๆ ที่เกี่ยวข้องกัพนักงานอย่างเคร่งครัด
- ปฏิบัติต่อพนักงานด้วยความสุภาพและให้ความเคารพอย่างเท่าเทียมทุกคน
- ให้ความสำคัญแก่พนักงานที่ทำหน้าที่ด้วยความซื่อสัตย์ สุจริต โดยการจัดกิจกรรมเชิดชูเกียรติพนักงานที่ประกอบคุณงามความดี แพทย์ และพนักงานที่ได้รับคำนิยมจากลูกค้า และพนักงานที่ครบวาระเกษียณอายุ

คู่ค้า / คู่สัญญา : บริษัทมีนโยบายในการจัดซื้อจัดจ้างที่ชัดเจน เพื่อความเป็นธรรมแก่ทุกฝ่ายที่เกี่ยวข้อง นอกจากนี้ บริษัทปฏิบัติตามเงื่อนไขที่ตกลงไว้กับคู่ค้าและคู่สัญญา และจ่ายชำระหนี้คู่ค้าและคู่สัญญาอย่างตรงเวลา

เจ้าหนี้ : บริษัทมีมติมั่นในการให้ข้อมูลที่ถูกต้อง โปร่งใสและตรวจสอบได้แก่เจ้าหนี้ อีกทั้งได้ปฏิบัติตามเงื่อนไขการกู้ยืมเงินด้วยความซื่อสัตย์สุจริต อย่างเคร่งครัด และจ่ายชำระหนี้ตรงเวลา บริษัทเชื่อว่าการสร้างความสัมพันธ์ที่ดีกับเจ้าหนี้ รวมทั้งการสร้างความเชื่อมั่นและไว้วางใจเป็นความรับผิดชอบที่บริษัทพึงปฏิบัติต่อเจ้าหนี้

คู่แข่งทางการค้า : บริษัทประพฤติดำเนินการตามกรอบกติกาการแข่งขันที่ดี ภายใต้กรอบของกฎหมาย รวมทั้งปฏิบัติตามคู่แข่งทางการค้าอย่างสุจริต เป็นธรรม โดยบริษัทถือว่าคู่แข่งทางการค้าเป็นปัจจัยหนึ่งที่ทำให้บริษัทมีความมุ่งมั่นในการพัฒนาคุณภาพและประสิทธิภาพในการให้บริการให้ดียิ่งขึ้นแก่ลูกค้าและผู้ป่วย

สังคมและสิ่งแวดล้อม : นอกเหนือจากความสำเร็จทางธุรกิจ การดำเนินธุรกิจอย่างมีจริยธรรม เป็นหลักการสำคัญที่บริษัทปลูกฝังให้แกพนักงาน จนกลายเป็นวัฒนธรรมองค์กรที่ชัดเจนของบริษัท บริษัทยังตั้งปณิธานที่จะแสดงความรับผิดชอบต่อสังคม โดยการดำเนินธุรกิจด้วยความถูกต้อง โปร่งใส และคำนึงถึงผลกระทบต่อผู้มีส่วนได้เสียทุกฝ่าย ซึ่งครอบคลุมสิทธิมนุษยชน สิทธิแรงงาน การดำเนินธุรกิจที่เป็นธรรม การพัฒนาคุณภาพการรักษาพยาบาลที่มีคุณภาพ ปลอดภัยต่อผู้ป่วย ดำเนินโครงการสาธารณประโยชน์ต่างๆ อย่างต่อเนื่องเป็นรูปธรรม เพื่อมุ่งสร้างจิตสำนึกในการเป็นผู้ให้และเกื้อกูลสังคม และยังเปิดโอกาสให้พนักงานทุกคนได้เข้าร่วมกิจกรรมเพื่อสาธารณประโยชน์ต่างๆ ทั้งในด้านการพัฒนาอย่างยั่งยืนของชุมชน รวมถึงการมีส่วนร่วมช่วยเหลือสนับสนุนชุมชน และผู้ด้อยโอกาสในสังคมให้ได้พัฒนาและพึ่งพาตนเองได้ ตลอดจนการส่งเสริมการศึกษาและอนุรักษ์สิ่งแวดล้อม ทั้งนี้ เพราะรากฐานที่มั่นคงทางสังคมเป็นปัจจัยสำคัญของการเติบโตอย่างยั่งยืน ดังนั้นองค์กรต้องดำเนินธุรกิจควบคู่ไปกับการแสดงความรับผิดชอบต่อสังคมและมีส่วนร่วมในการพัฒนาชุมชนและสังคม บริษัทได้กำหนดแนวปฏิบัติ 8 ประการที่สะท้อนการดำเนินธุรกิจอย่างมีความรับผิดชอบต่อสังคมและสิ่งแวดล้อมของบริษัท ดังนี้

1. การกำกับดูแลกิจการที่ดี
2. การประกอบธุรกิจด้วยความเป็นธรรม
3. การต่อต้านการทุจริต
4. การเคารพสิทธิมนุษยชนและการปฏิบัติต่อแรงงานอย่างเป็นธรรม
5. ความรับผิดชอบต่อผู้บริโภค
6. การดูแลรักษาสิ่งแวดล้อม
7. การร่วมพัฒนาชุมชนและสังคม
8. นวัตกรรมจากความรับผิดชอบต่อสังคม

หมวดที่ 4 การเปิดเผยข้อมูลและความโปร่งใส

บริษัท ให้ความสำคัญกับนักลงทุนทุกกลุ่มอย่างเท่าเทียมกัน ถึงแม้ว่าจะมิได้มีการจัดตั้งหน่วยงานด้านผู้ลงทุนสัมพันธ์ขึ้นเป็นการเฉพาะ แต่ได้มอบหมายให้กรรมการผู้จัดการและรองกรรมการผู้จัดการทำหน้าที่ในส่วนการให้ข้อมูลข่าวสารทั่วไปของบริษัท ผู้ถือหุ้นและนักลงทุนสามารถติดต่อได้ที่ สำนักงานบริษัท หมายเลขโทรศัพท์ 0-2561-1111 ต่อ 2421, 2424, 2427 โทรสาร 0-2561-1462 email info@vibhavadi.com

บริษัท ได้จัดให้มีการเผยแพร่ข้อมูลคำอธิบายและการวิเคราะห์ของฝ่ายจัดการรายไตรมาส รวมทั้งได้เผยแพร่ข้อมูลต่าง ๆ ผ่านเว็บไซต์ของบริษัทที่ www.vibhavadi.com

คณะกรรมการบริษัทเป็นผู้รับผิดชอบในการจัดทำรายงานการเงินและข้อมูลทางการเงินที่ปรากฏในรายงาน ประจำปี จัดทำขึ้นตามมาตรฐานการบัญชีที่รับรองทั่วไปในประเทศไทย โดยเลือกใช้นโยบายบัญชีที่เหมาะสม และถือปฏิบัติอย่างสม่ำเสมอ โดยใช้ดุลพินิจอย่างระมัดระวังและประมาณการที่ดีที่สุดในการจัดทำรวมทั้งมีการเปิดเผยข้อมูลสำคัญอย่างเพียงพอในหมายเหตุประกอบงบการเงิน

ในการนี้ คณะกรรมการบริษัท ได้แต่งตั้งคณะกรรมการตรวจสอบเป็นผู้ดูแลรับผิดชอบเกี่ยวกับคุณภาพของรายงานทางการเงิน และระบบควบคุมภายใน และความเห็นของคณะกรรมการตรวจสอบเกี่ยวกับเรื่องนี้ปรากฏในรายงานคณะกรรมการตรวจสอบ ซึ่งแสดงไว้ในรายงานประจำปีแล้ว

ทั้งนี้ คณะกรรมการบริษัท ยังให้ความสำคัญต่อการเปิดเผยข้อมูลเกี่ยวกับรายงานการเงิน ข้อมูลทางการเงิน รวมถึงผลการดำเนินงานของบริษัท ให้มีความครบถ้วน ถูกต้อง โปร่งใสและทันเวลา ตามที่ปรากฏในรายงานประจำปีและ website ของบริษัท เพื่อให้ผู้ถือหุ้น ผู้มีส่วนได้เสียหรือผู้เกี่ยวข้องได้ใช้ข้อมูลอย่างเท่าเทียมกัน

บริษัทมีนโยบายให้คำตอบแทนของกรรมการและกรรมการชุดย่อยอื่นๆ อยู่ในระดับที่เหมาะสม และคำตอบแทนนั้นบริษัทยึดถือให้เป็นอำนาจของผู้ถือหุ้นเป็นผู้พิจารณาซึ่งสอดคล้องกับบทบัญญัติของกฎหมาย

หมวดที่ 5 ความรับผิดชอบต่อของคณะกรรมการ

โครงสร้างคณะกรรมการบริษัท

คณะกรรมการบริษัท ประกอบด้วยผู้ทรงคุณวุฒิที่มากด้วยประสบการณ์ ในหลายๆ ด้าน กรรมการทุกท่านมีส่วนร่วมในการกำหนดวิสัยทัศน์ ภารกิจ กลยุทธ์ เป้าหมาย แผนธุรกิจและงบประมาณของบริษัท ตลอดจนกำกับดูแลให้ฝ่ายบริหารดำเนินการให้เป็นไปตามแผนที่กำหนดไว้ อย่างมีประสิทธิภาพและประสิทธิผล เพื่อเพิ่มมูลค่าสูงสุดให้กับบริษัทและผู้ถือหุ้น คณะกรรมการมีการประชุมทุก 2 เดือน เพื่อพิจารณาการรายงานผลงานของฝ่ายบริหาร และงบการเงินของบริษัท

ณ 31 ธันวาคม 2560 คณะกรรมการบริษัทมีจำนวน 15 ท่านประกอบด้วย

1. กรรมการที่ไม่ได้เป็นผู้บริหาร จำนวน 6 ท่าน ได้แก่ พลเอกสิงหา เสาวภาพ, นายแพทย์ชำนาญ ชนะภัย, นายแพทย์พงษ์พัฒน์ ปธานวนิช, นายแพทย์วรพันธ์ อุณจักร, นายแพทย์รัชช สมบูรณ์สิน, ดร. ถกขจี กาญจนพิทักษ์

2. กรรมการบริษัทที่เป็นผู้บริหาร จำนวน 4 ท่าน ได้แก่ พลตรีสุริยะ ผลากรกุล, นายชัยสิทธิ์ วิริยะเมตตากุล, นายสิทธิ ภาณุพัฒน์พงศ์ และดร.บวรพรรณ รัฐประเสริฐ
3. กรรมการอิสระซึ่งมีคุณสมบัติที่เป็นอิสระตามหลักเกณฑ์ที่ กสท. กำหนด จำนวน 5 ท่าน ได้แก่ นายสม วรรณประภา, นางเรวดี ต.สุวรรณ, นายพรเทพ พัวพรพงษ์, พลโทหญิงสำองค์ ทองปาน, พลเอกบุญเลิศ จันทราภาส

กรรมการที่เป็นอิสระ 5 ท่าน คิดเป็น 33.33% ของกรรมการทั้งคณะ และจำนวนกรรมการอิสระไม่น้อยกว่า 1 ใน 3 ของกรรมการทั้งคณะ เป็นไปตามบทบัญญัติของพระราชบัญญัติหลักทรัพย์และตลาดหลักทรัพย์ (ฉบับที่ 4) พ.ศ. 2551

การแยกตำแหน่ง : ประธานกรรมการบริษัทไม่ได้เป็นกรรมการที่เป็นผู้บริหาร โดยบริษัท มีการกำหนดหน้าที่ความรับผิดชอบระหว่างกรรมการบริษัทและผู้บริหารอย่างชัดเจน โดยกรรมการบริษัท มีหน้าที่กำหนดความรับผิดชอบในการกำหนดนโยบายและกำกับดูแลการดำเนินงานของผู้บริหารในระดับนโยบาย ขณะที่ผู้บริหารทำหน้าที่บริหารงานของบริษัทในด้านต่างๆ ให้เป็นไปตามนโยบายที่กำหนด

คณะกรรมการชด้อย : คณะกรรมการบริษัทได้แต่งตั้งคณะกรรมการชด้อยต่างๆ เพื่อช่วยคณะกรรมการพิจารณา กลั่นกรอง และปฏิบัติหน้าที่เฉพาะเรื่อง และเสนอให้คณะกรรมการพิจารณาหรือรับทราบ โดยรายชื่อกรรมการรวมถึงขอบเขตและอำนาจหน้าที่ของคณะกรรมการชด้อยต่างๆ ได้ระบุไว้แล้วในหัวข้อโครงสร้างการจัดการ

บทบาท หน้าที่ และความรับผิดชอบของคณะกรรมการ

คณะกรรมการบริษัทมีหน้าที่รับผิดชอบในการกำหนดนโยบายและทิศทางการดำเนินงาน โดยได้มีส่วนร่วมและให้ความเห็นชอบในการกำหนดวิสัยทัศน์ พันธกิจ เป้าหมายเชิงกลยุทธ์ในภาพรวมของบริษัท และกำกับดูแลให้ฝ่ายจัดการดำเนินการให้เป็นไปตามนโยบาย เป้าหมาย และงบประมาณที่กำหนดไว้อย่างมีประสิทธิภาพและประสิทธิผล เพื่อเพิ่มมูลค่าแก่กิจการ ระวังรักษาผลประโยชน์ของบริษัทและผู้ถือหุ้น รวมทั้งติดตามการดำเนินกิจการของบริษัทตลอดเวลา เพื่อให้มั่นใจว่าฝ่ายจัดการดำเนินกิจการตามกฎหมายและนโยบายที่วางไว้

คณะกรรมการบริษัทได้มีการจัดการให้มีการบริหารความเสี่ยงและการควบคุมภายในที่ดี โดยมีการติดตามการดำเนินการดังกล่าวอย่างสม่ำเสมอ ทั้งนี้คณะกรรมการบริษัทได้จัดให้มีคณะกรรมการชด้อย ซึ่งมีอำนาจหน้าที่และความรับผิดชอบแยกจากคณะกรรมการบริษัทและฝ่ายจัดการอย่างชัดเจน

การมีหลักปฏิบัติเกี่ยวกับจรรยาบรรณและจริยธรรมธุรกิจเป็นพื้นฐานที่สำคัญในการเสริมสร้างการมีธรรมาภิบาลหรือการกำกับดูแลกิจการที่ดี หลักปฏิบัติเกี่ยวกับจรรยาบรรณและจริยธรรมธุรกิจของบริษัทจะเป็นการประมวลความประพฤติในทางที่ดีงาม เพื่อรักษาและส่งเสริมเกียรติคุณและชื่อเสียงอันดีของบริษัท โดยบริษัทได้จัดให้มีระเบียบและข้อบังคับเกี่ยวกับการปฏิบัติงานให้เป็นไปด้วยความซื่อสัตย์และมีจรรยาบรรณในการดำเนินธุรกิจเพื่อถือปฏิบัติ

การประชุมคณะกรรมการ

คณะกรรมการบริษัทกำหนดให้มีการประชุมอย่างสม่ำเสมอและมีการประชุมพิเศษเพิ่มตามความจำเป็น โดยมีวาระการประชุมที่สำคัญ ประกอบด้วย การพิจารณางบการเงินของบริษัทในแต่ละไตรมาส การติดตามความคืบหน้าของโครงการปรับปรุงบริษัท รวมทั้งการพิจารณานโยบายต่างๆ ที่สำคัญและติดตามผลการดำเนินงานของบริษัท โดยฝ่ายสำนักงานบริษัท ได้จัดทำหนังสือเชิญประชุมพร้อมกับวาระการประชุมและเอกสารให้กรรมการพิจารณา ก่อนการประชุมล่วงหน้าอย่างน้อย 7 วัน เพื่อให้กรรมการมีเวลาในการพิจารณาศึกษาวาระการประชุมและเอกสารประกอบการประชุม ทั้งนี้ การประชุมคณะกรรมการชด้อยได้กำหนดให้มีการประชุมร่วมกันอย่างสม่ำเสมอและมีการบันทึกรายงานการประชุมไว้เป็นลายลักษณ์อักษรด้วย

การประชุมแต่ละครั้งได้มีการจัดบันทึกและจัดทำรายงานการประชุมเป็นลายลักษณ์อักษรทุกครั้ง และได้นำเสนอคณะกรรมการพิจารณาร่างรายงานการประชุมดังกล่าวก่อนทำการรับรองในการประชุมครั้งต่อไป รวมทั้งได้มีการจัดเก็บรายงานการประชุมของคณะกรรมการที่ผ่านการรับรองจากคณะกรรมการเพื่อพร้อมสำหรับการตรวจสอบจากคณะกรรมการและหน่วยงานที่เกี่ยวข้อง ทั้งนี้ ในปี 2560 คณะกรรมการบริษัทมีการประชุมวาระปกติรวมทั้งสิ้น 5 ครั้ง คณะกรรมการบริหารและกำกับกิจการที่ดีมีการประชุม 11 ครั้ง คณะกรรมการตรวจสอบมีการประชุมรวมทั้งสิ้น 8 ครั้ง คณะกรรมการสรรหาและพิจารณาค่าตอบแทนมีการประชุม 1 ครั้ง คณะกรรมการบริหารความเสี่ยงและการลงทุน มีการประชุม 1 ครั้ง โดยมีรายละเอียดการเข้าร่วมประชุมของกรรมการแต่ละท่านอยู่ในข้อ 8.4 ค่าตอบแทนกรรมการ กรรมการชุดย่อย และผู้บริหาร

ค่าตอบแทนคณะกรรมการบริษัท และผู้บริหาร

บริษัทมีนโยบายให้ค่าตอบแทนของกรรมการและกรรมการชุดย่อยอื่นๆ อยู่ในระดับที่เหมาะสม โดยพิจารณาเสนออัตราตามที่คณะกรรมการสรรหาและพิจารณาค่าตอบแทนเป็นผู้พิจารณา และเสนอให้ผู้ถือหุ้นเป็นผู้พิจารณา ค่าตอบแทนคณะกรรมการบริษัทอยู่ในรูปแบบของโบนัสประจำปีและเบี้ยประชุมรายครั้ง โดยจำนวนเงินที่จ่ายจะพิจารณาเปรียบเทียบกับค่าตอบแทนกรรมการของบริษัทที่มีขนาดใกล้เคียงกันและอยู่ในอุตสาหกรรมเดียวกัน

ค่าตอบแทนผู้บริหารอยู่ในรูปของเงินเดือน และโบนัส และขึ้นอยู่กับหน้าที่ความรับผิดชอบประกอบกับผลการดำเนินงานของบริษัท

สำหรับรายละเอียด ค่าตอบแทนกรรมการบริษัท ปี 2560 ซึ่งได้รับอนุมัติจากที่ประชุมผู้ถือหุ้น บริษัทได้เปิดเผยจำนวนเงินเป็นรายบุคคล และได้เปิดเผยค่าตอบแทนรวมของผู้บริหารในข้อ 8.4 ค่าตอบแทนกรรมการ คณะกรรมการชุดย่อย และผู้บริหาร และในรายงานประจำปี

การประเมินตนเองของคณะกรรมการ

คณะกรรมการบริษัทประกอบด้วยคณะกรรมการผู้ทรงคุณวุฒิ และมีความสามารถ รวมถึงมีความเข้าใจและชำนาญในสายงานธุรกิจของบริษัทเป็นอย่างดี อย่างไรก็ดี คณะกรรมการได้มีการติดตามการปฏิบัติงานด้านต่างๆ เช่น กลยุทธ์และการวางแผนธุรกิจ ความเสี่ยงและการควบคุมภายใน การดูแลให้เกิดความขัดแย้งทางผลประโยชน์ ติดตามรายงานทางการเงินและการดำเนินงานอย่างใกล้ชิดเพื่อมิให้เกิดข้อผิดพลาด รวมทั้งได้มีการประเมินผลการปฏิบัติงานของตนเอง เพื่อพิจารณาทบทวนผลงาน ปัญหา และอุปสรรคต่างๆ รวมทั้งการทำงานของคณะกรรมการให้มีประสิทธิภาพ

โดยได้กำหนดให้มีการประเมินผลการปฏิบัติงานของคณะกรรมการปีละ 1 ครั้ง ในรูปแบบการประเมินตนเองรายคณะ ประกอบด้วย 6 หัวข้อคือ

1. โครงสร้างของคณะกรรมการ
2. บทบาทหน้าที่และความรับผิดชอบของคณะกรรมการ
3. การประชุมคณะกรรมการ
4. การทำหน้าที่ของคณะกรรมการ
5. ความสัมพันธ์กับฝ่ายจัดการ
6. การพัฒนาตนเองของกรรมการและการพัฒนาผู้บริหาร

สรุปผลการประเมินคณะกรรมการทั้งคณะ เห็นว่าการดำเนินการในปี 2560 เหมาะสมดีแล้ว

การพัฒนากรรมการและผู้บริหาร

โดยที่คณะกรรมการของบริษัททุกท่านเป็นผู้ที่มีความรู้ ความสามารถ ประสบการณ์ และความชำนาญ รวมถึง รับผิดชอบ เข้าใจและรับผิดชอบต่อการดำเนินธุรกิจของบริษัทเป็นอย่างดี อย่างไรก็ตาม คณะกรรมการยังตระหนักและใส่ใจในการเข้าร่วม สนับสนุนและเปิดโอกาสให้ผู้เกี่ยวข้องได้เข้าร่วมในหลักสูตรต่างๆ ที่เห็นว่าอาจเป็นประโยชน์ต่อบริษัทอย่างสม่ำเสมอ



รายงานความรับผิดชอบต่อสังคม



บริษัทฯ ได้กำหนดแนวทางความรับผิดชอบต่อสังคมไว้อย่างชัดเจนในวิสัยทัศน์และพันธกิจของบริษัท คือ

วิสัยทัศน์

โรงพยาบาลวิภาวดี มุ่งมั่นที่จะเป็นโรงพยาบาลเอกชนชั้นนำ ซึ่งได้รับการยอมรับในด้านคุณภาพการรักษาพยาบาล คุณภาพการบริการและคุณภาพบุคลากรด้วยมาตรฐานสากล ภายในปี 2565

พันธกิจ

เพื่อให้บรรลุถึงวิสัยทัศน์ที่ตั้งไว้ บริษัทฯ มีนโยบายและแนวทางปฏิบัติ ดังนี้

มุ่งมั่นให้บริการทางการแพทย์ที่มีประสิทธิภาพ ด้วยเทคโนโลยีที่ทันสมัยและครบวงจร ได้มาตรฐานวิชาชีพ ให้การบริการที่เป็นเลิศ เพื่อความพึงพอใจของผู้รับบริการ สร้างทีมงานที่มีความรู้ความสามารถ มีวินัยและมีจิตบริการทำงานด้วยความสุข มีการพัฒนาอย่างต่อเนื่องโดยคำนึงถึงความรับผิดชอบต่อสังคม และสิ่งแวดล้อม

ตั้งแต่เปิดดำเนินการ พลเอกสิงหา เสาวภาพ ประธานกรรมการบริษัท และประธานมูลนิธิโรงพยาบาลวิภาวดี ได้ย้าให้ผู้บริหารและพนักงานทุกคนตระหนักถึงการให้โอกาสและความช่วยเหลือแก่ผู้ด้อยโอกาสในสังคม รวมถึงการใช้วิชาชีพช่วยเหลือสังคม โดยสโลแกนที่โรงพยาบาลวิภาวดีใช้คู่มากับการดำเนินการ คือ “โรงพยาบาลวิภาวดีเพื่อชีวิตทุกระดับ”

การดำเนินธุรกิจของบริษัทที่สะท้อนถึงแนวคิดในการดำเนินธุรกิจอย่างมีความรับผิดชอบต่อสังคม ประกอบด้วย

1. การกำกับดูแลกิจการที่ดี

บริษัท ได้กำหนดนโยบายการกำกับดูแลกิจการตามแนวทางหลักการกำกับกิจการที่ดี สำหรับบริษัทจดทะเบียนในตลาดหลักทรัพย์แห่งประเทศไทยกำหนด โดยเน้นให้มีการนำมาใช้อย่างเต็มที่และเคร่งครัด ไม่ว่าจะเป็นสิทธิของผู้ถือหุ้น การปฏิบัติต่อผู้ถือหุ้นอย่างเท่าเทียมกัน บทบาทของผู้มีส่วนได้เสีย การเปิดเผยข้อมูลและความโปร่งใส ความรับผิดชอบต่อคณะกรรมการ ตามรายละเอียดที่แสดงไว้ในรายงานหน้าที่

2. การประกอบธุรกิจด้วยความเป็นธรรม

บริษัท ให้ความสำคัญในการดำเนินธุรกิจโดยปฏิบัติตามกรอบการแข่งขันทางการค้าที่สุจริตและเป็นธรรม ภายใต้กรอบของกฎหมายและจริยธรรมทางธุรกิจของบริษัท และยึดถือหลักการการแข่งขันอย่างเสมอภาค โดยตั้งอยู่บนพื้นฐานของการได้รับผลตอบแทนที่เป็นธรรมทั้งสองฝ่าย การดำเนินธุรกิจกับคู่ค้าต้องไม่นำมาซึ่งความเสียหายของบริษัทหรือขัดต่อกฎหมาย นอกจากนี้ บริษัทยังมีนโยบายในการรักษาความลับ หรือ สารสนเทศของคู่ค้า ไม่นำไปใช้เพื่อประโยชน์ตนเอง หรือผู้ที่เกี่ยวข้องโดยมิชอบ

บริษัท ไม่ดำเนินการใดๆ ที่เกี่ยวข้องกับการละเมิดทรัพย์สินทางปัญญา รวมทั้งส่งเสริมให้กับผู้บริหาร พนักงานใช้ทรัพยากรและทรัพย์สินของบริษัทอย่างมีประสิทธิภาพ ใช้สินค้าและบริการที่มีลิขสิทธิ์ถูกต้อง และไม่สนับสนุนสินค้าหรือการกระทำที่เป็นการละเมิดทรัพย์สินทางปัญญา โดยได้กำหนดไว้อย่างชัดเจนในจรรยาบรรณการดำเนินธุรกิจของบริษัท

3. การต่อต้านการทุจริต

บริษัท ดำเนินธุรกิจด้วยความโปร่งใส ยึดมั่นในความถูกต้อง โดยจัดให้มีแนวทางในการต่อต้านการทุจริตคอร์รัปชัน รวมถึงการสนับสนุนกิจกรรมที่ส่งเสริมและปลูกฝังให้ผู้บริหาร และพนักงาน ปฏิบัติตามกฎหมายและระเบียบข้อบังคับที่

เกี่ยวข้อง ไม่สนับสนุนให้มีการสร้างความสำเร็จของงานด้วยวิธีการทุจริต คณะกรรมการบริษัทมีนโยบายปฏิบัติตามกฎหมายต่อต้านการทุจริตคอร์รัปชัน โดยได้มีการประกาศนโยบายว่าด้วยการต่อต้านคอร์รัปชัน และนโยบายการคุ้มครองและให้ความเป็นธรรมแก่พนักงานที่แจ้งข้อมูลหรือให้เบาะแสเกี่ยวกับการทุจริต หรือไม่ปฏิบัติตามกฎหมาย กฎระเบียบข้อบังคับบริษัท และจรรยาบรรณ (Whistleblower Policy) จัดการอบรมและให้ความรู้พนักงานเกี่ยวกับนโยบายดังกล่าว รวมถึงการจัดทำแผ่นพับเผยแพร่ นโยบายดังกล่าวไปยังผู้ใช้บริการ คู่ค้า และประชาชนทั่วไป จัดให้มีการอบรมให้ความรู้เกี่ยวกับนโยบายว่าด้วยการต่อต้านคอร์รัปชัน รวมถึงการบรรจุนโยบายดังกล่าวเป็นส่วนหนึ่งของการอบรมปฐมนิเทศพนักงานเข้าใหม่ รวมถึงการสร้างความรู้สึกเป็นเจ้าของให้เกิดขึ้นกับผู้บริหารและพนักงานทุกระดับด้วยการให้สิทธิในการซื้อหุ้นสามัญของบริษัท (ESOP) โดยมีแนวคิดที่ว่าหากผู้บริหารและพนักงานมีส่วนเป็นเจ้าของกิจการย่อมจะช่วยกันปกป้องดูแลทรัพย์สินและผลประโยชน์ขององค์กรซึ่งรวมถึงการสอดส่องการกระทำทุจริตต่างๆ ที่ทำให้เกิดความเสียหายต่อองค์กร

ทั้งนี้ บริษัท ได้ร่วมประกาศเจตนารมณ์เป็นแนวร่วมปฏิบัติของภาคเอกชนไทยในการต่อต้านการทุจริต เมื่อวันที่ 27 กุมภาพันธ์ 2560 และได้ประกาศนโยบายต่อต้านการคอร์รัปชัน และนโยบาย Whistle blower Policy เมื่อวันที่ 27 กุมภาพันธ์ 2560

4. การเคารพสิทธิมนุษยชน

บริษัท ได้กำหนดให้พนักงานดูแลผู้ป่วยและผู้มาใช้บริการทุกท่านอย่างเสมอภาค โดยไม่มีการแบ่งแยกเชื้อชาติ เพศ สัญชาติ ศาสนา ฐานะ สถานภาพทางสังคม และลักษณะของโรคที่เป็น

บริษัทฯ ได้มีการประกาศให้ผู้ป่วยรับทราบนโยบายรับรองสิทธิผู้ป่วยอย่างทั่วถึง

5. การปฏิบัติต่อแรงงานอย่างเป็นธรรม

บริษัท เชื่อมั่นว่าพนักงาน คือ ทรัพยากรที่มีคุณภาพและเป็นปัจจัยสู่ความสำเร็จของบริษัท จึงมุ่งมั่นการพัฒนาเพิ่มศักยภาพของบุคลากรในการปฏิบัติงานอย่างมืออาชีพ สร้างบรรยากาศการทำงานที่ดี ส่งเสริมการทำงานเป็นทีม รวมถึงกำหนดแนวทางปฏิบัติไว้ ดังนี้

- ให้ผลตอบแทนที่เป็นธรรมแก่พนักงาน โดยอยู่ในรูปแบบของเงินเดือน และ/หรือค่าตอบแทนในการทำงาน รวมทั้งสวัสดิการในรูปแบบต่างๆ
- ดูแลรักษาสภาพแวดล้อมการทำงานให้มีความปลอดภัยต่อชีวิตและทรัพย์สินของพนักงานอยู่เสมอ
- การประเมินผลงานการแต่งตั้งและโยกย้าย รวมถึงการให้รางวัลและการลงโทษพนักงาน ต้องกระทำด้วยความเสมอภาค สุจริตใจ เป็นธรรมและตั้งอยู่บนพื้นฐานของความรู้ ความสามารถ และความเหมาะสม รวมทั้งการกระทำ หรือการปฏิบัติของพนักงานนั้นๆ
- ให้ความสำคัญต่อการพัฒนา การถ่ายทอดความรู้ และความสามารถของพนักงาน โดยให้โอกาสพนักงานอย่างทั่วถึงและสม่ำเสมอ
- รับฟังข้อคิดเห็นและข้อเสนอแนะจากพนักงานทุกระดับเท่าเทียมและเสมอภาค
- ปฏิบัติตามกฎหมายและข้อบังคับต่างๆ ที่เกี่ยวกับพนักงานอย่างเคร่งครัด
- ปฏิบัติต่อพนักงานด้วยความสุภาพและให้ความเคารพต่อสิทธิมนุษยชนและปฏิบัติต่อแรงงานอย่างเป็นธรรม
- ให้ความสำคัญแก่พนักงานที่ทำหน้าที่ด้วยความซื่อสัตย์ สุจริต โดยการจัดกิจกรรมเชิดชูเกียรติพนักงานที่ประกอบคุณงามความดี แพทย์ และพนักงานที่ได้รับคำนิยมจากลูกค้า และพนักงานที่ครบวาระเกษียณอายุ

บริษัท ได้วางแนวคิดค่านิยม (Core Value) และสร้างบุคลากรให้มีทัศนคติที่เหมาะสมกับค่านิยมของบริษัท 5 ประการ คือ ปลอดภัย ได้แก่ การประเมินตนเองในผลลัพธ์ด้านความปลอดภัยอย่างสม่ำเสมอ ใส่ใจ ได้แก่ การคำนึงถึงลูกค้าเป็นหลัก ร่วมมือ คือ การทำงานร่วมกันเป็นทีม ซื่อสัตย์ คือ การทำงานภายใต้คุณธรรมและจริยธรรม พัฒนา คือ การพัฒนาศักยภาพของตนเอง เพื่อความก้าวหน้าและมั่นคงในชีวิต ใฝ่หาความรู้ คือ การเข้าร่วมในองค์กรแห่งการเรียนรู้ที่บริษัทจัดตั้งขึ้นเพื่อร่วมกันผลักดันให้องค์กรสู่ความเป็นเลิศตามที่ตั้งเป้าหมายไว้

นอกจากนี้บริษัทยังให้ความสำคัญ รวมถึงการสนับสนุนและส่งเสริมให้พนักงานของบริษัทมีส่วนร่วมในกิจกรรมด้านสังคมและสิ่งแวดล้อมที่บริษัทร่วมดำเนินการกับเครือข่ายต่างๆ พร้อมทั้งเปิดโอกาสให้พนักงานได้ใช้ความรู้ ความสามารถ ร่วมเป็นพลังผลักดันในการดำเนินกิจกรรมที่เป็นประโยชน์ต่อชุมชน และสังคมโดยรวม เพื่อสร้างจิตสำนึกที่ดีและปลูกฝังความเป็นจิตอาสา (Public Mind) ให้เกิดขึ้นกับพนักงาน โดยกลุ่มแพทย์และพนักงานของบริษัทได้ร่วมกันจัดตั้งโครงการ “Vibhavadi’s Young Blood for Social” โดยมีวัตถุประสงค์ที่จะรวบรวมพนักงานที่มีจิตอาสาดำเนินกิจกรรมที่เป็นประโยชน์ต่อองค์กร ชุมชนและสังคมโดยรวม ซึ่งได้มีการดำเนินกิจกรรมอย่างต่อเนื่อง

ด้านสวัสดิการพนักงาน บริษัท ได้ให้ความสำคัญกับสุขภาพที่ดีของพนักงานเป็นอย่างมาก เนื่องจากธุรกิจหลักของเราคือ การให้บริการด้านสุขภาพ โดยส่งเสริมกิจกรรมด้านสุขภาพ อาทิเช่น การตรวจร่างกายตามความเสี่ยงของแต่ละบุคคล มีการแนะนำด้านสุขภาพทุกระดับเป็นประจำทุกปี มีการจัดกิจกรรมกระตุ้นให้พนักงานดูแลสุขภาพตนเอง

นอกจากนี้บริษัทยังจัดให้มีกองทุนสำรองเลี้ยงชีพ การจ่ายค่าอาหารสำหรับผู้ที่มาทำงานบ่าย – ดึก สวัสดิการเงินกู้เพื่อกรณีฉุกเฉิน การให้รางวัลพนักงานที่ประกอบคุณงามความดี และประกาศเกียรติคุณความดีเพื่อเป็นตัวอย่างด้านความซื่อสัตย์

การเรียนรู้เป็นส่วนหนึ่งของค่านิยมองค์กร บริษัทฯ มุ่งเน้นการฝึกอบรมในเชิง “การเรียนรู้อย่างต่อเนื่อง” เพื่อให้เกิดผลด้านพฤติกรรมที่คาดหวังอย่างชัดเจน โดยจะฝึกอบรมพนักงานทั้งในด้านความรู้และทักษะเฉพาะด้าน เพื่อใช้ในการปฏิบัติงาน การฝึกอบรมทั่วไปเพื่อให้พนักงานสามารถเรียนรู้และปรับตัวกับวัฒนธรรมขององค์กรได้อย่างรวดเร็ว

บริษัท สนับสนุนกิจกรรมที่ช่วยส่งเสริมและสร้างสัมพันธ์ที่ดีทั้งในระดับพนักงานและหน่วยงาน โดยได้แต่งตั้งทีม Trainer Vibhavadi Hospital (Trainer V.) ทำหน้าที่พัฒนากิจกรรม OD ให้บุคลากรในองค์กรมีการประสานงานที่ดีสามารถปฏิบัติงานร่วมกันเป็นทีมเวิร์ค ซึ่งจะเป็นส่วนหนึ่งที่จะช่วยผลักดันให้องค์กรไปสู่เป้าหมายได้อย่างรวดเร็ว

6. ความรับผิดชอบต่อผู้บริโภค

บริษัท เน้นการให้บริการโดยยึดลูกค้าเป็นจุดศูนย์กลาง มุ่งตอบสนองความต้องการของลูกค้า ด้วยการให้ข้อมูลที่ถูกต้องแก่ผู้ป่วยที่มาใช้บริการรักษาพยาบาล มีการชี้แจงรายละเอียด เงื่อนไข เพื่อความเข้าใจอันดีโดยคำนึงถึงความปลอดภัยและสิทธิของผู้ป่วยเป็นหลัก

บริษัท ได้กำหนดแนวทางและหลักเกณฑ์การโฆษณาบริการของโรงพยาบาลให้เป็นไปตามกฎหมายและกฎระเบียบที่เกี่ยวข้อง โดยต้องกระทำให้ถูกต้องและไม่เป็นการอวดเกินจริง หรือทำให้เกิดความเข้าใจที่ผิดต่อคนไข้และญาติ โดยเจ้าหน้าที่ที่ทำหน้าที่เกี่ยวกับการโฆษณาจะต้องเข้ารับการอบรมเรื่องหลักเกณฑ์การโฆษณาและส่งเสริมการขายจากหน่วยงานกำกับที่เกี่ยวข้องอย่างสม่ำเสมอ

บริษัท มีระบบบริหารจัดการความเสี่ยงและระบบรักษาความปลอดภัยของลูกค้าที่มีมาตรฐาน

บริษัท ได้นำระบบการรับรองคุณภาพ ทั้งในและต่างประเทศเข้ามาใช้ในกระบวนการทำงาน เพื่อสร้างความเชื่อมั่นให้กับผู้ใช้บริการ ว่า กระบวนการรักษาพยาบาลของโรงพยาบาลวิภาวดีมีความปลอดภัย และเชื่อถือได้ โดยบริษัท ได้รับการรับรองคุณภาพจากJOINT COMMISSION INTERNATIONAL (JCI) ของประเทศสหรัฐอเมริกา และ HOSPITAL ACCREDITATION (HA)

เนื่องจากบริษัทเป็นธุรกิจบริการรักษาพยาบาล จึงได้พยายามหาช่องทางที่จะช่วยให้ผู้รับบริการและประชาชนทั่วไป ได้รับความรู้ทางการแพทย์ เพื่อที่จะสามารถป้องกันและดูแลตนเองและครอบครัวได้ในเบื้องต้น และได้รับความ

สะดวกรวดเร็วเมื่อมาใช้บริการโรงพยาบาล บริษัท จึงได้จัดรายการวิทยุให้ความรู้ด้านสุขภาพทางสถานีวิทยุ ขส.ทบ. FM102. และให้คำปรึกษาด้านสุขภาพทาง www.vibhavadi.com และ face book ([www.facebook.com /hospital 4](https://www.facebook.com/hospital4)) และทาง Twitter

ในปี 2560 บริษัท ยังคงพัฒนาระบบ EMR (Electronic Medical Record) ในการบริหารงานคนไข้ เพื่อลดระยะเวลาในการนำส่งเอกสาร ช่วยลดข้อผิดพลาดในการคัดลอกข้อมูลทางการแพทย์ และป้องกันการสูญหายของข้อมูลเวชระเบียนผู้ป่วย และระบบ Smart Ward ซึ่งเป็นการเขียนและถ่ายทอดคำสั่งการรักษาของแพทย์ผ่านระบบอิเล็กทรอนิกส์ ซึ่งจะอำนวยความสะดวกให้แพทย์ในการรักษาผู้ป่วย เกิดความรวดเร็วในการรักษาพยาบาล อย่างต่อเนื่อง

7. การดูแลรักษาสสิ่งแวดล้อม

บริษัท ได้ใช้หลักการของ Joint Commission International : JCI และกฎหมายที่เกี่ยวข้องเป็นแนวทางในการดูแลรักษาสสิ่งแวดล้อมในโรงพยาบาล ทั้งในด้านการประเมินความเสี่ยง ด้านความปลอดภัยและสิ่งแวดล้อม การตรวจสอบ และการวัดผลกระทบจากการที่เกี่ยวข้องกับกฎหมายและข้อกำหนดด้านสิ่งแวดล้อม การกำจัดของเสียที่เกิดจากกระบวนการในการบริการของโรงพยาบาล รวมถึงได้ดำเนินกิจกรรมอนุรักษ์พลังงานอย่างต่อเนื่อง โดยจัดให้มีการฝึกอบรมการอนุรักษ์พลังงาน การตั้ง สส.พลังงาน ประกอบด้วยผู้แทนจากทุกหน่วยงานในองค์กรที่จะช่วยตรวจสอบและให้ความเห็นในการอนุรักษ์พลังงานของโรงพยาบาล





8. ความรับผิดชอบต่อสังคม

บริษัท โรงพยาบาลวิภาวดี จำกัด (มหาชน) ได้จัดทำกิจกรรมเพื่อสังคมและชุมชนอย่างต่อเนื่องซึ่งในปี 2560 บริษัทฯ ได้จัดกิจกรรมเพื่อสังคม ดังต่อไปนี้

8.1 กิจกรรมภายใน

- 8.1.1 จัดกิจกรรมสุขภาพ เพื่อให้ความรู้ด้านการป้องกัน และการดูแลสุขภาพ ให้ผู้รับบริการ มีผู้ร่วมงานทั้งสิ้น 1,500 คน ดังนี้
 - (1.) กิจกรรมแถลงข่าวเปิดตัววัคซีน “แดงก็วัคซีน ต้านภัยร้ายไข้เลือดออก”
 - (2.) กิจกรรม “Good Health Good Day กิจกรรมโรคหัวใจ BE STRONG BE HEALTHY 2017”
 - (3.) กิจกรรม “Vibhavadi Health Fair 2017 มหกรรมช้อปปิ้งเพื่อสุขภาพและเสวนาหัวข้อ “ป้องกันดีกว่ารักษา” และ หัวข้อ “ดูแลสุขภาพอย่างไรให้อยู่ถึง 100 ปี”
 - (4.) กิจกรรม “Mom & Baby with Love”
 - (5.) กิจกรรมวันต่อต้านโลก
- 8.1.2 จัดอบรมการปฐมพยาบาลเบื้องต้นและการกู้ชีพขั้นพื้นฐาน ซึ่งเป็นกิจกรรมเพื่อสังคมที่โรงพยาบาลวิภาวดีได้จัดต่อเนื่องมาเป็นเวลากว่า 10 ปี พร้อมการใช้เครื่องกระตุกไฟฟ้าหัวใจอัตโนมัติ (AED) โดยในปีนี้อบรมทั้งหมด 10 รุ่น มีผู้เข้าร่วมทั้งหมด 513 คน โดยผู้เข้าอบรมมีทั้งผู้สื่อข่าว ชมรมผู้สูงอายุ และประชาชนทั่วไป
- 8.1.3 โครงการ “ทำความดี บริจาคโลหิต น้อมจิตรำลึก” โดยร่วมกับสภากาชาด เป็นจุดรับบริจาคโลหิต ซึ่งเป็นอีกโครงการหนึ่งที่โรงพยาบาลให้ความสำคัญ จัดติดต่อกันมา 12 ปีแล้ว สำหรับปี 2560 นี้มียอดผู้บริจาคโลหิต จำนวน 600 คน
- 8.1.4 ประชุมวิชาการสุขภาพให้กับชมรมผู้สูงอายุ โรงพยาบาลวิภาวดี โดยให้ความรู้เกี่ยวกับโรคที่มีความเสี่ยงกับผู้สูงอายุ ในปี 2560 มีการจัดบรรยายด้านสุขภาพ จำนวน 5 ครั้ง จำนวนผู้เข้าร่วมฟัง 189 คน
- 8.1.5 จัดกิจกรรมอบรมให้กับคุณแม่่มือใหม่ EF ทักษะควรรู้ เพื่อลูกน้อยและสร้างอัจฉริยะตัวน้อยด้วยตัวคุณเอง ตลอดปี 2560 รวมทั้งหมด 2 ครั้ง จำนวนผู้เข้าร่วมงานทั้งหมด 253 คน
- 8.1.6 จัดกิจกรรม ในหัวข้อ Share the power “แบ่งปันพลังวันหัวใจโลก” ให้กับประชาชนและผู้รับบริการ จำนวนผู้เข้าร่วมงานทั้งหมด 300 คน
- 8.1.7 กิจกรรม สัปดาห์วันไข้เลือดออกอาเซียน (ASEAN Dengue Day) จำนวนผู้เข้าร่วมงานทั้งหมด 422 คน
- 8.1.8 จัดสัปดาห์ความปลอดภัย เพื่อส่งเสริมให้พนักงานรู้จักการทำงานและสิ่งแวดล้อม ตลอดจนการใช้อุปกรณ์อย่างปลอดภัย เพื่อความปลอดภัยของผู้ใช้บริการ จัดกิจกรรม 5 วัน มีผู้เข้าร่วมงาน 1,238 คน
- 8.1.9 มอบทุนการศึกษาให้กับบุตรพนักงานของโรงพยาบาลวิภาวดี ที่เรียนดี แต่ขาดทุนทรัพย์ และบุตรของพนักงานที่เสียชีวิต ประจำปี 2560 รวม 69 ทุน รวมเป็นเงิน 528,000 บาท
- 8.1.10 จัดการประชุมร่วมกับองค์กรและชุมชนในเขตพื้นที่ใกล้เคียงโรงพยาบาล เพื่อสอบถามความต้องการสนับสนุนด้านสุขภาพ





8.2 กิจกรรมภายนอก

- 8.2.1 จัดรายการวิทยุ รายการ Happy & Healthy ทางสถานีวิทยุชนสงเคราะห์ FM 102 MHz เป็นรายการสุขภาพ ออกอากาศทุกวันเสาร์เวลา 09.00 -11.00 น. นำเสนอสาระความรู้ด้านสุขภาพและมีแพทย์ให้ความรู้ในเรื่องโรคที่กำลังเป็นที่สนใจหรือกำลังระบาดอยู่ในขณะนั้น
- 8.2.2 ออกหน่วยคลินิกลอยฟ้า ครั้งที่ 15 ร่วมโครงการ “คลินิกลอยฟ้า เณิมพระเกียรติ” กับบริษัทระบบขนส่งมวลชนกรุงเทพ (BTS) ออกหน่วยแพทย์เคลื่อนที่ตรวจประชาชนภายในกรุงเทพและปริมณฑล จัด ณ สถานีรถไฟฟ้าบางนา มีผู้มาใช้บริการ 1,453 คน โดยให้บริการตรวจคลื่นไฟฟ้าหัวใจ ตรวจความแข็งแรงของหลอดเลือดแดงส่วนปลาย (ABI)
- 8.2.3 ออกหน่วยเคลื่อนที่ต่างจังหวัดไปยังที่ห่างไกลที่ยังไม่เคยมีหน่วยแพทย์ไป ในปี 2560 โดยร่วมกับกลุ่มบริษัท บีทีเอสฯ โครงการ “สถานีส่งความสุข” ทั้งสิ้น 4 ครั้ง ซึ่งมีประชาชนผู้ยากไร้มารับการรักษาและรับยาจำนวนมาก ดังนี้
- โรงเรียนบ้านนาบง อำเภอบ่อเกลือ จังหวัดน่าน
 - โรงเรียนสีชะรา อำเภอบางบาล จังหวัดราชบุรี
 - โรงเรียนบ้านพุบอน ตำบลบ้านไร่ อำเภอบ้านไร่ จังหวัดอุทัยธานี
 - โรงเรียนบ้านซับโคก ตำบลห้วยขุนราม อำเภอพัฒนานิคม จังหวัดลพบุรี
- 8.2.4 โครงการรณรงค์น้ำใจช่วยเหลือผู้ประสบอุทกภัยที่ จ.สกลนคร จากกรณีฝนตกหนักทำให้เกิดน้ำท่วมฉับพลัน น้ำป่าเข้าท่วมหลายพื้นที่ เหตุดังกล่าวทำให้บ้านเรือนเสียหาย โรงพยาบาลวิภาวดี ได้มอบความช่วยเหลือโดยร่วมบริจาคข้าวสารเหนียวจำนวน 536 กิโลกรัม ให้กับโรงครัวสะพานเพื่อนพึ่ง (ภาฯ) มูลนิธิเพื่อนพึ่ง (ภาฯ) ยามยาก สภากาชาดไทย ณ ศาลากลางจังหวัดสกลนคร ตัวแทนผู้รับมอบพัฒนาการจังหวัดสกลนคร
- 8.2.5 ออกหน่วยตรวจสุขภาพร่วมกับนิตยสาร Health Today จำนวน 2 ครั้ง ผู้เข้าร่วมตรวจสุขภาพ 328 คน
- 8.2.6 ออกหน่วยตรวจสุขภาพกิจกรรม “เทิด ด้วย ทำ : CENTRAL GREEN Project @ Vibhavadi” ณ ห้างสรรพสินค้าเซ็นทรัล (ลาดพร้าว) ผู้เข้าร่วมงาน 500 คน
- 8.2.7 ร่วมกับมูลนิธิโรคหัวใจแห่งประเทศไทยจัดกิจกรรม “นิทรรศการรักษ์หัวใจไทย” ประจำปี 2560 ณ ธนาคารกรุงเทพ สำนักงานใหญ่ ผู้เข้าร่วมงาน 237 คน
- 8.2.8 โครงการ แบ่งปัน มอบฝันให้น้อง ปี 4 ณ วัดสุวรรณศิริ (เขapun) ตำบลบ้านนา อำเภอเมือง จังหวัดชุมพรรวม 18 ทุน รวมเป็นเงิน 70,000 บาท

8.2.9 กิจกรรมวิ่งมาราธอนการกุศล Amazing Heart Amazing Run โดยโรงพยาบาลวิภาวดี ณ สวนจตุจักร กรุงเทพมหานคร โดยรายได้มอบให้มูลนิธิโรคหัวใจแห่งประเทศไทย ผู้เข้าร่วมงาน 800 คน

8.2.10 กิจกรรม “ปลูกป่าชายเลน น้อมจิตรำลึก ถวายเป็นพระราชกุศล” ปีที่ 6 บริเวณชายฝั่งสะพานคลองอุป กองรักษาการณ์ประตูชายทะเล หน่วยบัญชาการต่อสู้อากาศยานและรักษาฝั่ง อำเภอสัตหีบ จังหวัดชลบุรี ผู้เข้าร่วม 60 คน





ประวัติกรรมการ กรรมการบริหาร และฝ่ายจัดการ



รายละเอียดเกี่ยวกับกรรมการ ผู้บริหาร ผู้มีอำนาจควบคุม และเลขานุการบริษัท

ลำดับ	ชื่อ-สกุล / ตำแหน่ง / วันที่ได้รับแต่งตั้ง	อายุ (ปี)	คุณสมบัติทางการศึกษา / ประวัติอบรม	สัดส่วนการถือหุ้นในบริษัท (%) ณ 30/10/2560	ความสัมพันธ์ทางครอบครัว ระหว่างกรรมการและผู้บริหาร	ประสบการณ์ทำงาน		
						ช่วงเวลา	ตำแหน่ง	ชื่อหน่วยงาน/บริษัท/ประเภทธุรกิจ
1	พลเอกสิงห์ เสาวภาพ • ประธานกรรมการ ได้รับแต่งตั้งเป็นกรรมการ วันที่ 11 / 08 / 2527	87 ปี	<ul style="list-style-type: none"> *ปริญญาแพทยศาสตรบัณฑิต และประกาศนียบัตรผู้เชี่ยวชาญ ศัลยกรรมทางเดินปัสสาวะ คณะแพทยศาสตร์ จุฬาลงกรณ์มหาวิทยาลัย *ปริญญาปรัชญาดุษฎีบัณฑิตกิตติมศักดิ์ สาขาสังคมวิทยา และมานุษยวิทยา มหาวิทยาลัยรามคำแหง *หลักสูตร Principle of Hospital Administration American University *อบรมหลักสูตร “Chairman 2000” รุ่นที่ 10/2004 	0.029%	ไม่มี	2529 - ปัจจุบัน 2532 - ปัจจุบัน 2535 - ปัจจุบัน 2540 - ปัจจุบัน 2546 - ปัจจุบัน 2547 - ปัจจุบัน 2552 - ปัจจุบัน	* ประธานกรรมการ * ประธานกรรมการ * ประธานกรรมการ * ประธานกรรมการ * ประธานกรรมการ * ประธานกรรมการ * ประธานกรรมการ	บริษัท โรงพยาบาลวิภาวดี จำกัด (มหาชน) บริษัท ริเวอร์แคว เอเวอร์กรีน อีลีสริสอร์ท จำกัด บริษัท โรงพยาบาลสิริการม จำกัด บริษัท อินโนเวชั่น เทคโนโลยี จำกัด บริษัท โรงพยาบาลเจ้าพระยา จำกัด (มหาชน) บริษัท โรงพยาบาลอภัยภูเบศร จำกัด บริษัท ปรีณรัตน์ พาร์ค สวีท จำกัด
2	พลตรีสุริยะ ผลการกุล • รองประธานกรรมการ / ประธานกรรมการบริหาร ได้รับแต่งตั้งเป็นกรรมการ วันที่ 11 / 12 / 2527	87 ปี	<ul style="list-style-type: none"> * แพทยศาสตรบัณฑิต ศิริราชพยาบาล * อบรมหลักสูตร “The Role of The Chairman Program” รุ่นที่ 14/2006 	0.058%	ไม่มี	2529 - ปัจจุบัน 2540 - ปัจจุบัน 2546 - ปัจจุบัน 2546 - ปัจจุบัน 2547 - ปัจจุบัน 2550 - ปัจจุบัน 2552 - ปัจจุบัน	* รองประธานกรรมการ/ประธานกรรมการบริหาร * กรรมการบริษัท * กรรมการบริษัท/ประธานกรรมการบริหาร * กรรมการบริษัท * กรรมการบริษัท * กรรมการบริษัท * รองประธานกรรมการ	บริษัท โรงพยาบาลวิภาวดี จำกัด (มหาชน) บริษัท อินโนเวชั่น เทคโนโลยี จำกัด บริษัท โรงพยาบาลสิริการม จำกัด บริษัท โรงพยาบาลอภัยภูเบศร จำกัด บริษัท โรงพยาบาลสิริการม (อมตะนคร) จำกัด บริษัท ปรีณรัตน์ พาร์ค สวีท จำกัด

หมายเหตุ : • กรรมการผู้มีอำนาจลงนาม; • กรรมการตรวจสอบที่ทำหน้าที่ในการสอบทานงบการเงินของบริษัท

รายละเอียดเกี่ยวกับกรรมการ ผู้บริหาร ผู้มีอำนาจควบคุม และเลขานุการบริษัท

ลำดับ	ชื่อ-สกุล / ตำแหน่ง / วันที่ได้รับแต่งตั้ง	อายุ (ปี)	คุณวุฒิทางการศึกษา / ประวัติอบรม	สัดส่วนการถือหุ้นในบริษัท (%) ณ 30/10/2560	ความสัมพันธ์ทางครอบครัวระหว่างกรรมการและผู้บริหาร	ช่วงเวลา	ตำแหน่ง	ชื่อหน่วยงาน/บริษัท/ประเภทธุรกิจ
3	นายชัยสิทธิ์ วิริยะเมตตกุล • กรรมการผู้จัดการ / กรรมการบริหาร ได้รับแต่งตั้งเป็นกรรมการ วันที่ 27 / 04 / 2555	69 ปี	<ul style="list-style-type: none"> * ปริญญาตรี วิศวกรรมศาสตร์ จุฬาลงกรณ์มหาวิทยาลัย * วิทยาลัยป้องกันราชอาณาจักร ภาครัฐร่วมเอกชน (วปรอ. 4414) * อบรมหลักสูตร “Increasing Your Corporate Value Through Effective Communication” * อบรมหลักสูตร “บทบาทกรรมการต่อการบริหารความเสี่ยงองค์กร” * อบรมหลักสูตร “Director Accreditation Program” รุ่นที่ 20/2004 * อบรมหลักสูตรผู้บริหารระดับสูง สถาบันวิทยาการตลาดทุน (หลักสูตร วตท.) รุ่นที่ 15 	14.78%	ไม่มี	2541 - ปัจจุบัน 2545 - ปัจจุบัน 2546 - ปัจจุบัน 2547 - ปัจจุบัน 2547 - ปัจจุบัน 2550 - ปัจจุบัน 2552 - ปัจจุบัน 2552 - ปัจจุบัน 2553 - ปัจจุบัน 2554 - ปัจจุบัน 2554 - ปัจจุบัน 2555 - ปัจจุบัน 2557 - ปัจจุบัน 2557 - ปัจจุบัน	* กรรมการผู้จัดการ / กรรมการบริหาร * กรรมการ/กรรมการบริหาร * รองประธาน / กรรมการบริหาร * กรรมการบริษัท * กรรมการบริษัท * กรรมการบริษัท * กรรมการบริษัท * กรรมการบริษัท/บริหาร * กรรมการบริษัท * กรรมการบริษัท * กรรมการบริษัท * กรรมการบริษัท * กรรมการบริษัท * กรรมการบริษัท	บริษัท โรงพยาบาลศิริราช จำกัด (มหาชน) บริษัท โรงพยาบาลศิริราช จำกัด (มหาชน) บริษัท โรงพยาบาลเจ้าพระยา จำกัด (มหาชน) บริษัท โรงพยาบาลศิริราช จำกัด บริษัท โรงพยาบาลศิริราช จำกัด บริษัท โรงพยาบาลศิริราช (อมตะนคร) จำกัด บริษัท บริษัทยาสูบ จำกัด บริษัท ส่งเสริมภัณฑ์ จำกัด บริษัท โรงพยาบาลศิริราช-ปากเกร็ด จำกัด บริษัท ศิริรินทร์ จำกัด (มหาชน) บริษัท ไดนาสตีเทรดดิ้ง จำกัด บริษัท เลกซ์ กอล์ฟ (ประเทศไทย) จำกัด บริษัท สิ้นแพทย์ จำกัด บริษัท สิ้นแพทย์ ธนบุรี จำกัด
4	นายสม วรรณประภา • ประธานกรรมการตรวจสอบ / กรรมการอิสระ ได้รับแต่งตั้งเป็นกรรมการ วันที่ 24 / 05 / 2547	80 ปี	<ul style="list-style-type: none"> * ปริญญาตรี บัญชี มหาวิทยาลัยธรรมศาสตร์ * ปริญญาตรี วิทยาศาสตร์ มหาวิทยาลัยธรรมศาสตร์ * ปริญญาโท เศรษฐศาสตร์ สาขากฎหมายและการธนาคาร University of Manitoba Canada * ฝึกงานและปฏิบัติงานจากธนาคารโลก (IBRD) และจากธนาคารเพื่อพัฒนาเอเชีย (ADB) * อบรมหลักสูตร “The Role of The Chairman Program” รุ่นที่ 14/2006 		ไม่มี	2547 - ปัจจุบัน	* ประธานกรรมการตรวจสอบ / กรรมการอิสระ * ผู้สอบบัญชีรับอนุญาต	บริษัท โรงพยาบาลศิริราช จำกัด (มหาชน)

หมายเหตุ : • กรรมการผู้มีอำนาจลงนาม; • กรรมการตรวจสอบที่ทำหน้าที่ในการสอบทานงบการเงินของบริษัท

รายละเอียดเกี่ยวกับกรรมการ ผู้บริหาร ผู้มีอำนาจควบคุม และเลขานุการบริษัท

ลำดับ	ชื่อ-สกุล / ตำแหน่ง / วันที่ได้รับแต่งตั้ง	อายุ (ปี)	คุณสมบัติทางการศึกษา / ประวัติอบรม	สัดส่วนการถือหุ้นในบริษัท (%) ณ 30/10/2560	ความสัมพันธ์ทางครอบครัวระหว่างกรรมการและผู้บริหาร	ประสบการณ์ทำงาน		
						ตำแหน่ง	ชื่อหน่วยงาน/บริษัท/ประเภทธุรกิจ	ช่วงเวลา
5	นางเรวดี ต.สุวรรณ .. กรรมการตรวจสอบ / กรรมการอิสระ ได้รับแต่งตั้ง เป็นกรรมการ วันที่ 24 / 05 / 2547	69 ปี	<ul style="list-style-type: none"> * ปริญญาโทบริหารธุรกิจ มหาวิทยาลัยรังสิต * ปริญญาตรี นิติศาสตร์บัณฑิต มหาวิทยาลัยสุโขทัยธรรมาธิราช * Diploma, Strayer's College, Washington, D.C; USA * ประกาศนียบัตร ยุทธศาสตร์การจัดการ สถาบันทรัพยากรมนุษย์ มหาวิทยาลัยธรรมศาสตร์ รุ่นที่ 2 * ประกาศนียบัตรวิชาชีพ นิเทศศาสตร์ (การโฆษณา) * มหาวิทยาลัยสุโขทัยธรรมาธิราช * ประกาศนียบัตรโครงการพัฒนาผู้จัดการระดับสูง สถาบันพัฒนาบริหารศาสตร์ ประกาศนียบัตร “Director Certification Program” รุ่นที่ 2/2000 * อบรมหลักสูตร “กำกับดูแลกิจการที่ดี” * อบรมหลักสูตร “Do Independent Director Add Value” * อบรมหลักสูตร “Developing Corporate Governance Policy Statement” * สัมมนาเรื่อง “Directors Forum 2/2004” ความเป็นอิสระของกรรมการ และการจัดการความขัดแย้งของผลประโยชน์ * อบรมหลักสูตร “Audit Committee Program” * อบรมหลักสูตร “DCP Refresher Course” (DCP) * อบรมหลักสูตร Directors Forum 2/2012 Risk Oversight VS Risk Management : Whose Role is it. * อบรมหลักสูตร Chartered Director Class 9/2015 * อบรมหลักสูตร IOD Director Briefing 1/2012 * อบรมหลักสูตร Chartered Director Class 9/2015 	0.009%	ไม่มี	<ul style="list-style-type: none"> * กรรมการตรวจสอบ / กรรมการอิสระ * กรรมการ * กรรมการ * ผู้อำนวยการ 	บริษัท โรงพยาบาลวิภาวดี จำกัด (มหาชน) สมาคมกอล์ฟกีนัลเล่ คันทรีคลับสมาคมกอล์ฟสตรี ที่ปรึกษา สมาคมกอล์ฟกอล์ฟสตรี สมาพันธ์กอล์ฟแห่งประเทศไทย-แปซิฟิก โรงเรียนอนุบาลไทยวัฒนา	2529 - ปัจจุบัน 2527 - ปัจจุบัน 2547 - ปัจจุบัน

หมายเหตุ : • กรรมการผู้มีอำนาจลงนาม; • กรรมการตรวจสอบที่ทำหน้าที่ในการสอบทานงบการเงินของบริษัท

รายละเอียดเกี่ยวกับกรรมการ ผู้บริหาร ผู้มีอำนาจควบคุม และเลขานุการบริษัท

ลำดับ ที่	ชื่อ-สกุล / ตำแหน่ง / วันที่ ได้รับแต่งตั้ง	อายุ (ปี)	คุณวุฒิทางการศึกษา / ประวัติอบรม	สัดส่วน การถือหุ้น ในบริษัท (%) ณ 30/10/2560	ความสัมพันธ์ ทางครอบครัว ระหว่าง กรรมการและผู้ บริหาร	ประสบการณ์ทำงาน		
						ช่วงเวลา	ตำแหน่ง	ชื่อหน่วยงาน/บริษัท/ประเภทธุรกิจ
6	นายพรเทพ พัวพรพงษ์ .. กรรมการตรวจสอบ / กรรมการ อิสระ ได้รับแต่งตั้งเป็นกรรมการ วันที่ 24 / 05 / 2547	75 ปี	<ul style="list-style-type: none"> *ปริญญาตรีนิติศาสตร์บัณฑิตมหาวิทยาลัยธรรมศาสตร์ *อบรมหลักสูตร “กำกับดูแลกิจการที่ดี” *อบรมหลักสูตร “Audit Committee” *อบรมหลักสูตร “Developing Corporate Governance Policy Statement” *สัมมนา “Directors Forum 2/2004” ความเป็นอิสระของกรรมการ และการจัดการความขัดแย้งของผลประโยชน์ *อบรมหลักสูตร “Director Certification Program (DCP)” รุ่นที่ 15/2012 	0.005%	ไม่มี	2536 - ปัจจุบัน 2520 - 2552 2530 - ปัจจุบัน 2537 - ปัจจุบัน 2510 - ปัจจุบัน	<ul style="list-style-type: none"> * กรรมการตรวจสอบ / กรรมการอิสระ * กรรมการและผู้จัดการ * ประธานกรรมการ * กรรมการบริหาร * หน่วยงาน 	บริษัท โรงพยาบาลวิภาวดี จำกัด (มหาชน) บริษัท สหพัฒน์ประกันภัย จำกัด บริษัท ก้าวหน้าอาหารสัตว์ จำกัด บริษัท รีเวอร์แคว เอเวอร์กรีน ฮิลล์ รีสอร์ท จำกัด
7	พลโทหญิงลำอางค์ ทองปาน .. กรรมการตรวจสอบ / กรรมการอิสระ ได้รับแต่งตั้งเป็นกรรมการ วันที่ 29 / 04 / 2552	70 ปี	<ul style="list-style-type: none"> *ปริญญาตรีบัญชีบัณฑิต จุฬาลงกรณ์มหาวิทยาลัย *ปริญญาโทบริหารธุรกิจ สถาบันบัณฑิตพัฒนบริหารศาสตร์ * Financial Management (Finance Academy Ft.Benjamin Harrison. U.S.Army) * Resources Management (International Defense Resources Management Institute, U.S.Navy) * วิทยาลัยป้องกันราชอาณาจักร รุ่นที่ 44 * หลักสูตรการบริหารงานตรวจสอบภายใน สมาชิกวิชาชีพบัญชี * หลักสูตรการบริหารงานตรวจสอบระบบคอมพิวเตอร์ สาขาวิชาชีพบัญชี * อบรมหลักสูตร “Director Accreditation Program” รุ่นที่ 20/2004 	0.0002%	ไม่มี	2552 - ปัจจุบัน 2546 - 2550	<ul style="list-style-type: none"> * กรรมการบริษัท * กรรมการบริหาร 	บริษัท โรงพยาบาลวิภาวดี จำกัด (มหาชน) บริษัท อีเอ็มซี จำกัด

หมายเหตุ : • กรรมการตรวจสอบที่มีอำนาจลงนาม; • กรรมการตรวจสอบที่ทำหน้าที่ในการสอบทานงบการเงินของบริษัท

หมายเหตุ: • กรรมการผู้ชำนาญการพิเศษในการสอบแข่งขันเพื่อบรรจุและแต่งตั้งบุคคลเข้ารับราชการเป็นข้าราชการพลเรือนสามัญและแข่งขันเพื่อบรรจุและแต่งตั้งบุคคลเข้ารับราชการเป็นข้าราชการครูและบุคลากรทางการศึกษา • กรรมการผู้ชำนาญการพิเศษในการสอบแข่งขันเพื่อบรรจุและแต่งตั้งบุคคลเข้ารับราชการเป็นข้าราชการพลเรือนสามัญและแข่งขันเพื่อบรรจุและแต่งตั้งบุคคลเข้ารับราชการเป็นข้าราชการครูและบุคลากรทางการศึกษา

[illegible]

รายละเอียดเกี่ยวกับกรรมการ ผู้บริหาร ผู้มีอำนาจควบคุม และเลขานุการบริษัท

ลำดับ	ชื่อ-สกุล / ตำแหน่ง / วันที่ได้รับแต่งตั้ง	อายุ (ปี)	คุณวุฒิทางการศึกษา / ประวัติอบรม	สัดส่วนการถือหุ้นในบริษัท (%) ณ 30/10/2560	ความสัมพันธ์ทางครอบครัวระหว่างกรรมการและผู้บริหาร	ประสบการณ์ทำงาน		
ที่						ช่วงเวลา	ตำแหน่ง	ชื่อหน่วยงาน/บริษัท/ประเภทธุรกิจ
10	ทันตแพทย์ชำนาญ ชาญชัย กรรมการ ได้รับแต่งตั้งเป็น วันที่ 27 / 04 / 2555	74 ปี	* ทันตแพทย์ศาสตร์ มหาวิทยาลัยมหิดล * Cosmetic Restoration N.Y., U.S.A.	-	ไม่มี	2531 - ปัจจุบัน 2531 - ปัจจุบัน 2540 - ปัจจุบัน 2546 - ปัจจุบัน 2547 - ปัจจุบัน 2547 - ปัจจุบัน 2551 - ปัจจุบัน 2555 - ปัจจุบัน 2555 - ปัจจุบัน	* กรรมการบริหาร * กรรมการบริหาร * กรรมการบริหาร * กรรมการบริหาร * กรรมการบริหาร/บริหาร * กรรมการบริหาร * กรรมการบริหาร * กรรมการบริหาร * กรรมการบริหาร	บริษัท โรงพยาบาลรามคำแหง จำกัด บริษัท เอพี แอนด์ เอส 79 จำกัด บริษัท โรงพยาบาลสินแพทย์ จำกัด บริษัท โรงพยาบาลวิภาวดี จำกัด บริษัท เสรีรักษ์ จำกัด บริษัท ธิญะเวช จำกัด บริษัท เซียใหม่รามธุรกิจการแพทย์ จำกัด (มหาชน) บริษัท โรงพยาบาลศิริราช จำกัด (มหาชน) บริษัท เลกาซี กอล์ฟ (ประเทศไทย) จำกัด
11	นายแพทย์รัชช สมบูรณ์สิน กรรมการ ได้รับแต่งตั้งเป็น วันที่ 29 / 02 / 2555	75 ปี	* Diplomate American Board of Radiology Certificate in Neuroradiology	-	ไม่มี	2531 - ปัจจุบัน 2546 - ปัจจุบัน 2547 - ปัจจุบัน 2547 - ปัจจุบัน 2548 - ปัจจุบัน 2549 - ปัจจุบัน 2551 - ปัจจุบัน 2555 - ปัจจุบัน	* ประธานกรรมการ * กรรมการบริหาร * กรรมการบริหาร * กรรมการบริหาร * กรรมการบริหาร * กรรมการบริหาร * ประธานกรรมการ * กรรมการบริหาร	บริษัท โรงพยาบาลรามคำแหง จำกัด (มหาชน) บริษัท โรงพยาบาลวิภาวดี จำกัด บริษัท โรงพยาบาลธัญญเวช จำกัด บริษัท โรงพยาบาลเสรีรักษ์ จำกัด บริษัท โรงพยาบาลสุโขทัย จำกัด บริษัท โรงพยาบาลชัยภูมิ ราม จำกัด บริษัท เซียใหม่รามธุรกิจการแพทย์ จำกัด (มหาชน) บริษัท โรงพยาบาลศิริราช จำกัด (มหาชน)
12	นายแพทย์พงษ์พัฒน์ ปธานวนิช กรรมการ ได้รับแต่งตั้งเป็น วันที่ 29 / 02 / 2555	66 ปี	* แพทย์ศาสตร์บัณฑิต รามธิบดี มหาวิทยาลัยมหิดล * บริหารธุรกิจมหาบัณฑิต มหาวิทยาลัยธรรมศาสตร์ * อบรมหลักสูตร Director Certification Program (DCP) รุ่นที่ 42/2004	-	ไม่มี	2538 - ปัจจุบัน 2547 - ปัจจุบัน 2555 - ปัจจุบัน 2555 - ปัจจุบัน	* กรรมการผู้จัดการ / ประธานกรรมการบริหาร * กรรมการบริหาร/บริหาร * กรรมการ * เลขานุการ	บริษัท โรงพยาบาลมหาลาย จำกัด บริษัท โรงพยาบาลเจ้าพระยา จำกัด (มหาชน) บริษัท โรงพยาบาลศิริราช จำกัด (มหาชน) สมาคมโรงพยาบาลเอกชน

หมายเหตุ : • กรรมการผู้ที่มีอำนาจลงนาม; •• กรรมการตรวจสอบที่ทำหน้าที่ในการสอบทานงบการเงินของบริษัท

รายละเอียดเกี่ยวกับกรรมการ ผู้บริหาร ผู้มีอำนาจควบคุม และเลขานุการบริษัท

ลำดับ ที่	ชื่อ-สกุล / ตำแหน่ง / วันที่ ได้รับแต่งตั้ง	อายุ (ปี)	คุณวุฒิทางการศึกษา / ประวัติอบรม	สัดส่วน การถือหุ้น ในบริษัท (%)	ความสัมพันธ์ ทางครอบครัว ระหว่าง กรรมการและผู้ บริหาร	ประสบการณ์ทำงาน		
						ช่วงเวลา	ตำแหน่ง	ชื่อหน่วยงาน/บริษัท/ประเภทธุรกิจ
13	นายแพทย์พรพันธ์ อุณจักร กรรมการ ได้รับแต่งตั้งเป็น กรรมการ วันที่ 27 / 04 / 2555	68 ปี	* แพทย์ศาสตร์บัณฑิต มหาวิทยาลัยเชียงใหม่ * อบรมหลักสูตร “Directors Certification Program” รุ่นที่ 27/2003	0.010%	ไม่มี	2536-ปัจจุบัน 2538-ปัจจุบัน 2550-ปัจจุบัน 2550-ปัจจุบัน 2555-ปัจจุบัน	* ผู้อำนวยการ * ผู้อำนวยการ * กรรมการบริษัท * กรรมการบริษัท * กรรมการบริษัท	บริษัท เทียนไหมร่วมธุรกิจการแพทย์ จำกัด (มหาชน) บริษัท โรงพยาบาลเทพปัญญา จำกัด บริษัท โรงพยาบาลช้างเผือก จำกัด บริษัท โรงพยาบาลลานนา จำกัด บริษัท โรงพยาบาลวิภาวดี จำกัด (มหาชน)
14	นางสาวกฤติ กาญจนพิทักษ์ กรรมการบริษัท ได้รับแต่งตั้งเป็น กรรมการวันที่ 13 / 11 / 2558	35 ปี	* PHD Knowledge Management-Kingston University * MA International Finance-Kingston university * ปริญญาตรี พหุวิทยาการและการบัญชี จุฬาลงกรณ์มหาวิทยาลัย		ไม่มี	2555 – ปัจจุบัน 2557 – ปัจจุบัน	* กรรมการผู้จัดการ * กรรมการผู้จัดการ	บริษัท เลกซี กอล์ฟ (ประเทศไทย) จำกัด บริษัท เฟลิกซ์เนชั่น จำกัด
15	ดร.บรรพพรรณ รัฐประเสริฐ กรรมการและเลขานุการ / กรรมการบริหาร ได้รับแต่งตั้งเป็นกรรมการ วันที่ 18 / 04 / 2540	65 ปี	* ปริญญาเอก ปรัชญาคุณูปบัณฑิต สาขาการบริหาร การพัฒนา มหาวิทยาลัยราชภัฏสวนสุนันทา * ปริญญาโทสาขานิติศาสตร์ คณะนิติศาสตร์และการ บัญชี จุฬาลงกรณ์มหาวิทยาลัย * วิทยาลัยป้องกันราชอาณาจักรภาครัฐร่วมเอกชน (วปรอ. 4313) * วุฒิบัตรหลักสูตรสถาบันนิติวิทยาศาสตร์ ประเทศไทย (สจว.80) * หลักสูตรการบริหารงานตรวจสอบภายใน สภา วิชาชีพบัญชี * หลักสูตรการบริหารงานตรวจสอบระบบ คอมพิวเตอร์ สาขาวิชาชีพบัญชี * อบรมหลักสูตร “ Director Accreditation Program” (DAP) รุ่นที่ 42/2005	0.014%	ไม่มี	2540 - ปัจจุบัน 2534 - ปัจจุบัน 2554 - ปัจจุบัน	* กรรมการและเลขานุการ * กรรมการและเลขานุการ * อาจารย์ หลักสูตรปริญญาเอก	บริษัท โรงพยาบาลวิภาวดี จำกัด (มหาชน) บริษัท โรงพยาบาลเจ้าพระยา จำกัด (มหาชน) มหาวิทยาลัยราชภัฏสวนสุนันทา

หมายเหตุ : • กรรมการผู้มีอำนาจลงนาม; •• กรรมการตรวจสอบที่ทำหน้าที่ในการสอบทานงบการเงินของบริษัท

รายละเอียดเกี่ยวกับกรรมการ ผู้บริหาร ผู้มีอำนาจควบคุม และเลขานุการบริษัท

ลำดับ ที่	ชื่อ-สกุล / ตำแหน่ง / วันที่ ได้รับแต่งตั้ง	อายุ (ปี)	คุณสมบัติทางการศึกษา / ประวัติอบรม	สัดส่วน ถือหุ้น ในบริษัท (%) ณ 30/10/2560	ความสัมพันธ์ ทางครอบครัว ระหว่าง กรรมการและผู้ บริหาร	ประสบการณ์ทำงาน		
						ช่วงเวลา	ตำแหน่ง	ชื่อหน่วยงาน/บริษัท/ประเภทธุรกิจ
16	นายแพทย์พร้อมพงษ์ พิระบูล กรรมการบริหาร / ผู้อำนวยการโรงพยาบาล ได้รับแต่งตั้งวันที่ 01 / 06 / 2552	71 ปี	* แพทย์ศาสตร์บัณฑิต ศิริราชพยาบาล มหาวิทยาลัยมหิดล 2515 * วุฒิปริญญาตรี * อนุมัติบัตรศัลยกรรม * อนุมัติบัตรประสาทศัลยกรรม * Fellow Neurosurgery University of Minnesota, USA. * Certificate of Micro neurosurgery, University of Florida, USA * FRCST, FACS, FICS	0.006%	ไม่มี	2552 - ปัจจุบัน 2552 - ปัจจุบัน 2555 - ปัจจุบัน	* กรรมการบริหาร / ผู้อำนวยการโรงพยาบาล * กรรมการบริหาร * กรรมการบริหาร	บริษัท โรงพยาบาลวิภาวดี จำกัด (มหาชน) บริษัท โรงพยาบาลวิภาวดี จำกัด บริษัท เลกาซี กอล์ฟ (ประเทศไทย) จำกัด
17	นายแพทย์ชัยสิทธิ์ คูบัววัฒน์ รองกรรมการผู้จัดการ / กรรมการบริหาร ได้รับแต่งตั้งเป็นกรรมการ วันที่ 24 / 04 / 2543	63 ปี	* แพทย์ศาสตร์บัณฑิต สาขาวิทยาศาสตร์ ศิริราชพยาบาล มหาวิทยาลัยมหิดล * ปริญญาโทสาขาการจัดการ สถาบันบัณฑิตบริหารธุรกิจศศินทร์ จุฬาลงกรณ์มหาวิทยาลัย	0.001%	ไม่มี	2542 - 2552 2552 - ปัจจุบัน 2552 - ปัจจุบัน	* ผู้อำนวยการโรงพยาบาล * กรรมการบริหาร * กรรมการบริหาร	บริษัท โรงพยาบาลวิภาวดี จำกัด (มหาชน) บริษัท อินโนเวชั่น เทคโนโลยี จำกัด
18	พลเอกชายชาญ ดาตะนันท์ ผู้อำนวยการแพทย์ ได้รับแต่งตั้งวันที่ 1 / 06 / 2556	69 ปี	* แพทย์ศาสตร์บัณฑิต ศิริราชพยาบาล มหาวิทยาลัยมหิดล	-	ไม่มี	2552 - 2556 2556 - ปัจจุบัน	* รองผู้อำนวยการโรงพยาบาล * ผู้อำนวยการแพทย์	บริษัท โรงพยาบาลวิภาวดี จำกัด (มหาชน)
19	นายแพทย์วีระยุทธ เขาว์ริชา กรรมการบริหาร / รองผู้อำนวยการโรงพยาบาล ได้รับแต่งตั้งวันที่ 1 / 12 / 2557	67 ปี	* แพทย์ศาสตร์บัณฑิตสาขาออร์โธปิดิกส์ คณะแพทยศาสตร์ ศิริราชพยาบาล มหาวิทยาลัยมหิดล	0.012%	ไม่มี	2550 - ปัจจุบัน 2557 - ปัจจุบัน	* กรรมการบริหาร * รองผู้อำนวยการโรงพยาบาล	บริษัท โรงพยาบาลวิภาวดี จำกัด (มหาชน)
20	นายแพทย์ปิยะพันธ์ ธารานันท์ กรรมการบริหาร / ผู้อำนวยการ ฝ่ายพัฒนาและฝึกอบรม ได้รับแต่งตั้งวันที่ 26 / 06 / 2550	53 ปี	* แพทย์ศาสตร์บัณฑิตสาขาออร์โธปิดิกส์ คณะแพทยศาสตร์ จุฬาลงกรณ์มหาวิทยาลัย * อบรมสาขา Pediatric Orthopedic, Dupont Institute, USA. * อบรมสาขา Adult Hip & Knee Reconstruction, Insall - Scott - Kelly Institute, NY, USA.	0.001%	ไม่มี	2550 - ปัจจุบัน	* กรรมการบริหาร * ผู้อำนวยการฝ่ายพัฒนาคุณภาพ * ศัลยแพทย์กระดูกและข้อประจำ	บริษัท โรงพยาบาลวิภาวดี จำกัด (มหาชน)

หมายเหตุ : • กรรมการผู้มีอำนาจลงนาม; • กรรมการตรวจสอบที่ทำหน้าที่ในการสอบทานงบการเงินของบริษัท

รายละเอียดเกี่ยวกับกรรมการ ผู้บริหาร ผู้มีอำนาจควบคุม และเลขานุการบริษัท

ลำดับ ตอนที่	ชื่อ-สกุล / ตำแหน่ง / วันที่ ได้รับแต่งตั้ง	อายุ (ปี)	คุณวุฒิทางการศึกษา / ประวัติอบรม	สัดส่วน การถือหุ้น ในบริษัท (%) ณ 30/10/2560	ความสัมพันธ์ ทางครอบครัว ระหว่าง กรรมการและ ผู้บริหาร	ประสบการณ์ทำงาน		
						ช่วงเวลา	ตำแหน่ง	ชื่อหน่วยงาน/บริษัท/ประเภทธุรกิจ
21	นางสาวณัฏฐา พัฒนพานิช กรรมการบริหาร ได้รับแต่งตั้งเป็นกรรมการ วันที่ 25 / 09 / 2545	49 ปี	* ประกาศนียบัตรวิชาชีพชั้นสูง การตลาด มหาวิทยาลัยนเรศวร * ปริญญาโท สาขาการตลาด สถาบันบัณฑิตบริหารธุรกิจ ศศินทร์แห่งจุฬาลงกรณ์มหาวิทยาลัย	0.029%	ไม่มี	2545 - ปัจจุบัน 2552 - ปัจจุบัน	* กรรมการบริหาร * กรรมการบริษัท	บริษัท โรงพยาบาลวิภาวดี จำกัด (มหาชน) บริษัท เบิร์นส์ตัน พาร์ต ศวิต จำกัด
22	นายพิจิตร วิริยะเมตตากุล รองกรรมการผู้จัดการ / กรรมการบริหาร ได้รับแต่งตั้งวันที่ 1 / 02 / 2559	31 ปี	* Shinawatra International University (SIU), Thailand - Bachelor degree in Telecommunication Engineering * University of International Business and Economics (UIBE), Beijing, China - Master degree in International Business * Ramkhamhaeng University, Thailand - Master degree in Business Law	2.82%	ไม่มี	2559 - ปัจจุบัน 2559 - ปัจจุบัน 2559 - ปัจจุบัน 2559 - ปัจจุบัน	* รองกรรมการผู้จัดการ * กรรมการบริหาร * กรรมการบริษัท * กรรมการบริษัท	บริษัท โรงพยาบาลวิภาวดี จำกัด (มหาชน) บริษัท โรงพยาบาลวิภาวดี จำกัด (มหาชน) บริษัท โรงพยาบาลวิภาวดี-ปากเกร็ด จำกัด บริษัท โรงพยาบาลบางโพ จำกัด
23	นายยุทธ โธมสุริยา ผู้อำนวยการฝ่ายบัญชี และการเงิน ได้รับแต่งตั้งวันที่ 1 / 06 / 2554	62 ปี	* ปริญญาตรี บริหารธุรกิจ มหาวิทยาลัยเกษตรศาสตร์ * ปริญญาตรี บัญชีบัณฑิต มหาวิทยาลัยสุโขทัยธรรมาธิราช	0.00002%	ไม่มี	2554 - ปัจจุบัน	* ผู้อำนวยการฝ่ายบัญชี และการเงิน	บริษัท โรงพยาบาลวิภาวดี จำกัด (มหาชน)
24	นางศศิธร นรไกร กรรมการบริหาร / เลขานุการบริษัท/ผู้อำนวยการ ฝ่ายบริหารทั่วไป ได้รับแต่งตั้งวันที่ 13 / 08 / 2551	59 ปี	* ปริญญาตรี นิติศาสตรบัณฑิต จุฬาลงกรณ์มหาวิทยาลัย * Mini MBA Master of Management รุ่นที่ 22 สถาบันบัณฑิต พัฒนบริหารศาสตร์ (NIDA)	0.004%	ไม่มี	2546 - ปัจจุบัน 2551 - ปัจจุบัน 2555 - ปัจจุบัน 2549 - ปัจจุบัน	* ผู้อำนวยการบริหารทั่วไป * เลขานุการบริษัท * กรรมการบริหาร * กรรมการบริษัท	บริษัท โรงพยาบาลวิภาวดี จำกัด (มหาชน) บริษัท โรงพยาบาลวิภาวดี จำกัด (มหาชน) บริษัท โรงพยาบาลวิภาวดี จำกัด (มหาชน) บริษัท อินโนเวชั่น เทคโนโลยี จำกัด

หมายเหตุ : • กรรมการผู้มีอำนาจลงนาม; • กรรมการตรวจสอบที่ทำหน้าที่ในการสอบทานงบการเงินของบริษัท



รายละเอียดเกี่ยวกับการบริการของบริษัทย่อย

รายชื่อ บริษัท	บริษัทย่อย *		บริษัทร่วม **			บริษัทที่เกี่ยวข้องกับ ***											หมายเหตุ
	1	2	1	2	3	1	2	3	4	5	6	7	8	9	10	11	
1. พลเอกสิงหา เสาวภาพ	X	-	X	-	-	X	-	-	-	-	-	-	X	X	-	-	
2. พลตรีสุริยะ ผลการกุล	/, //	-	/	/	-	/	/	/	-	-	-	-	/	/	-	-	
3. นายชัยสิทธิ์ วิริยะเมตตากุล	/	/	/, //	/	-	/	/	/	/	/	-	-	/	/	-	/	
4. นายสม วรณประภา	/	-	-	-	-	-	-	-	-	-	-	-	-	-	-	-	
5. นางเรวดี ดุสรณ	/	-	-	-	-	-	-	-	-	-	-	-	-	-	-	-	
6. นายพรเทพ พัวพรพงษ์	/	-	-	-	-	-	-	-	-	-	-	-	-	-	-	-	
7. พลโทหญิงสอาด ทองปาน	/	-	-	-	-	-	-	-	-	-	-	-	-	-	-	-	
8. พลเอกบุญเลิศ จันทร์ภาส	/	-	-	-	-	-	-	-	-	-	-	-	-	-	-	-	
9. นายสิทธิ ภาณุพัฒน์พงศ์	/, //	/	/, //	/	-	-	X	/, //	/	/	/, //	-	-	/	-	-	
10. นายแพทย์รัชช สมบุญสิน	/	X	/, //	-	-	-	-	-	-	-	-	-	-	/	-	-	
11. พันเอกแพทย์ชำนาญ ชนะภัย	/	/	/	-	-	-	-	-	-	/	-	-	-	/	-	-	
12. นายแพทย์พงษ์พัฒน์ ปอานวนิช	/	-	-	-	-	/	-	-	-	-	-	-	-	-	-	-	
13. นายแพทย์วัชรพันธ์ อุดจักร	/	/	-	-	-	-	-	-	-	-	-	-	-	-	-	-	
14. ดร.ฤกษ์ ภาณุจินพิทักษ์	/	-	-	-	-	-	-	-	-	/	-	-	-	-	-	-	
15. ดร.บรรพพรรณ รัฐประเสริฐ	/, //	-	-	-	-	/	-	-	-	-	-	-	-	-	-	-	
16. นายแพทย์ชัยสิทธิ์ คูบัววัฒน์	//	-	-	-	-	-	-	-	-	-	-	-	/	-	-	-	
17. นายแพทย์พร้อมพงษ์ พิระบูล	//	-	-	/	/	-	-	-	-	/	-	-	-	-	-	-	
18. พลเอกชาญชัย ดาตะนันท์	//	-	-	-	-	-	-	-	-	-	-	-	-	-	-	-	
19. นายแพทย์ปิยะพันธ์ อารณัติ	//	-	-	-	-	-	-	-	-	-	-	-	-	-	-	-	
20. นางสาวณดา พัฒมคาย	//	-	/	-	-	-	-	-	-	-	-	-	-	-	-	-	
21. นายพิจิตต์ วิริยะเมตตากุล	//	-	-	-	/	-	-	-	-	-	-	-	-	-	-	-	
22. นางศศิธร นรโกร	//	-	-	-	-	-	-	-	-	-	-	-	/	-	-	-	

หมายเหตุ : X = ประธานกรรมการ / = กรรมการ // = กรรมการบริหาร

*** บริษัทย่อย**

1. บริษัท เชียงใหม่รามธุรกิจการแพทย์ จำกัด (มหาชน)
2. บริษัท ปรีณส์ตัน พาร์ค สวีท จำกัด

**** บริษัทร่วม**

1. บริษัท โรงพยาบาลวิภาราม จำกัด
2. บริษัท ทิพยบดินทร์ จำกัด
3. บริษัท โรงพยาบาลบางโพ

***** บริษัทที่เกี่ยวข้องกัน**

1. บริษัท โรงพยาบาลเจ้าพระยา จำกัด (มหาชน)
2. บริษัท สิ้นแพทย์ จำกัด
3. บริษัท โรงพยาบาลเสรีรักษ์ จำกัด
4. บริษัท โรงพยาบาลวิภาราม - ปากเกร็ด จำกัด
5. บริษัท เลกาซี กอล์ฟ (ประเทศไทย) จำกัด
6. บริษัท โรงพยาบาลวิภาราม-ชัยปราการ จำกัด
7. บริษัท โรงพยาบาลวิภาราม (อมตะนคร) จำกัด
8. บริษัท อินโนเวชั่น เทคโนโลยี จำกัด
9. บริษัท โรงพยาบาลธัญญเวช จำกัด (ยังไม่ได้ดำเนินการ)
10. บริษัท รัตนบดินทร์ จำกัด
11. บริษัท ศิครินทร์ จำกัด (มหาชน)

บริษัท ปรีณส์ตัน พาร์ค สวีท จำกัด

ชื่อ	ตำแหน่ง
1. พลเอกสิงหา เสาวภาพ	ประธานกรรมการ
2. พลตรีสุริยะ ผลาการกุล	รองประธานกรรมการ
3. นายชัยสิทธิ์ วิริยะเมตตากุล	กรรมการ
4. นายสิทธิ ภาณุพัฒน์พงศ์	กรรมการ
5. นางสาวณัฐดา พัฒมขายน	กรรมการ

บริษัท เชียงใหม่รามธุรกิจการแพทย์ จำกัด (มหาชน)

ชื่อ	ตำแหน่ง
1. นายแพทย์รัชช สมบูรณ์สิน	ประธานกรรมการ
2. นายวรพันธ์ อุณจักร	ประธานกรรมการบริหาร
3. นายอำนวย ชิงชยานุรักษ์	รองประธานกรรมการ
4. นายดุสิต ศรีสกุล	กรรมการผู้จัดการ
5. นายสุเมธ ฮั่นตระกูล	กรรมการ
6. นายธีระยุทธ นิยมกุล	กรรมการ
7. นายเอื้อชาติ กาญจนพิทักษ์	กรรมการ
8. นายชำนาญ ชนะภัย	กรรมการ
9. นายสิทธิ ภาณุพัฒน์พงศ์	กรรมการ
10. นายชัยสิทธิ์ วิริยะเมตตากุล	กรรมการ
11. นายสุทธิศักดิ์ คณาปราชญ์	ประธานกรรมการตรวจสอบ/กรรมการอิสระ
12. นายเกริก จิตตาลาน	กรรมการตรวจสอบ/กรรมการอิสระ
13. น.ส.พภัทร สุเภากิจ	กรรมการตรวจสอบ/กรรมการอิสระ

รายนามผู้ก่อตั้งโรงพยาบาลวิภาวดี

- | | |
|--------------------------------------|----------------------------------|
| 1. พลเอกนายแพทย์สิงหา เสาวภาพ | 32. คุณหญิงวัลลีย์ วีระปรี |
| 2. พลตรีนายแพทย์สุริยะ ผลากรกุล | 33. พันเอก(พิเศษ)เสวก ธารณัติ |
| 3. พลโทนายแพทย์โกวิท พัทธมขายน | 34. นายแพทย์เกษม ชัยเนตร |
| 4. นายแพทย์วิฑูร จารุประกร | 35. แพทย์หญิงจินดา ยงใจยุทธ |
| 5. นายแพทย์อัมรินทร์ เทียมเสวต | 36. นายแพทย์พัลลภ จารุณิข |
| 6. นายแพทย์สันติ เตกาญจนวนิช | 37. นายแพทย์สุทัศน์ ศรีอากรณ |
| 7. นายแพทย์นพดล วรอุไร | 38. นายแพทย์สหชาติ พิพิธกุล |
| 8. นายแพทย์ธีรศักดิ์ อารังธีระกุล | 39. นายแพทย์ณัฐพล จันทอัมพร |
| 9. นายเชาวลิต สิงห์เจริญ | 40. นายแพทย์นพดล สุตระสุนทร |
| 10. นายแพทย์บรรหาร ลัมสุวรรณ | 41. นายแพทย์วัฒน์ สิมะณี |
| 11. แพทย์หญิงอุษณา ลูวีระ | 42. นายแพทย์กิตติ ตระกูลรัตนวงศ์ |
| 12. นายแพทย์ธนา ตระนุทัย | 43. นางเรวดี ต.สุวรรณ |
| 13. พันเอก(พิเศษ)บุญไท พุทธประเสริฐ | 44. นางศรีจันทร์ สุวรรณอักษร |
| 14. นายสุภี เกษมสุวรรณ | 45. นายวิเชษฐ ไกรวิทย์ |
| 15. นายชัยสิทธิ์ วิริยะเมตตากุล | 46. นายณัฐ ปวิณวิวัฒน์ |
| 16. นางอนงค์ สมบูรณ์กุล | 47. นายธีรพจน์ จรูญศรี |
| 17. นายแพทย์อภิชาติ หวังวิวัฒน์เจริญ | 48. นางจันทรรจ ไรวา |
| 18. นายพีรชัย อู่อุดมยิ่ง | 49. นายณัฐวิวัฒน์ จรูญศรี |
| 19. พลโทนายแพทย์อรุณ เขาวนาคัย | 50. แพทย์หญิงศิวาลัย ธนภัทร |
| 20. นายแพทย์ศักดิ์สม กุ้เกียรตินันท์ | 51. นายจรรยพจน์ วัฒนแสงมีชัย |
| 21. พันเอกบุญส่ง เผ่าทรง | 52. นายพินิจ จรรโลงบุตร |
| 22. นายจ่านงค์ โพธิสาโร | 53. นายแพทย์ปรีชา เลิศบุญชัย |
| 23. นายแพทย์ชุตินทร มลายมาน | 54. นายมติ ตั้งพานิช |
| 24. นายนิพัทร ชื่อดรง | 55. นายแพทย์ชูฉัตร กำภู ณ อยุธยา |
| 25. นายสุรินทร์ โชติบัณฑิต | 56. นายพิชัย สันติกรรมย์ |
| 26. นาวาเอกประเจียด ชูจันทร์ | 57. นายภควัต เอื้อจงประสิทธิ์ |
| 27. นายภาณุวัฒน์ จำด | 58. นายไพรัช วงศ์โกเมศ |
| 28. นายวิสูตร รัตนไชยานนท์ | 59. นายสุพล แหวนสูงเนิน |
| 29. นางพรทิพย์ อารีรักษ์ | 60. นายแพทย์สฤษฎ์ เสนาสุ |
| 30. นางเกษร ประกอบเกียรติ | 61. นายสิทธิโชค รอดครุฑา |
| 31. นายเท่งจ้วน บุญโพธิ์อภิชาติ | 62. แพทย์หญิงอุไยพรรณ ลูวีระ |

ผู้ลงทุนสามารถศึกษาข้อมูลของบริษัทที่ออกหลักทรัพย์เพิ่มเติมได้จากแบบแสดงรายการข้อมูลประจำปี (แบบ 56-1) ของบริษัทที่แสดงไว้ใน www.sec.or.th หรือเว็บไซต์ของบริษัท www.vibhavadi.com/investor/



บริษัท โรงพยาบาลวิภาวดี จำกัด (มหาชน)
51/3 ถนนงามวงศ์วาน แขวงลาดยาว เขตจตุจักร กรุงเทพฯ 10900
โทรศัพท์ +66 0-2561-1111 โทรสาร +66 0-2561-1466
E-mail: info@vibhavadi.com
www.vibhavadi.com
iso 9001 : 2000