

ANNUALREPORT2013



PATKOL

Public Company Limited

สารบัญ

	หน้า
➤ สารจากประธานกรรมการบริษัท	3
➤ สารจากกรรมการผู้จัดการ และประธานกรรมการบริหาร	4
➤ คณะกรรมการบริษัท	5
➤ กรรมการบริหาร	14
➤ การเปลี่ยนแปลงและพัฒนาการที่สำคัญ	15
➤ ข้อมูลทั่วไป	17
➤ บุคคลอ้างอิงอื่นๆ	20
➤ ลักษณะการประกอบธุรกิจ	21
➤ โครงสร้างรายได้ของกลุ่มบริษัท	22
➤ ปัจจัยความเสี่ยง	23
➤ การจัดการ	26
➤ การควบคุมภายใน	44
➤ ผู้ถือหุ้นรายใหญ่	47
➤ รายการระหว่างกัน	48
➤ ข้อมูลสถิติเปรียบเทียบผลการดำเนินงาน และฐานะทางการเงิน	49
➤ ผลการปฏิบัติแผนการดำเนินธุรกิจ	50
➤ สรุปฐานะการเงินและผลการดำเนินงาน	55
➤ งบการเงิน	67

สารจากประธานกรรมการบริษัท

สวัสดีครับท่านผู้ถือหุ้นและท่านผู้ลงทุน

ผลประกอบการของ บริษัท พัฒน์กล จำกัด (มหาชน) และบริษัทในเครือในปี 2556 อาจแสดงผลขาดทุน 85 ล้านบาท แต่เป็นการขาดทุนที่เป็นการยุติคดีความ ระหว่าง บมจ.พัฒน์กล และ บจ.ทีพีเค เอทานอล ซึ่งคดีความนี้เกิดขึ้นเมื่อ 5-6 ปีที่แล้ว ผมในนามคณะกรรมการบริษัททุกท่านขอเรียนยืนยันว่าด้วยมาตรการบริหารความเสี่ยงและการบริหารธุรกิจที่โปร่งใส คณะกรรมการจะช่วยกันดูแลผลประโยชน์ของผู้ถือหุ้นและผู้ลงทุนให้ได้รับผลตอบแทนที่เป็นธรรม

อย่างไรก็ตามด้วยความเอาใจใส่และความสามารถของคณะผู้บริหารบริษัทในช่วงวิกฤตดังกล่าว ได้ทำให้พัฒน์กลสามารถปรับระบบบริหาร จนขยายงานได้อย่างก้าวหน้า ทั้งในตลาดภายในประเทศ ตลาดอาเซียน และตลาดเพื่อนบ้านใกล้เคียง เช่น พม่า และศรีลังกา

ผมขอเรียนว่าธุรกิจของพัฒน์กลเป็นธุรกิจงานด้านวิศวกรรม สนับสนุนงานผลิตอาหารโดยตรง พัฒน์กลขณะนี้มิมีวิศวกรเกือบ 250 คน และวิศวกรส่วนหนึ่ง สำเร็จหลักสูตรสายงานผลิตอาหารโดยตรง

ธุรกิจเครื่องทำน้ำแข็งหลอดของพัฒน์กลขณะนี้ อยู่ในฐานะผู้นำของโลก มีส่วนแบ่งตลาดต่างประเทศเกินกว่า 50 เปอร์เซ็นต์ และยังสามารถขายเครื่องทำน้ำแข็งไปทั่วโลก เช่น ซาอุดีอาระเบีย คูเวต เวเนซุเอลา เปอโตริโก และสหรัฐอเมริกา

นอกจากนั้น พัฒน์กลได้พัฒนาระบบ บรรจุและจัดเก็บน้ำแข็งอัตโนมัติ ซึ่งกำลังเป็นธุรกิจที่จะขยายตัวเนื่องจากปัญหาการขาดแคลนแรงงาน

ในธุรกิจอื่น เช่น เครื่องทำความเย็น เครื่องจักรอาหาร และการพัฒนา ออกแบบสายการผลิตอาหารต่างๆ บริษัทฯ ได้ขยายกิจการไปยังประเทศต่างๆ ในอาเซียน และประเทศเพื่อนบ้านอีกด้วย

พัฒน์กลฯ มีโครงการสร้างวิศวกรและช่างฝีมืออย่างเป็นระบบ จึงทำให้บริษัทฯ ไม่ขาดแคลนช่างและวิศวกร ในการขยายงาน ซึ่งเป็นจุดที่ได้เปรียบของบริษัทฯ เมื่อเปรียบเทียบกับคู่แข่ง ซึ่งเป็นบริษัทขนาดเล็ก ที่ไม่สามารถรับกับรายจ่ายของการพัฒนาได้

ผมมีความมั่นใจว่าพัฒน์กลจะเติบโตอย่างยั่งยืน และสามารถทำกำไรได้ดี หลังจากออกจากแผนฟื้นฟูกิจการแล้ว และบริษัทฯ จะเติบโตเป็นบริษัทชั้นนำของอาเซียนอย่างแน่นอน

รศ.ดร.สมชอบ ไชยเวช

ประธานกรรมการบริษัท

สารจากกรรมการผู้จัดการ

สวัสดีครับท่านผู้ถือหุ้นและผู้ลงทุนที่เคารพ

ในปี 2556 คณะผู้บริหารของบริษัทฯ ในฐานะผู้บริหารแผนฟื้นฟูกิจการของบริษัท พัฒน์กล จำกัด (มหาชน) ได้ทำสัญญาประนีประนอมคดีความกับ บริษัท ทีพีเค เอทานอล จำกัด ซึ่งรวมทั้งคดีที่ บจ. ทีพีเค เอทานอล ฟ้อง บมจ.พัฒน์กล และธนาคารกรุงเทพ จำกัด (มหาชน) โดยเรียกร้องให้ชำระเงิน ตามหนังสือคำประกันสัญญาที่พัฒน์กลได้ให้ ทีพีเค เอทานอล ไว้เป็นหลักประกันตามสัญญา จำนวน 314 ล้านบาท

ประเด็นหลักของการประนีประนอมยอมความ ดังนี้ :- พัฒน์กลยินยอมให้ธนาคารกรุงเทพ จำกัด (มหาชน) ชำระเงินตามหนังสือคำประกันสัญญา จำนวน 314 ล้านบาท และทีพีเค เอทานอล ตกลงซื้ออุปกรณ์ที่ค้างอยู่ที่ บริษัท พัฒน์กล แมนูแฟกเจอร์ จำกัด ในราคา 14 ล้านบาท ทั้งพัฒน์กล ธนาคารกรุงเทพฯ และทีพีเค เอทานอล ตกลงยกเลิกคดีความระหว่างกันทั้งหมด รวมถึง ทีพีเค เอทานอล ถอนคำร้องขอรับชำระหนี้ ต่อเจ้าพนักงานพิทักษ์ทรัพย์ทั้งหมดด้วย

ผู้บริหารแผนเห็นว่าการประนีประนอมคดีความกับทีพีเคเป็นการสมควร เนื่องจากพัฒน์กลกำลังเติบโต มีรายได้ดี และหากออกจากแผนฟื้นฟูกิจการ จะสามารถขยายงานได้อีกมาก

หลังจากการประนีประนอมคดีความแล้ว พัฒน์กลฯสามารถออกจากแผนฟื้นฟูกิจการได้ เมื่อวันที่ 13 สิงหาคม 2556

ปลายปี 2556 พัฒน์กลฯได้เปิดศูนย์ขายและบริการเครื่องทำน้ำแข็งหลอด ภาคอีสาน ที่จังหวัดขอนแก่น และในต้นปี 2557 นี้ พัฒน์กล เปิดศูนย์ขายและบริการเครื่องทำน้ำแข็งหลอด ประจำภาคใต้ ที่จังหวัดสุราษฎร์ธานี

ในอนาคตอันใกล้ บริษัทฯ มีแผน จะเปิดศูนย์ขายและบริการเครื่องทำน้ำแข็งหลอด ประจำภาคเหนือ ที่จังหวัดลำพูน นอกจากนั้นบริษัทฯ กำลังพิจารณาขยายการดำเนินงาน โดยจะเปิดบริษัทในประเทศอินโดนีเซีย ซึ่งขณะนี้บริษัทฯ มีสำนักงานตัวแทนอยู่ในประเทศ อินโดนีเซีย ฟิลิปปินส์ มาเลเซีย และเวียดนาม

ผลการดำเนินงานของบริษัทฯ ในปี 2556 สามารถทำกำไรจากการดำเนินงานได้เช่นเดียวกับปีที่ผ่านมา แต่เนื่องจากมีรายการถูกหักหนี้ที่ประนีประนอมกับ ทีพีเค เอทานอล จำนวน 314 ล้านบาท และค่าใช้จ่ายอื่นๆ อีกจำนวนหนึ่ง บริษัทฯ จึงมีผลประกอบการสำหรับปี 2556 ขาดทุน จำนวน 85 ล้านบาท

คณะผู้บริหารได้ปรับปรุงการดำเนินงานของบริษัทฯ โดยจ้างบริษัทที่ปรึกษา มาปรับปรุงการบริหารงานของโรงงาน พัฒน์กล แมนูแฟกเจอร์ และยังได้นำระบบการเชื่อมถึงอัตโนมัติ และปรับปรุงเครื่องจักรอีกจำนวนหนึ่ง ซึ่งทำให้ พัฒน์กล แมนูแฟกเจอร์ สามารถลดต้นทุนการผลิต และยังสามารถเพิ่มศักยภาพการผลิตได้อีกด้วย

คณะกรรมการบริษัทฯ ขอเรียนท่านผู้ถือหุ้นว่า พัฒน์กล ได้เตรียมความพร้อมในหลายด้าน ทั้งในบุคลากร เครื่องจักร โรงงาน และเรื่องระบบงาน บริษัทได้ตัดสินใจลงทุนระบบ ERP (Enterprise Resource Planning) ใหม่ เพื่อให้การบริหารงานมีประสิทธิภาพมากขึ้น และเพื่อรองรับการขยายตัวในอนาคต นอกจากนี้พัฒน์กลจะขยายไปสู่ตลาดโลกในด้านเครื่องทำน้ำแข็งหลอดและธุรกิจสาขาอื่นๆ ในตลาดอาเซียนและประเทศใกล้เคียง เช่น พม่า และศรีลังกา และบริษัทคาดว่าจะสามารถเข้าซื้อขายหุ้นในตลาดหลักทรัพย์ได้ไม่เกินไตรมาสที่ 4 ของปี 2557 นี้

ผมมั่นใจว่า พัฒน์กลจะเจริญเติบโตอย่างมั่นคง และสามารถทำกำไรได้อย่างยั่งยืน

ดร.ปิยะ จงวัฒนา

(กรรมการผู้จัดการและประธานกรรมการบริหาร)

คณะกรรมการบริษัท



- | | |
|-----------------------------|--|
| 1. นายสุชาติ สุขุมิตร | กรรมการอิสระ / ประธานคณะกรรมการตรวจสอบ |
| 2. นายแสงชัย โชติช่วงชัชวาล | กรรมการ / รองประธานกรรมการบริหาร |
| 3. รศ.ดร.สมชอบ ไชยเวช | ประธานกรรมการบริษัท / กรรมการอิสระ |
| 4. ดร.ปิยะ จงวัฒนา | กรรมการ / กรรมการผู้จัดการ/ประธานกรรมการบริหาร |
| 5. นายสุเมธ สุขุมิตร | กรรมการ / กรรมการบริหาร |
| 6. นายปเนต จงวัฒนา | กรรมการและเลขานุการบริษัท/กรรมการบริหาร |
| 7. นางสาวนงลักษณ์ ศักดาไกร | กรรมการบริษัท |
| 8. นางอนงค์ศิริ ไชยะกุล | กรรมการบริษัท |
| 9. นายวีระชัย ศรีขจร | กรรมการอิสระ / กรรมการตรวจสอบ |
| 10. นายปรีชา จันทรางกูร | กรรมการอิสระ / กรรมการตรวจสอบ |
| 11. นายภราดร จุลชาติ | กรรมการ / ที่ปรึกษาคณะกรรมการตรวจสอบ |

รายละเอียดเกี่ยวกับกรรมการ



ชื่อ	รศ.ดร.สมชอบ ไชยเวช
อายุ	77 ปี
สัญชาติ	ไทย
ตำแหน่ง	ประธานกรรมการ ,กรรมการอิสระ
วันที่รับตำแหน่ง	27 เมษายน 2549
จำนวนปีที่เป็นกรรมการ	7 ปี

การถือหุ้นในบริษัท

ไม่มี

การเป็นกรรมการในกิจการ
ที่แข่งขัน/เกี่ยวเนื่องกับบริษัท

ไม่มี

ข้อพิพาททางกฎหมาย

ไม่มีคดีความในรอบ 10 ปี ที่ผ่านมา

วุฒิสูงสุดทางการศึกษา

ปริญญาเอก (Ph.D) สาขาวิศวกรรมเครื่องกล Purdue University , USA.

วปอ. รุ่น ๒๘

ประวัติการอบรมหลักสูตรกรรมการ

DAP Director Accreditation Program

ประวัติการทำงาน

อดีต

- รับราชการที่วิทยาลัยเทคนิคไทย-เยอรมัน กทม.
 - รองผอ.วิทยาลัยเทคนิคไทย-เยอรมัน
 - คณบดี คณะวิศวกรรมศาสตร์ สถาบันเทคโนโลยีพระจอมเกล้าพระนครเหนือ(สจ.พ) หรือวิทยาลัยเทคนิคไทย-เยอรมัน เดิม
 - รองอธิการบดี บริหารงาน วิทยาเขต สจ.พ.
 - อธิการบดี สถาบันเทคโนโลยีพระจอมเกล้าพระนครเหนือ
 - กรรมการทบวงมหาวิทยาลัย
 - กรรมการบอร์ด BOI และอนุกรรมการโครงการของ BOI
 - กรรมการสภาวิจัย
 - กรรมการสถาบันวิจัยวิทยาศาสตร์และเทคโนโลยีแห่งประเทศไทย
 - กรรมการนโยบายอุตสาหกรรม สภาพัฒนาเศรษฐกิจและสังคมแห่งชาติ
- ปัจจุบัน
- กรรมการบอร์ดสถาบันไทย-เยอรมัน (กระทรวงอุตสาหกรรม)
 - กรรมการข้าราชการรัฐสภา
 - ที่ปรึกษาผู้ทรงคุณวุฒิกองทุนร่วม “วรรณ” เพื่อ SME
 - นายกสภา วิทยาลัยนอร์ทกรุงเทพ กทม.
 - กรรมการสภามหาวิทยาลัยราชพฤกษ์ ชาญบุรี จ.ปทุมธานี
 - ที่ปรึกษาคณะกรรมการส่งเสริมการลงทุน
 - คณะกรรมการที่ปรึกษาศูนย์วิจัยวิทยาศาสตร์และเทคโนโลยีพระจอมเกล้าพระนครเหนือ
 - กรรมการ มูลนิธิ ดร.ปิยะ จงวัฒนา

ใบประกอบวิชาชีพวิศวกรรม วุฒิวิศวกร เครื่องกล, วก.419



ชื่อ	ดร.ปิยะ จงวัฒนา
อายุ	68 ปี
สัญชาติ	ไทย
ตำแหน่ง	กรรมการผู้จัดการ
วันที่รับตำแหน่ง	28 มิถุนายน 2536
จำนวนปีที่เป็นการกรรมการ	20 ปี

การถือหุ้นในบริษัท	54,869,844 หุ้น
การเป็นกรรมการในกิจการที่แข่งขัน/เกี่ยวข้องกับบริษัท	ไม่มี
ข้อพิพาททางกฎหมาย	ไม่มีคดีความในรอบ 10 ปีที่ผ่านมา
วุฒิสถที่สุดทางการศึกษา	<p>Associated Degree in Applied Science in Air Conditioning Engineering Technology, Milwaukee School of Engineering, Milwaukee, Wisconsin, USA..</p> <p>ปริญญาตรีวิศวกรรมศาสตร์ สาขาเครื่องกล จุฬาลงกรณ์มหาวิทยาลัย</p> <p>ปริญญาวิศวกรรมศาสตรดุษฎีบัณฑิตกิตติมศักดิ์ สาขาวิศวกรรมเครื่องกล สถาบันเทคโนโลยี พระจอมเกล้าพระนครเหนือ</p>

ประวัติการอบรมหลักสูตรกรรมการ Director Certification Program (DCP) 2548

ประวัติการทำงาน	<p>ปัจจุบัน - ประธานกรรมการบริษัท พัฒน์กล แมนูแฟกเจอร์ จำกัด</p> <ul style="list-style-type: none"> - ประธานกรรมการบริษัท พัฒน์กล อาร์ แอนด์ ดี จำกัด - ประธานกรรมการบริษัท พัฒน์กล เทคคิง จำกัด - ประธานกรรมการบริษัท สยามพัฒน์กล จำกัด - ประธานกรรมการ บริษัท เอสพานเนล จำกัด - กรรมการบริษัท ฟรีแพคประเทศไทย จำกัด - คณะกรรมการที่ปรึกษาศูนย์วิจัยวิทยาศาสตร์และเทคโนโลยี พระจอมเกล้าพระนครเหนือ - นายกสมาคมกิตติมศักดิ์ สมาคมเครื่องทำความเย็น - กรรมการกิตติมศักดิ์ ASHRAE Thailand Chapter - อุปนายกสภาธุรกิจไทย-บังคลาเทศ - กรรมการสภาอุตสาหกรรม - ประธานมูลนิธิ ดร.ปิยะ จงวัฒนา
-----------------	--

ใบประกอบวิชาชีพวิศวกรรมวุฒิวิศวกร สาขาวิศวกรรมเครื่องกล



ชื่อ	นายแสงชัย โชติช่วงชวัล
อายุ	57 ปี
สัญชาติ	ไทย
ตำแหน่ง	กรรมการ
วันที่รับตำแหน่ง	26 พฤษภาคม 2541
จำนวนปีที่เป็นการกรรมการ	15 ปี

การถือหุ้นในบริษัท	45,041,303 หุ้น
การเป็นกรรมการในกิจการที่แข่งขัน/เกี่ยวเนื่องกับบริษัท	ไม่มี
ข้อพิพาททางกฎหมาย	ไม่มีคดีความในรอบ 10 ปีที่ผ่านมา

วุฒิสูงสุดทางการศึกษา	ปริญญาตรีวิศวกรรมศาสตร สาขาไฟฟ้ากำลัง สถาบันเทคโนโลยีพระจอมเกล้าพระนครเหนือ ปริญญาโทรัฐประศาสนศาสตรมหาบัณฑิต สถาบันบัณฑิตพัฒนบริหารศาสตร์
-----------------------	--

ประวัติการอบรมหลักสูตรกรรมการ	Director Accreditation Program (DAP) 2547
ประวัติการทำงาน ปัจจุบัน	<ul style="list-style-type: none"> - กรรมการ บริษัท พัฒน์กล แมนูแฟกเจอร์ จำกัด - กรรมการ บริษัท พัฒน์กล เทรดดิ้ง จำกัด - กรรมการ บริษัท สยามพัฒน์กล จำกัด - กรรมการ บริษัท เอส พาเนล จำกัด - กรรมการ บริษัท พัฒน์กล อาร์ แอนด์ ดี จำกัด - กรรมการ มูลนิธิ ดร.ปิยะ จงวัฒนา

ใบประกอบวิชาชีพวิศวกรรม สามัญวิศวกร สาขาวิศวกรรมไฟฟ้า แขนงไฟฟ้ากำลัง



ชื่อ	นายกราด จุลชาติ
อายุ	49 ปี
สัญชาติ	ไทย
ตำแหน่ง	กรรมการ
วันที่รับตำแหน่ง	28 มิถุนายน 2536
จำนวนปีที่เป็นการกรรมการ	20 ปี

การถือหุ้นในบริษัท	500 หุ้น
การเป็นกรรมการในกิจการที่แข่งขัน/เกี่ยวเนื่องกับบริษัท	ไม่มี

ข้อพิพาททางกฎหมาย	ไม่มีคดีความในรอบ 10 ปีที่ผ่านมา
วุฒิสถที่สุดทางการศึกษา	ปริญญาโทบริหารธุรกิจ สาขาการเงิน Eastern Michigan University, USA.
ประวัติการอบรมหลักสูตรกรรมการ	DCP Refresher Course Director Certification Program (DCP) 2537 Director Accreditation Program(DAP) 2536
ประวัติการทำงาน	อดีต - เจ้าหน้าที่วานิชธนกิจ บริษัทเงินทุนหลักทรัพย์ ภัทรธนกิจ จำกัด - รองกรรมการผู้จัดการฝ่ายการเงิน บริษัท พัฒน์กล จำกัด (มหาชน) ปัจจุบัน - ที่ปรึกษากฎหมายการตรวจสอบ บริษัท พัฒน์กล จำกัด (มหาชน) - กรรมการผู้จัดการบริษัท ฟรีแพลประเทศไทย จำกัด



ชื่อ	นายสุชาติ สุขสุมิตร
อายุ	77 ปี
สัญชาติ	ไทย
ตำแหน่ง	กรรมการ , กรรมการอิสระ
วันที่รับตำแหน่ง	28 พฤษภาคม 2539
จำนวนปีที่เป็นกรรมการ	17 ปี

การถือหุ้นในบริษัท	ไม่มี
การเป็นกรรมการในกิจการที่แข่งขัน/เกี่ยวเนื่องกับบริษัท	ไม่มี
ข้อพิพาททางกฎหมาย	ไม่มีคดีความในรอบ 10 ปีที่ผ่านมา
วุฒิสถที่สุดทางการศึกษา	นิติศาสตร์บัณฑิต มหาวิทยาลัยธรรมศาสตร์ เนติบัณฑิตไทย
ประวัติการอบรมหลักสูตรกรรมการ	Accounting for Non-Accounting Audit Committee Director Accreditation Program (DAC)
ประวัติการทำงาน	อดีต - รับราชการเป็นผู้พิพากษา 26 ปี ตำแหน่งสุดท้ายคือ ผู้พิพากษาศาลฎีกา ปัจจุบัน - ประธานคณะกรรมการตรวจสอบ บริษัท พัฒน์กล จำกัด (มหาชน) - ที่ปรึกษากฎหมาย บริษัท พัฒน์กล จำกัด (มหาชน)



ชื่อ	นายวีระชัย ศรีขจร
อายุ	60 ปี
สัญชาติ	ไทย
ตำแหน่ง	กรรมการ, กรรมการอิสระ
วันที่รับตำแหน่ง	28 มิถุนายน 2536
จำนวนปีที่เป็นการกรรมการ	20 ปี

การถือหุ้นในบริษัท

ไม่มี

การเป็นกรรมการในกิจการ

ไม่มี

ที่แข่งขัน/เกี่ยวข้องกับบริษัท

ข้อพิพาททางกฎหมาย

ไม่มีคดีความในรอบ 10 ปีที่ผ่านมา

วุฒิสถที่สุดทางการศึกษา

ปริญญาโทบริหารธุรกิจ South Eastern University,
Washington DC, USA.

ประวัติการอบรมหลักสูตรกรรมการ

Director Certification Program (DCP) 2547

ประวัติการทำงาน

ปัจจุบัน

- ผู้อำนวยการสถาบันคุณวุฒิวิชาชีพ (องค์การมหาชน)
- กรรมการตรวจสอบ บริษัท พัฒน์กล จำกัด (มหาชน)
- กรรมการ บริษัท ไทย สโตร์แจ แบตเตอรี่ จำกัด (มหาชน)
- กรรมการบริษัท ที.เค.เอส.เทคโนโลยี จำกัด (มหาชน)

ใบประกอบวิชาชีพวิศวกรรมสามัญวิศวกร สาขาวิศวกรรมเครื่องกล



ชื่อ	นายปรีชา จันทรางกูร
อายุ	70 ปี
สัญชาติ	ไทย
ตำแหน่ง	กรรมการ, กรรมการอิสระ
วันที่รับตำแหน่ง	9 มิถุนายน 2542
จำนวนปีที่เป็นการกรรมการ	14 ปี

การถือหุ้นในบริษัท

ไม่มี

การเป็นกรรมการในกิจการ

ไม่มี

ที่แข่งขัน/เกี่ยวข้องกับบริษัท

ข้อพิพาททางกฎหมาย

ไม่มีคดีความในรอบ 10 ปีที่ผ่านมา

วุฒิสถที่สุดทางการศึกษา

ปริญญาตรีพาณิชยศาสตร์บัณฑิต สาขาการบริหาร (พณบ.)
มหาวิทยาลัยธรรมศาสตร์

ประวัติการอบรมหลักสูตรกรรมการ

บทบาทและความรับผิดชอบของคณะกรรมการตรวจสอบ

Director Accreditation Program(DAP) 2547

ประวัติการทำงาน

ปัจจุบัน

- กรรมการตรวจสอบ บริษัท พัฒน์กล จำกัด (มหาชน)



ชื่อ	นางสาวนงลักษณ์ สักดาไกร
อายุ	39 ปี
สัญชาติ	ไทย
ตำแหน่ง	กรรมการ
วันที่รับตำแหน่ง	16 มิถุนายน 2543
จำนวนปีที่เป็นการกรรมการ	14 ปี

การถือหุ้นในบริษัท	27,285,080 หุ้น
การเป็นกรรมการในกิจการที่แข่งขัน/เกี่ยวเนื่องกับบริษัท	ไม่มี
ข้อพิพาททางกฎหมาย	ไม่มีคดีความในรอบ 10 ปี ที่ผ่านมา
วุฒิสถที่สุดทางการศึกษา	ปริญญาโทสาขา Perfect Management, George Washington University
ประวัติการอบรมหลักสูตรกรรมการ	DCP Refresher Course Director Certification Program (DCP) 2545
ประวัติการทำงาน	ปัจจุบัน - รองกรรมการผู้จัดการ บริษัท ไทยน้ำแข็งหลอด จำกัด



ชื่อ	นางอนงค์ศิริ ไชยะกุล
อายุ	70 ปี
สัญชาติ	ไทย
ตำแหน่ง	กรรมการ
วันที่รับตำแหน่ง	14 มกราคม 2547
จำนวนปีที่เป็นการกรรมการ	10 ปี

การถือหุ้นในบริษัท	- ไม่มี -
การเป็นกรรมการในกิจการที่แข่งขัน/เกี่ยวเนื่องกับบริษัท	ไม่มี
ข้อพิพาททางกฎหมาย	ไม่มีคดีความในรอบ 10 ปีที่ผ่านมา
วุฒิสถที่สุดทางการศึกษา	ปริญญาตรีพาณิชยศาสตร์และการบัญชี สาขาการบัญชี มหาวิทยาลัยธรรมศาสตร์
ประวัติการอบรมหลักสูตรกรรมการ	DAP Director Accreditation Program
ประวัติการทำงาน	ปัจจุบัน - กรรมการ บริษัท พัฒน์กล แมนูแฟกเจอร์ริง จำกัด - กรรมการ บริษัท พัฒน์กล เทรดดิ้ง จำกัด - กรรมการ บริษัท พัฒน์กล อาร์แอนด์ดี จำกัด - กรรมการ บริษัท สยามพัฒน์กล จำกัด



ชื่อ	นายปเนต จงวัฒนา
อายุ	37 ปี
สัญชาติ	ไทย
ตำแหน่ง	กรรมการ
วันที่รับตำแหน่ง	20 สิงหาคม 2551
จำนวนปีที่เป็นกรรมการ	6 ปี

การถือหุ้นในบริษัท 13,348,742 หุ้น

การเป็นกรรมการในกิจการ -ไม่มี-

ที่แข่งขัน/เกี่ยวข้องกับบริษัท

ข้อพิพาททางกฎหมาย

ไม่มีคดีความในรอบ 10 ปีที่ผ่านมา

ประวัติการอบรมหลักสูตรกรรมการ

FSD Financial Statements for Directors

วุฒิสถที่สุดทางการศึกษา

วิศวกรรมศาสตรบัณฑิต สาขาเครื่องกล สถาบันเทคโนโลยีพระจอมเกล้าธนบุรี
ปริญญาโท วิศวกรรมเครื่องกล เทนเนคเมนต์ นิวเจอร์ซีย์ อินสตีติว ออฟ
เทคโนโลยี สหรัฐอเมริกา

ประวัติการทำงาน

ปัจจุบัน

- รองกรรมการผู้จัดการสายงานบริหารทั่วไป
- กรรมการบริษัท พัฒน์กล จำกัด (มหาชน)
- กรรมการบริษัท พัฒน์กล เทรดดิ้ง จำกัด
- กรรมการ บริษัท พัฒน์กล แมนูแฟกเจอร์ จำกัด
- กรรมการบริษัท เอส พาเนล จำกัด
- กรรมการบริษัท พัฒน์กล อาร์ แอนด์ ดี จำกัด



ชื่อ	นายสุเมธ เจียมบุตร
อายุ	59 ปี
สัญชาติ	ไทย
ตำแหน่ง	กรรมการ
วันที่รับตำแหน่ง	29 เมษายน 2552
จำนวนปีที่เป็นกรรมการ	5 ปี

การถือหุ้นในบริษัท 977,442 หุ้น

การเป็นกรรมการในกิจการ ไม่มี

ที่แข่งขัน/เกี่ยวข้องกับบริษัท

ข้อพิพาททางกฎหมาย

ไม่มีคดีความในรอบ 10 ปีที่ผ่านมา

วุฒิสูงสุดทางการศึกษา

ปริญญาตรี วิศวกรรมเครื่องกล สถาบันเทคโนโลยีพระจอมเกล้าพระนครเหนือ

ประวัติการอบรมหลักสูตรกรรมการ

DAP Director Accreditation Program

ประวัติการทำงาน ปัจจุบัน

- กรรมการบริษัท พัฒน์กล จำกัด (มหาชน)
- กรรมการ บริษัท พัฒน์กล แมนูแฟคเจอร์ริง จำกัด
- กรรมการบริษัท พัฒน์กล เทรดดิ้ง จำกัด
- กรรมการ บริษัท พัฒน์กล อาร์ แอนด์ ดี จำกัด
- กรรมการบริษัท สยามพัฒน์กล จำกัด
- กรรมการบริษัท เอส พาเนล จำกัด

คณะกรรมการบริหาร



นายปิยะ จงวัฒนา

อายุ 68 ปี

สัญชาติ ไทย

ตำแหน่ง ประธานกรรมการบริหาร , กรรมการผู้จัดการ



นายแสงชัย โชติช่วงชัชวาล

อายุ 57 ปี

สัญชาติ ไทย

ตำแหน่ง รองกรรมการผู้จัดการสายงานบริหารกลุ่มธุรกิจ



นายสุเมธ เจียมบุตร

อายุ 59 ปี

สัญชาติ ไทย

ตำแหน่ง รองกรรมการผู้จัดการสายงานผลิต PKM



นายสมบัติ ศรีชัยนนท์

อายุ 64 ปี

สัญชาติ ไทย

ตำแหน่ง รองกรรมการผู้จัดการสายงานบริหารกลุ่ม



นายпенด จงวัฒนา

อายุ 37 ปี

สัญชาติ ไทย

ตำแหน่ง รองกรรมการผู้จัดการสายงานบริหารทั่วไป



นายอดิศักดิ์ พูลศรี

อายุ 50 ปี

สัญชาติ ไทย

ตำแหน่ง รองกรรมการผู้จัดการสายงานเทคนิคและพัฒนา

การเปลี่ยนแปลงและพัฒนาการที่สำคัญ จากอดีต ถึง ปัจจุบัน

ความเป็นมา

บริษัท พัฒนีกอล จำกัด (มหาชน) มีชื่อเป็นภาษาอังกฤษว่า PATKOL PUBLIC COMPANY LIMITED ได้จดทะเบียนก่อตั้งขึ้นเมื่อ ปี 2508 โดยใช้ชื่อว่า บริษัท พัฒนีกอลการ จำกัด ตั้งอยู่ที่ ถนนเจริญนคร ตำบล บางลำภูล่าง อำเภอปากคลองสาน จังหวัดธนบุรี (ชื่อในขณะนั้น) ต่อมาในปี 2010 ได้ย้ายที่ตั้งสำนักงานใหญ่ มาตั้งอยู่ที่ ถนนจักรพรรดิพงษ์ ตำบลโสมนัส อำเภอป้อมปราบศัตรูพ่าย พระนคร

ในปี 2534 บริษัทฯ ได้ขยายกิจการ โดยเปิดโรงงานแห่งใหม่ขึ้นที่ ถนนลาดกระบัง-กิ่งแก้ว มีเนื้อที่ 7,200 ตารางเมตร ซึ่งในช่วงปี 2520-2534 บริษัทฯ เจริญเติบโตขึ้นอย่างมาก ได้เรียนรู้เกี่ยวกับการผลิตฟิล์มโพลีเอทรีลีน เพื่อบรรจุนมพาสเจอร์ไรซ์ และการพิมพ์ฟิล์มพลาสติก ระบบเฟล็กโซ่ กับบริษัท ฟรีแพค ประเทศฝรั่งเศส จนกระทั่งสามารถพัฒนาการเป่าฟิล์มไนลอนขึ้นมาได้ และมีการขายผลงานไปยังต่างประเทศอีกมาก

ในปี 2535 บริษัทฯ ได้เปลี่ยนชื่อ จากบริษัท พัฒนีกอลการ จำกัด เป็น บริษัท พัฒนีกอล จำกัด

ในปี 2536 บริษัทฯ ได้เข้าจดทะเบียนเป็นบริษัทมหาชน ในตลาดหลักทรัพย์แห่งประเทศไทย โดยจดทะเบียนแปรสภาพเป็นบริษัทมหาชนจำกัด เมื่อวันที่ 28 มิถุนายน 2536 ลักษณะการดำเนินธุรกิจหลัก คือ เป็นบริษัทวิศวกรรมสร้างเครื่องจักรทำความเย็น และเครื่องจักรที่ใช้ในการผลิตอาหารประเภทต่างๆ เช่น เครื่องทำน้ำแข็งหลอด เครื่องจักรห้องเย็น อุปกรณ์ผลิตนมสด อุปกรณ์ผลิตไอศกรีม และระบบสายพานลำเลียง ที่ใช้ในการผลิตอาหารหลายประเภท

ลักษณะการผลิตจะเป็นแบบตามคำสั่ง โดยบริษัทสามารถทำงานแบบครบวงจร ตั้งแต่การ ออกแบบ การหาอุปกรณ์ การก่อสร้าง และติดตั้ง พร้อมทั้งให้บริการหลังการขายด้วย

บริษัทมีการเปลี่ยนแปลงและพัฒนาการที่สำคัญ ในช่วง 3 ปี (ตั้งแต่ปี 2553 – 2556) ดังนี้

➤ ปี 2552-2553 บริษัทฯ ประสบปัญหาขาดสภาพคล่องทางการเงินจากโครงการเอทานอล บริษัทจึงตัดสินใจยื่นขอฟื้นฟูกิจการ ต่อศาลล้มละลายกลาง เมื่อวันที่ 11 สิงหาคม 2552 และได้รับอนุมัติแผนฟื้นฟูกิจการ ในวันที่ 30 มีนาคม 2554 ทั้งนี้เพื่อปกป้องธุรกิจหลัก(Core Business) ของบริษัทฯ ไว้

➤ ปี 2554 -2556 บริษัทฯ ได้ปฏิบัติตามแผนฟื้นฟูกิจการอย่างเคร่งครัด จนสามารถดำเนินการสำเร็จตามแผนฟื้นฟูกิจการ และได้ยื่นคำร้อง ขอออกจากแผนสองครั้ง ซึ่งศาลได้มีคำสั่งให้ออกจากแผนได้ เมื่อวันที่ 13 สิงหาคม 2556 และในระหว่างปี 2555 พัฒนีกอล ขยายงานออกไปยังต่างประเทศมากขึ้น และเพื่อให้ผลิตภัณฑ์ของพัฒนีกอล สามารถเข้าถึงกลุ่มผู้ใช้ได้อย่างใกล้ชิดและครอบคลุมมากที่สุด บริษัทฯ ได้เปิดสำนักงานตัวแทน (Representative office) ในประเทศอินโดนีเซีย และฟิลิปปินส์ ซึ่งประสบความสำเร็จและได้รับการตอบรับจากลูกค้าเป็นอย่างดี

➤ ปี 2556 จัดตั้งพัฒนีกอล ศูนย์ภาคตะวันออกเฉียงเหนือ ณ จังหวัดขอนแก่น

➤ และในไตร 2557 บริษัทฯ จัดตั้งสำนักงานตัวแทน ที่ประเทศมาเลเซีย และ ประเทศเวียดนาม ตามลำดับ รวมถึงจัดตั้งสาขาพัฒนา ศูนย์ภาคใต้ ณ จังหวัดสุราษฎร์ธานี โดยการเปิดศูนย์ในประเทศไทยนี้ เรามีความมุ่งหวังว่าจะเปิดให้ครบในทุกภูมิภาค ซึ่งเป็นการสร้างความสะดวกให้กับลูกค้า และเพื่อย่นทั้งระยะเวลา และระยะทางในการติดต่อกัน ช่วยในการลดต้นทุน และรองรับการขยายตัวของธุรกิจ ที่จะเติบโตเพิ่มขึ้นในอนาคต

วิสัยทัศน์ พันธกิจ ของบริษัทฯ

วิสัยทัศน์ พัฒนากลนำเสนอวิศวกรรมฉันทมิตร ในกระบวนการผลิตอาหาร ระบบทำความเย็น และ เครื่องทำน้ำแข็งของโลก

พันธกิจ

1. เรายุคษาคำมั่นสัญญาที่มีต่อลูกค้าและจะดูแลให้ลูกค้าได้รับประโยชน์สูงสุดจากผลงานของเรา
2. เราจะพัฒนาบุคลากรทั้งในด้านวิชาชีพ และการบริการเพื่อให้มีความสามารถในการแข่งขันสูง
3. เราจะสร้างนวัตกรรม และพัฒนาเทคโนโลยี เพื่อที่จะรักษาความเป็นผู้นำในธุรกิจที่เราทำ
4. เราจะพัฒนาระบบงานให้กระชับและพร้อมด้วยข้อมูล เพื่อการตัดสินใจที่รวดเร็วและถูกต้อง
5. เราจะดูแลรักษาส่งแวดล้อมและพัฒนาคุณภาพชีวิตของมวลมนุษย

ข้อมูลทั่วไปของบริษัท

ชื่อบริษัท	บริษัท พัฒน์กล จำกัด (มหาชน)
เลขทะเบียน	0107536000587 (เดิมเลขที่ บมจ.132)
วัน เดือน ปี ที่ก่อตั้ง	28 พฤศจิกายน 2508 โดยตระกูลจงวัฒนา
ประกอบธุรกิจ	<ol style="list-style-type: none"> 1. ธุรกิจเครื่องทำน้ำแข็ง 2. ธุรกิจเครื่องทำความเย็น 3. ธุรกิจอาหารและนม 4. ธุรกิจวิศวกรรมแปรรูปอาหาร 5. ธุรกิจปิโตรเคมีคอล และงานโครงการครบวงจร 6. ธุรกิจบริการ คอมเพรสเซอร์
สำนักงานใหญ่	348 ถนนเฉลิมพระเกียรติ ร.9 แขวงหนองบอน เขตประเวศ กรุงเทพมหานคร 10250
โทรศัพท์	02 328 1035-49 โทรสาร 02 328 1245, 02 328 1058
Homepage	www.patkol.com
E-Mail	sales@patkol.com
ทุนจดทะเบียน	600,243,737 บาท โดยเป็นทุนที่ชำระแล้ว 494,095,237 บาท แบ่งเป็นหุ้นสามัญ 414,607,781 หุ้น หุ้นบุริมสิทธิ 79,487,456 หุ้น

ข้อมูลในอดีต

วันที่ 12 กุมภาพันธ์ 2535	เปลี่ยนชื่อจาก บริษัท พัฒนกลการ จำกัด เป็น บริษัท พัฒน์กล จำกัด
วันที่ 31 มีนาคม 2536	จดทะเบียนเป็นบริษัทหลักทรัพย์รับอนุญาตในตลาดหลักทรัพย์ แห่งประเทศไทย
วันที่ 28 มิถุนายน 2536	จดทะเบียนแปรสภาพเป็นบริษัทมหาชน ภายใต้ชื่อ บริษัท พัฒน์กล จำกัด (มหาชน)

นิติบุคคลอื่นที่บริษัทถือหุ้น > 10%

บริษัทย่อย ที่ 1	: บริษัท พัฒนกุล แมนูแฟคเจอร์ จำกัด
ประกอบธุรกิจ	: ผลิต คัดแปลง ซ่อมแซม เครื่องจักรและอุปกรณ์สำหรับอุตสาหกรรมอาหาร และ เครื่องทำความเย็น
วันที่ก่อตั้งบริษัท	: 4 ธันวาคม 2546
สำนักงานใหญ่	: เลขที่ 129 หมู่ที่ 3 ถนนเพชรเกษม ตำบลห้วยโรง อำเภอเขาชัย จังหวัดเพชรบุรี โทรศัพท์ (032) 447920-27 โทรสาร (032) 447-928
ทุนจดทะเบียน	: 100,000,000 บาท แบ่งเป็น หุ้นสามัญ 1,000,000 หุ้น มูลค่าหุ้นละ 100 บาท หุ้นบุริมสิทธิ - ไม่มี -
สัดส่วนการถือหุ้น	: บริษัท พัฒนกุล จำกัด (มหาชน) ถือหุ้น 99.99 %
บริษัทย่อย ที่ 2	: บริษัท พัฒนกุล อาร์แอนด์ ดี จำกัด
ประกอบธุรกิจ	: วิจัยและพัฒนาผลิตภัณฑ์
วันที่ก่อตั้งบริษัท	: 20 เมษายน 2547
สำนักงานใหญ่	: เลขที่ 348 ถนนเฉลิมพระเกียรติ ร.9 แขวงหนองบอน เขตประเวศ กรุงเทพมหานคร โทรศัพท์ 02-3281035 โทรสาร 02-3281245 , 02-3281058
ทุนจดทะเบียน	: 5,000,000 บาท แบ่งเป็น หุ้นสามัญ 50,000 หุ้น มูลค่าหุ้นละ 100 บาท หุ้นบุริมสิทธิ - ไม่มี -
สัดส่วนการถือหุ้น	: บริษัท พัฒนกุล จำกัด (มหาชน) ถือหุ้น 99.98 %
บริษัทย่อย ที่ 3	: บริษัท พัฒนกุล เทคดิง จำกัด (เปลี่ยนชื่อจาก บริษัท พัฒนกุล (1984) จำกัด
ประกอบธุรกิจ	: ประกอบกิจการซื้อ ขาย อุปกรณ์ อะไหล่ เครื่องทำน้ำแข็ง เครื่องทำความ เย็น
วันที่ก่อตั้งบริษัท	: 13 มิถุนายน 2527
สำนักงานใหญ่	: เลขที่ 348 ถนนเฉลิมพระเกียรติ ร.9 แขวงหนองบอน เขตประเวศ กรุงเทพมหานคร โทรศัพท์ 02-328103 โทรสาร 02-3281245 , 02-3281058

ทุนจดทะเบียน : 3,000,000 บาท แบ่งเป็น
หุ้นสามัญ 30,000 หุ้น มูลค่าหุ้นละ 100 บาท หุ้นบุริมสิทธิ - ไม่มี -
สัดส่วนการถือหุ้น : บริษัท พัฒน์กล จำกัด (มหาชน) ถือหุ้น 99.98 %

บริษัทย่อย ที่ 4 : บริษัท สยามพัฒนกุล จำกัด

ประกอบธุรกิจ : ปัจจุบันไม่ได้ประกอบกิจการ

วันที่ก่อตั้งบริษัท : 15 มีนาคม 2533

สำนักงานใหญ่ : เลขที่ 348 ถนนเฉลิมพระเกียรติ ร.9 แขวงหนองบอน เขตประเวศ
กรุงเทพมหานคร โทรศัพท์ 02-3281035-49 โทรสาร 02-3281245 , 02-3281058

ทุนจดทะเบียน : 2,500,000 บาท แบ่งเป็น
หุ้นสามัญ 100,000 หุ้น มูลค่าหุ้นละ 25 บาท หุ้นบุริมสิทธิ - ไม่มี -

สัดส่วนการถือหุ้น : บริษัท พัฒน์กล จำกัด (มหาชน) ถือหุ้น 39.99 % บริษัท พัฒน์กล เทรดดิ้ง จำกัด ถือหุ้น 60.00%

บริษัทย่อย ที่ 5 : บริษัท เอส พาเนล จำกัด (เปลี่ยนชื่อจาก บจ.พีเคบี อินเตอร์ไพรส์)

ประกอบธุรกิจ : ผลิต ขายปลีก-ขายส่ง นำเข้า-ส่งออก ห้องเย็นขนาดเล็ก รวมทั้งแผ่นฉนวน

วันที่ก่อตั้งบริษัท : 4 เมษายน 2538

สำนักงานใหญ่ : เลขที่ 89/64 หมู่ที่ 2 ตำบลกาหลง อำเภอเมืองสมุทรสาคร จังหวัด
สมุทรสาคร โทรศัพท์ 034-885 090-91 โทรสาร 034-885 215

ทุนจดทะเบียน : 10,00,000 บาท แบ่งเป็น
หุ้นสามัญ 100,000 หุ้น มูลค่าหุ้นละ 100 บาท หุ้นบุริมสิทธิ - ไม่มี -

สัดส่วนการถือหุ้น : บริษัท พัฒน์กล จำกัด(มหาชน) ถือหุ้น 80 %

บุคคลอ้างอิงอื่นๆ

ผู้สอบบัญชี

1. นางสาววิมลศรี จงอุดมสมบัติ ผู้สอบบัญชีรับอนุญาต ทะเบียนเลขที่ 3899
2. นางสาวกรรณิการ์ วิชาญรัตน์ ผู้สอบบัญชีรับอนุญาต ทะเบียนเลขที่ 7305

บริษัท กรินทร์ ออติท จำกัด

138 อาคารบุญมิตร ชั้น 6 ห้องปี 1 ถนนสีลม แขวงสุริยวงส์ เขตบางรัก กรุงเทพมหานคร 10500

โทรศัพท์ : 02-634-2484-6

โทรสาร : 02 -634-2668

นายทะเบียนหลักทรัพย์

บริษัท ศูนย์รับฝากหลักทรัพย์ (ประเทศไทย) จำกัด

62 อาคารตลาดหลักทรัพย์แห่งประเทศไทย ชั้น 4, 6-7 ถนนรัชดาภิเษก เขตคลองเตย กรุงเทพฯ

10110 โทรศัพท์ : 02 359 1200-49

โทรสาร : 02 359 1259

ลักษณะการประกอบธุรกิจ

บริษัทฯ ประกอบธุรกิจโดยแบ่งเป็น 6 หน่วยธุรกิจหลัก ดังนี้

1. **กลุ่มธุรกิจเครื่องทำน้ำแข็ง (BU-IM) :** บริษัท พัฒน์กล จำกัด (มหาชน) เป็นผู้ผลิต ออกแบบ ติดตั้งและขายอะไหล่ อุปกรณ์สำหรับเครื่องทำน้ำแข็งหลอด น้ำแข็งเกล็ด และน้ำแข็งซอง เครื่อง Packing ระบบ อัตโนมัติ ซึ่งเป็นเครื่องจักรที่ลดการใช้แรงงานคน และ บริษัท พัฒน์กล แมนูแฟกเจอร์ จำกัด (บริษัทในเครือ) เป็นผู้ผลิตเครื่องจักรและอุปกรณ์สำหรับเครื่องทำน้ำแข็งหลอด น้ำแข็งเกล็ด และน้ำแข็งซอง Evaporative Condenser และ Filter Vessel
2. **กลุ่มธุรกิจเครื่องทำความเย็น (BU-RF) :** บริษัท พัฒน์กล จำกัด (มหาชน) เป็นผู้ผลิต ออกแบบ ติดตั้งและขายอะไหล่ อุปกรณ์ ระบบแช่อาหาร ห้องเย็นอุตสาหกรรมอาหารขนาดใหญ่ ตู้แช่ผลิตภัณฑ์และห้องเย็นสำหรับซูเปอร์มาร์เก็ต และ บริษัท เอส พาเนล จำกัด ประกอบธุรกิจขาย ออกแบบ ผลิต และติดตั้งห้องเย็นพาณิชย์ (ขนาดเล็ก) แผ่นฉนวน และนำเข้าอุปกรณ์ระบบทำความเย็น ตลอดจน ผลิตและขายตู้แช่ไอศกรีม ตู้แช่ Eutectic และ แผ่น Eutectic (คือแผ่นสารทำความเย็นและนำกลับมาใช้ใหม่โดยแช่ในตู้ Eutectic สามารถใช้แทนน้ำแข็งแห้ง)
3. **กลุ่มธุรกิจอาหารและนม (BU-FD) :** บริษัท พัฒน์กล จำกัด (มหาชน) เป็น ผู้ออกแบบ และผลิตติดตั้ง รวมถึงขายอะไหล่ อุปกรณ์ สำหรับโรงงานแปรรูปอาหารเหลวประเภทเครื่องดื่มทั้งมีแอลกอฮอล์และไม่มีแอลกอฮอล์ โรงงานนมพาสเจอร์ไรส์ และนม ยูเอชที โยเกิร์ต โรงงานไอศกรีม และอุปกรณ์สำหรับอุตสาหกรรมยา และเคมีภัณฑ์
4. **กลุ่มธุรกิจวิศวกรรมแปรรูปอาหาร (BU-FPE) :** บริษัท พัฒน์กล จำกัด (มหาชน) เป็น ผู้ออกแบบ และผลิตติดตั้งเครื่องจักร สำหรับโรงงานแปรรูปอาหาร รวมถึงขายอะไหล่ และ อุปกรณ์ ได้แก่ โรงงานผลิตอาหารสำเร็จรูปต่างๆ อาทิ โรงงานผลิตปลาหมึกกระป๋อง โรงงานกึ่งแช่แข็ง และแปรรูปอาหารทะเล ผักผลไม้ เป็นต้น
5. **กลุ่มธุรกิจปิโตรเคมีคอล และงานโครงการครบวงจร (BU-PP) :** บริษัท พัฒน์กล จำกัด (มหาชน) ดำเนินกิจการเกี่ยวกับงานปิโตรเคมีคอล รวมทั้งงานออกแบบ สร้าง และติดตั้ง งานโครงการครบวงจร ทั้งโรงงานขนาดเล็ก ขนาดกลาง และขนาดใหญ่ รับออกแบบก่อสร้างอาคาร ระบบสาธารณูปโภค เครื่องจักรในการผลิต ธุรกิจสร้างโรงงานพลังงานทดแทน และรับเป็นที่ปรึกษาโครงการต่างๆ เช่น งาน EPC งาน Stack tank , Pressure Vessel ทั้ง Stainless โลหะพิเศษ และเหล็ก , Heat Exchanger (Shell and Tube) , Storage Tank , Steel Stack ,งานติดตั้งดินท้อ รวมถึง งานซ่อมบำรุง หรือ Modify
6. **กลุ่มธุรกิจบริการ คอมเพรสเซอร์ (BU-SV) :** บริษัท พัฒน์กล จำกัด (มหาชน) ประกอบธุรกิจให้บริการ บริการ รับซ่อมบำรุง ดูแลรักษา เครื่องจักร และ บริษัท พัฒน์กล อาร์แอนด์ซี จำกัด จะเป็นผู้ให้คำแนะนำ ร่วมค้นคว้า และ พัฒนาสินค้า สำหรับอุปกรณ์ในอุตสาหกรรมเครื่องทำความเย็นอุตสาหกรรม ผลิตน้ำแข็งอุตสาหกรรมผลิต แปรรูปนม ไอศกรีม และ แปรรูปอาหาร ห้องเย็นและอุปกรณ์เครื่องทำความเย็น ฯลฯ

โครงสร้างรายได้

โครงสร้างรายได้ของกลุ่มบริษัท ประจำปี 2556

บริษัท พัฒนิกัล จำกัด (มหาชน) และบริษัทย่อย

กลุ่มธุรกิจ	ดำเนินการโดย	%	รายได้รวม		รายได้รวม		รายได้รวม		รายได้อื่นๆ	
			ในประเทศ		ต่างประเทศ					
		การถือหุ้น	ล้านบาท	%	ล้านบาท	%	ล้านบาท	%	ล้านบาท	%
กลุ่มที่ 1 เครื่องทำน้ำแข็ง										
- เครื่องทำน้ำแข็ง	บมจ.พัฒนิกัล	100.00%	616.72	18%	440.27	60%	1,056.99	25%	3.60	6%
- เครื่องทำน้ำแข็ง	บจ.พัฒนิกัลแมนูแฟคเจอร์	99.99%	0.00	0%	0.00	0%	0.00	0%		0%
- ตู้แช่	บจ.สยามพัฒนิกัล	99.98%	0.00	0%	0.00	0%	0.00	0%		0%
			616.72	18%	440.27	60%	1,056.99	25%	3.60	6%
กลุ่มที่ 2 เครื่องจักรและระบบสำหรับอุตสาหกรรมเครื่องทำความเย็น										
- ห้องเย็น	บมจ.พัฒนิกัล	100.00%	826.08	24%	52.49	7%	878.56	21%	2.22	4%
- แผ่นฉนวนทำความเย็น ห้องเย็น	บจ.เอส พาเนล	80.00%	110.96	3%	0.00	0%	110.96	3%		0%
- อื่นๆ	บจ.พัฒนิกัลแมนูแฟคเจอร์	99.99%	0.00	0%	0.00	0%	0.00	0%		0%
			937.03	27%	52.49	7%	989.52	23%	2.22	4%
กลุ่มที่ 3 เครื่องจักรและระบบสำหรับการผลิต ผลิตภัณฑ์เหลว										
- เครื่องจักรอาหารและนม	บมจ.พัฒนิกัล	100.00%	1,047.62	30%	188.61	26%	1,236.24	29%	16.54	28%
- เครื่องจักรอาหารและนม	บจ.พัฒนิกัลแมนูแฟคเจอร์	99.99%	0.00	0%	0.00	0%	0.00	0%		0%
			1,047.62	30%	188.61	26%	1,236.24	29%	16.54	28%
กลุ่มที่ 4 เครื่องจักรและระบบสำหรับการแปรรูปอาหาร										
- เครื่องจักรถนอมอาหาร	บมจ.พัฒนิกัล	100.00%	108.78	3%	26.28	4%	135.06	3%	0.75	1%
- เครื่องจักรถนอมอาหาร	บจ.พัฒนิกัลแมนูแฟคเจอร์	99.99%	0.00	0%	0.00	0%	0.00	0%		0%
			108.78	3%	26.28	4%	135.06	3%	0.75	1%
กลุ่มที่ 5 โครงการครบวงจร										
- บีโตร์เคมีคอล	บมจ.พัฒนิกัล	100.00%	383.91	11%	0.00	0%	383.91	9%	-0.13	0%
- บีโตร์เคมีคอล	บจ.พัฒนิกัลแมนูแฟคเจอร์	99.99%	13.08	0%	0.00	0%	13.08	0%		0%
			397.00	11%	0.00	0%	397.00	9%	-0.13	0%
กลุ่มที่ 6 งานบริการซ่อมบำรุง และอื่นๆ										
- บริการ	บมจ.พัฒนิกัล	100.00%	257.59	7%	8.91	1%	266.50	6%	0.13	0%
- อื่นๆ	บมจ.พัฒนิกัล	100.00%	0.05	0%	0.00	0%	0.05	0%	22.25	38%
- อื่นๆ	บจ.เอส พาเนล	80.00%	0.00	0%	0.00	0%	0.00	0%	3.28	6%
- อื่นๆ	บจ.พัฒนิกัล เทคดิง	99.98%	119.70	3%	2.71	0%	122.41	3%	-0.37	-1%
- อื่นๆ	บจ.สยามพัฒนิกัล	99.98%	0.00	0%	0.00	0%	0.00	0%	0.01	0%
- อื่นๆ	บจ.อาร์ แอนด์ ดี	99.98%		0%		0%	0.00	0%	0.01	0%
- อื่นๆ	บจ.พัฒนิกัลแมนูแฟคเจอร์	99.99%	10.76	0%	18.87	3%	29.63	1%	10.44	18%
			388.10	11%	30.50	4%	418.60	10%	35.74	61%
รวม			3,495.25	100%	738.15	100%	4,233.40	100%	58.72	100%

ความเสี่ยงในการประกอบธุรกิจ

1. ความเสี่ยงจากสถานการณ์ความไม่สงบทางการเมือง

จากสถานการณ์ความไม่สงบทางการเมืองภายในประเทศ ทำให้นักลงทุนเกิดความกังวลต่อความไม่แน่นอน จึงส่งผลให้การลงทุนเกิดการชะลอตัว และเพื่อรักษาการเติบโตของยอดขายอย่างต่อเนื่อง บริษัทจึงขยายตลาดไปยังต่างประเทศมากขึ้นในทุกภูมิภาค ทั้งทวีปเอเชีย แอฟริกา ตะวันออกกลาง ยุโรป และอเมริกา ซึ่งประสบความสำเร็จเป็นอย่างดี

2. ความเสี่ยงจากโรคภัย

จากการที่ผู้เลี้ยงกุ้งประสบปัญหาภัยเป็น โรคความตาย (Early Mortality Syndrome :EMS) ทำให้กุ้งในตลาดขาดแคลน ลูกกุ้งของบริษัทจึงประสบปัญหาขาดวัตถุดิบ ส่งผลกระทบกับยอดขายของธุรกิจห้องเย็นของบริษัท แต่ทั้งนี้บริษัทได้แก้ไขปัญหาดังกล่าว โดยการขยายโอกาสทางธุรกิจโดยการรับงานห้องเย็นโลจิสติกส์ ซึ่งเป็นห้องเย็นในการกระจายสินค้า และได้รับการตอบรับเป็นอย่างดี

3. ความเสี่ยงจากอัตราแลกเปลี่ยน

บริษัทนำเข้าวัตถุดิบบางส่วนจากต่างประเทศ ทำให้มีหนี้สินเป็นเงินตราต่างประเทศ ในขณะที่เดียวกัน บริษัทมีรายได้จากการขายสินค้าในต่างประเทศในรูปเงินตราต่างประเทศเช่นกัน บริษัทจึงบริหารความเสี่ยงโดยใช้วิธี Natural hedge ได้ส่วนหนึ่ง อย่างไรก็ตามยังคงมีความเสี่ยงจากอัตราแลกเปลี่ยนที่เกิดจากผลต่างระหว่างยอดซื้อและยอดขาย จึงอาจเกิดผลกระทบทั้งด้านบวกและด้านลบต่อบริษัท เพื่อเป็นการลดความเสี่ยง บริษัทจึงมีนโยบายซื้อขายเงินตราต่างประเทศล่วงหน้า (Forward contract) และเครื่องมือทางการเงินด้านอื่นๆ เพื่อป้องกันความเสี่ยงของอัตราแลกเปลี่ยนที่อาจเกิดขึ้น

4. ความเสี่ยงเกี่ยวกับความเชื่อมั่น

เนื่องจากสินค้าของบริษัทเป็นสินค้าทุน บริษัทมีนโยบายที่จะส่งมอบสินค้าและบริการที่มีคุณภาพสูง ภายใต้ระยะเวลาที่กำหนด และ ภายใต้งบประมาณของลูกค้า การเข้าสู่กระบวนการฟื้นฟูกิจการของบริษัท ทำให้มีความเสี่ยงที่ลูกค้าบางกลุ่มจะเกิดความไม่มั่นใจเรื่องความมั่นคงของบริษัท ที่ผ่านมาผู้บริหารได้ไปชี้แจงและให้ความมั่นใจกับลูกค้าด้วยตัวเอง ซึ่งในช่วงที่บริษัทอยู่ในกระบวนการฟื้นฟูกิจการมาได้พิสูจน์แล้วว่าบริษัทสามารถดำเนินการและส่งมอบงานได้ตามสัญญา ยังคงมีแต่ลูกค้าบางกลุ่มซึ่งองค์กรมีข้อกำหนดไม่ให้จัดซื้อและจัดจ้างบริษัท ที่ยังอยู่แผนฟื้นฟูกิจการ ทำให้บริษัทสูญเสียโอกาส ในส่วนนี้ไปบ้าง อย่างไรก็ตามปัจจุบันบริษัทสามารถขอยกเลิกแผนฟื้นฟูกิจการได้แล้ว ข้อจำกัดดังกล่าวจึงไม่ได้เป็นอุปสรรคในการรับงานอีกต่อไป

อีกทั้งสินค้าของบริษัท เป็นสินค้าที่มีคุณภาพสูง มีประสิทธิภาพในการใช้งาน และประหยัดพลังงาน บริษัทมีหน่วยงานหลังการขายที่ดี สามารถบริการลูกค้าได้ในเวลาอันสั้น ทั้งหมดนี้ทำให้ลูกค้ามีความเชื่อมั่นในสินค้าและบริการของบริษัท

5. ความเสี่ยงจากการผันผวนของราคารัตถุดิบ

เหล็กและสแตนเลสถือเป็นวัตถุดิบหลักที่สำคัญในการผลิตของบริษัท บริษัทจึงมีความเสี่ยงจากการผันผวนของราคารัตถุดิบ และสินค้าขาดตลาดในบางช่วง บริษัทมีการกำหนดคณะทำงานวางแผนการใช้วัตถุดิบ (Planning Team) เพื่อให้การบริหารสินค้าคงคลังมีประสิทธิภาพมากขึ้น และมีการเสาะหาแหล่งผลิต และผู้ขายรายใหม่ จากทั้งในและนอกประเทศ เพื่อกระจายความเสี่ยง และ เพื่อให้เกิดการแข่งขันราคาของผู้ขาย นอกจากนี้ บริษัทฯ ได้เจรจากับลูกค้าบางรายและระบุลงในสัญญาว่าหากราคารัตถุดิบหลักเปลี่ยนแปลงไปเกินกว่า % ที่ได้ตกลงกัน บริษัทจะปรับราคางาน

6. ความเสี่ยงจากการพึ่งพาลูกค้าหรือผู้จัดจำหน่ายรายใหญ่

ในด้านการพึ่งพาลูกค้า บริษัทมีลูกค้ากระจายในหลายธุรกิจเป็นจำนวนมาก จึงไม่มีความเสี่ยงจากการพึ่งพาลูกค้ารายใหญ่ อีกทั้งในด้านของการพึ่งพาผู้จัดจำหน่ายรายใหญ่ บริษัทสามารถจัดหาวัตถุดิบได้จากทั้งในประเทศและต่างประเทศ และบริหารจัดการการซื้ออยู่อย่างต่อเนื่อง จึงไม่ได้มีความเสี่ยงจากการพึ่งพาผู้จัดจำหน่ายรายใหญ่เช่นกัน

7. ความเสี่ยงในการพึ่งพาผู้บริหาร

เนื่องจากกลุ่มผู้บริหารปัจจุบัน ซึ่งเป็นผู้ก่อตั้งบริษัท เป็นกลุ่มที่มีประสบการณ์ในธุรกิจและเป็นที่รู้จัก และได้รับการยอมรับอย่างกว้างขวางในเรื่องการสร้าง Know How ของบริษัท ซึ่งคุณสมบัติดังกล่าวมีส่วนสำคัญที่ทำให้บริษัทสามารถได้รับการไว้วางใจจากลูกค้า ทำให้บริษัทมีความเสี่ยงด้านความอยู่รอดในกรณีที่มีการเปลี่ยนแปลงผู้บริหาร อย่างไรก็ตาม บริษัทมีนโยบายการกระจายอำนาจในการบริหารงาน โดยมีคณะกรรมการบริหาร และผู้อำนวยการฝ่ายต่าง ๆ ที่มีความรู้ความสามารถที่เหมาะสมเพื่อดูแลในสายงานต่าง ๆ ทำให้ลดความเสี่ยงในการพึ่งพาผู้บริหารลงได้

8. ความเสี่ยงจากคดีฟ้องร้อง

บริษัทได้ยื่นฟ้องลูกค้า บจ.ทีพีเค เอทานอล เมื่อวันที่ 29 กรกฎาคม 2552 ด้วยมูลฟ้องรวม 699 ล้านบาท และ บจ.ทีพีเค เอทานอล ได้ยื่นขอรับชำระหนี้ค่าเสียหายอันเกิดมาจากความล่าช้าในการทำโครงการเมื่อวันที่ 28 มกราคม 2553 จำนวน 2,972 ล้านบาท และบริษัทได้ดำเนินการโต้แย้งหนี้ดังกล่าว ต่อมาวันที่ 16 มกราคม 2556 เจ้าหน้าที่พิทักษ์ทรัพย์ ได้มีคำสั่งให้บริษัทจ่ายค่าเสียหายดังกล่าวจำนวน 623 ล้านบาท หลังจากนั้นบริษัทได้ดำเนินการยื่นอุทธรณ์คำสั่งเจ้าหน้าที่พิทักษ์ทรัพย์ ซึ่งอาจต้องใช้ระยะเวลาพอสมควร กว่าคดีจะสิ้นสุด ต่อมาบริษัทได้ตัดสินใจเจรจากับ บจ.ทีพีเค เอทานอล เพื่อหาข้อยุติคดีความระหว่างกันทั้งหมด เมื่อวันที่ 20 พฤษภาคม 2556 จึงได้ทำสัญญาประนีประนอม 3 ฝ่าย โดยบริษัท ยินยอมให้ธนาคารกรุงเทพ จำกัด (มหาชน) ชำระเงินตามหนังสือค้ำประกันสัญญา จำนวน 314 ล้านบาท ให้ บจ.ทีพีเค เอทานอล และ ทีพีเค เอทานอล ตกลงซื้ออุปกรณ์ที่ค้างอยู่ที่ บริษัท พัฒนกุล แมนูแฟกเจอร์ จำกัด ในราคา 14 ล้านบาท และทั้ง พัฒนกุล และพี

ทีเค เอทานอล ตกลงยกเลิกคดีความระหว่างกันทั้งหมด รวมถึง ทีพีเค เอทานอล ต้องถอนคำร้องขอรับชำระหนี้ต่อเจ้าพนักงานพิทักษ์ทรัพย์ทั้งหมดด้วย ทั้งนี้เพื่อจำกัดความเสี่ยงทั้งในด้านระยะเวลาและมูลค่าความเสียหาย และบริษัทเห็นว่าบริษัทสามารถเติบโตได้อีกมาก หากออกจากแผนฟื้นฟูกิจการ ซึ่งต่อมาบริษัทสามารถออกจากแผนฟื้นฟูกิจการได้ เมื่อวันที่ 13 สิงหาคม 2556

อย่างไรก็ตามบริษัทได้กำหนดแผนการจ่ายชำระไว้ในแผนฟื้นฟูกิจการแล้วตามรายละเอียดในข้อ 4.4.9 หากบริษัทต้องชำระหนี้ตามหนังสือค้ำประกัน (Bank Guarantee) แต่การจ่ายดังกล่าวจะเริ่มจ่ายเมื่อบริษัทได้ชำระหนี้แก่เจ้าหนี้กลุ่มอื่นๆตามแผนครบถ้วนแล้วซึ่งทำให้การเจรจาประนีประนอมครั้งนี้ไม่กระทบกับกระแสเงินสดของบริษัท

โครงสร้างการจัดการ

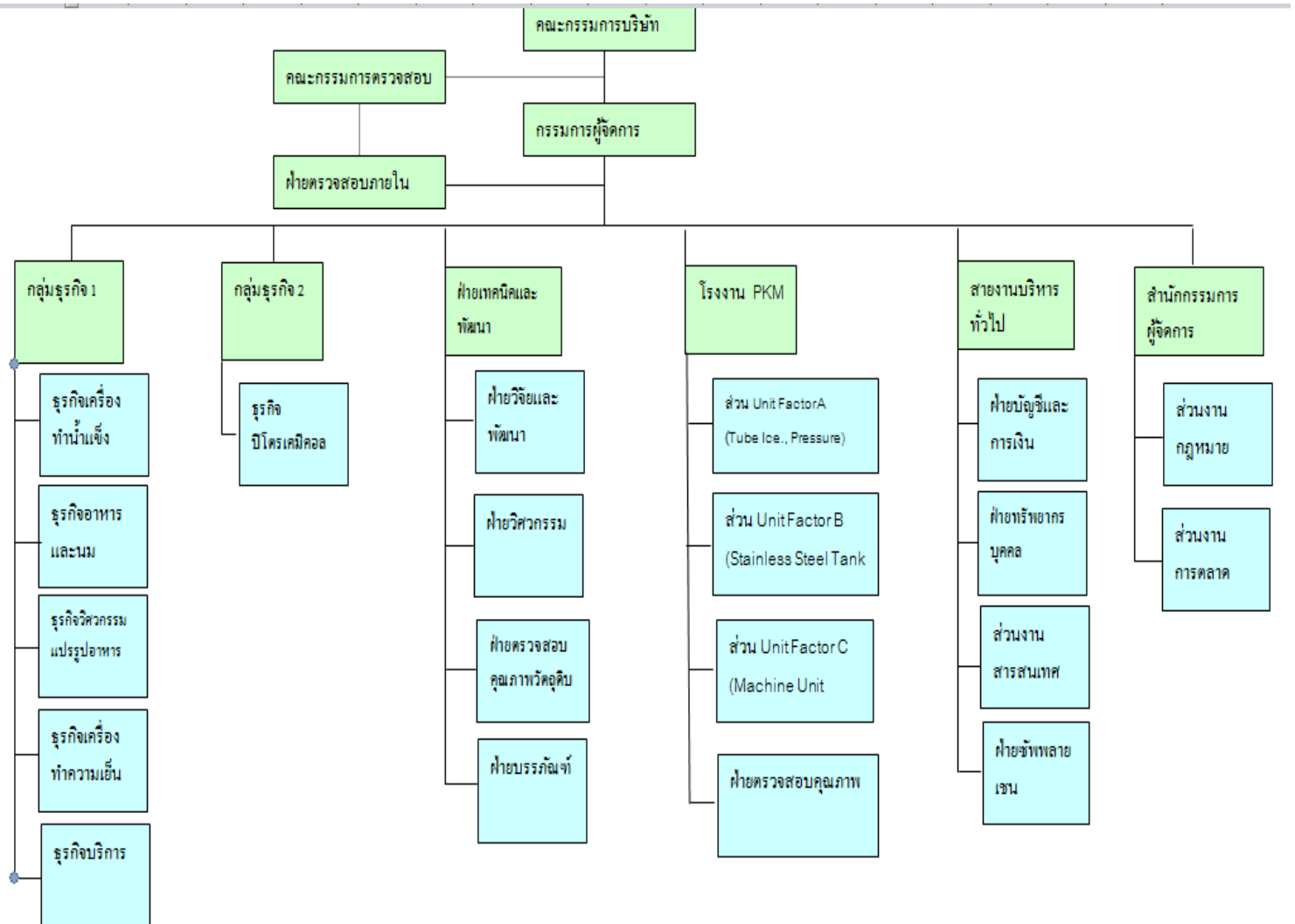

การจัดการ

1. คณะกรรมการบริษัท

ก. รายชื่อคณะกรรมการบริษัท ณ วันที่ 31 ธันวาคม 2556

1. นายสมชอบ ไชยเวช	ประธานกรรมการบริษัท / กรรมการอิสระ
2. นายปิยะ จงวัฒนา	กรรมการผู้จัดการ/ประธานกรรมการบริหาร
3. นายแสงชัย โชติช่วงชัชวาล	กรรมการ
4. นายภราดร จุลชาติ	กรรมการ
5. นายสุชาติ สุขสุมิตร	กรรมการตรวจสอบ/ กรรมการอิสระ
6. นายวีระชัย ศรีจร	กรรมการตรวจสอบ / กรรมการอิสระ
7. นายปรีชา จันทรางกูร	กรรมการตรวจสอบ / กรรมการอิสระ
8. นางสาวนงลักษณ์ ศักดาไกร	กรรมการ
9. นางอนงค์ศิริ ไชยะกุล	กรรมการ
10. นายสุเมธ เข็มบุตร	กรรมการ
11. นายปเนต จงวัฒนา	กรรมการและเลขานุการบริษัท

ข. องค์ประกอบของคณะกรรมการ การแต่งตั้ง และความเป็นอิสระ

คณะกรรมการ บริษัทปัจจุบันมีจำนวน 11 คน ประกอบด้วย กรรมการอิสระ กรรมการที่เป็นผู้บริหาร และกรรมการที่ไม่เป็นผู้บริหาร โดยมีกรรมการกรรมการอิสระ จำนวน 1 ใน 3 ของคณะกรรมการทั้งหมด เพื่อให้คณะกรรมการสามารถปฏิบัติหน้าที่ได้อย่างมีประสิทธิภาพ จึงจัดให้มีการประชุมอย่างน้อยปีละ 5 ครั้ง ได้กำหนดวาระหลักในการประชุมแต่ละครั้งไว้ล่วงหน้าอย่างชัดเจน รวมทั้งส่งรายละเอียดประกอบวาระการประชุมให้คณะกรรมการได้ศึกษาและพิจารณาล่วงหน้า การพิจารณาวาระต่าง ๆ จะคำนึงถึงผลประโยชน์ของผู้ถือหุ้น และผู้มีส่วนเกี่ยวข้องอย่างเป็นธรรม เปิดโอกาสให้คณะกรรมการมีการแสดงความเห็นอย่างเป็นอิสระ ในแต่ละวาระมีการแบ่งเวลาไว้อย่างเพียงพอเพื่อการอภิปรายและแสดงความเห็นโดยทั่วถึง โดยมีประธานกรรมการเป็นผู้ดูแลให้ใช้เวลาในการประชุมอย่างเหมาะสม

กรรมการผู้มีอำนาจลงนามผูกพันบริษัท

ประกอบด้วย นายปิยะ จงวัฒนา นายแสงชัย โชติช่วงชัชวาล นายปเนต จงวัฒนา กรรมการสองในสามคนนี้ลงลายมือชื่อร่วมกันและประทับตราสำคัญของบริษัท หรือ นายปิยะ จงวัฒนา นายแสงชัย โชติช่วงชัชวาล นายปเนต จงวัฒนา ลงลายมือชื่อร่วมกับ นางอนงค์ศิริ ไชยะกุล นายภราดร จุลชาติ นายสุเมธ เข็มบุตร คนใดคนหนึ่งรวมเป็นสองคนและประทับตราสำคัญของบริษัท

ก. ขอบเขตอำนาจหน้าที่ของคณะกรรมการบริษัท

1. กำหนดวิสัยทัศน์ พันธกิจ นโยบาย (คู่มือสารแนบ) ยุทธศาสตร์การดำเนินงานของธุรกิจของบริษัท เพื่อความมั่นคงและยั่งยืน รวมทั้งเพิ่มมูลค่าของผู้ถือหุ้นอย่างต่อเนื่อง
2. อุทิศตนและเวลาเพื่อบริษัท โดยไม่แสวงหาผลประโยชน์ส่วนตน และไม่ดำเนินการใดๆ ที่เป็น อาจก่อให้เกิดความขัดแย้งทางผลประโยชน์
3. พิจารณาแผนการดำเนินงาน และพัฒนาขีดความสามารถของบริษัท ให้แข่งขันได้ในระดับสากล
4. กำกับและติดตามการวัดผลการดำเนินงานทั้งในระดับกลุ่มธุรกิจ และระดับบริษัท โดยกำหนดให้มีการรายงานผลการดำเนินงานอย่างสม่ำเสมอ รวมทั้งให้นโยบายเพื่อการพัฒนาและปรับปรุงการดำเนินงานของธุรกิจ ตลอดจนการพัฒนาบุคลากรของบริษัท
5. กำกับดูแลและพัฒนาระบบการบริหารความเสี่ยงรวมถึงกำกับดูแลและพัฒนาบรรษัทภิบาลของบริษัท เพื่อให้ไปสู่มาตรฐานที่ยอมรับในระดับสากล
6. ปฏิบัติตามกฎหมาย วัตถุประสงค์ ข้อบังคับของบริษัท และมติของที่ประชุมผู้ถือหุ้น ด้วยความซื่อสัตย์สุจริตและรักษาผลประโยชน์ของผู้ถือหุ้นทั้งในปัจจุบันและในระยะยาว
7. ปฏิบัติตามหลักบรรษัทภิบาล และข้อพึงปฏิบัติที่ดีสำหรับกรรมการบริษัทจดทะเบียน ให้เป็นไปตามหลักเกณฑ์และข้อบังคับของตลาดหลักทรัพย์แห่งประเทศไทย และสำนักงานคณะกรรมการกำกับหลักทรัพย์และตลาดหลักทรัพย์
8. ประเมินผลการดำเนินงานของบริษัท และผลการปฏิบัติงานของผู้บริหารระดับสูง
9. ส่งเสริมให้พนักงานทุกระดับมีจิตสำนึกในจริยธรรมและคุณธรรม โดยตระหนักในความสำคัญของระบบควบคุมและตรวจสอบภายใน เพื่อลดความเสี่ยงด้านการทุจริตและการใช้อำนาจอย่างไม่ถูกต้อง รวมทั้งป้องกันการกระทำผิดกฎหมาย
10. ดูแลผลประโยชน์ของผู้ถือหุ้นทั้งรายใหญ่และรายย่อยตามสิทธิอย่างเป็นธรรม นอกจากนี้ผู้ถือหุ้นยังสามารถใช้สิทธิในการดูแลรักษาผลประโยชน์ของตนและได้รับข่าวสารอย่างถูกต้อง ครบถ้วน โปร่งใส เปิดเผยได้และตรวจสอบได้
11. คณะกรรมการจะมอบอำนาจให้แก่กรรมการ คณะกรรมการบริหาร คณะอนุกรรมการ บุคคล หรือนิติบุคคลก็ได้ ให้กระทำการร่วมกันหรือแยกกันเพื่อกระทำการหนึ่งอย่างใดตามวัตถุประสงค์ และข้อบังคับของบริษัท โดยให้คำตอบแทนตามที่คณะกรรมการกำหนด คณะกรรมการมีสิทธิเปลี่ยนแปลงหรือถอนอำนาจที่ได้มอบให้ไว้แก่บุคคลนั้นหรือให้บุคคลนั้นพ้นจากหน้าที่และแต่งตั้งบุคคลอื่นขึ้นแทนเมื่อพิจารณาเห็นว่าเหมาะสมบุคคลผู้ได้รับมอบอำนาจหรือแต่งตั้งนั้น จะต้องปฏิบัติงานตามข้อบังคับ คำสั่ง และนโยบายที่คณะกรรมการได้ให้ไว้

กรรมการผู้จัดการ :

ขอบเขตอำนาจหน้าที่ของกรรมการผู้จัดการ

กรรมการผู้จัดการมีหน้าที่บริหารจัดการงานประจำที่เกี่ยวกับการดำเนินงานตามธุรกิจปกติ ซึ่งประกอบด้วย

1. การกำกับดูแลการดำเนินงานของบริษัทโดยรวมเพื่อเป็นไปตามวัตถุประสงค์ของการดำเนินธุรกิจ
2. การพิจารณากลั่นกรองการลงทุนต่าง ๆ เพื่อนำเสนอต่อคณะกรรมการบริหาร
3. การพิจารณาจัดทำและจัดสรรงบประมาณประจำปี เพื่อนำเสนอต่อคณะกรรมการบริหาร
4. การอนุมัติค่าใช้จ่ายตามโครงการที่ได้รับอนุมัติจากคณะกรรมการบริษัท
5. การอนุมัติแต่งตั้งที่ปรึกษาต่าง ๆ ที่จำเป็นต่อการดำเนินงาน ตลอดจนดำเนินงานอื่น ๆ ที่ได้รับมอบหมายจากคณะกรรมการบริหาร และ/หรือ คณะกรรมการบริษัทเป็นกรณี ๆ ไป

“ทั้งนี้กรรมการผู้จัดการไม่สามารถที่จะอนุมัติรายการที่ตนหรือบุคคลที่มีความขัดแย้ง มีส่วนได้ส่วนเสีย หรือ อาจมีความขัดแย้งทางผลประโยชน์ในลักษณะอื่นใดกับบริษัทหรือบริษัทย่อย เว้นแต่จะได้รับมติที่ประชุมคณะกรรมการบริษัท ซึ่งได้กำหนดกรอบการพิจารณาชัดเจนแล้วเท่านั้น”

2. คณะกรรมการบริหาร

ก. รายชื่อคณะกรรมการบริหาร ณ วันที่ 31 ธันวาคม 2556

- | | | |
|-----------------|----------------|---|
| 1. ดร.ปิยะ | จงวัฒนา | ประธานคณะกรรมการบริหาร
กรรมการผู้จัดการ |
| 2. นายแสงชัย | โชติช่วงชัชวาล | รองประธานคณะกรรมการบริหาร
รองกรรมการผู้จัดการสายงานบริหารกลุ่มธุรกิจ |
| 3. นายสุเมธ | เจียมบุตร | กรรมการผู้จัดการสายงานการผลิต PKM |
| 4. นายสมบัติ | ศรีชัยนันท์ | รองกรรมการผู้จัดการสายงานบริหารกลุ่ม
ธุรกิจปิโตรเคมี |
| 5. นายปเนต | จงวัฒนา | รองกรรมการผู้จัดการสายงานบริหารทั่วไป |
| 6. นายอดิศักดิ์ | พูลศรี | รองกรรมการผู้จัดการสายงานเทคนิคและพัฒนา |

ข. องค์ประกอบของคณะกรรมการบริหาร

คณะกรรมการบริหาร ประกอบด้วย ผู้บริหารสูงสุดของบริษัท ได้แก่กรรมการผู้จัดการ ทำหน้าที่เป็นประธานคณะกรรมการบริหาร คณะกรรมการบริหารมีทั้งหมด 6 คน (รวมกรรมการผู้จัดการ) คณะกรรมการบริหารทั้ง 6 คน ทำหน้าที่ บริหาร จัดการ ดูแล รับผิดชอบ ธุรกิจของบริษัท รวมทั้งการกำหนดงบประมาณควบคุมค่าใช้จ่ายของบริษัท และดำเนินนโยบายด้านบุคคลโดยความเห็นชอบของคณะกรรมการบริษัท

ค. ขอบเขต อำนาจหน้าที่ ของคณะกรรมการบริหาร

คณะกรรมการบริหารมีหน้าที่บริหารงานทั่วไปตั้งแต่ การวางแผน การติดตามและประเมินผล แต่การตัดสินใจที่มีสาระสำคัญ เช่น การเพิ่มทุน การลดทุน การลงทุนในบริษัทอื่น ฯลฯ คณะกรรมการบริหารจะเสนอต่อคณะกรรมการบริษัทเป็นผู้พิจารณาอนุมัติเพื่อให้ผู้ถือหุ้นพิจารณาอนุมัติ

คณะกรรมการชุดย่อย

คณะกรรมการบริษัทฯ ได้แต่งตั้งคณะกรรมการชุดย่อย จำนวน 2 ชุด ได้แก่ คณะกรรมการตรวจสอบ คณะกรรมการสรรหา และพิจารณาค่าตอบแทน เพื่อพิจารณากลั่นกรองการดำเนินงานที่สำคัญ เป็นการเฉพาะเรื่อง อย่างรอบคอบและมีประสิทธิภาพ เพื่อนำเสนอต่อคณะกรรมการบริษัทฯ โดยคณะกรรมการชุดย่อยประกอบด้วย

1. คณะกรรมการตรวจสอบ

ก. รายชื่อคณะกรรมการตรวจสอบ ณ วันที่ 31 ธันวาคม 2556

1. นายสุชาติ	สุขสมิตร	ประธานคณะกรรมการตรวจสอบ , กรรมการอิสระ
2. นายวิระชัย	ศรีจักร	กรรมการตรวจสอบ, กรรมการอิสระ
3. นายปรีชา	จันทรางกูร	กรรมการตรวจสอบ, กรรมการอิสระ

ข. องค์ประกอบของคณะกรรมการตรวจสอบ

บริษัทฯ ได้จัดให้มีคณะกรรมการตรวจสอบ ประกอบด้วย กรรมการอิสระ 3 ท่าน คือ นายสุชาติ สุขสมิตร นายวิระชัย ศรีจักร นายปรีชา จันทรางกูร โดยกรรมการทั้ง 3 ท่าน ซึ่งมิได้ดำรงตำแหน่งเป็นผู้บริหาร และมีคุณสมบัติตามประกาศของตลาดหลักทรัพย์ โดยกรรมการ 1 คน คือนายปรีชา จันทรางกูร เป็นผู้ที่มีความรู้ความเข้าใจและมีประสบการณ์ด้านบัญชีและการเงิน คณะกรรมการตรวจสอบมีวาระการดำรงตำแหน่ง 5 ปี หรือสิ้นสุดโดยการลาออก หรือโดยการถอดถอนจากคณะกรรมการบริษัทฯ หรือโดยการพ้นสภาพการเป็นกรรมการบริษัทฯ

ค. ขอบเขต อำนาจหน้าที่ ของคณะกรรมการตรวจสอบ

คณะกรรมการตรวจสอบของบริษัทมีขอบเขต หน้าที่ และความรับผิดชอบต่อคณะกรรมการบริษัท ดังต่อไปนี้

1. สอบทานให้บริษัทมีรายงานทาง การเงินอย่างถูกต้องเพียงพอ
2. สอบทานให้บริษัท มีระบบการควบคุมภายใน (Internal control) และระบบการตรวจสอบภายใน (Internal audit) ที่เหมาะสมและมีประสิทธิผล และพิจารณาความเป็นอิสระของหน่วยงานตรวจสอบภายใน ตลอดจนให้ความเห็นชอบ ในการพิจารณาแต่งตั้ง โยกย้าย เลิกจ้างหัวหน้าหน่วยงานตรวจสอบภายใน หรือ หน่วยงานอื่นที่รับผิดชอบเกี่ยวกับการตรวจสอบภายใน

3. สอบทานให้บริษัทฯ ปฏิบัติตามกฎหมายว่าด้วยหลักทรัพย์และตลาดหลักทรัพย์ ข้อกำหนดของตลาดหลักทรัพย์แห่งประเทศไทย หรือกฎหมายที่เกี่ยวข้องกับธุรกิจของบริษัท
4. พิจารณาคัดเลือก เสนอแต่งตั้ง บุคคลซึ่งมีความเป็นอิสระเพื่อทำหน้าที่ผู้สอบบัญชีของบริษัท และเสนอคำตอบแทนของบุคคลดังกล่าว รวมทั้งเข้าร่วมประชุมกับผู้สอบบัญชี โดยไม่มีฝ่ายจัดการเข้าร่วมประชุมด้วย อย่างน้อยปีละ 1 ครั้ง
5. พิจารณารายการที่เกี่ยวข้องกัน หรือรายการที่อาจมีความขัดแย้งทางผลประโยชน์ ให้เป็นไปตามกฎหมายและข้อกำหนดของตลาดหลักทรัพย์ ทั้งนี้ เพื่อให้มั่นใจว่ารายการดังกล่าว สมเหตุสมผลและเป็นประโยชน์สูงสุด ต่อบริษัท
6. จัดทำรายงานกิจกรรมของคณะกรรมการตรวจสอบ โดยเปิดเผยในรายงานประจำปี ของบริษัท ซึ่งรายงานดังกล่าวลงนามโดยประธานกรรมการตรวจสอบ และต้องประกอบด้วยข้อมูลอย่างน้อยดังต่อไปนี้
 - ก) ความเห็นเกี่ยวกับความถูกต้อง ครบถ้วน เป็นที่เชื่อถือได้ของรายงานทางการเงินของบริษัท
 - ข) ความเห็นเกี่ยวกับความเพียงพอของระบบควบคุมภายในของบริษัท
 - ค) ความเห็นเกี่ยวกับการปฏิบัติตามกฎหมายว่าด้วยหลักทรัพย์และตลาดหลักทรัพย์ ข้อกำหนดของตลาดหลักทรัพย์ หรือกฎหมายที่เกี่ยวข้องกับธุรกิจของบริษัท
 - ง) ความเห็นเกี่ยวกับความเหมาะสมของผู้สอบบัญชี
 - จ) ความเห็นเกี่ยวกับรายการที่อาจมีความขัดแย้งทางผลประโยชน์
 - ฉ) จำนวนการประชุมคณะกรรมการตรวจสอบ และการเข้าร่วมประชุมของกรรมการตรวจสอบแต่ละท่าน
 - ช) ความเห็นหรือข้อสังเกตโดยรวมที่คณะกรรมการตรวจสอบได้รับจากการปฏิบัติหน้าที่ตามกฎหมายบัตร (Charter)
 - ซ) รายการอื่นที่เห็นว่าผู้ถือหุ้น และผู้ลงทุนทั่วไปควรทราบ ภายใต้ขอบเขตหน้าที่ และความรับผิดชอบที่ได้รับมอบหมาย จากคณะกรรมการบริษัท
7. ปฏิบัติการอื่นใดตามที่คณะกรรมการบริษัทมอบหมาย ด้วยความเห็นชอบจากคณะกรรมการตรวจสอบ

ความรับผิดชอบ : คณะกรรมการตรวจสอบมีความรับผิดชอบต่อคณะกรรมการบริษัทฯ โดยตรงตามหน้าที่และความรับผิดชอบที่ได้รับมอบหมาย และคณะกรรมการบริษัทฯ ยังมีความรับผิดชอบในการดำเนินงานของบริษัทฯ ต่อบุคคลภายนอก

2. คณะกรรมการสรรหาและพิจารณาคำตอบแทน

ก. รายชื่อคณะกรรมการสรรหาและพิจารณาคำตอบแทน

- | | |
|-------------------------|---|
| 1. คุณสุชาติ สุขสุมิตร | ประธานคณะกรรมการสรรหาและพิจารณาคำตอบแทน |
| 2. คุณภราดร จุลชาติ | กรรมการ |
| 3. คุณนงลักษณ์ ศักดาไกร | กรรมการและเลขานุการ |

ข. องค์ประกอบของคณะกรรมการสรรหาและพิจารณาคำตอบแทน

คณะกรรมการสรรหาและพิจารณาคำตอบแทน ประกอบด้วยคณะกรรมการบริษัท จำนวน 3 ท่าน ซึ่งได้รับการแต่งตั้งโดย คณะกรรมการบริษัทฯ และกำหนดให้ประธานกรรมการสรรหาและพิจารณาคำตอบแทน ต้องเป็นกรรมการอิสระ เพื่อทำหน้าที่ใน คัดเลือกกรรมการ แทนกรรมการที่ออกตามวาระ หรือแทนตำแหน่งกรรมการที่ว่างลง และ กลั่นกรอง พิจารณากำหนดคำตอบแทนให้แก่คณะกรรมการบริษัทฯ โดยเปรียบเทียบกับอุตสาหกรรมประเภทเดียวกัน ทั้งนี้เพื่อให้เป็นไปตามหลักการกำกับดูแลที่ดี และเพื่อความโปร่งใส มีความเป็นธรรมกับผู้มีส่วนได้เสียทุกกลุ่ม ตลอดจนมีประสิทธิภาพต่อองค์กร

ค. คุณสมบัติของกรรมการสรรหาและพิจารณาคำตอบแทน

กรรมการสรรหาและพิจารณาคำตอบแทน ต้องมีคุณสมบัติ ดังนี้

1. เป็นกรรมการบริษัท
2. สามารถอุทิศเวลาอย่างเพียงพอในการปฏิบัติงานของคณะกรรมการสรรหาและพิจารณาคำตอบแทน
3. กรรมการอิสระที่เป็นประธานคณะกรรมการสรรหาและพิจารณาคำตอบแทน ต้องมีคุณสมบัติของกรรมการอิสระครบถ้วนตามประกาศคณะกรรมการกำกับตลาดทุน

ง. ขอบเขต อำนาจหน้าที่ ของคณะกรรมการสรรหาและพิจารณาคำตอบแทน

1. ทำหน้าที่คัดเลือกบุคคลที่สมควรได้รับการเสนอชื่อเป็นกรรมการใหม่ หรือสรรหากรรมการผู้จัดการ
2. กำหนดวิธีการและหลักเกณฑ์การสรรหากรรมการบริษัทฯ หรือกรรมการผู้จัดการ เพื่อให้เกิดความโปร่งใส
3. สรรหาและพิจารณาคัดเลือกบุคคลที่สมควรได้รับการเสนอชื่อเป็นกรรมการบริษัทฯ และกรรมการผู้จัดการ เพื่อเสนอ ต่อที่ประชุมคณะกรรมการบริษัทฯ และ/หรือ ที่ประชุมผู้ถือหุ้น พิจารณานุมัติต่อไป
4. พิจารณาแนวทางกำหนดคำตอบแทนให้แก่กรรมการ และกรรมการที่ทำหน้าที่ในคณะกรรมการชุดย่อย

5. กำหนดวิธีการและหลักเกณฑ์การกำหนดค่าตอบแทนให้แก่กรรมการ และกรรมการที่ทำหน้าที่ในคณะกรรมการย่อยของบริษัทฯ อย่างเป็นธรรมและสมเหตุสมผล และนำเสนอที่ประชุม คณะกรรมการ และที่ประชุมผู้ถือหุ้นพิจารณาอนุมัติ
6. ปฏิบัติงานอื่นใดตามที่คณะกรรมการบริษัทมอบหมายอันเนื่องเกี่ยวกับการสรรหาและพิจารณาค่าตอบแทนของกรรมการและกรรมการผู้จัดการ

ความรับผิดชอบ : คณะกรรมการสรรหามีความรับผิดชอบต่อคณะกรรมการบริษัทฯ โดยตรงตามหน้าที่และความรับผิดชอบที่ได้รับมอบหมาย และคณะกรรมการบริษัทฯ ยังคงมีความรับผิดชอบในการดำเนินงานของบริษัทฯ ต่อบุคคลภายนอก

เลขานุการบริษัท

เพื่อให้เป็นไปตามหลักการกำกับดูแลกิจการที่ของบริษัทจดทะเบียนในหมวดความรับผิดชอบต่อคณะกรรมการบริษัทฯ ได้กำหนดให้ นายปเนต จงวัฒนา ทำหน้าที่เลขานุการบริษัทฯ

หน้าที่และความรับผิดชอบ : ดำเนินการเกี่ยวกับการจัดประชุมคณะกรรมการบริษัทฯ และการประชุม ผู้ถือหุ้น เก็บรายงานการประชุม ประวัติกรรมการ รวมทั้งสนับสนุนงานของคณะกรรมการบริษัทฯ ที่เกี่ยวข้องกับข้อกำหนดตามกฎหมาย

ค่าตอบแทนของคณะกรรมการและผู้บริหาร

ค่าตอบแทนของคณะกรรมการ สำหรับปี 2556 มีดังนี้

ค่าตอบแทน	อัตราค่าตอบแทน
1. ค่าตอบแทนกรรมการบริษัท	
- ค่าตอบแทนรายเดือน	* ประธาน 52,550 บาท
	* กรรมการ 23,000 บาท/คน
- ค่าเบี้ยประชุม	* กรรมการทุกท่าน 10,000 / ครั้ง
2. ค่าตอบแทนสำหรับกรรมการชุดย่อย	
- คณะกรรมการตรวจสอบ	* ค่าตอบแทนรายเดือน 23,000 / คน
- คณะกรรมการสรรหาและพิจารณาค่าตอบแทน	* ไม่มี

หมายเหตุ : ค่าตอบแทนนี้ไม่รวมค่าตอบแทนที่จ่ายให้กรรมการที่ดำรงตำแหน่งคณะกรรมการบริหาร (Management Committee)

3. ค่าตอบแทนคณะกรรมการบริหาร

ค่าตอบแทนรวมของคณะกรรมการบริหาร (Management Committee) สำหรับปี 2556 ซึ่งประกอบด้วย เงินเดือน โบนัส และกองทุนสำรองเลี้ยงชีพ และผลตอบแทนอื่นๆ เป็นจำนวนเงินรวม 48,778,360 บาท

หมายเหตุ : ค่าตอบแทนนี้หมายถึงค่าตอบแทนที่จ่ายให้

1. กรรมการบริษัทที่ดำรงตำแหน่งคณะกรรมการบริหารและ
2. ผู้บริหารที่ดำรงตำแหน่งคณะกรรมการบริหาร
- 3.

ค่าตอบแทนรวมของพนักงานของบริษัท

ค่าตอบแทนรวมของพนักงานของบริษัทฯ ผลตอบแทนรวมทั้งสิ้น 505,923,964.35 บาท ณ 31 ธันวาคม 2556 โดยแยกเป็นดังนี้

ประเภทผลตอบแทน	จำนวนเงินรวม (บาท)
ค่าแรง/ค่าจ้าง	410,248,784.68 บาท
เงินรางวัลจากผลกำไร	79,466,754.40 บาท
เงินสมทบกองทุนสำรองเลี้ยงชีพ	8,861,014.27 บาท
เงินสมทบกองทุนประกันสังคม	7,347,411.00 บาท

การประชุมของคณะกรรมการ

รายชื่อ	ประชุมคณะกรรมการตรวจสอบ	ประชุมคณะกรรมการบริษัท
1. รศ.ดร.สมชอบ ไชยเวช		2/4
2. ดร.ปิยะ จงวัฒนา		4/4
3. นายแสงชัย โชติช่วงชัชวาล		4/4
4. นายภราดร จุลชาติ	4/7	3/4
5. นายสุชาติ สุขสุมิตร	7/7	4/4
6. นายวีระชัย ศรีขจร	7/7	4/4
7. นายปรีชา จันทรางกูร	7/7	4/4
8. นางอนงค์ศิริ ไชยะกุล		4/4
9. นางสาวนงลักษณ์ ศักดาไกร		4/4
10. นายปเนต จงวัฒนา		4/4
11. นายสุเมธ เจริญบุตร		4/4

* นายภราดร จุลชาติ ดำรงตำแหน่งที่ปรึกษาคณะกรรมการตรวจสอบ

การกำกับดูแลกิจการ

การดำเนินธุรกิจของบริษัทกำหนดให้มีการปฏิบัติตามข้อบังคับของบริษัท พรบ.หลักทรัพย์และตลาดหลักทรัพย์ และสอดคล้องกับหลักการการกำกับดูแลกิจการที่ดี (Code of Best Practice) ตามแนวทางของตลาดหลักทรัพย์แห่งประเทศไทย โดยยึด 5 หมวดหลัก คือ สิทธิของผู้ถือหุ้น การปฏิบัติต่อผู้ถือหุ้นอย่างเท่าเทียม บทบาทของผู้มีส่วนได้เสีย การเปิดเผยข้อมูลและความโปร่งใส และความรับผิดชอบของคณะกรรมการบริษัท ดังนี้

1. นโยบายเกี่ยวกับการกำกับดูแลกิจการ

คณะกรรมการบริษัท ตระหนักถึงความสำคัญของการกำกับดูแลกิจการที่ดี ซึ่งจะทำให้บริษัทมีความมั่นคงและเสริมสร้างความเชื่อมั่นให้แก่ผู้ถือหุ้น ลูกค้า พนักงาน และสังคม โดยยึดหลักความสำคัญในการดูแลกิจการ

1. การปฏิบัติต่อผู้มีส่วนได้ส่วนเสียด้วยความเสมอภาค เท่าเทียมกันตามจรรยาบรรณธุรกิจสากล
2. สร้างคุณค่าการปฏิบัติงานที่จะทำให้สินค้าของบริษัทมีคุณค่าสูงสุด เพื่อรักษาชื่อเสียงของบริษัท ให้ลูกค้ามีความเชื่อมั่นในคุณภาพและบริการ
3. มีการกำหนดทิศทางการดำเนินงานอย่างมีเป้าหมายและมีการกำหนดกลยุทธ์ที่ชัดเจน เพื่อให้กิจการเติบโตอย่างมั่นคง
4. บริษัทมีจรรยาบรรณของพนักงาน ซึ่งประกอบด้วยจรรยาบรรณต่อบริษัท จรรยาบรรณต่อลูกค้า และจรรยาบรรณต่อบังคับบัญชาและเพื่อนร่วมงาน
5. บริษัทได้จัดให้มีการควบคุมภายในที่เหมาะสม และมีการประเมินความเสี่ยงอยู่เสมอ โดยจะควบคุมให้บริษัท มีความเสี่ยงที่เหมาะสมกับสถานการณ์
6. บริษัทมีการเปิดเผยข้อมูลที่ถูกต้องต่อผู้ถือหุ้นและสาธารณชน เกี่ยวกับการบริหารจัดการบริษัท อย่างโปร่งใส

2. สิทธิของผู้ถือหุ้น

ในการจัดการประชุมผู้ถือหุ้นประจำปีทุกปี บริษัทได้กำหนดสถานที่ในการประชุมที่บริษัท พร้อมแผนที่เพื่อเอื้ออำนวยความสะดวกต่อผู้ถือหุ้น และบริษัทได้จัดส่งหนังสือนัดประชุมพร้อมทั้งข้อมูลประกอบการประชุมตามวาระต่างๆ ให้ผู้ถือหุ้นทราบล่วงหน้าไม่น้อยกว่า 7 วัน ก่อนวันประชุมผู้ถือหุ้น โดยในแต่ละวาระมีความเห็นของคณะกรรมการประกอบ และมีการบันทึกการประชุมถูกต้อง ครบถ้วน พร้อมทั้งเปิดโอกาสให้ผู้ถือหุ้นแสดงความคิดเห็นและข้อเสนอแนะได้ ทั้งนี้ บริษัทได้ดำเนินการเพิ่มทางเลือกให้กับผู้ถือหุ้น โดยให้กรรมการอิสระเป็นผู้รับมอบอำนาจจากผู้ถือหุ้นในกรณีที่ผู้ถือหุ้นไม่สามารถเข้าร่วมประชุมได้

3. บทบาทของผู้มีส่วนได้เสีย

บริษัทตระหนักดีว่าในการดำเนินงานของบริษัทประกอบด้วยบุคคลผู้มีส่วนได้เสียที่สำคัญ ซึ่งบริษัทมั่นใจว่าบริษัทได้ให้ความสำคัญต่อผู้ที่มีส่วนเกี่ยวข้องทุกด้านอย่างเพียงพอและเหมาะสม ดังนี้

4. ผู้บริหารและพนักงานทุกคนปฏิบัติหน้าที่ด้วยความซื่อสัตย์ ใช้ความรู้ความสามารถและทักษะการบริหารจัดการอย่างเต็มความสามารถ และตัดสินใจดำเนินการต่างๆ ด้วยความโปร่งใส และเป็นประโยชน์ต่อผู้ถือหุ้น ลูกค้า เจ้าหนี้ และส่วนรวม
5. ผู้บริหารและพนักงานทุกคนไม่นำข้อมูลภายในและความลับของบริษัทไปเปิดเผยต่อสาธารณะ และใช้ประโยชน์เพื่อตนเองหรือบุคคลอื่น โดยมิได้รับอนุญาตจากบริษัท
6. ผู้บริหารและพนักงานทุกคน ไม่ดำเนินการใดๆ ในลักษณะซึ่งอาจก่อให้เกิดความขัดแย้งทางผลประโยชน์กับบริษัทโดยมิได้แจ้งให้บริษัททราบ
7. บริษัทมีการเปิดเผยข้อมูลในงบการเงินอย่างเพียงพอ ครบถ้วน โดยยึดหลักตามแนวทางของมาตรฐานการบัญชี และ พรบ.หลักทรัพย์และตลาดหลักทรัพย์
8. บริษัทมีการเปิดเผยข้อมูลการทำธุรกรรมของบริษัทอย่างครบถ้วนถูกต้องเป็นธรรมต่อผู้ถือหุ้น และลูกค้า
9. บริษัทมีนโยบายการแข่งขันทางการค้าภายใต้กรอบกติกาของการแข่งขันอย่างเป็นธรรมกับคู่แข่งทางการค้าทุกราย
10. บริษัทไม่แสวงหาข้อมูลที่เป็นความลับของคู่แข่งในวิธีที่ไม่ถูกต้อง
11. บริษัทมีความรับผิดชอบและปฏิบัติตามข้อตกลงที่มีต่อลูกค้าและเจ้าหนี้ อย่างเคร่งครัด
12. บริษัทให้ผลตอบแทนที่เหมาะสมตามความรู้ ความสามารถ ความรับผิดชอบ และผลปฏิบัติงานของพนักงานทุกคน
13. บริษัทมีการส่งเสริมพัฒนาบุคลากรอย่างต่อเนื่อง เพื่อเพิ่มพูนความรู้ความสามารถของพนักงาน ให้มีความก้าวหน้าและความมั่นคงในอาชีพ
14. บริษัทมีการปฏิบัติตามกฎหมายและข้อบังคับต่างๆ เกี่ยวกับกฎหมายแรงงานและสวัสดิภาพของพนักงาน
15. บริษัทให้การสนับสนุนกิจกรรมอันเป็นประโยชน์ต่อชุมชนและสังคมส่วนรวม
16. บริษัทจะไม่กระทำการใดๆ ที่จะมีความเสียหายต่อชื่อเสียงของประเทศ ทรัพยากรธรรมชาติและสิ่งแวดล้อม
17. บริษัทจะไม่ให้ความร่วมมือหรือสนับสนุนต่อบุคคลใดๆ ที่ทำธุรกรรมที่ผิดกฎหมาย หรือเป็นภัยต่อสังคม และความมั่นคงต่อประเทศชาติ
18. สิทธิของผู้มีส่วนได้เสียซึ่งบริษัทฯ ได้ระบุไว้ในจริยธรรมบริษัทฯ ด้วย ดังนี้

- **ลูกค้า**

บริษัทฯ ตอบสนองความต้องการของลูกค้า ด้วยสินค้าที่ดีมีคุณภาพ อย่างบริการอย่างเสมอภาค ตั้งมั่นอยู่ในความซื่อสัตย์ และรักษาผลประโยชน์ของลูกค้า รวมทั้งดูแลรักษาข้อมูลต่างๆ ของลูกค้าไว้เป็นความลับ

- **ผู้ถือหุ้น**

บริษัทฯ เคารพสิทธิของผู้ถือหุ้นทุกรายอย่างเสมอภาค รวมทั้งบริการกิจการบริษัทฯ อย่างมีประสิทธิภาพ ด้วยความซื่อสัตย์ โปร่งใส ไม่นำข้อมูลภายในไปเปิดเผยเพื่อประโยชน์ของตนเองและผู้อื่น เปิดเผยข้อมูลทางการเงินให้ผู้ถือหุ้นทุกท่านทราบอย่างถูกต้องและเพียงพอ

- **พนักงาน**

บริษัทฯ สรรหาและรักษาพนักงานที่มีความสามารถในการปฏิบัติงาน รวมทั้งพัฒนาพนักงานอย่างต่อเนื่อง บริษัทฯ ได้จัดหาหลักสูตรการฝึกอบรมที่จำเป็นในแต่ละหน่วยงานอย่างสม่ำเสมอ ให้ค่าตอบแทนที่เหมาะสมกับความรู้และความสามารถ มีสวัสดิการที่เหมาะสม เช่น กองทุนสำรองเลี้ยงชีพ เบี้ยเลี้ยง ค่าน้ำมันรถ รวมทั้งจัดสถานที่ทำงานให้ปลอดภัย ถูกสุขลักษณะ เอื้อต่อการทำงานอย่างมีประสิทธิภาพ

- **พันธมิตร และคู่ค้า**

ให้ความร่วมมือในการแลกเปลี่ยนข้อมูลที่เป็นประโยชน์ การในดำเนินธุรกิจร่วมกัน และตั้งมั่นอยู่ในความซื่อสัตย์ เที่ยงธรรม รับฟังความคิดเห็นและข้อเสนอแนะ พร้อมทั้งชี้แจง

- **สังคม และสิ่งแวดล้อม**

บริษัทฯ มีการดำเนินกิจกรรมต่างเพื่อสนับสนุนกิจกรรมด้านสังคมและสิ่งแวดล้อม เช่น บริจาคเงิน และสิ่งของ ผ้าห่มกันหนาว ให้กับ มูลนิธิต่าง ๆ และพื้นที่ขาดแคลน ซึ่งบริษัทฯ ได้ทำอย่างต่อเนื่องและสม่ำเสมอ

4. การประชุมผู้ถือหุ้น

บริษัทจัดให้มีการประชุมผู้ถือหุ้นอย่างน้อยปีละ 1 ครั้ง ซึ่งเป็นไปตาม พรบ. บริษัทมหาชนจำกัด พ.ศ. 2535 เพื่อพิจารณาและออกเสียงในเรื่องต่างๆ ของบริษัทตามที่กฎหมายกำหนด และในการประชุมนั้นบริษัทได้เปิดโอกาสให้ผู้ถือหุ้นแสดงความคิดเห็นและซักถามในแต่ละวาระการประชุมอย่างเพียงพอ

ในการประชุมผู้ถือหุ้นในแต่ละครั้ง คณะกรรมการบริษัท รวมทั้งกรรมการอิสระ และผู้สอบบัญชี เข้าร่วมประชุมทุกครั้งเพื่อตอบข้อซักถามแก่ผู้ถือหุ้น

ในการประชุมผู้ถือหุ้นทุกครั้ง ประธานกรรมการบริษัท ในฐานะประธานที่ประชุม ได้จัดสรรเวลาในการประชุมในแต่ละวาระการประชุมให้ผู้ถือหุ้นได้ซักถามถึงรายละเอียดในแต่ละวาระอย่างเพียงพอ

5. ภาวะผู้นำและวิสัยทัศน์

คณะกรรมการได้มีส่วนร่วมในการกำหนดวิสัยทัศน์ ภารกิจ กลยุทธ์ เป้าหมาย แผนธุรกิจและงบประมาณของบริษัท ตลอดจนกำกับดูแลให้ฝ่ายจัดการดำเนินการให้เป็นไปตามแผนธุรกิจและงบประมาณที่กำหนดไว้อย่างมีประสิทธิภาพและประสิทธิผล เพื่อเพิ่มมูลค่าทางเศรษฐกิจสูงสุดให้แก่กิจการ และความมั่นคงสูงสุดให้แก่ผู้ถือหุ้น

วิสัยทัศน์ และ พันธกิจ ของบริษัท มีดังนี้

วิสัยทัศน์ พัฒนากลไกเสนอวิศวกรรมฉันทมิตร ในกระบวนการผลิตอาหาร ระบบทำความเย็น และเครื่องทำน้ำแข็งของโลก

พันธกิจ

1. เรายุทธาคำมั่นสัญญาที่มีต่อลูกค้าและจะดูแลให้ลูกค้าได้รับประโยชน์สูงสุดจากผลงานของเรา
2. เราจะพัฒนาบุคลากรทั้งในด้านวิชาชีพ และการบริการเพื่อให้มีความสามารถในการแข่งขันสูง
3. เราจะสร้างนวัตกรรม และพัฒนาเทคโนโลยี เพื่อที่จะรักษาความเป็นผู้นำในธุรกิจที่เราทำ
4. เราจะพัฒนาระบบงานให้กระชับและพร้อมด้วยข้อมูล เพื่อการตัดสินใจที่รวดเร็วและถูกต้อง
5. เราจะดูแลรักษาสิ่งแวดล้อมและพัฒนาคุณภาพชีวิตของมวลมนุษยชาติ

รวมทั้งคณะกรรมการได้จัดให้มีระบบการควบคุมภายใน การตรวจสอบภายใน และมาตรการบริหารความเสี่ยงที่มีประสิทธิผล รวมทั้งมีการติดตามการดำเนินการในเรื่องดังกล่าวอย่างสม่ำเสมอในการประชุมคณะกรรมการบริษัท

6. ความขัดแย้งทางผลประโยชน์

บริษัทมีแนวทางในการควบคุมการเกิดความขัดแย้งทางผลประโยชน์อย่างรอบคอบ (รายละเอียดตามหัวข้อการควบคุมภายใน ใน 56-1 หน้า 45 และ การทำรายการระหว่างกัน หน้า 44 เพื่อประโยชน์ของบริษัทและผู้ถือหุ้น และส่วนรวมเป็นสำคัญ ทั้งนี้บริษัทได้เปิดเผยข้อมูลความขัดแย้ง เช่น รายการระหว่างกัน ในรายงานประจำปีอย่างครบถ้วน และคณะกรรมการตรวจสอบของบริษัท ทำหน้าที่กำกับดูแลการทำงานของฝ่ายบริหารเพื่อรักษาผลประโยชน์ของผู้ถือหุ้น

7. จริยธรรมธุรกิจ

บริษัทได้จัดทำจรรยาบรรณในการดำเนินธุรกิจ จรรยาบรรณคณะกรรมการ และจรรยาบรรณพนักงาน เป็นลายลักษณ์อักษร บริษัทฯ แจ้งและเข้าเดือนพนักงานอย่างสม่ำเสมอ เพื่อใช้เป็นแนวทางในการปฏิบัติสำหรับผู้บริหารและพนักงานของบริษัท เพื่อที่จะประพฤติปฏิบัติ ในสิ่งที่ถูกต้องด้วยความซื่อสัตย์สุจริต ะมัดระวังและรับผิดชอบ เพื่อร่วมกันสร้าง รักษาความเชื่อถือและความไว้วางใจของลูกค้า คู่ค้า ผู้ถือหุ้น และสาธารณชน

8. การถ่วงดุลของกรรมการที่ไม่เป็นผู้บริหาร

คณะกรรมการบริษัทมีจำนวน 11 ท่าน ประกอบด้วยกรรมการที่เป็นผู้บริหาร 4 ท่าน กรรมการที่ไม่เป็นผู้บริหาร 7 ท่าน ในจำนวนกรรมการที่ไม่เป็นผู้บริหารนั้น เป็นกรรมการอิสระ 4 ท่าน ซึ่งได้รับแต่งตั้งให้เป็นกรรมการตรวจสอบ 3 ท่านด้วย ดังนั้น บริษัทมีกรรมการที่เป็นอิสระทั้งหมด 4 ท่าน หรือจำนวน 1 ใน 3 ของจำนวนกรรมการทั้งหมด คิดเป็นร้อยละ 36.36 ของกรรมการทั้งหมด

9. การรวมหรือแยกตำแหน่ง

บริษัทมีประธานกรรมการซึ่งเป็นกรรมการที่เป็นกรรมการอิสระ และประธานกรรมการไม่เป็นบุคคลเดียวกันกับกรรมการผู้จัดการ และมีการกำหนดโครงสร้างองค์กรและแบ่งแยกหน้าที่ความรับผิดชอบระหว่างกันอย่างชัดเจน

10. ค่าตอบแทนกรรมการและผู้บริหาร

คณะกรรมการสรรหาและพิจารณาค่าตอบแทน ได้เสนอนโยบายและหลักเกณฑ์การจ่ายค่าตอบแทนให้แก่คณะกรรมการบริษัท กรรมการบริหาร และฝ่ายจัดการ โดยค่าตอบแทนกรรมการและผู้บริหารอยู่ในระดับเดียวกับอุตสาหกรรมเดียวกัน ซึ่งค่าตอบแทนกรรมการได้ขออนุมัติจากที่ประชุมผู้ถือหุ้นแล้ว

จำนวนค่าตอบแทนกรรมการและผู้บริหารในปี 2556 ตามรายละเอียดในหัวข้อค่าตอบแทนของคณะกรรมการและผู้บริหาร

11. การประชุมคณะกรรมการ

การประชุมคณะกรรมการบริษัท จะมีการกำหนดอย่างเป็นทางการก่อนล่วงหน้าเป็นประจำทุกปี และมีการประชุมทุก 3 เดือน และการจัดเตรียมเอกสารวาระการประชุมนั้น บริษัทกำหนดให้มีการจัดส่งล่วงหน้าก่อนวันประชุมคณะกรรมการบริษัท 7 วัน

การประชุมคณะกรรมการตรวจสอบ จะมีการกำหนดอย่างเป็นทางการก่อนล่วงหน้าเป็นประจำ, มีการประชุมทุกเดือนและการจัดเตรียมเอกสาร วาระการประชุมนั้น บริษัทกำหนดให้มีการจัดส่งล่วงหน้าก่อนวันประชุมคณะกรรมการตรวจสอบ 7 วัน

12. คณะกรรมการเฉพาะเรื่อง

คณะกรรมการบริษัทได้แต่งตั้งคณะกรรมการเฉพาะเรื่องเพื่อรับผิดชอบงานเฉพาะด้าน ได้แก่ คณะกรรมการตรวจสอบ คณะกรรมการสรรหาและพิจารณาค่าตอบแทน คณะกรรมการเฉพาะเรื่องมีหน้าที่รายงานผลการปฏิบัติงานที่ได้รับมอบหมายต่อคณะกรรมการบริษัท

13. ระบบควบคุมและการตรวจสอบภายใน

บริษัทมีระบบควบคุมภายในที่กำหนดเป็นระเบียบ และวิธีปฏิบัติงานในทุกระบบตลอดจนมีส่วนตรวจสอบภายใน ซึ่งทำหน้าที่ตรวจสอบการปฏิบัติงาน เพื่อให้มั่นใจว่าการปฏิบัติงานมีประสิทธิภาพอย่างต่อเนื่องสม่ำเสมอทุกระบบงานตลอดปี โดยมีความเป็นอิสระและสอดคล้องกับมาตรฐานสากล ขึ้นตรงต่อกรรมการผู้จัดการและคณะกรรมการตรวจสอบตามนโยบายเน้นเชิงป้องกันเพื่อปรับปรุงการปฏิบัติงานของหน่วยงานที่ตรวจสอบ รวมทั้งมีการปรับปรุงระบบตรวจสอบภายในให้เป็นปัจจุบัน

14. การดูแลเรื่องการใช้ข้อมูลภายใน

บริษัทมีการทบทวนหลักเกณฑ์ และวิธีการใช้ข้อมูลภายในอย่างสม่ำเสมอ เพื่อป้องกันข้อมูลสำคัญ และความรู้ ความชำนาญ ที่บันทึก และสะสมมานาน สูญหาย และ/ หรือ เพื่อป้องกันบุคคลภายใน / ภายนอก นำข้อมูลไปใช้เป็นการส่วนตัว ในกรณีที่พนักงาน หรือผู้บริหาร นำข้อมูลสำคัญไปเปิดเผย หรือนำไปใช้ส่วนตัว หรือกระทำการที่อาจจะทำให้เกิดความขัดแย้งทางผลประโยชน์ พนักงานหรือผู้บริหารนั้นจะถูกลงโทษ

15. รายงานของคณะกรรมการ

คณะกรรมการบริษัทเป็นผู้รับผิดชอบต่อการเงินรวมของบริษัทและบริษัทย่อย และสารสนเทศที่ปรากฏในรายงานประจำปี โดยได้มอบหมายให้คณะกรรมการตรวจสอบของบริษัทเป็นสอบทานงบการเงินของบริษัทและบริษัทย่อย และและมีผู้สอบบัญชีอิสระของบริษัทเป็นผู้รับผิดชอบในการรายงานความถูกต้องของงบการเงินดังกล่าว เพื่อให้งบการเงินของบริษัทและบริษัทย่อยเป็นไปตามมาตรฐานการบัญชีที่รับรองทั่วไปและตามประกาศสำนักงานคณะกรรมการกำกับหลักทรัพย์และตลาดหลักทรัพย์

16. ความเป็นอิสระ และนิยามของกรรมการอิสระ

กรรมการอิสระ ตามความหมายที่ระบุไว้ในนโยบายการกำกับดูแลกิจการของบริษัท หมายถึง กรรมการที่มีคุณสมบัติเกี่ยวกับความเป็นอิสระตามแนวทางเดียวกันกับคุณสมบัติที่ตลาดหลักทรัพย์แห่งประเทศไทยกำหนด

และจะ ต้องสามารถดูแลผลประโยชน์ของผู้ถือหุ้นทุกรายได้เท่าเทียมกัน และไม่ให้เกิดความขัดแย้งทางผลประโยชน์ นอกจากนี้ ยังจะต้องสามารถเข้าร่วมประชุมคณะกรรมการบริษัท โดยให้ความเห็นอย่างเป็นอิสระได้ กล่าวโดยละเอียด คือ

- 1) ถือหุ้นไม่เกินร้อยละ 0.5 ของทุนชำระแล้วของบริษัท บริษัทในเครือ บริษัทร่วม หรือ บริษัทที่เกี่ยวข้อง ทั้งนี้ให้นับรวมหุ้นที่ถือโดยผู้ที่เกี่ยวข้องด้วย
- 2) เป็นกรรมการที่ไม่มีส่วนร่วมในการบริหารงานในบริษัท บริษัทในเครือ บริษัทร่วม บริษัทที่เกี่ยวข้อง หรือผู้ถือหุ้นรายใหญ่ของบริษัท และไม่เป็นลูกจ้าง พนักงาน หรือที่ปรึกษาที่ได้รับเงินเดือนประจำจากบริษัท บริษัทในเครือ บริษัทที่เกี่ยวข้อง หรือผู้ถือหุ้นรายใหญ่ของบริษัท
- 3) เป็นกรรมการที่ไม่มีผลประโยชน์หรือส่วนได้เสียไม่ว่าทางตรงหรือทางอ้อม ทั้งในด้านการเงินและการบริหารงานของบริษัท บริษัทในเครือ บริษัทร่วม หรือผู้ถือหุ้นรายใหญ่ของบริษัท และไม่มีผลประโยชน์หรือส่วนได้เสียในลักษณะข้างต้นมาก่อนในระยะเวลา 2 ปี ก่อนได้รับการแต่งตั้งเป็นกรรมการ เว้นแต่คณะกรรมการบริษัทได้พิจารณาอย่างรอบคอบแล้วเห็นว่า การเคยมีผลประโยชน์หรือส่วนได้ส่วนเสียนั้น จะไม่มีผลกระทบต่อการทำงานที่ และการให้ความเห็นที่เป็นอิสระ
- 4) เป็นกรรมการที่ไม่ใช่ผู้ที่เกี่ยวข้อง หรือเป็นญาติสนิทของผู้บริหารหรือผู้ถือหุ้นรายใหญ่ของบริษัท
- 5) เป็นกรรมการที่ไม่ได้รับการแต่งตั้งขึ้นเป็นตัวแทนเพื่อรักษาผลประโยชน์โดยเฉพาะของกรรมการบริษัท ผู้ถือหุ้นรายใหญ่ หรือผู้ถือหุ้นซึ่งเป็นผู้ที่เกี่ยวข้องกับผู้ถือหุ้นรายใหญ่ของบริษัท
- 6) สามารถปฏิบัติหน้าที่ แสดงความเห็น หรือรายงานผลการปฏิบัติงานตามหน้าที่ที่ได้รับมอบหมายจากคณะกรรมการบริษัท โดยไม่อยู่ภายใต้การควบคุมของผู้บริหาร หรือผู้ถือหุ้นรายใหญ่ของบริษัท รวมทั้งผู้ที่เกี่ยวข้อง หรือญาติสนิทของบุคคลดังกล่าว

17. กระบวนการสรรหาและการแต่งตั้งกรรมการ

บริษัทได้แต่งตั้ง และกำหนดให้มีคณะกรรมการสรรหาและพิจารณาคำตอบแทนเพื่อทำหน้าที่พิจารณา กำหนดหลักเกณฑ์และนโยบายในการสรรหาบุคคลที่มีความเหมาะสมในการดำรงตำแหน่งกรรมการ ซึ่งสอดคล้องกับข้อบังคับของบริษัทและข้อกำหนดของกฎหมายที่เกี่ยวข้อง ตลอดจนพิจารณาสรรหาบุคคลที่มีความเหมาะสมนั้นเพื่อเสนอชื่อให้เป็นกรรมการของบริษัทในคราวที่ตำแหน่งกรรมการของบริษัทว่างลง ซึ่งคณะกรรมการสรรหาและพิจารณาคำตอบแทนได้พิจารณาประวัติการศึกษาและประสบการณ์ การประกอบวิชาชีพของบุคคลที่มีความเหมาะสมนั้น โดยมีรายละเอียดที่เพียงพอเพื่อประโยชน์ในการตัดสินใจของคณะกรรมการ และผู้ถือหุ้น

นอกจากนั้น ยังได้กำหนดให้ในการประชุมสามัญผู้ถือหุ้นประจำปีทุกครั้ง กรรมการต้องลาออกจากตำแหน่งจำนวน 1 ใน 3 ถ้ามีจำนวนกรรมการที่จะแบ่งออกให้ตรงเป็น 3 ส่วนไม่ได้ ก็ให้ออกในจำนวนที่ใกล้เคียงที่สุดกับจำนวน 1 ใน 3 นั้น กรรมการที่จะต้องลาออกจากตำแหน่งในปีแรกและปีที่ 2 ภายหลังจดทะเบียนใน

ตลาดหลักทรัพย์ ให้ใช้วิธีจับฉลากกันว่าผู้ใดจะออก ส่วนปีต่อไปให้กรรมการคนที่อยู่ในตำแหน่งนานที่สุดเป็นผู้ออกจากตำแหน่ง และกรรมการที่ลาออกอาจถูกเลือกให้กลับเข้ามาดำรงตำแหน่งต่อได้

ส่วนในกรณีที่มีตำแหน่งกรรมการว่างลงเพราะเหตุอื่นนอกจากถึงคราวออกตามวาระ ให้คณะกรรมการเลือกบุคคลใดบุคคลหนึ่ง ซึ่งมีคุณสมบัติและไม่มีลักษณะต้องห้ามตามมาตรา 68 แห่งพระราชบัญญัติบริษัทมหาชนจำกัด พ.ศ. 2535 เข้าเป็นกรรมการแทน เว้นแต่วาระของกรรมการนั้นเหลือน้อยกว่าสองเดือน บุคคลซึ่งเข้าเป็นกรรมการแทนดังกล่าวนี้จะอยู่ในตำแหน่งกรรมการได้เพียงเท่าวาระที่ยังเหลืออยู่ของกรรมการที่ตนเข้าดำรงตำแหน่งแทน

ทั้งนี้ บริษัทได้กำหนดให้ที่ประชุมผู้ถือหุ้นเลือกตั้งกรรมการตามหลักเกณฑ์ และวิธีการที่กำหนดอยู่ในข้อบังคับของบริษัท ดังต่อไปนี้

- (1) ผู้ถือหุ้นคนหนึ่งมีคะแนนเสียงเท่ากับจำนวนหุ้นที่ถือ
- (2) ผู้ถือหุ้นแต่ละคนจะใช้คะแนนเสียงที่มีอยู่ทั้งหมดตาม (1) เลือกตั้งบุคคลคนเดียวหรือหลายคนเป็นกรรมการก็ได้ ในกรณีที่เลือกตั้งบุคคลหลายคนเป็นกรรมการจะแบ่งคะแนนเสียงให้แก่ผู้ใดมากน้อยเพียงใดไม่ได้
- (3) บุคคลซึ่งได้รับคะแนนเสียงสูงสุดตามลำดับลงมา เป็นผู้ได้รับการเลือกตั้งเป็นกรรมการเท่าจำนวนกรรมการที่พึงมีหรือจะพึงเลือกตั้งในครั้งนั้น ในกรณีที่บุคคลซึ่งได้รับการเลือกตั้งในลำดับถัดลงมามีคะแนนเสียงเท่ากัน เกินจำนวนกรรมการที่พึงมีหรือพึงจะเลือกตั้งในครั้งนั้น ให้เลือกโดยวิธีจับฉลาก เพื่อให้ได้จำนวนกรรมการที่พึงมี

บริษัทไม่ได้กำหนดจำนวนครั้งสูงสุดของกรรมการที่ถูกแต่งตั้งให้กลับเข้ามาเป็นกรรมการใหม่ รวมถึง คุณสมบัติในเรื่องของอายุ แต่บริษัทจะคำนึงถึงเวลา ความรู้ ประโยชน์ที่จะอุทิศให้กับบริษัท รวมทั้งความสามารถในการปฏิบัติหน้าที่เป็นสำคัญ

18. ความสัมพันธ์กับผู้ลงทุน

บริษัทฯ มีหน่วยงาน ซึ่งทำหน้าที่เป็นสื่อกลางในการประชาสัมพันธ์ และติดต่อสื่อสารกับผู้ถือหุ้นและนักลงทุน ตลอดจนบุคคลอื่นที่สนใจในกิจการของบริษัทฯ โดย สามารถติดต่อได้โดยตรงที่บริษัทฯ สำนักกรรมการผู้จัดการ โทร 02-328-1035 ต่อ 240 ,813 หรือ ติดต่อผ่านเว็บไซต์ของบริษัทฯ www.patkol.com

บุคลากร

บริษัทมีพนักงาน ณ วันที่ 31 ธันวาคม 2556 เป็นจำนวน **1,237** คน โดยแยกในแต่ละสายงานหลักดังนี้

สายงาน	วิศวกร	ช่าง	อื่นๆ	รวม
ฝ่ายบริหารจัดการ (E1-E3)	-	-	17	17
ฝ่ายเครื่องเย็น (RF)	27	53	28	108
ฝ่ายเครื่องทำน้ำแข็ง (IM)	34	53	24	111
ฝ่ายผลิตภัณฑ์เหลว (FD)	50	32	22	104
ฝ่ายวิศวกรรมแปรรูปอาหาร (FP)	14	14	5	33
ฝ่ายอุปกรณ์เคมี&งานโครงการ (PP)	22	1	6	29
ฝ่ายบริการ (SV)	9	110	32	151
ขายอะไหล่ (CS)	-	-	22	22
ฝ่ายบัญชีและการเงิน (AF)	-	-	37	37
จัดซื้อ / ธุรการ / บุคคล/ธุรการ BU	10	6	232	248
ค้นคว้าและพัฒนาผลิตภัณฑ์ (T&D)	23	3	10	36
บุคลากรในโรงงาน ⁽¹⁾ (KK+รายวัน)	45	184	112	341
รวม	234	456	547	1,237

นโยบายด้านการพนักงาน

1. พัฒนาและปรับปรุงองค์กรให้มีโครงสร้างการบริหารจัดการด้านทรัพยากรมนุษย์ให้มีความทันสมัย สามารถวัดและประเมินผลการทำงานอย่างมีประสิทธิภาพ
2. สรรหาบุคคลผู้มีความรู้ ความสามารถที่เหมาะสมกับ โดยเน้นนโยบายเชิงรุก
3. การรักษาพนักงาน ให้อยู่ในองค์กรด้วยค่าตอบแทนที่จูงใจและเป็นธรรม เพื่อให้สามารถตอบสนอง ต่อเป้าหมายขององค์กรและสามารถแข่งขันกับตลาดธุรกิจเดียวกัน
4. สร้างความสัมพันธ์อันดีระหว่างพนักงานและบริษัทกับพนักงาน ปรับปรุงสภาพแวดล้อมในที่ทำงาน ดูแลด้านความปลอดภัย ทัศนคติเหตุ รวมทั้งจัดให้มีสวัสดิการที่เหมาะสม
5. พัฒนาพนักงานให้มีความรู้ ความสามารถ และมีประสิทธิภาพในการทำงานสูงขึ้นด้วยการฝึกอบรม ด้วยโครงการฝึกอบรมของบริษัทเองและโครงการฝึกอบรมภายนอก

10. การควบคุมภายใน

ที่ประชุมคณะกรรมการตรวจสอบ ครั้งที่ 1/2557 เมื่อวันที่ 25 กุมภาพันธ์ 2557 ได้ประเมินความเพียงพอของระบบควบคุมภายในของบริษัทฯ โดยสรุปความเห็นเกี่ยวกับความเพียงพอของระบบควบคุมภายใน เป็น 5 ส่วน ดังนี้

ส่วนที่ 1 องค์กรและสภาพแวดล้อม

เป้าหมายการดำเนินธุรกิจของบริษัทฯ ถูกกำหนดขึ้นอย่างชัดเจนมีความเป็นไปได้ และวัดผลได้ โดยบริษัทฯ มีการจัดโครงสร้างองค์กรที่ช่วยให้ฝ่ายบริหารดำเนินงานอย่างมีประสิทธิภาพ เพื่อช่วยให้บรรลุเป้าหมายที่ตั้งไว้ โดยมีข้อกำหนดและบทลงโทษ ห้ามฝ่ายบริหารและพนักงานปฏิบัติตนในลักษณะที่อาจก่อให้เกิดความขัดแย้งทางผลประโยชน์กับกิจการ บริษัทฯ มีนโยบายและระเบียบวิธีปฏิบัติงานในธุรกรรมด้านการเงิน การจัดซื้อและการบริหารจัดการ ที่คำนึงถึงความเป็นธรรมต่อคู่ค้า เพื่อประโยชน์ของบริษัทฯ

ส่วนที่ 2 การบริหารความเสี่ยง

การบริหารความเสี่ยงของบริษัทฯ จัดทำโดยการประเมินความเสี่ยงในการประกอบธุรกิจ ทั้งที่เป็นปัจจัยภายในและปัจจัยภายนอกอย่างสม่ำเสมอ โดยวิเคราะห์ถึงสาเหตุที่ทำให้เกิดปัจจัยความเสี่ยง กำหนดมาตรการบริหารความเสี่ยง รวมถึงติดตามการปฏิบัติตามแผนการบริหารความเสี่ยง

ส่วนที่ 3 การควบคุมการปฏิบัติงานของฝ่ายบริหาร

การปฏิบัติงานของฝ่ายบริหาร มีการแบ่งแยกหน้าที่ความรับผิดชอบ ด้านการอนุมัติการบันทึกการขายบัญชีข้อมูลสารสนเทศ และการดูแลจัดเก็บทรัพย์สิน ออกจากกันโดยเด็ดขาด

การอนุมัติการทำธุรกรรมของบริษัทฯ กับผู้ถือหุ้นรายใหญ่ กรรมการ ผู้บริหาร หรือผู้ที่เกี่ยวข้องกับบุคคลดังกล่าว จะคำนึงถึงประโยชน์สูงสุดของบริษัทฯ และพิจารณาเสมือนหนึ่งเป็นรายการที่กระทำกับบุคคลทั่วไป

ส่วนที่ 4 ระบบสารสนเทศและการสื่อสารข้อมูล

บริษัทฯ จัดให้มีข้อมูลที่สำคัญต่างๆ อย่างเพียงพอเพื่อประกอบการตัดสินใจของคณะกรรมการ โดยกรรมการบริษัทจะได้รับหนังสือนัดประชุมหรือเอกสารประกอบการประชุม ที่ระบุข้อมูลที่จำเป็นและเพียงพอต่อการพิจารณาก่อนการประชุมล่วงหน้าโดยเฉลี่ย 7 วัน เอกสารประกอบการบันทึกบัญชีต่างๆ จัดเก็บไว้อย่างเป็นหมวดหมู่ และจัดขึ้นตามนโยบายบัญชีตามหลักการบัญชีที่รับรองทั่วไป และเหมาะสมกับลักษณะธุรกิจ

ส่วนที่ 5 ระบบการติดตาม

บริษัทฯ จัดให้มีการติดตามผลการดำเนินงานทั่วไป โดยเปรียบเทียบกับเป้าหมายการดำเนินธุรกิจ การตรวจสอบการปฏิบัติตามระบบการควบคุมภายในที่มีขึ้นอย่างสม่ำเสมอ โดยผู้ตรวจสอบภายในต้องจัดทำรายงานผลการตรวจสอบเสนอโดยตรงต่อผู้บริหาร คณะกรรมการตรวจสอบและผู้ถูกตรวจสอบหากมีการตรวจสอบพบข้อบกพร่องอันเป็นสาระสำคัญ จะต้องรายงานต่อคณะกรรมการตรวจสอบและฝ่ายบริหาร ภายในระยะเวลาอันสมควร รวมถึงการรายงานความคืบหน้าในการปรับปรุงข้อบกพร่องดังกล่าวด้วย

รายงานของคณะกรรมการตรวจสอบ ประจำปี 2556

เสนอ ผู้ถือหุ้น บริษัท พัฒน์กล จำกัด (มหาชน)

คณะกรรมการตรวจสอบบริษัท พัฒน์กล จำกัด (มหาชน) ประกอบด้วยกรรมการอิสระจำนวน 3 ท่าน ซึ่งเป็นผู้ทรงคุณวุฒิประสบการณ์ด้านกฎหมาย การเงิน และการบริหารองค์กร โดยมี นายสุชาติ สุขสมิตร เป็นประธานคณะกรรมการตรวจสอบ นายวิรัช ศรีจร และนายปรีชา จันทรางกูร เป็นกรรมการคณะกรรมการตรวจสอบ

ในระหว่างปี 2556 ได้มีการประชุมรวม 7 ครั้ง โดยมีผู้บริหารระดับสูง และทีมงานตรวจสอบภายในเข้าร่วมประชุม รวมทั้งเชิญผู้สอบบัญชีเข้าร่วมหารือรวม 3 ครั้ง แลกเปลี่ยนความคิดเห็นในเรื่องการปฏิบัติงานตรวจสอบ และรายงานงบการเงินที่จัดทำ ในระหว่างปี 2556 คณะกรรมการตรวจสอบได้ดำเนินการต่างๆซึ่งสรุปสาระสำคัญได้ดังนี้

1. สภาพแวดล้อมการควบคุม

บริษัทมีการกำหนดนโยบายและระเบียบปฏิบัติเป็นลายลักษณ์อักษรเกี่ยวกับโครงสร้างองค์กร อำนาจอนุมัติ และขั้นตอนการทำงาน โดยจัดทำเป็นคู่มือการทำงาน ซึ่งมีการประกาศใช้ภายในองค์กรให้พนักงานรับทราบและยึดถือปฏิบัติเป็นส่วนหนึ่งในการทำงาน

บริษัทมีการจัดทำแผนงบประมาณให้สอดคล้องกับแผนงานประจำปีโดยมีการกำหนดกลยุทธ์องค์กร มีการควบคุม และเปรียบเทียบผลการดำเนินงานจริงกับแผนงบประมาณ

บริษัทมีนโยบายและวิธีบริหารทรัพยากรบุคคลทั้งการคัดสรร การกำหนดค่าจ้าง การฝึกอบรม การจ่ายค่าตอบแทน และการอบรมพัฒนาบุคลากรที่สอดคล้องกับกิจกรรมของธุรกิจ

2. การกำกับดูแลการบริหารความเสี่ยง

คณะกรรมการตรวจสอบได้พิจารณาความเสี่ยงจากสาระสำคัญในงบการเงินและเหตุการณ์ที่อาจส่งผลกระทบต่อกิจการดังนี้

- a. คณะกรรมการได้สอบทานการบริหารงานในรายการที่มีสาระสำคัญโดยประเมินด้านการบริหารงาน โครงการ การบริหารลูกหนี้ การบริหารสินค้าคงเหลือของกิจการอย่างสม่ำเสมอ พร้อมทั้งให้ข้อเสนอแนะเพื่อปรับปรุงให้ดียิ่งขึ้น
- b. การบริหารโครงการ เนื่องจากกิจกรรมหลักของบริษัท ส่วนใหญ่เป็นการรับงานโครงการ จึงให้ความสำคัญในการบริหารโครงการด้านการวางแผน การติดตั้ง ความปลอดภัย การทำประมาณการ รับ-จ่ายเงิน การบริหารผู้รับเหมา บุคลากร และสิ่งแวดล้อมในการทำงานของพนักงาน

3. การประเมินระบบควบคุมภายในและกำกับดูแลงานตรวจสอบภายใน

คณะกรรมการตรวจสอบได้สอบทานการทำงานแผนการตรวจสอบภายใน โดยครอบคลุมในเรื่องการประเมินการปฏิบัติตามนโยบายและระเบียบการทำงานของบริษัท การตรวจสอบเพื่อประเมินในเรื่องรายการที่มีสาระสำคัญและมีผลกระทบต่อกิจการ พร้อมทั้งสรุปประเด็นต่างๆเสนอต่อผู้บริหารระดับสูงของบริษัทและคณะกรรมการบริษัท

4. การคัดเลือกผู้สอบบัญชี

คณะกรรมการตรวจสอบได้พิจารณาร่วมกับคณะกรรมการบริหารของบริษัท เสนอแต่งตั้งสำนักงานสอบบัญชี บริษัท กรินทร์ ออคิด จำกัด เป็นผู้สอบบัญชีของบริษัท ประจำปี 2557 และกำหนดค่าตอบแทนในจำนวนที่เหมาะสมกับปริมาณงาน

5. เหตุการณ์สำคัญในปี 2556

ในวันที่ 13 สิงหาคม 2556 ศาลมีคำสั่งยกเลิกการฟื้นฟูกิจการของบริษัท ที่ได้เริ่มดำเนินการปฏิบัติตามแผนมาตั้งแต่วันที่ 20 ตุลาคม 2552

วันที่ 25 กุมภาพันธ์ 2557

ในนามคณะกรรมการตรวจสอบ

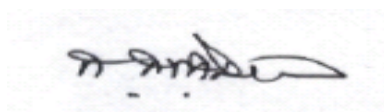

(นายสุชาติ สุขสุมิตร)

ประธานคณะกรรมการตรวจสอบ

ผู้ถือหุ้นรายใหญ่

3. ผู้ถือหุ้นรายใหญ่

รายชื่อและสัดส่วนการถือหุ้นของผู้ถือหุ้นที่ถือหุ้นของบริษัท 10 รายแรก ณ วันที่ 31 ธันวาคม 2556

No.	Name of person / Private Co.,	No. of shares	Percentage of shares
1	นายปิยะ จงวัฒนา	54,869,844	13.23
2	ธนาคารกรุงเทพ จำกัด (มหาชน)	49,307,800	11.89
3	นางวิภา จุลชาติ	48,216,475	11.63
4	นางสาวรัชณี จงวัฒนา	45,970,942	11.09
5	นายแสงชัย โชติช่วงชัชวาล	45,041,303	10.86
6	นางสาวนงลักษณ์ ศักดาไกร	27,285,080	6.58
7	นายสุวิทย์ รุ่งเจดฟ้า	23,700,000	5.72
8	นายปเนต จงวัฒนา	13,348,742	3.22
9	นางนพวรรณ จงวัฒนา	12,624,151	3.04
10	นายประยุทธ เทพมังกร	5,200,000	1.25

** ผู้ถือหุ้นที่ดำรงตำแหน่งกรรมการของบริษัท ถือหุ้นรวมกัน 137,973,669 หุ้น คิดเป็น 33.28 %

รายการระหว่างกัน

รายการระหว่างกันที่เกิดขึ้นระหว่างบริษัทในเครือพัฒนา เป็นธุรกรรมที่เกิดขึ้นระหว่างบริษัทต่อบริษัทในเครือตามปกติทางการค้า ซึ่งการกำหนดราคาใช้การเปรียบเทียบกับราคากับตลาดหรือธุรกิจที่มีลักษณะใกล้เคียงกัน โดยบวกกำไรเพิ่มตามรายละเอียดดังนี้

	นโยบายการกำหนดราคา
ขายสินค้าและบริการ	ต้นทุนบวกกำไรตั้งแต่ 1% ขึ้นไป สำหรับสินค้าสำเร็จรูป - ต้นทุนบวกกำไรตั้งแต่ 5% ขึ้นไป
ซื้อสินค้าและบริการ	ต้นทุนบวกกำไรตั้งแต่ 5% ขึ้นไป
ค่าเช่าและบริการอาคาร	ตามสัญญาเดือนละ 1,000 - 162,896 บาท
ดอกเบี้ยระหว่างกัน	เงินให้กู้ยืมและเงินกู้ยืม อัตราดอกเบี้ยร้อยละ 6.875 - 7.75 ต่อปี

ในการอนุมัติการทำรายการระหว่างกัน บริษัทได้กำหนดอำนาจในการอนุมัติรายการไว้อย่างชัดเจน ซึ่งได้พิจารณาให้เกิดความสมดุลระหว่างความคล่องตัวในการดำเนินงานที่เป็นไปตามการดำเนินธุรกิจปกติ และการมีระบบการควบคุมภายในที่ดีพอ โดยได้รับการทบทวนระเบียบปฏิบัติอย่างสม่ำเสมอโดยคณะกรรมการตรวจสอบของบริษัท นอกจากนี้ในการทำรายการระหว่างกัน บริษัทได้พิจารณาถึงการก่อให้เกิดประโยชน์สูงสุดแก่กลุ่มบริษัท โดยได้รับ และ จ่ายค่าตอบแทนเป็นไปตามลักษณะธุรกิจ และในราคาตลาดยุติธรรม

ข้อมูลสถิติเปรียบเทียบผลการดำเนินงานและฐานะทางการเงิน

บริษัท พัฒน์กล จำกัด (มหาชน)

	2556/ 2013	2555 / 2012	2554 / 2011	2553 / 2010	2552 / 2009
สินทรัพย์รวม	2,897	2,699	1,948	1,661	1,387
หนี้สินรวม	2,171	1,909	1,658	2,624	2,416
รวมส่วนของผู้ถือหุ้น	727	791	290	(964)	(1,029)
รายได้จากการขายและบริการ	4,121	3,407	3,116	2,339	1,647
รายได้รวม	4,173	3,457	3,178	2,358	1,679
กำไรขั้นต้น	790	619	597	503	91
กำไรก่อนดอกเบี้ยและภาษี	(33)	355	982	222	(817)
กำไร(ขาดทุน)สุทธิ	(64)	383	942	68	(960)
อัตรากำไรสุทธิต่อรายได้	-1.5%	11.1%	24.7%	2.9%	-57.2%
อัตราผลตอบแทนจากสินทรัพย์	-2.7%	17.6%	52.2%	4.4%	-47.9%
กำไรสุทธิต่อหุ้น (บาท)	-0.16	0.92	2.97	0.25	-3.67
เงินปันผลต่อหุ้น (บาท)	0.00	0.00	0.00	0.00	0.00
มูลค่าตามบัญชีต่อหุ้น (บาท)	1.75	1.91	0.91	(3.54)	(3.93)

ข้อมูลสถิติเปรียบเทียบผลการดำเนินงานและฐานะทางการเงิน

บริษัท พัฒน์กล จำกัด (มหาชน) และบริษัทในเครือ

	2556/ 2013	2555 / 2012	2554 / 2011	2553 / 2010	2552 / 2009
สินทรัพย์รวม	3,177	3,149	2,378	2,123	1,766
หนี้สินรวม	2,407	2,294	2,051	3,039	2,789
รวมส่วนของผู้ถือหุ้น	762	848	320	(923)	(1,030)
รายได้จากการขายและบริการ	4,233	3,580	3,102	2,432	1,699
รายได้รวม	4,292	3,639	3,802	2,460	1,721
กำไรขั้นต้น	903	709	684	614	76
กำไรก่อนดอกเบี้ยและภาษี	(20)	368	1,009	305	(922)
กำไร(ขาดทุน)สุทธิ	(83)	366	946	110	(1,091)
อัตรากำไรสุทธิต่อรายได้	-1.9%	10.0%	29.7%	4.5%	-63.4%
อัตราผลตอบแทนจากสินทรัพย์	-3.1%	14.1%	42.2%	5.5%	-44.2%
กำไรสุทธิต่อหุ้น (บาท)	-0.21	0.94	3.01	0.39	-4.17
เงินปันผลต่อหุ้น (บาท)	0.00	0.00	0.00	0.00	-0.01
มูลค่าตามบัญชีต่อหุ้น (บาท)	1.85	2.06	1.01	(3.39)	(3.93)

ผลการปฏิบัติงานการดำเนินงานธุรกิจ

ปี 2556 บริษัทมีรายได้จากการขายและบริการสูงกว่าปีก่อน 653 ล้านบาท คิดเป็น 18% โดยรายได้ส่วนใหญ่มาจาก กลุ่มธุรกิจเครื่องทำน้ำแข็งและเครื่องทำความเย็น และ กลุ่มธุรกิจเครื่องจักรและระบบผลิตภัณฑ์เหลว และแปรรูปอาหาร ตามลำดับ ซึ่งแบ่งเป็นยอดขายในประเทศประมาณ 83% และยอดขายต่างประเทศอีกประมาณ 17%

ผลการดำเนินงาน

❖ ภาพรวมของผลการดำเนินงานที่ผ่านมา

ผลการดำเนินงานรวมของบริษัท จากปี 2556 และ 2555 สามารถสรุปได้ดังนี้

หน่วย : ล้านบาท

งบการเงินรวม / ปี	ปี 2556		ปี 2555		ผลต่าง	
	ยอดเงิน	%	ยอดเงิน	%	ยอดเงิน	%
รายได้จากการขายและบริการ	4,233.40	100.0%	3,580.21	100.0%	653.19	18.2%
ต้นทุนขายและให้บริการ	-3,330.37	-78.7%	-2,871.58	-80.2%	-458.79	16.0%
กำไร(ขาดทุน)ขั้นต้น	903.04	21.3%	708.63	19.8%	194.41	27.4%
รายได้อื่น	58.72	1.4%	59.06	1.6%	-0.34	-0.6%
ค่าใช้จ่ายในการขาย	-96.20	-2.3%	-77.91	-2.2%	-18.29	23.5%
ค่าใช้จ่ายในการบริหาร	-571.86	-13.5%	-321.29	-9.0%	-250.57	78.0%
ค่าใช้จ่ายอื่น - ขาดทุนจากคดีความฟ้องร้อง	-314.00	-7.4%	0.00	0.0%	-314.00	-
กำไรก่อนต้นทุนทางการเงิน	-20.30	-0.5%	368.49	10.3%	-388.79	-105.5%
ค่าใช้จ่ายทางการเงิน - ดอกเบี้ยจ่าย	-27.28	-0.6%	-17.91	-0.5%	-9.36	52.3%
กำไร(ขาดทุน)ก่อนภาษีเงินได้นิติบุคคล	-47.58	-1.1%	350.58	9.8%	-398.16	-113.6%
ภาษีเงินได้นิติบุคคล	-34.93	-0.8%	14.98	0.4%	-49.92	-333.1%
กำไรสำหรับปี	-82.51	-1.9%	365.56	10.2%	-448.07	-122.6%
กำไรขาดทุนเบ็ดเสร็จอื่น	-2.74	-0.1%	23.33	0.7%	-26.07	-111.8%
กำไรและกำไรขาดทุนเบ็ดเสร็จรวมสำหรับปี	-85.25	-2.0%	388.89	10.9%	-474.14	-121.9%

จากข้อมูลข้างต้น ผลขาดทุนในปี 2556 มีสาเหตุหลักมาจากการตกลงทำสัญญาประนีประนอมยอมความคดีฟ้องร้อง โครงการเอทานอล เป็นจำนวน 314 ล้านบาท ซึ่งหากไม่รวมความเสียหายกรณีดังกล่าว บริษัทจะมีผลกำไรอยู่ที่ 229 ล้านบาท คิดเป็น 5.4%ของรายได้ ซึ่งต่ำกว่าผลกำไรในปี 2555 ซึ่งอยู่ที่ 10.9% สาเหตุหลักจาก

ค่าใช้จ่ายในการบริหารเพิ่มขึ้น ดังจะเห็นว่าในปี 2555 มีค่าใช้จ่ายในการบริหารอยู่ที่ 9% ของรายได้ แต่ในปี 2556 เพิ่มขึ้นเป็น 13.5% ของรายได้ เนื่องจากในปี 2556 บริษัทได้มีการเพิ่มบุคลากร และจ้างที่ปรึกษา ในการพัฒนาบุคลากร และ ปรับปรุงกระบวนการทำงานในส่วน of โรงงาน และปรับปรุงพัฒนาเครื่องจักรบางส่วน ทั้งนี้เพื่อเตรียมความพร้อมสำหรับการขยายงานทั้งในและต่างประเทศ ในปี 2556 นี้บริษัทได้จัดตั้ง สำนักงานตัวแทน ในต่างประเทศ (Representative office) ได้แก่ ประเทศอินโดนีเซีย ฟิลิปปินส์ และ มาเลเซีย ซึ่งการขยายงานในประเทศดังกล่าวได้รับผลตอบรับที่ดีมาก และเมื่อวิเคราะห์ถึง ความสามารถควบคุมต้นทุนขายและบริการ บริษัททำได้ดีกว่าปีก่อน กล่าวคือ ในปี 2556 บริษัทมีต้นทุนขายและบริการประมาณ 78%ของยอดขาย ในขณะที่เมื่อปี 2555 มีต้นทุนขายและบริการมากกว่า 80% ของรายได้

ทั้งนี้เราสามารถวิเคราะห์ในรายละเอียดเป็นรายกลุ่มธุรกิจดังนี้

ผลการดำเนินงานที่ผ่านมาของแต่ละสายผลิตภัณฑ์หรือกลุ่มธุรกิจ

1. รายได้จากการขาย หรือบริการ

งบการเงินรวม	เครื่องทำน้ำแข็งและระบบ	เครื่องจักรและระบบผลิตภัณฑ์อุตสาหกรรม เหลว และแปรรูปอาหาร	โครงการขนาดใหญ่	งานบริการและอะไหล่	ส่วนกลางและอื่น ๆ	รวม
จำนวนเงิน (ล้านบาท)						
2556						
รายได้จากการขายและบริการ - ในประเทศ	1,553.75	1,156.40	397.00	388.05	0.05	3,495.25
รายได้จากการขายและบริการ - ต่างประเทศ	492.76	214.89	0.00	30.50	0.00	738.15
รวม	2,046.51	1,371.29	397.00	418.55	0.05	4,233.40
ต้นทุนขาย	(1,563.77)	(1,076.96)	(346.91)	(271.59)	(71.14)	(3,330.37)
กำไรขั้นต้นจากการขายและบริการ	482.74	294.33	50.09	146.96	(71.09)	903.03
% กำไรต่อยอดขาย	24%	21%	13%	35%	-142180%	21%
% ยอดขาย ต่อยอดรวม	48%	32%	9%	10%	0%	100%

2555

รายได้จากการขายและบริการ - ในประเทศ	1,007.15	1,145.25	404.08	347.83	(3.39)	2,900.92
รายได้จากการขายและบริการ - ต่างประเทศ	442.89	197.35	0.00	39.05	0.00	679.29
รวม	1,450.04	1,342.60	404.08	386.88	(3.39)	3,580.21
ต้นทุนขาย	(1,126.04)	(1,102.41)	(338.35)	(220.98)	(83.79)	(2,871.57)
กำไรขั้นต้นจากการขายและบริการ	324.00	240.19	65.73	165.90	(87.18)	708.64
% กำไรต่อยอดขาย	22%	18%	16%	43%	-100%	20%
% ยอดขาย ต่อยอดรวม	41%	38%	11%	11%	0%	100%
% การเติบโตแต่ละผลิตภัณฑ์	41%	2%	-2%	8%		18%

รายได้ของบริษัทในปี 2556 มาจากกลุ่มธุรกิจเครื่องทำน้ำแข็งและระบบอุตสาหกรรมความเย็นมีส่วนสูงที่สุดคิดเป็น 48% จากรายได้รวม กลุ่มธุรกิจเครื่องจักรและระบบสำหรับผลิตภัณฑ์เหลวและแปรรูปอาหารทำรายได้ให้บริษัทคิดเป็น 32% และ กลุ่มงานบริการคิดเป็น 10% และกลุ่มโครงการขนาดใหญ่คิดเป็น 9% จากรายได้รวม

สำหรับกำไรขั้นต้นของกลุ่มธุรกิจเครื่องทำน้ำแข็งและระบบอุตสาหกรรมความเย็น และกลุ่มธุรกิจงานบริการ และ กลุ่มธุรกิจเครื่องจักรและระบบสำหรับผลิตภัณฑ์เหลวและแปรรูปอาหาร ปรับตัวสูงขึ้นกว่าปีก่อนเนื่องจากบริษัทได้พยายามปรับตัวในเรื่องของการควบคุมกำไรขั้นต้นอย่างมาก ไม่ว่าจะเป็นการปรับราคาให้สอดคล้องกับต้นทุนวัตถุดิบแต่ละขณะ และควบคุมต้นทุนให้ได้ตามที่ประมาณการไว้ แต่อย่างไรก็ตามกลุ่มงานบริการและอะไหล่ และ โครงการขนาดใหญ่ ก่อนข้างต่ำกว่าปีก่อน เนื่องจากบริษัทได้ขายอุปกรณ์ในส่วนของโครงการเอทานอล (Part and Semi Finish goods) ให้กับ บจ. ทีพีเค เอทานอล ในราคา 14 ล้านบาท ตามที่ได้ตกลงกันในสัญญาประนีประนอม จึงทำให้มีผลขาดทุน ซึ่งทำให้ภาพรวมกำไรขั้นต้นของกลุ่มงานดังกล่าวลดลงจากปีก่อน

2. รายได้อื่นๆ

ประกอบด้วย ดอกเบี้ยรับ ค่าแนะนำสินค้า รายได้ชดเชยจากมูมน้ำเงินสำหรับสินค้าที่ส่งออก, กำไรจากอัตราแลกเปลี่ยน และ รายได้จากการขายทรัพย์สินบางส่วน

3. ต้นทุนและค่าใช้จ่ายในการขายและบริการ

- บริษัทมีต้นทุนขายและบริการลดลงเนื่องจาก บริษัทพยายามบริหารจัดการต้นทุน ตั้งแต่ระดับนโยบาย โดยการกำหนด Standard Margin ของแต่ละผลิตภัณฑ์ และควบคุมโดยการกำหนด KPI ที่ชัดเจนให้กับผู้จัดการโครงการ นอกจากนี้ยังพยายามหาแหล่งวัตถุดิบใหม่ และ ผู้ขายรายใหม่ เพื่อให้เกิดการแข่งขันด้านราคา
- ค่าใช้จ่ายในการขายเพิ่มขึ้น จาก 78 ล้านบาท เป็น 96 ล้านบาท แต่เมื่อวิเคราะห์ตามสัดส่วนต่อรายได้ คิดเป็น 2.3% ของรายได้ ซึ่งยังอยู่ในสัดส่วนใกล้เคียงกับปี 2555
- เปรียบเทียบค่าใช้จ่ายในการขายและบริหารรวมกัน พบว่าปี 2556 สูงกว่าปี 2555 เนื่องจากบริษัทได้เพิ่มอัตราค่าจ้างคนจาก 1,029 คน เมื่อปลายปี 2555 เป็น 1,245 คนในปี 2556 เพื่อรองรับปริมาณงานที่เพิ่มมากขึ้น และเตรียมความพร้อมสำหรับการขยายงานทั้งในและต่างประเทศ นอกจากนี้บริษัทได้ว่าจ้างที่ปรึกษาเพื่อพัฒนานวัตกรรม และ ปรับปรุงกระบวนการทำงานของฝ่ายผลิต รวมถึงการปรับปรุงและพัฒนาเครื่องจักรบางส่วน
- ค่าใช้จ่ายในการบริหารของบริษัทส่วนหนึ่งมาจากการที่บริษัทได้จัดตั้ง สำนักงานตัวแทน ในต่างประเทศ (Representative office) ได้แก่ ประเทศอินโดนีเซีย ฟิลิปปินส์ และ มาเลเซีย
- บริษัทมีนโยบายตั้งสำรองหนี้สูญตามยอดคงค้างชำระ ซึ่งเป็นนโยบายที่วางไว้เพื่อการควบคุม และ ติดตามลูกหนี้อย่างใกล้ชิด ในปี 2556 บริษัทได้ตั้งสำรองลูกหนี้เพิ่มขึ้นเนื่องจาก บริษัทได้ตัดสินใจดำเนินการตามขั้นตอนกฎหมายสำหรับลูกหนี้บางราย ปัจจุบันบริษัทให้ความสำคัญกับการให้สินเชื่อใหม่อย่างยิ่ง มีการกำหนดนโยบายที่เข้มงวดขึ้น และมีการควบคุมอย่างใกล้ชิด ซึ่งจะเห็นผลจากลูกหนี้ใหม่ที่ไม่มีปัญหา
- บริษัทได้มีการตกลงทำสัญญาประนีประนอมยอมความคดีฟ้องร้อง โครงการเอทานอล กับ บจ.ทีพีเค เอทานอล และธนาคารกรุงเทพ จำกัด (มหาชน) สถาบันการเงินผู้ค้ำประกัน เมื่อวันที่ 20 พฤษภาคม 2556 และ โดยทั้งบริษัท และ บจ.ทีพีเค เอทานอล ตกลงยกเลิกคดีความระหว่างกันทั้งหมด รวมถึง บจ.ทีพีเค เอทานอล ต้องถอนคำร้องขอรับชำระหนี้ ต่อเจ้าพนักงานพิทักษ์ทรัพย์ทั้งหมดด้วย จึงมีความเสียหายจากการยุติคดีความนี้เป็นจำนวน 314 ล้านบาท
- บริษัทมีดอกเบี้ยจ่ายสูงกว่าปีที่ผ่านมา เนื่องจาก บริษัทต้องชำระดอกเบี้ยซึ่งเป็นไปตามแผนฟื้นฟูกิจการ อย่างไรก็ตามเมื่อพิจารณาจากสัดส่วนต่อรายได้ คิดเป็น 0.6% ยังคงสัดส่วนใกล้เคียงกับปี 2555

❖ นโยบายการลงทุน

ในปี 2556 บริษัทมีการกำหนดงบประมาณการลงทุนเพื่อซื้อสินทรัพย์เพิ่ม ในส่วนที่สนับสนุนการขยายงาน และ ในส่วนของการปรับปรุงโรงงานที่ กิ่งแก้ว เนื่องจากในปี 2556 มีปริมาณงานเพิ่มขึ้นอย่างต่อเนื่อง จึงได้ตัดสินใจขยายพื้นที่ผลิตไปยังโรงงานที่กิ่งแก้ว

❖ การควบคุมดูแลบริษัทย่อยและบริษัทร่วม

บริษัทมีการควบคุมดูแลบริษัทย่อยและบริษัทร่วมให้มีนโยบายและดำเนินแผนงานต่างๆ ให้สอดคล้อง และสนับสนุนนโยบายและแผนงานหลักของบริษัท โดยบริษัทลงทุนและให้ความสำคัญกับธุรกิจที่บริษัทชำนาญ และอยู่ในสายธุรกิจที่ใกล้เคียงกับธุรกิจของบริษัท ดังนั้น เพื่อให้การดูแลการจัดการเป็นไปอย่างมีประสิทธิภาพ คณะผู้บริหารจะควบคุมดูแลโดยส่งทีมบริหาร เข้าไปร่วมกำหนดนโยบาย งบประมาณ แผนการตลาดและการผลิต อย่างใกล้ชิด ทั้งนี้เพื่อให้สามารถแบ่งข้อมูล และใช้ทรัพยากรที่มีอยู่ของกลุ่มบริษัทอันจะเป็นประโยชน์ และเกื้อหนุนให้กิจการโดยรวมดีขึ้นต่อไป

สรุปฐานะการเงินและผลการดำเนินงาน

สรุปฐานะทางการเงิน และผลการดำเนินงาน ปี 2556

บริษัท พัฒน์กล จำกัด (มหาชน)

(หน่วย : พันบาท)

งบดุล	2556		2555		2554	
สินทรัพย์						
สินทรัพย์หมุนเวียน						
เงินสดและรายการเทียบเท่าเงินสด	435,181	15%	426,268	16%	240,682	12%
เงินลงทุนชั่วคราว - สุทธิ	100,000	3%	100,000	4%	50,000	3%
ลูกหนี้การค้าและลูกหนี้อื่น - สุทธิ	621,468	21%	520,484	19%	456,374	23%
ลูกหนี้การค้าและลูกหนี้อื่นกิจการที่เกี่ยวข้องกัน - สุทธิ	181,598	6%	252,398	9%	130,752	7%
ลูกหนี้การค้าขายผ่อนชำระ - สุทธิ	0	0%	0	0%	5,355	0%
ลูกหนี้การค้าที่ยังไม่ได้เรียกเก็บ	241,827	8%	237,839	9%	161,716	8%
เงินให้กู้ยืมระยะสั้นแก่กิจการที่เกี่ยวข้องกัน	174,683	6%	0	0%	0	0%
สินค้าคงเหลือ - สุทธิ	207,655	7%	211,666	8%	152,234	8%
สินทรัพย์หมุนเวียนอื่น	37,295	1%	65,795	2%	100,353	5%
รวมสินทรัพย์หมุนเวียน	1,999,706	69%	1,814,449	67%	1,297,466	67%
สินทรัพย์ไม่หมุนเวียน						
ลูกหนี้การค้าขายผ่อนชำระ	0	0%	0	0%	0	0%
เงินฝากธนาคารติดภาระค้ำประกัน	5,939	0%	5,863	0%	3,515	0%
เงินลงทุนระยะยาวในบริษัทย่อย	109,749	4%	110,249	4%	110,249	6%
ที่ดิน อาคารและอุปกรณ์ - สุทธิ	513,581	18%	473,255	18%	436,553	22%
ที่ดินที่ไม่ได้ใช้ในการดำเนินงาน - สุทธิ	20,843	1%	20,843	1%	20,843	1%
สินทรัพย์ไม่มีตัวตน - สุทธิ	42,266	1%	3,477	0%	5,421	0%
สินทรัพย์ภาษีเงินได้รอการตัดบัญชี	183,966	6%	196,706	7%		
สินทรัพย์ไม่หมุนเวียนอื่น	21,027	1%	74,509	3%	73,561	4%
รวมสินทรัพย์ไม่หมุนเวียน	897,372	31%	884,902	33%	650,142	33%
รวมสินทรัพย์	2,897,078	100%	2,699,351	100%	1,947,608	100%
หนี้สินและส่วนของผู้ถือหุ้น						
หนี้สินหมุนเวียน						
เงินเบิกเกินบัญชีและเงินกู้ยืมจากสถาบันการเงิน	3,614	0%	3,736	0%	4,883	0%
เจ้าหนี้การค้าและเจ้าหนี้อื่น	340,612	12%	250,031	9%	158,199	8%
เจ้าหนี้การค้ากิจการที่เกี่ยวข้องกัน	100,318	3%	3,476	0%	12,172	1%
หนี้สินตามแผนการปรับโครงสร้างหนี้ส่วนที่ถึงกำหนดภายใน 1 ปี	158,033	5%	217,166	8%	61,394	3%

หนี้สินระยะยาวที่เจ้าหนี้สามารถเรียกคืนได้ทันที		0%		0%	0	0%
หนี้สินระยะยาวที่ถึงกำหนดชำระภายในหนึ่งปี		0%		0%	0	0%
เงินกู้ยืมระยะสั้นจากบุคคลอื่น		0%		0%	0	0%
เงินกู้ยืมจากบุคคลและบริษัทที่เกี่ยวข้องกัน		0%		0%	0	0%
หนี้สินเงินชดเชย - หุ้นบุริมสิทธิที่แปลงสภาพ		0%		0%	0	0%
เงินเรียกเก็บตามข้อตกลงส่วนที่เกินจากรายได้ - สุทธิ	493,743	17%	568,526	21%	391,386	20%
หนี้สินหมุนเวียนอื่น	71,299	2%	64,477	2%	45,837	2%
รวมหนี้สินหมุนเวียน	1,167,619	40%	1,107,413	41%	673,872	35%
หนี้สินไม่หมุนเวียน						
เงินกู้ยืมระยะยาวจากบุคคลที่เกี่ยวข้องกัน	0	0%	0	0%	0	0%
หนี้สินตามแผนการปรับโครงสร้างหนี้-สุทธิ	877,493	30%	682,438	25%	944,650	49%
หนี้สินตามสัญญาประนอมหนี้ - สุทธิ		0%		0%	0	0%
เงินกู้ยืมระยะยาว - สุทธิ		0%		0%	0	0%
หนี้สินตามสัญญาเช่าการเงิน - สุทธิ		0%		0%	0	0%
หนี้สินภาษีเงินได้รอตัดบัญชี	71,064	2%	71,859	3%	0	0%
ประมาณการหนี้สินผลประโยชน์พนักงาน	54,386	2%	46,816	2%	39,313	2%
รวมหนี้สินไม่หมุนเวียน	1,002,943	35%	801,113	30%	983,963	51%
รวมหนี้สิน	2,170,562	75%	1,908,525	71%	1,657,835	85%
ส่วนของผู้ถือหุ้น						
หุ้นบุริมสิทธิ	79,487	3%	79,487	3%	79,487	4%
หุ้นสามัญที่ออกและเรียกชำระเต็มมูลค่าแล้ว	414,608	14%	414,608	15%	414,608	21%
ใบสำคัญแสดงสิทธิซื้อหุ้น	111,456	4%	111,456	4%	111,456	6%
ส่วนเกินมูลค่าหุ้นบุริมสิทธิ	4,769	0%	4,769	0%	4,769	0%
ส่วนเกินมูลค่าหุ้นสามัญ	8,543	0%	8,543	0%	8,543	0%
ส่วนต่ำกว่ามูลค่าหุ้นสามัญ	-22,089	-1%	-22,089	-1%	-22,089	-1%
ส่วนเกินทุนจากการตราตราสินทรัพย์ถาวร	268,701	9%	271,445	10%	315,143	16%
กำไรสะสมส่วนที่จัดสรรเป็นทุนสำรอง	32,000	1%	32,000	1%	32,000	2%
กำไรสะสมที่ยังไม่ได้จัดสรร	-170,959	-6%	-109,393	-4%	-654,144	-34%
รวมส่วนของผู้ถือหุ้น	726,516	25%	790,826	29%	289,774	15%
รวมหนี้สินและส่วนของผู้ถือหุ้น	2,897,078	100%	2,699,351	100%	1,947,608	100%
งบกำไรขาดทุน	2556		2555		2554	
รายได้จากการขายและบริการ	4,120,699	100%	3,407,312	100%	3,116,262	100%
ต้นทุนขายและให้บริการ	-3,330,899	-81%	-	-82%	-	-81%
			2,788,671		2,518,819	
กำไร(ขาดทุน)ขั้นต้น	789,800	19%	618,641	18%	597,442	19%

รายได้อื่น - กำไรจากการปรับโครงสร้างหนี้	0	0%	0	0%	633,916	20%
รายได้อื่น	52,060	1%	49,799	1%	61,693	2%
ค่าใช้จ่ายในการขาย	-80,808	-2%	-65,651	-2%	-79,911	-3%
ค่าใช้จ่ายในการบริหาร	-479,612	-12%	-247,896	-7%	-228,670	-7%
ค่าใช้จ่ายอื่น - ขาดทุนจากการด้อยค่าสินทรัพย์	-500	0%	0	0%	-2,498	0%
ขาดทุนจากคดีความฟ้องร้อง	-314,000	-8%	0	0%	0	0%
กำไรก่อนต้นทุนทางการเงิน	-33,060	-1%	354,894	10%	981,971	32%
ค่าใช้จ่ายทางการเงิน - ดอกเบี้ยจ่าย	-15,875	0%	-2,851	0%	-37,991	-1%
กำไร(ขาดทุน)ก่อนภาษีเงินได้นิติบุคคล	-48,935	-1%	352,043	10%	943,980	30%
ภาษีเงินได้นิติบุคคล	-12,631	0%	11,784	0%	0	0%
กำไรสำหรับปี	-61,566	-1%	363,827	11%	943,980	30%
กำไรขาดทุนเบ็ดเสร็จอื่น	-2,744	0%	19,330	1%	-2,255	0%
กำไรและกำไรขาดทุนเบ็ดเสร็จรวมสำหรับปี	-64,310	-2%	383,157	11%	941,725	30%
งบกระแสเงินสด	2556		2555		2554	
กระแสเงินสดจากกิจกรรมดำเนินงาน						
กำไร(ขาดทุน)ก่อนภาษีเงินได้นิติบุคคล	-48,935		352,043		943,980	
รายการปรับปรุง						
ส่วนได้เสียจากเงินลงทุนในบริษัทย่อย						
ค่าเสื่อมราคา	19,666		12,747		14,118	
ค่าตัดจำหน่ายสินทรัพย์ไม่มีตัวตน	3,138		3,771		6,532	
หนี้สูญและหนี้สงสัยจะสูญ	24,018		8,700		-26,261	
(โอนกลับ)ขาดทุนจากการลดลงของมูลค่าสินค้า	10,092		-1,712		-22,265	
ขาดทุน(กำไร)จากการจำหน่ายทรัพย์สินถาวร	-6,386		-5,104		459	
ตัดจำหน่ายสินทรัพย์ถาวรชำรุด	0		0		0	
กำไรจากการปรับโครงสร้างหนี้	0		0		-633,916	
(โอนกลับ)ขาดทุนจากการด้อยค่าของทรัพย์สิน	0		-8,800		2,498	
ขาดทุนจากการลดมูลค่าเงินลงทุน	500		0		0	
ขาดทุนจากอัตราแลกเปลี่ยนที่ยังไม่เกิดขึ้นจริง	-2,959		-456		605	
เงินปันผลรับ	0		0		0	
ประมาณการหนี้สิน	3,250		-13,095		8,954	
ประมาณการหนี้สินผลขาดทุนจากหนังสือค้ำประกัน	0		0		11,443	
ค่าใช้จ่ายผลประโยชน์พนักงาน	7,570		7,503		4,518	
ภาษีเงินได้ตัดจ่าย	2,019		27		0	
สำรองภาษีถูกหัก ณ ที่จ่าย	21,055		0		0	
ดอกเบี้ยรับ	-10,938		0		0	

ค่าใช้จ่ายดอกเบี้ยจ่าย	15,875		2,851		37,991	
ขาดทุนจากการถูกฟ้องร้องคดี	314,000		0		0	
การเปลี่ยนแปลงในส่วนประกอบของสินทรัพย์ดำเนินงาน (เพิ่มขึ้น)ลดลง	351,964		358,475		348,655	
เงินลงทุนชั่วคราว	0		0		-50,000	
ลูกหนี้การค้า	-99,916		-95,309		-33,960	
ลูกหนี้การค้ากิจการที่เกี่ยวข้องกัน	48,833		-219,605		-130,141	
ลูกหนี้การค้าขายผ่อนชำระ	1,917		7,241		10,548	
ลูกหนี้การค้าที่ยังไม่ได้เรียกเก็บเงิน	-27,700		-55,480		-8,328	
สินค้าคงเหลือ	-6,081		-57,720		-5,708	
สินทรัพย์หมุนเวียนอื่น	28,500		34,558		-45,137	
สินทรัพย์ไม่หมุนเวียนอื่น	0		0		2,371	
การเปลี่ยนแปลงในส่วนประกอบของหนี้สินดำเนินงาน เพิ่มขึ้น(ลดลง)						
เจ้าหนี้การค้า	90,250		92,258		54,123	
เจ้าหนี้การค้ากิจการที่เกี่ยวข้องกัน	118,808		89,264		-56,753	
เงินเรียกเก็บเกินกว่างานที่ทำเสร็จ	-74,783		177,140		28,278	
หนี้สินหมุนเวียนอื่น	3,571		31,735		-32,532	
เงินสัดรับจากการดำเนินงาน	435,363		362,557		81,417	
เงินสัดรับดอกเบี้ย	9,255		0		0	
เงินสัดจ่ายดอกเบี้ย	-13,618		-2,851		0	
เงินสัดจ่ายภาษีเงินได้นิติบุคคล	-21,822		-19,287		-12,809	
เงินสัดรับภาษีเงินได้นิติบุคคล	52,231		18,311		0	
เงินสัดสุทธิได้มา (ใช้ไป) จากกิจกรรมดำเนินงาน	461,409		358,729		68,608	
กระแสเงินสดจากกิจกรรมลงทุน						
เงินให้กู้ยืมระยะสั้นแก่กิจการที่เกี่ยวข้องกันเพิ่มขึ้น	-233,000		0		0	
รับคืนเงินให้กู้ยืมระยะสั้นแก่กิจการที่เกี่ยวข้องกัน	60,000		0		0	
เงินฝากธนาคารติดการระดมทุน(เพิ่มขึ้น)ลดลง	-77		-2,348		-34	
เงินลงทุนชั่วคราวลดลง(เพิ่มขึ้น)	0		-50,000		0	
เงินสัดรับจากการขายสินทรัพย์ถาวร	7,433		5,666		1,141	
เงินสัดจ่ายจากการซื้อสินทรัพย์ถาวร	-64,469		-17,048		-33,405	
เงินสัดจ่ายเพื่อซื้อสินทรัพย์ไม่มีตัวตน	-41,927		-1,826		-1,520	
รับเงินปันผล	0		0		0	
เงินสัดสุทธิได้มา (ใช้ไป) จากกิจกรรมลงทุน	-272,040		-65,556		-33,818	
กระแสเงินสดจากกิจกรรมจัดหาเงิน						
รับ(จ่าย)เงินเบิกเกินบัญชีและเงินกู้ยืมระยะสั้นจาก สถาบันการเงิน	-122		-1,147		-26,910	

เงินสดจ่ายดอกเบี้ย	0	0	-3,362	
รับ(จ่าย)เงินกู้ยืมระยะสั้นจากบุคคลหรือกิจการที่เกี่ยวข้องกัน	0	0	0	
จ่ายชำระหนี้สินตามแผนการปรับโครงสร้างหนี้	-180,335	-106,441	-45,958	
จ่ายชำระหนี้สินตามสัญญาประนอมหนี้	0	0	0	
รับเงินกู้ยืมระยะสั้นจากบุคคลอื่น	0	0	0	
รับเงินกู้ยืมระยะสั้นจากบุคคลและกิจการที่เกี่ยวข้องกัน	0	0	0	
เงินสดรับจากเงินกู้ยืมระยะยาว	0	0	0	
จ่ายคืนเงินกู้ยืมระยะยาว	0	0	0	
เงินสดจ่ายเพื่อไถ่ถอนหุ้นกู้	0	0	0	
จ่ายชำระหนี้สินตามสัญญาเช่าทางการเงิน	0	0	0	
เงินปันผลจ่าย	0	0	0	
เงินสดรับจากการออกหุ้นบุริมสิทธิเพิ่มทุน	0	0	0	
เงินสดรับจากการเพิ่มทุน	0	0	0	
เงินสดสุทธิได้มา (ใช้ไป) จากกิจกรรมจัดหาเงิน	-180,457	-107,588	-76,231	
ผลกระทบจากการเปลี่ยนแปลงของอัตราแลกเปลี่ยนที่มีต่อเงินสด				
เงินสดและรายการเทียบเท่าเงินสดเพิ่มสุทธิ	8,912	185,586	-41,440	
เงินสดและรายการเทียบเท่าเงินสด ณ วันต้นงวด	426,268	240,682	282,122	
เงินสดและรายการเทียบเท่าเงินสด ณ วันสิ้นงวด	435,181	426,268	240,682	
ข้อมูลต่อหุ้น (บาท)	2556	2555	2554	
มูลค่าตามบัญชีต่อหุ้น	1.75	1.91	0.91	
กำไรสุทธิต่อหุ้น	-0.16	0.92	2.97	
เงินสดปันผลต่อหุ้น	0.00	0.00	0.00	
หุ้นปันผลต่อหุ้น	0.00	0.00	0.00	
อัตรากำไรสุทธิ (%)	2556	2555	2554	
สินทรัพย์รวม	49%	39%	17%	
หนี้สินรวม	31%	15%	-37%	
รายได้จากการขายหรือบริการ	32%	9%	33%	
ต้นทุนและค่าใช้จ่ายดำเนินงาน	38%	10%	32%	
กำไรสุทธิ	-107%	-59%	1293%	
อัตราส่วนทางการเงิน	2556	2555	2554	

อัตราส่วนสภาพคล่อง :						
อัตราส่วนสภาพคล่อง (เท่า)	1.7		1.6		1.9	
อัตราส่วนสภาพคล่องหมุนเร็ว (เท่า)	1.4		1.4		1.6	
อัตราส่วนสภาพคล่องกระแสเงินสด (เท่า)	0.5		0.2		0.0	
อัตราส่วนหมุนเวียนลูกหนี้การค้า (เท่า)	5.9		6.0		6.6	
ระยะเวลาเก็บหนี้เฉลี่ย (วัน)	61		60		55	
อัตราส่วนหมุนเวียนสินค้าคงเหลือ (เท่า)	9		8		8	
ระยะเวลาขายสินค้าเฉลี่ย (วัน)	41		48		43	
อัตราส่วนหมุนเวียนเจ้าหนี้ (เท่า)	11		8		8	
ระยะเวลาชำระหนี้ (วัน)	33		47		46	
Cash Cycle (วัน)	69		61		52	
อัตราส่วนแสดงความสามารถในการหากำไร :						
อัตรากำไรขั้นต้น (%)	19%		18%		19%	
อัตรากำไรจากการดำเนินงาน (%)	-1%		10%		32%	
อัตรากำไรอื่น (%)	1%		1%		18%	
อัตราส่วนเงินสดต่อการทำกำไร (%)	-1396%		101%		7%	
อัตรากำไรสุทธิ (%)	-2%		11%		25%	
อัตราผลตอบแทนผู้ถือหุ้น (%)	-13%		-443%		-279%	
อัตราส่วนแสดงประสิทธิภาพในการดำเนินงาน :						
อัตราผลตอบแทนจากสินทรัพย์ (%)	-3%		18%		52%	
อัตราผลตอบแทนจากสินทรัพย์ถาวร (%)	-9%		88%		222%	
อัตราการหมุนของสินทรัพย์ (เท่า)	2		2		2	
อัตราส่วนวิเคราะห์นโยบายทางการเงิน :						
อัตราส่วนหนี้สินต่อส่วนของผู้ถือหุ้น (เท่า)	3		2		6	
อัตราส่วนความสามารถชำระดอกเบี้ย (เท่า)	31		134		2	
อัตราส่วนความสามารถชำระภาระผูกพัน(Cash basis) (เท่า)	-1		-3		-1	
อัตราการจ่ายเงินปันผล (%)	0%		0%		0%	

สรุปฐานะการเงินและผลการดำเนินงาน

บริษัท พัฒนิกัล จำกัด (มหาชน) และบริษัทในเครือ

(หน่วย : พันบาท)

งบดุล	2556	2555	2554
สินทรัพย์			
สินทรัพย์หมุนเวียน			
เงินสดและรายการเทียบเท่าเงินสด	500,982	477,775	259,407
เงินลงทุนชั่วคราว	100,000	100,000	50,000
ลูกหนี้การค้าและลูกหนี้อื่น - สุทธิ	676,299	569,485	488,743
ลูกหนี้การค้ากิจการที่เกี่ยวข้องกัน	347	342	342
ลูกหนี้การค้าขายผ่อนชำระ - สุทธิ	0	0	5,355
ลูกหนี้การค้าที่ยังไม่ได้เรียกเก็บ	250,645	244,320	165,879
เงินให้กู้ยืมระยะสั้นแก่กิจการที่เกี่ยวข้องกัน	0	0	
สินค้าคงเหลือ - สุทธิ	537,884	617,062	499,725
สินทรัพย์หมุนเวียนอื่น	39,767	69,612	101,880
รวมสินทรัพย์หมุนเวียน	2,105,924	2,078,596	1,571,330
สินทรัพย์ไม่หมุนเวียน			
ลูกหนี้การค้าขายผ่อนชำระ	0	0	0
เงินฝากธนาคารคิดภาระค่าประกัน	9,478	10,708	6,537
เงินลงทุนระยะยาวในบริษัทย่อย	0	0	0
อสังหาริมทรัพย์เพื่อการลงทุน - สุทธิ	23,212	23,212	23,212
ที่ดิน อาคารและอุปกรณ์ - สุทธิ	757,956	708,783	675,907
ที่ดินที่ไม่ได้ใช้ในการดำเนินงาน - สุทธิ	20,843	20,843	20,843
สินทรัพย์ไม่มีตัวตน - สุทธิ	43,113	3,597	5,792
สินทรัพย์ภายใต้การควบคุม	193,769	227,699	
สินทรัพย์ไม่หมุนเวียนอื่น	22,583	75,643	74,124
รวมสินทรัพย์ไม่หมุนเวียน	1,070,954	1,070,486	806,415
รวมสินทรัพย์	3,176,879	3,149,082	2,377,745
หนี้สินและส่วนของผู้ถือหุ้น			
หนี้สินหมุนเวียน			
เงินเบิกเกินบัญชีและเงินกู้ยืมจากสถาบันการเงิน	19,876	30,170	78,006
เจ้าหนี้การค้าและเจ้าหนี้อื่น	471,767	387,964	241,162
เจ้าหนี้การค้ากิจการที่เกี่ยวข้องกัน	31	3	100
เจ้าหนี้เช่าซื้อ - ส่วนที่ถึงกำหนดชำระภายใน 1 ปี	526	0	
หนี้สินตามแผนการปรับโครงสร้างหนี้ส่วนที่ถึงกำหนดชำระภายใน 1 ปี	156,925	216,519	60,878

หนี้สินภายใต้สัญญาปรับโครงสร้างหนี้ถึงกำหนดชำระภายใน 1 ปี	24,147	23,628	31,333
หนี้สินตามสัญญาประนอมหนี้ที่ถึงกำหนดชำระภายใน 1 ปี	15,719	20,022	19,409
หนี้สินระยะยาวที่เจ้าหนี้สามารถเรียกคืนได้ทันที	0	0	0
หนี้สินระยะยาวและหุ้นกู้ที่ถึงกำหนดชำระภายในหนึ่งปี	0	0	0
เงินกู้ยืมระยะสั้นจากบุคคลอื่น	0	0	0
เงินกู้ยืมจากบุคคลและกิจการที่เกี่ยวข้องกัน	0	12,000	12,000
หนี้สินเงินชดเชย - หุ้นบุริมสิทธิที่แปลงสภาพ	0	0	0
เงินเรียกเก็บตามข้อตกลงส่วนที่เกินจากรายได้ - สุทธิ	506,790	577,021	392,762
หนี้สินหมุนเวียนอื่น	78,342	71,023	50,021
รวมหนี้สินหมุนเวียน	1,274,122	1,338,350	885,670
หนี้สินไม่หมุนเวียน			
เจ้าหนี้เข้าซื้อ	1,808	0	
หนี้สินตามแผนการปรับโครงสร้างหนี้-สุทธิ	870,275	671,968	933,203
หนี้สินภายใต้สัญญาปรับโครงสร้างหนี้ - สุทธิ	104,858	122,804	142,428
เงินกู้ยืมระยะยาวจากบุคคลที่เกี่ยวข้องกัน	0	0	0
หนี้สินตามสัญญาประนอมหนี้ - สุทธิ	0	15,719	35,741
เงินกู้ยืมระยะยาว - สุทธิ	0	0	0
หนี้สินตามสัญญาเช่าการเงิน - สุทธิ	0	0	0
หนี้สินทางการเงิน - หุ้นบุริมสิทธิแปลงสภาพ	0	0	0
หนี้สินภายใต้เงินได้รอตัดบัญชี	79,851	79,611	
ประมาณการหนี้สินผลประโยชน์พนักงาน	76,357	65,769	53,664
รวมหนี้สินไม่หมุนเวียน	1,133,150	955,871	1,165,036
รวมหนี้สิน	2,407,272	2,294,221	2,050,706
ส่วนของผู้ถือหุ้น			
หุ้นบุริมสิทธิ	75,932	75,932	75,932
หุ้นสามัญที่ออกและเรียกชำระเต็มมูลค่าแล้ว	412,208	412,208	412,208
ใบสำคัญแสดงสิทธิซื้อหุ้น	111,456	111,456	111,456
ส่วนเกินมูลค่าหุ้นบุริมสิทธิ	4,556	4,556	4,556
ส่วนเกินมูลค่าหุ้นสามัญ	8,399	8,399	8,399
ส่วนต่ำกว่ามูลค่าหุ้นสามัญ	-22,089	-22,089	-22,089
ส่วนเกินทุนจากการตราตราสินทรัพย์ถาวร	282,783	285,527	327,752
กำไรสะสมส่วนที่จัดสรรเป็นทุนสำรอง	32,000	32,000	32,000
กำไรสะสมที่ยังไม่ได้จัดสรร	-142,790	-60,161	-630,583
รวมส่วนของบริษัทใหญ่	762,454	847,827	319,630
ส่วนของผู้ถือหุ้นส่วนน้อย	7,153	7,034	7,409

รวมส่วนของผู้ถือหุ้น	769,607	854,862	327,039
รวมหนี้สินและส่วนของผู้ถือหุ้น	3,176,879	3,149,082	2,377,745

งบกำไรขาดทุน	2556	2555	2554
รายได้จากการขายและบริการ	4,233,404	3,580,211	3,102,042
ต้นทุนขายและให้บริการ	-3,330,368	-2,871,581	-2,417,655
กำไร(ขาดทุน)ขั้นต้น	903,036	708,631	684,387
รายได้อื่น - กำไรจากการปรับโครงสร้างหนี้	0	0	619,898
รายได้อื่น	58,724	59,063	79,926
ค่าใช้จ่ายในการขาย	-96,204	-77,912	-83,636
ค่าใช้จ่ายในการบริหาร	-571,858	-321,289	-289,307
ค่าใช้จ่ายอื่น - ขาดทุนจากการด้อยค่าสินทรัพย์	0	0	-2,498
ค่าใช้จ่ายอื่น - ขาดทุนจากคดีความฟ้องร้อง	-314,000	0	
กำไรก่อนต้นทุนทางการเงิน	-20,301	368,493	1,008,770
ค่าใช้จ่ายทางการเงิน - ดอกเบี้ยจ่าย	-27,277	-17,915	-62,799
กำไร(ขาดทุน)ก่อนภาษีเงินได้นิติบุคคล	-47,578	350,578	945,972
ภาษีเงินได้นิติบุคคล	-34,932	14,985	-471
กำไรสำหรับปี	-82,510	365,563	945,501
กำไรขาดทุนเบ็ดเสร็จอื่น	-2,744	23,325	4,109
กำไรและกำไรขาดทุนเบ็ดเสร็จรวมสำหรับปี	-85,254	388,889	949,610
ส่วนแบ่งเป็นกำไรขาดทุนเบ็ดเสร็จรวม			
ส่วนที่เป็นของผู้ถือหุ้นบริษัทใหญ่	-85,374	389,362	949,737
ส่วนที่เป็นของผู้ถือหุ้นส่วนน้อยของบริษัทย่อย	119	-474	-127
	-85,254	388,889	949,610
งบกระแสเงินสด	2556	2555	2554
กระแสเงินสดจากกิจกรรมดำเนินงาน			
กำไร(ขาดทุน)ก่อนภาษีเงินได้นิติบุคคล	-47,578	350,578	945,972
รายการปรับปรุง			
ส่วนได้เสียจากเงินลงทุนในบริษัทย่อย			
ค่าเสื่อมราคา	44,475	34,775	36,051
ค่าตัดจำหน่ายสินทรัพย์ไม่มีตัวตน	3,352	4,115	6,944
หนี้สูญและหนี้สงสัยจะสูญ	22,595	7,255	-26,110
(โอนกลับ)ขาดทุนจากการลดลงของมูลค่าสินค้า	-53,723	-12,967	-22,105
กำไรจากการจำหน่ายทรัพย์สินถาวร	-6,830	-6,088	-4,662
ตัดจำหน่ายสินทรัพย์ถาวรชำรุด	0	0	0

กำไรจากการปรับโครงสร้างหนี้	0	0	-619,898
ขาดทุนจากการด้อยค่าของทรัพย์สิน	0	306	-710
ขาดทุนจากการลดมูลค่าเงินลงทุน	0	0	
ขาดทุนจากอัตราแลกเปลี่ยนที่ยังไม่เกิดขึ้นจริง	-2,384	-5,410	130
ประมาณการหนี้สิน	3,250	-13,095	8,954
ประมาณการหนี้สินผลขาดทุนจากหนังสือค้ำประกัน	0	0	11,443
ค่าใช้จ่ายผลประโยชน์พนักงาน	10,588	12,105	6,517
ภาษีเงินได้ตัดจ่าย	2,024	73	46
สำรองภาษีถูกหัก ณ ที่จ่าย	21,055	0	657
ดอกเบี้ยรับ	-9,746	0	
ค่าใช้จ่ายดอกเบี้ยจ่าย	28,753	17,915	62,798
ขาดทุนจากการถูกฟ้องร้องคดี	314,000	0	
การเปลี่ยนแปลงในส่วนประกอบของสินทรัพย์ดำเนินงาน (เพิ่มขึ้น)ลดลง	329,831	389,562	406,027
เงินลงทุนชั่วคราว	0	0	-50,000
ลูกหนี้การค้า	-106,773	-106,990	-98,727
ลูกหนี้การค้ากิจการที่เกี่ยวข้องกัน	-5	0	50
ลูกหนี้การค้าขายผ่อนชำระ	1,917	7,241	10,548
ลูกหนี้การค้าที่ยังไม่ได้เรียกเก็บเงิน	-28,060	-56,353	-5,016
สินค้าคงเหลือ	132,901	-104,370	-92,715
สินทรัพย์หมุนเวียนอื่น	29,845	32,267	5,899
สินทรัพย์ไม่หมุนเวียนอื่น	5	-18,835	2,059
การเปลี่ยนแปลงในส่วนประกอบของหนี้สินดำเนินงาน เพิ่มขึ้น (ลดลง)			
เจ้าหนี้การค้า	83,368	141,720	104,101
เจ้าหนี้การค้ากิจการที่เกี่ยวข้องกัน	28	-97	4
เงินเรียกเก็บเกินกว่างานที่ทำเสร็จ	-70,231	184,258	28,496
หนี้สินหมุนเวียนอื่น	4,069	34,454	-33,798
เงินสหรับจากการดำเนินงาน	376,895	502,857	276,928
เงินสหรับดอกเบี้ย	9,746	0	
เงินสจ่ายดอกเบี้ย	-24,223	-12,403	392
เงินสหรับภาษีเงินได้นิติบุคคล	-22,330	18,311	0
เงินสจ่ายภาษีเงินได้นิติบุคคล	52,231	-1,069	-12,091
เงินสสุทธิได้มา (ใช้ไป) จากกิจกรรมดำเนินงาน	392,320	507,696	265,229
กระแสเงินสดจากกิจกรรมลงทุน			
เงินฝากธนาคารติดการค้ำประกัน(เพิ่มขึ้น)ลดลง	1,230	-4,171	-1,766

เงินลงทุนชั่วคราว(ลดลง)เพิ่มขึ้น	0	-100,000	
เงินสตรับจากการขายสินทรัพย์ถาวร	7,903	6,652	9,154
เงินสลดจ่ายจากการซื้อสินทรัพย์ถาวร	-95,780	-39,365	-41,500
เงินสลดจ่ายเพื่อซื้อสินทรัพย์ไม่มีตัวตน	-42,868	-1,920	-1,520
เงินสลดสุทธิได้มา (ใช้ไป) จากกิจกรรมลงทุน	-129,514	-138,804	-35,632
กระแสเงินสลดจากกิจกรรมจัดหาเงิน			
รับ(จ่าย)เงินเบิกเกินบัญชีและเงินกู้ยืมระยะสั้นจากสถาบันการเงิน	-10,294	-47,836	-68,086
เงินสลดจ่ายดอกเบี้ย	0	0	-22,035
จ่ายชำระหนี้สินภายใต้แผนการปรับโครงสร้างหนี้	-179,816	-105,952	-43,602
จ่ายชำระหนี้สินภายใต้สัญญาปรับโครงสร้างหนี้	-17,427	-27,328	-105,740
จ่ายชำระหนี้สินตามสัญญาประนอมหนี้	-20,022	-19,409	-18,830
จ่ายเงินกู้ยืมระยะสั้นจากบุคคลหรือกิจการที่เกี่ยวข้องกัน	-30,000	-25,000	-24,000
รับเงินกู้ยืมระยะสั้นจากบุคคลหรือกิจการที่เกี่ยวข้องกัน	0	0	18,000
เงินสตรับจากเงินกู้ยืมระยะยาว	18,000	25,000	0
จ่ายคืนเงินกู้ยืมระยะยาว	0	0	0
จ่ายชำระหนี้สินตามสัญญาเช่าทางการเงิน	0	0	0
จ่ายชำระหนี้ตามสัญญาเช่าซื้อ	-39	0	
เงินปันผลจ่าย	0	0	0
เงินสลดสุทธิได้มา (ใช้ไป) จากกิจกรรมจัดหาเงิน	-239,598	-200,525	-264,294
ผลกระทบจากการเปลี่ยนแปลงของอัตราแลกเปลี่ยนที่มีต่อเงินสลด			
เงินสลดและรายการเทียบเท่าเงินสลดเพิ่มสุทธิ	23,208	168,368	-34,697
เงินสลดและรายการเทียบเท่าเงินสลด ณ วันต้นงวด	477,775	309,407	294,104
เงินสลดและรายการเทียบเท่าเงินสลด ณ วันสิ้นงวด	500,982	477,775	259,407
ข้อมูลต่อหุ้น (บาท)	2556	2555	2554
มูลค่าตามบัญชีต่อหุ้น	1.85	2.06	1.01
กำไรสุทธิต่อหุ้น	-0.21	0.94	3.01
เงินสลดปันผลต่อหุ้น	0.00	0.00	0.00
หุ้นปันผลต่อหุ้น	0.00	0.00	0.00
อัตรการเติบโต (%)	2556	2555	2554
สินทรัพย์รวม	34%	32%	12%
หนี้สินรวม	17%	12%	-33%

รายได้จากการขายหรือบริการ	36%	15%	28%
ต้นทุนและค่าใช้จ่ายดำเนินงาน	43%	17%	30%
กำไรสุทธิ	-109%	-59%	784%
อัตราส่วนทางการเงิน	2556	2555	2554
อัตราส่วนสภาพคล่อง :			
อัตราส่วนสภาพคล่อง (เท่า)	1.65	1.55	1.77
อัตราส่วนสภาพคล่องหมุนเร็ว (เท่า)	1.20	1.04	1.09
อัตราส่วนสภาพคล่องกระแสเงินสด (เท่า)	0.36	0.46	0.14
อัตราส่วนหมุนเวียนลูกหนี้การค้า (เท่า)	5.33	4.86	5.16
ระยะเวลาเก็บหนี้เฉลี่ย (วัน)	67.50	74.13	69.75
อัตราส่วนหมุนเวียนสินค้าคงเหลือ (เท่า)	6.42	5.14	5.47
ระยะเวลาขายสินค้าเฉลี่ย (วัน)	56.08	70.00	65.86
อัตราส่วนหมุนเวียนเจ้าหนี้ (เท่า)	9.34	9.13	6.90
ระยะเวลารับหนี้ (วัน)	38.54	39.44	52.16
Cash Cycle (วัน)	85.04	104.69	83.45
อัตราส่วนแสดงความสามารถในการหาทำกำไร:			
อัตรากำไรขั้นต้น (%)	21%	20%	22%
อัตรากำไรจากการดำเนินงาน (%)	0%	10%	33%
อัตรากำไรอื่น (%)	1%	2%	18%
อัตราส่วนเงินสดต่อการทำกำไร (%)	-1932%	138%	26%
อัตรากำไรสุทธิ (%)	-2%	10%	30%
อัตราผลตอบแทนผู้ถือหุ้น (%)	-16%	67%	-315%
อัตราส่วนแสดงประสิทธิภาพในการดำเนินงาน :			
อัตราผลตอบแทนจากสินทรัพย์ (%)	-3%	14%	42%
อัตราผลตอบแทนจากสินทรัพย์ถาวร (%)	-6%	61%	146%
อัตราหมุนของสินทรัพย์ (เท่า)	2	1	2
อัตราส่วนวิเคราะห์นโยบายทางการเงิน :			
อัตราส่วนหนี้สินต่อส่วนของผู้ถือหุ้น (เท่า)	3	3	6
อัตราส่วนความสามารถชำระดอกเบี้ย (เท่า)	12	28	5
อัตราส่วนความสามารถชำระภาระผูกพัน(Cash basis) (เท่า)	-3	-12	-11
อัตราการจ่ายเงินปันผล (%)	0	0	0

งบการเงิน

ณ วันที่ 31 ธันวาคม 2556 และ 2555

ความเห็น

ข้าพเจ้าเห็นว่า งบการเงินข้างต้นนี้แสดงฐานะการเงินรวมและฐานะการเงินเฉพาะกิจการ ของบริษัท พัฒน์กล จำกัด (มหาชน) และบริษัทย่อย ณ วันที่ 31 ธันวาคม 2556 ผลการดำเนินงานรวมและผลการดำเนินงานเฉพาะกิจการ กระแสเงินสดรวม และกระแสเงินสดเฉพาะกิจการสำหรับปีสิ้นสุดวันเดียวกัน โดยถูกต้องตามที่ควรในสาระสำคัญตามมาตรฐานการรายงานทางการเงิน

ข้อมูลและเหตุการณ์ที่เน้น

โดยมิได้เป็นการแสดงความเห็นอย่างมีเงื่อนไข ข้าพเจ้าขอให้สังเกตหมายเหตุประกอบข้อมูลทางการเงินข้อ 6 ซึ่งได้อธิบายถึงผลกระทบต่อบริษัทจากการนำนโยบายการบัญชีใหม่มาถือปฏิบัติตั้งแต่วันที่ 1 มกราคม 2556 งบแสดงฐานะการเงินรวมและงบแสดงฐานะการเงินเฉพาะกิจการ ณ วันที่ 31 ธันวาคม 2555 ที่แสดงเป็นข้อมูลเปรียบเทียบเป็นส่วนหนึ่งของงบการเงินที่ตรวจสอบแล้ว ณ วันที่ และสำหรับปีสิ้นสุดวันที่ 31 ธันวาคม 2555 นอกจากนี้ งบกำไรขาดทุนเบ็ดเสร็จรวมและงบกำไรขาดทุนเบ็ดเสร็จเฉพาะกิจการ งบแสดงการเปลี่ยนแปลงส่วนของผู้ถือหุ้นรวมและงบแสดงการเปลี่ยนแปลงส่วนของผู้ถือหุ้นเฉพาะกิจการ และงบกระแสเงินสดรวมและงบกระแสเงินสดเฉพาะกิจการ สำหรับปีสิ้นสุดวันที่ 31 ธันวาคม 2555 ที่แสดงเป็นข้อมูลเปรียบเทียบได้ปรับปรุงรายการตามที่ได้อธิบายไว้ในหมายเหตุข้อ 6 แล้ว

(นางสาวกรรณิการ์ วิชาญรัตน์)

ผู้สอบบัญชีรับอนุญาต ทะเบียนเลขที่ 7305

บริษัท กรินทร์ ออดิท จำกัด

กรุงเทพมหานคร

วันที่ 25 กุมภาพันธ์ 2557

รายงานของผู้สอบบัญชีรับอนุญาต

เสนอ ผู้ถือหุ้นของ บริษัท พัฒน์กล จำกัด (มหาชน)

ข้าพเจ้าได้ตรวจสอบงบการเงินของบริษัท พัฒน์กล จำกัด (มหาชน) และบริษัทย่อย ซึ่งประกอบด้วย งบแสดงฐานะการเงินรวมและงบแสดงฐานะการเงินเฉพาะกิจการ ณ วันที่ 31 ธันวาคม 2556 งบกำไรขาดทุนเบ็ดเสร็จรวมและงบกำไรขาดทุนเบ็ดเสร็จเฉพาะกิจการ งบแสดงการเปลี่ยนแปลงส่วนของผู้ถือหุ้นรวมและงบแสดงการเปลี่ยนแปลงส่วนของผู้ถือหุ้นเฉพาะกิจการ และงบกระแสเงินสดรวมและงบกระแสเงินสดเฉพาะกิจการ สำหรับปีสิ้นสุดวันเดียวกัน รวมถึงหมายเหตุสรุปนโยบายการบัญชีที่สำคัญ และหมายเหตุเรื่องอื่นๆ

ความรับผิดชอบของผู้บริหารต่องบการเงิน

ผู้บริหารเป็นผู้รับผิดชอบในการจัดทำและการนำเสนองบการเงินเหล่านี้โดยถูกต้องตามที่ควรตามมาตรฐานการรายงานทางการเงิน และรับผิดชอบเกี่ยวกับการควบคุมภายในที่ผู้บริหารพิจารณาว่าจำเป็นเพื่อให้สามารถจัดทำงบการเงินที่ปราศจากการแสดงข้อมูลที่ขัดต่อข้อเท็จจริงอันเป็นสาระสำคัญไม่ว่าจะเกิดจากการทุจริตหรือข้อผิดพลาด

ความรับผิดชอบของผู้สอบบัญชี

ข้าพเจ้าเป็นผู้รับผิดชอบในการแสดงความเห็นต่องบการเงินดังกล่าวจากผลการตรวจสอบของข้าพเจ้า ข้าพเจ้าได้ปฏิบัติงานตรวจสอบตามมาตรฐานการสอบบัญชี ซึ่งกำหนดให้ข้าพเจ้าปฏิบัติตามข้อกำหนดด้านจรรยาบรรณ รวมถึงวางแผนและปฏิบัติงานตรวจสอบเพื่อให้ได้ความเชื่อมั่นอย่างสมเหตุสมผลว่างบการเงินปราศจากการแสดงข้อมูลที่ขัดต่อข้อเท็จจริงอันเป็นสาระสำคัญหรือไม่

การตรวจสอบรวมถึงการใช้วิธีการตรวจสอบเพื่อให้ได้มาซึ่งหลักฐานการสอบบัญชีที่เกี่ยวกับจำนวนเงินและการเปิดเผยข้อมูลในงบการเงิน วิธีการตรวจสอบที่เลือกใช้ขึ้นอยู่กับดุลยพินิจของผู้สอบบัญชี ซึ่งรวมถึงการประเมินความเสี่ยงจากการแสดงข้อมูลที่ขัดต่อข้อเท็จจริงอันเป็นสาระสำคัญของงบการเงิน ไม่ว่าจะเกิดจากการทุจริตหรือข้อผิดพลาด ในการประเมินความเสี่ยงดังกล่าว ผู้สอบบัญชีพิจารณาการควบคุมภายในที่เกี่ยวข้องกับการจัดทำและการนำเสนองบการเงิน โดยถูกต้องตามที่ควรของกิจการเพื่อออกแบบวิธีการตรวจสอบที่เหมาะสมกับสถานการณ์ แต่ไม่ใช่เพื่อวัตถุประสงค์ในการแสดงความเห็นต่อประสิทธิภาพของการควบคุมภายในของกิจการ การตรวจสอบรวมถึงการประเมินความเหมาะสมของนโยบายการบัญชีที่ผู้บริหารใช้และความสมเหตุสมผลของการประมาณการทางบัญชีที่จัดทำขึ้นโดยผู้บริหาร รวมทั้งการประเมินการนำเสนองบการเงินโดยรวม

ข้าพเจ้าเชื่อว่าหลักฐานการสอบบัญชีที่ข้าพเจ้าได้รับเพียงพอและเหมาะสมเพื่อใช้เป็นเกณฑ์ในการแสดงความเห็นของข้าพเจ้า

บริษัท พัฒน์กล จำกัด (มหาชน) และบริษัทย่อย

งบแสดงฐานะการเงิน

		บาท					
		งบการเงินรวม			งบการเงินเฉพาะกิจการ		
		ณ วันที่ 31 ธันวาคม	ณ วันที่ 31 ธันวาคม	ณ วันที่ 1 มกราคม	ณ วันที่ 31 ธันวาคม	ณ วันที่ 31 ธันวาคม	ณ วันที่ 1 มกราคม
		2556	2555	2555	2556	2555	2555
หมายเหตุ			"ปรับปรุงใหม่"	"ปรับปรุงใหม่"		"ปรับปรุงใหม่"	"ปรับปรุงใหม่"
สินทรัพย์							
สินทรัพย์หมุนเวียน							
เงินสดและรายการเทียบเท่าเงินสด	7	500,982,317	477,774,754	259,407,224	435,180,526	426,268,143	240,681,983
เงินลงทุนชั่วคราว - สุทธิ	8	100,000,000	100,000,000	50,000,000	100,000,000	100,000,000	50,000,000
ลูกหนี้การค้าและลูกหนี้อื่น - สุทธิ	9	676,298,914	569,485,052	488,743,113	621,467,583	520,483,786	456,373,622
ลูกหนี้การค้าและลูกหนี้อื่นกิจการที่เกี่ยวข้องกัน-สุทธิ	35.3	346,580	341,765	341,765	181,598,267	252,397,557	130,751,833
ลูกหนี้การค้าขายผ่อนชำระที่ถึงกำหนดชำระภายใน 1 ปี-สุทธิ	10	-	-	5,354,875	-	-	5,354,875
ลูกหนี้การค้าที่ยังไม่ได้เรียกเก็บเงิน-สุทธิ	11	250,645,109	244,320,199	165,878,654	241,827,162	237,838,874	161,716,130
เงินให้กู้ยืมระยะสั้นและดอกเบี้ยค้างรับ							
กิจการที่เกี่ยวข้องกันสุทธิ	35.3	-	-	-	174,682,914	-	-
สินค้าคงเหลือ - สุทธิ	12	537,884,148	617,061,948	499,724,685	207,654,736	211,665,802	152,233,918
สินทรัพย์หมุนเวียนอื่น							
เงินประกันผลงาน - สุทธิ	13	22,354,227	15,707,621	46,307,427	22,354,227	15,707,621	46,307,427
เงินมัดจำและค้ำประกันตามสัญญา		6,510,812	39,530,889	46,892,661	6,510,812	39,530,889	46,892,661
อื่น ๆ		10,902,359	14,373,808	8,679,428	8,429,724	10,556,368	7,153,212
รวมสินทรัพย์หมุนเวียน		2,105,924,466	2,078,596,036	1,571,329,832	1,999,705,951	1,814,449,040	1,297,465,661

หมายเหตุประกอบงบการเงินเป็นส่วนหนึ่งของงบการเงินนี้

บริษัท พัฒน์กล จำกัด (มหาชน) และบริษัทย่อย

งบแสดงฐานะการเงิน

		บาท					
		งบการเงินรวม			งบการเงินเฉพาะกิจการ		
		ณ วันที่ 31 ธันวาคม	ณ วันที่ 31 ธันวาคม	ณ วันที่ 1 มกราคม	ณ วันที่ 31 ธันวาคม	ณ วันที่ 31 ธันวาคม	ณ วันที่ 1 มกราคม
		2556	2555	2555	2556	2555	2555
หมายเหตุ			"ปรับปรุงใหม่"	"ปรับปรุงใหม่"		"ปรับปรุงใหม่"	"ปรับปรุงใหม่"
สินทรัพย์ไม่หมุนเวียน							
ลูกหนี้การค้าขายผ่อนชำระ - สุทธิ	10	-	-	-	-	-	-
เงินฝากธนาคารติดภาระค้ำประกัน		9,477,941	10,708,047	6,536,773	5,939,463	5,862,766	3,514,793
เงินลงทุนในบริษัทย่อย - สุทธิ	14	-	-	-	109,748,925	110,248,925	110,248,925
อสังหาริมทรัพย์เพื่อการลงทุน - สุทธิ	15	23,212,325	23,212,325	23,212,325	-	-	-
ที่ดิน อาคารและอุปกรณ์ - สุทธิ	16	757,956,037	708,783,041	675,906,772	513,581,243	473,255,111	436,553,243
ที่ดินที่ไม่ได้ใช้ในการดำเนินงาน - สุทธิ	17	20,843,481	20,843,481	20,843,481	20,843,481	20,843,481	20,843,481
สินทรัพย์ไม่มีตัวตน - สุทธิ	18	43,113,106	3,597,430	5,792,172	42,265,830	3,476,525	5,421,439
สินทรัพย์ภายใต้การควบคุม	19	193,768,651	227,698,606	208,169,710	183,966,202	196,706,339	184,354,648
สินทรัพย์ไม่หมุนเวียนอื่น							
ภาษีเงินได้ถูกหัก ณ ที่จ่าย	40.1	22,235,462	75,291,349	73,775,611	21,026,754	74,509,244	73,560,618
อื่นๆ		347,266	352,003	347,897	-	-	-
รวมสินทรัพย์ไม่หมุนเวียน		1,070,954,269	1,070,486,282	1,014,584,741	897,371,898	884,902,391	834,497,147
รวมสินทรัพย์		3,176,878,735	3,149,082,318	2,585,914,573	2,897,077,849	2,699,351,431	2,131,962,808

หมายเหตุประกอบงบการเงินเป็นส่วนหนึ่งของงบการเงินนี้

บริษัท พัฒน์กล จำกัด (มหาชน) และบริษัทย่อย

งบแสดงฐานะการเงิน

		บาท					
		งบการเงินรวม			งบการเงินเฉพาะกิจการ		
		ณ วันที่ 31 ธันวาคม	ณ วันที่ 31 ธันวาคม	ณ วันที่ 1 มกราคม	ณ วันที่ 31 ธันวาคม	ณ วันที่ 31 ธันวาคม	ณ วันที่ 1 มกราคม
		2556	2555	2555	2556	2555	2555
หมายเหตุ			"ปรับปรุงใหม่"	"ปรับปรุงใหม่"		"ปรับปรุงใหม่"	"ปรับปรุงใหม่"
หนี้สินและส่วนของผู้ถือหุ้น							
หนี้สินหมุนเวียน							
เงินเบิกเกินบัญชีและเงินกู้ยืมระยะสั้นจากสถาบันการเงิน	20	19,876,002	30,170,317	78,005,962	3,614,466	3,735,989	4,882,950
เจ้าหนี้การค้าและเจ้าหนี้อื่น		471,766,798	387,964,456	241,161,590	340,612,481	250,031,474	158,199,143
เจ้าหนี้การค้าและเจ้าหนี้อื่นกิจการที่เกี่ยวข้องกัน	35.3	30,896	2,568	99,992	100,317,537	3,476,176	12,171,990
เจ้าหนี้เช่าซื้อ - ส่วนที่ถึงกำหนดชำระภายใน 1 ปี	21	525,636	-	-	-	-	-
หนี้สินตามแผนการปรับโครงสร้างหนี้-ส่วนที่ถึงกำหนดชำระภายใน 1 ปี	22	156,925,044	216,519,181	60,878,394	158,032,589	217,165,633	61,393,934
หนี้สินภายใต้สัญญาปรับโครงสร้างหนี้ถึงกำหนดชำระภายใน 1 ปี	23	24,147,335	23,627,727	31,332,680	-	-	-
หนี้สินตามสัญญาประนอมหนี้ที่ถึงกำหนดชำระภายใน 1 ปี	24	15,718,601	20,021,965	19,408,805	-	-	-
เงินกู้ยืมระยะสั้นจากบุคคลและกิจการที่เกี่ยวข้องกัน	35.3	-	12,000,000	12,000,000	-	-	-
หนี้สินหมุนเวียนอื่น							
เงินเรียกเก็บเกินกว่างานที่ทำเสร็จ		506,790,197	577,020,697	392,762,351	493,742,869	568,526,108	391,386,438
ประมาณการหนี้สิน		10,632,209	7,382,215	20,476,929	10,632,209	7,382,215	20,476,929
เงินประกันผลงาน		26,499,856	18,785,257	11,878,003	26,499,856	18,785,257	11,878,003
อื่น ๆ		41,209,439	44,855,283	17,665,724	34,166,558	38,309,707	13,482,245
รวมหนี้สินหมุนเวียน		1,274,122,013	1,338,349,666	885,670,430	1,167,618,565	1,107,412,559	673,871,632

หมายเหตุประกอบงบการเงินเป็นส่วนหนึ่งของงบการเงินนี้

บริษัท พัฒน์กล จำกัด (มหาชน) และบริษัทย่อย

งบแสดงฐานะการเงิน

		บาท					
		งบการเงินรวม			งบการเงินเฉพาะกิจการ		
		ณ วันที่ 31 ธันวาคม	ณ วันที่ 31 ธันวาคม	ณ วันที่ 1 มกราคม	ณ วันที่ 31 ธันวาคม	ณ วันที่ 31 ธันวาคม	ณ วันที่ 1 มกราคม
		2556	2555	2555	2556	2555	2555
หมายเหตุ			"ปรับปรุงใหม่"	"ปรับปรุงใหม่"		"ปรับปรุงใหม่"	"ปรับปรุงใหม่"
หนี้สินไม่หมุนเวียน							
เจ้าหนี้เช่าซื้อ	21	1,807,680	-	-	-	-	-
หนี้สินตามแผนการปรับโครงสร้างหนี้-สุทธิ	22	870,275,465	671,967,690	933,202,986	877,493,242	682,437,887	944,650,180
หนี้สินภายใต้สัญญาปรับโครงสร้างหนี้-สุทธิ	23	104,857,692	122,804,341	142,427,679	-	-	-
หนี้สินตามสัญญาประนอมหนี้ - สุทธิ	24	-	15,718,601	35,740,566	-	-	-
หนี้สินภายใต้เงินได้รอตัดบัญชี	19	79,851,499	79,611,115	69,235,489	71,064,131	71,859,273	66,459,300
ประมาณการหนี้สินผลประโยชน์พนักงาน	25	76,357,303	65,769,334	53,664,370	54,385,898	46,815,698	39,312,846
รวมหนี้สินไม่หมุนเวียน		1,133,149,639	955,871,081	1,234,271,090	1,002,943,271	801,112,858	1,050,422,326
รวมหนี้สิน		2,407,271,652	2,294,220,747	2,119,941,520	2,170,561,836	1,908,525,417	1,724,293,958
ส่วนของผู้ถือหุ้น							
ทุนเรือนหุ้น	27						
ทุนจดทะเบียน							
หุ้นบุริมสิทธิ 79,487,456 หุ้น มูลค่าหุ้นละ 1 บาท	27	79,487,456	79,487,456	79,487,456	79,487,456	79,487,456	79,487,456
หุ้นสามัญ 520,756,281 หุ้น มูลค่าหุ้นละ 1 บาท	27	520,756,281	520,756,281	520,756,281	520,756,281	520,756,281	520,756,281
ทุนที่ออกและเรียกชำระแล้ว							
หุ้นบุริมสิทธิ์ 79,487,456 หุ้น หุ้นละ 1 บาท	27	79,487,456	79,487,456	79,487,456	79,487,456	79,487,456	79,487,456
หุ้นสามัญ 414,607,781 หุ้น หุ้นละ 1 บาท	27	414,607,781	414,607,781	414,607,781	414,607,781	414,607,781	414,607,781

หมายเหตุประกอบงบการเงินเป็นส่วนหนึ่งของงบการเงินนี้

บริษัท พัฒน์กล จำกัด (มหาชน) และบริษัทย่อย

งบแสดงฐานะการเงิน

		บาท					
		งบการเงินรวม			งบการเงินเฉพาะกิจการ		
		ณ วันที่ 31 ธันวาคม	ณ วันที่ 31 ธันวาคม	ณ วันที่ 1 มกราคม	ณ วันที่ 31 ธันวาคม	ณ วันที่ 31 ธันวาคม	ณ วันที่ 1 มกราคม
		2556	2555	2555	2556	2555	2555
หมายเหตุ			"ปรับปรุงใหม่"	"ปรับปรุงใหม่"		"ปรับปรุงใหม่"	"ปรับปรุงใหม่"
ใบสำคัญแสดงสิทธิ์ซื้อหุ้น	27	111,455,925	111,455,925	111,455,925	111,455,925	111,455,925	111,455,925
ส่วนเกินมูลค่าหุ้นบุริมสิทธิ		4,555,919	4,555,919	4,555,919	4,769,247	4,769,247	4,769,247
ส่วนเกินมูลค่าหุ้นสามัญ		8,398,665	8,398,665	8,398,665	8,542,665	8,542,665	8,542,665
ส่วนต่ำกว่ามูลค่าหุ้นสามัญ		(22,088,943)	(22,088,943)	(22,088,943)	(22,088,943)	(22,088,943)	(22,088,943)
หุ้นของบริษัทที่ถือโดยบริษัทย่อย							
หุ้นบุริมสิทธิ	28	(3,555,477)	(3,555,477)	(3,555,477)	-	-	-
หุ้นสามัญ	28	(2,400,000)	(2,400,000)	(2,400,000)	-	-	-
กำไร(ขาดทุน)สะสม							
จัดสรรแล้ว - สํารองตามกฎหมาย		32,000,000	32,000,000	32,000,000	32,000,000	32,000,000	32,000,000
ยังไม่ได้จัดสรร		(142,790,308)	(60,160,685)	(426,305,061)	(170,958,978)	(109,393,052)	(473,220,036)
องค์ประกอบอื่นของส่วนของผู้ถือหุ้น							
ส่วนเกินทุนจากการตีราคาสินทรัพย์ถาวร	29	282,782,633	285,526,708	262,201,248	268,700,860	271,444,935	252,114,755
รวมส่วนของบริษัทใหญ่		762,453,651	847,827,349	458,357,513	726,516,013	790,826,014	407,668,850
ส่วนได้เสียที่ไม่มีอำนาจควบคุม		7,153,432	7,034,222	7,615,540	-	-	-
รวมส่วนของผู้ถือหุ้น		769,607,083	854,861,571	465,973,053	726,516,013	790,826,014	407,668,850
รวมหนี้สินและส่วนของผู้ถือหุ้น		3,176,878,735	3,149,082,318	2,585,914,573	2,897,077,849	2,699,351,431	2,131,962,808

หมายเหตุประกอบงบการเงินเป็นส่วนหนึ่งของงบการเงินนี้

บริษัท พัฒน์กล จำกัด (มหาชน) และบริษัทย่อย

งบกำไรขาดทุนเบ็ดเสร็จ

สำหรับปีสิ้นสุดวันที่ 31 ธันวาคม 2556

หมายเหตุ	บาท			
	งบการเงินรวม		งบการเงินเฉพาะกิจการ	
	31 ธันวาคม	31 ธันวาคม	31 ธันวาคม	31 ธันวาคม
	2556	2555	2556	2555
		"ปรับปรุงใหม่"		"ปรับปรุงใหม่"
รายได้จากการขายและการให้บริการ	4,233,404,478	3,580,211,437	4,120,699,109	3,407,311,978
ต้นทุนขายและให้บริการ	(3,330,368,146)	(2,871,580,873)	(3,330,898,753)	(2,788,670,662)
กำไรขั้นต้น	903,036,332	708,630,564	789,800,356	618,641,316
รายได้อื่น	58,724,243	59,062,878	52,060,267	49,799,214
กำไรก่อนค่าใช้จ่าย	961,760,575	767,693,442	841,860,623	668,440,530
ค่าใช้จ่ายในการขาย	(96,204,184)	(77,911,766)	(80,808,257)	(65,650,500)
ค่าใช้จ่ายในการบริหาร	(517,383,328)	(277,813,049)	(436,965,958)	(216,955,967)
ค่าตอบแทนกรรมการ	31 (4,971,800)	(5,087,800)	(4,920,800)	(4,940,800)
ค่าตอบแทนผู้บริหาร	31, 35.3 (49,502,760)	(38,387,831)	(37,725,160)	(25,999,260)
ขาดทุนจากการซื้อขายของสินทรัพย์	-	-	(500,000)	-
ขาดทุนจากคดีความฟ้องร้อง	40.2 (314,000,000)	-	(314,000,000)	-
รวมค่าใช้จ่าย	(982,062,072)	(399,200,446)	(874,920,175)	(313,546,527)
กำไรก่อนต้นทุนทางการเงิน	(20,301,497)	368,492,996	(33,059,552)	354,894,003
ต้นทุนทางการเงิน	(27,276,548)	(17,914,573)	(15,875,360)	(2,851,282)
กำไรก่อนภาษีเงินได้	(47,578,045)	350,578,423	(48,934,912)	352,042,721
ภาษีเงินได้	33 (34,932,368)	14,984,635	(12,631,014)	11,784,263
กำไร(ขาดทุน)สำหรับปี	(82,510,413)	365,563,058	(61,565,926)	363,826,984
กำไรขาดทุนเบ็ดเสร็จอื่น :				
ส่วนเกินทุนจากการตราสารหนี้ถาวร	-	25,134,292	-	21,139,013
ค่าเสื่อมราคาทรัพย์สินส่วนที่ตีเพิ่ม	(2,744,075)	(1,808,832)	(2,744,075)	(1,808,833)
กำไร(ขาดทุน)และกำไรขาดทุนเบ็ดเสร็จรวมสำหรับปี	(85,254,488)	388,888,518	(64,310,001)	383,157,164
ส่วนแบ่งเป็นกำไร				
ส่วนที่เป็นของผู้ถือหุ้นบริษัทใหญ่	(82,629,623)	366,144,376	(61,565,926)	363,826,984
ส่วนที่เป็นของส่วนได้เสียที่ไม่มีอำนาจควบคุม	119,210	(581,318)	-	-
	(82,510,413)	365,563,058	(61,565,926)	363,826,984
ส่วนแบ่งเป็นกำไรขาดทุนเบ็ดเสร็จรวม				
ส่วนที่เป็นของผู้ถือหุ้นบริษัทใหญ่	(85,373,698)	389,362,073	(64,310,001)	383,157,164
ส่วนที่เป็นของส่วนได้เสียที่ไม่มีอำนาจควบคุม	119,210	(473,555)	-	-
	(85,254,488)	388,888,518	(64,310,001)	383,157,164
กำไร(ขาดทุน)ต่อหุ้นพื้นฐานของบริษัทใหญ่	32			
กำไร(ขาดทุน)สุทธิ (บาทต่อหุ้น)	(0.20)	0.89	(0.15)	0.88
จำนวนหุ้นสามัญถ่วงน้ำหนัก (หุ้น)	412,207,781	412,207,781	414,607,781	414,607,781
กำไร(ขาดทุน)ต่อหุ้นปรับลด	32			
กำไร(ขาดทุน)สุทธิ (บาทต่อหุ้น)	(0.16)	0.71	(0.12)	0.70
จำนวนหุ้นสามัญถ่วงน้ำหนัก (หุ้น)	517,354,880	517,354,880	519,754,880	519,754,880

หมายเหตุประกอบงบการเงินเป็นส่วนหนึ่งของงบการเงินนี้

บริษัท พัฒน์กล จำกัด (มหาชน) และบริษัทย่อย

งบแสดงการเปลี่ยนแปลงส่วนของผู้ถือหุ้น

สำหรับปีสิ้นสุดวันที่ 31 ธันวาคม 2556

บาท													
งบการเงินรวม													
ส่วนของบริษัทใหญ่										องค์ประกอบอื่น ของส่วนของผู้ถือหุ้น		ส่วนของผู้ ถือหุ้นได้เสีย	
ทุนเรือนหุ้นที่ออกและเรียกชำระแล้ว				ส่วนเกิน มูลค่าหุ้น	ส่วนเกิน มูลค่าหุ้น	ส่วนต่ำกว่า มูลค่า	หุ้นของบริษัท ที่ถือโดย	กำไร(ขาดทุน)สะสม		ส่วนเกินทุน		ส่วนของผู้ ถือหุ้นที่ไม่มี	
				บริวารสิทธิ	สามัญ	หุ้นสามัญ	บริษัทย่อย	จัดสรรแล้ว		จากการตีราคา	รวม	อำนาจควบคุม	รวม
ใบสำคัญแสดง สิทธิซื้อหุ้น								สำรองตาม	ยังไม่ได้จัดสรร	สินทรัพย์ถาวร			
หมายเหตุ	หุ้นบริวารสิทธิ	หุ้นสามัญ						กฎหมาย					
6	79,487,456	414,607,781	111,455,925	4,555,919	8,398,665	(22,088,943)	(5,955,477)	32,000,000	(630,583,384)	327,751,560	319,629,502	7,409,330	327,038,832
	-	-	-	-	-	-	-	-	204,278,323	(65,550,312)	138,728,011	206,210	138,934,221
	79,487,456	414,607,781	111,455,925	4,555,919	8,398,665	(22,088,943)	(5,955,477)	32,000,000	(426,305,061)	262,201,248	458,357,513	7,615,540	465,973,053
	-	-	-	-	-	-	-	-	-	25,134,292	25,134,292	-	25,134,292
	-	-	-	-	-	-	-	-	-	(1,808,832)	(1,808,832)	-	(1,808,832)
	-	-	-	-	-	-	-	-	366,144,376	-	366,144,376	(581,318)	365,563,058
	79,487,456	414,607,781	111,455,925	4,555,919	8,398,665	(22,088,943)	(5,955,477)	32,000,000	(60,160,685)	285,526,708	847,827,349	7,034,222	854,861,571
	-	-	-	-	-	-	-	-	-	(2,744,075)	(2,744,075)	-	(2,744,075)
	-	-	-	-	-	-	-	-	(82,629,623)	-	(82,629,623)	119,210	(82,510,413)
79,487,456	414,607,781	111,455,925	4,555,919	8,398,665	(22,088,943)	(5,955,477)	32,000,000	(142,790,308)	282,782,633	762,453,651	7,153,432	769,607,083	

บริษัท พัฒน์กล จำกัด (มหาชน) และบริษัทย่อย

งบแสดงการเปลี่ยนแปลงส่วนของผู้ถือหุ้น

สำหรับปีสิ้นสุดวันที่ 31 ธันวาคม 2556

		บาท									
		งบการเงินเฉพาะกิจการ									
		ทุนเรือนหุ้นที่ออกและเรียกชำระแล้ว			ส่วนเกิน	ส่วนเกิน	ส่วนต่ำกว่า	กำไร(ขาดทุน)สะสม		องค์ประกอบอื่น	
					มูลค่าหุ้น	มูลค่าหุ้น	มูลค่า			ของส่วนของผู้ถือหุ้น	
		ใบสำคัญแสดง			บุริมสิทธิ	สามัญ	หุ้นสามัญ	จัดสรรแล้ว	ยังไม่ได้จัดสรร	ส่วนเกินทุนจากการ	
หมายเหตุ		หุ้นบุริมสิทธิ	หุ้นสามัญ	สิทธิซื้อหุ้น						ตีราคาสินทรัพย์ถาวร	รวม
ยอดยกมา ณ วันที่ 1 มกราคม 2555 (ตามที่รายงานไว้เดิม)		79,487,456	414,607,781	111,455,925	4,769,247	8,542,665	(22,088,943)	32,000,000	(654,144,073)	315,143,444	289,773,502
ผลสะสมจากการเปลี่ยนแปลงนโยบายการบัญชี	6	-	-	-	-	-	-	-	180,924,037	(63,028,689)	117,895,348
ยอดยกมา ณ วันที่ 1 มกราคม 2555 (หลังปรับปรุง)		79,487,456	414,607,781	111,455,925	4,769,247	8,542,665	(22,088,943)	32,000,000	(473,220,036)	252,114,755	407,668,850
ค่าเสื่อมราคาทรัพย์สินที่ตีเพิ่ม		-	-	-	-	-	-	-	-	(1,808,833)	(1,808,833)
ส่วนเกินทุนจากการตีราคาสินทรัพย์		-	-	-	-	-	-	-	-	21,139,013	21,139,013
กำไรและกำไรขาดทุนเบ็ดเสร็จรวม		-	-	-	-	-	-	-	363,826,984	-	363,826,984
ยอดคงเหลือ ณ วันที่ 31 ธันวาคม 2555		79,487,456	414,607,781	111,455,925	4,769,247	8,542,665	(22,088,943)	32,000,000	(109,393,052)	271,444,935	790,826,014
ค่าเสื่อมราคาทรัพย์สินที่ตีเพิ่ม		-	-	-	-	-	-	-	-	(2,744,075)	(2,744,075)
ขาดทุนและกำไรขาดทุนเบ็ดเสร็จรวม		-	-	-	-	-	-	-	(61,565,926)	-	(61,565,926)
ยอดคงเหลือ ณ วันที่ 31 ธันวาคม 2556		79,487,456	414,607,781	111,455,925	4,769,247	8,542,665	(22,088,943)	32,000,000	(170,958,978)	268,700,860	726,516,013

บริษัท พัฒน์กล จำกัด (มหาชน) และบริษัทย่อย

งบกระแสเงินสด

สำหรับปีสิ้นสุดวันที่ 31 ธันวาคม 2556

หมายเหตุ	บาท			
	งบการเงินรวม		งบการเงินเฉพาะกิจการ	
	2556	2555	2556	2555
กระแสเงินสดจากกิจกรรมดำเนินงาน				
กำไร(ขาดทุน)ก่อนภาษีเงินได้นิติบุคคล	(47,578,045)	350,578,423	(48,934,912)	352,042,721
รายการปรับปรุง				
ค่าเสื่อมราคา	44,475,274	34,774,732	19,666,054	12,747,035
ค่าตัดจำหน่ายสินทรัพย์ไม่มีตัวตน	3,352,397	4,114,672	3,137,685	3,770,914
หนี้สูญและหนี้สงสัยจะสูญ	22,595,361	7,254,589	24,017,505	8,700,422
(โอนกลับ)ขาดทุนจากการลดลงของมูลค่าสินค้า	(53,723,185)	(12,967,469)	10,091,695	(1,712,200)
กำไร(ขาดทุน)จากการจำหน่ายทรัพย์สินถาวร	(6,830,072)	(6,088,097)	(6,386,161)	(5,103,908)
(โอนกลับ)ขาดทุนจากการด้อยค่าของสินทรัพย์	-	306,379	-	(8,800,461)
ขาดทุนจากการลดมูลค่าเงินลงทุน	-	-	500,000	-
ขาดทุนจากอัตราแลกเปลี่ยนที่ยังไม่เกิดขึ้นจริง	(2,384,013)	(5,409,597)	(2,959,100)	(455,651)
ประมาณการหนี้สิน	3,249,994	(13,094,714)	3,249,994	(13,094,714)
ค่าใช้จ่ายผลประโยชน์พนักงาน	10,587,969	12,104,963	7,570,200	7,502,852
ภาษีเงินได้ตัดจ่าย	2,024,038	73,122	2,019,189	27,134
สำรองค่าเผื่อภาษีเงินได้ถูกหัก ณ ที่จ่าย	40.1 21,054,683	-	21,054,683	-
ดอกเบี้ยรับ	(9,746,320)	-	(10,938,241)	-
ค่าใช้จ่ายดอกเบี้ยจ่าย	28,752,760	17,914,573	15,875,360	2,851,282
ขาดทุนจากการถูกฟ้องร้องคดี	40.2 314,000,000	-	314,000,000	-
กำไร(ขาดทุน)จากการดำเนินงานก่อน				
การเปลี่ยนแปลงของสินทรัพย์และหนี้สินดำเนินงาน	329,830,841	389,561,576	351,963,951	358,475,426
การเปลี่ยนแปลงในส่วนประกอบของสินทรัพย์				
ดำเนินงาน(เพิ่มขึ้น)ลดลง				
ลูกหนี้การค้าและลูกหนี้อื่น	(106,772,515)	(106,990,271)	(99,915,515)	(95,309,404)
ลูกหนี้การค้าและลูกหนี้อื่นกิจการที่เกี่ยวข้องกัน	(4,815)	-	48,832,599	(219,605,116)
ลูกหนี้การค้าขายผ่านชำระ	1,916,757	7,240,841	1,916,757	7,240,841
ลูกหนี้การค้าที่ยังไม่ได้เรียกเก็บเงิน	(28,060,184)	(56,352,562)	(27,700,270)	(55,479,594)
สินค้าคงเหลือ	132,900,985	(104,369,795)	(6,080,629)	(57,719,685)
สินทรัพย์หมุนเวียนอื่น	29,844,920	32,267,198	28,500,115	34,558,423
สินทรัพย์ไม่หมุนเวียนอื่น	4,737	(18,834,829)	-	-

หมายเหตุประกอบงบการเงินเป็นส่วนหนึ่งของงบการเงินนี้

บริษัท พัฒน์กล จำกัด (มหาชน) และบริษัทย่อย

งบกระแสเงินสด (ต่อ)

สำหรับปีสิ้นสุดวันที่ 31 ธันวาคม 2556

หมายเหตุ	บาท			
	งบการเงินรวม		งบการเงินเฉพาะกิจการ	
	2556	2555	2556	2555
การเปลี่ยนแปลงในส่วนประกอบของหนี้สิน				
ค่านินงานเพิ่มขึ้น(ลดลง)				
เจ้าหนี้การค้าและเจ้าหนี้อื่น	83,368,163	141,719,727	90,249,544	92,257,686
เจ้าหนี้การค้าและเจ้าหนี้อื่นกิจการที่เกี่ยวข้องกัน	28,328	(97,424)	118,808,053	89,263,578
เงินเรียกเก็บเกินกว่างานที่ทำเสร็จ	(70,230,500)	184,258,346	(74,783,239)	177,139,670
หนี้สินหมุนเวียนอื่น	4,068,727	34,454,141	3,571,451	31,734,712
เงินสตรับจากการดำเนินงาน	376,895,444	502,856,948	435,362,817	362,556,537
เงินสตรับดอกเบี้ย	9,746,320	-	9,255,326	-
เงินสตรับจ่ายดอกเบี้ย	(24,222,837)	(12,403,042)	(13,617,947)	(2,851,282)
เงินสตรับจ่ายภาษีเงินได้นิติบุคคล	52,231,056	(1,068,986)	(21,822,438)	(19,286,610)
เงินสตรับภาษีเงินได้นิติบุคคล	(22,329,870)	18,310,850	52,231,056	18,310,850
เงินสตรับสุทธิได้มา (ใช้ไป) จากกิจกรรมดำเนินงาน	392,320,113	507,695,770	461,408,814	358,729,495
กระแสเงินสดจากกิจกรรมลงทุน				
เงินฝากธนาคารติดภาระค้ำประกัน(เพิ่มขึ้น)ลดลง	1,230,106	(4,171,274)	(76,697)	(2,347,973)
เงินลงทุนชั่วคราวลดลง (เพิ่มขึ้น)	-	(100,000,000)	-	(50,000,000)
เงินให้กู้ยืมระยะสั้นแก่กิจการ ที่เกี่ยวข้องกันเพิ่มขึ้น	-	-	(233,000,000)	-
รับคืนเงินให้กู้ยืมระยะสั้นแก่กิจการที่เกี่ยวข้องกัน	-	-	60,000,000	-
เงินสตรับจากการขายสินทรัพย์ถาวร	7,903,189	6,652,347	7,433,251	5,666,366
เงินสตรับจ่ายซื้อสินทรัพย์ถาวร	(95,779,519)	(39,364,804)	(64,469,370)	(17,048,173)
เงินสตรับจ่ายซื้อสินทรัพย์ไม่มีตัวตน	(42,868,072)	(1,919,930)	(41,926,990)	(1,826,000)
เงินสตรับสุทธิได้มา (ใช้ไป) จากกิจกรรมลงทุน	(129,514,296)	(138,803,661)	(272,039,806)	(65,555,780)
กระแสเงินสดจากกิจกรรมจัดหาเงิน				
เงินเบิกเกินบัญชีและเงินกู้ยืมระยะสั้นจาก				
สถาบันการเงินเพิ่มขึ้น(ลดลง)	(10,294,315)	(47,835,645)	(121,523)	(1,146,961)
จ่ายชำระหนี้สินภายใต้แผนการปรับโครงสร้างหนี้	(179,816,286)	(105,951,838)	(180,335,102)	(106,440,594)
จ่ายชำระหนี้สินภายใต้สัญญาปรับโครงสร้างหนี้	(17,427,041)	(27,328,291)	-	-
จ่ายชำระหนี้สินตามสัญญาประนอมหนี้	(20,021,965)	(19,408,805)	-	-
รับเงินกู้ยืมระยะสั้นจากบุคคลและกิจการ				
ที่เกี่ยวข้องกัน	-	-	-	-
จ่ายคืนกู้ยืมระยะสั้นจากบุคคลและกิจการ				
ที่เกี่ยวข้องกัน	(30,000,000)	(25,000,000)	-	-
รับจาก(จ่ายคืน)เงินกู้ยืมระยะยาว	18,000,000	25,000,000	-	-
จ่ายชำระหนี้ตามสัญญาเช่าซื้อ	(38,647)	-	-	-
เงินสตรับสุทธิได้มา (ใช้ไป) จากกิจกรรมจัดหาเงิน	(239,598,254)	(200,524,579)	(180,456,625)	(107,587,555)

หมายเหตุประกอบงบการเงินเป็นส่วนหนึ่งของงบการเงินนี้

บริษัท พัฒน์กล จำกัด (มหาชน) และบริษัทย่อย

งบกระแสเงินสด (ต่อ)

สำหรับปีสิ้นสุดวันที่ 31 ธันวาคม 2556

	หมายเหตุ	บาท			
		งบการเงินรวม		งบการเงินเฉพาะกิจการ	
		2556	2555	2556	2555
เงินสดและรายการเทียบเท่าเงินสดเพิ่มขึ้น(ลดลง)สุทธิ		23,207,563	168,367,530	8,912,383	185,586,160
เงินสดและรายการเทียบเท่า ณ วันต้นงวด	7	477,774,754	309,407,224	426,268,143	240,681,983
เงินสดและรายการเทียบเท่า ณ วันสิ้นงวด	7	500,982,317	477,774,754	435,180,526	426,268,143

ข้อมูลเพิ่มเติมเกี่ยวกับงบกระแสเงินสด :

รายการที่ไม่กระทบเงินสด สำหรับปีสิ้นสุดวันที่ 31 ธันวาคม 2556

- 1 ในปี 2556 บริษัทมีการหักกลบลบหนี้ระหว่างลูกหนี้การค้ากับการที่เกี่ยวข้องกัน และเจ้าหนี้การค้ากับการที่เกี่ยวข้องกัน จำนวน 21.97 ล้านบาท ในงบการเงินเฉพาะกิจการ
- 2 ในปี 2556 บริษัทย่อยได้ซื้อยานพาหนะ โดยทำสัญญาเช่าซื้อจำนวน 2.56 ล้านบาท
- 3 เมื่อวันที่ 20 พฤษภาคม 2556 บริษัทได้ทำสัญญาประนีประนอมยอมความและบันทึกผลขาดทุนจากการคดีความฟ้องร้องจำนวนเงิน 314 ล้านบาท (ตามหมายเหตุ 22)

รายการที่ไม่กระทบเงินสด สำหรับปีสิ้นสุดวันที่ 31 ธันวาคม 2555

- 1 ในปี 2555 บริษัทและบริษัทย่อยได้ซื้อที่ดินและอาคารเพิ่ม จำนวน 26.42 ล้านบาท และ 5.00 ล้านบาท ตามลำดับ
- 2 ในปี 2555 บริษัทมีการหักกลบลบหนี้ระหว่างลูกหนี้การค้ากับการที่เกี่ยวข้องกัน และเจ้าหนี้การค้ากับการที่เกี่ยวข้องกัน จำนวน 97.96 ล้านบาท ในงบการเงินเฉพาะกิจการ

บริษัท พัฒน์กล จำกัด (มหาชน) และบริษัทย่อย

หมายเหตุประกอบงบการเงิน

วันที่ 31 ธันวาคม 2556 และ 2555

1. ข้อมูลทั่วไป

- 1.1 บริษัทได้จดทะเบียนเป็นนิติบุคคล เมื่อวันที่ 28 พฤศจิกายน 2508 ทะเบียนเลขที่ 372/2508 และเมื่อวันที่ 28 มิถุนายน 2536 บริษัทได้จดทะเบียนแปรสภาพเป็นบริษัทมหาชนจำกัด ทะเบียนเลขที่ 0107536000587
- 1.2 บริษัท มีสถานประกอบการตั้งอยู่เลขที่ 348 ถนนเฉลิมพระเกียรติ ร.9 แขวงหนองบอน เขตประเวศ กรุงเทพมหานคร 10250
- 1.3 บริษัทประกอบธุรกิจประเภทวิศวกรรมที่ดำเนินธุรกิจแบบครบวงจรในการออกแบบสร้าง จัดหา ผลิตและติดตั้งเครื่องจักรในอุตสาหกรรมเกี่ยวกับเครื่องทำความเย็นผลิตน้ำแข็งตู้แช่ในซูเปอร์มาร์เก็ตการผลิต - แปรรูปนมและไอศกรีมรวมถึงอุตสาหกรรมการผลิตที่เกี่ยวกับการแปรรูปอาหารและอื่นๆ เกือบทุกประเภท

2. แผนฟื้นฟูกิจการ

ตามรายงานการประชุมคณะกรรมการบริษัทครั้งที่ 5/2552 เมื่อวันที่ 10 สิงหาคม 2552 มีมติเป็นเอกฉันท์อนุมัติให้ยื่นคำร้องขอฟื้นฟูกิจการเพื่อปรับโครงสร้างหนี้ต่อศาลล้มละลายกลาง และเมื่อวันที่ 20 ตุลาคม 2552 ศาลล้มละลายกลางมีคำสั่งให้ฟื้นฟูกิจการและตั้งบริษัท พัฒน์กล จำกัด (มหาชน) เป็นผู้ทำแผน ทำให้หลักทรัพย์ของบริษัทถูกย้ายไปอยู่ในหมวดฟื้นฟูกิจการ ซึ่งจะไม่มีการซื้อขาย และเมื่อวันที่ 14 มกราคม 2554 ที่ประชุมเจ้าหนี้มีมติพิเศษยอมรับแผน โดยเมื่อวันที่ 30 มีนาคม 2554 ศาลล้มละลายกลางได้มีคำสั่งเห็นชอบด้วยแผนฟื้นฟูกิจการของบริษัท (ตามหมายเหตุ 22)

และเมื่อวันที่ 4 ตุลาคม 2554 ผู้บริหารแผน บริษัท พัฒน์กล จำกัด (มหาชน) ได้ยื่นคำร้องต่อศาลล้มละลายกลางขอให้ศาลมีคำสั่งยกเลิกการฟื้นฟูกิจการเนื่องจากผู้บริหารแผนได้ดำเนินการจนเป็นผลสำเร็จของแผน (ตามหมายเหตุ 22) ปัจจุบันมีเจ้าหนี้รายหนึ่ง ยื่นคำร้องคัดค้านการขอยกเลิกการฟื้นฟูกิจการของบริษัท และเมื่อวันที่ 17 กันยายน 2555 ศาลล้มละลายกลางมีคำสั่งยกคำร้องขอยกเลิกการฟื้นฟูกิจการของบริษัท และให้ผู้ทำแผนดำเนินการฟื้นฟูกิจการต่อไปภายในระยะเวลาตามแผน และเมื่อวันที่ 21 กุมภาพันธ์ 2556 ศาลฎีกามีคำสั่ง ไม่อนุญาตให้ผู้บริหารแผนอุทธรณ์คำสั่งศาล

เมื่อวันที่ 20 พฤษภาคม 2556 บริษัทได้ตกลงประนีประนอมยอมความกับเจ้าหนี้รายดังกล่าว โดยสถาบันการเงินผู้ค้าประกันได้ชำระหนี้ตามหนังสือค้ำประกันให้แก่เจ้าหนี้ และตามแผนฟื้นฟูกิจการได้จัดให้เป็นเจ้าหนี้กลุ่มที่ 9 (ตามหมายเหตุ 22) ซึ่งเจ้าหนี้รายดังกล่าวได้ยื่นคำร้องขอถอนคำโต้แย้งต่อศาลล้มละลายกลางแล้วเมื่อวันที่ 20 พฤษภาคม 2556 และเมื่อวันที่ 3 มิถุนายน 2556 บริษัทได้ยื่นคำร้องต่อศาลล้มละลายกลางขอให้ศาลมีคำสั่งยกเลิกการฟื้นฟูกิจการ ศาลนัดไต่สวนเมื่อวันที่ 24 กรกฎาคม 2556 และในวันที่ 13 สิงหาคม 2556 ศาลมีคำสั่งให้ยกเลิกการฟื้นฟูกิจการของบริษัท ตามที่ผู้บริหารแผนร้องขอ โดยบริษัทยังคงดำเนินการชำระหนี้ให้เป็นไปตามเงื่อนไขต่อไป

บริษัท พัฒน์กล จำกัด (มหาชน) และบริษัทย่อย

หมายเหตุประกอบงบการเงิน

วันที่ 31 ธันวาคม 2556 และ 2555

3. เกณฑ์การจัดทำงบการเงิน

งบการเงินนี้จัดทำขึ้นตามมาตรฐานการบัญชีที่กฎหมายกำหนดตามพระราชบัญญัติวิชาชีพบัญชี พ.ศ. 2547 และตามข้อกำหนดของคณะกรรมการกำกับหลักทรัพย์และตลาดหลักทรัพย์ ว่าด้วยการจัดทำและนำเสนอรายงานทางการเงินภายใต้พระราชบัญญัติหลักทรัพย์และตลาดหลักทรัพย์ พ.ศ. 2535

งบการเงินฉบับภาษาไทยเป็นงบการเงินฉบับที่บริษัทใช้เป็นทางการตามกฎหมาย งบการเงินฉบับภาษาอังกฤษแปลมาจากงบการเงินฉบับภาษาไทยดังกล่าว

งบการเงินนี้ได้จัดทำขึ้นโดยใช้เกณฑ์ราคาทุนเดิมวันแต่จะเปิดเผยเป็นอย่างอื่นในนโยบายการบัญชี

4. หลักเกณฑ์ในการจัดทำงบการเงินรวม

งบการเงินรวม ณ วันที่ 31 ธันวาคม 2556 และ 2555 ได้รวมงบการเงินของบริษัท พัฒน์กล จำกัด (มหาชน) และบริษัทย่อย ซึ่งบริษัท พัฒน์กล จำกัด (มหาชน) ได้ควบคุมนโยบายการเงินและการดำเนินงานทั้งหมดดังต่อไปนี้

	สัดส่วนการลงทุน (ร้อยละ)		ประเภทธุรกิจ
	ณ วันที่ 31 ธันวาคม 2556	ณ วันที่ 31 ธันวาคม 2555	
บริษัท พัฒน์กล แมนูแฟกเจอร์ จำกัด	99.99	99.99	ผลิตและจำหน่ายเครื่องจักรและอุปกรณ์ สำหรับอุตสาหกรรมอาหารและเครื่องเย็บ
บริษัท พัฒน์กล เทคดิง จำกัด	99.98	99.98	ผลิตและจำหน่ายอุปกรณ์ไฟฟ้า
บริษัท พัฒน์กล อาร์ แอนด์ ดี จำกัด	99.98	99.98	วิจัยและพัฒนาในด้านเทคโนโลยีเชิง ประยุกต์และด้านอื่น ๆ
บริษัท เอส พาเนล จำกัด * (เดิมชื่อ * บริษัท พีเคบี เอ็นเตอร์ไพรส์ จำกัด)	80.00	80.00	ผลิตและนำเข้าแผ่นโฟมและอุปกรณ์ สำหรับกิจการห้องเย็น
บริษัท สยามพัฒน์กล จำกัด (ถือหุ้นโดยบริษัท พัฒน์กล จำกัด (มหาชน) ในอัตราร้อยละ 39.99 และบริษัท พัฒน์กล เทคดิง จำกัด ในอัตราร้อยละ 60)	99.98	99.98	ผลิตและจำหน่ายอุปกรณ์ระบบทำความเย็น

งบการเงินรวมนี้จัดทำขึ้นโดยใช้นโยบายทางบัญชีเดียวกันสำหรับรายการบัญชีเหมือนกันหรือเหตุการณ์ทางบัญชีที่คล้ายคลึงกัน ยอดคงค้างและรายการระหว่างกันของบริษัทกับบริษัทย่อย ยอดกำไรที่เกิดระหว่างกันที่ยังไม่ได้เกิดขึ้นของบริษัทกับสินทรัพย์สุทธิของบริษัทย่อย ได้ตัดออกในงบการเงินรวมแล้ว

เมื่อวันที่ 23 กรกฎาคม 2556 บริษัทได้ทำการเปิดสำนักงาน ตัวแทน ในประเทศมาเลเซีย โดย รับการอนุมัติ จาก Malaysian Investment Development Authority (MIDA) และมีกำหนดระยะเวลา 3 ปี นับจากวันที่ได้รับการอนุมัติ

เมื่อวันที่ 14 พฤศจิกายน 2556 ที่ประชุมคณะกรรมการบริษัทมีมติอนุมัติให้จัดตั้งบริษัทในเครือแห่งใหม่ โดยมีวัตถุประสงค์เพื่อขายเครื่องควบแน่นแบบระเหย (Evaporative Condenser) ด้วยทุนจดทะเบียนจำนวน 10 ล้านบาท

บริษัท พัฒน์กล จำกัด (มหาชน) และบริษัทย่อย

หมายเหตุประกอบงบการเงิน

วันที่ 31 ธันวาคม 2556 และ 2555

5. การประกาศใช้มาตรฐานการบัญชีฉบับใหม่

5.1. สภาวิชาชีพบัญชีได้ออกและปรับปรุงมาตรฐานการรายงานทางการเงินหลายฉบับและมีผลบังคับใช้ตั้งแต่รอบระยะเวลาบัญชีที่เริ่มในหรือหลังวันที่ 1 มกราคม 2556 ดังต่อไปนี้

มาตรฐานการบัญชีฉบับที่ 12	เรื่อง ภาษีเงินได้
มาตรฐานการบัญชีฉบับที่ 20 (ปรับปรุง 2552)	เรื่อง การบัญชีสำหรับเงินอุดหนุนจากรัฐบาล และการเปิดเผยข้อมูลเกี่ยวกับความช่วยเหลือจากรัฐบาล
มาตรฐานการบัญชีฉบับที่ 21 (ปรับปรุง 2552)	เรื่อง ผลกระทบจากการเปลี่ยนแปลงของอัตราแลกเปลี่ยนเงินตราต่างประเทศ
มาตรฐานการรายงานทางการเงินฉบับที่ 8	เรื่อง ส่วนงานดำเนินงาน
การตีความมาตรฐานการบัญชีฉบับที่ 10	เรื่อง ความช่วยเหลือจากรัฐบาล – กรณีที่ไม่มี ความเกี่ยวข้องอย่างเฉพาะเจาะจงกับกิจกรรมดำเนินงาน
การตีความมาตรฐานการบัญชีฉบับที่ 21	เรื่อง ภาษีเงินได้ – การได้รับประโยชน์จากสินทรัพย์ที่ไม่ได้คิดค่าเสื่อมราคาที่ยังใหม่
การตีความมาตรฐานการบัญชีฉบับที่ 25	เรื่อง ภาษีเงินได้ – การเปลี่ยนแปลงสถานภาพทางภาษีของกิจการหรือของผู้ถือหุ้น
ประกาศสภาวิชาชีพบัญชีฉบับที่ 34/2555	แนวปฏิบัติทางบัญชีเกี่ยวกับการโอนและการรับโอนสินทรัพย์ทางการเงิน

การปฏิบัติตามมาตรฐานการรายงานทางการเงินที่ออกและปรับปรุงใหม่ข้างต้นนั้น มีผลให้เกิดการเปลี่ยนแปลงนโยบายการบัญชีของกลุ่มบริษัท/บริษัท ผลกระทบจากการเปลี่ยนแปลงได้เปิดเผยไว้ในหมายเหตุประกอบงบการเงินข้อ 6

นอกเหนือจากมาตรฐานการรายงานทางการเงินที่ออกและปรับปรุงใหม่ข้างต้น ณ วันที่ 31 ธันวาคม 2556 สภาวิชาชีพบัญชีได้ออกและปรับปรุงมาตรฐานการรายงานทางการเงินฉบับอื่น ๆ ซึ่งมีผลบังคับสำหรับงบการเงินที่เริ่มในหรือหลังวันที่ 1 มกราคม 2557 เป็นต้นไป และไม่ได้มีการนำมาใช้สำหรับการจัดทำงบการเงินนี้

บริษัท พัฒน์กล จำกัด (มหาชน) และบริษัทย่อย

หมายเหตุประกอบงบการเงิน

วันที่ 31 ธันวาคม 2556 และ 2555

- 5.2. มาตรฐานการรายงานทางการเงินที่ออกและปรับปรุงใหม่ และกำหนดให้ถือปฏิบัติกับงบการเงินสำหรับรอบระยะเวลาบัญชีที่เริ่มในหรือหลังวันที่ 1 มกราคม ในปีดังต่อไปนี้

มาตรฐานการรายงานทางการเงิน	เรื่อง	ปีที่มีผลบังคับใช้
มาตรฐานการบัญชี ฉบับที่ 1 (ปรับปรุง 2555)	การนำเสนองบการเงิน	2557
มาตรฐานการบัญชี ฉบับที่ 7 (ปรับปรุง 2555)	งบกระแสเงินสด	2557
มาตรฐานการบัญชี ฉบับที่ 12 (ปรับปรุง 2555)	ภาษีเงินได้	2557
มาตรฐานการบัญชี ฉบับที่ 17 (ปรับปรุง 2555)	สัญญาเช่า	2557
มาตรฐานการบัญชี ฉบับที่ 18 (ปรับปรุง 2555)	รายได้	2557
มาตรฐานการบัญชี ฉบับที่ 19 (ปรับปรุง 2555)	ผลประโยชน์ของพนักงาน	2557
มาตรฐานการบัญชี ฉบับที่ 21 (ปรับปรุง 2555)	ผลกระทบจากการเปลี่ยนแปลงของอัตราแลกเปลี่ยนเงินตราต่างประเทศ	2557
มาตรฐานการบัญชี ฉบับที่ 24 (ปรับปรุง 2555)	การเปิดเผยข้อมูลเกี่ยวกับบุคคลหรือกิจการที่เกี่ยวข้องกัน	2557
มาตรฐานการบัญชี ฉบับที่ 28 (ปรับปรุง 2555)	เงินลงทุนในบริษัทร่วม	2557
มาตรฐานการบัญชี ฉบับที่ 31 (ปรับปรุง 2555)	ส่วนได้เสียในการร่วมค้า	2557
มาตรฐานการบัญชี ฉบับที่ 34 (ปรับปรุง 2555)	งบการเงินระหว่างกาล	2557
มาตรฐานการบัญชี ฉบับที่ 36 (ปรับปรุง 2555)	การด้อยค่าของสินทรัพย์	2557
มาตรฐานการบัญชี ฉบับที่ 38 (ปรับปรุง 2555)	สินทรัพย์ไม่มีตัวตน	2557
มาตรฐานการรายงานทางการเงิน ฉบับที่ 2 (ปรับปรุง 2555)	การจ่ายโดยใช้หุ้นเป็นเกณฑ์	2557
มาตรฐานการรายงานทางการเงิน ฉบับที่ 3 (ปรับปรุง 2555)	การรวมธุรกิจ	2557
มาตรฐานการรายงานทางการเงิน ฉบับที่ 4	สัญญาประกันภัย	2559
มาตรฐานการรายงานทางการเงิน ฉบับที่ 5 (ปรับปรุง 2555)	สินทรัพย์ไม่หมุนเวียนที่ถือไว้เพื่อขายและการดำเนินงานที่ยกเลิก	2557
มาตรฐานการรายงานทางการเงิน ฉบับที่ 8 (ปรับปรุง 2555)	ส่วนงานดำเนินงาน	2557
การตีความมาตรฐานการรายงานทางการเงิน ฉบับที่ 1	การเปลี่ยนแปลงในหนี้สินที่เกิดขึ้นจากการรีดถอน การบูรณะและหนี้สินที่มีลักษณะที่คล้ายคลึงกัน	2557
การตีความมาตรฐานการรายงานทางการเงิน ฉบับที่ 4	การประเมินว่าข้อตกลงประกอบด้วยสัญญาเช่าหรือไม่	2557

บริษัท พัฒน์กล จำกัด (มหาชน) และบริษัทย่อย

หมายเหตุประกอบงบการเงิน

วันที่ 31 ธันวาคม 2556 และ 2555

มาตรฐานการรายงานทางการเงิน	เรื่อง	ปีที่มีผลบังคับใช้
การตีความมาตรฐานการรายงานทางการเงิน ฉบับที่ 5	สิทธิในส่วนได้เสียจากกองทุนการรื้อถอน	2557
การตีความมาตรฐานการรายงานทางการเงิน ฉบับที่ 7	การบรรณและการปรับปรุงสภาพแวดล้อม	2557
การตีความมาตรฐานการรายงานทางการเงิน ฉบับที่ 10	การปรับปรุงย้อนหลังภายใต้มาตรฐานการบัญชี ฉบับที่ 29 เรื่อง การรายงานทางการเงินในสภาพเศรษฐกิจที่มีภาวะเงินเฟ้อรุนแรง	2557
การตีความมาตรฐานการรายงานทางการเงิน ฉบับที่ 12	งบการเงินระหว่างกาลและการด้อยค่า	2557
การตีความมาตรฐานการรายงานทางการเงิน ฉบับที่ 13	ข้อตกลงสัมปทานบริการ	2557
การตีความมาตรฐานการรายงานทางการเงิน ฉบับที่ 17	โปรแกรมสิทธิพิเศษแก่ลูกค้า	2557
การตีความมาตรฐานการรายงานทางการเงิน ฉบับที่ 18	การจ่ายสินทรัพย์ที่ไม่ใช่เงินสดให้แก่เจ้าของ	2557
การตีความมาตรฐานการบัญชี ฉบับที่ 15	การโอนสินทรัพย์จากลูกค้า	2557
การตีความมาตรฐานการบัญชี ฉบับที่ 27	สิ่งจูงใจสัญญาเช่าดำเนินงาน	2557
การตีความมาตรฐานการบัญชี ฉบับที่ 29	การประเมินเนื้อหาของรายการที่เกี่ยวกับรูปแบบของกฎหมายตามสัญญาเช่า	2557
การตีความมาตรฐานการบัญชี ฉบับที่ 32	การเปิดเผยข้อมูลของข้อตกลงสัมปทานบริการ	2557
	สินทรัพย์ไม่มีตัวตน – ต้นทุนเว็บไซต์	2557

ผู้บริหารคาดว่าจะนำมาตรฐานการรายงานทางการเงินที่ออกและปรับปรุงใหม่ตามประกาศสภาวิชาชีพบัญชีมาใช้ และถือปฏิบัติ โดยผู้บริหารพิจารณาถึงผลกระทบที่อาจเกิดขึ้นจากการถือปฏิบัติตามมาตรฐานการรายงานทางการเงินที่ออกและปรับปรุงใหม่ดังกล่าวต่องบการเงินรวมและงบการเงินเฉพาะกิจการ ซึ่งคาดว่าจะไม่มีผลกระทบที่มีสาระสำคัญต่องบการเงินในงวดที่ถือปฏิบัติ

บริษัท พัฒน์กล จำกัด (มหาชน) และบริษัทย่อย

หมายเหตุประกอบงบการเงิน

วันที่ 31 ธันวาคม 2556 และ 2555

5.3. นโยบายการบัญชีที่สำคัญ

5.3.1. การรับรู้รายได้และค่าใช้จ่าย

5.3.1.1 บริษัทและบริษัทย่อย รับรู้รายได้และค่าใช้จ่ายตามเกณฑ์คงค้าง

5.3.1.2 รายได้จากการขายสินค้า บริษัทและบริษัทย่อยรับรู้รายได้เมื่อมีการส่งมอบและได้โอนความเสี่ยงและผลตอบแทนที่เป็นสาระสำคัญของความเป็นเจ้าของสินค้าให้กับผู้ซื้อแล้ว

5.3.1.3 รายได้จากการขายผ่อนชำระ บริษัท รับรู้รายได้ดอกผลตามจำนวนงวดที่ถึงกำหนดชำระตามสัญญาโดยวิธีดอกเบี้ยที่แท้จริง และหยุดรับรู้รายได้เมื่อค้างชำระเกิน 3 งวด

5.3.1.4 รายได้จากการให้บริการ บริษัทและบริษัทย่อยรับรู้รายได้ตามอัตราส่วนของงานที่ทำเสร็จ ซึ่งคำนวณตามอัตราส่วนต้นทุนงานให้บริการทั้งสิ้นที่เกิดขึ้นจริงกับต้นทุนทั้งหมดที่ประมาณว่าจะใช้ในการให้บริการตามสัญญาซึ่งได้พิจารณาและปรับปรุงรายการที่มีผลกระทบต่อประมาณการต้นทุนงานให้บริการเท่าที่จะสามารถพิจารณา ได้ประกอบกับการพิจารณาผลงานที่ประเมินโดยวิศวกร

5.3.2 เงินสดและรายการเทียบเท่าเงินสด

เงินสดและรายการเทียบเท่าเงินสด หมายถึง เงินสดและเงินฝากสถาบันการเงิน ซึ่งถึงกำหนดจ่ายคืนภายในระยะเวลาไม่เกิน 3 เดือน และไม่มีข้อจำกัดการใช้

5.3.3 ค่าเผื่อหนี้สงสัยจะสูญ

บริษัทและบริษัทย่อย ตั้งค่าเผื่อหนี้สงสัยจะสูญสำหรับผลขาดทุนที่อาจเกิดขึ้นจากการเรียกเก็บเงินจากลูกหนี้ไม่ได้ ทั้งนี้บริษัทและบริษัทย่อยประมาณผลขาดทุนขึ้นจากประสบการณ์การเรียกเก็บหนี้ในอดีตควบคู่กับการวิเคราะห์ฐานะการเงินของลูกหนี้ในปัจจุบัน

5.3.4 สินค้าคงเหลือ

บริษัทและบริษัทย่อยตีราคาสินค้าคงเหลือในราคาทุนหรือมูลค่าสุทธิที่จะได้รับแล้วแต่ราคาใดจะต่ำกว่า โดยมีรายละเอียดการคำนวณราคาทุนดังนี้

5.3.4.1 สินค้าสำเร็จรูปและสินค้าระหว่างผลิต บันทึกตามวิธีราคาเจาะจง

5.3.4.2 วัตถุดิบ อุปกรณ์ อะไหล่และวัสดุ บันทึกตามวิธีถัวเฉลี่ย

บริษัท พัฒน์กล จำกัด (มหาชน) และบริษัทย่อย

หมายเหตุประกอบงบการเงิน

วันที่ 31 ธันวาคม 2556 และ 2555

5.3.5 เงินลงทุน

เงินลงทุนในบริษัทย่อยและเงินลงทุนในบริษัทร่วมในงบการเงินเฉพาะบริษัท บันทึกตามวิธีราคาทุน (Cost Method) และปรับลดด้วยค่าเผื่อการด้อยค่าของเงินลงทุน โดยมูลค่าที่ลดลงดังกล่าวแสดงเป็นขาดทุนจากการด้อยค่าของเงินลงทุนในงบกำไรขาดทุน

เงินลงทุนในบริษัทย่อยและบริษัทร่วมในงบการเงินรวม บันทึกตามวิธีส่วนได้เสีย (Equity Method)

เงินลงทุนในหลักทรัพย์เพื่อขาย แสดงด้วยมูลค่ายุติธรรมปรับลดด้วยค่าเผื่อการด้อยค่าของเงินลงทุน ผลต่างระหว่างราคาตามบัญชีกับมูลค่ายุติธรรม แสดงเป็นกำไรและขาดทุนที่ยังไม่เกิดขึ้นในส่วนของผู้ถือหุ้น

เงินลงทุนทั่วไป แสดงในงบดุลด้วยราคาทุนปรับลดด้วยค่าเผื่อการด้อยค่าของเงินลงทุน โดยมูลค่าที่ลดลงดังกล่าวแสดงเป็นขาดทุนจากการด้อยค่าของเงินลงทุนในงบกำไรขาดทุน

ต้นทุนของเงินลงทุนระยะสั้นและเงินลงทุนระยะยาวที่จำหน่ายในระหว่างปี คำนวณโดยใช้วิธีถัวเฉลี่ยถ่วงน้ำหนัก กำไรและขาดทุนที่เกิดจากการจำหน่ายเงินลงทุนในระหว่างปีบันทึกในงบกำไรขาดทุน

5.3.6 อสังหาริมทรัพย์เพื่อการลงทุน

อสังหาริมทรัพย์เพื่อการลงทุน หมายถึง อสังหาริมทรัพย์ที่ถือครองเพื่อหาประโยชน์จากรายได้ค่าเช่า หรือจากการเพิ่มขึ้นของมูลค่าของสินทรัพย์หรือทั้งสองอย่าง ทั้งนี้ได้เปิดเผยแยกต่างหากจากที่ดิน อาคารและอุปกรณ์

บริษัทเลือกวิธีราคาทุนสำหรับการบันทึกบัญชีอสังหาริมทรัพย์เพื่อการลงทุน

5.3.7 ที่ดิน อาคาร และอุปกรณ์

ที่ดิน อาคารและอุปกรณ์ บริษัทและบริษัทย่อยบันทึกมูลค่าเริ่มแรกในราคาทุน ต่อมาในปี 2547 บริษัทได้จัดให้มีการประเมินราคาที่ดินและอาคารโดยผู้ประเมินอิสระ โดยที่ดินใช้วิธีมูลค่าราคาตลาด (Market Approach) ส่วนอาคารใช้วิธีต้นทุน (Cost Approach) และได้บันทึกมูลค่าสินทรัพย์ดังกล่าวใหม่ ได้มีการปรับปรุงราคาตามบัญชีของสินทรัพย์ให้มีราคาที่ตีเพิ่มเติม โดยบันทึกเฉพาะมูลค่าสุทธิของราคาตามบัญชีที่ตีเพิ่มเติมไปยังบัญชี "สินทรัพย์ราคาตีเพิ่มเติม" คู่กับบัญชี "ส่วนเกินทุนจากการตีราคาสินทรัพย์ถาวร" แสดงอยู่ในส่วนของผู้ถือหุ้นในงบแสดงฐานะการเงิน ค่าเสื่อมราคาที่ยังคงตามราคาทุนเดิมตัดไปสู่อุปกรณ์กำไรขาดทุน ค่าเสื่อมราคาสินทรัพย์ส่วนที่ตีเพิ่มเติมจะตัดไปสู่อุปกรณ์ส่วนเกินทุนจากการตีราคาสินทรัพย์ถาวร ดังนั้นส่วนเกินทุนจากการตีราคาสินทรัพย์ถาวรจะถูกลดด้วยจำนวนของค่าเสื่อมราคาของสินทรัพย์ที่ตีเพิ่มเติมโดยตรงไม่ผ่านกำไรสะสม โดยบริษัทได้ถือปฏิบัติตามประกาศของสภาวิชาชีพบัญชีฉบับที่ 25/2549 ลงวันที่ 11 ตุลาคม 2549 และประกาศในราชกิจจานุเบกษา เมื่อวันที่ 30 ตุลาคม 2549 เรื่อง การบันทึกบัญชีเมื่อมีการตีราคาใหม่ โดยได้ปฏิบัติตามเกณฑ์ราคาทุน

บริษัท พัฒน์กล จำกัด (มหาชน) และบริษัทย่อย

หมายเหตุประกอบงบการเงิน

วันที่ 31 ธันวาคม 2556 และ 2555

ภายหลังการใช้วิธีตีราคาเพิ่มใหม่ บริษัทและบริษัทย่อย ได้แสดงราคาที่ดินตามราคาที่ดีใหม่หลังหักค่าเผื่อการด้อยค่าของ สินทรัพย์ (ถ้ามี) อาคารแสดงตามราคาที่ดีใหม่หลังหักค่าเสื่อมราคาสะสมและค่าเผื่อการด้อยค่า (ถ้ามี) ส่วนอุปกรณ์แสดงด้วยราคาทุนหักค่าเสื่อมราคาสะสมที่เกี่ยวข้องและค่าเผื่อการด้อยค่าของสินทรัพย์ (ถ้ามี)

บริษัทตัดค่าเสื่อมราคาอาคารและอุปกรณ์โดยวิธีเส้นตรงตามอายุการใช้งานโดยประมาณของสินทรัพย์ ดังนี้

อาคารและส่วนปรับปรุง	30 ปี และ 50 ปี
เครื่องจักร และอุปกรณ์	5 ปี
เครื่องจักรให้เช่า	8 ปี
เครื่องใช้สำนักงาน	3 ปี และ 5 ปี
ยานพาหนะ	5 ปี

ไม่มีการคิดค่าเสื่อมราคาสำหรับที่ดินและสินทรัพย์ระหว่างก่อสร้าง

ดอกเบี้ยจ่ายที่เกิดจากเงินกู้ยืมระยะยาว เพื่อการซื้อสินทรัพย์ถาวร บันทึกไว้เป็นส่วนหนึ่งของสินทรัพย์ถาวรและจะหยุดบันทึกดอกเบี้ยจ่ายเป็นต้นทุนของสินทรัพย์ถาวร เมื่อสินทรัพย์นั้นพร้อมใช้งาน

5.3.8 ที่ดินที่ไม่ได้ใช้ในการดำเนินงาน

บริษัทและบริษัทย่อย แสดงที่ดินที่ไม่ได้ใช้ในการดำเนินงานด้วยราคาทุนหักค่าเผื่อการด้อยค่าของสินทรัพย์ (ถ้ามี)

5.3.9 สินทรัพย์ไม่มีตัวตน

บริษัทและบริษัทย่อย แสดงสินทรัพย์ไม่มีตัวตน ด้วยราคาทุนหักค่าตัดจำหน่ายสะสม ค่าตัดจำหน่ายของสินทรัพย์ไม่มีตัวตนคำนวณจากราคาทุนของสินทรัพย์ โดยวิธีเส้นตรงตามอายุการใช้งานโดยประมาณ 5 ปี สินทรัพย์ไม่มีตัวตน ประกอบด้วย โปรแกรมคอมพิวเตอร์และทรัพย์สินทางปัญญา

5.3.10 การด้อยค่าของสินทรัพย์

บริษัทและบริษัทย่อย ได้สอบทานการด้อยค่าของสินทรัพย์ เมื่อมีข้อบ่งชี้ว่าราคาตามบัญชีของสินทรัพย์ของบริษัทและบริษัทย่อยสูงกว่ามูลค่าที่คาดว่าจะได้รับคืน (ราคาขายสุทธิของสินทรัพย์นั้น ๆ ตามปกติธุรกิจหรือมูลค่าการใช้แล้วแต่อย่างใดจะสูงกว่า) โดยที่การสอบทานจะพิจารณาแต่ละรายการ หรือพิจารณาจากหน่วยสินทรัพย์ที่ก่อให้เกิดเงินสดแล้วแต่ กรณี ที่ราคาตามบัญชีของสินทรัพย์สูงกว่ามูลค่าที่คาดว่าจะได้รับคืน บริษัทและบริษัทย่อย จะรับรู้ผลขาดทุนจากการด้อยค่าในงบกำไรขาดทุน และจะบันทึกกลับรายการผลขาดทุนจากการด้อยค่าเมื่อมีข้อบ่งชี้ว่าการด้อยค่าดังกล่าวไม่มีอยู่อีกต่อไป หรือยังคงมีอยู่แต่เป็นไปในทางที่ลดลง

บริษัท พัฒน์กล จำกัด (มหาชน) และบริษัทย่อย

หมายเหตุประกอบงบการเงิน

วันที่ 31 ธันวาคม 2556 และ 2555

5.3.11 รายการบัญชีที่เป็นเงินตราต่างประเทศ

บริษัทและบริษัทย่อย บันทึกรายการสินทรัพย์และหนี้สินที่มีค่าเป็นเงินตราต่างประเทศเป็นเงินบาท โดยใช้อัตราแลกเปลี่ยน ณ วันที่เกิดรายการยอดคงเหลือของบัญชีที่เป็นเงินตราต่างประเทศ ณ วันที่ในงบดุล แปลงค่าเป็นเงินบาทด้วยอัตราแลกเปลี่ยน ณ วันนั้น

กำไรขาดทุนจากการเปลี่ยนแปลงในอัตราแลกเปลี่ยน บันทึกเป็นรายได้หรือค่าใช้จ่ายในการดำเนินงาน

5.3.12 สัญญาเช่าระยะยาว

บริษัทและบริษัทย่อยบันทึกยานพาหนะและเครื่องใช้สำนักงานตามสัญญาเช่าทางการเงิน/สัญญาเช่าซื้อเป็นสินทรัพย์และหนี้สินด้วยราคายุติธรรมของสินทรัพย์ที่เช่า หรือมูลค่าปัจจุบันของจำนวนเงินขั้นต่ำที่ต้องจ่ายตามสัญญาเช่าส่วนดอกเบี้ยจ่ายที่เกิดขึ้นจะบันทึกตามระยะเวลาของสัญญาเช่า

5.3.13 สัญญาเช่าดำเนินงาน - กรณีที่บริษัทและบริษัทย่อยเป็นผู้เช่า

บริษัทและบริษัทย่อยบันทึกการเช่าทรัพย์สินที่ความเสี่ยงและผลตอบแทนแก่เจ้าของทรัพย์สินยังเป็นของผู้ให้เช่า เป็นสัญญาเช่าดำเนินงาน ค่าเช่าจ่ายภายใต้สัญญาเช่าดำเนินงานบันทึกเป็นค่าใช้จ่ายตามระยะเวลาที่เช่า

5.3.14 สัญญาเช่าดำเนินงาน - กรณีที่บริษัทฯ และบริษัทย่อยเป็นผู้ให้เช่า

บริษัทและบริษัทย่อยแสดงสินทรัพย์ที่ให้เช่าภายใต้สัญญาเช่าดำเนินงานในงบดุลตามประเภทของทรัพย์สิน รายได้ค่าเช่าจากสัญญาเช่าดำเนินงานบันทึกตามระยะเวลาที่ให้เช่า

5.3.15 ผลประโยชน์พนักงาน

5.3.15.1 กองทุนสำรองเลี้ยงชีพพนักงาน

บริษัทและบริษัทย่อยบางแห่ง จัดให้มีกองทุนสำรองเลี้ยงชีพ ซึ่งเป็นลักษณะของแผนการจ่ายสมทบที่ได้กำหนดการจ่ายสมทบไว้แล้ว สินทรัพย์ของกองทุนสำรองเลี้ยงชีพ ได้แยกออกไปจากสินทรัพย์ของบริษัท และได้รับการบริหารโดยผู้จัดการกองทุนภายนอก กองทุนสำรองเลี้ยงชีพดังกล่าวได้รับเงินสะสมเข้ากองทุนจากพนักงานในอัตราร้อยละ 3 ของเงินเดือน และบริษัทจ่ายสมทบเป็นรายเดือนเข้ากองทุนนี้ ในอัตราร้อยละ 3 ของเงินเดือนพนักงาน เงินจ่ายสมทบกองทุนสำรองเลี้ยงชีพบันทึกเป็นค่าใช้จ่ายในงบกำไรขาดทุนสำหรับรอบระยะเวลาบัญชีที่เกิดรายการนั้น

บริษัท พัฒน์กล จำกัด (มหาชน) และบริษัทย่อย

หมายเหตุประกอบงบการเงิน

วันที่ 31 ธันวาคม 2556 และ 2555

5.3.15.2 ผลประโยชน์พนักงาน

ผลประโยชน์ระยะสั้นของพนักงาน

บริษัทและบริษัทย่อยรับรู้ เงินเดือน ค่าจ้าง โบนัส และเงินสมทบกองทุนประกันสังคมเป็นค่าใช้จ่ายเมื่อเกิดรายการ

ผลประโยชน์หลังออกจากงานของพนักงาน

โครงการสมทบเงิน

บริษัทและบริษัทย่อย และพนักงานของบริษัทและบริษัทย่อยได้ร่วมกันจัดตั้งกองทุนสำรองเลี้ยงชีพ ซึ่งประกอบด้วยเงินที่พนักงานจ่ายสะสมและเงินที่บริษัทและบริษัทย่อยจ่ายสมทบให้เป็นรายเดือน สิทธิประโยชน์ของกองทุนสำรองเลี้ยงชีพได้แยกออกจากสิทธิประโยชน์ของบริษัทและบริษัทย่อย เงินที่บริษัทและบริษัทย่อยจ่ายสมทบกองทุนสำรองเลี้ยงชีพบันทึกเป็นค่าใช้จ่ายในปีที่เกิดรายการ

โครงการผลประโยชน์หลังออกจากงาน

บริษัทและบริษัทย่อยมีภาระสำหรับเงินชดเชยที่ต้องจ่ายให้แก่พนักงานเมื่อออกจากงานตามกฎหมายแรงงาน ซึ่งบริษัทและบริษัทย่อยถือว่าเงินชดเชยดังกล่าวเป็นโครงการผลประโยชน์หลังออกจากงานสำหรับพนักงาน

บริษัทและบริษัทย่อยคำนวณหนี้สินตามโครงการผลประโยชน์หลังออกจากงานของพนักงาน โดยใช้วิธีคิดลดแต่ละหน่วยที่ประมาณการไว้ (Projected Unit Credit Method) โดยบริษัทได้ทำการประเมินภาระผูกพันดังกล่าวตามหลักคณิตศาสตร์ประกันภัย

ผลกำไรหรือขาดทุนจากการประมาณการตามหลักคณิตศาสตร์ประกันภัย (Actuarial gains and losses) สำหรับโครงการผลประโยชน์หลังออกจากงานของพนักงานจะรับรู้ทันทีในกำไรหรือขาดทุนเบ็ดเสร็จอื่น

5.3.16 การบัญชีเกี่ยวกับภาษีเงินได้

บริษัทและบริษัทย่อยบันทึกภาษีเงินได้นิติบุคคลตามจำนวนภาษีเงินได้ที่จะต้องจ่ายในแต่ละปีโดยคำนวณจากกำไรสุทธิทางภาษีตามที่กำหนดไว้ในประมวลรัษฎากร

ค่าใช้จ่ายภาษีเงินได้สำหรับปีประกอบด้วยภาษีเงินได้ปัจจุบันและภาษีเงินได้รอการตัดบัญชี ภาษีเงินได้ปัจจุบันและภาษีเงินได้รอการตัดบัญชีรับรู้ในกำไรหรือขาดทุนเว้นแต่ในส่วนที่เกี่ยวข้องกับรายการที่เกี่ยวข้องในการรวมธุรกิจ หรือ รายการที่รับรู้โดยตรงในส่วนของผู้ถือหุ้นหรือกำไรขาดทุนเบ็ดเสร็จอื่น

ภาษีเงินได้ปัจจุบันได้แก่ภาษีที่คาดว่าจะจ่ายชำระหรือได้รับชำระ โดยคำนวณจากกำไรหรือขาดทุนประจำปีที่ต้องเสียภาษี โดยใช้อัตราภาษีที่ประกาศใช้หรือที่คาดว่าจะมีผลบังคับใช้ ณ วันที่รายงาน ตลอดจนการปรับปรุงทางภาษีที่เกี่ยวข้องกับรายการในปีก่อนๆ

บริษัท พัฒน์กล จำกัด (มหาชน) และบริษัทย่อย

หมายเหตุประกอบงบการเงิน

วันที่ 31 ธันวาคม 2556 และ 2555

ภาษีเงินได้รอการตัดบัญชีบันทึกโดยคำนวณจากผลแตกต่างชั่วคราวที่เกิดขึ้นระหว่างมูลค่าตามบัญชีของสินทรัพย์และหนี้สินและจำนวนที่ใช้เพื่อความมุ่งหมายทางภาษี ภาษีเงินได้รอการตัดบัญชีจะไม่ถูกรับรู้เมื่อเกิดจากผลแตกต่างชั่วคราวต่อไปนี้ การรับรู้ค่าความนิยมในครั้งแรก การรับรู้สินทรัพย์หรือหนี้สินในครั้งแรก ซึ่งเป็นรายการที่ไม่ใช่การรวมธุรกิจและรายการนั้นไม่มีผลกระทบต่อกำไรขาดทุนทางบัญชีหรือทางภาษี และผลแตกต่างที่เกี่ยวข้องกับเงินลงทุนในบริษัทย่อยและกิจการร่วมค้าหากเป็นไปได้ว่าจะไม่มีการกลับรายการในอนาคตอันใกล้

ภาษีเงินได้รอการตัดบัญชีวัดมูลค่าโดยใช้อัตราภาษีที่คาดว่าจะใช้กับผลแตกต่างชั่วคราวเมื่อมีการกลับรายการ โดยใช้อัตราภาษีที่ประกาศใช้หรือที่คาดว่าจะมีผลบังคับใช้ ณ วันที่รายงาน

ในการกำหนดมูลค่าของภาษีเงินได้ปัจจุบันและภาษีเงินได้รอการตัดบัญชี บริษัทต้องคำนึงถึงผลกระทบของสถานการณ์ทางภาษีที่ไม่แน่นอนและอาจทำให้จำนวนภาษีที่ต้องจ่ายเพิ่มขึ้น และมีดอกเบี้ยที่ต้องชำระ บริษัทเชื่อว่าได้ตั้งภาษีเงินได้ค้างจ่ายเพียงพอสำหรับภาษีเงินได้ที่จะจ่ายในอนาคต ซึ่งเกิดจากการประเมินผลกระทบจากหลายปัจจัย รวมถึง การตีความทางกฎหมายภาษี และจากประสบการณ์ในอดีต การประเมินนี้อยู่บนพื้นฐานการประมาณการและข้อสมมติฐาน และอาจจะเกี่ยวข้องกับการตัดสินใจเกี่ยวกับเหตุการณ์ในอนาคต ข้อมูลใหม่ๆ อาจจะทำให้ บริษัทเปลี่ยนการตัดสินใจโดยขึ้นอยู่กับความเพียงพอของภาษีเงินได้ค้างจ่ายที่มีอยู่การเปลี่ยนแปลงในภาษีเงินได้ค้างจ่ายจะกระทบต่อค่าใช้จ่ายภาษีเงินได้ในงวดที่เกิดการเปลี่ยนแปลง

สินทรัพย์ภาษีเงินได้รอการตัดบัญชีและหนี้สินภาษีเงินได้รอการตัดบัญชีสามารถหักกลบได้เมื่อกิจการมีสิทธิตามกฎหมายที่จะนำสินทรัพย์ภาษีเงินได้ของงวดปัจจุบันมาหักกลบกับหนี้สินภาษีเงินได้ของงวดปัจจุบันและภาษีเงินได้นี้ประเมินโดยหน่วยงานจัดเก็บภาษีหน่วยงานเดียวกันสำหรับหน่วยภาษีเดียวกันหรือหน่วยภาษีต่างกัน สำหรับหน่วยภาษีต่างกันนั้นกิจการมีความตั้งใจจะจ่ายชำระหนี้สินและสินทรัพย์ภาษีเงินได้ของงวดปัจจุบันด้วยยอดสุทธิหรือตั้งใจจะรับคืนสินทรัพย์และจ่ายชำระหนี้สินในเวลาเดียวกัน

สินทรัพย์ภาษีเงินได้รอการตัดบัญชีจะบันทึกต่อเมื่อมีความเป็นไปได้ค่อนข้างแน่นอนว่ากำไรเพื่อเสียภาษีในอนาคตจะมีจำนวนเพียงพอกับการใช้ประโยชน์จากผลแตกต่างชั่วคราวดังกล่าว สินทรัพย์ภาษีเงินได้รอการตัดบัญชีจะถูกทบทวน ณ ทุกวันที่รายงานและจะถูกปรับลดลงเท่าที่ประโยชน์ทางภาษีจะมีโอกาสถูกใช้จริง

บริษัท พัฒน์กล จำกัด (มหาชน) และบริษัทย่อย

หมายเหตุประกอบงบการเงิน

วันที่ 31 ธันวาคม 2556 และ 2555

5.3.17 ประมวลการหนี้สิน

บริษัทและบริษัทย่อย จะบันทึกประมวลการหนี้สินเมื่อมีความเป็นไปได้ค่อนข้างแน่ของการเกิดภาระผูกพันในปัจจุบันตามกฎหมายหรือจากการอนุมานอันเป็นผลสืบเนื่องมาจากเหตุการณ์ในอดีต ภาระผูกพันดังกล่าวคาดว่าจะส่งผลให้สูญเสียทรัพยากรที่มีประโยชน์เชิงเศรษฐกิจ เพื่อชำระภาระผูกพันและจำนวนที่ต้องจ่ายสามารถประมวลการได้อย่างน่าเชื่อถือ หากบริษัทและบริษัทย่อย คาดว่าจะได้รับคืนรายจ่ายที่จ่ายชำระไปตามประมวลการหนี้สินทั้งหมดหรือบางส่วนอย่างแน่นอน บริษัทและบริษัทย่อยจะรับรู้รายจ่ายที่ได้รับคืนเป็นสินทรัพย์แยกต่างหากแต่ต้องไม่เกินจำนวนประมวลการหนี้สินที่เกี่ยวข้อง

5.3.18 กำไรต่อหุ้น

กำไรต่อหุ้นขั้นพื้นฐาน คำนวณโดยการหารกำไร(ขาดทุน)สุทธิสำหรับปี ด้วยจำนวนหุ้นสามัญถัวเฉลี่ยถ่วงน้ำหนักที่ออกและเรียกชำระแล้ว

กำไร(ขาดทุน)ต่อหุ้นปรับลด

กำไร(ขาดทุน)ต่อหุ้นปรับลดคำนวณโดยการหารกำไร(ขาดทุน)สุทธิส่วนที่เป็นของผู้ถือหุ้นสามัญด้วยจำนวนหุ้นสามัญถัวเฉลี่ยถ่วงน้ำหนัก ซึ่งออกจำหน่ายและเรียกชำระในระหว่างปีปรับปรุงด้วยผลกระทบจากสิทธิที่จะเลือกซื้อหุ้น

5.3.19 เครื่องมือทางการเงิน

เครื่องมือทางการเงินที่แสดงไว้ในงบแสดงฐานะการเงิน ประกอบด้วย เงินสดและรายการเทียบเท่าเงินสด ลูกหนี้การค้า เงินให้กู้ยืมระยะสั้น เงินฝากธนาคารติดภาระค้ำประกัน ลูกหนี้อื่น เงินเบิกเกินบัญชีและเงินกู้ยืมระยะสั้นจากสถาบันการเงิน เจ้าหนี้การค้า เงินกู้ยืมระยะสั้น เงินกู้ยืมระยะยาว หนี้สินตามสัญญาเช่าทางการเงินระยะยาว และเจ้าหนี้อื่น นโยบายการบัญชี เกณฑ์การรับรู้และวัดมูลค่าสำหรับแต่ละรายการ ได้มีการเปิดเผยแยกตามแต่ละหัวข้อที่เกี่ยวข้อง

5.3.20 ข้อมูลจำแนกส่วนงาน

ส่วนงานทางธุรกิจแสดงให้เห็นถึงผลิตภัณฑ์หรือบริการของแต่ละส่วนงานทางธุรกิจซึ่งมีความเสี่ยงและผลตอบแทนที่แตกต่างกัน ส่วนงานทางภูมิศาสตร์แสดงให้เห็นถึงผลิตภัณฑ์หรือบริการภายใต้สภาพแวดล้อมเศรษฐกิจที่เฉพาะเจาะจงซึ่งก่อให้เกิดความเสี่ยงและผลตอบแทนที่แตกต่างของส่วนที่ดำเนินงานภายใต้สภาพแวดล้อมทางเศรษฐกิจอื่น

ข้อมูลจำแนกตามส่วนงานแสดง โดยแบ่งตามส่วนงานธุรกิจของกลุ่มบริษัท

5.3.21 การปรับปรุงโครงสร้างหนี้ที่มีปัญหา

กลุ่มบริษัทบันทึกรายการที่เกี่ยวข้องกับการปรับปรุงโครงสร้างหนี้ที่มีปัญหาตามมาตรฐานการบัญชีฉบับที่ 104 เรื่อง การบัญชีสำหรับปรับโครงสร้างหนี้ที่มีปัญหา (ฉบับปรับปรุง พ.ศ.2545)

บริษัท พัฒน์กล จำกัด (มหาชน) และบริษัทย่อย

หมายเหตุประกอบงบการเงิน

วันที่ 31 ธันวาคม 2556 และ 2555

5.3.22 บุคคลหรือกิจการที่เกี่ยวข้องกัน

บุคคลหรือกิจการที่เกี่ยวข้องกันหมายถึง บุคคลหรือกิจการที่มีอำนาจควบคุมบริษัทถูกควบคุมโดยบริษัทไม่ว่าจะเป็นทางตรงหรือทางอ้อม หรืออยู่ภายใต้การควบคุมเดียวกันกับบริษัท รวมถึงบริษัทที่ทำหน้าที่ถือหุ้นบริษัทย่อย และกิจการที่เป็นบริษัทย่อยในเครือเดียวกัน นอกจากนี้บุคคลหรือกิจการที่เกี่ยวข้องกันยังหมายรวมถึงบริษัทร่วมและบุคคลซึ่งถือหุ้นที่มีสิทธิออกเสียงไม่ว่าทางตรงหรือทางอ้อมและมีอิทธิพลอย่างเป็นสาระสำคัญกับบริษัท ผู้บริหารสำคัญ กรรมการหรือพนักงานของบริษัทตลอดทั้งสมาชิกในครอบครัวที่ใกล้ชิดกับบุคคลดังกล่าวและกิจการที่เกี่ยวข้องกับบุคคลเหล่านั้น

ในการพิจารณาความสัมพันธ์ระหว่างบุคคลหรือกิจการที่เกี่ยวข้องกันกับบริษัทแต่ละรายการบริษัทคำนึงถึงเนื้อหาของความสัมพันธ์มากกว่ารูปแบบทางกฎหมาย

5.3.23 การใช้ดุลยพินิจและประมาณการทางบัญชีที่สำคัญ

การจัดทำงบการเงินเป็นไปตามหลักการบัญชีที่รับรองทั่วไป ฝ่ายบริหารต้องใช้การประมาณการและการตั้งข้อสมมุติฐานบางประการ ซึ่งอาจมีผลกระทบต่อจำนวนเงินที่แสดงไว้ในงบการเงินและการเปิดเผยในหมายเหตุประกอบงบการเงิน ซึ่งผลที่เกิดขึ้นจริงภายหลังอาจแตกต่างไปจากจำนวนเงินที่ประมาณไว้ การใช้ดุลยพินิจและประมาณการทางบัญชีที่สำคัญ ได้แก่

ค่าเผื่อหนี้สงสัยจะสูญของลูกหนี้

ค่าเผื่อหนี้สงสัยจะสูญของลูกหนี้เกิดจากการปรับมูลค่าของลูกหนี้จากความเสี่ยงด้านเครดิตที่อาจเกิดขึ้น ฝ่ายบริหารได้ใช้ดุลยพินิจในการประมาณการผลขาดทุนที่คาดว่าจะเกิดขึ้นจากลูกหนี้แต่ละราย โดยใช้การวิเคราะห์สถานะของลูกหนี้รายตัว ประสิทธิภาพการเก็บเงินในอดีต การวิเคราะห์อายุลูกหนี้และการเปลี่ยนแปลงของสถานะเศรษฐกิจในปัจจุบัน อย่างไรก็ตาม การใช้ประมาณการและข้อสมมุติฐานที่แตกต่างกันอาจมีผลต่อจำนวนค่าเผื่อหนี้สงสัยจะสูญ ดังนั้น การปรับปรุง ค่าเผื่อหนี้สงสัยจะสูญอาจมีขึ้นได้ในอนาคต

ค่าเผื่อการด้อยค่าของเงินลงทุน

บริษัทและบริษัทย่อยพิจารณาค่าเผื่อการด้อยค่าของเงินลงทุน เมื่อพบว่ามูลค่ายุติธรรมของเงินลงทุนดังกล่าวลดลงอย่างมีสาระสำคัญและเป็นระยะเวลานาน ซึ่งความมีสาระสำคัญและระยะเวลานั้นขึ้นอยู่กับดุลยพินิจของฝ่ายบริหาร

ค่าเสื่อมราคา

ในการคำนวณค่าเสื่อมราคาของอาคารและอุปกรณ์ ฝ่ายบริหารใช้ประมาณอายุการใช้งานและมูลค่าซากเมื่อเลิกใช้งานของอาคารและอุปกรณ์ และได้มีการทบทวนอายุการใช้งานและมูลค่าซากหากมีการเปลี่ยนแปลง

บริษัท พัฒน์กล จำกัด (มหาชน) และบริษัทย่อย

หมายเหตุประกอบงบการเงิน

วันที่ 31 ธันวาคม 2556 และ 2555

สินทรัพย์ไม่มีตัวตน

สินทรัพย์ไม่มีตัวตนจะตัดจำหน่ายโดยวิธีเส้นตรงตามอายุการใช้งานโดยประมาณ และจะพิจารณาการด้อยค่าหากมีข้อบ่งชี้

ค่าเผื่อมูลค่าสินค้าลดลง

เพื่อให้งบการเงินแสดงมูลค่าที่แท้จริงของสินค้าคงเหลือ และผลการดำเนินงานของบริษัท บริษัทได้มีการพิจารณาทบทวนปรับหลักเกณฑ์ เรื่องนโยบายการด้อยค่าของสินค้าคงเหลือ ให้ครอบคลุมสินค้าทุกประเภท คือ สินค้าสำเร็จรูป วัตถุดิบ อะไหล่และวัสดุสิ้นเปลือง โดยพิจารณาการด้อยค่าเมื่อราคาตามบัญชีของสินทรัพย์ดังกล่าวสูงกว่ามูลค่าสินค้าที่คาดว่าจะได้รับคืน รวมถึงพิจารณาการด้อยค่าสินทรัพย์ดังกล่าว ตามอายุที่ค้างนานและไม่มีการเคลื่อนไหว แล้วแต่กรณี

ประมาณการทางบัญชี

ประมาณการและข้อสมมติฐานที่ใช้ในการจัดทำงบการเงินจะได้รับการทบทวนอย่างต่อเนื่อง การปรับประมาณการทางบัญชีจะบันทึกในงวดบัญชีที่ประมาณการดังกล่าวได้รับการทบทวนและในงวดอนาคตที่ได้รับผลกระทบ

ข้อมูลเกี่ยวกับการประมาณความไม่แน่นอนและข้อสมมติฐานที่สำคัญในการกำหนดนโยบายการบัญชีมีผลกระทบสำคัญต่อการรับรู้จำนวนเงินในงบการเงิน และรวมอยู่ในหมายเหตุประกอบงบการเงินต่อไปนี้

หมายเหตุ 25 อัตราคิดลด อัตราการเพิ่มขึ้นของเงินเดือน อัตราการหมุนเวียนพนักงานและอัตรารณณะ

บริษัท พัฒน์กล จำกัด (มหาชน) และบริษัทย่อย

หมายเหตุประกอบงบการเงิน

วันที่ 31 ธันวาคม 2556 และ 2555

6. ผลสะสมจากการเปลี่ยนแปลงนโยบายการบัญชีเนื่องจากการนำมาตราฐานการบัญชีใหม่มาถือปฏิบัติ

ในระหว่างปีปัจจุบัน บริษัทได้เปลี่ยนแปลงนโยบายการบัญชีที่สำคัญตามที่กล่าวในหมายเหตุประกอบงบการเงินข้อ 5.3 เนื่องจากบริษัทนำมาตราฐานการบัญชี ฉบับที่ 12 เรื่อง ภาษีเงินได้ มาถือปฏิบัติผลสะสมของการเปลี่ยนแปลงนโยบายการบัญชีดังกล่าวแสดงเป็นรายการแยกต่างหากในงบแสดงการเปลี่ยนแปลงส่วนของผู้ถือหุ้น

จำนวนเงินของรายการปรับปรุงที่มีผลกระทบต่อรายการในงบแสดงฐานะการเงินและงบกำไรขาดทุนเบ็ดเสร็จ มีดังนี้

(หน่วย : พันบาท)

	31 ธันวาคม 2555		1 มกราคม 2555	
	งบการเงิน		งบการเงิน	
	งบการเงินรวม	เฉพาะกิจการ	งบการเงินรวม	เฉพาะกิจการ
งบแสดงฐานะการเงิน				
สินทรัพย์ภาษีเงินได้เพิ่มขึ้น	227,699	196,706	208,170	184,355
หนี้สินภาษีเงินได้บัญชีเพิ่มขึ้น	(79,611)	(71,859)	69,235	(66,459)
ส่วนเกินทุนจากการตีราคา				
สินทรัพย์ถาวร (ลดลง)	(71,636)	(67,861)	(65,805)	(63,029)
ส่วนของคู่มีส่วนได้เสียที่ไม่มี				
อำนาจควบคุมของบริษัท				
ย่อยเพิ่มขึ้น	98	-	206	-
ขาดทุนสะสมยังไม่ได้จัดสรร				
เพิ่มขึ้น	219,723	192,708	204,739	180,924

บริษัท พัฒน์กล จำกัด (มหาชน) และบริษัทย่อย

หมายเหตุประกอบงบการเงิน

วันที่ 31 ธันวาคม 2556 และ 2555

จำนวนเงินของรายการปรับปรุงที่มีผลกระทบต่อรายการในงบกำไรขาดทุนเบ็ดเสร็จสำหรับปีสิ้นสุดวันที่ 31 ธันวาคม 2555 มีดังนี้

	พันบาท	
	งบการเงินรวม	งบการเงินเฉพาะกิจการ
งบกำไรขาดทุนเบ็ดเสร็จ		
ภาษีเงินได้นิติบุคคลเพิ่มขึ้น (ลดลง)	14,985	11,784
กำไรส่วนที่เป็นของผู้มีส่วนได้เสียที่ไม่มีอำนาจควบคุมของบริษัทย่อยเพิ่มขึ้น (ลดลง)	108	-
กำไรส่วนที่เป็นของผู้ถือหุ้นของบริษัทใหญ่เพิ่มขึ้น (ลดลง)	14,877	11,784
กำไรต่อหุ้นขั้นพื้นฐานเพิ่มขึ้น (ลดลง) (บาท)	0.036	0.029
กำไรต่อหุ้นปรับลดเพิ่มขึ้น (ลดลง) (บาท)	0.029	0.023

7. เงินสดและรายการเทียบเท่าเงินสด

ประกอบด้วย

	พันบาท			
	งบการเงินรวม		งบการเงินเฉพาะกิจการ	
	ณ วันที่ 31	ณ วันที่ 31	ณ วันที่ 31	ณ วันที่ 31
	ธันวาคม 2556	ธันวาคม 2555	ธันวาคม 2556	ธันวาคม 2555
เงินสด	314	182	150	82
เงินฝากกระแสรายวัน	77,871	44,079	42,480	12,062
เงินฝากออมทรัพย์	422,748	433,466	392,550	414,124
เงินฝากประจำ (ครบกำหนดภายใน 3 เดือน)	49	48	-	-
รวม	500,982	477,775	435,180	426,268

เงินสดและรายการเทียบเท่าเงินสดเป็นสกุลเงินบาทและไม่ติดภาระผูกพัน

บริษัท พัฒน์กล จำกัด (มหาชน) และบริษัทย่อย

หมายเหตุประกอบงบการเงิน

วันที่ 31 ธันวาคม 2556 และ 2555

8. เงินลงทุนชั่วคราว – สุทธิ

	พันบาท			
	งบการเงินรวม		งบการเงินเฉพาะกิจการ	
	ณ วันที่ 31	ณ วันที่ 31	ณ วันที่ 31	ณ วันที่ 31
	ธันวาคม 2556	ธันวาคม 2555	ธันวาคม 2556	ธันวาคม 2555
เงินลงทุนชั่วคราว – ใบรับฝากเงิน				
(ที่เกินกำหนด 3 เดือน)	100,000	100,000	100,000	100,000
รวม	100,000	100,000	100,000	100,000

ณ วันที่ 31 ธันวาคม 2556 และ 2555 ใบรับฝากเงิน (ที่เกินกำหนด 3 เดือน) จำนวนสองฉบับ อัตราดอกเบี้ยร้อยละ 3.15 และ 3.10 – 3.20 ต่อปี (ตามลำดับ)

9. ลูกหนี้การค้าและลูกหนี้อื่น – สุทธิ

	พันบาท			
	งบการเงินรวม		งบการเงินเฉพาะกิจการ	
	ณ วันที่ 31	ณ วันที่ 31	ณ วันที่ 31	ณ วันที่ 31
	ธันวาคม 2556	ธันวาคม 2555	ธันวาคม 2556	ธันวาคม 2555
ลูกหนี้การค้า	741,295	1,002,600	697,617	965,156
หัก ค่าเผื่อนี้สงสัยจะสูญ	(115,713)	(508,387)	(112,971)	(506,373)
ลูกหนี้การค้าสุทธิ	625,582	494,213	584,646	458,783
ลูกหนี้อื่น				
เงินย่ำล่วงหน้า	51,626	71,373	36,853	58,302
เงินทดรองจ่าย	5,908	7,214	5,798	5,727
หัก ค่าเผื่อนี้สงสัยจะสูญ	(6,816)	(3,315)	(5,829)	(2,328)
รวมลูกหนี้อื่น	50,718	75,272	36,822	61,701
รวมลูกหนี้การค้าและลูกหนี้อื่น-สุทธิ	676,300	569,485	621,468	520,484

บริษัท พัฒนกุล จำกัด (มหาชน) และบริษัทย่อย

หมายเหตุประกอบงบการเงิน

วันที่ 31 ธันวาคม 2556 และ 2555

ลูกหนี้การค้าแยกตามอายุหนี้ ดังนี้

	พันบาท			
	งบการเงินรวม		งบการเงินเฉพาะกิจการ	
	ณ วันที่ 31	ณ วันที่ 31	ณ วันที่ 31	ณ วันที่ 31
	ธันวาคม 2556	ธันวาคม 2555	ธันวาคม 2556	ธันวาคม 2555
ลูกหนี้ที่ยังไม่ถึงกำหนดชำระ				
- ปกติ	423,225	309,303	329,535	282,717
ลูกหนี้ที่เกินกำหนดชำระ :				
- ไม่เกิน 3 เดือน	140,519	164,948	131,845	157,060
- มากกว่า 3 เดือน ถึง 6 เดือน	38,200	10,697	37,899	10,031
- มากกว่า 6 เดือน ถึง 12 เดือน	26,959	16,487	25,706	16,197
- มากกว่า 12 เดือนขึ้นไป	7,970	25,024	5,820	23,107
ลูกหนี้รับสภาพหนี้	21,312	30,772	21,312	30,772
ลูกหนี้ที่ดำเนินคดี	83,110	445,369	82,500	445,272
รวมลูกหนี้การค้า	741,295	1,002,600	697,617	965,156
หัก ค่าเผ่อนหนี้สงสัยจะสูญ	(115,713)	(508,387)	(112,971)	(506,373)
รวมลูกหนี้การค้าสุทธิ	625,582	494,213	584,646	458,783

ค่าเผ่อนหนี้สงสัยจะสูญมีการเปลี่ยนแปลงในระหว่างปี ดังนี้

	พันบาท			
	งบการเงินรวม		งบการเงินเฉพาะกิจการ	
	ณ วันที่ 31	ณ วันที่ 31	ณ วันที่ 31	ณ วันที่ 31
	ธันวาคม 2556	ธันวาคม 2555	ธันวาคม 2556	ธันวาคม 2555
ยอดยกมา	508,387	479,486	506,373	477,472
ตัดจำหน่ายหนี้สูญ	(395,624)	-	(395,624)	-
เพิ่มขึ้น(ลดลง)สุทธิ	2,950	28,901	2,222	28,901
ยอดยกไป	115,713	508,387	112,971	506,373

ณ วันที่ 31 ธันวาคม 2555 ลูกหนี้การค้ารายหนึ่ง จำนวน 392.08 ล้านบาท เป็นลูกหนี้โครงการก่อสร้างโรงงานที่หยุดชะงัก ซึ่งอยู่ระหว่างฟ้องร้องดำเนินคดี บริษัทจึงได้พิจารณาตั้งค่าเผ่อนหนี้สงสัยจะสูญทั้งจำนวน และในระหว่างปี 2556 บริษัทได้ตัดจำหน่ายหนี้สูญดังกล่าว เนื่องจากคดีสิ้นสุดแล้ว

บริษัท พัฒน์กล จำกัด (มหาชน) และบริษัทย่อย

หมายเหตุประกอบงบการเงิน

วันที่ 31 ธันวาคม 2556 และ 2555

10. ลูกหนี้การค้าขายผ่อนชำระ - สุทธิ

ประกอบด้วย

	พันบาท			
	งบการเงินรวม		งบการเงินเฉพาะกิจการ	
	ณ วันที่ 31	ณ วันที่ 31	ณ วันที่ 31	ณ วันที่ 31
	ธันวาคม 2556	ธันวาคม 2555	ธันวาคม 2556	ธันวาคม 2555
ลูกหนี้การค้าขายผ่อนชำระที่ดำเนินคดี	30,928	32,845	30,928	32,845
หัก ค่าเผื่อนหนี้สงสัยจะสูญ	(30,928)	(32,845)	(30,928)	(32,845)
สุทธิ	-	-	-	-
ค่าเผื่อนหนี้สงสัยจะสูญมีการเปลี่ยนแปลงในระหว่างปี ดังนี้				

	พันบาท			
	งบการเงินรวม		งบการเงินเฉพาะกิจการ	
	ณ วันที่ 31	ณ วันที่ 31	ณ วันที่ 31	ณ วันที่ 31
	ธันวาคม 2556	ธันวาคม 2555	ธันวาคม 2556	ธันวาคม 2555
ยอดยกมา	32,845	34,731	32,845	34,731
เพิ่มขึ้น(ลดลง)สุทธิ	(1,917)	(1,886)	(1,917)	(1,886)
ยอดยกไป	30,928	32,845	30,928	32,845

ณ วันที่ 31 ธันวาคม 2556 และ 2555 ค่าเผื่อนหนี้สงสัยจะสูญลดลงจำนวน 1.97 ล้านบาท และจำนวน 1.89 ล้านบาท ตามลำดับ เนื่องจากบริษัทได้มีการรับชำระหนี้จากลูกหนี้แล้ว

11. ลูกหนี้การค้าที่ยังไม่ได้เรียกเก็บเงิน-สุทธิ

ประกอบด้วย

	พันบาท			
	งบการเงินรวม		งบการเงินเฉพาะกิจการ	
	ณ วันที่ 31	ณ วันที่ 31	ณ วันที่ 31	ณ วันที่ 31
	ธันวาคม 2556	ธันวาคม 2555	ธันวาคม 2556	ธันวาคม 2555
ลูกหนี้การค้าที่ยังไม่ได้เรียกเก็บเงิน	293,659	647,078	284,550	638,329
หัก ค่าเผื่อนหนี้สงสัยจะสูญ	(43,014)	(402,758)	(42,723)	(400,490)
สุทธิ	250,645	244,320	241,827	237,839

บริษัท พัฒน์กล จำกัด (มหาชน) และบริษัทย่อย

หมายเหตุประกอบงบการเงิน

วันที่ 31 ธันวาคม 2556 และ 2555

ค่าเผื่อนี้สงสัยจะสูญมีการเปลี่ยนแปลงในระหว่างปีดังนี้

	พันบาท			
	งบการเงินรวม		งบการเงินเฉพาะกิจการ	
	ณ วันที่ 31	ณ วันที่ 31	ณ วันที่ 31	ณ วันที่ 31
	ธันวาคม 2556	ธันวาคม 2555	ธันวาคม 2556	ธันวาคม 2555
ยอดยกมา	402,758	424,847	400,490	421,133
ตัดจำหน่ายหนี้สูญ	(381,479)	-	(381,479)	-
เพิ่มขึ้น(ลดลง)สุทธิ	21,735	(22,089)	23,712	(20,643)
ยอดยกไป	43,014	402,758	42,723	400,490

ณ วันที่ 31 ธันวาคม 2555 ลูกหนี้การค้าที่ยังไม่ได้เรียกเก็บเงินรายหนึ่ง จำนวน 381.48 ล้านบาท ซึ่งเป็นลูกหนี้การค้ารายเดียวกับที่กล่าวในหมายเหตุ 9 ซึ่งอยู่ระหว่างถูกฟ้องร้องดำเนินคดี บริษัทจึงได้ตั้งค่าเผื่อนี้สงสัยจะสูญทั้งจำนวน และในระหว่าง ปี 2556 บริษัทได้ตัดจำหน่ายหนี้สูญดังกล่าว เนื่องจากคดีสิ้นสุดแล้ว

12. สินค้าคงเหลือ - สุทธิ

ประกอบด้วย

	พันบาท			
	งบการเงินรวม		งบการเงินเฉพาะกิจการ	
	ณ วันที่ 31	ณ วันที่ 31	ณ วันที่ 31	ณ วันที่ 31
	ธันวาคม 2556	ธันวาคม 2555	ธันวาคม 2556	ธันวาคม 2555
สินค้าคงเหลือ	37,682	22,317	4,355	68
วัตถุดิบ อะไหล่ และวัสดุ	334,850	322,567	119,726	133,468
สินค้าระหว่างผลิต	153,793	274,376	78,546	58,575
สินค้าระหว่างทาง	34,414	73,495	21,026	25,461
สินค้าเสื่อมสภาพ	374	374	-	-
สินค้าระหว่างติดตั้ง	-	11,609	-	11,609
รวม	561,113	704,738	223,653	229,181
หัก ค่าเผื่อการลดลงของมูลค่าสินค้า	(23,229)	(87,676)	(15,999)	(17,515)
สุทธิ	537,884	617,062	207,654	211,666

บริษัท พัฒน์กล จำกัด (มหาชน) และบริษัทย่อย

หมายเหตุประกอบงบการเงิน

วันที่ 31 ธันวาคม 2556 และ 2555

ค่าเพื่อการลดลงของมูลค่าสินค้านี้มีการเปลี่ยนแปลงในระหว่างปี ดังนี้

	พันบาท			
	งบการเงินรวม		งบการเงินเฉพาะกิจการ	
	ณ วันที่ 31	ณ วันที่ 31	ณ วันที่ 31	ณ วันที่ 31
	ธันวาคม 2556	ธันวาคม 2555	ธันวาคม 2556	ธันวาคม 2555
ยอดยกมา	87,676	74,708	17,515	15,803
เพิ่มขึ้น	10,152	13,041	10,093	1,712
ลดลง	(74,599)	(73)	(11,609)	-
ยอดคงเหลือ	23,229	87,676	15,999	17,515

ณ วันที่ 31 ธันวาคม 2555 สินค้านี้ระหว่างติดตั้งจำนวน 11.61 ล้านบาท เป็นสินค้านี้ระหว่างผลิตที่บริษัทได้ส่งเข้าไปเพื่อดำเนินการติดตั้งตามโครงการก่อสร้างโรงงานที่หุขชะงักรายเดียวกับที่กล่าวไว้ในหมายเหตุ 9 และ 11 นอกจากนี้ยังมีสินค้านี้คงเหลือที่บริษัทย่อยผลิตเพื่อใช้งานก่อสร้างโครงการดังกล่าว จำนวน 59.53 ล้านบาท โดยแสดงไว้เป็นสินค้านี้ระหว่างผลิตซึ่งสินค้านี้ดังกล่าวทั้งหมด บริษัทคาดว่าจะไม่สามารถนำไปใช้ประโยชน์ได้ บริษัทจึงได้พิจารณาตั้งค่าเพื่อการลดลงมูลค่าสินค้านี้ในงบการเงินรวมและงบการเงินเฉพาะกิจการ จำนวน 60.23 ล้านบาท และ 11.61 ล้านบาท ตามลำดับ ต่อมาในระหว่างปี 2556 บริษัทได้ตัดจำหน่ายค่าเพื่อการลดลงมูลค่าสินค้านี้ดังกล่าว เนื่องจากคดีสิ้นสุดแล้ว

13. เงินประกันผลงาน-สุทธิ

ประกอบด้วย

	พันบาท			
	งบการเงินรวม		งบการเงินเฉพาะกิจการ	
	ณ วันที่ 31	ณ วันที่ 31	ณ วันที่ 31	ณ วันที่ 31
	ธันวาคม 2556	ธันวาคม 2555	ธันวาคม 2556	ธันวาคม 2555
เงินประกันผลงาน	23,453	16,807	23,453	16,807
หัก ค่าเผื่อนี้สงฆ์จะสูญเสียสุทธิ	(1,099)	(1,099)	(1,099)	(1,099)
สุทธิ	22,354	15,708	22,354	15,708

บริษัท พัฒน์กล จำกัด (มหาชน) และบริษัทย่อย

หมายเหตุประกอบงบการเงิน

วันที่ 31 ธันวาคม 2556 และ 2555

14. เงินลงทุนในบริษัทย่อย-สุทธิ

ประกอบด้วย

ชื่อกิจการ	ทุนชำระ แล้ว	สัดส่วนเงิน ลงทุน	วิธีราคาทุน (พันบาท)		เงินปันผลรับ (บาท)	
	(ล้านบาท)	(ร้อยละ)			สำหรับปีสิ้นสุดวันที่	
	ณ วันที่ 31	ณ วันที่ 31	ณ วันที่ 31	ณ วันที่ 31	ณ วันที่ 31	ณ วันที่ 31
	ธันวาคม	ธันวาคม	ธันวาคม	ธันวาคม	ธันวาคม	ธันวาคม
	2556	2555	2556	2555	2556	2555
บริษัทย่อย :-						
- บริษัท พัฒน์กล แมนูแฟกเจอร์ จำกัด	100.00	99.99	99,999	99,999	-	-
- บริษัท สยามพัฒน์กล จำกัด	2.50	39.99	1,000	1,000	-	-
- บริษัท พัฒน์กล เทรดดิ้ง จำกัด	3.00	99.98	2,999	2,999	-	-
- บริษัท พัฒน์กล อาร์ แอนด์ ดี	5.00	99.98	1,250	1,250	-	-
- บริษัท เอส พาเนล จำกัด *						
*(เดิมชื่อ พีเคบี เอ็นเตอร์ไพรส์ จำกัด)	10.00	80.00	8,000	8,000	-	-
หัก ค่าเผื่อการด้อยค่าของเงิน			(3,499)	(2,999)	-	-
รวมเงินลงทุนในบริษัทย่อย			109,749	110,249	-	-

งบการเงิน ณ วันที่ 31 ธันวาคม 2556 และ 2555 ของบริษัทย่อยดังกล่าวข้างต้นที่นำมาจัดทำงบการเงินรวม เป็นงบการเงินที่ผ่านการสอบทานและตรวจสอบ ตามลำดับโดยผู้สอบบัญชีแล้ว

15. อสังหาริมทรัพย์เพื่อการลงทุน-สุทธิ

ณ วันที่ 31 ธันวาคม 2556 และ 2555 อสังหาริมทรัพย์เพื่อการลงทุน จำนวน 23.21 ล้านบาท แสดงโดยวิธีราคาทุน

ในระหว่างปีสิ้นสุดวันที่ 31 ธันวาคม 2554 บริษัทย่อยโอนกลับค่าเผื่อการด้อยค่าของทรัพย์สินดังกล่าวข้างต้น เนื่องจากใช้ข้อมูลประเมินราคาตามรายงานลงวันที่ 14 กรกฎาคม 2554 จากผู้ประเมินราคาอิสระ บริษัท ที. เอ. มาเนจเม้นท์ คอโปเรชั่น (1999) จำกัด ตามวิธีราคาตลาด ซึ่งมีราคาตลาดจำนวน 38.43 ล้านบาท

บริษัท พัฒน์กล จำกัด (มหาชน) และบริษัทย่อย

หมายเหตุประกอบงบการเงิน

วันที่ 31 ธันวาคม 2556 และ 2555

16. ที่ดิน อาคารและอุปกรณ์ - สุทธิ

	งบการเงินรวม (พันบาท)									
	ที่ดิน		อาคารและส่วนปรับปรุง		เครื่องจักร	เครื่องจักร	เครื่องใช้	ยานพาหนะ	สินทรัพย์	รวม
	ราคาทุน	ส่วนที่ตีเพิ่ม	ราคาทุน	ส่วนที่ตีเพิ่ม	และอุปกรณ์	ให้เช่า	สำนักงาน		ระหว่าง ก่อสร้าง	
สินทรัพย์ - ราคาทุน										
ณ วันที่ 31 ธันวาคม 2555	81,239	293,299	395,206	73,922	330,318	270	91,919	71,396	19,756	1,357,325
ซื้อเพิ่ม	-	-	7,992	-	15,632	-	14,399	31,747	28,382	98,152
จำหน่าย	-	-	-	-	(79,913)	-	(35,624)	(12,640)	-	(128,177)
โอนออก	-	-	15,382	-	1,829	-	1,704	-	(18,915)	-
ณ วันที่ 31 ธันวาคม 2556	81,239	293,299	418,580	73,922	267,866	270	72,398	90,503	29,223	1,327,300
ค่าเสื่อมราคาสะสม										
ณ วันที่ 31 ธันวาคม 2555	-	-	(198,622)	(9,040)	(254,696)	-	(81,301)	(48,709)	-	(592,368)
ค่าเสื่อมราคาสำหรับปี	-	-	(10,666)	-	(20,184)	-	(5,811)	(11,244)	-	(47,905)
ค่าเสื่อมราคาสะสมส่วนที่จำหน่าย	-	-	-	-	79,262	-	35,585	12,256	-	127,103
ค่าเสื่อมราคาสะสมส่วนที่โอนออก	-	-	-	-	-	-	-	-	-	-
ณ วันที่ 31 ธันวาคม 2556	-	-	(209,288)	(9,040)	(195,618)	-	(51,527)	(47,697)	-	(513,170)
ค่าเผื่อการด้อยค่าทรัพย์สิน										
ณ วันที่ 31 ธันวาคม 2555	-	-	(9,667)	(35,783)	(4,094)	-	-	-	(6,630)	(56,174)
เพิ่มขึ้น	-	-	-	-	-	-	-	-	-	-
ลดลง	-	-	-	-	-	-	-	-	-	-
ณ วันที่ 31 ธันวาคม 2556	-	-	(9,667)	(35,783)	(4,094)	-	-	-	(6,630)	(56,174)
มูลค่าสินทรัพย์สุทธิ - ตามบัญชี										
ณ วันที่ 31 ธันวาคม 2556	81,239	293,299	199,625	29,099	68,154	270	20,871	42,806	22,593	757,956

บริษัท พัฒน์กล จำกัด (มหาชน) และบริษัทย่อย

หมายเหตุประกอบงบการเงิน

วันที่ 31 ธันวาคม 2556 และ 2555

งบการเงินรวม (พันบาท)										
ที่ดิน		อาคารและส่วนปรับปรุง		เครื่องจักร	เครื่องจักร	เครื่องใช้	ยานพาหนะ	สินทรัพย์	รวม	
ราคาทุน	ส่วนที่ตีเพิ่ม	ราคาทุน	ส่วนที่ตีเพิ่ม	และอุปกรณ์	ให้เช่า	สำนักงาน	ระหว่างก่อสร้าง			
สินทรัพย์ - ราคาทุน										
ณ วันที่ 31 ธันวาคม 2554	81,239	258,169	388,179	77,634	325,679	10,346	102,331	78,756	9,683	1,332,016
ซื้อเพิ่ม	-	35,130	77	-	11,412	-	6,295	3,930	17,650	74,494
จำหน่าย	-	-	-	(3,712)	(7,205)	(10,076)	(16,902)	(11,290)	-	(49,185)
โอนออก	-	-	6,950	-	432	-	195	-	(7,577)	-
ณ วันที่ 31 ธันวาคม 2555	81,239	293,299	395,206	73,922	330,318	270	91,919	71,396	19,756	1,357,325
ค่าเสื่อมราคาสะสม										
ณ วันที่ 31 ธันวาคม 2554	-	-	(192,855)	(6,779)	(239,900)	(10,076)	(94,374)	(53,875)	-	(597,859)
ค่าเสื่อมราคาสำหรับปี	-	-	(5,767)	(2,261)	(19,387)	-	(3,793)	(5,828)	-	(37,036)
ค่าเสื่อมราคาสะสมส่วนที่จำหน่าย	-	-	-	-	4,591	10,076	16,866	10,994	-	42,527
ค่าเสื่อมราคาสะสมส่วนที่โอนออก	-	-	-	-	-	-	-	-	-	-
ณ วันที่ 31 ธันวาคม 2555	-	-	(198,622)	(9,040)	(254,696)	-	(81,301)	(48,709)	-	(592,368)
ค่าเผื่อการด้อยค่าทรัพย์สิน										
ณ วันที่ 31 ธันวาคม 2554	-	-	(9,361)	(35,783)	(6,476)	-	-	-	(6,630)	(58,250)
เพิ่มขึ้น	-	-	(1,321)	-	-	-	-	-	-	(1,321)
ลดลง	-	-	1,015	-	2,382	-	-	-	-	3,397
ณ วันที่ 31 ธันวาคม 2555	-	-	(9,667)	(35,783)	(4,094)	-	-	-	(6,630)	(56,174)
มูลค่าสินทรัพย์สุทธิ - ตามบัญชี										
ณ วันที่ 31 ธันวาคม 2555	81,239	293,299	186,917	29,099	71,528	270	10,618	22,687	13,126	708,783

บริษัท พัฒน์กล จำกัด (มหาชน) และบริษัทย่อย

หมายเหตุประกอบงบการเงิน

วันที่ 31 ธันวาคม 2556 และ 2555

งบการเงินเฉพาะกิจการ (พันบาท)										
ที่ดิน		อาคารและส่วนปรับปรุง		เครื่องจักร	เครื่องจักร	เครื่องใช้	ยานพาหนะ	สินทรัพย์	รวม	
ราคาทุน	ส่วนที่ตีเพิ่ม	ราคาทุน	ส่วนที่ตีเพิ่ม	และอุปกรณ์	ให้เช่า	สำนักงาน	ระหว่างก่อสร้าง			
สินทรัพย์ - ราคาทุน										
ณ วันที่ 31 ธันวาคม 2555	41,829	274,424	203,811	73,922	137,904	19,943	80,371	61,760	12,081	906,045
ซื้อเพิ่ม	-	-	7,840	-	4,624	-	11,814	29,375	18,754	72,407
จำหน่าย	-	-	-	-	(74,106)	(5,763)	(35,126)	(11,368)	(7,938)	(134,301)
โอนออก	-	-	2,624	-	35	-	1,635	-	(4,294)	-
ณ วันที่ 31 ธันวาคม 2556	41,829	274,424	214,275	73,922	68,457	14,180	58,694	79,767	18,603	844,151
ค่าเสื่อมราคาสะสม										
ณ วันที่ 31 ธันวาคม 2555	-	-	(156,155)	(9,040)	(123,474)	(19,943)	(74,293)	(39,162)	-	(422,067)
ค่าเสื่อมราคาสำหรับปี	-	-	(3,103)	(3,430)	(1,431)	-	(4,171)	(10,960)	-	(23,095)
ค่าเสื่อมราคาสะสมส่วนที่จำหน่าย	-	-	-	-	73,482	5,763	35,087	10,983	-	125,315
ค่าเสื่อมราคาสะสมส่วนที่โอนออก	-	-	-	-	-	-	-	-	-	-
ณ วันที่ 31 ธันวาคม 2556	-	-	(159,258)	(12,470)	(51,423)	(14,180)	(43,377)	(39,139)	-	(319,847)
ค่าเผื่อการด้อยค่าทรัพย์สิน										
ณ วันที่ 31 ธันวาคม 2555	-	-	-	-	(4,094)	-	-	-	(6,629)	(10,723)
เพิ่มขึ้น	-	-	-	-	-	-	-	-	-	-
ลดลง	-	-	-	-	-	-	-	-	-	-
ณ วันที่ 31 ธันวาคม 2556	-	-	-	-	(4,094)	-	-	-	(6,629)	(10,723)
มูลค่าสินทรัพย์สุทธิ - ตามบัญชี										
ณ วันที่ 31 ธันวาคม 2556	41,829	274,424	55,017	61,452	12,940	-	15,317	40,628	11,974	513,581

บริษัท พัฒน์กล จำกัด (มหาชน) และบริษัทย่อย

หมายเหตุประกอบงบการเงิน

วันที่ 31 ธันวาคม 2556 และ 2555

งบการเงินเฉพาะกิจการ (พันบาท)										
ที่ดิน		อาคารและส่วนปรับปรุง		เครื่องจักร	เครื่องจักร	เครื่องใช้	ยานพาหนะ	สินทรัพย์	รวม	
ราคาทุน	ส่วนที่ตีเพิ่ม	ราคาทุน	ส่วนที่ตีเพิ่ม	และอุปกรณ์	ให้เช่า	สำนักงาน		ระหว่าง ก่อสร้าง		
สินทรัพย์ - ราคาทุน										
ณ วันที่ 31 ธันวาคม 2554	41,829	244,288	203,125	77,634	134,651	31,346	94,587	69,120	7,403	903,983
ซื้อเพิ่ม	-	30,136	-	-	5,072	-	2,055	3,930	6,693	47,886
จำหน่าย	-	-	-	(3,712)	(1,973)	-	(16,466)	(11,231)	-	(33,382)
โอนออก	-	-	686	-	154	(11,403)	195	(59)	(2,015)	(12,442)
ณ วันที่ 31 ธันวาคม 2555	41,829	274,424	203,811	73,922	137,904	19,943	80,371	61,760	12,081	906,045
ค่าเสื่อมราคาสะสม										
ณ วันที่ 31 ธันวาคม 2554	-	-	(154,537)	(6,779)	(122,926)	(31,346)	(87,888)	(44,431)	-	(447,907)
ค่าเสื่อมราคาสำหรับปี	-	-	(1,618)	(2,261)	(2,566)	-	(2,837)	(5,726)	-	(15,008)
ค่าเสื่อมราคาสะสมส่วนที่จำหน่าย	-	-	-	-	1,747	-	16,432	10,938	-	29,117
ค่าเสื่อมราคาสะสมส่วนที่โอนออก	-	-	-	-	271	11,403	-	57	-	11,731
ณ วันที่ 31 ธันวาคม 2555	-	-	(156,155)	(9,040)	123,474	(19,943)	(74,293)	(39,162)	-	(422,067)
ค่าเผื่อการด้อยค่าทรัพย์สิน										
ณ วันที่ 31 ธันวาคม 2554	-	-	(8,800)	-	(4,094)	-	-	-	(6,629)	(19,523)
เพิ่มขึ้น	-	-	8,800	-	-	-	-	-	-	8,800
ณ วันที่ 31 ธันวาคม 2555	-	-	-	-	(4,094)	-	-	-	(6,629)	(10,723)
มูลค่าสินทรัพย์สุทธิ - ตามบัญชี										
ณ วันที่ 31 ธันวาคม 2555	41,829	274,424	47,656	64,882	10,336	-	6,078	22,598	5,452	473,255

บริษัท พัฒน์กล จำกัด (มหาชน) และบริษัทย่อย

หมายเหตุประกอบงบการเงิน

วันที่ 31 ธันวาคม 2556 และ 2555

ค่าเสื่อมราคาสำหรับปีสิ้นสุดวันที่ 31 ธันวาคม 2556 และ 2555 จำนวน 44.45 ล้านบาท และ 34.77 ล้านบาท ในงบการเงินรวม และจำนวน 19.67 ล้านบาท และ 12.75 ล้านบาท ในงบการเงินเฉพาะกิจการ ตามลำดับ

ณ วันที่ 31 ธันวาคม 2556 และ 2555 อาคารและอุปกรณ์ ราคาทุนจำนวน 322.97 ล้านบาท และ 395.12 ล้านบาท ตามลำดับ ในงบการเงินรวม และจำนวน 284.39 ล้านบาท และ 345.79 ล้านบาท ในงบการเงินเฉพาะกิจการ ตามลำดับ บริษัทและบริษัทย่อยได้คิดค่าเสื่อมราคาเต็มมูลค่าแล้วแต่ยังใช้งานอยู่

ณ วันที่ 31 ธันวาคม 2556 และ 2555 ที่ดินพร้อมสิ่งปลูกสร้างและเครื่องจักรราคาทุนจำนวน 898.46 ล้านบาท และ 898.46 ล้านบาท ในงบการเงินรวม ตามลำดับ และจำนวน 665.80 ล้านบาทและ 665.80 ล้านบาท ในงบการเงินเฉพาะกิจการ ตามลำดับตามลำดับ ได้นำไปค้ำประกันเงินเบิกเกินบัญชีและเงินกู้ยืมระยะสั้นจากสถาบันการเงิน (หมายเหตุ 20) หนี้สินภายใต้แผนการปรับโครงสร้างหนี้ (หมายเหตุ 22) หนี้สินภายใต้สัญญาปรับโครงสร้างหนี้ (หมายเหตุ 23) และหนี้สินที่อาจเกิดขึ้น (หมายเหตุ 39)

ในเดือนตุลาคม 2549 สภาวิชาชีพบัญชีได้ออกประกาศสภาวิชาชีพบัญชี ฉบับที่ 25/2549 โดยให้ทางเลือกในกรณีที่กิจการมีการตราตราสินทรัพย์เพิ่มสามารถเลือกปฏิบัติโดยคำนวณค่าเสื่อมราคาที่ดีตัดไปสู่งบกำไรขาดทุนจากราคาต้นทุนเดิมแทนที่จะคำนวณจากราคาที่ดีใหม่ ทั้งนี้ บริษัทเลือกที่จะปฏิบัติตามประกาศดังกล่าว แต่อย่างไรก็ตาม หากบริษัทคำนวณค่าเสื่อมราคาที่ดีตัดไปสู่งบกำไรขาดทุนจากราคาที่ดีใหม่ กำไรสุทธิและกำไรต่อหุ้นจะเปลี่ยนแปลงเป็นดังนี้

	พันบาท			
	งบการเงินรวม		งบการเงินเฉพาะกิจการ	
	สำหรับปี		สำหรับปี	
	สิ้นสุดวันที่ 31 ธันวาคม		สิ้นสุดวันที่ 31 ธันวาคม	
	2556	2555	2556	2555
กำไรสุทธิลดลง	(3,430)	(2,261)	(3,430)	(2,261)

ณ วันที่ 31 ธันวาคม 2555 บริษัทและบริษัทย่อยได้บันทึกที่ดินและอาคารในราคาที่ดีใหม่ตามรายงานการประเมินของผู้ประเมินราคาอิสระ บริษัท เอเจนซี ฟอร์ เรียลเอสเตท แอฟแฟร์ส จำกัด ลงวันที่ 7-10 สิงหาคม 2555 และบริษัท ที.เอ. มานาเจเม้นท์ คอร์ปอเรชั่น (1999) จำกัด ลงวันที่ 14 สิงหาคม 2555 ตามลำดับ (การประเมินราคาที่ดินใช้วิธีมูลค่าราคาตลาด ส่วนอาคารใช้วิธีต้นทุน) มีส่วนเกินทุนจากการตราตราที่ดินและอาคารเพิ่มตามงบการเงินรวม 31.42 ล้านบาท (งบการเงินเฉพาะบริษัทจำนวน 26.42 ล้านบาท) ได้แสดงไว้ในบัญชี “ส่วนเกินทุนจากการตราตราสินทรัพย์ถาวร” ภายใต้ “ส่วนของผู้ถือหุ้น” ในงบแสดงฐานะการเงิน ส่วนเกินทุนจากการตราตราสินทรัพย์ถาวรนี้จะนำไปจ่ายเป็นเงินปันผลไม่ได้

ในระหว่างปี 2554 บริษัทย่อยแห่งหนึ่งบันทึกที่ดินโดยราคาที่ดีใหม่ บันทึกส่วนเกินทุนจำนวน 6.36 ล้านบาท ตามรายงานประเมินราคาของผู้ประเมินราคาอิสระเมื่อวันที่ 6 กรกฎาคม 2554

บริษัท พัฒน์กล จำกัด (มหาชน) และบริษัทย่อย

หมายเหตุประกอบงบการเงิน

วันที่ 31 ธันวาคม 2556 และ 2555

17. ที่ดินที่ไม่ได้ใช้ในการดำเนินงาน-สุทธิ

ที่ดินที่ไม่ได้ใช้ในการดำเนินงานของบริษัท จำนวน 20.84 ล้านบาท ค่าประกันเงินเบิกเกินบัญชีและเงินกู้ยืมระยะสั้นจากสถาบันการเงิน (หมายเหตุ 20) หนี้สินภายใต้แผนการปรับโครงสร้างหนี้ (หมายเหตุ 22) และหนี้สินที่อาจเกิดขึ้น (หมายเหตุ 39)

ในระหว่างปี 2554 บริษัทโอนกลับค่าเผื่อการด้อยค่าของทรัพย์สินดังกล่าวข้างต้น เนื่องจากใช้ข้อมูลประเมินราคาตามรายงานลงวันที่ 12 และ 13 กรกฎาคม 2554 จากผู้ประเมินราคาอิสระ บริษัท ที. เอ. มาเนจเม้นท์ คอโปเรชั่น (1999) จำกัด ตามวิธีราคาตลาด ซึ่งมีราคาตลาดจำนวน 25.36 ล้านบาท

18. สินทรัพย์ไม่มีตัวตน - สุทธิ

ประกอบด้วย

	พันบาท			
	งบการเงินรวม			
	ยอดคงเหลือ ณ วันที่ 31 ธันวาคม 2555	จำนวนที่ เพิ่มขึ้น/โอนเข้า	จำนวนที่ ลดลง/โอนออก	ยอดคงเหลือ ณ วันที่ 31 ธันวาคม 2556
<u>ราคาทุน</u>				
โปรแกรมคอมพิวเตอร์	58,989	2,146	-	61,135
สินทรัพย์ทางปัญญา	22,835	942	-	23,777
ระบบคอมพิวเตอร์	-	39,781	-	39,781
รวม	81,824	42,869	-	124,693
<u>หัก ค่าตัดจำหน่ายสะสม</u>	(74,901)	(3,353)	-	(78,254)
สุทธิ	6,923	39,516	-	46,439
<u>หัก ค่าเผื่อการด้อยค่าของสินทรัพย์</u>	(3,326)	-	-	(3,326)
สุทธิ	3,597	39,516	-	43,113

บริษัท พัฒน์กล จำกัด (มหาชน) และบริษัทย่อย

หมายเหตุประกอบงบการเงิน

วันที่ 31 ธันวาคม 2556 และ 2555

	พันบาท			
	งบการเงินรวม			
	ยอดคงเหลือ	จำนวนที่ เพิ่มขึ้น/โอนเข้า	จำนวนที่ ลดลง/โอนออก	ยอดคงเหลือ
	ณ วันที่ 31 ธันวาคม 2554			ณ วันที่ 31 ธันวาคม 2555
<u>ราคาทุน</u>				
โปรแกรมคอมพิวเตอร์	62,414	1,920	(5,345)	58,989
สินทรัพย์ทางปัญญา	22,835	-	-	22,835
รวม	85,249	1,920	(5,345)	81,824
หัก ค่าตัดจำหน่ายสะสม	(76,131)	(4,115)	5,345	(74,901)
สุทธิ	9,118	(2,195)	-	6,923
หัก ค่าเผื่อการด้อยค่าของสินทรัพย์	(3,326)	-	-	(3,326)
สุทธิ	5,792	(2,195)	-	3,597

	พันบาท			
	งบการเงินเฉพาะกิจการ			
	ยอดคงเหลือ	จำนวนที่ เพิ่มขึ้น/โอนเข้า	จำนวนที่ ลดลง/โอนออก	ยอดคงเหลือ
	ณ วันที่ 31 ธันวาคม 2555			ณ วันที่ 31 ธันวาคม 2556
<u>ราคาทุน</u>				
โปรแกรมคอมพิวเตอร์	55,903	2,146	-	58,049
สินทรัพย์ทางปัญญา	21,844	-	-	21,844
ระบบคอมพิวเตอร์ระหว่างติดตั้ง	-	39,782	-	39,782
รวม	77,747	41,928	-	119,675
หัก ค่าตัดจำหน่ายสะสม	(70,945)	(3,138)	-	(74,083)
สุทธิ	6,802	38,790	-	45,592
หัก ค่าเผื่อการด้อยค่าของสินทรัพย์	(3,326)	-	-	(3,326)
สุทธิ	3,476	38,790	-	42,266

บริษัท พัฒน์กล จำกัด (มหาชน) และบริษัทย่อย

หมายเหตุประกอบงบการเงิน

วันที่ 31 ธันวาคม 2556 และ 2555

	พันบาท			
	งบการเงินเฉพาะกิจการ			
	ยอดคงเหลือ	จำนวนที่ เพิ่มขึ้น/โอนเข้า	จำนวนที่ ลดลง/โอนออก	ยอดคงเหลือ
	ณ วันที่ 31 ธันวาคม 2554			ณ วันที่ 31 ธันวาคม 2555
ราคาทุน				
โปรแกรมคอมพิวเตอร์	59,422	1,826	(5,345)	55,903
สินทรัพย์ทางปัญญา	21,844	-	-	21,844
รวม	81,266	1,826	(5,345)	77,747
หัก ค่าตัดจำหน่ายสะสม	(72,519)	(3,771)	5,345	(70,945)
สุทธิ	8,747	(1,945)	-	6,802
หัก ค่าเผื่อการด้อยค่าของสินทรัพย์	(3,326)	-	-	(3,326)
สุทธิ	5,421	(1,945)	-	3,476

	พันบาท			
	งบการเงินรวม		งบการเงินเฉพาะกิจการ	
	สำหรับปี		สำหรับปี	
	สิ้นสุดวันที่ 31 ธันวาคม		สิ้นสุดวันที่ 31 ธันวาคม	
	2556	2555	2556	2555
ตัดจำหน่ายสำหรับปี	3,352	4,115	3,138	3,771

บริษัท พัฒน์กล จำกัด (มหาชน) และบริษัทย่อย

หมายเหตุประกอบงบการเงิน

วันที่ 31 ธันวาคม 2556 และ 2555

19. สินทรัพย์และหนี้สินภาษีเงินได้รอการตัดบัญชี

สินทรัพย์และหนี้สินภาษีเงินได้รอการตัดบัญชี ณ วันที่ 31 ธันวาคม 2556 และ 2555 มีดังนี้

	พันบาท			
	งบการเงินรวม		งบการเงินเฉพาะกิจการ	
	ณ วันที่ 31	ณ วันที่ 31	ณ วันที่ 31	ณ วันที่ 31
	ธันวาคม 2556	ธันวาคม 2555	ธันวาคม 2556	ธันวาคม 2555
สินทรัพย์ภาษีเงินได้รอการตัดบัญชี -				
สุทธิ	193,769	227,699	183,966	196,706
หนี้สินภาษีเงินได้รอการตัดบัญชี -				
สุทธิ	(79,851)	(79,611)	(71,064)	(71,859)

รายการเคลื่อนไหวของสินทรัพย์และหนี้สินภาษีเงินได้รอการตัดบัญชีรวมที่เกิดขึ้นในระหว่างปีมีดังนี้

	พันบาท				
	งบการเงินรวม				
	ณ วันที่	บันทึกเป็น(รายจ่าย) / รายได้ใน			ณ วันที่
	1 มกราคม	กำไรหรือ	กำไรขาดทุน	ส่วนของ	31 ธันวาคม
	2556	ขาดทุน	เบ็ดเสร็จอื่น	ผู้ถือหุ้นอื่น	2556
สินทรัพย์ภาษีเงินได้รอการตัดบัญชี					
ค่าเพื่อหนี้สงสัยจะสูญ	172,028	(129,954)	-	-	42,074
ค่าเพื่อการลดมูลค่าสินค้าคงเหลือ	15,213	(11,439)	-	-	3,774
ค่าเพื่อการด้อยค่าทรัพย์สิน	11,350	(9,587)	-	-	1,763
ประมาณการหนี้สินของต้นทุนงาน					
โครงการ	1,395	572	-	-	1,967
สำรองผลประโยชน์ระยะยาวของ					
พนักงาน	12,354	216	-	-	12,570
ผลขาดทุนทางภาษีที่ยังไม่ได้ใช้	15,359	116,262	-	-	131,621
รวมสินทรัพย์ภาษีเงินได้รอ					
การตัดบัญชี	227,699	(33,930)	-	-	193,769

บริษัท พัฒน์กล จำกัด (มหาชน) และบริษัทย่อย

หมายเหตุประกอบงบการเงิน

วันที่ 31 ธันวาคม 2556 และ 2555

	พันบาท			
	งบการเงินรวม			
	ณ วันที่	บันทึกเป็น(รายจ่าย) / รายได้ใน		ณ วันที่
	1 มกราคม 2556	กำไรหรือ ขาดทุน	กำไรขาดทุน เบ็ดเสร็จอื่น	31 ธันวาคม 2556
หนี้สินภายใต้การตัดบัญชี				
ค่าเสื่อมราคาสะสม-ส่วนขยายระยะ				
เวลาอาคาร	(7,975)	(926)	-	(8,901)
ส่วนเกินทุนจากการตีราคาสินทรัพย์				
ถาวร	(71,636)	-	686	(70,950)
รวมหนี้สินภายใต้การ				
 ตัดบัญชี	(79,611)	(926)	686	(79,851)
รวมรายได้ (ค่าใช้จ่าย)				
 (หมายเหตุ 33)		(34,856)		

	พันบาท			
	งบการเงินเฉพาะกิจการ			
	ณ วันที่	บันทึกเป็น(รายจ่าย) / รายได้ใน		ณ วันที่
	1 มกราคม 2556	กำไรหรือ ขาดทุน	กำไรขาดทุน เบ็ดเสร็จอื่น	31 ธันวาคม 2556
สินทรัพย์ภายใต้การตัดบัญชี				
ค่าเผื่อนี้สงสัจะสูญ	171,479	(129,723)	-	41,756
ค่าเพื่อการลดมูลค่าสินค้างเหลือ	1,181	2,019	-	3,200
ค่าเพื่อการค้อยค่าทรัพย์สิน	2,259	(762)	-	1,497
ประมาณการหนี้สินของต้นทุนงาน				
โครงการ	1,395	572	-	1,967
สำรองผลประโยชน์ระยะยาวของ				
พนักงาน	9,363	1,514	-	10,877
ผลขาดทุนทางภาษีที่ยังไม่ได้ใช้	11,029	113,640	-	124,669
รวมสินทรัพย์ภายใต้การ				
 ตัดบัญชี	196,706	(12,740)	-	183,966

บริษัท พัฒน์กล จำกัด (มหาชน) และบริษัทย่อย

หมายเหตุประกอบงบการเงิน

วันที่ 31 ธันวาคม 2556 และ 2555

	พันบาท			
	งบการเงินเฉพาะกิจการ			
	ณ วันที่	บันทึกเป็น(รายจ่าย) / รายได้ใน		ณ วันที่
	1 มกราคม 2556	กำไรหรือ ขาดทุน	กำไรขาดทุน เบ็ดเสร็จอื่น	31 ธันวาคม 2556
หนี้สินภายในได้รับการตัดบัญชี				
ค่าเสื่อมราคาสะสม-ส่วนขยายระยะ				
เวลาอาคาร	(3,998)	109	-	(3,889)
ส่วนเกินทุนจากการตีราคาสินทรัพย์				
ถาวร	(67,861)	-	686	(67,175)
รวมหนี้สินภายในได้รับการ				
 ตัดบัญชี	(71,859)	109	686	(71,064)
รวมรายได้(ค่าใช้จ่าย) (หมายเหตุ 33)		(12,631)		

สินทรัพย์ภายในได้รับการตัดบัญชีที่เกิดจากผลแตกต่างชั่วคราวที่มีได้รับรู้ในงบการเงินมีรายละเอียดดังนี้

	พันบาท			
	งบการเงินรวม		งบการเงินเฉพาะกิจการ	
	ณ วันที่ 31	ณ วันที่ 31	ณ วันที่ 31	ณ วันที่ 31
	ธันวาคม 2556	ธันวาคม 2555	ธันวาคม 2556	ธันวาคม 2555
ค่าเผื่อนี้สงสัจจะสูญ	-	-	-	-
ค่าเพื่อการลดมูลค่าสินค้างเหลือ	871	-	-	-
ค่าเพื่อการค้อยค่าทรัพย์สิน	8,826	-	-	-
สำรองผลประโยชน์ระยะยาวของ				
พนักงาน	2,701	800	-	-
ขาดทุนสะสมยกมาไม่เกิน 5 ปี	14,559	5,599	-	-
สินทรัพย์ภายในได้รับการตัด				
 บัญชีสุทธิ	26,957	6,399	-	-

ณ วันที่ 31 ธันวาคม 2556 และ 2555 งบการเงินรวมไม่ได้บันทึกสินทรัพย์ภายในได้รับการตัดบัญชีสำหรับรายการผลแตกต่างชั่วคราวที่ใช้หักภาษี จำนวน 26.96 ล้านบาท และ 6.40 ล้านบาท ตามลำดับ เนื่องจากฝ่ายบริหารของบริษัทพิจารณาแล้วเห็นว่ายังมีความไม่แน่นอนว่าบริษัทจะมีกำไรทางภาษีในอนาคตเพียงพอที่จะใช้ประโยชน์จากรายการดังกล่าว และหรือว่าอาจไม่ได้ใช้เป็นรายการหักทางภาษีในอนาคต

บริษัท พัฒน์กล จำกัด (มหาชน) และบริษัทย่อย

หมายเหตุประกอบงบการเงิน

วันที่ 31 ธันวาคม 2556 และ 2555

20. เงินเบิกเกินบัญชีและเงินกู้ยืมระยะสั้นจากสถาบันการเงิน

ประกอบด้วย

	พันบาท			
	งบการเงินรวม		งบการเงินเฉพาะกิจการ	
	ณ วันที่ 31	ณ วันที่ 31	ณ วันที่ 31	ณ วันที่ 31
	ธันวาคม 2556	ธันวาคม 2555	ธันวาคม 2556	ธันวาคม 2555
เงินเบิกเกินบัญชีธนาคาร	16,276	7,077	14	3,736
ตั๋วสัญญาใช้เงิน	-	23,093	-	-
เจ้าหนี้ทรัสต์รีซีท	3,600	-	3,600	-
รวม	19,876	30,170	3,614	3,736

งบการเงินรวม

ณ วันที่ 31 ธันวาคม 2556 บริษัทและบริษัทย่อยมีวงเงินสินเชื่อจากธนาคารในประเทศหลายแห่ง จำนวน 777.21 ล้านบาท โดยเป็นส่วนของบริษัทใหญ่จำนวน 630 ล้านบาท ค้ำประกันโดยเงินฝากธนาคารติดภาระค้ำประกัน อสังหาริมทรัพย์เพื่อการลงทุน ที่ดินพร้อมสิ่งปลูกสร้างและเครื่องจักร (หมายเหตุ 16) ที่ดินที่ไม่ได้ใช้ดำเนินงาน สิทธิการเช่าที่ดินบริษัทย่อยและบริษัทในงบการเงินรวม โดยไม่มีการคิดค่าธรรมเนียมจากการค้ำประกันระหว่างกัน

	วงเงิน (ล้านบาท)	
	ณ 31 ธันวาคม 2556	ภาระค้ำประกัน
วงเงินเบิกเกินบัญชี		
บริษัท	30.00	<ul style="list-style-type: none"> - จดจำนองที่ดินพร้อมสิ่งปลูกสร้างและเครื่องจักร (หมายเหตุ 16) - จดจำนองที่ดินที่ไม่ได้ใช้ดำเนินงาน (หมายเหตุ 17) - สิทธิการเช่าที่ดิน
บริษัทย่อย	44.00	<ul style="list-style-type: none"> - จดจำนองอสังหาริมทรัพย์เพื่อการลงทุน (หมายเหตุ 15) - จดจำนองที่ดินพร้อมสิ่งปลูกสร้างและเครื่องจักร (หมายเหตุ 16) - ค้ำประกันโดยบริษัทใหญ่

บริษัท พัฒน์กล จำกัด (มหาชน) และบริษัทย่อย

หมายเหตุประกอบงบการเงิน

วันที่ 31 ธันวาคม 2556 และ 2555

	วงเงิน (ล้านบาท)	
	ณ 31 ธันวาคม 2556	ภาระค้ำประกัน
<u>วงเงินกู้ระยะสั้น</u>		
บริษัท	50.00	- จดจำนองที่ดินพร้อมสิ่งปลูกสร้างและเครื่องจักร (หมายเหตุ 16) - จดจำนองที่ดินที่ไม่ได้ใช้ดำเนินงาน (หมายเหตุ 17) - สิทธิการเช่าที่ดิน - ค้ำประกันโดยบริษัทย่อยแห่งหนึ่ง - เงินฝากประจำ - จดจำนองที่ดินพร้อมสิ่งปลูกสร้างและเครื่องจักร (หมายเหตุ 16)
บริษัทย่อย	100.00	- จดจำนองอสังหาริมทรัพย์เพื่อการลงทุน (หมายเหตุ 15) - จดจำนองที่ดินพร้อมสิ่งปลูกสร้างและเครื่องจักร (หมายเหตุ 16) - ค้ำประกันโดยบริษัทใหญ่
<u>วงเงินหนี้สินภายใต้สัญญา</u>		
<u>ทรัสต์รีซีทส์ / สินเชื่อเพื่อ</u>		
<u>เตรียมการส่งออก</u>		
บริษัท	150.00	- จดจำนองที่ดินพร้อมสิ่งปลูกสร้างและเครื่องจักร (หมายเหตุ 16) - จดจำนองที่ดินที่ไม่ได้ใช้ดำเนินงาน (หมายเหตุ 17) - สิทธิการเช่าที่ดิน - ค้ำประกันโดยบริษัทย่อยแห่งหนึ่ง - เงินฝากประจำ
<u>วงเงินหนังสือค้ำประกัน</u>		
บริษัท	400.00	- จดจำนองที่ดินพร้อมสิ่งปลูกสร้างและเครื่องจักร (หมายเหตุ 16) - จดจำนองที่ดินที่ไม่ได้ใช้ดำเนินงาน (หมายเหตุ 17) - สิทธิการเช่าที่ดิน - เงินฝากประจำ
บริษัทย่อย	3.21	- จดจำนองอสังหาริมทรัพย์เพื่อการลงทุน (หมายเหตุ 15) - จดจำนองที่ดินพร้อมสิ่งปลูกสร้างและเครื่องจักร (หมายเหตุ 16) - ค้ำประกันโดยบริษัทใหญ่ - เงินฝากประจำ

บริษัท พัฒน์กล จำกัด (มหาชน) และบริษัทย่อย

หมายเหตุประกอบงบการเงิน

วันที่ 31 ธันวาคม 2556 และ 2555

21. หนี้สินภายใต้สัญญาเช่าซื้อ

ประกอบด้วย

	พันบาท			
	งบการเงินรวม		งบการเงินเฉพาะกิจการ	
	ณ วันที่ 31	ณ วันที่ 31	ณ วันที่ 31	ณ วันที่ 31
	ธันวาคม 2556	ธันวาคม 2555	ธันวาคม 2556	ธันวาคม 2555
หนี้สินภายใต้สัญญาเช่าซื้อ	2,536	-	-	-
หัก ดอกเบี้ยรอตัดบัญชี	(203)	-	-	-
	2,333	-	-	-
หัก ส่วนที่ครบกำหนดชำระภายใน				
หนึ่งปี	(526)	-	-	-
รวม	1,807	-	-	-

22. หนี้สินภายใต้แผนการปรับโครงสร้างหนี้

เมื่อวันที่ 14 มกราคม 2554 ที่ประชุมเจ้าหนี้มีมติพิเศษยอมรับแผนฯ โดยเมื่อวันที่ 30 มีนาคม 2554 ศาลล้มละลายกลางได้มีคำสั่งเห็นชอบด้วยแผนฟื้นฟูกิจการของบริษัท ซึ่งมีรายละเอียดดังนี้

การดำเนินการจัดสรรหนี้และปรับโครงสร้างทุน

กลุ่มเจ้าหนี้	เงินต้น	ดอกเบี้ยใหม่	ดอกเบี้ยคงค้างเดิม
เจ้าหนี้กลุ่มที่ 1 เจ้าหนี้สถาบัน การเงินมีประกัน	จำนวน 417,922,322.28 บาท โดย การผ่อนชำระให้เสร็จสิ้นภายใน 8 ปี เป็นงวดเดือน	อัตราร้อยละ MLR ต่อปี ชำระเป็นงวดเดือน	ดอกเบี้ยคงค้างเดิมจำนวน 139,443.70 บาท ชำระให้ เสร็จภายในปีที่ 8
เจ้าหนี้กลุ่มที่ 2 เจ้าหนี้สถาบัน การเงินไม่มี ประกัน	จำนวน 92,353,650.01 บาท โดยการ ผ่อนชำระให้เสร็จสิ้นภายใน 10 ปี เป็นงวดไตรมาส เงินต้นส่วนที่เหลือ จำนวน 105,168,304.30 บาท ให้ ได้รับการปลดหนี้ทั้งจำนวนเมื่อ ปฏิบัติตามผลสำเร็จของแผนฯ	อัตราร้อยละ 0.01 ต่อปี ชำระเป็นงวดไตรมาส	ดอกเบี้ยคงค้างเดิมจำนวน 43,798,731.99 บาท ให้ ได้รับการปลดหนี้ทั้ง จำนวนเมื่อปฏิบัติตาม ผลสำเร็จของแผนฯ

บริษัท พัฒนกุล จำกัด (มหาชน) และบริษัทย่อย

หมายเหตุประกอบงบการเงิน

วันที่ 31 ธันวาคม 2556 และ 2555

กลุ่มเจ้าหนี้	เงินต้น	ดอกเบี้ยใหม่	ดอกเบี้ยคงค้างเดิม
เจ้าหนี้กลุ่มที่ 3 เจ้าหนี้สถาบัน การเงินรับโอน สิทธิ	จำนวน 209,628,804.52 บาท โดย การผ่อนชำระให้เสร็จสิ้นภายใน 10 ปี เป็นงวดไตรมาส เงินต้นส่วนที่ เหลือ จำนวน 238,716,129.48 บาท ให้ได้รับการปลดหนี้ทั้งจำนวนเมื่อ ปฏิบัติได้ตามผลสำเร็จของแผนฯ	อัตราร้อยละ 0.01 ต่อปี ชำระเป็นงวดไตรมาส	ดอกเบี้ยคงค้างเดิมจำนวน 50,094,456.54 บาท ให้ ได้รับการปลดหนี้ทั้ง จำนวนเมื่อปฏิบัติได้ตาม ผลสำเร็จของแผนฯ
เจ้าหนี้กลุ่มที่ 4 เจ้าหนี้การค้า	จำนวน 227,520,954.88 บาท โดย การผ่อนชำระให้เสร็จสิ้นภายใน 10 ปีเป็นงวดไตรมาส เงินต้นส่วนที่ เหลือจำนวน 259,090,800.28 บาท ให้ได้รับการปลดหนี้ทั้งจำนวนเมื่อ ปฏิบัติได้ตามผลสำเร็จของแผนฯ มี เจ้าหนี้ค้ำค่าน 1 ราย มูลหนี้ 4.36 ล้านบาท ปัจจุบันอยู่ระหว่าง ดำเนินคดี	-	ดอกเบี้ยคงค้างเดิมจำนวน 29,810,454.43 บาท ให้ ได้รับการปลดหนี้ทั้ง จำนวนเมื่อปฏิบัติได้ตาม ผลสำเร็จของแผนฯ
เจ้าหนี้กลุ่มที่ 5 เจ้าหนี้ภาษีอากร	จำนวน 22,433,940.58 บาท โดย การผ่อนชำระให้เสร็จสิ้นภายใน 10 ปี เป็นงวดไตรมาสเจ้าหนี้จะได้รับ ชำระหนี้ก็ต่อเมื่อ คณะกรรมการ พิจารณาอุทธรณ์มีคำวินิจฉัยหรือ คำสั่งและ/หรือ มีคำพิพากษาของ ศาลเป็นที่สุดให้ลูกหนี้ต้องรับผิดชอบ (ดูหมายเหตุ 40.1)	อัตราร้อยละ 0.01 ต่อปี ชำระเป็นงวดไตรมาส	ดอกเบี้ยคงค้างเดิมจำนวน 10,206 บาทจะได้รับการ ปลดหนี้ทั้งจำนวนเมื่อ ปฏิบัติได้ตามผลสำเร็จของ แผนฯ
เจ้าหนี้กลุ่มที่ 6 เจ้าหนี้สถาบัน การเงินให้เงินทุน หมุนเวียน	ดอกเบี้ยค้างตั้งแต่วันที่ศาลสั่งฟื้นฟูกิจการ(20/10/52)ถึงวันที่ศาลมีคำสั่งเห็นชอบด้วยแผน ยก ปลดให้ทั้งจำนวนเมื่อศาลเห็นชอบด้วยแผนฯ		

บริษัท พัฒนกุล จำกัด (มหาชน) และบริษัทย่อย

หมายเหตุประกอบงบการเงิน

วันที่ 31 ธันวาคม 2556 และ 2555

กลุ่มเจ้าหนี้	เงินต้น	ดอกเบี้ยใหม่	ดอกเบี้ยคงค้างเดิม
เจ้าหนี้กลุ่มที่ 7 เจ้าหนี้กรรมการ บุคคลและบริษัทที่ มีการเกี่ยวข้องกับ ลูกหนี้	ดอกเบี้ยคงค้างเดิมจำนวน 140,849.34 บาทจะได้รับการปลดหนี้ทั้งจำนวนเมื่อปฏิบัติได้ตาม ผลสำเร็จของแผนฯ		
เจ้าหนี้กลุ่มที่ 8 เจ้าหนี้ภาระค้ำ ประกันที่มีเงินฝาก ค้ำประกัน	จำนวนเงิน 90,762.50 บาท ซึ่งเป็นเจ้าหนี้ภาระค้ำประกันจะได้รับชำระหนี้เมื่อเจ้าหนี้ได้ถูก เรียกร้องจากบุคคลภายนอกหรือผู้รับประโยชน์จากการค้ำประกันตามหนังสือค้ำประกันเรียกให้ ชำระหนี้และเจ้าหนี้ได้ชำระหนี้ตามการที่ค้ำประกันให้แก่บุคคลภายนอกหรือผู้รับผลประโยชน์ ไปในจำนวนเท่าใดก็ให้มีสิทธิได้รับชำระหนี้ตามจำนวนที่เจ้าหนี้ได้ชำระไปเท่านั้น ทั้งนี้หากศาล มีคำสั่งถึงที่สุดให้เจ้าหนี้ได้รับชำระหนี้และผู้บริหารแผนฯ พิจารณาเห็นชอบกับยอดหนี้ที่ต้อง ชำระแล้วให้เจ้าหนี้ได้รับชำระหนี้จากเงินฝากที่ค้ำประกันหนี้		
เจ้าหนี้กลุ่มที่ 9 เจ้าหนี้ภาระค้ำ ประกัน	<p>ภาระหนี้และภาระผูกพันตามคำขอรับชำระหนี้คงค้างจำนวน 638,207,020.19 บาท เนื่องจาก ภาระหนี้ของเจ้าหนี้กลุ่มที่ 9 เป็นภาระผูกพันอันเนื่องมาจากการออกหนังสือค้ำประกันซึ่งเป็นหนี้ ในอนาคตและผู้รับผลประโยชน์ตามหนังสือค้ำประกัน ยังไม่มีการใช้สิทธิเรียกร้องไปยังเจ้าหนี้ กลุ่มที่ 9 ดังนั้น เจ้าหนี้กลุ่มที่ 9 จะได้รับชำระหนี้ภายใต้เงื่อนไขดังต่อไปนี้</p> <p>1.เจ้าหนี้ตกลงปลดหนี้ในส่วนของการค้ำประกันของค้ำประกันทั้งหมด ที่เกิดขึ้นตามกฎหมาย และ/หรือ ตามสัญญาเดิม ที่เกิดขึ้นนับแต่วันที่เจ้าหนี้แต่ละรายมีสิทธิคิดค่าธรรมเนียมตามที่กำหนดใน สัญญาเดิมจนถึงวันที่ศาลมีคำสั่งเห็นชอบด้วยแผนฟื้นฟูกิจการ ทั้งนี้เจ้าหนี้แต่ละรายตกลงยินยอม ให้ปลดหนี้ทั้งจำนวนทันทีเมื่อปฏิบัติได้ตามผลสำเร็จของแผน</p> <p>2.ภาระผูกพันจำนวน 638,207,020.19 บาท จะได้รับชำระหนี้เมื่อเจ้าหนี้รายนั้นได้ชำระหนี้ ให้แก่บุคคลภายนอกผู้รับผลประโยชน์ตามหนังสือค้ำประกันและได้แจ้งให้ผู้บริหารแผนทราบ เป็นลายลักษณ์อักษรพร้อมทั้งแสดงหลักฐานการชำระหนี้ให้แก่บุคคลภายนอกผู้รับประโยชน์ ตามหนังสือค้ำประกัน โดยจะได้รับชำระหนี้หลังจากที่เจ้าหนี้กลุ่ม 1, 2, 3, 4, 5 และ 12 ได้รับ ชำระหนี้ตามแผนครบถ้วนแล้ว ภายใน 30 วัน พร้อมอัตราดอกเบี้ยตามกฎหมาย เว้นแต่ จะได้รับ ชำระหนี้ตามที่ตาม ข้อ 4.5.2.1 และ ข้อ 4.5.2.2 (ดูหมายเหตุ 40.2)</p> <p>ในระหว่างปี 2554 บริษัทได้รับแจ้งการชำระหนี้หนังสือค้ำประกันแทนบริษัทให้แก่ผู้รับประโยชน์ จำนวน 11.44 ล้านบาท ปัจจุบันบริษัทอยู่ระหว่างรอฟังคำพิพากษาของศาลฎีกา เพื่อแจ้งแก่ธนาคาร และดำเนินการให้เป็นไปตามแผนฟื้นฟูกิจการ (ส่วนของเจ้าหนี้กลุ่มที่ 9 – เจ้าหนี้ภาระค้ำประกัน อย่างไรก็ตามในระหว่างปี 2554 บริษัทบันทึกรับรู้หนี้สินดังกล่าวในงบการเงินแล้ว เนื่องจากเจ้าหนี้ สถาบันการเงินดังกล่าวได้ชำระหนี้ตามหนังสือค้ำประกันแก่เจ้าหนี้ดังกล่าว (ดูหมายเหตุ 40.2)</p>		

บริษัท พัฒนกุล จำกัด (มหาชน) และบริษัทย่อย

หมายเหตุประกอบงบการเงิน

วันที่ 31 ธันวาคม 2556 และ 2555

กลุ่มเจ้าหนี้	เงินต้น	ดอกเบี้ยใหม่	ดอกเบี้ยคงค้างเดิม
	<p>เมื่อวันที่ 12 มิถุนายน 2556 บริษัทได้รับแจ้งการชำระหนี้หนังสือคำประกันแทนบริษัทให้แก่ผู้รับผลประโยชน์ จำนวน 314 ล้านบาท ตามสัญญาประนีประนอมยอมความระหว่างบริษัทและผู้รับผลประโยชน์และสถาบันการเงินผู้ค้ำประกัน เมื่อวันที่ 20 พฤษภาคม 2556 และถูกกำหนดเป็นเจ้าหนี้กลุ่มที่ 9 ภายใต้อแผนฟื้นฟูกิจการ พร้อมชำระดอกเบี้ยในอัตราร้อยละ MLR ต่อปี บริษัทบันทึกผลขาดทุนจากคดีความฟ้องร้อง และหนี้สินดังกล่าวในงบการเงิน (ดูหมายเหตุ 40.2)</p>		
เจ้าหนี้กลุ่มที่ 10 เจ้าหนี้ภาระค้ำประกันบริษัทอื่น	<p>ภาระหนี้ตามคำขอรับชำระหนี้คงค้างจำนวน 303,242,835.38 บาท ซึ่งภาระหนี้ของเจ้าหนี้กลุ่ม 10 จะได้รับการชำระหนี้ตามแนวทางและเงื่อนไขดังต่อไปนี้</p> <p>1.เนื่องจาก บริษัท พัฒนกุลแมนูแฟกเจอร์ จำกัด (“PKM”) และ บริษัท เอส พาเนล จำกัด (เดิมชื่อ บริษัท พีเคบี อินเตอร์ไพรส์ จำกัด (“PKB”)) ซึ่งเป็นลูกหนี้ชั้นต้นของเจ้าหนี้กลุ่ม 10 ยังคงดำเนินกิจการเป็นปกติ มีความสามารถชำระหนี้ให้แก่เจ้าหนี้ได้ด้วยตนเอง และปัจจุบัน PKM และ SP ยังคงชำระหนี้ให้แก่เจ้าหนี้ตามจำนวน หลักเกณฑ์และวิธีการที่กำหนดในสัญญาเดิมหรือข้อตกลงระหว่างเจ้าหนี้กลุ่ม 10 กับ PKM และ SP</p> <p>2.หากต่อมาปรากฏว่า PKM และ SP ได้ผิดนัดไม่ชำระหนี้ตามหลักเกณฑ์และวิธีการที่กำหนดไว้ในสัญญาเดิมหรือข้อตกลงระหว่างเจ้าหนี้กลุ่มที่ 10 และ PKM หรือ SP (แล้วแต่กรณี) ได้ รวมทั้ง PKM และ SP ไม่สามารถดำเนินการชำระหนี้กับเจ้าหนี้กลุ่มที่ 10 เพื่อแก้ไขเหตุแห่งการผิดนัดได้ภายใน 120 วัน นับแต่วันที่ PKM และ SP ผิดนัดไม่ชำระหนี้ โดยให้เจ้าหนี้แจ้งให้บริษัทฯ ทราบถึงเหตุดังกล่าวเป็นลายลักษณ์อักษรทันที โดยเจ้าหนี้กลุ่มที่ 10 มีสิทธิที่จะได้รับชำระหนี้จากบริษัทฯ ตามจำนวนหนี้คงค้างที่เหลือภายหลังที่เจ้าหนี้กลุ่ม 1, 2, 3, 4, 5 และ 12 ได้รับชำระหนี้ตามแผนฯ ครบถ้วน ภายใน 30 วัน</p>		
เจ้าหนี้กลุ่มที่ 11 เจ้าหนี้ค่าความเสียหายที่อยู่ระหว่างการโต้แย้งสิทธิ	<p>จำนวนประมาณ 2,972,681,431.92 บาท เป็นค่าความเสียหายที่อาจเกิดขึ้นในอนาคตซึ่งไม่อาจกำหนดจำนวนได้แน่นอนและอยู่ในระหว่างการโต้แย้งสิทธิของลูกหนี้ แผนจึงไม่กำหนดการชำระหนี้ให้แก่เจ้าหนี้กลุ่มนี้</p> <p>หากศาลมีคำสั่งถึงที่สุดให้ผู้ขอรับชำระหนี้รายนี้ได้รับชำระหนี้ตามมูลหนี้ที่ศาลเห็นชอบ ลูกหนี้จะชำระหนี้ให้ด้วยหลักเกณฑ์การชำระหนี้เดียวกับเจ้าหนี้ไม่มีประกัน หลังจากเจ้าหนี้กลุ่มอื่นได้รับชำระหนี้ครบถ้วนแล้ว</p> <p>(ดูหมายเหตุ 40.3)</p> <p>ต่อมาเมื่อวันที่ 20 พฤษภาคม 2556 ได้มีการตกลงประนีประนอมยอมความและคดีถึงที่สุดแล้ว โดยผู้ขอรับชำระหนี้รายดังกล่าวได้ยื่นคำร้องขอถอนคำขอรับชำระหนี้ต่อเจ้าพนักงานพิทักษ์ทรัพย์</p>		

บริษัท พัฒน์กล จำกัด (มหาชน) และบริษัทย่อย

หมายเหตุประกอบงบการเงิน

วันที่ 31 ธันวาคม 2556 และ 2555

กลุ่มเจ้าหนี้	เงินต้น	ดอกเบี้ยใหม่	ดอกเบี้ยคงค้างเดิม
เจ้าหนี้กลุ่มที่ 12 เจ้าหนี้สัญญาซื้อ คืนเครื่องจักร	จำนวน 1,015,163.68 บาท โดยการผ่อนชำระให้เสร็จสิ้น ภายใน 10 ปี เป็นงวดไตรมาส เงินต้นส่วนที่เหลือจำนวน 1,156,024.14 บาท ให้ได้รับ การปลดหนี้ทั้งจำนวนเมื่อ ปฏิบัติได้ตามผลสำเร็จของ แผน	-	ดอกเบี้ยคงค้างเดิมจำนวน 72,583.17 บาท ให้ได้รับการ ปลดหนี้ทั้งจำนวนเมื่อปฏิบัติได้ ตามผลสำเร็จของแผน

การแปลงหนี้เป็นทุน

ตามที่บริษัทได้รับอนุมัติแผนฟื้นฟูกิจการจากศาลล้มละลายกลางเมื่อวันที่ 30 มีนาคม 2554 นั้น แผนฟื้นฟูกิจการ ได้ระบุให้บริษัทดำเนินการลดทุนจดทะเบียนที่ยังไม่ได้ออกชำระจำนวน 52,999,999 หุ้น ออกเสียก่อนจากทุนจดทะเบียนเดิมทั้งสิ้น 325,230,100 บาท แบ่งเป็นหุ้นสามัญจำนวน 325,230,100 บาท มูลค่าหุ้นที่ตราไว้ หุ้นละ 1.00 บาท โดยแบ่งเป็นทุนจดทะเบียนที่ออกและชำระแล้ว จำนวน 272,230,101 บาทคิดเป็น 272,230,101 หุ้น หลังจากลดทุนจดทะเบียนแล้ว ทุนจดทะเบียนของบริษัทจะเหลือเท่ากับจำนวนทุนที่ออกและชำระแล้ว จำนวน 272,230,101 บาท เป็นหุ้นสามัญจำนวน 272,230,101 หุ้นมูลค่าที่ตราไว้ หุ้นละ 1.00 บาท

เมื่อดำเนินการลดทุนแล้วเสร็จ ให้บริษัท ดำเนินการเพิ่มทุนจดทะเบียน โดยการแปลงหนี้เป็นทุน จำนวน 600,243,737 บาท แบ่งเป็นทุนจดทะเบียนที่ออกและชำระให้แล้ว จำนวน 494,095,237 บาท เพื่อรองรับการแปลงหนี้เป็นทุน ของเจ้าหนี้ ดังนี้

- (1) แปลงหนี้เป็นหุ้นสามัญ จำนวน 142,377,680 หุ้น มูลค่าที่ตราไว้ หุ้นละ 1.00 บาท เป็นเงิน 142,377,680 บาท สำหรับเจ้าหนี้กลุ่มที่ 7 และเจ้าหนี้รายที่ 223 ธนาคารกรุงเทพ จำกัด (มหาชน)
- (2) แปลงหนี้เป็นหุ้นบุริมสิทธิ จำนวน 79,487,456 หุ้น มูลค่าที่ตราไว้ หุ้นละ 1.00 บาท เป็นเงิน 79,487,456 บาท สำหรับ เจ้าหนี้กลุ่มที่ 2 และ 4
- (3) แปลงหนี้เป็นใบสำคัญแสดงสิทธิซื้อหุ้นสามัญ 106,148,500 หน่วย ในอัตราใช้สิทธิใบสำคัญแสดงสิทธิซื้อหุ้นสามัญ 1 หน่วย ต่อหุ้นสามัญ 1 หุ้น สำหรับ เจ้าหนี้รายที่ 223 ธนาคารกรุงเทพ จำกัด (มหาชน)

ทั้งนี้เกี่ยวกับการแปลงหนี้เป็นทุนข้างต้น จะต้องดำเนินการให้แล้วเสร็จภายใน 180 วัน นับจากวันที่ศาลมีคำสั่งเห็นชอบด้วยแผนฯ

บริษัท พัฒนกุล จำกัด (มหาชน) และบริษัทย่อย

หมายเหตุประกอบงบการเงิน

วันที่ 31 ธันวาคม 2556 และ 2555

และเพื่อให้สอดคล้องกับการแปลงหนี้เป็นทุนให้แก่เจ้าหนี้ให้ยกเลิกข้อบังคับของลูกหนี้ที่เกี่ยวกับหุ้นบุริมสิทธิทั้งหมด และให้เพิ่มเงื่อนไขของหุ้นบุริมสิทธิที่จะออกให้แก่เจ้าหนี้เป็นดังนี้

- (ก) หุ้นบุริมสิทธิ 100 หุ้น มีสิทธิออกเสียงได้ 1 เสียง
- (ข) ให้ผู้ถือหุ้นบุริมสิทธิได้รับเงินปันผลจากผลการประกอบกิจการของลูกหนี้ในปีที่ลูกหนี้มีมติให้จ่ายเงินปันผลก่อนผู้ถือหุ้นสามัญ โดยให้ได้รับในอัตราผลตอบแทนร้อยละเท่ากับเงินฝากประจำ 12 เดือน ของธนาคารกรุงเทพ จำกัด (มหาชน) + 2 ต่อปี แต่รวมแล้วไม่เกินอัตราร้อยละ 4 ต่อปี ของราคาหุ้นที่แปลงหนี้เป็นหุ้นบุริมสิทธิโดยเมื่อจ่ายเงินปันผลดังกล่าว แล้วจะไม่มีการจ่ายเงินปันผลให้แก่ผู้ถือหุ้นบุริมสิทธิอีก เงินปันผลส่วนที่เหลือ (ถ้ามี) ให้แบ่งแก่ผู้ถือหุ้นสามัญ
- (ค) ผู้ถือหุ้นบุริมสิทธิตามแผนนี้ไม่มีสิทธิแปลงหุ้นเป็นหุ้นสามัญได้
- (ง) ในกรณีที่มีการเลิกบริษัทไม่ว่าด้วยเหตุใด ๆ หุ้นบุริมสิทธิมีสิทธิได้รับเงินคืนก่อนหุ้นสามัญ

บริษัทดำเนินการจดทะเบียนแก้ไขข้อบังคับ หนังสือบริคณห์สนธิ ลดทุนแล้วเมื่อวันที่ 10 สิงหาคม 2554 และจดทะเบียนแก้ไขข้อบังคับ หนังสือบริคณห์สนธิเพิ่มทุนเพื่อออกหุ้นบุริมสิทธิ และหุ้นสามัญภายใต้แผนฟื้นฟูกิจการนี้ กับกระทรวงพาณิชย์แล้วเมื่อวันที่ 9 กันยายน 2554 และภายหลังจากบริษัทได้ดำเนินการแปลงหุ้นเป็นทุนดังกล่าวแล้ว ทำให้โครงสร้างการถือหุ้นของบริษัทเปลี่ยนแปลงไปดังนี้

	เดิม	ใหม่
นายปิยะ จงวัฒนา	11.50%	11.11%
นางวิภา จุลชาติ	10.44%	9.76%
นางสาวรัชณี จงวัฒนา	9.82%	9.30%
นายแสงชัย โชติช่วงชัชวาล	9.47%	9.12%
ธนาคารกรุงเทพ จำกัด (มหาชน)	-	8.46%

ผลสำเร็จของแผนและการยกเลิกการฟื้นฟูกิจการ

1. แปลงหนี้เป็นทุนเพื่อชำระหนี้ให้แก่เจ้าหนี้และออกใบสำคัญแสดงสิทธิซื้อหุ้นสามัญ เพื่อชำระหนี้ให้แก่เจ้าหนี้ตามแผนครบถ้วนเสร็จสิ้น และ
2. นับตั้งแต่ปี 2553 บริษัทมีกำไรสุทธิจากผลการดำเนินการปกติรายได้รวมกันไม่ต่ำกว่า 100 ล้านบาท

นอกจากนี้ บริษัทมีระยะเวลาในการดำเนินการตามแผนฟื้นฟูกิจการให้เสร็จสิ้นภายในระยะเวลา 5 ปี นับแต่วันที่ศาลมีคำสั่งเห็นชอบด้วยแผนฯ ทั้งนี้ บริษัทสามารถดำเนินการแก้ไขแผนฯ ได้ โดยขอขยายระยะเวลาได้ไม่เกิน 2 ครั้ง ครั้งละไม่เกิน 1 ปี

ในระหว่างปี 2554 บริษัทสามารถปฏิบัติตามแผนการฟื้นฟูกิจการเป็นผลสำเร็จ และเมื่อวันที่ 4 ตุลาคม 2554 ผู้บริหารแผนของบริษัทได้ยื่นคำร้องต่อศาลล้มละลายกลาง ขอให้ศาลมีคำสั่งยกเลิกการฟื้นฟูกิจการ (หมายเหตุ 2) และบริษัทรับรู้กำไรจากการปรับโครงสร้างหนี้ จำนวน 633.92 ล้านบาท ซึ่งคำนวณจากมูลหนี้เงินต้นและดอกเบี้ยคงค้างตามบัญชีหักด้วยจำนวนเงินที่ต้องจ่ายในอนาคตตามที่กำหนดไว้ในแผนฟื้นฟูกิจการ ปัจจุบันมีเจ้าหนี้รายหนึ่ง ยื่นคำร้องคัดค้านการขอยกเลิกการฟื้นฟูกิจการของบริษัท (หมายเหตุ 40.3)

บริษัท พัฒน์กล จำกัด (มหาชน) และบริษัทย่อย

หมายเหตุประกอบงบการเงิน

วันที่ 31 ธันวาคม 2556 และ 2555

เมื่อวันที่ 20 พฤษภาคม 2556 บริษัทได้ตกลงประนีประนอมยอมความกับเจ้าหนี้รายดังกล่าว โดยสถาบันการเงินผู้ค้าประกันได้ชำระหนี้ตามหนังสือค้ำประกันให้แก่เจ้าหนี้ และตามแผนฟื้นฟูกิจการได้จัดให้เป็นเจ้าหนี้กลุ่มที่ 9 (ตามหมายเหตุ 22) ซึ่งเจ้าหนี้รายดังกล่าวได้ยื่นคำร้องขอถอนคำโต้แย้งต่อศาลล้มละลายกลางแล้วเมื่อวันที่ 20 พฤษภาคม 2556 และเมื่อวันที่ 3 มิถุนายน 2556 บริษัทได้ยื่นคำร้องต่อศาลล้มละลายกลางขอให้ศาลมีคำสั่งยกเลิกการฟื้นฟูกิจการ ศาลนัดไต่สวนเมื่อวันที่ 24 กรกฎาคม 2556 และในวันที่ 13 สิงหาคม 2556 ศาลมีคำสั่งให้ยกเลิกการฟื้นฟูกิจการของบริษัท ตามที่ผู้บริหารแผนร้องขอ โดยบริษัทยังคงต้องดำเนินการชำระหนี้ให้เป็นไปตามเงื่อนไขต่อไป

	พันบาท			
	งบการเงินรวม		งบการเงินเฉพาะกิจการ	
	ณ วันที่ 31	ณ วันที่ 31	ณ วันที่ 31	ณ วันที่ 31
	ธันวาคม 2556	ธันวาคม 2555	ธันวาคม 2556	ธันวาคม 2555
หนี้สินภายใต้แผนการปรับ				
โครงสร้างหนี้	1,027,200	888,487	1,035,526	899,604
หัก ส่วนที่ครบกำหนดภายในหนึ่งปี	(156,925)	(216,519)	(158,033)	(217,166)
หนี้สินภายใต้แผนการปรับ				
โครงสร้างหนี้ – สุทธิ	870,275	671,968	877,493	682,438

หนี้สินตามแผนการปรับโครงสร้างหนี้ของบริษัท ค้ำประกันโดยสินทรัพย์ของบริษัท ซึ่งเป็นไปตามสัญญากู้ยืมเงินเดิม ก่อนการปรับโครงสร้างหนี้อื่นได้แก่ การจดจำนองที่ดินและสิ่งปลูกสร้าง การจำนำเครื่องจักรของบริษัทฯ ภายหลังจากวันที่ศาลมีคำสั่งยกเลิกการฟื้นฟูกิจการ หากบริษัทฯ ผลิตหนี้ชำระหนี้ตามที่กำหนดในแผนฟื้นฟูกิจการและการผลิตหนี้ตามแผนนี้ เจ้าหนี้มีสิทธิติดดอกเบี้ยผลิตหนี้จากหนี้สินเชื่อกองคลังที่ค้างชำระส่วนที่เหลือที่เจ้าหนี้ยังไม่ได้รับชำระนับตั้งแต่วันที่ผลิตหนี้ตามแผน จนกว่าลูกหนี้จะชำระหนี้ครบถ้วน

เมื่อวันที่ 27 เมษายน 2555 บริษัทย่อยได้ทำข้อตกลงผ่อนปรนการชำระหนี้กับเจ้าหนี้สถาบันการเงินแห่งหนึ่ง โดยบริษัทย่อยตกลงชำระหนี้รวมส่วนของบริษัทซึ่งเป็นลูกหนี้ร่วมตามสัญญาขอใช้สินเชื่อกับสถาบันการเงินดังกล่าว จำนวน 8.3 ล้านบาท พร้อมด้วยดอกเบี้ย 1.5 ล้านบาท โดยผ่อนชำระเป็นงวดๆ ตามที่ตกลงในข้อตกลงผ่อนปรนการชำระหนี้ ซึ่งบริษัทใหญ่จะคืนเงินให้กับบริษัทย่อยดังกล่าวเท่ากับจำนวนเงินที่ได้จ่ายแทนไปทั้งหมด ซึ่งมีภาระหนี้ทั้งหมดจำนวน 5.7 ล้านบาท เนื่องจากส่วนที่เหลือบริษัทยังคงต้องจ่ายให้กับเจ้าหนี้รายดังกล่าวภายใต้แผนการปรับโครงสร้างหนี้ตามปกติ

บริษัท พัฒน์กล จำกัด (มหาชน) และบริษัทย่อย

หมายเหตุประกอบงบการเงิน

วันที่ 31 ธันวาคม 2556 และ 2555

23. หนี้สินภายใต้สัญญาปรับโครงสร้างหนี้

เมื่อวันที่ 30 มีนาคม 2554 และ วันที่ 27 มิถุนายน 2554 บริษัทย่อยสองแห่งได้ลงนามในสัญญาปรับโครงสร้างหนี้กับสถาบันการเงิน ภายใต้เงื่อนไขของสัญญาปรับปรุงโครงสร้างหนี้ดังกล่าว เจ้าหนี้ได้ตกลงขยายระยะเวลาชำระหนี้ให้กับบริษัทย่อยซึ่งมีรายละเอียดดังนี้

	พันบาท	
	งบการเงินรวม	
	31 ธันวาคม 2556	31 ธันวาคม 2555
หนี้สินภายใต้สัญญาปรับโครงสร้างหนี้	129,005	146,432
หัก ส่วนที่ถึงกำหนดชำระภายในหนึ่งปี	(24,147)	(23,628)
หนี้สินภายใต้สัญญาปรับโครงสร้างหนี้-สุทธิ	104,858	122,804

หนี้สินภายใต้สัญญาปรับโครงสร้างหนี้ ค่าประกันโดยการจำนองส่วนหนึ่งของที่ดิน และเครื่องจักร ของบริษัทย่อยและค่าประกันโดยการจำนองที่ดินและสิ่งปลูกสร้างของบริษัท (หมายเหตุ 16) และค่าประกันโดยบริษัท ซึ่งไม่คิดค่าธรรมเนียมจากการค้ำประกันระหว่างกัน

หนี้สินตามสัญญาปรับโครงสร้างหนี้รวมดอกเบี้ยค้างจ่ายที่เกี่ยวข้อง มีดังนี้

	เงินต้น	ดอกเบี้ยใหม่	ดอกเบี้ยคงค้างเดิม
หนี้ตามสัญญากู้เงิน (1)	จำนวน 62,625,877.40 บาท ผ่อนชำระให้เสร็จสิ้นภายในเดือนกุมภาพันธ์ 2564 ไตรมาสละไม่น้อยกว่า 1,568,000 บาท	อัตราร้อยละ MLR ต่อปี ชำระเป็นงวดเดือน	ดอกเบี้ยคงค้างเดิมจำนวน 3,087,541.54 บาท ชำระในวันลงนามในสัญญา 1,077,079.30 บาท ส่วนที่เหลือ 2,010,462.24 บาท ธนาคารตกลงยกดอกเบี้ยให้ทั้งจำนวนเมื่อปฏิบัติได้ตามสัญญา
หนี้ตามสัญญากู้เงิน (2)	จำนวน 41,566,225.07 บาท ผ่อนชำระให้เสร็จสิ้นภายในเดือนกุมภาพันธ์ 2564 ไตรมาสละไม่น้อยกว่า 1,024,000 บาท	อัตราร้อยละ MLR ต่อปี ชำระเป็นงวดเดือน	ดอกเบี้ยคงค้างเดิมจำนวน 2,142,084.08 บาท ชำระในวันลงนามในสัญญา 705,202.32 บาท ส่วนที่เหลือ 1,436,881.76 บาท ธนาคารตกลงยกดอกเบี้ยให้ทั้งจำนวนเมื่อปฏิบัติได้ตามสัญญา

บริษัท พัฒนกุล จำกัด (มหาชน) และบริษัทย่อย

หมายเหตุประกอบงบการเงิน

วันที่ 31 ธันวาคม 2556 และ 2555

	เงินต้น	ดอกเบี้ยใหม่	ดอกเบี้ยคงค้างเดิม
หนี้ตามสัญญาขาดตัว	จำนวน 100,000,000 บาท โดยผ่อนชำระให้เสร็จสิ้นภายในเดือนกุมภาพันธ์ 2555 หากบริษัทสามารถปฏิบัติตามสัญญาปรับโครงสร้างหนี้เสร็จเรียบร้อย บริษัทจะมีกำไรจากการปรับโครงสร้างหนี้ จำนวน 13.13 ล้านบาท	อัตราร้อยละ MLR ต่อปี	ดอกเบี้ยคงค้างเดิมจำนวน 28,150,684.93 บาท ชำระไตรมาสไม่น้อยกว่า 243,000 บาท ส่วนที่เหลือ 16,966,438.35 บาท ธนาคารตกลงยกดอกเบี้ยให้ทั้งจำนวนเมื่อปฏิบัติตามสัญญา
หนี้ตามสัญญาทรัสต์รีซีท	จำนวน 23,940,354.50 บาท โดยผ่อนชำระให้เสร็จสิ้นภายในเดือนกุมภาพันธ์ 2564 ผ่อนชำระไตรมาสไม่น้อยกว่า 608,000 บาท	อัตราร้อยละ MLR ต่อปี	ดอกเบี้ยคงค้างเดิมจำนวน 6,519,437.61 บาท ผ่อนชำระเป็นรายไตรมาสไม่น้อยกว่า 57,000 บาท รวม 2,589,843.47 บาท ส่วนที่เหลือ 3,929,594.14 บาท ขอให้ธนาคารตกลงยกดอกเบี้ยให้ทั้งจำนวนเมื่อปฏิบัติตามสัญญา
ตามสัญญาเบิกเงินเกินบัญชี	เงินต้น 11,404,901.99 บาท ชำระในวันลงนามในสัญญา 1,404,901.99 ส่วนที่เหลือผ่อนชำระให้เสร็จสิ้นภายในเดือนมีนาคม 2558 เดือนละไม่น้อยกว่า 250,000 บาท	อัตราร้อยละ MLR ต่อปี ชำระเป็นงวดเดือน	ดอกเบี้ยคงค้างเดิมจำนวน 63,274.01 บาท ชำระในวันลงนามในสัญญา 36,777.33 บาท ส่วนที่เหลือ 26,496.68 บาท ธนาคารตกลงยกดอกเบี้ยให้ทั้งจำนวนเมื่อปฏิบัติตามสัญญา

บริษัท พัฒน์กล จำกัด (มหาชน) และบริษัทย่อย

หมายเหตุประกอบงบการเงิน

วันที่ 31 ธันวาคม 2556 และ 2555

24. หนี้สินตามสัญญาประนอมหนี้ – สุทธิ

ประกอบด้วย

	พันบาท			
	งบการเงินรวม		งบการเงินเฉพาะกิจการ	
	ณ วันที่ 31	ณ วันที่ 31	ณ วันที่ 31	ณ วันที่ 31
	ธันวาคม 2556	ธันวาคม 2555	ธันวาคม 2556	ธันวาคม 2555
หนี้สินตามสัญญาประนอมหนี้	15,718	35,740	-	-
หนี้สินระยะยาวที่ถึงกำหนดชำระภายใน 1 ปี	(15,718)	(20,022)	-	-
หนี้สินตามสัญญาประนอมหนี้ – สุทธิ	-	15,718	-	-

ณ วันที่ 31 ธันวาคม 2556 บริษัทย่อยแห่งหนึ่งมีหนี้สินตามสัญญาประนอมหนี้กับเจ้าหนี้การคำนวณจำนวน 17 ราย โดยผ่อนชำระเป็นรายเดือนภายใน 18 เดือน อัตราดอกเบี้ยร้อยละ 0 - 6 ต่อปี ผ่อนชำระงวดละตั้งแต่จำนวน 11,241.10 บาท ถึง 521,190.01 บาทต่อเดือน ครบกำหนดชำระภายในปี 2557

25. ประมาณการหนี้สินผลประโยชน์พนักงาน

ผู้เชี่ยวชาญอิสระรายหนึ่งได้ทำการประเมินภาระหนี้สินที่ต้องจ่ายสำหรับผลประโยชน์ระยะยาวของพนักงาน โดยใช้วิธีการ Projected unit credit ซึ่งบริษัทได้ตั้งประมาณการผลประโยชน์ระยะยาวของพนักงาน ดังนี้

	พันบาท			
	งบการเงินรวม		งบการเงินเฉพาะกิจการ	
	ณ วันที่ 31	ณ วันที่ 31	ณ วันที่ 31	ณ วันที่ 31
	ธันวาคม 2556	ธันวาคม 2555	ธันวาคม 2556	ธันวาคม 2555
ผลประโยชน์พนักงานต้นงวด	65,769	53,664	46,816	39,313
บวก จำนวนที่รับรู้	10,588	12,105	7,570	7,503
ผลประโยชน์พนักงานปลายงวด	76,357	65,769	54,386	46,816
มูลค่าปัจจุบันของภาระผูกพันที่ไม่ได้จัดให้มีกองทุน	76,357	65,769	54,386	46,816

บริษัท พัฒน์กล จำกัด (มหาชน) และบริษัทย่อย

หมายเหตุประกอบงบการเงิน

วันที่ 31 ธันวาคม 2556 และ 2555

	พันบาท			
	งบการเงินรวม		งบการเงินเฉพาะกิจการ	
	ณ วันที่ 31	ณ วันที่ 31	ณ วันที่ 31	ณ วันที่ 31
	ธันวาคม 2556	ธันวาคม 2555	ธันวาคม 2556	ธันวาคม 2555
จำนวนที่ควรรับรู้ในกำไรหรือขาดทุนตามรายงานของนักคณิตศาสตร์ประกันภัยมีดังนี้				
ต้นทุนบริการปัจจุบัน	4,188	3,044	2,897	2,625
ดอกเบี้ยของภาระผูกพัน	6,400	9,061	4,673	4,878
จำนวนที่รับรู้ในงบกำไรขาดทุน	10,588	12,105	7,570	7,503

สมมติฐานตามเกณฑ์คณิตศาสตร์ประกันภัย (Actuarial basis)

	งบการเงินรวม	งบการเงินเฉพาะกิจการ
	ณ วันที่ 31 ธันวาคม 2556 และ 2555	ณ วันที่ 31 ธันวาคม 2556 และ 2555
อัตราคิดลด (ร้อยละ)	4.5	4.5
อัตราการขึ้นเงินเดือนในอนาคต (ร้อยละ)	6	6
อายุครบเกษียณ (ปี)	60	60

26. หนี้สินเงินชดเชย-หุ้นบุริมสิทธิที่แปลงสภาพ

บริษัทบันทึกหนี้สินสำหรับภาระที่ต้องจ่ายชำระเพิ่มสำหรับบุริมสิทธิในเงินปันผลที่ยังไม่ได้จ่ายจำนวน 17,101,510 บาท และผลต่างระหว่างราคาตลาดของหลักทรัพย์ของบริษัทฯ กับราคาเสนอขาย ณ วันที่ใช้สิทธิ จำนวน 3.1647 บาทต่อหุ้น (33,744,100 หุ้น) คิดเป็นเงิน 106,833,875 บาท บริษัทแสดงเป็นหนี้สินเงินชดเชย - หุ้นบุริมสิทธิที่แปลงสภาพในหนี้สินหมุนเวียน

เมื่อวันที่ 30 มีนาคม 2554 บริษัทได้จัดประเภทหนี้สินเงินชดเชย-หุ้นบุริมสิทธิที่แปลงสภาพไปเป็นหนี้สินภายใต้แผนการปรับโครงสร้างหนี้ (หมายเหตุ 22)

บริษัท พัฒน์กล จำกัด (มหาชน) และบริษัทย่อย

หมายเหตุประกอบงบการเงิน

วันที่ 31 ธันวาคม 2556 และ 2555

27. ทุนเรือนหุ้นและส่วนเกิน(ส่วนต่ำ)มูลค่าหุ้น

	มูลค่าหุ้น	ณ วันที่ 31 ธันวาคม 2556		ณ วันที่ 31 ธันวาคม 2555	
	ต่อหน่วย	จำนวนหุ้น	จำนวนเงิน	จำนวนหุ้น	จำนวนเงิน
	(บาท)	(หุ้น / บาท)			
ทุนจดทะเบียน					
ณ วันที่ 1 มกราคม					
หุ้นสามัญ	I	520,756,281	520,756,281	520,756,281	520,756,281
หุ้นบุริมสิทธิ	I	79,487,456	79,487,456	79,487,456	79,487,456
ลดทุน		-	-	-	-
ออกหุ้นใหม่					
หุ้นสามัญ	I	-	-	-	-
หุ้นบุริมสิทธิ	I	-	-	-	-
รองรับใบสำคัญแสดงสิทธิซื้อหุ้น	I	-	-	-	-
		600,243,737	600,243,737	600,243,737	600,243,737
ทุนจดทะเบียนประกอบด้วย					
หุ้นสามัญ	I	414,607,781	414,607,781	414,607,781	414,607,781
หุ้นบุริมสิทธิ	I	79,487,456	79,487,456	79,487,456	79,487,456
รองรับใบสำคัญแสดงสิทธิซื้อหุ้น	I	106,148,500	106,148,500	106,148,500	106,148,500
		600,243,737	600,243,737	600,243,737	600,243,737
ทุนที่ออกและชำระแล้ว					
หุ้นสามัญ	I	414,607,781	414,607,781	414,607,781	414,607,781
หุ้นบุริมสิทธิ	I	79,487,456	79,87,456	79,487,456	79,87,456
ออกหุ้นใหม่					
หุ้นสามัญ	I	-	-	-	-
หุ้นบุริมสิทธิ	I	-	-	-	-
		494,095,237	494,095,237	494,095,237	494,095,237

บริษัท พัฒน์กล จำกัด (มหาชน) และบริษัทย่อย

หมายเหตุประกอบงบการเงิน

วันที่ 31 ธันวาคม 2556 และ 2555

	มูลค่าหุ้น	ณ วันที่ 31 ธันวาคม 2556		ณ วันที่ 31 ธันวาคม 2555	
	ต่อหน่วย	จำนวนหุ้น	จำนวนเงิน	จำนวนหุ้น	จำนวนเงิน
	(บาท)	(หุ้น / บาท)			
ทุนที่ออกและชำระแล้วประกอบด้วย					
หุ้นสามัญ	1	414,607,781	414,607,781	414,607,781	414,607,781
หุ้นบุริมสิทธิ	1	79,487,456	79,487,456	79,487,456	79,487,456
		494,095,237	494,095,237	494,095,237	494,095,237
ส่วนเกินมูลค่าหุ้น					
ยอดยกมาต้นงวด					
หุ้นสามัญ		414,607,781	8,542,665	414,607,781	8,542,665
หุ้นบุริมสิทธิ		79,487,456	4,769,247	79,487,456	4,769,247
ออกหุ้นใหม่					
หุ้นสามัญ	0.06	-	-	-	-
หุ้นบุริมสิทธิ	0.06	-	-	-	-
ณ วันสิ้นงวด					
หุ้นสามัญ	0.06	414,607,781	8,542,665	414,607,781	8,542,665
หุ้นบุริมสิทธิ	0.06	79,487,456	4,769,247	79,487,456	4,769,247
ส่วนต่ำมูลค่าหุ้น					
ณ วันที่ 31 ธันวาคม					
หุ้นสามัญ	1	414,607,781	(22,088,943)	414,607,781	(22,088,943)

มูลค่ายุติธรรมของหุ้นสามัญและหุ้นบุริมสิทธิ ณ วันที่ออกหุ้นชำระหนี้ตามแผนฟื้นฟูกิจการ (หมายเหตุ 22) มูลค่าหุ้นละ 1.06 บาทตามรายงานที่ปรึกษาทางการเงินอิสระ รายงานลงวันที่ 5 สิงหาคม 2554

เมื่อวันที่ 21 กันยายน 2554 หุ้นสามัญเพิ่มทุนดังกล่าวได้เริ่มเป็นหลักทรัพย์จดทะเบียน (หุ้นบุริมสิทธิไม่ได้เป็นหลักทรัพย์จดทะเบียน)

บริษัท พัฒน์กล จำกัด (มหาชน) และบริษัทย่อย

หมายเหตุประกอบงบการเงิน

วันที่ 31 ธันวาคม 2556 และ 2555

ภายใต้แผนฟื้นฟูกิจการ

1. บริษัทได้ลดทุนจดทะเบียน 52.99 ล้านบาท (52,999,999 หุ้น มูลค่าหุ้นละ 1 บาท) เป็น 272.23 ล้านบาท (272,230,101 หุ้น มูลค่าหุ้นละ 1 บาท) โดยยกเลิกหุ้นสามัญที่ยังไม่ได้จำหน่ายจำนวน 52,999,999 หุ้น มูลค่าหุ้นละ 1 บาท และเพิ่มทุนจดทะเบียนจาก 272.23 ล้านบาท (272,230,101 ล้านบาท) เป็น 600.24 ล้านบาท (600,243,737 หุ้น มูลค่าหุ้นละ 1 บาท) บริษัทได้จดทะเบียนลดทุน เมื่อวันที่ 10 สิงหาคม 2554 และจดทะเบียนเพิ่มทุน ดังกล่าว กับกระทรวงพาณิชย์แล้วเมื่อวันที่ 9 กันยายน 2554
2. บริษัทดำเนินการปรับโครงสร้างหนี้เป็นทุนให้แก่เจ้าหนี้ตามแผนฟื้นฟูกิจการ (หมายเหตุ 22) โดยแบ่งเป็นหุ้นสามัญ 142.38 ล้านบาท (142,377,680 หุ้น มูลค่าหุ้นละ 1 บาท) และหุ้นบุริมสิทธิ 79.49 ล้านบาท (79,487,456 หุ้น มูลค่าหุ้นละ 1 บาท) เพื่อชำระหนี้เป็นจำนวนเงินทั้งสิ้น 221.87 ล้านบาท

ใบสำคัญแสดงสิทธิที่จะซื้อหุ้นสามัญ

ภายใต้แผนฟื้นฟูกิจการกำหนดรายละเอียดและเงื่อนไขที่เกี่ยวกับการจัดสรรใบสำคัญแสดงสิทธิที่ออกให้แก่เจ้าหนี้ (แปลงหนี้เป็นทุน) ภายใต้การดำเนินการตามแผนฟื้นฟูกิจการ โดยเมื่อวันที่ 30 มีนาคม 2554 ศาลล้มละลายกลางได้มีคำสั่งเห็นชอบด้วยแผนฟื้นฟูกิจการของบริษัท (ตามหมายเหตุ 22) ดังนี้ :-

ในเดือนสิงหาคม บริษัทได้ออกใบสำคัญแสดงสิทธิที่จะซื้อหุ้นสามัญของบริษัทให้แก่เจ้าหนี้สถาบันการเงินแห่งหนึ่งที่ใช้การสนับสนุนวงเงินสินเชื่อใหม่แก่บริษัทโดยบริษัทออกใบสำคัญแสดงสิทธิ จำนวน 106,148,500 หน่วย โดย 1 หน่วย ใบสำคัญแสดงสิทธิมีสิทธิซื้อหุ้นสามัญได้ 1 หุ้น ราคาใช้สิทธิ 0.01 บาทต่อหน่วย มีระยะเวลาการใช้สิทธิ ทุกวันที่ 1 ของเดือนมีนาคม มิถุนายน กันยายน และธันวาคมของทุกปี โดยมีอายุ 10 ปี

งบการเงินรวม/งบการเงินเฉพาะกิจการ	
ณ วันที่ 31 ธันวาคม 2556	
(หน่วย)	(บาท)
ใบสำคัญแสดงสิทธิซื้อหุ้นสามัญ	106,148,500 111,455,925
หัก ใบสำคัญแสดงสิทธิมาใช้สิทธิ	- -
หัก ใบสำคัญแสดงสิทธิครบกำหนดการใช้สิทธิ	- -
ใบสำคัญแสดงสิทธิคงเหลือ	106,148,500 111,455,925

ส่วนเกินมูลค่าหุ้น

ตามบทบัญญัติแห่งพระราชบัญญัติบริษัทมหาชนจำกัด พ.ศ. 2535 มาตรา 51 ในกรณีที่บริษัทเสนอขายหุ้นสูงกว่ามูลค่าหุ้นที่จดทะเบียนไว้ บริษัทต้องนำค่าหุ้นส่วนเกินนี้ตั้งเป็นทุนสำรอง (“ส่วนเกินมูลค่าหุ้น”) ส่วนเกินมูลค่าหุ้นนี้จะนำไปจ่ายเป็นเงินปันผลไม่ได้

บริษัท พัฒน์กล จำกัด (มหาชน) และบริษัทย่อย

หมายเหตุประกอบงบการเงิน

วันที่ 31 ธันวาคม 2556 และ 2555

28. หุ้นของบริษัทที่ถือโดยบริษัทย่อย

ณ วันที่ 31 ธันวาคม 2556 และ 2555 หุ้นของบริษัทที่ถือโดยบริษัทย่อย ได้แก่ หุ้นบุริมสิทธิ จำนวน 3,555,477 หุ้น มูลค่าที่ตราไว้ หุ้นละ 1 บาท และหุ้นสามัญจำนวน 2,400,000 หุ้น มูลค่าที่ตราไว้หุ้นละ 1 บาท ซึ่งบริษัทย่อย ได้รับจากการแปลงหนี้เป็นทุนภายใต้การดำเนินการตามแผนฟื้นฟูกิจการของบริษัท หุนดังกล่าวได้แสดงไว้เป็นส่วนหักในส่วนของผู้ถือหุ้นภายใต้หัวข้อ “หุ้นของบริษัทที่ถือโดยบริษัทย่อย” ในงบการเงินรวม

29. ส่วนเกินทุนจากการตีราคาสินทรัพย์ถาวร

ประกอบด้วย

	พันบาท			
	งบการเงินรวม		งบการเงินเฉพาะกิจการ	
	ณ วันที่ 31 ธันวาคม 2556	ณ วันที่ 31 ธันวาคม 2555	ณ วันที่ 31 ธันวาคม 2556	ณ วันที่ 31 ธันวาคม 2555
ส่วนเกินทุนจากการตีราคาที่ดิน				
ยกมา	292,026	258,169	274,424	244,288
เพิ่มขึ้น	-	33,857	-	30,136
ลดลง	-	-	-	-
ยกไป	292,026	292,026	274,424	274,424
ส่วนเกินทุนจากการตีราคาอาคาร				
ยกมา	64,882	70,855	64,882	70,855
ตีราคาเพิ่มขึ้น(ลดลง)	-	(3,712)	-	(3,712)
ลดลง - ค่าเสื่อมราคา	(3,430)	(2,261)	(3,430)	(2,261)
ยกไป	61,452	64,882	61,452	64,882
รวมส่วนเกินทุนจากการตีราคา				
สินทรัพย์ถาวร	353,478	356,908	335,876	339,306
หนี้สินภาษีเงินได้	(70,696)	(71,382)	(67,175)	(67,861)
รวมส่วนเกินทุนจากการตีราคา				
สินทรัพย์ถาวร – สุทธิ	282,782	285,526	268,701	271,445

บริษัท พัฒน์กล จำกัด (มหาชน) และบริษัทย่อย

หมายเหตุประกอบงบการเงิน

วันที่ 31 ธันวาคม 2556 และ 2555

ณ วันที่ 31 ธันวาคม 2556 และ 2555 บริษัทและบริษัทย่อยได้บันทึกที่ดินและอาคารในราคาที่เป็นใหม่ตามรายงานการประเมินของผู้ประเมินราคาอิสระ บริษัท เอเจนซี พอร์ เรียวเอสเตท แอฟเฟร์ส จำกัด ลงวันที่ 7-10 สิงหาคม 2555 และบริษัท ที.เอ. มานะพันธ์ คอร์ปอเรชั่น (1999) จำกัด ลงวันที่ 14 สิงหาคม 2555 ตามลำดับ (การประเมินราคาที่ดินใช้วิธีมูลค่าราคาตลาด ส่วนอาคารใช้วิธีต้นทุน) มีส่วนเกินทุนจากการตีราคาที่ดินและอาคารเพิ่มตามงบการเงินรวม 31.42 ล้านบาท (งบการเงินเฉพาะบริษัทจำนวน 26.42 ล้านบาท) ได้แสดงไว้ในบัญชี “ส่วนเกินทุนจากการตีราคาสินทรัพย์ถาวร” ภายใต้ “ส่วนของผู้ถือหุ้น” ในงบแสดงฐานะการเงิน ส่วนเกินทุนจากการตีราคาสินทรัพย์ถาวรนี้จะนำไปจ่ายเป็นเงินปันผลไม่ได้

30. สำรองตามกฎหมาย

ตามพระราชบัญญัติบริษัทมหาชนจำกัด บริษัทต้องจัดสรรกำไรสุทธิสำหรับปีไว้เป็นสำรองตามกฎหมายไม่น้อยกว่าร้อยละ 5 ของกำไรสุทธิสำหรับปีหลังหักด้วยขาดทุนสะสมกมา (ถ้ามี) จนกว่าสำรองตามกฎหมายนี้จะมียอดไม่น้อยกว่าร้อยละ 10 ของทุนจดทะเบียน ทุนสำรองตามกฎหมายนี้ไม่อาจนำไปจ่ายเงินปันผลได้

31. ค่าตอบแทนกรรมการและค่าตอบแทนผู้บริหาร

ค่าตอบแทนกรรมการ

ค่าตอบแทนกรรมการเป็นผลประโยชน์ที่จ่ายให้แก่กรรมการของบริษัทฯ และบริษัทย่อย ตามมาตรา 90 ของพระราชบัญญัติบริษัทมหาชน จำกัด โดยไม่รวมเงินเดือนและผลประโยชน์ที่เกี่ยวข้องที่จ่ายให้กับกรรมการในฐานะผู้บริหาร

ค่าตอบแทนผู้บริหาร

ค่าตอบแทนผู้บริหารเป็นค่าใช้จ่ายเกี่ยวกับเงินเดือน ค่าตอบแทนและผลประโยชน์อื่นให้แก่กรรมการเฉพาะในฐานะผู้บริหาร และให้แก่ผู้บริหารตามนิยามในประกาศของสำนักงานคณะกรรมการกำกับหลักทรัพย์ อันได้แก่ ผู้จัดการหรือผู้ดำรงตำแหน่งระดับบริหารที่รายชื่อแรกต่อจากผู้จัดการลงมา และผู้ซึ่งดำรงตำแหน่งเทียบเท่าผู้ดำรงตำแหน่งระดับบริหาร รายที่ 4 ทุกราย และให้หมายรวมถึงผู้ดำรงตำแหน่งระดับบริหารในสายงานบัญชีหรือการเงินที่เป็นระดับผู้จัดการฝ่ายขึ้นไปหรือเทียบเท่า

32. กำไร(ขาดทุน)ต่อหุ้น

กำไรต่อหุ้นขั้นพื้นฐาน :

กำไรต่อหุ้นขั้นพื้นฐานสำหรับปีสิ้นสุดวันที่ 31 ธันวาคม 2556 และ 2555 คำนวณจากกำไรสำหรับปีที่เป็นส่วนของผู้ถือหุ้นสามัญและหุ้นบุริมสิทธิของบริษัทและจำนวนหุ้นสามัญและหุ้นบุริมสิทธิที่ออกจำหน่ายแล้วระหว่างปี โดยแสดงการคำนวณดังนี้

บริษัท พัฒน์กล จำกัด (มหาชน) และบริษัทย่อย

หมายเหตุประกอบงบการเงิน

วันที่ 31 ธันวาคม 2556 และ 2555

	สำหรับปีสิ้นสุด			
	งบการเงินรวม		งบการเงินเฉพาะกิจการ	
	2556	2555	2556	2555
	(บาท/หุ้น)			
กำไรที่เป็นส่วนของผู้ถือหุ้นของบริษัท				
กำไร(ขาดทุน)สำหรับปี (พันบาท)	(82,630)	366,144	(61,566)	363,827
	412,208	412,208	414,608	414,608
จำนวนหุ้นเฉลี่ยถ่วงน้ำหนัก (พันหุ้น)	412,208	412,208	414,608	414,608
กำไรต่อหุ้นขั้นพื้นฐาน (บาทต่อหุ้น)	(0.20)	0.89	(0.15)	0.88

กำไรต่อหุ้นปรับลด :

กำไรต่อหุ้นปรับลดสำหรับปีสิ้นสุดวันที่ 31 ธันวาคม 2556 และ 2555 คำนวณจากกำไรสำหรับปีที่เป็นส่วนของผู้ถือหุ้นของบริษัทและจำนวนหุ้นสามัญที่ออกจำหน่ายแล้วระหว่างปีในแต่ละปี โดยเฉลี่ยถ่วงน้ำหนักหลังจากที่ได้ปรับปรุงผลกระทบของหุ้นปรับลด ดังนี้

	สำหรับปีสิ้นสุด			
	งบการเงินรวม		งบการเงินเฉพาะกิจการ	
	2556	2555	2556	2555
	(บาท/หุ้น)			
กำไรที่เป็นส่วนของผู้ถือหุ้นของบริษัท				
กำไร(ขาดทุน)สำหรับปี (พันบาท)	(82,630)	366,144	(61,566)	363,827
จำนวนหุ้นสามัญที่ออก ณ วันที่ 1 มกราคม	412,208	412,208	414,608	414,608
ใบสำคัญแสดงสิทธิซื้อหุ้น	105,147	105,147	105,147	105,147
จำนวนหุ้นเฉลี่ยถ่วงน้ำหนัก (พันหุ้น)	517,355	517,355	519,755	519,755
กำไรต่อหุ้นปรับลด (บาทต่อหุ้น)	(0.16)	0.71	(0.12)	0.70

บริษัท พัฒน์กล จำกัด (มหาชน) และบริษัทย่อย

หมายเหตุประกอบงบการเงิน

วันที่ 31 ธันวาคม 2556 และ 2555

33. ภาษีเงินได้นิติบุคคล

ค่าใช้จ่ายภาษีเงินได้สำหรับปีสิ้นสุดวันที่ 31 ธันวาคม 2556 และ 2555 ประกอบด้วยรายการดังต่อไปนี้

	พันบาท			
	งบการเงินรวม		งบการเงินเฉพาะกิจการ	
	2556	2555	2556	2555
ภาษีเงินได้ปัจจุบัน:				
ภาษีเงินได้นิติบุคคลสำหรับปี	(76)	-	-	-
ภาษีเงินได้รอการตัดบัญชี:				
ภาษีเงินได้รอการตัดบัญชีจากการ				
เกิดผลแตกต่างชั่วคราวและการ				
กลับรายการผลแตกต่างชั่วคราว	(34,856)	14,985	(12,631)	11,784
(ค่าใช้จ่าย)รายได้ภาษีเงินได้ที่แสดง				
 อยู่ในงบกำไรขาดทุนเบ็ดเสร็จ				
 (หมายเหตุ 19)	(34,932)	14,985	(12,631)	11,784
การกระทบยอดเพื่อหาอัตราที่แท้จริง				

	พันบาท	
	งบการเงินรวม	
	อัตราร้อยละ	2556
กำไรก่อนภาษีเงินได้		997
จำนวนภาษีตามอัตราภาษีเงินได้	20	199
รายได้ที่ไม่ต้องเสียภาษี		(283)
ค่าใช้จ่ายต้องห้ามทางภาษี		160
ขาดทุนสะสมยกมาไม่เกิน 5 ปี		-
รวม	8	76

บริษัท พัฒน์กล จำกัด (มหาชน) และบริษัทย่อย

หมายเหตุประกอบงบการเงิน

วันที่ 31 ธันวาคม 2556 และ 2555

	พันบาท			
	งบการเงินเฉพาะกิจการ			
	อัตราร้อยละ	2556	อัตราร้อยละ	2555
กำไรก่อนภาษีเงินได้		(48,935)		(352,043)
จำนวนภาษีตามอัตราภาษีเงินได้	20	(9,787)	23	(80,970)
รายได้ที่ไม่ต้องเสียภาษี		(113,709)		(10,377)
ค่าใช้จ่ายต้องห้ามทางภาษี		1,176		5,094
ขาดทุนสะสมยกมาไม่เกิน 5 ปี		-		(88,370)
รวม		(122,320)		(174,623)

การลดอัตราภาษีเงินได้นิติบุคคล

พระราชกฤษฎีกาตามความในประมวลรัษฎากรว่าด้วยการลดอัตราและยกเว้นรัษฎากร ฉบับที่ 530 พ.ศ. 2554 ลงวันที่ 21 ธันวาคม 2554 ให้ลดอัตราภาษีเงินได้นิติบุคคลสำหรับกำไรสุทธิเป็นระยะเวลาสามรอบระยะเวลาบัญชีได้แก่ปี 2555 2556 และ 2557 จากอัตราร้อยละ 30 เหลืออัตราร้อยละ 23 สำหรับรอบระยะเวลาบัญชี 2555 ที่เริ่มในหรือหลังวันที่ 1 มกราคม 2555 และร้อยละ 20 ของกำไรสุทธิสำหรับสองรอบระยะเวลาบัญชีถัดมา (2556 และ 2557) ที่เริ่มในหรือหลังวันที่ 1 มกราคม 2556 และ 2557 ตามลำดับ

ทั้งนี้เป็นที่เชื่อได้ว่ารัฐบาลจะดำเนินการแก้ไขกฎหมายเพื่อให้อัตราภาษีไม่สูงไปกว่าร้อยละ 20 สำหรับรอบระยะเวลาบัญชีที่เริ่มในหรือหลังวันที่ 1 มกราคม 2558 เป็นต้นไป ทั้งนี้เพื่อให้เป็นไปตามมติคณะรัฐมนตรีเมื่อวันที่ 11 ตุลาคม 2554 ในการเพิ่มขีดความสามารถในการแข่งขันของประเทศ

บริษัท พัฒน์กล จำกัด (มหาชน) และบริษัทย่อย

หมายเหตุประกอบงบการเงิน

วันที่ 31 ธันวาคม 2556 และ 2555

34. ค่าใช้จ่ายตามลักษณะค่าใช้จ่าย ที่สำคัญมีดังนี้

	พันบาท			
	งบการเงินรวม		งบการเงินเฉพาะกิจการ	
	สำหรับปีสิ้นสุดวันที่ 31 ธันวาคม		สำหรับปีสิ้นสุดวันที่ 31 ธันวาคม	
	2556	2555	2556	2555
การเปลี่ยนแปลงในสินค้าคงเหลือ				
และงานระหว่างทำ	(13,849)	(85,043)	(24,258)	(21,644)
วัตถุดิบและวัสดุสิ้นเปลืองใช้ไป	3,738,622	3,272,126	2,451,883	2,113,383
ค่าใช้จ่ายเกี่ยวกับพนักงาน	582,903	486,907	435,728	347,494
ค่าเสื่อมราคาและค่าตัดจำหน่าย	49,503	41,150	29,160	18,779
หนี้สูญ (โอนกลับ)	(753,625)	7,255	(749,585)	8,700
ขาดทุน (โอนกลับ) จากการลดลง				
ของมูลค่าสินค้า	(64,520)	12,967	1,517	1,712

35. รายการบัญชีกับบุคคลและกิจการที่เกี่ยวข้องกัน

ส่วนหนึ่งในทรัพย์สิน หนี้สิน รายได้และค่าใช้จ่ายของบริษัท เกิดขึ้นจากรายการบัญชีกับบุคคลและกิจการที่เกี่ยวข้องกัน รายการที่เกี่ยวข้องกันดังกล่าวเป็นไปตามเงื่อนไขทางการค้าและเกณฑ์ตามที่ตกลงระหว่างกัน มีรายละเอียดดังนี้

35.1. ลักษณะความสัมพันธ์

ชื่อบุคคลและกิจการที่เกี่ยวข้องกัน	รายการที่เกี่ยวข้อง	ลักษณะความสัมพันธ์
คณะบุคคลโดยนายบุญยง กุลกาญจนาชีวิน	เงินกู้ยืม	คณะบุคคลของกรรมการ
และนางสาวพิพวรรณ กุลกาญจนาชีวิน		และญาติของกรรมการ
คณะบุคคลโดยนายบุญยง กุลกาญจนาชีวิน	เงินกู้ยืม	คณะบุคคลของกรรมการ
และนายพิสิทธิ์ กุลกาญจนาชีวิน		และญาติของกรรมการ
คณะบุคคลโดยนางสาวพิพวรรณ คุ้มโรคม	เงินกู้ยืม	คณะบุคคลของกรรมการ
และนางสาวพกมาส คุ้มโรคม		และญาติของกรรมการ
คณะบุคคลโดยนางสาวพิพวรรณ คุ้มโรคม	เงินกู้ยืม	คณะบุคคลของกรรมการ
และนายวรวิทย์ คุ้มโรคม		และญาติของกรรมการ
คณะบุคคลโดยนายบุญยง กุลกาญจนาชีวิน	เงินกู้ยืม	คณะบุคคลของกรรมการ
และนางสาวพิพวรรณ คุ้มโรคม		และญาติของกรรมการ

บริษัท พัฒน์กล จำกัด (มหาชน) และบริษัทย่อย

หมายเหตุประกอบงบการเงิน

วันที่ 31 ธันวาคม 2556 และ 2555

ชื่อบุคคลและกิจการที่เกี่ยวข้องกัน	รายการที่เกี่ยวข้อง	ลักษณะความสัมพันธ์
บริษัท พัฒน์กล แมนูแฟกเจอร์ จำกัด	ซื้อขายสินค้าและบริการระหว่างกัน	บริษัทย่อย
บริษัท พัฒน์กล เทรดดิ้ง จำกัด	ซื้อขายสินค้าและบริการระหว่างกัน	บริษัทย่อย
บริษัท พัฒน์กล อาร์ แอนด์ ดี จำกัด	บริการระหว่างกัน	บริษัทย่อย
บริษัท เอส พาเนล จำกัด *	ซื้อขายสินค้าและบริการระหว่างกัน	บริษัทย่อย
*(เดิมชื่อ บริษัท พีเคบี เอ็นเตอร์ไพรส์ จำกัด)		
บริษัท สยามพัฒน์กล จำกัด	บริการระหว่างกัน	บริษัทย่อยของ บจ. พัฒน์กล เทรดดิ้งและกรรมการร่วมกัน
บริษัท ฟรีแพค (ประเทศไทย) จำกัด	บริการระหว่างกัน	กรรมการร่วมกัน

35.2. นโยบายการกำหนดราคา

	นโยบายการกำหนดราคา
ขายสินค้าและบริการ	ต้นทุนบวกกำไร 1% สำหรับวัตถุดิบ ต้นทุนบวกกำไร 6% สำหรับสินค้าสำเร็จรูป
ซื้อสินค้าและบริการ	ต้นทุนบวกกำไร 1% สำหรับวัตถุดิบ ต้นทุนบวกกำไร 6% สำหรับสินค้าสำเร็จรูป
ค่าเช่าและบริการอาคาร	ตามสัญญาเดือนละ 1,000 - 148,000 บาท
ดอกเบี้ยจ่ายบริษัทย่อย	เงินกู้ยืมอัตราดอกเบี้ยร้อยละ MOR ต่อปี
ดอกเบี้ยจ่ายสำหรับบุคคล	อัตราดอกเบี้ยร้อยละ 0 - 6.50 ต่อปี
ค่าบริหารจัดการ	ราคาที่ตกลงร่วมกัน

บริษัท พัฒน์กล จำกัด (มหาชน) และบริษัทย่อย

หมายเหตุประกอบงบการเงิน

วันที่ 31 ธันวาคม 2556 และ 2555

35.3. รายการทรัพย์สินและหนี้สินกับบุคคลและกิจการที่เกี่ยวข้องกัน มีดังนี้

	พันบาท			
	งบการเงินรวม		งบการเงินเฉพาะกิจการ	
	ณ วันที่ 31	ณ วันที่ 31	ณ วันที่ 31	ณ วันที่ 31
	ธันวาคม 2556	ธันวาคม 2555	ธันวาคม 2556	ธันวาคม 2555
ลูกหนี้การค้าและลูกหนี้อื่นกิจการที่เกี่ยวข้องกัน				
<u>ลูกหนี้การค้า</u>				
บริษัท พัฒน์กล เทรดดิ้ง จำกัด	-	-	18,472	5,473
บริษัท เอส พาเนล จำกัด	-	-	55,329	4,027
บริษัท พรีเมค (ประเทศไทย) จำกัด	347	342	342	342
บริษัท พัฒน์กล แมนูแฟคเจอร์ริง จำกัด	-	-	83,835	57,947
รวมลูกหนี้การค้า	347	342	157,978	67,789
<u>ลูกหนี้อื่น - เงินจ่ายล่วงหน้าค่าสินค้า</u>				
บริษัท พัฒน์กล แมนูแฟคเจอร์ริง จำกัด	-	-	21,374	168,806
บริษัท เอส พาเนล จำกัด	-	-	2,246	15,803
รวมลูกหนี้ทั้งสิ้น	347	342	181,598	252,398
ลูกหนี้การค้ากิจการที่เกี่ยวข้องกันแยกตามอายุหนี้ดังนี้				
ลูกหนี้ที่ยังไม่ถึงกำหนดชำระ	171	171	13,361	1,802
ลูกหนี้ที่เกินกำหนดชำระ				
- ไม่เกิน 3 เดือน	176	171	52,430	9,021
- มากกว่า 3 เดือน ถึง 6 เดือน	-	-	42,046	9,694
- มากกว่า 6 เดือน ถึง 12 เดือน	-	-	44,042	47,272
- มากกว่า 12 เดือนขึ้นไป	-	-	6,099	-
รวม	347	342	157,978	67,789

ตามงบการเงินเฉพาะกิจการ

ลูกหนี้การค้ากิจการที่เกี่ยวข้องกันส่วนที่ค้างชำระเกินกำหนดมากกว่า 6 เดือนขึ้นไปข้างต้น ได้แก่ ลูกหนี้บริษัทย่อยแห่งหนึ่ง ซึ่งยอดคงเหลือลูกหนี้ ณ วันที่ 31 ธันวาคม 2556 จำนวน 24.31 ล้านบาท ซึ่งฝ่ายบริหารของบริษัทพิจารณาแล้วว่าลูกหนี้บริษัทที่เกี่ยวข้องกันดังกล่าวมีความสามารถในการดำเนินงานและคาดว่าจะเรียกเก็บเงินได้ทั้งจำนวน

บริษัท พัฒน์กล จำกัด (มหาชน) และบริษัทย่อย

หมายเหตุประกอบงบการเงิน

วันที่ 31 ธันวาคม 2556 และ 2555

	พันบาท			
	งบการเงินรวม		งบการเงินเฉพาะกิจการ	
	ณ วันที่ 31	ณ วันที่ 31	ณ วันที่ 31	ณ วันที่ 31
	ธันวาคม 2556	ธันวาคม 2555	ธันวาคม 2556	ธันวาคม 2555
เงินให้กู้ยืมระยะสั้นและดอกเบี้ยค้างรับ				
กิจการที่เกี่ยวข้องกัน				
<u>เงินให้กู้ยืมระยะสั้น</u>				
บริษัท เอส พาเนลจำกัด	-	-	27,000	-
บริษัท พัฒน์กล เทรคคิง จำกัด	-	-	53,000	-
บริษัท พัฒน์กลแมนูแฟกเจอร์ริง จำกัด	-	-	93,000	-
รวม	-	-	173,000	-
<u>ดอกเบี้ยค้างรับ</u>				
บริษัท เอส พาเนลจำกัด	-	-	671	-
บริษัท พัฒน์กล เทรคคิง จำกัด	-	-	332	-
บริษัท พัฒน์กลแมนูแฟกเจอร์ริง จำกัด	-	-	680	-
รวม	-	-	1,683	-
รวมเงินให้กู้ยืมและดอกเบี้ยค้างรับ	-	-	174,683	-

การเพิ่มขึ้นและลดลงของเงินให้กู้ยืมระยะสั้นกิจการที่เกี่ยวข้องกัน มีดังนี้

	พันบาท		
	ยอดคงเหลือ	การเปลี่ยนแปลง	
	ณ วันที่	เพิ่มขึ้น	ลดลง
	1 มกราคม 2556		
บริษัท เอส พาเนล จำกัด	-	27,000	-
บริษัท พัฒน์กล เทรคคิง จำกัด	-	53,000	-
บริษัท พัฒน์กลแมนูแฟกเจอร์ริง จำกัด	-	153,000	(60,000)
รวม	-	233,000	(60,000)
			31 ธันวาคม 2556
บริษัท เอส พาเนล จำกัด	-		27,000
บริษัท พัฒน์กล เทรคคิง จำกัด	-		53,000
บริษัท พัฒน์กลแมนูแฟกเจอร์ริง จำกัด	-		93,000
รวม	-		173,000

ณ วันที่ 31 ธันวาคม 2556 บริษัทให้เงินกู้ยืมแก่กิจการที่เกี่ยวข้องกันโดยการออกตั๋วสัญญาใช้เงิน ในอัตราดอกเบี้ยร้อยละ MOR ต่อปี (อ้างอิงธนาคารกรุงเทพ) ครอบคลุมเมื่อทางถาม

บริษัท พัฒน์กล จำกัด (มหาชน) และบริษัทย่อย

หมายเหตุประกอบงบการเงิน

วันที่ 31 ธันวาคม 2556 และ 2555

	พันบาท			
	งบการเงินรวม		งบการเงินเฉพาะกิจการ	
	ณ วันที่ 31	ณ วันที่ 31	ณ วันที่ 31	ณ วันที่ 31
	ธันวาคม 2556	ธันวาคม 2555	ธันวาคม 2556	ธันวาคม 2555
เจ้าหนี้การค้าและเจ้าหนี้อื่นกิจการที่เกี่ยวข้องกัน				
บริษัท พัฒน์กล แมนูแฟกเจอร์ จำกัด	-	-	91,028	170
บริษัท เอส พาเนล จำกัด	-	-	7,596	3,304
บริษัท ฟรีแพค (ประเทศไทย) จำกัด	31	3	31	3
บริษัท พัฒน์กล เทรคคิง จำกัด	-	-	1,663	-
รวม	31	3	100,318	3,477

เงินกู้ยืมระยะสั้นจากบุคคลและกิจการที่เกี่ยวข้องกัน

คณะบุคคลโดยนายบุญยง กุลกาญจนาชีวิน				
และนางสาวรพีพรรณ กุลกาญจนาชีวิน	-	6,000	-	-
คณะบุคคลโดยนายบุญยง กุลกาญจนาชีวิน				
และนายพิสิทธิ์ กุลกาญจนาชีวิน	-	6,000	-	-
รวม	-	12,000	-	-

การเพิ่มขึ้นและลดลงของเงินกู้ยืมจากบุคคลและกิจการที่เกี่ยวข้องกัน มีดังนี้

	พันบาท			
	งบการเงินรวม		งบการเงินเฉพาะกิจการ	
	ณ วันที่ 31	ณ วันที่ 31	ณ วันที่ 31	ณ วันที่ 31
	ธันวาคม 2556	ธันวาคม 2555	ธันวาคม 2556	ธันวาคม 2555
ยอด ณ วันต้นงวด	12,000	12,000	-	-
เพิ่มขึ้นระหว่างงวด	-	25,500	-	-
ลดลงระหว่างงวด	(12,000)	(25,500)	-	-
ยอด ณ วันปลายงวด	-	12,000	-	-

ณ วันที่ 31 ธันวาคม 2555 บริษัทย่อยมีเงินกู้ยืมจากบุคคลที่เกี่ยวข้องกันมีหลักฐานเป็นสัญญากู้ยืมเงินในอัตราดอกเบี้ยร้อยละ 7.00 ต่อปี ครอบคลุมเมื่อทวงถาม

บริษัท พัฒน์กล จำกัด (มหาชน) และบริษัทย่อย

หมายเหตุประกอบงบการเงิน

วันที่ 31 ธันวาคม 2556 และ 2555

	พันบาท			
	งบการเงินรวม		งบการเงินเฉพาะกิจการ	
	ณ วันที่ 31	ณ วันที่ 31	ณ วันที่ 31	ณ วันที่ 31
	ธันวาคม 2556	ธันวาคม 2555	ธันวาคม 2556	ธันวาคม 2555
ประมาณการหนี้สินผลประโยชน์				
พนักงาน-ส่วนของผู้บริหาร	30,015	26,821	22,648	20,224
ค่าตอบแทนกรรมการและผู้บริหาร				
ผลประโยชน์ระยะสั้น	49,503	38,388	37,725	25,999
ผลประโยชน์หลังออกจากงาน	2,704	1,118	2,425	838
รวม	52,207	39,506	40,150	26,837

35.4. รายการรายได้และค่าใช้จ่ายกับบุคคลและกิจการที่เกี่ยวข้องกัน

รายการรายได้และค่าใช้จ่ายกับบุคคลและกิจการที่เกี่ยวข้องกันสำหรับปีสิ้นสุดวันที่ 31 ธันวาคม 2556 และ 2555 มีดังนี้

	พันบาท			
	งบการเงินรวม		งบการเงินเฉพาะกิจการ	
	สำหรับปีสิ้นสุดวันที่ 31 ธันวาคม		สำหรับปีสิ้นสุดวันที่ 31 ธันวาคม	
	2556	2555	2556	2555
รายได้จากการขายสินค้าและบริการ				
บริษัทย่อย				
บริษัท พัฒน์กล แมนูแฟกเจอร์ จำกัด	-	-	106,383	44,852
บริษัท เอส พาเนล จำกัด	-	-	47,623	3,729
บริษัท พัฒน์กล เทรดดิ้ง จำกัด	-	-	9,370	9,507
รวม	-	-	163,376	58,088
ต้นทุนขายและบริการ				
บริษัทย่อย				
บริษัท พัฒน์กล แมนูแฟกเจอร์ จำกัด	-	-	999,796	1,003,344
บริษัท เอส พาเนล จำกัด	-	-	74,266	34,103
บริษัท พัฒน์กล เทรดดิ้ง จำกัด	-	-	3,371	6,891

บริษัท พัฒน์กล จำกัด (มหาชน) และบริษัทย่อย

หมายเหตุประกอบงบการเงิน

วันที่ 31 ธันวาคม 2556 และ 2555

	พันบาท			
	งบการเงินรวม		งบการเงินเฉพาะกิจการ	
	สำหรับปีสิ้นสุดวันที่ 31 ธันวาคม		สำหรับปีสิ้นสุดวันที่ 31 ธันวาคม	
	2556	2555	2556	2555
บริษัทที่เกี่ยวข้องกัน				
บริษัท ฟรีแพล (ประเทศไทย) จำกัด	216	176	216	176
รวม	216	176	1,077,649	1,044,514
รายได้ค่าเช่าและบริการ				
บริษัทย่อย				
บริษัท พัฒน์กล แมนูแฟคเจอร์ริง จำกัด	-	-	55	239
บริษัท พัฒน์กล เทรดดิ้ง จำกัด	-	-	4,646	4,104
บริษัท เอส พาเนล จำกัด	-	-	614	960
บริษัท พัฒน์กล อาร์ แอนด์ ดี จำกัด	-	-	12	12
บริษัท สยามพัฒน์กล จำกัด	-	-	12	12
บริษัทที่เกี่ยวข้องกัน				
บริษัท ฟรีแพล (ประเทศไทย) จำกัด	1,955	1,955	1,955	1,955
รวม	1,955	1,955	7,294	7,282
รายได้ดอกเบี้ย				
บริษัทย่อย				
บริษัท พัฒน์กล เทรดดิ้ง จำกัด	-	-	1,317	-
บริษัท เอส พาเนล จำกัด	-	-	671	-
บริษัท พัฒน์กล แมนูแฟคเจอร์ริง จำกัด	-	-	680	-
รวม	-	-	2,668	-
ค่าเช่าจ่าย				
บริษัทย่อย				
บริษัท สยามพัฒน์กล จำกัด	-	-	-	92
รวม	-	-	-	92
ดอกเบี้ยจ่าย				
ดอกเบี้ยจ่าย – เงินกู้ยืมระยะสั้นจาก				
บุคคลที่เกี่ยวข้องกัน	-	1,049	-	-
	-	1,049	-	-

บริษัท พัฒน์กล จำกัด (มหาชน) และบริษัทย่อย

หมายเหตุประกอบงบการเงิน

วันที่ 31 ธันวาคม 2556 และ 2555

35.5. รายการบัญชีระหว่างกันของบริษัทย่อยและกิจการเกี่ยวข้องกัน

	พันบาท	
	งบการเงินรวม	
	สำหรับปีสิ้นสุดวันที่ 31 ธันวาคม	
	2556	2555
บริษัท พัฒน์กล แมนูแฟคเจอร์ริง จำกัด		
บริษัท พรีเมค (ประเทศไทย) จำกัด		
ต้นทุนขายและให้บริการ	-	378
บริษัท พัฒน์กล เทรดดิ้ง จำกัด		
ลูกหนี้การค้ากิจการที่เกี่ยวข้องกัน	334	196
เงินให้กู้ยืมระยะสั้น	-	60,000
ดอกเบี้ยค้างรับ	-	3,708
ดอกเบี้ยรับ	2,558	3,418
เจ้าหนี้การค้ากิจการที่เกี่ยวข้องกัน	403	576
รายได้จากการขายสินค้าและให้บริการ	130	183
ต้นทุนขายและให้บริการ	2,429	903
บริษัท เอส พาเนล จำกัด		
เจ้าหนี้การค้ากิจการที่เกี่ยวข้องกัน	2	3
ต้นทุนขายและให้บริการ	74	234
บริษัท เอส พาเนล จำกัด		
บริษัท พรีเมค (ประเทศไทย) จำกัด		
ลูกหนี้การค้ากิจการที่เกี่ยวข้องกัน	5	-
รายได้จากการขายสินค้าและให้บริการ	75	9
บริษัท พัฒน์กล แมนูแฟคเจอร์ริง จำกัด		
ลูกหนี้การค้ากิจการที่เกี่ยวข้องกัน	2	3
รายได้จากการขายสินค้าและให้บริการ	74	234
บริษัท พัฒน์กล เทรดดิ้ง จำกัด		
ต้นทุนขายและให้บริการ	247	382
ดอกเบี้ยค้างจ่าย	125	-
ดอกเบี้ยจ่าย	125	-

บริษัท พัฒน์กล จำกัด (มหาชน) และบริษัทย่อย

หมายเหตุประกอบงบการเงิน

วันที่ 31 ธันวาคม 2556 และ 2555

	พันบาท	
	งบการเงินรวม	
	สำหรับปีสิ้นสุดวันที่ 31 ธันวาคม	
	2556	2555
บริษัท พัฒน์กล เทรดดิ้ง จำกัด		
บริษัท พัฒน์กล แมนูแฟกเจอร์ จำกัด		
ลูกหนี้การค้าที่เกี่ยวข้องกัน	403	576
เจ้าหนี้การค้าที่เกี่ยวข้องกัน	334	196
รายได้จากการขายสินค้าและให้บริการ	2,429	903
ต้นทุนขายและให้บริการ	130	183
เงินกู้ยืมระยะสั้น	-	60,000
ดอกเบี้ยค้างจ่าย	-	3,708
ดอกเบี้ยจ่าย	2,558	3,418
บริษัท เอส พาเนล จำกัด		
รายได้จากการขายสินค้าและให้บริการ	247	382
ดอกเบี้ยค้างรับ	125	-
ดอกเบี้ยรับ	125	-
บริษัท ฟรีแพค (ประเทศไทย) จำกัด		
ต้นทุนขายและให้บริการ	-	2

36. สิทธิพิเศษจากการส่งเสริมการลงทุน

บริษัทย่อย (บริษัท พัฒน์กล แมนูแฟกเจอร์ จำกัด) ได้รับอนุมัติจากคณะกรรมการส่งเสริมการลงทุน โดยได้รับสิทธิประโยชน์ตามพระราชบัญญัติส่งเสริมการลงทุน พ.ศ. 2520 สำหรับกิจการผลิตเครื่องจักรอุตสาหกรรมและชิ้นส่วน หรืออุปกรณ์เครื่องจักร ซึ่งสิทธิพิเศษที่ได้รับโดยสังเขปมีดังนี้

- 1) ได้รับยกเว้นการเสียภาษีเงินได้นิติบุคคลสำหรับกำไรสุทธิที่ได้รับจากการประกอบกิจการที่ได้รับการส่งเสริมการลงทุน รวมกันไม่เกินร้อยละ 100 ของเงินลงทุน ไม่รวมค่าที่ดินและทุนหมุนเวียน มีกำหนดเวลา 8 ปี นับแต่วันที่เริ่มมีรายได้จากการประกอบกิจการนั้น
- 2) ได้รับยกเว้นอากรขาเข้าสำหรับวัตถุดิบและวัสดุจำเป็นที่ต้องนำเข้ามาจากต่างประเทศ เพื่อใช้ในการผลิตเพื่อการส่งออกเป็นระยะเวลา 5 ปี นับแต่วันนำเข้าครั้งแรก
- 3) ได้รับยกเว้นอากรขาเข้าสำหรับเครื่องจักร ซึ่งจะต้องนำเข้ามาภายในวันที่ 18 มิถุนายน 2549 บริษัทได้รับอนุมัติให้ขยายเวลานำเข้าเครื่องจักรออกไปจนถึงวันที่ 18 มิถุนายน 2552 ตามหนังสืออนุมัติเลขที่ อก. 0906/004620 ลงวันที่ 30 มิถุนายน 2551

บริษัท พัฒน์กล จำกัด (มหาชน) และบริษัทย่อย

หมายเหตุประกอบงบการเงิน

วันที่ 31 ธันวาคม 2556 และ 2555

ในฐานะที่เป็นบริษัทย่อยที่ได้รับการส่งเสริมการลงทุนเพื่อการอุตสาหกรรมบริษัทย่อยจะต้องปฏิบัติตามเงื่อนไขและข้อกำหนดต่าง ๆ ตามที่ระบุไว้ในบัตรส่งเสริม

บริษัทย่อยมีรายได้ซึ่งจำแนกตามสิทธิพิเศษจากการส่งเสริมการลงทุนดังนี้

	พันบาท					
	สำหรับปีสิ้นสุดวันที่ 31 ธันวาคม					
	ส่วนที่ได้รับ		ส่วนที่ไม่ได้รับ		รวม	
	การส่งเสริมการลงทุน		การส่งเสริมการลงทุน			
	2556	2555	2556	2555	2556	2555
รายได้จากการขายและบริการ	749,472	1,020,798	293,164	13,343	1,042,636	1,034,141
รายได้อื่น	10,338	15,070	2,660	112	12,998	15,182
รวม	759,810	1,035,868	295,824	13,455	1,055,634	1,049,323

37. ข้อมูลทางการเงินจำแนกตามส่วนงาน

บริษัทและบริษัทย่อยประกอบธุรกิจประเภทวิศวกรรมที่ดำเนินธุรกิจในส่วนงานทางธุรกิจแบบครบวงจรในการออกแบบสร้างจัดหา ผลิตและติดตั้งเครื่องจักรและอุปกรณ์ในอุตสาหกรรมเครื่องทำความเย็น อุตสาหกรรมผลิตน้ำแข็งตู้แช่ในซูเปอร์มาร์เก็ต อุตสาหกรรมผลิต - แปรรูปนมและไอศกรีม รวมตลอดถึงอุตสาหกรรมและแปรรูปอาหารเกือบทุกประเภทในลักษณะการทำงานแบบตามคำสั่งและดำเนินธุรกิจในส่วนงานทางภูมิศาสตร์ทั้งในประเทศและต่างประเทศ

ข้อมูลทางการเงินจำแนกตามส่วนงานทางธุรกิจและส่วนงานทางภูมิศาสตร์ของบริษัทและบริษัทย่อย สำหรับปีสิ้นสุดวันที่ 31 ธันวาคม 2556 และ 2555 มีดังนี้

บริษัท พัฒน์กล จำกัด (มหาชน) และบริษัทย่อย

หมายเหตุประกอบงบการเงิน

วันที่ 31 ธันวาคม 2556 และ 2555

	ล้านบาท					
	งบการเงินรวม					
	สำหรับปี					
	เครื่องทำน้ำแข็ง และระบบ อุตสาหกรรม ความเย็น	เครื่องจักรและ ระบบ ผลิตภัณฑ์เหลว และแปรรูป	งาน โครงการ ขนาดใหญ่	งานบริการ และอะไหล่	ส่วนกลาง และอื่น ๆ	รวม
31 ธันวาคม 2556						
งบกำไรขาดทุนเบ็ดเสร็จ						
รายได้จากการขายและบริการ - ในประเทศ	1,553.75	1,156.40	397.00	388.05	0.05	3,495.25
รายได้จากการขายและบริการ - ต่างประเทศ	492.76	214.89	-	30.50	-	738.15
ต้นทุนขาย	(1,563.77)	(1,076.96)	(346.91)	(271.59)	(71.14)	(3,330.37)
กำไร(ขาดทุน)ขั้นต้น	482.74	294.33	50.09	146.96	(71.09)	903.03
รายได้อื่น	5.83	17.29	(0.13)	0.13	35.59	58.71
ค่าใช้จ่ายในการขาย	(34.55)	(14.22)	(4.36)	(10.51)	(32.56)	(96.20)
ค่าใช้จ่ายในการบริหาร	(42.77)	(27.05)	(14.64)	(11.14)	(373.21)	(468.81)
ค่าตอบแทนกรรมการ	-	-	-	-	(4.97)	(4.97)
ค่าตอบแทนผู้บริหาร	-	-	-	-	(49.50)	(49.50)
ขาดทุนจากคดีความฟ้องร้อง	-	-	-	-	(314.00)	(314.00)
หนี้สงสัยจะสูญ	(22.06)	3.50	(1.82)	(1.26)	(26.93)	(48.57)
กำไร(ขาดทุน)ก่อนต้นทุนทางการเงิน	389.19	273.85	29.14	124.18	(836.67)	(20.31)
ต้นทุนทางการเงิน - ดอกเบี้ยจ่าย	(21.31)	(3.01)	(6.23)	(5.38)	8.65	(27.28)
กำไร(ขาดทุน)สุทธิ	367.88	270.84	22.91	118.80	(828.02)	(47.59)
งบแสดงฐานะการเงิน						
ที่ดิน อาคารและอุปกรณ์ - สุทธิ	1.75	3.22	0.06	1.77	751.16	757.96
31 ธันวาคม 2555						
งบกำไรขาดทุนเบ็ดเสร็จ						
รายได้จากการขายและบริการ - ในประเทศ	1,007.15	1,145.25	404.08	347.83	(3.39)	2,900.92
รายได้จากการขายและบริการ - ต่างประเทศ	442.89	197.35	-	39.05	-	679.29
ต้นทุนขาย	(1,126.04)	(1,102.41)	(338.35)	(220.98)	(83.79)	(2,871.57)
กำไร(ขาดทุน)ขั้นต้น	324.00	240.19	65.73	165.90	(87.18)	708.46
รายได้อื่น	9.20	1.80	-	0.06	48.00	59.06
ค่าใช้จ่ายในการขาย	(36.92)	(14.65)	(5.99)	(8.06)	(12.29)	(77.91)
ค่าใช้จ่ายในการบริหาร	(19.78)	1.50	(4.96)	(0.12)	(254.45)	(277.81)
ค่าตอบแทนกรรมการ	-	-	-	-	(5.09)	(5.09)
ค่าตอบแทนผู้บริหาร	-	-	-	-	(38.39)	(38.39)
กำไร(ขาดทุน)ก่อนต้นทุนทางการเงิน	276.50	228.84	54.78	157.78	(349.40)	368.50
ต้นทุนทางการเงิน - ดอกเบี้ยจ่าย	(17.58)	1.76	(4.43)	(4.54)	6.87	(17.92)
กำไร(ขาดทุน)สุทธิ	258.92	230.60	50.35	153.24	(342.53)	350.58
งบแสดงฐานะการเงิน						
ที่ดิน อาคารและอุปกรณ์ - สุทธิ	1.52	4.10	0.05	1.00	702.11	708.78

บริษัท พัฒน์กล จำกัด (มหาชน) และบริษัทย่อย

หมายเหตุประกอบงบการเงิน

วันที่ 31 ธันวาคม 2556 และ 2555

	ล้านบาท					
	งบการเงินเฉพาะกิจการ					
	สำหรับปี					
	เครื่องทำน้ำแข็ง และระบบ อุตสาหกรรม ความเย็น	เครื่องจักรและ ระบบ ผลิตภัณฑ์เหลว และแปรรูป	งาน โครงการ ขนาดใหญ่	งานบริการ และอะไหล่	ส่วนกลาง และอื่น ๆ	รวม
31 ธันวาคม 2556						
งบกำไรขาดทุนเบ็ดเสร็จ						
รายได้จากการขายและบริการ - ในประเทศ	1,443.16	1,156.40	383.92	257.63	163.02	3,404.13
รายได้จากการขายและบริการ - ต่างประเทศ	492.76	214.90	-	8.91	-	716.57
ต้นทุนขาย	(1,551.04)	(1,090.92)	(335.36)	(172.72)	(180.86)	(3,330.90)
กำไร(ขาดทุน)ขั้นต้น	384.88	280.38	48.56	93.82	(17.84)	789.80
รายได้อื่น	5.83	17.29	(0.13)	0.13	28.94	52.06
ค่าใช้จ่ายในการขาย	(34.55)	(14.22)	(4.37)	(10.51)	(17.16)	(80.81)
ค่าใช้จ่ายในการบริหาร	(42.77)	(27.05)	(14.64)	(11.14)	(292.80)	(388.40)
ค่าตอบแทนกรรมการ	-	-	-	-	(4.92)	(4.92)
ค่าตอบแทนผู้บริหาร	-	-	-	-	(37.72)	(37.72)
ขาดทุนจากคดีความฟ้องร้อง	-	-	-	-	(314.00)	(314.00)
ขาดทุนจากการด้อยค่าสินทรัพย์	-	-	-	-	(0.50)	(0.50)
หนี้สงสัยจะสูญ	(22.06)	3.50	(1.82)	(1.26)	(26.93)	(48.57)
กำไร(ขาดทุน)ก่อนต้นทุนทางการเงิน	291.33	259.90	27.60	71.04	(682.93)	(33.06)
ต้นทุนทางการเงิน - ดอกเบี้ยจ่าย	(21.31)	(3.01)	(6.23)	(5.38)	20.06	(15.87)
กำไร(ขาดทุน)สุทธิ	270.02	256.89	21.37	65.66	(662.87)	(48.93)
งบแสดงฐานะการเงิน						
ที่ดิน อาคารและอุปกรณ์ - สุทธิ	1.75	3.22	0.06	1.77	506.78	513.58
31 ธันวาคม 2555						
งบกำไรขาดทุนเบ็ดเสร็จ						
รายได้จากการขายและบริการ - ในประเทศ	921.61	1,145.25	404.70	224.52	53.53	2,749.61
รายได้จากการขายและบริการ - ต่างประเทศ	442.89	197.35	-	17.47	-	657.71
ต้นทุนขาย	(1,080.52)	(1,118.00)	(341.50)	(160.30)	(88.36)	(2,788.68)
กำไร(ขาดทุน)ขั้นต้น	283.98	224.60	63.20	81.69	(34.83)	618.64
รายได้อื่น	9.20	1.80	-	0.06	38.73	49.79
ค่าใช้จ่ายในการขาย	(36.92)	(14.65)	(5.99)	(8.06)	(0.03)	(65.65)
ค่าใช้จ่ายในการบริหาร	(34.20)	1.50	(4.96)	(0.12)	(179.17)	(216.95)
ค่าตอบแทนกรรมการ	-	-	-	-	(4.94)	(4.94)
ค่าตอบแทนผู้บริหาร	-	-	-	-	(26.00)	(26.00)
กำไร(ขาดทุน)ก่อนต้นทุนทางการเงิน	222.06	213.25	52.25	73.57	(206.24)	354.89
ต้นทุนทางการเงิน - ดอกเบี้ยจ่าย	(17.58)	1.76	(4.43)	(4.54)	21.94	(2.85)
กำไร(ขาดทุน)สุทธิ	204.48	215.01	47.82	69.03	(184.30)	352.04
งบแสดงฐานะการเงิน						
ที่ดิน อาคารและอุปกรณ์ - สุทธิ	1.52	4.10	0.05	1.00	466.59	473.26

บริษัท พัฒน์กล จำกัด (มหาชน) และบริษัทย่อย

หมายเหตุประกอบงบการเงิน

วันที่ 31 ธันวาคม 2556 และ 2555

38. การเปิดเผยข้อมูลเกี่ยวกับเครื่องมือทางการเงิน

38.1. นโยบายการบัญชี

รายละเอียดนโยบายการบัญชีที่สำคัญ วิธีการที่ใช้ซึ่งรวมถึงเกณฑ์ในการรับรู้และการวัดมูลค่าเกี่ยวกับสินทรัพย์และหนี้สินทางการเงินแต่ละประเภท ได้เปิดเผยไว้แล้วในหมายเหตุข้อ 5.3

38.2. ความเสี่ยงจากการไม่ปฏิบัติตามสัญญา

ความเสี่ยงจากการไม่ปฏิบัติตามสัญญา เกิดจากการที่คู่สัญญาไม่ปฏิบัติตามข้อกำหนดในสัญญา ซึ่งก่อให้เกิด ความเสียหายแก่บริษัทและบริษัทย่อย สำหรับสินทรัพย์ทางการเงินที่แสดงในงบดุลราคาตามบัญชีของสินทรัพย์ หลังจากหักค่าเผื่อหนี้สงสัยจะสูญ ถือเป็นมูลค่าสูงสุดของความเสี่ยงที่เกิดจากการไม่ปฏิบัติตามสัญญา

38.3. ความเสี่ยงจากอัตราแลกเปลี่ยน

บริษัทและบริษัทย่อยมีความเสี่ยงทางด้านอัตราแลกเปลี่ยนสำหรับรายการลูกหนี้การค้าและเจ้าหนี้การค้าต่างประเทศ โดยบริษัทและบริษัทย่อยได้ลดความไม่แน่นอนของกระแสเงินสดในอนาคตที่เกิดจากการเปลี่ยนแปลงโดยวิธี Natural hedge นอกจากนี้บริษัทยังบริหารความเสี่ยงด้วยการทำสัญญาซื้อขายเงินตราต่างประเทศล่วงหน้า

ณ วันที่ 31 ธันวาคม 2556 และ 2555 บริษัทและบริษัทย่อยมีสินทรัพย์ และหนี้สิน ที่เป็นเงินตราต่างประเทศและสัญญาซื้อขายเงินตราต่างประเทศล่วงหน้าบางส่วน รายละเอียดดังนี้

รายการ	สกุลเงิน	งบการเงินรวม		งบการเงินเฉพาะกิจการ	
		ณ วันที่ 31 ธันวาคม 2556	ณ วันที่ 31 ธันวาคม 2555	ณ วันที่ 31 ธันวาคม 2556	ณ วันที่ 31 ธันวาคม 2555
เงินฝากธนาคาร	พันธดอลลาร์ สหรัฐอเมริกา	1,428	1,413	1,402	1,388
	พันธรูเปีย	113,770	119	113,770	119
	พันธเปโซ	1,188	-	1,188	-
ลูกหนี้การค้า /	พันธดอลลาร์ สหรัฐอเมริกา	2,752	2,135	2,589	1,970
เงินมัดจำ	พันธยูโร	190	10	190	10
	พันธสิงคโปร์	3	-	3	-
เจ้าหนี้การค้า	พันธดอลลาร์ สหรัฐอเมริกา	381	357	230	191
	พันธยูโร	193	317	171	313
เจ้าหนี้ทรัสต์รีซีท	พันธยูโร	80	-	80	-

บริษัท พัฒน์กล จำกัด (มหาชน) และบริษัทย่อย

หมายเหตุประกอบงบการเงิน

วันที่ 31 ธันวาคม 2556 และ 2555

38.4. ความเสี่ยงจากอัตราดอกเบี้ย

ความเสี่ยงเกี่ยวกับอัตราดอกเบี้ยเกิดจากการเปลี่ยนแปลงของอัตราดอกเบี้ยในตลาดในอนาคต การเปลี่ยนแปลงดังกล่าว อาจส่งผลกระทบต่อผลการดำเนินงาน และกระแสเงินสด บริษัท และบริษัทย่อยมีความเสี่ยงเกี่ยวกับอัตราดอกเบี้ยเนื่องจากมีเงินฝากสถาบันการเงิน เงินฝากธนาคารติดภาระค้ำประกันเงินเบิกเกินบัญชีและเงินกู้ยืมระยะสั้นจากสถาบันการเงิน เงินกู้ยืมระยะยาว และหนี้สินตามสัญญาเช่าการเงินระยะยาว บริษัทและบริษัทย่อย มิได้ใช้อุปกรณ์ทางการเงิน เพื่อป้องกันความเสี่ยงดังกล่าว

38.5. ราคายุติธรรมของเครื่องมือทางการเงิน

สินทรัพย์ทางการเงินที่แสดงในงบแสดงฐานะทางการเงินประกอบด้วย เงินสดและรายการเทียบเท่าเงินสด ลูกหนี้การค้า และลูกหนี้อื่น หนี้สินทางการเงินที่แสดงในงบแสดงฐานะทางการเงินประกอบด้วย เงินเบิกเกินบัญชีและเงินกู้ยืมระยะสั้นจากสถาบันการเงิน เจ้าหนี้การค้า เงินกู้ยืมระยะสั้น เงินกู้ยืมระยะยาวและเจ้าหนี้อื่น

ราคาตามบัญชีของสินทรัพย์และหนี้สินทางการเงิน มีมูลค่าใกล้เคียงกับมูลค่ายุติธรรม

39. ภาระผูกพันและหนี้สินที่อาจเกิดขึ้นในภายหน้า

39.1 ณ วันที่ 31 ธันวาคม 2556 บริษัทมีภาระผูกพันตามสัญญาจ้างผู้รับเหมาจำนวนเงิน 150.53 ล้านบาท และภาระผูกพันตามสัญญาและข้อตกลงซื้อสินค้า จำนวนเงิน 66.37 ล้านบาท ในงบการเงินเฉพาะกิจการ

39.2 ณ วันที่ 31 ธันวาคม 2556 บริษัทมีภาระผูกพันตามสัญญาเช่าระยะยาวในการเช่าที่ดิน ซึ่งจะครบกำหนดในปี 2559 ค่าเช่าที่ยังไม่ถึงกำหนดชำระมีจำนวน 2.00 ล้านบาท

39.3 ณ วันที่ 31 ธันวาคม 2556 บริษัทและบริษัทย่อยมีหนี้สินที่อาจเกิดขึ้นจากการให้ธนาคารออกหนังสือค้ำประกันผลงานและการประกวดราคางานของบริษัท และบริษัทย่อยต่อลูกค้า ดังนี้

	งบการเงินรวม	งบการเงินเฉพาะกิจการ
	ณ วันที่ 31 ธันวาคม 2556	ณ วันที่ 31 ธันวาคม 2556
เงินตราในประเทศ (ล้านบาท)	293.30	293.30
เงินตราต่างประเทศ		
พันธบัตรสหรัฐอเมริกา	256.37	256.37

บริษัท พัฒน์กล จำกัด (มหาชน) และบริษัทย่อย

หมายเหตุประกอบงบการเงิน

วันที่ 31 ธันวาคม 2556 และ 2555

39.4 บริษัทค้าประกันวงเงินสินเชื่อให้กับบริษัทย่อย 2 แห่ง วงเงิน 283.81 ล้านบาท โดยไม่มีการคิดค่าธรรมเนียมระหว่างกัน

39.5 ณ วันที่ 31 ธันวาคม 2556 บริษัทมีภาระผูกพันการจ่ายเงินมัดจำตามสัญญาว่าจ้าง โดยใช้เช็คลงวันที่ล่วงหน้าเป็นการ
ค้ำประกัน 1 ฉบับ จำนวนเงิน 3.8 ล้านบาท

39.6 ภาระผูกพันเกี่ยวกับสัญญาเช่าดำเนินงาน
บริษัทและบริษัทย่อยมีภาระผูกพันในการจ่ายค่าเช่ารถตามสัญญาดังนี้

	ล้านบาท
สัญญาเช่ารถ	
จ่ายชำระภายใน	
1 ปี	-
2 ถึง 5 ปี	7.63

39.7 ณ วันที่ 31 ธันวาคม 2556 บริษัทมีภาระผูกพันจากสัญญาที่ปรึกษาพัฒนาองค์กร จำนวน 195,000 ดอลลาร์สหรัฐอเมริกา

40. ค่าเสื่อม

ณ วันที่ 31 ธันวาคม 2556

40.1 บริษัทมีหนี้สินที่อาจเกิดขึ้นจากการประเมินภาษีเงินได้นิติบุคคล สำหรับปี 2546 พร้อมเบี้ยปรับและเงินเพิ่มของเจ้าพนักงานกรมสรรพากรรวมเป็นเงินประมาณ 21.05 ล้านบาท เนื่องจากการขายหุ้นในบริษัทย่อยแห่งหนึ่งในราคาที่สูงกว่าต้นทุนที่บริษัทซื้อเข้ามา ทำให้บริษัทมีกำไรจากการขายหุ้นดังกล่าว ปัจจุบันบริษัทอยู่ระหว่างฟ้องร้องต่อศาลภาษีอากรกลาง บริษัทได้ตั้งค่าเผื่อการด้อยค่าของสินทรัพย์-ภาษีเงินได้นิติบุคคลถูกหัก ณ ที่จ่ายที่ขอคืนดังกล่าวทั้งจำนวนแล้ว

40.2 บริษัทมีหนี้สินที่อาจเกิดขึ้นจากการชำระหนี้แก่ธนาคารแห่งหนึ่ง จากการที่ธนาคารดังกล่าวชำระหนี้ตามหนังสือค้ำประกันแก่เจ้าหนี้รายหนึ่ง จำนวนเงิน 11.44 ล้านบาท ต่อมาเมื่อวันที่ 20 พฤษภาคม 2556 บริษัทและคู่สัญญาและสถาบันการเงินผู้ค้ำประกัน ได้ตกลงตามสัญญาประนีประนอมยอมความโดยคู่สัญญาได้รับชำระเงินจำนวน 314 ล้านบาท (หมายเหตุ 22) ทำให้สถาบันการเงินเป็นส่วนของผู้ถือหุ้นกลุ่มที่ 9 – เจ้าหนี้ภาระค้ำประกันตาม (หมายเหตุ 22) บริษัทบันทึกรับรู้หนี้สินดังกล่าวในงบการเงินแล้ว เนื่องจากเจ้าหนี้สถาบันการเงินดังกล่าวได้ชำระหนี้ตามหนังสือค้ำประกันแก่เจ้าหนี้ดังกล่าว