

รายงานประจำปี บริษัท พัฒนกุล จำกัด (มหาชน)



2558



PATKOL
Public Company Limited



สารบัญ

1	เกี่ยวกับพัตนักล
2	ข้อมูลสำคัญ
3	สารจากประธานกรรมการบริษัท
4	สารจากกรรมการผู้จัดการ
5	วิสัยทัศน์และพันธกิจ
6	ครบรอบ 50 ปี พัตนักล
7	นโยบายและภาพรวมการประกอบธุรกิจ
8	ลักษณะการประกอบธุรกิจ
21	โครงสร้างองค์กร
22	คณะกรรมการบริษัท
35	คณะกรรมการบริหาร
36	คณะผู้บริหาร
37	ข้อมูลทั่วไปและข้อมูลสำคัญอื่น
41	โครงสร้างการถือหุ้น



PATKOL

ANNUAL REPORT

2015

43	นโยบายการจ่ายเงินปันผล
44	โครงสร้างการจัดการ
62	การคำนึงถึงความปลอดภัยและสิ่งแวดล้อม
66	ความรับผิดชอบต่อสังคม
68	ปัจจัยความเสี่ยง
71	การกำกับดูแลกิจการ
75	การควบคุมภายใน
77	สรุปข้อมูลทางการเงิน
78	คำอธิบายและการวิเคราะห์ของฝ่ายจัดการ
87	รายการระหว่างกัน
90	รายงานการกำกับดูแลกิจการของ คณะกรรมการตรวจสอบ
93	คำตอบแทนของผู้สอบบัญชี
94	รายงานและงบการเงินรวม



เกี่ยวกับพัฒนกุล

บริษัท พัฒนกุล จำกัด (มหาชน) จดทะเบียนก่อตั้งขึ้นเมื่อ ปี พ.ศ. 2508 ภายใต้ชื่อ บริษัท พัฒนกุลการ จำกัด และเปลี่ยนชื่อ เป็น บริษัท พัฒนกุล จำกัด ในปี พ.ศ. 2535

บริษัทฯ จดทะเบียนเป็นบริษัทมหาชนในตลาดหลักทรัพย์แห่งประเทศไทย โดยจดทะเบียนแปรสภาพ เป็นบริษัทมหาชนจำกัด เมื่อวันที่ 28 มิถุนายน 2536

ลักษณะการดำเนินธุรกิจหลัก คือ เป็นบริษัทวิศวกรรมสร้างเครื่องจักรทำความเย็น และเครื่องจักรที่ใช้ ในการแปรรูปและการผลิตอาหารประเภทต่างๆ เช่น เครื่องทำน้ำแข็งหลอด ห้องเย็น สร้างเครื่องจักรและ โรงงานสำหรับผลิตภัณฑ์ต่างๆ ที่เป็นของเหลว ได้แก่ ผลิตภัณฑ์นมพาสเจอร์ไรส์ นมยูเอชที เครื่องดื่มชูกำลัง เบียร์ น้ำผลไม้ น้ำดื่มบรรจุขวด รวมถึงโรงงานยา และเคมีภัณฑ์ และสร้างโรงงานแปรรูปอาหาร เช่น โรงงาน แปรรูปปลาทูน่ากระป๋อง โรงงานกึ่งครบวงจร และสร้างเครื่องจักรแช่แข็งแบบต่อเนื่อง เครื่องคัดขนาดปลา กุ้ง ผลไม้ เครื่องล้างถาดสำหรับซูเปอร์มาร์เก็ต โดยบริษัทฯ สามารถตอบสนองความต้องการของลูกค้าโดยการ ให้บริการอย่างครบวงจร ครอบคลุมตั้งแต่งานออกแบบ งานวิศวกรรม จนถึงงานสร้างและติดตั้ง และยังมี ผลิตภัณฑ์ที่ได้จดสิทธิบัตรแล้วเป็นจำนวนมาก

บริษัทฯ เป็นผู้ผลิตเครื่องทำน้ำแข็งหลอดรายแรกโดยฝีมือคนไทย และเป็นอันดับ 1 ของโลก ส่งออก ไปยังประเทศต่างๆ ทั้งในทวีปเอเชีย ตะวันออกกลาง แอฟริกา อเมริกา ออสเตรเลีย และยุโรป

พัฒนกุลสำนักงานใหญ่ ตั้งอยู่ที่ เขตประเวศ กรุงเทพมหานคร มีโรงงานแห่งแรกของบริษัทฯ ตั้งอยู่ที่ จังหวัดสมุทรปราการ และโรงงานแห่งที่ 2 ภายใต้ชื่อ บริษัทพัฒนกุลแมนูแฟคเจอร์ จำกัด ตั้งอยู่ที่ จังหวัด เพชรบุรี ด้วยพื้นที่การทำงานรวมมากกว่า 30,000 ตารางเมตร

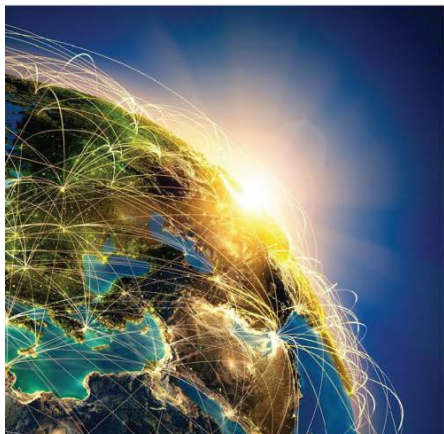



ข้อมูลสำคัญ

ปี 2558

บริษัท พัฒน์กล จำกัด (มหาชน) ได้เพิ่มการลงทุนในบริษัทย่อย โดยการเพิ่มทุนจดทะเบียนบริษัทย่อย เพิ่มทุนจดทะเบียน บริษัท พัฒน์กล เทคคิง จำกัด จากทุนจดทะเบียนเดิมจำนวน 3,000,000.- บาท เพิ่มทุนจดทะเบียนเป็น 30,000,000.- บาท ซึ่งบริษัทถือหุ้นร้อยละ 99.98 ของทุนจดทะเบียนที่ชำระแล้ว

บริษัท พัฒน์กล จำกัด (มหาชน) ได้เพิ่มการลงทุน โดยการจัดตั้งบริษัทย่อยขึ้น ที่ประเทศฟิลิปปินส์ และ อินโดนีเซีย โดยมีรายละเอียดดังนี้

ประเทศฟิลิปปินส์

- ทุนจดทะเบียน 500,000 ดอลลาร์สหรัฐ
- วัตถุประสงค์ในการจัดตั้ง เพื่อประกอบธุรกิจเป็นตัวแทนจัดจำหน่ายเครื่องจักร และงานโครงการของบริษัทพัฒน์กล ในประเทศฟิลิปปินส์ รวมถึงรับผิดชอบติดตั้งและซ่อมบำรุงเครื่องจักรในประเทศฟิลิปปินส์

ประเทศอินโดนีเซีย

- ทุนจดทะเบียน 800,000 ดอลลาร์สหรัฐ
- วัตถุประสงค์ในการจัดตั้ง เพื่อประกอบธุรกิจให้บริการ Preventive Maintenance (PM) สำหรับกลุ่มธุรกิจเครื่องทำน้ำแข็งเพื่อเพิ่มการบริการสำหรับกลุ่มลูกค้าในประเทศอินโดนีเซียและโอกาสในการเติบโตของธุรกิจ



สารจากประธาน

สวัสดีครับท่านผู้ถือหุ้น และท่านผู้ลงทุนที่เคารพ

ในรายงานผลประกอบการของบริษัทก่อนปี ๒๕๕๘ ผมได้เรียนท่านทั้งหลายว่า ถึงแม้อัตราการเติบโตทางเศรษฐกิจของประเทศจะหดตัวลงอย่างต่อเนื่อง แต่ผลประกอบการของบริษัท ในทุก Business Unit ยังอยู่ในระดับที่น่าพอใจ

แต่ในการประกอบการในปี ๒๕๕๘ ได้แสดงชัดเจนว่าสถานการณ์ทางเศรษฐกิจของประเทศ ได้เริ่มมีผลกระทบต่อประกอบการของบริษัทมากขึ้น ดังเห็นได้ว่ายังคงมีการสั่งซื้ออยู่น้อย แต่ผู้ประกอบการอาจขาดความคล่องตัวในการลงทุน และลูกค้าบางรายได้ขอให้ชะลอในการส่งมอบสินค้า

ด้วยสถานการณ์ทางเศรษฐกิจภายในประเทศเช่นนี้ คณะกรรมการบริษัทและคณะกรรมการบริหาร จึงได้มีแผนจะลงทุนสร้างโรงงานผลิตสินค้าในประเทศ AEC โดยเฉพาะในประเทศอินโดนีเซีย เพิ่มเติมจากการตั้ง Office เพื่อการขายและซ่อมบำรุงเท่านั้น การลงทุนดังกล่าวคงมีผลกระทบต่อกำไรมูลค่าผู้ถือหุ้น ในระยะสั้นอย่างแน่นอน ผมหวังว่าไม่นานเกินรอท่านผู้ถือหุ้นจะได้รับการตอบแทนเงินปันผลในระดับที่น่าพอใจเช่นเดิม

รศ. ดร.สมชอบ ไชยเวช
ประธานกรรมการบริษัท



สารจากกรรมการผู้จัดการ

สวัสดีครับ ท่านผู้ถือหุ้น ผู้ลงทุน และผู้มีอุปการะคุณที่เคารพ

ในปี 2559 พัฒนักรายังคงมีการพัฒนาอย่างต่อเนื่อง โดยในต้นปีนี้เราได้มีการจดทะเบียนจัดตั้งบริษัท **PT Indonesia Patkol Service** ที่กรุงจาการ์ตา ประเทศอินโดนีเซีย และบริษัท **Patkol Philippines Corporation** ตั้งอยู่ในกรุงมะนิลาที่ประเทศฟิลิปปินส์ เพื่อตอบสนองการขยายธุรกิจด้านเครื่องทำความเย็นและเครื่องจักรแปรรูปอาหารและเครื่องดื่ม รวมถึงได้มีการเพิ่มบุคลากรเพื่อการขยายธุรกิจดังกล่าวใน 2 ประเทศ และมีแผนงานที่จะตั้งบริษัทในประเทศมาเลเซียอีกด้วย โดยในขณะนี้ พัฒนักรายังคงมีสำนักงานธุรกิจอยู่ในประเทศเวียดนามและสาธารณรัฐแห่งสหภาพเมียนมา และกำลังจัดตั้งสำนักงานธุรกิจในประเทศกัมพูชาและมีการเพิ่มพันธมิตรทางการค้าในสหภาพยุโรป รวมถึงในอเมริกากลาง บริษัทฯมีแผนงานเพิ่มธุรกิจและรายได้ในต่างประเทศโดยในปีที่ผ่านมา มีสัดส่วนรายได้จากต่างประเทศเพิ่มขึ้นถึง 26%

ในขณะที่ในประเทศเอง เรามุ่งมั่นในการพัฒนาเทคโนโลยี นวัตกรรมและระบบอัตโนมัติ เพื่อสนองต่อการขาดแคลนกำลังคน เพิ่มประสิทธิภาพการผลิตและการประหยัดพลังงานของกลุ่มลูกค้าในธุรกิจต่างๆ ของพัฒนักร ตลอดจนมีการจัดสิทธิบัตรสินค้าและคิดค้นนวัตกรรมซึ่งกระทำอย่างต่อเนื่อง

แม้ในภาวะเศรษฐกิจที่ไม่ดีทั้งในประเทศและต่างประเทศ บริษัทฯยังคงสามารถมีกำไรที่ดีและยังมีความมุ่งมั่นในการเป็นผู้นำในธุรกิจที่ทำอยู่ทั้งในประเทศและในภูมิภาคอาเซียน ตลอดจนมีการปรับเปลี่ยนเครื่องจักร ลงทุนเพิ่มเครื่องจักรใหม่ๆ ในโรงงาน เพื่อเพิ่มประสิทธิภาพและคุณภาพของสินค้าเพื่อให้ทันการเปลี่ยนแปลงกับสภาพการแข่งขันในระดับสากล

ในเรื่องการพัฒนานวัตกรรม เรามีการอบรม สัมมนา และพัฒนาการมีส่วนร่วมของบุคลากรในการแก้ปัญหา พัฒนาสินค้าและบริการให้ยั่งยืนเป็นที่ประทับใจของผู้ใช้บริการของพัฒนักรให้สมกับวิสัยธรรมณัฒน์ที่มีตร จริ่งจิงจริงใจ คุณภาพพร้อมบริการ

นายแสงชัย โชติช่วงชัชวาล
กรรมการผู้จัดการ



วิสัยทัศน์ และ พันธกิจ

วิสัยทัศน์

พัฒนากล นำเสนอวิศวกรรมชั้นมิตร แก่ผู้ผลิตอาหารของโลก ในด้านระบบทำความเย็น, เครื่องทำน้ำแข็งหลอด และกระบวนการผลิตอาหาร

พันธกิจ

- 1.เรารักษาคำมั่นสัญญาที่มีต่อลูกค้าและจะดูแลให้ลูกค้าได้รับประโยชน์สูงสุดจากผลงานของเรา
- 2.เราจะพัฒนาบุคลากรทั้งในด้านวิชาชีพ และการบริการเพื่อให้มีความสามารถในการแข่งขันสูง
- 3.เราจะสร้างนวัตกรรม และพัฒนาเทคโนโลยี เพื่อที่จะรักษาความเป็นผู้นำในธุรกิจที่เราทำ
- 4.เราจะพัฒนาระบบงานให้กระชับและพร้อมด้วยข้อมูล เพื่อการตัดสินใจที่รวดเร็วและถูกต้อง
- 5.เราจะดูแลรักษาสิ่งแวดล้อมและพัฒนาคุณภาพชีวิตของมวลมนุษย



ครบรอบ 50 ปี พัฒน์กล



นโยบายและภาพรวมการประกอบธุรกิจ

บริษัทฯ มีนโยบายการลงทุนในบริษัทย่อย และบริษัทร่วม โดยให้ความสำคัญกับธุรกิจที่บริษัทชำนาญ และอยู่ในสายธุรกิจที่ใกล้เคียงกับธุรกิจของบริษัท และ ลงทุนในลักษณะที่เป็นผู้ถือหุ้นใหญ่โดยตรงหรือผ่านบริษัทย่อยที่บริษัทฯ ถือหุ้นในสัดส่วนมากกว่าร้อยละ 80 และ/หรือ มีอำนาจควบคุมในบริษัทที่ลงทุนเว้นแต่สภาพเงื่อนไขของธุรกิจ การแข่งขัน ไม่เอื้ออำนวย หรือ การดำเนินธุรกิจต้องได้รับการสนับสนุน ร่วมมือจากผู้ร่วมทำธุรกิจอื่น บริษัทฯ จึงจะลงทุนในลักษณะร่วมลงทุนในสัดส่วนที่บริษัทนั้นจะมีสถานะ เป็นบริษัทร่วม ทั้งนี้ คณะกรรมการบริษัทมีกลไกในการกำกับดูแลที่ ทำให้สามารถควบคุมดูแลการจัดการและ รับผิดชอบการดำเนินงานของบริษัทย่อย และบริษัทร่วม เพื่อดูแลรักษาผลประโยชน์ในเงินลงทุนของบริษัทฯ

การดำเนินธุรกิจหลักของบริษัท คือ วิศวกรรมสร้างเครื่องจักรทำความเย็น และเครื่องจักรที่ใช้ในการแปรรูปและการผลิตอาหารประเภทต่างๆ เช่น เครื่องทำน้ำแข็งหลอด ห้องเย็น สร้างเครื่องจักรและโรงงานสำหรับผลิตภัณฑ์ต่างๆ ที่เป็นของเหลว ได้แก่ ผลิตภัณฑ์นมพาสเจอร์ไรส์ นมยูเอชที เครื่องดื่มชูกำลัง เบียร์ น้ำผลไม้ น้ำดื่มบรรจุขวด รวมถึงโรงงานยา และเคมีภัณฑ์ และสร้างโรงงานแปรรูปอาหาร เช่น โรงงานแปรรูปปลาทูน่ากระป๋อง และโรงงานกึ่งครบวงจร และสร้างเครื่องจักรแช่แข็งแบบต่อเนื่อง เครื่องคัดขนาดปลา กุ้ง ผลไม้ เครื่องล้างถาดสำหรับซูเปอร์มาร์เก็ต โดยบริษัทฯ สามารถตอบสนองความต้องการของลูกค้า โดยการให้บริการอย่างครบวงจร ครอบคลุมตั้งแต่การให้คำปรึกษา งานออกแบบ งานวิศวกรรม จนถึงงานสร้าง และติดตั้ง และยังมีผลิตภัณฑ์ที่ได้จดสิทธิบัตรแล้วเป็นจำนวนมาก

บริษัทฯ ให้ความสำคัญกับการให้บริการโดยจัดตั้งศูนย์บริการในภูมิภาค และต่างประเทศ โดยยึดมั่นในคุณภาพพร้อมบริการ โดยทีมงานผู้เชี่ยวชาญของเรา แนวทางการดำเนินงานที่ยึดมั่นอยู่บนรากฐานการสร้างสินค้าที่เต็มเปี่ยมไปด้วยคุณภาพ พร้อมบริการ ที่ครบถ้วนและฉับไว พัฒนากลสามารถทำให้ผลิตภัณฑ์ และงานวิศวกรรมของบริษัทฯ เป็นที่ยอมรับในประเทศต่างๆ มากกว่า 50 ประเทศทั่วโลก

PATKOL
Public Company Limited

50th Anniversary
QUALITY WITH SERVICE

Ice Machine Refrigeration Food Process Engineering Food & Dairy Tank & Pressure Vessel

ASME U AQS REGISTRARS ISO 9001 : 2008 UKAS

ลักษณะการประกอบธุรกิจ

บริษัท พัฒน์กล จำกัด (มหาชน) เป็นบริษัทที่ผลิตเครื่องจักรอุตสาหกรรม ประเภทเครื่องทำน้ำแข็ง อุตสาหกรรมเครื่องเย็น อุตสาหกรรมอาหาร ถังรับความดัน (Pressure Vessel) และปิโตรเคมีคอล ดังนั้นบริษัท จึงเล็งเห็นความสำคัญในการเลือกวัตถุดิบสำหรับโครงสร้างเครื่องจักร ต้องมีมาตรฐานสูง และมีแหล่งผลิตที่เป็นมาตรฐาน ในการออกแบบเครื่องจักรต้องได้รับการตรวจสอบอย่างรัดกุม เพื่อความสะอาด ปลอดภัย ใช้งานง่าย วัตถุดิบและชิ้นส่วนสำหรับใช้ในการประกอบเครื่องจักร อุตสาหกรรมอาหาร นำเข้าจากต่างประเทศเกือบทั้งสิ้น เช่น สแตนเลส อุปกรณ์ไฟฟ้า พลาสติก เป็นต้น การนำวัตถุดิบ และอุปกรณ์ที่มีจำหน่ายที่เป็นมาตรฐาน มาประกอบเป็นเครื่องจักรฯ ที่บริษัทเป็นผู้ออกแบบ นับว่าเป็นจุดแข็งของบริษัทฯ ทั้งการควบคุมต้นทุน และการออกแบบที่หลีกเลี่ยงผลกระทบต่อสิ่งแวดล้อม ลดการใช้ทรัพยากรและประหยัดพลังงาน ตลอดจนการใช้วัตถุดิบอย่างมีประสิทธิภาพ



สำหรับอุตสาหกรรมอาหาร บริษัทได้ให้ความสำคัญในการออกแบบระบบลำเลียง เพื่อเพิ่มประสิทธิภาพและประสิทธิผลในการผลิต เช่น เครื่องจักรในการแปรรูปกุ้ง การแช่เยือกแข็งที่ใช้เวลาลดลง การออกแบบระบบสายพานลำเลียงเพื่อลดขั้นตอนการทำงาน การเพิ่มผลผลิตในกระบวนการต้มกุ้ง และในกระบวนการแปรรูปลาทูน่า เป็นต้น

กลุ่มธุรกิจเครื่องทำน้ำแข็ง

เครื่องทำน้ำแข็งหลอด บริษัทฯ ผลิตเครื่องทำน้ำแข็งหลอดเพื่อการบริโภคมีกำลังการผลิตตั้งแต่ 5-120 ตันต่อวัน ซึ่งสามารถแบ่งกลุ่มเป้าหมาย ได้เป็น 2 กลุ่ม

- กำลังการผลิตที่ 5-10 ตันต่อวัน เหมาะสำหรับสถานประกอบการขนาดกลาง เช่น โรงแรม, รีสอร์ท, ภัตตาคาร, สโมสร, สโมสรคลับ, กอล์ฟคลับ และโรงงานกิ่งอุตสาหกรรมอาหารขนาดเล็ก
- กำลังการผลิตตั้งแต่ 10-120 ตันต่อวัน เหมาะสำหรับธุรกิจผลิตน้ำแข็งเพื่อจำหน่าย รวมถึงอุตสาหกรรมแปรรูปอาหารที่ต้องใช้น้ำแข็งหลอดในรูปของน้ำแข็งปนในกระบวนการผลิตและแปรรูปอาหารเพื่อรักษาความสดของอาหาร

เครื่องทำน้ำแข็งเกล็ด มีขนาดกำลังผลิตตั้งแต่ 2.5-5 ตันต่อวัน โดยกลุ่มเป้าหมายเป็นผู้ใช้น้ำแข็งในโรงงานผลิตอาหาร ได้แก่ โรงงานแปรรูปผลิตภัณฑ์เนื้อไก่ โรงงานแปรรูปปลาหมึกกระป๋อง และโรงงานกุ้งกระป๋อง เป็นต้น รวมถึงการแช่ปลา และ ใช้ในอุตสาหกรรมการประมง

โรงงานน้ำแข็งซอง บริษัทฯ รับผิดชอบแบบและสร้างโรงงานน้ำแข็งซอง ตามความต้องการของลูกค้า มีกำลังการผลิตตั้งแต่ 100-2,400 ซอง/วัน ซึ่งมีขนาดมาตรฐานให้เลือก คือ ขนาด 25,50,135,150 และ 165 กิโลกรัมต่อซอง กลุ่มอุตสาหกรรมที่ใช้น้ำแข็งซองเป็นอุตสาหกรรมการประมง โดยใช้น้ำแข็งซองเพื่อรักษาความสดของอาหารหรือวัตถุดิบ ก่อนกระบวนการแปรรูป และผลิตเพื่อการบริโภคซึ่งยังเป็นที่นิยมอยู่ในปัจจุบัน

เครื่องบรรจุน้ำแข็ง และห้องเย็นเก็บน้ำแข็ง เครื่องบรรจุน้ำแข็ง มีทั้งระบบกึ่งอัตโนมัติ และระบบการบรรจุแบบอัตโนมัติ ซึ่งไม่สัมผัสมือคนตลอดกระบวนการ ขนาดถุงบรรจุน้ำแข็งมีตั้งแต่ 1.5 – 5 ก.ก. และ 10 – 25 ก.ก. หรือตามที่ลูกค้าต้องการ เป็นระบบทำถุงอัตโนมัติ และบรรจุแบบ Form – Fill – Seal Packing Machines ส่วนห้องเย็นเก็บน้ำแข็งมีทั้งแบบมาตรฐานขนาดเล็กที่ยกไปใช้งานได้เลย และห้องเย็นเก็บน้ำแข็งขนาดใหญ่ที่สร้างตามขนาดพื้นที่ที่ลูกค้าต้องการ

บริษัทฯ มีช่องทางการจำหน่ายโดยผ่านพนักงานขาย ผ่านเอเยนต์ ผ่านอินเทอร์เน็ต ผ่านงานแสดงสินค้า และมีฐานลูกค้าเดิมที่ติดต่อซื้อสินค้าเพิ่ม และขยายตลาดไปยังลูกค้าใหม่ๆ ทั้งในประเทศ ส่งออกไปยังประเทศต่างๆ ทั้งในทวีปเอเชีย ตะวันออกกลาง แอฟริกา อเมริกา ออสเตรเลีย และยุโรป

แม้ตลาดเครื่องทำน้ำแข็งหลอดในประเทศ จะมีผู้ผลิตหลายราย แต่บริษัทฯ มีข้อได้เปรียบในเรื่องของอุปกรณ์ที่มีคุณภาพและมีมาตรฐานสูง เครื่องทำน้ำแข็งของบริษัทฯ ผลิตตามมาตรฐาน ASME (American Society of Mechanical Engineer) ซึ่งเป็นมาตรฐานการออกแบบผลิตภัณฑ์ตามหลักการด้านวิศวกรรมเครื่องกลที่มีผู้ผลิตตามมาตรฐานดังกล่าวน้อยราย ดังนั้นเครื่องทำน้ำแข็งหลอดของ พัฒน์กล จึงเป็นที่ยอมรับของลูกค้าทั้งในประเทศและต่างประเทศ ประกอบกับ บริษัทฯ มีทีมวิศวกรและช่าง ที่มีความชำนาญ ในการควบคุมดูแล

ออกแบบและติดตั้งทั้งในประเทศและต่างประเทศ ตั้งแต่การผลิตเครื่องทำน้ำแข็ง เครื่องจักรและอุปกรณ์ระบบทำความเย็น, จัดหาเครื่องกรองน้ำ รวมถึงเครื่องบรรจุน้ำแข็ง, ระบบลำเลียงและห้องเย็นเก็บน้ำแข็ง โดยออกแบบระบบให้ผลิตภัณฑ์สามารถผลิตน้ำแข็งที่สะอาดเหมาะสำหรับการบริโภค สอดคล้องกับประกาศกระทรวงสาธารณสุขในเรื่องหลักเกณฑ์การผลิตอาหารที่สะอาดและปลอดภัย (Good Manufacturing Practice : GMP) พร้อมมีการรับประกันคุณภาพสินค้าเป็นเวลา 1 ปี โดยบริษัทให้ความสำคัญกับการให้บริการที่รวดเร็วและครบถ้วนโดยจัดตั้งศูนย์บริการในภูมิภาค และต่างประเทศ มีหน่วยงานให้บริการหลังการขายทำหน้าที่ซ่อมบำรุงเครื่องจักรและโปรแกรมบำรุงรักษาเชิงป้องกัน (Preventive Maintenance)

บริษัทได้ทำการปรับปรุงผลิตภัณฑ์และพัฒนาเครื่องจักรให้มีประสิทธิภาพอย่างต่อเนื่อง โดยมีเป้าหมายเพื่อเพิ่มประสิทธิภาพของเครื่องจักรโดยการเพิ่มกำลังการผลิต และประหยัดพลังงาน รวมทั้งออกแบบผลิตภัณฑ์ให้มีคุณภาพที่ดี มีความทนทานและใช้งานได้ง่าย

ปัจจุบันบริษัทฯ มีส่วนร่วมการจัดจำหน่ายเครื่องทำน้ำแข็งตลอดในประเทศแถบภูมิภาคเอเชียสูงสุด โดยเฉพาะในประเทศมาเลเซีย ขณะเดียวกันได้ขยายตลาดไปยังแถบตะวันออกกลาง แอฟริกาใต้ อเมริกาและออสเตรเลีย

ส่วนตลาดโรงงานน้ำแข็งของ บริษัทฯ ได้เน้นขยายตลาดไปยังประเทศแถบอาเซียน ซึ่งเป็นน้ำแข็งเพื่อการบริโภคและประมงโดยมียอดขายเพิ่มขึ้นอย่างต่อเนื่อง

กลุ่มลูกค้าทั้งในประเทศและต่างประเทศ ได้แก่ผู้ประกอบการผลิตน้ำแข็งเพื่อการบริโภค รายย่อย และรายใหญ่ ผู้ประกอบการผลิตน้ำแข็งเพื่ออุตสาหกรรมประมง รายย่อย และรายใหญ่ เช่น โรงแรม รีสอร์ท ห้างค้าปลีก ขนาดใหญ่ โรงงานแปรรูปอาหารทั้งขนาดเล็ก ขนาดกลาง ขนาดใหญ่ โรงงานผสมคอนกรีต

เนื่องจากโลกมีอุณหภูมิเฉลี่ยสูงขึ้น ทำให้พื้นที่ที่มีความต้องการอุปโภค และ บริโภค น้ำแข็งมากขึ้น อีกทั้งช่วงเวลาอากาศร้อนในแต่ละปีนานขึ้น ส่งผลให้ความต้องการดังกล่าวต่อปีเพิ่มขึ้น ซึ่งเป็นโอกาสผู้ประกอบการเดิมมีแนวโน้มเพิ่มกำลังการผลิต และสามารถขยายธุรกิจไปยังประเทศใหม่ๆ ได้อีกด้วย



กลุ่มธุรกิจเครื่องทำความเย็น

บริษัทได้จัดแบ่งสินค้าและบริการของกลุ่มธุรกิจเครื่องทำความเย็น ออกเป็น 5 ประเภท ดังนี้

ห้องเย็นสำหรับอุตสาหกรรมขนาดใหญ่และขนาดเล็ก บริษัทฯ รับออกแบบ ผลิต และติดตั้งระบบห้องเย็น อุตสาหกรรม ซึ่งใช้ในอุตสาหกรรมอาหาร ลูกค้านำมาใช้ห้องเย็นในอุตสาหกรรมประกอบด้วย ผู้ที่ดำเนินธุรกิจแปรรูปอาหาร อาหารสำเร็จรูป อาหารทะเล เนื้อสัตว์ ผักและผลไม้ อุตสาหกรรมประมง และผู้ที่ให้บริการห้องเย็นรับฝากสำหรับแช่แข็งอาหาร เช่น กุ้ง อาหารทะเล ผักและผลไม้

บริษัทฯ มี บริษัท เอส พาเนล จำกัด ซึ่งเป็นบริษัทในเครือ เป็นผู้จำหน่ายผนังห้องเย็น รวมถึงออกแบบ ผลิต และติดตั้งห้องเย็นพาณิชย์ (Commercial Cold Room) สำหรับใช้เก็บน้ำแข็ง อาหารสำเร็จรูป เนื้อสัตว์ และอาหารทะเล สำหรับผู้ผลิตรายย่อย ร้านค้า ภัตตาคาร

ระบบทำน้ำเย็นและระบบแช่แข็งอาหาร ประกอบด้วยผลิตภัณฑ์ที่เกี่ยวข้องกับการแช่แข็งอาหาร ได้แก่

- ระบบทำน้ำเย็น (Riple Plate Chiller) เป็นระบบทำน้ำเย็นเพื่อลดอุณหภูมิอาหาร สามารถลดอุณหภูมิลงต่ำได้ถึง 0.5 องศาเซลเซียสโดยไม่เป็นน้ำแข็ง
- ระบบแช่แข็งแบบเร็ว (Individual Quick Freezer : IQF) เป็นระบบแช่แข็งแบบต่อเนื่อง หลังจากเสร็จสิ้นกระบวนการจัดเตรียมผลิตภัณฑ์
- ระบบแช่แข็งแบบลมแรง (Air Blast Freezer) เป็นระบบที่แช่แข็งผลิตภัณฑ์เป็นรอบๆ มีความแตกต่างกับระบบแช่แข็งแบบเร็ว คือ ต้องรอให้ผลิตภัณฑ์ครบจำนวนบรรจุของขนาดตู้แช่แข็ง แล้วจึงทำการแช่แข็งได้
- อุปกรณ์อะไหล่ที่เกี่ยวข้องกับระบบทำความเย็น เช่น แผ่นรีปเปิลเพลท วาล์ว จนวนสำหรับห้องเย็น

แหล่งผลิตชิ้นส่วนสำหรับประกอบเป็นเครื่องจักรส่วนใหญ่ผลิตจาก บริษัท พัฒนากล แมนูแฟคเจอร์ จำกัด ซึ่งเป็นบริษัทย่อยของบริษัท

ชุดระบายความร้อน บริษัทฯ เป็นผู้ดำเนินการผลิตอีแวโปเรทีฟ คอนเดนเซอร์ (Evaporative Condenser) ทำด้วยสแตนเลส ซึ่งปัจจุบันเป็นที่นิยมใช้มากในอุตสาหกรรมเครื่องเย็น เพราะมีความทนทานสูง โดยบริษัทฯ ได้เริ่มผลิตอีแวโปเรทีฟ คอนเดนเซอร์ ทำด้วย สแตนเลส มาก่อนผู้ผลิตอื่นๆ ในโลก ตั้งแต่ ค.ศ. 1990

ตู้แช่ผลิตภัณฑ์ บริษัทฯ ให้บริการครบวงจร ในด้านตู้แช่ผลิตภัณฑ์ในซูเปอร์มาร์เก็ต และห้างสรรพสินค้าค้าส่ง (Hypermarket) ลักษณะของลูกค้านำส่วนใหญ่จะเป็นซูเปอร์มาร์เก็ต และห้างสรรพสินค้าค้าส่ง (Hypermarket) ขึ้นไป ทั่วประเทศ และต่างจังหวัด

วัตถุดิบที่ใช้ในการผลิตส่วนใหญ่มาจากการที่บริษัทฯ เป็นตัวแทนจำหน่าย และติดตั้งตู้แช่ผลิตภัณฑ์ยี่ห้อ BONNET ซึ่งมีมาตรฐานเป็นที่รู้จักกันอย่างแพร่หลายทั้งในประเทศ และทั่วโลก

เครื่องทำน้ำแข็งแผ่น เป็นผลิตภัณฑ์ผลิตน้ำแข็งแผ่นสำหรับอุตสาหกรรมผลิตอาหาร มีขนาดตั้งแต่ 2.5-80 ตันต่อวัน ใช้น้ำแข็งในกระบวนการผลิตอาหาร เพื่อรักษาความสดของผลิตภัณฑ์ ซึ่งต้องได้น้ำแข็งที่สะอาด ลดสารปนเปื้อน จากการขนย้ายน้ำแข็ง และถูกต้องตามหลัก Good Manufacturing practice (GMP) มีพื้นที่ติดตั้งเครื่องจักรน้อย รวมถึงขนาดน้ำแข็งที่เหมาะสมกับอุตสาหกรรมอาหาร

บริษัทฯ มีช่องทางการจำหน่ายโดยผ่านพนักงานขาย ผ่านอินเทอร์เน็ต ผ่านงานแสดงสินค้า และมีฐานลูกค้าเดิม ที่ติดต่อซื้อสินค้าเพิ่ม และขยายไปยังลูกค้าใหม่ๆ ทั้งในประเทศ และต่างประเทศ

บริษัทฯ ได้จัดตั้ง บริษัท อีทอะเวย์ จำกัด ในการทำการตลาดและการขายชุดระบายความร้อน (Evaporative Condenser) เพื่อตอบสนองความต้องการของลูกค้าได้อย่างทันท่วงทีอีกด้วย

การลงทุนโรงงานที่ใช้ระบบทำความเย็นขนาดเล็กและขนาดกลางมากขึ้นโดยใช้สารทำความเย็นกลุ่ม HFCs เพิ่มขึ้นอย่างต่อเนื่อง พัฒนากลยุทธ์การทำงานขยายตลาดไปสู่ผู้ประกอบการในกลุ่มลูกค้าขนาดเล็ก และขนาดกลางทั้งในประเทศ รวมถึงได้ขยายพื้นที่ไปยังภูมิภาคอาเซียน และอนาคตอันใกล้จะขยายสินค้าและผลิตภัณฑ์ไปทั่วโลก

ในส่วนกลุ่มลูกค้ารายใหญ่และกลุ่มลูกค้าหลักของบริษัทฯยังคงรักษาส่วนแบ่งทางการตลาดไว้ได้ด้วยจุดแข็งของเครื่องจักรที่ทันสมัย และถูกออกแบบให้ประหยัดพลังงาน และการบริการอย่างครบวงจร รวมถึงมีการขยายการส่งออกไปยังต่างประเทศด้วย ซึ่งกลุ่มลูกค้าได้แก่

- ผู้ที่ดำเนินธุรกิจแปรรูปอาหารแช่แข็งทั้งส่งออกและขายในประเทศ อาหารสำเร็จรูป อาหารพร้อมรับประทานอาหารทะเล เนื้อสัตว์ เช่น หมู ไก่ เป็ด ผักและผลไม้ ประมง
- ผู้ที่ให้บริการห้องเย็นรับฝาก สำหรับแช่เย็น แช่แข็งอาหาร เช่น ไก่, อาหารทะเล, ผักและผลไม้
- ผู้ที่ดำเนินธุรกิจนมสด ผลิตภัณฑ์นม, น้ำอัดลม, ไอศกรีม, ชาเขียว และเครื่องดื่มอื่นๆ
- ผู้ที่ดำเนินธุรกิจร้านอาหาร ภัตตาคาร
- ผู้ที่ดำเนินธุรกิจศูนย์กระจายสินค้าอาหารสด อาหารแช่แข็ง
- ผู้ที่ดำเนินธุรกิจค้าส่งและค้าปลีกขนาดใหญ่และขนาดกลาง (HYPERMARKET & SUPERMARKET)
- มีตู้แช่อาหารสด เครื่องดื่ม ผลิตภัณฑ์นม ผักผลไม้ และตู้แช่อาหารแช่แข็ง
- ผู้ดำเนินธุรกิจ ห้องเย็นขนาดกลางและห้องเย็นพาณิชย์ขนาดเล็ก
- ผู้ที่ดำเนินธุรกิจที่ไม่ใช่อาหาร และต้องการระบบทำความเย็นในกระบวนการผลิต

การขยายตัวของเศรษฐกิจประเทศกลุ่ม CLMV และโอกาสการขยายตลาดสู่ประเทศเพื่อนบ้านอื่นในอาเซียนจากการเปิด AEC ทำให้ธุรกิจผลิตอาหารสดและแปรรูปมีแนวโน้มในเชิงบวก รวมถึงประเทศไทยเป็นศูนย์กลางการขนส่งสินค้า ทำให้ธุรกิจห้องเย็นรับฝาก และธุรกิจศูนย์กระจายสินค้า มีการขยายตัวค่อนข้างสูง โดยมีทั้งขนาดใหญ่ และขนาดกลาง กระจายไปตามจุดต่างๆ

กลุ่มธุรกิจผู้ส่งออก ยังคงรอดูแนวโน้มการเติบโตของต่างประเทศ เช่น EU, JAPAN และ USA ซึ่งเป็นตลาดส่งออกหลักของไทย ซึ่งมีแนวโน้มฟื้นตัวอย่างค่อยเป็นค่อยไป

กลุ่มธุรกิจร้านอาหาร และค้าส่ง ค้าปลีก ยังคงรอดูแนวโน้มการเติบโตของเศรษฐกิจ ในประเทศเป็นหลัก โดยการท่องเที่ยวที่ขยายตัวค่อนข้างสูง จะเป็นตัวช่วยให้การบริโภคภายในประเทศเพิ่มขึ้น และการแข่งขันทำโปรโมชั่นจะช่วยกระตุ้นการบริโภคในระยะสั้นได้ แนวโน้มโดยรวมฟื้นตัวอย่างค่อยเป็นค่อยไป

กลุ่มลูกค้าต่างประเทศ มีการขยายตัวอย่างต่อเนื่องจากการเป็นแหล่งวัตถุดิบ ค่าแรงที่ถูก กำลังซื้อขยายตัวจากเศรษฐกิจที่ขยายตัว เช่น ประเทศเวียดนาม ฟิลิปปินส์ และอินโดนีเซีย ซึ่งมีทั้งลูกค้าเดิมในประเทศไทยที่ขยายการลงทุนไปต่างประเทศ และลูกค้าใหม่ในประเทศนั้นๆด้วย



Refrigeration

Your solution in refrigeration

We are the leading manufacturer and contractor of refrigeration components and systems. Our extensive range of high quality, reliable refrigeration products, which feature excellent designs and incorporate professional installation, commissioning and related services, can be supplied to virtually any industrial or commercial refrigeration plant.



กลุ่มธุรกิจแปรรูปผลิตภัณฑ์เหลว

บริษัทได้แบ่งสินค้าและบริการของกลุ่มธุรกิจแปรรูปผลิตภัณฑ์เหลว ในด้านการสร้างระบบและเครื่องจักรสำหรับการผลิตสินค้าในอุตสาหกรรมการ แบ่งเป็น 4 ประเภท ดังนี้

ระบบและเครื่องจักรสำหรับอุตสาหกรรมนมและเครื่องดื่ม บริษัทฯ รับงานออกแบบ ผลิตเครื่องจักร ติดตั้ง เดินระบบสำหรับโรงงานนมและอุตสาหกรรมเครื่องดื่มทั้งที่มีแอลกอฮอล์ และไม่มีแอลกอฮอล์ ในการผสม ผ่าเชื้อ รวมถึงการบรรจุ มีการใช้ระบบควบคุมอัตโนมัติและระบบวัดคูลในการควบคุมเครื่องจักร และอุปกรณ์ทุกชิ้น เพื่อให้เกิดประสิทธิภาพสูงสุดในสายการผลิต ทั้งในแง่ของการประหยัดพลังงาน ประหยัดเวลา รวมถึงแก้ปัญหาความยุ่งยากต่าง ๆ ในการทำงานภายในกระบวนการผลิตอาหาร ได้แก่ ผลิตภัณฑ์นมพาสเจอร์ไรซ์ นมยูเอชที น้ำผลไม้ น้ำดื่มบรรจุขวด เครื่องดื่มชูกำลัง เบียร์ และเครื่องดื่มต่างๆ รวมทั้งจัดหาอะไหล่ และอุปกรณ์ สำหรับเครื่องจักรในระบบ โดยมีการออกแบบผลิตภัณฑ์ การเลือกใช้อุปกรณ์ ให้สอดคล้องกับมาตรฐานสากล และมาตรฐานตามประกาศกระทรวงสาธารณสุข เรื่อง วิธีการผลิต เครื่องมือ เครื่องใช้ในการผลิต และการเก็บรักษา (Good Manufacturing Practice : GMP) ซึ่งเป็นมาตรฐานที่จะต้องปฏิบัติเพื่อให้กระบวนการผลิตอาหารมีความสะอาด

ระบบและเครื่องจักรสำหรับอุตสาหกรรมการผลิตเครื่องปรุงรส บริษัทฯ รับงานออกแบบ ผลิตเครื่องจักร ติดตั้ง เดินระบบสำหรับโรงงานผลิตเครื่องปรุงรส ได้แก่ ซอสปรุงรส ซอสถั่วเหลือง ซีอิ๊ว น้ำปลา เต้าเจี้ยว น้ำจิ้มต่างๆ โดยสามารถออกแบบระบบ และผลิตเครื่องจักรให้เหมาะสมกับกระบวนการผลิตแต่ละขั้นตอนได้ตามความต้องการของลูกค้า และถูกต้องตามกำลังการผลิตที่ลูกค้าต้องการ ตั้งแต่การสร้างระบบการทำความสะอาดและปรับเปลี่ยนสภาพวัตถุดิบ ระบบการเตรียมส่วนผสม หมัก กรอง การฆ่าเชื้อ ตลอดจนถึงการบรรจุ รวมทั้งถัง และอุปกรณ์ในระบบ ซึ่งถึงสแตนเลสที่ใช้ในอุตสาหกรรมนี้ จะต้องถูกออกแบบให้ถูกสุขลักษณะ (Hygienic Design) มีผิวด้านในที่มีความเรียบ ซึ่งมีลักษณะแตกต่างจากถังสแตนเลสที่ใช้ในกิจกรรมอื่นๆ โดยมีการออกแบบผลิตภัณฑ์ การเลือกใช้อุปกรณ์ และระบบต่างๆ ให้สอดคล้องกับมาตรฐานสากล ถูกสุขลักษณะ ทำความสะอาดได้ง่าย ไม่มีจุดอับที่ล้างไม่ได้ สามารถล้างทำความสะอาดได้ ด้วยระบบ CIP (Cleaning In Place : คือ การทำความสะอาดโดยไม่ต้องถอดชิ้นส่วนของอุปกรณ์ออก)

ระบบและเครื่องจักรสำหรับอุตสาหกรรมเครื่องสำอางและยา บริษัทฯ มีความสามารถในการออกแบบ ผลิตเครื่องจักร ติดตั้งเครื่องจักรสำหรับอุตสาหกรรมเครื่องสำอาง เช่น ครีมบำรุงผิว น้ำยาสระผม อุตสาหกรรมยา ซึ่งอุปกรณ์และเครื่องจักรที่ใช้ในอุตสาหกรรมนี้ จะต้องถูกออกแบบให้มีมาตรฐานตรงตามหลักเกณฑ์ที่ใช้สำหรับโรงงานยาโดยเฉพาะ สร้างระบบการควบคุมการผสมและวัดคูลที่มีความถูกต้อง แม่นยำ และสร้างระบบควบคุมแบบอัตโนมัติอย่างต่อเนื่อง ซึ่งระบบอัตโนมัตินี้จะช่วยลดปัญหาความยุ่งยากต่างๆ ในการทำงานภายในกระบวนการผลิตได้เป็นอย่างดี ซึ่งหัวใจหลักของการออกแบบระบบการทำงานโดยอัตโนมัติ นั้น ก็ขั้นตอนของกระบวนการผลิต คุณภาพของสินค้า ที่ได้คุณภาพและมาตรฐาน รวมถึงความปลอดภัยสูงสุด

ในการผลิต พัฒนากลึงให้มีความสำคัญกับระบบการควบคุม เฝ้าระวัง การรายงานผล และการวิเคราะห์ผลเป็นอย่างมาก

ระบบและเครื่องจักรสำหรับอุตสาหกรรมสีและเคมีภัณฑ์ งานด้าน เคมี , สี และ ปิโตรเคมีคอล โดยบริษัทรับออกแบบ ผลิต และติดตั้ง Pressure Vessel, Storage Tank, Heat Exchanger (Shell and Tube), Stack งานเดินท่อ และงานติดตั้ง โดย ออกแบบตาม มาตรฐาน ASME (American Society of Mechanical Engineer) ซึ่งเป็นการออกแบบผลิตภัณฑ์ และการผลิต ตามหลักการด้าน วิศวกรรมเครื่องกล ของสมาคม วิศวกรรมเครื่องกล แห่งประเทศสหรัฐอเมริกาสำหรับความแข็งแรงและความปลอดภัยของอุปกรณ์

ลักษณะการขายและช่องทางการจัดจำหน่าย

- ลูกค้าเดิมของบริษัทที่เคยซื้อสินค้าในหมวดอื่นๆ ของบริษัทมาก่อน
- ขายตรงกับโรงงานต่างๆ โดยผ่านการตรวจสอบจากวิศวกรโครงการและระบบการจัดซื้อ
- ขายผ่านบริษัท Main Contractor
- งานแสดงสินค้า
- งานซ่อม (Recondition or Modify)

บริษัทฯ สามารถตอบสนองความต้องการของลูกค้าในอุตสาหกรรมทุกด้านด้วยบริการแบบ One-stop Service ตั้งแต่ การให้คำปรึกษา การวางแผน การออกแบบ และออกแบบพื้นที่การติดตั้ง กระบวนการผลิต และเครื่องจักรในกระบวนการผลิต และการปฏิบัติการ โดยพัฒนากลเป็นบริษัทสัญชาติไทยรายแรกและรายเดียวในประเทศที่ให้คำปรึกษา ออกแบบ และติดตั้งระบบอัตโนมัติให้เหมาะสมกับสายการผลิตต่างๆ ได้ทัดเทียมบริษัทต่างชาติ ซึ่งจากปัจจัยหลาย ๆ อย่าง ไม่ว่าจะเป็นค่าจ้างงานบุคลากรที่มีแนวโน้มสูงขึ้นอย่างต่อเนื่อง เพื่อลดความผิดพลาดจากการทำงานของบุคคล ระบบการควบคุมโดยอัตโนมัติจึงเป็นทางเลือกที่ดีในการจัดการปัญหา และง่ายต่อการปรับเปลี่ยนเพื่อเพิ่มการผลิตในอนาคตด้วย ซึ่งเป็นเป็นข้อได้เปรียบของบริษัทเป็นอย่างมาก

รวมถึงบริษัทฯ มีข้อได้เปรียบคู่แข่งในด้านประสบการณ์ในการทำถึงในการผลิตตามมาตรฐาน โรงงานอาหารมานาน และมีโรงงานในเครือ คือ บริษัท พัฒนากล แมนูแฟกเจอริง ซึ่งมีมาตรฐานการผลิต และมีระบบควบคุมคุณภาพที่มีมาตรฐาน รวมทั้งมีการออกแบบทางวิศวกรรม ได้รับการรับรองให้สามารถผลิตถึงแรงดันที่ได้รับการรับรอง U-STAMP ตามมาตรฐาน ASME (American Society of Mechanical Engineer) ทำให้ลูกค้ามีความเชื่อมั่นในคุณภาพถึงแรงดันของบริษัทซึ่งต้นทุนค่าดำเนินการดังกล่าวให้ได้ตามมาตรฐานที่สูงกว่าทำให้เสียเปรียบคู่แข่งในด้านราคา สิ่งที่บริษัทฯ จะได้เปรียบคู่แข่งคือเรื่องความสามารถในการออกแบบและรับงานทั้งระบบได้ รวมถึงระบบ Automation ซึ่งทำให้ลูกค้าบริหาร โครงการได้ง่ายและสะดวกมากขึ้น

กลุ่มลูกค้าของบริษัทจะเป็นผู้ประกอบการโรงงานนม นมเปรี้ยว โยเกิร์ต โรงงานไอศกรีมโรงงานผลิตเครื่องดื่มที่มีและไม่มีแอลกอฮอล์ เช่น เบียร์ ไวน์ น้ำดื่ม ชาเขียว น้ำอัดลม น้ำผลไม้ เครื่องดื่มชูกำลัง เครื่องดื่มบำรุงสุขภาพ ซุปสกัด โรงงานน้ำตาล (ผลิตภัณฑ์น้ำเชื่อม) และจะเป็นผู้ประกอบการด้านอุตสาหกรรมการผลิตเครื่องปรุรงรส เช่น ซอส ซิอิ้ว กะทิ อุตสาหกรรมเครื่องสำอาง และอุตสาหกรรมยา อุตสาหกรรมสีและเคมีภัณฑ์ และอุตสาหกรรมปิโตรเคมี

เนื่องจากภาวะแวดล้อมโดยทั่วไปในปี พ.ศ. 2558 อันได้แก่ การส่งออกสินค้ายังได้รับผลกระทบจากเศรษฐกิจโลกชะลอตัว การส่งออกชะลอตัว ทำให้ลูกค้าส่วนใหญ่ชะลอการลงทุนและการตัดสินใจออกไป แต่อย่างไรก็ตามเศรษฐกิจไทยในไตรมาสที่สามของปี 2558 ปรับตัวดีขึ้นอย่างช้าๆ จากการขยายตัวในด้านการใช้จ่าย นอกจากนี้การขยายตัวของจำนวนนักท่องเที่ยวในเกณฑ์สูง สนับสนุนการขยายตัวทางเศรษฐกิจได้อย่างต่อเนื่อง ด้านการบริโภคและการลงทุนภาคเอกชนมีแนวโน้มฟื้นตัว รวมถึงแนวโน้มการบริโภคที่เปลี่ยนไป นั่นคือ เครื่องดื่มที่มีความหลากหลายมากขึ้น เพื่อตอบสนองความต้องการของผู้บริโภคที่ต่างเพศต่างวัย รวมถึงเครื่องดื่มเพื่อการดูแลสุขภาพ จึงทำให้ลูกค้ามีการลงทุนเครื่องจักรเพิ่มขึ้นในตลาดส่วนนี้

กลุ่มลูกค้าหลักจะเป็นกลุ่มอุตสาหกรรมนมพร้อมดื่มที่มีทั้งขนาดใหญ่และขนาดกลางที่มีการขยายกำลังการผลิต รวมทั้งมีการปรับปรุงกระบวนการผลิตให้เป็นระบบอัตโนมัติ ส่วนกลุ่มเครื่องดื่มจะมีเพียงรายใหญ่ที่ยังมีการขยายตัวอย่างต่อเนื่อง รวมถึงในปัจจุบันมีภาวะที่เข้มงวดมากขึ้นในเรื่องมาตรฐานโรงงานการผลิตให้ถูกต้องตามสุขลักษณะ ซึ่งถือเป็นโอกาสของบริษัทที่มีความรู้และความเชี่ยวชาญในอุตสาหกรรมนี้อยู่แล้ว เข้าไปช่วยลูกค้าในการพัฒนาและปรับปรุงโรงงาน ทั้งนี้จึงทำให้บริษัทยังคงสามารถรักษายอดขายเอาไว้ได้



Food & Dairy

We built for your drink

We have an extensive experience in dairy processing and liquid processing industries with highly various skilled of Engineers and Technicians. Project teams are expertise in specialized field of construction with safety mind.

Our capabilities are able to supply Turnkey project by our professional experiences to meet your project timeline, project budgetary and satisfy quality.

UHT Sterilizer Liquid Processing Automation Packing

กลุ่มธุรกิจวิศวกรรมแปรรูปอาหาร

บริษัทได้แบ่งกลุ่มธุรกิจวิศวกรรมแปรรูปอาหาร ออกเป็น 4 ประเภท ดังนี้

เครื่องจักรสำหรับอุตสาหกรรมอาหารแช่แข็ง มีเครื่องจักรหลัก ได้แก่

- ระบบแช่แข็งแบบเร็ว (Individual Quick Freezer : IQF) เป็นระบบแช่แข็งอย่างรวดเร็ว เพื่อเก็บรักษาก่อนอมอาหาร , เนื้อสัตว์และผัก ผลไม้ โดยมีเครื่องจักร 3 รูปแบบ
- ระบบแช่แข็งแบบตู้ (Cabinet Freezer) มีกำลังการผลิต ตั้งแต่ 100-300 กก./ชม. เหมาะสำหรับผู้ประกอบการรายเล็ก
- แบบอุโมงค์ (Tunnel Freezer) มีกำลังการผลิตตั้งแต่ 500-1,000 กก./ ชม. เหมาะสำหรับผู้ประกอบการขนาดกลาง
- ระบบแช่แข็งแบบสายพานหมุนวน (Spiral Freezer) มีกำลังการผลิตตั้งแต่ 1,000-3,000 กก./ชม. เหมาะสำหรับผู้ประกอบการขนาดกลางและขนาดใหญ่ หรือ ที่มีปัญหาในเรื่องพื้นที่ในกระบวนการผลิตน้อย

เครื่องจักรสำหรับอุตสาหกรรมอาหารกระป๋อง มีเครื่องจักรหลัก ได้แก่

- หม้อนึ่งฆ่าเชื้อ (Retort) เพื่อฆ่าเชื้อภายในอาหารกระป๋องซึ่งมีอุณหภูมิสูงถึง 115 องศา – 147 องศา ซึ่งผลิตตามมาตรฐานประเทศสหรัฐอเมริกา
- อุโมงค์ฆ่าเชื้อแบบไม่มีแรงดัน (Cooker) ซึ่งใช้เพื่อปรุงสุกอาหารก่อนที่จะนำไปบรรจุในกระป๋อง เป็นกระบวนการฆ่าเชื้อที่อุณหภูมิต่ำไม่ถึง 100 องศา

เครื่องล้างตะกร้า บริษัทได้พัฒนาเครื่องล้างตะกร้าขึ้นมาเพื่อตอบสนองความต้องการในการล้างทำความสะอาดตะกร้าที่ใช้ในการขนส่งสินค้าอาหารแช่แข็งให้ผู้ใช้งานเกิดความมั่นใจในมาตรฐานการล้างว่าตะกร้าสะอาดทุกใบเท่ากันจึงทำให้สามารถขายเครื่องล้างใน กลุ่มธุรกิจค้าปลีกขนาดใหญ่ที่มีศูนย์กระจายสินค้าทุกบริษัท

ระบบสายพานลำเลียง ติดตั้งระบบ และจัดหาอะไหล่ อุปกรณ์ สำหรับอุตสาหกรรมการแปรรูปอาหาร เช่น อาหารทะเล เนื้อไก่ ผัก ผลไม้ และอาหารบรรจุกระป๋อง เช่น ปลาทูน่า ปลาซาร์ดีน ผัก และผลไม้ โดยการออกแบบสายการผลิตในลักษณะสายพานลำเลียงต่อเนื่อง ที่มีทั้งเครื่องจักรที่ใช้ในการคัดขนาด (Grader) เครื่องดัม เครื่องลวก เครื่องล้าง เครื่องฆ่าเชื้อ เครื่องผสม ถังดัมปรุงแต่งของเหลว

แหล่งผลิตชิ้นส่วนสำหรับประกอบเป็นเครื่องจักรส่วนใหญ่ผลิตจาก บริษัท พัฒนิกกล แมนูแฟกเจอร์ริง จำกัด ซึ่งเป็นบริษัทย่อยของบริษัท

ลักษณะการขายและช่องทางการจัดจำหน่ายในประเทศและต่างประเทศ

- การขายผลิตภัณฑ์หลัก โดยวิศวกรขายให้ดูแลงานเฉพาะรายผลิตภัณฑ์ โดยมีเป้าหมายที่ชัดเจน เรื่องการทำยอดขายในแต่ละผลิตภัณฑ์
- เพิ่มช่องทางการขายจากงานบริการ ซึ่งนับวันจะมีมากขึ้นเรื่อยๆ เนื่องจากงานขายผลิตภัณฑ์ที่บริษัทฯ ได้ดำเนินการไว้ในอดีต
- ดำเนินการต่อเนื่องเรื่องการจัดแสดงสินค้า การขายผ่านสื่อโฆษณา ซึ่งได้ผลค่อนข้างเป็นที่น่าพอใจจากผลงานที่ได้ ทำมาโดยตลอด และคงความต่อเนื่องในสื่อทุกๆ ด้าน
- ดำเนินการต่อเนื่องเรื่องการจัดแสดงสินค้า การขายผ่านสื่อโฆษณา ซึ่งจะได้ผลค่อนข้างเป็นที่น่าพอใจจากผลงานที่ได้ทำมาโดยตลอด และคงความต่อเนื่องในสื่อทุกๆ ด้าน
- เน้นการขายเฉพาะประเทศที่มีแนวโน้มการขายการผลิต และมีวัตถุดิบภายในประเทศ
- ใช้ช่องทางขายจากลูกค้าเดิม ที่บริษัทฯ เคยทำผลงานมาแล้ว
- สร้างคู่ค้าร่วม โดยพิจารณาคู่ค้าที่มีศักยภาพ ในการขายงาน และสามารถปรับตัวเข้ากับธุรกิจของบริษัทฯ ได้

บริษัทฯ มีการออกแบบการผลิตให้ตรงตามความต้องการของลูกค้า โดยใช้หลักเกณฑ์ในทางวิชาชีพด้านวิศวกรรมการผลิตอาหาร สอดคล้องกับมาตรฐานสากล สำหรับการผลิตอาหารที่ได้คุณภาพ สะอาดและปลอดภัย (Hygienic Design) โดยคำนึงถึงเรื่องประสิทธิภาพในการผลิต การลดแรงงาน ประหยัดพลังงานต่างๆ ที่ใช้ในสายการผลิต ซึ่งเป็นจุดแข็งและข้อได้เปรียบเป็นอย่างมาก ที่ทำให้ลูกค้าเลือกใช้บริการของพัฒน์กลมากกว่าคู่แข่ง ทำให้บริษัท ยังคงรักษาส่วนแบ่งตลาดไว้ได้ กลุ่มลูกค้าของบริษัทจะเป็นกลุ่มธุรกิจแปรรูปเนื้อสัตว์แช่แข็ง กลุ่มธุรกิจอาหารทะเลแช่แข็ง เช่น การแปรรูปทูน่ากระป๋อง และอาหารสำเร็จรูปพร้อมทานแช่แข็ง กลุ่มธุรกิจบรรจุข้าวและน้ำตาลในบรรจุภัณฑ์ กลุ่มธุรกิจเบเกอรี่ และกลุ่มธุรกิจค้าปลีกขนาดใหญ่ที่มีศูนย์กระจายสินค้า

ภาวะปัจจุบัน กลุ่มธุรกิจแปรรูปเนื้อสัตว์แช่แข็ง มีการพัฒนารูปแบบสินค้าแช่แข็งเพื่อวางขายในห้างค้าปลีกขนาดใหญ่ รวมถึงการนำส่งวัตถุดิบเนื้อสัตว์นี้ส่งให้ร้านอาหาร อีกทั้งรูปแบบการใช้ชีวิตของคนทำงานรุ่นใหม่ต้องการรับประทานอาหารที่ปรุงสุกพร้อมกิน (Ready to Eat) แช่แข็ง มากขึ้น จึงมีผู้ประกอบการรายใหม่ๆ เพิ่มขึ้น จึงเป็นโอกาสของเครื่องจักรเพื่อการถนอมอาหาร แม้ในช่วงปีที่ผ่านมาตลาดในประเทศมีการชะลอตัว บริษัทฯ ได้หาตลาดทดแทนโดยพยายามขยายตลาดไปต่างประเทศในภูมิภาคเอเชีย ได้แก่ ประเทศ ฟิลิปปินส์ อินโดนีเซีย และมาเลเซีย รวมถึงธุรกิจทางด้านเครื่องจักรสำหรับการแปรรูปอาหารเป็นธุรกิจเป็นส่วนหนึ่งในการผลิตปัจจัยสี่ จึงมีผลกระทบไม่มากนัก



Food Process Engineering

World leader of food Processing

PATKOL is a veteran designer and operator of turnkey projects for construction of canned tuna and shrimp processing plant, having gained both local and international recognition in the field for over two decades. Our customers trust that we provide not only the machine but the whole system.



Compact Freezer



Spiral Freezer



Tunnel Freezer



Rotort



Food Processing Machineries



Tray Washer



Roller Grader



Cabinet Freezer



Packing System

กลุ่มธุรกิจบริการ อะไหล่และอื่นๆ

กลุ่มธุรกิจบริการ ให้บริการงานในการจัดหาอะไหล่และซ่อมบำรุงหลังการขาย ทั้งเครื่องจักรอยู่ในประกันของบริษัทฯ และที่หมดประกันแล้ว รวมถึงโปรแกรมบำรุงรักษาเชิงป้องกัน (Preventive Maintenance)

ให้บริการงานในการจัดหาอะไหล่และซ่อมบำรุงเครื่องจักรหลัก การโอเวอร์ฮอลเครื่องจักร เพื่อสนับสนุนงานของหน่วยธุรกิจอื่นๆ ในบริษัทฯ เช่น ให้บริการซ่อมบำรุงเครื่องทำน้ำแข็งหลอด บ่อน้ำแข็งของเครื่องจักรในระบบอุตสาหกรรมเครื่องทำความเย็นทุกขนาด อุปกรณ์ระบบทำความเย็นทุกชนิดในโรงงานอุตสาหกรรมแปรรูปอาหาร นมและเครื่องคั้นต่างๆ รวมถึงโปรแกรมบำรุงรักษาเชิงป้องกัน หรืองานบริการสัญญาบริการรายปี (Preventive Maintenance) ให้กับโรงงานน้ำแข็ง กลุ่มค้าส่ง ค้าปลีกขนาดใหญ่ เช่น บิ๊กซี ซูเปอร์เซ็นเตอร์ และ เอก-ชัย ดิสทริบิวชั่น ซิสเต็ม ส่วนลักษณะการขายและช่องทางการจัดจำหน่าย ส่วนใหญ่จะเป็นลูกค้าเดิมของบริษัทที่ซื้อสินค้าในกลุ่มธุรกิจอื่นๆ ของบริษัท และสามารถขายตรงกับโครงการต่างๆ นอกจากนี้ช่องทางการจัดจำหน่ายของบริษัทนั้น จะเป็นการเข้าร่วมออกงาน เช่น งานแสดงสินค้า ทั้งในและต่างประเทศ

งานบริการและซ่อมบำรุง คู่แข่งในระดับมาตรฐานเดียวกันส่วนใหญ่เป็นบริษัทตัวแทนจำหน่ายคอมเพรสเซอร์ ข้อได้เปรียบของบริษัทฯคือ เน้นการให้บริการลูกค้าที่ซื้อเครื่องจักร ผลิตภัณฑ์ของบริษัทขณะเดียวกันบริษัทฯมีความพร้อมให้บริการลูกค้าทั่วไปอีกด้วย อันเนื่องมาจากข้อได้เปรียบเรื่องประสบการณ์ที่ยาวนาน มีบุคลากรที่คอยให้บริการที่มีความรู้ ความชำนาญ และมีความสามารถสูง นอกจากนั้นบริษัทยังเสนอระบบการบำรุงรักษาเชิงป้องกัน เพื่อจัดการดูแลรักษาระบบและเครื่องจักรก่อนเกิดความเสียหาย ทำให้ลดความสูญเสียและรักษาคุณภาพของสินค้าให้คงที่ ซึ่งบริษัทจะไปทำงานบำรุงรักษาเครื่องจักรให้ลูกค้า เริ่มทำตั้งแต่ส่งมอบงาน และเมื่อสิ้นสุดการรับประกันงานของบริษัทฯ ลูกค้าก็จะทำสัญญางานให้บริการต่อ เป็นการขยายรายได้ และขยายกลุ่มลูกค้า จากการให้บริการที่มีความซื่อสัตย์กับลูกค้า จากผู้ชำนาญการด้วยเงื่อนไขการรับประกันที่เหมาะสมทำงานได้รวดเร็ว ทันกำหนดเวลา การบริการของพัฒน์กลจึงแตกต่างกับการให้บริการทั่วไป ทำให้เกิดความสัมพันธ์ที่ดีกับลูกค้าเพิ่มขึ้นด้วย

อุตสาหกรรมเครื่องทำน้ำแข็งและระบบทำความเย็น เป็นธุรกิจที่มีมานานแล้ว และขยายตัวอย่างต่อเนื่องทุกปี ทำให้มีความต้องการการบริการซ่อมบำรุงอุปกรณ์ตามอายุการใช้งาน หรือเปลี่ยนคอมเพรสเซอร์ตัวใหม่เสมอ รวมถึงความต้องการของลูกค้าที่ต้องการความรวดเร็วและฉับไว บริษัทจึงให้ความสำคัญกับการให้บริการโดยจัดตั้งศูนย์บริการในภูมิภาค และในต่างประเทศ



โครงสร้าง บริษัท พัฒนกุล จำกัด (มหาชน)

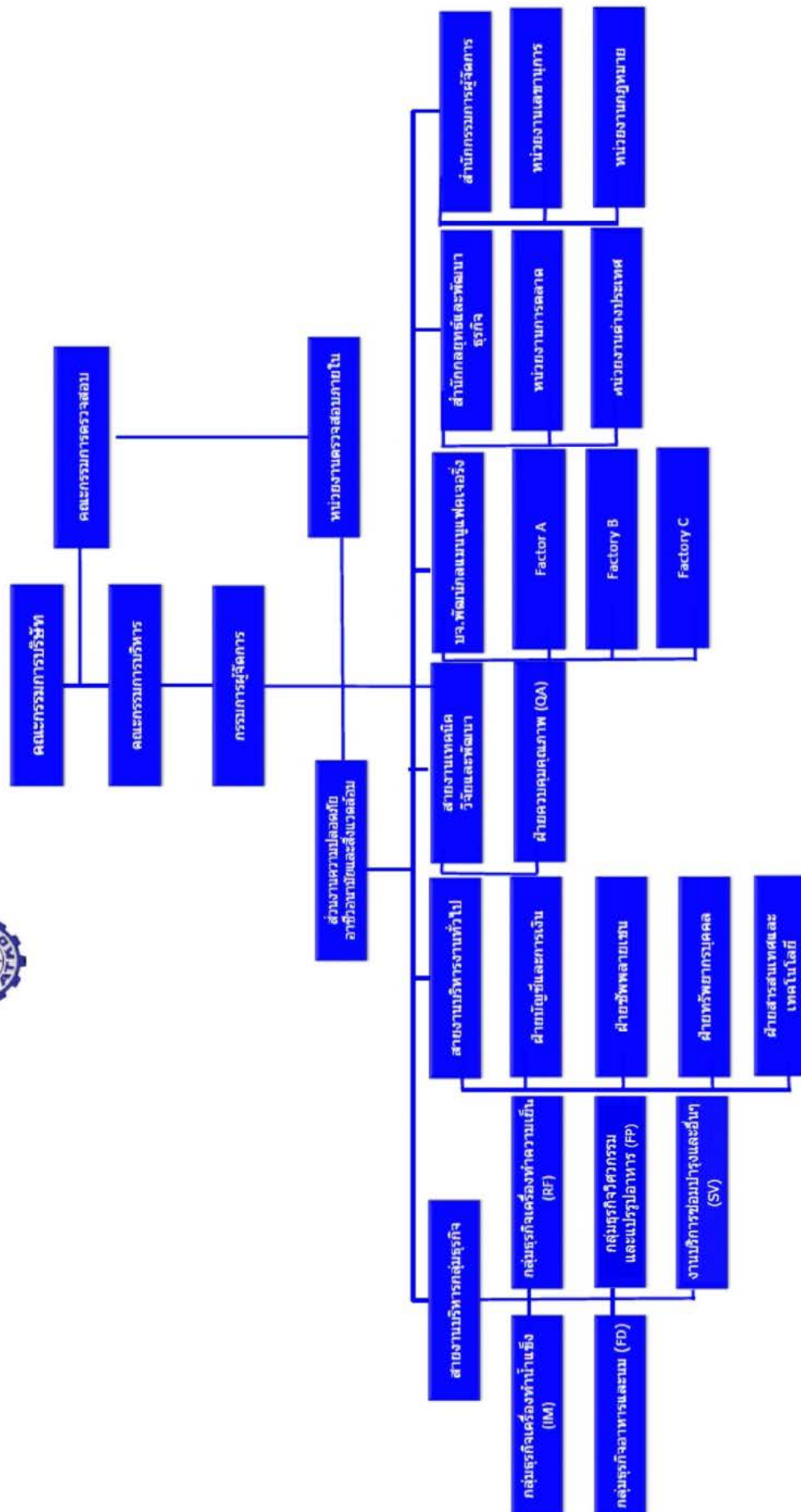

คณะกรรมการบริษัท



- | | |
|-----------------------------|-------------------------------------|
| 1. รศ.ดร.สมชอบ ไชยเวช | ประธานกรรมการ, กรรมการอิสระ |
| 2. ดร.ปิยะ จงวัฒนา | ประธานกรรมการบริหาร |
| 3. นายแสงชัย โชติช่วงชัชวาล | กรรมการผู้จัดการ |
| 4. นายภราดร จุลชาติ | กรรมการ, ที่ปรึกษาคณะกรรมการตรวจสอบ |
| 5. นางสาวนงลักษณ์ ศักดาไกร | กรรมการ |
| 6. นางอนงค์ศิริ ไชยะกุล | กรรมการ |
| 7. นายปเนต จงวัฒนา | กรรมการ, เลขานุการบริษัท |
| 8. นายสุเมธ เจียมบุตร | กรรมการ |
| 9. นายรังสรรค์ ธรรมมณีวงศ์ | กรรมการ |
| 10. นายสุชาติ สุขสุมิตร | กรรมการอิสระ, ประธานกรรมการตรวจสอบ |
| 11. นายวีระชัย ศรีจร | กรรมการอิสระ, กรรมการตรวจสอบ |
| 12. นายปรีชา จันทรางกูร | กรรมการอิสระ, กรรมการตรวจสอบ |



รายละเอียดเกี่ยวกับกรรมการ

ชื่อ รศ.ดร.สมชอบ ไชยเวช

อายุ 79 ปี

สัญชาติ ไทย

ตำแหน่ง ประธานกรรมการ ,กรรมการอิสระ

การถือหุ้นในบริษัท

ไม่มี

การเป็นกรรมการในกิจการ

ไม่มี

ที่แข่งขัน/เกี่ยวเนื่องกับบริษัท

ข้อพิพาททางกฎหมาย

ไม่มีคดีความในรอบ 10 ปี ที่ผ่านมา

วุฒิสถูที่สุดทางการศึกษา

ปริญญาเอก (Ph.D) สาขาวิศวกรรมเครื่องกล Purdue University , USA.

วปอ. รุ่น ๒๘

ประวัติการอบรมหลักสูตรกรรมการ

Director Accreditation Program (DAP)

ประวัติการทำงาน

อดีต

- รับราชการที่วิทยาลัยเทคนิคไทย-เยอรมัน กทม.
- รองผอ.วิทยาลัยเทคนิคไทย-เยอรมัน
- คณบดี คณะวิศวกรรมศาสตร์ สถาบันเทคโนโลยีพระจอมเกล้าพระนครเหนือ(สจพ.)
- รองอธิการบดี บริหารงานวิทยาเขต (สจพ.)
- อธิการบดี สถาบันเทคโนโลยีพระจอมเกล้าพระนครเหนือ
- กรรมการทบวงมหาวิทยาลัย
- กรรมการบอร์ด BOI และอนุกรรมการโครงการของ BOI
- กรรมการสภาวิจัย
- กรรมการสถาบันวิจัยวิทยาศาสตร์และเทคโนโลยีแห่งประเทศไทย
- กรรมการนโยบายอุตสาหกรรม สภาพัฒนาเศรษฐกิจและสังคมแห่งชาติ

ปัจจุบัน

- กรรมการบอร์ดสถาบันไทย-เยอรมัน (กระทรวงอุตสาหกรรม)
- กรรมการข้าราชการรัฐสภา
- ที่ปรึกษาผู้ทรงคุณวุฒิกองทุนร่วม “วรรณ” เพื่อ SME
- นายกสภา วิทยาลัยนอร์ทกรุงเทพ กทม.
- กรรมการสภามหาวิทยาลัยราชภัฏจ.บุรีรัมย์ จ.ปทุมธานี
- ที่ปรึกษาคณะกรรมการส่งเสริมการลงทุน
- คณะกรรมการที่ปรึกษาศูนย์วิจัยวิทยาศาสตร์และเทคโนโลยีพระจอมเกล้าพระนครเหนือ
- กรรมการ มูลนิธิ ดร.ปิยะ จงวัฒนา
- ประธานกรรมการบริษัท คิวทีซี เอนเนอร์ยี จำกัด (มหาชน)

ใบประกอบวิชาชีพวิศวกรรม วุฒิวิศวกร เครื่องกล, วก.419



ชื่อ ดร.ปิยะ จงวัฒนา
อายุ 71 ปี
สัญชาติ ไทย
ตำแหน่ง ประธานกรรมการบริหาร

การถือหุ้นในบริษัท

54,869,844 หุ้น

การเป็นกรรมการในกิจการ

ไม่มี

ที่แข่งขัน/เกี่ยวเนื่องกับบริษัท

ข้อพิพาททางกฎหมาย

ไม่มีคดีความในรอบ 10 ปีที่ผ่านมา

วุฒิสูงสุดทางการศึกษา

Associated Degree in Applied Science in Air
Conditioning Engineering Technology, Milwaukee School of Engineering,
Milwaukee, Wisconsin, USA.
ปริญญาตรีวิศวกรรมศาสตร์ สาขาเครื่องกล จุฬาลงกรณ์ มหาวิทยาลัย
ปริญญาวิศวกรรมศาสตรดุษฎีบัณฑิตกิตติมศักดิ์ สาขาวิชาวิศวกรรมเครื่องกล
สถาบันเทคโนโลยี พระจอมเกล้าพระนครเหนือ

ประวัติการอบรมหลักสูตรกรรมการ Director Certification Program (DCP)

ประวัติการทำงาน

- ปัจจุบัน
- ประธานกรรมการบริษัท พัฒนกุล แมนนูปแลจเจอร์ จำกัด
 - ประธานกรรมการบริษัท พัฒนกุล อาร์ แอนด์ ดี จำกัด
 - ประธานกรรมการบริษัท พัฒนกุล เทคดิง จำกัด
 - ประธานกรรมการบริษัท สยามพัฒนกุล จำกัด
 - ประธานกรรมการ บริษัท เอส พาเนล จำกัด
 - ประธานกรรมการ บริษัท ฮีทอะเวย์ จำกัด
 - กรรมการบริษัท ฟรีแพคประเทศไทย จำกัด
 - คณะกรรมการที่ปรึกษาศูนย์วิจัยวิทยาศาสตร์และเทคโนโลยี (สจพ.)
 - นายกสมาคมกิตติมศักดิ์ สมาคมเครื่องทำความเย็น
 - กรรมการกิตติมศักดิ์ ASHRAE Thailand Chapter
 - อุปนายกสภาธุรกิจไทย-บังคลาเทศ
 - กรรมการสภาอุตสาหกรรมฯ
 - ประธานมูลนิธิ ดร.ปิยะ จงวัฒนา

ใบประกอบวิชาชีพวิศวกรรมวุฒิวิศวกร สาขาวิศวกรรมเครื่องกล



ชื่อ นายแสงชัย โชติช่วงชัชวาล
อายุ 59 ปี
สัญชาติ ไทย
ตำแหน่ง กรรมการผู้จัดการ

การถือหุ้นในบริษัท

45,041,303 หุ้น

การเป็นกรรมการในกิจการ

ไม่มี

ที่แข่งขัน/เกี่ยวเนื่องกับบริษัท

ข้อพิพาททางกฎหมาย

ไม่มีคดีความในรอบ 10 ปีที่ผ่านมา

วุฒิสูงสุดทางการศึกษา

ปริญญาตรีวิศวกรรมศาสตร์ สาขาไฟฟ้ากำลัง สถาบันเทคโนโลยี

พระจอมเกล้าพระนครเหนือ

ปริญญาโทรัฐประศาสนศาสตรมหาบัณฑิต สถาบันบัณฑิตพัฒนบริหารศาสตร์

ประวัติการอบรมหลักสูตรกรรมการ

Director Accreditation Program (DAP)

ประวัติการทำงาน ปัจจุบัน

- กรรมการ บริษัท พัฒนกุล แมนูแฟคเจอร์ริง จำกัด

- กรรมการ บริษัท พัฒนกุล เทรคคิง จำกัด

- กรรมการ บริษัท สยามพัฒนกุล จำกัด

- กรรมการ บริษัท เอส พาเนล จำกัด

- กรรมการ บริษัท พัฒนกุล อาร์ แอนด์ ดี จำกัด

- กรรมการ บริษัท ฮีทอะเวย์ จำกัด

- กรรมการ มูลนิธิ ดร.ปิยะ จงวัฒนา

- กรรมการสภามหาวิทยาลัย มหาวิทยาลัยสถาบันเทคโนโลยีพระจอมเกล้า

พระนครเหนือ

ใบประกอบวิชาชีพวิศวกรรมสามัญวิศวกร สาขาวิศวกรรมไฟฟ้า แขนงไฟฟ้ากำลัง



ชื่อ นายภราดร จุฑชาด
อายุ 50 ปี
สัญชาติ ไทย
ตำแหน่ง กรรมการ, ที่ปรึกษาคณะกรรมการตรวจสอบ

การถือหุ้นในบริษัท
การเป็นกรรมการในกิจการ
ที่แข่งขัน/เกี่ยวเนื่องกับบริษัท
ข้อพิพาททางกฎหมาย
วุฒิสูงสุดทางการศึกษา

500 หุ้น
ไม่มี
ไม่มีคิดความในรอบ 10 ปีที่ผ่านมา
ปริญญาโทบริหารธุรกิจ สาขาการเงิน Eastern Michigan
University, USA.

ประวัติการอบรมหลักสูตรกรรมการ

- DCP Refresher Course
- Director Certification Program (DCP)
- Director Accreditation Program (DAP)

ประวัติการทำงาน อดีต

- เจ้าหน้าที่วานิชธนกิจ บริษัทเงินทุนหลักทรัพย์ ภัทรธนกิจ จำกัด
- รองกรรมการผู้จัดการฝ่ายการเงิน บริษัท พัฒน์กล จำกัด (มหาชน)

ปัจจุบัน

- ที่ปรึกษากรรมการตรวจสอบ บริษัท พัฒน์กล จำกัด (มหาชน)
- กรรมการบริษัท ฟรีแพคประเทศไทย จำกัด



ชื่อ	นายสุชาติ สุขสมิต
อายุ	79 ปี
สัญชาติ	ไทย
ตำแหน่ง	กรรมการอิสระ, ประธานกรรมการตรวจสอบ

การถือหุ้นในบริษัท

ไม่มี

การเป็นกรรมการในกิจการ

ไม่มี

ที่แข่งขัน/เกี่ยวเนื่องกับบริษัท

ข้อพิพาททางกฎหมาย

ไม่มีคดีความในรอบ 10 ปีที่ผ่านมา

วุฒิสูงสุดทางการศึกษา

นิติศาสตร์บัณฑิต มหาวิทยาลัยธรรมศาสตร์

เนติบัณฑิตไทย

ประวัติการอบรมหลักสูตรกรรมการ

Accounting for Non-Accounting Audit Committee

Director Accreditation Program (DAP)

ประวัติการทำงาน

อดีต

- รับราชการเป็นผู้พิพากษา 26 ปี

ตำแหน่งสุดท้ายคือ ผู้พิพากษาศาลฎีกา

ปัจจุบัน

- ประธานคณะกรรมการตรวจสอบ บริษัท พัฒน์กล จำกัด (มหาชน)

- ที่ปรึกษากฎหมาย บริษัท พัฒน์กล จำกัด (มหาชน)



ชื่อ นายวีระชัย ศรีขจร
อายุ 62 ปี
สัญชาติ ไทย
ตำแหน่ง กรรมการอิสระ, กรรมการตรวจสอบ

การถือหุ้นในบริษัท
การเป็นกรรมการในกิจการ
ที่แข่งขัน/เกี่ยวเนื่องกับบริษัท
ข้อพิพาททางกฎหมาย
วุฒิสูงสุดทางการศึกษา

ไม่มี
ไม่มี
ไม่มีคิดความในรอบ 10 ปีที่ผ่านมา
ปริญญาโทบริหารธุรกิจ South Eastern University,
Washington DC, USA.

ประวัติการอบรมหลักสูตรกรรมการ
ประวัติการทำงาน ปัจจุบัน

Director Certification Program (DCP)
- ผู้อำนวยการสถาบันคุณวุฒิวิชาชีพ (องค์การมหาชน)
- กรรมการตรวจสอบ บริษัท พัฒน์กล จำกัด (มหาชน)
- กรรมการ บริษัท ไทย สโตร์เรจ แบตเตอรี่ จำกัด (มหาชน)
- กรรมการบริษัท ที.เค.เอส.เทคโนโลยี จำกัด (มหาชน)

ใบประกอบวิชาชีพวิศวกรรมสามัญวิศวกร สาขาวิศวกรรมเครื่องกล



ชื่อ	นายปรีชา จันทรางกูร
อายุ	72 ปี
สัญชาติ	ไทย
ตำแหน่ง	กรรมการอิสระ, กรรมการตรวจสอบ
การถือหุ้นในบริษัท	ไม่มี
การเป็นกรรมการในกิจการ ที่แข่งขัน/เกี่ยวเนื่องกับบริษัท	ไม่มี
ข้อพิพาททางกฎหมาย	ไม่มีคดีความในรอบ 10 ปี ที่ผ่านมา
วุฒิสูงสุดทางการศึกษา	ปริญญาตรีพาณิชยศาสตร์บัณฑิต สาขาการบริหาร (พณบ.) มหาวิทยาลัยธรรมศาสตร์
ประวัติการอบรมหลักสูตรกรรมการ	บทบาทและความรับผิดชอบของคณะกรรมการตรวจสอบ Director Accreditation Program (DAP)
ประวัติการทำงาน	ปัจจุบัน - กรรมการตรวจสอบ บริษัท พัฒน์กล จำกัด (มหาชน)

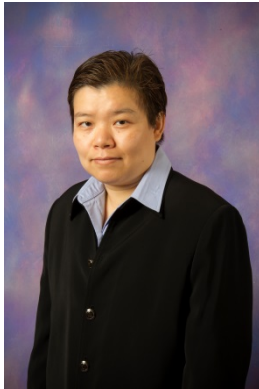

ชื่อ	นางสาวนงลักษณ์ สักดาไกร
อายุ	41 ปี
สัญชาติ	ไทย
ตำแหน่ง	กรรมการ

การถือหุ้นในบริษัท

27,285,080 หุ้น

การเป็นกรรมการในกิจการ

ไม่มี

ที่แข่งขัน/เกี่ยวข้องกับบริษัท

ข้อพิพาททางกฎหมาย

ไม่มีคดีความในรอบ 10 ปี ที่ผ่านมา

วุฒิสูงสุดทางการศึกษา

ปริญญาโทสาขา Perfect Management, George Washington University

ประวัติการอบรมหลักสูตรกรรมการ

- DCP Refresher Course

- Director Certification Program (DCP)

ประวัติการทำงาน

ปัจจุบัน

- รองกรรมการผู้จัดการ บริษัท ไทยน้ำแข็งหลอด จำกัด



ชื่อ	นางอนงค์ศิริ ไชยะกุล
อายุ	72 ปี
สัญชาติ	ไทย
ตำแหน่ง	กรรมการ

การถือหุ้นในบริษัท
การเป็นกรรมการในกิจการ
ที่แข่งขัน/เกี่ยวเนื่องกับบริษัท
ข้อพิพาททางกฎหมาย
วุฒิสูงสุดทางการศึกษา

ไม่มี

ไม่มี

ไม่มีคดีความในรอบ 10 ปีที่ผ่านมา

ปริญญาตรีพาณิชยศาสตร์และการบัญชี สาขาการบัญชี
มหาวิทยาลัยธรรมศาสตร์

ประวัติการอบรมหลักสูตรกรรมการ
ประวัติการทำงาน ปัจจุบัน

- Director Accreditation Program (DAP)

- กรรมการ บริษัท พัฒน์กล แมนูแฟคเจอร์ริง จำกัด

- กรรมการ บริษัท พัฒน์กล เทรดดิ้ง จำกัด

- กรรมการ บริษัท พัฒน์กล ออร์แกนิกส์ จำกัด

- กรรมการ บริษัท สยามพัฒน์กล จำกัด



ชื่อ นายปเนต จงวัฒนา
อายุ 39 ปี
สัญชาติ ไทย
ตำแหน่ง กรรมการ, เลขานุการบริษัท

การถือหุ้นในบริษัท	13,348,742 หุ้น
การเป็นกรรมการในกิจการ ที่แข่งขัน/เกี่ยวเนื่องกับบริษัท	-ไม่มี-
ข้อพิพาททางกฎหมาย	ไม่มีคดีความในรอบ 10 ปีที่ผ่านมา
ประวัติการอบรมหลักสูตรกรรมการ	- Financial Statements for Directors (FSD) - Director Accreditation Program (DAP)
วุฒิสูงสุดทางการศึกษา	วิศวกรรมศาสตรบัณฑิต สาขาเครื่องกล สถาบันเทคโนโลยีพระจอมเกล้าธนบุรี ปริญญาโท เอ็นจีเนียริง แมเนจเม้นท์ นิวเจอร์ซีย์ อินสติติว ออฟเทคโนโลยี ประเทศสหรัฐอเมริกา
ประวัติการทำงาน	ปัจจุบัน
	<ul style="list-style-type: none"> - รองกรรมการผู้จัดการสายงานบริหารทั่วไป - กรรมการบริษัท พัฒน์กล จำกัด (มหาชน) - กรรมการบริษัท พัฒน์กล เทรดดิ้ง จำกัด - กรรมการ บริษัท พัฒน์กล แมนูแฟกเจอริ่ง จำกัด - กรรมการบริษัท เอส พาเนล จำกัด - กรรมการบริษัท พัฒน์กล อาร์ แอนด์ ดี จำกัด - กรรมการ บริษัท สีทอะเวย์ จำกัด



ชื่อ นายสุเมธ เจียมบุตร
อายุ 61 ปี
สัญชาติ ไทย
ตำแหน่ง กรรมการ

การถือหุ้นในบริษัท
การเป็นกรรมการในกิจการ
ที่แข่งขัน/เกี่ยวเนื่องกับบริษัท
ข้อพิพาททางกฎหมาย
วุฒิสูงสุดทางการศึกษา
เหนือ
ประวัติการอบรมหลักสูตรกรรมการ
ประวัติการทำงาน ปัจจุบัน

977,442 หุ้น
ไม่มี
ไม่มีคิดความในรอบ 10 ปีที่ผ่านมา
ปริญญาตรี วิศวกรรมเครื่องกล สถาบันเทคโนโลยีพระจอมเกล้าพระนคร
Director Accreditation Program (DAP)
- กรรมการบริษัท พัฒน์กล จำกัด (มหาชน)
- กรรมการ บริษัท พัฒน์กล แมนูแฟกเจอร์ริง จำกัด
- กรรมการบริษัท พัฒน์กล เทรคคิง จำกัด
- กรรมการ บริษัท พัฒน์กล อาร์ แอนด์ ดี จำกัด
- กรรมการบริษัท สยามพัฒน์กล จำกัด
- กรรมการบริษัท เอส พาเนล จำกัด
- กรรมการ บริษัท ฮีทอะเวย์ จำกัด



ชื่อ	นายรังสรรค์ ธรรมมณีวงศ์
อายุ	55 ปี
สัญชาติ	ไทย
ตำแหน่ง	กรรมการ

การถือหุ้นในบริษัท
การเป็นกรรมการในกิจการ
ที่แข่งขัน/เกี่ยวเนื่องกับบริษัท
ข้อพิพาททางกฎหมาย
วุฒิสูงสุดทางการศึกษา

ไม่มี
ไม่มี

ไม่มีคิดความในรอบ 10 ปีที่ผ่านมา
ปริญญาโท สาขาบริหารธุรกิจ Joseph M.Katz, Graduate School
University of Pittsburgh, Pittsburgh, Pennsylvania, USA.
ปริญญาตรี สาขาบริหารธุรกิจ Brigham Young University, Provo, Utah, USA.
Director Accreditation Program (DAP)
- ประธานบริษัท ที่ปรึกษาธุรกิจ พรูเดนซ์ จำกัด
- กรรมการบริษัท เอสเอส เนชั่นแนล โลจิสติกส์ จำกัด
- กรรมการบริษัท เสริมสุข จำกัด (มหาชน)
- สมาชิกก่อตั้ง Chartered, Society of Advancement for Consulting, USA
- กรรมการบริษัท พัฒน์กล จำกัด (มหาชน)

ประวัติการอบรมหลักสูตรกรรมการ
ประวัติการทำงาน ปัจจุบัน



คณะกรรมการบริหาร



ดร.ปิยะ จงวัฒนา

อายุ 71 ปี
สัญชาติ ไทย
ตำแหน่ง ประธานกรรมการบริหาร



นายแสงชัย โชติช่วงชัชวาล

อายุ 59 ปี
สัญชาติ ไทย
ตำแหน่ง กรรมการผู้จัดการ



นายปณต จงวัฒนา

อายุ 39 ปี
สัญชาติ ไทย
ตำแหน่ง รองกรรมการผู้จัดการสายงานบริหารทั่วไป



นายรังสรรค์ ธรรมมณีวงศ์

อายุ 55 ปี
สัญชาติ ไทย
ตำแหน่ง กรรมการ



คณะกรรมการบริหาร



ดร.ปิยะ จงวัฒนา
ประธานกรรมการบริหาร



นายแสงชัย โชติช่วงชัชวาล
กรรมการผู้จัดการ



นายปานต จงวัฒนา
รองกรรมการผู้จัดการสายงานบริหารทั่วไป



นายสุเมธ เจริญบุตร
รองกรรมการผู้จัดการสายงานผลิต



นายอดิศักดิ์ พูลศรี
รองกรรมการผู้จัดการสายงานเทคนิคและพัฒนา



นางสาววรรณพร ตฤณวิสุทริกุล
ผู้อำนวยการฝ่ายบัญชีและการเงิน



ข้อมูลทั่วไปและข้อมูลสำคัญอื่น

ชื่อ สถานที่ตั้งของบริษัท พัฒน์กล จำกัด (มหาชน)

ชื่อบริษัท

บริษัท พัฒน์กล จำกัด (มหาชน)

ชื่อภาษาอังกฤษ

Patkol Public Company Limited

เลขทะเบียน

0107536000587 (เดิมเลขที่ บมจ.132)

วัน เดือน ปี ที่ก่อตั้ง

28 พฤศจิกายน 2508 โดยตระกูลจวงวัฒนา

ทุนจดทะเบียน

600,243,737 บาท

ประกอบธุรกิจ

อุตสาหกรรมและเครื่องจักร

สำนักงานใหญ่

348 ถนนเฉลิมพระเกียรติ ร.9 แขวงหนองบอน เขตประเวศ

กรุงเทพมหานคร 10250

โทรศัพท์

02 328 1035

โทรสาร

02 328 1245, 02 328 1058

Web Site

www.patkol.com

เลขานุการบริษัท

โทรศัพท์ 02 328 1035

e-mail : panet@patkol.com

ฝ่ายนักลงทุนสัมพันธ์

โทรศัพท์ 02 328 1035

e-mail : wannaporn@patkol.com

ฝ่ายสื่อสารองค์กร

โทรศัพท์ 02 328 1035

e-mail : sureerats@patkol.com

ข้อมูลนิติบุคคลที่บริษัทฯ ถือหุ้นตั้งแต่ร้อยละ 10 ขึ้นไป

บริษัทย่อย ที่ 1	: บริษัท พัฒน์กล แมนูแฟกเจอร์ริง จำกัด
ประกอบธุรกิจ	: ผลิต ดัดแปลง ซ่อมแซม เครื่องจักรและอุปกรณ์สำหรับอุตสาหกรรมอาหาร และเครื่องทำความเย็น
วันที่ก่อตั้งบริษัท	: 4 ธันวาคม 2546
สำนักงานใหญ่	: เลขที่ 129 หมู่ที่ 3 ถนนเพชรเกษม ตำบลห้วยโรง อำเภอเขาชัย จังหวัดเพชรบุรี โทรศัพท์ (032) 447920-27 โทรสาร (032) 447-928
ทุนจดทะเบียน	: 100,000,000 บาท แบ่งเป็น หุ้นสามัญ 1,000,000 หุ้น มูลค่าหุ้นละ 100 บาท หุ้นบุริมสิทธิ - ไม่มี -
สัดส่วนการถือหุ้น	: บริษัท พัฒน์กล จำกัด (มหาชน) ถือหุ้น 99.99 %
บริษัทย่อย ที่ 2	: บริษัท พัฒน์กล อาร์แอนด์ ดี จำกัด
ประกอบธุรกิจ	: วิจัยและพัฒนาผลิตภัณฑ์
วันที่ก่อตั้งบริษัท	: 20 เมษายน 2547
สำนักงานใหญ่	: เลขที่ 348 ถนนเฉลิมพระเกียรติ ร.9 แขวงหนองบอน เขตประเวศ กรุงเทพมหานคร โทรศัพท์ 02-3281035 โทรสาร 02-3281245 , 02-3281058
ทุนจดทะเบียน	: 5,000,000 บาท แบ่งเป็น หุ้นสามัญ 50,000 หุ้น มูลค่าหุ้นละ 100 บาท
สัดส่วนการถือหุ้น	: บริษัท พัฒน์กล จำกัด (มหาชน) ถือหุ้น 99.98 %
บริษัทย่อย ที่ 3	: บริษัท พัฒน์กล เทรดิง จำกัด (เปลี่ยนชื่อจาก บจ. พัฒน์กล (1984))
ประกอบธุรกิจ	: ประกอบกิจการซื้อ ขาย อุปกรณ์ อะไหล่ เครื่องทำน้ำแข็ง เครื่องทำความเย็น
วันที่ก่อตั้งบริษัท	: 13 มิถุนายน 2527
สำนักงานใหญ่	: เลขที่ 348 ถนนเฉลิมพระเกียรติ ร.9 แขวงหนองบอน เขตประเวศ กรุงเทพมหานคร โทรศัพท์ 02-328103 โทรสาร 02-3281245
ทุนจดทะเบียน	: 30,000,000 บาท แบ่งเป็น หุ้นสามัญ 300,000 หุ้น มูลค่าหุ้นละ 100 บาท หุ้นบุริมสิทธิ - ไม่มี -
สัดส่วนการถือหุ้น	: บริษัท พัฒน์กล จำกัด (มหาชน) ถือหุ้น 99.98 %

บริษัทย่อย ที่ 4	: บริษัท สยามพัฒนกุล จำกัด
ประกอบธุรกิจ	: ปัจจุบันไม่ได้ประกอบกิจการ
วันที่ก่อตั้งบริษัท	: 15 มีนาคม 2533
สำนักงานใหญ่	: เลขที่ 348 ถนนเฉลิมพระเกียรติ ร.9 แขวงหนองบอน เขตประเวศ กรุงเทพมหานคร โทรศัพท์ 02-3281035-49 โทรสาร 02-3281245 , 02-3281058
ทุนจดทะเบียน	: 2,500,000 บาท แบ่งเป็น หุ้นสามัญ 100,000 หุ้น มูลค่าหุ้นละ 25 บาท หุ้นบุริมสิทธิ - ไม่มี -
สัดส่วนการถือหุ้น	: บริษัท พัฒนกุล จำกัด (มหาชน) ถือหุ้น 39.99 % บริษัท พัฒนกุล เทรดดิ้ง จำกัด ถือหุ้น 60.00%
บริษัทย่อย ที่ 5	: บริษัท เอส พาเนล จำกัด (เปลี่ยนชื่อจาก บจ.พีเคบี อินเตอร์ไพรส์)
ประกอบธุรกิจ	: ผลิต ขายปลีก-ขายส่ง นำเข้า-ส่งออก ห้องเย็นขนาดเล็ก รวมทั้งแผ่นฉนวน
วันที่ก่อตั้งบริษัท	: 4 เมษายน 2538
สำนักงานใหญ่	: เลขที่ 89/64 หมู่ที่ 2 ตำบลกาหลง อำเภอเมืองสมุทรสาคร จังหวัด สมุทรสาคร โทรศัพท์ 034-885 090-91 โทรสาร 034-885 215
ทุนจดทะเบียน	: 10,00,000 บาท แบ่งเป็น หุ้นสามัญ 100,000 หุ้น มูลค่าหุ้นละ 100 บาท หุ้นบุริมสิทธิ - ไม่มี -
สัดส่วนการถือหุ้น	: บริษัท พัฒนกุล จำกัด(มหาชน) ถือหุ้น 80 %
บริษัทย่อย ที่ 6	: บริษัท ฮีทอะเวย์ จำกัด
ประกอบธุรกิจ	: ประกอบกิจการซื้อ ขาย เครื่องระบายความร้อน อะไหล่ อุปกรณ์ของ เครื่องระบายความร้อน
วันที่ก่อตั้งบริษัท	: 4 เมษายน 2557
สำนักงานใหญ่	: เลขที่ 567 ถนนอ่อนนุช แขวงประเวศ เขตประเวศ กรุงเทพมหานคร โทรศัพท์ 02-000 6500 โทรสาร 02-000 6502
ทุนจดทะเบียน	: 10,000,000 บาท แบ่งเป็น หุ้นสามัญ 100,000 หุ้น มูลค่าหุ้นละ 100 บาท หุ้นบุริมสิทธิ - ไม่มี -

สัดส่วนการถือหุ้น : บริษัท พัฒน์กล จำกัด (มหาชน) ถือหุ้น 99.99 %

บุคคลอ้างอิง

1.) นายทะเบียนหุ้นสามัญ

บริษัท ศูนย์รับฝากหลักทรัพย์ (ประเทศไทย) จำกัด

93 ถนนรัชดาภิเษก แขวงดินแดง เขตดินแดง กรุงเทพฯ 10400

โทรศัพท์ : 0 2009-9000

โทรสาร : 0 2009-9991

2.) ผู้สอบบัญชี

บริษัท กรินทร์ ออดิท จำกัด

138 อาคารบุญมิตร ชั้น 6 ห้องบี 1 ถนนสีลม แขวงสุริยวงศ์ เขต

บางรัก กรุงเทพมหานคร 10500

โทรศัพท์ : 02-634-2484-6

โทรสาร : 02-634-2668

3.) ที่ปรึกษาทางการเงิน

--ไม่มี--

4.) ที่ปรึกษาทางกฎหมาย

บริษัท สำนักกฎหมายธรรมนิติ จำกัด

ชั้น 4 อาคารนายเลิศทาวเวอร์ 2/4 ถ.วิทย์ แขวงลุมพินี เขตปทุมวัน

กรุงเทพฯ 10330

โทรศัพท์ : 0 2009-9000

โทรสาร : 0 2009-9991

5.) สถาบันการเงินที่ติดต่อเป็นประจำ

ธนาคารพาณิชย์และสถาบันการเงินทั้งในและต่างประเทศ

โครงสร้างการถือหุ้น

โครงสร้างการถือหุ้นในกลุ่มบริษัท ณ วันที่ 17 มีนาคม 2559

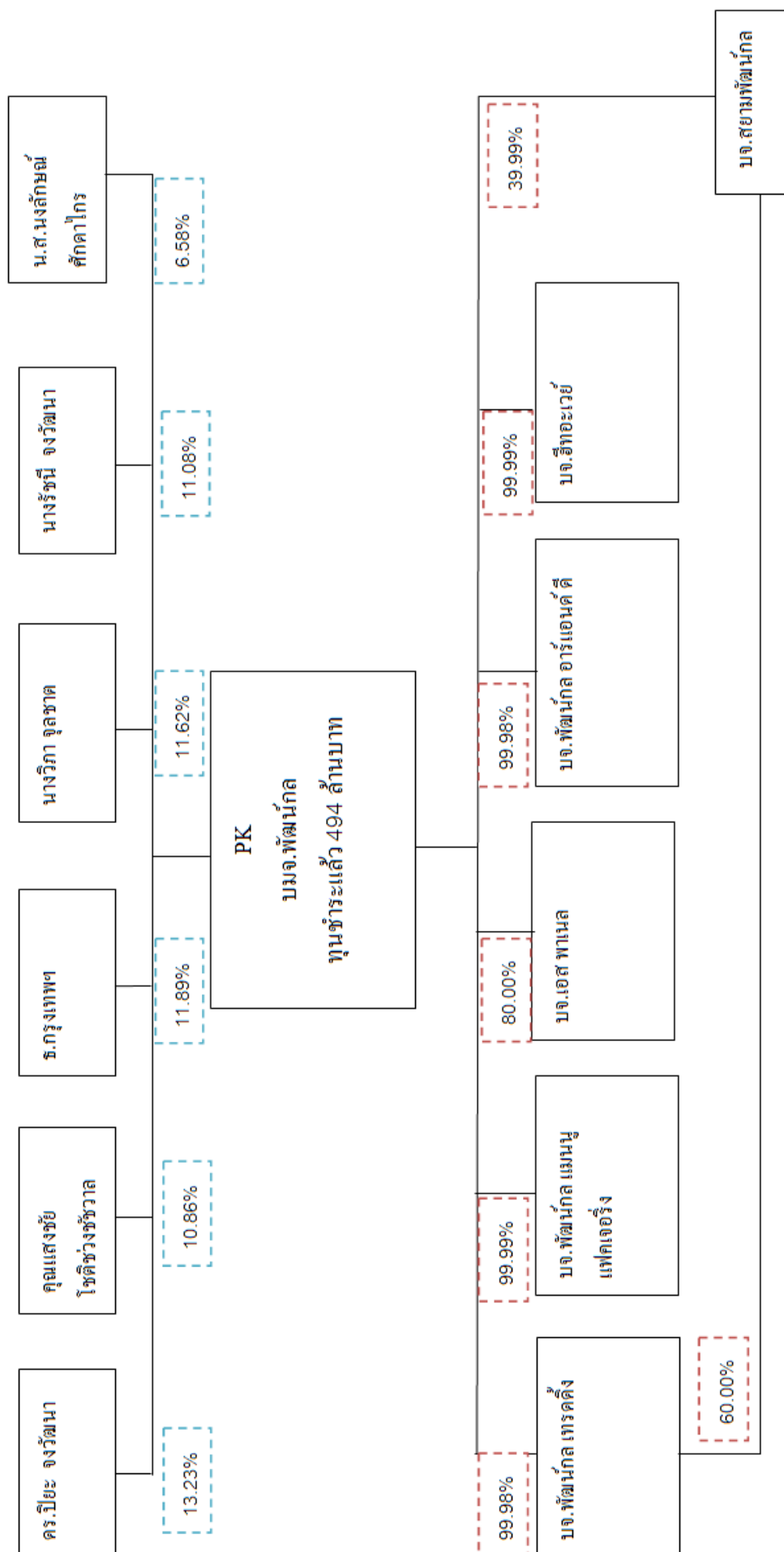

ผู้ถือหุ้นรายใหญ่

รายชื่อผู้ถือหุ้นรายใหญ่ และสัดส่วนการถือหุ้น 10 รายแรก ณ วันที่ 17 มีนาคม 2559

No.	Name of person / Private Co.,	No. of shares	Percentage of shares
1	นายปิยะ จงวัฒนา	54,869,844	13.23
2	ธนาคารกรุงเทพ จำกัด (มหาชน)	49,307,800	11.89
3	นางวิภา จุลชาติ	48,216,475	11.62
4	นางสาวรัชณี จงวัฒนา	45,970,942	11.08
5	นายแสงชัย โชติช่วงชัชวาล	45,041,303	10.86
6	นางสาวนงลักษณ์ ศักดาไกร	27,285,080	6.58
7	นายปเนต จงวัฒนา	13,348,742	3.22
8	นางนพวรรณ จงวัฒนา	12,624,151	3.05
9	นางสาวปัทมา ไชยภักดี	4,700,000	1.13
10	SWEE CHENG INVESTMENTS PTE LTD	4,586,038	1.10



นโยบายการจ่ายเงินปันผล

บริษัทฯ จ่ายเงินปันผลตามความสามารถในการหากำไร และโดยความเห็นชอบของผู้ถือหุ้น บริษัทฯ มีนโยบายการจ่ายเงินปันผลไม่เกินกว่าร้อยละ 70 ของกำไรสุทธิ หลังหักภาษีแล้วของงบการเงินเฉพาะกิจการ เว้นแต่จะมีความจำเป็น เหตุอันสมควรที่ไม่สามารถจ่ายได้

ประวัติการจ่ายเงินปันผลของบริษัทฯ ตั้งแต่ปี 2535 - 2558

ปี	เงินปันผลระหว่างกาล	เงินปันผลประจำปี	(หน่วย:บาท/หุ้น) รวม
2535	-	1.00	1.00
2536	-	3.50	3.50
2537	-	1.00	1.00
2538	-	0.90	0.90
2539	-	2.00	2.00
2540	-	2.00	2.00
2541-2545	-	-	-
2546	-	2.00	2.00
2547	0.15 หุ้นปันผล 1 : 1 หุ้น	0.05	0.20 หุ้นปันผล 1:1 หุ้น
2548		0.10	0.10
2549		0.15	0.15
2550-2558	-	-	-



โครงสร้างการจัดการ

โครงสร้างการจัดการของ บริษัท พัฒน์กล จำกัด (มหาชน) มีรายละเอียดดังต่อไปนี้

1. คณะกรรมการบริษัทฯ (Board of Director)
2. คณะกรรมการตรวจสอบ (Audit Committee)
3. คณะกรรมการบริหาร (Executive Committee)
4. คณะกรรมการบริหารความเสี่ยง (Risk Management Committee)
5. คณะกรรมการสรรหาและพิจารณาค่าตอบแทน (Nomination and Compensation Committee)
6. คณะผู้บริหาร (Executive Director)

1. รายชื่อคณะกรรมการบริษัทฯ (Board of Director)

1. รศ.ดร.สมชอบ ไชยเวช	ประธานกรรมการบริษัทฯ /กรรมการอิสระ
2. ดร.ปิยะ จงวัฒนา	กรรมการ /ประธานกรรมการบริหาร
3. นายแสงชัย โชติช่วงชัชวาล	กรรมการ /กรรมการผู้จัดการ
4. นายกราดร จุลชาติ	กรรมการ/ ที่ปรึกษาคณะกรรมการตรวจสอบ/ กรรมการสรรหาและพิจารณาค่าตอบแทน
5. นายสุชาติ สุขสมิตร์	กรรมการ /ประธานคณะกรรมการตรวจสอบ/ กรรมการอิสระ/ประธานกรรมการสรรหาและพิจารณา ค่าตอบแทน
6. นายวีระชัย ศรีขจร	กรรมการ / กรรมการตรวจสอบ / กรรมการอิสระ
7. นายปรีชา จันทรางกูร	กรรมการ /กรรมการตรวจสอบ / กรรมการอิสระ
8. นางสาวนงลักษณ์ ศักดาไกร	กรรมการ
9. นางอนงค์ศิริ ไชยะกุล	กรรมการ/กรรมการสรรหาและพิจารณา ค่าตอบแทน
10. นายสุเมธ เจียมบุตร	กรรมการ/กรรมการบริหาร
11. นายปเนต จงวัฒนา	กรรมการ/กรรมการบริหาร/เลขานุการบริษัทฯ
12. นายรังสรรค์ ธรรมมณีวงศ์	กรรมการ/กรรมการบริหาร

ผู้มีอำนาจลงนามผูกพันบริษัท ฯ ตามหนังสือรับรอง

ประกอบด้วย นายปิยะ จงวัฒนา นายแสงชัย โชติช่วงชัชวาล นายปเนต จงวัฒนา สองในสามคนนี้ลงลายมือชื่อร่วมกันและประทับตราสำคัญของบริษัทฯ หรือ นายปิยะ จงวัฒนา นายแสงชัย โชติช่วงชัชวาล นายปเนต จงวัฒนา ลงลายมือชื่อร่วมกับ นางอนงค์ศิริ ไชยะกุล นายภราดร จุลชาติ นายสุเมธ เจริญบุตร คนใดคนหนึ่งรวมเป็นสองคนและประทับตราสำคัญของบริษัทฯ

อำนาจหน้าที่ของกรรมการบริษัท

คณะกรรมการบริษัทมีความรับผิดชอบต่อผู้ถือหุ้นเกี่ยวกับการดำเนินธุรกิจของบริษัทฯ และการกำกับดูแลให้การบริหารจัดการเป็นไปตามเป้าหมายและแนวทางที่จะก่อให้เกิดประโยชน์สูงสุดแก่ผู้ถือหุ้น อยู่ในกรอบของการมีจริยธรรมที่ดีและคำนึงถึงผลประโยชน์ของผู้มีส่วนได้ส่วนเสียทุกฝ่าย

คณะกรรมการบริษัทมีหน้าที่ปฏิบัติให้เป็นไปตามกฎหมาย วัตถุประสงค์ ข้อบังคับของบริษัทฯ และมติที่ประชุมผู้ถือหุ้น โดยปฏิบัติหน้าที่ด้วยความซื่อสัตย์สุจริต และระมัดระวังรักษาผลประโยชน์ของผู้ถือหุ้นทั้งในปัจจุบันและในระยะยาว ทั้งนี้ รวมทั้งการปฏิบัติให้เป็นไปตามหลักเกณฑ์และข้อบังคับของตลาดหลักทรัพย์แห่งประเทศไทย สำนักงานคณะกรรมการกำกับหลักทรัพย์และตลาดหลักทรัพย์ และคณะกรรมการกำกับตลาดทุนที่จัดตั้งขึ้นตาม พ.ร.บ. หลักทรัพย์และตลาดหลักทรัพย์ พ.ศ. 2535 แก้ไขเพิ่มเติมโดย พ.ร.บ. หลักทรัพย์และตลาดหลักทรัพย์ (ฉบับที่ 4) พ.ศ. 2551

ในการกำกับดูแลกิจการของบริษัทฯ คณะกรรมการบริษัทเป็นผู้มอบหมายให้ประธานเจ้าหน้าที่บริหารเป็นผู้รับผิดชอบการดำเนินธุรกิจของบริษัทฯ และให้ฝ่ายบริหารรายงานผลการดำเนินงานในการประชุมคณะกรรมการบริษัทฯ เป็นประจำทุกเดือน นอกจากนี้ คณะกรรมการตรวจสอบซึ่งประกอบด้วยกรรมการที่มีประสบการณ์และความรู้ความสามารถในการสอบทานงบการเงินตามที่ตลาดหลักทรัพย์แห่งประเทศไทยกำหนด ได้ปฏิบัติหน้าที่สอบทานความถูกต้องของการดำเนินงานด้านการเงิน ด้านการปฏิบัติงาน และความเพียงพอของมาตรการการตรวจสอบ และรายงานความคืบหน้าต่อคณะกรรมการบริษัทเป็นรายไตรมาส

2. คณะกรรมการตรวจสอบ (Audit Committee)

บริษัทฯ ได้จัดให้มีคณะกรรมการตรวจสอบ ประกอบด้วย กรรมการอิสระ 3 คน คือ

- | | | |
|--------------|------------|-------------------------|
| 1.นายสุชาติ | สุขสุมิตร | ประธานคณะกรรมการตรวจสอบ |
| 2.นายวิระชัย | ศรีจักร | กรรมการตรวจสอบ |
| 3.นายปรีชา | จันทรางกูร | กรรมการตรวจสอบ |

โดยกรรมการทั้ง 3 คน ซึ่งมีได้ดำรงตำแหน่งเป็นผู้บริหาร และมีคุณสมบัติตามประกาศของตลาดหลักทรัพย์ โดยกรรมการ 1 คน คือ นายปรีชา จันทรางกูร เป็นผู้ที่มีความรู้ความเข้าใจและมีประสบการณ์ด้านบัญชีและการเงิน คณะกรรมการ และคณะกรรมการบริษัทได้แต่งตั้งให้ นายภราดร จุลชาติ ดำรงตำแหน่งที่ปรึกษา คณะกรรมการตรวจสอบ กรรมการตรวจสอบมีวาระการดำรงตำแหน่ง 3 ปี หรือสิ้นสุดโดยการลาออก หรือโดยการถอดถอนจากคณะกรรมการบริษัทฯ หรือโดยการพ้นสภาพการเป็นกรรมการบริษัทฯ

คุณสมบัติของคณะกรรมการตรวจสอบ

1. ถือหุ้นไม่เกินร้อยละ 1 ของทุนชำระแล้วของบริษัทฯ บริษัทในเครือ บริษัทร่วม หรือบริษัทที่เกี่ยวข้อง ทั้งนี้ให้นับรวมหุ้นที่ถือโดยผู้ที่เกี่ยวข้องด้วย
2. ไม่มีส่วนร่วมในการบริหารงานในบริษัทฯ บริษัทในเครือ บริษัทร่วม บริษัทที่เกี่ยวข้อง หรือผู้ถือหุ้นรายใหญ่ของบริษัทฯ
3. ไม่เป็นลูกจ้าง พนักงาน หรือที่ปรึกษาที่ได้รับเงินเดือนประจำจากบริษัทฯ บริษัทในเครือ บริษัทร่วม บริษัทที่เกี่ยวข้อง หรือผู้ถือหุ้นรายใหญ่ของบริษัทฯ
4. ไม่มีผลประโยชน์หรือส่วนได้เสียไม่ว่าทางตรงหรือทางอ้อมทั้งในด้านการเงินและการบริหารงานของบริษัทฯ บริษัทในเครือ บริษัทร่วม หรือผู้ถือหุ้นรายใหญ่ของบริษัทฯ รวมทั้งต้องไม่มีผลประโยชน์หรือส่วนได้เสียในลักษณะข้างต้นมาก่อนใน ระยะเวลา 2 ปี ก่อนได้รับการแต่งตั้งเป็นคณะกรรมการตรวจสอบ เว้นแต่คณะกรรมการบริษัทฯ ได้พิจารณาอย่างรอบคอบแล้วเห็นว่า การเคยมีผลประโยชน์หรือส่วนได้เสียนั้นจะไม่มีผลกระทบต่อกรปฏิบัติหน้าที่และการให้ความเห็นที่เป็นอิสระ
5. ไม่เป็นผู้ที่เกี่ยวข้องหรือญาติสนิทของผู้บริหารหรือผู้ถือหุ้นรายใหญ่ของบริษัทฯ
6. ไม่ได้รับการแต่งตั้งขึ้นเป็นตัวแทนเพื่อรักษาผลประโยชน์ของกรรมการบริษัทฯ ผู้ถือหุ้นรายใหญ่ หรือผู้ถือหุ้นซึ่งเป็นผู้ที่เกี่ยวข้องกับผู้ถือหุ้นรายใหญ่ของบริษัทฯ
7. สามารถปฏิบัติหน้าที่ แสดงความเห็นหรือรายงานผลการปฏิบัติงานตามหน้าที่ที่ได้รับมอบหมายจากคณะกรรมการบริษัทฯ โดยไม่อยู่ภายใต้การควบคุมของผู้บริหารหรือผู้ถือหุ้นรายใหญ่ของบริษัทฯ รวมทั้งผู้ที่เกี่ยวข้องหรือญาติสนิทของบุคคลดังกล่าว

วาระการดำรงตำแหน่ง และการพ้นจากตำแหน่ง

1. กรรมการตรวจสอบมีวาระการดำรงตำแหน่ง 3 ปี เพื่อให้เกิดความต่อเนื่องในการปฏิบัติงานของคณะกรรมการตรวจสอบ
2. กรรมการตรวจสอบพ้นจากตำแหน่งเมื่อ พ้นสภาพการเป็นกรรมการบริษัทฯ หรือการลาออก หรือการถูกถอดถอน
3. กรรมการตรวจสอบ ลาออกก่อนครบวาระการดำรงตำแหน่ง กรรมการตรวจสอบต้องแจ้งต่อบริษัทฯ ล่วงหน้า 1 เดือน เพื่อให้คณะกรรมการบริษัทฯ หรือที่ประชุมผู้ถือหุ้น ได้พิจารณาแต่งตั้งกรรมการอื่นที่มีคุณสมบัติครบถ้วนทดแทน
4. การพ้นตำแหน่งของกรรมการตรวจสอบ นอกจากพ้นตำแหน่งตามวาระแล้ว กรรมการตรวจสอบอาจพ้นตำแหน่งเมื่อ
 - 4.1. ตาย
 - 4.2. ลาออก
 - 4.3. ขาดคุณสมบัติกรรมการ หรือมีคุณสมบัติและลักษณะต้องห้ามของการเป็นกรรมการ และกรรมการตรวจสอบ

ขอบเขต อำนาจหน้าที่ ของคณะกรรมการตรวจสอบ

- 1) สอบทานให้บริษัทฯ มีรายงานทางการเงินอย่างถูกต้องและเปิดเผยอย่างเพียงพอ
- 2) สอบทานให้บริษัทฯ มีระบบการควบคุมภายใน การบริหารความเสี่ยง และการตรวจสอบภายในที่เหมาะสมและมีประสิทธิผล
- 3) สอบทานให้บริษัทฯ ปฏิบัติตามกฎหมายว่าด้วยหลักทรัพย์และตลาดหลักทรัพย์ฯ ข้อกำหนดของตลาดหลักทรัพย์แห่งประเทศไทย หรือกฎหมายที่เกี่ยวข้องกับธุรกิจของบริษัทฯ
- 4) พิจารณา คัดเลือก เสนอแต่งตั้ง และเสนอคำตอบแทนผู้สอบบัญชีของบริษัทฯ
- 5) พิจารณาการเปิดเผยข้อมูลของบริษัทฯ ในกรณีที่เกิดรายการที่เกี่ยวข้องกัน หรือรายงานที่อาจมีความขัดแย้งทางผลประโยชน์ ให้มีความถูกต้องและครบถ้วน
- 6) ปฏิบัติการอื่นใดตามที่คณะกรรมการบริษัทฯ มอบหมายและคณะกรรมการตรวจสอบเห็นชอบด้วย
- 7) จัดทำรายงานกิจกรรมของคณะกรรมการตรวจสอบโดยเปิดเผยไว้ในรายงานประจำปีของบริษัทฯ ซึ่งรายงานดังกล่าวลงนามโดยประธานกรรมการตรวจสอบ

ความรับผิดชอบ

คณะกรรมการตรวจสอบมีความรับผิดชอบต่อคณะกรรมการบริษัทฯ โดยตรง ตามหน้าที่และความรับผิดชอบที่ได้รับมอบหมายและคณะกรรมการบริษัทฯยังมีความรับผิดชอบในการดำเนินงานของบริษัทฯต่อบุคคลภายนอก

3. คณะกรรมการบริหาร

คณะกรรมการบริหาร ได้รับการอนุมัติแต่งตั้งโดยที่ประชุมคณะกรรมการ ครั้งที่ 2/2557 เมื่อวันที่ 9 พฤษภาคม 2557 โดยมีรายชื่อคณะกรรมการบริหารได้แก่

1. ดร.ปิยะ	จงวัฒนา	ประธานกรรมการบริหาร
2. นายแสงชัย	โชติช่วงชัชวาล	กรรมการบริหาร
3. นายปเนต	จงวัฒนา	กรรมการบริหาร
4. นายรังสรรค์	ธรรมมณีวงศ์	กรรมการบริหาร

เพื่อสนับสนุนการปฏิบัติงาน สร้างความเชื่อมั่น ให้แก่ผู้มีส่วนได้เสีย และเพื่อให้บริษัทฯเติบโตอย่างยั่งยืน รวมทั้งก่อให้เกิดความชัดเจนในเรื่ององค์ประกอบ วาระการดำรงตำแหน่ง หน้าที่ ความรับผิดชอบ และการประชุมของคณะกรรมการบริหาร คณะกรรมการบริษัทฯจึงเห็นชอบให้จัดทำกฎบัตรคณะกรรมการบริหาร เพื่อใช้เป็นแนวทางในการปฏิบัติหน้าที่ให้ถูกต้องตามกฎหมาย และสอดคล้องกับหลักการกำกับดูแลกิจการที่ดี

องค์ประกอบและคุณสมบัติของคณะกรรมการบริหาร

1) ได้รับการแต่งตั้งจากคณะกรรมการบริษัทฯ โดยมีจำนวนตามที่คณะกรรมการบริษัทฯเห็นสมควร ซึ่งจะประกอบด้วยกรรมการบริษัทจำนวนหนึ่งและอาจประกอบด้วยผู้บริหารของบริษัทฯ และ/หรือ บุคคลภายนอกอีกจำนวนหนึ่งก็ได้

2) ประกอบด้วยกรรมการอย่างน้อย 3 คน

3) ให้คณะกรรมการบริษัทฯแต่งตั้งกรรมการบริหารที่เป็นกรรมการบริษัทหนึ่งคนเป็นประธานกรรมการบริหาร

4) กรรมการบริหารจะต้องมีความรู้ ความสามารถ ประสบการณ์ที่เหมาะสม สามารถอุทิศเวลา มีความคิดเห็นอย่างเพียงพอในการปฏิบัติงาน มีความรู้ความเข้าใจถึงคุณสมบัติ หน้าที่ และความรับผิดชอบของตน รวมถึงต้องไม่มีลักษณะต้องห้ามตามกฎหมาย

วาระการดำรงตำแหน่ง

1) กรรมการบริหารที่เป็นกรรมการบริษัท มีวาระการดำรงตำแหน่งคราวละ 3 ปี โดยครบรอบออกตามวาระการดำรงตำแหน่งของกรรมการบริษัทและเมื่อครบกำหนดตามวาระอาจได้รับการแต่งตั้งจากคณะกรรมการบริษัทอีกครั้งได้

2) กรรมการบริหารที่เป็นผู้บริหารของบริษัท มีวาระการดำรงตำแหน่งเท่าที่ดำรงตำแหน่งเป็นผู้บริหารของบริษัทเว้นแต่คณะกรรมการบริษัทจะมีมติเป็นอย่างอื่น

3) กรรมการบริหารที่เป็นบุคคลภายนอก ซึ่งมีได้ดำรงตำแหน่งเป็นกรรมการ หรือผู้บริหารของบริษัท มีวาระการดำรงตำแหน่งตามที่คณะกรรมการบริษัทจะเห็นสมควรกำหนดไว้และอาจเปลี่ยนแปลงได้ตามที่คณะกรรมการบริษัทเห็นสมควร

นอกจากการพ้นจากตำแหน่งตามวาระดังกล่าวข้างต้น กรรมการบริหารพ้นจากตำแหน่งเมื่อ

1) ตาย

2) ลาออก

3) ขาดคุณสมบัติการเป็นกรรมการบริษัท หรือมีลักษณะต้องห้ามตามกฎหมายว่าด้วยบริษัทมหาชน จำกัด หรือมีลักษณะที่แสดงถึงการขาดความเหมาะสมที่จะได้รับความไว้วางใจให้บริหารจัดการกิจการที่มีมหาชนเป็นผู้ถือหุ้นตามที่กำหนดไว้ในมาตรา 89/3 แห่งพ.ร.บ.หลักทรัพย์และตลาดหลักทรัพย์ (ฉบับที่ 4) พ.ศ.2551

4) ที่ประชุมคณะกรรมการบริษัทมีมติให้พ้นจากตำแหน่ง

กรณีกรรมการบริหารคนใดจะลาออกจากตำแหน่ง ให้ยื่นใบลาออกต่อประธานกรรมการบริหาร

ในกรณีที่ตำแหน่งกรรมการบริหารว่างลงเพราะเหตุอื่นนอกจากถึงคราวออกตามวาระ ให้คณะกรรมการบริษัทแต่งตั้งบุคคลที่มีคุณสมบัติและไม่มีลักษณะต้องห้ามตามกฎหมายเป็นกรรมการบริหารแทน เว้นแต่วาระของกรรมการบริหารผู้นั้นจะเหลือน้อยกว่า 2 เดือน คณะกรรมการบริษัทจะไม่แต่งตั้งกรรมการบริหารที่ว่างลงทดแทนก็ได้กรรมการบริหารที่ได้รับการแต่งตั้งทดแทนจะอยู่ในตำแหน่งได้เพียงเท่าวาระที่ยังเหลืออยู่ของกรรมการบริหารซึ่งตนแทน

อำนาจหน้าที่

1) กำหนดนโยบาย เป้าหมาย กลยุทธ์ แผนการดำเนินงาน งบประมาณประจำปี และอำนาจการบริหารงานต่างๆ ของบริษัทฯ เพื่อเสนอให้คณะกรรมการบริษัทอนุมัติ

2) ควบคุมดูแลการดำเนินธุรกิจของบริษัทให้เป็นไปตามนโยบาย เป้าหมาย กลยุทธ์ แผนการดำเนินงาน และงบประมาณประจำปี ที่ได้รับอนุมัติจากคณะกรรมการบริษัท ให้เป็นไปอย่างมีประสิทธิภาพและเอื้อต่อสภาพธุรกิจ พร้อมให้คำปรึกษา แนะนำ การบริหารจัดการแก่ผู้บริหารระดับสูง

3) พิจารณานุมัติการใช้จ่ายเงินเพื่อการลงทุน การจัดทำธุรกรรมทางการเงินกับสถาบันการเงินเพื่อการเปิดบัญชี ถูยืม จำนำ จำนอง ค้ำประกัน และการอื่นใด รวมถึงการซื้อขาย จดทะเบียนกรรมสิทธิ์ที่ดินเพื่อการทำธุรกรรมตามปกติของบริษัทฯภายใต้อำนาจเงินที่ได้กำหนดไว้

4) กำหนดโครงสร้างองค์กรและการบริหารจัดการที่มีประสิทธิภาพ โดยครอบคลุมทั้งเรื่องการคัดเลือก การฝึกอบรม การว่าจ้าง และการเลิกจ้างพนักงานของบริษัทที่เป็นคณะผู้บริหาร หรือผู้บริหารระดับสูง โดยอาจมอบหมายให้ประธานคณะกรรมการบริหารหรือกรรมการผู้จัดการ ของบริษัทเป็นผู้มีอำนาจแทนบริษัทที่จะลงนามในสัญญาจ้างแรงงาน

5) กำกับดูแลและอนุมัติเรื่องที่เกี่ยวข้องกับการดำเนินงานของบริษัทฯและอาจแต่งตั้งหรือมอบหมายให้บุคคลใดบุคคลหนึ่ง หรือหลายคนกระทำการอย่างหนึ่งอย่างใดแทนคณะกรรมการบริหารตามที่เห็นสมควรได้ และคณะกรรมการบริหารสามารถยกเลิก เปลี่ยนแปลง หรือ แก้ไขอำนาจนั้นๆ ได้

6) พิจารณาก่อนรองงานทุกประเภทที่เสนอคณะกรรมการบริษัทฯ ยกเว้น งานที่อยู่ภายใต้หน้าที่ความรับผิดชอบและ/หรือ เป็นอำนาจของคณะกรรมการชุดย่อยอื่นของบริษัทฯที่จะเป็นผู้พิจารณาก่อน รองเพื่อ นำเสนอคณะกรรมการบริษัทโดยตรง

7) ปฏิบัติหน้าที่อื่นใดตามที่คณะกรรมการบริษัทมอบหมาย

ทั้งนี้ การมอบหมายอำนาจหน้าที่และความรับผิดชอบของคณะกรรมการบริหารนั้น จะไม่มีลักษณะเป็นการมอบอำนาจ หรือมอบอำนาจช่วงที่ทำให้คณะกรรมการบริหาร หรือผู้รับมอบอำนาจจากคณะกรรมการบริหารสามารถอนุมัติรายการที่ตน หรือบุคคลที่อาจมีความขัดแย้ง มีส่วนได้เสีย หรืออาจมีความขัดแย้งทางผลประโยชน์อื่นใดกับบริษัทฯ หรือบริษัทย่อยของบริษัทฯ ตามที่นิยามไว้ในประกาศคณะกรรมการกำกับหลักทรัพย์และตลาดหลักทรัพย์ ซึ่งการอนุมัติรายการในลักษณะดังกล่าวจะต้องเสนอต่อที่ประชุมคณะกรรมการบริษัท และ/หรือที่ประชุมผู้ถือหุ้น (แล้วแต่กรณี) เพื่อพิจารณาอนุมัติรายการดังกล่าว ตามที่ข้อบังคับของบริษัทฯและบริษัทย่อยของบริษัทฯ หรือกฎหมายที่เกี่ยวข้องกำหนด ยกเว้นเป็นการอนุมัติรายการที่มีเงื่อนไขปกติธุรกิจที่มีการกำหนดขอบเขตที่ชัดเจน

ความรับผิดชอบ

คณะกรรมการบริหารมีความรับผิดชอบต่อคณะกรรมการบริษัทฯโดยตรง ตามขอบเขตอำนาจหน้าที่ที่ได้รับมอบหมายไว้ในกฎบัตรนี้ และคณะกรรมการบริษัทฯยังคงมีความรับผิดชอบในการดำเนินงานของบริษัทฯต่อบุคคลภายนอก

การประชุม

- 1) ให้มีการประชุมคณะกรรมการบริหารเป็นประจำทุกเดือน อย่างน้อยเดือนละ 1 ครั้ง หรือตามความเหมาะสม
- 2) ในการเรียกประชุมคณะกรรมการบริหาร ให้ประธานกรรมการบริหาร หรือเลขานุการคณะกรรมการบริหารในฐานะที่เป็นผู้ซึ่งได้รับมอบหมาย ส่งหนังสือนัดประชุมไปยังกรรมการบริหารไม่น้อยกว่า 7 วันก่อนวันประชุม เว้นแต่ในกรณีจำเป็นรีบด่วนเพื่อรักษาสิทธิ
- 3) ประโยชน์ของบริษัทจะแจ้งการนัดประชุมโดยวิธีอื่นและกำหนดวันประชุมให้เร็วกว่านั้นก็ได้
- 4) กรรมการบริหารซึ่งมีส่วนได้เสียในเรื่องใด ต้องไม่อยู่ในที่ประชุมและไม่มีสิทธิออกเสียงลงคะแนนในเรื่องนั้น
- 5) คณะกรรมการบริหารอาจเชิญบุคคลอื่น หรือบุคคลที่เกี่ยวข้อง เข้าร่วมประชุมได้ ตามความเหมาะสม รวมถึงอาจพิจารณาให้มีการประชุมแยกต่างหากร่วมกับบุคคลอื่นเช่นว่า นั้น หากเห็นว่ามิประเด็นหรือข้อพิจารณาที่ควรหารือกันเป็นการเฉพาะ

องค์ประชุม

- 1) ในการประชุมคณะกรรมการบริหารต้องมีกรรมการบริหารมาประชุมไม่น้อยกว่ากึ่งหนึ่งของจำนวนกรรมการบริหารจึงจะครบเป็นองค์ประชุม ในกรณีที่ประธานกรรมการบริหารไม่อยู่ในที่ประชุม หรือไม่สามารถปฏิบัติหน้าที่ได้ ให้กรรมการบริหารซึ่งมาประชุมเลือกกรรมการบริหารคนหนึ่งเป็นประธานในที่ประชุม
- 2) การวินิจฉัยชี้ขาดของที่ประชุมให้ถือเสียงข้างมาก กรรมการบริหารคนหนึ่ง มีเสียงหนึ่งเสียงในการลงคะแนนถ้าคะแนนเสียงเท่ากันให้ประธานในที่ประชุมออกเสียงเพิ่มขึ้นอีกเสียงหนึ่งเป็นเสียงชี้ขาด

การรายงาน

ประธานกรรมการบริหารจัดทำรายงานการประชุมคณะกรรมการบริหาร และรายงานสรุปผลการปฏิบัติงานเสนอต่อคณะกรรมการบริษัท

การเข้าประชุมของคณะกรรมการ

คณะกรรมการได้จัดให้มีการประชุมคณะกรรมการ อย่างน้อย 3 เดือนครั้ง ซึ่งกำหนดตารางการประชุมไว้ล่วงหน้า ตามรอบระยะเวลาของการนำส่งงบการเงินรายไตรมาส ในการประชุมมีการกำหนดวาระการประชุมที่ชัดเจนมีเอกสารประกอบการประชุมที่ครบถ้วน เพียงพอ และจัดส่งให้กับคณะกรรมการล่วงหน้าอย่างน้อย 7 วัน เพื่อให้คณะกรรมการบริษัทได้มีเวลาศึกษาข้อมูลอย่างเพียงพอก่อนเข้าร่วมประชุม การจะเพิ่มวาระการประชุมภายหลังการจัดส่งเอกสารจะทำได้เฉพาะเรื่องที่มีเหตุผลความจำเป็นมากเท่านั้น การประชุมแต่ละครั้งใช้

เวลาประมาณ 2 ชั่วโมง กรรมการทุกคนมีโอกาสอภิปรายและแสดงความเห็นอย่างเปิดเผย ในกรณีที่กรรมการผู้มีส่วนได้เสียอย่างมีนัยสำคัญในเรื่องที่กำลังพิจารณาต้องพิจารณาและออกเสียงในวาระนั้น

บันทึกการประชุมจัดทำเป็นลายลักษณ์อักษร และหลังจากที่ผ่านการรับรองจากที่ประชุมแล้วจะมีการลงนามรับรองความถูกต้องของเอกสาร โดยประธานกรรมการบริษัทฯ และเลขานุการบริษัทฯ เอกสารที่จัดเก็บจะมีทั้งบันทึกการประชุมซึ่งถูกจัดเก็บอยู่ในรูปแบบแฟ้มเอกสารที่เป็นต้นฉบับ และการสแกนต้นฉบับเพื่อความสะดวกสำหรับกรรมการและผู้ที่เกี่ยวข้องตรวจสอบอ้างอิง

4. คณะกรรมการบริหารความเสี่ยง

คณะกรรมการบริษัทฯ ได้มีมติแต่งตั้งคณะกรรมการบริหารความเสี่ยงขึ้นเมื่อวันที่ 12 พฤษภาคม 2558 เพื่อทำหน้าที่กำหนดนโยบายด้านการบริหารความเสี่ยงให้ครอบคลุมทั้งองค์กร รวมทั้งกำกับดูแลให้มีระบบหรือกระบวนการบริหารจัดการความเสี่ยง เพื่อลดผลกระทบต่อธุรกิจของบริษัทฯ อย่างเหมาะสม โดยได้กำหนดองค์ประกอบขอบเขตการปฏิบัติงานอำนาจหน้าที่ และความรับผิดชอบ เพื่อให้คณะกรรมการบริหารความเสี่ยงสามารถปฏิบัติหน้าที่ได้อย่างมีประสิทธิภาพ ตามที่คณะกรรมการบริษัทฯ ได้มอบหมาย ราชานามคณะกรรมการบริหารความเสี่ยง ที่ได้รับการแต่งตั้ง ดังนี้

- | | |
|----------------------------|-------------------------------|
| 1. นายวิระชัย ศรีจักร | ประธานกรรมการบริหารความเสี่ยง |
| 2. นายภราดร จุลชาติ | กรรมการบริหารความเสี่ยง |
| 3. นายปเนต จงวัฒนา | กรรมการบริหารความเสี่ยง |
| 4. นายรังสรรค์ ธรรมมณีวงศ์ | กรรมการบริหารความเสี่ยง |

1. องค์ประกอบ

- 1.1 คณะกรรมการบริหารความเสี่ยงประกอบด้วยคณะกรรมการบริษัทฯ อย่างน้อย 3 ท่าน และคณะกรรมการบริหารความเสี่ยงอย่างน้อย 1 ท่าน ต้องเป็นกรรมการอิสระ
- 1.2 คณะกรรมการบริหารความเสี่ยงมีวาระการดำรงตำแหน่งคราวละ 1 ปี โดยกรรมการบริหารความเสี่ยงที่พ้นตำแหน่งตามวาระ อาจได้รับการแต่งตั้งจากคณะกรรมการบริษัทฯ อีกได้
- 1.3 กรณีที่ตำแหน่งกรรมการบริหารความเสี่ยงว่างลงเพราะเหตุอื่นนอกจากถึงคราวออกตามวาระ ตามข้อ 1.2 ได้แก่ การพ้นสภาพการเป็นกรรมการบริษัทฯ หรือการลาออก หรือการถูกถอดถอน ให้คณะกรรมการบริษัทฯ แต่งตั้งบุคคลที่มีคุณสมบัติครบถ้วนเป็นกรรมการบริหารความเสี่ยงเพื่อให้คณะกรรมการบริหารความเสี่ยงมีจำนวนครบตามที่คณะกรรมการบริษัทฯ ได้กำหนดไว้ในกฎบัตรนี้ โดยบุคคลที่เข้าเป็นกรรมการบริหารความเสี่ยงแทนอยู่ในตำแหน่งได้เพียงเท่าวาระที่ ยังเหลืออยู่ของกรรมการบริหารความเสี่ยงคนที่เข้ามาแทน

2. ขอบเขตการปฏิบัติงาน อำนาจหน้าที่และความรับผิดชอบ

2.1 กำหนดนโยบายและกรอบการบริหารความเสี่ยงโดยรวม (Integrated Risk Management) โดยครอบคลุมความเสี่ยงหลักของธุรกิจ เช่น

1. ความเสี่ยงด้านกลยุทธ์ (Strategic Risks)
2. ความเสี่ยงด้านการตลาด (Market Risk)
3. ความเสี่ยงด้านการเงิน (Financial Risks)
4. ความเสี่ยงด้านการดำเนินงาน (Operational Risks)

2.2 กำหนดแผนจัดการความเสี่ยงและกระบวนการบริหารความเสี่ยงทั่วทั้งองค์กร

2.3 ติดตามและประเมินผลการปฏิบัติตามกรอบการบริหารความเสี่ยงทั่วทั้งองค์กร

2.4 ให้คำปรึกษาแนะนำในการดำเนินการบริหารความเสี่ยง

2.5 รายงานต่อคณะกรรมการบริษัทฯ เกี่ยวกับความเสี่ยง และการจัดการความเสี่ยง

2.6 ปฏิบัติหน้าที่อื่นใดตามที่คณะกรรมการบริษัทฯ มอบหมาย

5. คณะกรรมการสรรหาและพิจารณาค่าตอบแทน

คณะกรรมการสรรหาและพิจารณาค่าตอบแทน ประกอบด้วยคณะกรรมการบริษัทฯ จำนวน 3 คน คือ

- | | | |
|-------------------|-----------|---------------------------------------|
| 1. นายสุชาติ | สุขสุมิตร | ประธานกรรมการสรรหาและพิจารณาค่าตอบแทน |
| 2. นายภราดร | จุลชาติ | กรรมการสรรหาและพิจารณาค่าตอบแทน |
| 3. นางสาวนงลักษณ์ | ศักดิ์ไกร | กรรมการสรรหาและพิจารณาค่าตอบแทน |

ซึ่งได้รับการแต่งตั้งโดย คณะกรรมการบริษัทฯ และกำหนดให้ประธานกรรมการสรรหาและพิจารณาค่าตอบแทน ต้องเป็นกรรมการอิสระ เพื่อทำหน้าที่ใน คัดเลือกกรรมการ แทนกรรมการที่ออกตามวาระ หรือ แทนตำแหน่งกรรมการที่ว่างลง และ กลั่นกรอง พิจารณากำหนดค่าตอบแทนให้แก่คณะกรรมการบริษัทฯ โดยเปรียบเทียบกับอุตสาหกรรมประเภทเดียวกัน ทั้งนี้เพื่อให้เป็นไปตามหลักการกำกับดูแลที่ดี และเพื่อความโปร่งใส มีความเป็นธรรมกับผู้มีส่วนได้เสียทุกกลุ่ม ตลอดจนมีประสิทธิภาพต่อองค์กร

คุณสมบัติของกรรมการสรรหาและพิจารณาคำตอบแทน

กรรมการสรรหาและพิจารณาคำตอบแทน ต้องมีคุณสมบัติ ดังนี้

1. เป็นกรรมการบริษัทฯ
2. สามารถอุทิศเวลาอย่างเพียงพอในการปฏิบัติงานของคณะกรรมการสรรหาและพิจารณาคำตอบแทน
3. กรรมการอิสระที่เป็นประธานคณะกรรมการสรรหาและพิจารณาคำตอบแทน ต้องมีคุณสมบัติของกรรมการอิสระครบถ้วนตามประกาศคณะกรรมการกำกับตลาดทุน

วาระการดำรงตำแหน่ง และการพ้นจากตำแหน่ง

- 1) กรรมการสรรหาและพิจารณาคำตอบแทนมีตำแหน่งสูงสุดคราวละไม่เกิน 3 ปีบัญชีและสามารถต่อวาระการดำรงตำแหน่งได้
- 2) เมื่อกรรมการสรรหาและพิจารณาคำตอบแทน พ้นวาระหรือมีเหตุใดที่กรรมการสรรหาและพิจารณาคำตอบแทนไม่สามารถอยู่ได้จนครบวาระ คณะกรรมการบริษัทฯ จะต้องแต่งตั้งกรรมการสรรหาและพิจารณาคำตอบแทนคนใหม่แทนให้ครบถ้วนอย่างช้าภายใน 3 เดือนนับแต่วันที่จำนวนกรรมการไม่ครบถ้วน และให้ผู้ที่ได้รับการแต่งตั้งมีวาระการดำรงตำแหน่งเพียงเท่าวาระที่เหลืออยู่ของกรรมการที่พ้นจากตำแหน่ง
- 3) การพ้นตำแหน่งของกรรมการสรรหาและพิจารณาคำตอบแทน นอกจากพ้นตำแหน่งตามวาระแล้ว กรรมการสรรหาและพิจารณาคำตอบแทน อาจพ้นจากตำแหน่งเมื่อ
 - 3.1 ตาย
 - 3.2 ลาออก
 - 3.3 ขาดคุณสมบัติกรรมการ หรือมีคุณสมบัติและลักษณะต้องห้ามของการเป็นกรรมการ

ขอบเขต อำนาจหน้าที่ ของคณะกรรมการสรรหา และพิจารณาคำตอบแทน

1. ทำหน้าที่คัดเลือกบุคคลที่สมควรได้รับการเสนอชื่อเป็นกรรมการใหม่ หรือสรรหากรรมการผู้จัดการ
2. กำหนดวิธีการและหลักเกณฑ์การสรรหากรรมการบริษัทฯ หรือกรรมการผู้จัดการ เพื่อให้เกิดความโปร่งใส
3. สรรหาและพิจารณาคัดเลือกบุคคลที่สมควรได้รับการเสนอชื่อเป็นกรรมการบริษัทฯ และกรรมการผู้จัดการ เพื่อเสนอ ต่อที่ประชุมคณะกรรมการบริษัทฯ และ/หรือ ที่ประชุมผู้ถือหุ้นพิจารณาอนุมัติต่อไป
4. พิจารณาแนวทางกำหนดคำตอบแทนให้แก่กรรมการ และกรรมการที่ทำหน้าที่ในคณะกรรมการชุดย่อย

5. กำหนดวิธีการและหลักเกณฑ์การกำหนดค่าตอบแทนให้แก่กรรมการ และกรรมการที่ทำหน้าที่ในคณะกรรมการย่อยของบริษัทฯ อย่างเป็นธรรมและสมเหตุสมผล และนำเสนอที่ประชุมคณะกรรมการ และที่ประชุมผู้ถือหุ้นพิจารณาอนุมัติ
6. ปฏิบัติงานอื่นใดตามที่คณะกรรมการบริษัทมอบหมายอันเนื่องเกี่ยวกับการสรรหาและพิจารณา
ค่าตอบแทนของกรรมการและกรรมการผู้จัดการ

ความรับผิดชอบ

คณะกรรมการสรรหามีความรับผิดชอบต่อคณะกรรมการบริษัทฯ โดยตรงตามหน้าที่และความรับผิดชอบที่ได้รับมอบหมาย และคณะกรรมการบริษัทฯ ยังคงมีความรับผิดชอบในการดำเนินงานของบริษัทฯ ต่อบุคคลภายนอก

6. คณะผู้บริหาร (Executive Director)

คณะผู้บริหารประกอบด้วย

1. ดร.ปิยะ จงวัฒนา	ประธานคณะกรรมการบริหาร
2. นายแสงชัย โชติช่วงชัชวาล	กรรมการผู้จัดการ
3. นายสุเมธ เขียวบุตร	รองกรรมการผู้จัดการสายงานผลิต
4. นายปเนต จงวัฒนา	รองกรรมการผู้จัดการสายงานบริหารทั่วไป
5. นายอดิศักดิ์ พูลศรี	รองกรรมการผู้จัดการสายงานเทคนิคและพัฒนา
6. นางสาววรรณพร ตฤณวิสุทธิกุล	ผู้อำนวยการฝ่ายบัญชีและการเงิน

หมายเหตุ : ผู้บริหาร หมายถึง กรรมการ ผู้บริหาร ผู้จัดการ หรือผู้ดำรงตำแหน่งระดับบริหาร 4 รายแรกต่อจากกรรมการผู้จัดการลงมา รวมมีอำนาจสูงสุดฝ่ายบัญชีและการเงิน ตามนิยามในประกาศของคณะกรรมการ ก.ล.ด.

อำนาจหน้าที่ของประธานคณะกรรมการบริหาร

คณะกรรมการบริษัทกำหนดเป้าหมายการปฏิบัติงานของประธานคณะกรรมการบริหาร ทั้งระยะสั้นและระยะปานกลางตามระยะเวลาของแผนกลยุทธ์ มีการตั้งเป้าหมายการปฏิบัติงานและประเมินผลการปฏิบัติงาน เพื่อประกอบการพิจารณาผลตอบแทนของคณะผู้บริหารและประเมินผลการปฏิบัติงาน ตั้งแต่ผู้บริหารระดับสูงลงไปตามลำดับ โดยใช้เป้าหมายและหลักเกณฑ์ในการประเมินที่เชื่อมโยงกับแผนกลยุทธ์ แผนงานประจำปี และเป้าหมายการปฏิบัติงานของคณะผู้บริหาร เพื่อพิจารณากำหนดค่าตอบแทนและมาตรการจูงใจที่เหมาะสม

ในปี 2558 คณะกรรมการบริษัทมีการประชุมทั้งหมด 5 ครั้ง จำนวนครั้งในการเข้าร่วมประชุมของกรรมการ บริษัทฯแต่ละคน มีดังนี้

รายชื่อกรรมการ	ตำแหน่ง	การประชุมคณะกรรมการ	
		จำนวนครั้งการประชุม	จำนวนครั้งที่เข้าร่วมประชุม
1. รศ.ดร.สมชอบ ไชยเวช	ประธาน/กรรมการอิสระ	5	5
2. ดร.ปิยะ จงวัฒนา	รองประธาน	5	5
3. นายแสงชัย โชติช่วงชัชวาล	กรรมการ	5	5
4. นายภราดร จุลชาติ	กรรมการ	5	5
5. นายสุชาติ สุขสุมิตร	กรรมการตรวจสอบกรรมการอิสระ	5	5
6. นายวีระชัย ศรีขจร	กรรมการตรวจสอบกรรมการอิสระ	5	5
7. นายปรีชา จันทรางกูร	กรรมการตรวจสอบกรรมการอิสระ	5	5
8. นางอนงค์ศิริ ไชยะกุล	กรรมการ	5	5
9. นางสาวนงลักษณ์ ศักดาไกร	กรรมการ	5	5
10. นายปเนต จงวัฒนา	กรรมการ	5	4
11. นายสุเมธ เขียมบุตร	กรรมการ	5	5
12. นายรังสรรค์ ธรรมมณีวงศ์	กรรมการ	5	5

เลขานุการบริษัทฯ

คณะกรรมการบริษัทได้แต่งตั้ง นายปเนต จงวัฒนา ทำหน้าที่เลขานุการบริษัทฯ โดยให้มีอำนาจหน้าที่ตามที่กำหนดไว้ในพระราชบัญญัติหลักทรัพย์และตลาดหลักทรัพย์ (ฉบับที่ 4) พ.ศ. 2551 ด้วยความรับผิดชอบ ระมัดระวัง และซื่อสัตย์สุจริต รวมทั้งปฏิบัติให้เป็นไปตามกฎหมาย วัตถุประสงค์ ข้อบังคับของบริษัท มติ คณะกรรมการ ตลอดจนมติที่ประชุมผู้ถือหุ้น ทั้งนี้ หน้าที่ตามกฎหมายของเลขานุการบริษัทฯ มีดังนี้

1. จัดทำและเก็บรักษาเอกสาร ดังต่อไปนี้

ก. ทะเบียนกรรมการ

ข. หนังสือนัดประชุมคณะกรรมการ รายงานการประชุมคณะกรรมการ และรายงานประจำปีของบริษัทฯ

ค. หนังสือนัดประชุมผู้ถือหุ้น และรายงานการประชุมผู้ถือหุ้น

2. เก็บรักษารายงานการมีส่วนได้เสียที่รายงานโดยกรรมการหรือผู้บริหาร และจัดส่งสำเนารายงานการมีส่วนได้เสียตามมาตรา 89/14 ให้ประธานคณะกรรมการ และประธานคณะกรรมการตรวจสอบทราบภายใน 7 วัน ทำการนับแต่วันที่บริษัทฯ ได้รับรายงานนั้น
3. ดำเนินการอื่นๆ ตามที่คณะกรรมการกำกับตลาดทุนประกาศกำหนด

รายละเอียดการถือครองหลักทรัพย์ของกรรมการบริษัท

ผู้ถือหุ้นที่ดำรงตำแหน่งกรรมการของบริษัทฯ ถือหุ้นรวมกัน 140,544,969 หุ้น คิดเป็น 33.89 % ซึ่งประกอบไปด้วย

No.	Name of Person / Private Co.,	No. of shares	Percentage of shares
1	นายปิยะ จงวัฒนา	54,869,844	13.23
2	นายแสงชัย โชติช่วงชัชวาล	45,041,303	10.86
3	นางสาวนงลักษณ์ ตักดาไกร	27,285,080	6.58
4	นายปณต จงวัฒนา	13,348,742	3.22

คำตอบแทนของคณะกรรมการ สำหรับปี 2558 มีดังนี้

คำตอบแทน

อัตราคำตอบแทน

1. 1.คำตอบแทนกรรมการบริษัทฯ

- คำตอบแทนรายเดือน	ประธานกรรมการ	78,750 บาท
	กรรมการ	34,650 บาท/คน
- ค่าเบี้ยประชุม	กรรมการทุกท่าน	10,000 / ครั้ง

2. คำตอบแทนสำหรับกรรมการชุดย่อย

- คณะกรรมการตรวจสอบ	คำตอบแทนรายเดือน	23,100 / คน
- คณะกรรมการสรรหาและพิจารณาคำตอบแทน	- ไม่มี -	

ชื่อ-นามสกุล ตำแหน่ง	ค่าตอบแทนประจำปี 2558					
	คณะกรรมการบริษัท	เบี้ยประชุมคณะกรรมการ	คณะกรรมการ บริหาร	คณะกรรมการตรวจสอบ	คณะกรรมการสรรหา และพิจารณาค่าตอบแทน	ค่าตอบแทนรวม (บาท)
นายสมชอบ ไชยเวช ประธานกรรมการ	945,000.00	40,000.00	-		-	985,000.00
นายปิยะ จงวัฒนา กรรมการประธานกรรมการบริหาร	415,800.00	110,000.00	-		-	525,800.00
นายแสงชัย โชติช่วงชัชวาล กรรมการบริหาร	415,800.00	110,000.00	-		-	525,800.00
นายภราดร จุลชาติ กรรมการ	415,800.00	40,000.00	-	277,200.00	-	733,000.00
นายสุชาติ สุขสุมิตร กรรมการ	415,800.00	40,000.00	-	277,200.00	-	733,000.00
นายวีระชัย ศรีขจร กรรมการ	415,800.00	40,000.00	-	277,200.00	-	733,000.00
นายปรีชา จันทรางกูร กรรมการ	415,800.00	40,000.00	-	277,200.00	-	733,000.00
นางสาวนงลักษณ์ ศักดาไกร กรรมการ	415,800.00	40,000.00	-		-	455,800.00
นางอนงค์ศิริ ไชยะกุล กรรมการ	415,800.00	80,000.00	-		-	495,800.00
นายสุเมธ เจียมบุตร กรรมการ	415,800.00	110,000.00	-		-	525,800.00
นายปณต จงวัฒนา กรรมการบริหาร	415,800.00	100,000.00	-		-	515,800.00
นายรังสรรค์ ธรรมมณีวงศ์ กรรมการบริหาร	415,800.00	40,000.00	-		-	455,800.00
รวม						7,417,600.00

ค่าตอบแทนคณะกรรมการบริหาร

ค่าตอบแทนรวมของคณะกรรมการบริหาร (Management Committee) สำหรับปี 2558 เป็นจำนวนเงินรวม 46,781,944 บาท

บุคลากร

บริษัทฯ มีพนักงาน ณ วันที่ 31 ธันวาคม 2558 เป็นจำนวน 1,603 คน โดยแยกตามประเทศ ดังนี้

สายงาน	วิศวกร	ช่าง	อื่นๆ	รวม
ฝ่ายบริหารจัดการ (E1-E3)	-	-	18	18
ฝ่ายเครื่องเย็น (RF)	15	52	25	92
ฝ่ายเครื่องทำน้ำแข็งต่างประเทศ (IE)	16	6	19	41
ฝ่ายเครื่องทำน้ำแข็ง (IM)	22	34	19	75
ฝ่ายผลิตภัณฑ์เหลว (FD)	42	36	17	95
ฝ่ายวิศวกรรมแปรรูปอาหาร (FP)	25	13	17	55
ฝ่าย Control & Automation (CA)	21	8	3	32
ฝ่าย Tank Pressure Vessel (TP)	20	-	3	23
ฝ่ายบริการ (SV)	12	184	48	244
ฝ่าย Refrigeration Export (RE)	5	1	4	10
ฝ่าย Commercial Refrigeration (CR)	14	6	5	25
ฝ่าย Block Ice (BI)	9	12	4	25
ฝ่ายต่างประเทศ	7	19	13	39
ขายอะไหล่ (CS)	-	-	20	20
ขายเครื่องระบายความร้อนฯ (HA)	5	-	1	6
ฝ่ายบัญชีและการเงิน (AF)	-	-	43	43
จัดซื้อ / ธุรการ / บุคคล/ธุรการ BU	9	56	334	399
ค้นคว้าและพัฒนาผลิตภัณฑ์ (T&D)	20	2	8	30
บุคลากรในโรงงาน ⁽¹⁾	57	223	51	331
รวม	299	652	652	1,603

ค่าตอบแทนของพนักงาน

ค่าตอบแทนรวมของพนักงานของบริษัทฯ จำนวน 1,603 คน ผลตอบแทนรวมทั้งสิ้น 654,177,854.53 บาท ณ 31 ธันวาคม 2558 โดยแยกเป็นดังนี้

ประเภทผลตอบแทน	จำนวนเงินรวม (บาท)
ค่าแรง/ค่าจ้าง	553,356,521.09 บาท
โบนัส	0.00 บาท
เงินรางวัลจากผลกำไร	76,255,376.42 บาท
เงินสมทบกองทุนสำรองเลี้ยงชีพ	12,144,329.02 บาท
เงินสมทบกองทุนประกันสังคม	12,421,628.00 บาท

นโยบายด้านการพัฒนาพนักงาน

บริษัทฯ มีนโยบายส่งเสริมให้บุคลากรทุกระดับได้รับการพัฒนาความรู้ และความสามารถ เพื่อสร้างความเชี่ยวชาญในการปฏิบัติงานตามสายอาชีพ (Technical) เพื่อความพร้อมในการเป็นผู้บริหาร (Management) ตลอดจนเพื่อสร้างความตระหนักในเรื่อง คุณภาพ(Quality) สิ่งแวดล้อม(Environment) ความปลอดภัย และอาชีวอนามัย(Safety and Environment) ทั้งนี้ก็เพื่อให้บุคลากรของบริษัทฯ มีความเป็นมืออาชีพ(Professional) พร้อมต่อการเจริญเติบโต และก้าวหน้าไปพร้อมกับบริษัทฯ

ทั้งนี้บริษัทฯ ให้การส่งเสริม และสนับสนุนการพัฒนาบุคลากรในด้านต่างๆ ดังนี้

- 1.จัดให้มีแผน และงบประมาณสำหรับการฝึกอบรม ตลอดจนกิจกรรมเพื่อการพัฒนาบุคลากรต่างๆ ทั้งในระยะสั้น และระยะยาวเพื่อรองรับการเจริญเติบโตขององค์กร
- 2.จัดให้มีการฝึกอบรมพัฒนา ตลอดจนมีกิจกรรมที่ส่งเสริมให้บุคลากรตระหนักและแสดงออกทางพฤติกรรมที่สอดคล้องกับความเป็น Friendly Engineering และความสอดคล้องต่อวัฒนธรรมองค์กรในด้านต่างๆ
- 3.จัดให้บุคลากรได้มีส่วนร่วมในการพัฒนาองค์กร ด้วยการร่วมกันวิเคราะห์ นำเสนอแนวทาง และลงมือดำเนินการ ผ่านกิจกรรม SynerTeam , กิจกรรมข้อเสนอแนะ(Program Alert Project) เป็นต้น
- 4.จัดให้มีการสำรวจระดับความผูกพันที่มีต่อองค์กรของพนักงานทุกระดับ (Employee Engagement) ด้วยการใช้แบบสำรวจ และการทำ Group Interview เพื่อการพัฒนา และปรับปรุงองค์กรในด้านต่างๆ เพื่อการเพิ่มระดับของความผูกพันที่มีต่อองค์กร
- 5.จัดให้มีการพัฒนาช่องทางการสื่อสารต่างๆ ที่เหมาะสมกับบุคลากรในแต่ละกลุ่มซึ่งมีความแตกต่าง และหลากหลายทางช่วงวัย และสายอาชีพ เพื่อให้การสื่อสาร โดยภาพรวมขององค์กรเป็นไปอย่างชัดเจน และมีประสิทธิภาพสูงสุด

6.จัดให้มีการทดสอบมาตรฐานฝีมือ และความเชี่ยวชาญในการทำงานของกลุ่มงานวิชาชีพเฉพาะด้านต่างๆ ในองค์กร เช่น งานช่าง งานโปรแกรมคอมพิวเตอร์ งานวิชาชีพวิศวกร วิชาชีพบัญชี เป็นต้น เพื่อให้บุคลากรรักษาไว้ซึ่งความเป็นมืออาชีพอยู่เสมอ

7.จัดให้มีโครงการ Management Trainee เพื่อการเตรียมความพร้อมสำหรับบุคลากรที่จบการศึกษาใหม่ และเริ่มต้นทำงานในครั้งแรกกับบริษัทฯ เพื่อเตรียมความพร้อมในทุกด้านเพื่อการทำงานกับองค์กร

8.จัดให้มีโครงการ Talent Management เพื่อการบริหารจัดการ พัฒนา และรักษาไว้ซึ่งบุคลากรในกลุ่มที่มีศักยภาพสูงเป็นพิเศษ ทั้งในระยะสั้น และระยะยาวเพื่อรองรับการเจริญเติบโตไปพร้อมกันกับองค์กร

9.จัดให้มีโครงการการพัฒนาภาวะผู้นำ และทักษะด้านการบริหารจัดการ (Leadership Development) เพื่อเตรียมความพร้อมให้กับผู้บริหารในแต่ละระดับขององค์กร

10.จัดให้มีการจัดทำ Job Profile ในแต่ละตำแหน่งงาน เพื่อเป็นแนวทางในการพัฒนาบุคลากรของบริษัทฯ ให้มีความพร้อมต่อการเติบโตไปตามสายอาชีพ (Career Path)

11.จัดให้มีระบบการบริหารผลงาน (Performance Management) และการให้รางวัล(Reward) ที่เชื่อมโยงไปสู่การพัฒนาคุณภาพของบุคลากรตามตำแหน่งงาน ตลอดจนเชื่อมโยงการบริหารผลงานกับเป้าหมายในระดับองค์กร หน่วยงาน และระดับบุคคล

12.จัดให้มีการฝึกอบรม และการทำกิจกรรม ตลอดจนการเผยแพร่ข่าวสารเพื่อสร้างความตระหนัก และจิตสำนึกในเรื่อง คุณภาพ (Quality) สิ่งแวดล้อม(Environment) ความปลอดภัย และอาชีวอนามัย (Safety and Environment) ผ่านช่องทางต่างๆ ในองค์กรอย่างต่อเนื่อง

13.สนับสนุนให้บุคลากรทุกระดับ รวบรวม และแบ่งปันประสบการณ์ และความรู้ในการทำงานผ่านโครงการจัดการความรู้ (Knowledge Management)

14.ให้ความร่วมมือกับสถาบันการศึกษาทั้งภาครัฐและเอกชน ในด้านการพัฒนาความรู้ และทักษะของนักเรียน นักศึกษา เพื่อการเตรียมความพร้อมในการทำงานหลังจบการศึกษากับองค์กร โดยการเป็นแหล่งฝึกงาน การทำงานวิจัย โดยมีบุคลากรภายในขององค์กรเป็นผู้ฝึกสอน ดูแล และให้การสนับสนุน



การคำนึงถึงความปลอดภัยและสิ่งแวดล้อม

บริษัท พัฒนากล จำกัด (มหาชน) ก่อตั้งขึ้นเมื่อปี 2508 ได้รับชื่อเสียงและเป็นที่รู้จักในฐานะผู้เชี่ยวชาญด้านระบบทำความเย็นและเครื่องจักรแปรรูปอาหารในภูมิภาคเอเชียแปซิฟิก และได้ขยายการดำเนินธุรกิจจากเดิมในการรับเหมาติดตั้งโรงงานน้ำแข็ง เครื่องทำความเย็นและห้องเย็นตามความต้องการของลูกค้าโดยให้การบริการอย่างครบวงจร ครอบคลุมตั้งแต่การออกแบบ ติดตั้ง งานด้านวิศวกรรม และงานบริการ โดยได้รับการยอมรับและไว้วางใจจากลูกค้าทั้งในประเทศและต่างประเทศทั่วโลก ตามคติพจน์ที่บริษัทฯ ยึดมั่นมาโดยตลอดว่า "คุณภาพพร้อมบริการ ด้วยความจริงจังและจริงใจ" บริษัทฯ มีความคำนึงถึงด้านความปลอดภัย และสิ่งแวดล้อมขององค์กร จึงมีนโยบายจัดตั้งส่วนงานความปลอดภัยฯ เมื่อวันที่ 16 พฤษภาคม พ.ศ.2555

บริษัท พัฒนากล จำกัด (มหาชน) ยังคงมุ่งมั่นในการสร้างความตระหนักถึงความรับผิดชอบต่อสังคมในแง่ของการดูแลบุคลากรและผู้รับเหมาในองค์กร โดยบริษัทฯ มุ่งหวังที่จะมีพื้นที่ปฏิบัติงานที่ปลอดภัย และถูกหลักอาชีวอนามัยให้กับพนักงานและผู้รับเหมา โดยปัจจุบันได้นำมาตรฐานระบบการจัดการอาชีวอนามัยและความปลอดภัย OHSAS 18001 และสิ่งแวดล้อม ISO 14001

นโยบายความปลอดภัย อาชีวอนามัย และสิ่งแวดล้อมดังนี้

1. สร้างวัฒนธรรมองค์กรเชิงรุกในด้านความปลอดภัย อาชีวอนามัย และสิ่งแวดล้อม ผ่านเจตนารมณ์ของผู้บริหาร และการมีส่วนร่วมของพนักงานในบริษัทฯ ทุกคน
2. เน้น และส่งเสริมให้พนักงาน และผู้รับเหมาตระหนักถึงหน้าที่ความรับผิดชอบ เรื่องความปลอดภัย อาชีวอนามัย และสิ่งแวดล้อมของตนเองและเพื่อนร่วมงาน และชุมชนโดยรอบพื้นที่ปฏิบัติงาน
3. ดำเนินงานให้เป็นไปตามมาตรฐาน ข้อบังคับที่เกี่ยวข้องกับความปลอดภัยฯ ภายใต้กฎหมาย
4. พัฒนาความสามารถของพนักงานและผู้รับเหมา ผ่านระบบประเมินศักยภาพด้านความปลอดภัย อาชีวอนามัย และสิ่งแวดล้อม รักษามาตรฐานการปฏิบัติงานอย่างปลอดภัยและมีประสิทธิภาพ
5. บริหารจัดการความเสี่ยงด้านความปลอดภัย อาชีวอนามัย และสิ่งแวดล้อม โดยควบคุมให้ความเสี่ยงอยู่ในระดับต่ำที่สุดเท่าที่สามารถปฏิบัติได้
6. บริษัทฯมีความมุ่งมั่นในการป้องกันและลดการเกิดผลกระทบด้านมลพิษจากการทำงาน รวมถึงการมีส่วนร่วมในการรักษาและอนุรักษ์ทรัพยากรธรรมชาติ
7. เน้นและเสริมสร้างให้พนักงานและผู้รับเหมาตระหนักถึงหน้าที่และสิทธิในการหยุดปฏิบัติงาน ภายใต้อาณัติที่ไม่ปลอดภัย

8. กำหนดวัตถุประสงค์และเป้าหมายในการดำเนินงานที่ชัดเจน ดำเนินการตรวจสอบและประเมินผล เพื่อให้เกิดการปรับปรุงอย่างต่อเนื่อง

9. ปรับปรุงระบบบริหารจัดการอุบัติเหตุให้มีประสิทธิภาพ เพื่อป้องกันและลดอุบัติเหตุ ไร้อากาการ ทำงานรวมถึงการสอบสวนสาเหตุเพื่อป้องกันการเกิดซ้ำ

องค์ประกอบสำคัญของงานด้านความปลอดภัย อาชีวอนามัย และสิ่งแวดล้อม มีดังนี้

- มีการอบรมให้กับพนักงานทุกระดับ ให้ความรู้และปลูกฝังทัศนคติที่ดีแก่ผู้เข้าใหม่



- กิจกรรมส่งเสริมและสนับสนุนด้านความปลอดภัย



- การประเมินความเสี่ยงและการป้องกัน



- จัดทำและการวิเคราะห์สถิติอุบัติเหตุ และการสอบสวนอุบัติเหตุ เพื่อการปรับปรุงแก้ไข

- การจัดเตรียมวิธีการทำงาน การป้องกันก่อนเริ่มงาน การกำกับดูแล และการตรวจความปลอดภัย



นอกจากการดำเนินการป้องกันโดยมาตรการต่างๆ แล้ว บริษัทได้แบ่งขั้นตอนการบริหารจัดการงานความปลอดภัยออกเป็นดังนี้

1. แผนงานความปลอดภัย ประกอบด้วย การอบรมปฐมนิเทศให้ความรู้กับผู้ปฏิบัติงานใหม่, อบรมเจ้าหน้าที่ความปลอดภัยระดับหัวหน้างาน/บริหาร, การจัดตั้งคณะกรรมการความปลอดภัย, การตรวจสอบอุปกรณ์/เครื่องมือ, การตรวจสอบเครื่องจักร, การชี้บ่งอันตรายและประเมินความเสี่ยง, การจัดทำคู่มือความปลอดภัย, Toolbox Talks, House Keeping, การตรวจสอบพื้นที่ปฏิบัติงาน, การจัดทำแผนฉุกเฉินและแผนป้องกันระงับอัคคีภัย, การจัดกิจกรรมส่งเสริมความปลอดภัย เป็นต้น



2. ส่วนของการปฏิบัติงาน เป็นการควบคุมวิธีการทำงานให้เป็นไปตามขั้นตอนที่กำหนดไว้ เช่น การจัดทำเขตก่อสร้าง, การติดตั้งป้ายเตือน, การสวมใส่อุปกรณ์คุ้มครองความปลอดภัย, การทำงานบนที่สูง, การทำงานเกี่ยวกับนั่งร้าน, การทำงานเกี่ยวกับเครื่องจักร, การทำงานในที่อับอากาศ, การปฏิบัติงานเกี่ยวกับไฟฟ้า, การทำงานเกี่ยวกับงานยก และระบบไบออกัญตาในการทำงาน เป็นต้น



ผลงานด้านความปลอดภัย อาชีวอนามัย และสิ่งแวดล้อม ที่ผ่านมา

- โครงการสถานประกอบกิจการดีเด่นด้านความปลอดภัย อาชีวอนามัย และสภาพแวดล้อมในการทำงาน
- โครงการสถานประกอบการปลอดภัยเฉลิมพระเกียรติ สมเด็จพระเทพรัตนราชสุดาฯ สยามบรมราชกุมารี
- โครงการอุตสาหกรรมสีเขียว (Green Industry)
- กิจกรรมส่งเสริมเผยแพร่และประชาสัมพันธ์ “เมาไม่ขับ ขับไม่เร็ว สวมหมวกนิรภัย”



บริษัทฯ มีการดำเนินการอย่างจริงจังเพื่อส่งเสริมด้านสิ่งแวดล้อมสุขภาพและความปลอดภัยของพนักงาน และมุ่งปลูกฝังจิตสำนึกพนักงานและผู้เกี่ยวข้อง ให้มีหน้าที่ต้องปฏิบัติตามแนวทางจรรยาบรรณที่วางไว้ โดยมีการฝึกอบรมและให้ความรู้กับพนักงานอย่างต่อเนื่อง นอกจากนี้ บริษัทฯ ได้ให้ความสำคัญอย่างมากในการปฏิบัติตามแนวทางและมาตรการต่างๆ ที่เป็นมาตรฐานเพื่อทำให้เกิดประสิทธิภาพในการรักษาสิ่งแวดล้อมที่ดีในระดับสากล





ความรับผิดชอบต่อสังคม

เพื่อเป็นส่วนหนึ่งในการรับผิดชอบต่อสังคมส่วนรวมและการพัฒนาชุมชน การดำเนินงานที่เป็นส่วนหนึ่งของการดำเนินธุรกิจปกติของบริษัท ที่แสดงถึงความรับผิดชอบต่อผู้มีส่วนได้เสียที่เกี่ยวข้องกับบริษัทฯ ด้วยความระมัดระวัง ภายใต้กฎหมายที่กำหนด โดยมีกิจกรรมการดำเนินงานเกี่ยวกับ ความรับผิดชอบต่อสังคม (Corporate Social Responsibility) ตามคติพจน์ที่บริษัทยึดมั่นเสมอมา คือ “คุณภาพพร้อมบริการ ด้วยความจริงจังและจริงใจ”

บริษัทได้มีส่วนร่วมในการดูแลและสนับสนุนเรื่องการสร้างงานในชุมชนจากการที่เราได้ไปเปิดศูนย์ในภูมิภาคต่างๆ ได้แก่ พัฒนากลยุทธ์ภาคตะวันออกเฉียงเหนือ ศูนย์ภาคใต้ และศูนย์ภาคเหนือ ตามลำดับ โดยเรามีนโยบายการจ้างงานคัดพนักงานในพื้นที่เข้ามาทำงาน เพื่อให้เกิดการจ้างงานในชุมชน สร้างอาชีพและรายได้ให้แก่คนในชุมชนโดยไม่ต้องเดินทางออกนอกพื้นที่ ได้อยู่กับครอบครัวและมีวิถีชีวิตที่ดีขึ้น

บริษัทได้มีส่วนร่วมตั้งแต่ระดับการระดับการศึกษาโดยร่วมมือกับวิทยาลัยและมหาวิทยาลัยตามภูมิภาคต่างๆ โดยบริษัทให้ทางสถาบันการศึกษาคัดเลือกนักศึกษาเข้ามาฝึกงานและรับเข้าทำงานเมื่อผ่านการฝึกงาน สร้างโอกาสการเรียนรู้ไม่ใช่แค่ศึกษาแต่ในห้องเรียนซึ่งจะเห็นแค่หนังสือหรือเห็นเครื่องจักรเพียงไม่กี่เครื่อง แต่บริษัทให้โอกาสในการหาความรู้นอกห้องเรียนสร้างคนรุ่นใหม่เพื่อพัฒนาเทคโนโลยีทางอุตสาหกรรมให้ก้าวทันโลก มีรายชื่อสถานศึกษาดังนี้ ได้แก่ มหาวิทยาลัยขอนแก่น วิทยาลัยเทคนิคขอนแก่น วิทยาลัยสารพัดช่างขอนแก่น วิทยาลัยเทคนิคเขาวงจังหวัดกาฬสินธุ์ วิทยาลัยเทคนิคสุรินทร์ วิทยาลัยเทคนิคบุรีรัมย์ วิทยาลัยเทคนิคแพร่ วิทยาลัยการอาชีพบางสะพาน วิทยาลัยเทคนิคสุราษฎร์ธานี เป็นต้น



นอกจากนี้บริษัทยังมีกิจกรรมเพื่อสาธารณะประโยชน์ในรูปแบบต่าง ๆ ดังนี้

1. โครงการปฏิทินเก่าเราขอ โดยการมอบปฏิทินเก่าเพื่อนำไปจัดทำอักษรเบล และอุปกรณ์การศึกษาให้กับโรงเรียนผู้พิการทางสายตา โรงเรียนธรรมิกวิทยา จังหวัดเพชรบุรี อ.เขาย้อย จ.เพชรบุรี
2. งานทอดกฐินวัดบ้านกล้วย ตำบลบางเค็ม อำเภอเขาย้อย จังหวัดเพชรบุรี เพื่อรวบรวมจตุปัจจัยสมทบทุนสร้างศาลาการเปรียญ
3. งานทอดกฐินวัดคลองโคน ตำบลคลองโคน อำเภอเมือง จังหวัดสมุทรสงคราม เพื่อรวบรวมจตุปัจจัยสมทบทุนสร้างอุโบสถ
4. กิจกรรมบริจาคโลหิตร่วมกับ โรงพยาบาลราชวิถี จำนวน 3 ครั้ง ณ สำนักงานใหญ่ บริษัท พัฒนากล จำกัด (มหาชน)

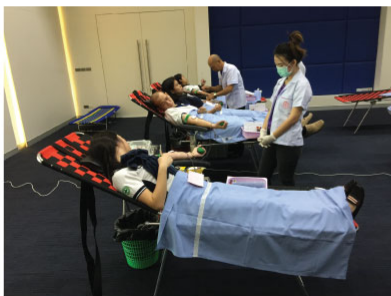



ปัจจัยความเสี่ยง

1. ความเสี่ยงจากปัจจัยเศรษฐกิจและการเมือง

จากสภาพเศรษฐกิจโลกที่ผันผวนและอ่อนไหว เป็นผลให้สภาพเศรษฐกิจในประเทศไทยผันผวนตามไปด้วย อย่างไรก็ตามผลกระทบของสภาพเศรษฐกิจหรือการเปลี่ยนแปลงทางการเมืองเป็นสิ่งที่ต้องติดตามอย่างใกล้ชิด เนื่องจากจะส่งผลกระทบต่อประสิทธิภาพการเบิกจ่ายงบประมาณและความเชื่อมั่นของภาคเอกชน ซึ่งจะมีผลกระทบโดยตรงต่อสถานะและบรรยากาศการลงทุนในประเทศ และต่างประเทศ ซึ่งเป็นปัจจัยสำคัญต่อการตัดสินใจของผู้ลงทุน โดยเฉพาะการลงทุนขยายโรงงาน หรือ กำลังการผลิต บริษัทจึงขยายธุรกิจไปยังต่างประเทศ เพื่อแสวงหาโอกาสทางธุรกิจเพิ่มขึ้น

2. ความเสี่ยงจากลงทุนและการดำเนินงานในต่างประเทศ

การขยายงานไปยังต่างประเทศ เป็นการกระจายความเสี่ยงจากการกระจุกตัวของการลงทุน อย่างไรก็ตามการลงทุนในต่างประเทศมีปัจจัยเสี่ยงภายนอกที่อาจกระทบต่อผลการดำเนินงานในแต่ละประเทศ ได้แก่ กฎหมาย และ มาตรการทางการค้า นโยบายทางการเมือง ภัยธรรมชาติ การจ้างแรงงาน ภาษาและวัฒนธรรมท้องถิ่น เป็นต้น ผลกระทบเหล่านี้อาจทำให้ผลการดำเนินงานไม่เป็นไปตามเป้าหมาย บริษัทจึงต้องทำการศึกษาและวิเคราะห์ความเป็นไปได้จากการลงทุนอย่างรอบคอบ โดยพิจารณาจากผลความเป็นไปได้ของการลงทุน และความสอดคล้องกับนโยบายลงทุนของบริษัท ก่อนตัดสินใจ และเบื้องต้นบริษัทได้ดำเนินการจดทะเบียนจัดตั้งเป็นสำนักงานตัวแทน (Representative Office) ก่อนที่จะดำเนินการจดทะเบียนจัดตั้งบริษัท และหาพันธมิตรทางการค้าที่มีความชำนาญในแต่ละประเทศ นอกจากนี้บริษัทได้จัดตั้งหน่วยงานสำนักงานต่างประเทศ (International office) คอยติดตามการเปลี่ยนแปลงข้อกฎหมาย และกฎระเบียบทางการค้าของแต่ละประเทศ เพื่อให้ข้อมูลข่าวสารแก่ผู้บริหาร และมีการประชุมพิจารณาผลการดำเนินการร่วมกันและหาแนวทางปรับปรุงการดำเนินงานให้เป็นไปตามเป้าหมายที่กำหนดไว้

3. ความเสี่ยงจากการเปิดเสรีการค้าและการก้าวสู่การเป็นประชาคมเศรษฐกิจอาเซียน (AEC) ที่อาจมีผลกระทบต่อยอดขายและต้นทุนการผลิต

การก้าวสู่การเป็นประชาคมเศรษฐกิจอาเซียน (AEC) อย่างเต็มรูปแบบในปี 2558 ซึ่งเป็นความร่วมมือทางเศรษฐกิจในระดับภูมิภาคของประเทศในทวีปเอเชียตะวันออกเฉียงใต้ หรืออาเซียน (ASEAN) 10 ประเทศ จะส่งผลให้มีการเปิดเสรีการเคลื่อนย้ายทรัพยากร เงินทุน แรงงาน และการค้าขายระหว่างกันในตลาดอาเซียน ซึ่งทำให้มีสินค้า/บริการจากประเทศในกลุ่มอาเซียนเข้ามาแข่งขันในไทยมากขึ้น หรือลูกค้าของบริษัทอาจย้ายฐานการผลิตไปยังประเทศอื่นในอาเซียนที่มีต้นทุนวัตถุดิบหรือต้นทุนแรงงานที่ถูกกว่า แต่ในกรณีลูกค้าย้ายฐานการผลิตนั้น ส่งผลกระทบกับบริษัทในเชิงบวก โดยบริษัทยังคงได้รับความไว้วางใจจากลูกค้าเก่าที่ย้าย

ฐานการผลิตไปยังประเทศอื่นในกลุ่มอาเซียน ทั้งนี้เนื่องจากบริษัทมีเทคโนโลยีการผลิตเครื่องจักรแปรรูปและผลิตอาหารที่มีประสิทธิภาพสูงเมื่อเทียบกับคู่แข่งใน AEC

4. ความเสี่ยงจากการผันผวนของราวัตถุดิบ

เหล็กและสแตนเลสถือเป็นวัตถุดิบหลักที่สำคัญในการผลิตของบริษัท บริษัทจึงมีความเสี่ยงจากการผันผวนของราวัตถุดิบและสินค้าขาดตลาดในบางช่วง บริษัทมีการกำหนดคณะทำงานวางแผนการใช้วัตถุดิบ (Planning Team) เพื่อให้การบริหารสินค้าคงคลังมีประสิทธิภาพมากขึ้นและมีการเสาะหาแหล่งผลิตและผู้ขายรายใหม่ทั้งในประเทศและต่างประเทศเพื่อกระจายความเสี่ยงและเพื่อให้เกิดการแข่งขันราคาของผู้ขาย นอกจากนี้บริษัทฯ ได้เจรจากับลูกค้าบางรายและระบุลงในสัญญาว่าหากราวัตถุดิบหลักเปลี่ยนแปลงไปเกินกว่า % ที่ได้ตกลงกัน บริษัทจะปรับราคางาน

5. ความเสี่ยงจากการพึ่งพาลูกค้าหรือผู้จัดจำหน่ายรายใหญ่

ในด้านการพึ่งพาลูกค้า บริษัทมีลูกค้ากระจายในหลายธุรกิจเป็นจำนวนมากจึงไม่มีความเสี่ยงจากการพึ่งพาลูกค้ารายใหญ่ อีกทั้งในด้านของการพึ่งพาผู้จัดจำหน่ายรายใหญ่ บริษัทสามารถจัดหาวัตถุดิบได้จากทั้งในประเทศและต่างประเทศและมีการบริหารจัดการเรื่องจัดซื้ออย่างต่อเนื่อง จึงไม่ได้มีความเสี่ยงจากการพึ่งพาผู้จัดจำหน่ายรายใหญ่เช่นกัน

6. ความเสี่ยงจากการขาดแคลนแรงงาน

บริษัทประกอบธุรกิจขายและติดตั้งงานระบบวิศวกรรมอาหาร ซึ่งเป็นธุรกิจที่ใช้แรงงานฝีมือ ซึ่งยิ่งหายากขึ้น อย่างไรก็ตามบริษัทมีแนวทางในการลดความเสี่ยงทางด้านการขาดแคลนแรงงาน โดยการเพิ่มสัดส่วนการว่าจ้างผู้รับเหมาช่วงให้เพียงพอต่อปริมาณงานที่มีอยู่ เสนอสิทธิประโยชน์ต่าง ๆ ด้วยการจูงใจให้บุคลากรทำงานให้กับบริษัทในระยะยาว โดยบริษัทส่งเสริมให้มีความก้าวหน้าในงาน การมีมาตรการจูงใจต่าง ๆ ที่สามารถแข่งขันกับตลาดได้ ดูแลด้านรายได้ ความปลอดภัย รวมถึง การจัดสวัสดิการที่เหมาะสมตามอายุงานที่ทำงานต่อเนื่องให้บริษัท สนับสนุนให้บุคคลเหล่านี้ได้เข้ารับการอบรมพัฒนาฝีมืออย่างต่อเนื่องเพื่อให้มีความผูกพัน และรู้สึกมั่นคงกับงานที่ทำ

7. ความเสี่ยงในการพึ่งพาผู้บริหาร

เนื่องจากกลุ่มผู้บริหารปัจจุบันซึ่งเป็นผู้ก่อตั้งบริษัท เป็นกลุ่มที่มีประสบการณ์ในธุรกิจและเป็นที่รู้จักและได้รับการยอมรับอย่างกว้างขวางในเรื่องการสร้าง Know How ของบริษัท ซึ่งคุณสมบัติดังกล่าวมีส่วนสำคัญที่ทำให้บริษัทได้รับการไว้วางใจจากลูกค้า ทำให้บริษัทมีความเสี่ยงด้านความอยู่รอดในกรณีที่มีการเปลี่ยนแปลงผู้บริหาร อย่างไรก็ตาม บริษัทมีนโยบายการกระจายอำนาจในการบริหารงานโดยมีคณะกรรมการบริหารและผู้อำนวยการฝ่ายต่าง ๆ ที่มีความรู้ความสามารถที่เหมาะสมเพื่อดูแลในสายงานต่าง ๆ ทำ

ให้ลดความเสี่ยงในการพึ่งพาผู้บริหารลงได้ นอกจากนี้บริษัทมีการวางแผนระยะยาวในการพัฒนาและสร้างผู้บริหารรุ่นต่อไปในอนาคต เพื่อให้องค์กรเติบโตอย่างมั่นคง

8. ความเสี่ยงด้านเงินทุนหมุนเวียน

นอกจากการขายเครื่องจักรแล้ว บริษัทยังมีงานโครงการสร้างกระบวนการผลิตอาหารต่างๆ ซึ่งจะต้องมีเงินทุนหมุนเวียน เพื่อใช้ในการจัดซื้อวัตถุดิบในการทำงานและเป็นค่าจ้างแรงงาน ซึ่งในส่วนของเงินทุนหมุนเวียนนี้จะมาจากเงินทุนหมุนเวียนที่มีอยู่ของบริษัท และการสนับสนุนจากธนาคารและสถาบันการเงินในรูปแบบของเงินกู้ระยะสั้นหมุนเวียน และหนังสือค้ำประกันต่าง ๆ เป็นต้น หากมีการเปลี่ยนแปลงของการชำระเงินของลูกค้าจะส่งผลกระทบต่อการบริหารเงินทุนหมุนเวียนของบริษัท ดังนั้น เพื่อลดความเสี่ยงด้านเงินทุนหมุนเวียนดังกล่าว ในการจัดทำสัญญาของแต่ละโครงการ บริษัทได้พยายามเจรจาให้ได้มาซึ่งเงื่อนไขการชำระเงินที่รัดกุม และบริษัทได้มีการตรวจสอบสถานะทางการเงินของกลุ่มผู้ประกอบการในการพิจารณารับงานด้วย นอกจากนี้ บริษัทยังกำหนดให้มีการบริหารสภาพคล่องอย่างระมัดระวังโดยใช้อัตราส่วนทางการเงินมาเป็นตัวบ่งชี้ และมีการเพิ่มประสิทธิภาพมากขึ้นโดยได้กำหนดวงจรเงินสด (Cash Cycle day) เป็น KPI ร่วมระหว่างฝ่ายบริหารโครงการ และ ฝ่ายการเงิน และในด้านการจัดซื้อได้มีการกำหนด KPI เพื่อจัดหา Supplier ที่ให้ราคาและเทอมการชำระเงินที่ดีด้วยเช่นกัน

9. ความเสี่ยงจากอัตราแลกเปลี่ยน

บริษัทนำเข้าวัตถุดิบบางส่วนจากต่างประเทศทำให้มีหนี้สินเป็นเงินตราต่างประเทศในขณะเดียวกันบริษัทมีรายได้จากการขายสินค้าในต่างประเทศในรูปเงินตราต่างประเทศเช่นกัน บริษัทจึงบริหารความเสี่ยงโดยใช้วิธี Natural Hedge ได้ส่วนหนึ่ง อย่างไรก็ตามยังคงมีความเสี่ยงจากอัตราแลกเปลี่ยนที่เกิดจากผลต่างระหว่างยอดซื้อและยอดขาย จึงอาจเกิดผลกระทบทั้งด้านบวกและด้านลบต่อบริษัท เพื่อเป็นการลดความเสี่ยง บริษัทจึงมีนโยบายซื้อขายเงินตราต่างประเทศล่วงหน้า (Forward contract) และเครื่องมือทางการเงินด้านอื่นๆ เพื่อป้องกันความเสี่ยงของอัตราแลกเปลี่ยนที่อาจเกิดขึ้น





การกำกับดูแลกิจการ

บริษัทฯ ให้ความสำคัญต่อผู้มีส่วนได้เสียของบริษัท และมั่นใจว่าบริษัทให้ความสำคัญต่อผู้มีส่วนได้เสียอย่างเพียงพอ และเหมาะสม ตามหลักเกณฑ์การกำกับดูแลกิจการที่ดี 15 ดังนี้

1. ผู้บริหารและพนักงานทุกคนปฏิบัติหน้าที่ด้วยความซื่อสัตย์ ใช้ความรู้ความสามารถและทักษะการบริหารจัดการอย่างเต็มความสามารถ และตัดสินใจดำเนินการต่างๆ ด้วยความโปร่งใส และเป็นประโยชน์ต่อผู้ถือหุ้น ลูกค้า เจ้าหนี้ และส่วนรวม
2. ผู้บริหารและพนักงานทุกคนไม่นำข้อมูลภายในและความลับของบริษัทไปเปิดเผยต่อสาธารณะ และใช้ประโยชน์เพื่อตนเองหรือบุคคลอื่น โดยมีได้รับอนุญาตจากบริษัท
3. ผู้บริหารและพนักงานทุกคน ไม่ดำเนินการใดๆ ในลักษณะซึ่งอาจก่อให้เกิดความขัดแย้งทางผลประโยชน์กับบริษัทโดยมิได้แจ้งให้บริษัททราบ
4. บริษัทมีการเปิดเผยข้อมูลในงบการเงินอย่างเพียงพอ ครบถ้วน โดยยึดหลักตามแนวทางของมาตรฐานการบัญชี และ พรบ.หลักทรัพย์และตลาดหลักทรัพย์
5. บริษัทมีการเปิดเผยข้อมูลการทำธุรกรรมของบริษัทอย่างครบถ้วนถูกต้องเป็นธรรมต่อผู้ถือหุ้น และลูกค้า
6. บริษัทมีนโยบายการแข่งขันทางการค้าภายใต้กรอบกติกาของการแข่งขันอย่างเป็นธรรมกับคู่แข่งทางการค้าทุกราย
7. บริษัทไม่แสวงหาข้อมูลที่เป็นความลับของกลุ่มแข่งขันในวิธีที่ไม่ถูกต้อง
8. บริษัทมีความรับผิดชอบและปฏิบัติตามข้อตกลงที่มีต่อลูกค้าและเจ้าหนี้ อย่างเคร่งครัด
9. บริษัทให้ผลตอบแทนที่เหมาะสมตามความรู้ ความสามารถ ความรับผิดชอบ และผลปฏิบัติงานของพนักงานทุกคน
10. บริษัทมีการส่งเสริมพัฒนานุเคราะห์อย่างต่อเนื่อง เพื่อเพิ่มพูนความรู้ความสามารถของพนักงาน ให้มีความก้าวหน้าและความมั่นคงในอาชีพ
11. บริษัทมีการปฏิบัติตามกฎหมายและข้อบังคับต่างๆ เกี่ยวกับกฎหมายแรงงานและสวัสดิภาพของพนักงาน
12. บริษัทให้การสนับสนุนกิจกรรมอันเป็นประโยชน์ต่อชุมชนและสังคมส่วนรวม
13. บริษัทจะไม่กระทำการใดๆ ที่จะมีผลเสียหายต่อชื่อเสียงของประเทศ ทรัพยากรธรรมชาติและสิ่งแวดล้อม
14. บริษัทจะไม่ให้ความร่วมมือหรือสนับสนุนต่อบุคคลใดๆ ที่ทำธุรกรรมที่ผิดกฎหมาย หรือเป็นภัยต่อสังคม และความมั่นคงต่อประเทศชาติ
15. สิทธิของผู้มีส่วนได้เสียซึ่งบริษัทฯ ได้ระบุไว้ในจริยธรรมบริษัทฯ ด้วย

นโยบายเกี่ยวกับการกำกับดูแลกิจการ

คณะกรรมการบริษัท ตระหนักถึงความสำคัญของการกำกับดูแลกิจการที่ดี ซึ่งจะทำให้บริษัทมีความมั่นคงและเสริมสร้างความเชื่อมั่นให้แก่ผู้ถือหุ้น ลูกค้า พนักงาน และสังคม โดยยึดหลักความสำคัญในการดูแลกิจการ

1. การปฏิบัติต่อผู้มีส่วนได้ส่วนเสียด้วยความเสมอภาค เท่าเทียมกันตามจรรยาบรรณธุรกิจสากล
2. สร้างคุณค่าการปฏิบัติงานที่จะทำให้สินค้าของบริษัทมีคุณค่าสูงสุด เพื่อรักษาชื่อเสียงของบริษัท
ให้ผู้ถือหุ้นมีความเชื่อมั่นในคุณภาพและบริการ
3. มีการกำหนดทิศทางการดำเนินงานอย่างมีเป้าหมายและมีการกำหนดกลยุทธ์ที่ชัดเจน เพื่อให้
กิจการเติบโตอย่างมั่นคง
4. บริษัทมีจรรยาบรรณของพนักงาน ซึ่งประกอบด้วยจรรยาบรรณต่อบริษัท จรรยาบรรณต่อลูกค้า และ
จรรยาบรรณต่อบังคับบัญชาและเพื่อนร่วมงาน
5. บริษัทได้จัดให้มีการควบคุมภายในที่เหมาะสม และมีการประเมินความเสี่ยงอยู่เสมอ โดยจะควบคุม
ให้บริษัท มีความเสี่ยงที่เหมาะสมกับสถานการณ์
6. บริษัทมีการเปิดเผยข้อมูลที่ถูกต้องต่อผู้ถือหุ้นและสาธารณชน เกี่ยวกับการบริหารจัดการบริษัทอย่าง
โปร่งใส

การดำเนินธุรกิจของบริษัทกำหนดให้มีการปฏิบัติตามข้อบังคับของบริษัท พรบ.หลักทรัพย์และตลาด
หลักทรัพย์ และสอดคล้องกับหลักการการกำกับดูแลกิจการที่ดี (Code of Best Practice) ตามแนวทางของตลาด
หลักทรัพย์แห่งประเทศไทย ดังนี้

1. ผู้ถือหุ้น และ สิทธิของผู้ถือหุ้น

บริษัทฯ เคารพสิทธิของผู้ถือหุ้นทุกราย อย่างเสมอภาค รวมทั้งดำเนินการบริษัทฯ อย่างมี
ประสิทธิภาพ ด้วยความซื่อสัตย์ โปร่งใส ไม่นำข้อมูลภายในไปเปิดเผยเพื่อประโยชน์ของตนเองและผู้อื่น มี
การเปิดเผยข้อมูลของบริษัท และข้อมูลทางการเงินให้ผู้ถือหุ้นทุกท่านทราบอย่างถูกต้องและเพียงพอในการ
จัดการประชุมผู้ถือหุ้นประจำปีทุกปี บริษัทได้กำหนดสถานที่ในการประชุมที่บริษัท ซึ่งตั้งอยู่ใน
กรุงเทพมหานคร พร้อมแผนที่ เพื่อเอื้ออำนวยความสะดวกต่อผู้ถือหุ้น และบริษัทได้จัดส่งหนังสือนัดประชุม
พร้อมทั้งข้อมูลประกอบการประชุมตามวาระต่างๆ ให้ผู้ถือหุ้นทราบล่วงหน้าไม่น้อยกว่า 7 วัน ก่อนวันประชุมผู้
ถือหุ้น โดยในแต่ละวาระมีความเห็นของคณะกรรมการประกอบ และมีการบันทึกการประชุมถูกต้อง ครบถ้วน
พร้อมทั้งเปิดโอกาสให้ผู้ถือหุ้นแสดงความคิดเห็นและข้อเสนอแนะได้ ผ่านทาง Website ของบริษัท ทั้งนี้บริษัท
ได้ดำเนินการเพิ่มทางเลือกให้กับผู้ถือหุ้น โดยเสนอให้กรรมการอิสระเป็นผู้รับมอบฉันทะจากผู้ถือหุ้นในกรณีที่
ผู้ถือหุ้นไม่สามารถเข้าร่วมประชุมได้

2. ลูกค้า

บริษัทฯ มีความมุ่งมั่นที่จะแสวงหาวิธีการที่จะสนองความต้องการของลูกค้าให้มีประสิทธิภาพและประสิทธิผลยิ่งขึ้นตลอดเวลา โดยกำหนดเป็นนโยบายและการปฏิบัติต่อลูกค้าไว้ในคู่มือจริยธรรมธุรกิจ ที่จะยึดมั่นในการรักษาและปฏิบัติตามสัญญาที่ทำไว้กับลูกค้าอย่างเคร่งครัด โดยการส่งมอบสินค้าและให้บริการที่มีคุณภาพ ตรงตามความคาดหวังของลูกค้าในราคาที่เป็นธรรม การให้ข้อมูลข่าวสารที่ถูกต้องเพียงพอและทันต่อเหตุการณ์ การปฏิบัติตามเงื่อนไขต่างๆ ที่มีต่อลูกค้าอย่างเคร่งครัด ตลอดจนการจัดให้มีระบบและกระบวนการที่让客户ร้องเรียนเกี่ยวกับคุณภาพ ปริมาณ ความปลอดภัยของสินค้าและบริการ รวมถึงการให้คำแนะนำเกี่ยวกับวิธีการใช้สินค้าและบริการของบริษัทฯ ให้มีประสิทธิภาพและเป็นประโยชน์กับลูกค้าสูงสุด นอกจากนี้ ยังเน้นถึงการรักษาความลับของลูกค้าและไม่นำไปใช้เพื่อประโยชน์โดยมิชอบ

3. พนักงาน

บริษัทฯ สรรหาและรักษาพนักงานที่มีความสามารถในการปฏิบัติงาน รวมทั้งพัฒนาศักยภาพพนักงานอย่างต่อเนื่อง มีการจัดหาหลักสูตรการฝึกอบรมที่จำเป็น และต่อเนื่องสำหรับแต่ละหน่วยงาน ค่าตอบแทนที่เหมาะสมกับความรู้และความสามารถ มีสวัสดิการที่เหมาะสม เช่น กองทุนสำรองเลี้ยงชีพ เบี้ยชยัน โบนัส รวมทั้งจัดสถานที่ทำงานให้ปลอดภัย ถูกสุขลักษณะ เอื้อต่อการทำงานอย่างมีประสิทธิภาพ

4. พันธมิตร และคู่ค้า

ให้ความร่วมมือในการแลกเปลี่ยนข้อมูลที่เป็นประโยชน์ ในการดำเนินธุรกิจร่วมกัน และตั้งมั่นอยู่ในความซื่อสัตย์ เที่ยงธรรม รับฟังความคิดเห็นและข้อเสนอแนะ พร้อมทั้งชี้แจง ไม่นำความลับของพันธมิตร และคู่ค้าไปเปิดเผย

นโยบายการต่อต้านการทุจริตคอร์รัปชัน

บริษัทฯ ให้ความสำคัญกับการต่อต้านการทุจริต และคอร์รัปชัน ตลอดจนสนับสนุนและส่งเสริมให้บุคลากรทุกระดับมีจิตสำนึกในการต่อต้านการทุจริต และคอร์รัปชันในทุกรูปแบบ คณะกรรมการบริษัทฯ การกำกับดูแลการปฏิบัติงาน ให้เป็นไปตามกฎหมาย กฎ ระเบียบ (Corporate Compliance Policy) ซึ่งสอดคล้องตามนโยบายการกำกับดูแลกิจการที่ดีและจรรยาบรรณในการดำเนินธุรกิจ (Corporate Governance and Business Code of Conduct) ทั้งนี้บุคลากรทุกระดับของบริษัทฯ จะต้องยึดถือเป็นบรรทัดฐานในการปฏิบัติงาน บริษัทฯ ไม่กระทำการใดๆ ที่เป็นการแสดงถึงเจตนาว่าเป็นการทุจริต คอร์รัปชัน การให้หรือรับสินบน แก่ผู้ที่มีส่วนได้เสียที่เกี่ยวข้องกับกลุ่มบริษัทฯ ในเรื่องที่ดินมีหน้าที่รับผิดชอบ ทั้งทางตรงหรือโดยอ้อม เพื่อให้ได้มาซึ่งผลประโยชน์แก่องค์กร ตนเอง หรือผู้ที่เกี่ยวข้อง บริษัทฯ ไม่ละเลยหรือเพิกเฉย เมื่อพบเห็นการกระทำที่เข้าข่ายการทุจริตและคอร์รัปชันที่เกี่ยวข้องกับบริษัท โดยถือเป็นหน้าที่ที่ต้องแจ้งให้ผู้บังคับบัญชา หรือบุคคลที่รับผิดชอบได้ทราบ และให้ความร่วมมือในการตรวจสอบข้อเท็จจริงต่างๆ ในการดำเนินการใดๆ ที่อาจมีความเสี่ยงต่อการเกิดทุจริตและคอร์รัปชัน

ทั้งนี้ บริษัทฯ อยู่ในระหว่างการเข้าร่วม โครงการแนวร่วมปฏิบัติของภาคเอกชนไทยในการต่อต้านทุจริต (Collective Action Coalition Against Corruption) ซึ่งเป็นโครงการที่ได้รับการสนับสนุนจากรัฐบาล และสำนักงานคณะกรรมการป้องกันและปราบปรามการทุจริตแห่งชาติ (ป.ป.ช.) โดยแต่งตั้งให้สมาคมส่งเสริมสถาบันกรรมการบริษัทไทย (IOD) ทำหน้าที่เป็นเลขานุการและองค์กรสนับสนุนดำเนินโครงการ ซึ่งมีวัตถุประสงค์เพื่อผลักดันให้เกิดการต่อต้านการทุจริตในวงกว้าง ประโยชน์ของการสมัครเข้าเป็นแนวร่วมโครงการดังกล่าว เพื่อให้การดำเนินงานสามารถสร้างความมั่นใจต่อผู้ที่มีส่วนได้เสียของบริษัทตามหลักการกำกับดูแลกิจการที่ดี รวมทั้งเพื่อสร้างความมั่นใจว่า บริษัทมีนโยบายและขั้นตอนการปฏิบัติอย่างเหมาะสมต่อความเสี่ยงด้านการคอร์รัปชันที่อาจเกิดขึ้น



การควบคุมภายใน

บริษัท พัฒนิกัล จำกัด (มหาชน) ตระหนักถึงความสำคัญของระบบการควบคุมภายในและการบริหารจัดการความเสี่ยงภายในองค์กร คณะกรรมการตรวจสอบได้สอบทานและประเมินระบบการควบคุมภายในองค์กรเพื่อให้มั่นใจว่าบริษัทฯ ได้ปฏิบัติตามที่สำนักงานคณะกรรมการกำกับหลักทรัพย์และตลาดหลักทรัพย์ (ก.ล.ต.) กำหนดไว้ตามกรอบ COSO (The Committee of Sponsoring Organization of the Treadway Commission) ซึ่งแบ่งออกเป็น 5 ด้าน ได้แก่ การควบคุมภายในองค์กร การประเมินความเสี่ยง การควบคุม การปฏิบัติงาน ระบบสารสนเทศและการสื่อสารข้อมูล และระบบการติดตาม ทั้งนี้ คณะกรรมการบริษัทฯ มีความเห็นเกี่ยวกับความเพียงพอเหมาะสมของระบบการควบคุมภายในของบริษัทฯ เช่นเดียวกับคณะกรรมการตรวจสอบ โดยสรุปการประเมินระบบการควบคุมภายใน ดังนี้

เป้าหมายการดำเนินธุรกิจของบริษัทฯ ถูกกำหนดขึ้นอย่างชัดเจนมีความเป็นไปได้ และวัดผลได้โดยบริษัทฯ มีการจัดโครงสร้างองค์กร ที่ช่วยให้ฝ่ายบริหารดำเนินงานอย่างมีประสิทธิภาพ เพื่อช่วยให้บรรลุเป้าหมายที่ตั้งไว้โดยมีข้อกำหนดและบทลงโทษ ห้ามฝ่ายบริหารและพนักงานปฏิบัติตนในลักษณะที่อาจก่อให้เกิดความขัดแย้งทางผลประโยชน์กับกิจการ บริษัทฯ มีนโยบายและระเบียบวิธีปฏิบัติงานในธุรกรรมด้านการเงิน การจัดซื้อและการบริหารจัดการที่คำนึงถึงความเป็นธรรมต่อคู่ค้าเพื่อประโยชน์ของบริษัทฯ

บริษัทฯ มีการแต่งตั้งคณะกรรมการบริหารความเสี่ยง เพื่อทำหน้าที่กำหนดนโยบายและกรอบการบริหารความเสี่ยงของบริษัทฯ และบริษัทในเครือ รวมทั้งทำหน้าที่กำกับดูแลการบริหารความเสี่ยงขององค์กร ให้บรรลุวัตถุประสงค์ และรายงานให้คณะกรรมการบริษัทฯ รับทราบ โดยในปี 2558 คณะกรรมการบริหารความเสี่ยงมีการประชุมทั้งหมด 5 ครั้ง โดยพิจารณาความเสี่ยงทั้ง 4 ประเภท ตามแนวทางการบริหารความเสี่ยงที่ตลาดหลักทรัพย์ฯ ได้มีการกำหนด ดังนี้ ความเสี่ยงด้านกลยุทธ์ (Strategic Risk) ความเสี่ยงด้านการตลาด (Market Risk) ความเสี่ยงด้านการเงิน (Financial Risk) ความเสี่ยงด้านการดำเนินงาน (Operation Risk)

ทั้งนี้ บริษัทฯ มีการจัดประชุมของหน่วยงานภายในองค์กรเป็นประจำทุกเดือน เพื่อให้ผู้ปฏิบัติงานได้รายงานความก้าวหน้า ปัญหา อุปสรรคต่างๆ ที่พบจากการปฏิบัติงาน และรายงานผลความคืบหน้าในการแก้ไขปัญหาจากการประชุมครั้งก่อน เพื่อลดความเสี่ยงด้านการปฏิบัติงานให้อยู่ในระดับที่ยอมรับได้ รวมถึงพัฒนาปรับปรุงกระบวนการทำงานให้มีประสิทธิภาพ และประสิทธิผลที่ดียิ่งขึ้น

การปฏิบัติงานของฝ่ายบริหาร มีการแบ่งแยกหน้าที่ความรับผิดชอบด้านการอนุมัติการบันทึกรายการบัญชีข้อมูลสารสนเทศ และการดูแลจัดเก็บทรัพย์สินออกจากกันโดยเด็ดขาด การอนุมัติการทำธุรกรรมของบริษัทฯ กับผู้ถือหุ้นรายใหญ่ กรรมการ ผู้บริหาร หรือผู้ที่เกี่ยวข้องกับบุคคลดังกล่าวจะคำนึงถึงประโยชน์สูงสุดของบริษัทฯ และพิจารณาเสมือนหนึ่งเป็นรายการที่กระทำกับบุคคลทั่วไป มีการกำหนดนโยบายและระเบียบ

ปฏิบัติเป็นลายลักษณ์อักษร และมีการกำหนดตัวชี้วัด (Key Performance Indicators : KPIs) เพื่อช่วยในการวางแผนและติดตามการปฏิบัติงานของผู้บริหารและพนักงานทุกระดับ

บริษัทฯ จัดให้มีข้อมูลที่สำคัญต่างๆ อย่างเพียงพอเพื่อประกอบการตัดสินใจของคณะกรรมการ โดยคณะกรรมการบริษัทฯ จะได้รับหนังสือนัดประชุมหรือเอกสารประกอบการประชุมที่ระบุข้อมูลที่จำเป็น และเพียงพอ ต่อการพิจารณาก่อนการประชุมล่วงหน้าโดยเฉลี่ย 7 วัน เอกสารประกอบการบันทึกบัญชีต่างๆ จัดเก็บไว้อย่างเป็นหมวดหมู่ และจัดขึ้นตามนโยบายบัญชีตามหลักการบัญชีที่รับรองทั่วไป และเหมาะสมกับลักษณะธุรกิจ บริษัทฯ ได้พัฒนาระบบสารสนเทศ และระบบฐานข้อมูลให้มีความปลอดภัยยิ่งขึ้น โดยนำระบบ Enterprise Resource Planning (ERP) เข้ามาใช้ในการดำเนินงาน เพื่อเพิ่มประสิทธิภาพการปฏิบัติงาน ลดความซ้ำซ้อนของการจัดเก็บข้อมูล และลดค่าใช้จ่ายในระยะยาว

บริษัทฯ จัดให้มีการติดตามผลการดำเนินงานทั่วไป โดยเปรียบเทียบกับเป้าหมายการดำเนินธุรกิจ การตรวจสอบการปฏิบัติตามระบบการควบคุมภายในที่มีขึ้นอย่างสม่ำเสมอ โดยผู้ตรวจสอบภายในต้องจัดทำรายงานผลการตรวจสอบเสนอโดยตรงต่อผู้บริหาร คณะกรรมการตรวจสอบ และผู้ถูกตรวจสอบ หากมีการตรวจสอบข้อบกพร่องอันเป็นสาระสำคัญจะต้องรายงานต่อคณะกรรมการตรวจสอบ และฝ่ายบริหารภายในระยะเวลาอันสมควร รวมถึงการรายงานความคืบหน้าในการปรับปรุงข้อบกพร่องดังกล่าวด้วย

บริษัทฯ มีระบบควบคุมภายในที่กำหนดเป็นระเบียบ และวิธีปฏิบัติงานในทุกระบบตลอดจนมีส่วนตรวจสอบภายใน ซึ่งทำหน้าที่ตรวจสอบการปฏิบัติงาน เพื่อให้มั่นใจว่าการปฏิบัติงานมีประสิทธิภาพอย่างต่อเนื่องสม่ำเสมอทุกระบบงานตลอดปี โดยมีความเป็นอิสระและสอดคล้องกับมาตรฐานสากล ขึ้นตรงต่อกรรมการผู้จัดการและคณะกรรมการตรวจสอบตามนโยบายเน้นเชิงป้องกันเพื่อปรับปรุงการปฏิบัติงานของหน่วยงานที่ตรวจสอบ รวมทั้งมีการปรับปรุงระบบตรวจสอบภายในให้เป็นปัจจุบัน

สำหรับการดูแลเรื่องการใช้ข้อมูลภายในบริษัทมีการทบทวนหลักเกณฑ์ และวิธีการใช้ข้อมูลภายในอย่างสม่ำเสมอ เพื่อป้องกันข้อมูลสำคัญ และความรู้ ความชำนาญ ที่บันทึก และสะสมมานาน สูญหาย และ/ หรือ เพื่อป้องกันบุคคลภายใน / ภายนอก นำข้อมูลไปใช้เป็นการส่วนตัว ในกรณีที่พนักงาน หรือผู้บริหาร นำข้อมูลสำคัญไปเปิดเผย หรือนำไปใช้ส่วนตัว หรือกระทำการที่อาจจะทำให้เกิดความขัดแย้งทางผลประโยชน์ พนักงานหรือผู้บริหารนั้นจะถูกลงโทษ นอกจากนี้ คณะกรรมการตรวจสอบประกอบด้วยกรรมการอิสระ 3 ท่าน ซึ่งมีความรู้ความเชี่ยวชาญและประสบการณ์ รวมถึงด้านบัญชีและการเงิน ได้ปฏิบัติหน้าที่ที่ได้กำหนดไว้ในกฎบัตรกรรมการตรวจสอบและได้รายงานผลต่อคณะกรรมการบริษัทฯ โดยมีความเห็นว่า การจัดทำและเปิดเผยข้อมูลทางการเงินของบริษัทฯ เป็นไปตามมาตรฐานการบัญชีที่รับรองโดยทั่วไป ทั้งนี้จากการตรวจสอบงบการเงินสำหรับปี 2558 ณ 31 ธันวาคม 2558 โดยผู้สอบบัญชีแห่งสำนักงานบัญชี กรินทร์อดิธ จำกัด ซึ่งเป็นผู้สอบบัญชีของบริษัทฯ มีความเห็นต้องงบการเงิน อย่างไม่มีเงื่อนไข



สรุปข้อมูลทางการเงิน

ข้อมูลสถิติเปรียบเทียบผลการดำเนินงานและฐานะทางการเงิน

บริษัท พัฒน์กล จำกัด (มหาชน) และบริษัทในเครือ

	31 ธ.ค.58	31 ธ.ค.57	31 ธ.ค.56
สินทรัพย์รวม	3,386	3,203	3,177
หนี้สินรวม	1,962	2,101	2,407
รวมส่วนของผู้ถือหุ้น	1,424	1,102	770
รายได้จากการขายและบริการ	3,551	4,079	4,233
รายได้รวม	3,584	4,140	4,292
กำไรขั้นต้น	850	848	903
กำไรก่อนดอกเบี้ยและภาษี	185	318	(20)
กำไร(ขาดทุน)สุทธิ	109	230	(83)
กำไรส่วนที่เป็นของผู้ถือหุ้นบริษัทใหญ่	112	230	(83)
อัตรากำไรสุทธิต่อรายได้	3.1%	5.5%	-1.9%
อัตราผลตอบแทนจากสินทรัพย์	3.4%	7.2%	-2.6%
กำไรสุทธิต่อหุ้น (บาท)	0.27	0.56	-0.20
เงินปันผลต่อหุ้น (บาท)	0.00	0.00	0.00
มูลค่าตามบัญชีต่อหุ้น (บาท)	3.44	2.65	1.85



คำอธิบายและการวิเคราะห์ของฝ่ายจัดการ

สรุปรายงานการสอบบัญชี

จากการปฏิบัติงานตรวจสอบตามมาตรฐานการสอบบัญชีที่รับรองทั่วไป ผู้สอบบัญชีมีความเห็นว่า งบการเงินรวมของ บริษัท พัฒนกุล จำกัด (มหาชน) ณ วันที่ 31 ธันวาคม 2558 ผลการดำเนินงานรวม และผลการดำเนินงานเฉพาะกิจการสำหรับปีสิ้นสุดวันเดียวกัน โดยถูกต้องตามที่ควรในสาระสำคัญตามมาตรฐานการรายงานทางการเงิน

ภาพรวมของผลการดำเนินงานที่ผ่านมา

ผลการดำเนินงานรวมของบริษัท จากปี 2558 และ 2557 สามารถสรุปได้ดังนี้

งบการเงินรวม / ปี (ล้านบาท)	ปี 2558		ปี 2557		ผลต่าง	
	ยอดเงิน	%	ยอดเงิน	%	ยอดเงิน	%
รายได้จากการขายและบริการ	3,551	100%	4,079	100%	(528)	-12.9%
ต้นทุนขายและให้บริการ	(2,701)	-76.1%	(3,231)	-79.2%	530	-16.4%
กำไร(ขาดทุน)ขั้นต้น	850	23.9%	848	20.8%	2	0.3%
รายได้อื่น	33	0.9%	61	1.5%	(28)	-45.8%
ค่าใช้จ่ายในการขาย	(259)	-7.3%	(197)	-4.8%	(62)	31.4%
ค่าใช้จ่ายในการบริหาร	(440)	-12.4%	(394)	-9.7%	(46)	11.6%
กำไรก่อนต้นทุนทางการเงิน	185	5.2%	318	7.8%	(133)	-41.9%
ค่าใช้จ่ายทางการเงิน - ดอกเบี้ยจ่าย	(31)	-0.9%	(30)	-0.7%	(1)	4.5%
กำไร(ขาดทุน)ก่อนภาษีเงินได้นิติบุคคล	154	4.3%	288	7.1%	(134)	-46.6%
ภาษีเงินได้นิติบุคคล	(44)	-1.2%	(58)	-1.4%	13	-23.3%
กำไรสำหรับปี	109	3.1%	230	5.6%	(121)	-52.5%
กำไรขาดทุนเบ็ดเสร็จอื่น	212	6.0%	(3)	-0.1%	215	6590.8%
กำไรและกำไรขาดทุนเบ็ดเสร็จรวมสำหรับปี	321	9.0%	227	5.6%	94	41.5%
ส่วนแบ่งเป็นกำไรขาดทุน						
ส่วนที่เป็นของผู้ถือหุ้นบริษัทใหญ่	112	3.2%	230	5.6%	(117)	-51.2%
ส่วนที่เป็นของส่วนได้เสียที่ไม่มีอำนาจควบคุม	(3)	-0.1%	1	0.0%	(3)	-488.6%
	109	3.1%	230	5.6%	(121)	-52.5%

จากข้อมูลข้างต้น ในปี 2558 บริษัทฯมีรายได้จากการขายและบริการ 3,551 ล้านบาท ในขณะที่ในปี 2557 บริษัทฯมีรายได้จากการขายและบริการ 4,079 ล้านบาท ลดลงจากปีก่อน 528 ล้านบาท คิดเป็น 12.9% เนื่องจากสภาพเศรษฐกิจไม่เอื้อต่อการขยายตลาด ลูกค้าหลายรายในประเทศ มีการชะลอโครงการลงทุนเพื่อดูแลสุขภาพให้แน่ใจ ซึ่งในปี 2558 มีผลกำไรส่วนที่เป็นของผู้ถือหุ้นบริษัทฯใหญ่อยู่ที่ 112 ล้านบาท คิดเป็น 3.2% ของรายได้ ในขณะที่ ในปี 2557 มีผลกำไรอยู่ที่ 230 ล้านบาท คิดเป็น 5.6% ของรายได้ ในขณะที่บริษัทฯมีค่าใช้จ่ายในการขายและบริหาร ในปี 2558 สูงกว่า ปี 2557 รวมทั้งสิ้น 108 ล้านบาท คิดเป็น 18.2% ของปีก่อน ทั้งนี้เนื่องจากบริษัทฯได้ลงทุนเรื่องกำลังคน และ ทรัพย์สินเพื่อเตรียมความพร้อมในการขยายงานไว้ค่อนข้างมาก ทำให้ผลประกอบการโดยรวม ปี 2558 มีกำไรต่ำกว่า ปี 2557 เป็นเงิน 117 ล้านบาท คิดเป็น 51.2% ของปีก่อน

ทั้งนี้สามารถวิเคราะห์ในรายละเอียดเป็นรายกลุ่มธุรกิจดังนี้
ผลการดำเนินงานที่ผ่านมาของแต่ละสายผลิตภัณฑ์หรือกลุ่มธุรกิจ

งบการเงินรวม จำนวนเงิน (ล้านบาท)	เครื่องทำน้ำแข็ง และระบบ อุตสาหกรรม ความเย็น	เครื่องจักรและ ระบบ ผลิตภัณฑ์เหลว และแปรรูปอาหาร	โครงการ ครบ วงจร	งาน บริการ และ อะไหล่	ส่วนกลาง และอื่น ๆ	รวม
2558						
รายได้จากการขายและบริการ - ในประเทศ	1,304.2	875.0	0.0	450.0	0.0	2,629.2
รายได้จากการขายและบริการ - ต่างประเทศ	692.6	220.9	0.0	8.4	0.0	921.8
รวม	1,996.8	1,095.9	0.0	458.4	0.0	3,551.0
ต้นทุนขาย	(1,480.9)	(911.5)	0.0	(308.4)	(0.0)	(2,700.9)
กำไรขั้นต้นจากการขายและบริการ	515.9	184.4	0.0	149.9	(0.0)	850.2
% กำไรต่อยอดขาย	26%	17%	0%	33%	0%	24%
% ยอดขาย ต่อยอดรวม	56%	31%	0%	13%	0%	100%
2557						
รายได้จากการขายและบริการ - ในประเทศ	1,688.9	873.9	260.3	374.3	0.0	3,197.4
รายได้จากการขายและบริการ - ต่างประเทศ	627.8	219.2	0.0	34.8	0.0	881.8
รวม	2,316.8	1,093.1	260.3	409.0	0.0	4,079.2
ต้นทุนขาย	(1,873.7)	(846.6)	(229.3)	(281.6)	(0.0)	(3,231.2)
กำไรขั้นต้นจากการขายและบริการ	443.1	246.6	31.0	127.4	(0.0)	848.0
% กำไรต่อยอดขาย	19%	23%	12%	31%	0%	21%
% ยอดขาย ต่อยอดรวม	57%	27%	6%	10%	0%	100%
% การเติบโตแต่ละผลิตภัณฑ์	-14%	0%	-100%	12%	0%	-13%

1. รายได้จากการขายและบริการ

รายได้ของบริษัทฯ ในปี 2558 มาจากกลุ่มธุรกิจเครื่องทำน้ำแข็งและระบบอุตสาหกรรมความเย็นมีสัดส่วนสูงที่สุดคิดเป็น 56% จากรายได้รวม กลุ่มธุรกิจเครื่องจักรและระบบสำหรับผลิตภัณฑ์เหลวและแปรรูปอาหารทำรายได้ให้บริษัทคิดเป็น 31% และ กลุ่มงานบริการคิดเป็น 13% จากรายได้รวม และ วิเคราะห์อัตราการเติบโตในแต่ละกลุ่มธุรกิจ ได้ดังนี้

กลุ่มธุรกิจเครื่องทำน้ำแข็งและระบบอุตสาหกรรมความเย็น มีอัตราการเติบโตลดลง 14% แต่เมื่อวิเคราะห์แยกตามภูมิภาค จะพบว่ารายได้ของกลุ่มธุรกิจนี้มาจากการขายตลาดต่างประเทศซึ่งมีอัตราเติบโตเพิ่มขึ้น 10% แต่รายได้จากในประเทศมีอัตราเติบโตลดลง 22% มีสาเหตุมาจากลูกค้าของบริษัทฯ หลายราย ไม่สามารถส่งมอบพื้นที่ให้บริษัทฯ เข้าไปติดตั้งงานได้ตามแผน เนื่องจากมีปัญหาเรื่องภาวะการขาดแคลนผู้รับเหมาก่อสร้างโรงงาน ทำให้แผนการก่อสร้างโรงงานของลูกค้าต้องขยายออกไป เมื่อสถานที่พร้อมจึงสามารถให้บริษัทฯ เข้าไปติดตั้งงานได้

กลุ่มธุรกิจเครื่องจักรและระบบสำหรับผลิตภัณฑ์เหลวและแปรรูปอาหารมีอัตราการเติบโต 0% กล่าวคือยังคงรักษายอดรายได้เท่ากับปีก่อน ทั้งในและต่างประเทศ แม้สภาพเศรษฐกิจในประเทศอยู่ในภาวะชะลอตัวอย่างมากและมีบางลูกค้าบางรายชะลอโครงการเพื่อดูสถานการณ์ก่อน และมีลูกค้าบางรายย้ายฐานการผลิตไปยังประเทศเทศในกลุ่ม CLMV และยังคงเลือกให้บริษัทฯ ไปรับงานที่ประเทศที่ลูกค้าได้ย้ายฐานไป ด้วยเหตุผลนี้กลุ่มธุรกิจนี้จึงยังคงรักษายอดรายได้ไว้ได้เท่าเดิม

กลุ่มธุรกิจงานบริการและอะไหล่ มีอัตราเติบโตเพิ่มขึ้น 12% เนื่องจากบริษัทฯ ได้มีการเปิดศูนย์บริการตามภูมิภาคต่างๆ ครอบคลุมทั้ง 3 ภาค ในปี 2557 ได้แก่ ภาคตะวันออกเฉียงเหนือ ภาคใต้ และ ภาคเหนือ ตามลำดับ ซึ่งกลยุทธ์ดังกล่าวส่งผลให้ บริษัทสามารถดูแลลูกค้าได้ใกล้ชิด และรวดเร็วมากขึ้น

กลุ่มโครงการขนาดใหญ่ ไม่มีรายได้ในปี 2558 มีสาเหตุมาจากบริษัทฯ มีนโยบายไม่รับงานปีโตรเคมีคอลที่เป็นลักษณะ โครงการขนาดใหญ่และในสัญญาระบุเรื่องความรับผิดชอบทั้งกระบวนการซึ่งบริษัทพิจารณาว่าเป็นความเสี่ยงอย่างมาก จึงมีนโยบายรับเฉพาะงาน Component หรืออุปกรณ์ในอุตสาหกรรมนี้ ซึ่งบริษัทฯ มีความสามารถและความชำนาญในการผลิตอยู่แล้ว

2. รายได้อื่น

ปกติประกอบด้วย รายได้ที่เกิดจากการดำเนินธุรกิจอื่นๆ ของบริษัทฯ เช่น กำไรจากอัตราแลกเปลี่ยน , ดอกเบี้ยรับ , ขอนินทรมิเงินได้ , หนี้สูญที่ได้รับเงินคืนในภายหลัง และกำไรจากการปรับโครงสร้างหนี้ เป็นต้น ซึ่งในปี 2558 ลดลง 28 ล้านบาท คิดเป็น 46% จากปีก่อน เนื่องจากในปี 2557 บริษัทฯ มีกำไรทางบัญชี จากตั้งสำรองค่าใช้จ่ายจากการด้อยค่าของงานระหว่างทำในปีที่ผ่านมา

3. ต้นทุนขายและกำไรขั้นต้น

ปี 2558 บริษัทมีอัตรากำไรขั้นต้นประมาณ 24% ของรายได้ ในขณะที่ ปี 2557 บริษัทมีอัตรากำไรขั้นต้นประมาณ 21% ของรายได้ แสดงให้เห็นว่าบริษัทสามารถควบคุมต้นทุนขายและบริการได้ดีขึ้น ทำให้กำไรขั้นต้นของบริษัท มีอัตราสูงขึ้น แม้ว่าวัตถุดิบหลักที่ใช้ในการผลิตของบริษัท เป็นสินค้าที่มีราคาผันตามราคาตลาดโลก ได้แก่ เหล็ก และ สแตนเลส เป็นต้น ทั้งนี้บริษัทฯ พยายามบริหารจัดการต้นทุน ตั้งแต่ระดับนโยบาย โดยการกำหนดกำไรมาตรฐาน (Standard Margin) ของแต่ละผลิตภัณฑ์ และควบคุมโดย การกำหนด KPI ที่ชัดเจนให้กับผู้จัดการโครงการ นอกจากนี้ยังพยายามหาแหล่งวัตถุดิบใหม่ และ ผู้ขายรายใหม่ เพื่อให้เกิดการแข่งขันด้านราคา และกำหนดให้มีทีมงานแผนวัตถุดิบแบบรวมศูนย์ เพื่อเพิ่มอำนาจการต่อรองราคาจากผู้ผลิต

4. ค่าใช้จ่ายในการขายและการบริหาร

ปี 2558 ค่าใช้จ่ายในการขายและการบริหารรวมกัน 799 ล้านบาท คิดเป็น 20 % ของรายได้ เปรียบเทียบค่าใช้จ่ายในการขายและการบริหาร พบว่า ปี 2558 สูงกว่า ปี 2557 เนื่องจากบริษัทฯ ได้เพิ่มอัตรากำลังคนจาก ปี 2557 ซึ่งมี 1,335 คน เป็น 1,603 คน ในปี 2558 เพื่อเตรียมรองรับปริมาณงานที่คาดว่าจะเพิ่มมากขึ้น และเตรียมความพร้อมสำหรับการขยายงานทั้งในและต่างประเทศ นอกจากนี้บริษัทฯ ได้ว่าจ้างที่ปรึกษาเพื่อพัฒนาบุคลากรทั้งระดับปฏิบัติการ และ ระดับบริหาร รวมถึงการปรับปรุงและพัฒนาเครื่องจักรบางส่วน ค่าใช้จ่ายทางบัญชีสำหรับงานวิจัยผลิตภัณฑ์ (R&D) ค่าใช้จ่ายในการบริหารของบริษัทอีกส่วนหนึ่งมาจากการที่บริษัทฯ ได้จัดตั้งสำนักงานตัวแทนในต่างประเทศ (Representative office) ได้แก่ ประเทศอินโดนีเซีย ฟิลิปปินส์ มาเลเซีย เวียดนาม และ พม่า และ มีการจัดตั้งศูนย์บริการในภาคตะวันออกเฉียงเหนือ ภาคใต้ และ ภาคเหนือ มีการปรับปรุงซ่อมแซมโครงสร้างอาคารใหม่ บริษัทฯ จึงมีค่าใช้จ่ายคงที่ที่สูงขึ้นจาก ค่าเสื่อมราคาของ อาคารสำนักงานศูนย์บริการต่างจังหวัด 3 แห่ง อาคารสำนักงาน บริษัท สีทอเวย์ จำกัด และ ค่าเช่าสำนักงานตัวแทน (Representative Office) 5 แห่ง นอกจากนี้ ยังมีค่าที่พักของพนักงานในต่างประเทศ เนื่องจากบริษัทฯ มีนโยบายขยายตลาดในต่างประเทศเพิ่มขึ้น

5. กำไรสุทธิ

ในปี 2558 มีกำไรสุทธิ 112 ล้านบาท คิดเป็น 3.2% ของรายได้ ในขณะที่ ปี 2557 มีกำไรสุทธิ 320 ล้านบาท คิดเป็น 5.6% ของรายได้ บริษัทมีอัตรากำไรสุทธิลดลงเนื่องจากบริษัท มีค่าใช้จ่ายในการขายและการบริหารสูงขึ้น จากการเตรียมการขยายงานในอนาคตตามที่ได้ชี้แจงไว้ข้างต้น จากสภาพเศรษฐกิจที่ยังไม่มีอะไรชัดเจน มีความลังเลที่จะลงทุน ทำให้บริษัทมีรายได้น้อยลงกว่าที่ตั้งเป้าหมาย และบริษัทมีค่าใช้จ่ายคงที่ที่สูงขึ้น ได้แก่ ค่าใช้จ่ายเกี่ยวกับบุคลากร ค่าเสื่อมราคา และค่าเช่าสำนักงาน ค่าใช้จ่ายเดินทางและที่พักในต่างประเทศ จึงส่งผลให้กำไรลดต่ำลง

6.สินทรัพย์ และหนี้สิน

สินทรัพย์

จาก ณ สิ้นปี 2558 บริษัทฯ มีสินทรัพย์ 3,386 ล้านบาท และเมื่อ สิ้นปี 2557 มีสินทรัพย์ 3,203 ล้านบาท พบว่าบริษัทมีอัตราการเติบโตของสินทรัพย์เพิ่มขึ้น 183 ล้านบาท คิดเป็น 6%

เนื่องจากบริษัทลงทุนในสินทรัพย์ถาวรเพิ่มขึ้น จากการปรับปรุงอาคารสำนักงาน ที่สำนักงานใหญ่ เนื่องจากอาคารดังกล่าวทรุดโทรมมาก เริ่มลงทุนในระบบ ERP ใหม่ และ มีลูกหนี้การค้าเพิ่มขึ้นจากนโยบายการขายเครดิตเทอมของลูกค้าดังกล่าวมาแล้ว และลูกค้าจำนวนหนึ่งของเลื่อนการจ่ายเมื่อครบกำหนด โดยอ้างเหตุผลของสภาพเศรษฐกิจ นอกจากนี้ มีลูกค้าหลายรายขอให้เลื่อนกำหนดส่งมอบสินค้า ทำให้บริษัทต้องชะลอการผลิตสินค้า จึงทำให้มีสินค้าคงเหลือสูงขึ้น

อย่างไรก็ดี บริษัทฯ ตระหนักถึงการควบคุมลูกหนี้ และ สินค้าคงเหลือ อย่างยิ่ง มีการกำหนดนโยบายและมาตรการควบคุมไว้ดังนี้

นโยบายการตั้งสำรองหนี้สงสัยจะสูญ

- ลูกหนี้ที่ค้างชำระเกิน 6-12 เดือน ตั้งสำรองหนี้สงสัยจะสูญ 20%
- ลูกหนี้ที่ค้างชำระเกิน 12-18 เดือน ตั้งสำรองหนี้สงสัยจะสูญ 50%
- ลูกหนี้ที่ค้างชำระเกิน > 18 เดือน ตั้งสำรองหนี้สงสัยจะสูญ 100%

พิจารณาเพิ่มเติมในส่วนของลูกค้า Rating 1 และ Rating 2 ต้องตั้งค่าเผื่อหนี้สงสัยจะสูญ 100% ทันทีที่เกิดการขาย โดยมีหลักเกณฑ์การจัด Rating ดังนี้

- Rating 1 หมายถึง ลูกหนี้ที่บริษัทฯ เคยดำเนินการทางกฎหมาย หรือ ลูกหนี้ที่อยู่ระหว่างฟื้นฟูกิจการ
- Rating 2 หมายถึง ลูกหนี้ที่มีประวัติเคยปรับโครงสร้างหนี้กับบริษัทฯ
- Rating 3 หมายถึง ลูกหนี้ที่มีประวัติ Overdue เกิน 90 วัน ในช่วง 3 เดือนที่ผ่านมา
- Rating 4 หมายถึง ลูกหนี้ที่มีประวัติ Overdue ตั้งแต่ 31 วัน แต่ไม่เกิน 90 วัน ในช่วง 3 เดือนที่ผ่านมา
- Rating 5 หมายถึง ลูกหนี้ปกติ ที่ Overdue ไม่เกิน 30 วัน

นโยบายการตั้งสำรองสินค้าเสื่อมสภาพ

- สินค้า Non-Movement 12-18 เดือน ตั้งสำรองสินค้าเสื่อมสภาพ 10%
- สินค้า Non-Movement 18-24 เดือน ตั้งสำรองสินค้าเสื่อมสภาพ 30%
- สินค้า Non-Movement 24-36 เดือน ตั้งสำรองสินค้าเสื่อมสภาพ 60%
- สินค้า Non-Movement > 36 เดือน ตั้งสำรองสินค้าเสื่อมสภาพ 85%

วิเคราะห์คุณภาพลูกหนี้

	ณ 31 ธ.ค. 58		ณ 31 ธ.ค. 57	
ลูกหนี้ที่ยังไม่ถึงกำหนดชำระ				
- ปกติ	214	36%	449	61%
ลูกหนี้ที่เกินกำหนดชำระ :				
- ไม่เกิน 3 เดือน	242	40%	138	19%
- มากกว่า 3 เดือน ถึง 6 เดือน	35	6%	15	2%
- มากกว่า 6 เดือน ถึง 12 เดือน	14	2%	18	2%
- มากกว่า 12 เดือนขึ้นไป	8	1%	19	3%
ลูกหนี้รับสภาพหนี้	1	1%	6	1%
ลูกหนี้ที่ดำเนินคดี	81	14%	90	12%
รวมลูกหนี้การค้า	594	100%	735	100%
หัก ค่าเผื่อหนี้สงสัยจะสูญ	(91)	-15%	(111)	-15%
รวมลูกหนี้การค้า - สุทธิ	503	85%	624	85%

บริษัทมีอัตราค่าเผื่อหนี้สงสัยจะสูญ ณ สิ้นปี 2558 และ สิ้นปี 2557 คิดเป็น 15% ของลูกหนี้ทั้งหมด เมื่อวิเคราะห์อายุลูกหนี้ ณ สิ้นปี 2558 และ 2557 พบว่าบริษัทมีลูกหนี้ที่เกินกำหนดชำระเพิ่มขึ้น จากนโยบายการขยายเครดิตเทอมของลูกค้าที่ตั้งค่ามาแล้ว และลูกค้านำเงินหนึ่งของเดือนการจ่ายเมื่อครบกำหนด โดยอ้างเหตุผลของสภาพเศรษฐกิจ บริษัทมีนโยบายให้ติดตามเรื่องการเก็บหนี้อย่างใกล้ชิดมากขึ้น กรณีที่วิเคราะห์แล้วว่าลูกค้ายาได้ประสบปัญหาสภาพคล่อง หรือ ยังไม่มีความชัดเจนในการขยายระยะเวลาส่งมอบสินค้า บริษัทจะเจรจาขอตัดงานเท่าที่ได้ผลิตไปแล้ว ส่งมอบก่อน

วิเคราะห์คุณภาพสินค้าคงเหลือ

สินค้าคงเหลือ-สุทธิ	ณ 31 ธ.ค. 58		ณ 31 ธ.ค. 57	
สินค้าคงเหลือ	658	100%	539	100%
หัก ค่าเผื่อการลดลงของมูลค่าสินค้า	(18)	-3%	(22)	-4%
สุทธิ	640	97%	517	96%

บริษัทฯ มีอัตราการตั้งค่าเผื่อการลดลงของมูลค่าสินค้า ณ สิ้นปี 2558 และ สิ้นปี 2557 อยู่ที่ 3% และ 4% ตามลำดับ สินค้าคงเหลือส่วนใหญ่ ณ สิ้นปี 2558 ที่เพิ่มขึ้น เนื่องจากมีลูกค้าหลายรายขอให้เลื่อนกำหนดส่งมอบสินค้า และขอชะลอโครงการ ตามที่กล่าวไว้ข้างต้น

หนี้สิน

จาก ณ สิ้นปี 2558 บริษัทฯมีหนี้สิน 1,962 ล้านบาท และเมื่อ สิ้นปี 2557 มีหนี้สิน 2,101 ล้านบาท พบว่าบริษัทฯมีอัตราการเติบโตของหนี้สินลดลง 139 ล้านบาท คิดเป็น 7%

เนื่องจากบริษัทฯมีเจ้าหนี้การค้า และเงินเรียกตามข้อตกลงที่เกินกว่ารายได้ ลดลง เนื่องจากบริษัทฯมียอดขายได้ลดลง จึงมีหนี้สินหมุนเวียนดังกล่าวลดลง ในส่วนของหนี้สินระยะยาวลดลง จากการชำระหนี้ตามแผนฟื้นฟูกิจการ

จากข้อมูลดังกล่าวแสดงให้เห็นว่าบริษัทฯ สามารถบริหารจัดการให้อัตราการเติบโตของสินทรัพย์ สูงกว่าอัตราการเติบโตของหนี้สิน จึงทำให้ส่วนของผู้ถือหุ้นเพิ่มขึ้นอย่างต่อเนื่อง

7.สัดส่วนของผู้ถือหุ้น

ณ วันที่ 31 ธ.ค. 2558 บริษัทฯมีส่วนของผู้ถือหุ้นบริษัทใหญ่ 1,418 ล้านบาท ในขณะที่ ณ วันที่ 31 ธ.ค. 2557 บริษัทฯมีส่วนของผู้ถือหุ้นบริษัทใหญ่ 1,094 ล้านบาท เป็นผลมาจากกำไรสุทธิของ ปี 2558 และ จากกำไรขาดทุนเบ็ดเสร็จอื่น ได้แก่ จากการตีราคาสินทรัพย์เพิ่มอีก 224 ล้านบาท เป็นหลัก

เมื่อพิจารณาสัดส่วนหนี้สินต่อส่วนของผู้ถือหุ้นบริษัทใหญ่ พบว่า ณ 31 ธ.ค. 2558 อยู่ที่ 1.4 เท่า ในขณะที่ ณ วันที่ 31 ธ.ค. 2557 มีสัดส่วน 1.9 เท่า เนื่องจากบริษัทฯ มีกำไรสะสมสูงขึ้น ในขณะที่หนี้สินลดลงจากการชำระหนี้อย่างต่อเนื่อง แสดงให้เห็นถึงประสิทธิภาพในการดำเนินงาน และ เสถียรภาพทางการเงินของบริษัทฯ

8.การวิเคราะห์สภาพคล่อง

บริษัทฯมีอัตราส่วนสภาพคล่อง ณ สิ้นปี 2558 และ สิ้นปี 2557 อยู่ที่ 1.7 เท่า โดยมีอัตราส่วนสภาพคล่องหมุนเร็ว ณ สิ้นปี 2558 และสิ้นปี 2557 อยู่ที่ 1.06 เท่า และ 1.23 เท่า ตามลำดับ แสดงให้เห็นว่าบริษัทฯมีสภาพคล่องดีขึ้น

เมื่อพิจารณาระยะเวลาเก็บหนี้ สิ้นปี 2558 และสิ้นปี 2557 อยู่ที่ 90 วัน และ 83 วัน ตามลำดับ ระยะเวลายาขายสินค้าเฉลี่ยสิ้นปี 2558 และสิ้นปี 2557 อยู่ที่ 77 วัน และ 59 วัน ตามลำดับ ระยะเวลายชำระหนี้สิ้นปี 2558 และสิ้นปี 2557 อยู่ที่ 51 วัน และ 49 วัน ตามลำดับ ดังนั้นวงจรเงินสดของบริษัทฯสิ้นปี 2558 และสิ้นปี 2557 อยู่ที่ 116 วัน และ 93 วัน ตามลำดับ บริษัทฯมีวงจรเงินสดยาวขึ้น เมื่อพิจารณาในรายละเอียดพบว่าระยะเวลาในการเก็บหนี้ยาวขึ้นเล็กน้อย เนื่องจากลูกค้าที่เป็นบริษัทข้ามชาติ หลายราย มีนโยบายขยายเครดิตเทอมเป็น 90 วัน และ 120 วัน ส่งผลให้ภาพรวมของระยะเวลาเก็บหนี้เฉลี่ยของบริษัทฯยาวขึ้น ซึ่งบริษัทได้พยายามเจรจาขยาย

ระยะเวลาชำระหนี้เฉลี่ยให้ยาวขึ้นเช่นกัน ด้วยการเจรจาขยายเครดิตเทอมกับคู่ค้า แต่บริษัทฯมีระยะเวลาในขายสินค้าเฉลี่ยที่ยาวขึ้นเนื่องจากลูกค้าในประเทศหลายราย ขอเลื่อนกำหนดส่ง ด้วยเหตุผล สถานที่ติดตั้งยังไม่พร้อม หรือขอขยายระยะเวลาโครงการออกไป และลูกค้าต่างประเทศบางราย ขอเลื่อนกำหนดส่งเนื่องจากมีการเปลี่ยนกฎหมายนำเข้า และ ลูกค้าจะต้องเตรียมเอกสาร หรือ ใบอนุญาตเพิ่ม จึงต้องเลื่อนกำหนดส่งออกไป ทำให้บริษัทฯมี สินค้าคงเหลือทั้งในรูปของ วัตถุดิบในการผลิต (Raw Material) และ สินค้าสำเร็จรูป(Finish Goods) อยู่จำนวนหนึ่ง

เมื่อพิจารณางบกระแสเงินสด พบว่า สิ้นปี 2558 บริษัทฯมีกระแสสุทธิลดลง 27 ล้านบาท จากสิ้นปี 2557 โดยกระแสเงินสดสุทธิดังกล่าวประกอบด้วย กระแสเงินสดสุทธิได้มาจากกิจกรรมดำเนินงาน 185 ล้านบาท นอกจากนี้บริษัทฯมีกระแสเงินสดใช้ไปจากกิจกรรมลงทุน (38) ล้านบาท เป็นการลงทุนในระบบ ERP และ การซ่อมแซมและปรับปรุงอาคารสำนักงาน (144) ล้านบาท แต่มีการไม่ต่อสัญญาเงินลงทุนชั่วคราวและอื่นๆ 106 ล้านบาท และกระแสเงินสดใช้ไปจากกิจกรรมการจัดหาเงิน (174) ล้านบาท เป็นการชำระหนี้ให้แก่เจ้าหนี้ตามแผนฟื้นฟูกิจการเป็นหลัก

9.ภาระหนี้สินนอกงบดุล

ณ สิ้นปี 2558บริษัทฯ มีภาระหนังสือค้ำประกันธนาคาร(Bank Guarantee) 282 ล้านบาท แบ่งเป็น

1. หนังสือค้ำประกันธนาคารเพื่อการใช้สาธารณูปโภค จำนวน 2.11 ล้านบาท เพื่อค้ำประกันการขอใช้ไฟฟ้า ซึ่งเป็นไปตามระเบียบของการไฟฟ้า
2. หนังสือค้ำประกันธนาคารเพื่อการเปิดวงเงินเครดิตกับผู้ขาย จำนวน 8.94 ล้านบาท เพื่อให้ผู้ขายให้เครดิตการค้ากับทางบริษัทฯ
3. หนังสือค้ำประกันธนาคารเพื่อการทำงานโครงการ จำนวน 270.954 ล้านบาท ประกอบไปด้วยการค้ำประกันต่างๆ ดังนี้
 - ค้ำประกันซอง : เพื่อการยื่นประมูลซอง ซึ่งจะได้คืนเมื่อมีการประกาศผลการยื่นซองแล้ว
 - ค้ำประกันเงินรับล่วงหน้า : เพื่อเป็นหลักประกันการรับเงินมัดจำล่วงหน้าจากลูกค้า
 - ค้ำประกันสัญญา: เพื่อค้ำประกันระหว่างการทำงานตามสัญญาที่ทำกับลูกค้า
 - ค้ำประกันผลงาน : เพื่อเป็นหลักประกันผลงานแทนเงินค้ำประกันที่ถูกหักไว้จากค่าจ้าง และจะคืนให้บริษัทฯ เมื่อครบ ระยะเวลาค้ำประกัน การค้ำประกันนี้ช่วยให้บริษัทฯ ได้กระแสเงินสดรับเร็วขึ้น



รายการระหว่างกัน

บริษัทมีรายการเกี่ยวโยง ดังต่อไปนี้

บุคคลที่อาจมีความขัดแย้ง ลักษณะการประกอบธุรกิจ/ ลักษณะความสัมพันธ์	ลักษณะรายการ	มูลค่ารายการต่อปี (ล้านบาท)		ความจำเป็นและความ สมเหตุสมผลของรายการ
		ปี 2558	ปี 2557	
1. บริษัท ฟรีแพค(ประเทศไทย) จำกัด ผู้ผลิตและจำหน่ายแผ่นฟิล์ม พลาสติกและถุงพลาสติก มี กรรมการร่วมกัน คือ คุณภราดร จุลชาต กรรมการ และ กรรมการผู้จัดการ บริษัท ฟรี แพค(ประเทศไทย) จำกัด โดย คุณภราดร จุลชาต ถือหุ้นใน บริษัท พัฒน์กล จำกัด (มหาชน) จำนวน 500 หุ้น คิดเป็น ร้อยละ 0.0001 ของทุนชำระแล้ว	<u>รายได้เช่าอาคาร</u> บริษัท ฟรีแพค(ประเทศไทย) จำกัด เช่าอาคารสำนักงานเลขที่ 838 ถนนเจริญนคร แขวง บางลำภูล่าง เขตคลองสาน กรุงเทพมหานคร เพื่อใช้เป็น สำนักงานของบริษัทฯ ในราคา ค่าเช่าและบริการปีละ 2 ล้าน บาท จ่ายชำระเป็นประจำทุก เดือน ตามเงื่อนไขและ รายละเอียดที่เช่า คราวละ 3 ปี ในปี 2558 ได้ทำสัญญา ระยะเวลา 1 ปี เนื่องจาก บจ.ฟรี แพคฯ มีแผนย้ายที่ทำการ ทั้งนี้ สัญญาดังกล่าวสิ้นสุด เมื่อวันที่ 31 ธันวาคม 2558	2	2	บริษัท ฟรีแพค(ประเทศไทย) จำกัด จ่ายค่าเช่าและบริการจาก การใช้อาคารจากบริษัท พัฒน์กล จำกัด (มหาชน) เพื่อใช้เป็น สำนักงานของบริษัทฯ เป็นอัตรา ที่เหมาะสมเมื่อ เปรียบเทียบกับ ค่าเช่าในบริเวณใกล้เคียง โดย เงื่อนไขการชำระราคาเป็นไป ตามปกติธุรกิจเช่นเดียวกับ บุคคลภายนอก อาคารดังกล่าว เป็นอาคารสำนักงานแห่งเก่า ของพัฒน์กลซึ่งไม่ได้ใช้ ประโยชน์ บริษัทฯ เห็นควรนำมา หารายได้ รายการดังกล่าวจึงมี ความจำเป็นและสมเหตุสมผล <u>ความเห็นของกรรมการ</u> <u>ตรวจสอบ</u> รายการดังกล่าวเป็น ประโยชน์ในการดำเนินธุรกิจ ของบริษัทฯ โดยอัตราค่าเช่าเป็น อัตราราคาตลาด และเงื่อนไขการ ชำระราคาเป็นไปตามธุรกิจเช่า อาคารโดยทั่วไป ดังนั้นรายการ ดังกล่าวจึงมีความจำเป็นและ สมเหตุสมผล

บุคคลที่อาจมีความขัดแย้ง ลักษณะการประกอบธุรกิจ/ ลักษณะความสัมพันธ์	ลักษณะรายการ	มูลค่ารายการต่อปี (ล้านบาท)		ความจำเป็นและความ สมเหตุสมผลของรายการ
		ปี 2558	ปี 2557	
2. บริษัทที่ปรึกษาธุรกิจพุดินท์ จำกัด ผู้ให้บริการที่ปรึกษาทางธุรกิจ มี กรรมการร่วมกัน คือ คุณ รังสรรค์ ธรรมมณีวงศ์ กรรมการ และ ประธาน กรรมการ บริษัท ที่ปรึกษาธุรกิจ พุดินท์ จำกัด โดยคุณ รังสรรค์ ธรรมมณีวงศ์ ไม่ได้ถือ หุ้นในบริษัท พัฒน์กล จำกัด (มหาชน) แต่อย่างใด	<u>รายจ่ายค่าบริการ</u> บริษัทฯ ได้ว่าจ้างบริษัท ที่ ปรึกษาธุรกิจ พุดินท์ จำกัด ใน เรื่องการวางแผนกลยุทธ์ และทำ Workshop สำหรับระดับบริหาร ในการแก้ปัญหาต่างๆ ในองค์กร โดยทำสัญญาเป็นเรื่อยๆ ไป ซึ่ง ระยะเวลาการทำสัญญาในแต่ละ เรื่อง มีอายุไม่เกิน 6 เดือน เรียก เก็บค่าบริการเป็นรายเดือน ทั้งนี้ สัญญาดังกล่าวจะสิ้นสุดในเดือน ม.ค. 2559	5.1	4.3	บริษัท ที่ปรึกษาธุรกิจพุดินท์ จำกัด เป็นบริษัทที่มาให้ คำปรึกษาด้านกลยุทธ์แก่บริษัท ตั้งแต่ปี 2552 ต่อมาในปี 2557 บริษัทได้เชิญคุณรังสรรค์ ธรรม มณีวงศ์ ซึ่งดำรงตำแหน่งเป็น ประธานบริษัท ที่ปรึกษาธุรกิจ พุดินท์ จำกัด เข้าเป็นกรรมการ บริษัท พัฒน์กล จำกัด (มหาชน) เนื่องจากบริษัทเล็งเห็นถึงความรู้ ความสามารถของคุณรังสรรค์ รายการดังกล่าวจึงเป็นรายการที่ ต่อเนื่องมา จึงมีความจำเป็น ความสมเหตุสมผล และเป็นไป เพื่อประโยชน์สูงสุดของบริษัท <u>ความเห็นของกรรมการ</u> <u>ตรวจสอบ</u> รายการค่าบริการ เป็นไปเพื่อพัฒนากระบวนการ ทำงานและประโยชน์ในการ ดำเนินธุรกิจของบริษัทฯ โดย ราคา และเงื่อนไขการชำระราคา เป็นอัตราปกติธุรกิจ รายการ ดังกล่าว จึงมีความจำเป็น สมเหตุสมผล และเป็นไปเพื่อ ประโยชน์สูงสุดของบริษัท

รายการระหว่างกันอื่นๆของบริษัทฯ กับบริษัทย่อย บริษัทร่วม และบริษัทที่เกี่ยวข้องกัน รวมทั้ง
นโยบายการกำหนดราคาซื้อขาย และอัตราดอกเบี้ย โดยที่บริษัทฯ มีรายการระหว่างกันกับบริษัทย่อย บริษัทร่วม
และบริษัทที่เกี่ยวข้องกัน ได้แสดงไว้ในหมายเหตุประกอบงบการเงินข้อ 31

รายการที่เกี่ยวข้องกัน หรือรายการที่อาจมีความขัดแย้งทางผลประโยชน์ ซึ่งบริษัทได้กำหนดอำนาจในการอนุมัติรายการไว้อย่างชัดเจน ซึ่งได้พิจารณาให้เกิดความสมดุลระหว่างความคล่องตัวในการดำเนินงานที่เป็นไปตามการดำเนินธุรกิจปกติ และการมีระบบการควบคุมภายในที่ดีพอ โดยได้รับการทบทวนระเบียบปฏิบัติอย่างสม่ำเสมอโดยคณะกรรมการตรวจสอบของบริษัท นอกจากนี้ในการทำรายการระหว่างกัน บริษัทฯ ได้พิจารณาถึงการก่อให้เกิดประโยชน์สูงสุดแก่กลุ่มบริษัท

มาตรการหรือขั้นตอนในการอนุมัติการทำรายการระหว่างกันในอนาคต

กรณีที่มีรายการระหว่างกันของบริษัทฯหรือบริษัทร่วมกับบุคคลที่อาจมีความขัดแย้งทางผลประโยชน์ในอนาคตคณะกรรมการตรวจสอบจะเป็นผู้ให้ความเห็นเกี่ยวกับความจำเป็นในการเข้าทำรายการและความเหมาะสมทางด้านราคาของรายการนั้นๆ โดยพิจารณาเงื่อนไขต่างๆให้เป็นไปตามลักษณะการดำเนินธุรกิจปกติในอุตสาหกรรมและมีการเปรียบเทียบกับราคาของบุคคลภายนอกหรือราคาตลาดในกรณีจำเป็น คณะกรรมการตรวจสอบจะจัดให้ผู้เชี่ยวชาญอิสระหรือผู้สอบบัญชีของบริษัทเป็นผู้ให้ความเห็นเกี่ยวกับรายการระหว่างกันดังกล่าวเพื่อนำไปใช้ประกอบการตัดสินใจของคณะกรรมการตรวจสอบโดยความเห็นของคณะกรรมการตรวจสอบหรือผู้เชี่ยวชาญดังกล่าวจะถูกนำไปใช้ประกอบการตัดสินใจของคณะกรรมการบริษัทหรือผู้ถือหุ้นตามแต่กรณี โดยกรรมการผู้มีส่วนได้ส่วนเสียจะไม่มีสิทธิออกเสียงในรายการดังกล่าว อีกทั้งจะมีการเปิดเผยรายการระหว่างกันในหมายเหตุประกอบงบการเงินที่ตรวจสอบหรือสอบทาน โดยผู้สอบบัญชีของบริษัท



รายงานการกำกับดูแลกิจการของคณะกรรมการตรวจสอบประจำปี 2558

คณะกรรมการตรวจสอบบริษัท พัฒน์กล จำกัด (มหาชน) ประกอบด้วยกรรมการอิสระ 3 ท่าน ซึ่งมีความรู้ความเชี่ยวชาญและประสบการณ์โดยเฉพาะด้านการเงิน ด้านกฎหมาย และการบริหารองค์กร โดยมีนายสุชาติ สุขสุมิตร เป็นประธานกรรมการตรวจสอบ นายวิระชัย ศรีขจร และนายปรีชา จันทรางกูร เป็นกรรมการตรวจสอบ โดยกรรมการตรวจสอบทั้ง 3 ท่าน มีความรู้และประสบการณ์สูงในการสอบทานความน่าเชื่อถือของงบการเงิน

ในรอบปี 2558 คณะกรรมการตรวจสอบได้ปฏิบัติหน้าที่ตามที่ได้รับมอบหมายจากคณะกรรมการบริษัทฯ ซึ่งสอดคล้องกับข้อกำหนดของตลาดหลักทรัพย์แห่งประเทศไทย มีการประชุมคณะกรรมการตรวจสอบรวมทั้งสิ้น 7 ครั้ง โดยได้มีการหารือร่วมกับฝ่ายจัดการ ผู้ตรวจสอบภายใน และผู้สอบบัญชีในเรื่องที่เกี่ยวข้อง ซึ่งสามารถสรุปสาระสำคัญของงานที่ปฏิบัติได้ดังต่อไปนี้

1. การสอบทานรายงานทางการเงิน

คณะกรรมการตรวจสอบได้สอบทานงบการเงินรายไตรมาส และงบการเงินประจำปีของบริษัท พัฒน์กล จำกัด (มหาชน) ร่วมกับผู้สอบบัญชี ทุกไตรมาส โดยได้สอบถามผู้สอบบัญชี ถึงความเห็น และข้อสังเกตในการตรวจสอบงบการเงิน เพื่อให้มั่นใจว่าการจัดทำงบการเงินมีความถูกต้องเพียงพอ และได้ปฏิบัติตามข้อกำหนดกฎหมายและมาตรฐานการบัญชีที่รับรองทั่วไป ในการจัดทำงบการเงินให้เป็นไปตามมาตรฐานสากล และมีการเปิดเผยข้อมูลในงบการเงินอย่างเพียงพอและทันเวลา เพื่อเป็นประโยชน์กับนักลงทุนหรือผู้ใช้งบการเงิน

นอกจากนี้ คณะกรรมการตรวจสอบได้ให้ข้อคิดเห็นต่อการจัดทำรายงานคำอธิบายและการวิเคราะห์ของฝ่ายจัดการในการให้ข้อมูลที่ชัดเจน มีการวิเคราะห์ผลการดำเนินงาน และปัจจัยที่อาจมีผลกระทบต่อการดำเนินงานอย่างรอบด้าน

2. การสอบทานระบบการควบคุมภายใน

คณะกรรมการตรวจสอบได้สอบทานให้บริษัท พัฒน์กล จำกัด (มหาชน) มีระบบการควบคุมภายใน และระบบการตรวจสอบภายในที่เพียงพอ เหมาะสม และมีประสิทธิผล พร้อมทั้งสรุปประเด็นที่มีนัยสำคัญเสนอต่อคณะกรรมการบริษัทฯ

3. การสอบทานการปฏิบัติตามกฎหมายและระเบียบที่เกี่ยวข้อง

คณะกรรมการตรวจสอบได้สอบทานให้บริษัท พัฒน์กล จำกัด (มหาชน) และบริษัทฯ ย่อย มีการปฏิบัติตามกฎหมายว่าด้วยหลักทรัพย์และตลาดหลักทรัพย์ ข้อกำหนดของตลาดหลักทรัพย์แห่งประเทศไทย และ/หรือกฎหมาย ที่เกี่ยวข้องกับธุรกิจของบริษัทฯ นอกจากนี้ คณะกรรมการตรวจสอบได้รับทราบรายงานการปฏิบัติตามกฎหมายที่เกี่ยวข้องกับการดำเนินธุรกิจของบริษัท พัฒน์กล จำกัด (มหาชน) และบริษัทฯ ย่อยจากฝ่ายจัดการ รวมทั้งผลการตรวจสอบการปฏิบัติตามกฎหมายและระเบียบที่เกี่ยวข้องจากหน่วยงานตรวจสอบด้วย ซึ่ง

คณะกรรมการตรวจสอบได้ให้ข้อเสนอแนะที่เป็นประโยชน์ เพื่อให้มีกระบวนการในการกำกับดูแลการปฏิบัติ ตามกฎหมายและระเบียบที่เกี่ยวข้องอย่างมีประสิทธิภาพ สร้างความมั่นใจว่าบริษัทฯ ในกลุ่มบริษัท พัฒนกุล จำกัด (มหาชน) มีการปฏิบัติตามกฎหมายและระเบียบที่เกี่ยวข้องอย่างครบถ้วน

4. การกำกับดูแลงานตรวจสอบภายใน

คณะกรรมการตรวจสอบได้อนุมัติแผนงานตรวจสอบประจำปีของหน่วยงานตรวจสอบ ซึ่งสอดคล้อง กับความเสี่ยงที่สำคัญและทิศทางการดำเนินงานของบริษัทฯ รวมทั้งสอบทานรายงานผลการตรวจสอบงาน โครงการ (SITE AUDIT) มีการพิจารณาประเด็นการตรวจสอบที่สำคัญและติดตามการปรับปรุงแก้ไขอย่าง สม่าเสมอโดยมีการติดตามประเด็นต่างๆอย่างต่อเนื่อง

5. การพิจารณาเสนอแต่งตั้งผู้สอบบัญชีของบริษัท พัฒนกุล จำกัด (มหาชน) และการประชุมร่วมกับ ผู้สอบบัญชี

คณะกรรมการตรวจสอบได้พิจารณาเสนอแต่งตั้งบริษัท กรินทร์ ออดิท จำกัด เป็นผู้สอบบัญชีของ บริษัท พัฒนกุล จำกัด (มหาชน) รวมทั้งพิจารณาเสนอค่าตอบแทนในปี 2558 นอกจากนี้ ได้ร่วมประชุมกับ ผู้สอบบัญชี และหน่วยงานตรวจสอบ โดยไม่มีฝ่ายบริหารเข้าร่วม เพื่อรับทราบแผนการตรวจสอบของผู้สอบ บัญชี รวมทั้งปัญหาหรืออุปสรรคในการปฏิบัติงานตรวจสอบ เพื่อแนะนำแนวทางในการแก้ไขปรับปรุง ซึ่งในปี 2558 ได้มีการประชุมร่วมกัน 4 ครั้ง

คณะกรรมการตรวจสอบได้ปฏิบัติงานด้วยความรอบคอบได้ให้ข้อคิดเห็นและคำแนะนำ ซึ่งช่วย ส่งเสริมการกำกับดูแลกิจการที่ดี และเพื่อประโยชน์ต่อการดำเนินงานของบริษัทฯ รวมถึงเพื่อรักษา ผลประโยชน์ของผู้ถือหุ้นและผู้มีส่วนได้เสียทุกฝ่าย

ทั้งนี้ การกิจที่ได้ปฏิบัติในปี 2558 ตามที่กล่าวข้างต้น คณะกรรมการตรวจสอบ ขอสรุปความเห็นดังนี้

- ระบบบัญชีและรายงานทางการเงินของบริษัทฯ มีความถูกต้อง เชื่อถือได้ และมีการเปิดเผยข้อมูลที่สำคัญครบถ้วน เพียงพอ และทันเวลา
- ระบบการควบคุมภายในของบริษัทฯ มีความเพียงพอและเหมาะสม มีการปรับปรุงระบบการควบคุมภายในอย่างต่อเนื่อง เพื่อให้มีความเหมาะสมกับการดำเนิน ธุรกิจของบริษัทฯ ในปัจจุบันและอนาคต และสอดคล้องกับกฎหมายและกฎระเบียบที่เกี่ยวข้อง
- ผู้สอบบัญชีของบริษัทฯ คือบริษัท กรินทร์ ออดิท จำกัด มีความเป็นอิสระและมีประสบการณ์ ในการตรวจสอบรายงานทางการเงินของบริษัทฯ ให้มีความถูกต้อง เชื่อถือได้ และมีการเปิดเผยข้อมูลที่สำคัญครบถ้วน เพียงพอ และทันเวลา

- จากการสอบทานรายการที่เกี่ยวข้องกัน หรือรายการที่อาจมีความขัดแย้งทางผลประโยชน์ คณะกรรมการตรวจสอบเห็นว่าบริษัทฯ ได้มีการเปิดเผยข้อมูลอย่างถูกต้องครบถ้วน และรายการดังกล่าวเป็นรายการที่มีเงื่อนไขและราคาที่ยุติธรรมเหมาะสม ซึ่งได้ผ่านการอนุมัติจากฝ่ายจัดการหรือคณะกรรมการบริษัทฯ ก่อนทำรายการแล้ว

วันที่ 25 กุมภาพันธ์ 2559

ในนามคณะกรรมการตรวจสอบ



(นายสุชาติ สุขสุมิตร)

ประธานคณะกรรมการตรวจสอบ



ค่าตอบแทนของผู้สอบบัญชี

1.) ค่าตอบแทนจากการสอบบัญชี (audit fee) ประจำปี 2558

คณะกรรมการตรวจสอบได้พิจารณาคัดเลือกผู้สอบบัญชีตามเกณฑ์การประเมินของบริษัทฯ ได้แก่ ความเป็นอิสระในการปฏิบัติงาน คุณภาพ มาตรฐานการปฏิบัติงาน และผู้สอบบัญชีมีคุณสมบัติถูกต้องตามประกาศของตลาดหลักทรัพย์แห่งประเทศไทย โดยคณะกรรมการบริษัทพิจารณาเลือก บริษัท กรินทร์ ออดิท จำกัด โดยมีรายชื่อผู้สอบบัญชี ดังนี้

- | | |
|--------------------------------|---|
| 1. นางสาวกรรณิการ์ วิภาณุรัตน์ | ผู้สอบบัญชีรับอนุญาต ทะเบียนเลขที่ 7305 |
| 2. นางสาวนงลักษณ์ พัฒนบัณฑิต | ผู้สอบบัญชีรับอนุญาต ทะเบียนเลขที่ 4713 |
| 3. นายจิโรจ ศิริโรโรจน์ | ผู้สอบบัญชีรับอนุญาต ทะเบียนเลขที่ 5113 |

บริษัท กรินทร์ ออดิท จำกัด เป็นผู้สอบบัญชีของ บริษัท พัฒน์กล จำกัด (มหาชน) ประจำปี 2558 ด้วยค่าสอบบัญชีเป็นเงินรวม 2,890,000 บาท รวมทั้งรับค่าสอบบัญชีประจำปีและรายได้รวมของบริษัทและบริษัทย่อย

รายการ	ชื่อบริษัทผู้จ่าย	ค่าสอบบัญชี
1	บริษัท พัฒน์กล จำกัด (มหาชน)	1,300,000
2	บริษัท พัฒน์กล แมนูแฟคเจอร์ริง จำกัด	765,000
3	บริษัท เอส พาเนล จำกัด	385,000
4	บริษัท พัฒน์กลเทรดดิ้ง จำกัด	240,000
5	บริษัท สยามพัฒน์กล จำกัด	50,000
6	บริษัท พัฒน์กล อาร์ แอนด์ ดี จำกัด	50,000
7	บริษัท ฮีทอะเวย์ จำกัด	100,000

2.) ค่าบริการอื่น (non-audit fee)

-ไม่มี



รายงานและงบการเงินรวม

รายงานของผู้สอบบัญชีรับอนุญาต

เสนอ ผู้ถือหุ้นและคณะกรรมการ บริษัท พัฒน์กล จำกัด (มหาชน)

ข้าพเจ้าได้ตรวจสอบงบการเงินของบริษัท พัฒน์กล จำกัด (มหาชน) และบริษัทย่อย ซึ่งประกอบด้วย งบแสดงฐานะการเงินรวมและงบแสดงฐานะการเงินเฉพาะกิจการ ณ วันที่ 31 ธันวาคม 2558 งบกำไรขาดทุนเบ็ดเสร็จรวมและงบกำไรขาดทุนเบ็ดเสร็จเฉพาะกิจการ งบแสดงการเปลี่ยนแปลงส่วนของผู้ถือหุ้นรวมและงบแสดงการเปลี่ยนแปลงส่วนของผู้ถือหุ้นเฉพาะกิจการ และงบกระแสเงินสดรวมและงบกระแสเงินสดเฉพาะกิจการ สำหรับปีสิ้นสุดวันเดียวกัน รวมถึงหมายเหตุสรุปนโยบายการบัญชีที่สำคัญ และหมายเหตุเรื่องอื่นๆ

ความรับผิดชอบของผู้บริหารต่องบการเงิน

ผู้บริหารเป็นผู้รับผิดชอบในการจัดทำและการนำเสนองบการเงินเหล่านี้โดยถูกต้องตามที่ควรตามมาตรฐานการรายงานทางการเงิน และรับผิดชอบเกี่ยวกับการควบคุมภายในที่ผู้บริหารพิจารณาว่าจำเป็นเพื่อให้สามารถจัดทำงบการเงินที่ปราศจากการแสดงข้อมูลที่ขัดต่อข้อเท็จจริงอันเป็นสาระสำคัญไม่ว่าจะเกิดจากการทุจริตหรือข้อผิดพลาด

ความรับผิดชอบของผู้สอบบัญชี

ข้าพเจ้าเป็นผู้รับผิดชอบในการแสดงความเห็นต่องบการเงินดังกล่าวจากผลการตรวจสอบของข้าพเจ้า ข้าพเจ้าได้ปฏิบัติตามตรวจสอบตามมาตรฐานการสอบบัญชี ซึ่งกำหนดให้ข้าพเจ้าปฏิบัติตามข้อกำหนดด้านจรรยาบรรณ รวมถึงวางแผนและปฏิบัติตามตรวจสอบเพื่อให้ได้ความเชื่อมั่นอย่างสมเหตุสมผลว่างบการเงินปราศจากการแสดงข้อมูลที่ขัดต่อข้อเท็จจริงอันเป็นสาระสำคัญหรือไม่

การตรวจสอบรวมถึงการใช้วิธีการตรวจสอบเพื่อให้ได้มาซึ่งหลักฐานการสอบบัญชีที่เกี่ยวกับจำนวนเงินและการเปิดเผยข้อมูลในงบการเงิน วิธีการตรวจสอบที่เลือกใช้ขึ้นอยู่กับดุลยพินิจของผู้สอบบัญชี ซึ่งรวมถึงการประเมินความเสี่ยงจากการแสดงข้อมูลที่ขัดต่อข้อเท็จจริงอันเป็นสาระสำคัญของงบการเงิน ไม่ว่าจะเกิดจากการทุจริตหรือข้อผิดพลาด ในการประเมินความเสี่ยงดังกล่าว ผู้สอบบัญชีพิจารณาการควบคุมภายในที่เกี่ยวข้องกับการจัดทำและการนำเสนองบการเงิน โดยถูกต้องตามที่ควรของกิจการเพื่อออกแบบวิธีการตรวจสอบที่เหมาะสมกับสถานการณ์ แต่ไม่ใช่เพื่อวัตถุประสงค์ในการแสดงความเห็นต่อประสิทธิภาพของการควบคุมภายในของกิจการ การตรวจสอบรวมถึงการประเมินความเหมาะสมของนโยบายการบัญชีที่ผู้บริหารใช้และความสมเหตุสมผลของการประมาณการทางบัญชีที่จัดทำขึ้นโดยผู้บริหาร รวมทั้งการประเมินการนำเสนองบการเงินโดยรวม ข้าพเจ้าเชื่อว่าหลักฐานการสอบบัญชีที่ข้าพเจ้าได้รับเพียงพอและเหมาะสมเพื่อใช้เป็นเกณฑ์ในการแสดงความเห็นของข้าพเจ้า

ความเห็น

ข้าพเจ้าเห็นว่า งบการเงินข้างต้นนี้แสดงฐานะการเงินรวมและฐานะการเงินเฉพาะกิจการ ของบริษัท พัฒน์กล จำกัด (มหาชน) และบริษัทย่อย ณ วันที่ 31 ธันวาคม 2558 ผลการดำเนินงานรวมและผลการดำเนินงานเฉพาะกิจการ กระแสเงินสดรวมและกระแสเงินสดเฉพาะกิจการสำหรับปีสิ้นสุดวันเดียวกัน โดยถูกต้องตามที่ควรในสาระสำคัญตามมาตรฐานการรายงานทางการเงิน



(นางสาวกรรณิการ์ วิภาณุรัตน์)

ผู้สอบบัญชีรับอนุญาต ทะเบียนเลขที่ 7305

บริษัท กรินทร์ ออดิท จำกัด

กรุงเทพมหานคร

วันที่ 29 กุมภาพันธ์ 2559

บริษัท พัฒน์กล จำกัด (มหาชน) และบริษัทย่อย
งบการเงิน
วันที่ 31 ธันวาคม 2558
และรายงานของผู้สอบบัญชีรับอนุญาต

บริษัท พัฒน์กล จำกัด (มหาชน) และบริษัทย่อย

งบแสดงฐานะการเงิน

หมายเหตุ	บาท			
	งบการเงินรวม		งบการเงินเฉพาะกิจการ	
	ณ วันที่ 31 ธันวาคม	ณ วันที่ 31 ธันวาคม	ณ วันที่ 31 ธันวาคม	ณ วันที่ 31 ธันวาคม
	2558	2557	2558	2557
สินทรัพย์				
สินทรัพย์หมุนเวียน				
เงินสดและรายการเทียบเท่าเงินสด	5	387,237,988	414,516,222	349,379,253
เงินลงทุนชั่วคราว - สุทธิ	6	-	100,000,000	-
ลูกหนี้การค้าและลูกหนี้อื่น - สุทธิ	7	549,073,842	709,075,855	477,064,536
ลูกหนี้การค้าและลูกหนี้อื่นกิจการที่เกี่ยวข้องกัน - สุทธิ	31.3	406,802	341,765	153,532,343
ลูกหนี้การค้าที่ยังไม่ได้เรียกเก็บเงิน - สุทธิ	9	261,238,425	245,194,682	238,027,433
เงินให้กู้ยืมระยะสั้นและดอกเบี้ยค้างรับ				
กิจการที่เกี่ยวข้องกัน - สุทธิ	31.3	-	-	377,727,288
สินค้าคงเหลือ - สุทธิ	10	639,215,797	517,023,603	293,422,126
สินทรัพย์หมุนเวียนอื่น				
เงินประกันผลงาน - สุทธิ	11	46,388,748	27,163,254	39,856,532
เงินมัดจำและค้ำประกันตามสัญญา		9,911,526	7,417,656	8,960,156
อื่น ๆ		19,257,277	13,162,607	16,705,997
รวมสินทรัพย์หมุนเวียน		1,912,730,405	2,033,895,644	1,954,675,664
สินทรัพย์ไม่หมุนเวียน				
ลูกหนี้การค้าขายผ่อนชำระ - สุทธิ	8	-	-	-
เงินฝากธนาคารเพื่อการค้ำประกัน		13,038,420	19,408,560	6,049,696
เงินลงทุนในบริษัทย่อย - สุทธิ	12	-	-	146,748,025
อสังหาริมทรัพย์เพื่อการลงทุน - สุทธิ	13	44,055,806	44,055,806	20,843,481
ที่ดิน อาคารและอุปกรณ์ - สุทธิ	14	1,168,982,137	860,253,185	882,327,654
สินทรัพย์ไม่มีตัวตน - สุทธิ	15	95,098,781	65,411,494	94,465,913
สินทรัพย์ภายใต้การควบคุม	16	91,862,502	137,883,246	76,457,890
สินทรัพย์ไม่หมุนเวียนอื่น				
ภาษีเงินได้ถูกหัก ณ ที่จ่าย		60,345,991	42,019,953	57,750,137
อื่นๆ		11,200	11,200	-
รวมสินทรัพย์ไม่หมุนเวียน		1,473,394,837	1,169,043,444	1,284,642,796
รวมสินทรัพย์		3,386,125,242	3,202,939,088	3,239,318,460

หมายเหตุประกอบงบการเงินเป็นส่วนหนึ่งของงบการเงินนี้

บริษัท พัฒน์กล จำกัด (มหาชน) และบริษัทย่อย

งบแสดงฐานะการเงิน (ต่อ)

หมายเหตุ	บาท			
	งบการเงินรวม		งบการเงินเฉพาะกิจการ	
	ณ วันที่ 31 ธันวาคม	ณ วันที่ 31 ธันวาคม	ณ วันที่ 31 ธันวาคม	ณ วันที่ 31 ธันวาคม
	2558	2557	2558	2557
หนี้สินและส่วนของผู้ถือหุ้น				
หนี้สินหมุนเวียน				
เงินเบิกเกินบัญชีและเงินกู้ยืมระยะสั้น				
จากสถาบันการเงิน	17	52,831,167	72,307,328	498,450
เจ้าหนี้การค้าและเจ้าหนี้อื่น		349,557,039	411,750,968	208,474,377
เจ้าหนี้การค้าและเจ้าหนี้อื่นกิจการที่เกี่ยวข้องกัน	31.3	-	9,309	179,556,819
หนี้สินภายใต้สัญญาเช่าซื้อ - ส่วนที่ถึงกำหนดชำระภายใน 1 ปี	18	1,484,891	565,228	-
หนี้สินตามแผนการปรับโครงสร้างหนี้ - ส่วนที่ถึงกำหนดชำระภายใน 1 ปี	19	96,956,798	105,894,236	97,580,164
หนี้สินภายใต้สัญญาปรับโครงสร้างหนี้ - ส่วนที่ถึงกำหนดชำระภายใน 1 ปี	20	17,928,621	21,156,346	-
หนี้สินหมุนเวียนอื่น				
เงินเรียกเก็บเกินกว่างานที่ทำเสร็จ		483,080,883	481,334,883	481,939,494
ประมาณการหนี้สิน		23,041,367	19,346,217	20,611,933
เงินประกันผลงาน		31,442,889	26,912,520	26,780,191
อื่น ๆ		69,358,395	58,497,871	62,701,432
รวมหนี้สินหมุนเวียน		1,125,682,050	1,197,774,906	1,078,142,860
หนี้สินไม่หมุนเวียน				
หนี้สินภายใต้สัญญาเช่าซื้อ - สุทธิ	18	2,963,604	1,242,452	-
หนี้สินตามแผนการปรับโครงสร้างหนี้ - สุทธิ	19	516,527,208	645,072,273	522,289,674
หนี้สินภายใต้สัญญาปรับโครงสร้างหนี้ - สุทธิ	20	77,083,709	89,443,470	-
หนี้สินภายใต้สัญญาเงินได้รอตัดบัญชี	16	133,084,161	79,283,056	118,312,376
ประมาณการหนี้สินโครงการผลประโยชน์พนักงาน	21	106,428,267	88,142,000	74,211,268
รวมหนี้สินไม่หมุนเวียน		836,086,949	903,183,251	714,813,318
รวมหนี้สิน		1,961,768,999	2,100,958,157	1,792,956,178

บริษัท พัฒน์กล จำกัด (มหาชน) และบริษัทย่อย

งบแสดงฐานะการเงิน (ต่อ)

		บาท			
		งบการเงินรวม		งบการเงินเฉพาะกิจการ	
		ณ วันที่ 31 ธันวาคม	ณ วันที่ 31 ธันวาคม	ณ วันที่ 31 ธันวาคม	ณ วันที่ 31 ธันวาคม
หมายเหตุ		2558	2557	2558	2557
หนี้สินและส่วนของผู้ถือหุ้น					
ส่วนของผู้ถือหุ้น					
ทุนเรือนหุ้น					
ทุนจดทะเบียน					
หุ้นบุริมสิทธิ 79,487,456 หุ้น มูลค่าหุ้นละ 1 บาท	23	79,487,456	79,487,456	79,487,456	79,487,456
หุ้นสามัญ 520,756,281 หุ้น มูลค่าหุ้นละ 1 บาท	23	520,756,281	520,756,281	520,756,281	520,756,281
ทุนที่ออกและเรียกชำระแล้ว					
หุ้นบุริมสิทธิ 79,487,456 หุ้น มูลค่าหุ้นละ 1 บาท	23	79,487,456	79,487,456	79,487,456	79,487,456
หุ้นสามัญ 414,607,781 หุ้น มูลค่าหุ้นละ 1 บาท	23	414,607,781	414,607,781	414,607,781	414,607,781
ใบสำคัญแสดงสิทธิซื้อหุ้น	23	111,455,925	111,455,925	111,455,925	111,455,925
ส่วนเกินมูลค่าหุ้นบุริมสิทธิ		4,555,919	4,555,919	4,769,247	4,769,247
ส่วนเกินมูลค่าหุ้นสามัญ		8,398,665	8,398,665	8,542,665	8,542,665
ส่วนต่ำกว่ามูลค่าหุ้นสามัญ		(22,088,943)	(22,088,943)	(22,088,943)	(22,088,943)
หุ้นของบริษัทที่ถือโดยบริษัทย่อย					
หุ้นบุริมสิทธิ	24	(3,555,477)	(3,555,477)	-	-
หุ้นสามัญ	24	(2,400,000)	(2,400,000)	-	-
กำไร(ขาดทุน)สะสม					
จัดสรรแล้ว - สรรองตามกฎหมาย	26	52,755,178	43,893,103	52,755,178	43,893,103
ยังไม่ได้จัดสรร		279,210,531	185,102,563	328,096,556	165,250,245
องค์ประกอบอื่นของส่วนของผู้ถือหุ้น					
ส่วนเกินทุนจากการตราสารหนี้ระยะยาว	25	495,510,741	274,678,895	468,736,417	260,597,122
รวมส่วนของบริษัทใหญ่		1,417,937,776	1,094,135,887	1,446,362,282	1,066,514,601
ส่วนได้เสียที่ไม่มีอำนาจควบคุม		6,418,467	7,845,044	-	-
รวมส่วนของผู้ถือหุ้น		1,424,356,243	1,101,980,931	1,446,362,282	1,066,514,601
รวมหนี้สินและส่วนของผู้ถือหุ้น		3,386,125,242	3,202,939,088	3,239,318,460	2,828,357,296

บริษัท พัฒน์กล จำกัด (มหาชน) และบริษัทย่อย

งบกำไรขาดทุนเบ็ดเสร็จ

สำหรับปีสิ้นสุดวันที่ 31 ธันวาคม 2558

หมายเหตุ	บาท			
	งบการเงินรวม		งบการเงินเฉพาะกิจการ	
	31 ธันวาคม 2558	31 ธันวาคม 2557	31 ธันวาคม 2558	31 ธันวาคม 2557
รายได้จากการขายและการให้บริการ	3,551,023,297	4,079,185,709	3,248,951,279	3,735,296,273
ต้นทุนจากการขายและการให้บริการ	(2,700,795,198)	(3,231,216,086)	(2,509,462,918)	(2,984,073,456)
กำไรขั้นต้น	850,228,099	847,969,623	739,488,361	751,222,817
รายได้อื่น	32,779,250	60,520,351	73,492,522	55,742,248
กำไรก่อนค่าใช้จ่าย	883,007,349	908,489,974	812,980,883	806,965,065
ค่าใช้จ่ายในการขาย	(258,667,804)	(196,851,732)	(228,678,443)	(176,488,668)
ค่าใช้จ่ายในการบริหาร	(392,932,378)	(344,106,747)	(300,102,218)	(268,511,666)
ค่าตอบแทนกรรมการ	(7,489,600)	(7,275,000)	(7,097,600)	(6,949,000)
ค่าตอบแทนผู้บริหาร	31.4 (39,292,344)	(42,707,150)	(35,520,494)	(34,336,494)
รวมค่าใช้จ่าย	(698,382,126)	(590,940,629)	(571,398,755)	(486,285,828)
กำไรก่อนต้นทุนทางการเงิน	184,625,223	317,549,345	241,582,128	320,679,237
ต้นทุนทางการเงิน	(30,883,119)	(29,566,190)	(21,486,161)	(22,221,256)
กำไรก่อนภาษีเงินได้	153,742,104	287,983,155	220,095,967	298,457,981
ภาษีเงินได้	29 (44,299,116)	(57,746,124)	(42,854,471)	(60,595,910)
กำไรสำหรับปี	109,442,988	230,237,031	177,241,496	237,862,071
กำไรขาดทุนเบ็ดเสร็จอื่น :				
รายการที่จะไม่ถูกจัดประเภทรายการใหม่เข้าไปในกำไรหรือขาดทุน				
ค่าเสื่อมราคาทรัพย์สินส่วนที่ตีเพิ่ม	14 (3,132,068)	(3,261,126)	(3,132,068)	(3,261,126)
ดีราคาทรัพย์สินเพิ่ม	25 223,963,914	-	211,271,363	-
กำไร(ขาดทุน)จากการประมาณการตามหลักคณิตศาสตร์ประกันภัย				
สำหรับโครงการผลประโยชน์พนักงาน	21 (9,159,210)	-	(5,533,110)	-
กำไรและกำไรขาดทุนเบ็ดเสร็จอื่นสำหรับปี	211,672,636	(3,261,126)	202,606,185	(3,261,126)
กำไรและกำไรขาดทุนเบ็ดเสร็จรวมสำหรับปี	321,115,624	226,975,905	379,847,681	234,600,945
ส่วนแบ่งเป็นกำไรขาดทุน				
ส่วนที่เป็นของผู้ถือหุ้นบริษัทใหญ่	112,129,253	229,545,719	177,241,496	237,862,071
ส่วนที่เป็นของส่วนได้เสียที่ไม่มีอำนาจควบคุม	(2,686,265)	691,312	-	-
	109,442,988	230,237,031	177,241,496	237,862,071
ส่วนแบ่งเป็นกำไรขาดทุนเบ็ดเสร็จรวม				
ส่วนที่เป็นของผู้ถือหุ้นบริษัทใหญ่	323,801,889	225,802,214	379,847,681	234,600,945
ส่วนที่เป็นของส่วนได้เสียที่ไม่มีอำนาจควบคุม	(2,686,265)	1,173,691	-	-
	321,115,624	226,975,905	379,847,681	234,600,945
กำไรต่อหุ้นพื้นฐานของบริษัทใหญ่	28			
กำไรสุทธิ (บาทต่อหุ้น)	0.27	0.56	0.43	0.57
จำนวนหุ้นสามัญเฉลี่ยถ่วงน้ำหนัก (หุ้น)	412,207,781	412,207,781	414,607,781	414,607,781
กำไรต่อหุ้นปรับลด	28			
กำไรสุทธิ (บาทต่อหุ้น)	0.22	0.44	0.34	0.46
จำนวนหุ้นสามัญเฉลี่ยถ่วงน้ำหนัก (หุ้น)	517,354,880	517,354,880	519,754,880	519,754,880

หมายเหตุประกอบงบการเงินเป็นส่วนหนึ่งของงบการเงินนี้

บริษัท พัฒน์กล จำกัด (มหาชน) และบริษัทย่อย

งบแสดงการเปลี่ยนแปลงส่วนของผู้ถือหุ้น

สำหรับปีสิ้นสุดวันที่ 31 ธันวาคม 2558

บาท													
งบการเงินรวม													
หมายเหตุ	ส่วนของบริษัทใหญ่								องค์ประกอบอื่น ของส่วนของผู้ถือหุ้น		ส่วน ที่ได้เสีย		
	ทุนเรือนหุ้นที่ออกและเรียกชำระแล้ว			ส่วนเกิน มูลค่าหุ้น	ส่วนเกิน มูลค่าหุ้น	ส่วนต่ำกว่า มูลค่า	หุ้นของบริษัท ที่ถือโดย	กำไร(ขาดทุน)สะสม		ส่วนเกินทุน	รวม	อำนาจควบคุม	รวม
				บริมสิทธิ	สามัญ	หุ้นสามัญ	บริษัทย่อย	จัดสรรแล้ว	ยังไม่ได้จัดสรร	จากการตีราคา			
	หุ้นบริมสิทธิ	หุ้นสามัญ	ใบสำคัญแสดง สิทธิซื้อหุ้น					สำรองตาม กฎหมาย		สินทรัพย์ถาวร			
ยอดยกมา ณ วันที่ 1 มกราคม 2557	79,487,456	414,607,781	111,455,925	4,555,919	8,398,665	(22,088,943)	(5,955,477)	32,000,000	(37,739,200)	282,782,633	867,504,759	7,153,432	874,658,191
กำไรขาดทุนเบ็ดเสร็จอื่น	-	-	-	-	-	-	-	-	-	(3,261,126)	(3,261,126)	-	(3,261,126)
ส่วนเกินทุนจากการตีราคาสินทรัพย์ที่ขาย	-	-	-	-	-	-	-	-	5,189,147	(4,842,612)	346,535	-	346,535
เพิ่มทุนในบริษัทย่อย	-	-	-	-	-	-	-	-	-	-	-	300	300
จัดสรรสำรองตามกฎหมาย	-	-	-	-	-	-	-	11,893,103	(11,893,103)	-	-	-	-
กำไรขาดทุนสำหรับปี	-	-	-	-	-	-	-	-	229,545,719	-	229,545,719	691,312	230,237,031
ยอดคงเหลือ ณ วันที่ 31 ธันวาคม 2557	79,487,456	414,607,781	111,455,925	4,555,919	8,398,665	(22,088,943)	(5,955,477)	43,893,103	185,102,563	274,678,895	1,094,135,887	7,845,044	1,101,980,931
ค่าเสื่อมราคาทรัพย์สินส่วนที่ตีเพิ่ม	-	-	-	-	-	-	-	-	-	(3,132,068)	(3,132,068)	-	(3,132,068)
ตีราคาสินทรัพย์อื่นเพิ่ม	-	-	-	-	-	-	-	-	-	223,963,914	223,963,914	1,259,688	225,223,602
จัดสรรสำรองตามกฎหมาย	-	-	-	-	-	-	-	8,862,075	(8,862,075)	-	-	-	-
กำไร(ขาดทุน)จากการประมาณการนักคณิตศาสตร์ประกันภัย	-	-	-	-	-	-	-	-	(9,159,210)	-	(9,159,210)	-	(9,159,210)
กำไรขาดทุนสำหรับปี	-	-	-	-	-	-	-	-	112,129,253	-	112,129,253	(2,686,265)	109,442,988
ยอดคงเหลือ ณ วันที่ 31 ธันวาคม 2558	79,487,456	414,607,781	111,455,925	4,555,919	8,398,665	(22,088,943)	(5,955,477)	52,755,178	279,210,531	495,510,741	1,417,937,776	6,418,467	1,424,356,243

หมายเหตุประกอบงบการเงินเป็นส่วนหนึ่งของการเงินนี้

บริษัท พัดเกิ้ล จำกัด (มหาชน) และบริษัทย่อย

งบแสดงการเปลี่ยนแปลงส่วนของผู้ถือหุ้น

สำหรับปีสิ้นสุดวันที่ 31 ธันวาคม 2558

บาท										
หมายเหตุ	งบการเงินเฉพาะกิจการ									
	ทุนเรือนหุ้นที่ออกและเรียกชำระแล้ว			ส่วนเกิน	ส่วนเกิน	ส่วนต่ำกว่า	กำไร(ขาดทุน)สะสม		องค์ประกอบอื่น	รวม
				มูลค่าหุ้น	มูลค่าหุ้น	มูลค่า			ของส่วนของผู้ถือหุ้น	
	หุ้นบุริมสิทธิ	หุ้นสามัญ	ใบสำคัญแสดงสิทธิซื้อหุ้น	บุริมสิทธิ	สามัญ	หุ้นสามัญ	จัดสรรแล้ว	ยังไม่ได้จัดสรร	ส่วนเกินทุนจากการตีราคาสินทรัพย์ถาวร	
ยอดยกมา ณ วันที่ 1 มกราคม 2557	79,487,456	414,607,781	111,455,925	4,769,247	8,542,665	(22,088,943)	32,000,000	(65,907,870)	268,700,860	831,567,121
กำไรขาดทุนเบ็ดเสร็จอื่น	-	-	-	-	-	-	-	-	(3,261,126)	(3,261,126)
ส่วนเกินทุนจากการตีราคาสินทรัพย์ที่ขาย	-	-	-	-	-	-	-	5,189,147	(4,842,612)	346,535
จัดสรรสำรองตามกฎหมาย	-	-	-	-	-	-	11,893,103	(11,893,103)	-	-
กำไรขาดทุนสำหรับปี	-	-	-	-	-	-	-	237,862,071	-	237,862,071
ยอดคงเหลือ ณ วันที่ 31 ธันวาคม 2557	79,487,456	414,607,781	111,455,925	4,769,247	8,542,665	(22,088,943)	43,893,103	165,250,245	260,597,122	1,066,514,601
ค่าเสื่อมราคาทรัพย์สินส่วนที่ตีเพิ่ม	-	-	-	-	-	-	-	-	(3,132,068)	(3,132,068)
ตีราคาสินทรัพย์ตีเพิ่ม	-	-	-	-	-	-	-	-	211,271,363	211,271,363
จัดสรรสำรองตามกฎหมาย	-	-	-	-	-	-	8,862,075	(8,862,075)	-	-
กำไร(ขาดทุน)จากการประมาณการนักคณิตศาสตร์ประกันภัย	-	-	-	-	-	-	-	(5,533,110)	-	(5,533,110)
กำไรขาดทุนสำหรับปี	-	-	-	-	-	-	-	177,241,496	-	177,241,496
ยอดคงเหลือ ณ วันที่ 31 ธันวาคม 2558	79,487,456	414,607,781	111,455,925	4,769,247	8,542,665	(22,088,943)	52,755,178	328,096,556	468,736,417	1,446,362,282

บริษัท พัฒน์กล จำกัด (มหาชน) และบริษัทย่อย

งบกระแสเงินสด

สำหรับปีสิ้นสุดวันที่ 31 ธันวาคม 2558

หมายเหตุ	บาท			
	งบการเงินรวม		งบการเงินเฉพาะกิจการ	
	2558	2557	2558	2557
กระแสเงินสดจากกิจกรรมดำเนินงาน				
กำไรก่อนภาษีเงินได้นิติบุคคล	153,742,104	287,983,155	220,095,967	298,457,981
รายการปรับปรุง				
ค่าเสื่อมราคา	70,318,677	56,744,553	39,950,009	30,185,556
ค่าตัดจำหน่ายสินทรัพย์ที่ไม่มีตัวตน	2,240,841	2,182,423	1,824,133	1,850,240
หนี้สูญและหนี้สงสัยจะสูญ	8,472,412	(30,478,422)	(10,134,437)	(14,610,588)
(โอนกลับ)ขาดทุนจากการลดลงของมูลค่าสินค้า	(3,936,605)	(997,575)	(3,319,033)	(3,489,549)
(กำไร)ขาดทุนจากการจำหน่ายทรัพย์สินถาวร	5,155,820	9,259,233	5,062,584	9,393,858
ขาดทุน (โอนกลับ)จากการด้อยค่าสินทรัพย์	9,663,208	-	3,381,448	-
(กำไร)จากอัตราแลกเปลี่ยนที่ยังไม่เกิดขึ้นจริง	(2,444,758)	(2,919,445)	(2,497,700)	(2,849,626)
ประมาณการหนี้สิน	3,695,149	8,714,008	4,722,582	5,257,143
ค่าใช้จ่ายผลประโยชน์พนักงาน	10,874,057	11,784,697	7,355,722	8,350,238
ดอกเบี้ยรับ	(3,750,322)	(8,030,506)	(26,345,168)	(18,809,435)
ค่าใช้จ่ายดอกเบี้ยจ่าย	30,883,119	29,468,684	21,486,160	22,221,256
กำไร (ขาดทุน)จากการดำเนินงานก่อน				
การเปลี่ยนแปลงของสินทรัพย์และหนี้สินดำเนินงาน	284,913,702	363,710,805	261,582,267	335,957,074
การเปลี่ยนแปลงในส่วนประกอบของสินทรัพย์				
ดำเนินงาน(เพิ่มขึ้น)ลดลง				
ลูกหนี้การค้าและลูกหนี้อื่น	153,073,606	(24,030,435)	139,466,123	8,692,147
ลูกหนี้การค้าและลูกหนี้อื่นกิจการที่เกี่ยวข้องกัน	(65,037)	4,815	9,292,002	18,773,922
ลูกหนี้การค้าขายผ่านชำระ	30,000	370,000	30,000	370,000
ลูกหนี้การค้าที่ยังไม่ได้เรียกเก็บเงิน	(16,088,877)	29,523,913	(14,029,876)	42,650,063
สินค้าคงเหลือ	(118,255,589)	21,858,120	(116,402,356)	37,443,549
สินทรัพย์หมุนเวียนอื่น	(27,814,035)	(7,976,120)	(28,371,313)	143,392
สินทรัพย์ไม่หมุนเวียนอื่น	-	336,067	-	-
การเปลี่ยนแปลงในส่วนประกอบของหนี้สิน				
ดำเนินงานเพิ่มขึ้น(ลดลง)				
เจ้าหนี้การค้าและเจ้าหนี้อื่น	(61,278,043)	(59,807,954)	(41,435,451)	(89,585,985)
เจ้าหนี้การค้าและเจ้าหนี้อื่นกิจการที่เกี่ยวข้องกัน	(9,309)	(21,587)	133,751,655	(54,512,373)
เงินเรียกเก็บเกินกว่างานที่ทำเสร็จ	1,746,000	(25,455,314)	3,464,369	(15,267,742)
หนี้สินหมุนเวียนอื่น	15,391,497	20,623,626	10,784,314	18,030,895

หมายเหตุประกอบงบการเงินเป็นส่วนหนึ่งของงบการเงินนี้

บริษัท พัฒน์กล จำกัด (มหาชน) และบริษัทย่อย

งบกระแสเงินสด (ต่อ)

สำหรับปีสิ้นสุดวันที่ 31 ธันวาคม 2558

หมายเหตุ	บาท			
	งบการเงินรวม		งบการเงินเฉพาะกิจการ	
	2558	2557	2558	2557
เงินสดรับ(จ่าย)จากการดำเนินงาน	231,643,915	319,135,936	358,131,734	302,694,942
เงินสดรับดอกเบี้ย	3,750,322	8,030,506	3,612,078	8,498,150
เงินสดจ่ายดอกเบี้ย	(30,053,513)	(30,553,985)	(20,656,555)	(21,387,105)
เงินสดจ่ายภาษีเงินได้นิติบุคคล	(18,326,038)	(21,485,006)	(16,977,518)	(19,745,865)
เงินสดจ่ายภาระผูกพันผลประโยชน์พนักงาน	(1,747,000)	-	(1,413,700)	-
เงินสดสุทธิได้มา (ใช้ไป) จากกิจกรรมดำเนินงาน	185,267,686	275,127,451	322,696,039	270,060,122
กระแสเงินสดจากกิจกรรมลงทุน				
เงินฝากธนาคารคิดภาระค่าปรับ(เพิ่มขึ้น)ลดลง	6,370,140	(9,930,619)	(49,225)	(61,008)
เงินลงทุนชั่วคราวลดลง	100,000,000	-	100,000,000	-
เงินให้กู้ยืมระยะสั้นแก่กิจการที่เกี่ยวข้องกันเพิ่มขึ้น	-	-	(435,000,000)	(218,000,000)
รับคืนเงินให้กู้ยืมระยะสั้นแก่กิจการที่เกี่ยวข้องกัน	-	-	298,000,000	185,000,000
เงินสดรับจากการขายสินทรัพย์ถาวร	1,074,449	5,780,618	433,542	5,581,571
เงินสดจ่ายซื้อสินทรัพย์ถาวร	(114,015,683)	(177,724,790)	(96,098,783)	(110,105,318)
เงินสดจ่ายซื้อสินทรัพย์ไม่มีตัวตน	(31,715,082)	(24,480,811)	(31,405,802)	(24,468,654)
เงินสดจ่ายค่าเงินลงทุนในบริษัทย่อย	-	-	(26,999,400)	(9,999,700)
เงินสดสุทธิได้มา (ใช้ไป) จากกิจกรรมลงทุน	(38,286,176)	(206,355,602)	(191,119,668)	(172,053,109)
กระแสเงินสดจากกิจกรรมจัดหาเงิน				
เงินเบิกเกินบัญชีและเงินกู้ยืมระยะสั้นจาก				
สถาบันการเงินเพิ่มขึ้น(ลดลง)	(19,476,161)	52,431,326	(1,293,578)	(1,822,438)
ชำระหนี้สินภายใต้แผนการปรับโครงสร้างหนี้	(138,312,109)	(173,019,822)	(139,144,053)	(173,124,588)
ชำระหนี้สินภายใต้สัญญาปรับโครงสร้างหนี้	(15,587,485)	(18,405,211)	-	-
ชำระหนี้สินตามสัญญาประนอมหนี้	-	(15,718,601)	-	-
ชำระหนี้ตามสัญญาเช่าซื้อ	(883,989)	(525,636)	-	-
เงินสดสุทธิได้มา (ใช้ไป) จากกิจกรรมจัดหาเงิน	(174,259,744)	(155,237,944)	(140,437,631)	(174,947,026)
เงินสดและรายการเทียบเท่าเงินสดเพิ่มขึ้น(ลดลง)สุทธิ	(27,278,234)	(86,466,095)	(8,861,260)	(76,940,013)
เงินสดและรายการเทียบเท่าเงินสด ณ วันต้นปี	5 414,516,222	500,982,317	358,240,513	435,180,526
เงินสดและรายการเทียบเท่าเงินสด ณ วันสิ้นปี	5 387,237,988	414,516,222	349,379,253	358,240,513

หมายเหตุประกอบงบการเงินเป็นส่วนหนึ่งของงบการเงินนี้

บริษัท พัฒน์กล จำกัด (มหาชน) และบริษัทย่อย

หมายเหตุประกอบงบการเงิน

วันที่ 31 ธันวาคม 2558

1. ข้อมูลทั่วไป

- 1.1 บริษัทได้จดทะเบียนเป็นนิติบุคคล เมื่อวันที่ 28 พฤศจิกายน 2508 ทะเบียนเลขที่ 372/2508 และเมื่อวันที่ 28 มิถุนายน 2536 บริษัทได้จดทะเบียนแปรสภาพเป็นบริษัทมหาชนจำกัด ทะเบียนเลขที่ 0107536000587
- 1.2 บริษัทมีสถานประกอบการตั้งอยู่เลขที่ 348 ถนนเฉลิมพระเกียรติ ร.9 แขวงหนองบอน เขตประเวศ กรุงเทพมหานคร 10250 และโรงงานตั้งอยู่เลขที่ 79/1 หมู่ 14 ซอยกิ่งแก้ว 33 คลองราชาเทวะ เขตบางพลี สมุทรปราการ 10540
- 1.3 บริษัทประกอบธุรกิจประเภทวิศวกรรมที่ดำเนินธุรกิจแบบครบวงจรในการออกแบบสร้าง จัดหา ผลิตและติดตั้งเครื่องจักรในอุตสาหกรรมเกี่ยวกับเครื่องทำความเย็นผลิตน้ำแข็งตู้แช่ในซูเปอร์มาร์เก็ต การผลิต - แปรรูปนมและไอศกรีมรวมถึงอุตสาหกรรมการผลิตที่เกี่ยวข้องกับการแปรรูปอาหารและอื่นๆ เกือบทุกประเภท
- 1.4 บริษัทมีสำนักงานตัวแทนในต่างประเทศ จำนวน 4 แห่ง ได้แก่ ฟิlippินส์ อินโดนีเซีย มาเลเซีย และเวียดนาม
- 1.5 ปัจจุบันบริษัทมีสาขาในประเทศ จำนวน 5 แห่ง ได้แก่ สาขาขอนแก่น สาขาสุราษฎร์ธานี สาขากิ่งแก้ว สาขาเจริญนคร และสาขาลำพูน

2. หลักเกณฑ์ในการจัดทำงบการเงินรวม

งบการเงินรวม ณ วันที่ 31 ธันวาคม 2558 และ 2557 ได้รวมงบการเงินของบริษัท พัฒน์กล จำกัด (มหาชน) และบริษัทย่อย ซึ่งบริษัท พัฒน์กล จำกัด (มหาชน) ได้ควบคุมนโยบายการเงินและการดำเนินงานทั้งหมดดังต่อไปนี้

	สัดส่วนการลงทุน (ร้อยละ)		ประเภทธุรกิจ
	ณ วันที่ 31 ธันวาคม 2558	ณ วันที่ 31 ธันวาคม 2557	
บริษัท พัฒน์กล แมนูแฟกเจอร์ จำกัด	99.99	99.99	ผลิตและจำหน่ายเครื่องจักรและอุปกรณ์สำหรับอุตสาหกรรมอาหารและเครื่องเย็น
บริษัท พัฒน์กล เทรดดิ้ง จำกัด	99.98	99.98	จำหน่ายอะไหล่ วัสดุ อุปกรณ์สำหรับเครื่องทำน้ำแข็งและเครื่องทำความเย็น
บริษัท เอส พาเนล จำกัด	80.00	80.00	ผลิตและนำเข้าแผ่นโฟมและอุปกรณ์สำหรับกิจการห้องเย็น
บริษัท สีทองเวย์ จำกัด	99.99	99.99	จำหน่ายเครื่องระบายความร้อน อะไหล่และอุปกรณ์เครื่องระบายความร้อน
บริษัท พัฒน์กล อาร์ แอนด์ ดี จำกัด**	99.98	99.98	วิจัยและพัฒนาในด้านเทคโนโลยีเชิงประยุกต์และด้านอื่น ๆ
บริษัท สยามพัฒน์กล จำกัด** (ถือหุ้นโดยบริษัท พัฒน์กล จำกัด (มหาชน))	99.98	99.98	ผลิตและจำหน่ายอุปกรณ์ระบบทำความเย็น

ในอัตราร้อยละ 39.99 และบริษัท พัฒน์กล เทรดดิ้ง จำกัด ในอัตราร้อยละ 60)

งบการเงินรวมนี้จัดทำขึ้นโดยใช้นโยบายทางบัญชีเดียวกันสำหรับรายการบัญชีเหมือนกัน หรือเหตุการณ์ทางบัญชีที่คล้ายคลึงกัน ยอดคงค้างและรายการระหว่างกันของบริษัทกับบริษัทย่อย ยอดกำไรที่เกิดขึ้นระหว่างกันที่ยังไม่ได้เกิดขึ้นของบริษัทกับสินทรัพย์สุทธิของบริษัทย่อย ได้ตัดออกในงบการเงินรวมแล้ว

** หักลดดำเนินการ

บริษัท พัฒน์กล จำกัด (มหาชน) และบริษัทย่อย

หมายเหตุประกอบงบการเงิน

วันที่ 31 ธันวาคม 2558

3. เกณฑ์การจัดทำงบการเงินและนโยบายการบัญชีที่สำคัญ

งบการเงินนี้จัดทำขึ้นตามมาตรฐานการรายงานทางการเงิน รวมถึงการตีความและแนวปฏิบัติทางการบัญชี ที่ประกาศใช้โดยสภาวิชาชีพบัญชี (“สภาวิชาชีพบัญชี”) กฎระเบียบและประกาศคณะกรรมการกำกับหลักทรัพย์และตลาดหลักทรัพย์ที่เกี่ยวข้อง เพื่อความสะดวกของผู้อ่านงบการเงิน บริษัทได้จัดทำงบการเงินฉบับภาษาอังกฤษขึ้นจากงบการเงินฉบับภาษาไทยนี้ ซึ่งได้นำเสนอเพื่อวัตถุประสงค์ของการรายงานทางการเงินเพื่อใช้ในประเทศ

3.1 มาตรฐานการรายงานทางการเงินใหม่

ก. มาตรฐานการรายงานทางการเงินที่เริ่มมีผลบังคับใช้ในปีปัจจุบัน

กลุ่มบริษัทได้นำมาตรฐานการรายงานทางการเงินฉบับปรับปรุง (ปรับปรุง 2557) และฉบับใหม่ที่ออกโดยสภาวิชาชีพบัญชี ซึ่งมีผลบังคับใช้สำหรับรอบระยะเวลาบัญชีที่เริ่มในหรือหลังวันที่ 1 มกราคม 2558 มาถือปฏิบัติ มาตรฐานการรายงานทางการเงินดังกล่าวได้รับการปรับปรุงหรือจัดให้มีขึ้นเพื่อให้มีเนื้อหาเท่าเทียมกับมาตรฐานการรายงานทางการเงินระหว่างประเทศ โดยส่วนใหญ่เป็นการปรับปรุงถ้อยคำและคำศัพท์ การตีความและการให้แนวปฏิบัติทางการบัญชีกับผู้ใช้งานมาตรฐาน การนำมาตรฐานการรายงานทางการเงินดังกล่าวมาถือปฏิบัตินี้ไม่มีผลกระทบอย่างเป็นสาระสำคัญต่องบการเงินของบริษัท อย่างไรก็ตาม มาตรฐานการรายงานทางการเงินตามที่กล่าวข้างต้นบางฉบับมีการเปลี่ยนแปลงหลักการสำคัญซึ่งประกอบด้วยมาตรฐานดังต่อไปนี้

มาตรฐานการบัญชี ฉบับที่ 19 (ปรับปรุง 2557) เรื่อง ผลประโยชน์ของพนักงาน

มาตรฐานฉบับปรับปรุงนี้กำหนดให้กิจการต้องรับรู้รายการกำไรขาดทุนจากการประมาณการตามหลักคณิตศาสตร์ ประกันภัยทันทีในกำไรขาดทุนเบ็ดเสร็จอื่น ในขณะที่มาตรฐานฉบับเดิมอนุญาตให้กิจการเลือกรับรู้รายการดังกล่าวทันทีในกำไรขาดทุน หรือในกำไรขาดทุนเบ็ดเสร็จอื่น หรือทยอยรับรู้ในกำไรขาดทุนก็ได้

มาตรฐานฉบับปรับปรุงดังกล่าวไม่มีผลกระทบต่องบการเงินนี้เนื่องจากบริษัทรับรู้รายการกำไรขาดทุนจากการประมาณการตามหลักคณิตศาสตร์ประกันภัยทันทีในกำไรขาดทุนเบ็ดเสร็จอื่นอยู่แต่เดิมแล้ว

มาตรฐานการรายงานทางการเงิน ฉบับที่ 13 เรื่อง การวัดมูลค่ายุติธรรม

มาตรฐานฉบับนี้กำหนดแนวทางเกี่ยวกับการวัดมูลค่ายุติธรรมและการเปิดเผยข้อมูลที่เกี่ยวข้องกับการวัดมูลค่ายุติธรรม กล่าวคือ หากกิจการต้องวัดมูลค่ายุติธรรมของสินทรัพย์หรือหนี้สินใดตามข้อกำหนดของมาตรฐานที่เกี่ยวข้องอื่น กิจการจะต้องวัดมูลค่ายุติธรรมนั้นตามหลักการของมาตรฐานฉบับนี้และใช้วิธีเปลี่ยนทันทีเป็นต้นไปในการรับรู้ผลกระทบจากการเริ่มใช้มาตรฐานนี้ (ดูหมายเหตุข้อ 14)

บริษัท พัฒน์กล จำกัด (มหาชน) และบริษัทย่อย

หมายเหตุประกอบงบการเงิน

วันที่ 31 ธันวาคม 2558

ข. มาตรฐานการรายงานทางการเงินที่ยังไม่มีผลบังคับใช้

ในระหว่างปี สภาวิชาชีพบัญชีได้ประกาศใช้มาตรฐานการรายงานทางการเงินฉบับปรับปรุง (ปรับปรุง 2558) จำนวนหลายฉบับ ซึ่งมีผลบังคับใช้สำหรับงบการเงินที่มีรอบระยะเวลาบัญชีที่เริ่มในหรือหลังวันที่ 1 มกราคม 2559 มาตรฐานการรายงานทางการเงินดังกล่าวได้รับการปรับปรุงหรือจัดให้มีขึ้นเพื่อให้มีเนื้อหาเท่าเทียมกับ มาตรฐานการรายงานทางการเงินระหว่างประเทศ ฝ่ายบริหารของบริษัทเชื่อว่ามาตรฐานการรายงานทางการเงิน ฉบับปรับปรุงดังกล่าวจะไม่มีผลกระทบอย่างเป็นสาระสำคัญต่องบการเงินเมื่อนามาถือปฏิบัติ

3.2 นโยบายการบัญชีที่สำคัญ

การรับรู้รายได้และค่าใช้จ่าย

- บริษัทและบริษัทย่อย รับรู้รายได้และค่าใช้จ่ายตามเกณฑ์คงค้าง
- รายได้จากการขายสินค้า บริษัทและบริษัทย่อยรับรู้รายได้เมื่อมีการส่งมอบและได้โอนความเสี่ยงและ ผลตอบแทนที่เป็นสาระสำคัญของความเป็นเจ้าของสินค้าให้กับผู้ซื้อแล้ว
- รายได้จากการขายผ่อนชำระ บริษัท รับรู้รายได้ดอกผลตามจำนวนงวดที่ถึงกำหนดชำระตามสัญญาโดยวิธีดอกเบี้ยที่แท้จริง และหยุดรับรู้รายได้เมื่อค้างชำระเกิน 3 งวด
- รายได้จากการให้บริการ บริษัทและบริษัทย่อยรับรู้รายได้ตามอัตราส่วนของงานที่ทำเสร็จ ซึ่งคำนวณตามอัตราส่วน ต้นทุนงานให้บริการทั้งสิ้นที่เกิดขึ้นจริงกับต้นทุนทั้งหมดที่ประมาณว่าจะใช้ในการให้บริการ ตามสัญญาซึ่งได้พิจารณา และปรับปรุงรายการที่มีผลกระทบต่อประมาณการต้นทุนงานให้บริการเท่าที่จะสามารถพิจารณาได้ประกอบกับการพิจารณาผลงานที่ประเมินโดยวิศวกร

เงินสดและรายการเทียบเท่าเงินสด

เงินสดและรายการเทียบเท่าเงินสด หมายถึง เงินสดและเงินฝากสถาบันการเงิน ซึ่งถึงกำหนดจ่ายคืนภายในระยะเวลาไม่เกิน 3 เดือน และไม่มีข้อจำกัดการใช้

ค่าเผื่อนี้สงสัยจะสูญ

บริษัทและบริษัทย่อย ตั้งค่าเผื่อนี้สงสัยจะสูญสำหรับผลขาดทุนที่อาจเกิดขึ้นจากการเรียกเก็บเงินจากลูกหนี้ไม่ได้ ทั้งนี้ บริษัทและบริษัทย่อยประมาณผลขาดทุนขึ้นจากประสบการณ์การเรียกเก็บหนี้ในอดีต ควบคู่กับการวิเคราะห์ฐานะการเงินของลูกหนี้ในปัจจุบัน

บริษัท พัฒน์กล จำกัด (มหาชน) และบริษัทย่อย

หมายเหตุประกอบงบการเงิน

วันที่ 31 ธันวาคม 2558

สินค้าคงเหลือ

บริษัทและบริษัทย่อยตีราคาสินค้าคงเหลือในราคาทุนหรือมูลค่าสุทธิที่จะได้รับแล้วแต่ราคาใดจะต่ำกว่า โดยมีรายละเอียดการคำนวณราคาทุนดังนี้

- สินค้าสำเร็จรูปและสินค้าระหว่างผลิต บันทึกตามวิธีราคาจะจง
- วัตถุดิบ อุปกรณ์ อะไหล่และวัสดุ บันทึกตามวิธีถัวเฉลี่ย

เงินลงทุน

เงินลงทุนในบริษัทย่อยและเงินลงทุนในบริษัทร่วมในงบการเงินเฉพาะบริษัท บันทึกตามวิธีราคาทุน (Cost Method) และปรับลดด้วยค่าเพื่อการด้อยค่าของเงินลงทุน โดยมูลค่าที่ลดลงดังกล่าวแสดงเป็นขาดทุนจากการด้อยค่าของเงินลงทุนในงบกำไรขาดทุน

เงินลงทุนในบริษัทย่อยและบริษัทร่วมในงบการเงินรวม บันทึกตามวิธีส่วนได้เสีย (Equity Method)

เงินลงทุนในหลักทรัพย์เพื่อขาย แสดงด้วยมูลค่ายุติธรรมปรับลดด้วยค่าเพื่อการด้อยค่าของเงินลงทุน ผลต่างระหว่างราคาตามบัญชีกับมูลค่ายุติธรรม แสดงเป็นกำไรและขาดทุนที่ยังไม่เกิดขึ้นในส่วนของผู้ถือหุ้น

เงินลงทุนทั่วไป แสดงในงบแสดงฐานะการเงินด้วยราคาทุนปรับลดด้วยค่าเพื่อการด้อยค่าของเงินลงทุน โดยมูลค่าที่ลดลงดังกล่าวแสดงเป็นขาดทุนจากการด้อยค่าของเงินลงทุนในงบกำไรขาดทุน

ต้นทุนของเงินลงทุนระยะสั้นและเงินลงทุนระยะยาวที่จำหน่ายในระหว่างปี คำนวณโดยใช้วิธีถัวเฉลี่ยถ่วงน้ำหนัก กำไรและขาดทุนที่เกิดจากการจำหน่ายเงินลงทุนในระหว่างปีบันทึกในงบกำไรขาดทุน

อสังหาริมทรัพย์เพื่อการลงทุน

อสังหาริมทรัพย์เพื่อการลงทุน หมายถึง อสังหาริมทรัพย์ที่ถือครองเพื่อหาประโยชน์จากรายได้ค่าเช่า หรือจากการเพิ่มขึ้นของมูลค่าของสินทรัพย์หรือทั้งสองอย่าง ทั้งนี้ได้เปิดเผยแยกต่างหากจากที่ดิน อาคารและอุปกรณ์

บริษัทและบริษัทย่อย เลือกวิธีราคาทุนสำหรับการบันทึกบัญชีอสังหาริมทรัพย์เพื่อการลงทุน ด้วยราคาทุนหักค่าเพื่อการด้อยค่าของสินทรัพย์ (ถ้ามี)

บริษัท พัฒน์กล จำกัด (มหาชน) และบริษัทย่อย

หมายเหตุประกอบงบการเงิน

วันที่ 31 ธันวาคม 2558

ที่ดิน อาคาร และอุปกรณ์

ที่ดิน อาคารและอุปกรณ์ บริษัทและบริษัทย่อยบันทึกมูลค่าเริ่มแรกในราคาทุน ต่อมาในปี 2547 บริษัทได้จัดให้มีการประเมินราคาที่ดินและอาคารโดยผู้ประเมินอิสระ โดยที่ดินใช้วิธีมูลค่าราคาตลาด (Market Approach) ส่วนอาคารใช้วิธีต้นทุน (Cost Approach) และได้บันทึกมูลค่าสินทรัพย์ดังกล่าวใหม่ ได้มีการปรับปรุงราคาตามบัญชีของสินทรัพย์ให้มีราคาที่ตีเพิ่มใหม่ โดยบันทึกเฉพาะมูลค่าสุทธิของราคาตามบัญชีที่ตีเพิ่มใหม่ไปยังบัญชี "สินทรัพย์ราคาตีเพิ่ม" คู่กับบัญชี "ส่วนเกินทุนจากการตีราคาสินทรัพย์ถาวร" แสดงอยู่ในส่วนของผู้ถือหุ้นในงบแสดงฐานะการเงิน ค่าเสื่อมราคาที่ยังค้างตามราคาทุนเดิมตัดไปคู่บัญชีกำไรขาดทุน ค่าเสื่อมราคาสินทรัพย์ส่วนที่ตีเพิ่มจะตัดไปคู่บัญชีส่วนเกินทุนจากการตีราคาสินทรัพย์ถาวร ดังนั้นส่วนเกินทุนจากการตีราคาสินทรัพย์ถาวรจะถูกลดยอดด้วยจำนวนของค่าเสื่อมราคาของสินทรัพย์ที่ตีเพิ่มโดยตรงไม่ผ่านกำไรสะสม โดยบริษัทได้ถือปฏิบัติตามประกาศของสภาวิชาชีพบัญชีฉบับที่ 25/2549 ลงวันที่ 11 ตุลาคม 2549 และประกาศในราชกิจจานุเบกษา เมื่อวันที่ 30 ตุลาคม 2549 เรื่อง การบันทึกบัญชีเมื่อมีการตีราคาใหม่ โดยได้ปฏิบัติตามเกณฑ์ราคาทุน

ภายหลังการใช้วิธีตีราคาเพิ่มใหม่ บริษัทและบริษัทย่อย ได้แสดงราคาที่ดินตามราคาที่ตีใหม่หลังหักค่าเผื่อการด้อยค่าของสินทรัพย์ (ถ้ามี) อาคารแสดงตามราคาที่ตีใหม่หลังหักค่าเสื่อมราคาสะสมและค่าเผื่อการด้อยค่า (ถ้ามี) ส่วนอุปกรณ์แสดงด้วยราคาทุนหักค่าเสื่อมราคาสะสมที่เกี่ยวข้องและค่าเผื่อการด้อยค่าของสินทรัพย์ (ถ้ามี)

บริษัทตัดค่าเสื่อมราคาอาคารและอุปกรณ์โดยวิธีเส้นตรงตามอายุการใช้งานโดยประมาณของสินทรัพย์ ดังนี้

อาคารและส่วนปรับปรุง	30 ปี และ 50 ปี
เครื่องจักร และอุปกรณ์	5 ปี
เครื่องจักรให้เช่า	8 ปี
เครื่องใช้สำนักงาน	3 ปี และ 5 ปี
ยานพาหนะ	5 ปี

ไม่มีการคิดค่าเสื่อมราคาสำหรับที่ดินและสินทรัพย์ระหว่างก่อสร้าง

ดอกเบี้ยจ่ายที่เกิดจากเงินกู้ยืมระยะยาว เพื่อการซื้อสินทรัพย์ถาวร บันทึกไว้เป็นส่วนหนึ่งของสินทรัพย์ถาวรและจะหยุดบันทึกดอกเบี้ยจ่ายเป็นต้นทุนของสินทรัพย์ถาวร เมื่อสินทรัพย์นั้นพร้อมใช้งาน

สินทรัพย์ไม่มีตัวตน

บริษัทและบริษัทย่อย แสดงสินทรัพย์ไม่มีตัวตน ด้วยราคาทุนหักค่าตัดจำหน่ายสะสม ค่าตัดจำหน่ายของสินทรัพย์ไม่มีตัวตนคำนวณจากราคาทุนของสินทรัพย์ โดยวิธีเส้นตรงตามอายุการใช้งานโดยประมาณ 5 ปี สินทรัพย์ไม่มีตัวตนประกอบด้วย โปรแกรมคอมพิวเตอร์และทรัพย์สินทางปัญญา

บริษัท พัฒน์กล จำกัด (มหาชน) และบริษัทย่อย

หมายเหตุประกอบงบการเงิน

วันที่ 31 ธันวาคม 2558

การด้อยค่าของสินทรัพย์

บริษัทและบริษัทย่อย ได้สอบทานการด้อยค่าของสินทรัพย์ เมื่อมีข้อบ่งชี้ว่าราคาตามบัญชีของสินทรัพย์ของบริษัทและบริษัทย่อยสูงกว่ามูลค่าที่คาดว่าจะได้รับคืน (ราคาขายสุทธิของสินทรัพย์นั้น ๆ ตามปกติธุรกิจหรือมูลค่าการใช้แล้วแต่อย่างใดจะสูงกว่า) โดยที่การสอบทานจะพิจารณาแต่ละรายการ หรือพิจารณาจากหน่วยสินทรัพย์ที่ก่อให้เกิดเงินสดแล้วแต่กรณี ในกรณีที่ราคาตามบัญชีของสินทรัพย์สูงกว่ามูลค่าที่คาดว่าจะได้รับคืน บริษัทและบริษัทย่อย จะรับรู้ผลขาดทุนจากการด้อยค่าในงบกำไรขาดทุน และจะบันทึกกลับรายการผลขาดทุนจากการด้อยค่าเมื่อมีข้อบ่งชี้ว่าการด้อยค่าดังกล่าวไม่มีอยู่อีกต่อไป หรือยังคงมีอยู่แต่เป็นไปในทางที่ลดลง

รายการบัญชีที่เป็นเงินตราต่างประเทศ

บริษัทและบริษัทย่อย บันทึกรายการสินทรัพย์และหนี้สินที่มีค่าเป็นเงินตราต่างประเทศเป็นเงินบาท โดยใช้อัตราแลกเปลี่ยน ณ วันที่เกิดรายการยอดคงเหลือของบัญชีที่เป็นเงินตราต่างประเทศ ณ วันที่ในงบแสดงฐานะการเงิน แปลงค่าเป็นเงินบาทด้วยอัตราแลกเปลี่ยน ณ วันนั้น

กำไรขาดทุนจากการเปลี่ยนแปลงในอัตราแลกเปลี่ยน บันทึกเป็นรายได้หรือค่าใช้จ่ายในการดำเนินงาน

สัญญาเช่าระยะยาว

บริษัทและบริษัทย่อยบันทึกยานพาหนะและเครื่องใช้สำนักงานตามสัญญาเช่าทางการเงิน/สัญญาเช่าซื้อเป็นสินทรัพย์และหนี้สินด้วยราคายุติธรรมของสินทรัพย์ที่เช่า หรือมูลค่าปัจจุบันของจำนวนเงินขั้นต่ำที่ต้องจ่ายตามสัญญาเช่าส่วนดอกเบี้ยจ่ายที่เกิดขึ้นจะบันทึกตามระยะเวลาของสัญญาเช่า

สัญญาเช่าดำเนินงาน - กรณีที่บริษัทและบริษัทย่อยเป็นผู้เช่า

บริษัทและบริษัทย่อยบันทึกการเช่าทรัพย์สินที่ความเสี่ยงและผลตอบแทนแก่เจ้าของทรัพย์สินยังเป็นของผู้ให้เช่า เป็นสัญญาเช่าดำเนินงาน ค่าเช่าจ่ายภายใต้สัญญาเช่าดำเนินงานบันทึกเป็นค่าใช้จ่ายตามระยะเวลาที่เช่า

สัญญาเช่าดำเนินงาน - กรณีที่บริษัท และบริษัทย่อยเป็นผู้ให้เช่า

บริษัทและบริษัทย่อยแสดงสินทรัพย์ที่ให้เช่าภายใต้สัญญาเช่าดำเนินงานในงบแสดงฐานะการเงิน ตามประเภทของทรัพย์สิน รายได้ค่าเช่าจากสัญญาเช่าดำเนินงานบันทึกตามระยะเวลาที่ให้เช่า

บริษัท พัฒน์กล จำกัด (มหาชน) และบริษัทย่อย

หมายเหตุประกอบงบการเงิน

วันที่ 31 ธันวาคม 2558

ผลประโยชน์พนักงาน

- กองทุนสำรองเลี้ยงชีพพนักงาน

บริษัทและบริษัทย่อยบางแห่ง จัดให้มีกองทุนสำรองเลี้ยงชีพ ซึ่งเป็นลักษณะของแผนการจ่ายสมทบที่ได้กำหนดการจ่ายสมทบไว้แล้ว สิทธิประโยชน์ของกองทุนสำรองเลี้ยงชีพ ได้แยกออกไปจากสินทรัพย์ของบริษัท และได้รับการบริหารโดยผู้จัดการกองทุนภายนอก กองทุนสำรองเลี้ยงชีพดังกล่าวได้รับเงินสะสมเข้ากองทุนจากพนักงานในอัตราร้อยละ 3 ของเงินเดือน และบริษัทจ่ายสมทบเป็นรายเดือนเข้ากองทุนนี้ ในอัตราร้อยละ 3 ของเงินเดือนพนักงาน เงินจ่ายสมทบกองทุนสำรองเลี้ยงชีพบันทึกเป็นค่าใช้จ่ายในงบกำไรขาดทุนสำหรับรอบระยะเวลาบัญชีที่เกิดรายการนั้น

- ผลประโยชน์พนักงาน

ผลประโยชน์ระยะสั้นของพนักงาน

บริษัทและบริษัทย่อยรับรู้ เงินเดือน ค่าจ้าง โบนัส และเงินสมทบกองทุนประกันสังคมเป็นค่าใช้จ่ายเมื่อเกิดรายการ

ผลประโยชน์หลังออกจากงานของพนักงาน

โครงการสมทบเงิน

บริษัทและบริษัทย่อย และพนักงานของบริษัทและบริษัทย่อยได้ร่วมกันจัดตั้งกองทุนสำรองเลี้ยงชีพ ซึ่งประกอบด้วยเงินที่พนักงานจ่ายสะสมและเงินที่บริษัทและบริษัทย่อยจ่ายสมทบให้เป็นรายเดือน สิทธิประโยชน์ของกองทุนสำรองเลี้ยงชีพได้แยกออกจากสินทรัพย์ของบริษัทและบริษัทย่อย เงินที่บริษัทและบริษัทย่อยจ่ายสมทบกองทุนสำรองเลี้ยงชีพบันทึกเป็นค่าใช้จ่ายในปีที่เกิดรายการ

โครงการผลประโยชน์หลังออกจากงาน

บริษัทและบริษัทย่อยมีการสะสมเงินสำหรับเงินชดเชยที่ต้องจ่ายให้แก่พนักงานเมื่อออกจากงานตามกฎหมายแรงงาน ซึ่งบริษัทและบริษัทย่อยถือว่าเงินชดเชยดังกล่าวเป็นโครงการผลประโยชน์หลังออกจากงานสำหรับพนักงาน

บริษัทและบริษัทย่อยคำนวณหนี้สินตามโครงการผลประโยชน์หลังออกจากงานของพนักงาน โดยใช้วิธีคิดลดแต่ละหน่วยที่ประมาณการไว้ (Projected Unit Credit Method) โดยบริษัทได้ทำการประเมินภาระผูกพันดังกล่าวตามหลักคณิตศาสตร์ประกันภัย

ผลกำไรหรือขาดทุนจากการประมาณการตามหลักคณิตศาสตร์ประกันภัย (Actuarial gains and losses) สำหรับโครงการผลประโยชน์หลังออกจากงานของพนักงานจะรับรู้ทันทีในกำไรหรือขาดทุนเบ็ดเสร็จอื่น

บริษัท พัฒนากล จำกัด (มหาชน) และบริษัทย่อย

หมายเหตุประกอบงบการเงิน

วันที่ 31 ธันวาคม 2558

การบัญชีเกี่ยวกับภาษีเงินได้

บริษัทและบริษัทย่อยบันทึกภาษีเงินได้นิติบุคคลตามจำนวนภาษีเงินได้ที่จะต้องจ่ายในแต่ละปีโดยคำนวณจากกำไรสุทธิทางภาษีตามที่กำหนดไว้ในประมวลรัษฎากร

ค่าใช้จ่ายภาษีเงินได้สำหรับปีประกอบด้วยภาษีเงินได้ปัจจุบันและภาษีเงินได้รอการตัดบัญชี ภาษีเงินได้ปัจจุบันและภาษีเงินได้รอการตัดบัญชีรับรู้ในกำไรหรือขาดทุนเว้นแต่ในส่วนที่เกี่ยวกับรายการที่เกี่ยวข้องในการรวมธุรกิจ หรือ รายการที่รับรู้โดยตรงในส่วนของผู้ออกหุ้นหรือกำไรขาดทุนเบ็ดเสร็จอื่น

ภาษีเงินได้ปัจจุบันได้แก่ ภาษีที่คาดว่าจะจ่ายชำระหรือได้รับชำระ โดยคำนวณจากกำไรหรือขาดทุนประจำปีที่ต้องเสียภาษี โดยใช้อัตราภาษีที่ประกาศใช้หรือที่คาดว่าจะมีผลบังคับใช้ ณ วันที่รายงาน ตลอดจนการปรับปรุงทางภาษีที่เกี่ยวกับรายการในปีก่อนๆ

ภาษีเงินได้รอการตัดบัญชีบันทึกโดยคำนวณจากผลแตกต่างชั่วคราวที่เกิดขึ้นระหว่างมูลค่าตามบัญชีของสินทรัพย์และหนี้สินและจำนวนที่ใช้เพื่อความมุ่งหมายทางภาษี ภาษีเงินได้รอการตัดบัญชีจะไม่ถูกรับรู้เมื่อเกิดจากผลแตกต่างชั่วคราวต่อไปนี้ การรับรู้ค่าความนิยมในครั้งแรก การรับรู้สินทรัพย์หรือหนี้สินในครั้งแรก ซึ่งเป็นรายการที่ไม่ใช่การรวมธุรกิจและรายการนั้นไม่มีผลกระทบต่อกำไรขาดทุนทางบัญชีหรือทางภาษี และผลแตกต่างที่เกี่ยวข้องกับเงินลงทุนในบริษัทย่อยและกิจการร่วมค้าหากเป็นไปได้ว่าจะไม่มีการกลับรายการในอนาคตอันใกล้

ภาษีเงินได้รอการตัดบัญชีวัดมูลค่าโดยใช้อัตราภาษีที่คาดว่าจะใช้กับผลแตกต่างชั่วคราวเมื่อมีการกลับรายการโดยใช้อัตราภาษีที่ประกาศใช้หรือที่คาดว่าจะมีผลบังคับใช้ ณ วันที่รายงาน

ในการกำหนดมูลค่าของภาษีเงินได้ปัจจุบันและภาษีเงินได้รอการตัดบัญชี บริษัทต้องคำนึงถึงผลกระทบของสถานการณ์ทางภาษีที่ไม่แน่นอนและอาจทำให้จำนวนภาษีที่ต้องจ่ายเพิ่มขึ้น และมีดอกเบี้ยที่ต้องชำระ บริษัทเชื่อว่าได้ตั้งภาษีเงินได้ค้างจ่ายเพียงพอสำหรับภาษีเงินได้ที่จะต้องจ่ายในอนาคต ซึ่งเกิดจากการประเมินผลกระทบจากหลายปัจจัย รวมถึง การตีความทางกฎหมายภาษี และจากประสบการณ์ในอดีต การประเมินนี้อยู่บนพื้นฐานการประมาณการและข้อสมมติฐาน และอาจจะเกี่ยวข้องกับการตัดสินใจเกี่ยวกับเหตุการณ์ในอนาคต ข้อมูลใหม่ๆอาจจะทำให้บริษัทเปลี่ยนการตัดสินใจโดยขึ้นอยู่กับความเพียงพอของภาษีเงินได้ค้างจ่ายที่มีอยู่การเปลี่ยนแปลงในภาษีเงินได้ค้างจ่ายจะกระทบต่อค่าใช้จ่ายภาษีเงินได้ในงวดที่เกิดการเปลี่ยนแปลง

สินทรัพย์ภาษีเงินได้รอการตัดบัญชีและหนี้สินภาษีเงินได้รอการตัดบัญชีสามารถหักกลับได้เมื่อกิจการมีสิทธิตามกฎหมายที่จะนำสินทรัพย์ภาษีเงินได้ของงวดปัจจุบันมาหักกลับกับหนี้สินภาษีเงินได้ของงวดปัจจุบันและภาษีเงินได้นี้ประเมินโดยหน่วยงานจัดเก็บภาษีหน่วยงานเดียวกันสำหรับหน่วยภาษีเดียวกันหรือหน่วยภาษีต่างกัน สำหรับหน่วยภาษีต่างกันนั้นกิจการมีความตั้งใจจะจ่ายชำระหนี้สินและสินทรัพย์ภาษีเงินได้ของงวดปัจจุบันด้วยยอดสุทธิหรือตั้งใจจะรับคืนสินทรัพย์และจ่ายชำระหนี้สินในเวลาเดียวกัน

บริษัท พัฒน์กล จำกัด (มหาชน) และบริษัทย่อย

หมายเหตุประกอบงบการเงิน

วันที่ 31 ธันวาคม 2558

สินทรัพย์ภาษีเงินได้รอการตัดบัญชีจะบันทึกต่อเมื่อมีความเป็นไปได้ค่อนข้างแน่นอนว่ากำไรเพื่อเสียภาษีในอนาคตจะมีจำนวนเพียงพอต่อการใช้ประโยชน์จากผลแตกต่างชั่วคราวดังกล่าว สินทรัพย์ภาษีเงินได้รอการตัดบัญชีจะถูกทบทวน ณ ทุกวันที่รายงานและจะถูกปรับลดลงเท่าที่ประโยชน์ทางภาษีจะมีโอกาสถูกใช้จริง

ประมาณการหนี้สิน

บริษัทและบริษัทย่อย จะบันทึกประมาณการหนี้สินเมื่อมีความเป็นไปได้ค่อนข้างแน่ของการเกิดภาระผูกพันในปัจจุบันตามกฎหมายหรือจากการอนุমানอันเป็นผลสืบเนื่องมาจากเหตุการณ์ในอดีต ภาระผูกพันดังกล่าวคาดว่าจะส่งผลให้สูญเสียทรัพยากรที่มีประโยชน์เชิงเศรษฐกิจ เพื่อชำระภาระผูกพันและจำนวนที่ต้องจ่ายสามารถประมาณการได้อย่างน่าเชื่อถือ หากบริษัทและบริษัทย่อย คาดว่าจะได้รับคืนรายจ่ายที่จ่ายชำระไปตามประมาณการหนี้สินทั้งหมดหรือบางส่วนอย่างแน่นอน บริษัทและบริษัทย่อยจะรับรู้รายจ่ายที่ได้รับคืนเป็นสินทรัพย์แยกต่างหากแต่ต้องไม่เกินจำนวนประมาณการหนี้สินที่เกี่ยวข้อง

กำไรต่อหุ้น

กำไรต่อหุ้นขั้นพื้นฐาน คำนวณโดยการหารกำไร(ขาดทุน)สุทธิสำหรับปี ด้วยจำนวนหุ้นสามัญถัวเฉลี่ยถ่วงน้ำหนักที่ออกและเรียกชำระแล้ว

กำไร(ขาดทุน)ต่อหุ้นปรับลด

กำไร(ขาดทุน)ต่อหุ้นปรับลดคำนวณโดยการหารกำไร(ขาดทุน)สุทธิส่วนที่เป็นของผู้ถือหุ้นสามัญด้วยจำนวนหุ้นสามัญถัวเฉลี่ยถ่วงน้ำหนัก ซึ่งออกจำหน่ายและเรียกชำระในระหว่างปีปรับปรุงด้วยผลกระทบจากสิทธิที่จะเลือกซื้อหุ้น

เครื่องมือทางการเงิน

เครื่องมือทางการเงินที่แสดงไว้ในงบแสดงฐานะการเงิน ประกอบด้วย เงินสดและรายการเทียบเท่าเงินสด ลูกหนี้การค้า เงินให้กู้ยืมระยะสั้น เงินฝากธนาคารติดภาระค้ำประกัน ลูกหนี้อื่น เงินเบิกเกินบัญชีและเงินให้กู้ยืมระยะสั้นจากสถาบันการเงิน เจ้าหนี้การค้า เงินให้กู้ยืมระยะสั้น เงินให้กู้ยืมระยะยาว หนี้สินตามสัญญาเช่าทางการเงินระยะยาวและเจ้าหนี้อื่น นโยบายการบัญชี เกณฑ์การรับรู้และวัดมูลค่าสำหรับแต่ละรายการ ได้มีการเปิดเผยแยกตามแต่ละหัวข้อที่เกี่ยวข้อง

ข้อมูลจำแนกส่วนงาน

ส่วนงานทางธุรกิจแสดงให้เห็นถึงผลิตภัณฑ์หรือบริการของแต่ละส่วนงานทางธุรกิจซึ่งมีความเสี่ยงและผลตอบแทนที่แตกต่างกัน ส่วนงานทางภูมิศาสตร์แสดงให้เห็นถึงผลิตภัณฑ์หรือบริการภายใต้สภาพแวดล้อมเศรษฐกิจที่เฉพาะเจาะจง ซึ่งก่อให้เกิดความเสี่ยงและผลตอบแทนที่แตกต่างของส่วนที่ดำเนินงานภายใต้สภาพแวดล้อมทางเศรษฐกิจอื่น

ข้อมูลจำแนกตามส่วนงานแสดงโดยแบ่งตามส่วนงานธุรกิจของกลุ่มบริษัท

บริษัท พัฒน์กล จำกัด (มหาชน) และบริษัทย่อย

หมายเหตุประกอบงบการเงิน

วันที่ 31 ธันวาคม 2558

การปรับปรุงโครงสร้างหนี้ที่มีปัญหา

กลุ่มบริษัทบันที่รายการที่เกี่ยวข้องกับการปรับปรุงโครงสร้างหนี้ที่มีปัญหาตามมาตรฐานการบัญชีฉบับที่ 104 เรื่อง การบัญชีสำหรับปรับโครงสร้างหนี้ที่มีปัญหา (ฉบับปรับปรุง พ.ศ.2545)

บุคคลหรือกิจการที่เกี่ยวข้องกัน

บุคคลหรือกิจการที่เกี่ยวข้องกันหมายถึง บุคคลหรือกิจการที่มีอำนาจควบคุมบริษัทถูกควบคุมโดยบริษัทไม่ว่าจะเป็นทางตรงหรือทางอ้อม หรืออยู่ภายใต้การควบคุมเดียวกันกับบริษัท รวมถึงบริษัทที่ทำหน้าที่ถือหุ้นบริษัทย่อยและกิจการที่เป็นบริษัทย่อยในเครือเดียวกัน นอกจากนี้บุคคลหรือกิจการที่เกี่ยวข้องกันยังหมายรวมถึงบริษัทร่วมและบุคคลซึ่งถือหุ้นที่มีสิทธิออกเสียงไม่ว่าทางตรงหรือทางอ้อมและมีอิทธิพลอย่างเป็นสาระสำคัญกับบริษัท ผู้บริหารสำคัญ กรรมการหรือพนักงานของบริษัทตลอดทั้งสมาชิกในครอบครัวที่ใกล้ชิดกับบุคคลดังกล่าวและกิจการที่เกี่ยวข้องกับบุคคลเหล่านั้น

ในการพิจารณาความสัมพันธ์ระหว่างบุคคลหรือกิจการที่เกี่ยวข้องกันกับบริษัทแต่ละรายการบริษัทคำนึงถึงเนื้อหาของความสัมพันธ์มากกว่ารูปแบบทางกฎหมาย

4. การใช้ดุลยพินิจและประมาณการทางบัญชีที่สำคัญ

การจัดทำงบการเงินเป็นไปตามหลักการบัญชีที่รับรองทั่วไป ฝ่ายบริหารต้องใช้การประมาณการและการตั้งข้อสมมุติฐานบางประการ ซึ่งอาจมีผลกระทบต่อจำนวนเงินที่แสดงไว้ในงบการเงินและการเปิดเผยในหมายเหตุประกอบงบการเงิน ซึ่งผลที่เกิดขึ้นจริงภายหลังอาจแตกต่างไปจากจำนวนเงินที่ประมาณไว้ การใช้ดุลยพินิจและประมาณการทางบัญชีที่สำคัญ ได้แก่

ค่าเผื่อหนี้สงสัยจะสูญของลูกหนี้

ค่าเผื่อหนี้สงสัยจะสูญของลูกหนี้เกิดจากการปรับมูลค่าของลูกหนี้จากความเสี่ยงด้านเครดิตที่อาจเกิดขึ้น ฝ่ายบริหารได้ใช้ดุลยพินิจในการประมาณการผลขาดทุนที่คาดว่าจะเกิดขึ้นจากลูกหนี้แต่ละราย โดยใช้การวิเคราะห์สถานะของลูกหนี้รายตัว ประสิทธิภาพการเก็บเงินในอดีต การวิเคราะห์อายุลูกหนี้และการเปลี่ยนแปลงของสถานะเศรษฐกิจในปัจจุบัน อย่างไรก็ตาม การใช้ประมาณการและข้อสมมุติฐานที่แตกต่างกัน อาจมีผลต่อจำนวนค่าเผื่อหนี้สงสัยจะสูญ ดังนั้น การปรับปรุง ค่าเผื่อหนี้สงสัยจะสูญอาจมีขึ้นได้ในอนาคต

ค่าเผื่อการด้อยค่าของเงินลงทุน

บริษัทและบริษัทย่อยพิจารณาค่าเผื่อการด้อยค่าของเงินลงทุน เมื่อพบว่ามูลค่ายุติธรรมของเงินลงทุนดังกล่าวลดลงอย่างมีสาระสำคัญและเป็นระยะเวลานาน ซึ่งความมีสาระสำคัญและระยะเวลานั้นขึ้นอยู่กับดุลยพินิจของฝ่ายบริหาร

ค่าเสื่อมราคา

ในการคำนวณค่าเสื่อมราคาของอาคารและอุปกรณ์ ฝ่ายบริหารใช้ประมาณอายุการใช้งานและมูลค่าซากเมื่อเลิกใช้งานของอาคารและอุปกรณ์ และได้มีการทบทวนอายุการใช้งานและมูลค่าซากหากมีการเปลี่ยนแปลง

บริษัท พัฒน์กล จำกัด (มหาชน) และบริษัทย่อย

หมายเหตุประกอบงบการเงิน

วันที่ 31 ธันวาคม 2558

สินทรัพย์ไม่มีตัวตน

สินทรัพย์ไม่มีตัวตนจะตัดจำหน่ายโดยวิธีเส้นตรงตามอายุการใช้งานโดยประมาณ และจะพิจารณาการด้อยค่าหากมีข้อบ่งชี้
ค่าเพื่อมูลค่าสินค้าลดลง

เพื่อให้งบการเงินแสดงมูลค่าที่แท้จริงของสินค้าคงเหลือ และผลการดำเนินงานของบริษัท บริษัทได้มีการพิจารณาทบทวน
ปรับหลักเกณฑ์ เรื่องนโยบายการด้อยค่าของสินค้าคงเหลือ ให้ครอบคลุมสินค้าทุกประเภท คือ สินค้าสำเร็จรูป วัตถุดิบ
อะไหล่และวัสดุสิ้นเปลือง โดยพิจารณาการด้อยค่าเมื่อราคาตามบัญชีของสินทรัพย์ดังกล่าวสูงกว่ามูลค่าสินค้าที่คาดว่าจะได้รับคืน
รวมถึงพิจารณาการด้อยค่าสินทรัพย์ดังกล่าว ตามอายุที่ค้างนานและไม่มีการเคลื่อนไหว แล้วแต่กรณี

ประมาณการทางบัญชี

ประมาณการและข้อสมมติฐานที่ใช้ในการจัดทำงบการเงินจะได้รับการทบทวนอย่างต่อเนื่อง การปรับประมาณการทางบัญชี
จะบันทึกในงวดบัญชีที่ประมาณการดังกล่าวได้รับการทบทวนและในงวดอนาคตที่ได้รับผลกระทบ

ข้อมูลเกี่ยวกับการประมาณความไม่แน่นอนและข้อสมมติฐานที่สำคัญในการกำหนดนโยบายการบัญชีมีผลกระทบสำคัญต่อ
การรับรู้จำนวนเงินในงบการเงิน และรวมอยู่ในหมายเหตุประกอบงบการเงินต่อไปนี้

หมายเหตุ 21 อัตราคิดลด อัตราการเพิ่มขึ้นของเงินเดือน อัตราการหมุนเวียนพนักงานและอัตรารณณะ

5. เงินสดและรายการเทียบเท่าเงินสด

ประกอบด้วย

	พันบาท			
	งบการเงินรวม		งบการเงินเฉพาะกิจการ	
	ณ วันที่ 31	ณ วันที่ 31	ณ วันที่ 31	ณ วันที่ 31
	ธันวาคม 2558	ธันวาคม 2557	ธันวาคม 2558	ธันวาคม 2557
เงินสด	863	692	669	500
เงินฝากกระแสรายวัน	73,394	49,470	65,294	32,265
เงินฝากออมทรัพย์	312,930	364,304	283,416	325,475
เงินฝากประจำ (ครบกำหนดภายใน 3 เดือน)	51	50	-	-
รวม	387,238	414,516	349,379	358,240

เงินสดและรายการเทียบเท่าเงินสดเป็นสกุลเงินบาทและไม่คิดภาระผูกพัน

บริษัท พัฒน์กล จำกัด (มหาชน) และบริษัทย่อย

หมายเหตุประกอบงบการเงิน

วันที่ 31 ธันวาคม 2558

6. เงินลงทุนชั่วคราว - สุทธิ

	พันบาท			
	งบการเงินรวม		งบการเงินเฉพาะกิจการ	
	ณ วันที่ 31	ณ วันที่ 31	ณ วันที่ 31	ณ วันที่ 31
	ธันวาคม 2558	ธันวาคม 2557	ธันวาคม 2558	ธันวาคม 2557
เงินลงทุนชั่วคราว - ใบรับฝากเงิน (ที่มีอายุมากกว่า 3 เดือน แต่ไม่เกิน หนึ่งปี)	-	100,000	-	100,000
รวม	-	100,000	-	100,000

ณ วันที่ 31 ธันวาคม 2557 ใบรับฝากเงิน (ที่มีอายุมากกว่า 3 เดือน แต่ไม่เกินหนึ่งปี) จำนวนสองฉบับ อัตราดอกเบี้ยร้อยละ 2.00 - 2.65 ต่อปี

7. ลูกหนี้การค้าและลูกหนี้อื่น - สุทธิ

	พันบาท			
	งบการเงินรวม		งบการเงินเฉพาะกิจการ	
	ณ วันที่ 31	ณ วันที่ 31	ณ วันที่ 31	ณ วันที่ 31
	ธันวาคม 2558	ธันวาคม 2557	ธันวาคม 2558	ธันวาคม 2557
ลูกหนี้การค้า	594,324	735,141	532,865	679,460
หัก ค่าเผื่อนี้สงสัยจะสูญ	(91,035)	(110,993)	(85,258)	(106,949)
ลูกหนี้การค้าสุทธิ	503,289	624,148	447,607	572,511
ลูกหนี้อื่น				
เงินยืมล่วงหน้า	49,962	84,681	31,956	50,738
เงินทดรองจ่าย	2,816	4,709	1,519	3,038
หัก ค่าเผื่อนี้สงสัยจะสูญ	(6,994)	(4,463)	(4,018)	(3,476)
รวมลูกหนี้อื่น	45,784	84,927	29,457	50,300
รวมลูกหนี้การค้าและลูกหนี้อื่น-สุทธิ	549,073	709,075	477,064	622,811

บริษัท พัฒน์กล จำกัด (มหาชน) และบริษัทย่อย

หมายเหตุประกอบงบการเงิน

วันที่ 31 ธันวาคม 2558

ลูกหนี้การค้าแยกตามอายุหนี้ ดังนี้

	พันบาท			
	งบการเงินรวม		งบการเงินเฉพาะกิจการ	
	ณ วันที่ 31	ณ วันที่ 31	ณ วันที่ 31	ณ วันที่ 31
	ธันวาคม 2558	ธันวาคม 2557	ธันวาคม 2558	ธันวาคม 2557
ลูกหนี้ที่ยังไม่ถึงกำหนดชำระ				
- ปกติ	213,973	448,980	187,051	417,821
ลูกหนี้ที่เกินกำหนดชำระ :				
- ไม่เกิน 3 เดือน	241,585	137,687	222,308	118,432
- มากกว่า 3 เดือน ถึง 6 เดือน	35,353	15,322	27,139	14,296
- มากกว่า 6 เดือน ถึง 12 เดือน	14,003	18,229	11,551	17,650
- มากกว่า 12 เดือนขึ้นไป	7,832	18,732	4,117	15,799
ลูกหนี้รับสภาพหนี้	651	6,088	651	6,088
ลูกหนี้ที่ดำเนินคดี	80,927	90,103	80,048	89,374
รวมลูกหนี้การค้า	594,324	735,141	532,865	679,460
หัก ค่าเผ่อนหนี้สงสัยจะสูญ	(91,035)	(110,993)	(85,258)	(106,949)
รวมลูกหนี้การค้า - สุทธิ	503,289	624,148	447,607	572,511
ค่าเผ่อนหนี้สงสัยจะสูญมีการเปลี่ยนแปลงในระหว่างปี ดังนี้				

	พันบาท			
	งบการเงินรวม		งบการเงินเฉพาะกิจการ	
	ณ วันที่ 31	ณ วันที่ 31	ณ วันที่ 31	ณ วันที่ 31
	ธันวาคม 2558	ธันวาคม 2557	ธันวาคม 2558	ธันวาคม 2557
ขอยกมา	110,993	115,713	106,949	112,971
ตัดจำหน่ายหนี้สูญ	(28,961)	(59)	(28,961)	(59)
เพิ่มขึ้น(ลดลง)สุทธิ	9,003	(4,661)	7,270	(5,963)
ขอยกไป	91,035	110,993	85,258	106,949

ในระหว่างปี 2558 ลูกหนี้การค้าสองราย จำนวน 28.96 ล้านบาท ได้มีการตกลงยุติงานโครงการ และบริษัทได้ตัดจำหน่ายหนี้สูญทั้งจำนวน

ณ วันที่ 31 ธันวาคม 2557 ค่าเผ่อนหนี้สงสัยจะสูญตามงบการเงินรวมลดลงจำนวน 4.66 ล้านบาท และงบการเงินเฉพาะกิจการลดลงจำนวน 5.96 ล้านบาท เนื่องจากบริษัทได้มีการรับชำระหนี้จากลูกหนี้แล้ว

บริษัท พัฒน์กล จำกัด (มหาชน) และบริษัทย่อย

หมายเหตุประกอบงบการเงิน

วันที่ 31 ธันวาคม 2558

8. ลูกหนี้การค้าขายผ่อนชำระ - สุทธิ

ประกอบด้วย

	พันบาท			
	งบการเงินรวม		งบการเงินเฉพาะกิจการ	
	ณ วันที่ 31	ณ วันที่ 31	ณ วันที่ 31	ณ วันที่ 31
	ธันวาคม 2558	ธันวาคม 2557	ธันวาคม 2558	ธันวาคม 2557
ลูกหนี้การค้าขายผ่อนชำระที่				
ค่านินคดี	30,528	30,558	30,528	30,558
หัก ค่าเผื่อนหนี้สงสัยจะสูญ	(30,528)	(30,558)	(30,528)	(30,558)
สุทธิ	-	-	-	-

ค่าเผื่อนหนี้สงสัยจะสูญมีการเปลี่ยนแปลงในระหว่างปี ดังนี้

	พันบาท			
	งบการเงินรวม		งบการเงินเฉพาะกิจการ	
	ณ วันที่ 31	ณ วันที่ 31	ณ วันที่ 31	ณ วันที่ 31
	ธันวาคม 2558	ธันวาคม 2557	ธันวาคม 2558	ธันวาคม 2557
ขอยกมา	30,558	30,928	30,558	30,928
เพิ่มขึ้น(ลดลง)สุทธิ	(30)	(370)	(30)	(370)
ขอยกไป	30,528	30,558	30,528	30,558

ในระหว่างปี 2558 และ 2557 ค่าเผื่อนหนี้สงสัยจะสูญลดลงจำนวน 0.03 ล้านบาท และจำนวน 0.37 ล้านบาท ตามลำดับ เนื่องจากบริษัทได้มีการรับชำระหนี้จากลูกหนี้แล้ว

บริษัท พัฒนกุล จำกัด (มหาชน) และบริษัทย่อย

หมายเหตุประกอบงบการเงิน

วันที่ 31 ธันวาคม 2558

9. ลูกหนี้การค้าที่ยังไม่ได้เรียกเก็บเงิน - สุทธิ

ประกอบด้วย

	พันบาท			
	งบการเงินรวม		งบการเงินเฉพาะกิจการ	
	ณ วันที่ 31	ณ วันที่ 31	ณ วันที่ 31	ณ วันที่ 31
	ธันวาคม 2558	ธันวาคม 2557	ธันวาคม 2558	ธันวาคม 2557
ลูกหนี้การค้าที่ยังไม่ได้เรียกเก็บเงิน	280,224	264,136	255,929	241,900
หัก ค่าเผ่อนหนี้สงสัยจะสูญ	(18,986)	(18,941)	(17,902)	(17,469)
สุทธิ	261,238	245,195	238,027	224,431

ค่าเผ่อนหนี้สงสัยจะสูญมีการเปลี่ยนแปลงในระหว่างปีดังนี้

	พันบาท			
	งบการเงินรวม		งบการเงินเฉพาะกิจการ	
	ณ วันที่ 31	ณ วันที่ 31	ณ วันที่ 31	ณ วันที่ 31
	ธันวาคม 2558	ธันวาคม 2557	ธันวาคม 2558	ธันวาคม 2557
ขอยกมา	18,941	43,014	17,469	42,723
ตัดจำหน่ายหนี้สูญ	-	(15,067)	-	(15,067)
เพิ่มขึ้น(ลดลง)สุทธิ	45	(9,006)	433	(10,187)
ขอยกไป	18,986	18,941	17,902	17,469

ในระหว่างปี 2557 ลูกหนี้การค้าที่ยังไม่ได้เรียกเก็บเงินรายหนึ่ง จำนวน 19.89 ล้านบาท ได้มีการตกลงเจรจาชำระหนี้จำนวน 4.83 ล้านบาท โดยผ่อนชำระเป็นงวดๆ เสร็จสิ้นภายในปี 2561 และบริษัทได้ตัดจำหน่ายหนี้สูญในส่วนที่เหลือจำนวน 15.06 ล้านบาท

บริษัท พัฒน์กล จำกัด (มหาชน) และบริษัทย่อย

หมายเหตุประกอบงบการเงิน

วันที่ 31 ธันวาคม 2558

10. สินค้าคงเหลือ - สุทธิ

ประกอบด้วย

	พันบาท			
	งบการเงินรวม		งบการเงินเฉพาะกิจการ	
	ณ วันที่ 31	ณ วันที่ 31	ณ วันที่ 31	ณ วันที่ 31
	ธันวาคม 2558	ธันวาคม 2557	ธันวาคม 2558	ธันวาคม 2557
สินค้าคงเหลือ	104,211	59,168	14,171	9,613
วัตถุดิบ อะไหล่ และวัสดุ	446,624	360,207	259,123	120,175
สินค้าระหว่างผลิต	96,194	106,819	26,842	44,609
สินค้าระหว่างทาง	10,482	13,060	2,476	11,813
รวม	657,511	539,254	302,612	186,210
หัก ค่าเผื่อการลดลงของมูลค่าสินค้า	(18,295)	(22,231)	(9,190)	(12,509)
สุทธิ	639,216	517,023	293,422	173,701

ค่าเผื่อการลดลงของมูลค่าสินค้ามีการเปลี่ยนแปลงในระหว่างปี ดังนี้

	พันบาท			
	งบการเงินรวม		งบการเงินเฉพาะกิจการ	
	ณ วันที่ 31	ณ วันที่ 31	ณ วันที่ 31	ณ วันที่ 31
	ธันวาคม 2558	ธันวาคม 2557	ธันวาคม 2558	ธันวาคม 2557
ยอดยกมา	22,231	23,229	12,509	15,999
เพิ่มขึ้น(ลดลง)สุทธิ	(3,936)	(998)	(3,319)	(3,490)
ยอดคงเหลือ	18,295	22,231	9,190	12,509

11. เงินประกันผลงาน - สุทธิ

ประกอบด้วย

	พันบาท			
	งบการเงินรวม		งบการเงินเฉพาะกิจการ	
	ณ วันที่ 31	ณ วันที่ 31	ณ วันที่ 31	ณ วันที่ 31
	ธันวาคม 2558	ธันวาคม 2557	ธันวาคม 2558	ธันวาคม 2557
เงินประกันผลงาน	47,487	28,262	40,955	24,497
หัก ค่าเผื่อหนี้สงสัยจะสูญ	(1,099)	(1,099)	(1,099)	(1,099)
สุทธิ	46,388	27,163	39,856	23,398

บริษัท พัฒน์กล จำกัด (มหาชน) และบริษัทย่อย

หมายเหตุประกอบงบการเงิน

วันที่ 31 ธันวาคม 2558

12. เงินลงทุนในบริษัทย่อย - สุทธิ

ประกอบด้วย

ชื่อกิจการ	ทุนชำระแล้ว		สัดส่วนเงินลงทุน		วิธีราคาทุน (พันบาท)		เงินปันผลรับ (พันบาท)	
	(ล้านบาท)		(ร้อยละ)				สำหรับปีสิ้นสุดวันที่	
	ณ วันที่ 31	ณ วันที่ 31	ณ วันที่ 31	ณ วันที่ 31	ณ วันที่ 31	ณ วันที่ 31	ณ วันที่ 31	ณ วันที่ 31
	ธันวาคม	ธันวาคม	ธันวาคม	ธันวาคม	ธันวาคม	ธันวาคม	ธันวาคม	ธันวาคม
	2558	2557	2558	2557	2558	2557	2558	2557
บริษัทย่อย :-								
- บริษัท พัฒน์กลแมนู	100.00	100.00	99.99	99.99	99,999	99,999	-	-
แฟกเจอริง จำกัด								
- บริษัท สยามพัฒนกุล จำกัด	2.50	2.50	39.99	39.99	1,000	1,000	-	-
- บริษัท พัฒน์กล เทคดิง จำกัด	30.00	3.00	99.98	99.98	29,999	2,999	-	-
- บริษัท พัฒน์กล อาร์ แอนด์ ดี	1.25	1.25	99.98	99.98	1,250	1,250	-	-
จำกัด								
- บริษัท เอส พาเนล จำกัด	10.00	10.00	80.00	80.00	8,000	8,000	-	-
- บริษัท ฮีทอะเวย์ จำกัด	10.00	10.00	99.99	99.99	9,999	9,999	-	-
หัก ค่าเพื่อการด้อยค่าของเงินลงทุน					(3,499)	(3,499)	-	-
รวมเงินลงทุนในบริษัทย่อย					146,748	119,748	-	-

งบการเงิน ณ วันที่ 31 ธันวาคม 2558 และ 2557 ของบริษัทย่อยดังกล่าวข้างต้นที่นำมาจัดทำงบการเงินรวม เป็นงบการเงินที่ผ่านการสอบทานและตรวจสอบ โดยผู้สอบบัญชีแล้ว

ที่ประชุมคณะกรรมการบริษัทเมื่อวันที่ 11 สิงหาคม 2558 มีมติอนุมัติการเพิ่มทุนในบริษัทย่อย - บริษัท พัฒน์กล เทคดิง จำกัด จากทุนจดทะเบียน 3,000,000 บาท เป็น 30,000,000 บาท โดยการออกหุ้นสามัญจำนวน 270,000 หุ้น มูลค่าหุ้นที่ตราไว้หุ้นละ 100 บาท บริษัทย่อยได้จดทะเบียนเพิ่มทุนเมื่อวันที่ 11 กันยายน 2558

แผนการลงทุนในบริษัทย่อย

ที่ประชุมคณะกรรมการบริษัท เมื่อวันที่ 11 สิงหาคม 2558 มีมติอนุมัติให้จัดตั้งบริษัทย่อยที่ประเทศฟิลิปปินส์และอินโดนีเซีย เพื่อรองรับการขยายธุรกิจ ปัจจุบันอยู่ระหว่างการดำเนินการจัดเตรียมเอกสารสำหรับจดทะเบียนและพิจารณาโครงสร้างของบริษัท

บริษัท พัฒน์กล จำกัด (มหาชน) และบริษัทย่อย

หมายเหตุประกอบงบการเงิน

วันที่ 31 ธันวาคม 2558

13. อสังหาริมทรัพย์เพื่อการลงทุน

ณ วันที่ 31 ธันวาคม 2558 และ 2557 อสังหาริมทรัพย์เพื่อการลงทุน ของบริษัทได้แก่ ที่ดินไม่ได้ใช้งานที่สวนหลวง ระยอง ตาก และกาฬสินธุ์ และที่ดินที่ไม่ได้ใช้งานที่จะเช่าเหมา ของบริษัทย่อย แสดงโดยวิธีราคาทุนตามงบการเงินรวมและงบการเงินเฉพาะกิจการ จำนวน 44.05 ล้านบาท และ 20.84 ล้านบาท ตามลำดับ (มูลค่ายุติธรรมตามราคาประเมินโดยผู้ประเมินราคาอิสระจัดทำในปี 2558 โดยวิธีราคาตลาดตามงบการเงินรวมและงบการเงินเฉพาะกิจการ จำนวนเงิน 73.29 ล้านบาท และจำนวนเงิน 34.86 ล้านบาท ตามลำดับ) ค่าประกันเงินเบิกเกินบัญชีและเงินกู้ยืมระยะสั้นจากสถาบันการเงิน (หมายเหตุ 17) หนี้สินภายใต้แผนการปรับโครงสร้างหนี้ (หมายเหตุ 19) และหนี้สินที่อาจเกิดขึ้น (หมายเหตุ 35)

บริษัท พัฒน์กล จำกัด (มหาชน) และบริษัทย่อย

หมายเหตุประกอบงบการเงิน

วันที่ 31 ธันวาคม 2558

14. ที่ดิน อาคารและอุปกรณ์ - สุทธิ

ประกอบด้วย

	งบการเงินรวม (พันบาท)									
	ที่ดิน		อาคารและส่วนปรับปรุง		เครื่องจักร และอุปกรณ์	เครื่องจักร ให้เช่า	เครื่องใช้ สำนักงาน	ยานพาหนะ	สินทรัพย์	
	ราคาทุน	ส่วนที่ตีเพิ่ม	ราคาทุน	ส่วนที่ตีเพิ่ม					ระหว่าง ก่อสร้าง	รวม
สินทรัพย์ - ราคาทุน										
ณ วันที่ 31 ธันวาคม 2557	93,453	293,299	457,932	67,436	283,169	270	86,771	109,904	63,681	1,455,915
ซื้อเพิ่ม	-	220,058	-	61,470	12,389	-	11,942	13,064	92,949	411,872
จำหน่าย	-	-	-	-	(25,483)	-	(8,894)	(542)	(20,153)	(55,072)
โอนออก	18,562	-	53,680	-	24,526	-	12,154	2	(109,227)	(303)
ณ วันที่ 31 ธันวาคม 2558	112,015	513,357	511,612	128,906	294,601	270	101,973	122,428	27,250	1,812,412
ค่าเสื่อมราคาสะสม										
ณ วันที่ 31 ธันวาคม 2557	-	-	(199,650)	(12,683)	(221,378)	-	(50,226)	(57,812)	-	(541,749)
ค่าเสื่อมราคาสำหรับปี	-	-	(11,388)	(3,915)	(24,891)	-	(16,322)	(18,452)	-	(74,968)
ค่าเสื่อมราคาสะสมส่วนที่จำหน่าย	-	-	(2,798)	-	23,555	-	8,859	542	-	30,158
ค่าเสื่อมราคาสะสมส่วนที่โอนออก	-	-	(820)	-	-	-	895	-	-	75
ณ วันที่ 31 ธันวาคม 2558	-	-	(214,656)	(16,598)	(222,714)	-	(56,794)	(75,722)	-	(586,484)
ค่าเผื่อการด้อยค่าทรัพย์สิน										
ณ วันที่ 31 ธันวาคม 2557	-	-	(9,667)	(35,783)	(1,833)	-	-	-	(6,630)	(53,913)
เพิ่มขึ้น	-	(3,325)	(6,282)	(1,304)	-	-	-	-	-	(10,911)
ลดลง	-	-	-	-	1,248	-	-	-	6,630	7,878
ณ วันที่ 31 ธันวาคม 2558	-	(3,325)	(15,949)	(37,087)	(585)	-	-	-	-	(56,946)
มูลค่าสินทรัพย์สุทธิ - ตามบัญชี										
ณ วันที่ 31 ธันวาคม 2558	112,015	510,032	281,007	75,221	71,302	270	45,179	46,706	27,250	1,168,982

บริษัท พัฒนักล จำกัด (มหาชน) และบริษัทย่อย

หมายเหตุประกอบงบการเงิน

วันที่ 31 ธันวาคม 2558

งบการเงินรวม (พันบาท)										
ที่ดิน		อาคารและส่วนปรับปรุง		เครื่องจักร และอุปกรณ์	เครื่องจักร ให้เช่า	เครื่องใช้ สำนักงาน	ยานพาหนะ	สินทรัพย์		
ราคาทุน	ส่วนที่ตีเพิ่ม	ราคาทุน	ส่วนที่ตีเพิ่ม					ระหว่าง		
								ก่อสร้าง	รวม	
สินทรัพย์ - ราคาทุน										
ณ วันที่ 31 ธันวาคม 2556	81,239	293,299	418,580	73,922	267,866	270	72,398	90,503	29,223	1,327,300
ซื้อเพิ่ม	4,472	-	13,694	-	10,136	-	12,445	25,383	115,548	181,678
จำหน่าย	-	-	(23,742)	(6,486)	(1,520)	-	(11,375)	(5,985)	(3,070)	(52,178)
โอนออก	7,742	-	49,400	-	6,687	-	13,303	3	(78,020)	(885)
ณ วันที่ 31 ธันวาคม 2557	93,453	293,299	457,932	67,436	283,169	270	86,771	109,904	63,681	1,455,915
ค่าเสื่อมราคาสะสม										
ณ วันที่ 31 ธันวาคม 2556	-	-	(209,288)	(9,040)	(195,618)	-	(51,527)	(47,697)	-	(513,170)
ค่าเสื่อมราคาสำหรับปี	-	-	(8,060)	(4,076)	(22,721)	-	(9,984)	(15,978)	-	(60,819)
ค่าเสื่อมราคาสะสมส่วนที่จำหน่าย	-	-	17,698	433	(3,039)	-	11,285	5,863	-	32,240
ค่าเสื่อมราคาสะสมส่วนที่โอนออก	-	-	-	-	-	-	-	-	-	-
ณ วันที่ 31 ธันวาคม 2557	-	-	(199,650)	(12,683)	(221,378)	-	(50,226)	(57,812)	-	(541,749)
ค่าเผื่อการด้อยค่าทรัพย์สิน										
ณ วันที่ 31 ธันวาคม 2556	-	-	(9,667)	(35,783)	(4,094)	-	-	-	(6,630)	(56,174)
เพิ่มขึ้น	-	-	-	-	-	-	-	-	-	-
ลดลง	-	-	-	-	2,261	-	-	-	-	2,261
ณ วันที่ 31 ธันวาคม 2557	-	-	(9,667)	(35,783)	(1,833)	-	-	-	(6,630)	(53,913)
มูลค่าสินทรัพย์สุทธิ - ตามบัญชี										
ณ วันที่ 31 ธันวาคม 2557	93,453	293,299	248,615	18,970	59,958	270	36,545	52,092	57,051	860,253

บริษัท พัฒน์กล จำกัด (มหาชน) และบริษัทย่อย

หมายเหตุประกอบงบการเงิน

วันที่ 31 ธันวาคม 2558

งบการเงินเฉพาะกิจการ (พันบาท)										
ที่ดิน			อาคารและส่วนปรับปรุง		เครื่องจักร และอุปกรณ์	เครื่องจักร ให้เช่า	เครื่องใช้ สำนักงาน	ยานพาหนะ	สินทรัพย์	
ราคาทุน	ส่วนที่ตีเพิ่ม	ราคาทุน	ส่วนที่ตีเพิ่ม	ระหว่าง						
				ก่อสร้าง					รวม	
สินทรัพย์ - ราคาทุน										
ณ วันที่ 31 ธันวาคม 2557	51,608	274,424	242,951	67,436	74,778	14,180	68,969	100,027	13,372	907,745
ซื้อเพิ่ม	-	202,619	-	61,470	5,414	-	8,611	13,064	81,814	372,992
จำหน่าย	-	-	-	-	(18,897)	-	(6,859)	-	(19,418)	(45,174)
โอนออก	14,956	-	26,227	-	298	-	12,921	2	(54,419)	(15)
ณ วันที่ 31 ธันวาคม 2558	66,564	477,043	269,178	128,906	61,593	14,180	83,642	113,093	21,349	1,235,548
ค่าเสื่อมราคาสะสม										
ณ วันที่ 31 ธันวาคม 2557	-	-	(144,768)	(16,113)	(58,587)	(14,180)	(41,150)	(49,603)	-	(324,401)
ค่าเสื่อมราคาสำหรับปี	-	-	(4,745)	(3,915)	(5,094)	-	(12,147)	(17,964)	-	(43,865)
ค่าเสื่อมราคาสะสมส่วนที่จำหน่าย	-	-	(3,937)	-	17,344	-	6,853	-	-	20,260
ค่าเสื่อมราคาสะสมส่วนที่โอนออก	-	-	-	-	-	-	-	-	-	-
ณ วันที่ 31 ธันวาคม 2558	-	-	(153,450)	(20,028)	(46,337)	(14,180)	(46,444)	(67,567)	-	(348,006)
ค่าเผื่อการด้อยค่าทรัพย์สิน										
ณ วันที่ 31 ธันวาคม 2557	-	-	-	-	(1,833)	-	-	-	(6,629)	(8,462)
เพิ่มขึ้น	-	(3,325)	-	(1,304)	-	-	-	-	-	(4,629)
ลดลง	-	-	-	-	1,248	-	-	-	6,629	7,877
ณ วันที่ 31 ธันวาคม 2558	-	(3,325)	-	(1,304)	(585)	-	-	-	-	(5,214)
มูลค่าสินทรัพย์สุทธิ - ตามบัญชี										
ณ วันที่ 31 ธันวาคม 2558	66,564	473,718	115,728	107,574	14,671	-	37,198	45,526	21,349	882,328

บริษัท พัฒน์กล จำกัด (มหาชน) และบริษัทย่อย

หมายเหตุประกอบงบการเงิน

วันที่ 31 ธันวาคม 2558

งบการเงินเฉพาะกิจการ (พันบาท)										
ที่ดิน		อาคารและส่วนปรับปรุง		เครื่องจักร และอุปกรณ์	เครื่องจักร ให้เช่า	เครื่องใช้ สำนักงาน	ยานพาหนะ	สินทรัพย์		
ราคาทุน	ส่วนที่ตีเพิ่ม	ราคาทุน	ส่วนที่ตีเพิ่ม					ระหว่าง ก่อสร้าง	รวม	
สินทรัพย์ - ราคาทุน										
ณ วันที่ 31 ธันวาคม 2556	41,829	274,424	214,275	73,922	68,457	14,180	58,694	79,767	18,603	844,151
ซื้อเพิ่ม	2,037	-	7,463	-	6,975	-	6,842	25,335	65,406	114,058
จำหน่าย	-	-	(23,743)	(6,486)	(1,371)	-	(9,832)	(5,078)	(3,069)	(49,579)
โอนออก	7,742	-	44,956	-	717	-	13,265	3	(67,568)	(885)
ณ วันที่ 31 ธันวาคม 2557	51,608	274,424	242,951	67,436	74,778	14,180	68,969	100,027	13,372	907,745
ค่าเสื่อมราคาสะสม										
ณ วันที่ 31 ธันวาคม 2556	-	-	(159,258)	(12,470)	(51,423)	(14,180)	(43,377)	(39,139)	-	(319,847)
ค่าเสื่อมราคาสำหรับปี	-	-	(3,208)	(4,076)	(4,010)	-	(7,517)	(15,450)	-	(34,261)
ค่าเสื่อมราคาสะสมส่วนที่จำหน่าย	-	-	17,698	433	(3,154)	-	9,744	4,986	-	29,707
ค่าเสื่อมราคาสะสมส่วนที่โอนออก	-	-	-	-	-	-	-	-	-	-
ณ วันที่ 31 ธันวาคม 2557	-	-	(144,768)	(16,113)	(58,587)	(14,180)	(41,150)	(49,603)	-	(324,401)
ค่าเผื่อการด้อยค่าทรัพย์สิน										
ณ วันที่ 31 ธันวาคม 2556	-	-	-	-	(4,094)	-	-	-	(6,629)	(10,723)
เพิ่มขึ้น	-	-	-	-	-	-	-	-	-	-
ลดลง	-	-	-	-	2,261	-	-	-	-	2,261
ณ วันที่ 31 ธันวาคม 2557	-	-	-	-	(1,833)	-	-	-	(6,629)	(8,462)
มูลค่าสินทรัพย์สุทธิ - ตามบัญชี										
ณ วันที่ 31 ธันวาคม 2557	51,608	274,424	98,183	51,323	14,358	-	27,819	50,424	6,743	574,882

บริษัท พัฒน์กล จำกัด (มหาชน) และบริษัทย่อย

หมายเหตุประกอบงบการเงิน

วันที่ 31 ธันวาคม 2558

ค่าเสื่อมราคาสำหรับปีสิ้นสุดวันที่ 31 ธันวาคม 2558 และ 2557 จำนวน 67.11 ล้านบาท และ 56.74 ล้านบาท ในงบการเงินรวม และจำนวน 39.95 ล้านบาท และ 30.19 ล้านบาท ในงบการเงินเฉพาะกิจการ ตามลำดับ

ณ วันที่ 31 ธันวาคม 2558 และ 2557 อาคารและอุปกรณ์ ราคาทุนจำนวน 372.28 ล้านบาท และ 314.17 ล้านบาท ตามลำดับ ในงบการเงินรวม และจำนวน 272.86 ล้านบาท และ 277.56 ล้านบาท ในงบการเงินเฉพาะกิจการ ตามลำดับ บริษัทและบริษัทย่อยได้คิดค่าเสื่อมราคาเต็มมูลค่าแล้วแต่ยังใช้งานอยู่

ณ วันที่ 31 ธันวาคม 2558 และ 2557 ที่ดินพร้อมสิ่งปลูกสร้างและเครื่องจักรราคาทุนจำนวน 796.51 ล้านบาท และ 796.51 ล้านบาท ในงบการเงินรวม ตามลำดับ และจำนวน 563.85 ล้านบาท และ 563.85 ล้านบาท ในงบการเงินเฉพาะกิจการ ตามลำดับ ได้นำไปค้ำประกันเงินเบิกเกินบัญชีและเงินกู้ยืมระยะสั้นจากสถาบันการเงิน (หมายเหตุ 17) หนี้สินภายใต้แผนการปรับโครงสร้างหนี้ (หมายเหตุ 19) หนี้สินภายใต้สัญญาปรับโครงสร้างหนี้ (หมายเหตุ 20) และหนี้สินที่อาจเกิดขึ้น (หมายเหตุ 35)

ในเดือนตุลาคม 2549 สภาวิชาชีพบัญชีได้ออกประกาศสภาวิชาชีพบัญชี ฉบับที่ 25/2549 โดยให้ทางเลือกในกรณีที่กิจการมีการตีราคาสินทรัพย์เพิ่มสามารถเลือกปฏิบัติโดยคำนวณค่าเสื่อมราคาที่ดีด ไปสู่งบกำไรขาดทุนจากราคาต้นทุนเดิมแทนที่จะคำนวณจากราคาที่ดีใหม่ ทั้งนี้ บริษัทเลือกที่จะปฏิบัติตามประกาศดังกล่าว แต่อย่างไรก็ตาม หากบริษัทคำนวณค่าเสื่อมราคาที่ดีด ไปสู่งบกำไรขาดทุนจากราคาที่ดีใหม่ กำไรสุทธิและกำไรต่อหุ้นจะเปลี่ยนแปลงเป็นดังนี้

	พันบาท			
	งบการเงินรวม		งบการเงินเฉพาะกิจการ	
	สำหรับปี		สำหรับปี	
	สิ้นสุดวันที่ 31 ธันวาคม		สิ้นสุดวันที่ 31 ธันวาคม	
	2558	2557	2558	2557
กำไรสุทธิเพิ่มขึ้น	3,132	3,261	3,132	3,261

ณ วันที่ 31 ธันวาคม 2558 และ 2557 บริษัทและบริษัทย่อยได้บันทึกที่ดินและอาคารในราคาที่ดีใหม่ตามรายงานการประเมินของผู้ประเมินราคาอิสระ ปี 2558 และ 2555 ตามลำดับ (การประเมินราคาที่ดินใช้วิธีมูลค่าราคาตลาด ส่วนอาคารใช้วิธีต้นทุน) ได้แสดงไว้ในบัญชี “ส่วนเกินทุนจากการตีราคาสินทรัพย์ถาวร” ภายใต้ “ส่วนของผู้ถือหุ้น” ในงบแสดงฐานะการเงิน ส่วนเกินทุนจากการตีราคาสินทรัพย์ถาวรนี้จะนำไปจ่ายเป็นเงินปันผลไม่ได้

บริษัทย่อยบันทึกที่ดินโดยราคาที่ดีใหม่ บันทึกส่วนเกินทุนจำนวน 36.31 ล้านบาท ตามรายงาน ประเมินราคาของผู้ประเมินราคาอิสระเมื่อวันที่ 25 ธันวาคม 2558

ณ วันที่ 31 ธันวาคม 2558 และ 2557 มูลค่ายุติธรรมของที่ดินและอาคารได้มีการประเมินในปี 2558 และ 2555 โดยใช้รายงานของผู้ประเมินราคาที่ดินและอาคาร ประเมินโดยใช้วิธีเปรียบเทียบราคาตลาด โดยนำราคาขายของที่ดินที่เปรียบเทียบกันได้บริเวณใกล้เคียงกันมาปรับปรุงโดยวิธีต้นทุนทดแทน ซึ่งเป็นมูลค่ายุติธรรมอยู่ในระดับที่ 2 ของลำดับชั้นมูลค่ายุติธรรม

บริษัท พัฒน์กล จำกัด (มหาชน) และบริษัทย่อย

หมายเหตุประกอบงบการเงิน

วันที่ 31 ธันวาคม 2558

15. สินทรัพย์ไม่มีตัวตน - สุทธิ

ประกอบด้วย

	พันบาท			
	งบการเงินรวม			
	ยอดคงเหลือ ณ วันที่ 31 ธันวาคม 2557	จำนวนที่ เพิ่มขึ้น/โอนเข้า	จำนวนที่ ลดลง/โอนออก	ยอดคงเหลือ ณ วันที่ 31 ธันวาคม 2558
<u>ราคาทุน</u>				
โปรแกรมคอมพิวเตอร์	63,584	40,109	(38,668)	65,025
สินทรัพย์ทางปัญญา	23,880	-	-	23,880
ระบบคอมพิวเตอร์	61,710	29,343	-	91,053
รวม	149,174	69,452	(38,668)	179,958
หัก ค่าตัดจำหน่ายสะสม	(80,437)	(2,316)	1,220	(81,533)
สุทธิ	68,737	67,136	(37,448)	98,425
หัก ค่าเผื่อการด้อยค่าของสินทรัพย์	(3,326)	-	-	(3,326)
สุทธิ	65,411	67,136	(37,448)	95,099

	พันบาท			
	งบการเงินรวม			
	ยอดคงเหลือ ณ วันที่ 31 ธันวาคม 2556	จำนวนที่ เพิ่มขึ้น/โอนเข้า	จำนวนที่ ลดลง/โอนออก	ยอดคงเหลือ ณ วันที่ 31 ธันวาคม 2557
<u>ราคาทุน</u>				
โปรแกรมคอมพิวเตอร์	61,135	2,449	-	63,584
สินทรัพย์ทางปัญญา	23,777	103	-	23,880
ระบบคอมพิวเตอร์	39,781	21,929	-	61,710
รวม	124,693	24,481	-	149,174
หัก ค่าตัดจำหน่ายสะสม	(78,254)	(2,183)	-	(80,437)
สุทธิ	46,439	22,298	-	68,737
หัก ค่าเผื่อการด้อยค่าของสินทรัพย์	(3,326)	-	-	(3,326)
สุทธิ	43,113	22,298	-	65,411

บริษัท พัฒน์กล จำกัด (มหาชน) และบริษัทย่อย

หมายเหตุประกอบงบการเงิน

วันที่ 31 ธันวาคม 2558

	พันบาท			
	งบการเงินเฉพาะกิจการ			
	ยอดคงเหลือ	จำนวนที่ เพิ่มขึ้น/โอนเข้า	จำนวนที่ ลดลง/โอนออก	ยอดคงเหลือ
	ณ วันที่ 31 ธันวาคม 2557			ณ วันที่ 31 ธันวาคม 2558
<u>ราคาทุน</u>				
โปรแกรมคอมพิวเตอร์	60,485	39,743	(38,668)	61,560
สินทรัพย์ทางปัญญา	21,947	-	-	21,947
ระบบคอมพิวเตอร์ระหว่างติดตั้ง	61,711	29,343	-	91,054
รวม	144,143	69,086	(38,668)	174,561
<u>หัก ค่าตัดจำหน่ายสะสม</u>	(75,933)	(1,824)	988	(76,769)
สุทธิ	68,210	67,262	(37,680)	97,792
<u>หัก ค่าเผื่อการด้อยค่าของสินทรัพย์</u>	(3,326)	-	-	(3,326)
สุทธิ	64,884	67,262	(37,680)	94,466

	พันบาท			
	งบการเงินเฉพาะกิจการ			
	ยอดคงเหลือ	จำนวนที่ เพิ่มขึ้น/โอนเข้า	จำนวนที่ ลดลง/โอนออก	ยอดคงเหลือ
	ณ วันที่ 31 ธันวาคม 2556			ณ วันที่ 31 ธันวาคม 2557
<u>ราคาทุน</u>				
โปรแกรมคอมพิวเตอร์	58,049	2,436	-	60,485
สินทรัพย์ทางปัญญา	21,844	103	-	21,947
ระบบคอมพิวเตอร์ระหว่างติดตั้ง	39,782	21,929	-	61,711
รวม	119,675	24,468	-	144,143
<u>หัก ค่าตัดจำหน่ายสะสม</u>	(74,083)	(1,850)	-	(75,933)
สุทธิ	45,592	22,618	-	68,210
<u>หัก ค่าเผื่อการด้อยค่าของสินทรัพย์</u>	(3,326)	-	-	(3,326)
สุทธิ	42,266	22,618	-	64,884

บริษัท พัฒน์กล จำกัด (มหาชน) และบริษัทย่อย

หมายเหตุประกอบงบการเงิน

วันที่ 31 ธันวาคม 2558

	พันบาท			
	งบการเงินรวม		งบการเงินเฉพาะกิจการ	
	สำหรับปี		สำหรับปี	
	สิ้นสุดวันที่ 31 ธันวาคม		สิ้นสุดวันที่ 31 ธันวาคม	
	2558	2557	2558	2557
ตัดจำหน่ายสำหรับปี	1,096	2,183	1,096	1,850

16. สินทรัพย์และหนี้สินภาษีเงินได้รอการตัดบัญชี

สินทรัพย์และหนี้สินภาษีเงินได้รอการตัดบัญชี ณ วันที่ 31 ธันวาคม 2558 และ 2557 มีดังนี้

	พันบาท			
	งบการเงินรวม		งบการเงินเฉพาะกิจการ	
	ณ วันที่ 31		ณ วันที่ 31	
	ธันวาคม 2558	ธันวาคม 2557	ธันวาคม 2558	ธันวาคม 2557
สินทรัพย์ภาษีเงินได้รอการตัดบัญชี -				
สุทธิ	91,862	137,883	76,458	122,423
หนี้สินภาษีเงินได้รอการตัดบัญชี -				
สุทธิ	(133,084)	(79,283)	(118,312)	(69,388)

บริษัท พัฒน์กล จำกัด (มหาชน) และบริษัทย่อย

หมายเหตุประกอบงบการเงิน

วันที่ 31 ธันวาคม 2558

รายการเคลื่อนไหวของสินทรัพย์และหนี้สินภายใต้การตัดบัญชีรวมที่เกิดขึ้นในระหว่างปีมีดังนี้

	พันบาท			
	งบการเงินรวม			
	ณ วันที่	บันทึกเป็น(รายจ่าย) / รายได้ใน		
	1 มกราคม 2558	กำไรหรือ ขาดทุน	กำไรขาดทุน เบ็ดเสร็จอื่น	ส่วนของผู้ถือหุ้นอื่น
สินทรัพย์ภายใต้การตัดบัญชี				
ค่าเผื่อนี้สงสัยจะสูญ	32,030	(3,482)	-	-
ค่าเผื่อการลดมูลค่าสินค้าคงเหลือ	3,010	(645)	-	-
ค่าเผื่อภาษีหัก ณ ที่จ่าย	4,211	(107)	-	-
ค่าเผื่อการค้าขายทรัพย์สิน	2,059	583	-	-
ประมาณการหนี้สินของต้นทุนงาน				
โครงการ	3,108	(385)	-	-
สำรองผลประโยชน์ระยะยาวของ				
พนักงาน	14,430	2,241	-	-
ผลขาดทุนทางภาษีที่ยังไม่ได้ใช้	79,035	(44,226)	-	-
รวมสินทรัพย์ภายใต้การตัดบัญชี				
การตัดบัญชี	137,883	(46,021)	-	-

บริษัท พัฒน์กล จำกัด (มหาชน) และบริษัทย่อย

หมายเหตุประกอบงบการเงิน

วันที่ 31 ธันวาคม 2558

	พันบาท			
	งบการเงินรวม			
	ณ วันที่	บันทึกเป็น(รายจ่าย) / รายได้ใน		
	1 มกราคม 2558	กำไรหรือ ขาดทุน	กำไรขาดทุน เบ็ดเสร็จอื่น	ส่วนของผู้ถือหุ้นอื่น
หนี้สินภายใต้การตัดบัญชี				
ค่าเสื่อมราคาสะสม-ส่วนขยายระยะ				
เวลาอาคาร	(9,061)	424	-	-
ส่วนเกินทุนจากการตีราคาสินทรัพย์				
ถาวร	(70,222)	-	(54,225)	-
รวมหนี้สินภายใต้การตัดบัญชี	(79,283)	424	(54,225)	-
รวมรายได้ (ค่าใช้จ่าย)		(45,597)		

	พันบาท			
	งบการเงินเฉพาะกิจการ			
	ณ วันที่	บันทึกเป็น(รายจ่าย) / รายได้ใน		
	1 มกราคม 2558	กำไรหรือ ขาดทุน	กำไรขาดทุน เบ็ดเสร็จอื่น	ส่วนของผู้ถือหุ้นอื่น
สินทรัพย์ภายใต้การตัดบัญชี				
ค่าเผื่อหนี้สงสัยจะสูญ	31,215	(4,149)	-	-
ค่าเผื่อการลดมูลค่าสินค้าคงเหลือ	2,502	(664)	-	-
ค่าเผื่อภาษีถูกหัก ณ ที่จ่าย	4,211	(107)	-	-
ค่าเผื่อการค้าขายทรัพย์สิน	1,794	(402)	-	-
ประมาณการหนี้สินของดำเนินงาน				
โครงการ	2,417	248	-	-
สำรองผลประโยชน์ระยะยาวของพนักงาน	12,547	2,295	-	-
ผลขาดทุนทางภาษีที่ยังไม่ได้ใช้	67,737	(43,186)	-	-
รวมสินทรัพย์ภายใต้การตัดบัญชี	122,423	(45,965)	-	-

บริษัท พัฒน์กล จำกัด (มหาชน) และบริษัทย่อย

หมายเหตุประกอบงบการเงิน

วันที่ 31 ธันวาคม 2558

	พันบาท			
	งบการเงินเฉพาะกิจการ			
	ณ วันที่	บันทึกเป็น(รายจ่าย) / รายได้ใน		
	1 มกราคม 2558	กำไรหรือ ขาดทุน	กำไรขาดทุน เบ็ดเสร็จอื่น	ส่วนของผู้ถือหุ้นอื่น
หนี้สินภาษีเงินได้รอการตัดบัญชี				ณ วันที่ 31 ธันวาคม 2558
ค่าเสื่อมราคาสะสม-ส่วนขยายระยะ				
เวลาอาคาร	(2,941)	1,813	-	-
ส่วนเกินทุนจากการตีราคาสินทรัพย์				
ถาวร	(66,447)	-	(50,737)	-
รวมหนี้สินภาษีเงินได้รอการตัดบัญชี	(69,388)	1,813	(50,737)	-
รวมรายได้(ค่าใช้จ่าย)		(44,152)		

สินทรัพย์ภาษีเงินได้รอการตัดบัญชีที่เกิดจากผลแตกต่างชั่วคราวที่มีได้รับรู้ในงบการเงินมีรายละเอียดดังนี้

	พันบาท			
	งบการเงินรวม		งบการเงินเฉพาะกิจการ	
	ณ วันที่ 31	ณ วันที่ 31	ณ วันที่ 31	ณ วันที่ 31
	ธันวาคม 2558	ธันวาคม 2557	ธันวาคม 2558	ธันวาคม 2557
ค่าเพื่อหนี้สงสัยจะสูญ	197	-	-	-
ค่าเพื่อการลดมูลค่าสินค้าคงเหลือ	1,294	1,483	-	-
ค่าเพื่อการค้ำค่าทรัพย์สิน	9,096	8,826	-	-
สำรองผลประโยชน์ระยะยาวของ				
พนักงาน	4,517	3,198	-	-
ขาดทุนสะสมยกมาไม่เกิน 5 ปี	10,222	9,343	-	-
สินทรัพย์ภาษีเงินได้รอการตัดบัญชีสุทธิ	25,326	22,850	-	-

ณ วันที่ 31 ธันวาคม 2558 และ 2557 งบการเงินรวมไม่ได้บันทึกสินทรัพย์ภาษีเงินได้รอการตัดบัญชีสำหรับรายการผลแตกต่างชั่วคราวที่ใช้หักภาษี จำนวน 25.33 ล้านบาท และ 22.85 ล้านบาท ตามลำดับ เนื่องจากฝ่ายบริหารของบริษัทพิจารณาแล้วเห็นว่ายังมีความไม่แน่นอนว่าบริษัทจะมีกำไรทางภาษีในอนาคตเพียงพอที่จะใช้ประโยชน์จากรายการดังกล่าว และหรือว่าอาจไม่ได้ใช้เป็นรายการหักทางภาษีในอนาคต

บริษัท พัฒน์กล จำกัด (มหาชน) และบริษัทย่อย

หมายเหตุประกอบงบการเงิน

วันที่ 31 ธันวาคม 2558

17. เงินเบิกเกินบัญชีและเงินกู้ยืมระยะสั้นจากสถาบันการเงิน

ประกอบด้วย

	พันบาท			
	งบการเงินรวม		งบการเงินเฉพาะกิจการ	
	ณ วันที่ 31	ณ วันที่ 31	ณ วันที่ 31	ณ วันที่ 31
	ธันวาคม 2558	ธันวาคม 2557	ธันวาคม 2558	ธันวาคม 2557
เงินเบิกเกินบัญชีธนาคาร	21,412	3,597	498	229
ตั๋วสัญญาใช้เงิน	31,419	67,147	-	-
เจ้าหนี้ทรัสต์รีซีท	-	1,563	-	1,563
รวม	52,831	72,307	498	1,792

งบการเงินรวม

ณ วันที่ 31 ธันวาคม 2558 บริษัทและบริษัทย่อยมีวงเงินสินเชื่อจากธนาคารในประเทศหลายแห่ง จำนวน 779.88 ล้านบาท โดยเป็นส่วนของบริษัทใหญ่จำนวน 630.00 ล้านบาท ค้ำประกันโดยเงินฝากธนาคารติดภาระค้ำประกัน อสังหาริมทรัพย์เพื่อการลงทุน ที่ดินพร้อมสิ่งปลูกสร้างและเครื่องจักร (หมายเหตุ 14) ที่ดินที่ไม่ได้ใช้ดำเนินงาน สิทธิการเช่าที่ดินบริษัทย่อยและบริษัทในงบการเงินรวม โดยไม่มีการคิดค่าธรรมเนียมจากการค้ำประกันระหว่างกัน

	วงเงิน (ล้านบาท)	
	ณ 31 ธันวาคม 2558	ภาระค้ำประกัน
<u>วงเงินเบิกเกินบัญชี</u>		
บริษัท	30.00	<ul style="list-style-type: none"> - จดจำนองที่ดินพร้อมสิ่งปลูกสร้างและเครื่องจักร (หมายเหตุ 14) - จดจำนองอสังหาริมทรัพย์เพื่อการลงทุน (หมายเหตุ 13) - สิทธิการเช่าที่ดิน
บริษัทย่อย	44.00	<ul style="list-style-type: none"> - จดจำนองอสังหาริมทรัพย์เพื่อการลงทุน (หมายเหตุ 13) - จดจำนองที่ดินพร้อมสิ่งปลูกสร้างและเครื่องจักร (หมายเหตุ 14) - ค้ำประกันโดยบริษัทใหญ่

บริษัท พัฒน์กล จำกัด (มหาชน) และบริษัทย่อย

หมายเหตุประกอบงบการเงิน

วันที่ 31 ธันวาคม 2558

	วงเงิน (ล้านบาท)	ภาระค้ำประกัน
ณ 31 ธันวาคม 2558		
วงเงินกู้ระยะสั้น		
บริษัท	50.00	<ul style="list-style-type: none"> - จัดจ้างกองที่ดินพร้อมสิ่งปลูกสร้างและเครื่องจักร (หมายเหตุ 14) - จัดจ้างกองอสังหาริมทรัพย์เพื่อการลงทุน (หมายเหตุ 13) - สิทธิการเช่าที่ดิน - ค้ำประกันโดยบริษัทย่อยแห่งหนึ่ง - เงินฝากประจำ
บริษัทย่อย	100.00	<ul style="list-style-type: none"> - จัดจ้างกองอสังหาริมทรัพย์เพื่อการลงทุน (หมายเหตุ 13) - จัดจ้างกองที่ดินพร้อมสิ่งปลูกสร้างและเครื่องจักร (หมายเหตุ 14) - ค้ำประกันโดยบริษัทใหญ่
วงเงินหนี้สินภายใต้ ทรัสต์รีซีทส์ / สินเชื่อเพื่อ เตรียมการส่งออก		
บริษัท	150.00	<ul style="list-style-type: none"> - จัดจ้างกองที่ดินพร้อมสิ่งปลูกสร้างและเครื่องจักร (หมายเหตุ 14) - จัดจ้างกองอสังหาริมทรัพย์เพื่อการลงทุน (หมายเหตุ 13) - สิทธิการเช่าที่ดิน - ค้ำประกันโดยบริษัทย่อยแห่งหนึ่ง - เงินฝากประจำ
วงเงินหนังสือค้ำประกัน		
บริษัท	400.00	<ul style="list-style-type: none"> - จัดจ้างกองที่ดินพร้อมสิ่งปลูกสร้างและเครื่องจักร (หมายเหตุ 14) - จัดจ้างกองอสังหาริมทรัพย์เพื่อการลงทุน (หมายเหตุ 13) - สิทธิการเช่าที่ดิน - เงินฝากประจำ
บริษัทย่อย	3.21	<ul style="list-style-type: none"> - จัดจ้างกองอสังหาริมทรัพย์เพื่อการลงทุน (หมายเหตุ 13) - จัดจ้างกองที่ดินพร้อมสิ่งปลูกสร้างและเครื่องจักร (หมายเหตุ 14) - ค้ำประกันโดยบริษัทใหญ่ - เงินฝากประจำ

บริษัท พัฒน์กล จำกัด (มหาชน) และบริษัทย่อย

หมายเหตุประกอบงบการเงิน

วันที่ 31 ธันวาคม 2558

18. หนี้สินภายใต้สัญญาเช่าซื้อ - สุทธิ

ประกอบด้วย

	พันบาท			
	งบการเงินรวม		งบการเงินเฉพาะกิจการ	
	ณ วันที่ 31	ณ วันที่ 31	ณ วันที่ 31	ณ วันที่ 31
	ธันวาคม 2558	ธันวาคม 2557	ธันวาคม 2558	ธันวาคม 2557
หนี้สินภายใต้สัญญาเช่าซื้อ	4,724	1,898	-	-
หัก ดอกเบี้ยรอตัดบัญชี	(275)	(91)	-	-
	4,449	1,807	-	-
หัก ส่วนที่ครบกำหนดชำระภายใน หนึ่งปี	(1,485)	(565)	-	-
รวม	2,964	1,242	-	-

19. หนี้สินภายใต้แผนการปรับโครงสร้างหนี้ - สุทธิ

การดำเนินการจัดสรรหนี้

กลุ่มเจ้าหนี้	เงินต้น	ดอกเบี้ยใหม่
เจ้าหนี้กลุ่มที่ 1 เจ้าหนี้สถาบันการเงินมีประกัน	จำนวน 417,922,322.28 บาท โดยการผ่อนชำระให้เสร็จสิ้นภายใน 8 ปี เป็นงวดเดือน	อัตราร้อยละ MLR ต่อปี ชำระเป็นงวดเดือน
เจ้าหนี้กลุ่มที่ 2 เจ้าหนี้สถาบันการเงินไม่มีประกัน	จำนวน 92,353,650.01 บาท โดยการผ่อนชำระให้เสร็จสิ้นภายใน 10 ปี เป็นงวดไตรมาส	อัตราร้อยละ 0.01 ต่อปี ชำระเป็นงวดไตรมาส
เจ้าหนี้กลุ่มที่ 3 เจ้าหนี้สถาบันการเงินรับโอนสิทธิ	จำนวน 209,628,804.52 บาท โดยการผ่อนชำระให้เสร็จสิ้นภายใน 10 ปี เป็นงวดไตรมาส	อัตราร้อยละ 0.01 ต่อปี ชำระเป็นงวดไตรมาส
เจ้าหนี้กลุ่มที่ 4 เจ้าหนี้การค้า	จำนวน 227,520,954.88 บาท โดยการผ่อนชำระให้เสร็จสิ้นภายใน 10 ปี เป็นงวดไตรมาส	-
เจ้าหนี้กลุ่มที่ 5 เจ้าหนี้อาคาร	จำนวน 22,433,940.58 บาท โดยการผ่อนชำระให้เสร็จสิ้นภายใน 10 ปี เป็นงวดไตรมาสเจ้าหนี้จะได้รับชำระหนี้ก็ต่อเมื่อ คณะกรรมการพิจารณาอุทธรณ์มีคำวินิจฉัยหรือคำสั่งและ/หรือมีคำพิพากษาของศาลเป็นที่สุดท้ายให้ลูกหนี้ต้องรับผิดชอบ (ดูหมายเหตุ 36)	อัตราร้อยละ 0.01 ต่อปี ชำระเป็นงวดไตรมาส

บริษัท พัฒนากล จำกัด (มหาชน) และบริษัทย่อย

หมายเหตุประกอบงบการเงิน

วันที่ 31 ธันวาคม 2558

กลุ่มเจ้าหนี้	เงินต้น	ดอกเบี้ยใหม่
เจ้าหนี้กลุ่มที่ 10 เจ้าหนี้ภาระค้ำประกันบริษัทอื่น	<p>ภาระหนี้ตามคำขอรับชำระหนี้คงค้างจำนวน 303,242,835.38 บาท ซึ่งภาระหนี้ของเจ้าหนี้กลุ่ม 10 จะได้รับการชำระหนี้ตามแนวทางและเงื่อนไขดังต่อไปนี้</p> <p>1.เนื่องจาก บริษัท พัฒนากลแมนูเฟคเจอร์ริง จำกัด (“PKM”) และ บริษัท เอส พาเนล จำกัด (เดิมชื่อ บริษัท ทีเคบี เอ็นเตอร์ไพรส์ จำกัด (“PKB”)) ซึ่งเป็นลูกหนี้ชั้นต้นของเจ้าหนี้กลุ่ม 10 ยังคงดำเนินกิจการเป็นปกติ มีความสามารถชำระหนี้ให้แก่เจ้าหนี้ได้ด้วยตนเอง และปัจจุบัน PKM และ SPN ยังคงชำระหนี้ให้แก่เจ้าหนี้ตามจำนวนหลักเกณฑ์และวิธีการที่กำหนดในสัญญาเดิมหรือข้อตกลงระหว่างเจ้าหนี้กลุ่ม 10 กับ PKM และ SPN</p> <p>2.หากต่อมาปรากฏว่า PKM และ SPN ได้ผิดนัดไม่ชำระหนี้ตามหลักเกณฑ์และวิธีการที่กำหนดไว้ในสัญญาเดิมหรือข้อตกลงระหว่างเจ้าหนี้กลุ่มที่ 10 และ PKM หรือ SPN (แล้วแต่กรณี) ได้ รวมทั้ง PKM และ SPN ไม่สามารถดำเนินการชำระหนี้กับเจ้าหนี้กลุ่มที่ 10 เพื่อแก้ไขเหตุแห่งการผิดนัดได้ภายใน 120 วัน นับแต่วันที่ PKM และ SPN ผิดนัดไม่ชำระหนี้ โดยให้เจ้าหนี้แจ้งให้บริษัททราบถึงเหตุดังกล่าวเป็นลายลักษณ์อักษรทันที โดยเจ้าหนี้กลุ่มที่ 10 มีสิทธิที่จะได้รับชำระหนี้จากบริษัทตามจำนวนหนี้คงค้างที่เหลือภายหลังที่เจ้าหนี้กลุ่ม 1, 2, 3, 4, 5 และ 12 ได้รับชำระหนี้ตามแผนฯ ครบถ้วน ภายใน 30 วัน</p>	

	พันบาท			
	งบการเงินรวม		งบการเงินเฉพาะกิจการ	
	ณ วันที่ 31	ณ วันที่ 31	ณ วันที่ 31	ณ วันที่ 31
	ธันวาคม 2558	ธันวาคม 2557	ธันวาคม 2558	ธันวาคม 2557
หนี้สินภายใต้แผนการปรับ				
โครงสร้างหนี้	613,484	750,966	619,870	758,184
หัก ส่วนที่ถึงกำหนดชำระภายในหนึ่งปี	(96,957)	(105,894)	(97,580)	(106,726)
หนี้สินภายใต้แผนการปรับ				
โครงสร้างหนี้ - สุทธิ	516,527	645,072	522,290	651,458

หนี้สินตามแผนการปรับโครงสร้างหนี้ของบริษัท ค้ำประกันโดยสินทรัพย์ของบริษัท ซึ่งเป็นไปตามสัญญากู้ยืมเงินเดิม ก่อนการปรับโครงสร้างหนี้อื่นได้แก่ การจดจำนองที่ดินและสิ่งปลูกสร้าง การจำนำเครื่องจักรของบริษัท

บริษัท พัฒนกุล จำกัด (มหาชน) และบริษัทย่อย

หมายเหตุประกอบงบการเงิน

วันที่ 31 ธันวาคม 2558

20. หนี้สินภายใต้สัญญาปรับโครงสร้างหนี้ - สุทธิ

เมื่อวันที่ 30 มีนาคม 2554 และ วันที่ 27 มิถุนายน 2554 บริษัทย่อยสองแห่งได้ลงนามในสัญญาปรับโครงสร้างหนี้กับสถาบันการเงิน ภายใต้เงื่อนไขของสัญญาปรับปรุงโครงสร้างหนี้ดังกล่าว เจ้าหนี้ได้ตกลงขยายระยะเวลาชำระหนี้ให้กับบริษัทย่อยซึ่งมีรายละเอียดดังนี้

	พันบาท	
	งบการเงินรวม	
	31 ธันวาคม 2558	31 ธันวาคม 2557
หนี้สินภายใต้สัญญาปรับโครงสร้างหนี้	95,012	110,599
หัก ส่วนที่ถึงกำหนดชำระภายในหนึ่งปี	(17,929)	(21,156)
หนี้สินภายใต้สัญญาปรับโครงสร้างหนี้ - สุทธิ	77,083	89,443

หนี้สินภายใต้สัญญาปรับโครงสร้างหนี้ ค้ำประกันโดยการจำนองส่วนหนึ่งของที่ดิน และเครื่องจักร ของบริษัทย่อยและค้ำประกันโดยการจำนองที่ดินและสิ่งปลูกสร้างของบริษัท (หมายเหตุ 14) และค้ำประกันโดยบริษัท ซึ่งไม่คิดค่าธรรมเนียมจากการค้ำประกันระหว่างกัน

หนี้สินตามสัญญาปรับโครงสร้างหนี้รวมดอกเบี้ยค้างจ่ายที่เกี่ยวข้อง มีดังนี้

	เงินต้น	ดอกเบี้ยใหม่	ดอกเบี้ยคงค้างเดิม
หนี้ตามสัญญากู้เงิน (1)	จำนวน 62,625,877.40 บาท ผ่อนชำระให้เสร็จสิ้นภายในเดือนกุมภาพันธ์ 2564 ไตรมาสละไม่น้อยกว่า 1,568,000 บาท	อัตราร้อยละ MLR ต่อปี ชำระเป็นงวดเดือน	ดอกเบี้ยคงค้างเดิมจำนวน 3,087,541.54 บาท ชำระในวันลงนามในสัญญา 1,077,079.30 บาท ส่วนที่เหลือ 2,010,462.24 บาท ธนาคารตกลงยกดอกเบี้ยให้ทั้งจำนวนเมื่อปฏิบัติได้ตามสัญญา
หนี้ตามสัญญากู้เงิน (2)	จำนวน 41,566,225.07 บาท ผ่อนชำระให้เสร็จสิ้นภายในเดือนกุมภาพันธ์ 2564 ไตรมาสละไม่น้อยกว่า 1,024,000 บาท	อัตราร้อยละ MLR ต่อปี ชำระเป็นงวดเดือน	ดอกเบี้ยคงค้างเดิมจำนวน 2,142,084.08 บาท ชำระในวันลงนามในสัญญา 705,202.32 บาท ส่วนที่เหลือ 1,436,881.76 บาท ธนาคารตกลงยกดอกเบี้ยให้ทั้งจำนวนเมื่อปฏิบัติได้ตามสัญญา

บริษัท พัฒนกุล จำกัด (มหาชน) และบริษัทย่อย

หมายเหตุประกอบงบการเงิน

วันที่ 31 ธันวาคม 2558

	เงินต้น	ดอกเบี้ยใหม่	ดอกเบี้ยคงค้างเดิม
หนี้ตามสัญญาขาดตัว	จำนวน 100,000,000 บาท โดย ผ่อนชำระให้เสร็จสิ้นภายใน เดือนกุมภาพันธ์ 2555 หากบริษัทสามารถปฏิบัติตาม สัญญาปรับโครงสร้างหนี้เสร็จ เรียบร้อย บริษัทจะมีกำไรจาก การปรับโครงสร้างหนี้ จำนวน 13.13 ล้านบาท	อัตราร้อยละ MLR ต่อปี	ดอกเบี้ยคงค้างเดิมจำนวน 28,150,684.93 บาท ชำระไตรมาส ละไม่น้อยกว่า 243,000 บาท ส่วน ที่เหลือ 16,966,438.35 บาท ธนาคารตกลงยกดอกเบี้ยให้ทั้ง จำนวนเมื่อปฏิบัติได้ตามสัญญา
หนี้ตามสัญญา ทรัสต์รีซีท	จำนวน 23,940,354.50 บาท โดยผ่อนชำระให้เสร็จสิ้น ภายในเดือนกุมภาพันธ์ 2564 ผ่อนชำระไตรมาสละไม่น้อย กว่า 608,000 บาท	อัตราร้อยละ MLR ต่อปี	ดอกเบี้ยคงค้างเดิมจำนวน 6,519,437.61 บาท ผ่อนชำระเป็น รายไตรมาสไม่น้อยกว่า 57,000 บาท รวม 2,589,843.47 บาท ส่วน ที่เหลือ 3,929,594.14 บาท ขอให้ ธนาคารตกลงยกดอกเบี้ยให้ทั้ง จำนวนเมื่อปฏิบัติได้ตามสัญญา
ตามสัญญาเบิกเงินเกิน บัญชี	เงินต้น 11,404,901.99 บาท ชำระในวันลงนามในสัญญา 1,404,901.99 ส่วนที่เหลือผ่อน ชำระให้เสร็จสิ้นภายในเดือน มีนาคม 2558 เดือนละไม่น้อย กว่า 250,000 บาท	อัตราร้อยละ MLR ต่อปี ชำระเป็นงวดเดือน	ดอกเบี้ยคงค้างเดิมจำนวน 63,274.01 บาท ชำระในวันลงนาม ในสัญญา 36,777.33 บาท ส่วนที่ เหลือ 26,496.68 บาท ธนาคารตก ลงยกดอกเบี้ยให้ทั้งจำนวนเมื่อ ปฏิบัติได้ตามสัญญา

บริษัท พัฒน์กล จำกัด (มหาชน) และบริษัทย่อย

หมายเหตุประกอบงบการเงิน

วันที่ 31 ธันวาคม 2558

21. ประมาณการหนี้สินโครงการผลประโยชน์พนักงาน

ผู้เชี่ยวชาญอิสระรายหนึ่งได้ทำการประเมินภาระหนี้สินที่ต้องจ่ายสำหรับผลประโยชน์ระยะยาวของพนักงาน โดยใช้วิธีการ Projected unit credit ซึ่งบริษัทได้ตั้งประมาณการผลประโยชน์ระยะยาวของพนักงาน ดังนี้

	พันบาท			
	งบการเงินรวม		งบการเงินเฉพาะกิจการ	
	ณ วันที่ 31	ณ วันที่ 31	ณ วันที่ 31	ณ วันที่ 31
	ธันวาคม 2558	ธันวาคม 2557	ธันวาคม 2558	ธันวาคม 2557
ผลประโยชน์พนักงานต้นงวด	88,142	76,357	62,736	54,386
บวก จำนวนที่รับรู้	10,874	11,785	7,355	8,350
หัก จ่ายชำระ	(1,747)	-	(1,413)	-
บวก กำไร(ขาดทุน)จากการประมาณการ				
การนําคณិតศาสตร์ประกันภัย	9,159	-	5,533	-
ผลประโยชน์พนักงานปลายงวด	106,428	88,142	74,211	62,736
มูลค่าปัจจุบันของภาระผูกพันที่ไม่ได้จัดให้มีกองทุน	106,428	88,142	74,211	62,736

	พันบาท	
	สำหรับปีสิ้นสุดวันที่ 31 ธันวาคม 2558	
	งบการเงินรวม	งบการเงินเฉพาะกิจการ
จำนวนที่รับรู้ในงบกำไรขาดทุนเบ็ดเสร็จ :		
ผลประโยชน์พนักงานต้นงวด	88,142	62,736
กำไร(ขาดทุน)สำหรับงวด		
บวก จำนวนที่รับรู้		
ต้นทุนบริการงวดปัจจุบัน	7,348	4,846
ต้นทุนดอกเบี้ย	3,526	2,509
หัก จ่ายชำระ	(1,747)	(1,413)
ผลประโยชน์พนักงานปลายงวด	97,269	68,678
กำไรขาดทุนเบ็ดเสร็จอื่น		
กำไร(ขาดทุน)จากการประมาณการนําคณិតศาสตร์ประกันภัย	9,159	5,533

บริษัท พัฒน์กล จำกัด (มหาชน) และบริษัทย่อย

หมายเหตุประกอบงบการเงิน

วันที่ 31 ธันวาคม 2558

	พันบาท			
	งบการเงินรวม		งบการเงินเฉพาะกิจการ	
	ณ วันที่ 31	ณ วันที่ 31	ณ วันที่ 31	ณ วันที่ 31
	ธันวาคม 2558	ธันวาคม 2557	ธันวาคม 2558	ธันวาคม 2557
จำนวนที่ควรรับรู้ในกำไรหรือขาดทุนตามรายงานของนักคณิตศาสตร์ประกันภัยมีดังนี้				
ต้นทุนบริการปัจจุบัน	7,348	4,597	4,846	3,192
ดอกเบี้ยของภาระผูกพัน	3,526	7,188	2,509	5,158
จำนวนที่รับรู้ในงบกำไรขาดทุน	10,874	11,785	7,355	8,350

สมมติฐานตามเกณฑ์คณิตศาสตร์ประกันภัย (Actuarial basis)

	งบการเงินรวม	งบการเงินเฉพาะกิจการ
	ณ วันที่ 31 ธันวาคม 2558 และ 2557	ณ วันที่ 31 ธันวาคม 2558 และ 2557
อัตราคิดลด (ร้อยละ)	4.0	4.0
อัตราการขึ้นเงินเดือนในอนาคต (ร้อยละ)	6.6	6.6
อายุครบเกษียณ (ปี)	60	60

22. หนี้สินเงินชดเชย – หนี้บริวารสิทธิที่แปลงสภาพ

บริษัทบันทึกหนี้สินสำหรับภาระที่ต้องจ่ายชำระเพิ่มสำหรับบริวารสิทธิในเงินปันผลที่ยังไม่ได้จ่ายจำนวน 17,101,510 บาท และผลต่างระหว่างราคาตลาดของหลักทรัพย์ของบริษัทกับราคาเสนอขาย ณ วันที่ใช้สิทธิ จำนวน 3,1647 บาทต่อหุ้น (33,744,100 หุ้น) คิดเป็นเงิน 106,833,875 บาท บริษัทแสดงเป็นหนี้สินเงินชดเชย – หนี้บริวารสิทธิที่แปลงสภาพในหนี้สินหมุนเวียน

เมื่อวันที่ 30 มีนาคม 2554 บริษัทได้จัดประเภทหนี้สินเงินชดเชย – หนี้บริวารสิทธิที่แปลงสภาพไปเป็นหนี้สินภายใต้แผนการปรับโครงสร้างหนี้ (หมายเหตุ 19)

บริษัท พัฒน์กล จำกัด (มหาชน) และบริษัทย่อย

หมายเหตุประกอบงบการเงิน

วันที่ 31 ธันวาคม 2558

23. ทุนเรือนหุ้นและส่วนเกิน(ส่วนต่ำ)มูลค่าหุ้น

	มูลค่าหุ้น	ณ วันที่ 31 ธันวาคม 2558		ณ วันที่ 31 ธันวาคม 2557	
	ต่อหน่วย	จำนวนหุ้น	จำนวนเงิน	จำนวนหุ้น	จำนวนเงิน
ทุนจดทะเบียนประกอบด้วย					
หุ้นสามัญ	1	414,607,781	414,607,781	414,607,781	414,607,781
หุ้นบุริมสิทธิ	1	79,487,456	79,487,456	79,487,456	79,487,456
รองรับใบสำคัญแสดงสิทธิซื้อหุ้น	1	106,148,500	106,148,500	106,148,500	106,148,500
		600,243,737	600,243,737	600,243,737	600,243,737
ทุนที่ออกและชำระแล้ว					
หุ้นสามัญ	1	414,607,781	414,607,781	414,607,781	414,607,781
หุ้นบุริมสิทธิ	1	79,487,456	79,487,456	79,487,456	79,487,456
ออกหุ้นใหม่					
หุ้นสามัญ	1	-	-	-	-
หุ้นบุริมสิทธิ	1	-	-	-	-
		494,095,237	494,095,237	494,095,237	494,095,237
ทุนที่ออกและชำระแล้วประกอบด้วย					
หุ้นสามัญ	1	414,607,781	414,607,781	414,607,781	414,607,781
หุ้นบุริมสิทธิ	1	79,487,456	79,487,456	79,487,456	79,487,456
		494,095,237	494,095,237	494,095,237	494,095,237
ส่วนเกินมูลค่าหุ้น					
หุ้นสามัญ	0.06	414,607,781	8,542,665	414,607,781	8,542,665
หุ้นบุริมสิทธิ	0.06	79,487,456	4,769,247	79,487,456	4,769,247
ส่วนต่ำมูลค่าหุ้น					
ณ วันที่ 31 ธันวาคม					
หุ้นสามัญ	1	414,607,781	(22,088,943)	414,607,781	(22,088,943)

บริษัท พัฒน์กล จำกัด (มหาชน) และบริษัทย่อย

หมายเหตุประกอบงบการเงิน

วันที่ 31 ธันวาคม 2558

มูลค่ายุติธรรมของหุ้นสามัญและหุ้นบุริมสิทธิ ณ วันที่ออกหุ้นชำระหนี้ตามแผนฟื้นฟูกิจการ (หมายเหตุ 19) มูลค่าหุ้นละ 1.06 บาท ตามรายงานที่ปรึกษาทางการเงินอิสระ รายงานลงวันที่ 5 สิงหาคม 2554

เมื่อวันที่ 21 กันยายน 2554 หุ้นสามัญเพิ่มทุนดังกล่าวได้เริ่มเป็นหลักทรัพย์จดทะเบียน (หุ้นบุริมสิทธิไม่ได้เป็นหลักทรัพย์จดทะเบียน)

ภายใต้แผนฟื้นฟูกิจการ

1. บริษัทได้ลดทุนจดทะเบียน 52.99 ล้านบาท (52,999,999 หุ้น มูลค่าหุ้นละ 1 บาท) เป็น 272.23 ล้านบาท (272,230,101 หุ้น มูลค่าหุ้นละ 1 บาท) โดยยกเลิกหุ้นสามัญที่ยังไม่ได้จำหน่ายจำนวน 52,999,999 หุ้น มูลค่าหุ้นละ 1 บาท และเพิ่มทุนจดทะเบียนจาก 272.23 ล้านบาท (272,230,101 หุ้น มูลค่าหุ้นละ 1 บาท) เป็น 600.27 ล้านบาท (600,243,737 หุ้น มูลค่าหุ้นละ 1 บาท) บริษัทได้จดทะเบียนลดทุน เมื่อวันที่ 10 สิงหาคม 2554 และจดทะเบียนเพิ่มทุน ดังกล่าว กับกระทรวงพาณิชย์ แล้วเมื่อวันที่ 9 กันยายน 2554
2. บริษัทดำเนินการปรับโครงสร้างหนี้เป็นทุนให้แก่เจ้าหนี้ตามแผนฟื้นฟูกิจการ (หมายเหตุ 19) โดยแบ่งเป็นหุ้นสามัญ 142.38 ล้านบาท (142,377,680 หุ้น มูลค่าหุ้นละ 1 บาท) และหุ้นบุริมสิทธิ 79.49 ล้านบาท (79,487,456 หุ้น มูลค่าหุ้นละ 1 บาท) เพื่อชำระหนี้เป็นจำนวนเงินทั้งสิ้น 221.87 ล้านบาท

ใบสำคัญแสดงสิทธิที่จะซื้อหุ้นสามัญ

ภายใต้แผนฟื้นฟูกิจการกำหนดรายละเอียดและเงื่อนไขที่เกี่ยวข้องกับการจัดสรรใบสำคัญแสดงสิทธิที่ออกให้แก่เจ้าหนี้ (แปลงหนี้เป็นทุน) ภายใต้การดำเนินการตามแผนฟื้นฟูกิจการ โดยเมื่อวันที่ 30 มีนาคม 2554 ศาลล้มละลายกลางได้มีคำสั่งเห็นชอบด้วยแผนฟื้นฟูกิจการของบริษัท (ตามหมายเหตุ 19) ดังนี้ :

ในเดือนสิงหาคม 2554 บริษัทได้ออกใบสำคัญแสดงสิทธิที่จะซื้อหุ้นสามัญของบริษัทให้แก่เจ้าหนี้สถาบันการเงินแห่งหนึ่ง ที่ให้การสนับสนุนวงเงินสินเชื่อใหม่แก่บริษัทโดยบริษัทออกใบสำคัญแสดงสิทธิ จำนวน 106,148,500 หน่วย โดย 1 หน่วย ใบสำคัญแสดงสิทธิมีสิทธิซื้อหุ้นสามัญได้ 1 หุ้น ราคาใช้สิทธิ 0.01 บาทต่อหน่วย มีระยะเวลาการใช้สิทธิ ทุกวันที่ 1 ของเดือนมีนาคม มิถุนายน กันยายน และธันวาคมของทุกปี โดยมีอายุ 10 ปี

	งบการเงินรวม/งบการเงินเฉพาะกิจการ	
	ณ วันที่ 31 ธันวาคม 2558	
	(หน่วย)	(บาท)
ใบสำคัญแสดงสิทธิซื้อหุ้นสามัญ	106,148,500	111,455,925
หัก ใบสำคัญแสดงสิทธิมาใช้สิทธิ	-	-
หัก ใบสำคัญแสดงสิทธิครบกำหนดการใช้สิทธิ	-	-
ใบสำคัญแสดงสิทธิคงเหลือ	106,148,500	111,455,925

บริษัท พัฒน์กล จำกัด (มหาชน) และบริษัทย่อย

หมายเหตุประกอบงบการเงิน

วันที่ 31 ธันวาคม 2558

ส่วนเกินมูลค่าหุ้น

ตามบทบัญญัติแห่งพระราชบัญญัติบริษัทมหาชนจำกัด พ.ศ. 2535 มาตรา 51 ในกรณีที่บริษัทเสนอขายหุ้นสูงกว่ามูลค่าหุ้นที่จดทะเบียนไว้ บริษัทต้องนำค่าหุ้นส่วนเกินนี้ตั้งเป็นทุนสำรอง (“ส่วนเกินมูลค่าหุ้น”) ส่วนเกินมูลค่าหุ้นนี้จะนำไปจ่ายเป็นเงินปันผลไม่ได้

24. หุ้นของบริษัทที่ถือโดยบริษัทย่อย

ณ วันที่ 31 ธันวาคม 2558 และ 2557 หุ้นของบริษัทที่ถือโดยบริษัทย่อย ได้แก่ หุ้นบุริมสิทธิ จำนวน 3,555,477 หุ้น มูลค่าที่ตราไว้ หุ้นละ 1 บาท และหุ้นสามัญจำนวน 2,400,000 หุ้น มูลค่าที่ตราไว้หุ้นละ 1 บาท ซึ่งบริษัทย่อย ได้รับจากการแปลงหนี้เป็นทุนภายใต้การดำเนินการตามแผนฟื้นฟูกิจการของบริษัท หุ้นดังกล่าวได้แสดงไว้เป็นส่วนหักในส่วนของผู้ถือหุ้นภายใต้หัวข้อ “หุ้นของบริษัทที่ถือโดยบริษัทย่อย” ในงบการเงินรวม

บริษัท พัฒน์กล จำกัด (มหาชน) และบริษัทย่อย

หมายเหตุประกอบงบการเงิน

วันที่ 31 ธันวาคม 2558

25. ส่วนเกินทุนจากการตีราคาสินทรัพย์ถาวร

ประกอบด้วย

	พันบาท			
	งบการเงินรวม		งบการเงินเฉพาะกิจการ	
	ณ วันที่ 31 ธันวาคม 2558	ณ วันที่ 31 ธันวาคม 2557	ณ วันที่ 31 ธันวาคม 2558	ณ วันที่ 31 ธันวาคม 2557
ส่วนเกินทุนจากการตีราคาที่ดิน				
ยกมา	292,026	292,026	274,424	274,424
เพิ่มขึ้น	218,486	-	202,619	-
ลดลง	-	-	-	-
ยกไป	510,512	292,026	477,043	274,424
ส่วนเกินทุนจากการตีราคาอาคาร				
ยกมา	51,322	61,452	51,322	61,452
เพิ่มขึ้น	64,570	-	64,570	-
ลดลง	(3,100)	-	(3,100)	-
ลดลง - จากการขาย	-	(6,053)	-	(6,053)
ลดลง - ค่าเสื่อมราคา	(3,915)	(4,077)	(3,915)	(4,077)
ยกไป	108,877	51,322	108,877	51,322
รวมส่วนเกินทุนจากการตีราคา				
สินทรัพย์ถาวร	619,389	343,348	555,920	325,746
หนี้สินภาษีเงินได้	(123,878)	(68,670)	(117,184)	(65,149)
รวมส่วนเกินทุนจากการตีราคา				
สินทรัพย์ถาวร – สุทธิ	495,511	274,678	468,736	260,597

ณ วันที่ 31 ธันวาคม 2558 บริษัทและบริษัทย่อยได้บันทึกที่ดินและอาคารในราคาที่เป็นใหม่ ตามรายงานของผู้ประเมินราคาอิสระ บริษัท ที.เอ.มานะจเมินทร์ คอร์ปอเรชั่น (1999) จำกัด ลงวันที่ 25 ธันวาคม 2558 (การประเมินราคาที่ดินใช้วิธีมูลค่าราคาตลาด ส่วนอาคารใช้วิธีต้นทุน) ได้แสดงไว้ในบัญชี “ส่วนเกินทุนจากการตีราคาสินทรัพย์ถาวร” ภายใต้ “ส่วนของผู้ถือหุ้น” ในงบแสดงฐานะการเงิน ส่วนเกินทุนจากการตีราคาสินทรัพย์ถาวรนี้จะนำไปจ่ายเป็นเงินปันผลไม่ได้

บริษัท พัฒน์กล จำกัด (มหาชน) และบริษัทย่อย

หมายเหตุประกอบงบการเงิน

วันที่ 31 ธันวาคม 2558

ณ วันที่ 31 ธันวาคม 2557 บริษัทและบริษัทย่อยได้บันทึกที่ดินและอาคารในราคาที่ดีใหม่ตามรายงานการประเมินของผู้ประเมินราคาอิสระ บริษัท เอเจนซี ฟอร์ เรียลเอสเตท แอฟแฟร์ส จำกัด ลงวันที่ 7-10 สิงหาคม 2555 และบริษัท ที.เอ. มานะจเมินทร์ คอร์ปอเรชั่น (1999) จำกัด ลงวันที่ 14 สิงหาคม 2555 ตามลำดับ (การประเมินราคาที่ดินใช้วิธีมูลค่าราคาตลาด ส่วนอาคารใช้วิธีต้นทุน) ได้แสดงไว้ในบัญชี “ส่วนเกินทุนจากการตีราคาสินทรัพย์ถาวร” ภายได้ “ส่วนของผู้ถือหุ้น” ในงบแสดงฐานะการเงิน ส่วนเกินทุนจากการตีราคาสินทรัพย์ถาวรนี้จะนำไปจ่ายเป็นเงินปันผลไม่ได้

26. สำรองตามกฎหมาย

ตามพระราชบัญญัติบริษัทมหาชนจำกัด บริษัทต้องจัดสรรกำไรสุทธิสำหรับปีไว้เป็นสำรองตามกฎหมายไม่น้อยกว่าร้อยละ 5 ของกำไรสุทธิสำหรับปีหลังหักด้วยขาดทุนสะสมยกมา (ถ้ามี) จนกว่าสำรองตามกฎหมายนี้จะมียอดไม่น้อยกว่าร้อยละ 10 ของทุนจดทะเบียน ทุนสำรองตามกฎหมายนี้ไม่อาจนำไปจ่ายเงินปันผลได้

27. ค่าตอบแทนกรรมการและค่าตอบแทนผู้บริหาร

ค่าตอบแทนกรรมการ

ค่าตอบแทนกรรมการเป็นผลประโยชน์ที่จ่ายให้แก่กรรมการของบริษัทฯ และบริษัทย่อย ตามมาตรา 90 ของพระราชบัญญัติบริษัทมหาชน จำกัด โดยไม่รวมเงินเดือนและผลประโยชน์ที่เกี่ยวข้องที่จ่ายให้กับกรรมการในฐานะผู้บริหาร

ค่าตอบแทนผู้บริหาร

ค่าตอบแทนผู้บริหารเป็นค่าใช้จ่ายเกี่ยวกับเงินเดือน ค่าตอบแทนและผลประโยชน์อื่นให้แก่กรรมการเฉพาะในฐานะผู้บริหาร และให้แก่ผู้บริหารตามนิยามในประกาศของสำนักงานคณะกรรมการกำกับหลักทรัพย์ อันได้แก่ ผู้จัดการหรือผู้ดำรงตำแหน่งระดับบริหารที่รายชื่อแรกต่อจากผู้จัดการลงมา และผู้ซึ่งดำรงตำแหน่งเทียบเท่าผู้ดำรงตำแหน่งระดับบริหาร รายที่ 4 ทุกสาย และให้หมายรวมถึงผู้ดำรงตำแหน่งระดับบริหารในสายงานบัญชีหรือการเงินที่เป็นระดับผู้จัดการฝ่ายขึ้นไปหรือเทียบเท่า

28. กำไร(ขาดทุน)ต่อหุ้น

กำไร(ขาดทุน)ต่อหุ้นขั้นพื้นฐาน :

กำไร(ขาดทุน)ต่อหุ้นขั้นพื้นฐานสำหรับปีสิ้นสุดวันที่ 31 ธันวาคม 2558 และ 2557 คำนวณจากกำไรสำหรับปีที่เป็นส่วนของผู้ถือหุ้นสามัญและหุ้นบุริมสิทธิของบริษัทและจำนวนหุ้นสามัญและหุ้นบุริมสิทธิที่ออกจำหน่ายแล้วระหว่างปีในแต่ละปี โดยแสดงการคำนวณดังนี้

บริษัท พัฒน์กล จำกัด (มหาชน) และบริษัทย่อย

หมายเหตุประกอบงบการเงิน

วันที่ 31 ธันวาคม 2558

	สำหรับปีสิ้นสุด			
	งบการเงินรวม		งบการเงินเฉพาะกิจการ	
	2558	2557	2558	2557
	(บาท/หุ้น)			
กำไรที่เป็นส่วนของผู้ถือหุ้นของบริษัท				
กำไร(ขาดทุน)สำหรับปี (พันบาท)	112,129	229,546	177,241	237,862
จำนวนหุ้นเฉลี่ยถ่วงน้ำหนัก (พันหุ้น)	412,208	412,208	414,608	414,608
กำไรต่อหุ้นขั้นพื้นฐาน (บาทต่อหุ้น)	0.27	0.56	0.43	0.57

กำไร(ขาดทุน)ต่อหุ้นปรับลด :

กำไร(ขาดทุน)ต่อหุ้นปรับลดสำหรับปีสิ้นสุดวันที่ 31 ธันวาคม 2558 และ 2557 คำนวณจากกำไรสำหรับปีที่เป็นส่วนของผู้ถือหุ้นของบริษัทและจำนวนหุ้นสามัญที่ออกจำหน่ายแล้วระหว่างปีในแต่ละปี โดยเฉลี่ยถ่วงน้ำหนักหลังจากที่ได้ปรับปรุงผลกระทบของหุ้นปรับลด ดังนี้

	สำหรับปีสิ้นสุด			
	งบการเงินรวม		งบการเงินเฉพาะกิจการ	
	2558	2557	2558	2557
	(บาท/หุ้น)			
กำไรที่เป็นส่วนของผู้ถือหุ้นของบริษัท				
กำไร(ขาดทุน)สำหรับปี (พันบาท)	112,129	229,546	177,241	237,862
จำนวนหุ้นสามัญที่ออก ณ วันที่ 1 มกราคม	412,208	412,208	414,608	414,608
ใบสำคัญแสดงสิทธิซื้อหุ้น	105,147	105,147	105,147	105,147
จำนวนหุ้นเฉลี่ยถ่วงน้ำหนัก (พันหุ้น)	517,355	517,355	519,755	519,755
กำไรต่อหุ้นปรับลด (บาทต่อหุ้น)	0.22	0.44	0.34	0.46

บริษัท พัฒน์กล จำกัด (มหาชน) และบริษัทย่อย

หมายเหตุประกอบงบการเงิน

วันที่ 31 ธันวาคม 2558

29. ภาษีเงินได้นิติบุคคล

ค่าใช้จ่ายภาษีเงินได้สำหรับปีสิ้นสุดวันที่ 31 ธันวาคม 2558 และ 2557 ประกอบด้วยรายการดังต่อไปนี้

	พันบาท			
	งบการเงินรวม		งบการเงินเฉพาะกิจการ	
	2558	2557	2558	2557
ภาษีเงินได้ปัจจุบัน:				
ภาษีเงินได้นิติบุคคลสำหรับปี	-	(1,700)	-	-
ภาษีเงินได้รอการตัดบัญชี:				
ภาษีเงินได้รอการตัดบัญชีจากการ				
เกิดผลแตกต่างชั่วคราวและการ				
กลับรายการผลแตกต่างชั่วคราว	(44,299)	(56,046)	(42,854)	(60,596)
(ค่าใช้จ่าย)รายได้ภาษีเงินได้ที่แสดง				
 อยู่ในงบกำไรขาดทุนเบ็ดเสร็จ				
 (หมายเหตุ 16)	(44,299)	(57,746)	(42,854)	(60,596)

กระทบอัตราที่แท้จริง

	พันบาท			
	งบการเงินเฉพาะกิจการ			
	อัตราร้อยละ	2558	อัตราร้อยละ	2557
กำไรก่อนภาษีเงินได้		220,096		298,458
จำนวนภาษีตามอัตรากำหนด	20	44,019	20	59,692
รายได้ที่ไม่ต้องเสียภาษี		(4,013)		(3,299)
ค่าใช้จ่ายต้องห้ามทางภาษี		3,181		299
ขาดทุนสะสมยกมาไม่เกิน 5 ปี		(24,551)		(124,429)
รวม		18,636		(67,737)

การลดอัตราภาษีเงินได้นิติบุคคล

ทั้งนี้เป็นที่เชื่อได้ว่ารัฐบาลจะดำเนินการแก้ไขกฎหมายเพื่อให้อัตรากำหนดไม่สูงไปกว่าร้อยละ 20 สำหรับรอบระยะเวลาบัญชีที่เริ่มในหรือหลังวันที่ 1 มกราคม 2558 เป็นต้นไป ทั้งนี้เพื่อให้เป็นไปตามมติคณะรัฐมนตรีเมื่อวันที่ 11 ตุลาคม 2554 ในการเพิ่มขีดความสามารถในการแข่งขันของประเทศ

บริษัท พัฒน์กล จำกัด (มหาชน) และบริษัทย่อย

หมายเหตุประกอบงบการเงิน

วันที่ 31 ธันวาคม 2558

30. ค่าใช้จ่ายตามลักษณะ

ที่สำคัญมีดังนี้

	พันบาท			
	งบการเงินรวม		งบการเงินเฉพาะกิจการ	
	สำหรับปีสิ้นสุดวันที่ 31 ธันวาคม		สำหรับปีสิ้นสุดวันที่ 31 ธันวาคม	
	2558	2557	2558	2557
การเปลี่ยนแปลงในสินค้าคงเหลือและ				
งานระหว่างทำ	63,761	32,309	13,208	28,680
วัตถุดิบและวัสดุสิ้นเปลืองใช้ไป	2,992,501	3,452,424	1,765,534	2,102,939
ค่าใช้จ่ายเกี่ยวกับพนักงาน	939,443	626,763	896,854	460,947
ค่าเสื่อมราคาและค่าตัดจำหน่าย	82,480	63,078	51,852	36,009
หนี้สูญ (โอนกลับ)	(25,531)	(37,709)	(21,288)	(33,999)
ขาดทุน (โอนกลับ) จากการลดลงของ				
มูลค่าสินค้า	(10,590)	(8,097)	(9,319)	(3,489)

31. รายการบัญชีกับบุคคลและกิจการที่เกี่ยวข้องกัน

ส่วนหนึ่งในทรัพย์สิน หนี้สิน รายได้และค่าใช้จ่ายของบริษัท เกิดขึ้นจากรายการบัญชีกับบุคคลและกิจการที่เกี่ยวข้องกัน รายการที่เกี่ยวข้องกันดังกล่าวเป็นไปตามเงื่อนไขทางการค้าและเกณฑ์ตามที่ตกลงระหว่างกัน มีรายละเอียดดังนี้

31.1 ลักษณะความสัมพันธ์

ชื่อบุคคลและกิจการที่เกี่ยวข้องกัน	รายการที่เกี่ยวข้อง	ลักษณะความสัมพันธ์
บริษัท พัฒน์กล แมนูแฟกเจอร์ จำกัด	ซื้อขายสินค้าและบริการระหว่างกัน	บริษัทย่อย
บริษัท พัฒน์กล เทรดดิ้ง จำกัด	ซื้อขายสินค้าและบริการระหว่างกัน	บริษัทย่อย
บริษัท พัฒน์กล อาร์ แอนด์ ดี จำกัด	บริการระหว่างกัน	บริษัทย่อย
บริษัท เอส พาเนล จำกัด	ซื้อขายสินค้าและบริการระหว่างกัน	บริษัทย่อย
บริษัท สยามพัฒน์กล จำกัด	บริการระหว่างกัน	บริษัทย่อยของ บจ. พัฒน์กล เทรดดิ้งและกรรมการร่วมกัน
บริษัท ฮีทอะเวย์ จำกัด	ซื้อขายสินค้าและบริการระหว่างกัน	บริษัทย่อย
บริษัท ฟรีแพค (ประเทศไทย) จำกัด	บริการระหว่างกัน	กรรมการร่วมกัน

บริษัท พัฒน์กล จำกัด (มหาชน) และบริษัทย่อย

หมายเหตุประกอบงบการเงิน

วันที่ 31 ธันวาคม 2558

31.2 นโยบายการกำหนดราคา

ขายสินค้าและบริการ

ซื้อสินค้าและบริการ

ดอกเบี้ยรับบริษัทย่อย

ค่าเช่าและบริการอาคาร

ดอกเบี้ยจ่ายบริษัทย่อย

ค่าบริหารจัดการ

นโยบายการกำหนดราคา

ต้นทุนบวกกำไร 1% สำหรับวัตถุดิบ

ต้นทุนบวกกำไร 3% และ 6% สำหรับสินค้าสำเร็จรูป

ต้นทุนบวกกำไร 1% สำหรับวัตถุดิบ

ต้นทุนบวกกำไร 3% และ 6% สำหรับสินค้าสำเร็จรูป

เงินให้กู้ยืมอัตราดอกเบี้ยร้อยละ MOR ต่อปี

ตามสัญญาเดือนละ 1,000 - 360,800 บาท

เงินกู้ยืมอัตราดอกเบี้ยร้อยละ MOR ต่อปี

ตามที่ตกลงร่วมกันตามสัญญา

บริษัท พัฒน์กล จำกัด (มหาชน) และบริษัทย่อย

หมายเหตุประกอบงบการเงิน

วันที่ 31 ธันวาคม 2558

31.3 รายการทรัพย์สินและหนี้สินกับบุคคลและกิจการที่เกี่ยวข้องกัน มีดังนี้

	พันบาท			
	งบการเงินรวม		งบการเงินเฉพาะกิจการ	
	ณ วันที่ 31	ณ วันที่ 31	ณ วันที่ 31	ณ วันที่ 31
	ธันวาคม 2558	ธันวาคม 2557	ธันวาคม 2558	ธันวาคม 2557
ลูกหนี้การค้าและลูกหนี้อื่นกิจการที่เกี่ยวข้องกัน				
ลูกหนี้การค้า				
บริษัท พัฒน์กล เทคดิง จำกัด	-	-	28,800	25,625
บริษัท เอส พาเนล จำกัด	-	-	64,286	61,533
บริษัท ฟรีแพค (ประเทศไทย) จำกัด	407	342	407	342
บริษัท พัฒน์กล แมนูแฟคเจอร์ริง จำกัด	-	-	58,786	70,674
บริษัท ฮีทอะเวย์ จำกัด	-	-	43	-
รวมลูกหนี้การค้า	407	342	152,322	158,174
ลูกหนี้อื่น - เงินจำนองหน้าค่าสินค้า				
บริษัท เอส พาเนล จำกัด	-	-	1,209	4,650
รวมลูกหนี้ทั้งสิ้น	407	342	153,531	162,824
ลูกหนี้การค้ากิจการที่เกี่ยวข้องกันแยกตามอายุหนี้ดังนี้				
ลูกหนี้ที่ยังไม่ถึงกำหนดชำระ	236	171	3,391	1,780
ลูกหนี้ที่เกินกำหนดชำระ				
- ไม่เกิน 3 เดือน	-	171	5,451	5,390
- มากกว่า 3 เดือน ถึง 6 เดือน	171	-	6,573	21,177
- มากกว่า 6 เดือน ถึง 12 เดือน	-	-	10,123	43,074
- มากกว่า 12 เดือนขึ้นไป	-	-	126,784	86,753
รวม	407	342	152,322	158,174

ตามงบการเงินเฉพาะกิจการ

ลูกหนี้การค้ากิจการที่เกี่ยวข้องกันส่วนที่ค้างชำระเกินกำหนดมากกว่า 6 เดือนขึ้นไปข้างต้น ได้แก่ ลูกหนี้บริษัทย่อยหลายแห่งซึ่งยอดคงเหลือลูกหนี้ ณ วันที่ 31 ธันวาคม 2558 จำนวน 136.91 ล้านบาท ซึ่งฝ่ายบริหารของบริษัทพิจารณาแล้วว่าลูกหนี้บริษัทที่เกี่ยวข้องกันดังกล่าวมีความสามารถในการดำเนินงานและคาดว่าจะเรียกเก็บเงินได้ทั้งจำนวน

บริษัท พัฒน์กล จำกัด (มหาชน) และบริษัทย่อย

หมายเหตุประกอบงบการเงิน

วันที่ 31 ธันวาคม 2558

	พันบาท			
	งบการเงินรวม		งบการเงินเฉพาะกิจการ	
	ณ วันที่ 31 ธันวาคม 2558	ณ วันที่ 31 ธันวาคม 2557	ณ วันที่ 31 ธันวาคม 2558	ณ วันที่ 31 ธันวาคม 2557
เงินให้กู้ยืมระยะสั้นและดอกเบี้ย				
ค้างรับกิจการที่เกี่ยวข้องกัน - สุทธิ				
<u>เงินให้กู้ยืมระยะสั้น</u>				
บริษัท เอส พาเนล จำกัด	-	-	110,000	113,000
บริษัท พัฒน์กล เทรคคิง จำกัด	-	-	23,000	53,000
บริษัท พัฒน์กล แมนูแฟคเจอร์ริง จำกัด	-	-	210,000	37,000
บริษัท สีทอะเวย์ จำกัด	-	-	-	3,000
รวม	-	-	343,000	206,000
<u>ดอกเบี้ยค้างรับ</u>				
บริษัท เอส พาเนล จำกัด	-	-	12,506	5,019
บริษัท พัฒน์กล เทรคคิง จำกัด	-	-	7,380	4,259
บริษัท พัฒน์กล แมนูแฟคเจอร์ริง จำกัด	-	-	14,841	2,664
บริษัท สีทอะเวย์ จำกัด	-	-	-	52
รวม	-	-	34,727	11,994
รวมเงินให้กู้ยืมและดอกเบี้ยค้างรับ	-	-	377,727	217,994
<u>หัก ค่าเผื่อนี้สงสัยจะสูญ</u>	-	-	-	(18,350)
รวมเงินให้กู้ยืมและดอกเบี้ยค้างรับ - สุทธิ	-	-	377,727	199,644

บริษัท พัฒน์กล จำกัด (มหาชน) และบริษัทย่อย

หมายเหตุประกอบงบการเงิน

วันที่ 31 ธันวาคม 2558

การเพิ่มขึ้นและลดลงของเงินให้กู้ยืมระยะสั้นกิจการที่เกี่ยวข้องกัน มีดังนี้

	พันบาท			
	ยอดคงเหลือ			ยอดคงเหลือ
	ณ วันที่	การเปลี่ยนแปลง		ณ วันที่
	1 มกราคม 2558	เพิ่มขึ้น	ลดลง	31 ธันวาคม 2558
บริษัท เอส พาเนล จำกัด	113,000	110,000	(113,000)	110,000
บริษัท พัฒน์กล เทรดดิ้ง จำกัด	53,000	55,000	(85,000)	23,000
บริษัท พัฒน์กล แมนูแฟกเจอริ่ง จำกัด	37,000	270,000	(97,000)	210,000
บริษัท ฮีทอะเวย์ จำกัด	3,000	-	(3,000)	-
	206,000	435,000	(298,000)	343,000

ณ วันที่ 31 ธันวาคม 2558 บริษัทให้เงินกู้ยืมแก่กิจการที่เกี่ยวข้องกันโดยการออกตั๋วสัญญาใช้เงิน ในอัตราดอกเบี้ยร้อยละ MOR

ต่อปี (อ้างอิงธนาคารกรุงเทพ) ครอบคลุมเมื่อทวงถาม

	พันบาท			
	งบการเงินรวม		งบการเงินเฉพาะกิจการ	
	ณ วันที่ 31 ธันวาคม 2558	ณ วันที่ 31 ธันวาคม 2557	ณ วันที่ 31 ธันวาคม 2558	ณ วันที่ 31 ธันวาคม 2557
เจ้าหนี้การค้าและเจ้าหนี้อื่นกิจการ ที่เกี่ยวข้องกัน				
บริษัท พัฒน์กล แมนูแฟกเจอร์ริง จำกัด	-	-	128,098	24,314
บริษัท เอส พาเนล จำกัด	-	-	14,173	6,858
บริษัท พรีเมค (ประเทศไทย) จำกัด	-	9	-	9
บริษัท พัฒน์กล เทรดดิ้ง จำกัด	-	-	3,161	6,405
บริษัท ฮีทอะเวย์ จำกัด	-	-	34,125	8,219
รวม	-	9	179,557	45,805

ประมาณการหนี้สินผลประโยชน์

พนักงาน - ส่วนของผู้บริหาร	39,553	33,542	31,355	25,400
----------------------------	--------	--------	--------	--------

บริษัท พัฒน์กล จำกัด (มหาชน) และบริษัทย่อย

หมายเหตุประกอบงบการเงิน

วันที่ 31 ธันวาคม 2558

31.4 รายการรายได้และค่าใช้จ่ายกับบุคคลและกิจการที่เกี่ยวข้องกัน

รายการรายได้และค่าใช้จ่ายกับบุคคลและกิจการที่เกี่ยวข้องกันสำหรับปีสิ้นสุดวันที่ 31 ธันวาคม 2558 และ 2557 มีดังนี้

	พันบาท			
	งบการเงินรวม		งบการเงินเฉพาะกิจการ	
	สำหรับปีสิ้นสุดวันที่ 31 ธันวาคม		สำหรับปีสิ้นสุดวันที่ 31 ธันวาคม	
	2558	2557	2558	2557
รายได้จากการขายสินค้าและบริการ				
บริษัทย่อย				
บริษัท พัฒน์กล แมนูแฟกเจอร์ จำกัด	-	-	4,988	34,325
บริษัท เอส พาเนล จำกัด	-	-	101	4,569
บริษัท พัฒน์กล เทรดดิ้ง จำกัด	-	-	5,045	5,717
บริษัท ฮีทอะเวย์ จำกัด	-	-	11	-
รวม	-	-	10,145	44,611
ต้นทุนขายและบริการ				
บริษัทย่อย				
บริษัท พัฒน์กล แมนูแฟกเจอร์ จำกัด	-	-	889,318	946,663
บริษัท เอส พาเนล จำกัด	-	-	95,032	95,876
บริษัท พัฒน์กล เทรดดิ้ง จำกัด	-	-	3,822	7,372
บริษัท ฮีทอะเวย์ จำกัด	-	-	120,281	7,681
บริษัทที่เกี่ยวข้องกัน				
บริษัท ฟรีแพล (ประเทศไทย) จำกัด	-	105	-	105
รวม	-	105	1,108,453	1,057,697

บริษัท พัฒน์กล จำกัด (มหาชน) และบริษัทย่อย

หมายเหตุประกอบงบการเงิน

วันที่ 31 ธันวาคม 2558

	พันบาท			
	งบการเงินรวม		งบการเงินเฉพาะกิจการ	
	สำหรับปีสิ้นสุดวันที่ 31 ธันวาคม		สำหรับปีสิ้นสุดวันที่ 31 ธันวาคม	
	2558	2557	2558	2557
รายได้ค่าเช่าและบริการ				
บริษัทย่อย				
บริษัท พัฒน์กล แมนูแฟลเจอร์ริง จำกัด	-	-	4,747	3,413
บริษัท พัฒน์กล เทรดดิ้ง จำกัด	-	-	4,870	5,106
บริษัท เอส พาเนล จำกัด	-	-	2,472	1,228
บริษัท พัฒน์กล อาร์ แอนด์ ดี จำกัด	-	-	12	12
บริษัท สยามพัฒน์กล จำกัด	-	-	12	12
บริษัท ฮีทอะเวย์ จำกัด	-	-	320	120
บริษัทที่เกี่ยวข้องกัน				
บริษัท ฟรีแพค (ประเทศไทย) จำกัด	1,955	1,955	1,955	1,955
รวม	1,955	1,955	14,388	11,846
รายได้ดอกเบี้ย				
บริษัทย่อย				
บริษัท พัฒน์กล เทรดดิ้ง จำกัด	-	-	3,121	3,927
บริษัท เอส พาเนล จำกัด	-	-	7,487	5,019
บริษัท พัฒน์กล แมนูแฟลเจอร์ริง จำกัด	-	-	12,178	1,983
บริษัท ฮีทอะเวย์ จำกัด	-	-	13	52
รวม	-	-	22,799	10,981
ค่าตอบแทนผู้บริหาร				
ผลประโยชน์ระยะสั้น	39,292	42,707	35,520	34,336
ผลประโยชน์หลังออกจากราชการ	2,817	3,527	2,152	2,753
รวม	42,109	46,234	37,672	37,089

บริษัท พัฒน์กล จำกัด (มหาชน) และบริษัทย่อย

หมายเหตุประกอบงบการเงิน

วันที่ 31 ธันวาคม 2558

31.5 รายการบัญชีระหว่างกันของบริษัทย่อยและกิจการที่เกี่ยวข้องกัน

	พันบาท	
	งบการเงินรวม	
	สำหรับปีสิ้นสุดวันที่ 31 ธันวาคม	
	2558	2557
บริษัท พัฒน์กล แมนูแฟคเจอร์ริง จำกัด		
บริษัท พัฒน์กล เทรดดิ้ง จำกัด		
ลูกหนี้การค้ากิจการที่เกี่ยวข้องกัน	12	461
เจ้าหนี้การค้ากิจการที่เกี่ยวข้องกัน	675	529
รายได้จากการขายสินค้าและให้บริการ	150	119
ต้นทุนขายและให้บริการ	2,279	2,096
บริษัท เอส พาเนล จำกัด		
ต้นทุนขายและให้บริการ	264	405
บริษัท ฮีทอะเวย์ จำกัด		
ลูกหนี้การค้ากิจการที่เกี่ยวข้องกัน	42,935	21,818
รายได้จากการขายสินค้าและให้บริการ	107,827	20,391
บริษัท เอส พาเนล จำกัด		
บริษัท พัฒน์กล แมนูแฟคเจอร์ริง จำกัด		
รายได้จากการขายสินค้าและให้บริการ	264	405
บริษัท พัฒน์กล เทรดดิ้ง จำกัด		
เจ้าหนี้การค้ากิจการที่เกี่ยวข้องกัน	178	-
รายได้จากการขายสินค้าและให้บริการ	-	3
ต้นทุนขายและให้บริการ	1,025	514
บริษัท ฮีทอะเวย์ จำกัด		
บริษัท พัฒน์กล แมนูแฟคเจอร์ริง จำกัด		
เจ้าหนี้การค้ากิจการที่เกี่ยวข้องกัน	42,935	21,818
ต้นทุนขายและให้บริการ	107,827	20,391

บริษัท พัฒน์กล จำกัด (มหาชน) และบริษัทย่อย

หมายเหตุประกอบงบการเงิน

วันที่ 31 ธันวาคม 2558

	พันบาท	
	งบการเงินรวม	
	สำหรับปีสิ้นสุดวันที่ 31 ธันวาคม	
	2558	2557
บริษัท พัฒน์กล เทรดดิ้ง จำกัด		
บริษัท พัฒน์กล แมนูแฟกเจอริ่ง จำกัด		
ลูกหนี้การค้ากิจการที่เกี่ยวข้องกัน	675	529
เจ้าหนี้การค้ากิจการที่เกี่ยวข้องกัน	12	461
รายได้จากการขายสินค้าและให้บริการ	2,279	2,096
ต้นทุนขายและให้บริการ	150	119
บริษัท เอส พาเนล จำกัด		
ลูกหนี้การค้ากิจการที่เกี่ยวข้องกัน	178	-
รายได้จากการขายสินค้าและให้บริการ	1,025	514
ต้นทุนขายและให้บริการ	-	3
บริษัท ฟรีแพค (ประเทศไทย) จำกัด		
ต้นทุนขายและให้บริการ	-	6

32. สิทธิพิเศษจากการส่งเสริมการลงทุน

บริษัทย่อย (บริษัท พัฒน์กล แมนูแฟกเจอริ่ง จำกัด) ได้รับอนุมัติจากคณะกรรมการส่งเสริมการลงทุน โดยได้รับสิทธิประโยชน์ตามพระราชบัญญัติส่งเสริมการลงทุน พ.ศ. 2520 สำหรับกิจการผลิตเครื่องจักรอุตสาหกรรมและชิ้นส่วน หรืออุปกรณ์เครื่องจักร ซึ่งสิทธิพิเศษที่ได้รับโดยสังเขปมีดังนี้

- 1) ได้รับยกเว้นการเสียภาษีเงินได้นิติบุคคลสำหรับกำไรสุทธิที่ได้รับจากการประกอบกิจการที่ได้รับการส่งเสริมการลงทุนร่วมกันไม่เกินร้อยละ 100 ของเงินลงทุนไม่รวมค่าที่ดินและทุนหมุนเวียน มีกำหนดเวลา 8 ปี นับแต่วันที่เริ่มมีรายได้จากการประกอบกิจการนั้น (ครบกำหนดในปี 2556)
- 2) ได้รับยกเว้นอากรขาเข้าสำหรับวัตถุดิบและวัสดุจำเป็นที่ต้องนำเข้ามาจากต่างประเทศ เพื่อใช้ในการผลิตเพื่อการส่งออกเป็นระยะเวลา 5 ปี นับแต่วันนำเข้าครั้งแรก (ครบกำหนดในปี 2553)
- 3) ได้รับยกเว้นอากรขาเข้าสำหรับเครื่องจักร ซึ่งจะต้องนำเข้ามาภายในวันที่ 18 มิถุนายน 2549 บริษัทได้รับอนุมัติให้ขยายเวลานำเข้าเครื่องจักรออกไปจนถึงวันที่ 18 มิถุนายน 2552 ตามหนังสืออนุมัติเลขที่ อก. 0906/004620 ลงวันที่ 30 มิถุนายน 2551

ในฐานะที่เป็นบริษัทย่อยที่ได้รับการส่งเสริมการลงทุนเพื่อการอุตสาหกรรมบริษัทย่อยจะต้องปฏิบัติตามเงื่อนไขและข้อกำหนดต่าง ๆ ตามที่ระบุไว้ในบัตรส่งเสริม

บริษัท พัฒน์กล จำกัด (มหาชน) และบริษัทย่อย

หมายเหตุประกอบงบการเงิน

วันที่ 31 ธันวาคม 2558

บริษัทย่อยมีรายได้ซึ่งจำแนกตามสิทธิพิเศษจากการส่งเสริมการลงทุนดังนี้

	พันบาท					
	สำหรับปีสิ้นสุดวันที่ 31 ธันวาคม					
	ส่วนที่ได้รับ		ส่วนที่ไม่ได้รับ		รวม	
	การส่งเสริมการลงทุน		การส่งเสริมการลงทุน			
	2558	2557	2558	2557	2558	2557
รายได้จากการขายและบริการ	-	-	1,005,514	1,001,554	1,005,514	1,001,554
รายได้อื่น	-	-	9,399	5,528	9,399	5,528
รวม	-	-	1,014,913	1,007,082	1,014,913	1,007,082

33. ข้อมูลทางการเงินจำแนกตามส่วนงาน

ข้อมูลส่วนงานดำเนินงานที่นำเสนอนี้สอดคล้องกับรายงานภายในของบริษัท ที่ผู้มีอำนาจตัดสินใจสูงสุดด้านการดำเนินงาน ได้รับและสอบทานอย่างสม่ำเสมอ เพื่อใช้ในการตัดสินใจในการจัดสรรทรัพยากรให้กับส่วนงานและประเมินผลการดำเนินงานของส่วนงาน

บริษัทและบริษัทย่อยประกอบธุรกิจประเภทวิศวกรรมที่ดำเนินธุรกิจในส่วนงานทางธุรกิจแบบครบวงจรในการออกแบบสร้างจัดหา ผลิตและติดตั้งเครื่องจักรและอุปกรณ์ในอุตสาหกรรมเครื่องทำความเย็น อุตสาหกรรมผลิตน้ำแข็งตู้แช่ ในซูเปอร์มาร์เก็ต อุตสาหกรรมผลิต - แปรรูปนมและไอศกรีม รวมตลอดถึงอุตสาหกรรมและแปรรูปอาหารเกือบทุกประเภทในลักษณะการทำงานแบบตามคำสั่งและดำเนินธุรกิจในส่วนงานทางภูมิศาสตร์ทั้งในประเทศและต่างประเทศ

บริษัท พัฒน์กล จำกัด (มหาชน) และบริษัทย่อย

หมายเหตุประกอบงบการเงิน

วันที่ 31 ธันวาคม 2558

ข้อมูลทางการเงินจำแนกตามส่วนงานทางธุรกิจและส่วนงานทางภูมิศาสตร์ของบริษัทและบริษัทย่อย สำหรับปีสิ้นสุดวันที่ 31 ธันวาคม 2558 และ 2557 มีดังนี้

	ล้านบาท				
	งบการเงินรวม				
	สำหรับปี				
	เครื่องทำน้ำแข็ง และระบบ อุตสาหกรรม ความเย็น	เครื่องจักรและ ระบบ ผลิตภัณฑ์ และแปรรูป	งานบริการ และอะไหล่	ส่วนกลาง และอื่น ๆ	รวม
31 ธันวาคม 2558					
งบกำไรขาดทุนเบ็ดเสร็จ					
รายได้จากการขายและบริการ - ในประเทศ	1,304.21	875.01	449.97	-	2,629.19
รายได้จากการขายและบริการ - ต่างประเทศ	692.57	220.88	8.38	-	921.83
ต้นทุนจากการขายและบริการ	(1,480.90)	(911.48)	(308.44)	-	(2,700.82)
กำไร(ขาดทุน)ขั้นต้น	515.88	184.41	149.91	-	850.20
รายได้อื่น	13.35	(7.57)	(0.32)	27.32	32.78
ค่าใช้จ่ายในการขาย	(66.10)	(51.91)	(41.56)	(99.09)	(258.66)
ค่าใช้จ่ายในการบริหาร	-	-	-	(392.91)	(392.91)
ค่าตอบแทนกรรมการ	-	-	-	(7.49)	(7.49)
ค่าตอบแทนผู้บริหาร	-	-	-	(39.29)	(39.29)
กำไร(ขาดทุน)ก่อนต้นทุนทางการเงิน	463.13	124.93	108.03	(511.46)	184.63
ต้นทุนทางการเงิน - ดอกเบี้ยจ่าย	-	-	-	(30.88)	(30.88)
กำไร(ขาดทุน)ก่อนภาษีเงินได้	463.13	124.93	108.03	(542.34)	153.75
ภาษีเงินได้	-	-	-	(44.30)	(44.30)
กำไร(ขาดทุน)สุทธิ	463.13	124.93	108.03	(586.64)	109.45
งบแสดงฐานะการเงิน					
ที่ดิน อาคารและอุปกรณ์ - สุทธิ	0.19	0.76	2.14	1,165.89	1,168.98

บริษัท พัฒน์กล จำกัด (มหาชน) และบริษัทย่อย

หมายเหตุประกอบงบการเงิน

วันที่ 31 ธันวาคม 2558

	ล้านบาท					
	งบการเงินรวม					
	สำหรับปี					
	เครื่องทำน้ำแข็ง และระบบ อุตสาหกรรม ความเย็น	เครื่องจักรและ ระบบ ผลิตภัณฑ์ และแปรรูป	งาน โครงการ ขนาดใหญ่	งานบริการ และอะไหล่	ส่วนกลาง และอื่น ๆ	รวม
31 ธันวาคม 2557						
งบกำไรขาดทุนเบ็ดเสร็จ						
รายได้จากการขายและบริการ - ในประเทศ	1,688.93	873.92	260.28	374.27	-	3,197.40
รายได้จากการขายและบริการ - ต่างประเทศ	627.82	219.21	-	34.75	-	881.78
ต้นทุนขาย	(1,873.69)	(846.58)	(229.30)	(281.62)	(0.03)	(3,231.22)
กำไร(ขาดทุน)ขั้นต้น	443.06	246.55	30.98	127.40	(0.03)	847.96
รายได้อื่น	6.30	0.11	0.05	0.74	53.32	60.52
ค่าใช้จ่ายในการขาย	(83.88)	(43.22)	(9.47)	(21.74)	(38.54)	(196.85)
ค่าใช้จ่ายในการบริหาร	-	-	-	-	(344.11)	(344.11)
ค่าตอบแทนกรรมการ	-	-	-	-	(7.27)	(7.27)
ค่าตอบแทนผู้บริหาร	-	-	-	-	(42.70)	(42.70)
กำไร(ขาดทุน)ก่อนต้นทุนทางการเงิน	365.48	203.44	21.56	106.40	(379.33)	317.55
ต้นทุนทางการเงิน - ดอกเบี้ยจ่าย	-	-	-	-	(29.56)	(29.56)
กำไร(ขาดทุน)ก่อนภาษีเงินได้	365.48	203.44	21.56	106.40	(408.89)	287.99
ภาษีเงินได้	-	-	-	-	(57.75)	(57.75)
กำไร(ขาดทุน)สุทธิ	365.48	203.44	21.56	106.40	(466.64)	230.24
งบแสดงฐานะการเงิน						
ที่ดิน อาคารและอุปกรณ์ - สุทธิ	2.48	3.29	0.05	2.43	852.00	860.25

บริษัท พัฒน์กล จำกัด (มหาชน) และบริษัทย่อย

หมายเหตุประกอบงบการเงิน

วันที่ 31 ธันวาคม 2558

	ด้านบาท				
	งบการเงินเฉพาะกิจการ				
	สำหรับปี				
	เครื่องทำน้ำแข็ง และระบบ อุตสาหกรรม ความเย็น	เครื่องจักรและ ระบบ ผลิตภัณฑ์ และแปรรูป	งานบริการ และอะไหล่	ส่วนกลาง และอื่น ๆ	รวม
31 ธันวาคม 2558					
งบกำไรขาดทุนเบ็ดเสร็จ					
รายได้จากการขายและบริการ - ในประเทศ	1,117.12	875.01	345.61	-	2,337.74
รายได้จากการขายและบริการ - ต่างประเทศ	690.33	220.88	-	-	911.21
ต้นทุนจากการขายและบริการ	(1,352.87)	(926.37)	(230.22)	-	(2,509.46)
กำไร(ขาดทุน)ขั้นต้น	454.58	169.52	115.39	-	739.49
รายได้อื่น	13.35	(7.57)	(0.32)	68.03	73.49
ค่าใช้จ่ายในการขาย	(101.46)	(62.56)	(41.56)	(23.10)	(228.68)
ค่าใช้จ่ายในการบริหาร	-	-	-	(300.10)	(300.10)
ค่าตอบแทนกรรมการ	-	-	-	(7.10)	(7.10)
ค่าตอบแทนผู้บริหาร	-	-	-	(35.52)	(35.52)
กำไร(ขาดทุน)ก่อนต้นทุนทางการเงิน	366.47	99.39	73.51	(297.79)	241.58
ต้นทุนทางการเงิน - ดอกเบี้ยจ่าย	-	-	-	(21.49)	(21.49)
กำไร(ขาดทุน)ก่อนภาษีเงินได้	366.47	99.39	73.51	(319.28)	220.09
ภาษีเงินได้	-	-	-	(42.85)	(42.85)
กำไร(ขาดทุน)สุทธิ	366.47	99.39	73.51	(362.13)	177.24
งบแสดงฐานะการเงิน					
ที่ดิน อาคารและอุปกรณ์ - สุทธิ	0.19	0.76	2.14	879.24	882.33

บริษัท พัฒน์กล จำกัด (มหาชน) และบริษัทย่อย

หมายเหตุประกอบงบการเงิน

วันที่ 31 ธันวาคม 2558

	ล้านบาท					
	งบการเงินเฉพาะกิจการ					
	สำหรับปี					
	เครื่องทำน้ำแข็ง และระบบ อุตสาหกรรม ความเย็น	เครื่องจักรและ ระบบ ผลิตภัณฑ์ และแปรรูป	งาน โครงการ ขนาดใหญ่	งานบริการ และอะไหล่	ส่วนกลาง และอื่น ๆ	รวม
31 ธันวาคม 2557						
งบกำไรขาดทุนเบ็ดเสร็จ						
รายได้จากการขายและบริการ - ในประเทศ	1,436.59	873.92	260.28	315.63	-	2,886.42
รายได้จากการขายและบริการ - ต่างประเทศ	627.82	219.21	-	1.84	-	848.87
ต้นทุนขาย	(1,669.91)	(852.44)	(232.10)	(229.62)	-	(2,984.07)
กำไร(ขาดทุน)ขั้นต้น	394.50	240.69	28.18	87.85	-	751.22
รายได้อื่น	6.30	0.11	0.05	0.74	48.54	55.74
ค่าใช้จ่ายในการขาย	(83.88)	(43.22)	(9.47)	(21.73)	(18.17)	(176.47)
ค่าใช้จ่ายในการบริหาร	-	-	-	-	(268.54)	(268.54)
ค่าตอบแทนกรรมการ	-	-	-	-	(6.95)	(6.95)
ค่าตอบแทนผู้บริหาร	-	-	-	-	(34.33)	(34.33)
กำไร(ขาดทุน)ก่อนต้นทุนทางการเงิน	274.68	163.84	10.33	52.94	(181.12)	320.67
ต้นทุนทางการเงิน - ดอกเบี้ยจ่าย	-	-	-	-	(22.22)	(22.22)
กำไร(ขาดทุน)สุทธิก่อนภาษีเงินได้	274.68	163.84	10.33	52.94	(203.34)	298.45
ภาษีเงินได้	-	-	-	-	(60.59)	(60.59)
กำไร(ขาดทุน)สุทธิ	274.68	163.84	10.33	52.94	(263.93)	237.86
งบแสดงฐานะการเงิน						
ที่ดิน อาคารและอุปกรณ์ - สุทธิ	2.48	3.29	0.05	2.43	566.63	574.88

34. การเปิดเผยข้อมูลเกี่ยวกับเครื่องมือทางการเงิน

34.1 นโยบายการบัญชี

รายละเอียดนโยบายการบัญชีที่สำคัญ วิธีการที่ใช้ซึ่งรวมถึงเกณฑ์ในการรับรู้และการวัดมูลค่าเกี่ยวกับสินทรัพย์และหนี้สินทางการเงินแต่ละประเภท ได้เปิดเผยไว้แล้วในหมายเหตุข้อ 2

34.2 ความเสี่ยงจากการไม่ปฏิบัติตามสัญญา

ความเสี่ยงจากการไม่ปฏิบัติตามสัญญา เกิดจากการที่คู่สัญญาไม่ปฏิบัติตามข้อกำหนดในสัญญา ซึ่งก่อให้เกิดความเสียหายแก่บริษัทและบริษัทย่อย สำหรับสินทรัพย์ทางการเงินที่แสดงในงบแสดงฐานะทางการเงิน ราคาตามบัญชีของสินทรัพย์ หลังจากหักค่าเผื่อหนี้สงสัยจะสูญ ถือเป็นมูลค่าสูงสุดของความเสี่ยงที่เกิดจากการไม่ปฏิบัติตามสัญญา

34.3 ความเสี่ยงจากอัตราแลกเปลี่ยน

บริษัทและบริษัทย่อยมีความเสี่ยงทางด้านอัตราแลกเปลี่ยนสำหรับรายการลูกหนี้การค้าและเจ้าหนี้การค้าต่างประเทศ โดยบริษัทและบริษัทย่อยได้ลดความไม่แน่นอนของกระแสเงินสดในอนาคตที่เกิดจากการเปลี่ยนแปลงโดยวิธี Natural hedge นอกจากนี้บริษัทยังบริหารความเสี่ยงด้วยการทำสัญญาซื้อขายเงินตราต่างประเทศล่วงหน้า

บริษัท พัฒน์กล จำกัด (มหาชน) และบริษัทย่อย

หมายเหตุประกอบงบการเงิน

วันที่ 31 ธันวาคม 2558

ณ วันที่ 31 ธันวาคม 2558 และ 2557 บริษัทและบริษัทย่อยมีสินทรัพย์และหนี้สิน ที่เป็นเงินตราต่างประเทศ รายละเอียด ดังนี้

รายการ	สกุลเงิน	งบการเงินรวม		งบการเงินเฉพาะกิจการ	
		ณ วันที่ 31	ณ วันที่ 31	ณ วันที่ 31	ณ วันที่ 31
		ธันวาคม 2558	ธันวาคม 2557	ธันวาคม 2558	ธันวาคม 2557
เงินฝากธนาคาร	พันธบัตรสหรัฐอเมริก	552	1,435	552	1,410
	พันธูเปี	159,215	293,503	159,215	293,503
	พันธเปโซ	1,414	936	1,414	936
	พันธอง	169,266	151,605	169,266	151,605
ลูกหนี้การค้า / เงินมัดจำ	พันธบัตรสหรัฐอเมริก	1,665	4,036	1,640	3,105
	พันธูโร	151	293	147	292
	พันธลคโปร์	3	3	3	3
	พันธยน	1,308	1,450	1,308	1,450
	พันธรงกิต	510	-	510	-
	พันธูเปี	628,528	-	628,528	-
เจ้าหนี้การค้า	พันธบัตรสหรัฐอเมริก	506	302	336	39
	พันธูโร	486	270	300	256
	พันธอง	8,167	18,507	8,167	18,507
	พันธเปโซ	-	41	-	41
	พันธรงกิต	780	-	780	-
เจ้าหนี้ทรัสต์รีซีท	พันธบัตร	-	47	-	47

34.4 ความเสี่ยงจากอัตราดอกเบี้ย

ความเสี่ยงเกี่ยวกับอัตราดอกเบี้ยเกิดจากการเปลี่ยนแปลงของอัตราดอกเบี้ยในตลาดในอนาคต การเปลี่ยนแปลงดังกล่าว อาจส่งผลกระทบต่อผลการดำเนินงาน และกระแสเงินสด บริษัทและบริษัทย่อยมีความเสี่ยงเกี่ยวกับอัตราดอกเบี้ย เนื่องจากมีเงินฝากสถาบันการเงิน เงินฝากธนาคารติดภาระค้ำประกัน เงินเบิกเกินบัญชีและเงินกู้ยืมระยะสั้นจากสถาบันการเงิน เงินกู้ยืมระยะยาว และหนี้สินตามสัญญาเช่าการเงินระยะยาว บริษัทและบริษัทย่อยมิได้ใช้อุปกรณ์ทางการเงิน เพื่อป้องกันความเสี่ยงดังกล่าว

34.5 ราคายุติธรรมของเครื่องมือทางการเงิน

สินทรัพย์ทางการเงินที่แสดงในงบแสดงฐานะทางการเงินประกอบด้วย เงินสดและรายการเทียบเท่าเงินสด ลูกหนี้การค้าและลูกหนี้อื่น หนี้สินทางการเงินที่แสดงในงบแสดงฐานะทางการเงินประกอบด้วย เงินเบิกเกินบัญชี และเงินกู้ยืมระยะสั้นจากสถาบันการเงิน เจ้าหนี้การค้า เงินกู้ยืมระยะสั้น เงินกู้ยืมระยะยาวและเจ้าหนี้อื่น

ราคาตามบัญชีของสินทรัพย์และหนี้สินทางการเงิน มีมูลค่าใกล้เคียงกับมูลค่ายุติธรรม

บริษัท พัฒน์กล จำกัด (มหาชน) และบริษัทย่อย

หมายเหตุประกอบงบการเงิน

วันที่ 31 ธันวาคม 2558

35. ภาระผูกพันและหนี้สินที่อาจเกิดขึ้นในภายหน้า

35.1 ภาระผูกพัน

	ล้านบาท	
	ณ วันที่ 31 ธันวาคม 2558	ณ วันที่ 31 ธันวาคม 2557
ภาระผูกพันรายจ่ายฝ่ายทุน		
- ข้อตกลงซื้อสินค้า	71.11	80.85
- สัญญาจ้างผู้รับเหมา	87.54	73.60
รวม	158.65	154.45
ภาระผูกพันตามสัญญาเช่าดำเนินงาน		
ภายในระยะเวลาหนึ่งปี	9.63	2.33
ระยะเวลามากกว่าหนึ่งปีถึงห้าปี	11.58	17.94
รวม	21.21	20.27

ณ วันที่ 31 ธันวาคม 2558 บริษัทมีภาระผูกพันจากสัญญาเช่าอาคารสำนักงาน ที่เป็นเงินตราในประเทศและต่างประเทศ รายละเอียดดังนี้

สำนักงานตัวแทนในประเทศ และต่างประเทศ	สกุลเงิน	ณ วันที่ 31 ธันวาคม 2558	
		ภายในระยะเวลาหนึ่งปี	ระยะเวลามากกว่า หนึ่งปีถึงสองปี
- สาขาสงขลา	บาท	80,000	-
- สำนักงานฟิลิปปินส์	เปโซ	651,974	1,140,955
- สำนักงานอินโดนีเซีย	รูเปีย	110,000,000	-
- สำนักงานมาเลเซีย	ริงกิต	20,400	17,000
- สำนักงานเวียดนาม	ดอง	30,732,900	-

บริษัท พัฒน์กล จำกัด (มหาชน) และบริษัทย่อย

หมายเหตุประกอบงบการเงิน

วันที่ 31 ธันวาคม 2558

35.2 หนี้สินที่อาจเกิดขึ้น

ณ วันที่ 31 ธันวาคม 2558 บริษัทและบริษัทย่อยมีภาระหนี้สินที่อาจเกิดขึ้นกับธนาคารพาณิชย์ ดังนี้

	งบการเงินรวม ณ วันที่ 31 ธันวาคม 2558	งบการเงินเฉพาะกิจการ ณ วันที่ 31 ธันวาคม 2558
หนังสือค้ำประกันธนาคาร		
- เงินตราในประเทศ (ล้านบาท)	267.29	265.08
- เงินตราต่างประเทศ		
ดอลลาร์สหรัฐอเมริกา	149.27	149.27

36. คดีความ

ณ วันที่ 31 ธันวาคม 2558

บริษัทมีหนี้สินที่อาจจะเกิดขึ้นจากการประเมินภาษีเงินได้นิติบุคคล สำหรับปี 2546 พร้อมเบี้ยปรับและเงินเพิ่มของเจ้าพนักงานกรมสรรพากรรวมเป็นเงินประมาณ 21.05 ล้านบาท เนื่องจากการขายหุ้นในบริษัทย่อยแห่งหนึ่งในราคาที่สูงกว่าต้นทุนที่บริษัทซื้อมา ทำให้บริษัทมีกำไรจากการขายหุ้นดังกล่าว ปัจจุบันบริษัทอยู่ระหว่างฟ้องร้องต่อศาลภาษีอากรกลาง บริษัทได้ตั้งค่าเผื่อการด้อยค่าของสินทรัพย์ - ภาษีเงินได้นิติบุคคลถูกหัก ณ ที่จ่ายที่ขอกินดังกล่าวทั้งจำนวนแล้ว

37. การบริหารจัดการทุน

วัตถุประสงค์ของบริษัท ในการบริหารทางการเงิน คือ การดำรงไว้ซึ่งความสามารถในการดำเนินงานอย่างต่อเนื่อง และดำรงไว้ซึ่งโครงสร้างทุนที่เหมาะสม

ณ วันที่ 31 ธันวาคม 2558 และ 2557 งบการเงินรวมแสดงอัตราส่วนหนี้สินต่อทุนเป็น 1.38 และ 1.91 : 1 ตามลำดับ (งบการเงินเฉพาะกิจการแสดงอัตราส่วนหนี้สินต่อทุน เป็น 1.24 และ 1.65 : 1 ตามลำดับ)

38. การจัดประเภทใหม่

รายการบัญชีบางรายการในงบการเงินสำหรับปีสิ้นสุดวันที่ 31 ธันวาคม 2557 บริษัทได้จัดประเภทบัญชีใหม่เพื่อให้สอดคล้องกับการแสดงรายการในงบการเงินสำหรับปีสิ้นสุดวันที่ 31 ธันวาคม 2558

39. การอนุมัติงบการเงิน

งบการเงินนี้ได้รับการอนุมัติให้ออกงบการเงินโดยคณะกรรมการของบริษัท เมื่อวันที่ 29 กุมภาพันธ์ 2559

FRIENDLY ENGINEERING

www.patkol.com

Subsidiaries & Sales offices :

Thailand (Head office)

348 Chalerm Prakit Rama 9 Road,
Pravate, Bangkok 10250
Tel : +66 2-328-1035 - 49
Fax : +66 2-328-1245
E-mail : sales@patkol.com

Malaysia

S-01-09, Impian, Commerz Shop,
Jalan Subang 1, USJ 1, 47600 Subang Jaya,
Selangor, Malaysia
Tel : +60-3-8021-7720
E-mail : malaysia@patkol.com

Indonesia

Jalan Kamai Raya Outer Ring Road
Kompleks City Rukan Miami Blok C No.17B,
Cengkareng 11730 JAKARTA
Tel : +6221 56959907/08
Fax : +6221 56959910
E-mail : indonesia@patkol.com

Vietnam

Gemadep Building Level16
6 Le Thanh Ton District1,
Ho Chi Minh City, Vietnam
Tel : +84-8-6255-6800
E-mail : vietnam@patkol.com

Phillippines

Unit 12G IBM Plaza Building, E,
Rodriguez Jr., Eastwood Quezon city
1110 Philippines
Tel : +63-9178373659
E-mail : philippines@patkol.com

Myanmar

No. 808, 8th Floor, Room MGW Tower,
Bo Aung Kyaw Street, 8th Quarter,
Kyauktada Township 11182, Yangon Region,
The Union of Myanmar
Tel : +95 (0) 1256579
E-mail : myanmar@patkol.com