



PATKOL

Public Company Limited

SINCE 1965

รายงาน ประจำปี



บริษัท พัฒน์กล จำกัด (มหาชน)
www.patkol.com



‘ขอกศล ผลบุญ ที่ทำสร้าง
โปรดเป็นทาง เปิดให้ ไปสิขี
อยู่ด้วยสุข ชื่นฟ้า สดขาวดี
แต่ คุณปิยะ จงวัฒนา น นรินทร์’

...ด้วยอาลัยและรักยิ่ง...

ข้าพเจ้า คณะกรรมการ ผู้บริหาร และพนักงาน
บริษัท พัฒนกุล จำกัด (มหาชน) และบริษัทในกลุ่ม

สารบัญ

- 001 ข้อมูลทั่วไปและข้อมูลสำคัญอื่น
- 003 วิสัยทัศน์และพันธกิจ
- 004 ภารกิจของพัฒน์กล
- 009 ข้อมูลทางการเงินโดยสรุป
- 013 สารจากประธานกรรมการ
- 014 สารจากประธานคณะเจ้าหน้าที่บริหาร
- 015 คณะกรรมการบริษัท
- 017 คณะผู้บริหาร
- 018 พังโครงสร้างองค์กร
- 019 การเปลี่ยนแปลงและพัฒนาการสำคัญในช่วง 3 ปีที่ผ่านมา
- 020 นโยบายและภาพรวมการประกอบธุรกิจ
- 032 ข้อมูลหลักทรัพย์และการถือหุ้น
- 036 โครงสร้างการจัดการ
- 055 การกำกับดูแลกิจการ
- 066 ปัจจัยความเสี่ยง
- 070 การควบคุมภายในและการบริหารจัดการความเสี่ยง
- 071 รายการระหว่างกัน
- 073 ความรับผิดชอบต่อสังคมและสิ่งแวดล้อม
- 080 นโยบายคุณภาพ ความปลอดภัย อาชีวอนามัย และสิ่งแวดล้อม
- 081 การวิเคราะห์และคำอธิบายของฝ่ายจัดการ
- 089 รายงานของคณะกรรมการตรวจสอบ
- 091 รายงานความรับผิดชอบต่อคณะกรรมการบริษัท
- ต่อรายงานทางการเงิน
- 092 งบการเงินประจำปี 2560
- ภาคผนวก
- 171 รายละเอียดเกี่ยวกับกรรมการ ผู้บริหาร และเลขาธิการบริษัท
- 177 รายละเอียดเกี่ยวกับกรรมการบริษัทย่อย

ข้อมูลทั่วไป

บริษัท พัฒน์กล จำกัด (มหาชน)
สถานที่ตั้งสำนักงานใหญ่ :
เลขที่ 348 ถนนเฉลิมพระเกียรติ ร.9
แขวงหนองบอน เขตประเวศ กรุงเทพฯ
10250

โทรศัพท์ : + 66 (0) 2328 1035
โทรสาร : + 66 (0) 2328 1245
เว็บไซต์ <http://www.patkol.com>

เลขทะเบียนบริษัท : 0107536000587
วันที่ก่อตั้งบริษัท : 28 พฤศจิกายน 2508

ประเภทธุรกิจ :

บริษัทวิศวกรรมสร้างเครื่องจักรทำความเย็นและเครื่องจักรที่ใช้ในการแปรรูปและการผลิตอาหารประเภทต่างๆ เช่น เครื่องทำน้ำแข็งหลอด ห้องเย็น สร้างเครื่องจักรและโรงงานสำหรับผลิตผลิตภัณฑ์ต่างๆที่เป็นของเหลว เช่น ผลิตภัณฑ์นมพาสเจอร์ไรส์ นมยูเอชที น้ำผลไม้ น้ำดื่มบรรจุขวด ฯลฯ และสร้างโรงงานแปรรูปอาหาร เช่น โรงงานปลากระป๋อง โรงงานกุ้งกระป๋อง เป็นต้น

ข้อมูลหลักทรัพย์ :

หุ้นสามัญของ บริษัท พัฒน์กล จำกัด (มหาชน) เข้าจดทะเบียนและทำการซื้อขายในตลาดหลักทรัพย์แห่งประเทศไทยในปี พ.ศ.2536 โดยใช้ชื่อย่อหลัก กรัฟฟ์ “PK”

ทุนจดทะเบียน :	600,243,737	บาท
ทุนชำระแล้ว :	494,095,237	บาท
แบ่งออกเป็นหุ้นสามัญ :	414,607,781	หุ้น
แบ่งออกเป็นหุ้นบุริมสิทธิ์ :	79,487,456	หุ้น
มูลค่าที่ตราไว้ (พาร์) :	หุ้นละ 1 บาท	

สอบถามข้อมูล :

เลขานุการบริษัท / นักลงทุนสัมพันธ์
โทรศัพท์ : + 66 (0) 2328 1035 ต่อ 1013
โทรสาร : + 66 (0) 2328 1245
อีเมล : poonyavee.ch@patkol.com

ข้อมูลสำคัญอื่น

สรุปข้อมูลนิติบุคคลที่บริษัทฯ ถือหุ้น 10% ขึ้นไป

1. บริษัท พัฒนกุล แบนบูแฟคเจอร์ จำกัด (PKM) :

เลขที่ 129 หมู่ที่ 3 ต. เพชรเกษม ตำบลห้วยโรง อำเภอเวียงชัย จ. เพชรบูรณ์
โทร. +66 (032) 447 920

ประเภทธุรกิจ : ผลิตและจำหน่ายเครื่องจักรและอุปกรณ์สำหรับอุตสาหกรรม
อาหารและเครื่องทำความเย็น

ทุนจดทะเบียน : 100,000,000 บาท สัดส่วนการถือหุ้น 99.99%

2. บริษัท พัฒนกุล เทรดดิ้ง จำกัด (PKT):

เลขที่ 79/1 หมู่ที่ 14 ตำบลราชาเทวะ อำเภอบางพลี จ. สมุทรปราการ
โทร. +66 (0) 2328 1035

ประเภทธุรกิจ : จำหน่ายอะไหล่ วัสดุ อุปกรณ์สำหรับเครื่องทำน้ำแข็ง
และเครื่องทำความเย็น

ทุนจดทะเบียน : 30,000,000 บาท สัดส่วนการถือหุ้น 99.99%

3. บริษัท เอส พาเนล จำกัด (SPN) :

เลขที่ 89/64 หมู่ที่ 2 ตำบลลาหลาง อำเภอเมืองสมุทรสาคร จ. สมุทรสาคร
โทร. +66 (034) 885 090

ประเภทธุรกิจ : ผลิตและนำเข้าโพลีและอุปกรณ์สำหรับกิจการห้องเย็น
ทุนจดทะเบียน : 40,000,000 บาท สัดส่วนการถือหุ้น 80%

4. บริษัท ฮีทอะเวย์ จำกัด (HA) :

เลขที่ 567/14 ต. อ่อนนุช แขวงประเวศ เขตประเวศ กทม.
โทร. +66 (0) 2000 6500

ประเภทธุรกิจ : ผลิตและจำหน่ายเครื่องระบายความร้อน อะไหล่ และอุปกรณ์
เครื่องระบายความร้อน

ทุนจดทะเบียน : 10,000,000 บาท สัดส่วนการถือหุ้น 99.99%

5. บริษัท พัฒนกุล ฟิลิปปินส์ คอร์ปอเรชั่น จำกัด (PK-PH) :

Unit 12G IBM Plaza Building, E, Rodriguez Jr., Eastwood
Quezon city 1110 Philippines

ประเภทธุรกิจ : ตัวแทนจำหน่ายเครื่องจักร และงานโครงการรวมถึง
ติดตั้งและซ่อมบำรุงเครื่องจักรของบริษัทฯ ในประเทศฟิลิปปินส์

ทุนจดทะเบียนชำระแล้ว : 11,750,000 เปโซฟิลิปปินส์ สัดส่วนการ
ถือหุ้น 60%

6. บริษัท อินโดนีเซีย พัฒนกุล เซอร์วิส จำกัด (PK-ID) :

Kompleks City Resort Rukan Miami Block C No. 17B,
Jln Kamal Raya Outer Ring Road, Cengkareng, Jakarta
Barat 11730

ประเภทธุรกิจ : ให้บริการและซ่อมบำรุงเครื่องจักรของบริษัทฯ ใน
ประเทศอินโดนีเซีย

ทุนจดทะเบียนชำระแล้ว : 2,737,400,000 รูเปียอินโดนีเซีย สัดส่วน
การถือหุ้น 99.99%

7. บริษัท พัฒนกุล มาเลเซีย จำกัด (PK-MY) :

S-01-09, Impian Meridian, Commerz Shop, Jalan Subang 1, USJ 1,
47600 Subang Jaya, Selangor, Malaysia

ประเภทธุรกิจ : ตัวแทนจัดจำหน่ายเครื่องจักรและงานโครงการรวมถึง
ซ่อมบำรุงในเครื่องจักรของบริษัทฯ ในประเทศมาเลเซีย

ทุนจดทะเบียนชำระแล้ว : 1,000,000 ริงกิตมาเลเซีย สัดส่วน
การถือหุ้น 100%

*ปัจจุบันไม่ได้ประกอบกิจการ

8. บริษัท สยาม พัฒนกุล จำกัด (SPK) :

เลขที่ 348 ต. เฉลิมพระเกียรติ ร.9 แขวงหนองบอน เขตประเวศ กทม.
โทร. +66 (0) 2328 1035

ประเภทธุรกิจ : ปัจจุบันไม่ได้ประกอบกิจการ

ทุนจดทะเบียน : 2,500,000 บาท สัดส่วนการถือหุ้น 39.99% และ
PKT ถือหุ้น 60%

บุคคลอ้างอิงอื่นๆ

- นายเกษม หุ่นสามัญ : บริษัท ศูนย์รับฝากหลักทรัพย์ (ประเทศไทย) จำกัด
93 ต. รัชดาภิเษก แขวงดินแดง เขตดินแดง กทม. โทร. +66 (0) 2009 9000

- ผู้สอบบัญชี : บริษัท กรีนทร์ ออดิท จำกัด
138 อาคารบุญมิตร ชั้น 6 ห้องบี 1 ต. สีลม แขวงสุริยวงค์ เขตบางรัก กทม.
โทร. +66 (0) 2634 2484

- ที่ปรึกษากฎหมาย : บริษัท สำนักงานกฎหมายธรรมนิติ จำกัด
ชั้น 4 อาคารนายเลิศทาวเวอร์ 2/4 ต. วิฑูรย์ แขวงลุมพินี เขตปทุมวัน กทม.
โทร. +66 (0) 2252 1260

วิสัยทัศน์

“พัฒนากลนำเสนอวิศวกรรมฉันทมิตรแต่
ผู้ผลิตอาหารของโลก ในด้านระบบทำความ
เย็น เครื่องทำน้ำแข็งหลอด และกระบวนการ
ผลิตอาหาร”



พันธกิจ

- **พัฒนากล**รักษาคำมั่นสัญญาที่มีต่อลูกค้า และจะดูแลให้ลูกค้าได้รับประโยชน์สูงสุดจากผลงานของพัฒนากล
- **พัฒนากล**จะพัฒนาบุคลากรทั้งในด้านวิชาชีพ และการบริการเพื่อให้มีความสามารถในการแข่งขันสูง
- **พัฒนากล**จะสร้างนวัตกรรม และพัฒนาเทคโนโลยีเพื่อที่จะรักษาความเป็นผู้นำในธุรกิจที่พัฒนากลทำ
- **พัฒนากล**จะพัฒนาระบบงานให้กระชับและพร้อมด้วยข้อมูล และการตัดสินใจที่รวดเร็วและถูกต้อง
- **พัฒนากล**จะดูแลรักษาสิ่งแวดล้อม และพัฒนาคุณภาพชีวิตของมวลมนุษย

ธุรกิจเครื่องทำน้ำแข็ง

เครื่องทำน้ำแข็งหลอด
Tube Ice Machine



เครื่องทำน้ำแข็งเกล็ด
Scale Ice Machine



โรงงานน้ำแข็งซอง
Block Ice Plant



เครื่องบรรจุน้ำแข็งหลอด
Tube Ice Packing Machine



ธุรกิจเครื่องทำความเย็น

ห้องเย็นอุตสาหกรรม
Cold Room & Cold Storage



ระบบทำน้ำเย็น
Ripple Plate Water Chiller



ชุดระบายความร้อน
Evaporative Condenser



ตู้แช่ผลิตภัณฑ์สำหรับ
ซูเปอร์มาร์เก็ต
Super Market Showcase



ธุรกิจแปรรูปผลิตภัณฑ์เหลว

เครื่องจักรสำหรับผลิต
สินค้าในอุตสาหกรรม
ผลิตภัณฑ์นมและเครื่องดื่ม
Dairy & Beverage Industry



เครื่องจักรสำหรับผลิต
สินค้าในอุตสาหกรรม
ผลิตภัณฑ์เครื่องปรุง
Sauces & Seasoning
Industry



เครื่องจักรสำหรับผลิต
สินค้าในอุตสาหกรรม
ผลิตเครื่องสำอางและยา
Pharmaceutical Industry



เครื่องจักรสำหรับผลิต
สินค้าในอุตสาหกรรม
ผลิตสีและเคมีภัณฑ์
Cosmetic Industry



ธุรกิจวิศวกรรมแปรรูปอาหาร

เครื่องจักรสำหรับ
อุตสาหกรรมแช่แข็ง
Individual Quick Freezer



เครื่องจักรสำหรับ
อุตสาหกรรมอาหาร
กระป๋อง
Tuna Processing

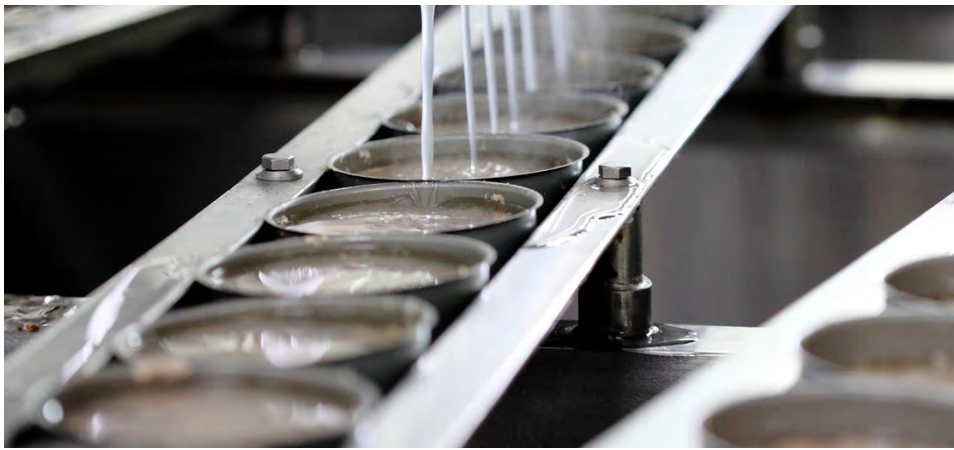

เครื่องล้างตะกร้า
Tray Washer Machine



ระบบสายพานลำเลียง
Conveyor Belt



ธุรกิจบริการ อะไหล่ และอื่นๆ



ศูนย์บริการอื่นๆ

สำนักงานใหญ่ กรุงเทพฯ



โรงงาน กิ่งแก้ว



โรงงาน เพชรบุรี



ศูนย์ภาคตะวันออกเฉียงเหนือ (ขอนแก่น)



ศูนย์ภาคเหนือ (ลำพูน)



ศูนย์ภาคใต้ (สุราษฎร์ธานี)



ข้อมูลทางการเงินโดยสรุป

จุดเด่นด้านการดำเนินงานของกลุ่มบริษัท พัฒน์กล

สินทรัพย์รวม (ล้านบาท)

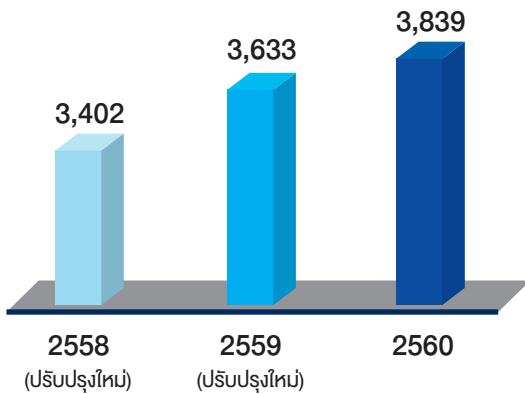

รายได้รวม (ล้านบาท)

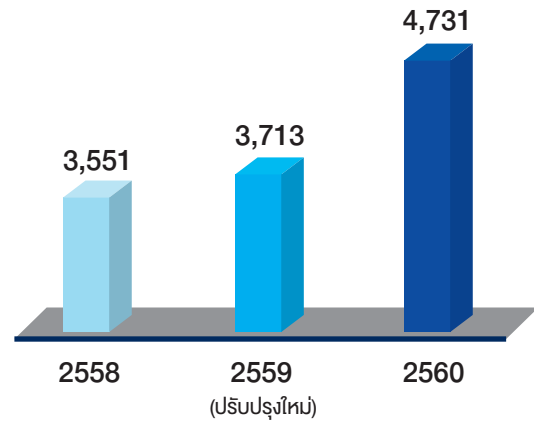

หนี้สินรวม (ล้านบาท)

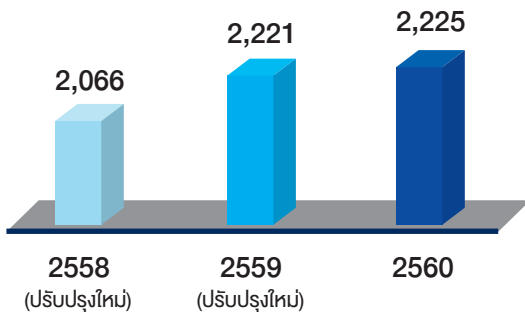

การแบ่งปันกำไรส่วนที่เป็นของบริษัทใหญ่ (ล้านบาท)

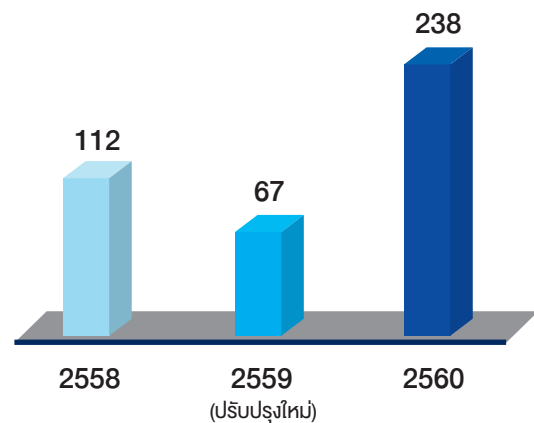

ส่วนของผู้ถือหุ้น (ล้านบาท)

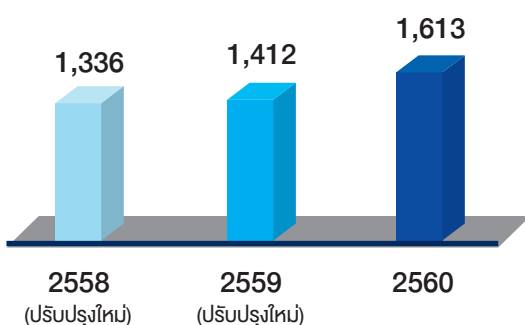

กำไรต่อหุ้นขั้นพื้นฐาน (บาท)

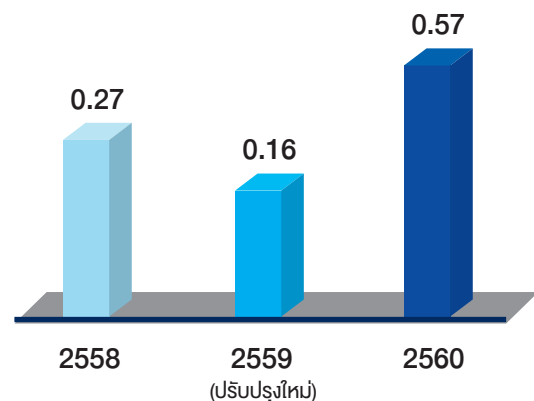

สัดส่วนรายได้ของกลุ่มบริษัทพัฒนาแยกตามภูมิภาคในประเทศและต่างประเท (ล้านบาท)

● ในประเทศ

● ต่างประเทศ

รายได้รวม 4,731 ล้านบาท

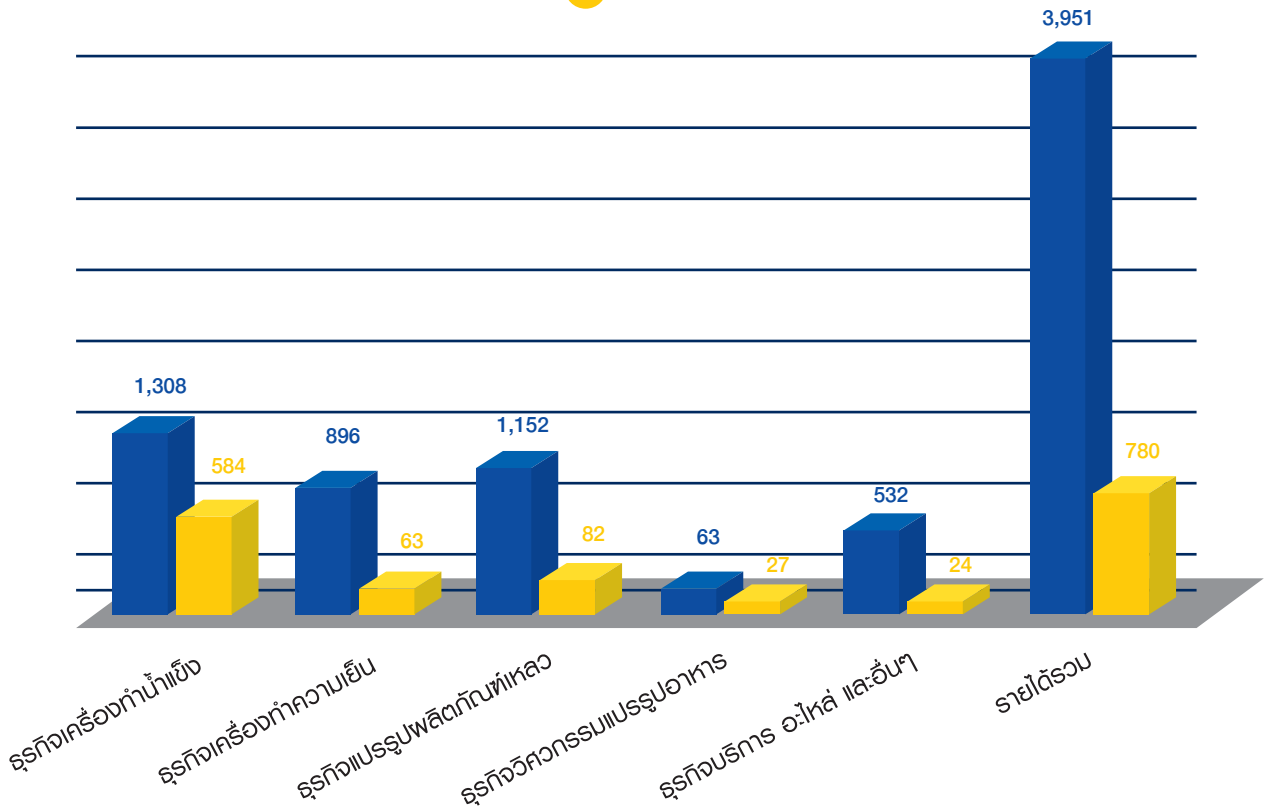

สัดส่วนพนักงานและผลตอบแทน

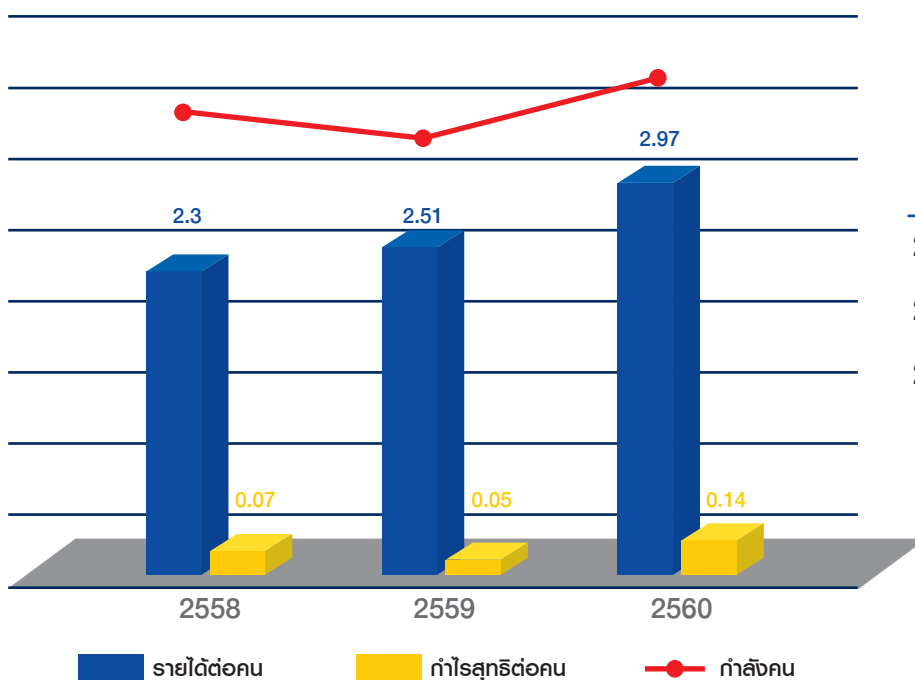

ปี	รายได้ต่อคน	กำไรสุทธิต่อคน	ค่าจ้างคน
2560	2.97	0.14	1,611
2559	2.51	0.05	1,475
2558	2.30	0.07	1,542

สัดส่วนรายได้ของบริษัทพัฒนาภัตตาคารแยกตามประเภทธุรกิจ (ร้อยละ)

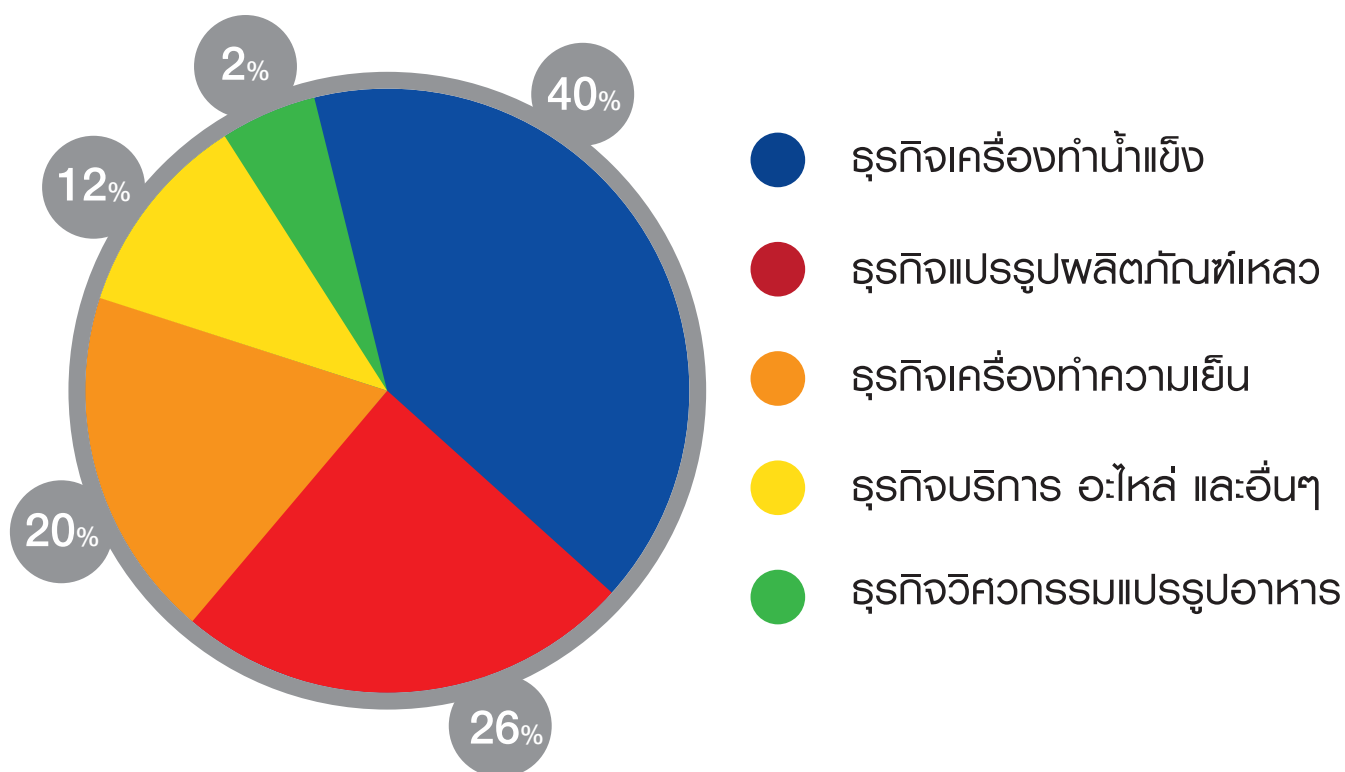

สัดส่วนรายได้ของบริษัทพัฒนาภัตตาคารแยกตามภูมิภาค (ร้อยละ)

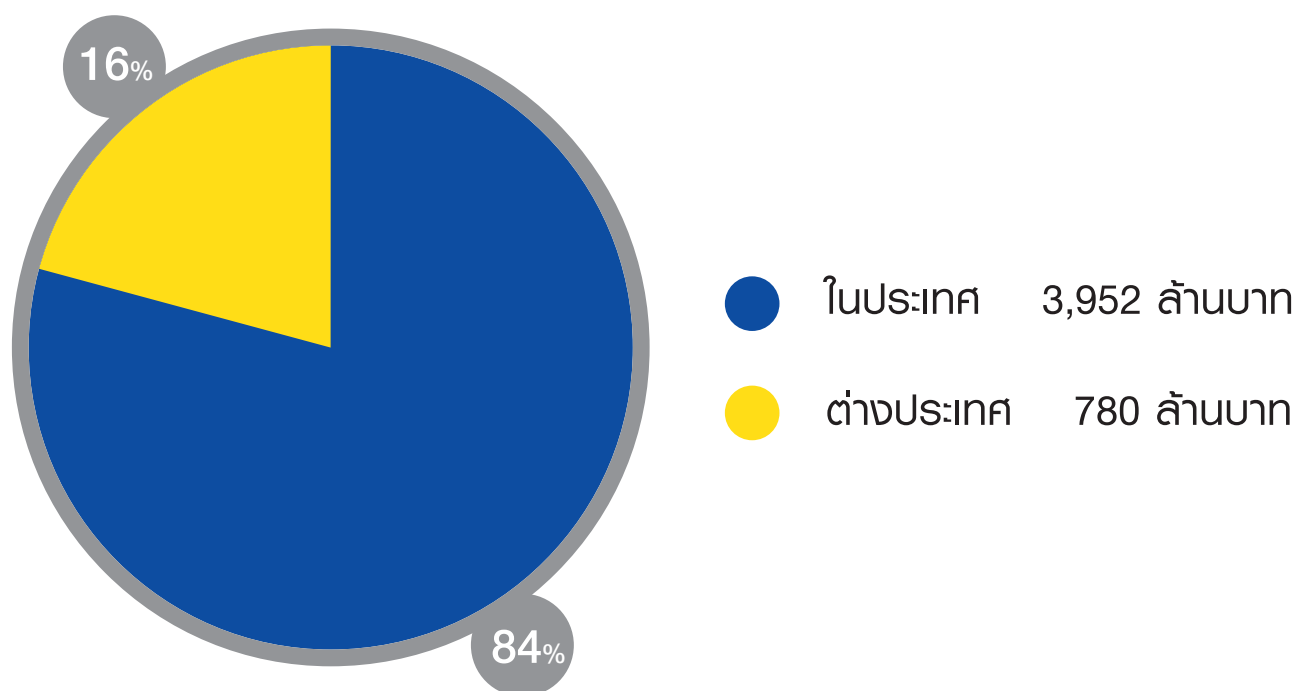

ข้อมูลทางการเงินโดยสรุป

สรุปฐานะการเงินและผลการดำเนินงานของกลุ่มบริษัท พัฒน์กล

ข้อมูลสำคัญจากงบการเงินรวม		หน่วย : ล้านบาท	
ณ 31 ธันวาคม	2560	2559 (ปรับปรุงใหม่)	2558
สินทรัพย์รวม	3,839	3,633	3,402
หนี้สินรวม	2,225	2,221	2,066
ส่วนของผู้ถือหุ้น	1,613	1,412	1,336
รายได้จากการขายและบริการรวม	4,731	3,713	3,551
กำไรก่อนภาษีเงินได้นิติบุคคล	322	92	154
กำไรเบ็ดเสร็จรวมสำหรับปี	227	62	321
กำไรส่วนที่เป็นของผู้ถือหุ้นบริษัทใหญ่	238	67	112
กำไรสะสม	60	58	53

อัตราส่วนทางการเงินรวม			
ณ 31 ธันวาคม	2560	2559 (ปรับปรุงใหม่)	2558
อัตราส่วนสภาพคล่อง (เท่า)	1.55	1.61	1.70
อัตราส่วนหนี้สินต่อส่วนของผู้ถือหุ้น (เท่า)	1.40	1.60	1.60
อัตรากำไรขั้นต้น (ร้อยละ)	25	26	24
อัตรากำไรสุทธิ (ร้อยละ)	5	2	3
อัตราผลตอบแทนผู้ถือหุ้น (ร้อยละ)	16	5	9
อัตราผลตอบแทนจากสินทรัพย์ (ร้อยละ)	6	2	3
มูลค่าตามบัญชี (บาท)	3.85	3.39	3.22
กำไรสุทธิต่อหุ้น (บาท)	0.57	0.16	0.27

สารจากประธาน กรรมการ

เรียน ท่านผู้ถือหุ้น

จากภาพรวมเศรษฐกิจของประเทศไทยในปี 2560 ที่ผ่านมา โดยสำนักงานคณะกรรมการพัฒนาเศรษฐกิจและสังคมแห่งชาติ (สศช.) ได้แถลงตัวเลขผลิตภัณฑ์มวลรวมในประเทศ (GDP) รวมทั้งปี 2560 เศรษฐกิจไทยขยายตัวร้อยละ 3.9 ปรับตัวดีขึ้นจากการขยายตัวเร่งขึ้นของการบริโภคภาคเอกชน การขยายตัวในเกณฑ์สูงของการส่งออกสินค้า และการขยายตัวต่อเนื่องของการลงทุนภาคเอกชน ซึ่งสอดคล้องกับนโยบายการลงทุนของบริษัท พัฒนากล จำกัด (มหาชน) และบริษัทในกลุ่ม ที่มุ่งเน้นขยายกิจการทั้งในประเทศและต่างประเทศอย่างต่อเนื่องจากปีก่อนตามแผนกลยุทธ์ที่ได้กำหนดไว้ ส่งผลให้รายได้รวมของบริษัทฯ ในปี 2560 นั้น สามารถทาสถิติสูงสุดเป็นประวัติการณ์นับตั้งแต่ก่อตั้งบริษัทฯ มาเมื่อวันที่ 28 พฤศจิกายน 2508 หรือรายได้สูงสุดในรอบ 52 ปี

ผลการดำเนินงานของบริษัทฯ และบริษัทย่อย มีรายได้จากการขายและบริการจำนวน 4,731 ล้านบาท ในขณะที่ในปี 2559 บริษัทฯ มีรายได้จากการขายและบริการจำนวน 3,712 ล้านบาท เพิ่มขึ้นจากปีก่อน จำนวน 1,019 ล้านบาท หรือเพิ่มขึ้นร้อยละ 27.45 มีผลกำไรส่วนที่เป็นของผู้ถือหุ้นบริษัทใหญ่อยู่ที่จำนวน 238 ล้านบาท ในขณะที่ในปี 2559 บริษัทฯ มีผลกำไรส่วนที่เป็นของผู้ถือหุ้นบริษัทใหญ่อยู่ที่จำนวน 67 ล้านบาท เพิ่มขึ้นจากปีก่อน จำนวน 171 ล้านบาทหรือกำไรเพิ่มขึ้น 2.55 เท่า อย่างไรก็ตาม บริษัทฯ ได้ลงทุนในเรื่องงานวิจัยพัฒนาสินค้าวิศวกรรมเทคโนโลยีการผลิตที่ทันสมัย รวมถึงการพัฒนากาลังคน

เพื่อให้บริษัทฯ มีการขยายกิจการอย่างต่อเนื่องและสอดคล้องกับนโยบายของภาครัฐในการพัฒนาและผลิตสินค้าและบริการต่างๆ ในการนำภาคอุตสาหกรรมไทยเข้าสู่อุตสาหกรรม 4.0 ต่อไป

การจากไปอย่างไม่มีวันกลับของ ดร. ปิยะ จงวัฒนา เมื่อวันที่ 25 มกราคม 2561 ที่ผ่านมา นับเป็นเรื่องที่น่าเศร้าโศกเสียใจอย่างยิ่งของพี่น้องชาวพัฒนากล ถือว่าเป็นการสูญเสียบุคลากรอันทรงคุณค่าและมีความสำคัญยิ่ง กล่าวได้ว่า ดร. ปิยะ จงวัฒนา เป็นผู้บุกเบิกก่อตั้งบริษัท พัฒนากลการ จำกัด ให้มีความเจริญเติบโตก้าวหน้าและนำบริษัทเข้าจดทะเบียนในตลาดหลักทรัพย์แห่งประเทศไทย แล้วเปลี่ยนชื่อเป็น “บริษัท พัฒนากล จำกัด (มหาชน)” อย่างมั่นคงจนถึงปัจจุบัน ในนามคณะกรรมการขอไว้อาลัยต่อการสูญเสีย ดร. ปิยะ จงวัฒนา และขอให้สิ่งศักดิ์สิทธิ์ทั้งหลายช่วยดลบันดาลให้ท่านจงสถิตยอยู่ในสรวงสวรรค์ตลอดไป

สุดท้ายนี้ในนามคณะกรรมการ คณะผู้บริหาร และพนักงานทุกคน รู้สึกซาบซึ้งและขอบคุณผู้ถือหุ้น ลูกค้า คู่ค้า และพันธมิตรทางธุรกิจ รวมถึงผู้มีส่วนได้ส่วนเสียทุกฝ่ายที่ได้ให้ความไว้วางใจและสนับสนุนการดำเนินงานของบริษัทฯ ด้วยดีเสมอมา



รศ. ดร. สมชอบ ไชยเวช

ประธานกรรมการ

สารจากประธาน คณะเจ้าหน้าที่บริหาร

เรียน ท่านผู้ถือหุ้น

ปี 2560 นับเป็นปีที่น่าจดจำอีกปีหนึ่งที่บริษัท พัฒนิกมล จำกัด (มหาชน) สามารถสร้างรายได้จากการขายและการให้บริการสูงสุดเป็นประวัติการณ์ และมีผลประกอบการเป็นที่น่าพอใจอย่างมาก โดยบริษัทฯ มีกำไรสุทธิจำนวน 270.39 ล้านบาท คิดเป็นกำไรต่อหุ้น 0.65 บาท สำหรับบริษัทฯ และบริษัทย่อย มีกำไรสุทธิ 237.92 ล้านบาท คิดเป็นกำไรต่อหุ้น 0.57 บาท นอกจากนี้ บริษัทฯ ยังมีการจ่ายเงินปันผลเพื่อตอบแทนให้แก่ผู้ถือหุ้นสามัญ และผู้ถือหุ้นบุริมสิทธิอย่างต่อเนื่อง พร้อมทั้งดูแลสนับสนุนลูกค้า คู่ค้า พันธมิตรทางการค้าอย่างใกล้ชิด แม้ว่าต้องเผชิญความท้าทายจากการแข่งขันทั้งภายในประเทศและต่างประเทศอย่างมากก็ตาม

โดยในปีที่ผ่านมาบริษัทฯ ยังคงมุ่งเน้นกลยุทธ์ในการขยายธุรกิจไปที่อาเซียนเป็นหลัก เพื่อให้กลุ่มบริษัทพัฒนิกมลเติบโตอย่างต่อเนื่อง จากปี 2559 ที่ได้ลงทุนตั้งบริษัทย่อยขึ้นแล้วในประเทศฟิลิปปินส์, อินโดนีเซีย และมาเลเซีย สำหรับในปี 2560 ได้ตั้งบริษัทย่อยขึ้นเพิ่มเติมในประเทศเมียนมาร์ ภายใต้ชื่อ “Patkol Myanmar Co., Ltd.” เพื่อตอบสนองการขยายธุรกิจด้านเครื่องทำความเย็นและเครื่องจักรแปรรูปอาหารและเครื่องดื่ม และในปี 2561 มีแผนที่จะสร้างโรงงานผลิต Evaporative Condenser ที่จังหวัดฉะเชิงเทรา และขยายศูนย์การเรียนรู้ช่างและซ่อมบำรุงในภูมิภาคจังหวัดขอนแก่นอีกด้วย

ตลอดระยะเวลา 52 ปี นับแต่เปิดดำเนินกิจการ พัฒนิกมลมุ่งมั่นที่จะหาหนทางที่นำเสนอ **“วิศวกรรมชั้นมิตร แต่ผู้ผลิตอาหารของโลก ในด้านระบบทำความเย็น เครื่องทำน้ำแข็งหลอด และกระบวนการผลิตอาหาร”** มีความจริงใจต่อลูกค้า และดูแลลูกค้าให้ได้รับประโยชน์สูงสุดจากผลงานของพัฒนิกมล พร้อมทั้งให้ความช่วยเหลือลูกค้าให้ประสบความสำเร็จในธุรกิจ พัฒนิกมลจึงจะถือว่าประสบความสำเร็จด้วยเช่นกัน ภายใต้การผลิตสินค้าและการบริการที่มีคุณภาพเทียบเท่ามาตรฐานระดับโลก

ในนามคณะผู้บริหารและพนักงานขอร่วมไว้อาลัยต่อการไปอย่างไม่มีวันกลับของ ดร. ปิยะ จงวัฒนา และขอขอบคุณผู้ถือหุ้น ลูกค้า คู่ค้า ผู้มีอุปการคุณ พันธมิตรทางการค้า และสถาบันการเงิน ที่ให้การสนับสนุนพัฒนิกมลด้วยดีเสมอมา รวมทั้งขอขอบคุณคณะผู้บริหารและเพื่อนพนักงานที่อุทิศทั้งแรงกายแรงใจ เพื่อให้พัฒนิกมลก้าวไปข้างหน้าอย่างยั่งยืน ภายใต้การบริหารงานที่มีการกำกับดูแลกิจการที่ดี มีความรับผิดชอบต่อสังคมและสิ่งแวดล้อม รวมถึงการเป็นส่วนหนึ่งของภาคเอกชนในการต่อต้านการทุจริตและคอร์รัปชัน



นายแสวงชัย ไชติช่วงชัชวาล
ประธานคณะเจ้าหน้าที่บริหาร

คณะกรรมการบริษัท



รศ.ดร.สมชอบ ไชยเวช

- ประธานกรรมการ และกรรมการอิสระ



ดร. ปิยะ จงวัฒนา

- รองประธานกรรมการ

*ปัจจุบันถึงแก่กรรมเมื่อวันที่ 25 มกราคม 2561



นายแสงชัย โชติช่วงชัชวาล

- กรรมการ
- กรรมการบริหาร



นายสุชาติ สุขสมิต

- ประธานคณะกรรมการตรวจสอบ
- กรรมการอิสระ
- ประธานคณะกรรมการสรรหาและกำหนดค่าตอบแทน



นายวิระชัย ศรีขจร

- กรรมการตรวจสอบ
- กรรมการอิสระ
- ประธานคณะกรรมการบริหารความเสี่ยง



นายปรีชา จันทรานุกร

- กรรมการตรวจสอบ
- กรรมการอิสระ



นายกราดร จุลชาติ

- กรรมการ
- ที่ปรึกษาคณะกรรมการตรวจสอบ
- กรรมการบริหารความเสี่ยง
- กรรมการสรรหาและกำหนดค่าตอบแทน



นางอนงค์ศิริ ไชยะกุล

- กรรมการ

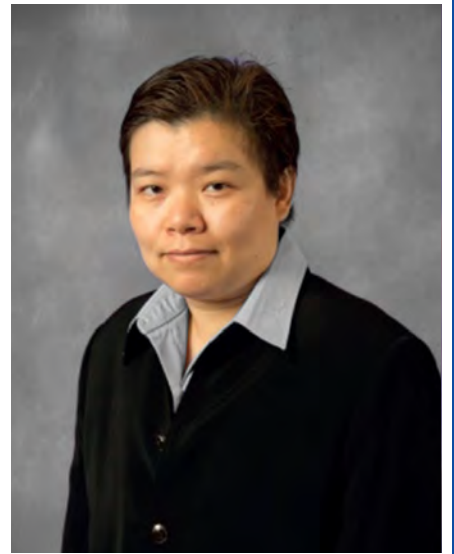

นางสาวนงลักษณ์ คีตกไกร

- กรรมการ
- กรรมการสรรหาและกำหนดค่าตอบแทน



นายสุเมธ เจียมบุตร

- กรรมการ
- กรรมการบริหาร



นายปานต์ จงวัฒนา

- กรรมการ
- กรรมการบริหาร
- กรรมการบริหารความเสี่ยง



นายรังสรรค์ ธรรมมณีวงศ์

- กรรมการ
- กรรมการบริหาร
- กรรมการบริหารความเสี่ยง

คณะผู้บริหาร



นายแสงชัย ไชติช่วงชัชวาล

- ประธานคณะกรรมการบริหาร
- ประธานเจ้าหน้าที่บริหารสายงานปฏิบัติการ

นายปเนต จงวัฒนา

ประธานเจ้าหน้าที่บริหารสายงานบริหาร



นายอดิศักดิ์ พูลศรี

ประธานเจ้าหน้าที่บริหารสายงานเทคนิคและพัฒนา



นายมงคล มะเดื่อทอง

กรรมการผู้จัดการ ธุรกิจเครื่องทำน้ำแข็ง



นางสาววรรณพร ตฤณวิสุทริกุล

ผู้อำนวยการบริหารฝ่ายบัญชีและการเงิน



ผังโครงสร้างองค์กร

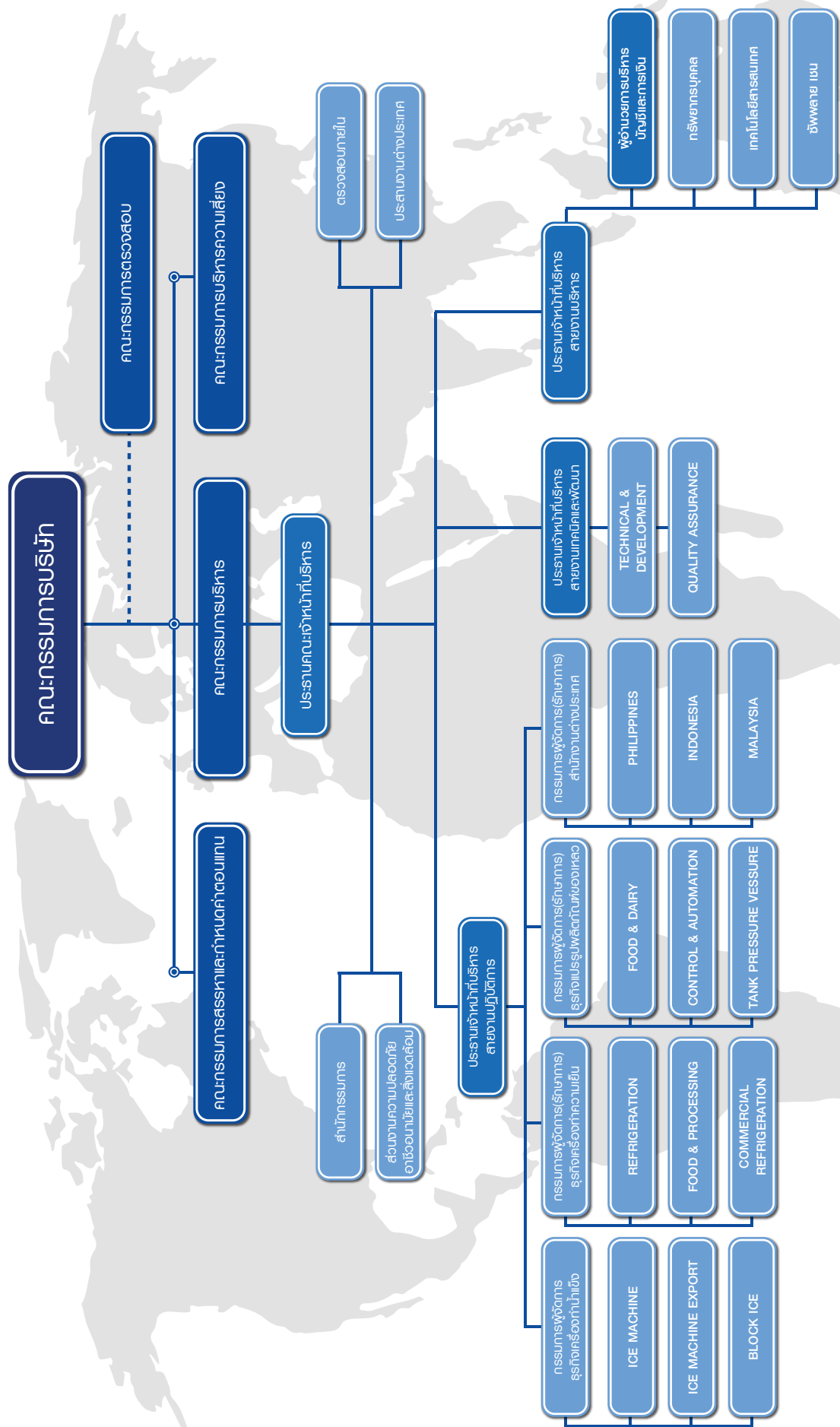

2558

■ เพิ่มเงินลงทุนในบริษัทย่อย

บริษัท พัฒนากล เทรดดิ้ง จำกัด ซึ่งเป็นบริษัทย่อยที่บริษัทฯ ถือหุ้นร้อยละ 99.99 โดยเพิ่มทุนจดทะเบียนจาก 3,000,000 บาทเป็น 30,000,000 บาทเพื่อรองรับการขยายงานเพิ่มเติม

■ ขยายธุรกิจ在不同ประเทศ

ที่ประชุมคณะกรรมการบริษัทครั้งที่ 4/2558 เมื่อวันที่ 11 สิงหาคม 2558 ได้มีมติอนุมัติในหลักการให้จัดตั้งบริษัทย่อยขึ้นที่ประเทศฟิลิปปินส์และอินโดนีเซียเพื่อรองรับการขยายงานในภูมิภาคอาเซียน

2559

■ ความคืบหน้าการจัดตั้งบริษัทย่อย在不同ประเทศ

ประเทศฟิลิปปินส์

ซื้อบริษัท พัฒนากล ฟิลิปปินส์ คอร์ปอเรชั่น จำกัด จัดตั้งขึ้นเมื่อวันที่ 29 มีนาคม 2559 ด้วยทุนจดทะเบียน 23,500,000 เปโซฟิลิปปินส์ (17.91 ล้านบาท) ซึ่งบริษัทฯ ถือหุ้นร้อยละ 60 โดยมีวัตถุประสงค์เพื่อประกอบธุรกิจเป็นตัวแทนจัดจำหน่ายเครื่องจักรและงานโครงการ รวมถึงงานติดตั้งและซ่อมบำรุงเครื่องจักร

ประเทศอินโดนีเซีย

ซื้อบริษัท อินโดนีเซีย พัฒนากล เซอร์วิส จำกัด จัดตั้งเมื่อวันที่ 30 มีนาคม 2559 ด้วยทุนจดทะเบียน 800,000 เหรียญสหรัฐ (26.85 ล้านบาท) ซึ่งบริษัทฯ ถือหุ้นร้อยละ 100 โดยมีวัตถุประสงค์เพื่อประกอบธุรกิจให้บริการซ่อมบำรุงเครื่องจักรของบริษัทฯ

■ ขยายธุรกิจ在不同ประเทศ

ที่ประชุมคณะกรรมการบริษัทครั้งที่ 2/2559 เมื่อวันที่ 13 พฤษภาคม 2559 ได้มีมติอนุมัติในหลักการให้จัดตั้งบริษัทย่อยขึ้นที่ประเทศมาเลเซีย เพื่อรองรับการขยายงานในภูมิภาคอาเซียน

2560

■ เพิ่มเงินลงทุนในบริษัทย่อย

บริษัท เอส พาเนล จำกัด ซึ่งเป็นบริษัทย่อยที่บริษัทฯ ถือหุ้นอยู่ร้อยละ 80 โดยเพิ่มทุนจดทะเบียนจาก 10,000,000 บาทเป็น 40,000,000 บาท เพื่อรองรับการขยายงานเพิ่มเติม

■ ความคืบหน้าการจัดตั้งบริษัทย่อย在不同ประเทศ

ประเทศมาเลเซีย

ซื้อบริษัท พัฒนากล มาเลเซีย จำกัด จัดตั้งเมื่อวันที่ 11 พฤศจิกายน 2559 และชำระทุนจดทะเบียนเมื่อวันที่ 3 กรกฎาคม 2560 ด้วยทุนจดทะเบียน 100,000,000 มาเลเซียริงกิต (7.96 ล้านบาท) ซึ่งบริษัทฯ ถือหุ้นร้อยละ 100 โดยมีวัตถุประสงค์เพื่อประกอบธุรกิจเป็นตัวแทนจัดจำหน่ายเครื่องจักร และงานโครงการ รวมถึงซ่อมบำรุงเครื่องจักร

■ ขยายธุรกิจ在不同ประเทศ

โดยที่ประชุมคณะกรรมการบริษัท ครั้งที่ 4/2560 เมื่อวันที่ 10 พฤศจิกายน 2560 ได้มีมติอนุมัติในหลักการให้จัดตั้งบริษัทย่อยขึ้นใหม่ เพื่อรองรับการขยายงานธุรกิจผลิตถัง เครื่องจักรและอุปกรณ์ประกอบถังอื่นๆ

■ ขยายธุรกิจ在不同ประเทศ

ที่ประชุมคณะกรรมการบริษัท ครั้งที่ 4/2560 เมื่อวันที่ 10 พฤศจิกายน 2560 ได้มีมติอนุมัติในหลักการให้จัดตั้งบริษัทย่อยขึ้นที่ประเทศเมียนมาร์เพื่อรองรับการขยายงานในภูมิภาคอาเซียน

นโยบายและภาพรวม การประกอบธุรกิจ

นโยบายภาพรวมในการดำเนินธุรกิจ

1) บริษัทฯ มีความมุ่งมั่นที่จะพัฒนาผลิตภัณฑ์และสร้างเครื่องจักรทำความเย็น และเครื่องจักรที่ใช้ในการแปรรูปและการผลิตอาหารประเภทต่างๆ เพื่อให้ตอบสนองความต้องการของลูกค้าเป้าหมายกลุ่มต่างๆ ได้ตามคำมั่นสัญญาที่มีต่อลูกค้า ด้วยการนำเสนอบริการอย่างฉันทมิตร และสร้างความพึงพอใจให้แก่ลูกค้า ทำให้บริษัทฯ สามารถสร้างกำไรจากการขายได้มากขึ้น เพื่อก่อให้เกิดผลตอบแทนสูงสุดแก่ผู้ถือหุ้นของบริษัทฯ

2) บริษัทฯ มีความมุ่งมั่นที่จะตอบสนองความต้องการของลูกค้าโดยการให้บริการอย่างครบวงจร ครอบคลุมตั้งแต่การให้คำปรึกษา งานออกแบบ งานวิศวกรรม จนถึงงานสร้าง และติดตั้ง เพื่ออำนวยความสะดวกให้กับลูกค้า และทำให้ลูกค้าได้รับประโยชน์สูงสุด

3) บริษัทฯ มีนโยบายการลงทุนในบริษัทย่อย และบริษัทร่วม โดยให้ความสำคัญกับธุรกิจที่บริษัทฯ ชำนาญ และอยู่ในสายธุรกิจที่ใกล้เคียงกับธุรกิจของบริษัทฯ และลงทุนในลักษณะที่เป็นผู้ถือหุ้นใหญ่โดยตรงหรือผ่านบริษัทย่อยที่บริษัทฯ ถือหุ้นในสัดส่วนมากกว่าร้อยละ 80 และ/หรือมีอำนาจควบคุมในบริษัทที่ลงทุน เว้นแต่สภาพเงื่อนไขของธุรกิจ การแข่งขัน ไม่เอื้ออำนวย หรือ การดำเนินธุรกิจต้องได้รับการสนับสนุน ร่วมมือจากผู้ร่วมทำธุรกิจอื่น บริษัทฯ จึงจะลงทุนในลักษณะร่วมลงทุนในสถานะเป็นบริษัทร่วม

4) บริษัทฯ มีนโยบายในการพัฒนาบุคลากรอย่างต่อเนื่อง ทั้งในด้านวิชาชีพและการบริการ เพื่อให้บุคลากรของบริษัทฯ ให้เป็นบุคลากรที่มีความรู้และความเชี่ยวชาญในอุตสาหกรรมออกและสร้างเครื่องจักรทำความเย็น และเครื่องจักรที่ใช้ในการแปรรูปและการผลิตอาหารประเภทต่างๆ

5) บริษัทฯ ให้ความสำคัญกับการสร้างนวัตกรรมใหม่ และการพัฒนาเทคโนโลยีเพื่อยังคงรักษาไว้ซึ่งความเป็นผู้นำในธุรกิจ รวมทั้งให้ความสำคัญกับข้อมูลสารสนเทศ โดยมุ่งพัฒนาระบบงานให้กระชับและเตรียมข้อมูลให้พร้อม เพื่อการตัดสินใจที่รวดเร็วและถูกต้อง

6) บริษัทฯ มีนโยบายในการพัฒนาระบบการทำงานให้เป็นไปตามมาตรฐานสากลอยู่เสมอ โดยในปี 2559 บริษัทฯ ได้รับการรับรองมาตรฐาน ISO 14001 และ BS OHSAS 18001 จาก Tuv Nord

7) บริษัทฯ มีนโยบายในการดำเนินธุรกิจภายใต้หลักการกำกับดูแลกิจการที่ดี โดยคำนึงถึงประโยชน์ของสังคมและสิ่งแวดล้อม ควบคู่ไปกับการทำกำไร เพื่อการเติบโตและการพัฒนาอย่างยั่งยืน

8) บริษัทฯ ให้ความสำคัญในการอนุรักษ์สิ่งแวดล้อมและตอบแทนผู้สังคม รวมทั้งการพัฒนาคุณภาพชีวิตของมวลมนุษยชาติให้มีความเป็นอยู่ที่ดีขึ้น

9) บริษัทฯ มีนโยบายในการเสริมสร้างคุณค่าให้แก่ผู้มีส่วนได้ส่วนเสีย โดยได้กำหนดนโยบายในการดูแลผู้มีส่วนได้ส่วนเสีย รวมทั้งมาตรการชดเชยไว้ โดยบริษัทฯ ได้ทำการแบ่งผู้มีส่วนได้ส่วนเสียไว้จำนวน 7 กลุ่ม ได้แก่ พนักงาน, ลูกค้า, ผู้ถือหุ้น, คู่ค้า (รวมทั้งที่ปรึกษา และ Contractor), เจ้าหนี้, หน่วยงานราชการ และชุมชนรอบโรงงาน

ลักษณะการประกอบธุรกิจ

บริษัท พัฒนากล จำกัด (มหาชน) จดทะเบียนก่อตั้งขึ้นเมื่อปี 2508 ภายใต้ชื่อ บริษัท พัฒนกลการ จำกัด และเปลี่ยนชื่อเป็นบริษัท พัฒนากล จำกัด ในปี 2535

ในปี 2534 บริษัทฯ ได้ขยายกิจการโดยเปิดโรงงานแห่งใหม่ขึ้นที่ถนนลาดกระบัง-กิ่งแก้ว และเปิดโรงงานแห่งที่สองเป็นบริษัทย่อย ภายใต้ชื่อบริษัท พัฒนากล แมนูแฟคเจอร์ จำกัด ตั้งอยู่ที่จังหวัดเพชรบุรี ด้วยพื้นที่การทำงานรวมมากกว่า 30,000 ตารางเมตร

ต่อมาเมื่อวันที่ 28 มิถุนายน 2536 บริษัทฯ ได้จดทะเบียนแปรสภาพเป็นบริษัทมหาชนจำกัด และเข้าเป็นบริษัทจดทะเบียนในตลาดหลักทรัพย์แห่งประเทศไทย และใช้ชื่อย่อหลักทรัพย์ว่า ("PK")



ลักษณะการดำเนินธุรกิจหลัก คือ เป็นบริษัทวิศวกรรมสร้างเครื่องจักรทำความเย็น และเครื่องจักรที่ใช้ในการแปรรูปและการผลิตอาหารประเภทต่างๆ เช่น เครื่องทำน้ำแข็งหลอด ห้องเย็น สร้างเครื่องจักรและโรงงานสำหรับผลิตภัณฑ์ต่างๆ ที่เป็นของเหลว ได้แก่ ผลิตภัณฑ์นมพาสเจอร์ไรส์ นมยูเอชที เครื่องดื่มชูกำลัง เบียร์ น้ำผลไม้ น้ำดื่มบรรจุขวด รวมถึงโรงงานยา และเคมีภัณฑ์ และสร้างโรงงานแปรรูปอาหาร เช่น โรงงานแปรรูปปลาทูน่ากระป๋อง และโรงงานกึ่งครบวงจร และสร้างเครื่องจักรแช่แข็งแบบต่อเนื่อง เครื่องคัดขนาดปลา กุ้ง ผลไม้ เครื่องล้างถาดสำหรับซูเปอร์มาร์เก็ต โดยบริษัทฯ สามารถตอบสนองความต้องการของลูกค้า โดยการให้บริการอย่างครบวงจร ครอบคลุมตั้งแต่การให้คำปรึกษา งานออกแบบ งานวิศวกรรม จนถึงงานสร้าง และติดตั้ง และยังมีผลิตภัณฑ์ที่ได้จดสิทธิบัตรแล้วเป็นจำนวนมาก

โดยบริษัทฯ เป็นผู้ผลิตเครื่องทำน้ำแข็งหลอดรายแรกโดยฝีมือคนไทย และเป็นอันดับ 1 ของโลก ส่งออกไปยังประเทศต่างๆ ทั้งในทวีปเอเชีย ตะวันออกกลาง แอฟริกา อเมริกา ออสเตรเลีย และยุโรป



กลุ่มธุรกิจที่ 1 เครื่องทำน้ำแข็ง



แบ่งเป็น 4 ประเภท ดังนี้

- เครื่องทำน้ำแข็งหลอด
- เครื่องทำน้ำแข็งเกล็ด
- โรงน้ำแข็งซอง
- เครื่องบรรจุน้ำแข็งและห้องเย็นเก็บน้ำแข็ง

เครื่องทำน้ำแข็งหลอด: บริษัทฯ ผลิตเครื่องทำน้ำแข็งหลอดเพื่อการบริโภคมีกำลังการผลิตตั้งแต่ 5-120 ตันต่อวัน ซึ่งสามารถแบ่งกลุ่มเป้าหมาย ได้เป็น 2 กลุ่ม

- กำลังการผลิตที่ 5-10 ตันต่อวัน เหมาะสำหรับสถานประกอบการขนาดกลาง เช่น โรงแรม, รีสอร์ท, ภัตตาคาร, สโมสร, สปอร์ตคลับ, กอล์ฟคลับ และโรงงานกิ่งอุตสาหกรรมอาหารขนาดเล็ก
- กำลังการผลิตตั้งแต่ 10-120 ตันต่อวัน เหมาะสำหรับธุรกิจผลิตน้ำแข็งเพื่อจำหน่าย รวมถึงอุตสาหกรรมแปรรูปอาหารที่ต้องใช้น้ำแข็งหลอดในรูปของน้ำแข็งป่นในกระบวนการผลิตและแปรรูปอาหารเพื่อรักษาความสดของอาหาร

เครื่องทำน้ำแข็งเกล็ด: มีขนาดกำลังผลิตตั้งแต่ 2.5-5 ตันต่อวัน โดยกลุ่มเป้าหมายเป็นผู้ใช้น้ำแข็งในโรงงานผลิตอาหาร ได้แก่ โรงงานแปรรูปผลิตภัณฑ์เนื้อไก่ โรงงานแปรรูปปลาหมึกกระป๋อง และโรงงานกิ่งครบวงจร เป็นต้น รวมถึงการแช่ปลา และใช้ในอุตสาหกรรมการประมง

โรงน้ำแข็งซอง: บริษัทฯ รับออกแบบและสร้างโรงงานน้ำแข็งซอง ตามความต้องการของลูกค้า มีกำลังการผลิตตั้งแต่ 100-2,400 ซอง/วัน ซึ่งมีขนาดมาตรฐานให้เลือก คือ ขนาด 25,50,135,150 และ 165 กิโลกรัมต่อซองของกลุ่มอุตสาหกรรมที่ใช้น้ำแข็งซองเป็นอุตสาหกรรมการประมง โดยใช้น้ำแข็งซองเพื่อรักษาความสดของอาหารหรือวัตถุดิบ ก่อนกระบวนการแปรรูปและผลิตเพื่อการบริโภคซึ่งยังเป็นที่นิยมอยู่ในปัจจุบัน

เครื่องบรรจุน้ำแข็ง และห้องเย็นเก็บน้ำแข็ง:

เครื่องบรรจุน้ำแข็ง มีทั้งระบบกึ่งอัตโนมัติ และระบบการบรรจุแบบอัตโนมัติ ซึ่งไม่สัมผัสมือคนตลอดกระบวนการ ขนาดของบรรจุน้ำแข็งมีตั้งแต่ 1.5 – 5 ก.ก. และ 10 – 25 ก.ก. หรือตามที่ลูกค้าต้องการ เป็นระบบทำถุงอัตโนมัติ และบรรจุแบบ Form – Fill – Seal Packing Machines ส่วนห้องเย็นเก็บน้ำแข็งมีทั้งแบบมาตรฐานขนาดเล็กที่ยกไปใช้งานได้เลย และห้องเย็นเก็บน้ำแข็งขนาดใหญ่ที่สร้างตามขนาดพื้นที่ที่ลูกค้าต้องการ

ลักษณะการขายและช่องทางการจัดจำหน่าย:

บริษัทฯ มีช่องทางการจำหน่ายโดยผ่านพนักงานขาย ผ่านเอเยนต์ผ่านอินเทอร์เน็ต ผ่านงานแสดงสินค้า และมีฐานลูกค้าเดิมที่ติดต่อซื้อสินค้าเพิ่ม และขยายตลาดไปยังลูกค้าใหม่ๆ ทั้งในประเทศ ส่งออกไปยังประเทศต่างๆ ทั้งในทวีปเอเชีย ตะวันออกกลาง แอฟริกา อเมริกา ออสเตรเลีย และยุโรป

ภาวะการแข่งขัน: แม้ตลาดเครื่องทำน้ำแข็งหลอดในประเทศ จะมีผู้ผลิตหลายราย แต่บริษัทฯ มีข้อได้เปรียบในเรื่องของอุปกรณ์ที่มีคุณภาพและมีมาตรฐานสูง เครื่องทำน้ำแข็งของบริษัทฯ ผลิตตามมาตรฐาน ASME (American Society of Mechanical Engineer) ซึ่งเป็นมาตรฐานการออกแบบผลิตภัณฑ์ตามหลักการด้านวิศวกรรมเครื่องกลที่มีผู้ผลิตตามมาตรฐานดังกล่าวน้อยราย ดังนั้นเครื่องทำน้ำแข็งหลอดของพัฒน์กล จึงเป็นที่ยอมรับของลูกค้าทั้งในประเทศและต่างประเทศ ประกอบกับบริษัทฯ มีทีมวิศวกรและช่างที่มีความชำนาญในการควบคุมดูแลออกแบบและติดตั้งทั้งในประเทศและต่างประเทศ ตั้งแต่การผลิตเครื่องทำน้ำแข็ง เครื่องจักรและอุปกรณ์ระบบทำความเย็น, จัดหาเครื่องกรองน้ำ รวมถึงเครื่องบรรจุน้ำแข็ง, ระบบลำเลียงและห้องเย็นเก็บน้ำแข็ง โดยออกแบบระบบให้ผลิตภัณฑ์สามารถผลิตน้ำแข็งที่สะอาดเหมาะสำหรับการบริโภค สอดคล้องกับกระทรวงสาธารณสุขในเรื่องหลักเกณฑ์การผลิตอาหารที่สะอาดและปลอดภัย (Good Manufacturing Practice :

GMP) พร้อมมีการรับประกันคุณภาพสินค้าเป็นเวลา 1 ปี โดยบริษัทให้ความสำคัญกับการให้บริการที่รวดเร็วและครบถ้วนโดยจัดตั้งศูนย์บริการในภูมิภาค และต่างประเทศ มีหน่วยงานให้บริการหลังการขายทำหน้าที่ซ่อม บำรุง เครื่องจักรและโปรแกรมบำรุงรักษาเชิงป้องกัน (Preventive Maintenance)

ปัจจุบันบริษัท มีส่วนร่วมการจัดจำหน่ายเครื่องทำน้ำแข็งหลอดในประเทศแถบภูมิภาคเอเชียสูงสุด โดยเฉพาะในประเทศมาเลเซีย ขณะเดียวกันได้ขยายตลาดไปยังแถบตะวันออกกลาง แอฟริกาใต้ อเมริกา และออสเตรเลีย

กลุ่มลูกค้า: ทั้งในและต่างประเทศ ได้แก่ผู้ประกอบการผลิตน้ำแข็งเพื่อการบริโภค รายย่อย และรายใหญ่ ผู้ประกอบการผลิตน้ำแข็งเพื่ออุตสาหกรรมการประมง รายย่อย และรายใหญ่ เช่น โรงแรมรีสอร์ท ห้างค้าปลีกขนาดใหญ่ โรงงานแปรรูปอาหารทั้งขนาดเล็ก ขนาดกลาง ขนาดใหญ่ โรงงานผสมคอนกรีต

ภาวะอุตสาหกรรม: เนื่องจากโลกมีอุณหภูมิเฉลี่ยสูงขึ้น ทำให้พื้นที่ที่มีความต้องการอุปโภค และ บริโภคน้ำแข็งมากขึ้น อีกทั้งช่วงระยะเวลาอากาศร้อนในแต่ละปีนานขึ้น ส่งผลให้ความต้องการดังกล่าวต่อปีเพิ่มขึ้น ซึ่งเป็นโอกาสผู้ประกอบการเดิมมีแนวโน้มเพิ่มกำลังการผลิต และสามารถขยายธุรกิจไปยังประเทศใหม่ๆ อีกด้วย



กลุ่มธุรกิจที่ 2 เครื่องทำความเย็น



แบ่งเป็น 5 ประเภท ดังนี้

- ห้องเย็นสำหรับอุตสาหกรรมขนาดใหญ่และขนาดเล็ก
- ระบบทำน้ำเย็นและระบบแช่แข็งอาหาร
- ระบายความร้อน
- ตู้แช่ผลิตภัณฑ์สำหรับซูเปอร์มาร์เก็ต
- เครื่องทำน้ำแข็งแผ่น

ห้องเย็นสำหรับอุตสาหกรรมขนาดใหญ่และ

ขนาดเล็ก: บริษัท รับออกแบบ ผลิต และติดตั้งระบบห้องเย็นอุตสาหกรรม ซึ่งใช้ในอุตสาหกรรมอาหาร ลูกค้าที่ใช้ห้องเย็นอุตสาหกรรมประกอบด้วยผู้ที่ดำเนินธุรกิจแปรรูปอาหาร, อาหารสำเร็จรูป, อาหารทะเล เนื้อสัตว์, ผัก, ผลไม้ และอุตสาหกรรมประมง และผู้ที่ให้บริการห้องเย็นรับฝากสำหรับแช่แข็งอาหาร เช่น ไข่, อาหารทะเล, ผัก และผลไม้

บริษัทฯ มี บริษัท เอส พาเนล จำกัด ซึ่งเป็นบริษัทในกลุ่มเป็นผู้จำหน่ายผนังห้องเย็น รวมถึงออกแบบ, ผลิต และติดตั้งห้องเย็นพาณิชย์ (Commercial Cold Room) สำหรับใช้เก็บน้ำแข็ง, อาหารสำเร็จรูป, เนื้อสัตว์ และอาหารทะเล สำหรับผู้ผลิตรายย่อย, ร้านค้า และภัตตาคาร

ระบบทำน้ำเย็นและระบบแช่แข็งอาหาร:

ประกอบด้วยผลิตภัณฑ์ที่เกี่ยวข้องกับการแช่แข็งอาหาร ได้แก่

- ระบบทำน้ำเย็น (Ripple Plate Chiller) เป็นระบบทำน้ำเย็นเพื่อลดอุณหภูมิอาหาร สามารถลดอุณหภูมิลงได้ถึง 0.5 องศาเซลเซียสโดยไม่เป็นน้ำแข็ง
- ระบบแช่แข็งแบบเร็ว (Individual Quick Freezer : IQF) เป็นระบบแช่แข็งแบบต่อเนื่อง หลังจากเสร็จสิ้นกระบวนการจัดเตรียมผลิตภัณฑ์

- ระบบแช่แข็งแบบลมแรง (Air Blast Freezer) เป็นระบบที่แช่แข็งผลิตภัณฑ์เป็นรอบๆ มีความแตกต่างกับระบบแช่แข็งแบบเร็ว คือ ต้องรอให้ผลิตภัณฑ์ครบจำนวนบรรจุของขนาดตู้แช่แข็ง แล้วจึงทำการแช่แข็ง

- อุปกรณ์อะไหล่ที่เกี่ยวข้องกับระบบทำความเย็น เช่น แผ่นรีปเปิลเพลท, วาล์ว, ฉนวนสำหรับห้องเย็น

แหล่งผลิตชิ้นส่วนสำหรับประกอบเป็นเครื่องจักรส่วนใหญ่ผลิตจาก บริษัท พัฒน์กล แมนูแฟคเจอร์ จำกัด ซึ่งเป็นบริษัทย่อยของบริษัทฯ

ระบายความร้อน: บริษัทฯ เป็นผู้ดำเนินการผลิตชุดระบายความร้อน (Evaporative Condenser) ทำด้วยสแตนเลส ซึ่งปัจจุบันเป็นที่นิยมใช้มากในอุตสาหกรรมเครื่องเย็น เพราะมีความทนทานสูง โดยบริษัทฯ ได้เริ่มผลิตชุดระบายความร้อนที่ทำด้วยสแตนเลสก่อนผู้ผลิตรายอื่นๆ ในโลกตั้งแต่ปี 2533

ตู้แช่ผลิตภัณฑ์สำหรับซูเปอร์มาร์เก็ต: บริษัทฯ ให้บริการครบวงจร ในด้านตู้แช่ผลิตภัณฑ์ในซูเปอร์มาร์เก็ต และห้างสรรพสินค้าค้าส่ง (Hypermarket) ลักษณะของลูกค้าส่วนใหญ่จะเป็นซูเปอร์มาร์เก็ต และห้างสรรพสินค้า ค้าส่ง ขึ้นมาทั่วไปทั้งในกรุงเทพฯ และต่างจังหวัด

เครื่องทำน้ำแข็งแผ่น: เป็นผลิตภัณฑ์ผลิตน้ำแข็งแผ่นสำหรับอุตสาหกรรมผลิตอาหาร มีขนาดตั้งแต่ 2.5-80 ตันต่อวัน ใช้น้ำแข็งในกระบวนการผลิตอาหาร เพื่อรักษาความสดของผลิตภัณฑ์ ซึ่งต้องได้น้ำแข็งที่สะอาด ลดสารปนเปื้อน จากการขนย้ายน้ำแข็ง และถูกต้องตามหลัก Good Manufacturing practice (GMP) มีพื้นที่ติดตั้งเครื่องจักรน้อย รวมถึงขนาดน้ำแข็งที่เหมาะสมกับอุตสาหกรรมอาหาร

ลักษณะการขายและช่องทางการจัดจำหน่าย:

บริษัทฯ มีช่องทางการจำหน่ายโดยผ่านพนักงานขาย ผ่านอินเทอร์เน็ต ผ่านงานแสดงสินค้า และมีฐานลูกค้าเดิมที่ติดต่อซื้อสินค้าเพิ่ม และขยายไปยังลูกค้าใหม่ๆ ทั้งใน

ประเทศ และต่างประเทศ

บริษัทฯ ได้จัดตั้ง บริษัท ฮีทอะเวย์ จำกัด ในการทำการตลาดและการขายชุดระบายความร้อน (Evaporative Condenser) เพื่อตอบสนองความต้องการของลูกค้าได้อย่างทันทั่วทั้งอีกด้วย

ภาวะการแข่งขัน: การลงทุนโรงงานที่ใช้ระบบทำความเย็นขนาดเล็กและขนาดกลางมากขึ้นโดยใช้สารทำความเย็นกลุ่ม HFCs เพิ่มขึ้นอย่างต่อเนื่อง พัฒนากลปรับวิธีการท งานขยายตลาดไปสู่ผู้ประกอบการในกลุ่มลูกค้าขนาดเล็กและขนาดกลางทั้งในประเทศ รวมถึงได้ขยายพื้นที่ไปยังภูมิภาคอาเซียน และอนาคตอันใกล้จะขยายสินค้าและผลิตภัณฑ์ไปทั่วโลก

ในส่วนกลุ่มลูกค้ารายใหญ่และกลุ่มลูกค้าหลักของบริษัทฯ ยังคงรักษาสัดส่วนแบ่งตลาดไว้ได้ด้วยจุดแข็งของเครื่องจักรที่ทันสมัย และถูกออกแบบให้ประหยัดพลังงาน และการบริการอย่างครบวงจร รวมถึงมีการขยายการส่งออกไปยังต่างประเทศด้วย

กลุ่มลูกค้า:

- ผู้ที่ดำเนินธุรกิจแปรรูปอาหารแช่แข็งทั้งส่งออกและขายในประเทศ อาหารสำเร็จรูป อาหารพร้อมรับประทานอาหารทะเล เนื้อสัตว์ เช่น หมู ไก่ เป็ด ผักและผลไม้ ประมง
- ผู้ที่ให้บริการห้องเย็นรับฝาก สำหรับแช่เย็น แช่แข็งอาหาร เช่น ไก่, อาหารทะเล, ผักและผลไม้
- ผู้ที่ดำเนินธุรกิจนมสด ผลิตภัณฑ์นม น้ำอัดลม ไอศกรีม ชาเขียว และเครื่องดื่มอื่นๆ
- ผู้ที่ต ดเนินธุรกิจร้านอาหาร ภัตตาคาร
- ผู้ที่ต ดเนินธุรกิจศูนย์กระจายสินค้าอาหารสด อาหารแช่แข็ง
- ผู้ที่ต ดเนินธุรกิจค้าส่งและค้าปลีกขนาดใหญ่และขนาดกลาง
- มีตู้แช่อาหารสด เครื่องดื่ม ผลิตภัณฑ์นม ผัก ผลไม้ และตู้แช่อาหารแช่แข็ง

- ผู้ต ดเนินธุรกิจ ห้องเย็นขนาดกลางและห้องเย็นพาณิชย์ขนาดเล็ก
- ผู้ที่ต ดเนินธุรกิจที่ไม่ใช่อาหาร และต้องการระบบทำความเย็นในกระบวนการผลิต

ภาวะอุตสาหกรรม: การขยายตัวของเศรษฐกิจประเทศกลุ่ม CLMV และโอกาสการขยายตลาดสู่ประเทศเพื่อนบ้านอื่นในอาเซียนจากการเปิด AEC ทำให้ธุรกิจผลิตอาหารสดและแปรรูปมีแนวโน้มในเชิงบวก รวมถึงประเทศไทยเป็นศูนย์กลางการขนส่งสินค้า ทำให้ธุรกิจห้องเย็นรับฝาก และธุรกิจศูนย์กระจายสินค้า มีการขยายตัวค่อนข้างสูง โดยมีทั้งขนาดใหญ่ และขนาดกลาง กระจายไปตามจุดต่างๆ

กลุ่มธุรกิจผู้ส่งออก ยังคงรอดูแนวโน้มการเติบโตของต่างประเทศ เช่น กลุ่มอียู, ญี่ปุ่น และสหรัฐอเมริกา ซึ่งเป็นตลาดส่งออกหลักของไทย ซึ่งมีแนวโน้มฟื้นตัวอย่างค่อยเป็นค่อยไป

กลุ่มธุรกิจร้านอาหาร และค้าส่ง ค้าปลีก ยังคงรอดูแนวโน้มการเติบโตของเศรษฐกิจ ในประเทศเป็นหลัก โดยการท่องเที่ยวที่ขยายตัวค่อนข้างสูง จะเป็นตัวช่วยให้การบริโภคภายในประเทศเพิ่มขึ้น และการแข่งขันท่าเรือมากขึ้น จะช่วยกระตุ้นการบริโภคในระยะสั้นได้ แนวโน้มโดยรวมฟื้นตัวอย่างค่อยเป็นค่อยไป

กลุ่มลูกค้าต่างประเทศ มีการขยายตัวอย่างต่อเนื่องจากการเป็นแหล่งวัตถุดิบ ค่าแรงที่ถูก กำลังซื้อขยายตัวจากเศรษฐกิจที่ขยายตัว เช่น ประเทศเวียดนาม ฟิลิปปินส์ และอินโดนีเซีย ซึ่งมีทั้งลูกค้าเดิมในไทยที่ขยายการลงทุนไปต่างประเทศ และลูกค้าใหม่ในประเทศนั้นๆ ด้วย



กลุ่มธุรกิจที่ 3 ธุรกิจแปรรูปผลิตภัณฑ์เหลว

แบ่งเป็น 4 ประเภท ดังนี้



- ระบบเครื่องจักรสำหรับผลิตสินค้าในอุตสาหกรรมผลิตนมและเครื่องดื่ม
- ระบบเครื่องจักรสำหรับผลิตสินค้าในอุตสาหกรรมผลิตเครื่องปรุงรส
- ระบบเครื่องจักรสำหรับผลิตสินค้าในอุตสาหกรรมผลิตเครื่องสำอางค์และยา
- ตู้ระบบเครื่องจักรสำหรับผลิตสินค้าในอุตสาหกรรมผลิตสีและเคมีภัณฑ์

ระบบและเครื่องจักรสำหรับอุตสาหกรรมนมและเครื่องดื่ม:

บริษัท รับงานออกแบบ ผลิตเครื่องจักร ติดตั้ง เดินระบบสำหรับโรงงานนมและอุตสาหกรรม เครื่องดื่มที่มีแอลกอฮอล์ และไม่มีแอลกอฮอล์ ในการผสม ชำเชื้อ รวมถึงการบรรจุ มีการใช้ระบบควบคุมอัตโนมัติและระบบวัดคุมในการควบคุมเครื่องจักร และอุปกรณ์ทุกชิ้น เพื่อให้เกิดประสิทธิภาพสูงสุดในสายการผลิต ทั้งในแง่ของการประหยัดพลังงาน ประหยัดเวลา รวมถึงแก้ปัญหาความยุ่งยากต่าง ๆ ในการทำงานภายในกระบวนการผลิตอาหารได้แก่ ผลิตภัณฑ์นม พาสเจอร์ไรส์ นมยูเอชที น้ำผลไม้ น้ำดื่มบรรจุขวด เครื่องดื่มชูกำลัง เบียร์ และเครื่องดื่มต่างๆ รวมทั้งจัดหาอะไหล่ และอุปกรณ์ สำหรับเครื่องจักรในระบบ โดยมีการออกแบบผลิตภัณฑ์ การเลือกใช้ อุปกรณ์ ให้สอดคล้องกับมาตรฐานสากล และมาตรฐานตามประกาศกระทรวงสาธารณสุข เรื่อง วิธีการผลิต เครื่องมือ เครื่องใช้ในการผลิต และการเก็บรักษา (Good Manufacturing Practice : GMP) ซึ่งเป็นมาตรฐานที่จะต้องปฏิบัติเพื่อให้กระบวนการผลิตอาหารมีความสะอาด

ระบบและเครื่องจักรสำหรับอุตสาหกรรม

ผลิตเครื่องปรุงรส: บริษัท รับงานออกแบบ ผลิตเครื่องจักร ติดตั้ง เดินระบบสำหรับโรงงานผลิตเครื่องปรุงรส ได้แก่ ซอสปรุงรส ซอสถั่วเหลือง ซีอิ๊ว น้ำปลา เต้าเจี้ยว น้ำจิ้มต่างๆ โดยสามารถออกแบบระบบ และผลิตเครื่องจักรให้เหมาะสมกับขอบข่ายการผลิตแต่ละขั้นตอนได้ตามความต้องการของลูกค้า และถูกต้องตามกำลังการผลิตที่ลูกค้าต้องการ ตั้งแต่การสร้างระบบการทำความสะอาดและปรับเปลี่ยนสภาพวัตถุดิบ ระบบการเตรียมส่วนผสม หมัก กรอง การฆ่าเชื้อ ตลอดจนจนถึงการบรรจุ รวมทั้งถัง และอุปกรณ์ในระบบ ซึ่งถึงสแตนเลสที่ใช้ในอุตสาหกรรมนี้ จะต้องถูกออกแบบให้ถูกสุขลักษณะ (Hygienic Design) มีผิวด้านในที่มีความเรียบ ซึ่งมีลักษณะแตกต่างจากถังสแตนเลสที่ใช้ในกิจกรรมอื่นๆ โดยมีการออกแบบผลิตภัณฑ์ การเลือกใช้ อุปกรณ์ และระบบต่างๆ ให้สอดคล้องกับมาตรฐานสากล ถูกสุขลักษณะ ทำความสะอาดได้ง่าย ไม่มีจุดอับที่ล้างไม่ได้ สามารถล้างทำความสะอาดได้ ด้วยระบบ CIP (Cleaning In Place : คือ การทำความสะอาดโดยไม่ต้องถอดชิ้นส่วนอุปกรณ์ออก)

ระบบและเครื่องจักรสำหรับอุตสาหกรรม

เครื่องสำอางค์และยา: บริษัท มีความสามารถในการออกแบบ ผลิตเครื่องจักร ติดตั้งเครื่องจักรสำหรับอุตสาหกรรมเครื่องสำอางค์ เช่น ครีมบำรุงผิว น้ำยาสระผม อุตสาหกรรมยา ซึ่งอุปกรณ์และเครื่องจักรที่ใช้ในอุตสาหกรรมนี้ จะต้องถูกออกแบบให้มีมาตรฐานตรงตามหลักเกณฑ์ที่ใช้สำหรับโรงงานยาโดยเฉพาะ สร้างระบบการควบคุมการผสมและวัดตวงที่มีความถูกต้อง แม่นยำ และสร้างระบบควบคุมแบบอัตโนมัติอย่างต่อเนื่อง ซึ่งระบบอัตโนมัตินี้จะช่วยลดปัญหาความยุ่งยากต่างๆ ในการทำงานภายในกระบวนการผลิตได้เป็นอย่างดี ซึ่งหัวใจหลักของการออกแบบระบบการทาสานโดยอัตโนมัติ นั้น คือขั้นตอนของกระบวนการผลิต คุณภาพของสินค้าที่

ได้คุณภาพและมาตรฐาน รวมถึงความปลอดภัยสูงสุดในการผลิต พัฒนากลจึงให้ความสำคัญกับระบบการควบคุม ใ้ละวัง รายงานผล และการวิเคราะห์ผลเป็นอย่างมาก

ระบบและเครื่องจักรสำหรับอุตสาหกรรมสีและ

เคมีภัณฑ์: งานด้าน เคมี สี และ ปิโตรเคมีคอล โดย บริษัทฯ รับออกแบบ ผลิต และติดตั้ง Pressure Vessel, Storage Tank, Heat Exchanger (Shell and Tube), Stack งานเดินท่อ และงานติดตั้ง โดย ออกแบบตาม มาตรฐาน ASME (American Society of Mechanical Engineer) ซึ่งเป็นการออกแบบผลิตภัณฑ์ และการผลิต ตามหลักการด้าน วิศวกรรมเครื่องกล ของสมาคม วิศวกรรมเครื่องกล แห่ง สหรัฐอเมริกาสำหรับความแข็งแรง และความปลอดภัยของอุปกรณ์



ลักษณะการขายและช่องทางการจัดจำหน่าย:

- ลูกค้าเดิมของบริษัทฯ ที่เคยซื้อสินค้าในหมวดอื่นๆ ของบริษัทฯ มาก่อน
- ขายตรงกับโครงการต่างๆ โดยผ่านการตรวจสอบ จากวิศวกรโครงการและระบบการจัดซื้อ

- ขายผ่านบริษัท Main Contractor
- งานแสดงสินค้า
- งานซ่อม (Recondition or Modify)

ภาวะการแข่งขัน: บริษัทฯ สามารถตอบสนองความต้องการของลูกค้าในอุตสาหกรรมทุกด้านด้วยบริการแบบ One-stop Service ตั้งแต่ การให้คำปรึกษา การวางแผน การออกแบบ และออกแบบพื้นที่การติดตั้ง กระบวนการผลิต และเครื่องจักรในกระบวนการผลิต และการปฏิบัติการ โดยพัฒนากลเป็นบริษัทสัญชาติไทยรายแรก และรายเดียวในประเทศที่ให้คำปรึกษา ออกแบบ และติดตั้งระบบอัตโนมัติให้เหมาะสมกับสายการผลิตต่างๆ ได้ ทัดเทียมบริษัทต่างชาติ ซึ่งจากปัจจัยหลาย ๆ อย่าง ไม่ว่าจะเป็น ค่าจ้างงานบุคลากรที่มีแนวโน้มสูงขึ้นอย่างต่อเนื่อง เพื่อลดความผิดพลาดจากการทำงานของบุคคล ระบบการควบคุมโดยอัตโนมัติจึงเป็นทางเลือกที่ดีในการจัดการปัญหา และง่ายต่อการปรับเปลี่ยนเพื่อเพิ่มการผลิตในอนาคตด้วย ซึ่งเป็นข้อได้เปรียบของบริษัทฯ เป็นอย่างมาก

รวมถึงบริษัทฯ มีข้อได้เปรียบคู่แข่งในด้าน ประสบการณ์ในการทำถึงในการผลิตตามมาตรฐาน โรงงานอาหารมานาน และมีโรงงานในเครือ คือ บริษัท พัฒนากล แมนูแฟคเจอริ่ง จำกัด ซึ่งมีมาตรฐานการผลิต และมีระบบควบคุมคุณภาพที่มีมาตรฐาน รวมทั้งมีการออกแบบทางวิศวกรรม ได้รับการรับรองให้สามารถผลิต ถึงแรงดันที่ได้รับการรับรอง U-STAMP ตามมาตรฐาน ASME (American Society of Mechanical Engineer) ทำให้ลูกค้ามีความเชื่อมั่นในคุณภาพถึงแรงดันของ บริษัทฯ ซึ่งต้นทุนค่าดำเนินการดังกล่าวให้ได้ตาม มาตรฐานที่สูงกว่าทำให้เสียเปรียบคู่แข่งในด้านราคา สิ่ง ที่บริษัทฯ จะได้เปรียบคู่แข่งคือเรื่องความสามารถในการ ออกแบบและรับงานทั้งระบบได้ รวมถึงระบบ Automation ซึ่งทำให้ลูกค้าบริหารโครงการได้ง่ายและ สะดวกมากขึ้น

กลุ่มลูกค้า:

- โรงงานนม นมเปรี้ยว โยเกิร์ต
- โรงงานไอศกรีม
- โรงงานผลิตเครื่องดื่ม มีและไม่มีแอลกอฮอล์ เช่น เบียร์ ไวน์ น้ำดื่ม ชาเขียว น้ำอัดลม น้ำผลไม้ เป็นต้น
- อุตสาหกรรมการผลิตเครื่องปรุงรส เช่น ซอส ซีอิ๊ว กะทิ เป็นต้น
- โรงงานน้ำตาล (ผลิตภัณฑ์น้ำตาลเชื่อม)
- อุตสาหกรรมเครื่องสำอางค์ และอุตสาหกรรมยา
- อุตสาหกรรมสี และเคมีภัณฑ์
- อุตสาหกรรมปิโตรเคมี

ภาวะอุตสาหกรรม: เนื่องจากภาวะแวดล้อมโดยทั่วไปในปีที่ผ่านมาอันได้แก่ การส่งออกสินค้ายังได้รับผลกระทบจากเศรษฐกิจโลกชะลอตัว การส่งออกชะลอตัว ทำให้ลูกค้าส่วนใหญ่ชะลอการลงทุนและการตัดสินใจออกไป แต่อย่างไรก็ตามเศรษฐกิจไทยได้ปรับตัวดีขึ้นอย่างช้าๆ จากการขยายตัวในด้านการใช้จ่าย นอกจากนี้การขยายตัวของ

จำนวนนักท่องเที่ยวในเกณฑ์สูงสนับสนุนการขยายตัวทางเศรษฐกิจได้อย่างต่อเนื่อง ด้านการบริโภคและการลงทุนภาคเอกชนมีแนวโน้มฟื้นตัว รวมถึงเทรนด์ในการบริโภคที่เปลี่ยนไป นั่นคือ เครื่องดื่มที่มีความหลากหลายมากขึ้นเพื่อตอบสนองความต้องการของผู้บริโภคที่ต่างประเทศต่างวัย รวมถึงเครื่องดื่มเพื่อการดูแลสุขภาพ จึงทำให้ลูกค้ามีการลงทุนเครื่องจักรเพิ่มขึ้นในตลาดส่วนนี้

กลุ่มลูกค้าหลักจะเป็นกลุ่มอุตสาหกรรมนมพร้อมดื่มที่มีทั้งขนาดใหญ่และขนาดกลางที่มีการขยายกำลังการผลิตรวมทั้งมีการปรับปรุงกระบวนการผลิตให้เป็นระบบอัตโนมัติ ส่วนกลุ่มเครื่องดื่มจะมีเพียงรายใหญ่ที่ยังมีการขยายตัวอย่างต่อเนื่อง รวมถึงในปัจจุบันมีกฎระเบียบที่เข้มงวดมากขึ้นในเรื่องมาตรฐานโรงงานการผลิตให้ถูกต้องตามสุขลักษณะ ซึ่งถือเป็นโอกาสของบริษัทที่มีความรู้และความเชี่ยวชาญในอุตสาหกรรมนี้อยู่แล้วเข้าไปช่วยลูกค้าในการพัฒนาและปรับปรุงโรงงานทั้งนี้จึงทำให้บริษัทยังคงสามารถรักษายอดขายเอาไว้ได้



Food & Dairy
We built for your drink

We have an extensive experience in dairy processing and liquid processing industries with highly various skilled of Engineers and Technicians. Project teams are expertise in specialized field of construction with safety mind.

Our capabilities are able to supply turnkey project by our professional experienced to meet your project timeline, project budgetary and safety quality.

Unit Sterilizer, Liquid Processing, Automation, Packing

กลุ่มธุรกิจที่ 4 ธุรกิจวิศวกรรมแปรรูปอาหาร

แบ่งเป็น 4 ประเภท ดังนี้



- เครื่องจักรสำหรับอุตสาหกรรมอาหารแช่แข็ง
- เครื่องจักรสำหรับอุตสาหกรรมอาหารกระป๋อง
- เครื่องล้างตะกร้า
- ระบบสายพานลำเลียง

เครื่องจักรสำหรับอุตสาหกรรมอาหารแช่แข็ง: มีเครื่องจักรหลัก ได้แก่

- ระบบแช่แข็งแบบเร็ว (Individual Quick Freezer : IQF) เป็นระบบแช่แข็งอย่างรวดเร็ว เพื่อเก็บรักษาถนอมอาหาร เนื้อสัตว์และผัก ผลไม้ โดยมีเครื่องจักร 3 รูปแบบ
- ระบบแช่แข็งแบบตู้ (Cabinet Freezer) มีกำลังการผลิต ตั้งแต่ 100-300 กก./ ชม. เหมาะสำหรับผู้ประกอบการรายเล็ก
- แบบอุโมงค์ (Tunnel Freezer) มีกำลังการผลิต ตั้งแต่ 500-1,000 กก./ ชม. เหมาะสำหรับผู้ประกอบการขนาดกลาง
- ระบบแช่แข็งแบบสายพานหมุนวน (Spiral Freezer) มีกำลังการผลิตตั้งแต่ 1,000-3,000 กก./ชม. เหมาะสำหรับผู้ประกอบการขนาดกลางและขนาดใหญ่ หรือที่มีปัญหาในเรื่องพื้นที่ในกระบวนการผลิตน้อย

เครื่องจักรสำหรับอุตสาหกรรมอาหารกระป๋อง: มีเครื่องจักรหลัก ได้แก่

- หม้อนึ่งฆ่าเชื้อ (Retort) เพื่อฆ่าเชื้อภายในอาหารกระป๋องซึ่งมีอุณหภูมิสูงถึง 115 –147 องศาเซลเซียส ซึ่งผลิตตามมาตรฐานสหรัฐอเมริกา
- อุโมงค์ฆ่าเชื้อแบบไม่มีแรงดัน (Cooker) ซึ่งใช้เพื่อปรุงสุกอาหารก่อนที่จะนำไปบรรจุในกระป๋อง กระบวนการฆ่าเชื้อที่อุณหภูมิต่ำไม่ถึง 100 องศาเซลเซียส

เครื่องล้างตะกร้า: บริษัทฯ ได้พัฒนาเครื่องล้างตะกร้าขึ้นมาเพื่อตอบสนองความต้องการในการล้างทำความสะอาดตะกร้าที่ใช้ในการขนส่งสินค้าอาหารแช่แข็งให้ผู้ใช้งานเกิดความมั่นใจในมาตรฐานการล้างว่าสะอาดทุกใบเท่ากันจึงทำให้สามารถขายเครื่องล้างในกลุ่มธุรกิจค้าปลีกขนาดใหญ่ที่มีศูนย์กระจายสินค้าทุกบริษัท

ระบบสายพานลำเลียง: ติดตั้งระบบ และจัดหาอะไหล่ อุปกรณ์ สำหรับอุตสาหกรรมแปรรูปอาหาร เช่น อาหารทะเล เนื้อไก่ ผัก ผลไม้ และอาหารบรรจุกระป๋อง เช่น ปลาทูน่า ปลาซาร์ดีน ผัก และผลไม้ โดยการออกแบบสายการผลิตในลักษณะสายพานลำเลียงต่อเนื่อง ที่มีทั้งเครื่องจักรที่ใช้ในการคัดขนาด (Grader) เครื่องตัก เครื่องลวก เครื่องล้าง เครื่องฆ่าเชื้อ เครื่องผสม ถึงตักปรุงแต่งของเหลว



ลักษณะการขายและช่องทางการจัดจำหน่าย:

ในประเทศ

- การขายผลิตภัณฑ์หลัก โดยวิศวกรขายให้ดูแลงานเฉพาะรายผลิตภัณฑ์ โดยมีเป้าหมายที่ชัดเจน เรื่องการท ขอดขายในแต่ละผลิตภัณฑ์
- เพิ่มช่องทางการขายจากงานบริการ ซึ่งนับวันจะมีมากขึ้นเรื่อยๆ เนื่องจากงานขายผลิตภัณฑ์ที่บริษัทได้ ด เน้นการไว้ในอดีต
- ด เน้นการต่อเนื่องเรื่องการจัดแสดงสินค้า การขายผ่านสื่อโฆษณา ซึ่งได้ผลค่อนข้างเป็นที่น่าพอใจจากผลงานที่ได้ทำมาโดยตลอด และคงความต่อเนื่องในสื่อทุกๆ ด้าน

ต่างประเทศ

- ด เน้นการต่อเนื่องเรื่องการจัดแสดงสินค้า การขายผ่านสื่อโฆษณา ซึ่งจะได้ผลค่อนข้างเป็นที่น่าพอใจจากผลงานที่ได้ทำมาโดยตลอดและคงความต่อเนื่องในสื่อทุกๆ ด้าน
- เน้นการขายเฉพาะประเทศที่มีแนวโน้มการขายการผลิต และมีวัตถุดิบภายในประเทศ
- ใช้ช่องทางการขายจากลูกค้าเดิม ที่บริษัท เคยทำผลงานมาแล้ว
- สร้างคู่ค้าร่วม โดยพิจารณาคู่ค้าที่มีศักยภาพ ในการขยายงาน และสามารถปรับตัวเข้ากับธุรกิจของบริษัท ได้

ภาวะการแข่งขัน:

บริษัท มีการออกแบบการผลิตให้ตรงตามความต้องการของลูกค้า โดยใช้หลักเกณฑ์ในทางวิชาชีพด้านวิศวกรรมการผลิตอาหาร สอดคล้องกับมาตรฐานสากล สำหรับการผลิตอาหารที่ได้คุณภาพ สะอาดและปลอดภัย (Hygienic Design) โดยคำนึงถึงเรื่องประสิทธิภาพในการผลิต การลดแรงงาน ประหยัดพลังงานต่างๆ ที่ใช้ในสายการผลิต ซึ่งเป็นจุดแข็งและข้อได้เปรียบเป็นอย่างมาก ที่ทำให้ลูกค้าเลือกใช้บริการบริษัทมากกว่าคู่แข่ง ทำให้บริษัท ยังคงรักษาส่วนแบ่งตลาดไว้ได้

กลุ่มลูกค้า:

- กลุ่มธุรกิจแปรรูปเนื้อสัตว์แช่แข็ง
- กลุ่มธุรกิจอาหารทะเลแช่แข็ง
- กลุ่มธุรกิจแปรรูปพุน้ำกระป๋อง
- กลุ่มธุรกิจอาหารสำเร็จรูปพร้อมทานแช่แข็ง
- กลุ่มธุรกิจเบเกอรี่
- กลุ่มธุรกิจค้าปลีกขนาดใหญ่ที่มีศูนย์กระจายสินค้า
- กลุ่มธุรกิจบรรจุข้าวในบรรจุภัณฑ์
- กลุ่มธุรกิจบรรจุน้ำตาลในบรรจุภัณฑ์

ภาวะอุตสาหกรรม: ภาวะปัจจุบัน กลุ่มธุรกิจแปรรูปเนื้อสัตว์แช่แข็ง มีการพัฒนารูปแบบสินค้าแช่แข็งเพื่อวางขายในห้างค้าปลีกขนาดใหญ่ รวมถึงการนำส่งวัตถุดิบเนื้อสัตว์นี้ส่งให้ร้านอาหาร อีกทั้งรูปแบบการใช้ชีวิตของคนทางานรุ่นใหม่ต้องการรับประทานอาหารที่ปรุงสุกพร้อมกินมากขึ้น จึงมีผู้ประกอบการรายใหม่ๆ เพิ่มมากขึ้น จึงเป็นโอกาสของเครื่องจักรเพื่อการถนอมอาหาร แม้ในช่วงปีที่ผ่านมาตลาดในประเทศมีการชะลอ บริษัท ได้หาตลาดทดแทนโดยพยายามขยายตลาดไปต่างประเทศในภูมิภาคเอเชีย ได้แก่ประเทศ ฟิลิปปินส์ อินโดนีเซีย และมาเลเซีย รวมถึงธุรกิจทางด้านเครื่องจักรสำหรับการแปรรูปอาหารเป็นธุรกิจเป็นส่วนหนึ่งในการผลิตปัจจัยสี่ จึงมีผลกระทบไม่มากนัก



กลุ่มธุรกิจที่ 5 ธุรกิจบริการ อะไหล่ และอื่นๆ



- **กลุ่มธุรกิจบริการ** เป็นการให้บริการในการจัดหาอะไหล่และซ่อมบำรุงหลังการขาย ทั้งเครื่องจักรอยู่ในประกันของบริษัทฯ และที่หมดประกันแล้ว รวมถึงโปรแกรมบำรุงรักษาเชิงป้องกัน (Preventive Maintenance)

ลักษณะผลิตภัณฑ์และบริการ: ให้บริการงานในการจัดหาอะไหล่และซ่อมบำรุงเครื่องจักรหลัก การโอเวอร์ฮอลเครื่องจักร เพื่อสนับสนุนงานของหน่วยธุรกิจอื่นๆ ในบริษัทฯ เช่น ให้บริการซ่อมบำรุงเครื่องทอผ้า น้ำแข็งหลอด บ่อน้ำแข็งของ เครื่องจักรในระบบอุตสาหกรรมเครื่องทอความเย็นทุกขนาด อุปกรณ์ระบบทอความเย็นทุกชนิดในโรงงานอุตสาหกรรมแปรรูปอาหาร นมและเครื่องดื่มต่างๆ รวมถึงโปรแกรมบำรุงรักษาเชิงป้องกัน หรืองานบริการสัญญาบริการรายปีให้กับโรงงานน้ำแข็ง กลุ่มค้าส่ง ค้าปลีกขนาดใหญ่ เช่น บิ๊กซี ซูเปอร์เซ็นเตอร์ และ เอกชัย ดิสทริบิวชันซิสเต็ม เป็นต้น

ลักษณะการขายและช่องทางการจัดจำหน่าย:

- ลูกค้าเดิมของบริษัทที่ซื้อสินค้าในกลุ่มธุรกิจอื่นๆ ของบริษัท
- ขายตรงกับโครงการต่างๆ (โปรแกรมบำรุงรักษาเชิงป้องกัน (Preventive Maintenance))
- งานแสดงสินค้า
- งานซ่อม (Recondition or Modify)

ภาวะการแข่งขัน: งานบริการและซ่อมบำรุง คู่แข่งในระดับมาตรฐานเดียวกันส่วนใหญ่เป็นบริษัทตัวแทนจำหน่ายคอมเพรสเซอร์ ซ่อได้เปรียบของบริษัทฯ คือ เน้นการให้บริการลูกค้าที่ซื้อเครื่องจักร ขณะเดียวกันบริษัทฯ มีความพร้อมให้บริการลูกค้าทั่วไปอีกด้วย อันเนื่องมาจากซ่อได้เปรียบเรื่องประสบการณ์ที่ยาวนาน มีบุคลากรคอยให้บริการที่มีความรู้ ความชำนาญ และความสามารถสูง นอกจากนั้นบริษัทฯ ยังเสนอระบบการบำรุงรักษาเชิงป้องกัน เพื่อจัดการดูแลรักษาระบบและเครื่องจักรก่อนเกิดความเสียหาย ทำให้ลดความสูญเสียและรักษาคุณภาพของสินค้าให้คงที่ ซึ่งบริษัทจะไปทำงานบำรุงรักษาเครื่องจักรให้ลูกค้า เริ่มทำให้ตั้งแต่ส่งมอบงาน และเมื่อสิ้นสุดการรับประกันงานของบริษัทฯ ลูกค้าก็จะทำสัญญางานให้บริการต่อ เป็นการขยายรายได้และขยายกลุ่มลูกค้า

กลุ่มลูกค้า:

- กลุ่มลูกค้าเดิมของธุรกิจของบริษัทฯ
- กลุ่มลูกค้าใหม่ของธุรกิจเครื่องทอผ้า น้ำแข็งและระบบทอความเย็นของบริษัทฯ

ภาวะอุตสาหกรรม: เนื่องจากอุตสาหกรรมเครื่องทอผ้า น้ำแข็งและระบบทอความเย็น เป็นธุรกิจที่มีมานานแล้ว และขยายตัวอย่างต่อเนื่องทุกปี ทำให้มีความต้องการการบริการซ่อมบำรุงอุปกรณ์ตามอายุการใช้งาน หรือเปลี่ยนคอมเพรสเซอร์ตัวใหม่เสมอ รวมถึงความต้องการของลูกค้าที่ต้องการความรวดเร็วและฉับไว บริษัทฯ จึงให้ความสำคัญกับการให้บริการโดยจัดตั้งศูนย์บริการในภูมิภาคและต่างประเทศ

ข้อมูลหลักทรัพย์และ การถือหุ้น

จำนวนทุนจดทะเบียนและทุนชำระแล้ว

ณ วันที่ 31 ธันวาคม 2560 บริษัทฯ มีทุนจดทะเบียนจำนวน 600,243,737 บาท เรียกชำระแล้วจำนวน 494,095,237 บาท แบ่งเป็นหุ้นสามัญจำนวน 414,607,781 หุ้น และหุ้นบุริมสิทธิจำนวน 79,487,456 หุ้น มูลค่าที่ตราไว้หุ้นละ 1 บาท

สิทธิของหุ้นบุริมสิทธิ

- หุ้นบุริมสิทธิ 100 หุ้น มีสิทธิออกเสียงได้ 1 เสียง
- ให้ผู้ถือหุ้นบุริมสิทธิ ได้รับเงินปันผลจากผลการประกอบกิจการของลูกหนี้ในปีที่ลูกหนี้มีมติให้จ่ายเงินปันผลก่อนผู้ถือหุ้นสามัญ โดยให้ได้รับในอัตราผลตอบแทนร้อยละเท่ากับเงินฝากประจำ 12 เดือน ของธนาคารกรุงเทพ จำกัด (มหาชน) + 2 ต่อปี แต่รวมแล้วไม่เกินอัตราร้อยละ 4 ต่อปี ของราคาที่แปลงหนี้เป็นหุ้นบุริมสิทธิ โดยเมื่อจ่ายเงินปันผลดังกล่าวแล้วจะไม่มี การจ่ายเงินปันผลให้แก่ผู้ถือหุ้นบุริมสิทธิอีกเงินปันผลส่วนที่เหลือ (ถ้ามี) ให้แบ่งแก่ผู้ถือหุ้นสามัญ
- ผู้ถือหุ้นบุริมสิทธิไม่มีสิทธิแปลงหุ้นเป็นหุ้นสามัญ
- ในกรณีที่มีการเลิกบริษัทไม่ว่าด้วยเหตุใดๆ หุ้นบุริมสิทธิได้รับเงินคืนก่อนหุ้นสามัญ

ผู้ถือหุ้นใหญ่

ผู้ถือหุ้นใหญ่ 10 รายแรกของบริษัทฯ ณ วันที่ 12 มีนาคม 2561 (ปิดสมุดทะเบียนล่าสุด)

ลำดับ	รายชื่อผู้ถือหุ้น	จำนวนหุ้น	ร้อยละของทุนจดทะเบียนชำระแล้ว
1.	ดร. ปิยะ จงวัฒนา ¹	84,567,108	17.11
2.	นายแสงชัย โชติช่วงชัชวาล ²	49,841,303	10.09
3.	ธนาคารกรุงเทพ จำกัด (มหาชน)	49,307,800	9.98
4.	นายภราดร จุลชาติ ³	48,575,975	9.83
5.	นางสาววิชนี จงวัฒนา	45,970,942	9.30
6.	นางสาวนงลักษณ์ ศักดาไกร	29,985,080	6.19

ลำดับ	รายชื่อผู้ถือหุ้น	จำนวนหุ้น	ร้อยละของทุนจดทะเบียนชำระแล้ว
7.	บริษัทเงินทุน ศรีสวัสดิ์ จำกัด (มหาชน)	11,400,000	2.30
8.	นายชวลิต พูนเพิ่มสุวรรณ	10,200,000	2.06
9.	กองทุนเปิด ไทยพาณิชย์ ไทยอิควิตี้	6,629,143	1.34
10.	บริษัท อีเมอर्सัน (ประเทศไทย) จำกัด	6,103,738	1.24
11.	ผู้ถือหุ้นอื่นๆ	151,514,148	30.59
รวม		494,095,237	100.00

¹ กลุ่มครอบครัวจวงวัฒนา ประกอบด้วย

(1)	ดร. ปิยะ	จวงวัฒนา	10.342%	(51,100,000 หุ้น)
(2)	นางนพวรรณ	จวงวัฒนา	2.565%	(12,674,151 หุ้น)
(3)	นายปเนต	จวงวัฒนา	3.849%	(19,018,586 หุ้น)
(4)	นางสาวฐิติกาญจน์	จวงวัฒนา	0.359%	(1,774,371 หุ้น)

² กลุ่มครอบครัวโชติช่วงชัชวาล ประกอบด้วย

(1)	นายแสงชัย	โชติช่วงชัชวาล	9.277%	(45,841,303 หุ้น)
(2)	นางฉันทิกา	โชติช่วงชัชวาล	0.809%	(4,000,000 หุ้น)

³ กลุ่มครอบครัวจุลชาติ ประกอบด้วย

(1)	นายภราดร	จุลชาติ	0.003%	(15,500 หุ้น)
(2)	นางวิภา	จุลชาติ	9.758%	(48,216,475 หุ้น)
(3)	นายदनัย	จุลชาติ	0.036%	(180,000 หุ้น)
(4)	นายกรรณ	จุลชาติ	0.019%	(94,000 หุ้น)
(5)	นายจามร	จุลชาติ	0.013%	(65,500 หุ้น)

การออกหลักทรัพย์อื่น

บริษัทฯ ได้ออกใบสำคัญแสดงสิทธิที่จะซื้อหุ้นสามัญ (“PK-W”) ภายใต้การดำเนินการตามแผนฟื้นฟูกิจการตามคำสั่งของศาลล้มละลายกลางเมื่อวันที่ 30 มีนาคม 2554 ให้แก่เจ้าหนี้สถาบันการเงินแห่งหนึ่งที่ทำให้การสนับสนุนวงเงินสินเชื่อใหม่แก่บริษัทฯ ในฐานะเจ้าหนี้ (แปลงหนี้เป็นทุน) โดยมีรายละเอียดดังนี้

ใบสำคัญแสดงสิทธิที่จะซื้อหุ้นสามัญ (“PK-W”)

วันออกใบสำคัญแสดงสิทธิฯ	21 กันยายน 2554
ประเภท	ใบสำคัญแสดงสิทธิที่จะซื้อหุ้นสามัญ (เป็นหลักทรัพย์ประเภทที่ไม่ได้จดทะเบียนซื้อขายในตลาดหลักทรัพย์ฯ)
จำนวน	106,148,500 หน่วย
อายุ	10 ปี
กำหนดการใช้สิทธิ	ทุกวันที่ 1 ของเดือนมีนาคม มิถุนายน กันยายน และธันวาคม
กำหนดการใช้สิทธิครั้งแรก	1 ธันวาคม 2554
กำหนดการใช้สิทธิครั้งสุดท้าย	1 สิงหาคม 2564
อัตราการใช้สิทธิ	ใบสำคัญแสดงสิทธิ 1 หน่วย ต่อ 1 หุ้นสามัญใหม่
ราคาการใช้สิทธิ	0.01 บาท ต่อหน่วย
ใบสำคัญแสดงสิทธิคงเหลือ	106,148,500 หน่วย

นโยบายการจ่ายเงินปันผล

“บริษัทฯ มีนโยบายการจ่ายเงินปันผลไม่เกินกว่าร้อยละ 70 ของกำไรสุทธิ หลังหักภาษีแล้วของงบการเงินเฉพาะกิจการ เว้นแต่จะมีความจำเป็นหรือเหตุอันสมควรที่ไม่สามารถจ่ายเงินปันผลได้”

ส่วนในกรณีของบริษัทยอยนั้น บริษัทฯ ไม่ได้กำหนดนโยบายจ่ายเงินปันผลไว้

ประวัติการจ่ายเงินปันผลของบริษัทฯ ย้อนหลัง 3 ปี ตั้งแต่ปี 2558-2560

รายการ	ปี 2560**	ปี 2559* (ปรับปรุงใหม่)	ปี 2558
1. กาไรสุทธิ (บาท)	270,397,208	99,212,606	177,241,496
2. จำนวนหุ้น			
2.1 หุ้นบุริมสิทธิ (หุ้น)	79,487,456	79,487,456	79,487,456
2.2 หุ้นสามัญ (หุ้น)	414,607,781	414,607,781	414,607,781
รวมหุ้นทั้งหมด	494,095,237	494,095,237	494,095,237
3. เงินปันผลจ่ายต่อหุ้น			
3.1 หุ้นบุริมสิทธิ (บาท/หุ้น)	0.03250	0.03375	0
3.2 หุ้นสามัญ (บาท/หุ้น)	0.12	0.08	0
รวมเงินปันผลจ่ายทั้งสิ้น (บาท)	52,336,276.04	35,851,324.12	0
4. อัตราเงินปันผลจ่าย (ร้อยละ) ของกำไรสุทธิ	19.35%	36.13%	0
สุทธิงบการเงินเฉพาะกิจการ			

หมายเหตุ : * ปี 2559 งบการเงินปรับปรุงใหม่

** ปี 2560 สิทธิในการรับเงินปันผลดังกล่าวยังไม่แน่นอน เนื่องจากต้องรออนุมัติจากที่ประชุมสามัญผู้ถือหุ้นประจำปี 2561 ในวันที่ 26 เมษายน 2561 ก่อน



โครงสร้างการจัดการ

โครงสร้างการจัดการของบริษัทฯ ณ ปัจจุบัน ประกอบด้วย คณะกรรมการบริษัท และคณะกรรมการชุดย่อย 4 คณะ ซึ่งแต่งตั้งโดยคณะกรรมการบริษัท เพื่อสนับสนุนและเอื้ออำนวยการทำงานให้กับคณะกรรมการบริษัทให้ปฏิบัติหน้าที่ของคณะกรรมการบริษัทเป็นไปอย่างมีประสิทธิภาพและประสิทธิผล ประกอบด้วย (1) คณะกรรมการบริหาร (2) คณะกรรมการตรวจสอบ (3) คณะกรรมการสรรหาและกำหนดค่าตอบแทน และ (4) คณะกรรมการบริหารความเสี่ยง

คณะกรรมการบริษัท

ตามข้อบังคับของบริษัทฯ กำหนดให้คณะกรรมการบริษัทมีไม่น้อยกว่า 5 คน และกรรมการไม่น้อยกว่ากึ่งหนึ่งของจำนวนกรรมการทั้งหมดต้องมีถิ่นที่อยู่ในราชอาณาจักร

ณ วันที่ 31 ธันวาคม 2560 คณะกรรมการบริษัท ประกอบด้วยกรรมการรวมทั้งสิ้น 12 คน ซึ่งเป็นบุคคลผู้ทรงคุณวุฒิที่มีความหลากหลายในด้านทักษะ ความรู้ และประสบการณ์ที่เป็นประโยชน์ต่อการปฏิบัติงานดังนี้

(1) กรรมการที่เป็นผู้บริหาร จำนวน 8 คน

(2) กรรมการที่ไม่เป็นผู้บริหาร จำนวน 4 คน ประกอบด้วย

กรรมการอิสระ จำนวน 4 คน คิดเป็นสัดส่วน 1 ใน 3 ของจำนวนกรรมการทั้งคณะ

ทั้งนี้ในปี 2560 คณะกรรมการบริษัทมีการประชุมรวม 5 ครั้ง โดยมีการกำหนดตารางการประชุมไว้ล่วงหน้า

รายชื่อคณะกรรมการบริษัท และการเข้าร่วมประชุมของกรรมการ สรุปได้ดังนี้

รายชื่อ	ตำแหน่ง	การประชุมคณะกรรมการ	
		จำนวนครั้ง การประชุม	จำนวนครั้งที่เข้าร่วม ประชุม
1. รศ. ดร. สมชอบ ไชยเวช	ประธานกรรมการ (กรรมการอิสระ)	5	5
2. ดร. ปิยะ จงวัฒนา*	รองประธานกรรมการ	5	4
3. นายแสงชัย โชติช่วงชัชวาล	กรรมการ, กรรมการบริหาร, และประธานคณะ เจ้าหน้าที่บริหาร	5	5
4. นายสุชาติ สุขสุมิตร	ประธานคณะกรรมการตรวจสอบ และประธาน คณะกรรมการสรรหาและกำหนดค่าตอบแทน (กรรมการอิสระ)	5	5
5. นายวีระชัย ศรีขจร	กรรมการตรวจสอบ และประธานคณะกรรมการ- บริหารความเสี่ยง (กรรมการอิสระ)	5	5

รายชื่อ	ตำแหน่ง	การประชุมคณะกรรมการ	
		จำนวนครั้ง การประชุม	จำนวนครั้ง ที่เข้าร่วม ประชุม
6. นายปรีชา จันทรางกูร	กรรมการตรวจสอบ (กรรมการอิสระ)	5	5
7. นายภราดร จุลชาติ	กรรมการ, ที่ปรึกษาคณะกรรมการตรวจสอบ, กรรมการบริหารความเสี่ยง และกรรมการสรรหา และกำหนดค่าตอบแทน	5	5
8. นางสาวนงลักษณ์ ศักดาไกร	กรรมการ และกรรมการสรรหาและกำหนด ค่าตอบแทน	5	5
9. นางอนงค์ศิริ ไชยะกุล	กรรมการ	5	5
10. นายสุเมธ เจียมบุตร	กรรมการ, กรรมการบริหาร	5	4
11. นายรังสรรค์ ธรรมมณีวงศ์	กรรมการ, กรรมการบริหาร และกรรมการบริหาร ความเสี่ยง	5	5
12. นายปเนต จงวัฒนา	กรรมการ, กรรมการบริหาร และกรรมการบริหาร ความเสี่ยง	5	5

หมายเหตุ : ดร. ปิยะ จงวัฒนา ถึงแก่กรรมเมื่อวันที่ 25 มกราคม 2561

กรรมการผู้มีอำนาจลงลายมือชื่อผูกพันบริษัทฯ ณ ปัจจุบัน

คือ “นายแสงชัย โชติช่วงชัชวาล, นายปเนต จงวัฒนา กรรมการสองคนนี้ลงลายมือชื่อร่วมกันและประทับตรา
ส ตัญของบริษัทฯ หรือ นายแสงชัย โชติช่วงชัชวาล, นายปเนต จงวัฒนา ลงลายมือชื่อร่วมกับ นางอนงค์ศิริ ไชยะกุล,
นายภราดร จุลชาติ, นายสุเมธ เจียมบุตร คนใดคนหนึ่งรวมเป็นสองคน และประทับตราส ตัญของบริษัทฯ”

ขอบเขตอำนาจหน้าที่และความรับผิดชอบของกรรมการบริษัท

คณะกรรมการบริษัทมีความรับผิดชอบหลักต่อผู้ถือหุ้นเกี่ยวกับการดำเนินธุรกิจของบริษัทฯ และมีบทบาทและ
ความรับผิดชอบในการกำกับดูแลการท านของฝ่ายบริหารให้เป็นไปตามวัตถุประสงค์และข้อบังคับของบริษัทฯ กฎหมาย
ที่เกี่ยวข้อง และมติที่ประชุมผู้ถือหุ้น ตลอดจนดูแลและรักษาระวังรักษาผลประโยชน์ของผู้เกี่ยวข้องทุกฝ่ายอย่างเท่าเทียมกัน
ภายใต้การปฏิบัติหน้าที่ด้วยความซื่อสัตย์สุจริต ะมัดระวัง และรอบคอบ โดยคำนึงถึงประโยชน์สูงสุดของบริษัทฯ และ
ความเป็นธรรมต่อผู้ถือหุ้นทุกคน

ขอบเขตอำนาจหน้าที่ของคณะกรรมการบริษัท มีดังนี้

- 1) จัดการกิจการของบริษัทฯ ให้เป็นไปตามกรอบของกฎหมาย วัตถุประสงค์ และข้อบังคับของบริษัทฯ ตลอดจนมติที่ประชุมผู้ถือหุ้น ด้วยความซื่อสัตย์สุจริต และระมัดระวังรักษาผลประโยชน์ของบริษัทฯ
- 2) มีความรับผิดชอบต่อผู้ถือหุ้นโดยสม'เสมอ และดำเนินงานโดยรักษาสภาพประโยชน์สูงสุดของผู้ถือหุ้น ตลอดจนมีการเปิดเผยข้อมูลต่อผู้ลงทุนอย่างถูกต้อง ครบถ้วน มีมาตรฐาน และโปร่งใส
- 3) กำหนดและแก้ไขเปลี่ยนแปลงรายชื่อกรรมการผู้มีชื่อ นางลงนามผูกพันบริษัทฯ ได้
- 4) แต่งตั้งคณะกรรมการชุดย่อย เพื่อทำหน้าที่ช่วยเหลือ ติดตาม และควบคุมการบริหารงานของบริษัทฯ ในเรื่องที่เป็นสาระสำคัญ
- 5) คณะกรรมการบริษัทมอบหมายให้ประธานคณะเจ้าหน้าที่บริหารเป็นผู้รับผิดชอบดำเนินธุรกิจของบริษัทฯ และให้ฝ่ายบริหารรายงานผลการดำเนินงานในการประชุมคณะกรรมการบริษัทเป็นประจำทุกครั้งที่มีการประชุม
- 6) คณะกรรมการบริษัทอาจมอบอำนาจเพื่อให้บุคคลหนึ่งหรือหลายบุคคลมีอำนาจกระทำการใดๆ แทนคณะกรรมการตามที่คณะกรรมการเห็นสมควร และภายในระยะเวลาที่คณะกรรมการเห็นสมควร ซึ่งคณะกรรมการอาจยกเลิกเพิกถอน เปลี่ยนแปลงหรือแก้ไข านชนั้นๆ ได้
- 7) จัดทำรายงานคณะกรรมการประจำปี และรับผิดชอบต่อการจัดทำและการเปิดเผยงบการเงินเพื่อแสดงถึงฐานะการเงิน และผลการดำเนินงานในรอบปีที่ผ่านมา เพื่อเสนอต่อที่ประชุมผู้ถือหุ้น
- 8) ประชุมกันอย่างน้อย 3 เดือนต่อครั้ง การวินิจฉัยชี้ขาดของที่ประชุมคณะกรรมการบริษัทให้ถือเสียงข้างมาก กรรมการซึ่งมีส่วนได้ส่วนเสียในเรื่องใดเรื่องหนึ่งไม่มีสิทธิออกเสียงลงคะแนนในเรื่องนั้น และประชุมสามัญผู้ถือหุ้นประจำปีภายใน 4 เดือน นับแต่วันสิ้นสุดของรอบปีบัญชีของบริษัทฯ
- 9) จัดให้มีแผนสืบทอดตำแหน่งผู้บริหารสูงสุด เพื่อเป็นการเตรียมพร้อมในกรณีผู้บริหารสูงสุด ไม่สามารถปฏิบัติงานได้
- 10) จัดให้มีช่องทางในการสื่อสารกับผู้ถือหุ้นแต่ละกลุ่มอย่างเหมาะสมและมีการประเมินผลในด้านการเปิดเผยข้อมูล เพื่อให้มั่นใจได้ว่ามีความถูกต้องชัดเจน โปร่งใส น่าเชื่อถือ
- 11) เป็นผู้ดูแลและเป็นแบบอย่างในการปฏิบัติงานที่ดีสอดคล้องกับแนวทางการกำกับดูแลกิจการที่ดี และแนวทางการรับผิดชอบต่อสังคมของบริษัทฯ
- 12) สนับสนุนให้บริษัทฯ มีการดำเนินงานเพื่อต่อต้านการทุจริตและคอร์รัปชันทุกรูปแบบ เพื่อให้เกิดประโยชน์สูงสุดต่อธุรกิจของบริษัทฯ และผู้มีส่วนได้ส่วนเสีย
- 13) จัดให้มีคู่มือจรรยาบรรณในการดำเนินธุรกิจสำหรับกรรมการ ผู้บริหาร และพนักงาน

ทั้งนี้ ในกรณีที่มีการดำเนินการเรื่องใดที่กรรมการท่านใดหรือบุคคลที่อาจมีความขัดแย้ง ตามประกาศสำนักงานคณะกรรมการกำกับหลักทรัพย์และตลาดหลักทรัพย์ (สำนักงาน ก.ล.ต.) และ/หรือตลาดหลักทรัพย์แห่งประเทศไทย มีส่วนได้ส่วนเสียหรือความขัดแย้งทางผลประโยชน์ บริษัทฯ กำหนดให้กรรมการท่านนั้น ไม่มีอำนาจอนุมัติการดำเนินการในเรื่องดังกล่าว ทั้งนี้เพื่อผลประโยชน์ของบริษัทฯ และผู้ถือหุ้นโดยรวมเป็นสำคัญ

คณะกรรมการชุดย่อย

คณะกรรมการชุดย่อยมีทั้งหมด 4 คณะ ซึ่งแต่งตั้งโดยคณะกรรมการบริษัท เพื่อสนับสนุนและเฝ้าอำนวยการทำงานให้กับคณะกรรมการบริษัท ให้การปฏิบัติหน้าที่ของคณะกรรมการบริษัทเป็นไปอย่างมีประสิทธิภาพและประสิทธิผล ประกอบด้วย (1) คณะกรรมการตรวจสอบ (2) คณะกรรมการบริหาร (3) คณะกรรมการสรรหาและกำหนดค่าตอบแทน และ (4) คณะกรรมการบริหารความเสี่ยง

● คณะกรรมการบริหาร

องค์ประกอบและคุณสมบัติของคณะกรรมการบริหาร

- 1) ได้รับการแต่งตั้งจากคณะกรรมการบริษัท โดยมีจำนวนตามที่คณะกรรมการบริษัทเห็นสมควร ซึ่งจะประกอบด้วยกรรมการบริษัทจำนวนหนึ่งและอาจประกอบด้วยผู้บริหารของบริษัทฯ และ/หรือบุคคลภายนอกอีกจำนวนหนึ่งก็ได้
- 2) ประกอบด้วยกรรมการบริหารอย่างน้อย 3 คน
- 3) คณะกรรมการบริษัทแต่งตั้งประธานกรรมการบริหาร
- 4) กรรมการบริหารจะต้องมีความรู้ ความสามารถ ประสบการณ์ที่เหมาะสม สามารถอุทิศเวลา มีความคิดเห็นอย่างเพียงพอในการปฏิบัติงาน มีความรู้ความเข้าใจถึงคุณสมบัติ หน้าที่ และความรับผิดชอบของตน รวมถึงต้องไม่มีลักษณะต้องห้ามตามกฎหมาย

ณ วันที่ 31 ธันวาคม 2560 คณะกรรมการบริหารของบริษัทฯ มีจำนวน 5 คน ในปีที่ผ่านมามีการประชุม 12 ครั้ง ซึ่งรายชื่อคณะกรรมการบริหาร และการเข้าร่วมประชุม สรุปได้ดังนี้

รายชื่อ	ตำแหน่ง	การเข้าร่วมประชุม (ครั้ง)
1. ดร. ปิยะ จงวัฒนา	ประธานคณะกรรมการบริหาร	7/12
2. นายแสงชัย โชติช่วงชีवाल	กรรมการบริหาร	12/12
3. นายรังสรรค์ ธรรมมณีวงศ์	กรรมการบริหาร	12/12
4. นายปเนต จงวัฒนา	กรรมการบริหาร	12/12
5. นายสุเมธ เจียมบุตร*	กรรมการบริหาร	4/12

หมายเหตุ * นายสุเมธ เจียมบุตร ได้รับการแต่งตั้งเป็นกรรมการบริหาร และเข้าประชุมคณะกรรมการบริหารครั้งแรกในการประชุมครั้งที่ 9/2560 เมื่อวันที่ 28 กันยายน 2560

ขอบเขตอำนาจหน้าที่ของคณะกรรมการบริหาร

- 1) กำหนดนโยบาย เป้าหมาย กลยุทธ์ แผนการดำเนินงาน โครงการลงทุน งบประมาณประจำปี และอำนวยการบริหารงานต่างๆ ของบริษัทฯ เพื่อเสนอให้คณะกรรมการบริษัทอนุมัติ

- 2) ติดตามและควบคุมดูแลการดำเนินงานธุรกิจของบริษัทฯ ให้เป็นไปตามนโยบาย เป้าหมาย กลยุทธ์ แผนการดำเนินงาน โครงการลงทุน และงบประมาณประจำปี ที่ได้รับอนุมัติจากคณะกรรมการบริษัทฯ ให้เป็นไปอย่างมีประสิทธิภาพและเอื้อต่อสภาพธุรกิจ พร้อมให้คำปรึกษา แนะนำ การบริหารจัดการแก่ผู้บริหารระดับสูง และรายงานผลการดำเนินงานต่อที่ประชุมคณะกรรมการบริษัทฯ เพื่อทราบ
- 3) กำหนดโครงสร้างองค์กรและการบริหารจัดการที่มีประสิทธิภาพ โดยครอบคลุมทั้งเรื่องการคัดเลือก การฝึกอบรม การว่าจ้าง และการเลิกจ้างพนักงานของบริษัทฯ ที่เป็นคณะผู้บริหาร หรือผู้บริหารระดับสูง โดยอาจมอบหมายให้ประธานคณะกรรมการบริหารหรือประธานคณะเจ้าหน้าที่บริหารของบริษัทฯ เป็นผู้มีส่วนเกี่ยวข้องของบริษัทฯ ที่จะลงนามในสัญญาจ้างแรงงาน
- 4) กำกับดูแลและอนุมัติเรื่องที่เกี่ยวข้องกับการดำเนินงานของบริษัทฯ ได้แก่
 - 4.1) พิจารณาอนุมัติงานขายตั้งแต่ 100-300 ล้านบาท
 - 4.2) พิจารณาอนุมัติการซื้อขายทรัพย์สิน รวมถึงการลงทุน มูลค่าตั้งแต่ 10-30 ล้านบาท
 - 4.3) พิจารณาตัดสินกรณีที่มีปัญหาในการส่งมอบงานให้กับลูกค้า มูลค่ารวมทั้งโครงการมากกว่า 50 ล้านบาท และไม่สามารถส่งมอบงานเกินกว่า 180 วัน
 - 4.4) พิจารณากำหนดแนวทางในการดำเนินงานที่ดีตามกฎหมาย
 - กรณีที่บริษัทฯ ตกเป็นโจทก์หรือจำเลยในคดีแพ่งที่มีทุนทรัพย์เกินกว่า 10 ล้านบาท
 - กรณีที่บริษัทฯ ตกเป็นโจทก์หรือจำเลยในคดีอาญาทุกคดี
 - 4.5) พิจารณาการยอมรับชำระค่าปรับ และ/หรือการคืนสินค้า มูลค่ารวมทั้งโครงการมากกว่า 10 ล้านบาท
- 5) พิจารณาอนุมัติการจัดทำธุรกรรมทางการเงินกับสถาบันการเงินเพื่อการเปิดหรือปิดบัญชี กู้ยืม เงิน ทางการเงิน ค่าประกัน และการอื่นใด รวมถึงการซื้อขาย จัดทะเบียนกรรมสิทธิ์ที่ดินเพื่อการทำธุรกรรมตามปกติของบริษัทฯ ภายใต้ข้อจำกัดวงเงินจำนวน 10 ล้านบาท
- 6) พิจารณากลับกรองงานทุกประเภทที่เสนอคณะกรรมการบริษัทฯ ยกเว้น งานที่อยู่ภายใต้หน้าที่ความรับผิดชอบ และ/หรือเป็นอำนาจของคณะกรรมการชุดย่อยอื่นของบริษัทฯที่จะเป็นผู้พิจารณากลับกรองเพื่อนำเสนอคณะกรรมการบริษัทฯโดยตรง
- 7) มีอำนาจแต่งตั้งและควบคุม กำกับดูแลให้การดำเนินงานของคณะทำงานที่แต่งตั้งบรรลุตามนโยบายและเป้าหมายที่กหนดไว้
- 8) อาจมอบหมายให้บุคคลใดบุคคลหนึ่งหรือคณะทำงานชุดใดชุดหนึ่งมีอำนาจกระทำ การใดๆ แทนคณะกรรมการบริหารตามที่เห็นสมควร และอาจยกเลิกเพิกถอนเปลี่ยนแปลงหรือแก้ไขอำนาจนั้นๆ ได้
- 9) ปฏิบัติหน้าที่อื่นใดตามที่คณะกรรมการบริษัทมอบหมาย

ทั้งนี้ อำนาจของคณะกรรมการบริหารจะไม่รวมถึงการอนุมัติรายการใดที่กรรมการบริหารท่านใดท่านหนึ่ง หรือบุคคลที่อาจมีความขัดแย้ง มีส่วนได้ส่วนเสีย หรือผลประโยชน์ในลักษณะอื่นใดขัดแย้งกับบริษัทฯ หรือบริษัทย่อย ตามเกณฑ์ของสำนักงาน ก.ล.ต. และตลาดหลักทรัพย์ฯ ซึ่งรายการอนุมัติดังกล่าวจะต้องเสนอที่ประชุมคณะกรรมการบริษัท และ/หรือที่ประชุมผู้ถือหุ้นอนุมัติตามกฎหมายที่เกี่ยวข้องกำหนด

วาระการดำรงตำแหน่งและการพ้นจากตำแหน่ง

1. กรรมการบริหารที่เป็นกรรมการบริษัทมีวาระการดำรงตำแหน่งคราวละ 3 ปี โดยครบรอบออกตามวาระการดำรงตำแหน่งของกรรมการบริษัท และเมื่อครบกำหนดตามวาระอาจได้รับการแต่งตั้งจากคณะกรรมการบริษัทอีกก็ได้
2. กรรมการบริหารที่เป็นผู้บริหารของบริษัทมีวาระการดำรงตำแหน่งเท่าที่ดำรงตำแหน่งเป็นผู้บริหารของบริษัท เว้นแต่คณะกรรมการบริษัทจะมีมติเป็นอย่างอื่น
3. กรรมการบริหารที่เป็นบุคคลภายนอก ซึ่งมีได้ด ชงต นแห่งเป็นกรรมการ หรือผู้บริหารของบริษัท มีวาระการดำรงตำแหน่งตามที่คณะกรรมการบริษัทจะเห็นสมควรกำหนดไว้และอาจเปลี่ยนแปลงได้ตามที่คณะกรรมการบริษัทเห็นสมควร นอกจากการพ้นจากตำแหน่งตามวาระดังกล่าวข้างต้น กรรมการบริหารพ้นจากต นแห่งเมื่อ
 - (1) ตาย
 - (2) ลาออก
 - (3) ขาดคุณสมบัติการเป็นกรรมการ หรือมีลักษณะต้องห้ามตามกฎหมายว่าด้วยบริษัทมหาชนจำกัด หรือมีลักษณะที่แสดงถึงการขาดความเหมาะสมที่จะได้รับความไว้วางใจให้บริหารจัดการกิจการที่มีมหาชนเป็นผู้ถือหุ้นตามที่กำหนดไว้ในมาตรา 89/3 แห่งพ.ร.บ.หลักทรัพย์และตลาดหลักทรัพย์ (ฉบับที่ 4) พ.ศ. 2551
 - (4) ที่ประชุมคณะกรรมการบริษัทมีมติให้พ้นจากต นแห่ง

กรณีกรรมการบริหารคนใดจะลาออกจากตำแหน่ง ให้ยื่นใบลาออกต่อประธานกรรมการบริหารในกรณีที่ต นแห่งกรรมการบริหารว่างลงเพราะเหตุอื่นนอกจากถึงคราวออกตามวาระ ให้คณะกรรมการบริษัทแต่งตั้งบุคคลที่มีคุณสมบัติและไม่มีลักษณะต้องห้ามตามกฎหมายเป็นกรรมการบริหารแทน เว้นแต่วาระของกรรมการบริหารผู้นั้นจะเหลือน้อยกว่า 2 เดือน คณะกรรมการบริษัทจะไม่แต่งตั้งกรรมการบริหารที่ว่างลงทดแทนก็ได้กรรมการบริหารที่ได้รับการแต่งตั้งทดแทนจะอยู่ในตำแหน่งได้เพียงเท่าวาระที่ยังเหลืออยู่ของกรรมการบริหารซึ่งตนแทน

● คณะกรรมการตรวจสอบ

คำนิยาม

กรรมการตรวจสอบ

กรรมการตรวจสอบ หมายถึง ผู้ได้รับการแต่งตั้งจากคณะกรรมการบริษัทหรือผู้ถือหุ้นของบริษัทฯ ให้เป็นกรรมการตรวจสอบ โดยกรรมการตรวจสอบจะต้องเป็นกรรมการอิสระ ไม่เป็นกรรมการที่ได้รับมอบหมายจากคณะกรรมการบริษัท ให้ตัดสินใจในการดำเนินงานกิจการของบริษัทฯ บริษัทใหญ่ บริษัทย่อย บริษัทร่วม บริษัทย่อยล ดับเดียวกัน หรือนิติบุคคลที่อาจมีความขัดแย้ง และไม่เป็นกรรมการของบริษัทใหญ่ บริษัทย่อย และบริษัทย่อยล ดับเดียวกัน ตลอดจนมีคุณสมบัติและหน้าที่ในลักษณะเดียวกับที่กำหนดไว้ในประกาศของสำนักงาน ก.ล.ต. และข้อบังคับตลาดหลักทรัพย์แห่งประเทศไทย ว่าด้วยคุณสมบัติและขอบเขตการดำเนินงานของคณะกรรมการตรวจสอบ และจะต้องมีความรู้และประสบการณ์เพียงพอที่จะสามารถท าหน้าที่สอบทานความน่าเชื่อถือของงบการเงินได้ รวมทั้งการท หน้าที่อื่นในฐานะกรรมการตรวจสอบ

ณ วันที่ 31 ธันวาคม 2560 คณะกรรมการตรวจสอบมีจำนวน 3 คน ในปีที่ผ่านมามีการประชุม 7 ครั้ง ซึ่งรายชื่อคณะกรรมการตรวจสอบ และการเข้าร่วมประชุม สรุปได้ดังนี้

รายชื่อ	ตำแหน่ง	การเข้าร่วมประชุม (ครั้ง)
1. นายสุชาติ สุขสมิตร	ประธานคณะกรรมการตรวจสอบ	7/7
2. นายวิรัช ศรีขจร	กรรมการตรวจสอบ	7/7
3. นายปรีชา จันทรวงูร	กรรมการตรวจสอบ	7/7

นอกจากนี้ คณะกรรมการบริษัทได้แต่งตั้งให้ นายภราดร จุลชาติ ค.ชงต. หนึ่งทีปรีชาคณะกรรมการตรวจสอบ

องค์ประกอบและคุณสมบัติของคณะกรรมการตรวจสอบ

-เช่นเดียวกับคุณสมบัติกรรมการอิสระของบริษัทฯ

ขอบเขตอำนาจหน้าที่ของคณะกรรมการตรวจสอบ

- 1) สอบทานให้บริษัทฯ มีการรายงานทางการเงินตามมาตรฐานการบัญชีที่กำหนดโดยกฎหมายอย่างถูกต้องและเพียงพอ
- 2) สอบทานให้บริษัทฯ มีระบบการควบคุมภายใน (Internal Control) และระบบการตรวจสอบภายใน (Internal Audit) ที่เหมาะสมและมีประสิทธิภาพ และความพอเพียงของกระบวนการบริหารความเสี่ยง
- 3) สอบทานให้บริษัทฯ ปฏิบัติตามกฎหมายว่าด้วยหลักทรัพย์และตลาดหลักทรัพย์ ข้อกำหนดของตลาดหลักทรัพย์ฯ และกฎหมายที่เกี่ยวข้องกับธุรกิจของบริษัทฯ
- 4) พิจารณารายการที่เกี่ยวข้องกันหรือรายการที่อาจมีความขัดแย้งทางผลประโยชน์ให้เป็นไปตามกฎหมายและข้อกำหนดของตลาดหลักทรัพย์ฯ
- 5) สอบทานและพิจารณาร่วมกับฝ่ายจัดการในเรื่องข้อบกพร่องสำคัญที่ตรวจพบและการสนองตอบฝ่ายจัดการ
- 6) มีอำนาจในการตรวจสอบและสอบสวนผู้เกี่ยวข้องภายใต้ขอบเขตอำนาจหน้าที่ของคณะกรรมการตรวจสอบ และมีอำนาจในการว่าจ้างหรือหาผู้เชี่ยวชาญเฉพาะด้านมาช่วยงานตรวจสอบและสอบสวน โดยปฏิบัติตามระเบียบจากบริษัทฯ
- 7) จัดทำ รายงานการกำกับดูแลกิจการของคณะกรรมการตรวจสอบ โดยเปิดเผยไว้ในรายงานประจำปีของบริษัทฯ ซึ่งรายงานดังกล่าวต้องลงนามโดยประธานคณะกรรมการตรวจสอบ
- 8) พิจารณา คัดเลือก เสนอแต่งตั้งบุคคลซึ่งมีความเป็นอิสระเพื่อทำหน้าที่เป็นผู้สอบบัญชีของบริษัทฯ และเสนอคำตอบแทนของบุคคลดังกล่าว รวมทั้งเข้าร่วมประชุมกับผู้สอบบัญชีโดยไม่มีฝ่ายจัดการเข้าร่วมประชุมด้วยอย่างน้อยปีละ 1 ครั้ง
- 9) พิจารณาขอบเขตการตรวจสอบและแผนการตรวจสอบของผู้สอบบัญชี และส่วนงานตรวจสอบภายในให้มีความสัมพันธ์และเกื้อกูลกัน และลดความซ้ำซ้อนในส่วนที่เกี่ยวข้องกับการตรวจสอบด้านการเงิน
- 10) ให้ความเห็นชอบ อนุมัติ แผนงานตรวจสอบ งบประมาณ แผนการฝึกอบรม และอัตราค่าจ้างของส่วนงานตรวจสอบภายใน

- 11) พิจารณา แต่งตั้ง โยกย้าย และประเมินผลการปฏิบัติงานประจำปีของหัวหน้าแผนกตรวจสอบภายใน รวมทั้งพิจารณาความเป็นอิสระของส่วนงานตรวจสอบภายใน
- 12) สอบทานความมีประสิทธิภาพและประสิทธิผลของระบบเทคโนโลยีสารสนเทศที่เกี่ยวข้องกับการควบคุมภายในและการบริหารความเสี่ยง
- 13) ในการปฏิบัติหน้าที่ของคณะกรรมการตรวจสอบ หากพบหรือมีข้อสงสัยว่ามีรายการหรือการกระทำซึ่งอาจมีผลกระทบอย่างมีนัยสำคัญต่อฐานทางการเงินและผลการดำเนินงานของบริษัทฯ ได้แก่
 - (1) รายการที่เกิดความขัดแย้งทางผลประโยชน์
 - (2) การทุจริตหรือมีสิ่งผิดปกติหรือมีความบกพร่องที่สำคัญในระบบการควบคุมภายใน
 - (3) การฝ่าฝืนกฎหมายว่าด้วยหลักทรัพย์และตลาดหลักทรัพย์ฯ ข้อกำหนดของตลาดหลักทรัพย์ฯ หรือกฎหมายที่เกี่ยวข้องกับธุรกิจของบริษัทฯ

ให้คณะกรรมการตรวจสอบรายงานต่อคณะกรรมการบริษัท เพื่อดำเนินการปรับปรุงแก้ไขภายในระยะเวลาที่คณะกรรมการตรวจสอบเห็นสมควร หากคณะกรรมการบริษัทหรือผู้บริหารไม่ดำเนินการให้มีการปรับปรุงแก้ไขภายในเวลาที่สมควร กรรมการตรวจสอบรายใดรายหนึ่งอาจรายงานว่ามีรายการหรือการกระทำดังกล่าวต่อสำนักงาน ก.ล.ต. และ/หรือตลาดหลักทรัพย์ฯ
- 14) ปฏิบัติการอื่นใดตามที่คณะกรรมการบริษัทมอบหมายด้วยความเห็นชอบจากคณะกรรมการตรวจสอบ

วาระการดำรงตำแหน่งและการพ้นจากตำแหน่ง

1. กรรมการตรวจสอบมีวาระการดำรงต ำแหน่ง 3 ปี รวมทั้งการแต่งตั้งเพิ่มและถอดถอนจากกรรมการตรวจสอบ
2. กรรมการตรวจสอบที่พ้นจากตำแหน่งตามวาระ อาจได้รับการแต่งตั้งใหม่ได้อีกตามที่คณะกรรมการบริษัทเห็นสมควร
3. กรรมการตรวจสอบพ้นจากต ำแหน่งเมื่อ
 - (1) ครบกำหนดตามวาระ
 - (2) ตาย
 - (3) ลาออก
 - (4) คณะกรรมการบริษัทมีมติให้พ้นจากต ำแหน่ง
 - (5) ขาดคุณสมบัติของการเป็นกรรมการตรวจสอบตามกฎหมายว่าด้วยการตรวจสอบหรือหลักเกณฑ์ข้อกำหนดที่คณะกรรมการกำกับตลาดทุน ตลาดหลักทรัพย์ฯ และหน่วยงานกำกับดูแลต่างๆ กำหนดขึ้น
4. กรณีมีความประสงค์จะลาออกก่อนครบวาระ ควรแจ้งต่อคณะกรรมการบริษัทล่วงหน้า 1 เดือน พร้อมเหตุผลเพื่อให้คณะกรรมการบริษัทได้พิจารณาแต่งตั้งบุคคลอื่นที่มีคุณสมบัติครบถ้วนทดแทน
5. เมื่อกรรมการตรวจสอบครบวาระการต ำรงต ำแหน่งหรือมีเหตุใดก็ตาม ที่กรรมการตรวจสอบไม่สามารถอยู่ได้จนครบวาระ มีผลให้จำนวนกรรมการตรวจสอบน้อยกว่าจำนวนที่กำหนด คือ 3 ท่าน ให้คณะกรรมการบริษัทแต่งตั้งกรรมการตรวจสอบท่านใหม่ให้ครบถ้วนในทันที หรืออย่างช้าภายใน 3 เดือน นับแต่วันที่จำนวนกรรมการไม่ครบถ้วน เพื่อให้เกิดความต่อเนื่องในการต ำเนินงานของคณะกรรมการตรวจสอบ โดยบุคคลที่เข้าเป็นกรรมการตรวจสอบแทนจะอยู่ในตำแหน่งได้เพียงเท่าวาระที่ยังเหลือของกรรมการตรวจสอบซึ่งพ้นจากต ำแหน่งเท่านั้น

- **คณะกรรมการสรรหาและกำหนดค่าตอบแทน**

องค์ประกอบและคุณสมบัติของคณะกรรมการสรรหาและกำหนดค่าตอบแทน

- 1) คณะกรรมการสรรหาและกำหนดค่าตอบแทนประกอบด้วยคณะกรรมการบริษัทอย่างน้อย 3 คน และคณะกรรมการสรรหาและกำหนดค่าตอบแทนอย่างน้อย 1 คน ต้องเป็นกรรมการอิสระ
- 2) สามารถอุทิศเวลาอย่างเพียงพอในการปฏิบัติงานของคณะกรรมการสรรหาและกำหนดค่าตอบแทน
- 3) กรรมการอิสระที่เป็นประธานคณะกรรมการสรรหาและกำหนดค่าตอบแทน ต้องมีคุณสมบัติของกรรมการอิสระครบถ้วนตามประกาศคณะกรรมการกำกับตลาดทุนกำหนด

ณ วันที่ 31 ธันวาคม 2560 คณะกรรมการสรรหาและกำหนดค่าตอบแทนมีจำนวน 3 คน ในปีที่ผ่านมามีการประชุม 1 ครั้ง ซึ่งรายชื่อคณะกรรมการสรรหาและกำหนดค่าตอบแทน และการเข้าร่วมประชุม สรุปได้ดังนี้

รายชื่อ	ตำแหน่ง	การเข้าร่วมประชุม (ครั้ง)
1. นายสุชาติ สุขสมิตร์	ประธานคณะกรรมการสรรหาและ กำหนดค่าตอบแทน	1/1
2. นายภราดร จุลชาติ	กรรมการสรรหาและกำหนดค่าตอบแทน	1/1
3. นางสาวนงลักษณ์ ศักดาไกร	กรรมการสรรหาและกำหนดค่าตอบแทน	1/1

ขอบเขตและอำนาจหน้าที่ของคณะกรรมการสรรหาและกำหนดค่าตอบแทน

1. ทหาหน้าที่คัดเลือกบุคคลที่สมควรได้รับการเสนอชื่อเป็นกรรมการใหม่ หรือสรรหาประธานคณะเจ้าหน้าที่บริหาร
2. กำหนดวิธีการและหลักเกณฑ์การสรรหากรรมการบริษัท หรือประธานคณะเจ้าหน้าที่บริหาร เพื่อให้เกิดความโปร่งใส
3. สรรหาและพิจารณาคัดเลือกบุคคลที่สมควรได้รับการเสนอชื่อเป็นกรรมการบริษัท และประธานคณะเจ้าหน้าที่บริหาร เพื่อเสนอต่อที่ประชุมคณะกรรมการบริษัท และ/หรือ ที่ประชุมผู้ถือหุ้นพิจารณาอนุมัติต่อไป
4. พิจารณาแนวทางกำหนดค่าตอบแทนให้แก่กรรมการ และกรรมการที่ทาหน้าที่ในคณะกรรมการชุดย่อย
5. กำหนดวิธีการและหลักเกณฑ์การกำหนดค่าตอบแทนให้แก่กรรมการ และกรรมการที่ทาหน้าที่ในคณะกรรมการย่อยของบริษัทอย่างเป็นธรรมและสมเหตุสมผล และนำเสนอที่ประชุม คณะกรรมการ และที่ประชุมผู้ถือหุ้นพิจารณาอนุมัติ
6. ปฏิบัติงานอื่นใดตามที่คณะกรรมการบริษัทมอบหมายอันเนื่องเกี่ยวกับการสรรหาและพิจารณาค่าตอบแทนของกรรมการและประธานคณะเจ้าหน้าที่บริหาร

วาระการดำรงตำแหน่งและการพ้นจากตำแหน่ง

- 1) กรรมการสรรหาและกำหนดค่าตอบแทนมีวาระการดำรงตําแหน่งคราวละ 3 ปี และเมื่อครบกำหนดตามวาระอาจได้รับการแต่งตั้งจากคณะกรรมการบริษัทก็ได้
- 2) เมื่อกรรมการสรรหาและกำหนดค่าตอบแทนพ้นวาระหรือมีเหตุใดที่กรรมการสรรหาและกำหนดค่าตอบแทนไม่สามารถอยู่ได้จนครบวาระ คณะกรรมการบริษัทจะต้องแต่งตั้งกรรมการสรรหาและกำหนดค่าตอบแทนคนใหม่แทนให้ครบถ้วนอย่างช้าภายใน 3 เดือนนับแต่วันที่จำนวนกรรมการไม่ครบถ้วน และให้ผู้ที่ได้รับการแต่งตั้งมีวาระการดำรงตําแหน่งเพียงเท่าวาระที่เหลืออยู่ของกรรมการที่พ้นจากตําแหน่ง
- 3) การพ้นตําแหน่งของกรรมการสรรหาและกำหนดค่าตอบแทน นอกจากพ้นตําแหน่งตามวาระแล้ว อาจพ้นจากตําแหน่งเมื่อ
 - (1) ตาย
 - (2) ลาออก
 - (3) ขาดคุณสมบัติกรรมการ หรือมีคุณสมบัติและลักษณะต้องห้ามของการเป็นกรรมการ

• คณะกรรมการบริหารความเสี่ยง

องค์ประกอบและคุณสมบัติของคณะกรรมการบริหารความเสี่ยง

1. คณะกรรมการบริหารความเสี่ยงประกอบด้วยคณะกรรมการบริษัทอย่างน้อย 3 คน และคณะกรรมการบริหารความเสี่ยงอย่างน้อย 1 คน ต้องเป็นกรรมการอิสระ
2. สามารถอุทิศเวลาอย่างเพียงพอในการปฏิบัติงานของคณะกรรมการบริหารความเสี่ยง
3. กรรมการอิสระที่เป็นประธานคณะกรรมการบริหารความเสี่ยง ต้องมีคุณสมบัติของกรรมการอิสระครบถ้วนตามประกาศคณะกรรมการกำกับตลาดทุนกำหนด

ณ วันที่ 31 ธันวาคม 2560 คณะกรรมการบริหารความเสี่ยงมีจำนวน 4 คน ในปีที่ผ่านมามีการประชุม 4 ครั้ง ซึ่งรายชื่อคณะกรรมการบริหารความเสี่ยง และการเข้าร่วมประชุม สรุปได้ดังนี้

รายชื่อ	ตำแหน่ง	การเข้าร่วมประชุม (ครั้ง)
1. นายวีระชัย ศรีขจร	ประธานคณะกรรมการบริหารความเสี่ยง	4/4
2. นายภราดร จุลชาติ	กรรมการบริหารความเสี่ยง	2/4
3. นายรังสรรค์ ธรรมมณีวงศ์	กรรมการบริหารความเสี่ยง	4/4
4. นายปเนต จงวัฒนา	กรรมการบริหารความเสี่ยง	4/4

ขอบเขตและอำนาจหน้าที่ของคณะกรรมการบริหารความเสี่ยง

- 1) กำหนดนโยบายและกรอบการบริหารความเสี่ยงโดยรวม (Integrated Risk Management) โดยครอบคลุมความเสี่ยงหลักของธุรกิจ เช่น

- ความเสี่ยงด้านกลยุทธ์ (Strategic Risks)
 - ความเสี่ยงด้านการตลาด (Market Risk)
 - ความเสี่ยงด้านการเงิน (Financial Risks)
 - ความเสี่ยงด้านการดำเนินงาน (Operational Risks)
- 2) กำหนดแผนจัดการความเสี่ยงและกระบวนการบริหารความเสี่ยงทั่วทั้งองค์กร
 - 3) ติดตามและประเมินผลการปฏิบัติตามกรอบการบริหารความเสี่ยงทั่วทั้งองค์กร
 - 4) ให้ค ปรีกษาแนะน ในการด นินการบริหารความเสี่ยง
 - 5) รายงานต่อคณะกรรมการบริษัท เกี่ยวกับความเสี่ยง และการจัดการความเสี่ยง
 - 6) ปฏิบัติหน้าที่อื่นใดตามที่คณะกรรมการบริษัทมอบหมาย

วาระการดำรงตำแหน่งและการพ้นจากตำแหน่ง

- 1) คณะกรรมการบริหารความเสี่ยงมีวาระการดำรงตำแหน่งคราวละ 3 ปี โดยกรรมการบริหารความเสี่ยงที่พ้น ต ำแหน่งตามวาระ อาจได้รับการแต่งตั้งจากคณะกรรมการบริษัทอีกได้
- 2) กรณีที่ตำแหน่งกรรมการบริหารความเสี่ยงว่างลงเพราะเหตุอื่นนอกจากถึงคราวออกตามวาระ ตามข้อ 1. ได้แก่ การพ้นสภาพการเป็นกรรมการบริษัท หรือการลาออก หรือการถูกถอดถอน ให้คณะกรรมการบริษัท แต่งตั้งบุคคลที่มีคุณสมบัติครบถ้วนเป็นกรรมการบริหารความเสี่ยงเพื่อให้คณะกรรมการบริหารความเสี่ยงมี จานวนครบตามที่คณะกรรมการบริษัทได้กำหนดไว้ โดยบุคคลที่เข้าเป็นกรรมการบริหารความเสี่ยงแทนอยู่ใน ต ำแหน่งได้เพียงเท่าวาระที่ยังเหลืออยู่ของกรรมการบริหารความเสี่ยงคนที่เข้ามาแทน

ผู้บริหาร

ณ วันที่ 31 ธันวาคม 2560 คณะผู้บริหารของบริษัทฯ ประกอบด้วย

1. นายแสงชัย	โชติช่วงชัชวาล	ประธานคณะเจ้าหน้าที่บริหาร และ ประธานเจ้าหน้าที่บริหารสายงานปฏิบัติการ
2. นายมงคล	มะเดื่อทอง	กรรมการผู้จัดการ ธุรกิจเครื่องท น้ำแข็ง
3. นายปเนต	จงวัฒนา	ประธานเจ้าหน้าที่บริหารสายงานบริหาร
4. นายอดิศักดิ์	พูลศรี	ประธานเจ้าหน้าที่บริหารสายงานเทคนิคและพัฒนา
5. นางสาววรรณพร	ตฤณวิสุทธิกุล	ผู้อ านขการบริหารฝ่ายบัญชีและการเงิน

หมายเหตุ : ผู้บริหาร ตามคำนิยามของสำนักงาน ก.ล.ต. หมายถึง ผู้ดำรงตำแหน่งระดับบริหารที่รายแรกนับต่อจาก ประธานคณะเจ้าหน้าที่บริหารลงมา รวมถึงผู้ซึ่งดำรงตำแหน่งเทียบเท่ากับระดับที่สี่ทุกราย และให้ หมายความว่ารวมถึงผู้ดำรงตำแหน่งระดับบริหารในสายงานบัญชีหรือการเงิน

ผังโครงสร้างการบริหารจัดการภายใน (ตามคำนิยามของสำนักงาน ก.ล.ด.)

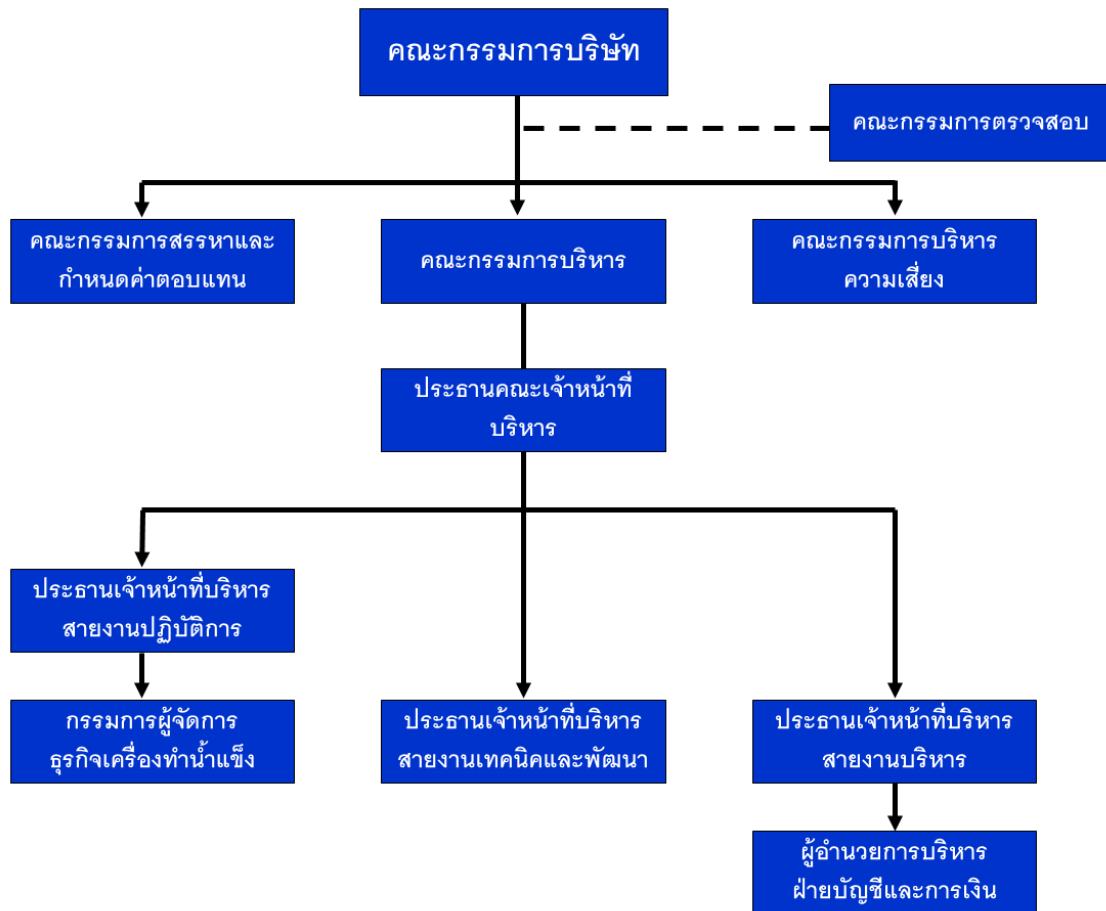

ขอบเขตอำนาจหน้าที่ของประธานคณะกรรมการบริหาร

- 1) กำหนดแผนธุรกิจ แผนการลงทุน และแผนงบประมาณประจำปี เพื่อเสนอขออนุมัติต่อคณะกรรมการบริหาร และ/หรือคณะกรรมการบริษัท
- 2) รับผิดชอบการบริหารจัดการโดยรวม และพิจารณานโยบายการบริหารงานด้านต่างๆ ของบริษัทเพื่อให้การดำเนินงานของบริษัทบรรลุเป้าหมายที่กำหนดไว้ ภายใต้กรอบนโยบาย แผนธุรกิจ และแผนงบประมาณที่ได้รับการอนุมัติจากคณะกรรมการบริษัท
- 3) พิจารณาอนุมัติให้ด ำเนินการ หรืออนุมัติการใช้จ่ายเงินเพื่อการดำเนินการต่างๆ ตามระเบียบอำนาจอนุมัติของบริษัท หรือตามงบประมาณรายจ่ายประจำปีทีคณะกรรมการบริษัทอนุมัติไว้แล้ว
- 4) สรรหา ว่าจ้าง แต่งตั้ง สับเปลี่ยน โอนย้าย พักงาน และเลิกจ้างผู้บริหารและพนักงานในทุกตำแหน่ง รวมถึงการกำหนดขอบเขตอำนาจหน้าที่ และผลประโยชน์ตอบแทนที่เหมาะสม สำหรับตำแหน่งระดับเทียบเท่า ตั้งแต่ผู้อ ำนาจการอาวุโสขึ้นไปให้รายงานต่อคณะกรรมการบริษัทเพื่อรับทราบ ส่วนตำแหน่งระดับเทียบเท่า ผู้บริหารสานักตรวจสอบภายในให้ด ำเนินการภายใต้ความเห็นของคณะกรรมการตรวจสอบ

- 5) แต่งตั้งผู้มีอำนาจลงนามในเอกสารต่างๆ ของบริษัททั้งด้านบัญชี การเงิน การสั่งซื้อ การผลิต การขาย และการบริหารทั่วไป รวมทั้งเอกสารสำคัญอื่นๆ
- 6) กำหนด เปลี่ยนแปลง แก้ไข และยกเลิกกฎระเบียบ ค่ำสั ประกาศ ข้อบังคับ บทลงโทษ รวมทั้งระบบควบคุมภายใน เพื่อใช้เป็นแนวทางการปฏิบัติงานของพนักงานทุกคน และเพื่อให้การบริหารจัดการภายในองค์กรเป็นไปตามนโยบายที่บริษัทกำหนด
- 7) แต่งตั้งที่ปรึกษาด้านต่างๆ ที่จำเป็นต่อการดำเนินงานเพื่อประโยชน์ต่อบริษัท ทั้งนี้รวมถึงมีอำนาจในการแต่งตั้งทนายความเพื่อฟ้องร้องด วนินคดี หรือเข้าสู่คดีที่เกี่ยวข้องกับบริษัท
- 8) มอบหมายเพื่อให้บุคคลอื่นปฏิบัติงานหรือกระทำการอย่างหนึ่งอย่างใดแทนตนตามที่เห็นสมควร และสามารถยกเลิกเพิกถอนเปลี่ยนแปลงหรือแก้ไข วนจนนั้นๆ ได้
- 9) รายงานผลการดำเนินงาน ความสำเร็จหน้าของโครงการต่างๆ ตลอดจนสถานะทางการเงินต่อคณะกรรมการบริหาร และคณะกรรมการบริษัท
- 10) ด วนินการอื่นๆ ตามที่คณะกรรมการบริหาร หรือคณะกรรมการบริษัทมอบหมาย

ทั้งนี้ ในกรณีที่การดำเนินการเรื่องใดที่ประธานคณะเจ้าหน้าที่บริหาร หรือบุคคลที่อาจมีความขัดแย้ง มีส่วนได้ส่วนเสียหรือความขัดแย้งทางผลประโยชน์ ประธานคณะเจ้าหน้าที่บริหารไม่มีอำนาจอนุมัติการดำเนินการในเรื่องดังกล่าว

● เลขาธิการบริษัท

คณะกรรมการบริษัทมีมติแต่งตั้งให้ นายปณณยวีร์ ชัยยะรุ่งสกุล ผู้จัดการส นักกรรมการ ดำรงตำแหน่ง เลขาธิการบริษัท ตั้งแต่วันที่ 11 สิงหาคม 2559 เป็นต้นมา ซึ่งบุคคลดังกล่าวเป็นผู้มีความรู้ความสามารถ มีประสบการณ์ที่เป็นประโยชน์ในการปฏิบัติหน้าที่ โดยได้ผ่านการฝึกอบรมสัมมนาหลักสูตรที่จำเป็นและเกี่ยวข้องในการปฏิบัติหน้าที่เลขาธิการบริษัทได้เป็นอย่างดี เพื่อให้คำแนะนำด้านกฎหมายและกฎเกณฑ์ต่างๆ ที่คณะกรรมการบริษัทจะต้องทราบ และปฏิบัติหน้าที่ในการดูแลกิจการของคณะกรรมการบริษัท รวมทั้งประสานงานและติดตามให้มีการปฏิบัติตามมติของคณะกรรมการบริษัท

ขอบเขตอำนาจหน้าที่ของเลขาธิการบริษัท

- 1) ปฏิบัติหน้าที่จัดการประชุมคณะกรรมการบริษัท และคณะกรรมการชุดย่อย รวมทั้งการประชุมผู้ถือหุ้น ให้เป็นไปตามข้อบังคับของบริษัทฯ และตามกฎหมายที่เกี่ยวข้อง
- 2) ทาหนังสือที่กำกับดูแลให้บริษัทฯ และคณะกรรมการมีการปฏิบัติที่สอดคล้อง และเป็นไปตามกฎหมาย ข้อบังคับที่เกี่ยวข้องตลอดจนมติที่ประชุมคณะกรรมการ/ ผู้ถือหุ้น และหลักการกำกับดูแลกิจการที่ดี ตลอดจนนโยบายต่างๆ และจรรยาบรรณธุรกิจ
- 3) สนับสนุนการจัดให้กรรมการ/ผู้บริหารได้รับความรู้และเข้าอบรมหลักสูตรต่างๆ ที่เกี่ยวข้องกับการปฏิบัติหน้าที่กรรมการและกรรมการเฉพาะเรื่อง
- 4) จัดอบรม/ปฐมนิเทศตลอดจนให้ข้อมูลที่เป็นต่อการปฏิบัติหน้าที่แก่กรรมการปัจจุบันและที่ได้รับแต่งตั้งใหม่
- 5) ให้ค วนะน เกี่ยวกับข้อกำหนดกฎเกณฑ์ต่างๆ ที่คณะกรรมการบริษัท และผู้บริหารควรรับทราบ

- 6) จัดให้มีการประเมินผลการปฏิบัติงานของคณะกรรมการบริษัท
- 7) จัดท และเก็บรักษาเอกสารสำคัญของบริษัทฯ ดังต่อไปนี้
 - (ก) ทะเบียนกรรมการ
 - (ข) หนังสือนัดประชุมคณะกรรมการ รายงานการประชุมคณะกรรมการ และรายงานประจำ ปีของบริษัทฯ
 - (ค) หนังสือนัดประชุมผู้ถือหุ้น และรายงานการประชุมผู้ถือหุ้น
 - (ง) เก็บรักษารายงานการมีส่วนร่วมได้เสียที่รายงานโดยกรรมการหรือผู้บริหาร
- 8) ดำเนินการอื่นๆ ตามที่คณะกรรมการบริษัทมอบหมาย และปฏิบัติตามกฎระเบียบที่คณะกรรมการกำกับตลาดทุนมีประกาศหรือกำหนด

คำตอบแทนกรรมการและผู้บริหาร

คำตอบแทนคณะกรรมการสำหรับปี 2560 วงเงินไม่เกิน 8,000,000 บาท ดังนี้.-

ตำแหน่ง	คำบำเหน็จกรรมการ (บาท/เดือน)	คำบำเหน็จ กรรมการตรวจสอบ (บาท/เดือน)	ค่าเบี้ยประชุม (บาท/ครั้ง)
ประธานกรรมการ	78,750	-	10,000
กรรมการ	34,650	-	10,000
ประธานคณะกรรมการบริหาร	-	-	5,000*
กรรมการบริหาร	-	-	5,000*
ประธานกรรมการตรวจสอบ	34,650	23,100	5,000*
กรรมการตรวจสอบ	34,650	23,100	5,000*
ประธานคณะกรรมการสรรหาและกำหนด ค่าตอบแทน	-	-	5,000*
กรรมการสรรหาและกำหนดค่าตอบแทน	-	-	5,000*
ประธานคณะกรรมการบริหารความเสี่ยง	-	-	5,000*
กรรมการบริหารความเสี่ยง	-	-	5,000*

หมายเหตุ: * ที่ประชุมสามัญผู้ถือหุ้นประจำปี 2560 เมื่อวันที่ 28 เมษายน 2560 มีมติอนุมัติให้เพิ่มเติมจ่ายค่าเบี้ยประชุมคณะกรรมการชุดย่อย
ทุกคณะ ต่อการประชุม/ครั้ง/ท่าน จำนวน 5,000 บาท (เริ่มจ่ายเบี้ยประชุมฯ ตั้งแต่การประชุมเดือนพฤษภาคม 2560 เป็นต้นไป)

คำตอบแทนของคณะกรรมการรวมปี 2560 แยกเป็นรายบุคคล

รายชื่อคณะกรรมการ	ค่าเบี้ยประชุม								รวม คำตอบแทน (บาท)
	บำเหน็จ กรรมการ (บาท)	บำเหน็จ กรรมการ ตรวจสอบ (บาท)	(บาท)						
			คณะกก. บริษัท	คณะกก. ตรวจสอบ	คณะกก. บริหาร	คณะกก. สรรหา และ กำหนด คำตอบ แทน	คณะกก. บริหาร ความเสี่ยง		
1. รศ. ดร. สมชอบ ไชยเวช	945,000	-	50,000	-	-	-	-	-	995,000
2. ดร. ปิยะ จงวัฒนา	415,800	-	30,000	-	35,000	-	-	-	480,800
3. นายแสงชัย โชติช่วงชัชวาล	415,800	-	50,000	-	60,000	-	-	-	525,800
4. นายสุชาติ สุขสุมิตร	415,800	277,200	50,000	25,000	-	-	-	-	768,000
5. นายวีระชัย ศรีขจร	415,800	277,200	50,000	25,000	-	-	10,000	-	778,000
6. นายปรีชา จันทรางกูร	415,800	277,200	50,000	25,000	-	-	-	-	768,000
7. นายภราดร จุลชาติ	415,800	277,200	50,000	10,000	-	-	5,000	-	758,000
8. นางสาวนงลักษณ์ ศักดาไกร	415,800	-	50,000	-	-	-	-	-	465,800
9. นางอนงค์ศิริ ไชยะกุล	415,800	-	50,000	-	-	-	-	-	465,800
10. นายสุเมธ เจียมบุตร*	415,800	-	40,000	-	20,000	-	-	-	475,800
11. นายรังสรรค์ ธรรมมณีวงศ์	415,800	-	50,000	-	60,000	-	10,000	-	535,800
12. นายปเนต จงวัฒนา	415,800	-	50,000	-	60,000	-	10,000	-	535,800
รวม									7,552,600

หมายเหตุ: ที่ประชุมสามัญผู้ถือหุ้นประจำปี 2560 เมื่อวันที่ 28 เมษายน 2560 มีมติอนุมัติให้เพิ่มเติมจ่ายค่าเบี้ยประชุม คณะกรรมการชุดย่อย
ทุกคณะ ต่อการประชุมครั้ง/ท่าน 5,000 บาท (เริ่มจ่ายเบี้ยประชุมฯ ตั้งแต่การประชุมเดือนพฤษภาคม 2560 เป็นต้นไป)

* นายสุเมธ เจียมบุตร ได้รับการแต่งตั้งเป็นกรรมการบริหาร และเข้าประชุมคณะกรรมการบริหารครั้งแรกในการประชุมครั้งที่ 9/2560
เมื่อวันที่ 28 กันยายน 2560

รายละเอียดการถือครองหลักทรัพย์ของกรรมการบริษัท

ผู้ถือหุ้นที่ด ำรงต ำแหน่งกรรมการของบริษัทฯ ประกอบไปด้วย

ลำดับ	รายชื่อ	จำนวน (หุ้น)	ร้อยละ
1	ดร. ปิยะ จงวัฒนา	51,100,000	10.34
2	นายแสงชัย โชติช่วงชัชวาล	45,841,303	9.27
3	นางสาวนงลักษณ์ ศักดาไกร	29,985,080	5.52
4	นายปเนต จงวัฒนา	19,018,586	6.19
5	นายภราดร จุลชาติ	15,500	0.003

คำตอบแทนคณะผู้บริหาร

คำตอบแทนรวมคณะผู้บริหารของบริษัทฯ และบริษัทในกลุ่มรวมปี 2560 จำนวนเงินรวม 65.71 ล้านบาท

บุคลากร

คำตอบแทนของพนักงาน

คำตอบแทนรวมของพนักงานบริษัทฯ และบริษัทในกลุ่ม ณ วันที่ 31 ธันวาคม 2560 มีจำนวน 1,611 คน ผลตอบแทนรวม 748,584,414 บาท

ประเภทผลตอบแทน	จำนวนเงินรวม (บาท)
ค่าแรง/ค่าจ้าง	625,350,580
เงินรางวัลจากผลก ำไร	95,050,000
เงินสมทบกองทุนสำรองเลี้ยงชีพ	14,642,001
เงินสมทบกองทุนประกันสังคม	13,541,833

นโยบายด้านการพัฒนาพนักงาน

บริษัทฯ มีนโยบายส่งเสริมให้บุคลากรทุกระดับได้รับการพัฒนาความรู้ และความสามารถ เพื่อสร้างความเชี่ยวชาญในการปฏิบัติงานตามสายอาชีพ เพื่อความพร้อมในการเป็นผู้บริหาร ตลอดจนเพื่อสร้างความตระหนักในเรื่อง คุณภาพ สิ่งแวดล้อม ความปลอดภัย และอาชีวอนามัย ทั้งนี้เพื่อทำให้บุคลากรของบริษัทฯ มีความเป็นมืออาชีพพร้อมต่อการเจริญเติบโต และก้าวหน้าไปพร้อมกับบริษัทฯ



ทั้งนี้บริษัทฯ ให้การส่งเสริม และสนับสนุนการพัฒนาบุคลากรในด้านต่างๆ ดังนี้

1. จัดให้มีแผน และงบประมาณสำหรับการฝึกอบรม ตลอดจนกิจกรรมเพื่อการพัฒนาบุคลากรต่างๆ ทั้งในระยะสั้น และระยะยาวเพื่อรองรับการเจริญเติบโตขององค์กร
2. จัดให้มีการฝึกอบรมพัฒนา ตลอดจนมีกิจกรรมที่ส่งเสริมให้บุคลากรตระหนักและแสดงออกทางพฤติกรรมที่สอดคล้องกับความเป็น Friendly Engineering และความสอดคล้องต่อวัฒนธรรมองค์กรในด้านต่างๆ
3. จัดให้บุคลากรได้มีส่วนร่วมในการพัฒนาองค์กร ด้วยการร่วมกันวิเคราะห์ นาเสนอแนวทาง และลงมือดำเนินการ ผ่านกิจกรรม Syner Team , กิจกรรมข้อเสนองาน (Program Alert Project) เป็นต้น
4. จัดให้มีการสำรวจระดับความผูกพันที่มีต่อองค์กรของพนักงานทุกระดับ ด้วยการใช้แบบสำรวจ และการทำ Group Interview เพื่อการพัฒนา และปรับปรุงองค์กรในด้านต่างๆ เพื่อการเพิ่มระดับของความผูกพันที่มีต่อองค์กร
5. จัดให้มีการพัฒนาช่องทางการสื่อสารต่างๆ ที่เหมาะสมกับบุคลากรในแต่ละกลุ่มซึ่งมีความแตกต่าง และหลากหลายทางช่วงวัย และสายอาชีพ เพื่อให้การสื่อสารโดยภาพรวมขององค์กรเป็นไปอย่างชัดเจน และมีประสิทธิภาพสูงสุด
6. จัดให้มีการทดสอบมาตรฐานฝีมือ และความเชี่ยวชาญในการทำงานของกลุ่มงานวิชาชีพเฉพาะด้านต่างๆ ในองค์กร เช่น งานช่าง งานโปรแกรมคอมพิวเตอร์ งานวิชาชีพวิศวกรรม วิชาชีพบัญชี เป็นต้น เพื่อให้บุคลากรรักษาไว้ซึ่งความเป็นมืออาชีพอยู่เสมอ
7. จัดให้มีโครงการ Management Trainee เพื่อการเตรียมความพร้อมสำหรับบุคลากรที่จบการศึกษาใหม่ และเริ่มต้นทำงานในครั้งแรกกับบริษัทฯ เพื่อเตรียมความพร้อมในทุกด้านเพื่อการท านกับองค์กร
8. จัดให้มีโครงการ Talent Management เพื่อการบริหารจัดการ พัฒนา และรักษาไว้ซึ่งบุคลากรในกลุ่มที่มีศักยภาพสูงเป็นพิเศษ ทั้งในระยะสั้น และระยะยาวเพื่อรองรับการเจริญเติบโตไปพร้อมกันกับองค์กร
9. จัดให้มีโครงการการพัฒนาภาวะผู้นำ และทักษะด้านการบริหารจัดการ เพื่อเตรียมความพร้อมให้กับผู้บริหารในแต่ละระดับขององค์กร

10. จัดให้มีการจัดทำ Job Profile ในแต่ละตำแหน่งงาน เพื่อเป็นแนวทางในการพัฒนาบุคลากรของ บริษัทฯ ให้มีความพร้อมต่อการเติบโตไปตามสายอาชีพ

11. จัดให้มีระบบการบริหารผลงาน และการให้รางวัล ที่เชื่อมโยงไปสู่การพัฒนาศักยภาพของบุคลากรตามตำแหน่งงาน ตลอดจนเชื่อมโยงการบริหารผลงานกับเป้าหมายในระดับองค์กร หน่วยงาน และระดับบุคคล

12. จัดให้มีการฝึกอบรม และการท ักิจกรรม ตลอดจนการเผยแพร่ข่าวสารเพื่อสร้างความตระหนัก และจิตส านึกในเรื่อง คุณภาพ สิ่งแวดล้อม ความปลอดภัย และอาชีวอนามัย ผ่านช่องทางต่างๆ ในองค์กรอย่างต่อเนื่อง

13. สนับสนุนให้บุคลากรทุกระดับ รวบรวม และแบ่งปันประสบการณ์ และความรู้ในการทำงานผ่านโครงการจัดการความรู้

14. ให้ความร่วมมือกับสถาบันการศึกษาทั้งภาครัฐและเอกชน ในด้านการพัฒนาความรู้ และทักษะของนักเรียน นักศึกษา เพื่อการเตรียมความพร้อมในการทำงานหลังจบการศึกษากับองค์กร โดยการเป็นแหล่งฝึกงาน การทำงานวิจัย โดยมีบุคลากรภายในขององค์กรเป็นผู้ฝึกสอน ดูแล และให้การสนับสนุน

การกำกับดูแลการดำเนินงานของบริษัทย่อยและบริษัทร่วม

กรรมการของบริษัทฯ มีอ านาจในการควบคุมดูแล จัดการ และรับผิดชอบการดำเนินงานของบริษัทย่อย ซึ่งบริษัทฯ มีการควบคุมดูแลบริษัทย่อยและบริษัทร่วมให้ม ีนโยบายและดาเนินแผนงานต่างๆ ให้สอดคล้อง และสนับสนุนนโยบาย และแผนงานหลักของบริษัทฯ โดยบริษัทฯ ลงทุนและให้ความสำคัญกับธุรกิจที่บริษัทฯ ชานาญ และอยู่ในสายธุรกิจที่ใกล้เคียงกับธุรกิจของบริษัทฯ ดังนั้น เพื่อให้การดูแลการจัดการเป็นไปอย่างมีประสิทธิภาพ คณะผู้บริหารจะควบคุมดูแล โดยส่งทีมบริหาร เข้าไปร่วมกาหนดนโยบาย งบประมาณ แผนการตลาดและการผลิต อย่างใกล้ชิด ทั้งนี้เพื่อให้สามารถแบ่งข้อมูล และใช้ทรัพยากรที่มีอยู่ของกลุ่มบริษัทอันจะเป็นประโยชน์ และเกื้อหนุนให้กิจการโดยรวมดีขึ้นต่อไป

การดูแลเรื่องการใช้อข้อมูลภายใน

บริษัทฯ มีระบบควบคุมภายในที่กาหนดเป็นระเบียบ และวิธีปฏิบัติงานในทุกระบบตลอดจนมีส่วนตรวจสอบภายในซึ่งทำหน้าที่ตรวจสอบการปฏิบัติงาน เพื่อให้มั่นใจได้ว่าการปฏิบัติงานเป็นไปอย่างมีประสิทธิภาพอย่างต่อเนื่อง สม'าเสมอทุกระบบงานตลอดปี โดยมีความเป็นอิสระและสอดคล้องกับมาตรฐานสากล ขึ้นตรงต่อประธานคณะเจ้าหน้าที่บริหารและคณะกรรมการตรวจสอบตามนโยบายเน้นเชิงป้องกัน รวมทั้งมีการปรับปรุงระบบตรวจสอบภายในให้เป็นปัจจุบัน สำหรับการดูแลเรื่องการใช้อข้อมูลภายในบริษัทฯ มีการทบทวนหลักเกณฑ์ และวิธีการใช้อข้อมูลภายในอย่างสม่ำเสมอ เพื่อป้องกันข้อมูลส าคัญและสะสมมานานสูญหาย และ/หรือเพื่อป้องกันบุคคลภายใน/ภายนอกนาข้อมูลไปใช้เป็นการส่วนตัว ในกรณีทีพนักงานหรือผู้บริหารน ำข้อมูลสาคัญไปเปิดเผย หรือน ำไปใช้ส่วนตัว หรือกระท ากการที่อาจจะทาให้เกิดความขัดแย้งทางผลประโยชน์ พนักงานหรือผู้บริหารนั้นจะถูกบทลงโทษตามที่กาหนดไว้ในระเบียบบริษัทฯ

การป้องกันการใช้อข้อมูลภายใน

คณะกรรมการบริษัทได้กาหนดมาตรการป้องกันการใช้อข้อมูลภายในโดยมิชอบ (Insider Trading) ของบุคคลที่เกี่ยวข้องซึ่งหมายถึงคณะกรรมการบริษัท ผู้บริหารระดับสูงของบริษัทฯ และพนักงานในหน่วยงานที่เกี่ยวข้องกับข้อมูล (รวมทั้งคู่สมรสและบุตรที่ยังไม่บรรลุนิติภาวะของบุคคลดังกล่าว) ดังนี้

มาตรการป้องกันการรั่วข้อมูลภายใน

- 1) ห้ามบุคคลที่เกี่ยวข้องทำการซื้อขายหลักทรัพย์ของบริษัท (PK) ภายใน 30 วันก่อนมีการเปิดเผยงบการเงินรายไตรมาสและงบการเงินประจำปีและภายใน 24 ชั่วโมง หลังการเปิดเผยงบการเงินดังกล่าว (Blackout Period)
- 2) ในกรณีที่ทราบข้อมูลใดๆ ที่ยังไม่เปิดเผยซึ่งอาจมีผลกระทบต่อราคาหลักทรัพย์ของบริษัท ต้องไม่ทำการซื้อขายหลักทรัพย์ของบริษัท จนกว่าจะพ้นระยะเวลา 24 ชั่วโมง นับแต่ได้มีการเปิดเผยข้อมูลนั้นสู่สาธารณะทั้งหมดแล้ว รวมทั้งห้ามมิให้ผู้บริหารหรือหน่วยงานที่ได้รับทราบข้อมูลภายในเปิดเผยข้อมูลภายในแก่บุคคลภายนอกหรือบุคคลที่ไม่มีหน้าที่เกี่ยวข้อง ทั้งนี้ เพื่อเป็นการป้องกันไม่ให้นำข้อมูลภายในไปใช้ในทางมิชอบ
- 3) ในกรณีที่กรรมการบริษัทและผู้บริหาร ซึ่งหมายรวมถึงคู่สมรสและบุตรที่ยังไม่บรรลุนิติภาวะ เมื่อมีการเปลี่ยนแปลงจำนวนหุ้นที่ถืออยู่จะต้องแจ้งรายงานการเปลี่ยนแปลงการถือหลักทรัพย์ต่อสำนักงานคณะกรรมการกำกับหลักทรัพย์และตลาดหลักทรัพย์ตามมาตรา 59 แห่งพระราชบัญญัติหลักทรัพย์และตลาดหลักทรัพย์พ.ศ. 2533 ภายใน 3 วันทำการนับจากวันที่ซื้อ ขาย โอนหรือรับโอน
- 4) บริษัทฯ กำหนดให้กรรมการและผู้บริหารระดับสูง (ตั้งแต่ E15 ขึ้นไป และผู้อำนวยการฝ่ายบัญชีและการเงิน) แจ้งการซื้อขายหลักทรัพย์ของบริษัทฯ ต่อคณะกรรมการบริษัทเป็นประจำทุกไตรมาส รวมทั้งให้มีการเปิดเผยในรายงานประจำปี

คำตอบแทนของผู้สอบบัญชี

- 1) ค่าตอบแทนจากการสอบบัญชี (audit fee) ประจำปี 2560

คณะกรรมการตรวจสอบได้พิจารณาคัดเลือกผู้สอบบัญชีตามเกณฑ์การประเมินของบริษัทฯ ได้แก่ ความเป็นอิสระในการปฏิบัติงาน คุณภาพ มาตรฐานการปฏิบัติงาน และผู้สอบบัญชีมีคุณสมบัติถูกต้องตามประกาศของตลาดหลักทรัพย์แห่งประเทศไทย โดยคณะกรรมการบริษัทพิจารณาเลือก บริษัท กรินทร์ ออดิท จำกัด

โดยมีรายชื่อผู้สอบบัญชีรับอนุญาต ดังนี้

- | | |
|-------------------------------|--|
| 1. นายเจษฎา หังสพฤกษ์ | ผู้สอบบัญชีรับอนุญาต ทะเบียนเลขที่ 3759 หรือ |
| 2. นายจิโรจ ศิริโรจน์ | ผู้สอบบัญชีรับอนุญาต ทะเบียนเลขที่ 5113 หรือ |
| 3. นางสาวกรรณิการ์ วิภาณรัตน์ | ผู้สอบบัญชีรับอนุญาต ทะเบียนเลขที่ 7305 |

ทั้งนี้ให้ผู้สอบบัญชีคนใดคนหนึ่งมีอำนาจในการตรวจสอบบัญชี และแสดงความเห็นต่องบการเงินของบริษัทฯ ได้ รวมทั้งกำหนดค่าสอบทานงบการเงินรายไตรมาสจำนวน 810,000 บาท และค่าตรวจสอบงบการเงินประจำปีจำนวน 640,000 บาท รวมเป็นค่าสอบบัญชีสำหรับปี 2560 จำนวน 1,450,000 บาท

- 2) ค่าบริการอื่น (non-audit fee)

-ไม่มี-



การกำกับดูแลกิจการ

นโยบายการกำกับดูแลกิจการ

คณะกรรมการบริษัทมีเจตนารมณ์ที่จะยึดมั่นการกำกับดูแลบริษัท พัฒนากล จากัด (มหาชน) ภายใต้หลักการกำกับดูแลกิจการที่ดี มีคุณธรรม มีความโปร่งใส และสามารถตรวจสอบได้ โดยมุ่งเน้นการสร้างประโยชน์สูงสุดให้แก่ ผู้ถือหุ้น และคำนึงถึงการปฏิบัติต่อผู้มีส่วนได้ส่วนเสียโดยรวมอย่างเท่าเทียมกัน อันจะส่งผลให้ บริษัทฯ เพิ่มขีดความสามารถในการแข่งขัน และเพิ่มมูลค่าทางเศรษฐกิจให้กับผู้ถือหุ้นในระยะยาวอีกด้วย จึงได้กำหนดเป็นนโยบายการกำกับดูแลกิจการที่ดีขึ้น เพื่อให้คณะกรรมการบริษัท ผู้บริหาร และพนักงาน ยึดถือเป็นนโยบายและแนวปฏิบัติดังนี้-

นโยบายการกำกับดูแลกิจการที่ดีของบริษัทฯ ได้ผ่านการอนุมัติจากคณะกรรมการบริษัท และกำหนดไว้ในคู่มือ นโยบายและแนวทางปฏิบัติการกำกับดูแลกิจการที่ดี โดยกำหนดไว้ดังต่อไปนี้

1. คณะกรรมการบริษัท ผู้บริหาร และพนักงานทุกคน มุ่งมั่นที่จะนำเอาหลักสำคัญในการกำกับดูแลกิจการที่ดีของบริษัทฯ ทั้ง 6 ประการ ยึดถือเป็นหลักในการปฏิบัติงาน คือ

- 1.1) มีความรับผิดชอบต่อการตัดสินใจและการกระทำของตนเอง (Accountability)
- 1.2) มีความรับผิดชอบต่อการปฏิบัติหน้าที่ด้วยความสามารถที่มี และมีประสิทธิภาพเพียงพอ (Responsibility)
- 1.3) มีความโปร่งใสในการปฏิบัติงานที่สามารถตรวจสอบได้ (Transparency)
- 1.4) มีความเป็นธรรมและปฏิบัติต่อผู้มีส่วนได้ส่วนเสียอย่างเท่าเทียมกัน (Fairness)
- 1.5) มีวิสัยทัศน์ในการสร้างมูลค่าเพิ่มแก่บริษัทฯ ในระยะยาว (Vision to Create Long Term Value)
- 1.6) มีคุณธรรม จริยธรรม และจรรยาบรรณในการดำเนินธุรกิจ (Ethics)

2. คณะกรรมการบริษัท ผู้บริหาร และพนักงานทุกคน มุ่งมั่นที่จะนำเอาหลักสำคัญของการกำกับดูแลกิจการที่ดีของตลาดหลักทรัพย์แห่งประเทศไทยมาเป็นแนวทางในการปฏิบัติงานทั้ง 5 หมวด คือ

2.1) สิทธิของผู้ถือหุ้น (Rights of Shareholders)

การคำนึงถึงสิทธิของผู้ถือหุ้นและให้สิทธิกับผู้ถือหุ้นในเรื่องต่างๆ รวมถึงการส่งเสริมให้ผู้ถือหุ้นใช้สิทธิของตน ตลอดจนไม่กระทำการใดๆ อันเป็นการละเมิดหรือลดทอนสิทธิของผู้ถือหุ้น

2.2) การปฏิบัติต่อผู้ถือหุ้นอย่างเท่าเทียมกัน (Equitable Treatment)

การปฏิบัติต่อผู้ถือหุ้น ทั้งผู้ถือหุ้นที่เป็นผู้บริหารและผู้ถือหุ้นที่ไม่เป็นผู้บริหาร รวมทั้งผู้ถือหุ้นต่างชาติและผู้ถือหุ้นส่วนน้อย โดยได้รับการปฏิบัติอย่างเท่าเทียมกันและเป็นธรรม

2.3) บทบาทของ ผู้มีส่วนได้ส่วนเสีย (Stakeholders)

การปฏิบัติต่อผู้มีส่วนได้ส่วนเสียโดยคำนึงถึงสิทธิของผู้มีส่วนได้ส่วนเสียแต่ละกลุ่มตามกฎหมายหรือตามข้อตกลงที่มีกับบริษัทฯ ตลอดจนไม่กระทำการใดๆ อันเป็นการละเมิดหรือลดทอนสิทธิของผู้มีส่วนได้ส่วนเสีย

2.4) การเปิดเผยข้อมูลและความโปร่งใส (Transparency)

การเปิดเผยข้อมูลสำคัญต่อผู้ถือหุ้น ผู้ลงทุน ผู้มีส่วนได้ส่วนเสีย หน่วยงานกำกับดูแลที่เกี่ยวข้องกับบริษัทฯ ทั้งข้อมูลทางการเงินและข้อมูลที่มีใช้ทางการเงินอย่างถูกต้อง ครบถ้วน เพียงพอ น่าเชื่อถือ ทั้งถึงเท่าเทียม

กัน และภายในระยะเวลาที่กำหนด โดยผ่านช่องทางที่เข้าถึงข้อมูลได้โดยง่าย

2.5) ความรับผิดชอบของคณะกรรมการบริษัท (Responsibilities)

การปฏิบัติหน้าที่และความรับผิดชอบของคณะกรรมการบริษัทต่อผู้ถือหุ้น โดยคณะกรรมการบริษัทมีภาวะผู้นำ วิสัยทัศน์ มีความเป็นอิสระในการตัดสินใจเพื่อประโยชน์สูงสุดของบริษัทและผู้ถือหุ้นโดยรวม และมีการแบ่งแยกบทบาทหน้าที่ความรับผิดชอบระหว่างกรรมการและฝ่ายจัดการชัดเจน รวมทั้งดูแลการบริหารงานภายใต้กรอบของกฎหมายและจริยธรรมทางธุรกิจ

3. คณะกรรมการบริษัท ผู้บริหาร และพนักงานทุกคน มุ่งมั่นที่จะนำแนวปฏิบัติของหลักการกำกับดูแลกิจการที่ดีของบริษัทฯ จริยธรรมในการดำเนินธุรกิจ และจรรยาบรรณกรรมการ ผู้บริหาร และพนักงาน มาเป็นแนวทางในการปฏิบัติงาน

4. คณะกรรมการบริษัทมีความรับผิดชอบในการดูแลให้รายงานทางการเงินและการเปิดเผยข้อมูลต่างๆ มีความถูกต้องและเพียงพอ ซึ่งเป็นไปตามแนวปฏิบัติที่ดีและกฎเกณฑ์ที่เกี่ยวข้อง

5. คณะกรรมการบริษัทสนับสนุนการมีส่วนร่วมและกำหนดช่องทางที่สามารถสื่อสารกับผู้ถือหุ้น นักลงทุน หน่วยงานกำกับดูแล ผู้มีส่วนได้ส่วนเสีย รวมถึงการให้ข้อมูลสารสนเทศทั่วไปแก่ผู้สนใจ

6. คณะกรรมการบริษัทจัดให้มีการดำเนินการให้โครงสร้างการจัดการของบริษัทฯ โดยกำหนดอำนาจหน้าที่และความรับผิดชอบของคณะกรรมการแต่ละชุดและผู้บริหารอย่างชัดเจน

7. คณะกรรมการบริษัทดำเนินการให้มีระบบการบริหารความเสี่ยง และการควบคุมภายในให้อยู่ในระดับที่เหมาะสมและมีประสิทธิภาพ รวมถึงมีระบบบัญชีและรายงานทางการเงินที่มีความถูกต้องเชื่อถือได้

หมวดที่ 1 สิทธิของผู้ถือหุ้น

คณะกรรมการบริษัทกำกับดูแลให้การจัดประชุมผู้ถือหุ้นเป็นไปตามกฎหมาย ข้อบังคับ และระเบียบที่เกี่ยวข้องอย่างเคร่งครัด พร้อมทั้งสนับสนุนและอำนวยความสะดวกให้แก่ผู้ถือหุ้นทุกกลุ่ม รวมถึงนักลงทุนสถาบันในการเข้าร่วมประชุมผู้ถือหุ้น นอกจากนี้ คณะกรรมการบริษัทยังได้กำหนดนโยบายเกี่ยวกับการดูแลสิทธิของผู้ถือหุ้นขึ้น เพื่อเป็นการปกป้อง ส่งเสริม สนับสนุน และไม่ลดทอนสิทธิของผู้ถือหุ้น

1. การประชุมผู้ถือหุ้น

การประชุมสามัญผู้ถือหุ้นประจำปี: คณะกรรมการบริษัทกำหนดให้มีการประชุมสามัญผู้ถือหุ้นปีละครั้ง ภายในเวลาไม่เกิน 4 เดือนนับแต่วันสิ้นสุดรอบปีบัญชีของบริษัทฯ และหากมีความจำเป็นเร่งด่วนต้องเสนอวาระเป็นกรณีพิเศษซึ่งเป็นเรื่องที่กระทบหรือเกี่ยวข้องกับผลประโยชน์ของผู้ถือหุ้น หรือเกี่ยวกับเงินปันผลหรือกฎเกณฑ์กฎหมายที่ใช้บังคับที่ต้องได้รับการอนุมัติจากผู้ถือหุ้นแล้ว

การเผยแพร่ข้อมูลประกอบวาระการประชุมผู้ถือหุ้น: บริษัทฯ จะเผยแพร่ข้อมูลประกอบวาระการประชุมผู้ถือหุ้นล่วงหน้าประมาณ 1 เดือนก่อนวันประชุมผู้ถือหุ้นใน เว็บไซต์ของบริษัท (www.patkol.com) นอกจากนี้ ยังได้ชี้แจงสิทธิของผู้ถือหุ้นในการเข้าประชุมและสิทธิออกเสียงลงมติของผู้ถือหุ้นไว้ด้วย

การอำนวยความสะดวกในการใช้สิทธิแก่ผู้ถือหุ้น

และนักลงทุนสถาบัน: บริษัทฯ จะอำนวยความสะดวกให้แก่ผู้ถือหุ้นและนักลงทุนสถาบันเพื่อให้ใช้สิทธิโดยสะดวก เช่น จัดสถานที่ประชุมผู้ถือหุ้นที่สะดวกต่อการเดินทาง พร้อมทั้งเปิดโอกาสให้ผู้ถือหุ้นและนักลงทุนสถาบันส่งคำถามที่เกี่ยวข้องกับวาระการประชุมผู้ถือหุ้นถึงคณะกรรมการบริษัทล่วงหน้าก่อนวันประชุมผู้ถือหุ้นไม่น้อยกว่า 90 วัน โดยผ่านทางเว็บไซต์ของบริษัทฯ หรือทาง

อีเมลของเลขานุการบริษัท poonyavee.ch@patkol.com หรือโทรสารหมายเลข 0-2328-1245 โดยแจ้งผ่านระบบข่าวของตลาดหลักทรัพย์แห่งประเทศไทยพร้อมกับการแจ้งเผยแพร่ข้อมูลหนังสือเชิญประชุมผู้ถือหุ้นประจำปี

การมอบฉันทะ: ในกรณีที่ผู้ถือหุ้นที่ไม่สามารถมาเข้าร่วมประชุมด้วยตัวเองได้ คณะกรรมการจัดเตรียมหนังสือการมอบฉันทะที่มีรูปแบบที่ง่ายต่อการกรอกข้อมูลให้ผู้ถือหุ้นสามารถเลือกกรรมการด้วยตนเองหรือใช้ทางเลือกโดยการเสนอชื่อกรรมการอิสระหรือบุคคลอื่นในการมอบฉันทะของผู้ถือหุ้น โดยให้ใช้หนังสือมอบฉันทะแบบหนึ่งแบบใดที่บริษัทได้จัดส่งไปพร้อมกับหนังสือนัดประชุม นอกจากนี้ผู้ถือหุ้นสามารถ Download หนังสือมอบฉันทะผ่านทางเว็บไซต์ของบริษัทฯ ได้อีกทางหนึ่งด้วย ส. สำหรับผู้ถือหุ้นที่เป็นนักลงทุนสถาบันหรือผู้ถือหุ้นที่เป็นผู้ลงทุนต่างประเทศและแต่งตั้งให้ คัสโตเดียน (Custodian) ในประเทศไทยเป็นผู้รับฝากและดูแลหุ้นบริษัทฯ ได้ประสานงานเรื่องเอกสารและหลักฐานที่จะต้องแสดงก่อนเข้าร่วมประชุมเป็นการล่วงหน้า เพื่อให้การลงทะเบียนในวันประชุมเป็นไปอย่างสะดวกและรวดเร็วยิ่งขึ้น

2. การดำเนินการในวันประชุมผู้ถือหุ้น

2.1 คณะกรรมการบริษัทส่งเสริมให้นาเทคโนโลยีมาใช้ในการประชุมผู้ถือหุ้นทั้งการลงทะเบียนผู้ถือหุ้นการนับคะแนนและแสดงผล เพื่อให้การดำเนินการประชุมสามารถกระทำได้รวดเร็ว ถูกต้อง แม่นยำ พร้อมทั้งยังใช้การลงคะแนนเสียงโดยวิธีชুমือเพื่อความแม่นยำถูกต้องมากยิ่งขึ้น

2.2 บริษัทฯ สนับสนุนให้กรรมการทุกคนเข้าร่วมประชุมผู้ถือหุ้น โดยผู้ถือหุ้นสามารถซักถามประธานคณะกรรมการชุดย่อยต่างๆ ในเรื่องที่เกี่ยวข้องได้

2.3 ในการประชุมผู้ถือหุ้นจะจัดให้มีการลงมติแยกเป็นแต่ละรายการ ในกรณีที่วาระนั้นมีหลายรายการ เช่น วาระการแต่งตั้งกรรมการเป็นรายบุคคล เป็นต้น

2.4 คณะกรรมการบริษัทส่งเสริมให้มีบุคคลที่เป็นอิสระเป็นผู้ตรวจนับ หรือตรวจสอบคะแนนเสียงในการประชุม

สามัญและวิสามัญผู้ถือหุ้น และเปิดเผยให้ที่ประชุมทราบพร้อมบันทึกไว้ในรายงานการประชุม

2.5 คณะกรรมการบริษัทสนับสนุนให้มีการใช้บัตรลงคะแนนเสียงในวาระที่ส. คัญ เช่น การทนายการเกี่ยวโยง การทนายการได้มาหรือจำหน่ายไปซึ่งสินทรัพย์ เป็นต้น เพื่อความโปร่งใสและตรวจสอบได้ ในกรณีมีข้อโต้แย้งในภายหลัง

2.6 ประธานในที่ประชุมจะจัดสรรเวลาให้เหมาะสมและส่งเสริมให้ผู้ถือหุ้นมีโอกาสดำเนินการแสดงความเห็นและตั้งคำถามต่อที่ประชุมในเรื่องที่เกี่ยวข้องกับบริษัทได้

2.7 บริษัทฯ ได้จัดทำวีดิทัศน์บันทึกภาพการประชุมผู้ถือหุ้นตลอดระยะเวลาการประชุม เพื่อให้ผู้ถือหุ้นที่มีข้อสงสัยสามารถติดตามเหตุการณ์ในระหว่างการประชุมผู้ถือหุ้นได้

3. การจัดทำรายงานการประชุม และการเปิดเผยมติการประชุมผู้ถือหุ้น

3.1 รายงานการประชุมผู้ถือหุ้นจะบันทึกการชี้แจงขั้นตอนการลงคะแนน และวิธีการแสดงผลคะแนนให้ที่ประชุมทราบก่อนดำเนินการประชุม รวมทั้งการเปิดโอกาสให้ผู้ถือหุ้นตั้งประเด็นหรือซักถาม นอกจากนี้จะบันทึกค. ทามค. ทอบและผลการลงคะแนนในแต่ละวาระว่ามีผู้ถือหุ้นเห็นด้วย คัดค้านและงดออกเสียงเป็นอย่างไร รวมถึงบันทึกการรายชื่อกรรมการผู้เข้าร่วมประชุมและกรรมการที่ลาประชุมด้วย

3.2 เพื่อความสะดวกของผู้ถือหุ้นได้จัดให้มีการลงทะเบียนโดยใช้ระบบบาร์โค้ดที่แสดงถึงเลขทะเบียนของผู้ถือหุ้นแต่ละรายที่ไว้บนหนังสือมอบฉันทะ ทำให้ขั้นตอนการลงทะเบียนเป็นไปอย่างรวดเร็ว

3.3 การใช้สิทธิออกเสียงในแต่ละวาระได้ใช้วิธีเก็บบัตรลงคะแนนของผู้ถือหุ้นที่ออกเสียงไม่เห็นด้วย และงดออกเสียง โดยเมื่อจบการประชุมผู้ถือหุ้นสามารถขอตรวจสอบความถูกต้องได้

3.4 บริษัทฯ เปิดเผยแพร่สารธารณชนทราบถึงผลการลงคะแนนของแต่ละวาระในการประชุมสามัญและวิสามัญ

ผู้ถือหุ้นในวันท การัดไปบนเว็บไซต์ของบริษัทฯ

3.5 บริษัทฯ มีการจัดการรายงานการประชุมภายใน 14 วันนับแต่วันประชุมสามัญผู้ถือหุ้น ซึ่งได้ส่งให้ตลาดหลักทรัพย์แห่งประเทศไทย และกระทรวงพาณิชย์ภายในระยะเวลาที่กำหนด

หมวดที่ 2 การปฏิบัติต่อผู้ถือหุ้นอย่างเท่าเทียมกัน

คณะกรรมการบริษัทคำนึงถึงการปฏิบัติต่อผู้ถือหุ้นอย่างเท่าเทียมกัน จึงได้กำหนดนโยบายดังต่อไปนี้.-

นโยบายในการปฏิบัติต่อผู้ถือหุ้นอย่างเท่าเทียมกัน

คณะกรรมการบริษัทมีหน้าที่ในการเคารพถึงสิทธิของผู้ถือหุ้นและปฏิบัติต่อผู้ถือหุ้นอย่างเท่าเทียมกันโดยไม่ว่าจะเป็นผู้ถือหุ้นส่วนใหญ่ ผู้ถือหุ้นส่วนน้อย หรือผู้ถือหุ้นสัญชาติต่างประเทศ โดยหุ้นประเภทเดียวกันมีสิทธิออกเสียงที่เท่าเทียมกัน ประกอบด้วย หุ้นสามัญ 1 หุ้นต่อ 1 เสียง และหุ้นบุริมสิทธิ 100 หุ้นต่อ 1 เสียง นอกจากนี้คณะกรรมการบริษัทยังมีหน้าที่ในการส่งเสริมและสนับสนุนให้ผู้ถือหุ้นใช้สิทธิในเรื่องต่างๆ สำหรับการประชุมสามัญผู้ถือหุ้นประจำปี และอำนวยความสะดวกให้แก่ผู้ถือหุ้นในเรื่องต่างๆ อีกด้วย

1. การให้ข้อมูลก่อนการประชุมผู้ถือหุ้น

1.1 คณะกรรมการบริษัทดูแลให้บริษัทแจ้งกำหนดการประชุมผู้ถือหุ้น พร้อมระเบียบวาระ และความเห็นของคณะกรรมการบริษัทต่อตลาดหลักทรัพย์แห่งประเทศไทย และเผยแพร่ผ่านทางเว็บไซต์ของบริษัทฯ ประมาณ 1 เดือนก่อนวันนัดประชุมผู้ถือหุ้น

1.2 คณะกรรมการบริษัทดูแลให้บริษัทแจ้งให้ผู้ถือหุ้นทราบกฎเกณฑ์ต่างๆ ที่ใช้ในการประชุม ขั้นตอนการออกเสียงลงมติ รวมทั้งสิทธิการออกเสียงลงคะแนนตามแต่ละประเภทของหุ้น

1.3 คณะกรรมการบริษัทดูแลให้บริษัทฯ จัดทำหนังสือเชิญประชุมผู้ถือหุ้นเป็นภาษาอังกฤษทั้งฉบับ และเผยแพร่พร้อมกับหนังสือเชิญประชุมผู้ถือหุ้นฉบับภาษาไทย

2. การคุ้มครองสิทธิของผู้ถือหุ้นส่วนน้อย

2.1 คณะกรรมการบริษัทจะอำนวยความสะดวกให้แก่ผู้ถือหุ้นส่วนน้อย โดยกำหนดหลักเกณฑ์วิธีการให้สิทธิ ผู้ถือหุ้นเสนอเรื่องเพื่อบรรจุเป็นวาระการประชุมสามัญผู้ถือหุ้นประจำปี เป็นการล่วงหน้าก่อนวันประชุมผู้ถือหุ้นไม่น้อยกว่า 90 วัน โดยผ่านทางเว็บไซต์ของบริษัทฯ หรือทางอีเมลของเลขานุการบริษัท poonyavee.ch@patkol.com หรือโทรสารหมายเลข 0-2328-1245 โดยแจ้งผ่านระบบข่าวของตลาดหลักทรัพย์แห่งประเทศไทย

2.2 คณะกรรมการบริษัทจะอำนวยความสะดวกให้แก่ผู้ถือหุ้นส่วนน้อย โดยกำหนดหลักเกณฑ์วิธีการให้สิทธิผู้ถือหุ้นส่วนน้อยเสนอรายชื่อบุคคลเพื่อเข้ารับการพิจารณาเลือกตั้งเป็นกรรมการในการประชุมสามัญผู้ถือหุ้นประจำปี เป็นการล่วงหน้าก่อนวันประชุมผู้ถือหุ้นไม่น้อยกว่า 90 วัน โดยผ่านทางเว็บไซต์ของบริษัทฯ หรือทางอีเมลของเลขานุการบริษัท poonyavee.ch@patkol.com หรือโทรสารหมายเลข 0-2328-1245 โดยแจ้งผ่านระบบข่าวของตลาดหลักทรัพย์แห่งประเทศไทย

2.3 บริษัทฯ ไม่มีนโยบายที่จะเพิ่มระเบียบวาระการประชุมที่ไม่ได้แจ้งเป็นการล่วงหน้าโดยไม่จำเป็น โดยเฉพาะวาระส ักฎที่ผู้ถือหุ้นต้องใช้เวลาในการศึกษาข้อมูลก่อนการตัดสินใจ

2.4 คณะกรรมการบริษัทเปิดโอกาสให้ผู้ถือหุ้นได้ใช้สิทธิการแต่งตั้งกรรมการเป็นรายบุคคล

3. การมีส่วนได้ส่วนเสียของกรรมการ

บริษัทฯ ได้ตระหนักถึงความส ักฎในเรื่องการจัดการเกี่ยวกับความขัดแย้งทางผลประโยชน์ของผู้เกี่ยวข้องซึ่งหมายถึง คณะกรรมการบริษัท ผู้บริหาร และพนักงานอย่างรอบคอบเป็นธรรมและโปร่งใส โดยคณะกรรมการบริษัทได้กำหนดนโยบายและแนวปฏิบัติต่างๆ ในเรื่องความขัดแย้งทางผลประโยชน์ ดังนี้

นโยบายและแนวปฏิบัติเรื่องความขัดแย้งทางผลประโยชน์

1) กำหนดให้กรรมการและผู้บริหารระดับสูง (ตั้งแต่ E15 ขึ้นไป และผู้อำนวยการฝ่ายบัญชีและการเงิน) ต้องรายงานการมีส่วนได้ส่วนเสียของตนเองและบุคคลที่มีความเกี่ยวข้องซึ่งมีส่วนได้ส่วนเสียที่เกี่ยวข้องกับการบริหารจัดการกิจการของบริษัท หรือบริษัทย่อย เมื่อเข้าดำรงตำแหน่งกรรมการหรือผู้บริหารระดับสูงเป็นครั้งแรก และรายงานทุกครั้งเมื่อมีการเปลี่ยนแปลงข้อมูลการมีส่วนได้ส่วนเสีย รวมถึงรายงานเป็นประจำทุกสิ้นปี ทั้งนี้เลขาธิการบริษัทจะต้องจัดส่งสำเนารายงานการมีส่วนได้ส่วนเสียดังกล่าวให้แก่ ประธานกรรมการและประธานกรรมการตรวจสอบทราบภายใน 7 วันทำการนับแต่วันที่บริษัทได้รับรายงาน เพื่อให้เป็นไปตามพระราชบัญญัติหลักทรัพย์และตลาดหลักทรัพย์ พ.ศ. 2535 และเพื่อใช้ข้อมูลดังกล่าวในการตรวจสอบและป้องกันความขัดแย้งทางผลประโยชน์

2) มีการเปิดเผยโครงสร้างการถือหุ้นในบริษัทย่อย บริษัทร่วม กิจการที่มีอำนาจควบคุมร่วมกัน และบริษัทอื่นอย่างชัดเจน รวมทั้งผู้ถือหุ้นที่มีอำนาจ เพื่อให้มั่นใจว่าบริษัท มีโครงสร้างการถือหุ้นที่ชัดเจน โปร่งใส ไม่มีการถือหุ้นไขว้กับ ผู้ถือหุ้นรายใหญ่ จึงไม่ทำให้เกิดความขัดแย้งทางผลประโยชน์แก่ฝ่ายใดฝ่ายหนึ่ง

3) ในการประชุมคณะกรรมการบริษัท หากกรรมการบริษัทคนหนึ่งคนใดมีส่วนได้ส่วนเสียกับผลประโยชน์ในเรื่องที่กำลังมีการพิจารณา กรรมการที่มีส่วนได้ส่วนเสียจะต้องไม่มีส่วนร่วมในการตัดสินใจในเรื่องนั้น โดยอาจไม่เข้าร่วมประชุม หรืองดออกเสียงเพื่อให้การตัดสินใจของคณะกรรมการบริษัทเป็นไปอย่างยุติธรรม เพื่อประโยชน์ของผู้ถือหุ้นอย่างแท้จริง

หมวดที่ 3 บทบาทของผู้มีส่วนได้ส่วนเสีย

คณะกรรมการบริษัทตระหนักถึงสิทธิของผู้มีส่วนได้ส่วนเสียต่างๆ และจะดูแลให้มั่นใจว่าสิทธิดังกล่าว ทั้งที่กำหนดเป็นกฎหมายหรือโดยการตกลงร่วมกันจะได้รับการคุ้มครอง

และถือปฏิบัติอย่างเคร่งครัดตลอดจนจะชดเชยอย่างเหมาะสมหากผลประโยชน์ของผู้มีส่วนได้ส่วนเสียดังกล่าวถูกละเมิด

1. นโยบายและแนวปฏิบัติเกี่ยวกับการดูแลผู้มีส่วนได้ส่วนเสีย

บริษัทฯ ได้พิจารณากำหนดผู้มีส่วนได้ส่วนเสียขึ้นใหม่ พร้อมกับกำหนดเป็นนโยบายและมาตรการในการดูแลผู้มีส่วนได้ส่วนเสียเพิ่มเติม โดยผู้มีส่วนได้ส่วนเสียของบริษัท แบ่งออกเป็น 7 กลุ่ม ดังนี้

1. พนักงาน
2. ลูกค้า
3. ผู้ถือหุ้น
4. คู่ค้า (รวมทั้งที่ปรึกษา และ Subcontractor)
5. เจ้าหนี้
6. หน่วยงานราชการ
7. ชุมชนรอบโรงงาน

คณะกรรมการบริษัทได้กำหนดนโยบายและแนวปฏิบัติเกี่ยวกับการดูแลผู้มีส่วนได้ส่วนเสียดังต่อไปนี้-

1) พนักงาน

นโยบายเกี่ยวกับการดูแลพนักงาน

- 1) บริษัทฯ ให้ผลตอบแทนแก่พนักงานโดยยึดหลักพิจารณาผลงานด้วยความเป็นธรรมและสามารถวัดผลได้ อาทิ รายได้ค่าตอบแทน รายเดือน รายได้จากการทำงานล่วงเวลา ค่าคอมมิชชั่น โบนัสประจำปี กองทุนสำรองเลี้ยงชีพ สหกรณ์ออมทรัพย์ การประกันชีวิต และประกันสุขภาพ เป็นต้น
- 2) บริษัทฯ มุ่งส่งเสริมและพัฒนาบุคลากรให้มีความรู้ความสามารถอย่างต่อเนื่อง อาทิ จัดให้มีการอบรมและสัมมนาผู้บริหารและพนักงานทุกระดับตลอดทั้งปี เป็นต้น
- 3) บริษัทฯ ปฏิบัติต่อพนักงานทุกคนด้วยความเป็นธรรมและความเท่าเทียมกัน อาทิ การ

ประเมินผลงานพนักงาน การรักษาความลับ ประวัติการทำงาน และการใช้สิทธิต่างๆ ของพนักงาน เป็นต้น

- 4) บริษัท คำนึงถึงสิทธิของพนักงานเป็นสำคัญ และเปิดโอกาสให้พนักงานร้องเรียนกรณีพนักงานไม่ได้รับความเป็นธรรมผ่านช่องทางต่างๆ เช่น ผู้รับความคิดเห็น หน่วยงานฝ่ายทรัพยากรบุคคลที่รับเรื่อง เป็นต้น
- 5) บริษัท มีหน้าที่ดูแลจัดสภาพแวดล้อมในการทำงานให้มีความปลอดภัย ถูกสุขลักษณะ และเอื้อต่อการทำงานอย่างมีประสิทธิภาพ อาทิ บริษัท จัดให้มีการดำเนินการ 5 ส. จัดตั้งหน่วยงานด้านความปลอดภัยขึ้น เพื่อควบคุมและดูแลเรื่องอาชีวอนามัยและความปลอดภัยของพนักงาน เป็นต้น

2) ลูกค้า

นโยบายเกี่ยวกับการดูแลลูกค้า

- 1) บริษัท มีหน้าที่ในการสร้างความสัมพันธ์และความร่วมมือในระยะยาวกับลูกค้า โดยยึดหลักความซื่อสัตย์สุจริต มีความจริงใจต่อลูกค้า มีความเชื่อถือและไว้วางใจซึ่งกันและกัน
- 2) บริษัท มีหน้าที่ในการสร้างความพึงพอใจสูงสุดให้กับลูกค้าของบริษัท ด้วยการรับผิดชอบ เอาใจใส่ ดูแลการขายสินค้าและบริการอย่างฉันทมิตร และให้ความสำคัญต่อปัญหาและความต้องการของลูกค้าเป็นอันดับแรก โดยให้ผู้บริหารและพนักงานทุกคนปฏิบัติตามมาตรการดังต่อไปนี้
 - ยึดมั่นในการนำเสนอและส่งมอบผลิตภัณฑ์ที่ได้มาตรฐานคุณภาพตรงกับความต้องการของลูกค้า
 - ยึดถือปฏิบัติตามเงื่อนไขต่างๆ ที่ได้ทำข้อตกลงไว้กับลูกค้าอย่างดีที่สุด
 - การเสนอราคาและเงื่อนไขการค้าให้แก่ลูกค้าที่จัดอยู่ในกลุ่มเดียวกัน ต้องมีความเท่าเทียมกัน

- ให้ข้อมูลที่ถูกต้องตรงตามความเป็นจริงแก่ลูกค้าเกี่ยวกับคุณสมบัติและคุณภาพของผลิตภัณฑ์ที่ผลิตได้ เพื่อสร้างความเชื่อมั่นและความเป็นธรรมให้กับลูกค้าของบริษัท
- พร้อมทั้งจะตอบคำถามของลูกค้า รวมทั้งการดำเนินการเกี่ยวกับข้อร้องเรียน การให้คำแนะนำ และการติดตามผลความคืบหน้าในประเด็นต่างๆ ที่ได้รับแจ้งจากลูกค้า

3) ผู้ถือหุ้น

นโยบายเกี่ยวกับการดูแลผู้ถือหุ้น

- 1) บริษัท มีหน้าที่ปกป้องและเคารพสิทธิของผู้ถือหุ้นขั้นพื้นฐาน ได้แก่ สิทธิการซื้อขายหรือโอนหุ้น สิทธิในการมีส่วนแบ่งในกำไรของกิจการ สิทธิในการได้รับข่าวสารข้อมูลกิจการอย่างเพียงพอ สิทธิในการเข้าร่วมประชุมผู้ถือหุ้นเพื่อแต่งตั้งหรือถอดถอนกรรมการ การแต่งตั้งผู้สอบบัญชี การจัดสรรเงินปันผล การกำหนดหรือแก้ไขข้อบังคับหรือหนังสือบริคณห์สนธิ การลดทุนหรือเพิ่มทุน การอนุมัติรายการพิเศษ เป็นต้น
- 2) บริษัท มีหน้าที่ส่งเสริมและสนับสนุนให้ผู้ถือหุ้นใช้สิทธิในเรื่องต่างๆ ในการประชุมสามัญผู้ถือหุ้นประจำปี ได้แก่ สิทธิในการเสนอวาระการประชุมผู้ถือหุ้นล่วงหน้า สิทธิในการเสนอบุคคลเพื่อคัดเลือกเป็นกรรมการล่วงหน้า สิทธิในการส่งคำถามต่อที่ประชุมล่วงหน้า ก่อนการประชุม สิทธิในการแสดงความคิดเห็นและตั้งคำถามต่อที่ประชุม เป็นต้น
- 3) บริษัท ต้องไม่กระทำการใดๆ อันเป็นการละเมิดหรือจำกัดสิทธิของผู้ถือหุ้น

4) คู่ค้า (รวมถึงที่ปรึกษา และ Subcontractor)

นโยบายเกี่ยวกับการดูแลคู่ค้า (รวมถึงที่ปรึกษา และ Subcontractor)

- 1) บริษัทฯ มีหน้าที่สร้างความสัมพันธ์ที่ดีกับคู่ค้าทุกราย
- 2) บริษัทฯ มีหน้าที่เปิดโอกาสให้คู่ค้าทุกรายนำเสนอสินค้าหรือบริการได้โดยเท่าเทียมกัน โดยให้ผู้บริหารและพนักงานที่เกี่ยวข้องกับคู่ค้าต้องปฏิบัติตามมาตรการดังต่อไปนี้
 - ต้องปฏิบัติงานต่อคู่ค้าด้วยความซื่อสัตย์สุจริต และมีความเท่าเทียมกัน
 - การพิจารณาและตัดสินใจต้องอยู่บนพื้นฐานของการเปรียบเทียบคุณภาพ และเงื่อนไขต่างๆ โดยคำนึงถึงผลประโยชน์ของบริษัททั้งในระยะสั้นและระยะยาว
 - ต้องรักษาความลับของคู่ค้า โดยห้ามมิให้มีการรับสินบนหรือค่านายหน้าใดๆ จากคู่ค้า รวมถึงห้ามเปิดเผยข้อมูลหรือข้อเสนอของคู่ค้ารายหนึ่งหรือหลายรายให้กับคู่ค้ารายอื่นๆ รับทราบทั้งทางตรงและทางอ้อม

5) เจ้าหนี้

นโยบายเกี่ยวกับการดูแลเจ้าหนี้

- 1) บริษัทฯ มีหน้าที่สร้างความสัมพันธ์และปฏิบัติตามเจ้าหนี้ โดยยึดหลักความซื่อสัตย์สุจริต ความซื่อถือและไว้วางใจซึ่งกันและกัน
- 2) บริษัทฯ มีหน้าที่รับผิดชอบ เอาใจใส่ และให้ความสำคัญต่อเงื่อนไขต่างๆ ที่ได้ทำข้อตกลงไว้กับเจ้าหนี้อย่างดีที่สุด

6) หน่วยงานราชการ

นโยบายเกี่ยวกับการดูแลหน่วยงานราชการ

- 1) บริษัทฯ มีหน้าที่ปฏิบัติให้เป็นไปตามกฎหมายและข้อบังคับต่างๆ ที่เกี่ยวข้องที่ได้กำหนดไว้ ทั้งยังส่งเสริมให้มีการปฏิบัติให้ดียิ่งขึ้น และ/หรือมากกว่าที่กฎหมายและข้อบังคับต่างๆ กำหนดไว้

- 2) บริษัทฯ จะสนับสนุนกิจกรรมในโอกาสต่างๆ ของหน่วยงานราชการตามความเหมาะสม
- 3) บริษัทฯ มีนโยบายห้ามให้หรือรับสินบนแก่เจ้าหน้าที่ของรัฐ ซึ่งกำหนดไว้ในนโยบายและแนวทางปฏิบัติต่อการทุจริตและคอร์รัปชันของบริษัทฯ และบริษัทในกลุ่มพัฒนา

7) ชุมชนรอบโรงงาน

นโยบายเกี่ยวกับการดูแลชุมชนรอบโรงงาน

- 1) บริษัทฯ และพนักงานต้องยึดมั่นประพฤติปฏิบัติตนเป็นพลเมืองที่ดี และเป็นประโยชน์แก่สังคมและชุมชน
- 2) บริษัทฯ และพนักงานมีหน้าที่ประพฤติปฏิบัติต่อชุมชนที่อาศัยอยู่ใกล้เคียงกับบริเวณที่ตั้งโรงงานด้วยความเป็นมิตร และให้ความช่วยเหลือ สนับสนุนชุมชนให้มีความเป็นอยู่ที่ดี ตลอดจนรับผิดชอบดำเนินการแก้ไขในกรณีที่เกิดปัญหาต่างๆ ที่ได้รับผลมาจากการดำเนินการของบริษัทฯ อย่างเป็นธรรม และมีความเท่าเทียมกัน
- 3) บริษัทฯ และพนักงานมีหน้าที่ดูแลและสนับสนุนกิจกรรมที่มีคุณประโยชน์ต่อสังคม และให้ความร่วมมือกับภาครัฐและหน่วยงานต่างๆ ด้วยความเต็มใจ และเสียสละเพื่อประโยชน์ต่อส่วนรวม

2. กลไกการมีส่วนร่วมของผู้มีส่วนได้ส่วนเสีย

บริษัทฯ ได้เปิดช่องทางให้ผู้มีส่วนได้ส่วนเสียแสดงความคิดเห็น/ ข้อเสนอแนะ/ ข้อร้องเรียน กับคณะกรรมการตรวจสอบ และ/หรือ เลขานุการบริษัท เกี่ยวกับเรื่องที่เป็นประโยชน์ รวมถึงเรื่องที่เกี่ยวข้องกับการกำกับดูแลกิจการที่ดี ได้แก่ กฎหมายหรือจรรยาบรรณ รายงานทางการเงิน หรือระบบควบคุมภายในบกพร่อง ผ่านทางช่องทางการรับเรื่องร้องเรียน และคณะที่ได้อนุมัติไว้ในนโยบายฉบับนี้

โดยผู้ร้องเรียนจะต้องระบุรายละเอียดของเรื่องที่จะแสดงความคิดเห็น/ ข้อเสนอแนะ /ข้อร้องเรียน พร้อมหลักฐาน หรือข้อมูลที่เพียงพอต่อการตรวจสอบ และแจ้งชื่อ ที่อยู่ และหมายเลขโทรศัพท์ที่สามารถติดต่อได้ส่งมายังช่องทางรับเรื่องดังนี้-

- (1) แจ้งผ่าน โทรศัพท์ 0-2328-1035 ต่อ 1013
- (2) แจ้งผ่านช่องทางอีเมล info@patkol.com
- (3) ส่งจดหมายในกล่องแสดงความคิดเห็นภายใน บริษัท บริเวณโรงอาหารทุกแห่ง
- (4) ส่งจดหมายทางไปรษณีย์ถึงบริษัทที่ ตู้ ปณ. 39 ปณฝ. พุ่งเศรษฐี กทม. 10263

หมวดที่ 4 การเปิดเผยข้อมูลและความโปร่งใส

บริษัทฯ ได้ดูแลให้มีการเปิดเผยข้อมูล ศักยภาพที่เกี่ยวข้อง ทั้งข้อมูลทางการเงินและข้อมูลอื่นๆ อย่างถูกต้อง ครบถ้วน โปร่งใส ทัวทั้ง และทันเวลา ตามข้อกำหนดของสำนักงาน ก.ล.ต. และข้อกำหนดของตลาดหลักทรัพย์แห่งประเทศไทย ซึ่งช่วยให้ผู้ถือหุ้น นักลงทุน ลูกค้า และผู้ที่เกี่ยวข้อง สามารถเข้าถึงข้อมูลได้โดยง่าย มีความเท่าเทียมกันและเชื่อถือได้ โดยมีการเปิดเผยข้อมูล ดังนี้

1. การเปิดเผยข้อมูล

1. คณะกรรมการบริษัทมีระบบที่ดูแลตรวจสอบว่า ข้อมูลที่เปิดเผยต่อนักลงทุนถูกต้อง ไม่ทำให้สับสน ศักยภาพ และเพียงพอต่อการตัดสินใจของนักลงทุน
2. คณะกรรมการบริษัทจัดให้มีการรายงานผลการปฏิบัติตามนโยบายกำกับดูแลกิจการที่ดี จรรยาบรรณธุรกิจ นโยบายด้านการบริหารความเสี่ยง และนโยบายเกี่ยวกับการดูแลสังคมและสิ่งแวดล้อมที่ได้ให้ความเห็นชอบไว้โดยสรุป และผลการปฏิบัติตามนโยบายดังกล่าว รวมทั้งกรณีที่ไม่สามารถปฏิบัติตามนโยบายดังกล่าวได้พร้อมด้วยเหตุผล โดยรายงานผ่านช่องทางต่างๆ เช่น รายงานประจำปี และ website ของบริษัท

3. คณะกรรมการบริษัทจัดให้มีการรายงานความรับผิดชอบของคณะกรรมการบริษัทต่อรายงานทางการเงิน แสดงควบคู่ไปกับรายงานของผู้สอบบัญชีในรายงานประจำปี

4. คณะกรรมการบริษัทจัดให้มีการเปิดเผยคำอธิบายและการวิเคราะห์ของฝ่ายจัดการ (Management Discussion and Analysis หรือ MD&A) เพื่อประกอบการเปิดเผยงบการเงินทุกไตรมาส

5. คณะกรรมการบริษัทจัดให้มีการเปิดเผยค่าสอบบัญชีและค่าบริการอื่นที่ผู้สอบบัญชีให้บริการ

6. คณะกรรมการบริษัทจัดให้มีการเปิดเผยบทบาทและหน้าที่ของคณะกรรมการบริษัท และคณะกรรมการชุดย่อย จำนวนครั้งของการประชุมและจำนวนครั้งที่กรรมการเข้าร่วมประชุมในปีที่ผ่านมา รวมถึงการฝึกอบรมและพัฒนาความรู้ด้านวิชาชีพอย่างต่อเนื่องของคณะกรรมการบริษัทในรายงานประจำปี

7. คณะกรรมการบริษัทจัดให้มีการเปิดเผยนโยบายการจ่ายค่าตอบแทนกรรมการและผู้บริหารระดับสูงที่สะท้อนถึงภาระหน้าที่และความรับผิดชอบของแต่ละคน รวมถึงค่าตอบแทนที่กรรมการแต่ละคนได้รับจากการเป็นกรรมการของบริษัทย่อย

2. การเปิดเผยข้อมูลบนเว็บไซต์ของบริษัทฯ

คณะกรรมการบริษัทจัดให้มีการเปิดเผยข้อมูลบนเว็บไซต์ของบริษัทฯ www.patkol.com ทั้งภาษาไทย และภาษาอังกฤษ โดยปรับปรุงให้เป็นปัจจุบันอยู่เสมอ

หมวดที่ 5 ความรับผิดชอบของ

คณะกรรมการ

1. องค์ประกอบของคณะกรรมการบริษัท

1) คณะกรรมการบริษัทต้องประกอบด้วยกรรมการที่มีคุณสมบัติหลากหลาย ทั้งในด้านทักษะ ประสบการณ์ ความสามารถเฉพาะด้านที่เป็นประโยชน์กับบริษัท

2) คณะกรรมการบริษัทประกอบด้วยกรรมการไม่น้อยกว่า 5 คน และไม่เกิน 12 คน

3) คณะกรรมการบริษัทต้องมีกรรมการที่ไม่ได้เป็นกรรมการบริหารอย่างน้อย 1 คน ที่มีประสบการณ์ในธุรกิจ หรืออุตสาหกรรมหลักของบริษัทฯ

4) คณะกรรมการบริษัทมีกรรมการอิสระอย่างน้อย 4 คน หรือ 1 ใน 3 ของคณะกรรมการบริษัท ซึ่งสามารถให้ความเห็นเกี่ยวกับกาบริหารของฝ่ายจัดการได้อย่างอิสระ

5) คณะกรรมการบริษัทมีวาระดำรงตำแหน่งกรรมการคราวละ 3 ปี ในกรณีที่แต่งตั้งกรรมการนั้นให้ดำรงตำแหน่งต่อไป จะนำเสนอต่อที่ประชุมสามัญผู้ถือหุ้นประจำปีเพื่อพิจารณาอนุมัติ

6) คณะกรรมการบริษัทเป็นผู้คัดเลือก ประธานกรรมการ และประธานกรรมการควรเป็นกรรมการอิสระ

7) คณะกรรมการบริษัทได้กำหนดหลักเกณฑ์ในการให้กรรมการอิสระดำรงตำแหน่งกรรมการในบริษัทจดทะเบียนอื่นได้ไม่เกิน 3 แห่ง โดยพิจารณาถึงประสิทธิภาพการทำงานของกรรมการที่ดำรงตำแหน่งหลายบริษัทเพื่อให้มั่นใจว่ากรรมการสามารถใช้เวลาในการปฏิบัติหน้าที่ให้แก่บริษัทได้อย่างเพียงพอ

8) กรรมการที่เป็นผู้บริหารสามารถไปดรงตแหน่งกรรมการในบริษัทจดทะเบียนอื่นไม่เกิน 2 แห่ง

9) กรรมการมีคุณสมบัติครบถ้วนและไม่มีลักษณะต้องห้ามตามพระราชบัญญัติบริษัทมหาชนจำกัด และพระราชบัญญัติหลักทรัพย์และตลาดหลักทรัพย์ รวมทั้งไม่มีลักษณะที่แสดงถึงการขาดความเหมาะสมที่จะได้รับความไว้วางใจให้บริหารจัดการกิจการ

2. คุณสมบัติของคณะกรรมการบริษัท

1) มีคุณสมบัติ และไม่มีลักษณะต้องห้ามตามพระราชบัญญัติบริษัทมหาชนจำกัด พ.ศ. 2535 หรือกฎหมายอื่นที่เกี่ยวข้อง ตลอดจนข้อกำหนดของตลาดหลักทรัพย์ฯ และสำนักงาน ก.ล.ต.

2) เป็นผู้ทรงคุณวุฒิ มีความรู้ ความสามารถ มีประสบการณ์ที่เป็นประโยชน์ต่อการดำเนินธุรกิจของบริษัทฯ

3) มีภาวะผู้นำ วิสัยทัศน์ และมีความอิสระในการตัดสินใจ เพื่อประโยชน์สูงสุดของบริษัทฯ และผู้ถือหุ้นโดยรวม

4) มีความรับผิดชอบที่จะปฏิบัติหน้าที่กรรมการ และสามารถใช้เวลาในการปฏิบัติหน้าที่กรรมการได้อย่างเต็มที่ ตลอดจนมีความรับผิดชอบต่อผู้ถือหุ้น และตัดสินใจด้วยความระมัดระวัง รักษาผลประโยชน์ของบริษัทฯ

5) ปฏิบัติหน้าที่ด้วยความซื่อสัตย์ สุจริต มีจริยธรรม คุณธรรม ภายใต้กรอบของกฎหมาย ตลอดจนแนวทางการกำกับดูแลกิจการที่ดีและจริยธรรมธุรกิจ

3. วาระการดำรงตำแหน่งของกรรมการบริษัท

วาระการดำรงตำแหน่งของกรรมการบริษัทได้กำหนดให้เป็นไปตามพระราชบัญญัติบริษัทมหาชนจำกัด พ.ศ. 2535 และข้อบังคับของบริษัทฯ ในการประชุมสามัญผู้ถือหุ้นประจำปี กรรมการบริษัทต้องหมุนเวียนออกจากตำแหน่งเป็นจำนวน 1 ใน 3 ของจำนวนกรรมการบริษัททั้งหมด โดยให้กรรมการที่อยู่ในตำแหน่งนานที่สุดเป็นผู้ออกจากตำแหน่งก่อน ถ้าจำนวนกรรมการที่จะออกไม่อาจแบ่งให้ตรงเป็น 3 ส่วนได้ ก็ให้ออกโดยจำนวนใกล้เคียงที่สุดกับส่วน 1 ใน 3 และกรรมการซึ่งพ้นจากตำแหน่งแล้วอาจได้รับเลือกเข้ารับตำแหน่งอีกก็ได้ โดยคณะกรรมการสรรหาและกำหนดค่าตอบแทนจะคัดเลือกและเสนอรายชื่อบุคคลที่เหมาะสมต่อคณะกรรมการบริษัท และต่อที่ประชุมผู้ถือหุ้นพิจารณาอนุมัติต่อไป

4. การประชุมคณะกรรมการบริษัท

1) คณะกรรมการบริษัทจะจัดให้มีการประชุมคณะกรรมการไม่น้อยกว่าปีละ 4 ครั้ง และดำเนินการประชุมให้เป็นไปตามข้อบังคับของบริษัท พระราชบัญญัติบริษัทมหาชนจำกัด พ.ศ. 2535 และกฎระเบียบของตลาดหลักทรัพย์ฯ โดยประธานกรรมการในฐานะประธานในที่ประชุมจะส่งเสริมให้มีการใช้ดุลยพินิจที่รอบคอบ และจัดสรรเวลาอย่างเพียงพอที่ฝ่ายบริหารจะเสนอเรื่อง และมากพอที่กรรมการจะอภิปรายปัญหาสำคัญกันอย่างรอบคอบ รวมทั้งจัดให้มีการจดบันทึกรายงานการประชุมทุกครั้งเพื่อให้กรรมการและผู้เกี่ยวข้องสามารถตรวจสอบได้ กรรมการมีหน้าที่ต้องเข้าร่วมประชุมคณะกรรมการทุกครั้ง ยกเว้นกรณีที่มีเหตุผลพิเศษ

2) ก่อนการประชุมคณะกรรมการบริษัทในแต่ละปี เลขานุการบริษัทได้จัดทำ ทาหนดการประชุมประจำปีเพื่อให้คณะกรรมการบริษัททราบกำหนดการประชุมล่วงหน้าตลอดทั้งปี ทั้งนี้เพื่อให้กรรมการสามารถวางแผนล่วงหน้า และจัดเวลาในการเข้าร่วมประชุมได้

3) ในการกำหนดจำนวนครั้งของการประชุมคณะกรรมการบริษัทได้พิจารณาถึงความเหมาะสมกับภาระหน้าที่และความรับผิดชอบของคณะกรรมการบริษัท โดยเลขานุการบริษัทได้จัดทำกำหนดการประชุมประจำปี พร้อมระบุเรื่องที่ควรพิจารณาในการประชุมแต่ละครั้ง เพื่อให้คณะกรรมการบริษัทได้รับทราบถึงรายละเอียดต่างๆ ที่ต้องพิจารณาในการประชุมแต่ละครั้งล่วงหน้า เช่น การประชุมในเดือนกุมภาพันธ์จะมีการพิจารณาอนุมัติงบประมาณประจำปี และกำหนดวาระการประชุมสามัญผู้ถือหุ้นประจำปี รวมถึงกำหนดวันปิดสมุดทะเบียนพักการโอนหุ้นของบริษัท การประชุมในเดือนพฤษภาคม สิงหาคม และ ธันวาคม จะมีการพิจารณาอนุมัติงบประมาณรายไตรมาสที่ 1, 2 และ 3 เป็นต้น

4) ในการจัดประชุมแต่ละครั้ง เลขานุการคณะกรรมการบริษัทได้จัดส่งเอกสารการประชุมให้แก่กรรมการพิจารณาล่วงหน้าไม่น้อยกว่า 7 วันก่อนการประชุม และได้มีการจัดทำ เอกสารและสารสนเทศประกอบการประชุม

5. การจัดประชุมเป็นไปตามข้อบังคับของบริษัทและพระราชบัญญัติบริษัทมหาชนจำกัด พ.ศ. 2535 อย่างเคร่งครัด โดยเปิดโอกาสให้กรรมการอภิปรายปัญหาสำคัญกันอย่างรอบคอบโดยทั่วกัน และมีเลขานุการบริษัทเข้าร่วมการประชุมและจดบันทึกรายงานการประชุม ข้อซักถาม และข้อเสนอแนะต่างๆ ของกรรมการด้วย เพื่อให้กรรมการและผู้เกี่ยวข้องสามารถติดตามและตรวจสอบได้

6. ในการประชุมคณะกรรมการบริษัทแต่ละครั้ง ประธานกรรมการจะใช้เวลาในการประชุมประมาณ 1-2 ชั่วโมง ซึ่งเป็นเวลาเพียงพอที่ฝ่ายจัดการจะนำเสนอเรื่องเพื่อพิจารณา และกรรมการสามารถอภิปรายปัญหาสำคัญกันได้อย่างรอบคอบโดยทั่วกัน ทั้งนี้ประธานกรรมการได้ส่งเสริมให้กรรมการในที่ประชุมใช้ดุลยพินิจที่รอบคอบ และสอบถามที่ประชุมว่าจะมีผู้ใดสอบถามเพิ่มเติมหรือมีความเห็นเป็นอย่างอื่นหรือไม่ในการประชุมแต่ละวาระทุกครั้ง

5. การประเมินตนเองของคณะกรรมการบริษัท

เลขานุการบริษัทจะพิจารณาถึงความเหมาะสมในการจัดทำ “แบบประเมินตนเองของคณะกรรมการ” (CG Self Assessment) นำเสนอคณะกรรมการบริษัททำการพิจารณาเป็นรายบุคคล เพื่อพิจารณาผลงานและแก้ไขปัญหาต่างๆ ตลอดจนปรับปรุงประสิทธิภาพและประสิทธิผลการท างานให้ดีขึ้น

6. ความเป็นอิสระของคณะกรรมการบริษัทและฝ่ายจัดการ

คณะกรรมการบริษัทส่งเสริมการกำกับดูแลกิจการที่ดี โดยคณะกรรมการบริษัทกำหนดให้ “ประธานกรรมการบริษัท” ไม่เป็นคนเดียวกันกับ “ประธานคณะเจ้าหน้าที่บริหาร” ตลอดจนมีการแบ่งแยกอำนาจหน้าที่ไว้อย่างชัดเจน เพื่อให้คณะกรรมการบริษัทถ่วงดุลการท างานกับฝ่ายจัดการได้อย่างเป็นอิสระ

7. การพัฒนากรรมการและผู้บริหาร

1) คณะกรรมการบริษัทได้ส่งเสริมและอำนวยความสะดวกให้มีการฝึกอบรมเพื่อพัฒนาและให้ความรู้แก่กรรมการที่เกี่ยวข้อง รวมถึงกรรมการในคณะกรรมการต่างๆ เพื่อให้มีการปรับปรุงการปฏิบัติงานอย่างต่อเนื่อง

2) เลขาธิการบริษัทได้จัดให้มีเอกสารคู่มือกรรมการ และหลักเกณฑ์การเปิดเผยข้อมูล ประวัติ การถือครองหลักทรัพย์ การเปลี่ยนแปลงการถือครองหลักทรัพย์ เป็นต้น โดยจะจัดส่งให้ทุกครั้งที่มีการเปลี่ยนแปลงกรรมการใหม่

3) คณะกรรมการบริษัทได้กำหนดให้ประธานคณะเจ้าหน้าที่บริหารจัดทำรายงานเพื่อทราบเป็นประจำปีถึงแผนการพัฒนาศักยภาพและสืบทอดงาน เพื่อเตรียมความพร้อมในเรื่องผู้สืบทอดงานในกรณีที่ตนไม่สามารถปฏิบัติหน้าที่ได้

4) คณะกรรมการบริษัทได้กำหนดโครงสร้างสำหรับการพัฒนาผู้บริหาร โดยมอบหมายให้ประธานคณะเจ้าหน้าที่บริหารรายงานเป็นประจำปีถึงสิ่งที่ได้ดำเนินการไปในระหว่างปี และพิจารณาควบคู่กับแผนการสืบทอดงาน



ปัจจัยความเสี่ยง

บริษัทฯ ตระหนักถึงความรับผิดชอบในการดูแลให้มีการกำกับดูแลกิจการที่ดี (Good Governance) เพื่อให้เกิดประโยชน์สูงสุดแก่ผู้ถือหุ้นของบริษัทฯ จึงได้มีการจัดตั้งคณะกรรมการบริหารความเสี่ยง เพื่อกำหนดหน้าที่ในการกำหนดนโยบาย วางระบบ และประเมินความเสี่ยงต่างๆ รวมทั้งกำหนดแนวทางในการบริหารและจัดการความเสี่ยงให้อยู่ในระดับที่ยอมรับได้

โดยจากการประเมินความเสี่ยงระดับองค์กร ณ วันที่ 31 ธันวาคม 2560 ปัจจัยความเสี่ยงที่อาจทำให้เกิดผลกระทบอย่างมีนัยสำคัญต่อการบรรลุเป้าหมายในการดำเนินธุรกิจของบริษัทฯ มีดังนี้-

1. ความเสี่ยงจากการผันผวนของราคาวัตถุดิบ

วัตถุดิบหลักที่สำคัญในการผลิตของบริษัทฯ ได้แก่ เหล็กสแตนเลส และทองแดง ซึ่งวัตถุดิบดังกล่าวเป็นสินค้าโภคภัณฑ์ (Commodities) ซึ่งมีราคาเปลี่ยนแปลงไปตามราคาของตลาดโลก และเป็นปัจจัยภายนอกที่ไม่สามารถควบคุมได้ ทำให้บริษัทฯ อาจมีความเสี่ยงจากการผันผวนของราคาวัตถุดิบดังกล่าว และสินค้าขาดตลาดในบางช่วง

การบริหารจัดการความเสี่ยง:

บริษัทฯ มีการกำหนดคณะทำงานวางแผนการใช้วัตถุดิบ (Planning Team) เพื่อให้การบริหารสินค้าคงคลังมีประสิทธิภาพมากขึ้น มีนโยบายการสั่งซื้อสินค้าตาม Demand โดยจะไม่เก็งราคาดตลาด และไม่กักตุนปริมาณสินค้า โดยจะทำการสั่งซื้อและควบคุมเป็นแต่ละไตรมาส, มีการส่งหนังสือเวียนภายในเพื่อแจ้งข้อมูลเกี่ยวกับราคาวัตถุดิบหลักให้กับผู้บริหารทราบเพื่อเป็นข้อมูลเดียวกันในการวางแผนการสั่งซื้อวัตถุดิบเพื่อการผลิต และมีการติดตามข้อมูลข่าวสารต่างๆ อย่างสม่ำเสมอและเปรียบเทียบ

ราคาวัตถุดิบ เพื่อให้การสั่งซื้อสินค้าไม่สูงกว่าราคาคาดตลาด และมีการเสาะหาแหล่งผลิตและผู้ขายรายใหม่จากทั้งในและนอกประเทศ เพื่อกระจายความเสี่ยง และเพื่อให้เกิดการแข่งขันราคาของผู้ขาย

นอกจากนั้นยังมีการเจรจากับลูกค้า และระบุลงในสัญญาว่าหากราคาวัตถุดิบมีการเปลี่ยนแปลงไปเกินกว่าเปอร์เซ็นต์ที่ได้ตกลงกันไว้ บริษัทฯ จะขอปรับราคางานเพื่อให้สอดคล้องกับต้นทุนวัตถุดิบที่เพิ่มขึ้น เพื่อเป็นการปิดความเสี่ยงดังกล่าว

2. ความเสี่ยงจากการขาดแคลนแรงงาน

เนื่องจากลักษณะการท างานหลักของบริษัทฯ เป็นงานวิศวกรรม ซึ่งเป็นงานที่ต้องใช้ทักษะเฉพาะทาง แรงงานที่ใช้เป็นแรงงานฝีมือซึ่งเป็นที่ต้องการของตลาด ทำให้มีภาวะการแข่งขันกันสูงเพื่อให้ได้แรงงานที่มีฝีมือเข้ามาท างาน หากบริษัทฯ ไม่สามารถสรรหาและ/หรือรักษานักวิชาการที่มีคุณภาพเอาไว้ได้ อาจส่งผลกระทบต่อด้านลบต่อการดำเนินงานของบริษัทฯ ได้

การบริหารจัดการความเสี่ยง:

บริษัทฯ ได้กำหนดกรอบการปฏิบัติงานเพื่อป้องกันความเสี่ยงในเรื่องการขาดแคลนแรงงานไว้ โดยบริษัทฯ ได้จัดกิจกรรมแนะนำบริษัท ไปยังสถาบันอาชีววะและมหาวิทยาลัยต่างๆ และเปิดรับนักศึกษาเข้ามาฝึกงานที่บริษัทฯ เพื่อจะได้คัดสรรนักศึกษาเหล่านั้นเข้าร่วมท างานกับบริษัทฯ

รวมทั้งมีนโยบายส่งเสริมความก้าวหน้าในอาชีพ โดยมีมาตรการจูงใจต่างๆ ที่สามารถแข่งขันกับตลาดได้ ดูแลด้านรายได้ ความปลอดภัย รวมถึงการจัดสวัสดิการที่เหมาะสมตามอายุงานที่ท างาน

ต่อเนื่องและบริษัทฯ เสนอสิทธิประโยชน์ต่างๆ เพื่อจูงใจให้บุคลากรทำงานกับบริษัทฯ ในระยะยาว รวมทั้งสนับสนุนให้พนักงานได้รับการเข้าอบรมพัฒนาฝีมือและความรู้เฉพาะด้านในการปฏิบัติหน้าที่ เพื่อให้พนักงานมีความรู้สึกผูกพันและมั่นคงกับงานที่ทำ รวมถึงผลักดัน/สร้างแรงจูงใจให้พนักงานที่มีศักยภาพภายในองค์กร มีโอกาสและสามารถเติบโตได้

นอกจากนี้ยังมีการเพิ่มสัดส่วนการว่าจ้างผู้รับเหมาช่วงให้เพียงพอต่อปริมาณงานที่มีอยู่ เพื่อให้การดำเนินงานมีความต่อเนื่องไม่ติดขัด

3. ความเสี่ยงในการพึ่งพาผู้บริหารระดับสูง

เนื่องจากกลุ่มผู้บริหารระดับสูงปัจจุบันซึ่งเป็นผู้ก่อตั้งบริษัทฯ เป็นกลุ่มที่มีประสบการณ์ในธุรกิจและเป็นที่รู้จักและได้รับการยอมรับอย่างกว้างขวางในเรื่องการสร้าง Know How ของบริษัทฯ ซึ่งคุณสมบัติดังกล่าวมีส่วนสำคัญที่ทำให้บริษัทฯ ได้รับการไว้วางใจจากลูกค้ามาอย่างยาวนาน ดังนั้นหากมีการเปลี่ยนแปลงของผู้บริหารระดับสูงดังกล่าว อาจจะทำให้บริษัทฯ ประสบปัญหาได้

การบริหารจัดการความเสี่ยง:

บริษัทฯ มีนโยบายการกระจายอำนาจในการบริหารงาน โดยมีคณะกรรมการบริหาร, ประธานคณะเจ้าหน้าที่บริหาร (CEO) ประธานเจ้าหน้าที่บริหาร (Chief) สายงานต่างๆ และผู้อำนวยการบริหารฝ่ายต่างๆ (Executive Director) ที่มีความรู้ความสามารถที่เหมาะสมเพื่อดูแลในแต่ละสายงาน ทำให้ลดความเสี่ยงในการพึ่งพาผู้บริหารระดับสูงลงได้ นอกจากนี้ยังจัดให้มีการฝึกอบรมผู้บริหารใหม่ๆ ที่มีคุณสมบัติเหมาะสม เพื่อให้สามารถขึ้นมารับงานของผู้บริหารระดับสูงได้ รวมทั้งมีการวางแผนระยะยาวในการพัฒนาและสร้างผู้บริหารรุ่นต่อไปในอนาคต เพื่อให้บริษัทฯ เติบโตอย่างมั่นคง

4. ความเสี่ยงจากการพึ่งพาผู้จัดจำหน่ายรายใหญ่

ในการจัดหาวัตถุดิบเพื่อใช้ในการผลิต บริษัทฯ สามารถจัดหาวัตถุดิบได้จากทั้งในประเทศและต่างประเทศ และมีผู้จัดจำหน่ายอยู่หลายราย รวมทั้งมีการบริหารจัดการเรื่องการจัดซื้ออยู่อย่างต่อเนื่อง ดังนั้น ความเสี่ยงจากการพึ่งพาผู้จัดจำหน่ายรายใหญ่จึงมีอยู่น้อยมาก

การบริหารจัดการความเสี่ยง:

บริษัทฯ มีนโยบายการจัดการจัดหาวัตถุดิบจากทั้งในประเทศและต่างประเทศ โดยพยายามหาแหล่งผู้ผลิตหรือผู้จำหน่ายสำรองไว้ เพื่อเป็นทางเลือกและป้องกันไม่ให้เกิดการขาดแคลนธุรกิจของบริษัทฯ ขึ้นอยู่กับผู้ผลิตหรือผู้จำหน่ายรายใดรายหนึ่ง

5. ความเสี่ยงจากอัตราแลกเปลี่ยน

บริษัทฯ มีการนำเข้าวัตถุดิบบางส่วนจากต่างประเทศ ทำให้มีหนี้สินบางส่วนเป็นเงินตราต่างประเทศ และในขณะเดียวกันบริษัทฯ ก็มีรายได้จากการขายสินค้าในต่างประเทศในรูปเงินตราต่างประเทศเช่นกัน บริษัทฯ จึงอาจมีความเสี่ยงจากความผันผวนของอัตราแลกเปลี่ยน

โดยในปี 2560 จากสถานการณ์เศรษฐกิจและการเมืองโลก โดยเฉพาะนโยบายการกระตุ้นเศรษฐกิจภายในประเทศของสหรัฐอเมริกา ของรัฐบาลนายโดนัลด์ ทรัมป์ รวมถึงการปรับขึ้นอัตราดอกเบี้ยของธนาคารกลางสหรัฐหรือเฟด อีกทั้งความกังวลเกี่ยวกับสถานะทางการเมืองระหว่างสหรัฐฯ และประเทศมหาอำนาจอื่นๆ ที่ยังไม่ชัดเจน สร้างผลเชิงลบต่อเงินดอลลาร์สหรัฐต่อเนื่อง ส่งผลให้เงินบาทมีการแข็งค่าขึ้นอย่างต่อเนื่อง โดยตั้งแต่เดือนมกราคม 2560 อัตรา

แลกเปลี่ยนตัวเฉลี่ยอยู่ที่ประมาณ 35.43 บาทต่อดอลลาร์สหรัฐ และแข็งค่าขึ้นเรื่อยๆ จนเดือนธันวาคมอัตราแลกเปลี่ยนตัวเฉลี่ยอยู่ที่ 32.67 บาทต่อดอลลาร์สหรัฐ

การบริหารจัดการความเสี่ยง:

เนื่องจากบริษัทฯ มีทั้งรายการซื้อและขายที่เป็นเงินตราต่างประเทศ บริษัทฯ จึงบริหารความเสี่ยงโดยใช้วิธี Natural Hedge ได้ส่วนหนึ่ง แต่อย่างไรก็ตามยังคงมีความเสี่ยงจากอัตราแลกเปลี่ยนที่เกิดจากผลต่างระหว่างยอดซื้อและยอดขาย จึงอาจเกิดผลกระทบทั้งด้านบวกและด้านลบต่อบริษัทฯ เพื่อเป็นการลดความเสี่ยง บริษัทฯ จึงมีนโยบายซื้อขายเงินตราต่างประเทศล่วงหน้า (Forward contract) และเครื่องมือทางการเงินด้านอื่นๆ เพื่อป้องกันความเสี่ยงของอัตราแลกเปลี่ยนที่อาจเกิดขึ้น

รวมทั้งมีการส่งหนังสือเวียนภายในเพื่อแจ้งข้อมูลเกี่ยวกับอัตราแลกเปลี่ยนภายในกลุ่มบริษัทพัฒนา (Internal Exchange Rate) เป็นประจำทุกเดือน เพื่อให้ผู้บริหารใช้เป็นข้อมูลเดียวกันสำหรับการประมาณการต้นทุนและเสนอราคาขายอีกด้วย

6. ความเสี่ยงด้านเงินทุนหมุนเวียน

เนื่องจากบริษัทฯ มีงานโครงการสร้างกระบวนการผลิตอาหารต่างๆ ซึ่งจะต้องมีเงินทุนหมุนเวียน เพื่อใช้ในการจัดซื้อวัตถุดิบในการท านและเป็นค่าจ้างแรงงาน ซึ่งในส่วนของเงินทุนหมุนเวียนนี้จะมาจากเงินทุนหมุนเวียนที่มีอยู่ของบริษัทฯ และการสนับสนุนจากธนาคารและสถาบันการเงินในรูปแบบของเงินกู้ระยะสั้นหมุนเวียน และหนังสือค้ำประกันต่างๆ เป็นต้น หากมีการเปลี่ยนแปลงการชำระเงินจากลูกค้าที่มีมูลค่างานขายรวมสูงมาก ก็อาจจะส่งผลกระทบต่อการบริหารเงินทุนหมุนเวียนของบริษัทฯ ได้

การบริหารจัดการความเสี่ยง:

บริษัทฯ มีขั้นตอนการจัดท านและตรวจสอบสัญญาจากลูกค้า

โดยพิจารณาเงื่อนไขการชำระเงินแต่ละรายอย่างรัดกุม เช่น การตรวจสอบสถานะทางการเงินของลูกค้า ประกอบการพิจารณารับงาน เป็นต้น และ กำหนดให้มีการบริหารสภาพคล่องอย่างระมัดระวังโดยใช้อัตราส่วนทางการเงินมาเป็นตัวบ่งชี้ และมีการเพิ่มประสิทธิภาพมากขึ้นโดยได้กำหนดวงจรเงินสด (Cash Cycle day) เป็น KPI ร่วม ระหว่างฝ่ายบริหารโครงการ และฝ่ายการเงิน และในด้านการจัดซื้อได้มีการกำหนด KPI เพื่อจัดหา Supplier ที่ให้ราคาและเทอมการชำระเงินที่ดีด้วยเช่นกัน รวมทั้งมีการสรรหาเงินทุนหมุนเวียนจากสถาบันการเงินต่างๆ สรรองไว้กรณีจำเป็นต้องใช้กระแสเงินสดเพิ่มเติม

7. ความเสี่ยงจากการลงทุนและการดำเนินงานในต่างประเทศ

บริษัทฯ มีการขยายธุรกิจไปยังต่างประเทศ เพื่อตอบสนองกับนโยบายการเติบโตทางธุรกิจอย่างต่อเนื่อง อย่างไรก็ตามการลงทุนในต่างประเทศมีปัจจัยเสี่ยงภายนอกที่อาจกระทบต่อผลการดำเนินงานในแต่ละประเทศ ได้แก่ กฎหมาย มาตรการทางการค้า นโยบายทางการเมือง ภัยธรรมชาติ การจ้างแรงงาน ภาษาและวัฒนธรรมท้องถิ่น เป็นต้น ผลกระทบเหล่านี้อาจทำให้ผลการดำเนินงานไม่เป็นไปตามเป้าหมายที่ตั้งไว้

การบริหารจัดการความเสี่ยง:

บริษัทฯ มีขั้นตอนการศึกษาและวิเคราะห์ความเป็นไปได้จากการลงทุนในแต่ละประเทศอย่างรอบคอบ พร้อมกับว่าจ้างที่ปรึกษาในต่างประเทศเพื่อให้คำแนะนำและดำเนินการต่างๆ ทางกฎหมายและอื่นๆ ที่เกี่ยวข้องของประเทศนั้นๆ โดยเริ่มแรกบริษัทฯ จะตั้งเป็นตัวแทน (Representative Office) ในต่างประเทศ ก่อนเพื่อศึกษาความเป็นไปได้ และเมื่อพิจารณาจากผลความเป็นไปได้ของการลงทุนแล้วว่ามีผลตอบแทนคุ้มค่า จึงตัดสินใจจัดทะเบียนจัดตั้งเป็นบริษัทย่อยขึ้นในต่างประเทศ

ปัจจุบันบริษัทฯ มีสำนักงานตัวแทนขายในเวียดนาม และอยู่ในระหว่างดำเนินการจดทะเบียนจัดตั้งบริษัทย่อยในเมียนมาร์ และได้จดทะเบียนจัดตั้งบริษัทย่อยเรียบร้อยแล้วในอินโดนีเซีย (PT. INDONESIA PATKOL SERVICE), ฟิลิปปินส์ (PATKOL PHILIPPINES CORPORATION) และมาเลเซีย (PATKOL MALAYSIA SDN. BHD.)

8. ความเสี่ยงจากการเปิดเสรีการค้าและการก้าวสู่การเป็นประชาคมเศรษฐกิจอาเซียน (AEC) ที่อาจมีผลกระทบต่อยอดขายและต้นทุนการผลิต

การก้าวสู่การเป็นประชาคมเศรษฐกิจอาเซียน (AEC) อย่างเต็มรูปแบบนั้น จะส่งผลให้มีการเปิดเสรีการค้าเคลื่อนย้ายทรัพยากร เงินทุน แรงงาน และการค้าขายระหว่างกันในตลาดอาเซียน ซึ่งทำให้มีสินค้า/บริการจากประเทศในกลุ่มอาเซียนเข้ามาแข่งขันในไทยมากขึ้น หรือลูกค้าของบริษัทฯ อาจย้ายฐานการผลิตไปยังประเทศอื่นในอาเซียนที่มีต้นทุนวัตถุดิบหรือต้นทุนแรงงานที่ถูกกว่า บริษัทฯ จึงอาจมีความเสี่ยงจากการเปิดเสรีการค้าใน AEC ที่อาจกระทบต่อยอดขายและต้นทุนการผลิต

การบริหารจัดการความเสี่ยง:

บริษัทฯ มีเทคโนโลยีการผลิตเครื่องจักรแปรรูปและผลิตอาหารที่มีประสิทธิภาพสูงเมื่อเทียบกับคู่แข่งใน AEC และบริษัทฯ มีการปรับปรุงและพัฒนานวัตกรรมใหม่ๆ อยู่เสมอ และมีการขยายธุรกิจโดยจัดตั้งเป็นตัวแทนขาย (Representative Office) และจดทะเบียนจัดตั้งบริษัทย่อยในกลุ่มประเทศ AEC รวมทั้งมีนโยบายขยายธุรกิจไปในกลุ่มประเทศ AEC อย่างต่อเนื่อง เพื่อรองรับการขยายตัวทางเศรษฐกิจในกลุ่มอาเซียน

9. ความเสี่ยงจากปัจจัยเศรษฐกิจและการเมือง

จากสภาพเศรษฐกิจโลกที่ผันผวนและอ่อนไหว เป็นผลให้สภาพเศรษฐกิจในประเทศไทยผันผวนตามไปด้วย ประกอบกับการเปลี่ยนแปลงทางการเมืองเป็นสิ่งที่ต้องติดตามอย่างใกล้ชิด เนื่องจากจะส่งผลกระทบต่อประสิทธิภาพการเบิกจ่ายงบประมาณและความเชื่อมั่นของภาคเอกชน ซึ่งจะมีผลกระทบโดยตรงต่อบรรยากาศการลงทุนในประเทศและต่างประเทศ ซึ่งเป็นปัจจัยสำคัญต่อการตัดสินใจของผู้ลงทุน โดยเฉพาะการลงทุนขยายโรงงานหรือกำลังการผลิต บริษัทฯ จึงขยายธุรกิจไปยังต่างประเทศ เพื่อแสวงหาโอกาสทางธุรกิจเพิ่มขึ้น

การบริหารจัดการความเสี่ยง:

บริษัทฯ จัดให้มีการประชุมภายในองค์กร เรื่องการวิเคราะห์และตามติดผลกระทบจากปัจจัยเศรษฐกิจและการเมืองในที่ประชุม Management Committee เป็นประจำทุกเดือน พร้อมหาแนวทางปรับกลยุทธ์ให้สอดคล้องกับสถานการณ์ที่เกิดขึ้น และมีการจัดสัมมนาเชิงกลยุทธ์เพื่อพัฒนาการบริหารการลงทุนใหม่ๆ และการเติบโตในต่างประเทศ

การควบคุมภายในและการ บริหารจัดการความเสี่ยง

ประชุมคณะกรรมการตรวจสอบครั้งที่ 1/2561 เมื่อวันที่ 22 กุมภาพันธ์ 2561 ได้ประเมินความเพียงพอของระบบควบคุมภายในของบริษัทฯ โดยสรุปความเห็นเกี่ยวกับความเพียงพอของระบบควบคุมภายในเป็น 5 ส่วน ดังนี้

ส่วนที่ 1 องค์การและสภาพแวดล้อม

เป้าหมายการดำเนินธุรกิจของบริษัทฯ ถูกกำหนดขึ้นอย่างชัดเจนมีความเป็นไปได้และวัดผลได้ โดยบริษัทฯ มีการจัดโครงสร้างองค์กร ที่ช่วยให้ฝ่ายบริหารดำเนินงานอย่างมีประสิทธิภาพ เพื่อให้บรรลุเป้าหมายที่ตั้งไว้ โดยมีข้อกำหนดและบทลงโทษ ห้ามฝ่ายบริหารและพนักงานปฏิบัติตนในลักษณะที่อาจก่อให้เกิดความขัดแย้งทางผลประโยชน์กับกิจการ บริษัทฯ มีนโยบายและระเบียบวิธีปฏิบัติงานในธุรกรรมด้านการเงิน การจัดซื้อและการบริหารจัดการที่คำนึงถึงความเป็นธรรมต่อคู่ค้าเพื่อประโยชน์ของบริษัทฯ

ส่วนที่ 2 การบริหารความเสี่ยง

การบริหารความเสี่ยงของบริษัทฯ จัดทำโดยการประเมินความเสี่ยงในการประกอบธุรกิจ ทั้งที่เป็นปัจจัยภายในและปัจจัยภายนอกอย่างสม่ำเสมอ โดยวิเคราะห์ถึงสาเหตุที่ทำให้เกิดปัจจัยความเสี่ยง กำหนดมาตรการการบริหารความเสี่ยง รวมถึงติดตามการปฏิบัติตามแผนการบริหารความเสี่ยง

ส่วนที่ 3 การควบคุมการปฏิบัติงานของฝ่ายบริหาร

การปฏิบัติงานของฝ่ายบริหาร มีการแบ่งแยกหน้าที่ความรับผิดชอบด้านการอนุมัติรายการ การบันทึกรายการบัญชี ข้อมูลสารสนเทศ และการดูแลจัดเก็บทรัพย์สินออกจากกันโดยเด็ดขาด

การอนุมัติการทางธุรกรรมของบริษัทฯ กับผู้ถือหุ้นรายใหญ่ กรรมการ ผู้บริหาร หรือผู้ที่เกี่ยวข้องกับบุคคลดังกล่าว

จะคำนึงถึงประโยชน์สูงสุดของบริษัทฯ และพิจารณาเสมือนหนึ่งเป็นรายการที่กระทำกับบุคคลทั่วไป

ส่วนที่ 4 ระบบสารสนเทศและการสื่อสารข้อมูล

บริษัทฯ จัดให้มีข้อมูลที่สำคัญต่างๆ อย่างเพียงพอเพื่อประกอบการตัดสินใจของคณะกรรมการ โดยกรรมการบริษัทฯ จะได้รับหนังสือนัดประชุมหรือเอกสารประกอบการประชุมที่ระบุข้อมูลที่จำเป็นและเพียงพอ ต่อการพิจารณาก่อนการประชุมล่วงหน้าโดยเฉลี่ย 7 วัน เอกสารประกอบการบันทึกบัญชีต่างๆ จัดเก็บไว้อย่างเป็นหมวดหมู่ และจัดขึ้นตามนโยบายบัญชีตามหลักการบัญชีที่รับรองทั่วไป และเหมาะสมกับลักษณะธุรกิจ

ส่วนที่ 5 ระบบการติดตาม

บริษัทฯ จัดให้มีการติดตามผลการดำเนินงานทั่วไป โดยเปรียบเทียบกับเป้าหมายการดำเนินธุรกิจ การตรวจสอบการปฏิบัติตามระบบการควบคุมภายในที่มีขึ้นอย่างสม่ำเสมอ โดยผู้ตรวจสอบภายในต้องจัดทำรายงานผลการตรวจสอบเสนอโดยตรงต่อผู้บริหาร คณะกรรมการตรวจสอบ และผู้ถูกตรวจสอบ หากมีการตรวจพบข้อบกพร่องอันเป็นสาระสำคัญจะต้องรายงานต่อคณะกรรมการตรวจสอบ และฝ่ายบริหารภายในเวลาอันสมควร รวมถึงการรายงานความคืบหน้าในการปรับปรุงข้อบกพร่องดังกล่าวด้วย



รายการระหว่างกัน

รายการระหว่างกันกับบุคคลที่อาจมีความขัดแย้งในปีที่ผ่านมา

บุคคลที่อาจมีความ ขัดแย้ง	ลักษณะรายการ	มูลค่ารายการ (ล้านบาท)		ความจำเป็นและความ สมเหตุสมผลของรายการ
		ปี 2560	ปี 2559	
บริษัท ที่ปรึกษาธุรกิจ พรเด็นท์ จำกัด ("Prudent") เป็นผู้ให้บริการที่ปรึกษา ทางธุรกิจ โดยมีกรรมการ ร่วมกันกับบริษัทฯ คือ นาย รังสรรค์ ธรรมมณีวงศ์	<u>รายจ่ายค่าบริการ</u> บริษัทฯ ได้ต่อสัญญาว่าจ้างรับ บริการในเรื่องการวางแผน กลยุทธ์ และทำ Workshop สำหรับระดับบริหารในการ แก้ปัญหาต่างๆ ในองค์กรกับ Prudent ต่อไปอีก 2 ปี (เดือน เมษายน 2559 ถึงเดือน เมษายน 2561)	4.2	4.2	<p>ที่ประชุมคณะกรรมการบริษัท ครั้งที่ 2/2559 เมื่อวันที่ 13 พฤษภาคม 2559 ได้มีมติ อนุมัติการเข้าทราขายการ ระหว่างบริษัทฯ กับ Prudent ในการต่อสัญญาว่าจ้างรับ บริการฯ ต่อไปอีก 2 ปี</p> <p>ซึ่งรายการค่าบริการดังกล่าว เป็นไปเพื่อพัฒนากระบวนการ ทำงานและประโยชน์ในการ ดำเนินธุรกิจของบริษัทฯ โดย ราคาและเงื่อนไขการชำระ ราคาเป็นอัตราที่เป็นปกติธุรกิจ รายการดังกล่าวจึงมีความ จำเป็น และสมเหตุสมผล และ เป็นไปเพื่อประโยชน์สูงสุดของ บริษัทฯ</p> <p>ทั้งนี้ คณะกรรมการตรวจสอบ ไม่มีความเห็นแตกต่างจาก คณะกรรมการบริษัท</p>

รายการระหว่างกันอื่นๆของบริษัทฯ กับบริษัทย่อย บริษัทร่วม และบริษัทที่เกี่ยวข้องกัน รวมทั้งนโยบายการกำหนดราคาซื้อขาย และอัตราดอกเบี้ย โดยที่บริษัทฯ มีรายการระหว่างกันกับบริษัทย่อย บริษัทร่วม และบริษัทที่เกี่ยวข้องกัน ได้แสดงไว้ในหมายเหตุประกอบงบการเงินข้อ 31

รายการที่เกี่ยวข้องกัน หรือรายการที่อาจมีความขัดแย้งทางผลประโยชน์ ซึ่งบริษัทได้กำหนดอำนาจในการอนุมัติรายการไว้อย่างชัดเจน ซึ่งได้พิจารณาให้เกิดความสมดุลระหว่างความคล่องตัวในการดำเนินงานที่เป็นไปตามการดำเนินธุรกิจปกติ และการมีระบบการควบคุมภายในที่ดีพอ โดยได้รับการทบทวนระเบียบปฏิบัติอย่างสม่ำเสมอโดยคณะกรรมการตรวจสอบ นอกจากนี้ในการท ายการระหว่างกัน บริษัทฯ ได้พิจารณาถึงการก่อให้เกิดประโยชน์สูงสุดแก่กลุ่มบริษัท

มาตรการหรือขั้นตอนในการอนุมัติการทำรายการระหว่างกันในอนาคต

กรณีที่มีรายการระหว่างกันของบริษัทฯ กับบริษัทย่อย บริษัทร่วม และบริษัทที่เกี่ยวข้องกัน กับบุคคลที่อาจมีความขัดแย้งทางผลประโยชน์ในอนาคตคณะกรรมการตรวจสอบจะเป็นผู้ให้ความเห็นเกี่ยวกับความจำเป็นในการเข้าท ายการและความเหมาะสมทางด้านราคาของรายการนั้นๆ โดยพิจารณาเงื่อนไขต่างๆ ให้เป็นไปตามลักษณะการดำเนินงานธุรกิจปกติในอุตสาหกรรมและมีการเปรียบเทียบกับราคาของบุคคลภายนอกหรือราคาตลาดในกรณีจำเป็น คณะกรรมการตรวจสอบจะจัดให้ผู้เชี่ยวชาญอิสระหรือผู้สอบบัญชีของบริษัทฯ เป็นผู้ให้ความเห็นเกี่ยวกับรายการระหว่างกันดังกล่าวเพื่อนำไปใช้ประกอบการตัดสินใจของคณะกรรมการตรวจสอบโดยความเห็นของคณะกรรมการตรวจสอบหรือผู้เชี่ยวชาญดังกล่าวจะถูกนำไปใช้ประกอบการตัดสินใจของคณะกรรมการบริษัทหรือผู้ถือหุ้นตามแต่กรณี โดยกรรมการผู้มีส่วนได้ส่วนเสียจะไม่มีสิทธิออกเสียงในรายการดังกล่าว อีกทั้งจะมีการเปิดเผยรายการระหว่างกันในหมายเหตุประกอบงบการเงินที่ตรวจสอบหรือสอบทานโดยผู้สอบบัญชีของบริษัทฯ

ความรับผิดชอบต่อสังคมและสิ่งแวดล้อม

นโยบายภาพรวม

บริษัทฯ ตระหนักเสมอว่าอุตสาหกรรมที่ดีจะต้องควบคู่ไปกับการพัฒนาสังคมและสิ่งแวดล้อม เพื่อความยั่งยืนของบริษัทฯ โดยให้การสนับสนุนกิจกรรมที่มีส่วนสร้างสรรค์สังคมอย่างสม่ำเสมอ และได้จัดสรรงบประมาณส่วนหนึ่งจากรายได้ของบริษัทฯ เพื่อใช้ดำเนินกิจกรรมความรับผิดชอบต่อสังคม

นอกจากนี้ บริษัทฯ ยังส่งเสริมให้การปฏิบัติงานของกรรมการ ผู้บริหาร และพนักงานของบริษัทฯ โดยยึดหลัก **“คุณภาพพร้อมบริการ ด้วยความจริงจังและจริงจัง”** มีความมุ่งมั่นต่อความรับผิดชอบต่อสังคมและสิ่งแวดล้อม รวมทั้งการปลูกฝังจิตสำนึกของพนักงานของบริษัทฯ ให้มีความรับผิดชอบต่อสังคมอย่างจริงจังและต่อเนื่อง เพื่อให้ดำรงอยู่เป็นวัฒนธรรมองค์กรที่ดีตลอดไป โดยมีเป้าหมายสูงสุดคือให้ชุมชนและสังคมเติบโตอย่างยั่งยืน

การดำเนินงาน

1. การประกอบกิจการด้วยความเป็นธรรม

บริษัทฯ มีความมุ่งมั่นที่จะบริหารงานโดยยึดหลักการกำกับดูแลกิจการที่ดี (Good Corporate Governance) ซึ่งเป็นข้อพึงปฏิบัติที่ดีสำหรับกรรมการบริษัทจดทะเบียนและแนวปฏิบัติที่เกี่ยวข้องของตลาดหลักทรัพย์แห่งประเทศไทย เพื่อยกระดับการกำกับดูแลกิจการไปสู่แนวปฏิบัติที่มีคุณธรรม มีความโปร่งใส สามารถตรวจสอบได้ และมีมาตรฐานการกำกับดูแลกิจการที่ดีในระดับสากล บริษัทฯ จึงได้จัดทำ **“คู่มือนโยบายและแนวทางปฏิบัติการกำกับดูแลกิจการที่ดี”** ของบริษัทฯ ขึ้นและประกาศให้กรรมการ ผู้บริหาร และพนักงานรับทราบและยึดถือเป็นแนวทางในการปฏิบัติ ซึ่งครอบคลุมถึงแนวปฏิบัติต่างๆ และสอดคล้องกับความคาดหวังของผู้ถือหุ้น และผู้มีส่วนได้ส่วนเสีย

โดยคณะกรรมการบริษัทจะให้ความพยายามที่จะดูแลให้มีการปฏิบัติตามนโยบายและแนวปฏิบัติการกำกับดูแลกิจการที่ดีนี้ไว้อย่างเคร่งครัด และมุ่งมั่นที่จะพัฒนาการกำกับดูแลกิจการของบริษัทฯ อย่างต่อเนื่องเพื่อบรรลุเป้าหมายในการสร้างความมั่นคงและความเจริญเติบโตอย่างต่อเนื่อง และยั่งยืนให้กับบริษัทฯ และผู้ถือหุ้นตลอดไป

2. การต่อต้านการทุจริตคอร์รัปชัน

บริษัทฯ ได้มีนโยบายในการประกอบธุรกิจตามหลักการกำกับดูแลกิจการที่ดี มีคุณธรรม จริยธรรม และดำเนินธุรกิจด้วยความซื่อสัตย์และโปร่งใส อีกทั้งได้ตระหนักถึงปัญหาการทุจริตและการคอร์รัปชันซึ่งทวีความรุนแรงและก่อให้เกิดความเสียหายต่อการพัฒนาเศรษฐกิจและสังคมเป็นอย่างมาก เป็นผลให้ภาคเอกชนไทย ประกอบด้วย สมาคมส่งเสริมกรรมการบริษัทไทย, หอการค้าไทย, สมาคมบริษัทจดทะเบียน, สภาอุตสาหกรรมแห่งประเทศไทย เป็นต้น ได้ก่อตั้ง **“โครงการแนวร่วมปฏิบัติของภาคเอกชนไทยในการต่อต้านการทุจริต”** (Private Sector Collective Action Coalition Against Corruption, “CAC”) ซึ่งสอดคล้องกับนโยบายในการประกอบธุรกิจของบริษัทฯ ดังนั้น ที่ประชุมคณะกรรมการบริษัท ครั้งที่ 1/2559 เมื่อวันที่ 29 กุมภาพันธ์ 2559 จึงได้มีมติให้ บริษัทฯ เข้าร่วมลงนามแสดงเจตนารมณ์ที่จะไม่มีส่วนร่วมในการคอร์รัปชัน และนายบริษัทฯ เข้าสู่กระบวนการรับรองการเป็นสมาชิก CAC เพื่อร่วมต่อต้านการคอร์รัปชัน

และเพื่อให้การดำเนินการทางธุรกิจที่อาจมีความเสี่ยงด้านการทุจริตและคอร์รัปชันได้รับการพิจารณา และปฏิบัติอย่างรอบคอบ บริษัทฯ จึงได้แต่งตั้ง

“คณะกรรมการต่อต้านการคอร์รัปชัน” (Anti-Corruption Committee) ขึ้นเมื่อวันที่ 11 สิงหาคม 2559 เพื่อดำเนินงานด้านการต่อต้านการทุจริตและคอร์รัปชันของบริษัท และบริษัทในกลุ่ม โดยจัดทำ “คู่มือนโยบายและแนวทางปฏิบัติต่อต้านการทุจริตและคอร์รัปชัน” ขึ้น มีความมุ่งหมายให้ กรรมการ ผู้บริหาร และพนักงานทุกคนในบริษัท และบริษัทในกลุ่ม ได้มีความรู้ความเข้าใจ รับรู้ถึงบทบาทหน้าที่และความรับผิดชอบ และยึดถือเป็นแนวทางปฏิบัติเกี่ยวกับการคอร์รัปชันในรูปแบบต่างๆ ผ่านการเผยแพร่ผ่านช่องทางการสื่อสารของบริษัท รวมทั้งมีการฝึกอบรมให้ความรู้ ตลอดจนประกาศเจตนารมณ์ไปยังบุคคลภายนอก พร้อมทั้งได้จัดให้มีช่องทางในการรับเรื่องร้องเรียน (Whistleblower) และมาตรการคุ้มครองผู้แจ้งเบาะแส ทั้งนี้ เพื่อเป็นการยกระดับการพัฒนาประเทศโดยลดการคอร์รัปชันที่เกิดขึ้นต่อไป

3. การเคารพสิทธิมนุษยชน

บริษัทฯ ตระหนักถึงความสำคัญของสิทธิมนุษยชน และมีนโยบายในการปฏิบัติต่อพนักงานด้วยความเคารพต่อความเป็นปัจเจกชนและศักดิ์ศรีของความเป็นมนุษย์ โดยกำหนดให้พนักงานทุกคน มีสิทธิ เสรีภาพ และความเสมอภาคเท่าเทียมกัน ในการปฏิบัติงาน ตลอดจนความก้าวหน้าในอาชีพการงาน โดยไม่เลือกว่าพนักงาน ผู้คนนั้นจะมีตาแหน่ง ถิ่นกำเนิด เชื้อชาติ ภาษา ศาสนา อายุ เพศ สภาพทางร่างกาย หรือสุขภาพ ฐานะทางเศรษฐกิจหรือสังคม คุณวุฒิทางการศึกษา หรือความคิดเห็นทางการเมืองแตกต่างกันแต่อย่างใด อีกทั้งบริษัทฯ ยังได้ปฏิบัติตามข้อตกลงด้านสิทธิมนุษยชน ข้อกฎหมายว่าด้วยเรื่องของการใช้แรงงานกับสมาคม องค์กรต่างๆ ทั้งในระดับประเทศ และระดับสากลระหว่างประเทศด้วย โดยไม่มีการจ้างแรงงานเด็กที่อายุน้อยกว่า 18 ปี รวมทั้งไม่มีการจ้างแรงงานต่างด้าวที่ผิดกฎหมาย สำหรับระหว่างประเทศที่บริษัทฯ เข้าไปดเนินงาน บริษัทฯ ได้กำหนดคุณสมบัติด้านอายุของพนักงานตามข้อระเบียบบังคับการจ้างแรงงานในประเทศนั้นๆ

4. การปฏิบัติต่อแรงงานอย่างเป็นธรรม

บริษัทฯ ตระหนักอยู่เสมอว่าพนักงานทุกคนเป็นทรัพยากรที่ทรงคุณค่าที่สุดของบริษัทฯ เป็นปัจจัยแห่งความสำเร็จของพันธกิจและเป้าหมายต่างๆ บริษัทฯ จึงให้การดูแลและการปฏิบัติที่เป็นธรรมทั้งในด้านโอกาส ผลตอบแทน การแต่งตั้ง โยกย้าย และสวัสดิการที่เหมาะสม และเป็นธรรม ในด้านต่างๆ เช่น

- ด้านการบริหารค่าจ้าง ผลตอบแทนและสวัสดิการต่างๆ บริหารโดยคำนึงถึงหลักการจูงใจพนักงาน ให้พนักงานปฏิบัติงานเต็มความสามารถ มีความเป็นธรรม เป็นไปตามข้อกำหนดของกฎหมายและมีระบบแบบแผนในการปฏิบัติที่เป็นมาตรฐานเดียวกัน เหมาะสมกับระดับหน้าที่ความรับผิดชอบสอดคล้องกับการดำเนินธุรกิจ และอยู่ในระดับที่สามารถแข่งขันได้หรือเทียบเท่ากับอัตราค่าตอบแทนของบริษัทอื่นๆ ในธุรกิจเดียวกัน

- ด้านการพัฒนาศักยภาพของพนักงาน บริษัทฯ ให้ความสำคัญในการพัฒนาความรู้ความสามารถ และทักษะการบริหาร โดยผ่านกระบวนการฝึกอบรม การสัมมนา การดูงาน และยังมีมุ่งมั่นที่จะพัฒนาบุคลากร เพื่อเพิ่มขีดความสามารถของพนักงานทุกระดับและเป็นไปอย่างต่อเนื่อง

- ด้านการจ้างงาน การปฏิบัติงาน ความก้าวหน้าในอาชีพการงาน บริษัทฯ ได้กำหนดแนวปฏิบัติที่ชัดเจนเป็นมาตรฐาน ตั้งอยู่บนหลักการที่ไม่เลือกปฏิบัติและสอดคล้องกับกฎหมายต่างๆ ที่เกี่ยวข้อง โดยให้โอกาสทุกคนอย่างเท่าเทียมกัน ทั้งในด้านสัดส่วนของหญิง ชาย เชื้อชาติ ศาสนา ภูมิลำเนาเดิม อายุ สภาพความพิการ ฐานะทางเศรษฐกิจสังคม หรือ คุณวุฒิการศึกษา

- ด้านความปลอดภัยและสุขอนามัยในที่ทำงาน บริษัทฯ ได้ห่วงใยในชีวิต และสุขภาพของพนักงานทุกคน ดังนั้น การบริหารการจัดการด้านความปลอดภัยและสภาพแวดล้อมในการทำงาน นอกจากจะเป็นไปตามมาตรฐานที่กฎหมายกำหนดแล้ว บริษัทฯ ยังสนับสนุนและส่งเสริมให้มีการจัดกิจกรรมความปลอดภัยอย่างต่อเนื่องอีกด้วย

นอกจากนี้ ด้านความปลอดภัย อาชีวอนามัย บริษัทฯ ได้ดำเนินธุรกิจที่คำนึงถึงความปลอดภัย อาชีวอนามัย โดยได้พัฒนาระบบมาตรฐานการจัดการด้านความปลอดภัย อาชีวอนามัย (OHSAS18001) ให้เข้ากับการดำเนินงานในทุกขั้นตอน โดยให้อยู่บนพื้นฐานของความปลอดภัยต่อชีวิต และสุขภาพของพนักงานผู้รับเหมา อย่างเป็นธรรมโดยไม่เลือกปฏิบัติ รวมถึงส่งต่อไปความรับผิดชอบต่อผู้มีส่วนเกี่ยวข้องรอบข้าง อาทิเช่น การจัดหาอุปกรณ์ป้องกันความปลอดภัยส่วนบุคคลให้กับพนักงานทุกระดับ การฝึกอบรมด้านความปลอดภัยให้กับพนักงานและผู้รับเหมา การกำหนดมาตรการด้านความปลอดภัยสำหรับผู้เข้ามาติดต่อ การจัดหาสื่อด้านความปลอดภัย “เกี่ยวกับการขี้นยานพาหนะอย่างปลอดภัย” ให้กับหน่วยงานราชการสำหรับแจกจ่ายให้กับประชาชนทั่วไป

5. ความรับผิดชอบต่อผู้บริโภค

บริษัทฯ ตระหนักถึงความสำคัญของลูกค้าที่มีต่อความสำเร็จของธุรกิจของบริษัทฯ จึงมีเจตจำนงที่จะแสวงหาวิธีการที่จะสนองความต้องการของลูกค้าให้มีประสิทธิภาพและประสิทธิผลยิ่งขึ้นตลอดเวลา และได้กำหนดแนวปฏิบัติไว้ ดังต่อไปนี้

1. ทาการผลิตสินค้าที่มีคุณภาพ โดยคำนึงถึงมาตรฐานและความปลอดภัยในการใช้งาน
2. ส่งมอบสินค้าและให้บริการที่มีคุณภาพด้วยความจริงจัง และจริงใจ ในราคาที่เป็นธรรม

3. ให้ข้อมูลข่าวสารที่ถูกต้อง เพียงพอและทันต่อเหตุการณ์แก่ลูกค้า เพื่อให้ลูกค้าทราบเกี่ยวกับสินค้าและบริการโดยไม่มีการกล่าวเกินความเป็นจริงที่เป็นเหตุให้ลูกค้าเข้าใจผิดเกี่ยวกับคุณภาพ ปริมาณ หรือเงื่อนไขใดๆ ของสินค้าหรือบริการนั้นๆ

4. รักษาความลับของลูกค้าและไม่นำไปใช้เพื่อประโยชน์ของตนเองหรือผู้ที่เกี่ยวข้องโดยมิชอบ

5. ให้คำแนะนำเกี่ยวกับวิธีการใช้สินค้าและบริการของบริษัทฯ ให้มีประสิทธิภาพ เป็นประโยชน์กับลูกค้าสูงสุด

6. การดูแลรักษาสิ่งแวดล้อม

บริษัทฯ ตระหนักถึงความสำคัญของการรักษาสิ่งแวดล้อมโดยได้นำเอาระบบ ISO 14001 เข้ามาใช้เป็นแนวทางในการกำกับดูแลการดำเนินงานขององค์กร ในด้านผลิตภัณฑ์บริษัทฯ มุ่งมั่นที่จะผลิต และพัฒนาเครื่องจักรต่างๆ ให้ประหยัดพลังงาน และเป็นมิตรต่อสิ่งแวดล้อม ในด้านการดำเนินงานก็ได้มีการรณรงค์ให้พนักงานประหยัดพลังงานผ่านกิจกรรมต่างๆ อาทิ เช่น การรณรงค์ให้ปิดไฟฟ้า เครื่องปรับอากาศ และปิดหน้าจอคอมพิวเตอร์ ช่วงพักกลางวันระหว่างเวลา 12.00 – 13.00 น. เพื่อประหยัดพลังงานและสิ่งแวดล้อม การทำกิจกรรม 5ส. เพื่อส่งเสริมให้พนักงานทุกคนมีส่วนร่วมในการดูแลรักษาความสะอาดสถานที่ทำงาน การตั้งเป้าหมายในเรื่องลดปริมาณการใช้กระดาษ ทั้งนี้ก็เพื่อให้พนักงานเกิดจิตสำนึกในการประหยัดพลังงานและนำไปประยุกต์ใช้ในชีวิตประจำวันต่อไป

7. การร่วมพัฒนาชุมชนหรือสังคม

บริษัทฯ ตระหนักถึงความสำคัญในการพัฒนาชุมชนและสังคมรอบข้าง โดยการสนับสนุนความช่วยเหลือตามโอกาสต่างๆ ให้กับหน่วยงานในชุมชน ทั้งในด้านโครงสร้างพื้นฐาน สาธารณูปโภค การจ้างงาน การสนับสนุนทุน และอุปกรณ์เพื่อการศึกษา การสนับสนุนกิจกรรมของหน่วยงานปกครองส่วนท้องถิ่น ตลอดจน

เข้าร่วม และสนับสนุนกิจกรรมตามขนบธรรมเนียมประเพณี
วัฒนธรรมของท้องถิ่น ที่บริษัทฯ ตั้งอยู่อย่างสม่ำเสมอ

8. การมีนวัตกรรม และเผยแพร่นวัตกรรม ซึ่งได้ จากการดำเนินงานที่มีความรับผิดชอบต่อสังคม สิ่งแวดล้อม และผู้มีส่วนได้ส่วนเสีย

บริษัทฯ ส่งเสริมให้พนักงานมีการติดตามมีการคิดต่อยอด
องค์ความรู้ การนำความรู้และวิทยาการใหม่ๆ เข้ามาใช้
พัฒนาผลงาน โดยมีการจัดกิจกรรมส่งเสริมให้เกิดพัฒนา
ความคิดเชิงนวัตกรรมอย่างต่อเนื่อง เพื่อกระตุ้นให้เกิด
ความคิดในการพัฒนาสินค้าและบริการที่ดีมีคุณภาพ มี
ประสิทธิภาพ และคำนึงถึงการใช้ทรัพยากรอย่างคุ้มค่า ลด
การสูญเสียในการใช้ทรัพยากร เช่น การส่งเสริมการจด
สิทธิบัตรในนวัตกรรมที่มีส่วนช่วยให้สินค้าของบริษัทฯ
สามารถเพิ่มประสิทธิภาพในการทำงาน ให้มีประหยัดการ
ใช้พลังงานและทรัพยากรต่างๆ เช่น เครื่องท่อน้ำแข็ง และ
เครื่องทำความเย็น

กิจกรรมเพื่อประโยชน์ต่อสังคมและ สิ่งแวดล้อม

การดำเนินงานที่เป็นส่วนหนึ่งของการดำเนินธุรกิจปกติของ
บริษัทฯ ที่แสดงถึงความรับผิดชอบต่อผู้มีส่วนได้ส่วนเสียที่
เกี่ยวข้องกับบริษัทฯ ด้วยความระมัดระวัง ภายใต้กฎหมาย
ที่กำหนด โดยมีกิจกรรมการดำเนินงานเกี่ยวกับความ
รับผิดชอบต่อสังคมและสิ่งแวดล้อม ดังนี้

1) การมีส่วนร่วมในการพัฒนาชุมชน

• โครงการรับนักศึกษาฝึกงาน (โครงการทวิภาคี)

บริษัทฯ ได้เล็งเห็นถึงความสำคัญทางการศึกษาของกลุ่ม
อาชีวศึกษา ซึ่งได้ถือว่าเป็นกำลังสำคัญในการขับเคลื่อน
กลไกทางด้านอุตสาหกรรมของประเทศ อีกทั้งยังเป็นหนึ่งใน
พันธมิตรของบริษัทฯ ที่จะ “พัฒนาบุคลากรทั้งในด้านวิชาชีพ
และการบริการเพื่อให้มีความสามารถในการแข่งขันสูง” โดย
การรับนักศึกษาโครงการทวิภาคีนั้น จะเข้าสู่ขั้นตอนของ
การฝึกงานไม่น้อยกว่า 6 เดือน เพื่อให้นักศึกษาได้สะสม

และเก็บเกี่ยวประสบการณ์ รวมถึงความรู้เมื่อต้องเข้าสู่
ชีวิตการทำงานจริง ซึ่งในการฝึกงานนักศึกษาจะได้
เรียนรู้ถึงประสบการณ์ในการท างานและเป็นการเตรียม
ความพร้อมเมื่อต้องเข้าสู่ตลาดแรงงานจริง โดยจะมีครู
ฝึกในสถานประกอบการคอยถ่ายทอดความรู้ ทั้งในทาง
ทฤษฎีและปฏิบัติ และการแก้ไขปัญหาของงานที่เกิดขึ้น
รวมถึงให้ความช่วยเหลือแนะนำการดำรงชีวิตให้แก่
นักศึกษา

ในช่วงปี 2560 บริษัทฯ ได้มีการรับนักศึกษาโครงการทวิ
ภาคีรวมทั้งสิ้น จำนวน 3 คน โดยประจำอยู่ที่โรงงาน
ของบริษัทฯ พัฒนากล แมนูแฟคเจอร์ริง จากัด (บริษัทใน
กลุ่ม) จากวิทยาลัยการอาชีพบางสะพาน จังหวัด
ประจวบคีรีขันธ์

ทั้งนี้ นอกจากนักศึกษาจะได้รับความรู้ ไม่ว่าจะเป็น
ด้านทักษะงานเชื่อม หรือทักษะทางด้านงานไฟฟ้านั้น
บริษัทฯ ยังสร้างรายได้ให้แก่ครอบครัวของนักศึกษา
ซึ่งบริษัทฯ ได้จัดหาที่พักให้แก่นักศึกษาโดยไม่มี
ค่าใช้จ่าย รวมถึงยังมอบเงินช่วยเหลือให้กับนักศึกษา
เพื่อเป็นการตอบแทนและให้นักศึกษาได้รู้ถึงคุณค่าของ
เงิน รู้จักอดออม เมื่อจะต้องเข้าสู่การทำงานอย่าง
แท้จริง

• โครงการสร้างงานให้กับชุมชน

บริษัทฯ สนับสนุนเรื่องการสร้างงานให้กับคนใน
ชุมชนจากการที่บริษัทฯ ได้ขยายเปิดสาขาใน
ต่างจังหวัดในหลายภูมิภาคทั่วประเทศ ได้แก่ ศูนย์
ภาคตะวันออกเฉียงเหนือ ศูนย์ภาคใต้ และศูนย์
ภาคเหนือ เป็นต้น โดยบริษัทฯ มีนโยบายการจ้าง
งานและคัดเลือกพนักงานในพื้นที่เข้ามาทำงาน
เพื่อให้เกิดการจ้างงานในชุมชน สร้างอาชีพและ
รายได้ เพื่อให้คนในชุมชนได้อยู่กับครอบครัวบ้าน
เกิดและมีวิถีชีวิตที่ดีขึ้น



• โครงการพัฒนาบุคลากร รักษ์โลก

บริษัทฯ ได้จัดกิจกรรมอบรมให้ความรู้ในเรื่องการดับไฟเบื้องต้น และสอนการเอาตัวรอดจากกรณีเพลิงไหม้ กับกลุ่มเด็กนักเรียนระดับชั้นอนุบาลถึงชั้นประถม 6 จำนวน 427 และคณะอาจารย์ โรงเรียนนวมานะ เขตประเวศ กรุงเทพฯ รวมทั้งเสริมกิจกรรมคัดแยกขยะรีไซเคิล จากพวกขวดพลาสติก ขวดแก้ว กระป๋องอลูมิเนียม กระดาษ A4 ลูกแม็ก และสนับสนุนการจัดตั้งกองทุนธนาคารขยะ สำหรับกิจกรรมการคัดแยกขยะให้กับนักเรียนอีกด้วย เมื่อวันที่ 27 กุมภาพันธ์ 2560



• โครงการสนับสนุนกิจกรรมวันเด็ก

บริษัทฯ ได้ให้การสนับสนุนกิจกรรมวันเด็กประจำปี 2560 เพื่อเป็นการส่งเสริมให้เด็กและเยาวชนได้รับความสนุกสนานสามัคคี กล้าแสดงออก ในทางสร้างสรรค์ มีระเบียบวินัย มีความรับผิดชอบต่อตนเองและสังคม บริษัทฯ ได้ให้การช่วยเหลือของขวัญ อาหาร และเครื่องดื่มไปยังชุมชนและโรงเรียนที่อยู่บริเวณใกล้เคียงกับบริษัทฯ ซึ่งได้แก่

ชุมชนมิตรภาพ, ชุมชนมหาดไทย1, ชุมชนราชาเทวะ, ชุมชนเพื่อนฟ้า และโรงเรียนคชเค็กราชานุสรณ์



• โครงการสนับสนุนทุนการศึกษาให้แก่บุตรของพนักงาน

บริษัทฯ ได้การสนับสนุนการให้ทุนการศึกษาแก่บุตรของพนักงานของบริษัทฯ และบริษัทในกลุ่มประจำทุกปี โดยมีเกณฑ์การให้ทุนการศึกษาแก่บุตรพนักงานสำหรับพนักงานที่มีรายได้ไม่เกิน 20,000 บาทต่อเดือน โดยบริษัทฯ มีวัตถุประสงค์ที่จะส่งเสริมการศึกษาและช่วยเหลือแบ่งเบาภาระของพนักงานในปี 2560 มีผู้ขอรับทุนฯ ที่มีคุณสมบัติเป็นไปตามหลักเกณฑ์ที่บริษัทฯ กำหนดทั้งหมด 41 ทุน บริษัทฯ ได้พิจารณา มอบทุนการศึกษาให้แก่บุตรพนักงาน คือ ระดับประถมศึกษา จำนวน 29 ทุน ทุนละ 1,300 บาท และระดับมัธยมศึกษา, ปวช. หรือเทียบเท่า จำนวน 12 ทุน ทุนละ 1,500 บาท รวมมูลค่า 55,700 บาท



• โครงการสนับสนุนทุนการศึกษาโครงการ DMC Scholarship Award 2017

บริษัทฯ ได้การสนับสนุนการให้ทุนการศึกษาให้กับนายเอเลีย เอกตาและนายปิยวัฒน์ อุทิศสาร นักศึกษาที่ชนะการคัดเลือกในโครงการ DMC Scholarship Award 2017 ที่มุ่งส่งเสริมและพัฒนาศักยภาพการศึกษาด้านเทคโนโลยีการผลิต ผลิตภัณฑ์นมและเครื่องดื่มของไทย จำนวน ทุนละ 1,072,400 บาท เมื่อวันที่ 4 ตุลาคม 2560 ณ บริษัท แดรี่ พลัส จำกัด



2) การมีส่วนร่วมในการช่วยเหลือสังคม

• กิจกรรมบริจาคโลหิต “เจ็บบี้เพื่อเธอ”

เพื่อเป็นการช่วยเหลือสังคม และส่งเสริมให้พนักงานได้ร่วมกิจกรรมบำเพ็ญประโยชน์สร้างจิตสำนึกเป็นผู้เสียสละให้กับสังคม ร่วมบริจาคเลือดให้กับโรงพยาบาลราชวิถี จำนวน 4 ครั้ง ตลอดทั้งปี โดยมีกำหนดการดังนี้

- ครั้งที่ 1 วันที่ 14 กุมภาพันธ์ 2560 จำนวนคนเลือดที่บริจาค 40,500 ซี.ซี.
- ครั้งที่ 2 วันที่ 17 พฤษภาคม 2560 จำนวนคนเลือดที่บริจาค 36,050 ซี.ซี.
- ครั้งที่ 3 วันที่ 16 สิงหาคม 2560 จำนวนคนเลือดที่บริจาค 38,850 ซี.ซี.
- ครั้งที่ 4 วันที่ 15 พฤศจิกายน 2560 จำนวนคนเลือดที่บริจาค 35,200 ซี.ซี.



• โครงการบริจาคอุปกรณ์เก่าช่วยเหลือนักพิการทางสายตา

บริษัทฯ ปัจจุบันมีมูลนิธิและโรงเรียนสอนผู้พิการทางสายตาหลายแห่ง แต่สถานที่เหล่านั้นยังขาดแคลนสื่อการเรียนการสอนที่จำเป็นซึ่งก็คือ บัตรคำอักษรเบรลล์ ดังนั้นบริษัทฯ จึงจัดกิจกรรมบริจาคอุปกรณ์เก่าเพื่อทำบัตรอักษรเบรลล์ สำหรับเด็กผู้พิการทางสายตาและเลี้ยงอาหารกลางวันเด็กผู้พิการทางสายตา ณ โรงเรียนธรรมิกวิทยายุทธบุรี อำเภอยะบอย จังหวัดเพชรบุรี เมื่อวันที่ 25 กุมภาพันธ์ 2560



• โครงการสนับสนุนป้ายจราจร

บริษัทฯ ได้สนับสนุนและมอบป้ายจราจรให้แก่ สถานีตำรวจอูมสุข เขตประเวศ กรุงเทพฯ เพื่อเป็นการรณรงค์การใช้เครื่องหมายการจราจรให้ถูกกฎหมายและลดการเกิดอุบัติเหตุบนท้องถนนในพื้นที่เขตประเวศ เมื่อวันที่ 14 สิงหาคม 2560



3) การมีส่วนร่วมในการรักษาวัฒนธรรมและขนบธรรมเนียมประเพณี

• กิจกรรมแห่เทียนเข้าพรรษา

บริษัทฯ จัดกิจกรรมแห่เทียนพรรษาเป็นประจำทุกปี เพื่อแสดงถึงความศรัทธา การสืบทอดพระพุทธศาสนาให้ดำรงอยู่ และเป็นการร่วมทำกิจกรรมกับชุมชนบริเวณใกล้เคียง ณ วัดแก้วพิทักษ์เจริญธรรม เขตประเวศ กรุงเทพฯ



• สนับสนุนกิจกรรมตามประเพณีไทย

บริษัทฯ จัดกิจกรรมกฐินสามัคคี พัฒน์กล 2560 โดยกำหนดให้มีการทอดกฐินสามัคคีประจำปี 2560 ณ วัดกาจัน ตาบลห้วยโรง อําเภอยะย้อย จังหวัดเพชรบุรี โดยมีวัตถุประสงค์เพื่อรวบรวมจตุปัจจัยสมทบทุนสร้างอุโบสถ ยอดเงินบริจาครวมทั้งสิ้น 1,342,539 บาท เมื่อวันที่ 7 ตุลาคม 2560



4) การมีส่วนร่วมในการถวายความจงรักภักดี

• กิจกรรมบำเพ็ญราชกุศลสวดอภิธรรมพระบรมศพ (รัชการที่ ๙)

บริษัทฯ และบริษัทในกลุ่ม ได้ร่วมเป็นเจ้าภาพบำเพ็ญราชกุศลสวดอภิธรรมพระบรมศพ ภายหลังจากการพระราชพิธีทรงบำเพ็ญพระราชกุศลครบ ๕๐ วัน ในวันที่ 17 มกราคม 2560



นโยบายคุณภาพ ความปลอดภัย อาชีวอนามัย และสิ่งแวดล้อม

บริษัท พัฒนากล จำกัด (มหาชน) ก่อตั้งขึ้นเมื่อปี 2508 ได้รับชื่อเสียงและเป็นที่ยอมรับในฐานะผู้เชี่ยวชาญด้านระบบทำความเย็นและเครื่องจักรแปรรูปอาหารในภูมิภาคเอเชียแปซิฟิก และได้ขยายการดำเนินธุรกิจจากเดิมในการรับเหมาติดตั้งโรงงานแช่แข็ง เครื่องทำความเย็นและห้องเย็นตามความต้องการของลูกค้าโดยให้การบริการอย่างครบวงจร คลอบคลุมตั้งแต่การออกแบบ ติดตั้ง งานด้านวิศวกรรม และงานบริการ โดยได้รับการยอมรับและไว้วางใจจากลูกค้าทั้งในประเทศและต่างประเทศทั่วโลก ตามคติพจน์ของบริษัทฯ ยึดมั่นมาโดยตลอดว่า "คุณภาพพร้อมบริการ ด้วยความจริงจังและจริงจัง" บริษัทฯ มีความคำนึงถึงด้านความปลอดภัยฯ และสิ่งแวดล้อมขององค์กร จึงมีนโยบายจัดตั้งส่วนงานความปลอดภัยฯ เมื่อวันที่ 16 พฤษภาคม 2555

บริษัทฯ ยังคงมุ่งมั่นในการสร้างความตระหนักถึงความรับผิดชอบต่อสังคมในแง่ของการดูแลบุคลากรและผู้รับเหมาในองค์กร โดยบริษัทฯ มุ่งหวังที่จะมีพื้นที่ปฏิบัติงานที่ปลอดภัย และถูกหลักอาชีวอนามัยให้กับพนักงานและผู้รับเหมา โดยปัจจุบันได้รับรองมาตรฐานระบบการจัดการอาชีวอนามัยและความปลอดภัย BS OHSAS 18001 และสิ่งแวดล้อม ISO 14001 จาก Tuv Nord

นโยบายคุณภาพ ความปลอดภัย อาชีวอนามัย และสิ่งแวดล้อมดังนี้

“ผู้นำในกลุ่มธุรกิจเครื่องจักรอุตสาหกรรมอาหารและเครื่องดื่ม การทำความเย็น น้ำแข็ง ด้วยวิศวกรรมชั้นมีมิตร”

1. เป็นมิตรกับคู่ค้าอย่างจริงจังและจริงใจ ด้วยการสร้างผลงานคุณภาพ พร้อมบริการ เพื่อประโยชน์สูงสุดของลูกค้า
2. เป็นมิตรต่อพนักงาน ด้วยการสร้างสภาพแวดล้อมการทำงานที่ปลอดภัย จริงใจ และพัฒนาอย่างต่อเนื่อง
3. เป็นมิตรต่อโลก สังคม ชุมชน โดยมุ่งมั่นรักษาสิ่งแวดล้อม

องค์ประกอบสำคัญของงานด้านความปลอดภัย อาชีวอนามัย และสิ่งแวดล้อม มีดังนี้

- มีการอบรมให้กับพนักงานทุกระดับ ให้ความรู้และปลูกฝังทัศนคติที่ดีแก่ผู้เข้าใหม่
- กิจกรรมส่งเสริมและสนับสนุนด้านความปลอดภัยฯ
- การประเมินความเสี่ยงและการป้องกัน
- จัดทำและกำเริวเคราะห์สถิติอุบัติเหตุ และการสอบสวนอุบัติเหตุ เพื่อการปรับปรุงแก้ไข
- การเตรียมวิธีการทำงาน การป้องกันก่อนเริ่มงาน การกำกับดูแล และการตรวจความปลอดภัย

นอกจากการดำเนินการป้องกันโดยมาตรการต่างๆ แล้ว บริษัทฯ ได้แบ่งขั้นตอนการบริหารจัดการงานความปลอดภัยออกเป็นดังนี้

1. แผนงานความปลอดภัย ประกอบด้วย การอบรมปฐมนิเทศให้ความรู้กับผู้ปฏิบัติงานใหม่, อบรมเจ้าหน้าที่ความปลอดภัยระดับหัวหน้างาน/บริหาร, การจัดตั้งคณะกรรมการความปลอดภัย, การตรวจสอบอุปกรณ์/เครื่องมือ, การตรวจสอบเครื่องจักร, การชี้บ่งอันตรายและประเมินความเสี่ยง, การจัดทำคู่มือความปลอดภัย, Toolbox Talks, House Keeping, การตรวจสอบพื้นที่ปฏิบัติงาน, การจัดทำแผนฉุกเฉินและแผนป้องกันระดับองค์กร, การจัดกิจกรรมส่งเสริมความปลอดภัย เป็นต้น

2. ส่วนของการปฏิบัติงาน เป็นการควบคุมวิธีการทำงานให้เป็นไปตามขั้นตอนที่กำหนดไว้ เช่น การจัดทำเขตก่อสร้าง, การติดตั้งป้ายเตือน, การสวมใส่อุปกรณ์คุ้มครองความปลอดภัย, การทำงานบนที่สูง, การทำงานเกี่ยวกับนั่งร้าน, การทำงานเกี่ยวกับเครื่องจักร, การทำงานในที่อับอากาศ, การปฏิบัติงานเกี่ยวกับไฟฟ้า, การทำงานเกี่ยวกับงานยก และระบบใบขออนุญาตในการทำงาน เป็นต้น

จากข้อมูลข้างต้น ในปี 2560 บริษัทฯ และบริษัทย่อย มีรายได้จากการขายและงานบริการ 4,731 ล้านบาท ในขณะที่ในปี 2559 บริษัทฯ มีรายได้จากการขายและงานบริการ 3,713 ล้านบาท เพิ่มขึ้นจากปีก่อน 1,019 ล้านบาท คิดเป็น 27.4% ซึ่งเป็นผลมาจากการขยายตัวของทุกกลุ่มธุรกิจ

จากผลของการขยายตัวของทุกกลุ่มธุรกิจดังกล่าวข้างต้น ส่งผลให้ในปี 2560 บริษัทฯ มีผลประกอบการกำไรส่วนที่เป็นของผู้ถือหุ้นบริษัทใหญ่อยู่ที่ 238 ล้านบาท คิดเป็น 5 % ของรายได้ ในขณะที่ในปี 2559 มีผลกำไรอยู่ที่ 67 ล้านบาท คิดเป็น 1.8% ของรายได้ โดยผลกำไรเพิ่มขึ้นจากปีก่อน จนวน 171 ล้านบาท คิดเป็น 254.5% ในขณะเดียวกัน จากผลประกอบการขายที่บริษัทฯ สามารถขยายยอดขายได้เพิ่มขึ้นจึงทำให้มีต้นทุนการจัดจำหน่าย และค่าใช้จ่ายในการบริหารในปี 2560 สูงขึ้นตามยอดขายที่เพิ่มขึ้นด้วย โดยคิดเป็นจนวนเงินเพิ่มขึ้นทั้งสิ้น 41 ล้านบาท คิดเป็น 12.6%

ทั้งนี้สามารถวิเคราะห์ในรายละเอียดเป็นรายกลุ่มธุรกิจดังนี้

ผลการดำเนินงานที่ผ่านมายของแต่ละสายผลิตภัณฑ์หรือกลุ่มธุรกิจ มีดังนี้.-

งบการเงินรวม จำนวนเงิน (ล้านบาท)	เครื่องทำ น้ำแข็ง และระบบ อุตสาหกรรม ความเย็น	เครื่องจักร และระบบ ผลิตภัณฑ์เหลว และแปรรูป อาหาร	งานบริการ และ อะไหล่	ส่วนกลาง และอื่น ๆ	รวม
2560					
รายได้จากการขายและบริการ - ในประเทศ	2,204.3	1,215.3	532.0	0.0	3,951.6
รายได้จากการขายและบริการ - ต่างประเทศ	647.0	108.6	24.4	0.0	779.9
รวม	2,851.3	1,323.8	556.3	0.0	4,731.5
ต้นทุนขาย	(2,156.4)	(994.3)	(387.0)	(0.0)	(3,537.6)
กำไรขั้นต้นจากการขายและบริการ	694.9	329.6	169.4	(0.0)	1,193.9
% กำไรต่อยอดขาย	24%	25%	30%	0%	25%
% ยอดขาย ต่อยอดรวม	60%	28%	12%	0%	100%

งบการเงินรวม	เครื่องทำ น้ำแข็ง	เครื่องจักรและ ระบบ	งานบริการ และ อะไหล่	ส่วนกลาง และอื่นๆ	รวม
จำนวนเงิน (ล้านบาท)	และระบบ อุตสาหกรรม ความเย็น	ผลิตภัณฑ์เหลว และแปรรูป อาหาร			
2559					
รายได้จากการขายและบริการ - ในประเทศ	1,595.6	739.0	488.3	0.0	2,822.9
รายได้จากการขายและบริการ - ต่างประเทศ	740.4	149.6	0.0	0.0	889.9
รวม	2,336.0	888.5	488.3	0.0	3,712.8
ต้นทุนขาย	(1,749.8)	(691.8)	(324.3)	(0.0)	(2,765.9)
กำไรขั้นต้นจากการขายและบริการ	586.2	196.7	164.0	(0.0)	946.8
% กำไรต่อยอดขาย	25%	22%	34%	0%	26%
% ยอดขาย ต่อยอดรวม	63%	24%	13%	0%	100%
% การเติบโตแต่ละผลิตภัณฑ์	22%	49%	14%	0%	27%

1. รายได้จากการขายและบริการ

รายได้ของบริษัทฯ ในปี 2560 มาจากกลุ่มธุรกิจเครื่องทำน้ำแข็งและระบบอุตสาหกรรมความเย็นมีสัดส่วนสูงที่สุด คิดเป็น 60% จากรายได้รวม กลุ่มธุรกิจเครื่องจักรและระบบสำหรับผลิตภัณฑ์เหลวและแปรรูปอาหารทราขายได้ให้บริษัทฯ คิดเป็น 28% และกลุ่มงานบริการคิดเป็น 12% จากรายได้รวม โดยวิเคราะห์อัตราการเติบโตในแต่ละกลุ่มธุรกิจ ได้ดังนี้

กลุ่มธุรกิจเครื่องทำน้ำแข็งและระบบอุตสาหกรรมความเย็น มีอัตราการเติบโตสูงขึ้น 22% เป็นผลมาจากการดำเนินงานตามแผนกลยุทธ์ของบริษัทฯ ที่มุ่งเน้นให้มีการขยายตลาดทั้งในประเทศและต่างประเทศเพิ่มขึ้นอย่างต่อเนื่องจากปีก่อน การเพิ่มช่องทางการจัดจำหน่ายในรูปแบบใหม่ๆ รวมถึงการรักษามาตรฐานการผลิตสินค้าอย่างมีคุณภาพ

กลุ่มธุรกิจเครื่องจักรและระบบสำหรับผลิตภัณฑ์เหลวและแปรรูปอาหารมีอัตราการเติบโตเพิ่มขึ้น 49% เนื่องจากการดำเนินงานตามแผนกลยุทธ์ของบริษัทฯ ที่มีการมุ่งเน้นตอบสนองต่อความต้องการของลูกค้าโดยการให้บริการแบบครบวงจรตั้งแต่การให้คำปรึกษา วางแผน จนถึงการออกแบบกระบวนการผลิต และอีกทั้งยังมีรายได้จากการที่ลูกค้าหลายรายที่ไม่สามารถส่งมอบพื้นที่ให้บริษัทฯ เข้าไปติดตั้งงานได้ตามแผนในปีที่แล้ว แต่สามารถทำได้ในปีนี้

กลุ่มธุรกิจงานบริการและอะไหล่ มีอัตราเติบโตเพิ่มขึ้น 14% เนื่องจากบริษัทฯ ได้มีการขยายการลงทุนภายในประเทศ โดยการเปิดศูนย์บริการครอบคลุมทุกภูมิภาค รวมถึงการขยายงานเพิ่มขึ้นในรูปแบบสัญญาบริการ การรักษาเชิงป้องกัน (Preventive Maintenance) ซึ่งเป็นการให้บริการในลักษณะของการจัดการดูแล และรักษาระบบและ

เครื่องจักรก่อนเกิดความเสียหาย และในส่วนของต่างประเทศก็ได้มีการขยายธุรกิจงานบริการเพิ่มขึ้นเช่นกัน เพื่อให้สามารถให้บริการลูกค้าในต่างประเทศได้รวดเร็วยิ่งขึ้น

2. รายได้อื่น

รายได้อื่นของบริษัทฯ ปกติประกอบด้วย รายได้ที่เกิดจากการดำเนินธุรกิจอื่นๆของบริษัทฯ เช่น กาไรจากอัตราแลกเปลี่ยน, ดอกเบี้ยรับ, หนี้สูญที่ได้รับเงินคืนในภายหลัง เป็นต้น ซึ่งในปี 2560 บริษัทฯมีรายได้อื่นเพิ่มขึ้น 39 ล้านบาท คิดเป็น 152.8% เป็นผลมาจากหนี้สูญรับคืน 12.44 ล้านบาท, รายได้จากดอกเบี้ยรับลิขสิทธิ์ 2.87 ล้านบาท, กาไรจากการจ่ายผลประโยชน์พนักงาน 18.63 ล้านบาท, กาไรจากการขายทรัพย์สินหมดอายุการใช้งาน 3.73 ล้านบาท ส่วนที่เหลือเป็นรายได้อื่นๆ ประมาณ 1.33 ล้านบาท

3. ต้นทุนขายและกำไรขั้นต้น

ในปี 2560 บริษัทฯ มีอัตรากาไรขั้นต้นคิดเป็น 25.2% ของรายได้ ในขณะที่ปี 2559 บริษัทฯ มีอัตรากาไรขั้นต้นคิดเป็น 25.5% ของรายได้ โดยมีอัตรากาไรใกล้เคียงกับปีก่อน ทั้งนี้ในปี 2560 บริษัทฯ มีกาไรขั้นต้นเพิ่มขึ้นจากปีก่อน จำนวน 247 ล้านบาท คิดเป็น 26.1% ซึ่งเพิ่มขึ้นตามสัดส่วนยอดขายของบริษัทฯ แสดงให้เห็นว่าบริษัทฯ ยังสามารถควบคุมต้นทุนขายและบริการไว้ได้ในระดับหนึ่ง ถึงแม้ว่าวัตถุดิบหลักที่ใช้ในการผลิตของบริษัทฯ ได้แก่ เหล็ก และ สแตนเลส เป็นต้น จะเป็นสินค้าที่มีราคาผันผวนตามราคาตลาดโลกก็ตาม รวมถึงบริษัทฯ ได้มีแผนการบริหารจัดการต้นทุน ตั้งแต่ระดับนโยบายจนถึงระดับปฏิบัติการมากขึ้น

4. ต้นทุนในการจัดจำหน่ายและค่าใช้จ่ายในการบริหาร

ปี 2560 ต้นทุนในการจัดจำหน่ายและค่าใช้จ่ายในการบริหารรวมกัน 832 ล้านบาท คิดเป็น 18%ของรายได้ ในขณะที่ในปี 2559 บริษัทฯ มีต้นทุนในการจัดจำหน่ายและค่าใช้จ่ายในการบริหารรวมกัน 791 ล้านบาท เมื่อเปรียบเทียบกับปีที่ผ่านมา บริษัทฯมีค่าใช้จ่ายเพิ่มขึ้น 41 ล้านบาท ซึ่งผันแปรไปตามยอดขายที่เพิ่มขึ้น

โดยต้นทุนในการจัดจำหน่ายและค่าใช้จ่ายในการบริหารที่เพิ่มขึ้น เนื่องจาก บริษัทฯ มีค่าใช้จ่ายเพื่อเตรียมรองรับปริมาณงานที่คาดว่าจะเพิ่มมากขึ้นอย่างต่อเนื่อง รวมถึงค่าใช้จ่ายในการเตรียมกลยุทธ์สำหรับการขยายงานทั้งในและต่างประเทศ เช่น ค่าใช้จ่ายด้านการตลาด งานแสดงสินค้าต่างๆ เป็นต้น นอกจากนี้บริษัทฯ ยังมีนโยบายส่งเสริมให้บุคลากรทุกระดับได้รับการพัฒนาความรู้ความสามารถทั้งในระยะสั้นและระยะยาว เพื่อรองรับการเจริญเติบโตของบริษัทฯ ทั้งในและต่างประเทศ จึงได้ว่าจ้างบริษัทที่มีความเชี่ยวชาญเพื่อพัฒนาบุคลากรทั้งระดับปฏิบัติการและระดับบริหาร อีกทั้งยังมีค่าใช้จ่ายเกี่ยวกับการเดินทางไปต่างประเทศเพิ่มขึ้น จากการดำเนินงานตามแผนกลยุทธ์ของบริษัทฯ ที่มุ่งเน้นการขยายตลาดและฐานลูกค้า ออกสู่ตลาดต่างประเทศทั้งทวีปเอเชีย ตะวันออกกลาง และยุโรป อย่างไรก็ตามสัดส่วนการเกิดขึ้นของค่าใช้จ่ายดังกล่าวเมื่อเทียบกับยอดขายได้ ยังมีสัดส่วนที่น้อยกว่าปีก่อน โดยในปี 2560 คิดเป็น 17.6% ของยอดขายได้ ในขณะที่ปี 2559 คิดเป็น 21.3% ของยอดขายได้

5. กำไรสุทธิ

ในปี 2560 บริษัท มีกำไรสุทธิ 238 ล้านบาท คิดเป็น 5% ของรายได้ ในขณะที่ปี 2559 มีกำไรสุทธิ 67 ล้านบาท คิดเป็น 1.8% ของรายได้ โดยบริษัท มีอัตรากำไรสุทธิเพิ่มขึ้น เนื่องจากสัดส่วนการขายในแต่ละประเภทธุรกิจเพิ่มขึ้น ซึ่งเป็นผลมาจากการดำเนินงานตามแผนกลยุทธ์ทางการตลาดอย่างต่อเนื่องจากปีก่อน เช่นการจัดตั้งบริษัทย่อยในต่างประเทศ รวมถึงการขยายงานด้านการบริการสู่ภูมิภาค พร้อมกับบริษัท มีการควบคุมต้นทุนในการจัดจำหน่าย และค่าใช้จ่ายในการบริหารได้ดีขึ้น จึงส่งผลให้กำไรสุทธิ

6. สินทรัพย์และหนี้สิน

สินทรัพย์

ณ สิ้นปี 2560 บริษัท มีสินทรัพย์ 3,839 ล้านบาท และเมื่อสิ้นปี 2559 มีสินทรัพย์ 3,633 ล้านบาท ซึ่งบริษัท มีอัตราการเติบโตของสินทรัพย์เพิ่มขึ้น 206 ล้านบาท คิดเป็น 5.67%

ในส่วนของสินทรัพย์ที่ลดลง ได้แก่ เงินสดและรายการเทียบเท่าเงินสด ซึ่งเกิดจากการดำเนินธุรกิจ อันได้แก่ การจ่ายชำระเจ้าหนี้การค้าจากการซื้อวัตถุดิบ การลงทุนในสินทรัพย์ถาวร รวมถึงการชำระหนี้สินระยะยาวต่างๆ

และในส่วนของสินทรัพย์ที่เพิ่มขึ้น โดยส่วนใหญ่เป็นลูกหนี้การค้าและสินค้าคงเหลือ ซึ่งแปรผันไปตามยอดขายที่สูงขึ้น แต่อย่างไรก็ตามเมื่อวิเคราะห์ระยะเวลาเก็บหนี้พบว่า ในปี 2560 บริษัท มีระยะเวลาเก็บหนี้เฉลี่ยอยู่ที่ 87 วัน ซึ่งในปี 2559 เฉลี่ยอยู่ที่ 86 วัน ใกล้เคียงกับปีก่อนแม้ว่าในปี 2560 นี้จะมียอดขายเพิ่มขึ้นก็ตาม แต่บริษัท ก็ยังสามารถบริหารจัดการระยะเวลาเก็บหนี้ได้ ส่วนในด้านสินค้าคงเหลือที่เพิ่มขึ้นส่วนหนึ่งมาจากการสั่งซื้อวัตถุดิบจากทั้งภายในประเทศ และนำเข้าจากต่างประเทศ สำหรับงานที่รอส่งมอบให้กับลูกค้ารวมถึงรองรับงานที่เพิ่มขึ้นอย่างต่อเนื่อง

อย่างไรก็ตาม บริษัทฯ ตระหนักถึงการควบคุมคุณภาพของลูกหนี้และสินค้าคงเหลืออย่างยิ่ง จึงมีการกำหนดนโยบายและมาตรการควบคุมไว้ดังนี้

นโยบายการตั้งสำรองหนี้สงสัยจะสูญ

- ลูกหนี้ที่คงค้างชำระเกิน 6-12 เดือน ตั้งสำรองหนี้สงสัยจะสูญ 20%
 - ลูกหนี้ที่คงค้างชำระเกิน 12-18 เดือน ตั้งสำรองหนี้สงสัยจะสูญ 50%
 - ลูกหนี้คงค้างชำระเกิน > 18 เดือน ตั้งสำรองหนี้สงสัยจะสูญ 100%
- และพิจารณาเพิ่มเติมในส่วนของลูกหนี้ Rating 1 และ Rating 2 ต้องตั้งค่าเผื่อหนี้สงสัยจะสูญ 100% ทั้งนี้ที่เกิดการขาย โดยมีหลักการจัด Rating ดังนี้
- Rating 1 หมายถึง ลูกหนี้ที่บริษัท เคยดำเนินการทางกฎหมาย หรือลูกหนี้ที่อยู่ระหว่างฟื้นฟูกิจการ
 - Rating 2 หมายถึง ลูกหนี้ที่มีประวัติเคยปรับโครงสร้างหนี้กับบริษัทฯ
 - Rating 3 หมายถึง ลูกหนี้ที่มีประวัติ Overdue เกิน 90 วันในช่วง 3 เดือนที่ผ่านมา
 - Rating 4 หมายถึง ลูกหนี้ที่มีประวัติ Overdue ตั้งแต่ 31 วัน แต่ไม่เกิน 90 วัน ในช่วง 3 เดือนที่ผ่านมา
 - Rating 5 หมายถึง ลูกหนี้ ปกติ ที่ Overdue ไม่เกิน 30 วัน

นโยบายการตั้งสำรองสินค้าเสื่อมสภาพ

- สินค้า Non-Movement 12-18 เดือน ตั้งสำรองสินค้าเสื่อมสภาพ 10%
- สินค้า Non-Movement 18-24 เดือน ตั้งสำรองสินค้าเสื่อมสภาพ 30%
- สินค้า Non-Movement 24-36 เดือน ตั้งสำรองสินค้าเสื่อมสภาพ 60%
- สินค้า Non-Movement > 36 เดือน ตั้งสำรองสินค้าเสื่อมสภาพ 85%

วิเคราะห์คุณภาพลูกหนี้

	ณ 31 ธ.ค. 60		ณ 31 ธ.ค. 59	
ลูกหนี้ที่ยังไม่ถึงกำหนดชำระ				
- ปกติ	192	23%	329	51%
ลูกหนี้ที่เกินกำหนดชำระ :				
- ไม่เกิน 3 เดือน	464	55%	179	27%
- มากกว่า 3 เดือน ขึ้นไป	98	12%	61	9%
ลูกหนี้รับสภาพหนี้	1	1%	1	1%
ลูกหนี้ที่ดำนินคดี	74	9%	78	12%
รวมลูกหนี้การค้า	829	100%	647	100%
หัก ค่าเผื่อนหนี้สงสัยจะสูญ	(90)	-11%	(105)	-16%
รวมลูกหนี้การค้า - สุทธิ	739	89%	542	84%

บริษัทฯ มีอัตราค่าเผื่อนหนี้สงสัยจะสูญ ณ สิ้นปี 2560 คิดเป็น 11% ของลูกหนี้ทั้งหมด ซึ่งเมื่อสิ้นปี 2559 มีอัตราค่าเผื่อนหนี้สงสัยจะสูญคิดเป็น 16% ของลูกหนี้ทั้งหมด โดยมีอัตราการลดลงจากปีก่อน ทั้งนี้เมื่อวิเคราะห์คุณภาพของลูกหนี้พบว่า บริษัทฯ มียอดลูกหนี้ที่เกินกำหนดชำระเพิ่มขึ้น เนื่องจากยอดขายที่เพิ่มขึ้น และลูกค้าขอขยายระยะเวลาการเก็บหนี้จากเดิมเนื่องจากมีการรับงานโครงการขนาดใหญ่ แต่ในส่วนของลูกหนี้ที่ดำเนินคดีด้านกฎหมายมีอัตราการลดลง เนื่องจากบริษัทฯ มีนโยบายให้ติดตามการเก็บหนี้อย่างใกล้ชิดมากขึ้น รวมถึงมีการจัดตั้งทีมในการบริหารจัดการหนี้เพื่อแก้ไขปัญหาให้ได้อย่างทันท่วงที

วิเคราะห์คุณภาพสินค้าคงเหลือ

สินค้าคงเหลือ-สุทธิ	ณ 31 ธ.ค. 60		ณ 31 ธ.ค. 59	
สินค้าคงเหลือ	790	100%	707	100%
หัก ค่าเผื่อการลดลงของมูลค่าสินค้า	(23)	-3%	(23)	-3%
สุทธิ	767	97%	684	97%

บริษัทฯ มีอัตราการตั้งค่าเผื่อการลดลงของมูลค่าสินค้า ณ สิ้นปี 2560 และ สิ้นปี 2559 อยู่ที่ 3% สินค้าคงเหลือส่วนใหญ่ ณ สิ้นปี 2560 เพิ่มขึ้น 83 ล้านบาท เนื่องจากบริษัทฯ มีการส่งวัตถุดิบไว้ส หรับงานคงค้างและรองรับงานที่ขยายตัวเพิ่มมากขึ้น

หนี้สิน

จาก ณ สิ้นปี 2560 บริษัทฯ มีหนี้สิน 2,225 ล้านบาท และเมื่อสิ้นปี 2559 มีหนี้สิน 2,221 ล้านบาท พบว่าบริษัทฯ มีอัตราการเติบโตของหนี้สินเพิ่มขึ้น 4 ล้านบาท คิดเป็น 0.18%

เนื่องจากบริษัทฯ มีการกู้ยืมเงินระยะสั้นจากสถาบันการเงินเพิ่มขึ้น เพื่อใช้ในการด ำเนินธุรกิจตามปกติ โดยจะเห็นว่า บริษัทฯ มีส่วนของเจ้าหนี้การค้าและเจ้าหนี้หมุนเวียนอื่นลดลง รวมถึงในส่วนของหนี้สินระยะยาวที่ลดลงจากการจ่ายชำระหนี้ตามแผนฟื้นฟูกิจการ และส่วนหนึ่งมีหนี้สินเพิ่มขึ้นจากภาษีเงินได้นิติบุคคล เนื่องจากบริษัทฯ มีผลประกอบการกำไร

จากข้อมูลดังกล่าวแสดงให้เห็นว่าบริษัทฯ สามารถบริหารจัดการให้อัตราการเติบโตของสินทรัพย์เป็นไปในสัดส่วนที่สูงกว่าเมื่อเทียบกับอัตราการเติบโตของหนี้สิน โดยในปี 2560 อัตราการเติบโตของสินทรัพย์รวม คิดเป็น 6% ในขณะที่อัตราการเติบโตของหนี้สินรวม คิดเป็น 0.18% จึงส่งผลให้ส่วนของผู้ถือหุ้นเพิ่มขึ้นอย่างต่อเนื่อง

7. สัดส่วนของผู้ถือหุ้น

ณ วันที่ 31 ธันวาคม 2560 บริษัทฯ มีส่วนของผู้ถือหุ้นบริษัทใหญ่ 1,613 ล้านบาท ในขณะที่ ณ วันที่ 31 ธันวาคม 2559 บริษัทฯ มีส่วนของผู้ถือหุ้นบริษัทใหญ่ 1,412 ล้านบาท เป็นผลมาจากกำไรสุทธิของปี 2560 เป็นหลัก

เมื่อพิจารณาสัดส่วนหนี้สินต่อส่วนของผู้ถือหุ้นบริษัทใหญ่ พบว่า ณ 31 ธันวาคม 2560 และ ณ วันที่ 31 ธันวาคม 2559 อยู่ที่ 1.4 เท่า ซึ่งยังไม่เกินนโยบายของบริษัทฯ ที่กำหนดสัดส่วนหนี้สินต่อส่วนของผู้ถือหุ้นบริษัทใหญ่ไว้ไม่เกิน 2 เท่า แสดงให้เห็นถึงประสิทธิภาพในการด ำเนินงาน และเสถียรภาพทางการเงินของบริษัทฯ

8. การวิเคราะห์สภาพคล่อง

บริษัทฯ มีอัตราส่วนสภาพคล่อง ณ สิ้นปี 2560 และ สิ้นปี 2559 อยู่ที่ 1.55 เท่า และ 1.61 เท่า ตามล ำดับ โดยมีอัตราส่วนสภาพคล่องหมุนเร็ว ณ สิ้นปี 2560 และ สิ้นปี 2559 อยู่ที่ 1.01 เท่า และ 1.10 เท่า แสดงให้เห็นว่าบริษัทฯ สามารถบริหารสภาพคล่องได้ดี

เมื่อพิจารณาระยะเวลาเก็บหนี้เฉลี่ย ณ สิ้นปี 2560 และ สิ้นปี 2559 อยู่ที่ 87 วัน และ 86 วัน ตามลำดับ
ระยะเวลาขายสินค้าเฉลี่ยสิ้นปี 2560 และ สิ้นปี 2559 อยู่ที่ 74 วัน และ 86 วัน ตามลำดับ ระยะเวลาชำระหนี้เฉลี่ยสิ้นปี
2560 และสิ้นปี 2559 อยู่ที่ 112 วัน และ 133 วัน ตามลำดับ ดังนั้นวงจรเงินสดของบริษัทฯ สิ้นปี 2560 และสิ้นปี 2559 อยู่
ที่ 49 วัน และ 39 วัน ตามลำดับ บริษัทฯ มีวงจรเงินสดยาวขึ้นเล็กน้อย เมื่อพิจารณาในรายละเอียดพบว่าระยะเวลาในการ
เก็บหนี้เพิ่มขึ้นเล็กน้อย เนื่องจากบริษัทฯ ได้มีลูกหนี้ตามสัญญาชำระระยะยาว แต่บริษัทฯ มีระยะเวลาในขายสินค้าและ
ระยะเวลาชำระหนี้เฉลี่ยที่สั้นลง เมื่อพิจารณาจากกระแสเงินสด พบว่า สิ้นปี 2560 บริษัทฯ มีกระแสเงินสดสุทธิลดลง 339
ล้านบาท จากสิ้นปี 2559 โดยกระแสเงินสดสุทธิดังกล่าวประกอบด้วย กระแสเงินสดสุทธิใช้ไปจากกิจกรรมดำเนินงาน
(227) ล้านบาท นอกจากนี้บริษัทฯ มีกระแสเงินสดใช้ไปจากกิจกรรมลงทุน (94) ล้านบาท ส่วนใหญ่เป็นการซื้อทรัพย์สิน
ถาวร ได้แก่ เครื่องจักร รถยนต์ และเครื่องใช้สำนักงาน กระแสเงินสดใช้ไปจากกิจกรรมการจัดหาเงิน (16) ล้านบาท

9. ภาระหนี้สินนอกงบดุล

ณ สิ้นปี 2560 บริษัทฯ มีภาระหนังสือค้ำประกันธนาคาร (Bank Guarantee) 236.56 ล้านบาท, 0.04 ล้านยูโร
และ 0.22 ล้านเหรียญสหรัฐ แบ่งเป็น

1. หนังสือค้ำประกันธนาคารเพื่อการใช้สาธารณูปโภค จำนวน 1.02 ล้านบาท เพื่อค้ำประกันการขอใช้
ไฟฟ้า ซึ่งเป็นไปตามระเบียบของการไฟฟ้า
2. หนังสือค้ำประกันธนาคารเพื่อการทวงถามโครงการ จำนวน 235.54 ล้านบาท , 0.04 ล้านยูโร และ 0.22
ล้านเหรียญสหรัฐ ประกอบไปด้วยการค้ำประกันต่างๆ ดังนี้
 - ค้ำประกันของ : เพื่อการยื่นประมูลของ ซึ่งจะได้คืนเมื่อมีการประกาศผลการยื่นซองแล้ว
 - ค้ำประกันเงินรับล่วงหน้า : เพื่อเป็นหลักประกันการรับเงินมัดจำล่วงหน้าจากลูกค้า
 - ค้ำประกันสัญญา: เพื่อค้ำประกันระหว่างการทำงานตามสัญญาที่ทัก ทักลูกค้า
 - ค้ำประกันผลงาน : เพื่อเป็นหลักประกันผลงานแทนเงินค้ำประกันที่ลูกค้าหักไว้จากค่าจ้าง
และจะคืนให้บริษัทฯ เมื่อครบ ระยะเวลาค้ำประกัน การค้ำประกันนี้ช่วยทำให้บริษัทฯ ได้
กระแสเงินสดเร็วขึ้น

รายงานของคณะกรรมการ ตรวจสอบ

คณะกรรมการตรวจสอบบริษัท พัฒน์กล จำกัด (มหาชน) ประกอบด้วยกรรมการอิสระ 3 ท่าน ซึ่งมีความรู้ ความเชี่ยวชาญและประสบการณ์โดยเฉพาะด้านการเงิน ด้านกฎหมาย และการบริหารองค์กร โดยมี นายสุชาติ สุขสมิตร เป็นประธานกรรมการตรวจสอบ นายวีระชัย ศรีขจร และนายปรีชา จันทรางกูร เป็นกรรมการตรวจสอบ โดยกรรมการตรวจสอบทั้ง 3 ท่าน มีความรู้และประสบการณ์สูงในการสอบทานความน่าเชื่อถือของงบการเงิน

ในรอบปี 2560 คณะกรรมการตรวจสอบได้ปฏิบัติหน้าที่ตามที่ได้รับมอบหมายจากคณะกรรมการบริษัทฯ ซึ่งสอดคล้องกับข้อกำหนดของตลาดหลักทรัพย์แห่งประเทศไทย มีการประชุมคณะกรรมการตรวจสอบรวมทั้งสิ้น 7 ครั้ง โดยได้มีการหารือร่วมกับฝ่ายจัดการ ผู้ตรวจสอบภายใน และผู้สอบบัญชีในเรื่องที่เกี่ยวข้อง ซึ่งสามารถสรุปสาระสำคัญของงานที่ปฏิบัติได้ดังต่อไปนี้

1. การสอบทานรายงานทางการเงิน

คณะกรรมการตรวจสอบได้สอบทานงบการเงินรายไตรมาส และงบการเงินประจำปีของบริษัท พัฒน์กล จำกัด (มหาชน) ร่วมกับผู้สอบบัญชี ทุกไตรมาส โดยได้สอบถามผู้สอบบัญชี ถึงความเห็น และข้อสังเกตในการตรวจสอบงบการเงิน เพื่อให้มั่นใจว่าการจัดทํางบการเงินมีความถูกต้องเพียงพอ และได้ปฏิบัติตามข้อกำหนด กฎหมายและมาตรฐานการบัญชีที่รับรองทั่วไป ในการจัดทํางบการเงินให้เป็นไปตามมาตรฐานสากล และมีการเปิดเผยข้อมูลในงบการเงินอย่างเพียงพอและทันเวลา เพื่อเป็นประโยชน์กับนักลงทุนหรือผู้ใช้งบการเงิน

นอกจากนี้ คณะกรรมการตรวจสอบได้ให้ข้อคิดเห็นต่อการจัดทํารายงานคำอธิบายและการวิเคราะห์ของฝ่ายจัดการในการให้ข้อมูลที่ชัดเจน มีการวิเคราะห์ผลการดำเนินงาน และปัจจัยที่อาจมีผลกระทบต่อ การดำเนินงานอย่างรอบด้าน

2. การสอบทานระบบการควบคุมภายใน

คณะกรรมการตรวจสอบได้สอบทานให้บริษัท พัฒน์กล จำกัด (มหาชน) มีระบบการควบคุมภายใน และระบบการตรวจสอบภายในที่เพียงพอ เหมาะสม และมีประสิทธิผล พร้อมทั้งสรุปประเด็นที่มีนัยสำคัญเสนอต่อคณะกรรมการบริษัทฯ

3. การสอบทานการปฏิบัติตามกฎหมายและระเบียบที่เกี่ยวข้อง

คณะกรรมการตรวจสอบได้สอบทานให้บริษัท พัฒน์กล จำกัด (มหาชน) และบริษัทฯย่อย มีการปฏิบัติตามกฎหมายว่าด้วยหลักทรัพย์และตลาดหลักทรัพย์ ข้อกำหนดของตลาดหลักทรัพย์แห่งประเทศไทย และ/หรือกฎหมาย ที่เกี่ยวข้องกับธุรกิจของบริษัทฯ นอกจากนี้ คณะกรรมการตรวจสอบได้รับทราบรายงานการปฏิบัติตามกฎหมายที่เกี่ยวข้องกับการดำเนินธุรกิจของบริษัท พัฒน์กล จำกัด (มหาชน) และบริษัทฯย่อยจากฝ่ายจัดการ รวมทั้งผลการตรวจสอบการปฏิบัติตามกฎหมายและระเบียบที่เกี่ยวข้องจากหน่วยงานตรวจสอบด้วย ซึ่งคณะกรรมการตรวจสอบได้ให้ข้อเสนอแนะที่เป็นประโยชน์ เพื่อให้มีกระบวนการในการกำกับดูแลการปฏิบัติตามกฎหมายและระเบียบที่เกี่ยวข้องอย่างมีประสิทธิภาพ สร้างความมั่นใจว่าบริษัทฯ ในกลุ่มบริษัท พัฒน์กล จำกัด (มหาชน) มีการปฏิบัติตามกฎหมายและระเบียบที่เกี่ยวข้องอย่างครบถ้วน

4. การกำกับดูแลงานตรวจสอบภายใน

คณะกรรมการตรวจสอบได้อนุมัติแผนงานตรวจสอบประจำ ปีของหน่วยงานตรวจสอบโดยใช้หลักเกณฑ์การตรวจสอบตามผลการประเมินความเสี่ยง ซึ่งสอดคล้องกับความเสี่ยงที่สำคัญและทิศทางการดำเนินงานของบริษัท พัฒน์กล จำกัด

(มหาชน) รวมทั้งสอบทานรายงานผลการตรวจสอบงานโครงการ (SITE AUDIT) การตรวจนับสินค้าคงเหลือประจำปี การตรวจสอบลูกหนี้ค้างชำระ ซึ่งมีการพิจารณาประเด็นการตรวจสอบที่สําคัญอย่างต่อเนื่อง รวมถึงการติดตามการปรับปรุงแก้ไขอย่างสม่ำเสมอ ทั้งนี้ส่วนงานตรวจสอบภายในเป็นหน่วยงานอิสระ มุ่งเน้นการตรวจสอบเชิงป้องกันที่มีประสิทธิภาพ และประสิทธิผลอย่างเพียงพอ เป็นไปตามมาตรฐานสากล

นอกจากนี้ได้มีการพิจารณาทบทวนกฎบัตรคณะกรรมการตรวจสอบเป็นประจำทุกปี รวมถึงพิจารณาความเพียงพอเหมาะสมของอัตราค่าจ้างของหน่วยงานตรวจสอบภายใน

5. การพิจารณาเสนอแต่งตั้งผู้สอบบัญชีของบริษัท พัฒน์กล จำกัด (มหาชน) และการประชุมร่วมกับผู้สอบบัญชี

คณะกรรมการตรวจสอบได้พิจารณาเสนอแต่งตั้งบริษัท กรินทร์ ออดิท จำกัด เป็นผู้สอบบัญชีของบริษัท พัฒน์กล จำกัด (มหาชน) รวมทั้งพิจารณาเสนอค่าตอบแทนในปี 2560 นอกจากนี้ได้ร่วมประชุมกับผู้สอบบัญชีและหน่วยงานตรวจสอบ โดยไม่มีฝ่ายบริหารเข้าร่วม เพื่อรับทราบแผนการตรวจสอบของผู้สอบบัญชี รวมทั้งปัญหาหรืออุปสรรคในการปฏิบัติงานตรวจสอบ เพื่อแนะนำแนวทางในการแก้ไขปรับปรุง ซึ่งในปี 2560 ได้มีการประชุมร่วมกัน 4 ครั้ง

คณะกรรมการตรวจสอบได้ปฏิบัติงานด้วยความรอบคอบได้ให้ข้อคิดเห็นและคำแนะนำ ซึ่งช่วยส่งเสริมการกำกับดูแลกิจการที่ดี และเพื่อประโยชน์ต่อการดำเนินงานของบริษัทฯ รวมถึงเพื่อรักษาผลประโยชน์ของผู้ถือหุ้นและผู้มีส่วนได้เสียทุกฝ่าย

ทั้งนี้ภารกิจที่ได้ปฏิบัติในปี 2560 ตามที่กล่าวข้างต้น คณะกรรมการตรวจสอบ ขอสรุปความเห็นดังนี้

- ระบบบัญชีและรายงานทางการเงินของบริษัทฯ มีความถูกต้อง เชื่อถือได้ และมีการเปิดเผยข้อมูลที่สำคัญครบถ้วน เพียงพอ และทันเวลา
- ระบบการควบคุมภายในของบริษัทฯ มีความเพียงพอและเหมาะสม มีการปรับปรุงระบบการควบคุมภายในอย่างต่อเนื่อง เพื่อให้มีความเหมาะสมกับการดำเนินธุรกิจของบริษัทฯ ในปัจจุบันและอนาคต และสอดคล้องกับกฎหมายและกฎระเบียบที่เกี่ยวข้อง
- ผู้สอบบัญชีของบริษัทฯ คือบริษัท กรินทร์ ออดิท จำกัด มีความเป็นอิสระและมีประสบการณ์ ในการตรวจสอบรายงานทางการเงินของบริษัทฯ ให้มีความถูกต้อง เชื่อถือได้ และมีการเปิดเผยข้อมูลที่สำคัญครบถ้วน เพียงพอ และทันเวลา
- จากการสอบทานรายการที่เกี่ยวข้องกัน หรือรายการที่อาจจะมี ความขัดแย้ง ทางผลประโยชน์ คณะกรรมการตรวจสอบเห็นว่าบริษัทฯ ได้มีการเปิดเผยข้อมูลอย่างถูกต้องครบถ้วน และรายการดังกล่าวเป็นรายการที่มีเงื่อนไขและราคาที่ยุติธรรมเหมาะสม ซึ่งได้ผ่านการอนุมัติจากฝ่ายจัดการหรือ คณะกรรมการบริษัทฯ ก่อนทํารายการแล้ว

วันที่ 22 กุมภาพันธ์ 2561

ในนามคณะกรรมการตรวจสอบ



(นายสุชาติ สุขสุมิตร)

ประธานคณะกรรมการตรวจสอบ



รายงานความรับผิดชอบของคณะกรรมการ บริษัทต่อรายงานทางการเงิน

คณะกรรมการบริษัทเป็นผู้รับผิดชอบต่อการเงินของบริษัทฯ และบริษัทย่อย รวมถึงข้อมูลสารสนเทศทางการเงินที่ปรากฏในรายงานประจำปี งบการเงินดังกล่าวจัดทำขึ้นตามมาตรฐานการบัญชีที่รับรองทั่วไป โดยเลือกใช้นโยบายบัญชีที่เหมาะสมและถือปฏิบัติอย่างสม่ำเสมอ และใช้ดุลยพินิจอย่างรอบคอบระมัดระวังในการจัดทำ รวมทั้งมีการเปิดเผยข้อมูลที่สำคัญอย่างเพียงพอในหมายเหตุประกอบงบการเงิน เพื่อให้ประโยชน์ต่อผู้ถือหุ้นและนักลงทุนทั่วไปอย่างโปร่งใส

คณะกรรมการบริษัทได้จัดให้มีระบบบริหารความเสี่ยง และให้มีและดำรงรักษาไว้ซึ่งระบบควบคุมภายในที่เหมาะสมและมีประสิทธิผล เพื่อให้มั่นใจได้อย่างมีเหตุผลว่าข้อมูลทางบัญชีมีความถูกต้องครบถ้วน และเพียงพอที่จะด รักษาไว้ซึ่งทรัพย์สิน ตลอดจนเพื่อให้ไม่เกิดการทุจริตหรือการฉ้อโกง การที่ผิดปกติดังกล่าวมีสาระสำคัญ

ในการนี้ คณะกรรมการตรวจสอบซึ่งเป็นกรรมการอิสระของบริษัทฯ ได้ทำหน้าที่ในการสอบทานนโยบายบัญชี และคุณภาพของรายงานทางการเงิน สอบทานระบบการควบคุมภายใน การตรวจสอบภายใน ระบบการบริหารความเสี่ยง ตลอดจนพิจารณาการเปิดเผยข้อมูลรายการระหว่างกัน โดยความเห็นของคณะกรรมการตรวจสอบเกี่ยวกับเรื่องนี้ปรากฏในรายงานของคณะกรรมการตรวจสอบซึ่งได้เปิดเผยไว้ในรายงานประจำปีแล้ว

งบการเงินของบริษัทและบริษัทย่อยได้รับการตรวจสอบโดย บริษัท กรีนทร์ ออดิท จำกัด ซึ่งเป็นผู้สอบบัญชีของบริษัทฯ ในการตรวจสอบนั้น คณะกรรมการบริษัทและคณะผู้บริหารได้สนับสนุนข้อมูลและเอกสารต่างๆ เพื่อให้ผู้สอบบัญชีสามารถตรวจสอบ และแสดงความเห็นได้ตามมาตรฐานการสอบบัญชี โดยความเห็นของผู้สอบบัญชีได้ปรากฏในรายงานของผู้สอบบัญชีซึ่งแสดงไว้ในรายงานประจำปีแล้ว

นอกจากนี้ คณะกรรมการบริหารความเสี่ยงของบริษัทฯ ได้ทำการประเมินความเพียงพอของระบบควบคุมภายใน และรายการระหว่างกัน โดยมีความเห็นว่าระบบการควบคุมภายในของบริษัทฯ โดยรวมอยู่ในระดับที่น่าพอใจและสามารถสร้างความเชื่อมั่นอย่างมีเหตุผลได้ว่างบการเงินของบริษัทฯ และบริษัทย่อยสำหรับปีสิ้นสุด ณ วันที่ 31 ธันวาคม 2560 มีความเชื่อถือได้ โดยถือปฏิบัติตามมาตรฐานการบัญชีที่รับรองทั่วไป และปฏิบัติตามกฎหมายและกฎระเบียบที่เกี่ยวข้อง

รศ. ดร. สมชอบ ไชยเวช
ประธานกรรมการ

นายแสงชัย ไชติช่วงชัชวาล
กรรมการ และประธานคณะเจ้าหน้าที่บริหาร

งบการเงินประจำปี 2560

รายงานของผู้สอบบัญชีรับอนุญาต

เสนอ ผู้ถือหุ้นของบริษัท พัฒน์กล จำกัด (มหาชน)

ความเห็น

ข้าพเจ้าได้ตรวจสอบงบการเงินของ บริษัท พัฒน์กล จำกัด (มหาชน) และบริษัทย่อย ซึ่งประกอบด้วย งบแสดงฐานะการเงินรวมและงบแสดงฐานะการเงินเฉพาะกิจการ ณ วันที่ 31 ธันวาคม 2560 งบกำไรขาดทุนเบ็ดเสร็จรวมและงบกำไรขาดทุนเฉพาะกิจการ งบแสดงการเปลี่ยนแปลงส่วนของผู้ถือหุ้นรวมและงบแสดงการเปลี่ยนแปลงส่วนของผู้ถือหุ้นเฉพาะกิจการ งบกระแสเงินสดรวมและงบกระแสเงินสดเฉพาะกิจการ สำหรับปีสิ้นสุดวันเดียวกันและหมายเหตุประกอบงบการเงินรวมถึงหมายเหตุสรุปนโยบายการบัญชีที่สำคัญ

ข้าพเจ้าเห็นว่า งบการเงินรวมและงบการเงินเฉพาะกิจการข้างต้นนี้ แสดงฐานะการเงินรวมและฐานะการเงินเฉพาะกิจการของบริษัท พัฒน์กล จำกัด (มหาชน) และบริษัทย่อย ณ วันที่ 31 ธันวาคม 2560 และผลการดำเนินงานรวมและผลการดำเนินงานเฉพาะกิจการ และกระแสเงินสดรวมและกระแสเงินสดเฉพาะกิจการสำหรับปีสิ้นสุดวันเดียวกัน โดยถูกต้องตามที่ควรในสาระสำคัญตามมาตรฐานการรายงานทางการเงิน

เกณฑ์ในการแสดงความเห็น

ข้าพเจ้าได้ปฏิบัติงานตรวจสอบตามมาตรฐานการสอบบัญชี ความรับผิดชอบของข้าพเจ้าได้กล่าวไว้ในวรรคความรับผิดชอบของผู้สอบบัญชีต่อการตรวจสอบงบการเงินรวมในรายงานของข้าพเจ้า ข้าพเจ้ามีความเป็นอิสระจากกลุ่มบริษัทตามข้อกำหนดจรรยาบรรณของผู้ประกอบวิชาชีพบัญชีที่กำหนดโดยสภาวิชาชีพบัญชี ในส่วนที่เกี่ยวข้องกับการตรวจสอบงบการเงินรวม และข้าพเจ้าได้ปฏิบัติตามความรับผิดชอบด้านจรรยาบรรณอื่นๆซึ่งเป็นไปตามข้อกำหนดเหล่านี้ ข้าพเจ้าเชื่อว่าหลักฐานการสอบบัญชีที่ข้าพเจ้าได้รับเพียงพอและเหมาะสมเพื่อใช้เป็นเกณฑ์ในการแสดงความเห็นของข้าพเจ้า

เรื่องสำคัญในการตรวจสอบ

เรื่องสำคัญในการตรวจสอบ คือ เรื่องต่างๆที่มีนัยสำคัญที่สุดตามดุลยพินิจของผู้ประกอบวิชาชีพของข้าพเจ้าในการตรวจสอบงบการเงินรวมสำหรับงวดปัจจุบัน ข้าพเจ้าได้นำเรื่องเหล่านี้มาพิจารณาในบริบทของการตรวจสอบงบการเงินรวมโดยรวมและในการแสดงความเห็นของข้าพเจ้า ทั้งนี้ข้าพเจ้าไม่ได้แสดงความเห็นแยกต่างหากสำหรับเรื่องเหล่านี้

การรับรู้รายได้ตามขั้นความสำเร็จของงาน

ความเสี่ยง

บริษัทมีลักษณะธุรกิจที่สะท้อนความเสี่ยงของสัญญาซึ่งต้องใช้ดุลพินิจที่สำคัญในการประเมินผลการดำเนินงานด้านการเงินทั้งในปัจจุบันและอนาคตของสัญญาต่างๆ รายได้และกำไรมีการรับรู้ตามขั้นของงานที่ทำเสร็จสำหรับสัญญาแต่ละสัญญา โดยคำนวณตามสัดส่วนของต้นทุนทั้งหมดที่เกิดขึ้นแล้วจนถึงวันที่ในรายงานทางการเงินเปรียบเทียบกับประมาณการต้นทุนทั้งหมดของสัญญา สถานะของสัญญามีการประเมินและปรับให้เป็นปัจจุบันอย่างสม่ำเสมอ ในการนี้ผู้บริหารต้องใช้ดุลพินิจที่สำคัญในการประเมินมูลค่าของสัญญา ความครบถ้วนและความแม่นยำของประมาณการต้นทุนจนกว่างานจะเสร็จ และความสามารถในการทำงานตามสัญญาให้แล้วเสร็จภายในกำหนดเวลาที่วางแผนไว้ ผลกำไรขาดทุนที่เป็นไปได้ในที่สุดของสัญญาอาจคำนวณออกมาได้หลายจำนวน โดยมีช่วงที่ค่อนข้างกว้างและช่วงดังกล่าวอาจมีสาระสำคัญ นอกจากนี้การเปลี่ยนแปลงในดุลพินิจของผู้บริหารและการเปลี่ยนแปลงของประมาณการต่างๆ ที่เกี่ยวข้อง ซึ่งเกิดขึ้นเมื่อสัญญามีความคืบหน้าไปเรื่อยๆ สามารถส่งผลให้มีการปรับปรุงจำนวนรายได้และกำไรอย่างมีสาระสำคัญได้ ซึ่งอาจเป็นทั้งการเพิ่มหรือลดรายได้และกำไร

การตอบสนองความเสี่ยงของผู้สอบบัญชี

วิธีการตรวจสอบของข้าพเจ้าต่อเรื่องดังกล่าว ข้าพเจ้าได้ใช้วิธีดังต่อไปนี้

- ประเมินและทดสอบการออกแบบระบบการควบคุมที่สำคัญและการนำการควบคุมนั้นไปใช้สำหรับการรับรู้รายได้และกำไรจากงานตามสัญญา
- ทดสอบการควบคุมที่สำคัญ เพื่อพิจารณาว่าการควบคุมมีประสิทธิภาพจริงในทางปฏิบัติตลอดปี
- เลือกตัวอย่างสัญญาโดยการเพื่อตรวจสอบความถูกต้องตามควรของผลการดำเนินงานในปัจจุบันและในอนาคตของสัญญา โดยใช้วิธีการดังต่อไปนี้ ประเมินความสมเหตุสมผลของประมาณการต้นทุนงานจนถึงงานเสร็จ ประเมินความสามารถในการส่งมอบงานได้ทันตามกำหนดเวลาที่วางแผน ประเมินการชำระหนี้ของลูกหนี้ตามสัญญางานสอบทานงานที่เกิดการขาดทุนและต้นทุนที่จะเกิดขึ้นจนงานเสร็จ รวมทั้งประเมินความครบถ้วนของสำรองค่าเผื่อขาดทุนจากสัญญางาน

จากการใช้วิธีการตรวจสอบดังที่กล่าวมา ข้าพเจ้าไม่พบรายการผลต่างที่มีสาระสำคัญของการรับรู้รายได้ในงานโครงการใดที่ไม่เป็นไปตามเงื่อนไขที่ระบุไว้ในสัญญา

ค่าเผื่อหนี้สงสัยจะสูญ

ความเสี่ยง

ความเสี่ยงพหุของจำนวนค่าเผื่อหนี้สงสัยจะสูญเป็นเรื่องสำคัญที่ผู้บริหารต้องใช้ดุลยพินิจอย่างมากในการกำหนดจำนวนที่คาดว่าจะได้รับคืนของลูกหนี้การค้า ซึ่งเกี่ยวข้องกับความเสี่ยงหลักเสี่ยงไม่ได้ที่ต้องอาศัยปัจจัยต่างๆ เช่น สถานะปัจจุบันของลูกหนี้ ประวัติการชำระหนี้ และความผันผวนของภาวะเศรษฐกิจที่อาจกระทบ ประกอบกับ ณ วันที่ 31 ธันวาคม 2560 บริษัทมีลูกหนี้การค้า จำนวน 671.81 ล้านบาท และมีค่าเผื่อหนี้สงสัยจะสูญ จำนวน 81.02 ล้านบาท (สุทธิคิดเป็นร้อยละ 19 ของสินทรัพย์รวม) ดังนั้น ข้าพเจ้าจึงให้ความสำคัญเกี่ยวกับความเสี่ยงพหุของค่าเผื่อหนี้สงสัยจะสูญของลูกหนี้การค้า

นโยบายการบัญชี และรายละเอียดของลูกหนี้การค้าและค่าเผื่อหนี้สงสัยจะสูญแสดงไว้ในหมายเหตุประกอบงบการเงินข้อ 3, 4 และ 7 ตามลำดับ

การตอบสนองความเสี่ยงของผู้สอบบัญชี

วิธีการตรวจสอบของข้าพเจ้าต่อเรื่องดังกล่าว ข้าพเจ้าได้ใช้วิธีดังต่อไปนี้

- ทำความเข้าใจเกี่ยวกับกระบวนการบันทึกการขาย การติดตามหนี้ การรับชำระหนี้ การตั้งค่าเผื่อหนี้สงสัยจะสูญ และระบบการควบคุมภายในที่เกี่ยวข้อง
- ประเมินและทดสอบการออกแบบระบบการควบคุมที่สำคัญและการนำการควบคุมนั้นไปใช้สำหรับการรับรู้รายการลูกหนี้ และค่าเผื่อหนี้สงสัยจะสูญ
- ทดสอบการควบคุมที่สำคัญ เพื่อพิจารณาว่าการควบคุมมีประสิทธิภาพจริงในทางปฏิบัติตลอดปี
- ตรวจสอบเนื้อหาสาระ ซึ่งประกอบด้วย
 - ขอคำยืนยันยอดจากลูกหนี้การค้า ณ วันสิ้นปี
 - ทดสอบการคำนวณอายุหนี้ค้าง และการคำนวณค่าเผื่อหนี้สงสัยจะสูญ
 - ตรวจสอบการรับชำระเงินจากลูกหนี้ภายหลังก่อระยะเวลาที่รายงาน
 - สอบทานความเสี่ยงพหุการเปิดเผยข้อมูลในหมายเหตุประกอบงบการเงิน

ข้อมูลอื่น

ผู้บริหารเป็นผู้รับผิดชอบต่อข้อมูลอื่น ข้อมูลอื่นประกอบด้วยข้อมูลซึ่งรวมอยู่ในรายงานประจำปี แต่ไม่รวมถึงงบการเงิน และรายงานของผู้สอบบัญชีที่อยู่ในรายงานประจำปีนั้น ข้าพเจ้าคาดว่าข้าพเจ้าจะได้รับรายงานประจำปีภายหลังจากวันที่ในรายงานของผู้สอบบัญชีนี้

ความเห็นของข้าพเจ้าต่องบการเงินไม่ครอบคลุมถึงข้อมูลอื่นและข้าพเจ้าไม่ได้ให้ความเชื่อมั่นต่อข้อมูลอื่น

ความรับผิดชอบของข้าพเจ้าที่เกี่ยวข้องเนื่องกับการตรวจสอบงบการเงิน คือ การอ่านและพิจารณาว่าข้อมูลอื่นมีความขัดแย้งที่มีสาระสำคัญกับงบการเงินหรือความรู้ที่ได้รับจากการตรวจสอบของข้าพเจ้า หรือปรากฏว่าข้อมูลอื่นมีการแสดงข้อมูลที่ขัดต่อข้อเท็จจริงอันเป็นสาระสำคัญหรือไม่

เมื่อข้าพเจ้าได้อ่านรายงานประจำปี หากข้าพเจ้าสรุปได้ว่ามีการแสดงข้อมูลที่ขัดต่อข้อเท็จจริงอันเป็นสาระสำคัญ ข้าพเจ้าต้องสื่อสารเรื่องดังกล่าวกับผู้มีหน้าที่ในการกำกับดูแลเพื่อให้ผู้มีหน้าที่ในการกำกับดูแลดำเนินการแก้ไขข้อมูลที่แสดงขัดต่อข้อเท็จจริง

ความรับผิดชอบของผู้บริหารและผู้มีหน้าที่ในการกำกับดูแลต่องบการเงินรวม

ผู้บริหารมีหน้าที่รับผิดชอบในการจัดทำและนำเสนองบการเงินรวมเหล่านี้ โดยถูกต้องตามที่ควรตามมาตรฐานการรายงานทางการเงินและรับผิดชอบเกี่ยวกับการควบคุมภายในที่ผู้บริหารพิจารณาว่าเป็นเพื่อให้สามารถจัดทำงบการเงินรวมที่ปราศจากการแสดงข้อมูลที่ขัดต่อข้อเท็จจริงอันเป็นสาระสำคัญไม่ว่าจะเกิดจากการทุจริตหรือข้อผิดพลาด

ในการจัดทำงบการเงินรวม ผู้บริหารรับผิดชอบในการประเมินความสามารถของกลุ่มบริษัทในการดำเนินงานต่อเนื่องเปิดเผยเรื่องที่เกี่ยวข้องกับการดำเนินงานต่อเนื่อง (ตามความเหมาะสม) และการใช้เกณฑ์การบัญชีสำหรับการดำเนินงานต่อเนื่องเว้นแต่ผู้บริหารมีความตั้งใจที่จะเลิกกลุ่มบริษัทหรือหยุดดำเนินงานหรือไม่สามารถดำเนินงานต่อเนื่องต่อไปได้

ผู้มีหน้าที่ในการกำกับดูแลมีหน้าที่ในการสอดส่องดูแลกระบวนการในการจัดทำรายงานทางการเงินของกลุ่มบริษัท

ความรับผิดชอบของผู้สอบบัญชีต่อการตรวจสอบงบการเงินรวม

การตรวจสอบของข้าพเจ้ามีวัตถุประสงค์ เพื่อให้ได้ความเชื่อมั่นอย่างสมเหตุสมผลว่างบการเงินโดยรวมปราศจากการแสดงข้อมูลที่ขัดต่อข้อเท็จจริงอันเป็นสาระสำคัญหรือไม่ ไม่ว่าจะเกิดจากการทุจริตหรือข้อผิดพลาดและเสนอรายงานของผู้สอบบัญชีซึ่งรวมความเห็นของข้าพเจ้าอยู่ด้วยความเชื่อมั่นอย่างสมเหตุสมผล คือความเชื่อมั่นในระดับสูงแต่ไม่ได้เป็นการรับประกันว่าการปฏิบัติตามตรวจสอบตามมาตรฐานการสอบบัญชี จะสามารถตรวจพบข้อมูลที่ขัดต่อข้อเท็จจริงอันเป็นสาระสำคัญที่มีอยู่ได้เสมอไป ข้อมูลที่ขัดต่อข้อเท็จจริงอาจเกิดจากการทุจริตหรือข้อผิดพลาดและถือว่ามีสาระสำคัญเมื่อคาดการณ์ได้อย่างสมเหตุสมผลว่ารายการที่ขัดต่อข้อเท็จจริงแต่ละรายการหรือทุกรายการรวมกันจะมีผลต่อการตัดสินใจทางเศรษฐกิจของผู้ใช้งบการเงินรวมจากการใช้งบการเงินเหล่านี้

ในการตรวจสอบของข้าพเจ้าตามมาตรฐานการสอบบัญชี ข้าพเจ้าได้ใช้ดุลยพินิจและการสังเกตและสงสัยของผู้ประกอบวิชาชีพตลอดการตรวจสอบการปฏิบัติงานของข้าพเจ้ารวมถึง

- ระบุและประเมินความเสี่ยงจากการแสดงข้อมูลที่ขัดต่อข้อเท็จจริงอันเป็นสาระสำคัญในงบการเงินรวม ไม่ว่าจะเกิดจากการทุจริตหรือข้อผิดพลาดออกแบบและปฏิบัติงานตามวิธีการตรวจสอบเพื่อตอบสนองต่อความเสี่ยงเหล่านั้นและได้หลักฐานการสอบบัญชีที่เพียงพอและเหมาะสมเพื่อเป็นเกณฑ์ในการแสดงความเห็นของข้าพเจ้าความเสี่ยงที่ไม่พบข้อมูลที่ขัดต่อข้อเท็จจริงอันเป็นสาระสำคัญซึ่งเป็นผลมาจากการทุจริตจะสูงกว่าความเสี่ยงที่เกิดจากข้อผิดพลาดเนื่องจากการทุจริตอาจเกี่ยวกับการสมรู้ร่วมคิดการปลอมแปลงเอกสารหลักฐานการตั้งไว้ละเว้นการแสดงผลการแสดงผลที่ไม่ตรงตามข้อเท็จจริงหรือการแทรกแซงการควบคุมภายใน
- ทำความเข้าใจในระบบการควบคุมภายในที่เกี่ยวข้องกับการตรวจสอบเพื่อออกแบบวิธีการตรวจสอบที่เหมาะสมกับสถานการณ์แต่ไม่ใช่เพื่อวัตถุประสงค์ในการแสดงความเห็นต่อความมีประสิทธิภาพของการควบคุมภายในของกลุ่มบริษัท
- ประเมินความเหมาะสมของนโยบายการบัญชีที่ผู้บริหารใช้และความสมเหตุสมผลของประมาณการทางบัญชีและการเปิดเผยข้อมูลที่เกี่ยวข้องซึ่งจัดทำขึ้นโดยผู้บริหาร
- สรุปเกี่ยวกับความเหมาะสมของการใช้เกณฑ์การบัญชีสำหรับการดำเนินงานต่อเนื่องของผู้บริหารและจากหลักฐานการสอบบัญชีที่ได้รับ สรุปว่ามีความไม่แน่นอนที่มีสาระสำคัญเกี่ยวกับเหตุการณ์หรือสถานการณ์ที่อาจเป็นเหตุให้เกิดข้อสงสัยอย่างมีนัยสำคัญต่อความสามารถของกลุ่มบริษัทในการดำเนินงานต่อเนื่องหรือไม่ ถ้าข้าพเจ้าได้ข้อสรุปว่ามีความไม่แน่นอนที่มีสาระสำคัญข้าพเจ้าต้องกล่าวไว้ในรายงานของผู้สอบบัญชีของข้าพเจ้าโดยให้ข้อสังเกตถึงการเปิดเผยข้อมูลที่ในงบการเงินรวมที่เกี่ยวข้อง หรือถ้าการเปิดเผยดังกล่าวไม่เพียงพอความเห็นของข้าพเจ้าจะเปลี่ยนแปลงไปข้อสรุปของข้าพเจ้าขึ้นอยู่กับหลักฐานการสอบบัญชีที่ได้รับจนถึงวันที่ในรายงานของผู้สอบบัญชีของข้าพเจ้าอย่างไรก็ตามเหตุการณ์หรือสถานการณ์ในอนาคตอาจเป็นเหตุให้กลุ่มบริษัทต้องหยุดการดำเนินงานต่อเนื่อง
- ประเมินการนำเสนอโครงสร้างและเนื้อหาของงบการเงินรวมโดยรวม รวมถึงการเปิดเผยข้อมูลว่างบการเงินรวมแสดงรายการและเหตุการณ์ในรูปแบบที่ทำให้มีการนำเสนอข้อมูลโดยถูกต้องตามที่ควรหรือไม่
- ได้รับหลักฐานการสอบบัญชีที่เหมาะสมอย่างเพียงพอเกี่ยวกับข้อมูลทางการเงินของกิจการภายในกลุ่มหรือกิจกรรมทางธุรกิจภายในกลุ่มบริษัทเพื่อแสดงความเห็นต่องบการเงิน ข้าพเจ้ารับผิดชอบต่อการกำหนดแนวทางการควบคุมดูแลและการปฏิบัติงานตรวจสอบกลุ่มบริษัท ข้าพเจ้าเป็นผู้รับผิดชอบแต่เพียงผู้เดียวต่อความเห็นของข้าพเจ้า

ข้าพเจ้าได้สื่อสารกับผู้มีหน้าที่ในการกำกับดูแลในเรื่องต่างๆ ที่สำคัญ ซึ่งรวมถึงขอบเขตและช่วงเวลาของการตรวจสอบตามที่ได้วางแผนไว้ประเด็นที่มีนัยสำคัญที่พบจากการตรวจสอบ รวมถึงข้อบกพร่องที่มีนัยสำคัญในระบบการควบคุมภายใน หากข้าพเจ้าได้พบในระหว่างการตรวจสอบของข้าพเจ้า

ข้าพเจ้าได้ให้คำรับรองแก่ผู้มีหน้าที่ในการกำกับดูแลว่าข้าพเจ้าได้ปฏิบัติตามข้อกำหนดจรรยาบรรณที่เกี่ยวข้องกับความ
เป็นอิสระและได้สื่อสารกับผู้มีหน้าที่ในการกำกับดูแลเกี่ยวกับความสัมพันธ์ทั้งหมดตลอดจนเรื่องอื่นซึ่งข้าพเจ้าเชื่อว่ามี
เหตุผลที่บุคคลภายนอกอาจพิจารณาว่ากระทบต่อความเป็นอิสระของข้าพเจ้าและมาตรการที่ข้าพเจ้าใช้เพื่อป้องกันไม่ให้
ข้าพเจ้าขาดความเป็นอิสระจากเรื่องที่เกี่ยวข้องกับผู้มีหน้าที่ในการกำกับดูแลข้าพเจ้าได้พิจารณาเรื่องต่างๆที่มีนัยสำคัญมาก
ที่สุดในการตรวจสอบงบการเงินรวมในงวดปัจจุบันและกำหนดเป็นเรื่องสำคัญในการตรวจสอบข้าพเจ้าได้อธิบายเรื่อง
เหล่านี้ในรายงานของผู้สอบบัญชีเว้นแต่กฎหมายหรือข้อบังคับไม่ให้เปิดเผยต่อสาธารณะเกี่ยวกับเรื่องดังกล่าวหรือใน
สถานการณ์ที่หากเกิดขึ้นข้าพเจ้าพิจารณาว่าไม่ควรสื่อสารเรื่องดังกล่าวในรายงานของข้าพเจ้าเพราะการกระทำดังกล่าว
สามารถคาดการณ์ได้อย่างสมเหตุสมผลว่าจะมีผลกระทบในทางลบมากกว่าผลประโยชน์ต่อส่วนได้เสียสาธารณะจากการ
สื่อสารดังกล่าว

ผู้สอบบัญชีที่รับผิดชอบงานสอบบัญชีและการนำเสนอรายงานฉบับนี้คือนายจิโรจ ศิริโรโรจน์

(นายจิโรจ ศิริโรโรจน์)

ผู้สอบบัญชีรับอนุญาต ทะเบียนเลขที่ 5113

บริษัท กรินทร์ ออดิท จำกัด

กรุงเทพมหานคร

วันที่ 23 กุมภาพันธ์ 2561

บริษัท พัฒน์กล จำกัด (มหาชน) และบริษัทย่อย

งบแสดงฐานะการเงิน

		บาท					
		งบการเงินรวม			งบการเงินเฉพาะกิจการ		
		ณ วันที่ 31 ธันวาคม	ณ วันที่ 31 ธันวาคม	ณ วันที่ 1 มกราคม	ณ วันที่ 31 ธันวาคม	ณ วันที่ 31 ธันวาคม	ณ วันที่ 1 มกราคม
		2560	2559	2559	2560	2559	2559
หมายเหตุ			"ปรับปรุงใหม่"	"ปรับปรุงใหม่"		"ปรับปรุงใหม่"	"ปรับปรุงใหม่"
สินทรัพย์							
สินทรัพย์หมุนเวียน							
เงินสดและรายการเทียบเท่าเงินสด	5	257,650,261	596,221,339	387,237,988	183,871,182	506,679,198	349,379,253
เงินลงทุนชั่วคราว - สุทธิ	6	-	-	-	-	-	-
ลูกหนี้การค้าและลูกหนี้หมุนเวียนอื่น - สุทธิ	7, 28.3	1,192,496,243	899,147,980	875,262,111	1,241,707,996	992,659,610	924,325,960
เงินให้กู้ยืมระยะสั้นและคอกเบี้ยค้างรับ							
กิจการที่เกี่ยวข้องกัน - สุทธิ	28.3	-	-	-	241,758,560	282,268,994	377,727,288
สินค้าคงเหลือ - สุทธิ	8	767,896,469	683,641,661	639,215,797	390,166,734	304,764,151	293,422,126
สินทรัพย์ภาษีเงินได้งวดปัจจุบัน		410,111	-	-	-	-	-
สินทรัพย์หมุนเวียนอื่น		5,378,137	15,398,980	11,014,509	3,416,566	13,624,767	9,821,037
รวมสินทรัพย์หมุนเวียน		2,223,831,221	2,194,409,960	1,912,730,405	2,060,921,038	2,099,996,720	1,954,675,664
สินทรัพย์ไม่หมุนเวียน							
เงินลงทุนในบริษัทย่อย - สุทธิ	9	-	-	-	213,173,263	158,467,442	146,748,025
ลูกหนี้การค้าและลูกหนี้ไม่หมุนเวียนอื่น - สุทธิ	10	196,215,210	-	-	196,215,210	-	-
อสังหาริมทรัพย์เพื่อการลงทุน - สุทธิ	11	44,055,806	44,055,806	44,055,806	20,843,481	20,843,481	20,843,481
ที่ดิน อาคารและอุปกรณ์ - สุทธิ	12	1,163,665,455	1,132,198,535	1,168,982,137	867,159,538	858,766,822	882,327,654
สินทรัพย์ไม่มีตัวตนอื่น - สุทธิ	13	83,092,194	93,081,293	95,098,781	80,854,616	90,631,767	94,465,913
สินทรัพย์ภาษีเงินได้รอการตัดบัญชี	14	84,161,984	88,986,465	107,543,683	68,611,646	71,751,347	90,822,523
สินทรัพย์ไม่หมุนเวียนอื่น		43,599,064	79,989,166	73,395,611	34,166,723	72,671,713	63,799,833
รวมสินทรัพย์ไม่หมุนเวียน		1,614,789,713	1,438,311,265	1,489,076,018	1,481,024,477	1,273,132,572	1,299,007,429
รวมสินทรัพย์		3,838,620,934	3,632,721,225	3,401,806,423	3,541,945,515	3,373,129,292	3,253,683,093

หมายเหตุประกอบงบการเงินเป็นส่วนหนึ่งของงบการเงินนี้

บริษัท พัฒน์กล จำกัด (มหาชน) และบริษัทย่อย

งบแสดงฐานะการเงิน (ต่อ)

		บาท					
		งบการเงินรวม			งบการเงินเฉพาะกิจการ		
		ณ วันที่ 31 ธันวาคม	ณ วันที่ 31 ธันวาคม	ณ วันที่ 1 มกราคม	ณ วันที่ 31 ธันวาคม	ณ วันที่ 31 ธันวาคม	ณ วันที่ 1 มกราคม
		2560	2559	2559	2560	2559	2559
หมายเหตุ			"ปรับปรุงใหม่"	"ปรับปรุงใหม่"		"ปรับปรุงใหม่"	"ปรับปรุงใหม่"
หนี้สินและส่วนของผู้ถือหุ้น							
หนี้สินหมุนเวียน							
เงินเบิกเกินบัญชีและเงินกู้ยืมระยะสั้น							
จากสถาบันการเงิน	15	191,908,169	110,131,122	52,831,167	61,831,128	8,259	498,450
เจ้าหนี้การค้าและเจ้าหนี้หมุนเวียนอื่น	16, 28.3	1,088,817,131	1,112,543,533	933,439,206	992,267,689	1,059,307,403	959,452,313
ส่วนของหนี้สินระยะยาวที่ถึงกำหนดชำระภายในหนึ่งปี	17	98,896,600	120,070,138	116,370,310	78,677,889	100,758,833	97,580,164
ภาษีเงินได้ค้างจ่าย		23,201,495	287,514	-	18,411,784	-	-
ประมาณการหนี้สินหมุนเวียนอื่น		29,314,177	20,095,540	23,041,367	27,592,904	18,924,705	20,611,933
ประมาณการหนี้สินหมุนเวียนสำหรับผลประโยชน์พนักงาน	18	2,803,261	-	-	2,679,385	-	-
รวมหนี้สินหมุนเวียน		1,434,940,833	1,363,127,847	1,125,682,050	1,181,460,779	1,178,999,200	1,078,142,860
หนี้สินไม่หมุนเวียน							
เงินกู้ยืมระยะยาว - สุทธิ	17	444,564,891	488,366,014	596,574,521	381,324,340	422,101,727	522,289,674
หนี้สินภาษีเงินได้รอการตัดบัญชี	14	133,216,923	133,216,909	133,084,161	115,028,162	116,723,490	118,312,376
ประมาณการหนี้สินไม่หมุนเวียนสำหรับผลประโยชน์พนักงาน	18	212,635,921	235,873,016	210,776,327	154,955,507	168,253,085	146,034,435
รวมหนี้สินไม่หมุนเวียน		790,417,735	857,455,939	940,435,009	651,308,009	707,078,302	786,636,485
รวมหนี้สิน		2,225,358,568	2,220,583,786	2,066,117,059	1,832,768,788	1,886,077,502	1,864,779,345
ส่วนของผู้ถือหุ้น							
ทุนเรือนหุ้น							
ทุนจดทะเบียน							
หุ้นบริมสิทธิ 79,487,456 หุ้น มูลค่าหุ้นละ 1 บาท		79,487,456	79,487,456	79,487,456	79,487,456	79,487,456	79,487,456
หุ้นสามัญ 520,756,281 หุ้น มูลค่าหุ้นละ 1 บาท		520,756,281	520,756,281	520,756,281	520,756,281	520,756,281	520,756,281

หมายเหตุประกอบงบการเงินเป็นส่วนหนึ่งของงบการเงินนี้

บริษัท พัฒน์กล จำกัด (มหาชน) และบริษัทย่อย

งบแสดงฐานะการเงิน (ต่อ)

		บาท					
		งบการเงินรวม			งบการเงินเฉพาะกิจการ		
		ณ วันที่ 31 ธันวาคม	ณ วันที่ 31 ธันวาคม	ณ วันที่ 1 มกราคม	ณ วันที่ 31 ธันวาคม	ณ วันที่ 31 ธันวาคม	ณ วันที่ 1 มกราคม
		2560	2559	2559	2560	2559	2559
หมายเหตุ			"ปรับปรุงใหม่"	"ปรับปรุงใหม่"		"ปรับปรุงใหม่"	"ปรับปรุงใหม่"
ทุนที่ออกและเรียกชำระแล้ว							
หุ้นบุริมสิทธิ 79,487,456 หุ้น มูลค่าหุ้นละ 1 บาท		79,487,456	79,487,456	79,487,456	79,487,456	79,487,456	79,487,456
หุ้นสามัญ 414,607,781 หุ้น มูลค่าหุ้นละ 1 บาท		414,607,781	414,607,781	414,607,781	414,607,781	414,607,781	414,607,781
ใบสำคัญแสดงสิทธิซื้อหุ้น	20	111,455,925	111,455,925	111,455,925	111,455,925	111,455,925	111,455,925
ส่วนเกินมูลค่าหุ้นบุริมสิทธิ	20	4,555,919	4,555,919	4,555,919	4,769,247	4,769,247	4,769,247
ส่วนเกินมูลค่าหุ้นสามัญ	20	8,542,665	8,542,665	8,398,665	8,542,665	8,542,665	8,542,665
ส่วนต่ำกว่ามูลค่าหุ้นสามัญ	20	(22,088,943)	(22,088,943)	(22,088,943)	(22,088,943)	(22,088,943)	(22,088,943)
หุ้นของบริษัทที่ถือโดยบริษัทย่อย	21						
หุ้นบุริมสิทธิ		(3,555,477)	(3,555,477)	(3,555,477)	-	-	-
หุ้นสามัญ		-	-	(2,400,000)	-	-	-
กำไร(ขาดทุน)สะสม							
จัดสรรแล้ว - สํารองตามกฎหมาย	23	60,024,374	58,267,210	52,755,178	60,024,374	58,267,210	52,755,178
ยังไม่ได้จัดสรร		456,622,553	261,148,931	190,543,652	590,420,555	366,663,407	270,638,022
องค์ประกอบอื่นของส่วนของผู้ถือหุ้น		486,818,541	491,371,468	495,510,741	461,957,667	465,347,042	468,736,417
รวมส่วนของบริษัทใหญ่		1,596,470,794	1,403,792,935	1,329,270,897	1,709,176,727	1,487,051,790	1,388,903,748
ส่วนได้เสียที่ไม่มีอำนาจควบคุม		16,791,572	8,344,504	6,418,467	-	-	-
รวมส่วนของผู้ถือหุ้น		1,613,262,366	1,412,137,439	1,335,689,364	1,709,176,727	1,487,051,790	1,388,903,748
รวมหนี้สินและส่วนของผู้ถือหุ้น		3,838,620,934	3,632,721,225	3,401,806,423	3,541,945,515	3,373,129,292	3,253,683,093

หมายเหตุประกอบงบการเงินเป็นส่วนหนึ่งของงบการเงินนี้

บริษัท พัฒน์กล จำกัด (มหาชน) และบริษัทย่อย

งบกำไรขาดทุนเบ็ดเสร็จ

สำหรับปีสิ้นสุดวันที่ 31 ธันวาคม 2560

หมายเหตุ	บาท			
	งบการเงินรวม		งบการเงินเฉพาะกิจการ	
	2560	2559	2560	2559
		"ปรับปรุงใหม่"		"ปรับปรุงใหม่"
รายได้จากการขายและการให้บริการ	4,731,487,123	3,712,770,062	4,189,983,700	3,419,255,877
ต้นทุนจากการขายและการให้บริการ	(3,537,612,143)	(2,765,893,348)	(3,170,130,461)	(2,617,773,129)
กำไรขั้นต้น	1,193,874,980	946,876,714	1,019,853,239	801,482,748
รายได้อื่น	64,619,488	25,563,736	91,761,367	53,315,184
กำไรก่อนค่าใช้จ่าย	1,258,494,468	972,440,450	1,111,614,606	854,797,932
ต้นทุนในการจัดจำหน่าย	(328,187,232)	(296,932,874)	(289,452,307)	(262,882,972)
ค่าใช้จ่ายในการบริหาร	(503,943,021)	(493,702,521)	(392,527,675)	(391,280,748)
ค่าตอบแทนกรรมการ	(7,810,600)	(7,459,600)	(7,497,600)	(7,047,600)
ค่าตอบแทนผู้บริหาร	28.4 (65,706,753)	(53,086,907)	(61,150,433)	(48,630,587)
รวมค่าใช้จ่าย	(905,647,606)	(851,181,902)	(750,628,015)	(709,841,907)
กำไรก่อนต้นทุนทางการเงิน	352,846,862	121,258,548	360,986,591	144,956,025
ต้นทุนทางการเงิน	(30,986,906)	(29,060,225)	(21,285,815)	(20,828,537)
กำไรก่อนภาษีเงินได้	321,859,956	92,198,323	339,700,776	124,127,488
ภาษีเงินได้	26 (81,688,602)	(26,738,010)	(69,303,568)	(24,914,882)
กำไรสำหรับปี	240,171,354	65,460,313	270,397,208	99,212,606
กำไรขาดทุนเบ็ดเสร็จอื่น :				
รายการที่อาจถูกจัดประเภทใหม่ไว้ในกำไรหรือขาดทุนในภายหลัง :				
ผลต่างของอัตราแลกเปลี่ยนจากการแปลงค่างบการเงิน	(1,913,450)	(749,898)	-	-
รายการที่จะไม่ถูกจัดประเภทใหม่ไว้ในกำไรหรือขาดทุนในภายหลัง :				
ค่าเสื่อมราคาของส่วนเกินทุนจากการตีราคาสินทรัพย์ถาวร	(3,389,375)	(3,389,375)	(3,389,375)	(3,389,375)
ผลกำไร(ขาดทุน)จากการวัดมูลค่าใหม่ของผลประโยชน์พนักงาน				
ที่กำหนดไว้สำหรับโครงการผลประโยชน์พนักงาน	(8,233,130)	883,752	(12,423,067)	(4,898,972)
กำไร(ขาดทุน)เบ็ดเสร็จอื่นสำหรับปี	(13,535,955)	(3,255,521)	(15,812,442)	(8,288,347)
กำไร(ขาดทุน)เบ็ดเสร็จรวมสำหรับปี	226,635,399	62,204,792	254,584,766	90,924,259
การแบ่งปันกำไร(ขาดทุน)				
ส่วนที่เป็นของบริษัทใหญ่	237,923,745	67,115,314	270,397,208	99,212,606
ส่วนที่เป็นของส่วนได้เสียที่ไม่มีอำนาจควบคุม	2,247,609	(1,655,001)	-	-
	240,171,354	65,460,313	270,397,208	99,212,606
การแบ่งปันกำไร(ขาดทุน)เบ็ดเสร็จรวม				
ส่วนที่เป็นของบริษัทใหญ่	224,387,790	63,859,793	254,584,766	90,924,259
ส่วนที่เป็นของส่วนได้เสียที่ไม่มีอำนาจควบคุม	2,247,609	(1,655,001)	-	-
	226,635,399	62,204,792	254,584,766	90,924,259
กำไรต่อหุ้นพื้นฐาน	25			
กำไรสุทธิ (บาทต่อหุ้น)	0.57	0.16	0.65	0.24
จำนวนหุ้นสามัญเฉลี่ยถ่วงน้ำหนัก (หุ้น)	414,607,781	414,607,781	414,607,781	414,607,781
กำไรต่อหุ้นปรับลด	25			
กำไรสุทธิ (บาทต่อหุ้น)	0.46	0.13	0.52	0.19
จำนวนหุ้นสามัญเฉลี่ยถ่วงน้ำหนัก (หุ้น)	519,754,880	519,754,880	519,754,880	519,754,880

หมายเหตุประกอบงบการเงินเป็นส่วนหนึ่งของงบการเงินนี้

บริษัท พัฒน์กล จำกัด (มหาชน) และบริษัทย่อย

งบแสดงการเปลี่ยนแปลงส่วนของผู้ถือหุ้น

สำหรับปีสิ้นสุดวันที่ 31 ธันวาคม 2560

บาท																
งบการเงินรวม																
ส่วนของผู้ถือหุ้นบริษัทใหญ่																
ทุนที่ออกและเรียกชำระแล้ว				กำไร(ขาดทุน)สะสม						องค์ประกอบอื่นของส่วนของผู้ถือหุ้น						
										กำไรขาดทุนเบ็ดเสร็จอื่น						
										ผลกำไร						
										ผลต่างของ (ขาดทุน)จากการ						
										อัตรา วัสดุค่าใหม่						
										ส่วนเกินทุน						
										องค์ประกอบอื่น						
										ส่วนได้เสียที่						
										ไม่มีอำนาจ						
										รวมส่วนของ						
หมายเหตุ	หุ้นบุริมสิทธิ	หุ้นสามัญ	ใบสำคัญแสดงสิทธิซื้อหุ้น	มูลค่าหุ้นบุริมสิทธิ	มูลค่าหุ้นสามัญ	ส่วนต่ำกว่ามูลค่าหุ้นสามัญ	หุ้นของบริษัทที่ถือโดยบริษัทย่อย	จัดสรรสำรองตามกฎหมาย	ยังไม่ได้จัดสรร	จากการแปลงทางการเงิน	ผลเปลี่ยนแปลง	ส่วนเกินทุน	รวมองค์ประกอบอื่นของผู้ถือหุ้น	ส่วนได้เสียที่ควบคุม	ส่วนได้เสียที่ไม่มีอำนาจควบคุม	รวมส่วนของผู้ถือหุ้น
ยอดคงเหลือ ณ วันที่ 1 มกราคม 2559	79,487,456	414,607,781	111,455,925	4,555,919	8,398,665	(22,088,943)	(5,955,477)	52,755,178	279,210,531	-	-	495,510,741	495,510,741	6,418,467		1,424,356,243
รายการปรับปรุง	-	-	-	-	-	-	-	-	(88,666,879)	-	-	-	-	-		(88,666,879)
ยอดคงมา ณ วันที่ 1 มกราคม 2559 (หลังปรับปรุง)	79,487,456	414,607,781	111,455,925	4,555,919	8,398,665	(22,088,943)	(5,955,477)	52,755,178	190,543,652	-	-	495,510,741	495,510,741	6,418,467		1,335,689,364
สำรองตามกฎหมาย	23	-	-	-	-	-	-	5,512,032	(5,512,032)	-	-	-	-	-		-
ขายเงินลงทุน	-	-	-	-	144,000	-	2,400,000	-	-	-	-	-	-	-		2,544,000
ส่วนได้เสียที่ไม่มีอำนาจการควบคุม	-	-	-	-	-	-	-	-	-	-	-	-	-	-	3,581,038	3,581,038
โอนไปกำไรสะสม	-	-	-	-	-	-	-	-	883,752	-	(883,752)	-	(883,752)	-		-
รายการปรับปรุง	-	-	-	-	-	-	-	-	4,728,870	-	-	-	-	-		4,728,870
กำไร(ขาดทุน)เบ็ดเสร็จรวมสำหรับปี	-	-	-	-	-	-	-	-	70,504,689	(749,898)	883,752	(3,389,375)	(3,255,521)	(1,655,001)		65,594,167
ยอดคงเหลือ ณ วันที่ 31 ธันวาคม 2559 (หลังปรับปรุง)	79,487,456	414,607,781	111,455,925	4,555,919	8,542,665	(22,088,943)	(3,555,477)	58,267,210	261,148,931	(749,898)	-	492,121,366	491,371,468	8,344,504		1,412,137,439
เงินปันผลจ่าย	-	-	-	-	-	-	-	-	(35,849,204)	-	-	-	-	-		(35,849,204)
โอนไปกำไรสะสม	-	-	-	-	-	-	-	-	(8,233,130)	-	8,233,130	-	8,233,130	-		-
เพิ่มทุนในบริษัทย่อย	-	-	-	-	-	-	-	-	-	-	-	-	-	6,199,459		6,199,459
สำรองตามกฎหมาย	23	-	-	-	-	-	-	1,757,164	(1,757,164)	-	-	-	-	-		-
กำไร(ขาดทุน)เบ็ดเสร็จรวมสำหรับปี	-	-	-	-	-	-	-	-	241,313,120	(1,163,552)	(8,233,130)	(3,389,375)	(12,786,057)	2,247,609		230,774,672
ยอดคงเหลือ ณ วันที่ 31 ธันวาคม 2560	79,487,456	414,607,781	111,455,925	4,555,919	8,542,665	(22,088,943)	(3,555,477)	60,024,374	456,622,553	(1,913,450)	-	488,731,991	486,818,541	16,791,572		1,613,262,366

บริษัท พัฒนกุล จั กัด (มหาชน) และบริษัทย่อย

งบแสดงการเปลี่ยนแปลงส่วนของผู้ถือหุ้น

สำหรับปีสิ้นสุดวันที่ 31 ธันวาคม 2560

บาท												
งบการเงินเฉพาะกิจการ												
ทุนที่ออกและเรียกชำระแล้ว				กำไร(ขาดทุน)สะสม					องค์ประกอบอื่นของส่วนของผู้ถือหุ้น			
หมายเหตุ	หุ้นบุริมสิทธิ	หุ้นสามัญ	ใบสำคัญแสดงสิทธิซื้อหุ้น	ส่วนเกินมูลค่าหุ้นบุริมสิทธิ	ส่วนเกินมูลค่าหุ้นสามัญ	ส่วนต่ำกว่ามูลค่าหุ้นสามัญ	จัดสรรสำรองตามกฎหมาย	ยังไม่ได้จัดสรร	ผลกำไร			
									(ขาดทุน)จากการวัดมูลค่าใหม่ของผลประโยชน์พนักงาน	ส่วนเกินทุนจากการตีราคาสินทรัพย์ถาวร	องค์ประกอบอื่นของส่วนของผู้ถือหุ้น	รวมส่วนของผู้ถือหุ้น
ยอดคงเหลือ ณ วันที่ 1 มกราคม 2559	79,487,456	414,607,781	111,455,925	4,769,247	8,542,665	(22,088,943)	52,755,178	328,096,556	-	468,736,417	468,736,417	1,446,362,282
รายการปรับปรุง	-	-	-	-	-	-	-	(57,458,534)	-	-	-	(57,458,534)
ยอดยกมา ณ วันที่ 1 มกราคม 2559 (หลังปรับปรุง)	79,487,456	414,607,781	111,455,925	4,769,247	8,542,665	(22,088,943)	52,755,178	270,638,022	-	468,736,417	468,736,417	1,388,903,748
สำรองตามกฎหมาย	23	-	-	-	-	-	5,512,032	(5,512,032)	-	-	-	-
โอนไปกำไรสะสม	-	-	-	-	-	-	-	(4,898,972)	4,898,972	-	4,898,972	-
รายการปรับปรุง	-	-	-	-	-	-	-	3,834,408	-	-	-	3,834,408
กำไร(ขาดทุน)เบ็ดเสร็จรวมสำหรับปี	-	-	-	-	-	-	-	102,601,981	(4,898,972)	(3,389,375)	(8,288,347)	94,313,634
ยอดคงเหลือ ณ วันที่ 31 ธันวาคม 2559 (หลังปรับปรุง)	79,487,456	414,607,781	111,455,925	4,769,247	8,542,665	(22,088,943)	58,267,210	366,663,407	-	465,347,042	465,347,042	1,487,051,790
เงินปันผลจ่าย	-	-	-	-	-	-	-	(35,849,204)	-	-	-	(35,849,204)
สำรองตามกฎหมาย	23	-	-	-	-	-	1,757,164	(1,757,164)	-	-	-	-
โอนไปกำไรสะสม	-	-	-	-	-	-	-	(12,423,067)	12,423,067	-	12,423,067	-
กำไร(ขาดทุน)เบ็ดเสร็จรวมสำหรับปี	-	-	-	-	-	-	-	273,786,583	(12,423,067)	(3,389,375)	(15,812,442)	257,974,141
ยอดคงเหลือ ณ วันที่ 31 ธันวาคม 2560	79,487,456	414,607,781	111,455,925	4,769,247	8,542,665	(22,088,943)	60,024,374	590,420,555	-	461,957,667	461,957,667	1,709,176,727

บริษัท พัฒน์กล จำกัด (มหาชน) และบริษัทย่อย

งบกระแสเงินสด

สำหรับปีสิ้นสุดวันที่ 31 ธันวาคม 2560

หมายเหตุ	บาท			
	งบการเงินรวม		งบการเงินเฉพาะกิจการ	
	2560	2559	2560	2559
		"ปรับปรุงใหม่"		"ปรับปรุงใหม่"
กระแสเงินสดจากกิจกรรมดำเนินงาน				
กำไรก่อนภาษีเงินได้	321,859,956	92,198,323	339,700,776	124,127,488
ปรับรายการที่กระทบกำไรเป็นเงินสดรับ(จ่าย)				
ลูกหนี้การค้าและลูกหนี้หมุนเวียนอื่น(เพิ่มขึ้น)	(281,827,956)	(40,021,802)	(238,460,074)	(76,150,122)
สินค้าคงเหลือ(เพิ่มขึ้น)	(83,103,439)	(49,824,113)	(86,977,697)	(14,195,347)
สินทรัพย์หมุนเวียนอื่น(เพิ่มขึ้น)ลดลง	10,019,437	(4,384,471)	10,208,204	(3,803,730)
ลูกหนี้การค้าและลูกหนี้ไม่หมุนเวียนอื่น(เพิ่มขึ้น)	(196,215,210)	-	(196,215,210)	-
สินทรัพย์ไม่หมุนเวียนอื่น(เพิ่มขึ้น)	(2,626,491)	-	(1,698,059)	-
เจ้าหนี้การค้าและเจ้าหนี้หมุนเวียนอื่นเพิ่มขึ้น(ลดลง)	(54,687,253)	178,892,765	(93,945,020)	99,739,968
ค่าเสื่อมราคา	62,690,253	71,554,124	43,476,051	48,400,737
ค่าตัดจำหน่ายสินทรัพย์ไม่มีตัวตน	12,414,132	11,583,078	11,960,185	11,156,067
หนี้สูญและหนี้สงสัยจะสูญ(กลับรายการ)	(12,061,720)	16,167,861	(11,161,044)	7,669,384
ขาดทุนจากการปรับมูลค่าสินค้า(กลับรายการ)	(1,151,370)	5,398,249	1,575,115	2,853,321
ขาดทุนจากการลดมูลค่าเงินลงทุน(กลับรายการ)	-	-	(2,999,400)	(500,000)
(กำไร)จากการจำหน่ายเงินลงทุนของบริษัทย่อย	-	(4,992,000)	-	-
ขาดทุนจากการลงทุนในบริษัทย่อย	-	-	-	676,642
ขาดทุน(กำไร)จากอัตราแลกเปลี่ยนที่ยังไม่เกิดขึ้น	345,599	(1,242,953)	360,633	(1,224,387)
(กำไร)จากการจำหน่ายทรัพย์สินถาวร	(2,481,318)	(336,059)	(2,248,679)	(545,766)
ขาดทุนจากการจำหน่ายสินทรัพย์ไม่มีตัวตน	-	8	-	8
ค่าตัดจำหน่ายภาษีเงินได้	3,253,873	21,658	3,156,303	-
ประมาณการหนี้สิน(กลับรายการ)	9,218,637	(2,945,827)	8,668,199	(1,687,228)
ค่าใช้จ่ายผลประโยชน์พนักงาน	33,352,519	31,667,912	23,868,394	22,112,687
โอนกลับค่าใช้จ่ายผลประโยชน์พนักงาน	(18,840,895)	-	(15,340,444)	-
ดอกเบี้ยรับ	(6,322,858)	(3,897,935)	(27,821,795)	(23,505,600)
ดอกเบี้ยจ่าย	31,032,400	29,060,225	21,285,815	20,828,537
รวมการปรับปรุงจากการกระทบขุดกำไร	(175,131,704)	328,899,043	(212,607,747)	215,952,659
กระแสเงินสดสุทธิได้มาจาก(ใช้ไปใน)การดำเนินงาน				
ดอกเบี้ยรับ	6,322,858	3,897,935	20,132,229	7,963,895
ดอกเบี้ยจ่าย	(30,205,068)	(28,228,347)	(20,458,482)	(19,996,659)
ภาษีเงินได้(จ่ายออก)	(53,872,155)	(14,445,813)	(48,600,069)	(14,709,214)
รับคืนภาษีเงินได้	37,198,330	-	37,198,330	-
จ่ายชำระภาระผูกพันผลประโยชน์พนักงาน	(11,031,352)	-	(4,451,808)	-
กระแสเงินสดสุทธิได้มาจาก(ใช้ไปใน)กิจกรรมดำเนินงาน	(226,719,091)	290,122,818	(228,787,547)	189,210,681

หมายเหตุประกอบงบการเงินเป็นส่วนหนึ่งของงบการเงินนี้

บริษัท พัฒน์กล จำกัด (มหาชน) และบริษัทย่อย

งบกระแสเงินสด (ต่อ)

สำหรับปีสิ้นสุดวันที่ 31 ธันวาคม 2560

หมายเหตุ	บาท			
	งบการเงินรวม		งบการเงินเฉพาะกิจการ	
	2560	2559	2560	2559
		"ปรับปรุงใหม่"		"ปรับปรุงใหม่"
กระแสเงินสดจากกิจกรรมลงทุน				
เงินฝากธนาคารติดการค้ำประกัน(เพิ่มขึ้น)ลดลง	(1,435,609)	1,799,775	(151,585)	(43,435)
เงินสดรับจากเงินให้กู้ยืมระยะสั้นแก่กิจการที่เกี่ยวข้องกัน	-	-	411,200,000	136,000,000
เงินสดจ่ายเพื่อให้กู้ยืมระยะสั้นแก่กิจการที่เกี่ยวข้องกัน	-	-	(363,000,000)	(25,000,000)
เงินสดรับจากการขายที่ดิน อาคารและอุปกรณ์	3,002,883	1,637,196	2,687,369	1,523,178
เงินสดรับจากการขายสินทรัพย์ไม่มีตัวตน	-	38,195	-	38,195
เงินสดรับจากเงินลงทุน	-	-	-	573,133
เงินสดจ่ายเพื่อซื้อที่ดิน อาคารและอุปกรณ์	(93,425,815)	(32,286,947)	(51,054,533)	(24,462,603)
เงินสดจ่ายเพื่อซื้อสินทรัพย์ไม่มีตัวตน	(2,425,033)	(9,603,793)	(2,183,033)	(7,360,124)
เงินสดจ่ายค่าเงินลงทุนในบริษัทย่อย	-	-	(51,706,421)	(12,469,192)
กระแสเงินสดสุทธิได้จาก(ใช้ไปใน)กิจกรรมลงทุน	(94,283,574)	(38,415,574)	(54,208,203)	68,799,152
กระแสเงินสดจากกิจกรรมจัดหาเงิน				
เงินเบิกเกินบัญชีและเงินกู้ยืมระยะสั้นจากสถาบันการเงินเพิ่มขึ้น(ลดลง)	19,358,048	(5,648,445)	15,036,869	(490,190)
เงินสดรับค่าหุ้นจากผู้ถือหุ้นส่วนน้อย	6,199,459	3,509,248	-	-
เงินสดรับจากการขายหุ้นของบริษัทย่อย	-	7,392,000	-	-
เงินสดรับจากเงินกู้ยืมระยะสั้นจากสถาบันการเงิน	466,786,000	302,613,900	46,786,000	-
เงินสดรับจากเงินกู้ยืมระยะยาวจากสถาบันการเงิน	15,000,000	6,000,000	-	-
เงินสดจ่ายเพื่อชำระหนี้สินระยะสั้นจากสถาบันการเงิน	(404,367,000)	(239,665,500)	-	-
เงินสดจ่ายเพื่อชำระหนี้สินระยะยาวจากสถาบันการเงิน	(1,674,000)	(847,000)	-	-
เงินสดเพื่อชำระหนี้สินภายใต้แผนการปรับโครงสร้างหนี้	(64,113,668)	(99,240,471)	(65,186,228)	(100,007,836)
เงินสดจ่ายเพื่อชำระหนี้สินภายใต้สัญญาปรับโครงสร้างหนี้	(14,292,543)	(14,340,048)	-	-
เงินสดจ่ายเพื่อชำระหนี้ตามสัญญาเช่าซื้อ	(2,822,052)	(1,747,679)	(599,703)	(211,862)
เงินสดจ่ายปันผล	(35,729,207)	-	(35,849,204)	-
กระแสเงินสดสุทธิ(ใช้ไปใน)กิจกรรมจัดหาเงิน	(15,654,963)	(41,973,995)	(39,812,266)	(100,709,888)
ผลกระทบของอัตราแลกเปลี่ยนที่มีต่อเงินสดและรายการเทียบเท่าเงินสด	(1,913,450)	(749,898)	-	-
เงินสดและรายการเทียบเท่าเงินสดเพิ่มขึ้น(ลดลง)สุทธิ	(338,571,078)	208,983,351	(322,808,016)	157,299,945
เงินสดและรายการเทียบเท่าเงินสด ณ วันต้นปี	5	596,221,339	506,679,198	349,379,253
เงินสดและรายการเทียบเท่าเงินสด ณ วันปลายปี	5	257,650,261	183,871,182	506,679,198

บริษัท พัฒน์กล จำกัด (มหาชน) และบริษัทย่อย

หมายเหตุประกอบงบการเงิน

วันที่ 31 ธันวาคม 2560

1. ข้อมูลทั่วไป

- 1.1 บริษัทได้จดทะเบียนเป็นนิติบุคคล เมื่อวันที่ 28 พฤศจิกายน 2508 ทะเบียนเลขที่ 372/2508 และเมื่อวันที่ 28 มิถุนายน 2536 บริษัทได้จดทะเบียนแปรสภาพเป็นบริษัทมหาชนจำกัด ทะเบียนเลขที่ 0107536000587
- 1.2 บริษัทมีสถานประกอบการตั้งอยู่เลขที่ 348 ถนนเฉลิมพระเกียรติ ร.9 แขวงหนองบอน เขตประเวศ กรุงเทพมหานคร 10250 และโรงงานตั้งอยู่เลขที่ 79/1 หมู่ 14 ซอยกิ่งแก้ว 33 คลองราชาเทวะ เขตบางพลี สมุทรปราการ 10540
- 1.3 บริษัทประกอบธุรกิจประเภทวิศวกรรมที่ดำเนินธุรกิจแบบครบวงจรในการออกแบบสร้าง จัดหา ผลิตและติดตั้งเครื่องจักรในอุตสาหกรรมเกี่ยวกับเครื่องทำความเย็นผลิตน้ำแข็งตู้แช่ในซูเปอร์มาร์เก็ต การผลิต - แปรรูปนมและไอศกรีมรวมถึงอุตสาหกรรมการผลิตที่เกี่ยวข้องกับการแปรรูปอาหารและอื่นๆ เกือบทุกประเภท
- 1.4 บริษัทมีสำนักงานตัวแทนในต่างประเทศ จำนวน 4 แห่ง ได้แก่ ฟิลิปปินส์ อินโดนีเซีย มาเลเซีย และเวียดนาม
- 1.5 ปัจจุบันบริษัทมีสาขาในประเทศ จำนวน 5 แห่ง ได้แก่ สาขาขอนแก่น สาขาสุราษฎร์ธานี สาขากิ่งแก้ว สาขาเจริญนคร และสาขาลำพูน

2. หลักเกณฑ์ในการจัดทำงบการเงินรวม

งบการเงินรวม ณ วันที่ 31 ธันวาคม 2560 และ 2559 ได้รวมงบการเงินของบริษัท พัฒน์กล จำกัด (มหาชน) และบริษัทย่อย ซึ่งบริษัท พัฒน์กล จำกัด (มหาชน) ได้ควบคุมนโยบายการเงินและการดำเนินงานทั้งหมดดังต่อไปนี้

	สัดส่วนการลงทุน (ร้อยละ)		ประเภทธุรกิจ
	ณ วันที่ 31 ธันวาคม 2560	ณ วันที่ 31 ธันวาคม 2559	
บริษัท พัฒน์กล แมนูแฟกเจอร์ จำกัด	99.99	99.99	ผลิตและจำหน่ายเครื่องจักรและอุปกรณ์สำหรับอุตสาหกรรมอาหารและเครื่องเย็น
บริษัท พัฒน์กล เทรดดิ้ง จำกัด	99.98	99.98	จำหน่ายอะไหล่ วัสดุ อุปกรณ์สำหรับเครื่องทำน้ำแข็งและเครื่องทำความเย็น
บริษัท เอส พาเนล จำกัด	80.00	80.00	ผลิตและนำเข้าแผ่นโฟมและอุปกรณ์สำหรับกิจการห้องเย็น
บริษัท สีทอะเวย์ จำกัด	99.99	99.99	จำหน่ายเครื่องระบายความร้อน อะไหล่ และอุปกรณ์เครื่องระบายความร้อน
บริษัท พัฒน์กล ฟิลิปปินส์ คอปอร์เรชั่น จำกัด	60.00	60.00	ตัวแทนจำหน่ายเครื่องจักร และงานโครงการ รวมถึงติดตั้งและซ่อมบำรุงเครื่องจักรของบริษัทในประเทศฟิลิปปินส์
บริษัท อินโดนีเซีย พัฒน์กล เซอร์วิส จำกัด	99.99	99.99	ประกอบธุรกิจให้บริการซ่อมบำรุง
บริษัท พัฒน์กล มาเลเซีย เซนติเรียน เบอร์ฮัด จำกัด	100.00	-	ประกอบธุรกิจเป็นตัวแทนจัดจำหน่ายเครื่องจักร และงานโครงการ รวมถึงซ่อมบำรุง
บริษัท สยามพัฒน์กล จำกัด** (ถือหุ้นโดยบริษัท พัฒน์กล จำกัด (มหาชน))	99.98	99.98	ผลิตและจำหน่ายอุปกรณ์ระบบทำความเย็น
ในอัตราร้อยละ 39.99 และบริษัท พัฒน์กล เทรดดิ้ง จำกัด ในอัตราร้อยละ 60)			

บริษัท พัฒน์กล จำกัด (มหาชน) และบริษัทย่อย

หมายเหตุประกอบงบการเงิน

วันที่ 31 ธันวาคม 2560

งบการเงินรวมนี้จัดทำขึ้นโดยใช้นโยบายทางบัญชีเดียวกันสำหรับรายการบัญชีเหมือนกัน หรือเหตุการณ์ทางบัญชีที่คล้ายคลึงกันของบริษัทและบริษัทย่อย ยอดคงค้างและรายการระหว่างกันของบริษัทกับบริษัทย่อย ยอดกำไรที่เกิดระหว่างกันที่ยังไม่ได้เกิดขึ้นของบริษัทกับสินทรัพย์สุทธิของบริษัทย่อย ได้ตัดออกในงบการเงินรวมแล้ว

** หยุดดำเนินกิจการ

3. เกณฑ์การจัดทำงบการเงินและนโยบายการบัญชีที่สำคัญ

3.1 เกณฑ์ในการจัดทำข้อมูลทางการเงิน

งบการเงินได้จัดทำขึ้นตามหลักการบัญชีที่รับรองทั่วไปภายใต้พระราชบัญญัติการบัญชี พ.ศ. 2543 ซึ่งหมายถึงมาตรฐานการรายงานทางการเงินที่ออกภายใต้พระราชบัญญัติวิชาชีพบัญชี พ.ศ. 2547 และข้อกำหนดของคณะกรรมการกำกับหลักทรัพย์และตลาดหลักทรัพย์ว่าด้วยการจัดทำและนำเสนอรายงานทางการเงินภายใต้พระราชบัญญัติหลักทรัพย์และตลาดหลักทรัพย์

งบการเงินได้จัดทำขึ้นโดยใช้เกณฑ์ราคาทุนเดิมในการวัดมูลค่าขององค์ประกอบของงบการเงิน ยกเว้นเรื่องที่ต้องขายในนโยบายการบัญชีในลำดับต่อไป

การจัดทำงบการเงินให้สอดคล้องกับหลักการบัญชีที่รับรองทั่วไปในประเทศไทย กำหนดให้ใช้ประมาณการทางบัญชีที่สำคัญและการใช้ดุลยพินิจของผู้บริหารซึ่งจัดทำขึ้นตามกระบวนการในการนำนโยบายการบัญชีของบริษัทไปถือปฏิบัติ กิจการเปิดเผยเรื่องการใช้ดุลยพินิจของผู้บริหาร หรือความซับซ้อน หรือเกี่ยวกับข้อสมมติฐานและประมาณการที่มีนัยสำคัญต่องบการเงินในหมายเหตุ 4

งบการเงินฉบับภาษาอังกฤษจัดทำขึ้นจากงบการเงินตามกฎหมายที่เป็นภาษาไทย ในกรณีที่มีเนื้อความขัดแย้งกันหรือมีการตีความในสองภาษาแตกต่างกันให้ใช้งบการเงินตามกฎหมายฉบับภาษาไทยเป็นหลัก

3.2 มาตรฐานการบัญชีที่มีการปรับปรุง และมาตรฐานการรายงานทางการเงินที่มีการปรับปรุง

3.2.1 มาตรฐานการบัญชีที่มีการปรับปรุง และมาตรฐานการรายงานทางการเงินที่มีการปรับปรุงที่เกี่ยวข้องและส่งผลกระทบต่ออย่างมีสาระสำคัญต่อบริษัท ซึ่งมีผลบังคับใช้ ณ วันที่ 1 มกราคม พ.ศ. 2560 มีดังต่อไปนี้

มาตรฐานการบัญชี ฉบับที่ 1 (ปรับปรุง 2559)	เรื่อง การนำเสนองบการเงิน
มาตรฐานการบัญชี ฉบับที่ 34 (ปรับปรุง 2559)	เรื่อง งบการเงินระหว่างกาล

มาตรฐานการบัญชี ฉบับที่ 1 (ปรับปรุง 2559) ได้ให้ความชัดเจนในหลายประเด็นที่สำคัญดังต่อไปนี้

- ความมีสาระสำคัญ - กิจการไม่ควรรวมยอดหรือแยกแสดงข้อมูลในรูปแบบที่ทำให้ผู้ใช้งบการเงินเข้าใจรายการได้คลาดคลง หากเป็นรายการที่มีสาระสำคัญ จะต้องเปิดเผยข้อมูลให้เพียงพอเพื่ออธิบายผลกระทบที่มีต่อฐานะการเงินหรือผลการดำเนินงาน
- การแยกแสดงรายการและการรวมยอด - รายการบรรทัดที่ระบุใน TAS 1 อาจจำเป็นต้องแสดงแยกจากกันหากเกี่ยวข้องกับต่อความเข้าใจฐานะการเงินและผลการดำเนินงานของกิจการ นอกจากนี้ยังมีแนวปฏิบัติใหม่ของการใช้การรวมยอด
- หมายเหตุประกอบงบการเงิน - ชี้แจงว่าหมายเหตุประกอบงบการเงินไม่จำเป็นต้องเรียงลำดับตามลำดับการแสดงรายการในงบการเงิน
- รายการกำไรขาดทุนเบ็ดเสร็จอื่นที่เกิดจากเงินลงทุนตามวิธีส่วนได้เสีย - ส่วนแบ่งกำไรขาดทุนเบ็ดเสร็จอื่นที่เกิดจากเงินลงทุนตามวิธีส่วนได้เสียจะถูกจัดกลุ่มโดยพิจารณาว่าเป็นรายการที่จะถูกจัดประเภทใหม่ไปยังกำไรหรือขาดทุนในภายหลังหรือไม่ โดยแต่ละกลุ่มจะแยกแสดงเป็นรายการบรรทัดแยกต่างหากในงบกำไรขาดทุนเบ็ดเสร็จอื่น

มาตรฐานการบัญชี ฉบับที่ 34 (ปรับปรุง 2559) การเปลี่ยนแปลงที่สำคัญคือได้กำหนดให้มีความชัดเจนถึงความหมายของการอ้างอิงในมาตรฐาน ไปยัง “ข้อมูลที่ได้เปิดเผยไว้ในหมายเหตุประกอบงบการเงินระหว่างกาล หรือที่อื่นในรายงานทางการเงินระหว่างกาล” ว่ากิจการที่ใช้ประโยชน์ของข้อผ่อนปรนนี้นี้จะต้องอ้างอิงจากงบการเงินระหว่างกาลไปถึงยังรายงานอื่นที่มีข้อมูลดังกล่าวอย่างเฉพาะเจาะจง โดยที่ผู้ใช้งบการเงินต้องสามารถเข้าถึงรายงานอื่นที่มีข้อมูลนั้นในลักษณะและเวลาเดียวกันกับงบการเงินระหว่างกาล

มาตรฐานการบัญชีที่มีการปรับปรุง และมาตรฐานการรายงานทางการเงินที่มีการปรับปรุงที่เกี่ยวข้องดังกล่าว ไม่ส่งผลกระทบต่ออย่างมีสาระสำคัญกับบริษัท

3.2.2 มาตรฐานการบัญชีที่มีการปรับปรุง ซึ่งจะมีผลบังคับใช้สำหรับรอบระยะเวลาบัญชีที่เริ่มต้นในหรือหลังวันที่ 1 มกราคม พ.ศ. 2561 ที่มีการเปลี่ยนแปลงอย่างมีสาระสำคัญและเกี่ยวข้องกับบริษัทซึ่งยังไม่ได้นำมาตรฐานที่ปรับปรุงใหม่ดังกล่าวมาถือปฏิบัติก่อนวันบังคับใช้ มีดังต่อไปนี้

มาตรฐานการบัญชี ฉบับที่ 7 (ปรับปรุง 2560) เรื่อง งบกระแสเงินสด

มาตรฐานการบัญชี ฉบับที่ 12 (ปรับปรุง 2560) เรื่อง ภาษีเงินได้

มาตรฐานการบัญชี ฉบับที่ 7 (ปรับปรุง 2560) ได้มีการปรับปรุงการเปิดเผยข้อมูลเพิ่มเติมเกี่ยวกับการเปลี่ยนแปลงในหนี้สินของกิจการที่เกิดขึ้นจากกิจกรรมจัดหาเงินทั้งที่เป็นรายการที่เป็นเงินสดและรายการที่ไม่ใช่เงินสด

มาตรฐานการบัญชี ฉบับที่ 12 (ปรับปรุง 2560) ได้มีการอธิบายให้ชัดเจนในเรื่องวิธีการบัญชีสำหรับภาษีเงินได้รอตัดบัญชีกรณีมีสินทรัพย์ที่วัดมูลค่าด้วยมูลค่ายุติธรรมที่มีจำนวนต่ำกว่ามูลค่าฐานภาษีของสินทรัพย์ ในเรื่องดังต่อไปนี้

- กรณีสินทรัพย์ที่วัดด้วยมูลค่ายุติธรรมมีมูลค่าต่ำกว่าฐานภาษีของสินทรัพย์นั้น จะถือว่าผลแตกต่างชั่วคราวที่ใช้หักภาษีเกิดขึ้น
- ในการประมาณการกำไรทางภาษีในอนาคต กิจการสามารถสันนิษฐานว่าจะได้รับประโยชน์จากสินทรัพย์ในมูลค่าที่สูงกว่ามูลค่าตามบัญชีได้
- ในกรณีที่กฎหมายภาษีอากรมีข้อกำหนดเกี่ยวกับแหล่งที่มาของกำไรทางภาษี ที่สามารถใช้ประโยชน์สินทรัพย์ภาษีเงินได้รอดัดบัญชีได้เฉพาะในประเภทที่กำหนด การพิจารณาการจะได้ใช้ประโยชน์ของสินทรัพย์ภาษีเงินได้รอดัดบัญชีจะต้องนำไปประเมินรวมกันกับสินทรัพย์ภาษีเงินได้รอดัดบัญชีที่เป็นประเภทเดียวกันเท่านั้น
- ในการประมาณกำไรทางภาษีในอนาคตจะไม่รวมจำนวนที่ใช้หักภาษีที่เกิดจากการกลับรายการของผลแตกต่างชั่วคราวที่ใช้หักภาษีนั่น

ผู้บริหารของบริษัทได้ประเมินและพิจารณาว่ามาตรฐานที่ปรับปรุงใหม่ดังกล่าวข้างต้นจะไม่มีผลกระทบที่มีนัยสำคัญต่อบริษัท

3.3 นโยบายการบัญชีที่สำคัญ

การรับรู้รายได้และค่าใช้จ่าย

- บริษัทและบริษัทย่อย รับรู้รายได้และค่าใช้จ่ายตามเกณฑ์คงค้าง
- รายได้จากการขายสินค้า บริษัทและบริษัทย่อยรับรู้รายได้เมื่อมีการส่งมอบและได้โอนความเสี่ยงและ ผลตอบแทนที่เป็นสาระสำคัญของความเป็นเจ้าของสินค้าให้กับผู้ซื้อแล้ว
- รายได้จากการขายผ่อนชำระ บริษัทรับรู้รายได้ดอกผลตามจำนวนปีที่ถึงกำหนดชำระตามสัญญาโดยวิธีดอกเบี้ยที่แท้จริง และหยุดรับรู้รายได้เมื่อค้างชำระเกิน 3 ปี
- รายได้จากการให้บริการ บริษัทและบริษัทย่อยรับรู้รายได้ตามอัตราส่วนของงานที่ทำเสร็จ ซึ่งคำนวณตามอัตราส่วนต้นทุนงานให้บริการทั้งสิ้นที่เกิดขึ้นจริงกับต้นทุนทั้งหมดที่ประมาณว่าจะใช้ในการให้บริการ ตามสัญญาซึ่งได้พิจารณาและปรับปรุงรายการที่มีผลกระทบต่อประมาณการต้นทุนงานให้บริการเท่าที่จะสามารถพิจารณาได้ประกอบกับการพิจารณาผลงานที่ประเมิน โดยวิศวกร

เงินสดและรายการเทียบเท่าเงินสด

เงินสดและรายการเทียบเท่าเงินสด หมายถึง เงินสดและเงินฝากสถาบันการเงิน ซึ่งถึงกำหนดจ่ายคืนภายในระยะเวลาไม่เกิน 3 เดือน และไม่มีข้อจำกัดการใช้

ค่าเผื่อหนี้สงสัยจะสูญ

บริษัทและบริษัทย่อย ตั้งค่าเผื่อหนี้สงสัยจะสูญสำหรับผลขาดทุนที่อาจเกิดขึ้นจากการเรียกเก็บเงินจากลูกหนี้ไม่ได้ ทั้งนี้ บริษัทและบริษัทย่อยประมาณผลขาดทุนขึ้นจากประสบการณ์การเรียกเก็บหนี้ในอดีต ควบคู่กับการวิเคราะห์ฐานะการเงินของลูกหนี้ในปัจจุบัน

สินค้าย่อย

บริษัทและบริษัทย่อยตีราคาสินค้าย่อยในราคาทุนหรือมูลค่าสุทธิที่ได้รับแล้วแต่ราคาใดจะต่ำกว่า โดยมีรายละเอียดการคำนวณราคาทุนดังนี้

- สินค้าสำเร็จรูปและสินค้านำเข้าผลิต บันทึกตามวิธีราคาจะจง
- วัตถุดิบ อุปกรณ์ อะไหล่และวัสดุ บันทึกตามวิธีถ่วงเฉลี่ย

เงินลงทุน

เงินลงทุนในบริษัทย่อยและเงินลงทุนในบริษัทร่วมในงบการเงินเฉพาะบริษัท บันทึกตามวิธีราคาทุน (Cost Method) และปรับลดด้วยค่าเผื่อการด้อยค่าของเงินลงทุน โดยมูลค่าที่ลดลงดังกล่าวแสดงเป็นขาดทุนจากการด้อยค่าของเงินลงทุนในงบกำไรขาดทุน

เงินลงทุนในหลักทรัพย์เพื่อขาย แสดงด้วยมูลค่ายุติธรรมปรับลดด้วยค่าเผื่อการด้อยค่าของเงินลงทุน ผลต่างระหว่างราคาตามบัญชีกับมูลค่ายุติธรรม แสดงเป็นกำไรและขาดทุนที่ยังไม่เกิดขึ้นในส่วนของผู้ถือหุ้น

เงินลงทุนทั่วไป แสดงในงบแสดงฐานะการเงินด้วยราคาทุนปรับลดด้วยค่าเผื่อการด้อยค่าของเงินลงทุน โดยมูลค่าที่ลดลงดังกล่าวแสดงเป็นขาดทุนจากการด้อยค่าของเงินลงทุนในงบกำไรขาดทุน

ต้นทุนของเงินลงทุนระยะสั้นและเงินลงทุนระยะยาวที่จำหน่ายในระหว่างปี คำนวณโดยใช้วิธีถ่วงเฉลี่ยถ่วงน้ำหนักกำไรและขาดทุนที่เกิดจากการจำหน่ายเงินลงทุนในระหว่างปีบันทึกในงบกำไรขาดทุน

อสังหาริมทรัพย์เพื่อการลงทุน

อสังหาริมทรัพย์เพื่อการลงทุน หมายถึง อสังหาริมทรัพย์ที่ถือครองเพื่อหาประโยชน์จากรายได้ค่าเช่า หรือจากการเพิ่มขึ้นของมูลค่าของสินทรัพย์หรือทั้งสองอย่าง ทั้งนี้ได้เปิดเผยแยกต่างหากจากที่ดิน อาคารและอุปกรณ์

บริษัทและบริษัทย่อย เลือกวิธีราคาทุนสำหรับการบันทึกบัญชีอสังหาริมทรัพย์เพื่อการลงทุน ด้วยราคาทุนหักค่าเผื่อการด้อยค่าของสินทรัพย์ (ถ้ามี)

ที่ดิน อาคาร และอุปกรณ์

ที่ดิน อาคารและอุปกรณ์ บริษัทและบริษัทย่อยบันทึกมูลค่าเริ่มแรกในราคาทุน ต่อมาในปี 2547 บริษัทได้จัดให้มีการประเมินราคาที่ดินและอาคารโดยผู้ประเมินอิสระ โดยที่ดินใช้วิธีมูลค่าราคาตลาด (Market Approach) ส่วนอาคารใช้วิธีต้นทุน (Cost Approach) และได้บันทึกมูลค่าสินทรัพย์ดังกล่าวใหม่ ได้มีการปรับปรุงราคาตามบัญชีของสินทรัพย์ให้มีการปรับเพิ่มใหม่ โดยบันทึกเฉพาะมูลค่าสุทธิของราคาตามบัญชีที่ตีเพิ่มใหม่ไปยังบัญชี "สินทรัพย์ราคาตีเพิ่ม" คู่กับบัญชี "ส่วนเกินทุนจากการตีราคาสินทรัพย์ถาวร" แสดงอยู่ในส่วนของผู้ถือหุ้นในงบแสดงฐานะการเงิน ค่าเสื่อมราคาที่เกี่ยวข้องตามราคาทุนเดิมตัดไปสู่อุปกรณ์กำไรขาดทุน ค่าเสื่อมราคาสินทรัพย์ส่วนที่ตีเพิ่มจะตัดไปสู่อุปกรณ์ส่วนเกินทุนจากการตีราคาสินทรัพย์ถาวร ดังนั้นส่วนเกินทุนจากการตีราคาสินทรัพย์ถาวรจะถูกลดด้วยจำนวนของค่าเสื่อมราคาของสินทรัพย์ที่ตีเพิ่มโดยตรงไม่ผ่านกำไรขาดทุน โดยบริษัทได้ถือปฏิบัติตามประกาศของสภาวิชาชีพบัญชีฉบับที่ 25/2549 ลงวันที่ 11 ตุลาคม 2549 และประกาศในราชกิจจานุเบกษา เมื่อวันที่ 30 ตุลาคม 2549 เรื่อง การบันทึกบัญชีเมื่อมีการตีราคาใหม่ โดยได้ปฏิบัติตามเกณฑ์ราคาทุน

บริษัท พัฒน์กล จำกัด (มหาชน) และบริษัทย่อย

หมายเหตุประกอบงบการเงิน

วันที่ 31 ธันวาคม 2560

ภายหลังการใช้วิธีราคาประเมินใหม่ บริษัทและบริษัทย่อย ได้แสดงราคาที่ดินตามราคาที่ตีใหม่หลังหักค่าเผื่อการด้อยค่าของสินทรัพย์ (ถ้ามี) อาคารแสดงตามราคาที่ตีใหม่หลังหักค่าเสื่อมราคาสะสมและค่าเผื่อการด้อยค่า (ถ้ามี) ส่วนอุปกรณ์แสดงด้วยราคาทุนหักค่าเสื่อมราคาสะสมที่เกี่ยวข้องและค่าเผื่อการด้อยค่าของสินทรัพย์ (ถ้ามี)

บริษัทตัดค่าเสื่อมราคาอาคารและอุปกรณ์โดยวิธีเส้นตรงตามอายุการใช้งานโดยประมาณของสินทรัพย์ ดังนี้

อาคารและส่วนปรับปรุง	30 ปี และ 50 ปี
เครื่องจักร และอุปกรณ์	5 ปี
เครื่องจักรให้เช่า	8 ปี
เครื่องใช้สำนักงาน	3 ปี และ 5 ปี
ยานพาหนะ	5 ปี

ไม่มีการคิดค่าเสื่อมราคาสำหรับที่ดินและสินทรัพย์ระหว่างก่อสร้าง

ดอกเบี้ยจ่ายที่เกิดจากเงินกู้ยืมระยะยาว เพื่อการซื้อสินทรัพย์ถาวร บันทึกไว้เป็นส่วนหนึ่งของสินทรัพย์ถาวรและจะหยุดบันทึกดอกเบี้ยจ่ายเป็นต้นทุนของสินทรัพย์ถาวร เมื่อสินทรัพย์นั้นพร้อมใช้งาน

สินทรัพย์ไม่มีตัวตน

บริษัทและบริษัทย่อย แสดงสินทรัพย์ไม่มีตัวตน ด้วยราคาทุนหักค่าตัดจำหน่ายสะสม ค่าตัดจำหน่ายของสินทรัพย์ไม่มีตัวตนคำนวณจากราคาทุนของสินทรัพย์ โดยวิธีเส้นตรงตามอายุการใช้งานโดยประมาณ 5 ปี สินทรัพย์ไม่มีตัวตนประกอบด้วย โปรแกรมคอมพิวเตอร์และทรัพย์สินทางปัญญา

การด้อยค่าของสินทรัพย์

บริษัทและบริษัทย่อย ได้สอบทานการด้อยค่าของสินทรัพย์ เมื่อมีข้อบ่งชี้ว่าราคาตามบัญชีของสินทรัพย์ของบริษัทและบริษัทย่อยสูงกว่ามูลค่าที่คาดว่าจะได้รับคืน (ราคาขายสุทธิของสินทรัพย์นั้น ๆ ตามปกติธุรกิจหรือมูลค่าการใช้แล้วแต่อย่างใดจะสูงกว่า) โดยที่การสอบทานจะพิจารณาแต่ละรายการ หรือพิจารณาจากหน่วยสินทรัพย์ที่ก่อให้เกิดเงินสดแล้วแต่กรณี ในกรณีที่ราคาตามบัญชีของสินทรัพย์สูงกว่ามูลค่าที่คาดว่าจะได้รับคืน บริษัทและบริษัทย่อย จะรับรู้ผลขาดทุนจากการด้อยค่าในงบกำไรขาดทุน และจะบันทึกกลับรายการผลขาดทุนจากการด้อยค่าเมื่อมีข้อบ่งชี้ว่าการด้อยค่าดังกล่าวไม่มีอยู่อีกต่อไป หรือยังคงมีอยู่แต่เป็นไปในทางที่ลดลง

รายการบัญชีที่เป็นเงินตราต่างประเทศ

บริษัทและบริษัทย่อย บันทึกรายการสินทรัพย์และหนี้สินที่มีค่าเป็นเงินตราต่างประเทศเป็นเงินบาท โดยใช้อัตราแลกเปลี่ยน ณ วันที่เกิดรายการของดอกเบี้ยของบัญชีที่เป็นเงินตราต่างประเทศ ณ วันที่ในงบแสดงฐานะการเงิน แปลงค่าเป็นเงินบาทด้วยอัตราแลกเปลี่ยน ณ วันนั้น

กำไรขาดทุนจากการเปลี่ยนแปลงในอัตราแลกเปลี่ยน บันทึกเป็นรายได้หรือค่าใช้จ่ายในการดำเนินงาน

บริษัท พัฒน์กล จำกัด (มหาชน) และบริษัทย่อย

หมายเหตุประกอบงบการเงิน

วันที่ 31 ธันวาคม 2560

สัญญาเช่าระยะยาว

บริษัทและบริษัทย่อยบันทึกยานพาหนะและเครื่องใช้สำนักงานตามสัญญาเช่าทางการเงิน/สัญญาเช่าซื้อเป็นสินทรัพย์และหนี้สินด้วยรายการธุรกรรมของสินทรัพย์ที่เช่า หรือมูลค่าปัจจุบันของจำนวนเงินขั้นต่ำที่ต้องจ่ายตามสัญญาเช่าส่วนดอกเบี้ยจ่ายที่เกิดขึ้นจะบันทึกตามระยะเวลาของสัญญาเช่า

สัญญาเช่าดำเนินงาน - กรณีที่บริษัทและบริษัทย่อยเป็นผู้เช่า

บริษัทและบริษัทย่อยบันทึกการเช่าทรัพย์สินที่ความเสี่ยงและผลตอบแทนแก่เจ้าของทรัพย์สินยังเป็นของผู้ให้เช่า เป็นสัญญาเช่าดำเนินงาน ค่าเช่าจ่ายภายใต้สัญญาเช่าดำเนินงานบันทึกเป็นค่าใช้จ่ายตามระยะเวลาที่เช่า

สัญญาเช่าดำเนินงาน - กรณีที่บริษัท และบริษัทย่อยเป็นผู้ให้เช่า

บริษัทและบริษัทย่อยแสดงสินทรัพย์ที่ให้เช่าภายใต้สัญญาเช่าดำเนินงานในงบแสดงฐานะการเงิน ตามประเภทของทรัพย์สิน รายได้ค่าเช่าจากสัญญาเช่าดำเนินงานบันทึกตามระยะเวลาที่ให้เช่า

ผลประโยชน์พนักงาน

- กองทุนสำรองเลี้ยงชีพพนักงาน

บริษัทและบริษัทย่อยบางแห่ง จัดให้มีกองทุนสำรองเลี้ยงชีพ ซึ่งเป็นลักษณะของแผนการจ่ายสมทบที่ได้กำหนดการจ่ายสมทบไว้แล้ว สินทรัพย์ของกองทุนสำรองเลี้ยงชีพ ได้แยกออกไปจากสินทรัพย์ของบริษัท และได้รับการบริหารโดยผู้จัดการกองทุนภายนอก กองทุนสำรองเลี้ยงชีพดังกล่าวได้รับเงินสะสมเข้ากองทุนจากพนักงานในอัตราร้อยละ 3 ของเงินเดือน และบริษัทจ่ายสมทบเป็นรายเดือนเข้ากองทุนนี้ ในอัตราร้อยละ 3 ของเงินเดือนพนักงาน เงินจ่ายสมทบกองทุนสำรองเลี้ยงชีพบันทึกเป็นค่าใช้จ่ายในงบกำไรขาดทุนสำหรับรอบระยะเวลาบัญชีที่เกิดรายการนั้น

- ผลประโยชน์พนักงาน

ผลประโยชน์ระยะสั้นของพนักงาน

บริษัทและบริษัทย่อยรับรู้ เงินเดือน ค่าจ้าง โบนัส และเงินสมทบกองทุนประกันสังคมเป็นค่าใช้จ่ายเมื่อเกิดรายการ

ผลประโยชน์หลังจากออกจากงานของพนักงาน

โครงการสมทบเงิน

บริษัทและบริษัทย่อย และพนักงานของบริษัทและบริษัทย่อยได้ร่วมกันจัดตั้งกองทุนสำรองเลี้ยงชีพ ซึ่งประกอบด้วยเงินที่พนักงานจ่ายสะสมและเงินที่บริษัทและบริษัทย่อยจ่ายสมทบให้เป็นรายเดือน สินทรัพย์ของกองทุนสำรองเลี้ยงชีพได้แยกออกจากสินทรัพย์ของบริษัทและบริษัทย่อย เงินที่บริษัทและบริษัทย่อยจ่ายสมทบกองทุนสำรองเลี้ยงชีพบันทึกเป็นค่าใช้จ่ายในปีที่เกิดรายการ

โครงการผลประโยชน์หลังออกจากงาน

บริษัทและบริษัทย่อยมีภาระสำหรับเงินชดเชยที่ต้องจ่ายให้แก่พนักงานเมื่อออกจากงานตามกฎหมายแรงงาน ซึ่งบริษัทและบริษัทย่อยถือว่าเงินชดเชยดังกล่าวเป็นโครงการผลประโยชน์หลังออกจากงานสำหรับพนักงาน

บริษัทและบริษัทย่อยคำนวณหนี้สินตามโครงการผลประโยชน์หลังออกจากงานของพนักงาน โดยใช้วิธีคิดลดแต่ละหน่วยที่ประมาณการไว้ (Projected Unit Credit Method) โดยบริษัทได้ทำการประเมินภาระผูกพันดังกล่าวตามหลักคณิตศาสตร์ประกันภัย

ผลกำไรหรือขาดทุนจากการประมาณการตามหลักคณิตศาสตร์ประกันภัย (Actuarial gains and losses) สำหรับโครงการผลประโยชน์หลังออกจากงานของพนักงานจะรับรู้ทันทีในกำไรหรือขาดทุนเบ็ดเสร็จอื่น

การบัญชีเกี่ยวกับภาษีเงินได้

บริษัทและบริษัทย่อยบันทึกภาษีเงินได้นิติบุคคลตามจำนวนภาษีเงินได้ที่จะต้องจ่ายในแต่ละปีโดยคำนวณจากกำไรสุทธิทางภาษีตามที่กำหนดไว้ในประมวลรัษฎากร

ค่าใช้จ่ายภาษีเงินได้สำหรับปีประกอบด้วยภาษีเงินได้ปัจจุบันและภาษีเงินได้รอการตัดบัญชี ภาษีเงินได้ปัจจุบันและภาษีเงินได้รอการตัดบัญชีรับรู้ในกำไรหรือขาดทุนวันแต่ในส่วนที่เกี่ยวกับรายการที่เกี่ยวข้องในการรวมธุรกิจ หรือ รายการที่รับรู้โดยตรงในส่วนของผู้ถือหุ้นหรือกำไรขาดทุนเบ็ดเสร็จอื่น

ภาษีเงินได้ปัจจุบันได้แก่ ภาษีที่คาดว่าจะจ่ายชำระหรือได้รับชำระ โดยคำนวณจากกำไรหรือขาดทุนประจำปีที่ต้องเสียภาษี โดยใช้อัตราภาษีที่ประกาศใช้หรือที่คาดว่าจะมีผลบังคับใช้ ณ วันที่รายงาน ตลอดจนการปรับปรุงทางภาษีที่เกี่ยวกับรายการในปีก่อนๆ

ภาษีเงินได้รอการตัดบัญชีบันทึกโดยคำนวณจากผลแตกต่างชั่วคราวที่เกิดขึ้นระหว่างมูลค่าตามบัญชีของสินทรัพย์และหนี้สินและจำนวนที่ใช้เพื่อความมุ่งหมายทางภาษี ภาษีเงินได้รอการตัดบัญชีจะไม่ถูกรับรู้เมื่อเกิดจากผลแตกต่างชั่วคราวต่อไปนี้ การรับรู้ค่าความนิยมในครั้งแรก การรับรู้สินทรัพย์หรือหนี้สินในครั้งแรก ซึ่งเป็นรายการที่ไม่ใช่การรวมธุรกิจและรายการนั้นไม่มีผลกระทบต่อกำไรขาดทุนทางบัญชีหรือทางภาษี และผลแตกต่างที่เกี่ยวข้องกับเงินลงทุนในบริษัทย่อยและกิจการร่วมค้าหากเป็นไปได้ว่าจะไม่มีการกลับรายการในอนาคตอันใกล้

ภาษีเงินได้รอการตัดบัญชีวัดมูลค่าโดยใช้อัตราภาษีที่คาดว่าจะใช้กับผลแตกต่างชั่วคราวเมื่อมีการกลับรายการโดยใช้อัตราภาษีที่ประกาศใช้หรือที่คาดว่าจะมีผลบังคับใช้ ณ วันที่รายงาน

ในการกำหนดมูลค่าของภาษีเงินได้ปัจจุบันและภาษีเงินได้รอการตัดบัญชี บริษัทต้องคำนึงถึงผลกระทบของสถานการณ์ทางภาษีที่ไม่แน่นอนและอาจทำให้จำนวนภาษีที่ต้องจ่ายเพิ่มขึ้น และมีดอกเบี้ยที่ต้องชำระ บริษัทเชื่อว่าได้ตั้งภาษีเงินได้ค้างจ่ายเพียงพอสำหรับภาษีเงินได้ที่จะจ่ายในอนาคต ซึ่งเกิดจากการประเมินผลกระทบจากหลายปัจจัย รวมถึง การตีความทางกฎหมายภาษี และจากประสบการณ์ในอดีต การประเมินนี้อยู่บนพื้นฐานการประมาณการและข้อสมมติฐาน และอาจจะเกี่ยวข้องกับการตัดสินใจเกี่ยวกับเหตุการณ์ในอนาคต ข้อมูลใหม่ๆ อาจจะทำให้บริษัทเปลี่ยนการตัดสินใจโดยขึ้นอยู่กับความเพียงพอของภาษีเงินได้ค้างจ่ายที่มีอยู่การเปลี่ยนแปลงในภาษีเงินได้ค้างจ่ายจะกระทบต่อค่าใช้จ่ายภาษีเงินได้ในปีที่เกิดการเปลี่ยนแปลง

สินทรัพย์ภาษีเงินได้รอการตัดบัญชีและหนี้สินภาษีเงินได้รอการตัดบัญชีสามารถหักกลับได้เมื่อกิจการมีสิทธิตามกฎหมายที่จะนำสินทรัพย์ภาษีเงินได้ของปีปัจจุบันมาหักกลับกับหนี้สินภาษีเงินได้ของปีปัจจุบันและภาษีเงินได้นี้ประเมินโดยหน่วยงานจัดเก็บภาษีหน่วยงานเดียวกันสำหรับหน่วยภาษีเดียวกันหรือหน่วยภาษีต่างกันสำหรับหน่วยภาษีต่างกันนั้นกิจการมีความตั้งใจจะชำระหนี้สินและสินทรัพย์ภาษีเงินได้ของปีปัจจุบันด้วยยอดสุทธิหรือตั้งใจจะรับคืนสินทรัพย์และจ่ายชำระหนี้สินในเวลาเดียวกัน

สินทรัพย์ภาษีเงินได้รอการตัดบัญชีจะบันทึกต่อเมื่อมีความเป็นไปได้ค่อนข้างแน่นอนว่ากำไรเพื่อเสียภาษีในอนาคตจะมีจำนวนเพียงพอกับการใช้ประโยชน์จากผลแตกต่างชั่วคราวดังกล่าว สินทรัพย์ภาษีเงินได้รอการตัดบัญชีจะถูกทบทวน ณ ทุกวันที่รายงานและจะถูกปรับลดลงเท่าที่ประโยชน์ทางภาษีจะมีโอกาสถูกใช้จริง

ประมาณการหนี้สิน

บริษัทและบริษัทย่อย จะบันทึกประมาณการหนี้สินเมื่อมีความเป็นไปได้ค่อนข้างแน่นอนของการเกิดภาระผูกพันในปัจจุบันตามกฎหมายหรือจากการอนุমানอันเป็นผลสืบเนื่องมาจากเหตุการณ์ในอดีต ภาระผูกพันดังกล่าวคาดว่าจะส่งผลให้สูญเสียทรัพยากรที่มีประโยชน์เชิงเศรษฐกิจ เพื่อชำระภาระผูกพันและจำนวนที่ต้องจ่ายสามารถประมาณการได้อย่างน่าเชื่อถือ หากบริษัทและบริษัทย่อย คาดว่าจะได้รับคืนรายจ่ายที่จ่ายชำระไปตามประมาณการหนี้สินทั้งหมดหรือบางส่วนอย่างแน่นอน บริษัทและบริษัทย่อยจะรับรู้รายจ่ายที่ได้รับคืนเป็นสินทรัพย์แยกต่างหากแต่ต้องไม่เกินจำนวนประมาณการหนี้สินที่เกี่ยวข้อง

กำไร(ขาดทุน)ต่อหุ้น

กำไร(ขาดทุน)ต่อหุ้นขั้นพื้นฐาน คำนวณโดยการหารกำไร(ขาดทุน)สุทธิสำหรับปี ด้วยจำนวนหุ้นสามัญถัวเฉลี่ยถ่วงน้ำหนักที่ออกและเรียกชำระแล้ว

กำไร(ขาดทุน)ต่อหุ้นปรับลด

กำไร(ขาดทุน)ต่อหุ้นปรับลดคำนวณโดยการหารกำไร(ขาดทุน)สุทธิส่วนที่เป็นของผู้ถือหุ้นสามัญด้วยจำนวนหุ้นสามัญถัวเฉลี่ยถ่วงน้ำหนัก ซึ่งออกจำหน่ายและเรียกชำระในระหว่างปีปรับปรุงด้วยผลกระทบจากสิทธิที่จะเลือกซื้อหุ้น

เครื่องมือทางการเงิน

เครื่องมือทางการเงินที่แสดงไว้ในงบแสดงฐานะการเงิน ประกอบด้วย เงินสดและรายการเทียบเท่าเงินสด ลูกหนี้การค้า ลูกหนี้อื่น เงินกู้ยืมระยะสั้น เงินฝากธนาคารติดภาระค้ำประกัน และเงินเบิกเกินบัญชีและเงินกู้ยืมระยะสั้นจากสถาบันการเงิน เจ้าหนี้การค้า เจ้าหนี้อื่น เงินกู้ยืมระยะสั้น เงินกู้ยืมระยะยาว และหนี้สินตามสัญญาเช่าทางการเงินระยะยาว นโยบายการบัญชี เกณฑ์การรับรู้และวัดมูลค่าสำหรับแต่ละรายการได้มีการเปิดเผยแยกตามแต่ละหัวข้อที่เกี่ยวข้อง

ข้อมูลจำแนกส่วนงาน

ส่วนงานทางธุรกิจแสดงให้เห็นถึงผลิตภัณฑ์หรือบริการของแต่ละส่วนงานทางธุรกิจซึ่งมีความเสี่ยงและผลตอบแทนที่แตกต่างกัน ส่วนงานทางภูมิศาสตร์แสดงให้เห็นถึงผลิตภัณฑ์หรือบริการภายใต้สภาพแวดล้อมเศรษฐกิจที่เฉพาะเจาะจง ซึ่งก่อให้เกิดความเสี่ยงและผลตอบแทนที่แตกต่างของส่วนที่ดำเนินงานภายใต้สภาพแวดล้อมทางเศรษฐกิจอื่น

ข้อมูลจำแนกตามส่วนงานแสดงโดยแบ่งตามส่วนงานธุรกิจของกลุ่มบริษัท

การปรับปรุงโครงสร้างหนี้ที่มีปัญหา

กลุ่มบริษัทบันทึกรายการที่เกี่ยวข้องกับการปรับปรุงโครงสร้างหนี้ที่มีปัญหาตามมาตรฐานการบัญชีฉบับที่ 104 เรื่อง การบัญชีสำหรับปรับโครงสร้างหนี้ที่มีปัญหา (ฉบับปรับปรุง พ.ศ.2545)

บุคคลหรือกิจการที่เกี่ยวข้องกัน

บุคคลหรือกิจการที่เกี่ยวข้องกัน หมายถึง บุคคลหรือกิจการที่มีอำนาจควบคุมบริษัทถูกควบคุมโดยบริษัทไม่ว่าจะเป็นทางตรงหรือทางอ้อม หรืออยู่ภายใต้การควบคุมเดียวกันกับบริษัท รวมถึงบริษัทที่ทำหน้าที่ถือหุ้นบริษัทย่อยและกิจการที่เป็นบริษัทย่อยในเครือเดียวกัน นอกจากนี้บุคคลหรือกิจการที่เกี่ยวข้องกันยังหมายรวมถึงบริษัทร่วมและบุคคลซึ่งถือหุ้นที่มีสิทธิออกเสียงไม่ว่าทางตรงหรือทางอ้อมและมีอิทธิพลอย่างเป็นสาระสำคัญกับบริษัท ผู้บริหารสำคัญ กรรมการหรือพนักงานของบริษัท ตลอดจนทั้งสมาชิกในครอบครัวที่ใกล้ชิดกับบุคคลดังกล่าวและกิจการที่เกี่ยวข้องกับบุคคลเหล่านั้น

ในการพิจารณาความสัมพันธ์ระหว่างบุคคลหรือกิจการที่เกี่ยวข้องกันกับบริษัทแต่ละรายการบริษัทคำนึงถึงเนื้อหาของความสัมพันธ์มากกว่ารูปแบบทางกฎหมาย

4. การใช้ดุลยพินิจและประมาณการทางบัญชีที่สำคัญ

การจัดทำงบการเงินเป็นไปตามหลักการบัญชีที่รับรองทั่วไป ฝ่ายบริหารต้องใช้การประมาณการและการตั้งข้อสมมติฐานบางประการ ซึ่งอาจมีผลกระทบต่อจำนวนเงินที่แสดงไว้ในงบการเงินและการเปิดเผยในหมายเหตุประกอบงบการเงิน ซึ่งผลที่เกิดขึ้นจริงภายหลังอาจแตกต่างไปจากจำนวนเงินที่ประมาณไว้ การใช้ดุลยพินิจและประมาณการทางบัญชีที่สำคัญ ได้แก่

ค่าเผื่อหนี้สงสัยจะสูญของลูกหนี้

ค่าเผื่อหนี้สงสัยจะสูญของลูกหนี้เกิดจากการปรับมูลค่าของลูกหนี้จากความเสี่ยงด้านเครดิตที่อาจเกิดขึ้น ฝ่ายบริหารได้ใช้ดุลยพินิจในการประมาณการผลขาดทุนที่คาดว่าจะเกิดขึ้นจากลูกหนี้แต่ละราย โดยใช้การวิเคราะห์สถานะของลูกหนี้รายตัว ประสิทธิภาพการเก็บเงินในอดีต การวิเคราะห์อายุลูกหนี้และการเปลี่ยนแปลงของสถานะเศรษฐกิจในปัจจุบัน อย่างไรก็ตาม การใช้ประมาณการและข้อสมมติฐานที่แตกต่างกัน อาจมีผลต่อจำนวนค่าเผื่อหนี้สงสัยจะสูญ ดังนั้น การปรับปรุงค่าเผื่อหนี้สงสัยจะสูญอาจมีขึ้นได้ในอนาคต

ค่าเผื่อการด้อยค่าของเงินลงทุน

บริษัทและบริษัทย่อยพิจารณาค่าเผื่อการด้อยค่าของเงินลงทุน เมื่อพบว่ามูลค่ายุติธรรมของเงินลงทุนดังกล่าวลดลงอย่างมีสาระสำคัญและเป็นระยะเวลานาน ซึ่งความมีสาระสำคัญและระยะเวลานั้นขึ้นอยู่กับดุลยพินิจของฝ่ายบริหาร

ค่าเสื่อมราคา

ในการคำนวณค่าเสื่อมราคาของอาคารและอุปกรณ์ ฝ่ายบริหารใช้ประมาณอายุการใช้งานและมูลค่าซากเมื่อเลิกใช้งานของอาคารและอุปกรณ์ และได้มีการทบทวนอายุการใช้งานและมูลค่าซากหากมีการเปลี่ยนแปลง

สินทรัพย์ไม่มีตัวตน

สินทรัพย์ไม่มีตัวตนจะตัดจำหน่ายโดยวิธีเส้นตรงตามอายุการใช้งานโดยประมาณ และจะพิจารณาการด้อยค่าหากมีข้อบ่งชี้

บริษัท พัฒนากล จำกัด (มหาชน) และบริษัทย่อย

หมายเหตุประกอบงบการเงิน

วันที่ 31 ธันวาคม 2560

ค่าเผื่อมูลค่าสินค้าคงคลัง

เพื่อให้งบการเงินแสดงมูลค่าที่แท้จริงของสินค้าคงเหลือ และผลการดำเนินงานของบริษัท บริษัทได้มีการพิจารณาทบทวนปรับหลักเกณฑ์ เรืองนโยบายการด้อยค่าของสินค้าคงเหลือ ให้ครอบคลุมสินค้าทุกประเภท คือ สินค้าสำเร็จรูป วัตถุดิบ อะไหล่และวัสดุสิ้นเปลือง โดยพิจารณาด้วยค่าเมื่อราคาตามบัญชีของสินทรัพย์ดังกล่าวสูงกว่ามูลค่าสินค้าที่คาดว่าจะได้รับคืน รวมถึงพิจารณาด้วยค่าสินทรัพย์ดังกล่าว ตามอายุที่ใช้งานและไม่มีมีการเคลื่อนไหว แล้วแต่กรณี

ประมาณการทางบัญชี

ประมาณการและข้อสมมติฐานที่ใช้ในการจัดทำงบการเงินจะได้รับการทบทวนอย่างต่อเนื่อง การปรับประมาณการทางบัญชีจะบันทึกในปีบัญชีที่ประมาณการดังกล่าวได้รับการทบทวนและในป้อนาคตที่ได้รับผลกระทบ

ข้อมูลเกี่ยวกับการประมาณความไม่แน่นอนและข้อสมมติฐานที่สำคัญในการกำหนดนโยบายการบัญชีมีผลกระทบสำคัญต่อการรับรู้จำนวนเงินในงบการเงิน และรวมอยู่ในหมายเหตุประกอบงบการเงินต่อไปนี้

หมายเหตุ 18 อัตราคิดลด อัตราการเพิ่มขึ้นของเงินเดือน อัตราการหมุนเวียนพนักงานและอัตรารณณะ

5. เงินสดและรายการเทียบเท่าเงินสด

ประกอบด้วย

	พันบาท			
	งบการเงินรวม		งบการเงินเฉพาะกิจการ	
	ณ วันที่ 31 ธันวาคม 2560	ณ วันที่ 31 ธันวาคม 2559	ณ วันที่ 31 ธันวาคม 2560	ณ วันที่ 31 ธันวาคม 2559
เงินสด	819	1,189	664	1,007
เงินฝากกระแสรายวัน	55,357	88,321	6,431	69,266
เงินฝากออมทรัพย์	201,474	506,660	176,776	436,406
เงินฝากประจำ (ครบกำหนดภายใน 3 เดือน)	-	51	-	-
รวม	257,650	596,221	183,871	506,679

เงินสดและรายการเทียบเท่าเงินสดเป็นสกุลเงินบาทและไม่ติดภาระผูกพัน

บริษัท พัฒน์กล จำกัด (มหาชน) และบริษัทย่อย

หมายเหตุประกอบงบการเงิน

วันที่ 31 ธันวาคม 2560

6. เงินลงทุนชั่วคราว - สุทธิ

	พันบาท			
	งบการเงินรวม		งบการเงินเฉพาะกิจการ	
	ณ วันที่ 31	ณ วันที่ 31	ณ วันที่ 31	ณ วันที่ 31
	ธันวาคม 2560	ธันวาคม 2559	ธันวาคม 2560	ธันวาคม 2559
เงินลงทุนชั่วคราว - ใบรับฝากเงิน				
(ที่มีอายุมากกว่า 3 เดือน แต่ไม่เกินหนึ่งปี)	-	-	-	-
รวม	-	-	-	-

การเพิ่มขึ้นและลดลงของเงินลงทุนชั่วคราว มีดังนี้

	พันบาท			
	ยอดคงเหลือ	การเปลี่ยนแปลง		ยอดคงเหลือ
	ณ วันที่			ณ วันที่
	1 มกราคม 2560	เพิ่มขึ้น	(ลดลง)	31 ธันวาคม 2560
เงินลงทุนชั่วคราว - ใบรับฝากเงิน				
(ที่มีอายุมากกว่า 3 เดือน แต่ไม่เกินหนึ่งปี)	-	15,000	(15,000)	-
รวม	-	15,000	(15,000)	-

บริษัท พัฒนากล จำกัด (มหาชน) และบริษัทย่อย

หมายเหตุประกอบงบการเงิน

วันที่ 31 ธันวาคม 2560

7. ลูกหนี้การค้าและลูกหนี้หมุนเวียนอื่น - สุทธิ

ประกอบด้วย

	พันบาท			
	งบการเงินรวม		งบการเงินเฉพาะกิจการ	
	ณ วันที่ 31 ธันวาคม 2560	ณ วันที่ 31 ธันวาคม 2559	ณ วันที่ 31 ธันวาคม 2560	ณ วันที่ 31 ธันวาคม 2559
ลูกหนี้การค้าและลูกหนี้อื่น - สุทธิ	814,306	592,572	720,105	532,882
ลูกหนี้การค้าและลูกหนี้อื่นกิจการที่ เกี่ยวข้องกัน	-	-	169,387	174,799
ลูกหนี้การค้าที่ยังไม่ได้เรียก เก็บเงิน - สุทธิ	307,124	267,237	283,240	250,034
ลูกหนี้การค้ากิจการที่เกี่ยวข้องกัน ที่ยังไม่ได้เรียกเก็บเงิน	-	-	1,395	-
ลูกหนี้เงินประกันผลงาน - สุทธิ	43,172	39,339	39,687	34,945
ลูกหนี้ตามสัญญาเช่าการเงิน - ส่วนของสินทรัพย์ระยะยาวที่ถึง กำหนดชำระภายในหนึ่งปี	27,894	-	27,894	-
รวมลูกหนี้การค้าและลูกหนี้ - หมุนเวียนอื่น - สุทธิ	1,192,496	899,148	1,241,708	992,660

บริษัท พัฒนากล จำกัด (มหาชน) และบริษัทย่อย

หมายเหตุประกอบงบการเงิน

วันที่ 31 ธันวาคม 2560

7.1 ลูกหนี้การค้าและลูกหนี้อื่น - สุทธิ

	พันบาท			
	งบการเงินรวม		งบการเงินเฉพาะกิจการ	
	ณ วันที่ 31	ณ วันที่ 31	ณ วันที่ 31	ณ วันที่ 31
	ธันวาคม 2560	ธันวาคม 2559	ธันวาคม 2560	ธันวาคม 2559
ลูกหนี้การค้า	829,044	647,396	752,834	590,157
หัก ค่าเผ่อนี่สงสัยจะสูญ	(90,366)	(105,160)	(81,025)	(92,680)
ลูกหนี้การค้าสุทธิ	738,678	542,236	671,809	497,477
ลูกหนี้อื่น				
เงินยืมล่วงหน้า	68,508	49,149	43,492	35,095
เงินทดรองจ่าย	4,397	2,617	2,349	869
อื่นๆ	7,652	8,098	2,996	3,443
หัก ค่าเผ่อนี่สงสัยจะสูญ	(4,929)	(9,528)	(541)	(4,002)
รวมลูกหนี้อื่น	75,628	50,336	48,296	35,405
รวมลูกหนี้การค้าและลูกหนี้อื่น-สุทธิ	814,306	592,572	720,105	532,882

ลูกหนี้การค้าแยกตามอายุหนี้ ดังนี้

	พันบาท			
	งบการเงินรวม		งบการเงินเฉพาะกิจการ	
	ณ วันที่ 31	ณ วันที่ 31	ณ วันที่ 31	ณ วันที่ 31
	ธันวาคม 2560	ธันวาคม 2559	ธันวาคม 2560	ธันวาคม 2559
ลูกหนี้ที่ยังไม่ถึงกำหนดชำระ				
- ปกติ	192,344	329,180	162,440	305,777
ลูกหนี้ที่เกินกำหนดชำระ :				
- ไม่เกิน 3 เดือน	464,384	179,049	430,411	159,461
- มากกว่า 3 เดือน ถึง 6 เดือน	51,751	20,316	48,660	16,271
- มากกว่า 6 เดือน ถึง 12 เดือน	32,493	6,653	32,391	6,058
- มากกว่า 12 เดือนขึ้นไป	13,674	33,944	11,776	31,956
ลูกหนี้รับสภาพหนี้	641	651	641	651
ลูกหนี้ที่ดำเนินคดี	73,757	77,603	66,515	69,983
รวมลูกหนี้การค้า	829,044	647,396	752,834	590,157
หัก ค่าเผ่อนี่สงสัยจะสูญ	(90,366)	(105,160)	(81,025)	(92,680)
รวมลูกหนี้การค้า - สุทธิ	738,678	542,236	671,809	497,477

บริษัท พัฒน์กล จำกัด (มหาชน) และบริษัทย่อย

หมายเหตุประกอบงบการเงิน

วันที่ 31 ธันวาคม 2560

ค่าเผ่อนี้สงสัจะสูญมีการเปลี่ยนแปลงในระหว่างปี ดังนี้

	พันบาท			
	งบการเงินรวม		งบการเงินเฉพาะกิจการ	
	ณ วันที่ 31	ณ วันที่ 31	ณ วันที่ 31	ณ วันที่ 31
	ธันวาคม 2560	ธันวาคม 2559	ธันวาคม 2560	ธันวาคม 2559
ยอดยกมา	105,160	91,035	92,680	85,258
ตัดหนี้สูญ	(2,341)	-	(2,341)	-
เพิ่มขึ้น(ลดลง)สุทธิ	(12,453)	14,125	(9,314)	7,422
ยอดยกไป	90,366	105,160	81,025	92,680

ณ วันที่ 31 ธันวาคม 2560 และ 2559 ค่าเผ่อนี้สงสัจะสูญตามงบการเงินรวมเพิ่มขึ้น(ลดลง)จำนวน (12.45) ล้านบาท และ 14.13 ล้านบาท งบการเงินเฉพาะกิจการเพิ่มขึ้น(ลดลง)จำนวน (9.34) ล้านบาท และ 7.42 ล้านบาท ตามลำดับ

7.2 ลูกหนี้การค้าและลูกหนี้อื่นกิจการที่เกี่ยวข้องกัน

	พันบาท			
	งบการเงินรวม		งบการเงินเฉพาะกิจการ	
	ณ วันที่ 31	ณ วันที่ 31	ณ วันที่ 31	ณ วันที่ 31
	ธันวาคม 2560	ธันวาคม 2559	ธันวาคม 2560	ธันวาคม 2559
ลูกหนี้การค้า	-	-	166,579	167,833
หัก ค่าเผ่อนี้สงสัจะสูญ	-	-	-	-
ลูกหนี้การค้าสุทธิ	-	-	166,579	167,833
ลูกหนี้อื่น				
เงินจำยลวงหน้า	-	-	2,808	3,366
อื่นๆ	-	-	-	3,600
หัก ค่าเผ่อนี้สงสัจะสูญ	-	-	-	-
รวมลูกหนี้อื่น	-	-	2,808	6,966
รวมลูกหนี้การค้าและลูกหนี้อื่น				
กิจการที่เกี่ยวข้องกัน - สุทธิ	-	-	169,387	174,799

บริษัท พัฒนากล จำกัด (มหาชน) และบริษัทย่อย

หมายเหตุประกอบงบการเงิน

วันที่ 31 ธันวาคม 2560

ลูกหนี้การค้าที่เกี่ยวข้อกันแยกตามอายุหนี้ ดังนี้

	พันบาท			
	งบการเงินรวม		งบการเงินเฉพาะกิจการ	
	ณ วันที่ 31	ณ วันที่ 31	ณ วันที่ 31	ณ วันที่ 31
	ธันวาคม 2560	ธันวาคม 2559	ธันวาคม 2560	ธันวาคม 2559
ลูกหนี้ที่ยังไม่ถึงกำหนดชำระ				
- ปกติ	-	-	5,666	5,637
ลูกหนี้ที่เกินกำหนดชำระ :				
- ไม่เกิน 3 เดือน	-	-	7,436	8,631
- มากกว่า 3 เดือน ถึง 6 เดือน	-	-	12,043	5,967
- มากกว่า 6 เดือน ถึง 12 เดือน	-	-	24,092	13,644
- มากกว่า 12 เดือนขึ้นไป	-	-	117,342	133,954
รวมลูกหนี้การค้า	-	-	166,579	167,833
หัก ค่าเผ่อนี่สงสัยจะสูญ	-	-	-	-
รวมลูกหนี้การค้ากิจการที่				
เกี่ยวข้องกัน - สุทธิ	-	-	166,579	167,833

7.3 ลูกหนี้การค้าที่ยังไม่ได้เรียกเก็บเงิน - สุทธิ

	พันบาท			
	งบการเงินรวม		งบการเงินเฉพาะกิจการ	
	ณ วันที่ 31	ณ วันที่ 31	ณ วันที่ 31	ณ วันที่ 31
	ธันวาคม 2560	ธันวาคม 2559	ธันวาคม 2560	ธันวาคม 2559
ลูกหนี้การค้าที่ยังไม่ได้เรียกเก็บเงิน	324,593	285,731	300,709	268,200
หัก ค่าเผ่อนี่สงสัยจะสูญ	(17,469)	(18,494)	(17,469)	(18,166)
สุทธิ	307,124	267,237	283,240	250,034

ค่าเผ่อนี่สงสัยจะสูญมีการเปลี่ยนแปลงในระหว่างปี ดังนี้

	พันบาท			
	งบการเงินรวม		งบการเงินเฉพาะกิจการ	
	ณ วันที่ 31	ณ วันที่ 31	ณ วันที่ 31	ณ วันที่ 31
	ธันวาคม 2560	ธันวาคม 2559	ธันวาคม 2560	ธันวาคม 2559
ขอยกมา	18,494	18,986	18,166	17,902
เพิ่มขึ้น(ลดลง)สุทธิ	(1,025)	(492)	(697)	264
ขอยกไป	17,469	18,494	17,469	18,166

บริษัท พัฒน์กล จำกัด (มหาชน) และบริษัทย่อย

หมายเหตุประกอบงบการเงิน

วันที่ 31 ธันวาคม 2560

7.4 ลูกหนี้การค้ากิจการที่เกี่ยวข้องกันที่ยังไม่ได้เรียกเก็บเงิน

	พันบาท			
	งบการเงินรวม		งบการเงินเฉพาะกิจการ	
	ณ วันที่ 31	ณ วันที่ 31	ณ วันที่ 31	ณ วันที่ 31
	ธันวาคม 2560	ธันวาคม 2559	ธันวาคม 2560	ธันวาคม 2559
ลูกหนี้การค้ากิจการที่เกี่ยวข้องกันที่ยังไม่ได้เรียกเก็บเงิน	-	-	1,395	-
รวม	-	-	1,395	-

7.5 ลูกหนี้เงินประกันผลงาน - สุทธิ

	พันบาท			
	งบการเงินรวม		งบการเงินเฉพาะกิจการ	
	ณ วันที่ 31	ณ วันที่ 31	ณ วันที่ 31	ณ วันที่ 31
	ธันวาคม 2560	ธันวาคม 2559	ธันวาคม 2560	ธันวาคม 2559
ลูกหนี้เงินประกันผลงาน	46,803	40,438	40,786	36,044
หัก ค่าเผื่อหนี้สงสัยจะสูญ	(3,631)	(1,099)	(1,099)	(1,099)
สุทธิ	43,172	39,339	39,687	34,945

ค่าเผื่อหนี้สงสัยจะสูญมีการเปลี่ยนแปลงในระหว่างปี ดังนี้

	พันบาท			
	งบการเงินรวม		งบการเงินเฉพาะกิจการ	
	ณ วันที่ 31	ณ วันที่ 31	ณ วันที่ 31	ณ วันที่ 31
	ธันวาคม 2560	ธันวาคม 2559	ธันวาคม 2560	ธันวาคม 2559
ยอดยกมา	1,099	1,099	1,099	1,099
เพิ่มขึ้น(ลดลง)สุทธิ	2,532	-	-	-
ยอดยกไป	3,631	1,099	1,099	1,099

บริษัท พัฒนากล จำกัด (มหาชน) และบริษัทย่อย

หมายเหตุประกอบงบการเงิน

วันที่ 31 ธันวาคม 2560

8. สินค้ำคงเหลือ - สุทธิ

ประกอบด้วย

	พันบาท			
	งบการเงินรวม		งบการเงินเฉพาะกิจการ	
	ณ วันที่ 31	ณ วันที่ 31	ณ วันที่ 31	ณ วันที่ 31
	ธันวาคม 2560	ธันวาคม 2559	ธันวาคม 2560	ธันวาคม 2559
สินค้ำคงเหลือ	63,930	85,354	-	-
วัตถุดิบ อะไหล่ และวัสดุ	592,155	483,163	350,324	263,578
สินค้ำระหว่างผลิต	107,612	119,970	38,382	44,141
สินค้ำระหว่างทาง	26,741	18,848	15,079	9,089
รวม	790,438	707,335	403,785	316,808
หัก ค่าเผื่อการลดลงของมูลค่าสินค้ำ	(22,542)	(23,693)	(13,618)	(12,044)
สุทธิ	767,896	683,642	390,167	304,764

ค่าเผื่อการลดลงของมูลค่าสินค้ำมีการเปลี่ยนแปลงในระหว่างปี ดังนี้

	พันบาท			
	งบการเงินรวม		งบการเงินเฉพาะกิจการ	
	ณ วันที่ 31	ณ วันที่ 31	ณ วันที่ 31	ณ วันที่ 31
	ธันวาคม 2560	ธันวาคม 2559	ธันวาคม 2560	ธันวาคม 2559
ขอยกมา	23,693	18,295	12,044	9,190
เพิ่มขึ้น(ลดลง)สุทธิ	(1,151)	5,398	1,574	2,854
ขอยกไป	22,542	23,693	13,618	12,044

บริษัท พัฒน์กล จำกัด (มหาชน) และบริษัทย่อย

หมายเหตุประกอบงบการเงิน

วันที่ 31 ธันวาคม 2560

9. เงินลงทุนในบริษัทย่อย - สุทธิ

ประกอบด้วย

ชื่อกิจการ	ทุนชำระแล้ว		สัดส่วนเงินลงทุน		วิธีราคาทุน (พันบาท)		เงินปันผลรับ (พันบาท)	
	(ล้านบาท)		(ร้อยละ)				สำหรับปีสิ้นสุดวันที่	
	ณ วันที่ 31	ณ วันที่ 31	ณ วันที่ 31	ณ วันที่ 31	ณ วันที่ 31	ณ วันที่ 31	ณ วันที่ 31	ณ วันที่ 31
	ธันวาคม	ธันวาคม	ธันวาคม	ธันวาคม	ธันวาคม	ธันวาคม	ธันวาคม	ธันวาคม
	2560	2559	2560	2559	2560	2559	2560	2559
บริษัทย่อย :-								
- บริษัท พัฒน์กลแมนู								
แฟกเจอร์ จำกัด	100.00	100.00	99.99	99.99	99,999	99,999	-	-
- บริษัท สยามพัฒนกุล จำกัด	2.50	2.50	39.99	39.99	1,000	1,000	-	-
- บริษัท พัฒน์กล เทคคิง จำกัด	30.00	30.00	99.98	99.98	29,999	29,999	-	-
- บริษัท เอส พาเนล จำกัด	40.00	10.00	80.00	80.00	32,000	8,000	-	-
- บริษัท ฮีทอะเวย์ จำกัด	10.00	10.00	99.99	99.99	9,999	9,999	-	-
- บริษัท พัฒน์กล ฟิสิกส์								
คอปเปอร์ชั่น จำกัด	5.36	5.36	60.00	60.00	5,362	5,362	-	-
- บริษัท อินโดนีเซีย พัฒน์กล								
เซอร์วิส จำกัด	26.85	7.11	99.00	99.00	26,854	7,107	-	-
- บริษัท พัฒน์กล มาเลเซีย เซนติเรียน								
เบอร์ฮัด จำกัด	7.96	-	100.00	-	7,960	-	-	-
หัก ค่าเผื่อการด้อยค่าของเงินลงทุน					-	(2,999)	-	-
รวมเงินลงทุนในบริษัทย่อย - สุทธิ					213,173	158,467	-	-

งบการเงิน ณ วันที่ 31 ธันวาคม 2560 และ 2559 ของบริษัทย่อยดังกล่าวข้างต้นที่นำมาจัดทำงบการเงินรวม เป็นงบการเงินที่ผ่านการสอบทานและตรวจสอบ โดยผู้สอบบัญชีแล้ว

ตามมติที่ประชุมคณะกรรมการบริษัทครั้งที่ 4/2560 เมื่อวันที่ 10 พฤศจิกายน 2560 มีมติอนุมัติเรื่องสำคัญดังนี้

1. อนุมัติจัดตั้งบริษัทย่อยขึ้นที่ประเทศเมียนมาร์ มูลค่าทุนจดทะเบียน 50,000 เหรียญสหรัฐอเมริกา หรือประมาณ 1.65 ล้านบาท
2. อนุมัติจัดตั้งบริษัทย่อยแห่งใหม่(บริษัท ไทจีนิก จำกัด) มูลค่าทุนจดทะเบียน 65 ล้านบาท และได้จดทะเบียนจัดตั้งบริษัทกับกระทรวงพาณิชย์แล้ว เมื่อวันที่ 8 มกราคม 2561
3. อนุมัติเพิ่มทุนจดทะเบียนของบริษัทย่อย - บริษัท ฮีทอะเวย์ จำกัด จากทุนจดทะเบียน 10,000,000 บาท เป็น 100,000,000 บาท โดยการออกหุ้นสามัญจำนวน 900,000 หุ้น มูลค่าหุ้นที่ตราไว้หุ้นละ 100 บาท บริษัทย่อยได้จดทะเบียนเพิ่มทุนเมื่อวันที่ 8 มกราคม 2561

ตามมติที่ประชุมกรรมการบริษัท ครั้งที่ 3/2560 เมื่อวันที่ 11 สิงหาคม 2560 มีมติอนุมัติการเพิ่มทุนในบริษัทย่อย - บริษัท เอส พาเนล จำกัด จากทุนจดทะเบียน 10,000,000 บาท เป็น 40,000,000 บาท โดยการออกหุ้นสามัญจำนวน 300,000 หุ้น มูลค่าหุ้นที่ตราไว้หุ้นละ 100 บาท บริษัทย่อยได้จดทะเบียนเพิ่มทุนเมื่อวันที่ 4 กันยายน 2560

บริษัท พัฒนากล จำกัด (มหาชน) และบริษัทย่อย

หมายเหตุประกอบงบการเงิน

วันที่ 31 ธันวาคม 2560

ตามมติที่ประชุมกรรมการบริษัท ครั้งที่ 4/2558 เมื่อวันที่ 11 สิงหาคม 2558 บริษัทมีมติอนุมัติจัดตั้งบริษัทย่อยขึ้นที่ประเทศ อินโดนีเซีย มูลค่าหุ้นจดทะเบียน 10,950 ล้านบาท หรือประมาณ 26.59 ล้านบาท ซึ่งบริษัทได้จดทะเบียนจัดตั้งบริษัทแล้ว เมื่อวันที่ 4 ธันวาคม 2558 และบริษัทถือหุ้นในสัดส่วนร้อยละ 99 ของหุ้นที่ออกจำหน่าย จำนวน 800 หุ้น โดยในจำนวนนี้ ทาง บริษัทได้จัดจำหน่ายหุ้นในรอบแรกร้อยละ 50 หรือ 400 หุ้น หรือประมาณ 5,475 ล้านบาท และบริษัทได้ชำระค่าหุ้นเต็ม จำนวนร้อยละ 25 หรือ 200 หุ้น เป็นจำนวนเงิน 7.11 ล้านบาท ในวันที่ 16 ธันวาคม 2559 ต่อมาบริษัทมีมติ เมื่อวันที่ 1 พฤศจิกายน 2560 อนุมัติให้ชำระค่าหุ้นจดทะเบียนส่วนคงเหลือร้อยละ 25 หรือ 200 หุ้นรอบแรก เป็นจำนวนเงิน 6.58 ล้านบาท ในวันที่ 19 กันยายน 2560 และให้จัดจำหน่ายหุ้นจดทะเบียนรอบสองจำนวนร้อยละ 50 หรือ 400 หุ้น พร้อมชำระเต็ม เป็นจำนวนเงิน 13.16 ล้านบาท ในวันที่ 17 พฤศจิกายน 2560 โดยบริษัทได้รวมชำระหุ้นร้อยละ 100 หรือ จำนวนหุ้นจดทะเบียนทั้งหมด 800 หุ้น ดังกล่าวเต็มมูลค่าแล้ว

ตามมติที่ประชุมกรรมการบริษัท ครั้งที่ 2/2559 เมื่อวันที่ 13 พฤษภาคม 2559 บริษัทมีมติอนุมัติจัดตั้งบริษัทย่อยขึ้นที่ประเทศ มาเลเซีย มูลค่า 1 ล้านริงกิต หรือประมาณ 9 ล้านบาท โดยเป็นทุนเรียกชำระร้อยละ 100 (1 ล้านริงกิต) และเมื่อวันที่ 3 กรกฎาคม 2560 บริษัทได้จ่ายชำระค่าหุ้นแล้วจำนวน 7.96 ล้านบาท

มติที่ประชุมกรรมการบริษัท ครั้งที่ 4/2559 เมื่อวันที่ 14 พฤศจิกายน 2559 มีมติอนุมัติการเข้าทำรายการระหว่างบริษัท สยามพัฒนากล จำกัด (บริษัทย่อย ที่บริษัทถือหุ้นร้อยละ 99.99) ประสงค์จะขายหุ้นสามัญที่ถือไว้ในบริษัท จำนวน 2,400,000 หุ้น ขายให้แก่บุคคลซึ่งเป็นกรรมการ ผู้บริหาร รายการดังกล่าวมีความจำเป็นเพื่อเป็นการปฏิบัติให้สอดคล้องกับกฎหมาย เรื่องเกณฑ์การถือหุ้นไว้ และมีความเหมาะสมผลของราคา

มติที่ประชุมวิสามัญผู้ถือหุ้นของบริษัท พัฒนากล อาร์ แอนด์ ดี จำกัด ครั้งที่ 1/2559 เมื่อวันที่ 23 กันยายน 2559 มีมติอนุมัติให้ ดำเนินการเลิกบริษัท และชำระบัญชีโดยให้มีผลในวันที่ 5 ตุลาคม 2559 และจดทะเบียนเลิก บริษัทกับกระทรวงพาณิชย์เมื่อวันที่ 10 ตุลาคม 2559

ตามมติที่ประชุมกรรมการบริษัท ครั้งที่ 4/2558 เมื่อวันที่ 11 สิงหาคม 2558 บริษัทมีมติอนุมัติจัดตั้งบริษัทย่อยขึ้นที่ประเทศ ฟิลิปปินส์ มูลค่า 23.50 ล้านเปโซฟิลิปปินส์ หรือประมาณ 17.92 ล้านบาท โดยเป็นทุนเรียกชำระร้อยละ 50 (11.75 ล้านเปโซ ฟิลิปปินส์) และได้จดทะเบียนจัดตั้งบริษัทแล้ว เมื่อวันที่ 24 กุมภาพันธ์ 2559 โดยบริษัทถือหุ้นในสัดส่วนร้อยละ 60 ของหุ้นที่ ออกจำหน่าย จำนวน 70,500 หุ้น มูลค่า 7.05 ล้านเปโซฟิลิปปินส์ และเมื่อวันที่ 18 สิงหาคม 2559 บริษัทได้จ่ายชำระค่าหุ้น ตามสัดส่วนแล้วจำนวนเงิน 5.36 ล้านบาท

บริษัท พัฒนากล จำกัด (มหาชน) และบริษัทย่อย

หมายเหตุประกอบงบการเงิน

วันที่ 31 ธันวาคม 2560

10. ลูกหนี้การค้าและลูกหนี้ไม่หมุนเวียนอื่น - สุทธิ

ประกอบด้วย

	พันบาท			
	งบการเงินรวม		งบการเงินเฉพาะกิจการ	
	ณ วันที่ 31	ณ วันที่ 31	ณ วันที่ 31	ณ วันที่ 31
	ธันวาคม 2560	ธันวาคม 2559	ธันวาคม 2560	ธันวาคม 2559
ลูกหนี้การค้าขายผ่อนชำระ - สุทธิ	-	-	-	-
ลูกหนี้ตามสัญญาเช่าการเงิน	196,215	-	196,215	-
รวมลูกหนี้การค้าและลูกหนี้ไม่หมุนเวียนอื่น				
- สุทธิ	196,215	-	196,215	-

10.1 ลูกหนี้การค้าขายผ่อนชำระ - สุทธิ

	พันบาท			
	งบการเงินรวม		งบการเงินเฉพาะกิจการ	
	ณ วันที่ 31	ณ วันที่ 31	ณ วันที่ 31	ณ วันที่ 31
	ธันวาคม 2560	ธันวาคม 2559	ธันวาคม 2560	ธันวาคม 2559
ลูกหนี้การค้าขายผ่อนชำระ	29,033	30,529	29,033	30,529
หัก ค่าเผื่อหนี้สงสัยจะสูญ	(29,033)	(30,529)	(29,033)	(30,529)
ลูกหนี้การค้าขายผ่อนชำระ - สุทธิ	-	-	-	-

ค่าเผื่อหนี้สงสัยจะสูญมีการเปลี่ยนแปลงในระหว่างปี ดังนี้

	พันบาท			
	งบการเงินรวม		งบการเงินเฉพาะกิจการ	
	ณ วันที่ 31	ณ วันที่ 31	ณ วันที่ 31	ณ วันที่ 31
	ธันวาคม 2560	ธันวาคม 2559	ธันวาคม 2560	ธันวาคม 2559
ยอดยกมา	30,529	30,529	30,529	30,529
เพิ่มขึ้น(ลดลง)สุทธิ	(1,496)	-	(1,496)	-
ยอดยกไป	29,033	30,529	29,033	30,529

บริษัท พัฒนากล จำกัด (มหาชน) และบริษัทย่อย

หมายเหตุประกอบงบการเงิน

วันที่ 31 ธันวาคม 2560

10.2 ลูกหนี้ตามสัญญาเช่าการเงิน

	พันบาท			
	งบการเงินรวม		งบการเงินเฉพาะกิจการ	
	ณ วันที่ 31	ณ วันที่ 31	ณ วันที่ 31	ณ วันที่ 31
	ธันวาคม 2560	ธันวาคม 2559	ธันวาคม 2560	ธันวาคม 2559
ลูกหนี้ตามสัญญาเช่าการเงิน	256,369	-	256,369	-
หัก รายได้ดอกเบี้ยรับรอการรับรู้	(32,260)	-	(32,260)	-
สุทธิ	224,109	-	224,109	-
หัก ส่วนของสินทรัพย์ระยะยาวที่ถึง				
กำหนดชำระภายในหนึ่งปี (หมายเหตุ 7)	(27,894)	-	(27,894)	-
สุทธิ	196,215	-	196,215	-

11. อสังหาริมทรัพย์เพื่อการลงทุน - สุทธิ

ณ วันที่ 31 ธันวาคม 2560 และ 2559 อสังหาริมทรัพย์เพื่อการลงทุน ของบริษัทได้แก่ ที่ดินไม่ได้ใช้งานที่สวนหลวงระยอง ดาด และกาฬสินธุ์ และที่ดินไม่ได้ใช้งานที่ชะเงว่นของบริษัทย่อย แสดงโดยวิธีราคาทุนตามงบการเงินรวมและงบการเงินเฉพาะกิจการ จำนวน 44.05 ล้านบาท และ 20.84 ล้านบาท ตามลำดับ (มูลค่ายุติธรรมตามราคาประเมินโดยผู้ประเมินราคาอิสระจัดทำในปี 2558 โดยวิธีราคาตลาดตามงบการเงินรวมและงบการเงินเฉพาะกิจการ จำนวนเงิน 73.29 ล้านบาท และจำนวนเงิน 34.86 ล้านบาท ตามลำดับ) ค่าประกันเงินเบิกเกินบัญชีและเงินกู้ยืมระยะสั้นจากสถาบันการเงิน (หมายเหตุ 15) หนี้สินภายใต้แผนการปรับโครงสร้างหนี้ (หมายเหตุ 17) และหนี้สินที่อาจเกิดขึ้น (หมายเหตุ 32)

บริษัท พัฒน์กล จำกัด (มหาชน) และบริษัทย่อย

หมายเหตุประกอบงบการเงิน

วันที่ 31 ธันวาคม 2560

12. ที่ดิน อาคารและอุปกรณ์ - สุทธิ

ประกอบด้วย

งบการเงินรวม (พันบาท)										
ที่ดิน		อาคารและส่วนปรับปรุง		เครื่องจักรและอุปกรณ์		เครื่องจักรให้เช่า	เครื่องใช้สำนักงาน	ยานพาหนะ	สินทรัพย์ระหว่างก่อสร้าง	รวม
ราคาทุน	ส่วนที่ตีเพิ่ม	ราคาทุน	ส่วนที่ตีเพิ่ม							
สินทรัพย์ - ราคาทุน										
ณ วันที่ 31 ธันวาคม 2559	112,015	513,357	515,093	128,906	298,069	270	110,917	121,154	35,655	1,835,436
ซื้อเพิ่ม	21,000	-	39	-	27,936	-	7,161	5,211	36,462	97,809
จำหน่าย	(546)	-	(155)	-	(2,752)	-	(3,635)	(15,213)	-	(22,301)
โอนเข้า(โอนออก)	-	-	21,471	-	1,930	-	2,465	-	(27,522)	(1,656)
ณ วันที่ 31 ธันวาคม 2560	132,469	513,357	536,448	128,906	325,183	270	116,908	111,152	44,595	1,909,288
ค่าเสื่อมราคาสะสม										
ณ วันที่ 31 ธันวาคม 2559	-	-	(223,693)	(20,835)	(239,250)	-	(72,079)	(90,405)	-	(646,262)
ค่าเสื่อมราคาสำหรับปี	-	-	(10,173)	(4,237)	(15,680)	-	(17,917)	(15,608)	-	(63,615)
ค่าเสื่อมราคาสะสมส่วนที่จำหน่าย	-	-	122	-	2,532	-	3,333	15,213	-	21,200
ค่าเสื่อมราคาสะสมส่วนที่โอนออก	-	-	-	-	-	-	-	-	-	-
ณ วันที่ 31 ธันวาคม 2560	-	-	(233,744)	(25,072)	(252,398)	-	(86,663)	(90,800)	-	(688,677)
ค่าเผื่อการด้อยค่าทรัพย์สิน										
ณ วันที่ 31 ธันวาคม 2559	-	(3,325)	(15,949)	(37,087)	(585)	-	-	-	-	(56,946)
เพิ่มขึ้น	-	-	-	-	-	-	-	-	-	-
ลดลง	-	-	-	-	-	-	-	-	-	-
ณ วันที่ 31 ธันวาคม 2560	-	(3,325)	(15,949)	(37,087)	(585)	-	-	-	-	(56,946)
มูลค่าสินทรัพย์สุทธิ - ตามบัญชี										
ณ วันที่ 31 ธันวาคม 2560	132,469	510,032	286,755	66,747	72,200	270	30,245	20,352	44,595	1,163,665

บริษัท พัฒน์กล จำกัด (มหาชน) และบริษัทย่อย

หมายเหตุประกอบงบการเงิน

วันที่ 31 ธันวาคม 2560

	งบการเงินรวม (พันบาท)									
	ที่ดิน		อาคารและส่วนปรับปรุง						สินทรัพย์	
	ราคาทุน	ส่วนที่ดีเพิ่ม	ราคาทุน	ส่วนที่ดีเพิ่ม	เครื่องจักร	เครื่องจักร ให้เช่า	เครื่องใช้ สำนักงาน	ยานพาหนะ	ระหว่าง	รวม
และ อุปกรณ์					ก่อสร้าง					
สินทรัพย์ - ราคาทุน										
ณ วันที่ 31 ธันวาคม 2558	112,015	513,357	511,612	128,906	294,601	270	101,973	122,428	27,250	1,812,412
ซื้อเพิ่ม	-	-	-	-	6,718	-	6,853	3,242	26,196	43,009
จำหน่าย	-	-	-	-	(3,990)	-	(5,095)	(4,516)	(11,158)	(24,759)
โอนเข้า(โอนออก)	-	-	3,481	-	740	-	7,155	-	(6,633)	4,743
ณ วันที่ 31 ธันวาคม 2559	112,015	513,357	515,093	128,906	298,069	270	110,886	121,154	35,655	1,835,405
ค่าเสื่อมราคาสะสม										
ณ วันที่ 31 ธันวาคม 2558	-	-	(214,656)	(16,598)	(222,714)	-	(56,794)	(75,722)	-	(586,484)
ค่าเสื่อมราคาสำหรับปี	-	-	(9,037)	(4,237)	(20,064)	-	(19,961)	(19,101)	-	(72,400)
ค่าเสื่อมราคาสะสมส่วนที่จำหน่าย	-	-	-	-	3,528	-	4,678	4,418	-	12,624
ค่าเสื่อมราคาสะสมส่วนที่โอนออก	-	-	-	-	-	-	-	-	-	-
ณ วันที่ 31 ธันวาคม 2559	-	-	(223,693)	(20,835)	(239,250)	-	(72,077)	(90,405)	-	(646,260)
ค่าเผื่อการด้อยค่าทรัพย์สิน										
ณ วันที่ 31 ธันวาคม 2558	-	(3,325)	(15,949)	(37,087)	(585)	-	-	-	-	(56,946)
เพิ่มขึ้น	-	-	-	-	-	-	-	-	-	-
ลดลง	-	-	-	-	-	-	-	-	-	-
ณ วันที่ 31 ธันวาคม 2559	-	(3,325)	(15,949)	(37,087)	(585)	-	-	-	-	(56,946)
มูลค่าสินทรัพย์สุทธิ - ตามบัญชี										
ณ วันที่ 31 ธันวาคม 2559	112,015	510,032	275,451	70,984	58,234	270	38,809	30,749	35,655	1,132,199

บริษัท พัฒน์กล จำกัด (มหาชน) และบริษัทย่อย

หมายเหตุประกอบงบการเงิน

วันที่ 31 ธันวาคม 2560

งบการเงินเฉพาะกิจการ (พันบาท)										
	ที่ดิน		อาคารและส่วนปรับปรุง		เครื่องจักร และ อุปกรณ์	เครื่องจักร ให้เช่า	เครื่องใช้ สำนักงาน	ยานพาหนะ	สินทรัพย์ ระหว่าง ก่อสร้าง	
	ราคาทุน	ส่วนที่ตีเพิ่ม	ราคาทุน	ส่วนที่ตีเพิ่ม					ก่อสร้าง	รวม
สินทรัพย์ - ราคาทุน										
ณ วันที่ 31 ธันวาคม 2559	66,564	477,043	269,178	128,906	59,897	14,180	89,997	112,689	31,306	1,249,760
ซื้อเพิ่ม	21,000	-	39	-	18,072	-	3,301	5,211	7,187	54,810
จำหน่าย	-	-	-	-	(2,379)	-	(2,929)	(14,973)	-	(20,281)
โอนเข้า(โอนออก)	-	-	19,660	-	135	-	2,049	-	(23,501)	(1,657)
ณ วันที่ 31 ธันวาคม 2560	87,564	477,043	288,877	128,906	75,725	14,180	92,418	102,927	14,992	1,282,632
ค่าเสื่อมราคาสะสม										
ณ วันที่ 31 ธันวาคม 2559	-	-	(158,439)	(24,265)	(48,355)	(14,180)	(57,809)	(82,731)	-	(385,779)
ค่าเสื่อมราคาสำหรับปี	-	-	(5,763)	(4,236)	(5,497)	-	(13,740)	(15,087)	-	(44,323)
ค่าเสื่อมราคาสะสมส่วนที่จำหน่าย	-	-	-	-	2,160	-	2,711	14,973	-	19,844
ค่าเสื่อมราคาสะสมส่วนที่โอนออก	-	-	-	-	-	-	-	-	-	-
ณ วันที่ 31 ธันวาคม 2560	-	-	(164,202)	(28,501)	(51,692)	(14,180)	(68,838)	(82,845)	-	(410,258)
ค่าเผื่อการค้ำค่าทรัพย์สิน										
ณ วันที่ 31 ธันวาคม 2559	-	(3,325)	-	(1,304)	(585)	-	-	-	-	(5,214)
เพิ่มขึ้น	-	-	-	-	-	-	-	-	-	-
ลดลง	-	-	-	-	-	-	-	-	-	-
ณ วันที่ 31 ธันวาคม 2560	-	(3,325)	-	(1,304)	(585)	-	-	-	-	(5,214)
มูลค่าสินทรัพย์สุทธิ - ตามบัญชี										
ณ วันที่ 31 ธันวาคม 2560	87,564	473,718	124,675	99,101	23,448	-	23,580	20,082	14,992	867,160

บริษัท พัฒน์กล จำกัด (มหาชน) และบริษัทย่อย

หมายเหตุประกอบงบการเงิน

วันที่ 31 ธันวาคม 2560

งบการเงินเฉพาะกิจการ (พันบาท)										
ที่ดิน		อาคารและส่วนปรับปรุง		เครื่องจักรและอุปกรณ์		เครื่องจักรให้เช่า	เครื่องใช้สำนักงาน	ยานพาหนะ	สินทรัพย์ระหว่างก่อสร้าง	รวม
ราคาทุน	ส่วนที่ตีเพิ่ม	ราคาทุน	ส่วนที่ตีเพิ่ม	ราคาทุน	ส่วนที่ตีเพิ่ม					
สินทรัพย์ - ราคาทุน										
ณ วันที่ 31 ธันวาคม 2558	66,564	477,043	269,178	128,906	61,593	14,180	83,642	113,093	21,349	1,235,548
ซื้อเพิ่ม	-	-	-	-	2,196	-	4,674	3,146	21,694	31,710
จำหน่าย	-	-	-	-	(3,990)	-	(4,914)	(3,550)	(10,834)	(23,288)
โอนเข้า(โอนออก)	-	-	-	-	98	-	6,595	-	(903)	5,790
ณ วันที่ 31 ธันวาคม 2559	66,564	477,043	269,178	128,906	59,897	14,180	89,997	112,689	31,306	1,249,760
ค่าเสื่อมราคาสะสม										
ณ วันที่ 31 ธันวาคม 2558	-	-	(153,450)	(20,028)	(46,337)	(14,180)	(46,444)	(67,567)	-	(348,006)
ค่าเสื่อมราคาสำหรับปี	-	-	(4,989)	(4,237)	(5,546)	-	(15,862)	(18,615)	-	(49,249)
ค่าเสื่อมราคาสะสมส่วนที่จำหน่าย	-	-	-	-	3,528	-	4,497	3,451	-	11,476
ค่าเสื่อมราคาสะสมส่วนที่โอนออก	-	-	-	-	-	-	-	-	-	-
ณ วันที่ 31 ธันวาคม 2559	-	-	(158,439)	(24,265)	(48,355)	(14,180)	(57,809)	(82,731)	-	(385,779)
ค่าเผื่อการค้ำค่าทรัพย์สิน										
ณ วันที่ 31 ธันวาคม 2558	-	(3,325)	-	(1,304)	(585)	-	-	-	-	(5,214)
เพิ่มขึ้น	-	-	-	-	-	-	-	-	-	-
ลดลง	-	-	-	-	-	-	-	-	-	-
ณ วันที่ 31 ธันวาคม 2559	-	(3,325)	-	(1,304)	(585)	-	-	-	-	(5,214)
มูลค่าสินทรัพย์สุทธิ - ตามบัญชี										
ณ วันที่ 31 ธันวาคม 2559	66,564	473,718	110,739	103,337	10,957	-	32,188	29,958	31,306	858,767

บริษัท พัฒนากล จำกัด (มหาชน) และบริษัทย่อย

หมายเหตุประกอบงบการเงิน

วันที่ 31 ธันวาคม 2560

ค่าเสื่อมราคาสำหรับปีสิ้นสุดวันที่ 31 ธันวาคม 2560 และ 2559 จำนวน 42.51 ล้านบาท และ 71.99 ล้านบาท ในงบการเงินรวม และจำนวน 24.48 ล้านบาท และ 49.25 ล้านบาท ในงบการเงินเฉพาะกิจการ ตามลำดับ

ณ วันที่ 31 ธันวาคม 2560 และ 2559 อาคารและอุปกรณ์ ราคาคงเหลือจำนวน 485.78 ล้านบาท และ 437.84 ล้านบาท ตามลำดับ ในงบการเงินรวม และจำนวน 295.17 ล้านบาท และ 290.97 ล้านบาท ในงบการเงินเฉพาะกิจการ ตามลำดับ บริษัทและบริษัทย่อยได้คิดค่าเสื่อมราคาเต็มมูลค่าแล้วแต่ยังใช้งานอยู่

ณ วันที่ 31 ธันวาคม 2560 และ 2559 ที่ดินพร้อมสิ่งปลูกสร้างและเครื่องจักรราคาทุนจำนวน 819.17 ล้านบาท และ 804.17 ล้านบาท ในงบการเงินรวม ตามลำดับ และจำนวน 563.85 ล้านบาท และ 563.85 ล้านบาท ในงบการเงินเฉพาะกิจการตามลำดับ ได้นำไปค้ำประกันเงินเบิกเกินบัญชีและเงินกู้ยืมระยะสั้นจากสถาบันการเงิน (หมายเหตุ 15) หนี้สินภายใต้แผนการปรับโครงสร้างหนี้ (หมายเหตุ 17) หนี้สินภายใต้สัญญาปรับโครงสร้างหนี้ (หมายเหตุ 17) และหนี้สินที่อาจเกิดขึ้น (หมายเหตุ 32)

ณ วันที่ 31 ธันวาคม 2560 และ 2559 ที่ดินและอาคารของบริษัทและบริษัทย่อยแสดงในราคาที่ดีใหม่ตามรายงานการประเมินของผู้ประเมินราคาอิสระ ปี 2558 และ 2555 การประเมินราคาที่ดินใช้วิธีมูลค่าราคาตลาด ส่วนอาคารใช้วิธีต้นทุนเปลี่ยนแปลงได้แสดงไว้ ส่วนเกินทุนจากการตีราคาสินทรัพย์ถาวรภายใต้ “ส่วนของผู้ถือหุ้น” ในงบแสดงฐานะการเงิน ส่วนเกินทุนจากการตีราคาสินทรัพย์ถาวรนี้จะนำไปจ่ายเป็นเงินปันผลไม่ได้

บริษัทย่อยบันทึกที่ดินโดยราคาที่ดีใหม่ บันทึกส่วนเกินทุนจากการตีราคาสินทรัพย์ถาวร จำนวน 36.31 ล้านบาท ตามรายงานประเมินราคาของผู้ประเมินราคาอิสระเมื่อวันที่ 25 ธันวาคม 2558

ณ วันที่ 31 ธันวาคม 2560 และ 2559 มูลค่ายุติธรรมของที่ดินและอาคารได้มีการประเมินในปี 2558 โดยใช้รายงานของผู้ประเมินราคาที่ดินและอาคาร ประเมินโดยใช้วิธีเปรียบเทียบราคาตลาด โดยนำราคาขายของที่ดินที่เปรียบเทียบกันได้บริเวณใกล้เคียงกันมาปรับปรุงโดยวิธีต้นทุนทดแทน ซึ่งเป็นมูลค่ายุติธรรมอยู่ในระดับที่ 2 ของลำดับชั้นมูลค่ายุติธรรม

บริษัท พัฒน์กล จำกัด (มหาชน) และบริษัทย่อย

หมายเหตุประกอบงบการเงิน

วันที่ 31 ธันวาคม 2560

13. สินทรัพย์ไม่มีตัวตนอื่น - สุทธิ

ประกอบด้วย

	พันบาท				
	งบการเงินรวม				
	ยอดคงเหลือ ณ วันที่ 31 ธันวาคม 2559	จำนวนที่ เพิ่มขึ้น	รับโอน (โอนออก)	จำนวนที่ (ลดลง)	ยอดคงเหลือ ณ วันที่ 31 ธันวาคม 2560
<u>ราคาทุน</u>					
โปรแกรมคอมพิวเตอร์	142,578	769	1,542	-	144,889
สินทรัพย์ทางปัญญา	24,927	-	114	-	25,041
ระบบคอมพิวเตอร์	-	-	-	-	-
รวม	167,505	769	1,656	-	169,930
<u>หัก ค่าตัดจำหน่ายสะสม</u>	(71,098)	(12,414)	-	-	(83,512)
สุทธิ	96,407	(11,645)	1,656	-	86,418
<u>หัก ค่าเผื่อการด้อยค่าของสินทรัพย์</u>	(3,326)	-	-	-	(3,326)
สุทธิ	93,081	(11,645)	1,656	-	83,092

	พันบาท				
	งบการเงินรวม				
	ยอดคงเหลือ ณ วันที่ 31 ธันวาคม 2558	จำนวนที่ เพิ่มขึ้น	รับโอน (โอนออก)	จำนวนที่ (ลดลง)	ยอดคงเหลือ ณ วันที่ 31 ธันวาคม 2559
<u>ราคาทุน</u>					
โปรแกรมคอมพิวเตอร์	65,025	2,039	97,570	(22,056)	142,578
สินทรัพย์ทางปัญญา	23,880	-	1,047	-	24,927
ระบบคอมพิวเตอร์	91,053	12,728	(103,361)	(420)	-
รวม	179,958	14,767	(4,744)	(22,476)	167,505
<u>หัก ค่าตัดจำหน่ายสะสม</u>	(81,533)	(11,583)	-	22,018	(71,098)
สุทธิ	98,425	3,184	(4,744)	(458)	96,407
<u>หัก ค่าเผื่อการด้อยค่าของสินทรัพย์</u>	(3,326)	-	-	-	(3,326)
สุทธิ	95,099	3,184	(4,744)	(458)	93,081

บริษัท พัฒน์กล จำกัด (มหาชน) และบริษัทย่อย

หมายเหตุประกอบงบการเงิน

วันที่ 31 ธันวาคม 2560

	พันบาท				
	งบการเงินเฉพาะกิจการ				
	ยอดคงเหลือ	จำนวนที่	รับโอน	จำนวนที่	ยอดคงเหลือ
	ณ วันที่ 31				ณ วันที่ 31
	ธันวาคม 2559	เพิ่มขึ้น	(โอนออก)	(ลดลง)	ธันวาคม 2560
<u>ราคาทุน</u>					
โปรแกรมคอมพิวเตอร์	137,918	527	1,542	-	139,987
สินทรัพย์ทางปัญญา	21,947	-	114	-	22,061
ระบบคอมพิวเตอร์ระหว่างติดตั้ง	-	-	-	-	-
รวม	159,865	527	1,656	-	162,048
<u>หัก ค่าตัดจำหน่ายสะสม</u>	(65,907)	(11,960)	-	-	(77,867)
สุทธิ	93,958	(11,433)	1,656	-	84,181
<u>หัก ค่าเผื่อการด้อยค่าของสินทรัพย์</u>	(3,326)	-	-	-	(3,326)
สุทธิ	90,632	(11,433)	1,656	-	80,855

	พันบาท				
	งบการเงินเฉพาะกิจการ				
	ยอดคงเหลือ	จำนวนที่	รับโอน	จำนวนที่	ยอดคงเหลือ
	ณ วันที่ 31				ณ วันที่ 31
	ธันวาคม 2558	เพิ่มขึ้น	(โอนออก)	(ลดลง)	ธันวาคม 2559
<u>ราคาทุน</u>					
โปรแกรมคอมพิวเตอร์	61,560	843	97,571	(22,056)	137,918
สินทรัพย์ทางปัญญา	21,947	-	-	-	21,947
ระบบคอมพิวเตอร์ระหว่างติดตั้ง	91,054	12,728	(103,361)	(421)	-
รวม	174,561	13,571	(5,790)	(22,477)	159,865
<u>หัก ค่าตัดจำหน่ายสะสม</u>	(76,769)	(11,156)	-	22,018	(65,907)
สุทธิ	97,792	2,415	(5,790)	(459)	93,958
<u>หัก ค่าเผื่อการด้อยค่าของสินทรัพย์</u>	(3,326)	-	-	-	(3,326)
สุทธิ	94,466	2,415	(5,790)	(459)	90,632

บริษัท พัฒนากล จำกัด (มหาชน) และบริษัทย่อย

หมายเหตุประกอบงบการเงิน

วันที่ 31 ธันวาคม 2560

	พันบาท			
	งบการเงินรวม		งบการเงินเฉพาะกิจการ	
	สำหรับปี		สำหรับปี	
	สิ้นสุดวันที่ 31 ธันวาคม		สิ้นสุดวันที่ 31 ธันวาคม	
	2560	2559	2560	2559
ตัดจำหน่ายสำหรับปี	12,414	11,580	11,960	11,156

14. สินทรัพย์และหนี้สินภายใต้การตัดบัญชี

สินทรัพย์และหนี้สินภายใต้การตัดบัญชี ณ วันที่ 31 ธันวาคม 2560 และ 2559 มีดังนี้

	พันบาท			
	งบการเงินรวม		งบการเงินเฉพาะกิจการ	
	ณ วันที่ 31	ณ วันที่ 31	ณ วันที่ 31	ณ วันที่ 31
	ธันวาคม 2560	ธันวาคม 2559	ธันวาคม 2560	ธันวาคม 2559
		“ปรับปรุงใหม่”		“ปรับปรุงใหม่”
สินทรัพย์ภายใต้การตัดบัญชี -				
สุทธิ	84,161	88,986	68,612	71,751
หนี้สินภายใต้การตัดบัญชี -				
สุทธิ	(133,217)	(133,217)	(115,029)	(116,723)

บริษัท พัฒน์กล จำกัด (มหาชน) และบริษัทย่อย

หมายเหตุประกอบงบการเงิน

วันที่ 31 ธันวาคม 2560

รายการเคลื่อนไหวของสินทรัพย์และหนี้สินภายใต้การตัดบัญชีรวมที่เกิดขึ้นในระหว่างปีมีดังนี้

	พันบาท					
	งบการเงินรวม					
	ณ วันที่	บันทึกเป็น(รายจ่าย) / รายได้ใน				ณ วันที่
	1 มกราคม					31 ธันวาคม
	2560	กำไร	กำไรขาดทุน	ส่วนของ	2560	
	“ปรับปรุงใหม่”	(ขาดทุน)	เบ็ดเสร็จอื่น	ผู้ถือหุ้นอื่น		
สินทรัพย์ภายใต้เงินได้รอการตัดบัญชี						
ค่าเผื่อนี้สงสัยจะสูญ	31,785	(2,987)	-	-	28,798	
ค่าเพื่อการลดมูลค่าสินค้าคงเหลือ	3,109	362	-	-	3,471	
ค่าเพื่อภาษีถูกหัก ณ ที่จ่าย	4,211	-	-	-	4,211	
ค่าเพื่อการค้ายาเสพติด	2,642	-	-	-	2,642	
ประมาณการหนี้สินของต้นทุนงาน						
โครงการ	1,544	1,438	-	-	2,982	
สำรองผลประโยชน์ระยะยาวของ						
พนักงาน	37,302	(3,628)	-	-	33,674	
ผลขาดทุนทางภาษีที่ยังไม่ได้ใช้	8,393	(10)	-	-	8,383	
รวมสินทรัพย์ภายใต้เงินได้รอ						
การตัดบัญชี	88,986	(4,825)	-	-	84,161	
หนี้สินภายใต้เงินได้รอการตัดบัญชี						
ค่าเสื่อมราคาสะสม-ส่วนขยายระยะ						
เวลาอาคาร	(9,617)	(847)	-	-	(10,464)	
ส่วนเกินทุนจากการตีราคาสินทรัพย์						
ถาวร	(123,600)	-	847	-	(122,753)	
รวมหนี้สินภายใต้เงินได้รอการ						
ตัดบัญชี	(133,217)	(847)	847	-	(133,217)	
รวมรายได้ (ค่าใช้จ่าย)		(5,672)				

บริษัท พัฒน์กล จำกัด (มหาชน) และบริษัทย่อย

หมายเหตุประกอบงบการเงิน

วันที่ 31 ธันวาคม 2560

	พันบาท				
	งบการเงินเฉพาะกิจการ				
	ณ วันที่	บันทึกเป็น(รายจ่าย) / รายได้ใน			ณ วันที่
	1 มกราคม				31 ธันวาคม
	2560	กำไร	กำไรขาดทุน	ส่วนของ	2560
	“ปรับปรุงใหม่”	(ขาดทุน)	เบ็ดเสร็จอื่น	ผู้ถือหุ้นอื่น	
สินทรัพย์ถาวรที่ได้รับการตัดบัญชี					
ค่าเผื่อนี้สงสยะสูญ	28,603	(2,769)	-	-	25,834
ค่าเผื่อการลดมูลค่าสินค้าคงเหลือ	2,409	315	-	-	2,724
ค่าเผื่อภาษีลูกหนี้ ณ ที่จ่าย	4,211	-	-	-	4,211
ค่าเผื่อการด้อยค่าทรัพย์สิน	1,392	-	-	-	1,392
ประมาณการหนี้สินของต้นทุนงาน					
โครงการ	1,486	1,438	-	-	2,924
สำรองผลประโยชน์ระยะยาวของ					
พนักงาน	33,650	(2,123)	-	-	31,527
ผลขาดทุนทางภาษีที่ยังไม่ได้ใช้	-	-	-	-	-
รวมสินทรัพย์ถาวรที่ได้รับการตัดบัญชี	71,751	(3,139)	-	-	68,612
หนี้สินถาวรที่ได้รับการตัดบัญชี					
ค่าเสื่อมราคาสะสม-ส่วนขยายระยะ					
เวลาอาคาร	(386)	847	-	-	461
ส่วนเกินทุนจากการตีราคาสินทรัพย์					
ถาวร	(116,337)	-	847	-	(115,490)
รวมหนี้สินถาวรที่ได้รับการตัดบัญชี	(116,723)	847	847	-	(115,029)
รวมรายได้(ค่าใช้จ่าย)		(2,292)			

บริษัท พัฒน์กล จำกัด (มหาชน) และบริษัทย่อย

หมายเหตุประกอบงบการเงิน

วันที่ 31 ธันวาคม 2560

สินทรัพย์ภายใต้การตัดบัญชีที่เกิดจากผลแตกต่างชั่วคราวที่มีได้รับรู้ในงบการเงินมีรายละเอียดดังนี้

	พันบาท			
	งบการเงินรวม		งบการเงินเฉพาะกิจการ	
	ณ วันที่ 31	ณ วันที่ 31	ณ วันที่ 31	ณ วันที่ 31
	ธันวาคม 2560	ธันวาคม 2559 “ปรับปรุงใหม่”	ธันวาคม 2560	ธันวาคม 2559
ค่าเผื่อนี้สงตั้งจะสูญ	-	197	-	-
ค่าเพื่อการลดมูลค่าสินค้าคงเหลือ	1,037	1,630	-	-
ค่าเพื่อการด้อยค่าทรัพย์สิน	9,096	9,096	-	-
สำรองผลประโยชน์ระยะยาวของ				
พนักงาน	9,414	9,743	-	-
ขาดทุนสะสมยกมาไม่เกิน 5 ปี	33,495	26,905	-	-
สินทรัพย์ภายใต้การตัด				
 บัญชีสุทธิ	53,042	47,571	-	-

ณ วันที่ 31 ธันวาคม 2560 และ 2559 งบการเงินรวมไม่ได้บันทึกสินทรัพย์ภายใต้การตัดบัญชีสำหรับรายการผลแตกต่างชั่วคราวที่ใช้หักภาษี จำนวน 53.04 ล้านบาท และ 47.57 ล้านบาท ตามลำดับ เนื่องจากฝ่ายบริหารของบริษัทพิจารณาแล้วเห็นว่า ยังมีความไม่แน่นอนว่าบริษัทจะมีกำไรทางภาษีในอนาคตเพียงพอที่จะใช้ประโยชน์จากรายการดังกล่าว และหรือว่าอาจไม่ได้ใช้เป็นรายการหักทางภาษีในอนาคต

15. เงินเบิกเกินบัญชีและเงินกู้ยืมระยะสั้นจากสถาบันการเงิน

ประกอบด้วย

	พันบาท			
	งบการเงินรวม		งบการเงินเฉพาะกิจการ	
	ณ วันที่ 31	ณ วันที่ 31	ณ วันที่ 31	ณ วันที่ 31
	ธันวาคม 2560	ธันวาคม 2559	ธันวาคม 2560	ธันวาคม 2559
เงินเบิกเกินบัญชี	20,077	15,764	-	8
เงินกู้ยืมระยะสั้น	156,786	94,367	46,786	-
เจ้าหนี้ที่รื้อสต็อก	15,045	-	15,045	-
รวม	191,908	110,131	61,831	8

บริษัท พัฒนากล จำกัด (มหาชน) และบริษัทย่อย

หมายเหตุประกอบงบการเงิน

วันที่ 31 ธันวาคม 2560

งบการเงินรวม

ณ วันที่ 31 ธันวาคม 2560 บริษัทและบริษัทย่อยมีวงเงินสินเชื่อจากธนาคารในประเทศหลายแห่ง จำนวน 811.73 ล้านบาท โดยเป็นส่วนของบริษัทใหญ่จำนวน 630.00 ล้านบาท ค่าประกันโดยเงินฝากธนาคารคิดภาระค่าประกัน อสังหาริมทรัพย์เพื่อการลงทุน ที่ดินพร้อมสิ่งปลูกสร้างและเครื่องจักร (หมายเหตุ 12) ที่ดินที่ไม่ได้ใช้ดำเนินงาน สิทธิการเช่าที่ดินบริษัทย่อยและบริษัทในงบการเงินรวม

	ล้านบาท		ภาระค้ำประกัน
	ณ วันที่ 31 ธันวาคม 2560		
	วงเงิน	วงเงินคงเหลือ	
<u>วงเงินเบิกเกินบัญชี</u>			
บริษัท	30.00	30.00	- จดจำนองที่ดินพร้อมสิ่งปลูกสร้างและเครื่องจักร (หมายเหตุ 12) - จดจำนองอสังหาริมทรัพย์เพื่อการลงทุน (หมายเหตุ 11) - สิทธิการเช่าที่ดิน
บริษัทย่อย	44.00	23.92	- จดจำนองอสังหาริมทรัพย์เพื่อการลงทุน (หมายเหตุ 11) - จดจำนองที่ดินพร้อมสิ่งปลูกสร้างและเครื่องจักร (หมายเหตุ 12) - ค้ำประกันโดยบริษัทใหญ่
<u>วงเงินกู้ระยะสั้น</u>			
บริษัท	100.00	53.21	- จดจำนองที่ดินพร้อมสิ่งปลูกสร้างและเครื่องจักร (หมายเหตุ 12) - จดจำนองอสังหาริมทรัพย์เพื่อการลงทุน (หมายเหตุ 11) - สิทธิการเช่าที่ดิน - ค้ำประกันโดยบริษัทย่อยแห่งหนึ่ง - เงินฝากประจำ
บริษัทย่อย	110.00	-	- จดจำนองอสังหาริมทรัพย์เพื่อการลงทุน (หมายเหตุ 11) - จดจำนองที่ดินพร้อมสิ่งปลูกสร้างและเครื่องจักร (หมายเหตุ 12) - ค้ำประกันโดยบริษัทใหญ่
<u>วงเงินกู้ระยะยาว</u>			
บริษัทย่อย	21.00	2.52	- จดจำนองที่ดินพร้อมสิ่งปลูกสร้าง(หมายเหตุ 12) - จดจำนองเครื่องจักร(หมายเหตุ 12)

บริษัท พัฒน์กล จำกัด (มหาชน) และบริษัทย่อย

หมายเหตุประกอบงบการเงิน

วันที่ 31 ธันวาคม 2560

ล้านบาท			ภาระค้ำประกัน
ณ วันที่ 31 ธันวาคม 2560			
วงเงิน	วงเงินคงเหลือ		
<u>วงเงินหนี้สินภายใต้สัญญา</u>			
<u>ทรัสต์รีซีทส์ / สินเชื่อเพื่อ</u>			
<u>เตรียมการส่งออก</u>			
บริษัท	100.00	75.62	- จดจำนองที่ดินพร้อมสิ่งปลูกสร้างและเครื่องจักร (หมายเหตุ 12) - จดจำนองอสังหาริมทรัพย์เพื่อการลงทุน (หมายเหตุ 11) - สิทธิการเช่าที่ดิน - ค้ำประกันโดยบริษัทย่อยแห่งหนึ่ง - เงินฝากประจำ
<u>วงเงินหนังสือค้ำประกัน</u>			
บริษัท	400.00	165.32	- จดจำนองที่ดินพร้อมสิ่งปลูกสร้างและเครื่องจักร (หมายเหตุ 12) - จดจำนองอสังหาริมทรัพย์เพื่อการลงทุน (หมายเหตุ 11) - สิทธิการเช่าที่ดิน - เงินฝากประจำ
บริษัทย่อย	6.73	-	- จดจำนองอสังหาริมทรัพย์เพื่อการลงทุน (หมายเหตุ 11) - จดจำนองที่ดินพร้อมสิ่งปลูกสร้างและเครื่องจักร (หมายเหตุ 12) - ค้ำประกันโดยบริษัทใหญ่ - เงินฝากประจำ

16. เจ้าหนี้การค้าและเจ้าหนี้หมุนเวียนอื่น

ประกอบด้วย

	พันบาท			
	งบการเงินรวม		งบการเงินเฉพาะกิจการ	
	ณ วันที่ 31	ณ วันที่ 31	ณ วันที่ 31	ณ วันที่ 31
	ธันวาคม 2560	ธันวาคม 2559	ธันวาคม 2560	ธันวาคม 2559
เจ้าหนี้การค้าและเจ้าหนี้อื่น	527,817	468,526	363,981	294,094
เงินรับล่วงหน้าตามสัญญา	287,555	211,312	271,263	211,312
เงินเรียกเก็บเกินกว่างานที่ทำเสร็จ	251,010	398,044	246,600	394,792
เจ้าหนี้เงินประกันผลงาน	22,436	34,662	20,459	25,128
เจ้าหนี้การค้ากิจการที่เกี่ยวข้องกัน	-	-	89,965	133,981
รวม	1,088,818	1,112,544	992,268	1,059,307

บริษัท พัฒนากล จำกัด (มหาชน) และบริษัทย่อย

หมายเหตุประกอบงบการเงิน

วันที่ 31 ธันวาคม 2560

17. เงินกู้ยืมระยะยาว - สุทธิ

ประกอบด้วย

	พันบาท			
	งบการเงินรวม		งบการเงินเฉพาะกิจการ	
	ณ วันที่ 31	ณ วันที่ 31	ณ วันที่ 31	ณ วันที่ 31
	ธันวาคม 2560	ธันวาคม 2559	ธันวาคม 2560	ธันวาคม 2559
เงินกู้ยืมระยะยาว	14,555	4,229	-	-
หนี้สินภายใต้แผนการปรับ				
โครงสร้างหนี้	375,625	415,685	378,615	420,375
หนี้สินภายใต้สัญญาปรับ				
โครงสร้างหนี้	50,094	63,571	-	-
หนี้สินตามสัญญาเช่าทางการเงิน	4,291	4,881	2,709	1,726
รวม	444,565	488,366	381,324	422,101

ส่วนของหนี้สินระยะยาวที่ถึงกำหนดชำระภายในหนึ่งปี

ประกอบด้วย

	พันบาท			
	งบการเงินรวม		งบการเงินเฉพาะกิจการ	
	ณ วันที่ 31	ณ วันที่ 31	ณ วันที่ 31	ณ วันที่ 31
	ธันวาคม 2560	ธันวาคม 2559	ธันวาคม 2560	ธันวาคม 2559
ส่วนของเงินกู้ยืมระยะยาว	3,924	924	-	-
ส่วนของหนี้สินภายใต้แผนการปรับ				
โครงสร้างหนี้	76,021	99,247	77,720	100,320
ส่วนของหนี้สินภายใต้สัญญาปรับ				
โครงสร้างหนี้	16,285	17,101	-	-
ส่วนของหนี้สินตามสัญญาเช่า -				
ทางการเงิน	2,667	2,798	958	439
รวม	98,897	120,070	78,678	100,759

17.1 ณ วันที่ 31 ธันวาคม 2560 บริษัทย่อยสองแห่งมีวงเงินกู้ยืมระยะยาวกับสถาบันการเงิน โดยมีวงเงิน 6 ล้านบาท และ 15 ล้านบาท อัตราดอกเบี้ยร้อยละ 4 ต่อปี ค้ำประกันโดยการจดจำนองที่ดินพร้อมสิ่งปลูกสร้างและเครื่องจักรของบริษัทย่อย (หมายเหตุ 12)

บริษัท พัฒนากล จำกัด (มหาชน) และบริษัทย่อย

หมายเหตุประกอบงบการเงิน

วันที่ 31 ธันวาคม 2560

17.2 หนี้สินตามแผนการปรับโครงสร้างหนี้ของบริษัท ค้ำประกันโดยสินทรัพย์ของบริษัท ซึ่งเป็นไปตามสัญญากู้ยืมเงินเดิม ก่อนการปรับโครงสร้างหนี้อันได้แก่ การจดจำนองที่ดินและสิ่งปลูกสร้าง การจำนำเครื่องจักรของบริษัท

การดำเนินการจัดสรรหนี้

กลุ่มเจ้าหนี้	เงินต้น	ดอกเบี้ยใหม่
เจ้าหนี้กลุ่มที่ 1 เจ้าหนี้สถาบันการเงินมีประกัน	จำนวน 417,922,322.28 บาท โดยการผ่อนชำระ ให้เสร็จสิ้นภายใน 8 ปี เป็นปีเดือน	อัตราร้อยละ MLR ต่อปี ชำระเป็นปีเดือน
เจ้าหนี้กลุ่มที่ 2 เจ้าหนี้สถาบันการเงินไม่มีประกัน	จำนวน 92,353,650.01 บาท โดยการผ่อนชำระ ให้เสร็จสิ้นภายใน 10 ปี เป็นปีไตรมาส	อัตราร้อยละ 0.01 ต่อปี ชำระเป็นปีไตรมาส
เจ้าหนี้กลุ่มที่ 3 เจ้าหนี้สถาบันการเงินรับโอนสิทธิ	จำนวน 209,628,804.52 บาท โดยการผ่อนชำระ ให้เสร็จสิ้นภายใน 10 ปี เป็นปีไตรมาส	อัตราร้อยละ 0.01 ต่อปี ชำระเป็นปีไตรมาส
เจ้าหนี้กลุ่มที่ 4 เจ้าหนี้การค้า	จำนวน 227,520,954.88 บาท โดยการผ่อนชำระ ให้เสร็จสิ้นภายใน 10 ปี เป็นปีไตรมาส	-
เจ้าหนี้กลุ่มที่ 5 เจ้าหนี้อาณัติ	จำนวน 22,433,940.58 บาท โดยการผ่อนชำระ ให้เสร็จสิ้นภายใน 10 ปี เป็นปีไตรมาสเจ้าหนี้จะได้รับชำระหนี้ก็ต่อเมื่อ คณะกรรมการพิจารณา อุตธรรมมีคำวินิจฉัยหรือคำสั่งและ/หรือ มีคำพิพากษาของศาลเป็นที่สุดท้ายให้ลูกหนี้ต้องรับผิดชอบ (ดูหมายเหตุ 33)	อัตราร้อยละ 0.01 ต่อปี ชำระเป็นปีไตรมาส
เจ้าหนี้กลุ่มที่ 10 เจ้าหนี้การค้ำประกันบริษัทอื่น	<p>ภาระหนี้ตามคำขอรับชำระหนี้คงค้างจำนวน 303,242,835.38 บาท ซึ่งภาระหนี้ของเจ้าหนี้กลุ่ม 10 จะได้รับการชำระหนี้ตามแนวทางและเงื่อนไขดังต่อไปนี้</p> <p>1.เนื่องจาก บริษัท พัฒนากลแมนูแฟกเจอร์ จำกัด (“PKM”) และ บริษัท เอส พาเนล จำกัด ซึ่งเป็นลูกหนี้ชั้นต้นของเจ้าหนี้กลุ่ม 10 ยังคงดำเนินกิจการเป็นปกติ มีความสามารถชำระหนี้ให้แก่เจ้าหนี้ได้ด้วยตนเอง และปัจจุบัน PKM และ SPN ยังคงชำระหนี้ให้แก่เจ้าหนี้ตามจำนวน หลักเกณฑ์และวิธีการที่กำหนดในสัญญาเดิมหรือข้อตกลงระหว่างเจ้าหนี้กลุ่ม 10 กับ PKM และ SPN</p> <p>2.หากต่อมาปรากฏว่า PKM และ SPN ได้ผิดนัดไม่ชำระหนี้ตามหลักเกณฑ์และวิธีการที่กำหนดไว้ในสัญญาเดิมหรือข้อตกลงระหว่างเจ้าหนี้กลุ่มที่ 10 และ PKM หรือ SPN (แล้วแต่กรณี) ได้ รวมทั้ง PKM และ SPN ไม่สามารถดำเนินการชำระหนี้กับเจ้าหนี้กลุ่มที่ 10 เพื่อแก้ไขเหตุแห่งการผิดนัดได้ภายใน 120 วัน นับแต่วันที่ PKM และ SPN ผิดนัดไม่ชำระหนี้ โดยให้เจ้าหนี้แจ้งให้บริษัททราบถึงเหตุดังกล่าวเป็นลายลักษณ์อักษรทันที โดยเจ้าหนี้กลุ่มที่ 10 มีสิทธิที่จะได้รับชำระหนี้จากบริษัทตามจำนวนหนี้คงค้างที่เหลือ ภายหลังที่เจ้าหนี้กลุ่ม 1, 2, 3, 4, 5 และ 12 ได้รับชำระหนี้ตามแผนฯ ครบถ้วน ภายใน 30 วัน</p>	

บริษัท พัฒนากล จำกัด (มหาชน) และบริษัทย่อย

หมายเหตุประกอบงบการเงิน

วันที่ 31 ธันวาคม 2560

17.3 เมื่อวันที่ 30 มีนาคม 2554 และวันที่ 27 มิถุนายน 2554 บริษัทย่อยสองแห่งได้ลงนามในสัญญาปรับโครงสร้างหนี้กับสถาบันการเงิน ภายใต้เงื่อนไขของสัญญาปรับปรุงโครงสร้างหนี้ดังกล่าว เจ้าหนี้ได้ตกลงขยายระยะเวลาชำระหนี้ให้กับบริษัทย่อย

หนี้สินภายใต้สัญญาปรับโครงสร้างหนี้ ค้ำประกันโดยการจำนองส่วนหนึ่งของที่ดิน และเครื่องจักร ของบริษัทย่อยและค้ำประกันโดยการจำนองที่ดินและสิ่งปลูกสร้างของบริษัท (หมายเหตุ 12)

หนี้สินตามสัญญาปรับโครงสร้างหนี้รวมดอกเบี้ยค้างจ่ายที่เกี่ยวข้อง มีดังนี้

	เงินต้น	ดอกเบี้ยใหม่	ดอกเบี้ยคงค้างเดิม
หนี้ตามสัญญากู้เงิน (1)	จำนวน 62,625,877.40 บาท ผ่อนชำระให้เสร็จสิ้นภายในเดือนกุมภาพันธ์ 2564 ไตรมาสละไม่น้อยกว่า 1,568,000 บาท	อัตราร้อยละ MLR ต่อปี ชำระเป็นปีเดือน	ดอกเบี้ยคงค้างเดิมจำนวน 3,087,541.54 บาท ชำระในวันลงนามในสัญญา 1,077,079.30 บาท ส่วนที่เหลือ 2,010,462.24 บาท ธนาคารตกลงยกดอกเบี้ยให้ทั้งจำนวนเมื่อปฏิบัติได้ตามสัญญา
หนี้ตามสัญญากู้เงิน (2)	จำนวน 41,566,225.07 บาท ผ่อนชำระให้เสร็จสิ้นภายในเดือนกุมภาพันธ์ 2564 ไตรมาสละไม่น้อยกว่า 1,024,000 บาท	อัตราร้อยละ MLR ต่อปี ชำระเป็นปีเดือน	ดอกเบี้ยคงค้างเดิมจำนวน 2,142,084.08 บาท ชำระในวันลงนามในสัญญา 705,202.32 บาท ส่วนที่เหลือ 1,436,881.76 บาท ธนาคารตกลงยกดอกเบี้ยให้ทั้งจำนวนเมื่อปฏิบัติได้ตามสัญญา
หนี้ตามสัญญาขายลดตัว	จำนวน 100,000,000 บาท โดยผ่อนชำระให้เสร็จสิ้นภายในเดือนกุมภาพันธ์ 2555 หากบริษัทสามารถปฏิบัติตามสัญญาปรับโครงสร้างหนี้เสร็จเรียบร้อย บริษัทจะมีกำไรจากการปรับโครงสร้างหนี้ จำนวน 13.13 ล้านบาท	อัตราร้อยละ MLR ต่อปี	ดอกเบี้ยคงค้างเดิมจำนวน 28,150,684.93 บาท ชำระไตรมาสละไม่น้อยกว่า 243,000 บาท ส่วนที่เหลือ 16,966,438.35 บาท ธนาคารตกลงยกดอกเบี้ยให้ทั้งจำนวนเมื่อปฏิบัติได้ตามสัญญา
หนี้ตามสัญญาทรีตริซิท	จำนวน 23,940,354.50 บาท โดยผ่อนชำระให้เสร็จสิ้นภายในเดือนกุมภาพันธ์ 2564 ผ่อนชำระไตรมาสละไม่น้อยกว่า 608,000 บาท	อัตราร้อยละ MLR ต่อปี	ดอกเบี้ยคงค้างเดิมจำนวน 6,519,437.61 บาท ผ่อนชำระเป็นรายไตรมาสไม่น้อยกว่า 57,000 บาท รวม 2,589,843.47 บาท ส่วนที่เหลือ 3,929,594.14 บาท ขอให้ธนาคารตกลงยกดอกเบี้ยให้ทั้งจำนวนเมื่อปฏิบัติได้ตามสัญญา

บริษัท พัฒนากล จำกัด (มหาชน) และบริษัทย่อย

หมายเหตุประกอบงบการเงิน

วันที่ 31 ธันวาคม 2560

	เงินสด	ดอกเบี้ยใหม่	ดอกเบี้ยคงค้างเดิม
หนี้สินตามสัญญาเบิกเงินเกินบัญชี	เงินสด 11,404,901.99 บาท ชำระในวันลงนามในสัญญา 1,404,901.99 ส่วนที่เหลือผ่อนชำระให้เสร็จสิ้นภายในเดือนมีนาคม 2558 เดือนละไม่น้อยกว่า 250,000 บาท	อัตราร้อยละ MLR ต่อปี ชำระเป็นปีเดือน	ดอกเบี้ยคงค้างเดิมจำนวน 63,274.01 บาท ชำระในวันลงนามในสัญญา 36,777.33 บาท ส่วนที่เหลือ 26,496.68 บาท ธนาคารตกลงยกดอกเบี้ยให้ทั้งจำนวนเมื่อปฏิบัติได้ตามสัญญา

18. ประมาณการหนี้สินสำหรับผลประโยชน์พนักงาน

ผู้เชี่ยวชาญอิสระรายหนึ่งได้ทำการประเมินภาระหนี้สินที่ต้องจ่ายสำหรับผลประโยชน์ระยะยาวของพนักงาน โดยใช้วิธีการ Projected unit credit ซึ่งบริษัทได้ตั้งประมาณการผลประโยชน์ระยะยาวของพนักงาน ดังนี้

	พันบาท			
	งบการเงินรวม		งบการเงินเฉพาะกิจการ	
	ณ วันที่ 31 ธันวาคม 2560	ณ วันที่ 31 ธันวาคม 2559 “ปรับปรุงใหม่”	ณ วันที่ 31 ธันวาคม 2560	ณ วันที่ 31 ธันวาคม 2559 “ปรับปรุงใหม่”
ประมาณการหนี้สินหมุนเวียน				
สำหรับผลประโยชน์พนักงาน	2,803	-	2,679	-
ประมาณการหนี้สินไม่หมุนเวียน				
สำหรับผลประโยชน์พนักงาน	212,636	235,873	154,956	168,253
รวม	215,439	235,873	157,635	168,253

บริษัท พัฒน์กล จำกัด (มหาชน) และบริษัทย่อย

หมายเหตุประกอบงบการเงิน

วันที่ 31 ธันวาคม 2560

	พันบาท			
	งบการเงินรวม		งบการเงินเฉพาะกิจการ	
	ณ วันที่ 31	ณ วันที่ 31	ณ วันที่ 31	ณ วันที่ 31
	ธันวาคม 2560	ธันวาคม 2559 “ปรับปรุงใหม่”	ธันวาคม 2560	ธันวาคม 2559 “ปรับปรุงใหม่”
ผลประโยชน์พนักงานต้นปี	235,873	210,776	168,253	146,034
<u>บวก</u> จำนวนที่รับรู้	33,352	31,668	23,868	22,113
<u>หัก</u> จ่ายชำระ	(62,019)	(5,687)	(46,909)	(4,793)
<u>บวก</u> (ถ้าไร)ขาดทุนจากการประมาณการนักคณิตศาสตร์ประกันภัย	8,233	(884)	12,423	4,899
ผลประโยชน์พนักงานปลายปี	215,439	235,873	157,635	168,253
มูลค่าปัจจุบันของภาระผูกพันที่ไม่ได้จัดให้มีกองทุน	215,439	235,873	157,635	168,253

	พันบาท	
	สำหรับปีสิ้นสุดวันที่ 31 ธันวาคม 2560	
	งบการเงินรวม	งบการเงินเฉพาะกิจการ
จำนวนที่รับรู้ในงบกำไรขาดทุนเบ็ดเสร็จ :		
ผลประโยชน์พนักงานต้นปี	235,873	168,253
กำไร(ขาดทุน)สำหรับปี		
<u>บวก</u> จำนวนที่รับรู้		
ต้นทุนบริการปัจจุบัน	24,946	18,340
ต้นทุนดอกเบี้ย	8,405	5,528
<u>หัก</u> จ่ายชำระ	(62,019)	(46,909)
ผลประโยชน์พนักงานปลายปี	207,205	145,212
กำไรขาดทุนเบ็ดเสร็จอื่น		
(ถ้าไร)ขาดทุนจากการประมาณการนักคณิตศาสตร์ประกันภัย	8,233	12,423

บริษัท พัฒนากล จำกัด (มหาชน) และบริษัทย่อย

หมายเหตุประกอบงบการเงิน

วันที่ 31 ธันวาคม 2560

	พันบาท			
	งบการเงินรวม		งบการเงินเฉพาะกิจการ	
	ณ วันที่ 31	ณ วันที่ 31	ณ วันที่ 31	ณ วันที่ 31
	ธันวาคม 2560	ธันวาคม 2559 “ปรับปรุงใหม่”	ธันวาคม 2560	ธันวาคม 2559 “ปรับปรุงใหม่”
จำนวนที่ควรรับรู้ในกำไรหรือ				
ขาดทุนตามรายงานของนัก				
คณิตศาสตร์ประกันภัยมีดังนี้				
ต้นทุนบริการปัจจุบัน	24,946	25,524	18,340	17,841
ดอกเบี้ยของภาระผูกพัน	8,405	6,144	5,528	4,272
จำนวนที่รับรู้ในงบกำไรขาดทุน	33,351	31,668	23,868	22,113

สมมติฐานตามเกณฑ์คณิตศาสตร์ประกันภัย (Actuaria basis)

	งบการเงินรวม	งบการเงินเฉพาะกิจการ
	ณ วันที่ 31 ธันวาคม 2560 และ 2559	ณ วันที่ 31 ธันวาคม 2560 และ 2559
อัตราคิดลด (ร้อยละ)	3.13	3.13
อัตราการขึ้นเงินเดือนในอนาคต (ร้อยละ)	8.00	8.00
อายุครบเกษียณ (ปี)	60	60
อัตรามรณะ	TMO 2008	TMO 2008

19. หนี้สินเงินชดเชย - หนี้บริวารสิทธิที่แปลงสภาพ

บริษัทบันทึกหนี้สินสำหรับภาระที่ต้องจ่ายชำระเพิ่มสำหรับบริวารสิทธิในเงินปันผลที่ยังไม่ได้จ่ายจำนวน 17,101,510 บาท และผลต่างระหว่างราคาตลาดของหลักทรัพย์ของบริษัทกับราคาเสนอขาย ณ วันที่ใช้สิทธิ จำนวน 3.1647 บาทต่อหุ้น (33,744,100 หุ้น) คิดเป็นเงิน 106,833,875 บาท บริษัทแสดงเป็นหนี้สินเงินชดเชย - หนี้บริวารสิทธิที่แปลงสภาพในหนี้สินหมุนเวียน

เมื่อวันที่ 30 มีนาคม 2554 บริษัทได้จัดประเภทหนี้สินเงินชดเชย - หนี้บริวารสิทธิที่แปลงสภาพไปเป็นหนี้สินภายใต้แผนการปรับโครงสร้างหนี้ (หมายเหตุ 17.2)

บริษัท พัฒน์กล จำกัด (มหาชน) และบริษัทย่อย

หมายเหตุประกอบงบการเงิน

วันที่ 31 ธันวาคม 2560

20. ทุนเรือนหุ้นและส่วนเกิน(ส่วนต่ำ)มูลค่าหุ้น

	มูลค่าหุ้น	ณ วันที่ 31 ธันวาคม 2560		ณ วันที่ 31 ธันวาคม 2559	
	ต่อหน่วย	จำนวนหุ้น	จำนวนเงิน	จำนวนหุ้น	จำนวนเงิน
ทุนจดทะเบียนประกอบด้วย					
หุ้นสามัญ	1	414,607,781	414,607,781	414,607,781	414,607,781
หุ้นบุริมสิทธิ	1	79,487,456	79,487,456	79,487,456	79,487,456
รองรับใบสำคัญแสดงสิทธิซื้อหุ้น	1	106,148,500	106,148,500	106,148,500	106,148,500
		600,243,737	600,243,737	600,243,737	600,243,737
ทุนที่ออกและชำระแล้ว					
หุ้นสามัญ	1	414,607,781	414,607,781	414,607,781	414,607,781
หุ้นบุริมสิทธิ	1	79,487,456	79,487,456	79,487,456	79,487,456
ออกหุ้นใหม่					
หุ้นสามัญ	1	-	-	-	-
หุ้นบุริมสิทธิ	1	-	-	-	-
		494,095,237	494,095,237	494,095,237	494,095,237
ทุนที่ออกและชำระแล้วประกอบด้วย					
หุ้นสามัญ	1	414,607,781	414,607,781	414,607,781	414,607,781
หุ้นบุริมสิทธิ	1	79,487,456	79,487,456	79,487,456	79,487,456
		494,095,237	494,095,237	494,095,237	494,095,237
ส่วนเกินมูลค่าหุ้น					
หุ้นสามัญ	0.06	414,607,781	8,542,665	414,607,781	8,542,665
หุ้นบุริมสิทธิ	0.06	79,487,456	4,769,247	79,487,456	4,769,247

ส่วนต่ำมูลค่าหุ้น

ณ วันที่ 31 ธันวาคม

หุ้นสามัญ	1	414,607,781	(22,088,943)	414,607,781	(22,088,943)
-----------	---	-------------	--------------	-------------	--------------

มูลค่ายุติธรรมของหุ้นสามัญและหุ้นบุริมสิทธิ ณ วันที่ออกหุ้นชำระหนี้ตามแผนฟื้นฟูกิจการ มูลค่าหุ้นละ 1.06 บาท ตามรายงานที่ปรึกษาทางการเงินอิสระ รายงานลงวันที่ 5 สิงหาคม 2554

เมื่อวันที่ 21 กันยายน 2554 หุ้นสามัญเพิ่มทุนดังกล่าวได้เริ่มเป็นหลักทรัพย์จดทะเบียน (หุ้นบุริมสิทธิไม่ได้เป็นหลักทรัพย์จดทะเบียน)

บริษัท พัฒนากล จำกัด (มหาชน) และบริษัทย่อย

หมายเหตุประกอบงบการเงิน

วันที่ 31 ธันวาคม 2560

ภายใต้แผนฟื้นฟูกิจการ

1. บริษัทได้ลดทุนจดทะเบียน 52.99 ล้านบาท (52,999,999 หุ้น มูลค่าหุ้นละ 1 บาท) เป็น 272.23 ล้านบาท (272,230,101 หุ้น มูลค่าหุ้นละ 1 บาท) โดยยกเลิกหุ้นสามัญที่ยังไม่ได้จำหน่ายจำนวน 52,999,999 หุ้น มูลค่าหุ้นละ 1 บาท และเพิ่มทุนจดทะเบียนจาก 272.23 ล้านบาท (272,230,101 หุ้น มูลค่าหุ้นละ 1 บาท) เป็น 600.24 ล้านบาท (600,243,737 หุ้น มูลค่าหุ้นละ 1 บาท) บริษัทได้จดทะเบียนลดทุน เมื่อวันที่ 10 สิงหาคม 2554 และจดทะเบียนเพิ่มทุน ดังกล่าว กับกระทรวงพาณิชย์ แล้วเมื่อวันที่ 9 กันยายน 2554
2. บริษัทดำเนินการปรับโครงสร้างหนี้เป็นทุนให้แก่เจ้าหนี้ตามแผนฟื้นฟูกิจการ โดยแบ่งเป็นหุ้นสามัญ 142.38 ล้านบาท (142,377,680 หุ้น มูลค่าหุ้นละ 1 บาท) และหุ้นบุริมสิทธิ 79.49 ล้านบาท (79,487,456 หุ้น มูลค่าหุ้นละ 1 บาท) เพื่อชำระหนี้เป็นจำนวนเงินทั้งสิ้น 221.87 ล้านบาท

ใบสำคัญแสดงสิทธิที่จะซื้อหุ้นสามัญ

ภายใต้แผนฟื้นฟูกิจการกำหนดรายละเอียดและเงื่อนไขที่เกี่ยวกับการจัดสรรใบสำคัญแสดงสิทธิที่ออกให้แก่เจ้าหนี้ (แปลงหนี้เป็นทุน) ภายใต้การดำเนินการตามแผนฟื้นฟูกิจการ โดยเมื่อวันที่ 30 มีนาคม 2554 ศาลล้มละลายกลางได้มีคำสั่งเห็นชอบด้วยแผนฟื้นฟูกิจการของบริษัท ดังนี้ :

ในเดือนสิงหาคม 2554 บริษัทได้ออกใบสำคัญแสดงสิทธิที่จะซื้อหุ้นสามัญของบริษัทให้แก่เจ้าหนี้สถาบันการเงินแห่งหนึ่ง ที่ให้การสนับสนุนวงเงินสินเชื่อใหม่แก่บริษัทโดยบริษัทออกใบสำคัญแสดงสิทธิ จำนวน 106,148,500 หน่วย โดย 1 หน่วย ใบสำคัญแสดงสิทธิมีสิทธิซื้อหุ้นสามัญได้ 1 หุ้น ราคาใช้สิทธิ 0.01 บาทต่อหน่วย มีระยะเวลาการใช้สิทธิ ทุกวันที่ 1 ของเดือนมีนาคม มิถุนายน กันยายน และธันวาคมของทุกปี โดยมีอายุ 10 ปี

	งบการเงินรวม/งบการเงินเฉพาะกิจการ	
	ณ วันที่ 31 ธันวาคม 2560	
	(หน่วย)	(บาท)
ใบสำคัญแสดงสิทธิซื้อหุ้นสามัญ	106,148,500	111,455,925
หัก ใบสำคัญแสดงสิทธิมาใช้สิทธิ	-	-
หัก ใบสำคัญแสดงสิทธิครบกำหนดการใช้สิทธิ	-	-
ใบสำคัญแสดงสิทธิคงเหลือ	106,148,500	111,455,925

ส่วนเกินมูลค่าหุ้น

ตามบทบัญญัติแห่งพระราชบัญญัติบริษัทมหาชนจำกัด พ.ศ. 2535 มาตรา 51 ในกรณีที่บริษัทเสนอขายหุ้นสูงกว่ามูลค่าหุ้นที่จดทะเบียนไว้ บริษัทต้องนำค่าหุ้นส่วนเกินนี้ตั้งเป็นทุนสำรอง (“ส่วนเกินมูลค่าหุ้น”) ส่วนเกินมูลค่าหุ้นนี้จะนำไปจ่ายเป็นเงินปันผลไม่ได้

บริษัท พัฒนากล จำกัด (มหาชน) และบริษัทย่อย

หมายเหตุประกอบงบการเงิน

วันที่ 31 ธันวาคม 2560

21. หุ้นของบริษัทที่ถือโดยบริษัทย่อย

ณ วันที่ 31 ธันวาคม 2560 หุ้นของบริษัทที่ถือโดยบริษัทย่อย ได้แก่ หุ้นบุริมสิทธิ จำนวน 3,555,477 หุ้น มูลค่าที่ตราไว้ หุ้นละ 1 บาท ซึ่งบริษัทย่อยได้รับจากการแปลงหนี้เป็นทุนภายใต้การดำเนินการตามแผนฟื้นฟูกิจการของบริษัท หุ้นดังกล่าวได้แสดงไว้เป็นส่วนหลักในส่วนของผู้ถือหุ้นภายใต้หัวข้อ “หุ้นของบริษัทที่ถือโดยบริษัทย่อย” ในงบการเงินรวม

ณ วันที่ 31 ธันวาคม 2559 หุ้นของบริษัทที่ถือโดยบริษัทย่อย ได้แก่ หุ้นบุริมสิทธิ จำนวน 3,555,477 หุ้น มูลค่าที่ตราไว้ หุ้นละ 1 บาท และหุ้นสามัญจำนวน 2,400,000 หุ้น มูลค่าที่ตราไว้หุ้นละ 1 บาท ตามมติที่ประชุมคณะกรรมการบริษัทครั้งที่ 4/2559 เมื่อวันที่ 14 พฤศจิกายน 2559 มีมติอนุมัติการเข้าทำรายการระหว่างบริษัท สยามพัฒนากล จำกัด (บริษัทย่อย ที่บริษัทถือหุ้น ร้อยละ 99.99) ประสงค์จะขายหุ้นสามัญที่ถือไว้ในบริษัท จำนวน 2,400,000 หุ้น ขายให้แก่บุคคลซึ่งเป็นกรรมการ ผู้บริหาร รายการดังกล่าวมีความจำเป็นเพื่อเป็นการปฏิบัติให้สอดคล้องกับกฎหมาย เรื่องเกณฑ์การถือหุ้นไขว้และมีความสมเหตุสมผลของราคา

22. ส่วนเกินทุนจากการตีราคาสินทรัพย์ถาวร

ประกอบด้วย

	พันบาท			
	งบการเงินรวม		งบการเงินเฉพาะกิจการ	
	ณ วันที่ 31	ณ วันที่ 31	ณ วันที่ 31	ณ วันที่ 31
	ธันวาคม 2560	ธันวาคม 2559	ธันวาคม 2560	ธันวาคม 2559
ส่วนเกินทุนจากการตีราคาที่ดิน				
ยกมา	510,512	510,512	477,043	477,043
เพิ่มขึ้น	-	-	-	-
ลดลง	-	-	-	-
ยกไป	510,512	510,512	477,043	477,043
ส่วนเกินทุนจากการตีราคาอาคาร				
ยกมา	104,640	108,877	104,640	108,877
เพิ่มขึ้น	-	-	-	-
ลดลง	-	-	-	-
ลดลง - จากการขาย	-	-	-	-
ลดลง - ค่าเสื่อมราคา	(4,237)	(4,237)	(4,237)	(4,237)
ยกไป	100,403	104,640	100,403	104,640
รวมส่วนเกินทุนจากการตีราคา				
สินทรัพย์ถาวร	610,915	615,152	577,446	581,683
หนี้สินภาษีเงินได้	(122,183)	(123,031)	(115,489)	(116,336)
รวมส่วนเกินทุนจากการตีราคา				
สินทรัพย์ถาวร - สุทธิ	488,732	492,121	461,957	465,347

บริษัท พัฒนากล จำกัด (มหาชน) และบริษัทย่อย

หมายเหตุประกอบงบการเงิน

วันที่ 31 ธันวาคม 2560

ณ วันที่ 31 ธันวาคม 2560 และ 2559 บริษัทและบริษัทย่อยได้บันทึกที่ดินและอาคารในราคาที่ดีใหม่ ตามรายงานของผู้ประเมินราคาอิสระ บริษัท ที.เอ.มาเนจเม้นท์ คอร์ปอเรชั่น (1999) จำกัด ลงวันที่ 25 ธันวาคม 2558 (การประเมินราคาที่ดินใช้วิธีมูลค่าราคาตลาด ส่วนอาคารใช้วิธีต้นทุน) ได้แสดงไว้ในบัญชี “ส่วนเกินทุนจากการตีราคาสินทรัพย์ถาวร” ภายใต้ “ส่วนของผู้ถือหุ้น” ในงบแสดงฐานะการเงิน ส่วนเกินทุนจากการตีราคาสินทรัพย์ถาวรนี้จะนำไปจ่ายเป็นเงินปันผลไม่ได้

23. สำรองตามกฎหมาย

ตามพระราชบัญญัติบริษัทมหาชนจำกัด บริษัทต้องจัดสรรกำไรสุทธิสำหรับปีไว้เป็นสำรองตามกฎหมายไม่น้อยกว่าร้อยละ 5 ของกำไรสุทธิสำหรับปีหลังหักด้วยขาดทุนสะสมยกมา (ถ้ามี) จนกว่าสำรองตามกฎหมายนี้จะมียอดไม่น้อยกว่าร้อยละ 10 ของทุนจดทะเบียน ทุนสำรองตามกฎหมายนี้ไม่อาจนำไปจ่ายเงินปันผลได้

24. ค่าตอบแทนกรรมการและค่าตอบแทนผู้บริหาร

ค่าตอบแทนกรรมการ

ค่าตอบแทนกรรมการเป็นผลประโยชน์ที่จ่ายให้แก่กรรมการของบริษัทฯ และบริษัทย่อย ตามมาตรา 90 ของพระราชบัญญัติบริษัทมหาชน จำกัด โดยไม่รวมเงินเดือนและผลประโยชน์ที่เกี่ยวข้องที่จ่ายให้กับกรรมการในฐานะผู้บริหาร

ค่าตอบแทนผู้บริหาร

ค่าตอบแทนผู้บริหารเป็นค่าใช้จ่ายเกี่ยวกับเงินเดือน ค่าตอบแทนและผลประโยชน์อื่นให้แก่กรรมการเฉพาะในฐานะผู้บริหาร และให้แก่ผู้บริหารตามนิยามในประกาศของสำนักงานคณะกรรมการกำกับหลักทรัพย์ อันได้แก่ ผู้จัดการหรือผู้ดำรงตำแหน่งระดับบริหารที่รายชื่อแรกต่อจากผู้จัดการลงมา และผู้ซึ่งดำรงตำแหน่งเทียบเท่าผู้ดำรงตำแหน่งระดับบริหาร รายที่ 4 ทุกราย และให้หมายรวมถึงผู้ดำรงตำแหน่งระดับบริหารในสายงานบัญชีหรือการเงินที่เป็นระดับผู้จัดการฝ่ายขึ้นไปหรือเทียบเท่า

25. กำไร(ขาดทุน)ต่อหุ้น

กำไร(ขาดทุน)ต่อหุ้นขั้นพื้นฐาน :

กำไร(ขาดทุน)ต่อหุ้นขั้นพื้นฐานสำหรับปีสิ้นสุดวันที่ 31 ธันวาคม 2560 และ 2559 คำนวณจากกำไร(ขาดทุน)สำหรับปีที่เป็นส่วนของผู้ถือหุ้นสามัญและหุ้นบุริมสิทธิของบริษัทและจำนวนหุ้นสามัญและหุ้นบุริมสิทธิที่ออกจำหน่ายแล้วระหว่างปีในแต่ละปี โดยแสดงการคำนวณดังนี้

บริษัท พัฒน์กล จำกัด (มหาชน) และบริษัทย่อย

หมายเหตุประกอบงบการเงิน

วันที่ 31 ธันวาคม 2560

	สำหรับปีสิ้นสุดวันที่ 31 ธันวาคม			
	งบการเงินรวม		งบการเงินเฉพาะกิจการ	
	2560	2559	2560	2559
		"ปรับปรุงใหม่"		"ปรับปรุงใหม่"
กำไรที่เป็นส่วนของผู้ถือหุ้นของบริษัท				
กำไรสำหรับปี (พันบาท)	237,924	67,115	270,397	99,213
จำนวนหุ้นถัวเฉลี่ยถ่วงน้ำหนัก (พันหุ้น)	414,608	414,608	414,608	414,608
กำไรต่อหุ้นขั้นพื้นฐาน (บาทต่อหุ้น)	0.57	0.16	0.65	0.24

กำไร(ขาดทุน)ต่อหุ้นปรับลด :

กำไร(ขาดทุน)ต่อหุ้นปรับลดสำหรับปีสิ้นสุดวันที่ 31 ธันวาคม 2560 และ 2559 คำนวณจากกำไร(ขาดทุน)สำหรับปีที่เป็นส่วนของผู้ถือหุ้นของบริษัทและจำนวนหุ้นสามัญที่ออกจำหน่ายแล้วระหว่างปีในแต่ละปี โดยถัวเฉลี่ยถ่วงน้ำหนักหลังจากที่ได้ปรับปรุงผลกระทบของหุ้นปรับลด ดังนี้

	สำหรับปีสิ้นสุดวันที่ 31 ธันวาคม			
	งบการเงินรวม		งบการเงินเฉพาะกิจการ	
	2560	2559	2560	2559
		"ปรับปรุงใหม่"		"ปรับปรุงใหม่"
กำไรที่เป็นส่วนของผู้ถือหุ้นของบริษัท				
กำไรสำหรับปี (พันบาท)	237,924	67,115	270,397	99,213
จำนวนหุ้นสามัญที่ออก ณ วันที่ 1 มกราคม	414,608	414,608	414,608	414,608
ใบสำคัญแสดงสิทธิซื้อหุ้น	105,147	105,147	105,147	105,147
จำนวนหุ้นถัวเฉลี่ยถ่วงน้ำหนัก (พันหุ้น)	519,755	519,755	519,755	519,755
กำไรต่อหุ้นปรับลด (บาทต่อหุ้น)	0.46	0.13	0.52	0.19

บริษัท พัฒนากล จำกัด (มหาชน) และบริษัทย่อย

หมายเหตุประกอบงบการเงิน

วันที่ 31 ธันวาคม 2560

26. ภาษีเงินได้นิติบุคคล

ค่าใช้จ่ายภาษีเงินได้สำหรับปีสิ้นสุดวันที่ 31 ธันวาคม 2560 และ 2559 ประกอบด้วยรายการดังต่อไปนี้

	พันบาท			
	งบการเงินรวม		งบการเงินเฉพาะกิจการ	
	2560	2559 “ปรับปรุงใหม่”	2560	2559 “ปรับปรุงใหม่”
ภาษีเงินได้ปัจจุบัน:				
ภาษีเงินได้นิติบุคคลสำหรับปี	(76,017)	(8,160)	(67,012)	(7,544)
ภาษีเงินได้รอการตัดบัญชี:				
ภาษีเงินได้รอการตัดบัญชีจากการ เกิดผลแตกต่างชั่วคราวและการ กลับรายการผลแตกต่างชั่วคราว	(5,672)	(18,578)	(2,292)	(17,371)
(ค่าใช้จ่าย)รายได้ภาษีเงินได้ที่แสดง อยู่ในงบกำไรขาดทุนเบ็ดเสร็จ	(81,689)	(26,738)	(69,304)	(24,915)

กระทบอัตราที่แท้จริง

	พันบาท			
	งบการเงินเฉพาะกิจการ			
	อัตราร้อยละ	2560	อัตราร้อยละ	2559 “ปรับปรุงใหม่”
กำไรก่อนภาษีเงินได้		339,701		124,127
จำนวนภาษีตามอัตรากำไรเงินได้	20	67,940	20	24,825
รายได้ที่ไม่ต้องเสียภาษี		(8,145)		(1,043)
ค่าใช้จ่ายต้องห้ามทางภาษี		7,260		5,539
ผลแตกต่างชั่วคราวและการกลับรายการผล แตกต่างชั่วคราว		(43)		(21,777)
รวม		67,012		7,544

การลดอัตราภาษีเงินได้นิติบุคคล

ทั้งนี้เป็นที่เชื่อได้ว่ารัฐบาลจะดำเนินการแก้ไขกฎหมายเพื่อให้อัตรากำไรไม่สูงไปกว่าร้อยละ 20 สำหรับรอบระยะเวลาบัญชีที่
เริ่มในหรือหลังวันที่ 1 มกราคม 2558 เป็นต้นไป ทั้งนี้เพื่อให้เป็นไปตามมติคณะรัฐมนตรีเมื่อวันที่ 11 ตุลาคม 2554 ในการ
เพิ่มขีดความสามารถในการแข่งขันของประเทศ

บริษัท พัฒน์กล จำกัด (มหาชน) และบริษัทย่อย

หมายเหตุประกอบงบการเงิน

วันที่ 31 ธันวาคม 2560

27. ค่าใช้จ่ายตามลักษณะ

ที่สำคัญมีดังนี้

	พันบาท			
	งบการเงินรวม		งบการเงินเฉพาะกิจการ	
	สำหรับปีสิ้นสุดวันที่ 31 ธันวาคม		สำหรับปีสิ้นสุดวันที่ 31 ธันวาคม	
	2560	2559	2560	2559
การเปลี่ยนแปลงในสินค้าคงเหลือและ				
งานระหว่างทำ	20,846	11,469	5,759	(17,368)
วัตถุดิบและวัสดุสิ้นเปลืองใช้ไป	4,228,187	3,240,609	2,365,112	1,973,191
ค่าใช้จ่ายเกี่ยวกับพนักงาน	812,710	740,059	596,899	549,408
ค่าเสื่อมราคาและค่าตัดจำหน่าย	72,576	85,308	53,364	61,808
หนี้สูญ (โอนกลับ)	(19,466)	3,812	(17,307)	11,687
ขาดทุน (โอนกลับ) จากการลดลงของ				
มูลค่าสินค้า	(1,568)	(255)	1,575	2,853

28. รายการบัญชีกับบุคคลและกิจการที่เกี่ยวข้องกัน

สินทรัพย์ หนี้สิน รายได้และค่าใช้จ่ายของบริษัท ส่วนหนึ่งเกิดขึ้นจากรายการบัญชีกับบุคคลและกิจการที่เกี่ยวข้องกัน รายการที่เกี่ยวข้องกันดังกล่าวเป็นไปตามเงื่อนไขปกติทางการค้าและเกณฑ์ตามที่ตกลงระหว่างกัน มีรายละเอียดดังนี้

28.1 ลักษณะความสัมพันธ์

<u>ชื่อบุคคลและกิจการที่เกี่ยวข้องกัน</u>	<u>รายการที่เกี่ยวข้อง</u>	<u>ลักษณะความสัมพันธ์</u>
บริษัท พัฒน์กล แมนูแฟกเจอร์ จำกัด	ซื้อขายสินค้าและบริการ	บริษัทย่อย
บริษัท พัฒน์กล เทรดดิ้ง จำกัด	ซื้อขายสินค้าและบริการ	บริษัทย่อย
บริษัท พัฒน์กล อาร์ แอนด์ ดี จำกัด	บริการ	บริษัทย่อย
บริษัท เอส พาเนล จำกัด	ซื้อขายสินค้าและบริการ	บริษัทย่อย
บริษัท สยามพัฒน์กล จำกัด	บริการ	บริษัทย่อยของ บจ. พัฒน์กล เทรดดิ้งและกรรมการร่วมกัน
บริษัท ฮีทอะเวย์ จำกัด	ซื้อขายสินค้าและบริการ	บริษัทย่อย
บริษัท พัฒน์กล ฟิลิปปีนส์ คอปเปอร์เรชั่น จำกัด	ซื้อขายสินค้าและบริการ	บริษัทย่อย
บริษัท อิน โดนิเซีย พัฒน์กล เซอร์วิส จำกัด	ซื้อขายสินค้าและบริการ	บริษัทย่อย
บริษัท พัฒน์กล มาเลเซีย เซนติเรียน เบอร์ฮัด จำกัด	ซื้อขายสินค้าและบริการ	บริษัทย่อย
บริษัท ฟรีแพค (ประเทศไทย) จำกัด	บริการ	กรรมการร่วมกัน
บริษัท ที่ปรึกษาธุรกิจ พรูเดนท จำกัด	บริการ	กรรมการร่วมกัน

บริษัท พัฒน์กล จำกัด (มหาชน) และบริษัทย่อย

หมายเหตุประกอบงบการเงิน

วันที่ 31 ธันวาคม 2560

28.2 นโยบายการกำหนดราคา

ขายสินค้าและบริการ

ซื้อสินค้าและบริการ

ดอกเบี้ยรับจากบริษัทย่อย

ค่าเช่าและบริการอาคาร

ดอกเบี้ยจ่ายให้บริษัทย่อย

ค่าบริการจัดการ

ค่าบริการระบบบริหารทรัพยากรองค์กร

นโยบายการกำหนดราคา

ต้นทุนบวกกำไร 1% สำหรับวัตถุดิบ

ต้นทุนบวกกำไร 3% และ 6% และ 9% และราคาตลาด สำหรับ
สินค้าสำเร็จรูป

ต้นทุนบวกกำไร 1% สำหรับวัตถุดิบ

ต้นทุนบวกกำไร 3% และ 6% และ 9% และราคาตลาด สำหรับ
สินค้าสำเร็จรูป

เงินให้กู้ยืมอัตราดอกเบี้ยร้อยละ MOR ต่อปี

ตามสัญญาเดือนละ 1,000 - 360,800 บาท

เงินกู้ยืมอัตราดอกเบี้ยร้อยละ MOR ต่อปี

ตามที่ตกลงร่วมกันตามสัญญา

ตามที่ตกลงร่วมกันตามสัญญา

บริษัท พัฒน์กล จำกัด (มหาชน) และบริษัทย่อย

หมายเหตุประกอบงบการเงิน

วันที่ 31 ธันวาคม 2560

28.3 รายการสินทรัพย์และหนี้สินกับบุคคลและกิจการที่เกี่ยวข้องกัน มีดังนี้

	พันบาท			
	งบการเงินรวม		งบการเงินเฉพาะกิจการ	
	ณ วันที่ 31	ณ วันที่ 31	ณ วันที่ 31	ณ วันที่ 31
	ธันวาคม 2560	ธันวาคม 2559	ธันวาคม 2560	ธันวาคม 2559
ลูกหนี้การค้าและลูกหนี้อื่นกิจการที่เกี่ยวข้องกัน				
ที่เกี่ยวข้องกัน				
ลูกหนี้การค้า				
บริษัท พัฒน์กล เทรดดิง จำกัด	-	-	47,115	34,728
บริษัท เอส พาเนล จำกัด	-	-	44,520	59,504
บริษัท พัฒน์กล แมนูแฟกเจอร์ริง จำกัด	-	-	71,417	73,029
บริษัท ฮีทอะเวย์ จำกัด	-	-	321	-
บริษัท พัฒน์กล ฟิลิปินส์ คอปอร์เรชั่น จำกัด	-	-	2,838	371
บริษัท อินโดนีเซีย พัฒน์กล เซอร์วิส จำกัด	-	-	368	201
รวมลูกหนี้การค้า	-	-	166,579	167,833
ลูกหนี้อื่น - เงินยืมล่วงหน้า				
บริษัท เอส พาเนล จำกัด	-	-	2,808	2,768
บริษัท พัฒน์กล ฟิลิปินส์ คอปอร์เรชั่น จำกัด	-	-	-	467
บริษัท อินโดนีเซีย พัฒน์กล เซอร์วิส จำกัด	-	-	-	131
รวมลูกหนี้อื่น-เงินยืมล่วงหน้า	-	-	2,808	3,366
ลูกหนี้อื่น - รายได้ค้างรับ				
บริษัท ฮีทอะเวย์ จำกัด	-	-	-	3,600
รวมลูกหนี้การค้าและลูกหนี้อื่นทั้งสิ้น	-	-	169,387	174,799

งบการเงินเฉพาะกิจการ

ณ วันที่ 31 ธันวาคม 2560 ลูกหนี้การค้าส่วนที่ค้างชำระเกินกำหนดมากกว่า 6 เดือนขึ้นไป ประกอบไปด้วย ลูกหนี้บริษัทย่อยหลายแห่ง ซึ่งยอดคงเหลือรวม 141.43 ล้านบาท ซึ่งฝ่ายบริหารของบริษัทพิจารณาแล้วว่าลูกหนี้การค้าเหล่านั้น สามารถจ่ายชำระหนี้ได้ทั้งจำนวน

บริษัท พัฒน์กล จำกัด (มหาชน) และบริษัทย่อย

หมายเหตุประกอบงบการเงิน

วันที่ 31 ธันวาคม 2560

	พันบาท			
	งบการเงินรวม		งบการเงินเฉพาะกิจการ	
	ณ วันที่ 31 ธันวาคม 2560	ณ วันที่ 31 ธันวาคม 2559	ณ วันที่ 31 ธันวาคม 2560	ณ วันที่ 31 ธันวาคม 2559
<u>ลูกหนี้การค้าที่เกี่ยวเนื่องกันที่ยังไม่ได้</u>				
<u>เรียกเก็บเงิน</u>				
บริษัท เอส พาเนล จำกัด	-	-	1,395	-
รวมลูกหนี้การค้าที่เกี่ยวเนื่องกันที่ยัง				
ไม่ได้เรียกเก็บเงิน	-	-	1,395	-
 <u>เงินให้กู้ยืมระยะสั้นและดอกเบี้ย</u>				
<u>ค้างรับกิจการที่เกี่ยวข้องกัน - สุทธิ</u>				
<u>เงินให้กู้ยืมระยะสั้น</u>				
บริษัท เอส พาเนล จำกัด	-	-	53,300	70,000
บริษัท พัฒน์กล เทรดิง จำกัด	-	-	2,500	17,000
บริษัท พัฒน์กล แมนูแฟกเจอร์ริง จำกัด	-	-	128,000	145,000
รวม	-	-	183,800	232,000
<u>ดอกเบี้ยค้างรับ</u>				
บริษัท เอส พาเนล จำกัด	-	-	12,292	14,387
บริษัท พัฒน์กล เทรดิง จำกัด	-	-	6,378	8,908
บริษัท พัฒน์กล แมนูแฟกเจอร์ริง จำกัด	-	-	39,288	26,974
รวม	-	-	57,958	50,269
รวมเงินให้กู้ยืมและดอกเบี้ยค้างรับ - สุทธิ	-	-	241,758	282,269

การเพิ่มขึ้นและลดลงของเงินให้กู้ยืมระยะสั้นกิจการที่เกี่ยวข้องกัน มีดังนี้

	พันบาท			
	ยอดคงเหลือ			ยอดคงเหลือ
	ณ วันที่	การเปลี่ยนแปลง		ณ วันที่
	1 มกราคม 2560	เพิ่มขึ้น	(ลดลง)	31 ธันวาคม 2560
บริษัท เอส พาเนล จำกัด	70,000	88,000	(104,700)	53,300
บริษัท พัฒน์กล เทรดดิง จำกัด	17,000	65,000	(79,500)	2,500
บริษัท พัฒน์กล แมนูแฟกเจอร์ริง จำกัด	145,000	210,000	(227,000)	128,000
รวม	232,000	363,000	(411,200)	183,800

บริษัท พัฒน์กล จำกัด (มหาชน) และบริษัทย่อย

หมายเหตุประกอบงบการเงิน

วันที่ 31 ธันวาคม 2560

บริษัทให้เงินกู้ยืมแก่กิจการที่เกี่ยวข้องกันโดยการออกตั๋วสัญญาใช้เงิน ในอัตราดอกเบี้ย MOR ต่อปี (อ้างอิงอัตราดอกเบี้ยธนาคารกรุงเทพ) และครบกำหนดเมื่อทวงถาม

	พันบาท			
	งบการเงินรวม		งบการเงินเฉพาะกิจการ	
	ณ วันที่ 31	ณ วันที่ 31	ณ วันที่ 31	ณ วันที่ 31
	ธันวาคม 2560	ธันวาคม 2559	ธันวาคม 2560	ธันวาคม 2559
เจ้าหนี้การค้าและเจ้าหนี้อื่นกิจการที่เกี่ยวข้องกัน				
เจ้าหนี้การค้า				
บริษัท พัฒน์กล แมนูแฟกเจอร์ จำกัด	-	-	57,816	69,145
บริษัท เอส พาเนล จำกัด	-	-	4,087	5,064
บริษัท พัฒน์กล เทรดดิ้ง จำกัด	-	-	7,483	8,543
บริษัท ฮีทอะเวย์ จำกัด	-	-	23,703	56,992
บริษัท พัฒน์กล ฟิลิปปินส์ คอปอเรชั่น จำกัด	-	-	1,567	-
รวม	-	-	94,656	139,744
ประมาณการหนี้สินผลประโยชน์				
พนักงาน - สำหรับผู้บริหาร	69,736	106,511	61,000	85,324

บริษัท พัฒน์กล จำกัด (มหาชน) และบริษัทย่อย

หมายเหตุประกอบงบการเงิน

วันที่ 31 ธันวาคม 2560

28.4 รายการรายได้และค่าใช้จ่ายกับบุคคลและกิจการที่เกี่ยวข้องกัน

รายการรายได้และค่าใช้จ่ายกับบุคคลและกิจการที่เกี่ยวข้องกันสำหรับปีสิ้นสุดวันที่ 31 ธันวาคม 2560 และ 2559 มีดังนี้

	พันบาท			
	งบการเงินรวม		งบการเงินเฉพาะกิจการ	
	สำหรับปีสิ้นสุดวันที่ 31 ธันวาคม		สำหรับปีสิ้นสุดวันที่ 31 ธันวาคม	
	2560	2559	2560	2559
รายได้จากการขายสินค้าและให้บริการ				
บริษัทย่อย				
บริษัท พัฒน์กล แมนูแฟคเจอร์ริง จำกัด	-	-	10,845	6,971
บริษัท เอส พาเนล จำกัด	-	-	3,686	57
บริษัท พัฒน์กล เทอร์ดิง จำกัด	-	-	5,498	5,061
บริษัท ฮีทอะเวย์ จำกัด	-	-	114	3
รวม	-	-	20,143	12,092
ต้นทุนขายและให้บริการ				
บริษัทย่อย				
บริษัท พัฒน์กล แมนูแฟคเจอร์ริง จำกัด	-	-	1,061,673	894,952
บริษัท เอส พาเนล จำกัด	-	-	57,753	59,566
บริษัท พัฒน์กล เทอร์ดิง จำกัด	-	-	4,925	8,169
บริษัท ฮีทอะเวย์ จำกัด	-	-	196,956	180,516
บริษัท พัฒน์กล ฟิลิปินส์ คอปอร์เรชั่น จำกัด	-	-	11,124	-
รวม	-	-	1,332,431	1,143,203
ค่าใช้จ่ายในการบริหารและค่าเช่า				
บริษัทย่อย				
บริษัท พัฒน์กล แมนูแฟคเจอร์ริง จำกัด	-	-	4,179	1,641
บริษัท พัฒน์กล ฟิลิปินส์ คอปอร์เรชั่น จำกัด	-	-	129	-
	-	-	4,308	1,641
บริษัทที่เกี่ยวข้องกัน				
บริษัท ที่ปรึกษาธุรกิจ พรูเดนซ์ จำกัด	2,800	2,800	2,800	2,800

บริษัท พัฒน์กล จำกัด (มหาชน) และบริษัทย่อย

หมายเหตุประกอบงบการเงิน

วันที่ 31 ธันวาคม 2560

	พันบาท			
	งบการเงินรวม		งบการเงินเฉพาะกิจการ	
	สำหรับปีสิ้นสุดวันที่ 31 ธันวาคม		สำหรับปีสิ้นสุดวันที่ 31 ธันวาคม	
	2560	2559	2560	2559
รายได้ค่าเช่าและบริการ				
บริษัทย่อย				
บริษัท พัฒน์กล แมนูแฟคเจอร์ริง จำกัด	-	-	6,940	6,675
บริษัท พัฒน์กล เทรคคิง จำกัด	-	-	7,984	6,515
บริษัท เอส พาเนล จำกัด	-	-	3,256	3,234
บริษัท พัฒน์กล อาร์ แอนด์ ดี จำกัด	-	-	-	10
บริษัท สยามพัฒน์กล จำกัด	-	-	12	12
บริษัท ฮีทอะเวย์ จำกัด	-	-	4,070	4,240
บริษัท พัฒน์กล ฟิลิปปีนส์ คอปเปอร์เรชั่น จำกัด	-	-	2,826	371
บริษัท อินโดนีเซีย พัฒน์กล เซอร์วิส จำกัด	-	-	-	201
รวม	-	-	25,088	21,258
รายได้ดอกเบี้ย				
บริษัทย่อย				
บริษัท พัฒน์กล เทรคคิง จำกัด	-	-	1,729	1,528
บริษัท เอส พาเนล จำกัด	-	-	5,391	6,901
บริษัท พัฒน์กล แมนูแฟคเจอร์ริง จำกัด	-	-	14,978	12,132
รวม	-	-	22,098	20,561
ค่าตอบแทนผู้บริหาร				
ผลประโยชน์ระยะสั้น	65,707	53,087	61,150	48,630
ผลประโยชน์หลังออกจากราชการ	10,738	9,441	8,928	7,704
รวม	76,445	62,528	70,078	56,334

บริษัท พัฒน์กล จำกัด (มหาชน) และบริษัทย่อย

หมายเหตุประกอบงบการเงิน

วันที่ 31 ธันวาคม 2560

28.5 รายการบัญชีระหว่างกันของบริษัทย่อยและกิจการที่เกี่ยวข้องกัน

	พันบาท	
	งบการเงินรวม	
	สำหรับปีสิ้นสุดวันที่ 31 ธันวาคม	
	2560	2559
บริษัท พัฒน์กล แมนูแฟคเจอร์ริง จำกัด		
บริษัท พัฒน์กล เทรดดิ้ง จำกัด		
ลูกหนี้การค้ากิจการที่เกี่ยวข้องกัน	10	27
เจ้าหนี้การค้ากิจการที่เกี่ยวข้องกัน	1,480	2,346
รายได้จากการขายสินค้าและให้บริการ	128	14
ต้นทุนขายและให้บริการ	3,638	4,039
บริษัท เอส พาเนล จำกัด		
เจ้าหนี้การค้ากิจการที่เกี่ยวข้องกัน	-	18
รายได้อื่น	-	5
ต้นทุนขายและให้บริการ	190	218
บริษัท สีทอะเวย์ จำกัด		
ลูกหนี้การค้ากิจการที่เกี่ยวข้องกัน	6,636	74,856
เจ้าหนี้การค้ากิจการที่เกี่ยวข้องกัน	-	4
รายได้จากการขายสินค้าและให้บริการ	249,677	186,164
รายได้อื่น	28	-
บริษัท เอส พาเนล จำกัด		
บริษัท พัฒน์กล แมนูแฟคเจอร์ริง จำกัด		
ลูกหนี้การค้ากิจการที่เกี่ยวข้องกัน	-	18
ค่าใช้จ่ายอื่น	-	5
รายได้จากการขายสินค้าและให้บริการ	190	218
บริษัท พัฒน์กล เทรดดิ้ง จำกัด		
เจ้าหนี้การค้ากิจการที่เกี่ยวข้องกัน	236	119
ต้นทุนขายและให้บริการ	651	224
บริษัท สีทอะเวย์ จำกัด		
บริษัท พัฒน์กล แมนูแฟคเจอร์ริง จำกัด		
ลูกหนี้การค้ากิจการที่เกี่ยวข้องกัน	-	4
เจ้าหนี้การค้ากิจการที่เกี่ยวข้องกัน	6,636	74,856
ต้นทุนขายและให้บริการ	249,677	186,164
ค่าใช้จ่ายอื่น	28	-

บริษัท พัฒน์กล จำกัด (มหาชน) และบริษัทย่อย

หมายเหตุประกอบงบการเงิน

วันที่ 31 ธันวาคม 2560

	พันบาท	
	งบการเงินรวม	
	สำหรับปีสิ้นสุดวันที่ 31 ธันวาคม	
	2560	2559
บริษัท พัฒน์กล เทรดดิ้ง จำกัด		
รายได้จากการขายสินค้าและให้บริการ	313	-
บริษัท พัฒน์กล เทรดดิ้ง จำกัด		
บริษัท พัฒน์กล แมนูแฟกเจอร์ จำกัด		
ลูกหนี้การค้ากิจการที่เกี่ยวข้องกัน	1,480	2,346
เจ้าหนี้การค้ากิจการที่เกี่ยวข้องกัน	10	27
รายได้จากการขายสินค้าและให้บริการ	3,638	4,039
ต้นทุนขายและให้บริการ	128	14
บริษัท เอส พาเนล จำกัด		
ลูกหนี้การค้ากิจการที่เกี่ยวข้องกัน	236	119
รายได้จากการขายสินค้าและให้บริการ	651	224
บริษัท สีทอะเวย์ จำกัด		
ต้นทุนขายและให้บริการ	313	-

29. จ่ายเงินปันผล

ตามมติที่ประชุมคณะกรรมการบริษัท พัฒน์กล จำกัด (มหาชน) ครั้งที่ 1/2560 ในวันที่ 23 กุมภาพันธ์ 2560 มีมติอนุมัติให้จัดสรรกำไรสุทธิประจำปี 2559 ส่วนหนึ่งไว้เป็นทุนสำรองไม่น้อยกว่าร้อยละ 5 ของกำไรสุทธิประจำปี จนกว่าทุนสำรองนี้จะมีจำนวนไม่น้อยกว่าร้อยละ 10 ของทุนจดทะเบียน ทั้งนี้บริษัทมีทุนสำรองตามกฎหมายไว้แล้ว 58,267,210 บาท และอนุมัติจ่ายเงินปันผลสำหรับปี 2559 ตามรายละเอียดดังนี้

- หุ้นบุริมสิทธิ อัตราหุ้นละ 0.03375 บาท
- หุ้นสามัญอัตราหุ้นละ 0.08 บาท

คิดเป็นจ่ายเงินปันผลรวม 35,851,324.12 บาท และกำหนดจ่ายเงินปันผลในวันที่ 22 พฤษภาคม 2560 ซึ่งที่ประชุมผู้ถือหุ้นเมื่อวันที่ 28 เมษายน 2560 มีมติอนุมัติให้จ่ายเงินปันผลดังกล่าวข้างต้น

30. ข้อมูลทางการเงินจำแนกตามส่วนงาน

ข้อมูลส่วนงานดำเนินงานที่นำเสนอนี้สอดคล้องกับรายงานภายในของบริษัท ที่ผู้มีอำนาจตัดสินใจสูงสุดด้านการดำเนินงานได้รับและสอบถามอย่างสม่ำเสมอ เพื่อใช้ในการตัดสินใจในการจัดสรรทรัพยากรให้กับส่วนงานและประเมินผลการดำเนินงานของส่วนงาน

บริษัท พัฒน์กล จำกัด (มหาชน) และบริษัทย่อย

หมายเหตุประกอบงบการเงิน

วันที่ 31 ธันวาคม 2560

บริษัทและบริษัทย่อยประกอบธุรกิจประเภทวิศวกรรมที่ดำเนินธุรกิจในส่วนงานทางธุรกิจแบบครบวงจรในการออกแบบสร้างจัดหา ผลิตและติดตั้งเครื่องจักรและอุปกรณ์ในอุตสาหกรรมเครื่องทำความเย็น อุตสาหกรรมผลิตน้ำแข็งตู้แช่ในซูเปอร์มาร์เก็ต อุตสาหกรรมผลิต - แปรรูปนมและไอศกรีม รวมตลอดถึงอุตสาหกรรมและแปรรูปอาหารเกือบทุกประเภทในลักษณะการทำงานแบบตามคำสั่งและดำเนินธุรกิจในส่วนงานทางภูมิศาสตร์ทั้งในประเทศและต่างประเทศ

ข้อมูลทางการเงินจำแนกตามส่วนงานทางธุรกิจและส่วนงานทางภูมิศาสตร์ของบริษัทและบริษัทย่อย สำหรับปีสิ้นสุดวันที่ 31 ธันวาคม 2560 และ 2559 มีดังนี้

	ล้านบาท				
	งบการเงินรวม				
	สำหรับปี				
	เครื่องทำ น้ำแข็งและระบบ อุตสาหกรรม ความเย็น	เครื่องจักรและ ระบบผลิตภัณฑ์ เหลวและแปรรูป อาหาร	งานบริการ และอะไหล่	ส่วนกลาง และอื่น ๆ	รวม
31 ธันวาคม 2560					
งบกำไรขาดทุนเบ็ดเสร็จ					
รายได้จากการขายและบริการ - ในประเทศ	2,204.32	1,215.27	531.97	-	3,951.56
รายได้จากการขายและบริการ - ต่างประเทศ	647.00	108.57	24.36	-	779.93
ต้นทุนจากการขายและบริการ	(2,156.38)	(994.25)	(386.97)	-	(3,537.60)
กำไรขั้นต้น	694.94	329.59	169.36	-	1,193.89
รายได้อื่น	17.46	7.32	0.51	39.32	64.61
ต้นทุนในการจัดจำหน่าย	(162.48)	(72.01)	(73.11)	(20.59)	(328.19)
ค่าใช้จ่ายในการบริหาร	-	-	-	(503.94)	(503.94)
ค่าตอบแทนกรรมการ	-	-	-	(7.81)	(7.81)
ค่าตอบแทนผู้บริหาร	-	-	-	(65.71)	(65.71)
กำไร(ขาดทุน)ก่อนต้นทุนทางการเงิน	549.92	264.90	96.76	(558.73)	352.85
ต้นทุนทางการเงิน - ดอกเบี้ยจ่าย	-	-	-	(30.99)	(30.99)
กำไร(ขาดทุน)ก่อนภาษีเงินได้	549.92	264.90	96.76	(589.72)	321.86
ภาษีเงินได้	-	-	-	(81.69)	(81.69)
กำไร(ขาดทุน)สุทธิ	549.92	264.90	96.76	(671.41)	240.17
งบแสดงฐานะการเงิน					
ที่ดิน อาคารและอุปกรณ์ - สุทธิ	-	-	-	1,163.67	1,163.67

บริษัท พัฒน์กล จำกัด (มหาชน) และบริษัทย่อย

หมายเหตุประกอบงบการเงิน

วันที่ 31 ธันวาคม 2560

	ล้านบาท				
	งบการเงินรวม				
	สำหรับปี				
	เครื่องทำ น้ำแข็งและระบบ อุตสาหกรรม ความเย็น	เครื่องจักรและ ระบบผลิตภัณฑ์ เหลวและแปรรูป อาหาร	งานบริการ และอะไหล่	ส่วนกลาง และอื่น ๆ	รวม
31 ธันวาคม 2559					
งบกำไรขาดทุนเบ็ดเสร็จ					
รายได้จากการขายและบริการ - ในประเทศ	1,595.61	738.95	488.29	-	2,822.85
รายได้จากการขายและบริการ - ต่างประเทศ	740.35	149.56	-	-	889.91
ต้นทุนจากการขายและบริการ	(1,749.81)	(691.79)	(324.30)	-	(2,765.90)
กำไรขั้นต้น	586.15	196.72	163.99	-	946.86
รายได้อื่น	6.90	2.16	0.88	15.64	25.58
ต้นทุนในการจัดจำหน่าย	(79.24)	(45.64)	(60.74)	(111.32)	(296.94)
ค่าใช้จ่ายในการบริหาร	-	-	-	(493.70)	(493.70)
ค่าตอบแทนกรรมการ	-	-	-	(7.46)	(7.46)
ค่าตอบแทนผู้บริหาร	-	-	-	(53.09)	(53.09)
กำไร(ขาดทุน)ก่อนต้นทุนทางการเงิน	513.81	153.24	104.13	(649.92)	121.25
ต้นทุนทางการเงิน - ดอกเบี้ยจ่าย	-	-	-	(29.06)	(29.06)
กำไร(ขาดทุน)ก่อนภาษีเงินได้	513.81	153.24	104.13	(678.98)	92.19
ภาษีเงินได้	-	-	-	(26.73)	(26.73)
กำไร(ขาดทุน)สุทธิ	513.81	153.24	104.13	(705.72)	65.46
งบแสดงฐานะการเงิน					
ที่ดิน อาคารและอุปกรณ์ - สุทธิ	0.13	0.57	1.48	1,130.02	1,132.20

บริษัท พัฒน์กล จำกัด (มหาชน) และบริษัทย่อย

หมายเหตุประกอบงบการเงิน

วันที่ 31 ธันวาคม 2560

	ล้านบาท				
	งบการเงินเฉพาะกิจการ				
	สำหรับปี				
	เครื่องทำ น้ำแข็งและระบบ อุตสาหกรรม ความเย็น	เครื่องจักรและ ระบบผลิตภัณฑ์ เหลวและแปรรูป อาหาร	งานบริการ และอะไหล่	ส่วนกลาง และอื่น ๆ	รวม
31 ธันวาคม 2560					
งบกำไรขาดทุนเบ็ดเสร็จ					
รายได้จากการขายและบริการ - ในประเทศ	1,808.42	1,215.22	424.59	-	3,448.23
รายได้จากการขายและบริการ - ต่างประเทศ	620.29	108.57	12.89	-	741.75
ต้นทุนจากการขายและบริการ	(1,846.50)	(1,016.47)	(307.16)	-	(3,170.13)
กำไรขั้นต้น	582.21	307.32	130.32	-	1,019.85
รายได้อื่น	17.46	7.32	0.51	66.47	91.76
ต้นทุนในการจัดจำหน่าย	(137.70)	(72.01)	(59.16)	(20.58)	(289.45)
ค่าใช้จ่ายในการบริหาร	-	-	-	(392.53)	(392.53)
ค่าตอบแทนกรรมการ	-	-	-	(7.50)	(7.50)
ค่าตอบแทนผู้บริหาร	-	-	-	(61.15)	(61.15)
กำไร(ขาดทุน)ก่อนต้นทุนทางการเงิน	461.97	242.63	71.67	(415.29)	360.98
ต้นทุนทางการเงิน - ดอกเบี้ยจ่าย	-	-	-	(21.28)	(21.28)
กำไร(ขาดทุน)ก่อนภาษีเงินได้	461.97	242.63	71.67	(436.57)	339.70
ภาษีเงินได้	-	-	-	(69.30)	(69.30)
กำไร(ขาดทุน)สุทธิ	461.97	242.63	71.67	(505.87)	270.40
งบแสดงฐานะการเงิน					
ที่ดิน อาคารและอุปกรณ์ - สุทธิ	-	-	-	867.16	867.16

บริษัท พัฒน์กล จำกัด (มหาชน) และบริษัทย่อย

หมายเหตุประกอบงบการเงิน

วันที่ 31 ธันวาคม 2560

	ล้านบาท				
	งบการเงินเฉพาะกิจการ				
	สำหรับปี				
	เครื่องทำ น้ำแข็งและระบบ อุตสาหกรรม ความเย็น	เครื่องจักรและ ระบบ เหลวและแปร อาหาร	งานบริการ และอะไหล่	ส่วนกลาง และอื่น ๆ	รวม
31 ธันวาคม 2559					
งบกำไรขาดทุนเบ็ดเสร็จ					
รายได้จากการขายและบริการ - ในประเทศ	1,409.23	738.95	381.15	-	2,529.33
รายได้จากการขายและบริการ - ต่างประเทศ	740.35	149.56	-	-	889.91
ต้นทุนจากการขายและบริการ	(1,648.32)	(702.10)	(267.36)	-	(2,617.78)
กำไรขั้นต้น	501.26	186.41	113.79	-	801.46
รายได้อื่น	6.90	2.16	0.88	43.41	53.35
ต้นทุนในการจัดจำหน่าย	(141.61)	(51.83)	(60.38)	(9.07)	(262.89)
ค่าใช้จ่ายในการบริหาร	-	-	-	(391.29)	(391.29)
ค่าตอบแทนกรรมการ	-	-	-	(7.05)	(7.05)
ค่าตอบแทนผู้บริหาร	-	-	-	(48.63)	(48.63)
กำไร(ขาดทุน)ก่อนต้นทุนทางการเงิน	366.55	136.74	54.29	(412.63)	144.95
ต้นทุนทางการเงิน - ดอกเบี้ยจ่าย	-	-	-	(20.83)	(20.83)
กำไร(ขาดทุน)ก่อนภาษีเงินได้	366.55	136.74	54.29	(433.46)	124.12
ภาษีเงินได้	-	-	-	(24.91)	(24.91)
กำไร(ขาดทุน)สุทธิ	366.55	136.74	54.29	(458.37)	99.21
งบแสดงฐานะการเงิน					
ที่ดิน อาคารและอุปกรณ์ - สุทธิ	0.13	0.57	1.48	856.59	858.77

บริษัท พัฒนากล จำกัด (มหาชน) และบริษัทย่อย

หมายเหตุประกอบงบการเงิน

วันที่ 31 ธันวาคม 2560

31. การเปิดเผยข้อมูลเกี่ยวกับเครื่องมือทางการเงิน

31.1 นโยบายการบัญชี

รายละเอียดนโยบายการบัญชีที่สำคัญ วิธีการที่ใช้ซึ่งรวมถึงเกณฑ์ในการรับรู้และการวัดมูลค่าเกี่ยวกับสินทรัพย์และหนี้สินทางการเงินแต่ละประเภท ได้เปิดเผยไว้แล้วในหมายเหตุข้อ 3

31.2 ความเสี่ยงจากการไม่ปฏิบัติตามสัญญา

ความเสี่ยงจากการไม่ปฏิบัติตามสัญญา เกิดจากการที่คู่สัญญาไม่ปฏิบัติตามข้อกำหนดในสัญญา ซึ่งก่อให้เกิดความเสียหายแก่บริษัทและบริษัทย่อย สำหรับสินทรัพย์ทางการเงินที่แสดงในงบแสดงฐานะทางการเงิน ราคาตามบัญชีของสินทรัพย์ หลังจากหักค่าเผื่อหนี้สงสัยจะสูญ ถือเป็นมูลค่าสูงสุดของความเสี่ยงที่เกิดจากการไม่ปฏิบัติตามสัญญา

31.3 ความเสี่ยงจากอัตราแลกเปลี่ยน

บริษัทและบริษัทย่อยมีความเสี่ยงทางด้านอัตราแลกเปลี่ยนสำหรับรายการลูกหนี้การค้าและลูกหนี้อื่น เจ้าหนี้การค้าและเจ้าหนี้อื่นต่างประเทศโดยบริษัทและบริษัทย่อยได้ลดความไม่แน่นอนของกระแสเงินสดในอนาคตที่เกิดจากการเปลี่ยนแปลงโดยวิธี Natural hedge นอกจากนี้บริษัทยังบริหารความเสี่ยงด้วยการทำสัญญาซื้อขายเงินตราต่างประเทศล่วงหน้า

ณ วันที่ 31 ธันวาคม 2560 และ 2559 บริษัทและบริษัทย่อยมีสินทรัพย์และหนี้สิน ที่เป็นเงินตราต่างประเทศ รายละเอียดดังนี้

รายการ	สกุลเงิน	งบการเงินรวม		งบการเงินเฉพาะกิจการ	
		ณ วันที่ 31	ณ วันที่ 31	ณ วันที่ 31	ณ วันที่ 31
		ธันวาคม 2560	ธันวาคม 2559	ธันวาคม 2560	ธันวาคม 2559
เงินฝากธนาคาร	พันธดอลลาร์ สหรัฐอเมริกา	2,227	2,572	2,227	2,560
	พันธรูเปีย	28,048	2,897,259	28,048	210,107
	พันธเปโซ	279	13,539	279	1,413
	พันธดอง	221,340	264,326	221,340	264,326
ลูกหนี้การค้า / เงินมัดจำ	พันธดอลลาร์ สหรัฐอเมริกา	2,663	1,789	2,571	1,661
	พันธยูโร	765	31	765	31
	พันธสิงคโปร์	-	5	-	-
	พันธออสเตรเลีย	15	-	3	-
	พันธริงกิต	83	170	83	170
	พันธรูเปีย	-	483,578	-	483,578
	พันธเปโซ	480	861	480	861
	พันธดอลลาร์ สหรัฐอเมริกา	322	275	151	259
เจ้าหนี้การค้า	พันธยูโร	265	237	209	123
	พันธรูเปีย	-	6,056	-	6,056
	พันธสิงคโปร์	18	69	7	-
	พันธออสเตรเลีย	28	-	-	-

บริษัท พัฒน์กล จำกัด (มหาชน) และบริษัทย่อย

หมายเหตุประกอบงบการเงิน

วันที่ 31 ธันวาคม 2560

31.4 ความเสี่ยงจากอัตราดอกเบี้ย

ความเสี่ยงเกี่ยวกับอัตราดอกเบี้ยเกิดจากการเปลี่ยนแปลงของอัตราดอกเบี้ยในตลาดในอนาคต การเปลี่ยนแปลงดังกล่าวอาจส่งผลกระทบต่อผลการดำเนินงาน และกระแสเงินสด บริษัทและบริษัทย่อยมีความเสี่ยงเกี่ยวกับอัตราดอกเบี้ยเนื่องจากมีเงินฝากสถาบันการเงิน เงินฝากธนาคารติดภาระค้ำประกัน เงินเบิกเกินบัญชีและเงินกู้ยืมระยะสั้นจากสถาบันการเงิน เงินกู้ยืมระยะยาว และหนี้สินตามสัญญาเช่าการเงินระยะยาว บริษัทและบริษัทย่อยมิได้ใช้อนุพันธ์ทางการเงินเพื่อป้องกันความเสี่ยงดังกล่าว

31.5 ราคายุติธรรมของเครื่องมือทางการเงิน

สินทรัพย์ทางการเงินที่แสดงในงบแสดงฐานะทางการเงินประกอบด้วย เงินสดและรายการเทียบเท่าเงินสด ลูกหนี้การค้าและลูกหนี้อื่น หนี้สินทางการเงินที่แสดงในงบแสดงฐานะทางการเงินประกอบด้วย เงินเบิกเกินบัญชี และเงินกู้ยืมระยะสั้นจากสถาบันการเงิน เจ้าหนี้การค้าและเจ้าหนี้อื่น เงินกู้ยืมระยะยาว และหนี้สินตามสัญญาเช่าการเงินระยะยาว

ราคาตามบัญชีของสินทรัพย์และหนี้สินทางการเงิน มีมูลค่าใกล้เคียงกับมูลค่ายุติธรรม

32. กำไรผูกพันและหนี้สินที่อาจเกิดขึ้นในภายหลัง

32.1 กำไรผูกพัน

	ล้านบาท	
	ณ วันที่ 31	ณ วันที่ 31
	ธันวาคม 2560	ธันวาคม 2559
กำไรผูกพันรายจ่ายฝ่ายทุน		
- ขีดตกลงซื้อสินค้า	91.99	60.89
- สัญญาจ้างผู้รับเหมา	61.38	75.48
รวม	153.37	136.37
กำไรผูกพันตามสัญญาเช่าดำเนินงาน		
ภายในระยะเวลาหนึ่งปี	9.30	11.60
ระยะเวลามากกว่าหนึ่งปีถึงห้าปี	9.91	15.26
รวม	19.21	26.86

บริษัท พัฒน์กล จำกัด (มหาชน) และบริษัทย่อย

หมายเหตุประกอบงบการเงิน

วันที่ 31 ธันวาคม 2560

ณ วันที่ 31 ธันวาคม 2560 บริษัทและบริษัทย่อยมีภาระผูกพันจากสัญญาเช่าอาคารสำนักงานในประเทศและต่างประเทศที่เป็นเงินตราในประเทศและต่างประเทศ รายละเอียดดังนี้

อาคารและสำนักงาน ในประเทศและต่างประเทศ		ณ วันที่ 31 ธันวาคม 2560	
		ภายในระยะเวลาหนึ่งปี	ระยะเวลามากกว่า หนึ่งปีถึงสองปี
- สำนักงานหาดใหญ่	บาท	80,000	-
- สำนักงานฟิลิปปินส์	เปโซ	488,981	-
- สำนักงานอินโดนีเซีย	รูเปีย	504,000,000	252,000,000
- สำนักงานมาเลเซีย	ริงกิต	22,800	45,600
- สำนักงานเวียดนาม	ดอง	41,085,000	-

32.2 หนี้สินที่อาจเกิดขึ้น

ณ วันที่ 31 ธันวาคม 2560 บริษัทและบริษัทย่อยมีภาระหนี้สินที่อาจเกิดขึ้นกับธนาคารพาณิชย์ ดังนี้

	งบการเงินรวม	งบการเงินเฉพาะกิจการ
	ณ วันที่ 31	ณ วันที่ 31
	ธันวาคม 2560	ธันวาคม 2560
หนังสือค้ำประกันธนาคาร		
- เงินตราในประเทศ (ล้านบาท)	236.56	225.46
- เงินตราต่างประเทศ (พันยูโร)	44.38	44.38
(พันดอลลาร์สหรัฐอเมริกา)	227.00	227.00

33. ค่าเสื่อมราคา

ณ วันที่ 31 ธันวาคม 2560

บริษัทมีหนี้สินที่อาจจะเกิดขึ้นจากการประเมินภาษีเงินได้นิติบุคคล สำหรับปี 2546 พร้อมเบี้ยปรับและเงินเพิ่มของเจ้าพนักงานกรมสรรพากรรวมเป็นเงินประมาณ 21.05 ล้านบาท เนื่องจากการขายหุ้นในบริษัทย่อยแห่งหนึ่งในราคาที่สูงกว่าต้นทุนที่บริษัทซื้อมา ทำให้บริษัทมีกำไรจากการขายหุ้นดังกล่าว ปัจจุบันบริษัทอยู่ระหว่างฟ้องร้องต่อศาลภาษีอากรกลาง บริษัทได้ตั้งค่าเผื่อการด้อยค่าของสินทรัพย์สำหรับภาษีเงินได้นิติบุคคลถูกหัก ณ ที่จ่ายที่ซื้อคืนดังกล่าวทั้งจำนวนแล้ว

บริษัท พัฒน์กล จำกัด (มหาชน) และบริษัทย่อย

หมายเหตุประกอบงบการเงิน

วันที่ 31 ธันวาคม 2560

34. การบริหารจัดการทุน

วัตถุประสงค์ของบริษัท ในการบริหารทางการเงิน คือ การดำรงไว้ซึ่งความสามารถในการดำเนินงานอย่างต่อเนื่อง และดำรงไว้ซึ่งโครงสร้างทุนที่เหมาะสม

ณ วันที่ 31 ธันวาคม 2560 และ 2559 งบการเงินรวมแสดงอัตราส่วนหนี้สินต่อทุนเป็น 1.38 และ 1.40 : 1 ตามลำดับ (งบการเงินเฉพาะกิจการแสดงอัตราส่วนหนี้สินต่อทุน เป็น 1.07 และ 1.16 : 1 ตามลำดับ)

35. การจัดประเภทใหม่

รายการบัญชีบางรายการในงบการเงินสำหรับงวดปี 2559 บริษัทได้จัดประเภทบัญชีใหม่เพื่อให้สอดคล้องกับประกาศของกรมพัฒนาธุรกิจการค้าลงวันที่ 11 ตุลาคม 2559 เรื่องการกำหนดรายการย่อที่ต้องมีในงบการเงิน พ.ศ. 2559

36. เหตุการณ์ภายหลังรอบระยะเวลารายงาน

ตามมติที่ประชุมคณะกรรมการบริษัทครั้งที่ 1/2561 เมื่อวันที่ 23 กุมภาพันธ์ 2561 อนุมัติให้นำเสนอที่ประชุมสามัญผู้ถือหุ้นประจำปี 2561 พิจารณาอนุมัติจัดสรรเงินกำไรสุทธิและการจ่ายเงินปันผลสำหรับผลการดำเนินงานปี 2560 ดังนี้

36.1 จัดสรรเงินกำไรสุทธิจำนวน 1,757,163.22 บาท เป็นเงินสำรองตามกฎหมาย (ซึ่งบริษัทได้ตั้งสำรองตามกฎหมายไม่น้อยกว่าร้อยละ 10 ของทุนจดทะเบียนไว้ครบแล้วตามกฎหมายทั้งหมดจำนวน 60,024,373.70 บาท)

36.2 จ่ายเงินปันผลให้กับผู้ถือหุ้น ดังนี้.-

36.2.1 หุ้นบุริมสิทธิ อัตราหุ้นละ 0.0325 บาท

36.2.2 หุ้นสามัญ อัตราหุ้นละ 0.12 บาท

คิดเป็นจ่ายเงินปันผลรวม 52,336,276.04 บาท

บริษัท พัฒน์กล จำกัด (มหาชน) และบริษัทย่อย

หมายเหตุประกอบงบการเงิน

วันที่ 31 ธันวาคม 2560

37. การแก้ไขข้อผิดพลาด

บริษัทได้แก้ไขข้อผิดพลาดเรื่องประมาณการหนี้สินผลประโยชน์พนักงาน ตามเงื่อนไขของบริษัทที่นอกเหนือจากที่กฎหมายกำหนด เนื่องจากมีผลผูกพันกับพนักงาน ทำให้ในอดีตบริษัทบันทึกหนี้สินต่ำไปจำนวน 88.67 ล้านบาทในงบการเงินรวมและจำนวน 57.46 ล้านบาทในงบการเงินเฉพาะกิจการ บริษัทจึงปรับปรุงย้อนหลังงบการเงินปีก่อนที่นำมาแสดงเปรียบเทียบ ดังนี้:

	ล้านบาท			
	งบการเงินรวม		งบการเงินเฉพาะกิจการ	
	31 ธันวาคม	1 มกราคม	31 ธันวาคม	1 มกราคม
	2559	2559	2559	2559
งบแสดงฐานะการเงิน				
สินทรัพย์ภาษีเงินได้รอการตัดบัญชีเพิ่มขึ้น(ลดลง)	(0.96)	15.68	(0.96)	14.36
ประมาณการหนี้สินไม่หมุนเวียนสำหรับ				
ผลประโยชน์พนักงาน(เพิ่มขึ้น)ลดลง	5.69	(104.35)	4.79	(71.82)
กำไรสะสมเพิ่มขึ้น(ลดลง)	4.73	(88.67)	3.83	(57.46)

	ล้านบาท	
	งบการเงินรวม	งบการเงินเฉพาะกิจการ
	2559	2559

สำหรับปีสิ้นสุดวันที่ 31 ธันวาคม

งบกำไรขาดทุน

ต้นทุนจากการขายและการให้บริการเพิ่มขึ้น	(3.10)	-
ค่าใช้จ่ายในการขายเพิ่มขึ้น	(7.03)	(6.45)
ค่าใช้จ่ายในการบริหารเพิ่มขึ้น	(9.40)	(7.49)
รายได้ภาษีเงินได้	3.06	2.92

งบกำไรขาดทุนเบ็ดเสร็จ

ผลกำไร(ขาดทุน)จากการวัดมูลค่าใหม่ของ		
ผลประโยชน์พนักงาน	7.16	(0.64)

38. การอนุมัติงบการเงิน

งบการเงินนี้ได้รับการอนุมัติให้ออกงบการเงินโดยคณะกรรมการของบริษัท เมื่อวันที่ 23 กุมภาพันธ์ 2561

รายละเอียดเกี่ยวกับกรรมการ ผู้บริหาร และเลขานุการบริษัท

ภาคผนวก

รายละเอียดเกี่ยวกับกรรมการ

ชื่อ-สกุล / ตำแหน่ง	อายุ (ปี)	คุณวุฒิสูงสุดทาง การศึกษา	สัดส่วน การถือ หุ้นใน บริษัท	ความสัมพันธ์ ทางครอบครัว ระหว่าง กรรมการและ ผู้บริหาร	ประสบการณ์ทำงาน	
					ช่วงเวลา	ตำแหน่ง / ชื่อนายงาน
1. รศ.ดร.สมชอบ ไชยเวช • ประธานกรรมการ • กรรมการอิสระ	81	ปริญญาเอก (Ph.D) สาขา วิศวกรรมเครื่องกล Purdue University, USA <u>อบรมหลักสูตร IOD</u> Director Accreditation Program (DAP รุ่น 62/2007)	-ไม่มี-	-ไม่มี-	ปัจจุบัน	กิจการอื่น - นายกสภา วิทยาลัยนอร์ทกรุงเทพ กทม. - กรรมการสภามหาวิทยาลัยราชภัฏ จันทบุรี จ.จันทบุรี - คณะกรรมการที่ปรึกษาศูนย์วิจัย วิทยาศาสตร์และเทคโนโลยีพระจอมเกล้า พระนครเหนือ - ประธานกรรมการ บริษัท ไทย ออโต้ ทูลส์ แอนด์ ดาย จำกัด - กรรมการ มูลนิธิ ดร. ปิยะ จงวัฒนา
2. ดร.ปิยะ จงวัฒนา • รองประธานกรรมการ • ประธานคณะกรรมการบริหาร (ปัจจุบันถึงแก่กรรมเมื่อวันที่ 25 มกราคม 2561)	72	ปริญญาวิทยาศาสตร ดุษฎีบัณฑิตกิตติมศักดิ์ สาขาวิศวกรรมเครื่องกล สถาบันเทคโนโลยีพระจอม เกล้าพระนครเหนือ <u>อบรมหลักสูตร IOD</u> Director Accreditation Program (DAP รุ่น 30/2004)	10.34%	บิดาของ นายปเนต จงวัฒนา กรรมการ	ปัจจุบัน	บริษัทย่อย - ประธานกรรมการ บริษัท พัฒน์กล แมนูแฟคเจอร์ จำกัด - ประธานกรรมการ บริษัท พัฒน์กล เทคดิง จำกัด - ประธานกรรมการ บริษัท สยามพัฒน์กล จำกัด - ประธานกรรมการ บริษัท เอส พาเนล จำกัด - ประธานกรรมการ บริษัท สิทอะเวย์ จำกัด กิจการอื่น - กรรมการ บริษัท ฟรีแพคประเทศไทย จำกัด - นายกสมาคมกิตติมศักดิ์ สมาคมเครื่องทำความเย็น - กรรมการที่ปรึกษา สมาคมวิศวกรรม ปรับอากาศแห่งประเทศไทย - กรรมการสภาธุรกิจไทย-บังคลาเทศ - ประธานมูลนิธิ ดร. ปิยะ จงวัฒนา
3. นายแสงชัย โชติช่วงชัชวาล • กรรมการ • กรรมการบริหาร • ประธานคณะเจ้าหน้าที่บริหาร	61	ปริญญาโทรัฐประศาสน- ศาสตรมหาบัณฑิต สถาบัน บัณฑิตพัฒนบริหารศาสตร์ (นิด้า)	9.27%	-ไม่มี-	ปัจจุบัน	บริษัทย่อย - กรรมการ บริษัท พัฒน์กล แมนูแฟคเจอร์ จำกัด - กรรมการผู้จัดการ บริษัท พัฒน์กล เทคดิง จำกัด

ชื่อ-สกุล / ตำแหน่ง	อายุ (ปี)	คุณวุฒิสูงสุดทางการศึกษา	สัดส่วนการถือหุ้นในบริษัท	ความสัมพันธ์ทางครอบครัวระหว่างกรรมการและผู้บริหาร	ประสบการณ์ทำงาน	
					ช่วงเวลา	ตำแหน่ง / ชื่อหน่วยงาน
<ul style="list-style-type: none"> ประธานเจ้าหน้าที่บริหารสายงานปฏิบัติการ 		<u>อบรมหลักสูตร IOD</u> -Directors Accreditation Program (DAP รุ่น 5/2003) -Directors Certification Program (DCP รุ่น 237/2017)				- กรรมการ บริษัท สยามพัฒนากล จำกัด - กรรมการ บริษัท เอส พาเนล จำกัด - กรรมการ บริษัท ฮีทอะเวย์ จำกัด - ประธานกรรมการ บริษัท พัฒนากล ฟิลิปปินส์ คอร์ปอเรชั่น จำกัด - ประธานกรรมการ บริษัท อินโดนีเซีย พัฒนากล เซอร์วิส จำกัด - ประธานกรรมการ บริษัท พัฒนากล มาเลเซีย จำกัด <u>กิจการอื่น</u> - กรรมการมูลนิธิ ดร. ปิยะ จงวัฒนา - กรรมการสภามหาวิทยาลัย มหาวิทยาลัยสกลนครเทคโนโลยีพระจอมเกล้าพระนครเหนือ
4. นายสุชาติ สุขสมิตร์ <ul style="list-style-type: none"> ประธานคณะกรรมการตรวจสอบ ประธานคณะกรรมการสรรหาและกำหนดค่าตอบแทน กรรมการอิสระ 	81	นิติศาสตรบัณฑิต มหาวิทยาลัยธรรมศาสตร์ เนติบัณฑิตไทย <u>อบรมหลักสูตร IOD</u> -Directors Accreditation (DAP รุ่น 22/2004) -Advance Audit Committee Program (AACP รุ่น 20/2015)	-ไม่มี-	-ไม่มี-	ปัจจุบัน	<u>กิจการอื่น</u> -ไม่มี-
5. นายวิระชัย ศรีขจร <ul style="list-style-type: none"> กรรมการตรวจสอบ ประธานคณะกรรมการบริหารความเสี่ยง กรรมการอิสระ 	64	บริญญาโทบริหารธุรกิจ South Eastern University, Washington DC, USA <u>อบรมหลักสูตร IOD</u> -Directors Accreditation Program (DAP รุ่น 9/2004) -Directors Certification Program (DCP รุ่น 102/2008)	-ไม่มี-	-ไม่มี-	ปัจจุบัน	<u>กิจการอื่น</u> - ผู้อำนวยการสถาบันคุณวุฒิวิชาชีพ (องค์การมหาชน) - กรรมการ บริษัท ไทย สเตจ แดตเตอร์ จำกัด (มหาชน) - กรรมการ บริษัท ที.เค.เอส. เทคโนโลยี จำกัด (มหาชน)

ชื่อ-สกุล / ตำแหน่ง	อายุ (ปี)	คุณวุฒิสูงสุดทางการศึกษา	สัดส่วนการถือหุ้นในบริษัท	ความสัมพันธ์ทางครอบครัวระหว่างกรรมการและผู้บริหาร	ประสบการณ์ทำงาน	
					ช่วงเวลา	ตำแหน่ง / ชื่อหน่วยงาน
6. นายปรีชา จันทรางกูร <ul style="list-style-type: none"> กรรมการตรวจสอบ กรรมการอิสระ 	75	ปริญญาตรีพาณิชยศาสตร์บัณฑิต สาขาการบริหารมหาวิทยาลัยธรรมศาสตร์ <i>อบรมหลักสูตร IOD</i> -Directors Accreditation Program (DAP รุ่น 2/2003) -Finance for Non-Finance Directors (FND รุ่น 11/2004)	-ไม่มี-	-ไม่มี-	ปัจจุบัน	กิจกรรมอื่น -ไม่มี-
7. นายภราดร จุลชาติ <ul style="list-style-type: none"> กรรมการ ที่ปรึกษาคณะกรรมการตรวจสอบ กรรมการบริหารความเสี่ยง กรรมการสรรหาและกำหนดค่าตอบแทน 	53	ปริญญาโทบริหารธุรกิจ สาขาการเงิน Eastern Michigan University, USA <i>อบรมหลักสูตร IOD</i> -Directors Accreditation Program (DAP รุ่น 2/2003) -Directors Certification Program (DCP รุ่น 38/2003) -Refresher Course DCP (DCP Re รุ่น 4/2007) -Advance Audit Committee Program (AACP รุ่น 21/2015)	0.003%	-ไม่มี-	ปัจจุบัน	กิจกรรมอื่น - กรรมการบริษัท ฟรินแพคประเทศไทย จำกัด
8. นางสาวนงลักษณ์ ตักดาไกร <ul style="list-style-type: none"> กรรมการ กรรมการสรรหาและกำหนดค่าตอบแทน 	43	ปริญญาโทสาขา Project Management, George Washington University <i>อบรมหลักสูตร IOD</i> -Directors Certification Program (DCP รุ่น 19/2002) -Refresher Course DCP (DCP Re รุ่น 3/2006)	6.19%	-ไม่มี-	ปัจจุบัน	กิจกรรมอื่น - รองกรรมการผู้จัดการ บริษัท ไทยน้ำแข็งหลอด จำกัด - รองกรรมการผู้จัดการ บริษัท วัชรพลน้ำแข็งหลอด จำกัด

ชื่อ-สกุล / ตำแหน่ง	อายุ (ปี)	คุณวุฒิสูงสุดทางการศึกษา	สัดส่วนการถือหุ้นในบริษัท	ความสัมพันธ์ทางครอบครัวระหว่างกรรมการและผู้บริหาร	ประสบการณ์ทำงาน	
					ช่วงเวลา	ตำแหน่ง / ชื่อหน่วยงาน
9. นางอนงค์ศิริ ไชยะกุล <ul style="list-style-type: none"> กรรมการ 	75	ปริญญาตรีพาณิชยศาสตร์และการบัญชี สาขาการบัญชี มหาวิทยาลัยธรรมศาสตร์ <u>อบรมหลักสูตร IOD</u> Directors Accreditation Program (DAP รุ่น 50/2006)	-ไม่มี-	-ไม่มี-	ปัจจุบัน	บริษัทย่อย - กรรมการ บริษัท พัฒนกุล แมนูแฟคเจอร์ จำกัด - กรรมการ บริษัท พัฒนกุล เทรดดิ้ง จำกัด - กรรมการ บริษัท สยามพัฒนกุล จำกัด
10. นายสุเมธ เจียมบุตร <ul style="list-style-type: none"> กรรมการ กรรมการบริหาร 	64	ปริญญาตรี วิศวกรรมศาสตรสาขาเครื่องกล สถาบันเทคโนโลยีพระจอมเกล้าพระนครเหนือ	0.19%	-ไม่มี-	ปัจจุบัน	บริษัทย่อย - กรรมการผู้จัดการ บริษัท พัฒนกุล แมนูแฟคเจอร์ จำกัด - กรรมการ บริษัท พัฒนกุล เทรดดิ้ง จำกัด - กรรมการ บริษัท สยามพัฒนกุล จำกัด - กรรมการ บริษัท เอส พาเนล จำกัด - กรรมการ บริษัท ฮีทอะเวย์ จำกัด
11. นายรังสรรค์ ธรรมมณีวงศ์ <ul style="list-style-type: none"> กรรมการ กรรมการบริหาร กรรมการบริหารความเสี่ยง 	57	ปริญญาโท สาขาบริหารธุรกิจ Joseph M.Katz, Graduate School of Business, University of Pittsburgh, Pittsburgh, Pennsylvania, USA. <u>อบรมหลักสูตร IOD</u> Directors Accreditation Program (DAP รุ่น 133/2017)	-ไม่มี-	-ไม่มี-	ปัจจุบัน	กิจการอื่น - ประธานกรรมการ บริษัท ที่ปรึกษาธุรกิจ พรูเดนซ์ จำกัด - กรรมการ บริษัท เอสเอส เนชั่นแนล โลจิสติกส์ จำกัด - กรรมการ บริษัท เสริมสุข จำกัด (มหาชน) - สมาชิกก่อตั้ง Chartered, Society of Advancement for Consulting, USA

ชื่อ-สกุล / ตำแหน่ง	อายุ (ปี)	คุณวุฒิสูงสุดทางการศึกษา	สัดส่วนการถือหุ้นในบริษัท	ความสัมพันธ์ทางครอบครัวระหว่างกรรมการและผู้บริหาร	ประสบการณ์ทำงาน	
					ช่วงเวลา	ตำแหน่ง / ชื่อหน่วยงาน
12. นายปเนต จงวัฒนา <ul style="list-style-type: none"> • กรรมการ • กรรมการบริหาร • กรรมการบริหารความเสี่ยง • ประธานเจ้าหน้าที่บริหารสายงานบริหาร 	41	ปริญญาโท เอ็มจีเนียร์จิงแมนเนจเม้นท์ นิวเจอร์ซีย์ อินสติติว ออฟเทคโนโลยี สหรัฐอเมริกา <u>อบรมหลักสูตร IOD</u> -Financial Statement for Directors (FSD รุ่น 2/2008) -Company Secretary Program (CSP รุ่น 67/2015) -Directors Certification Program (DCP รุ่น 228/2016)	3.84%	บุตรของ ดร. ปิยะ จงวัฒนา รองประธานกรรมการ	ปัจจุบัน	<u>บริษัททยอย</u> - กรรมการผู้จัดการ บริษัท เอส พาเนล จำกัด - กรรมการผู้จัดการ บริษัท ฮีทอะเวย์ จำกัด - กรรมการ บริษัท พัฒน์กล แมนูแฟคเจอร์ จำกัด - กรรมการ บริษัท พัฒน์กล เทคดิง จำกัด - กรรมการ บริษัท พัฒน์กล ฟิลิปินส์ คอร์ปอเรชั่น จำกัด - กรรมการ บริษัท อินโดนีเซีย พัฒน์กล เซอร์วิส จำกัด

รายละเอียดเกี่ยวกับผู้บริหาร

ชื่อ-สกุล / ตำแหน่ง	อายุ (ปี)	คุณวุฒิสูงสุดทางการศึกษา	สัดส่วนการถือหุ้นในบริษัท	ความสัมพันธ์ทางครอบครัวระหว่างกรรมการและผู้บริหาร	ประสบการณ์ทำงาน	
					ช่วงเวลา	ตำแหน่ง / ชื่อหน่วยงาน
1. นายมงคล มะเดื่อทอง • กรรมการผู้จัดการ ธุรกิจเครื่องทำน้ำแข็ง	58	ปริญญาตรี สาขาวิศวกรรมเครื่องกล สถาบันเทคโนโลยีพระจอมเกล้าพระนครเหนือ	-ไม่มี-	-ไม่มี-	ปัจจุบัน	บริษัทย่อย - กรรมการ บริษัท ฮีทอะเวย์ จำกัด
2. นายอดิศักดิ์ พูลศรี • ประธานเจ้าหน้าที่บริหาร สายงานเทคนิคและพัฒนา	54	ปริญญาโทรัฐประศาสนศาสตรมหาบัณฑิต สถาบันบัณฑิตพัฒนบริหารศาสตร์ (นิด้า)	-ไม่มี-	-ไม่มี-	ปัจจุบัน	บริษัทย่อย - กรรมการ บริษัท พัฒนิกัล แมนูแฟคเจอร์ จำกัด
3. นางสาววรรณพร ตฤณวิสุทธิกุล • ผู้อำนวยการบริหารฝ่ายบัญชี และการเงิน	44	ปริญญาโทสาขาบริหารธุรกิจ มหาวิทยาลัยรามคำแหง <u>อบรมหลักสูตร IOD</u> - Directors Certification Program (DCP รุ่น 225/2016)	-ไม่มี-	-ไม่มี-	ปัจจุบัน	บริษัทย่อย - กรรมการ บริษัท พัฒนิกัล แมนูแฟคเจอร์ จำกัด - กรรมการ บริษัท พัฒนิกัล เทรดดิ้ง จำกัด

รายละเอียดเกี่ยวกับเลขานุการบริษัท

ชื่อ-สกุล / ตำแหน่ง	อายุ (ปี)	คุณวุฒิสูงสุดทางการศึกษา	สัดส่วนการถือหุ้นในบริษัท	ความสัมพันธ์ทางครอบครัวระหว่างกรรมการและผู้บริหาร	ประสบการณ์ทำงาน	
					ช่วงเวลา	ตำแหน่ง / ชื่อหน่วยงาน
นายบุญยวีร์ ชัยยะรุ่งสกุล • เลขานุการบริษัท • ผู้จัดการสำนักกรรมการและกฎหมาย	39	ปริญญาตรี บริหารธุรกิจ มหาวิทยาลัยศรีนครินทรวิโรฒ <u>อบรมหลักสูตร IOD</u> - Company Secretary Program (CSP รุ่น 53/2013) - Anti-Corruption: The Practical Guide (ACGP รุ่น 30/2016) - Effective Minute Taking (EMT รุ่น 3/2017)	-ไม่มี-	-ไม่มี-	ปัจจุบัน	บริษัทย่อย - เลขานุการคณะกรรมการบริษัท เอส พาเนล จำกัด - เลขานุการคณะกรรมการบริษัท ฮีทอะเวย์ จำกัด - เลขานุการคณะกรรมการบริษัท พัฒนิกัล แมนูแฟคเจอร์ จำกัด - เลขานุการคณะกรรมการบริษัท พัฒนิกัล เทรดดิ้ง จำกัด - เลขานุการคณะกรรมการบริษัท สยามพัฒนิกัล จำกัด

รายละเอียดเกี่ยวกับกรรมการ บริษัทย่อย และบริษัทที่เกี่ยวข้อง

ภาคผนวก

ณ วันที่ 31 ธันวาคม 2560

รายชื่อ	PK	บริษัทย่อย								บริษัทที่เกี่ยวข้อง (ตามคำนิยาม ของ ก.ล.ต.)
		PKT	SPK	SPN	PKM	HA	PK-PH	PK-ID	PK-MY	Prudent
1. รศ. ดร. สมชอบ ไชยเวช	X, //									
2. ดร. ปิยะ จงวัฒนา	V	X	X	X	X	X			/	
3. นายแสงชัย ไชติช่วงชัชวาล	/, IV	VI	/	/	/	/	X	X	X	
4. นายสุชาติ สุขสุมิตร	///									
5. นายวิระชัย ศรีขจร	///									
6. นายปรีชา จันทรวงูร	///									
7. นายภราดร จุลชาติ	/									
8. นางสาวนงลักษณ์ ศักดาไกร	/									
9. นางอนงค์ศิริ ไชยะกุล	/	/	/		/					
10. นายสุเมธ เจียมบุตร	/	/	/	/	VI	/				
11. นายรังสรรค์ ธรรมมณีวงศ์	/									X
12. นายปเนต จงวัฒนา	/	/		VI	/	VI	/	/		
13. นายอดิศักดิ์ พูลศรี	/				/					
14. นางนพวรรณ จงวัฒนา			/							
15. นางสาววรรณพร ตฤณวิสุทธิกุล		/			/					
14. นายสุวิชัย จัยวัฒน์						/				
15. นายมงคล มะเดื่อทอง						/				
16. นายจักรพงษ์ ขาวสวน						/	/	/		
17. นางศิวพร ดำรงเลาพันธ์		/								

หมายเหตุ :

- สัญลักษณ์ตำแหน่งของกรรมการและผู้บริหาร

X	ประธานกรรมการบริษัท	/	กรรมการ
V	รองประธานกรรมการบริษัท	//	กรรมการอิสระ
IV	ประธานคณะกรรมการ	///	กรรมการอิสระ/กรรมการตรวจสอบ
VI	กรรมการผู้จัดการ		

- สัญลักษณ์ของบริษัทฯ บริษัทย่อย และบริษัทที่เกี่ยวข้อง (ตามคำนิยามของ ก.ล.ต.)

PK	บริษัท พัฒน์กล จำกัด (มหาชน)	HA	บริษัท ฮีทอะเวย์ จำกัด
PKT	บริษัท พัฒน์กล เทรดดิ้ง จำกัด	PK-PH	บริษัท พัฒน์กล ฟิลิปปินส์ คอร์ปอเรชั่น จำกัด
SPK	บริษัท สยามพัฒน์กล จำกัด	PK-ID	บริษัท อินโดนีเซีย พัฒน์กล เซอร์วิส จำกัด
SPN	บริษัท เอส พาเนล จำกัด	PK-MY	บริษัท พัฒน์กล มาเลเซีย จำกัด
PKM	บริษัท พัฒน์กล แมนูแฟคเจอร์ จำกัด	Prudent	บริษัท ที่ปรึกษาธุรกิจ พูเด็นท์ จำกัด

“จริงจัง จริงใจ วิศวกรรมฉันทมิตร”



Quality with Service



PATKOL
Public Company Limited
SINCE 1965



PATKOL

Public Company Limited

SINCE 1965



Subsidiaries & Sales offices

Thailand (Head office)

348 Chalerm Prakiat Rama 9 Road,
Pravate, Bangkok 10250
Tel : +66 2-328-1035-49
Fax : +66 2-328-1245
Email : sureerats@patkol.com

Indonesia

Rukan Bisnis Blok KJA 12A - 14 Perum, Daan
Mogot Baru, Daan Mogot km 16 - Kalideres,
Jakarta 11840
Tel : +62-212-230-2397
Email : indonesia@patkol.com

Philippines

Unit 12G, 12th Flr., IBM Plaza Bldg. 8,
Eastwood City, Bagumbayan, Quezon City,
Metro Manila 1110, Philippines
Tel. : +63-2-709-6519
Email : philippines@patkol.com

Malaysia

S-01-09, Impian Meridian, Commerz Shop,
Jalan Subang 1, USJ 1, 47600
Subang Jaya, Selangor, Malaysia
Tel : +60-3-8021-7720
Email : malaysia@patkol.com

Vietnam

OnlyOne Biz Center Suit 1602, Level 16
CJ Building, 6 Le Thanh Ton, Ben Nghe,
District 1, Ho Chi Minh, Vietnam
Tel : (84) 1203710633
Email : vietnam@patkol.com

Myanmar

6th Floor, Room NO.606, MGW Tower,
Bo Aung Kyaw Street (Corner to
Mahabandoola Street), 8th quarter,
Kyauktada Township 11182, Yangon Region,
The Union of Myanmar
Tel : +95-0997-2992-405
Email : myanmar@patkol.com