

**สารบัญ**

เรื่อง	หน้า
1. สารจากคณะกรรมการบริษัทฯ	2
2. นโยบายและภาพรวมการประกอบธุรกิจ	3
3. ลักษณะการประกอบธุรกิจ	6
4. ปัจจัยความเสี่ยง	19
5. ข้อมูลทั่วไปและข้อมูลทั่วไปอื่น	23
6. ผู้ถือหุ้น	25
7. นโยบายการจ่ายเงินปันผล	26
8. โครงสร้างการจัดการ	27
9. การกำกับดูแลกิจการ	32
10. ความรับผิดชอบต่อสังคม	47
11. การควบคุมภายในและการบริหารจัดการความเสี่ยง	49
12. รายการระหว่างกัน	52
13. ข้อมูลทางการเงินที่สำคัญ	54
14. การวิเคราะห์และคำอธิบายของฝ่ายจัดการ	56
15. รายละเอียดของคณะกรรมการและผู้บริหารบริษัท	66
16. งบการเงิน	74

## 1. สารจากคณะกรรมการบริษัทฯ

### เรียน ผู้ถือหุ้นบริษัทฯ

สำหรับในปี 2559 การดำเนินงานของผู้ประกอบธุรกิจผลิตภัณฑ์อาหารทะเลแช่แข็ง เริ่มมีทิศทางที่ดีขึ้นเมื่อเทียบกับปีที่ผ่านมา เนื่องจากปัจจัยต่างๆที่เป็นแรงกดดันต่อการดำเนินงานเริ่มคลี่คลายลงเป็นลำดับ ไม่ว่าจะเป็นในเรื่องของ ปริมาณวัตถุดิบในท้องตลาดที่มีปริมาณเพิ่มขึ้นรวมถึงมีคุณภาพดี เพราะเกษตรกรผู้เลี้ยงกุ้งสามารถควบคุมปัญหาในเรื่องโรคระบาดได้ดี สำหรับในเรื่องของ IUU Fishing นั้น ทางสหภาพยุโรปยังคงสถานะใบเหลืองให้กับประเทศไทย และมีแนวโน้มที่จะจัดลำดับให้อยู่ในสถานะที่ดีขึ้น เหตุการณ์เหล่านี้ล้วนส่งผลในเชิงบวกต่อการดำเนินธุรกิจของผู้ประกอบการในประเทศไทย ปัจจุบันทุกภาคส่วนไม่ว่าจะเป็นภาครัฐ ภาคเอกชน รวมถึงหน่วยงานต่างๆที่มีส่วนเกี่ยวข้อง ยังคงติดตามและให้ความสำคัญต่อสถานการณ์เหล่านี้ เพื่อให้สามารถรับรู้ปัญหาต่างๆ และวางแผนทางการแก้ไขได้อย่างทันต่อสถานการณ์ที่อาจเกิดขึ้นในอนาคต

สำหรับผลการดำเนินงานในรอบปี 2559 บริษัท ห้างหุ้นส่วนจำกัดใหญ่ จำกัด (มหาชน) และบริษัทย่อยฯ มีรายได้จากการขายรวม 3,453 ล้านบาท เปรียบเทียบกับปี 2558 ที่มีรายได้จากการขายรวม 2,298 ล้านบาท เพิ่มขึ้น 1,155 ล้านบาท ด้านต้นทุนขายในปี 2559 มีต้นทุนการขายรวม 3,176 ล้านบาท เมื่อเปรียบเทียบกับปี 2558 มีต้นทุนจากการขายรวม 2,156 ล้านบาท เพิ่มขึ้น 1,020 ล้านบาท ส่งผลให้บริษัทฯและบริษัทย่อยฯมีกำไรสุทธิจากผลการดำเนินงานรวม 125.18 ล้านบาท เมื่อเทียบกับปี 2558 ที่มีผลกำไรสุทธิ 31.43 ล้านบาท สาเหตุหลักที่ส่งผลให้การดำเนินงานในปี 2559 มีกำไรสุทธิเพิ่มขึ้นเนื่องจาก ปริมาณวัตถุดิบในประเทศไทยที่เพิ่มปริมาณขึ้น ประกอบกับบริษัทฯและบริษัทย่อยฯสามารถเพิ่มกำลังการผลิตสินค้าและควบคุมต้นทุนสินค้าได้ดีขึ้น จึงส่งผลให้สามารถทำกำไรจากการส่งสินค้าออกไปจำหน่ายยังต่างประเทศได้เพิ่มขึ้นกว่าปีที่ผ่านมา

คณะกรรมการของบริษัทฯ ให้ความสำคัญต่อสถานการณ์ต่างๆ มีการติดตามข่าวสารอย่างใกล้ชิด มุ่งเน้นดำเนินธุรกิจด้วยความระมัดระวัง และเพิ่มประสิทธิภาพในการผลิตสินค้าให้มีคุณภาพและได้มาตรฐานสากล ให้เป็นที่ยอมรับของลูกค้า ส่วนในด้านการบริหารงานของคณะกรรมการบริษัทฯ จะดำเนินธุรกิจด้วยความโปร่งใส มีจริยธรรม มีการบริหารจัดการอย่างมืออาชีพ อย่างมีคุณธรรม และดูแลผู้ที่เกี่ยวข้องกับบริษัททุกฝ่าย สำหรับแนวโน้มของผลการดำเนินงานในปีหน้า คณะกรรมการของบริษัทฯคาดว่าจะมีผลการดำเนินงานที่ดีกว่าปีที่ผ่านมา

ในโอกาสนี้ คณะกรรมการบริษัทฯ ขอขอบคุณทุกท่านที่มีส่วนเกี่ยวข้องกับบริษัทฯ ตั้งแต่ผู้ถือหุ้น ลูกค้า ผู้จัดส่งวัตถุดิบ และสถาบันการเงินต่างๆ ที่ให้การสนับสนุนบริษัทฯด้วยดีมาโดยตลอด รวมถึงพนักงานทุกท่านที่ให้ความร่วมมือในการปฏิบัติงานอย่างเต็มความสามารถและมีประสิทธิภาพ ทำให้บริษัทฯสามารถดำเนินธุรกิจผ่านไปได้ด้วยดีโดยตลอด



## 2. นโยบายและภาพรวมของการประกอบธุรกิจ

บริษัท ห้างเย็นโชติวัฒนไพศาล จำกัด (มหาชน) ก่อตั้งในปี 2521 โดยมีวัตถุประสงค์เพื่อประกอบกิจการผลิตอาหารทะเลแช่แข็งเพื่อการส่งออก ประเภทกุ้งและกุ้งแช่แข็ง ปัจจุบันมีทุนจดทะเบียน 75 ล้านบาท ชำระเต็มมูลค่า 75 ล้านบาท แบ่งเป็น 7.5 ล้านหุ้น มูลค่าหุ้นละ 10 บาท โดยมีสำนักงานใหญ่และโรงงานแห่งที่ 1 ตั้งอยู่ที่เลขที่ 4/2 หมู่ที่ 3 ถนนสายเอเชีย 43 ตำบลนาหม่อม อำเภอนาหม่อม จังหวัดสงขลา 90310 และสาขาโรงงานแห่งที่ 2 ตั้งอยู่เลขที่ 93/17-18 หมู่ที่ 5 ถนนสะพานปลา ตำบลบางรี อำเภอเมือง จังหวัดระนอง 85000

ในปัจจุบันบริษัทถือหุ้นในบริษัทย่อย 1 แห่ง คือ บริษัท เทพพิทักษ์ซีฟู้ดส์ จำกัด โรงงานตั้งอยู่ที่ 371 ถนนนาเกลือ ตำบลนา อำเภอเมือง จังหวัดปัตตานี ประกอบธุรกิจผลิตปลาหมึกและปลา เพื่อการส่งออก และนอกจากนี้ บริษัทยังถือหุ้นในบริษัทร่วมอีก 1 แห่ง คือ Kiang Huat Seagull Trading Frozen Food Sdn. Bhd., ตั้งอยู่ในรัฐซาบารุ ประเทศมาเลเซีย ประกอบธุรกิจผลิตอาหารทะเลแช่แข็งเพื่อการส่งออก

### 2.1 วัตถุประสงค์และนโยบายคุณภาพ

บริษัท ห้างเย็นโชติวัฒนไพศาล จำกัด (มหาชน) บริษัทย่อยและบริษัทร่วมฯ ประกอบกิจการผลิตอาหารทะเลแช่แข็งเพื่อการส่งออกไปยังตลาดต่างๆ ทั่วโลก เช่น ญี่ปุ่น ยุโรป และสหรัฐอเมริกา ภายใต้เครื่องหมายการค้าของบริษัทฯ เช่น SEA CHAMPION, SEA KING, SEA QUEEN, SEA FLOWER และ SEA STAR เป็นต้น บริษัทฯ มุ่งเน้นที่จะผลิตสินค้าให้ได้มาตรฐานและคุณภาพเป็นระบบสากล จึงได้มีการกำหนดนโยบายคุณภาพของบริษัทฯ คือ

**“เราจะผลิตสินค้าคุณภาพสูงที่สุด สะอาดและปลอดภัยเพื่อความพอใจสูงสุดของลูกค้า ภายใต้ระบบการจัดการด้านคุณภาพที่ได้รับการยอมรับจากสากล การตรวจสอบย้อนหลังที่มีประสิทธิภาพ และมีการปรับปรุงพัฒนาอย่างต่อเนื่อง”**

บริษัทฯ และบริษัทย่อยฯ มุ่งที่จะพัฒนาระบบคุณภาพของสินค้าอย่างจริงจังและต่อเนื่อง เพื่อที่จะได้ผลิตสินค้าที่มีคุณภาพตรงตามความต้องการของลูกค้า เพื่อให้ลูกค้ายอมรับและมอบความไว้วางใจให้กับบริษัทฯ และบริษัทย่อยฯ ในการที่จะซื้อสินค้า บริษัทฯ และบริษัทย่อยฯ ได้ดำเนินการให้มีการประกาศนโยบายคุณภาพของบริษัทฯ ให้กับคณะกรรมการ ผู้บริหาร และบุคลากรของบริษัทฯ และบริษัทย่อยฯ ให้รับทราบโดยทั่วกัน เพื่อที่จะได้มีการดำเนินงานและปฏิบัติงานให้สอดคล้องกับนโยบายคุณภาพของบริษัทฯ

## 2.2 การเปลี่ยนแปลงและพัฒนาการที่สำคัญ

ในปี 2558 สหภาพยุโรปได้ตัดสิทธิ GSP กับประเทศไทย ตั้งแต่วันที่ 1 มกราคม 2558 รวมถึงการให้ใบเหลืองในปัญหาเรื่องการประมงผิดกฎหมาย (IUU Fishing) และการที่สหรัฐอเมริกายังคงอันดับการค้ามนุษย์ของประเทศไทยให้อยู่ในระดับ Tier3 สถานการณ์เหล่านี้ล้วนส่งผลต่อการดำเนินงานในปี 2558 ทั้งสิ้น อย่างไรก็ตาม บริษัทฯและบริษัทย่อยฯได้มีการปรับแผนการดำเนินงานทั้งในด้านการผลิต ด้านการบริหารต้นทุนของสินค้าและรวมถึงกลยุทธ์ในการขาย เพื่อให้สอดคล้องกับสถานการณ์ บริษัทฯและบริษัทย่อยฯมีการติดตามข่าวสารสถานการณ์อย่างใกล้ชิด และดำเนินการบริหารธุรกิจด้วยความระมัดระวัง เพื่อให้สามารถดำเนินธุรกิจได้อย่างมีประสิทธิภาพ และในปี 2558 บริษัทฯได้สมัครเข้าร่วมดำเนินการตามแนวทางของแนวร่วมปฏิบัติของภาคเอกชนไทยในการต่อต้านการทุจริต (Collective Action Coalition Against Corruption : CAC) ที่มีสมาคมส่งเสริมสถาบันกรรมการบริษัทไทย(IOD) ทำหน้าที่เป็นเลขานุการและองค์กรสนับสนุนดำเนินโครงการ โดยบริษัทฯได้รับการตอบรับให้เข้าร่วมโครงการอยู่ในลำดับที่ 414

สำหรับในปี 2559 ปัจจัยต่างๆ ที่เป็นแรงกดดันและส่งผลในเชิงลบต่อการดำเนินธุรกิจ เริ่มคลี่คลายลงเป็นลำดับไม่ว่าจะเป็นในเรื่องของการที่สหภาพยุโรปให้ใบเหลืองกับประเทศไทย ในด้านการประมงผิดกฎหมาย(IUU Fishing) ซึ่งมีแนวโน้มที่จะจัดลำดับให้อยู่ในสถานะที่ดีขึ้น หรือในเรื่องที่สหรัฐอเมริกาปรับระดับการค้ามนุษย์ของประเทศไทยจากระดับ Tier 3 ขึ้นมาอยู่ที่ระดับ Tier 2 สถานการณ์เหล่านี้ล้วนส่งผลดีต่อการดำเนินธุรกิจ ประกอบกับในปี 2559 ปริมาณวัตถุดิบหลักของบริษัทฯและบริษัทย่อยฯมีปริมาณเพิ่มขึ้นรวมถึงมีคุณภาพที่ดี จึงสามารถเพิ่มกำลังการผลิตสินค้าและบริหารจัดการด้านต้นทุนสินค้าได้ดีขึ้น ส่งผลให้สามารถทำการแข่งขันและทำกำไรจากการส่งสินค้าออกไปจำหน่ายยังต่างประเทศได้เพิ่มขึ้นกว่าปีที่ผ่านมา

นอกจากนี้ในปี 2559 บริษัทฯเริ่มมีแผนการตลาดในประเทศ เพื่อเป็นการเพิ่มช่องทางในการจำหน่ายสินค้าอีกทางหนึ่ง รวมถึงบริษัทฯเล็งเห็นประโยชน์ในการเข้าร่วมการสนับสนุนทำวิจัยและพัฒนาเทคโนโลยีและนวัตกรรม ตามนโยบายการส่งเสริมของรัฐบาลที่สนับสนุนให้ภาคเอกชนลงทุนทำการวิจัยและพัฒนาเทคโนโลยี เพื่อเป็นการเสริมสร้างความสามารถในการแข่งขันและสร้างมูลค่าทางเศรษฐกิจของบริษัทฯต่อไปในอนาคต

บริษัทฯและบริษัทย่อยฯให้ความสำคัญในเรื่องของทรัพยากรธรรมชาติและทรัพยากรบุคคล โดยมุ่งเน้นการพัฒนาบุคลากรขององค์กร ตั้งแต่ระดับกรรมการ ผู้บริหารและพนักงานให้ร่วมกันปฏิบัติหน้าที่ให้เป็นไปตามกฎหมาย วัตถุประสงค์และข้อบังคับของบริษัทฯ ด้วยความซื่อสัตย์สุจริต มีจริยธรรม และระมัดระวังรักษาผลประโยชน์ของต่อบริษัทฯและบริษัทย่อยฯตลอดจนถึงผู้ที่มีส่วนเกี่ยวข้องทุกฝ่าย



## 2.3 โครงสร้างการถือหุ้นของกลุ่มบริษัทฯ

บริษัทฯ ได้ถือหุ้นในบริษัทย่อยหนึ่งแห่งและบริษัทร่วมหนึ่งแห่ง ได้แก่ บริษัท เทพพิทักษ์ซีฟู้ดส์ จำกัด เป็นบริษัทย่อยของบริษัทฯ ดำเนินธุรกิจผลิตปลาหมึกแช่แข็ง เพื่อการส่งออกต่างประเทศ ในการดำเนินงานของบริษัท เทพพิทักษ์ซีฟู้ดส์ จำกัด นั้น จะแยกการจัดการบริหารออกไปโดยไม่เกี่ยวข้องกับบริษัทฯ เนื่องจากมีลักษณะสินค้าที่แตกต่างกัน

บริษัทร่วมของบริษัทฯ คือ Kiang Huat Seagull Trading Frozen Food Sdn. Bhd., ในรัฐซาบารุ ประเทศมาเลเซีย ดำเนินธุรกิจเช่นเดียวกับบริษัทฯ คือ ผลิตกุ้งแช่แข็งเพื่อการส่งออก

โครงสร้างการถือหุ้นของกลุ่มบริษัทฯ ณ วันที่ 31 ธันวาคม 2559 บริษัทฯ มีเงินลงทุนในบริษัทย่อยและบริษัทร่วมฯ ดังแสดงในแผนภูมิข้างล่างนี้

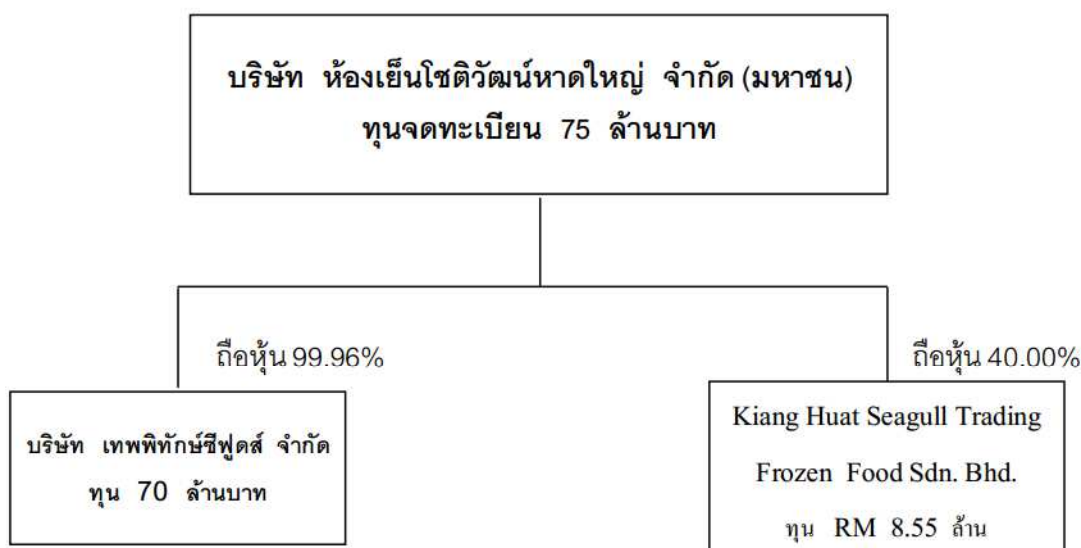

## 2.4 ความสัมพันธ์กับกลุ่มธุรกิจของผู้ถือหุ้นใหญ่

บริษัท ห้างเย็นโชติวัฒนหัดใหญ่ จำกัด (มหาชน) บริษัทย่อยและบริษัทร่วมฯ มีความเป็นอิสระในด้านการบริหารงาน โดยคณะกรรมการของบริษัทฯ บริษัทย่อยและบริษัทร่วมฯ จะเป็นผู้กำหนดนโยบายการดำเนินงาน และให้ฝ่ายบริหารและฝ่ายจัดการเป็นผู้ปฏิบัติตามนโยบายต่างๆ ที่กำหนดขึ้น ที่ผ่านมามีการดำเนินธุรกิจของบริษัทฯ บริษัทย่อยและบริษัทร่วมฯ ไม่ได้มีความสัมพันธ์หรือส่วนเกี่ยวข้องกับกลุ่มธุรกิจของผู้ถือหุ้นรายใหญ่ ในปัจจุบัน บริษัทฯ มีการกำหนดนโยบายการทำรายงานที่เกี่ยวข้องกันเพื่อเป็นแนวทางปฏิบัติในการดำเนินธุรกิจ

### 3. ลักษณะการประกอบธุรกิจ

โครงสร้างรายได้ของธุรกิจเปรียบเทียบย้อนหลัง 3 ปี

สายผลิตภัณฑ์	ดำเนินการ โดย	%การถือหุ้น ของบริษัทฯ	ปี 2559		ปี 2558		ปี 2557	
			ล้านบาท	%	ล้านบาท	%	ล้านบาท	%
กุ้งและกุ้งแช่แข็ง	CHOTI	-	1,962	56.82	1,359	59.14	1,421	50.93
ปลาหมึกและปลาแช่แข็ง	TPT	99.96%	1,491	43.18	939	40.86	1,369	49.07
รวมมูลค่าทั้งสิ้น			3,453	100	2,298	100	2,790	100

หมายเหตุ CHOTI หมายถึง บริษัท ห้างเย็นโชติวัฒน์ขนาดใหญ่ จำกัด(มหาชน)

TPT หมายถึง บริษัท เทพพิทักษ์ซีฟู้ดส์ จำกัด (บริษัทย่อย)

#### 3.1 ลักษณะผลิตภัณฑ์หรือบริการ

ลักษณะของผลิตภัณฑ์ของบริษัทนั้นจะมีกุ้งและกุ้งเป็นวัตถุดิบ โดยเริ่มจากการนำกุ้งและกุ้งสดที่จัดซื้อผ่านขบวนการแปรรูปเบื้องต้น มีทั้งแบบคงสภาพไว้ทั้งหัว เอาหัวออก หรือปอกหัวและเปลือกออก ให้เป็นผลิตภัณฑ์ในรูปแบบลักษณะต่างๆ ตามที่ลูกค้าต้องการ หลังจากนั้นจะนำไปผ่านกระบวนการแช่เยือกแข็งตามเทคนิคเพื่อจะได้ถนอมรักษาคูณค่าและรสชาติของผลิตภัณฑ์ให้อยู่ในสภาพที่สดและสะอาดจนถึงผู้บริโภค ซึ่งสามารถแบ่งเป็น

1. HEAD-ON, SHELL-ON คือ กุ้งที่อยู่ในสภาพธรรมชาติที่มีหัว เปลือกและหางอยู่ครบ
2. HEADLESS คือ กุ้งที่ถูกเด็ดหัวออก แต่ลำตัวยังมีเปลือกและหางอยู่ครบตามธรรมชาติ
3. PEELED คือ กุ้งที่เอาหัวและเปลือกออกทั้งตัว แล้วมีทั้งชนิดชักไส้ (DEVEINED) และไม่ชักไส้ (UNDEVEINED)
4. กุ้งยัด คือ นำกุ้งมาปอกเปลือกไว้หาง และจัดรูปให้กุ้งยัดตรง
5. กุ้งชุบเกล็ดขนมปัง คือ นำกุ้งมาปอกเปลือกไว้หางจัดรูปให้กุ้งยัดตรงและชุบเกล็ดขนมปัง

สำหรับลักษณะของผลิตภัณฑ์ของบริษัทย่อยของบริษัทฯ มีปลาหมึกและปลาเป็นวัตถุดิบหลัก สินค้าเป็นผลิตภัณฑ์ประเภทอาหารแช่เยือกแข็ง โดยใช้เทคนิคการแช่เยือกแข็งมาใช้เพื่อคงคุณค่าและสภาพความสดของผลิตภัณฑ์ให้มากที่สุด การผลิตอยู่ภายใต้มาตรฐานคุณภาพและความปลอดภัยตามมาตรฐานระหว่างประเทศและได้รับการยอมรับและเชื่อถือจากลูกค้าต่างประเทศ ผลิตภัณฑ์ที่ผลิตจะเป็นอาหารทะเลแช่เยือกแข็ง ซึ่งประกอบไปด้วย ปลาหมึกกล้วย ปลาหมึกกระดอง ปลาหมึกสาย ปลาหมึกหอม และปลาต่าง ๆ ตามที่ลูกค้าสั่ง



**สิทธิประโยชน์ในการส่งเสริมการลงทุน**

ในปัจจุบันสิทธิประโยชน์ในการส่งเสริมการลงทุนของบริษัท ห้างหุ้นส่วนจำกัดใหญ่ จำกัด (มหาชน) สิ้นสุดลงเมื่อ พฤษภาคม 2557 สำหรับบริษัท เทพพิทักษ์ซีฟู้ดส์ จำกัด สิทธิประโยชน์ฯ สิ้นสุดลงเมื่อ พฤศจิกายน 2558

**(ก) การผลิต****กำลังการผลิตและปริมาณการผลิตจริง**

บริษัทฯ และบริษัทย่อยฯ มีโรงงานผลิตอาหารทะเลแช่แข็งรวมทั้งสิ้น 3 แห่ง แบ่งเป็นของบริษัทฯ 2 แห่ง และบริษัทย่อยฯ อีก 1 แห่ง ในปี 2559 บริษัทฯ และบริษัทย่อยฯ มีกำลังผลิตรวมทั้งสิ้น 34,306 ตัน มีรายละเอียดดังนี้

กำลังการผลิต (ตัน)	2559	2558	2557
บมจ.ห้างหุ้นส่วนจำกัดใหญ่ (นาหม่อม)	16,500	19,384	19,384
บมจ.ห้างหุ้นส่วนจำกัดใหญ่ (ระนอง)	4,506	2,340	2,340
บจก.เทพพิทักษ์ซีฟู้ดส์ (ปัตตานี)	13,300	12,810	12,810
<b>ปริมาณการผลิต (ตัน)</b>			
บมจ.ห้างหุ้นส่วนจำกัดใหญ่ (นาหม่อม)	3,846	2,890	2,358
บมจ.ห้างหุ้นส่วนจำกัดใหญ่ (ระนอง)	1,725	1,634	1,559
บจก.เทพพิทักษ์ซีฟู้ดส์ (ปัตตานี)	7,112	5,336	6,871
<b>การใช้กำลังการผลิต (%)</b>			
บมจ.ห้างหุ้นส่วนจำกัดใหญ่ (นาหม่อม)	23.31	14.91	12.16
บมจ.ห้างหุ้นส่วนจำกัดใหญ่ (ระนอง)	38.28	69.83	66.62
บจก.เทพพิทักษ์ซีฟู้ดส์ (ปัตตานี)	53.47	41.65	53.64
<b>อัตราเพิ่ม/ลดของปริมาณการผลิต (%)</b>			
บมจ.ห้างหุ้นส่วนจำกัดใหญ่ (นาหม่อม)	33.08	22.56	(29.55)
บมจ.ห้างหุ้นส่วนจำกัดใหญ่ (ระนอง)	5.57	4.81	(21.78)
บจก.เทพพิทักษ์ซีฟู้ดส์ (ปัตตานี)	33.28	(22.34)	9.81

**หมายเหตุ :**

1. ในปี 2559 บริษัทฯ และบริษัทย่อยฯ กำหนดกำลังการผลิตสูงสุดจากเครื่องจักร ณ ปัจจุบัน ซึ่งบริษัทฯ เห็นว่าจะสามารถสะท้อนถึงสถานการณ์ความเป็นจริงได้ดี และปริมาณการผลิตจริงรวมถึงอัตรากำลังคนอาจจะปรับเปลี่ยนให้เหมาะสมกับสถานะการตลาดและวัตถุดิบที่ใช้ในการ
2. พนักงานของบริษัทฯ และบริษัทย่อยฯ ทำงานวันละ 1กะ (1กะ = 8 ชั่วโมง เริ่มเวลา 8.00-12.00น. และ 13.00-17.00น.)

ที่ตั้งโรงงาน (นาหม่อม)	: เลขที่ 4/2 หมู่ที่ 3 ถนนสายเอเชีย 43 ตำบลนาหม่อม
บมจ.ห้องเย็นโชติวัฒน์ขนาดใหญ่	อำเภอนาหม่อม จังหวัดสงขลา 90310
ที่ตั้งโรงงาน (ระนอง)	: เลขที่ 93/17-18 หมู่ที่ 5 ถนนสะพานปลา ตำบลบางรีน
บมจ.ห้องเย็นโชติวัฒน์ขนาดใหญ่ (สาขาระนอง)	อำเภอเมือง จังหวัดระนอง 85000
ที่ตั้งโรงงาน (ปัตตานี)	: เลขที่ 96/22 หมู่ที่ 8 ถนนนาเกลือ ตำบลบานา
บจก.เทพพิทักษ์ซีฟู๊ดส์	อำเภอเมือง จังหวัดปัตตานี 94000

### (ข) ขั้นตอนการผลิตและเทคโนโลยีการผลิต

หลังจากที่นำวัตถุดิบที่โรงงานรับซื้อจากสะพานปลา หรือนากุ้งมาทำความสะอาดชั้นแรกแล้วฝ่ายผลิตก็จะตรวจสอบคุณภาพวัตถุดิบ เพื่อตัดสินใจว่าวัตถุดิบดังกล่าวเหมาะสมที่จะนำไปแปรรูปเป็นผลิตภัณฑ์ชนิดใด หลังจากนั้นวัตถุดิบก็จะผ่านกระบวนการหักหัว, ปอกเปลือก, ต้ม หรือผ่า แล้วแต่ชนิดของผลิตภัณฑ์ ก่อนที่จะนำมาทำความสะอาดอีกครั้ง เมื่อวัตถุดิบผ่านกระบวนการแปรรูปขั้นแรกแล้วก็จะนำไปคัดขนาด, แบ่งเกรด และชั่งน้ำหนัก เพื่อเรียงบรรจุลงในถาดและนำไปแช่แข็งที่ความเย็น  $-40^{\circ}\text{C}$  (ขั้นตอนการผลิตได้แสดงไว้ในแผนภูมิที่ 1)

#### **ระบบแช่เยือกแข็งที่บริษัทใช้ในปัจจุบันมีอยู่ 3 ระบบ คือ**

1. ระบบผลิตภัณฑ์ที่เป็น Block โดยนำผลิตภัณฑ์ใส่ถาดเติมน้ำ เข้าแช่เยือกแข็งกับตู้ Contact Plate Freezer โดยการแลกเปลี่ยนความร้อนโดยผ่านการสัมผัสระหว่างแผ่น Plate กับถาดสินค้า โดยใช้อุณหภูมิประมาณ  $-40^{\circ}\text{C}$  เป็นเวลาประมาณ 2 ชั่วโมง
2. ระบบ Semi-IQF (Individual Quick Frozen) โดยการนำผลิตภัณฑ์ใส่ถาดเข้าไปในเครื่องแช่เยือกแข็งที่ใช้ลมหมุนเวียน โดยใช้อุณหภูมิประมาณ  $-40^{\circ}\text{C}$  เป็นเวลาประมาณ 4-5 ชั่วโมง
3. ระบบ IQF เป็นการแช่แข็งอาหารทะเลสดและกึ่งสำเร็จรูปแบบเป็นชิ้นๆ โดยใช้อุณหภูมิประมาณ  $-40^{\circ}\text{C}$  เป็นเวลาประมาณ 15-30 นาที

เมื่อผลิตภัณฑ์อยู่ในภาวะเยือกแข็งแล้ว จึงนำออกไปบรรจุถุงพลาสติก และใส่กล่องกระดาษแข็งแล้วนำเข้าห้องเก็บแช่แข็ง (Cold Storage Room) ในอุณหภูมิ  $-20^{\circ}\text{C}$  เพื่อรอการจำหน่ายและจัดส่งผลิตภัณฑ์ต่อไป โดยทั่วไปผลิตภัณฑ์ที่ทำการแช่แข็งจะสามารถเก็บรักษาไว้ได้นาน 6-24 เดือน

การแช่แข็งของกุ้ง หรือปลาหมึกสดนั้น อาจถูกแช่แข็งด้วยเครื่อง IQF ซึ่งทำให้ผลิตภัณฑ์เยือกแข็งในทันทีหรือเป็นเวลา 15-30 นาที หรือเครื่อง Blast Freezer เป็นเวลา 5-7 ชั่วโมง หรือ Contact Freezer ซึ่งจะใช้เวลาประมาณ 2 ชั่วโมง ขึ้นอยู่กับชนิดของผลิตภัณฑ์



สำหรับบริษัทย่อยของบริษัทฯ หลังจากได้รับวัตถุดิบก็มีกระบวนการผลิตสินค้าที่ไม่แตกต่างจากบริษัทฯ มากนัก ซึ่งได้แสดงกระบวนการผลิตไว้ในแผนภูมิที่ 2 และแผนภูมิที่ 3

อุตสาหกรรมอาหารทะเลแช่แข็งเป็นอุตสาหกรรมที่ใช้แรงงานเข้มข้น (Labor intensive) และใช้เทคโนโลยีน้อย เครื่องจักรที่ใช้ในการผลิตอาหารทะเลแช่แข็ง มีวิวัฒนาการทางด้านเทคโนโลยีน้อย

ในปี 2559 บริษัทฯและบริษัทย่อยมีเครื่องจักรและบุคลากรเพียงพอสำหรับการดำเนินธุรกิจ โดยเฉพาะอย่างยิ่งสภาพของเครื่องจักรของบริษัทฯและบริษัทย่อย ที่มีการแผนการบำรุงรักษาเครื่องจักรอย่างสม่ำเสมอ เพื่อให้เครื่องจักรสามารถรองรับกำลังการผลิตได้อย่างเต็มที่ และถ้าพิจารณาจากกำลังการผลิตที่ใช้ดำเนินธุรกิจในปัจจุบัน จะเห็นได้ว่าบริษัทฯและบริษัทย่อย ยังมีศักยภาพที่จะเพิ่มปริมาณการผลิตสินค้าได้อย่างดีโดยไม่ต้องมีการเพิ่มเครื่องจักรในกระบวนการผลิต แต่ทั้งนี้อาจจะต้องขึ้นอยู่กับความเหมาะสมของสถานะตลาดและวัตถุดิบในอนาคตด้วย

แผนภูมิที่ 1 ขั้นตอนการผลิตกุ้งและกุ้งแช่เยือกแข็ง

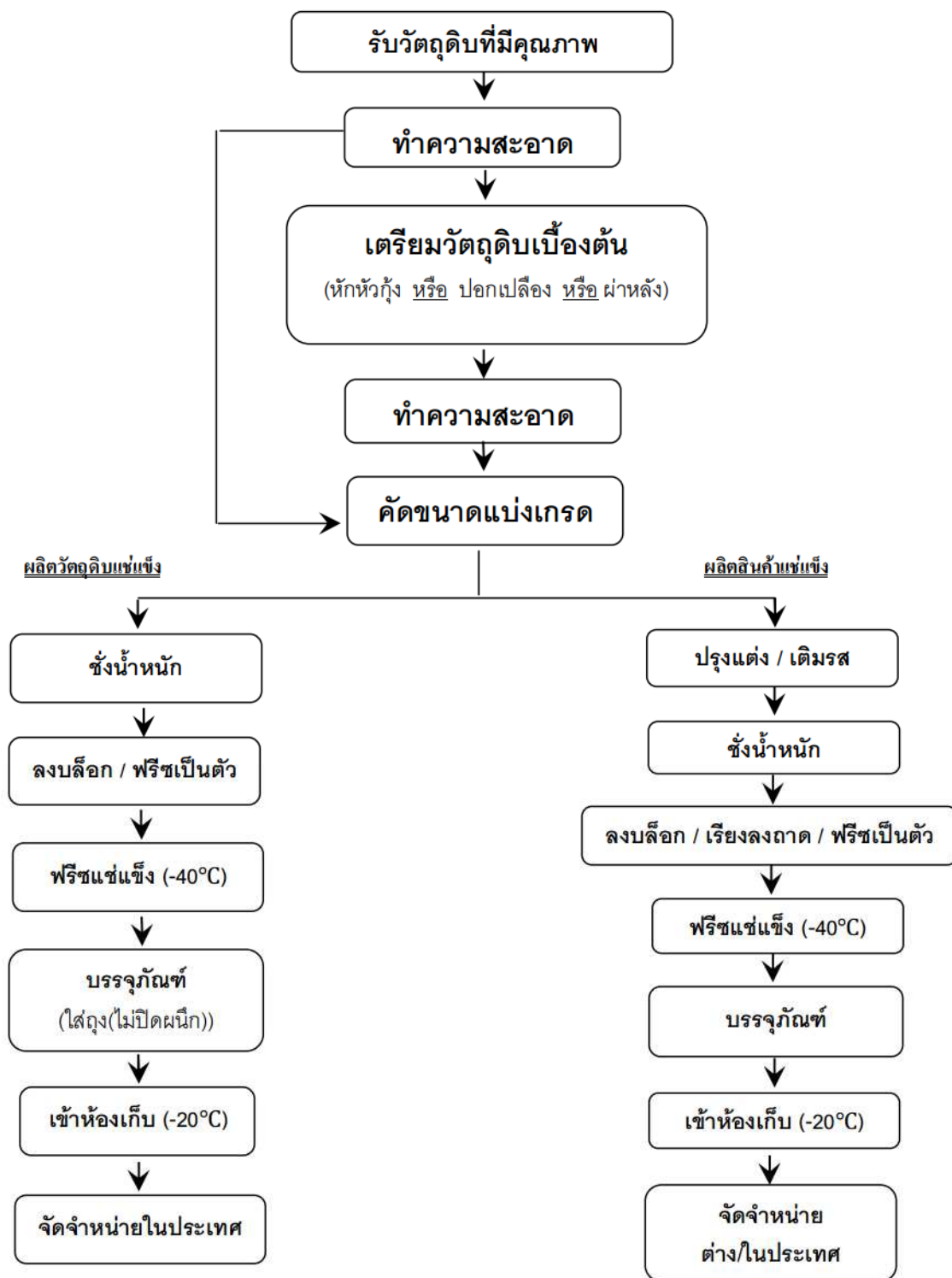

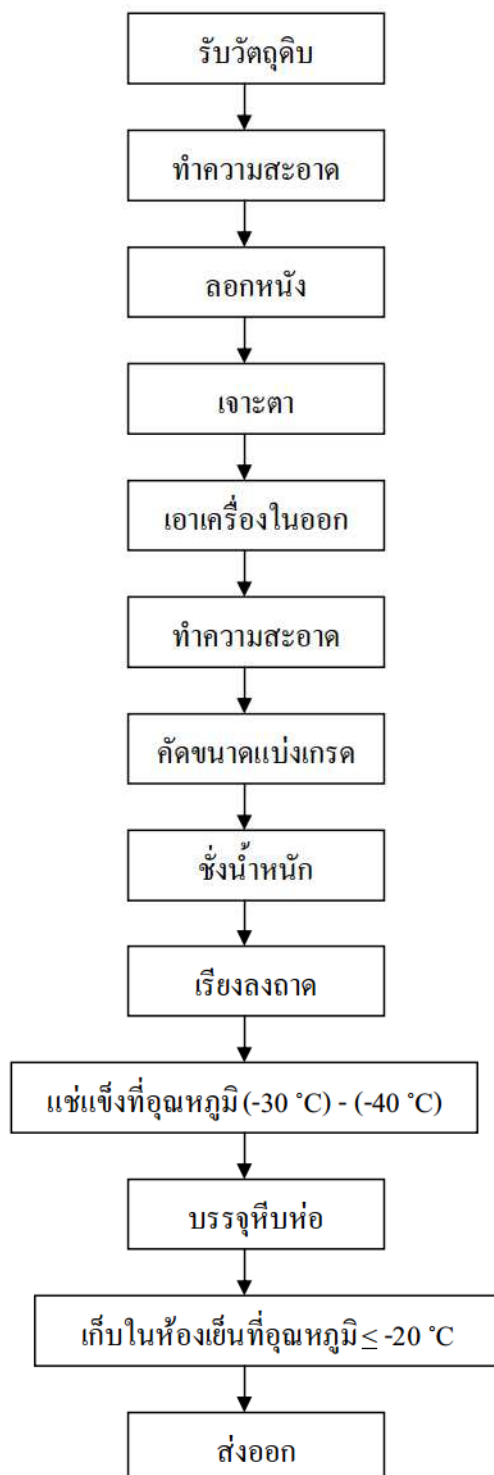

แผนภูมิที่ 2 ขั้นตอนการผลิตปลาหมึกแช่เยือกแข็ง

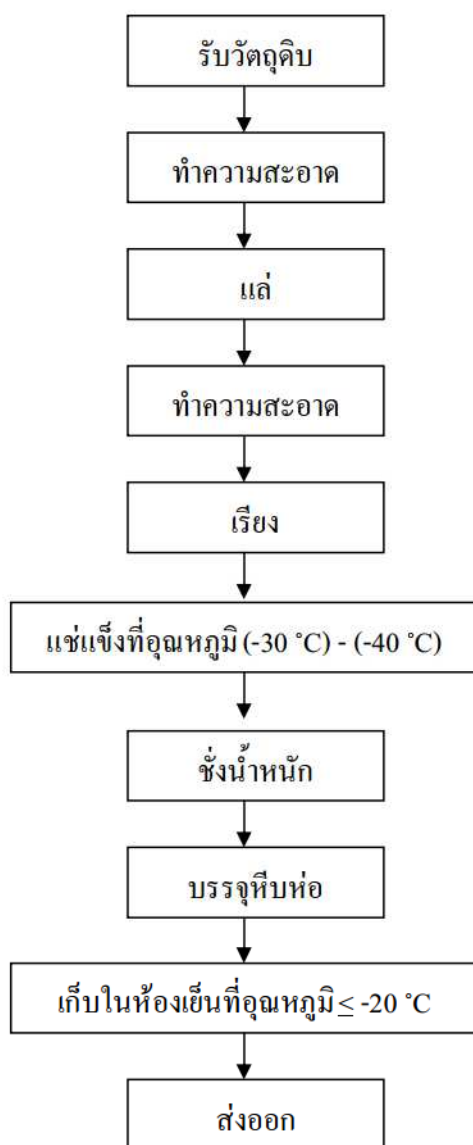
แผนภูมิที่ 3 ขั้นตอนการผลิตปลาแช่เยือกแข็ง



### 3.2 การตลาดและการแข่งขัน

#### (ก) การทำการตลาดที่สำคัญ

บริษัทฯ และบริษัทย่อยฯ พยายามผลิตสินค้าให้อยู่ในระดับมาตรฐาน และรักษามาตรฐานของลูกค้านำให้ดีที่สุด โดยเฉพาะตลาดญี่ปุ่นซึ่งเป็นลูกค้าเก่าแก่และเป็นตลาดหลักของบริษัทฯ โดยเน้นคุณภาพที่สม่ำเสมอและตรงตามความต้องการของลูกค้า เพื่อให้ลูกค้ายอมรับและมอบความไว้วางใจให้กับบริษัทฯ และบริษัทย่อยฯ

ลูกค้ากลุ่มเป้าหมายหลักของบริษัทฯ ยังคงเป็นลูกค้าญี่ปุ่น เนื่องจากบริษัทฯ มีความชำนาญในการผลิตสินค้าเพื่อตอบสนองความต้องการของลูกค้าญี่ปุ่น สำหรับบริษัทย่อยฯ กลุ่มลูกค้าเป้าหมายยังคงเป็นตลาดยุโรป โดยบริษัทย่อยฯ มีความชำนาญเป็นพิเศษ ส่วนในด้านราคาบริษัทฯ ไม่สามารถกำหนดราคาได้เอง เพราะอาหารทะเลเป็นสินค้าเกษตร ราคาจึงขึ้นลงตามภาวะราคาของสินค้าในตลาดโลก ซึ่งขึ้นอยู่กับอุปสงค์และอุปทาน

สำหรับในปี 2559 การตลาดของบริษัทฯ และบริษัทย่อยฯ มีทิศทางดีขึ้นกว่าปีที่ผ่านมา ปัจจัยต่างๆ ที่เป็นแรงกดดันสำหรับการส่งออกเริ่มคลี่คลายลงเป็นลำดับไม่ว่าจะเป็นในเรื่องของการที่สหภาพยุโรปให้ใบเหลืองกับประเทศไทยในปัญหาเรื่องการทำประมงผิดกฎหมาย (IUU Fishing) ซึ่งมีแนวโน้มที่จะจัดลำดับประเทศไทยให้อยู่ในสถานะที่ดีขึ้น หรือในเรื่องที่สหรัฐอเมริกาปรับระดับการค้ามนุษย์ของประเทศไทยจากระดับ Tier 3 ขึ้นมาอยู่ที่ระดับ Tier 2 สถานการณ์เหล่านี้ล้วนส่งผลดีต่อการตลาดของบริษัทฯ และบริษัทย่อยฯ ประกอบกับในปี 2559 ปริมาณวัตถุดิบหลักในประเทศไทยเริ่มมีปริมาณเพิ่มขึ้นรวมถึงมีคุณภาพที่ดีจึงเพิ่มกำลังการผลิตสินค้าและบริหารจัดการด้านต้นทุนสินค้าได้ดี สถานการณ์เหล่านี้ล้วนส่งผลสามารถทำการแข่งขันด้านการตลาดได้เพิ่มขึ้นกว่าปีที่ผ่านมา และนอกจากนี้บริษัทฯ เริ่มหันมาสนใจทำการตลาดในประเทศไทยเพิ่มขึ้น เพื่อเป็นการเพิ่มช่องทางจำหน่ายสินค้าของบริษัทฯ

ด้านการจัดจำหน่ายกว่าร้อยละ 90 ของยอดส่งออกนั้น บริษัทฯ และบริษัทย่อยฯ จะจัดจำหน่ายโดยตรงให้กับลูกค้าหรือโรงงานผลิตอาหารสำเร็จรูปของ ตลาดในญี่ปุ่น ยุโรป และสหรัฐอเมริกา ตามลำดับ ส่วนที่เหลือบริษัทฯ และบริษัทย่อยฯ จำหน่ายผ่านนายหน้า

สัดส่วนการจำหน่ายสินค้าในปี 2559 บริษัทฯ และบริษัทย่อยฯ ส่งออกอาหารทะเลแช่แข็งให้ลูกค้าญี่ปุ่นสูงสุดถึงร้อยละ 52 ส่วนลูกค้ายุโรปเป็นตลาดอันดับสองมีสัดส่วนร้อยละ 36 ด้านตลาดสหรัฐอเมริกามีสัดส่วนร้อยละ 3 ส่วนที่เหลืออีกร้อยละ 9 เป็นการส่งออกไปยังประเทศออสเตรเลีย ประเทศต่างๆ ในเอเชีย (ไม่รวมญี่ปุ่น) และรวมถึงการจำหน่ายในประเทศไทย

## สัดส่วนการจำหน่ายแยกตามประเทศ (%)

ประเทศ	2556	2557	2559
ญี่ปุ่น	50	56	52
ยุโรป	44	34	36
สหรัฐอเมริกา	3	5	3
อื่นๆ	3	5	9

## กลยุทธ์ทางการตลาด

1. บริษัทฯและบริษัทย่อยมีการควบคุมผลิตภัณฑ์ให้มีคุณภาพสม่ำเสมอ พร้อมกับพัฒนาผลิตภัณฑ์ใหม่ เพื่อตอบสนองและตรงกับความต้องการของลูกค้า
2. บริษัทฯและบริษัทย่อยมีความชำนาญเกี่ยวกับการผลิตอาหารทะเลแช่แข็ง พนักงานมีทักษะและความเชี่ยวชาญในการผลิตมาอย่างยาวนาน ทำให้สามารถผลิตผลิตภัณฑ์ที่มีคุณภาพสูง มีกระบวนการผลิตสินค้าที่มีมาตรฐาน โดยคำนึงถึงเรื่องคุณภาพและความปลอดภัยของผลิตภัณฑ์อย่างเข้มงวด มีการนำระบบตรวจสอบควบคุมคุณภาพและความปลอดภัยของอาหาร เข้ามาตรวจสอบคุณภาพของสินค้าทุกขั้นตอน จึงทำให้สินค้าของบริษัทฯและบริษัทย่อยได้รับการรับรองมาตรฐานคุณภาพต่างๆมากมาย อาทิ เช่น GMP, HACCP, HALAL, ISO 9001, ISO 14001 เป็นต้น
3. การส่งมอบผลิตภัณฑ์ตรงตามคำสั่งซื้อ ทั้งในเรื่องคุณภาพ ความตรงต่อเวลา และมีความซื่อสัตย์ต่อลูกค้า
4. มีการบริหารจัดการความสัมพันธ์ที่ดีกับลูกค้า เพื่อความพึงพอใจในผลิตภัณฑ์และบริการของบริษัทฯและบริษัทย่อย ซึ่งลูกค้าหลักของบริษัทฯและบริษัทย่อยส่วนใหญ่ จะเป็นลูกค้าที่มีการติดต่อซื้อขายกันมาอย่างยาวนาน มีการประเมินความพึงพอใจของลูกค้า โดยวิเคราะห์ทั้งในด้านคุณภาพสินค้าและการให้บริการ เพื่อให้ลูกค้ามีความพึงพอใจสูงสุด



**(ข) สถานะอุตสาหกรรมและการแข่งขัน**

ตลาดหลักของอาหารทะเลแช่แข็งของไทยคือ ญี่ปุ่น ยุโรป และสหรัฐอเมริกา ซึ่งมีมูลค่าการนำเข้าอาหารทะเลแช่แข็งจากไทยประมาณร้อยละ 80 ของมูลค่าการส่งออกทั้งสิ้น ส่วนตลาดอื่นๆ ซึ่งมีการนำเข้าในปริมาณน้อยคือ ออสเตรเลีย อียิปต์ และมาเลเซีย เป็นต้น

อุตสาหกรรมกุ้งแช่แข็งมีการแข่งขันค่อนข้างสูงทั้งในและต่างประเทศ ประเทศคู่แข่งที่สำคัญคือ อินโดนีเซีย อินเดีย เวียดนาม และจีน ซึ่งประเทศเหล่านี้มีข้อได้เปรียบในด้านพื้นที่จับสัตว์น้ำทะเล ซึ่งมีเนื้อที่ในการใช้เพาะเลี้ยงกุ้งที่มากกว่า และมีค่าแรงที่ต่ำกว่าไทยมาก แต่ประเทศไทยก็มีข้อได้เปรียบในด้านของเทคนิคและวิธีการเลี้ยง การป้องกันโรคต่างๆ ที่เกิดกับกุ้ง ทำให้ผลผลิตที่ได้สูงกว่าเดิม นอกจากนี้ระบบสาธารณสุขภาคขั้นพื้นฐานและระบบการขนส่งที่ดี และแรงงานที่มีคุณภาพ ทำให้สามารถผลิตสินค้าที่มีคุณภาพและได้มาตรฐาน ทำให้ประเทศไทยสามารถแข่งขันกับตลาดโลกได้

ในปี 2559 สถานการณ์โรคระบาด EMS ในกุ้งเริ่มดีขึ้นมาก เกษตรกรผู้เลี้ยงกุ้งเริ่มปรับสภาพการเลี้ยงกุ้งให้ได้คุณภาพดีขึ้นทำให้มีปริมาณวัตถุดิบกุ้งที่มีคุณภาพออกสู่ท้องตลาดในประเทศเพิ่มขึ้น บริษัทฯจึงสามารถเพิ่มกำลังการผลิตสินค้าและบริหารจัดการต้นทุนสินค้าได้ดีสามารถทำการแข่งขันในตลาดโลกได้ ประกอบกับประเทศคู่แข่งที่สำคัญ เช่น เวียดนามและอินโดนีเซีย ต่างต้องประสบกับปัญหาในการขาดแคลนวัตถุดิบเนื่องจากปัญหาโรคระบาด ซึ่งยังไม่สามารถทำการควบคุมได้ และยังมีการตรวจพบสารเคมีตกค้างในสินค้ากุ้งแช่แข็ง จึงทำให้ลูกค้าเริ่มหันกลับมาสั่งซื้อสินค้าของประเทศไทย เพราะมีความเชื่อถือในด้านคุณภาพของสินค้าเป็นต้นทุนอยู่แล้ว เพียงแต่ที่ผ่านมากาปัญหาขาดแคลนวัตถุดิบส่งผลให้มีสินค้าอาหารทะเลแช่แข็งออกสู่ท้องตลาดน้อยและมีราคาสูงกว่าปีที่ผ่านมา

สำหรับบริษัทฯ ของบริษัทฯ จากที่ประสบกับปัญหาทางด้านการที่สหภาพยุโรป(EU) ได้ดำเนินการตัดสิทธิ GSP ตั้งแต่วันที่ 1 มกราคม 2558 ทางลูกค้าจึงได้ชะลอการสั่งซื้อและลดการสั่งซื้อเป็นลำดับ เนื่องจากราคาที่สูงกว่าประเทศคู่แข่ง ประกอบกับการให้ใบเหลืองกับประเทศไทยในปัญหาเรื่องการทำประมงผิดกฎหมาย(IUU Fishing) ส่งผลให้เรือประมงที่ออกจับสัตว์น้ำได้ยากขึ้น สำหรับในปี 2559 ปัญหาเหล่านี้ได้คลี่คลายลง และมีทิศทางที่ดีขึ้นทุกเรื่องดังที่ได้กล่าวไว้แล้วในข้างต้น ส่งผลให้บริษัทฯ สามารถเพิ่มกำลังการผลิตและส่งมอบสินค้าให้กับลูกค้าได้เพิ่มขึ้น เพราะลูกค้ามีความเชื่อมั่นในมาตรฐานคุณภาพสินค้าของบริษัทฯเป็นอย่างดี



### 3.3 การจัดหาผลิตภัณฑ์หรือบริการ

#### (ก) การจัดหาวัตถุดิบ และผู้จำหน่ายวัตถุดิบ

สำหรับบริษัทวัตถุดิบหลักๆ ที่ใช้ในการผลิตคือ กุ้งขาวแวนนาไม กุ้งกุลาดำ ซึ่งเป็นกุ้งจากการเพาะเลี้ยง ส่วนรองลงมาเป็นวัตถุดิบกุ้งที่จับจากทะเลที่เป็นส่วนน้อย โดยสัดส่วนการซื้อกุ้งจากการเพาะเลี้ยงต่อกุ้งทะเลในปี 2559 อยู่ที่สัดส่วน 99.% ต่อ 1.% สำหรับกุ้งเพาะเลี้ยงสัดส่วนกุ้งขาวต่อกุ้งกุลาดำอยู่ที่ประมาณเกือบ 100%

แหล่งที่มาของวัตถุดิบกุ้งบริษัท ไม่ได้พึ่งพาการซื้อวัตถุดิบกุ้ง จากผู้จำหน่ายรายใดเกินร้อยละ 30 ของมูลค่าการจัดซื้อวัตถุดิบกุ้ง โดยบริษัทจัดซื้อจากแหล่งต่างๆ 3 ลักษณะหลัก ๆ ดังนี้

1. จากนายหน้าแปปลาและสะพานปลาต่าง ๆ ที่ส่งวัตถุดิบกุ้งเข้ามาขายที่โรงงานโดยตรง และ ผ่านการคัดเลือกเป็นผู้ส่งมอบวัตถุดิบกุ้งที่ดี (Approved Vendor List) ประมาณ 70-80 ราย โดยครอบคลุมเกือบทุกจังหวัดในภาคใต้ที่เป็นที่ตั้งของแพต่าง ๆ
2. จากฟาร์มเพาะเลี้ยงกุ้ง โดยครอบคลุมเกือบทุกจังหวัดในภาคใต้และภาคกลางบางส่วน เช่น ระนอง ชุมพร พังงา สุราษฎร์ธานี กระบี่ ตรัง สตูล นครศรีธรรมราช สงขลา ปัตตานี เป็นต้น
3. ในส่วนของวัตถุดิบกุ้งที่ไม่ใช่อาหารทะเล เช่น แป้ง ส่วนผสมอาหาร บริษัทจะสั่งซื้อจากผู้ผลิตโดยตรง

#### - การจัดหาวัตถุดิบกุ้งเพื่อจำหน่าย

บริษัทซื้อวัตถุดิบกุ้งเข้ามาผลิตเพื่อส่งออกประมาณเกือบทั้งหมด ยกเว้นวัตถุดิบกุ้งที่ไม่ได้มาตรฐานสำหรับการผลิต ซึ่งมีเป็นส่วนน้อยบริษัทจะจำหน่ายออกสู่ตลาดภายในประเทศในทันที

#### - สัดส่วนการซื้อวัตถุดิบกุ้งในประเทศและต่างประเทศ

ในปี 2559 บริษัทจัดซื้อวัตถุดิบกุ้งจากภายในประเทศถึง 99% (\*ผู้ส่งมอบวัตถุดิบกุ้งที่ดี เป็นการประเมินผลของผู้ขายวัตถุดิบกุ้งในด้านคุณภาพที่ดี ปราศจากสารตกค้างและเชื้อจุลินทรีย์ปนเปื้อน) เพราะมาตรฐานในการเลี้ยงกุ้งของประเทศไทย มีการควบคุมคุณภาพค่อนข้างสูงมาก

#### - สภาพการแข่งขันในการจัดหาวัตถุดิบกุ้ง

จากสถานการณ์การระบาดของโรค EMS ในกุ้งเพาะเลี้ยงนับตั้งแต่ ปี พ.ศ.2556 จนถึงปัจจุบัน เริ่มคลี่คลายลง ส่งผลให้เริ่มมีปริมาณผลผลิตกุ้งเพาะเลี้ยงออกสู่ท้องตลาดเพิ่มขึ้น แสดงให้เห็นว่าอัตราการรอดของลูกกุ้งที่เลี้ยงมีสูง ทำให้ผลผลิตวัตถุดิบกุ้งที่ออกมาของปี พ.ศ. 2557, 2558 และ 2559 อยู่ที่ 200,000 ตัน, 230,000 ตัน และ 300,000 ตัน ตามลำดับ ส่งผลให้ปริมาณผลผลิตกุ้งที่ป้อนเข้าสู่อุตสาหกรรมผลิตอาหารทะเลแช่แข็งได้เพิ่มขึ้น ในด้านราคาวัตถุดิบกุ้งก็ปรับตัวเพิ่มขึ้น โดยราคาเฉลี่ยของกุ้งปี พ.ศ. 2559 มีราคาประมาณ 159.00 บาทต่อกิโลกรัม เมื่อ

เทียบกับปี 2558 ราคาอยู่ที่ประมาณ 152.14 บาท ต่อกิโลกรัม สำหรับการแข่งขันกันระหว่างผู้ประกอบการในการจัดหาวัตถุดิบกุ้งก็ยังคงมีความรุนแรง แต่ไม่สูงเท่ากับปีที่ผ่านมา

สำหรับบริษัทย่อยของบริษัทฯ วัตถุดิบที่ใช้ในการผลิต คือ ปลาหมึกและปลา สำหรับในปี 2559 จากการที่ปัญหาการทำประมงผิดกฎหมาย(IUU Fishing) เริ่มมีแนวโน้มที่ดีขึ้น ทำให้เรือประมงของไทยสามารถออกหาสัตว์น้ำได้ ประกอบกับบริษัทย่อยฯพยายามสร้างสัมพันธภาพที่ดีกับผู้จับสัตว์น้ำ ส่งผลให้ในปี 2559 บริษัทย่อยสามารถจัดหาวัตถุดิบป้อนเข้าสู่กระบวนการผลิตได้เป็นอย่างดี ถึงแม้ว่าราคาของวัตถุดิบจะสูงขึ้นกว่าปีที่ผ่านมา

แหล่งที่มาของวัตถุดิบ ได้แก่

1. จากผู้ส่งสินค้า นายหน้า แพลตฟอร์มต่าง ๆ ซึ่งนำสินค้ามาส่งที่โรงงานโดยตรงซึ่งกระจายอยู่เกือบทุกจังหวัดที่ติดชายทะเลทั้งฝั่งอ่าวไทยและอันดามัน
2. ซื้อผ่านทางผู้ขายที่มีเรือประมงทำการจับ ณ ท่าเรือมหาชัย

บริษัทย่อยของบริษัทฯ ผู้จำหน่ายวัตถุดิบปลาหมึกให้แก่บริษัทย่อยมีอยู่ประมาณ 15 - 20 ราย และบริษัทย่อยฯ ไม่มีการพึ่งพาผู้จำหน่ายวัตถุดิบปลาหมึก รายใดเกินกว่าร้อยละ 30 ของยอดซื้อวัตถุดิบปลาหมึก

#### **(ข) ผลกระทบต่อสิ่งแวดล้อม**

ในกระบวนการผลิตอาหารทะเลแช่แข็งของบริษัทฯและบริษัทย่อยฯ มีการควบคุมผลกระทบต่อสิ่งแวดล้อมอย่างเข้มงวดโดยการดำเนินการภายใต้ระบบการจัดการสิ่งแวดล้อม ISO 14001 มีการควบคุมการทำงานทุกกิจกรรมที่อาจจะส่งผลกระทบต่อสิ่งแวดล้อม รวมทั้งการจัดการการใช้ทรัพยากรอย่างคุ้มค่าและยั่งยืน เช่นมีการใช้ค่าดัชนีชี้วัดควบคุมการใช้น้ำประปา ไฟฟ้า ของที่เหลือจากการผลิตก็มีการจัดอย่างเหมาะสม เช่น เศษเปลือกกุ้ง หัวกุ้ง จัดจำหน่ายเพื่อเป็นวัตถุดิบผลิตอาหารสัตว์ ส่วนด้านมลภาวะที่เกิดจากกระบวนการผลิตจะเป็นน้ำเสีย สำหรับทางบริษัทฯ ได้ติดตั้งระบบ UASB และ DN, CN ซึ่งเป็นระบบบำบัดน้ำเสียที่มีประสิทธิภาพสูง รวมทั้งติดตั้งเครื่องวัด BOD ON LINE เพื่อรายงานผลน้ำทิ้งที่ปล่อยออกนอกโรงงานไปยังกรมโรงงานโดยตรงมีผู้ปฏิบัติงานและผู้ควบคุมระบบบำบัดน้ำเสียที่ขึ้นทะเบียนต่อกรมโรงงานเพื่อให้การปฏิบัติเป็นไปตามกฎหมาย โดยอยู่ในความควบคุมดูแลของสำนักงานอุตสาหกรรม

ทางบริษัทมีค่าใช้จ่ายในการควบคุมดูแลระบบบำบัดน้ำเสียในปี 2559 เป็นจำนวนเงิน 2.5 ถึง 3 ล้านบาท/ปี ส่วนคุณภาพน้ำทิ้งที่ปล่อยออกนอกโรงงาน ทางบริษัทฯ สามารถรักษาคุณภาพน้ำทิ้งดีกว่าที่ทางราชการกำหนดมีรายละเอียดดังนี้



รายงานค่าเฉลี่ยคุณลักษณะของน้ำทิ้งออกนอกโรงงานระหว่างปี พ.ศ. 2557 - 2559

ค่ามาตรฐานกรมโรงงาน		หน่วยน้ำทิ้งออกนอกโรงงาน		
		ปี 2558	ปี 2557	ปี 2557
ค่าSS (ppm)	ไม่เกิน 50	4.08	4.08	5.19
ค่าpH	ไม่เกิน 5.5-9.0	7.00	7.13	7.18
ค่าOil & Grease (ppm)	ไม่เกิน 5	-	0.52	0.52
ค่า TDS (ppm)	ไม่เกิน 3,000	-	1,210	989.36
ค่า BOD <sub>5</sub> (ppm)	ไม่เกิน 20	1.85	3.73	4.39
ค่า COD (ppm)	ไม่เกิน 120	20	-	-

ในช่วงระยะเวลาตลอด 3 ปีที่ผ่านมา บริษัทฯ และบริษัทย่อยฯ ไม่มี ข้อพิพาทหรือการถูกฟ้องร้องเกี่ยวกับเรื่อง  
ของสิ่งแวดล้อม

#### 3.4 งานที่ยังไม่ได้ส่งมอบ

บริษัทฯ และบริษัทย่อยฯ ไม่ได้ประกอบธุรกิจที่มีลักษณะเป็นโครงการระยะยาว จึงไม่มีงานที่ยังไม่ส่งมอบ



## 4. ปัจจัยความเสี่ยง

ปัจจัยความเสี่ยงที่อาจส่งผลกระทบต่อบริษัท ห้างหุ้นส่วนจำกัดใหญ่ จำกัด (มหาชน) และบริษัทย่อยฯ มีดังนี้

### 4.1 ความเสี่ยงจากปริมาณวัตถุดิบ และการผันผวนของราคาวัตถุดิบ

เนื่องจากบริษัทต้องพึ่งพาวัตถุดิบจากการเพาะเลี้ยงมากถึง 90-98% ซึ่งมีความผันผวนในเรื่องโรคระบาด สภาพดิน ฟ้า อากาศที่มีผลต่อการเจริญเติบโตในการเพาะเลี้ยงของเกษตรกรที่ส่งผลต่อการปรับตัวขึ้นลงของราคากุ้งและความไม่แน่นอนของปริมาณวัตถุดิบที่บริษัทฯ จะต้องจัดหาเข้ามาป้อนให้เพียงพอ และเหมาะสมกับสภาพตลาดในแต่ละช่วงเวลา

#### การบริหารความเสี่ยงความเสี่ยงจากความผันผวนของวัตถุดิบ

- บริษัทฯมีการกำหนดสัดส่วนการซื้อวัตถุดิบจากแพหรือนายหน้า ต่อฟาร์มเพาะเลี้ยงโดยตรงเพื่อลดความผันผวนทาง ด้านปริมาณวัตถุดิบที่จัดหาให้เหมาะสมโดยการซื้อผ่านแพหรือนายหน้าที่จะไม่มีความไม่แน่นอนในการจัดหาวัตถุดิบที่จะส่งมอบให้บริษัทฯจากปัจจัยเรื่องราคาและคุณภาพที่ไม่ผ่านเกณฑ์ของบริษัทฯแต่จะครอบคลุมพื้นที่ที่เพาะเลี้ยงกุ้งมากกว่าการซื้อโดยตรงจากฟาร์มกุ้งที่ต้องซื้อในจังหวัดข้างเคียงเพื่อบริหารต้นทุนค่าขนส่งให้ต่ำแต่จะได้ความแน่นอนทางด้านปริมาณ และคุณภาพที่ต้องการดีกว่า
- บริษัทฯมีการจัดส่งบุคลากรด้านการจัดหาวัตถุดิบไปเยี่ยมเยียน ให้คำแนะนำด้านคุณภาพวัตถุดิบที่ทางบริษัทฯต้องการและข้อมูลตลาดที่บริษัทฯจัดหาได้ ป้อนให้แก่ผู้จำหน่ายวัตถุดิบให้แก่บริษัทฯ
- บริษัทฯมีกระบวนการเก็บรวบรวมข้อมูลเกี่ยวกับสภาพการเลี้ยง แนวโน้มการเลี้ยงกุ้ง ขนาดและราคาคู่แข่งเป็นระยะๆ เพื่อประเมินและปรับกระบวนการจัดหาวัตถุดิบให้สอดคล้องและเกิดประโยชน์กับบริษัทฯให้มากที่สุด

ส่วนบริษัทย่อยฯ ผลิตภัณฑ์ต้องพึ่งพาวัตถุดิบปลาหมึกและปลาจากการประมง ซึ่งมีความผันแปรไปตามสภาพภูมิอากาศ สิ่งแวดล้อม ภัยธรรมชาติ ทั้งที่เกิดในประเทศไทยหรือเกิดกับประเทศแหล่งผลิตวัตถุดิบอื่นๆ

#### การบริหารความเสี่ยงของบริษัทย่อยในด้านวัตถุดิบ

บริษัทย่อยฯ พยายามติดตามข่าวสาร และหาแหล่งวัตถุดิบใหม่ๆ พร้อมทั้งพยายามรักษาสัมพันธภาพที่ดีกับผู้จำหน่ายวัตถุดิบของบริษัทย่อยฯ

## 4.2 ความเสี่ยงจากการกีดกันทางการค้าในตลาดต่างประเทศ

การกีดกันทางการค้าในตลาดโลก มีทั้งการนำมาตรการกีดกันทางด้านภาษีศุลกากร (Tariff Barriers) เช่น ภาษีการค้า ภาษีการทุ่มตลาด (Antidumping Duty) ภาษีการอุดหนุนตลาด (Countervailing Duty) สิทธิทางภาษีของสหภาพยุโรป (Generalized System of Preferences) เป็นต้น และมาตรการที่ไม่มีใช้ภาษี (Non-tariff Barriers) เช่น IUU (Illegal Unreported and Unregulated Fishing) การใช้ประเด็นเรื่องแรงงานเด็ก แรงงานบังคับ และการค้ามนุษย์ ในการจัดระดับสถานะของไทยให้อยู่ระดับ Tier 2 การกำหนดมาตรฐานด้านสุขอนามัยทั้งในส่วนวัตถุดิบและสินค้าอย่างเข้มงวดเกินความจำเป็น การกำหนดโควตาการนำเข้า การใช้ข้อต่อรองที่ได้เปรียบมาเป็นหัวข้อในการเจรจาเปิดการค้าเสรี (Free Trade Agreement) การตั้งข้อกำหนดในการจัดการทางด้านสิ่งแวดล้อม เป็นต้น

### การบริหารความเสี่ยงในด้านการกีดกันทางการค้า

- บริษัทและบริษัทย่อยมีการติดตามข้อมูลทางการค้าของประเทศผู้นำเข้าอย่างใกล้ชิด เพื่อเตรียมการและหาวิธีการที่จะป้องกันและแก้ไขให้ทันเหตุการณ์โดยเป็นประโยชน์กับบริษัทมากที่สุด
- บริษัทและบริษัทย่อยมีนโยบายที่จะทำตามกฎหมายแรงงานไทยอย่างเคร่งครัด เพื่อขจัดข้อกีดกันทางด้านแรงงาน
- บริษัทและบริษัทย่อยมีการคัดเลือกและประเมินผู้ขายวัตถุดิบเป็นประจำทุกๆ ระยะเพื่อคงไว้ซึ่งคุณภาพของวัตถุดิบที่ดีให้สอดคล้องกับมาตรฐานทางด้านสุขลักษณะที่ต่างประเทศกำหนด
- บริษัทและบริษัทย่อยได้จัดทำระบบการตรวจสอบย้อนกลับ ควบคุมคุณภาพและความปลอดภัยของอาหาร เช่น GMP, HACCP, ISO 9001, ISO14001, HALAL, CSR และการจัดการอาชีวอนามัยและความปลอดภัย เป็นต้น เพื่อให้เป็นที่ยอมรับจากประเทศผู้นำเข้า

## 4.3 ความเสี่ยงจากการแข่งขัน

บริษัทและบริษัทย่อยต้องเผชิญกับการแข่งขันที่รุนแรงขึ้นในตลาดโลก เนื่องจากประเทศอินเดีย อินโดนีเซีย เวียดนามและจีน มีอัตราค่าจ้างแรงงานต่ำกว่าประเทศไทย ประกอบกับต้นทุนในด้านวัตถุดิบที่ใช้ในการผลิตอาหารทะเลแช่แข็งต่ำกว่าประเทศไทย ประเทศต่างๆดังกล่าวจึงประสบความสำเร็จในการส่งออกอาหารทะเลแช่แข็งได้ดีพอสมควร

### การบริหารความเสี่ยงในด้านการแข่งขัน

บริษัทและบริษัทย่อยหาทางลดต้นทุนในการผลิตให้มากที่สุดและพยายามผลิตสินค้ามูลค่าเพิ่มในสัดส่วนที่สูงขึ้นในอนาคต และได้ดำเนินการพัฒนาคุณภาพของผลิตภัณฑ์ให้มีคุณภาพดีสม่ำเสมอตรงตามความต้องการของลูกค้า มุ่งเน้นวิจัยและพัฒนาผลิตภัณฑ์ใหม่ๆ ให้มีความหลากหลายและมีความโดดเด่น เพื่อรองรับความต้องการของลูกค้าและก่อให้เกิดคำสั่งซื้อจากลูกค้าที่เพิ่มมากขึ้น



#### 4.4 ความเสี่ยงจากสถานะเศรษฐกิจของประเทศคู่ค้า

สินค้าของบริษัทฯและบริษัทย่อยฯ ส่วนใหญ่ส่งไปยังประเทศญี่ปุ่น สหภาพยุโรป และสหรัฐอเมริกา หากเศรษฐกิจของประเทศคู่ค้าเหล่านี้ถดถอยย่อมมีผลกระทบในด้านลบต่อการส่งออกของบริษัทฯและบริษัทย่อยฯ

##### การบริหารความเสี่ยงจากสถานะเศรษฐกิจของประเทศคู่ค้า

เนื่องจากสถานะเศรษฐกิจของประเทศคู่ค้า เป็นปัจจัยภายนอกที่ควบคุมได้ยาก ทางบริษัทฯและบริษัทย่อยฯ จึงได้มีการติดตามข่าวสารของสถานะเศรษฐกิจของประเทศคู่ค้าอย่างใกล้ชิด รวมถึงพยายามบริหารต้นทุนการผลิตสินค้าและค่าใช้จ่ายต่างๆ ให้เหมาะสมและสามารถทำการแข่งขันได้

#### 4.5 ความเสี่ยงจากความผันผวนของอัตราแลกเปลี่ยน

เนื่องจากบริษัทฯและบริษัทย่อยฯ ประกอบธุรกิจส่งสินค้าไปจำหน่ายยังต่างประเทศ ดังนั้นรายได้หลักที่ได้รับจึงอยู่ในรูปของสกุลเงินตราต่างประเทศ ความผันผวนของอัตราแลกเปลี่ยนจึงมีผลกระทบต่อบริษัทฯและบริษัทย่อยฯอย่างหลีกเลี่ยงไม่ได้

##### การบริหารความเสี่ยงจากความผันผวนของอัตราแลกเปลี่ยน

บริษัทฯมีนโยบายชัดเจนในการป้องกันความเสี่ยงจากความผันผวนของอัตราแลกเปลี่ยน โดยมีการติดตามข้อมูลข่าวสารอย่างใกล้ชิด และรายงานการเคลื่อนไหว ผลกระทบและการเปลี่ยนแปลงของอัตราแลกเปลี่ยน บริษัทฯและบริษัทย่อยฯ มีการป้องกันความเสี่ยงอย่างเหมาะสมในแต่ละช่วงเวลา โดยนำเครื่องมือทางการเงินมาใช้ในการจัดการและวางแผน เช่น ทำสัญญาซื้อขายเงินตราต่างประเทศล่วงหน้า (FORWARD CONTRACT) โดยบริษัทฯและบริษัทย่อยฯไม่มีนโยบายในการเก็งกำไรจากอัตราแลกเปลี่ยน

#### 4.6 ความเสี่ยงทางการเงิน

ภาวะเศรษฐกิจในประเทศต่างๆ ทั่วโลก มีผลกระทบต่อเนื่องไปยังประเทศอื่นๆ โดยเฉพาะการเคลื่อนไหวของเงินทุนสามารถทำได้อย่างรวดเร็ว ดังนั้นการดำเนินนโยบายทางการเงินในส่วนของอัตราดอกเบี้ย จึงจำเป็นต้องให้สอดคล้องไปตามสถานการณ์ที่เปลี่ยนแปลงเช่นเดียวกัน

##### การบริหารความเสี่ยงทางการเงิน

กลุ่มบริษัทฯและบริษัทย่อยฯ มีเงินกู้ที่ใช้อัตราดอกเบี้ยคงที่ และอัตราดอกเบี้ยลอยตัว ดังนั้นจึงได้มีการปรับและจัดโครงสร้างหนี้ให้มีสัดส่วนที่เหมาะสมตามสถานการณ์ระหว่างอัตราดอกเบี้ยคงที่และลอยตัว ตลอดจนมีการพิจารณาแนวโน้มของอัตราดอกเบี้ย และกำหนดระยะเวลาการกู้ตามความจำเป็นที่จะต้องใช้ในเวลานั้น



#### 4.7 ความเสี่ยงจากการถูกควบคุมเสี่ยงของที่ประชุมผู้ถือหุ้นจากกลุ่มผู้ถือหุ้นรายใหญ่

กลุ่มผู้ถือหุ้นรายใหญ่ของบริษัทฯ ได้แก่ กลุ่มตระกูลโชติวัฒนะพันธุ์ ถือหุ้นคิดเป็นสัดส่วนร้อยละ 29.94 กลุ่มตระกูลเหล่าเทพพิทักษ์ ถือหุ้นคิดเป็นสัดส่วนร้อยละ 26.55 และกลุ่มตระกูลฮิง(H'NG) ถือหุ้นคิดเป็นสัดส่วนร้อยละ 23.38 ทั้งสามกลุ่มถือหุ้นรวมกันคิดเป็นสัดส่วนร้อยละ 79.87 ของหุ้นที่จำหน่ายทั้งหมด ซึ่งอาจจะมีเจตนาร่วมกันในการใช้สิทธิออกเสียงของกลุ่มไปในทางเดียวกัน เพื่อควบคุมสิทธิออกเสียงหรือควบคุมกิจการร่วมกัน ทำให้ผู้ถือหุ้นรายอื่นที่เข้าร่วมประชุมและมีสิทธิออกเสียงอาจไม่สามารถรวบรวมคะแนนเสียงเพื่อคัดค้านหรือถ่วงดุลการบริหารของกลุ่มผู้ถือหุ้นใหญ่ได้

##### การบริหารความเสี่ยงจากการถูกควบคุมเสี่ยงของที่ประชุมผู้ถือหุ้นจากกลุ่มผู้ถือหุ้นรายใหญ่

โครงสร้างในการบริหารของบริษัทฯ ประกอบด้วยคณะกรรมการบริษัทฯ และคณะกรรมการตรวจสอบ โดยคณะกรรมการแต่ละชุด มีการกำหนดหน้าที่ขอบเขตความรับผิดชอบไว้อย่างชัดเจน นอกจากนี้คณะกรรมการบริษัทฯ ยังประกอบด้วยกรรมการอิสระซึ่งมีสัดส่วนมากกว่า 1 ใน 3 ของคณะกรรมการทั้งคณะ ส่วนคณะกรรมการตรวจสอบบริษัทฯ ประกอบด้วยกรรมการอิสระ 5 ท่าน ซึ่งเป็นบุคคลที่มีความรู้ ความสามารถอย่างเหมาะสม มีจริยธรรม มีความซื่อสัตย์สุจริต และสามารถดำเนินงานได้อย่างมีอิสระ มีระบบ โปร่งใสและสามารถตรวจสอบได้

นอกจากนี้ บริษัทฯ ได้มีการกำหนดการทำรายการเกี่ยวโยง การทำธุรกรรมต่างๆ กับ กรรมการ ผู้ถือหุ้นรายใหญ่ หรือผู้มีอำนาจควบคุมในกิจการ รวมทั้งบุคคลที่อาจมีความขัดแย้งจากผลประโยชน์ โดยจะนำรายการต่างๆ เข้าสู่การพิจารณาของคณะกรรมการตรวจสอบทุกกรณี ก่อนนำเสนอต่อที่ประชุมคณะกรรมการบริษัทฯ เพื่อพิจารณาอนุมัติในขั้นต่อไป

## 5. ข้อมูลทั่วไปและข้อมูลสำคัญอื่น

### 5.1 ข้อมูลทั่วไป

#### บริษัท ห้างเย็นโชติวัฒนไพศาล จำกัด (มหาชน)

ที่ตั้งสำนักงาน	:	เลขที่ 4/2 หมู่ที่ 3 ถนนสายเอเชีย 43 ตำบลนาหม่อม อำเภอนาหม่อม จังหวัดสงขลา 90310
โทรศัพท์	:	(074) 222333
โทรสาร	:	(074) 222300-1
เว็บไซต์	:	www.kst-hatyai.com
ที่ตั้งสาขา	:	เลขที่ 93/17-18 หมู่ที่ 5 ถนนสะพานปลา ตำบลบางวัน อำเภอเมือง จังหวัดระนอง 85000
โทรศัพท์	:	(077) 822280, 811255
	:	โทรสาร : (077) 821726
ธุรกิจหลัก	:	ผลิตและส่งออกอาหารทะเลแช่เยือกแข็งไปยังญี่ปุ่น สหรัฐอเมริกา และยุโรป
ทุนชำระแล้ว	:	75 ล้านบาท
เลขทะเบียนบริษัท	:	0107537002231 (บมจ.470)

#### นิติบุคคลที่บริษัทถือหุ้นมากกว่า 10%

บริษัท	ทุนจดทะเบียน(ล้านบาท)	%การถือหุ้น
บริษัท เทพพิทักษ์ซีฟู้ดส์ จำกัด (ผลิตและส่งออกอาหารทะเลแช่แข็ง) 96/22 หมู่ที่ 8 ถนนนาเกลือ ตำบลบานา อำเภอเมือง จังหวัดปัตตานี โทรศัพท์ : (073) 335132-135 โทรสาร : (073) 311262 , 331649	70	99.96
Kiang Huat Seagull Trading Frozen Food Sdn. Bhd., 2-6-29 Harbour Trade Centre, No. 2 Gat Lebuh Macallum, 10300 Penang	RM 8.55 ล้าน	40.00

## บุคคลอ้างอิงอื่น ๆ

- (ก) นายทะเบียนหุ้น : บริษัท ศูนย์รับฝากหลักทรัพย์(ประเทศไทย) จำกัด  
62 อาคารตลาดหลักทรัพย์ประเทศไทย  
ชั้น 4 , 7 ถนนรัชดาภิเษก แขวงคลองเตย  
เขตคลองเตย กรุงเทพมหานคร 10110.
- (ข) ผู้สอบบัญชี : นายวิชัย รุจิตานนท์  
นายเสถียร วงศ์สนั่น  
นางสาวกุลธิดา ภาสุรกุล  
นายยุทธพงษ์ เชื้อเมืองพาน  
บริษัท เอเอ็นเอส ออดิท จำกัด  
เลขที่ 100/72 ชั้น 22 ห้อง 100/2 อาคารว่องวานิช บี  
ถนนพระราม 9 ห้วยขวาง  
กรุงเทพมหานคร 10310 โทร.02-6450107-9
- (ค) สถาบันการเงิน : ธนาคารกรุงเทพ จำกัด (มหาชน)  
ที่ติดต่อประจำ ธนาคารกรุงไทย จำกัด (มหาชน)  
ธนาคารยูโอบี จำกัด (มหาชน)  
ธนาคารกสิกรไทย จำกัด (มหาชน)  
ธนาคารไทยพาณิชย์ จำกัด (มหาชน)

5.2 ข้อมูลสำคัญอื่น  
- ไม่มี



## 6. ผู้ถือหุ้น

รายชื่อกลุ่มผู้ถือหุ้นรายใหญ่ 10 รายแรก ของจำนวนหุ้นที่มีสิทธิออกเสียงทั้งหมดของบริษัทฯ ณ วันที่ 15 มีนาคม 2560 (วันที่ปิดสมุดทะเบียนล่าสุด) มีรายนามดังนี้

รายชื่อ / กลุ่มผู้ถือหุ้น	จำนวนหุ้น(หุ้น)	สัดส่วนการถือหุ้น(%)
<b>1.กลุ่มตระกูลโชติวัฒนะพันธุ์</b>	<b>2,245,840</b>	<b>29.945</b>
- บจก.โชติวัฒนโฮลดิ้งส์	1,950,000	26.000
- นางสาวเจริญพร โชติวัฒนะพันธุ์	108,000	1.440
- นางเจริญศรี เจริญกุล	91,540	1.221
- นายสมนึก โชติวัฒนะพันธุ์	95,100	1.268
- นางสาวเจริญขวัญ โชติวัฒนะพันธุ์	1,200	0.016
<b>2.กลุ่มตระกูลเหล่าเทพพิทักษ์</b>	<b>1,991,860</b>	<b>26.558</b>
- นายชาญชัย เหล่าเทพพิทักษ์	642,840	8.571
- นายเจริญ เหล่าเทพพิทักษ์	584,400	7.792
- นายเฉลิม เหล่าเทพพิทักษ์	525,960	7.013
- นางสาวสุธีรา เหล่าเทพพิทักษ์	233,760	3.117
- นางลักษณา เหล่าเทพพิทักษ์	3,100	0.041
- นางวารุณี เหล่าเทพพิทักษ์	1,800	0.024
<b>3.กลุ่มตระกูลสกุลฮั่ง(H'NG)</b>	<b>1,753,200</b>	<b>23.376</b>
- H'NG KIM CHANG & SONS SDH.BHD.	997,920	13.306
- MR.H'NG CHEOW TEIK	456,580	6.088
- นางพิริยาพร แซ่ฮั่ง	298,700	3.983
<b>4.นายพิทักษ์ รัชกิจประการ</b>	<b>233,800</b>	<b>3.117</b>
<b>5.นายวชิระ ทยานารพร</b>	<b>128,000</b>	<b>1.707</b>
<b>6.นายสมเกียรติ พิตกานนท์</b>	<b>60,000</b>	<b>0.800</b>
<b>7.บริษัท ไทยเอ็นวีดีอาร์ จำกัด</b>	<b>50,629</b>	<b>0.675</b>
<b>8.นายสมเกียรติ ลิ้มทรง</b>	<b>41,000</b>	<b>0.547</b>
<b>9.นายพิชัย พิชนไพบูลย์</b>	<b>40,000</b>	<b>0.533</b>
<b>10.นายวรานนท์ บุญชนานันท์กุด</b>	<b>40,000</b>	<b>0.533</b>
<b>11.อื่นๆ</b>	<b>915,671</b>	<b>12.209</b>
<b>รวมทั้งสิ้น</b>	<b>7,500,000</b>	<b>100.00</b>

### หมายเหตุ :

- รายชื่อของผู้ถือหุ้นใน บริษัท โชติวัฒนโฮลดิ้งส์ จำกัด ประกอบด้วย นายเกรียงไกร โชติวัฒนะพันธุ์, นางเจริญศรี เจริญกุล, นางพิริยาพร แซ่ฮั่ง, นางสาวจุฑามาศ โชติวัฒนะพันธุ์, นางสาวเจริญขวัญ โชติวัฒนะพันธุ์, นายสมนึก โชติวัฒนะพันธุ์, นางสาวเจริญพร โชติวัฒนะพันธุ์ และนายสมชาย โชติวัฒนะพันธุ์
- รายชื่อของผู้ถือหุ้น ใน H'NG KIM CHANG & SONS SDH. BHD ประกอบด้วย MRS.TEH POH GAIK, MR.HNG CHEOW TEIK, MR.HNG CHEOW HEE, MR.HNG CHEOW SOON, MR.HNG CHEOW HUAT, MR.HNG CHEOW OO, MR.HNG CHIAU CHIN และ MR.HNG CHEOW SEN
- ไม่มีการเปลี่ยนแปลงการถือหุ้นที่มีนัยสำคัญในระยะเวลาห้าปีย้อนหลัง และผู้ลงทุนสามารถดูข้อมูลผู้ถือหุ้นที่เป็นปัจจุบันได้จาก Website (www.kst-hatyai.com) ของบริษัทฯ ก่อนการประชุมสามัญผู้ถือหุ้น

## 7. นโยบายการจ่ายเงินปันผล

บริษัทมีนโยบายจ่ายเงินปันผลในอัตราร้อยละ 60 ของกำไรสุทธิของงบการเงินรวม ภายหลังจากชำระภาษี และตั้งสำรองตามกฎหมายแล้ว ทั้งนี้ต้องขึ้นอยู่กับผลการดำเนินงานของบริษัทและบริษัทย่อยในแต่ละปี และขึ้นอยู่กับมติของที่ประชุมสามัญผู้ถือหุ้นด้วย

### ข้อมูลการจ่ายเงินปันผลของบริษัทในช่วงระยะเวลา 5 ปี ย้อนหลัง

ปี	2558	2557	2556	2555	2554
กำไรสุทธิต่อหุ้น (บาท)	4.19	-	2.87	28.40	37.66
เงินปันผลต่อหุ้น (บาท)	3.00	-	3.00	20.00	33.90
อัตรการจ่ายเงินปันต่อกำไรสุทธิ (%)	95.86	-	104.82	70.43	90.01

หมายเหตุ ในปี 2558 ที่ประชุมสามัญผู้ถือหุ้นประจำปี มีมติให้จ่ายเงินปันผลจากผลการดำเนินงานของปี 2557

ความเห็นของคณะกรรมการบริษัทฯ : ให้นำเสนอต่อที่ประชุมสามัญผู้ถือหุ้นประจำปีครั้งที่ 38/2560 เพื่อพิจารณาจ่ายเงินปันผลสำหรับผลการดำเนินงานปี 2558 ของบริษัทฯและบริษัทย่อยในอัตราหุ้นละ 16.00 บาท แก่ผู้ถือหุ้นจำนวน 7.5 ล้านหุ้น รวมเป็นเงินทั้งสิ้น 120 ล้านบาท โดยจ่ายจากกำไรสุทธิและกำไรสะสมของบริษัทฯ

## 8. โครงสร้างการจัดการ

### 8.1 คณะกรรมการบริษัท

บริษัทจะมีคณะกรรมการบริษัท หนึ่งชุดและคณะกรรมการตรวจสอบอีกหนึ่งชุด คณะกรรมการบริษัท จะกำหนดนโยบายในการดำเนินงานของบริษัทฯ และคณะกรรมการตรวจสอบจะช่วยประเมินระบบการควบคุมภายใน และคุณภาพรวมของรายงานทางการเงินของบริษัทฯ

#### ณ วันที่ 31 ธันวาคม 2559 คณะกรรมการบริษัทมีรายชื่อดังนี้

1.	นางเจริญศรี	เจริญกุล	ตำแหน่ง	ประธานกรรมการ
2.	นางเจริญ	เหล่าเทพพิทักษ์	ตำแหน่ง	รองประธาน
3.	นายชาญชัย	เหล่าเทพพิทักษ์	ตำแหน่ง	กรรมการผู้จัดการ
4.	นายสมนึก	โชติวัฒนพะพันธุ์	ตำแหน่ง	กรรมการ
5.	นางพิริยาพร	แซ่ฮึ้ง	ตำแหน่ง	กรรมการ
6.	Mrs.H'ng Cheow Nai		ตำแหน่ง	กรรมการ
7.	Mr.H'ng Cheow Chin		ตำแหน่ง	กรรมการ
8.	นางสาวเจริญพร	โชติวัฒนพะพันธุ์	ตำแหน่ง	กรรมการ
9.	นายเฉลิม	เหล่าเทพพิทักษ์	ตำแหน่ง	กรรมการ
10.	ดร.สุรพล	อารีย์กุล	ตำแหน่ง	กรรมการอิสระ
11.	ดร.กิตติพัฒน์	ตันตระรุ่งโรจน์	ตำแหน่ง	กรรมการอิสระ
12.	นายปรีชา	สันติธรรมรักษ์	ตำแหน่ง	กรรมการอิสระ
13.	นายสุวัฒน์	โรจนกิจ	ตำแหน่ง	กรรมการอิสระ
14.	ดร.พิษณุ	บุญนวล	ตำแหน่ง	กรรมการอิสระ

ในปี 2559 มีการเปลี่ยนแปลงเกี่ยวกับคณะกรรมการและตำแหน่งดังนี้

23/02/2559	พล.ต.ต.ประเสริฐ จันทรินทร์	ยื่นจดหมายลาออกจากตำแหน่งกรรมการอิสระ และกรรมการตรวจสอบของบริษัทฯ
24/02/2559	ที่ประชุมคณะกรรมการบริษัทครั้งที่ 1/2559	มีมติแต่งตั้งนางเจริญศรี เจริญกุล ดำรงตำแหน่งประธานคณะกรรมการบริษัท และนายเจริญ เหล่าเทพพิทักษ์ ดำรงตำแหน่งรองประธานคณะกรรมการบริษัท
28/04/2559	ที่ประชุมสามัญประจำปีผู้ถือหุ้นครั้งที่ 37/2559	มีมติแต่งตั้งนายเฉลิม เหล่าเทพพิทักษ์ เข้าดำรงตำแหน่งกรรมการ และดร.พิษณุ บุญนวล เข้าดำรงตำแหน่งกรรมการอิสระ



12/05/2559 ที่ประชุมคณะกรรมการบริษัทฯ ครั้งที่ 2/2559 ได้รับจดหมายแจ้งการลาออกจาก นางสาวเจริญขวัญ ไซติวัฒนะพันธุ์ ที่ประชุมรับทราบและมีมติแต่งตั้งนางสาวเจริญพร ไซติวัฒนะพันธุ์ เข้าดำรงตำแหน่ง กรรมการของบริษัทฯ

#### รายงานการเข้าร่วมประชุมของคณะกรรมการบริษัทฯ

ในปี 2559 ที่ผ่านมามีคณะกรรมการบริษัทฯ มีการประชุมตามวาระปกติจำนวน 4 ครั้ง การเข้าร่วมประชุมของคณะกรรมการบริษัทฯ แต่ละท่านสรุปได้ดังนี้

ลำดับ	รายชื่อ	การดำรงตำแหน่ง	การประชุมคณะกรรมการ		
			จำนวนครั้งประชุม	จำนวนครั้งที่เข้าประชุม	
1	นายเจริญศรี	เจริญกุล	ประธานกรรมการ	4	2
2	นางเจริญ	เหล่าเทพพิทักษ์	รองประธาน	4	4
3	นายชาญชัย	เหล่าเทพพิทักษ์	กรรมการผู้จัดการ	4	4
4	นางพิริยาพร	แซ่ฮึ้ง	กรรมการ	4	4
5	นายสมนึก	ไซติวัฒนะพันธุ์	กรรมการ	4	2
6	Mrs.H'ng Cheow Nai		กรรมการ	4	4
7	Mr.H'ng Cheow Chin		กรรมการ	4	1
8	นางสาวเจริญพร	ไซติวัฒนะพันธุ์	กรรมการ	4	2
9	นายเฉลิม	เหล่าเทพพิทักษ์	กรรมการ	4	3
10	ดร.สุรพล	อารีย์กุล	กรรมการอิสระ	4	4
11	ดร.กิตติพัฒน์	ตันตระกูลโรจน์	กรรมการอิสระ	4	4
12	นายปรีชา	สันติธรรมรักษ์	กรรมการอิสระ	4	4
13	นายสุวัฒน์	โรจน์กิจ	กรรมการอิสระ	4	4
14	ดร.พิษณุ	บุญนวล	กรรมการอิสระ	4	3

#### สำหรับคณะกรรมการตรวจสอบ มีรายนามดังนี้

ลำดับ	รายชื่อ	การดำรงตำแหน่ง	การประชุมคณะกรรมการตรวจสอบ	
			จำนวนครั้งประชุม	จำนวนครั้งที่เข้าประชุม
1.	ดร.สุรพล อารีย์กุล	ประธานคณะกรรมการตรวจสอบ	4	4
2.	ดร.กิตติพัฒน์ ตันตระกูลโรจน์	กรรมการตรวจสอบ	4	4
3.	นายปรีชา สันติธรรมรักษ์	กรรมการตรวจสอบ	4	4
4.	นายสุวัฒน์ โรจน์กิจ	กรรมการตรวจสอบ	4	4
5.	ดร.พิษณุ บุญนวล	กรรมการตรวจสอบ	4	4
6.	นางรัชฎาวรรณ ชุมแสง	เลขานุการคณะกรรมการตรวจสอบ	4	4

## 8.2 ผู้บริหารของบริษัทฯ

ในช่วงปี 2559 เดิมบริษัทมีรายชื่อผู้บริหาร และเลขานุการบริษัท จำนวน 6 ท่าน ดังนี้

1. นายชาญชัย	เหล่าเทพพิทักษ์	ตำแหน่ง	กรรมการผู้จัดการ
2. ดร.สัณห์ชัย	กลินพิกุล	ตำแหน่ง	รองกรรมการผู้จัดการส่วนบริการ
3. นางสาวเจริญพร	โชติวัฒนะพันธุ์	ตำแหน่ง	ผู้จัดการส่วนบริหารสำนักงาน 1
4. นางสุดารัตน์	เหล่าเทพพิทักษ์ ประวัติ	ตำแหน่ง	ผู้จัดการส่วนบริหารสำนักงาน 2
5. นายชัยวัชร	เหล่าเทพพิทักษ์	ตำแหน่ง	ผู้จัดการทั่วไป
6. นายสุริชัย	โชติศิริ	ตำแหน่ง	หัวหน้าฝ่ายบัญชี/ เลขานุการบริษัท

## ผังองค์กรของคณะกรรมการและผู้บริหาร

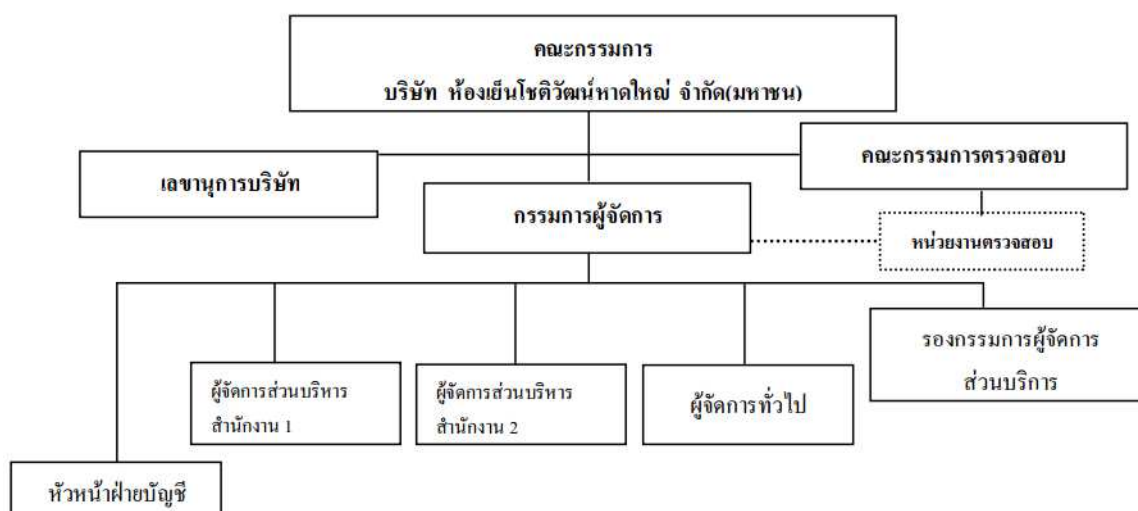

## 8.3 เลขานุการบริษัทฯ

คณะกรรมการบริษัท ห้างเย็นโชติวัฒน์ขนาดใหญ่ จำกัด ได้มีมติแต่งตั้งให้ นายสุริชัย โชติศิริ ดำรงตำแหน่งเป็นเลขานุการบริษัทฯตั้งแต่วันที่ 7 สิงหาคม 2551 โดยคุณสมบัติของผู้ดำรงตำแหน่งเป็นเลขานุการบริษัทฯ ปรากฏอยู่ในรายละเอียดเกี่ยวกับกรรมการ ผู้บริหาร และเลขานุการบริษัทฯ

## 8.4 ค่าตอบแทนกรรมการและผู้บริหาร

ค่าตอบแทนกรรมการ

บริษัทได้กำหนดนโยบายค่าตอบแทนกรรมการไว้อย่างชัดเจนและโปร่งใส และได้รับการอนุมัติจากที่ประชุมสามัญผู้ถือหุ้นประจำปีครั้งที่ 37/2559 โดยค่าตอบแทนอยู่ในระดับเดียวกับอุตสาหกรรมและสูงเพียงพอที่จะดูแลและรักษากรรมการที่มีคุณสมบัติที่ต้องการ และได้ขออนุมัติจากที่ประชุมผู้ถือหุ้นแล้ว

ค่าตอบแทนผู้บริหาร

ค่าตอบแทนผู้บริหารเป็นไปตามหลักการและนโยบายที่คณะกรรมการบริษัทกำหนด ซึ่งเชื่อมโยงกับผลการดำเนินงานของบริษัทและผลการดำเนินงานของผู้บริหารแต่ละท่าน

ค่าตอบแทนกรรมการบริษัท ในปี 2559

ลำดับ	รายชื่อ		การดำรงตำแหน่ง	ค่าตอบแทน (บาท)		
				กรรมการ		กรรมการตรวจสอบ
				เงินประจำตำแหน่ง	เบี้ยประชุมคณะกรรมการ	เงินประจำตำแหน่ง
1	นายเจริญศรี	เจริญกุล	ประธานกรรมการ	160,000.-	20,000.-	-
2	นางเจริญ	เหล่าเทพพิทักษ์	รองประธาน	-	30,000.-	-
3	นายชาญชัย	เหล่าเทพพิทักษ์	กรรมการผู้จัดการ	-	30,000.-	-
4	นางพิริยาพร	แซ่ฮึ้ง	กรรมการ	-	30,000.-	-
5	นายสมนึก	โชติวัฒนะพันธุ์	กรรมการ	-	20,000.-	-
6	Mrs.H'ng Cheow Nai		กรรมการ	-	30,000.-	-
7	Mr.H'ng Cheow Chin		กรรมการ	-	10,000.-	-
8	นางสาวเจริญพร	โชติวัฒนะพันธุ์	กรรมการ	-	20,000.-	-
9	นายเฉลิม	เหล่าเทพพิทักษ์	กรรมการ	-	30,000.-	-
10	ดร.สุรพล	อารีย์กุล	กรรมการอิสระ	-	-	40,000.-
11	ดร.กิตติพัฒน์	ตันตระรุ่งโรจน์	กรรมการอิสระ	-	-	40,000.-
12	นายปรีชา	สันติธรรมารักษ์	กรรมการอิสระ	-	-	40,000.-
13	นายสุวัฒน์	โรจน์กิจ	กรรมการอิสระ	-	-	40,000.-
14	ดร.พิษณุ	บุญนวล	กรรมการอิสระ	-	-	30,000.-
15	พล.ต.ต.ประเสริฐ (ลาออกเมื่อวันที่ 23/02/59)	จันทรินทร์	กรรมการอิสระ	-	-	10,000.-
รวมยอดทั้งสิ้น				160,000.-	220,000.-	200,000.-



คำตอบแทนผู้บริหาร

ในปี 2559 บริษัทฯได้จ่ายคำตอบแทนประกอบด้วย เงินเดือนและโบนัสให้กับผู้บริหาร รวมทั้งสิ้นเป็นเงิน 7,703,863.- บาท

คำตอบแทนอื่นๆ

ไม่มี

## 8.5 บุคลากร

บริษัทฯและบริษัทย่อยมีจำนวนพนักงานทั้งหมด 2,462 คน โดยในปี 2559 บริษัทฯได้จ่ายผลตอบแทนให้แก่พนักงานเป็นจำนวนเงินทั้งสิ้น 372.90 ล้านบาท ซึ่งผลตอบแทน ได้แก่ เงินเดือน ค่าล่วงเวลา เงินโบนัส เงินประกันสังคม เงินสมทบกองทุนทดแทน และสวัสดิการต่างๆ เป็นต้น

## ตารางสรุปจำนวนพนักงานและผลตอบแทน

ปี 2559	บริษัทฯ	บริษัทย่อยฯ
พนักงานปฏิบัติการ/บริการ (คน)	1,404	864
พนักงานบริหาร (คน)	57	24
พนักงานสำนักงาน (คน)	81	32
รวม (คน)	1,542	920
คำตอบแทนพนักงาน (ล้านบาท)	249.77	123.13

หมายเหตุ

บริษัทฯ

หมายถึง บมจ.ห้างหุ้นส่วนจำกัดใหญ่

บริษัทย่อยฯ

หมายถึง บจก.เทพพิทักษ์ซีฟูดส์

สำหรับในเรื่องของการพัฒนาบุคลากรของบริษัทฯและบริษัทย่อยฯ มีนโยบายในการพัฒนาให้พนักงานเพิ่มพูนความรู้ความสามารถ เพื่อให้สอดคล้องกับธุรกิจของบริษัทฯและบริษัทย่อยฯ โดยกำหนดให้พนักงานทุกระดับได้รับการฝึกอบรมและพัฒนาอย่างต่อเนื่องตามแนวทางของระบบมาตรฐานที่เกี่ยวข้อง

บริษัทฯและบริษัทย่อยฯ มีการจัดการสภาพการจ้างที่ถูกต้องตามกฎหมาย เคารพในหลักสิทธิมนุษยชน ไม่เลือกปฏิบัติต่อกลุ่มคนที่ต้องได้รับการดูแลเป็นพิเศษ และกำหนดนโยบายด้านความปลอดภัย อาชีวอนามัยและสภาพแวดล้อมในการทำงาน ตลอดจนดูแลสุขภาพขององค์กรโดยยึดหลักความสุข 8 ประการ ของสำนักงานกองทุนสนับสนุนการส่งเสริมสุขภาพ (สสส.) ในการสนับสนุนกิจกรรมเพื่อพัฒนาสมรรถนะชีวิตของพนักงานเพื่อการปฏิบัติงานอย่างมีความสุข

ในปัจจุบันบริษัทฯและบริษัทย่อยฯ ไม่มีนโยบายในการจัดตั้งกองทุนสำรองเลี้ยงชีพสำหรับพนักงาน

## 9. การกำกับดูแลกิจการ

### 9.1 นโยบายเกี่ยวกับการกำกับดูแลกิจการ

บริษัทตระหนักถึงความสำคัญของการกำกับดูแลกิจการที่ดี (Good Corporate Governance) โดยเชื่อมั่นว่าการกำกับดูแลกิจการที่ดี จะแสดงถึงการมีระบบการบริหารจัดการที่มีประสิทธิภาพ โปร่งใส และสามารถตรวจสอบได้ ช่วยสร้างความเชื่อมั่นให้แก่ผู้ถือหุ้น นักลงทุน ผู้มีส่วนได้เสีย และผู้ที่เกี่ยวข้องทุกฝ่าย อันจะนำไปสู่การสร้างความสามารถในการแข่งขัน การเพิ่มมูลค่า และการเติบโตอย่างยั่งยืนของบริษัท ดังนั้น บริษัทจึงมีการกำหนดนโยบายการกำกับดูแลกิจการที่ดี ตามหลักเกณฑ์ของตลาดหลักทรัพย์แห่งประเทศไทย และถือเป็นภารกิจที่บริษัทจะต้องดำเนินการอย่างต่อเนื่องในการส่งเสริมให้บริษัทมีระบบการกำกับดูแลกิจการที่ดี และกำหนดให้มีการทบทวนนโยบายดังกล่าวให้สอดคล้องกับแนวทางของตลาดหลักทรัพย์แห่งประเทศไทย ซึ่งอาจมีการปรับเปลี่ยนในอนาคตเพื่อให้มีความเหมาะสมและสอดคล้องกับสภาพการณ์ที่เปลี่ยนแปลง คณะกรรมการบริษัทได้มีการกำหนดนโยบายสำคัญในการกำกับดูแลกิจการไว้ 7 หัวข้อดังนี้

1. สิทธิของผู้ถือหุ้น
2. การปฏิบัติกับผู้ถือหุ้นอย่างเท่าเทียม
3. สิทธิของผู้มีส่วนได้ส่วนเสีย
4. การเปิดเผยข้อมูลและความโปร่งใส
5. ความรับผิดชอบของคณะกรรมการ
6. จริยธรรมทางธุรกิจ
7. การต่อต้านการทุจริตคอร์รัปชัน
8. การทำรายการที่เกี่ยวข้องกัน

โดยคณะกรรมการบริษัท เห็นว่านโยบายเหล่านี้มีความสำคัญต่อการดำเนินธุรกิจให้เจริญเติบโตยิ่งขึ้น เพื่อสิทธิประโยชน์ระยะยาวของผู้ถือหุ้นภายใต้กรอบข้อกำหนดของกฎหมายและจริยธรรมทางธุรกิจ

### 9.2 คณะกรรมการของบริษัท

โครงสร้างคณะกรรมการของบริษัท ประกอบด้วยคณะกรรมการทั้งหมด 2 ชุด คือ

1. คณะกรรมการบริษัท
2. คณะกรรมการตรวจสอบ

คณะกรรมการบริษัทมีอำนาจหน้าที่ในการดำเนินกิจการของบริษัทให้เป็นไปตามกฎหมายวัตถุประสงค์ ข้อบังคับ และมติของที่ประชุมสามัญผู้ถือหุ้น ด้วยความซื่อสัตย์สุจริต และความระมัดระวังรักษาผลประโยชน์



สูงสุดของบริษัทและผู้ถือหุ้น รวมถึงการปฏิบัติให้เป็นไปตามหลักเกณฑ์และข้อบังคับของตลาดหลักทรัพย์แห่งประเทศไทยและคณะกรรมการกำกับหลักทรัพย์และตลาดหลักทรัพย์

#### **ขอบเขตอำนาจ และหน้าที่ของคณะกรรมการบริษัท**

- (1) มีอำนาจหน้าที่ดำเนินกิจการของบริษัท ให้เป็นไปตามข้อบังคับของบริษัท รวมถึงการดูแลให้บริษัทดำเนินงานให้เป็นไปตามกฎหมาย วัตถุประสงค์ ข้อบังคับ และมติที่ประชุมผู้ถือหุ้น
- (2) มีการกำหนดนโยบาย ภารกิจ และเป้าหมายของบริษัทในการดำเนินธุรกิจ
- (3) ให้ความเห็นชอบในนโยบายที่สำคัญ วัตถุประสงค์ เป้าหมายทั้งทางด้านการดำเนินธุรกิจ การบริหาร ทรัพย์สิน การเงิน การลงทุน และติดตามดูแลการปฏิบัติตามแผนงานที่ได้กำหนดให้เป็นไปอย่างมีประสิทธิภาพ
- (4) พิจารณารายการที่ต้องนำเสนอให้ที่ประชุมผู้ถือหุ้นพิจารณา โดยมีวาระหลักดังนี้
  - พิจารณารายงานของคณะกรรมการเกี่ยวกับกิจการที่ทางบริษัทได้ดำเนินการไปในระยะรอบปีที่ผ่านมา
  - พิจารณาและอนุมัติงบดุล
  - พิจารณาจัดสรรเงินกำไร
  - เลือกตั้งกรรมการแทนกรรมการที่ออกตามวาระ
  - แต่งตั้งผู้สอบบัญชี
  - กิจการอื่นๆ
- (5) จัดให้มีการรายงานข้อมูลทางการเงินของบริษัท ข้อมูลทั่วไป เพื่อรายงานต่อผู้ถือหุ้นและผู้มีส่วนได้เสียหรือผู้ลงทุนทั่วไปอย่างถูกต้อง ทันการณ์และเป็นไปตามที่กฎหมายกำหนด
- (6) กำหนดให้มีระเบียบปฏิบัติงานที่ชัดเจนและเหมาะสมจัดให้มีระบบการควบคุมภายในที่ดี โปร่งใส และมีประสิทธิภาพ
- (7) พิจารณาแต่งตั้งกรรมการตรวจสอบ และให้ความเห็นชอบเกี่ยวกับอำนาจหน้าที่ของคณะกรรมการตรวจสอบ
- (8) พิจารณากำหนดและแก้ไขเปลี่ยนแปลงชื่อกรรมการซึ่งมีอำนาจผูกพันบริษัทได้
- (9) แต่งตั้งกรรมการคนหนึ่งคนใดหรือหลายคนหรือบุคคลอื่น กระทำการอย่างใดอย่างหนึ่งแทนคณะกรรมการบริษัท ตามที่ได้รับมอบหมายจากการประชุมของคณะกรรมการบริษัท

#### **ขอบเขต อำนาจ และหน้าที่ของคณะกรรมการตรวจสอบของบริษัท**

- (1) สอบทานให้บริษัทมีการรายงานทางการเงินอย่างถูกต้องและเพียงพอ
- (2) สอบทานให้บริษัทมีระบบการควบคุมภายใน (Internal control) และระบบการตรวจสอบภายใน (Internal audit) ที่เหมาะสมและมีประสิทธิผล



- (3) สอบทานให้บริษัทฯ ปฏิบัติตามกฎหมายว่าด้วยหลักทรัพย์และตลาดหลักทรัพย์ ข้อกำหนดของตลาดหลักทรัพย์ และกฎหมายที่เกี่ยวข้องกับธุรกิจของบริษัทฯ
- (4) พิจารณา คัดเลือก เสนอแต่งตั้งบุคคลซึ่งมีความเป็นอิสระเพื่อทำหน้าที่เป็นผู้สอบบัญชีของบริษัทฯ และเสนอคำตอบแทนของบุคคลดังกล่าว รวมทั้งเข้าร่วมประชุมกับผู้สอบบัญชีโดยไม่มีฝ่ายจัดการเข้าร่วมประชุมด้วยอย่างน้อยปีละ 1 ครั้ง
- (5) พิจารณารายการเกี่ยวโยงกัน หรือ รายการที่อาจมีความขัดแย้งทางผลประโยชน์ ให้เป็นไปตามกฎหมาย และข้อกำหนดของตลาดหลักทรัพย์ ทั้งนี้ เพื่อให้มั่นใจว่ารายการดังกล่าวสมเหตุสมผลและเป็นประโยชน์สูงสุดของบริษัทฯ
- (6) จัดทำรายงานของคณะกรรมการตรวจสอบโดยเปิดเผยไว้ในรายงานประจำปีของบริษัทฯ ซึ่งรายงานดังกล่าวต้องลงนามโดยประธานคณะกรรมการตรวจสอบและต้องประกอบด้วยข้อมูลอย่างน้อยดังต่อไปนี้
  - (ก) ความเห็นเกี่ยวกับความถูกต้องครบถ้วนเป็นที่เชื่อถือได้ของรายงานทางการเงินของบริษัทฯ
  - (ข) ความเห็นเกี่ยวกับความเพียงพอของระบบควบคุมภายในของบริษัทฯ
  - (ค) ความเห็นเกี่ยวกับการปฏิบัติตามกฎหมายว่าด้วยหลักทรัพย์และตลาดหลักทรัพย์ ข้อกำหนดของตลาดหลักทรัพย์ หรือกฎหมายที่เกี่ยวข้องกับธุรกิจของบริษัทฯ
  - (ง) ความเห็นเกี่ยวกับความเหมาะสมของผู้สอบบัญชี
  - (จ) ความเห็นเกี่ยวกับรายการที่อาจมีความขัดแย้งทางผลประโยชน์
  - (ฉ) จำนวนการประชุมคณะกรรมการตรวจสอบ และการเข้าร่วมประชุมของกรรมการตรวจสอบแต่ละท่าน
  - (ช) ความเห็นหรือข้อสังเกตโดยรวมที่คณะกรรมการตรวจสอบได้รับจากการปฏิบัติหน้าที่ตามกฎหมาย (charter)
  - (ซ) รายการอื่นที่เห็นว่าผู้ถือหุ้นและผู้ลงทุนทั่วไปควรทราบ ภายใต้ขอบเขตหน้าที่ และความรับผิดชอบที่ได้รับมอบหมายจากคณะกรรมการบริษัท
- (7) ปฏิบัติการอื่นใดตามที่คณะกรรมการของบริษัทฯ มอบหมายด้วยความเห็นชอบจากคณะกรรมการตรวจสอบ

กรรมการตรวจสอบของบริษัทฯ ที่มีความรู้และความสามารถในการสอบทานงบแสดงฐานะทางการเงินของบริษัทฯ คือ นายสุวัฒน์ โรจนกิจ

### 9.3 การสรรหาและแต่งตั้งกรรมการและผู้บริหารระดับสูง

กระบวนการคัดเลือกผู้ดำรงตำแหน่งกรรมการและผู้บริหารของบริษัทฯ ไม่ได้ผ่านคณะกรรมการสรรหา เนื่องจากปัจจุบันบริษัทฯ ยังไม่มีการแต่งตั้งคณะกรรมการสรรหา อย่างไรก็ตาม คณะกรรมการบริษัทฯ ได้ร่วมกันพิจารณาคุณสมบัติในด้านต่าง ๆ โดยดูถึงความเหมาะสมด้านคุณวุฒิ ประสบการณ์และความเชี่ยวชาญจากหลายวิชาชีพ รวมถึงผลการปฏิบัติงานในฐานะกรรมการและผู้บริหารบริษัทในช่วงปีที่ผ่านมา

สำหรับกรรมการอิสระของบริษัท คณะกรรมการบริษัทฯ ได้พิจารณาจากผู้ทรงคุณวุฒิ เป็นผู้มีคุณธรรมและจริยธรรม และมีความเหมาะสมในด้านอื่นๆ ประกอบกัน และได้มีการกำหนดคุณสมบัติและนियามกรรมการอิสระของบริษัทฯ ไว้ดังนี้

1. ถือหุ้นไม่เกินร้อยละหนึ่งของจำนวนหุ้นที่มีสิทธิออกเสียงทั้งหมดของบริษัท บริษัทย่อย บริษัทร่วม ผู้ถือหุ้นรายใหญ่ หรือผู้มีอำนาจควบคุมของบริษัท โดยให้นับรวมหุ้นที่ถือโดยผู้ที่เกี่ยวข้องของกรรมการอิสระรายนั้นๆ ด้วย
2. ไม่เป็นหรือเคยเป็นกรรมการที่มีส่วนร่วมบริหารงาน ลูกจ้าง พนักงาน ที่ปรึกษาที่ได้เงินเดือนประจำ หรือผู้มีอำนาจควบคุมของบริษัท บริษัทย่อย บริษัทร่วม ผู้ถือหุ้นรายใหญ่ หรือของผู้มีอำนาจควบคุมของบริษัท เว้นแต่จะได้พ้นจากการมีลักษณะดังกล่าวมาแล้วไม่น้อยกว่าสองปี
3. ไม่เป็นบุคคลที่มีความสัมพันธ์ทางสายโลหิต หรือโดยการจดทะเบียนตามกฎหมายในลักษณะที่เป็นบิดา มารดา คู่สมรส พี่น้อง และบุตร รวมทั้งคู่สมรสของบุตร ของกรรมการรายอื่น ผู้บริหาร ผู้ถือหุ้นรายใหญ่ ผู้มีอำนาจควบคุม หรือบุคคลที่จะได้รับการเสนอให้เป็นกรรมการ ผู้บริหารหรือผู้มีอำนาจควบคุมของบริษัท บริษัทย่อย และบริษัทร่วม
4. ไม่เป็นบุคคลที่มีความสัมพันธ์ทางธุรกิจกับบริษัท บริษัทย่อย บริษัทร่วม ผู้ถือหุ้นรายใหญ่ หรือผู้มีอำนาจควบคุมของบริษัท ในลักษณะที่อาจเป็นการขัดขวางการใช้วิจารณญาณอย่างอิสระของตน รวมทั้งไม่เป็นหรือเคยเป็นผู้ถือหุ้นที่มีนัย หรือผู้มีอำนาจควบคุมของผู้ที่มีความสัมพันธ์ทางธุรกิจกับบริษัท บริษัทใหญ่ บริษัทย่อย บริษัทร่วม ผู้ถือหุ้นรายใหญ่ หรือผู้มีอำนาจควบคุมของบริษัท เว้นแต่จะได้พ้นจากการมีลักษณะดังกล่าวมาแล้วไม่น้อยกว่าสองปี
5. ไม่เป็นหรือเคยเป็นผู้สอบบัญชีของบริษัท บริษัทย่อย บริษัทร่วม ผู้ถือหุ้นรายใหญ่ หรือผู้มีอำนาจควบคุมของบริษัท และไม่เป็นผู้ถือหุ้นที่มีนัย ผู้มีอำนาจควบคุม หรือหุ้นส่วนของสำนักสอบบัญชี ซึ่งมีผู้สอบบัญชีของบริษัท บริษัทย่อย บริษัทร่วม ผู้ถือหุ้นรายใหญ่ หรือผู้มีอำนาจควบคุม เว้นแต่จะได้พ้นจากการมีลักษณะดังกล่าวมาแล้วไม่น้อยกว่าสองปี
6. ไม่เป็นหรือเคยเป็นผู้ให้บริการทางวิชาชีพใดๆ ซึ่งรวมถึงการให้บริการเป็นที่ปรึกษากฎหมายหรือที่ปรึกษาทางการเงิน ซึ่งได้รับค่าบริการเกินกว่าสองล้านบาทต่อปีจากบริษัท บริษัทย่อย บริษัทร่วม ผู้ถือหุ้นรายใหญ่



หรือผู้มีอำนาจควบคุมของบริษัท และไม่เป็นผู้ถือหุ้นที่มีนัย ผู้มีอำนาจควบคุม หรือหุ้นส่วนของผู้ให้บริการทางวิชาชีพนั้นด้วย เว้นแต่จะได้พ้นจากการมีลักษณะดังกล่าวมาแล้วไม่น้อยกว่าสองปี

7. ไม่เป็นกรรมการที่ได้รับการแต่งตั้งขึ้นเป็นตัวแทนเพื่อรักษาผลประโยชน์ของกรรมการบริษัท ผู้ถือหุ้นรายใหญ่ หรือผู้ถือหุ้นซึ่งเป็นผู้ที่เกี่ยวข้องกับผู้ถือหุ้นรายใหญ่ของบริษัท
  8. ไม่ประกอบกิจการที่มีสภาพอย่างเดียวกันและเป็นการแข่งขันที่มีนัยกับกิจการของบริษัท หรือบริษัทย่อย หรือไม่เป็นหุ้นส่วนที่มีนัยสำคัญในห้างหุ้นส่วน หรือเป็นกรรมการที่มีส่วนร่วม บริหารงาน ลูกจ้าง พนักงาน ที่ปรึกษาที่รับเงินเดือนประจำ หรือถือหุ้นเกินร้อยละหนึ่งของจำนวนหุ้นที่มีสิทธิออกเสียงทั้งหมดของบริษัทอื่น ซึ่งประกอบกิจการที่มีสภาพอย่างเดียวกันและเป็นการแข่งขันที่มีนัยกับกิจการของบริษัทหรือบริษัทย่อย
  9. ไม่มีลักษณะอื่นใด ที่ทำให้ไม่สามารถให้ความเห็นอย่างเป็นอิสระเกี่ยวกับการดำเนินงานของบริษัท ทั้งนี้ คุณสมบัติและนิยามของกรรมการอิสระของบริษัทได้กำหนดไว้ มีความเข้มงวดกว่าข้อกำหนดขั้นต่ำที่คณะกรรมการกำกับตลาดทุนกำหนด เช่น การมีส่วนเกี่ยวข้องกับนิติบุคคลที่อาจมีความขัดแย้ง ซึ่งรวมถึงการมีอำนาจควบคุมหรือมีส่วนได้เสียอื่นใดไม่ว่าทางตรงหรือทางอ้อมอย่างมีนัยสำคัญ ตามรายละเอียดในข้อ 2, 4, 5 และ 6
- การสรรหาผู้ดำรงตำแหน่งผู้บริหารระดับสูง คณะกรรมการบริษัทฯจะเป็นผู้พิจารณา โดยสรรหาบุคคลที่มีคุณสมบัติครบถ้วน เหมาะสม มีความรู้ความสามารถ ทักษะและประสบการณ์ที่เป็นประโยชน์ต่อการดำเนินงานของบริษัทฯ และเข้าใจในธุรกิจของบริษัทฯเป็นอย่างดี และสามารถบริหารงานให้บรรลุวัตถุประสงค์ เป้าหมาย

#### **9.4 การกำกับดูแลการดำเนินงานของบริษัทย่อยและบริษัทร่วมฯ**

คณะกรรมการบริษัทฯได้มีการส่งบุคคลเพื่อเป็นตัวแทนของบริษัทฯ ไปเป็นกรรมการหรือผู้บริหารในบริษัทย่อยและบริษัทร่วมฯ โดยตัวแทนดังกล่าวได้รับมติเห็นชอบจากที่ประชุมคณะกรรมการบริษัทฯ และมีหน้าที่ดูแลจัดการรวมถึงรับผิดชอบการดำเนินงานของบริษัทย่อยและบริษัทร่วมฯ เพื่อดูแลรักษาผลประโยชน์ในเงินลงทุนของบริษัทฯ

##### **ขอบเขต อำนาจ และหน้าที่ของตัวแทนของบริษัทฯ**

- มีส่วนร่วมในการกำหนดนโยบายที่สำคัญต่อการดำเนินธุรกิจ
- มีส่วนร่วมในการกำหนดระบบการควบคุมภายในและกลไกอื่นในการกำกับดูแลบริษัทย่อยและบริษัทร่วมฯที่เหมาะสม และเพียงพอในการดำเนินงาน
- รายงานสถานการณ์ต่างๆ ที่ส่งผลกระทบต่อการทำงานและภาพลักษณ์ของบริษัทย่อยและบริษัทร่วมในทันที



## 9.5 การดูแลเรื่องการนำข้อมูลภายใน

บริษัทมีนโยบายและวิธีการดูแลกรรมการและผู้บริหารในการนำข้อมูลภายในของบริษัทฯ ซึ่งยังไม่เปิดเผยต่อสาธารณชนไปใช้เพื่อแสวงหาผลประโยชน์ส่วนตนเองไว้ดังนี้

1. กำหนดให้กรรมการ ผู้บริหารและพนักงานรับทราบถึงประกาศที่เกี่ยวข้องของสำนักงานคณะกรรมการกำกับหลักทรัพย์และตลาดหลักทรัพย์ (ก.ล.ต.) ที่กำหนดให้กรรมการ และผู้บริหาร มีหน้าที่รายงานการเปลี่ยนแปลงการถือครองหลักทรัพย์ต่อสำนักงานกำกับหลักทรัพย์และตลาดหลักทรัพย์ (ก.ล.ต.) ตามมาตรา 59 แห่งพระราชบัญญัติหลักทรัพย์และตลาดหลักทรัพย์ พ.ศ. 2535 ภายใน 3 วัน นับจากวันที่มีการเปลี่ยนแปลงการถือครองหลักทรัพย์ และแจ้งให้เลขานุการบริษัทรับทราบเพื่อจัดทำบันทึกการเปลี่ยนแปลงและสรุปจำนวนหลักทรัพย์ของกรรมการและผู้บริหารเป็นรายบุคคล เพื่อนำเสนอให้แก่คณะกรรมการบริษัทรับทราบในการประชุมครั้งถัดไป นอกจากนี้ ยังได้แจ้งบทลงโทษหากมีการฝ่าฝืนหรือไม่ปฏิบัติตามข้อกำหนดดังกล่าวด้วย
2. กำหนดห้ามไม่ให้กรรมการ ผู้บริหาร พนักงานหรือหน่วยงานที่ได้รับทราบข้อมูลของงบการเงิน หรือข้อมูลอื่นที่เป็นสาระสำคัญและมีผลกระทบต่อราคาหลักทรัพย์ของทางบริษัทฯ เปิดเผยข้อมูลภายในแก่บุคคลภายนอกหรือบุคคลที่ไม่มีหน้าที่เกี่ยวข้อง และห้ามทำการซื้อขายหลักทรัพย์ของบริษัทฯ ในช่วง 1 เดือน ก่อนที่ข้อมูลงบการเงินหรือข้อมูลที่มีผลกระทบต่อราคาหลักทรัพย์จะเผยแพร่ต่อสาธารณชน และต้องไม่ซื้อขายหลักทรัพย์ของบริษัทฯ จนกว่าจะพ้นระยะเวลา 24 ชั่วโมง นับแต่ได้มีการเปิดเผยข้อมูลนั้นสู่สาธารณะทั้งหมดแล้ว การไม่ปฏิบัติตามข้อกำหนดดังกล่าวถือเป็นการกระทำผิดวินัยของทางบริษัทฯ หากกรรมการ ผู้บริหารหรือพนักงาน ที่ได้ล่วงรู้ข้อมูลภายในที่สำคัญ คนใดกระทำความผิดวินัยจะได้รับโทษตั้งแต่ การตักเตือน การตัดค่าจ้าง การพักงาน โดยไม่ได้รับค่าตอบแทน จนถึง การเลิกจ้างงาน ทั้งนี้แนวทางในการดูแลการนำข้อมูลภายในของบริษัทฯ ได้ผ่านเห็นชอบของคณะกรรมการบริษัทแล้ว

## 9.6 ค่าตอบแทนของผู้สอบบัญชี

บริษัทฯ และบริษัทย่อยฯ ได้มีการจ่ายค่าสอบบัญชีให้กับ บริษัท เอเอ็นเอส ออดิท จำกัด โดยมีรายละเอียดดังนี้

ค่าตอบแทนของผู้สอบบัญชี	ปี 2559		ปี 2558		ปี 2557	
	ค่าสอบบัญชี	ค่าใช้จ่ายทางตรง อื่นๆ	ค่าสอบบัญชี	ค่าใช้จ่ายทางตรง อื่นๆ	ค่าสอบบัญชี	ค่าใช้จ่ายทางตรง อื่นๆ
ค่าสอบบัญชี (Audit Fee)	760,000.-	105,000.-	590,000.-	71,000.-	570,000.-	75,540.-
ค่าสอบบัญชีของบริษัทย่อย 1 แห่ง						
- บริษัท เทพพิทักษ์ฟูดส์ จำกัด	430,000.-	45,000.-	350,000.-	31,000.-	330,000.-	49,117.-
<b>รวมยอดทั้งสิ้น</b>	<b>1,190,000.-</b>	<b>150,000.-</b>	<b>940,000.-</b>	<b>102,000.-</b>	<b>900,000.-</b>	<b>124,657.-</b>
ค่าบริการอื่น ๆ (Non-audit fee)	ไม่มี		ไม่มี		ไม่มี	

## 9.7 การปฏิบัติตามหลักการกำกับดูแลกิจการที่ดี

## 9.7.1 สิทธิของผู้ถือหุ้น

บริษัทฯ ตระหนักและให้ความสำคัญถึงสิทธิของผู้ถือหุ้น โดยจะไม่กระทำการใดที่เป็นการละเมิดหรือรอนสิทธิของผู้ถือหุ้น รวมถึงส่งเสริมให้ผู้ถือหุ้นได้ใช้สิทธิของตน โดยสิทธิขั้นพื้นฐานของผู้ถือหุ้น ได้แก่ การซื้อ การขายหรือการโอนหุ้น การมีส่วนแบ่งในกำไรของกิจการ การได้รับข่าวสารข้อมูลของกิจการอย่างเพียงพอ การเข้าร่วมประชุมผู้ถือหุ้นเพื่อใช้สิทธิออกเสียงในที่ประชุม สำหรับการแต่งตั้ง หรือถอดถอนกรรมการ แต่งตั้งผู้สอบบัญชี และเรื่องที่มีผลกระทบต่อบริษัทฯ เช่นการจัดสรรเงินปันผล เป็นต้น ด้วยบริษัทได้ตระหนักถึงความสำคัญในการปกป้องผลประโยชน์และอำนวยความสะดวกในการใช้สิทธิของผู้ถือหุ้น บริษัทฯ จึงได้กำหนดนโยบายการปฏิบัติต่อผู้ถือหุ้นทุกรายอย่างเสมอภาคและเท่าเทียมกันดังต่อไปนี้

## 1. การสนับสนุนให้ผู้ถือหุ้นใช้สิทธิ :

บริษัทฯ สนับสนุนให้ผู้ถือหุ้นทุกรายให้ใช้สิทธิได้อย่างเสมอภาคเท่าเทียมกัน และสนับสนุนให้ผู้ถือหุ้นทุกรายเข้าร่วมการประชุมผู้ถือหุ้น ตลอดจนสนับสนุนให้ผู้ถือหุ้นเสนอความคิดเห็นและข้อเสนอแนะต่อคณะกรรมการบริษัทฯ และไม่กระทำการใดๆ ที่เป็นการจำกัดโอกาสการเข้าประชุมของผู้ถือหุ้น โดยจะมีการให้ข้อมูลวัน เวลา สถานที่ และวาระการประชุมโดยมีคำชี้แจงและเหตุผลประกอบในแต่ละ



ละวาระหรือประกอบมติที่ขอ ตามที่ระบุไว้ในหนังสือเชิญประชุมผู้ถือหุ้นหรือในเอกสารแนบวาระการประชุม

2. การส่งข้อมูลเกี่ยวกับการประชุมผู้ถือหุ้น :

บริษัทจะดำเนินการให้ผู้ถือหุ้นของบริษัทได้รับทราบ วัน เวลา สถานที่ วาระการประชุม ข้อมูลสำคัญหลักเกณฑ์และวิธีการที่ใช้ในการประชุมต่างๆ รวมถึง วิธีการออกเสียงในแต่ละวาระการประชุม ล่วงหน้าก่อนมีการประชุมสามัญผู้ถือหุ้น โดยบริษัทจะพยายามจัดส่งข้อมูลเกี่ยวกับการประชุมผู้ถือหุ้นทั้งหมดให้แก่ผู้ถือหุ้นทุกรายล่วงหน้าเป็นเวลาไม่น้อยกว่าเจ็ด(7) วัน เพื่อให้ผู้ถือหุ้นสามารถศึกษาข้อมูล ล่วงหน้าก่อนเข้าร่วมประชุมผู้ถือหุ้น

นอกจากนี้บริษัทจะนำข้อมูลดังกล่าวทั้งหมดประกาศลงในเว็บไซต์ของบริษัทฯ เพื่อเพิ่มช่องทางในการรับรู้ข่าวสารข้อมูลเกี่ยวกับการประชุมผู้ถือหุ้นแก่ผู้ถือหุ้น

3. การอำนวยความสะดวกให้แก่ผู้ถือหุ้น :

3.1 บริษัทจะดำเนินการให้กรรมการทุกท่านเข้าร่วมประชุมผู้ถือหุ้น เพื่อเปิดโอกาสให้ผู้ถือหุ้นได้ซักถามข้อสงสัยในประเด็นต่างๆ ที่เกี่ยวข้องได้

3.2 บริษัทจะดำเนินการชี้แจงในที่ประชุมให้ผู้ถือหุ้นทราบเกี่ยวกับกฎเกณฑ์ที่ใช้ในการประชุม รวมถึงวิธีการใช้สิทธิลงคะแนน และสิทธิในการแสดงความคิดเห็น รวมถึง การตั้งคำถามต่อที่ประชุมผู้ถือหุ้นตามระเบียบวาระการประชุม

3.3 ในการเข้าร่วมการประชุมและการออกเสียงในที่ประชุมสามัญ บริษัทสนับสนุนให้ผู้ถือหุ้นมีส่วนร่วมในการตัดสินใจในประเด็นที่สำคัญและออกเสียงในประเด็นต่างๆ ในที่ประชุมสามัญผู้ถือหุ้น ทั้งนี้ในการออกเสียงเพื่อลงมติทุกครั้งจะมีการใช้บัตรลงคะแนนเสียงในวาระที่สำคัญ เช่น การทำรายการเกี่ยวโยง การทำรายการได้มาหรือจำหน่ายไปซึ่งสินทรัพย์ เป็นต้น ทั้งนี้เพื่อความโปร่งใสและสามารถตรวจสอบได้ ในกรณีที่มิชข้อโต้แย้งในภายหลัง

3.4 บริษัทจะจัดให้มีการลงมติเป็นแต่ละรายการ ในกรณีที่วาระนั้นมีหลายรายการ เช่น วาระการแต่งตั้งกรรมการ

3.5 บริษัทจะจัดให้มีบุคคลที่เป็นอิสระเป็นผู้ตรวจนับหรือตรวจสอบคะแนนเสียงในการประชุมผู้ถือหุ้น และเปิดเผยให้ที่ประชุมทราบพร้อมบันทึกไว้ในรายงานการประชุม

4. การให้โอกาสแก่ผู้ถือหุ้นในการซักถามและแสดงความคิดเห็น :

ในการประชุมผู้ถือหุ้น บริษัทจะเปิดโอกาสให้ผู้ถือหุ้นทุกคนได้ซักถาม แสดงความคิดเห็น หรือแสดงข้อเสนอแนะใดๆ ในการประชุมผู้ถือหุ้นอย่างอิสระทุกครั้ง โดยประธานกรรมการจะจัดสรรเวลา



ในการประชุมอย่างเหมาะสมและเพียงพอ รวมถึงให้กรรมการและผู้บริหารที่เกี่ยวข้องเข้าร่วมประชุม ผู้ถือหุ้นเพื่อตอบข้อซักถามของผู้ถือหุ้นในที่ประชุม

5. การจัดทำรายงานการประชุม :

5.1 บริษัทฯจะจัดให้มีการจัดทำรายงานการประชุมให้ครบถ้วน ถูกต้อง โดยจะบันทึกการชี้แจง ขั้นตอนการลงคะแนน และวิธีการแสดงผลคะแนนในที่ประชุมทราบก่อนดำเนินการประชุม บันทึกประเด็นซักถามและข้อคิดเห็นที่สำคัญไว้ในรายงานการประชุมเพื่อให้ผู้ถือหุ้นสามารถตรวจสอบได้ รวมถึงบันทึกผลการลงคะแนนในแต่ละวาระว่ามีผู้ถือหุ้นเห็นด้วย คัดค้าน และงดออกเสียงเป็นอย่างไร และบันทึกรายชื่อกรรมการผู้เข้าร่วมประชุมและกรรมการที่ไม่ได้เข้าร่วมประชุมด้วย

5.2 บริษัทฯจะนำส่งรายงานการประชุมผู้ถือหุ้นไปยังตลาดหลักทรัพย์แห่งประเทศไทย ภายใน 14 วันนับแต่วันที่มีการประชุมผู้ถือหุ้น และเผยแพร่รายงานการประชุมดังกล่าวในเว็บไซต์ของบริษัทฯ

6. การมอบฉันทะ

หากผู้ถือหุ้นไม่สามารถเข้าร่วมประชุมได้ บริษัทฯเปิดโอกาสให้ผู้ถือหุ้นสามารถมอบฉันทะให้กรรมการอิสระหรือบุคคลใดๆ เข้าร่วมประชุมแทนได้ โดยใช้หนังสือมอบฉันทะที่บริษัทฯจัดส่งไป พร้อมหนังสือเชิญประชุม ทั้งนี้บริษัทฯจะสนับสนุนให้ผู้ถือหุ้นใช้หนังสือมอบฉันทะในรูปแบบที่ผู้ถือหุ้นสามารถกำหนดทิศทางการลงคะแนนเสียงได้ และจะเสนอชื่อกรรมการอิสระอย่างน้อย 1 คนเป็นทางเลือกในการมอบฉันทะของผู้ถือหุ้น

9.7.2 การปฏิบัติต่อผู้ถือหุ้นอย่างเท่าเทียมกัน

บริษัทฯยึดมั่นในการปฏิบัติต่อผู้ถือหุ้นอย่างเท่าเทียมกันและเป็นธรรม ทั้งผู้ถือหุ้นที่เป็นผู้บริหาร ผู้ถือหุ้นที่ไม่เป็นผู้บริหาร ผู้ถือหุ้นสัญชาติไทย ผู้ถือหุ้นต่างชาติ ผู้ถือหุ้นรายใหญ่ และผู้ถือหุ้นส่วนน้อย เพื่อสร้างความมั่นใจให้กับผู้ถือหุ้นทุกกลุ่มว่า คณะกรรมการบริษัทฯและฝ่ายบริหารบริษัทฯได้ดำเนินการให้ผู้ถือหุ้นทุกรายได้รับข้อมูลต่างๆ อย่างเท่าเทียมกัน โดยมีหลักการดังต่อไปนี้

1. การประชุมผู้ถือหุ้น :

1.1 บริษัทฯจะแจ้งกำหนดการประชุม พร้อมระเบียบวาระ และความเห็นของ คณะกรรมการต่อผู้ถือหุ้น ในหนังสือเชิญประชุมผู้ถือหุ้นและผ่านช่องทางอื่นที่เหมาะสม ก่อนวันประชุมไม่น้อยกว่าระยะเวลาที่กฎหมายกำหนด

- 1.2 บริษัทจะแจ้งให้ผู้ถือหุ้นทราบกฎเกณฑ์ต่างๆ ที่ใช้ในการประชุม ขั้นตอนการออก เสียงลงมติ รวมทั้งสิทธิการออกเสียงลงคะแนนตามแต่ละประเภทของหุ้นในหนังสือเชิญประชุมผู้ถือหุ้น
- 1.3 บริษัทจะอำนวยความสะดวกให้แก่ผู้ถือหุ้นผู้ซึ่งไม่สามารถเข้าร่วมการประชุมผู้ถือหุ้นได้ ด้วยการให้หนังสือมอบฉันทะ และสนับสนุนให้ผู้ถือหุ้นผู้ซึ่งไม่สามารถเข้าร่วมประชุมได้ มอบฉันทะให้บุคคลใดบุคคลหนึ่ง หรือให้กรรมการอิสระของบริษัทท่านหนึ่งเป็นผู้รับมอบฉันทะเข้าร่วมประชุมและออกเสียงลงคะแนนแทนได้
2. การดูแลผู้ถือหุ้นส่วนน้อย :
  - 2.1 กำหนดให้กรรมการอิสระเป็นผู้ดูแลผู้ถือหุ้นส่วนน้อย โดยผู้ถือหุ้นส่วนน้อยสามารถแสดงความคิดเห็นเสนอแนะ หรือแจ้งข้อร้องเรียนไปยังกรรมการอิสระได้ โดยกรรมการอิสระจะเป็นผู้พิจารณาดำเนินการให้เหมาะสมในแต่ละเรื่อง หากเป็นข้อร้องเรียน กรรมการอิสระจะตรวจสอบข้อเท็จจริงและดำเนินการหาวิธีแก้ไขที่เหมาะสม หากเป็นข้อเสนอแนะ กรรมการอิสระจะทำการพิจารณาข้อเสนอแนะและแสดงความคิดเห็น ซึ่งหากกรรมการอิสระพิจารณาว่าเป็นเรื่องที่สำคัญที่มีผลต่อผู้มีส่วนได้เสียโดยรวม หรือมีผลต่อการประกอบธุรกิจของบริษัท กรรมการอิสระจะเสนอเรื่องดังกล่าวต่อที่ประชุมคณะกรรมการ เพื่อพิจารณากำหนดเป็นวาระการประชุมในการประชุมผู้ถือหุ้นต่อไป
  - 2.2 บริษัทจะเปิดโอกาสให้ผู้ถือหุ้นได้ใช้สิทธิในการแต่งตั้ง กรรมการเป็นรายบุคคล
  - 2.3 บริษัทจะดำเนินการมิให้ผู้ถือหุ้นที่เป็นผู้บริหาร เพิ่มวาระการประชุมที่มีได้แจ้งเป็นการล่วงหน้าโดยไม่จำเป็น โดยเฉพาะวาระที่ผู้ถือหุ้นต้องใช้เวลาในการศึกษาข้อมูลก่อนการตัดสินใจ
3. การป้องกันความขัดแย้งทางผลประโยชน์ :
  - 3.1 กรรมการและผู้บริหารบริษัทมีหน้าที่เปิดเผยการเปลี่ยนแปลงในการมีส่วนได้เสียในกิจการต่างๆ ตามแนวทางการรายงานการมีส่วนได้เสียของตลาดหลักทรัพย์แห่งประเทศไทย และนำส่งรายงานต่อเลขานุการบริษัทในทุกครั้งที่มีการเปลี่ยนแปลงข้อมูล
  - 3.2 กรรมการ ผู้บริหาร และพนักงานของบริษัทต้องเปิดเผยให้บริษัททราบโดยไม่ชักช้า ในกรณีที่มีส่วนได้เสียใดๆ ที่อาจก่อให้เกิดการขัดแย้งทางผลประโยชน์อย่างน้อยก่อนการพิจารณาวาระนั้น และกำหนดให้ต้องบันทึกไว้ในรายงานการประชุมคณะกรรมการบริษัท ทั้งนี้เป็นไปตามกฎเกณฑ์หรือแนวทางของคณะกรรมการกำกับหลักทรัพย์และตลาดหลักทรัพย์และของตลาดหลักทรัพย์แห่งประเทศไทย ตลอดจนนโยบายของบริษัท



- 3.3 กำหนดให้กรรมการบริษัทที่มีส่วนได้เสียในการพิจารณาวาระใดๆ อย่างมีนัยสำคัญในลักษณะที่อาจทำให้กรรมการรายดังกล่าว ไม่สามารถให้ความเห็นได้อย่างอิสระ ควรงดเว้นจากการมีส่วนร่วมในการประชุมพิจารณาวาระนั้น และต้องงดเว้นการออกเสียงลงมติในการประชุมพิจารณาวาระดังกล่าว

#### 9.7.3 สิทธิของผู้มีส่วนได้เสีย

บริษัทยึดถือหลักการทั่วไปในการปฏิบัติอย่างเท่าเทียมกันต่อผู้มีส่วนได้เสีย อันได้แก่ ผู้ถือหุ้น ลูกจ้าง พนักงานลูกค้า หุ้นส่วนธุรกิจ เจ้าหนี้และคู่แข่ง รวมถึงสาธารณชนและสังคมโดยรวม ทั้งนี้เพื่อให้เกิดความเป็นธรรมและความโปร่งใส บริษัทจึงกำหนดนโยบายให้มีการปฏิบัติต่อผู้มีส่วนได้เสียแต่ละกลุ่มโดยคำนึงถึงสิทธิผู้มีส่วนได้เสียดังกล่าวทั้งตามกฎหมายหรือตามข้อตกลงที่มีกับบริษัทดังต่อไปนี้

- 1.ผู้ถือหุ้น : บริษัทจะดำเนินธุรกิจโดยมุ่งเน้นการเจริญเติบโตของบริษัทอย่างต่อเนื่องในระยะยาว เพื่อสร้างผลตอบแทนที่ดีให้แก่ผู้ถือหุ้น และดำเนินธุรกิจอย่างโปร่งใสโดยจัดให้มีระบบการควบคุมภายในที่มีประสิทธิภาพและไม่ดำเนินการใดๆ ที่จะก่อให้เกิดความขัดแย้งทางผลประโยชน์ เพื่อประโยชน์สูงสุดของผู้ถือหุ้น รวมทั้งเปิดเผยข้อมูลอย่างถูกต้อง ครบถ้วน และสม่ำเสมอ
- 2.ลูกค้า : บริษัทพยายามที่จะรักษาและเสริมสร้างความสัมพันธ์อันดีในระยะยาวกับลูกค้าของบริษัท บริษัทมุ่งมั่นที่จะทำให้ลูกค้ามีความพึงพอใจสูงสุดโดยการผลิตสินค้าและให้บริการที่มีคุณภาพดี เพื่อตอบสนองความต้องการของลูกค้าให้ได้มากที่สุด ในราคาที่ยุติธรรม รวมทั้ง มีการให้บริการหลังการขายตามมาตรฐานขั้นสูง ตลอดจนให้ข้อมูลที่ถูกต้องเกี่ยวกับการดำเนินงานและ ผลิตภัณฑ์ของบริษัทแก่ลูกค้าอีกด้วย บริษัทจะพยายามรักษาช่องทางการติดต่อกับลูกค้า โดยเปิดรับฟังความเห็นของลูกค้าตลอดเวลา และรักษาความลับของลูกค้าอย่างสม่ำเสมอ
- 3.พนักงาน : พนักงานของบริษัททุกคนถือเป็นทรัพยากรที่มีคุณค่าขององค์กร และมีความสำคัญต่อการเติบโต และความสามารถในการทำกำไรของบริษัทและบริษัทย่อย บริษัทจึงพยายามจัดหาสิ่งแวดล้อมในการทำงานที่มีคุณภาพให้แก่พนักงาน โดยให้ความสำคัญในเรื่องของสุขภาพและความปลอดภัยสูงสุด และบริษัทปฏิบัติต่อพนักงานทุกคนด้วยความเป็นธรรมให้ได้รับผลตอบแทนอย่างยุติธรรมและเป็นธรรมเมื่อเทียบกับธุรกิจที่ใกล้เคียงกัน นอกจากนี้บริษัทยังให้ความสำคัญต่อการพัฒนาทักษะ ความรู้ความสามารถ และศักยภาพของพนักงานบริษัท และพยายามสร้างสภาพแวดล้อมในการ



ทำงานให้มีความหลากหลาย และสร้างแรงจูงใจให้พนักงานที่มีความรู้ความสามารถสูงให้คงอยู่เพื่อพัฒนาองค์กรต่อไป

4. คู่ค้า, หุ้นส่วนธุรกิจและเจ้าหนี้ : บริษัทฯ ถือว่าการทำให้คู่ค้า หุ้นส่วนธุรกิจและเจ้าหนี้ของบริษัทฯ เข้าใจถึงกิจการของบริษัทฯ อย่างถ่องแท้เป็นเรื่องสำคัญ ทั้งนี้เพื่อคงไว้ซึ่งความสัมพันธ์ที่ชัดเจน ยั่งยืน และอยู่บนพื้นฐานของความไว้วางใจซึ่งกันและกันระหว่างบริษัทฯ กับคู่ค้า หุ้นส่วนธุรกิจและเจ้าหนี้ของบริษัทฯ โดยบริษัทฯ จะปฏิบัติต่อคู่ค้าและหุ้นส่วนธุรกิจอย่างเป็นธรรมและปฏิบัติตามเงื่อนไขข้อกำหนดของสัญญาอย่างเคร่งครัด ตลอดจนให้ข้อมูลทางการเงินที่ครบถ้วนและถูกต้องแก่เจ้าหนี้ของบริษัทฯ
5. คู่แข่ง : บริษัทฯ จะปฏิบัติต่อคู่แข่งของบริษัทฯ ตามกรอบของการแข่งขันอย่างยุติธรรม มีจริยธรรม และประกอบธุรกิจโดยมีเป้าหมายเพื่อการพัฒนาและความก้าวหน้าของตลาดซึ่งส่งผลดีต่ออุตสาหกรรมในภาพรวม
6. สาธารณชน : บริษัทฯ ใส่ใจและให้ความสำคัญกับความปลอดภัยต่อสังคม สิ่งแวดล้อม และคุณภาพชีวิตของผู้คนที่มีส่วนเกี่ยวข้องกับการดำเนินงานทั้งหมดของบริษัทฯ รวมทั้ง จัดให้มีการปฏิบัติตามกฎหมายและระเบียบข้อบังคับต่างๆ นอกจากนี้บริษัทฯ ยามมีส่วนร่วมในกิจกรรมต่างๆ ที่เป็นการสร้างและรักษาไว้ซึ่งสิ่งแวดล้อมและสังคม ตลอดจนส่งเสริมวัฒนธรรมของประเทศที่บริษัทฯ ดำเนินกิจการอยู่ บริษัทฯ มีมาตรการจัดการขยะและของเสียจากการผลิตของบริษัทฯ ให้มีผลกระทบต่อชุมชน สังคม สิ่งแวดล้อม และประชาชนอย่างน้อยที่สุด
7. หน่วยงานรัฐที่กำกับดูแลการดำเนินงานของบริษัท : บริษัทฯ จะปฏิบัติและควบคุมให้มีการปฏิบัติอย่างเคร่งครัดตามเจตนารมณ์ของกฎหมายและกฎระเบียบที่ออกโดยหน่วยงานรัฐที่กำกับดูแลการดำเนินงานของบริษัทฯ ทั้งนี้บริษัทฯ จะจัดให้มีกระบวนการและช่องทางในการรับและจัดการกับข้อร้องเรียนของผู้มีส่วนได้เสียผ่าน E-mail ของบริษัทฯ โดยมีผู้ที่คณะกรรมการบริษัทฯ มอบหมายเป็นผู้รับผิดชอบกลั่นกรองข้อร้องเรียนส่งให้ผู้บริหารที่เกี่ยวข้องรวมทั้ง รายงานให้คณะกรรมการบริษัทฯ รับทราบ

#### 9.7.4 การเปิดเผยข้อมูลและความโปร่งใส

บริษัทฯ ให้ความสำคัญต่อการเปิดเผยข้อมูลที่มีความถูกต้อง ครบถ้วน โปร่งใสและทั่วถึงทั้งรายงานข้อมูลทางการเงินและข้อมูลทั่วไป ตลอดจนข้อมูลสำคัญที่มีผลกระทบต่อราคาหลักทรัพย์ของบริษัทฯ โดยได้เผยแพร่ข้อมูลข่าวสารต่างๆ ดังกล่าวเพื่อให้ผู้ลงทุนและผู้ที่เกี่ยวข้องได้รับทราบข้อมูลอย่างเท่าเทียมกัน

โดยบริษัทฯทำการเผยแพร่ข้อมูลข่าวสารผ่านช่องทางการเผยแพร่ข้อมูลต่างๆ ของตลาดหลักทรัพย์ และผ่านทางเว็บไซต์ของบริษัทฯ บริษัทฯมีการกำหนดนโยบายในการเปิดเผยข้อมูลไว้ดังนี้

1. บริษัทฯจะเปิดเผยข้อมูลที่สำคัญของบริษัทฯอย่างถูกต้อง ครบถ้วน และโปร่งใส เพื่อให้ผู้ถือหุ้น หรือนักลงทุนได้มีข้อมูลประกอบการพิจารณา และเพียงพอต่อการตัดสินใจ
2. บริษัทฯตระหนักถึงความรับผิดชอบต่อรายงานข้อมูล ข่าวสาร งบการเงินที่มีข้อมูลที่ถูกต้องและสมเหตุสมผล สำหรับงบการเงินของบริษัทฯนั้นจะถูกจัดขึ้นตามมาตรฐานการบัญชีที่รับรองทั่วไป โดยมีการเลือกใช้นโยบายบัญชีที่เหมาะสมและถือปฏิบัติอย่างสม่ำเสมอ
3. บริษัทฯจะจัดให้มีฝ่ายนักลงทุนสัมพันธ์ของบริษัทฯเพื่อทำหน้าที่ติดต่อสื่อสาร และให้ข้อมูลต่างๆกับนักลงทุนหรือผู้ถือหุ้น ผู้ถือหุ้นรายย่อย และสถาบันต่างๆ ที่เกี่ยวข้อง

สามารถติดต่อกับหน่วยนักลงทุนสัมพันธ์ได้ที่

แผนกนักลงทุนสัมพันธ์

บริษัท ห้างหุ้นส่วนจำกัดใหญ่ จำกัด (มหาชน)

4/2 หมู่ที่ 3 ถนนสายเอเชีย 43 ตำบลนาหม่อม

อำเภอนาหม่อม จังหวัดสงขลา

โทรศัพท์ 074-222333

#### **9.7.5 ความรับผิดชอบต่อคณะกรรมการบริษัทฯ**

1. คณะกรรมการบริษัทฯต้องปฏิบัติหน้าที่ตามที่ได้กำหนดไว้ตามขอบเขต อำนาจหน้าที่ ภายใต้กฎหมายที่เกี่ยวข้อง และกำกับดูแลการดำเนินงานให้เป็นไปตาม นโยบายการกำกับดูแล ติดตามการดำเนินงานตาม วิสัยทัศน์ ภารกิจ และกลยุทธ์ เป้าหมาย แผนธุรกิจ และงบประมาณของบริษัทฯ ตลอดจนกำกับดูแลให้ฝ่ายจัดการดำเนินการให้เป็นไปตามแผนธุรกิจและงบประมาณที่กำหนดไว้ อย่างมีประสิทธิภาพและประสิทธิผล เพื่อเพิ่มมูลค่าทางเศรษฐกิจสูงสุดให้แก่กิจการ และความมั่นคงสูงสุดให้แก่ผู้ถือหุ้น
2. คณะกรรมการบริษัทฯได้จัดให้บริษัทฯมีระบบการควบคุมภายใน การตรวจสอบภายใน และมาตรการบริหารความเสี่ยงที่มีประสิทธิผล รวมทั้งมีการติดตามการดำเนินการในเรื่องดังกล่าวอย่างสม่ำเสมอในการประชุมคณะกรรมการบริษัทฯ
3. ในด้านการป้องกันความขัดแย้งทางผลประโยชน์ คณะกรรมการได้กำหนดหลักเกณฑ์ และขั้นตอนการอนุมัติรายการที่เกี่ยวข้องกันไว้เป็นลายลักษณ์อักษรเพื่อป้องกันไม่ให้เกิดการ ผู้บริหารและผู้เกี่ยวข้องนำข้อมูลภายในของบริษัทฯ ไปใช้เพื่อประโยชน์ส่วนตนดังนี้



รายการที่อาจมีความขัดแย้งทางผลประโยชน์

คณะกรรมการบริษัทได้ทราบถึงรายการที่มีความขัดแย้งทางผลประโยชน์และรายการที่เกี่ยวข้องกัน และได้พิจารณาความเหมาะสมอย่างรอบคอบทุกครั้ง รวมทั้งมีการปฏิบัติตามหลักเกณฑ์ของตลาดหลักทรัพย์ โดยราคาและเงื่อนไขเสมือนทำรายการกับบุคคลภายนอก (Arm's Length Basis) และได้เปิดเผยรายละเอียด มูลค่ารายการ คู่สัญญา เหตุผล/ความจำเป็นไว้ในแบบแสดงข้อมูลประจำปี หรือ รายงานประจำปี นอกจากนี้รายการที่มีการเกี่ยวข้องกันจะต้องผ่านการพิจารณาของคณะกรรมการ ตรวจสอบและรายงานความเห็นให้คณะกรรมการบริษัททราบต่อไป

4. คณะกรรมการมีกำหนดประชุมโดยปกติเป็นประจำทุก 3 เดือน และมีการประชุมพิเศษเพิ่มเติมตามความจำเป็นโดยมีการกำหนดวาระชัดเจนล่วงหน้า และจะมีวาระพิจารณาติดตามผลการดำเนินงานเป็นประจำ ฝ่ายเลขานุการบริษัทได้จัดหนังสือเชิญประชุมพร้อมระเบียบวาระการประชุมและเอกสารก่อนการประชุมล่วงหน้า 7 วัน เพื่อให้คณะกรรมการได้มีเวลาศึกษาข้อมูลอย่างเพียงพอก่อนเข้าร่วมประชุม ปกติการประชุมแต่ละครั้งจะใช้เวลาประมาณ 1-1.5 ชม. ทั้งนี้ได้มีการจัดบันทึกการประชุมเป็นลายลักษณ์อักษร จัดเก็บรายงานการประชุมที่ผ่านการรับรองจากคณะกรรมการพร้อมให้คณะกรรมการและผู้ที่เกี่ยวข้องตรวจสอบ

#### 9.7.6 จริยธรรมธุรกิจ

บริษัท ได้ออกข้อพึงปฏิบัติเกี่ยวกับจรรยาบรรณทางธุรกิจของคณะกรรมการ ฝ่ายจัดการ และพนักงาน เพื่อให้ผู้ที่เกี่ยวข้องยึดถือเป็นแนวทางในการปฏิบัติหน้าที่ตามภารกิจของบริษัทด้วยความซื่อสัตย์ สุจริต และเที่ยงธรรม ทั้งการปฏิบัติต่อบริษัทและผู้มีส่วนได้เสียทุกกลุ่ม สาธารณชนและสังคม และบริษัทได้ติดตามการปฏิบัติตามแนวทางดังกล่าวเป็นประจำรวมถึงกำหนดบทลงโทษทางวินัยได้ด้วย ดังนี้

#### จรรยาบรรณทางธุรกิจ (Code of Conduct)

บริษัท ห้างหุ้นส่วนมหาชน จำกัด (มหาชน) ได้ดำเนินธุรกิจโดยยึดมั่นผลการกำกับดูแลกิจการที่ดีตามหลักคุณธรรม จริยธรรม มีความโปร่งใสในการบริหารจัดการ อันจะนำมาซึ่งการเจริญเติบโตอย่างยั่งยืนและเกิดประโยชน์สูงสุดต่อผู้มีส่วนได้เสียทุกกลุ่ม จึงได้กำหนดจรรยาบรรณทางธุรกิจ (Code of Conduct) ขึ้นมาเป็นลายลักษณ์อักษรเพื่อจะได้นำไปปฏิบัติเป็นรูปธรรมต่อไป (สามารถศึกษาข้อมูลของ Code of Conduct เพิ่มเติมได้ที่ [www.kst-hatyai.com](http://www.kst-hatyai.com))



### 9.7.7 การต่อต้านการทุจริตคอร์รัปชัน

ที่ผ่านมาบริษัทฯ ให้ความสำคัญในเรื่องปัญหาด้านการคอร์รัปชันมาโดยตลอด บริษัทฯ ดำเนินธุรกิจด้วยความโปร่งใส และมีจริยธรรมกับบุคคลต่างๆ ที่มีส่วนเกี่ยวข้องกับบริษัทฯ บริษัทฯ จึงมีการกำหนดเรื่องดังกล่าวไว้ใน **จรรยาบรรณทางธุรกิจ (Code of Conduct)** ของบริษัทฯ และประกาศเรื่องดังกล่าว ให้กรรมการ ผู้บริหาร และพนักงานของบริษัทฯ ทราบ และยึดถือเป็นแนวทางปฏิบัติด้วยดีมาโดยตลอด

#### การดำเนินการ

บริษัทฯ ได้ทำให้เกิดความชัดเจนยิ่งขึ้น โดยการที่บริษัทฯ ได้สมัครเข้าร่วมดำเนินการตามแนวทางของแนวร่วมปฏิบัติของภาคเอกชนไทยในการต่อต้านการทุจริต (Collective Action Coalition Against Corruption : CAC) ที่มีสมาคมส่งเสริมสถาบันกรรมการบริษัทไทย (IOD) ทำหน้าที่เป็นเลขานุการและองค์กรสนับสนุนดำเนินโครงการ โดยบริษัทฯ ได้รับการตอบรับให้เข้าร่วมโครงการ อยู่ในลำดับที่ 414

และเมื่อวันที่ 26 กุมภาพันธ์ 2558 ที่ประชุมคณะกรรมการบริษัทฯ ครั้งที่ 1/2558 ได้มีมติเป็นเอกฉันท์ให้ดำเนินการเข้าร่วมประกาศนโยบาย และเจตนารมณ์ในเรื่องการป้องกันการมีส่วนเกี่ยวข้องกับคอร์รัปชัน และอนุมัตินโยบายต่อต้านการทุจริตคอร์รัปชัน บริษัทฯ อนุมัตินโยบายต่อต้านการ ทุจริตคอร์รัปชัน ดังนี้

- 1 บริษัทฯ มีความมุ่งมั่นที่จะดำเนินธุรกิจด้วยความโปร่งใสตรวจสอบได้และมีมาตรการควบคุมและป้องกันการทุจริตคอร์รัปชันภายในองค์กรทุกรูปแบบทุกหน่วยงาน
- 2 บริษัทฯ จะไม่ให้การสนับสนุนทางการเงินใดๆ ทั้งในระดับประเทศและระดับท้องถิ่นในทุกรูปแบบ และมีมาตรการควบคุมเงินบริจาคเพื่อการกุศล เงินสนับสนุนค่าของขวัญ ค่าบริการต้อนรับ ฯลฯ อย่างรัดกุมและเหมาะสมโดยปราศจากการทุจริตคอร์รัปชันทั้งทางตรงและทางอ้อม
- 3 บริษัทฯ จะสนับสนุนงบประมาณ บุคลากร และทรัพยากรต่าง ๆ ในการป้องกันการทุจริตคอร์รัปชันอย่างพอเพียงและมีประสิทธิภาพ
- 4 บริษัทฯ จะทำการสื่อสารประชาสัมพันธ์นโยบายและมาตรการการต่อต้านการทุจริตคอร์รัปชันให้กับพนักงานทุกระดับในองค์กรและหน่วยงานภายนอกที่เกี่ยวข้องรวมทั้งสาธารณชนอย่างทั่วถึงและต่อเนื่อง
- 5 บริษัทฯ จะสนับสนุนให้มีระบบและช่องทางการแจ้งเบาะแสและข้อร้องเรียนด้านการทุจริตคอร์รัปชันอย่างปลอดภัยและมีประสิทธิภาพ

## 10. ความรับผิดชอบต่อสังคม (Corporate Social Responsibilities : CSR)

บริษัท ห้างหุ้นส่วนจำกัดใหญ่ จำกัด (มหาชน) เป็นธุรกิจในการผลิตอาหารทะเลแช่แข็งดำเนินงานในประเทศไทย ตลอดระยะเวลาของการดำเนินงานบริษัทฯ มีความตั้งใจผลิตสินค้าที่มีคุณภาพ รวมถึงการดำเนินธุรกิจด้วยความซื่อสัตย์สุจริตและเป็นธรรมต่อคู่ค้า และผู้ที่มีส่วนเกี่ยวข้องทางธุรกิจ อีกทั้งบริษัทฯ ยังให้ความสำคัญและคำนึงถึงความรับผิดชอบต่อสังคมและสิ่งแวดล้อม เพราะบริษัทฯ มองเห็นว่าเป็นปัจจัยอีกประการหนึ่งที่จะส่งเสริมให้บริษัทฯ สามารถดำเนินธุรกิจได้อย่างมั่นคงและยั่งยืน และเพื่อเป็นส่งเสริมให้การปฏิบัติงานของคณะกรรมการ ผู้บริหาร และพนักงานของบริษัทฯ มีความชัดเจนและเป็นไปในทิศทางเดียวกัน บริษัทฯ จึงกำหนดนโยบายความรับผิดชอบต่อสังคมไว้ดังนี้

### 10.1 นโยบายความรับผิดชอบต่อสังคม (CSR)

บริษัท ห้างหุ้นส่วนจำกัดใหญ่ จำกัด (มหาชน) ประกอบกิจการผลิตอาหารทะเลแช่แข็ง ตั้งอยู่ เลขที่ 4/2 ม.3 ถ.สายเอเชีย 43 ต.นาหม่อม อ.นาหม่อม จ.สงขลา 90310 โดยเข้าจดทะเบียนในตลาดหลักทรัพย์ และยึดหลักการดำเนินธุรกิจ โดยกำกับดูแลองค์กรอย่างโปร่งใสตรวจสอบได้ ปฏิบัติด้านการแรงงานโดยมีสภาพการจ้างที่ถูกต้องตามกฎหมายและจัดฝึกอบรมเพื่อการพัฒนาทรัพยากรมนุษย์ เคารพในหลักสิทธิมนุษยชน ไม่เลือกปฏิบัติต่อกลุ่มคนที่ต้องได้รับการดูแลเป็นพิเศษ มีการปฏิบัติอย่างเป็นธรรม ยึดหลักจริยธรรมในการดำเนินงาน มีการยอมรับและเคารพในเรื่องผลประโยชน์รวมถึงการพิจารณาถึงความต้องการของผู้มีส่วนได้ส่วนเสียทุกกลุ่ม

บริษัทฯ มีความมุ่งมั่นในการผลิตสินค้าที่มีคุณภาพตามความต้องการของลูกค้า โดยคำนึงถึงการอนุรักษ์พลังงาน ผลกระทบต่อชุมชนและสิ่งแวดล้อมที่เกิดขึ้นจากการดำเนินงานของบริษัทฯ และยึดหลักการปฏิบัติตามข้อกำหนดของกฎหมาย รวมถึงส่งเสริมความปลอดภัย อาชีวอนามัย และสภาพแวดล้อมในการทำงานของพนักงาน ตลอดจนดูแลสุขภาพขององค์กรโดยยึดหลักความสุข 8 ประการ ในการสนับสนุนกิจกรรมเพื่อพัฒนาสมดุลชีวิตของพนักงานทั้งความสุขส่วนตัวและครอบครัว นำไปสู่การปฏิบัติงาน อย่างมีความสุขทั้งองค์กร และมีส่วนร่วมสร้างรากฐานในเรื่องความรับผิดชอบต่อสังคมอย่างต่อเนื่องและยั่งยืน

### 10.2 การดำเนินงาน และการจัดทำรายงาน

ในด้านของการดำเนินงานเกี่ยวกับด้านการรับผิดชอบต่อสังคมและสิ่งแวดล้อมของบริษัทฯ นั้น เพื่อให้มีความชัดเจนและเป็นแนวทางปฏิบัติ สำหรับคณะกรรมการ ผู้บริหาร พนักงาน และบุคคลผู้มีส่วนเกี่ยวข้องกับบริษัท



จึงได้มีการกำหนดไว้ใน “**จรรยาบรรณทางธุรกิจ (Code of Conduct)**” เพื่อใช้เป็นแนวทางในการดำเนินการ โดยการจัดทำภายใต้มาตรฐานของ CSR DIW ของกรมโรงงานอุตสาหกรรม กระทรวงอุตสาหกรรม

### 10.3 การดำเนินธุรกิจที่มีผลกระทบต่อความรับผิดชอบต่อสังคมและสิ่งแวดล้อม

ในปี 2559 บริษัทฯ ไม่มีการถูกตรวจสอบหรืออยู่ระหว่างถูกตรวจสอบ โดยหน่วยงานที่มีอำนาจหน้าที่ว่าการดำเนินธุรกิจของบริษัทฯ มีการฝ่าฝืนกฎหมายในเรื่องที่มีผลกระทบทางด้านลบทั้งต่อสังคม และสิ่งแวดล้อม หรือได้รับข้อร้องเรียนใดๆ จากชุมชนหรือหน่วยงานต่างๆ ที่เกี่ยวข้องกับบริษัทฯ

### 10.4 กิจกรรมเพื่อประโยชน์ต่อสังคมและสิ่งแวดล้อม

ในปี 2559 บริษัทฯ ไม่มีการดำเนินกิจกรรมใดๆ เพิ่มเติม นอกจากโครงการที่ดำเนินการผ่านมา

### 10.5 การคอร์รัปชัน

#### 1. นโยบายการป้องกันการมีส่วนเกี่ยวข้องกับการคอร์รัปชัน

ที่ผ่านมาบริษัทฯ ให้ความสำคัญในเรื่องปัญหาด้านการคอร์รัปชันมาโดยตลอด บริษัทฯ ดำเนินธุรกิจด้วยความโปร่งใส และมีจริยธรรมกับบุคคลต่างๆ ที่มีส่วนเกี่ยวข้องกับการดำเนินธุรกิจ บริษัทฯ จึงมีการกำหนดเรื่องดังกล่าวไว้ใน **จรรยาบรรณทางธุรกิจ (Code of Conduct)** ของบริษัทฯ และประกาศเรื่องดังกล่าว ให้กรรมการ ผู้บริหาร และพนักงานของบริษัทฯ ทราบ และยึดถือเป็นแนวทางปฏิบัติด้วยดีมาโดยตลอด

#### 2. การดำเนินการ

บริษัทฯ ได้ทำให้เกิดความชัดเจนยิ่งขึ้น โดยการที่บริษัทฯ ได้สมัครเข้าร่วมดำเนินการตามแนวทางของแนวร่วมปฏิบัติของภาคเอกชนไทยในการต่อต้านการทุจริต (Collective Action Coalition Against Corruption : CAC) ที่มีสมาคมส่งเสริมสถาบันกรรมการบริษัทไทย (IOD) ทำหน้าที่เป็นเลขานุการและองค์กรสนับสนุนดำเนินโครงการ โดยบริษัทฯ ได้รับการตอบรับให้เข้าร่วมโครงการ อยู่ในลำดับที่ 414

และเมื่อวันที่ 26 กุมภาพันธ์ 2558 ที่ประชุมคณะกรรมการบริษัทครั้งที่ 1/2558 ได้มีมติเป็นเอกฉันท์ให้ดำเนินการเข้าร่วมประกาศนโยบาย และเจตนารมณ์ในเรื่องการป้องกันการมีส่วนเกี่ยวข้องกับการคอร์รัปชัน และอนุมัตินโยบายต่อต้านการทุจริตคอร์รัปชัน บริษัทฯ กำลังอยู่ในขั้นการศึกษาข้อมูลในการต่อต้านคอร์รัปชัน การดำเนินการจัดตั้งทีมงานเพื่อดำเนินการในด้านนี้อย่างจริงจัง

ในปี 2559 บริษัทฯได้ดำเนินการออกมาตรการต่างๆ เพื่อใช้ในการปฏิบัติงานของทุกส่วนงานที่เกี่ยวข้อง ซึ่งตอนนี้อยู่ในขั้นเตรียมเอกสารต่างๆ เพื่อขอการรับรองจากสมาคมส่งเสริมสถาบันกรรมการบริษัทไทย (IOD)

## 11 การควบคุมภายในและการบริหารจัดการความเสี่ยง

### 11.1 การควบคุมภายใน

- บริษัทได้มีการกำหนดนโยบายและทิศทางการดำเนินธุรกิจที่ชัดเจน สามารถวัดผลได้เป็นรูปธรรม เพื่อเป็นแนวทางในการปฏิบัติงานและดูแลกิจการให้เป็นไปตามเป้าหมาย
- บริษัทได้มีการกำหนดโครงสร้างผู้บริหารที่เอื้อต่อการดำเนินงานอย่างมีประสิทธิภาพและโปร่งใส โดยได้กำหนดให้มีตำแหน่งกรรมการอิสระ 5 ท่าน ซึ่งคิดเป็นร้อยละ 36 ของกรรมการทั้งหมด โดยกรรมการอิสระแต่ละท่านเป็นผู้มากประสบการณ์และมีความเชี่ยวชาญในวิชาชีพแตกต่างกัน เพื่อถ่วงดุลอำนาจและช่วยพิจารณาถ่วงดุลการดำเนินงานของบริษัทสามารถดำเนินธุรกิจได้อย่างราบรื่น
- บริษัทได้มีการสอบทานงบการเงิน การควบคุมและตรวจสอบภายในและสอบทานการเปิดเผยข้อมูลของรายการที่อาจมีข้อขัดแย้งทางผลประโยชน์เพื่อความโปร่งใสในการดำเนินธุรกิจ

โดยในปี 2559 คณะกรรมการของบริษัทได้ประเมินความเพียงพอของระบบควบคุมภายในตามแบบประเมินของสำนักงานคณะกรรมการกำกับหลักทรัพย์และตลาดหลักทรัพย์ คณะกรรมการบริษัทมีความเห็นว่าบริษัทและบริษัทย่อย มีระบบการควบคุมภายในที่เหมาะสมและสามารถป้องกันความเสียหายของทรัพย์สินบริษัทที่อาจเกิดขึ้นจากการที่ผู้บริหารนำไปใช้โดยมิชอบหรือไม่มีอำนาจเพียงพอ

และบริษัทได้แนบสำเนาความเห็นคณะกรรมการตรวจสอบของบริษัทเกี่ยวกับความเพียงพอและการปฏิบัติตามระบบการควบคุมภายในมาด้วย (โปรดดูรายงานหน้าถัดไป)



## รายงานคณะกรรมการตรวจสอบ

เรียน ท่านผู้ถือหุ้น บริษัท ห้างหุ้นส่วนจำกัดใหญ่ จำกัด (มหาชน)

คณะกรรมการตรวจสอบของ บริษัท ห้างหุ้นส่วนจำกัดใหญ่ จำกัด (มหาชน) ได้รับการแต่งตั้งขึ้นโดยมติที่ประชุมคณะกรรมการของบริษัทฯ ซึ่งประกอบด้วยกรรมการผู้ทรงคุณวุฒิ และมีคุณสมบัติที่ตลาดหลักทรัพย์แห่งประเทศไทยกำหนดว่าด้วยคุณสมบัติและขอบเขตการดำเนินงานของคณะกรรมการตรวจสอบจำนวน 5 ท่าน ดังนี้

1.	ดร.สุรพล	อารีย์กุล	ประธานคณะกรรมการตรวจสอบ
2.	ดร.กิตติพัฒน์	ตันตระรุ่งโรจน์	กรรมการตรวจสอบ
3.	นายปรีชา	สันติธรรมารักษ์	กรรมการตรวจสอบ
4.	นายสุวัฒน์	โรจนกิจ	กรรมการตรวจสอบ
5.	พล.ต.ต.ประเสริฐ	จันทร์อินทร์	กรรมการตรวจสอบ

คณะกรรมการตรวจสอบ ได้ปฏิบัติหน้าที่ตามภาระหน้าที่ที่คณะกรรมการบริษัทฯ ได้มอบหมายให้คณะกรรมการตรวจสอบได้ปฏิบัติงาน โดยจัดให้มีการประชุมสอบทานรายงานงบการเงินรายไตรมาส และงบการเงินประจำปี การควบคุมภายในและการตรวจสอบภายใน การสอบทานการกำกับดูแลกิจการที่ดี และเสนอแต่งตั้งผู้สอบบัญชีประจำปี

ในรอบปี 2559 คณะกรรมการตรวจสอบได้จัดให้มีการประชุมจำนวน 4 ครั้ง โดยได้หารือร่วมกับฝ่ายบริหาร ผู้ตรวจสอบภายใน และผู้สอบบัญชี เพื่อสอบทานตามขอบเขตและความรับผิดชอบโดยมีสาระสำคัญสรุปดังนี้

1. สอบทานรายงานงบการเงินรายไตรมาสและงบการเงินประจำปี 2559 โดยการรับฟังคำชี้แจงของฝ่ายบริหาร พิจารณาผลการตรวจสอบงบการเงิน และข้อเสนอแนะของผู้สอบบัญชี เพื่อให้การแสดงรายการในงบการเงินเป็นไปตามมาตรฐานการรายงานทางการเงิน มีการเปิดเผยสาระสำคัญเพียงพอ เชื่อถือได้ และมีความเห็นว่ารายงานทางการเงินมีความถูกต้อง เชื่อถือได้ และมีการเปิดเผยข้อมูลที่สำคัญครบถ้วนเพียงพอ
2. สอบทานแผนการตรวจสอบภายใน ข้อเสนอแนะในการตรวจสอบและการควบคุมภายใน ให้เหมาะสมและมีประสิทธิภาพยิ่งขึ้น เพื่อสนับสนุนให้บริษัทฯ มีระบบการควบคุมภายในเพียงพอ
3. สอบทานการปฏิบัติตามกฎหมายว่าด้วยหลักทรัพย์และตลาดหลักทรัพย์ ข้อกำหนดของตลาดหลักทรัพย์ และกฎหมายที่เกี่ยวข้องกับธุรกิจของบริษัทฯ และมีความเห็นว่าไม่มีประเด็นที่มีสาระสำคัญในการไม่ปฏิบัติตาม
4. สอบทานการเปิดเผยข้อมูลของรายการที่อาจมีข้อขัดแย้งทางผลประโยชน์ และรายการที่เกี่ยวข้องกัน และมีความเห็นว่า ข้อมูลรายการที่เกี่ยวข้องกันได้รับการเปิดเผยไว้อย่างถูกต้อง และเพียงพอ
5. พิจารณาคัดเลือกผู้สอบบัญชีประจำปี 2558 โดยเสนอต่อคณะกรรมการบริษัทฯ เพื่อพิจารณาเสนอชื่อผู้สอบบัญชีของบริษัทฯ ต่อที่ประชุมผู้ถือหุ้นเมื่อวันที่ 28 เมษายน 2559 เพื่อลงมติแต่งตั้ง บริษัท เอเอ็นเอส ออดิท จำกัด เป็นผู้สอบบัญชีของบริษัทฯ

ในนามของคณะกรรมการตรวจสอบ

(ดร.สุรพล อารีย์กุล)

ประธานของคณะกรรมการตรวจสอบ

## 11.2 การบริหารความเสี่ยง

คณะกรรมการบริษัท ได้มีการกำหนดและประเมินความเสี่ยงของกิจการ มีการกำหนดมาตรการป้องกันและจัดการความเสี่ยงที่มีผลต่อการดำเนินงานของบริษัท นอกจากนี้ยังมีการสนับสนุน ส่งเสริม ให้ผู้บริหารและพนักงานตระหนักถึงความสำคัญของการบริหารความเสี่ยงที่กระทบต่อการบรรลุเป้าหมายทางธุรกิจ รวมทั้งมีการกำกับดูแลการปฏิบัติตามกฎหมายและข้อกำหนดที่เกี่ยวข้อง

## 11.3 ระบบการควบคุมการตรวจสอบภายใน

บริษัทได้ให้ความสำคัญต่อระบบควบคุมภายในทั้งในระดับบริหาร และระดับปฏิบัติงานที่มีประสิทธิภาพ จึงได้กำหนดภาระหน้าที่ อำนาจการดำเนินการของผู้ปฏิบัติงาน ผู้บริหาร ว่าเป็นลายลักษณ์อักษรอย่างชัดเจน มีการควบคุมดูแลการใช้ทรัพย์สินของบริษัท

บริษัทมีฝ่ายตรวจสอบภายในทำหน้าที่ตรวจสอบเพื่อให้มั่นใจว่าการปฏิบัติงานหลักและกิจกรรมทางการเงินสำคัญของบริษัท ได้ดำเนินการตามแนวทางที่กำหนดและมีประสิทธิภาพ รวมถึงตรวจสอบการปฏิบัติตามกฎหมายและข้อกำหนดที่เกี่ยวข้องกับบริษัท (Compliance Control) และเพื่อให้หน่วยงานตรวจสอบภายในมีความเป็นอิสระ สามารถทำหน้าที่ตรวจสอบและถ่วงดุลได้อย่างเต็มที่ คณะกรรมการจึงกำหนดให้ฝ่ายตรวจสอบภายในรายงานผลการตรวจสอบโดยตรงต่อคณะกรรมการตรวจสอบ และได้รับการประเมินผลงานจากคณะกรรมการตรวจสอบด้วย

## 11.4 หัวหน้างานตรวจสอบภายใน

ในการประชุมคณะกรรมการตรวจสอบเมื่อวันที่ กุมภาพันธ์ 2558 ครั้งที่ 1/2558 ได้แต่งตั้ง บริษัท เจพีทีพี ออดิท จำกัด ให้ปฏิบัติหน้าที่ผู้ตรวจสอบภายในของบริษัท ตั้งแต่วันที่ 1 มกราคม 2558 ซึ่งบริษัท เจพีทีพี ออดิท จำกัด ได้มอบหมายให้ นายทงศักดิ์ ประดิษฐ์ฐาน ตำแหน่งผู้จัดการเป็นผู้รับผิดชอบหลักในการปฏิบัติหน้าที่ผู้ตรวจสอบภายในของบริษัท

คณะกรรมการตรวจสอบได้พิจารณาคุณสมบัติของบริษัท เจพีทีพี ออดิท จำกัด และนายทงศักดิ์ ประดิษฐ์ฐาน แล้วเห็นว่ามีความเหมาะสมเพียงพอกับการปฏิบัติหน้าที่ดังกล่าว เนื่องจากมีความเป็นอิสระ และมีประสบการณ์ในการปฏิบัติงานด้านการตรวจสอบภายใน ในธุรกิจและอุตสาหกรรมมาเป็นเวลานาน และได้ผ่านการอบรมในหลักสูตรเกี่ยวกับการปฏิบัติงานตรวจสอบภายใน (ตามรายละเอียดที่แนบ)

ทั้งนี้การพิจารณาและอนุมัติ แต่งตั้ง ถอดถอน ผู้ดำรงตำแหน่งหัวหน้าหน่วยงานตรวจสอบภายในของบริษัท ได้รับความเห็นชอบจากคณะกรรมการตรวจสอบ



## 12. บุคคลที่มีผลประโยชน์ร่วมและรายการระหว่างกัน

### 12.1 รายการระหว่างกันกับบุคคลที่มีผลประโยชน์ร่วม

บริษัทฯ มีรายการระหว่างกันกับบริษัทย่อยและบริษัทร่วม ซึ่งได้เปิดเผยรายละเอียดไว้ในหมายเหตุประกอบงบการเงินดังที่กล่าวต่อไปแล้ว นอกเหนือจากนี้บริษัทฯ ไม่มีผลประโยชน์ร่วมและรายการระหว่างกันกับบุคคลอื่นๆ ที่อาจเกิดความขัดแย้งทางผลประโยชน์ได้

บุคคลหรือกิจการที่เกี่ยวข้องกันได้แก่บุคคลหรือกิจการต่างๆ ที่มีความเกี่ยวข้องกับกลุ่มบริษัทและบริษัทฯ โดยเป็นผู้ถือหุ้นหรือมีผู้ถือหุ้นร่วมกันหรือมีการรวมกัน รายการที่มีขึ้นกับบุคคลหรือกิจการที่เกี่ยวข้องกันได้กำหนดขึ้นโดยใช้ราคาตลาดหรือในราคาที่ตกลงกันตามสัญญา หากไม่มีราคาตลาดรองรับ

รายละเอียดความสัมพันธ์ที่กลุ่มบริษัทมีกับบุคคลหรือกิจการที่เกี่ยวข้องกัน ซึ่งมีการควบคุมหรือเป็นกิจการที่บริษัทฯ ควบคุม หรือเป็นบุคคลหรือกิจการที่มีรายการบัญชีกับกลุ่มบริษัท มีดังนี้

ชื่อบริษัท	ประเทศที่ตั้ง/ สัญชาติ	ลักษณะความสัมพันธ์
บริษัท เทพพิทักษ์ ซีฟู้ดส์ จำกัด	ไทย	เป็นบริษัทย่อย บริษัทฯ ถือหุ้นร้อยละ 99.96 และมีกรรมการร่วมกับบริษัทฯ
Kiang Huat Seagull Trading Frozen Food Sdn.Bhd.	มาเลเซีย	เป็นบริษัทร่วม บริษัทฯ ถือหุ้นร้อยละ 40

### 12.2 นโยบาย

นโยบายการกำหนดราคาสำหรับแต่ละรายการอธิบายได้ดังต่อไปนี้

	นโยบายการกำหนดราคา
รายได้จากการขายวัตถุดิบ	ตามราคาตลาด
เงินปันผลรับ	ตามที่ประกาศจ่าย
รายได้อื่น	ตามราคาตลาด
ซื้อวัตถุดิบและวัสดุสิ้นเปลือง	ตามราคาตลาด

### 12.3 ความจำเป็น และเหตุผลของรายการระหว่างกัน

บริษัทได้ดูแลให้การทำการรายการดังกล่าวมีความสมเหตุสมผล คำนึงถึงผลประโยชน์ที่ดีที่สุดของบริษัทเป็นสำคัญ และจะเป็นไปตามข้อกำหนดของหน่วยงานกำกับดูแล นอกจากนี้ คณะกรรมการตรวจสอบยังทำหน้าที่สอบทานการทำการรายการเกี่ยวโยงกันที่ต้องได้รับการพิจารณาจากคณะกรรมการบริษัท ให้เป็นไปตามข้อกำหนดที่เกี่ยวข้อง และหากรายการใดกระทบกับผู้มีส่วนได้เสียกับผู้บริหาร ผู้บริหารท่านนั้นจะไม่ใช่สิทธิหรือความเสี่ยงในที่ประชุม

บริษัทเข้าทำการรายการระหว่างกันของบริษัทกับบริษัทย่อยหรือ บริษัทร่วมกับกรรมการ ผู้บริหาร หรือบุคคลที่มีความเกี่ยวข้องเป็นไปเพื่อการประกอบกิจการที่เป็นธุรกิจปกติ และสนับสนุนธุรกิจปกติของบริษัท ซึ่งมีเงื่อนไขการค้าโดยทั่วไป

บริษัทมีรายการระหว่างกันกับบริษัทย่อยและบริษัทร่วม ซึ่งได้เปิดเผยรายละเอียดไว้ในหมายเหตุประกอบงบการเงินแล้ว นอกเหนือจากนี้บริษัทฯ ไม่มีผลประโยชน์ร่วมและรายการระหว่างกันกับบุคคลอื่นๆ ที่อาจเกิดความขัดแย้งทางผลประโยชน์ได้

### 12.4 แนวโน้มการทำการรายการระหว่างกันในอนาคต

รายการระหว่างกัน ของบริษัทกับบริษัทย่อยฯ หรือบริษัทร่วมฯ ที่จะเกิดขึ้นในอนาคต จะไม่มีการเปลี่ยนแปลงจากในปัจจุบัน



### 13. ข้อมูลทางการเงินที่สำคัญ

อัตราส่วนทางการเงิน งบการเงินเฉพาะบริษัท

		2559	2558	2557
<b>อัตราส่วนสภาพคล่อง (LIQUIDITY RATIO)</b>				
อัตราส่วนสภาพคล่อง	เท่า	18.34	3.99	5.44
อัตราส่วนสภาพคล่องหมุนเร็ว	เท่า	4.33	0.36	0.03
อัตราส่วนสภาพคล่องกระแสเงินสด	เท่า	2.62	(0.37)	(1.46)
อัตราส่วนหมุนเวียนลูกหนี้การค้า	เท่า	28.14	38.72	109.03
ระยะเวลาเก็บหนี้เฉลี่ย	วัน	13	9	3
อัตราส่วนหมุนเวียนสินค้าคงเหลือ	เท่า	1.50	1.38	1.60
ระยะเวลาขายสินค้าเฉลี่ย	วัน	240	261	225
อัตราส่วนหมุนเวียนเจ้าหนี้	เท่า	81.89	94.49	80.28
ระยะเวลาชำระหนี้	วัน	4	4	4
Cash Cycle	วัน	249	266	224
<b>อัตราส่วนแสดงความสามารถในการทำกำไร (PROFITABILITY RATIO)</b>				
อัตรากำไรขั้นต้น	%	7.58	5.50	(10.71)
อัตรากำไรจากการดำเนินงาน	%	4.25	1.55	(13.19)
อัตรากำไรอื่น	%	(0.12)	(0.54)	0.62
อัตราส่วนเงินสดต่อการทำกำไร	%	406.73	(311.58)	(76.86)
อัตรากำไรสุทธิ	%	3.34	1.00	(10.60)
อัตราผลตอบแทนผู้ถือหุ้น	%	6.69	1.42	(14.72)
<b>อัตราส่วนแสดงประสิทธิภาพในการดำเนินงาน (EFFICIENCY RATIO)</b>				
อัตราผลตอบแทนจากสินทรัพย์	%	5.53	1.13	(12.71)
อัตราผลตอบแทนจากสินทรัพย์ถาวร	%	47.15	19.71	(52.43)
อัตราส่วนหมุนเวียนของสินทรัพย์	เท่า	1.66	1.14	1.20
<b>อัตราส่วนวิเคราะห์นโยบายทางการเงิน (FINANCIAL POLICY RATIO)</b>				
อัตราส่วนหนี้สินต่อส่วนของผู้ถือหุ้น	เท่า	0.12	0.30	0.21
อัตราส่วนความสามารถชำระดอกเบี้ย	เท่า	64.16	6.60	(41.29)
อัตราส่วนความสามารถชำระภาระผูกพัน (cash basis)	เท่า	0.06	0.01	(0.06)
อัตราส่วนการจ่ายเงินปันผล	%	181.99	218.49	0.00

ค่าเฉลี่ย = ค่าเฉลี่ยระหว่างต้นงวดกับปลายงวด

กำไรจากการดำเนินงาน = กำไรก่อนดอกเบี้ยจ่ายและภาษีเงินได้ (EBIT)

## อัตราส่วนทางการเงิน งบการเงินรวม

		2559	2558	2557
<b>อัตราส่วนสภาพคล่อง (LIQUIDITY RATIO)</b>				
อัตราส่วนสภาพคล่อง	เท่า	4.02	3.51	3.90
อัตราส่วนสภาพคล่องหมุนเร็ว	เท่า	1.00	0.48	0.14
อัตราส่วนสภาพคล่องกระแสเงินสด	เท่า	0.45	(0.09)	0.14
อัตราส่วนหมุนเวียนลูกหนี้การค้า	เท่า	20.38	31.89	50.35
ระยะเวลาเก็บหนี้เฉลี่ย	วัน	18	11	7
อัตราส่วนหมุนเวียนสินค้าคงเหลือ	เท่า	2.28	1.64	1.97
ระยะเวลาขายสินค้าเฉลี่ย	วัน	158	220	183
อัตราส่วนหมุนเวียนเจ้าหนี้	เท่า	74.49	61.39	36.96
ระยะเวลารับหนี้	วัน	5	6	10
Cash Cycle	วัน	171	225	180
<b>อัตราส่วนแสดงความสามารถในการทำกำไร (PROFITABILITY RATIO)</b>				
อัตรากำไรขั้นต้น	%	8.02	6.19	1.49
อัตรากำไรจากการดำเนินงาน	%	4.23	1.79	(1.59)
อัตรากำไรอื่น	%	(0.28)	(1.23)	0.23
อัตราส่วนเงินสดต่อการทำกำไร	%	103.58	(64.90)	(109.87)
อัตรากำไรสุทธิ	%	3.60	1.35	(0.42)
อัตราผลตอบแทนผู้ถือหุ้น	%	9.85	2.56	(0.96)
<b>อัตราส่วนแสดงประสิทธิภาพในการดำเนินงาน (EFFICIENCY RATIO)</b>				
อัตราผลตอบแทนจากสินทรัพย์	%	7.24	1.92	(0.71)
อัตราผลตอบแทนจากสินทรัพย์ถาวร	%	61.54	25.59	10.14
อัตราหมุนเวียนของสินทรัพย์	เท่า	2.01	1.42	1.68
<b>อัตราส่วนวิเคราะห์นโยบายทางการเงิน (FINANCIAL POLICY RATIO)</b>				
อัตราส่วนหนี้สินต่อส่วนของผู้ถือหุ้น	เท่า	0.36	0.37	0.30
อัตราส่วนความสามารถชำระดอกเบี้ย	เท่า	48.32	7.93	(9.01)
อัตราส่วนความสามารถชำระภาระผูกพัน (cash basis)	เท่า	0.07	0.01	(0.01)
อัตราการจ่ายเงินปันผล	%	95.86	95.44	0.00

ค่าเฉลี่ย = ค่าเฉลี่ยระหว่างต้นงวดกับปลายงวด

กำไรจากการดำเนินงาน = กำไรก่อนดอกเบี้ยจ่ายและภาษีเงินได้ (EBIT)



## 14. การวิเคราะห์และคำอธิบายของฝ่ายจัดการ

### 1. ภาพรวม

สำหรับในปี 2559 การดำเนินงานของบริษัทฯและบริษัทย่อยฯ เริ่มมีทิศทางที่ดีขึ้นเมื่อเทียบกับปีที่ผ่านมา เนื่องจากปัจจัยต่างๆที่เป็นแรงกดดันต่อการดำเนินงานเริ่มคลี่คลายลงเป็นลำดับ ไม่ว่าจะเป็นในเรื่องของปริมาณวัตถุดิบในท้องตลาดประเทศไทยที่เริ่มมีปริมาณเพิ่มขึ้นรวมถึงมีคุณภาพดี เพราะเกษตรกรผู้เลี้ยงกุ้งสามารถควบคุมปัญหาในเรื่องโรคระบาดได้ดี สำหรับในเรื่องปัญหาการทำประมงผิดกฎหมาย (IUU Fishing) นั้น ทางสหภาพยุโรปยังคงสถานะใบเหลืองให้กับประเทศไทย แต่มีแนวโน้มที่จะจัดลำดับประเทศไทยให้อยู่ในสถานะที่ดีขึ้น เหตุการณ์เหล่านี้ล้วนส่งผลในเชิงบวกต่อการดำเนินธุรกิจของผู้ประกอบการในประเทศไทย ปัจจุบันทุกภาคส่วนไม่ว่าจะเป็นภาครัฐ ภาคเอกชน รวมถึงหน่วยงานต่างๆที่มีส่วนเกี่ยวข้อง ยังคงติดตามและให้ความสำคัญต่อสถานการณ์เหล่านี้ เพื่อให้สามารถรับรู้ปัญหาต่างๆ และวางแผนแนวทางแก้ไขได้อย่างทันต่อสถานการณ์ที่อาจเกิดขึ้นในอนาคต

สำหรับผลการดำเนินงานในรอบปี 2559 บริษัท ห้างหุ้นส่วนจำกัดใหญ่ จำกัด (มหาชน) และบริษัทย่อยฯ มีรายได้จากการขายรวม 3,453 ล้านบาท เปรียบเทียบกับปี 2558 ที่มีรายได้จากการขายรวม 2,298 ล้านบาท เพิ่มขึ้น 1,155 ล้านบาท ด้านต้นทุนขายในปี 2559 มีต้นทุนการขายรวม 3,176 ล้านบาท เมื่อเปรียบเทียบกับปี 2558 มีต้นทุนจากการขายรวม 2,156 ล้านบาท เพิ่มขึ้น 1,020 ล้านบาท มีกำไรขั้นต้นเพิ่มขึ้นจากร้อยละ 6.18 เป็นร้อยละ 8.02 และมีกำไรสุทธิจากผลการดำเนินงานรวม 125.18 ล้านบาท เมื่อเทียบกับปี 2558 ที่มีผลกำไรสุทธิ 31.43 ล้านบาท การที่บริษัทฯและบริษัทย่อยฯมียอดขายเพิ่มขึ้น 1,155 ล้านบาท เพราะกลยุทธ์ทางการตลาดและความสามารถในการแข่งขัน รวมถึงการระบายสินค้าคงเหลือที่ได้ในปริมาณมาก เพื่อลดต้นทุนการเก็บรักษา ส่งผลให้รายได้ตามส่วนดำเนินงานของกลุ่มบริษัทมีข้อมูลดังนี้

สายผลิตภัณฑ์	ดำเนินกา รโดย	เอเชีย		ยุโรป		อเมริกา		ออสเตรเลีย		อื่น		รวม	
		2559	2558	2559	2558	2559	2558	2559	2558	2559	2558	2558	2558
กุ้งและกุ้งแช่แข็ง	CHOTI	1,724	1,250	-	6	50	53	9	7	179	43	1,962	1,359
ปลาหมึกและปลาแช่แข็ง	TPT	64	38	1,232	756	67	64	65	46	43	35	1,491	939
รวม		1,808	1,288	1,232	762	117	117	74	53	222	78	3,453	2,298

ในปี 2559 บริษัทมีการเพิ่มกลยุทธ์ในการกระจายสินค้า โดยหันมาสนใจการตลาดภายในประเทศเพื่อเพิ่มช่องทางการจำหน่ายสินค้าอีกทางหนึ่ง ซึ่งได้ผลเป็นที่น่าพอใจสำหรับกลยุทธ์ในการขายครั้งนี้ ส่งผลให้มียอดขายภายในประเทศเพิ่มขึ้นจากเดิม 78 ล้านบาท ในปี 2558 เป็น 222 ล้านบาท ในปี 2559 บริษัทยังเชื่อมั่นว่ากลยุทธ์ดังกล่าวสามารถเพิ่มยอดขายในประเทศให้กับบริษัทฯ ได้เป็นอย่างดี

ส่วนการตลาดในต่างประเทศนั้นทั้งด้านตลาดเอเชียและยุโรป เริ่มมียอดขายกลับมาอีกครั้ง เนื่องจากในปี 2559 วัตถุประสงค์หลักทั้งกุ้งและหมึกในประเทศไทยมีปริมาณเพิ่มมากขึ้น จึงสามารถเพิ่มกำลังการผลิตและบริหารต้นทุนการผลิตสินค้าได้เพิ่มกว่าปีก่อน ประกอบกับปัญหาในเรื่องการทำประมงผิดกฎหมาย (IUU Fishing) สถานการณ์เริ่มมีแนวโน้มที่ดี ส่งผลต่อภาพลักษณ์ของประเทศไทยในเชิงบวก ประกอบกับตลาดเอเชียโดยเฉพาะตลาดญี่ปุ่นมีความเชื่อถือในความซื่อสัตย์ คุณภาพของสินค้า การส่งสินค้าทันต่อเวลา เริ่มหันกลับมาซื้อสินค้าจากประเทศไทยเพิ่มขึ้น สาเหตุเพราะประเทศคู่แข่งเช่น เวียดนาม และอินโดนีเซีย มีปัญหาด้านวัตถุดิบขาดแคลน อีกทั้งยังมีการตรวจพบสารเคมีตกค้างในสินค้ากุ้ง

ในด้านของงบการเงิน เหตุการณ์ที่สำคัญที่ปรากฏในหน้ารายงานของผู้สอบบัญชีรับอนุญาต คือในปี 2559 ผู้สอบบัญชีแสดงความเห็นอย่างมีเงื่อนไขต่องบการเงินรวมและงบการเงินเฉพาะกิจการ เนื่องจากการใช้ข้อมูลจากงบการเงินของบริษัทร่วมในต่างประเทศที่ยังมิได้ตรวจสอบโดยผู้สอบบัญชี โดยกล่าวไว้ในรายงานของผู้สอบบัญชีรับอนุญาตในวรรคเกณฑ์แสดงความเห็นอย่างมีเงื่อนไข ดังนี้

"งบการเงินรวมสำหรับปี สิ้นสุดวันที่ 31 ธันวาคม 2559 และ 2558 ของบริษัท ห้างหุ้นส่วนจำกัดใหญ่ จำกัด (มหาชน) และบริษัทย่อย รวมเงินลงทุนในบริษัทร่วมในต่างประเทศที่ได้รับการบันทึกบัญชีตามวิธีส่วนได้เสียโดยใช้ข้อมูลจากงบการเงินของบริษัทร่วมในต่างประเทศนั้น ซึ่งยังมิได้ตรวจสอบโดยผู้สอบบัญชีของบริษัทร่วม มูลค่าตามบัญชีของเงินลงทุนดังกล่าวในงบการเงินรวม ณ วันที่ 31 ธันวาคม 2559 และ 2558 มีจำนวนเงิน 115.9 ล้านบาท และ 114.1 ล้านบาท คิดเป็นร้อยละ 6.6 และ 6.8 ของสินทรัพย์รวมในงบการเงินรวม ตามลำดับ และส่วนแบ่งกำไรจากเงินลงทุนตามวิธีส่วนได้เสียในบริษัทร่วมในต่างประเทศนั้นในงบการเงินรวมสำหรับปี สิ้นสุดวันที่ 31 ธันวาคม 2559 และ 2558 มีจำนวนเงิน 8.2 ล้านบาท และ 9.2 ล้านบาท คิดเป็นร้อยละ 6.6 และ 29.1 ของกำไรรวมตามลำดับ ดังนั้นความเห็นของข้าพเจ้าจึงมีเงื่อนไขในเรื่งดังกล่าว"

ในเหตุการณ์นี้ทำให้ผู้สอบบัญชีแสดงความเห็นอย่างมีเงื่อนไข บริษัทฯตระหนักในเรื่องดังกล่าว และได้มีการเสนอไปยังบริษัทร่วมฯ ถึงความเป็นไปได้ที่จะให้ผู้สอบบัญชีรายเดียวกัน ทางบริษัทร่วมฯกำลังอยู่ในระหว่างการศึกษาพิจารณาซึ่งจะต้องนำเสนอในที่ประชุมของคณะกรรมการบริษัทร่วมฯ สำหรับที่ผ่านมาทางบริษัทร่วมฯชี้แจงว่าผู้สอบบัญชีของบริษัทร่วมเป็นผู้สอบบัญชีที่มีความรู้ ความสามารถเป็นที่น่าเชื่อถือ มีจรรยาบรรณในวิชาชีพ



และมีมาตรฐานในการสอบบัญชีตามที่กฎหมายประเทศมาเลเซียกำหนด และบริษัทฯ เองก็ไม่มีอำนาจควบคุมเพียงพอที่จะเป็นผู้คัดเลือกผู้สอบบัญชีของบริษัทฯ รวมได้

นอกจากนั้นผู้สอบบัญชียังมีการรายงานเรื่องสำคัญในการตรวจสอบ โดยเรื่องสำคัญในการตรวจสอบคือเรื่องต่างๆ ที่มีนัยสำคัญที่สุดตามดุลยพินิจของผู้ประกอบวิชาชีพของผู้สอบบัญชีในการตรวจสอบงบการเงินรวมและงบการเงินเฉพาะกิจการสำหรับปีปัจจุบัน ผู้สอบบัญชีได้นำเรื่องเหล่านี้มาพิจารณาในบริบทของการตรวจสอบงบการเงินรวมและงบการเงินเฉพาะกิจการโดยรวมและในการแสดงความเห็นของผู้สอบบัญชี ทั้งนี้ ผู้สอบบัญชีไม่ได้แสดงความเห็นแยกต่างหากสำหรับเรื่องเหล่านี้ ยกเว้นเรื่องที่ได้อธิบายในวรรคก่อนในการแสดงความเห็นอย่างมีเงื่อนไขของผู้สอบบัญชี โดยเรื่องสำคัญที่ผู้สอบรายงานมีดังนี้

#### มูลค่าของสินค้าคงเหลือ

"กลุ่มบริษัทมีสินค้าคงเหลือแสดงในราคาทุนหรือมูลค่าสุทธิที่จะได้รับแล้วแต่ราคาใดจะต่ำกว่า ณ วันที่ 31 ธันวาคม 2559 เป็นจำนวนเงิน 995.2 ล้านบาท และ 579.6 ล้านบาท ในงบการเงินรวมและงบการเงินเฉพาะกิจการ ตามลำดับข้าพเจ้าให้ความสำคัญกับสินค้าคงเหลือเนื่องจากวิธีการคำนวณต้นทุนของสินค้าสำเร็จรูปคงเหลือมีความซับซ้อนและการพิจารณาการคำนวณค่าเผื่อการลดมูลค่าของสินค้าคงเหลือใช้การประมาณการมูลค่าสุทธิที่จะได้รับ ซึ่งผู้บริหารต้องใช้ดุลยพินิจอย่างมากในการประมาณการ"

#### สินทรัพย์ภาษีเงินได้รอการตัดบัญชี

"กลุ่มบริษัทรับรู้สินทรัพย์ภาษีเงินได้รอการตัดบัญชีที่เกิดจากผลขาดทุนทางภาษี ณ วันที่ 31 ธันวาคม 2559 จำนวนเงิน 25.36 ล้านบาท และ 24.91 ล้านบาท ในงบการเงินรวมและงบการเงินเฉพาะกิจการ ตามลำดับ ข้าพเจ้าได้ประโยชน์จากสินทรัพย์ภาษีเงินได้รอการตัดบัญชีดังกล่าวขึ้นอยู่กับความผลการดำเนินงานและการวางแผนกำไรทางภาษีในอนาคตของกลุ่มบริษัท ซึ่งฝ่ายบริหารต้องกำหนดข้อสมมติฐานและใช้ดุลยพินิจอย่างมากในการประมาณการในเรื่องความเป็นไปได้ค่อนข้างแน่ว่า กลุ่มบริษัทจะมีกำไรทางภาษีที่เพียงพอที่จะใช้ประโยชน์จากขาดทุนทางภาษี"

#### การเปลี่ยนแปลงนโยบายการบัญชีที่สำคัญ

- ไม่มี-

## 2) ผลการดำเนินงานและความสามารถในการทำกำไร

ภาพรวมสำหรับผลการดำเนินงานรวมของบริษัทและบริษัทย่อย ดังนี้

	ล้านบาท	
	2559	2558
รายได้จากการขายสินค้า	3,453	2,298
ต้นทุนขายสินค้า	-3,176	-2,156
กำไรขั้นต้น	277	142
อัตรากำไรขั้นต้น(%)	8.02%	6.18%
กำไรสำหรับปี	125.18	31.43
อัตรากำไรสุทธิต่อยอดขาย(%)	3.63%	1.37%

## 2.1 รายได้จากการขาย

สำหรับปีสิ้นสุดวันที่ 31 ธันวาคม 2559 เปรียบเทียบงวดเดียวกันกับของปีก่อน บริษัทฯและบริษัทย่อยฯมีผลการดำเนินงานเพิ่มขึ้นจากกำไรสุทธิ 31.43 ล้านบาท เป็นกำไรสุทธิ 125.18 ล้านบาท เนื่องจากกลุ่มของบริษัทฯมี ยอดขายเพิ่มขึ้น 1,155 ล้านบาท ซึ่งเกิดจากปริมาณการขายที่เพิ่มขึ้น และความสามารถในการระบายสินค้า คงเหลือที่ดี รวมทั้งความสามารถในการแข่งขันในตลาดโลกที่ทำได้ดีขึ้น ซึ่งเกิดจากปริมาณวัตถุดิบที่มีเพิ่มขึ้น ทำให้สามารถเพิ่มกำลังการผลิตและบริหารต้นทุนสินค้าได้ดี

## 2.2 ต้นทุนขาย และค่าใช้จ่ายในการขายและบริหาร

บริษัทฯและบริษัทย่อยฯมีต้นทุนขายตามงบการเงินรวมเพิ่มขึ้น 1,020 ล้านบาท โดยบริษัทฯมีต้นทุนต่อ ยอดขายลดลงมากจากร้อยละ 93.82 ในปี 2558 เป็นร้อยละ 91.98 ในปี 2559 ทำให้มีกำไรขั้นต้นเพิ่มขึ้นจากร้อย ละ 6.18 เป็นร้อยละ 8.02 เนื่องจากสถานการณ์ของโรคระบาดที่เกิดขึ้นตั้งแต่ปี 57 ต่อเนื่องปี 58 คลี่คลายประกอบ กับตั้งแต่ปลายปี 2558 ต่อเนื่องปี 2559 ปริมาณวัตถุดิบเพิ่มขึ้นทำให้สามารถเพิ่มการผลิต และส่งสินค้าออกไป จำหน่ายในต่างประเทศได้เพิ่ม สำหรับค่าใช้จ่ายในการขายนั้นในภาพรวมเพิ่มขึ้นประมาณ 22 ล้านบาท เพิ่มขึ้นตามยอดขายที่สามารถส่งออกไปต่างประเทศ โดยเฉพาะในตลาดเอเชียและยุโรปที่สร้างยอดขายได้เพิ่มขึ้น กว่าปีที่ผ่านมา จึงส่งผลให้ค่าใช้จ่ายในการขายขยับขึ้นตามยอดขายดังกล่าว สำหรับค่าใช้จ่ายในการบริหารนั้นมี ยอดใกล้เคียงกับปีที่ผ่านมา เนื่องจากบริษัทฯและบริษัทย่อยฯพยายามควบคุมค่าใช้จ่ายให้มีความเหมาะสมตาม สถานการณ์



### 2.3 ต้นทุนทางการเงิน

ต้นทุนทางการเงินของบริษัทและบริษัทย่อยนั้นเกิดจากการกู้ยืมมาเพื่อการดำเนินงาน ซึ่งในปี 2559 มีดอกเบี้ยลดลงจาก 6.40 ล้านบาท ลดลงเหลือ 3.45 ล้านบาท ตามความต้องการใช้เงินหมุนเวียนจากเงินกู้ยืมระยะสั้นจากสถาบันการเงินลดลง จากรายได้ที่ดีขึ้นและการเก็บเงินที่เป็นไปตามปกติ

### 2.4 กำไรจากอัตราแลกเปลี่ยน

ในปี 2559 บริษัทและบริษัทย่อยมีกำไรจากอัตราแลกเปลี่ยนที่ 17.06 ล้านบาท กำไรจากอัตราแลกเปลี่ยนที่เกิดขึ้นนั้น เนื่องจากการสินค้าของบริษัทและบริษัทย่อยจำหน่ายในรูปสกุลเงินตราต่างประเทศ ดังนั้นการที่ค่าเงินบาทอ่อนตัวลงย่อมส่งผลดีต่อธุรกิจด้านการส่งออก และบริษัทและบริษัทย่อยมีการป้องกันผลกระทบจากการผันแปรของค่าเงินโดยการทำสัญญาซื้อขายเงินตราต่างประเทศ

### 2.5 กำไรจากการดำเนินงาน (EBIT)

บริษัทและบริษัทย่อยนั้นมีกำไรจากการดำเนินงานรวม 146.05 ล้านบาท ในปี 2559 จากเดิมกำไรจากการดำเนินงาน 41.12 ล้านบาทในปี 2558 สาเหตุหลักมาจากปริมาณวัตถุดิบเพิ่มขึ้นทำให้สามารถเพิ่มการผลิตและส่งออกสินค้าได้เพิ่ม สามารถทำการแข่งขันในด้านการตลาดได้ดี และการบริหารค่าใช้จ่ายต่างๆได้ดี ส่วนบริษัทรวมๆในต่างประเทศก็ยังสามารถทำกำไรได้อย่างต่อเนื่อง ทำให้บริษัทยังคงรับรู้ส่วนแบ่งกำไรจากเงินลงทุนในบริษัทร่วมๆในงบการเงินรวม

จากผลประกอบการที่ผ่านมาบริษัทและบริษัทย่อยฯ ต้องประสบกับปัญหาการขาดแคลนวัตถุดิบ และสภาพตลาดโลกที่ถดถอย จึงทำให้ต้องระมัดระวังในด้านควบคุมต้นทุนการผลิต การสร้างกลยุทธ์ในการบริหารวัตถุดิบ ควบคุมค่าใช้จ่ายต่างๆ รวมถึงการปรับแผนงานด้านการบริหารการตลาดทั้งในประเทศและต่างประเทศให้มากขึ้น เพื่อให้บริษัทและบริษัทย่อยฯสามารถทำกำไรได้อย่างต่อเนื่อง

### 2.6 ผลตอบแทนต่อผู้ถือหุ้นและการจ่ายเงินปันผล

ในปี 2559 บริษัทและบริษัทย่อยมีอัตราผลตอบแทนต่อผู้ถือหุ้นร้อยละ 9.85 ซึ่งเพิ่มจากร้อยละ 2.56 ในปี 2558 เป็นผลมาจากบริษัทมีกำไรเพิ่มขึ้น และมีกำไรสุทธิต่อยอดขายเพิ่มจากร้อยละ 1.35 เป็นร้อยละ 3.60 และเมื่อวันที่ 24 กุมภาพันธ์ 2560 คณะกรรมการของบริษัทฯ ได้มีมติให้นำเสนอต่อที่ประชุมสามัญผู้ถือหุ้นประจำปี เพื่อพิจารณาจ่ายปันผลในอัตราหุ้นละ 16.00 บาท รวมเป็นจำนวนเงินทั้งสิ้น 120 ล้านบาท

### 3. ความสามารถในการบริหารสินทรัพย์

บริษัทฯ และบริษัทย่อยมีสินทรัพย์รวมจำนวน 1,768 ล้านบาท เพิ่มขึ้นจากปี 2558 จำนวน 98 ล้านบาท หรือเพิ่มขึ้นประมาณร้อยละ 4.74 และมีอัตราผลตอบแทนตอบแทนจากสินทรัพย์ร้อยละ 7.24 โดยสรุปสาระสำคัญได้ดังนี้

#### การบริหารเงินสดและรายการเทียบเท่าเงินสด

บริษัทฯ และบริษัทย่อยมีเงินสดเพิ่มขึ้นกว่า 64 ล้านบาท อย่างไรก็ตามบริษัทได้มีการบริหารกระแสเงินสดทั้งที่ได้รับจากการขายและเงินกู้ยืมให้สัมพันธ์กัน ซึ่งในปี 2559 บริษัทมีการนำเงินส่วนหนึ่งไปซื้อพันธบัตรรัฐบาลระยะสั้นจำนวน 80 ล้านบาท ส่วนกระแสเงินสดที่ได้จากการขายส่วนใหญ่นำไปซื้อวัตถุดิบเพื่อบริหารวัตถุดิบให้เพียงพอต่อการผลิตทั้งยอดสั่งซื้อในปัจจุบันและในอนาคต เพื่อป้องกันปัญหาการขาดแคลนวัตถุดิบ

#### ลูกหนี้การค้า

ณ วันที่ 31 ธันวาคม 2559 บริษัทฯ และบริษัทย่อยมีลูกหนี้การค้าคงเหลือจำนวน 219 ล้านบาท เพิ่มขึ้นประมาณ 100 ล้านบาทจากปี 2558 เนื่องจากมีการขายในช่วงปลายปีค่อนข้างมาก ส่วนระยะเวลาการเก็บหนี้เฉลี่ยของบริษัทนั้นยังอยู่ที่ 18 วัน เพิ่มขึ้นจากปี 2558 ที่ 9 วัน บริษัทฯ และบริษัทย่อยยังคงให้ความสำคัญต่อการติดตามหนี้อย่างสม่ำเสมอรวมทั้งการวิเคราะห์ความสามารถในการชำระหนี้ของลูกหนี้ ซึ่งบริษัทฯ และบริษัทย่อยมีความเสี่ยงในการเก็บหนี้ไม่ได้ค่อนข้างต่ำ เนื่องจากลูกหนี้ส่วนใหญ่เป็นลูกหนี้ที่ทำการค้ากันมายาวนาน และมีการป้องกันความเสี่ยงโดยการให้ลูกหนี้ส่วนใหญ่เปิด L/C และในแต่ละปีจะมีการวิเคราะห์สถานะการเงินของลูกหนี้เพื่อพิจารณาในการขายในปีถัดไป

#### สินค้าคงเหลือ

ณ วันที่ 31 ธันวาคม 2559 บริษัทฯ และบริษัทย่อยมีสินค้าคงเหลือรวมลดลงประมาณ 44 ล้านบาท ซึ่งเมื่อเทียบในรายละเอียดจะพบว่าสินค้าคงสำเร็จรูปจะลดลง 209 ล้านบาท เกิดจากการขายที่เพิ่มขึ้นและการระบายสินค้าที่เร็วขึ้น แต่ในส่วนของวัตถุดิบนั้นเพิ่มขึ้น 148 ล้านบาท เกิดจากบริษัทย่อยซื้อวัตถุดิบเพื่อบริหารวัตถุดิบช่วงขาดแคลน อย่างไรก็ตามในภาพรวมนั้นยังพบว่าสินค้าคงเหลือยังเหลือในปริมาณที่สูง แต่มีระยะเวลาการขายประมาณ 158 วัน ซึ่งเร็วกว่าปี 2558 ที่ 220 วัน จากปริมาณการขายที่เพิ่มขึ้นมากและระบายสินค้าได้เร็วขึ้น

บริษัทฯ และบริษัทย่อยได้มีการพิจารณามูลค่าที่ลดลงของสินค้ารวมทั้งการเสื่อมสภาพ โดยในปี 2559 ได้ทำการตั้งค่าเผื่อการลดมูลค่าของสินค้าคงเหลือสุทธิเท่ากับ 20 ล้านบาท ลดลงจากปี 2558 ที่ 41 ล้านบาท อย่างไรก็ตามสินค้าของบริษัทฯ และบริษัทย่อยยังคงจำหน่ายได้อย่างต่อเนื่องรวมถึงการมีสถานที่จัดเก็บที่ได้มาตรฐานทำให้สินค้ายังคงสภาพเดิม



### **ที่ดิน อาคารและอุปกรณ์**

ณ วันที่ 31 ธันวาคม 2559 บริษัทฯและบริษัทย่อยมีที่ดิน อาคารและอุปกรณ์ราคาทุนเท่ากับ 1,126 ล้านบาท โดยมีมูลค่าสุทธิตามบัญชีเท่ากับ 258 ล้านบาท ลดลงจากปี 2558 จำนวน 30 ล้านบาท บริษัทฯและบริษัทย่อยมีผลตอบแทนจากการใช้สินทรัพย์ถาวรจำนวนร้อยละ 61.54 เพิ่มขึ้นจากปี 2558 เนื่องจากปี 2559 บริษัทฯและบริษัทย่อยมีการทำกำไรได้เพิ่มมากขึ้น อย่างไรก็ตามแม้ว่าบริษัทฯและบริษัทย่อยจะยังไม่ได้เดินกำลังการผลิตเต็มกำลังของเครื่องจักร และในบางโรงงานมีอัตราการใช้สินทรัพย์ถาวรที่ต่ำและไม่เต็มกำลังการผลิต แต่ก็ยังทำผลตอบแทนต่อสินทรัพย์ถาวรได้ถึงร้อยละ 61.54 จึงเป็นข้อพิสูจน์ได้ว่าทรัพย์สินของบริษัทฯและบริษัทย่อยจะไม่เกิดการด้อยค่า อย่างไรก็ตามได้มีการพิจารณาการด้อยค่าของสินทรัพย์เป็นประจำทุกปี

### **หนี้สิน**

ในภาพรวมรวมของหนี้สินนั้นในด้านเจ้าหนี้การค้าบริษัทฯและบริษัทย่อยมีการจ่ายชำระที่ค่อนข้างเร็ว เนื่องจากการซื้อวัตถุดิบส่วนใหญ่เป็นการซื้อจากเกษตรกรหรือชาวประมงเป็นหลัก โดยมีระยะเวลาในการชำระหนี้ที่ 5 วัน ในปี 2559 เร็วกว่าปี 2558 ที่มีระยะเวลาในการชำระหนี้ที่ 6 วัน ส่วนโบนัสค้างจ่ายนั้นเป็นไปตามผลการดำเนินงานของบริษัทฯและบริษัทย่อยที่ดีขึ้น

ในด้านเงินกู้ยืมจากสถาบันการเงินนั้นบริษัทฯและบริษัทย่อยยังคงมีการกู้ยืมระยะสั้นเพื่อหมุนเวียนในกิจการ และมีการชำระหนี้ตามปกติ

ในปี 2559 บริษัทฯและบริษัทย่อยมีการประเมินภาระผูกพันผลประโยชน์พนักงานใหม่เพิ่มขึ้น 8 ล้านบาท โดยบริษัทฯและบริษัทย่อยมีการบันทึกผลต่างจากการประเมินตามหลักคณิตศาสตร์ประกันภัยจำนวน 4 ล้านบาทไว้ในงบกำไรขาดทุนเบ็ดเสร็จอื่น และมีการชำระผลประโยชน์พนักงานจำนวน 8 ล้านบาท

## **4. สภาพคล่องและความเพียงพอของทุน**

### **กระแสเงินสด**

ในปี 2559 บริษัทฯและบริษัทย่อยมีกระแสเงินสดใช้ไปในกิจกรรมดำเนินงานเป็นบวกกว่า 151 ล้านบาท จากเดิมที่ติดลบ 27 ล้านบาทในปี 2558 ใช้ไปในกิจกรรมลงทุน 14 ล้านบาท แต่มีเงินกู้ยืมที่ได้จากกิจกรรมจัดหาเงินเพื่อเสริมสภาพคล่องเพิ่มขึ้น 2,022 ล้านบาท และชำระคืนหนี้ 2,061 ล้านบาท ทำให้มียอดเงินสดและรายการเทียบเท่าเงินสดคงเหลือสิ้นปีจำนวน 106 ล้านบาท ซึ่งยังเพียงพอต่อการดำเนินงาน ในขณะที่การลงทุนในการซื้อสินทรัพย์ถาวรในปี 2559 เพียง 14 ล้านบาท และยังไม่มีการลงทุนในการขยายกิจการ อีกทั้งยังมีกระแสเงินสดเพียงพอต่อการจ่ายปันผลด้วย

ในส่วนของ วงจรเงินสด หรือ Cash Cycle ของกิจการ นั้นดีขึ้นกว่าปีก่อนเป็นผลมาจากการระบายสินค้าที่เร็วขึ้น และระยะเวลาการขายที่เร็วขึ้นจาก 220 วัน ในปี 2558 มาเป็น 158 วัน หรือลดลงกว่า 2 เดือน ในขณะที่ระยะเวลาในการเก็บหนี้เพียง 11 วัน ทำให้บริษัทฯและบริษัทย่อยๆมีกระแสเงินสดที่เพียงพอต่อการดำเนินงาน

### **สภาพคล่อง**

อัตราสภาพคล่องของบริษัทฯและบริษัทย่อยๆอยู่ที่ 4.02 เท่าในปี 2559 ซึ่งใกล้เคียงกับปี 2558 ที่ 3.51 เท่า ส่วนอัตราสภาพคล่องหมุนเวียนนั้นเพิ่มขึ้นเป็น 1.00 เท่า จากเดิมที่มีเพียง 0.48 เท่า มากกว่าเดิมกว่าเท่าตัว ดังนั้นจะเห็นได้ว่าสภาพคล่องในด้านกระแสเงินสดนั้นดีขึ้นอย่างเห็นได้ชัด ถึงแม้ว่าจะมีลูกหนี้ค้างค้างในช่วงปลายปีที่มากกว่า 219 ล้านบาท อย่างไรก็ตามภายหลังจากวันสิ้นปีสามารถเก็บหนี้ได้ทั้งจำนวนทำให้ไม่มีปัญหาเรื่องสภาพคล่องด้านกระแสเงินสด และมีการซื้อวัตถุดิบเข้าจำนวนมากเพื่อเป็นการบริหารวัตถุดิบที่มียอดคงเหลือ ณ วันสิ้นงวด 290 ล้านบาท

### **ความสามารถในการชำระหนี้ แหล่งที่มาของเงินทุนและโครงสร้างเงินทุน**

ด้าน D/E Ratio บริษัทฯและบริษัทย่อยๆมีอัตราที่ต่ำมากคือ 0.36 เท่าต่อส่วนของผู้ถือหุ้นใกล้เคียงกับปี 2558 ซึ่งบริษัทฯและบริษัทย่อยๆได้รับการสนับสนุนเป็นอย่างดีจากสถาบันการเงิน โดยมีความสามารถชำระดอกเบี้ยได้ดีขึ้นจาก 7.93 เท่าในปี 2558 เป็นบวก 48.32 เท่าในปี 2559 เนื่องจากผลประกอบการที่ดีขึ้นของบริษัทฯและบริษัทย่อยๆ รวมทั้งการกู้ยืมตัวสัญญาใช้เงินก็เป็นเพียงระยะเวลาสั้นๆเท่านั้น เนื่องจากมีกระแสเงินสดที่เพียงพอ

### **ด้านรายจ่ายลงทุน**

บริษัทฯและบริษัทย่อยๆมีการซื้อสินทรัพย์ถาวรในปี 2559 จำนวน 14 ล้านบาท และไม่มีการลงทุนระยะยาวอื่น รวมถึงการขยายกิจการเนื่องจากยังมีกำลังการผลิตเหลืออีกมาก บริษัทฯและบริษัทย่อยๆมีนโยบายการบริหารจัดการลงทุนซึ่งมีวัตถุประสงค์เพื่อดำรงฐานเงินทุนให้แข็งแกร่ง โดยการวางแผนการกำหนดกลยุทธ์ในการดำเนินงานเพื่อให้ธุรกิจมีผลประกอบการและการบริหารกระแสเงินสดที่ดีอย่างต่อเนื่อง นอกจากนี้บริษัทฯและบริษัทย่อยๆยังคำนึงถึงการมีฐานะการเงินที่ดี โดยพิจารณาลงทุนในโครงการที่มีอัตราผลตอบแทนอยู่ในเกณฑ์ดี รักษาระดับเงินทุนหมุนเวียนที่เหมาะสม รวมทั้งสร้างความแข็งแกร่ง ความมั่นคงของการดำรงเงินสด และมีโครงสร้างเงินทุนที่เหมาะสม ทั้งนี้เพื่อดำรงไว้ซึ่งความสามารถในการดำเนินธุรกิจอย่างต่อเนื่องในอนาคต และรักษาความเชื่อมั่นต่อผู้ถือหุ้น นักลงทุน เจ้าหนี้ และผู้มีส่วนได้เสียอื่นๆ



## 5. ภาระผูกพันด้านหนี้สินและการบริหารจัดการภาระนอกงบดุล

บริษัทฯ และบริษัทย่อยฯ มีภาระผูกพันด้านรายจ่ายฝ่ายทุนและสัญญาเช่าที่ดิน ดังนี้

	หน่วย : พันบาท
	มูลค่าสัญญาคงเหลือ
ภาระผูกพันจากสัญญาเช่าที่ดิน	
ภายในระยะเวลาหนึ่งปี	105
ระยะเวลามากกว่าหนึ่งปีถึงห้าปี	213
ระยะเวลามากกว่าห้าปี	410
รวม	728

บริษัทฯ และบริษัทย่อยฯ มีหนี้สินที่อาจเกิดขึ้นจากหนังสือค้ำประกันที่ออกโดยธนาคารพาณิชย์แห่งหนึ่ง ณ วันที่ 31 ธันวาคม 2559 เป็นจำนวนเงิน 13.50 ล้านบาท ซึ่งเกี่ยวเนื่องกับภาระผูกพันทางปฏิบัติตามปกติธุรกิจของกลุ่มบริษัท

## 6. ปัจจัยที่มีผลกระทบต่อการดำเนินงานในอนาคต

ทิศทางสำหรับบริษัทฯ และบริษัทย่อยฯ ในการดำเนินธุรกิจเริ่มมีแนวโน้มดีขึ้น ไม่ว่าจะเป็นในเรื่องของปริมาณวัตถุดิบที่มีเพิ่มขึ้นในตลาดประเทศไทย เพราะสามารถควบคุมปัญหาโรคระบาดได้ดี รวมถึงการสร้างสัมพันธ์ภาพที่ดีกับผู้ค้าสัตว์น้ำ ซึ่งคาดว่าปริมาณวัตถุดิบจะเพิ่มขึ้นในปีถัดไปและอาจมีการแข่งขันในการซื้อที่รุนแรงขึ้น สำหรับในเรื่องของการทำประมงผิดกฎหมาย (IUU Fishing) ที่เริ่มมีแนวโน้มที่จะจัดลำดับประเทศไทยให้อยู่ในลำดับที่ดีขึ้น และการที่สหรัฐอเมริกาจัดระดับการค้ำมนุษย์ของประเทศไทยจากระดับ Tier 3 เป็นระดับ Tier 2 สถานการณ์เหล่านี้ล้วนส่งผลเชิงบวกต่อภาพลักษณ์สินค้าไทย บริษัทฯ และบริษัทย่อยฯ พยายามติดตามข่าวสารอย่างใกล้ชิด รวมถึงการให้ความร่วมมือกับภาครัฐและทุกภาคส่วนที่เกี่ยวข้อง เพื่อร่วมวางแผนแนวทางในการแก้ไขปัญหาดังกล่าวได้อย่างทันการณ์

อย่างไรก็ดี บริษัทฯ และบริษัทย่อยฯ คงพยายามปรับแผนงานด้านการผลิต ด้านการตลาด รวมถึงการบริหารค่าใช้จ่าย และพยายามผลิตสินค้ามูลค่าเพิ่มในสัดส่วนที่สูงขึ้นในอนาคต บริษัทฯ และบริษัทย่อยฯ ได้ดำเนินการพัฒนาคุณภาพของผลิตภัณฑ์ ให้มีคุณภาพดีสม่ำเสมอตรงตามความต้องการของลูกค้า มุ่งเน้นวิจัยและพัฒนาผลิตภัณฑ์ใหม่ให้มีความหลากหลายและมีความโดดเด่น เพื่อรองรับความต้องการลูกค้าและก่อให้เกิดคำสั่งซื้อจากลูกค้าที่เพิ่มขึ้น ในส่วนของการขยายตลาดใหม่นั้น บริษัทฯ และบริษัทย่อยฯ พยายามหาตลาดต่างประเทศใหม่ที่มีศักยภาพและมีขนาดใหญ่ ซึ่งบริษัทฯ และบริษัทย่อยฯ ได้มีการเข้าร่วมงานแสดงสินค้า หรือกิจกรรมจับคู่ธุรกิจ เพื่อ

นำเสนอสินค้าของบริษัทฯ เป็นการเพิ่มโอกาสให้บริษัทฯ และบริษัทย่อยฯ มีฐานลูกค้าเพิ่มขึ้น โดยมุ่งเน้นนำเสนอสินค้าและผลิตภัณฑ์ที่มีคุณภาพได้มาตรฐานเพื่อให้ลูกค้าเกิดความเชื่อมั่นในสินค้าและผลิตภัณฑ์ของบริษัทฯ พร้อมกันนี้บริษัทฯ เริ่มมีการขยายแผนงานด้านการตลาดภายในประเทศเพิ่มขึ้นอย่างต่อเนื่อง

บริษัทฯ และบริษัทย่อยฯ มีการป้องกันความเสี่ยงจากอัตราแลกเปลี่ยนเงินตราต่างประเทศ เนื่องจากบริษัทฯ และบริษัทย่อยฯ มีรายได้จากการขายสินค้าที่เป็นสกุลเงินตราต่างประเทศ โดยการทำสัญญาขายเงินตราต่างประเทศล่วงหน้า และติดตามความเปลี่ยนแปลงของอัตราแลกเปลี่ยนเงินตราต่างประเทศอย่างใกล้ชิดอยู่ตลอดเวลา นอกจากนี้แล้วบริษัทฯ และบริษัทย่อยฯ ได้บริหารจัดการสภาพคล่องด้วยความระมัดระวัง โดยการรักษาระดับเงินสดให้เพียงพอต่อการดำเนินงาน ตลอดจนการมีความสัมพันธ์ที่ดีกับแหล่งเงินทุนในปัจจุบัน

นอกจากนี้ในปี 2559 บริษัทฯ ยังมีเริ่มมีรายจ่ายเกี่ยวกับการทำวิจัยและพัฒนาเทคโนโลยีและนวัตกรรม โดยมีจุดมุ่งหมายเพื่อพัฒนาทั้งกระบวนการผลิตที่มีอยู่ให้ดีขึ้น และพัฒนาผลิตภัณฑ์ของบริษัทฯ ให้มีความหลากหลาย สำหรับรายจ่ายที่เกิดขึ้นจะเป็นในเรื่องของค่าจ้างของผู้เชี่ยวชาญ และค่าอุปกรณ์ในการทำวิจัยโดยมีรายจ่ายอยู่ทั้งสิ้น 0.30 ล้านบาท



15. รายละเอียดของคณะกรรมการและผู้บริหารบริษัท

[illegible]

ตารางแสดงรายละเอียดเกี่ยวกับการบริหาร และแผนการบริษัท

ลำดับ	ชื่อ-สกุล/ ตำแหน่ง วันที่ได้รับแต่งตั้ง	อายุ ปี	คุณวุฒิทางการศึกษา/ ประวัติการอบรม	สัดส่วน กตัตถุ ในอัตร	ความสัมพันธ์ทางครอบครัว ระหว่าง กรรมการและผู้บริหาร	ประสบการณ์ทำงาน		
						ช่วงเวลา	ตำแหน่ง	ชื่อหน่วยงานบริษัท/ ประเภทธุรกิจ
3	นายชาญชัย เหล่าเทพพิทักษ์ ตำแหน่ง : กรรมการผู้จัดการ กรรมการผู้อำนวยการคนแรก วันที่ได้รับแต่งตั้ง : ปี 2521	65	ปริญญาตรี วิศวกรรมศาสตร์ มหาวิทยาลัยสงขลานครินทร์ ปริญญาโท วิทยาลัยป้องกันราชอาณาจักร(วปรอ.) ประกาศนียบัตร หลักสูตร Directors Certification Program(DAP) สมาคมส่งเสริมสถาบันกรรมการบริษัทไทย	8.5/1	น้อง : นายเจริญ เหล่าเทพพิทักษ์	2534-2557 2558-ปัจจุบัน	กรรมการ ประธานกรรมการ	บริษัท เทพพิทักษ์ฟู้ดส์ จำกัด ประเภทธุรกิจ : ผลิตภัณฑ์อาหารแช่แข็ง
4	นางวิมลพร แซ่ตั้ง ตำแหน่ง : กรรมการ กรรมการผู้อำนวยการคนแรก วันที่ได้รับแต่งตั้ง : ปี 2531 ตำแหน่ง : ผู้จัดการส่วนบริหาร สำนักงาน วันที่ได้รับแต่งตั้ง : ปี 2531	59	Assumption Business Administration College	3.983	น้อง : นางวิมลพร แซ่ตั้ง พี่ : นางสาววิมลพร แซ่ตั้ง พี่ : นางสาววิมลพร แซ่ตั้ง พี่ : นางสาววิมลพร แซ่ตั้ง	2534-ปัจจุบัน	กรรมการ	บริษัท เทพพิทักษ์ฟู้ดส์ จำกัด ประเภทธุรกิจ : ผลิตภัณฑ์อาหารแช่แข็ง



ตารางแสดงรายละเอียดเกี่ยวกับกรรมการ ผู้บริหาร และเลขานุการบริษัท

ลำดับ	ชื่อ สกุล/ ตำแหน่ง/ วันที่รับตำแหน่ง	อายุ ปี	คุณวุฒิทางการศึกษา/ ประวัติการอบรม	ข้อมูล หลักทรัพย์ ในบัญชี	ความสัมพันธ์ทางครอบครัว ระหว่าง กรรมการและผู้บริหาร	ประสบการณ์ทำงาน		
						ช่วงเวลา	ตำแหน่ง	ชื่อหน่วยงานเจ้าของ/ ประเภทธุรกิจ
5	นายสมนึก โชติวัฒน์เพ็ญ ตำแหน่ง : กรรมการ กรรมการผู้มีอำนาจลงนามผูกพัน วันที่รับตำแหน่งตั้ง : 30/4/2541	54	M.B.A. Bridgeport University ประกาศนียบัตร หลักสูตร Directors Certification Program(DAP) สมาคมส่งเสริมสถาบันกรรมการบริษัทไทย	1,268	น้อง : นางเจริญศรี โชติกุล น้อง : นางพิชญพร แซ่ตั้ง น้อง : นส.เจริญขวัญ โชติวัฒน์เพ็ญ น้อง : นส.เจริญพร โชติวัฒน์เพ็ญ	2534-ปัจจุบัน 2540-ปัจจุบัน	รองกรรมการผู้จัดการ กรรมการผู้จัดการ	บริษัท โชติวัฒน์เทรดดิ้งสหกรณ์การเกษตร จำกัด ประเภทธุรกิจ : ผลิตภัณฑ์อาหาร บริษัท โชติวัฒน์เทรดดิ้ง จำกัด ประเภทธุรกิจ :ลงทุนในธุรกิจอื่น
6	Mrs.H'ng Cheow Nai ตำแหน่ง : กรรมการ กรรมการผู้มีอำนาจลงนามผูกพัน วันที่รับตำแหน่งตั้ง : 27/4/2555	57	Commerces Union H'ng School, Malaysia Sole Proprietor	-	พี่ : Mr.H'ng Cheow Chin	2552-ปัจจุบัน 2537-ปัจจุบัน	กรรมการ กรรมการ	The One Stallions Enterprise, Malaysia ประเภทธุรกิจ : สุภาพ Sea Gull Frozen Foodstuffs Sdn.Bhd., Malaysia ประเภทธุรกิจ : ผลิตภัณฑ์ Hexa Harmony Sdn.Bhd., Malaysia ประเภทธุรกิจ : ส่งเสริมทรัพย์สิน
7	Mr.H'ng Cheow Chin ตำแหน่ง : กรรมการ กรรมการผู้มีอำนาจลงนามผูกพัน วันที่รับตำแหน่งตั้ง : 14/8/2558	42	MARKETING ROYAL MELBOURNE INSTITUTE OF TECHNOLOGY	-	น้อง : Mrs.H'ng Cheow Nai	2543-ปัจจุบัน	กรรมการ	KIANG HUAT SEAGULL TRADING FROZEN FOOD SDN.BHD.

ตารางแสดงรายละเอียดเกี่ยวกับกรรมการ ผู้บริหาร และเลขานุการบริษัท

ลำดับ	ชื่อ-สกุล/ ตำแหน่ง/ วันที่ได้รับแต่งตั้ง	อายุ ปี	คุณวุฒิทางการศึกษา/ ประวัติการอบรม	สัดส่วน ถือหุ้น ในบริษัท	ความสัมพันธ์ทางครอบครัว ระหว่าง กรรมการและผู้บริหาร	ประสบการณ์ทำงาน		
						ช่วงเวลา	ตำแหน่ง	ชื่อหน่วยงานบริษัท/ ประเภทธุรกิจ
8	นางสาวจิตพร ใจวัฒนะพันธุ์ ตำแหน่ง : ผู้จัดการสำนักงาน 1 วันที่ได้รับแต่งตั้ง : 1/1/2538 ตำแหน่ง : กรรมการ วันที่ได้รับแต่งตั้ง : 12/5/2559	55	ปริญญาตรี BUS ADMIN MANAGEMENT NORTHERN ARIZONA UNIVERSITY	1.44	น้อง พงษ์วิบูลย์ ใจบุญเกิด น้อง : นางพิภพ แซ่ตั้ง พี่ : นางสาวณัฏฐ์ ใจวัฒนะพันธุ์	ไม่มี		
9	นายเฉลิม เหล่าเทพพิทักษ์ ตำแหน่ง : กรรมการ กรรมการผู้มีอำนาจลงนามผูกพัน วันที่ได้รับแต่งตั้ง : 28/4/2559	43	ปริญญาตรี CENTRAL QUEENSLAND UNIVERSITY ASUTRALIA	7.013	หลาน : นายเจริญ เหล่าเทพพิทักษ์ หลาน : นายชาญชัย เหล่าเทพพิทักษ์	2545-ปัจจุบัน	ผู้ช่วยผู้จัดการฝ่ายขาย	บริษัท เทพพิทักษ์กรุ๊ป จำกัด
10	ดร. สุพิศ ชารีภัย ตำแหน่ง : กรรมการอิสระ กรรมการผู้มีอำนาจลงนามผูกพัน วันที่ได้รับแต่งตั้ง : ปี 2534 ตำแหน่ง : ประธานคณะกรรมการ ตรวจสอบ วันที่ได้รับแต่งตั้ง : 17/12/42	69	วิทยาศาสตรบัณฑิต ธรณีวิทยา จุฬาลงกรณ์มหาวิทยาลัย Diploma Mining Exploration L.T.C., The Netherlands Applied Geology, U.N.S.W., Australia ประกาศนียบัตร หลักสูตร Directors Certification Program(DAP) สมาคมส่งเสริมสถาบันกรรมการบริษัทไทย	-	ไม่มีความสัมพันธ์กับกรรมการ และผู้บริหาร	2552-2557 2558-ปัจจุบัน 2558-ปัจจุบัน 2552-ปัจจุบัน	ผู้อำนวยการ กรรมการผู้จัดการศูนย์ กรรมการผู้จัดการศูนย์ อาจารย์พิเศษ	มหาวิทยาลัยราชภัฏวังสงขลา มหาวิทยาลัยราชภัฏวังสงขลา สาขาวิชาการ มหาวิทยาลัยทักษิณ คณะวิศวกรรมศาสตร์ มหาวิทยาลัยสงขลานครินทร์ ประเภทธุรกิจ : สถาบันการศึกษา



ตารางแสดงรายละเอียดเกี่ยวกับกรรมการ ผู้บริหาร และเลขานุการบริษัท

ลำดับ	ชื่อ-สกุล/ ตำแหน่ง/ วันที่ได้รับแต่งตั้ง	อายุ ปี	คุณวุฒิทางการศึกษา ประวัติการอบรม	ส่วน การจับ ใบเลือกตั้ง	ความสัมพันธ์ทางครอบครัว ระหว่าง กรรมการและผู้บริหาร	ประสบการณ์ทำงาน		
						ช่วงเวลา	ตำแหน่ง	ชื่อหน่วยงานบริษัท/ ประเภทธุรกิจ
11	ดร.กิตติพัฒน์ คันธะรุ่งโรจน์ ตำแหน่ง : กรรมการอิสระ กรรมการผู้ดำรงตำแหน่งผูกพัน วันที่ได้รับแต่งตั้ง : ปี 2534 ตำแหน่ง : กรรมการตรวจสอบ วันที่ได้รับแต่งตั้ง : 17/12/42	65	ว.ศ.บ.ไฟฟ้ (เกียรตินิยม) มหาวิทยาลัยสงขลานครินทร์ DRING Univesite Paul Sabatier France. ประกาศนียบัตร หลักสูตร Directors Certification Program(DAP) สมาคมส่งเสริมสถาบันกรรมการกิตติมศักดิ์ไทย	-	ไม่มีความสัมพันธ์กับกรรมการ และผู้บริหาร	2552 2554-ปัจจุบัน ผู้ดำเนินการ	ผู้อำนวยการสายวิชาการ	มหาวิทยาลัยสงขลานครินทร์ ประเภทธุรกิจ : สถาบันการศึกษา โรงเรียนเทพศิรินทร์
12	นายปรีชา สันติธรรมรักษ์ ตำแหน่ง : กรรมการอิสระ กรรมการผู้ดำรงตำแหน่งผูกพัน วันที่ได้รับแต่งตั้ง : 30/4/2544 ตำแหน่ง : กรรมการตรวจสอบ วันที่ได้รับแต่งตั้ง : 30/4/2544	65	ปริญญาตรี เศรษฐศาสตร์บัณฑิต สาขาคณิตศาสตร์ มหาวิทยาลัยรามคำแหง ประกาศนียบัตร หลักสูตร Directors Certification Program(DAP) สมาคมส่งเสริมสถาบันกรรมการกิตติมศักดิ์ไทย	-	ไม่มีความสัมพันธ์กับกรรมการ และผู้บริหาร	2551-2555	ผู้จัดการสินเชื่อพิเศษ	สำนักธุรกิจขนาดใหญ่ ธนาคารกรุงเทพ จำกัด (มหาชน) ประเภทธุรกิจ : สถาบันการเงิน
13	นายสุวัฒน์ ไชยนิก ตำแหน่ง : กรรมการอิสระ กรรมการผู้ดำรงตำแหน่งผูกพัน วันที่ได้รับแต่งตั้ง : 30/4/2553 ตำแหน่ง : กรรมการตรวจสอบ วันที่ได้รับแต่งตั้ง : 30/4/2553	65	ปริญญาตรี บัณฑิตศึกษาศาสตร์ มหาวิทยาลัยสุโขทัยธรรมาธิราช	-	ไม่มีความสัมพันธ์กับกรรมการ และผู้บริหาร	2551-ปัจจุบัน 2551-2553 สิ้นพิเศษ ภาคใต้ 1	กรรมการ	บริษัท พี.พี.เค.เค.เค.เค. จำกัด ประเภทธุรกิจ : ผลิตภัณฑ์ ธนาคารกรุงเทพ จำกัด (มหาชน) ประเภทธุรกิจ : สถาบันการเงิน

ตารางแสดงรายละเอียดเกี่ยวกับกรรมการ ผู้บริหาร และเลขานุการบริษัท

ลำดับ	ชื่อ-สกุล/ ตำแหน่ง/ วันที่ได้รับการแต่งตั้ง	อายุ ปี	คุณวุฒิทางการศึกษา/ ประวัติการอบรม	ตำแหน่ง การดำรง ในตำแหน่ง	ความสัมพันธ์ทางครอบครัว ระหว่าง กรรมการและผู้บริหาร และผู้ถือหุ้น	ประสบการณ์ทำงาน		
						ช่วงเวลา	ตำแหน่ง	ชื่อหน่วยงานบริษัท/ ประเภทธุรกิจ
14	รศ. ดร. พิเชษฐ บุญสวัสดิ์ ตำแหน่ง : กรรมการอิสระ กรรมการผู้มีอำนาจลงนามผูกพัน วันที่ได้รับการแต่งตั้ง : 28/4/2559 ตำแหน่ง : กรรมการตรวจสอบ วันที่ได้รับการแต่งตั้ง : 9/5/2559	65	จบ (เกียรตินิยม) วิศวกรรมโลหการ ME (Mining Engineering) The University of New South Wales Cert. (Coal Mining Technology) USSR Ph.D (Mineral Processing) The Pennsylvania State University	-	ไม่มีความสัมพันธ์กับกรรมการ และผู้ถือหุ้น	2519-ปัจจุบัน 2542-ปัจจุบัน 2543-ปัจจุบัน 2551-2557 2554-2558 2554-ปัจจุบัน 2557-ปัจจุบัน 2558-ปัจจุบัน	ศาสตราจารย์วิชา วิศวกรรมโลหการ วิศวกรรมโลหการ ที่ปรึกษาเหมืองหิน วิศวกรรมควบคุมเหมือง หินปูน ผู้อำนวยการสถานวิจัย พัฒนาและประยุกต์ ใช้งานคัลด์สเมตต์ การวิจัยพัฒนาและ ประยุกต์เทคโนโลยี วิศวกรรมควบคุมและ ที่ปรึกษาเหมืองทองคำ ผู้อำนวยการสถานวิจัย ความเป็นเลิศด้าน วิศวกรรมวัสดุ ประธานคัลด์สเมตต์ Advanced Materials	มหาวิทยาลัยสงขลานครินทร์ บริษัท ฝาทองทุ่งสง จำกัด ห้างหุ้นส่วนจำกัดรุ่งนฤติศาสตร์ คณะวิศวกรรมศาสตร์ มหาวิทยาลัยสงขลานครินทร์ มหาวิทยาลัยสงขลานครินทร์ บริษัท ทุ่งคำ จำกัด คณะวิศวกรรมศาสตร์ มหาวิทยาลัยสงขลานครินทร์ เครือข่ายพันธมิตร มหาวิทยาลัยสงขลานครินทร์ (RUN) 7 สถาบัน



ตารางแสดงรายละเอียดเกี่ยวกับกรรมการ ผู้บริหาร และเลขานุการบริษัท

ลำดับ	ชื่อ-สกุล/ ตำแหน่ง/ วันที่ได้รับแต่งตั้ง	อายุ ปี	คุณวุฒิทางวิชาชีพ ประวัติการอบรม	สัดส่วน ถือหุ้น ในบริษัท	ความสัมพันธ์ทางครอบครัว ระหว่าง กรรมการและผู้บริหาร	ประสบการณ์ทำงาน		
						ช่วงเวลา	ตำแหน่ง	ชื่อหน่วยงาน/บริษัท ประเภทธุรกิจ
15	ดร.สินชัย กลิ่นพิรุณ ตำแหน่ง : รองกรรมการผู้จัดการ ส่วนบริหาร วันที่ได้รับการแต่งตั้ง : ปี 2535	68	ปริญญาเอก วิศวกรรมศาสตรมหาบัณฑิต ศึกษานิเทศก์ได้แต่งตั้ง ประกาศนียบัตร หลักสูตร Directors Certification Program (DAP) สมาคมส่งเสริมสถาบันกรรมการบริษัทไทย	-	ไม่มีความสัมพันธ์กับกรรมการ และผู้บริหาร	2554-ปัจจุบัน	กรรมการอิสระ, กรรมการตรวจสอบ	บริษัท เอส. แอส. แอนด์ พรินท์ ประเภทธุรกิจ : เติบโตธุรกิจกับพี
16	นางสุชาวรัตน์ เหล่าเทพพิทักษ์ ประวิติ ตำแหน่ง : ผู้จัดการส่วนสำนักงาน 2 วันที่ได้รับการแต่งตั้ง : 9/8/2553	46	ปริญญาโท รัฐประศาสนศาสตร ศึกษานิเทศก์มหาวิทยาลัย (NIDA)	-	บุตร : นายเจริญ เหล่าเทพพิทักษ์	ไม่มี		
17	นายสุวิทย์ เหล่าเทพพิทักษ์ ตำแหน่ง : ผู้จัดการทั่วไป วันที่ได้รับการแต่งตั้ง : 23/2558	32	ปริญญาโท วิศวกรรม ASTON UNIVERSITY	-	บุตร : นายชยุตม์ เหล่าเทพพิทักษ์	ไม่มี		
18	นายสุวิทย์ ชัยศิริ ตำแหน่ง : หัวหน้าฝ่ายบัญชี วันที่ได้รับการแต่งตั้ง : 13/8/2542 ตำแหน่ง : เลขานุการบริษัท วันที่ได้รับการแต่งตั้ง : 7/8/2551	60	ปริญญาตรี วิศวกรรม มหาวิทยาลัยธรรมศาสตร์	-	ไม่มีความสัมพันธ์กับกรรมการ และผู้บริหาร	ไม่มี		

ตารางแสดงข้อมูลการดำรงตำแหน่งของกรรมการ และผู้บริหารของบริษัทฯ

รายชื่อ รายชื่อบริษัท		บริษัท	บริษัทย่อย
นางเจริญศรี	เจริญกุล	X	-
นายเจริญ	เหล่าเทพพิทักษ์	/	/
นายชาญชัย	เหล่าเทพพิทักษ์	//	X
นายเจริญ	เหล่าเทพพิทักษ์	/	/
นางพิริยาพร	แซ่ฮั้ง	//	(ลาออกเมื่อ 10/11/59)
นายสมนึก	โชติวัฒน์พันธุ์	/	-
Mr.H'ng Chaiu Chin		//	-
Mrs.H'ng Cheow Nai		/	-
นางสาวเจริญขวัญ	โชติวัฒน์พันธุ์	/	-
นายเฉลิม	เหล่าเทพพิทักษ์	/	/
ดร.สุรพล	อารีย์กุล	/	-
ดร.กิตติพัฒน์	ตันตระกูลโรจน์	/	-
นายปรีชา	สันติธรรมรักษ์	/	-
นายสุวัฒน์	โรจน์กิจ	/	-
พล.ต.ต.ประเสริฐ	จันทร์อินทร์	/	-

หมายเหตุ

X

= ประธาน

//

= กรรมการบริหาร

/

= กรรมการ



งบการเงินและรายงานของผู้สอบบัญชีรับอนุญาต  
บริษัท ห้างหุ้นส่วนจำกัดใหญ่ จำกัด (มหาชน) และบริษัทย่อย  
สำหรับปี สิ้นสุดวันที่ 31 ธันวาคม 2559



ANS Audit Co., Ltd.

Member Crowe Horwath International  
100/72, 22nd Floor,  
100/2 Vongvanij Building B, Rama 9 Rd.,  
Huaykwang, Bangkok 10310, Thailand

Telephone: (662) 645 0109  
Fax : (662) 645 0110  
<http://www.ans.co.th>

## รายงานของผู้สอบบัญชีรับอนุญาต

เสนอ ผู้ถือหุ้นและคณะกรรมการของบริษัท ห้างหุ้นส่วนจำกัดใหญ่ จำกัด (มหาชน)

### ความเห็นอย่างมีเงื่อนไข

ข้าพเจ้าได้ตรวจสอบงบการเงินรวมและงบการเงินเฉพาะกิจการของบริษัท ห้างหุ้นส่วนจำกัดใหญ่ จำกัด (มหาชน) และบริษัทย่อย และของเฉพาะบริษัท ห้างหุ้นส่วนจำกัดใหญ่ จำกัด (มหาชน) ตามลำดับ ซึ่งประกอบด้วยงบแสดงฐานะการเงินรวมและงบแสดงฐานะการเงินเฉพาะกิจการ ณ วันที่ 31 ธันวาคม 2559 งบกำไรขาดทุนและกำไรขาดทุนเบ็ดเสร็จอื่นรวมและงบกำไรขาดทุนและกำไรขาดทุนเบ็ดเสร็จอื่นเฉพาะกิจการ งบแสดงการเปลี่ยนแปลงส่วนของผู้ถือหุ้นรวมและงบแสดงการเปลี่ยนแปลงส่วนของผู้ถือหุ้นเฉพาะกิจการ และงบกระแสเงินสดรวมและงบกระแสเงินสดเฉพาะกิจการสำหรับปีสิ้นสุดวันเดียวกันและหมายเหตุประกอบงบการเงินรวม รวมถึงหมายเหตุสรุปนโยบายการบัญชีที่สำคัญ

ข้าพเจ้าเห็นว่า ยกเว้นผลกระทบที่อาจเกิดขึ้นของเรื่องที่กำลังกล่าวในวรรคก่อนในการแสดงความเห็นอย่างมีเงื่อนไข งบการเงินรวมและงบการเงินเฉพาะกิจการข้างต้นนี้แสดงฐานะการเงินรวมและฐานะการเงินเฉพาะกิจการของบริษัท ห้างหุ้นส่วนจำกัดใหญ่ จำกัด (มหาชน) และบริษัทย่อยและของเฉพาะบริษัท ห้างหุ้นส่วนจำกัดใหญ่ จำกัด (มหาชน) ตามลำดับ ณ วันที่ 31 ธันวาคม 2559 และผลการดำเนินงานรวมและผลการดำเนินงานเฉพาะกิจการ และกระแสเงินสดรวมและกระแสเงินสดเฉพาะกิจการสำหรับปีสิ้นสุดวันเดียวกันโดยถูกต้องตามที่ควรในสาระสำคัญตามมาตรฐานการรายงานทางการเงิน

### เกณฑ์ในการแสดงความเห็นอย่างมีเงื่อนไข

ตามที่กล่าวไว้ในหมายเหตุประกอบงบการเงินข้อ 8 งบการเงินรวมสำหรับปี สิ้นสุดวันที่ 31 ธันวาคม 2559 และ 2558 ของบริษัท ห้างหุ้นส่วนจำกัดใหญ่ จำกัด (มหาชน) และบริษัทย่อย รวมเงินลงทุนในบริษัทร่วมในต่างประเทศที่ได้รับการบันทึกบัญชีตามวิธีส่วนได้เสียโดยใช้ข้อมูลจากงบการเงินของบริษัทร่วมในต่างประเทศนั้น ซึ่งยังมิได้ตรวจสอบโดยผู้สอบบัญชีของบริษัทร่วม มูลค่าตามบัญชีของเงินลงทุนดังกล่าวในงบการเงินรวม ณ วันที่ 31 ธันวาคม 2559 และ 2558 มีจำนวนเงิน 115.9 ล้านบาท และ 114.1 ล้านบาท คิดเป็นร้อยละ 6.6 และ 6.8 ของสินทรัพย์รวมในงบการเงินรวม ตามลำดับ และส่วนแบ่งกำไรจากเงินลงทุนตามวิธีส่วนได้เสียในบริษัทร่วมในต่างประเทศนั้นในงบการเงินรวมสำหรับปี สิ้นสุดวันที่ 31 ธันวาคม 2559 และ 2558 มีจำนวนเงิน 8.2 ล้านบาท และ 9.2 ล้านบาท คิดเป็นร้อยละ 6.6 และ 29.1 ของกำไรรวม ตามลำดับ ดังนั้นความเห็นของข้าพเจ้าจึงมีเงื่อนไขในเรื่องดังกล่าว



ข้าพเจ้าได้ปฏิบัติงานตรวจสอบตามมาตรฐานการสอบบัญชี ความรับผิดชอบของข้าพเจ้าได้กล่าวไว้ในส่วนของความรับผิดชอบของผู้สอบบัญชีต่อการตรวจสอบงบการเงินรวมและงบการเงินเฉพาะกิจการในรายงานของข้าพเจ้า ข้าพเจ้ามีความเป็นอิสระจากกลุ่มบริษัทตามข้อกำหนดจรรยาบรรณของผู้ประกอบวิชาชีพบัญชีที่กำหนดโดยสภาวิชาชีพบัญชีในพระบรมราชูปถัมภ์ ในส่วนที่เกี่ยวข้องกับการตรวจสอบงบการเงินรวมและงบการเงินเฉพาะกิจการ และข้าพเจ้าได้ปฏิบัติตามความรับผิดชอบด้านจรรยาบรรณอื่นๆ ซึ่งเป็นไปตามข้อกำหนดเหล่านี้ ข้าพเจ้าเชื่อว่าหลักฐานการสอบบัญชีที่ข้าพเจ้าได้รับเพียงพอและเหมาะสมเพื่อใช้เป็นเกณฑ์ในการแสดงความเห็นของข้าพเจ้า

### เรื่องสำคัญในการตรวจสอบ

เรื่องสำคัญในการตรวจสอบคือเรื่องต่างๆ ที่มีนัยสำคัญที่สุดตามดุลยพินิจของผู้ประกอบวิชาชีพของข้าพเจ้าในการตรวจสอบงบการเงินรวมและงบการเงินเฉพาะกิจการสำหรับปีปัจจุบัน ข้าพเจ้าได้นำเรื่องเหล่านี้มาพิจารณาในบริบทของการตรวจสอบงบการเงินรวมและงบการเงินเฉพาะกิจการ โดยรวมและในการแสดงความเห็นของข้าพเจ้า ทั้งนี้ ข้าพเจ้าไม่ได้แสดงความเห็นแยกต่างหากสำหรับเรื่องเหล่านี้ ยกเว้นเรื่องที่ได้อธิบายในวรรคเกณฑ์ในการแสดงความเห็นอย่างมีเงื่อนไขของผู้สอบบัญชี

### มูลค่าของสินค้าคงเหลือ

#### ความเสี่ยง

ตามหมายเหตุประกอบงบการเงินข้อ 7 กลุ่มบริษัทมีสินค้าคงเหลือแสดงในราคาทุนหรือมูลค่าสุทธิที่จะได้รับแล้วแต่ราคาใดจะต่ำกว่า ณ วันที่ 31 ธันวาคม 2559 เป็นจำนวนเงิน 995.2 ล้านบาท และ 579.6 ล้านบาท ในงบการเงินรวมและงบการเงินเฉพาะกิจการ ตามลำดับ ข้าพเจ้าให้ความสำคัญกับสินค้าคงเหลือเนื่องจากวิธีการคำนวณต้นทุนของสินค้าสำเร็จรูปคงเหลือมีความซับซ้อนและการพิจารณาการคำนวณค่าเผื่อการลดมูลค่าของสินค้าคงเหลือใช้การประมาณการมูลค่าสุทธิที่จะได้รับ ซึ่งผู้บริหารต้องใช้ดุลยพินิจอย่างมากในการประมาณการ

#### วิธีการตอบสนองความเสี่ยงโดยผู้สอบบัญชี

ข้าพเจ้าได้ทำความเข้าใจวิธีการคำนวณต้นทุนของสินค้าสำเร็จรูปคงเหลือและทดสอบการคำนวณต้นทุนของสินค้าสำเร็จรูปคงเหลือ นอกจากนี้ ข้าพเจ้าได้ประเมินเกี่ยวกับความเหมาะสมของสมมติฐานที่ผู้บริหารใช้ในการคำนวณค่าเผื่อการลดมูลค่าของสินค้า โดย

- เข้าร่วมสังเกตการณ์ตรวจนับสินค้าคงเหลือประจำปีเพื่อระบุสินค้าที่ค้างนานหรือสินค้าที่ไม่มีการเคลื่อนไหว
- ทดสอบความถูกต้องของรายงานสินค้าคงเหลือที่ค้างนานหรือสินค้าที่ไม่มีการเคลื่อนไหว
- พิจารณาความเหมาะสมของข้อสมมติฐานในการตั้งค่าเผื่อการลดมูลค่าของสินค้า
- ทดสอบการคำนวณมูลค่าสุทธิที่คาดว่าจะได้รับและพิจารณาความเหมาะสมของค่าเผื่อการลดมูลค่าของสินค้าคงเหลือ



### สินทรัพย์ภายใต้การควบคุมบัญชี

#### ความเสี่ยง

ตามหมายเหตุประกอบงบการเงินข้อ 19 กลุ่มบริษัทรับรู้สินทรัพย์ภายใต้การควบคุมบัญชีที่เกิดจากผลขาดทุนทางภาษี ณ วันที่ 31 ธันวาคม 2559 จำนวนเงิน 25.36 ล้านบาท และ 24.91 ล้านบาท ในงบการเงินรวมและงบการเงินเฉพาะกิจการ ตามลำดับ การใช้ประโยชน์จากสินทรัพย์ภายใต้การควบคุมบัญชีดังกล่าวขึ้นอยู่กับความผลการดำเนินงานและการวางแผนกำไรทางภาษีในอนาคตของกลุ่มบริษัท ซึ่งฝ่ายบริหารต้องกำหนดข้อสมมติฐานและใช้ดุลยพินิจอย่างมากในการประมาณการในเรื่องความเป็นไปได้ค่อนข้างแน่ว่า กลุ่มบริษัทจะมีกำไรทางภาษีที่เพียงพอที่จะใช้ประโยชน์จากขาดทุนทางภาษี

#### วิธีการตอบสนองความเสี่ยงโดยผู้สอบบัญชี

ข้าพเจ้าได้ประเมินความเหมาะสมของสินทรัพย์ภายใต้การควบคุมบัญชีโดยประเมินความเหมาะสมของประมาณการกำไรก่อนภาษีเงินได้ของกลุ่มบริษัทที่แผนใช้ประโยชน์และบันทึกเป็นสินทรัพย์ภายใต้การควบคุมบัญชี ทั้งนี้ข้าพเจ้าได้พิจารณาความเหมาะสมของสมมติฐานของฝ่ายบริหารในการประมาณการกำไรก่อนภาษีเงินได้โดยเทียบเคียงสมมติฐานของอัตราภาษีเงินได้ของรายได้ในอนาคตและอัตราภาษีเปลี่ยนแปลงของค่าใช้จ่ายกับข้อมูลในปัจจุบันและในอดีต และทดสอบการคำนวณภาษีเงินได้ภายใต้การควบคุมบัญชี

#### ข้อมูลอื่น

ผู้บริหารเป็นผู้รับผิดชอบข้อมูลอื่น ข้อมูลอื่นประกอบด้วย ข้อมูลซึ่งรวมอยู่ในรายงานประจำปี 2559 แต่ไม่รวมถึงงบการเงินรวมและงบการเงินเฉพาะกิจการและรายงานของผู้สอบบัญชีที่อยู่ในรายงานประจำปีนั้น ซึ่งคาดว่ารายงานประจำปี 2559 จะถูกจัดเตรียมให้ข้าพเจ้าภายหลังวันที่ในรายงานของผู้สอบบัญชีนี้

ความเห็นของข้าพเจ้าต่องบการเงิน ไม่ครอบคลุมถึงข้อมูลอื่นและข้าพเจ้าไม่ได้ให้ความเชื่อมั่นต่อข้อมูลอื่น

ความรับผิดชอบของข้าพเจ้าที่เกี่ยวข้องกับการตรวจสอบงบการเงินรวมและงบการเงินเฉพาะกิจการคือ การอ่านและพิจารณาว่าข้อมูลอื่นมีความขัดแย้งที่มีสาระสำคัญกับงบการเงินรวมและงบการเงินเฉพาะกิจการหรือกับความรู้ที่ได้รับจากการตรวจสอบของข้าพเจ้าหรือปรากฏว่าข้อมูลอื่นมีการแสดงข้อมูลที่ขัดต่อข้อเท็จจริงอันเป็นสาระสำคัญหรือไม่

เมื่อข้าพเจ้าได้อ่านรายงานประจำปี หากข้าพเจ้าสรุปได้ว่ามีการแสดงข้อมูลที่ขัดต่อข้อเท็จจริงอันเป็นสาระสำคัญ ข้าพเจ้าจะสื่อสารเรื่องดังกล่าวกับผู้มีหน้าที่ในการกำกับดูแลเพื่อให้ผู้มีหน้าที่กำกับดูแลดำเนินการแก้ไขข้อมูลที่แสดงขัดต่อข้อเท็จจริง

อย่างไรก็ตาม ดังที่อธิบายในวรรคก่อนในการแสดงความเห็นอย่างมีเงื่อนไขเรื่องเงินลงทุนในบริษัทร่วมซึ่งบริษัทได้บันทึกเงินลงทุนและส่วนแบ่งกำไรจากเงินลงทุนดังกล่าวโดยใช้งบการเงินของฝ่ายบริหารของบริษัทร่วมที่ยังไม่ได้ผ่านการตรวจสอบโดยผู้สอบบัญชีของบริษัทร่วม ดังนั้นหากผู้บริหารจัดทำข้อมูลอื่นจากงบการเงินที่ถูกจำกัดขอบเขตดังกล่าว ข้อมูลอื่นจะถูกจำกัดขอบเขตด้วยเหตุเดียวกันเกี่ยวกับมูลค่าและรายการอื่นในรายงานประจำปี ซึ่งเป็นผลกระทบที่อาจเกิดขึ้นจากการที่อธิบายข้อมูลที่ถูกจำกัดขอบเขต





### ความรับผิดชอบของผู้บริหารและผู้มีหน้าที่ในการกำกับดูแลต้องการเงิน

ผู้บริหารมีหน้าที่รับผิดชอบในการจัดทำและนำเสนองบการเงินเหล่านี้โดยถูกต้องตามที่ควรตามมาตรฐานการรายงานทางการเงิน และรับผิดชอบเกี่ยวกับการควบคุมภายในที่ผู้บริหารพิจารณาว่าจำเป็นเพื่อให้สามารถจัดทำงบการเงินที่ปราศจากการแสดงข้อมูลที่ขัดต่อข้อเท็จจริงอันเป็นสาระสำคัญ ไม่ว่าจะเกิดจากการทุจริตหรือข้อผิดพลาด

ในการจัดทำงบการเงิน ผู้บริหารรับผิดชอบในการประเมินความสามารถของกลุ่มบริษัทในการดำเนินงานต่อเนื่อง เปิดเผยเรื่องที่เกี่ยวข้องกับการดำเนินงานต่อเนื่อง (ตามความเหมาะสม) และการใช้เกณฑ์การบัญชีสำหรับการดำเนินงานต่อเนื่องเว้นแต่ผู้บริหารมีความตั้งใจที่จะเลิกกลุ่มบริษัทหรือหยุดดำเนินงานหรือไม่สามารถดำเนินงานต่อเนื่องต่อไปได้

ผู้มีหน้าที่ในการกำกับดูแลมีหน้าที่ในการสอดส่องดูแลกระบวนการในการจัดทำรายงานทางการเงินของกลุ่มบริษัท

### ความรับผิดชอบของผู้สอบบัญชีต่อการตรวจสอบงบการเงิน

การตรวจสอบของข้าพเจ้ามีวัตถุประสงค์เพื่อให้ได้ความเชื่อมั่นอย่างสมเหตุสมผลว่างบการเงินรวมและงบการเงินเฉพาะกิจการโดยรวมปราศจากการแสดงข้อมูลที่ขัดต่อข้อเท็จจริงอันเป็นสาระสำคัญหรือไม่ ไม่ว่าจะเกิดจากการทุจริตหรือข้อผิดพลาด และเสนอรายงานของผู้สอบบัญชีซึ่งรวมความเห็นของข้าพเจ้าอยู่ด้วย ความเชื่อมั่นอย่างสมเหตุสมผลคือความเชื่อมั่นในระดับสูงแต่ไม่ได้เป็นการรับประกันว่าการปฏิบัติงานตรวจสอบตามมาตรฐานการสอบบัญชีจะสามารถตรวจพบข้อมูลที่ขัดต่อข้อเท็จจริงอันเป็นสาระสำคัญที่มีอยู่ได้เสมอไป ข้อมูลที่ขัดต่อข้อเท็จจริงอาจเกิดจากการทุจริตหรือข้อผิดพลาดและถือว่ามีสาระสำคัญเมื่อการดำเนินการได้อย่างสมเหตุสมผลว่ารายการที่ขัดต่อข้อเท็จจริงแต่ละรายการหรือทุกรายการรวมกันจะมีผลต่อการตัดสินใจทางเศรษฐกิจของผู้ใช้งบการเงินจากการใช้งบการเงินเหล่านี้

ในการตรวจสอบของข้าพเจ้าตามมาตรฐานการสอบบัญชี ข้าพเจ้าได้ใช้ดุลยพินิจและการสังเกตและสงสัยเชิงผู้ประกอบวิชาชีพตลอดการตรวจสอบ การปฏิบัติงานของข้าพเจ้ารวมถึงการใช้วิธีการที่ปรากฏในภาคผนวก

ข้าพเจ้าได้สื่อสารกับผู้มีหน้าที่ในการกำกับดูแลเกี่ยวกับขอบเขตและช่วงเวลาของการตรวจสอบตามที่ได้วางแผนไว้ ประเด็นที่มีนัยสำคัญที่พบจากการตรวจสอบรวมถึงข้อบกพร่องที่มีนัยสำคัญในระบบการควบคุมภายในซึ่งข้าพเจ้าได้พบในระหว่างการตรวจสอบของข้าพเจ้า

ข้าพเจ้าได้ให้คำรับรองแก่ผู้มีหน้าที่ในการกำกับดูแลว่าข้าพเจ้าได้ปฏิบัติตามข้อกำหนดจรรยาบรรณที่เกี่ยวข้องกับความเป็นอิสระและได้สื่อสารกับผู้มีหน้าที่ในการกำกับดูแลเกี่ยวกับความสัมพันธ์ทั้งหมดตลอดจนเรื่องอื่นซึ่งข้าพเจ้าเชื่อว่ามีเหตุผลที่บุคคลภายนอกอาจพิจารณาว่ากระทบต่อความเป็นอิสระของข้าพเจ้าและมาตรการที่ข้าพเจ้าใช้เพื่อป้องกันไม่ให้ข้าพเจ้าขาดความเป็นอิสระ



จากเรื่องที่เกี่ยวข้องกับผู้มีส่วนได้ส่วนเสียในการกำกับดูแล ข้าพเจ้าได้พิจารณาเรื่องต่างๆ ที่มีนัยสำคัญมากที่สุดในการตรวจสอบงบการเงินรวมและงบการเงินเฉพาะกิจการ ในปีปัจจุบันและกำหนดเป็นเรื่องสำคัญในการตรวจสอบ ข้าพเจ้าได้อธิบายเรื่องเหล่านี้ในรายงานของผู้สอบบัญชีไว้แล้วแต่กฎหมายหรือข้อบังคับไม่ให้เปิดเผยต่อสาธารณะเกี่ยวกับเรื่องดังกล่าว หรือในสถานการณ์ที่ยากที่จะเกิดขึ้น ข้าพเจ้าพิจารณาว่าไม่ควรสื่อสารเรื่องดังกล่าวในรายงานของข้าพเจ้าเพราะการกระทำดังกล่าวสามารถคาดการณ์ได้อย่างสมเหตุสมผลว่าจะมีผลกระทบในทางลบมากกว่าผลประโยชน์ต่อส่วนได้เสียสาธารณะจากการสื่อสารดังกล่าว



(นายวิชัย รุจิตานนท์)

ผู้สอบบัญชีรับอนุญาตเลขทะเบียน 4054

บริษัท เอเอ็นเอส ออดิท จำกัด

กรุงเทพฯ 24 กุมภาพันธ์ 2560



## ภาคผนวก

## การปฏิบัติงานของข้าพเจ้ารวมถึงการใช้วิธีการดังต่อไปนี้

- ระบุและประเมินความเสี่ยงจากการแสดงข้อมูลที่ขัดต่อข้อเท็จจริงอันเป็นสาระสำคัญในงบการเงินรวมและงบการเงินเฉพาะกิจการ ไม่ว่าจะเกิดจากการทุจริตหรือข้อผิดพลาด ออกแบบและปฏิบัติงานตามวิธีการตรวจสอบเพื่อตอบสนองต่อความเสี่ยงเหล่านั้น และได้หลักฐานการสอบบัญชีที่เพียงพอและเหมาะสมเพื่อเป็นเกณฑ์ในการแสดงความเห็นของข้าพเจ้า ความเสี่ยงที่ไม่พบข้อมูลที่ขัดต่อข้อเท็จจริงอันเป็นสาระสำคัญซึ่งเป็นผลมาจากการทุจริตจะสูงกว่าความเสี่ยงที่เกิดจากข้อผิดพลาดเนื่องจากการทุจริตอาจเกี่ยวกับการสมรู้ร่วมคิด การปลอมแปลงเอกสารหลักฐาน การตั้งใจละเว้นการแสดงข้อมูล การแสดงข้อมูลที่ไมตรงตามข้อเท็จจริงหรือการแทรกแซงการควบคุมภายใน
- ทำความเข้าใจในระบบการควบคุมภายในที่เกี่ยวข้องกับการตรวจสอบ เพื่อออกแบบวิธีการตรวจสอบที่เหมาะสมกับสถานการณ์ แต่ไม่ใช่เพื่อวัตถุประสงค์ในการแสดงความเห็นต่อความมีประสิทธิภาพของการควบคุมภายในของกลุ่มบริษัท
- ประเมินความเหมาะสมของนโยบายการบัญชีที่ผู้บริหารใช้และความสมเหตุสมผลของประมาณการทางบัญชีและการเปิดเผยข้อมูลที่เกี่ยวข้องซึ่งจัดทำขึ้นโดยผู้บริหาร
- สรุปเกี่ยวกับความเหมาะสมของการใช้เกณฑ์การบัญชีสำหรับการดำเนินงานต่อเนื่องของผู้บริหารและจากหลักฐานการสอบบัญชีที่ได้รับ สรุปว่ามีความไม่แน่นอนที่มีสาระสำคัญเกี่ยวกับเหตุการณ์หรือสถานการณ์ที่อาจเป็นเหตุให้เกิดข้อสงสัยอย่างมีนัยสำคัญต่อความสามารถของกลุ่มบริษัทในการดำเนินงานต่อเนื่องหรือไม่ ถ้าข้าพเจ้าได้ข้อสรุปว่ามีความไม่แน่นอนที่มีสาระสำคัญ ข้าพเจ้าต้องกล่าวไว้ในรายงานของผู้สอบบัญชีของข้าพเจ้าถึงการเปิดเผยที่เกี่ยวข้องในงบการเงินรวมและงบการเงินเฉพาะกิจการ หรือถ้าการเปิดเผยดังกล่าวไม่เพียงพอ ความเห็นของข้าพเจ้าจะเปลี่ยนแปลงไป ข้อสรุปของข้าพเจ้าขึ้นอยู่กับหลักฐานการสอบบัญชีที่ได้รับจนถึงวันที่ในรายงานของผู้สอบบัญชีของข้าพเจ้า อย่างไรก็ตามเหตุการณ์หรือสถานการณ์ในอนาคตอาจเป็นเหตุให้กลุ่มบริษัทต้องหยุดการดำเนินงานต่อเนื่อง
- ประเมินการนำเสนอ โครงสร้างและเนื้อหาของงบการเงินโดยรวม รวมถึงการเปิดเผยว่างบการเงินรวมและงบการเงินเฉพาะกิจการแสดงรายการและเหตุการณ์ในรูปแบบที่ทำให้มีการนำเสนอข้อมูลโดยถูกต้องตามที่ควร
- ได้รับหลักฐานการสอบบัญชีที่เหมาะสมอย่างเพียงพอเกี่ยวกับข้อมูลทางการเงินของกิจการภายในกลุ่มหรือกิจกรรมทางธุรกิจภายในกลุ่มบริษัทเพื่อแสดงความเห็นต่องบการเงินรวม ข้าพเจ้ารับผิดชอบต่อการกำหนดแนวทาง การควบคุมดูแล และการปฏิบัติงานตรวจสอบกลุ่มบริษัท ข้าพเจ้าเป็นผู้รับผิดชอบแต่เพียงผู้เดียวต่อความเห็นของข้าพเจ้า



บริษัท ห้างหุ้นส่วนจำกัดใหญ่ จำกัด (มหาชน) และบริษัทย่อย

งบแสดงฐานะการเงิน

ณ วันที่ 31 ธันวาคม 2559

หน่วย : บาท

		งบการเงินรวม		งบการเงินเฉพาะกิจการ	
	หมายเหตุ	2559	2558	2559	2558
สินทรัพย์					
สินทรัพย์หมุนเวียน					
เงินสดและรายการเทียบเท่าเงินสด	5	105,764,303	41,114,811	105,476,961	4,937,558
ลูกหนี้การค้าและลูกหนี้อื่น - สุทธิ	6	225,817,125	123,557,993	73,435,818	73,164,542
สินค้าคงเหลือ - สุทธิ	7	995,208,497	1,039,408,094	579,569,324	790,565,196
รวมสินทรัพย์หมุนเวียน		1,326,789,925	1,204,080,898	758,482,103	868,667,296
สินทรัพย์ไม่หมุนเวียน					
เงินลงทุนในบริษัทร่วม	8	115,868,979	114,110,940	42,176,566	42,176,566
เงินลงทุนในบริษัทย่อย	9	-	-	69,976,000	69,976,000
ที่ดิน อาคารและอุปกรณ์ - สุทธิ	10	257,584,611	287,389,684	186,009,660	201,069,668
ที่ดินเพื่อโครงการในอนาคต	11	17,390,364	17,390,364	17,390,364	17,390,364
สินทรัพย์ไม่มีตัวตน - สุทธิ	12	1,197,081	1,201,682	1,197,081	1,201,682
สินทรัพย์ภายใต้เงินได้รอการตัดบัญชี	19	47,160,495	63,939,128	45,333,325	60,584,620
สินทรัพย์ไม่หมุนเวียนอื่น		2,080,120	83,710	2,070,521	67,522
รวมสินทรัพย์ไม่หมุนเวียน		441,281,650	484,115,508	364,153,517	392,466,422
รวมสินทรัพย์		1,768,071,575	1,688,196,406	1,122,635,620	1,261,133,718





บริษัท ห้างหุ้นส่วนจำกัดใหญ่ จำกัด (มหาชน) และบริษัทย่อย

งบแสดงฐานะการเงิน

ณ วันที่ 31 ธันวาคม 2559

		หน่วย : บาท			
		งบการเงินรวม		งบการเงินเฉพาะกิจการ	
หมายเหตุ		2559	2558	2559	2558
<b>หนี้สินและส่วนของผู้ถือหุ้น</b>					
<b>หนี้สินหมุนเวียน</b>					
เงินกู้ยืมระยะสั้นจากสถาบันการเงิน	13	256,200,000	295,850,000	-	195,850,000
เจ้าหนี้การค้าและเจ้าหนี้อื่น	14	56,951,193	41,336,936	30,015,364	16,702,133
โบนัสค้างจ่าย		16,853,776	6,321,128	11,349,600	5,011,969
รวมหนี้สินหมุนเวียน		330,004,969	343,508,064	41,364,964	217,564,102
<b>หนี้สินไม่หมุนเวียน</b>					
ภาระผูกพันผลประโยชน์พนักงาน	15	124,186,947	116,123,617	78,469,229	74,273,278
รวมหนี้สินไม่หมุนเวียน		124,186,947	116,123,617	78,469,229	74,273,278
รวมหนี้สิน		454,191,916	459,631,681	119,834,193	291,837,380
<b>ส่วนของผู้ถือหุ้น</b>					
<b>ทุนเรือนหุ้น</b>					
<b>ทุนจดทะเบียน</b>					
หุ้นสามัญ 7.5 ล้านหุ้น มูลค่าหุ้นละ 10 บาท		75,000,000	75,000,000	75,000,000	75,000,000
<b>ทุนที่ออกจำหน่ายและชำระเต็มมูลค่าแล้ว</b>					
หุ้นสามัญ 7.5 ล้านหุ้น มูลค่าหุ้นละ 10 บาท		75,000,000	75,000,000	75,000,000	75,000,000
ส่วนเกินมูลค่าหุ้นสามัญ		156,000,000	156,000,000	156,000,000	156,000,000
<b>กำไรสะสม</b>					
<b>จัดสรรแล้ว</b>					
สำรองตามกฎหมาย	16	7,500,000	7,500,000	7,500,000	7,500,000
ยังไม่ได้จัดสรร		1,105,922,956	1,014,139,173	764,301,427	730,796,338
องค์ประกอบอื่นของส่วนของผู้ถือหุ้น		(30,668,809)	(24,182,109)	-	-
รวมส่วนของผู้ถือหุ้นของบริษัท		1,313,754,147	1,228,457,064	1,002,801,427	969,296,338
ส่วนได้เสียที่ไม่มีอำนาจควบคุม		125,512	107,661	-	-
รวมส่วนของผู้ถือหุ้น		1,313,879,659	1,228,564,725	1,002,801,427	969,296,338
รวมหนี้สินและส่วนของผู้ถือหุ้น		1,768,071,575	1,688,196,406	1,122,635,620	1,261,133,718

Q

บริษัท ห้างหุ้นส่วนมหาชน จำกัด (มหาชน) และบริษัทย่อย

งบกำไรขาดทุนและกำไรขาดทุนเบ็ดเสร็จอื่น

สำหรับปีสิ้นสุดวันที่ 31 ธันวาคม 2559

หมายเหตุ	หน่วย : บาท			
	งบการเงินรวม		งบการเงินเฉพาะกิจการ	
	2559	2558	2559	2558
3, 21				
รายได้จากการขาย	3,453,111,216	2,298,057,547	1,962,418,205	1,359,083,791
ต้นทุนขาย	(3,176,329,903)	(2,155,869,489)	(1,813,631,165)	(1,284,306,580)
กำไรขั้นต้น	276,781,313	142,188,058	148,787,040	74,777,211
กำไรจากอัตราแลกเปลี่ยน	17,055,140	24,083,023	7,919,364	14,006,636
รายได้อื่น	5,840,232	3,898,388	3,536,923	2,483,919
ค่าใช้จ่ายในการขาย	(87,787,849)	(66,302,178)	(21,684,025)	(17,388,729)
ค่าใช้จ่ายในการบริหาร	(74,081,138)	(71,902,214)	(55,190,906)	(52,801,885)
ต้นทุนทางการเงิน - ดอกเบี้ยจ่าย	(3,454,221)	(6,403,165)	(1,571,105)	(4,308,836)
ส่วนแบ่งกำไรจากเงินลงทุนในบริษัทร่วม	8	8,244,738	9,156,051	-
กำไรก่อนค่าใช้จ่ายภาษีเงินได้		142,598,215	34,717,963	81,797,291
ค่าใช้จ่ายภาษีเงินได้	20	(17,416,125)	(3,284,767)	(15,859,477)
กำไรสำหรับปี		125,182,090	31,433,196	65,937,814
กำไรขาดทุนเบ็ดเสร็จอื่น :				
รายการที่จะไม่ถูกจัดประเภทรายการใหม่เข้าไปในกำไรหรือขาดทุน				
ผลขาดทุนจากการประมาณการตามหลักคณิตศาสตร์ประกันภัย				
สำหรับโครงการผลประโยชน์ของพนักงาน	15	(4,017,948)	(17,786,878)	(3,040,906)
ภาษีเงินได้ของกำไรขาดทุนเบ็ดเสร็จอื่น				
สำหรับรายการที่จะไม่ถูกจัดประเภทรายการใหม่		637,492	2,109,709	608,181
รายการที่คาดว่าจะถูกจัดประเภทรายการใหม่เข้าไปในกำไรหรือขาดทุนในภายหลัง				
ผลต่างของอัตราแลกเปลี่ยนจากการแปลงค่าทางการเงินของ				
บริษัทร่วมในต่างประเทศ		(6,486,700)	(12,862,535)	-
ขาดทุนเบ็ดเสร็จอื่นสำหรับปี - สุทธิจากภาษี		(9,867,156)	(28,539,704)	(2,432,725)
กำไรเบ็ดเสร็จรวมสำหรับปี		115,314,934	2,893,492	63,505,089
การแบ่งปันกำไร :				
ส่วนที่เป็นของผู้ถือหุ้นของบริษัท		125,164,239	31,430,205	65,937,814
ส่วนที่เป็นของส่วนได้เสียที่ไม่มีอำนาจควบคุม		17,851	2,991	-
		125,182,090	31,433,196	65,937,814
การแบ่งปันกำไรเบ็ดเสร็จรวม :				
ส่วนที่เป็นของผู้ถือหุ้นของบริษัท		115,297,408	2,893,333	63,505,089
ส่วนที่เป็นของส่วนได้เสียที่ไม่มีอำนาจควบคุม		17,526	159	-
		115,314,934	2,893,492	63,505,089
กำไรต่อหุ้น				
กำไรต่อหุ้นขั้นพื้นฐาน				
กำไรส่วนที่เป็นของผู้ถือหุ้นของบริษัท (บาท)		16.69	4.19	8.79
จำนวนหุ้นสามัญเฉลี่ยถ่วงน้ำหนัก (หุ้น)		7,500,000	7,500,000	7,500,000



บริษัท หองเย็นโซติพัฒนาค้าใหญ่ จำกัด (มหาชน) และบริษัทย่อย  
งบแสดงการเปลี่ยนแปลงส่วนของผู้ถือหุ้น  
สำหรับปีสิ้นสุดวันที่ 31 ธันวาคม 2559

หน่วย : บาท

งบการเงินรวม									
ส่วนของผู้ถือหุ้นของบริษัท									
หมายเหตุ	ทุนที่ออกและชำระแล้ว	ส่วนเกินมูลค่าหุ้น	กำไรสะสม		องค์ประกอบอื่นของส่วนของผู้ถือหุ้น			ส่วนได้เสียที่ไม่มีอำนาจควบคุม	รวมส่วนของผู้ถือหุ้น
			จัดสรรเป็นสำรองตามกฎหมาย	ยังไม่ได้จัดสรร	การแปลงค่าเงิน	กำไร(ขาดทุน)เบ็ดเสร็จอื่น	ประกอบอื่นของผู้ถือหุ้น		
ขดคงเหลือ ณ วันที่ 1 มกราคม 2559	75,000,000	156,000,000	7,500,000	1,014,139,173	(24,182,109)	(24,182,109)	1,228,457,064	107,661	1,228,564,725
การเปลี่ยนแปลงในส่วนของผู้ถือหุ้นสำหรับปี :									
กำไรเบ็ดเสร็จรวมสำหรับปี	-	-	-	125,164,239	(6,486,700)	(6,486,700)	118,677,539	17,851	118,695,390
เงินปันผล	-	-	-	(30,000,000)	-	-	(30,000,000)	-	(30,000,000)
ขาดทุนจากการประมาณการตามหลักคณิตศาสตร์ประกันภัย	-	-	-	(3,380,456)	-	-	(3,380,456)	-	(3,380,456)
ขดคงเหลือ ณ วันที่ 31 ธันวาคม 2559	75,000,000	156,000,000	7,500,000	1,105,922,956	(30,668,809)	(30,668,809)	1,313,754,147	125,512	1,313,879,659
ขดคงเหลือ ณ วันที่ 1 มกราคม 2558	75,000,000	156,000,000	7,500,000	998,383,305	(11,319,574)	(11,319,574)	1,225,563,731	107,502	1,225,671,233
การเปลี่ยนแปลงในส่วนของผู้ถือหุ้นสำหรับปี :									
กำไรเบ็ดเสร็จรวมสำหรับปี	-	-	-	31,430,205	(12,862,535)	(12,862,535)	18,567,670	2,991	18,570,661
ขาดทุนจากการประมาณการตามหลักคณิตศาสตร์ประกันภัย	-	-	-	(15,674,337)	-	-	(15,674,337)	(2,832)	(15,677,169)
ขดคงเหลือ ณ วันที่ 31 ธันวาคม 2558	75,000,000	156,000,000	7,500,000	1,014,139,173	(24,182,109)	(24,182,109)	1,228,457,064	107,661	1,228,564,725

๑

บริษัท หอเงินโซติพัฒนาค้าใหญ่ จำกัด (มหาชน) และบริษัทฯ  
 งบแสดงการเปลี่ยนแปลงส่วนของผู้ถือหุ้น  
 สำหรับปีสิ้นสุดวันที่ 31 ธันวาคม 2559

หน่วย : บาท

หมายเหตุ	งบการเงินเฉพาะกิจการ					
	ทุนที่ออกและ ชำระแล้ว	ส่วนเกิน มูลค่าหุ้น	กำไรสะสม		องค์ประกอบอื่นของส่วนของผู้ถือหุ้น	
			จัดสรรเป็นสำรอง ตามกฎหมาย	ยังไม่ได้จัดสรร	กำไร(ขาดทุน)เบ็ดเสร็จอื่น	รวมองค์ ประกอบอื่นของ ส่วนของผู้ถือหุ้น
ยอดคงเหลือ ณ วันที่ 1 มกราคม 2559	75,000,000	156,000,000	7,500,000	730,796,338	-	969,296,338
การเปลี่ยนแปลงในส่วนของผู้ถือหุ้นสำหรับปี :						
กำไรเบ็ดเสร็จรวมสำหรับปี	-	-	-	65,937,814	-	65,937,814
เงินปันผล	-	-	-	(30,000,000)	-	(30,000,000)
ขาดทุนจากการประมาณการตามหลักคณิตศาสตร์ประกันภัย	-	-	-	(2,432,725)	-	(2,432,725)
ยอดคงเหลือ ณ วันที่ 31 ธันวาคม 2559	75,000,000	156,000,000	7,500,000	764,301,427	-	1,002,801,427
ยอดคงเหลือ ณ วันที่ 1 มกราคม 2558	75,000,000	156,000,000	7,500,000	724,482,525	-	962,982,525
การเปลี่ยนแปลงในส่วนของผู้ถือหุ้นสำหรับปี :						
กำไรเบ็ดเสร็จรวมสำหรับปี	-	-	-	13,730,764	-	13,730,764
ขาดทุนจากการประมาณการตามหลักคณิตศาสตร์ประกันภัย	-	-	-	(7,416,951)	-	(7,416,951)
ยอดคงเหลือ ณ วันที่ 31 ธันวาคม 2558	75,000,000	156,000,000	7,500,000	730,796,338	-	969,296,338

Q

บริษัท ห้างหุ้นส่วนจำกัดใหญ่ จำกัด (มหาชน) และบริษัทย่อย

งบกระแสเงินสด

สำหรับปีสิ้นสุดวันที่ 31 ธันวาคม 2559

หน่วย : บาท

	งบการเงินรวม		งบการเงินเฉพาะกิจการ	
	2559	2558	2559	2558
<b>กระแสเงินสดจากกิจกรรมดำเนินงาน</b>				
กำไรก่อนค่าใช้จ่ายภาษีเงินได้	142,598,215	34,717,963	81,797,291	16,768,316
รายการปรับปรุงกระทบกำไรเป็นเงินสดรับ(จ่าย)จากกิจกรรมดำเนินงาน :				
ค่าเสื่อมราคาและรายจ่ายตัดบัญชี	42,948,035	47,288,618	25,766,541	28,469,480
ต้นทุนทางการเงิน - ดอกเบี้ยจ่าย	3,454,221	6,403,165	1,571,105	4,308,836
ประมาณการภาระผูกพันผลประโยชน์พนักงาน	12,080,769	11,471,380	7,621,897	7,213,718
(กำไร)ขาดทุนจากอัตราแลกเปลี่ยนเงินตราต่างประเทศที่ยังไม่เกิดขึ้นจริง	4,590,948	44,364	4,703,599	(41,995)
(กลับรายการ)ค่าเผื่อการปรับลดมูลค่าของสินค้าคงเหลือ	(20,306,398)	6,102,747	(20,035,150)	8,732,102
(กำไร)ขาดทุนจากการจำหน่ายเครื่องจักรและอุปกรณ์	741,245	(664,065)	728,568	(649,994)
หนี้สงสัยจะสูญ	-	577,875	-	-
ส่วนแบ่งกำไรจากเงินลงทุนในบริษัทร่วม	(8,244,738)	(9,156,051)	-	-
กำไรจากการดำเนินงานก่อนการเปลี่ยนแปลงในสินทรัพย์และหนี้สินดำเนินงาน	177,862,297	96,785,996	102,153,851	64,800,463
การเปลี่ยนแปลงในสินทรัพย์ดำเนินงาน - (เพิ่มขึ้น) ลดลง				
ถูกหนี้การค้าและลูกหนี้อื่น	(103,299,827)	(91,518,518)	(1,565,601)	(69,004,783)
สินค้าคงเหลือ	64,505,996	(20,364,538)	231,031,022	(57,081,585)
สินทรัพย์ไม่หมุนเวียนอื่น	(1,996,412)	11,338	(2,002,999)	3,738
การเปลี่ยนแปลงในหนี้สินดำเนินงาน- เพิ่มขึ้น (ลดลง)				
เจ้าหนี้การค้าและเจ้าหนี้อื่น	11,719,380	(2,991,394)	9,598,986	(4,952,126)
โบนัสค้างจ่าย	10,532,647	(3,310,922)	6,337,631	5,011,969
เงินสดได้มาจาก(ใช้ไปใน)กิจกรรมดำเนินงาน	159,324,081	(21,388,038)	345,552,890	(61,222,324)
จ่ายภาษีเงินได้ถูกหัก ณ ที่จ่าย	(2,534)	(189)	(2,534)	(189)
ชำระภาระผูกพันผลประโยชน์พนักงาน	(8,035,387)	(5,301,358)	(6,466,852)	(4,448,726)
เงินสดสุทธิได้มาจาก(ใช้ไปใน)กิจกรรมดำเนินงาน	151,286,160	(26,689,585)	339,083,504	(65,671,239)

Q



บริษัท ห้างหุ้นส่วนจำกัดใหญ่ จำกัด (มหาชน) และบริษัทย่อย

งบกระแสเงินสด

สำหรับปีสิ้นสุดวันที่ 31 ธันวาคม 2559

หน่วย : บาท

	งบการเงินรวม		งบการเงินเฉพาะกิจการ	
	2559	2558	2559	2558
<b>กระแสเงินสดจากกิจกรรมลงทุน</b>				
เงินสดจ่ายซื้ออาคารและอุปกรณ์	(14,479,170)	(11,605,422)	(11,936,293)	(7,963,965)
เงินสดจ่ายซื้อสินทรัพย์ไม่มีตัวตน	(86,019)	(97,586)	(86,019)	(97,586)
เงินสดรับจากการจำหน่ายเครื่องจักรและอุปกรณ์	685,583	2,554,650	591,811	2,288,631
เงินสดสุทธิใช้ไปในกิจกรรมลงทุน	(13,879,606)	(9,148,358)	(11,430,501)	(5,774,920)
<b>กระแสเงินสดจากกิจกรรมจัดหาเงิน</b>				
เงินสดรับจากเงินกู้ยืมระยะสั้นจากสถาบันการเงิน	2,021,710,000	3,515,270,000	1,240,810,000	2,852,870,000
เงินสดจ่ายคืนเงินกู้ยืมระยะสั้นจากสถาบันการเงิน	(2,061,360,000)	(3,438,200,000)	(1,436,660,000)	(2,772,620,000)
เงินสดจ่ายค่าดอกเบี้ย	(3,456,498)	(6,222,559)	(1,613,036)	(4,287,250)
เงินสดจ่ายเงินปันผล	(29,650,564)	-	(29,650,564)	-
เงินสดสุทธิได้มาจากการใช้ไปในกิจกรรมจัดหาเงิน	(72,757,062)	70,847,441	(227,113,600)	75,962,750
เงินสดและรายการเทียบเท่าเงินสดเพิ่มขึ้น(ลดลง) - สุทธิ	64,649,492	35,009,498	100,539,403	4,516,591
เงินสดและรายการเทียบเท่าเงินสด ณ วันต้นปี	41,114,811	6,105,313	4,937,558	420,967
เงินสดและรายการเทียบเท่าเงินสด ณ วันสิ้นปี	105,764,303	41,114,811	105,476,961	4,937,558

Q

บริษัท ห้างหุ้นส่วนจำกัดใหญ่ จำกัด (มหาชน) และบริษัทย่อย

หมายเหตุประกอบงบการเงิน

สำหรับปี สิ้นสุดวันที่ 31 ธันวาคม 2559

## 1. ข้อมูลทั่วไป

บริษัท ห้างหุ้นส่วนจำกัดใหญ่ จำกัด (มหาชน) “บริษัทฯ” เป็นนิติบุคคลที่จัดตั้งขึ้นในประเทศไทยและที่อยู่จดทะเบียนของบริษัทมีดังนี้

สำนักงานใหญ่ : 4/2 หมู่ 3 ถนนสายเอเชีย 43 ตำบลนาหม่อม อำเภอนาหม่อม จังหวัดสงขลา ประเทศไทย

สำนักงานสาขา : 93/17-18 หมู่ 5 ถนนสะพานปลา ตำบลบางรีน อำเภอเมือง จังหวัดระนอง ประเทศไทย

บริษัทฯ จดทะเบียนกับตลาดหลักทรัพย์แห่งประเทศไทยเมื่อวันที่ 27 กุมภาพันธ์ 2535

ผู้ถือหุ้นรายใหญ่ในระหว่างปีได้แก่ บริษัท ไซติวัฒนาโฮลดิ้งส์ จำกัด (ถือหุ้นร้อยละ 26) ซึ่งเป็นนิติบุคคลที่จัดตั้งขึ้นในประเทศไทย และ H'NG KIM CHANG & SONS SDN. BHD (ถือหุ้นร้อยละ 13) ซึ่งเป็นนิติบุคคลที่จัดตั้งขึ้นในประเทศมาเลเซีย

บริษัทฯ ดำเนินธุรกิจหลักเกี่ยวกับการผลิตอาหารทะเลแช่แข็ง

## 2. เกณฑ์การนำเสนองบการเงิน

งบการเงินนี้จัดทำขึ้นตามมาตรฐานการรายงานทางการเงินไทย (“มาตรฐานการรายงานทางการเงิน”) รวมถึงการตีความและแนวปฏิบัติทางการบัญชีที่ประกาศใช้โดยสภาวิชาชีพบัญชี (“สภาวิชาชีพบัญชี”) และกฎระเบียบและประกาศคณะกรรมการกำกับหลักทรัพย์และตลาดหลักทรัพย์ที่เกี่ยวข้อง

การแสดงรายการในงบการเงิน ได้ทำขึ้นเพื่อให้เป็นไปตามข้อกำหนดในประกาศกรมพัฒนาธุรกิจการค้าลงวันที่ 28 กันยายน 2554 ออกตามความในพระราชบัญญัติการบัญชี พ.ศ. 2543

งบการเงินนี้ได้จัดทำขึ้นโดยใช้เกณฑ์ราคาทุนเดิมเว้นแต่จะได้เปิดเผยเป็นอย่างอื่นในนโยบายการบัญชี

งบการเงินของบริษัทฯ ได้จัดทำเป็นภาษาไทย และมีหน่วยเงินตราเป็นบาท ซึ่งการจัดทำงบการเงินดังกล่าวเป็นไปตามวัตถุประสงค์ของการจัดทำรายงานในประเทศ ดังนั้นเพื่อความสะดวกของผู้อ่านงบการเงินที่ไม่คุ้นเคยกับภาษาไทย บริษัทฯ ได้จัดทำงบการเงินฉบับภาษาอังกฤษขึ้นโดยแปลจากงบการเงินฉบับภาษาไทย

ในการจัดทำงบการเงินให้เป็นไปตามมาตรฐานการรายงานทางการเงิน ผู้บริหารต้องใช้ในการประมาณและข้อสมมติฐานหลายประการ ซึ่งมีผลกระทบต่อการกำหนดนโยบายและการรายงานจำนวนเงินที่เกี่ยวกับ สินทรัพย์ หนี้สิน รายได้ และค่าใช้จ่าย การประมาณและข้อสมมติฐานมาจากประสบการณ์ในอดีต และปัจจัยต่าง ๆ ที่ผู้บริหารมีความเชื่อมั่นอย่างสมเหตุสมผลภายใต้สถานการณ์แวดล้อมนั้นซึ่ง ไม่อาจอาศัยข้อมูลจากแหล่งอื่นและนำไปสู่การตัดสินใจเกี่ยวกับการกำหนดจำนวนสินทรัพย์และหนี้สินนั้น ๆ ดังนั้นผลที่เกิดขึ้นจริงจากการตั้งข้อสมมติฐานต่อมูลค่าตามบัญชีของสินทรัพย์ และหนี้สินอาจแตกต่างไปจากที่ประมาณไว้

ประมาณการและข้อสมมติฐานที่ใช้ในการจัดทำงบการเงินจะได้รับการทบทวนอย่างสม่ำเสมอ การปรับประมาณการทางบัญชีจะบันทึกในงวดบัญชีที่การประมาณการดังกล่าวได้รับการทบทวน หากการปรับประมาณการกระทบเฉพาะงวดนั้นๆ และจะบันทึกในงวดที่ปรับและงวดในอนาคต หากการปรับประมาณการกระทบทั้งงวดปัจจุบันและอนาคต

Q

## เกณฑ์ในการจัดทำงบการเงินรวม

- ก) งบการเงินรวมนี้ได้จัดทำขึ้นโดยรวมงบการเงินของบริษัท ห้างหุ้นส่วนจำกัดใหญ่ จำกัด (มหาชน) และบริษัทย่อย (“กลุ่มบริษัท”) โดยการถือหุ้นของบริษัทฯ ในบริษัทย่อยและบริษัทร่วมสรุปได้ดังนี้

		ประเทศที่นิติ	สัดส่วนความเป็นเจ้าของ(ร้อยละ)	
	ลักษณะธุรกิจ	บุคคลจัดตั้งขึ้น	31 ธันวาคม 2559	31 ธันวาคม 2558
บริษัทย่อย				
บริษัท เทพพิทักษ์ซีฟู๊ดส์ จำกัด	ผลิตอาหารทะเลแช่แข็ง	ประเทศไทย	99.96	99.96
บริษัทร่วม				
Kiang Huat Seagull Trading				
Frozen Food Sdn.Bhd.	ผลิตอาหารทะเลแช่แข็ง	มาเลเซีย	40.00	40.00

- ข) บริษัทฯ จะถือว่ามีการควบคุมกิจการที่เข้าไปลงทุนหรือบริษัทย่อยได้ หากบริษัทฯ มีสิทธิได้รับหรือมีส่วนได้เสียในผลตอบแทนของกิจการที่เข้าไปลงทุน และสามารถใช้อำนาจในการสั่งการกิจกรรมที่ส่งผลกระทบอย่างมีนัยสำคัญต่อจำนวนเงินผลตอบแทนนั้นได้
- ค) บริษัทฯ นำงบการเงินของบริษัทย่อยมารวมในการจัดทำงบการเงินรวมตั้งแต่วันที่บริษัทฯ มีอำนาจในการควบคุมบริษัทย่อย จนถึงวันที่บริษัทฯ สิ้นสุดการควบคุมบริษัทย่อยนั้น
- ง) งบการเงินของบริษัทย่อยได้จัดทำขึ้นโดยใช้นโยบายการบัญชีที่สำคัญเช่นเดียวกันกับของบริษัทฯ
- จ) สินทรัพย์และหนี้สินตามงบการเงินของบริษัทร่วมซึ่งจัดตั้งในต่างประเทศแปลงค่าเป็นเงินบาทโดยใช้อัตราแลกเปลี่ยน ณ วันสิ้นรอบระยะเวลาของงาน ส่วนรายได้และค่าใช้จ่ายแปลงค่าเป็นเงินบาทโดยใช้อัตราแลกเปลี่ยนถัวเฉลี่ยรายเดือน ผลต่างซึ่งเกิดขึ้นจากการแปลงค่าดังกล่าวได้แสดงไว้เป็นรายการ “ผลต่างจากการแปลงค่างบการเงินที่เป็นเงินตราต่างประเทศ” ในงบแสดงการเปลี่ยนแปลงในส่วนของผู้ถือหุ้น
- ฉ) ยอดคงค้างระหว่างบริษัทฯ และบริษัทย่อย รายการค้าระหว่างกันที่มีสาระสำคัญได้ถูกตัดออกจากงบการเงินรวมนี้แล้ว
- ช) ส่วนของผู้มีส่วนได้เสียที่ไม่มีอำนาจควบคุม คือ จำนวนกำไรหรือขาดทุนและสินทรัพย์สุทธิของบริษัทย่อยส่วนที่ไม่ได้เป็นของบริษัทฯ และแสดงเป็นรายการแยกต่างหากในส่วนของกำไรหรือขาดทุนรวมและส่วนของผู้ถือหุ้นในงบแสดงฐานะการเงินรวม

## มาตรฐานการรายงานทางการเงินใหม่

- ก. มาตรฐานการรายงานทางการเงินที่เริ่มมีผลบังคับใช้ในปีปัจจุบัน

ในระหว่างปี บริษัทฯ และบริษัทย่อยได้นำมาตรฐานการรายงานทางการเงินฉบับปรับปรุง (ปรับปรุง 2558) และฉบับใหม่ รวมถึงแนวปฏิบัติทางบัญชี ที่ออกโดยสภาวิชาชีพบัญชี ซึ่งมีผลบังคับใช้สำหรับรอบระยะเวลาบัญชีที่เริ่มในหรือหลังวันที่ 1 มกราคม 2559 มาถือปฏิบัติ มาตรฐานการรายงานทางการเงินดังกล่าวได้รับการปรับปรุงหรือจัดทำใหม่ขึ้นเพื่อให้มีเนื้อหาเท่าเทียมกับมาตรฐานการรายงานทางการเงินระหว่างประเทศ โดยส่วนใหญ่เป็นการปรับปรุงถ้อยคำและคำศัพท์ การตีความและการให้แนวปฏิบัติทางบัญชีกับผู้ใช้งานมาตรฐาน การนำมาตรฐานการรายงานทางการเงินดังกล่าวมาถือปฏิบัตินี้ไม่มีผลกระทบอย่างเป็นสาระสำคัญต่อการเงินของบริษัทฯ และบริษัทย่อย

Q



## ข. มาตรฐานการรายงานทางการเงินที่จะมีผลบังคับในอนาคต

ในระหว่างปีปัจจุบัน สภาวิชาชีพบัญชีได้ประกาศใช้มาตรฐานการรายงานทางการเงินและการตีความมาตรฐานการรายงานทางการเงินฉบับปรับปรุง (ปรับปรุง 2559) จำนวนหลายฉบับ ซึ่งมีผลบังคับใช้สำหรับการเงินที่มีรอบระยะเวลาบัญชีที่เริ่มในหรือหลังวันที่ 1 มกราคม 2560 มาตรฐานการรายงานทางการเงินดังกล่าวได้รับการปรับปรุงหรือจัดให้มีขึ้นเพื่อให้มีเนื้อหาที่เที่ยมกับมาตรฐานการรายงานทางการเงินระหว่างประเทศ โดยส่วนใหญ่เป็นการปรับปรุงถ้อยคำและคำศัพท์ การตีความและการให้แนวปฏิบัติทางการบัญชีกับผู้ใช้งานมาตรฐาน

ฝ่ายบริหารของบริษัทฯและบริษัทย่อยเชื่อว่ามาตรฐานการรายงานทางการเงินและการตีความมาตรฐานการรายงานทางการเงินฉบับปรับปรุง จะไม่มีผลกระทบอย่างเป็นสาระสำคัญต่อการเงินเมื่อนำมาถือปฏิบัติ อย่างไรก็ตาม มาตรฐานการรายงานทางการเงินที่มีการเปลี่ยนแปลงหลักการสำคัญ สรุปได้ดังต่อไปนี้

### มาตรฐานการบัญชี ฉบับที่ 27 (ปรับปรุง 2559) เรื่อง งบการเงินเฉพาะกิจการ

มาตรฐานฉบับปรับปรุงนี้กำหนดทางเลือกเพิ่มเติมสำหรับการบันทึกบัญชีเงินลงทุนในบริษัทย่อย ในงบการเงินเฉพาะกิจการ โดยเลือกบันทึกตามวิธีส่วนได้เสียได้ ตามที่อธิบายไว้ในมาตรฐานการบัญชี ฉบับที่ 28 (ปรับปรุง 2559) เรื่อง เงินลงทุนในบริษัทร่วมและการร่วมค้า ทั้งนี้ กิจการต้องใช้วิธีการบันทึกบัญชีเดียวกันสำหรับเงินลงทุนแต่ละประเภท และหากกิจการเลือกบันทึกเงินลงทุนดังกล่าวตามวิธีส่วนได้เสียในงบการเงินเฉพาะกิจการ กิจการต้องปรับปรุงรายการดังกล่าวโดยวิธีปรับย้อนหลัง

## 3. นโยบายการบัญชีที่สำคัญ

### 3.1 เงินตราต่างประเทศ

#### สกุลเงินที่ใช้ในการดำเนินงาน และสกุลเงินที่ใช้ในการรายงาน

งบการเงินของแต่ละกิจการภายในกลุ่มบริษัทแสดงเป็นสกุลเงินที่ใช้ในการดำเนินงาน ซึ่งเป็นสกุลเงินในสถานะแวดล้อมทางเศรษฐกิจที่กิจการนั้นประกอบกิจการ งบการเงินของกลุ่มบริษัทแสดงสกุลเงินที่ใช้ในการรายงานเป็นสกุลเงินบาท เพื่อให้เป็นไปตามกฎระเบียบของหน่วยงานในประเทศไทย โดยสกุลเงินที่ใช้ในการดำเนินงานของกลุ่มบริษัทเป็นสกุลเงินบาท และสกุลเงินที่ใช้ในการดำเนินงานของหน่วยงานในต่างประเทศเป็นสกุลเงินริงกิต

#### รายการบัญชีที่เป็นเงินตราต่างประเทศ

รายการบัญชีที่เป็นเงินตราต่างประเทศแปลงค่าเป็นสกุลเงินที่ใช้ในการดำเนินงาน โดยใช้อัตราแลกเปลี่ยน ณ วันที่เกิดรายการ

สินทรัพย์และหนี้สินที่เป็นตัวเงินและเป็นเงินตราต่างประเทศ ณ วันสิ้นรอบระยะเวลารายงาน แปลงค่าเป็นสกุลเงินที่ใช้ในการดำเนินงานโดยใช้อัตราแลกเปลี่ยน ณ วันสิ้นรอบระยะเวลารายงาน ส่วนกำไรหรือขาดทุนจากการแปลงค่าบันทึกในกำไรหรือขาดทุน

สินทรัพย์และหนี้สินที่ไม่เป็นตัวเงินและเป็นเงินตราต่างประเทศที่วัดมูลค่าด้วยราคาทุนเดิม ณ วันสิ้นรอบระยะเวลารายงาน แปลงค่าเป็นสกุลเงินที่ใช้ในการดำเนินงานโดยใช้อัตราแลกเปลี่ยน ณ วันที่เกิดรายการ



### การแปลงค่าทางการเงินของหน่วยงานในต่างประเทศ

งบบุการเงินของหน่วยงานในต่างประเทศ ได้ถูกแปลงค่าเป็นสกุลเงินที่ใช้ในการรายงาน โดยใช้อัตราแลกเปลี่ยนดังต่อไปนี้

สินทรัพย์และหนี้สินของหน่วยงานในต่างประเทศ แปลงค่าโดยใช้อัตราปิด ณ วันสิ้นรอบระยะเวลารายงาน

รายได้และค่าใช้จ่ายของหน่วยงานในต่างประเทศ แปลงค่าโดยใช้อัตราตัวเฉลี่ยระหว่างปี ซึ่งใกล้เคียงกับอัตราแลกเปลี่ยน ณ วันที่เกิดรายการ

ทุนเรือนหุ้นแปลงค่าโดยใช้อัตราแลกเปลี่ยน ณ วันที่เกิดรายการเริ่มแรก

ผลต่างของอัตราแลกเปลี่ยนจากการแปลงค่าทางการเงิน จะรับรู้ในกำไรขาดทุนเบ็ดเสร็จอื่น และแสดงเป็นรายการผลต่างจากอัตราแลกเปลี่ยนในองค์ประกอบอื่นของส่วนของผู้ถือหุ้น จนกว่าจะมีการจำหน่ายเงินลงทุนนั้นออกไป

### 3.2 เครื่องมือทางการเงินที่เป็นตราสารอนุพันธ์

เครื่องมือทางการเงินที่เป็นตราสารอนุพันธ์ได้นำมาใช้เพื่อจัดการความเสี่ยงที่เกิดจากการเปลี่ยนแปลงในอัตราแลกเปลี่ยนเงินตราต่างประเทศที่เกิดจากกิจกรรมดำเนินงาน เครื่องมือทางการเงินที่เป็นตราสารอนุพันธ์ไม่ได้มีไว้เพื่อค้า อย่างไรก็ตาม ตราสารอนุพันธ์ที่ไม่เข้าเงื่อนไข การกำหนดให้เป็นเครื่องมือป้องกันความเสี่ยงถือเป็นรายการเพื่อค้า

### 3.3 เงินสดและรายการเทียบเท่าเงินสด

เงินสดและรายการเทียบเท่าเงินสดประกอบด้วยยอดเงินสด ยอดเงินฝากธนาคารประเภทเผื่อเรียก และเงินลงทุนระยะสั้นที่มีสภาพคล่องสูง

### 3.4 ลูกหนี้การค้าและลูกหนี้อื่น

ลูกหนี้การค้าและลูกหนี้อื่นแสดงในราคาตามใบแจ้งหนี้หักค่าเผื่อนี้สงสัยจะสูญ

ค่าเผื่อนี้สงสัยจะสูญประเมินโดยการวิเคราะห์ประวัติการชำระหนี้ และการคาดการณ์เกี่ยวกับการชำระหนี้ในอนาคตของลูกค้า ลูกหนี้จะถูกตัดจำหน่ายบัญชีเมื่อทราบว่าเป็นหนี้สูญ

### 3.5 สินค้าคงเหลือ

สินค้าคงเหลือแสดงในราคาทุนหรือมูลค่าสุทธิที่จะได้รับแล้วแต่ราคาใดจะต่ำกว่า

ต้นทุนของสินค้าคำนวณโดยใช้วิธีเข้าก่อนออกก่อน ต้นทุนสินค้าประกอบด้วยต้นทุนที่ซื้อ ต้นทุนในการคิดแปรรูปหรือต้นทุนอื่นเพื่อให้สินค้าอยู่ในสถานที่และสภาพปัจจุบัน ในกรณีของสินค้าสำเร็จรูปที่ผลิตเอง ต้นทุนสินค้ารวมการในส่วนของการผลิตอย่างเหมาะสม

มูลค่าสุทธิที่จะได้รับเป็นการประมาณราคาที่จะขายได้จากการดำเนินการธุรกิจปกติหักด้วยค่าใช้จ่ายที่จำเป็นในการขาย



## 3.6 เงินลงทุน

เงินลงทุนในบริษัทย่อยและบริษัทร่วมในงบการเงินเฉพาะกิจการบันทึกโดยวิธีราคาทุน

เงินลงทุนในบริษัทร่วมในงบการเงินรวมแสดงโดยใช้วิธีส่วนได้เสีย

## 3.7 ที่ดิน อาคารและอุปกรณ์

สินทรัพย์ที่เป็นกรรมสิทธิ์ของกิจการ

ที่ดิน อาคารและอุปกรณ์แสดงด้วยราคาทุนหักค่าเสื่อมราคาสะสมและผลขาดทุนจากการด้อยค่าสะสม (ถ้ามี)

ค่าเสื่อมราคา

ค่าเสื่อมราคابันทึกเป็นค่าใช้จ่ายในงบกำไรขาดทุนเบ็ดเสร็จ คำนวณโดยวิธีเส้นตรงตามเกณฑ์อายุการใช้งาน โดยประมาณของสินทรัพย์แต่ละรายการ ประมาณการอายุการใช้งานของสินทรัพย์แสดงได้ดังนี้

ส่วนปรับปรุงที่ดินที่เช่า	27.9 , 29.4	ปี
อาคารและส่วนปรับปรุง	20	ปี
เครื่องจักรและอุปกรณ์	5 , 10	ปี
เครื่องตกแต่ง ติดตั้งและเครื่องใช้สำนักงาน	5 , 10	ปี
ยานพาหนะ	5	ปี

กลุ่มบริษัทไม่คิดค่าเสื่อมราคาสำหรับที่ดิน สินทรัพย์ที่อยู่ระหว่างการก่อสร้างและเครื่องจักรระหว่างติดตั้ง

## 3.8 ที่ดินเพื่อโครงการในอนาคต

ที่ดินเพื่อโครงการในอนาคตแสดงในราคาทุนบวกต้นทุนที่เกิดขึ้นเพื่อการพัฒนาที่ดิน

ไม่มีการคิดค่าเสื่อมราคาสำหรับที่ดินเพื่อโครงการในอนาคต

## 3.9 สินทรัพย์ไม่มีตัวตน

ต้นทุนระบบเทคโนโลยีสารสนเทศที่บริษัทซื้อมาแสดงในราคาทุนหักค่าตัดจำหน่ายสะสมและผลขาดทุนจากการด้อยค่าสะสม (ถ้ามี)

ค่าตัดจำหน่าย

ค่าตัดจำหน่ายบันทึกเป็นค่าใช้จ่ายในงบกำไรขาดทุนเบ็ดเสร็จ คำนวณโดยวิธีเส้นตรงตามเกณฑ์ระยะเวลาที่คาดว่าจะได้รับประโยชน์เชิงเศรษฐกิจของระบบงานเป็นเวลา 10 ปี





## 3.10 การซื้อขาย

ยอดสินทรัพย์ตามบัญชีของกลุ่มบริษัทได้รับการทบทวน ณ ทุกวันที่ในงบแสดงฐานะการเงินว่า มีข้อบ่งชี้เรื่องการซื้อขายหรือไม่ ในกรณีที่ข้อบ่งชี้ จะทำการประมาณมูลค่าสินทรัพย์ที่คาดว่าจะได้รับคืน

ผลขาดทุนจากการซื้อขายรับรู้เมื่อมูลค่าตามบัญชีของสินทรัพย์หรือมูลค่าตามบัญชีของหน่วยสินทรัพย์ที่ก่อให้เกิดเงินสดสูงกว่ามูลค่าที่จะได้รับคืน ผลขาดทุนจากการซื้อขายบันทึกในงบกำไรขาดทุนเบ็ดเสร็จ

## การคำนวณมูลค่าที่คาดว่าจะได้รับคืน

มูลค่าที่คาดว่าจะได้รับคืนของสินทรัพย์ หมายถึงราคาขายสุทธิของสินทรัพย์ หรือมูลค่าจากการใช้ของสินทรัพย์ แล้วแต่มูลค่าใดจะสูงกว่า ในการประเมินมูลค่าจากการใช้ของสินทรัพย์ ประมาณการกระแสเงินสดที่จะได้รับในอนาคตจะคิดลดเป็นมูลค่าปัจจุบัน โดยใช้อัตราคิดลดก่อนคำนึงภาษีเงินได้เพื่อให้สะท้อนมูลค่าที่อาจประเมินได้ในตลาดปัจจุบัน ซึ่งแปรไปตามเวลาและความเสี่ยงที่มีต่อสินทรัพย์ สำหรับสินทรัพย์ที่ไม่ก่อให้เกิดกระแสเงินสดรับโดยอิสระจากสินทรัพย์อื่น จะพิจารณามูลค่าที่คาดว่าจะได้รับคืนรวมกับหน่วยสินทรัพย์ที่ก่อให้เกิดเงินสดที่สินทรัพย์นั้นเกี่ยวข้องด้วย

## การกลับรายการซื้อขาย

ผลขาดทุนจากการซื้อขายจะถูกกลับรายการ หากมีการเปลี่ยนแปลงประมาณการที่ใช้ในการคำนวณมูลค่าที่คาดว่าจะได้รับคืน

ผลขาดทุนจากการซื้อขายจะถูกกลับรายการเพียงเพื่อให้มูลค่าตามบัญชีของสินทรัพย์ไม่เกินกว่ามูลค่าตามบัญชีภายหลังหักค่าเสื่อมราคาหรือค่าตัดจำหน่าย เสมือนหนึ่ง ไม่เคยมีการบันทึกผลขาดทุนจากการซื้อขายมาก่อน

## 3.11 เจ้าหน้าที่การค้าและเจ้าหน้าที่อื่น

เจ้าหน้าที่การค้าและเจ้าหน้าที่อื่นแสดงในราคาทุน

## 3.12 รายได้

รายได้ที่รับรู้ไม่รวมภาษีมูลค่าเพิ่มและแสดงสุทธิจากส่วนลดการค้า

## การขายสินค้า

รายได้รับรู้ในงบกำไรขาดทุนเบ็ดเสร็จเมื่อได้โอนความเสี่ยงและผลตอบแทนของความเป็นเจ้าของสินค้าที่มีนัยสำคัญไปให้กับผู้ซื้อแล้ว และจะไม่รับรู้รายได้ถ้าฝ่ายบริหารยังมีการควบคุมหรือบริหารสินค้าที่ขายไปแล้วนั้นหรือมีความไม่แน่นอนที่มีนัยสำคัญในการได้รับประโยชน์เชิงเศรษฐกิจจากการขายสินค้า ไม่อาจวัดมูลค่าของจำนวนรายได้และต้นทุนที่เกิดขึ้นได้อย่างน่าเชื่อถือ หรือมีความเป็นไปได้ค่อนข้างแน่นอนที่จะต้องรับคืนสินค้า

## ดอกเบี้ยรับและเงินปันผลรับ

ดอกเบี้ยรับบันทึกในงบกำไรขาดทุนเบ็ดเสร็จตามเกณฑ์คงค้าง

## 3.13 ค่าใช้จ่าย

## สัญญาเช่าสำนักงาน

รายจ่ายภายใต้สัญญาเช่าสำนักงานบันทึกในงบกำไรขาดทุนเบ็ดเสร็จ โดยวิธีเส้นตรงตลอดอายุสัญญา ค่าเช่าที่อาจเกิดขึ้นจะบันทึกในงบกำไรขาดทุนเบ็ดเสร็จในรอบบัญชีที่มีรายการดังกล่าว

## รายจ่ายทางการเงิน

ดอกเบี้ยจ่ายและค่าใช้จ่ายในทำนองเดียวกันบันทึกในงบกำไรขาดทุนเบ็ดเสร็จในงวดที่ค่าใช้จ่ายดังกล่าวเกิดขึ้น

## 3.14 ภาษีเงินได้

ค่าใช้จ่ายภาษีเงินได้สำหรับปีประกอบด้วยภาษีเงินได้ปัจจุบันและภาษีเงินได้รอการตัดบัญชี ภาษีเงินได้ปัจจุบันและภาษีเงินได้รอการตัดบัญชีรับรู้ในกำไรหรือขาดทุน เว้นแต่ภาษีเงินได้รอการตัดบัญชีในส่วนที่เกี่ยวกับรายการที่บันทึกในส่วนของผู้ถือหุ้นให้รับรู้ในกำไรขาดทุนเบ็ดเสร็จอื่น

ภาษีเงินได้ปัจจุบันได้แก่ภาษีที่คาดว่าจะจ่ายชำระหรือได้รับชำระ โดยคำนวณจากกำไรหรือขาดทุนประจำปีที่ต้องเสียภาษี โดยใช้อัตราภาษีที่ประกาศใช้หรือที่คาดว่าจะมีผลบังคับใช้ ณ วันสิ้นรอบระยะเวลารายงาน ตลอดจนการปรับปรุงทางภาษีที่เกี่ยวกับรายการในปีก่อนๆ

ภาษีเงินได้รอการตัดบัญชีบันทึกโดยคำนวณจากผลแตกต่างชั่วคราวที่เกิดขึ้นระหว่างมูลค่าตามบัญชีและมูลค่าฐานภาษีของสินทรัพย์และหนี้สิน

ภาษีเงินได้รอการตัดบัญชีวัดมูลค่าโดยใช้อัตราภาษีที่คาดว่าจะใช้กับผลแตกต่างชั่วคราวเมื่อมีการกลับรายการ โดยใช้อัตราภาษีที่ประกาศใช้หรือที่คาดว่าจะมีผลบังคับใช้ ณ วันสิ้นรอบระยะเวลารายงาน

ในการกำหนดมูลค่าของภาษีเงินได้ปัจจุบันและภาษีเงินได้รอการตัดบัญชี กลุ่มบริษัทต้องคำนึงถึงผลกระทบของสถานการณ์ทางภาษีที่ไม่แน่นอนและอาจทำให้จำนวนภาษีที่ต้องจ่ายเพิ่มขึ้น และมีดอกเบี้ยที่ต้องชำระ กลุ่มบริษัทเชื่อว่าได้ตั้งภาษีเงินได้ค้างจ่ายเพียงพอสำหรับภาษีเงินได้ที่จะจ่ายในอนาคต ซึ่งเกิดจากการประเมินผลกระทบจากหลายปัจจัยรวมถึง การตีความทางกฎหมายภาษี และจากประสบการณ์ในอดีต การประเมินนี้อยู่บนพื้นฐานการประมาณการและข้อสมมติฐาน และอาจจะต้องเกี่ยวข้องกับการตัดสินใจเกี่ยวกับเหตุการณ์ในอนาคต ข้อมูลใหม่ๆ อาจจะทำให้กลุ่มบริษัทเปลี่ยนการตัดสินใจโดยขึ้นอยู่กับความเพียงพอของภาษีเงินได้ค้างจ่ายที่มีอยู่ การเปลี่ยนแปลงในภาษีเงินได้ค้างจ่ายจะกระทบต่อค่าใช้จ่ายภาษีเงินได้ในงวดที่เกิดการเปลี่ยนแปลง

สินทรัพย์ภาษีเงินได้รอการตัดบัญชีและหนี้สินภาษีเงินได้รอการตัดบัญชีสามารถหักกลับได้เมื่อกิจการมีสิทธิตามกฎหมายที่จะนำสินทรัพย์ภาษีเงินได้ของงวดปัจจุบันมาหักกลับกับหนี้สินภาษีเงินได้ของงวดปัจจุบันและภาษีเงินได้นี้ประเมินโดยหน่วยงานจัดเก็บภาษีหน่วยงานเดียวกันสำหรับหน่วยภาษีเดียวกันหรือหน่วยภาษีต่างกัน สำหรับหน่วยภาษีต่างกันนั้กิจการมีความตั้งใจจะจ่ายชำระหนี้สินและสินทรัพย์ภาษีเงินได้ของงวดปัจจุบันด้วยยอดสุทธิหรือตั้งใจจะรับคืนสินทรัพย์และจ่ายชำระหนี้สินในเวลาเดียวกัน

สินทรัพย์ภาษีเงินได้รอการตัดบัญชีจะบันทึกต่อเมื่อมีความเป็นไปได้ค่อนข้างแน่นอนว่ากำไรเพื่อเสียภาษีในอนาคตจะมีจำนวนเพียงพอกับการใช้ประโยชน์จากผลแตกต่างชั่วคราวดังกล่าว สินทรัพย์ภาษีเงินได้รอการตัดบัญชีจะถูกทบทวน ณ ทุกวันสิ้นรอบระยะเวลารายงานและจะถูกปรับลดลงเท่าที่ประโยชน์ทางภาษีจะมีโอกาสถูกใช้จริง





## 3.15 ผลประโยชน์ของพนักงาน

*ผลประโยชน์ระยะสั้น*

กลุ่มบริษัทรับรู้เงินเดือน ค่าจ้าง โบนัส และเงินสมทบกองทุนประกันสังคมเป็นค่าใช้จ่ายตามเกณฑ์ทั้งค้าง

*ผลประโยชน์หลังออกจากงาน – โครงการผลประโยชน์ที่กำหนดไว้*

ภาระผูกพันผลประโยชน์พนักงานส่วนที่เป็นเงินชดเชยตามกฎหมายแรงงานและส่วนที่บริษัทกำหนดเพิ่มเติมบันทึกเป็นค่าใช้จ่ายตลอดอายุการทำงานของพนักงาน โดยการประมาณจำนวนเงินผลประโยชน์ในอนาคตที่พนักงานจะได้รับจากการทำงานให้กับกลุ่มบริษัทตลอดระยะเวลาทำงานถึงปีที่เกษียณอายุงานในอนาคตตามหลักคณิตศาสตร์ประกันภัย โดยผลประโยชน์ดังกล่าวได้ถูกคิดลดเป็นมูลค่าปัจจุบัน อัตราคิดลดใช้อัตราผลตอบแทนของพันธบัตรรัฐบาลเป็นอัตราอ้างอิงเริ่มต้น การประมาณการภาระผูกพันดังกล่าวคำนวณตามหลักคณิตศาสตร์ประกันภัย โดยใช้วิธีคิดลดแต่ละหน่วยที่ประมาณการไว้ (Projected Unit Credit Method)

เมื่อข้อสมมติที่ใช้ในการประมาณการตามหลักคณิตศาสตร์ประกันภัยมีการเปลี่ยนแปลง กลุ่มบริษัทรับรู้ผลกำไร (ขาดทุน) จากการประมาณการตามหลักคณิตศาสตร์ประกันภัยที่เกิดขึ้นในกำไรขาดทุนเบ็ดเสร็จอื่นทั้งจำนวน

## 3.16 ค่าไรต่อหุ้นขั้นพื้นฐาน

ค่าไรต่อหุ้นขั้นพื้นฐาน คำนวณโดยการหารกำไรสำหรับปีด้วยจำนวนหุ้นสามัญถ่วงเฉลี่ยถ่วงน้ำหนักที่ออก จำหน่ายในระหว่างปี

## 3.17 การใช้ดุลยพินิจและการประมาณการที่สำคัญมีดังนี้

*ค่าเผื่อหนี้สงสัยจะสูญของลูกหนี้การค้า*

ในการประมาณค่าเผื่อหนี้สงสัยจะสูญของลูกหนี้ ฝ่ายบริหารจำเป็นต้องใช้ดุลยพินิจในการประมาณการผลขาดทุนที่คาดว่าจะเกิดขึ้นจากลูกหนี้แต่ละราย โดยคำนึงถึงประสบการณ์การเก็บเงินในอดีต อายุของหนี้ที่คงค้างและสถานะเศรษฐกิจที่เป็นอยู่ในขณะนั้น เป็นต้น

*ค่าเผื่อการลดมูลค่าสำหรับสินค้าเก่า และเสื่อมคุณภาพ*

กลุ่มบริษัทได้ประมาณการค่าเผื่อการลดมูลค่าสำหรับสินค้าเก่า ส้าสมัย และเสื่อมคุณภาพ หรือเมื่อราคาตลาดหรือราคาทดแทนลดลง เพื่อให้สะท้อนถึงการค้อยค่าลงของสินค้าคงเหลือ โดยการประมาณการนั้นจะพิจารณาจากการหมุนเวียนและการเสื่อมสภาพ และราคาตลาดหรือราคาทดแทนของสินค้าคงเหลือประเภทต่าง ๆ

*ค่าเผื่อการค้อยค่าของเงินลงทุน*

ฝ่ายบริหารของบริษัทจะมีการประเมินการค้อยค่าของเงินลงทุนในบริษัทย่อย โดยประเมินจากผลการดำเนินงานและแผนงานในอนาคตของบริษัทย่อยนั้น ซึ่งการพิจารณาดังกล่าวต้องใช้ดุลยพินิจของผู้บริหาร

*ค่าเผื่อการค้อยค่าของสินทรัพย์*

กลุ่มบริษัทพิจารณาค่าเผื่อการค้อยค่าของสินทรัพย์ หากมีข้อบ่งชี้ว่ามีการค้อยค่า เมื่อพบว่ามูลค่ายุติธรรมของสินทรัพย์ดังกล่าวลดลงอย่างมีสาระสำคัญ บริษัทจะประมาณมูลค่าที่คาดว่าจะได้รับคืนของสินทรัพย์ ซึ่งการประมาณการดังกล่าวขึ้นอยู่กับดุลยพินิจของฝ่ายบริหาร บริษัทจะบันทึกเป็นขาดทุนจากการค้อยค่าในงบกำไรขาดทุนเบ็ดเสร็จ





### ที่ดิน อาคาร และ อุปกรณ์

ในการคำนวณค่าเสื่อมราคาของอาคารและอุปกรณ์ ฝ่ายบริหารจำเป็นต้องทำการประมาณอายุการให้ประโยชน์และมูลค่าคงเหลือเมื่อเลิกใช้งานของอาคารและอุปกรณ์ และต้องทบทวนอายุการให้ประโยชน์และมูลค่าคงเหลือใหม่หากมีการเปลี่ยนแปลงเกิดขึ้น

นอกจากนี้ ฝ่ายบริหารจำเป็นต้องสอบทานการค้ำของที่ดิน อาคารและอุปกรณ์ในแต่ละช่วงเวลาและบันทึกขาดทุนจากการค้ำหากคาดว่ามูลค่าที่คาดว่าจะได้รับคืนต่ำกว่ามูลค่าตามบัญชีของสินทรัพย์นั้น ในการนี้ฝ่ายบริหารจำเป็นต้องใช้ดุลยพินิจที่เกี่ยวข้องกับการคาดการณ์รายได้และค่าใช้จ่ายในอนาคตซึ่งเกี่ยวข้องกับสินทรัพย์นั้น

### สัญญาเช่า

ในการพิจารณาประเภทของสัญญาเช่าว่าเป็นสัญญาเช่าดำเนินงานหรือสัญญาเช่าทางการเงิน ฝ่ายบริหารได้ใช้ดุลยพินิจในการประเมินเงื่อนไขและรายละเอียดของสัญญาเพื่อพิจารณาว่า บริษัทได้โอนหรือรับโอนความเสี่ยงและผลประโยชน์ในสินทรัพย์ที่เช่าดังกล่าวแล้วหรือไม่

### ผลประโยชน์หลังออกจางานของพนักงานตามโครงการผลประโยชน์

หนี้สินตามโครงการผลประโยชน์หลังออกจางานของพนักงาน ประมาณขึ้นตามหลักคณิตศาสตร์ประกันภัย ซึ่งต้องอาศัยข้อสมมติฐานต่างๆ ในการประมาณการนั้น เช่น อัตราคิดลด อัตราการขึ้นเงินเดือนในอนาคต อัตราบรรณ และอัตราการเปลี่ยนแปลงในจำนวนพนักงาน เป็นต้น

### ประมาณการหนี้สิน

บริษัทและบริษัทย่อย จะบันทึกประมาณการหนี้สินเมื่อมีความเป็นไปได้ค่อนข้างแน่ของการเกิดภาระผูกพันในปัจจุบันตามกฎหมายหรือจากการอนุমানอันเป็นผลสืบเนื่องมาจากเหตุการณ์ในอดีต ภาระผูกพันดังกล่าวคาดว่าจะส่งผลให้สูญเสียทรัพยากรที่มีประโยชน์เชิงเศรษฐกิจ เพื่อชำระภาระผูกพันและจำนวนที่ต้องจ่ายสามารถประมาณการได้อย่างน่าเชื่อถือ

### สินทรัพย์ภาษีเงินได้รอการตัดบัญชี

กลุ่มบริษัทจะรับรู้สินทรัพย์ภาษีเงินได้รอการตัดบัญชีสำหรับผลแตกต่างชั่วคราวที่ใช้หักภาษีและขาดทุนทางภาษีที่ไม่ได้ใช้เมื่อมีความเป็นไปได้ค่อนข้างแน่ว่ากลุ่มบริษัทจะมีกำไรทางภาษีในอนาคตเพียงพอที่จะใช้ประโยชน์จากผลแตกต่างชั่วคราวและขาดทุนนั้น ในการนี้ฝ่ายบริหารจำเป็นต้องประมาณการว่าบริษัทควรรับรู้จำนวนสินทรัพย์ภาษีเงินได้รอการตัดบัญชีเป็นจำนวนเท่าใด โดยพิจารณาถึงจำนวนกำไรทางภาษีที่คาดว่าจะเกิดในอนาคตในแต่ละช่วงเวลา



## 4. รายการบัญชีกับบุคคลและกิจการที่เกี่ยวข้องกัน

บุคคลหรือกิจการที่เกี่ยวข้องกันได้แก่ บุคคลหรือกิจการต่างๆ ที่มีความเกี่ยวข้องกับกลุ่มบริษัท โดยการเป็นผู้ถือหุ้นหรือมีผู้ถือหุ้นร่วมกันหรือมีการรวมกัน รายการที่มีขึ้นกับบุคคลหรือกิจการที่เกี่ยวข้องกัน ได้กำหนดขึ้นโดยใช้ราคาตลาด หรือในราคาที่ตกลงกันตามสัญญาหากไม่มีราคาตลาดรองรับ

รายละเอียดความสัมพันธ์ที่กลุ่มบริษัทมีกับบุคคลหรือกิจการที่เกี่ยวข้องกันซึ่งมีการควบคุม หรือเป็นกิจการที่บริษัทฯ ควบคุม หรือเป็นบุคคลหรือกิจการที่มีรายการบัญชีกับกลุ่มบริษัท มีดังนี้

ชื่อบริษัท	ประเทศที่จัดตั้ง/	
	สัญชาติ	ลักษณะความสัมพันธ์
บริษัท เทพพิทักษ์ซีฟู๊ด จำกัด	ไทย	เป็นบริษัทย่อย บริษัทฯถือหุ้นร้อยละ 99.96 และมีกรรมการร่วมกับบริษัทฯ
Kiang Huat Seagull Trading Frozen Food Sdn.Bhd.	มาเลเซีย	เป็นบริษัทร่วม บริษัทฯถือหุ้นร้อยละ 40

นโยบายการกำหนดราคาสำหรับแต่ละรายการอธิบายได้ดังต่อไปนี้

	นโยบายการกำหนดราคา
รายได้จากการขายวัตถุดิบ	ตามราคาตลาด
เงินปันผลรับ	ตามที่ประกาศจ่าย
รายได้อื่น	ตามราคาตลาด
ซื้อวัตถุดิบและวัสดุสิ้นเปลือง	ตามราคาตลาด

รายการบัญชีที่มีสาระสำคัญระหว่างบริษัทฯ กับบริษัทที่เกี่ยวข้องกัน สำหรับปีสิ้นสุดวันที่ 31 ธันวาคม 2559 และ 2558 มีดังนี้

	หน่วย : พันบาท			
	งบการเงินรวม		งบการเงินเฉพาะกิจการ	
	2559	2558	2559	2558

รายการกับบริษัทร่วม

Kiang Huat Seagull Trading Frozen Food Sdn.Bhd.

- ซื้อวัตถุดิบ	2,246	-	2,246	-
----------------	-------	---	-------	---

รายการกับบุคคลที่เกี่ยวข้องกัน

คำตอบแทนผู้บริหาร - ในส่วนที่จ่ายให้ผู้บริหาร

- ผลประโยชน์ระยะสั้น	8,284	8,533	8,284	8,533
----------------------	-------	-------	-------	-------

ณ วันที่ 31 ธันวาคม 2559 กลุ่มบริษัทมีวงเงินสินเชื่อที่ใช้ร่วมกันกับธนาคารแห่งหนึ่งในประเทศเป็นจำนวนเงินรวม 210 ล้านบาท และ 15 ล้านดอลลาร์สหรัฐอเมริกา

## 5. เงินสดและรายการเทียบเท่าเงินสด

เงินสดและรายการเทียบเท่าเงินสด ณ วันที่ 31 ธันวาคม 2559 และ 2558 มีดังนี้

	หน่วย : พันบาท			
	งบการเงินรวม		งบการเงินเฉพาะกิจการ	
	2559	2558	2559	2558
เงินสดในมือ	135	153	113	138
เงินฝากธนาคาร - กระแสรายวัน	206	149	54	82
- ออมทรัพย์	25,423	40,813	25,310	4,718
พันธบัตรรัฐบาล (ครบกำหนดไม่เกิน 1 เดือน)	80,000	-	80,000	-
รวมเงินสดและรายการเทียบเท่าเงินสด	105,764	41,115	105,477	4,938

## 6. ลูกหนี้การค้าและลูกหนี้อื่น - สุทธิ

ลูกหนี้การค้าและลูกหนี้อื่น ณ วันที่ 31 ธันวาคม 2559 และ 2558 มีดังนี้

	หน่วย : พันบาท			
	งบการเงินรวม		งบการเงินเฉพาะกิจการ	
	2559	2558	2559	2558
ลูกหนี้การค้า:-				
ลูกหนี้การค้า - บริษัทอื่น	219,565	119,243	69,418	70,058
หัก ค่าเผื่อหนี้สงสัยจะสูญ				
ขอลดหนี้สงสัยจะสูญ	(578)	-	-	-
เพิ่มขึ้น	-	(578)	-	-
ลดลง	578	-	-	-
ขอลดหนี้สงสัยจะสูญ	-	(578)	-	-
รวมลูกหนี้การค้า - สุทธิ	219,565	118,665	69,418	70,058
ลูกหนี้อื่น:-				
ภาษีมูลค่าเพิ่มรอขอคืน	1,841	1,476	1,023	715
รายได้ค้างรับ	2,034	1,320	1,060	817
ค่าใช้จ่ายล่วงหน้า	2,122	1,841	1,733	1,442
เงินทดรองจ่าย	107	123	107	48
อื่นๆ	148	133	95	85
รวมลูกหนี้อื่น	6,252	4,893	4,018	3,107
รวมลูกหนี้การค้าและลูกหนี้อื่น - สุทธิ	225,817	123,558	73,436	73,165





ณ วันที่ 31 ธันวาคม 2559 และ 2558 มียอดลูกหนี้การค้าคงเหลือ โดยแยกตามอายุที่ค้างชำระได้ดังนี้

	หน่วย : พันบาท			
	งบการเงินรวม		งบการเงินเฉพาะกิจการ	
	2559	2558	2559	2558
ลูกหนี้การค้า - บริษัทอื่น				
ยังไม่ครบกำหนดชำระ	219,565	118,665	69,418	70,058
เกินกำหนดชำระเกินกว่า 1 ปี	-	578	-	-
รวมลูกหนี้การค้า	219,565	119,243	69,418	70,058

ยอดลูกหนี้การค้า ณ วันที่ 31 ธันวาคม 2559 และ 2558 จัดตามประเภทสกุลเงินตราได้ดังนี้

	หน่วย : พันบาท			
	งบการเงินรวม		งบการเงินเฉพาะกิจการ	
	2559	2558	2559	2558
สกุลเงินเหรียญสหรัฐอเมริกา	218,964	118,685	68,830	69,704
สกุลเงินบาท	601	558	588	354
รวมลูกหนี้การค้า	219,565	119,243	69,418	70,058

#### 7. สินค้าคงเหลือ - สุทธิ

สินค้านี้คงเหลือ ณ วันที่ 31 ธันวาคม 2559 และ 2558 มีดังนี้

	หน่วย : พันบาท			
	งบการเงินรวม		งบการเงินเฉพาะกิจการ	
	2559	2558	2559	2558
สินค้าสำเร็จรูป	709,006	917,701	580,426	788,842
วัตถุดิบ	290,458	141,967	11,025	30,034
หีบห่อและวัสดุ	16,118	14,035	8,477	7,297
วัตถุดิบระหว่างทาง	-	6,385	-	4,786
รวมสินค้าคงเหลือ	1,015,582	1,080,088	599,928	830,959
หัก ค่าเผื่อการลดมูลค่าของสินค้าคงเหลือ	(20,374)	(40,680)	(20,359)	(40,394)
รวมสินค้าคงเหลือ - สุทธิ	995,208	1,039,408	579,569	790,565



## 8. เงินลงทุนในบริษัทร่วม

รายการเคลื่อนไหวระหว่างปี สิ้นสุดวันที่ 31 ธันวาคม 2559 และ 2558 สำหรับเงินลงทุน มีดังนี้

หน่วย : พันบาท

	งบการเงินรวม		งบการเงินเฉพาะกิจการ	
	2559	2558	2559	2558
มูลค่าตามบัญชีสุทธิ ณ วันที่ 1 มกราคม	114,111	117,817	42,177	42,177
ส่วนแบ่งกำไรจากเงินลงทุนตามวิธีส่วนได้เสีย	8,245	9,156	-	-
ขาดทุนจากการแปลงค่างบการเงิน				
ของบริษัทร่วมในต่างประเทศ	(6,487)	(12,862)	-	-
มูลค่าตามบัญชีสุทธิ ณ วันที่ 31 ธันวาคม	115,869	114,111	42,177	42,177

OK

เงินลงทุนที่แสดงตามวิธีส่วนได้เสีย ณ วันที่ 31 ธันวาคม 2559 และ 2558 และเป็นผลรับจากเงินลงทุนสำหรับปีสิ้นสุดวันที่ 31 ธันวาคม 2559 และ 2558 มีดังนี้

		หน่วย : พันบาท			
		งบการเงินรวม		งบการเงินเฉพาะกิจการ	
		วิธีส่วนได้เสีย		วิธีราคาทุน	
		2559	2558	2559	2558
สัดส่วนการถือหุ้น (ร้อยละ)		ทุนชำระแล้ว		เงินปันผลรับ	
Kiang Huat Seagull Trading Frozen Food Sdn. Bhd.	40.00	8.55 ล้านริงกิต-มาเลเซีย	114,111	42,177	42,177
				-	-

งบการเงินรวมและงบการเงินเฉพาะกิจการสำหรับปีสิ้นสุดวันที่ 31 ธันวาคม 2559 และ 2558 ของบริษัท ห้างหุ้นส่วนจำกัดใหญ่ จำกัด (มหาชน) และบริษัทย่อย และของเฉพาะบริษัท ห้างหุ้นส่วนจำกัดใหญ่ จำกัด (มหาชน) ตามลำดับ รวมเงินลงทุนในบริษัทที่ได้รับประโยชน์ได้จากการบันทึกบัญชีโดยใช้ข้อมูลจากงบการเงินของบริษัทนั้น ซึ่งยังมิได้ตรวจสอบโดยผู้สอบบัญชีมูลค่าตามบัญชีของเงินลงทุนดังกล่าวในงบการเงินรวม ณ วันที่ 31 ธันวาคม 2559 และ 2558 มีจำนวน 115.9 ล้านบาท และ 114.1 ล้านบาท คิดเป็นร้อยละ 6.6 และร้อยละ 6.8 ของสินทรัพย์รวมในงบการเงินรวม ตามลำดับ

ส่วนแบ่งกำไรจากเงินลงทุนตามวิธีส่วนได้เสียในบริษัทรวมในต่างประเทศนั้น ในงบการเงินรวมสำหรับปีสิ้นสุดวันที่ 31 ธันวาคม 2559 และ 2558 มีจำนวน 8.2 ล้านบาท และ 9.2 ล้านบาท คิดเป็นร้อยละ 6.6 และ 29.1 ของกำไรรวม ตามลำดับ

มูลค่าตามบัญชีของเงินลงทุนดังกล่าวในการเงินเฉพาะกิจการ ณ วันที่ 31 ธันวาคม 2559 และ 2558 มีจำนวน 42.2 ล้านบาท คิดเป็นร้อยละ 3.8 และ 3.3 ของสินทรัพย์รวมในงบการเงินเฉพาะกิจการ ตามลำดับ

Q



ข้อมูลทางการเงินโดยสรุปของบริษัทร่วมที่มีสาระสำคัญ มีดังนี้

	หน่วย : พันบาท	
	Kiang Huat Seagull Trading	
	Frozen Food Sdn. Bhd.	
	2559	2558
สินทรัพย์หมุนเวียน	218,109	149,746
สินทรัพย์ไม่หมุนเวียน	136,805	180,755
หนี้สินหมุนเวียน	(40,336)	(13,843)
หนี้สินไม่หมุนเวียน	(24,848)	(31,381)
สินทรัพย์สุทธิ	289,730	285,277

	หน่วย : พันบาท	
	Kiang Huat Seagull Trading	
	Frozen Food Sdn. Bhd.	
	2559	2558
รายได้	494,899	409,080
กำไรสำหรับปี	20,670	22,890

การกระทบยอดข้อมูลทางการเงินข้างต้นกับมูลค่าตามบัญชีของส่วนได้เสียของบริษัทร่วม ที่รับรู้ในงบการเงินรวม มีดังนี้

	หน่วย : พันบาท	
	Kiang Huat Seagull Trading	
	Frozen Food Sdn. Bhd.	
	2559	2558
สินทรัพย์สุทธิของบริษัทร่วม	289,730	285,277
สัดส่วนการถือหุ้นโดยบริษัทฯ ในบริษัทร่วม (ร้อยละ)	40	40
ส่วนแบ่งกำไรที่ยังไม่ได้รับรู้	(23)	-
มูลค่าตามบัญชีของมูลค่าเงินลงทุนในบริษัทร่วม	115,869	114,111

✓

## 9. เงินลงทุนในบริษัทย่อย

เงินลงทุนในบริษัทย่อย ณ วันที่ 31 ธันวาคม 2559 และ 2558 และเงินปันผลรับจากเงินลงทุนสำหรับปีสิ้นสุดวันที่ 31 ธันวาคม 2559 และ 2558 มีดังนี้

	สัดส่วนการถือ หุ้น (ร้อยละ)	ทุนชำระแล้ว (ล้านบาท)	หน่วย : พันบาท			
			วิธีราคาทุน		เงินปันผลรับ	
			2559	2558	2559	2558
<u>งบการเงินเฉพาะกิจการ</u>						
บริษัท เทพพิทักษ์ซีฟู๊ดส์ จำกัด	99.96	70.00	69,976	69,976	-	-
รวม			69,976	69,976	-	-

Q

## 10. ที่ดิน อาคารและอุปกรณ์ - สุทธิ

ที่ดิน อาคารและอุปกรณ์ ณ วันที่ 31 ธันวาคม 2559 และ 2558 มีดังนี้

หน่วย : พันบาท									
งบการเงินรวม									
ราคาทุน	ที่ดิน	ส่วนปรับปรุง ที่ดินเช่า	อาคารและ ส่วนปรับปรุง	เครื่องจักร และอุปกรณ์	เครื่องใช้ สำนักงาน	ยานพาหนะ	สินทรัพย์ที่ อยู่ระหว่างก่อสร้าง และเครื่องจักร ระหว่างติดตั้ง	รวม	
ณ วันที่ 31 ธันวาคม 2558	35,673	825	384,298	606,354	35,603	66,430	1,624	1,130,807	
ซื้อเพิ่ม/โอนเข้าระหว่างปี	-	-	357	6,359	1,345	5,417	3,908	17,386	
จำหน่าย/โอนออกระหว่างปี	-	-	(1,515)	(14,123)	(1,973)	(1,494)	(3,263)	(22,368)	
ณ วันที่ 31 ธันวาคม 2559	35,673	825	383,140	598,590	34,975	70,353	2,269	1,125,825	
ค่าเสื่อมราคาสะสม									
ณ วันที่ 31 ธันวาคม 2558	-	(388)	(256,739)	(505,523)	(30,324)	(50,443)	-	(843,417)	
ค่าเสื่อมราคาสำหรับปี	-	(28)	(12,347)	(25,826)	(1,649)	(2,652)	-	(42,502)	
ตัดจำหน่ายระหว่างปี	-	-	411	13,872	1,904	1,492	-	17,679	
ณ วันที่ 31 ธันวาคม 2559	-	(416)	(268,675)	(517,477)	(30,069)	(51,603)	-	(868,240)	
มูลค่าสุทธิทางบัญชี									
ณ วันที่ 31 ธันวาคม 2558	35,673	437	127,559	100,831	5,279	15,987	1,624	287,390	
ณ วันที่ 31 ธันวาคม 2559	35,673	409	114,465	81,113	4,906	18,750	2,269	257,585	





## หน่วย : พันบาท

		งบการเงินเฉพาะกิจการ				
		เครื่องตกแต่ง			สินทรัพย์ที่อยู่	
		ติดตั้งและ			ระหว่างการก่อสร้าง	
		เครื่องใช้			และเครื่องจักร	
		สำนักงาน			ระหว่างติดตั้ง	
ที่ดิน	อาคารและ ส่วนปรับปรุง	เครื่องจักร และอุปกรณ์		ยานพาหนะ		รวม
ราคาทุน						
ณ วันที่ 31 ธันวาคม 2558	33,433	288,840	364,044	24,505	60,101	1,220
ซื้อเพิ่ม/โอนเข้าระหว่างปี	-	290	5,219	731	4,739	3,427
จำหน่าย/โอนออกระหว่างปี	-	(1,490)	(5,568)	(749)	(1,494)	(2,826)
ณ วันที่ 31 ธันวาคม 2559	33,433	287,640	363,695	24,487	63,346	1,821
ค่าเสื่อมราคาสะสม						
ณ วันที่ 31 ธันวาคม 2558	-	(194,122)	(309,614)	(20,874)	(46,463)	-
ค่าเสื่อมราคาสำหรับปี	-	(8,417)	(13,725)	(1,099)	(2,079)	-
ตัดจำหน่ายระหว่างปี	-	399	5,375	715	1,492	-
ณ วันที่ 31 ธันวาคม 2559	-	(202,140)	(317,964)	(21,258)	(47,050)	-
มูลค่าสุทธิทางบัญชี						
ณ วันที่ 31 ธันวาคม 2558	33,433	94,718	54,430	3,631	13,638	1,220
ณ วันที่ 31 ธันวาคม 2559	33,433	85,500	45,731	3,229	16,296	1,821

๑

ค่าเสื่อมราคาสำหรับปีสิ้นสุดวันที่ 31 ธันวาคม ที่แสดงอยู่งบกำไรขาดทุนมีดังนี้

	หน่วย : พันบาท	
	2559	2558
งบการเงินรวม	42,502	46,863
งบการเงินเฉพาะกิจการ	25,320	28,045

มูลค่าต้นทุนของสินทรัพย์ที่ยังใช้งานบางรายการ ซึ่งตัดค่าเสื่อมราคาเต็มจำนวนแล้ว แต่กลุ่มบริษัทยังสามารถใช้ประโยชน์ในสินทรัพย์เหล่านั้นได้ ณ วันที่ 31 ธันวาคม 2559 และ 2558 ในงบการเงินรวมมีจำนวนเงินรวมประมาณ 625.0 ล้านบาท และ 624.3 ล้านบาท ตามลำดับ และในงบการเงินเฉพาะกิจการมีจำนวนเงินรวมประมาณ 439.8 ล้านบาท และ 427.1 ล้านบาท ตามลำดับ

#### 11. ที่ดินเพื่อโครงการในอนาคต

ที่ดินเพื่อโครงการ ในอนาคตแสดงด้วยราคาทุน โดยที่ดินดังกล่าวบริษัทฯ มีไว้เพื่อโครงการในอนาคต

#### 12. สินทรัพย์ไม่มีตัวตน - สิทธิ

สินทรัพย์ไม่มีตัวตน ณ วันที่ 31 ธันวาคม 2559 และ 2558 มีดังนี้

	หน่วย : พันบาท	
	งบการเงินรวม/ งบการเงินเฉพาะกิจการ	
ราคาทุน		
ณ วันที่ 31 ธันวาคม 2558		4,293
ซื้อเพิ่มระหว่างปี		442
ณ วันที่ 31 ธันวาคม 2559		4,735
ค่าตัดจำหน่ายสะสม		
ณ วันที่ 31 ธันวาคม 2558		(3,092)
ค่าตัดจำหน่ายสำหรับปี		(446)
ณ วันที่ 31 ธันวาคม 2559		(3,538)
มูลค่าสุทธิทางบัญชี		
ณ วันที่ 31 ธันวาคม 2558		1,201
ณ วันที่ 31 ธันวาคม 2559		1,197



## 13. เงินกู้ยืมระยะสั้นจากสถาบันการเงิน

เงินกู้ยืมระยะสั้นจากสถาบันการเงิน ณ วันที่ 31 ธันวาคม 2559 และ 2558 มีดังนี้

หน่วย : พันบาท

	งบการเงินรวม		งบการเงินเฉพาะกิจการ	
	2559	2558	2559	2558
ส่วนที่ไม่มีหลักประกัน				
ตั๋วสัญญาใช้เงิน	256,200	206,800	-	106,800
เงินแพ็คเกจเครดิต	-	89,050	-	89,050
รวมเงินกู้ยืมระยะสั้นจากสถาบันการเงิน	256,200	295,850	-	195,850

ณ วันที่ 31 ธันวาคม 2559 และ 2558 กลุ่มบริษัท มีวงเงินสินเชื่อซึ่งยังมิได้เบิกใช้ (ไม่รวมวงเงินสัญญาซื้อขายเงินตราต่างประเทศล่วงหน้าและสัญญาค้าประกันต่างๆ) เป็นจำนวนเงินรวม 1,105 ล้านบาท และ 1,471 ล้านบาท ตามลำดับ

หนี้สินที่มีภาระดอกเบี้ยทั้งหมดของกลุ่มบริษัท ณ วันที่ 31 ธันวาคม 2559 และ 2558 เป็นสกุลเงินบาท

## 14. เจ้าหนี้การค้าและเจ้าหนี้อื่น

เจ้าหนี้การค้าและเจ้าหนี้อื่น ณ วันที่ 31 ธันวาคม 2559 และ 2558 มีดังนี้

หน่วย : พันบาท

	งบการเงินรวม		งบการเงินเฉพาะกิจการ	
	2559	2558	2559	2558
เจ้าหนี้การค้า				
เจ้าหนี้การค้า - บริษัทอื่น	33,425	30,668	15,171	11,113
รวมเจ้าหนี้การค้า	33,425	30,668	15,171	11,113
เจ้าหนี้อื่น				
เจ้าหนี้จากการเปลี่ยนแปลงในมูลค่ายุติธรรม				
ของสัญญาขายอคราแลกเปลี่ยนล่วงหน้า	3,297	-	3,297	-
ค่าใช้จ่ายค้างจ่าย	10,018	7,367	3,047	3,196
เงินรับล่วงหน้า	8,092	1,576	8,092	1,576
เจ้าหนี้กรมสรรพากร	388	344	212	160
ส่วนลดจ่ายค้างจ่าย	1,534	710	-	-
อื่นๆ	197	672	196	657
รวมเจ้าหนี้อื่น	23,526	10,669	14,844	5,589
รวมเจ้าหนี้การค้าและเจ้าหนี้อื่น	56,951	41,337	30,015	16,702





## 15. ภาระผูกพันผลประโยชน์พนักงาน

การเปลี่ยนแปลงมูลค่าปัจจุบันของภาระผูกพันผลประโยชน์พนักงาน สำหรับปีสิ้นสุดวันที่ 31 ธันวาคม 2559 และ 2558 มีดังนี้

	หน่วย : พันบาท			
	งบการเงินรวม		งบการเงินเฉพาะกิจการ	
	2559	2558	2559	2558
ภาระผูกพันผลประโยชน์พนักงาน ณ วันต้นปี	116,123	92,166	74,273	62,237
ส่วนที่รับรู้ในกำไรหรือขาดทุน:				
ต้นทุนบริการในปัจจุบัน	9,159	8,624	5,786	5,444
ต้นทุนดอกเบี้ย	2,923	3,144	1,836	2,009
ส่วนที่รับรู้ในกำไรเบ็ดเสร็จอื่น:				
ขาดทุนจากการประมาณการตามหลักคณิตศาสตร์ประกันภัย	4,018	17,787	3,041	9,271
ผลประโยชน์ที่จ่ายในระหว่างปี	(8,036)	(5,598)	(6,467)	(4,688)
ภาระผูกพันผลประโยชน์พนักงาน ณ วันสิ้นปี	124,187	116,123	78,469	74,273

ค่าใช้จ่ายผลประโยชน์พนักงาน สำหรับปีสิ้นสุดวันที่ 31 ธันวาคม 2559 และ 2558 ได้แสดงในงบกำไรขาดทุน ดังนี้:

	หน่วย : พันบาท			
	งบการเงินรวม		งบการเงินเฉพาะกิจการ	
	2559	2558	2559	2558
ต้นทุนขาย	9,972	9,662	6,026	5,842
ค่าใช้จ่ายในการบริหาร	2,110	2,106	1,596	1,611
รวมค่าใช้จ่ายผลประโยชน์พนักงาน	12,082	11,768	7,622	7,453

ข้อสมมติเกี่ยวกับอัตราคิดลดประมาณการจากอัตราผลตอบแทนถัวเฉลี่ยของพันธบัตรรัฐบาล และสะท้อนประมาณการของจังหวะเวลาของการจ่ายผลประโยชน์

ข้อสมมติเกี่ยวกับอัตราระยะในการประมาณการความเป็นไปได้ที่จะอยู่จนเกษียณในอนาคตอย่างสมเหตุสมผลประมาณการจากตารางมรณะ



ข้อสมมติในการประมาณการตามหลักคณิตศาสตร์ประกันภัยที่สำคัญ ณ วันที่ 31 ธันวาคม 2559 และ 2558 (แสดงด้วยค่าเฉลี่ยถ่วงน้ำหนัก) มีดังนี้

	งบการเงินรวม		งบการเงินเฉพาะกิจการ	
	2559	2558	2559	2558
อัตราตีตด	อัตราผลตอบแทนถัวเฉลี่ยของพันธบัตรรัฐบาลปี ณ วันที่ 31 ธันวาคม 2558	อัตราผลตอบแทนถัวเฉลี่ยของพันธบัตรรัฐบาลปี ณ วันที่ 31 ธันวาคม 2557	อัตราผลตอบแทนถัวเฉลี่ยของพันธบัตรรัฐบาลปี ณ วันที่ 31 ธันวาคม 2558	อัตราผลตอบแทนถัวเฉลี่ยของพันธบัตรรัฐบาลปี ณ วันที่ 31 ธันวาคม 2557
อัตรามรณะ	ตารางมรณะไทย ประจำปี 2551	ตารางมรณะไทย ประจำปี 2551	ตารางมรณะไทย ประจำปี 2551	ตารางมรณะไทย ประจำปี 2551
เงินเดือนในอนาคตที่เพิ่มขึ้น	2.08%	2.32%	2.01%	2.20%
สัดส่วนของพนักงานที่เลือกลาออก				
ก่อนเกษียณอายุ	27.11%	29.63%	31.00%	33.37%

#### 16. ส่วนเกินทุนมูลค่าหุ้นและสำรองตามกฎหมาย

##### ส่วนเกินมูลค่าหุ้น

ตามบทบัญญัติแห่งพระราชบัญญัติบริษัทมหาชนจำกัด พ.ศ. 2535 มาตรา 51 ในกรณีที่บริษัทเสนอขายหุ้นสูงกว่ามูลค่าหุ้นที่จดทะเบียนไว้ บริษัทต้องนำค่าหุ้นส่วนเกินนี้ตั้งเป็นทุนสำรอง (“ส่วนเกินมูลค่าหุ้น”) ส่วนเกินมูลค่าหุ้นนี้จะนำไปจ่ายเป็นเงินปันผลไม่ได้

##### สำรองตามกฎหมาย

ตามบทบัญญัติแห่งพระราชบัญญัติบริษัทมหาชนจำกัด พ.ศ. 2535 มาตรา 116 บริษัทจะต้องจัดสรรทุนสำรอง (“สำรองตามกฎหมาย”) อย่างน้อยร้อยละ 5 ของกำไรสุทธิที่จัดสรรเป็นเงินปันผลทุกครั้งที่มีการจ่ายเงินปันผล จนกว่าสำรองดังกล่าวมีจำนวน ไม่น้อยกว่าร้อยละ 10 ของทุนจดทะเบียน เงินสำรองนี้จะนำไปจ่ายเป็นเงินปันผลไม่ได้

#### 17. เงินปันผล

ในการประชุมสามัญผู้ถือหุ้นของบริษัทฯ ครั้งที่ 37/2559 เมื่อวันที่ 28 เมษายน 2559 ผู้ถือหุ้นได้อนุมัติให้บริษัทฯ จ่ายเงินปันผลจากกำไรสะสม เป็นจำนวนเงิน 30 ล้านบาท จัดสรรให้จำนวน 7.5 ล้านหุ้นๆ ละ 4 บาท โดยจ่ายเงินปันผลดังกล่าวให้แก่ผู้ถือหุ้นในวันที่ 25 พฤษภาคม 2559



## 18. ค่าใช้จ่ายตามลักษณะที่สำคัญ

สำหรับปีสิ้นสุดวันที่ 31 ธันวาคม 2559 และ 2558 บริษัทฯ มีค่าใช้จ่ายตามลักษณะที่สำคัญดังนี้

	หน่วย : พันบาท			
	งบการเงินรวม		งบการเงินเฉพาะกิจการ	
	2559	2558	2559	2558
การเปลี่ยนแปลงในสินค้าสำเร็จรูป				
และงานระหว่างทำ(เพิ่มขึ้น)ลดลง	208,695	(55,368)	208,416	(55,519)
การเปลี่ยนแปลงค่าเพื่อการลดมูลค่าของสินค้า				
คงเหลือลดลง	20,306	6,103	20,035	8,733
วัตถุดิบและวัสดุสิ้นเปลืองใช้ไป	2,451,605	1,734,217	1,307,214	1,048,166
ค่าเสื่อมราคาและค่าตัดจำหน่าย	42,947	47,289	25,766	28,469
ค่าใช้จ่ายและผลประโยชน์ของพนักงาน	372,898	306,302	249,772	212,646
ค่าใช้จ่ายในการส่งออก	51,546	42,202	18,934	16,355
ค่านายหน้า	34,784	19,733	2,077	222
ค่าสาธารณูปโภค	68,922	70,516	35,516	33,543

## 19. ภาษีเงินได้รอการตัดบัญชี

ภาษีเงินได้รอการตัดบัญชี ณ วันที่ 31 ธันวาคม 2559 และ 2558 มีดังนี้

	หน่วย : พันบาท			
	งบการเงินรวม		งบการเงินเฉพาะกิจการ	
	2559	2558	2559	2558
สินทรัพย์ภาษีเงินได้รอการตัดบัญชี	47,160	63,939	45,333	60,585





รายการเคลื่อนไหวของสินทรัพย์ภายใต้การควบคุมและหนี้สินภายใต้การควบคุมที่เกิดขึ้นในระหว่างปีมีดังนี้

หน่วย : พันบาท

	งบการเงินรวม			งบการเงินเฉพาะกิจการ		
	ณ วันที่ 1 มกราคม 2559	กำไร (ขาดทุน)	กำไร เบ็ดเสร็จอื่น	ณ วันที่ 31 ธันวาคม 2559	กำไร (ขาดทุน)	กำไร เบ็ดเสร็จอื่น
สินทรัพย์ภายใต้การควบคุม						
ขาดทุนจากอัตราแลกเปลี่ยนตามสัญญา	-	659	-	659	-	-
ซื้อขายเงินตราต่างประเทศล่วงหน้า	17	(17)	-	-	-	-
ค่าเผื่อนหนี้สงสัยจะสูญ	8,088	(4,015)	-	4,073	(4,007)	-
ค่าเผื่อนหนี้สินค้างจ่าย	16,109	318	637	17,064	231	608
ผลขาดทุนทางภาษียกมาไม่กิน	39,725	(14,361)	-	25,364	(12,743)	-
5 รอบระยะเวลาบัญชี	63,939	(17,416)	637	60,585	(15,860)	608
รวม						

ณ วันที่ 31 ธันวาคม 2559 และ 2558 กลุ่มบริษัท มีสินทรัพย์ภายใต้การควบคุมและหนี้สินภายใต้การควบคุมเป็นจำนวนเงิน 25.36 ล้านบาท และ 39.73 ล้านบาท ตามลำดับ และในงบการเงินเฉพาะกิจการเป็นจำนวนเงิน 24.91 ล้านบาท และ 37.65 ล้านบาท ตามลำดับ ซึ่งฝ่ายบริหารเชื่อว่าจะมีกำไรทางภาษีเพียงพอที่จะนำผลขาดทุนทางภาษีไปใช้ประโยชน์ทางภาษีดังกล่าว

๑

## หน่วย : พันบาท

	งบการเงินรวม				งบการเงินเฉพาะกิจการ			
	ณ วันที่ 1 มกราคม 2558	กำไร (ขาดทุน)	กำไร เบ็ดเสร็จอื่น	ณ วันที่ 31 ธันวาคม 2558	ณ วันที่ 1 มกราคม 2558	กำไร (ขาดทุน)	กำไร เบ็ดเสร็จอื่น	ณ วันที่ 31 ธันวาคม 2558
สินทรัพย์ถาวรที่ได้รับการตัดบัญชี								
ขาดทุนจากอัตราแลกเปลี่ยนตามสัญญา	1,036	(1,036)	-	-	1,032	(1,032)	-	-
ซื้อขายเงินตราต่างประเทศล่วงหน้า	-	17	-	17	-	-	-	-
ค่าเสื่อมหนี้สงสัยจะสูญ	6,420	1,668	-	8,088	6,333	1,747	-	8,080
ค่าเสื่อมค่าสินค้าลดลง	13,345	655	2,109	16,109	12,447	553	1,854	14,854
ประมาณการหนี้สินผลประโยชน์พนักงาน								
ผลขาดทุนทางภาษียกมาไม่เก็บ	44,313	(4,588)	-	39,725	41,956	(4,305)	-	37,651
5 รอบระยะเวลาบัญชี	65,114	(3,284)	2,109	63,939	61,768	(3,037)	1,854	60,585
รวม								

Q

## 20. ภาษีเงินได้

ภาษีเงินได้ที่รับรู้ในกำไรหรือขาดทุนสำหรับปีสิ้นสุดวันที่ 31 ธันวาคม 2559 และ 2558 มีดังนี้

	หน่วย : พันบาท			
	งบการเงินรวม		งบการเงินเฉพาะกิจการ	
	2559	2558	2559	2558
ภาษีเงินได้ปัจจุบัน				
สำหรับปีปัจจุบัน	-	-	-	-
ภาษีเงินได้รอการตัดบัญชี				
การเปลี่ยนแปลงของผลแตกต่างชั่วคราว	(17,416)	(3,284)	(15,860)	(3,037)
รวม	(17,416)	(3,284)	(15,860)	(3,037)

การกระทบยอดเพื่อหาอัตราภาษีที่แท้จริง

	งบการเงินรวม			
	2559		2558	
	อัตราภาษี (ร้อยละ)	หน่วย : พันบาท	อัตราภาษี (ร้อยละ)	หน่วย : พันบาท
กำไรก่อนภาษีเงินได้		142,598		34,717
จำนวนภาษีตามอัตราภาษีเงินได้	20%	(28,520)	20%	(6,943)
รายได้ที่ไม่ต้องเสียภาษี		(650)		1,115
รายจ่ายที่มีสิทธิหักได้เพิ่มจากรายจ่ายที่จ่ายจริง		561		448
ค่าใช้จ่ายต้องห้ามทางภาษี		3,664		(2,534)
การใช้ขาดทุนทางภาษีที่เดิมไม่ได้บันทึก		14,361		4,589
ภาษีเงินได้ในส่วนแบ่งกำไรจากบริษัทร่วม		1,649		1,831
ผลต่างจากอัตราภาษีเงินได้		8,935		1,494
ภาษีเงินได้ปีปัจจุบัน		-		-
การเปลี่ยนแปลงภาษีเงินได้รอตัดบัญชี				
การเปลี่ยนแปลงของผลแตกต่างชั่วคราว		(17,416)		(3,284)
ค่าใช้จ่ายภาษีเงินได้	12%	(17,416)	9%	(3,284)





งบการเงินเฉพาะกิจการ				
2559		2558		
อัตราภาษี		อัตราภาษี		
(ร้อยละ)	หน่วย : พันบาท	(ร้อยละ)	หน่วย : พันบาท	
กำไรก่อนภาษีเงินได้	81,797		16,768	
จำนวนภาษีตามอัตราภาษีเงินได้	20% (16,359)	20%	(3,354)	
รายได้ที่ไม่ต้องเสียภาษี	(659)		1,032	
รายจ่ายที่มีสิทธิหักได้เพิ่มจากรายจ่ายที่จ่ายจริง	516		424	
ค่าใช้จ่ายต้องห้ามทางภาษี	3,759		(2,407)	
การใช้ขาดทุนทางภาษีเดิมไม่ได้บันทึก	12,743		4,305	
ภาษีเงินได้ปัจจุบัน	-		-	
การเปลี่ยนแปลงภาษีเงินได้รอตัดบัญชี				
การเปลี่ยนแปลงของผลแตกต่างชั่วคราว	(15,860)		(3,038)	
ค่าใช้จ่ายภาษีเงินได้	19% (15,860)	18%	(3,038)	
ค่าใช้จ่ายภาษีเงินได้				

พระราชกฤษฎีกาออกตามความในประมวลรัษฎากรว่าด้วยการลดอัตราและยกเว้นรัษฎากร ฉบับที่ 577 พ.ศ. 2557 ลงวันที่ 10 พฤศจิกายน 2557 ให้จัดเก็บภาษีเงินได้นิติบุคคลในอัตราร้อยละ 20 ของกำไรสุทธิสำหรับรอบระยะเวลาบัญชีที่เริ่มในหรือหลังวันที่ 1 มกราคม 2558 แต่ไม่เกิน 31 ธันวาคม 2558 และพระราชบัญญัติแก้ไขเพิ่มเติมประมวลรัษฎากร ฉบับที่ 42 พ.ศ. 2559 ลงวันที่ 3 มีนาคม 2559 ให้จัดเก็บภาษีเงินได้นิติบุคคลในอัตราร้อยละ 20 ของกำไรสุทธิสำหรับรอบระยะเวลาบัญชีเริ่มในหรือหลังวันที่ 1 มกราคม 2559 เป็นต้นไป



## 21. ส่วนงานดำเนินงาน

กลุ่มบริษัทได้นำเสนอข้อมูลส่วนงานดำเนินงานโดยพิจารณาจากระบบการบริหาร การจัดการและโครงสร้าง การรายงานทางการเงินภายในของกลุ่มบริษัทเป็นเกณฑ์ในการกำหนดส่วนงาน

ผลการดำเนินงานตามส่วนงาน และสินทรัพย์ตามส่วนงาน รวมรายการที่เกี่ยวข้อง โดยตรงกับส่วนงาน หรือที่สามารถ บินส่วนให้กับส่วนงานได้อย่างสมเหตุสมผล รายการที่ไม่สามารถบิส่วนได้ส่วนใหญ่ประกอบด้วย สินทรัพย์ รายได้ อื่น ค่าใช้จ่ายในการขาย ค่าใช้จ่ายในการบริหาร และต้นทุนทางการเงิน

กลุ่มบริษัทดำเนินกิจการในส่วนงานธุรกิจเดียวคือ ธุรกิจเกี่ยวกับการผลิตอาหารทะเลแช่แข็ง ดังนั้นฝ่ายบริหารจึง พิจารณากลุ่มบริษัทมีส่วนงานธุรกิจเพียงส่วนงานเดียว

ข้อมูลเกี่ยวกับเขตภูมิศาสตร์

ข้อมูลส่วนงานดำเนินงานตามส่วนงานธุรกิจของกลุ่มบริษัทสำหรับปีสิ้นสุดวันที่ 31 ธันวาคม 2559 และ 2558 มี ดังต่อไปนี้



รายได้และผลการดำเนินงานจากส่วนงานทางภูมิศาสตร์ ในงบการเงินรวมสำหรับปีสิ้นสุดวันที่ 31 ธันวาคม 2559 และ 2558 มีดังนี้

งบการเงินรวม (หน่วย : พันบาท)

สำหรับปีสิ้นสุดวันที่ 31 ธันวาคม 2559						
เอเชีย	ยุโรป	อเมริกา	ออสเตรเลีย	แอฟริกา	ประเทศไทย	รวม
รายได้จากการขาย	1,231,829	117,200	73,578	11,861	210,055	3,453,111
กำไรจากอัตราแลกเปลี่ยนเงินตราต่างประเทศ	8,139	644	448	51	-	17,055
รายได้เงินชดเชยจากการส่งออกสินค้า	2,144	1,394	84	14	-	3,771
ส่วนแบ่งกำไรจากเงินลงทุนตามวิธีส่วนได้เสีย	8,245	-	-	-	-	8,245
รวมรายได้ตามส่วนงาน	1,827,116	117,979	74,110	11,926	210,055	3,482,182
ต้นทุนขาย	(1,125,998)	(112,331)	(67,809)	(10,421)	(123,856)	(3,176,330)
ค่าใช้จ่ายในการขาย	(20,681)	(4,619)	(1,930)	(418)	(93)	(53,004)
ค่าผ่านทาง	(1,957)	(30,546)	(340)	(118)	(1,661)	(34,784)
ค่าใช้จ่ายในการบริหาร	(49,564)	(15,609)	(1,066)	(331)	(5,248)	(74,081)
รวมค่าใช้จ่ายตามส่วนงาน	(1,808,117)	(119,375)	(71,145)	(11,288)	(130,858)	(3,338,199)
ผลได้ตามส่วนงาน	18,999	43,580	2,965	638	79,197	143,983
รายได้ที่ไม่ได้เป็นส่วน						2,070
ค่าใช้จ่ายที่ไม่ได้เป็นส่วน						(3,455)
ค่าใช้จ่ายภาษีเงินได้						(17,416)
กำไรสำหรับปี						125,182

①



งบการเงินรวม (หน่วย : พันบาท)						
สำหรับปีสิ้นสุดวันที่ 31 ธันวาคม 2558						
เอเชีย	ยุโรป	อเมริกา	ออสเตรเลีย	แอฟริกา	ประเทศไทย	รวม
1,288,318	761,250	116,552	53,432	12,997	65,509	2,298,058
13,607	8,484	1,267	591	134	-	24,083
1,508	854	133	60	15	-	2,570
9,156	-	-	-	-	-	9,156
1,312,589	770,588	117,952	54,083	13,146	65,509	2,333,867
(1,244,125)	(706,374)	(107,440)	(49,154)	(10,836)	(37,941)	(2,155,870)
(17,540)	(20,825)	(5,866)	(1,697)	(569)	(72)	(46,569)
(286)	(18,889)	(242)	(209)	(107)	-	(19,733)
(49,346)	(15,592)	(3,344)	(1,223)	(507)	(1,890)	(71,902)
(1,311,297)	(761,680)	(116,892)	(52,283)	(12,019)	(39,903)	(2,294,074)
1,292	8,908	1,060	1,800	1,127	25,606	39,793
						1,328
						(6,403)
						(3,285)
						31,433

## 22. สิทธิประโยชน์จากการส่งเสริมการลงทุน

คณะกรรมการส่งเสริมการลงทุนอนุมัติให้บริษัทและบริษัทย่อยแห่งหนึ่งได้รับสิทธิประโยชน์หลายประการในฐานะผู้ได้รับการส่งเสริมการลงทุนตามพระราชบัญญัติส่งเสริมการลงทุน พ.ศ. 2520 เกี่ยวกับการผลิตอาหารทะเลแช่แข็งในจังหวัดสงขลาและปัตตานี ซึ่งพอสรุปสาระสำคัญได้ดังนี้

- (ก) ให้ได้รับยกเว้นภาษีเงินได้นิติบุคคลเป็นเวลาแปดปีนับแต่วันที่เริ่มมีรายได้จากการประกอบธุรกิจที่ได้รับการส่งเสริม ดังนี้
- เริ่มวันที่ 7 กรกฎาคม 2536 และวันที่ 17 พฤษภาคม 2544 สำหรับโรงงานที่จังหวัดสงขลา (สิทธิประโยชน์สิ้นสุดเดือนพฤษภาคม 2552)
  - เริ่มวันที่ 25 พฤศจิกายน 2545 สำหรับโรงงานที่จังหวัดปัตตานี (สิทธิประโยชน์สิ้นสุดวันที่ 24 พฤศจิกายน 2553)
- (ข) ให้ได้รับลดหย่อนภาษีเงินได้นิติบุคคลร้อยละ 50 สำหรับกำไรสุทธิที่ได้จากการประกอบกิจการที่ได้รับการส่งเสริมมีกำหนดเวลาห้าปี นับแต่วันที่สิ้นสุดสิทธิประโยชน์ตามข้อ (ก)
- (ค) ให้ได้รับยกเว้นอากรขาออกสำหรับผลิตภัณฑ์ส่งออกเป็นเวลาห้าปีนับแต่วันที่ส่งออกครั้งแรก (วันที่ 17 พฤษภาคม 2544 สำหรับโรงงานที่จังหวัดสงขลา) และ
- (ง) ให้ได้รับยกเว้นอากรขาเข้าสำหรับเครื่องจักรและอุปกรณ์ตามที่คณะกรรมการพิจารณาอนุมัติ
- (จ) ให้ได้หักค่าขนส่ง ค่าไฟฟ้า ค่าน้ำประปาเป็น 2 เท่า เป็นระยะเวลา 10 ปี (เริ่มวันที่ตามข้อ (ก))

เนื่องจากเป็นบริษัทที่ได้รับการส่งเสริมการลงทุน บริษัทและบริษัทย่อยจะต้องปฏิบัติตามเงื่อนไขและข้อกำหนดตามที่ระบุไว้ในบัตรส่งเสริมการลงทุน

รายได้แยกตามกิจกรรมที่ได้รับการส่งเสริมการลงทุนและที่ไม่ได้รับการส่งเสริมการลงทุน สรุปได้ดังนี้

หน่วย : พันบาท						
งบการเงินรวม						
2559			2558			
กิจการที่ได้รับ	กิจการที่ไม่ได้		กิจการที่ได้รับ	กิจการที่ไม่ได้		
การส่งเสริม	รับการส่งเสริม	รวม	การส่งเสริม	รับการส่งเสริม	รวม	
ขายในประเทศ	-	210,054	210,054	32,543	32,967	65,510
ขายต่างประเทศ	-	3,243,057	3,243,057	794,228	1,438,320	2,232,548
รวมรายได้	-	3,453,111	3,453,111	826,771	1,471,287	2,298,058

Q

	หน่วย : พันบาท					
	งบการเงินเฉพาะกิจการ					
	2559			2558		
	กิจการที่ได้รับ การส่งเสริม	กิจการที่ไม่ได้ รับการส่งเสริม	รวม	กิจการที่ได้รับ การส่งเสริม	กิจการที่ไม่ได้ รับการส่งเสริม	รวม
ขายในประเทศ	-	167,126	167,126	-	30,453	30,453
ขายต่างประเทศ	-	1,795,292	1,795,292	-	1,328,631	1,328,631
รวมรายได้	-	1,962,418	1,962,418	-	1,359,084	1,359,084

### 23. เครื่องมือทางการเงิน

#### นโยบายการจัดการความเสี่ยงทางการเงิน

กลุ่มบริษัทมีความเสี่ยงจากการดำเนินงานตามปกติจากการเปลี่ยนแปลงอัตราดอกเบี้ยและอัตราแลกเปลี่ยนเงินตราต่างประเทศ และจากการไม่ปฏิบัติตามข้อกำหนดตามสัญญาของคู่สัญญา กลุ่มบริษัทไม่มีการถือหรือออกเครื่องมือทางการเงินที่เป็นตราสารอนุพันธ์ เพื่อการเก็งกำไรหรือการค้า

#### ความเสี่ยงจากอัตราดอกเบี้ย

ความเสี่ยงด้านอัตราดอกเบี้ย หมายถึงความเสี่ยงที่เกิดจากการเปลี่ยนแปลงที่จะเกิดในอนาคตของอัตราดอกเบี้ยในตลาด ซึ่งส่งผลกระทบต่อผลการดำเนินงานและกระแสเงินสดของกลุ่มบริษัท ผู้บริหารเชื่อว่ากลุ่มบริษัทมีความเสี่ยงในอัตราดอกเบี้ยน้อยเนื่องจากอัตราดอกเบี้ยเงินเบิกเกินบัญชีและเงินกู้ยืมที่ได้รับเป็นอัตราตลาดและเงินกู้ยืมทั้งหมดจะครบกำหนดในระยะเวลาอันสั้น ดังนั้น กลุ่มบริษัทจึงไม่ได้ป้องกันความเสี่ยงดังกล่าว

#### ความเสี่ยงจากเงินตราต่างประเทศ

กลุ่มบริษัทมีความเสี่ยงจากอัตราแลกเปลี่ยนเงินตราต่างประเทศ ซึ่งเกิดจากการขายสินค้าที่เป็นเงินตราต่างประเทศ กลุ่มบริษัทได้ทำสัญญาขายเงินตราต่างประเทศล่วงหน้า ซึ่งรายการดังกล่าวจะมีอายุไม่เกินหนึ่งปี เพื่อป้องกันความเสี่ยงของการรับชำระเงินที่เป็นเงินตราต่างประเทศ

กลุ่มบริษัทมีสัญญาขายเงินตราต่างประเทศล่วงหน้ากับธนาคารหลายแห่ง ดังนี้

	จำนวนเงิน	เทียบเท่า
	(ล้านเหรียญสหรัฐอเมริกา)	(ล้านบาท)
ณ วันที่ 31 ธันวาคม 2559	13.45	476.76





นอกเหนือจากรายการที่ได้ทำการป้องกันความเสี่ยงไว้แล้ว กลุ่มบริษัทมีสินทรัพย์และหนี้สินที่ไม่ได้ทำการป้องกันความเสี่ยง ดังนี้

	จำนวนเงิน (ล้านเหรียญสหรัฐอเมริกา)	เทียบเท่า (ล้านบาท)
<b>สินทรัพย์</b>		
ณ วันที่ 31 ธันวาคม 2559	1.61	57.39
ณ วันที่ 31 ธันวาคม 2558	3.30	118.10
<b>หนี้สิน</b>		
ณ วันที่ 31 ธันวาคม 2559	0.23	8.32
ณ วันที่ 31 ธันวาคม 2558	0.26	9.53

#### ความเสี่ยงทางด้านสินเชื่อ

ความเสี่ยงทางด้านสินเชื่อ คือความเสี่ยงที่ลูกค้าหรือคู่สัญญาไม่สามารถชำระหนี้แก่กลุ่มบริษัทตามเงื่อนไขที่ตกลงไว้เมื่อครบกำหนด โดยปกติกลุ่มบริษัทจะขอให้ลูกค้าเปิดเลตเตอร์ออฟเครดิต เพื่อบริหารความเสี่ยงนี้ กลุ่มบริษัทคาดว่าจะไม่มีคู่สัญญารายใดที่จะไม่สามารถชำระภาระหนี้สิน

#### ความเสี่ยงจากการขาดสภาพคล่อง

กลุ่มบริษัทมีการควบคุมความเสี่ยงจากการขาดสภาพคล่องโดยการรักษาระดับของเงินสดและรายการเทียบเท่าเงินสดให้เพียงพอต่อการดำเนินงานของกลุ่มบริษัท และเพื่อให้ผลกระทบจากความผันผวนของกระแสเงินสดลดลง

#### มูลค่ายุติธรรม

มูลค่ายุติธรรม หมายถึง จำนวนเงินที่ผู้ซื้อและผู้ขายตกลงแลกเปลี่ยนสินทรัพย์หรือชำระหนี้สินกัน ในขณะที่ ทั้งสองฝ่ายมีความรอบรู้และเต็มใจในการแลกเปลี่ยนกัน และสามารถต่อรองราคากัน ได้อย่างเป็นอิสระในลักษณะของผู้ที่ไม่มีความเกี่ยวข้องกัน

กลุ่มบริษัทใช้วิธีการและสมมติฐานดังต่อไปนี้ในการประมาณมูลค่ายุติธรรมของเครื่องมือทางการเงิน เนื่องจากเครื่องมือทางการเงินเหล่านี้จะครบกำหนดในระยะเวลาอันสั้น

เงินสดและรายการเทียบเท่าเงินสด ลูกหนี้การค้าและลูกหนี้อื่นมีราคาตามบัญชีใกล้เคียงกับมูลค่ายุติธรรม

เจ้าหนี้การค้าและเจ้าหนี้อื่นมีมูลค่ายุติธรรม โดยคิดจากราคาตามบัญชีในงบแสดงฐานะการเงิน

เงินเบิกเกินบัญชีธนาคารและเงินกู้ยืมระยะสั้นจากสถาบันการเงินมีราคาตามบัญชีใกล้เคียงกับมูลค่ายุติธรรม



24. การระดมทุนและหนี้สินที่อาจเกิดขึ้นที่มีกับบุคคลหรือกิจการที่ไม่เกี่ยวข้องกัน

การระดมทุนและหนี้สินที่อาจเกิดขึ้น ณ วันที่ 31 ธันวาคม 2559 และ 2558 มีดังนี้

24.1 กลุ่มบริษัทมีการระดมทุนด้านรายจ่ายฝ่ายทุนและสัญญาเช่าที่ดิน ดังนี้

	หน่วย : พันบาท			
	มูลค่าสัญญาคงเหลือ			
	งบการเงินรวม		งบการเงินเฉพาะกิจการ	
	2559	2558	2559	2558
การระดมทุนด้านรายจ่ายฝ่ายทุน				
สัญญาที่ยังไม่รับรู้				
เครื่องตกแต่งติดตั้ง	-	245	-	245
รวม	-	245	-	245
การระดมทุนจากสัญญาเช่าที่ดิน				
ภายในระยะเวลาหนึ่งปี	105	105	-	-
ระยะเวลามากกว่าหนึ่งปีถึงห้าปี	213	275	-	-
ระยะเวลามากกว่าห้าปี	410	453	-	-
รวม	728	833	-	-

24.2 กลุ่มบริษัทมีหนี้สินที่อาจเกิดขึ้นจากหนังสือค้ำประกันที่ออกโดยธนาคารพาณิชย์แห่งหนึ่ง ณ วันที่ 31 ธันวาคม 2559 และ 2558 เป็นจำนวนเงิน 13.5 ล้านบาท และ 9.0 ล้านบาท ซึ่งเกี่ยวเนื่องกับการระดมทุนทางปฏิบัติบางประการตามปกติธุรกิจของกลุ่มบริษัท

25. การบริหารจัดการส่วนทุน

ผู้บริหารของกลุ่มบริษัทมีนโยบายการบริหารจัดการส่วนทุนซึ่งมีวัตถุประสงค์เพื่อดำรงฐานเงินทุนให้แข็งแกร่ง โดยการวางแผนการกำหนดกลยุทธ์ในการดำเนินงานเพื่อให้ธุรกิจมีผลประกอบการและการบริหารกระแสเงินสดที่ดีอย่างต่อเนื่อง นอกจากนี้ กลุ่มบริษัทยังคำนึงถึงการมีฐานะการเงินที่ดี โดยพิจารณาลงทุนในโครงการที่มีอัตราผลตอบแทนอยู่ในเกณฑ์ดี รักษาระดับเงินทุนหมุนเวียนที่เหมาะสม รวมทั้ง สร้างความแข็งแกร่ง ความมั่นคงของการดำรงเงินสด และมีโครงสร้างเงินทุนที่เหมาะสม ทั้งนี้ เพื่อดำรงไว้ซึ่งความสามารถในการดำเนินธุรกิจอย่างต่อเนื่องในอนาคต และรักษาความเชื่อมั่นต่อผู้ถือหุ้น นักลงทุน เจ้าหนี้ และผู้มีส่วนได้เสียอื่นๆ

26. การอนุมัติงบการเงิน

คณะกรรมการผู้มีส่วนได้ของบริษัทฯ ได้อนุมัติให้ออกงบการเงินนี้เมื่อวันที่ 24 กุมภาพันธ์ 2560

Q