



KST

รายงานประจำปี
2560



ANNUAL REPORT 2017



www.kst-hatyai.com

บริษัท ห้างเย็นโซติวัฒน์หาดใหญ่ จำกัด (มหาชน)
KIANG HUAT SEA GULL TRADING FROZEN FOOD
PUBLIC COMPANY LIMITED

1. สารจากคณะกรรมการบริษัทฯ

เรียน ท่านผู้ถือหุ้น บริษัท ห้างหุ้นส่วนจำกัดใหญ่ จำกัด (มหาชน)

ในปี 2560 การดำเนินงานของผู้ประกอบธุรกิจผลิตภัณฑ์อาหารทะเลแช่แข็งของประเทศไทยมีการขยายตัวขึ้นอย่างต่อเนื่องจากปีก่อน เนื่องจากรูปแบบพฤติกรรมผู้บริโภคที่เปลี่ยนแปลงไป ผู้บริโภคมีความต้องการสินค้าที่มีคุณภาพ สะอาด และรวดเร็วสำหรับการบริโภคสินค้าประเภทอาหารพร้อมปรุง เพื่อตอบสนองต่อรูปแบบการดำรงชีวิตในปัจจุบัน บริษัทและบริษัทฯจึงให้ความสำคัญต่อความต้องการของลูกค้า โดยพยายามศึกษากระบวนการผลิตตลอดจนถึงนวัตกรรมในด้านเครื่องจักรเพื่อปรับปรุงรูปแบบการผลิตสินค้า ถึงแม้ว่าผลการดำเนินงานของบริษัทและบริษัทฯจะได้รับผลกระทบจากการแข็งค่าของเงินบาท หรือในด้านวัตถุดิบหลักที่ใช้ในการผลิตที่มีการปรับราคาสูงขึ้น อีกทั้งข้อจำกัดของกฎระเบียบ IUU และความผันผวนของด้านตลาดการค้า ปัจจัยเหล่านี้ล้วนส่งผลกระทบต่อการทำงานของ บริษัทและบริษัทฯให้มีผลประกอบการลดลงจากปีก่อน

สำหรับผลการดำเนินงานในรอบปี 2560 บริษัท ห้างหุ้นส่วนจำกัดใหญ่ จำกัด (มหาชน) และบริษัทฯ ย่อยๆ มีรายได้จากการขายรวม 3,437.31 ล้านบาทและรายได้จากการให้บริการ 10.03 เปรียบเทียบกับปี 2559 ที่มีรายได้จากการขายรวม 3,453.11 ล้านบาท ซึ่งใกล้เคียงกัน ด้านต้นทุนขายในปี 2560 มีต้นทุนการขายรวม 3,316.39 ล้านบาทและต้นทุนบริการ 7.54 ล้านบาท เมื่อเปรียบเทียบกับปี 2559 มีต้นทุนจากการขายรวม 3,176.33 ล้านบาท เพิ่มขึ้น 147.60 ล้านบาท มีกำไรขั้นต้นลดลงจากร้อยละ 8.02 จากปี 2559 เหลือเพียงร้อยละ 3.57 และมีกำไรสุทธิจากผลการดำเนินงานรวม 12.81 ล้านบาท เมื่อเทียบกับปี 2559 ที่มีผลกำไรสุทธิ 125.18 ล้านบาท จากปัจจัยที่ได้กล่าวไว้ในข้างต้น

คณะกรรมการของบริษัทฯ ให้ความสำคัญต่อสถานการณ์ต่างๆ โดยมีการติดตามข่าวสารอย่างใกล้ชิด มุ่งเน้นการดำเนินธุรกิจด้วยความระมัดระวัง และเพิ่มประสิทธิภาพในการผลิตสินค้าให้มีคุณภาพและได้มาตรฐานสากลให้เป็นที่ยอมรับของลูกค้า ส่วนในด้านการบริหารงานของคณะกรรมการบริษัทฯ จะดำเนินธุรกิจด้วยความโปร่งใส มีจริยธรรม มีคุณธรรม มีการบริหารจัดการอย่างมืออาชีพ และดูแลผู้ที่เกี่ยวข้องกับบริษัททุกฝ่าย สำหรับแนวโน้มของผลการดำเนินงานในปีหน้า คณะกรรมการของบริษัทฯคาดว่าจะมีผลการดำเนินงานที่ดีกว่าปีที่ผ่านมา

ในโอกาสนี้ คณะกรรมการบริษัทฯ ขอขอบคุณทุกท่านที่มีส่วนเกี่ยวข้องกับบริษัทฯ ตั้งแต่ผู้ถือหุ้น ลูกค้า ผู้จัดส่งวัตถุดิบ และสถาบันการเงินต่างๆ ที่ให้การสนับสนุนบริษัทฯ ด้วยดีมาโดยตลอด รวมถึงพนักงานทุกท่าน ที่ให้ความร่วมมือในการปฏิบัติงานอย่างเต็มความสามารถและมีประสิทธิภาพ ทำให้บริษัทฯสามารถดำเนินธุรกิจผ่านไปได้ด้วยดีโดยตลอด

2. นโยบายและภาพรวมของการประกอบธุรกิจ

บริษัท ห้างเย็นโชติวัฒนหาคใหญ่ จำกัด (มหาชน) ก่อตั้งในปี 2521 โดยมีวัตถุประสงค์เพื่อประกอบกิจการผลิตอาหารทะเลแช่แข็งเพื่อการส่งออก ประเภทกุ้งและกุ้งแช่แข็ง ปัจจุบันมีทุนจดทะเบียน 75 ล้านบาทชำระเต็มมูลค่า 75 ล้านบาท แบ่งเป็น 7.5 ล้านหุ้น มูลค่าหุ้นละ 10 บาท โดยมีสำนักงานใหญ่และโรงงานแห่งที่ 1 ตั้งอยู่ที่เลขที่ 4/2 หมู่ที่ 3 ถนนสายเอเชีย 43 ตำบลนาหม่อม อำเภอนาหม่อม จังหวัดสงขลา 90310 และสาขาโรงงานแห่งที่ 2 ตั้งอยู่เลขที่ 93/17-18 หมู่ที่ 5 ถนนสะพานปลา ตำบลบางรี อำเภอเมือง จังหวัดระนอง 85000

ในปัจจุบันบริษัทถือหุ้นในบริษัทย่อย 1 แห่ง คือ บริษัท เทพพิทักษ์ซีฟู้ดส์ จำกัด โรงงานตั้งอยู่ที่ 371 ถนนนาเกลือ ตำบลนา อำเภอเมือง จังหวัดปัตตานี ประกอบธุรกิจผลิตปลาหมึกและปลา เพื่อการส่งออก และนอกจากนี้บริษัทยังถือหุ้นในบริษัทร่วมอีก 1 แห่ง คือ Kiang Huat Seagull Trading Frozen Food Sdn. Bhd., ตั้งอยู่ใน ราชอาณาจักร ประเทศมาเลเซีย ประกอบธุรกิจผลิตอาหารทะเลแช่แข็งเพื่อการส่งออก

2.1 วัตถุประสงค์และนโยบายคุณภาพ

บริษัท ห้างเย็นโชติวัฒนหาคใหญ่ จำกัด (มหาชน) บริษัทย่อยและบริษัทร่วมฯ ประกอบกิจการผลิตอาหารทะเลแช่แข็งเพื่อการส่งออกไปยังตลาดต่างๆ ทั่วโลก เช่น ญี่ปุ่น ยุโรป และสหรัฐอเมริกา ภายใต้เครื่องหมายการค้าของบริษัทฯ เช่น SEA CHAMPION, SEA KING, SEA QUEEN, SEA FLOWER และ SEA STAR เป็นต้น บริษัทฯ มุ่งเน้นที่จะผลิตสินค้าให้ได้มาตรฐานและคุณภาพเป็นระบบสากล จึงได้มีการกำหนดนโยบายคุณภาพของบริษัทฯ คือ

“เราจะผลิตสินค้าคุณภาพสูงที่สุด สะอาดและปลอดภัยเพื่อความพอใจสูงสุดของลูกค้า ภายใต้ระบบการจัดการด้านคุณภาพที่ได้รับการยอมรับจากสากล การตรวจสอบย้อนหลังที่มีประสิทธิภาพ และมีการปรับปรุงพัฒนาอย่างต่อเนื่อง”

บริษัทฯ และบริษัทย่อยฯ มุ่งที่จะพัฒนาระบบคุณภาพของสินค้าอย่างจริงจังและต่อเนื่อง เพื่อที่จะได้ผลิตสินค้าที่มีคุณภาพตรงตามความต้องการของลูกค้า เพื่อให้ลูกค้ายอมรับและมอบความไว้วางใจให้กับบริษัทฯ และบริษัทย่อยฯ ในการที่จะซื้อสินค้า บริษัทฯ และบริษัทย่อยฯ ได้ดำเนินการให้มีการประกาศนโยบายคุณภาพของบริษัทฯ ให้กับคณะกรรมการ ผู้บริหาร และบุคลากรของบริษัทฯ และบริษัทย่อยฯ ให้รับทราบโดยทั่วกัน เพื่อที่จะได้มีการดำเนินงานและปฏิบัติงานให้สอดคล้องกับนโยบายคุณภาพของบริษัทฯ

2.2 การเปลี่ยนแปลงและพัฒนาการที่สำคัญ

ในปี 2559 ปัจจัยต่างๆ ที่เป็นแรงกดดันและส่งผลในเชิงลบต่อการดำเนินธุรกิจ เริ่มคลี่คลายลงเป็นลำดับไม่ว่าจะเป็นในเรื่องของการที่สหภาพยุโรปให้ใบเหลืองกับประเทศไทย ในด้านการทำประมงผิดกฎหมาย (IUU Fishing) ซึ่งมีแนวโน้มที่จะจัดลำดับให้อยู่ในสถานะที่ดีขึ้น หรือในเรื่องที่สหรัฐอเมริกาปรับระดับการค้ามนุษย์ของประเทศไทยจากระดับ Tier 3 ขึ้นมาอยู่ที่ระดับ Tier 2 สถานการณ์เหล่านี้ล้วนส่งผลดีต่อการดำเนินธุรกิจ ประกอบกับในปี 2559 ปริมาณวัตถุดิบหลักของบริษัทและบริษัทย่อยมีปริมาณเพิ่มขึ้นรวมถึงมีคุณภาพที่ดี จึงสามารถเพิ่มกำลังการผลิตสินค้าและบริหารจัดการด้านต้นทุนสินค้าได้ดีขึ้น ส่งผลให้สามารถทำการแข่งขันและทำกำไรจากการส่งสินค้าออกไปจำหน่ายยังต่างประเทศได้เพิ่มขึ้น

สำหรับปี 2560 อุตสาหกรรมผลิตอาหารทะเลแช่แข็งของประเทศไทยมีการขยายตัวเพิ่มขึ้นจากปีก่อน เนื่องจากรูปแบบพฤติกรรมผู้บริโภคเปลี่ยนแปลงไป มีความต้องการสินค้าที่มีคุณภาพ สะดวก และความเร็วในการบริโภคมากขึ้น บริษัทและบริษัทย่อยจึงให้ความสนใจต่อความต้องการของลูกค้า เพื่อตอบสนองรูปแบบพฤติกรรมผู้บริโภคที่เปลี่ยนแปลงไป โดยพยายามศึกษากระบวนการผลิตสินค้าตลอดจนนวัตกรรมในด้านเครื่องจักรเพื่อจะปรับปรุงรูปแบบของสินค้า แต่อย่างไรก็ตามผลการดำเนินงานของบริษัทและบริษัทย่อยต้องเผชิญกับปัญหาด้านการแข่งค่าของเงินบาท เนื่องจากสินค้าที่จำหน่ายจะอยู่ในรูปของสกุลเงินดอลลาร์สหรัฐ(USD) มากกว่าร้อยละ 90 จึงส่งผลกระทบต่อรายได้ของบริษัทและบริษัทย่อย ประกอบกับในด้านวัตถุดิบหลักที่ใช้ในการผลิตสินค้านั้น ถึงแม้จะมีปริมาณออกสู่ท้องตลาดมากกว่าปีที่ผ่านมา แต่ก็ไม่เพียงพอต่อความต้องการของภาคอุตสาหกรรมผลิต จึงทำให้เกิดการแข่งขันในด้านการจัดซื้อวัตถุดิบที่ค่อนข้างรุนแรง ปัจจัยเหล่านี้ล้วนทำให้ความสามารถในการแข่งขันทางการตลาดตลอดจนถึงผลการดำเนินงานของบริษัทและบริษัทย่อยมีผลการดำเนินงานลดลง

และในปี 2560 บริษัทได้จัดส่งแบบประเมินตนเองเกี่ยวกับมาตรการต่อต้านการคอร์รัปชัน เพื่อขอเข้ารับรองในโครงการแนวร่วมปฏิบัติของภาคเอกชนไทยในการต่อต้านทุจริต ซึ่งที่ประชุมคณะกรรมการแนวร่วมปฏิบัติมีมติปรับสถานะของบริษัทไปสู่การเว้นวรรคเข้าร่วมโครงการเป็นเวลา 6 เดือน (Black Out) นับจากวันที่ได้มติ (12 ก.พ. 2561) บริษัทและบริษัทย่อยให้ความสำคัญในเรื่งดังกล่าวและมีความมุ่งมั่นที่จะเข้าร่วมกิจกรรมต่อไป

บริษัทและบริษัทย่อยให้ความสำคัญในเรื่องของทรัพยากรธรรมชาติและทรัพยากรบุคคล โดยมุ่งเน้นการพัฒนามูลค่าขององค์กร ตั้งแต่ระดับกรรมการ ผู้บริหารและพนักงานให้ร่วมกันปฏิบัติหน้าที่ให้เป็นไปตามกฎหมายวัตถุประสงค์และข้อบังคับของบริษัท ด้วยความซื่อสัตย์สุจริต มีจริยธรรม และระมัดระวังรักษาผลประโยชน์ของต่อบริษัทและบริษัทย่อยตลอดจนถึงผู้ที่มีส่วนเกี่ยวข้องทุกฝ่าย

2.3 โครงสร้างการถือหุ้นของกลุ่มบริษัทฯ

บริษัทฯ ได้ถือหุ้นในบริษัทย่อยหนึ่งแห่งและบริษัทร่วมหนึ่งแห่ง ได้แก่ บริษัท เทพพิทักษ์ซีฟู้ดส์ จำกัด เป็นบริษัทย่อยของบริษัทฯ ดำเนินธุรกิจผลิตปลาหมึกแช่แข็ง เพื่อการส่งออกต่างประเทศ ในการดำเนินงานของบริษัท เทพพิทักษ์ซีฟู้ดส์ จำกัด นั้น จะแยกการจัดการบริหารออกไปโดยไม่เกี่ยวข้องกับบริษัทฯ เนื่องจากมีลักษณะสินค้าที่แตกต่างกัน

บริษัทร่วมของบริษัทฯ คือ Kiang Huat Seagull Trading Frozen Food Sdn. Bhd., ในรัฐซาบาห์ ประเทศมาเลเซีย ดำเนินธุรกิจเช่นเดียวกับบริษัทฯ คือ ผลิตกุ้งแช่แข็งเพื่อการส่งออก

โครงสร้างการถือหุ้นของกลุ่มบริษัทฯ ณ วันที่ 31 ธันวาคม 2560 บริษัทฯ มีเงินลงทุนในบริษัทย่อยและบริษัทร่วมฯ ดังแสดงในแผนภูมิข้างล่างนี้

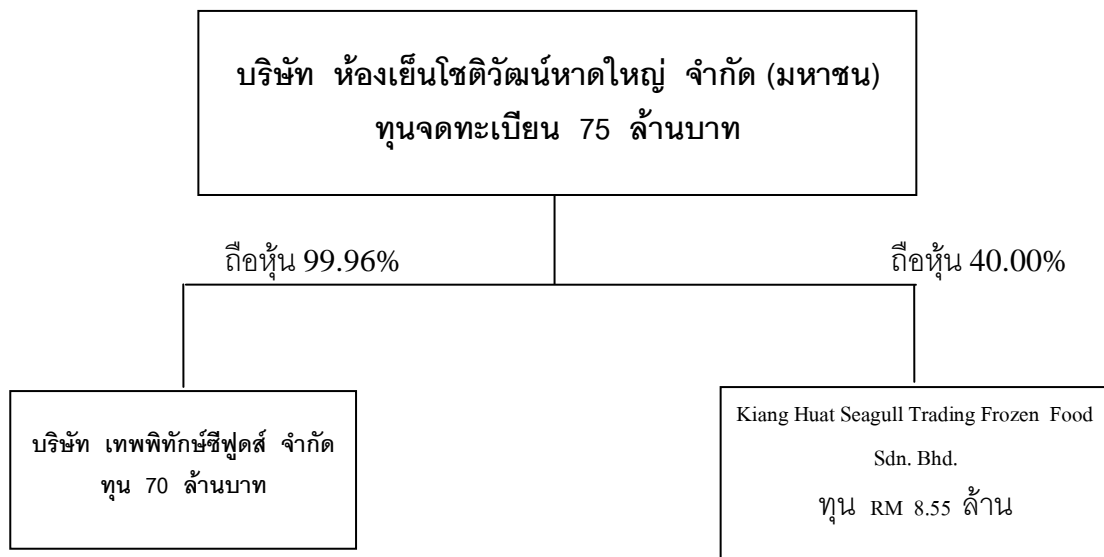

2.4 ความสัมพันธ์กับกลุ่มธุรกิจของผู้ถือหุ้นใหญ่

บริษัท ห้างเย็นโชติวัฒนหาคใหญ่ จำกัด (มหาชน) บริษัทย่อยและบริษัทร่วมฯ มีความเป็นอิสระในด้านการบริหารงาน โดยคณะกรรมการของบริษัทฯ บริษัทย่อยและบริษัทร่วมฯ จะเป็นผู้กำหนดนโยบายการดำเนินงาน และให้ฝ่ายบริหารและฝ่ายจัดการเป็นผู้ปฏิบัติตามนโยบายต่างๆ ที่กำหนดขึ้น ที่ผ่านมามีการดำเนินธุรกิจของบริษัทฯ บริษัทย่อยและบริษัทร่วมฯ ไม่ได้มีความสัมพันธ์หรือส่วนเกี่ยวข้องกับกลุ่มธุรกิจของผู้ถือหุ้นรายใหญ่ ในปัจจุบันบริษัทฯ มีการกำหนดนโยบายการทำรายงานที่เกี่ยวข้องกันเพื่อเป็นแนวทางปฏิบัติในการดำเนินธุรกิจ

3. ลักษณะการประกอบธุรกิจ

โครงสร้างรายได้ของธุรกิจเปรียบเทียบย้อนหลัง 3 ปี

สายผลิตภัณฑ์	ดำเนินการโดย	%การถือหุ้นของบริษัทฯ	ปี 2560		ปี 2559		ปี 2558	
			ล้านบาท	%	ล้านบาท	%	ล้านบาท	%
กุ้งและกุ้งแช่แข็ง	CHOTI	-	2,002	58.08	1,962	56.82	1,359	59.14
ปลาหมึกและปลาแช่แข็ง	TPT	99.96%	1,445	41.92	1,491	43.18	939	40.86
รวมมูลค่าทั้งสิ้น			3,447	100	3,453	100	2,298	100

หมายเหตุ CHOTI หมายถึง บริษัท ห้างหุ้นส่วนจำกัดใหญ่ จำกัด (มหาชน)
TPT หมายถึง บริษัท เทพพิทักษ์ซีฟู้ดส์ จำกัด (บริษัทย่อย)

3.1 ลักษณะผลิตภัณฑ์หรือบริการ

ลักษณะของผลิตภัณฑ์ของบริษัทฯ นั้นจะมีกุ้งและกุ้งเป็นวัตถุดิบ โดยเริ่มจากการนำกุ้งและกุ้งสดที่จัดซื้อผ่านกระบวนการแปรรูปเบื้องต้น มีทั้งแบบคงสภาพไว้ทั้งหัว เอาหัวออก หรือปอกหัวและเปลือกออก ให้เป็นผลิตภัณฑ์ในรูปแบบลักษณะต่างๆ ตามที่ลูกค้าต้องการ หลังจากนั้นจะนำไปผ่านกระบวนการแช่เยือกแข็งตามเทคนิคเพื่อจะได้ถนอมรักษาคูณค่าและรสชาติของผลิตภัณฑ์ให้อยู่ในสภาพที่สดและสะอาดจนถึงผู้บริโภค ซึ่งสามารถแบ่งเป็น

1. HEAD-ON, SHELL-ON คือ กุ้งที่อยู่ในสภาพธรรมชาติที่มีหัว เปลือกและหางอยู่ครบ
2. HEADLESS คือ กุ้งที่ถูกเด็ดหัวออก แต่ลำตัวยังมีเปลือกและหางอยู่ครบตามธรรมชาติ
3. PEELED คือ กุ้งที่เอาหัวและเปลือกออกทั้งตัว แล้วมีทั้งชนิดชักไส้ (DEVEINED) และไม่ชักไส้ (UNDEVEINED)
4. กุ้งยืด คือ นำกุ้งมาปอกเปลือกไว้หาง และจัดรูปให้กุ้งยืดตรง
5. กุ้งชุบเกล็ดขนมปัง คือ นำกุ้งมาปอกเปลือกไว้หาง จัดรูปให้กุ้งยืดตรงและชุบเกล็ดขนมปัง
6. Live Shrimp คือ การนำกุ้งจากบ่อส่งถึงโรงงานผลิตในสภาพที่มีชีวิต ทำความสะอาดและฟรียเพื่อรักษาสภาพความสดให้เร็วที่สุด

สำหรับลักษณะของผลิตภัณฑ์ของบริษัทย่อยของบริษัทฯ มีปลาหมึกและปลาเป็นวัตถุดิบหลัก สินค้าเป็นผลิตภัณฑ์ประเภทอาหารแช่เยือกแข็ง โดยใช้เทคนิคการแช่เยือกแข็งมาใช้เพื่อคงคุณค่าและสภาพความสดของผลิตภัณฑ์ให้มากที่สุด การผลิตอยู่ภายใต้มาตรฐานคุณภาพและความปลอดภัยตามมาตรฐานระหว่างประเทศและได้รับการยอมรับและเชื่อถือจากลูกค้าต่างประเทศ ผลิตภัณฑ์ที่ผลิตจะเป็นอาหารทะเลแช่เยือกแข็งซึ่งประกอบไปด้วย ปลาหมึกกล้วย หมึกกระดอง หมึกสาย หมึกหอม และปลาต่าง ๆ ตามที่ลูกค้าสั่ง

สิทธิประโยชน์ในการส่งเสริมการลงทุน

ในปัจจุบันสิทธิประโยชน์ในการส่งเสริมการลงทุนของบริษัท ห้างหุ้นส่วนจำกัดใหญ่ จำกัด (มหาชน) สิ้นสุดลงเมื่อ พฤษภาคม 2557 สำหรับบริษัท เทพพิทักษ์ซีฟู้ดส์ จำกัด สิทธิประโยชน์ฯ สิ้นสุดลงเมื่อ พฤศจิกายน 2558

(ก) การผลิต

กำลังการผลิตและปริมาณการผลิตจริง

บริษัทฯและบริษัทย่อยฯ มีโรงงานผลิตอาหารทะเลแช่แข็งรวมทั้งสิ้น 3 แห่ง แบ่งเป็นของบริษัทฯ 2 แห่ง และบริษัทย่อยฯอีก 1 แห่ง ในปี 2560 บริษัทฯและบริษัทย่อยฯมีกำลังผลิตรวมทั้งสิ้น 25,846 ตัน มีรายละเอียดดังนี้

กำลังการผลิต (ตัน)	2560	2559	2558
บมจ.ห้างหุ้นส่วนจำกัดใหญ่ (นาหม่อม)	8,040	16,500	19,384
บมจ.ห้างหุ้นส่วนจำกัดใหญ่ (ระนอง)	4,506	4,506	2,340
บจก.เทพพิทักษ์ซีฟู้ดส์ (ปัตตานี)	13,300	13,300	12,810
ปริมาณการผลิต (ตัน)			
บมจ.ห้างหุ้นส่วนจำกัดใหญ่ (นาหม่อม)	5,211	3,846	2,890
บมจ.ห้างหุ้นส่วนจำกัดใหญ่ (ระนอง)	2,486	1,725	1,634
บจก.เทพพิทักษ์ซีฟู้ดส์ (ปัตตานี)	8,164	7,112	5,336
การใช้กำลังการผลิต (%)			
บมจ.ห้างหุ้นส่วนจำกัดใหญ่ (นาหม่อม)	64.81	23.31	14.91
บมจ.ห้างหุ้นส่วนจำกัดใหญ่ (ระนอง)	55.17	38.28	69.83
บจก.เทพพิทักษ์ซีฟู้ดส์ (ปัตตานี)	61.38	53.47	41.65
อัตราเพิ่ม/ลดของปริมาณการผลิต (%)			
บมจ.ห้างหุ้นส่วนจำกัดใหญ่ (นาหม่อม)	35.49	33.08	22.56
บมจ.ห้างหุ้นส่วนจำกัดใหญ่ (ระนอง)	44.12	5.57	4.81
บจก.เทพพิทักษ์ซีฟู้ดส์ (ปัตตานี)	14.79	33.28	(22.34)

หมายเหตุ :

1. ในปี 2560 บริษัทฯและบริษัทย่อยฯกำหนดกำลังการผลิตสูงสุดจากเครื่องจักร ณ ปัจจุบัน และความเหมาะสมของรูปแบบผลิตภัณฑ์ ซึ่งบริษัทฯเห็นว่าสามารถสะท้อนถึงสถานการณ์ความเป็นจริงได้ดี และปริมาณการผลิตจริงรวมถึงอัตรากำลังคนอาจจะปรับเปลี่ยนให้เหมาะสมกับสภาวะการตลาดและวัตถุดิบที่ใช้ในการ
2. พนักงานของบริษัทฯและบริษัทย่อยฯทำงานวันละ 1กะ (1กะ = 8 ชั่วโมง เริ่มเวลา 8.00-12.00น. และ 13.00-17.00น.)

ที่ตั้งโรงงาน (นาหม่อม)	: เลขที่ 4/2 หมู่ที่ 3 ถนนสายเอเชีย 43 ตำบลนาหม่อม
บมจ.ห้างเย็นไซติวิวัฒน์ขนาดใหญ่	อำเภอนาหม่อม จังหวัดสงขลา 90310
ที่ตั้งโรงงาน (ระนอง)	: เลขที่ 93/17-18 หมู่ที่ 5 ถนนสะพานปลา ตำบลบางวัน
บมจ.ห้างเย็นไซติวิวัฒน์ขนาดใหญ่ (สาขาระนอง)	อำเภอเมือง จังหวัดระนอง 85000
ที่ตั้งโรงงาน (ปัตตานี)	: เลขที่ 96/22 หมู่ที่ 8 ถนนนาเกลือ ตำบลบานา
บจก.เทพพิทักษ์ซีฟู๊ดส์	อำเภอเมือง จังหวัดปัตตานี 94000

(ข) ขั้นตอนการผลิตและเทคโนโลยีการผลิต

หลังจากที่นำวัตถุดิบที่โรงงานรับซื้อจากสะพานปลา หรือนำมาทำความสะอาดชั้นแรกแล้ว ฝ่ายผลิตก็จะตรวจสอบคุณภาพวัตถุดิบ เพื่อตัดสินใจว่าวัตถุดิบดังกล่าวเหมาะสมที่จะนำไปแปรรูปเป็นผลิตภัณฑ์ชนิดใด หลังจากนั้นวัตถุดิบก็จะผ่านกระบวนการหักหัว, ปอกเปลือก, ต้ม หรือผ่า แล้วแต่ชนิดของผลิตภัณฑ์ ก่อนที่จะนำมาทำความสะอาดอีกครั้ง เมื่อวัตถุดิบผ่านกระบวนการแปรรูปขั้นแรกแล้วก็จะนำไปคัดขนาด, แบ่งเกรด และชั่งน้ำหนัก เพื่อเรียงบรรจุลงในถาดและนำไปแช่แข็งที่ความเย็น -40°C (ขั้นตอนการผลิตได้แสดงไว้ในแผนภูมิที่ 1)

ระบบแช่เยือกแข็งที่บริษัทใช้ในปัจจุบันมีอยู่ 3 ระบบ คือ

1. ระบบผลิตภัณฑ์ที่เป็น Block โดยนำผลิตภัณฑ์ใส่ถาดเติมน้ำ เข้าแช่เยือกแข็งกับตู้ Contact Plate Freezer โดยการแลกเปลี่ยนความร้อนโดยผ่านการสัมผัสระหว่างแผ่น Plate กับถาดสินค้า โดยใช้อุณหภูมิประมาณ -40°C เป็นเวลาประมาณ 2 ชั่วโมง
2. ระบบ Semi-IQF (Individual Quick Frozen) โดยการนำผลิตภัณฑ์ใส่ถาดเข้าไปในเครื่องแช่เยือกแข็งที่ใช้ลมหมุนเวียน โดยใช้อุณหภูมิประมาณ -40°C เป็นเวลาประมาณ 4-5 ชั่วโมง
3. ระบบ IQF เป็นการแช่แข็งอาหารทะเลสดและกึ่งสำเร็จรูปแบบเป็นชิ้นๆ โดยใช้อุณหภูมิประมาณ -40°C เป็นเวลาประมาณ 15-30 นาที

เมื่อผลิตภัณฑ์อยู่ในภาวะเยือกแข็งแล้ว จึงนำออกไปบรรจุถุงพลาสติก และใส่กล่องกระดาษแข็ง แล้วนำเก็บเข้าห้องเก็บแช่แข็ง (Cold Storage Room) ในอุณหภูมิ -20°C เพื่อบรรจุจำหน่ายและจัดส่งผลิตภัณฑ์ต่อไป โดยทั่วไปผลิตภัณฑ์ที่ทำการแช่แข็งจะสามารถเก็บรักษาไว้ได้นาน 6-24 เดือน

การแช่แข็งของกุ้ง หรือปลาหมึกสดนั้น อาจถูกแช่แข็งด้วยเครื่อง IQF ซึ่งทำให้ผลิตภัณฑ์เยือกแข็งในทันทีหรือเป็นเวลา 15-30 นาที หรือเครื่อง Blast Freezer เป็นเวลา 5-7 ชั่วโมง หรือ Contact Freezer ซึ่งจะใช้เวลาประมาณ 2 ชั่วโมง ขึ้นอยู่กับชนิดของผลิตภัณฑ์

สำหรับทรัพยากรของบริษัทฯ หลังจากได้รับวัตถุดิบก็มีกระบวนการผลิตสินค้าที่ไม่แตกต่างจากบริษัทมากนัก ซึ่งได้แสดงกระบวนการผลิตไว้ในแผนภูมิที่ 2 และแผนภูมิที่ 3

อุตสาหกรรมอาหารทะเลแช่แข็งเป็นอุตสาหกรรมที่ใช้แรงงานเข้มข้น (Labor intensive) และใช้เทคโนโลยีน้อย เครื่องจักรที่ใช้ในการผลิตอาหารทะเลแช่แข็ง มีวิวัฒนาการทางด้านเทคโนโลยีน้อย

ในปี 2560 บริษัทฯและบริษัทย่อยมีเครื่องจักรและบุคลากรเพียงพอสำหรับการดำเนินธุรกิจ โดยเฉพาะอย่างยิ่งสภาพของเครื่องจักรของบริษัทฯและบริษัทย่อย ที่มีการแผนการบำรุงรักษาเครื่องจักรอย่างสม่ำเสมอ เพื่อให้เครื่องจักรสามารถรองรับกำลังการผลิตได้อย่างเต็มที่ และถ้าพิจารณาจากกำลังการผลิตที่ใช้ดำเนินธุรกิจในปัจจุบัน จะเห็นได้ว่าบริษัทฯและบริษัทย่อย ยังมีศักยภาพที่จะเพิ่มปริมาณการผลิตสินค้าได้อย่างดีโดยไม่ต้องมีการเพิ่มเครื่องจักรในกระบวนการผลิต แต่ทั้งนี้อาจจะต้องขึ้นอยู่กับความเหมาะสมของสภาวะตลาดและวัตถุดิบในอนาคตด้วย

แผนภูมิที่ 1 ขั้นตอนการผลิตกุ้งและกุ้งแช่แข็ง

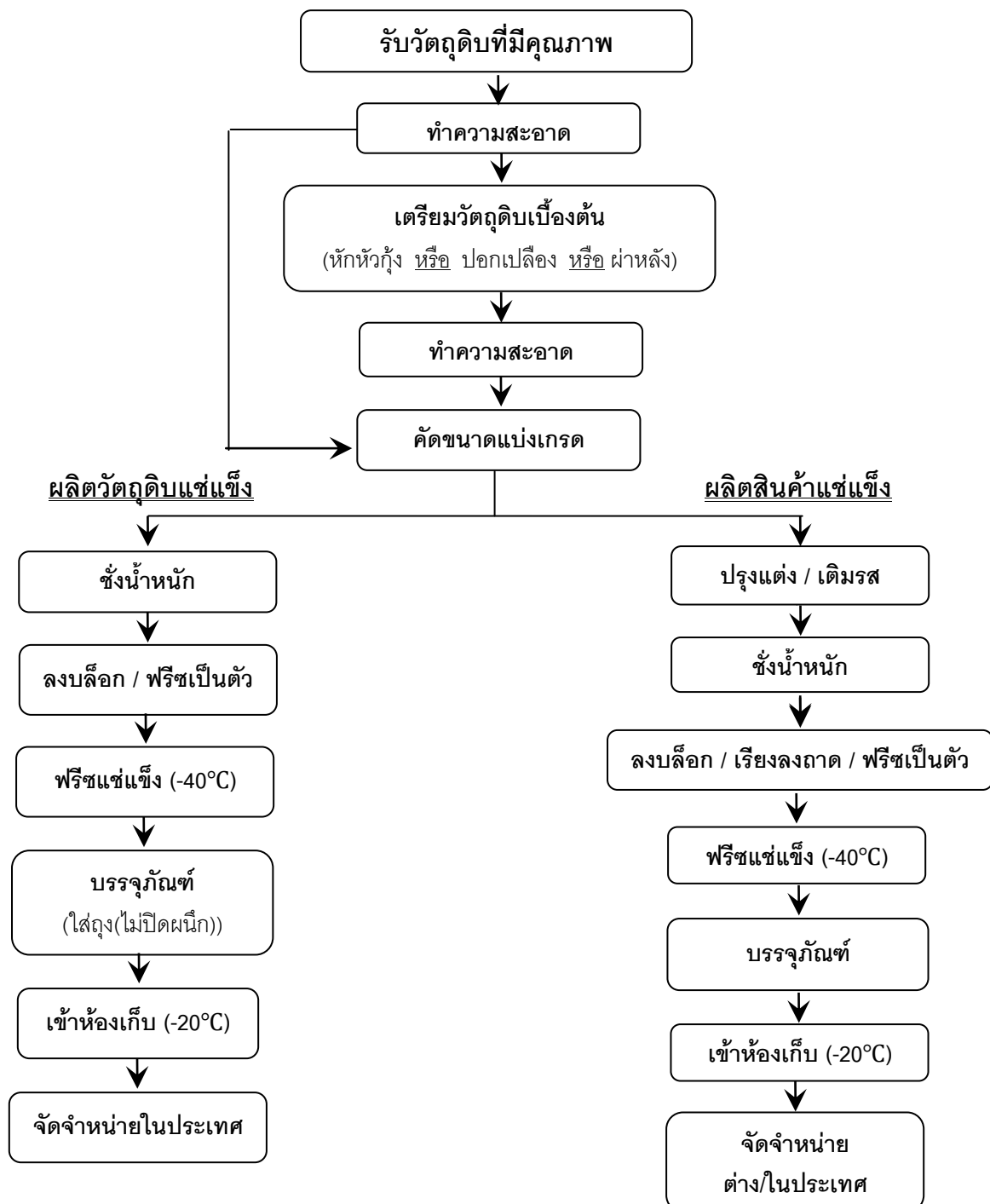

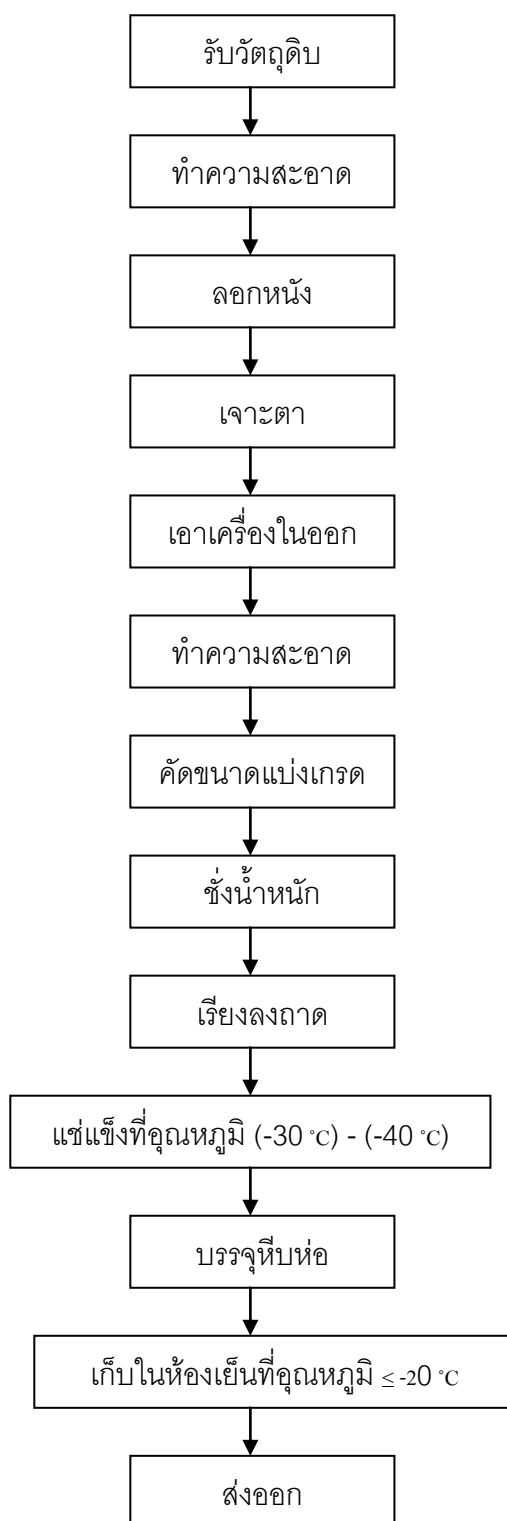
แผนภูมิที่ 2 ขั้นตอนการผลิตปลาหมึกแช่เยือกแข็ง

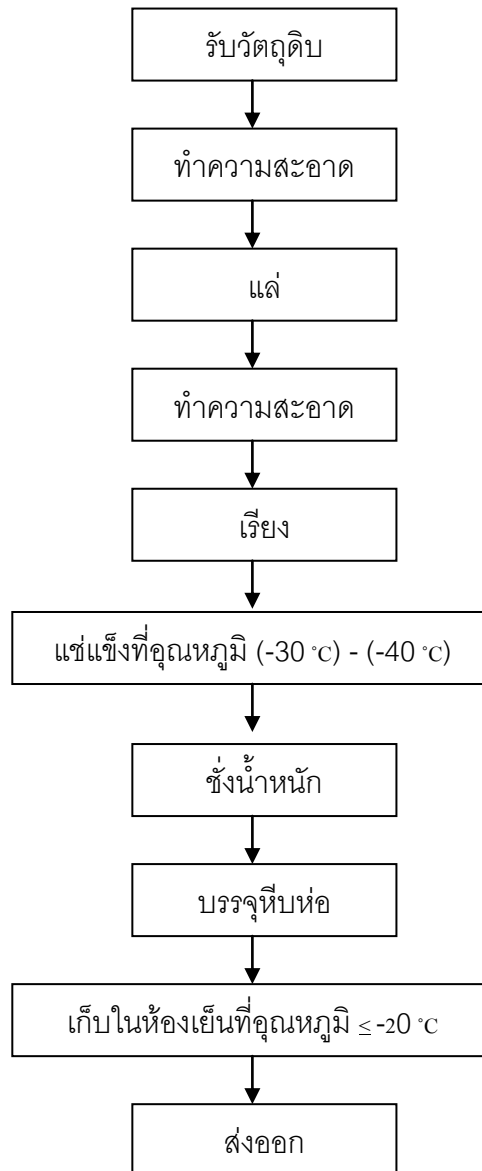
แผนภูมิที่ 3 ขั้นตอนการผลิตปลาแช่เยือกแข็ง

3.2 การตลาดและการแข่งขัน

(ก) การทำการตลาดที่สำคัญ

บริษัทฯ และบริษัทย่อยฯ พยายามผลิตสินค้าให้อยู่ในระดับมาตรฐาน และรักษามาตรฐานของลูกค้านำให้ดีที่สุด โดยเฉพาะตลาดญี่ปุ่นซึ่งเป็นลูกค้าเก่าแก่และเป็นตลาดหลักของบริษัทฯ โดยเน้นคุณภาพที่สม่ำเสมอ และตรงตามความต้องการของลูกค้า เพื่อให้ลูกค้ายอมรับและมอบความไว้วางใจให้กับบริษัทฯ และบริษัทย่อยฯ

ลูกค้ากลุ่มเป้าหมายหลักของบริษัทฯ ยังคงเป็นลูกค้าญี่ปุ่น เนื่องจากบริษัทฯ มีความชำนาญในการผลิตสินค้าเพื่อตอบสนองความต้องการของลูกค้าญี่ปุ่น สำหรับบริษัทย่อยฯ กลุ่มลูกค้าเป้าหมายยังคงเป็นตลาดยุโรป โดยบริษัทย่อยฯ มีความชำนาญเป็นพิเศษ ส่วนในด้านราคาบริษัทฯ ไม่สามารถกำหนดราคาได้เอง เพราะอาหารทะเลเป็นสินค้าเกษตร ราคาจึงขึ้นลงตามภาวะราคาของสินค้าในตลาดโลก ซึ่งขึ้นอยู่กับอุปสงค์และอุปทาน

สำหรับในปี 2560 การตลาดของบริษัทฯ และบริษัทย่อยฯ มีการแข่งขันค่อนข้างรุนแรง ถึงแม้ว่าตลาดญี่ปุ่นซึ่งเป็นลูกค้าหลักของบริษัทฯ จะมีการฟื้นตัวทางเศรษฐกิจ แต่ปัญหาด้าน Over Supply ในประเทศญี่ปุ่นและการปรับตัวสูงขึ้นของวัตถุดิบหลักก็เป็นอุปสรรคสำคัญ ต่อความสามารถในการแข่งขันทางการตลาดของบริษัทฯ บริษัทฯ ต้องใช้ความพยายามในการที่จะรักษามาตรฐานของลูกค้านำให้ดีที่สุด โดยอาศัยการเป็นพันธมิตรทางด้านการค้าที่มีความเชื่อมั่น และความใส่ใจในมาตรฐานของสินค้าบริษัทฯ ที่ลูกค้าให้ความไว้วางใจมาเป็นระยะเวลานาน สำหรับบริษัทย่อยฯ ของบริษัทซึ่งมีตลาดยุโรปเป็นตลาดหลัก ก็ต้องเผชิญกับปัญหาในเรื่องของการทำประมงผิดกฎหมาย (IUU Fishing) ส่งผลให้ลูกค้ามีการชะลอคำสั่งซื้อ และยกเลิกคำสั่งซื้อบางส่วน แต่อย่างไรก็ดีทางบริษัทย่อยฯ ได้ดำเนินการเจรจากับลูกค้าและอธิบายให้ลูกค้าเข้าใจถึงสถานการณ์ที่เกิดขึ้น รวมถึงร่วมกันหารือและวางแผนแนวทางแก้ไขปัญหา เพื่อให้คำสั่งซื้อสินค้าจากลูกค้ากลับมาเหมือนเดิมนอกจากนี้บริษัทฯ และบริษัทย่อยฯ ยังให้ความสำคัญต่อตลาดของประเทศในแถบเอเชีย รวมถึงตลาดในประเทศไทยซึ่งคาดว่าจะตลาดที่มีศักยภาพที่ดีเช่นกัน

ด้านการจัดจำหน่ายกว่าร้อยละ 90 ของยอดส่งออกนั้น บริษัทฯ และบริษัทย่อยฯ จะจัดจำหน่ายโดยตรงให้กับลูกค้าหรือโรงงานผลิตอาหารสำเร็จรูปของ ตลาดในญี่ปุ่น ยุโรป และสหรัฐอเมริกา ตามลำดับ ส่วนที่เหลือบริษัทฯ และบริษัทย่อยฯ จำหน่ายผ่านนายหน้า

สัดส่วนการจำหน่ายสินค้าในปี 2560 บริษัทฯ และบริษัทย่อยฯ ส่งออกอาหารทะเลแช่แข็งให้ลูกค้าญี่ปุ่นสูงสุดถึงร้อยละ 55 ส่วนลูกค้ายุโรปเป็นตลาดอันดับสองมีสัดส่วนร้อยละ 36 ด้านตลาดสหรัฐอเมริกามีสัดส่วนร้อยละ 2 ส่วนที่เหลืออีกร้อยละ 7 เป็นการส่งออกไปยังประเทศออสเตรเลีย ประเทศต่างๆ ในเอเชีย (ไม่รวมญี่ปุ่น) และรวมถึงการจำหน่ายในประเทศไทย

สัดส่วนการจำหน่ายแยกตามประเทศ (%)

ประเทศ	2558	2559	2560
ญี่ปุ่น	56	52	55
ยุโรป	34	36	36
สหรัฐอเมริกา	5	3	2
อื่นๆ	5	9	7

กลยุทธ์ทางการตลาด

1. บริษัทฯและบริษัทย่อยฯมีการควบคุมผลิตภัณฑ์ให้มีคุณภาพสม่ำเสมอ พร้อมกับพัฒนาผลิตภัณฑ์ใหม่ เพื่อตอบสนองและตรงกับความต้องการของลูกค้า
2. บริษัทฯและบริษัทย่อยฯมีความชำนาญเกี่ยวกับการผลิตอาหารทะเลแช่แข็ง พนักงานมีทักษะและความเชี่ยวชาญในการผลิตมาอย่างยาวนาน ทำให้สามารถผลิตผลิตภัณฑ์ที่มีคุณภาพสูง มีกระบวนการผลิตสินค้าที่มีมาตรฐาน โดยคำนึงถึงเรื่องคุณภาพและความปลอดภัยของผลิตภัณฑ์อย่างเข้มงวด มีการนำระบบตรวจสอบควบคุมคุณภาพและความปลอดภัยของอาหาร เข้ามาตรวจสอบคุณภาพของสินค้าทุกขั้นตอน จึงทำให้สินค้าของบริษัทฯและบริษัทย่อยฯได้รับการรับรองมาตรฐานคุณภาพต่างๆมากมาย อาทิ เช่น GMP, HACCP, HALAL, ISO 9001, ISO 14001 เป็นต้น
3. การส่งมอบผลิตภัณฑ์ตรงตามคำสั่งซื้อ ทั้งในเรื่องคุณภาพ ความตรงต่อเวลา และมีความซื่อสัตย์ต่อลูกค้า
4. มีการบริหารจัดการความสัมพันธ์ที่ดีกับลูกค้า เพื่อความพึงพอใจในผลิตภัณฑ์และบริการของบริษัทฯและบริษัทย่อยฯ ซึ่งลูกค้าหลักของบริษัทฯและบริษัทย่อยฯส่วนใหญ่ จะเป็นลูกค้าที่มีการติดต่อซื้อขายกันมาอย่างยาวนาน มีการประเมินความพึงพอใจของลูกค้า โดยวิเคราะห์ทั้งในด้านคุณภาพสินค้าและการให้บริการ เพื่อให้ลูกค้ามีความพึงพอใจสูงสุด

(ข) สถานะอุตสาหกรรมและการแข่งขัน

ตลาดหลักของอาหารทะเลแช่แข็งของไทยคือ สหรัฐอเมริกา ญี่ปุ่น และยุโรป ซึ่งมีมูลค่าการนำเข้าอาหารทะเลแช่แข็งจากไทยประมาณร้อยละ 80 ของมูลค่าการส่งออกอาหารทะเลแช่แข็ง ส่วนตลาดอื่นๆ ซึ่งมีการนำเข้าในปริมาณน้อยคือ ออสเตรเลีย อียิปต์ และมาเลเซีย เป็นต้น

อุตสาหกรรมกุ้งแช่แข็งมีการแข่งขันค่อนข้างสูงทั้งในและต่างประเทศ ประเทศคู่แข่งที่สำคัญคือ อินโดนีเซีย อินเดีย เวียดนาม และจีน ซึ่งประเทศเหล่านี้มีข้อได้เปรียบในด้านพื้นที่จับสัตว์น้ำทะเล ซึ่งมีเนื้อที่ในการใช้เพาะเลี้ยงกุ้งที่มากกว่า และมีค่าแรงที่ต่ำกว่าไทยมาก แต่ประเทศไทยก็มีข้อได้เปรียบในด้านของเทคนิคและวิธีการเลี้ยง การป้องกันโรคต่างๆ ที่เกิดกับกุ้ง ทำให้ผลผลิตที่ได้สูงกว่าเดิม นอกจากนี้ระบบสาธารณสุขปลอดภัยขั้นพื้นฐานและระบบการขนส่งที่ดี และแรงงานที่มีคุณภาพ ทำให้สามารถผลิตสินค้าที่มีคุณภาพ และได้มาตรฐาน ทำให้ประเทศไทยสามารถแข่งขันกับตลาดโลกได้

ในปี 2560 จากการที่เกษตรกรผู้เลี้ยงกุ้งเริ่มปรับปรุงกรรมวิธีในการเลี้ยงกุ้งมาเป็นแบบระบบปิด และพยายามปรับปรุงจัดการเกี่ยวกับการเลี้ยงกุ้งให้มีประสิทธิภาพมากขึ้น เพื่อจะได้ผลผลิตต่อไร่ที่สูงขึ้น แต่ปริมาณผลผลิตของกุ้งที่ออกสู่ตลาดภายในประเทศ ก็ไม่เพียงพอต่อภาคอุตสาหกรรมการผลิตภายในประเทศ อีกทั้งยังทำให้ราคาวัตถุดิบปรับตัวสูงขึ้นกว่าปีก่อน นอกจากนี้ประเทศคู่แข่งที่สำคัญ เช่น เวียดนามและอินโดนีเซีย เริ่มกลับมามีผลผลิตการเลี้ยงกุ้งได้อีกครั้งหลังจากเกิดปัญหาโรคระบาดในปีก่อนหน้านี้ ส่งผลให้การแข่งขันทางด้านการตลาดในด้านราคาขายสินค้ามีความรุนแรงมากขึ้น แต่อย่างไรก็ตามมาตรฐานในการผลิตสินค้าของบริษัทก็ยังได้รับว่าไว้วางใจจากลูกค้าเป็นอย่างดี

สำหรับบริษัทย่อยของบริษัท ซึ่งมีตลาดยุโรปเป็นตลาดหลักจากที่ต้องประสบกับปัญหาเรื่องการทำประมงผิดกฎหมาย(IUU Fishing) ส่งผลให้เรือประมงที่ออกจับสัตว์น้ำได้ยากขึ้น ปัญหานี้ได้ยังส่งผลกระทบต่อปริมาณการส่งออกที่ต้องมีเอกสารประกอบและใช้ระยะเวลาในการยื่นเรื่องเพิ่มมากขึ้น และส่งผลกระทบต่อภาพลักษณ์ ล้วนเป็นปัจจัยที่ทำให้ลูกค้ามีการชะลอคำสั่งซื้อจนถึงยกเลิกคำสั่งซื้อบางส่วน ทำให้ทางบริษัทย่อยต้องพยายามเจรจาปัญหาเหล่านี้กับลูกค้า ในขณะเดียวกันบริษัทย่อยพยายามศึกษาตลาดในแถบเอเชียมากขึ้น เพื่อเพิ่มช่องทางการขายอีกระดับหนึ่งซึ่งคาดว่าจะเป็ตลาดที่มีศักยภาพเช่นกัน

3.3 การจัดหาผลิตภัณฑ์หรือบริการ

(ก) การจัดหาวัตถุดิบ และผู้จำหน่ายวัตถุดิบ

สำหรับบริษัทวัตถุดิบหลักๆ ที่ใช้ในการผลิตคือ กุ้งขาวแวนนาไม กุ้งกุลาดำ ซึ่งเป็นกุ้งจากการเพาะเลี้ยง ส่วนรองลงมาเป็นวัตถุดิบกุ้งที่จับจากทะเลที่เป็นส่วนน้อย โดยสัดส่วนการซื้อกุ้งจากการเพาะเลี้ยง ปี 2560 อยู่ที่สัดส่วนเกิน 100.%

แหล่งที่มาของวัตถุดิบกุ้งบริษัท ไม่ได้พึ่งพาการซื้อวัตถุดิบกุ้งจากผู้จำหน่ายรายใดเกินร้อยละ 30 ของมูลค่าการจัดซื้อวัตถุดิบกุ้ง โดยบริษัทจัดซื้อจากแหล่งต่างๆ 3 ลักษณะหลัก ๆ ดังนี้

1. จากนายหน้าแปปลาและสะพานปลาต่าง ๆ ที่ส่งวัตถุดิบกุ้งเข้ามาขายที่โรงงานโดยตรง และผ่านการคัดเลือกเป็นผู้ส่งมอบวัตถุดิบกุ้งที่ดี (Approved Vendor List) ประมาณ 70-80 ราย โดยครอบคลุมเกือบทุกจังหวัดในภาคใต้ที่เป็นที่ตั้งของแพต่าง ๆ
2. จากฟาร์มเพาะเลี้ยงกุ้ง โดยครอบคลุมเกือบทุกจังหวัดในภาคใต้และภาคกลางบางส่วน เช่น ระนอง ชุมพร พังงา สุราษฎร์ธานี กระบี่ ตรัง สตูล นครศรีธรรมราช สงขลา ปัตตานี เป็นต้น
3. ในส่วนของวัตถุดิบกุ้งที่ไม่ใช่อาหารทะเล เช่น แป้ง ส่วนผสมอาหาร บริษัทจะสั่งซื้อจากผู้ผลิตโดยตรง

- การจัดหาวัตถุดิบกุ้งเพื่อจำหน่าย

บริษัทซื้อวัตถุดิบกุ้งเข้ามาผลิตเพื่อส่งออกประมาณเกือบทั้งหมด ยกเว้นวัตถุดิบกุ้งที่ไม่ได้มาตรฐานสำหรับการผลิต ซึ่งมีเป็นส่วนน้อยบริษัทจะจำหน่ายออกสู่ตลาดภายในประเทศในทันที

- สัดส่วนการซื้อวัตถุดิบกุ้งในประเทศและต่างประเทศ

ในปี 2560 บริษัทจัดซื้อวัตถุดิบกุ้งจากภายในประเทศถึง 99% (*ผู้ส่งมอบวัตถุดิบกุ้งที่ดี เป็นการประเมินผลของผู้ขายวัตถุดิบกุ้งในด้านคุณภาพที่ดี ปราศจากสารตกค้างและเชื้อจุลินทรีย์ปนเปื้อน) เพราะมาตรฐานในการเลี้ยงกุ้งของประเทศไทย มีการควบคุมคุณภาพค่อนข้างสูงมาก

- สภาพการแข่งขันในการจัดหาวัตถุดิบกุ้ง

จากสถานการณ์การระบาดของโรค EMS ในกุ้งเพาะเลี้ยงนับตั้งแต่ ปี พ.ศ.2556 จนถึงปัจจุบัน เริ่มคลี่คลายลงตามลำดับ เกษตรกรผู้เลี้ยงกุ้งสามารถเพิ่มปริมาณผลผลิตกุ้งเพาะเลี้ยงออกสู่ท้องตลาดเพิ่มขึ้น แสดงให้เห็นว่าอัตราการรอดของลูกกุ้งที่เลี้ยงมีสูง เนื่องจากเลี้ยงแบบระบบปิดจะสามารถเพิ่มอัตราการรอดของกุ้งได้มากกว่า ทำให้ผลผลิตวัตถุดิบกุ้งที่ออกมาของปี พ.ศ. 2559 และ 2560 อยู่ที่ 230,000 ตัน และ 300,000 ตัน ตามลำดับ สำหรับปริมาณผลผลิตกุ้งที่ป้อนเข้าสู่อุตสาหกรรมภาคการผลิตมีปริมาณเพิ่มขึ้น แต่ก็ไม่เพียงพอต่อความต้องการของอุตสาหกรรม ทำให้การจัดซื้อวัตถุดิบมีการแข่งขันที่ค่อนข้างรุนแรงตลอดจนถึง

ด้านราคาเฉลี่ยของการจัดซื้อกุ้งในปี พ.ศ. 2560 มีราคาเฉลี่ยประมาณ 173.42 บาทต่อกิโลกรัม เมื่อเทียบกับปี 2559 ราคาเฉลี่ยอยู่ที่ประมาณ 159.10 บาทต่อกิโลกรัม สำหรับการแข่งขันกันระหว่างผู้ประกอบการในการจัดหาวัตถุดิบกุ้งก็ยังคงมีความรุนแรงขึ้นจากปีก่อน

สำหรับบริษัทย่อยของบริษัทฯ วัตถุดิบที่ใช้ในการผลิต คือ ปลาหมึกและปลา สำหรับในปี 2560 จากการที่ปัญหาการทำประมงผิดกฎหมาย(IUU Fishing) ซึ่งทางรัฐบาลไทยมีการติดตามแก้ไขปัญหาดังกล่าวอย่างใกล้ชิด ทำให้เรือประมงของไทยสามารถออกหาสัตว์น้ำได้ ประกอบกับบริษัทย่อยพยายามสร้างสัมพันธภาพที่ดีกับผู้จับสัตว์น้ำ ส่งผลให้ในปี 2560 บริษัทย่อยสามารถจัดหาวัตถุดิบป้อนเข้าสู่กระบวนการผลิตได้เป็นอย่างดี ถึงแม้ว่าราคาของวัตถุดิบจะสูงขึ้นกว่าปีที่ผ่านมา

แหล่งที่มาของวัตถุดิบ ได้แก่

1. จากผู้ส่งสินค้า นายหน้า แพลตฟอร์ม ต่าง ๆ ซึ่งนำสินค้ามาส่งที่โรงงานโดยตรงซึ่งกระจายอยู่เกือบทุกจังหวัดที่ติดชายทะเลทั้งฝั่งอ่าวไทยและอันดามัน
2. ซื้อผ่านทางผู้ขายที่มีเรือประมงทำการจับ ณ ท่าเรือมหาชัย

บริษัทย่อยของบริษัทฯ ผู้จำหน่ายวัตถุดิบปลาหมึกให้แก่บริษัทย่อยมีอยู่ประมาณ 15 - 20 ราย และบริษัทย่อยฯ ไม่มีการพึ่งพาผู้จำหน่ายวัตถุดิบปลาหมึก รายใดเกินกว่าร้อยละ 30 ของยอดซื้อวัตถุดิบปลาหมึก

(ข) ผลกระทบต่อสิ่งแวดล้อม

ในกระบวนการผลิตอาหารทะเลแช่แข็งของบริษัทฯและบริษัทย่อยฯ มีการควบคุมผลกระทบต่อสิ่งแวดล้อมอย่างเข้มงวดโดยการดำเนินการภายใต้ระบบการจัดการสิ่งแวดล้อม ISO 14001 มีการควบคุมการทำงานทุกกิจกรรมที่อาจจะส่งผลกระทบต่อสิ่งแวดล้อม รวมทั้งการจัดการการใช้ทรัพยากรอย่างคุ้มค่าและยั่งยืน เช่น มีการใช้ค่าดัชนีชี้วัดควบคุมการใช้น้ำประปา ไฟฟ้า ของที่เหลือจากการผลิตก็มีการจัดอย่างเหมาะสม เช่น เศษเปลือกกุ้ง หัวกุ้ง จัดจำหน่ายเพื่อเป็นวัตถุดิบผลิตอาหารสัตว์ ส่วนด้านมลภาวะที่เกิดจากกระบวนการผลิตจะเป็นน้ำเสีย สำหรับทางบริษัทฯ ได้ติดตั้งระบบ UASB และ DN, CN ซึ่งเป็นระบบบำบัดน้ำเสียที่มีประสิทธิภาพสูง รวมทั้งติดตั้งเครื่องวัด BOD ON LINE เพื่อรายงานผลน้ำทิ้งที่ปล่อยออกนอกโรงงานไปยังกรมโรงงานโดยตรงมีผู้ปฏิบัติงานและผู้ควบคุมระบบบำบัดน้ำเสียที่ขึ้นทะเบียนต่อกรมโรงงานเพื่อให้เกิดการปฏิบัติเป็นไปตามกฎหมาย โดยอยู่ในความควบคุมดูแลของสำนักงานอุตสาหกรรม

ทางบริษัทฯมีค่าใช้จ่ายในการควบคุมดูแลระบบบำบัดน้ำเสียในปี 2560 เป็นจำนวนเงิน 2 ถึง 3 ล้านบาท/ปี ส่วนคุณภาพน้ำทิ้งที่ปล่อยออกนอกโรงงาน ทางบริษัทฯ สามารถรักษาคุณภาพน้ำทิ้งดีกว่าที่ทางราชการกำหนด มีรายละเอียดดังนี้

รายงานค่าเฉลี่ยคุณลักษณะของน้ำทิ้งออกนอกโรงงานระหว่างปี พ.ศ. 2560 - 2558

ค่ามาตรฐานกรมโรงงาน			หน่วยน้ำทิ้งออกนอกโรงงาน		
			ปี 2560	ปี 2559	ปี 2558
ค่า pH	ไม่เกิน	5.5-9.0	7.40	7.00	7.13
ค่า SS	ไม่เกิน	50	1	-	-
ค่า BOD ₅ (ppm)	ไม่เกิน	20	2.1	1.85	3.73
ค่า COD (ppm)	ไม่เกิน	120	25	20	-

ในช่วงระยะเวลาตลอด 3 ปีที่ผ่านมา บริษัทฯ และบริษัทย่อยฯ ไม่มี ข้อพิพาทหรือการถูกฟ้องร้องเกี่ยวกับเรื่องของสิ่งแวดล้อม

3.4 งานที่ยังไม่ได้ส่งมอบ

บริษัทฯ และบริษัทย่อยฯ ไม่ได้ประกอบธุรกิจที่มีลักษณะเป็นโครงการระยะยาว จึงไม่มีงานที่ยังไม่ส่งมอบ

4. ปัจจัยความเสี่ยง

ปัจจัยความเสี่ยงที่อาจส่งผลกระทบต่อบริษัท ห้างหุ้นส่วนจำกัด ห้างหุ้นส่วนจำกัด (มหาชน) และบริษัท ย่อยๆ มีดังนี้

4.1 ความเสี่ยงจากปริมาณวัตถุดิบ และการผันผวนของราคาวัตถุดิบ

เนื่องจากบริษัทฯ ต้องพึ่งพาวัตถุดิบจากการเพาะเลี้ยงมากถึง 90-98% ซึ่งมีความผันผวนในเรื่องโรคระบาด สภาพดิน ฟ้า อากาศที่มีผลต่อการเจริญเติบโตในการเพาะเลี้ยงของเกษตรกรที่ส่งผลต่อการปรับตัวขึ้นลงของราคาทั้งและความไม่แน่นอนของปริมาณวัตถุดิบที่บริษัทฯ จะต้องจัดหาเข้ามาป้อนให้เพียงพอ และเหมาะสมกับสถานะตลาดในแต่ละช่วงเวลา

การบริหารความเสี่ยง

ความเสี่ยงจากความผันผวนของวัตถุดิบ

- บริษัทฯ มีการกำหนดสัดส่วนการซื้อวัตถุดิบจากแพหรือหน้า ต่อฟาร์มเพาะเลี้ยงโดยตรง เพื่อลดความผันผวนทาง ด้านปริมาณวัตถุดิบที่จัดหาให้เหมาะสมโดยการซื้อผ่านแพหรือหน้าที่จะมีความไม่แน่นอนในการจัดหาวัตถุดิบที่จะส่งมอบให้บริษัทฯ จากปัจจัยเรื่องราคาและคุณภาพที่ไม่ผ่านเกณฑ์ของบริษัทฯ แต่จะครอบคลุมพื้นที่ที่เพาะเลี้ยงมากกว่าการซื้อโดยตรงจากฟาร์มกึ่งที่ต้องซื้อในจังหวัดข้างเคียงเพื่อบริหารต้นทุนค่าขนส่งให้ต่ำแต่จะได้รับความแน่นอนทางด้านปริมาณ และคุณภาพที่ต้องการดีกว่า

- บริษัทฯ มีการจัดส่งบุคลากรด้านการจัดหาวัตถุดิบไปเยี่ยมเยียน ให้คำแนะนำด้านคุณภาพวัตถุดิบที่ทางบริษัทฯ ต้องการและข้อมูลตลาดที่บริษัทฯ จัดหาได้ ป้อนให้แก่ผู้จำหน่ายวัตถุดิบให้แก่บริษัทฯ

- บริษัทฯ มีกระบวนการเก็บรวบรวมข้อมูลเกี่ยวกับสภาพการเลี้ยง แนวโน้มการเลี้ยงกึ่ง ขนาด และราคาคู่แข่งเป็นระยะ ๆ เพื่อประเมินและปรับกระบวนการจัดหาวัตถุดิบให้สอดคล้องและเกิดประโยชน์กับบริษัทฯ ให้มากที่สุด

ส่วนบริษัทย่อยๆ ผลิตภัณฑ์ต้องพึ่งพาวัตถุดิบปลาหมึกและปลาจากการประมง ซึ่งมีความผันแปรไปตามสภาพภูมิอากาศ สิ่งแวดล้อม ภัยธรรมชาติ ทั้งที่เกิดขึ้นในประเทศไทยหรือเกิดกับประเทศแหล่งผลิตวัตถุดิบอื่นๆ

การบริหารความเสี่ยงของบริษัทย่อยในด้านวัตถุดิบ

บริษัทย่อยๆ พยายามติดตามข่าวสาร และหาแหล่งวัตถุดิบใหม่ๆ พร้อมทั้งพยายามรักษาสัมพันธภาพที่ดีกับผู้จำหน่ายวัตถุดิบของบริษัทย่อยๆ

4.2 ความเสี่ยงจากการกีดกันทางการค้าในตลาดต่างประเทศ

การกีดกันทางการค้าในตลาดโลก มีทั้งการนำมาตรการกีดกันทางด้านภาษีศุลกากร (Tariff Barriers) เช่น ภาษีการค้า ภาษีการทุ่มตลาด (Antidumping Duty) ภาษีการอุดหนุนตลาด (Countervailing Duty) สิทธิทางภาษีของสหภาพยุโรป (Generalized System of Preferences) เป็นต้น และมาตรการที่ไม่มีภาษี (Non-tariff Barriers) เช่น IUU (Illegal Unreported and Unregulated Fishing) การใช้ประเด็นเรื่องแรงงานเด็ก แรงงานบังคับ และการค้ามนุษย์ ในการปรับสถานะของไทยให้อยู่ในระดับ Tier 2 ซึ่งเป็นสถานะต่ำสุด การกำหนดมาตรฐานด้านสุขอนามัยทั้งในส่วนวัตถุดิบและสินค้าอย่างเข้มงวดเกินความจำเป็น การกำหนดโควตาการนำเข้า การใช้ข้อต่อรองที่ได้เปรียบมาเป็นข้ออ้างในการเจรจาเปิดการค้าเสรี (Free Trade Agreement) การตั้งข้อกำหนดในการจัดการทางด้านสิ่งแวดล้อม เป็นต้น

การบริหารความเสี่ยง

- บริษัทและบริษัทย่อยมีการติดตามข้อมูลทางการค้าของประเทศผู้นำเข้าอย่างใกล้ชิด เพื่อเตรียมการและหาวิธีการที่จะป้องกันและแก้ไขให้ทันเหตุการณ์โดยเป็นประโยชน์กับบริษัทมากที่สุด
- บริษัทและบริษัทย่อยมีนโยบายที่จะทำตามกฎหมายแรงงานไทยอย่างเคร่งครัด เพื่อขจัดข้อกีดกันทางด้านแรงงาน
- บริษัทและบริษัทย่อยมีการคัดเลือกและประเมินผู้ขายวัตถุดิบเป็นประจำทุกๆ ระยะเพื่อคงไว้ซึ่งคุณภาพของวัตถุดิบที่ดีให้สอดคล้องกับมาตรฐานทางด้านสุขลักษณะที่ต่างประเทศกำหนด
- บริษัทและบริษัทย่อยได้จัดทำระบบการตรวจสอบย้อนกลับ ควบคุมคุณภาพและความปลอดภัยของอาหาร เช่น GMP, HACCP, ISO 9001, ISO14001, HALAL, CSR และการจัดการอาชีวอนามัยและความปลอดภัย เป็นต้น เพื่อให้เป็นที่ยอมรับจากประเทศผู้นำเข้า

4.3 ความเสี่ยงจากการแข่งขัน

บริษัทและบริษัทย่อยต้องเผชิญกับการแข่งขันที่รุนแรงขึ้นในตลาดโลก เนื่องจากประเทศอินเดีย อินโดนีเซีย เวียดนามและจีน มีอัตราค่าจ้างแรงงานต่ำกว่าประเทศไทย ประกอบกับต้นทุนในด้านวัตถุดิบที่ใช้ในการผลิตอาหารทะเลแช่แข็งต่ำกว่าประเทศไทย ประเทศต่างๆดังกล่าวจึงประสบความสำเร็จในการส่งออกอาหารทะเลแช่แข็งได้ดีพอสมควร

การบริหารความเสี่ยง

บริษัทและบริษัทย่อยหาทางลดต้นทุนในการผลิตให้มากที่สุดและพยายามผลิตสินค้ามูลค่าเพิ่มในสัดส่วนที่สูงขึ้นในอนาคต และได้ดำเนินการพัฒนาคุณภาพของผลิตภัณฑ์ให้มีคุณภาพดีสม่ำเสมอตรงตามความต้องการของลูกค้า มุ่งเน้นวิจัยและพัฒนาผลิตภัณฑ์ใหม่ๆ ให้มีความหลากหลายและมีความโดดเด่น เพื่อรองรับความต้องการของลูกค้าและก่อให้เกิดคำสั่งซื้อจากลูกค้าที่เพิ่มมากขึ้น

4.4 ความเสี่ยงจากสถานะเศรษฐกิจของประเทศคู่ค้า

สินค้าของบริษัทฯและบริษัทย่อยฯ ส่วนใหญ่ส่งไปยังประเทศญี่ปุ่น สหภาพยุโรป และสหรัฐอเมริกา หากเศรษฐกิจของประเทศคู่ค้าเหล่านี้ถดถอยย่อมมีผลกระทบในด้านลบต่อการส่งออกของบริษัทฯและบริษัทย่อยฯ

การบริหารความเสี่ยง

เนื่องจากสถานะเศรษฐกิจของประเทศคู่ค้า เป็นปัจจัยภายนอกที่ควบคุมได้ยาก ทางบริษัทฯและบริษัทย่อยฯ จึงได้มีการติดตามข่าวสารของสถานะเศรษฐกิจของประเทศคู่ค้าอย่างใกล้ชิด รวมถึงพยายามบริหารต้นทุนการผลิตสินค้าและค่าใช้จ่ายต่างๆ ให้เหมาะสมและสามารถทำการแข่งขันได้

4.5 ความเสี่ยงจากความผันผวนของอัตราแลกเปลี่ยน

เนื่องจากบริษัทฯและบริษัทย่อยฯ ประกอบธุรกิจส่งสินค้าไปจำหน่ายยังต่างประเทศ ดังนั้นรายได้หลักที่ได้รับจึงอยู่ในรูปของสกุลเงินตราต่างประเทศ ความผันผวนของอัตราแลกเปลี่ยนจึงมีผลกระทบต่อบริษัทฯและบริษัทย่อยฯอย่างหลีกเลี่ยงไม่ได้

การบริหารความเสี่ยง

บริษัทฯมีนโยบายชัดเจนในการป้องกันความเสี่ยงจากความผันผวนของอัตราแลกเปลี่ยน โดยมีการติดตามข้อมูลข่าวสารอย่างใกล้ชิด และรายงานการเคลื่อนไหว ผลกระทบและการเปลี่ยนแปลงของอัตราแลกเปลี่ยน บริษัทฯและบริษัทย่อยฯ มีการป้องกันความเสี่ยงอย่างเหมาะสมในแต่ละช่วงเวลา โดยนำเครื่องมือทางการเงินมาใช้ในการจัดการและวางแผน เช่น ทำสัญญาซื้อขายเงินตราต่างประเทศล่วงหน้า (FORWARD CONTRACT) โดยบริษัทฯและบริษัทย่อยฯไม่มีนโยบายในการเก็งกำไรจากอัตราแลกเปลี่ยน

4.6 ความเสี่ยงทางการเงิน

ภาวะเศรษฐกิจในประเทศต่างๆ ทั่วโลก มีผลกระทบต่อเนื่องไปยังประเทศอื่นๆ โดยเฉพาะการเคลื่อนไหวของเงินทุนสามารถทำได้อย่างรวดเร็ว ดังนั้นการดำเนินนโยบายทางการเงินในส่วน of อัตราดอกเบี้ยจึงจำเป็นต้องให้สอดคล้องไปตามสถานการณ์ที่เปลี่ยนแปลงเช่นเดียวกัน

การบริหารความเสี่ยง

กลุ่มบริษัทฯและบริษัทย่อยฯ มีเงินกู้ที่ใช้อัตราดอกเบี้ยคงที่ และอัตราดอกเบี้ยลอยตัว ดังนั้นจึงได้มีการปรับและจัดโครงสร้างหนี้ให้มีสัดส่วนที่เหมาะสมตามสถานการณ์ระหว่างอัตราดอกเบี้ยคงที่และลอยตัว ตลอดจนมีการพิจารณาแนวโน้มของอัตราดอกเบี้ย และกำหนดระยะเวลาการกู้ตามความจำเป็นที่จะต้องใช้ในช่วงเวลานั้น อีกทั้งสถาบันการเงินที่บริษัทฯใช้เงินกู้ยังคงให้การสนับสนุนเงินกู้อย่างต่อเนื่องทำให้กลุ่มบริษัทฯยังคงสภาพคล่องทางการเงินได้

4.7 ความเสี่ยงจากการถูกควบคุมเสียงของที่ประชุมผู้ถือหุ้นจากกลุ่มผู้ถือหุ้นรายใหญ่

กลุ่มผู้ถือหุ้นรายใหญ่ของบริษัทได้แก่ กลุ่มตระกูลโชติวัฒนพะพันธุ์ ถือหุ้นคิดเป็นสัดส่วนร้อยละ 29.94 กลุ่มตระกูลเหล่าเทพพิทักษ์ ถือหุ้นคิดเป็นสัดส่วนร้อยละ 26.52 และกลุ่มตระกูลฮั่ง(H'NG) ถือหุ้นคิดเป็นสัดส่วนร้อยละ 23.38 ทั้งสามกลุ่มถือหุ้นรวมกันคิดเป็นสัดส่วนร้อยละ 79.84 ของหุ้นที่จำหน่ายทั้งหมด ซึ่งอาจจะมีเจตนาร่วมกันในการใช้สิทธิออกเสียงของกลุ่มไปในทางเดียวกัน เพื่อควบคุมสิทธิออกเสียงหรือควบคุมกิจการร่วมกัน ทำให้ผู้ถือหุ้นรายอื่นที่เข้าร่วมประชุมและมีสิทธิออกเสียงอาจไม่สามารถรวบรวมคะแนนเสียงเพื่อคัดค้านหรือถ่วงดุลการบริหารของกลุ่มผู้ถือหุ้นใหญ่ได้

การบริหารความเสี่ยง

โครงสร้างในการบริหารของบริษัท ประกอบด้วยคณะกรรมการบริษัท และคณะกรรมการตรวจสอบ โดยคณะกรรมการแต่ละชุด มีการกำหนดหน้าที่ขอบเขตความรับผิดชอบไว้อย่างชัดเจน นอกจากนี้คณะกรรมการบริษัทยังประกอบด้วยกรรมการอิสระซึ่งมีสัดส่วนมากกว่า 1 ใน 3 ของคณะกรรมการทั้งคณะ ส่วนคณะกรรมการตรวจสอบบริษัท ประกอบด้วยกรรมการอิสระ 5 ท่าน ซึ่งเป็นบุคคลที่มีความรู้ความสามารถอย่างเหมาะสม มีจริยธรรม มีความซื่อสัตย์สุจริต และสามารถดำเนินงานได้อย่างมีอิสระ มีระบบโปร่งใสและสามารถตรวจสอบได้

นอกจากนี้ บริษัทได้มีการกำหนดการทำรายการเกี่ยวโยง การทำธุรกรรมต่างๆ กับ กรรมการ ผู้ถือหุ้นรายใหญ่ หรือผู้มีอำนาจควบคุมในกิจการ รวมทั้งบุคคลที่อาจมีความขัดแย้งจากผลประโยชน์ โดยจะนำรายการต่างๆ เข้าสู่การพิจารณาของคณะกรรมการตรวจสอบทุกกรณี ก่อนนำเสนอต่อที่ประชุมคณะกรรมการบริษัทเพื่อพิจารณาอนุมัติในขั้นต่อไป

5. ข้อมูลทั่วไปและข้อมูลสำคัญอื่น

5.1 ข้อมูลทั่วไป

บริษัท ห้างเย็นโชติวัฒนหาคใหญ่ จำกัด (มหาชน)

ที่ตั้งสำนักงาน : เลขที่ 4/2 หมู่ที่ 3 ถนนสายเอเชีย 43 ตำบลนาหม่อม
อำเภอนาหม่อม จังหวัดสงขลา 90310

โทรศัพท์ : (074) 222333

โทรสาร : (074) 222300-1

เว็บไซต์ : www.kst-hatyai.com

ที่ตั้งสาขา : เลขที่ 93/17-18 หมู่ที่ 5 ถนนสะพานปลา ตำบลบางรีน
อำเภอเมือง จังหวัดระนอง 85000

โทรศัพท์ : (077) 822280, 811255

โทรสาร : (077) 821726

ธุรกิจหลัก : ผลิตและส่งออกอาหารทะเลแช่เยือกแข็งไปยังญี่ปุ่น สหรัฐอเมริกา และยุโรป

ทุนชำระแล้ว : 75 ล้านบาท

เลขทะเบียนบริษัท : 0107537002231 (บมจ.470)

นิติบุคคลที่บริษัทถือหุ้นมากกว่า 10%

บริษัท	ทุนจดทะเบียน(ล้านบาท)	%การถือหุ้น
บริษัท เทพพิทักษ์ซีฟู้ดส์ จำกัด (ผลิตและส่งออกอาหารทะเลแช่แข็ง) 96/22 หมู่ที่ 8 ถนนนาเกลือ ตำบลบานา อำเภอเมือง จังหวัดปัตตานี โทรศัพท์ : (073) 335132-135 โทรสาร : (073) 311262 , 331649	70	99.96

Kiang Huat Seagull Trading Frozen Food Sdn. Bhd., 2-6-29 Harbour Trade Centre, No. 2 Gat Lebuh Macallum, 10300 Penang	RM 8.55 ล้าน	40.00
---	--------------	-------

5.2 บุคคลอ้างอิงอื่น ๆ

- (ก) นายทะเบียนหุ้น : บริษัท ศูนย์รับฝากหลักทรัพย์ (ประเทศไทย) จำกัด
62 อาคารตลาดหลักทรัพย์ประเทศไทย
ชั้น 4 , 7 ถนนรัชดาภิเษก แขวงคลองเตย
เขตคลองเตย กรุงเทพมหานคร 10110.
- (ข) ผู้สอบบัญชี : นายอิทธิพงศ์ อธิพงศ์สกุล
นายวิชัย รุจิตานนท์
นายเสถียร วงศ์สนั่น
นางสาวกุลธิดา ภาสุกุล
นายยุทธพงษ์ เชื้อเมืองพาน
บริษัท เอเอ็นเอส ออดิท จำกัด
เลขที่ 100/72 ชั้น 22 ห้อง 100/2 อาคารว่องวานิช บี
ถนนพระราม 9 ห้วยขวาง
กรุงเทพมหานคร 10310 โทร.02-6450107-9
- (ค) สถาบันการเงิน : ธนาคารกรุงเทพ จำกัด (มหาชน)
ที่ติดต่อประจำ ธนาคารกรุงไทย จำกัด (มหาชน)
ธนาคารยูโอบี จำกัด (มหาชน)
ธนาคารกสิกรไทย จำกัด (มหาชน)
ธนาคารไทยพาณิชย์ จำกัด (มหาชน)

5.3 ข้อมูลสำคัญอื่น

- ไม่มี

6. ผู้ถือหุ้น

รายชื่อกลุ่มผู้ถือหุ้นรายใหญ่ 10 รายแรก ของจำนวนหุ้นที่มีสิทธิออกเสียงทั้งหมดของบริษัทฯ ณ วันที่ 12 มีนาคม 2561 (วันที่ปิดสมุดทะเบียนล่าสุด) มีรายชื่อดังนี้

รายชื่อ / กลุ่มผู้ถือหุ้น	จำนวนหุ้น(หุ้น)	สัดส่วนการถือหุ้น (%)
1.กลุ่มตระกูลโชติวัฒนะพันธ์ุ	2,245,840	29.945
- บจก.โชติวัฒนโฮลดิ้งส์	1,950,000	26.000
- นางสาวเจริญพร โชติวัฒนะพันธ์ุ	108,000	1.440
- นางเจริญศรี เจริญกุล	91,540	1.221
- นายสมนึก โชติวัฒนะพันธ์ุ	95,100	1.268
- นางสาวเจริญขวัญ โชติวัฒนะพันธ์ุ	1,200	0.016
2.กลุ่มตระกูลเหล่าเทพพิทักษ์	1,988,760	26.517
- นายชาญชัย เหล่าเทพพิทักษ์	642,840	8.571
- นายเจริญ เหล่าเทพพิทักษ์	584,400	7.792
- นายเฉลิม เหล่าเทพพิทักษ์	525,960	7.013
- นางสาวสุธีรา เหล่าเทพพิทักษ์	233,760	3.117
- นางวารุณี เหล่าเทพพิทักษ์	1,800	0.024
3.กลุ่มตระกูลสกุลฮึง(H'NG)	1,753,200	23.376
- H'NG KIM CHANG & SONS SDH.BHD.	997,920	13.306
- MR.H'NG CHEOW TEIK	456,580	6.088
- นางพิริยาพร แซ่ฮึง	298,700	3.982
4.นายพิทักษ์ รัชกิจประการ	233,800	3.117
5.นายวัชร ทยานารามพร	125,800	1.677
6.นายวรานนท์ บุญชนานันท์กุด	65,000	0.867
7.นายสมเกียรติ พิตกานนท์	60,000	0.800
8.นายพิชัย พิชนไพบูลย์	42,300	0.564
9.นายสมเกียรติ ลิ้มทรง	41,000	0.547
10.MR.JOSEF RIEGLER	32,500	0.433
11.อื่นๆ	911,800	12.157
รวมทั้งสิ้น	7,500,000	100.00

หมายเหตุ :

1. รายชื่อของผู้ถือหุ้นใน บริษัท โสติพัฒน์โฮลดิ้งส์ จำกัด ประกอบด้วย นางเจริญศรี เจริญกุล , นางพิริยาพร แซ่ฮึ้ง , นางสาวจุฑามาศ โสติพัฒน์พันธ์ , นางสาวเจริญพร โสติพัฒน์พันธ์ , นางสาวเจริญขวัญ โสติพัฒน์พันธ์ , นายสมนึก โสติพัฒน์พันธ์ , นางสาวอัจฉรา โสติพัฒน์พันธ์ , นายสมชาย โสติพัฒน์พันธ์ , นางสาวอมรรัตน์ โสติพัฒน์พันธ์ และนายสมบุรณ์ โสติพัฒน์พันธ์
2. รายชื่อของผู้ถือหุ้น ใน H"NG KIM CHANG & SONS SDH. BHD ประกอบด้วย MRS.TEH POH GAIK , MR.HNG CHEOW TEIK , MR.HNG CHEOW HEE , MR.HNG CHEOW SOON , MR.HNG CHEOW HUAT , MR.HNG CHEOW OO , MR.HNG CHIAU CHIN และ MR.HNG CHEOW SEN
3. ไม่มีการเปลี่ยนแปลงการถือหุ้นที่มีนัยสำคัญในระยะเวลาห้าปีย้อนหลัง และผู้ลงทุนสามารถดูข้อมูลผู้ถือหุ้นที่เป็นปัจจุบันได้จาก Website (www.kst-hatyai.com) ของบริษัทก่อนการประชุมสามัญผู้ถือหุ้น

7. นโยบายการจ่ายเงินปันผล

บริษัทมีนโยบายจ่ายเงินปันผลในอัตราร้อยละ 60 ของกำไรสุทธิของงบการเงินรวม ภายหลังจากชำระภาษี และตั้งสำรองตามกฎหมายแล้ว ทั้งนี้ต้องขึ้นอยู่กับผลการดำเนินงานของบริษัทและบริษัทย่อยในแต่ละปี และขึ้นอยู่กับมติของที่ประชุมสามัญผู้ถือหุ้นด้วย

ข้อมูลการจ่ายเงินปันผลของบริษัทในช่วงระยะเวลา 5 ปี ย้อนหลัง

ปี	2559	2558	2557	2556	2555
กำไรสุทธิต่อหุ้น (บาท)	16.69	4.19	-	2.87	28.40
เงินปันผลต่อหุ้น (บาท)	16.00	4.00	-	3.00	20.00
อัตราการจ่ายเงินปันต่อกำไรสุทธิ (%)	95.86	95.44	-	104.82	70.43

หมายเหตุ ในปี 2558 ที่ประชุมสามัญผู้ถือหุ้นประจำปี มีมติให้จ่ายเงินปันผลจากผลการดำเนินงานของปี 2557

สำหรับการจ่ายเงินปันผลจากผลการดำเนินงานในปี 2560 คณะกรรมการบริษัทฯ ขอเสนอต่อที่ประชุมสามัญผู้ถือหุ้นประจำปีครั้งที่ 39/2561 พิจารณาจ่ายเงินปันผลในอัตราร้อยละ 1.00 บาท แก่ผู้ถือหุ้นจำนวน 7.5 ล้านหุ้น รวมเป็นเงินทั้งสิ้น 7.5 ล้านบาท โดยจ่ายจากกำไรสุทธิของบริษัทฯ

และสำหรับจำนวนเงินปันผล 1.00 บาทต่อหุ้นที่จ่ายในครั้งนี้ ผู้ถือหุ้นบริษัทฯ ไม่สามารถเครดิตภาษีได้ เนื่องจากจ่ายจากกำไรสุทธิส่วนที่ได้หักผลขาดทุนสุทธิยกมาไม่เกิน 5 ปี ก่อนรอบระยะเวลาบัญชีปัจจุบัน

8. โครงสร้างการจัดการ

8.1 คณะกรรมการบริษัท

บริษัทจะมีคณะกรรมการบริษัทหนึ่งชุดและคณะกรรมการตรวจสอบอีกหนึ่งชุด คณะกรรมการบริษัท จะกำหนดนโยบายในการดำเนินงานของบริษัท และคณะกรรมการตรวจสอบจะช่วยประเมินระบบการควบคุมภายใน และคุณภาพรวมของรายงานทางการเงินของบริษัท

ณ วันที่ 31 ธันวาคม 2560 คณะกรรมการบริษัทมีรายชื่อดังนี้

1.	นางเจริญศรี	เจริญกุล	ตำแหน่ง	ประธานกรรมการ
2.	นายเจริญ	เหล่าเทพพิทักษ์	ตำแหน่ง	รองประธาน
3.	นายชาญชัย	เหล่าเทพพิทักษ์	ตำแหน่ง	กรรมการผู้จัดการ
4.	นายสมนึก	โชติวัฒนะพันธุ์	ตำแหน่ง	กรรมการ
5.	นางพิริยาพร	แซ่ฮึ้ง	ตำแหน่ง	กรรมการ
6.	Mrs.H'ng Cheow Nai		ตำแหน่ง	กรรมการ
7.	Mr.H'ng Chiau Chin		ตำแหน่ง	กรรมการ
8.	นางสาวเจริญพร	โชติวัฒนะพันธุ์	ตำแหน่ง	กรรมการ
9.	นายเฉลิม	เหล่าเทพพิทักษ์	ตำแหน่ง	กรรมการ
10.	ดร.สุรพล	อารีย์กุล	ตำแหน่ง	กรรมการอิสระ
11.	ดร.กิตติพัฒน์	ตันตระรุ่งโรจน์	ตำแหน่ง	กรรมการอิสระ
12.	นายปรีชา	สันติธรรมารักษ์	ตำแหน่ง	กรรมการอิสระ
13.	นายสุวัฒน์	โรจนกิจ	ตำแหน่ง	กรรมการอิสระ
14.	ดร.พิษณุ	บุญนวล	ตำแหน่ง	กรรมการอิสระ

สำหรับปี 2560 ไม่มีการเปลี่ยนแปลงเกี่ยวกับคณะกรรมการและตำแหน่งใดๆ

ส่วนในปี 2561 เมื่อวันที่ 26 มกราคม 2561 ที่ประชุมคณะกรรมการบริษัทครั้งที่ 1/2561 มีมติแต่งตั้งนายชัยวัชร เหล่าเทพพิทักษ์ เข้าเป็นกรรมการบริษัทแทนนายชาญชัย เหล่าเทพพิทักษ์ ซึ่งได้เสียชีวิตลงเมื่อวันที่ 17 มกราคม 2561 และมอบหมายให้ นายชัยวัชร เหล่าเทพพิทักษ์ ดำรงตำแหน่ง รักษาการกรรมการผู้จัดการของบริษัท

รายงานการเข้าร่วมประชุมของคณะกรรมการบริษัทฯ

ในปี 2560 ที่ผ่านมามีคณะกรรมการบริษัทฯ มีการประชุมตามวาระปกติจำนวน 4 ครั้ง การเข้าร่วมประชุมของคณะกรรมการบริษัทฯ แต่ละท่านสรุปได้ดังนี้

ลำดับ	รายชื่อ	การดำรงตำแหน่ง	การประชุมคณะกรรมการ	
			จำนวนครั้ง ประชุม	จำนวนครั้งที่เข้า ประชุม
1	นางเจริญศรี เจริญกุล	ประธานกรรมการ	4	2
2	นายเจริญ เหล่าเทพพิทักษ์	รองประธาน	4	4
3	นายชาญชัย เหล่าเทพพิทักษ์	กรรมการผู้จัดการ	4	4
4	นางปรีชาพร แซ่ฮึ้ง	กรรมการ	4	4
5	นายสมนึก โชติวัฒนะพันธุ์	กรรมการ	4	4
6	Mrs.H'ng Cheow Nai	กรรมการ	4	3
7	Mr.H'ng Chiau Chin	กรรมการ	4	2
8	นางสาวเจริญพร โชติวัฒนะพันธุ์	กรรมการ	4	4
9	นายเฉลิม เหล่าเทพพิทักษ์	กรรมการ	4	4
10	ดร.สุรพล อารีย์กุล	กรรมการอิสระ	4	4
11	ดร.กิตติพัฒน์ ตันตระรุ่งโรจน์	กรรมการอิสระ	4	4
12	นายปรีชา สันติธรรมรักษ์	กรรมการอิสระ	4	4
13	นายสุวัฒน์ วิจารณ์กิจ	กรรมการอิสระ	4	4
14	ดร.พิษณุ บุญนวล	กรรมการอิสระ	4	3

สำหรับการประชุมของคณะกรรมการตรวจสอบ มีดังนี้

ลำดับ	รายชื่อ	การดำรงตำแหน่ง	การประชุมคณะกรรมการตรวจสอบ	
			จำนวนครั้ง ประชุม	จำนวนครั้งที่เข้า ประชุม
1	ดร.สุรพล อารีย์กุล	ประธานคณะกรรมการตรวจสอบ	4	4
2	ดร.กิตติพัฒน์ ตันตระรุ่งโรจน์	กรรมการตรวจสอบ	4	4
3	นายปรีชา สันติธรรมรักษ์	กรรมการตรวจสอบ	4	4
4	นายสุวัฒน์ วิจารณ์กิจ	กรรมการตรวจสอบ	4	4
5	ดร.พิษณุ บุญนวล	กรรมการตรวจสอบ	4	4
6	นางรัชฎาวรรณ ชุมแสง	เลขานุการคณะกรรมการฯ	4	4

8.2 ผู้บริหารของบริษัท

ในช่วงปี 2560 เดิมบริษัทมีรายชื่อผู้บริหาร และเลขานุการบริษัท จำนวน 6 ท่าน ดังนี้

1. นายชาญชัย	เหล่าเทพพิทักษ์	ตำแหน่ง	กรรมการผู้จัดการ
2. ดร.สันหทัย	กลืนพิกุล	ตำแหน่ง	รองกรรมการผู้จัดการส่วนบริการ
3. นางสาวเจริญพร	โชติวัฒนะพันธุ์	ตำแหน่ง	ผู้จัดการส่วนบริหารสำนักงาน 1
4. นางสาวสุดารัตน์	เหล่าเทพพิทักษ์ ประวัติ	ตำแหน่ง	ผู้จัดการส่วนบริหารสำนักงาน 2
5. นายชัยวัชร	เหล่าเทพพิทักษ์	ตำแหน่ง	ผู้จัดการทั่วไป
6. นายสุธีชัย	โชติศิริ	ตำแหน่ง	หัวหน้าฝ่ายบัญชี/ เลขานุการบริษัท

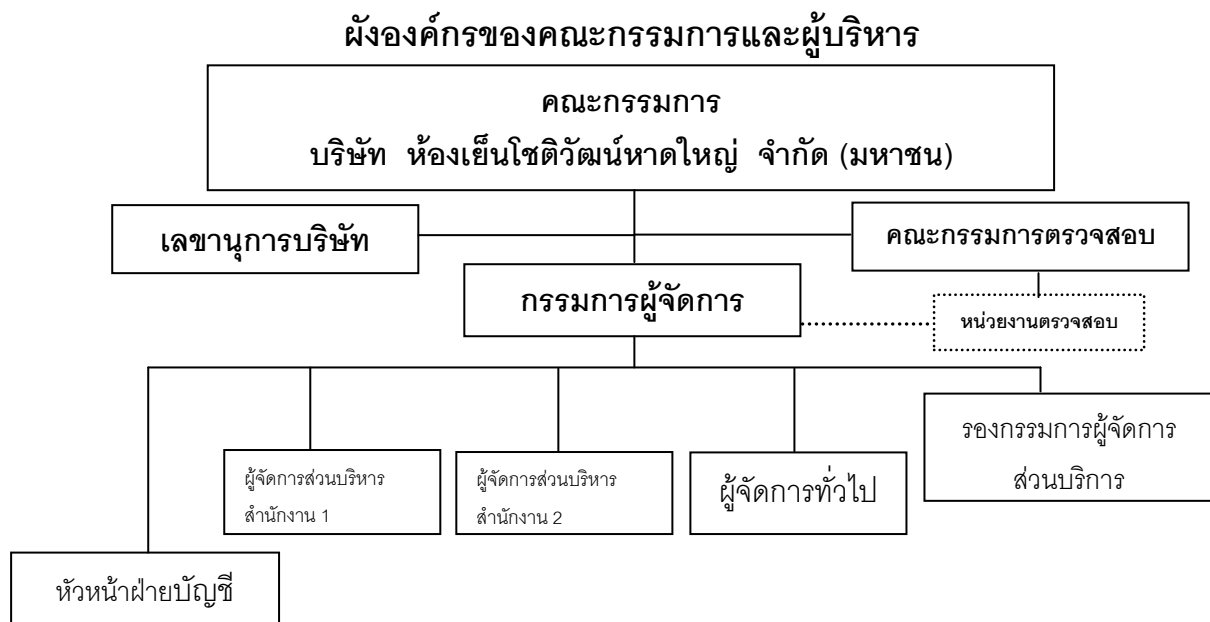

เมื่อวันที่ 26 มกราคม 2561 ที่ประชุมคณะกรรมการบริษัทครั้งที่ 1/2561 มีมติแต่งตั้งนายชัยวัชร เหล่าเทพพิทักษ์ ดำรงตำแหน่ง รักษาการกรรมการผู้จัดการของบริษัทฯ เพื่อทำหน้าที่แทนนายชาญชัย เหล่าเทพพิทักษ์

และเมื่อวันที่ 23 กุมภาพันธ์ 2561 ที่ประชุมคณะกรรมการบริษัทครั้งที่ 2/2561 มีมติแต่งตั้งคณะกรรมการบริหาร (Executive Committee)

8.3 เลขานุการบริษัท

คณะกรรมการบริษัท ห้างหุ้นส่วนจำกัดใหญ่ จำกัด ได้มีมติแต่งตั้งให้ นายสุธีชัย โชติศิริ ดำรงตำแหน่งเป็นเลขานุการบริษัทตั้งแต่วันที่ 7 สิงหาคม 2551 โดยคุณสมบัติของผู้ดำรงตำแหน่งเป็นเลขานุการบริษัทปรากฏอยู่ในรายละเอียดเกี่ยวกับกรรมการ ผู้บริหาร และเลขานุการบริษัท

8.4 ค่าตอบแทนกรรมการและผู้บริหาร

ค่าตอบแทนกรรมการ

บริษัทฯ ได้กำหนดนโยบายค่าตอบแทนกรรมการไว้อย่างชัดเจนและโปร่งใส และได้รับการอนุมัติจากที่ประชุมสามัญผู้ถือหุ้นประจำปีครั้งที่ 38/2560 โดยค่าตอบแทนอยู่ในระดับเดียวกับอุตสาหกรรมและสูงเพียงพอที่จะดูแลและรักษากรรมการที่มีคุณสมบัติที่ต้องการ และได้ขออนุมัติจากที่ประชุมผู้ถือหุ้นแล้ว

ค่าตอบแทนผู้บริหาร

ค่าตอบแทนผู้บริหารเป็นไปตามหลักการและนโยบายที่คณะกรรมการบริษัทกำหนด ซึ่งเชื่อมโยงกับผลการดำเนินงานของบริษัทฯ และผลการดำเนินงานของผู้บริหารแต่ละท่าน

ค่าตอบแทนกรรมการบริษัทฯ ในปี 2560

ลำดับ	รายชื่อ		การดำรงตำแหน่ง	ค่าตอบแทน (บาท)		
				กรรมการ		กรรมการตรวจสอบ
				เงินประจำตำแหน่ง	เบี้ยประชุมคณะกรรมการ	เงินประจำตำแหน่ง
1	นางเจริญศรี	เจริญกุล	ประธานกรรมการ	240,000.-	20,000.-	-
2	นายเจริญ	เหล่าเทพพิทักษ์	รองประธาน	-	40,000.-	-
3	นายชาญชัย	เหล่าเทพพิทักษ์	กรรมการผู้จัดการ	-	40,000.-	-
4	นางพิริยาพร	แซ่ฮึ้ง	กรรมการ	-	40,000.-	-
5	นายสมนึก	โชติวัฒนพะพันธุ์	กรรมการ	-	40,000.-	-
6	Mrs.H'ng Cheow Nai		กรรมการ	-	30,000.-	-
7	Mr.H'ng Cheow Chin		กรรมการ	-	20,000.-	-
8	นางสาวเจริญพร	โชติวัฒนพะพันธุ์	กรรมการ	-	40,000.-	-
9	นายเฉลิม	เหล่าเทพพิทักษ์	กรรมการ	-	40,000.-	-
10	ดร.สุรพล	อารีย์กุล	กรรมการอิสระ	-	-	47,500.-
11	ดร.กิตติพัฒน์	ตันตระรุ่งโรจน์	กรรมการอิสระ	-	-	40,000.-
12	นายปรีชา	สันติธรรมรักษ์	กรรมการอิสระ	-	-	40,000.-
13	นายสุวัฒน์	โรจน์กิจ	กรรมการอิสระ	-	-	40,000.-
14	ดร.พิษณุ	บุญนวล	กรรมการอิสระ	-	-	40,000.-
รวมยอดทั้งสิ้น				240,000.-	310,000.-	207,500.-

ค่าตอบแทนผู้บริหาร

ในปี 2560 บริษัทฯได้จ่ายค่าตอบแทนประกอบด้วย เงินเดือนและโบนัสให้กับผู้บริหาร รวมทั้งสิ้นเป็นเงิน 6,547,813.- บาท

ค่าตอบแทนอื่นๆ

ไม่มี

8.5 บุคลากร

บริษัทฯและบริษัทย่อยมีจำนวนพนักงานทั้งหมด 2,652 คน โดยในปี 2560 บริษัทฯได้จ่ายผลตอบแทนให้แก่พนักงานเป็นจำนวนเงินทั้งสิ้น 395 ล้านบาท ซึ่งผลตอบแทน ได้แก่ เงินเดือน ค่าล่วงเวลา เงินโบนัส เงินประกันสังคม เงินสมทบกองทุนทดแทน และสวัสดิการต่างๆ เป็นต้น

ตารางสรุปจำนวนพนักงานและผลตอบแทน

ปี 2560	บริษัทฯ	บริษัทย่อยฯ
พนักงานปฏิบัติการ/บริการ (คน)	1,505	942
พนักงานบริหาร (คน)	61	26
พนักงานสำนักงาน (คน)	86	32
รวม (คน)	1,652	1,000
ค่าตอบแทนพนักงาน (ล้านบาท)	257	138

หมายเหตุ

บริษัทฯ

หมายถึง บมจ.ห้างหุ้นส่วนจำกัดใหญ่

บริษัทย่อยฯ

หมายถึง บจก.เทพพิทักษ์ซีฟู๊ดส์

สำหรับในเรื่องของการพัฒนาบุคลากรของบริษัทฯและบริษัทย่อยฯ มีนโยบายในการพัฒนาให้พนักงานเพิ่มพูนความรู้ความสามารถ เพื่อให้สอดคล้องกับธุรกิจของบริษัทฯและบริษัทย่อยฯ โดยกำหนดให้พนักงานทุกระดับได้รับการฝึกอบรมและพัฒนาอย่างต่อเนื่องตามแนวทางของระบบมาตรฐานที่เกี่ยวข้อง

บริษัทฯและบริษัทย่อยฯ มีการจัดการสภาพการจ้างที่ถูกต้องตามกฎหมาย เคารพในหลักสิทธิมนุษยชน ไม่เลือกปฏิบัติต่อกลุ่มคนที่ต้องได้รับการดูแลเป็นพิเศษ และกำหนดนโยบายด้านความปลอดภัย อาชีวอนามัยและสภาพแวดล้อมในการทำงาน ตลอดจนดูแลสุขภาวะขององค์กรโดยยึดหลักความสุข 8 ประการของสำนักงานกองทุนสนับสนุนการส่งเสริมสุขภาพ (สสส.) ในการสนับสนุนกิจกรรมเพื่อพัฒนาสมรรถนะชีวิตของพนักงานเพื่อการปฏิบัติงานอย่างมีความสุข

ในปัจจุบันบริษัทฯและบริษัทย่อยฯ ไม่มีนโยบายในการจัดตั้งกองทุนสำรองเลี้ยงชีพสำหรับพนักงาน

9. การกำกับดูแลกิจการ

9.1 นโยบายเกี่ยวกับการกำกับดูแลกิจการ

บริษัทฯตระหนักถึงความสำคัญของการกำกับดูแลกิจการที่ดี (Good Corporate Governance) โดยเชื่อมั่นว่าการกำกับดูแลกิจการที่ดี จะแสดงถึงการมีระบบการบริหารจัดการที่มีประสิทธิภาพ โปร่งใส และสามารถตรวจสอบได้ ช่วยสร้างความเชื่อมั่นให้แก่ผู้ถือหุ้น นักลงทุน ผู้มีส่วนได้เสีย และผู้ที่เกี่ยวข้องทุกฝ่าย อันจะนำไปสู่การสร้างความสามารถในการแข่งขัน การเพิ่มมูลค่า และการเติบโตอย่างยั่งยืนของบริษัทฯ ดังนั้น บริษัทฯจึงมีการกำหนดนโยบายการกำกับดูแลกิจการที่ดี ตามหลักเกณฑ์ของตลาดหลักทรัพย์แห่งประเทศไทย และถือเป็นภารกิจที่บริษัทฯจะต้องดำเนินการอย่างต่อเนื่องในการส่งเสริมให้บริษัทฯมีระบบการกำกับดูแลกิจการที่ดี และกำหนดให้มีการทบทวนนโยบายดังกล่าวให้สอดคล้องกับแนวทางของตลาดหลักทรัพย์แห่งประเทศไทย ซึ่งอาจมีการปรับเปลี่ยนในอนาคตเพื่อให้มีความเหมาะสมและสอดคล้องกับสภาพการณ์ที่เปลี่ยนแปลง คณะกรรมการบริษัทฯได้มีการกำหนดนโยบายสำคัญในการกำกับดูแลกิจการไว้ 7 หัวข้อดังนี้

1. สิทธิของผู้ถือหุ้น
2. การปฏิบัติกับผู้ถือหุ้นอย่างเท่าเทียม
3. สิทธิของผู้มีส่วนได้ส่วนเสีย
4. การเปิดเผยข้อมูลและความโปร่งใส
5. ความรับผิดชอบต่อคณะกรรมการ
6. จริยธรรมทางธุรกิจ
7. การต่อต้านการทุจริตคอร์รัปชัน
8. การทำรายการที่เกี่ยวข้องกัน

โดยคณะกรรมการบริษัทฯ เห็นว่านโยบายเหล่านี้มีความสำคัญต่อการดำเนินธุรกิจให้เจริญเติบโตยิ่งขึ้น เพื่อสิทธิประโยชน์ระยะยาวของผู้ถือหุ้นภายใต้กรอบข้อกำหนดของกฎหมายและจริยธรรมทางธุรกิจ

9.2 คณะกรรมการของบริษัทฯ

โครงสร้างคณะกรรมการของบริษัทฯ ประกอบด้วยคณะกรรมการทั้งหมด 2 ชุด คือ

1. คณะกรรมการบริษัทฯ
2. คณะกรรมการตรวจสอบ

คณะกรรมการบริษัทฯมีอำนาจหน้าที่ในการดำเนินกิจการของบริษัทฯให้เป็นไปตามกฎหมายวัตถุประสงค์ ข้อบังคับ และมติของที่ประชุมสามัญผู้ถือหุ้น ด้วยความซื่อสัตย์สุจริต และความระมัดระวังรักษาผลประโยชน์สูงสุดของบริษัทฯและผู้ถือหุ้น รวมถึงการปฏิบัติให้เป็นไปตามหลักเกณฑ์และข้อบังคับของตลาดหลักทรัพย์แห่งประเทศไทยและคณะกรรมการกำกับหลักทรัพย์และตลาดหลักทรัพย์

ขอบเขตอำนาจ และหน้าที่ของคณะกรรมการบริษัท

- (1) มีอำนาจหน้าที่ดำเนินกิจการของบริษัทฯ ให้เป็นไปตามข้อบังคับของบริษัทฯ รวมถึงการดูแลให้บริษัทฯ ดำเนินงานให้เป็นไปตามกฎหมาย วัตถุประสงค์ ข้อบังคับ และมติที่ประชุมผู้ถือหุ้น
- (2) มีการกำหนดนโยบาย ภารกิจ และเป้าหมายของบริษัทฯ ในการดำเนินธุรกิจ
- (3) ให้ความเห็นชอบในนโยบายที่สำคัญ วัตถุประสงค์ เป้าหมายทั้งทางด้านการดำเนินธุรกิจ การบริหาร ทรัพย์สิน การเงิน การลงทุน และติดตามดูแลการปฏิบัติตามแผนงานที่ได้กำหนดให้เป็นไปอย่างมีประสิทธิภาพ
- (4) พิจารณารายการที่ต้องนำเสนอให้ที่ประชุมผู้ถือหุ้นพิจารณา โดยมีวาระหลักดังนี้
 - พิจารณารายงานของคณะกรรมการเกี่ยวกับกิจการที่ทางบริษัทฯ ได้ดำเนินการไปในระยะรอบปีที่ผ่านมา
 - พิจารณาและอนุมัติงบดุล
 - พิจารณาจัดสรรเงินกำไร
 - เลือกตั้งกรรมการแทนกรรมการที่ออกตามวาระ
 - แต่งตั้งผู้สอบบัญชี
 - กิจการอื่นๆ
- (5) จัดให้มีการรายงานข้อมูลทางการเงินของบริษัทฯ ข้อมูลทั่วไป เพื่อรายงานต่อผู้ถือหุ้นและผู้มีส่วนได้เสียหรือผู้ลงทุนทั่วไปอย่างถูกต้อง ทันการณ์และเป็นไปตามที่กฎหมายกำหนด
- (6) กำหนดให้มีระเบียบปฏิบัติงานที่ชัดเจนและเหมาะสมจัดให้มีระบบการควบคุมภายในที่ดี โปร่งใส และมีประสิทธิภาพ
- (7) พิจารณาแต่งตั้งกรรมการตรวจสอบ และให้ความเห็นชอบเกี่ยวกับอำนาจหน้าที่ของคณะกรรมการตรวจสอบ
- (8) พิจารณากำหนดและแก้ไขเปลี่ยนแปลงชื่อกรรมการซึ่งมีอำนาจผูกพันบริษัทฯ ได้
- (9) แต่งตั้งกรรมการคนหนึ่งคนใดหรือหลายคนหรือบุคคลอื่น กระทำการอย่างใดอย่างหนึ่งแทนคณะกรรมการบริษัทฯ ตามที่ได้รับมอบหมายจากการประชุมของคณะกรรมการบริษัทฯ

ขอบเขต อำนาจ และหน้าที่ของคณะกรรมการตรวจสอบของบริษัท

- (1) สอบทานให้บริษัทมีการรายงานทางการเงินอย่างถูกต้องและเพียงพอ
- (2) สอบทานให้บริษัทมีระบบการควบคุมภายใน (Internal control) และระบบการตรวจสอบภายใน (Internal audit) ที่เหมาะสมและมีประสิทธิผล
- (3) สอบทานให้บริษัทปฏิบัติตามกฎหมายว่าด้วยหลักทรัพย์และตลาดหลักทรัพย์ ข้อกำหนดของตลาดหลักทรัพย์ และกฎหมายที่เกี่ยวข้องกับธุรกิจของบริษัท

- (4) พิจารณา คัดเลือก เสนอแต่งตั้งบุคคลซึ่งมีความเป็นอิสระเพื่อทำหน้าที่เป็นผู้สอบบัญชีของบริษัทฯ และเสนอค่าตอบแทนของบุคคลดังกล่าว รวมทั้งเข้าร่วมประชุมกับผู้สอบบัญชีโดยไม่มีฝ่ายจัดการเข้าร่วมประชุมด้วยอย่างน้อยปีละ 1 ครั้ง
- (5) พิจารณารายการเกี่ยวโยงกัน หรือ รายการที่อาจมีความขัดแย้งทางผลประโยชน์ ให้เป็นไปตามกฎหมายและข้อกำหนดของตลาดหลักทรัพย์ ทั้งนี้ เพื่อให้มั่นใจว่ารายการดังกล่าวสมเหตุสมผล และเป็นประโยชน์สูงสุดของบริษัทฯ
- (6) จัดทำรายงานของคณะกรรมการตรวจสอบโดยเปิดเผยไว้ในรายงานประจำปีของบริษัทฯ ซึ่งรายงานดังกล่าวต้องลงนามโดยประธานคณะกรรมการตรวจสอบและต้องประกอบด้วยข้อมูลอย่างน้อยดังต่อไปนี้
 - (ก) ความเห็นเกี่ยวกับความถูกต้องครบถ้วนเป็นที่เชื่อถือได้ของรายงานทางการเงินของบริษัทฯ
 - (ข) ความเห็นเกี่ยวกับความเพียงพอของระบบควบคุมภายในของบริษัทฯ
 - (ค) ความเห็นเกี่ยวกับการปฏิบัติตามกฎหมายว่าด้วยหลักทรัพย์และตลาดหลักทรัพย์ ข้อกำหนดของตลาดหลักทรัพย์ หรือกฎหมายที่เกี่ยวข้องกับธุรกิจของบริษัทฯ
 - (ง) ความเห็นเกี่ยวกับความเหมาะสมของผู้สอบบัญชี
 - (จ) ความเห็นเกี่ยวกับรายการที่อาจมีความขัดแย้งทางผลประโยชน์
 - (ฉ) จำนวนการประชุมคณะกรรมการตรวจสอบ และการเข้าร่วมประชุมของกรรมการตรวจสอบแต่ละท่าน
 - (ช) ความเห็นหรือข้อสังเกตโดยรวมที่คณะกรรมการตรวจสอบได้รับจากการปฏิบัติหน้าที่ตามกฎหมาย (charter)
 - (ฌ) รายการอื่นที่เห็นว่าผู้ถือหุ้นและผู้ลงทุนทั่วไปควรทราบ ภายใต้ขอบเขตหน้าที่ และความรับผิดชอบที่ได้รับมอบหมายจากคณะกรรมการบริษัทฯ
- (7) ปฏิบัติการอื่นใดตามที่คณะกรรมการของบริษัทฯมอบหมายด้วยความเห็นชอบจากคณะกรรมการตรวจสอบ

กรรมการตรวจสอบของบริษัทฯ ที่มีความรู้และความสามารถในการสอบทานงบแสดงฐานะทางการเงินของบริษัทฯ คือ นายสุวัฒน์ โรจนกิจ

9.3 การสรรหาและแต่งตั้งกรรมการและผู้บริหารระดับสูง

กระบวนการคัดเลือกผู้ดำรงตำแหน่งกรรมการและผู้บริหารของบริษัทฯ ไม่ได้ผ่านคณะกรรมการสรรหา เนื่องจากปัจจุบันบริษัทฯ ยังไม่มีการแต่งตั้งคณะกรรมการสรรหา อย่างไรก็ตามคณะกรรมการบริษัทฯ ได้ร่วมกันพิจารณาคุณสมบัติในด้านต่าง ๆ โดยดูถึงความเหมาะสมด้านคุณวุฒิ ประสบการณ์และความ

เชี่ยวชาญจากหลายวิชาชีพ รวมถึงผลการปฏิบัติงานในฐานะกรรมการและผู้บริหารบริษัทในช่วงปีที่ผ่านมา

สำหรับกรรมการอิสระของบริษัท คณะกรรมการบริษัทฯ ได้พิจารณาจากผู้ทรงคุณวุฒิ เป็นผู้มีคุณธรรม และจริยธรรม และมีความเหมาะสมในด้านอื่นๆ ประกอบกัน และได้มีการกำหนดคุณสมบัติและนัยมการกรรมการอิสระของบริษัทฯไว้ดังนี้

1. ถือหุ้นไม่เกินร้อยละหนึ่งของจำนวนหุ้นที่มีสิทธิออกเสียงทั้งหมดของบริษัท บริษัทย่อย บริษัทร่วม ผู้ถือหุ้นรายใหญ่ หรือผู้มีอำนาจควบคุมของบริษัท โดยให้นับรวมหุ้นที่ถือโดยผู้ที่เกี่ยวข้องของกรรมการอิสระรายนั้น ๆ ด้วย
2. ไม่เป็นหรือเคยเป็นกรรมการที่มีส่วนร่วมบริหารงาน ลูกจ้าง พนักงาน ที่ปรึกษาที่ได้เงินเดือนประจำ หรือผู้มีอำนาจควบคุมของบริษัท บริษัทย่อย บริษัทร่วม ผู้ถือหุ้นรายใหญ่ หรือของผู้มีอำนาจควบคุมของบริษัท เว้นแต่จะได้พ้นจากการมีลักษณะดังกล่าวมาแล้วไม่น้อยกว่าสองปี
3. ไม่เป็นบุคคลที่มีความสัมพันธ์ทางสายโลหิต หรือโดยการจดทะเบียนตามกฎหมายในลักษณะที่เป็น บิดา มารดา คู่สมรส พี่น้อง และบุตร รวมทั้งคู่สมรสของบุตร ของกรรมการรายอื่น ผู้บริหาร ผู้ถือหุ้นรายใหญ่ ผู้มีอำนาจควบคุม หรือบุคคลที่จะได้รับการเสนอให้เป็นกรรมการ ผู้บริหารหรือผู้มีอำนาจควบคุมของบริษัท บริษัทย่อย และบริษัทร่วม
4. ไม่เป็นบุคคลที่มีความสัมพันธ์ทางธุรกิจกับบริษัท บริษัทย่อย บริษัทร่วม ผู้ถือหุ้นรายใหญ่ หรือผู้มีอำนาจควบคุมของบริษัท ในลักษณะที่อาจเป็นการขัดขวางการใช้วิจารณญาณอย่างอิสระของตน รวมทั้งไม่เป็นหรือเคยเป็นผู้ถือหุ้นที่มีนัย หรือผู้มีอำนาจควบคุมของผู้ที่มีความสัมพันธ์ทางธุรกิจกับบริษัท บริษัทใหญ่ บริษัทย่อย บริษัทร่วม ผู้ถือหุ้นรายใหญ่ หรือผู้มีอำนาจควบคุมของบริษัท เว้นแต่จะได้พ้นจากการมีลักษณะดังกล่าวมาแล้วไม่น้อยกว่าสองปี
5. ไม่เป็นหรือเคยเป็นผู้สอบบัญชีของบริษัท บริษัทย่อย บริษัทร่วม ผู้ถือหุ้นรายใหญ่ หรือผู้มีอำนาจควบคุมของบริษัท และไม่เป็นผู้ถือหุ้นที่มีนัย ผู้มีอำนาจควบคุม หรือหุ้นส่วนของสำนักสอบบัญชี ซึ่งมีผู้สอบบัญชีของบริษัท บริษัทย่อย บริษัทร่วม ผู้ถือหุ้นรายใหญ่ หรือผู้มีอำนาจควบคุม เว้นแต่จะได้พ้นจากการมีลักษณะดังกล่าวมาแล้วไม่น้อยกว่าสองปี
6. ไม่เป็นหรือเคยเป็นผู้ให้บริการทางวิชาชีพใดๆ ซึ่งรวมถึงการให้บริการเป็นที่ปรึกษากฎหมายหรือที่ปรึกษาทางการเงิน ซึ่งได้รับค่าบริการเกินกว่าสองล้านบาทต่อปีจากบริษัท บริษัทย่อย บริษัทร่วม ผู้ถือหุ้นรายใหญ่ หรือผู้มีอำนาจควบคุมของบริษัท และไม่เป็นผู้ถือหุ้นที่มีนัย ผู้มีอำนาจควบคุม หรือหุ้นส่วนของผู้ให้บริการทางวิชาชีพนั้นด้วย เว้นแต่จะได้พ้นจากการมีลักษณะดังกล่าวมาแล้วไม่น้อยกว่าสองปี
7. ไม่เป็นกรรมการที่ได้รับการแต่งตั้งขึ้นเป็นตัวแทนเพื่อรักษาผลประโยชน์ของกรรมการบริษัท ผู้ถือหุ้นรายใหญ่ หรือผู้ถือหุ้นซึ่งเป็นผู้ที่เกี่ยวข้องกับผู้ถือหุ้นรายใหญ่ของบริษัท

8. ไม่ประกอบกิจการที่มีสภาพอย่างเดียวกันและเป็นการแข่งขันที่มีนัยกับกิจการของบริษัท หรือบริษัทย่อย หรือไม่เป็นหุ้นส่วนที่มีนัยสำคัญในห้างหุ้นส่วน หรือเป็นกรรมการที่มีส่วนร่วม บริหารงาน ลูกจ้าง พนักงาน ที่ปรึกษาที่รับเงินเดือนประจำ หรือถือหุ้นเกินร้อยละหนึ่งของจำนวนหุ้นที่มีสิทธิออกเสียงทั้งหมดของบริษัทอื่น ซึ่งประกอบกิจการที่มีสภาพอย่างเดียวกันและเป็นการแข่งขันที่มีนัยกับกิจการของบริษัทหรือบริษัทย่อย
9. ไม่มีลักษณะอื่นใด ที่ทำให้ไม่สามารถให้ความเห็นอย่างเป็นอิสระเกี่ยวกับการดำเนินงานของบริษัท ทั้งนี้ คุณสมบัติและนิยามของกรรมการอิสระของบริษัทได้กำหนดไว้ มีความเข้มงวดกว่าข้อกำหนดขั้นต่ำที่คณะกรรมการกำกับตลาดทุนกำหนด เช่น การมีส่วนเกี่ยวข้องในนิติบุคคลที่อาจมีความขัดแย้ง ซึ่งรวมถึงการมีอำนาจควบคุมหรือมีส่วนได้เสียอื่นใดไม่ว่าทางตรงหรือทางอ้อมอย่างมีนัยสำคัญ ตามรายละเอียดในข้อ 2, 4 , 5 และ 6
- การสรรหาผู้ดำรงตำแหน่งผู้บริหารระดับสูง คณะกรรมการบริษัทจะเป็นผู้พิจารณา โดยสรรหาบุคคลที่มีคุณสมบัติครบถ้วน เหมาะสม มีความรู้ความสามารถ ทักษะและประสบการณ์ที่เป็นประโยชน์ต่อการดำเนินงานของบริษัทฯ และเข้าใจในธุรกิจของบริษัทฯ เป็นอย่างดี และสามารถบริหารงานให้บรรลุวัตถุประสงค์ เป้าหมาย

9.4 การกำกับดูแลการดำเนินงานของบริษัทย่อยและบริษัทร่วมฯ

คณะกรรมการบริษัทได้มีการส่งบุคคลเพื่อเป็นตัวแทนของบริษัทฯ ไปเป็นกรรมการหรือผู้บริหารในบริษัทย่อยและบริษัทร่วมฯ โดยตัวแทนดังกล่าวได้รับมติเห็นชอบจากที่ประชุมคณะกรรมการบริษัท และมีหน้าที่ดูแลจัดการรวมถึงรับผิดชอบการดำเนินงานของบริษัทย่อยและบริษัทร่วมฯ เพื่อดูแลรักษาผลประโยชน์ในเงินลงทุนของบริษัทฯ

ขอบเขต อำนาจ และหน้าที่ของตัวแทนของบริษัทฯ

- มีส่วนร่วมในการกำหนดนโยบายที่สำคัญต่อการดำเนินธุรกิจ
- มีส่วนร่วมในการกำหนดระบบการควบคุมภายในและกลไกอื่นในการกำกับดูแลบริษัทย่อยและบริษัทร่วมฯ ที่เหมาะสม และเพียงพอในการดำเนินงาน
- รายงานสถานการณ์ต่างๆ ที่ส่งผลกระทบต่อการทำงานและภาพลักษณ์ของบริษัทย่อยและบริษัทร่วมในทันที

9.5 การดูแลเรื่องการใช้ข้อมูลภายใน

บริษัทมีนโยบายและวิธีการดูแลกรรมการและผู้บริหารในการนำข้อมูลภายในของบริษัทฯ ซึ่งยังไม่เปิดเผยต่อสาธารณชนไปใช้เพื่อแสวงหาผลประโยชน์ส่วนตนเองไว้ดังนี้

1. กำหนดให้กรรมการ ผู้บริหารและพนักงานรับทราบถึงประกาศที่เกี่ยวข้องของสำนักงานคณะกรรมการกำกับหลักทรัพย์และตลาดหลักทรัพย์ (ก.ล.ต.) ที่กำหนดให้กรรมการ และผู้บริหาร มีหน้าที่รายงาน

การเปลี่ยนแปลงการถือครองหลักทรัพย์ต่อสำนักงานกำกับหลักทรัพย์และตลาดหลักทรัพย์ (ก.ล.ต.) ตามมาตรา 59 แห่งพระราชบัญญัติหลักทรัพย์และตลาดหลักทรัพย์ พ.ศ. 2535 ภายใน 3 วัน นับจากวันที่มีการเปลี่ยนแปลงการถือครองหลักทรัพย์ และแจ้งให้เลขานุการบริษัทรับทราบเพื่อจัดทำบันทึกการเปลี่ยนแปลงและสรุปจำนวนหลักทรัพย์ของกรรมการและผู้บริหารเป็นรายบุคคล เพื่อนำเสนอให้แก่คณะกรรมการบริษัทรับทราบในการประชุมครั้งถัดไป นอกจากนี้ ยังได้แจ้งบทลงโทษหากมีการฝ่าฝืนหรือไม่ปฏิบัติตามข้อกำหนดดังกล่าวด้วย

- กำหนดห้ามไม่ให้กรรมการ ผู้บริหาร พนักงานหรือหน่วยงานที่ได้รับทราบข้อมูลของงบการเงิน หรือข้อมูลอื่นที่เป็นสาระสำคัญและมีผลกระทบต่อราคาหลักทรัพย์ของทางบริษัท เปิดเผยข้อมูลภายในแก่บุคคลภายนอกหรือบุคคลที่ไม่มีหน้าที่เกี่ยวข้อง และห้ามทำการซื้อขายหลักทรัพย์ของบริษัท ในช่วง 1 เดือน ก่อนที่ข้อมูลงบการเงินหรือข้อมูลที่มีผลกระทบต่อราคาหลักทรัพย์จะเผยแพร่ต่อสาธารณชน และต้องไม่ซื้อขายหลักทรัพย์ของบริษัทจนกว่าจะพ้นระยะเวลา 24 ชั่วโมง นับแต่ได้มีการเปิดเผยข้อมูลนั้นสู่สาธารณะทั้งหมดแล้ว การไม่ปฏิบัติตามข้อกำหนดดังกล่าวถือเป็นการกระทำผิดวินัยของทางบริษัท หากกรรมการ ผู้บริหารหรือพนักงาน ที่ได้ล่วงรู้ข้อมูลภายในที่สำคัญ คนใดกระทำความผิดวินัยจะได้รับโทษตั้งแต่ การตักเตือน การตัดค่าจ้าง การพักงาน โดยไม่ได้รับค่าตอบแทน จนถึงการใช้แรงงาน ทั้งนี้แนวทางในการดูแลการใช้ข้อมูลภายในของบริษัทฯ ได้ผ่านเห็นชอบของคณะกรรมการบริษัทแล้ว

9.6 ค่าตอบแทนของผู้สอบบัญชี

บริษัทและบริษัทย่อยฯ ได้มีการจ่ายค่าสอบบัญชีให้กับ บริษัท เอเอ็นเอส ออดิท จำกัด โดยมีรายละเอียดดังนี้

ค่าตอบแทนของผู้สอบบัญชี	ปี 2560		ปี 2559		ปี 2558	
	ค่าสอบบัญชี	ค่าใช้จ่ายทางตรง อื่นๆ	ค่าสอบบัญชี	ค่าใช้จ่ายทางตรง อื่นๆ	ค่าสอบบัญชี	ค่าใช้จ่ายทางตรง อื่นๆ
ค่าสอบบัญชี (Audit Fee)	790,000.-	110,000.-	760,000.-	105,000.-	590,000.-	71,000.-
ค่าสอบบัญชีของบริษัทย่อย 1 แห่ง						
- บริษัท เทพพิทักษ์ซีฟู้ดส์ จำกัด	440,000.-	50,000.-	430,000.-	45,000.-	350,000.-	31,000.-
รวมยอดทั้งสิ้น	1,230,000.-	160,000.-	1,190,000.-	150,000.-	940,000.-	102,000.-
ค่าบริการอื่น ๆ (Non-audit fee)	ไม่มี		ไม่มี		ไม่มี	

9.7 การปฏิบัติตามหลักการกำกับดูแลกิจการที่ดี

9.7.1 สิทธิของผู้ถือหุ้น

บริษัทฯ ตระหนักและให้ความสำคัญถึงสิทธิของผู้ถือหุ้น โดยจะไม่กระทำการใดที่เป็นการละเมิดหรือรอนสิทธิของผู้ถือหุ้น รวมถึงส่งเสริมให้ผู้ถือหุ้นได้ใช้สิทธิของตน โดยสิทธิขั้นพื้นฐานของผู้ถือหุ้น ได้แก่ การซื้อ การขายหรือการโอนหุ้น การมีส่วนแบ่งในกำไรของกิจการ การได้รับข่าวสารข้อมูลของกิจการอย่างเพียงพอ การเข้าร่วมประชุมผู้ถือหุ้นเพื่อใช้สิทธิออกเสียงในที่ประชุมสำหรับการแต่งตั้ง หรือถอดถอนกรรมการ แต่งตั้งผู้สอบบัญชี และเรื่องที่มีผลกระทบต่อบริษัทฯ เช่นการจัดสรรเงินปันผล เป็นต้น

ด้วยบริษัทฯ ได้ตระหนักถึงความสำคัญในการปกป้องผลประโยชน์และอำนวยความสะดวกในการใช้สิทธิของผู้ถือหุ้น บริษัทฯ จึงได้กำหนดนโยบายการปฏิบัติต่อผู้ถือหุ้นทุกรายอย่างเสมอภาคและเท่าเทียมกัน ดังต่อไปนี้

1. การสนับสนุนให้ผู้ถือหุ้นใช้สิทธิ :

บริษัทฯ สนับสนุนให้ผู้ถือหุ้นทุกรายให้ใช้สิทธิได้อย่างเสมอภาคเท่าเทียมกัน และสนับสนุนให้ผู้ถือหุ้นทุกรายเข้าร่วมการประชุมผู้ถือหุ้น ตลอดจนสนับสนุนให้ผู้ถือหุ้นเสนอความคิดเห็นและข้อเสนอแนะต่อคณะกรรมการบริษัทฯ และไม่กระทำการใดที่เป็นการจำกัดโอกาสการเข้าประชุมของผู้ถือหุ้น โดยจะมีการให้ข้อมูลวัน เวลา สถานที่ และวาระการประชุมโดยมีคำชี้แจงและเหตุผลประกอบในแต่ละวาระหรือประกอบมติที่ขอ ตามที่ระบุไว้ในหนังสือเชิญประชุมผู้ถือหุ้นหรือในเอกสารแนบวาระการประชุม

2. การส่งข้อมูลเกี่ยวกับการประชุมผู้ถือหุ้น :

บริษัทฯ จะดำเนินการให้ผู้ถือหุ้นของบริษัทฯ ได้รับทราบ วัน เวลา สถานที่ วาระการประชุม ข้อมูลสำคัญหลักเกณฑ์และวิธีการที่ใช้ในการประชุมต่างๆ รวมถึง วิธีการออกเสียงในแต่ละวาระการประชุม ล่วงหน้าก่อนมีการประชุมสามัญผู้ถือหุ้น โดยบริษัทฯ จะพยายามจัดส่งข้อมูลเกี่ยวกับ การประชุมผู้ถือหุ้นทั้งหมดให้แก่ผู้ถือหุ้นทุกรายล่วงหน้าเป็นเวลาไม่น้อยกว่าเจ็ด(7) วัน เพื่อให้ผู้ถือหุ้นสามารถศึกษาข้อมูล ล่วงหน้าก่อนเข้าร่วมประชุมผู้ถือหุ้น นอกจากนี้บริษัทฯ จะนำข้อมูลดังกล่าวทั้งหมดประกาศลงในเว็บไซต์ของบริษัทฯ เพื่อเพิ่มช่องทางในการรับรู้ข่าวสารข้อมูลเกี่ยวกับการประชุมผู้ถือหุ้นแก่ผู้ถือหุ้น

3. การอำนวยความสะดวกให้แก่ผู้ถือหุ้น :

3.1 บริษัทฯ จะดำเนินการให้กรรมการทุกท่านเข้าร่วมประชุมผู้ถือหุ้น เพื่อเปิดโอกาสให้ผู้ถือหุ้นได้ซักถามข้อสงสัยในประเด็นต่างๆ ที่เกี่ยวข้องได้

- 3.2 บริษัทจะดำเนินการชี้แจงในที่ประชุมให้ผู้ถือหุ้นทราบเกี่ยวกับกฎเกณฑ์ที่ใช้ในการประชุม รวมถึงวิธีการใช้สิทธิลงคะแนน และสิทธิในการแสดงความคิดเห็น รวมถึง การตั้งคำถามต่อที่ประชุมผู้ถือหุ้นตามระเบียบวาระการประชุม
- 3.3 ในการเข้าร่วมการประชุมและการออกเสียงในที่ประชุมสามัญ บริษัทฯสนับสนุนให้ผู้ถือหุ้นมีส่วนร่วมในการตัดสินใจในประเด็นที่สำคัญและออกเสียงในประเด็นต่างๆ ในที่ประชุมสามัญผู้ถือหุ้น ทั้งนี้ในการออกเสียงเพื่อลงมติทุกครั้งจะมีการใช้บัตรลงคะแนนเสียงในวาระที่สำคัญ เช่น การทำรายการเกี่ยวโยง การทำรายการได้มาหรือจำหน่ายไปซึ่งสินทรัพย์ เป็นต้น ทั้งนี้ เพื่อความโปร่งใสและสามารถตรวจสอบได้ ในกรณีที่มิใช่ข้อโต้แย้งในภายหลัง
- 3.4 บริษัทจะจัดให้มีการลงมติเป็นแต่ละรายการ ในกรณีที่วาระนั้นมีหลายรายการ เช่น วาระการแต่งตั้งกรรมการ
- 3.5 บริษัทจะจัดให้มีบุคคลที่เป็นอิสระเป็นผู้ตรวจนับหรือตรวจสอบคะแนนเสียงในการประชุมผู้ถือหุ้น และเปิดเผยให้ที่ประชุมทราบพร้อมบันทึกไว้ในรายงานการประชุม
4. การให้โอกาสแก่ผู้ถือหุ้นในการซักถามและแสดงความคิดเห็น :
ในการประชุมผู้ถือหุ้น บริษัทฯจะเปิดโอกาสให้ผู้ถือหุ้นทุกคนได้ซักถาม แสดงความคิดเห็นหรือแสดงข้อเสนอแนะใดๆ ในการประชุมผู้ถือหุ้นอย่างอิสระทุกครั้ง โดยประธานกรรมการจะจัดสรรเวลาในการประชุมอย่างเหมาะสมและเพียงพอ รวมถึงให้กรรมการและผู้บริหารที่เกี่ยวข้องเข้าร่วมประชุมผู้ถือหุ้นเพื่อตอบข้อซักถามของผู้ถือหุ้นในที่ประชุม
5. การจัดทำรายงานการประชุม :
 - 5.1 บริษัทจะจัดให้มีการจัดทำรายงานการประชุมให้ครบถ้วน ถูกต้อง โดยจะบันทึกการชี้แจงขั้นตอนการลงคะแนน และวิธีการแสดงผลคะแนนให้ผู้ถือหุ้นทราบก่อนดำเนินการประชุม บันทึกประเด็นซักถามและข้อคิดเห็นที่สำคัญไว้ในรายงานการประชุมเพื่อให้ผู้ถือหุ้นสามารถตรวจสอบได้ รวมถึงบันทึกผลการลงคะแนนในแต่ละวาระว่ามีผู้ถือหุ้นเห็นด้วย คัดค้าน และงดออก เสียงเป็นอย่างไร และบันทึกรายชื่อกรรมการผู้เข้าร่วมประชุม และกรรมการที่ไม่ได้เข้าประชุมด้วย
 - 5.2 บริษัทจะนำส่งรายงานการประชุมผู้ถือหุ้นไปยังตลาดหลักทรัพย์แห่งประเทศไทย ภายใน 14 วันนับแต่วันที่มีการประชุมผู้ถือหุ้น และเผยแพร่รายงานการประชุมดังกล่าวในเว็บไซต์ของบริษัทฯ

6. การมอบฉันทะ

หากผู้ถือหุ้นไม่สามารถเข้าร่วมประชุมได้ บริษัทฯเปิดโอกาสให้ผู้ถือหุ้นสามารถมอบฉันทะให้กรรมการอิสระหรือบุคคลใดๆ เข้าร่วมประชุมแทนได้ โดยใช้หนังสือมอบฉันทะที่บริษัทฯจัดส่งไปพร้อมหนังสือเชิญประชุม ทั้งนี้บริษัทฯจะสนับสนุนให้ผู้ถือหุ้นใช้หนังสือมอบฉันทะในรูปแบบที่ผู้ถือหุ้นสามารถกำหนดทิศทางการลงคะแนนเสียงได้ และจะเสนอชื่อกรรมการอิสระอย่างน้อย 1 คนเป็นทางเลือกในการมอบฉันทะของผู้ถือหุ้น

9.7.2 การปฏิบัติต่อผู้ถือหุ้นอย่างเท่าเทียมกัน

บริษัทฯยึดมั่นในการปฏิบัติต่อผู้ถือหุ้นอย่างเท่าเทียมกันและเป็นธรรม ทั้งผู้ถือหุ้นที่เป็นผู้บริหาร ผู้ถือหุ้นที่ไม่เป็นผู้บริหาร ผู้ถือหุ้นสัญชาติไทย ผู้ถือหุ้นต่างชาติ ผู้ถือหุ้นรายใหญ่ และผู้ถือหุ้นส่วนน้อย เพื่อสร้างความมั่นใจให้กับผู้ถือหุ้นทุกกลุ่มว่า คณะกรรมการบริษัทฯและฝ่ายบริหารบริษัทฯได้ดำเนินการให้ผู้ถือหุ้นทุกรายได้รับข้อมูลต่างๆ อย่างเท่าเทียมกัน โดยมีหลักการดังต่อไปนี้

1. การประชุมผู้ถือหุ้น :

- 1.1 บริษัทฯจะแจ้งกำหนดการประชุม พร้อมระเบียบวาระ และความเห็นของ คณะกรรมการต่อผู้ถือหุ้น ในหนังสือเชิญประชุมผู้ถือหุ้นและผ่านช่องทางอื่นที่เหมาะสม ก่อนวันประชุมไม่น้อยกว่าระยะเวลาที่กฎหมายกำหนด
- 1.2 บริษัทฯจะแจ้งให้ผู้ถือหุ้นทราบกฎเกณฑ์ต่างๆ ที่ใช้ในการประชุม ขั้นตอนการออก เสียงลงมติ รวมทั้งสิทธิการออกเสียงลงคะแนนตามแต่ละประเภทของหุ้นในหนังสือเชิญประชุมผู้ถือหุ้น
- 1.3 บริษัทฯจะอำนวยความสะดวกให้แก่ผู้ถือหุ้นผู้ซึ่งไม่สามารถเข้าร่วมการประชุมผู้ถือหุ้นได้ ด้วยการให้หนังสือมอบฉันทะ และสนับสนุนให้ผู้ถือหุ้นผู้ซึ่งไม่สามารถเข้าร่วมประชุมได้มอบฉันทะให้บุคคลใดบุคคลหนึ่ง หรือให้กรรมการอิสระของบริษัทฯท่านหนึ่งเป็นผู้รับมอบฉันทะเข้าร่วมประชุมและออกเสียงลงคะแนนแทนได้

2. การดูแลผู้ถือหุ้นส่วนน้อย :

- 2.1 กำหนดให้กรรมการอิสระเป็นผู้ดูแลผู้ถือหุ้นส่วนน้อย โดยผู้ถือหุ้นส่วนน้อยสามารถแสดงความคิดเห็นเสนอแนะ หรือแจ้งข้อร้องเรียนไปยังกรรมการอิสระได้ โดยกรรมการอิสระจะเป็นผู้พิจารณาดำเนินการให้เหมาะสมในแต่ละเรื่อง หากเป็นข้อร้องเรียน กรรมการอิสระจะตรวจสอบข้อเท็จจริงและดำเนินการหาวิธีแก้ไขที่เหมาะสม หากเป็นข้อเสนอแนะ กรรมการอิสระจะทำการพิจารณาข้อเสนอแนะและแสดงความคิดเห็น ซึ่งหากกรรมการอิสระพิจารณาว่าเป็นเรื่องที่สำคัญที่มีผลต่อผู้มีส่วนได้เสียโดยรวม หรือมีผลต่อการ

ประกอบธุรกิจของบริษัทฯ กรรมการอิสระจะเสนอเรื่องดังกล่าวต่อที่ประชุมคณะกรรมการ เพื่อพิจารณากำหนดเป็นวาระการประชุมในการประชุมผู้ถือหุ้นต่อไป

2.2 บริษัทฯจะเปิดโอกาสให้ผู้ถือหุ้นได้ใช้สิทธิในการแต่งตั้ง กรรมการเป็นรายบุคคล

2.3 บริษัทฯจะดำเนินการมิให้ผู้ถือหุ้นที่เป็นผู้บริหาร เพิ่มวาระการประชุมที่มีได้แจ้งเป็นการล่วงหน้าโดยไม่จำเป็น โดยเฉพาะวาระที่ผู้ถือหุ้นต้องใช้เวลาในการศึกษาข้อมูลก่อนการตัดสินใจ

3. การป้องกันความขัดแย้งทางผลประโยชน์:

3.1 กรรมการและผู้บริหารบริษัทมีหน้าที่เปิดเผยการเปลี่ยนแปลงในการมีส่วนได้เสียในกิจการต่างๆ ตามแนวทางการรายงานการมีส่วนได้เสียของตลาดหลักทรัพย์แห่งประเทศไทย และนำส่งรายงานต่อเลขานุการบริษัทในทุกครั้งที่มีการเปลี่ยนแปลงข้อมูล

3.2 กรรมการ ผู้บริหาร และพนักงานของบริษัทต้องเปิดเผยให้บริษัทฯทราบโดยไม่ชักช้า ในกรณีที่มีส่วนได้เสียใดๆ ที่อาจก่อให้เกิดการขัดแย้งทางผลประโยชน์อย่างน้อยก่อนการพิจารณาวาระนั้น และกำหนดให้ต้องบันทึกไว้ในรายงานการประชุมคณะกรรมการบริษัทฯ ทั้งนี้เป็นไปตามกฎเกณฑ์หรือแนวทางของคณะกรรมการกำกับหลักทรัพย์และตลาดหลักทรัพย์และของตลาดหลักทรัพย์แห่งประเทศไทย ตลอดจนนโยบายของบริษัท

3.3 กำหนดให้กรรมการบริษัทที่มีส่วนได้เสียในการพิจารณาใดๆ อย่างมีนัยสำคัญในลักษณะที่อาจทำให้กรรมการรายดังกล่าว ไม่สามารถให้ความเห็นได้อย่างอิสระ ควรงดเว้นจากการมีส่วนร่วมในการประชุมพิจารณาวาระนั้น และต้องงดเว้นการออกเสียงลงมติในการประชุมพิจารณาวาระดังกล่าว

9.7.3 สิทธิของผู้มีส่วนได้เสีย

บริษัทฯยึดถือหลักการทั่วไปในการปฏิบัติอย่างเท่าเทียมกันต่อผู้มีส่วนได้เสีย อันได้แก่ ผู้ถือหุ้น ลูกค้า พนักงานคู่ค้า หุ้นส่วนธุรกิจ เจ้าหนี้และคู่แข่ง รวมถึงสาธารณชนและสังคมโดยรวม ทั้งนี้เพื่อให้เกิดความเป็นธรรมและความโปร่งใส บริษัทฯจึงกำหนดนโยบายให้มีการปฏิบัติต่อผู้มีส่วนได้เสียแต่ละกลุ่มโดยคำนึงถึงสิทธิผู้มีส่วนได้เสียดังกล่าวทั้งตามกฎหมายหรือตามข้อตกลงที่มีกับบริษัทดังต่อไปนี้

1.ผู้ถือหุ้น: บริษัทฯจะดำเนินธุรกิจโดยมุ่งเน้นการเจริญเติบโตของบริษัทฯอย่างต่อเนื่องในระยะยาวเพื่อสร้างผลตอบแทนที่ดีให้แก่ผู้ถือหุ้น และดำเนินธุรกิจอย่างโปร่งใสโดยจัดให้มีระบบการควบคุมภายในที่มีประสิทธิภาพและไม่ดำเนินการใดๆ ที่จะก่อให้เกิดความขัดแย้งทางผลประโยชน์ เพื่อประโยชน์สูงสุดของผู้ถือหุ้น รวมทั้งเปิดเผยข้อมูลอย่างถูกต้อง ครบถ้วน และสม่ำเสมอ

- 2.ลูกค้า : บริษัทพยายามที่จะรักษาและเสริมสร้างความสัมพันธ์อันดีในระยะยาวกับลูกค้าของบริษัท บริษัทมุ่งมั่นที่จะทำให้ลูกค้ามีความพึงพอใจสูงสุดโดยการผลิตสินค้าและให้บริการที่มีคุณภาพดี เพื่อตอบสนองความต้องการของลูกค้าให้ได้มากที่สุด ในราคา ที่ยุติธรรม รวมทั้ง มีการให้บริการหลังการขายตามมาตรฐานขั้นสูง ตลอดจนให้ข้อมูลที่เกี่ยวข้องเกี่ยวกับการดำเนินงานและ ผลลัพธ์ของบริษัทแก่ลูกค้าอีกด้วย บริษัทจะพยายามรักษาช่องทางการติดต่อกับลูกค้า โดยเปิดรับฟังความเห็นของลูกค้าตลอดเวลาและรักษาความลับของลูกค้าอย่างสม่ำเสมอ
- 3.พนักงาน : พนักงานของบริษัททุกคนถือเป็นทรัพยากรที่มีคุณค่าขององค์กร และมีความสำคัญต่อการเติบโต และความสามารถในการทำกำไรของบริษัทและบริษัทย่อย บริษัทจึงพยายามจัดหาสิ่งแวดล้อมในการทำงานที่มีคุณภาพให้แก่พนักงาน โดยให้ความสำคัญในเรื่องของสุขภาพและความปลอดภัยสูงสุด และบริษัทปฏิบัติต่อพนักงานทุกคนด้วยความเป็นธรรมให้ได้รับผลตอบแทนอย่างยุติธรรมและเป็นธรรมเมื่อเทียบกับธุรกิจที่ใกล้เคียงกัน นอกจากนี้บริษัทยังให้ความสำคัญต่อการพัฒนาทักษะ ความรู้ความสามารถ และศักยภาพของพนักงาน บริษัท และพยายามสร้างสภาพแวดล้อมในการทำงานให้มีความหลากหลาย และสร้างแรงจูงใจให้พนักงานที่มีความรู้ความสามารถสูงให้คงอยู่เพื่อพัฒนาองค์กรต่อไป
- 4.คู่ค้า,หุ้นส่วนธุรกิจและเจ้าหนี้ : บริษัทถือว่าการทำให้คู่ค้า หุ้นส่วนธุรกิจและเจ้าหนี้ของบริษัท เข้าใจถึงกิจการของบริษัทอย่างถ่องแท้เป็นเรื่องสำคัญ ทั้งนี้เพื่อคงไว้ซึ่งความสัมพันธ์ที่ชัดเจน ยั่งยืน และอยู่บนพื้นฐานของความไว้วางใจซึ่งกันและกันระหว่างบริษัทกับคู่ค้า หุ้นส่วนธุรกิจและเจ้าหนี้ของบริษัท โดยบริษัทจะปฏิบัติต่อคู่ค้าและหุ้นส่วนธุรกิจอย่างเป็นธรรมและปฏิบัติตามเงื่อนไขข้อกำหนดของสัญญาอย่างเคร่งครัด ตลอดจนให้ข้อมูล ทางการเงินที่ครบถ้วนและถูกต้องแก่เจ้าหนี้ของบริษัท
- 5.คู่แข่ง : บริษัทจะปฏิบัติต่อคู่แข่งของบริษัท ตามกรอบของการแข่งขันอย่างยุติธรรม มีจริยธรรม และประกอบธุรกิจโดยมีเป้าหมายเพื่อการพัฒนาและความก้าวหน้าของตลาด ซึ่งส่งผลดีต่ออุตสาหกรรมในภาพรวม
- 6.สาธารณชน : บริษัทใส่ใจและให้ความสำคัญกับความปลอดภัยต่อสังคม สิ่งแวดล้อม และคุณภาพชีวิตของผู้คนที่มีส่วนเกี่ยวข้องกับการ ดำเนินงานทั้งหมดของบริษัท รวมทั้ง จัดให้มีการปฏิบัติตามกฎหมายและระเบียบข้อบังคับต่างๆ นอกจากนี้บริษัทพยายามมีส่วนร่วมในกิจกรรมต่างๆ ที่เป็นการสร้างและรักษาไว้ซึ่ง

สิ่งแวดล้อมและสังคมตลอดจนส่งเสริม วัฒนธรรมของประเทศที่บริษัทฯ ดำเนิน
กิจการอยู่ บริษัทฯ มีมาตรการจัดการขยะและของเสียจากการผลิตของบริษัทฯ ให้
มีผลกระทบต่อชุมชน สังคม สิ่งแวดล้อม และประชาชนอย่างน้อยที่สุด

- 7.หน่วยงานรัฐที่กำกับดูแลการดำเนินงานของบริษัท : บริษัทฯ จะปฏิบัติและควบคุมให้มีการปฏิบัติ
อย่างเคร่งครัดตามเจตนารมณ์ของกฎหมายและกฎระเบียบที่ออกโดยหน่วยงาน
รัฐที่กำกับดูแลการดำเนินงานของบริษัทฯ ทั้งนี้บริษัทฯ จะจัดให้มีกระบวนการและ
ช่องทางในการรับและจัดการกับข้อร้องเรียนของผู้มีส่วนได้เสียผ่าน E-mail ของ
บริษัทฯ โดยมีผู้ที่คณะกรรมการบริษัทมอบหมายเป็นผู้รับผิดชอบกลั่นกรองข้อ
ร้องเรียนส่งให้ผู้บริหารที่เกี่ยวข้องรวมทั้ง รายงานให้คณะกรรมการบริษัท
รับทราบ

9.7.4 การเปิดเผยข้อมูลและความโปร่งใส

บริษัทฯ ให้ความสำคัญต่อการเปิดเผยข้อมูลที่มีความถูกต้อง ครบถ้วน โปร่งใสและทั่วถึงทั้งรายงาน
ข้อมูลทางการเงินและข้อมูลทั่วไป ตลอดจนข้อมูลสำคัญที่มีผลกระทบต่อราคาหลักทรัพย์ของ
บริษัทฯ โดยได้เผยแพร่ข้อมูลข่าวสารต่างๆ ดังกล่าวเพื่อให้ผู้ลงทุนและผู้ที่เกี่ยวข้องได้รับทราบ
ข้อมูลอย่างเท่าเทียมกัน โดยบริษัทฯ ทำการเผยแพร่ข้อมูลข่าวสารผ่านช่องทางการเผยแพร่ข้อมูล
ต่างๆ ของตลาดหลักทรัพย์ และผ่านทางเว็บไซต์ของบริษัทฯ บริษัทฯ มีการกำหนดนโยบายใน
การเปิดเผยข้อมูลไว้ดังนี้

1. บริษัทฯ จะเปิดเผยข้อมูลที่สำคัญของบริษัทฯ อย่างถูกต้อง ครบถ้วน และโปร่งใส เพื่อให้ผู้ถือ
หุ้น หรือนักลงทุนได้มีข้อมูลประกอบการพิจารณา และเพียงพอต่อการตัดสินใจ
2. บริษัทฯ ตระหนักถึงความรับผิดชอบต่อรายงานข้อมูล ข่าวสาร งบการเงินที่มีข้อมูลที่ถูกต้องและ
สมเหตุสมผล สำหรับงบการเงินของบริษัทฯ นั้นจะถูกจัดขึ้นตามมาตรฐานการบัญชีที่รับรองทั่วไป
โดยมีการเลือกใช้นโยบายบัญชีที่เหมาะสมและถือปฏิบัติอย่างสม่ำเสมอ
3. บริษัทฯ จะจัดให้มีฝ่ายนักลงทุนสัมพันธ์ของบริษัทฯ เพื่อทำหน้าที่ติดต่อสื่อสาร และให้ข้อมูล
ต่างๆ กับนักลงทุนหรือผู้ถือหุ้น ผู้ถือหุ้นรายย่อย และสถาบันต่างๆ ที่เกี่ยวข้อง

สามารถติดต่อกับหน่วยงานนักลงทุนสัมพันธ์ได้ที่

แผนกนักลงทุนสัมพันธ์

บริษัท ห้างหุ้นส่วนจำกัดใหญ่ จำกัด (มหาชน)

4/2 หมู่ที่ 3 ถนนสายเอเชีย 43 ตำบลนาหม่อม

อำเภอนาหม่อม จังหวัดสงขลา

โทรศัพท์ 074-222333

E-mail : jindarat@kst-hatyai.com

9.7.5 ความรับผิดชอบของคณะกรรมการบริษัท

1. คณะกรรมการบริษัทต้องปฏิบัติหน้าที่ตามที่ได้กำหนดไว้ตามขอบเขต อำนาจหน้าที่ ภายใต้กฎหมายที่เกี่ยวข้อง และกำกับดูแลการดำเนินงานให้เป็นไปตาม นโยบายการกำกับดูแล ติดตามการดำเนินงานตาม วิสัยทัศน์ ภารกิจ และกลยุทธ์ เป้าหมาย แผนธุรกิจ และงบประมาณของบริษัทตลอดจนกำกับดูแลให้ฝ่ายจัดการดำเนินการให้เป็นไปตามแผนธุรกิจ และงบประมาณที่กำหนดไว้อย่างมีประสิทธิภาพและประสิทธิผล เพื่อเพิ่มมูลค่าทางเศรษฐกิจ สูงสุดให้แก่กิจการ และความมั่นคงสูงสุดให้แก่ผู้ถือหุ้น
2. คณะกรรมการบริษัทได้จัดให้บริษัทมีระบบการควบคุมภายใน การตรวจสอบภายใน และมาตรการบริหารความเสี่ยงที่มีประสิทธิผล รวมทั้งมีการติดตามการดำเนินการในเรื่องดังกล่าว อย่างสม่ำเสมอในการประชุมคณะกรรมการบริษัท
3. ในด้านการป้องกันความขัดแย้งทางผลประโยชน์ คณะกรรมการได้กำหนดหลักเกณฑ์ และ ขั้นตอนการอนุมัติรายการที่เกี่ยวข้องกันไว้เป็นลายลักษณ์อักษรเพื่อป้องกันไม่ให้เกิดการ ผู้บริหารและผู้เกี่ยวข้องนำข้อมูลภายในของบริษัทฯ ไปใช้เพื่อประโยชน์ส่วนตนดังนี้
รายการที่อาจมีความขัดแย้งทางผลประโยชน์
คณะกรรมการบริษัทได้ทราบถึงรายการที่มีความขัดแย้งทางผลประโยชน์และรายการที่เกี่ยวข้องกัน และได้พิจารณาความเหมาะสมอย่างรอบคอบทุกครั้ง รวมทั้งมีการปฏิบัติตาม หลักเกณฑ์ของตลาดหลักทรัพย์ โดยราคาและเงื่อนไขเสมือนทำรายการกับบุคคลภายนอก (Arm's Length Basis) และได้เปิดเผยรายละเอียด มูลค่ารายการ คู่สัญญา เหตุผล/ความจำเป็นไว้ใน แบบแสดงข้อมูลประจำปี หรือรายงานประจำปี นอกจากนี้รายการที่มีการเกี่ยวข้องกันจะต้อง ผ่านการพิจารณาของคณะกรรมการตรวจสอบและรายงานความเห็นให้คณะกรรมการบริษัท ทราบต่อไป
4. คณะกรรมการมีกำหนดประชุมโดยปกติเป็นประจำทุก 3 เดือน และมีการประชุมพิเศษเพิ่ม ตามความจำเป็นโดยมีการกำหนดวาระชัดเจนล่วงหน้า และจะมีวาระพิจารณาติดตามผลการ ดำเนินงานเป็นประจำ ฝ่ายเลขานุการบริษัทได้จัดหนังสือเชิญประชุมพร้อมระเบียบวาระการ ประชุมและเอกสารก่อนการประชุมล่วงหน้า 7 วัน เพื่อให้คณะกรรมการได้มีเวลาศึกษาข้อมูล อย่างเพียงพอก่อนเข้าร่วมประชุม ปกติการประชุมแต่ละครั้งจะใช้เวลาประมาณ 1- 1.5 ชม. ทั้งนี้ได้มีการจัดบันทึกการประชุมเป็นลายลักษณ์อักษร จัดเก็บรายงานการประชุมที่ผ่านการ รับรองจากคณะกรรมการพร้อมให้คณะกรรมการและผู้ที่เกี่ยวข้องตรวจสอบ

9.7.6 จริยธรรมธุรกิจ

บริษัทฯ ได้ออกข้อพึงปฏิบัติเกี่ยวกับจรรยาบรรณทางธุรกิจของคณะกรรมการ ฝ่ายจัดการ และพนักงานเพื่อให้ผู้ที่เกี่ยวข้องยึดถือเป็นแนวทางในการปฏิบัติหน้าที่ตามภารกิจของบริษัทด้วยความซื่อสัตย์ สุจริต และเที่ยงธรรม ทั้งการปฏิบัติต่อบริษัทและผู้มีส่วนได้เสียทุกกลุ่ม มาตรฐานชนและสังคม และบริษัทฯ ได้ติดตามการปฏิบัติตามแนวทางดังกล่าวเป็นประจำรวมถึงกำหนดบทลงโทษทางวินัยไว้ด้วย ดังนี้

จรรยาบรรณทางธุรกิจ (Code of Conduct)

บริษัท ห้างหุ้นส่วนจำกัดใหญ่ จำกัด (มหาชน) ได้ดำเนินธุรกิจโดยยึดมั่นผลการกำกับดูแลกิจการที่ดีตามหลักคุณธรรม จริยธรรม มีความโปร่งใสในการบริหารจัดการ อันจะนำมาซึ่งการเจริญเติบโตอย่างยั่งยืนและเกิดประโยชน์สูงสุดต่อผู้มีส่วนได้เสียทุกกลุ่ม จึงได้กำหนดจรรยาบรรณทางธุรกิจ (Code of Conduct) ขึ้นมาเป็นลายลักษณ์อักษรเพื่อจะได้นำไปปฏิบัติเป็นรูปธรรมต่อไป (สามารถศึกษาข้อมูลของ Code of Conduct เพิ่มเติมได้ที่ www.kst-hatyai.com)

9.7.7 การต่อต้านการทุจริตคอร์รัปชัน

ที่ผ่านมาบริษัทฯ ให้ความสำคัญในเรื่องปัญหาด้านการคอร์รัปชันมาโดยตลอด บริษัทฯ ดำเนินธุรกิจด้วยความโปร่งใส และมีจริยธรรมกับบุคคลต่างๆ ที่มีส่วนเกี่ยวข้องกับบริษัทฯ บริษัทฯ จึงมีการกำหนดเรื่องดังกล่าวไว้ใน จรรยาบรรณทางธุรกิจ (Code of Conduct) ของบริษัทฯ และประกาศเรื่องดังกล่าว ให้กรรมการ ผู้บริหาร และพนักงานของบริษัทฯ ทราบ และยึดถือเป็นแนวทางปฏิบัติด้วยดีมาโดยตลอด

การดำเนินการ

บริษัทฯ ได้ทำให้เกิดความชัดเจนยิ่งขึ้น โดยการที่บริษัทฯ ได้สมัครเข้าร่วมดำเนินการตามแนวทางของแนวร่วมปฏิบัติของภาคเอกชนไทยในการต่อต้านการทุจริต (Collective Action Coalition Against Corruption : CAC) ที่มีสมาคมส่งเสริมสถาบันกรรมการบริษัทไทย (IOD) ทำหน้าที่เป็นเลขานุการและองค์กรสนับสนุนดำเนินโครงการ โดยบริษัทฯ ได้รับการตอบรับให้เข้าร่วมโครงการอยู่ในลำดับที่ 414

และเมื่อวันที่ 26 กุมภาพันธ์ 2558 ที่ประชุมคณะกรรมการบริษัทครั้งที่ 1/2558 ได้มีมติเป็นเอกฉันท์ให้ดำเนินการเข้าร่วมประกาศนโยบาย และเจตนารมณ์ในเรื่องการป้องกันการมีส่วนเกี่ยวข้องกับคอร์รัปชัน และอนุมัตินโยบายต่อต้านการทุจริตคอร์รัปชัน บริษัทฯ อนุมัตินโยบายต่อต้านการไว้ทุจริตคอร์รัปชัน ดังนี้

- 1 บริษัทฯ มีความมุ่งมั่นที่จะดำเนินธุรกิจด้วยความโปร่งใสตรวจสอบได้และมีมาตรการควบคุมและป้องกันการทุจริตคอร์รัปชันภายในองค์กรทุกรูปแบบทุกหน่วยงาน
- 2 บริษัทฯ จะไม่ให้การสนับสนุนทางการเมืองใดๆ ทั้งในระดับประเทศและระดับท้องถิ่นในทุกรูปแบบ และมีมาตรการควบคุมเงินบริจาคเพื่อการกุศล เงินสนับสนุนค่าของขวัญ ค่าบริการต้อนรับ ฯลฯ อย่างรัดกุมและเหมาะสมโดยปราศจากการทุจริตคอร์รัปชันทั้งทางตรงและทางอ้อม
- 3 บริษัทฯ จะสนับสนุนงบประมาณ บุคลากร และทรัพยากรต่าง ๆ ในการป้องกันการทุจริตคอร์รัปชันอย่างพอเพียงและมีประสิทธิภาพ
- 4 บริษัทฯ จะทำการสื่อสารประชาสัมพันธ์นโยบายและมาตรการการต่อต้านการทุจริตคอร์รัปชันในกับพนักงานทุกระดับในองค์กรและหน่วยงานภายนอกที่เกี่ยวข้องรวมทั้งสาธารณชนอย่างทั่วถึงและต่อเนื่อง
- 5 บริษัทฯ จะสนับสนุนให้มีระบบและช่องทางการแจ้งเบาะแสและข้อร้องเรียนด้านการทุจริตคอร์รัปชันอย่างปลอดภัยและมีประสิทธิภาพ

และในปี 2560 บริษัทฯ ได้จัดส่งแบบประเมินตนเองเกี่ยวกับมาตรการต่อต้านการคอร์รัปชัน เพื่อขอเข้ารับรองในโครงการแนวร่วมปฏิบัติของภาคเอกชนไทยในการต่อต้านทุจริต ซึ่งที่ประชุมคณะกรรมการแนวร่วมปฏิบัติฯ มีมติปรับสถานะของบริษัทฯ ไปสู่การเว้นวรรคเข้าร่วมโครงการเป็นเวลา 6 เดือน (Black Out) นับจากวันที่ได้มติ (12 ก.พ. 2561) ถึงอย่างไรก็ตามบริษัทและบริษัทย่อยๆ ก็ยังมีความมุ่งมั่นที่จะเข้าร่วมกิจกรรมดังกล่าวต่อไป

10. ความรับผิดชอบต่อสังคม (Corporate Social Responsibilities : CSR)

บริษัท ห้างหุ้นส่วนจำกัด หาดใหญ่ จำกัด (มหาชน) เป็นธุรกิจในการผลิตอาหารทะเลแช่แข็งดำเนินงานในประเทศไทย ตลอดระยะเวลาของการดำเนินงานบริษัทฯ มีความตั้งใจผลิตสินค้าที่มีคุณภาพ รวมถึงการดำเนินธุรกิจด้วยความซื่อสัตย์สุจริตและเป็นธรรมต่อคู่ค้า และผู้ที่มีส่วนเกี่ยวข้องทางธุรกิจ อีกทั้งบริษัทฯ ยังให้ความสำคัญและคำนึงถึงความรับผิดชอบต่อสังคมและสิ่งแวดล้อม เพราะบริษัทฯ มองเห็นว่าเป็นปัจจัยอีกประการหนึ่งที่จะส่งเสริมให้บริษัทฯ สามารถดำเนินธุรกิจได้อย่างมั่นคงและยั่งยืน และเพื่อเป็นส่งเสริมให้การปฏิบัติงานของคณะกรรมการ ผู้บริหาร และพนักงานของบริษัทฯ มีความชัดเจนและเป็นไปในทิศทางเดียวกัน บริษัทฯ จึงกำหนดนโยบายความรับผิดชอบต่อสังคมไว้ ดังนี้

10.1 นโยบายความรับผิดชอบต่อสังคม (CSR)

บริษัท ห้างหุ้นส่วนจำกัด หาดใหญ่ จำกัด (มหาชน) ประกอบกิจการผลิตอาหารทะเลแช่แข็ง ตั้งอยู่ เลขที่ 4/2 ม.3 ถ.สายเอเชีย 43 ต.นาหม่อม อ.นาหม่อม จ.สงขลา 90310 โดยเข้าจดทะเบียนในตลาดหลักทรัพย์ และยึดหลักการดำเนินธุรกิจ โดยกำกับดูแลองค์กรอย่างโปร่งใสตรวจสอบได้ ปฏิบัติด้านการแรงงาน โดยมีสภาพการจ้างที่ถูกต้องตามกฎหมายและจัดฝึกอบรมเพื่อการพัฒนาทรัพยากรมนุษย์ เคารพในหลักสิทธิมนุษยชน ไม่เลือกปฏิบัติต่อกลุ่มคนที่ต้องได้รับการดูแลเป็นพิเศษ มีการปฏิบัติอย่างเป็นธรรม ยึดหลักจริยธรรมในการดำเนินงาน มีการยอมรับและเคารพในเรื่องผลประโยชน์รวมถึงการพิจารณาถึงความต้องการของผู้มีส่วนได้ส่วนเสียทุกกลุ่ม

บริษัทฯ มีความมุ่งมั่นในการผลิตสินค้าที่มีคุณภาพตามความต้องการของลูกค้า โดยคำนึงถึงการอนุรักษ์พลังงาน ผลกระทบต่อชุมชนและสิ่งแวดล้อมที่เกิดขึ้นจากการดำเนินงานของบริษัทฯ และยึดหลักการปฏิบัติตามข้อกำหนดของกฎหมาย รวมถึงส่งเสริมความปลอดภัย อาชีวอนามัย และสภาพแวดล้อมในการทำงานของพนักงาน ตลอดจนดูแลสุขภาพขององค์กรโดยยึดหลักความสุข 8 ประการ ในการสนับสนุนกิจกรรมเพื่อพัฒนาสมดุลชีวิตของพนักงานทั้งความสุขส่วนตัวและครอบครัว นำไปสู่การปฏิบัติงาน อย่างมีความสุขทั้งองค์กร และมีส่วนร่วมสร้างรากฐานในเรื่องความรับผิดชอบต่อสังคมอย่างต่อเนื่องและยั่งยืน

10.2 การดำเนินงาน และการจัดทำรายงาน

ในด้านของการดำเนินงานเกี่ยวกับด้านการรับผิดชอบต่อสังคมและสิ่งแวดล้อมของบริษัทฯ นั้น เพื่อให้มีความชัดเจนและเป็นแนวทางปฏิบัติ สำหรับคณะกรรมการ ผู้บริหาร พนักงาน และบุคคลผู้มีส่วนเกี่ยวข้องกับบริษัท จึงได้มีการกำหนดไว้ใน “จรรยาบรรณทางธุรกิจ (Code of Conduct)” เพื่อใช้เป็นแนวทางในการดำเนินการ โดยการจัดทำภายใต้มาตรฐานของ CSR DIW ของกรมโรงงานอุตสาหกรรม กระทรวงอุตสาหกรรม

10.3 การดำเนินธุรกิจที่มีผลกระทบต่อความรับผิดชอบต่อสังคมและสิ่งแวดล้อม

ในปี 2560 บริษัทฯ ไม่มีการถูกตรวจสอบหรืออยู่ระหว่างถูกตรวจสอบ โดยหน่วยงานที่มีอำนาจหน้าที่ว่าการดำเนินธุรกิจของบริษัทฯ มีการฝ่าฝืนกฎหมายในเรื่องที่มีผลกระทบทางด้านลบทั้งต่อสังคม และสิ่งแวดล้อม หรือได้รับข้อร้องเรียนใดๆ จากชุมชนหรือหน่วยงานต่างๆ ที่เกี่ยวข้องกับบริษัทฯ

10.4 กิจกรรมเพื่อประโยชน์ต่อสังคมและสิ่งแวดล้อม

ในปี 2560 บริษัทฯ ไม่มีการดำเนินกิจกรรมใดๆ เพิ่มเติม นอกจากโครงการที่ดำเนินการผ่านมา

10.5 การคอร์รัปชัน

1. นโยบายการป้องกันการมีส่วนเกี่ยวข้องกับการคอร์รัปชัน

ที่ผ่านมาบริษัทฯ ให้ความสำคัญในเรื่องปัญหาด้านการคอร์รัปชันมาโดยตลอด บริษัทฯ ดำเนินธุรกิจด้วยความโปร่งใส และมีจริยธรรมกับบุคคลต่างๆ ที่มีส่วนเกี่ยวข้องกับการดำเนินธุรกิจ บริษัทฯ จึงมีการกำหนดเรื่องดังกล่าวไว้ใน จรรยาบรรณทางธุรกิจ (Code of Conduct) ของบริษัทฯ และประกาศเรื่องดังกล่าว ให้กรรมการผู้บริหาร และพนักงานของบริษัทฯ ทราบดี และยึดถือเป็นแนวทางปฏิบัติด้วยดีมาโดยตลอด

2. การดำเนินการ

บริษัทฯ ได้ทำให้เกิดความชัดเจนยิ่งขึ้น โดยการที่บริษัทฯ ได้สมัครเข้าร่วมดำเนินการตามแนวทางของแนวร่วมปฏิบัติของภาคเอกชนไทยในการต่อต้านการทุจริต (Collective Action Coalition Against Corruption : CAC) ที่มีสมาคมส่งเสริมสถาบันกรรมการบริษัทไทย (IOD) ทำหน้าที่เป็นเลขานุการและองค์กรสนับสนุนดำเนินโครงการ โดยบริษัทฯ ได้รับการตอบรับให้เข้าร่วมโครงการ อยู่ในลำดับที่ 414

และเมื่อวันที่ 26 กุมภาพันธ์ 2558 ที่ประชุมคณะกรรมการบริษัทครั้งที่ 1/2558 ได้มีมติเป็นเอกฉันท์ให้ดำเนินการเข้าร่วมประกาศนโยบาย และเจตนารมณ์ในเรื่องการป้องกันการมีส่วนเกี่ยวข้องกับการคอร์รัปชัน และอนุมัตินโยบายต่อต้านการทุจริตคอร์รัปชัน บริษัทฯ กำลังอยู่ในขั้นการศึกษาข้อมูลในการต่อต้านคอร์รัปชัน การดำเนินการจัดตั้งทีมงานเพื่อดำเนินการในด้านนี้อย่างจริงจัง

และในปี 2560 บริษัทฯ ได้จัดส่งแบบประเมินตนเองเกี่ยวกับมาตรการต่อต้านการคอร์รัปชันเพื่อขอเข้ารับรองในโครงการแนวร่วมปฏิบัติของภาคเอกชนไทยในการต่อต้านการทุจริต ซึ่งที่ประชุมคณะกรรมการแนวร่วมปฏิบัติมีมติปรับสถานะของบริษัทฯ ไปสู่การเว้นวรรคเข้าร่วมโครงการเป็นเวลา 6 เดือน (Black Out) นับจากวันที่ได้มติ (12 ก.พ. 2561) บริษัทฯ และบริษัทย่อยๆ ก็ยังมีความมุ่งมั่นที่จะเข้าร่วมกิจกรรมดังกล่าวต่อไป

11 การควบคุมภายในและการบริหารจัดการความเสี่ยง

11.1 การควบคุมภายใน

- บริษัทได้มีการกำหนดนโยบายและทิศทางการดำเนินงานที่ชัดเจน สามารถวัดผลได้เป็นรูปธรรม เพื่อเป็นแนวทางในการปฏิบัติงานและดูแลกิจการให้เป็นไปตามเป้าหมาย
- บริษัทได้มีการกำหนดโครงสร้างผู้บริหารที่เอื้อต่อการดำเนินงานอย่างมีประสิทธิภาพและโปร่งใส โดยได้กำหนดให้มีตำแหน่งกรรมการอิสระ 5 ท่าน ซึ่งคิดเป็นร้อยละ 36 ของกรรมการทั้งหมด โดยกรรมการอิสระแต่ละท่านเป็นผู้มากประสบการณ์และมีความเชี่ยวชาญในวิชาชีพแตกต่างกัน เพื่อถ่วงดุลอำนาจและช่วยพิจารณาถ่วงดุลให้บริษัทสามารถดำเนินธุรกิจได้อย่างราบรื่น
- บริษัทได้มีการสอบทานงบการเงิน การควบคุมและตรวจสอบภายในและสอบทานการเปิดเผยข้อมูลของรายการที่อาจมีข้อขัดแย้งทางผลประโยชน์เพื่อความโปร่งใสในการดำเนินธุรกิจ

โดยในปี 2560 คณะกรรมการของบริษัทได้ประเมินความเพียงพอของระบบควบคุมภายในตามแบบประเมินของสำนักงานคณะกรรมการกำกับหลักทรัพย์และตลาดหลักทรัพย์ คณะกรรมการบริษัทมีความเห็นว่าบริษัทและบริษัทย่อย มีระบบการควบคุมภายในที่เหมาะสมและสามารถป้องกันความเสียหายของทรัพย์สินบริษัทที่อาจเกิดขึ้นจากการที่ผู้บริหารนำไปใช้โดยมิชอบหรือไม่มีอำนาจเพียงพอ และบริษัทได้แนบสำเนาความเห็นคณะกรรมการตรวจสอบของบริษัทเกี่ยวกับความเพียงพอและการปฏิบัติตามระบบการควบคุมภายในมาด้วย (โปรดดูรายงานหน้าถัดไป)

รายงานคณะกรรมการตรวจสอบ

เรียน ท่านผู้ถือหุ้น บริษัท ห้างหุ้นส่วนจำกัด ห้างหุ้นส่วนจำกัด (มหาชน)

คณะกรรมการตรวจสอบของ บริษัท ห้างหุ้นส่วนจำกัด ห้างหุ้นส่วนจำกัด (มหาชน) ได้รับการแต่งตั้งขึ้นโดยมติที่ประชุมคณะกรรมการของบริษัท ฯ ซึ่งประกอบด้วยกรรมการผู้ทรงคุณวุฒิ และมีคุณสมบัติที่ตลาดหลักทรัพย์แห่งประเทศไทยกำหนดว่าด้วยคุณสมบัติและขอบเขตการดำเนินงานของคณะกรรมการตรวจสอบ จำนวน 5 ท่าน ดังนี้

1. ดร.สุรพล	อารีกุล	ประธานคณะกรรมการตรวจสอบ
2. ดร.กิตติพัฒน์	ตันตระกูลโรจน์	กรรมการตรวจสอบ
3. นายปรีชา	สันติธรรมารักษ์	กรรมการตรวจสอบ
4. นายสุวัฒน์	โรจน์กิจ	กรรมการตรวจสอบ
5. รศ. ดร.พิษณุ	บุญนวล	กรรมการตรวจสอบ

คณะกรรมการตรวจสอบ ได้ปฏิบัติหน้าที่ตามภาระหน้าที่ ที่คณะกรรมการบริษัทได้มอบหมาย คณะกรรมการตรวจสอบได้ปฏิบัติงาน โดยจัดให้มีการประชุมสอบทานรายงานงบการเงินรายไตรมาส และงบการเงินประจำปี การควบคุมภายในและการตรวจสอบภายใน การสอบทานกำกับดูแลกิจการที่ดี และการเสนอแต่งตั้งผู้สอบบัญชีประจำปี

ในรอบ ปี 2560 คณะกรรมการได้จัดให้มีการประชุม จำนวน 5 ครั้ง โดยได้หารือร่วมกับฝ่ายบริหาร ผู้ตรวจสอบภายในและผู้สอบบัญชีเพื่อสอบทานตามขอบเขตและความรับผิดชอบ มีสาระสำคัญสรุปได้ดังนี้

1. สอบทานรายงานงบการเงินรายไตรมาส และงบการเงินประจำปี 2560 โดยการรับฟังคำชี้แจงของฝ่ายบริหารและพิจารณาผลการตรวจสอบงบการเงิน และข้อเสนอแนะของผู้สอบบัญชี เพื่อให้การแสดงผลการดำเนินงานเป็นไปตามมาตรฐานการรายงานทางการเงิน มีการเปิดเผยสาระสำคัญเพียงพอ และเชื่อถือได้ และมีความเห็นว่ารายงานทางการเงินมีความถูกต้องเชื่อถือได้ และมีการเปิดเผยข้อมูลที่สำคัญครบถ้วนเพียงพอ
2. สอบทานแผนการตรวจสอบภายในข้อเสนอแนะในการตรวจสอบ และการควบคุมภายในให้เหมาะสม และมีประสิทธิภาพยิ่งขึ้น เพื่อสนับสนุนให้บริษัทมีระบบการควบคุมภายในที่เพียงพอ
3. สอบทานการปฏิบัติตามกฎหมายว่าด้วยหลักทรัพย์และตลาดหลักทรัพย์ ข้อกำหนดของตลาดหลักทรัพย์ และกฎหมายที่เกี่ยวข้องกับธุรกิจของบริษัท และมีความเห็นว่าไม่มีประเด็นที่มีสาระสำคัญในการไม่ปฏิบัติตาม
4. สอบทานการเปิดเผยข้อมูลของรายการที่อาจมีข้อขัดแย้งทางผลประโยชน์ และรายการที่เกี่ยวข้องกัน และมีความเห็นว่า ข้อมูลรายการที่เกี่ยวข้องกันได้รับการเปิดเผยไว้อย่างถูกต้อง และเพียงพอแล้ว
5. พิจารณาคัดเลือกผู้สอบบัญชีประจำปี 2560 โดยเสนอต่อคณะกรรมการบริษัท เพื่อพิจารณาเสนอชื่อผู้สอบบัญชีของบริษัทต่อที่ประชุมผู้ถือหุ้นเมื่อวันที่ 28 เมษายน 2560 เพื่อลงมติแต่งตั้ง บริษัท เอเอ็นเอส ออดิท จำกัด เป็นผู้สอบบัญชีของบริษัท

ในนามคณะกรรมการตรวจสอบ

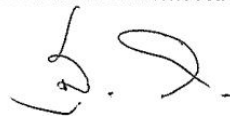

(ดร.สุรพล อารีกุล)

ประธานคณะกรรมการตรวจสอบ

11.2 การบริหารความเสี่ยง

คณะกรรมการบริษัท ได้มีการกำหนดและประเมินความเสี่ยงของกิจการ มีการกำหนดมาตรการป้องกันและจัดการความเสี่ยงที่มีผลต่อการดำเนินงานของบริษัท นอกจากนี้ยังมีการสนับสนุน ส่งเสริมให้ผู้บริหารและพนักงานตระหนักถึงความสำคัญของการบริหารความเสี่ยงที่กระทบต่อการบรรลุเป้าหมายทางธุรกิจ รวมทั้งมีการกำกับดูแลการปฏิบัติตามกฎหมายและข้อกำหนดที่เกี่ยวข้อง

11.3 ระบบการควบคุมการตรวจสอบภายใน

บริษัทได้ให้ความสำคัญต่อระบบควบคุมภายในทั้งในระดับบริหาร และระดับปฏิบัติงานที่มีประสิทธิภาพ จึงได้กำหนดภาระหน้าที่ อำนาจการดำเนินการของผู้ปฏิบัติงาน ผู้บริหาร ว่าเป็นลายลักษณ์อักษรอย่างชัดเจน มีการควบคุมดูแลการใช้ทรัพย์สินของบริษัท

บริษัทมีฝ่ายตรวจสอบภายในทำหน้าที่ตรวจสอบเพื่อให้มั่นใจว่าการปฏิบัติงานหลักและกิจกรรมทางการเงินสำคัญของบริษัท ได้ดำเนินการตามแนวทางที่กำหนดและมีประสิทธิภาพ รวมถึงตรวจสอบการปฏิบัติตามกฎหมายและข้อกำหนดที่เกี่ยวข้องกับบริษัท (Compliance Control) และเพื่อให้หน่วยงานตรวจสอบภายในมีความเป็นอิสระ สามารถทำหน้าที่ตรวจสอบและถ่วงดุลได้อย่างเต็มที่ คณะกรรมการจึงกำหนดให้ฝ่ายตรวจสอบภายในรายงานผลการตรวจสอบโดยตรงต่อคณะกรรมการตรวจสอบ และได้รับการประเมินผลงานจากคณะกรรมการตรวจสอบด้วย

11.4 หัวหน้างานตรวจสอบภายใน

ในการประชุมคณะกรรมการตรวจสอบเมื่อวันที่ 17 กุมภาพันธ์ 2558 ครั้งที่ 1/2558 ได้แต่งตั้ง บริษัท เจพี ทิพ ออดิท จำกัด ให้ปฏิบัติหน้าที่ผู้ตรวจสอบภายในของบริษัท ตั้งแต่วันที่ 1 มกราคม 2558 ซึ่งบริษัท เจพี ทิพ ออดิท จำกัด ได้มอบหมายให้ นายทงนศักดิ์ ประดิษฐ์ฐาน ตำแหน่งกรรมการผู้จัดการ เป็นผู้รับผิดชอบหลักในการปฏิบัติหน้าที่ผู้ตรวจสอบภายในของบริษัท

คณะกรรมการตรวจสอบได้พิจารณาคุณสมบัติของ บริษัท เจพี ทิพ ออดิท จำกัด และนายทงนศักดิ์ ประดิษฐ์ฐาน แล้วเห็นว่ามีความเหมาะสมเพียงพอกับการปฏิบัติหน้าที่ดังกล่าว เนื่องจากมีความเป็นอิสระ และมีประสบการณ์ในการปฏิบัติงานด้านการตรวจสอบภายใน ในธุรกิจและอุตสาหกรรมมาเป็นเวลานาน และได้ผ่านการอบรมในหลักสูตรเกี่ยวกับการปฏิบัติงานตรวจสอบภายใน

ทั้งนี้การพิจารณาและอนุมัติ แต่งตั้ง ถอดถอน ผู้ดำรงตำแหน่งหัวหน้าหน่วยงานตรวจสอบภายในของบริษัทได้รับความเห็นชอบจากคณะกรรมการตรวจสอบ

12. บุคคลที่มีผลประโยชน์ร่วมและรายการระหว่างกัน

12.1 รายการระหว่างกันกับบุคคลที่มีผลประโยชน์ร่วมกัน

บริษัทฯ มีรายการระหว่างกันกับบริษัทย่อย บริษัทร่วม กรรมการและผู้บริหาร ที่มีนัยสำคัญน้อยมาก ส่วนที่ได้เปิดเผยรายละเอียดไว้ในหมายเหตุประกอบงบการเงินดังที่กล่าวต่อไปแล้ว นอกเหนือจากนี้บริษัทฯ ไม่มีผลประโยชน์ร่วมและรายการระหว่างกันกับบุคคลอื่นๆ ที่อาจเกิดความขัดแย้งทางผลประโยชน์ได้

บุคคลหรือกิจการที่เกี่ยวข้องกันได้แก่บุคคลหรือกิจการต่างๆ ที่มีความเกี่ยวข้องกับกลุ่มบริษัทและบริษัทฯ โดยการเป็นผู้ถือหุ้นหรือมีผู้ถือหุ้นร่วมกันหรือมีกรรมการร่วมกัน รายการที่มีขึ้นกับบุคคลหรือกิจการที่เกี่ยวข้องกันได้กำหนดขึ้นโดยใช้ราคาตลาดหรือในราคาที่ตกลงกันตามสัญญาโดยจะยึดราคาเดียวกัน กับการทำรายการกับบุคคลภายนอก

รายละเอียดความสัมพันธ์ที่กลุ่มบริษัทมีกับบุคคลหรือกิจการที่เกี่ยวข้องกัน ซึ่งมีการควบคุมหรือเป็นกิจการที่บริษัทฯ ควบคุม หรือเป็นบุคคลหรือกิจการที่มีรายการบัญชีกับกลุ่มบริษัท มีดังนี้

ชื่อบริษัท	ประเทศ ที่ตั้ง/ สัญชาติ	ลักษณะความสัมพันธ์
บริษัท เทพพิทักษ์ ซีฟู้ดส์ จำกัด	ไทย	เป็นบริษัทย่อย บริษัทฯ ถือหุ้นร้อยละ 99.96 และมีกรรมการร่วมกับบริษัทฯ
Kiang Huat Seagull Trading Frozen Food Sdn.Bhd.	มาเลเซีย	เป็นบริษัทร่วม บริษัทฯ ถือหุ้นร้อยละ 40

12.2 นโยบาย

บริษัท ห้างหุ้นส่วนจำกัดใหญ่ จำกัด (มหาชน) ประกอบกิจการผลิตอาหารทะเลแช่แข็ง ตั้งอยู่เลขที่ 4/2 หมู่ที่ 3 ถนนสายเอเชีย 43 ตำบลนาหม่อม อำเภอนาหม่อม จังหวัดสงขลา เป็นบริษัทจดทะเบียนในตลาดหลักทรัพย์แห่งประเทศไทย บริษัทฯให้ความสำคัญต่อการการเข้าทำรายการที่เกี่ยวข้องกัน ซึ่งอาจก่อให้เกิดความขัดแย้งทางผลประโยชน์ ดังนั้นเพื่อให้เกิดความโปร่งใส ความเป็นธรรมต่อผู้ถือหุ้นทุกรายโดยเท่าเทียมกันและเพื่อประโยชน์สูงสุดต่อบริษัทฯ จึงได้กำหนดนโยบายการเข้าทำรายการที่เกี่ยวข้องกันขึ้น

นิยามที่เกี่ยวข้อง

“รายการที่เกี่ยวข้องกัน” หมายถึง การเข้าทำรายการระหว่างบริษัทจดทะเบียนหรือบริษัทย่อยกับบุคคลที่เกี่ยวข้องกันของบริษัทจดทะเบียน

“บุคคลที่เกี่ยวข้องกัน” หมายถึง บุคคลที่อาจทำให้กรรมการหรือผู้บริหารของบริษัทจดทะเบียน มีความขัดแย้งทางผลประโยชน์ในการตัดสินใจดำเนินงานว่าจะคำนึงถึงประโยชน์ของบุคคลนั้น หรือประโยชน์สูงสุดของบริษัทเป็นสำคัญ บุคคลดังกล่าวได้แก่

1. กรรมการ ผู้บริหาร ผู้ถือหุ้นรายใหญ่ ผู้มีอำนาจควบคุมของบริษัทจดทะเบียน ผู้ที่จะได้รับการเสนอให้เป็นกรรมการหรือผู้บริหารหรือผู้ที่มีอำนาจควบคุม รวมทั้งผู้เกี่ยวข้องและญาติสนิทของบุคคลดังกล่าว
2. นิติบุคคลใดๆ ที่มีผู้ถือหุ้นรายใหญ่ หรือผู้ที่มีอำนาจควบคุมเป็นบุคคลตาม(1)
3. บุคคลใดๆ ที่พฤติการณ์บ่งชี้ได้ว่าเป็นผู้กระทำการแทนหรืออยู่ภายใต้อิทธิพลของ(1) และ(2)
4. กรรมการของนิติบุคคลที่มีอำนาจควบคุมกิจการบริษัท
5. คู่สมรส บุตร หรือ บุตรบุญธรรมที่ยังไม่บรรลุนิติภาวะของกรรมการตาม(4)
6. นิติบุคคลที่บุคคลตาม (4) หรือ (5) มีอำนาจควบคุมกิจการ
7. บุคคลใดที่กระทำการด้วยความเข้าใจหรือความตกลงว่าหากบริษัททำธุรกรรมที่ให้ประโยชน์ทางการเงินแก่บุคคลดังกล่าว บุคคลดังต่อไปนี้จะได้รับประโยชน์ทางการเงินด้วย
 - 7.1 กรรมการของบริษัท
 - 7.2 ผู้บริหารของบริษัท
 - 7.3 บุคคลที่มีอำนาจควบคุมกิจการบริษัท
 - 7.4 กรรมการของบุคคลที่มีอำนาจควบคุมกิจการบริษัท
 - 7.5 คู่สมรส บุตร หรือ บุตรบุญธรรมที่ยังไม่บรรลุนิติภาวะของบุคคลตาม 7.1 ถึง 7.4

ผู้บริหาร หมายถึง ผู้จัดการ หรือผู้ดำรงตำแหน่งระดับบริหาร 4 รายแรกต่อจากผู้จัดการลงมา และผู้มีตำแหน่งเทียบเท่ารายการที่ 4 ทุกราย รวมถึงตำแหน่งในสายงานบัญชีหรือการเงินที่เป็นระดับผู้จัดการฝ่ายขึ้นไปหรือเทียบเท่า

ผู้ถือหุ้นรายใหญ่ หมายถึง ผู้ถือหุ้นทั้งทางตรงหรือทางอ้อมในนิติบุคคลใดเกินกว่าร้อยละ 10 ของจำนวนหุ้นที่มีสิทธิออกเสียงของนิติบุคคลนั้น โดยนับรวมการถือหุ้นของผู้ที่เกี่ยวข้องด้วย

ผู้ที่เกี่ยวข้อง หมายถึง ผู้ที่เกี่ยวข้องของบุคคลเกี่ยวข้อง คือนิติบุคคลหรือห้างหุ้นส่วนตามมาตรา 258(1)-(7) ของ พรบ.หลักทรัพย์และตลาดหลักทรัพย์ พ.ศ.2535 ฉบับเดิม ได้แก่

- (1) คู่สมรส
- (2) บุตรที่ยังไม่บรรลุนิติภาวะ
- (3) ห้างหุ้นส่วนสามัญที่บุคคลดังกล่าว รวมถึง (1) หรือ (2) เป็นหุ้นส่วน
- (4) ห้างหุ้นส่วนจำกัดที่บุคคลดังกล่าว รวมถึง (1) หรือ (2) เป็นหุ้นส่วนไม่จำกัดความรับผิด หรือจำกัดความรับผิดรวมกันเกินกว่า 30%
- (5) บริษัทจำกัด หรือบริษัทมหาชนที่บุคคลดังกล่าว รวมถึง (1) หรือ (2) หรือ (3) หรือ (4) ถือหุ้นรวมกันเกินกว่า 30%
- (6) บริษัทจำกัด หรือบริษัทมหาชนที่บุคคลดังกล่าว รวมถึง (1) หรือ (2) หรือ (3) หรือ (4) หรือ (5) ถือหุ้นรวมกันเกินกว่า 30%
- (7) นิติบุคคลตามมาตรา 246 และ 247 (ตาม พรบ.หลักทรัพย์และตลาดหลักทรัพย์) ที่มีอำนาจจัดการในฐานะเป็นผู้แทนของนิติบุคคล

ผู้มีอำนาจควบคุม หมายถึง บุคคลที่มีอำนาจควบคุมกิจการ กล่าวคือ

- ถือหุ้นที่มีสิทธิออกเสียงในนิติบุคคลหนึ่งเกินกว่าร้อยละ 50 ของจำนวนสิทธิออกเสียงทั้งหมดของนิติบุคคลนั้น
- ควบคุมคะแนนเสียงส่วนใหญ่ในที่ประชุมผู้ถือหุ้นของนิติบุคคลหนึ่งไม่ว่าโดยตรงหรืออ้อม หรือไม่ว่าเพราะเหตุอื่นใด
- ควบคุมการแต่งตั้งหรือถอดถอนกรรมการตั้งแต่กึ่งหนึ่งของกรรมการทั้งหมดไม่ว่าโดยตรงหรืออ้อม

ญาติสนิท หมายถึง บุคคลที่มีความสัมพันธ์ทางสายโลหิต หรือโดยการจดทะเบียนตามกฎหมายได้แก่

- (1) คู่สมรส
- (2) บิดา มารดา
- (3) พี่น้อง
- (4) บุตร และคู่สมรสของบุตร

ประเภทของรายการที่เกี่ยวข้องกัน

รายการที่เกี่ยวข้องกันแบ่งออกเป็น 5 ประเภท ดังนี้

1. รายการธุรกิจปกติ เป็นรายการทางการค้าที่บริษัทจดทะเบียนหรือบริษัทย่อยทำเป็นปกติ เพื่อการประกอบธุรกิจที่มีเงื่อนไขการค้าทั่วไป เช่น การขายสินค้า ซื้อวัตถุดิบ ให้บริการ เป็นต้น
2. รายการสนับสนุนธุรกิจปกติ เป็นรายการที่ทำเพื่อสนับสนุนรายการธุรกิจปกติที่มีเงื่อนไขการค้าทั่วไป เช่น การว่าจ้างขนส่งสินค้า การว่าจ้างทำโฆษณา สัญญาว่าจ้างบริหาร เป็นต้น
3. รายการเช่าหรือให้เช่าอสังหาริมทรัพย์ไม่เกิน 3 ปี เป็นรายการเช่าหรือให้เช่าอสังหาริมทรัพย์ที่มีอายุสัญญาไม่เกิน 3 ปี และไม่สามารถแสดงได้ว่ามีเงื่อนไขการค้าทั่วไป เช่น การเช่าอาคารเพื่อเป็นสำนักงาน เช่าอาคารหรือที่ดินเพื่อเป็นคลังสินค้า
4. รายการเกี่ยวกับสินทรัพย์หรือบริการ เป็นรายการได้มาหรือจำหน่ายไปซึ่งสินทรัพย์ สิทธิ การให้หรือรับบริการ เช่น การซื้อเครื่องจักร ซื้อเงินลงทุน ขายอาคาร ขายสิทธิการเช่า ที่ดิน การให้สัมปทาน
5. รายการให้หรือรับความช่วยเหลือทางการเงิน การให้หรือรับความช่วยเหลือทางการเงิน เช่น การกู้ยืมเงิน ค้ำประกัน การจ่ายค่าธรรมเนียมจากการใช้วงเงินสินเชื่อของบุคคลที่เกี่ยวข้อง การจ่ายค่าธรรมเนียมให้กับบุคคลที่เกี่ยวข้องที่ค้ำประกันการกู้ยืม

การป้องกันความขัดแย้งทางผลประโยชน์

บริษัทฯตระหนักถึงความสำคัญต่อการพิจารณารายการต่างๆ อย่างโปร่งใสและเป็นธรรม โดยคำนึงถึงผลประโยชน์ต่อบริษัทฯเป็นสำคัญ ดังนั้นจึงให้ความสำคัญต่อการป้องกันรายการที่อาจเป็นความขัดแย้งทางผลประโยชน์ สำหรับรายการที่เกี่ยวข้องกันโดยมีหลักเกณฑ์การป้องกันความขัดแย้งทางผลประโยชน์ ไว้ดังต่อไปนี้

1. กรรมการบริษัทฯ และผู้บริหารต้องแจ้งให้บริษัทฯทราบถึงความสัมพันธ์ หรือรายการที่เกี่ยวข้องกันในกิจการที่อาจก่อให้เกิดความขัดแย้งทางผลประโยชน์
2. หลีกเลี่ยงการทำรายการที่เกี่ยวข้องกันกับกรรมการ ผู้บริหาร หรือบุคคลที่มีความเกี่ยวข้อง ที่อาจก่อให้เกิดความขัดแย้งทางผลประโยชน์กับบริษัทฯ ในกรณีที่มีความจำเป็นต้องทำรายการนั้น ให้มีการนำเสนอรายการที่เกี่ยวข้องกัน ต่อคณะกรรมการตรวจสอบเพื่อพิจารณาให้ความเห็นก่อนเสนอขออนุมัติต่อคณะกรรมการบริษัทฯ และ/หรือที่ประชุมผู้ถือหุ้นของบริษัทฯ (แล้วแต่กรณี) ตามหลักเกณฑ์การทำรายการที่เกี่ยวข้องกัน ของประกาศคณะกรรมการกำกับตลาดทุน สำนักงาน

คณะกรรมการกำกับหลักทรัพย์และตลาดหลักทรัพย์ กำหนด และตามหลักการกำกับดูแลกิจการที่ดี

3. กรรมการ ผู้บริหารและพนักงานบริษัทฯ ต้องปฏิบัติตามข้อบังคับของบริษัทฯ และจริยธรรมธุรกิจของบริษัทฯ ซึ่งถือเป็นเรื่องสำคัญที่ต้องยึดถือปฏิบัติอย่างเคร่งครัด เพื่อให้บริษัทฯ เป็นที่เชื่อถือ และไว้วางใจของผู้มีส่วนได้เสียทุกฝ่าย และจัดให้มีการเผยแพร่ข้อมูลความเข้าใจในการถือปฏิบัติของพนักงานทั่วทั้งบริษัทฯ

หลักการในการเข้าทำรายการที่เกี่ยวข้องกัน

บริษัทฯ ได้กำหนดหลักการในการเข้าทำรายการที่เกี่ยวข้องกัน เพื่อมุ่งให้เกิดความโปร่งใสและเป็นธรรมต่อผู้ถือหุ้นทุกรายโดยเท่าเทียมกัน โดยมีหลักการดังนี้

1. เป็นรายการที่ผ่านกระบวนการอนุมัติที่โปร่งใสโดยกรรมการและผู้บริหารด้วยความรับผิดชอบ ระมัดระวัง และซื่อสัตย์สุจริตโดยผู้มีส่วนได้เสียไม่มีส่วนร่วมในการตัดสินใจ
2. เป็นรายการที่กระทำโดยคำนึงถึงผลประโยชน์ของบริษัทฯ เสมือนการทำรายการกับบุคคลภายนอก
3. มีระบบการติดตามและตรวจสอบที่ทำให้มั่นใจได้ว่าการทำรายการเป็นไปตามขั้นตอนที่ถูกต้อง
4. มีการเปิดเผยข้อมูลอย่างครบถ้วน ถูกต้อง โปร่งใส ในเวลาที่เหมาะสม

การพิจารณาอนุมัติการทำรายการที่เกี่ยวข้องกัน

1. บริษัทฯ กำหนดหลักเกณฑ์การพิจารณาขนาดของรายการที่เกี่ยวข้องกัน ดังนี้ (ตามประกาศของคณะกรรมการกำกับตลาดทุนฯ)
 - 1.1 ประเภทรายการธุรกิจปกติ / รายการสนับสนุนการค้าปกติ / การเช่าหรือให้เช่า อสังหาริมทรัพย์ระยะสั้น และรายการเกี่ยวกับทรัพย์สินหรือบริการ
 - ระดับที่ 1 รายการขนาดเล็ก คือ รายการที่มีมูลค่าน้อยกว่าหรือเท่ากับ 1 ล้านบาท หรือน้อยกว่าหรือเท่ากับร้อยละ 0.03 ของสินทรัพย์ที่มีตัวตนสุทธิแล้วแต่จำนวนใดจะสูงกว่า
 - ระดับที่ 2 รายการขนาดกลาง คือ รายการที่มีมูลค่ามากกว่า 1 ล้านบาท แต่น้อยกว่า 20 ล้านบาท หรือ มากกว่าร้อยละ 0.03 ของสินทรัพย์ที่มีตัวตนสุทธิ แต่น้อยกว่าร้อยละ 3 ของสินทรัพย์ที่มีตัวตนสุทธิ
 - ระดับที่ 3 รายการขนาดใหญ่ คือ รายการที่มีมูลค่ามากกว่าหรือเท่ากับ 20 ล้านบาท หรือ มากกว่าร้อยละ 3 ของสินทรัพย์ที่มีตัวตนสุทธิแล้วแต่จำนวนใดจะสูงกว่า

1.2 ประเภทรายการให้หรือรับความช่วยเหลือทางการเงิน

- ระดับที่ 1 รายการขนาดกลาง คือ รายการที่มีมูลค่าน้อยกว่าหรือเท่ากับ 100 ล้านบาท หรือ ร้อยละ 3 ของสินทรัพย์ที่มีตัวตนสุทธิแล้วแต่จำนวนใดจะต่ำกว่า
 - ระดับที่ 2 รายการขนาดใหญ่ คือ รายการที่มีมูลค่ามากกว่าหรือเท่ากับ 100 ล้านบาท หรือ ร้อยละ 3 ของสินทรัพย์ที่มีตัวตนสุทธิแล้วแต่จำนวนใดจะต่ำกว่า
2. บริษัทกำหนดการอนุมัติตามขนาดรายการเกี่ยวโยงกัน โดยรายการแต่ละประเภทต้องดำเนินการดังนี้

ประเภทรายการ	อำนาจการดำเนินการ		
	ขนาดเล็ก	ขนาดกลาง	ขนาดใหญ่
1.รายการธุรกิจปกติ/ 2.รายการสนับสนุนธุรกิจปกติ -เงื่อนไขการค้าทั่วไป	คณะกรรมการบริษัทอนุมัติหลักการโดยกำหนดกรอบให้ฝ่ายจัดการดำเนินการ		
-ไม่มีเงื่อนไขการค้าทั่วไป	ฝ่ายจัดการ	คณะกรรมการบริษัท และเปิดเผยข้อมูลต่อ ตลท.	ผู้ถือหุ้น
3.รายการเช่าหรือให้เช่า อสังหาริมทรัพย์ไม่เกิน 3 ปี และ ไม่มีเงื่อนไขการค้าทั่วไป	ฝ่ายจัดการ	ฝ่ายจัดการ และ เปิดเผยข้อมูลต่อ ตลท.	คณะกรรมการบริษัท และเปิดเผยข้อมูลต่อ ตลท.
4.รายการเกี่ยวกับสินทรัพย์ หรือบริการ	ฝ่ายจัดการ	คณะกรรมการบริษัท และเปิดเผยข้อมูลต่อ ตลท.	ผู้ถือหุ้น
5.รายการให้หรือรับความ ช่วยเหลือทางการเงิน -ให้ความช่วยเหลือทางการเงิน แก่บุคคลที่เกี่ยวข้อง หรือบริษัทที่ บุคคลที่เกี่ยวข้องถือหุ้น มากกว่าบจ.ถือ	คณะกรรมการบริษัท (น้อยกว่า 100 ล้าน หรือ 3%NTA แล้วแต่จำนวน ใดจะต่ำกว่า)	-	ผู้ถือหุ้น (มากกว่า 100 ล้าน บาท หรือ 3%NTA แล้วแต่จำนวนใดจะ ต่ำกว่า)
-ให้ความช่วยเหลือทางการเงินแก่ บริษัทที่บริษัทจดทะเบียนถือหุ้น มากกว่าบุคคลที่เกี่ยวข้อง	ฝ่ายจัดการ	คณะกรรมการบริษัท และเปิดเผยข้อมูลต่อ ตลท.	ผู้ถือหุ้น
-รับความช่วยเหลือทางการเงิน	ฝ่ายจัดการ	คณะกรรมการบริษัท และเปิดเผยข้อมูลต่อ ตลท.	ผู้ถือหุ้น

3. บริษัทกำหนดหลักเกณฑ์การพิจารณารายการธุรกิจปกติ และมีเงื่อนไขทั่วไป ดังนี้

- รายการธุรกิจปกติ หมายความว่า รายการทางการค้าที่บริษัทจดทะเบียนหรือบริษัทย่อยกระทำเป็นประจำเพื่อประกอบกิจการ ได้แก่ การขายสินค้า การซื้อวัตถุดิบ การให้บริการ รวมถึงรายการทางการค้าของสถาบันการเงินส่วนที่ได้อนุญาตจากหน่วยงานกำกับดูแลเป็นการทั่วไป รายการประเภทนี้เป็นรายการที่บริษัทต้องดำเนินการเพื่อประกอบธุรกิจ ถ้าบริษัททำรายการดังกล่าวกับบุคคลที่เกี่ยวข้องกัน บริษัทก็ต้องกระทำรายการแบบเดียวกันกับบุคคลอื่นอยู่แล้ว
- เงื่อนไขการค้าทั่วไป หมายความว่า เงื่อนไขการค้าที่มีราคาและเงื่อนไขที่เป็นธรรม และไม่ก่อให้เกิดการถ่ายเทผลประโยชน์ ซึ่งรวมถึงเงื่อนไขการค้าที่มีราคาและเงื่อนไขดังนี้
 - ราคาและเงื่อนไขที่บริษัทจดทะเบียนหรือบริษัทย่อยได้รับหรือให้กับบุคคลทั่วไป
 - ราคาและเงื่อนไขที่บุคคลที่เกี่ยวข้องกันให้กับบุคคลทั่วไป
 - ราคาและเงื่อนไขที่บริษัทจดทะเบียนสามารถแสดงได้ว่าผู้ประกอบธุรกิจในลักษณะทำนองเดียวกันให้กับบุคคลทั่วไป

ขั้นตอนการนำเสนอคณะกรรมการตรวจสอบเกี่ยวกับรายการที่เกี่ยวข้องกัน

1. รายการที่เกี่ยวข้องกันที่อยู่ภายใต้อำนาจอนุมัติของฝ่ายจัดการ

กรณีที่เป็นการทำรายการที่อยู่ภายใต้อำนาจอนุมัติของฝ่ายจัดการ ฝ่ายจัดการจะเป็นผู้พิจารณาตัดสินใจตามหลักเกณฑ์ที่บริษัทได้กำหนดไว้ ภายหลังจากที่ฝ่ายจัดการพิจารณาอนุมัติแล้ว จะต้องนำเสนอเพื่อให้คณะกรรมการตรวจสอบสอบทานความสมเหตุสมผลของรายการ และเปิดเผยการทำรายการไว้ในแบบรายการข้อมูลประจำปี และรายงานประจำปีของบริษัท นอกจากนี้ ต้องดำเนินการให้ผู้มีส่วนได้เสียในการตกลงเข้าทำรายการไม่เข้าร่วมประชุม และไม่มีสิทธิออกเสียงในการประชุม

2. รายการที่เกี่ยวข้องกันที่อยู่ภายใต้อำนาจอนุมัติของคณะกรรมการบริษัท

กรณีที่เป็นการทำรายการที่อยู่ภายใต้อำนาจอนุมัติของคณะกรรมการบริษัท ฝ่ายที่เป็นต้นเรื่องต้องนำเสนอรายละเอียดความจำเป็น และความสมเหตุสมผลของรายการ เพื่อให้คณะกรรมการตรวจสอบทำความเข้าใจเกี่ยวกับรายการดังกล่าว ก่อนนำเสนอต่อคณะกรรมการบริษัท โดยต้องดำเนินการให้ผู้มีส่วนได้เสียในการตกลงเข้าทำรายการไม่เข้าร่วมประชุม และไม่มีสิทธิออกเสียงในที่ประชุม และให้มีการพิจารณาก่อนเข้าทำรายการ

3. รายการที่เกี่ยวข้องกันที่อยู่ภายใต้อำนาจอนุมัติของผู้ถือหุ้น

กรณีที่เป็นการทำรายการที่อยู่ภายใต้อำนาจอนุมัติของผู้ถือหุ้น ให้ฝ่ายที่เป็นต้นเรื่องนำเสนอรายละเอียดความจำเป็น และความสมเหตุสมผลของรายการ เพื่อขอความเห็นจากคณะกรรมการตรวจสอบ ก่อนนำเสนอต่อคณะกรรมการบริษัท เพื่อขอความเห็นชอบและนำเสนอต่อที่ประชุมผู้ถือหุ้นเพื่อพิจารณาอนุมัติเข้าทำรายการ โดยจะต้องมีข้อมูลเพียงพอต่อการตัดสินใจ ตามที่กำหนดในหลักเกณฑ์ของประกาศคณะกรรมการกำกับตลาดทุนฯ กำหนด และต้องแสดงรายชื่อและจำนวนหุ้นของบุคคลที่เกี่ยวข้องซึ่งไม่มีสิทธิออกเสียงด้วย

12.3 ความจำเป็น และเหตุผลของรายการระหว่างกัน

บริษัทฯ ได้ดูแลให้การทำรายการดังกล่าวมีความสมเหตุสมผล คำนึงถึงผลประโยชน์ที่ดีที่สุดของบริษัทฯ เป็นสำคัญ และจะเป็นไปตามข้อกำหนดของหน่วยงานกำกับดูแล นอกจากนี้ รายการระหว่างกันที่เกิดขึ้น จะได้ผ่านการพิจารณาจากคณะกรรมการตรวจสอบ ซึ่งจะสอบทานการทำรายการเกี่ยวข้องกันที่ต้องได้รับการพิจารณาจากคณะกรรมการบริษัท ให้เป็นไปตามข้อกำหนดที่เกี่ยวข้อง และหากรายการใดกระทำกับผู้มีส่วนได้เสียกับผู้บริหาร ผู้บริหารท่านนั้นจะไม่ใช้สิทธิออกเสียงในที่ประชุม

บริษัทฯ เข้าทำรายการระหว่างกันของบริษัทร่วมกับบริษัทย่อยหรือบริษัทร่วมกับ กรรมการ ผู้บริหาร หรือบุคคลที่มีความเกี่ยวข้องเป็นไปเพื่อการประกอบกิจการที่เป็นธุรกิจปกติ และสนับสนุนธุรกิจปกติของบริษัทฯ ซึ่งมีเงื่อนไขการค้าโดยทั่วไป

บริษัทฯ มีรายการระหว่างกันกับบริษัทย่อยและบริษัทร่วมฯ ซึ่งได้เปิดเผยรายละเอียดไว้ในหมายเหตุประกอบงบการเงินแล้ว นอกเหนือจากนี้บริษัทฯ ไม่มีผลประโยชน์ร่วมและรายการระหว่างกันกับบุคคลอื่นๆ ที่อาจเกิดความขัดแย้งทางผลประโยชน์ได้

12.4 รายการระหว่างกันที่เกิดขึ้นในระหว่างปี 2560

รายการ	รายละเอียด
วันที่ทำนิติกรรม	17-ก.ค.-60
ชื่อคู่สัญญาของบริษัท	บริษัท นำคนต่างด้าวมาทำงานในประเทศ เวิร์ค เซอร์วิส แอนด์ ซัพพลาย จำกัด
คำอธิบายเกี่ยวกับลักษณะของสินทรัพย์/บริการ	ผู้ว่าจ้างตกลงจ้างและผู้รับจ้างตกลงรับจ้างให้นำคนต่างด้าวมาทำงานในประเทศ ภายใต้บันทึกความตกลงหรือความเข้าใจที่รัฐบาลไทยทำไว้กับรัฐบาลเมียนมา จำนวน 50 คน เพศชาย 15 คน หญิง 35 คน
ชื่อบุคคลที่เกี่ยวข้องกับการทำกิจกรรม	คุณเจริญขวัญ โขติวัฒน์นะพันธุ์ ผู้ลงนามผูกพัน (ในฐานะของผู้รับจ้าง) ในสัญญากับบริษัทฯ เป็นน้องสาวของคุณเจริญพร โขติวัฒน์นะพันธุ์ และเป็นพี่สาวคุณสมนึก โขติวัฒน์นะพันธุ์ กรรมการผู้มีอำนาจของบริษัทฯ (ในฐานะของผู้ว่าจ้าง)
วัตถุประสงค์	เพื่อว่าจ้างและมอบอำนาจให้ผู้รับจ้างดำเนินการนำคนต่างด้าวมาทำงานกับนายจ้างในประเทศ
ขนาดรายการ	ค่าบริการนำคนเข้า เมื่อวันที่ 23-ค.ค.-60 จำนวน 41 คน คนละ 3,000.00 บาท รวมเป็นเงิน 123,000.00 บาท บวกภาษีมูลค่าเพิ่ม 7% เป็นเงิน 8,610.00 บาท และเงินทดรองจ่าย ค่าธรรมเนียมและค่าตรวจสุขภาพ จำนวน 41 คน คนละ 2,800.00 บาท เป็นเงิน 114,800.00 บาท รวมเป็นเงินทั้งสิ้น 246,410.00 บาท (สองแสนสี่หมื่นหกพันสี่ร้อยสิบบาทถ้วน) พิจารณขนาดของรายการที่เกี่ยวข้องกัน (ตามประกาศของคณะกรรมการกำกับตลาดทุนฯ)
ความเห็นของฝ่ายจัดการบริษัทเกี่ยวกับการตกลงเข้าทำรายการโดยระบุถึงความเสี่ยงและผลกระทบ	เนื่องจากในประเทศไทยยังประสบปัญหาด้านของแรงงานในประเทศ จึงต้องมีการจ้างแรงงานจากต่างชาติ ซึ่งบริษัท นำคนต่างด้าวมาทำงานในประเทศ เวิร์ค เซอร์วิส แอนด์ ซัพพลาย จำกัด เป็นบริษัทที่มีศักยภาพในด้านการจัดหาแรงงานต่างด้าว(พม่า) เข้ามาทำงานในประเทศ รวมถึงได้รับอนุญาตและผ่านหลักเกณฑ์จากกรมการจัดหางาน

12.5 แนวโน้มการทำรายการระหว่างกันในอนาคต

รายการระหว่างกัน ของบริษัทฯ กับบริษัทย่อยๆ หรือบริษัทรวมๆ ที่เกิดขึ้นในอนาคต จะไม่มีการเปลี่ยนแปลงจากในปัจจุบัน

13. ข้อมูลทางการเงินที่สำคัญ

13.1 งบแสดงฐานะทางการเงินย้อนหลัง 3 ปี

งบแสดงฐานะการเงิน-งบการเงินเฉพาะกิจการ ณ วันที่ 31 ธันวาคม 2560

หน่วย : บาท

	2560	2559	2558
	บาท	บาท	บาท
สินทรัพย์			
สินทรัพย์หมุนเวียน			
เงินสดและรายการเทียบเท่าเงินสด	4,059,480	105,476,961	4,937,558
ลูกหนี้การค้าและลูกหนี้อื่น-สุทธิ	109,664,927	73,435,818	73,164,542
สินค้าคงเหลือ – สุทธิ	654,753,211	579,569,324	790,565,196
รวมสินทรัพย์หมุนเวียน	768,477,618	758,482,103	868,667,296
สินทรัพย์ไม่หมุนเวียน			
เงินลงทุนในบริษัทร่วม	42,176,566	42,176,566	42,176,566
เงินลงทุนในบริษัทย่อย	69,976,000	69,976,000	69,976,000
เงินลงทุนระยะยาวอื่น	50,000	-	-
ที่ดิน อาคารและอุปกรณ์ – สุทธิ	208,236,876	186,009,660	201,069,668
ที่ดินเพื่อโครงการในอนาคต	17,390,364	17,390,364	17,390,364
สินทรัพย์ไม่มีตัวตน – สุทธิ	981,122	1,197,081	1,201,682
สินทรัพย์ภาษีเงินได้รอการตัดบัญชี	41,715,568	45,333,325	60,584,620
สินทรัพย์ไม่หมุนเวียนอื่น	110,522	2,070,521	67,522
รวมสินทรัพย์ไม่หมุนเวียน	380,687,018	364,153,517	392,466,422
รวมสินทรัพย์	1,149,114,636	1,122,635,620	1,261,133,718

งบแสดงฐานะการเงิน-งบการเงินเฉพาะกิจการ
ณ วันที่ 31 ธันวาคม 2560

หน่วย : บาท

	2560	2559	2558
	บาท	บาท	บาท
หนี้สินและส่วนของผู้ถือหุ้น			
หนี้สินหมุนเวียน			
เงินกู้ยืมระยะสั้นจากสถาบันการเงิน	135,830,000	-	195,850,000
เจ้าหนี้การค้าและเจ้าหนี้อื่น	28,609,562	30,015,364	16,702,133
โบนัสค้างจ่าย	2,619,114	11,349,600	5,011,969
รวมหนี้สินหมุนเวียน	167,058,676	41,364,964	217,564,102
หนี้สินไม่หมุนเวียน			
ภาระผูกพันผลประโยชน์พนักงาน	80,710,488	78,469,229	74,273,278
รวมหนี้สินไม่หมุนเวียน	80,710,488	78,469,229	74,273,278
รวมหนี้สิน	247,769,164	119,834,193	291,837,380
ส่วนของผู้ถือหุ้น			
ทุนเรือนหุ้น			
ทุนจดทะเบียน			
หุ้นสามัญ 7.5 ล้านหุ้น มูลค่าหุ้นละ 10 บาท	75,000,000	75,000,000	75,000,000
ทุนที่ออกจำหน่ายและชำระเต็มมูลค่าแล้ว			
หุ้นสามัญ 7.5 ล้านหุ้น มูลค่าหุ้นละ 10 บาท	75,000,000	75,000,000	75,000,000
ส่วนเกินมูลค่าหุ้นสามัญ	156,000,000	156,000,000	156,000,000
กำไรสะสม			
จัดสรรแล้ว			
สำรองตามกฎหมาย	7,500,000	7,500,000	7,500,000
ยังไม่ได้จัดสรร	662,845,472	764,301,427	730,796,338
องค์ประกอบอื่นของส่วนของผู้ถือหุ้น	-	-	-
รวมส่วนของผู้ถือหุ้น	901,345,472	1,002,801,427	969,296,338
รวมหนี้สินและส่วนของผู้ถือหุ้น	1,149,114,636	1,122,635,620	1,261,133,718

งบกำไรขาดทุนเบ็ดเสร็จ - งบการเงินเฉพาะกิจการ
สำหรับปีสิ้นสุดวันที่ 31 ธันวาคม 2560

หน่วย : บาท

	2560	2559	2558
	บาท	บาท	บาท
รายได้จากการขาย	1,991,915,404	1,962,418,205	1,359,083,791
รายได้จากการให้บริการ	10,033,041	-	-
ต้นทุนขาย	(1,930,788,534)	(1,813,631,165)	(1,284,306,580)
ต้นทุนบริการ	(7,541,115)	-	-
กำไรขั้นต้น	63,618,796	148,787,040	74,777,211
กำไรจากอัตราแลกเปลี่ยน	29,656,108	7,919,364	14,006,636
รายได้อื่น	4,669,859	3,536,923	2,483,919
ค่าใช้จ่ายในการขาย	(21,239,255)	(21,684,025)	(17,388,729)
ค่าใช้จ่ายในการบริหาร	(56,100,721)	(55,190,906)	(52,801,885)
ต้นทุนทางการเงิน - ดอกเบี้ยจ่าย	(374,863)	(1,571,105)	(4,308,836)
กำไรก่อนค่าใช้จ่ายภาษีเงินได้	20,229,924	81,797,291	16,768,316
ค่าใช้จ่ายภาษีเงินได้	(3,231,381)	(15,859,477)	(3,037,552)
กำไรสำหรับปี	16,998,543	65,937,814	13,730,764
กำไรขาดทุนเบ็ดเสร็จอื่น :			
รายการที่จะไม่ถูกจัดประเภทรายการใหม่เข้าไปไว้ในกำไรหรือขาดทุน			
ผลกำไร (ขาดทุน) จากการประมาณการตามหลักคณิตศาสตร์ประกันภัย			
สำหรับโครงการผลประโยชน์ของพนักงาน	1,931,878	(3,040,906)	(9,271,189)
ภาษีเงินได้ของกำไรขาดทุนเบ็ดเสร็จอื่น			
สำหรับรายการที่จะไม่ถูกจัดประเภทรายการใหม่	(386,376)	608,181	1,854,238
รายการที่อาจจะถูกจัดประเภทรายการใหม่เข้าไปไว้ในกำไรหรือขาดทุนในภายหลัง			
ผลต่างของอัตราแลกเปลี่ยนจากการแปลงค่างบการเงินของ			
บริษัทรวมในต่างประเทศ	-	-	-
กำไร(ขาดทุน)เบ็ดเสร็จอื่นสำหรับปี-สุทธิจากภาษี	1,545,502	(2,432,725)	(7,416,951)
กำไรเบ็ดเสร็จรวมสำหรับปี	18,544,045	63,505,089	6,313,813
กำไรต่อหุ้น			
กำไรต่อหุ้นขั้นพื้นฐาน			
กำไรส่วนที่เป็นของผู้ถือหุ้นของบริษัท(บาท)	2.27	8.79	1.83
จำนวนหุ้นสามัญเฉลี่ยถ่วงน้ำหนัก(หุ้น)	7,500,000	7,500,000	7,500,000

งบกระแสเงินสด - งบการเงินเฉพาะกิจการ
สำหรับปีสิ้นสุดวันที่ 31 ธันวาคม 2560

หน่วย : บาท

	2560	2559	2558
กระแสเงินสดจากกิจกรรมดำเนินงาน			
กำไรก่อนค่าใช้จ่ายภาษีเงินได้	20,229,924	81,797,291	16,768,316
รายการปรับปรุงกระทบกำไรเป็นเงินสดรับ(จ่าย)จากกิจกรรมดำเนินงาน			
ค่าเสื่อมราคาและรายการจ่ายตัดบัญชี	25,848,048	25,766,541	28,469,480
ต้นทุนทางการเงิน - ดอกเบี้ยจ่าย	374,863	1,571,105	4,308,836
ประมาณการภาระผูกพันผลประโยชน์พนักงาน	7,915,836	7,621,897	7,213,718
(กำไร)ขาดทุนจากอัตราแลกเปลี่ยนเงินตราต่างประเทศที่ยังไม่เกิดขึ้นจริง	(5,914,817)	4,703,599	(41,995)
ค่าเผื่อ(กลับรายการ)การปรับลดมูลค่าลดลงของสินค้าคงเหลือ	3,386,286	(20,035,150)	8,732,102
(กำไร)ขาดทุนจากการจำหน่ายเครื่องจักรและอุปกรณ์	(239,127)	728,568	(649,994)
กำไรจากการดำเนินงานก่อนการเปลี่ยนแปลงในสินทรัพย์			
และหนี้สินดำเนินงาน	51,601,013	102,153,851	64,800,463
การเปลี่ยนแปลงในสินทรัพย์ดำเนินงาน - (เพิ่มขึ้น)ลดลง			
ลูกหนี้การค้าและลูกหนี้อื่น	(30,309,667)	(1,565,601)	(69,004,783)
สินค้าคงเหลือ	(78,570,174)	231,031,022	(57,081,585)
สินทรัพย์ไม่หมุนเวียนอื่น	1,960,000	(2,002,999)	3,738
การเปลี่ยนแปลงในหนี้สินดำเนินงาน - เพิ่มขึ้น (ลดลง)			
เจ้าหนี้การค้าและเจ้าหนี้อื่น	(5,764,680)	9,598,986	(4,952,126)
โบนัสค้างจ่าย	(8,730,486)	6,337,631	5,011,969
เงินสดได้มาจาก(ใช้ไปใน)กิจกรรมดำเนินงาน	(69,813,994)	345,552,890	(61,222,324)
จ่ายภาษีเงินได้ถูกหัก ณ ที่จ่าย	(4,625)	(2,534)	(189)
ชำระภาระผูกพันผลประโยชน์พนักงาน	(3,742,700)	(6,466,852)	(4,448,726)
เงินสดสุทธิได้มาจาก(ใช้ไปใน)กิจกรรมดำเนินงาน	(73,561,319)	339,083,504	(65,671,239)
กระแสเงินสดจากกิจกรรมลงทุน			
เงินสดจ่ายซื้อเครื่องจักรและอุปกรณ์	(45,917,472)	(11,936,293)	(7,965,965)
เงินสดจ่ายซื้อสินทรัพย์ไม่มีตัวตน	(265,159)	(86,019)	(97,586)
เงินสดจ่ายซื้อเงินลงทุนระยะยาวอื่น	(50,000)	-	-
เงินสดรับจากการจำหน่ายเครื่องจักรและอุปกรณ์	1,856,302	591,811	2,288,631
เงินสดสุทธิใช้ไปในกิจกรรมลงทุน	(44,376,329)	(11,430,501)	(5,774,920)

งบกระแสเงินสด - งบการเงินเฉพาะกิจการ
สำหรับปีสิ้นสุดวันที่ 31 ธันวาคม 2560

หน่วย : บาท

	2560	2559	2558
กระแสเงินสดจากกิจกรรมจัดหาเงิน			
เงินสดรับจากเงินกู้ยืมระยะสั้นจากสถาบันการเงิน	494,130,000	1,240,810,000	2,852,870,000
เงินสดจ่ายคืนเงินกู้ยืมระยะสั้นจากสถาบันการเงิน	(358,300,000)	(1,436,660,000)	(2,772,620,000)
เงินสดจ่ายค่าดอกเบี้ย	(333,625)	(1,613,036)	(4,287,250)
เงินสดจ่ายเงินปันผล	(118,976,208)	(29,650,564)	-
เงินสดสุทธิได้มาจาก(ใช้ไปใน)กิจกรรมจัดหาเงิน	16,520,167	(227,113,600)	75,962,750
เงินสดและรายการเทียบเท่าเงินสดเพิ่มขึ้น(ลดลง) - สุทธิ	(101,417,481)	100,539,403	4,516,591
เงินสดและรายการเทียบเท่าเงินสด ณ วันต้นปี	105,476,961	4,937,558	420,967
เงินสดและรายการเทียบเท่าเงินสด ณ วันสิ้นปี	4,059,480	105,476,961	4,937,558

งบแสดงฐานะการเงิน-งบการเงินรวม
ณ วันที่ 31 ธันวาคม 2560

หน่วย : บาท

	2560	2559	2558
	บาท	บาท	บาท
สินทรัพย์			
สินทรัพย์หมุนเวียน			
เงินสดและรายการเทียบเท่าเงินสด	6,680,430	105,764,303	41,114,811
ลูกหนี้การค้าและลูกหนี้อื่น-สุทธิ	189,461,453	225,817,125	123,557,993
สินค้าคงเหลือ – สุทธิ	1,390,289,280	995,208,497	1,039,408,094
รวมสินทรัพย์หมุนเวียน	1,586,431,163	1,326,789,925	1,204,080,898
สินทรัพย์ไม่หมุนเวียน			
เงินลงทุนในบริษัทร่วม	122,533,348	115,868,979	114,110,940
เงินลงทุนระยะยาวอื่น	50,000	-	-
ที่ดิน อาคารและอุปกรณ์ – สุทธิ	281,064,477	257,584,611	287,389,684
ที่ดินเพื่อโครงการในอนาคต	17,390,364	17,390,364	17,390,364
สินทรัพย์ไม่มีตัวตน – สุทธิ	981,122	1,197,081	1,201,682
สินทรัพย์ภาษีเงินได้รอการตัดบัญชี	44,015,727	47,160,495	63,939,128
สินทรัพย์ไม่หมุนเวียนอื่น	120,121	2,080,120	83,710
รวมสินทรัพย์ไม่หมุนเวียน	466,155,159	441,281,650	484,115,508
รวมสินทรัพย์	2,052,586,322	1,768,071,575	1,688,196,406

งบแสดงฐานะการเงิน-งบการเงินรวม
ณ วันที่ 31 ธันวาคม 2560

หน่วย : บาท

	2560	2559	2558
		บาท	บาท
หนี้สินและส่วนของผู้ถือหุ้น			
หนี้สินหมุนเวียน			
เงินกู้ยืมระยะสั้นจากสถาบันการเงิน	650,810,000	256,200,000	295,850,000
เจ้าหนี้การค้าและเจ้าหนี้อื่น	59,106,118	56,951,193	41,336,936
โบนัสค้างจ่าย	4,107,184	16,853,776	6,321,128
รวมหนี้สินหมุนเวียน	714,023,302	330,004,969	343,508,064
หนี้สินไม่หมุนเวียน			
ภาระผูกพันผลประโยชน์พนักงาน	131,109,209	124,186,947	116,123,617
รวมหนี้สินไม่หมุนเวียน	131,109,209	124,186,947	116,123,617
รวมหนี้สิน	845,132,511	454,191,916	459,631,681
ส่วนของผู้ถือหุ้น			
ทุนเรือนหุ้น			
ทุนจดทะเบียน			
หุ้นสามัญ 7.5 ล้านหุ้น มูลค่าหุ้นละ 10 บาท	75,000,000	75,000,000	75,000,000
ทุนที่ออกจำหน่ายและชำระเต็มมูลค่าแล้ว			
หุ้นสามัญ 7.5 ล้านหุ้น มูลค่าหุ้นละ 10 บาท	75,000,000	75,000,000	75,000,000
ส่วนเกินมูลค่าหุ้นสามัญ	156,000,000	156,000,000	156,000,000
กำไรสะสม			
จัดสรรแล้ว			
สำรองตามกฎหมาย	7,500,000	7,500,000	7,500,000
ยังไม่ได้จัดสรร	998,517,190	1,105,922,956	1,014,139,173
องค์ประกอบอื่นของส่วนของผู้ถือหุ้น	(29,684,832)	(30,668,809)	(24,182,109)
รวมส่วนของผู้ถือหุ้นของบริษัท	1,207,332,358	1,313,754,147	1,228,457,064
ส่วนได้เสียที่ไม่มีอำนาจควบคุม	121,453	125,512	107,661
รวมส่วนของผู้ถือหุ้น	1,207,453,811	1,313,879,659	1,228,564,725
รวมหนี้สินและส่วนของผู้ถือหุ้น	2,052,586,322	1,768,071,575	1,688,196,406

งบกำไรขาดทุนเบ็ดเสร็จ - งบการเงินรวม
สำหรับปีสิ้นสุดวันที่ 31 ธันวาคม 2560

หน่วย : บาท

	2560	2559	2558
	บาท	บาท	บาท
รายได้จากการขาย	3,437,312,184	3,453,111,216	2,298,057,547
รายได้จากการให้บริการ	10,033,041	-	-
ต้นทุนขาย	(3,316,397,552)	(3,176,329,903)	(2,155,869,489)
ต้นทุนบริการ	(7,541,115)	-	-
กำไรขั้นต้น	123,406,558	276,781,313	142,188,058
กำไรจากอัตราแลกเปลี่ยน	46,318,911	17,055,140	24,083,023
รายได้อื่น	7,275,718	5,840,232	3,898,388
ค่าใช้จ่ายในการขาย	(81,609,681)	(87,787,849)	(66,302,178)
ค่าใช้จ่ายในการบริหาร	(79,288,739)	(74,081,138)	(71,902,214)
ต้นทุนทางการเงิน - ดอกเบี้ยจ่าย	(6,162,811)	(3,454,221)	(6,403,165)
ส่วนแบ่งกำไรจากเงินลงทุนในบริษัทร่วม	5,680,392	8,244,738	9,156,051
กำไรก่อนค่าใช้จ่ายภาษีเงินได้	15,620,348	142,598,215	34,717,963
ค่าใช้จ่ายภาษีเงินได้	(2,812,911)	(17,416,125)	(3,284,767)
กำไรสำหรับปี	12,807,437	125,182,090	31,433,196
กำไรขาดทุนเบ็ดเสร็จอื่น :			
รายการที่จะไม่ถูกจัดประเภทรายการใหม่เข้าไปไว้ในกำไรหรือขาดทุน			
ผลกำไร(ขาดทุน)จากการประมาณการตามหลักคณิตศาสตร์ประกันภัย			
สำหรับโครงการผลประโยชน์ของพนักงาน	114,595	(4,017,948)	(17,786,878)
ภาษีเงินได้ของกำไรขาดทุนเบ็ดเสร็จอื่น			
สำหรับรายการที่จะไม่ถูกจัดประเภทรายการใหม่	(331,857)	637,492	2,109,709
รายการที่อาจจะถูกจัดประเภทรายการใหม่เข้าไปไว้ในกำไรหรือขาดทุนในภายหลัง			
ผลต่างของอัตราแลกเปลี่ยนจากการแปลงค่างบการเงินของ			
บริษัทร่วมในต่างประเทศ	983,977	(6,486,700)	(12,862,535)
กำไร(ขาดทุน)เบ็ดเสร็จอื่นสำหรับปี-สุทธิจากภาษี	766,715	(9,867,156)	(28,539,704)
กำไรเบ็ดเสร็จรวมสำหรับปี	13,574,152	115,314,934	2,893,492
การแบ่งปันกำไร(ขาดทุน):			
ส่วนที่เป็นของผู้ถือหุ้นของบริษัท	12,810,892	125,164,239	31,430,205
ส่วนที่เป็นของส่วนได้เสียที่ไม่มีอำนาจควบคุม	(3,455)	17,851	2,991
	12,807,437	125,182,090	31,433,196
การแบ่งปันกำไร(ขาดทุน)เบ็ดเสร็จรวม:			
ส่วนที่เป็นของผู้ถือหุ้นของบริษัท	13,578,211	115,297,408	2,893,333
ส่วนที่เป็นของส่วนได้เสียที่ไม่มีอำนาจควบคุม	(4,059)	17,526	159
	13,574,152	115,314,934	2,893,492
กำไรต่อหุ้น			
กำไรต่อหุ้นขั้นพื้นฐาน			
กำไรส่วนที่เป็นของผู้ถือหุ้นของบริษัท(บาท)	1.71	16.69	4.19
จำนวนหุ้นสามัญถัวเฉลี่ยถ่วงน้ำหนัก(หุ้น)	7,500,000	7,500,000	7,500,000

งบกระแสเงินสด - งบการเงินรวม
สำหรับปีสิ้นสุดวันที่ 31 ธันวาคม 2560

หน่วย : บาท

	2560	2559	2558
กระแสเงินสดจากกิจการดำเนินงาน			
กำไรก่อนค่าใช้จ่ายภาษีเงินได้	15,620,348	142,598,215	34,717,963
รายการปรับปรุงกระทบกำไรเป็นเงินสดรับ(จ่าย)จากกิจกรรมดำเนินงาน			
ค่าเสื่อมราคาและรายการตัดบัญชี	40,266,439	42,948,035	47,288,618
ต้นทุนทางการเงิน – ดอกเบี้ยจ่าย	6,162,811	3,454,221	6,403,165
ประมาณการภาระผูกพันผลประโยชน์พนักงาน	13,578,506	12,080,769	11,471,380
(กำไร)ขาดทุนจากอัตราแลกเปลี่ยนเงินตราต่างประเทศที่ยังไม่เกิดขึ้นจริง	(10,361,092)	4,590,948	44,364
ค่าเผื่อ(กลับรายการ)การปรับลดมูลค่าลดลงของสินค้าคงเหลือ	27,490,488	(20,306,398)	6,102,747
(กำไร)ขาดทุนจากการจำหน่ายเครื่องจักรและอุปกรณ์	(794,807)	741,245	(664,065)
ค่าเผื่อนี้สงสัยจะสูญ	-	-	577,875
ส่วนแบ่งกำไรจากเงินลงทุนในบริษัทร่วม	(5,680,392)	(8,244,738)	(9,156,051)
กำไรจากการดำเนินงานก่อนการเปลี่ยนแปลงในสินทรัพย์			
และหนี้สินดำเนินงาน	86,282,301	177,862,297	96,785,996
การเปลี่ยนแปลงในสินทรัพย์ดำเนินงาน – (เพิ่มขึ้น)ลดลง			
ลูกหนี้การค้าและลูกหนี้อื่น	46,739,989	(103,299,827)	(91,518,518)
สินค้าคงเหลือ	(422,571,271)	64,505,996	(20,364,538)
สินทรัพย์ไม่หมุนเวียนอื่น	1,960,000	(1,996,412)	11,338
การเปลี่ยนแปลงในหนี้สินดำเนินงาน – เพิ่มขึ้น (ลดลง)			
เจ้าหนี้การค้าและเจ้าหนี้อื่น	(2,218,624)	11,719,380	(2,991,394)
โบนัสค้างจ่าย	(12,746,591)	10,532,647	(3,310,922)
เงินสดได้มาจากกิจกรรมดำเนินงาน	(302,554,196)	159,324,081	(21,388,038)
จ่ายภาษีเงินได้ถูกหักภาษี ณ ที่จ่าย	(4,625)	(2,534)	(189)
ชำระภาระผูกพันผลประโยชน์พนักงาน	(6,541,651)	(8,035,387)	(5,301,358)
เงินสดสุทธิได้มาจาก(ใช้ไปใน)กิจกรรมดำเนินงาน	(309,100,472)	151,286,160	(26,689,585)
กระแสเงินสดจากกิจกรรมลงทุน			
เงินสดจ่ายซื้อเครื่องจักรและอุปกรณ์	(61,646,461)	(14,479,170)	(11,605,422)
เงินสดจ่ายซื้อสินทรัพย์ไม่มีตัวตน	(265,159)	(86,019)	(97,586)
เงินสดจ่ายซื้อเงินลงทุนระยะยาวอื่น	(50,000)	-	-
เงินสดรับจากการจำหน่ายเครื่องจักรและอุปกรณ์	2,469,930	685,583	2,554,650
เงินสดสุทธิใช้ไปในกิจกรรมลงทุน	(59,491,690)	(13,879,606)	(9,148,358)

งบกระแสเงินสด - งบการเงินรวม
สำหรับปีสิ้นสุดวันที่ 31 ธันวาคม 2560

หน่วย : บาท

	2560	2559	2558
กระแสเงินสดจากกิจกรรมจัดหาเงิน			
เงินเบิกเกินบัญชีธนาคารเพิ่มขึ้น(ลดลง)	-	-	-
เงินสดรับจากเงินกู้ยืมระยะสั้นจากสถาบันการเงิน	3,702,470,000	2,021,710,000	3,515,270,000
เงินสดจ่ายคืนเงินกู้ยืมระยะสั้นจากสถาบันการเงิน	(3,307,860,000)	(2,061,360,000)	(3,438,200,000)
เงินสดจ่ายค่าดอกเบี้ย	(6,125,503)	(3,456,498)	(6,222,559)
เงินสดจ่ายเงินปันผล	(118,976,208)	(29,650,564)	-
เงินสดสุทธิได้มาจาก(ใช้ไปใน)กิจกรรมจัดหาเงิน	269,508,289	(72,757,062)	70,847,441
เงินสดและรายการเทียบเท่าเงินสดเพิ่มขึ้น(ลดลง) - สุทธิ	(99,083,873)	64,649,492	35,009,498
เงินสดและรายการเทียบเท่าเงินสด ณ วันต้นปี	105,764,303	41,114,811	6,105,313
เงินสดและรายการเทียบเท่าเงินสด ณ วันสิ้นปี	6,680,430	105,764,303	41,114,811

อัตราส่วนทางการเงิน งบการเงินเฉพาะบริษัท

		2560	2559	2558
อัตราส่วนสภาพคล่อง (LIQUIDITY RATIO)				
อัตราส่วนสภาพคล่อง	เท่า	4.60	18.34	3.99
อัตราส่วนสภาพคล่องหมุนเร็ว	เท่า	0.68	4.33	0.36
อัตราส่วนสภาพคล่องกระแสเงินสด	เท่า	(0.71)	2.62	(0.37)
อัตราส่วนหมุนเวียนลูกหนี้การค้า	เท่า	23.62	28.14	38.72
ระยะเวลาเก็บหนี้เฉลี่ย	วัน	15	13	9
อัตราส่วนหมุนเวียนสินค้าคงเหลือ	เท่า	2.69	1.50	1.38
ระยะเวลาขายสินค้าเฉลี่ย	วัน	134	240	261
อัตราส่วนหมุนเวียนเจ้าหนี้	เท่า	105.52	81.89	94.49
ระยะเวลาชำระหนี้เฉลี่ย	วัน	3	4	4
Cash Cycle	วัน	146	249	266
อัตราส่วนแสดงความสามารถในการหากำไร (PROFITABILITY RATIO)				
อัตรากำไรขั้นต้น	%	3.18	7.58	5.50
อัตรากำไรจากการดำเนินงาน	%	1.03	4.25	1.55
อัตรากำไรอื่น	%	0.08	(0.12)	(0.54)
อัตราส่วนเงินสดต่อการทำกำไร	%	(357.01)	406.73	(311.58)
อัตรากำไรสุทธิ	%	0.83	3.34	1.00
อัตราผลตอบแทนผู้ถือหุ้น	%	1.79	6.69	1.42
อัตราส่วนแสดงประสิทธิภาพในการดำเนินงาน (EFFICIENCY RATIO)				
อัตราผลตอบแทนจากสินทรัพย์	%	1.50	5.53	1.13
อัตราผลตอบแทนจากสินทรัพย์ถาวร	%	21.49	47.15	19.71
อัตราส่วนหนี้สินต่อส่วนของผู้ถือหุ้น	เท่า	1.79	1.66	1.14
อัตราส่วนวิเคราะห์นโยบายทางการเงิน (FINANCIAL POLICY RATIO)				
อัตราส่วนหนี้สินต่อส่วนของผู้ถือหุ้น	เท่า	0.26	0.12	0.30
อัตราส่วนความสามารถชำระดอกเบี้ย	เท่า	64.59	64.16	6.60
อัตราส่วนความสามารถชำระภาระผูกพัน (cash basis)	เท่า	0.04	0.06	0.01
อัตราส่วนการจ่ายเงินปันผล	%	44.12	181.99	218.49

ค่าเฉลี่ย = ค่าเฉลี่ยระหว่างต้นงวดกับปลายงวด

กำไรจากการดำเนินงาน = กำไรก่อนดอกเบี้ยจ่ายและภาษีเงินได้ (EBIT)

อัตราส่วนทางการเงิน งบการเงินรวม

		2560	2559	2558
อัตราส่วนสภาพคล่อง (LIQUIDITY RATIO)				
อัตราส่วนสภาพคล่อง	เท่า	2.22	4.02	3.51
อัตราส่วนสภาพคล่องหมุนเร็ว	เท่า	0.27	1.00	0.48
อัตราส่วนสภาพคล่องกระแสเงินสด	เท่า	(0.59)	0.45	(0.09)
อัตราส่วนหมุนเวียนลูกหนี้การค้า	เท่า	17.55	20.38	31.89
ระยะเวลาเก็บหนี้เฉลี่ย	วัน	21	18	11
อัตราส่วนหมุนเวียนสินค้าคงเหลือ	เท่า	3.03	2.28	1.64
ระยะเวลาขายสินค้าเฉลี่ย	วัน	119	158	220
อัตราส่วนหมุนเวียนเจ้าหนี้	เท่า	105.05	74.49	61.39
ระยะเวลาชำระหนี้เฉลี่ย	วัน	3	5	6
Cash Cycle	วัน	137	171	225
อัตราส่วนแสดงความสามารถในการหากำไร (PROFITABILITY RATIO)				
อัตรากำไรขั้นต้น	%	3.58	8.02	6.19
อัตรากำไรจากการดำเนินงาน	%	0.63	4.23	1.79
อัตรากำไรอื่น	%	0.02	(0.28)	(1.23)
อัตราส่วนเงินสดต่อการหากำไร	%	(1418.99)	103.58	(64.90)
อัตรากำไรสุทธิ	%	0.37	3.60	1.35
อัตราผลตอบแทนผู้ถือหุ้น	%	1.02	9.85	2.56
อัตราส่วนแสดงประสิทธิภาพในการดำเนินงาน (EFFICIENCY RATIO)				
อัตราผลตอบแทนจากสินทรัพย์	%	0.67	7.24	1.92
อัตราผลตอบแทนจากสินทรัพย์ถาวร	%	19.53	61.54	25.59
อัตราส่วนหนี้สินต่อส่วนของผู้ถือหุ้น	เท่า	1.83	2.01	1.42
อัตราส่วนวิเคราะห์นโยบายทางการเงิน (FINANCIAL POLICY RATIO)				
อัตราส่วนหนี้สินต่อส่วนของผู้ถือหุ้น	เท่า	0.67	0.36	0.37
อัตราส่วนความสามารถชำระดอกเบี้ย	เท่า	4.99	48.32	7.93
อัตราส่วนความสามารถชำระภาระผูกพัน (cash basis)	เท่า	0.01	0.07	0.01
อัตราส่วนจ่ายเงินปันผล	%	58.56	95.86	95.44

ค่าเฉลี่ย = ค่าเฉลี่ยระหว่างต้นงวดกับปลายงวด

กำไรจากการดำเนินงาน = กำไรก่อนดอกเบี้ยจ่ายและภาษีเงินได้ (EBIT)

ที่มาของอัตราส่วนทางการเงิน

อัตราส่วนสภาพคล่อง (LIQUIDITY RATIO)		
อัตราส่วนสภาพคล่อง	= สินทรัพย์หมุนเวียน / หนี้หมุนเวียน	เท่า
อัตราส่วนสภาพคล่องหมุนเร็ว	= (เงินสดและเงินฝากธนาคาร + หลักทรัพย์ในความต้องการของ ตลาด + ลูกหนี้การค้าและตัวเงินรับ) / หนี้สินหมุนเวียน	เท่า
อัตราส่วนสภาพคล่องกระแสเงินสด	= กระแสเงินสดจากการดำเนินงาน / หนี้สินหมุนเวียนเฉลี่ย	เท่า
อัตราส่วนหมุนเวียนลูกหนี้การค้า	= ขายสุทธิ / (ลูกหนี้การค้าก่อนหนี้สงสัยจะสูญ + ตัวเงินรับการค้า) (เฉลี่ย)	เท่า
ระยะเวลาเก็บหนี้เฉลี่ย	= 360 / อัตราส่วนหมุนเวียนลูกหนี้การค้า	วัน
อัตราส่วนหมุนเวียนสินค้าคงเหลือ	= *ซื้อสุทธิ / สินค้าคงเหลือ (เฉลี่ย)	เท่า
ระยะเวลาขายสินค้าเฉลี่ย	= 360 / อัตราส่วนหมุนเวียนสินค้าคงเหลือ	วัน
อัตราส่วนหมุนเวียนเจ้าหนี้	= ซื้อหรือต้นทุนขาย / (เจ้าหนี้การค้า + ตัวเงินจ่ายการค้า) (เฉลี่ย)	เท่า
ระยะเวลารับชำระหนี้	= 360 / อัตราส่วนหมุนเวียนเจ้าหนี้	วัน
Cash Cycle	= ระยะเวลาเก็บหนี้เฉลี่ย + ระยะเวลาขายสินค้าเฉลี่ย - ระยะเวลารับชำระหนี้	วัน
อัตราส่วนแสดงความสามารถในการหากำไร (PROFITABILITY RATIO)		
อัตรากำไรขั้นต้น	= กำไรขั้นต้น / ขายสุทธิ	%
อัตรากำไรจากการดำเนินงาน	= กำไรจากการดำเนินงาน / ขายสุทธิ	%
อัตรากำไรอื่น	= กำไรที่ไม่ได้จากการดำเนินงาน / รายได้รวม	%
อัตราส่วนเงินสดต่อการทำกำไร	= กระแสเงินสดจากการดำเนินงาน / กำไรจากการดำเนินงาน	%
อัตรากำไรสุทธิ	= กำไรสุทธิ / รายได้รวม	%
อัตราผลตอบแทนผู้ถือหุ้น	= กำไรสุทธิ / ส่วนของผู้ถือหุ้น (เฉลี่ย)	%
อัตราส่วนแสดงประสิทธิภาพในการดำเนินงาน (EFFICIENCY RATIO)		
อัตราผลตอบแทนจากสินทรัพย์	= กำไรสุทธิ / สินทรัพย์รวม (เฉลี่ย)	%
อัตราผลตอบแทนจากสินทรัพย์ถาวร	= (กำไรสุทธิ + ค่าเสื่อมราคา) / สินทรัพย์ถาวรสุทธิ (เฉลี่ย)	%
อัตราส่วนหมุนเวียนของสินทรัพย์	= รายได้รวม / สินทรัพย์รวม (เฉลี่ย)	เท่า
อัตราส่วนวิเคราะห์นโยบายทางการเงิน(FINANCIAL POLICY RATIO)		
อัตราส่วนหนี้สินต่อส่วนของผู้ถือหุ้น	= หนี้สินรวม / ส่วนของผู้ถือหุ้น (เฉลี่ย)	เท่า
อัตราส่วนความสามารถชำระดอกเบี้ย	= **กำไรจากการดำเนินงาน + ดอกเบี้ยจ่ายจากการดำเนินงาน + ภาษี / ดอกเบี้ยจ่ายจากการดำเนินงานและลงทุน	เท่า
อัตราส่วนความสามารถชำระภาระผูกพัน(cash basis)	= **กำไรจากการดำเนินงาน / (การจ่ายชำระหนี้สิน + รายจ่ายลงทุน + ซื้อสินทรัพย์ + เงินปันผลจ่าย)	เท่า
อัตราการจ่ายเงินปันผล	= เงินปันผล / กำไรสุทธิ	%

หมายเหตุ * บริษัทฯ ใช้ซื้อสุทธิ เพื่อสะท้อนให้เห็นการอัตราส่วนหนี้สินต่อส่วนของผู้ถือหุ้นที่ใกล้เคียงกับความจริง

** บริษัทฯ ใช้กำไรจากการดำเนินงาน เพราะเล็งเห็นว่าสามารถสะท้อนผลการดำเนินงานที่แท้จริงของบริษัทฯและบริษัทย่อย ได้มากกว่า

14. การวิเคราะห์และคำอธิบายของฝ่ายจัดการ

1. ภาพรวม

สำหรับในปี 2560 ในการความสามารถในการจัดจำหน่ายของบริษัทและบริษัทย่อยยังคงรักษาลูกค้าได้ดีและสร้างยอดขายได้ต่อเนื่อง อย่างไรก็ตามในปี 2560 สถานการณ์ในเรื่องของการแข็งค่าของเงินบาท ราคาวัตถุดิบกลับมามีราคาสูงขึ้นเนื่องจากปริมาณที่ไม่เพียงพอต่อภาคอุตสาหกรรมการผลิต และปัญหาการทำประมงผิดกฎหมาย (IUU Fishing) ทางสหภาพยุโรปยังคงสถานะใบเหลืองให้กับประเทศไทย เหตุการณ์เหล่านี้ล้วนส่งผลในเชิงลบต่อราคาวัตถุดิบของผู้ประกอบการในประเทศไทยปรับราคาสูงขึ้น ปัจจุบันทุกภาคส่วนไม่ว่าจะเป็นภาครัฐ ภาคเอกชน รวมถึงหน่วยงานต่างๆที่มีส่วนเกี่ยวข้อง ยังคงติดตามและให้ความสำคัญต่อสถานการณ์เหล่านี้ เพื่อให้สามารถรับรู้ปัญหาต่างๆ และวางแผนแนวทางแก้ไขได้อย่างทันต่อสถานการณ์ที่อาจเกิดขึ้นในอนาคต

สำหรับผลการดำเนินงานในรอบปี 2560 บริษัท ห้างหุ้นส่วนจำกัดใหญ่ จำกัด (มหาชน) และบริษัทย่อย มีรายได้จากการขายรวม 3,437.31 ล้านบาทและรายได้จากการให้บริการ 10.03 เปรียบเทียบกับปี 2559 ที่มีรายได้จากการขายรวม 3,453.11 ล้านบาท ซึ่งใกล้เคียงกัน ด้านต้นทุนขายในปี 2560 มีต้นทุนการขายรวม 3,316.39 ล้านบาทและต้นทุนบริการ 7.54 ล้านบาท เมื่อเปรียบเทียบกับปี 2559 มีต้นทุนจากการขายรวม 3,176.33 ล้านบาท เพิ่มขึ้น 147.60 ล้านบาท มีกำไรขั้นต้นลดลงจากร้อยละ 8.02 จากปี 2559 เหลือเพียงร้อยละ 3.57 และมีกำไรสุทธิจากผลการดำเนินงานรวม 12.81 ล้านบาท เมื่อเทียบกับปี 2559 ที่มีผลกำไรสุทธิ 125.18 ล้านบาท การที่บริษัทและบริษัทย่อยยังคงรักษาระดับยอดขายได้ เพราะกลยุทธ์ทางการตลาดและความสามารถในการแข่งขัน รวมถึงพยายามระบายสินค้าคงเหลือให้ได้ในปริมาณที่เพิ่มขึ้นเพื่อลดต้นทุนการเก็บรักษา ส่งผลให้รายได้ตามส่วนดำเนินงานของกลุ่มบริษัทมีข้อมูลดังนี้

สายผลิตภัณฑ์	ดำเนินกรโดย	เอเชีย		ยุโรป		อเมริกา		ออสเตรเลีย		อื่น		รวม	
		2560	2559	2560	2559	2560	2559	2560	2559	2560	2559	2560	2559
กุ้งและกุ้งแช่แข็ง	CHOTI	1,832	1,724	6	-	22	50	7	9	135	179	2,002	1,962
ปลาหมึกและปลาแช่แข็ง	TPT	166	64	1,214	1,232	32	67	4	65	29	43	1,445	1,491
รวม		1,998	1,808	1,220	1,232	54	117	11	74	164	222	3,447	3,453

ในปี 2559 และ 2560 บริษัทมีการเพิ่มกลยุทธ์ในการกระจายสินค้า โดยหันมาสนใจการตลาดภายในประเทศเพื่อเพิ่มช่องทางการจำหน่ายสินค้าอีกทางหนึ่ง ซึ่งได้ผลเป็นที่น่าพอใจสำหรับกลยุทธ์ในการขายครั้งนี้ ส่งผลให้มียอดขายภายในประเทศที่ยังสามารถทำกำไรได้นอกจากการพึ่งพาการส่งออกเพียงอย่างเดียว บริษัทยังเชื่อมั่นว่ากลยุทธ์ดังกล่าวสามารถเพิ่มยอดขายในประเทศให้กับบริษัทได้เป็นอย่างดี

ส่วนการตลาดในต่างประเทศนั้นทั้งด้านตลาดเอเชียและยุโรป ยังคงรักษาระดับการขายได้ดี แต่เนื่องจากบริษัทมีต้นทุนที่สูงขึ้นมากจากราคาวัตถุดิบ จึงทำให้ความสามารถในการทำกำไรลดลงไป ประกอบกับปัญหาในเรื่องการทำประมงผิดกฎหมาย(IUU Fishing) ยังส่งผลต่อภาพลักษณ์ของประเทศไทย อย่างไรก็ตามตลาดเอเชียโดยเฉพาะตลาดญี่ปุ่นมีความเชื่อถือในความซื่อสัตย์ คุณภาพของสินค้า การส่งสินค้าทันต่อเวลา จึงมีการซื้อสินค้าจากประเทศไทยอย่างต่อเนื่อง รวมทั้งในประเทศคู่แข่งเช่น เวียดนาม และอินโดนีเซีย มีปัญหาด้านวัตถุดิบขาดแคลนเช่นเดียวกันกับประเทศไทย อีกทั้งยังมีการตรวจพบสารเคมีตกค้างในสินค้ากุ้ง

ในด้านของงบการเงิน เหตุการณ์ที่สำคัญที่ปรากฏในหน้ารายงานของผู้สอบบัญชีรับอนุญาต คือในปี 2560 ผู้สอบบัญชีแสดงความเห็นอย่างมีเงื่อนไขต่องบการเงินรวมและงบการเงินเฉพาะกิจการ เนื่องจากการใช้ข้อมูลจากงบการเงินของบริษัทร่วมในต่างประเทศที่ยังมิได้ตรวจสอบโดยผู้สอบบัญชี โดยกล่าวไว้ในรายงานของผู้สอบบัญชีรับอนุญาตในวรรคเกณฑ์แสดงความเห็นอย่างมีเงื่อนไขคือ

“งบการเงินรวมสำหรับปี สิ้นสุดวันที่ 31 ธันวาคม 2560 และ 2559 ของบริษัทห้างหุ้นส่วนจำกัด หาดใหญ่ จำกัด (มหาชน) และบริษัทย่อย รวมเงินลงทุนในบริษัทร่วมในต่างประเทศที่ได้รับการบันทึกบัญชีตามวิธีส่วนได้เสียโดยใช้ข้อมูลจากงบการเงินของบริษัทร่วมในต่างประเทศนั้น ซึ่งยังมิได้ตรวจสอบโดยผู้สอบบัญชีของบริษัทร่วม มูลค่าตามบัญชีของเงินลงทุนดังกล่าวในงบการเงินรวม ณ วันที่ 31 ธันวาคม 2560 และ 2559 มีจำนวนเงิน 122.53 ล้านบาท และ 115.87 ล้านบาท คิดเป็นร้อยละ 5.97 และ 6.55 ของสินทรัพย์รวมในงบการเงินรวม ตามลำดับ และส่วนแบ่งกำไรจากเงินลงทุนตามวิธีส่วนได้เสียในบริษัทร่วมในต่างประเทศนั้นในงบการเงินรวมสำหรับปีสิ้นสุดวันที่ 31 ธันวาคม 2560 และ 2559 มีจำนวนเงิน 5.68 ล้านบาท และ 8.24 ล้านบาท คิดเป็นร้อยละ 44.35 และ 6.59 ของกำไรรวม ตามลำดับ ดังนั้นความเห็นของข้าพเจ้าจึงมีเงื่อนไขในเรื่งดังกล่าว”

ในเหตุการณ์นี้ทำให้ผู้สอบบัญชีแสดงความเห็นอย่างมีเงื่อนไข บริษัทตระหนักในเรื่องดังกล่าว และได้มีการเสนอไปยังบริษัทร่วมฯ ถึงความเป็นไปได้ที่จะให้ผู้สอบบัญชีรายเดียวกัน ทางบริษัทร่วมฯกำลังอยู่ในระหว่างการพิจารณาซึ่งจะต้องนำเสนอในที่ประชุมของคณะกรรมการบริษัทร่วมฯ สำหรับที่ผ่านมาทางบริษัทร่วมฯชี้แจงว่า ผู้สอบบัญชีของบริษัทร่วมเป็นผู้สอบบัญชีที่มีความรู้ ความสามารถเป็นที่น่าเชื่อถือ มีจรรยาบรรณในวิชาชีพ และมีมาตรฐานในการสอบบัญชีตามที่กฎหมายประเทศมาเลเซียกำหนด และบริษัทเองก็ไม่มีอำนาจควบคุมเพียงพอที่จะเป็นผู้คัดเลือกผู้สอบบัญชีของบริษัทร่วมได้

นอกจากนั้นผู้สอบบัญชียังมีการรายงานเรื่องสำคัญในการตรวจสอบ โดยเรื่องสำคัญในการตรวจสอบคือเรื่องต่างๆ ที่มีนัยสำคัญที่สุดตามดุลยพินิจของผู้ประกอบวิชาชีพของผู้สอบบัญชีในการตรวจสอบงบการเงินรวมและงบการเงินเฉพาะกิจการสำหรับปีปัจจุบัน ผู้สอบบัญชีได้นำเรื่องเหล่านี้มาพิจารณาในบริบทของการตรวจสอบงบการเงินรวมและงบการเงินเฉพาะกิจการโดยรวมและในการแสดงความเห็นของผู้สอบบัญชี ทั้งนี้ ผู้สอบบัญชีไม่ได้แสดงความเห็นแยกต่างหากสำหรับเรื่องเหล่านี้ ยกเว้นเรื่องที่ได้อธิบายในวรรคเกณฑ์ในการแสดงความเห็นอย่างมีเงื่อนไขของผู้สอบบัญชี โดยเรื่องสำคัญที่ผู้สอบรายงานมีดังนี้

มูลค่าของสินค้านำคงเหลือ

“กลุ่มบริษัทมีสินค้านำคงเหลือแสดงในราคาทุนหรือมูลค่าสุทธิที่จะได้รับแล้วแต่ราคาใดจะต่ำกว่า ณ วันที่ 31 ธันวาคม 2560 เป็นจำนวนเงิน 1,390.29 ล้านบาท และ 654.75 ล้านบาท ในงบการเงินรวมและงบการเงินเฉพาะกิจการ ตามลำดับ ข้าพเจ้าให้ความสำคัญกับสินค้านำคงเหลือเนื่องจากวิธีการคำนวณต้นทุนของสินค้าสำเร็จรูปคงเหลือมีความซับซ้อนและการพิจารณาการคำนวณค่าเผื่อการลดมูลค่าของสินค้านำคงเหลือใช้การประมาณการมูลค่าสุทธิที่จะได้รับ ซึ่งผู้บริหารต้องใช้ดุลยพินิจอย่างมากในการประมาณการ”

สินทรัพย์ภาษีเงินได้รอการตัดบัญชี

“กลุ่มบริษัทรับรู้สินทรัพย์ภาษีเงินได้รอการตัดบัญชีที่เกิดจากผลขาดทุนทางภาษี ณ วันที่ 31 ธันวาคม 2560 จำนวนเงิน 21.86 ล้านบาท และ 21.70 ล้านบาท ในงบการเงินรวมและงบการเงินเฉพาะกิจการ ตามลำดับ การใช้ประโยชน์จากสินทรัพย์ภาษีเงินได้รอการตัดบัญชียังขึ้นอยู่กับผลการดำเนินงานและการวางแผนกำไรทางภาษีในอนาคตของกลุ่มบริษัท ซึ่งฝ่ายบริหารต้องกำหนดข้อสมมติฐานและใช้ดุลยพินิจอย่างมากในการประมาณการในเรื่องความเป็นไปได้ค่อนข้างแน่ว่ากลุ่มบริษัทจะมีกำไรทางภาษีที่เพียงพอที่จะใช้ประโยชน์จากขาดทุนทางภาษี”

การเปลี่ยนแปลงนโยบายการบัญชีที่สำคัญ

- ไม่มี-

2) ผลการดำเนินงานและความสามารถในการทำกำไร

ภาพรวมสำหรับผลการดำเนินงานรวมของบริษัทและบริษัทย่อย ดังนี้

	ล้านบาท	
	2560	2559
รายได้จากการขาย	3,437	3,453
รายได้จากการให้บริการ	10	-
ต้นทุนขาย	(3,316)	(3,176)
ต้นทุนให้บริการ	(8)	-
กำไรขั้นต้น	123	277
อัตรากำไรขั้นต้น(%)	3.57%	8.02%
กำไรสำหรับปี	13	125
อัตรากำไรสุทธิต่อยอดขาย(%)	0.38%	3.62%

2.1 รายได้จากการขาย

สำหรับปีสิ้นสุดวันที่ 31 ธันวาคม 2560 เปรียบเทียบงวดเดียวกันกับของปีก่อน บริษัทฯและบริษัทย่อยมีรายได้จากการขายสินค้าใกล้เคียงกันกับปี 2559 การที่บริษัทฯและบริษัทย่อยยังคงระดับยอดขายได้ เพราะกลยุทธ์ทางการตลาดและความสามารถในการแข่งขัน รวมถึงพยายามระบายสินค้าคงเหลือให้ได้ในปริมาณที่เพิ่มขึ้น เพื่อลดต้นทุนการเก็บรักษา

2.2 ต้นทุนขาย และค่าใช้จ่ายในการขายและบริหาร

บริษัทฯและบริษัทย่อยมีต้นทุนขายตามงบการเงินรวมเพิ่มขึ้น 147.60 ล้านบาท โดยบริษัทฯมีต้นทุนต่อยอดขายเพิ่มขึ้นมากจากร้อยละ 91.98 ในปี 2559 เป็นร้อยละ 96.48 ในปี 2560 ทำให้มีกำไรขั้นต้นเป็นร้อยละ 3.57 ลดจากร้อยละ 8.02 สถานการณ์ในเรื่องของราคาวัตถุดิบกลับมามีราคาสูงขึ้นเนื่องจากสถานการณ์การขาดแคลนวัตถุดิบ สำหรับค่าใช้จ่ายในด้านการขายนั้นในภาพรวมใกล้เคียงกับปี 2559 ซึ่งไปเป็นไปตามยอดขายที่สามารถส่งออกไปต่างประเทศ สำหรับค่าใช้จ่ายในการบริหารนั้นมียอดใกล้เคียงกับปีที่ผ่านมาเช่นเดียวกัน เนื่องจากบริษัทฯและบริษัทย่อยสามารถควบคุมค่าใช้จ่ายให้มีความเหมาะสมตามสถานการณ์

2.3 ต้นทุนทางการเงิน

ต้นทุนทางการเงินของบริษัทและบริษัทย่อยนั้นเกิดจากการกู้ยืมมาเพื่อการดำเนินงาน ซึ่งในปี 2560 มีดอกเบี้ยเพิ่มขึ้นจาก 3.45 ล้านบาท เป็น 6.16 ล้านบาท ตามความต้องการใช้เงินหมุนเวียนจากเงินกู้ยืมระยะสั้นจากสถาบันการเงินเพิ่มขึ้น

2.4 กำไรจากอัตราแลกเปลี่ยน

ในปี 2560 บริษัทและบริษัทย่อยมีกำไรจากอัตราแลกเปลี่ยนที่ 46.32 ล้านบาท กำไรจากอัตราแลกเปลี่ยนที่เกิดขึ้นนั้น เนื่องจากสินค้าของบริษัทและบริษัทย่อยจำหน่ายในรูปสกุลเงินตราต่างประเทศ และบริษัทและบริษัทมีการป้องกันผลกระทบจากการผันแปรของค่าเงินโดยการทำสัญญาซื้อขายเงินตราต่างประเทศ ได้อย่างมีประสิทธิภาพ

2.5 กำไรจากการดำเนินงาน (EBIT)

บริษัทและบริษัทย่อยนั้นมีกำไรจากการดำเนินงานรวม 21.78 ล้านบาท ในปี 2560 จากเดิมกำไรจากการดำเนินงาน 146.05 ล้านบาทในปี 2559 สาเหตุหลักมาจากปริมาณวัตถุดิบที่มีราคาเพิ่มขึ้น ทำให้กำไรขั้นต้นลดลง ส่วนการบริหารค่าใช้จ่ายต่างๆยังทำได้ดี ส่วนบริษัทร่วมฯในต่างประเทศก็ยังสามารถทำกำไรได้อย่างต่อเนื่อง ทำให้บริษัทยังคงรับรู้ส่วนแบ่งกำไรจากเงินลงทุนในบริษัทร่วมฯในงบการเงินรวม

จากผลประกอบการที่ผ่านมาบริษัทและบริษัทย่อยฯ ต้องประสบกับปัญหาการขาดแคลนวัตถุดิบและสภาพตลาดโลกที่ถดถอย จึงทำให้ต้องระมัดระวังในด้านควบคุมต้นทุนการผลิต การสร้างกลยุทธ์ในการบริหารวัตถุดิบ ควบคุมค่าใช้จ่ายต่างๆ รวมถึงการปรับแผนงานด้านบริหารการตลาดทั้งในประเทศและต่างประเทศให้มากขึ้น เพื่อให้บริษัทและบริษัทย่อยฯสามารถทำกำไรได้อย่างต่อเนื่อง

2.6 ผลตอบแทนต่อผู้ถือหุ้นและการจ่ายเงินปันผล

ในปี 2560 บริษัทและบริษัทย่อยฯมีอัตราผลตอบแทนต่อผู้ถือหุ้นร้อยละ 1.02 ซึ่งลดลงจากร้อยละ 9.85 ในปี 2559 เป็นผลมาจากบริษัทมีกำไรลดลง และมีกำไรสุทธิต่อยอดขายลดลงจากร้อยละ 3.60 เป็นร้อยละ 0.37 และเมื่อวันที่ 23 กุมภาพันธ์ 2561 คณะกรรมการของบริษัทฯ ได้มีมติให้นำเสนอต่อที่ประชุมสามัญผู้ถือหุ้นประจำปี เพื่อพิจารณาจ่ายปันผลในอัตราหุ้นละ 1.00 บาท รวมเป็นจำนวนเงินทั้งสิ้น 7.5 ล้านบาท

3. ความสามารถในการบริหารสินทรัพย์

บริษัทฯ และบริษัทย่อยมีสินทรัพย์รวมจำนวน 2,053 ล้านบาท เพิ่มขึ้นจากปี 2559 จำนวน 285 ล้านบาท หรือเพิ่มขึ้นประมาณร้อยละ 16 และมีอัตราผลตอบแทนตอบแทนจากสินทรัพย์ร้อยละ 0.67 โดยสรุปสาระสำคัญได้ดังนี้

การบริหารเงินสดและรายการเทียบเท่าเงินสด

บริษัทฯ และบริษัทย่อยมีเงินสดลดลงกว่า 99 ล้านบาท อย่างไรก็ตามบริษัทได้มีการบริหารกระแสเงินสดทั้งที่รับจากการขายและเงินกู้ยืมให้สัมพันธ์กัน ซึ่งในปี 2560 กระแสเงินสดส่วนใหญ่นำไปซื้อวัตถุดิบเพื่อบริหารวัตถุดิบให้เพียงพอต่อการผลิตทั้งยอดขายในปัจจุบันและในอนาคต เพื่อป้องกันปัญหาการขาดแคลนวัตถุดิบ

ลูกหนี้การค้า

ณ วันที่ 31 ธันวาคม 2560 บริษัทฯ และบริษัทย่อยมีลูกหนี้การค้าคงเหลือจำนวน 189 ล้านบาท ลดลงประมาณ 36 ล้านบาทจากปี 2559 เนื่องจากมีระยะเวลาการเก็บหนี้เฉลี่ยของบริษัทนั้นยังอยู่ที่ 21 วัน ซึ่งใกล้เคียงกับปี 2559 ที่ 18 วัน บริษัทฯ และบริษัทย่อยยังคงให้ความสำคัญต่อการติดตามหนี้อย่างสม่ำเสมอรวมทั้งการวิเคราะห์ความสามารถในการชำระหนี้ของลูกหนี้ ซึ่งบริษัทฯ และบริษัทย่อยมีความเสี่ยงในการเก็บหนี้ไม่ได้ค่อนข้างต่ำ เนื่องจากลูกหนี้ส่วนใหญ่เป็นลูกหนี้ที่ทำการค้ากันมายาวนาน และมีการป้องกันความเสี่ยงโดยการให้ลูกหนี้ส่วนใหญ่เปิด L/C และในแต่ละปีจะมีการวิเคราะห์สถานะการเงินของลูกหนี้ เพื่อพิจารณาในการขายในปีถัดไป

สินค้าคงเหลือ

ณ วันที่ 31 ธันวาคม 2560 บริษัทฯ และบริษัทย่อยมีสินค้าคงเหลือรวมเพิ่มขึ้นประมาณ 395 ล้านบาท ซึ่งบริษัทได้ผลิตสินค้าสำเร็จรูปเพิ่มขึ้นเพื่อรองรับการสั่งซื้อของลูกค้านในปี 2561 อย่างไรก็ตามในภาพรวมนั้นยังพบว่าสินค้าคงเหลือยังเหลือในปริมาณที่สูง แต่มีระยะเวลาการขายประมาณ 119 วัน ซึ่งเร็วกว่าปี 2559 ที่ 158 วัน จากปริมาณการขายและระบายสินค้าได้เป็นปกติ

บริษัทฯ และบริษัทย่อยได้มีการพิจารณามูลค่าที่ลดลงของสินค้ารวมทั้งการเสื่อมสภาพ โดยในปี 2560 ได้ทำการตั้งค่าเผื่อการลดมูลค่าของสินค้าคงเหลือสุทธิเท่ากับ 48 ล้านบาท เพิ่มขึ้นจากปี 2559 ที่ 27 ล้านบาท อย่างไรก็ตามสินค้าของบริษัทฯ และบริษัทย่อยยังคงจำหน่ายได้อย่างต่อเนื่องรวมถึงการมีสถานที่จัดเก็บที่ได้มาตรฐานทำให้สินค้ายังคงสภาพเดิม

ที่ดิน อาคารและอุปกรณ์

ณ วันที่ 31 ธันวาคม 2560 บริษัทฯและบริษัทย่อยมีที่ดิน อาคารและอุปกรณ์ราคาทุนเท่ากับ 1,123 ล้านบาท โดยมีมูลค่าสุทธิตามบัญชีเท่ากับ 281 ล้านบาท เพิ่มขึ้นจากปี 2559 จำนวน 23 ล้านบาท บริษัทฯและบริษัทย่อยมีผลตอบแทนจากการใช้สินทรัพย์ถาวรจำนวนร้อยละ 19.53 ลดลงจากปี 2559 เนื่องจากปี 2560 บริษัทฯและบริษัทย่อยมีการทำกำไรได้ลดลงมาก อย่างไรก็ตามแม้ว่าบริษัทฯและบริษัทย่อยจะยังไม่ได้เดินกำลังการผลิตเต็มกำลังของเครื่องจักร และในบางโรงงานมีอัตราการใช้สินทรัพย์ถาวรที่ต่ำและไม่เต็มกำลังการผลิต แต่ก็ยังทำผลตอบแทนต่อสินทรัพย์ถาวรได้ดีอย่างต่อเนื่อง จึงเป็นข้อพิสูจน์ได้ว่าทรัพย์สินของบริษัทฯและบริษัทย่อยจะไม่เกิดการด้อยค่า อย่างไรก็ตามได้มีการพิจารณาการด้อยค่าของสินทรัพย์เป็นประจำทุกปี

หนี้สิน

ในภาพรวมรวมของหนี้สินนั้นในด้านเจ้าหนี้การค้าบริษัทฯและบริษัทย่อยมีการจ่ายชำระที่ค่อนข้างเร็วเนื่องจากการซื้อวัตถุดิบส่วนใหญ่เป็นการซื้อจากเกษตรกรหรือชาวประมงเป็นหลัก โดยมีระยะเวลาในการชำระหนี้ที่ 3 วัน ในปี 2560 เร็วกว่าปี 2559 ที่มีระยะเวลาในการชำระหนี้ที่ 5 วัน ส่วนโบนัสค้างจ่ายนั้นเป็นไปตามผลการดำเนินงานของบริษัทฯและบริษัทย่อยที่ลดลง

ในด้านเงินกู้ยืมจากสถาบันการเงินนั้นบริษัทฯและบริษัทย่อยยังคงมีการกู้ยืมระยะสั้นเพื่อหมุนเวียนในกิจการ และมีการชำระหนี้ตามปกติ ซึ่งมีการกู้เงินเพิ่มมากขึ้นในปี 2560 เพื่อรองรับกับความต้องการซื้อวัตถุดิบเพื่อผลิตสินค้าสำเร็จรูป ให้สัมพันธ์กับปริมาณการสั่งซื้อจากลูกค้า

ในปี 2560 บริษัทฯและบริษัทย่อยมีการประเมินภาระผูกพันผลประโยชน์พนักงานใหม่เพิ่มขึ้น 6.92 ล้านบาท โดยในปี 2560 มีการชำระผลประโยชน์พนักงานจำนวน 6.54 ล้านบาท

4. สภาพคล่องและความเพียงพอของทุน

กระแสเงินสด

ในปี 2560 บริษัทฯและบริษัทย่อยมีกระแสเงินสดใช้ไปในกิจกรรมดำเนินงานติดลบกว่า 309 ล้านบาท จากเดิมที่บวก 151 ล้านบาทในปี 2559 จากสินค้าคงเหลือที่เพิ่มขึ้น ใช้ไปในกิจกรรมลงทุน 59 ล้านบาท แต่มีเงินกู้ยืมที่ได้จากกิจกรรมจัดหาเงินเพื่อเสริมสภาพคล่องเพิ่มขึ้น 3,702 ล้านบาท และชำระคืนหนี้ 3,307 ล้านบาท ทำให้มียอดเงินสดและรายการเทียบเท่าเงินสดคงเหลือสิ้นปีจำนวน 7 ล้านบาท ซึ่งยังเพียงพอต่อการดำเนินงาน ในขณะที่การลงทุนในการซื้อสินทรัพย์ถาวรในปี 2560 เพิ่มขึ้น 62 ล้านบาท ซึ่งเป็นการลงทุนในเรื่องของอาคารผลิตสินค้าและเครื่องจักร อีกทั้งในปี 2560 ยังมีการจ่ายปันผลออกให้แก่ผู้ถือหุ้นถึง 119 ล้านบาท

ในส่วนของ วงจรเงินสด หรือ Cash Cycle ของกิจการ นั้นไม่แตกต่างจากปีก่อนมากนักเป็นผลมาจากการระบายสินค้าได้เป็นไปตามปกติ ในขณะที่ระยะเวลาในการเก็บหนี้เพียง 21 วัน ทำให้บริษัทฯและบริษัทย่อย

มีกระแสเงินสดที่เพียงพอต่อการดำเนินงาน อีกทั้งบริษัทยังได้รับการสนับสนุนจากสถาบันการเงินอย่างต่อเนื่อง

สภาพคล่อง

อัตราสภาพคล่องของบริษัทและบริษัทย่อยอยู่ที่ 2.22 เท่าในปี 2560 ซึ่งลดลงจากปี 2559 ที่ 4.02 เท่า ส่วนอัตราสภาพคล่องหมุนเวียนนั้นลดลงเป็น 0.27 เท่า จากเดิมที่มี 1 เท่า ดังนั้นจะเห็นได้ว่าสภาพคล่องในด้านกระแสเงินสดนั้นลดลง ซึ่งเกิดจากการเพิ่มขึ้นของสินค้าคงเหลือที่บริษัทต้องการผลิตไว้ให้เพียงพอต่อปริมาณการสั่งซื้อ

ความสามารถในการชำระหนี้ แหล่งที่มาของเงินทุนและโครงสร้างเงินทุน

ด้าน D/E Ratio บริษัทและบริษัทย่อยมีอัตราที่เพิ่มขึ้นเป็น 0.67 เท่าต่อส่วนของผู้ถือหุ้นซึ่งยังต่ำเมื่อเทียบกับส่วนของผู้ถือหุ้น ซึ่งบริษัทและบริษัทย่อยได้รับการสนับสนุนเป็นอย่างดีจากสถาบันการเงิน อย่างไรก็ตามบริษัทยังมีความสามารถชำระดอกเบี้ยได้ดีถึงแม้ว่ามีผลกำไรลดลงอย่างมากเนื่องจากในปี 2560 มีดอกเบี้ยจ่ายเพียง 6 ล้านบาท เนื่องจากการกู้ยืมตัวสัญญาใช้เงินก็เป็นเพียงระยะเวลาสั้นๆเท่านั้น

ด้านรายจ่ายลงทุน

บริษัทและบริษัทย่อยมีการซื้อสินทรัพย์ถาวรในปี 2560 จำนวน 62 ล้านบาท และไม่มีการลงทุนระยะยาวอื่น รวมถึงการขยายกิจการเนื่องจากยังมีกำลังการผลิตเหลืออีกมาก บริษัทและบริษัทย่อยมีนโยบายการบริหารจัดการส่วนทุนซึ่งมีวัตถุประสงค์เพื่อดำรงฐานะเงินทุนให้แข็งแกร่ง โดยการวางแผนการกำหนดกลยุทธ์ในการดำเนินงานเพื่อให้ธุรกิจมีผลประกอบการและการบริหารกระแสเงินสดที่ดีอย่างต่อเนื่อง นอกจากนี้บริษัทและบริษัทย่อยยังคำนึงถึงการมีฐานะการเงินที่ดี โดยพิจารณาลงทุนในโครงการที่มีอัตราผลตอบแทนอยู่ในเกณฑ์ดี รักษาระดับเงินทุนหมุนเวียนที่เหมาะสม รวมทั้งสร้างความแข็งแกร่ง ความมั่นคงของการดำรงเงินสด และมีโครงสร้างเงินทุนที่เหมาะสม ทั้งนี้เพื่อดำรงไว้ซึ่งความสามารถในการดำเนินธุรกิจอย่างต่อเนื่องในอนาคต และรักษาความเชื่อมั่นต่อผู้ถือหุ้น นักลงทุน เจ้าหนี้ และผู้มีส่วนได้เสียอื่นๆ

5. ภาระผูกพันด้านหนี้สินและการบริหารจัดการภาระนอกงบดุล

บริษัทฯ และบริษัทย่อยฯ มีภาระผูกพันด้านรายจ่ายฝ่ายทุนและสัญญาเช่าที่ดิน ดังนี้

	หน่วย : พันบาท	
	มูลค่าสัญญาคงเหลือ	
ภาระผูกพันจากสัญญาเช่าที่ดิน		
ภายในระยะเวลาหนึ่งปี		82
ระยะเวลามากกว่าหนึ่งปีถึงห้าปี		174
ระยะเวลามากกว่าห้าปี		366
รวม		622

บริษัทฯ และบริษัทย่อยฯ มีหนี้สินที่อาจเกิดขึ้นจากหนังสือค้ำประกันที่ออกโดยธนาคารพาณิชย์แห่งหนึ่ง ณ วันที่ 31 ธันวาคม 2560 เป็นจำนวนเงิน 8.5 ล้านบาท ซึ่งเกี่ยวเนื่องกับภาระผูกพันทางปฏิบัติตามปกติธุรกิจของกลุ่มบริษัท รวมถึงภาระผูกพันตามสัญญาซื้อและติดตั้งเครื่องจักรและอุปกรณ์จำนวน 3 ล้านบาท

6. ปัจจัยที่มีผลกระทบต่อการดำเนินงานในอนาคต

สำหรับทิศทางการดำเนินงานของบริษัทและบริษัทย่อยฯ ในอนาคต มีความพยายามที่จะขยายตัวทางด้านการตลาดให้เพิ่มขึ้น แต่ทั้งนี้ต้องขึ้นอยู่กับปัจจัยในด้านการผลิตไม่ว่าจะเป็นเรื่องของต้นทุนวัตถุดิบ การจ้างงาน ค่าจ้างแรงงาน ตลอดจนถึงค่าใช้จ่ายต่างๆ ที่เกิดขึ้นล้วนเป็นปัจจัยสำคัญในการทำการแข่งขันด้านการตลาดทั้งสิ้น บริษัทและบริษัทย่อยฯ จึงให้ความสำคัญต่อกระบวนการผลิตและนวัตกรรมในเรื่องเครื่องจักรเพื่อพยายามควบคุมต้นทุนผลิตสินค้าให้สามารถทำการแข่งขันได้ในทางการตลาด ส่วนในเรื่องของปัจจัยภายนอกไม่ว่าจะเป็นปัญหาด้านการทำประมงผิดกฎหมาย (IUU Fishing) การจัดระดับการค้ามนุษย์ของสหรัฐอเมริกา นโยบายทางเศรษฐกิจของสหรัฐอเมริกา สถานการณ์เหล่านี้ทำให้บริษัทฯ และบริษัทย่อยฯ พยายามติดตามข่าวสารอย่างใกล้ชิด รวมถึงการให้ความร่วมมือกับภาครัฐและทุกภาคส่วนที่เกี่ยวข้อง เพื่อร่วมวางแผนแนวทางในการแก้ไขปัญหาดังกล่าวได้อย่างทันการณ์

อย่างไรก็ดี บริษัทฯ และบริษัทย่อยฯ คงพยายามผลิตสินค้ามูลค่าเพิ่มในสัดส่วนที่สูงขึ้นในอนาคต บริษัทฯ และบริษัทย่อยฯ ได้ดำเนินการพัฒนาคุณภาพของผลิตภัณฑ์ ให้มีคุณภาพดีสม่ำเสมอตรงตามความต้องการของลูกค้า มุ่งเน้นวิจัยและพัฒนาผลิตภัณฑ์ใหม่ให้มีความหลากหลายและมีความโดดเด่น เพื่อรองรับความต้องการลูกค้าและก่อให้เกิดคำสั่งซื้อจากลูกค้าที่เพิ่มขึ้น ในส่วนของการขยายตลาดใหม่นั้น บริษัทฯ และบริษัทย่อยฯ พยายามหาตลาดต่างประเทศใหม่ที่มีศักยภาพและมีขนาดใหญ่ ซึ่งบริษัทฯ และบริษัทย่อยฯ ได้มีการเข้าร่วมงานแสดงสินค้า หรือกิจกรรมจับคู่ธุรกิจ เพื่อนำเสนอสินค้าของบริษัทฯ เป็นการเพิ่มโอกาสให้บริษัทฯ และบริษัทย่อยฯ มีฐานลูกค้าเพิ่มขึ้น โดยมุ่งเน้นนำเสนอสินค้าและผลิตภัณฑ์ที่มี

คุณภาพได้มาตรฐานเพื่อให้ลูกค้าเกิดความเชื่อมั่นในสินค้าและผลิตภัณฑ์ของบริษัทฯ พร้อมกันนี้บริษัทฯ เริ่มมีการขยายแผนงานด้านการตลาดภายในประเทศเพิ่มขึ้นอย่างต่อเนื่อง

บริษัทฯ และบริษัทย่อยฯ มีการป้องกันความเสี่ยงจากอัตราแลกเปลี่ยนเงินตราต่างประเทศ เนื่องจากบริษัทฯ และบริษัทย่อยฯ มีรายได้จากการขายสินค้าที่เป็นสกุลเงินตราต่างประเทศ โดยการทำสัญญาขายเงินตราต่างประเทศล่วงหน้า และติดตามความเปลี่ยนแปลงของอัตราแลกเปลี่ยนเงินตราต่างประเทศอย่างใกล้ชิดอยู่ตลอดเวลา นอกจากนี้แล้วบริษัทฯ และบริษัทย่อยฯ ได้บริหารจัดการสภาพคล่องด้วยความระมัดระวัง โดยการรักษาระดับเงินสดให้เพียงพอต่อการดำเนินงาน ตลอดจนการมีความสัมพันธ์ที่ดีกับแหล่งเงินทุนในปัจจุบัน

นอกจากนี้ในปี 2560 บริษัทฯ ยังมีเริ่มมีรายจ่ายเกี่ยวกับการทำวิจัยและพัฒนาเทคโนโลยีและนวัตกรรม โดยมีจุดมุ่งหมายเพื่อพัฒนาทั้งกระบวนการผลิตที่มีอยู่ให้ดีขึ้น และพัฒนาผลิตภัณฑ์ของบริษัทฯ ให้มีความหลากหลาย สำหรับรายจ่ายที่เกิดขึ้นจะเป็นในเรื่องของค่าจ้างของผู้เชี่ยวชาญ และค่าอุปกรณ์ในการทำวิจัยโดยมีรายจ่ายอยู่ทั้งสิ้น 0.28 ล้านบาท

15. รายละเอียดของคณะกรรมการและผู้บริหารบริษัท

ตารางแสดงรายละเอียดเกี่ยวกับกรรมการ ผู้บริหาร และเลขานุการบริษัท

ลำดับ	ชื่อ-สกุล/ ตำแหน่ง/ วันที่ได้รับการแต่งตั้ง	อายุ ปี	คุณวุฒิทางการศึกษา/ ประวัติการอบรม	สัดส่วน การถือหุ้น ในบริษัท(%)	ความสัมพันธ์ทางครอบครัว ระหว่าง กรรมการและผู้บริหาร	ประสบการณ์ทำงาน		
						ช่วงเวลา	ตำแหน่ง	ชื่อหน่วยงานบริษัท/ ประเภทธุรกิจ
1	นางเจริญศรี เจริญกุล ตำแหน่ง : ประธานกรรมการ กรรมการผู้มีอำนาจลงนามผูกพัน วันที่ได้รับการแต่งตั้ง : 20/2/57	60	สาขาพาณิชย์ Han Chiang High School หลักสูตร Directors Certification Program(DAP) สมาคมส่งเสริมสถาบันกรรมการบริษัทไทย	1.22	พี่ : นายพิชัยพร แซ่เอ็ง พี่ : นายสมนึก โชติวัฒนะพันธุ์ พี่ : นส.เจริญพร โชติวัฒนะพันธุ์	2531-ปัจจุบัน	กรรมการ	บริษัท โชติวัฒนะโชติวัฒนะการเกษตร จำกัด ประเภทธุรกิจ : ผลิตภัณฑ์เกษตร
						2533-ปัจจุบัน	กรรมการ	บริษัท ไทยเจริญอุตสาหกรรม จำกัด ประเภทธุรกิจ : ผลิตภัณฑ์เกษตร
						2533-ปัจจุบัน	กรรมการ	บริษัท จัมปาศักดิ์ จำกัด ประเภทธุรกิจ : ผลิตภัณฑ์เกษตร
						2540-ปัจจุบัน	กรรมการ	บริษัท โชติวัฒนะโชติวัฒนะการเกษตร จำกัด ประเภทธุรกิจ : ผลิตภัณฑ์เกษตร
						2542-ปัจจุบัน	กรรมการ	บริษัท จัมปาศักดิ์ จำกัด ประเภทธุรกิจ : ผลิตภัณฑ์เกษตร
						2546-ปัจจุบัน	กรรมการ	บริษัท เจริญศรี พรทิพย์ จำกัด ประเภทธุรกิจ : ผลิตภัณฑ์เกษตร
2	นายเจริญ เหล่าเนตรพิทักษ์ ตำแหน่ง : รองประธานกรรมการ กรรมการผู้มีอำนาจลงนามผูกพัน แต่งตั้งเป็นกรรมการ : ปี 2521 แต่งตั้งประธานกรรมการ : 20/2/57	76	-	7.79	พี่ : นายชาญชัย เหล่าเนตรพิทักษ์ พี่ : นายวรศักดิ์ เหล่าเนตรพิทักษ์	2534-ปัจจุบัน	กรรมการ	บริษัท เทพพิทักษ์ฟู้ดส์ จำกัด ประเภทธุรกิจ : ผลิตภัณฑ์เกษตร

ตารางแสดงรายละเอียดเกี่ยวกับกรรมการ ผู้บริหาร และเลขานุการบริษัท

ลำดับ	ชื่อ-สกุล/ ตำแหน่ง/ วันที่ได้รับการแต่งตั้ง	อายุ	คุณวุฒิทางการศึกษา/ ประวัติการอบรม	สัดส่วน การถือหุ้น ในบริษัท(%)	ความสัมพันธ์ทางครอบครัว ระหว่าง กรรมการและผู้บริหาร	ประสบการณ์ทำงาน		
						ช่วงเวลา	ตำแหน่ง	ชื่อหน่วยงาน/บริษัท/ ประเภทธุรกิจ
3	นายชาญชัย เหล่าเทพพิทักษ์ ตำแหน่ง : กรรมการผู้จัดการ กรรมการผู้มีอำนาจลงนามผูกพัน วันที่ได้รับการแต่งตั้ง : ปี 2521 ... หันจากตำแหน่งเมื่อ 17/1/2561 เนื่องจากถึงแก่กรรม	65	ปริญญาตรี วิศวกรรมศาสตร์ มหาวิทยาลัยสงขลานครินทร์ ปริญญาบัตร วิทยาลัยป้องกันราชอาณาจักร(วปรอ.) ประกาศนียบัตร หลักสูตร Directors Certification Program(DAP) สมาคมส่งเสริมสถาบันกรรมการบริษัทไทย	8.57	น้อง : นายเจริญ เหล่าเทพพิทักษ์	2534-2557	กรรมการ	บริษัท เทพพิทักษ์ฟู้ดส์ จำกัด ประเภทธุรกิจ : ผลิตภัณฑ์อาหารทะเลแช่แข็ง
						2558-ปัจจุบัน	ประธานกรรมการ	
4	นางพิริยาพร แซ่เอ็ง ตำแหน่ง : กรรมการ กรรมการผู้มีอำนาจลงนามผูกพัน วันที่ได้รับการแต่งตั้ง : ปี 2531	59	Assumption Business Administration College	3.98	น้อง : นางเจริญศรี เจริญกุล พี่ : นส.เจริญขวัญ โชติวัฒนะพันธุ์ พี่ : นส.เจริญพร โชติวัฒนะพันธุ์ พี่ : นายสมนึก โชติวัฒนะพันธุ์	2534-2559	กรรมการ	บริษัท เทพพิทักษ์ฟู้ดส์ จำกัด ประเภทธุรกิจ : ผลิตภัณฑ์อาหารทะเลแช่แข็ง
5	นายสมนึก โชติวัฒนะพันธุ์ ตำแหน่ง : กรรมการ กรรมการผู้มีอำนาจลงนามผูกพัน วันที่ได้รับการแต่งตั้ง : 30/4/2541	54	M.B.A. Bridgeport University ประกาศนียบัตร หลักสูตร Directors Certification Program(DAP) สมาคมส่งเสริมสถาบันกรรมการบริษัทไทย	1.27	น้อง : นางเจริญศรี เจริญกุล น้อง : นางพิริยาพร แซ่เอ็ง น้อง : นส.เจริญขวัญ โชติวัฒนะพันธุ์ น้อง : นส.เจริญพร โชติวัฒนะพันธุ์	2531-ปัจจุบัน	รองกรรมการผู้จัดการ	บริษัท โชติวัฒนะอุตสาหกรรมผลิต จำกัด ประเภทธุรกิจ : ผลิตภัณฑ์อาหารกระป๋อง
						2540-ปัจจุบัน	กรรมการผู้จัดการ	บริษัท โชติวัฒนะฟู้ดส์ จำกัด ประเภทธุรกิจ : ลงทุนในธุรกิจอื่น

ตารางแสดงรายละเอียดเกี่ยวกับกรรมการ ผู้บริหาร และเลขานุการบริษัท

ลำดับ	ชื่อ-สกุล/ ตำแหน่ง/ วันที่ได้รับการแต่งตั้ง	อายุ ปี	คุณวุฒิทางการศึกษา/ ประวัติการอบรม	สัดส่วน การถือหุ้น ในบริษัท(%)	ความสัมพันธ์ทางครอบครัว ระหว่าง กรรมการและผู้บริหาร	ประสบการณ์ทำงาน		
						ช่วงเวลา	ตำแหน่ง	ชื่อหน่วยงานบริษัท/ ประเภทธุรกิจ
6	Mrs.H'ng Cheow Nai ตำแหน่ง : กรรมการ กรรมการผู้มีอำนาจลงนามผูกพัน วันที่ได้รับการแต่งตั้ง : 27/4/2555	57	Commerce Union Hige School, Malaysia Sole Proprietor	-	พี่ : Mr.H'ng Cheow Chin	2552-ปัจจุบัน 2537-ปัจจุบัน 2554-ปัจจุบัน	กรรมการ กรรมการ กรรมการ	The One Stallions Enterprise, Malaysia ประเภทธุรกิจ : สุขภาพ Sea Gull Frozen Foodstuffs Sdn.Bhd., Malaysia ประเภทธุรกิจ : ผลิตภัณฑ์ Hexa Harmony Sdn.Bhd., Malaysia ประเภทธุรกิจ : อสังหาริมทรัพย์
7	Mr.H'ng Cheow Chin ตำแหน่ง : กรรมการ กรรมการผู้มีอำนาจลงนามผูกพัน วันที่ได้รับการแต่งตั้ง : 14/8/2558	42	MARKETING ROYAL MELBOURNE INSTITUTE OF TECHNOLOGY	-	น้อง : Mrs.H'ng Cheow Nai	2543-ปัจจุบัน	กรรมการ	KIANG HUAT SEAGULL TRADING FROZEN FOOD SDN.BHD.
8	นางสาวเจริญพร ใจดีวัฒนะพันธุ์ ตำแหน่ง : กรรมการ กรรมการผู้มีอำนาจลงนามผูกพัน วันที่ได้รับการแต่งตั้ง : 12/5/2559 ตำแหน่ง : ผู้จัดการส่วนสำนักงาน วันที่ได้รับการแต่งตั้ง : 1/1/2538	55	ปริญญาตรี BUS ADMIN MANAGEMENI NORTHERN ARIZONA UNIVERSITY	1.44	น้อง : นางเจริญศรี เจริญกุล น้อง : นางพิริยาพร แซ่ตั้ง พี่ : นายสมนึก ใจดีวัฒนะพันธุ์			
9	นายเฉลิม เหล่าเทพพิทักษ์ ตำแหน่ง : กรรมการ กรรมการผู้มีอำนาจลงนามผูกพัน วันที่ได้รับการแต่งตั้ง : 28/4/2559	43	ปริญญาตรี CENTRAL QUEENSLAND UNIVERSITY ASUTRALIA	7.01	หลาน : นายเจริญ เหล่าเทพพิทักษ์			

ตารางแสดงรายละเอียดเกี่ยวกับการบริหาร และเลขานุการบริษัท

ลำดับ	ชื่อ-สกุล/ ตำแหน่ง/ วันที่ได้รับการแต่งตั้ง	อายุ ปี	คุณวุฒิทางการศึกษา/ ประวัติการอบรม	สัดส่วน การถือหุ้น ในบริษัท(%)	ความสัมพันธ์ทางครอบครัว ระหว่าง กรรมการและผู้บริหาร	ประสบการณ์ทำงาน		
						ช่วงเวลา	ตำแหน่ง	ชื่อหน่วยงานบริษัท/ ประเภทธุรกิจ
10	ดร.สุรพล อารีกุล ตำแหน่ง : กรรมการอิสระ กรรมการผู้มีอำนาจลงนามผูกพัน วันที่ได้รับการแต่งตั้ง : ปี 2534 ตำแหน่ง : ประธานคณะกรรมการ ตรวจสอบ วันที่ได้รับการแต่งตั้ง : 17/12/42	69	วิทยาศาสตรบัณฑิต ธรณีวิทยา จุฬาลงกรณ์มหาวิทยาลัย Diploma Mining Exploration L.T.C., The Netherlands Applied Geology, U.N.S.W., Australia ประกาศนียบัตร หลักสูตร Directors Certification Program(DAP) สมาคมส่งเสริมสถาบันกรรมการบริษัทไทย	-	ไม่มีความสัมพันธ์กับกรรมการ และผู้บริหาร	2558-ปัจจุบัน 2558-ปัจจุบัน ปัจจุบัน	กรรมการผู้ทรงคุณวุฒิ กรรมการผู้ทรงคุณวุฒิ ที่ปรึกษา	สมานมหาวิทยาลัยราชภัฏสงขลา สภาวิชาการ มหาวิทยาลัยทักษิณ สภาอุตสาหกรรมจังหวัดสงขลา
11	ดร.กิตติพัฒน์ ดันตะรุ่งโรจน์ ตำแหน่ง : กรรมการอิสระ กรรมการผู้มีอำนาจลงนามผูกพัน วันที่ได้รับการแต่งตั้ง : ปี 2534 ตำแหน่ง : กรรมการตรวจสอบ วันที่ได้รับการแต่งตั้ง : 17/12/42	65	ว.ศ.บ. ไฟฟ้า(เกียตินิยม) มหาวิทยาลัยสงขลานครินทร์ DR.ING Universite Paul Sabatier France. ประกาศนียบัตร หลักสูตร Directors Certification Program(DAP) สมาคมส่งเสริมสถาบันกรรมการบริษัทไทย	-	ไม่มีความสัมพันธ์กับกรรมการ และผู้บริหาร	2552 2554-ปัจจุบัน	ผู้ช่วยศาสตราจารย์ ผู้อำนวยการ	มหาวิทยาลัยสงขลานครินทร์ ประเภทธุรกิจ : สถาบันการศึกษา โรงเรียนเทพอำนวย
12	นายปรีชา สันติธรรมรักษ์ ตำแหน่ง : กรรมการอิสระ กรรมการผู้มีอำนาจลงนามผูกพัน วันที่ได้รับการแต่งตั้ง : 30/4/2544 ตำแหน่ง : กรรมการตรวจสอบ วันที่ได้รับการแต่งตั้ง : 30/4/2544	65	ปริญญาตรี เศรษฐศาสตรบัณฑิต สาขาการคลัง มหาวิทยาลัยรามคำแหง ประกาศนียบัตร หลักสูตร Directors Certification Program(DAP) สมาคมส่งเสริมสถาบันกรรมการบริษัทไทย	-	ไม่มีความสัมพันธ์กับกรรมการ และผู้บริหาร	2551-2555	ผู้จัดการสินเชื่อพิเศษ	สำนักธุรกิจขนาดใหญ่ ธนาคารกรุงเทพ จำกัด (มหาชน) ประเภทธุรกิจ : สถาบันการเงิน

ตารางแสดงรายละเอียดเกี่ยวกับการบริหาร และเลขานุการบริษัท

ลำดับ	ชื่อ-สกุล/ ตำแหน่ง/ วันที่ได้รับการแต่งตั้ง	อายุ	คุณวุฒิทางการศึกษา/ ประวัติการอบรม	สัดส่วน การถือหุ้น ในบริษัท (%)	ความสัมพันธ์ทางครอบครัว ระหว่าง กรรมการและผู้บริหาร	ประสบการณ์ทำงาน		
						ช่วงเวลา	ตำแหน่ง	ชื่อหน่วยงานบริษัท/ ประเภทธุรกิจ
13	นายสุวัฒน์ ใจจนถึง ตำแหน่ง : กรรมการอิสระ กรรมการผู้มีอำนาจลงนามผูกพัน วันที่ได้รับการแต่งตั้ง : 30/4/2553 ตำแหน่ง : กรรมการตรวจสอบ วันที่ได้รับการแต่งตั้ง : 30/4/2553	68	ปริญญาตรี บริหารธุรกิจบัณฑิต มหาวิทยาลัยสุโขทัยธรรมศาสตร์	-	ไม่มีความสัมพันธ์กับกรรมการ และผู้บริหาร	2551-ปัจจุบัน	กรรมการ	บริษัท พี.พี.ซีคอนกรีต โปรดักส์ จำกัด ประเภทธุรกิจ : ผลิตภัณฑ์

ตารางแสดงรายละเอียดเกี่ยวกับกรรมการ ผู้บริหาร และเลขานุการบริษัท

ลำดับ	ชื่อ-สกุล/ ตำแหน่ง/ วันที่ได้รับการแต่งตั้ง	อายุ ปี	คุณวุฒิทางการศึกษา/ ประวัติการอบรม	สัดส่วน การถือหุ้น ในบริษัท (%)	ความสัมพันธ์ทางครอบครัว ระหว่าง กรรมการและผู้บริหาร และผู้บริหาร	ประสบการณ์ทำงาน		
						ช่วงเวลา	ตำแหน่ง	ชื่อหน่วยงาน/บริษัท/ ประเภทธุรกิจ
14	รศ.ดร.พิษณุ บุญนวล ตำแหน่ง : กรรมการอิสระ กรรมการผู้มีอำนาจลงนามผูกพัน วันที่ได้รับการแต่งตั้ง : 28/4/2559 ตำแหน่ง : กรรมการตรวจสอบ วันที่ได้รับการแต่งตั้ง : 9/5/2559	65	ว.บ.(เหมืองแร่)จุฬาลงกรณ์วิทยาลัย M.E(MINING ENGINEERING THE UNIVERSITY OF NEW SOUTH WALES Cert. COAL MINING TECHNOLOGY USSR Ph.D.(MINERAL PROCESSING) THE PENNSYLVANIA STATE UNIVERSITY	-	ไม่มีความสัมพันธ์ทางครอบครัว และผู้บริหาร	2519-ปัจจุบัน 2542-ปัจจุบัน 2557-ปัจจุบัน 2543-ปัจจุบัน	อาจารย์ภาควิชา วิศวกรรมเหมืองแร่ วิศวกรรมควบคุมและ ที่ปรึกษาเหมืองหิน ที่ปรึกษาเหมืองหิน แกรนิต วิศวกรควบคุม เหมืองหินปูน	มหาวิทยาลัยสงขลานครินทร์ บริษัท มาทองทุ่งสง จำกัด บริษัท เหมืองแร่ลิง จำกัด หจก.ทุ่งนุ้ยศิลาทอง
15	ดร.สันติชัย กลิ่นพิบูล ตำแหน่ง : รองกรรมการผู้จัดการ ส่วนบริการ วันที่ได้รับการแต่งตั้ง : ปี 2535	67	ปริญญาเอก วิศวกรรมศาสตรดุษฎีศาสตรมหา สถานบันเทคโนโลยีแห่งเอเชีย ประกาศนียบัตร หลักสูตร Directors Certification Program(DAP) สมาคมส่งเสริมสถาบันกรรมการบริษัทไทย	-	ไม่มีความสัมพันธ์ทางครอบครัว และผู้บริหาร	2554-ปัจจุบัน	กรรมการอิสระ , กรรมการตรวจสอบ	บริษัท เอส. แพ็ค แอนด์ พรีนซ์ ประเภทธุรกิจ : ผลิตภัณฑ์ภัณฑ์
16	นางสุดารัตน์ เสงี่ยมพิทักษ์ ประวัติ ตำแหน่ง : ผู้จัดการบริหารสำนักงาน 2 วันที่ได้รับการแต่งตั้ง : 9/8/2553	46	ปริญญาโท รัฐประศาสนศาสตร์ สถาบันพัฒนาบริหารศาสตร์ (NIDA)	-	บุตร : นายเจริญ เสงี่ยมพิทักษ์	ไม่มี		

ตารางแสดงรายละเอียดเกี่ยวกับการกรรมการ ผู้บริหาร และเลขานุการบริษัท

ลำดับ	ชื่อ-สกุล/ ตำแหน่ง/ วันที่ได้รับการแต่งตั้ง	อายุ ปี	คุณวุฒิทางการศึกษา/ ประวัติการอบรม	สัดส่วน การถือหุ้น ในบริษัท(%)	ความสัมพันธ์ทางครอบครัว ระหว่าง กรรมการและผู้บริหาร	ประสบการณ์ทำงาน		
						ช่วงเวลา	ตำแหน่ง	ชื่อหน่วยงาน/บริษัท/ ประเภทธุรกิจ
17	นายชัยวัชร เหล่าเทพพิทักษ์ ตำแหน่ง : ผู้จัดการทั่วไป วันที่ได้รับการแต่งตั้ง : 2/3/2558	32	ปริญญาโท บริหารธุรกิจ ASTON UNIVERSITY	-	บุตร : นายชาญชัย เหล่าเทพพิทักษ์		ไม่มี	
18	นายสุชัย ไซดีศิริ ตำแหน่ง : หัวหน้าฝ่ายบัญชี วันที่ได้รับการแต่งตั้ง : 13/9/2542 ตำแหน่ง : เลขานุการบริษัท วันที่ได้รับการแต่งตั้ง : 7/8/2551	60	ปริญญาตรี การบัญชี มหาวิทยาลัยรามคำแหง	-	ไม่มีความสัมพันธ์กับกรรมการ และผู้บริหาร		ไม่มี	

ตารางแสดงข้อมูลการดำรงตำแหน่งของกรรมการ และผู้บริหารของบริษัทฯ

รายชื่อบริษัท		บริษัท	บริษัทย่อย
นางเจริญศรี	เจริญกุล	X	-
นายเจริญ	เหล่าเทพพิทักษ์	/	/
นายชาญชัย	เหล่าเทพพิทักษ์	(เสียชีวิต เมื่อ 17/1/2561)	(เสียชีวิต เมื่อ 17/1/2561)
นางพริยาพร	แซ่ฮี้	/	-
นายสมนึก	โชติวัฒนพะพันธุ์	/	-
Mr.H'ng Chaiu Chin		/	-
Mrs.H'ng Cheow Nai		/	-
นางสาวเจริญพร	โชติวัฒนพะพันธุ์	//	//
นายเฉลิม	เหล่าเทพพิทักษ์	/	//
ดร.สุรพล	อารีย์กุล	/	-
ดร.กิตติพัฒน์	ตันตระกูลโรจน์	/	-
นายปรีชา	สันติธรรมรักษ์	/	-
นายสุวัฒน์	โรจน์กิจ	/	-
รศ.ดร.พิษณุ	บุญนวล	/	-
นางสุภารัตน์	เหล่าเทพพิทักษ์ ประวัติ	-	//

หมายเหตุ

X

= ประธาน

//

= กรรมการบริหาร

/

= กรรมการ

งบการเงินและรายงานผู้สอบบัญชีรับอนุญาต
บริษัท ห้างหุ้นส่วนจำกัดใหญ่ จำกัด (มหาชน) และบริษัทย่อย
สำหรับปีสิ้นสุดวันที่ 31 ธันวาคม 2560

รายงานของผู้สอบบัญชีรับอนุญาต

เสนอ ผู้ถือหุ้นและคณะกรรมการของบริษัท ห้างหุ้นส่วนจำกัด (มหาชน)

ความเห็นอย่างมีเงื่อนไข

ข้าพเจ้าได้ตรวจสอบงบการเงินรวมและงบการเงินเฉพาะกิจการของบริษัท ห้างหุ้นส่วนจำกัด (มหาชน) และบริษัทย่อย และของเฉพาะบริษัท ห้างหุ้นส่วนจำกัด (มหาชน) ตามลำดับ ซึ่งประกอบด้วยงบแสดงฐานะการเงินรวมและงบแสดงฐานะการเงินเฉพาะกิจการ ณ วันที่ 31 ธันวาคม 2560 งบกำไรขาดทุนและกำไรขาดทุนเบ็ดเสร็จอื่นรวมและงบกำไรขาดทุนและกำไรขาดทุนเบ็ดเสร็จอื่นเฉพาะกิจการ งบแสดงการเปลี่ยนแปลงส่วนของผู้ถือหุ้นรวมและงบแสดงการเปลี่ยนแปลงส่วนของผู้ถือหุ้นเฉพาะกิจการ และงบกระแสเงินสดรวมและงบกระแสเงินสดเฉพาะกิจการสำหรับปีสิ้นสุดวันเดียวกันและหมายเหตุประกอบงบการเงิน รวมถึงหมายเหตุสรุปนโยบายการบัญชีที่สำคัญ

ข้าพเจ้าเห็นว่า ยกเว้นผลกระทบที่อาจเกิดขึ้นของเรื่องที่กำลังกล่าวในวรรคเกณฑ์ในการแสดงความเห็นอย่างมีเงื่อนไข งบการเงินรวมและงบการเงินเฉพาะกิจการข้างต้นนี้แสดงฐานะการเงินรวมและฐานะการเงินเฉพาะกิจการของบริษัท ห้างหุ้นส่วนจำกัด (มหาชน) และบริษัทย่อยและของเฉพาะบริษัท ห้างหุ้นส่วนจำกัด (มหาชน) ตามลำดับ ณ วันที่ 31 ธันวาคม 2560 และผลการดำเนินงานรวมและผลการดำเนินงานเฉพาะกิจการ และกระแสเงินสดรวมและกระแสเงินสดเฉพาะกิจการสำหรับปีสิ้นสุดวันเดียวกันโดยถูกต้องตามที่ควรในสาระสำคัญตามมาตรฐานการรายงานทางการเงิน

เกณฑ์ในการแสดงความเห็นอย่างมีเงื่อนไข

ตามที่กล่าวไว้ในหมายเหตุประกอบงบการเงินข้อ 8 งบการเงินรวมสำหรับปี สิ้นสุดวันที่ 31 ธันวาคม 2560 และ 2559 ของบริษัท ห้างหุ้นส่วนจำกัด (มหาชน) และบริษัทย่อย รวมเงินลงทุนในบริษัทร่วมในต่างประเทศที่ได้รับการบันทึกบัญชีตามวิธีส่วนได้เสียโดยใช้ข้อมูลจากงบการเงินของบริษัทร่วมในต่างประเทศนั้น ซึ่งยังมิได้ตรวจสอบโดยผู้สอบบัญชีของบริษัทร่วม มูลค่าตามบัญชีของเงินลงทุนดังกล่าวในงบการเงินรวม ณ วันที่ 31 ธันวาคม 2560 และ 2559 มีจำนวนเงิน 122.53 ล้านบาท และ 115.87 ล้านบาท คิดเป็นร้อยละ 5.97 และ 6.55 ของสินทรัพย์รวมในงบการเงินรวม ตามลำดับ และส่วนแบ่งกำไรจากเงินลงทุนตามวิธีส่วนได้เสียในบริษัทร่วมในต่างประเทศนั้นในงบการเงินรวมสำหรับปีสิ้นสุดวันที่ 31 ธันวาคม 2560 และ 2559 มีจำนวนเงิน 5.68 ล้านบาท และ 8.24 ล้านบาท คิดเป็นร้อยละ 44.35 และ 6.59 ของกำไรรวม ตามลำดับ ดังนั้นความเห็นของข้าพเจ้าจึงมีเงื่อนไขในเรื่องดังกล่าว

ข้าพเจ้าได้ปฏิบัติงานตรวจสอบตามมาตรฐานการสอบบัญชี ความรับผิดชอบของข้าพเจ้าได้กล่าวไว้ในวรรคความรับผิดชอบของผู้สอบบัญชีต่อการตรวจสอบงบการเงินรวมและงบการเงินเฉพาะกิจการในรายงานของข้าพเจ้า ข้าพเจ้ามีความเป็นอิสระจากกลุ่มบริษัทตามข้อกำหนดจรรยาบรรณของผู้ประกอบวิชาชีพบัญชีที่กำหนดโดยสภาวิชาชีพบัญชี ในส่วนที่เกี่ยวข้องกับการตรวจสอบงบการเงินรวมและงบการเงินเฉพาะกิจการ และข้าพเจ้าได้ปฏิบัติตามความรับผิดชอบด้านจรรยาบรรณอื่นๆ ซึ่งเป็นไปตามข้อกำหนดเหล่านี้ ข้าพเจ้าเชื่อว่าหลักฐานการสอบบัญชีที่ข้าพเจ้าได้รับเพียงพอและเหมาะสมเพื่อใช้เป็นเกณฑ์ในการแสดงความเห็นของข้าพเจ้า

เรื่องอื่น

งบการเงินรวมของบริษัท ห้างหุ้นส่วนจำกัดใหญ่ จำกัด (มหาชน) และบริษัทย่อย และงบการเงินเฉพาะกิจการของบริษัท ห้างหุ้นส่วนจำกัดใหญ่ จำกัด (มหาชน) สำหรับปีสิ้นสุดวันที่ 31 ธันวาคม 2559 ตรวจสอบโดยผู้สอบบัญชีอื่นในสำนักงานเดียวกันกับข้าพเจ้า ตามรายงานลงวันที่ 24 กุมภาพันธ์ 2560 โดยแสดงความเห็นอย่างมีเงื่อนไขต่องบการเงินเกี่ยวกับการบันทึกบัญชีเงินลงทุนในบริษัทร่วมในต่างประเทศ โดยใช้งบการเงินซึ่งยังมิได้ตรวจสอบโดยผู้สอบบัญชี ตามเหตุการณ์ที่คล้ายคลึงกับเรื่องที่กล่าวในวรรคเกณฑ์ในการแสดงความเห็นอย่างมีเงื่อนไข

เรื่องสำคัญในการตรวจสอบ

เรื่องสำคัญในการตรวจสอบคือเรื่องต่างๆ ที่มีนัยสำคัญที่สุดตามดุลยพินิจของผู้ประกอบวิชาชีพของข้าพเจ้าในการตรวจสอบงบการเงินรวมและงบการเงินเฉพาะกิจการสำหรับปีปัจจุบัน ข้าพเจ้าได้นำเรื่องเหล่านี้มาพิจารณาในบริบทของการตรวจสอบงบการเงินรวมและงบการเงินเฉพาะกิจการโดยรวมและในการแสดงความเห็นของข้าพเจ้า ทั้งนี้ ข้าพเจ้าไม่ได้แสดงความเห็นแยกต่างหากสำหรับเรื่องเหล่านี้ ยกเว้นเรื่องที่ได้อธิบายในวรรคเกณฑ์ในการแสดงความเห็นอย่างมีเงื่อนไขของผู้สอบบัญชี

มูลค่าของสินค้านำเสนอ

ความเสี่ยง

ตามหมายเหตุประกอบงบการเงินข้อ 7 กลุ่มบริษัทมีสินค้าคงเหลือแสดงในราคาทุนหรือมูลค่าสุทธิที่จะได้รับแล้วแต่ราคาใดจะต่ำกว่า ณ วันที่ 31 ธันวาคม 2560 เป็นจำนวนเงิน 1,390.29 ล้านบาท และ 654.75 ล้านบาท ในงบการเงินรวมและงบการเงินเฉพาะกิจการตามลำดับ ข้าพเจ้าให้ความสำคัญกับสินค้าคงเหลือเนื่องจากวิธีการคำนวณต้นทุนของสินค้าสำเร็จรูปลงเหลือมีความซับซ้อนและการพิจารณาการคำนวณค่าเผื่อการลดมูลค่าของสินค้าคงเหลือใช้การประมาณการมูลค่าสุทธิที่จะได้รับ ซึ่งผู้บริหารต้องใช้ดุลยพินิจอย่างมากในการประมาณการ



วิธีการตอบสนองความเสี่ยง โดยผู้สอบบัญชี

ข้าพเจ้าได้ทำความเข้าใจวิธีการคำนวณต้นทุนของสินค้าสำเร็จรูปคงเหลือและทดสอบการคำนวณต้นทุนของสินค้าสำเร็จรูปคงเหลือ นอกจากนี้ ข้าพเจ้าได้ประเมินเกี่ยวกับความเหมาะสมของสมมติฐานที่ผู้บริหารใช้ในการคำนวณค่าเผื่อการลดมูลค่าของสินค้า โดย

- เข้าร่วมสังเกตการณ์ตรวจนับสินค้าคงเหลือประจำปีเพื่อระบุสินค้าที่ค้างนานหรือสินค้าที่ไม่มีการเคลื่อนไหว
- ทดสอบความถูกต้องของรายงานสินค้าคงเหลือที่ค้างนานหรือสินค้าที่ไม่มีการเคลื่อนไหว
- พิจารณาความเหมาะสมของข้อสมมติฐานในการตั้งค่าเผื่อการลดมูลค่าของสินค้า
- ทดสอบการคำนวณมูลค่าสุทธิที่คาดว่าจะได้รับและพิจารณาความเหมาะสมของค่าเผื่อการลดมูลค่าของสินค้าคงเหลือ

สินทรัพย์ภาษีเงินได้รอการตัดบัญชี

ความเสี่ยง

ตามหมายเหตุประกอบงบการเงินข้อ 20 กลุ่มบริษัทรับรู้สินทรัพย์ภาษีเงินได้รอการตัดบัญชีที่เกิดจากผลขาดทุนทางภาษี ณ วันที่ 31 ธันวาคม 2560 จำนวนเงิน 21.86 ล้านบาท และ 21.70 ล้านบาท ในงบการเงินรวมและงบการเงินเฉพาะกิจการ ตามลำดับ การใช้ประโยชน์จากสินทรัพย์ภาษีเงินได้รอการตัดบัญชีดังกล่าวขึ้นอยู่กับผลการดำเนินงานและการวางแผนกำไรทางภาษีในอนาคตของกลุ่มบริษัท ซึ่งฝ่ายบริหารต้องกำหนดข้อสมมติฐานและใช้ดุลยพินิจอย่างมากในการประมาณการในเรื่องความเป็นไปได้ค่อนข้างแน่ว่า กลุ่มบริษัทจะมีกำไรทางภาษีที่เพียงพอที่จะใช้ประโยชน์จากขาดทุนทางภาษี

วิธีการตอบสนองความเสี่ยง โดยผู้สอบบัญชี

ข้าพเจ้าได้ประเมินความเหมาะสมของสินทรัพย์ภาษีเงินได้รอการตัดบัญชีโดยประเมินความเหมาะสมของประมาณการกำไรก่อนภาษีเงินได้ที่กลุ่มบริษัทมีแผนใช้ประโยชน์และบันทึกเป็นสินทรัพย์ภาษีเงินได้รอการตัดบัญชี ทั้งนี้ข้าพเจ้าได้พิจารณาความเหมาะสมของสมมติฐานของฝ่ายบริหารในการประมาณการกำไรก่อนภาษีเงินได้โดยเทียบเคียงสมมติฐานของอัตราการเติบโตของรายได้ในอนาคตและอัตราการเปลี่ยนแปลงของค่าใช้จ่ายกับข้อมูลในปัจจุบันและในอดีต และทดสอบการคำนวณภาษีเงินได้รอการตัดบัญชี

ข้อมูลอื่น

ผู้บริหารเป็นผู้รับผิดชอบข้อมูลอื่น ข้อมูลอื่นประกอบด้วย ข้อมูลซึ่งรวมอยู่ในรายงานประจำปี 2560 แต่ไม่รวมถึงงบการเงินรวมและงบการเงินเฉพาะกิจการและรายงานของผู้สอบบัญชีที่อยู่ในรายงานประจำปีนั้น ซึ่งคาดว่ารายงานประจำปี 2560 จะถูกจัดเตรียมให้ข้าพเจ้าภายหลังวันที่ในรายงานของผู้สอบบัญชีนี้

ความเห็นของข้าพเจ้าต้องการเงิน ไม่ครอบคลุมถึงข้อมูลอื่นและข้าพเจ้าไม่ได้ให้ความเชื่อมั่นต่อข้อมูลอื่น

ความรับผิดชอบของข้าพเจ้าที่เกี่ยวกับการตรวจสอบงบการเงินรวมและงบการเงินเฉพาะกิจการคือ การอ่านและพิจารณาว่าข้อมูลอื่นมีความขัดแย้งที่มีสาระสำคัญกับงบการเงินรวมและงบการเงินเฉพาะกิจการหรือกับความรู้อื่นที่ได้รับจากการตรวจสอบของข้าพเจ้าหรือปรากฏว่าข้อมูลอื่นมีการแสดงข้อมูลที่ขัดต่อข้อเท็จจริงอันเป็นสาระสำคัญหรือไม่



เมื่อข้าพเจ้าได้อ่านรายงานประจำปี หากข้าพเจ้าสรุปได้ว่าการแสดงข้อมูลที่ขัดต่อข้อเท็จจริงอันเป็นสาระสำคัญ ข้าพเจ้าจะสื่อสารเรื่องดังกล่าวกับผู้มีหน้าที่ในการกำกับดูแลเพื่อให้ผู้มีหน้าที่กำกับดูแลดำเนินการแก้ไขข้อมูลที่แสดงขัดต่อข้อเท็จจริง

อย่างไรก็ตาม ดังที่อธิบายในวรรคก่อนในการแสดงความเห็นอย่างมีเงื่อนไขเรื่องเงินลงทุนในบริษัทร่วมซึ่งบริษัทได้บันทึกเงินลงทุนและส่วนแบ่งกำไรจากเงินลงทุนดังกล่าวโดยใช้งบการเงินของฝ่ายบริหารของบริษัทที่ยังไม่ได้ผ่านการตรวจสอบโดยผู้สอบบัญชีของบริษัทร่วม ดังนั้นหากผู้บริหารจัดทำข้อมูลอื่นจากงบการเงินที่ถูกจำกัดขอบเขตดังกล่าว ข้อมูลอื่นจะถูกจำกัดขอบเขตด้วยเหตุเดียวกันเกี่ยวกับมูลค่าและรายการอื่นในรายงานประจำปี ซึ่งเป็นผลกระทบที่อาจเกิดขึ้นจากการที่อธิบายข้อมูลที่ถูกจำกัดขอบเขต

ความรับผิดชอบของผู้บริหารและผู้มีหน้าที่ในการกำกับดูแลต่อการเงิน

ผู้บริหารมีหน้าที่รับผิดชอบในการจัดทำและนำเสนองบการเงินเหล่านี้โดยถูกต้องตามที่ควรตามมาตรฐานการรายงานทางการเงิน และรับผิดชอบเกี่ยวกับการควบคุมภายในที่ผู้บริหารพิจารณาว่าจำเป็นเพื่อให้สามารถจัดทำงบการเงินที่ปราศจากการแสดงข้อมูลที่ขัดต่อข้อเท็จจริงอันเป็นสาระสำคัญไม่ว่าจะเกิดจากการทุจริตหรือข้อผิดพลาด

ในการจัดทำงบการเงิน ผู้บริหารรับผิดชอบในการประเมินความสามารถของกลุ่มบริษัทในการดำเนินงานต่อเนื่อง เปิดเผยเรื่องที่เกี่ยวกับการดำเนินงานต่อเนื่อง (ตามความเหมาะสม) และการใช้เกณฑ์การบัญชีสำหรับการดำเนินงานต่อเนื่องเว้นแต่ผู้บริหารมีความตั้งใจที่จะเลิกกลุ่มบริษัทหรือหยุดดำเนินงานหรือไม่สามารถดำเนินงานต่อเนื่องต่อไปได้

ผู้มีหน้าที่ในการกำกับดูแลมีหน้าที่ในการสอดคล้องดูแลกระบวนการในการจัดทำรายงานทางการเงินของกลุ่มบริษัท

ความรับผิดชอบของผู้สอบบัญชีต่อการตรวจสอบงบการเงิน

การตรวจสอบของข้าพเจ้ามีวัตถุประสงค์เพื่อให้ได้ความเชื่อมั่นอย่างสมเหตุสมผลว่างบการเงินรวมและงบการเงินเฉพาะกิจการโดยรวมปราศจากการแสดงข้อมูลที่ขัดต่อข้อเท็จจริงอันเป็นสาระสำคัญหรือไม่ ไม่ว่าจะเกิดจากการทุจริตหรือข้อผิดพลาด และเสนอรายงานของผู้สอบบัญชีซึ่งรวมความเห็นของข้าพเจ้าอยู่ด้วย ความเชื่อมั่นอย่างสมเหตุสมผลคือความเชื่อมั่นในระดับสูงแต่ไม่ได้เป็นการรับประกันว่าการปฏิบัติตามตรวจสอบตามมาตรฐานการสอบบัญชีจะสามารถตรวจพบข้อมูลที่ขัดต่อข้อเท็จจริงอันเป็นสาระสำคัญที่มีอยู่ได้เสมอไป ข้อมูลที่ขัดต่อข้อเท็จจริงอาจเกิดจากการทุจริตหรือข้อผิดพลาดและถือว่ามีสาระสำคัญเมื่อการดำเนินการใดอย่างสมเหตุสมผลว่างบการเงินที่ขัดต่อข้อเท็จจริงแต่ละรายการหรือทุกรายการรวมกันจะมีผลต่อการตัดสินใจทางเศรษฐกิจของผู้ใช้งบการเงินจากการใช้งบการเงินเหล่านี้

ในการตรวจสอบของข้าพเจ้าตามมาตรฐานการสอบบัญชี ข้าพเจ้าได้ใช้ดุลยพินิจและการสังเกตและสงสัยเยี่ยงผู้ประกอบวิชาชีพตลอดการตรวจสอบ การปฏิบัติงานของข้าพเจ้ารวมถึง

- ระบุและประเมินความเสี่ยงจากการแสดงข้อมูลที่ขัดต่อข้อเท็จจริงอันเป็นสาระสำคัญในงบการเงินรวมและงบการเงินเฉพาะกิจการ ไม่ว่าจะเกิดจากการทุจริตหรือข้อผิดพลาด ออกแบบและปฏิบัติตามตามวิธีการตรวจสอบเพื่อตอบสนองต่อความเสี่ยงเหล่านั้น และได้หลักฐานการสอบบัญชีที่เพียงพอและเหมาะสมเพื่อเป็นเกณฑ์ในการแสดงความเห็นของข้าพเจ้า ความเสี่ยงที่ไม่พบข้อมูลที่ขัดต่อข้อเท็จจริงอันเป็นสาระสำคัญซึ่งเป็นผลมาจากการทุจริตจะสูงกว่าความเสี่ยงที่เกิดจากข้อผิดพลาดเนื่องจากการทุจริตอาจเกี่ยวกับการสมรู้ร่วมคิด การปลอมแปลงเอกสารหลักฐาน การตั้งใจละเว้นการแสดงผล การแสดงผลข้อมูลที่ไมตรงตามข้อเท็จจริงหรือการแทรกแซงการควบคุมภายใน



- ทำความเข้าใจในระบบการควบคุมภายในที่เกี่ยวข้องกับการตรวจสอบ เพื่อออกแบบวิธีการตรวจสอบที่เหมาะสมกับสถานการณ์ แต่ไม่ใช่เพื่อวัตถุประสงค์ในการแสดงความเห็นต่อความมีประสิทธิภาพของการควบคุมภายในของกลุ่มบริษัท
- ประเมินความเหมาะสมของนโยบายการบัญชีที่ผู้บริหารใช้และความสมเหตุสมผลของประมาณการทางบัญชีและการเปิดเผยข้อมูลที่เกี่ยวข้องซึ่งจัดทำขึ้นโดยผู้บริหาร
- สรุปร่วมกับความเหมาะสมของการใช้เกณฑ์การบัญชีสำหรับการดำเนินงานต่อเนื่องของผู้บริหารและจากหลักฐานการสอบบัญชีที่ได้รับ สรุปว่ามีความไม่แน่นอนที่มีสาระสำคัญเกี่ยวกับเหตุการณ์หรือสถานการณ์ที่อาจเป็นเหตุให้เกิดข้อสงสัยอย่างมีนัยสำคัญต่อความสามารถของกลุ่มบริษัทในการดำเนินงานต่อเนื่องหรือไม่ ถ้าข้าพเจ้าได้ข้อสรุปว่ามีความไม่แน่นอนที่มีสาระสำคัญ ข้าพเจ้าต้องกล่าวไว้ในรายงานของผู้สอบบัญชีของข้าพเจ้าโดยให้ข้อสังเกตถึงการเปิดเผยข้อมูลในงบการเงินที่เกี่ยวข้อง หรือถ้าการเปิดเผยข้อมูลดังกล่าวไม่เพียงพอ ความเห็นของข้าพเจ้าจะเปลี่ยนแปลงไป ข้อสรุปของข้าพเจ้าขึ้นอยู่กับหลักฐานการสอบบัญชีที่ได้รับจนถึงวันที่ในรายงานของผู้สอบบัญชีของข้าพเจ้า อย่างไรก็ตามเหตุการณ์หรือสถานการณ์ในอนาคตอาจเป็นเหตุให้กลุ่มบริษัทต้องหยุดการดำเนินงานต่อเนื่อง
- ประเมินการนำเสนอ โครงสร้างและเนื้อหาของงบการเงินโดยรวม รวมถึงการเปิดเผยข้อมูลว่างบการเงินรวมและงบการเงินเฉพาะกิจการแสดงรายการและเหตุการณ์ในรูปแบบที่ทำให้มีการนำเสนอข้อมูล โดยถูกต้องตามที่ควรหรือไม่
- ได้รับหลักฐานการสอบบัญชีที่เหมาะสมอย่างเพียงพอเกี่ยวกับข้อมูลทางการเงินของกิจการภายในกลุ่มหรือกิจกรรมทางธุรกิจภายในกลุ่มบริษัทเพื่อแสดงความเห็นต่องบการเงินรวม ข้าพเจ้ารับผิดชอบต่อการกำหนดแนวทาง การควบคุมดูแล และการปฏิบัติงานตรวจสอบกลุ่มบริษัท ข้าพเจ้าเป็นผู้รับผิดชอบแต่เพียงผู้เดียวต่อความเห็นของข้าพเจ้า

ข้าพเจ้าได้สื่อสารกับผู้มีหน้าที่ในการกำกับดูแลในเรื่องต่างๆ ที่สำคัญ ซึ่งรวมถึงขอบเขตและช่วงเวลาของการตรวจสอบตามที่ได้วางแผนไว้ ประเด็นที่มีนัยสำคัญที่พบจากการตรวจสอบรวมถึงข้อบกพร่องที่มีนัยสำคัญในระบบการควบคุมภายในหากข้าพเจ้าได้พบในระหว่างการตรวจสอบของข้าพเจ้า

ข้าพเจ้าได้ให้คำรับรองแก่ผู้มีหน้าที่ในการกำกับดูแลว่าข้าพเจ้าได้ปฏิบัติตามข้อกำหนดจรรยาบรรณที่เกี่ยวข้องกับความเป็นอิสระและได้สื่อสารกับผู้มีหน้าที่ในการกำกับดูแลเกี่ยวกับความสัมพันธ์ทั้งหมดตลอดจนเรื่องอื่นซึ่งข้าพเจ้าเชื่อว่ามีเหตุผลที่บุคคลภายนอกอาจพิจารณาว่ากระทบต่อความเป็นอิสระของข้าพเจ้าและมาตรการที่ข้าพเจ้าใช้เพื่อป้องกันไม่ให้ข้าพเจ้าขาดความเป็นอิสระ



จากเรื่อง que สือสารกับผู้มีหน้าที่ในการกำกับดูแล ข้าพเจ้าได้พิจารณาเรื่องต่างๆ ที่มึนัยสำคัญมากที่สุดในการตรวจสอบงบการเงินรวมและงบการเงินเฉพาะกิจการในปีปัจจุบันและกำหนดเป็นเรื่องสำคัญในการตรวจสอบ ข้าพเจ้าได้อธิบายเรื่องเหล่านี้ในรายงานของผู้สอบบัญชีเว้นแต่กฎหมายหรือข้อบังคับไม่ให้เปิดเผยต่อสาธารณะเกี่ยวกับเรื่องดังกล่าว หรือในสถานการณ์ที่ยากที่จะเกิดขึ้น ข้าพเจ้าพิจารณาว่าไม่ควรสื่อสารเรื่องดังกล่าวในรายงานของข้าพเจ้าเพราะการกระทำดังกล่าวสามารถคาดการณ์ได้อย่างสมเหตุสมผลว่าจะมีผลกระทบในทางลบมากกว่าผลประโยชน์ต่อส่วนได้เสียสาธารณะจากการสื่อสารดังกล่าว

(นายอธิพงศ์ อธิพงศ์สกุล)

ผู้สอบบัญชีรับอนุญาตเลขทะเบียน 3500

บริษัท เอเอ็นเอส ออดิท จำกัด

กรุงเทพฯ 20 กุมภาพันธ์ 2561

บริษัท ห้างหุ้นส่วนจำกัดวิวัฒน์เทรดดิ้ง (มหาชน) และบริษัทย่อย

งบแสดงฐานะการเงิน

ณ วันที่ 31 ธันวาคม 2560

หน่วย : บาท

หมายเหตุ	งบการเงินรวม		งบการเงินเฉพาะกิจการ	
	2560	2559	2560	2559
สินทรัพย์				
สินทรัพย์หมุนเวียน				
เงินสดและรายการเทียบเท่าเงินสด	5	6,680,430	105,764,303	4,059,480
ลูกหนี้การค้าและลูกหนี้อื่น	6	189,461,453	225,817,125	109,664,927
สินค้าคงเหลือ - สุทธิ	7	1,390,289,280	995,208,497	654,753,211
รวมสินทรัพย์หมุนเวียน		1,586,431,163	1,326,789,925	768,477,618
สินทรัพย์ไม่หมุนเวียน				
เงินลงทุนในบริษัทร่วม	8	122,533,348	115,868,979	42,176,566
เงินลงทุนในบริษัทย่อย	9	-	-	69,976,000
เงินลงทุนระยะยาวอื่น	10	50,000	-	50,000
ที่ดิน อาคารและอุปกรณ์ - สุทธิ	11	281,064,477	257,584,611	208,236,876
ที่ดินเพื่อโครงการในอนาคต	12	17,390,364	17,390,364	17,390,364
สินทรัพย์ไม่มีตัวตน - สุทธิ	13	981,122	1,197,081	981,122
สินทรัพย์ภายใต้การควบคุม	20	44,015,727	47,160,495	41,715,568
สินทรัพย์ไม่หมุนเวียนอื่น		120,121	2,080,120	110,522
รวมสินทรัพย์ไม่หมุนเวียน		466,155,159	441,281,650	380,637,018
รวมสินทรัพย์		2,052,586,322	1,768,071,575	1,149,114,636

✓

[Signature]



[Signature]

บริษัท ห้างหุ้นส่วนจำกัดใหญ่ จำกัด (มหาชน) และบริษัทย่อย

งบแสดงฐานะการเงิน

ณ วันที่ 31 ธันวาคม 2560

หน่วย : บาท

หมายเหตุ	งบการเงินรวม		งบการเงินเฉพาะกิจการ	
	2560	2559	2560	2559
หนี้สินและส่วนของผู้ถือหุ้น				
หนี้สินหมุนเวียน				
เงินกู้ยืมระยะสั้นจากสถาบันการเงิน	14	650,810,000	256,200,000	135,830,000
เจ้าหนี้การค้าและเจ้าหนี้อื่น	15	59,106,118	56,951,193	28,609,562
โบนัสค้างจ่าย		4,107,184	16,853,776	2,619,114
รวมหนี้สินหมุนเวียน		714,023,302	330,004,969	167,058,676
หนี้สินไม่หมุนเวียน				
ภาระผูกพันผลประโยชน์พนักงาน	16	131,109,209	124,186,947	80,710,488
รวมหนี้สินไม่หมุนเวียน		131,109,209	124,186,947	80,710,488
รวมหนี้สิน		845,132,511	454,191,916	247,769,164
ส่วนของผู้ถือหุ้น				
ทุนเรือนหุ้น				
ทุนจดทะเบียน				
หุ้นสามัญ 7.5 ล้านหุ้น มูลค่าหุ้นละ 10 บาท		75,000,000	75,000,000	75,000,000
ทุนที่ออกจำหน่ายและชำระเต็มมูลค่าแล้ว				
หุ้นสามัญ 7.5 ล้านหุ้น มูลค่าหุ้นละ 10 บาท		75,000,000	75,000,000	75,000,000
ส่วนเกินมูลค่าหุ้นสามัญ		156,000,000	156,000,000	156,000,000
กำไรสะสม				
จัดสรรแล้ว				
สำรองตามกฎหมาย		7,500,000	7,500,000	7,500,000
ยังไม่ได้จัดสรร		998,517,190	1,105,922,956	662,845,472
องค์ประกอบอื่นของส่วนของผู้ถือหุ้น		(29,684,832)	(30,668,809)	-
รวมส่วนของผู้ถือหุ้นของบริษัท		1,207,332,358	1,313,754,147	901,345,472
ส่วนได้เสียที่ไม่มีอำนาจควบคุม		121,453	125,512	-
รวมส่วนของผู้ถือหุ้น		1,207,453,811	1,313,879,659	901,345,472
รวมหนี้สินและส่วนของผู้ถือหุ้น		2,052,586,322	1,768,071,575	1,122,635,620

OK

[Signature]



[Signature]

บริษัท ห้างหุ้นส่วนมหาชน จำกัด (มหาชน) และบริษัทย่อย
งบกำไรขาดทุนและกำไรขาดทุนเบ็ดเสร็จอื่น
สำหรับปีสิ้นสุดวันที่ 31 ธันวาคม 2560

หมายเหตุ	หน่วย : บาท			
	งบการเงินรวม		งบการเงินเฉพาะกิจการ	
	2560	2559	2560	2559
4. 22				
รายได้จากการขาย	3,437,312,184	3,453,111,216	1,991,915,404	1,962,418,205
รายได้จากการให้บริการ	10,033,041	-	10,033,041	-
ต้นทุนขาย	(3,316,397,552)	(3,176,329,903)	(1,930,788,534)	(1,813,631,165)
ต้นทุนบริการ	(7,541,115)	-	(7,541,115)	-
กำไรขั้นต้น	123,406,558	276,781,313	63,618,796	148,787,040
กำไรจากอัตราแลกเปลี่ยน	46,318,911	17,055,140	29,656,108	7,919,364
รายได้อื่น	7,275,718	5,840,232	4,669,859	3,536,923
ค่าใช้จ่ายในการขาย	(81,609,681)	(87,787,849)	(21,239,255)	(21,684,025)
ค่าใช้จ่ายในการบริหาร	(79,288,739)	(74,081,138)	(56,100,721)	(55,190,906)
ต้นทุนทางการเงิน - ดอกเบี้ยจ่าย	(6,162,811)	(3,454,221)	(374,863)	(1,571,105)
ส่วนแบ่งกำไรจากเงินลงทุนในบริษัทร่วม	8 5,680,392	8,244,738	-	-
กำไรก่อนค่าใช้จ่ายภาษีเงินได้	15,620,348	142,598,215	20,229,924	81,797,291
ค่าใช้จ่ายภาษีเงินได้	21 (2,812,911)	(17,416,125)	(3,231,381)	(15,859,477)
กำไรสำหรับปี	12,807,437	125,182,090	16,998,543	65,937,814
กำไรขาดทุนเบ็ดเสร็จอื่น :				
รายการที่จะไม่ถูกจัดประเภทรายการใหม่เข้าไปในกำไรหรือขาดทุน				
ผลกำไร(ขาดทุน)จากการประมาณการตามหลักคณิตศาสตร์ประกันภัย				
สำหรับโครงการผลประโยชน์ของพนักงาน	114,595	(4,017,948)	1,931,878	(3,040,906)
ภาษีเงินได้ของกำไรขาดทุนเบ็ดเสร็จอื่น				
สำหรับรายการที่จะไม่ถูกจัดประเภทรายการใหม่	(331,857)	637,492	(386,376)	608,181
รายการที่อาจจะถูกจัดประเภทรายการใหม่เข้าไปในกำไรหรือขาดทุนในภายหลัง				
ผลต่างของอัตราแลกเปลี่ยนจากการแปลงค่าเงินของ				
บริษัทร่วมในต่างประเทศ	983,977	(6,486,700)	-	-
กำไร(ขาดทุน)เบ็ดเสร็จอื่นสำหรับปี - สุทธิจากภาษี	766,715	(9,867,156)	1,545,502	(2,432,725)
กำไรเบ็ดเสร็จรวมสำหรับปี	13,574,152	115,314,934	18,544,045	63,505,089
การแบ่งปันกำไร(ขาดทุน) :				
ส่วนที่เป็นของผู้ถือหุ้นของบริษัท	12,810,892	125,164,239	16,998,543	65,937,814
ส่วนที่เป็นของส่วนได้เสียที่ไม่มีอำนาจควบคุม	(3,455)	17,851	-	-
	12,807,437	125,182,090	16,998,543	65,937,814
การแบ่งปันกำไร(ขาดทุน)เบ็ดเสร็จรวม :				
ส่วนที่เป็นของผู้ถือหุ้นของบริษัท	13,578,211	115,297,408	18,544,045	63,505,089
ส่วนที่เป็นของส่วนได้เสียที่ไม่มีอำนาจควบคุม	(4,059)	17,526	-	-
	13,574,152	115,314,934	18,544,045	63,505,089
กำไรต่อหุ้น				
กำไรต่อหุ้นขั้นพื้นฐาน				
กำไรส่วนที่เป็นของผู้ถือหุ้นของบริษัท (บาท)	1.71	16.69	2.27	8.79
จำนวนหุ้นสามัญเฉลี่ยถ่วงน้ำหนัก (หุ้น)	7,500,000	7,500,000	7,500,000	7,500,000

บริษัท ห้างหุ้นส่วนจำกัดใหญ่ จำกัด (มหาชน) และบริษัทย่อย
 งบแสดงการเปลี่ยนแปลงส่วนของผู้ถือหุ้น
 สำหรับปีสิ้นสุดวันที่ 31 ธันวาคม 2560



ยอดคงเหลือ ณ วันที่ 1 มกราคม 2560

การเปลี่ยนแปลงในส่วนของผู้ถือหุ้นสำหรับปี :

กำไร(ขาดทุน)เบ็ดเสร็จรวมสำหรับปี

เงินปันผล

ขาดทุนจากการประมาณการตามหลักคณิตศาสตร์ประกันภัย

ยอดคงเหลือ ณ วันที่ 31 ธันวาคม 2560

18

ยอดคงเหลือ ณ วันที่ 1 มกราคม 2559

การเปลี่ยนแปลงในส่วนของผู้ถือหุ้นสำหรับปี :

กำไร(ขาดทุน)เบ็ดเสร็จรวมสำหรับปี

เงินปันผล

ขาดทุนจากการประมาณการตามหลักคณิตศาสตร์ประกันภัย

ยอดคงเหลือ ณ วันที่ 31 ธันวาคม 2559

18

หน่วย : บาท

งบการเงินรวม

ส่วนของผู้ถือหุ้นของบริษัท

องค์ประกอบอื่นของส่วนของผู้ถือหุ้น

กำไร(ขาดทุน)เบ็ดเสร็จอื่น

การแปลงค่า

งบการเงิน

ส่วนของผู้ถือหุ้น

รวมองค์

ส่วนของผู้ถือหุ้น

ส่วนของผู้ถือหุ้น

ส่วนของผู้ถือหุ้น

ส่วนของผู้ถือหุ้น

ส่วนของผู้ถือหุ้น

ส่วนของผู้ถือหุ้น

ส่วนของผู้ถือหุ้น

ส่วนของผู้ถือหุ้น

ส่วนของผู้ถือหุ้น

ส่วนของผู้ถือหุ้น

ส่วนของผู้ถือหุ้น

ส่วนของผู้ถือหุ้น

ส่วนของผู้ถือหุ้น

ส่วนของผู้ถือหุ้น

ส่วนของผู้ถือหุ้น

ส่วนของผู้ถือหุ้น

ส่วนของผู้ถือหุ้น

ส่วนของผู้ถือหุ้น

ส่วนของผู้ถือหุ้น

หมายเหตุประกอบงบการเงินเป็นส่วนหนึ่งของงบการเงินนี้

บริษัท ห้องเย็นไขควัฒนหาที่ใหญ่ จำกัด (มหาชน) และบริษัทย่อย
งบแสดงการเปลี่ยนแปลงส่วนของผู้ถือหุ้น
สำหรับปีสิ้นสุดวันที่ 31 ธันวาคม 2560





Robert Branning

ขอคงเหลือ ณ วันที่ 1 มกราคม 2560

การเปลี่ยนแปลงในส่วนของผู้ถือหุ้นสำหรับปี:

คำไรเบดเสร็จรวมสำหรับ

18

เงินปันผล

คำวิจารณ์ประมาณการตามหลักคณิตศาสตร์ประยุกต์

ขอสงวนสิทธิ์ วันที่ 31 ธันวาคม 2560

ยอดคงเหลือ ณ วันที่ 1 มกราคม 2559

การเปลี่ยนแปลงในส่วนของผู้ถือหุ้นสำหรับปี:

กำไรเบ็ดเสร็จรวมสำหรับปี

181

เงินปันผล

ขาดทุนจากการประมาณการตามหลักคณิตศาสตร์ประกันภัย

ขอสงวนสิทธิ์ 31 ธันวาคม 2559

หน่วย : บาท						
งบการเงินเฉพาะกิจการ						
		กำไรสะสม		องค์ประกอบอื่นของส่วนของผู้ถือหุ้น		
		กำไรสะสม	กำไร(ขาดทุน)เบ็ดเสร็จอื่น	รวมองค์ประกอบอื่นของส่วนของผู้ถือหุ้น	รวมส่วนของผู้ถือหุ้น	
ทุนที่ออกและชำระแล้ว	ส่วนเกินมูลค่าหุ้น	จัดสรรเป็นสำรองตามกฎหมาย	ยังไม่ได้จัดสรร	การแปลงค่างบการเงิน	ประกอบอื่นของส่วนของผู้ถือหุ้น	
75,000,000	156,000,000	7,500,000	764,301,427	-	-	1,002,801,427
-	-	-	16,998,543	-	-	16,998,543
-	-	-	(120,000,000)	-	-	(120,000,000)
-	-	-	1,545,502	-	-	1,545,502
75,000,000	156,000,000	7,500,000	662,845,472	-	-	901,345,472
75,000,000	156,000,000	7,500,000	730,796,338	-	-	969,296,338
-	-	-	65,937,814	-	-	65,937,814
-	-	-	(30,000,000)	-	-	(30,000,000)
-	-	-	(2,432,725)	-	-	(2,432,725)
75,000,000	156,000,000	7,500,000	764,301,427	-	-	1,002,801,427

5

หมายเหตุประกอบการเงินเป็นส่วนหนึ่งของงบการเงิน

บริษัท ห้างหุ้นส่วนมหาชน จำกัด (มหาชน) และบริษัทย่อย

งบกระแสเงินสด

สำหรับปีสิ้นสุดวันที่ 31 ธันวาคม 2560

หน่วย : บาท

	งบการเงินรวม		งบการเงินเฉพาะกิจการ	
	2560	2559	2560	2559
กระแสเงินสดจากกิจกรรมดำเนินงาน				
กำไรก่อนค่าใช้จ่ายภาษีเงินได้	15,620,348	142,598,215	20,229,924	81,797,291
รายการปรับปรุงกระทบกำไรเป็นเงินสดรับ(จ่าย)จากกิจกรรมดำเนินงาน :				
ค่าเสื่อมราคาและรายจ่ายตัดบัญชี	40,266,439	42,948,035	25,848,048	25,766,541
ต้นทุนทางการเงิน - ดอกเบี้ยจ่าย	6,162,811	3,454,221	374,863	1,571,105
ประมาณการภาระผูกพันผลประโยชน์พนักงาน	13,578,506	12,080,769	7,915,836	7,621,897
(กำไร)ขาดทุนจากอัตราแลกเปลี่ยนเงินตราต่างประเทศที่ยังไม่เกิดขึ้นจริง	(10,361,092)	4,590,948	(5,914,817)	4,703,599
(กลับรายการ)ค่าเผื่อการปรับลดมูลค่าลดลงของสินค้าคงเหลือ	27,490,488	(20,306,398)	3,386,286	(20,035,150)
(กำไร)ขาดทุนจากการจำหน่ายเครื่องจักรและอุปกรณ์	(794,807)	741,245	(239,127)	728,568
ส่วนแบ่งกำไรจากเงินลงทุนในบริษัทร่วม	(5,680,392)	(8,244,738)	-	-
กำไรจากการดำเนินงานก่อนการเปลี่ยนแปลงในสินทรัพย์และหนี้สินดำเนินงาน	86,282,301	177,862,297	51,601,013	102,153,851
การเปลี่ยนแปลงในสินทรัพย์ดำเนินงาน - (เพิ่มขึ้น) ลดลง				
ลูกหนี้การค้าและลูกหนี้อื่น	46,739,989	(103,299,827)	(30,309,667)	(1,565,601)
สินค้าคงเหลือ	(422,571,271)	64,505,996	(78,570,174)	231,031,022
สินทรัพย์ไม่หมุนเวียนอื่น	1,960,000	(1,996,412)	1,960,000	(2,002,999)
การเปลี่ยนแปลงในหนี้สินดำเนินงาน - เพิ่มขึ้น (ลดลง)				
เจ้าหนี้การค้าและเจ้าหนี้อื่น	(2,218,624)	11,719,380	(5,764,680)	9,598,986
โบนัสค้างจ่าย	(12,746,591)	10,532,647	(8,730,486)	6,337,631
เงินสดได้มาจาก(ใช้ไปใน)กิจกรรมดำเนินงาน	(302,554,196)	159,324,081	(69,813,994)	345,552,890
จ่ายภาษีเงินได้ถูกหัก ณ ที่จ่าย	(4,625)	(2,534)	(4,625)	(2,534)
ชำระภาระผูกพันผลประโยชน์พนักงาน	(6,541,651)	(8,035,387)	(3,742,700)	(6,466,852)
เงินสดสุทธิได้มาจาก(ใช้ไปใน)กิจกรรมดำเนินงาน	(309,100,472)	151,286,160	(73,561,319)	339,083,504

๐๔

gjh



Reda Brikim

บริษัท ห้างหุ้นส่วนจำกัดใหญ่ จำกัด (มหาชน) และบริษัทย่อย

งบกระแสเงินสด

สำหรับปีสิ้นสุดวันที่ 31 ธันวาคม 2560

หน่วย : บาท

	งบการเงินรวม		งบการเงินเฉพาะกิจการ	
	2560	2559	2560	2559
กระแสเงินสดจากกิจกรรมลงทุน				
เงินสดจ่ายซื้อเครื่องจักรและอุปกรณ์	(61,646,461)	(14,479,170)	(45,917,472)	(11,936,293)
เงินสดจ่ายซื้อสินทรัพย์ไม่มีตัวตน	(265,159)	(86,019)	(265,159)	(86,019)
เงินสดจ่ายซื้อเงินลงทุนระยะยาวอื่น	(50,000)	-	(50,000)	-
เงินสดรับจากการจำหน่ายเครื่องจักรและอุปกรณ์	2,469,930	685,583	1,856,302	591,811
เงินสดสุทธิใช้ไปในกิจกรรมลงทุน	(59,491,690)	(13,879,606)	(44,376,329)	(11,430,501)
กระแสเงินสดจากกิจกรรมจัดหาเงิน				
เงินสดรับจากเงินกู้ยืมระยะสั้นจากสถาบันการเงิน	3,702,470,000	2,021,710,000	494,130,000	1,240,810,000
เงินสดจ่ายคืนเงินกู้ยืมระยะสั้นจากสถาบันการเงิน	(3,307,860,000)	(2,061,360,000)	(358,300,000)	(1,436,660,000)
เงินสดจ่ายค่าดอกเบี้ย	(6,125,503)	(3,456,498)	(333,625)	(1,613,036)
เงินสดจ่ายเงินปันผล	(118,976,208)	(29,650,564)	(118,976,208)	(29,650,564)
เงินสดสุทธิได้มาจาก(ใช้ไปใน)กิจกรรมจัดหาเงิน	269,508,289	(72,757,062)	16,520,167	(227,113,600)
เงินสดและรายการเทียบเท่าเงินสดเพิ่มขึ้น(ลดลง) - สุทธิ	(99,083,873)	64,649,492	(101,417,481)	100,539,403
เงินสดและรายการเทียบเท่าเงินสด ณ วันต้นปี	105,764,303	41,114,811	105,476,961	4,937,558
เงินสดและรายการเทียบเท่าเงินสด ณ วันสิ้นปี	6,680,430	105,764,303	4,059,480	105,476,961

๑๔

[Signature]



[Signature]

บริษัท ห้างเย็นโซติวัฒน์หาดี จำกัด (มหาชน) และบริษัทย่อย

หมายเหตุประกอบงบการเงิน

สำหรับปีสิ้นสุดวันที่ 31 ธันวาคม 2560

1. ข้อมูลทั่วไป

บริษัท ห้างเย็นโซติวัฒน์หาดี จำกัด (มหาชน) “บริษัทฯ” เป็นนิติบุคคลที่จัดตั้งขึ้นในประเทศไทยและที่อยู่จดทะเบียนของบริษัทมีดังนี้

สำนักงานใหญ่ : 4/2 หมู่ 3 ถนนสายเอเชีย 43 ตำบลนาหม่อม อำเภอนาหม่อม จังหวัดสงขลา ประเทศไทย

สำนักงานสาขา : 93/17-18 หมู่ 5 ถนนสะพานปลา ตำบลบางรีน อำเภอเมือง จังหวัดระนอง ประเทศไทย

บริษัทฯ จดทะเบียนกับตลาดหลักทรัพย์แห่งประเทศไทยเมื่อวันที่ 27 กุมภาพันธ์ 2535

ผู้ถือหุ้นรายใหญ่ในระหว่างปีได้แก่ บริษัท โซติวัฒน์โฮลดิ้งส์ จำกัด (ถือหุ้นร้อยละ 26) ซึ่งเป็นนิติบุคคลที่จัดตั้งขึ้นในประเทศไทย และ H'NG KIM CHANG & SONS SDN. BHD (ถือหุ้นร้อยละ 13) ซึ่งเป็นนิติบุคคลที่จัดตั้งขึ้นในประเทศมาเลเซีย

บริษัทฯ ดำเนินธุรกิจหลักเกี่ยวกับการผลิตอาหารทะเลแช่แข็ง

2. เกณฑ์การนำเสนองบการเงิน

งบการเงินนี้จัดทำขึ้นตามมาตรฐานการรายงานทางการเงินไทย (“มาตรฐานการรายงานทางการเงิน”) รวมถึงการตีความและแนวปฏิบัติทางการบัญชีที่ประกาศใช้โดยสภาวิชาชีพบัญชี (“สภาวิชาชีพบัญชี”) และกฎระเบียบและประกาศคณะกรรมการกำกับหลักทรัพย์และตลาดหลักทรัพย์ที่เกี่ยวข้อง

การแสดงรายการในงบการเงิน ได้ทำขึ้นเพื่อให้เป็นไปตามข้อกำหนดในประกาศกรมพัฒนาธุรกิจการค้าลงวันที่ 11 ตุลาคม 2559 ออกตามความในพระราชบัญญัติการบัญชี พ.ศ. 2543

งบการเงินนี้ได้จัดทำขึ้น โดยใช้เกณฑ์ราคาทุนเดิมวันแต่จะเปิดเผยเป็นอย่างอื่นในนโยบายการบัญชี

งบการเงินของบริษัทฯ ได้จัดทำเป็นภาษาไทย และมีหน่วยเงินตราเป็นบาท ซึ่งการจัดทำงบการเงินดังกล่าวเป็นไปตามวัตถุประสงค์ของการจัดทำรายงานในประเทศ ดังนั้นเพื่อความสะดวกของผู้อ่านงบการเงินที่ไม่คุ้นเคยกับภาษาไทย บริษัทฯ ได้จัดทำงบการเงินฉบับภาษาอังกฤษขึ้น โดยแปลจากงบการเงินฉบับภาษาไทย

ในการจัดทำงบการเงินให้เป็นไปตามมาตรฐานการรายงานทางการเงิน ผู้บริหารต้องใช้ในการประมาณและข้อสมมติฐานหลายประการ ซึ่งมีผลกระทบต่อการกำหนดนโยบายและการรายงานจำนวนเงินที่เกี่ยวข้อง สินทรัพย์ หนี้สิน รายได้ และค่าใช้จ่าย การประมาณและข้อสมมติฐานมาจากประสบการณ์ในอดีต และปัจจัยต่าง ๆ ที่ผู้บริหารมีความเชื่อมั่นอย่างสมเหตุสมผลภายใต้สถานการณ์แวดล้อมนั้นซึ่งไม่อาจอาศัยข้อมูลจากแหล่งอื่นและนำไปสู่การตัดสินใจเกี่ยวกับการกำหนดจำนวนสินทรัพย์และหนี้สินนั้น ๆ ดังนั้นผลที่เกิดขึ้นจริงจากการตั้งข้อสมมติฐานต่อมูลค่าตามบัญชีของสินทรัพย์และหนี้สินอาจแตกต่างไปจากที่ประมาณไว้

ประมาณการและข้อสมมติฐานที่ใช้ในการจัดทำงบการเงินจะได้รับการทบทวนอย่างสม่ำเสมอ การปรับประมาณการทางบัญชีจะบันทึกในงวดบัญชีที่การประมาณการดังกล่าวได้รับการทบทวน หากการปรับประมาณการกระทบเฉพาะงวดนั้นๆ และจะบันทึกในงวดที่ปรับและงวดในอนาคต หากการปรับประมาณการกระทบทั้งงวดปัจจุบันและอนาคต



เกณฑ์ในการจัดทำงบการเงินรวม

ก) งบการเงินรวมนี้จัดทำขึ้นโดยรวมงบการเงินของบริษัท ห้างเย็นโชติวัฒน์หาคใหญ่ จำกัด (มหาชน) และบริษัท ย่อย (“กลุ่มบริษัท”) โดยการถือหุ้นของบริษัทฯ ในบริษัทย่อยและบริษัทร่วมสรุปได้ดังนี้

	ลักษณะธุรกิจ	ประเทศที่นิติ	สัดส่วนความเป็นเจ้าของ(ร้อยละ)	
		บุคคลจัดตั้งขึ้น	31 ธันวาคม 2560	31 ธันวาคม 2559
<u>บริษัทย่อย</u>				
บริษัท เทพพิทักษ์ซีฟู้ดส์ จำกัด	ผลิตอาหารทะเลแช่แข็ง	ประเทศไทย	99.96	99.96
<u>บริษัทร่วม</u>				
Kiang Huat Seagull Trading				
Frozen Food Sdn.Bhd.	ผลิตอาหารทะเลแช่แข็ง	มาเลเซีย	40.00	40.00

- ข) บริษัทฯ จะถือว่ามีการควบคุมกิจการที่เข้าไปลงทุนหรือบริษัทย่อยได้ หากบริษัทฯ มีสิทธิได้รับหรือมีส่วนได้เสียในผลตอบแทนของกิจการที่เข้าไปลงทุน และสามารถใช้อำนาจในการสั่งการกิจกรรมที่ส่งผลกระทบต่ออย่างมีนัยสำคัญต่อจำนวนเงินผลตอบแทนนั้นได้
- ค) บริษัทฯ นำงบการเงินของบริษัทย่อยมารวมในการจัดทำงบการเงินรวมตั้งแต่วันที่บริษัทฯ มีอำนาจในการควบคุมบริษัทย่อย จนถึงวันที่บริษัทฯ สิ้นสุดการควบคุมบริษัทย่อยนั้น
- ง) งบการเงินของบริษัทย่อยได้จัดทำขึ้นโดยใช้นโยบายการบัญชีที่สำคัญเช่นเดียวกันกับของบริษัทฯ
- จ) สินทรัพย์และหนี้สินตามงบการเงินของบริษัทร่วมซึ่งจัดตั้งในต่างประเทศแปลงค่าเป็นเงินบาทโดยใช้อัตราแลกเปลี่ยน ณ วันสิ้นรอบระยะเวลารายงาน ส่วนรายได้และค่าใช้จ่ายแปลงค่าเป็นเงินบาทโดยใช้อัตราแลกเปลี่ยนถัวเฉลี่ยรายเดือน ผลต่างซึ่งเกิดขึ้นจากการแปลงค่าดังกล่าวได้แสดงไว้เป็นรายการ “ผลต่างจากการแปลงค่างบการเงินที่เป็นเงินตราต่างประเทศ” ในงบแสดงการเปลี่ยนแปลงในส่วนของผู้ถือหุ้น
- ฉ) ยอดคงค้างระหว่างบริษัทฯ และบริษัทย่อย รายการค้าระหว่างกันที่มีสาระสำคัญได้ถูกตัดออกจากงบการเงินรวมนี้แล้ว
- ช) ส่วนของผู้มีส่วนได้เสียที่ไม่มีอำนาจควบคุม คือ จำนวนกำไรหรือขาดทุนและสินทรัพย์สุทธิของบริษัทย่อยส่วนที่ไม่ได้เป็นของบริษัทฯ และแสดงเป็นรายการแยกต่างหากในส่วนของกำไรหรือขาดทุนรวมและส่วนของผู้ถือหุ้นในงบแสดงฐานะการเงินรวม

✓

[Signature]



[Signature]

มาตรฐานการรายงานทางการเงินใหม่

ก. มาตรฐานการรายงานทางการเงินที่เริ่มมีผลบังคับใช้ในปัจจุบัน

ในระหว่างปี บริษัทและบริษัทย่อยได้นำมาตรฐานการรายงานทางการเงินและการตีความมาตรฐานการรายงานทางการเงินฉบับปรับปรุง (ปรับปรุง 2559) รวมถึงแนวปฏิบัติทางบัญชีฉบับใหม่ ซึ่งมีผลบังคับใช้สำหรับงบการเงินที่มีรอบระยะเวลาบัญชีที่เริ่มในหรือหลังวันที่ 1 มกราคม 2560 มาถือปฏิบัติ มาตรฐานการรายงานทางการเงินดังกล่าวได้รับการปรับปรุงหรือจัดให้มีขึ้นเพื่อให้มีเนื้อหาเท่าเทียมกับมาตรฐานการรายงานทางการเงินระหว่างประเทศ โดยส่วนใหญ่เป็นการปรับปรุงถ้อยคำและคำศัพท์ การตีความและการให้แนวปฏิบัติทางการบัญชีกับผู้ใช้มาตรฐาน การนำมาตรฐานการรายงานทางการเงินดังกล่าวมาถือปฏิบัตินี้ไม่มีผลกระทบอย่างเป็นทางการของงบการเงินของบริษัทและบริษัทย่อย

ข. มาตรฐานการรายงานทางการเงินที่จะมีผลบังคับในอนาคต

ในระหว่างปีปัจจุบัน สภาวิชาชีพบัญชีได้ประกาศใช้มาตรฐานการรายงานทางการเงินและการตีความมาตรฐานการรายงานทางการเงินฉบับปรับปรุง (ปรับปรุง 2560) จำนวนหลายฉบับ ซึ่งมีผลบังคับใช้สำหรับงบการเงินที่มีรอบระยะเวลาบัญชีที่เริ่มในหรือหลังวันที่ 1 มกราคม 2561 มาตรฐานการรายงานทางการเงินดังกล่าวได้รับการปรับปรุงหรือจัดให้มีขึ้นเพื่อให้มีเนื้อหาเท่าเทียมกับมาตรฐานการรายงานทางการเงินระหว่างประเทศ โดยส่วนใหญ่เป็นการปรับปรุงและอธิบายให้ชัดเจนเกี่ยวกับการเปิดเผยข้อมูลในหมายเหตุประกอบงบการเงิน

ฝ่ายบริหารของบริษัทและบริษัทย่อยเชื่อว่ามาตรฐานการรายงานทางการเงินฉบับปรับปรุง จะไม่มีผลกระทบอย่างเป็นทางการของงบการเงินเมื่อนำมาถือปฏิบัติ

3. นโยบายการบัญชีที่สำคัญ

3.1 เงินตราต่างประเทศ

สกุลเงินที่ใช้ในการดำเนินงาน และสกุลเงินที่ใช้ในการรายงาน

งบการเงินของแต่ละกิจการภายในกลุ่มบริษัทแสดงเป็นสกุลเงินที่ใช้ในการดำเนินงาน ซึ่งเป็นสกุลเงินในสถานะแวดล้อมทางเศรษฐกิจที่กิจการนั้นประกอบกิจการ งบการเงินของกลุ่มบริษัทแสดงสกุลเงินที่ใช้ในการรายงานเป็นสกุลเงินบาท เพื่อให้เป็นไปตามกฎระเบียบของหน่วยงานในประเทศไทย โดยสกุลเงินที่ใช้ในการดำเนินงานของกลุ่มบริษัทเป็นสกุลเงินบาท และสกุลเงินที่ใช้ในการดำเนินงานของหน่วยงานในต่างประเทศเป็นสกุลเงินริงกิต

รายการบัญชีที่เป็นเงินตราต่างประเทศ

รายการบัญชีที่เป็นเงินตราต่างประเทศแปลงค่าเป็นสกุลเงินที่ใช้ในการดำเนินงาน โดยใช้อัตราแลกเปลี่ยน ณ วันที่เกิดรายการ

สินทรัพย์และหนี้สินที่เป็นตัวเงินและเป็นเงินตราต่างประเทศ ณ วันสิ้นรอบระยะเวลารายงาน แปลงค่าเป็นสกุลเงินที่ใช้ในการดำเนินงานโดยใช้อัตราแลกเปลี่ยน ณ วันสิ้นรอบระยะเวลารายงาน ส่วนกำไรหรือขาดทุนจากการแปลงค่าบันทึกในกำไรหรือขาดทุน

สินทรัพย์และหนี้สินที่ไม่เป็นตัวเงินและเป็นเงินตราต่างประเทศที่วัดมูลค่าด้วยราคาทุนเดิม ณ วันสิ้นรอบระยะเวลารายงาน แปลงค่าเป็นสกุลเงินที่ใช้ในการดำเนินงานโดยใช้อัตราแลกเปลี่ยน ณ วันที่เกิดรายการ



การแปลงค่าทางการเงินของหน่วยงานในต่างประเทศ

งการเงินของหน่วยงานในต่างประเทศ ได้ถูกแปลงค่าเป็นสกุลเงินที่ใช้ในการรายงาน โดยใช้อัตราแลกเปลี่ยนดังต่อไปนี้

สินทรัพย์และหนี้สินของหน่วยงานในต่างประเทศ แปลงค่าโดยใช้อัตราปิด ณ วันสิ้นรอบระยะเวลารายงาน

รายได้และค่าใช้จ่ายของหน่วยงานในต่างประเทศ แปลงค่าโดยใช้อัตราถัวเฉลี่ยระหว่างปี ซึ่งใกล้เคียงกับอัตราแลกเปลี่ยน ณ วันที่เกิดรายการ

ทุนเรือนหุ้นแปลงค่าโดยใช้อัตราแลกเปลี่ยน ณ วันที่เกิดรายการเริ่มแรก

ผลต่างของอัตราแลกเปลี่ยนจากการแปลงค่าทางการเงิน จะรับรู้ในกำไรขาดทุนเบ็ดเสร็จอื่น และแสดงเป็นรายการผลต่างจากอัตราแลกเปลี่ยนในองค์ประกอบอื่นของส่วนของผู้ถือหุ้น จนกว่าจะมีการจำหน่ายเงินลงทุนนั้นออกไป

3.2 เครื่องมือทางการเงินที่เป็นตราสารอนุพันธ์

เครื่องมือทางการเงินที่เป็นตราสารอนุพันธ์ได้ถูกนำมาใช้เพื่อจัดการความเสี่ยงที่เกิดจากการเปลี่ยนแปลงในอัตราแลกเปลี่ยนเงินตราต่างประเทศที่เกิดจากกิจกรรมดำเนินงาน เครื่องมือทางการเงินที่เป็นตราสารอนุพันธ์ไม่ได้มีไว้เพื่อค้า อย่างไรก็ตาม ตราสารอนุพันธ์ที่ไม่เข้าเงื่อนไข การกำหนดให้เป็นเครื่องมือป้องกันความเสี่ยงถือเป็นรายการเพื่อค้า

3.3 เงินสดและรายการเทียบเท่าเงินสด

เงินสดและรายการเทียบเท่าเงินสดประกอบด้วยยอดเงินสด ยอดเงินฝากธนาคารประเภทเพื่อเรียก และเงินลงทุนระยะสั้นที่มีสภาพคล่องสูง

3.4 ลูกหนี้การค้าและลูกหนี้อื่น

ลูกหนี้การค้าและลูกหนี้อื่นแสดงในราคาตามใบแจ้งหนี้หักค่าเผ่อนหนี้สงสัยจะสูญ

ค่าเผ่อนหนี้สงสัยจะสูญประเมินโดยการวิเคราะห์ประวัติการชำระหนี้ และการคาดการณ์เกี่ยวกับการชำระหนี้ในอนาคตของลูกค้า ลูกหนี้จะถูกตัดจำหน่ายบัญชีเมื่อทราบว่าเป็นหนี้สูญ

3.5 สินค้าคงเหลือ

สินค้าคงเหลือแสดงในราคาทุนหรือมูลค่าสุทธิที่จะได้รับแล้วแต่ราคาใดจะต่ำกว่า

ต้นทุนของสินค้าคำนวณโดยใช้วิธีเข้าก่อนออกก่อน ต้นทุนสินค้าประกอบด้วยต้นทุนที่ซื้อ ต้นทุนในการตัดแปลงหรือต้นทุนอื่นเพื่อให้สินค้าอยู่ในสถานที่และสภาพปัจจุบัน ในกรณีของสินค้าสำเร็จรูปที่ผลิตเอง ต้นทุนสินค้ารวมการปันส่วนของค่าเสียหายการผลิตอย่างเหมาะสม

มูลค่าสุทธิที่จะได้รับเป็นการประมาณราคาที่จะขายได้จากการคำนวณธุรกิจปกติหักด้วยค่าใช้จ่ายที่จำเป็นในการขาย



3.6 เงินลงทุน

เงินลงทุนในบริษัทย่อยและบริษัทร่วมในงบการเงินเฉพาะกิจการบันทึกโดยวิธีราคาทุนสุทธิจากค่าเพื่อการค้าย่อยค่าของเงินลงทุน(ถ้ามี)

เงินลงทุนในบริษัทร่วมในงบการเงินรวมแสดงโดยใช้วิธีส่วนได้เสีย

เงินลงทุนระยะยาวอื่นเป็นตราสารทุนที่ไม่อยู่ในความต้องการของตลาดซึ่งบริษัทฯ ถือเป็นเงินลงทุนทั่วไปแสดงในราคาทุนหลังหักค่าเพื่อการค้าย่อยค่าของเงินลงทุน(ถ้ามี)

3.7 ที่ดิน อาคารและอุปกรณ์

สินทรัพย์ที่เป็นกรรมสิทธิ์ของกิจการ

ที่ดิน อาคารและอุปกรณ์แสดงด้วยราคาทุนหักค่าเสื่อมราคาสะสมและผลขาดทุนจากการค้าย่อยค่าสะสม (ถ้ามี)

ค่าเสื่อมราคา

ค่าเสื่อมราคابันทึกเป็นค่าใช้จ่ายในงบกำไรขาดทุนเบ็ดเสร็จ จำนวนโดยวิธีเส้นตรงตามเกณฑ์อายุการใช้งาน โดยประมาณของสินทรัพย์แต่ละรายการ ประมาณการอายุการใช้งานของสินทรัพย์แสดงได้ดังนี้

ส่วนปรับปรุงที่ดินที่เช่า	27.9 , 29.4	ปี
อาคารและส่วนปรับปรุง	20	ปี
เครื่องจักรและอุปกรณ์	5 , 10	ปี
เครื่องตกแต่ง ติดตั้งและเครื่องใช้สำนักงาน	5 , 10	ปี
ยานพาหนะ	5	ปี

กลุ่มบริษัทไม่คิดค่าเสื่อมราคาสำหรับที่ดิน สินทรัพย์ที่อยู่ระหว่างการก่อสร้างและเครื่องจักรระหว่างติดตั้ง

3.8 ที่ดินเพื่อโครงการในอนาคต

ที่ดินเพื่อโครงการในอนาคตแสดงในราคาทุนบวกต้นทุนที่เกิดขึ้นเพื่อการพัฒนาที่ดิน

ไม่มีการคิดค่าเสื่อมราคาสำหรับที่ดินเพื่อโครงการในอนาคต

3.9 สินทรัพย์ไม่มีตัวตน

ต้นทุนระบบเทคโนโลยีสารสนเทศที่บริษัทซื้อมาแสดงในราคาทุนหักค่าตัดจำหน่ายสะสมและผลขาดทุนจากการค้าย่อยค่าสะสม (ถ้ามี)

ค่าตัดจำหน่าย

ค่าตัดจำหน่ายบันทึกเป็นค่าใช้จ่ายในงบกำไรขาดทุนเบ็ดเสร็จ จำนวนโดยวิธีเส้นตรงตามเกณฑ์ระยะเวลาที่คาดว่าจะได้รับประโยชน์เชิงเศรษฐกิจจกระบบงานเป็นเวลา 10 ปี

3.10 การค้าย่อยค่า

ยอดสินทรัพย์ตามบัญชีของกลุ่มบริษัทได้รับการทบทวน ณ ทุกวันที่ในงบแสดงฐานะการเงินว่า มีข้อบ่งชี้เรื่องการค้าย่อยค่าหรือไม่ ในกรณีที่ข้อบ่งชี้ จะทำการประมาณมูลค่าสินทรัพย์ที่คาดว่าจะได้รับคืน

ผลขาดทุนจากการค้าย่อยค่ารับรู้เมื่อมูลค่าตามบัญชีของสินทรัพย์หรือมูลค่าตามบัญชีของหน่วยสินทรัพย์ที่ก่อให้เกิดเงินสดสูงกว่ามูลค่าที่จะได้รับคืน ผลขาดทุนจากการค้าย่อยค่าบันทึกในงบกำไรขาดทุนเบ็ดเสร็จ

การคำนวณมูลค่าที่คาดว่าจะได้รับคืน

มูลค่าที่คาดว่าจะได้รับคืนของสินทรัพย์ หมายถึงราคาขายสุทธิของสินทรัพย์ หรือมูลค่าจากการใช้ของสินทรัพย์ แล้วแต่มูลค่าจะสูงกว่า ในการประเมินมูลค่าจากการใช้ของสินทรัพย์ ประเมินการกระแสเงินสดที่จะได้รับในอนาคตจะคิดลดเป็นมูลค่าปัจจุบันโดยใช้อัตราคิดลดก่อนคำนึงภาษีเงินได้เพื่อให้สะท้อนมูลค่าที่อาจประเมินได้ในตลาดปัจจุบัน ซึ่งแปรไปตามเวลาและความเสี่ยงที่มีต่อสินทรัพย์ สำหรับสินทรัพย์ที่ไม่ก่อให้เกิดกระแสเงินสดรับโดยอิสระจากสินทรัพย์อื่น จะพิจารณามูลค่าที่คาดว่าจะได้รับคืนรวมกับหน่วยสินทรัพย์ที่ก่อให้เกิดเงินสดที่สินทรัพย์นั้นเกี่ยวข้องด้วย

การกลับรายการด้อยค่า

ผลขาดทุนจากการด้อยค่าจะถูกกลับรายการ หากมีการเปลี่ยนแปลงประมาณการที่ใช้ในการคำนวณมูลค่าที่คาดว่าจะได้รับคืน

ผลขาดทุนจากการด้อยค่าจะถูกกลับรายการเพียงเพื่อให้มูลค่าตามบัญชีของสินทรัพย์ไม่เกินกว่ามูลค่าตามบัญชีภายหลังหักค่าเสื่อมราคาหรือค่าตัดจำหน่าย เสมือนหนึ่งไม่เคยมีการบันทึกผลขาดทุนจากการด้อยค่ามาก่อน

3.11 เจ้าหนี้การค้าและเจ้าหนี้อื่น

เจ้าหนี้การค้าและเจ้าหนี้อื่นแสดงในราคาทุน

3.12 รายได้

รายได้ที่รับรู้ไม่รวมภาษีมูลค่าเพิ่มและแสดงสุทธิจากส่วนลดการค้า

การขายสินค้า

รายได้รับรู้ในงบกำไรขาดทุนเบ็ดเสร็จเมื่อได้โอนความเสี่ยงและผลตอบแทนของความเป็นเจ้าของสินค้าที่มีนัยสำคัญไปให้กับผู้ซื้อแล้ว และจะไม่รับรู้รายได้ถ้าฝ่ายบริหารยังมีการควบคุมหรือบริหารสินค้าที่ขายไปแล้วนั้นหรือมีความไม่แน่นอนที่มีนัยสำคัญในการได้รับประโยชน์เชิงเศรษฐกิจจากการขายสินค้า ไม่อาจวัดมูลค่าของจำนวนรายได้และต้นทุนที่เกิดขึ้นได้อย่างน่าเชื่อถือ หรือมีความเป็นไปได้ค่อนข้างแน่นอนที่จะต้องรับคืนสินค้า

ดอกเบี้ยรับและเงินปันผลรับ

ดอกเบี้ยรับบันทึกในงบกำไรขาดทุนเบ็ดเสร็จตามเกณฑ์คงค้าง

3.13 ค่าใช้จ่าย

สัญญาเช่าดำเนินงาน

รายจ่ายภายใต้สัญญาเช่าดำเนินงานบันทึกในงบกำไรขาดทุนเบ็ดเสร็จโดยวิธีเส้นตรงตลอดอายุสัญญา ค่าเช่าที่อาจเกิดขึ้นจะบันทึกในงบกำไรขาดทุนเบ็ดเสร็จในรอบบัญชีที่มีรายการดังกล่าว

รายจ่ายทางการเงิน

ดอกเบี้ยจ่ายและค่าใช้จ่ายในทำนองเดียวกันบันทึกในงบกำไรขาดทุนเบ็ดเสร็จในงวดที่ค่าใช้จ่ายดังกล่าวเกิดขึ้น



3.14 ภาษีเงินได้

ค่าใช้จ่ายภาษีเงินได้สำหรับปีประกอบด้วยภาษีเงินได้ปัจจุบันและภาษีเงินได้รอการตัดบัญชี ภาษีเงินได้ปัจจุบันและภาษีเงินได้รอการตัดบัญชีรับรู้ในกำไรหรือขาดทุน เว้นแต่ภาษีเงินได้รอการตัดบัญชีในส่วนที่เกี่ยวกับรายการที่บันทึกในส่วนของผู้ถือหุ้นให้รับรู้ในกำไรขาดทุนเบ็ดเสร็จอื่น

ภาษีเงินได้ปัจจุบันได้แก่ภาษีที่คาดว่าจะจ่ายชำระหรือได้รับชำระ โดยคำนวณจากกำไรหรือขาดทุนประจำปีที่ต้องเสียภาษี โดยใช้อัตราภาษีที่ประกาศใช้หรือที่คาดว่าจะมีผลบังคับใช้ ณ วันสิ้นรอบระยะเวลารายงาน ตลอดจนการปรับปรุงทางภาษีที่เกี่ยวกับรายการในปีก่อนๆ

ภาษีเงินได้รอการตัดบัญชีบันทึกโดยคำนวณจากผลแตกต่างชั่วคราวที่เกิดขึ้นระหว่างมูลค่าตามบัญชีและมูลค่าฐานภาษีของสินทรัพย์และหนี้สิน

ภาษีเงินได้รอการตัดบัญชีวัดมูลค่าโดยใช้อัตราภาษีที่คาดว่าจะใช้กับผลแตกต่างชั่วคราวเมื่อมีการกลับรายการโดยใช้อัตราภาษีที่ประกาศใช้หรือที่คาดว่าจะมีผลบังคับใช้ ณ วันสิ้นรอบระยะเวลารายงาน

ในการกำหนดมูลค่าของภาษีเงินได้ปัจจุบันและภาษีเงินได้รอการตัดบัญชี กลุ่มบริษัทต้องคำนึงถึงผลกระทบของสถานการณ์ทางภาษีที่ไม่แน่นอนและอาจทำให้จำนวนภาษีที่ต้องจ่ายเพิ่มขึ้น และมีดอกเบี้ยที่ต้องชำระ กลุ่มบริษัทเชื่อว่าได้ตั้งภาษีเงินได้ค้างจ่ายเพียงพอสำหรับภาษีเงินได้ที่จะจ่ายในอนาคต ซึ่งเกิดจากการประเมินผลกระทบจากหลายปัจจัย รวมถึง การตีความทางกฎหมายภาษี และจากประสบการณ์ในอดีต การประเมินนี้อยู่บนพื้นฐานการประมาณการและข้อสมมติฐาน และอาจจะเกี่ยวข้องกับการตัดสินใจเกี่ยวกับเหตุการณ์ในอนาคต ข้อมูลใหม่ๆอาจจะทำให้กลุ่มบริษัทเปลี่ยนการตัดสินใจโดยขึ้นอยู่กับความเพียงพอของภาษีเงินได้ค้างจ่ายที่มีอยู่ การเปลี่ยนแปลงในภาษีเงินได้ค้างจ่ายจะกระทบต่อค่าใช้จ่ายภาษีเงินได้ในงวดที่เกิดการเปลี่ยนแปลง

สินทรัพย์ภาษีเงินได้รอการตัดบัญชีและหนี้สินภาษีเงินได้รอการตัดบัญชีสามารถหักกลบได้เมื่อกิจการมีสิทธิตามกฎหมายที่จะนำสินทรัพย์ภาษีเงินได้ของงวดปัจจุบันมาหักกลบกับหนี้สินภาษีเงินได้ของงวดปัจจุบันและภาษีเงินได้้นี้อาจประเมินโดยหน่วยงานจัดเก็บภาษีหน่วยงานเดียวกันสำหรับหน่วยภาษีเดียวกันหรือหน่วยภาษีต่างกัน สำหรับหน่วยภาษีต่างกันนั้นกิจการมีความตั้งใจจะจ่ายชำระหนี้สินและสินทรัพย์ภาษีเงินได้ของงวดปัจจุบันด้วยยอดสุทธิหรือตั้งใจจะรับคืนสินทรัพย์และจ่ายชำระหนี้สินในเวลาเดียวกัน

สินทรัพย์ภาษีเงินได้รอการตัดบัญชีจะบันทึกต่อเมื่อมีความเป็นไปได้ค่อนข้างแน่นอนว่ากำไรเพื่อเสียภาษีในอนาคตจะมีจำนวนเพียงพอกับการใช้ประโยชน์จากผลแตกต่างชั่วคราวดังกล่าว สินทรัพย์ภาษีเงินได้รอการตัดบัญชีจะถูกทบทวน ณ ทุกวันสิ้นรอบระยะเวลารายงานและจะถูกปรับลดลงเท่าที่ประโยชน์ทางภาษีจะมีโอกาสถูกใช้จริง

3.15 ผลประโยชน์ของพนักงาน

ผลประโยชน์ระยะสั้น

กลุ่มบริษัทรับรู้เงินเดือน ค่าจ้าง โบนัส และเงินสมทบกองทุนประกันสังคมเป็นค่าใช้จ่ายตามเกณฑ์คงค้าง

ผลประโยชน์หลังออกจากงาน – โครงการผลประโยชน์ที่กำหนดไว้

ภาระผูกพันผลประโยชน์พนักงานส่วนที่เป็นเงินชดเชยตามกฎหมายแรงงานและส่วนที่บริษัทกำหนดเพิ่มเติมบันทึกเป็นค่าใช้จ่ายตลอดอายุการทำงานของพนักงาน โดยการประมาณจำนวนเงินผลประโยชน์ในอนาคตที่พนักงานจะได้รับจากการทำงานให้กับกลุ่มบริษัทตลอดระยะเวลาทำงานถึงปีที่เกษียณอายุงานในอนาคตตามหลักคณิตศาสตร์



ประกันภัย โดยผลประโยชน์ดังกล่าวได้ถูกคิดลดเป็นมูลค่าปัจจุบัน อัตราคิดลดใช้อัตราผลตอบแทนของพันธบัตรรัฐบาลเป็นอัตราอ้างอิงเริ่มต้น การประมาณการภาระผูกพันดังกล่าวคำนวณตามหลักคณิตศาสตร์ประกันภัย โดยใช้วิธีคิดลดแต่ละหน่วยที่ประมาณการไว้ (Projected Unit Credit Method)

เมื่อข้อสมมติที่ใช้ในการประมาณการตามหลักคณิตศาสตร์ประกันภัยมีการเปลี่ยนแปลง กลุ่มบริษัทรับรู้ผลกำไร (ขาดทุน) จากการประมาณการตามหลักคณิตศาสตร์ประกันภัยที่เกิดขึ้นในกำไรขาดทุนเบ็ดเสร็จอื่นทั้งจำนวน

3.16 กำไรต่อหุ้นขั้นพื้นฐาน

กำไรต่อหุ้นขั้นพื้นฐาน คำนวณโดยการหารกำไรสำหรับปีด้วยจำนวนหุ้นสามัญเฉลี่ยถ่วงน้ำหนักที่ออก จำหน่าย ในระหว่างปี

3.17 การใช้ดุลยพินิจและการประมาณการที่สำคัญมีดังนี้

ค่าเผื่อหนี้สงสัยจะสูญของลูกหนี้การค้า

ในการประมาณค่าเผื่อหนี้สงสัยจะสูญของลูกหนี้ ฝ่ายบริหารจำเป็นต้องใช้ดุลยพินิจในการประมาณการผลขาดทุนที่คาดว่าจะเกิดขึ้นจากลูกหนี้แต่ละราย โดยคำนึงถึงประสบการณ์การเก็บเงินในอดีต อายุของหนี้ที่ค้างค้างและสถานะเศรษฐกิจที่เป็นอยู่ในขณะนั้น เป็นต้น

ค่าเผื่อการลดมูลค่าสำหรับสินค้าเก่า และเสื่อมคุณภาพ

กลุ่มบริษัทได้ประมาณการค่าเผื่อลดมูลค่าสำหรับสินค้าเก่า ล้าสมัย และเสื่อมคุณภาพ หรือเมื่อราคาตลาดหรือราคาทดแทนลดลง เพื่อให้สะท้อนถึงการด้อยค่าลงของสินค้าคงเหลือ โดยการประมาณการนั้นจะพิจารณาจากการหมุนเวียนและการเสื่อมสภาพ และราคาตลาดหรือราคาทดแทนของสินค้าคงเหลือประเภทต่าง ๆ

ค่าเผื่อการด้อยค่าของเงินลงทุน

ฝ่ายบริหารของบริษัทจะมีการประเมินการด้อยค่าของเงินลงทุนในบริษัทย่อย โดยประเมินจากผลการดำเนินงานและแผนงานในอนาคตของบริษัทย่อยนั้น ซึ่งการพิจารณาดังกล่าวต้องใช้ดุลยพินิจของผู้บริหาร

ค่าเผื่อการด้อยค่าของสินทรัพย์

กลุ่มบริษัทพิจารณาค่าเผื่อการด้อยค่าของสินทรัพย์ หากมีข้อบ่งชี้ว่ามีการด้อยค่า เมื่อพบว่ามูลค่ายุติธรรมของสินทรัพย์ดังกล่าวลดลงอย่างมีสาระสำคัญ บริษัทจะประมาณมูลค่าที่คาดว่าจะได้รับคืนของสินทรัพย์ ซึ่งการประมาณการดังกล่าวขึ้นอยู่กับดุลยพินิจของฝ่ายบริหาร บริษัทจะบันทึกเป็นขาดทุนจากการด้อยค่าในงบกำไรขาดทุน

ที่ดิน อาคาร และ อุปกรณ์

ในการคำนวณค่าเสื่อมราคาของอาคารและอุปกรณ์ ฝ่ายบริหารจำเป็นต้องทำการประมาณอายุการให้ประโยชน์และมูลค่าคงเหลือเมื่อเลิกใช้งานของอาคารและอุปกรณ์ และต้องทบทวนอายุการให้ประโยชน์และมูลค่าคงเหลือใหม่หากมีการเปลี่ยนแปลงเกิดขึ้น

นอกจากนี้ ฝ่ายบริหารจำเป็นต้องสอบทานการด้อยค่าของที่ดิน อาคารและอุปกรณ์ในแต่ละช่วงเวลาและบันทึกขาดทุนจากการด้อยค่าหากมูลค่าที่คาดว่าจะได้รับคืนต่ำกว่ามูลค่าตามบัญชีของสินทรัพย์นั้น ในการนี้ฝ่ายบริหารจำเป็นต้องใช้ดุลยพินิจที่เกี่ยวข้องกับการคาดการณ์รายได้และค่าใช้จ่ายในอนาคตซึ่งเกี่ยวเนื่องกับสินทรัพย์นั้น



19/10/2564

สัญญาเช่า

ในการพิจารณาประเภทของสัญญาเช่าว่าเป็นสัญญาเช่าค่านางานหรือสัญญาเช่าทางการเงิน ฝ่ายบริหารได้ใช้ดุลยพินิจในการประเมินเงื่อนไขและรายละเอียดของสัญญาเพื่อพิจารณาว่า บริษัทได้โอนหรือรับโอนความเสี่ยงและผลประโยชน์ในสินทรัพย์ที่เช่าดังกล่าวแล้วหรือไม่

ผลประโยชน์หลังจากออกจากงานของพนักงานตามโครงการผลประโยชน์

หนี้สินตามโครงการผลประโยชน์หลังจากออกจากงานของพนักงาน ประมาณขึ้นตามหลักคณิตศาสตร์ประกันภัย ซึ่งต้องอาศัยข้อสมมติฐานต่างๆในการประมาณการนั้น เช่น อัตราคิดลด อัตราการขึ้นเงินเดือนในอนาคต อัตราบรรณและอัตราการเปลี่ยนแปลงในจำนวนพนักงาน เป็นต้น

ประมาณการหนี้สิน

บริษัทและบริษัทย่อย จะบันทึกประมาณการหนี้สินเมื่อมีความเป็นไปได้ก่อนข้างแนวของการเกิดภาระผูกพันในปัจจุบัน ตามกฎหมายหรือจากการอนุমানอันเป็นผลสืบเนื่องมาจากเหตุการณ์ในอดีต ภาระผูกพันดังกล่าวคาดว่าจะส่งผลให้สูญเสียทรัพยากรที่มีประโยชน์เชิงเศรษฐกิจ เพื่อจ่ายชำระภาระผูกพันและจำนวนที่ต้องจ่ายสามารถประมาณการได้อย่างน่าเชื่อถือ

สินทรัพย์ภาษีเงินได้รอการตัดบัญชี

กลุ่มบริษัทจะรับรู้สินทรัพย์ภาษีเงินได้รอการตัดบัญชีสำหรับผลแตกต่างชั่วคราวที่ใช้หักภาษีและขาดทุนทางภาษีที่ไม่ได้ใช้เมื่อมีความเป็นไปได้ก่อนข้างแนวว่ากลุ่มบริษัทจะมีกำไรทางภาษีในอนาคตเพียงพอที่จะใช้ประโยชน์จากผลแตกต่างชั่วคราวและขาดทุนนั้น ในการนี้ฝ่ายบริหารจำเป็นต้องประมาณการว่าบริษัทควรรับรู้จำนวนสินทรัพย์ภาษีเงินได้รอการตัดบัญชีเป็นจำนวนเท่าใด โดยพิจารณาถึงจำนวนกำไรทางภาษีที่คาดว่าจะเกิดในอนาคตในแต่ละช่วงเวลา

4. รายการบัญชีกับบุคคลและกิจการที่เกี่ยวข้องกัน

บุคคลหรือกิจการที่เกี่ยวข้องกันได้แก่ บุคคลหรือกิจการต่างๆ ที่มีความเกี่ยวข้องกับกลุ่มบริษัท โดยการเป็นผู้ถือหุ้นหรือมีผู้ถือหุ้นร่วมกันหรือมีกรรมกรร่วมกัน รายการที่มีขึ้นกับบุคคลหรือกิจการที่เกี่ยวข้องกันได้กำหนดขึ้นโดยใช้ราคาตลาดหรือในราคาที่ตกลงกันตามสัญญาหากไม่มีราคาตลาดรองรับ

รายละเอียดความสัมพันธ์ที่กลุ่มบริษัทมีกับบุคคลหรือกิจการที่เกี่ยวข้องกันซึ่งมีการควบคุม หรือเป็นกิจการที่บริษัทควบคุม หรือเป็นบุคคลหรือกิจการที่มีรายการบัญชีกับกลุ่มบริษัท มีดังนี้

ชื่อบริษัท	ประเทศที่จัดตั้ง/	
	สัญชาติ	ลักษณะความสัมพันธ์
บริษัท เทพพิทักษ์ซีฟู้ด จำกัด	ไทย	เป็นบริษัทย่อย บริษัทฯถือหุ้นร้อยละ 99.96 และมีกรรมกรร่วมกับบริษัทฯ
Kiang Huat Seagull Trading Frozen Food Sdn.Bhd.	มาเลเซีย	เป็นบริษัทร่วม บริษัทฯถือหุ้นร้อยละ 40



18/11/2019

นโยบายการกำหนดราคาสำหรับแต่ละรายการอธิบายได้ดังต่อไปนี้

	นโยบายการกำหนดราคา
รายได้จากการขายวัตถุดิบ	ตามราคาตลาด
เงินปันผลรับ	ตามที่ประกาศจ่าย
รายได้อื่น	ตามราคาตลาด
ซื้อวัตถุดิบและวัสดุสิ้นเปลือง	ตามราคาตลาด

รายการบัญชีที่มีสาระสำคัญระหว่างบริษัทฯ กับบริษัทที่เกี่ยวข้องกัน สำหรับปีสิ้นสุดวันที่ 31 ธันวาคม 2560 และ 2559 มีดังนี้

	หน่วย : พันบาท			
	งบการเงินรวม		งบการเงินเฉพาะกิจการ	
	2560	2559	2560	2559
<u>รายการกับบริษัทย่อย</u>				
บริษัท เทพพิทักษ์ซีฟู้ดส์ จำกัด				
- รายได้จากการขายวัตถุดิบ	-	-	39	-
- รายได้อื่น	-	-	165	-
<u>รายการกับบริษัทร่วม</u>				
Kiang Huat Seagull Trading Frozen Food Sdn.Bhd.				
- ซื้อวัตถุดิบ	1,231	2,246	1,231	2,246
<u>รายการกับบุคคลที่เกี่ยวข้องกัน</u>				
ค่าตอบแทนผู้บริหาร - ในส่วนที่จ่ายให้ผู้บริหาร				
- ผลประโยชน์ระยะสั้น	7,305	8,284	7,305	8,284
- ผลประโยชน์เมื่อถูกเลิกจ้าง	187	189	187	189

ณ วันที่ 31 ธันวาคม 2560 กลุ่มบริษัทมีวงเงินสินเชื่อที่ใช้ร่วมกันกับธนาคารแห่งหนึ่งในประเทศเป็นจำนวนเงินรวม 210 บาท และ 15 ล้านดอลลาร์สหรัฐอเมริกา



5. เงินสดและรายการเทียบเท่าเงินสด

เงินสดและรายการเทียบเท่าเงินสด ณ วันที่ 31 ธันวาคม 2560 และ 2559 มีดังนี้

	หน่วย : พันบาท			
	งบการเงินรวม		งบการเงินเฉพาะกิจการ	
	2560	2559	2560	2559
เงินสดในมือ	66	135	45	113
เงินฝากธนาคาร - กระแสรายวัน	257	206	214	54
- ออมทรัพย์	6,357	25,423	3,800	25,310
พันธบัตรรัฐบาล (ครบกำหนดไม่เกิน 1 เดือน)	-	80,000	-	80,000
รวมเงินสดและรายการเทียบเท่าเงินสด	6,680	105,764	4,059	105,477

6. ลูกหนี้การค้าและลูกหนี้อื่น – สุทธิ

ลูกหนี้การค้าและลูกหนี้อื่น ณ วันที่ 31 ธันวาคม 2560 และ 2559 มีดังนี้

	หน่วย : พันบาท			
	งบการเงินรวม		งบการเงินเฉพาะกิจการ	
	2560	2559	2560	2559
ลูกหนี้การค้า:-				
ลูกหนี้การค้า - บริษัทอื่น	173,380	219,565	100,080	69,418
รวมลูกหนี้การค้า	173,380	219,565	100,080	69,418
ลูกหนี้อื่น:-				
ลูกหนี้จากการเปลี่ยนแปลงในมูลค่ายุติธรรม				
ของสัญญาขายอัตราแลกเปลี่ยนล่วงหน้า	7,805	-	4,357	-
ภาษีมูลค่าเพิ่มรอขอคืน	2,511	1,841	1,397	1,023
รายได้ค้างรับ	3,143	2,034	1,720	1,060
ค่าใช้จ่ายล่วงหน้า	2,168	2,122	1,710	1,733
เงินทดรองจ่าย	209	107	209	107
ลูกหนี้อื่น	53	53	-	-
อื่นๆ	192	95	192	95
รวมลูกหนี้อื่น	16,081	6,252	9,585	4,018
รวมลูกหนี้การค้าและลูกหนี้อื่น	189,461	225,817	109,665	73,436



เสาวดี คุ้มคุ้ม

ณ วันที่ 31 ธันวาคม 2560 และ 2559 มียอดลูกหนี้การค้าคงเหลือ โดยแยกตามอายุที่ค้างชำระได้ดังนี้

หน่วย : พันบาท

	งบการเงินรวม		งบการเงินเฉพาะกิจการ	
	2560	2559	2560	2559
ลูกหนี้การค้า - บริษัทอื่น				
ยังไม่ครบกำหนดชำระ	173,380	219,565	100,080	69,418
รวมลูกหนี้การค้า	173,380	219,565	100,080	69,418

ยอดลูกหนี้การค้า ณ วันที่ 31 ธันวาคม 2560 และ 2559 จัดตามประเภทสกุลเงินตราได้ดังนี้

หน่วย : พันบาท

	งบการเงินรวม		งบการเงินเฉพาะกิจการ	
	2560	2559	2560	2559
สกุลเงินเหรียญสหรัฐอเมริกา	152,660	218,964	79,380	68,830
สกุลเงินบาท	20,720	601	20,700	588
รวมลูกหนี้การค้า	173,380	219,565	100,080	69,418

7. สินค้าคงเหลือ - สุทธิ

สินค้าคงเหลือ ณ วันที่ 31 ธันวาคม 2560 และ 2559 มีดังนี้

หน่วย : พันบาท

	งบการเงินรวม		งบการเงินเฉพาะกิจการ	
	2560	2559	2560	2559
สินค้าสำเร็จรูป	1,305,274	709,006	652,193	580,426
วัตถุดิบ	114,701	290,458	14,515	11,025
หีบห่อและวัสดุ	18,178	16,118	11,790	8,477
รวมสินค้านำเข้าคงเหลือ	1,438,153	1,015,582	678,498	599,928
หัก ค่าเพื่อการลดมูลค่าของสินค้านำเข้าคงเหลือ	(47,864)	(20,374)	(23,745)	(20,359)
รวมสินค้านำเข้าคงเหลือ - สุทธิ	1,390,289	995,208	654,753	579,569

ค่าเพื่อการลดมูลค่าของสินค้านำเข้าคงเหลือ

เพิ่มขึ้น (ลดลง)	27,490	(20,306)	3,386	(20,035)
------------------	--------	----------	-------	----------



Signature

8. เงินลงทุนในบริษัทร่วม

รายการเคลื่อนไหวระหว่างปี สิ้นสุดวันที่ 31 ธันวาคม 2560 และ 2559 สำหรับเงินลงทุน มีดังนี้

	หน่วย : พันบาท			
	งบการเงินรวม		งบการเงินเฉพาะกิจการ	
	2560	2559	2560	2559
มูลค่าตามบัญชีสุทธิ ณ วันที่ 1 มกราคม	115,869	114,111	42,177	42,177
ส่วนแบ่งกำไรจากเงินลงทุนตาม				
วิธีส่วนได้เสีย	5,680	8,245	-	-
กำไร(ขาดทุน)จากการแปลงค่างบการเงิน				
ของบริษัทร่วมในต่างประเทศ	984	(6,487)	-	-
มูลค่าตามบัญชีสุทธิ ณ วันที่ 31 ธันวาคม	122,533	115,869	42,177	42,177









ข้อมูลทางการเงินโดยสรุปของบริษัทร่วมที่มีสาระสำคัญ มีดังนี้

สินทรัพย์หมุนเวียน

สินทรัพย์ไม่หมุนเวียน

หนี้สินหมุนเวียน

หนี้สินไม่หมุนเวียน

สินทรัพย์สุทธิ

หน่วย : พันบาท

Kiang Huat Seagull Trading

Frozen Food Sdn. Bhd.

2560	2559
229,439	218,109
173,657	136,805
(74,008)	(40,336)
(22,755)	(24,848)
306,333	289,730

หน่วย : พันบาท

Kiang Huat Seagull Trading

Frozen Food Sdn. Bhd.

2560	2559
598,076	494,899
14,143	20,670

รายได้

กำไรสำหรับปี

การกระทบยอดข้อมูลทางการเงินข้างต้นกับมูลค่าตามบัญชีของส่วนได้เสียของบริษัทร่วม ที่รับรู้ในงบการเงินรวม มีดังนี้

หน่วย : พันบาท

Kiang Huat Seagull Trading

Frozen Food Sdn. Bhd.

2560	2559
306,333	289,730
40	40
-	(23)
122,533	115,869

สินทรัพย์สุทธิของบริษัทร่วม

สัดส่วนการถือหุ้นโดยบริษัทฯ ในบริษัทร่วม (ร้อยละ)

ส่วนแบ่งกำไรที่ยังไม่ได้รับรู้

มูลค่าตามบัญชีของมูลค่าเงินลงทุนในบริษัทร่วม

✓



Handwritten signature

9. เงินลงทุนในบริษัทย่อย

เงินลงทุนในบริษัทย่อย ณ วันที่ 31 ธันวาคม 2560 และ 2559 และเงินปันผลรับจากเงินลงทุนสำหรับปีสิ้นสุดวันที่ 31 ธันวาคม 2560 และ 2559 มีดังนี้

	สัดส่วนการถือ หุ้น (ร้อยละ)	ทุนชำระแล้ว (ล้านบาท)	หน่วย : พันบาท			
			วิธีการลงทุน		เงินปันผลรับ	
			2560	2559	2560	2559
<u>งบการเงินเฉพาะกิจการ</u>						
บริษัท เทพพิทักษ์ฟู๊ดส์ จำกัด	99.96	70.00	69,976	69,976	-	-
รวม			69,976	69,976	-	-

10. เงินลงทุนระยะยาวอื่น

เงินลงทุนระยะยาวอื่น ณ วันที่ 31 ธันวาคม 2560 และ 2559 และเงินปันผลรับจากเงินลงทุนสำหรับปีสิ้นสุดวันที่ 31 ธันวาคม 2560 ประกอบด้วย

	สัดส่วนการถือ หุ้น (ร้อยละ)		หน่วย : พันบาท			
			งบการเงินรวม/งบการเงินเฉพาะกิจการ			
			เงินลงทุน	เงินปันผล	2560	2559
2560	2559	2560	2559	2560	2559	
<u>หลักทรัพย์ที่ไม่อยู่ในความต้องการของตลาด</u>						
<u>บริษัทอื่น</u>						
เงินลงทุน - บริษัท ประชาธิรัฐรักสามัคคีระนอง (วิสาหกิจเพื่อสังคม) จำกัด	1.25	-	50	-	-	-
รวมหลักทรัพย์ที่ไม่อยู่ในความต้องการของตลาด			50	-	-	-

OK



68/11/11

11. ที่ดิน อาคารและอุปกรณ์ - สุทธิ

ที่ดิน อาคารและอุปกรณ์ ณ วันที่ 31 ธันวาคม 2560 และ 2559 มีดังนี้:

หน่วย : พันบาท									
งบการเงินรวม									
ที่ดิน	ส่วนปรับปรุง ที่ดินเช่า	อาคารและ ส่วนปรับปรุง	เครื่องจักร และอุปกรณ์	เครื่องใช้ สำนักงาน	ยานพาหนะ	สินทรัพย์อยู่ ระหว่างการก่อสร้าง และเครื่องจักร ระหว่างติดตั้ง			
35,673	825	383,140	598,590	34,975	70,353	2,269			1,125,825
82	-	11,934	45,683	1,769	4,164	45,190			108,822
-	-	(11,015)	(48,559)	(1,819)	(5,865)	(44,357)			(111,615)
35,755	825	384,059	595,714	34,925	68,652	3,102			1,123,032
-	(416)	(268,675)	(517,480)	(30,069)	(51,600)	-			(868,240)
-	(28)	(11,848)	(23,097)	(1,643)	(3,169)	-			(39,785)
-	-	10,865	48,202	1,768	5,222	-			66,057
-	(444)	(269,658)	(492,375)	(29,944)	(49,547)	-			(841,968)
35,673	409	114,465	81,110	4,906	18,753	2,269			257,585
35,755	381	114,401	103,339	4,981	19,105	3,102			281,064

ราคาทุน ณ วันที่ 31 ธันวาคม 2559

มูลค่าสุทธิ ณ วันที่ 31 ธันวาคม 2559

มูลค่าสุทธิ ณ วันที่ 31 ธันวาคม 2560

มูลค่าสุทธิ ณ วันที่ 31 ธันวาคม 2559

มูลค่าสุทธิ ณ วันที่ 31 ธันวาคม 2560

มูลค่าสุทธิ ณ วันที่ 31 ธันวาคม 2559

มูลค่าสุทธิ ณ วันที่ 31 ธันวาคม 2560

มูลค่าสุทธิ ณ วันที่ 31 ธันวาคม 2559

มูลค่าสุทธิ ณ วันที่ 31 ธันวาคม 2560

30

ราคาทุน

ณ วันที่ 31 ธันวาคม 2559

ข้อเพิ่ม/โอนเข้าระหว่างปี

จำหน่าย/โอนออกระหว่างปี

ณ วันที่ 31 ธันวาคม 2560

ค่าเสื่อมราคาสะสม

ณ วันที่ 31 ธันวาคม 2559

ค่าเสื่อมราคาสำหรับปี

ตัดจำหน่ายระหว่างปี

ณ วันที่ 31 ธันวาคม 2560

มูลค่าสุทธิทางบัญชี

ณ วันที่ 31 ธันวาคม 2559

ณ วันที่ 31 ธันวาคม 2560

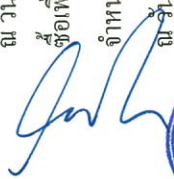





หน่วย : พันบาท

งบการเงินเฉพาะกิจการ						
ที่ดิน	เครื่องจักรและอุปกรณ์			สินทรัพย์ที่อยู่ที่ ระหว่างการก่อสร้าง และเครื่องจักร ระหว่างติดตั้ง		
	อาคารและ ส่วนปรับปรุง	เครื่องจักร และอุปกรณ์	เครื่องจักรและ ติดตั้ง เครื่องใช้ สำนักงาน	ยานพาหนะ		รวม
33,433	287,640	363,695	24,487	63,346	1,821	774,422
82	11,827	32,946	803	2,787	39,659	88,104
-	(11,015)	(11,419)	(685)	(5,865)	(39,366)	(68,350)
33,515	288,452	385,222	24,605	60,268	2,114	794,176
-	(202,140)	(317,964)	(21,258)	(47,050)	-	(588,412)
-	(8,407)	(13,313)	(1,047)	(2,600)	-	(25,367)
-	10,865	11,102	651	5,222	-	27,840
-	(199,682)	(320,175)	(21,654)	(44,428)	-	(585,939)
33,433	85,500	45,731	3,229	16,296	1,821	186,010
33,515	88,770	65,047	2,951	15,840	2,114	208,237



ค่าเสื่อมราคาสำหรับปีสิ้นสุดวันที่ 31 ธันวาคม ที่แสดงอยู่ในงบกำไรขาดทุนมีดังนี้

	หน่วย : พันบาท	
	2560	2559
งบการเงินรวม	39,785	42,502
งบการเงินเฉพาะกิจการ	25,367	25,320

มูลค่าต้นทุนของสินทรัพย์ที่ยังใช้งานบางรายการ ซึ่งตัดค่าเสื่อมราคาเต็มจำนวนแล้ว แต่กลุ่มบริษัทยังสามารถใช้ประโยชน์ในสินทรัพย์เหล่านั้นได้ ณ วันที่ 31 ธันวาคม 2560 และ 2559 ในงบการเงินรวมมีจำนวนเงินรวมประมาณ 604.3 ล้านบาท และ 625.0 ล้านบาท ตามลำดับ และในงบการเงินเฉพาะกิจการมีจำนวนเงินรวมประมาณ 434.4 ล้านบาท และ 439.8 ล้านบาท ตามลำดับ

12. ที่ดินเพื่อโครงการในอนาคต

ที่ดินเพื่อโครงการในอนาคตแสดงด้วยราคาทุน โดยที่ดินดังกล่าวบริษัทฯ มีไว้เพื่อโครงการในอนาคต

13. สินทรัพย์ไม่มีตัวตน - สุทธิ

สินทรัพย์ไม่มีตัวตน ณ วันที่ 31 ธันวาคม 2560 และ 2559 มีดังนี้

	หน่วย : พันบาท	
	งบการเงินรวม/ งบการเงินเฉพาะกิจการ	
ราคาทุน		
ณ วันที่ 31 ธันวาคม 2559		4,735
ซื้อเพิ่มระหว่างปี		265
ณ วันที่ 31 ธันวาคม 2560		5,000
ค่าตัดจำหน่ายสะสม		
ณ วันที่ 31 ธันวาคม 2559		(3,538)
ค่าตัดจำหน่ายสำหรับปี		(481)
ณ วันที่ 31 ธันวาคม 2560		(4,019)
มูลค่าสุทธิทางบัญชี		
ณ วันที่ 31 ธันวาคม 2559		1,197
ณ วันที่ 31 ธันวาคม 2560		981

๑๑



12/11/2019

14. เงินกู้ยืมระยะสั้นจากสถาบันการเงิน

เงินกู้ยืมระยะสั้นจากสถาบันการเงิน ณ วันที่ 31 ธันวาคม 2560 และ 2559 มีดังนี้

	หน่วย : พันบาท			
	งบการเงินรวม		งบการเงินเฉพาะกิจการ	
	2560	2559	2560	2559
ส่วนที่ไม่มีหลักประกัน				
ตั๋วสัญญาใช้เงิน	519,500	256,200	71,300	-
แพ็คเกจเครดิต	131,310	-	64,530	-
รวมเงินกู้ยืมระยะสั้นจากสถาบันการเงิน	650,810	256,200	135,830	-

ณ วันที่ 31 ธันวาคม 2560 และ 2559 กลุ่มบริษัท มีวงเงินสินเชื่อซึ่งยังมิได้เบิกใช้ (ไม่รวมวงเงินสัญญาซื้อขายเงินตราต่างประเทศล่วงหน้าและสัญญาค้าประกันต่างๆ) เป็นจำนวนเงินรวม 760 ล้านบาท และ 1,105 ล้านบาท ตามลำดับ
หนี้สินที่มีภาระดอกเบี้ยทั้งหมดของกลุ่มบริษัท ณ วันที่ 31 ธันวาคม 2560 และ 2559 เป็นสกุลเงินบาท

15. เจ้าหนี้การค้าและเจ้าหนี้อื่น

เจ้าหนี้การค้าและเจ้าหนี้อื่น ณ วันที่ 31 ธันวาคม 2560 และ 2559 มีดังนี้

	หน่วย : พันบาท			
	งบการเงินรวม		งบการเงินเฉพาะกิจการ	
	2560	2559	2560	2559
เจ้าหนี้การค้า				
เจ้าหนี้การค้า - บริษัทอื่น	37,465	33,425	17,431	15,171
รวมเจ้าหนี้การค้า	37,465	33,425	17,431	15,171
เจ้าหนี้อื่น				
เจ้าหนี้จากการเปลี่ยนแปลงในมูลค่ายุติธรรม				
ของสัญญาขายอัตราแลกเปลี่ยนล่วงหน้า	-	3,297	-	3,297
เจ้าหนี้ค่าซื้อสินทรัพย์ถาวร	5,305	-	3,294	-
ค่าใช้จ่ายค้างจ่าย	12,196	10,018	4,840	3,047
เงินรับล่วงหน้า	2,763	8,092	2,763	8,092
เจ้าหนี้กรมสรรพากร	146	388	146	212
ส่วนลดจ่ายค้างจ่าย	944	1,534	-	-
อื่นๆ	287	197	135	196
รวมเจ้าหนี้อื่น	21,641	23,526	11,178	14,844
รวมเจ้าหนี้การค้าและเจ้าหนี้อื่น	59,106	56,951	28,609	30,015



12/01/2016

OK

16. ภาระผูกพันผลประโยชน์พนักงาน

การเปลี่ยนแปลงมูลค่าปัจจุบันของภาระผูกพันผลประโยชน์พนักงาน สำหรับปีสิ้นสุดวันที่ 31 ธันวาคม 2560 และ 2559 มีดังนี้

	หน่วย : พันบาท			
	งบการเงินรวม		งบการเงินเฉพาะกิจการ	
	2560	2559	2560	2559
ภาระผูกพันผลประโยชน์พนักงาน ณ วันต้นปี	124,187	116,123	78,469	74,273
ส่วนที่รับรู้ในกำไรหรือขาดทุน:				
ต้นทุนบริการในปัจจุบัน	10,543	9,159	5,995	5,786
ต้นทุนดอกเบี้ย	3,036	2,923	1,921	1,836
ส่วนที่รับรู้ในกำไรเบ็ดเสร็จอื่น:				
(กำไร)ขาดทุนจากการประมาณการตามหลักคณิตศาสตร์	(115)	4,018	(1,932)	3,041
ประกันภัย				
ผลประโยชน์ที่จ่ายในระหว่างปี	(6,542)	(8,036)	(3,743)	(6,467)
ภาระผูกพันผลประโยชน์พนักงาน ณ วันสิ้นปี	131,109	124,187	80,710	78,469

กลุ่มบริษัทกำหนดโครงการผลประโยชน์ที่กำหนดไว้เป็นไปตามการจ่ายเงินชดเชยตามกฎหมายแรงงานและส่วนที่บริษัทกำหนดเพิ่มเติม ซึ่งให้สิทธิแก่พนักงานที่เกษียณอายุและทำงานครบระยะเวลาที่กำหนด และรางวัลที่ให้แก่พนักงานตามอายุการทำงานที่บริษัทกำหนด

ค่าใช้จ่ายผลประโยชน์พนักงาน สำหรับปีสิ้นสุดวันที่ 31 ธันวาคม 2560 และ 2559 ได้แสดงในงบกำไรขาดทุน ดังนี้:

	หน่วย : พันบาท			
	งบการเงินรวม		งบการเงินเฉพาะกิจการ	
	2560	2559	2560	2559
ต้นทุนขาย	11,380	9,972	6,291	6,026
ค่าใช้จ่ายในการบริหาร	2,199	2,110	1,625	1,596
รวมค่าใช้จ่ายผลประโยชน์พนักงาน	13,579	12,082	7,916	7,622

ข้อสมมติเกี่ยวกับอัตราคิดลดประมาณการจากอัตราผลตอบแทนถัวเฉลี่ยของพันธบัตรรัฐบาล และสะท้อนประมาณการของจังหวะเวลาของการจ่ายผลประโยชน์

ข้อสมมติเกี่ยวกับอัตราภาระในการประมาณการความเป็นไปได้ที่จะอยู่จนเกษียณในอนาคตอย่างสมเหตุสมผลประมาณการจากตารางภาระ

๑๕

[Signature]



[Signature]

ข้อสมมติในการประมาณการตามหลักคณิตศาสตร์ประกันภัยที่สำคัญ ณ วันที่ 31 ธันวาคม 2560 และ 2559 (แสดงด้วยค่าเฉลี่ยถ่วงน้ำหนัก) มีดังนี้

	งบการเงินรวม		งบการเงินเฉพาะกิจการ	
	2560	2559	2560	2559
อัตราคิดลด	อัตราผลตอบแทนถัวเฉลี่ยของพันธบัตรรัฐบาลปี ณ วันที่ 31 ธันวาคม 2559	อัตราผลตอบแทนถัวเฉลี่ยของพันธบัตรรัฐบาลปี ณ วันที่ 31 ธันวาคม 2558	อัตราผลตอบแทนถัวเฉลี่ยของพันธบัตรรัฐบาลปี ณ วันที่ 31 ธันวาคม 2559	อัตราผลตอบแทนถัวเฉลี่ยของพันธบัตรรัฐบาลปี ณ วันที่ 31 ธันวาคม 2558
อัตรามรณะ	ตารางมรณะไทยประจำปี 2551	ตารางมรณะไทยประจำปี 2551	ตารางมรณะไทยประจำปี 2551	ตารางมรณะไทยประจำปี 2551
เงินเดือนในอนาคตที่เพิ่มขึ้น	1.87%	2.08%	1.79%	2.01%
สัดส่วนของพนักงานที่เลือกลาออก				
ก่อนเกษียณอายุ	23.26%	27.11%	26.67%	31.00%

17. ส่วนเกินทุนมูลค่าหุ้นและสำรองตามกฎหมาย

ส่วนเกินมูลค่าหุ้น

ตามบทบัญญัติแห่งพระราชบัญญัติบริษัทมหาชนจำกัด พ.ศ. 2535 มาตรา 51 ในกรณีที่บริษัทเสนอขายหุ้นสูงกว่ามูลค่าหุ้นที่จดทะเบียนไว้ บริษัทต้องนำค่าหุ้นส่วนเกินนี้ตั้งเป็นทุนสำรอง (“ส่วนเกินมูลค่าหุ้น”) ส่วนเกินมูลค่าหุ้นนี้จะนำไปจ่ายเป็นเงินปันผลไม่ได้

สำรองตามกฎหมาย

ตามบทบัญญัติแห่งพระราชบัญญัติบริษัทมหาชนจำกัด พ.ศ. 2535 มาตรา 116 บริษัทจะต้องจัดสรรทุนสำรอง (“สำรองตามกฎหมาย”) อย่างน้อยร้อยละ 5 ของกำไรสุทธิที่จัดสรรเป็นเงินปันผลทุกครั้งที่มีการจ่ายเงินปันผล จนกว่าสำรองดังกล่าวมีจำนวนไม่น้อยกว่าร้อยละ 10 ของทุนจดทะเบียน เงินสำรองนี้จะนำไปจ่ายเป็นเงินปันผลไม่ได้

18. เงินปันผล

ในการประชุมสามัญผู้ถือหุ้นของบริษัทฯ ครั้งที่ 38/2560 เมื่อวันที่ 28 เมษายน 2560 ผู้ถือหุ้นได้อนุมัติให้บริษัทฯ จ่ายเงินปันผลจากผลการดำเนินงานปี 2559 เป็นจำนวนเงิน 120 ล้านบาท จัดสรรให้จำนวน 7.5 ล้านหุ้น ๆ ละ 16 บาท โดยกำหนดจ่ายเงินปันผลดังกล่าวให้แก่ผู้ถือหุ้นในวันที่ 25 พฤษภาคม 2560

ในการประชุมสามัญผู้ถือหุ้นของบริษัทฯ ครั้งที่ 37/2559 เมื่อวันที่ 28 เมษายน 2559 ผู้ถือหุ้นได้อนุมัติให้บริษัทฯ จ่ายเงินปันผลจากกำไรสะสม เป็นจำนวนเงิน 30 ล้านบาท จัดสรรให้จำนวน 7.5 ล้านหุ้น ๆ ละ 4 บาท โดยจ่ายเงินปันผลดังกล่าวให้แก่ผู้ถือหุ้นในวันที่ 25 พฤษภาคม 2559

OK

[Signature]



[Signature]

19. ค่าใช้จ่ายตามลักษณะที่สำคัญ

สำหรับปีสิ้นสุดวันที่ 31 ธันวาคม 2560 และ 2559 บริษัทฯ มีค่าใช้จ่ายตามลักษณะที่สำคัญดังนี้

	หน่วย : พันบาท			
	งบการเงินรวม		งบการเงินเฉพาะกิจการ	
	2560	2559	2560	2559
การเปลี่ยนแปลงในสินค้าสำเร็จรูป				
(เพิ่มขึ้น)ลดลง	(596,268)	208,695	(71,767)	208,416
การเปลี่ยนแปลงค่าเผื่อการลดมูลค่าของสินค้า				
คงเหลือเพิ่มขึ้น(ลดลง)	27,490	(20,306)	3,386	(20,035)
วัตถุดิบและวัสดุสิ้นเปลืองใช้ไป	3,300,836	2,451,605	1,641,455	1,307,214
ค่าเสื่อมราคาและค่าตัดจำหน่าย	40,266	42,947	25,848	25,766
ค่าใช้จ่ายและผลประโยชน์ของพนักงาน	395,388	372,898	257,105	249,772
ค่าใช้จ่ายในการส่งออก	44,326	51,546	18,700	18,934
ค่านายหน้า	35,972	34,784	1,923	2,077
ค่าสาธารณูปโภค	72,529	68,922	37,844	35,516

OK

[Signature]



[Signature]

20. ภาษีเงินได้รอกการตัดบัญชี

รายการเคลื่อนไหวของสินทรัพย์ภาษีเงินได้รอกการตัดบัญชีและหนี้สินภาษีเงินได้รอกการตัดบัญชีที่เกิดขึ้นในระหว่างปีมีดังนี้

หน่วย : พันบาท

งบการเงินรวม				งบการเงินเฉพาะกิจการ			
ณ วันที่ 1	กำไร (ขาดทุน)	กำไร (ขาดทุน)	ณ วันที่ 31	ณ วันที่ 1	กำไร (ขาดทุน)	กำไร (ขาดทุน)	ณ วันที่ 31
มกราคม 2560		เบ็ดเสร็จจอน	ธันวาคม 2560	มกราคม 2560	(ขาดทุน)	เบ็ดเสร็จจอน	ธันวาคม 2560
สินทรัพย์ภาษีเงินได้รอกการตัดบัญชี	659	(1,634)	(975)	659	(1,530)	-	(871)
(กำไร)ขาดทุนจากอัตราแลกเปลี่ยนเงินตราต่างประเทศ	4,073	1,400	5,473	4,073	677	-	4,750
ค่าเสื่อมมูลค่าสินค้าคงคลัง	17,064	921	(331)	15,693	835	(386)	16,142
ประมาณการหนี้สินผลประโยชน์พนักงาน	25,364	(3,500)	21,864	24,908	(3,213)	-	21,695
ผลขาดทุนทางภาษียกมาไม่เกิน 5 รอบระยะเวลาบัญชี	47,160	(2,813)	(331)	45,333	(3,231)	(386)	41,716
สุทธิ							

สินทรัพย์ภาษีเงินได้รอกการตัดบัญชี

(กำไร)ขาดทุนจากอัตราแลกเปลี่ยนเงินตราต่างประเทศ

ค่าเสื่อมมูลค่าสินค้าคงคลัง



ประมาณการหนี้สินผลประโยชน์พนักงาน

ผลขาดทุนทางภาษียกมาไม่เกิน 5 รอบระยะเวลาบัญชี

สุทธิ

ณ วันที่ 31 ธันวาคม 2560 และ 2559 กลุ่มบริษัท มีสินทรัพย์ภาษีเงินได้รอกการตัดบัญชีจากผลขาดทุนทางภาษีที่ยังไม่ได้รับใช้ในการเงินรวมเป็นจำนวนเงิน 21.86 ล้านบาท และ 25.36 ล้านบาท ตามลำดับ และในงบการเงินเฉพาะกิจการเป็นจำนวนเงิน 21.70 ล้านบาท และ 24.91 ล้านบาท ตามลำดับ ซึ่งฝ่ายบริหารเชื่อว่าจะมีกำไรทางภาษีเพียงพอที่จะนำผลขาดทุนทางภาษีที่ยังไม่ได้รับใช้ไปใช้ประโยชน์ทางภาษีดังกล่าว

๑๒

12/12/2019

หน่วย : พันบาท

งบการเงินรวม				งบการเงินเฉพาะกิจการ			
ณ วันที่ 1 มกราคม 2559	กำไร (ขาดทุน)	กำไร เบ็ดเสร็จอื่น	ณ วันที่ 31 ธันวาคม 2559	ณ วันที่ 1 มกราคม 2559	กำไร (ขาดทุน)	กำไร เบ็ดเสร็จอื่น	ณ วันที่ 31 ธันวาคม 2559
-	659	-	659	-	659	-	659
17	(17)	-	-	-	-	-	-
8,088	(4,015)	-	4,073	8,080	(4,007)	-	4,073
16,109	318	637	17,064	14,854	231	608	15,693
39,725	(14,361)	-	25,364	37,651	(12,743)	-	24,908
63,939	(17,416)	637	47,160	60,585	(15,860)	608	45,333

สินทรัพย์ภายในได้จากการตัดบัญชี

ขาดทุนจากอัตราแลกเปลี่ยนตามสัญญา

ข้อขายเงินตราต่างประเทศล่วงหน้า

ค่าเผื่อนหนี้สงสัยจะสูญ

ค่าเผื่อนหนี้สินค้างลดลง

ประมาณการหนี้สินผลประโยชน์พนักงาน

ผลขาดทุนทางภาษียกมาไม่เกิน

5 รอบระยะเวลาบัญชี

รวม



Signature

21. ภาษีเงินได้

ภาษีเงินได้ที่รับรู้ในกำไรหรือขาดทุนสำหรับปีสิ้นสุดวันที่ 31 ธันวาคม 2560 และ 2559 มีดังนี้

	หน่วย : พันบาท			
	งบการเงินรวม		งบการเงินเฉพาะกิจการ	
	2560	2559	2560	2559
ภาษีเงินได้ปัจจุบัน				
สำหรับปีปัจจุบัน	-	-	-	-
ภาษีเงินได้รอการตัดบัญชี				
การเปลี่ยนแปลงของผลแตกต่างชั่วคราว	(2,813)	(17,416)	(3,231)	(15,860)
รวม	(2,813)	(17,416)	(3,231)	(15,860)

การกระทบยอดเพื่อหาอัตราภาษีที่แท้จริง

	งบการเงินรวม			
	2560		2559	
	อัตราภาษี (ร้อยละ)	หน่วย : พันบาท	อัตราภาษี (ร้อยละ)	หน่วย : พันบาท
กำไรก่อนค่าใช้จ่ายภาษีเงินได้		15,620		142,598
จำนวนภาษีตามอัตราภาษีเงินได้	20%	3,124	20%	28,520
รายได้ที่ไม่ต้องเสียภาษี		(1,568)		-
รายจ่ายที่มีสิทธิหักได้เพิ่มจากรายจ่ายที่จ่ายจริง		(1,255)		(561)
ค่าใช้จ่ายต้องห้ามทางภาษี		1,897		42
ภาษีเงินได้ในส่วนแบ่งกำไรจากบริษัทร่วม		(1,136)		(1,649)
ผลต่างจากอัตราภาษีเงินได้		1,751		(8,936)
ภาษีเงินได้ปีปัจจุบัน	18%	2,813	12%	17,416

Signature



Signature

Handwritten mark

	งบการเงินเฉพาะกิจการ			
	2560		2559	
	อัตราภาษี (ร้อยละ)	หน่วย : พันบาท	อัตราภาษี (ร้อยละ)	หน่วย : พันบาท
กำไรก่อนค่าใช้จ่ายภาษีเงินได้		20,230		81,797
จำนวนภาษีตามอัตราภาษีเงินได้	20%	4,046	20%	16,359
รายได้ที่ไม่ต้องเสียภาษี		(1,531)		-
รายการที่มีสิทธิหักได้เพิ่มจากรายจ่ายที่จ่ายจริง		(1,170)		(516)
ค่าใช้จ่ายต้องห้ามทางภาษี		1,886		17
ภาษีเงินได้ปัจจุบัน	16%	3,231	19%	15,860

ค่าใช้จ่ายภาษีเงินได้

พระราชบัญญัติแก้ไขเพิ่มเติมประมวลรัษฎากร ฉบับที่ 42 พ.ศ.2559 ลงวันที่ 3 มีนาคม 2559 ให้จัดเก็บภาษีเงินได้นิติบุคคลในอัตราร้อยละ 20 ของกำไรสุทธิสำหรับรอบระยะเวลาบัญชีเริ่มในหรือหลังวันที่ 1 มกราคม 2559 เป็นต้นไป

บริษัทย่อยแห่งหนึ่งตั้งอยู่ในพื้นที่เขตพัฒนาพิเศษเฉพาะกิจ ได้รับลดหย่อนภาษีเงินได้นิติบุคคลตามพระราชกฤษฎีกาออกตามความในประมวลรัษฎากรว่าด้วยการลดอัตราและยกเว้นรัษฎากรให้จัดเก็บอัตราภาษีเงินได้นิติบุคคลในอัตราร้อยละ 3 ของกำไรสุทธิ





22. ส่วนงานดำเนินงาน

กลุ่มบริษัทได้นำเสนอข้อมูลส่วนงานดำเนินงานทางภูมิศาสตร์โดยพิจารณาจากระบบการบริหาร การจัดการและโครงสร้างการรายงานทางการเงินภายในของกลุ่มบริษัทเป็นเกณฑ์ในการกำหนดส่วนงาน

ผลการดำเนินงานตามส่วนงาน และสินทรัพย์ตามส่วนงาน รวมรายการที่เกี่ยวข้องโดยตรงกับส่วนงาน หรือที่สามารถปันส่วนให้กับส่วนงานได้อย่างสมเหตุสมผล รายการที่ไม่สามารถปันส่วนได้ส่วนใหญ่ประกอบด้วย สินทรัพย์ รายได้อื่น ต้นทุนทางการเงิน และค่าใช้จ่ายภาษีเงินได้

กลุ่มบริษัทดำเนินกิจการในส่วนงานธุรกิจเดียวคือ ธุรกิจเกี่ยวกับการผลิตอาหารทะเลแช่แข็ง ดังนั้นฝ่ายบริหารจึงพิจารณาว่ากลุ่มบริษัทมีส่วนงานธุรกิจเพียงส่วนงานเดียว

ข้อมูลเกี่ยวกับเขตภูมิศาสตร์

ข้อมูลส่วนงานดำเนินงานของกลุ่มบริษัทสำหรับปีสิ้นสุดวันที่ 31 ธันวาคม 2560 และ 2559 มีดังต่อไปนี้



รายได้และผลการดำเนินงานจากส่วนงานทางภูมิศาสตร์ ในงบการเงินรวมสำหรับปีสิ้นสุดวันที่ 31 ธันวาคม 2560 และ 2559 มีดังนี้

งบการเงินรวม (หน่วย : พันบาท)

	สำหรับปีสิ้นสุดวันที่ 31 ธันวาคม 2560						
	เอเชีย	ยุโรป	อเมริกา	ออสเตรเลีย	แอฟริกา	ประเทศไทย	รวม
รายได้จากการขาย	1,998,146	1,220,735	54,565	10,949	2,032	150,925	3,437,352
รายได้จากการให้บริการ	8,598	-	-	-	-	1,435	10,033
กำไรจากอัตราแลกเปลี่ยนเงินตราต่างประเทศ	31,012	14,382	730	159	36	-	46,319
รายได้เงินชดเชยจากการส่งออกสินค้า	2,392	1,453	65	13	3	-	3,926
ส่วนแบ่งกำไรจากเงินลงทุนตามวิธีส่วนได้เสีย	5,680	-	-	-	-	-	5,680
รวมรายได้ตามส่วนงาน	2,045,828	1,236,570	55,360	11,121	2,071	152,360	3,503,310
ต้นทุนขาย	(1,975,607)	(1,170,465)	(54,181)	(10,920)	(2,065)	(103,199)	(3,316,437)
ต้นทุนบริการ	(6,357)	-	-	-	-	(1,184)	(7,541)
ค่าใช้จ่ายในการขาย	(21,651)	(21,333)	(2,050)	(379)	(117)	(108)	(45,638)
ค่าขายหน้า	(5,236)	(30,085)	-	(8)	-	(643)	(35,972)
ค่าใช้จ่ายในการบริหาร	(54,261)	(19,794)	(1,146)	(264)	(56)	(3,933)	(79,454)
รวมค่าใช้จ่ายตามส่วนงาน	(2,063,112)	(1,241,677)	(57,377)	(11,571)	(2,238)	(109,067)	(3,485,042)
ผลได้(ขาดทุน)ตามส่วนงาน	(17,284)	(5,107)	(2,017)	(450)	(167)	43,293	18,268
รายได้ที่ไม่ได้เป็นส่วน							
ค่าใช้จ่ายที่ไม่ได้เป็นส่วน							
ค่าใช้จ่ายภาษีเงินได้							
กำไรสำหรับปี							
							3,350
							(6,163)
							(2,813)
							12,807

๑

งบการเงินรวม (หน่วย : พันบาท)

สำหรับปีสิ้นสุดวันที่ 31 ธันวาคม 2559						
เอเชีย	ยุโรป	อเมริกา	ออสเตรเลีย	แอฟริกา	ประเทศไทย	รวม
1,808,588	1,231,829	117,200	73,578	11,861	210,055	3,453,111
8,139	7,773	644	448	51	-	17,055
2,144	1,394	135	84	14	-	3,771
8,245	-	-	-	-	-	8,245
1,827,116	1,240,996	117,979	74,110	11,926	210,055	3,482,182
(1,735,915)	(1,125,998)	(112,331)	(67,809)	(10,421)	(123,856)	(3,176,330)
(20,681)	(25,263)	(4,619)	(1,930)	(418)	(93)	(53,004)
(1,957)	(30,546)	(162)	(340)	(118)	(1,661)	(34,784)
(49,564)	(15,609)	(2,263)	(1,066)	(331)	(5,248)	(74,081)
(1,808,117)	(1,197,416)	(119,375)	(71,145)	(11,288)	(130,858)	(3,338,199)
18,999	43,580	(1,396)	2,965	638	79,197	143,983
						2,070
						(3,455)
						(17,416)
						125,182

et

รายได้จากการขาย

กำไรจากอัตราแลกเปลี่ยนเงินตราต่างประเทศ

รายได้เงินชดเชยจากการส่งออกสินค้า

ส่วนแบ่งกำไรจากเงินลงทุนตามวิธีส่วนได้เสีย

รวมรายได้ตามส่วนงาน

ต้นทุนขาย

ค่าใช้จ่ายในการขาย

ค่านายหน้า

ค่าใช้จ่ายในการบริหาร

รวมค่าใช้จ่ายตามส่วนงาน

ผลได้ตามส่วนงาน

รายได้ที่ไม่ได้เป็นส่วน

ค่าใช้จ่ายที่ไม่ได้เป็นส่วน

ค่าใช้จ่ายภาษีเงินได้

กำไรสุทธิประจำปี

[Signature]



[Signature]

23. เครื่องมือทางการเงิน

นโยบายการจัดการความเสี่ยงทางการเงิน

กลุ่มบริษัทมีความเสี่ยงจากการดำเนินธุรกิจตามปกติจากการเปลี่ยนแปลงอัตราดอกเบี้ยและอัตราแลกเปลี่ยนเงินตราต่างประเทศ และจากการไม่ปฏิบัติตามข้อกำหนดตามสัญญาของคู่สัญญา กลุ่มบริษัทไม่มีการถือหรือออกเครื่องมือทางการเงินที่เป็นตราสารอนุพันธ์ เพื่อการเก็งกำไรหรือการค้า

ความเสี่ยงจากอัตราดอกเบี้ย

ความเสี่ยงด้านอัตราดอกเบี้ย หมายถึง ความเสี่ยงที่เกิดจากการเปลี่ยนแปลงที่จะเกิดในอนาคตของอัตราดอกเบี้ยในตลาด ซึ่งส่งผลกระทบต่อผลการดำเนินงานและกระแสเงินสดของกลุ่มบริษัท ผู้บริหารเชื่อว่ากลุ่มบริษัทมีความเสี่ยงในอัตราดอกเบี้ยน้อยเนื่องจากอัตราดอกเบี้ยเงินเบิกเกินบัญชีและเงินกู้ยืมที่ได้รับเป็นอัตราตลาดและเงินกู้ยืมทั้งหมดจะครบกำหนดในระยะเวลาอันสั้น ดังนั้น กลุ่มบริษัทจึงไม่ได้ป้องกันความเสี่ยงดังกล่าว

ความเสี่ยงจากเงินตราต่างประเทศ

กลุ่มบริษัทมีความเสี่ยงจากอัตราแลกเปลี่ยนเงินตราต่างประเทศ ซึ่งเกิดจากการขายสินค้าที่เป็นเงินตราต่างประเทศ กลุ่มบริษัทได้ทำสัญญาขายเงินตราต่างประเทศล่วงหน้า ซึ่งรายการดังกล่าวจะมีอายุไม่เกินหนึ่งปี เพื่อป้องกันความเสี่ยงของการรับชำระเงินที่เป็นเงินตราต่างประเทศ

กลุ่มบริษัทมีสัญญาขายเงินตราต่างประเทศล่วงหน้ากับธนาคารหลายแห่ง ดังนี้

	จำนวนเงิน (ล้านเหรียญสหรัฐอเมริกา)	เทียบเท่า (ล้านบาท)
ณ วันที่ 31 ธันวาคม 2560	15.79	524.30
ณ วันที่ 31 ธันวาคม 2559	13.45	476.76

นอกเหนือจากรายการที่ได้ทำการป้องกันความเสี่ยงไว้แล้ว กลุ่มบริษัทมีสินทรัพย์และหนี้สินที่ไม่ได้ทำการป้องกันความเสี่ยง ดังนี้

	จำนวนเงิน (ล้านเหรียญสหรัฐอเมริกา)	เทียบเท่า (ล้านบาท)
สินทรัพย์		
ณ วันที่ 31 ธันวาคม 2559	1.61	57.39
หนี้สิน		
ณ วันที่ 31 ธันวาคม 2560	0.16	5.21
ณ วันที่ 31 ธันวาคม 2559	0.23	8.32



ความเสี่ยงทางด้านสินเชื่อ

ความเสี่ยงทางด้านสินเชื่อ คือความเสี่ยงที่ลูกค้าหรือคู่สัญญาไม่สามารถชำระหนี้แก่กลุ่มบริษัทตามเงื่อนไขที่ตกลงไว้เมื่อครบกำหนด โดยปกติกลุ่มบริษัทจะขอให้ลูกค้าเปิดเลตเตอร์ออฟเครดิต เพื่อบริหารความเสี่ยงนี้ กลุ่มบริษัทคาดว่าจะไม่มีคู่สัญญารายใดที่จะไม่สามารถจ่ายชำระภาระหนี้สิน

ความเสี่ยงจากการขาดสภาพคล่อง

กลุ่มบริษัทมีการควบคุมความเสี่ยงจากการขาดสภาพคล่องโดยการรักษาระดับของเงินสดและรายการเทียบเท่าเงินสดให้เพียงพอต่อการดำเนินงานของกลุ่มบริษัท และเพื่อให้ผลกระทบจากความผันผวนของกระแสเงินสดลดลง

มูลค่ายุติธรรม

มูลค่ายุติธรรม หมายถึง จำนวนเงินที่ผู้ซื้อและผู้ขายตกลงแลกเปลี่ยนสินทรัพย์หรือชำระหนี้สินกัน ในขณะที่ ทั้งสองฝ่ายมีความรอบรู้และเต็มใจในการแลกเปลี่ยนกัน และสามารถต่อรองราคากันได้อย่างเป็นอิสระในลักษณะของผู้ที่ไม่มีความเกี่ยวข้องกัน

กลุ่มบริษัทใช้วิธีการและสมมติฐานดังต่อไปนี้ในการประมาณมูลค่ายุติธรรมของเครื่องมือทางการเงิน เนื่องจากเครื่องมือทางการเงินเหล่านี้จะครบกำหนดในระยะเวลาอันสั้น

เงินสดและรายการเทียบเท่าเงินสด ลูกหนี้การค้าและลูกหนี้อื่นมีราคาตามบัญชีใกล้เคียงกับมูลค่ายุติธรรม

เจ้าหนี้การค้าและเจ้าหนี้อื่นมีมูลค่ายุติธรรม โดยคิดจากราคาตามบัญชีในงบแสดงฐานะการเงิน

เงินเบิกเกินบัญชีธนาคารและเงินกู้ยืมระยะสั้นจากสถาบันการเงินมีราคาตามบัญชีใกล้เคียงกับมูลค่ายุติธรรม



24. ภาระผูกพันและหนี้สินที่อาจเกิดขึ้นที่มีกับบุคคลหรือกิจการที่ไม่เกี่ยวข้องกัน

ภาระผูกพันและหนี้สินที่อาจเกิดขึ้น ณ วันที่ 31 ธันวาคม 2560 และ 2559 มีดังนี้

24.1 กลุ่มบริษัทมีภาระผูกพันด้านรายจ่ายฝ่ายทุนและสัญญาเช่าที่ดิน ดังนี้

	หน่วย : พันบาท			
	มูลค่าสัญญาคงเหลือ			
	งบการเงินรวม		งบการเงินเฉพาะกิจการ	
	2560	2559	2560	2559
ภาระผูกพันด้านรายจ่ายฝ่ายทุน				
สัญญาที่ยังไม่รับรู้				
เครื่องจักรและอุปกรณ์	3,012	-	-	-
รวม	3,012	-	-	-
ภาระผูกพันจากสัญญาเช่าที่ดิน				
ภายในระยะเวลาหนึ่งปี	82	105	-	-
ระยะเวลามากกว่าหนึ่งปีถึงห้าปี	174	213	-	-
ระยะเวลามากกว่าห้าปี	366	410	-	-
รวม	622	728	-	-

24.2 กลุ่มบริษัทมีหนี้สินที่อาจเกิดขึ้นจากหนังสือค้ำประกันที่ออกโดยธนาคารพาณิชย์แห่งหนึ่ง ณ วันที่ 31 ธันวาคม 2560 และ 2559 เป็นจำนวนเงิน 8.5 ล้านบาท และ 13.5 ล้านบาท ตามลำดับ ซึ่งเกี่ยวข้องกับภาระผูกพันทางปฏิบัติบางประการตามปกติธุรกิจของกลุ่มบริษัท

25. การบริหารจัดการส่วนทุน

ผู้บริหารของกลุ่มบริษัทมีนโยบายการบริหารจัดการส่วนทุนซึ่งมีวัตถุประสงค์เพื่อดำรงฐานเงินทุนให้แข็งแกร่ง โดยการวางแผนการกำหนดกลยุทธ์ในการดำเนินงานเพื่อให้ธุรกิจมีผลประกอบการและการบริหารกระแสเงินสดที่ดีอย่างต่อเนื่อง นอกจากนี้ กลุ่มบริษัทยังคำนึงถึงการมีฐานะการเงินที่ดี โดยพิจารณาลงทุนในโครงการที่มีอัตราผลตอบแทนอยู่ในเกณฑ์ดี รักษาระดับเงินทุนหมุนเวียนที่เหมาะสม รวมทั้ง สร้างความแข็งแกร่ง ความมั่นคงของการดำรงเงินสด และมีโครงสร้างเงินทุนที่เหมาะสม ทั้งนี้ เพื่อดำรงไว้ซึ่งความสามารถในการดำเนินธุรกิจอย่างต่อเนื่องในอนาคต และรักษาความเชื่อมั่นต่อผู้ถือหุ้น นักลงทุน เจ้าหนี้ และผู้มีส่วนได้เสียอื่นๆ

26. การอนุมัติงบการเงิน

คณะกรรมการผู้มิอำนาจของบริษัทฯ ได้อนุมัติให้ออกงบการเงินนี้เมื่อวันที่ 23 กุมภาพันธ์ 2561