



รายงานประจำปี 2563

ANNUAL REPORT 2020

บริษัทเชียงใหม่ฟรอสเซนฟู้ดส์ จำกัด (มหาชน)
Chiangmai Frozen Foods Public Co.,Ltd.



Board of directors



Mr. Prayoon Pholpipattanaphong

Chairman of Board of Company



Mr. Prapas Pholpipattanaphong

Chairman of Executive Committee



Mr. Ankoon Pholpipattanaphong

Managing Director



Mr. Lan, Mu-Chiou

Director



Mr. Amnuay Yossuck

Independent Director



Mr. Ampon Ruayfupant

Independent Director



Dr. Phusit Wonglorsaichon

Independent Director



Miss Chutima Tangmatitham

Independent Director



บริษัท เชียงใหม่โปรเซสฟู๊ดส์ จำกัด (มหาชน)

สารบัญ	หน้า
คำชี้แจงจากประธานกรรมการ	10
รายงานความรับผิดชอบของคณะกรรมการ	11
คำชี้แจงของคณะกรรมการตรวจสอบ	13
1 นโยบายและภาพรวมการประกอบธุรกิจ	15
1.1 ปรัชญาองค์กร วิสัยทัศน์ พันธกิจ ค่านิยมองค์กร และเป้าหมายการดำเนินธุรกิจ	15
1.2 การเปลี่ยนแปลงและพัฒนาการที่สำคัญ	16
1.3 โครงสร้างการถือหุ้นของกลุ่มบริษัท	18
1.4 ความสัมพันธ์กับกลุ่มธุรกิจของผู้ถือหุ้นใหญ่	18
2 ลักษณะการประกอบธุรกิจ	19
2.1 ลักษณะผลิตภัณฑ์	20
2.2 การตลาดและการแข่งขัน	20
2.3 การจัดหาผลิตภัณฑ์	22
2.4 งานที่ยังไม่ส่งมอบ	23
3 ปัจจัยความเสี่ยง	23
4 ทรัพย์สินที่ใช้ในการประกอบธุรกิจ	26
5 ข้อพิพาททางกฎหมาย	26
6 ข้อมูลทั่วไปและข้อมูลสำคัญอื่น	27
7 ข้อมูลหลักทรัพย์และผู้ถือหุ้น	29
7.1 จำนวนทุนจดทะเบียนและทุนชำระแล้ว	29



บริษัท เชียงใหม่โปรเซสฟู๊ดส์ จำกัด (มหาชน)

สารบัญ	หน้า
7.2 ผู้ถือหุ้น	29
7.3 การออกหลักทรัพย์อื่น	33
7.4 นโยบายการจ่ายเงินปันผล	33
8 โครงสร้างการจัดการ	34
8.1 คณะกรรมการบริษัท	34
8.2 ผู้บริหาร เจ้าหน้าที่ระดับบริหารและจัดการ	55
8.3 เลขานุการบริษัท	58
8.4 ค่าตอบแทนกรรมการและผู้บริหาร	59
8.5 ทรัพยากรบุคคล	61
9 การกำกับดูแลกิจการ	62
9.1 นโยบายการกำกับดูแลกิจการ	62
9.2 คณะกรรมการชุดย่อย	64
รายงานของคณะกรรมการสรรหาและพิจารณาค่าตอบแทน	66
รายงานของคณะกรรมการกำกับดูแลกิจการ	67
รายงานของคณะกรรมการบริหารความเสี่ยง	68
9.3 การสรรหาและแต่งตั้งกรรมการและผู้บริหารระดับสูง	69
9.4 การกำกับดูแลการดำเนินงานของบริษัทย่อย	72
9.5 การดูแลเรื่องการใช้ข้อมูลภายใน	72
9.6 ค่าตอบแทนผู้สอบบัญชี	73



บริษัท เชียงใหม่โปรเซสฟู๊ดส์ จำกัด (มหาชน)

สารบัญ	หน้า
9.7 การปรับใช้หลักการกำกับดูแลกิจการที่ดี	73
10 ความรับผิดชอบต่อสังคมและการดำเนินธุรกิจอย่างยั่งยืน	74
นโยบายด้านต่าง ๆ เพื่อการพัฒนาชุมชน สังคม และสิ่งแวดล้อม	74
การดำเนินธุรกิจที่มีผลกระทบต่อความรับผิดชอบต่อทางสังคม	83
11 การควบคุมภายในและการบริหารจัดการความเสี่ยง	87
12 รายการระหว่างกัน	88
13 ข้อมูลทางการเงินที่สำคัญ	90
14 การวิเคราะห์และคำอธิบายของฝ่ายจัดการ	91
งบการเงิน สิ้นสุดวันที่ 31 ธันวาคม พ.ศ. 2563	99
รายงานของผู้สอบบัญชีรับอนุญาต	100
งบแสดงฐานะการเงิน	104
งบกำไรขาดทุนเบ็ดเสร็จ	106
งบแสดงการเปลี่ยนแปลงส่วนของผู้ถือหุ้น	107
งบกระแสเงินสด	108
หมายเหตุประกอบงบการเงิน	110



บริษัท เชียงใหม่โปรเซสฟู๊ดส์ จำกัด (มหาชน)

	Contents	Pages
	Message from Chairman of Board of Director	146
	The Board of Directors' Report	147
	Message of Chairman of the Audit Committee	149
1	Policy and overall business performance	151
	1.1 Corporate philosophy, Vision, Mission, Value, and Business Goal	151
	1.2 Change and development significant	152
	1.3 Shareholding structure of the company group	154
	1.4 Relationship with business group of main shareholder	154
2	Business performance character	155
	2.1 Character of products	156
	2.2 Market and competition	156
	2.3 Procurement	158
	2.4 Undelivered goods	159
3	Risk factors	159
4	Assets for business performance	162
5	Legal disputes	163
6	General information and other important information	163



บริษัท เชียงใหม่พรเซ่นฟู๊ดส์ จำกัด (มหาชน)

	Contents	Pages
7	Securities and Shareholder information	166
	7.1 Register capital securities and paid-up capital securities	166
	7.2 Shareholders	166
	7.3 Other securities issuance	170
	7.4 Dividend payment policy	170
8	Management structure	172
	8.1 Board of company	172
	8.2 Executive officers and Manager	192
	8.3 Company's secretary	195
	8.4 Remuneration for directors and executives	196
	8.5 Human Resource Personee	198
9	Corporate Governance	199
	9.1 Policy of Corporate Governance	199
	9.2 Sub Committees	201
	Report from the Nomination and Remuneration Committee	203
	Report from the Corporate Governance Committee	204
	Report from the Risk Management Committee	204



บริษัท เชียงใหม่โปรเซสฟู๊ดส์ จำกัด (มหาชน)

Contents	Pages
9.3 Selection of directors and executives	205
9.4 Operation on corporate governance of subsidiary company	208
9.5 Usage control of inner information	208
9.6 Audit fee	209
9.7 Application of the CG Code	209
10 Social responsibility and Business Sustainability	210
Various policies for development on community, society and environment	210
Business Operation Affecting Social Responsibility	219
11 Internal control & Risk Management	221
12 Related transactions	222
13 Financial Statements Information	223
14 Explanation and analysis financial situation and operation result	224
Financial Statements for the year ended 31 December 2020	232
Independent Auditor's Report	233
Statement of Financial Position	237
Statement of Comprehensive Income	239
Statement of Changes in Shareholders' Equity	240



บริษัท เชียงใหม่โปรเซสฟู๊ดส์ จำกัด (มหาชน)

Contents	Pages
Statement of Cash Flows	241
Notes to the Financial Statements	243



บริษัท เชียงใหม่โฟรเซนฟู้ดส์ จำกัด (มหาชน)

คำชี้แจงจากประธานกรรมการ

เรียน ท่านผู้ถือหุ้นของบริษัท เชียงใหม่โฟรเซนฟู้ดส์ จำกัด (มหาชน)

ปี 2563 ที่ผ่านมา ถือเป็นปีแห่งความเปลี่ยนแปลงครั้งสำคัญของโลกที่ส่งผลกระทบต่อทุกคน เมื่อมีการแพร่ระบาดของเชื้อไวรัสโควิด-19 ตั้งแต่ช่วงต้นปี และยังไม่สามารถหยุดการแพร่เชื้อได้จนถึงปัจจุบัน ภาคเศรษฐกิจทั่วโลกได้รับผลกระทบในด้านลบอย่างรุนแรง รวมถึงประเทศญี่ปุ่น และประเทศสหรัฐอเมริกา ซึ่งเป็นประเทศคู่ค้าที่สำคัญของบริษัท การดำเนินนโยบายควบคุม และจำกัดการเดินทาง เพื่อลดการแพร่ระบาดตามนโยบายของภาครัฐในแต่ละประเทศ ทำให้กิจกรรมทางเศรษฐกิจลดลงอย่างมีนัยสำคัญ ซึ่งเหล่านี้ล้วนเป็นปัจจัยที่ส่งผลกระทบต่อรายได้ของบริษัท

ในรอบปี 2563 บริษัทฯมีรายได้จากการขายลดลงจากปีก่อน 66.73 ล้านบาท และมีกำไรสุทธิ ลดลง 33.61 ล้านบาท อันเนื่องมาจากเศรษฐกิจชะลอตัวจากการแพร่ระบาดของไวรัสโควิด-19 ทำให้การบริโภคภาคครัวเรือนในประเทศคู่ค้าสำคัญลดลง อย่างไรก็ตาม คณะผู้บริหารและพนักงานทุกท่าน ได้ร่วมแรงร่วมใจกันวางแผน และปฏิบัติงานตามแผนกลยุทธ์อย่างเข้มแข็ง เพื่อพัฒนาประสิทธิภาพในการผลิต ลดต้นทุน และเพื่อเพิ่มขีดความสามารถในการแข่งขันของบริษัทฯ รวมถึงความพยายามในการขยายตลาดในประเทศ เพื่อลดความเสี่ยงจากอัตราแลกเปลี่ยน และการพึ่งพาสถานที่ต่างประเทศ

บริษัทฯมีอุดมการณ์และความมุ่งมั่นในการดำเนินธุรกิจอย่างมีคุณธรรม ปฏิบัติตามกฎหมายของประเทศไทยเพื่อต่อต้านการทุจริตและคอร์รัปชัน ทำการสื่อสารและเผยแพร่นโยบายต่อต้านการทุจริตให้ลูกค้า คู่ค้า เจ้าหนี้ หน่วยงานที่เกี่ยวข้อง พนักงานของบริษัทฯ รวมทั้งตัวแทนทางธุรกิจ และสาธารณชนได้รับทราบ และกำหนดให้ กรรมการ ผู้บริหาร พนักงาน ยึดถือปฏิบัติอย่างเคร่งครัด บริษัทฯเป็นสมาชิกแนวร่วมปฏิบัติของภาคเอกชนไทยในการต่อต้านทุจริตและในปี 2563 ได้รับการประเมินการกำกับดูแลกิจการในระดับ 5 ดาว ซึ่งเป็นระดับดีเลิศ

ในนามของคณะกรรมการ ผู้บริหาร และพนักงานทุกคนขอขอบคุณทุกท่านที่ให้การสนับสนุนการดำเนินงานของบริษัทฯ ด้วยดีเสมอมา บริษัทฯจะไม่สามารถบรรลุเป้าหมายได้ หากไม่ได้รับความร่วมมือและการสนับสนุนจากผู้มีส่วนได้เสียทุกฝ่าย ทั้งลูกค้า ผู้ถือหุ้น ผู้ผลิต สถาบันการเงินและพันธมิตรทางธุรกิจ จากวิสัยทัศน์และกลยุทธ์ที่วางไว้ ขอให้ทุกท่านเชื่อมั่นว่าคณะกรรมการ ผู้บริหาร และพนักงานทุกคน พร้อมจะทุ่มเทและปฏิบัติหน้าที่อย่างเต็มความสามารถ เพื่อก้าวสู่การเจริญเติบโตในอนาคตอย่างยั่งยืนต่อไป

ประธานกรรมการ

วันที่ 24 กุมภาพันธ์ พ.ศ. 2564



บริษัท เชียงใหม่โพรเซสฟู๊ดส์ จำกัด (มหาชน)

รายงานความรับผิดชอบของคณะกรรมการ

เรียน ท่านผู้ถือหุ้นของบริษัท เชียงใหม่โพรเซสฟู๊ดส์ จำกัด (มหาชน)

คณะกรรมการบริษัทฯ เป็นผู้รับผิดชอบต่อการเงินของบริษัทฯ และสารสนเทศทางการเงินที่ปรากฏในแบบแสดงข้อมูลประจำปี งบการเงินดังกล่าวจัดทำขึ้นตามมาตรฐานการบัญชีที่รับรองทั่วไปในประเทศไทย โดยเลือกใช้นโยบายบัญชีที่เหมาะสมและถือปฏิบัติอย่างสม่ำเสมอ บริษัทฯ ใช้ดุลยพินิจอย่างระมัดระวังและประมาณการอย่างมีเหตุผลในการจัดทำงบการเงิน รวมทั้งมีการเปิดเผยข้อมูลสำคัญอย่างเพียงพอในหมายเหตุประกอบงบการเงิน

คณะกรรมการบริษัทฯ ตระหนักถึงความสำคัญของการบริหารงานภายใต้หลักจริยธรรมทางธุรกิจและการกำกับดูแลกิจการที่ดี บริษัทฯ จึงแต่งตั้งคณะกรรมการชุดย่อยประกอบด้วย คณะกรรมการบริหาร คณะกรรมการตรวจสอบ คณะกรรมการสรรหาและพิจารณาค่าตอบแทน คณะกรรมการกำกับดูแลกิจการ และคณะกรรมการบริหารความเสี่ยง เพื่อให้คณะกรรมการชุดย่อยเหล่านี้ทำหน้าที่กำกับดูแล และนำฝ่ายจัดการให้บริหารงานภายใต้กรอบของกฎหมาย หลักเกณฑ์ ระเบียบ และข้อพึงปฏิบัติที่เป็นปัจจุบันของหน่วยงานที่ทำหน้าที่กำกับดูแล และจัดให้มีฝ่ายตรวจสอบภายใน และระบบการควบคุมภายในที่มีประสิทธิภาพ เพื่อให้เกิดความเชื่อมั่นว่า ข้อมูลทางบัญชีมีความถูกต้อง มีการใช้ทรัพยากรของบริษัทฯ อย่างมีประสิทธิภาพ และสามารถทราบจุดอ่อน เพื่อป้องกัน ไม่ให้เกิดการทุจริตและเกิดความเสียหายต่อธุรกิจอย่างมีนัยสำคัญ มีระบบการบริหารจัดการที่มีประสิทธิภาพ ภายใต้ความเสี่ยงทางธุรกิจที่เหมาะสม เพื่อความเจริญเติบโตอย่างยั่งยืนและมั่นคง

คณะกรรมการบริษัทฯ เล็งเห็นถึงความสำคัญของการป้องกันการทุจริตในองค์กร ดังนั้นที่ประชุมคณะกรรมการบริษัทฯ ครั้งที่ 1/2558 จึงมีมติอนุมัตินโยบายต่อต้านการทุจริตและคอร์รัปชัน เป็นลายลักษณ์อักษร เพื่อให้กรรมการ ผู้บริหาร และพนักงาน ยึดถือปฏิบัติเพื่อต่อต้านการทุจริตและคอร์รัปชันให้เกิดเป็นรูปธรรมอย่างจริงจัง และต่อมาเมื่อวันที่ 21 เมษายน พ.ศ. 2558 บริษัทฯ ได้สมัครเป็นสมาชิกเครือข่ายหุ้นส่วนด้านทุจริต เพื่อร่วมรณรงค์ให้ทุกองค์กรตระหนักถึงผลกระทบของการทุจริตและคอร์รัปชัน และได้รับการรับรองให้เป็นสมาชิกแนวร่วมปฏิบัติของภาคเอกชนไทยในการต่อต้านทุจริต เมื่อวันที่ 9 มีนาคม พ.ศ. 2560

คณะกรรมการบริษัทฯ ยังให้ความสำคัญต่อการปฏิบัติที่ดีต่อสังคม ชุมชน สิ่งแวดล้อม และผู้มีส่วนได้เสียทุกกลุ่มอย่างเท่าเทียมกัน ดังนั้น คณะกรรมการบริษัทฯ จึงกำหนดบทบาทภาระหน้าที่และความรับผิดชอบของกรรมการ ผู้บริหาร และพนักงานของบริษัทฯ ที่จะต้องปฏิบัติต่อผู้ถือหุ้น ลูกค้า คู่ค้า คู่แข่งทางการค้า เจ้าหนี้ พนักงาน สังคม ชุมชนและสิ่งแวดล้อมไว้ในหลักจริยธรรมธุรกิจของบริษัทฯ เพื่อให้กรรมการ ผู้บริหาร และพนักงานของบริษัทฯ ยึดถือปฏิบัติให้เกิดความเสมอภาค โปร่งใส เที่ยงธรรม และช่วยกันส่งเสริมพัฒนาสังคม ชุมชนและสิ่งแวดล้อม ให้มีความเข้มแข็ง อยู่ร่วมกันได้อย่างยั่งยืนและเป็นสุข



บริษัท เชียงใหม่โพรเซสฟู๊ดส์ จำกัด (มหาชน)

ในรอบปี 2563 คณะกรรมการบริษัทฯมีการประชุมคณะกรรมการ จำนวน 8 ครั้ง และได้ร่วมกันปฏิบัติหน้าที่ในฐานะกรรมการอย่างครบถ้วน มีการปรับปรุงประสิทธิภาพการปฏิบัติหน้าที่ให้ดียิ่งขึ้นอย่างต่อเนื่อง จัดให้มีการประเมินตนเองรายปีของคณะกรรมการบริษัททั้งคณะ และคณะกรรมการรายบุคคล

(นายประยูร พลพัฒน์พงศ์)

ประธานกรรมการ

วันที่ 24 กุมภาพันธ์ พ.ศ. 2564



บริษัท เชียงใหม่โพรเซสฟู๊ดส์ จำกัด (มหาชน)

คำชี้แจงของคณะกรรมการตรวจสอบ

เรียน ท่านผู้ถือหุ้น

ตามที่คณะกรรมการบริษัทได้มีมติแต่งตั้งคณะกรรมการตรวจสอบ ซึ่งประกอบด้วยกรรมการอิสระจำนวน 3 ท่าน คือ นายอานวย ยศสุข ประธานกรรมการตรวจสอบ นายอำพล รวยฟูพันธ์ และ น.ส.ชุติมา ตั้งมดิธรรม เป็นกรรมการตรวจสอบ ปฏิบัติหน้าที่ตามที่ได้รับมอบหมายจากคณะกรรมการของบริษัท ซึ่งเป็นไปตามข้อกำหนดของตลาดหลักทรัพย์แห่งประเทศไทย

ในปี 2563 คณะกรรมการตรวจสอบได้จัดให้มีการประชุมจำนวน 4 ครั้ง โดยได้เชิญผู้สอบบัญชี ฝ่ายบริหารที่เกี่ยวข้อง และผู้ตรวจสอบภายในเข้าร่วมประชุม โดยสรุปสาระสำคัญผลการปฏิบัติงานได้ดังนี้

1. สอบทานงบการเงินรายไตรมาส และงบการเงินประจำปี 2563 รับฟังรายงาน และข้อชี้แจงจากฝ่ายบริหาร และผู้สอบบัญชีในเรื่องที่เกี่ยวข้องอย่างชัดเจนและเพียงพอ จึงมีความเห็นสอดคล้องกับผู้สอบบัญชีว่า งบการเงินดังกล่าวถูกต้องตามควรในสาระสำคัญตามมาตรฐานการบัญชีที่รับรองทั่วไป
2. สอบทานการเปิดเผยข้อมูลของรายการที่เกี่ยวข้องกันระหว่างบริษัท บริษัทย่อย และบริษัทที่เกี่ยวข้องกัน และมีความเห็นว่าข้อมูลของรายการที่เกี่ยวข้องกันได้รับการเปิดเผยไว้อย่างถูกต้องและเพียงพอแล้ว
3. สอบทานการปฏิบัติตามกฎหมายว่าด้วยหลักทรัพย์และตลาดหลักทรัพย์ และกฎหมายที่เกี่ยวข้องกับธุรกิจของบริษัท โดยทางคณะกรรมการตรวจสอบไม่พบประเด็นที่มีสาระสำคัญ ในเรื่องการไม่ปฏิบัติตามกฎหมายว่าด้วยหลักทรัพย์และตลาดหลักทรัพย์ และกฎหมายที่เกี่ยวข้องกับธุรกิจแต่อย่างใด
4. เสริมสร้างความเป็นอิสระในการปฏิบัติงานของผู้ตรวจสอบภายใน ให้ความเห็นชอบในแผนการตรวจสอบภายในประจำปี และสอบทานให้บริษัทมีระบบการควบคุมภายใน และการบริหารจัดการความเสี่ยงที่เพียงพอ และมีประสิทธิผล รวมทั้งประเมินความเพียงพอของระบบการควบคุมภายใน ตามแนวทางที่สำนักงานคณะกรรมการกำกับหลักทรัพย์และตลาดหลักทรัพย์ (ก.ล.ต.) กำหนด โดยมี 5 องค์ประกอบ ได้แก่ สภาพแวดล้อมการควบคุม, การประเมินความเสี่ยง, มาตรการควบคุม, ระบบสารสนเทศและการสื่อสารข้อมูล และระบบการติดตาม โดยสรุปการดำเนินการในด้านต่างๆ โดยรวม ทางคณะกรรมการตรวจสอบได้ประเมินแล้วมีความเห็นว่า บริษัทมีระบบการควบคุมภายใน และการบริหารจัดการความเสี่ยง ที่เพียงพอและมีประสิทธิผล และไม่พบข้อบกพร่องด้านการควบคุมภายใน ที่มีนัยสำคัญที่จะก่อให้เกิดผลกระทบอย่างมีสาระสำคัญ
5. ได้พิจารณาเสนอคณะกรรมการบริษัทฯ เพื่อขออนุมัติแต่งตั้งผู้สอบบัญชี และค่าสอบบัญชีประจำปี 2563 โดยเสนอผู้สอบบัญชีของสำนักงาน เอเอสที มาสเตอร์ ที่มีความเป็นอิสระและได้รับความเห็นชอบจากสำนักงาน ก.ล.ต.



บริษัท เชียงใหม่โพรเซสฟู๊ดส์ จำกัด (มหาชน)

6. การกำกับดูแลด้านการป้องกันการเกิดทุจริต คณะกรรมการตรวจสอบได้มุ่งเน้นปรับปรุงกระบวนการดำเนินงานและระบบการควบคุมภายในของบริษัท เพื่อสร้างความมั่นใจว่าบริษัท มีระบบการควบคุมภายในที่ครอบคลุมถึงการป้องกันการเกิดทุจริตคอร์รัปชัน เพื่อให้เกิดความโปร่งใสและสอบทานได้ อีกทั้งบริษัทได้รับการรับรองเป็นสมาชิกของแนวร่วมปฏิบัติของภาคเอกชนไทย ในการต่อต้านทุจริต ซึ่งแสดงถึงความมุ่งมั่นในการต่อต้านการทุจริตคอร์รัปชันทุกรูปแบบ โดยคณะกรรมการตรวจสอบทำหน้าที่ในการสอบทาน ผลการประเมินตามแบบประเมินตนเองเกี่ยวกับมาตรการต่อต้านการคอร์รัปชันของกิจการตามโครงการแนวร่วมปฏิบัติของภาคเอกชนไทยในการต่อต้านทุจริต ซึ่งเป็นไปตามหลักการกำกับดูแลกิจการที่ดีสำหรับบริษัทจดทะเบียน โดยมีการยกระดับมาตรฐานการดำเนินงานอย่างต่อเนื่อง ในปี 2562 ได้รับการเป็นสมาชิกแนวร่วมปฏิบัติของภาคเอกชนไทยในการต่อต้านการทุจริต (Thailand Coalition Against Corruption: CAC) ต่อเนื่องเป็นสมัยที่ 2 ณ วันที่ 4 พฤศจิกายน 2562
7. สอบทานและกำกับดูแลการปฏิบัติงานของกรรมการ ผู้บริหาร และพนักงาน ให้ปฏิบัติตามนโยบายต่อต้านการทุจริตและคอร์รัปชัน โดยผลของการสอบทานและกำกับดูแลการตรวจสอบของผู้ตรวจสอบภายในเกี่ยวกับการปฏิบัติตามนโยบายต่อต้านการทุจริตและคอร์รัปชัน ของกรรมการ ผู้บริหาร และพนักงาน ประจำปี 2563 ไม่พบการทุจริต
8. ได้ทำการประเมินตนเองของคณะกรรมการตรวจสอบ ซึ่งเป็นการประเมินผลรายปี สำหรับผลการประเมินในปี 2563 สรุปโดยรวมได้ว่า คณะกรรมการตรวจสอบได้ปฏิบัติหน้าที่สำเร็จลุล่วงตามแผนงานที่กำหนดไว้ โดยผลการประเมินตนเองของคณะกรรมการตรวจสอบคิดเป็นร้อยละ 96.67



(นายอานวย ชลสุข)

ประธานกรรมการตรวจสอบ

วันที่ 24 กุมภาพันธ์ พ.ศ. 2564



บริษัท เชียงใหม่โฟรเซ่นฟู๊ดส์ จำกัด (มหาชน)

ส่วนที่ 1

การประกอบธุรกิจ

1. นโยบายและภาพรวมการประกอบธุรกิจ

บริษัท เชียงใหม่โฟรเซ่นฟู๊ดส์ จำกัด (มหาชน) (“บริษัท” หรือ “CM”) ดำเนินธุรกิจผลิตแปรรูปและจำหน่ายผักแช่แข็ง เช่น ถั่วแระแช่แข็ง ถั่วแขกแช่แข็ง ข้าวโพดหวานแช่แข็ง ข้าวโพดฝักอ่อนแช่แข็ง เพื่อการบริโภค บริษัทฯ มีสัดส่วนการจำหน่ายสินค้าไปยังต่างประเทศ ประมาณร้อยละ 93 โดยมีลูกค้าที่สำคัญคือประเทศญี่ปุ่น และมีส่วนแบ่งทางการตลาดในประเทศญี่ปุ่นประมาณ ร้อยละ 11 ของกลุ่มผลิตภัณฑ์ที่กล่าวมาข้างต้น และจำหน่ายสินค้าในประเทศประมาณร้อยละ 7

1.1 ปรัชญาองค์กร วิสัยทัศน์ พันธกิจ และเป้าหมายการดำเนินธุรกิจ

ปรัชญาองค์กร

ความพึงพอใจสูงสุดของลูกค้า คือ ความปรารถนาสูงสุดของเรา

วิสัยทัศน์

เรามุ่งมั่นพัฒนา เพื่อความเป็นผู้นำด้านสินค้าเกษตรแช่แข็งและเกษตรแปรรูป

พันธกิจ

- บริษัทฯ มุ่งพัฒนา และสรรหาผลิตภัณฑ์ที่มีคุณภาพ สดสะอาด ปลอดภัยจากสารเคมี และส่งมอบสินค้าได้อย่างรวดเร็วตามที่ลูกค้าต้องการ
- บริษัทฯ มุ่งบริหารจัดการให้มีความสอดคล้องกับการลงทุนที่ดี โดยยึดหลักบรรษัทภิบาล

ค่านิยมองค์กร

- จะปฏิบัติต่อผู้ถือหุ้นและผู้มีส่วนได้เสียทุกกลุ่มอย่างเท่าเทียมกัน และเป็นธรรม
- จะคำนึงถึงความเสี่ยงอยู่เสมอ และบริหารความเสี่ยงอย่างเหมาะสม
- จะสร้างภาวะผู้นำให้เกิดขึ้นในบุคลากรทุกระดับ ส่งเสริมให้เกิดบรรยากาศการทำงานที่ดี มีความสุข และมีความปลอดภัยในการทำงาน
- จะสร้างสัมพันธ์ภาพที่ดีกับสังคม ชุมชน และมุ่งรักษาสิ่งแวดล้อม
- จะสร้างองค์กรคุณภาพ และมุ่งสู่องค์กรแห่งการเรียนรู้
- จะต่อต้านการทุจริตและคอร์รัปชันทุกรูปแบบ
- จะไม่ละเมิดและไม่สนับสนุนกิจการที่ละเมิดสิทธิมนุษยชน



บริษัท เชียงใหม่โปรเซสฟู๊ดส์ จำกัด (มหาชน)

เป้าหมายการดำเนินธุรกิจ

- รักษาคุณภาพของสินค้าให้ได้มาตรฐานอยู่เสมอ
- มุ่งมั่นผลิตสินค้าให้ตรงตามความต้องการของผู้บริโภค
- แสวงหาช่องทางการขยายธุรกิจ เพื่อประโยชน์สูงสุดให้กับผู้มีส่วนได้เสียทุกกลุ่ม
- ดำเนินธุรกิจอย่างมีคุณธรรม ไม่ทำลายสภาพแวดล้อม และส่งเสริมการอยู่ร่วมกัน ด้วยความสัมพันธ์อันดีระหว่างบริษัทฯ กับชุมชน

1.2 การเปลี่ยนแปลงและพัฒนาการที่สำคัญ

พฤศจิกายน 2531	จดทะเบียนก่อตั้งบริษัทด้วยทุนจดทะเบียน 50 ล้านบาท มูลค่าหุ้น 10 บาทต่อหุ้น
เมษายน 2532	สร้างโรงงานแห่งที่ 1 ที่ ต.หนองจ่อม อ.สันทราย จ.เชียงใหม่ บนเนื้อที่ 15 ไร่ 36.6 ตรว. แล้วเสร็จในเดือนตุลาคม 2532
กุมภาพันธ์ 2533	เริ่มมีรายได้จากการดำเนินงาน
ธันวาคม 2534	เพิ่มทุนจดทะเบียน จาก 50 ล้านบาท เป็น 125 ล้านบาท
มกราคม 2536	ได้รับอนุญาตจากตลาดหลักทรัพย์แห่งประเทศไทย ให้เป็นหลักทรัพย์จดทะเบียน
มกราคม 2536	เริ่มทำการซื้อ-ขายหลักทรัพย์ ในตลาดหลักทรัพย์แห่งประเทศไทย ภายใต้ชื่อย่อ CM
กุมภาพันธ์ 2537	แปรสภาพจากบริษัทจำกัด เป็นบริษัทมหาชนจำกัด
มีนาคม 2537	สร้างโรงงานแห่งที่ 2 ที่ ต.แม่แฝกใหม่ อ.สันทราย จ.เชียงใหม่ บนเนื้อที่ 26 ไร่ 29.9 ตรว. แล้วเสร็จและเริ่มดำเนินการผลิตในเดือนตุลาคม 2538
พฤศจิกายน 2541	เพิ่มทุนจดทะเบียนจาก 125 ล้านบาท เป็น 210 ล้านบาท
เมษายน 2546	ร่วมลงทุนกับบริษัท ริเวอร์แคว อินเตอร์เนชั่นแนล จำกัด ในอัตราส่วนบริษัท 51 : 49 ในบริษัท อะกริฟู๊ด โปรเซสซิง จำกัด ด้วยเงินลงทุน 120 ล้านบาท เรียกชำระแล้ว 30 ล้านบาท
มีนาคม 2547	สร้างห้องเย็นใหม่ ที่ ต.แม่แฝกใหม่ อ.สันทราย จ.เชียงใหม่ บนเนื้อที่ 8 ไร่ 3 งาน 97 ตรว. แล้วเสร็จในเดือนกรกฎาคม 2548
กรกฎาคม 2547	ซื้อเงินลงทุนในบริษัท อะกริฟู๊ด โปรเซสซิง จำกัด จากบริษัท ริเวอร์แคว อินเตอร์เนชั่นแนล จำกัด เพิ่มขึ้นจากร้อยละ 51 เป็นร้อยละ 100
พฤษภาคม 2548	เพิ่มทุนจดทะเบียนจาก 210 ล้านบาท เป็น 315 ล้านบาท



บริษัท เชียงใหม่โพรเซสฟู๊ดส์ จำกัด (มหาชน)

พฤษภาคม 2548	เปลี่ยนมูลค่าหุ้น จากเดิมมูลค่า 10 บาทต่อหุ้น เป็น 1 บาทต่อหุ้น
พฤษภาคม 2550	เพิ่มทุนจดทะเบียนจาก 315 ล้านบาท เป็น 346 ล้านบาท
พฤษภาคม 2552	เพิ่มทุนจดทะเบียนจาก 346 ล้านบาท เป็น 381 ล้านบาท
สิงหาคม 2557	ศึกษาความเป็นไปได้ในการจัดหาที่ดินและจัดตั้งบริษัทย่อยในประเทศสาธารณรัฐแห่งสหภาพเมียนมาร์
ธันวาคม 2557	บริษัทหยุดการจำหน่ายสินค้าผ่านบริษัท อะกรีฟู๊ด โพรเซสซิ่ง จำกัด (บริษัทย่อย) โดยดำเนินการจำหน่ายด้วยการส่งออกเองโดยตรง
พฤศจิกายน 2558	คณะกรรมการบริษัทฯมีมติให้จดทะเบียนยกเลิกบริษัท อะกรีฟู๊ด โพรเซสซิ่ง จำกัด
มีนาคม 2559	บริษัทฯได้ทำสัญญาจะเช่าที่ดินกับบริษัทในต่างประเทศแห่งหนึ่งในประเทศสาธารณรัฐแห่งสหภาพเมียนมาร์ เพื่อเตรียมดำเนินการลงทุนก่อสร้างโรงงานตามแผนการลงทุน
ธันวาคม 2559	บริษัท อะกรีฟู๊ด โพรเซสซิ่ง จำกัด (บริษัทย่อย) จดทะเบียนชำระบัญชีเสร็จสิ้น
พฤษภาคม 2560	ลงทุนในบริษัท ชิโน-ไทย ฟริช แอนด์ คราย จำกัด อัตราส่วน ร้อยละ 15 ของทุนจดทะเบียน คิดเป็นเงินลงทุน 37.50 ล้านบาท
สิงหาคม 2563	ลงทุนเพิ่มเติมในบริษัท ชิโน-ไทย ฟริช แอนด์ คราย จำกัด อัตราส่วน ร้อยละ 15 ของทุนจดทะเบียนที่เรียกเพิ่ม คิดเป็นเงินลงทุน 7.5 ล้านบาท

การเปลี่ยนแปลงอำนาจในการควบคุมบริษัทฯในปีที่ผ่านมา

“นายประยูร พลพัฒน์พงศ์ ประธานกรรมการ หรือนายอังกูร พลพัฒน์พงศ์ กรรมการผู้จัดการ หรือนายประภาส พลพัฒน์พงศ์ ลงลายมือชื่อและประทับตราสำคัญของบริษัทฯ”

ในปี 2563 บริษัทฯ ไม่มีการเปลี่ยนแปลงอำนาจการควบคุม

การเปลี่ยนแปลงลักษณะการประกอบธุรกิจในปีที่ผ่านมา

ในปี 2563 บริษัทฯ ไม่มีการเปลี่ยนแปลงลักษณะการประกอบธุรกิจ

การเปลี่ยนแปลงโครงสร้างการถือหุ้น, การจัดการ หรือการประกอบธุรกิจในช่วง 3 ปีที่ผ่านมา

ในรอบ 3 ปี ที่ผ่านมา ไม่มีการเปลี่ยนแปลงโครงสร้างการถือหุ้น, การจัดการ หรือการประกอบธุรกิจ

เหตุการณ์สำคัญในปี 2563

มีการตั้งค้ำยการเงินลงทุนในบริษัท ชิโน-ไทย ฟริช แอนด์ คราย จำกัด ณ 31 ธันวาคม 2563 จำนวน 45 ล้านบาท



บริษัท เชียงใหม่โพรเซสฟู๊ดส์ จำกัด (มหาชน)

1.3 โครงสร้างการถือหุ้นของกลุ่มบริษัทฯ

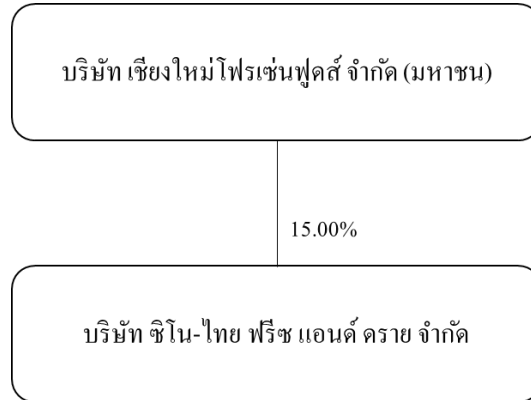

ณ วันที่ 31 ธันวาคม 2563 บริษัทฯ ไม่มีการลงทุนในบริษัทย่อยหรือบริษัทร่วม ทั้งทางตรงและทางอ้อม มีเพียงแต่เงินลงทุนในนิติบุคคลที่บริษัทถือหุ้น ไม่น้อยกว่าร้อยละ 10.00 แต่ไม่เกินร้อยละ 20.00 ดังนี้

	บริษัท	การประกอบธุรกิจ	ทุนจดทะเบียน (บาท)	สัดส่วนการถือหุ้น (ร้อยละ)
1	บริษัท ชิโน-ไทย ฟรีช แอนด์ คราย จำกัด	ผลิต จำหน่าย และส่งออกผลไม้แช่แข็ง ผลไม้อบแห้ง และอาหารสำเร็จรูปด้วยกระบวนการ Freeze Dry รวมถึงเครื่องเทศ และเครื่องปรุง	300,000,000	15.00%

1.4 ความสัมพันธ์กับกลุ่มธุรกิจของผู้ถือหุ้นใหญ่

1	บริษัท เกษตรเหนือ จำกัด	<p>เป็นบริษัทที่ดำเนินธุรกิจด้านการเกษตร ที่ไม่เกี่ยวข้องกันกับธุรกิจหลักของบริษัทฯ การดำเนินธุรกิจของบริษัทฯกับกลุ่มธุรกิจของผู้ถือหุ้นใหญ่ ไม่มีความขัดแย้งทางผลประโยชน์ และไม่มีการถือหุ้นไขว้ระหว่างกัน โดยนายประยูร พลพิพัฒน์พงศ์ เป็นผู้ถือหุ้นใหญ่ ร้อยละ 30 และเป็นผู้ถือหุ้นในบริษัทฯ จำนวน 306,517 หุ้น คิดเป็นร้อยละ 0.08</p> <p>ณ วันที่ 31 ธันวาคม 2563 บริษัท เกษตรเหนือ จำกัด ถือหุ้นในบริษัทฯรวมจำนวน 162,458,988 หุ้น คิดเป็น ร้อยละ 42.62</p>
---	-------------------------	---



บริษัท เชียงใหม่โปรเซสฟู๊ดส์ จำกัด (มหาชน)

2. ลักษณะการประกอบธุรกิจ

โครงสร้างรายได้

(หน่วย : ล้านบาท)

ผลิตภัณฑ์	2561	%	2562	%	2563	%
ผักแช่แข็ง	1,265.51	100.0	1,163.26	100.0	1,096.53	100.0
อื่น ๆ	-	-	-		-	
รวมรายได้จากการขาย	1,265.51	100.0	1,163.26	100.0	1,096.53	100.0
กำไร (ขาดทุน) จากอัตราแลกเปลี่ยน	19.17		39.21		(25.23)	
รายได้จากการลงทุน	4.17		4.35		3.38	
รายได้อื่น	12.03		7.84		8.59	
รายได้รวม	1,300.88		1,214.66		1,083.27	

(หน่วย : ล้านบาท)

ตลาดผลิตภัณฑ์	2561	%	2562	%	2563	%
รายได้จากการขาย – ต่างประเทศ	1,238.23	97.8	1,092.29	93.9	1,022.83	93.3
รายได้จากการขาย – ในประเทศ	27.28	2.2	70.97	6.1	73.70	6.7
รวมรายได้จากการขาย	1,265.51	100.0	1,163.26	100.0	1,096.53	100.0
กำไร (ขาดทุน) จากอัตราแลกเปลี่ยน	19.17		39.21		(25.23)	
รายได้จากการลงทุน	4.17		4.35		3.38	
รายได้อื่น	12.03		7.84		8.59	
รายได้รวม	1,300.88		1,214.66		1,083.27	

วัฏจักร ของการประกอบธุรกิจ	อัตราร้อยละ		
	2561	2562	2563
ไตรมาส 1	22.00	22.00	27.00
ไตรมาส 2	26.00	26.00	27.00
ไตรมาส 3	26.00	28.00	24.00
ไตรมาส 4	26.00	24.00	22.00
รวม	100.00	100.00	100.00



บริษัท เชียงใหม่โพรเซสฟู๊ดส์ จำกัด (มหาชน)

2.1 ลักษณะผลิตภัณฑ์

ผลิตภัณฑ์ของบริษัทฯ เป็นผลิตภัณฑ์ ผักแช่แข็ง ซึ่งเป็นการนำเอาผลผลิตทางการเกษตร เช่น ถั่วแระ, ถั่วแขก, ข้าวโพดหวาน, แครอท, ข้าวโพดฝักอ่อน เป็นต้น มาผ่านกระบวนการผลิต เช่น คัดเลือก, ตัดแต่ง, ล้าง, ต้มสุก แล้วนำไปทำการแช่เยือกแข็ง และเก็บรักษาไว้ในห้องเย็น เพื่อรอการคัดเกรด, บรรจุ และส่งออก โดยมีขั้นตอนการผลิตที่มีประสิทธิภาพ ตามมาตรฐานต่าง ๆ เช่น ISO 22000, FSSC 22000, HACCP, GMP, GAP เครื่องจักรมีความทันสมัย ผลิตภัณฑ์มีคุณภาพ สด สะอาด รสชาติอร่อยตรงตามที่ลูกค้าต้องการ

การส่งเสริมการลงทุน

ปัจจุบันบริษัทฯ ไม่ได้รับสิทธิประโยชน์ทางภาษี จากบัตรส่งเสริมการลงทุน

2.2 การตลาดและการแข่งขัน

นโยบายการตลาดในปีที่ผ่านมา

ในปี 2563 บริษัทฯ มีปริมาณการขาย 19,298 ตัน คิดเป็นมูลค่าขายทั้งสิ้น 1,096.53 ล้านบาท ลดลงจากปีก่อน 66.73 ล้านบาท หรือคิดเป็น ร้อยละ 5.74 บริษัทฯ เป็นผู้ส่งออกรายใหญ่ของผลิตภัณฑ์ถั่วแขกแช่แข็ง ถั่วแระแช่แข็ง และข้าวโพดหวานแช่แข็ง โดยมีสัดส่วนการส่งออกรวม ร้อยละ 93.3 และขายในประเทศ ร้อยละ 6.7 และมีส่วนแบ่งทางการตลาดในประเทศญี่ปุ่นประมาณ ร้อยละ 11 ของกลุ่มผลิตภัณฑ์ที่กล่าวมาข้างต้นที่ประเทศญี่ปุ่นนำเข้าจากประเทศอื่นๆ ส่วนระดับความพึงพอใจของลูกค้าอยู่ในระดับดีถึงดีมาก

กลยุทธ์การแข่งขัน

1. รับฟังเสียงลูกค้าในทุกกลุ่มพร้อมทั้งตอบสนองความคาดหวังและความต้องการของลูกค้าอย่างรวดเร็ว
2. พัฒนาคุณภาพสินค้าให้มีมาตรฐานระดับสากล ปลอดภัยจากสารเคมีตกค้าง และสิ่งเจือปนอย่างต่อเนื่อง
3. จัดส่งสินค้าอย่างมีประสิทธิภาพและเป็นไปตามความต้องการของลูกค้าอยู่เสมอ
4. พัฒนาบุคลากรให้มีความรู้ ความสามารถ และดำเนินงานอย่างมีประสิทธิภาพสูงสุด

จุดเด่น

1. บริษัทฯ มีความสัมพันธ์ที่ดีกับลูกค้าและดำเนินธุรกิจร่วมกันเป็นระยะเวลายาวนาน
2. ผู้บริหารระดับสูงของบริษัทฯ เป็นบุคคลที่มีประสบการณ์ มีความรู้ทางด้านการค้าผลิตผลทางการเกษตรมานานนับสิบปี
3. ผลิตภัณฑ์หลักของบริษัทฯ เป็นผลิตผลทางการเกษตรที่มีคุณภาพดี สด และมีความปลอดภัย
4. พื้นที่เพาะปลูกมีความอุดมสมบูรณ์ สามารถทำการปลูกได้เกือบตลอดทั้งปี และปัญหาทางด้าน ภัยธรรมชาติ เช่น ลมพายุ ฝนตกหนัก น้ำท่วมมีโอกาสน้อยกว่า เมื่อเทียบกับประเทศคู่แข่ง เช่น จีน และไต้หวัน



บริษัท เชียงใหม่โพรเซ่นฟูลส์ จำกัด (มหาชน)

จุดขาย

1. ระยะเวลาการขนส่งสินค้าทั้งทางบก และทางน้ำ เมื่อเทียบกับคู่แข่งในต่างประเทศแล้วถือว่า ทำให้บริษัทมีต้นทุนค่าขนส่งที่สูงกว่า
2. ขนาดของพื้นที่เพาะปลูกส่วนใหญ่มีขนาดเล็กและกระจายอยู่ในบริเวณกว้าง การควบคุมดูแลพื้นที่ การเพาะปลูก ทำได้ยาก เมื่อเทียบกับคู่แข่งในต่างประเทศ

ลูกค้าเป้าหมาย

ลูกค้าหลักของบริษัทฯ คือ ผู้นำเข้า ผู้ค้ารายใหญ่ ตัวแทนจำหน่าย และลูกค้ารายย่อย ซึ่งทำการกระจายสินค้าไปยังซูเปอร์มาร์เก็ต ร้านค้าปลีกต่างๆ และผู้ผลิตในอุตสาหกรรมอาหาร กลุ่มผู้บริโภคสินค้าของบริษัทฯ ส่วนใหญ่ เป็นกลุ่มลูกค้าระดับกลางขึ้นไป และกลุ่มลูกค้านักธุรกิจที่ต้องการสินค้าในรูปแบบ กึ่งสำเร็จรูป สะอาด ถูกหลักอนามัยและสะดวกในการบริโภค

นโยบายการตั้งราคา

บริษัทฯ มีนโยบายที่จะจำหน่ายผลิตภัณฑ์ในราคาที่สามารถแข่งขันกับคู่แข่งจากทั้งในและต่างประเทศได้

การจำหน่ายและช่องทางการจำหน่าย

ผลิตภัณฑ์ของบริษัทฯ ส่งออกไปจำหน่ายยังต่างประเทศเกือบทั้งหมด โดยผ่านช่องทางการจำหน่ายคือ

1. จำหน่ายผ่านผู้นำเข้าและตัวแทนจำหน่าย
2. จำหน่ายให้ลูกค้าโดยตรง

สัดส่วนการจำหน่ายในประเทศและต่างประเทศ

ในปีที่ผ่านมา บริษัทฯ จำหน่ายสินค้าไปยังต่างประเทศเป็นส่วนใหญ่ เช่น ญี่ปุ่น สหรัฐอเมริกา สวีเดน เดนมาร์ก ได้หวัน จีน รัสเซีย 93.3 และลูกค้าในประเทศ รัสเซีย 6.7

ตลาดหลักของบริษัทฯ คือ ประเทศญี่ปุ่น ซึ่งเป็นประเทศที่นิยมบริโภคสินค้าผักแช่แข็ง เนื่องจากสินค้าของบริษัทฯ มีคุณภาพดีกว่า หรือเทียบเท่าสินค้าของคู่แข่งในต่างประเทศ แต่ราคาถูกกว่า ดังนั้น ระดับความพึงพอใจของผู้บริโภคที่มีต่อสินค้าของบริษัทฯ จึงอยู่ในระดับที่ดีถึงดีมาก

สภาพการแข่งขัน

สภาพการแข่งขัน ไม่รุนแรงนัก เนื่องจากผลิตภัณฑ์ผักแช่แข็ง เป็นผลิตภัณฑ์ที่มีความต้องการบริโภคในปริมาณมาก และตลาดหลักของบริษัทฯ คือ ประเทศญี่ปุ่น ลูกค้าชาวญี่ปุ่นเป็นลูกค้าที่มีความต้องการบริโภคสินค้าในรูปแบบกึ่งสำเร็จรูป สะอาด ถูกหลักอนามัย และสะดวกในการรับประทาน ประกอบกับประเทศไทย เป็นประเทศที่อุดมสมบูรณ์ และไม่ค่อยมีปัญหาเรื่องภัยทางธรรมชาติ ต่างจากประเทศคู่แข่งคือ จีน ซึ่งมักประสบปัญหาภัยทางธรรมชาติ ทำให้การจัดส่งสินค้าไม่สม่ำเสมอ ต่างจากสินค้าของบริษัทฯ ที่สามารถจัดส่งสินค้าได้อย่างสม่ำเสมอตลอดทั้งปี



บริษัท เชียงใหม่โพรเซสฟู๊ดส์ จำกัด (มหาชน)

คู่แข่งทางการค้าของบริษัทฯเป็นคู่แข่งในต่างประเทศคือ ประเทศจีน ซึ่งมีขนาดธุรกิจที่ใกล้เคียงกันกับบริษัทฯ โดยบริษัทฯมีศักยภาพเพียงพอที่สามารถทำการแข่งขันได้ ทั้งในด้านคุณภาพ ราคา และความสม่ำเสมอในการจัดส่ง รวมถึงผู้ผลิตบางรายในประเทศที่อาจผลิตสินค้าทางการเกษตรแข่งแย้งในประเทศเดียวกัน

2.3 การจัดหาผลิตภัณฑ์

ผลิตภัณฑ์ของบริษัทฯ ผลิตจากวัตถุดิบที่รับซื้อจากเกษตรกรที่เข้าร่วมโครงการ โดยผ่านผู้รวบรวมวัตถุดิบ มีพื้นที่ครอบคลุม 16 จังหวัดภาคเหนือ เช่น เชียงใหม่ เชียงราย แพร่ น่าน พะเยา ฯลฯ โดยที่บริษัทฯจะเป็นผู้จัดหาเมล็ดพันธุ์ ปุ๋ย และยากำจัดศัตรูพืช ดำรงไว้แก่เกษตรกร และบริษัทฯจะรับซื้อผลผลิตจากเกษตรกรในราคารับประกัน ในระหว่างการเพาะปลูกจะมีเจ้าหน้าที่ซึ่งเป็นพนักงานส่งเสริมการเกษตรของบริษัทฯ เป็นผู้คอยให้ความรู้ และให้คำแนะนำแก่เกษตรกรในการดูแลรักษา การใส่ปุ๋ย และกำกับการใช้เคมีภัณฑ์ เพื่อให้ได้ผลผลิตที่มีคุณภาพ มีความปลอดภัยต่อผู้บริโภค และผลผลิตต่อไร่สูงสุด เมื่อผลผลิตสามารถเก็บเกี่ยวได้ บริษัทฯจะรับซื้อในราคารับประกัน และหักค่าใช้จ่ายของเมล็ดพันธุ์ ปุ๋ย และยากำจัดศัตรูพืชออกจากราคารับซื้อผลผลิต

กำลังการผลิต ปริมาณการผลิต และมูลค่าการผลิต

รายการ	2561	2562	2563	หน่วย
กำลังการผลิตเต็มที่ของเครื่องจักร	42,000	42,000	42,000	ตัน
ปริมาณการผลิตจริง (ขึ้นอยู่กับฤดูกาล และปริมาณวัตถุดิบ)	26,097	20,484	19,489	ตัน
อัตราการใช้กำลังการผลิต	62.14	48.77	46.40	%
อัตราการเพิ่มขึ้น (ลดลง) ของปริมาณการผลิต	2.99	(21.51)	(4.86)	%
อัตราการเพิ่มขึ้น (ลดลง) ของมูลค่าการผลิต	4.10	(24.05)	2.44	%

สัดส่วนการซื้อวัตถุดิบ

ในประเทศ- มีผู้รวบรวมวัตถุดิบ ประมาณ 200 ราย คิดเป็นสัดส่วนร้อยละ 99

ต่างประเทศ- บริษัทฯนำเข้าวัตถุดิบ คิดเป็นสัดส่วนร้อยละ 1

ผลกระทบต่อสิ่งแวดล้อม

น้ำทิ้งที่ผ่านกระบวนการผลิตของบริษัทฯ อาจจะมีผลกระทบต่อสิ่งแวดล้อม บริษัทฯจึงได้นำไปผ่านระบบบำบัดน้ำเสีย เพื่อให้คุณภาพของน้ำทิ้งเป็นไปตามที่กรมโรงงานอุตสาหกรรมกำหนด ก่อนที่จะปล่อยลงสู่ระบบระบายน้ำ สำหรับเศษวัตถุดิบที่เหลือจากการผลิต บริษัทฯจะจำหน่ายในรูปของผลพลอยได้ เพื่อนำไปใช้เป็นอาหารสัตว์ ทำให้ไม่มีของเสียในส่วนนี้ที่จะทำให้เกิดผลกระทบต่อสิ่งแวดล้อม

ช่วง 3 ปีที่ผ่านมา บริษัทฯดำเนินการเพื่อลดผลกระทบต่อสิ่งแวดล้อม ให้เป็นไปตามกฎหมายอย่างเคร่งครัด บริษัทฯจึงไม่มีข้อพิพาท หรือการถูกฟ้องร้องเกี่ยวกับผลกระทบต่อสิ่งแวดล้อมแต่อย่างใด



บริษัท เชียงใหม่โพรเซสฟู๊ดส์ จำกัด (มหาชน)

2.4 งานที่ยังไม่ได้ส่งมอบ

เนื่องจากบริษัทฯ ผลิตสินค้าเพื่อเก็บไว้ขายตลอดทั้งปี และบริษัทฯ จัดส่งสินค้าตามคำสั่งของลูกค้า อย่างสม่ำเสมอ ดังนั้น จึงไม่มีคำสั่งซื้อที่ยังไม่ได้ส่งมอบ

3. ปัจจัยความเสี่ยง

บริษัทฯ ตระหนักถึงความเสี่ยงต่างๆ และพิจารณาติดตามผลกระทบของเหตุการณ์ที่อาจเป็นความเสี่ยงต่อการดำเนินธุรกิจของกิจการอยู่เป็นระยะๆ ทั้งนี้ เพื่อให้การพิจารณาและบริหารความเสี่ยงเป็นไปอย่างรอบคอบและมีประสิทธิภาพ บริษัทฯ ได้จัดตั้งคณะกรรมการบริหารความเสี่ยง ประกอบด้วย กรรมการที่เป็นผู้บริหาร กรรมการอิสระ และผู้บริหารระดับสูงที่มีส่วนเกี่ยวข้อง เพื่อทำหน้าที่วิเคราะห์ปัจจัยเสี่ยงต่างๆ และประเมินความเสี่ยงที่อาจเกิดขึ้น เพื่อหาวิธีการป้องกันหรือบริหารความเสี่ยงอย่างเหมาะสม นอกจากนี้ คณะกรรมการบริหารความเสี่ยงจะรายงานต่อคณะกรรมการตรวจสอบและคณะกรรมการบริษัทเพื่อทราบและพิจารณาอย่างน้อยทุก 6 เดือน ความเสี่ยงที่มีอิทธิพลอย่างมีนัยสำคัญต่อบริษัทฯ สรุปได้ดังนี้

ความเสี่ยงจากการผันผวนของปริมาณและราคาของวัตถุดิบ

เนื่องจากวัตถุดิบหลักสำหรับการผลิตสินค้าแช่แข็งของบริษัทคือ ถั่วแระญี่ปุ่น ถั่วแขก และข้าวโพดหวาน ซึ่งเป็นผลผลิตทางการเกษตรที่อาจได้รับผลกระทบโดยตรงทั้งในด้านปริมาณและราคาจากการเปลี่ยนแปลงของสภาพภูมิอากาศและภัยธรรมชาติ อาทิเช่น ภัยแล้ง หรืออุทกภัย เป็นต้น บริษัทฯ จึงมีความเสี่ยงในแง่ของความผันผวนของปริมาณและราคาของวัตถุดิบที่จัดหาเข้าสู่โรงงานเพื่อการผลิตในแต่ละปี และส่งผลกระทบต่อต้นทุนการผลิตและผลการดำเนินงานของบริษัทฯ

บริษัทฯ ดำเนินการบริหารความเสี่ยงโดยการกำหนดราคารับซื้อล่วงหน้ากับเกษตรกรที่เข้าร่วมโครงการกว่า 20,000 ครัวเรือน โดยไม่มีเกษตรกรรายใดที่บริษัทฯ พึ่งพิงการซื้อวัตถุดิบที่สูงกว่า ร้อยละ 20 ของมูลค่าวัตถุดิบทั้งหมด นอกจากนี้ บริษัทฯ มีการวางแผนเรื่องการเพาะปลูก โดยเฉพาะอย่างยิ่งวัตถุดิบทางการเกษตรของบริษัทฯ สามารถเพาะปลูกได้ปีละ 2-3 ครั้ง ซึ่งมีอายุการเก็บเกี่ยวผลผลิต ประมาณ 60-90 วัน บริษัทฯ จึงสามารถดำเนินการเพิ่มหรือลดปริมาณการเพาะปลูกในแต่ละรุ่นได้ เพื่อให้เหมาะสมกับสถานการณ์ตลาด

ความเสี่ยงด้านการพึ่งพิงตลาดต่างประเทศ

ปัจจุบันบริษัทฯ ส่งออกผลิตภัณฑ์ผักแช่แข็งไปยังตลาดญี่ปุ่น ร้อยละ 94.16 ของยอดขายต่างประเทศรวม ซึ่งการพึ่งพิงตลาดญี่ปุ่นในสัดส่วนที่สูงนี้ ทำให้การดำเนินธุรกิจของบริษัทฯ อาจได้รับผลกระทบจากการที่เศรษฐกิจญี่ปุ่นชะลอตัว และ/หรือมีการเปลี่ยนแปลงนโยบายทางการค้าของประเทศดังกล่าว

อย่างไรก็ตาม จากการที่ผลิตภัณฑ์ของบริษัทฯ เป็นผลิตภัณฑ์ประเภทอาหาร ที่มีความจำเป็นต่อการดำรงชีพ และชาวญี่ปุ่นเองก็นิยมบริโภคผลิตภัณฑ์ ถั่วแระ และถั่วแขกแช่แข็ง ประกอบกับบริษัทฯ มีความสัมพันธ์ที่ดีกับลูกค้าตลอดมา ดังนั้น ผลกระทบจากการพึ่งพิงตลาดญี่ปุ่นเป็นหลักจึงอยู่ในระดับความเสี่ยงไม่สูงนัก



บริษัท เชียงใหม่โพรเซสฟู๊ด จำกัด (มหาชน)

ความเสี่ยงด้านการเปลี่ยนแปลงของอัตราแลกเปลี่ยน

จากการที่บริษัทฯ มีมูลค่าการส่งออกร้อยละ 93.3 ของยอดขายรวม และบริษัทฯ ขายสินค้าเป็นสกุลเงินเหรียญสหรัฐอเมริกาทั้งหมด ดังนั้น บริษัทฯ อาจได้รับผลกระทบ อันเนื่องมาจากการเปลี่ยนแปลงของอัตราแลกเปลี่ยน ซึ่งส่งผลกระทบต่อรายได้และผลการดำเนินงานของบริษัทฯ

มาตรการลดความเสี่ยงในกรณีนี้ บริษัทฯ ได้ทำสัญญาขายเงินเหรียญสหรัฐอเมริกาล่วงหน้า ซึ่งสามารถลดความเสี่ยงจากอัตราแลกเปลี่ยนเงินตราต่างประเทศได้พอสมควร โดยบริษัทฯ จะทำสัญญาขายเงินล่วงหน้าซึ่งมีอายุของสัญญา 12 เดือน ให้เพียงพอต่อประมาณการรายได้ทั้งปี ทำให้บริษัทฯ สามารถป้องกันความเสี่ยงจากความผันผวนของอัตราแลกเปลี่ยนได้สูงสุด ประมาณ 8-10 เดือน

ความเสี่ยงด้านปริมาณสารเคมีตกค้างในสินค้า

ด้านคุณภาพสินค้าที่ต้องมีปริมาณสารเคมีตกค้างไม่เกินมาตรฐานที่ลูกค้ากำหนด ทำให้บริษัทฯ มีความเสี่ยงในการรับคืนสินค้าจากลูกค้า หากไม่สามารถควบคุมคุณภาพสินค้าให้มีปริมาณสารเคมีตามมาตรฐานที่ตกลงกับลูกค้าได้ ซึ่งจะส่งผลกระทบต่อรายได้และผลการดำเนินงานของบริษัทฯ รวมถึงความเชื่อมั่นในตัวสินค้าและบริษัทฯ

มาตรการการควบคุมคุณภาพของสินค้า ซึ่งเป็นผลกระทบที่เกิดจากสารเคมีตกค้างนั้น บริษัทฯ มีกระบวนการตรวจสอบที่เข้มงวดตามมาตรฐาน GMP โดยบริษัทฯ ได้จัดหาเครื่องตรวจหาสารเคมีตกค้างที่มีประสิทธิภาพสูง ซึ่งปัจจุบันบริษัทฯ มีอยู่จำนวน 2 เครื่อง สามารถตรวจหาสารเคมีตกค้างได้มากกว่า 250 ชนิด ในขณะที่บริษัทฯ ใช้สารเคมี ประมาณ 20 ชนิด และในปีที่ผ่านมาไม่ปรากฏว่ามีรายการรับคืนสินค้าเนื่องจากมีปริมาณสารเคมีตกค้างเกินกว่ามาตรฐานที่กำหนด

ความเสี่ยงด้านการขาดแคลนแรงงานในการผลิต

เนื่องจากขั้นตอนการผลิตสินค้าของบริษัทฯ นั้นพึ่งพิงแรงงานบุคลากรเป็นสำคัญ รวมถึงตลาดแรงงาน โดยเฉพาะอย่างยิ่งในจังหวัดเชียงใหม่มีการแข่งขันสูงขึ้น จากธุรกิจอื่นๆ ที่ขยายตัว เช่น ธุรกิจท่องเที่ยว ทำให้บริษัทฯ อาจประสบปัญหาการขาดแคลนแรงงานหรือต้นทุนค่าแรงงานที่สูงขึ้น อันมีผลกระทบต่อต้นทุนการผลิตและผลการดำเนินงานของบริษัทฯ รวมไปถึงการประกาศพระราชกำหนดการบริหารจัดการการทำงานของคนต่างด้าว พ.ศ. 2560 ที่อาจทำให้ตลาดแรงงานขาดแคลนแรงงานได้

บริษัทฯ มีมาตรการบริหารความเสี่ยง โดยการกำหนดอัตราค่าแรงที่จูงใจแรงงานให้ทำงานกับบริษัทฯ รวมไปถึงผลประโยชน์อื่นๆ ที่แรงงานจะได้รับ เช่น ค่าครองชีพต่างๆ ทุนการศึกษานูตรของแรงงาน รวมไปถึงการจัดอบรมเพื่อพัฒนาฝีมือแรงงานอย่างต่อเนื่อง เพื่อให้เกิดความรู้สึที่ดีที่จะทำงานร่วมกับบริษัทฯ และจากการที่รัฐบาลมีนโยบายผ่อนผันแรงงานต่างด้าว บริษัทฯ จึงจ้างแรงงานต่างด้าวภายใต้กฎหมายพิเศษ ทำให้สามารถลดปัญหาด้านแรงงานได้พอสมควร



บริษัท เชียงใหม่โฟรเซนฟู้ดส์ จำกัด (มหาชน)

ด้านการบริหารจัดการ

คณะกรรมการบริษัทฯ ประกอบด้วยกรรมการที่เป็นตัวแทนกลุ่มผู้ถือหุ้นรายใหญ่ ซึ่งมีประสบการณ์ในธุรกิจการเกษตรมาเป็นเวลานาน จำนวน 4 คน และกรรมการอิสระ จำนวน 4 คน ร่วมกันกำหนดนโยบายให้กับทางคณะผู้บริหาร ดูแลและควบคุมการดำเนินการของคณะผู้บริหารอย่างต่อเนื่องและมีประสิทธิภาพ

คณะผู้บริหาร ประกอบด้วยทีมผู้บริหารระดับสูง จำนวน 3 คน ซึ่งแต่ละคนมีความรู้ ความสามารถ ในการบริหารงานธุรกิจด้านการเกษตรเป็นอย่างดี มีการกระจายอำนาจในการบริหารและการตัดสินใจอย่างเหมาะสม รวมถึงมีการประชุมร่วมกันเพื่อตัดสินใจในประเด็นการบริหารงานที่สำคัญ

การทำงานของคณะกรรมการบริหาร และคณะผู้บริหารของบริษัทฯ ดำเนินงานภายใต้นโยบายการกำกับดูแลกิจการที่ดี คำนึงถึงผู้มีส่วนได้เสียทุกกลุ่ม มีความโปร่งใส ตรวจสอบได้ และในการประชุมคณะกรรมการบริษัทฯ ทุกครั้ง ที่ประชุมได้รายงานผลการดำเนินงาน และเปิดโอกาสให้กรรมการทุกท่านได้ซักถามอย่างเต็มที่พอใจ ดังนั้น ความเสี่ยงในการบริหารจัดการของบริษัทฯ จึงอยู่ในระดับต่ำ

ด้านการเงิน

บริษัทมีสินทรัพย์รวม จำนวน 1,517.64 ล้านบาท มีหนี้สินรวม 146.61 ล้านบาท หรือคิดเป็น ร้อยละ 9.66 ของสินทรัพย์รวม และมีส่วนของผู้ถือหุ้น 1,371.04 ล้านบาท หรือคิดเป็น ร้อยละ 90.34 ของสินทรัพย์รวม มีอัตราส่วนหนี้สินต่อส่วนของผู้ถือหุ้น 0.11:1 เท่า อัตราส่วนสภาพคล่อง 12.42 เท่า และอัตราส่วนสภาพคล่องหมุนเร็ว 3.13 เท่า ประกอบกับวงเงินเครดิตที่สถาบันการเงินทั้ง 4 สถาบันที่บริษัทฯ ใช้บริการอยู่ต่างเป็นวงเงินที่ไม่ต้องมีหลักทรัพย์ค้ำประกันทั้งสิ้น แสดงถึงสถานะการเงินและความน่าเชื่อถือของบริษัทฯ ที่ได้รับจากสถาบันการเงินอยู่ในระดับสูง นอกจากนี้บริษัทฯ ได้ยึดหลักนโยบายการเงินที่เน้นความรอบคอบ ทำให้ความเสี่ยงด้านการเงินของบริษัทฯ อยู่ในระดับต่ำ

ด้านผู้ลงทุน

บริษัทมีผลประกอบการที่ดีและมีกำไรมาโดยตลอด ณ วันที่ 31 ธันวาคม พ.ศ. 2563 บริษัทฯ มีกำไรสะสมที่ยังไม่ได้จัดสรรสุทธิจากสำรองตามกฎหมายทั้งสิ้น จำนวน 901.60 ล้านบาท หรือคิดเป็น ร้อยละ 59.41 ของสินทรัพย์รวม และ บริษัทฯ สามารถจ่ายเงินปันผลให้กับผู้ถือหุ้นเป็นประจำทุกปี



บริษัท เชียงใหม่โปรเซสฟู๊ดส์ จำกัด (มหาชน)

4. ทรัพย์สินที่ใช้ในการประกอบธุรกิจ

บริษัทมีสินทรัพย์สุทธิ ที่ใช้ในการประกอบธุรกิจตามงบการเงินปี ณ 31 ธันวาคม พ.ศ. 2563 ดังนี้

ประเภท / ลักษณะทรัพย์สิน	ลักษณะกรรมสิทธิ์	มูลค่า (ล้านบาท)	ภาระผูกพัน
ที่ดินอาคารสำนักงานใหญ่ เลขที่ 149/32-34 ซ.แองโกลพลาซ่า ถ.สุรวงศ์ แขวงสุริยวงศ์ เขตบางรัก กรุงเทพฯ เนื้อที่ 54.4 ตรว.	เป็นเจ้าของ	25.6	ไม่มี
ที่ดิน โรงงาน 1 เลขที่ 92 หมู่ 3 ต.หนองจ้อม อ.สันทราย จ.เชียงใหม่ เนื้อที่ 15 ไร่ 36.6 ตรว.	เป็นเจ้าของ	3.1	ไม่มี
ที่ดิน โรงงาน 2 เลขที่ 299 หมู่ 14 ต.แม่แฝกใหม่ อ.สันทราย จ.เชียงใหม่ เนื้อที่ 27 ไร่ 3 งาน 98.9 ตรว.	เป็นเจ้าของ	34.7	ไม่มี
ที่ดิน โรงงาน 2 เลขที่ 299 หมู่ 14 ต.แม่แฝกใหม่ อ.สันทราย จ.เชียงใหม่ เนื้อที่ 15 ไร่ 1 งาน 53.6 ตรว.	เป็นเจ้าของ	7.2	ไม่มี
ที่ดิน โรงงาน 2 เลขที่ 299 หมู่ 14 ต.แม่แฝกใหม่ อ.สันทราย จ.เชียงใหม่ เนื้อที่ 16 ไร่ 108.2 ตรว.	เป็นเจ้าของ	9.6	ไม่มี
ที่ดิน โรงงาน 2 เลขที่ 299 หมู่ 14 ต.แม่แฝกใหม่ อ.สันทราย จ.เชียงใหม่ เนื้อที่ 6 ไร่ 54.3 ตรว.	เป็นเจ้าของ	3.2	ไม่มี
ที่ดินห้องเย็นใหม่ เลขที่ 299/1 หมู่ 14 ต.แม่แฝกใหม่ อ.สันทราย จ.เชียงใหม่ เนื้อที่ 8 ไร่ 3 งาน 97 ตรว.	เป็นเจ้าของ	5.4	ไม่มี
ที่ดิน ที่ อ.บางระกำ จ.พิษณุโลก เนื้อที่ 154 ไร่ 30 ตรว.	เป็นเจ้าของ	15.4	ไม่มี
อาคารสำนักงานใหญ่ 4 ชั้น 3 คูหา เลขที่ 149/32-34 ซ.แองโกลพลาซ่า ถ.สุรวงศ์ เขตบางรัก กรุงเทพฯ	เป็นเจ้าของ	2.1	ไม่มี
อาคารโรงงาน 1 เลขที่ 92 หมู่ 3 ต.หนองจ้อม อ.สันทราย จ.เชียงใหม่	เป็นเจ้าของ	67	ไม่มี
อาคารโรงงาน 2 เลขที่ 299 หมู่ 14 ต.แม่แฝกใหม่ อ.สันทราย จ.เชียงใหม่	เป็นเจ้าของ	24.4	ไม่มี
อาคารห้องเย็น เลขที่ 299/1 หมู่ 14 ต.แม่แฝกใหม่ อ.สันทราย จ.เชียงใหม่	เป็นเจ้าของ	29.6	ไม่มี
เครื่องจักรและอุปกรณ์ทั้งหมด	เป็นเจ้าของ	168.4	ไม่มี

5. ข้อพิพาททางกฎหมาย

ณ วันที่ 31 ธันวาคม พ.ศ. 2563 บริษัทฯ ไม่มีข้อพิพาททางกฎหมายที่อาจก่อให้เกิดผลกระทบต่อการดำเนินธุรกิจอย่างมีนัยสำคัญ



บริษัท เชียงใหม่ฟรozenฟู๊ดส์ จำกัด (มหาชน)

6. ข้อมูลทั่วไปและข้อมูลสำคัญอื่น

ชื่อบริษัท	บริษัท เชียงใหม่ฟรozenฟู๊ดส์ จำกัด (มหาชน)
ที่ตั้งสำนักงาน	149/34 ซอยแองโกลพลาซ่า ถนนสุรวงศ์ แขวงสุริยวงศ์ เขตบางรัก กรุงเทพฯ 10500
ทะเบียนเลขที่	0107 537 000 513
โทรศัพท์, โทรสาร	โทรศัพท์ 0-2238-4091, 0-2634-0061-4 โทรสาร 02-238-4090
เว็บไซต์	www.cmfrozen.com
ประเภทธุรกิจ	ผลิตและส่งออกผักแช่แข็ง เช่น ถั่วแระ ถั่วแขก ข้าวโพดหวาน แครอท ข้าวโพดฝักอ่อน
กำลังการผลิต	42,000 ตันต่อปี
โรงงาน (สาขา)	โรงงาน 1 เลขที่ 92 หมู่ 3 ถ.เชียงใหม่-พร้าว ต.หนองจ่อม อ.สันทราย จ.เชียงใหม่ 50210 โทร. 053-844-961-4, 053-498-195-6 โทรสาร 053-498-199
	โรงงาน 2 เลขที่ 299 หมู่ 14 ถ.เชียงใหม่-พร้าว ต.แม่แฝกใหม่ อ.สันทราย จ.เชียงใหม่ 50290 โทร. 053-848-088-94 โทรสาร 053-848-097
ทุนจดทะเบียน	หุ้นสามัญ 381,145,725 หุ้น ราคาหุ้นละ 1 บาท คิดเป็นเงินรวม 381,145,725 บาท
ทุนชำระแล้ว	หุ้นสามัญ 381,145,725 หุ้น ราคาหุ้นละ 1 บาท คิดเป็นเงินรวม 381,145,725 บาท

นิติบุคคลที่บริษัทฯ ถือหุ้นตั้งแต่ร้อยละ 10 ขึ้นไป

ชื่อบริษัท	บริษัท ชิโน – ไทย ฟรีซ แอนด์ ดราย จำกัด
ที่ตั้งสำนักงานใหญ่	130-132 ชั้น 15 อาคารสินธร ทาวเวอร์ 3 ถนนวิทยุ แขวงลุมพินี เขตปทุมวัน กรุงเทพฯ 10330
โรงงาน	99/13 ถ.พระราม 2 ต.บางน้ำจืด อ.เมือง จ.สมุทรสาคร 74000
โทรศัพท์, โทรสาร	โทรศัพท์ 02 263 2991 โทรสาร 02 263 2990
E-mail	st-fd@frozenedry.co.th
ประเภทธุรกิจ	ผลิตและจำหน่าย ผลไม้สด ผลไม้แช่เยือกแข็ง และผลไม้อบแห้งและอาหารสำเร็จรูปด้วยกระบวนการ Freeze Dry รวมถึงเครื่องเทศ และเครื่องปรุง
ทุนชำระแล้ว	หุ้นสามัญ 30,000,000 หุ้น ราคาหุ้นละ 10 บาท เรียกชำระแล้ว 300,000,000 บาท
สัดส่วนการถือหุ้น	บริษัทฯ ถือหุ้น ร้อยละ 15 คิดเป็นเงิน 45,000,000 บาท



บริษัท เชียงใหม่โพรเซสฟู๊ดส์ จำกัด (มหาชน)

ข้อมูลสำคัญอื่น

นายทะเบียนหุ้น	บริษัท ศูนย์รับฝากหลักทรัพย์ (ประเทศไทย) จำกัด 93 ชั้น 14 อาคารตลาดหลักทรัพย์แห่งประเทศไทย ถ.รัชดาภิเษก แขวงดินแดง เขตดินแดง กรุงเทพฯ 10400 โทรศัพท์ 0-2009-9000 โทรสาร 0-2009-9991
ผู้สอบบัญชี	น.ส. ชมาภรณ์ รอดลอยทุกข์ ผู้สอบบัญชีรับอนุญาต เลขที่ 9211 บริษัท เอเอสที มาสเตอร์ จำกัด เลขที่ 790/12 ทองหล่อทาวเวอร์ ช.ทองหล่อ 18 ถ.สุขุมวิท 55 แขวงคลองตัน เขตวัฒนา กรุงเทพฯ 10110 โทรศัพท์ 0-2381-5716, 0-2381-8016
ที่ปรึกษากฎหมาย	นายวันจันทร์ ศิวณขวงค์ เลขที่ 1 ซอยรามอินทรา 23 แยก 18 ถ.รามอินทรา แขวงอนุสาวรีย์ เขตบางเขน กรุงเทพฯ 10220 โทรศัพท์ 081-827-2961
สถาบันการเงิน	ธนาคารไทยพาณิชย์ จำกัด (มหาชน) ธนาคารธนชาต จำกัด (มหาชน) ธนาคารกรุงไทย จำกัด (มหาชน) ธนาคารกรุงศรีอยุธยา จำกัด (มหาชน)



บริษัท เชียงใหม่โปรเซสฟู๊ดส์ จำกัด (มหาชน)

ส่วนที่ 2

การจัดการและการกำกับดูแลกิจการ

7. ข้อมูลหลักทรัพย์และผู้ถือหุ้น

7.1 จำนวนทุนจดทะเบียนและทุนชำระแล้ว

- บริษัทฯมีทุนหุ้นสามัญจดทะเบียน 381,145,725 บาท เรียกชำระแล้ว 381,145,725 บาท แบ่งเป็นหุ้นสามัญ 381,145,725 หุ้น มูลค่าหุ้นละ 1.00 บาท
- บริษัทฯไม่มีหุ้นประเภทอื่น เช่น หุ้นบุริมสิทธิ, ใบสำคัญแสดงสิทธิที่จะซื้อหุ้น, หุ้นแปลงสภาพ เป็นต้น

7.2 ผู้ถือหุ้น

รายชื่อผู้ถือหุ้นรายใหญ่ ณ วันที่ 31 ธันวาคม พ.ศ. 2563 มีดังนี้

	ผู้ถือหุ้นรายใหญ่	สิ้นสุด ณ 31 ธันวาคม 2562		สิ้นสุด ณ 30 ธันวาคม 2563	
		จำนวนหุ้น	ร้อยละ	จำนวนหุ้น	ร้อยละ
1	บริษัท เกษตรเหนือ จำกัด	162,458,988	42.62	162,458,988	42.62
	นายประยูร พลพัฒน์พงศ์	306,517	0.08	306,517	0.08
	นายเอกพงศ์ พลพัฒน์พงศ์	769,090	0.20	769,090	0.20
	นายอังกูร พลพัฒน์พงศ์	3,702,600	0.97	3,702,600	0.97
	นายนิรันดร์ พลพัฒน์พงศ์	2,876,000	0.75	2,876,000	0.75
	นางจารุรัตน์ พลพัฒน์พงศ์	181,500	0.05	181,500	0.05
	ด.ญ. กัญทิรา พลพัฒน์พงศ์	181,500	0.05	181,500	0.05
	ด.ญ. อติภา พลพัฒน์พงศ์	181,500	0.05	181,500	0.05
	รวม	170,657,695	44.77	170,657,695	44.77
2	นายหลาน, มู่-ซิว และภรรยา	24,030,830	6.30	24,030,830	6.30
3	Nomura Securities Co., Ltd.	19,057,313	5.00	19,057,313	5.00
4	นายประภาส พลพัฒน์พงศ์	9,102,800	2.39	9,102,800	2.39
5	Miss Chang, Min-Fang	8,837,730	2.32	8,837,730	2.32
6	Mr. Lan, Ming-Te	7,209,514	1.89	7,209,514	1.89



บริษัท เชียงใหม่โปรเซสฟู๊ดส์ จำกัด (มหาชน)

ผู้ถือหุ้นรายใหญ่		สิ้นสุด ณ 31 ธันวาคม 2562		สิ้นสุด ณ 30 ธันวาคม 2563	
		จำนวนหุ้น	ร้อยละ	จำนวนหุ้น	ร้อยละ
7	Mr. Lan, Ming-Shih	7,037,625	1.85	7,037,625	1.85
8	นาย วัชร จันทร์เจริญกิจ	9,500,000	2.49	7,000,000	1.84
9	Mr. Liu, Chi-Rong	5,717,250	1.50	5,717,250	1.50
10	บริษัท ไทยเอ็นวีดีอาร์ จำกัด	3,915,023	1.03	5,046,323	1.32
รวม		265,065,780	69.54	263,697,080	69.19

การถือหุ้นของบริษัทฯแบ่งตามสัญชาติผู้ถือหุ้น

ผู้ถือหุ้น	ณ วันที่ 31 ธันวาคม 2562			ณ วันที่ 30 ธันวาคม 2563		
	จำนวนราย	จำนวนหุ้น	%	จำนวนราย	จำนวนหุ้น	%
สัญชาติไทย	2,657	293,579,940	77.03	2,552	293,549,940	77.02
สัญชาติต่างด้าว	35	87,565,785	22.97	36	87,595,785	22.98
รวม	2,692	381,145,725	100.00	2,588	381,145,725	100.00
ไต้หวัน	13	59,998,569	15.74	14	60,028,569	15.75
ญี่ปุ่น	10	22,758,595	5.97	10	22,758,595	5.97
ฮ่องกง	2	4,381,740	1.15	2	4,381,740	1.15
สหรัฐอเมริกา	3	162,076	0.04	3	162,076	0.04
อื่น ๆ	7	264,805	0.07	7	264,805	0.07

บริษัทไม่มีข้อตกลงระหว่างผู้ถือหุ้นใหญ่ ในอันที่จะมีผลกระทบต่อการออกและเสนอขายหลักทรัพย์ หรือการบริหารงานของบริษัท



บริษัท เชียงใหม่โปรเซสฟู๊ดส์ จำกัด (มหาชน)

การกระจายตัวการถือหุ้น ของผู้ถือหุ้น	ณ วันที่ 13 มีนาคม 2562			ณ วันที่ 18 มีนาคม 2563		
	จำนวนราย	จำนวนหุ้น	%	จำนวนราย	จำนวนหุ้น	%
กรรมการ และผู้บริหาร รวมถึงผู้ที่เกี่ยวข้อง และผู้มีความสัมพันธ์	23	224,133,358	58.81	22	221,257,358	58.05
ผู้ถือหุ้น มากกว่า 5% โดยนับรวมผู้เกี่ยวข้องด้วย	1	19,057,313	5.00	1	19,057,313	5.00
ผู้ถือหุ้นรายย่อย (Free float)	2,794	137,952,610	36.19	2,415	140,828,476	36.95
ผู้ถือหุ้นต่ำกว่า 1 หน่วยการซื้อขาย	196	2,444	-	192	2,578	-
รวมทั้งสิ้น	3,014	381,145,725	100.00	2,630	381,145,725	100.00

การกระจายตัวการถือหุ้น ของผู้ถือหุ้น	ณ วันที่ 13 มีนาคม 2562			ณ วันที่ 18 มีนาคม 2563		
	จำนวนราย	จำนวนหุ้น	%	จำนวนราย	จำนวนหุ้น	%
ถือหุ้นเกินกว่า 0.5%	28	289,062,579	75.84	28	290,914,080	76.33
ถือหุ้นไม่เกิน 0.5% แต่ไม่ต่ำกว่า 1 หน่วยการซื้อขาย	2,790	92,080,702	24.16	2,410	90,229,067	23.67
ถือหุ้นต่ำกว่า 1 หน่วยการซื้อขาย	196	2,444	-	192	2,578	-
รวมทั้งสิ้น	3,014	381,145,725	100.00	2,630	381,145,725	100.00

ชื่อผู้ลงทุนสถาบันของบริษัทฯ		ณ วันที่ 13 มีนาคม 2562		ณ วันที่ 18 มีนาคม 2563	
		จำนวนหุ้น	%	จำนวนหุ้น	%
1	Nomura Securities Co., Ltd.	19,057,313	5.00	19,057,313	5.00
2	BNP Paribas Securities	47,800	0.01	47,800	0.01
3	บริษัท เคลียร์กัท จำกัด	-	-	30,000	0.01
4	Commerz Bank Aktiengesellschaft	29,040	0.01	29,040	0.01
5	The Securities Srimite PCL.	330	-	330	-
รวม		19,134,483	5.02	19,164,483	5.03



บริษัท เชียงใหม่โพรเซสฟู๊ดส์ จำกัด (มหาชน)

ผู้ถือหุ้น : สิทธิและความเท่าเทียมกัน

คณะกรรมการบริษัทฯ ได้เล็งเห็นความสำคัญของผู้ถือหุ้น โดยมุ่งหวังให้ผู้ถือหุ้นได้รับการปฏิบัติอย่างเท่าเทียมกันภายใต้กระบวนการกำกับดูแลกิจการที่ดี บริษัทฯ จึงเปิดโอกาสให้ผู้ถือหุ้นได้มีส่วนร่วมโดยการเสนอเรื่องที่เห็นว่าสำคัญ เพื่อบรรจุเป็นวาระในการประชุมสามัญผู้ถือหุ้นประจำปี และเสนอชื่อนักแสดงที่มีความรู้ ความสามารถและคุณสมบัติที่เหมาะสม เพื่อรับการพิจารณาเลือกตั้งเป็นกรรมการที่เป็นอิสระของบริษัทฯ และสามารถส่งคำถามที่เกี่ยวข้องกับวาระการประชุมถึงคณะกรรมการล่วงหน้าก่อนวันประชุมได้ และบริษัทฯ ยังตระหนักถึงสิทธิของผู้ถือหุ้นในการได้รับข้อมูลของบริษัทที่ถูกต้อง เพียงพอ ทันเวลาและเท่าเทียมกัน เพื่อประกอบการตัดสินใจในการประชุมผู้ถือหุ้น ฉะนั้นในการประชุมผู้ถือหุ้นทุกครั้ง บริษัทฯ จะจัดส่งหนังสือนัดประชุมพร้อมเอกสารข้อมูลประกอบการประชุมที่มีรายละเอียดครบถ้วนและเพียงพอ รวมทั้งมีความเห็นของคณะกรรมการในทุกวาระต่อนายทะเบียนหลักทรัพย์ของบริษัทฯ เพื่อจัดส่งให้ถึงมือผู้ถือหุ้นก่อนวันประชุม 21 วัน และผู้ถือหุ้นยังสามารถศึกษาข้อมูลประกอบการประชุมล่วงหน้า ผ่าน เว็บไซต์ ของบริษัทฯ อย่างน้อย 30 วันก่อนวันประชุมผู้ถือหุ้น เพื่อเปิดโอกาสให้ผู้ถือหุ้นมีเวลาศึกษาข้อมูลดังกล่าวได้อย่างละเอียด นอกจากนี้บริษัทฯ ยังได้อำนวยความสะดวกให้แก่ผู้ถือหุ้นในการมาร่วมประชุมผู้ถือหุ้น โดยการกำหนด วัน เวลา และสถานที่ประชุมที่เข้าถึงได้สะดวกและมีขนาดเหมาะสม เพื่อรองรับผู้เข้าร่วมประชุมได้อย่างเพียงพอ และในกรณีที่ผู้ถือหุ้นไม่สามารถเข้าร่วมประชุมได้ด้วยตนเอง ก็สามารถมอบฉันทะให้บุคคลอื่น หรือกรรมการอิสระของบริษัทฯ คนใดคนหนึ่งเข้าประชุมและลงมติแทนได้

การอำนวยความสะดวกในวันประชุมผู้ถือหุ้น

ในวันประชุมผู้ถือหุ้น บริษัทฯ ให้ความสำคัญกับผู้ถือหุ้นทุกคนอย่างเท่าเทียมกัน ทั้งนักลงทุนรายย่อย และนักลงทุนสถาบัน จึงได้มีการกำหนดนโยบายในการอำนวยความสะดวกให้กับผู้ถือหุ้น เพื่อเข้าร่วมการประชุมสามัญผู้ถือหุ้นประจำปี หรือประชุมวิสามัญผู้ถือหุ้น โดยบริษัทฯ ทำการคัดเลือกสถานที่ประชุม ที่สะดวกต่อการเดินทาง รวมถึงการเดินทางด้วยระบบขนส่งมวลชน และมีที่จอดรถเพียงพอสำหรับรถยนต์ส่วนบุคคล กำหนดวันประชุมที่ไม่ตรงกับวันหยุดนักขัตฤกษ์ หรือวันหยุดทำการ กำหนดเวลาประชุมในช่วงเวลา 8.00 – 16.00 น. จัดให้มีเจ้าหน้าที่พร้อมอุปกรณ์ช่วยในการลงทะเบียนเข้าร่วมประชุมโดยใช้ระบบ Barcode จัดให้มีอาหารเครื่องดื่มเพื่อการมอบอำนาจเข้าร่วมประชุม ผู้ถือหุ้นสามารถลงทะเบียนเข้าร่วมประชุมก่อนการประชุม 2 ชั่วโมงหรือในระหว่างการประชุม เพื่อใช้สิทธิในการออกเสียงในวาระที่ยังมิได้มีการลงมติ

การประชุมผู้ถือหุ้น

คณะกรรมการบริษัทฯ จัดให้มีการประชุมผู้ถือหุ้นเป็นการประชุมสามัญประจำปี ภายใน 4 เดือนนับแต่วันสิ้นสุทธรอบปีบัญชี และการประชุมผู้ถือหุ้นวิสามัญ กรณีขอมติพิเศษจากผู้ถือหุ้น บริษัทฯ ให้ความสำคัญกับผู้ถือหุ้นทุกรายทั้งผู้ถือหุ้นสถาบัน และผู้ถือหุ้นรายย่อย บริษัทฯ จึงเชิญชวน และสนับสนุนให้ผู้ถือหุ้นสถาบัน และผู้ถือหุ้นรายย่อย เข้าร่วมประชุม เพื่อซักถามข้อสงสัย แสดงความคิดเห็น ให้ข้อเสนอแนะต่าง ๆ อันจะเป็นประโยชน์ต่อการดำเนินธุรกิจ โดยบริษัทฯ พร้อมอำนวยความสะดวกแก่ผู้ถือหุ้นทุกรายอย่างเท่าเทียมกัน และใช้สิทธิออกเสียงลงคะแนนอย่างโปร่งใส ยุติธรรม โดยจัดให้มีการประชุมเรียงตามวาระที่กำหนดไว้ใน



บริษัท เชียงใหม่โพรเซสฟู๊ดส์ จำกัด (มหาชน)

หนังสือนัดประชุม สำหรับวาระเลือกตั้งกรรมการ บริษัทฯ ได้แยกเรื่องให้ผู้ถือหุ้นสามารถใช้สิทธิออกเสียงเลือกตั้งกรรมการเป็นรายบุคคล พร้อมทั้งจัดให้มีตัวแทนของผู้ถือหุ้นในการตรวจสอบการนับคะแนนเสียงเพื่อความถูกต้อง และทำการเปิดเผยมติที่ประชุมผู้ถือหุ้นพร้อมผลการลงคะแนนเสียงภายในเวลา 9.00 น. ของวันทำการถัดจากวันประชุมผู้ถือหุ้น และจัดทำรายงานการประชุมอย่างครบถ้วนสมบูรณ์ และเผยแพร่รายงานการประชุมต่อตลาดหลักทรัพย์แห่งประเทศไทย และรายงานผ่านทาง เว็บไซต์ ของบริษัทฯ ภายใน 14 วันนับจากวันประชุมผู้ถือหุ้น

หลักเกณฑ์และวิธีการลงคะแนนเสียงเลือกตั้งกรรมการ มีดังต่อไปนี้

1. ผู้ถือหุ้นคนหนึ่งมีคะแนนเสียงเท่ากับ 1 หุ้น ต่อ 1 เสียง
2. ผู้ถือหุ้นแต่ละคนจะต้องใช้คะแนนเสียงที่มีอยู่ทั้งหมดตาม 1. เลือกตั้งบุคคลคนเดียว หรือหลายคน เป็นกรรมการก็ได้ แต่จะแบ่งคะแนนเสียงให้แก่ผู้ใดมากน้อยเพียงใดไม่ได้
3. บุคคลซึ่งได้รับคะแนนเสียงสูงสุดตามลำดับลงมา เป็นผู้ได้รับการเลือกตั้งเป็นกรรมการเท่าจำนวนกรรมการที่จะพึงมีและจะพึงเลือกตั้งในครั้งนั้น ในกรณีที่บุคคลซึ่งได้รับการเลือกตั้งในลำดับถัดลงมา มีคะแนนเสียงเท่ากันเกินจำนวนกรรมการที่จะพึงมีหรือจะพึงเลือกตั้งในครั้งนั้น ให้ผู้เป็นประธานเป็นผู้ออกเสียงชี้ขาด

7.3 การออกหลักทรัพย์อื่น

บริษัทฯ ออกหลักทรัพย์เป็นหุ้นสามัญเท่านั้น ไม่ได้ทำการออกหลักทรัพย์อื่น เช่น หุ้นบุริมสิทธิ หรือ ใบสำคัญแสดงสิทธิที่จะซื้อหุ้น หรือหุ้นกู้แปลงสภาพ เป็นต้น

7.4 นโยบายการจ่ายเงินปันผล

บริษัทฯ มีนโยบายที่จะจ่ายเงินปันผลไม่น้อยกว่า ร้อยละ 60 ของกำไรสุทธิ เว้นแต่ในกรณีที่บริษัทฯ มีโครงการจะขยายการลงทุน ก็จะพิจารณาจ่ายเงินปันผลตามความเหมาะสมทางการเงิน

ประวัติการจ่ายเงินปันผล

จ่ายจากผลการดำเนินงานของปี	อัตรา (บาท/หุ้น)	จำนวนหุ้น (หุ้น)	วันที่ขึ้นเครื่องหมาย XD	วันจ่ายเงินปันผล
2560	0.14	381,145,725	25,28 ส.ค. 2560	8 ก.ย. 2560
	0.20		12 มี.ค. 2561	14 พ.ค. 2561
2561	0.10	381,145,725	24 ต.ค. 2561	8 พ.ย. 2561
	0.11		13 มี.ค. 2562	9 พ.ค. 2562
2562	0.06	381,145,725	18 มี.ค. 2563	8 พ.ค. 2563
2563	งดจ่ายปันผล			



บริษัท เชียงใหม่โปรเซสฟู๊ดส์ จำกัด (มหาชน)

รายการ	หน่วย	2560	2561	2562	2563
กำไรสุทธิทางการเงินรวม	ล้านบาท	160.41	97.48	34.76	1.15
จำนวนหุ้น	ล้านหุ้น	381.14	381.14	381.14	381.14
มูลค่าที่ตราไว้	บาท / หุ้น	1.00	1.00	1.00	1.00
กำไรต่อหุ้น	บาท / หุ้น	0.42	0.26	0.09	0.003
มูลค่าตามบัญชี	บาท / หุ้น	3.79	3.74	3.69	3.69
เงินปันผล	ล้านบาท	129.59	80.04	22.87	งดจ่าย*
เงินปันผล	บาท / หุ้น	0.34	0.21	0.06	งดจ่าย*
อัตรการจ่ายเงินปันผล	%	80.79	82.11	65.78	งดจ่าย*

หมายเหตุ *งดจ่ายปันผล จากผลการดำเนินงานของปี 2563 ยังไม่แน่นอน ขึ้นอยู่กับมติของที่ประชุมสามัญผู้ถือหุ้น ประจำปี 2564 ซึ่งจะประชุมในวันพุธที่ 28 เมษายน 2564

8. โครงสร้างการจัดการ

8.1 คณะกรรมการบริษัทฯ

คณะกรรมการบริษัทฯ	ตำแหน่ง	ประเภทของกรรมการ
1. นายประยูร พลพัฒน์พงศ์	ประธานกรรมการบริษัทฯ	กรรมการที่เป็นผู้บริหาร
2. นายประภาส พลพัฒน์พงศ์	ประธานกรรมการบริหาร	กรรมการที่เป็นผู้บริหาร
3. นายอังกูร พลพัฒน์พงศ์	กรรมการผู้จัดการ	กรรมการที่เป็นผู้บริหาร
4. นายหลาน มู่ ชิว	กรรมการ	กรรมการที่ไม่เป็นผู้บริหาร
5. นายอำนาจ ยศสุข	กรรมการ	กรรมการที่เป็นอิสระ
6. นายอำพล รวยฟูพันธ์	กรรมการ	กรรมการที่เป็นอิสระ
7. ดร. ภูษิต วงศ์หล่อสายชล	กรรมการ	กรรมการที่เป็นอิสระ
8. น.ส. ชุตินา ตั้งมดิธรรม	กรรมการ	กรรมการที่เป็นอิสระ
โดยมีนายเทวินทร์ รุ่งรัตนพิทักษ์ – ผู้อำนวยการฝ่ายการบัญชีและการเงิน เป็นเลขานุการบริษัทฯ		



บริษัท เชียงใหม่โพรเซสฟู๊ดส์ จำกัด (มหาชน)

คณะกรรมการตรวจสอบ	ตำแหน่ง	ประเภทของกรรมการ
1. นายอานวย ยศสุข	ประธานฯ	กรรมการที่เป็นอิสระ
2. นายอำพล รวยฟูพันธ์	กรรมการตรวจสอบ	กรรมการที่เป็นอิสระ
3. น.ส. ชุติมา ตั้งมดิธรรม	กรรมการตรวจสอบ	กรรมการที่เป็นอิสระ
นายอำพล รวยฟูพันธ์ จบการศึกษาปริญญาโท-บริหารธุรกิจและการเงิน มหาวิทยาลัยคอร์เนล, สหรัฐอเมริกา, เป็นผู้มีความรู้ด้านบัญชีบริหารและการวิเคราะห์บัญชีเป็นอย่างดี โดยมีนายวีระวัฒน์ สกุลมณีฤทธิ์ –รองผู้จัดการฝ่ายตรวจสอบภายใน เป็นเลขานุการคณะกรรมการตรวจสอบและหัวหน้างานหน่วยงานตรวจสอบภายใน		

คณะกรรมการบริหาร	ตำแหน่ง	ประเภทของกรรมการ
1. นายประภาส พลพิพัฒน์พงศ์	ประธานฯ	กรรมการที่เป็นผู้บริหาร
2. นายประยูร พลพิพัฒน์พงศ์	กรรมการบริหาร	กรรมการที่เป็นผู้บริหาร
3. นายอังกูร พลพิพัฒน์พงศ์	กรรมการผู้จัดการ, เลขานุการ	กรรมการที่เป็นผู้บริหาร

คณะกรรมการสรรหาและพิจารณาค่าตอบแทน	ตำแหน่ง	ประเภทของกรรมการ
1. นายอานวย ยศสุข	ประธานฯ	กรรมการที่เป็นอิสระ
2. นายอำพล รวยฟูพันธ์	กรรมการ	กรรมการที่เป็นอิสระ
3. น.ส. ชุติมา ตั้งมดิธรรม	กรรมการ	กรรมการที่เป็นอิสระ
4. นายประภาส พลพิพัฒน์พงศ์	กรรมการ	กรรมการที่เป็นผู้บริหาร
5. นายอังกูร พลพิพัฒน์พงศ์	กรรมการ	กรรมการที่เป็นผู้บริหาร
โดยมีนายวันจันทร์ ศิวนุณขวงค์ – เป็นที่ปรึกษากฎหมายและเลขานุการ		



บริษัท เชียงใหม่โปรเซสฟู๊ดส์ จำกัด (มหาชน)

คณะกรรมการกำกับดูแลกิจการ	ตำแหน่ง	ประเภทของกรรมการ
1. ดร. ภูษิต วงศ์หล่อสายชล	ประธานฯ	กรรมการที่เป็นอิสระ
2. นายอังกูร พลพัฒน์พงศ์	กรรมการ	กรรมการที่เป็นผู้บริหาร
3. นายอำพล รวยฟูพันธ์	กรรมการ	กรรมการที่เป็นอิสระ
4. นายเทวินทร์ รุ่งรัตนพิทักษ์	กรรมการ	ผู้อำนวยการฝ่ายการเงิน
5. นายชนะเมษฐ์ สุทธา	กรรมการและเลขานุการ	ผู้จัดการฝ่ายบัญชี
6. นายวันจันทร์ ศิวนุณวงศ์	ที่ปรึกษา	ที่ปรึกษากฎหมาย

คณะกรรมการบริหารความเสี่ยง	ตำแหน่ง	ประเภทของกรรมการ
1. นายประภาส พลพัฒน์พงศ์	ประธานฯ	กรรมการที่เป็นผู้บริหาร
2. นายอังกูร พลพัฒน์พงศ์	กรรมการ	กรรมการที่เป็นผู้บริหาร
3. ดร. ภูษิต วงศ์หล่อสายชล	กรรมการ	กรรมการที่เป็นอิสระ
4. นายเทวินทร์ รุ่งรัตนพิทักษ์	กรรมการ	ผู้อำนวยการฝ่ายการเงิน
5. นายชนะเมษฐ์ สุทธา	กรรมการและเลขานุการ	ผู้จัดการฝ่ายบัญชี



บริษัท เชียงใหม่โพรเซสฟู๊ดส์ จำกัด (มหาชน)

ประวัติกรรมการ

1. นายประยูร พลพัฒน์พงศ์

ประเภทกรรมการ	กรรมการที่เป็นผู้บริหาร (ประธานกรรมการบริษัท)
อายุ	87 ปี
การศึกษา	วิชาการบัญชี
คุณวุฒิอื่น	คณฤ์บัณฑิตกิตติมศักดิ์ มหาวิทยาลัยแม่โจ้
การอบรมหลักสูตรกรรมการ/ปีเพื่ออบรม	DAP-15/2547
ประสบการณ์การทำงาน	ประธานกรรมการและกรรมการผู้มีอำนาจ บมจ.เชียงใหม่โพรเซสฟู๊ดส์-ตั้งแต่ 3 พ.ย.2531-ปัจจุบัน ประธานกรรมการ บจก.อะกริฟู๊ด โพรเซสซิง-ตั้งแต่ 6 มิ.ย.2546-21 ธ.ค. 2558
ตำแหน่งในบริษัทจดทะเบียนอื่น	ไม่มี
ตำแหน่งในกิจการอื่น (ที่ไม่ใช่บริษัทจดทะเบียน)	กรรมการ บจก.ซีโน-ไทย ฟริช แอนด์ ดราย – พ.ค. 2560 -ปัจจุบัน
การดำรงตำแหน่งในกิจการที่แข่งขัน / กิจการที่เกี่ยวข้องกับธุรกิจของบริษัท	ไม่มี
การเข้าประชุมกรรมการ ปี 2563	คณะกรรมการบริษัท 7 / 8 ครั้ง คณะกรรมการบริหาร 7 / 8 ครั้ง
วันเดือนปีและจำนวนปีที่ป็นกรรมการ	วันที่ 3 พฤศจิกายน 2531, 33 ปี
การถือหุ้นในบริษัท ณ 31 ธ.ค. 2563	306,517 หุ้น หรือคิดเป็นร้อยละ 0.08



บริษัท เชียงใหม่โฟรเซนฟู้ดส์ จำกัด (มหาชน)

2. นายประกาศ พลพัฒน์พงศ์

ประเภทกรรมการ	กรรมการที่เป็นผู้บริหาร (ประธานกรรมการบริหาร,ประธานกรรมการบริหารความเสี่ยง)
อายุ	72 ปี
การศึกษา	มัธยมศึกษาตอนปลาย
การอบรมหลักสูตรกรรมการ/ปีต่ออบรม	DAP-8/2547
ประสบการณ์การทำงาน	กรรมการผู้จัดการ บมจ.เชียงใหม่โฟรเซนฟู้ดส์-ตั้งแต่ 3 พ.ย.2531-31 ธ.ค.2558 ประธานกรรมการบริหาร บมจ.เชียงใหม่โฟรเซนฟู้ดส์ ตั้งแต่ 1 ม.ค. 2559-ปัจจุบัน กรรมการผู้มีอำนาจ บมจ.เชียงใหม่โฟรเซนฟู้ดส์-ตั้งแต่ 3 พ.ย.2531-ปัจจุบัน กรรมการ บจก.อะกรีฟู้ด โพรเซสซิ่ง-ตั้งแต่ 6 มิ.ย.2546-21 ธ.ค. 2558
ตำแหน่งในบริษัทจดทะเบียนอื่น	ไม่มี
ตำแหน่งในกิจการอื่น (ที่ไม่ใช่บริษัทจดทะเบียน)	ไม่มี
การดำรงตำแหน่งในกิจการที่แข่งขัน / กิจการที่เกี่ยวข้องกับธุรกิจของบริษัท	ไม่มี
การเข้าประชุมกรรมการ ปี 2563	คณะกรรมการบริษัท 7 / 8 ครั้ง คณะกรรมการบริหาร 7 / 8 ครั้ง คณะกรรมการสรรหาและพิจารณาคำตอบแทน 2 / 2 ครั้ง คณะกรรมการบริหารความเสี่ยง 3 / 3 ครั้ง
วันเดือนปีและจำนวนปีที่เป็นกรรมการ	วันที่ 3 พฤศจิกายน 2531, 33 ปี
การถือหุ้นในบริษัท ณ 31 ธ.ค. 2563	ส่วนตัว 9,102,800 หุ้น หรือคิดเป็นร้อยละ 2.39 คู่สมรส - หุ้น หรือคิดเป็นร้อยละ - รวม 9,102,800 หุ้น หรือคิดเป็นร้อยละ 2.39



บริษัท เชียงใหม่โพรเซสฟู๊ดส์ จำกัด (มหาชน)

3. นายอังกูร พลพัฒน์พงศ์

ประเภทกรรมการ	กรรมการที่เป็นผู้บริหาร (กรรมการผู้จัดการ)
อายุ	51 ปี
การศึกษา	ปริญญาโท บริหารธุรกิจ - มหาวิทยาลัยโคโลราโด, สหรัฐอเมริกา ปริญญาตรี นิเทศศาสตร์ - มหาวิทยาลัยกรุงเทพ
การอบรมหลักสูตรกรรมการ/ปีอบรม	DAP-12/2547, UFS-10/2548
ประสบการณ์การทำงาน	กรรมการบริหารและผก.ฝ่ายการตลาด บมจ.เชียงใหม่โพรเซสฟู๊ดส์ ตั้งแต่ 27 เม.ย.2543-ปัจจุบัน ผู้ช่วยกรรมการผู้จัดการ บมจ.เชียงใหม่โพรเซสฟู๊ดส์ตั้งแต่ 1 ก.พ. 2550-31 ธ.ค.2558 กรรมการผู้จัดการและกรรมการผู้มีอำนาจ บมจ.เชียงใหม่โพรเซสฟู๊ดส์ ตั้งแต่ 1 ม.ค.2559-ปัจจุบัน กรรมการผู้มีอำนาจ บจก.อะกรีฟู๊ด โพรเซสซิ่ง-ตั้งแต่ 6 มิ.ย.2546-21 ธ.ค. 2558
ตำแหน่งในบริษัทจดทะเบียนอื่น	ไม่มี
ตำแหน่งในกิจการอื่น (ที่ไม่ใช่บริษัทจดทะเบียน)	ไม่มี
การดำรงตำแหน่งในกิจการที่แข่งขัน / กิจการที่เกี่ยวข้องกับธุรกิจของบริษัท	ไม่มี
การเข้าประชุมกรรมการ ปี 2563	คณะกรรมการบริษัท 8 / 8 ครั้ง คณะกรรมการบริหาร 8 / 8 ครั้ง คณะกรรมการสรรหาและพิจารณาคำตอบแทน 2 / 2 ครั้ง คณะกรรมการกำกับดูแลกิจการ 3 / 3 ครั้ง คณะกรรมการบริหารความเสี่ยง 3 / 3 ครั้ง
วันเดือนปีและจำนวนปีที่เป็นกรรมการ	วันที่ 27 เมษายน 2543, 21 ปี
การถือหุ้นในบริษัท ณ 31 ธ.ค. 2563	ส่วนตัว 3,702,600 หุ้น หรือคิดเป็นร้อยละ 0.97 คู่สมรส 181,500 หุ้น หรือคิดเป็นร้อยละ 0.05 บุตร 363,000 หุ้น หรือคิดเป็นร้อยละ 0.10 รวม 4,247,100 หุ้น หรือคิดเป็นร้อยละ 1.11



บริษัท เชียงใหม่โพรเซสฟู๊ดส์ จำกัด (มหาชน)

4. นายหลาน มู่ ชิว

ประเภทกรรมการ	กรรมการที่ไม่เป็นผู้บริหาร
อายุ	73 ปี
การศึกษา	มัธยมศึกษาตอนปลาย
การอบรมหลักสูตรกรรมการ/ปีอบรม	ไม่มี
ประสบการณ์การทำงาน	กรรมการ บมจ.เชียงใหม่โพรเซสฟู๊ดส์-ตั้งแต่ 3 พ.ย.2531-ปัจจุบัน
ตำแหน่งในบริษัทจดทะเบียนอื่น	ไม่มี
ตำแหน่งในกิจการอื่น (ที่ไม่ใช่บริษัทจดทะเบียน)	ไม่มี
การดำรงตำแหน่งในกิจการที่แข่งขัน / กิจการที่เกี่ยวข้องกับธุรกิจของบริษัท	ไม่มี
การเข้าประชุมกรรมการ ปี 2563	คณะกรรมการบริษัท (ไม่ได้เข้าร่วมประชุม) คณะกรรมการที่ไม่ใช่ผู้บริหาร (ไม่ได้เข้าร่วมประชุม)
วันเดือนปีและจำนวนปีที่เป็นการกรรมการ	วันที่ 3 พฤศจิกายน 2531, 33 ปี
การถือหุ้นในบริษัท ณ 31 ธ.ค. 2563	ส่วนตัว 18,886,724 หุ้น หรือคิดเป็นร้อยละ 4.96 คู่สมรส 5,144,106 หุ้น หรือคิดเป็นร้อยละ 1.35 รวม 24,030,830 หุ้น หรือคิดเป็นร้อยละ 6.30



บริษัท เชียงใหม่โฟรเซนฟู้ดส์ จำกัด (มหาชน)

5. นายอานวย ชศสุข

ประเภทกรรมการ	กรรมการที่เป็นอิสระ (ประธานกรรมการตรวจสอบ, ประธานกรรมการสรรหาและพิจารณาค่าตอบแทน)
อายุ	84 ปี
การศึกษา	ปริญญาโท เศรษฐศาสตรบัณฑิต-มหาวิทยาลัยยอร์โจนา, สหรัฐอเมริกา ปริญญาตรี เศรษฐศาสตร-มหาวิทยาลัยธรรมศาสตร์
คุณวุฒิอื่น	คณฤ์บัณฑิตกิตติมศักดิ์ มหาวิทยาลัยแม่โจ้
การอบรมหลักสูตรกรรมการ/ปีี่อบรม	DAP-15/2547
ประสบการณ์การทำงาน	รัฐมนตรีช่วยว่าการกระทรวงสาธารณสุข (2524-2526) รัฐมนตรีช่วยว่าการกระทรวงการคลัง (2526-2528) รัฐมนตรีช่วยว่าการกระทรวงพาณิชย์ (2528-2529) ที่ปรึกษานายกรัฐมนตรี (2531-2533) รัฐมนตรีช่วยว่าการกระทรวงการต่างประเทศ (2533) กรรมการอิสระ บมจ. เชียงใหม่โฟรเซนฟู้ดส์-ตั้งแต่ 12 มี.ค.2536-ปัจจุบัน
ตำแหน่งในบริษัทจดทะเบียนอื่น	ไม่มี
ตำแหน่งในกิจการอื่น (ที่ไม่ใช่บริษัทจดทะเบียน)	ประธานกรรมการ บจก.พิริยพล อินเตอร์เนชั่นแนล (2529-ปัจจุบัน) นายกสภามหาวิทยาลัยแม่โจ้ (2542-ปัจจุบัน)
การดำรงตำแหน่งในกิจการที่แข่งขัน / กิจการที่เกี่ยวข้องกับธุรกิจของบริษัท	ไม่มี
การเข้าประชุมกรรมการ ปี 2563	คณะกรรมการบริษัท 8 / 8 ครั้ง คณะกรรมการตรวจสอบ 4 / 4 ครั้ง คณะกรรมการสรรหาและพิจารณาค่าตอบแทน 2 / 2 ครั้ง คณะกรรมการที่ไม่ใช่ผู้บริหาร 1 / 1 ครั้ง
วันเดือนปีและจำนวนปีที่ป็นกรรมการ	วันที่ 12 มีนาคม 2536, 28 ปี
การถือหุ้นในบริษัท ณ 31 ธ.ค. 2563	667,920 หุ้น หรือคิดเป็นร้อยละ 0.18



บริษัท เชียงใหม่โฟรเซนฟู้ดส์ จำกัด (มหาชน)

6. นายอำพล รวยฟูพันธ์

ประเภทกรรมการ	กรรมการที่เป็นอิสระ (กรรมการตรวจสอบ)
อายุ	52 ปี
การศึกษา	ปริญญาโท บริหารธุรกิจ, การเงิน-มหาวิทยาลัยคอร์เนล, สหรัฐอเมริกา ปริญญาตรี บริหารธุรกิจ – มหาวิทยาลัยอัสสัมชัญ
การอบรมหลักสูตรกรรมการ/ปีที่ผ่านมา	ไม่มี
ประสบการณ์การทำงาน	ผจก.ฝ่ายบริหารความเสี่ยง บจก.จีอี แคปปิตอล (2537-2539) กรรมการอิสระ บมจ.เชียงใหม่โฟรเซนฟู้ดส์-ตั้งแต่ 26 เม.ย.2549- ปัจจุบัน กรรมการ บมจ.อมรินทร์พริ้นติ้งแอนด์พับลิชชิ่ง (2556-2560)
ตำแหน่งในบริษัทจดทะเบียนอื่น	กรรมการ บมจ.อมรินทร์พริ้นติ้งแอนด์พับลิชชิ่ง (2556-2560)
ตำแหน่งในกิจการอื่น (ที่ไม่ใช่บริษัทจดทะเบียน)	กรรมการบริหาร บจก.ไฟลิตินิท สปอร์ตแวร์ (2543-ปัจจุบัน)
การดำรงตำแหน่งในกิจการที่แข่งขัน / กิจการที่เกี่ยวข้องกับธุรกิจของบริษัท	ไม่มี
การเข้าประชุมกรรมการ ปี 2563	คณะกรรมการบริษัท 8 / 8 ครั้ง คณะกรรมการตรวจสอบ 4 / 4 ครั้ง คณะกรรมการสรรหาและพิจารณาค่าตอบแทน 2 / 2 ครั้ง คณะกรรมการกำกับดูแลกิจการ 3 / 3 ครั้ง คณะกรรมการที่ไม่ใช่ผู้บริหาร 1 / 1 ครั้ง
วันเดือนปีและจำนวนปีที่เป็นกรรมการ	วันที่ 26 เมษายน 2549, 15 ปี
การถือหุ้นในบริษัท ณ 31 ธ.ค. 2563	71,874 หุ้น หรือคิดเป็นร้อยละ 0.02



บริษัท เชียงใหม่โฟรเซนฟู้ดส์ จำกัด (มหาชน)

7. ดร. ญัตติ วงศ์หล่อสายชล

ประเภทกรรมการ	กรรมการที่เป็นอิสระ และประธานกรรมการกำกับดูแลกิจการ
อายุ	50 ปี
การศึกษา	ปริญญาเอก บริหารธุรกิจ – มหาวิทยาลัยโนวเซาอีสเทิร์น, สหรัฐอเมริกา ปริญญาเอก ครุศาสตร์-จุฬาลงกรณ์มหาวิทยาลัย ปริญญาโท บริหารธุรกิจ – มหาวิทยาลัยอินเดียนาโพลิส,สหรัฐอเมริกา ปริญญาโท บัณฑิต-มหาวิทยาลัยธรรมศาสตร์ ปริญญาตรี วิทยาศาสตร์ – จุฬาลงกรณ์มหาวิทยาลัย
การอบรมหลักสูตรกรรมการ/ปีที่ผ่านมา	DAP 170/2020 BNCP 9/2020
ประสบการณ์การทำงาน	อาจารย์ประจำ มหาวิทยาลัยหอการค้าไทย เริ่ม 1 มิ.ย. 2548-ปัจจุบัน ผู้อำนวยการหลักสูตรบริหารธุรกิจมหาบัณฑิตออนไลน์ เริ่ม 28 ก.ย. 2555-ปัจจุบัน กรรมการอิสระ-บมจ.เชียงใหม่โฟรเซนฟู้ดส์ ตั้งแต่ 30 ม.ย.2553- ปัจจุบัน
ตำแหน่งในบริษัทจดทะเบียนอื่น	ไม่มี
ตำแหน่งในกิจการอื่น (ที่ไม่ใช่บริษัทจดทะเบียน)	ไม่มี
การดำรงตำแหน่งในกิจการที่แข่งขัน / กิจการที่เกี่ยวข้องกับธุรกิจของบริษัท	ไม่มี
การเข้าประชุมกรรมการ ปี 2563	คณะกรรมการบริษัท 7 / 8 ครั้ง คณะกรรมการกำกับดูแลกิจการ 3 / 3 ครั้ง คณะกรรมการบริหารความเสี่ยง 3 / 3 ครั้ง คณะกรรมการที่ไม่ใช่ผู้บริหาร 1 / 1 ครั้ง
วันเดือนปีและจำนวนปีที่ป็นกรรมการ	วันที่ 30 เมษายน 2553, 11 ปี
การถือหุ้นในบริษัท ณ 31 ธ.ค. 2563	ไม่มี



บริษัท เชียงใหม่โฟรเซนฟู้ดส์ จำกัด (มหาชน)

8. น.ส. ชุติมา ตั้งมดิธรรม

ประเภทกรรมการ	กรรมการที่เป็นอิสระ (กรรมการตรวจสอบ)
อายุ	52 ปี
การศึกษา	ปริญญาโท-บริหาร-สถาบันบัณฑิตบริหารธุรกิจศศินทร์ แห่ง จุฬาลงกรณ์มหาวิทยาลัย ปริญญาตรี-วิศวกรรมศาสตรบัณฑิต (อุตสาหกรรม)-จุฬาลงกรณ์ มหาวิทยาลัย
การอบรมหลักสูตรกรรมการ/ ปีที่อบรม	DAP.67/2550, AACP.26/2560
ประสบการณ์การทำงาน	กรรมการผู้มีอำนาจและผู้ช่วยกรรมการผู้จัดการสายบัญชีและการเงิน- บมจ.มั่นคงเคหะการ (2533-2558)
ตำแหน่งในบริษัทจดทะเบียนอื่น	ไม่มี
ตำแหน่งในกิจการอื่น (ที่ไม่ใช่บริษัทจดทะเบียน)	กรรมการผู้มีอำนาจ-บจก.สามัคคีซีเมนต์
การดำรงตำแหน่งในกิจการที่แข่งขัน / กิจการที่เกี่ยวข้องกับธุรกิจของบริษัท	ไม่มี
การเข้าประชุมกรรมการ ปี 2563	คณะกรรมการบริษัท 8 / 8 ครั้ง คณะกรรมการตรวจสอบ 4 / 4 ครั้ง คณะกรรมการสรรหาและพิจารณาค่าตอบแทน 2 / 2 ครั้ง คณะกรรมการที่ไม่ใช่ผู้บริหาร 1 / 1 ครั้ง
วันเดือนปีและจำนวนปีที่ป็นกรรมการ	วันที่ 26 เมษายน 2559, 5 ปี
การถือหุ้นในบริษัท ณ 31 ธ.ค. 2563	ไม่มี



บริษัท เชียงใหม่โพรเซ่นฟู๊ดส์ จำกัด (มหาชน)

ข้อมูลที่สำคัญอื่นของกรรมการ กรรมการอิสระ และผู้บริหารระดับสูง

- ก. ไม่มีกรรมการ หรือผู้บริหารระดับสูงของบริษัทฯ เป็นพนักงานหรือหุ้นส่วนของบริษัทสอบบัญชีภายนอกที่บริษัทฯ ใช้บริการอยู่ในรอบ 2 ปีที่ผ่านมา
- ข. ไม่มีกรรมการที่เป็นผู้บริหารของบริษัทฯ ดำรงตำแหน่งกรรมการในบริษัทจดทะเบียนอื่นมากกว่า 3 แห่ง
- ค. ไม่มีกรรมการที่เป็นผู้บริหารของบริษัทฯ ไปดำรงตำแหน่งกรรมการในบริษัทจดทะเบียนอื่นที่อยู่นอกกลุ่มธุรกิจมากกว่า 2 แห่ง
- ง. ไม่มีกรรมการอิสระของบริษัทฯ ดำรงตำแหน่งกรรมการในบริษัทจดทะเบียนอื่น มากกว่า 3 แห่ง
- จ. มีกรรมการที่ไม่เป็นผู้บริหาร 1 คน ที่มีประสบการณ์การทำงานที่เกี่ยวข้องกับธุรกิจของบริษัท



บริษัท เชียงใหม่โพรเซสฟู๊ดส์ จำกัด (มหาชน)

การเปลี่ยนแปลงการถือครองหลักทรัพย์ของกรรมการบริษัท ในรอบปี 2563

(หน่วย : หุ้น)

ชื่อ-นามสกุล			ตำแหน่ง	ถือหุ้น ณ วันต้นปี	ถือหุ้น ณ วันสิ้นปี	เปลี่ยนแปลง
1	นายประยูร พลพัฒน์พงศ์		กรรมการบริหาร	306,517	306,517	-
	ผู้เกี่ยวข้องอื่น			3,645,090	3,645,090	-
	บริษัท เกษตรเหนือ จำกัด			162,458,988	162,458,988	-
	รวม			166,410,595	166,410,595	-
2	นายประภาส พลพัฒน์พงศ์	ส่วนตัว	กรรมการบริหาร	9,102,800	9,102,800	-
		คู่สมรส		-	-	-
		รวม		9,102,800	9,102,800	-
3	นายอังกร พลพัฒน์พงศ์	ส่วนตัว	กรรมการบริหาร	3,702,600	3,702,600	-
		คู่สมรส		181,500	181,500	-
		บุตร		363,000	363,000	-
		รวม		4,247,100	4,247,100	-
4	นายหลาน มู๋ ชิว	ส่วนตัว	กรรมการ	18,886,724	18,886,724	-
		คู่สมรส		5,144,106	5,144,106	-
		รวม		24,030,830	24,030,830	-
5	นายอำนาจ ขศสุข		กรรมการอิสระ	667,920	667,920	-
6	นายอำพล รวยฟูพันธ์		กรรมการอิสระ	71,874	71,874	-
7	ดร. ภูมิธ วงศ์หล่อสายชล		กรรมการอิสระ	-	-	-
8	น.ส. ชุติมา ตั้งมิตรธรรม		กรรมการอิสระ	-	-	-
รวมการถือหุ้นของคณะกรรมการ				204,531,119	204,531,119	-
คิดเป็นร้อยละของจำนวนหุ้นที่ออกและเรียกชำระแล้ว				53.66	53.66	-



บริษัท เชียงใหม่โพรเซสฟู๊ดส์ จำกัด (มหาชน)

การเปลี่ยนแปลงการถือครองหลักทรัพย์ของผู้บริหาร ตามคำนิยามของ ก.ล.ด. ในรอบปี 2563

(หน่วย : หุ้น)

ชื่อ-นามสกุล			ตำแหน่ง	ถือหุ้น ณ วันต้นปี	ถือหุ้น ณ วันสิ้นปี	เปลี่ยนแปลง
1	นายประยูร พลพัฒน์พงศ์		ประธานกรรมการบริษัท และ กรรมการผู้มีอำนาจ	306,517	306,517	-
	ผู้เกี่ยวข้องอื่น			3,645,090	3,645,090	-
	บริษัท เกษตรเหนือ จำกัด			162,458,988	162,458,988	-
	รวม			166,410,595	166,410,595	-
2	นายประภาส พลพัฒน์พงศ์	ส่วนตัว	ประธานกรรมการบริหารและ กรรมการผู้มีอำนาจ	9,102,800	9,102,800	-
		คู่สมรส		-	-	-
		รวม		9,102,800	9,102,800	-
3	นายอังกร พลพัฒน์พงศ์	ส่วนตัว	กรรมการผู้จัดการและ กรรมการผู้มีอำนาจ	3,702,600	3,702,600	-
		คู่สมรส		181,500	181,500	-
		บุตร		363,000	363,000	-
		รวม		4,247,100	4,247,100	-
4	นายเทวินทร์ รุ่งรัตนพิทักษ์		ผู้อำนวยการฝ่ายการเงิน (CFO) เลขานุการบริษัทฯ	-	-	-
5	น.ส. วิศรา เก่งการค้า		ผู้จัดการทั่วไปและรักษาการ ผู้จัดการฝ่ายสำนักงาน โรงงาน 2	-	-	-
6	น.ส. ปิยะลักษณ์ เชื้อผู้ดี		ผู้จัดการโรงงาน 1	-	-	-
7	นายธรรมรัตน์ เจริญสันติ		ผู้จัดการโรงงาน 2	-	-	-
8	นายสายรุ้ง บุญตอม		ผู้จัดการฝ่ายส่งเสริมการเกษตร	-	-	-



บริษัท เชียงใหม่โพรเซสฟู๊ดส์ จำกัด (มหาชน)

คุณสมบัติและข้อพึงปฏิบัติของกรรมการ และผู้บริหารที่สำคัญ

1. เป็นกรรมการในบริษัทจดทะเบียนในตลาดหลักทรัพย์ฯ ได้ไม่เกิน 3 แห่ง
2. ต้องไม่เคยเป็นพนักงานหรือหุ้นส่วนของบริษัทตรวจสอบบัญชีที่บริษัทใช้บริการอยู่ในช่วง 2 ปีที่ผ่านมา
3. ต้องจัดทำรายงานการซื้อ-ขายหลักทรัพย์ของบริษัทเพื่อรายงานต่อ กตด. ภายใน 3 วันทำการ และรายงานให้เลขานุการบริษัท หรือบุคคลที่คณะกรรมการบริษัทมอบหมายรับทราบ
4. ห้ามกรรมการ ผู้บริหาร ใช้ข้อมูลภายในเพื่อการซื้อ-ขายหลักทรัพย์
5. ต้องรายงานการมีส่วนได้เสียให้คณะกรรมการบริษัทรับทราบ
6. การทำรายการระหว่างกันที่สำคัญต้องได้รับการพิจารณาและอนุมัติจากคณะกรรมการ

ความหมายของคอลัมน์ A = จำนวนปีที่ดำรงตำแหน่งกรรมการอิสระ, B = กรรมการบริษัทที่บริษัทไปลงทุนเกิน 10%, C = บริษัทจดทะเบียนอื่น, D = ประสบการณ์การทำงานในธุรกิจที่เกี่ยวข้อง, E = ความรู้ด้านบัญชี (*อำนาจการเงินได้ **วิเคราะห์งบการเงินได้ ***จบทางด้านบัญชี), F = การอบรวมการเป็นกรรมการในปีที่ผ่านมา

รายชื่อกรรมการ	ลักษณะกรรมการ	A	B	C	D	E	F
นายประยูร พลพัฒน์พงศ์*	กรรมการบริหาร	-	✓	-	✓	✓	-
นายประภาส พลพัฒน์พงศ์*	กรรมการบริหาร	-	-	-	✓	✓	-
นายอังกูร พลพัฒน์พงศ์*	กรรมการบริหาร	-	-	-	✓	✓	-
นายหลาน มู่ ชิว	กรรมการไม่เป็นผู้บริหาร	-	-	-	✓	-	-
นายอำนาจ ชศสุข*	กรรมการอิสระ	28	-	-	✓	✓	-
นายอำพล รวยฟูพันธ์**	กรรมการอิสระ	15	-	-	✓	✓	-
ดร. ภูษิต วงศ์หล่อสายชล***	กรรมการอิสระ	11	-	-	✓	✓	-
น.ส. ชุติมา ตั้งมิตรธรรม**	กรรมการอิสระ	5	-	-	✓	✓	-



บริษัท เชียงใหม่โพรเซสฟู๊ดส์ จำกัด (มหาชน)

นิตยภัตกรรมการอิสระ

1. ไม่ถือหุ้นเกินร้อยละ 0.50 ของทุนชำระแล้วของบริษัท บริษัทย่อย บริษัทร่วม หรือบริษัทที่เกี่ยวข้อง ทั้งนี้ ให้นับรวมถึงหุ้นที่ถือโดยผู้เกี่ยวข้องด้วย เข้มกว่าข้อกำหนดของ ก.ล.ต. ที่กำหนดไว้ไม่เกิน ร้อยละ 1.0
2. เป็นกรรมการในบริษัทจดทะเบียนอื่น ได้ไม่เกิน 3 แห่ง เข้มกว่าข้อกำหนดของ ก.ล.ต. ที่กำหนดไว้ไม่เกิน 5 แห่ง
3. ไม่มีส่วนร่วมในการบริหารงาน ไม่เป็นพนักงาน ลูกจ้าง ที่ปรึกษาที่ได้รับเงินประจำ หรือมีอำนาจควบคุม บริษัท บริษัทย่อย บริษัทร่วม บริษัทที่เกี่ยวข้องกัน หรือบริษัทที่ผู้ถือหุ้นรายใหญ่เข้าไปถือหุ้นทั้งทางตรงและทางอ้อม หรือเป็นบุคคลที่มีความขัดแย้ง โดยต้องไม่มีผลประโยชน์หรือส่วนได้เสียในลักษณะดังกล่าวมาแล้วเป็นเวลาไม่น้อยกว่า 2 ปี
4. ไม่มีความสัมพันธ์ทางธุรกิจ หรือผู้ให้บริการทางวิชาชีพผู้สอบบัญชีแก่บริษัท บริษัทย่อย บริษัทร่วม บริษัทที่เกี่ยวข้องกัน หรือนิติบุคคลที่มีความขัดแย้ง เว้นแต่จะได้พ้นจากการมีลักษณะดังกล่าวมาแล้วไม่น้อยกว่า 2 ปี
5. มีความเป็นอิสระและไม่เกี่ยวข้องกับฝ่ายบริหารและผู้ถือหุ้นรายใหญ่ของบริษัท
6. ไม่เป็นกรรมการในบริษัทจดทะเบียนอื่นในกลุ่มของบริษัท บริษัทย่อย บริษัทร่วม บริษัทที่เกี่ยวข้องกัน หรือบริษัทที่ผู้ถือหุ้นรายใหญ่เข้าไปถือหุ้นทั้งทางตรงและทางอ้อม
7. กรรมการอิสระอย่างน้อย 1 คน ต้องมีความรู้และประสบการณ์ด้านการเงินและบัญชีเป็นอย่างดี
8. ไม่มีลักษณะต้องห้ามตามนโยบายการกำกับดูแลกิจการของบริษัทฯ
9. ไม่มีลักษณะต้องห้ามตามที่สำนักงานคณะกรรมการกำกับหลักทรัพย์และตลาดหลักทรัพย์กำหนด

บทบาทหน้าที่ของประธานกรรมการ

1. เข้าร่วมกรรมการผู้จัดการ ในการพิจารณาเรื่องเข้าวาระการประชุมคณะกรรมการ และการประชุมผู้ถือหุ้น
2. รับผิดชอบในฐานะผู้นำของกรรมการ ในการกำกับ ติดตาม ดูแลการบริหารงานของคณะกรรมการบริหาร และคณะกรรมการชุดย่อยอื่น ๆ ให้บรรลุวัตถุประสงค์ตามแผนงานที่กำหนดไว้
3. เป็นประธานการประชุมคณะกรรมการ และผู้ถือหุ้นของบริษัท
4. เป็นผู้ลงคะแนนเสียงชี้ขาดในกรณีที่ที่ประชุมคณะกรรมการบริษัท และการประชุมผู้ถือหุ้น มีการลงคะแนนเสียง และคะแนนเสียง 2 ฝ่ายเท่ากัน



บริษัท เชียงใหม่โฟรเซนฟู้ดส์ จำกัด (มหาชน)

ขอบเขตอำนาจหน้าที่ของคณะกรรมการบริษัท และคณะกรรมการบริหาร (ฝ่ายจัดการ)

อำนาจหน้าที่ของคณะกรรมการบริษัท	อำนาจหน้าที่ของคณะกรรมการบริหาร (ฝ่ายจัดการ)
<ol style="list-style-type: none"> 1. คณะกรรมการมีหน้าที่ตามข้อบังคับของบริษัท ซึ่งรวมถึง การดูแล และจัดการบริษัทให้เป็นไปตามกฎหมาย วัตถุประสงค์ ข้อบังคับ และมติที่ประชุมผู้ถือหุ้น 2. กำหนดวิสัยทัศน์ ทิศทาง และกลยุทธ์ของบริษัท 3. ให้ความเห็นชอบ กลยุทธ์ และนโยบายที่สำคัญ รวมถึง วัตถุประสงค์ เป้าหมายทางการเงิน และแผนงานบริษัท รวมทั้งติดตามดูแลให้มีการปฏิบัติตามแผนงานที่กำหนด 4. จัดให้มีระบบบัญชี การรายงานทางการเงินและการสอบบัญชี รวมทั้งดูแลให้มีระบบการควบคุมภายใน และการตรวจสอบภายในที่มีประสิทธิภาพและประสิทธิผล 5. สอดส่องดูแลและจัดการแก้ไขปัญหาความขัดแย้งทางผลประโยชน์ ที่อาจเกิดขึ้นรวมถึงรายการที่เกี่ยวข้องกัน 6. กำหนดแนวทางการบริหารจัดการความเสี่ยงอย่างครอบคลุม และดูแลให้ผู้บริหารมีระบบ หรือกระบวนการ ที่มีประสิทธิภาพในการบริหารจัดการความเสี่ยง 7. ดูแลให้มีระบบหรือกลไกการจ่ายค่าตอบแทนผู้บริหารระดับสูงที่เหมาะสม เพื่อก่อให้เกิดแรงจูงใจทั้งในระยะสั้น และระยะยาว 8. ดูแลให้มีช่องทางในการสื่อสารกับผู้ถือหุ้นแต่ละกลุ่ม และ ผู้มีส่วนได้เสียของบริษัทอย่างเหมาะสม 9. ให้มีการเปิดเผยข้อมูลที่ถูกต้อง ชัดเจน โปร่งใส น่าเชื่อถือ และมีมาตรฐานสูง 10. เป็นผู้นำและเป็นตัวอย่างในการปฏิบัติงานที่ดี 	<ol style="list-style-type: none"> 1. กำหนดนโยบายการบริหาร และทิศทางการดำเนินงาน ให้สอดคล้องกับนโยบายและวัตถุประสงค์ของบริษัท โดย มุ่งสร้างความมั่นคง และประโยชน์สูงสุดให้กับบริษัท 2. กำกับ ควบคุม ดูแล ให้ฝ่ายจัดการดำเนินงานตาม นโยบายที่กำหนดไว้อย่างเคร่งครัด 3. มีอำนาจอนุมัติและทำนิติกรรม ภายใต้กรอบที่ คณะกรรมการบริษัทกำหนด 4. กระทำการอื่นใด ตามที่คณะกรรมการบริษัทมอบหมาย



บริษัท เชียงใหม่โพรเซสฟู๊ดส์ จำกัด (มหาชน)

อำนาจอนุมัติของคณะกรรมการบริษัท

ตามข้อบังคับของบริษัท คณะกรรมการบริษัทจะดำเนินการได้ต่อเมื่อได้รับการอนุมัติจากมติที่ประชุมผู้ถือหุ้นของบริษัท ในเรื่องดังต่อไปนี้

1. การอนุมัติงบดุลและบัญชีกำไรขาดทุน
2. การอนุมัติจัดสรรกำไร
3. การเลือกตั้งกรรมการใหม่แทนผู้ต้องออกตามวาระ หรือเลือกตั้งกรรมการเพิ่มในกรณีที่มีการเพิ่มจำนวน
4. การอนุมัติค่าตอบแทนกรรมการ
5. การเลือกตั้งผู้สอบบัญชี และกำหนดจำนวนเงินค่าสอบบัญชี
6. การแก้ไขหนังสือบริคณห์สนธิ การแก้ไขข้อบังคับบริษัท
7. การเพิ่มทุน การลดทุน การโอนสำรองเพื่อชดเชยผลขาดทุนสะสม การจ่ายเงินปันผล การเสนอขายหรือจัดสรรหุ้นเพิ่มทุนใหม่ การออกหุ้นกู้
8. การได้มาหรือจำหน่ายไปซึ่งสินทรัพย์ ที่มีขนาดรายการ มากกว่าหรือเท่ากับ 15%
9. การขายหรือโอนกิจการบริษัทฯ การซื้อหรือรับโอนกิจการอื่น การทำ แก้ไข หรือเลิกสัญญาเกี่ยวกับการให้เช่ากิจการของบริษัท
10. การควบรวมกิจการ การเลิกกิจการ

การถ่วงดุลของกรรมการที่ไม่เป็นผู้บริหาร

กรรมการของบริษัท ประกอบด้วยกรรมการ จำนวน 8 คน ดังนี้

กรรมการที่เป็นผู้บริหาร	3	คน
กรรมการที่ไม่เป็นผู้บริหาร	1	คน
กรรมการที่เป็นอิสระ	4	คน

ประธานกรรมการบริษัทฯ แม้จะมีความสัมพันธ์ทางสายโลหิตกับกรรมการผู้จัดการ แต่ก็มีความเห็นในการดำเนินงานที่เป็นอิสระต่อกัน ประกอบกับโครงสร้างคณะกรรมการของบริษัทฯ ประกอบด้วยกรรมการที่เป็นผู้บริหารและกรรมการที่ไม่เป็นผู้บริหาร ซึ่งในจำนวนกรรมการที่ไม่เป็นผู้บริหาร มีกรรมการที่เป็นอิสระเป็นจำนวน 1 ใน 3 ของกรรมการทั้งคณะ หรือไม่น้อยกว่า 3 คน ทำให้สามารถตรวจสอบการบริหารงานได้อย่างอิสระ ผู้มีส่วนได้เสียทุกกลุ่มจึงมั่นใจได้ว่า ประธานกรรมการ และกรรมการผู้จัดการ ได้ปฏิบัติหน้าที่อย่างบริสุทธิ์ ยุติธรรม มีความเสมอภาค เท่าเทียมกัน ในฐานะที่เป็นตัวแทนของผู้ถือหุ้นและมีการถ่วงดุลอำนาจกันอย่างเหมาะสม



บริษัท เชียงใหม่โพรเซสฟู๊ดส์ จำกัด (มหาชน)

การรวมหรือแยกตำแหน่ง

ประธานกรรมการ และกรรมการผู้จัดการ ไม่เป็นบุคคลเดียวกัน เพื่อให้มีการแบ่งแยกบทบาทอย่างชัดเจน

การประชุมคณะกรรมการ

1. บริษัทฯกำหนดตารางการประชุมคณะกรรมการล่วงหน้าเป็นรายปี โดยกำหนดให้มีการประชุมอย่างสม่ำเสมอ ไตรมาสละ 1 ครั้งเป็นอย่างน้อย และกรรมการแต่ละคนทราบกำหนดการดังกล่าว โดยในปี 2564 กำหนดการประชุมดังนี้

ประชุมครั้งที่	วัน-เดือน-ปี	
1	วันพุธ	วันที่ 24 กุมภาพันธ์ 2564
2	วันพุธ	วันที่ 28 เมษายน 2564
3	วันพุธ	วันที่ 12 พฤษภาคม 2564
4	วันพุธ	วันที่ 11 สิงหาคม 2564
5	วันพุธ	วันที่ 10 พฤศจิกายน 2564
6	วันพุธ	วันที่ 15 ธันวาคม 2564

2. ประธานกรรมการและกรรมการผู้จัดการ ร่วมกันพิจารณาเรื่องเข้าวาระการประชุม
3. จัดให้มีการส่งหนังสือเชิญประชุม วาระการประชุมและเอกสารประกอบการประชุมให้กรรมการล่วงหน้าอย่างน้อย 7 วันก่อนวันประชุม เพื่อให้มีเวลาพิจารณาข้อมูลอย่างเพียงพอ
4. กำหนดให้กรรมการเข้าร่วมประชุมไม่น้อยกว่า 2 ใน 3 ของกรรมการทั้งคณะ เมื่อมีการพิจารณาลงมติในเรื่องสำคัญ ๆ เช่น รายการได้มาหรือจำหน่ายไปซึ่งสินทรัพย์ของบริษัทและบริษัทย่อย ที่มีผลกระทบต่อบริษัทฯ การขยายโครงการลงทุน การกำหนดระดับอำนาจบริหารงาน การกำหนดนโยบายบริหารการเงินและการบริหารความเสี่ยง เป็นต้น
5. ในที่ประชุม หากกรรมการคนใดเป็นผู้มีส่วนได้เสียในวาระที่พิจารณา ต้องออกจากที่ประชุม ก่อนเริ่มการพิจารณาในวาระนั้น ๆ
6. กรรมการทุกคนมีสิทธิ์ที่จะเสนอเรื่องเข้าสู่วาระการประชุม ตรวจสอบเอกสารการประชุม และเอกสารสำคัญอื่นๆ หากมีข้อสงสัย กรรมการอื่นและฝ่ายจัดการต้องดำเนินการเพื่อตอบข้อสงสัยนั้น
7. เลขานุการบริษัทหรือผู้ได้รับมอบหมาย ต้องจัดทำรายงานการประชุมคณะกรรมการให้ครบถ้วนสมบูรณ์ ภายในระยะเวลาที่กฎหมายกำหนดไว้



บริษัท เชียงใหม่โพรเซ่นฟู๊ดส์ จำกัด (มหาชน)

การเข้าร่วมประชุมของคณะกรรมการ แต่ละท่าน สรุปได้ดังนี้

รายชื่อ	วาระ การดำรง ตำแหน่ง	การเข้าร่วมประชุม / การประชุมทั้งหมด (ครั้ง), % การเข้าประชุมฯ (ในปี 2563 คณะกรรมการบริษัทฯ มีการประชุม จำนวน 8 ครั้ง)			
		การประชุมวาระปกติ	การประชุมวาระพิเศษ	รวม	%
1.นายประชูร พลพัฒน์พงศ์	3 ปี	7 / 8	-	7 / 8	87.50
2.นายประภาส พลพัฒน์พงศ์	3 ปี	7 / 8	-	7 / 8	87.50
3.นายอังกูร พลพัฒน์พงศ์	3 ปี	8 / 8	-	8 / 8	100.00
4.นายหลาน มู่ ชิว	3 ปี	-	-	-	-
5. นายอำนาจ ยศสุข	3 ปี	8 / 8	-	8 / 8	100.00
6.นายอำพล รวยฟูพันธ์	3 ปี	8 / 8	-	8 / 8	100.00
7.ดร.ภูษิต วงศ์หล่อสายชล	3 ปี	7 / 8	-	7 / 8	87.50
8.น.ส. ชุตินา ตังมดิธรรม	3 ปี	8 / 8	-	8 / 8	100.00
กรรมการทุกคนมีสัดส่วนของการเข้าร่วมประชุมคณะกรรมการ คิดเป็นร้อยละ 82.81 ของการประชุมทั้งปี 2563					



บริษัท เชียงใหม่โปรเซสฟู๊ดส์ จำกัด (มหาชน)

การเข้าร่วมประชุมของคณะกรรมการ แต่ละท่าน สรุปได้ดังนี้

รายชื่อ	คณะกรรมการ บริหาร	คณะกรรมการ ตรวจสอบ	คณะกรรมการ สรรหาและ พิจารณา คำตอบแทน	คณะกรรมการ กำกับดูแล กิจการ	คณะกรรมการ บริหาร ความเสี่ยง	คณะกรรมการ ที่ไม่ใช่ กรรมการ บริหาร
จำนวนครั้งของการประชุมในปี 2563	8	4	2	3	3	1
การเข้าประชุมของกรรมการแต่ละคน						
1. นายประยูร พลพัฒน์พงศ์	7 / 8					
2. นายประภาส พลพัฒน์พงศ์	7 / 8		2 / 2		3 / 3	
3. นายอังกูร พลพัฒน์พงศ์	8 / 8		2 / 2	3 / 3	3 / 3	
4. นายหลาน มู่ ชิว						
5. นายอำนาจ ชศสุข		4 / 4	2 / 2			1 / 1
6. นายอำพล รวยฟูพันธ์		4 / 4	2 / 2	3 / 3		1 / 1
7. ดร. ภูษิต วงศ์หล่อสายชล				3 / 3	3 / 3	1 / 1
8. น.ส. ชุติมา ตั้งมิตรธรรม		4 / 4	2 / 2			1 / 1
9. นายเทวินทร์ รุ่งรัตนพิทักษ์				3 / 3	3 / 3	
10. นายวีระวัฒน์ สกฤตมฤทธิ					3/3	
11. นายธนเมษฐ์ สุทธา				2 / 3		



บริษัท เชียงใหม่โฟรเซนฟู้ดส์ จำกัด (มหาชน)

8.2 ผู้บริหาร เจ้าหน้าที่ระดับบริหารและจัดการ

(ก) ผู้บริหาร ตามคำนิยามของคณะกรรมการกำกับหลักทรัพย์และตลาดหลักทรัพย์

รายชื่อ		ตำแหน่ง	วุฒิการศึกษา
1	นายประยูร พลพัฒน์พงศ์	ประธานกรรมการบริษัท และผู้มีอำนาจลงนาม	วิชาการบัญชี และ คุุณภูมิบัณฑิตกิตติมศักดิ์ มหาวิทยาลัยแม่โจ้
2	นายประภาส พลพัฒน์พงศ์	ประธานกรรมการบริหาร และผู้มีอำนาจลงนาม	มัธยมศึกษาตอนปลาย
3	นายอังกูร พลพัฒน์พงศ์	กรรมการผู้จัดการ, ผู้มีอำนาจลง นาม และผู้จัดการฝ่ายการตลาด	ปริญญาโท บริหารธุรกิจ มหาวิทยาลัยโคโลราโด, สหรัฐอเมริกา ปริญญาตรี นิเทศศาสตร์ มหาวิทยาลัยกรุงเทพ
4	นายเทวินทร์ รุ่งรัตนพิทักษ์	ผู้อำนวยการฝ่ายการเงิน (CFO) เลขานุการบริษัทฯ	ปริญญาโท-บริหารธุรกิจ (การเงิน) - มหาวิทยาลัย เบอร์มิงแฮม ซิตี้, อังกฤษ ปริญญาตรี-บริหารธุรกิจ-มหาวิทยาลัยอัสสัมชัญ
5	น.ส. วริศรา เก่งการค้า	ผู้จัดการทั่วไปและรักษาการ ผู้จัดการฝ่ายสำนักงาน โรงงาน 2	ประกาศนียบัตรชั้นสูง
6	น.ส. ปิยะลักษณ์ เชื้อผู้ดี	ผู้จัดการโรงงาน 1	ปริญญาตรี วิทยาศาสตร์ และเทคโนโลยีการอาหาร
7	นายธรรมรัตน์ เจริญสันติ	ผู้จัดการโรงงาน 2	ปริญญาตรี วิศวกรรมเครื่องกล, ปริญญาโท-Agro Industry Management
8	นายสายรุ้ง บุญตอม	ผู้จัดการฝ่ายส่งเสริมการเกษตร	ปริญญาตรี เกษตรศึกษา (พืชสวน)



บริษัท เชียงใหม่โปรเซสฟู๊ดส์ จำกัด (มหาชน)

(ข) เจ้าหน้าที่ระดับบริหาร และจัดการ

รายชื่อ		ตำแหน่ง	วุฒิการศึกษา
1	นายชนะเมษฐ์ สุทธา	ผู้จัดการฝ่ายบัญชี	ปริญญาตรี บัญชี, ปริญญาโท-บริหารธุรกิจ
2	นายอภิเดช กุลประยงค์	รองผู้จัดการโรงงาน 2	ปริญญาตรี เทคโนโลยีอุตสาหกรรมอาหาร
3	นายบุญมี สมัญญ	รองผู้จัดการโรงงาน 1	ปริญญาตรี ฟิสิกส์
4	นายณอม ไชยวงศ์	รองผู้จัดการฝ่ายประกันคุณภาพ	ปริญญาโท วิทยาศาสตร์อาหาร
5	นายชาญวิทย์ สุวรรณรัตน์	รองผู้จัดการฝ่ายประกันคุณภาพ	ปริญญาตรี วิทยาศาสตร์อาหาร
6	นายวีระวัฒน์ สกุลมฤตธี	รองผู้จัดการฝ่ายตรวจสอบภายใน	ปริญญาตรี บัญชี
7	นายวิทยา กำลังแก่ง	ผู้ช่วยผู้จัดการฝ่ายสำนักงาน	ปริญญาตรี บัญชี, ปริญญาโท-บริหารธุรกิจ
8	น.ส. รติษฐ ว่องวิสกิจ	ผู้ช่วยผู้จัดการฝ่ายการตลาดอาวุโส	ปริญญาตรี อักษรศาสตร์, ปริญญาโท-บริหารธุรกิจ
9	นายวิเศษ วิวิญญ์กุลธร	ผู้ช่วยผู้จัดการฝ่ายการตลาด	ปริญญาตรี-บริหารธุรกิจ
10	นายชัยวัฒน์ ตรียานุรักษ์	ผู้ช่วยผู้จัดการฝ่ายสำนักงาน	ปริญญาโท-การจัดการ



บริษัท เชียงใหม่โปรเซสฟู๊ดส์ จำกัด (มหาชน)

ฝั่งองค์กร ณ วันที่ 31 ธันวาคม พ.ศ. 2563

โครงสร้างการบริหารจัดการของบริษัท

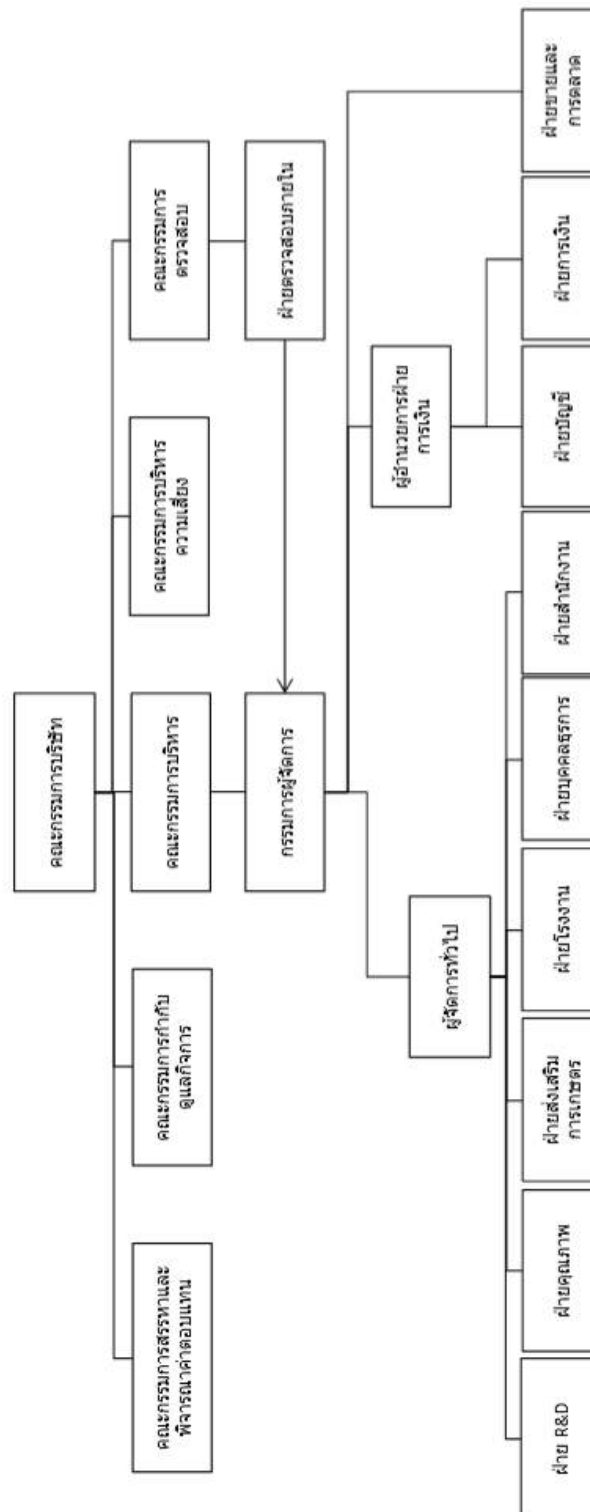



บริษัท เชียงใหม่ฟรอสเฟดส์ จำกัด (มหาชน)

8.3 เลขานุการบริษัทฯ

บริษัทฯ จัดให้มีเลขานุการบริษัทฯ เพื่อทำหน้าที่ดูแลกิจกรรมของคณะกรรมการ รวมทั้งประสานงานในเรื่องต่างๆ ดังต่อไปนี้

- ให้คำแนะนำเบื้องต้นแก่กรรมการเกี่ยวกับ ข้อกำหนด กฎ ระเบียบ และข้อบังคับต่าง ๆ ของบริษัท และติดตามให้มีการปฏิบัติตามอย่างถูกต้อง และสม่ำเสมอ รวมถึงรายงานการเปลี่ยนแปลงที่มีนัยสำคัญแก่กรรมการ
- จัดการประชุมผู้ถือหุ้น และประชุมคณะกรรมการให้เป็นไปตามกฎหมาย ข้อบังคับของบริษัท และข้อพึงปฏิบัติต่าง ๆ
- บันทึกรายงานการประชุมผู้ถือหุ้น และการประชุมคณะกรรมการบริษัท รวมทั้งติดตามให้มีการปฏิบัติตามมติที่ประชุมผู้ถือหุ้น และมติที่ประชุมคณะกรรมการบริษัทฯ
- ดูแลให้มีการเปิดเผยข้อมูลและรายงานข้อสนเทศในส่วนที่รับผิดชอบตามระเบียบ และข้อกำหนดของตลาดหลักทรัพย์ฯ และสำนักงานคณะกรรมการกำกับหลักทรัพย์และตลาดหลักทรัพย์
- ติดต่อและสื่อสารกับผู้ถือหุ้นทั่วไปให้ได้รับทราบถึงสิทธิต่าง ๆ และข่าวสารของบริษัทฯ
- ดูแลกิจกรรมของคณะกรรมการบริษัทฯ

โดยมีนายเทวินทร์ รุ่งรัตนพิทักษ์ อายุ 39 ปี – ผู้อำนวยการฝ่ายการเงินและบัญชี ทำหน้าที่เป็นเลขานุการบริษัทฯ

การศึกษา

- ปริญญาโท-บริหารธุรกิจ (การเงิน) มหาวิทยาลัยเบอร์มิงแฮมซิตี ประเทศอังกฤษ
- ปริญญาตรี-บริหารธุรกิจ มหาวิทยาลัยอัสสัมชัญ

ความรู้ด้านบัญชี

- มีความรู้ด้านบัญชีบริหารและการวิเคราะห์บัญชีเป็นอย่างดี

ประสบการณ์

- Chiangmai Frozen Food PCL,- Financial Controller, Jan. 2016-Present
- Absolute Advisory Co., Ltd.,- Manager, May 2012-June 2015
- Qatar Petrochemical Thailand,- Sales Executive, June 2008-July 2010
- Seabra Trans International Co., Ltd. – Sales Executive, Jan. 2005-May 2008



บริษัท เชียงใหม่โพรเซสฟู๊ดส์ จำกัด (มหาชน)

การอบรม

- CFO in Practice (Certification Program) รุ่น 7/2017 สาขาวิชาชีพการบัญชี,
- ACPG-22/2015, CSP.84/2017
- Level II CFA Candidate
- SEC Financial Advisor Licenses

8.4 ค่าตอบแทนกรรมการและผู้บริหาร

บริษัทฯ ได้กำหนดค่าตอบแทนกรรมการ และผู้บริหาร ไว้อย่างชัดเจน และ โปร่งใส ในเกณฑ์ที่เหมาะสมที่จะดำรงไว้ซึ่งกรรมการ และผู้บริหาร ที่มีคุณสมบัติที่บริษัทฯ ต้องการ กรรมการที่ได้รับมอบหมายให้เป็นกรรมการตรวจสอบ ได้รับค่าตอบแทนเพิ่มตามปริมาณงานที่เพิ่มขึ้น

8.4.1 นโยบายการจ่ายค่าตอบแทน

คณะกรรมการสรรหาและพิจารณาค่าตอบแทนเป็นผู้ทำหน้าที่ เสนอแนะค่าตอบแทนของคณะกรรมการบริษัทฯ คณะอนุกรรมการ กรรมการผู้จัดการ กรรมการบริหารและผู้บริหารระดับสูง ที่เหมาะสมตามปริมาณงานที่เพิ่มขึ้น เพื่อเป็นแรงจูงใจให้กับกรรมการ ผู้บริหาร ในการบริหารงานอย่างเต็มกำลังความรู้ ความสามารถ และตามปริมาณงานที่เพิ่มขึ้นของกรรมการ เพื่อให้บริษัทฯ มีความเจริญเติบโตอย่างยั่งยืน มีผลประโยชน์ที่ดี เพื่อเป็นผลตอบแทนให้กับผู้ถือหุ้น พนักงาน และผู้มีส่วนได้เสียทุกกลุ่ม ทั้งในระยะสั้นและระยะยาว

8.4.2 หลักเกณฑ์การจ่ายค่าตอบแทน

บริษัทฯ พิจารณาจ่ายค่าตอบแทน โดยเปรียบเทียบกับข้อมูลอุตสาหกรรมเดียวกัน หรือ รายงานข้อมูลค่าตอบแทนกรรมการของสมาคมส่งเสริมสถาบันกรรมการบริษัทไทย หรือเท่ากับค่าตอบแทนในปีที่ผ่านมา และเป็นค่าตอบแทนที่เหมาะสมกับปริมาณงาน ความรู้ ความสามารถที่จะดำรงไว้ซึ่งกรรมการและผู้บริหารที่บริษัทฯ ต้องการ เพื่อเสนอให้ผู้ถือหุ้นพิจารณาอนุมัติเป็นประจำทุกปี โดยบริษัทฯ มีนโยบายจ่ายค่าตอบแทนของคณะกรรมการบริษัทฯ คณะอนุกรรมการ กรรมการผู้จัดการ กรรมการบริหารและผู้บริหารระดับสูงในระดับที่เหมาะสม สอดคล้องกับภาระหน้าที่ที่ต้องปฏิบัติให้เป็นไปตามกฎหมายและระเบียบที่เกี่ยวข้อง

8.4.3 โครงสร้างค่าตอบแทน

- 8.4.3.1 กรรมการที่เป็นผู้บริหาร จำนวน 3 คน ได้รับค่าตอบแทนกรรมการรายปี 400,000 บาท/ปี/คน
- 8.4.3.2 กรรมการที่ไม่เป็นผู้บริหาร จำนวน 5 คน ได้รับค่าตอบแทนกรรมการรายปี 400,000 บาท/ปี/คน, ประธานกรรมการตรวจสอบ ได้รับค่าตอบแทนกรรมการ ตามปริมาณงานที่เพิ่มขึ้น 40,000บาท/เดือน และกรรมการตรวจสอบ 2 คน ได้รับค่าตอบแทนกรรมการตามปริมาณงานที่เพิ่มขึ้น 20,000 บาท/เดือน/คน



บริษัท เชียงใหม่โพรเซสฟู๊ดส์ จำกัด (มหาชน)

- 8.4.3.3 ค่าตอบแทนอื่น – กรรมการที่ไม่เป็นผู้บริหาร และคณะกรรมการทุกคณะ ไม่ได้รับค่าตอบแทนอื่น เช่น เบี้ยประชุม, โบนัส, เบี้ยประกันชีวิต, รถประจำตำแหน่ง เป็นต้น
- 8.4.3.4 กรรมการที่เป็นผู้บริหาร ได้รับค่าตอบแทนอื่น ประกอบด้วย เงินเดือน, โบนัส, ค่าครองชีพ, เงินสมทบกองทุนสำรองเลี้ยงชีพ 3%, รถประจำตำแหน่ง เป็นต้น
- 8.4.3.5 ผู้บริหารระดับสูง ได้รับค่าตอบแทน ประกอบด้วย เงินเดือน, โบนัส, ค่าครองชีพ, เงินสมทบกองทุนสำรองเลี้ยงชีพ 3%, รถประจำตำแหน่ง เป็นต้น

8.4.4 จำนวนค่าตอบแทน

ในปี 2563 บริษัทฯ ได้จ่ายค่าตอบแทนต่างๆ ให้แก่กรรมการ และผู้บริหาร มีรายละเอียด ดังนี้

คณะกรรมการ

(หน่วย : บาท)

ชื่อ-นามสกุล	ตำแหน่ง	2562	2563
1. นายประยูร พลพัฒน์พงศ์	ประธานกรรมการบริษัทฯ	400,000	400,000
2. นายประภาส พลพัฒน์พงศ์	ประธานกรรมการบริหาร	400,000	400,000
3. นายอังกูร พลพัฒน์พงศ์	กรรมการผู้จัดการ	400,000	400,000
4. นายหลาน มู่ ชิว	กรรมการ	400,000	400,000
5. นายอำนาจ ชศสุข	กรรมการอิสระ	400,000	400,000
6. นายอำพล รวยฟูพันธ์	กรรมการอิสระ	400,000	400,000
7. ดร. ภูษิต วงศ์หล่อสายชล	กรรมการอิสระ	400,000	400,000
8. น.ส. ชุติมา ตั้งมิตรธรรม	กรรมการอิสระ	400,000	400,000
ค่าตอบแทนอื่น เช่น เบี้ยประชุม, โบนัส, เบี้ยประกัน เป็นต้น		ไม่มี	ไม่มี
รวมค่าตอบแทนกรรมการ		3,200,000	3,200,000

กรรมการตรวจสอบ

(หน่วย : บาท)

ชื่อ-นามสกุล	ตำแหน่ง	2562	2563
1. นายอำนาจ ชศสุข	ประธานกรรมการตรวจสอบ	480,000	480,000
2. นายอำพล รวยฟูพันธ์	กรรมการตรวจสอบ	240,000	240,000
3. น.ส. ชุติมา ตั้งมิตรธรรม	กรรมการตรวจสอบ	240,000	240,000
รวมค่าตอบแทนกรรมการตรวจสอบ		960,000	960,000



บริษัท เชียงใหม่โปรเซสฟู๊ดส์ จำกัด (มหาชน)

กรรมการบริหารและผู้บริหาร

รายการ	ปี 2562		ปี 2563	
	จำนวนราย	จำนวนเงิน (บาท)	จำนวนราย	จำนวนเงิน (บาท)
เงินเดือน	9	21,716,690	8	20,669,160
โบนัส,ค่าบำเหน็จ	9	2,407,059	8	458,832
ค่าครองชีพ	9	67,600	8	62,400
สมทบประกันสังคม	9	78,000	8	46,800
สมทบสำรองเลี้ยงชีพ	9	651,519	8	620,076
รวม	9	24,920,868	8	21,857,268
รวมค่าตอบแทนกรรมการและผู้บริหาร		29,080,868		26,017,268

8.5 ทรัพยากรบุคคล ณ 31 ธันวาคม พ.ศ. 2563

รายการ	ชาย	หญิง	รวม
ฝ่ายบริหาร / ชุรการ	27	51	78
ฝ่ายจัดการ / ฝ่ายผลิต / ช่างเทคนิค	85	25	110
พนักงานรายวัน, รายเหมา	315	923	1,238
รวม	427	999	1,426

- บริษัทฯ ไม่มีการเปลี่ยนแปลงจำนวนพนักงานหรือข้อพิพาทแรงงานอย่างมีนัยสำคัญ ในระยะ 3 ปีที่ผ่านมา
- ที่ประชุมคณะกรรมการบริษัทฯ ครั้งที่ 2/2564 เมื่อวันที่ 24 กุมภาพันธ์ พ.ศ. 2564 มีมติงดจ่ายค่าตอบแทนผู้บริหาร เจ้าหน้าที่บริหารและจัดการ หัวหน้าแผนก



บริษัท เชียงใหม่โพรเซสฟู๊ดส์ จำกัด (มหาชน)

9. การกำกับดูแลกิจการ

9.1 นโยบายการกำกับดูแลกิจการ

คณะกรรมการบริษัทฯ ได้ตระหนักถึงความสำคัญของการกำกับดูแลกิจการที่ดี เพื่อความโปร่งใส เพิ่มขีดความสามารถในการแข่งขันของกิจการ และเพิ่มความเชื่อมั่นให้แก่ผู้ถือหุ้น ผู้ลงทุน และผู้เกี่ยวข้องทุกฝ่าย จึงได้กำหนดนโยบายการดำเนินงาน เพื่อกำกับดูแลกิจการ โดยครอบคลุมหลักสำคัญ ดังนี้

1. บริษัทฯ จะปฏิบัติต่อผู้ถือหุ้น และผู้มีส่วนได้เสียอย่างเท่าเทียมกัน และเป็นธรรมต่อทุกฝ่าย
2. คณะกรรมการบริษัทฯ มีความมุ่งมั่นที่จะสร้างความเจริญเติบโตที่ยั่งยืนของบริษัทในระยะยาว โดยจะบริหารกิจการของบริษัทฯ ด้วยความระมัดระวัง และรอบคอบภายใต้กรอบข้อกำหนดของกฎหมาย และจริยธรรมทางธุรกิจ ทั้งนี้คณะกรรมการจะปฏิบัติหน้าที่อย่างเต็มความสามารถ เพื่อให้เกิดประสิทธิภาพสูงสุดต่อผู้ถือหุ้น และผู้มีส่วนได้เสียอื่นๆ ตลอดจนจะดูแลมิให้เกิดปัญหาความขัดแย้งทางผลประโยชน์ และรับผิดชอบต่อการตัดสินใจและการกระทำของตนเอง
3. บริษัทฯ จะดำเนินงานด้วยความโปร่งใส สามารถตรวจสอบได้ และเปิดเผยข้อมูลอย่างเพียงพอแก่ผู้เกี่ยวข้องทุกฝ่าย
4. บริษัทฯ จะดำเนินธุรกิจ โดยคำนึงถึงความเสี่ยงอยู่เสมอ และจะบริหารความเสี่ยงอย่างเหมาะสม
5. บริษัทฯ ได้กำหนดนโยบายอันเป็นทิศทางการดำเนินงานของบริษัทที่สำคัญไว้ล่วงหน้าทุกปี คณะกรรมการบริษัทฯ จะให้ความสำคัญต่อระบบการควบคุม และตรวจสอบภายใน โดยจะกำกับดูแลฝ่ายบริหารให้ดำเนินการตามนโยบายที่มีประสิทธิภาพ
6. บริษัทฯ ได้จัดทำจริยธรรมธุรกิจ เพื่อให้กรรมการ ผู้บริหาร และพนักงานทุกคนยึดถือปฏิบัติ

ภาวะผู้นำและวิสัยทัศน์

คณะกรรมการได้มีส่วนร่วมในการกำหนดนโยบายการกำกับดูแลกิจการ วิสัยทัศน์ พันธกิจ กลยุทธ์ เป้าหมาย และแผนธุรกิจของบริษัทฯ ตลอดจนกำกับดูแลให้ฝ่ายจัดการ ดำเนินการให้เป็นไปตามแผนธุรกิจที่กำหนดไว้อย่างมีประสิทธิภาพและประสิทธิผล เพื่อเพิ่มมูลค่าทางเศรษฐกิจสูงสุดให้แก่กิจการ และความมั่นคงสูงสุดให้แก่ผู้ถือหุ้น คณะกรรมการได้พิจารณาทบทวนและอนุมัติวิสัยทัศน์ พันธกิจของบริษัทฯ ปรับปรุงจริยธรรมธุรกิจ นโยบายการกำกับดูแลกิจการ และนโยบายด้านอื่น ๆ ให้มีความเหมาะสม สอดคล้องกับกฎเกณฑ์ ข้อบังคับ ที่มีอยู่ในปัจจุบันและที่จะเกิดขึ้นในอนาคตเป็นประจำปีอย่างน้อยทุก ๆ 5 ปี

ในการประชุมคณะกรรมการบริษัท ครั้งที่ 1/2563 เมื่อวันที่ 26 กุมภาพันธ์ 2563 คณะกรรมการได้ทำการทบทวนวิสัยทัศน์ ภารกิจและกลยุทธ์ของบริษัทฯ แล้ว มีความเห็นว่า วิสัยทัศน์ ภารกิจและกลยุทธ์ยังมีความทันสมัย สามารถใช้เป็นเครื่องมือในการดำเนินธุรกิจให้มีความประสบความสำเร็จได้เป็นอย่างดี

ความขัดแย้งทางผลประโยชน์

คณะกรรมการได้ดูแลบริหารงานอย่างระมัดระวัง และรอบคอบ เพื่อป้องกันความขัดแย้งทางผลประโยชน์ เมื่อเกิดรายการที่อาจมีความขัดแย้งทางผลประโยชน์ คณะกรรมการตรวจสอบจะได้รับทราบถึง



บริษัท เชียงใหม่โพรเซสฟู๊ดส์ จำกัด (มหาชน)

รายการที่มีความขัดแย้งทางผลประโยชน์ และรายการที่เกี่ยวข้องกัน และได้พิจารณาตามความเหมาะสมอย่างรอบคอบทุกครั้ง โดยกำหนดให้มีการปฏิบัติตามหลักเกณฑ์ของตลาดหลักทรัพย์ฯ โดยราคา และเงื่อนไขเสมือนทำรายการกับบุคคลภายนอก และเปิดเผยรายละเอียด มูลค่ารายการ คู่สัญญา เหตุผล/ความจำเป็น ไว้ในรายงานประจำปี และแบบ 56-1 ตลอดจนได้เปิดเผยไว้ในหมายเหตุประกอบงบการเงิน ในหัวข้อข้อมูลทั่วไป และรายการบัญชีกับบุคคลที่เกี่ยวข้องกัน

ผู้มีส่วนได้เสีย

คณะกรรมการรับรู้ และตระหนักถึงสิทธิของผู้มีส่วนได้เสียที่เกี่ยวข้อง และมีนโยบายที่จะสนับสนุนให้เกิดความร่วมมือระหว่างบริษัทฯ กับผู้มีส่วนได้เสียทุกกลุ่ม ในการสร้างสรรค์ประโยชน์ระหว่างกัน และดูแลให้มั่นใจว่า ผู้มีส่วนได้เสียทั้งหลายได้รับการคุ้มครอง และการปฏิบัติด้วยดี โดยบริษัทฯ ให้ความสำคัญต่อสิทธิของผู้มีส่วนได้เสียทุกกลุ่ม ได้แก่ ผู้ถือหุ้น ลูกค้า คู่ค้า คู่แข่งทางการค้า เจ้าหนี้ พนักงาน และคำนึงถึงความปลอดภัยและสุขอนามัย ความรับผิดชอบต่อชุมชนและสังคม สิ่งแวดล้อมและทรัพยากรธรรมชาติ สิทธิมนุษยชน และการต่อต้านการทุจริตและคอร์รัปชัน โดยกำหนดแนวปฏิบัติสำหรับกรรมการ ผู้บริหาร และพนักงานอย่างชัดเจนไว้ในจริยธรรมธุรกิจ และกำหนดเป็นนโยบายไว้ในนโยบายการกำกับดูแลกิจการ จัดให้มีช่องทางที่ผู้มีส่วนได้เสียทุกกลุ่มสามารถร้องเรียนต่อบริษัท ในกรณีที่ไม่ได้รับความเป็นธรรมจากการปฏิบัติของบริษัทฯ ไม่ว่าจะโดยกรรมการ ผู้บริหารหรือพนักงาน ทั้งนี้ บริษัทฯ ให้กำหนว่าการร้องเรียนของผู้มีส่วนได้เสียทุกกลุ่ม ย่อมได้รับความคุ้มครองและเก็บไว้เป็นความลับ บริษัทจะดำเนินการตรวจสอบตามกระบวนการที่กำหนดไว้และหาแนวทางแก้ไขโดยเร็ว

จริยธรรมธุรกิจ

คณะกรรมการได้อนุมัติระเบียบว่าด้วยจริยธรรมธุรกิจ และ/หรือ คู่มือกรรมการ ผู้บริหาร และพนักงาน เพื่อส่งเสริมให้กรรมการ ผู้บริหาร และพนักงานทุกระดับยึดถือปฏิบัติอย่างสม่ำเสมอเป็นปกติวิสัย ซึ่งกรรมการ ผู้บริหาร และพนักงานทุกคนได้ลงนามรับทราบเอกสารเกี่ยวกับระเบียบดังกล่าว และยืนยันการปฏิบัติตาม ซึ่งถือเป็นกรอบมาตรฐานการปฏิบัติงานของบริษัทฯ อีกทั้งคณะกรรมการได้มอบหมายให้มีผู้รับผิดชอบ ทำหน้าที่ติดตามผลการปฏิบัติอย่างต่อเนื่อง และปรับปรุงระเบียบดังกล่าวให้เหมาะสมอยู่เสมอ จริยธรรมธุรกิจ ได้รับการทบทวน จากมติที่ประชุมคณะกรรมการบริษัทฯ ครั้งที่ 1/2563 เมื่อวันที่ 26 กุมภาพันธ์ พ.ศ. 2563

การกำกับดูแลกิจการ

คณะกรรมการบริษัทมีความตั้งใจอย่างยิ่งที่จะสร้างกระบวนการกำกับดูแลกิจการที่ดี ที่เป็นมาตรฐานและให้กระจายการปฏิบัติไปสู่พนักงานทุกระดับทั่วทั้งบริษัท เพื่อให้เกิดวัฒนธรรมการกำกับดูแลกิจการ อย่างแท้จริง จึงขอให้กรรมการ ผู้บริหาร และพนักงานทุกคน ยึดถือปฏิบัติตามอย่างเคร่งครัด นโยบายการกำกับดูแลกิจการ ได้รับการทบทวน จากมติที่ประชุมคณะกรรมการบริษัทฯ ครั้งที่ 1/2563 เมื่อวันที่ 26 กุมภาพันธ์ พ.ศ. 2563



บริษัท เชียงใหม่โพรเซสฟู๊ดส์ จำกัด (มหาชน)

การต่อต้านการทุจริตคอร์รัปชัน

บริษัทฯ ให้ความสำคัญเกี่ยวกับการทุจริตคอร์รัปชัน และถือเป็นส่วนหนึ่งของนโยบายในการดำเนินธุรกิจ ซึ่งบริษัทกำหนดไว้ในจริยธรรมธุรกิจ หัวข้อ การต่อต้านการทุจริตและคอร์รัปชัน และกำหนดไว้ในนโยบาย การกำกับดูแลกิจการ หัวข้อ นโยบายต่อต้านการทุจริตและคอร์รัปชัน เพื่อให้กรรมการ ผู้บริหาร และพนักงาน ทุกคนยึดถือปฏิบัติและในการประชุมคณะกรรมการบริษัทฯ ครั้งที่ 4/2556 เมื่อวันที่ 11 พฤศจิกายน พ.ศ. 2556 คณะกรรมการบริษัทมีมติเห็นชอบให้บริษัทฯ ประกาศแสดงเจตนารมณ์ เพื่อเป็นแนวร่วมปฏิบัติของภาคเอกชน ไทยในการต่อต้านการทุจริต และในการประชุมคณะกรรมการบริษัทฯ ครั้งที่ 1/2558 เมื่อวันที่ 26 กุมภาพันธ์ พ.ศ. 2558 คณะกรรมการบริษัทมีมติอนุมัติจัดทำ นโยบายต่อต้านการทุจริตและคอร์รัปชัน เป็นลายลักษณ์อักษร เพื่อเป็นแนวทางการปฏิบัติที่ชัดเจนในการดำเนินธุรกิจและมุ่งพัฒนาไปสู่องค์กรแห่งความยั่งยืน และเมื่อวันที่ 21 เมษายน พ.ศ. 2558 บริษัทฯ สมครเป็นสมาชิกเครือข่ายหุ้นส่วนด้านทุจริตเพื่อประเทศไทย เพื่อร่วมรณรงค์ให้ทุกองค์กรตระหนักถึงผลกระทบของการทุจริตและคอร์รัปชัน ได้รับการรับรองให้เป็นสมาชิกแนวร่วมปฏิบัติ เมื่อวันที่ 9 มีนาคม พ.ศ. 2560 และได้รับการรับรองให้เป็นสมาชิก ต่อเนื่องเป็นสมัยที่ 2 เมื่อวันที่ 4 พฤศจิกายน พ.ศ. 2562 นโยบายต่อต้านการทุจริต ได้รับการทบทวน จากมติที่ประชุมคณะกรรมการบริษัท ครั้งที่ 1/2563 เมื่อวันที่ 26 กุมภาพันธ์ 2563

9.2 คณะกรรมการชุดย่อย

คณะกรรมการบริษัทฯ ได้แต่งตั้งคณะอนุกรรมการ เพื่อช่วยในการกำกับดูแลกิจการของบริษัท ดังนี้

คณะกรรมการบริหาร

แต่งตั้งขึ้นเมื่อวันที่ 4 มกราคม พ.ศ. 2543 ประกอบด้วยกรรมการบริหาร จำนวน 3 คน โดยกำหนดอำนาจหน้าที่ ไว้ดังนี้

1. กำหนดนโยบายการบริหาร และทิศทางการดำเนินงานให้สอดคล้องกับนโยบาย และวัตถุประสงค์ของบริษัทฯ โดยมุ่งสร้างความมั่นคงและประโยชน์สูงสุดให้กับบริษัทฯ
2. กำกับควบคุมดูแลให้ฝ่ายจัดการดำเนินงานตามนโยบายที่กำหนดไว้อย่างมีประสิทธิภาพและประสิทธิผล
3. มีอำนาจอนุมัติการลงทุนซื้อทรัพย์สิน ค่าใช้จ่ายอื่นและ/หรือกู้ยืมเงินได้ในวงเงินตามที่คณะกรรมการบริษัทฯ กำหนด
4. กระทำการอื่นใด ตามที่คณะกรรมการบริษัทฯ มอบหมาย

โดยมีอำนาจอนุมัติปัจจุบันโดย นายประยูร พลพัฒน์พงศ์ ประธานกรรมการ หรือนายอังกูร พลพัฒน์พงศ์ กรรมการผู้จัดการ หรือนายประภาส พลพัฒน์พงศ์ ลงลายมือชื่อและประทับตราสำคัญของบริษัทฯ” โดยให้มีผลตั้งแต่วันที่ 1 มกราคม พ.ศ. 2559 เป็นต้นไป



บริษัท เชียงใหม่โพรเซสฟู๊ดส์ จำกัด (มหาชน)

คณะกรรมการตรวจสอบ

แต่งตั้งขึ้นเมื่อวันที่ 28 สิงหาคม พ.ศ. 2541 มีวาระการดำรงตำแหน่งคราวละ 3 ปี ประกอบด้วย กรรมการ 3 คน ทุกคนเป็นกรรมการที่เป็นอิสระ และกรรมการอิสระ 1 คน คือ นาย อำพล รวยฟูพันธ์ เป็นผู้มีความรู้ด้านการบัญชีและการเงิน มีรายชื่อดังต่อไปนี้

1. นายอำนาจ ยศสุข ประธานกรรมการตรวจสอบ
2. นายอำพล รวยฟูพันธ์ กรรมการตรวจสอบ
3. น.ส. ชุตินา ตั้งมิตรธรรม กรรมการตรวจสอบ

โดยมีนายวิระวัฒน์ สกุลมีฤทธิ์ - รองผู้จัดการฝ่ายตรวจสอบภายใน เป็นเลขานุการ
คณะกรรมการตรวจสอบ

คุณสมบัติของกรรมการตรวจสอบ

1. กรรมการตรวจสอบทั้งคณะ เป็นกรรมการอิสระ
2. กรรมการตรวจสอบอย่างน้อย 1 คน จบการศึกษาด้านบัญชีหรือมีความรู้ด้านบัญชีและการวิเคราะห์ทางการเงินเป็นอย่างดี

อำนาจหน้าที่ของคณะกรรมการตรวจสอบ

1. มีอำนาจหน้าที่ในการเสนอแต่งตั้ง และเลิกจ้างผู้สอบบัญชีภายนอก
2. มีอำนาจหน้าที่ในการเสนอแต่งตั้ง โยกย้าย และเลิกจ้างผู้ตรวจสอบภายใน
3. ทำการสอบทานงบการเงินของบริษัทฯให้เป็นไปตามมาตรฐานการบัญชีที่รับรองทั่วไป
4. ตรวจสอบความเพียงพอของระบบการควบคุมภายใน
5. ตรวจสอบความเพียงพอของการป้องกันความเสี่ยง และการต่อต้านการทุจริตและคอร์รัปชัน
6. สอบทานและกำกับดูแลการปฏิบัติงานของกรรมการ ผู้บริหาร และพนักงานให้ปฏิบัติตามนโยบายต่อต้านการทุจริตและคอร์รัปชัน อย่างเคร่งครัด
7. จัดทำรายงานการปฏิบัติงานของคณะกรรมการตรวจสอบ
8. ปฏิบัติงานอื่นใดเกี่ยวกับกิจกรรมตรวจสอบตามที่คณะกรรมการบริษัทมอบหมาย

คณะกรรมการสรรหาและพิจารณาคำตอบแทน

แต่งตั้งขึ้นเมื่อวันที่ 13 สิงหาคม พ.ศ. 2552 มีวาระการดำรงตำแหน่งคราวละ 3 ปี มีจำนวน 5 คน ประกอบด้วยกรรมการอิสระ 3 คน กรรมการบริหาร 2 คน และที่ปรึกษากฎหมายเป็นที่ปรึกษา โดยกรรมการอิสระ ทำหน้าที่เป็นประธานฯ มีอำนาจหน้าที่ในการสรรหาผู้มีคุณสมบัติเหมาะสมเป็นกรรมการตามข้อกำหนดของบริษัทฯ และมีคุณสมบัติตามข้อกำหนดของตลาดหลักทรัพย์ฯ และสำนักงานคณะกรรมการกำกับหลักทรัพย์ฯ เสนอต่อคณะกรรมการบริษัทฯ เพื่อพิจารณาให้ความเห็นชอบ และเสนอ



บริษัท เชียงใหม่โพรเซสฟู๊ดส์ จำกัด (มหาชน)

ต่อที่ประชุมผู้ถือหุ้นเพื่อลงมติแต่งตั้ง และมีอำนาจหน้าที่พิจารณารูปแบบและหลักเกณฑ์การจ่ายค่าตอบแทนกรรมการ เพื่อเสนอความเห็นต่อคณะกรรมการบริษัทฯ และคณะกรรมการบริษัทฯ นำเสนอที่ประชุมผู้ถือหุ้นให้เป็นผู้อนุมัติ

รายงานของคณะกรรมการสรรหาและพิจารณาค่าตอบแทน

ในปี 2563 คณะกรรมการสรรหาและพิจารณาค่าตอบแทน มีการประชุม จำนวน 2 ครั้ง คณะกรรมการได้ปฏิบัติหน้าที่ในการสรรหาและพิจารณาค่าตอบแทน ดังนี้

1. พิจารณาสรรหาบุคคลที่มีคุณสมบัติเหมาะสมเป็นกรรมการ เพื่อเสนอต่อคณะกรรมการบริษัท และที่ประชุมสามัญผู้ถือหุ้นประจำปี 2563 โดยบริษัท เปิดโอกาสให้ผู้ถือหุ้นรายบุคคลสามารถเสนอรายชื่อบุคคลเข้ารับการสรรหาเป็นกรรมการบริษัท ได้ตั้งแต่วันที่ 2 ตุลาคม 2562 ถึง 30 ธันวาคม 2562 แต่ไม่มีผู้ถือหุ้นรายใด เสนอชื่อบุคคลเพื่อรับการพิจารณาแต่งตั้งเป็นกรรมการ ดังนั้น คณะกรรมการสรรหาและพิจารณาค่าตอบแทนจึงเสนอให้พิจารณาแต่งตั้งกรรมการที่ออกตามวาระประจำปี 2563 กลับเข้าดำรงตำแหน่งกรรมการอีกวาระหนึ่ง โดยที่ประชุมผู้ถือหุ้นได้มีมติอนุมัติแต่งตั้งกรรมการทุกท่านตามที่เสนอ
2. พิจารณากำหนดค่าตอบแทนประจำปี 2563 สำหรับคณะกรรมการบริษัทและคณะอนุกรรมการ เพื่อเสนอต่อคณะกรรมการบริษัทและที่ประชุมผู้ถือหุ้นพิจารณาอนุมัติ โดยกำหนดค่าตอบแทนที่เหมาะสมตามปริมาณงานที่เพิ่มขึ้น โดยเปรียบเทียบกับข้อมูลอุตสาหกรรมเดียวกัน หรือเท่ากับค่าตอบแทนในปีที่ผ่านมา และเป็นค่าตอบแทนที่เหมาะสมกับปริมาณงาน ความรู้ ความสามารถที่จะดำรงไว้ซึ่งกรรมการและผู้บริหารที่บริษัทต้องการ ซึ่งที่ประชุมผู้ถือหุ้นได้มีมติอนุมัติตามที่เสนอ
3. พิจารณากำหนดความรู้ ทักษะ และประสบการณ์ของกรรมการ (Board skill matrix) เพื่อเป็นข้อมูลประกอบการพิจารณาเสนอแต่งตั้งกรรมการที่มีคุณสมบัติเหมาะสม มีความรู้ความสามารถที่เป็นประโยชน์ต่อการดำเนินงานของบริษัท
4. พิจารณาทบทวนกฎบัตรคณะกรรมการสรรหาและพิจารณาค่าตอบแทน
5. พิจารณากำหนดขั้นตอนการสรรหากรรมการและการพิจารณาค่าตอบแทน
6. พิจารณารับทราบผลการประเมินตนเองของคณะกรรมการสรรหาและพิจารณาค่าตอบแทนประจำปี 2563

คณะกรรมการสรรหาและพิจารณาค่าตอบแทน ได้มีการปฏิบัติหน้าที่ด้วยความรอบคอบ ซื่อสัตย์สุจริต ตามหน้าที่ความรับผิดชอบที่กำหนดไว้ในกฎบัตรคณะกรรมการสรรหาและพิจารณาค่าตอบแทน โดยคำนึงถึงผลประโยชน์ที่บริษัทจะได้รับเป็นสำคัญ



บริษัท เชียงใหม่โพรเซสฟู๊ดส์ จำกัด (มหาชน)

คณะกรรมการกำกับดูแลกิจการ

แต่งตั้งเมื่อวันที่ 12 พฤศจิกายน พ.ศ. 2555 มีวาระการดำรงตำแหน่งคราวละ 3 ปี มีกรรมการจำนวน 5 คน ประกอบด้วยคณะกรรมการบริษัทฯ ผู้บริหาร และ/หรือบุคคลอื่นที่ผู้ทรงคุณวุฒิ กรรมการกำกับดูแลกิจการอย่างน้อย 1 คน ต้องมาจากกรรมการอิสระ และนายวันจันทร์ ศิวบุญวงศ์ เป็นที่ปรึกษาของคณะกรรมการกำกับดูแลกิจการ คณะกรรมการกำกับดูแลกิจการมีอำนาจหน้าที่ในการจัดทำนโยบายการกำกับดูแลกิจการ ภายใต้กรอบของกฎหมาย หลักเกณฑ์ ระเบียบ และข้อบังคับที่เป็นปัจจุบันขององค์กรที่ทำหน้าที่กำกับดูแล เช่น ตลาดหลักทรัพย์แห่งประเทศไทย สำนักงานคณะกรรมการกำกับหลักทรัพย์และตลาดหลักทรัพย์ และหน่วยงานที่เกี่ยวข้อง ตลอดจนแนวทางในการกำกับดูแลกิจการที่ดีที่เป็นมาตรฐานสากล และให้คำแนะนำแก่กรรมการ ผู้บริหาร พนักงานของบริษัทฯ ในการปฏิบัติหน้าที่ตามกรอบ และหลักเกณฑ์ของนโยบายการกำกับดูแลกิจการ เพื่อให้การทำหน้าที่ของกรรมการ และการบริหารจัดการของฝ่ายบริหารเป็นไปด้วยดี มีผลในทางปฏิบัติ และมีความต่อเนื่องอย่างเหมาะสมเป็นไปตามความคาดหวังของผู้ถือหุ้น และผู้มีส่วนได้เสียทุกกลุ่ม

รายงานของคณะกรรมการกำกับดูแลกิจการ

ในปี 2563 คณะกรรมการกำกับดูแลกิจการ มีการประชุม จำนวน 3 ครั้ง ได้ปฏิบัติหน้าที่ในการกำกับดูแลกิจการ ดังนี้

1. รับทราบผลคะแนนการประชุม AGM ประจำปี 2562 ที่ได้รับคะแนน 99 คะแนนเต็ม
2. รับทราบผลการประเมิน CG ประจำปี 2563 ที่ได้รับคะแนน 91%
3. รับทราบผลการประเมินหุ้นยั่งยืนประจำปี 2563 ซึ่งบริษัทได้รับการประเมินผ่านเกณฑ์
4. พิจารณานำหลัก CG Code ทั้ง 8 หลัก มาปรับใช้กับการดำเนินธุรกิจของบริษัท เพื่อเสนอให้คณะกรรมการบริษัทพิจารณาและมีมติ
5. ทบทวนจริยธรรมธุรกิจและนโยบายการกำกับดูแลกิจการ
6. ทบทวนนโยบายต่อต้านการทุจริตและคอร์รัปชัน
7. ทบทวนคู่มือกรรมการ ผู้บริหาร และพนักงานเกี่ยวกับมาตรการต่อต้านการทุจริตและคอร์รัปชัน
8. ทบทวนกฎบัตรคณะกรรมการกำกับดูแลกิจการ
9. การประเมินตนเองของคณะกรรมการ ในรอบปี 2563

คณะกรรมการกำกับดูแลกิจการ กำกับดูแลให้กรรมการ ผู้บริหาร และพนักงาน ยึดถือปฏิบัติตามนโยบายเพื่อให้เกิดผลเป็นรูปธรรมอย่างแท้จริง และได้มีการประเมินตนเองของคณะกรรมการกำกับดูแลกิจการ เป็นการประเมินผลรายปี



บริษัท เชียงใหม่โพรเซสฟู๊ดส์ จำกัด (มหาชน)

คณะกรรมการบริหารความเสี่ยง

บริษัทฯ จัดให้มีคณะกรรมการบริหารความเสี่ยง มีกรรมการ จำนวน 5 คน ประกอบด้วย กรรมการบริหาร 2 คน กรรมการอิสระ 1 คน ผู้บริหาร 2 คน และที่ปรึกษากฎหมายเป็นที่ปรึกษา ทำหน้าที่ พิจารณากำหนดนโยบาย และระบบการบริหารความเสี่ยง ติดตามผลการบริหารความเสี่ยง ตั้งแต่ กระบวนการบ่งชี้ วิเคราะห์ ประเมินการจัดการ ติดตามและการรายงานอย่างเป็นระบบ รวมทั้งให้การ สนับสนุน โดยจัดให้มีการแนะนำกระบวนการบริหารความเสี่ยงแก่หน่วยงานภายในต่าง ๆ ตลอดจน ติดตามให้มีการ ปฏิบัติอย่างต่อเนื่องและสม่ำเสมอทั่วทั้งบริษัทฯ

รายงานของคณะกรรมการบริหารความเสี่ยง

ในปี 2563 คณะกรรมการบริหารความเสี่ยง มีการประชุม จำนวน 3 ครั้ง ได้ปฏิบัติหน้าที่ในการบริหาร ความเสี่ยง ดังนี้

1. ประเมินความเสี่ยงในแต่ละด้านและแนวทางแก้ไข อาทิ ด้านการผลิต ด้านการประกอบธุรกิจ ด้านอัตราแลกเปลี่ยน ด้านคุณภาพของสินค้า ด้านการบริหารจัดการ ด้านการเงิน ด้านการลงทุน
2. ประเมินความเสี่ยงที่อาจเกิดจากการทุจริต ซึ่งผลการประเมินพบว่า บริษัทไม่มีการทุจริตจากการ ปฏิบัติหน้าที่ของกรรมการ ผู้บริหาร และพนักงาน และบริษัทฯ สามารถบริหารความเสี่ยงในแต่ละ ด้านได้ผลดีที่น่าพอใจ ทำให้บริษัทยังคงมีผลประกอบการที่ดี มีความเสี่ยงอยู่ในระดับที่ ยอมรับได้
3. ทบทวนกฎบัตรคณะกรรมการบริหารความเสี่ยง
4. ทบทวนอำนาจอนุมัติ
5. ทบทวนคู่มือระบบควบคุมภายใน
6. ทบทวนนโยบายการบริหารความเสี่ยง
7. ทบทวนผลการประเมินความเสี่ยง 2 ครั้ง ในปี 2563
8. ประเมินตนเองของคณะกรรมการ ในรอบปี 2563
9. จัดทำรายงานของคณะกรรมการบริหารความเสี่ยง ประจำปี 2563
10. ทบทวนคู่มือการบริหารความเสี่ยง

คณะกรรมการบริหารความเสี่ยง ได้ทำการบริหารความเสี่ยงเพื่อให้บริษัทมีความเสี่ยงทางธุรกิจน้อย ที่สุดเท่าที่จะทำได้ และได้มีการประเมินตนเองของคณะกรรมการบริหารความเสี่ยง เป็นการประเมินผล รายปี



บริษัท เชียงใหม่ฟรอสเซนฟู้ดส์ จำกัด (มหาชน)

9.3 การสรรหาและแต่งตั้งกรรมการและผู้บริหารระดับสูง

หลักเกณฑ์และกระบวนการคัดเลือกและแต่งตั้งกรรมการใหม่

บริษัทฯ เปิดโอกาสให้ผู้ถือหุ้นสามารถเสนอชื่อบุคคลที่ไม่เป็นบุคคลต้องห้ามตาม พรบ. หลักทรัพย์และตลาดหลักทรัพย์ฯ และข้อกำหนดของคณะกรรมการกำกับหลักทรัพย์และตลาดหลักทรัพย์ และเป็นไปตามข้อกำหนดของบริษัท และบุคคลที่ได้รับการเสนอชื่อต้องยินยอมให้มีการเสนอชื่อ เพื่อเลือกตั้งเป็นกรรมการอิสระของบริษัท ซึ่งในปีนี้ บริษัทกำหนดให้เสนอชื่อได้ตั้งแต่วันที่ 2 ตุลาคม พ.ศ. 2563 จนถึงวันที่ 30 ธันวาคม พ.ศ. 2563 โดยบริษัทฯ ได้นำเสนอรายละเอียด หลักเกณฑ์ และวิธีปฏิบัติบนเว็บไซต์ของบริษัท www.cmfrozen.com ภายใต้หมวด Investor Relations หัวข้อ สิทธิของผู้ถือหุ้น และประกาศผ่านทางเว็บไซต์ของตลาดหลักทรัพย์แห่งประเทศไทย www.set.or.th

คณะกรรมการสรรหาและพิจารณาคำตอบแทน จะพิจารณารายชื่อบุคคลจากการเสนอชื่อของผู้ถือหุ้น (ถ้ามี), รายชื่อบุคคลจากฐานข้อมูลกรรมการ บุคคลอื่นที่มีคุณสมบัติตามที่บริษัทต้องการ และกรรมการที่ครบวาระทำการกลั่นกรองคุณสมบัติบุคคลที่กล่าวข้างต้นให้เป็นไปตามกฎหมาย ข้อบังคับของบริษัทและหลักเกณฑ์ต่างๆ ที่เกี่ยวข้อง ตลอดจนต้องเป็นผู้ที่มีทักษะวิชาชีพ ความเชี่ยวชาญด้านธุรกิจที่เกี่ยวข้องกับธุรกิจของบริษัทฯ และ/หรือ มีทักษะด้านการบัญชีและการเงิน กฎหมาย รวมถึงทักษะที่จำเป็นของคณะกรรมการที่ยังขาดอยู่ และเป็นไปตามคุณสมบัติของกรรมการที่ต้องการสรรหา (Board skill matrix) ซึ่งสอดคล้องกับกลยุทธ์ในการดำเนินธุรกิจของบริษัทฯ โดยไม่จำกัดเพศ อายุ เชื้อชาติ ศาสนา และนำเสนอต่อคณะกรรมการบริษัทฯ เพื่อพิจารณาและให้ความเห็นชอบ และนำเสนอผู้ถือหุ้นเพื่อพิจารณาแต่งตั้งเป็นรายบุคคลต่อไป

ในการประชุมผู้ถือหุ้น ต้องมีผู้ถือหุ้นและผู้รับมอบฉันทะ (ถ้ามี) มาประชุมไม่น้อยกว่า 25 คน และต้องมีหุ้นนับรวมกันได้ไม่น้อยกว่า 1 ใน 3 ของจำนวนหุ้น 381,145,725 หุ้น จึงจะเป็นองค์ประชุม

ผู้ถือหุ้นแต่ละคนจะต้องใช้คะแนนเสียงที่มีอยู่ทั้งหมด เลือกตั้งบุคคลคนเดียว หรือหลายคนเป็นกรรมการก็ได้ แต่จะแบ่งคะแนนเสียงให้แก่ผู้ใดมากที่สุดเพียงคนเดียวไม่ได้

การแต่งตั้งกรรมการต้องได้รับมติเห็นชอบจากที่ประชุมผู้ถือหุ้น บุคคลซึ่งได้รับคะแนนเสียงสูงสุดตามลำดับลงมาเป็นผู้ได้รับการเลือกตั้งเป็นกรรมการเท่าจำนวนกรรมการที่จะพึงมี หรือจะพึงเลือกตั้งในครั้งนั้น ในกรณีที่บุคคลซึ่งได้รับการเลือกตั้งในลำดับถัดมา มีคะแนนเสียงเท่ากันเกินจำนวนกรรมการที่จะพึงมีหรือจะพึงเลือกตั้งในครั้งนั้น ให้ผู้เป็นประธานเป็นผู้ออกเสียงชี้ขาด

การประเมินตนเอง

บริษัทฯ จัดให้มีการประเมินผลการปฏิบัติงานของคณะกรรมการและกรรมการชุดย่อยเป็นประจำทุกปี

1. แบบประเมินตนเองของคณะกรรมการ

หลักเกณฑ์

แบบประเมินตนเองของคณะกรรมการ นำแนวทางแบบประเมินจากตลาดหลักทรัพย์ฯ มาปรับใช้ให้เหมาะสมกับลักษณะและโครงสร้างของคณะกรรมการบริษัทฯ ซึ่งผลการประเมินจะเป็นส่วนสำคัญ



บริษัท เชียงใหม่โพรเซสฟู๊ดส์ จำกัด (มหาชน)

ในการพัฒนาการปฏิบัติหน้าที่และการดำเนินงาน ของคณะกรรมการให้มีประสิทธิภาพและประสิทธิผล

แบบประเมิน แบ่งออกเป็น 6 หมวด ดังนี้

- 1.1 โครงสร้างและคุณสมบัติของคณะกรรมการ
- 1.2 บทบาท หน้าที่ และความรับผิดชอบของคณะกรรมการ
- 1.3 การประชุมคณะกรรมการ
- 1.4 การทำหน้าที่ของกรรมการ
- 1.5 ความสัมพันธ์กับฝ่ายจัดการ
- 1.6 การพัฒนาตนเองของกรรมการและการพัฒนาผู้บริหาร

กระบวนการในการประเมิน

เลขานุการบริษัทฯ จัดส่งแบบประเมินให้กรรมการบริษัททุกท่าน ประเมินตนเองในทุกสิ้นปี ทำการรวบรวมและรายงานผลสรุปต่อคณะกรรมการกำกับดูแลกิจการ เพื่อรายงานต่อที่ประชุมคณะกรรมการบริษัท เป็นประจำทุกปี

2. แบบประเมินตนเองของกรรมการรายบุคคล

หลักเกณฑ์

แบบประเมินตนเองของกรรมการรายบุคคล เป็นเครื่องมือช่วยให้กรรมการได้ทบทวนและพัฒนาการปฏิบัติหน้าที่ของตนให้เกิดประสิทธิภาพและประสิทธิผล มีหัวข้อในการประเมินที่สอดคล้องกับหน้าที่ความรับผิดชอบที่สำคัญของคณะกรรมการตามกฎหมาย กฎบัตร จริยธรรมธุรกิจ นโยบายการกำกับดูแลกิจการ นโยบายต่อต้านการทุจริตและคอร์รัปชัน และคู่มือกรรมการผู้บริหาร และพนักงาน เกี่ยวกับมาตรการต่อต้านการทุจริตและคอร์รัปชัน

แบบประเมิน แบ่งออกเป็น 3 หมวด ดังนี้

- 2.1 โครงสร้างและคุณสมบัติของคณะกรรมการ
- 2.2 การประชุมของคณะกรรมการ
- 2.3 บทบาท หน้าที่ และความรับผิดชอบของคณะกรรมการ

กระบวนการในการประเมิน

เลขานุการบริษัทฯ จัดส่งแบบประเมินตนเองให้กรรมการทุกท่าน ประเมินตนเองในทุกสิ้นปี ทำการรวบรวมและรายงานผลสรุปต่อคณะกรรมการกำกับดูแลกิจการ และคณะกรรมการสรรหา



บริษัท เชียงใหม่โพรเซสฟู๊ดส์ จำกัด (มหาชน)

และพิจารณาคำตอบแทน โดยคณะกรรมการกำกับดูแลกิจการ จะรายงานผลต่อที่ประชุม คณะกรรมการบริษัท เป็นประจำปีทุกปี ส่วนคณะกรรมการสรรหาและพิจารณาคำตอบแทน จะนำผลการประเมินกรรมการรายบุคคล ไปประกอบการพิจารณาคัดเลือกกรรมการแทนกรรมการที่ครบวาระ

3. แบบประเมินตนเองของคณะกรรมการ

คณะกรรมการ ประกอบด้วย 1) คณะกรรมการตรวจสอบ 2) คณะกรรมการสรรหาและพิจารณาคำตอบแทน 3) คณะกรรมการกำกับดูแลกิจการ และ 4) คณะกรรมการบริหารความเสี่ยง มีการประเมินตนเองเป็นประจำทุกปี เพื่อนำผลประเมินมาพัฒนาการปฏิบัติหน้าที่ในการสนับสนุนการทำงานของคณะกรรมการบริษัทฯ และการดำเนินธุรกิจของบริษัทฯ

การประเมินการปฏิบัติงาน	ผลการประเมินเฉลี่ย (%)
คณะกรรมการบริษัท	
1. คณะกรรมการบริษัท (ทั้งคณะ)	92.68
2. คณะกรรมการบริษัท (รายบุคคล)	93.83
คณะกรรมการ	
1. คณะกรรมการตรวจสอบ	96.67
2. คณะกรรมการสรรหาและพิจารณาคำตอบแทน	89.69
3. คณะกรรมการกำกับดูแลกิจการ	91.25
4. คณะกรรมการบริหารความเสี่ยง	92.27

แผนการสืบทอดตำแหน่ง

บริษัทฯ มีการดำเนินการเกี่ยวกับแผนพัฒนาเพื่อทดแทนตำแหน่งงาน โดยวัตถุประสงค์เพื่อเตรียมความพร้อมด้านกำลังคน ทั้งในเชิงคุณภาพและปริมาณ สร้างความต่อเนื่องในการบริหารงานที่เหมาะสม เพื่อคัดเลือกและเตรียมความพร้อมของบุคลากรที่เหมาะสมในการดำรงตำแหน่งงานที่เป็นตำแหน่งงานหลักของบริษัทฯ อันได้แก่ ผู้บริหารสูงสุดของบริษัทฯ รวมถึงตำแหน่งที่มีความสำคัญในโครงสร้างการบริหารจัดการ หรือการดำเนินธุรกิจของบริษัทฯ หรือเป็นตำแหน่งงานที่มีทักษะเฉพาะด้าน มีความชำนาญเชิงลึก หรือยากแก่การทดแทน โดยได้กำหนดหลักเกณฑ์การจัดทำแผนสืบทอดตำแหน่ง เช่น ตำแหน่งงานที่สำคัญ เกณฑ์การพิจารณา และคัดเลือก ตลอดจนกระบวนการจัดทำแผนการสืบทอด เป็นต้น

การปฏิบัติต่อกรรมการใหม่

บริษัทฯ จัดให้มีคู่มือกรรมการ หรือจัดให้มีการปฐมนิเทศกรรมการใหม่ โดยคู่มือกรรมการประกอบด้วย หนังสือบริคณห์สนธิ ข้อบังคับบริษัทฯ รายงานประจำปีเล่มล่าสุด และเอกสารประกอบอื่นที่สำคัญ ได้แก่ บทบาทและหน้าที่ความรับผิดชอบของคณะกรรมการบริษัทฯ นโยบายการกำกับดูแลกิจการ จริยธรรมธุรกิจ นโยบายต่อต้านการทุจริตและคอร์รัปชั่น และนโยบายอื่น ๆ รวมทั้งบทบาทหน้าที่ของคณะกรรมการทุกคณะ



บริษัท เชียงใหม่โพรเซสฟู๊ดส์ จำกัด (มหาชน)

การอบรมและพัฒนาความรู้

บริษัทฯ มีนโยบายให้การสนับสนุนกรรมการใหม่ในการอบรมหลักสูตรของการเป็นกรรมการ เพื่อเสริมสร้างความรู้ ความเข้าใจบทบาทหน้าที่ของการเป็นกรรมการ ตลอดจนเพื่อทราบกฎเกณฑ์ต่าง ๆ ระเบียบ ข้อบังคับ และกฎหมายที่เกี่ยวข้อง

9.4 การกำกับดูแลการดำเนินงานของบริษัทย่อย

- ไม่มี

9.5 การดูแลเรื่องการใช้ข้อมูลภายใน

บริษัทฯ มีนโยบายและวิธีการดูแลกรรมการ ผู้บริหาร และพนักงานของบริษัทฯ ในการนำข้อมูลภายใน ซึ่งยังไม่เปิดเผยต่อสาธารณชนไปใช้เพื่อหาประโยชน์ส่วนตน และบุคคลอื่น และบทกำหนดโทษ ทำการสื่อสารให้ ความรู้แก่กรรมการ ผู้บริหาร และพนักงาน เพื่อให้รับทราบและยึดถือปฏิบัติ ดังนี้

- จัดทำจรรยาบรรณของกรรมการบริษัทฯ รวมถึงจรรยาบรรณของพนักงานที่ครอบคลุมเรื่องการใช้ ข้อมูลภายใน การเก็บรักษาความลับลูกค้า โดยมีการสื่อสารเผยแพร่ให้กรรมการ ผู้บริหาร และ พนักงานเพื่อลงนามรับทราบ และยึดถือปฏิบัติโดยทั่วกัน
- ห้ามมิให้กรรมการ ผู้บริหาร และพนักงานที่ได้รับทราบข้อมูลภายในที่เป็นสาระสำคัญซึ่งมีผลต่อการ เปลี่ยนแปลงของราคาหลักทรัพย์ของบริษัทฯ เปิดเผยข้อมูลหรือใช้ข้อมูลภายใน หรือทำการซื้อ-ขาย หลักทรัพย์ หรือชักชวนให้บุคคลอื่นซื้อ-ขายหลักทรัพย์ของบริษัทฯ ทั้งทางตรงหรือทางอ้อม ไม่ว่าการ กระทำดังกล่าวจะทำเพื่อประโยชน์ต่อตนเองหรือผู้อื่น ในช่วง 14 วันก่อนที่งบการเงินหรือข้อมูล ภายในนั้นจะเปิดเผยต่อสาธารณชน ผู้เกี่ยวข้องกับข้อมูลภายใน ต้องไม่เปิดเผยข้อมูลนั้นให้ผู้อื่นทราบ จนกว่าจะได้มีการแจ้งข้อมูลนั้นให้แก่ตลาดหลักทรัพย์ฯ
- ข้อมูลที่สำคัญของบริษัทฯ ก่อนออกไปสู่บุคคลภายนอก ต้องได้รับความเห็นชอบจากคณะกรรมการ บริษัทฯ หรือกรรมการผู้จัดการ หรือผู้ที่ได้รับมอบหมายเท่านั้น
- การใช้ข้อมูลภายในร่วมกันต้องอยู่ในกรอบของหน้าที่และความรับผิดชอบที่ตนได้รับมอบหมาย เท่านั้น
- จัดให้มีมาตรการและระบบควบคุมดูแลข้อมูลของบริษัทฯ ภายในส่วนงานของตนอย่างรัดกุม เพื่อ ป้องกันไม่ให้ข้อมูลภายในที่สำคัญของบริษัทฯ เปิดเผยออกสู่ภายนอก ก่อนการเผยแพร่อย่างเป็นทางการ
- มาตรการลงโทษ หากกระทำการฝ่าฝืนระเบียบปฏิบัติดังกล่าว บริษัทฯ ถือเป็นการผิดวินัยตาม ข้อบังคับการทำงานของบริษัทฯ โดยจะพิจารณาลงโทษตามควรแก่กรณี ได้แก่ การตัดเงินเดือนชั่วคราว การตัดเงินเดือนเป็นลายลักษณ์อักษร การพักพัฒนา ตลอดจนการเลิกจ้างพ้นสภาพจากการเป็นพนักงาน ด้วยเหตุ ไล่ออก ปลดออก หรือให้ออก แล้วแต่กรณี



บริษัท เชียงใหม่โพรเซสฟู๊ดส์ จำกัด (มหาชน)

9.6 ค่าตอบแทนผู้สอบบัญชี

ตามมติที่ประชุมสามัญผู้ถือหุ้น ประจำปี 2563 อนุมัติให้เลือก บริษัท เอเอสที มาสเตอร์ จำกัด โดยมี 1) นาย ประดิษฐ์ รอดลอยทุกข์ ทะเบียนเลขที่ 218 2) น.ส. นงราม เลหาอริดิลล ทะเบียนเลขที่ 4334 3) นางพรทิพย์ เลิศทะนงศักดิ์ ทะเบียนเลขที่ 7633 และ 4) นางสาวชมาภรณ์ รอดลอยทุกข์ ทะเบียนเลขที่ 9211 เป็นผู้ทำหน้าที่ตรวจสอบงบการเงินของบริษัทฯ ประจำปี 2563 ซึ่งเป็นผู้สอบบัญชีที่มีความเป็นอิสระ มีความน่าเชื่อถือ และเป็นผู้สอบบัญชีที่ได้รับความเห็นชอบจากสำนักงานคณะกรรมการกำกับหลักทรัพย์และตลาดหลักทรัพย์ฯ

- ค่าตอบแทนจากการสอบบัญชีที่บริษัทฯ จ่ายให้สำนักงานสอบบัญชี ปี 2563 จำนวน 900,000.00 บาท
- ค่าบริการอื่น : ไม่มี

9.7 การปรับใช้หลักการกำกับดูแลกิจการที่ดี

คณะกรรมการบริษัทได้พิจารณาและทบทวนการนำหลักปฏิบัติตามหลักการกำกับดูแลกิจการที่ดีสำหรับบริษัทจดทะเบียน (CG Code) ที่กำหนดโดยสำนักงาน ก.ล.ด. มาปรับใช้ตามบริบททางธุรกิจของบริษัทแล้ว และกำหนดให้มีการทบทวนเป็นประจำทุกปีอย่างน้อยปีละ 1 ครั้ง ทั้งนี้ที่ประชุมคณะกรรมการบริษัท ครั้งที่ 1/2563 ได้พิจารณาหลักปฏิบัติที่ยังไม่สามารถหรือยังไม่ได้นำมาปรับใช้ โดยได้บันทึกไว้เป็นส่วนหนึ่งของมติคณะกรรมการบริษัทแล้ว

บริษัทได้ปฏิบัติตาม Code of best practices เป็นอย่างดี โดยบริษัทได้ทำการประเมินตนเองของคณะกรรมการเป็นประจำทุกปี และได้ปรับปรุง ทบทวน จริยธรรมธุรกิจ นโยบายการกำกับดูแลกิจการ นโยบายต่อต้านการทุจริต นโยบายการบริหารความเสี่ยง คู่มือ กรรมการ ผู้บริหาร และพนักงานเกี่ยวกับ มาตรการต่อต้านการทุจริต กฎบัตรของคณะกรรมการ คณะอนุกรรมการ คู่มือการควบคุมภายใน ทั้งนี้เพื่อให้การบริหารงานเป็นไปตามข้อพึงปฏิบัติของตลาดหลักทรัพย์แห่งประเทศไทย สำนักงานคณะกรรมการ ก.ล.ด. และกฎหมายที่เกี่ยวข้อง

บริษัทฯมีผลการประเมิน CG และ AGM ดังนี้

รายการ	2558	2559	2560	2561	2562	2563
คะแนนเฉลี่ยโดยรวม ของการประเมิน CG	88	87	88	91	91	91
ผลคะแนนการประเมิน AGM	100	100	97	100	100	99



บริษัท เชียงใหม่ฟรozenฟู๊ดส์ จำกัด (มหาชน)

10. ความรับผิดชอบต่อสังคมและการดำเนินธุรกิจอย่างยั่งยืน

คณะกรรมการบริษัทฯ ให้ความสำคัญต่อการพัฒนาชุมชน สังคม และสิ่งแวดล้อม ให้มีความเข้มแข็งและอยู่ร่วมกันได้อย่างยั่งยืนและเป็นสุข บริษัทฯจึงกำหนดบทบาทภาระหน้าที่ และความรับผิดชอบต่อกรรมการ ผู้บริหาร และพนักงานของบริษัทฯที่จะต้องปฏิบัติต่อชุมชน สังคม และสิ่งแวดล้อม ไว้ในหลักจริยธรรมธุรกิจของบริษัทฯ เพื่อให้กรรมการ ผู้บริหาร และพนักงานของบริษัทฯยึดถือปฏิบัติ

ในปี 2563 บริษัทฯจัดทำรายงานความรับผิดชอบต่อสังคมและรายงานความยั่งยืน แยกต่างหากจากรายงานประจำปี สามารถดูข้อมูลได้จาก website : www.cmfrozen.com หัวข้อ Investor Relations

นโยบายด้านต่าง ๆ เพื่อการพัฒนาชุมชน สังคม และสิ่งแวดล้อม ประกอบด้วย

ก. นโยบายการปฏิบัติต่อผู้ถือหุ้น

บริษัทฯยึดหลักการปฏิบัติอย่างเสมอภาคและเท่าเทียมกันต่อผู้ถือหุ้น โดยมีแนวปฏิบัติ ดังนี้

- บริษัทฯมุ่งมั่นในการสร้างความเติบโตอย่างมีคุณภาพและมั่นคง เพื่อให้ผู้ถือหุ้นได้รับผลตอบแทนที่ยั่งยืนจากการดำเนินงานที่มีประสิทธิภาพและผลประกอบการที่ดีของบริษัทฯ
- บริษัทฯเคารพสิทธิของผู้ถือหุ้น ในการได้รับข้อมูลที่จำเป็นอย่างเท่าเทียมกัน และเปิดเผยผลประกอบการ ฐานะการเงิน พร้อมข้อมูลสนับสนุนที่ถูกต้องตามความจริง ตามที่ตลาดหลักทรัพย์แห่งประเทศไทย และสำนักงานคณะกรรมการกำกับหลักทรัพย์และตลาดหลักทรัพย์กำหนด
- บริษัทฯปฏิบัติหน้าที่ด้วยความซื่อสัตย์ สุจริต โปร่งใส เป็นธรรม เพื่อสร้างความมั่นใจว่า การตัดสินใจและการกระทำใด ๆ มีการคำนึงถึงผลประโยชน์สูงสุดของผู้ถือหุ้นทุกรายและผู้เกี่ยวข้องทุกกลุ่ม
- บริษัทฯควบคุมให้มีการดำเนินงาน ปฏิบัติตามนโยบายของบริษัทฯ และพัฒนาการปฏิบัติงานให้มีคุณภาพที่ดีขึ้นอย่างต่อเนื่อง

ข. นโยบายด้านการปฏิบัติต่อลูกค้า

บริษัทฯมีนโยบายในการสร้างความพึงพอใจให้กับลูกค้า จึงกำหนดแนวปฏิบัติ ดังนี้

- บริษัทฯจัดให้มีระบบการบริการเพื่อสร้างความพึงพอใจให้กับลูกค้า โดยปฏิบัติต่อลูกค้าทุกรายอย่างเสมอภาคและเท่าเทียมกัน โดยไม่เลือกปฏิบัติ
- บริษัทฯให้ข้อมูลข่าวสารเกี่ยวกับการบริการอย่างครบถ้วน ถูกต้อง และไม่บิดเบือนข้อเท็จจริง โดยคำนึงถึงประโยชน์ของลูกค้าเป็นสำคัญ
- บริษัทฯจัดระบบเพื่อให้ลูกค้าสามารถร้องเรียนเกี่ยวกับการบริการ หรือการดำเนินธุรกิจของบริษัทฯ โดยดำเนินการอย่างรวดเร็ว และตอบสนองลูกค้าอย่างดีที่สุด
- บริษัทฯควบคุมดูแลสภาพแวดล้อม พื้นที่ภายในและบริเวณโดยรอบอาคารโรงงานและสำนักงานให้มีความปลอดภัยต่อชีวิต และทรัพย์สินของลูกค้า และผู้มาติดต่องานกับบริษัทฯ



บริษัท เชียงใหม่โพรเซสฟู๊ดส์ จำกัด (มหาชน)

- บริษัทฯมีความมุ่งมั่นในการสร้างความประทับใจ และความพึงพอใจกับลูกค้า เพื่อให้ลูกค้าได้รับการบริการที่ดีที่สุด

ก. นโยบายการปฏิบัติต่อลูกค้า

บริษัทฯประสงค์ให้การจัดหาสินค้าและบริการเป็นไปอย่างมีมาตรฐาน และมุ่งหมายที่จะพัฒนาและรักษาสัมพันธภาพที่ยั่งยืนกับลูกค้า และคู่สัญญาที่มีวัตถุประสงค์ชัดเจนในเรื่องคุณภาพของสินค้าและบริการที่คู่ควรกับมูลค่าเงิน คุณภาพทางด้านเทคนิค และมีความเชื่อถือซึ่งกันและกัน บริษัทฯจึงมีแนวปฏิบัติเกี่ยวกับกระบวนการจัดหาสินค้าและบริการ ดังนี้

- บริษัทฯจัดให้มีการแข่งขันบนข้อมูลที่ได้รับอย่างเท่าเทียมกัน
- บริษัทฯจัดให้มีหลักเกณฑ์ในการประเมินและคัดเลือกลูกค้าและคู่สัญญา ด้วยความเที่ยงธรรม
- บริษัทฯจัดทำรูปแบบสัญญากับลูกค้าที่เหมาะสมและเป็นธรรม
- บริษัทฯจัดให้มีระบบการจัดการและติดตาม เพื่อให้มั่นใจว่า มีการปฏิบัติตามเงื่อนไขของสัญญาอย่างครบถ้วน และป้องกันการทุจริตและคอร์รัปชั่น ในทุกขั้นตอนของกระบวนการจัดหา
- บริษัทฯจ่ายเงินให้ลูกค้าและคู่สัญญาตรงเวลา ตามเงื่อนไขการชำระเงินที่ตกลงกัน

การคัดเลือกลูกค้า

บริษัทฯมีนโยบายการคัดเลือกลูกค้าอย่างมีระบบ โปร่งใส ตามระเบียบและวิธีการจัดหา เพื่อประโยชน์ด้านการบริหารต้นทุน ด้านประสิทธิภาพในการดำเนินงาน และเพื่อการดำเนินธุรกิจร่วมกันได้อย่างต่อเนื่อง นำไปสู่ความก้าวหน้าอย่างยั่งยืนร่วมกัน บริษัทฯจึงกำหนดแนวทางการพิจารณาดังนี้

1. เป็นลูกค้าที่ปฏิบัติตามกฎหมาย มีมาตรฐานทางจริยธรรมของสังคม และให้ความสำคัญและคำนึงถึงสิทธิมนุษยชน สังคมและสิ่งแวดล้อม
2. เป็นลูกค้าที่มีสภาพการดำเนินธุรกิจที่ดี มีสถานะทางการเงินมั่นคง มีสถานประกอบการที่สามารถตรวจสอบได้และมีประวัติการดำเนินกิจการที่น่าเชื่อถือ ไม่มีประวัติเสื่อมเสีย อันเนื่องมาจากการดำเนินธุรกิจที่ผิดกฎหมาย การกระทำการทุจริต หรือมีประวัติการละทิ้งงาน หรืออยู่ในบัญชีรายชื่อบริษัทต้องห้ามของทางราชการและเอกชน
3. มีผลิตภัณฑ์ที่ได้มาตรฐาน มีผลงานที่น่าพอใจทั้งคุณภาพ และราคา
4. สามารถส่งมอบสินค้าและ/หรือบริการได้อย่างสม่ำเสมอ ตรงตามเวลา และสามารถตอบสนองต่อการเปลี่ยนแปลงได้อย่างยืดหยุ่น

ง. นโยบายด้านการปฏิบัติต่อคู่แข่งทางการค้า

บริษัทฯดำเนินธุรกิจภายใต้กรอบกติกาของการแข่งขันที่เป็นธรรม โดยบริษัทฯยึดหลักปฏิบัติ ดังนี้



บริษัท เชียงใหม่โฟรเซนฟู้ดส์ จำกัด (มหาชน)

- บริษัทจะไม่แสวงหาข้อมูลที่เป็นความลับของกลุ่มแข่งทางการค้า ด้วยวิธีการที่ไม่สุจริต หรือไม่เหมาะสม
- บริษัทจะดำเนินธุรกิจภายใต้กรอบกติกาของการแข่งขันที่ดี ไม่ทำลายชื่อเสียงของกลุ่มแข่งทางการค้า ด้วยการกล่าวหาคู่แข่งทางการค้า ด้วยความไม่สุจริต และปราศจากข้อมูลความจริง

จ. นโยบายด้านการปฏิบัติต่อเจ้าหนี้

บริษัทมีนโยบายที่จะปฏิบัติต่อเจ้าหนี้ด้วยความเป็นธรรม โดยมีแนวปฏิบัติ ดังนี้

- บริษัทจะปฏิบัติตามเงื่อนไขการค้าประกันที่มีต่อเจ้าหนี้อย่างเคร่งครัด
- บริษัทจะควบคุมให้มีการชำระคืนเงินกู้ และดอกเบี้ย ให้กับเจ้าหนี้เงินกู้ยืมทุกประเภทอย่างครบถ้วน ตามกำหนดเวลา และปฏิบัติตามเงื่อนไขการกู้ยืมเงินตามข้อตกลง โดยไม่ใช้เงินกู้ยืมไปในทางที่ขัดต่อ วัตถุประสงค์ของการกู้ยืมเงิน
- บริษัทจะบริหารเงินทุน เพื่อให้เจ้าหนี้มั่นใจในฐานะทางการเงิน และความสามารถในการชำระหนี้ที่ดี ของบริษัทฯ
- บริษัทจะรายงานและให้ข้อมูลของบริษัทที่ถูกต้อง และครบถ้วนแก่เจ้าหนี้
- กรณีที่ไม่สามารถปฏิบัติตามเงื่อนไขข้อใดข้อหนึ่ง บริษัทจะรีบแจ้งให้เจ้าหนี้ทราบล่วงหน้าเพื่อร่วมกันพิจารณาหาแนวทางแก้ไข

ฉ. นโยบายการปฏิบัติต่อพนักงาน

บริษัทฯตระหนักในคุณค่าของทรัพยากรมนุษย์ และประสงค์ที่จะให้บุคลากรมีความภาคภูมิใจในองค์กร โดยมีบรรยากาศในการทำงานแบบมีส่วนร่วมและมีโอกาสก้าวหน้าในงานอาชีพอย่างเท่าเทียมกัน บุคลากรจะได้รับการพัฒนาส่งเสริมศักยภาพให้มีความรู้ความสามารถอย่างทั่วถึงและต่อเนื่อง เพื่อการสร้างคุณค่าและดำรงความเป็นเลิศในธุรกิจ บริษัทฯจึงมีนโยบายด้านค่าตอบแทนและสวัสดิการ นโยบายด้านการพัฒนาความรู้และศักยภาพของพนักงาน นโยบายด้านความปลอดภัยและสุขอนามัย และนโยบายด้านอื่น ๆ โดยมีแนวปฏิบัติ ดังนี้

- บริษัทฯคัดเลือกบุคคลเพื่อว่าจ้างให้ดำรงตำแหน่งต่าง ๆ ด้วยความเป็นธรรม โดยคำนึงถึงคุณสมบัติของแต่ละตำแหน่ง คุณวุฒิทางการศึกษา ประสบการณ์ และข้อกำหนดอื่น ๆ ที่จำเป็นกับงาน โดยไม่มีข้อกีดกันเรื่องเพศ อายุ เชื้อชาติ ศาสนา
- บริษัทฯกำหนดค่าตอบแทนและสวัสดิการแก่พนักงานอย่างเป็นธรรม มีความเหมาะสมกับความรู้ความสามารถ สภาพและลักษณะของงาน และผลการปฏิบัติงาน และสอดคล้องกับผลการดำเนินงานของบริษัทฯทั้งในระยะสั้นและระยะยาว โดยพิจารณาจากผลประกอบการของบริษัทฯ การบริหารงาน และการประเมินผลงานทั่วทั้งองค์กร



บริษัท เชียงใหม่โพรเซสฟู๊ดส์ จำกัด (มหาชน)

- บริษัทฯ สนับสนุนให้พนักงานได้รับการฝึกอบรม พัฒนาความรู้ ความสามารถ พัฒนาศักยภาพการทำงานให้สูงขึ้น เพื่อเพิ่มประสิทธิภาพในการทำงาน และเปิดโอกาสให้พนักงานมีความก้าวหน้าในหน้าที่การงาน
- บริษัทฯ ส่งเสริมให้พนักงานได้รับข่าวสารที่เกี่ยวข้องอยู่เสมอ ตามโอกาสอันควรและเท่าที่จะทำได้ เพื่อเพิ่มประสิทธิภาพและความสัมพันธ์อันดีในการทำงานร่วมกัน
- บริษัทฯ จัดให้มีระบบการบริหารทรัพยากรบุคคล ในเรื่องการแต่งตั้ง โยกย้าย รวมถึงการให้รางวัล และการลงโทษพนักงานที่ชัดเจน โดยปฏิบัติด้วยความสุจริต เป็นธรรม เทียบธรรม ตั้งอยู่บนพื้นฐานของความรู้ ความสามารถ และความเหมาะสมของพนักงาน
- บริษัทฯ เปิดโอกาสให้พนักงานมีช่องทางในการเสนอแนะ ร้องเรียน ร้องทุกข์ ในเรื่องที่เกี่ยวข้องกับการทำงาน โดยไม่ถือเป็นความผิดทางวินัย ซึ่งการร้องเรียน ร้องทุกข์ย่อมได้รับความคุ้มครอง และถือเป็นความลับ โดยข้อเสนอแนะ ร้องเรียน ร้องทุกข์ต่าง ๆ จะได้รับการพิจารณาอย่างจริงจัง และหาแนวทางแก้ไขโดยเร็ว

แนวปฏิบัติค่าตอบแทนและสวัสดิการของพนักงาน

- กำหนดค่าตอบแทนด้วยความเป็นธรรม ไม่ต่ำกว่ากฎหมายแรงงานกำหนด คำนึงถึงความเหมาะสมตามความรู้ ความสามารถ ประสบการณ์ รวมถึงผลการปฏิบัติงานของพนักงานแต่ละคน และสอดคล้องกับค่าเฉลี่ยของอุตสาหกรรมเดียวกัน และเป็นค่าตอบแทนที่สอดคล้องกับการขยายตัวทางธุรกิจ และการเจริญเติบโตของบริษัทฯ ทั้งในระยะสั้นและระยะยาว
- จัดให้มีสวัสดิการต่าง ๆ เช่น โบนัส, ค่าล่วงเวลา, ค่าครองชีพ, ค่าชุดฟอร์มและอุปกรณ์, ค่าเบี้ยประกันภัยกลุ่ม, เงินสมทบกองทุนสำรองเลี้ยงชีพ, การตรวจสุขภาพประจำปี และสวัสดิการตามกฎหมาย เช่น เงินสมทบกองทุนประกันสังคม, เงินสมทบกองทุนทดแทน และผลประโยชน์พนักงานเมื่อเกษียณอายุ 60 ปี ซึ่ง ณ วันที่ 31 ธันวาคม พ.ศ. 2563 มียอดรวมผลประโยชน์พนักงานตามงบการเงิน จำนวน 66,825,443.13 บาท
- บริษัทฯ จัดให้มีกองทุนสำรองเลี้ยงชีพชื่อ กองทุนสำรองเลี้ยงชีพไทยพาณิชย์เปี่ยมทรัพย์ ซึ่งจดทะเบียนแล้ว ทะเบียนเลขที่ 77/2540 โดยมี บลจ.ไทยพาณิชย์ เป็นผู้จัดการกองทุน ณ วันที่ 31 ธันวาคม 2563 สมาชิกกองทุน มีจำนวน 162 ราย มีเงินสะสม เงินสมทบและผลประโยชน์ รวม 71,350,254.75 บาท
- จัดหาแหล่งเงินกู้ซื้อบ้าน/ปรับปรุงอาคารในอัตราดอกเบี้ยพิเศษ และแหล่งเงินกู้กองทุนสำรองเลี้ยงชีพ
- ในปี 2563 ผลตอบแทนรวมของพนักงาน จำนวน 231,429,554.85 บาท ประกอบด้วย เงินเดือน, ค่าแรง, โบนัส, ค่าครองชีพ, ค่าล่วงเวลา, ค่าชุดฟอร์มและอุปกรณ์, ค่าประกันภัยกลุ่ม, เงินสมทบกองทุนสำรองเลี้ยงชีพ, เงินสมทบประกันสังคม, เงินสมทบกองทุนทดแทน, ผลประโยชน์พนักงานเมื่อเกษียณอายุ



บริษัท เชียงใหม่โพรเซสฟู๊ดส์ จำกัด (มหาชน)

แนวปฏิบัติการพัฒนาความรู้ศักยภาพของพนักงาน

- จัดให้มีการปฐมนิเทศน์พนักงานใหม่ เพื่อให้เข้ากฎ ระเบียบ ตามคู่มือพนักงาน แผ่นพับ
- จัดให้มีการอบรมภายในบริษัท โดยการเชิญวิทยากรผู้ทรงคุณวุฒิมาบรรยายเกี่ยวกับความปลอดภัยในการทำงาน การทำงานร่วมกัน การปฏิบัติตามนโยบายต่อต้านการทุจริต การใช้ทรัพยากรอย่างมีประสิทธิภาพสูงสุด
- จัดส่งพนักงานไปอบรมสำนักงานภายนอก เช่น ธรรมนิติ, IOD, สภาวิชาชีพการบัญชี เป็นต้น
- ส่งเสริมให้พนักงานได้ศึกษาเพิ่มเติม เพื่อพัฒนาความรู้และเตรียมพร้อมการเจริญเติบโตในหน้าที่การงาน

การฝึกอบรม

- ในปี 2563 มีจำนวนชั่วโมงเฉลี่ยของการฝึกอบรมพนักงาน 10.09 ชั่วโมง/คน/ปี

ข. นโยบายการปฏิบัติด้านความปลอดภัยและสุขอนามัย

บริษัทฯตระหนักดีว่าความปลอดภัย และสุขอนามัยเป็นความรับผิดชอบขั้นพื้นฐานของบริษัทฯ และเป็นปัจจัยสำคัญต่อการเติบโตอย่างยั่งยืนขององค์กร บริษัทฯจึงกำหนดนโยบายที่จะเอื้ออำนวยให้พนักงานและคู่สัญญาปฏิบัติงานอย่างปลอดภัย และเป็นไปตามข้อกำหนดของกฎหมายที่เกี่ยวข้อง โดย

- บริษัทฯจะหาแนวทางป้องกันอุบัติเหตุ การบาดเจ็บ และความเจ็บป่วย อันเนื่องมาจากการปฏิบัติงาน โดยความร่วมมืออย่างจริงจังของพนักงานทุกคน รวมทั้งหาทางจำกัดและควบคุมความเสี่ยงในการปฏิบัติงานที่ไม่ปลอดภัย
- บริษัทฯจะให้ความร่วมมือกับหน่วยงานรัฐบาลและองค์กรอื่น ในการระงับเหตุฉุกเฉินหรืออุบัติเหตุอันเกิดจากการปฏิบัติงานด้วยความรวดเร็ว มีประสิทธิภาพ และระมัดระวัง
- บริษัทฯจะปฏิบัติตามกฎหมายและข้อบังคับต่าง ๆ ในเรื่องความปลอดภัยอย่างเคร่งครัด และจะนำมาตรฐานการจัดการเกี่ยวกับความปลอดภัย ที่น่าเชื่อถือมาใช้บังคับในกรณีที่ยังไม่มีกฎหมายและข้อบังคับกำหนดไว้
- บริษัทฯจะจัดให้มีการออกแบบเครื่องมือ อุปกรณ์ การจัดทำระเบียบปฏิบัติ การวางแผนดำเนินการ และการฝึกอบรมพนักงานให้มีความรู้ความเข้าใจและได้รับข้อมูลข่าวสารที่เพียงพอในเรื่องความปลอดภัยในการทำงาน เพื่อป้องกันอันตรายอันอาจเกิดจากเครื่องจักร วิธีการทำงาน หรือโรคภัยต่าง ๆ
- พนักงานที่รายงานตัวเข้าทำงาน โดยมีสารเสพติดติดกัญชาอยู่ในระบบร่างกายหรือมีฤทธิ์สุรา หรือสารเสพติดอื่น ๆ ในระดับที่สามารถทำให้การปฏิบัติงานเสียหายได้ จะต้องได้รับโทษทางวินัยตามกฎหมายของบริษัทฯ



บริษัท เชียงใหม่โพรเซสฟู๊ดส์ จำกัด (มหาชน)

แนวปฏิบัติด้านความปลอดภัยและสุขอนามัย

- จัดวางผังโรงงานที่ดี เป็นระเบียบ และเป็นสัดส่วน
- จัดให้มีทางเข้า - ออกพื้นที่ปฏิบัติงานที่ปลอดภัย
- กำหนดเส้นทางเดินอย่างเหมาะสม มีความกว้างพอเหมาะและสะดวก
- จัดให้มีตู้หรือกล่องเก็บเครื่องมืออย่างเหมาะสม และเก็บไว้ในสถานที่ที่กำหนด
- กระบวนการผลิตที่มีโอกาสเกิดเพลิงไหม้หรือการระเบิดได้ง่าย แยกออกจากบริเวณปฏิบัติงานอื่น ๆ
- มีทางหนีไฟอย่างเพียงพอ ในกรณีเกิดเหตุเพลิงไหม้
- จัดระบบแสงสว่าง และการระบายอากาศที่เหมาะสมและเพียงพอ
- มีการอบรมการปฐมพยาบาลเบื้องต้น ชักซ้อมการหนีไฟ การใช้เครื่องดับเพลิง การใช้เครื่องฉีดน้ำดับเพลิง และตรวจสอบอุปกรณ์ต่างๆ ให้พร้อมใช้งานอยู่เสมอ
- จัดให้มีสถานที่ออกกำลังกายและสถานที่พักผ่อนหย่อนใจอย่างเหมาะสม
- จัดสิ่งอำนวยความสะดวก เช่น ห้องสุขาและห้องปฐมพยาบาล
- จัดให้มีการตรวจสุขภาพประจำปีของพนักงาน
- จัดให้มีการประกันภัยกลุ่มสำหรับพนักงาน

สถิติอุบัติเหตุจากการทำงาน

- ในรอบปีที่ผ่านมา สถิติการเกิดอุบัติเหตุถึงขั้นต้องหยุดงานเกิน 3 วัน คิดเป็น 2.97 คน / 1,000 คน

ซ. นโยบายการมีส่วนร่วมพัฒนาชุมชน และสังคม

เพื่อรักษาไว้ซึ่งชุมชนและสังคมที่ดี บริษัทฯจึงกำหนดแนวปฏิบัติ ดังนี้

- บริษัทฯจะประพฤติปฏิบัติตามสิทธิของคนในฐานะพลเมืองดีตามกฎหมาย และ/หรือกฎระเบียบที่ออกโดยหน่วยงานกำกับดูแลอย่างเคร่งครัด และให้ความร่วมมือกับภาครัฐอย่างสม่ำเสมอ
- บริษัทฯสนับสนุนให้พนักงานและผู้เกี่ยวข้อง รับรู้ เข้าใจ แนวปฏิบัติในการดำเนินงาน เพื่อการมีส่วนร่วมในการพัฒนาชุมชนและสังคม
- บริษัทฯจะดำเนิน โครงการหรือทำกิจกรรมทางสังคมอย่างต่อเนื่อง เพื่อให้เกิดความรัก ความสามัคคีเป็นอันหนึ่งอันเดียวกันกับชุมชนและสังคม
- บริษัทฯจะดูแลป้องกันมิให้การดำเนินงานของบริษัท ก่อให้เกิดความเสียหายต่อคุณภาพชีวิตของชุมชนและสังคม
- บริษัทฯจะสร้างจิตสำนึกในความรับผิดชอบต่อชุมชน และสังคม ในหมู่พนักงานทุกระดับอย่างต่อเนื่องและจริงจัง



บริษัท เชียงใหม่โพรเซสฟู๊ดส์ จำกัด (มหาชน)

- บริษัทฯจะร่วมกันส่งเสริมและสร้างสรรค์ชุมชนและสังคม สนับสนุนกิจกรรมที่เกี่ยวข้องกับการพัฒนาชุมชน ทั้งในส่วนของพัฒนาคุณภาพชีวิต แลกเปลี่ยนประสบการณ์จากการดำเนินงานกับชุมชน และสังคม เพื่อนำมาปรับปรุงการทำงานอย่างสม่ำเสมอ

ฉ. นโยบายด้านสิ่งแวดล้อมและทรัพยากรธรรมชาติ

บริษัทฯมีความมุ่งมั่นที่จะประกอบธุรกิจด้วยความรับผิดชอบต่อ สิ่งแวดล้อม และ ทรัพยากรธรรมชาติ ตามหลักการ ดังนี้

- บริษัทฯจะบริหารงาน โดยมีเป้าหมายในการป้องกันไม่ให้เกิดผลกระทบ ต่อสิ่งแวดล้อมและ ทรัพยากรธรรมชาติ และดีกว่าข้อกำหนดทางกฎหมาย
- บริษัทฯมุ่งพัฒนากระบวนการดำเนินงาน ให้เป็นไปตามมาตรฐานสากลตลอดจนทบทวนและ ประเมินผลการดำเนินงานอย่างสม่ำเสมอ
- บริษัทฯจะปลูกฝังและส่งเสริมพนักงาน รวมทั้งผู้เกี่ยวข้อง ให้มีความรับผิดชอบต่อ สิ่งแวดล้อมและ ทรัพยากรธรรมชาติ
- บริษัทฯจะตระหนักในการรักษาสิ่งแวดล้อมและทรัพยากรธรรมชาติ ให้น่าอยู่อาศัย เป็นแหล่งต้นน้ำลำธาร จัดให้มีกระบวนการให้ความรู้แก่พนักงานด้วยการฝึกอบรม เพื่อให้พนักงานทุกคน ตระหนักใน ความสำคัญ เกิดความห่วงใย รักษา และใช้ทรัพยากรธรรมชาติอย่างคุ้มค่ามากที่สุด
- บริษัทฯจะดูแลรักษาสภาพแวดล้อมและความหลากหลายทางชีวภาพ ในพื้นที่ที่ดำเนินกิจการ ให้เกิด ความสมดุลของระบบนิเวศน์อย่างยั่งยืน
- บริษัทฯจะมีส่วนร่วมในการลดการเกิดก๊าซเรือนกระจก ที่จะส่งผลกระทบต่อ การเปลี่ยนแปลงสภาพ ภูมิอากาศ
- บริษัทฯจะแสวงหาโอกาสในการแลกเปลี่ยน เรียนรู้ และแบ่งปันประสบการณ์จากการดำเนินงานกับ หน่วยงานอื่น เพื่อปรับปรุงการดำเนินงานของบริษัทฯอย่างต่อเนื่อง

ญ. นโยบายด้านสิทธิมนุษยชน

บริษัทฯมีนโยบายดำเนินธุรกิจโดยยึดหลักการเคารพต่อหลักสิทธิมนุษยชนตามหลักสากล ดังนี้

- บริษัทฯจะปฏิบัติต่อพนักงานทุกคนด้วยความเคารพในเกียรติและศักดิ์ศรี
- บริษัทฯสนับสนุนให้พนักงานใช้สิทธิอันชอบธรรมของตนในฐานะพลเมือง ตามบทบัญญัติแห่ง รัฐธรรมนูญ และตามกฎหมาย
- บริษัทฯจะรักษาข้อมูลส่วนบุคคลของพนักงาน เช่น ชีวประวัติ ประวัติสุขภาพ ประวัติการทำงาน การเปิดเผยหรือการถ่ายโอนข้อมูลส่วนตัวของพนักงานสู่สาธารณะ จะทำได้ต่อเมื่อได้รับความยินยอมจาก พนักงานผู้นั้น ทั้งนี้ การล่วงละเมิดถือเป็นความผิดทางวินัย เว้นแต่ได้กระทำไปตามระเบียบบริษัทฯ หรือตามกฎหมาย



บริษัท เชียงใหม่โพรเซสฟู๊ดส์ จำกัด (มหาชน)

- บริษัทฯ ไม่ละเมิดและไม่สนับสนุนกิจการที่ละเมิดสิทธิมนุษยชน
- พนักงานทุกคนต้องไม่กระทำการใด ๆ ที่เป็นการละเมิดหรือคุกคาม ไม่ว่าจะเป็นโดยทางวาจา หรือการกระทำต่อผู้อื่นบนพื้นฐานของเชื้อชาติ เพศ ศาสนา อายุ ความพิการทางร่างกาย

ฎ. นโยบายต่อต้านการทุจริตและคอร์รัปชัน

บริษัทฯ มีอุดมการณ์ในการดำเนินธุรกิจอย่างมีคุณธรรม ปฏิบัติตามกฎหมาย โปร่งใส ชีดมั่นในความรับผิดชอบต่อสังคม และผู้มีส่วนได้เสียทุกกลุ่ม ตามหลักบรรษัทภิบาล และจริยธรรมในการดำเนินธุรกิจ ไม่สนับสนุนการทุจริตและคอร์รัปชันทุกรูปแบบ ดังนั้น ในปี 2556 บริษัทฯ จึงเข้าเป็นแนวร่วมปฏิบัติของภาคเอกชนไทยในการต่อต้านการทุจริตและคอร์รัปชัน ในปี 2558 บริษัทฯ จัดทำนโยบายต่อต้านการทุจริตและคอร์รัปชัน เป็นลายลักษณ์อักษร และสมัครเป็นสมาชิกเครือข่ายหุ้นส่วนด้านทุจริตเพื่อประเทศไทย เพื่อร่วมรณรงค์ให้ทุกองค์กรตระหนักถึงผลกระทบของการทุจริตและคอร์รัปชัน กำหนดแนวทางปฏิบัติ ดังนี้

- บริษัทฯ กำหนดนโยบายต่อต้านการทุจริตและคอร์รัปชัน เป็นลายลักษณ์อักษร กล่าวคือ ห้ามกรรมการผู้บริหาร และพนักงานของบริษัท กระทำการใด ๆ ที่เกี่ยวข้องกับการทุจริตและคอร์รัปชันทุกรูปแบบ ทั้งเพื่อประโยชน์ต่อตนเอง ครอบครัว เพื่อน และคนรู้จัก ทั้งโดยทางตรงหรือทางอ้อม ไม่ว่าคุณจะเป็นอยู่ในฐานะเป็นผู้รับ ผู้ให้ หรือผู้เสนอให้ ทั้งที่เป็นตัวเงิน หรือไม่เป็นตัวเงิน แก่หน่วยงานราชการหรือหน่วยงานเอกชน ที่บริษัทฯ ได้ดำเนินธุรกิจหรือติดต่อด้วย และต้องปฏิบัติตามนโยบายอย่างเคร่งครัด หากไม่ปฏิบัติตาม จะได้รับการพิจารณาโทษทางวินัยตามระเบียบที่บริษัทฯ กำหนดไว้ และอาจได้รับโทษตามกฎหมาย หากการกระทำนั้นเป็นการกระทำที่ผิดกฎหมาย
- บริษัทฯ ให้ความสำคัญในการบริหารทรัพยากรบุคคล ให้สามารถน่านโยบายต่อต้านการทุจริตและคอร์รัปชัน มาใช้ปฏิบัติให้เกิดเป็นรูปธรรม ทำการสื่อสาร ให้ความรู้และฝึกอบรมพนักงาน เกี่ยวกับการป้องกันการหาผลประโยชน์ในหน้าที่โดยมิชอบ และแนวทางการปฏิบัติ เพื่อส่งเสริมให้บุคลากรมีความเข้าใจและปฏิบัติให้เป็นวัฒนธรรมองค์กร
- บริษัทฯ ให้ความสำคัญและคุ้มครองพนักงานที่ปฏิเสธการทุจริต หรือพนักงานที่แจ้งเรื่องทุจริตและคอร์รัปชันที่เกี่ยวข้องกับบริษัทฯ โดยใช้มาตรการคุ้มครองผู้ร้องเรียนหรือผู้ที่ให้ความร่วมมือในการแจ้งเบาะแสและรายงานการทุจริตและคอร์รัปชัน ตามที่บริษัทฯ กำหนดไว้ในมาตรการคุ้มครองและรักษาเป็นความลับ สำหรับพนักงานที่ปฏิเสธการทุจริตและคอร์รัปชัน บริษัทฯ มีนโยบายไม่ลดตำแหน่ง ลงโทษ หรือให้ผลทางลบต่อพนักงานผู้นั้น แม้ว่าการปฏิเสธการทุจริตและคอร์รัปชันนั้นจะทำให้บริษัทฯ สูญเสียโอกาสทางธุรกิจ
- บริษัทฯ มีหน่วยงานตรวจสอบภายในที่มีความเป็นอิสระและเที่ยงธรรม โดยรายงานตรงต่อคณะกรรมการตรวจสอบ ในการตรวจประเมินความเสี่ยงด้านการทุจริต ประเมินความเป็นไปได้ในเรื่องการทุจริต และพิจารณามาตรการป้องกันและการควบคุม ให้มีประสิทธิภาพสูงสุด เพื่อให้มั่นใจได้ว่าบริษัทฯ จะสามารถป้องกันและควบคุมการทุจริตและคอร์รัปชัน ได้อย่างมีประสิทธิภาพ



บริษัท เชียงใหม่โฟรเซนฟูลส์ จำกัด (มหาชน)

- บริษัทฯมีแนวทางการกำกับ ควบคุมดูแล ปกป้องหรือ เพื่อป้องกันและติดตามประเมินผลการปฏิบัติตามนโยบายต่อต้านการทุจริตและคอร์รัปชัน โดยกำหนดให้คณะกรรมการตรวจสอบ ทำหน้าที่กำกับดูแลการปฏิบัติตามนโยบายต่อต้านการทุจริตและคอร์รัปชันเป็นประจำ อย่างน้อยปีละ 1 ครั้ง ตลอดจน ทบทวน แนวปฏิบัติ และข้อกำหนดในการดำเนินการ เพื่อให้สอดคล้องกับการเปลี่ยนแปลงทางธุรกิจ ระเบียบ ข้อบังคับ และข้อกำหนดทางกฎหมาย
- บริษัทฯทำการประเมินความเสี่ยงด้านการทุจริตและคอร์รัปชัน โดยจัดทำนโยบายการบริหารความเสี่ยง ที่อาจเกิดขึ้นจากการดำเนินงานปกติ และความเสี่ยงที่อาจเกิดขึ้นจากการทุจริตและคอร์รัปชัน มาตรการและแนวทางป้องกันความเสี่ยง
- บริษัทฯจะเผยแพร่นโยบายต่อต้านการทุจริตและคอร์รัปชัน ทั้งในด้านการให้หรือการรับของขวัญ การบริจาคเพื่อการกุศล การให้เงินสนับสนุน การช่วยเหลือทางการเงิน การจัดซื้อจัดจ้าง การบริหารงานบุคคล ตลอดจนการใช้จ่ายเพื่อการเลี้ยงรับรองทางธุรกิจ ให้ลูกค้า คู่ค้า เจ้าหนี้ หน่วยงานที่เกี่ยวข้อง พนักงานของบริษัทฯ บริษัทย่อย ตัวแทนทางธุรกิจ ตลอดจนสาธารณชนได้รับทราบผ่าน ช่องทางการสื่อสารของบริษัทฯ อาทิ เว็บไซต์ของบริษัทฯ อีเมล โทรสาร รายงานการเปิดเผยข้อมูล ประจำปี แผ่นพับ รายงานความรับผิดชอบต่อสังคม การประชุมพิเศษ ฝึกอบรม สัมมนา และจดหมาย ทางไปรษณีย์

ญ. นโยบายด้านการแจ้งเบาะแส หรือข้อร้องเรียน

บริษัทฯจัดให้มีมาตรการในการแจ้งเบาะแส หรือข้อร้องเรียนจากการกระทำผิดกฎหมาย หรือ จรรยาบรรณ หรือการถูกละเมิดสิทธิ หรือมีพฤติกรรมที่อาจส่งถึงการทุจริตหรือคอร์รัปชัน หรือประพฤติดี ขอบของบุคคลในองค์กร ทั้งจากกรรมการ ผู้บริหาร พนักงานและผู้มีส่วนได้เสียอื่น ซึ่งการร้องเรียนหรือ แจ้งเบาะแสโดยผู้มีส่วนได้เสียทุกกลุ่มย่อมได้รับความคุ้มครอง ถือเป็นความลับ และไม่ถือเป็นความผิด ทางวินัยกรณีผู้ร้องเรียนหรือผู้แจ้งเบาะแสเป็นพนักงานของบริษัทฯ และบริษัทจะเร่งดำเนินการตรวจสอบ และแก้ไขปัญหาโดยเร็ว

ช่องทางที่ปลอดภัยในการเข้าถึงข้อมูล การรับคำแนะนำ การแจ้งเบาะแส ร้องเรียน หรือถูกละเมิดสิทธิ

- ช่องทางที่ปลอดภัยที่พนักงาน หรือผู้มีส่วนได้เสียสามารถเข้าถึงข้อมูลข่าวสารได้อย่างมั่นใจ เมื่อ ต้องการคำแนะนำเกี่ยวกับการปฏิบัติตามมาตรการต่อต้านการทุจริตและคอร์รัปชัน ได้โดยทาง เว็บไซต์ของบริษัทฯ คือ www.cmfrozen.com คลิก นักลงทุนสัมพันธ์ คลิก หัวข้อต่าง ๆ ที่ ต้องการทราบ เช่น นโยบายต่อต้านการทุจริตและคอร์รัปชัน หรือ จริยธรรมธุรกิจ หรือ นโยบาย การกำกับดูแลกิจการ หรือหัวข้ออื่น ๆ
- ช่องทางที่ปลอดภัยที่พนักงาน หรือผู้มีส่วนได้เสียสามารถเข้าถึงได้อย่างมั่นใจ เมื่อต้องการ ร้องเรียน แจ้งข้อมูล หรือเบาะแส ที่เกี่ยวกับการทุจริตและคอร์รัปชัน รวมถึงการถูกละเมิดสิทธิ โดยปราศจากความเสียหายต่อผู้แจ้งในภายหลัง โดยส่งข้อร้องเรียน แจ้งข้อมูล หรือเบาะแส ทาง ไปรษณีย์ไปที่



บริษัท เชียงใหม่ฟรozenฟู๊ดส์ จำกัด (มหาชน)

ประธานคณะกรรมการตรวจสอบ หรือ

ประธานคณะกรรมการกำกับดูแลกิจการ หรือ

เลขานุการบริษัท หรือ ฝ่ายทรัพยากรบุคคล

บริษัท เชียงใหม่ฟรozenฟู๊ดส์ จำกัด (มหาชน)

เลขที่ 149/34 ซ.แองโกลพลาซ่า ถ.สุรวงศ์ แขวงสุริยวงค์ เขตบางรัก กรุงเทพฯ 10500

หรือส่งทาง E-mail address: cg@cmfrozen.com

หรือแจ้งทางโทรศัพท์ หมายเลข 02-238-4091, 02-634-0061-4

หรือส่งข้อร้องเรียนผ่านกล่องรับเรื่องร้องเรียน

ความสัมพันธ์กับผู้ลงทุน

คณะกรรมการบริษัทตระหนักดีว่า ข้อมูลของบริษัทฯทั้งที่เกี่ยวกับการเงินและมีใช้การเงินส่วนนี้มีผลต่อกระบวนการตัดสินใจของผู้ลงทุนและผู้มีส่วนได้เสียของบริษัท คณะกรรมการจึงมีนโยบายให้ฝ่ายบริหารเปิดเผยข้อมูลที่ครบถ้วน ตรงกับความเป็นจริง เชื่อถือได้ สม่าเสมอ และทันเวลา ซึ่งบริษัทฯได้ให้ความสำคัญและยึดถือปฏิบัติตามโดยตลอด บริษัทฯจึงมอบหมายให้ นายเทวินทร์ รุ่งรัตนพิทักษ์ เลขานุการบริษัท หรือ นายชนะเมษฐ์ สุทธา นักลงทุนสัมพันธ์ ทำหน้าที่ติดต่อสื่อสารกับผู้ลงทุนสถาบัน ผู้ถือหุ้น นักวิเคราะห์ และภาครัฐที่เกี่ยวข้อง โดยผู้ลงทุนสามารถดูข้อมูลของบริษัทฯได้ทางเว็บไซต์ www.cmfrozen.com หรือติดต่อขอทราบข้อมูลได้ที่โทรศัพท์ 02-634-0061-4 โทรสาร 02-238-4090 หรือที่ อีเมล: cg@cmfrozen.com

การดำเนินธุรกิจที่มีผลกระทบต่อความรับผิดชอบต่อสังคม

บริษัทมีแนวทางในการดำเนินงาน เพื่อให้มั่นใจว่าทิศทางและเป้าหมายหลักของการพัฒนาที่ยั่งยืนมีความสอดคล้องต่อการเปลี่ยนแปลงทั้งทางด้านเศรษฐกิจ สังคม และสิ่งแวดล้อม สอดรับกับความคาดหวังของผู้มีส่วนได้เสีย เพื่อการเติบโตและพัฒนาอย่างยั่งยืนมีประสิทธิภาพ และประสิทธิผล จึงสรุปการดำเนินงานหลักในด้านต่างๆ ได้ดังนี้



บริษัท เชียงใหม่โพรเซสฟู๊ด จำกัด (มหาชน)

การดำเนินงานด้านเศรษฐกิจ

ในปี 2563 บริษัทฯมีผลการดำเนินงานด้านเศรษฐกิจที่สำคัญ สามารถแบ่งปันคุณค่าด้านเศรษฐกิจให้กับกลุ่มผู้มีส่วนได้เสียได้ดังต่อไปนี้

รายการ	มูลค่าของรายการ (ล้านบาท)*
รายได้จากการขาย ช่วยในการขับเคลื่อนเศรษฐกิจของประเทศ	1,096.53
กำไร (ขาดทุน) สุทธิรวม เพื่อเสริมสร้างมูลค่าให้แก่ผู้ถือหุ้น	1.15
เงินเดือนและค่าแรง เพื่อตอบแทนพนักงาน**	231.43
ค่าฝึกอบรมพนักงาน เพื่อเพิ่มศักยภาพและคุณค่าของพนักงาน	0.43
ภาษีต่าง ๆ ที่จ่ายให้กับภาครัฐอันจะนำไปใช้ในการพัฒนาประเทศต่อไป***	0.82

* ข้อมูลจากงบการเงินของบริษัทฯ ปี 2563

** ประกอบด้วยเงินเดือน ค่าจ้าง สวัสดิการ เงินสมทบกองทุนสำรองเลี้ยงชีพ ประกันสังคม

*** ภาษีเงินได้นิติบุคคล ภาษีบำรุงท้องถิ่น ภาษีโรงเรือนและที่ดิน ภาษีป้าย และภาษีหัก ณ ที่จ่าย

การดำเนินงานด้านสังคมและชุมชน

บริษัทฯได้ตระหนักถึงความสำคัญของการอยู่ร่วมกันกับชุมชน และสังคมโดยรอบ โดยมีกรอบนโยบายในการช่วยเหลือสังคม ชุมชน เพื่อส่งเสริมให้เกิดการสร้างความสัมพันธ์อันดี เกิดความร่วมมือ และสนับสนุนการดำเนินงานขององค์กรจากชุมชนและสังคม ลดทอนความขัดแย้ง บรรเทาความรุนแรงของปัญหาที่อาจจะเกิดขึ้นในอนาคต เสริมสร้างความเข้าใจ สร้างชื่อเสียงและเป็นแบบอย่างที่ดีให้กับสังคม โดยกิจกรรมที่ได้ดำเนินการนั้นคำนึงถึงผลประโยชน์ขององค์กรกับการพัฒนาชุมชนและสังคมร่วมกัน ซึ่งจะทำให้ชุมชนเกิดความเชื่อมั่นและมอบความไว้วางใจให้กับองค์กร เสริมสร้างความสัมพันธ์ทางธุรกิจที่แนบแน่นและเป็นหุ้นส่วนทางความสำเร็จให้กันและกันอย่างยั่งยืน ซึ่งในปี 2563 นั้น บริษัทฯได้ดำเนินกิจกรรมเพื่อประโยชน์ต่อสังคมและชุมชน ดังนี้

- โครงการร่วมด้วยช่วยกันต่อต้านการแพร่ระบาดของโควิด-19 ปี 2563 เป็นปีที่เกิดโรคอุบัติใหม่ โควิด-19 แพร่ระบาดทั่วโลก ส่งผลกระทบกับการดำเนินชีวิตและสภาพเศรษฐกิจโดยรวมอย่างไม่เคยมีมาก่อน ในแง่ของการป้องกันการแพร่ระบาดทั้งภาครัฐ เอกชนและชุมชนต้องร่วมด้วยช่วยกันทุกภาคส่วนในการดำเนินกิจกรรมต่างๆเพื่อป้องกันการแพร่ระบาด บริษัทฯซึ่งถือเป็นส่วนหนึ่งของสังคมและมีพนักงานค่อนข้างมากจึงได้ทำกิจกรรมร่วมบริจาคชุดสำหรับให้พนักงานเจ้าหน้าที่ได้ใส่ปฏิบัติงานตรวจคัดกรองโรค โดยได้มอบชุดกาวน์ให้กับหน่วยงานสาธารณสุขอำเภอสันทราย โรงพยาบาลส่งเสริมสุขภาพตำบลในเขตอำเภอสันทราย และหน่วยงานเจ้าหน้าที่ อสม. ในหมู่บ้านใกล้เคียงโรงงาน รวม 700 ชุด และมอบชุด PPE ให้กับเจ้าหน้าที่โรงพยาบาลนครพิงค์ โรงพยาบาลสันทราย โรงพยาบาลแม่แตง โรงพยาบาลพร้าว และโรงพยาบาลสันกำแพง รวม 250 ชุด เพื่อให้พนักงานเจ้าหน้าที่ได้สวมใส่ปฏิบัติงานอย่างปลอดภัย



บริษัท เชียงใหม่โพรเซสฟู๊ดส์ จำกัด (มหาชน)

- กิจกรรมบริจาคโลหิต บริษัทฯได้ร่วมกับสภาอากาศไทย รับบริจาคเลือดจากพนักงานของบริษัท เพื่อเป็นส่วนหนึ่งในการจัดหาและร่วมบริจาคโลหิต ซึ่งทางบริษัทฯได้ทำเป็นประจำทุกปี โดยในปี 2563 จัดขึ้น 3 ครั้ง ทั้ง 2 โรงงาน ในเดือน พฤษภาคม , สิงหาคม และกันยายน ได้โลหิต 43,400 ซีซี และมียอดโลหิตที่ได้บริจาคสะสมทั้งหมด จำนวน 411,450 ซีซี เพื่อทางศูนย์บริการโลหิตแห่งชาติ สภาอากาศไทย จะได้นำโลหิตที่ได้รับบริจาค ไปใช้ประโยชน์ในวงการแพทย์ เพื่อช่วยเหลือเพื่อนมนุษย์ต่อไป

- กิจกรรมวันแรงงานแห่งชาติ ตามแผนดำเนินงานของจังหวัดเชียงใหม่ จะมีการจัดงานวันแรงงานประจำปี แต่เนื่องด้วยมีเหตุการณ์ระบาดของโควิด-19 ทำให้กิจกรรมดังกล่าวต้องยกเลิกไป จะอย่างไรก็ตามหนึ่งในแผนการทำงานเดิมที่วางไว้คือ การร่วมบริจาคเพื่อทำบุญซึ่งบริษัทฯและพนักงานได้ร่วมในกิจกรรมวันแรงงานแห่งชาติดังกล่าว โดยได้รวบรวมนำกองผ้าป่าไปร่วมกับทางสำนักงานสวัสดิการและคุ้มครองแรงงานจังหวัดเชียงใหม่ เพื่อนำไปทอดถวาย ณ วัดลัฏฐิน (วัดพระนอนขอนตาล) อำเภอแมริม จังหวัดเชียงใหม่ ในวันที่ 1 พฤษภาคม 2563 วัดเดิมที่ได้ร่วมกิจกรรมเมื่อปีที่ผ่านมา เพื่อเป็นการส่งเสริม สืบสาน และอนุรักษ์ ประเพณีวัฒนธรรม ของท้องถิ่น และเป็นการทำนุบำรุงพระพุทธศาสนา

- กิจกรรมองค์กรต้นแบบสวมหมวกนิรภัย 100% บริษัทมุ่งให้ความสำคัญด้านความปลอดภัยของพนักงานตลอดมา โดยในหลายปีที่ผ่านมาบริษัทได้ร่วมกิจกรรมกับหลายหน่วยงาน เพื่อส่งเสริม สนับสนุนสร้างจิตสำนึกให้พนักงานมีการสวมใส่หมวกนิรภัยในการขับขี่รถ ในปี 2563 บริษัทไม่ได้ทำกิจกรรมร่วมกับหน่วยงานต่างๆ เนื่องจากการระบาดของโรคโควิด-19 แต่บริษัทก็ได้ทำกิจกรรมส่งเสริมให้พนักงานมีการสวมใส่หมวกนิรภัยในการขับขี่อย่างต่อเนื่องภายในบริษัทเอง โดยได้จัดงานสัปดาห์ความปลอดภัย ให้ความรู้ด้านการขับขี่ การติดป้ายแบนเนอร์รณรงค์การขับขี่ปลอดภัยที่ด้านหน้าบริษัทและภายในบริเวณที่จอดรถของพนักงาน การสุ่มตรวจการสวมใส่หมวกนิรภัยในการขับขี่รถมาทำงานของพนักงาน เพื่อเป็นการกระตุ้นเตือนให้พนักงานให้ความสำคัญและปฏิบัติอย่างถูกต้อง เพื่อความปลอดภัยของตัวพนักงานเอง

- สืบสานประเพณีท้องถิ่น ถึงแม้ว่าในปี 2563 จะมีการระบาดของโรคโควิด-19 จนส่งผลกระทบต่อทุกคนต้องดำเนินชีวิตตามแนวทางวิถีใหม่ “ New Normal ” ในช่วงที่การกระจายของโรคลดน้อยลง บริษัทเองก็ได้จัดกิจกรรมร่วมกับชุมชนตามความเหมาะสม โดยในปีนี้ได้ร่วมทำบุญทอดกฐินกับผู้นำชุมชน บ้านสันป่าสัก ตำบลหนองจ้อม นำกฐินไปทอดถวายที่วัดสันทรายมูล อำเภอสันทราย และได้ร่วมกับผู้นำชุมชนในการติดตั้งแผงโซลาร์เซลล์ ให้กับศูนย์ปฏิบัติการป้องกันและแก้ไขหมอกควันจากไฟป่า ในพื้นที่ป่าชุมชนของเขตเทศบาลแม่แฝดใหม่ ซึ่งที่ตั้งศูนย์ไฟฟ้าเข้าไม่ถึงเพื่อให้เจ้าหน้าที่ปฏิบัติงานอย่างสะดวกมากขึ้น



บริษัท เชียงใหม่โฟรเซนฟู้ดส์ จำกัด (มหาชน)

การดำเนินงานด้านสิ่งแวดล้อม

บริษัทฯ ส่งเสริมให้ กรรมการ ผู้บริหาร และพนักงานทุกระดับในองค์กรใช้ทรัพยากรอย่างมีประสิทธิภาพ เหมาะสมและเพียงพอและเกิดประโยชน์สูงสุด รวมถึงสื่อสาร ให้ความรู้ สนับสนุนและสร้างจิตสำนึกแก่พนักงาน รวมถึง ผู้ที่เกี่ยวข้องทุกฝ่าย ในการบริหารการใช้ทรัพยากรที่มีอยู่ให้เกิดประโยชน์สูงสุดแก่องค์กร

บริษัทฯ ตระหนักถึงความสำคัญของสิ่งแวดล้อมจึงได้จัดตั้งระบบการจัดการสิ่งแวดล้อม เพื่อมุ่งลดผลกระทบ ด้านสิ่งแวดล้อมและปรับปรุงสภาพแวดล้อมให้ดีขึ้นอย่างต่อเนื่อง โดยผู้บริหารและพนักงานทุกคนมีความมุ่งมั่นที่จะ ปฏิบัติตามนโยบาย โดยที่ผ่านมามีการดำเนินกิจกรรมภายใต้ขอบข่ายและแนวทางปฏิบัติ ดังนี้

- บริษัทฯ ได้มีการดำเนินการที่สอดคล้องกับกฎหมายสิ่งแวดล้อม โดยได้จัดให้มีการตรวจวัดด้าน สิ่งแวดล้อม เช่น ตรวจวัดด้านคุณภาพอากาศ เสียง ความร้อน แสงสว่าง การกระจายของสารเคมี ตลอดจนคุณภาพน้ำทิ้งที่ปล่อยออกนอกโรงงาน ซึ่งผลการตรวจวัดผ่านตามเกณฑ์มาตรฐานที่ กฎหมายกำหนด และได้มีการจัดทำรายงานเพื่อจัดส่งให้แก่หน่วยงานที่รับผิดชอบต่างๆ ภายใน กรอบระยะเวลาที่กำหนด
- บริษัทฯ ได้ดำเนินกิจกรรมดูแลรักษาสิ่งแวดล้อม โดยได้ดำเนินการพัฒนา ปรับปรุง ระบบการ จัดการนำน้ำเสียกลับมาใช้ใหม่ภายในโรงงาน เช่น การล้างถนน การผสมปูนขาวสำหรับเติมกลับ เข้าระบบบำบัดโดยไม่ใช้น้ำใหม่ การใช้ในระบบเครื่องรีดตะกอน รวมถึงใช้รดสนามหญ้าของ บริษัท ตลอดจนกิจกรรมนำน้ำในกิจกรรมการผลิตหนึ่งหมุนเวียนไปใช้ในอีกกิจกรรมหนึ่งที่ไม่ มีผลกระทบกับตัวผลิตภัณฑ์ ก่อนรวบรวมน้ำเข้าระบบบำบัด ทั้งนี้เพื่อลดการปล่อยน้ำหลังการ บำบัดลงสู่สิ่งแวดล้อมและลดการใช้น้ำใหม่ในกิจกรรมที่สามารถใช้น้ำหลังการบำบัดของ โรงงานเองได้
- กิจกรรม Cm ผักปลอดภัยด้วยใช้น้ำ Re-used ให้พนักงานปลูกผักโดยใช้น้ำหลังการบำบัด สำหรับนำมารดผัก ช่วยสร้างความสัมพันธ์ที่ดีกับกลุ่มพนักงาน ได้ผักที่ปลอดภัยนำกลับไป รับประทานที่บ้านและเป็นการใช้ประโยชน์จากน้ำหลังการบำบัด โดยในปีนี้มีเมื่อนำน้ำหลังการ บำบัดกลับมาใช้ใหม่ร้อยละ 6.13 เพิ่มขึ้นจากปีที่ผ่านมา และมีแผนการทำงานในการนำน้ำ กลับมาใช้ใหม่ให้มากขึ้นในปีถัดไปด้วย
- กิจกรรมการสุ่มสำรวจชุมชนรอบข้างโรงงาน ที่อาจได้รับผลกระทบจากการดำเนินกิจกรรมของ โรงงาน โดยในปีนี้อาจไม่ได้มีรูปแบบการประชุมแต่ก็มีการประสานงานกับผู้นำท้องถิ่น แลกเปลี่ยนข้อมูลเพื่อการปรับปรุง ให้สอดคล้องกับดำเนินชีวิตตามแนวทางวิถีใหม่ และมีการ ปรับปรุงดำเนินการเพื่อไม่ให้กระทบกับชุมชนในทุกๆด้าน โดยปี 2563 ได้ดำเนินการขุดลอก คลองระบายน้ำที่รับน้ำหลังการบำบัดของโรงงานระบายลงสู่ลำเหมืองเพื่อให้ชาวบ้านมีการใช้ ประโยชน์ทางการเกษตรต่อไป
- บริษัทฯ ได้เชิญประชุมกลุ่มเกษตรกรเลี้ยงวัวนมที่มีส่วนในการรับผลิตภัณฑ์ดกเกรด ตลอดจน เศษเหลือจากกระบวนการผลิตของบริษัท เพื่อไปใช้เป็นอาหารสำหรับเลี้ยงสัตว์ เพื่อให้ทราบถึง เงื่อนไข การจัดการดูแลต่างๆเบื้องต้น ไม่ให้มีผลกระทบกับชุมชนทั้งในระหว่างการขนส่งออก



บริษัท เชียงใหม่โพรเซสฟู๊ดส์ จำกัด (มหาชน)

จากโรงงาน ตลอดจนถึงการใช้งานที่ฟาร์ม ให้มีการใช้ประโยชน์จากสินค้าดังกล่าวได้สูงสุด โดยมุ่งเน้นให้ความสำคัญกำหนดให้รถที่มาจากขนส่งของโรงงาน มีการติดตั้งระบบเก็บน้ำ จัดให้มีการตรวจเช็ครถก่อนออกจากโรงงานทุกครั้ง เพื่อป้องกันไม่ให้เกิดการตกหล่นในระหว่างขนส่ง

บริษัทฯ ได้ดำเนินกิจกรรมโครงการลดการใช้พลังงานอย่างต่อเนื่อง กระตุ้นให้พนักงานมีจิตสำนึกอนุรักษ์ พลังงานภายในองค์กร รวมถึงการลงทุนปรับปรุงประสิทธิภาพเครื่องจักรและอุปกรณ์ ซึ่งในปี 2563 บริษัทฯ ได้มุ่งดำเนินมาตรการอนุรักษ์พลังงาน ดังนี้

- มาตรการอนุรักษ์พลังงานในระบบแสงสว่าง โดยในปีนี้ได้ดำเนินการเปลี่ยนหลอด LED พื้นที่ผลิตและสำนักงาน และมีแผนงานทยอยเปลี่ยนในพื้นที่ทั่วไปในอาคารและแนวถนนด้านนอกโรงงาน เพื่อลดการใช้น้ำมันแบบเดิมให้เหลือน้อยที่สุด จากการประเมินโดยวิธีการตรวจวัดการใช้พลังงานพบว่ามีการใช้พลังงานลดลงเมื่อเทียบกับหลอดแบบเดิม
- การบริหารจัดการเปิด-ปิดระบบเครื่องทำความเย็น ซึ่งถือเป็นเครื่องจักรที่มีการใช้พลังงานสูงที่สุดในโรงงาน โดยมีการบริหารจัดการปิดเครื่องทำความเย็นในช่วงที่ค่าไฟฟ้าแพงและไม่มี การเปิดประตูใช้งานห้องเย็น บริหารช่วงระยะเวลาการปิดเครื่องให้สอดคล้องกับแผนการผลิต และสภาพอากาศ โดยไม่ให้เกิดผลกระทบกับการควบคุมอุณหภูมิของระบบ ตลอดจนถึงการ จัดการเปิด-ปิดเครื่องเติมอากาศ ของระบบบำบัดน้ำเสีย ให้สอดคล้องกับปริมาณการผลิตและ ปริมาณน้ำเสียที่ส่งเข้าบำบัด โดยไม่เกิดผลกระทบกับคุณภาพการบำบัดน้ำเสียหลังการบำบัดด้วย จากการดำเนินกิจกรรมดังกล่าวพบว่ามีการใช้พลังงานลดลงอย่างชัดเจน
- Clean Energy For Life ในช่วงปลายปี 2563 บริษัทฯ ได้ดำเนินการติดตั้งระบบพลังงานสะอาด Solar roof top ในทั้ง 3 ส่วนของอาคารโรงงานและห้องเย็น กำลังการผลิตติดตั้ง 2.47 เมกะวัตต์ ซึ่งจะเริ่มเดินเครื่องใช้งานอย่างเต็มรูปแบบช่วงต้นปี 2564 เป็นต้นไป ถือเป็นการนำ เทคโนโลยีสะอาดมาใช้เพื่อลดการใช้พลังงานโดยรวมของโรงงาน

จากการดำเนินกิจกรรมต่างๆ ภาพรวมพบว่ามีการใช้พลังงานลดลงและจากการจัดกิจกรรมภายในของโรงงานเอง เช่นงานสัปดาห์ความปลอดภัยและอนุรักษ์พลังงานก็พบว่า พนักงานให้ความสำคัญในการร่วมกิจกรรม ตอบคำถาม การจัดบอร์ด การส่งเรียงความ รวมถึงการนำความรู้จากกิจกรรมต่างๆ ที่เราจัดไปประยุกต์ใช้ในชีวิตประจำวันด้วย ซึ่งถือว่าเกิดประโยชน์โดยรวมกับพนักงาน องค์กร และประเทศ

11. การควบคุมภายในและการบริหารจัดการความเสี่ยง

การควบคุมภายใน

บริษัทฯ ให้ความสำคัญต่อระบบการควบคุมภายในที่มีประสิทธิภาพ ทั้งในระดับบริหาร และระดับปฏิบัติงาน จึงได้กำหนดภาระหน้าที่ อำนาจการดำเนินการของผู้ปฏิบัติงานและผู้บริหารไว้เป็นลายลักษณ์อักษร มีการควบคุมดูแลการใช้ทรัพย์สินของบริษัทฯ ให้เกิดประโยชน์ และมีการพัฒนาระบบการควบคุมภายในที่ดีเกี่ยวกับการเงินและการบัญชี รวมทั้งระบบการรายงานที่มีประสิทธิภาพ



บริษัท เชียงใหม่โพรเซสฟู๊ดส์ จำกัด (มหาชน)

การตรวจสอบภายใน

บริษัทฯ จัดตั้งหน่วยงานตรวจสอบภายใน โดยนายวิระวัฒน์ สกุลมีฤทธิ์ ทำหน้าที่เป็นหัวหน้าหน่วยงาน มีสายการรายงานไปยังคณะกรรมการตรวจสอบ ทำหน้าที่ตรวจสอบ เพื่อให้มั่นใจว่าการปฏิบัติงานหลัก และกิจกรรมทางการเงินที่สำคัญของบริษัทฯ ได้ดำเนินการตามแนวทางที่กำหนดไว้อย่างมีประสิทธิภาพรวมถึงการตรวจสอบการปฏิบัติตามกฎหมาย และข้อกำหนดของบริษัทตามสายงานการบังคับบัญชา

การบริหารความเสี่ยง

คณะกรรมการตระหนักถึงความสำคัญของการบริหารความเสี่ยง และเห็นว่ากระบวนการดังกล่าว เป็นองค์ประกอบหนึ่งที่สำคัญที่สุดของการกำกับดูแลกิจการที่ดี จึงจัดให้มีกระบวนการบริหารความเสี่ยงที่เป็นระบบและมีประสิทธิภาพ โดยมอบหมายให้คณะกรรมการบริหารความเสี่ยง กำหนดนโยบาย วัตถุประสงค์ กลยุทธ์ในการบริหารความเสี่ยง และระดับความเสี่ยงที่บริษัทยอมรับได้ รวมทั้งชี้แจงเรื่องเหล่านี้ให้ทุกคนในองค์กรได้รับทราบ เพื่อจะได้ตระหนักถึงความสำคัญและเป็นการสร้างวัฒนธรรมในการบริหารความเสี่ยงให้เกิดในทุกระดับของบริษัท ให้สามารถนำไปปฏิบัติอย่างต่อเนื่องสม่ำเสมอ ให้ทันต่อสถานการณ์ที่เปลี่ยนแปลงไป เพื่อให้เป็นการปฏิบัติงานบนพื้นฐานของการบริหารความเสี่ยง รวมทั้งดูแลให้มีการกำหนดวิธีติดตามผลการบริหารความเสี่ยงที่เหมาะสม เนื่องจากเป็นขั้นตอนสุดท้ายที่สำคัญต่อความสำเร็จของการบริหารความเสี่ยงและกำหนดให้ต้องรายงานผลต่อคณะกรรมการบริษัทเป็นประจำ

12. รายการระหว่างกัน

คณะกรรมการได้ดูแลบริหารงานอย่างระมัดระวังและรอบคอบ เพื่อป้องกันความขัดแย้งทางผลประโยชน์ เมื่อเกิดรายการที่อาจมีความขัดแย้งทางผลประโยชน์ คณะกรรมการตรวจสอบจะได้รับทราบถึงรายการที่มีความขัดแย้งทางผลประโยชน์และรายการที่เกี่ยวข้องกัน และได้พิจารณาตามความเหมาะสมอย่างรอบคอบทุกครั้ง โดยกำหนดให้มีการปฏิบัติตามหลักเกณฑ์ของตลาดหลักทรัพย์ โดยราคา และเงื่อนไข เสมือนทำรายการกับบุคคลภายนอก และได้เปิดเผยรายละเอียด มูลค่ารายการ คู่สัญญา เหตุผล / ความจำเป็นไว้ในรายงานประจำปี และแบบ 56-1 แล้ว ตลอดจนได้เปิดเผยไว้ในหมายเหตุประกอบงบการเงินในหัวข้อ ข้อมูลทั่วไป และรายการบัญชีกับบุคคลที่เกี่ยวข้องกันด้วย

บริษัทมีนโยบายการกำหนดราคาขายสินค้าให้กับบริษัทที่เกี่ยวข้อง ตามข้อตกลงทางการค้าในลักษณะเดียวกับที่วิญญูชนพึงกระทำกับคู่สัญญาทั่วไปในสถานการณ์เดียวกัน สำหรับขั้นตอนการทำรายการระหว่างกันนั้น เป็นไปตามกลไกทางธุรกิจทุกประการ ทั้งในด้านการกำหนดราคา การให้ส่วนลด การให้เครดิต โดยเจ้าหน้าที่ที่มีหน้าที่รับผิดชอบโดยตรง โดยการอนุมัติของผู้บริหาร ส่วนผู้ถือหุ้นที่มีส่วนได้เสีย ไม่มีส่วนในการอนุมัติดังกล่าว อย่างไรก็ตาม การกำหนดราคา การให้ส่วนลด และการให้เครดิต เป็นไปตามกลไกตลาด ซึ่งบริษัทได้ถือปฏิบัติเช่นเดียวกันกับลูกค้าของบริษัททุกราย



บริษัท เชียงใหม่โพรเซ้นฟูดส์ จำกัด (มหาชน)

ในอนาคตบริษัทฯ ยังคงทำรายการระหว่างกันต่อไป โดยคำนึงถึงผลประโยชน์สูงสุดที่บริษัทฯ จะได้รับเป็นหลัก
บริษัท ซี ที พรอสเพอร์ กรุ๊ป จำกัด

เป็นบริษัทที่ดำเนินธุรกิจซื้อ-ขายไป มีผู้ถือหุ้นและกรรมการร่วมกัน เช่าอาคารสำนักงานจากบริษัท
พื้นที่จำนวน 30 ตารางเมตร อัตราค่าเช่าเดือนละ 7,500 บาท โดยในปี 2563 บริษัทได้รับค่าเช่าอาคารสำนักงาน
รวมเป็นเงินทั้งสิ้น 90,000 บาท



บริษัท เชียงใหม่โปรเซสฟู๊ดส์ จำกัด (มหาชน)

ส่วนที่ 3

ฐานะการเงินและผลการดำเนินงาน

13. ข้อมูลทางการเงินที่สำคัญ

อัตราส่วนทางการเงิน

อัตราส่วนทางการเงิน	หน่วย	งบการเงินรวม		
		2561	2562	2563
<u>อัตราส่วนวิเคราะห์ความคล่องตัว</u>				
อัตราส่วนสภาพคล่อง	เท่า	12.94	14.85	12.42
อัตราส่วนสภาพคล่องหมุนเร็ว	เท่า	5.45	7.32	3.13
อัตราส่วนสภาพคล่องกระแสเงินสด	เท่า	-0.80	3.04	1.73
อัตราส่วนหมุนเวียนลูกหนี้การค้า	เท่า	11.50	9.35	11.69
ระยะเวลาเก็บหนี้เฉลี่ย	วัน	31.73	39.03	31.23
อัตราส่วนหมุนเวียนสินค้าคงเหลือ	เท่า	1.95	1.84	1.98
ระยะเวลาขายสินค้าเฉลี่ย	วัน	187.48	198.80	184.80
อัตราส่วนหมุนเวียนเจ้าหนี้	เท่า	14.85	16.31	14.71
ระยะเวลาชำระหนี้	วัน	24.58	22.38	24.82
Cash Cycle	วัน	194.63	215.46	191.21
<u>อัตราส่วนแสดงความสามารถในการหากำไร</u>				
อัตรากำไรขั้นต้น	%	19.48	12.16	13.45
อัตรากำไรจากการดำเนินงาน	%	9.44	3.61	-0.23
อัตรากำไรสุทธิ	%	7.70	2.99	0.10
อัตราผลตอบแทนผู้ถือหุ้น	%	6.80	2.45	0.08
<u>อัตราส่วนแสดงประสิทธิภาพในการดำเนินงาน</u>				
อัตราผลตอบแทนจากสินทรัพย์	%	6.22	2.70	-0.16
อัตราผลตอบแทนจากสินทรัพย์ถาวร	%	3.34	2.89	2.49
อัตราการหมุนของสินทรัพย์	เท่า	0.81	0.75	0.72
<u>อัตราส่วนวิเคราะห์หนี้โยบายทางการเงิน</u>				
อัตราส่วนหนี้สินต่อส่วนของผู้ถือหุ้น	เท่า	0.09	0.10	0.11
อัตราการจ่ายเงินปันผล*	%	82.11	65.78	-



บริษัท เชียงใหม่โฟรเซนฟู้ดส์ จำกัด (มหาชน)

14. การวิเคราะห์และคำอธิบายของฝ่ายจัดการ

ภาพรวมผลการดำเนินงาน

ในปี 2563 ที่ผ่านมา การแพร่ระบาดของ COVID-19 ทำให้สถานการณ์เศรษฐกิจโลกหดตัวอย่างรุนแรง ส่งผลกระทบไปอย่างกว้างขวางทั่วโลก ต่อทั้งภาคการท่องเที่ยว ภาคบริการ ภาคอุตสาหกรรม การค้า การเกษตร รวมถึงภาคการเงิน มาตรการภาครัฐในการควบคุมการแพร่ระบาด รวมทั้งการปรับตัวของผู้คน ส่งผลให้เกิดการเปลี่ยนแปลงรูปแบบการดำเนินชีวิตของคนทั่วโลก และทั้งหมดสร้างความท้าทายต่อการดำเนินธุรกิจและกิจกรรมทางเศรษฐกิจอย่างไม่เคยเห็นมาก่อน อย่างไรก็ตาม แม้ในไตรมาส 4/2563 จะเกิดการระบาดระลอกใหม่ขึ้นแต่ผลกระทบที่เกิดขึ้นอาจไม่รุนแรงและสามารถจัดการได้ ความท้าทายในการพัฒนาวัคซีนและการเริ่มฉีดวัคซีนให้กับประชาชนในหลายๆ ประเทศ น่าจะทำให้สถานการณ์เศรษฐกิจโลกค่อยๆ กลับมาฟื้นตัวในปี 2564

เช่นเดียวกับสถานการณ์เศรษฐกิจประเทศไทยในปี 2563 ที่ได้รับผลกระทบจากการที่เศรษฐกิจหดตัวอย่างรุนแรงประมาณร้อยละ 6.1 ซึ่งเป็นการหดตัวรุนแรงที่สุดนับจากวิกฤตเศรษฐกิจในปี 2540 จากการที่ภาคอุตสาหกรรมท่องเที่ยวได้รับผลกระทบอย่างหนัก รวมถึงภาคการส่งออกที่ชะลอตัว ซึ่งเป็นไปตามภาวะเศรษฐกิจโลก อย่างไรก็ตาม คาดการณ์เศรษฐกิจของไทยน่าจะเริ่มฟื้นตัวอย่างค่อยเป็นค่อยไปในช่วงต้นปี 2564 และภาคการท่องเที่ยวที่น่าจะฟื้นตัวดีขึ้นในช่วงไตรมาส 3/2564 จากนักท่องเที่ยวต่างประเทศที่เพิ่มขึ้นตามปริมาณประชากรที่ได้รับวัคซีน

ประเทศคู่ค้าที่สำคัญคือประเทศญี่ปุ่น ก็ได้รับผลกระทบเช่นกัน สถานการณ์แพร่ระบาดของ COVID-19 ทำให้การจัดการแข่งขันกีฬา Olympic ต้องเลื่อนออกไป การขอความร่วมมือจากภาครัฐให้ประชาชน work from home การปิดโรงเรียน การขอความร่วมมือในการหยุดการให้บริการของร้านค้า ร้านอาหาร ทำให้เศรษฐกิจชะลอตัว และทำให้การบริโภคภาคครัวเรือนลดลง

ในปี 2563 สถานการณ์อัตราแลกเปลี่ยนเงินตราโดยเฉพาะเงินบาทต่อเหรียญสหรัฐที่อ่อนค่าในช่วงต้นปี และกลับมาแข็งค่าอีกครั้งในช่วงครึ่งปีหลัง เนื่องจากการแพร่ระบาดของ COVID-19 ส่งผลต่อเศรษฐกิจโลกโดยรวม โดยอัตราแลกเปลี่ยนเฉลี่ยอ้างอิงธนาคารแห่งประเทศไทยในปี 2563 อยู่ที่ 31.29 บาทต่อดอลลาร์สหรัฐ เทียบกับปี 2562 ที่ 31.05 บาทต่อดอลลาร์สหรัฐ หรือคิดเป็นอัตราอ่อนค่าร้อยละ 0.77 อย่างไรก็ตามจากผลการเลือกตั้งประธานาธิบดีสหรัฐในช่วงปลายปี ทำให้ค่าเงินบาทต่อดอลลาร์สหรัฐมีแนวโน้มแข็งค่าขึ้นต่อเนื่องในปี 2564

จากสถานการณ์เศรษฐกิจโลก และประเทศคู่ค้าที่สำคัญ ส่งผลกระทบต่อรายได้ของบริษัท เนื่องจากบริษัทขายสินค้าโดยการส่งออกเป็นหลักเกินกว่าร้อยละ 90 ของรายได้รวม ดังจะเห็นได้จากการที่บริษัทมีรายได้รวมจากการขายในปี 2563 ตามงบการเงินลดลง ที่มูลค่า 1,096.53 ล้านบาท เมื่อเทียบกับยอดขายในปี 2562 ที่มีมูลค่า 1,163.26 ล้านบาท คิดเป็นอัตราลดลงร้อยละ 5.74 ในขณะที่บริษัทมียอดขายสินค้ารวมที่ปริมาณ 19,298 ตัน ลดลงจากปี 2562 ที่มีปริมาณยอดขาย 20,478 ตัน หรือลดลงคิดเป็นร้อยละ 5.76 โดยมีอัตรากำไรขั้นต้นในปี 2563 ร้อยละ 13.45 เพิ่มขึ้นจากอัตรากำไรขั้นต้นในปี 2562 ที่ร้อยละ 12.16 ส่งผลให้บริษัทมีกำไรสุทธิตามงบการเงินมูลค่า 1.15 ล้านบาท คิดเป็นอัตราลดลงร้อยละ



บริษัท เชียงใหม่โพรเซสฟู๊ดส์ จำกัด (มหาชน)

96.70 เมื่อเทียบกับกำไรสุทธิมูลค่า 34.76 ล้านบาทในปี 2562 และอัตรากำไรสุทธิในปี 2563 เท่ากับร้อยละ 0.10 ซึ่งลดลงเมื่อเทียบกับอัตรากำไรสุทธิในปี 2562 ที่ร้อยละ 2.99

ผลการดำเนินงานของบริษัทมีการเปลี่ยนแปลงอย่างมีนัยสำคัญมากกว่าร้อยละ 20 โดยมีกำไรสุทธิลดลงร้อยละ 96.70 เมื่อเทียบกับช่วงเดียวกันของปีก่อน อันเนื่องมาจากปัจจัยหลักของปริมาณขายสินค้าที่ลดลง จากสถานการณ์แพร่ระบาดของ COVID-19 แม้อัตราแลกเปลี่ยนเงินบาทต่อเหรียญสหรัฐจะอ่อนค่าลงเล็กน้อย และต้นทุนขายต่อหน่วยมีการปรับลดลง จากการบริหารประสิทธิภาพในการผลิตของแรงงาน ค่าน้ำมันเตาในปีที่ผ่านมาที่ลดลง รวมถึง yield จากผลผลิตทางการเกษตรที่ดีขึ้นเล็กน้อย ทำให้บริษัทมีอัตรากำไรขั้นต้นดีขึ้น นอกจากนั้นค่าใช้จ่ายในการขายและบริหารลดลง เนื่องจากค่าระวางเรือและค่าใช้จ่ายส่งออกลดลง รวมถึงค่าใช้จ่ายเดินทางที่ลดลงเนื่องจากสถานการณ์ COVID-19 แต่บริษัทมีขาดทุนจากอัตราแลกเปลี่ยน 25.23 ล้านบาท เมื่อเทียบกับกำไรจากอัตราแลกเปลี่ยนในปี 2562 ที่ 39.21 ล้านบาท บริษัทจึงมีอัตรากำไรสุทธิลดลงอย่างมีนัยสำคัญ โดยบริษัทไม่มีรายการที่มีได้เกิดขึ้นประจำในงบการเงินประจำปี 2562

ในปีที่ผ่านมา บริษัทไม่ได้มีการเปลี่ยนแปลงนโยบายการบัญชี มีเพียงการเปลี่ยนแปลงตามมาตรฐานการบัญชีฉบับใหม่ที่มีผลบังคับใช้ แต่การเปลี่ยนแปลงดังกล่าวไม่มีผลกระทบต่องบการเงินอย่างมีนัยสำคัญ

ในปี 2564 ภาพรวมเศรษฐกิจโลกน่าจะเริ่มกลับมาฟื้นตัว โดยมีปัจจัยบวกจากการค้นพบวัคซีนและการเริ่มฉีดวัคซีนให้กับประชาชน มาตรการสนับสนุนจากภาครัฐของหลายๆประเทศ เพื่อการกระตุ้นเศรษฐกิจที่อาจจะยังคงมีอยู่แบบต่อเนื่อง และรอยแผลเป็นทางเศรษฐกิจที่น้อยกว่าที่คาด ในขณะที่ประเทศญี่ปุ่นซึ่งถือเป็นคู่ค้าที่สำคัญของบริษัท คาดการณ์เศรษฐกิจในปี 2564 น่าจะเริ่มฟื้นตัวจากกิจกรรมการส่งออกที่มากขึ้น รวมถึงภาคการบริโภคที่อาจได้รับผลดีจากมาตรการกระตุ้นเศรษฐกิจ รวมถึงการจัดงาน Olympic ที่เลื่อนมาจัดในปี 2564 อย่างไรก็ตาม การแพร่ระบาดของ COVID-19 ระลอกใหม่อาจเป็นปัจจัยกดดันเศรษฐกิจญี่ปุ่น นอกเหนือจากปัจจัยต่าง ๆ ข้างต้นแล้ว ปัจจัยที่อาจส่งผลกระทบต่อผลการดำเนินงานของบริษัทในปี 2564 ได้แก่ ปัญหาภัยแล้ง และการขาดแคลนน้ำในภาคการเกษตร อาจส่งผลกระทบต่อ Yield การเพาะปลูก ซึ่งอาจทำให้ราคาสินค้าการเกษตรปรับตัวสูงขึ้น รวมถึงอัตราแลกเปลี่ยนเงินบาทต่อดอลลาร์สหรัฐ ที่มีแนวโน้มแข็งค่า ซึ่งเป็นผลมาจากผลการเลือกตั้งประธานาธิบดีสหรัฐ และข่าวเรื่องการพัฒนาวัคซีนที่ทำให้นักลงทุนมีความเชื่อมั่นสูงขึ้น ทำให้มีเงินไหลเข้าในตลาดเกิดใหม่อย่างต่อเนื่อง อย่างไรก็ตาม บริษัทได้สังเกตเห็นถึงปัจจัยที่อาจส่งผลกระทบต่อในการดำเนินธุรกิจท่ามกลางสถานการณ์นี้ และพยายามที่จะกำหนดนโยบายการดำเนินงานให้สอดคล้องกับสถานการณ์เช่น นโยบายการบริหารจัดการต้นทุนที่ดำเนินการอย่างต่อเนื่องโดยการปรับปรุงวิธีการและมาตรฐานการคัดเลือกเมล็ดพันธุ์ การปรับปรุงขั้นตอนการผลิตเพื่อลดปริมาณการใช้เชื้อเพลิง เพื่อเป็นการเพิ่มประสิทธิภาพและลดค่าใช้จ่ายในการผลิต เช่นเดียวกับการศึกษาการใช้พลังงานทางเลือกในกระบวนการผลิต การศึกษาความต้องการสินค้าในตลาดใหม่ นอกเหนือจากคู่ค้าในปัจจุบัน และการดำเนินนโยบายศึกษาการลงทุนในต่างประเทศเพื่อเพิ่มพื้นที่เพาะปลูกและส่งเสริมการปลูกพืชเศรษฐกิจชนิดอื่นๆ เพื่อนำมาเป็นวัตถุดิบในการผลิตสินค้า รวมไปถึงการดำเนินการปรับปรุงนโยบายการติดตามอัตราแลกเปลี่ยนอย่างใกล้ชิด เพื่อใช้เครื่องมือทางการเงินเช่นสัญญาการซื้อขายเงินตราต่างประเทศล่วงหน้าได้อย่างเหมาะสมกับแนวโน้มสถานการณ์ความผันผวนของอัตราแลกเปลี่ยนเงินตรา



บริษัท เชียงใหม่โปรเซสฟู๊ดส์ จำกัด (มหาชน)

สรุปผลการดำเนินงานทางการเงิน

โครงสร้างรายได้

1. รายได้จากการขาย

แหล่งที่มาของรายได้หลักยังคงมาจากการขายสินค้าประเภทพืชผักแช่เยือกแข็ง เช่น ถั่วแระแช่แข็ง ถั่วแขกแช่แข็ง ข้าวโพดหวานแช่แข็ง ข้าวโพดฝักอ่อนแช่แข็ง และผักรวมแช่แข็ง โดยรายได้จากการขายตามงบการเงินจำแนกตามโครงสร้างการขายได้ดังนี้

รายได้	มูลค่า (ล้านบาท)			เพิ่มขึ้น (ลดลง) ร้อยละ		
	2561	2562	2563	2561	2562	2563
รายได้จากการขายต่างประเทศ	1,238.32	1,092.29	1,022.83	(6.38)	(11.79)	(6.36)
รายได้จากการขายในประเทศ	27.19	70.97	73.69	(22.71)	161.01	3.83
รายได้รวมจากการขาย	1,265.51	1,163.26	1,096.53	(6.80)	(8.08)	(5.74)

ในปี 2563 บริษัทมีรายได้จากการขายรวม 1,096.53 ล้านบาท ซึ่งแบ่งเป็นรายได้จากการขายในประเทศคิดเป็นร้อยละ 6.72 ของรายได้รวม เพิ่มขึ้นจากสัดส่วนร้อยละ 6.10 เมื่อเทียบกับปี 2562 เนื่องจากมีปริมาณคำสั่งซื้อจากลูกค้าในประเทศเพิ่มขึ้น ซึ่งเป็นผลมาจากการขยายตลาดในประเทศ และบริษัทมีรายได้จากการขายต่างประเทศในปี 2563 คิดเป็นอัตราส่วนร้อยละ 93.28 ของรายได้รวม ลดลงเล็กน้อยจากอัตราส่วนรายได้จากการขายต่างประเทศในปี 2562 ที่ร้อยละ 93.90

รายได้รวมจากการขายในปี 2563 มีมูลค่า 1,096.53 ล้านบาท เมื่อเทียบกับรายได้รวมจากการขายในปี 2562 ที่มีมูลค่า 1,163.26 ล้านบาท คิดเป็นอัตราลดลงร้อยละ 5.74 อันเป็นผลมาจากการปรับลดราคาสินค้า เนื่องจากการแข่งขันที่สูงขึ้น และภาวะการชะลอตัวของการบริโภคในต่างประเทศ

2. รายได้อื่น

ในปี 2563 บริษัทมีรายได้อื่น 8.59 ล้านบาท ซึ่งส่วนใหญ่เป็นรายได้จากการขายเศษซากวัตถุดิบ เพิ่มขึ้นจากรายได้อื่นในปี 2562 ที่ 7.84 ล้านบาท หรือคิดเป็นลดลงร้อยละ 9.49 และบริษัทมีรายได้จากการลงทุน จำนวน 3.38 ล้านบาท ซึ่งเป็นการลงทุนในกองทุนตราสารหนี้และตลาดการเงินที่มีความเสี่ยงต่ำ

ต้นทุนขาย

ต้นทุนขายของบริษัทในปี 2563 มีมูลค่า 949.01 ล้านบาท ลดลงร้อยละ 7.12 เมื่อเทียบกับปี 2562 ซึ่งมีมูลค่า 1,021.76 ล้านบาท โดยมีสาเหตุหลักมาจากปัจจัยดังนี้

- ปริมาณขายสินค้าต่างประเทศลดลง จากการชะลอตัวของการบริโภคภาคครัวเรือนในประเทศคู่ค้าที่ลดลง เนื่องจากภาวะเศรษฐกิจ และการแพร่ระบาดของ COVID-19



บริษัท เชียงใหม่โพรเซสฟู๊ดส์ จำกัด (มหาชน)

- ต้นทุนวัตถุดิบเมื่อคำนวณ Yield ผลผลิตจากการเพาะปลูกลดลง เมื่อเทียบกับผลผลิตสินค้าทางการเกษตรโดยรวมไม่ได้ประสบปัญหาภัยแล้งเหมือนปีก่อน รวมถึงต้นทุนการผลิตอื่นๆที่ปรับตัวลดลง เช่นค่าแรงการผลิตต่อหน่วย จากการบริหารประสิทธิภาพในการผลิตของแรงงาน รวมถึงต้นทุนเชื้อเพลิงการผลิตต่อหน่วยที่ลดลง เมื่อเทียบกับปี 2562 จากราคาน้ำมันเตาที่ใช้ในกระบวนการผลิตลดลง ในขณะที่ต้นทุนค่าบริการจัดเก็บสินค้าห้องเย็นภายนอกยังคงลดลงต่อเนื่อง จากการปรับปรุงการบริหารจัดการปริมาณสินค้าคงคลัง และประสิทธิภาพของอาคารห้องเย็นคลังสินค้า

ค่าใช้จ่ายในการขายและบริหาร

บริษัทมีค่าใช้จ่ายในการขายและบริหารในปี 2563 เท่ากับ 133.36 ล้านบาท ลดลงเล็กน้อยจากปี 2562 ที่ 150.91 ล้านบาท หรือลดลงร้อยละ 11.63 โดยมีสาเหตุหลักจากค่าระวางต่างประเทศ, ค่าใช้จ่ายเดินทาง และค่าขนส่งออกซึ่งประกอบไปด้วยค่าจ้างรถขนส่งสินค้าไปยังท่าเรือเพื่อการส่งออก ค่าดำเนินการพิธีการทางศุลกากร และค่าขนส่งทางเรือที่ลดลงจากปริมาณขายที่ลดลง ประกอบกับค่าใช้จ่ายในการฝากเช่าสินค้าที่ห้องเย็นภายนอกที่ลดลง จากการบริหารจัดการการเพาะปลูก การผลิต และการขาย

อัตรากำไรขั้นต้นและอัตรากำไรจากการดำเนินงาน

บริษัทมีอัตรากำไรขั้นต้นในปี 2563 เพิ่มขึ้นเป็นร้อยละ 13.45 จากร้อยละ 12.16 ในปี 2562 เป็นผลมาจากการต้นทุนการผลิตต่อหน่วยลดลง จากต้นทุนเกี่ยวกับแรงงานที่ลดลง และค่าน้ำมันเตาต่อหน่วยใช้ในการผลิตลดลง ในขณะที่บริษัทมีค่าใช้จ่ายในการขายและบริหารลดลง 17.55 ล้านบาทเมื่อเทียบกับปีก่อน แต่มีผลขาดทุนจากอัตราแลกเปลี่ยน 25.23 ล้านบาท เมื่อเทียบกับผลกำไรจากอัตราแลกเปลี่ยน 39.21 ล้านบาทในปี 2562 ซึ่งเกิดจากความผันผวนของอัตราแลกเปลี่ยนในช่วงที่ผ่านมา ทำให้บริษัทมีผลขาดทุนจากการดำเนินงานในปี 2563 ร้อยละ 0.23 จาก เทียบกับอัตรากำไรจากการดำเนินงาน ร้อยละ 3.24 ในปี 2562

กำไรสุทธิ

บริษัทมีกำไรสุทธิในปี 2563 เท่ากับ 1.15 ล้านบาท ลดลงร้อยละ 96.70 เมื่อเทียบกับกำไรสุทธิในปี 2562 ที่ 34.76 ล้านบาท โดยมีสาเหตุหลักจากปริมาณขายต่างประเทศที่ลดลงเนื่องจากภาวะเศรษฐกิจต่างประเทศ ที่ได้รับผลกระทบจากการแพร่ระบาดของ COVID-19 ส่งผลต่อรายได้จากการขายที่ลดลง ต้นทุนวัตถุดิบเมื่อคำนวณ Yield ผลผลิตจากการเพาะปลูกลดลง เมื่อเทียบกับผลผลิตสินค้าทางการเกษตรโดยรวมไม่ได้ประสบปัญหาภัยแล้งเหมือนปีก่อน รวมถึงต้นทุนการผลิตอื่นๆที่ปรับตัวลดลง เช่นค่าแรงการผลิตต่อหน่วย จากการบริหารประสิทธิภาพในการผลิตของแรงงาน รวมถึงต้นทุนเชื้อเพลิงการผลิตต่อหน่วยที่ลดลง เมื่อเทียบกับปี 2562 จากราคาน้ำมันเตาที่ใช้ในกระบวนการผลิตลดลง ในขณะที่ต้นทุนค่าบริการจัดเก็บสินค้าห้องเย็นภายนอกยังคงลดลงต่อเนื่อง จากการปรับปรุงการบริหารจัดการปริมาณสินค้าคงคลัง และประสิทธิภาพของอาคารห้องเย็นคลังสินค้า ในขณะที่ค่าใช้จ่ายในการขายและบริหารลดลงจากค่าระวางเรือที่ลดลง แต่บริษัทมีผลขาดทุนจากอัตราแลกเปลี่ยนมากขึ้น เนื่องจากความผันผวนของอัตราแลกเปลี่ยนในปีที่ผ่านมา บริษัทได้ป้องกันความเสี่ยงจากอัตราแลกเปลี่ยนโดยใช้เครื่องมือทางการเงิน รวมถึงความพยายามบริหาร



บริษัท เชียงใหม่โพรเซสฟู๊ดส์ จำกัด (มหาชน)

จัดการต้นทุนจากการผลิตอย่างต่อเนื่อง ทั้งในด้านการปรับปรุงคุณภาพเมล็ดพันธุ์ พัฒนาประสิทธิภาพในการผลิต รวมถึงการดำเนินการปรับปรุงห้องเย็น เพื่อเพิ่มพื้นที่ในการจัดเก็บ และลดภาระค่าใช้จ่ายของบริษัท

ตารางสรุปข้อมูลทางการเงินที่สำคัญ

ข้อมูลทางการเงินที่สำคัญ	มูลค่า (ล้านบาท)			เพิ่มขึ้น (ลดลง) ร้อยละ		
	2561	2562	2563	2561	2562	2563
รายได้จากการขาย	1,265.51	1,163.26	1,096.53	(6.80)	(8.08)	(5.74)
ต้นทุนขาย	1,018.94	1,021.76	949.01	(1.51)	0.28	(7.12)
กำไรขั้นต้น	246.57	141.50	147.52	(23.74)	(42.61)	4.26
กำไร (ขาดทุน) จากอัตราแลกเปลี่ยน	19.17	39.21	(25.23)	(44.64)	104.50	(164.35)
รายได้อื่น	12.03	7.84	8.59	40.50	(34.84)	9.49
กำไรก่อนค่าใช้จ่าย	277.78	188.55	130.87	(24.44)	(31.58)	(30.59)
ค่าใช้จ่ายในการขายและบริหาร	162.55	150.91	133.36	(7.16)	(7.16)	(11.63)
กำไรจากการดำเนินงานก่อนหักต้นทุนทางการเงินและภาษี	115.23	37.64	(2.49)	(39.72)	(64.83)	(106.62)
กำไรสุทธิ	105.82	34.76	1.15	(39.23)	(64.34)	(96.70)
กำไรสุทธิก่อนหักดอกเบี้ย ภาษี ค่าเสื่อม และค่าตัดจำหน่าย	163.11	87.52	52.98	(32.57)	(43.67)	(39.47)
เงินสดสุทธิได้มา (ใช้ไป) ในกิจกรรมดำเนินงาน	(66.08)	206.66	127.19	(181.82)	412.75	(38.45)
กำไรต่อหุ้น (บาท)	0.28	0.09	0.003			
มูลค่าทางบัญชีต่อหุ้น (บาท)	3.74	3.70	3.60			

อัตราส่วนทางการเงินที่สำคัญ

อัตราส่วนทางการเงินที่สำคัญ	2561	2562	2563
อัตราส่วนสภาพคล่อง (เท่า)	12.94	14.85	12.42
อัตราส่วนเงินทุนหมุนเร็ว (เท่า)	5.45	7.32	3.13
อัตรากำไรขั้นต้น (ร้อยละ)	19.48	12.16	13.45
อัตรากำไรจากการดำเนินงาน (ร้อยละ)	9.44	3.61	-0.23
อัตรากำไรสุทธิ (ร้อยละ)	7.70	2.99	0.10
อัตราผลตอบแทนผู้ถือหุ้น (ร้อยละ)	6.80	2.45	0.08
อัตราผลตอบแทนจากสินทรัพย์รวม (ร้อยละ)	6.22	2.42	-0.16
อัตราส่วนหนี้สินต่อทุน (เท่า)	0.09	0.10	0.11



บริษัท เชียงใหม่โพรเซสฟู๊ดส์ จำกัด (มหาชน)

ฐานะทางการเงินของบริษัท

สินทรัพย์

บริษัทมีสินทรัพย์รวม ณ วันที่ 31 ธันวาคม 2563 มูลค่า 1,517.64 ล้านบาท ลดลงเล็กน้อยจากสินทรัพย์รวมในปี ก่อนที่ 1,549.27 ล้านบาท หรือลดลงร้อยละ 2.04 โดยมีปัจจัยหลักจากเงินสดและรายการเงินสดที่ลดลง จากการลงทุนใน โครงการ Solar Roof เพื่อผลิตพลังงานทดแทน และสินค้าคงเหลือที่ลดลงจาก 499.86 ล้านบาท เป็น 461.12 ล้านบาท หรือ ลดลงร้อยละ 7.75

ลูกหนี้การค้าและลูกหนี้อื่นในปี 2563 มูลค่า 78.29 ล้านบาท ลดจากลูกหนี้การค้าและลูกหนี้อื่นในปี 2562 ที่มี มูลค่า 109.32 ล้านบาท โดยมีลูกหนี้ที่ยังไม่ถึงกำหนดชำระมูลค่า 49.24 ล้านบาท คิดเป็นสัดส่วนร้อยละ 67.49 ของลูกหนี้ การค้ารวม 72.96 ล้านบาท โดยบริษัทมีนโยบายการตั้งสำรองค่าเผื่อลูกหนี้สงสัยจะสูญไว้เท่ากับจำนวนที่คาดว่าจะเรียก เก็บจากลูกหนี้ไม่ได้ โดยพิจารณาจากประสบการณ์ในการเก็บหนี้และฐานะของลูกหนี้ในปัจจุบัน ในปีที่ผ่านมาลูกหนี้ ส่วนใหญ่ของบริษัทสามารถชำระหนี้ได้ตามกำหนดระยะเวลา

หนี้สิน

บริษัทมีหนี้สินรวม ณ วันที่ 31 ธันวาคม 2563 มูลค่า 146.61 ล้านบาท เพิ่มขึ้นจากปีก่อน 7.21 ล้านบาท หรือ เพิ่มขึ้นร้อยละ 5.17 โดยมีปัจจัยหลักจากเจ้าหนี้การค้าและเจ้าหนี้หมุนเวียนอื่น ที่ปรับตัวสูงขึ้นจาก 54.73 ล้านบาท ในปี 2562 เป็น 74.32 ล้านบาท หรือเพิ่มขึ้นร้อยละ 35.79

ณ วันที่ 31 ธันวาคม 2563 บริษัทและมีภาระผูกพันด้านหนี้สินนอกเหนือจากภาระผูกพันผลประโยชน์พนักงาน เมื่อเกษียณอายุ ประกอบไปด้วย

- สัญญาซื้อลิขสิทธิ์การใช้โปรแกรมและว่าจ้างที่ปรึกษาในการออกแบบระบบดังกล่าวประมาณ 0.25 ล้านบาท
- สัญญาว่าจ้างที่ปรึกษาทางการเงินในการลงทุนในประเทศเมียนมาร์ โดยมีภาระผูกพันที่จะต้องจ่ายเงินตาม สัญญาเป็นจำนวนเงินประมาณ 0.3 ล้านบาท
- บริษัทมีหนี้สินที่อาจจะเกิดจากการที่ธนาคารออกหนังสือค้ำประกันบริษัทต่อหน่วยงานราชการเป็นจำนวน เงินประมาณ 10.07 ล้านบาท
- บริษัทมีภาระผูกพันเกี่ยวเนื่องกับการจ้างผู้รับเหมาจ้างผู้รับเหมาสำหรับติดตั้งระบบผลิตไฟฟ้าพลังงาน แสงอาทิตย์และติดตั้งเครื่องจักรเป็นจำนวนเงิน 30.27 ล้านบาท



บริษัท เชียงใหม่โพรเซ้นฟู๊ดส์ จำกัด (มหาชน)

บริษัทสามารถชำระหนี้สินในงบดุลและจากภาระผูกพันดังกล่าวได้เนื่องจากการมีสภาพคล่องที่เพียงพอ โดยในปี 2563 บริษัทมีอัตราส่วนสภาพคล่อง 12.42 เท่า และอัตราส่วนเงินทุนหมุนเร็ว 3.13 เท่า จากปริมาณสินทรัพย์ที่ส่วนใหญ่เป็นสินทรัพย์หมุนเวียน

ณ วันที่ 31 ธันวาคม 2563 บริษัทไม่มีข้อพิพาท หรือการถูกฟ้องร้องที่จะส่งผลกระทบต่อฐานะการเงินของบริษัท

ส่วนของผู้ถือหุ้น

บริษัทมีส่วนของผู้ถือหุ้นรวม ณ วันที่ 31 ธันวาคม 2563 เท่ากับ 1,371.04 ล้านบาท ลดลงจาก 1,409.87 ล้านบาท เมื่อเทียบกับปีก่อน คิดเป็นลดลงร้อยละ 2.75 โดยมีผลมาจากกำไรสะสมในส่วนที่ยังไม่ได้จัดสรรลดลงจาก 922.61 ล้านบาท ในปี 2562 เป็น 901.60 ล้านบาท ในปี 2563 คิดเป็นอัตราลดลงร้อยละ 2.28

กระแสเงินสดและโครงสร้างเงินทุน

บริษัทมีกระแสเงินสดได้มาในกิจกรรมดำเนินงาน ณ วันที่ 31 ธันวาคม 2563 จำนวน 127.19 ล้านบาท ลดลงจากกระแสเงินสดได้มาในกิจกรรมดำเนินงาน 206.66 ล้านบาทในปี 2562 เนื่องจากปริมาณขายที่ลดลง ส่งผลให้บริษัทมีเงินสดได้มาในกิจกรรมดำเนินงานลดลง และบริษัทใช้เงินสดไปในกิจกรรมลงทุนรวม 135.31 ล้านบาท โดยเป็นการใช้เงินเพื่อการจ่ายชำระสินทรัพย์หมุนเวียนอื่น 49.05 ล้านบาท บริษัทมีเงินสดสุทธิใช้ไปในกิจกรรมจัดหาเงิน 24.61 ล้านบาท ซึ่งส่วนใหญ่เป็นการจ่ายปันผลประจำปี

บริษัทมีอัตราส่วนสภาพคล่องในปี 2563 ที่ 12.42 เท่า ลดลงจาก 14.85 เท่าในปี 2562 โดยสินทรัพย์ส่วนใหญ่ของบริษัทเป็นสินทรัพย์หมุนเวียน ซึ่งมีอัตราส่วนร้อยละ 64.71 ในขณะที่บริษัทมีหนี้สินหมุนเวียนเพียงร้อยละ 5.21 ซึ่งส่วนใหญ่เป็นเจ้าหนี้การค้า และไม่มีเงินกู้ยืมจากสถาบันการเงิน บริษัทจึงถือได้ว่ามีสภาพคล่องที่เพียงพอ

บริษัทไม่มีการกู้ยืมเงินระยะยาวจากสถาบันการเงินในระหว่าง ปี 2563 โดยบริษัทมีสัดส่วนหนี้สินต่อส่วนของผู้ถือหุ้นเพิ่มขึ้นเล็กน้อยเป็น 0.11 เท่า เทียบกับปี 2562 คือ 0.10 เท่า



บริษัท เชียงใหม่โปรเซสฟู๊ดส์ จำกัด (มหาชน)

ตารางสรุปฐานะทางการเงินที่สำคัญ

รายการ	มูลค่า (ล้านบาท)			เพิ่มขึ้น (ลดลง) ร้อยละ		สัดส่วนต่อสินทรัพย์รวม		
	2561	2562	2563	2562	2563	2561	2562	2563
สินทรัพย์หมุนเวียน								
เงินสดและรายการเทียบเท่า	122.35	180.33	147.61	47.39	(18.14)	7.85	11.64	9.73
ลูกหนี้รวม	147.54	126.99	100.21	(13.39)	(21.09)	9.46	8.20	6.60
เงินให้กู้ยืมระยะสั้น	0.00	13.60	6.93	-	(49.04)	0.00	0.88	0.46
สินค้าคงเหลือ	613.17	499.86	461.11	(18.48)	(7.75)	39.33	32.26	30.38
สินทรัพย์สัญญาอนุพันธ์	0.00	0.00	24.68	-	-	0.00	0.00	1.63
สินทรัพย์หมุนเวียนอื่น	190.11	191.21	241.51	0.58	26.31	12.19	12.34	15.91
รวมสินทรัพย์หมุนเวียน	1,073.17	1,011.99	982.06	(5.70)	(2.96)	68.84	65.32	64.71
สินทรัพย์ไม่หมุนเวียน								
ที่ดิน อาคารและอุปกรณ์	379.02	425.48	455.56	12.26	7.07	24.31	27.46	30.02
สินทรัพย์ไม่หมุนเวียนอื่น	106.81	111.80	80.02	4.67	(28.42)	6.85	7.22	5.27
รวมสินทรัพย์ไม่หมุนเวียน	485.83	537.28	535.59	10.59	(0.32)	31.16	34.68	35.29
สินทรัพย์รวม	1,559.00	1,549.27	1,517.64	(0.62)	(2.04)	100.00	100.00	100.00
หนี้สินหมุนเวียน	82.96	68.14	79.10	(17.86)	16.08	5.32	4.40	5.21
หนี้สินไม่หมุนเวียน	51.33	71.26	67.50	38.82	(5.26)	3.29	4.60	4.45
หนี้สินรวม	134.29	139.40	146.61	3.81	5.17	8.61	9.00	9.66
ส่วนของผู้ถือหุ้น	1,424.71	1,409.87	1,371.04	(1.04)	(2.75)	91.39	91.00	90.34



บริษัท เชียงใหม่โพรเซ่นฟู๊ดส์ จำกัด (มหาชน)

บริษัท เชียงใหม่โพรเซ่นฟู๊ดส์ จำกัด (มหาชน)

งบการเงินและรายงานของผู้สอบบัญชีรับอนุญาต

สำหรับปีสิ้นสุดวันที่ 31 ธันวาคม 2563



บริษัท เชียงใหม่โพรเซสฟู๊ดส์ จำกัด (มหาชน)



MASTER CO., LTD.

ACCOUNTING SYSTEM & TAX
Certified Public Accountants

บริษัท เอเอสที มาสเตอร์ จำกัด

790/12 ทองหล่อทาวเวอร์ ซอยทองหล่อ 18
ถนนสุขุมวิท 55 แขวงคลองตันเหนือ เขตวัฒนา
กรุงเทพฯ 10110
โทร : 0-2714-8842-3, 0-2185-0342
แฟกซ์ : 0-2185-0225

รายงานของผู้สอบบัญชีรับอนุญาต

เสนอ คณะกรรมการและผู้ถือหุ้นบริษัท เชียงใหม่โพรเซสฟู๊ดส์ จำกัด (มหาชน)

ความเห็น

ข้าพเจ้าได้ตรวจสอบงบการเงินของบริษัท เชียงใหม่โพรเซสฟู๊ดส์ จำกัด (มหาชน) ("บริษัท") ซึ่งประกอบด้วย งบแสดงฐานะการเงิน ณ วันที่ 31 ธันวาคม 2563 งบกำไรขาดทุนเบ็ดเสร็จ งบแสดงการเปลี่ยนแปลงส่วนของผู้ถือหุ้น และงบกระแสเงินสด สำหรับปีสิ้นสุดวันเดียวกันและหมายเหตุประกอบงบการเงิน รวมถึงสรุปนโยบายการบัญชีที่สำคัญ

ข้าพเจ้าเห็นว่า งบการเงินข้างต้นนี้แสดงฐานะการเงิน ณ วันที่ 31 ธันวาคม 2563 ผลการดำเนินงานและกระแสเงินสด สำหรับปีสิ้นสุดวันเดียวกันของบริษัท เชียงใหม่โพรเซสฟู๊ดส์ จำกัด (มหาชน) โดยถูกต้องตามที่ควรในสาระสำคัญตามมาตรฐานการรายงานทางการเงิน

เกณฑ์ในการแสดงความเห็น

ข้าพเจ้าได้ปฏิบัติงานตรวจสอบตามมาตรฐานการสอบบัญชี ความรับผิดชอบของข้าพเจ้าได้กล่าวไว้ในวรรค ความรับผิดชอบของผู้สอบบัญชีต่อการตรวจสอบงบการเงินในรายงานของข้าพเจ้า ข้าพเจ้ามีความเป็นอิสระจาก บริษัทตามข้อกำหนดจรรยาบรรณของผู้ประกอบวิชาชีพบัญชีที่กำหนดโดยสภาวิชาชีพบัญชีในส่วนที่เกี่ยวข้องกับการตรวจสอบงบการเงิน และข้าพเจ้าได้ปฏิบัติตามความรับผิดชอบด้านจรรยาบรรณอื่นๆ ซึ่งเป็นไปตามข้อกำหนดเหล่านี้ ข้าพเจ้าเชื่อว่าหลักฐานการสอบบัญชีที่ข้าพเจ้าได้รับเพียงพอและเหมาะสมเพื่อใช้เป็นเกณฑ์ในการแสดงความเห็นของข้าพเจ้า

เรื่องสำคัญในการตรวจสอบ

เรื่องสำคัญในการตรวจสอบคือเรื่องต่างๆที่มีนัยสำคัญที่สุดตามดุลยพินิจของผู้ประกอบวิชาชีพของข้าพเจ้าในการตรวจสอบ งบการเงินสำหรับงวดปัจจุบัน ข้าพเจ้าได้นำเรื่องเหล่านี้มาพิจารณาในบริบทของการตรวจสอบงบการเงินโดยรวมและ ในการแสดงความเห็นของข้าพเจ้า ทั้งนี้ ข้าพเจ้าไม่ได้แสดงความเห็นแยกต่างหากสำหรับเรื่องเหล่านี้

๒๐



บริษัท เชียงใหม่โพรเซ้นฟูลส์ จำกัด (มหาชน)

AST MASTER

บริษัท เอเอสที มาสเตอร์ จำกัด

ข้าพเจ้าได้กำหนดเรื่องสำคัญในการตรวจสอบ พร้อมวิธีการตรวจสอบสำหรับแต่ละเรื่องมีดังต่อไปนี้

การรับรู้รายได้

รายได้จากการขายของบริษัทมาจากการจำหน่ายผลิตภัณฑ์อาหารแช่เยือกแข็งทั้งในประเทศและต่างประเทศ คิดเป็นร้อยละ 98 ของรายได้รวมของบริษัท รายได้จากการขายสินค้าจึงถือเป็นรายการบัญชีที่สำคัญ และส่งผลกระทบต่อกำไรขาดทุนของบริษัท ประกอบกับบริษัทมีรายการขายกับลูกค้าทั้งตลาดในประเทศและต่างประเทศซึ่งมีข้อตกลงและเงื่อนไขที่แตกต่างกัน ดังนั้นบริษัทจึงมีความเสี่ยงเกี่ยวกับมูลค่าและระยะเวลาในการรับรู้รายได้

ข้าพเจ้าตรวจสอบการรับรู้รายได้ของบริษัท โดยการประเมินและทดสอบความมีประสิทธิภาพของระบบการควบคุมภายในของบริษัทที่เกี่ยวข้องกับวงจรรายได้ สุ่มตัวอย่างรายการขายเพื่อตรวจสอบความถูกต้องและเหมาะสมของการรับรู้รายได้ว่าเป็นไปตามเงื่อนไขที่ระบุไว้ในเอกสารการขายและสอดคล้องกับนโยบายการรับรู้รายได้ของบริษัท สุ่มตรวจเอกสารประกอบรายการขายที่เกิดขึ้นในระหว่างปีและช่วงใกล้สิ้นรอบระยะเวลาบัญชี ตรวจสอบใบลดหนี้ที่บริษัทออกภายหลังวันสิ้นรอบระยะเวลาบัญชี และตรวจสอบรายการปรับปรุงบัญชีรายได้ที่สำคัญ วิเคราะห์เปรียบเทียบข้อมูลรายได้แบบแยกตามผลิตภัณฑ์ เพื่อพิจารณาความถูกต้องและเหมาะสมของรายการขายตลอดรอบระยะเวลาบัญชี

มูลค่าของเงินลงทุนในตราสารทุนและเงินให้กู้ยืมระยะสั้นแก่บริษัทที่ไม่ใช่บริษัทจดทะเบียนในตลาดหลักทรัพย์

บริษัทมีเงินลงทุนในตราสารทุนที่ไม่ใช่บริษัทจดทะเบียนในตลาดหลักทรัพย์ซึ่งจัดประเภทเป็นสินทรัพย์ทางการเงินในตราสารทุนที่วัดมูลค่าด้วยมูลค่ายุติธรรมผ่านกำไรขาดทุนเบ็ดเสร็จอื่นและเงินให้กู้ยืมระยะสั้น ตามรายละเอียดที่เปิดเผยไว้ในหมายเหตุประกอบงบการเงินข้อ 13 และข้อ 11 ซึ่งมูลค่าของเงินลงทุนและเงินให้กู้ยืมระยะสั้นดังกล่าวคิดเป็นร้อยละ 3 ของยอดสินทรัพย์รวมในงบการเงิน มูลค่ายุติธรรมของเงินลงทุนและเงินให้กู้ยืมระยะสั้นดังกล่าวพิจารณาจากการเปลี่ยนแปลงฐานะทางการเงินผลการดำเนินงาน ร่วมกับการพิจารณามูลค่าปัจจุบันของประมาณการกระแสเงินสดในอนาคตและแผนการลงทุนเพิ่มเติมที่อนุมัติโดยคณะกรรมการบริษัท ซึ่งต้องใช้ดุลยพินิจของผู้บริหารอย่างสูงในการเลือกวิธีการที่ใช้ในการประเมิน รวมถึงการพิจารณาข้อสมมติฐานและข้อมูลที่เกี่ยวข้องกับการประเมินมูลค่ายุติธรรมของเงินลงทุนในตราสารทุนดังกล่าว

ข้าพเจ้าได้ประเมินวิธีที่ใช้ในการวัดมูลค่ายุติธรรม โดยการพิจารณาการเปลี่ยนแปลงฐานะทางการเงิน ผลการดำเนินงาน รวมถึงวิธีคิดกระแสเงินสดที่กิจการจะได้รับในอนาคต แผนการลงทุนและวิธีการอื่นๆที่เหมาะสมกับกิจการที่ลงทุน นอกจากนี้ ข้าพเจ้ายังได้ประเมินข้อมูลที่ใช้ในการคำนวณมูลค่ายุติธรรมของเงินลงทุน เช่น ฐานะทางการเงินของบริษัท การกำหนดประมาณการกระแสเงินสดและแบบจำลองทางการเงินที่ฝ่ายบริหารของบริษัทเลือกใช้ โดยการทำความเข้าใจกระบวนการพิจารณาของฝ่ายบริหารว่าสอดคล้องกับข้อมูลในอดีตและแผนธุรกิจของบริษัทที่ลงทุนในอนาคต และข้าพเจ้าได้ทำการทดสอบความเหมาะสมของสมมติฐานที่สำคัญที่ใช้ในการประมาณการกระแสเงินสดที่คาดว่าจะได้รับในอนาคตจากเงินลงทุนในบริษัทที่ลงทุนที่จัดทำโดยฝ่ายบริหารของบริษัท เช่น อัตราคิดลดและอัตราการเติบโตของรายได้ในระยะยาว รวมถึงสอบทานความแม่นยำของประมาณการกระแสเงินสดในอดีตกับผลการดำเนินงานที่เกิดขึ้นจริงเพื่อประเมินความน่าเชื่อถือของประมาณการกระแสเงินสดที่คาดว่าจะได้รับในอนาคตดังกล่าวตลอดจนทดสอบการคำนวณมูลค่ายุติธรรมของเงินลงทุนดังกล่าวตามวิธีที่ผู้บริหารใช้ในการวัดมูลค่ายุติธรรม



บริษัท เชียงใหม่โปรเซสฟู๊ดส์ จำกัด (มหาชน)

AST MASTER

บริษัท เอเอสที มาสเตอร์ จำกัด

ข้อมูลอื่น

ผู้บริหารเป็นผู้รับผิดชอบต่อข้อมูลอื่น ข้อมูลอื่นประกอบด้วยข้อมูลซึ่งรวมอยู่ในรายงานประจำปี แต่ไม่รวมถึงงบการเงินและรายงานของผู้สอบบัญชีที่อยู่ในรายงานนั้น

ความเห็นของข้าพเจ้าต้องการเงินไม่ครอบคลุมถึงข้อมูลอื่นและข้าพเจ้าไม่ได้ให้ความเชื่อมั่นต่อข้อมูลอื่น

ความรับผิดชอบของข้าพเจ้าที่เกี่ยวเนื่องกับการตรวจสอบงบการเงินคือ การอ่านและพิจารณาว่าข้อมูลอื่นนั้นมีความขัดแย้งที่มีสาระสำคัญกับงบการเงินหรือกับความรู้ที่ได้รับจากการตรวจสอบของข้าพเจ้า หรือปรากฏว่าข้อมูลอื่นมีการแสดงข้อมูลที่ขัดต่อข้อเท็จจริงอันเป็นสาระสำคัญหรือไม่ หากในการปฏิบัติงานดังกล่าว ข้าพเจ้าสรุปได้ว่าข้อมูลอื่นมีการแสดงข้อมูลที่ขัดต่อข้อเท็จจริงอันเป็นสาระสำคัญ ข้าพเจ้าจะต้องรายงานข้อเท็จจริงนั้น ทั้งนี้ ข้าพเจ้าไม่พบว่ามีความขัดแย้งที่ต้องรายงาน

ความรับผิดชอบของผู้บริหารและผู้มีหน้าที่ในการกำกับดูแลต้องการเงิน

ผู้บริหารมีหน้าที่รับผิดชอบในการจัดทำและนำเสนองบการเงินเหล่านี้ โดยถูกต้องตามที่ควรตามมาตรฐานการรายงานทางการเงิน และรับผิดชอบเกี่ยวกับการควบคุมภายในที่ผู้บริหารพิจารณาว่าเป็นเพื่อให้สามารถจัดทำงบการเงินที่ปราศจากการแสดงข้อมูลที่ขัดต่อข้อเท็จจริงอันเป็นสาระสำคัญ ไม่ว่าจะเกิดจากการทุจริตหรือข้อผิดพลาด

ในการจัดทำงบการเงิน ผู้บริหารรับผิดชอบในการประเมินความสามารถของบริษัทในการดำเนินงานต่อเนื่อง การเปิดเผยเรื่องที่เกี่ยวข้องกับการดำเนินงานต่อเนื่อง(ตามความเหมาะสม) และการใช้เกณฑ์การบัญชีสำหรับกิจการที่ดำเนินการต่อเนื่องวันแต่ผู้บริหารมีความตั้งใจที่จะเลิกบริษัทหรือหยุดดำเนินงานหรือไม่สามารถดำเนินงานต่อเนื่องอีกต่อไปได้

ผู้มีหน้าที่ในการกำกับดูแลมีหน้าที่ในการกำกับดูแลกระบวนการในการจัดทำรายงานทางการเงินของบริษัท

ความรับผิดชอบของผู้สอบบัญชีต่อการตรวจสอบงบการเงิน

การตรวจสอบของข้าพเจ้ามีวัตถุประสงค์เพื่อให้ได้ความเชื่อมั่นอย่างสมเหตุสมผลว่างบการเงินโดยรวมปราศจากการแสดงข้อมูลที่ขัดต่อข้อเท็จจริงอันเป็นสาระสำคัญหรือไม่ ไม่ว่าจะเกิดจากการทุจริตหรือข้อผิดพลาด และเสนอรายงานของผู้สอบบัญชีซึ่งรวมความเห็นของข้าพเจ้าอยู่ด้วย ความเชื่อมั่นอย่างสมเหตุสมผลคือความเชื่อมั่นในระดับสูงแต่ไม่ได้เป็นการรับประกันว่าการปฏิบัติงานตรวจสอบตามมาตรฐานการสอบบัญชีจะสามารถตรวจพบข้อมูลที่ขัดต่อข้อเท็จจริงอันเป็นสาระสำคัญที่มีอยู่ได้เสมอไป ข้อมูลที่ขัดต่อข้อเท็จจริงอาจเกิดจากการทุจริตหรือข้อผิดพลาดและถือว่ามีความสำคัญเมื่อพิจารณาอย่างสมเหตุสมผลได้ว่ารายการที่ขัดต่อข้อเท็จจริงแต่ละรายการหรือทุกรายการรวมกันจะมีผลต่อการตัดสินใจทางเศรษฐกิจของผู้ใช้งบการเงินจากการใช้งบการเงินเหล่านี้

ในการตรวจสอบของข้าพเจ้าตามมาตรฐานการสอบบัญชี ข้าพเจ้าใช้ดุลยพินิจและการสังเกตและสงสัยซึ่งผู้ประกอบวิชาชีพตลอดการตรวจสอบ และข้าพเจ้าได้ปฏิบัติงานดังต่อไปนี้ด้วย

- ระบุและประเมินความเสี่ยงที่อาจมีการแสดงข้อมูลที่ขัดต่อข้อเท็จจริงอันเป็นสาระสำคัญในงบการเงิน ไม่ว่าจะเกิดจากการทุจริตหรือข้อผิดพลาด ออกแบบและปฏิบัติงานตามวิธีการตรวจสอบเพื่อตอบสนองต่อความเสี่ยงเหล่านั้น และได้หลักฐานการสอบบัญชีที่เพียงพอและเหมาะสมเพื่อเป็นเกณฑ์ในการแสดงความเห็นของข้าพเจ้า ความเสี่ยงที่ไม่พบข้อมูลที่ขัดต่อข้อเท็จจริงอันเป็นสาระสำคัญซึ่งเป็นผลมาจากการทุจริตจะสูงกว่าความเสี่ยงที่เกิดจากข้อผิดพลาด เนื่องจากการทุจริตอาจเกี่ยวกับการสมรู้ร่วมคิด การปลอมแปลงเอกสารหลักฐาน การตั้งใจละเว้นการแสดงข้อมูล การแสดงข้อมูลที่ไม่ตรงตามข้อเท็จจริงหรือการแทรกแซงการควบคุมภายใน



บริษัท เชียงใหม่โพรเซสฟู๊ดส์ จำกัด (มหาชน)

AST MASTER

บริษัท เอเอสที มาสเตอร์ จำกัด

- ทำความเข้าใจเกี่ยวกับระบบการควบคุมภายในที่เกี่ยวข้องกับการตรวจสอบ เพื่อออกแบบวิธีการตรวจสอบที่เหมาะสมกับสถานการณ์ แต่ไม่ใช่เพื่อวัตถุประสงค์ในการแสดงความเห็นต่อความมีประสิทธิภาพของการควบคุมภายในของบริษัท
- ประเมินความเหมาะสมของนโยบายการบัญชีที่ผู้บริหารใช้และความสมเหตุสมผลของประมาณการทางบัญชีและการเปิดเผยข้อมูลที่เกี่ยวข้องที่ผู้บริหารจัดทำ
- สรุปเกี่ยวกับความเหมาะสมของการใช้เกณฑ์การบัญชีสำหรับการดำเนินงานต่อเนื่องของผู้บริหารและจากหลักฐานการสอบบัญชีที่ได้รับว่ามีความไม่แน่นอนที่มีสาระสำคัญเกี่ยวกับเหตุการณ์หรือสถานการณ์ที่อาจเป็นเหตุให้เกิดข้อสงสัยอย่างมีนัยสำคัญต่อความสามารถของบริษัทในการดำเนินงานต่อเนื่องหรือไม่ หากข้าพเจ้าได้ข้อสรุปว่ามีความไม่แน่นอนที่มีสาระสำคัญ ข้าพเจ้าต้องกล่าวไว้ในรายงานของผู้สอบบัญชีของข้าพเจ้าโดยให้ข้อสังเกตถึงการเปิดเผยข้อมูลในงบการเงินที่เกี่ยวข้อง หรือถ้าการเปิดเผยข้อมูลดังกล่าวไม่เพียงพอ ความเห็นของข้าพเจ้าจะเปลี่ยนแปลงไป ข้อสรุปของข้าพเจ้าขึ้นอยู่กับหลักฐานการสอบบัญชีที่ได้รับจนถึงวันที่ในรายงานของผู้สอบบัญชีของข้าพเจ้า อย่างไรก็ตาม เหตุการณ์หรือสถานการณ์ในอนาคตอาจเป็นเหตุให้บริษัทต้องหยุดการดำเนินงานต่อเนื่อง
- ประเมินการนำเสนอ โครงสร้างและเนื้อหาของงบการเงิน โดยรวม รวมถึงการเปิดเผยข้อมูลว่างงบการเงินแสดงรายการและเหตุการณ์ในรูปแบบที่ทำให้มีการนำเสนอข้อมูลโดยถูกต้องตามที่ควรหรือไม่

ข้าพเจ้าได้สื่อสารกับผู้มีหน้าที่ในการกำกับดูแลในเรื่องต่างๆ ที่สำคัญ ซึ่งรวมถึงขอบเขตและช่วงเวลาของการตรวจสอบตามที่ได้วางแผนไว้ ประเด็นที่มีนัยสำคัญที่พบจากการตรวจสอบรวมถึงข้อบกพร่องที่มีนัยสำคัญในระบบการควบคุมภายในซึ่งข้าพเจ้าได้พบในระหว่างการตรวจสอบของข้าพเจ้า

ข้าพเจ้าได้ให้คำรับรองแก่ผู้มีหน้าที่ในการกำกับดูแลว่า ข้าพเจ้าได้ปฏิบัติตามข้อกำหนดจรรยาบรรณที่เกี่ยวข้องกับความเป็นอิสระและได้สื่อสารกับผู้มีหน้าที่ในการกำกับดูแลเกี่ยวกับความสัมพันธ์ทั้งหมดตลอดจนเรื่องอื่นซึ่งข้าพเจ้าเชื่อว่ามีเหตุผลที่บุคคลภายนอกอาจพิจารณาว่ากระทบต่อความเป็นอิสระของข้าพเจ้าและมาตรการที่ข้าพเจ้าใช้เพื่อป้องกันไม่ให้ข้าพเจ้าขาดความเป็นอิสระ

จากเรื่องทั้งหลายที่สื่อสารกับผู้มีหน้าที่ในการกำกับดูแล ข้าพเจ้าได้พิจารณาเรื่องต่างๆ ที่มีนัยสำคัญที่สุดในการตรวจสอบงบการเงินในงวดปัจจุบันและกำหนดเป็นเรื่องสำคัญในการตรวจสอบ ข้าพเจ้าได้อธิบายเรื่องเหล่านี้ไว้ในรายงานของผู้สอบบัญชีเว้นแต่กฎหมายหรือข้อบังคับห้ามไม่ให้เปิดเผยเรื่องดังกล่าวต่อสาธารณะ หรือในสถานการณ์ที่ยากที่จะเกิดขึ้น ข้าพเจ้าพิจารณาว่าไม่ควรสื่อสารเรื่องดังกล่าวในรายงานของข้าพเจ้าเพราะการกระทำดังกล่าวสามารถคาดการณ์ได้อย่างสมเหตุสมผลว่าจะมีผลกระทบในทางลบมากกว่าผลประโยชน์ที่ผู้มีส่วนได้เสียสาธารณะจะได้จากการสื่อสารดังกล่าว

โล +

นางสาวชมภารณ์ รอดลอยทุกซ์

ผู้สอบบัญชีรับอนุญาต เลขที่ 9211

บริษัท เอเอสที มาสเตอร์ จำกัด

วันที่ 24 กุมภาพันธ์ 2564



บริษัท เชียงใหม่พรเซ็นฟูดส์ จำกัด (มหาชน)

บริษัท เชียงใหม่พรเซ็นฟูดส์ จำกัด (มหาชน)

งบแสดงฐานะการเงิน

ณ วันที่ 31 ธันวาคม 2563

สินทรัพย์	หมายเหตุ	บาท	
		2563	2562
สินทรัพย์หมุนเวียน			
เงินสดและรายการเทียบเท่าเงินสด	7	147,610,031	180,330,606
สินทรัพย์ทางการเงินหมุนเวียนอื่น	8	241,512,672	191,211,768
ลูกหนี้การค้าและลูกหนี้หมุนเวียนอื่น	9	78,294,967	109,318,368
ลูกหนี้ชาวไร่	10	21,918,168	17,672,477
เงินให้กู้ยืมระยะสั้น	11	6,930,000	13,600,000
สินค้าคงเหลือ	12	461,114,160	499,857,102
สินทรัพย์สัญญาอนุพันธ์	29	24,677,671	-
รวมสินทรัพย์หมุนเวียน		982,057,669	1,011,990,321
สินทรัพย์ไม่หมุนเวียน			
สินทรัพย์ทางการเงินไม่หมุนเวียนอื่น	13	-	37,500,000
อสังหาริมทรัพย์เพื่อการลงทุน	14	22,128,578	22,128,578
ที่ดิน อาคารและอุปกรณ์	15	455,562,071	425,475,538
เงินมัดจำค่าเช่าที่ดิน	16	25,358,949	25,358,949
สินทรัพย์ไม่มีตัวตน- โปรแกรมคอมพิวเตอร์	17	8,726,343	9,689,452
สินทรัพย์ภาษีเงินได้รอการตัดบัญชี	27	19,718,642	15,032,523
ภาษีเงินได้รอขอลคืน		1,931,609	-
สินทรัพย์ไม่หมุนเวียนอื่น		2,159,866	2,093,845
รวมสินทรัพย์ไม่หมุนเวียน		535,586,058	537,278,885
รวมสินทรัพย์		1,517,643,727	1,549,269,206

หมายเหตุประกอบงบการเงินเป็นส่วนหนึ่งของงบการเงินนี้



บริษัท เชียงใหม่พรเซ่นฟูลส์ จำกัด (มหาชน)

บริษัท เชียงใหม่พรเซ่นฟูลส์ จำกัด (มหาชน)

งบแสดงฐานะการเงิน (ต่อ)

ณ วันที่ 31 ธันวาคม 2563

หนี้สินและส่วนของผู้ถือหุ้น	หมายเหตุ	บาท	
		2563	2562
หนี้สินหมุนเวียน			
เจ้าหนี้การค้าและเจ้าหนี้หมุนเวียนอื่น	19	74,317,365	54,728,044
หนี้ตามสัญญาเช่าส่วนที่ครบกำหนดชำระในปี	20	1,252,517	1,575,033
ภาษีเงินได้ค้างจ่าย		-	8,271,865
หนี้สัญญาอนุพันธ์	29	15,524	-
หนี้สินหมุนเวียนอื่น		3,517,081	3,568,978
รวมหนี้สินหมุนเวียน		79,102,487	68,143,920
หนี้สินไม่หมุนเวียน			
หนี้ตามสัญญาเช่า	20	678,546	1,931,063
ประมาณการหนี้สินผลประโยชน์พนักงาน	21	66,825,443	69,323,939
รวมหนี้สินไม่หมุนเวียน		67,503,989	71,255,002
รวมหนี้สิน		146,606,476	139,398,922
ส่วนของผู้ถือหุ้น			
ทุนเรือนหุ้น - มูลค่าหุ้นละ 1 บาท			
ทุนจดทะเบียน			
หุ้นสามัญ 381,145,725 หุ้น		381,145,725	381,145,725
ทุนที่ออกและชำระแล้ว			
หุ้นสามัญ 381,145,725 หุ้น		381,145,725	381,145,725
ส่วนเกินมูลค่าหุ้น		68,000,000	68,000,000
กำไรสะสม			
จัดสรรเพื่อทุนสำรองตามกฎหมาย	22	38,115,000	38,115,000
ส่วนที่ยังไม่ได้จัดสรร		901,600,275	922,609,559
องค์ประกอบอื่นของส่วนของผู้ถือหุ้น		(17,823,749)	-
รวมส่วนของผู้ถือหุ้น		1,371,037,251	1,409,870,284
รวมหนี้สินและส่วนของผู้ถือหุ้น		1,517,643,727	1,549,269,206
หมายเหตุประกอบงบการเงินเป็นส่วนหนึ่งของงบการเงินนี้			



บริษัท เชียงใหม่พรเซ็นฟูลส์ จำกัด (มหาชน)

บริษัท เชียงใหม่พรเซ็นฟูลส์ จำกัด (มหาชน)

งบกำไรขาดทุนเบ็ดเสร็จ

สำหรับปีสิ้นสุดวันที่ 31 ธันวาคม 2563

		บาท	
หมายเหตุ		2563	2562
รายได้จากการขาย	25	1,096,527,326	1,163,256,897
ต้นทุนขาย		(949,008,525)	(1,021,760,069)
กำไรขั้นต้น		147,518,801	141,496,828
กำไร(ขาดทุน)จากอัตราแลกเปลี่ยน		(25,231,992)	39,208,569
รายได้อื่น		8,586,162	7,841,969
กำไรก่อนค่าใช้จ่าย		130,872,971	188,547,366
ต้นทุนในการจัดจำหน่าย		(62,036,362)	(70,851,671)
ค่าใช้จ่ายในการบริหาร		(71,326,615)	(80,059,398)
กำไร(ขาดทุน)จากกิจกรรมดำเนินงาน		(2,490,006)	37,636,297
รายได้ทางการเงิน		3,378,825	4,355,133
ต้นทุนทางการเงิน		(147,914)	(218,003)
กำไรก่อนรายได้(ค่าใช้จ่าย)ภาษีเงินได้		740,905	41,773,427
รายได้(ค่าใช้จ่าย)ภาษีเงินได้	27	407,376	(7,008,625)
กำไรสำหรับปี		1,148,281	34,764,802
กำไรขาดทุนเบ็ดเสร็จอื่นสำหรับปี			
รายการที่จะถูกบันทึกในส่วนของกำไรหรือขาดทุนในภายหลัง			
ผลกำไรจากการป้องกันความเสี่ยงกระแสเงินสด		8,583,682	-
หัก ผลกระทบของภาษีเงินได้	27	(1,716,736)	-
รายการที่จะไม่ถูกจัดประเภทใหม่ไว้ในกำไรหรือขาดทุนในภายหลัง			
ขาดทุนจากการเปลี่ยนแปลงมูลค่าของเงินลงทุนในตราสารทุน			
ที่กำหนดให้วัดมูลค่าด้วยมูลค่ายุติธรรมผ่านกำไรขาดทุนเบ็ดเสร็จอื่น	13	(45,000,000)	-
หัก ผลกระทบของภาษีเงินได้	27	9,000,000	-
การวัดมูลค่าใหม่ของการระงับผลประโยชน์หลังจากงาน			
ขาดทุนจากการประมาณการตามหลักคณิตศาสตร์ประกันภัย		(2,547,240)	(9,607,646)
หัก ผลกระทบของภาษีเงินได้	27	509,448	1,921,529
กำไรขาดทุนเบ็ดเสร็จอื่นสำหรับปี		(31,170,846)	(7,686,117)
กำไรขาดทุนเบ็ดเสร็จรวมสำหรับปี		(30,022,565)	27,078,685
กำไรต่อหุ้นขั้นพื้นฐาน			
กำไรสำหรับปี		0.003	0.091

รายงานประจำปี 2563



บริษัท เชียงใหม่โปรเซ่นฟู๊ดส์ จำกัด (มหาชน)

บริษัท เชียงใหม่โปรเซ่นฟู๊ดส์ จำกัด (มหาชน)
งบแสดงการเปลี่ยนแปลงส่วนของผู้ถือหุ้น
สำหรับปีสิ้นสุดวันที่ 31 ธันวาคม 2563

		บาท				องค์ประกอบอื่นของ			
		กำไรสะสม				ส่วนของผู้ถือหุ้น			
หมายเหตุ	ทุนที่ออก และชำระแล้ว	ส่วนเกินมูลค่าหุ้น	ทุนสำรองตาม กฎหมาย	ส่วนที่ยังไม่ได้ จัดสรร	สำรองการเปลี่ยนแปลงของเงิน ลงทุนในตราสารทุนที่กำหนดให้ วัดมูลค่าด้วยมูลค่ายุติธรรมผ่าน		สำรองจากการป้องกัน ความเสี่ยงกระแสเงินสด	รวม องค์ประกอบ อื่นของส่วน ของผู้ถือหุ้น	รวม
					กำไรขาดทุนเบ็ดเสร็จอื่น	กำไรขาดทุนเบ็ดเสร็จอื่น			
งบการเงิน ณ วันที่ 1 มกราคม 2562	381,145,725	68,000,000	38,115,000	937,450,924	-	-	-	-	1,424,711,649
เป็นผลจ่าย	-	-	-	(41,920,050)	-	-	-	-	(41,920,050)
สำหรับปี	-	-	-	34,764,802	-	-	-	-	34,764,802
ขาดทุนเบ็ดเสร็จอื่นสำหรับปี	-	-	-	(7,686,117)	-	-	-	-	(7,686,117)
ขาดทุนเบ็ดเสร็จรวมสำหรับปี	-	-	-	27,078,685	-	-	-	-	27,078,685
งบการเงิน ณ วันที่ 31 ธันวาคม 2562	381,145,725	68,000,000	38,115,000	922,609,559	-	-	-	-	1,409,870,284
งบการเงิน ณ วันที่ 1 มกราคม 2563	381,145,725	68,000,000	38,115,000	922,609,559	-	-	-	-	1,409,870,284
สะสมจากการเปลี่ยนแปลงนโยบายการบัญชี	-	-	-	2,746,571	-	11,309,305	11,309,305	11,309,305	14,055,876
งบการเงิน ณ วันที่ 1 มกราคม 2563 - หลังปรับปรุง	381,145,725	68,000,000	38,115,000	925,356,130	-	11,309,305	11,309,305	11,309,305	1,423,926,160
เป็นผลจ่าย	-	-	-	(22,866,344)	-	-	-	-	(22,866,344)
สำหรับปี	-	-	-	1,148,281	-	-	-	-	1,148,281
ขาดทุนเบ็ดเสร็จอื่นสำหรับปี	-	-	-	(2,037,792)	(36,000,000)	6,866,946	(29,133,054)	(31,170,846)	(31,170,846)
ขาดทุนเบ็ดเสร็จรวมสำหรับปี	-	-	-	(889,511)	(36,000,000)	6,866,946	(29,133,054)	(30,022,565)	(30,022,565)
งบการเงิน ณ วันที่ 31 ธันวาคม 2563	381,145,725	68,000,000	38,115,000	901,600,275	(36,000,000)	18,176,251	(17,823,749)	1,371,037,251	1,371,037,251

เหตุประกอบงบการเงินเป็นส่วนหนึ่งของงบการเงินนี้

รายงานประจำปี 2563





บริษัท เชียงใหม่โปรเซสฟู๊ดส์ จำกัด (มหาชน)

บริษัท เชียงใหม่โปรเซสฟู๊ดส์ จำกัด (มหาชน)

งบกระแสเงินสด

สำหรับปีสิ้นสุดวันที่ 31 ธันวาคม 2563

	บาท	
	2563	2562
กระแสเงินสดจากกิจกรรมดำเนินงาน		
กำไรก่อนรายได้(ค่าใช้จ่าย)ภาษีเงินได้	740,905	41,773,427
รายการปรับกระทบกำไรเป็นเงินสดสุทธิได้มาจากกิจกรรมดำเนินงาน		
ขาดทุนจากอัตราแลกเปลี่ยนที่ยังไม่เกิดขึ้นจริง	253,982	135,136
ขาดทุนจากการปรับลดมูลค่าสินค้า(กลับรายการ)	(3,068,555)	1,661,285
ขาดทุนจากการตัดจำหน่ายสินค้าเสื่อมสภาพ	4,350,293	-
โอนกลับรายการค่าเผื่อผลขาดทุนด้านเครดิตที่คาดว่าจะเกิดขึ้น(2562 : หนี้สงสัยจะสูญ)	(29,243)	(171,960)
กำไรจากการปรับมูลค่ายุติธรรมของเงินลงทุน	(401,889)	(219,618)
กำไรจากการขายเงินลงทุน	(848,871)	(429,992)
กำไรจากการจำหน่ายทรัพย์สินและการตัดจำหน่ายทรัพย์สิน	(370,918)	(172,207)
ค่าเสื่อมราคาและค่าตัดจำหน่าย	55,467,613	49,882,902
ผลประโยชน์พนักงานเมื่อเกษียณอายุ	4,557,904	15,249,884
การเปลี่ยนแปลงในมูลค่ายุติธรรมของสัญญาซื้อขายเงินตราต่างประเทศล่วงหน้า	1,491,380	-
ดอกเบี้ยรับ	(2,128,064)	(3,705,523)
ค่าใช้จ่ายดอกเบี้ย	147,914	218,003
กำไรจากการดำเนินงานก่อนการเปลี่ยนแปลง		
ในสินทรัพย์และหนี้สินดำเนินงาน	60,162,451	104,221,337
สินทรัพย์ดำเนินงานลดลง(เพิ่มขึ้น)		
ลูกหนี้การค้าและลูกหนี้อื่น	30,702,546	30,435,135
ลูกหนี้ข้าวไร่	(4,216,448)	(9,441,188)
สินค้าคงเหลือ	37,461,204	111,656,316
สินทรัพย์ไม่หมุนเวียนอื่น	(66,021)	(42,315)
หนี้สินดำเนินงานเพิ่มขึ้น(ลดลง)		
เจ้าหนี้การค้าและเจ้าหนี้อื่น	18,733,912	(16,241,761)
หนี้สินหมุนเวียนอื่น	(33,024)	(71,435)
ภาระผูกพันผลประโยชน์พนักงานเมื่อเกษียณอายุ	(9,603,640)	(5,176,866)
เงินสดรับจากการดำเนินงาน	133,140,980	215,339,223
จ่ายภาษีเงินได้	(10,203,474)	(8,678,105)
เงินสดสุทธิได้มาจากกิจกรรมดำเนินงาน	122,937,506	206,661,118



บริษัท เชียงใหม่โปรเซสฟู๊ดส์ จำกัด (มหาชน)

บริษัท เชียงใหม่โปรเซสฟู๊ดส์ จำกัด (มหาชน)

งบกระแสเงินสด (ต่อ)

สำหรับปีสิ้นสุดวันที่ 31 ธันวาคม 2563

	บาท	
	2563	2562
กระแสเงินสดจากกิจกรรมลงทุน		
สินทรัพย์ทางการเงินหมุนเวียนอื่นเพิ่มขึ้น	(49,050,144)	(454,769)
เงินสดจ่ายเพื่อเงินลงทุนในบริษัทที่เกี่ยวข้องกัน	(7,500,000)	-
ดอกเบี้ยรับ	2,194,937	3,297,808
เงินให้กู้ยืมระยะสั้นแก่บริษัทอื่น(เพิ่มขึ้น)ลดลง	6,670,000	(13,600,000)
เงินสดรับจากการจำหน่ายอุปกรณ์	408,731	547,449
เงินสดจ่ายเพื่อซื้ออาคารและอุปกรณ์	(83,684,191)	(93,507,670)
เงินสดจ่ายซื้อโปรแกรมคอมพิวเตอร์	(89,250)	(1,774,324)
เงินสดสุทธิใช้ไปในกิจกรรมลงทุน	(131,049,917)	(105,491,506)
กระแสเงินสดจากกิจกรรมจัดหาเงิน		
เงินสดจ่ายเงินปันผล	(22,885,217)	(41,942,303)
จ่ายดอกเบี้ย	(147,914)	(218,003)
จ่ายชำระหนี้สินตามสัญญาเช่า	(1,575,033)	(1,025,382)
เงินสดสุทธิใช้ไปในกิจกรรมจัดหาเงิน	(24,608,164)	(43,185,688)
เงินสดและรายการเทียบเท่าเงินสดเพิ่มขึ้น(ลดลง) - สุทธิ	(32,720,575)	57,983,924
เงินสดและรายการเทียบเท่าเงินสด ณ วันต้นปี	180,330,606	122,346,682
เงินสดและรายการเทียบเท่าเงินสด ณ วันสิ้นปี	147,610,031	180,330,606
ข้อมูลกระแสเงินสดเปิดเผยเพิ่มเติม		
รายการที่มีใช้เงินสด		
ซื้ออุปกรณ์โดยบันทึกหนี้สินสัญญาเช่า	-	1,883,958
ซื้ออุปกรณ์โดยบันทึกเจ้าหนี้อื่น	855,409	395,243
เงินปันผลค้างจ่ายเพิ่มขึ้น	18,873	22,253
หมายเหตุประกอบงบการเงินเป็นส่วนหนึ่งของงบการเงินนี้		



บริษัท เชียงใหม่โปรเซสฟู๊ดส์ จำกัด (มหาชน)

บริษัท เชียงใหม่โปรเซสฟู๊ดส์ จำกัด (มหาชน)

หมายเหตุประกอบงบการเงิน

สำหรับปีสิ้นสุดวันที่ 31 ธันวาคม 2563

1. ข้อมูลทั่วไป

ข้อมูลทั่วไปของบริษัท

บริษัท เชียงใหม่โปรเซสฟู๊ดส์ จำกัด (มหาชน) จัดทะเบียนเข้าเป็นบริษัทในตลาดหลักทรัพย์แห่งประเทศไทยในปี 2536 บริษัทดำเนินธุรกิจผลิตและส่งออกผักแช่เยือกแข็ง บริษัทมีที่อยู่ตามที่ได้จดทะเบียนไว้ดังนี้

สำนักงานใหญ่ ตั้งอยู่ เลขที่ 149/34 ชั้น 3 - 4 ซอยแองโกลพลาซ่า ถนนสุรวงศ์ แขวงสุริยวงศ์ เขตบางรัก กรุงเทพมหานคร

สำนักงานสาขา 1 ตั้งอยู่ เลขที่ 92 หมู่ที่ 3 ถนนเชียงใหม่ - พริ้ว ตำบลหนองจ้อม อำเภอสันทราย จังหวัดเชียงใหม่

สำนักงานสาขา 2 ตั้งอยู่ เลขที่ 299 หมู่ที่ 14 ถนนเชียงใหม่ - พริ้ว ตำบลแม่แฝกใหม่ อำเภอสันทราย จังหวัดเชียงใหม่

การแพร่ระบาดของโรคติดเชื้อไวรัสโคโรนา 2019

สถานการณ์การแพร่ระบาดของโรคติดเชื้อไวรัสโคโรนา 2019 ที่ปัจจุบันยังมีผลกระทบต่อธุรกิจและอุตสาหกรรมส่วนใหญ่ อาจนำมาซึ่งความไม่แน่นอนและผลกระทบต่อสภาพแวดล้อมของการดำเนินธุรกิจของบริษัท ฝ่ายบริหารของบริษัทได้ติดตามความคืบหน้าของสถานการณ์ดังกล่าวและประเมินผลกระทบต่อทางการเงินที่เกี่ยวข้องกับมูลค่าของสินทรัพย์ ประมาณการหนี้สินและหนี้สินที่อาจเกิดขึ้นอย่างต่อเนื่อง ทั้งนี้ ฝ่ายบริหารได้ใช้ประมาณการและดุลยพินิจในประเด็นต่าง ๆ โดยจะพิจารณาบันทึกผลกระทบเมื่อสถานการณ์มีการเปลี่ยนแปลง

2. หลักเกณฑ์ในการจัดทำงบการเงิน

งบการเงินนี้จัดทำขึ้นตามมาตรฐานการรายงานทางการเงิน รวมถึงแนวปฏิบัติทางการบัญชีที่ประกาศใช้โดยสภาวิชาชีพบัญชี กฏระเบียบและประกาศคณะกรรมการกำกับหลักทรัพย์และตลาดหลักทรัพย์ที่เกี่ยวข้อง

การจัดทำงบการเงินให้สอดคล้องกับหลักการบัญชีที่รับรองทั่วไปในประเทศไทยซึ่งกำหนดให้ฝ่ายบริหารประมาณการและกำหนดสมมติฐานที่เกี่ยวข้องอันจะมีผลต่อตัวเลขของสินทรัพย์และหนี้สินรวมทั้งเปิดเผยข้อมูลเกี่ยวกับสินทรัพย์และหนี้สินที่อาจเกิดขึ้น ณ วันที่ในงบการเงิน และข้อมูลรายได้และค่าใช้จ่ายในรอบระยะเวลาที่เสนองบการเงินดังกล่าวตัวเลขที่เกิดขึ้นจริงอาจแตกต่างจากตัวเลขประมาณการ ถึงแม้ว่าฝ่ายบริหารได้จัดทำตัวเลขประมาณการขึ้นจากความเข้าใจในเหตุการณ์และสิ่งที่ได้กระทำไปในปัจจุบันอย่างดีที่สุดแล้ว

งบการเงินได้จัดทำขึ้นโดยใช้เกณฑ์ราคาทุนเดิมในการวัดมูลค่าขององค์ประกอบของงบการเงิน เว้นแต่จะได้เปิดเผยเป็นอย่างอื่นในนโยบายการบัญชี

บริษัทแสดงงบการเงินเป็นสกุลเงินบาทซึ่งเป็นสกุลเงินที่ใช้ในการดำเนินงานของบริษัท ข้อมูลทางการเงินทั้งหมดมีการปิดศมเพื่อให้แสดงเป็นหลักบทยกเว้นที่ระบุไว้เป็นอย่างอื่น

เพื่อความสะดวกของผู้ใช้งบการเงินจึงได้มีการแปลงงบการเงินเป็นภาษาอังกฤษจากงบการเงินที่จัดทำเป็นภาษาไทย



บริษัท เชียงใหม่โพรเซ้นฟูลด์ส์ จำกัด (มหาชน)

บริษัท เชียงใหม่โพรเซ้นฟูลด์ส์ จำกัด (มหาชน)

หมายเหตุประกอบงบการเงิน (ต่อ)

สำหรับปีสิ้นสุดวันที่ 31 ธันวาคม 2563

3. มาตรฐานการรายงานทางการเงินใหม่

3.1 มาตรฐานการรายงานทางการเงินที่มีผลบังคับใช้ในปีปัจจุบัน

ในระหว่างปี บริษัทได้นำมาตรฐานการรายงานทางการเงินและการตีความมาตรฐานการรายงานทางการเงินฉบับปรับปรุงและฉบับใหม่ จำนวนหลายฉบับรวมถึงแนวปฏิบัติทางการบัญชี ซึ่งมีผลบังคับใช้สำหรับงบการเงินที่มีรอบระยะเวลาบัญชีที่เริ่มในหรือหลังวันที่ 1 มกราคม 2563 มาถือปฏิบัติ มาตรฐานการรายงานทางการเงินดังกล่าวได้รับการปรับปรุงหรือจัดให้มีขึ้นเพื่อให้มีเนื้อหาเท่าเทียมกับมาตรฐานการรายงานทางการเงินระหว่างประเทศ โดยส่วนใหญ่เป็นการอธิบายให้ชัดเจนเกี่ยวกับวิธีปฏิบัติทางการบัญชีและการให้แนวปฏิบัติทางการบัญชีกับผู้ใช้มาตรฐาน การนำมาตรฐานการรายงานทางการเงินดังกล่าวมาถือปฏิบัตินี้ ไม่มีผลกระทบอย่างเป็นสาระสำคัญต่องบการเงินของบริษัท อย่างไรก็ตาม มาตรฐานการรายงานทางการเงินฉบับใหม่ซึ่งได้มีการเปลี่ยนแปลงหลักการสำคัญสามารถสรุปได้ดังนี้

มาตรฐานการรายงานทางการเงิน กลุ่มเครื่องมือทางการเงิน

มาตรฐานการรายงานทางการเงิน กลุ่มเครื่องมือทางการเงิน ประกอบด้วยมาตรฐานและการตีความมาตรฐานจำนวน 5 ฉบับ ได้แก่

มาตรฐานการรายงานทางการเงิน

ฉบับที่ 7 การเปิดเผยข้อมูลเครื่องมือทางการเงิน

ฉบับที่ 9 เครื่องมือทางการเงิน

มาตรฐานการบัญชี

ฉบับที่ 32 การแสดงรายการเครื่องมือทางการเงิน

การตีความมาตรฐานการรายงานทางการเงิน

ฉบับที่ 16 การป้องกันความเสี่ยงของเงินลงทุนสุทธิในหน่วยงานต่างประเทศ

ฉบับที่ 19 การชำระหนี้สินทางการเงินด้วยตราสารทุน

มาตรฐานการรายงานทางการเงินกลุ่มดังกล่าวข้างต้น กำหนดหลักการเกี่ยวกับการจัดประเภทและการวัดมูลค่าเครื่องมือทางการเงินด้วยมูลค่ายุติธรรมหรือราคาทุนตัดจำหน่ายโดยพิจารณาจากประเภทของตราสารทางการเงิน ลักษณะของกระแสเงินสดตามสัญญาและแผนธุรกิจของกิจการ (Business Model) หลักการเกี่ยวกับวิธีการคำนวณการด้อยค่าของเครื่องมือทางการเงินโดยใช้แนวคิดของผลขาดทุนด้านเครดิตที่คาดว่าจะเกิดขึ้น และหลักการเกี่ยวกับการบัญชีป้องกันความเสี่ยง รวมถึงการแสดงผลรายการและการเปิดเผยข้อมูลเครื่องมือทางการเงิน

การนำมาตรฐานกลุ่มนี้มีมาถือปฏิบัติมีผลกระทบต่องบการเงินของบริษัทจากรายการดังต่อไปนี้

- การจัดประเภทและวัดมูลค่ายุติธรรมของเงินลงทุนในตราสารทุนของบริษัทที่ไม่ใช่บริษัทจดทะเบียน บริษัทวัดมูลค่ายุติธรรมของเงินลงทุนในตราสารทุนของบริษัทที่ไม่ใช่บริษัทจดทะเบียน และจัดประเภทเงินลงทุนดังกล่าวเป็นสินทรัพย์ทางการเงินที่วัดมูลค่ายุติธรรมผ่านกำไรขาดทุนเบ็ดเสร็จอื่น โดยผู้บริหารของบริษัทได้ประเมินและพิจารณาแล้วว่า ราคาทุนของเงินลงทุนในตราสารทุนดังกล่าวได้สะท้อนมูลค่ายุติธรรมของเงินลงทุนแล้ว ดังนั้น การวัดมูลค่ายุติธรรมของเงินลงทุนในตราสารทุนดังกล่าวจึงไม่มีผลกระทบต่อการปรับปรุงกำไรสะสม ณ วันที่ 1 มกราคม 2563
- การรับรู้รายการผลขาดทุนด้านเครดิต โดยบริษัทต้องรับรู้ผลขาดทุนด้านเครดิตที่คาดว่าจะเกิดขึ้นต่อสินทรัพย์ทางการเงิน โดยไม่จำเป็นต้องรอให้เหตุการณ์ที่มีการด้อยค่าด้านเครดิตเกิดขึ้นก่อน บริษัทจะใช้วิธีการอย่างง่ายในการพิจารณาค่าเผื่อผลขาดทุนที่คาดว่าจะเกิดขึ้นตลอดอายุสำหรับลูกหนี้การค้า



บริษัท เชียงใหม่ไฟรเซนฟูตส์ จำกัด (มหาชน)

บริษัท เชียงใหม่ไฟรเซนฟูตส์ จำกัด (มหาชน)

หมายเหตุประกอบงบการเงิน (ต่อ)

สำหรับปีสิ้นสุดวันที่ 31 ธันวาคม 2563

- การรับรู้รายการตราสารอนุพันธ์ - บริษัทรับรู้รายการตราสารอนุพันธ์เมื่อเริ่มแรกด้วยมูลค่ายุติธรรม ณ วันที่เข้าทำสัญญา และวัดมูลค่าในภายหลังด้วยมูลค่ายุติธรรม ณ วันสิ้นรอบระยะเวลารายงาน การเปลี่ยนแปลงในมูลค่ายุติธรรมของตราสารอนุพันธ์จะถูกรับรู้ผ่านกำไรหรือขาดทุน ทั้งนี้บริษัทได้เลือกการบัญชีป้องกันความเสี่ยงมาถือปฏิบัติสำหรับรายการตราสารอนุพันธ์โดยส่วนใหญ่

บริษัทนำมาตรฐานการรายงานทางการเงินกลุ่มนี้มาถือปฏิบัติโดยรับรู้ผลกระทบสะสมของการนำมาตรฐานการรายงานทางการเงินกลุ่มนี้มาถือปฏิบัติครั้งแรกโดยปรับปรุงกับกำไรสะสม ณ วันที่ 1 มกราคม 2563 และไม่ปรับย้อนหลังงบการเงินปีก่อนที่แสดงเปรียบเทียบ

ผลกระทบของเปลี่ยนแปลงนโยบายการบัญชีแสดงอยู่ในหมายเหตุประกอบงบการเงินข้อ 4

มาตรฐานการรายงานทางการเงิน ฉบับที่ 16 เรื่อง สัญญาเช่า

มาตรฐานการรายงานทางการเงิน ฉบับที่ 16 ใช้แทนมาตรฐานการบัญชี ฉบับที่ 17 เรื่อง สัญญาเช่า และการตีความมาตรฐานบัญชีที่เกี่ยวข้อง มาตรฐานฉบับนี้ได้กำหนดหลักการของการรับรู้รายการ การวัดมูลค่า การแสดงรายการและการเปิดเผยข้อมูลของสัญญาเช่า และกำหนดให้ผู้เช่ารับรู้สินทรัพย์และหนี้สินสำหรับสัญญาเช่าทุกรายการที่มีระยะเวลาในการเช่ามากกว่า 12 เดือน เว้นแต่สินทรัพย์อ้างอิงนั้นไม่มีมูลค่าต่ำ

การบัญชีสำหรับผู้ให้เช่าไม่มีการเปลี่ยนแปลงอย่างมีสาระสำคัญจากมาตรฐานการบัญชี ฉบับที่ 17 ผู้ให้เช่ายังคงต้องจัดประเภทสัญญาเช่าเป็นสัญญาเช่าดำเนินงานหรือสัญญาเช่าเงินทุน

มาตรฐานกลุ่มนี้ไม่มีผลกระทบอย่างมีสาระสำคัญต่อการเงินของบริษัท

3.2 มาตรฐานการรายงานทางการเงินที่จะมีผลบังคับใช้สำหรับงบการเงินที่มีรอบระยะเวลาบัญชีที่เริ่มในหรือหลังวันที่ 1 มกราคม 2564

ในระหว่างปี 2563 สภาวิชาชีพบัญชีได้ออกประกาศเกี่ยวกับการปรับปรุงมาตรฐานการบัญชี มาตรฐานการรายงานทางการเงิน การตีความมาตรฐานการบัญชี และการตีความมาตรฐานการรายงานทางการเงิน จำนวนทั้งสิ้น 16 ฉบับ ซึ่งประกาศในราชกิจจานุเบกษาแล้ว และจะมีผลบังคับใช้สำหรับงบการเงินที่มีรอบระยะเวลาบัญชีที่เริ่มในหรือหลังวันที่ 1 มกราคม 2564 เป็นต้นไป มาตรฐานการรายงานทางการเงินดังกล่าวได้รับการปรับปรุงหรือจัดให้มีขึ้นเพื่อให้มีเนื้อหาเท่าเทียมกับมาตรฐานการรายงานทางการเงินระหว่างประเทศ โดยส่วนใหญ่เป็นการปรับปรุงการอ้างอิงกรอบแนวคิดในมาตรฐานการรายงานทางการเงิน การปรับปรุงคำนิยามของควมมีสาระสำคัญ คำนิยามของธุรกิจ และข้อกำหนดทางการบัญชีที่เกี่ยวข้องกับการปฏิรูปอัตราดอกเบี้ยอ้างอิง

นอกจากนั้นในเดือนมกราคม 2564 สภาวิชาชีพบัญชีได้ออกประกาศเกี่ยวกับการปรับปรุงมาตรฐานการรายงานทางการเงินซึ่งปรับปรุงจากปี 2563 จำนวน 5 ฉบับ ซึ่งได้ประกาศในราชกิจจานุเบกษาแล้ว และจะมีผลบังคับใช้สำหรับงบการเงินที่มีรอบระยะเวลาบัญชีที่เริ่มในหรือหลังวันที่ 1 มกราคม 2565 เป็นต้นไป (ยกเว้นเรื่องการยินยอมลดค่าเช่าที่เกี่ยวข้องกับ COVID-19 จะมีผลบังคับใช้สำหรับรอบระยะเวลาบัญชีที่เริ่มในหรือหลังวันที่ 1 มิถุนายน 2563) ซึ่งการปรับปรุงดังกล่าวเกิดจากการแก้ไขหรือปรับปรุงหลักการที่เกี่ยวข้องกับการยินยอมลดค่าเช่าที่เกี่ยวข้องกับ COVID-19 ซึ่งเข้าเงื่อนไขตามที่ระบุไว้ และข้อกำหนดทางการบัญชีที่เกี่ยวข้องกับการปฏิรูปอัตราดอกเบี้ยอ้างอิง-ระยะที่ 2



บริษัท เชียงใหม่โปรเซ่นฟูลส์ จำกัด (มหาชน)

บริษัท เชียงใหม่โปรเซ่นฟูลส์ จำกัด (มหาชน)

หมายเหตุประกอบงบการเงิน (ต่อ)

สำหรับปีสิ้นสุดวันที่ 31 ธันวาคม 2563

ผู้บริหารของบริษัทจะนำมาตรฐานการรายงานทางการเงินที่เกี่ยวข้องมาเริ่มถือปฏิบัติกับงบการเงินของบริษัทเมื่อมาตรฐานการรายงานทางการเงินดังกล่าวมีผลบังคับใช้ โดยผู้บริหารของบริษัทอยู่ระหว่างการประเมินผลกระทบจากมาตรฐานการรายงานทางการเงินดังกล่าวที่มีต่องบการเงินของบริษัทในงวดที่จะเริ่มถือปฏิบัติ

4. ผลกระทบจากการเปลี่ยนแปลงนโยบายการบัญชีเนื่องจากการนำมาตรฐานการรายงานทางการเงินใหม่มาถือปฏิบัติ

ตามที่กล่าวในหมายเหตุประกอบงบการเงินข้อ 3 บริษัทได้นำมาตรฐานการรายงานทางการเงินกลุ่มเครื่องมือทางการเงินและมาตรฐานการรายงานทางการเงินฉบับที่ 16 มาถือปฏิบัติในระหว่างปีปัจจุบัน โดยบริษัทได้เลือกปรับผลกระทบจากการเปลี่ยนแปลงโดยปรับปรุงกับกำไรสะสม ณ วันที่ 1 มกราคม 2563 และไม่ปรับย้อนหลังงบการเงินปีก่อนที่แสดงเปรียบเทียบ

ผลกระทบต่อกำไรสะสม ณ วันที่ 1 มกราคม 2563 จากการเปลี่ยนแปลงนโยบายการบัญชีเนื่องจากการนำมาตรฐานเหล่านี้มาถือปฏิบัติ แสดงได้ดังนี้

งบแสดงฐานะการเงิน	บาท		
	ผลกระทบจาก		
	มาตรฐานการรายงานทางการเงิน		
	31 ธันวาคม 2562	กลุ่มเครื่องมือทางการเงิน	1 มกราคม 2563
สินทรัพย์			
สินทรัพย์หมุนเวียน			
สินทรัพย์สัญญาอนุพันธ์	-	17,591,586	17,591,586
สินทรัพย์ไม่หมุนเวียน			
สินทรัพย์ภายใต้การควบคุม	15,032,523	(3,513,969)	11,518,554
หนี้สินและส่วนของผู้ถือหุ้น			
หนี้สินหมุนเวียน			
หนี้สินสัญญาอนุพันธ์	-	21,741	21,741
ส่วนของผู้ถือหุ้น			
กำไรสะสม - ยังไม่ได้จัดสรร	922,609,559	2,746,571	925,356,130
องค์ประกอบอื่นของส่วนของผู้ถือหุ้น			
การเปลี่ยนแปลงในมูลค่าสุทธิรวมของ			
ตราสารอนุพันธ์สำหรับการป้องกัน			
ความเสี่ยงในกระแสเงินสด	-	11,309,305	11,309,305



บริษัท เชียงใหม่โปรเซสฟู๊ดส์ จำกัด (มหาชน)

บริษัท เชียงใหม่โปรเซสฟู๊ดส์ จำกัด (มหาชน)

หมายเหตุประกอบงบการเงิน (ต่อ)

สำหรับปีสิ้นสุดวันที่ 31 ธันวาคม 2563

เครื่องมือทางการเงิน

ณ วันที่ 1 มกราคม 2563 การจัดประเภทรายการและวัดมูลค่าและมูลค่าของสินทรัพย์ทางการเงินและหนี้สินทางการเงินตามที่กำหนดในมาตรฐานการรายงานทางการเงิน ฉบับที่ 9 และมูลค่าตามหลักการบัญชีที่นิยม แสดงได้ดังนี้

	บาท				
	การจัดประเภทและวัดมูลค่าตามมาตรฐานการรายงานทางการเงิน ฉบับที่ 9				
	มูลค่าตาม หลักการบัญชีเดิม	มูลค่ายุติธรรม ผ่านกำไรขาดทุน	มูลค่ายุติธรรมผ่านกำไร ขาดทุนเบ็ดเสร็จอื่น	ราคาทุน ตัดจำหน่าย	รวม
สินทรัพย์ทางการเงิน ณ วันที่ 1 มกราคม 2563					
เงินสดและรายการเทียบเท่าเงินสด	180,330,606	-	-	180,330,606	180,330,606
สินทรัพย์ทางการเงินหมุนเวียนอื่น					
- เงินฝากประจำ*	90,002,020	-	-	90,002,020	90,002,020
- หน่วยลงทุนในกองทุนรวม*	101,209,748	101,209,748	-	-	101,209,748
ลูกหนี้การค้าและลูกหนี้อื่น(ยกเว้น ค่าใช้จ่ายล่วงหน้าและเงินจ่าย ล่วงหน้าตามผลิตภัณฑ์)	99,333,566	-	-	99,333,566	99,333,566
เงินให้กู้ยืมระยะสั้นแก่บริษัทอื่น	13,600,000	-	-	13,600,000	13,600,000
สินทรัพย์สัญญาอนุพันธ์	-	-	17,591,586	-	17,591,586
สินทรัพย์ทางการเงินไม่หมุนเวียนอื่น					
- เงินลงทุนในตราสารทุนของบริษัท ที่ไม่ใช่บริษัทจดทะเบียน**	37,500,000	-	37,500,000	-	37,500,000
รวมสินทรัพย์ทางการเงิน	521,975,940	101,209,748	55,091,586	383,266,192	539,567,526
หนี้สินทางการเงิน ณ วันที่ 1 มกราคม 2563					
เจ้าหนี้การค้าและเจ้าหนี้อื่น	54,728,044	-	-	54,728,044	54,728,044
หนี้สัญญาอนุพันธ์	-	-	21,741	-	21,741
หนี้สินตามสัญญาเช่า	3,506,096	-	-	3,506,096	3,506,096
รวมหนี้สินทางการเงิน	58,234,140	-	21,741	58,234,140	58,255,881

* เดิมจัดประเภทอยู่ใน เงินลงทุนชั่วคราว

** เดิมจัดประเภทอยู่ใน เงินลงทุนระยะยาวอื่น

สัญญาเช่า

การนำมาตรฐานการรายงานทางการเงิน ฉบับที่ 16 มาถือปฏิบัติครั้งแรก สัญญาเช่าที่เคยจัดประเภทเป็นสัญญาเช่าเงินทุน บริษัทรับรู้มูลค่าตามบัญชีของหนี้สินตามสัญญาเช่าด้วยมูลค่าตามบัญชีเดิมก่อนวันที่นำมาตรฐานการรายงานทางการเงิน ฉบับที่ 16 มาถือปฏิบัติครั้งแรก

	บาท
หนี้สินสัญญาเช่าการเงิน ณ วันที่ 31 ธันวาคม 2562	3,506,096
หนี้สินตามสัญญาเช่า ณ วันที่ 1 มกราคม 2563	3,506,096
หนี้สินตามสัญญาเช่าข้างต้น ประกอบด้วย	
หนี้สินสัญญาเช่าหมุนเวียน	1,575,033
หนี้สินสัญญาเช่าไม่หมุนเวียน	1,931,063
	3,506,096



บริษัท เชียงใหม่โพรเซสฟู๊ดส์ จำกัด (มหาชน)

บริษัท เชียงใหม่โพรเซสฟู๊ดส์ จำกัด (มหาชน)

หมายเหตุประกอบงบการเงิน (ต่อ)

สำหรับปีสิ้นสุดวันที่ 31 ธันวาคม 2563

5. นโยบายการบัญชี

นโยบายการบัญชีที่สำคัญที่ใช้ในการจัดทำงบการเงินของบริษัทมีดังนี้

5.1 เงินสดและรายการเทียบเท่าเงินสด

เงินสดและรายการเทียบเท่าเงินสด หมายถึง เงินสดและเงินฝากธนาคาร และเงินลงทุนระยะสั้นที่มีสภาพคล่องสูง ซึ่งถึงกำหนดจ่ายคืนภายในระยะเวลาไม่เกิน 3 เดือนนับจากวันที่ได้มาและไม่มีข้อจำกัดในการเบิกใช้

5.2 สินค้าคงเหลือ

สินค้าคงเหลือแสดงด้วยราคาทุนหรือมูลค่าสุทธิที่จะได้รับแล้วแต่ราคาใดจะต่ำกว่า ราคาทุนของสินค้าคำนวณโดยวิธีถัวเฉลี่ยถ่วงน้ำหนัก ต้นทุนในการซื้อประกอบด้วยราคาซื้อ และค่าใช้จ่ายทางตรงที่เกี่ยวข้องกับการซื้อสินค้านั้น เช่น ค่าภาษีอากร ค่าขนส่งหักด้วยส่วนลดและเงินที่ได้รับคืนจากการซื้อสินค้า ต้นทุนของสินค้าสำเร็จรูปและงานระหว่างทำ ประกอบด้วย ค่าวัตถุดิบ ค่าแรงทางตรง ค่าใช้จ่ายอื่นทางตรง และค่าสูญญในการผลิตซึ่งเป็นส่วนตามเกณฑ์การดำเนินงานตามปกติ มูลค่าสุทธิที่จะได้รับประมาณจากราคาที่คาดว่าจะขายได้ตามปกติของธุรกิจหักด้วยค่าใช้จ่ายที่จำเป็นเพื่อให้สินค้านั้นสำเร็จรูปและค่าใช้จ่ายในการขาย

ณ วันสิ้นปีบริษัทจะพิจารณาสภาพของสินค้าสำเร็จรูป เพื่อพิจารณาประกอบว่าจำนวนเงินค่าเผื่อสินค้าเสื่อมสภาพที่ตั้งไว้เพียงพอและเหมาะสมแล้ว

5.3 เงินลงทุน

นโยบายที่ปฏิบัติใช้ก่อนวันที่ 1 มกราคม 2563

เงินลงทุนในหน่วยลงทุนของกองทุนรวมซึ่งบริษัทถือเป็นเงินลงทุนเพื่อค้าแสดงตามมูลค่ายุติธรรม มูลค่ายุติธรรมของหน่วยลงทุนคำนวณจากมูลค่าสินทรัพย์สุทธิ บริษัทบันทึกการเปลี่ยนแปลงมูลค่าของหลักทรัพย์เป็นรายการกำไรหรือขาดทุนในงบกำไรขาดทุนเบ็ดเสร็จ

เงินลงทุนในตราสารทุนที่ไม่อยู่ในความต้องการของตลาดถือเป็นเงินลงทุนทั่วไป ซึ่งแสดงในราคาทุนสุทธิจากค่าเผื่อการด้อยค่า (ถ้ามี)

บริษัทใช้วิธีถัวเฉลี่ยถ่วงน้ำหนักในการคำนวณต้นทุนของเงินลงทุน

เมื่อมีการจำหน่ายเงินลงทุน ผลต่างระหว่างสิ่งตอบแทนสุทธิที่ได้รับกับมูลค่าตามบัญชีของเงินลงทุน จะถูกบันทึกในส่วนของกำไรหรือขาดทุน

เงินลงทุนระยะยาวอื่นเป็นเงินลงทุนในตราสารทุนที่ไม่อยู่ในความต้องการของตลาดแสดงด้วยราคาทุนสุทธิจากค่าเผื่อการด้อยค่า (ถ้ามี) บริษัทใช้วิธีถัวเฉลี่ยถ่วงน้ำหนักในการคำนวณต้นทุนของเงินลงทุน

5.4 อสังหาริมทรัพย์เพื่อการลงทุน

บริษัทบันทึกมูลค่าเริ่มแรกของอสังหาริมทรัพย์เพื่อการลงทุนในราคาทุนซึ่งรวมต้นทุนการทำรายการ หลังจากนั้น บริษัทจะบันทึกอสังหาริมทรัพย์เพื่อการลงทุนด้วยราคาทุนหักค่าเสื่อมราคาสะสมและค่าเผื่อการด้อยค่า (ถ้ามี)

บริษัทรับรู้ผลต่างระหว่างจำนวนเงินที่ได้รับสุทธิจากการจำหน่ายกับมูลค่าตามบัญชีของสินทรัพย์ในส่วนของกำไรหรือขาดทุนในปีที่ตัดรายการอสังหาริมทรัพย์เพื่อการลงทุนออกจากบัญชี



บริษัท เชียงใหม่โพรเซ้นฟูลส์ จำกัด (มหาชน)

บริษัท เชียงใหม่โพรเซ้นฟูลส์ จำกัด (มหาชน)

หมายเหตุประกอบงบการเงิน (ต่อ)

สำหรับปีสิ้นสุดวันที่ 31 ธันวาคม 2563

5.5 ที่ดิน อาคารและอุปกรณ์

ที่ดินอาคารและอุปกรณ์รับรู้เมื่อเริ่มแรกตามราคาทุน สินทรัพย์ทุกประเภทยกเว้นที่ดินแสดงในงบแสดงฐานะการเงินด้วยราคาทุนเดิมหักค่าเสื่อมราคาสะสม

ค่าเสื่อมราคาอาคารและอุปกรณ์คำนวณโดยวิธีเส้นตรงตามอายุการให้ประโยชน์โดยประมาณของสินทรัพย์ดังนี้

	จำนวนปี
อาคารและส่วนปรับปรุงอาคาร	5 - 20
เครื่องจักรและอุปกรณ์	5 - 10
ยานพาหนะ	5
อุปกรณ์และเครื่องตกแต่งสำนักงาน	5

การซ่อมแซมและบำรุงรักษา จะรับรู้ในกำไรหรือขาดทุนในระหว่างงวดบัญชีที่เกิดรายการขึ้น ต้นทุนของการเปลี่ยนแทนส่วนประกอบของที่ดิน อาคารและอุปกรณ์จะถูกรวมไว้ในราคาตามบัญชีของสินทรัพย์เมื่อมีความเป็นไปได้ก่อนข้างแผนที่ประโยชน์เชิงเศรษฐกิจ ในอนาคตที่จะไหลเข้าสู่บริษัทจะมีมูลค่าสูงเกินกว่ามาตรฐานการใช้ประโยชน์เดิมของสินทรัพย์ที่มีไว้ตั้งแต่ต้นเมื่อได้มาซึ่งสินทรัพย์ที่มีอยู่ในปัจจุบัน ส่วนที่ถูกเปลี่ยนแทนจะถูกหักค่าเสื่อมราคาตลอดอายุการให้ประโยชน์ที่เหลืออยู่ของสินทรัพย์ที่เกี่ยวข้อง

เมื่อมีการขายหรือเลิกใช้งานสินทรัพย์ บริษัทจะบันทึกตัดราคาทุนและค่าเสื่อมราคาสะสมของสินทรัพย์นั้นออกจากบัญชีและรับรู้ผลกำไรหรือขาดทุนจากการจำหน่ายสินทรัพย์เหล่านั้นในงบกำไรขาดทุนเบ็ดเสร็จ

อาคารระหว่างก่อสร้างและเครื่องจักรระหว่างติดตั้งแสดงในราคาทุนโดยที่ยังไม่มีการตัดค่าเสื่อมราคาจนกระทั่งสินทรัพย์นั้นจะแล้วเสร็จและพร้อมที่จะใช้งานได้ตามวัตถุประสงค์

ทุกสิ้นรอบระยะเวลารายงาน ได้มีการทบทวนและปรับปรุงมูลค่าคงเหลือและอายุการให้ประโยชน์ของสินทรัพย์ให้เหมาะสม

5.6 สินทรัพย์ไม่มีตัวตน และค่าตัดจำหน่าย

สินทรัพย์ไม่มีตัวตน ได้แก่ โปรแกรมคอมพิวเตอร์ แสดงตามราคาทุนหักค่าตัดจำหน่ายสะสม บริษัทคิดค่าตัดจำหน่ายสำหรับสินทรัพย์ดังกล่าวโดยวิธีเส้นตรงตามอายุการใช้งานของสินทรัพย์เป็นระยะเวลา 5 - 10 ปี

5.7 การค้ำประกันของสินทรัพย์ที่ไม่ใช่สินทรัพย์ทางการเงิน

ทุกวันสิ้นรอบระยะเวลารายงาน บริษัทจะทำการประเมินการค้ำประกันของที่ดิน อาคารและอุปกรณ์ หรือสินทรัพย์ที่ไม่มีตัวตนอื่นของบริษัทหากมีข้อบ่งชี้ว่าสินทรัพย์ดังกล่าวอาจค้ำประกัน บริษัทรับรู้ขาดทุนจากการค้ำประกันเมื่อมูลค่าที่คาดว่าจะได้รับคืนของสินทรัพย์มีมูลค่าต่ำกว่ามูลค่าตามบัญชีของสินทรัพย์นั้น ทั้งนี้มูลค่าที่คาดว่าจะได้รับคืนหมายถึงมูลค่ายุติธรรมหักต้นทุนในการขายของสินทรัพย์หรือมูลค่าจากการใช้สินทรัพย์แล้วแต่ราคาใดจะสูงกว่า ในการประเมินมูลค่าจากการใช้สินทรัพย์ บริษัทประมาณการกระแสเงินสดในอนาคตที่กิจการคาดว่าจะได้รับจากสินทรัพย์และคำนวณคิดลดเป็นมูลค่าปัจจุบัน โดยใช้อัตราคิดลดก่อนภาษีที่สะท้อนถึงการประเมินความเสี่ยงในสภาพตลาดปัจจุบันของเงินสดตามระยะเวลาและความเสี่ยงซึ่งเป็นลักษณะเฉพาะของสินทรัพย์ที่กำลังพิจารณาอยู่ ในการประเมินมูลค่ายุติธรรมหักต้นทุนในการขาย บริษัทใช้แบบจำลองการประเมินมูลค่าที่ดีที่สุดซึ่งเหมาะสมกับสินทรัพย์ ซึ่งสะท้อนถึงจำนวนเงินที่กิจการสามารถจะได้อาจมาจากจำหน่ายสินทรัพย์หักด้วยต้นทุนในการจำหน่าย โดยการจำหน่ายนั้น ผู้ซื้อและผู้ขายมีความรอบรู้และเต็มใจในการแลกเปลี่ยนและสามารถต่อรองราคากันได้อย่างเป็นอิสระ ในลักษณะของผู้ที่ไม่มีส่วนเกี่ยวข้องกัน



บริษัท เชียงใหม่โพรเซ้นฟูลส์ จำกัด (มหาชน)

บริษัท เชียงใหม่โพรเซ้นฟูลส์ จำกัด (มหาชน)

หมายเหตุประกอบงบการเงิน (ต่อ)

สำหรับปีสิ้นสุดวันที่ 31 ธันวาคม 2563

บริษัทจะรับรู้รายการผลขาดทุนจากการด้อยค่าในส่วนของกำไรหรือขาดทุนหากในการประเมินการด้อยค่าของสินทรัพย์ มีข้อบ่งชี้ที่แสดงให้เห็นว่าผลขาดทุนจากการด้อยค่าของสินทรัพย์ที่รับรู้ในงวดก่อนได้หมดไปหรือลดลง บริษัทจะประมาณมูลค่าที่คาดว่าจะได้รับคืนของสินทรัพย์นั้น และจะกลับรายการผลขาดทุนจากการด้อยค่าที่รับรู้ในงวดก่อนก็ต่อเมื่อมีการเปลี่ยนแปลงประมาณการที่ใช้กำหนดมูลค่าที่คาดว่าจะได้รับคืนภายหลังจากการรับรู้ผลขาดทุนจากการด้อยค่าครั้งล่าสุด โดยมูลค่าตามบัญชีของสินทรัพย์ที่เพิ่มขึ้นจากการกลับรายการผลขาดทุนจากการด้อยค่าต้องไม่สูงกว่ามูลค่าตามบัญชีที่ควรจะเป็นหากกิจการไม่เคยรับรู้ผลขาดทุนจากการด้อยค่าของสินทรัพย์ในงวดก่อนๆ บริษัทจะบันทึกกลับรายการผลขาดทุนจากการด้อยค่าของสินทรัพย์โดยรับรู้ไปยังส่วนของกำไรหรือขาดทุนทันที

5.8 รายการบัญชีที่เป็นเงินตราต่างประเทศ

บริษัทแปลงค่ารายการที่เป็นเงินตราต่างประเทศให้เป็นเงินบาทโดยใช้อัตราแลกเปลี่ยน ณ วันที่ที่เกิดรายการและแปลงค่าสินทรัพย์และหนี้สินที่เป็นตัวเงินที่เป็นเงินตราต่างประเทศ ณ วันที่ในงบแสดงฐานะการเงินให้เป็นเงินบาทโดยใช้อัตราแลกเปลี่ยน ณ วันที่ในงบแสดงฐานะการเงิน รายการกำไรและรายการขาดทุนที่เกิดจากรับหรือจ่ายชำระที่เป็นเงินตราต่างประเทศ และที่เกิดการแปลงค่าสินทรัพย์และหนี้สินที่เป็นตัวเงินดังกล่าวได้บันทึกทันทีในงบกำไรขาดทุนเบ็ดเสร็จ

5.9 สัญญาเช่า

นโยบายการบัญชีที่ถือปฏิบัติตั้งแต่วันที่ 1 มกราคม 2563

ณ วันเริ่มต้นของสัญญาเช่า บริษัทจะประเมินว่าสัญญาเป็นสัญญาเช่าหรือประกอบด้วยสัญญาเช่าหรือไม่ โดยสัญญาจะเป็นสัญญาเช่าหรือประกอบด้วยสัญญาเช่า ถ้าสัญญานั้นมีการให้สิทธิในการควบคุมการใช้สินทรัพย์ที่ระบุได้สำหรับช่วงเวลาหนึ่งเพื่อการแลกเปลี่ยนกับสิ่งตอบแทน

บริษัทประเมินอายุสัญญาเช่าตามระยะเวลาที่บอกเลิกไม่ได้ที่ระบุในสัญญาเช่าหรือตามระยะเวลาที่เหลืออยู่ของสัญญาเช่าที่มีผลอยู่ โดยรวมระยะเวลาตามสิทธิเลือกในการขยายอายุสัญญาเช่าหากมีความแน่นอนอย่างสมเหตุสมผลที่จะใช้สิทธิเลือกนั้นและระยะเวลาตามสิทธิเลือกในการยกเลิกสัญญาเช่า หากมีความแน่นอนอย่างสมเหตุสมผลที่จะไม่ใช้สิทธิเลือกนั้น ทั้งนี้พิจารณาถึงผลกระทบของการเปลี่ยนแปลงในเทคโนโลยี และ/หรือ การเปลี่ยนแปลงของสภาพแวดล้อมต่าง ๆ ที่เกี่ยวข้องกับการต่ออายุของสัญญาเช่าดังกล่าว เป็นต้น

บริษัทในฐานะผู้เช่า

บริษัทใช้วิธีการบัญชีเดียวสำหรับการรับรู้รายการและการวัดมูลค่าสัญญาเช่าทุกสัญญา เว้นแต่สัญญาเช่าระยะสั้นและสัญญาเช่าที่สินทรัพย์อ้างอิงมีมูลค่าต่ำ ณ วันที่สัญญาเช่าเริ่มมีผล (วันที่สินทรัพย์อ้างอิงพร้อมใช้งาน) บริษัทบันทึกสินทรัพย์สิทธิการใช้ซึ่งแสดงสิทธิในการใช้สินทรัพย์อ้างอิงและหนี้สินตามสัญญาเช่าตามการจ่ายชำระตามสัญญาเช่า

สินทรัพย์สิทธิการใช้

สินทรัพย์สิทธิการใช้วัดมูลค่าด้วยราคาทุนหักค่าเสื่อมราคาสะสม ผลขาดทุนจากการด้อยค่าสะสม และปรับปรุงด้วยการวัดมูลค่าของหนี้สินตามสัญญาเช่าใหม่ ราคาทุนของสินทรัพย์สิทธิการใช้ ประกอบด้วยจำนวนเงินของหนี้สินตามสัญญาเช่าจากการรับรู้เริ่มแรก ต้นทุนทางตรงเริ่มแรกที่เกิดขึ้น จำนวนเงินที่จ่ายชำระตามสัญญาเช่า ณ วันที่สัญญาเช่าเริ่มมีผลหรือก่อนวันที่สัญญาเช่าเริ่มมีผล และหักด้วยสิ่งจูงใจตามสัญญาเช่าที่ได้รับ



บริษัท เชียงใหม่โพรเซสฟู๊ดส์ จำกัด (มหาชน)

บริษัท เชียงใหม่โพรเซสฟู๊ดส์ จำกัด (มหาชน)

หมายเหตุประกอบงบการเงิน (ต่อ)

สำหรับปีสิ้นสุดวันที่ 31 ธันวาคม 2563

ราคาทุนของสินทรัพย์สิทธิการให้รวมถึงประมาณการต้นทุนที่จะเกิดขึ้นสำหรับผู้เข้าในการซื้อและขนย้ายสินทรัพย์อ้างอิง การบูรณะสถานที่ตั้งของสินทรัพย์อ้างอิงหรือการบูรณะสินทรัพย์อ้างอิงให้อยู่ในสภาพตามที่กำหนดไว้ในข้อตกลงและเงื่อนไขของสัญญาเช่า

ค่าเสื่อมราคาของสินทรัพย์สิทธิการให้คำนวณจากราคาทุนของสินทรัพย์โดยวิธีเส้นตรงตามอายุของสัญญาเช่าหรืออายุการให้ประโยชน์โดยประมาณของสินทรัพย์สิทธิการให้แต่ละประเภทแล้วแต่ระยะเวลาที่จะสั้นกว่า ดังนี้

ยานพาหนะ

5 ปี

หนี้สินตามสัญญาเช่า

หนี้สินตามสัญญาเช่าวัดมูลค่าด้วยมูลค่าปัจจุบันของจำนวนเงินที่ต้องจ่ายตามสัญญาเช่าตลอดอายุสัญญาเช่า จำนวนเงินที่ต้องจ่ายตามสัญญาเช่าประกอบด้วยค่าเช่าคงที่หักด้วยสิ่งจูงใจตามสัญญาเช่า จำนวนเงินที่คาดว่าจะจ่ายภายใต้การรับประกันมูลค่าคงเหลือ รวมถึงราคาใช้สิทธิของสิทธิเลือกซื้อซึ่งมีความแน่นอนอย่างสมเหตุสมผลที่บริษัทจะใช้สิทธินั้น และการจ่ายค่าปรับเพื่อการยกเลิกสัญญาเช่า หากข้อกำหนดของสัญญาเช่าแสดงให้เห็นว่าบริษัทจะใช้สิทธิในการยกเลิกสัญญาเช่า บริษัทบันทึกค่าเช่าส่วนแปรที่ไม่ขึ้นอยู่กับดัชนีหรืออัตราเป็นค่าใช้จ่ายในงวดที่เหตุการณ์หรือเงื่อนไขซึ่งเกี่ยวข้องกับการจ่ายชำระหนี้ได้เกิดขึ้น

บริษัทคิดลดมูลค่าปัจจุบันของจำนวนเงินที่ต้องจ่ายตามสัญญาเช่า โดยใช้อัตราดอกเบี้ยการกู้ยืมส่วนเพิ่ม ณ วันที่สัญญาเช่ามีผล หากอัตราดอกเบี้ยตามนัยของหนี้สินสัญญาเช่านั้น ไม่สามารถกำหนดได้ ทั้งนี้อัตราดอกเบี้ยการกู้ยืมส่วนเพิ่มอ้างอิงจากอัตราผลตอบแทนของพันธบัตรรัฐบาลปรับด้วยค่าความเสี่ยงที่เหมาะสมตามระยะเวลาของสัญญาเช่านั้น หลังจากวันที่สัญญาเช่าเริ่มมีผล มูลค่าตามบัญชีของหนี้สินตามสัญญาเช่าจะเพิ่มขึ้นจากดอกเบี้ยของหนี้สินตามสัญญาเช่า และลดลงจากการจ่ายชำระหนี้สินตามสัญญาเช่า นอกจากนี้ มูลค่าตามบัญชีของหนี้สินตามสัญญาเช่าจะถูกจัดมูลค่าใหม่เมื่อมีการเปลี่ยนแปลงอายุสัญญาเช่า การเปลี่ยนแปลงการจ่ายชำระตามสัญญาเช่า หรือการเปลี่ยนแปลงในการประเมินสิทธิเลือกซื้อสินทรัพย์อ้างอิง

สัญญาเช่าระยะสั้นและสัญญาเช่าซึ่งสินทรัพย์อ้างอิงมีมูลค่าต่ำ

สัญญาเช่าที่มีอายุสัญญาเช่า 12 เดือนหรือน้อยกว่านับตั้งแต่วันที่สัญญาเช่าเริ่มมีผล หรือสัญญาเช่าซึ่งสินทรัพย์อ้างอิงมีมูลค่าต่ำ จะบันทึกเป็นค่าใช้จ่ายตามวิธีเส้นตรงตลอดอายุสัญญาเช่า

นโยบายการบัญชีที่ถือปฏิบัติก่อนวันที่ 1 มกราคม 2563

สัญญาเช่าสินทรัพย์ที่ความเสี่ยงและผลตอบแทนของความเป็นเจ้าของส่วนใหญ่ได้โอนไปให้กับผู้เช่าถือเป็นสัญญาเช่าการเงิน สัญญาเช่าการเงินจะบันทึกเป็นรายจ่ายฝ่ายทุนด้วยมูลค่ายุติธรรมของสินทรัพย์ที่เช่าหรือมูลค่าปัจจุบันสุทธิของจำนวนเงินที่ต้องจ่ายตามสัญญาเช่า แล้วแต่มูลค่าใดจะต่ำกว่า โดยจำนวนเงินที่ต้องจ่ายจะเป็นส่วนระหว่างหนี้สินและค่าใช้จ่ายทางการเงินเพื่อให้ได้อัตราดอกเบี้ยคงที่ต่อหนี้สินคงค้างอยู่โดยพิจารณาแยกแต่ละสัญญา ภาระผูกพันตามสัญญาเช่าหักค่าใช้จ่ายทางการเงินจะบันทึกเป็นหนี้สินระยะยาว ส่วนดอกเบี้ยจ่ายจะบันทึกในกำไรหรือขาดทุนตลอดอายุของสัญญาเช่า สินทรัพย์ที่ได้มาตามสัญญาเช่าการเงินจะคิดค่าเสื่อมราคาตลอดอายุการใช้งานของสินทรัพย์ที่เช่า

สัญญาเช่าระยะยาวเพื่อเช่าสินทรัพย์โดยที่ความเสี่ยงและผลตอบแทนของความเป็นเจ้าของส่วนใหญ่ตกอยู่กับผู้ให้เช่า จะจัดเป็นสัญญาเช่าดำเนินงาน เงินที่ต้องจ่ายภายใต้สัญญาเช่าดำเนินงาน (สุทธิจากสิ่งตอบแทนจูงใจที่ได้รับจากผู้ให้เช่า) จะบันทึกในกำไรหรือขาดทุน โดยใช้วิธีเส้นตรงตลอดอายุของสัญญาเช่า



บริษัท เชียงใหม่โพรเซสฟู๊ดส์ จำกัด (มหาชน)

บริษัท เชียงใหม่โพรเซสฟู๊ดส์ จำกัด (มหาชน)

หมายเหตุประกอบงบการเงิน (ต่อ)

สำหรับปีสิ้นสุดวันที่ 31 ธันวาคม 2563

5.10 ผลประโยชน์ของพนักงาน

ผลประโยชน์ระยะสั้นของพนักงาน

บริษัทรับรู้ เงินเดือน ค่าจ้าง โบนัส และเงินสมทบกองทุนประกันสังคมเป็นค่าใช้จ่ายเมื่อเกิดรายการ

ผลประโยชน์หลังออกจากงานของพนักงาน

โครงการสมทบเงิน

บริษัทและพนักงานของบริษัทได้ร่วมกันจัดตั้งกองทุนสำรองเลี้ยงชีพ ซึ่งประกอบด้วยเงินที่พนักงานจ่ายสะสมและเงินที่บริษัทจ่ายสมทบให้เป็นรายเดือน สันทรัพย์ของกองทุนสำรองเลี้ยงชีพได้แยกออกจากสินทรัพย์ของบริษัท เงินที่บริษัทจ่ายสมทบกองทุนสำรองเลี้ยงชีพบันทึกเป็นค่าใช้จ่ายในปีที่เกิดรายการ

โครงการผลประโยชน์หลังออกจากงาน

บริษัทมีการะสำหรับเงินชดเชยที่ต้องจ่ายให้แก่พนักงานเมื่อออกจากงานตามกฎหมายแรงงาน ซึ่งบริษัทถือว่าเงินชดเชยดังกล่าวเป็นโครงการผลประโยชน์หลังออกจากงานสำหรับพนักงาน

บริษัทคำนวณหนี้สินตามโครงการผลประโยชน์หลังออกจากงานของพนักงาน โดยใช้วิธีคิดลดแต่ละหน่วยที่ประมาณการไว้ (Projected Unit Credit Method) โดยผู้เชี่ยวชาญอิสระ ได้ทำการประเมินภาระผูกพันดังกล่าวตามหลักคณิตศาสตร์ประกันภัย

ผลกำไรหรือขาดทุนจากการประมาณการตามหลักคณิตศาสตร์ประกันภัย (Actuarial gains and losses) สำหรับ โครงการผลประโยชน์หลังออกจากงานของพนักงานจะรับรู้ในกำไรขาดทุนเบ็ดเสร็จอื่น

ต้นทุนบริการในอนาคตจะรับรู้ทั้งจำนวนในกำไรหรือขาดทุนทันทีที่มีการแก้ไขโครงการหรือลดขนาดโครงการ หรือเมื่อมีการรับรู้ต้นทุนการปรับโครงสร้างที่เกี่ยวข้อง

5.11 ประมาณการหนี้สิน

บริษัทจะบันทึกประมาณการหนี้สินเมื่อมีความเป็นไปได้ก่อนข้างแนวของภาระผูกพันในปัจจุบันตามกฎหมายหรือจากการอนุমানอันเป็นผลสืบเนื่องมาจากเหตุการณ์ในอดีต ภาระผูกพันดังกล่าวคาดว่าจะส่งผลให้ต้องเกิดการไหลออกของทรัพยากรเพื่อจ่ายชำระภาระผูกพันและจำนวนที่ต้องจ่ายสามารถประมาณการได้อย่างน่าเชื่อถือ รายจ่ายที่จะได้รับคืนบันทึกเป็นสินทรัพย์แยกต่างหากก็ต่อเมื่อการได้รับคืนคาดว่าจะได้รับอย่างแน่นอนเมื่อได้จ่ายชำระประมาณการหนี้สินไปแล้ว

5.12 การรับรู้รายได้

รายได้จากการขายสินค้าผลิตภัณฑ์อาหารแช่เยือกแข็งจะรับรู้ ณ เวลาใดเวลาหนึ่งเมื่อบริษัทได้โอนอำนาจควบคุมในสินค้าดังกล่าวให้แก่ลูกค้าแล้ว กล่าวคือเมื่อมีการส่งมอบสินค้า ลูกหนี้การค้าจะรับรู้เมื่อสินค้าได้มีการส่งมอบให้แก่ลูกค้า ณ สถานที่ที่ลูกค้ากำหนดและบริษัทมีสิทธิที่จะได้รับสิ่งตอบแทนตามเงื่อนไขระยะเวลาการรับชำระเงิน รายได้จากการขายแสดงตามมูลค่าที่ได้รับหรือคาดว่าจะได้รับ

รายได้ดอกเบี้ยรับรู้ตามเกณฑ์คงค้างด้วยวิธีดอกเบี้ยที่แท้จริง โดยจะนำมูลค่าตามบัญชีขั้นต้นของสินทรัพย์ทางการเงินมาคูณกับอัตราดอกเบี้ยที่แท้จริง

รายได้จากการให้เช่ารับรู้ด้วยวิธีเส้นตรงตลอดช่วงเวลาการให้เช่า



บริษัท เชียงใหม่พรเซ็นฟูลส์ จำกัด (มหาชน)

บริษัท เชียงใหม่พรเซ็นฟูลส์ จำกัด (มหาชน)

หมายเหตุประกอบงบการเงิน (ต่อ)

สำหรับปีสิ้นสุดวันที่ 31 ธันวาคม 2563

5.13 ภาษีเงินได้

ภาษีเงินได้ประกอบด้วยภาษีเงินได้ปัจจุบันและภาษีเงินได้รอการตัดบัญชี

ภาษีเงินได้ปัจจุบัน

บริษัทบันทึกภาษีเงินได้ปัจจุบันตามจำนวนที่คาดว่าจะจ่ายให้กับหน่วยงานจัดเก็บภาษีของรัฐ โดยคำนวณจากกำไรทางภาษีตามหลักเกณฑ์ที่กำหนดในกฎหมายภาษีอากร

ภาษีเงินได้รอการตัดบัญชี

บริษัทบันทึกภาษีเงินได้รอการตัดบัญชีของผลแตกต่างชั่วคราวระหว่างราคาตามบัญชีของสินทรัพย์และหนี้สิน ณ วันสิ้นรอบระยะเวลาขายงานกับฐานภาษีของสินทรัพย์และหนี้สินที่เกี่ยวข้องนั้น โดยใช้อัตราภาษีที่มีผลบังคับใช้ ณ วันสิ้นรอบระยะเวลาขายงาน

บริษัทรับรู้หนี้สินภาษีเงินได้รอการตัดบัญชีของผลแตกต่างชั่วคราวที่ต้องเสียภาษีทุกรายการ แต่รับรู้สินทรัพย์ภาษีเงินได้รอการตัดบัญชีสำหรับผลแตกต่างชั่วคราวที่ใช้หักภาษี รวมทั้งผลขาดทุนทางภาษีที่ยังไม่ได้ใช้ในจำนวนเท่าที่มีความเป็นไปได้ก่อนข้างต้นที่บริษัทจะมีกำไรทางภาษีในอนาคตเพียงพอที่จะใช้ประโยชน์จากผลแตกต่างชั่วคราวที่ใช้หักภาษีและผลขาดทุนทางภาษีที่ยังไม่ได้ใช้นั้น

บริษัทจะทบทวนมูลค่าตามบัญชีของสินทรัพย์ภาษีเงินได้รอการตัดบัญชีทุกสิ้นรอบระยะเวลาขายงานและจะทำการปรับมูลค่าตามบัญชีดังกล่าว หากมีความเป็นไปได้ก่อนข้างต้นว่าบริษัทจะไม่มีกำไรทางภาษีเพียงพอต่อการนำสินทรัพย์ภาษีเงินได้รอการตัดบัญชีทั้งหมดหรือบางส่วนมาใช้ประโยชน์

บริษัทจะบันทึกภาษีเงินได้รอการตัดบัญชีโดยคงไปยังส่วนของผู้ถือหุ้นหากภาษีที่เกิดขึ้นเกี่ยวข้องกับรายการที่ได้บันทึกโดยตรงไปยังส่วนของผู้ถือหุ้น

5.14 กำไรต่อหุ้นขั้นพื้นฐาน

กำไรต่อหุ้นขั้นพื้นฐานคำนวณโดยการหารกำไรสุทธิด้วยจำนวนหุ้นสามัญถ่วงถ่วงน้ำหนักที่ชำระแล้วในช่วงปีของแต่ละปี

5.15 เครื่องมือทางการเงิน

นโยบายการบัญชีที่ถือปฏิบัติตั้งแต่วันที่ 1 มกราคม 2563

บริษัทรับรู้รายการเมื่อเริ่มแรกของสินทรัพย์ทางการเงินด้วยมูลค่ายุติธรรม และบวกด้วยต้นทุนการทำรายการเฉพาะในกรณีที่เป็นสินทรัพย์ทางการเงินที่ไม่ได้วัดมูลค่าด้วยมูลค่ายุติธรรมผ่านกำไรหรือขาดทุน อย่างไรก็ตาม สำหรับลูกหนี้การค้าที่ไม่มียอดคงประกอบเกี่ยวกับการจัดหาเงินที่มีนัยสำคัญ บริษัทจะรับรู้สินทรัพย์ทางการเงินดังกล่าวด้วยราคาของรายการ

การจัดประเภทรายการและการวัดมูลค่าของสินทรัพย์ทางการเงิน

บริษัทจัดประเภทสินทรัพย์ทางการเงิน ณ วันที่รับรู้รายการครั้งแรก เป็นสินทรัพย์ทางการเงินที่วัดมูลค่าในภายหลังด้วยราคาทุนตัดจำหน่าย มูลค่ายุติธรรมผ่านกำไรขาดทุนเบ็ดเสร็จอื่น และมูลค่ายุติธรรมผ่านกำไรหรือขาดทุน โดยพิจารณาจากแผนธุรกิจของบริษัทในการจัดการสินทรัพย์ทางการเงิน และลักษณะของกระแสเงินสดตามสัญญาของสินทรัพย์ทางการเงิน



บริษัท เชียงใหม่โพรเซ้นฟูลส์ จำกัด (มหาชน)

บริษัท เชียงใหม่โพรเซ้นฟูลส์ จำกัด (มหาชน)

หมายเหตุประกอบงบการเงิน (ต่อ)

สำหรับปีสิ้นสุดวันที่ 31 ธันวาคม 2563

สินทรัพย์ทางการเงินที่วัดมูลค่าด้วยราคาทุนตัดจำหน่าย

บริษัท วัดมูลค่าสินทรัพย์ทางการเงินด้วยราคาทุนตัดจำหน่าย เมื่อบริษัทถือครองสินทรัพย์ทางการเงินนั้นเพื่อรับกระแสเงินสดตามสัญญา และเงื่อนไขตามสัญญาของสินทรัพย์ทางการเงินก่อให้เกิดกระแสเงินสดที่เป็นการรับชำระเพียงเงินต้น และดอกเบี้ยจากยอดคงเหลือของเงินต้นในวันครบไ้เท่านั้น

สินทรัพย์ทางการเงินดังกล่าววัดมูลค่าในภายหลังโดยใช้วิธีดอกเบี้ยที่แท้จริงและต้องมีการประเมินการด้อยค่า ทั้งนี้ ผลกำไรและขาดทุนที่เกิดขึ้นจากการตัดรายการ การเปลี่ยนแปลง หรือการด้อยค่าของสินทรัพย์ดังกล่าวจะรับรู้ในส่วนของกำไรหรือขาดทุน

สินทรัพย์ทางการเงินที่วัดมูลค่าด้วยมูลค่ายุติธรรมผ่านกำไรหรือขาดทุน

สินทรัพย์ทางการเงินที่วัดมูลค่าด้วยมูลค่ายุติธรรมผ่านกำไรหรือขาดทุน จะแสดงในงบแสดงฐานะการเงินด้วยมูลค่ายุติธรรม โดยรับรู้การเปลี่ยนแปลงสุทธิของมูลค่ายุติธรรมในส่วนของกำไรหรือขาดทุน

ทั้งนี้ สินทรัพย์ทางการเงินดังกล่าว หมายรวมถึง คราสารอนุพันธ์ เงินลงทุนในหลักทรัพย์ที่ถือไว้เพื่อค้า เงินลงทุนในตราสารทุนซึ่งบริษัทไม่ได้เลือกจัดประเภทให้วัดมูลค่าด้วยมูลค่ายุติธรรมผ่านกำไรขาดทุนเบ็ดเสร็จอื่น และสินทรัพย์ทางการเงินที่มีกระแสเงินสดที่ไม่ได้รับชำระเพียงเงินต้นและดอกเบี้ย

เงินปันผลรับจากเงินลงทุนในตราสารทุนของบริษัทจดทะเบียนถือเป็นรายได้ทางการเงินในส่วนของกำไรหรือขาดทุน

สินทรัพย์ทางการเงินที่วัดมูลค่าด้วยมูลค่ายุติธรรมผ่านกำไรขาดทุนเบ็ดเสร็จอื่น

สินทรัพย์ทางการเงินที่วัดมูลค่าด้วยมูลค่ายุติธรรมผ่านกำไรขาดทุนเบ็ดเสร็จอื่น เมื่อบริษัทถือครองสินทรัพย์ทางการเงินตามโมเดลธุรกิจที่มีวัตถุประสงค์เพื่อรับกระแสเงินสดตามสัญญาและเพื่อขายสินทรัพย์ทางการเงินและข้อกำหนดตามสัญญาของสินทรัพย์ทางการเงินซึ่งทำให้เกิดกระแสเงินสด การเปลี่ยนแปลงของมูลค่าของสินทรัพย์ทางการเงินรับรู้ผ่านกำไรขาดทุนเบ็ดเสร็จอื่น

สินทรัพย์ทางการเงินที่มีการกำหนดให้วัดมูลค่าด้วยมูลค่ายุติธรรมผ่านกำไรขาดทุนเบ็ดเสร็จอื่น (ตราสารทุน)

ณ วันที่รับรู้อย่างแรก บริษัทสามารถเลือกจัดประเภทเงินลงทุนในตราสารทุนซึ่งไม่ได้ถือไว้เพื่อค้า เป็นตราสารทุนที่กำหนดให้วัดมูลค่าด้วยมูลค่ายุติธรรมผ่านกำไรขาดทุนเบ็ดเสร็จอื่น โดยไม่สามารถเปลี่ยนการจัดประเภทในภายหลังได้ ทั้งนี้ การจัดประเภทรายการจะพิจารณาเป็นรายตราสาร

ผลกำไรและขาดทุนที่รับรู้ในกำไรขาดทุนเบ็ดเสร็จอื่นของสินทรัพย์ทางการเงินนี้จะไม่สามารถโอนไปรับรู้ในส่วนของกำไรหรือขาดทุนได้ในภายหลัง

เงินปันผลรับจากเงินลงทุนดังกล่าวถือเป็นรายได้อื่นในส่วนของกำไรหรือขาดทุน เว้นแต่ในกรณีที่เป็นการได้รับคืนของต้นทุนการลงทุนในสินทรัพย์ทางการเงินอย่างชัดเจน บริษัทจะรับรู้รายการนั้นในกำไรขาดทุนเบ็ดเสร็จอื่น

นอกจากนี้ เงินลงทุนในตราสารทุนที่กำหนดให้วัดมูลค่าด้วยมูลค่ายุติธรรมผ่านกำไรขาดทุนเบ็ดเสร็จอื่น ไม่มีข้อกำหนดให้ประเมินการด้อยค่า



บริษัท เชียงใหม่โพรเซ้นฟูลส์ จำกัด (มหาชน)

บริษัท เชียงใหม่โพรเซ้นฟูลส์ จำกัด (มหาชน)

หมายเหตุประกอบงบการเงิน (ต่อ)

สำหรับปีสิ้นสุดวันที่ 31 ธันวาคม 2563

การจัดประเภทรายการและการวัดมูลค่าของหนี้สินทางการเงิน

ยกเว้นหนี้สินตราสารอนุพันธ์ บริษัทรับรู้รายการเมื่อเริ่มแรกสำหรับหนี้สินทางการเงินด้วยมูลค่ายุติธรรมหักต้นทุนการทำรายการ และจัดประเภทหนี้สินทางการเงินเป็นหนี้สินทางการเงินที่วัดมูลค่าในภายหลังด้วยราคาทุนคิดจำหน่าย โดยใช้วิธีดอกเบี้ยที่แท้จริง ทั้งนี้ ผลกำไรและขาดทุนที่เกิดขึ้นจากการตัดรายการหนี้สินทางการเงินและการคิดจำหน่ายตามวิธีดอกเบี้ยที่แท้จริงจะรับรู้ในส่วนของกำไรหรือขาดทุน โดยการคำนวณมูลค่าราคาทุนคิดจำหน่ายคำนึงถึงค่าธรรมเนียมหรือต้นทุนที่ถือเป็นส่วนหนึ่งของอัตราดอกเบี้ยที่แท้จริงนั้นด้วย ทั้งนี้ ค่าคิดจำหน่ายตามวิธีดอกเบี้ยที่แท้จริงแสดงเป็นส่วนหนึ่งของต้นทุนทางการเงินในส่วนของกำไรหรือขาดทุน

การตัดรายการของเครื่องมือทางการเงิน

สินทรัพย์ทางการเงินจะถูกตัดรายการออกจากบัญชี เมื่อสิทธิที่จะได้รับกระแสเงินสดของสินทรัพย์นั้นได้สิ้นสุดลง หรือได้มีการโอนสิทธิที่จะได้รับกระแสเงินสดของสินทรัพย์นั้น รวมถึงได้มีการโอนความเสี่ยงและผลตอบแทนเกือบทั้งหมดของสินทรัพย์นั้น หรือมีการโอนการควบคุมในสินทรัพย์นั้น แม้ว่าจะไม่มีการโอนหรือไม่ได้คงไว้ซึ่งความเสี่ยงและผลตอบแทนเกือบทั้งหมดของสินทรัพย์นั้น

บริษัทตัดรายการหนี้สินทางการเงินที่ต่อเมื่อได้มีการปฏิบัติตามภาระผูกพันของหนี้สินนั้นแล้วมีการยกเลิกภาระผูกพันนั้น หรือมีการสิ้นสุดลงของภาระผูกพันนั้น ในกรณีที่มีการเปลี่ยนหนี้สินทางการเงินที่มีอยู่ให้เป็นหนี้สินใหม่จากผู้ให้กู้รายเดียวกันซึ่งมีข้อกำหนดที่แตกต่างกันอย่างมาก หรือมีการแก้ไขข้อกำหนดของหนี้สินที่มีอยู่อย่างเป็นสาระสำคัญ จะถือว่าเป็นการตัดรายการหนี้สินเดิมและรับรู้หนี้สินใหม่ โดยรับรู้ผลแตกต่างของมูลค่าตามบัญชีดังกล่าวในส่วนของกำไรหรือขาดทุน

การด้อยค่าของสินทรัพย์ทางการเงิน

บริษัทรับรู้ค่าเผื่อผลขาดทุนด้านเครดิตที่คาดว่าจะเกิดขึ้นของตราสารหนี้ทั้งหมดที่ไม่ได้วัดมูลค่าด้วยมูลค่ายุติธรรมผ่านกำไรหรือขาดทุน ผลขาดทุนด้านเครดิตที่คาดว่าจะเกิดขึ้นคำนวณจากผลต่างของกระแสเงินสดที่จะครบกำหนดชำระตามสัญญาับกระแสเงินสดทั้งหมดที่บริษัทคาดว่าจะได้รับชำระ และคิดลดด้วยอัตราดอกเบี้ยที่แท้จริงโดยประมาณของสินทรัพย์ทางการเงิน ณ วันที่ได้มา

ในกรณีที่ความเสี่ยงด้านเครดิตของสินทรัพย์ไม่ได้เพิ่มขึ้นอย่างมีนัยสำคัญนับตั้งแต่การรับรู้รายการเริ่มแรก บริษัทวัดมูลค่าผลขาดทุนด้านเครดิตที่คาดว่าจะเกิดขึ้นโดยพิจารณาจากการผิดสัญญาที่อาจเกิดขึ้นใน 12 เดือนข้างหน้า ในขณะที่หากความเสี่ยงด้านเครดิตของสินทรัพย์เพิ่มขึ้นอย่างมีนัยสำคัญนับตั้งแต่การรับรู้รายการเริ่มแรก บริษัทวัดมูลค่าผลขาดทุนด้วยจำนวนเงินที่เท่ากับผลขาดทุนด้านเครดิตที่คาดว่าจะเกิดขึ้นตลอดอายุที่เหลืออยู่ของเครื่องมือทางการเงิน

การหักกลบของเครื่องมือทางการเงิน

สินทรัพย์ทางการเงินและหนี้สินทางการเงินจะนำมาหักกลบกัน และแสดงด้วยยอดสุทธิในงบแสดงฐานะการเงิน ก็ต่อเมื่อกิจการมีสิทธิบังคับใช้ได้ตามกฎหมายอยู่แล้วในการหักกลบจำนวนเงินที่รับรู้ และกิจการมีความตั้งใจที่จะชำระด้วยยอดสุทธิ หรือตั้งใจที่จะรับสินทรัพย์และชำระหนี้สินพร้อมกัน

นโยบายการบัญชีที่ถือปฏิบัติก่อนวันที่ 1 มกราคม 2563

ลูกหนี้การค้า

ลูกหนี้การค้าแสดงมูลค่าตามจำนวนมูลค่าสุทธิที่จะได้รับ บริษัทบันทึกค่าเผื่อนี้ส่งสัยจะสูญเสียสำหรับผลขาดทุนโดยประมาณที่อาจเกิดขึ้นจากการเก็บเงินจากลูกหนี้ไม่ได้ ซึ่งโดยทั่วไปพิจารณาจากประสบการณ์การเก็บเงินและการวิเคราะห์อายุหนี้



บริษัท เชียงใหม่โปรเซสฟู๊ดส์ จำกัด (มหาชน)

บริษัท เชียงใหม่โปรเซสฟู๊ดส์ จำกัด (มหาชน)

หมายเหตุประกอบงบการเงิน (ต่อ)

สำหรับปีสิ้นสุดวันที่ 31 ธันวาคม 2563

5.16 ภาวะอนุพันธ์และการบัญชีป้องกันความเสี่ยง

บริษัทใช้ตราสารอนุพันธ์ คือ สัญญาแลกเปลี่ยนเงินตราต่างประเทศเพื่อป้องกันความเสี่ยงจากความผันผวนของอัตราแลกเปลี่ยน บริษัทแสดงตราสารอนุพันธ์ที่มีอายุสัญญาคงเหลือมากกว่า 12 เดือนและยังไม่ถึงกำหนดชำระภายใน 12 เดือน เป็นสินทรัพย์ไม่หมุนเวียนอื่น หรือหนี้สินไม่หมุนเวียนอื่น และแสดงตราสารอนุพันธ์อื่นเป็นสินทรัพย์หมุนเวียน หรือหนี้สินหมุนเวียน

การบัญชีป้องกันความเสี่ยง

เพื่อวัตถุประสงค์ของการบัญชีป้องกันความเสี่ยง บริษัทจัดประเภทของการป้องกันความเสี่ยง ดังนี้

- การป้องกันความเสี่ยงในมูลค่ายุติธรรม ในกรณีที่มีการป้องกันความเสี่ยงจากการเปลี่ยนแปลงในมูลค่ายุติธรรมของสินทรัพย์หรือหนี้สินที่รับรู้ในบัญชี หรือสัญญาผูกมัดที่ยังไม่ได้รับรู้
- การป้องกันความเสี่ยงในกระแสเงินสด ในกรณีที่มีการป้องกันความเสี่ยงจากการผันผวนของกระแสเงินสด ซึ่งเกิดจากความเปลี่ยนแปลงของสินทรัพย์หรือหนี้สินที่รับรู้ในบัญชีหรือรายการที่คาดการณ์ไว้ที่มีความเป็นไปได้ค่อนข้างแน่ในระดับสูงมากที่จะเกิดขึ้น หรือความเสี่ยงจากอัตราแลกเปลี่ยนเงินตราต่างประเทศในสัญญาผูกมัดที่ยังไม่ได้รับรู้

ณ วันที่เริ่มกำหนดความสัมพันธ์ของการป้องกันความเสี่ยง บริษัทต้องมีการกำหนดและจัดทำเอกสารอย่างเป็นทางการเกี่ยวกับความสัมพันธ์ของการป้องกันความเสี่ยงซึ่งจะใช้การบัญชีป้องกันความเสี่ยง และวัตถุประสงค์และกลยุทธ์การบริหารความเสี่ยงในการดำเนินการป้องกันความเสี่ยง

รายละเอียดของเอกสารดังกล่าวซึ่งได้จัดทำตั้งแต่วันเริ่มต้นการป้องกันความเสี่ยงและได้ปรับปรุงอย่างต่อเนื่อง กล่าวถึงเครื่องมือที่ใช้ป้องกันความเสี่ยง รายการที่มีการป้องกันความเสี่ยง ลักษณะของความเสี่ยงที่จะป้องกัน และวิธีที่บริษัทใช้ในการประเมินประสิทธิผลของความสัมพันธ์ของการป้องกันความเสี่ยง ซึ่งรวมถึงการวิเคราะห์ถึงสาเหตุของความไม่มีประสิทธิผล และวิธีกำหนดอัตราส่วนการป้องกันความเสี่ยง

ความสัมพันธ์ของการป้องกันความเสี่ยงจะเข้าเงื่อนไขของการบัญชีป้องกันความเสี่ยง เมื่อเป็นไปตามข้อกำหนดของการประเมินประสิทธิผลในการป้องกันความเสี่ยงทุกข้อต่อไปนี้

- มีความสัมพันธ์เชิงเศรษฐกิจระหว่างรายการที่มีการป้องกันความเสี่ยงและเครื่องมือที่ใช้ป้องกันความเสี่ยง
- ผลกระทบของความเสี่ยงด้านเครดิตไม่ได้เป็นปัจจัยสำคัญในการเปลี่ยนแปลงมูลค่าที่เป็นผลมาจากความสัมพันธ์ทางเศรษฐกิจนั้น
- อัตราส่วนการป้องกันความเสี่ยงของความสัมพันธ์ของการป้องกันความเสี่ยงดังกล่าวเท่ากับอัตราส่วนของปริมาณของรายการที่มีการป้องกันความเสี่ยงซึ่งกิจการทำการป้องกันความเสี่ยงจริง ต่อปริมาณของเครื่องมือที่ใช้ป้องกันความเสี่ยงซึ่งกิจการได้ใช้ป้องกันความเสี่ยงจริง

บริษัทบันทึกการป้องกันความเสี่ยงที่เข้าเงื่อนไขทุกข้อสำหรับการบัญชีป้องกันความเสี่ยง ดังนี้

การบัญชีป้องกันความเสี่ยงในมูลค่ายุติธรรม

บริษัทพิจารณากรณีที่เข้าเงื่อนไขของการบัญชีป้องกันความเสี่ยง ดังนี้

หากเป็นการป้องกันความเสี่ยงในมูลค่ายุติธรรม การเปลี่ยนแปลงในมูลค่ายุติธรรมของเครื่องมือป้องกันความเสี่ยงจะรับรู้ในกำไรหรือขาดทุน เช่นเดียวกับการเปลี่ยนแปลงในมูลค่ายุติธรรมเฉพาะส่วนของความเสี่ยงที่เกี่ยวข้องของรายการที่ถูกป้องกันความเสี่ยง



บริษัท เชียงใหม่โปรเซสฟู๊ดส์ จำกัด (มหาชน)

บริษัท เชียงใหม่โปรเซสฟู๊ดส์ จำกัด (มหาชน)

หมายเหตุประกอบงบการเงิน (ต่อ)

สำหรับปีสิ้นสุดวันที่ 31 ธันวาคม 2563

หากเป็นการป้องกันความเสี่ยงในกระแสเงินสด การเปลี่ยนแปลงในมูลค่ายุติธรรมของเครื่องมือป้องกันความเสี่ยงส่วนที่มีประสิทธิภาพจะรับรู้ในกำไรขาดทุนเบ็ดเสร็จอื่น ส่วนการเปลี่ยนแปลงในมูลค่ายุติธรรมของเครื่องมือป้องกันความเสี่ยงส่วนที่ไม่มีประสิทธิภาพจะรับรู้ในกำไรหรือขาดทุน

5.17 การวัดมูลค่ายุติธรรม

มูลค่ายุติธรรม หมายถึง ราคาที่คาดว่าจะได้รับจากการขายสินทรัพย์หรือเป็นราคาที่ต้องจ่ายเพื่อโอนหนี้สินให้ผู้อื่น โดยรายการดังกล่าวเป็นรายการที่เกิดขึ้นในสภาพปกติระหว่างผู้ซื้อและผู้ขาย (ผู้ร่วมในตลาด) ณ วันที่วัดมูลค่า บริษัทใช้ราคาเสนอซื้อขายในตลาดที่มีสภาพคล่องในการวัดมูลค่ายุติธรรมของสินทรัพย์และหนี้สินซึ่งมาตรฐานการรายงานทางการเงินที่เกี่ยวข้องกำหนดให้ต้องวัดมูลค่าด้วยมูลค่ายุติธรรม ยกเว้นในกรณีที่ไม่มีตลาดที่มีสภาพคล่องสำหรับสินทรัพย์หรือหนี้สินที่มีลักษณะเดียวกันหรือไม่สามารถหาค่าเสนอซื้อขายในตลาดที่มีสภาพคล่องได้ บริษัทจะประมาณมูลค่ายุติธรรมโดยใช้เทคนิคการประเมินมูลค่าที่เหมาะสมกับแต่ละสถานการณ์ และพยายามใช้ข้อมูลที่สามารถสังเกตได้ที่เกี่ยวข้องกับสินทรัพย์หรือหนี้สินที่จะวัดมูลค่ายุติธรรมนั้นให้มากที่สุด

ลำดับชั้นของมูลค่ายุติธรรมที่ใช้วัดมูลค่าและเปิดเผยมูลค่ายุติธรรมของสินทรัพย์และหนี้สินในงบการเงินแบ่งออกเป็นสามระดับตามประเภทของข้อมูลที่น่าเชื่อถือในการวัดมูลค่ายุติธรรม ดังนี้

ระดับ 1 ใช้ข้อมูลราคาเสนอซื้อขายของสินทรัพย์หรือหนี้สินอย่างเดียวกันในตลาดที่มีสภาพคล่อง

ระดับ 2 ใช้ข้อมูลอื่นที่สามารถสังเกตได้ของสินทรัพย์หรือหนี้สิน ไม่ว่าจะเป็นข้อมูลทางตรงหรือทางอ้อม

ระดับ 3 ใช้ข้อมูลที่ไม่สามารถสังเกตได้ เช่น ข้อมูลเกี่ยวกับกระแสเงินสดในอนาคตที่กิจการประมาณขึ้น

ทุกวันสิ้นรอบระยะเวลารายงาน บริษัทจะประเมินความจำเป็นในการโอนรายการระหว่างลำดับชั้นของมูลค่ายุติธรรมสำหรับสินทรัพย์และหนี้สินที่ถืออยู่ ณ วันสิ้นรอบระยะเวลารายงานที่มีการวัดมูลค่ายุติธรรมแบบเกิดขึ้นประจำ

5.18 การใช้ดุลยพินิจและประมาณการทางบัญชีที่สำคัญ

ในการจัดทำงบการเงินตามมาตรฐานการบัญชีที่รับรองทั่วไป ฝ่ายบริหารจำเป็นต้องใช้ดุลยพินิจและการประมาณการในเรื่องที่มีความไม่แน่นอนเสมอ การใช้ดุลยพินิจและการประมาณการดังกล่าวนี้ส่งผลกระทบต่อจำนวนเงินที่แสดงในงบการเงินและข้อมูลที่แสดงในหมายเหตุประกอบงบการเงิน ผลที่เกิดขึ้นจริงอาจแตกต่างไปจากจำนวนที่ประมาณการไว้ การใช้ดุลยพินิจและการประมาณการที่สำคัญมีดังนี้

ที่ดิน อาคาร และอุปกรณ์ และสินทรัพย์ไม่มีตัวตน

ฝ่ายบริหารเป็นผู้ประมาณการอายุการให้ประโยชน์และมูลค่าคงเหลือสำหรับอาคารและอุปกรณ์ และสินทรัพย์ไม่มีตัวตนของบริษัท โดยส่วนใหญ่อ้างอิงจากข้อมูลเชิงเทคนิคของสินทรัพย์นั้น และรวมถึงการพิจารณาการตัดจำหน่ายสินทรัพย์ที่เสื่อมสภาพหรือไม่ได้ใช้งานโดยการขายหรือเลิกใช้

นอกจากนี้ ฝ่ายบริหารจำเป็นต้องสอบทานการค้ำประกันของที่ดิน อาคารและอุปกรณ์ในแต่ละช่วงเวลาและบันทึกขาดทุนจากการค้ำประกันหากคาดว่ามูลค่าที่คาดว่าจะได้รับคืนต่ำกว่ามูลค่าตามบัญชีของสินทรัพย์นั้น ในการนี้ฝ่ายบริหารจำเป็นต้องใช้ดุลยพินิจที่เกี่ยวข้องกับการคาดการณ์รายได้และค่าใช้จ่ายในอนาคตซึ่งเกี่ยวข้องกับสินทรัพย์นั้น



บริษัท เชียงใหม่โพรเซ้นฟูลส์ จำกัด (มหาชน)

บริษัท เชียงใหม่โพรเซ้นฟูลส์ จำกัด (มหาชน)

หมายเหตุประกอบงบการเงิน (ต่อ)

สำหรับปีสิ้นสุดวันที่ 31 ธันวาคม 2563

ค่าเผื่อผลขาดทุนด้านเครดิตที่คาดว่าจะเกิดขึ้นของลูกหนี้การค้า

ในการประมาณค่าเผื่อผลขาดทุนด้านเครดิตที่คาดว่าจะเกิดขึ้นของลูกหนี้การค้าและลูกหนี้ชาวไร่ ฝ่ายบริหารจำเป็นต้องใช้ดุลยพินิจในการประมาณการผลขาดทุนด้านเครดิตที่คาดว่าจะเกิดขึ้นจากลูกหนี้แต่ละราย โดยคำนึงถึงประสบการณ์การเก็บเงินในอดีต อายุของหนี้ที่ค้างและสถานะเศรษฐกิจที่คาดการณ์ไว้ของลูกหนี้ที่มีความเสี่ยงด้านเครดิตที่คล้ายคลึงกัน เป็นต้น ทั้งนี้ ข้อมูลผลขาดทุนด้านเครดิตจากประสบการณ์ในอดีตและการคาดการณ์สถานะเศรษฐกิจของ บริษัทอาจไม่ได้บ่งบอกถึงการคิดสัญญาของลูกหนี้ที่เกิดขึ้นจริงในอนาคต

มูลค่ายุติธรรมของเครื่องมือทางการเงิน

ในการประเมินมูลค่ายุติธรรมของเครื่องมือทางการเงินที่รับรู้ในงบแสดงฐานะการเงิน ที่ไม่มีการซื้อขายในตลาดและไม่สามารถหาราคาได้ในตลาดซื้อขายคล่อง ฝ่ายบริหารต้องใช้ดุลยพินิจในการประเมินมูลค่ายุติธรรมของเครื่องมือทางการเงินดังกล่าว โดยใช้เทคนิคและแบบจำลองการประเมินมูลค่า ซึ่งตัวแปรที่ใช้ในแบบจำลองได้มาจากการเทียบเคียงกับตัวแปรที่มีอยู่ในตลาด โดยคำนึงถึงความเสี่ยงทางด้านเครดิต สภาพคล่อง ข้อมูลความสัมพันธ์ และการเปลี่ยนแปลงของมูลค่าของเครื่องมือทางการเงินในระยะยาว ทั้งนี้การเปลี่ยนแปลงของสมมติฐานที่เกี่ยวข้องกับตัวแปรที่ใช้ในการคำนวณ อาจมีผลกระทบต่อมูลค่ายุติธรรมที่แสดงอยู่ในงบแสดงฐานะการเงิน และการเปิดเผยลำดับชั้นของมูลค่ายุติธรรม

ค่าเผื่อการลดมูลค่าสินค้าคงเหลือ

บริษัทพิจารณาค่าเผื่อการลดมูลค่าสินค้าคงราคาที่คาดว่าจะขายได้ตามปกติของธุรกิจและตามสภาพปัจจุบันของสินค้าคงเหลือเป็นเกณฑ์ มูลค่าสุทธิที่คาดว่าจะได้รับหมายถึง มูลค่าที่คาดว่าจะได้รับจากการขาย หักด้วยต้นทุนส่วนเพิ่มจากการทำต่อเพื่อให้สินค้านั้นสำเร็จรูป หรือค่าใช้จ่ายที่เกิดขึ้นจากการทำให้สินค้านั้นพร้อมขายได้ในราคาที่คาดว่าจะได้รับ

สินทรัพย์ภาษีเงินได้รอการตัดบัญชี

บริษัทจะรับรู้สินทรัพย์ภาษีเงินได้รอการตัดบัญชีสำหรับผลแตกต่างชั่วคราวที่ใช้หักภาษีและขาดทุนทางภาษีที่ไม่ได้ใช้เมื่อมีความเป็นไปได้ก่อนข้างแม้ว่าบริษัทจะมีกำไรทางภาษีในอนาคตเพียงพอที่จะใช้ประโยชน์จากผลแตกต่างชั่วคราวและขาดทุนนั้น ในการนี้ฝ่ายบริหารจำเป็นต้องประมาณการว่าบริษัทควรรับรู้จำนวนสินทรัพย์ภาษีเงินได้รอการตัดบัญชีเป็นจำนวนเท่าใด โดยพิจารณาถึงจำนวนกำไรทางภาษีที่คาดว่าจะเกิดในอนาคตในแต่ละช่วงเวลา

ผลประโยชน์หลังออกจากงานของพนักงานตามโครงการผลประโยชน์

หนี้สินตามโครงการผลประโยชน์หลังออกจากงานของพนักงาน ประมาณขึ้นตามหลักคณิตศาสตร์ประกันภัย ซึ่งต้องอาศัยข้อสมมติฐานต่างๆ ในการประมาณการนั้น เช่น อัตราคิดลด อัตราการขึ้นเงินเดือนในอนาคต อัตราการเกษียณ และอัตราการเปลี่ยนแปลงในจำนวนพนักงาน เป็นต้น

5.19 บุคคลหรือกิจการที่เกี่ยวข้องกัน

บุคคลหรือกิจการที่เกี่ยวข้องกันกับบริษัทหมายถึงบุคคลหรือกิจการที่มีอำนาจควบคุมบริษัท ถูกควบคุมโดยบริษัท ไม่ว่าจะเป็นโดยตรงหรือทางอ้อม หรืออยู่ภายใต้การควบคุมเดียวกันกับบริษัท นอกจากนี้บุคคลหรือกิจการที่เกี่ยวข้องกันยังหมายรวมถึงบุคคลซึ่งถือหุ้นที่มีสิทธิออกเสียง ไม่ว่าทางตรงหรือทางอ้อมและมีอิทธิพลอย่างเป็นสาระสำคัญกับบริษัท ผู้บริหารสำคัญ กรรมการหรือพนักงานของบริษัท ตลอดจนทั้งสมาชิกในครอบครัวที่ใกล้ชิดกับบุคคลดังกล่าวและกิจการที่เกี่ยวข้องกับบุคคลเหล่านั้น

ในการพิจารณาความสัมพันธ์ระหว่างบุคคลหรือกิจการที่เกี่ยวข้องกันกับบริษัทแต่ละรายการ บริษัทคำนึงถึงเนื้อหาของความสัมพันธ์มากกว่ารูปแบบทางกฎหมาย



บริษัท เชียงใหม่โปรเซสฟู๊ดส์ จำกัด (มหาชน)

บริษัท เชียงใหม่โปรเซสฟู๊ดส์ จำกัด (มหาชน)

หมายเหตุประกอบงบการเงิน (ต่อ)

สำหรับปีสิ้นสุดวันที่ 31 ธันวาคม 2563

6. รายการธุรกิจกับกิจการที่เกี่ยวข้องกัน

6.1 ลักษณะความสัมพันธ์และนโยบายในการกำหนดราคา

ลักษณะความสัมพันธ์และนโยบายในการกำหนดราคาระหว่างบริษัทและบริษัทที่เกี่ยวข้องกันมีดังนี้

บริษัทที่เกี่ยวข้องกัน	ลักษณะความสัมพันธ์
	นโยบายราคา
บริษัท ซี.ที. โปรสเฟอว์ กรุ๊ป จำกัด	ผู้ถือหุ้นและกรรมการร่วมกัน
บริษัท ทวายทอง โกลเบลฟรูด จำกัด	ผู้ถือหุ้นและกรรมการร่วมกัน
รายได้ค่าเช่า	ราคาที่ตกลงร่วมกันตามสัญญา
ซื้อสินค้า	ราคาเทียบเคียงราคาตลาด

6.2 ยอดคงค้างระหว่างบริษัทและบริษัทที่เกี่ยวข้องกัน

ยอดคงค้างระหว่างบริษัทและบริษัทที่เกี่ยวข้องกัน ณ วันที่ 31 ธันวาคม 2563 และ 2562 มีดังนี้

	บาท	
	2563	2562
ลูกหนี้อื่น (หมายเหตุ 9)		
บริษัทที่เกี่ยวข้องกัน	9,000	9,447

6.3 รายการธุรกิจกับบริษัทที่เกี่ยวข้องกัน

รายการธุรกิจกับบริษัทที่เกี่ยวข้องกันสำหรับปีสิ้นสุดวันที่ 31 ธันวาคม 2563 และ 2562 มีดังนี้

	บาท	
	2563	2562
รายได้อื่น		
บริษัทที่เกี่ยวข้องกัน	90,000	90,000
ซื้อสินค้า		
บริษัทที่เกี่ยวข้องกัน	-	656,810
ค่าตอบแทนกรรมการและผู้บริหาร		
ผลประโยชน์ระยะสั้น	26,017,268	29,080,868
ผลประโยชน์หลังออกจากงาน	263,103	335,911
รวม	26,280,371	29,416,779



บริษัท เชียงใหม่โปรเซสฟู๊ดส์ จำกัด (มหาชน)

บริษัท เชียงใหม่โปรเซสฟู๊ดส์ จำกัด (มหาชน)

หมายเหตุประกอบงบการเงิน (ต่อ)

สำหรับปีสิ้นสุดวันที่ 31 ธันวาคม 2563

7. เงินสดและรายการเทียบเท่าเงินสด

	บาท	
	2563	2562
เงินสด	118,595	110,000
เงินฝากประเภทกระแสรายวัน	349,367	4,401
เงินฝากประเภทออมทรัพย์	147,142,069	180,216,205
รวม	147,610,031	180,330,606

เงินฝากสถาบันการเงินมีอัตราดอกเบี้ยถัวเฉลี่ยร้อยละ 0.125 - 0.250 ต่อปี (2562 : ร้อยละ 0.2 - 0.625 ต่อปี)

8. สินทรัพย์ทางการเงินหมุนเวียนอื่น

สินทรัพย์ทางการเงินหมุนเวียนอื่น (2562: เดิมจัดประเภทเป็นเงินลงทุนชั่วคราว) สำหรับปีสิ้นสุดวันที่ 31 ธันวาคม 2563 และ 2562 มีรายละเอียดดังนี้

	บาท		
	2563		2562
	ผ่านกำไรหรือขาดทุน	ราคาทุนตัดจำหน่าย	รวม
เงินฝากประจำ 3 - 6 เดือน	-	150,004,035	150,004,035
หน่วยลงทุนในกองทุนเปิด	91,508,637	-	91,508,637
รวม	91,508,637	150,004,035	241,512,672

การเปลี่ยนแปลงของหน่วยลงทุนในกองทุนเปิดวัดมูลค่าสุทธิรวมผ่านกำไรขาดทุนสำหรับปีสิ้นสุดวันที่ 31 ธันวาคม 2563 และ 2562 สามารถวิเคราะห์ได้ดังนี้

	บาท	
	2563	2562
ยอดคงเหลือต้นปี	101,209,748	40,105,389
เพิ่มขึ้นระหว่างปี	190,312,444	250,454,749
ลดลงระหว่างปี	(200,415,444)	(189,570,008)
กำไรจากการปรับมูลค่าสุทธิรวม	401,889	219,618
ยอดคงเหลือปลายปี	91,508,637	101,209,748



บริษัท เชียงใหม่โปรเซสฟู๊ดส์ จำกัด (มหาชน)

บริษัท เชียงใหม่โปรเซสฟู๊ดส์ จำกัด (มหาชน)

หมายเหตุประกอบงบการเงิน (ต่อ)

สำหรับปีสิ้นสุดวันที่ 31 ธันวาคม 2563

9. ลูกหนี้การค้าและลูกหนี้อื่นๆ

	บาท	
	2563	2562
ลูกหนี้การค้า	72,959,102	94,510,686
ลูกหนี้สรรพากร	1,588,553	3,411,621
ดอกเบี้ยค้างรับ	413,723	480,596
ค่าใช้จ่ายล่วงหน้า	1,736,514	2,795,535
เงินจ่ายล่วงหน้าค่าเมล็ดพันธุ์	-	7,189,267
ลูกหนี้อื่นๆ - บริษัทที่เกี่ยวข้องกัน (หมายเหตุ 6.2)	9,000	9,447
ลูกหนี้อื่นๆ	1,588,075	921,216
รวม	78,294,967	109,318,368

ยอดคงเหลือ ณ วันที่ 31 ธันวาคม 2563 และ 2562 แยกตามอายุหนี้ที่ข้างล่างนี้ได้ดังนี้

	บาท	
	2563	2562
ลูกหนี้การค้า		
ยังไม่ครบกำหนดชำระ	49,242,578	62,066,735
เกินกำหนดชำระ :		
น้อยกว่า 3 เดือน	23,716,524	31,933,543
3 - 6 เดือน	-	510,408
รวมลูกหนี้การค้า	72,959,102	94,510,686

10. ลูกหนี้ขายไว้

	บาท	
	2563	2562
ลูกหนี้ขายไว้	22,521,860	18,305,412
หัก ค่าเผื่อผลขาดทุนด้านเครดิตที่คาดว่าจะเกิดขึ้น (2562 : ค่าเผื่อนี้สงสัยจะสูญ)	(603,692)	(632,935)
สุทธิ	21,918,168	17,672,477

การเปลี่ยนแปลงของบัญชีค่าเผื่อผลขาดทุนด้านเครดิตที่คาดว่าจะเกิดขึ้นของลูกหนี้ขายไว้ มีรายละเอียดดังนี้

	บาท
ณ วันที่ 1 มกราคม 2563	(632,935)
จำนวนที่ได้รับคืน	29,243
ณ วันที่ 31 ธันวาคม 2563	(603,692)



บริษัท เชียงใหม่โปรเซสฟู๊ดส์ จำกัด (มหาชน)

บริษัท เชียงใหม่โปรเซสฟู๊ดส์ จำกัด (มหาชน)

หมายเหตุประกอบงบการเงิน (ต่อ)

สำหรับปีสิ้นสุดวันที่ 31 ธันวาคม 2563

11. เงินให้กู้ยืมระยะสั้น

ณ วันที่ 31 ธันวาคม 2563 บริษัทมีเงินให้กู้ยืมระยะสั้นแก่บริษัท ชีโน - ไทย ฟริช แอนด์ คราย จำกัด ซึ่งเป็นบริษัทที่ร่วมลงทุนในสัดส่วนร้อยละ 15 บริษัทให้ความช่วยเหลือตามสัดส่วนการลงทุนเป็นจำนวนเงิน 6.93 ล้านบาท (31 ธันวาคม 2562 : 13.6 ล้านบาท) โดยมีอัตราดอกเบี้ยร้อยละ 6.75 ต่อปี เงื่อนไขการชำระคืนเมื่อทวงถาม

รายการเคลื่อนไหวของเงินให้กู้ยืมระยะสั้นแก่บริษัทอื่นที่วัดมูลค่าด้วยราคาทุนตัดจำหน่ายสำหรับปีสิ้นสุดวันที่ 31 ธันวาคม 2563 มีรายละเอียดดังนี้

	บาท
ยอดคงเหลือต้นปี	13,600,000
หัก ลดลงระหว่างปี	(6,670,000)
ยอดคงเหลือปลายปี	6,930,000

12. สินค้ำคงเหลือ

	บาท					
	ราคาทุน		ค่าเผื่อการปรับลดมูลค่าสินค้า		สินค้าคงเหลือสุทธิ	
	2563	2562	2563	2562	2563	2562
สินค้าสำเร็จรูปและกึ่งสำเร็จรูป	398,279,225	431,722,556	(2,136,565)	(4,370,539)	396,142,660	427,352,017
วัตถุดิบและวัสดุโรงงาน	32,619,785	30,826,110	(748,020)	(594,176)	31,871,765	30,231,934
เมล็ดพันธุ์, ยา, ปุ๋ย	33,107,355	43,269,196	(7,620)	(996,045)	33,099,735	42,273,151
รวม	464,006,365	505,817,862	(2,892,205)	(5,960,760)	461,114,160	499,857,102

ในปี 2563 มีการกลับรายการปรับลดมูลค่าสินค้าคงเหลือเป็นจำนวน 3.07 ล้านบาท โดยนำไปหักจากมูลค่าของสินค้าคงเหลือที่รับรู้เป็นค่าใช้จ่ายในระหว่างปี และในปี 2562 บริษัทบันทึกการปรับลดราคาทุนของสินค้าคงเหลือให้เป็นมูลค่าสุทธิที่จะได้รับเป็นจำนวน 1.66 ล้านบาท โดยแสดงเป็นส่วนหนึ่งของต้นทุนขาย

13. สินทรัพย์ทางการเงินไม่หมุนเวียนอื่น (2562 : เดิมจัดประเภทอยู่ใน เงินลงทุนระยะยาวอื่น)

สินทรัพย์ทางการเงินไม่หมุนเวียนอื่นเป็นเงินลงทุนในตราสารทุนของบริษัทที่ไม่ใช่บริษัทจดทะเบียนที่วัดมูลค่าด้วยมูลค่ายุติธรรมผ่านกำไรขาดทุนเบ็ดเสร็จอื่น มีรายละเอียดดังนี้

ประเภทกิจการ	ทุนชำระแล้ว		สัดส่วนเงินลงทุน (ร้อยละ)	ราคาทุน		วิธีมูลค่ายุติธรรม ผ่านกำไรขาดทุน	
	(บาท)			(บาท)		(บาท)	
	2563	2562		2563	2562	2563	2562
ผลิตและจำหน่าย							
บริษัท ชีโน - ไทย ฟรีช							
แอนด์ คราย จำกัด							
ผลิตภัณฑ์แช่แข็งและ							
ผลิตภัณฑ์ฟรีชคราย	300,000,000	250,000,000	15	45,000,000	37,500,000	-	37,500,000



บริษัท เชียงใหม่โปรเซสฟู๊ดส์ จำกัด (มหาชน)

บริษัท เชียงใหม่โปรเซสฟู๊ดส์ จำกัด (มหาชน)

หมายเหตุประกอบงบการเงิน (ต่อ)

สำหรับปีสิ้นสุดวันที่ 31 ธันวาคม 2563

เงินลงทุนในตราสารทุนของบริษัทที่ไม่ใช่บริษัทจดทะเบียนมีรายการเปลี่ยนแปลง ดังนี้

	บาท
ยอดคงเหลือ ณ วันที่ 1 มกราคม 2563	37,500,000
บวก เพิ่มขึ้นระหว่างปี - ราคาทุน	7,500,000
หัก ขาดทุนจากการวัดมูลค่ายุติธรรมของเงินลงทุน	(45,000,000)
ยอดคงเหลือ ณ วันที่ 31 ธันวาคม 2563	-

เมื่อวันที่ 31 กรกฎาคม 2563 ที่ประชุมคณะกรรมการมีมติให้ลงทุนในหุ้นเพิ่มทุนของบริษัท ชิโน - ไทย ฟริช แอนด์ คราย จำกัด โดยจ่ายชำระเป็นเงินสดจำนวน 7.5 ล้านบาท

ณ วันที่ 31 ธันวาคม 2563 สถานะการเงินของบริษัทข้างต้นคาดว่าจะมีผลขาดทุนสะสมเกินทุน และมีหนี้สินหมุนเวียนมากกว่าสินทรัพย์หมุนเวียนในสาระสำคัญ บริษัทจึงพิจารณาบันทึกขาดทุนจากการวัดมูลค่ายุติธรรมของตราสารทุนผ่านกำไรขาดทุนเบ็ดเสร็จเป็นจำนวน 45 ล้านบาท อย่างไรก็ตามบริษัทมีวัตถุประสงค์ต้องการลงทุนระยะยาวในธุรกิจที่เกี่ยวข้องกับบริษัท บริษัทจึงพิจารณาร่วมกับผู้ถือหุ้นรายอื่นของบริษัทดังกล่าวเพื่อปรับโครงสร้างการลงทุน และพิจารณาลงทุนเพิ่มเติมในบริษัทดังกล่าวในปี 2564 (หมายเหตุ 32)

14. อสังหาริมทรัพย์เพื่อการลงทุน

อสังหาริมทรัพย์เพื่อการลงทุนของบริษัท ณ วันที่ 31 ธันวาคม 2563 และ 2562 แสดงมูลค่าตามบัญชีของที่ดินของบริษัทที่ถือครองไว้ โดยที่ยังมิได้ระบุวัตถุประสงค์ของการใช้ในอนาคต

มูลค่ายุติธรรมของอสังหาริมทรัพย์เพื่อการลงทุนซึ่งประเมินโดยผู้ประเมินราคาอิสระโดยใช้เกณฑ์ราคาตลาด ณ วันที่ 31 ธันวาคม 2563 และ 2562 เป็นจำนวนเงิน 90.61 ล้านบาท



บริษัท เชียงใหม่โปรเซสฟู๊ดส์ จำกัด (มหาชน)

บริษัท เชียงใหม่โปรเซสฟู๊ดส์ จำกัด (มหาชน)

หมายเหตุประกอบงบการเงิน (ต่อ)

สำหรับปีสิ้นสุดวันที่ 31 ธันวาคม 2563

15. ที่ดิน อาคารและอุปกรณ์

	บาท						
	ที่ดินและ ส่วนปรับปรุงที่ดิน	อาคารและ ส่วนปรับปรุงอาคาร	เครื่องจักร และอุปกรณ์	ยานพาหนะ	อุปกรณ์และ เครื่องตกแต่ง สำนักงาน	อาคารระหว่าง ก่อสร้างและ เครื่องจักร ระหว่างติดตั้ง	รวม
ณ วันที่ 1 มกราคม 2562							
ราคาทุน	88,365,073	500,915,523	810,072,790	34,070,354	24,370,687	27,523,511	1,485,317,938
หัก ค่าเสื่อมราคาสะสม	(6,307,701)	(367,029,119)	(688,224,499)	(24,389,337)	(19,751,439)	-	(1,105,702,095)
ค่าเผื่อการด้อยค่าสินทรัพย์	-	(596,957)	(35)	-	-	-	(596,992)
มูลค่าสุทธิตามบัญชี	82,057,372	133,289,447	121,848,256	9,681,017	4,619,248	27,523,511	379,018,851
รายการระหว่างปีสิ้นสุดวันที่ 31 ธันวาคม 2562							
มูลค่าสุทธิตามบัญชีต้นปี	82,057,372	133,289,447	121,848,256	9,681,017	4,619,248	27,523,511	379,018,851
บวก ซื้อสินทรัพย์	-	9,513,488	30,439,412	3,052,177	3,637,677	49,144,117	95,786,871
โอนเข้า(ออก)	-	11,690,750	732,030	-	-	(12,422,780)	-
โอนออกเป็นค่าใช้จ่าย	-	-	-	-	-	(260,600)	(260,600)
หัก จำหน่าย/ตัดจำหน่ายทรัพย์สิน	-	(27,252)	(84,000)	(3)	(3,387)	-	(114,642)
ค่าเสื่อมราคา	-	(17,340,319)	(28,041,784)	(1,744,121)	(1,828,718)	-	(48,954,942)
มูลค่าสุทธิตามบัญชีสิ้นปี	82,057,372	137,126,114	124,893,914	10,989,070	6,424,820	63,984,248	425,475,538
ณ วันที่ 31 ธันวาคม 2562							
ราคาทุน	88,365,073	521,001,180	827,511,883	35,301,721	27,357,986	63,984,248	1,563,522,091
หัก ค่าเสื่อมราคาสะสม	(6,307,701)	(383,348,543)	(702,617,934)	(24,312,651)	(20,933,166)	-	(1,137,519,995)
ค่าเผื่อการด้อยค่าสินทรัพย์	-	(526,523)	(35)	-	-	-	(526,558)
มูลค่าสุทธิตามบัญชี	82,057,372	137,126,114	124,893,914	10,989,070	6,424,820	63,984,248	425,475,538

รายงานประจำปี 2563





บริษัท เชียงใหม่โปรเซสฟู๊ดส์ จำกัด (มหาชน)

บริษัท เชียงใหม่โปรเซสฟู๊ดส์ จำกัด (มหาชน)

หมายเหตุประกอบงบการเงิน (ต่อ)

สำหรับปีสิ้นสุดวันที่ 31 ธันวาคม 2563

15. ที่ดิน อาคารและอุปกรณ์ (ต่อ)

	บาท							
	ที่ดินและ ส่วนปรับปรุงที่ดิน	อาคารและ ส่วนปรับปรุงอาคาร	เครื่องจักร และอุปกรณ์	สิทธิการใช้	ยานพาหนะ	อุปกรณ์และ เครื่องตกแต่ง สำนักงาน	อาคารระหว่าง ก่อสร้างและ เครื่องจักร ระหว่างติดตั้ง	รวม
รายการระหว่างปีสิ้นสุดวันที่ 31 ธันวาคม 2563								
มูลค่าสุทธิตามบัญชี ณ 31 ธันวาคม 2562	82,057,372	137,126,114	124,893,914	-	10,989,070	6,424,820	63,984,248	425,475,538
รายการจัดประเภทสินทรัพย์สิทธิการใช้จาก การนำมาตรฐานการรายงานทางการเงิน ฉบับที่ 16 มาถือปฏิบัติครั้งแรก (หมายเหตุ 4)	-	-	-	9,604,166	(9,604,166)	-	-	-
มูลค่าสุทธิตามบัญชี ณ 1 มกราคม 2563	82,057,372	137,126,114	124,893,914	9,604,166	1,384,904	6,424,820	63,984,248	425,475,538
บวก ซื้อสินทรัพย์	-	3,703,550	10,710,185	-	-	1,072,764	69,053,100	84,539,599
โอนเข้า(ออก)	-	-	41,965,383	-	-	-	(41,965,383)	-
หัก จำหน่าย/ตัดจำหน่ายทรัพย์สิน	-	(10)	(33,229)	-	-	(4,574)	-	(37,813)
ค่าเสื่อมราคา	-	(18,073,180)	(32,870,180)	(1,259,670)	(230,351)	(1,981,872)	-	(54,415,253)
มูลค่าสุทธิตามบัญชีสิ้นปี	82,057,372	122,756,474	144,666,073	8,344,496	1,154,553	5,511,138	91,071,965	455,562,071
ณ วันที่ 31 ธันวาคม 2563								
ราคาทุน	88,365,073	524,673,598	870,217,189	12,314,678	22,987,043	27,051,196	91,071,965	1,636,680,742
หัก ค่าเสื่อมราคาสะสม	(6,307,701)	(401,461,035)	(725,551,116)	(3,970,182)	(21,832,490)	(21,540,058)	-	(1,180,662,582)
ค่าเผื่อการด้อยค่าสินทรัพย์	-	(456,089)	-	-	-	-	-	(456,089)
มูลค่าสุทธิตามบัญชี	82,057,372	122,756,474	144,666,073	8,344,496	1,154,553	5,511,138	91,071,965	455,562,071

ณ วันที่ 31 ธันวาคม 2562 บริษัทมียานพาหนะซึ่งได้มาตามสัญญาเช่าโดยมีมูลค่าสุทธิตามบัญชีเป็นจำนวนประมาณ 9.60 ล้านบาท

รายงานประจำปี 2563





บริษัท เชียงใหม่โปรเซสฟู๊ดส์ จำกัด (มหาชน)

บริษัท เชียงใหม่โปรเซสฟู๊ดส์ จำกัด (มหาชน)

หมายเหตุประกอบงบการเงิน (ต่อ)

สำหรับปีสิ้นสุดวันที่ 31 ธันวาคม 2563

16. เงินมัดจำค่าเช่าที่ดิน

เมื่อวันที่ 25 มีนาคม 2559 บริษัทได้ทำสัญญาเช่าที่ดินกับบริษัทในต่างประเทศแห่งหนึ่งมีเนื้อที่รวม 47.73 เอเคอร์ มีมูลค่าการเช่ารวม 1.43 ล้านดอลลาร์สหรัฐ (คิดเป็นเงิน 50.57 ล้านบาท) อ้างอิงอัตราแลกเปลี่ยนจากธนาคารแห่งประเทศไทย ณ วันที่ 25 มีนาคม 2559 ที่ 35.32 บาทต่อเหรียญสหรัฐ) ตลอดจนการเช่า 50 ปี และสามารถต่อสัญญาได้อีก 2 ครั้ง ครั้งละ 10 ปี โดยบริษัทตกลงที่จะวางเงินมัดจำค่าเช่าที่ดินร้อยละ 50 ของมูลค่าการเช่ารวม หรือเท่ากับ 0.71 ล้านดอลลาร์สหรัฐ (คิดเป็นเงินจำนวน 25.3 ล้านบาท) ภายหลังการลงนามในสัญญาเช่าที่ดินเมื่อวันที่ 25 มีนาคม 2559 และจะชำระส่วนที่เหลือในวันทำสัญญาเช่า โดยมีเงื่อนไขให้ผู้ให้เช่าดำเนินการถมที่ดินและปรับปรุงสภาพที่ดินให้เหมาะสมกับการก่อสร้าง รวมถึงประสานงานกับหน่วยงานราชการในการเปลี่ยนแปลงวัตถุประสงค์การใช้ที่ดินเพื่อให้สอดคล้องกับการก่อสร้างโรงงานได้ก่อนการเข้าทำสัญญาเช่าที่ดินกับบริษัทย่อยที่จะดำเนินการจัดตั้งในประเทศสหภาพสาธารณรัฐเวียดนามภายในระยะเวลา 9 เดือนนับจากวันที่ 1 เมษายน 2559

อย่างไรก็ตาม เนื่องจากมีความล่าช้าในการประสานงานกับหน่วยงานราชการของประเทศสหภาพสาธารณรัฐเวียดนาม ที่ประชุมคณะกรรมการบริษัท ครั้งที่ 5/2562 ได้พิจารณาร่วมกับที่ปรึกษากฎหมาย และเห็นว่าบริษัทยังมีความมุ่งมั่นที่จะดำเนินการลงทุนในโครงการดังกล่าว จึงมอบหมายให้คณะกรรมการบริหาร ดำเนินการเจรจาขยายอายุของข้อตกลงก่อนดำเนินการสัญญาเช่าไปอีก 2 ปี ซึ่งสิ้นสุดวันที่ 31 ธันวาคม 2564 คู่สัญญาได้รับทราบและลงนามในหนังสือข้อตกลง โดยไม่มีเงื่อนไขเพิ่มเติมเรียบร้อยแล้ว และได้รายงานให้ที่ประชุมคณะกรรมการบริษัท ครั้งที่ 6/2562 เพื่อรับทราบ

17. สินทรัพย์ไม่มีตัวตน - โปรแกรมคอมพิวเตอร์

	บาท		
	โปรแกรมคอมพิวเตอร์	โปรแกรมคอมพิวเตอร์ระหว่างติดตั้ง	รวม
ณ วันที่ 1 มกราคม 2562			
ราคาทุน	10,151,750	2,125,579	12,277,329
ค่าตัดจำหน่ายสะสม	(3,434,241)	-	(3,434,241)
มูลค่าสุทธิ	6,717,509	2,125,579	8,843,088
รายการระหว่างปีสิ้นสุดวันที่ 31 ธันวาคม 2562			
มูลค่าสุทธิต้นปี	6,717,509	2,125,579	8,843,088
บวก รายการซื้อสินทรัพย์ไม่มีตัวตน	20,000	1,754,324	1,774,324
รายการโอนเข้า (โอนออก)	1,180,544	(1,180,544)	-
หัก ค่าตัดจำหน่าย	(927,960)	-	(927,960)
มูลค่าสุทธิสิ้นปี	6,990,093	2,699,359	9,689,452
ณ วันที่ 31 ธันวาคม 2562			
ราคาทุน	11,352,294	2,699,359	14,051,653
ค่าตัดจำหน่ายสะสม	(4,362,201)	-	(4,362,201)
มูลค่าสุทธิ	6,990,093	2,699,359	9,689,452



บริษัท เชียงใหม่โปรเซสฟู๊ดส์ จำกัด (มหาชน)

บริษัท เชียงใหม่โปรเซสฟู๊ดส์ จำกัด (มหาชน)

หมายเหตุประกอบงบการเงิน (ต่อ)

สำหรับปีสิ้นสุดวันที่ 31 ธันวาคม 2563

	บาท		
	โปรแกรมคอมพิวเตอร์	โปรแกรมคอมพิวเตอร์ ระหว่างติดตั้ง	รวม
รายการระหว่างปีสิ้นสุดวันที่ 31 ธันวาคม 2563			
มูลค่าสุทธิต้นปี	6,990,093	2,699,359	9,689,452
บวก รายการซื้อสินทรัพย์ไม่มีตัวตน	89,250	-	89,250
รายการโอนเข้า (โอนออก)	2,699,359	(2,699,359)	-
หัก ค่าตัดจำหน่าย	(1,052,359)	-	(1,052,359)
มูลค่าสุทธิสิ้นปี	8,726,343	-	8,726,343
ณ วันที่ 31 ธันวาคม 2563			
ราคาทุน	14,140,903	-	14,140,903
ค่าตัดจำหน่ายสะสม	(5,414,560)	-	(5,414,560)
มูลค่าสุทธิ	8,726,343	-	8,726,343

18. วงเงินเบิกเกินบัญชีและเงินกู้ยืมระยะสั้นจากสถาบันการเงิน

ณ วันที่ 31 ธันวาคม 2563 และ 2562 บริษัทมีวงเงินเบิกเกินบัญชีและเงินกู้ยืมระยะสั้นจากสถาบันการเงิน จำนวน 330 ล้านบาท โดยมีอัตราดอกเบี้ยในอัตราร้อยละ MOR ต่อปี

19. เจ้าหนี้การค้าและเจ้าหนี้หมุนเวียนอื่น

	บาท	
	2563	2562
เจ้าหนี้การค้า	52,438,224	28,690,702
ค่าใช้จ่ายค้างจ่าย	20,134,520	25,171,458
เจ้าหนี้อื่นๆ	1,744,621	865,884
รวม	74,317,365	54,728,044

20. หนี้สินตามสัญญาเช่า

	บาท	
	2563	2562
หนี้สินตามสัญญาเช่า	2,068,391	3,823,163
หัก ดอกเบี้ยและภาษีซื้อลดบัญชี	(137,328)	(317,067)
หนี้สินตามสัญญาเช่าส่วนที่ครบกำหนดชำระในปี	(1,252,517)	(1,575,033)
สุทธิ	678,546	1,931,063



บริษัท เชียงใหม่โพรเซสฟู๊ดส์ จำกัด (มหาชน)

บริษัท เชียงใหม่โพรเซสฟู๊ดส์ จำกัด (มหาชน)

หมายเหตุประกอบงบการเงิน (ต่อ)

สำหรับปีสิ้นสุดวันที่ 31 ธันวาคม 2563

ค่าใช้จ่ายสำหรับปีสิ้นสุดวันที่ 31 ธันวาคม 2563 และ 2562 เกี่ยวกับสัญญาเช่าที่รับรู้ในรายการต่อไปนี้เป็นส่วนของกำไรหรือขาดทุน

	บาท	
	2563	2562
ค่าเสื่อมราคา	1,259,670	1,189,506
ดอกเบี้ยจ่าย	147,590	216,883
ค่าใช้จ่ายที่เกี่ยวกับสัญญาเช่าระยะสั้น	2,508,000	2,215,350
รวม	3,915,260	3,621,739

บริษัท ได้ทำสัญญาเช่ากับบริษัท สตีล ซึ่งเพื่อเช่ายานพาหนะที่ใช้ในการดำเนินงานของกิจการ โดยมีกำหนดการชำระค่าเช่าเป็นรายเดือน อายุของสัญญาเช่ามีระยะเวลา 4 - 5 ปี

ณ วันที่ 31 ธันวาคม 2563 บริษัท มีภาระผูกพันที่จะต้องจ่ายค่าเช่าขั้นต้นตามสัญญาเช่าการเงินดังนี้

	(หน่วย: ล้านบาท)		
	ไม่เกิน 1 ปี	1 - 5 ปี	รวม
ผลรวมของจำนวนเงินขั้นต้นที่ต้องจ่ายทั้งสิ้นตามสัญญาเช่า	1.35	0.72	2.07
ดอกเบี้ยตามสัญญาเช่ารอการตัดบัญชี	(0.10)	(0.04)	(0.14)
มูลค่าปัจจุบันของจำนวนเงินขั้นต้นที่ต้องจ่ายทั้งสิ้นตามสัญญาเช่า	1.25	0.68	1.93

ณ วันที่ 31 ธันวาคม 2562 บริษัท มีภาระผูกพันที่จะต้องจ่ายค่าเช่าขั้นต้นตามสัญญาเช่าดังนี้

	(หน่วย: ล้านบาท)		
	ไม่เกิน 1 ปี	1 - 5 ปี	รวม
ผลรวมของจำนวนเงินขั้นต้นที่ต้องจ่ายทั้งสิ้นตามสัญญาเช่า	1.75	2.07	3.82
ดอกเบี้ยตามสัญญาเช่ารอการตัดบัญชี	(0.17)	(0.14)	(0.31)
มูลค่าปัจจุบันของจำนวนเงินขั้นต้นที่ต้องจ่ายทั้งสิ้นตามสัญญาเช่า	1.58	1.93	3.51



บริษัท เชียงใหม่โพรเซสฟู๊ดส์ จำกัด (มหาชน)

บริษัท เชียงใหม่โพรเซสฟู๊ดส์ จำกัด (มหาชน)

หมายเหตุประกอบงบการเงิน (ต่อ)

สำหรับปีสิ้นสุดวันที่ 31 ธันวาคม 2563

21. การระงับผลประโยชน์พนักงาน

บริษัทจ่ายค่าชดเชยผลประโยชน์หลังออกจากงานและบำเหน็จ ตามข้อกำหนดของพระราชบัญญัติคุ้มครองแรงงาน พ.ศ. 2541 ในการให้ผลประโยชน์เมื่อเกษียณ และผลประโยชน์ระยะยาวอื่นแก่พนักงานตามสิทธิและอายุงาน

การเปลี่ยนแปลงในมูลค่าปัจจุบันของการระงับผลประโยชน์ของโครงการผลประโยชน์

	บาท	
	2563	2562
สำหรับปีสิ้นสุดวันที่ 31 ธันวาคม		
การระงับผลประโยชน์ของโครงการผลประโยชน์ ณ วันที่ 1 มกราคม	69,323,939	49,643,277
ส่วนที่รับรู้ในกำไรหรือขาดทุน :		
ต้นทุนบริการในอดีต	-	10,630,035
ดอกเบี้ยจากการระงับผล	830,840	1,240,769
ต้นทุนบริการปัจจุบัน	3,727,067	3,379,035
กำไร(ขาดทุน)จากการประมาณการตามหลักคณิตศาสตร์ประกันภัย		
ส่วนที่เกิดจากการเปลี่ยนแปลงข้อสมมติทางการเงิน	1,414,679	4,170,905
ส่วนที่เกิดจากการเปลี่ยนแปลงข้อสมมติทางประชากร	20,065	20,285
ส่วนที่เกิดจากการปรับปรุงจากประสบการณ์	1,112,493	5,416,499
ผลประโยชน์ที่จ่ายในระหว่างปี	(9,603,640)	(5,176,866)
การระงับผลประโยชน์ของโครงการผลประโยชน์ ณ วันที่ 31 ธันวาคม	66,825,443	69,323,939

ค่าใช้จ่ายเกี่ยวกับผลประโยชน์ระยะยาวของพนักงานรับรู้ในรายการต่อไปนี้ในส่วนของกำไรหรือขาดทุน

	บาท	
	2563	2562
ต้นทุนขาย	3,783,137	11,672,768
ค่าใช้จ่ายในการขาย	69,047	189,214
ค่าใช้จ่ายในการบริหาร	705,720	3,387,902
รวม	4,557,904	15,249,884

บริษัทคาดว่าจะจ่ายชำระผลประโยชน์ระยะยาวของพนักงานภายใน 1 ปีข้างหน้า เป็นจำนวนเงินประมาณ 14.18 ล้านบาท (2562 : จำนวน 15.80 ล้านบาท)

ณ วันที่ 31 ธันวาคม 2563 ระยะเวลาเฉลี่ยล่วงหน้าหนักในการจ่ายชำระผลประโยชน์ระยะยาวของพนักงานของบริษัท ประมาณ 9 ปี (2562 : 9 ปี)



บริษัท เชียงใหม่โพรเซสฟู๊ดส์ จำกัด (มหาชน)

บริษัท เชียงใหม่โพรเซสฟู๊ดส์ จำกัด (มหาชน)

หมายเหตุประกอบงบการเงิน (ต่อ)

สำหรับปีสิ้นสุดวันที่ 31 ธันวาคม 2563

ข้อสมมติหลักในการประมาณการตามหลักการคณิตศาสตร์ประกันภัย ณ วันที่รายงาน

	2563	2562
อัตราคิดลด	ร้อยละ 1.17 ต่อปี	ร้อยละ 1.50 ต่อปี
อัตราการเพิ่มขึ้นของเงินเดือน	ร้อยละ 2.00	ร้อยละ 2.00
อัตราการหมุนเวียนพนักงาน	ผันแปรตามอายุพนักงาน ร้อยละ 4.58 - 34.38	ผันแปรตามอายุพนักงาน ร้อยละ 4.58 - 34.38
อัตรามรณะ	อัตราตามตารางมรณะไทย ปี 2560 แยกเกณฑ์ตามเพศชายและหญิง	อัตราตามตารางมรณะไทย ปี 2560 แยกเกณฑ์ตามเพศชายและหญิง

การวิเคราะห์ความอ่อนไหว

การเปลี่ยนแปลงในแต่ละข้อสมมติฐานที่เกี่ยวข้องในการประมาณการตามหลักคณิตศาสตร์ประกันภัยที่อาจเป็นไปได้อย่างสมเหตุสมผล ณ วันที่รายงาน โดยถือว่าข้อสมมติฐานอื่นๆ คงที่ จะมีผลกระทบต่อภาระผูกพันผลประโยชน์ที่กำหนดไว้เป็นจำนวนเงินดังต่อไปนี้

	(ล้านบาท)	
	2563	
	เพิ่มขึ้น	ลดลง
ภาระผูกพันของโครงการผลประโยชน์ ณ วันที่ 31 ธันวาคม		
อัตราคิดลด (เปลี่ยนแปลงร้อยละ 1)	(4.14)	4.69
การเพิ่มขึ้นของเงินเดือนในอนาคต (เปลี่ยนแปลงร้อยละ 1)	4.60	(4.14)
อัตราการหมุนเวียนพนักงาน (เปลี่ยนแปลงร้อยละ 20)	(4.38)	5.00
	(ล้านบาท)	
	2562	
	เพิ่มขึ้น	ลดลง
ภาระผูกพันของโครงการผลประโยชน์ ณ วันที่ 31 ธันวาคม		
อัตราคิดลด (เปลี่ยนแปลงร้อยละ 1)	(2.17)	2.31
การเพิ่มขึ้นของเงินเดือนในอนาคต (เปลี่ยนแปลงร้อยละ 1)	(4.69)	(4.22)
อัตราการหมุนเวียนพนักงาน (เปลี่ยนแปลงร้อยละ 20)	(4.46)	5.10

แม้ว่าการวิเคราะห์นี้ไม่ได้คำนึงการกระจายตัวแบบเต็มรูปแบบของกระแสเงินสดที่คาดหวังกฎได้โครงการดังกล่าว แต่ได้แสดงประมาณการความอ่อนไหวของข้อสมมติฐานต่างๆ

การแก้ไขกฎหมายที่เกี่ยวข้องกับอัตราค่าชดเชยกรณีเลิกจ้าง

เมื่อวันที่ 5 เมษายน 2562 พระราชบัญญัติคุ้มครองแรงงาน (ฉบับที่ 7) พ.ศ. 2562 ได้ประกาศลงในราชกิจจานุเบกษา ซึ่งได้กำหนดอัตราค่าชดเชยเพิ่มเติมกรณีนายจ้างเลิกจ้าง สำหรับลูกจ้างซึ่งทำงานติดต่อกันครบ 20 ปีขึ้นไปให้มีสิทธิได้รับค่าชดเชยไม่น้อยกว่าค่าจ้างอัตราสุดท้าย 400 วัน กฎหมายดังกล่าวจะมีผลบังคับใช้ตั้งแต่วันที่ 5 พฤษภาคม 2562 เป็นต้นไป การเปลี่ยนแปลงดังกล่าวถือเป็นการแก้ไขโครงการสำหรับโครงการผลประโยชน์หลังออกจากการจ้าง และมีผลกระทบต่อให้บริษัทมีหนี้สินสำรองผลประโยชน์ระยะยาวของพนักงานเพิ่มขึ้น 10.63 ล้านบาท บริษัทบันทึกผลกระทบจากการเปลี่ยนแปลงดังกล่าวโดยรับรู้ต้นทุนบริการในอดีตเป็นค่าใช้จ่ายในงบกำไรขาดทุนเบ็ดเสร็จในปี 2562



บริษัท เชียงใหม่โพรเซสฟู๊ดส์ จำกัด (มหาชน)

บริษัท เชียงใหม่โพรเซสฟู๊ดส์ จำกัด (มหาชน)

หมายเหตุประกอบงบการเงิน (ต่อ)

สำหรับปีสิ้นสุดวันที่ 31 ธันวาคม 2563

22. ทุนสำรองตามกฎหมาย

บริษัท ได้จัดสรรสำรองตามกฎหมายตามพระราชบัญญัติมหาชนจำกัด พ.ศ. 2535 ไม่น้อยกว่าร้อยละ 5 ของกำไรประจำปีหลังหักผลขาดทุนสะสมต้นปี (ถ้ามี) จนกว่าทุนสำรองดังกล่าวมีจำนวนเท่ากับร้อยละ 10 ของทุนจดทะเบียนของบริษัท สำรองตามกฎหมายไม่สามารถนำมาจ่ายปันผลได้

23. เงินปันผลจ่าย

เงินปันผล	อนุมัติโดย	จำนวนหุ้น (ล้านหุ้น)	อัตราหุ้นละ (บาท)	จำนวนเงิน (ล้านบาท)	จ่ายเงินปันผล
จ่ายเงินปันผลระหว่างกาลจากผลการดำเนินงานของบริษัท ปี 2562	ที่ประชุมคณะกรรมการ เมื่อ วันที่ 9 เมษายน 2563	381	0.06	22.87	พฤษภาคม 2563
จ่ายเงินปันผลจากผลการดำเนินงานของบริษัท ปี 2561	ที่ประชุมสามัญผู้ถือหุ้น เมื่อ วันที่ 24 เมษายน 2562	381	0.11	41.92	พฤษภาคม 2562

ที่ประชุมคณะกรรมการบริษัท เมื่อวันที่ 26 กุมภาพันธ์ 2563 ได้มีมติอนุมัติให้เสนอจ่ายเงินปันผลจากกำไรสะสมของบริษัท ณ วันที่ 31 ธันวาคม 2562 ให้แก่ผู้ถือหุ้นในอัตราหุ้นละ 0.06 บาท

ต่อมาเมื่อวันที่ 9 เมษายน 2563 ที่ประชุมคณะกรรมการบริษัท ได้มีมติเลื่อนการประชุมสามัญผู้ถือหุ้นประจำปี 2563 ซึ่งรวมถึงการยกเลิกมติอนุมัติให้เสนอจ่ายเงินปันผลประจำปี 2562 ที่จะต้องได้รับอนุมัติจากที่ประชุมผู้ถือหุ้นของบริษัท ทั้งนี้ที่ประชุมคณะกรรมการบริษัทดังกล่าวได้มีมติอนุมัติการจ่ายเงินปันผลระหว่างกาลโดยมีอัตราและรายละเอียดเป็นไปตามมติเดิมที่ที่ประชุมคณะกรรมการบริษัทซึ่งจัดขึ้นเมื่อวันที่ 26 กุมภาพันธ์ 2563 กำหนดไว้ โดยบริษัทได้จ่ายเงินปันผลระหว่างกาลเมื่อวันที่ 8 พฤษภาคม 2563 แล้ว และการจ่ายเงินปันผลระหว่างกาลนี้ได้นำเสนอให้ที่ประชุมสามัญผู้ถือหุ้นซึ่งจัดขึ้นเมื่อวันที่ 4 สิงหาคม 2563 รับทราบแล้ว

24. ค่าใช้จ่ายตามลักษณะ

รายการค่าใช้จ่ายตามลักษณะที่สำคัญ ได้แก่

	บาท	
	2563	2562
การเปลี่ยนแปลงในสินค้าสำเร็จรูป กึ่งสำเร็จรูป และวัตถุดิบ	32,728,402	124,332,092
ซื้อวัตถุดิบ	399,891,295	321,862,874
ค่าเสื่อมราคาและค่าตัดจำหน่าย	55,467,613	49,882,902
ค่าใช้จ่ายเกี่ยวกับพนักงาน	231,429,555	276,293,971



บริษัท เชียงใหม่โฟรเซนฟู้ดส์ จำกัด (มหาชน)

บริษัท เชียงใหม่โฟรเซนฟู้ดส์ จำกัด (มหาชน)

หมายเหตุประกอบงบการเงิน (ต่อ)

สำหรับปีสิ้นสุดวันที่ 31 ธันวาคม 2563

25. การจำแนกข้อมูลตามส่วนงาน

ข้อมูลส่วนงานดำเนินงานที่นำเสนอนี้สอดคล้องกับรายงานภายในของบริษัทที่มีอำนาจตัดสินใจสูงสุดด้านการดำเนินงานได้รับและสอบทบทวนอย่างสม่ำเสมอเพื่อใช้ในการตัดสินใจในการจัดสรรทรัพยากรให้กับส่วนงานและประเมินผลการดำเนินงานของส่วนงาน

บริษัทประกอบธุรกิจผลิตและจำหน่ายผักแช่เยือกแข็ง และดำเนินธุรกิจในส่วนงานทางภูมิศาสตร์เดียวคือในประเทศไทย จึงไม่ได้มีการเสนอข้อมูลทางการเงินจำแนกตามส่วนงานทางธุรกิจและทางภูมิศาสตร์ในงบการเงินนี้

สำหรับปีสิ้นสุดวันที่ 31 ธันวาคม 2563 และ 2562 บริษัทมีรายได้จากการขาย ณ เวลาใดเวลาหนึ่งจากการส่งออกต่างประเทศ และรายได้จากการขายในประเทศตามรายละเอียดดังนี้

	บาท	
	2563	2562
รายได้จากการขายต่างประเทศ	1,022,833,345	1,092,287,442
รายได้จากการขายในประเทศ	73,693,981	70,969,455
รวม	1,096,527,326	1,163,256,897

ข้อมูลเกี่ยวกับลูกค้ารายใหญ่

ในปี 2563 บริษัทมีรายได้จากลูกค้ารายใหญ่จำนวน 2 ราย คิดเป็นร้อยละ 60 ของรายได้รวม ซึ่งมาจากการดำเนินธุรกิจในการจำหน่ายผักแช่เยือกแข็ง (ปี 2562 : มีรายได้จากลูกค้ารายใหญ่จำนวน 3 ราย คิดเป็นร้อยละ 71 ของรายได้รวม)

26. เงินกองทุนสำรองเลี้ยงชีพพนักงาน

บริษัทได้จดทะเบียนจัดตั้งกองทุนสำรองเลี้ยงชีพพนักงานตามพระราชบัญญัติกองทุนสำรองเลี้ยงชีพ พ.ศ. 2530 ตามระเบียบกองทุน บริษัทจ่ายสมทบเข้ากองทุนนี้เท่ากับส่วนที่พนักงานจ่ายในอัตราร้อยละ 3 ของเงินเดือนพนักงาน บริษัทได้แต่งตั้งธนาคารไทยพาณิชย์ จำกัด (มหาชน) เป็นผู้จัดการกองทุน เพื่อบริหารกองทุนให้เป็นไปตามข้อกำหนดของพระราชบัญญัติกองทุนสำรองเลี้ยงชีพ พ.ศ. 2530 ซึ่งแก้ไขเพิ่มเติมโดยพระราชบัญญัติกองทุนสำรองเลี้ยงชีพ (ฉบับที่ 2) พ.ศ. 2542 ภายใต้การกำกับดูแลของสำนักงานคณะกรรมการกำกับหลักทรัพย์และตลาดหลักทรัพย์

บริษัทจ่ายเงินสมทบเข้ากองทุนสำหรับปีสิ้นสุดวันที่ 31 ธันวาคม 2563 และ 2562 เป็นจำนวนเงิน 1.93 ล้านบาท และ 1.63 ล้านบาท ตามลำดับ

27. ภาษีเงินได้

ค่าใช้จ่าย(รายได้)ภาษีเงินได้สำหรับปีสิ้นสุดวันที่ 31 ธันวาคม 2563 และ 2562 สรุปได้ดังนี้

	บาท	
	2563	2562
ภาษีเงินได้ปัจจุบัน		
ภาษีเงินได้นิติบุคคล	-	9,191,168
ภาษีเงินได้รอการตัดบัญชี		
ภาษีเงินได้รอการตัดบัญชีจากการเกิดผลแตกต่างชั่วคราวและ		
การกลับรายการผลแตกต่างชั่วคราว	(407,376)	(2,182,543)
ค่าใช้จ่าย(รายได้)ภาษีเงินได้ที่แสดงอยู่ในงบกำไรขาดทุนเบ็ดเสร็จ	(407,376)	7,008,625



บริษัท เชียงใหม่พรเซ็นฟู้ดส์ จำกัด (มหาชน)

บริษัท เชียงใหม่พรเซ็นฟู้ดส์ จำกัด (มหาชน)

หมายเหตุประกอบงบการเงิน (ต่อ)

สำหรับปีสิ้นสุดวันที่ 31 ธันวาคม 2563

จำนวนภาษีเงินได้ที่เกี่ยวกับส่วนประกอบแต่ละส่วนของกำไรขาดทุนเบ็ดเสร็จก่อนหักภาษีเงินได้สำหรับปีสิ้นสุดวันที่ 31 ธันวาคม 2563 และ 2562 สรุปได้ดังนี้

	บาท	
	2563	2562
กำไรจากการป้องกันความเสี่ยงกระแสเงินสด	(1,716,736)	-
ขาดทุนจากการประมาณการตามหลักคณิตศาสตร์ประกันภัย	509,448	1,921,529
ขาดทุนจากการวัดมูลค่าสินทรัพย์ทางการเงินด้วยมูลค่ายุติธรรม	9,000,000	-
รวม	7,792,712	1,921,529

	บาท	
	2563	2562
กำไรก่อนภาษีเงินได้	740,905	41,773,427
อัตราภาษีเงินได้นิติบุคคล (ร้อยละ)	20	20
จำนวนภาษีตามอัตราเงินได้	148,181	8,354,685
ผลขาดทุนในปีปัจจุบันที่รับรู้เป็นสินทรัพย์ภาษีเงินได้รอการตัดบัญชี	1,797,588	-
รายได้ที่ได้รับยกเว้น	(80,378)	(31,846)
ค่าใช้จ่ายที่มีสิทธิหักได้เพิ่ม	(12,998,391)	(2,612,912)
ค่าใช้จ่ายต้องห้ามทางภาษี	11,133,000	3,481,241
ภาษีเงินได้ของปีปัจจุบัน	-	9,191,168
การเปลี่ยนแปลงของผลแตกต่างชั่วคราวและการกลับรายการ	(407,376)	(2,182,543)
ค่าใช้จ่าย(รายได้)ภาษีเงินได้	(407,376)	7,008,625

สินทรัพย์ภาษีเงินได้รอการตัดบัญชีแสดงยอดคงเหลือในงบแสดงฐานะการเงินดังนี้

	บาท	
	2563	2562
งบแสดงฐานะการเงิน		
สินทรัพย์ภาษีเงินได้รอการตัดบัญชีเพิ่มขึ้น		
ค่าเผื่อผลขาดทุนด้านเครดิตที่คาดว่าจะเกิดขึ้น(2562 : ค่าเผื่อนี้สงสัยจะสูญ)	120,738	126,587
ค่าเผื่อการลดมูลค่าสินค้าคงเหลือ	578,441	1,192,151
ภาระผูกพันของผลประโยชน์พนักงาน	13,365,089	13,864,788
การเปลี่ยนแปลงในมูลค่ายุติธรรมของตราสารอนุพันธ์	3,105	-
ขาดทุนจากการวัดมูลค่าสินทรัพย์ทางการเงินด้วยมูลค่ายุติธรรม	9,000,000	-
ผลขาดทุนทางภาษี	1,797,588	-
หนี้สินภาษีเงินได้รอการตัดบัญชีเพิ่มขึ้น		
การเปลี่ยนแปลงในมูลค่ายุติธรรมของตราสารอนุพันธ์	(4,935,534)	-
กำไรที่ยังไม่เกิดขึ้นจริงจากการปรับมูลค่าเงินลงทุนในกองทุนปิด	(210,785)	(151,003)
	19,718,642	15,032,523



บริษัท เชียงใหม่โพรเซสฟู๊ดส์ จำกัด (มหาชน)

บริษัท เชียงใหม่โพรเซสฟู๊ดส์ จำกัด (มหาชน)

หมายเหตุประกอบงบการเงิน (ต่อ)

สำหรับปีสิ้นสุดวันที่ 31 ธันวาคม 2563

28. เครื่องมือทางการเงิน

28.1 ตราสารอนุพันธ์และการบัญชีป้องกันความเสี่ยง

บริษัทมีรายการค้าที่เป็นเงินตราต่างประเทศ ดังนั้นฝ่ายบริหารของบริษัทจึงทำรายการตราสารอนุพันธ์เพื่อป้องกันความเสี่ยงที่อาจเกิดจากความผันผวนของอัตราแลกเปลี่ยนดังกล่าว

บริษัทใช้ตราสารอนุพันธ์เพื่อลดความไม่แน่นอนของกระแสเงินสดในอนาคตที่เกิดจากการเปลี่ยนแปลงของอัตราแลกเปลี่ยน โดยกลยุทธ์ที่ใช้ในการป้องกันความเสี่ยงจากอัตราแลกเปลี่ยนที่จะเกิดขึ้นจากการขายในอนาคตได้ป้องกัน โดยการทำสัญญาขายเงินตราต่างประเทศล่วงหน้า ทั้งนี้เพื่อป้องกันความเสี่ยงจากอัตราแลกเปลี่ยนในอนาคตของรายการขาย การตัดสินใจที่จะรับระดับความเสี่ยงขึ้นอยู่กับนโยบายของบริษัท ซึ่งกำหนดระดับความเสี่ยงที่สามารถรองรับได้ตามประเภทของรายการและลูกค้า

บริษัทไม่อนุญาตให้มีการใช้เครื่องมือทางการเงินที่มีลักษณะเป็นทางการค้าเพื่อเก็งกำไร การทำตราสารอนุพันธ์ทุกประเภทต้องได้รับการอนุมัติจากผู้บริหารก่อนทำสัญญา

28.2 วัตถุประสงค์และนโยบายการบริหารความเสี่ยงทางการเงิน

เครื่องมือทางการเงินที่สำคัญของบริษัท ประกอบด้วย เงินสดและรายการเทียบเท่าเงินสด ลูกหนี้การค้า เงินให้กู้ยืมเงินลงทุน เจ้าหนี้การค้า บริษัทมีความเสี่ยงที่เกี่ยวข้องกับเครื่องมือทางการเงินดังกล่าว และมีนโยบายการบริหารความเสี่ยงดังนี้

ความเสี่ยงด้านเครดิต

บริษัทมีความเสี่ยงด้านเครดิตที่เกี่ยวข้องกับลูกหนี้การค้าและเงินให้กู้ยืมแก่บริษัทอื่น โดยจำนวนเงินสูงสุดที่บริษัทอาจต้องสูญเสียจากการให้สินเชื่อคือมูลค่าตามบัญชีที่แสดงอยู่ในงบแสดงฐานะการเงิน

ลูกหนี้การค้า

บริษัทบริหารความเสี่ยงโดยใช้นโยบายและขั้นตอนในการควบคุมการให้สินเชื่ออย่างเหมาะสม จึงไม่คาดว่าจะเกิดผลขาดทุนทางการเงินที่มีสาระสำคัญ นอกจากนี้ บริษัทมีการติดตามยอดคงค้างของลูกหนี้การค้าอย่างสม่ำเสมอ และการจัดส่งสินค้าให้กับลูกค้าบางช่องทางการจัดจำหน่ายจะมีการขอหนังสือรับรองด้านเครดิต (Letters of credit) จากธนาคารและสถาบันการเงินอื่นที่มีชื่อเสียง

บริษัทพิจารณาการค้ำประกันวันสิ้นรอบระยะเวลารายงาน อัตราการตั้งสำรองของผลขาดทุนด้านเครดิตที่คาดว่าจะเกิดขึ้นคำนวณโดยพิจารณาจากอายุหนี้คงค้างนับจากวันที่ถึงกำหนดชำระ

ความเสี่ยงจากอัตราแลกเปลี่ยนและการบริหารความเสี่ยง

บริษัทมีรายการค้าที่เป็นเงินตราต่างประเทศ ซึ่งก่อให้เกิดความเสี่ยงจากการเปลี่ยนแปลงอัตราแลกเปลี่ยนเงินตราต่างประเทศ บริษัทจึงมีนโยบายที่จะป้องกันความเสี่ยงของอัตราแลกเปลี่ยนโดยการใช้อนุพันธ์ที่เป็นเครื่องมือทางการเงินคุ้มครองรายการที่เป็นตัวเงินซึ่งเป็นเงินตราต่างประเทศไว้ล่วงหน้า



บริษัท เชียงใหม่ไฟรเซนฟูคส์ จำกัด (มหาชน)

บริษัท เชียงใหม่ไฟรเซนฟูคส์ จำกัด (มหาชน)

หมายเหตุประกอบงบการเงิน (ต่อ)

สำหรับปีสิ้นสุดวันที่ 31 ธันวาคม 2563

บริษัทมีข้อคงเหลือของสินทรัพย์และหนี้สินทางการเงินที่เป็นสกุลเงินตราต่างประเทศ ณ วันที่ 31 ธันวาคม 2563 และ 2562 ดังนี้

สกุลเงิน	จำนวนเงิน		อัตราแลกเปลี่ยนเฉลี่ย	
	2563	2562	2563	2562
	(ล้าน)	(ล้าน)	(บาทต่อหน่วยเงินตราต่างประเทศ)	
สินทรัพย์ทางการเงิน				
เหรียญสหรัฐอเมริกา	2.13	2.64	29.8674	29.9767
หนี้สินทางการเงิน				
เหรียญสหรัฐอเมริกา	0.02	0.02	30.2068	30.3313

ณ วันที่ 31 ธันวาคม 2563 บริษัทมีสัญญาขายเงินตราต่างประเทศล่วงหน้าคงเหลือ ดังนี้

สกุลเงิน	จำนวนเงินที่ขาย	อัตราแลกเปลี่ยนตามสัญญา	วันครบกำหนดตามสัญญา
	(ล้าน)	(บาทต่อหน่วยเงินตราต่างประเทศ)	
เหรียญสหรัฐอเมริกา	20.06	31.2641	มกราคม - ธันวาคม 2564

ณ วันที่ 31 ธันวาคม 2562 บริษัทมีสัญญาซื้อขายเงินตราต่างประเทศล่วงหน้าคงเหลือดังนี้

สกุลเงิน	จำนวนเงินที่ขาย	อัตราแลกเปลี่ยนตามสัญญา	วันครบกำหนดตามสัญญา
	(ล้าน)	(บาทต่อหน่วยเงินตราต่างประเทศ)	
เหรียญสหรัฐอเมริกา	29.00	30.6092	มีนาคม 2563 - มกราคม 2564

ความเสี่ยงจากอัตราดอกเบี้ย

บริษัทมีความเสี่ยงเกี่ยวกับอัตราดอกเบี้ยอันเกี่ยวข้องกับเงินฝากธนาคาร เงินกู้ยืมระยะสั้น และหนี้สินตามสัญญาเช่าสินทรัพย์ทางการเงินและหนี้สินทางการเงินของบริษัทส่วนใหญ่มีอัตราดอกเบี้ยที่ปรับขึ้นลงตามอัตราตลาดหรืออัตราดอกเบี้ยคงที่ที่ใกล้เคียงกับอัตราตลาด บริษัทจึงมิได้ใช้ตราสารอนุพันธ์ทางการเงินเพื่อป้องกันความเสี่ยงดังกล่าว

การวิเคราะห์ผลกระทบของการเปลี่ยนแปลงอัตราดอกเบี้ย

บริษัทไม่มีผลกระทบต่อค่าไรก่อนภาษีอย่างเป็นสาระสำคัญจากการเปลี่ยนแปลงที่อาจเกิดขึ้นอย่างสมเหตุสมผลของอัตราดอกเบี้ยของสินทรัพย์ทางการเงิน ที่มีอัตราดอกเบี้ยที่ปรับขึ้นลงตามอัตราตลาด

ความเสี่ยงจากสภาพคล่อง

บริษัทมีการควบคุมความเสี่ยงจากการขาดสภาพคล่องโดยการรักษาระดับของเงินสดและรายการเทียบเท่าเงินสดให้เพียงพอต่อการดำเนินงานของบริษัท รวมทั้งจัดหางบการเงินสินเชื่อระยะสั้นจากธนาคารต่างๆ เพื่อสำรองในกรณีที่มีความจำเป็นและเพื่อลดผลกระทบจากความผันผวนของกระแสเงินสด



บริษัท เชียงใหม่โพรเซ้นฟูลส์ จำกัด (มหาชน)

บริษัท เชียงใหม่โพรเซ้นฟูลส์ จำกัด (มหาชน)

หมายเหตุประกอบงบการเงิน (ต่อ)

สำหรับปีสิ้นสุดวันที่ 31 ธันวาคม 2563

รายละเอียดการครบกำหนดชำระของหนี้สินทางการเงินที่ไม่ใช่ตราสารอนุพันธ์ของบริษัท ณ วันที่ 31 ธันวาคม 2563 ซึ่งพิจารณาจากกระแสเงินสดตามสัญญาที่ยังไม่คิดลดเป็นมูลค่าปัจจุบัน สามารถแสดงได้ดังนี้

	บาท			
	ไม่เกิน 1 ปี	1 - 5 ปี	มากกว่า 5 ปี	รวม
รายการที่ไม่ใช่ตราสารอนุพันธ์				
เจ้าหนี้การค้าและเจ้าหนี้อื่น	74,317,365	-	-	74,317,365
หนี้สินตามสัญญาเช่า	1,252,517	678,546	-	1,931,063
หนี้สินหมุนเวียนอื่น	3,517,081	-	-	3,517,081
รวมรายการที่ไม่ใช่ตราสารอนุพันธ์	79,086,963	678,546	-	79,765,509

28.3 มูลค่ายุติธรรมของเครื่องมือทางการเงิน

เนื่องจากสินทรัพย์ทางการเงินและหนี้สินทางการเงินบางส่วนจัดอยู่ในประเภทระยะสั้นหรือมีอัตราดอกเบี้ยใกล้เคียงกับอัตราตลาดและเงินกู้ยืมสกุลเงินบาทที่มีอัตราดอกเบี้ยขึ้นลงตามอัตราตลาด ฝ่ายบริหารของบริษัทจึงประมาณมูลค่ายุติธรรมของสินทรัพย์ทางการเงินและหนี้สินทางการเงินดังกล่าวใกล้เคียงกับมูลค่าตามบัญชีที่แสดงในงบแสดงฐานะการเงิน

29. มูลค่ายุติธรรมของเครื่องมือทางการเงิน

ในการนำเทคนิคการวัดมูลค่ายุติธรรมข้างต้นมาใช้ กิจการจะต้องพยายามใช้ข้อมูลที่สามารถสังเกตได้ที่เกี่ยวข้องกับสินทรัพย์หรือหนี้สินที่จะวัดมูลค่ายุติธรรมนั้นให้มากที่สุด มาตรฐานการรายงานทางการเงิน ฉบับที่ 13 เรื่อง มูลค่ายุติธรรม กำหนดลำดับชั้นของมูลค่ายุติธรรมออกเป็นสามระดับตามประเภทของข้อมูลที่ใช้ในการวัดมูลค่ายุติธรรม ดังนี้

- ระดับ 1 ใช้ข้อมูลราคาเสนอซื้อขายของสินทรัพย์หรือหนี้สินอย่างเดียวกันในตลาดที่มีสภาพคล่อง
- ระดับ 2 ใช้ข้อมูลอื่นที่สามารถสังเกตได้ของสินทรัพย์หรือหนี้สิน ไม่ว่าจะเป็นข้อมูลทางตรงหรือทางอ้อม
- ระดับ 3 ใช้ข้อมูลที่ไม่สามารถสังเกตได้ เช่น ข้อมูลเกี่ยวกับกระแสเงินในอนาคตที่กิจการประมาณขึ้น

ณ วันที่ 31 ธันวาคม 2563 และ 2562 บริษัทมีสินทรัพย์และหนี้สินบางรายการที่วัดมูลค่าด้วยมูลค่ายุติธรรมหรือเปิดเผยมูลค่ายุติธรรมไว้แยกแสดงระดับของข้อมูลที่ใช้ในการวัดมูลค่ายุติธรรมได้ดังนี้

	บาท			
	31 ธันวาคม 2563			
	ระดับ 1	ระดับ 2	ระดับ 3	รวม
สินทรัพย์ที่วัดมูลค่าด้วยมูลค่ายุติธรรม				
สัญญาซื้อขายเงินตราต่างประเทศล่วงหน้า	-	24,677,671	-	24,677,671
หน่วยลงทุนในกองทุนเปิด	-	91,508,637	-	91,508,637
เงินลงทุนในตราสารทุนของบริษัทที่ไม่ใช่บริษัทจดทะเบียน (ระดับ 3)	-	-	-	-
หนี้สินที่วัดมูลค่าด้วยมูลค่ายุติธรรม				
สัญญาซื้อขายเงินตราต่างประเทศล่วงหน้า	-	15,524	-	15,524
สินทรัพย์ที่เปิดเผยมูลค่ายุติธรรม				
อสังหาริมทรัพย์เพื่อการลงทุน	-	90,605,550	-	90,605,550



บริษัท เชียงใหม่โปรเซสฟู๊ดส์ จำกัด (มหาชน)

บริษัท เชียงใหม่โปรเซสฟู๊ดส์ จำกัด (มหาชน)

หมายเหตุประกอบงบการเงิน (ต่อ)

สำหรับปีสิ้นสุดวันที่ 31 ธันวาคม 2563

	บาท			
	31 ธันวาคม 2562			
	ระดับ 1	ระดับ 2	ระดับ 3	รวม
สินทรัพย์ที่วัดมูลค่าด้วยมูลค่ายุติธรรม				
หน่วยลงทุนในกองทุนเปิด	-	101,209,748	-	101,209,748
เงินลงทุนในตราสารทุนของบริษัทที่ไม่ใช่บริษัทจดทะเบียน	-	-	37,500,000	37,500,000
สินทรัพย์ที่เปิดเผยมูลค่ายุติธรรม				
อสังหาริมทรัพย์เพื่อการลงทุน	-	90,605,550	-	90,605,550

บริษัทมีการประมาณมูลค่ายุติธรรมของเครื่องมือทางการเงินตามหลักเกณฑ์ดังนี้

- สินทรัพย์และหนี้สินทางการเงินที่จะครบกำหนดในระยะเวลาอันสั้น ได้แก่ เงินสดและเงินฝากสถาบันการเงิน ลูกหนี้และเจ้าหนี้ แสดงมูลค่ายุติธรรมโดยประมาณตามมูลค่าตามบัญชีที่แสดงในงบแสดงฐานะการเงิน
- เงินให้กู้ยืมและเงินกู้ยืมที่มีดอกเบี้ยในอัตราใกล้เคียงกับอัตราดอกเบี้ยในตลาดแสดงมูลค่ายุติธรรมโดยประมาณตามมูลค่าตามบัญชีที่แสดงในงบแสดงฐานะการเงิน
- มูลค่ายุติธรรมของสินทรัพย์ตราสารอนุพันธ์คำนวณโดยใช้เทคนิคการคิดลดกระแสเงินสดในอนาคตและจำลองตามทฤษฎีในการประเมินมูลค่า ซึ่งข้อมูลที่ใช้ในการประเมินมูลค่าส่วนใหญ่เป็นข้อมูลที่สามารถสังเกตได้ในตลาดที่เกี่ยวข้อง เช่น เป็นอัตราผลตอบแทนของอัตราดอกเบี้ย เป็นต้น บริษัทได้คำนึงถึงผลกระทบของความเสี่ยงด้านเครดิตของผู้สัญญาในการประมาณมูลค่ายุติธรรมของตราสารอนุพันธ์
- มูลค่ายุติธรรมของเงินลงทุนในตราสารทุนของบริษัทที่ไม่ใช่บริษัทจดทะเบียนคำนวณโดยประเมินและพิจารณาจากการเปลี่ยนแปลงในฐานทางการเงินและผลการดำเนินงานของกิจการที่ถูกลงทุน ร่วมกับการพิจารณามูลค่าปัจจุบันของประมาณการกระแสเงินสดในอนาคต

ในระหว่างปี ไม่มีการโอนรายการระหว่างลำดับชั้นของมูลค่า

30. การบริหารจัดการกองทุน

วัตถุประสงค์ในการบริหารจัดการกองทุนที่สำคัญของบริษัทคือการจัดให้มีซึ่งโครงสร้างทางการเงินที่เหมาะสมและการดำรงไว้ซึ่งความสามารถในการดำเนินงานอย่างต่อเนื่อง

ณ วันที่ 31 ธันวาคม 2563 งบการเงินแสดงอัตราส่วนหนี้สินต่อทุนเท่ากับ 0.11:1 (2562: 0.10:1)

31. การระงับหนี้สินที่อาจเกิดขึ้นภายหลัง

ณ วันที่ 31 ธันวาคม 2563

- 31.1 บริษัทได้ทำสัญญาซื้อสิทธิในการใช้โปรแกรมและสัญญาว่าจ้างที่ปรึกษาในการออกแบบระบบดังกล่าว โดยบริษัทมีการผูกพันตามสัญญาเป็นจำนวนเงินประมาณ 0.25 ล้านบาท
- 31.2 บริษัทมีการผูกพันเกี่ยวกับสัญญาว่าจ้างที่ปรึกษาทางการเงินในการลงทุนประเทศพม่า โดยมีการผูกพันที่จะต้องจ่ายตามสัญญาเป็นจำนวนเงินประมาณ 0.3 ล้านบาท
- 31.3 บริษัทมีหนี้สินที่อาจเกิดขึ้นจากการที่ธนาคารออกหนังสือค้ำประกันบริษัทต่อหน่วยงานราชการเป็นจำนวนเงินประมาณ 10.07 ล้านบาท
- 31.4 บริษัทมีการผูกพันเกี่ยวกับการจ้างผู้รับเหมาสำหรับติดตั้งระบบผลิตไฟฟ้าพลังงานแสงอาทิตย์และติดตั้งเครื่องจักรเป็นจำนวนเงิน 30.27 ล้านบาท



บริษัท เชียงใหม่ฟรozenฟู๊ดส์ จำกัด (มหาชน)

บริษัท เชียงใหม่ฟรozenฟู๊ดส์ จำกัด (มหาชน)

หมายเหตุประกอบงบการเงิน (ต่อ)

สำหรับปีสิ้นสุดวันที่ 31 ธันวาคม 2563

32. เหตุการณ์ภายหลังรอบระยะเวลารายงาน

ในการประชุมคณะกรรมการของบริษัท เมื่อวันที่ 24 กุมภาพันธ์ พ.ศ. 2564 คณะกรรมการได้มีมติอนุมัติให้บริษัทเข้าลงทุนเพิ่มเติมด้วยวงเงินลงทุน 120.2 ล้านบาท เพื่อปรับโครงสร้างในบริษัท Sino-Thai Freeze and Dry Co., Ltd ("STFD") ซึ่งประกอบธุรกิจโรงงานผลิตผลไม้แช่แข็งและอบแห้ง และถือสัดส่วนไม่เกินร้อยละ 68.7 ของทุนจดทะเบียนและเรียกชำระแล้วมูลค่าทั้งสิ้นประมาณ 544.64 ล้านบาท โดยธุรกรรมดังกล่าวคาดว่าจะแล้วเสร็จในไตรมาส 1 ปี 2564

33. การอนุมัติงบการเงิน

งบการเงินนี้ได้รับอนุมัติให้ออกโดยคณะกรรมการของบริษัทในวันที่ 24 กุมภาพันธ์ 2564



Chiangmai Frozen Foods Public Company Limited

Message from Chairman of Board of Director

Dear Shareholders,

In the year 2020, remark as the year of significant change for the entire global population as the spread of COVID-19 since the beginning of the year. The outbreak still persist and can't be completely contain till date. Global economic has suffered including Japan and USA, which is the main customers of the Company. City lockdown as the policy from many governments has decrease the business activity significantly, therefore negatively affect to the consumption, which caused the decline on the revenue.

In 2020, from financial statements, the company indicated decreasing revenue of THB 66.73 million and decreasing net profit of THB 33.61 Million. The major factor contributed to the decrease is the outbreak of COVID-19 which caused the business activities to slowdown from the city lockdown policy and pressured the consumption of household. The executive and all the employee has put all of their effort to the operation of the Company, ensuring the operation is moving onward aligning to the Company's strategy, which aiming to improve the production efficiency, reducing cost, and extend the competitive advantage for the Company. Also, we are exploring the possibility for the new market, especially for the potential in Middle East and also the attempt to expand domestic market.

The Company has an ideal and strong intention of virtuous in conducting business, acts in accordance with the laws of Thailand in order to resist misconduct and corruption, making communication and diffusion the policy of misconduct and corruption resistant to the customers, co-traders, creditors, related units, company officials inclusive subsidiary company, business representative and the people to acknowledge and formulates the directors, executives and officials to hold practice according to the policy of misconduct and corruption resistant strictly caused. The company has been certified as the member for the Private Sector Collective Action Coalition Against Corruptions, and has received Corporate Governance assessment in 5 Stars level which were Excellent level.

On behalf of the Board of directors, executives and employees. We would like to thank our customers, shareholders, suppliers and our business partners for helping us to achieve our business goals. With our vision and strategies as well as excellent dedication of the management and staff members at all level. I believe that with the existing capability, the Company can worthy be trusted in growth and sustainable in the future.

(Mr. Prayoon Pholpipattanaphong)

Chairman of the Board of Director

24 February 2021



Report from the Company's Board of Directors

Dear Shareholders,

The Company's Board of Directors is responsible to the preparation of financial statements of the company, also the financial information that appeared in the form of annual data (type 56-1) and/or 2020 annual report. Such financial statements have been prepared according to the generally accepted auditing standards in Thailand by selecting the appropriate accounting policy and holds practice regularly. The Company used carefully discretion and reasonably estimated in management of financial statements inclusive having disclosed important data sufficiently in notes to financial statements.

The Company's Board of Directors are fully aware an important of managing the business operations under business ethics principle and good corporate governance, the company then appoints Committees, consists of Executives Committee, Audit Committee, Nomination and Remuneration Committee, Corporate Governance Committee, and Risk Management Committee purposely to allow these Committees to perform duty of corporate governance, advise management section to execute work under the laws frame, basis, discipline and practical point that are present of an organization that perform duty of corporate governance and arrange to have internal inspection section and efficient internal control system to ensure that accounting data is correct, having usage the company resources efficiently and capable to know its weak point in order to protect not to raise corruption and damage toward the business with important essence, having efficient management system under appropriate risk on business for sustainable growth.

The Company's Board of Directors fully recognized an important of misconduct protection in organization. Therefore, the resolution in the Board of Directors' no. 1/2015 on 26 February 2015 resolved to consent the policy of misconduct and corruption resistant in writing in order to allow directors, executives and officials to hold practice of misconduct and corruption resistant to incur form and appearance earnestly, and later on 21 April 2015, the company has applied for a member of misconduct resistant partnership network for Thailand in order to create the awareness on the misconduct and corruption impact. The Company has been certified as the member for the Private Sector Collective Action Coalition Against Corruption since 9 March 2017 and later has been certified for the 2nd term on 4 November 2019.

In addition, the Company's Board of Directors has played an important role toward good practical on society, community, environment and stakeholders equally. Therefore, the Board of Directors then established the role, duty burden and responsibility of directors, executives and company officials that have to treat the shareholders, customers, co-trader, debtors, creditors, officials, competitors, society, community and environments in the business ethics principle of the company in order to allow the directors, executives and officials of the company to hold for practice to incur equality, transparent, justice and help together to promote development of society, community and environments to have strong, live together in sustainable and happy.



Chiangmai Frozen Foods Public Company Limited

In the year 2020, the Board of Company's had gather 8 meetings and had completely fulfilled the duty as director, also committed to the continuous improvement for the performance. Further, the Board of Directors had made self-assessment. For result of assessment for the year 2020, the overall results indicated the effective and good performance for the duty of Board of Company.

A handwritten signature in black ink, appearing to read 'Prayoon Pholpipattanaphong', with a horizontal line underneath.

(Mr. Prayoon Pholpipattanaphong)

Chairman of the Board of Directors

24 February 2021



Clarification of Chairman of the Audit Committee

To : The Shareholders ;

As the Board of Company has resolved to nominate the Board of Audit Committee which comprise three independent non-executives directors, namely Mr. Amnuay Yossuck as Chairman of the Board of Audit Committee, Mr. Ampon Ruayfupant and Miss Chutima Tangmatitham as Audit Committee to perform the duties assigned from the Board of Company which is according to the provision of The Stock Exchange of Thailand.

During the year 2020, the Board of Audit Committee conducted 4 meetings by inviting Auditors, Management and Internal Auditor. The significant tasks could be summarized as follows :

1. Reviewed the Financial Statements quarterly and Annual Financial Statements of 2020 and adequately listen the clear explanations and report from the Management and Auditor in related subject, therefore, the Audit Committee were of a same opinion with the External Auditors that said quarterly annual financial statements were correct in essence in conformity with the generally accepted accounting principles.
2. Reviewed the disclosure of connected and related information between the company, subsidiary company and concerned company and it was of opinion that such related information were adequately and correctly disclosed.
3. Reviewed the compliance with the laws and regulation of Securities and Stock Exchange and related laws with the company business and not found any point in the matter of not acting in accordance with the law of Securities and Securities of Stock Exchange and related laws with the company business.
4. Promoted the independence of internal audit operation, agreeing with annual internal audit plan and reviewing to have the adequacy and effective internal control system and risk management, evaluate to have the adequacy of internal control system accordance with guideline of The Securities and Exchange Commission (SEC) that are factor of Control Environment, Risk Assessment, Control Activities, Information & Communication and Monitoring Activities. In summary, The Board of Audit Committee reviewed and determined that to have the adequacy and effective internal control system and risk management and found no significant weakness of control that may have adverse impact.
5. Considered to propose the Board of Company for asking approval to appoint Auditor and audit fee for annual 2020 by proposing Auditor of AST Master Office who is independence and approved by the office of SEC.
6. Oversight of Fraud Prevention The Committee encouraged improvement of the Company's internal controls system to assure optimal controls over fraud prevention. The Company has also become certified as a member of Thailand's Private Sector Collective Action Coalition Against Corruption (CAC), demonstrating our determination to stand strongly and prominently against corruptive practices. The Committee also was responsible to verify results of the Company's self-assessments relating to the anti-corruption process as required by CAC and as required according to the Corporate Governance Code for Listed Companies



Chiangmai Frozen Foods Public Company Limited

By continuously raising the standard of operations in 2019, the company being get a member of the Thai Coalition Against for the Corruption (CAC) for the second time on November 4. 2019

7. From self-assessment of the Board of Audit Committee which was an assessment of yearly result. For result assessment of annual 2020, sum up the results overall that effective in performing duty of the Board of Audit Committee and accordance with plan.

A handwritten signature in black ink, appearing to read 'Amnuay Yossuck'.

(Mr. Amnuay Yossuck)

Chairman of Audit Committee

24 February 2021



Part 1

Business Performance

1. Policy and overall business performance

Chiangmai Frozen Foods Public Company Limited “CM” conducts business of producing and distributing frozen vegetables such as Frozen Soy Beans, Frozen Green Beans, Frozen Sweet Corns, Frozen Baby Corns for consumption. The Company has sales proportion to overseas distribution 93%, and domestic market distribution 7%. The major trade partner and market is located in Japan, considered the market share of 11% for the above mentioned products

1.1 Corporate philosophy, Vision, Mission, Value, and Business Goals

Corporate philosophy

Maximum satisfaction of the customers is the maximum aspiration of us.

Vision

We intend to develop for leadership sake in frozen agriculture products.

Mission

- The Company intends to develop and select vegetables of quality, clean, free from chemical and deliver the products quickly as required by the customers.
- The Company intends to make a good investment return by seizure the principle of good corporate governance.

Value

- Shall treat toward the shareholders and ever group of stakeholders with equally and fair.
- Shall always think of risk and manage the risk appropriately.
- Shall create leadership to occur in every level of personal, promote to incur good working atmosphere with happy and safety in working.
- Shall create good relationship with society, community and intend to maintain environment.
- Shall create organization of quality and intend to reach an organization of learning.
- Shall resist every form of misconduct and corruption.
- Shall not violate and not support any activities that violate human rights.



Chiangmai Frozen Foods Public Company Limited

Business Goals

- Maintain the product quality always in standard.
- Always strive to produce the goods to meet consumer requirement.
- Seek the business expansion channel for maximum advantage to every stakeholder.
- Fairly conduct business, not ruin an environment and promote of living together with good relationship between company and community.

1.2 Significant change and development

Nov. 1988	Established a company with register capital 50 million Baht with par value 10 Baht per share.
Apr. 1989	Built 1 st plant at Nongjom, Sansai, Chiangmai on area 15 rais 36.6 square wahs and finished in Oct. 1989
Dec. 1991	Increased register capital from 50 million Baht to be 125 million Baht.
Jan. 1993	Permitted from The Stock Exchange of Thailand to be as register securities.
Jan. 1993	Started buying-selling shares in The Stock Exchange of Thailand under the name “CM”
Feb. 1994	Changed from company limited into Public Company Limited
Mar. 1994	Built 2 nd plant at Maefagmai, Sansai, Chiangmai on area 26 rais 29.9 square wahs, then finished and started producing in Oct. 1995
Nov. 1998	Increased register capital from 125 million Baht to be 210 million Baht.
Apr. 2003	Joint investment with River Kway International Co., Ltd. in ratio 51:49 in Agrifood Processing Co., Ltd. with capital invested 120 million Baht, paid-up 30 million Baht.
Mar. 2004	Built cold storage at Maefagmai, Sansai, Chiangmai on area 8 rais 3 ngans 97 square wahs and finished in Jul. 2005
Jul. 2004	Bought capital investment in Agrifood Processing Co., Ltd. from River Kway International Co., Ltd. increased from 51% to 100%.
May. 2005	Increased register capital from 210 million Baht to be 315 million Baht.
May. 2005	Changed par value from original par value 10 Baht per share to be 1 Baht per



Chiangmai Frozen Foods Public Company Limited

	share.
May. 2007	Increased register capital from 315 million Baht to be 346 million Baht.
May. 2009	Increased register capital from 346 million Baht to be 381 million Baht.
Aug. 2014	Conduct Feasibility study in Land procurement and establish subsidiary company in The Republic of the Union of Myanmar.
Dec. 2014	From December 2014 onward, the company proceeded an exportation of Frozen Sweet Corns to over sea directly without passing Agrifood Processing Co., Ltd.
Nov. 2015	The Board of Director resolved to liquidate Agrifood Processing Co., Ltd. (subsidiary Company)
Mar. 2016	The Company has signed the pre-deposit land lease agreement with the lessor as the part of the investment project in Myanmar
Dec. 2016	Agrifood Processing Co., Ltd. (Subsidiary company) has completed the liquidation
May 2017	Investment in Sino Thai Freeze & Dry Co., Ltd., for the amount THB 37.5 Million, considered 15% share proportion.
Aug 2020	Increase Investment in Sino Thai Freeze & Dry Co., Ltd., for the amount THB 7.5 Million, considered 15% share proportion.

Change of Controlling in the previous year

“Mr. Prayoon Pholpipattanaphong, Chairman or Mr. Ankoon Pholpipattanaphong, Managing Director or Mr. Prapas Pholpipattanaphong to give signature with company seal”

In 2020, There is no change of controlling.

Change of Business Operation in previous year

There is no significant change in the business operating of the Company in the year 2020.

Change of Shareholder's Structure, Management or Business performance in previous 3 years

There is no significant change of Shareholder's Structure, Management or Business performance in previous 3 years

Important incident in 2020

There is an impairment of investment in Sino-Thai Freeze and Dry Company Limited as of 31 December 2020 amounting to 45 million baht.



Chiangmai Frozen Foods Public Company Limited

1.3 Shareholding structure of the company group

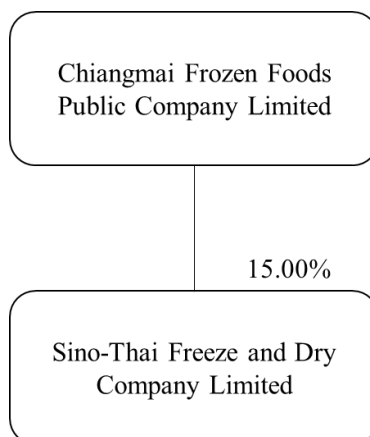

As of 31 December 2020, the Company has no direct or indirect subsidiary, only the investment in the company which held total share over 10 percent but not exceed 20 percent as below

	Company	Business Operation	Registered Capital (Baht)	Shareholding (%)
1	Sino-Thai Freeze and Dry Co., Ltd	Manufacture and Distributor of Frozen & Freeze Dry Foods, Fruits & Herbs	300,000,000	15.00

1.4 Relationship with business group of main shareholder

1	Northern Agricultural Co., Ltd. ("NA")	<p>NA is a company whose conducts business in agriculture which is not related with the main business of the company and no interrelated cross shareholding in which Mr. Prayoon Pholpipattanaphong is a major shareholder by 30% and is a shareholder in the company amount 306,517 shares come to 0.08%</p> <p>Northern Agricultural Co., Ltd., as at 31 December 2020, holds the share in the company amount 162,458,988 shares, considered 42.62%</p>
---	--	---



Chiangmai Frozen Foods Public Company Limited

2. Business performance

Structure of Revenue

(In Million Baht)

Categorized by products	2018	%	2019	%	2020	%
Frozen Vegetables	1,265.51	100.0	1,163.26	100.0	1,096.53	100.0
Others	-	-	-	-	-	-
Total sales	1,265.51	100.0	1,163.26	100.0	1,096.53	100.0
Profit (loss) from exchange rate	19.17		39.21		(25.23)	
Income from investment	4.17		4.35		3.38	
Others income	12.03		7.84		8.59	
Total revenues	1,300.88		1,214.66		1,083.27	

Categorized by market	2018	%	2019	%	2020	%
Overseas	1,238.23	97.8	1,092.29	93.9	1,022.83	93.3
Domestic	27.28	2.2	70.97	6.1	73.70	6.7
Total sales	1,265.51	100.0	1,163.26	100.0	1,096.53	100.0
Profit (loss) from exchange rate	19.17		39.21		(25.23)	
Income from investment	4.17		4.35		3.38	
Others income	12.03		7.84		8.59	
Total revenues	1,300.88		1,214.66		1,083.27	



Chiangmai Frozen Foods Public Company Limited

Seasonality of Sales	Percentage		
	2018	2019	2020
1 st Quarter	22.00	22.00	27.00
2 nd Quarter	26.00	26.00	27.00
3 rd Quarter	26.00	28.00	24.00
4 th Quarter	26.00	24.00	22.00
Total	100.00	100.00	100.00

2.1 Character of products

Products of the company are of frozen vegetables products which is brought an agricultural product such as Soy Beans, Green Beans, Sweet Corns, Carrots, Baby Corns chiefly to pass the processing method such as selecting, cutting, washing, boiling then bring to freeze and keep in cold storage to wait for grading, contain and export by having efficient producing steps according to the various standards such as ISO 22000, FSSC 22000, HACCP, GMP, GAP. The machines are up-to-date and the products are of quality, fresh, clean, tasty to correspond with the required customers.

Investment promotion

At present, the company has not received tax privilege from investment promotion certificate.

2.2 Market and competition

Marketing Strategy in previous year

In the year 2020, the company has a sales volume of 19,298 metric tons, considered 1,096.53 Million Baht, decreased from previous year 66.73 Million Baht, equivalent to 5.74%. The Company has market share namely; is a major exporter products of Frozen Green Beans, Frozen Soy Beans and Frozen Sweet Corns by having total export portion 93.3%, sales Domestic 6.7% and having market share in Japan about 11% of above mentioned products. For satisfaction degree of the customers are good to very good.

Competitive Strategy

1. Listen every group of customer opinion along with return the customers expectation and requirement very quickly.
2. Develop quality of the goods to be of standardize in international level, free from chemical residue and additive continuously.
3. Manage to deliver the goods efficiently and always in accordance with the customer requirement.



Chiangmai Frozen Foods Public Company Limited

4. Develop personnel to be of knowledgeable with capable and proceeding the work with maximum effectively.

Advantages

1. The company has a good relationship with the customers and join conduct business for a long time.
2. High rank executives of the company are having experienced with knowledge of trading in agricultural products for a decade
3. Main products of the company are the produces from agriculture of good quality, fresh and safety.
4. The growing areas are of plentiful and able to grow throughout the year and few affect from natural peril such as wind storm, heavy rain and flood when compare with the competitor country like China and Taiwan.

Disadvantages

1. The delivery distant both inland and sea are farther when compare to the competitor in overseas which make the delivery cost capital higher.
2. Size of growing areas are mostly small and scatter in wide vicinity, oversee of growing areas is done harder when compare with the competitors in overseas.

Target customers

Main customers of the company are importer, big co-trader, representative and small customers which scatter the goods to the supermarket, various retail shops and producer in industrial foods and consumer groups of the company are mostly group of middle class up and business group that needs in the form of semi ready-made, clean, healthy and easy to consume.

Pricing policy

The Company has a policy to distribute the products at the price of capable to compete with the competitors both from domestic and overseas.

Distribution and distribution channels

Most all the company's products exported to the overseas through the distribution channels of:

1. Distribute through an importer and the representative.
2. Distribute directly to the customers.



Distribution portion in domestic and overseas

The company distributes goods mainly to the overseas such as Japan, USA, Sweden, Denmark, Taiwan, China with about 93.3% and domestic sells to other small customers with about 6.7%.

Main market of the company is Japan which is a country that likes to consume frozen products due to better quality in product or equivalent to competitor products in oversea. Therefore, satisfaction degree of the consumers toward company products are good to very good.

Competition condition

Competition condition does not so violent owing Frozen Vegetable products are the products of having consumption demand in considerably volume and the main market of the company is Japan. Japanese customers are the customers of having consumption demand in the form of semi ready-made, fresh, clean, healthy and easy to eat. Also Thailand is a country of plentiful and rather scarce of natural peril problem which differ from competitor country like China which always suffer from national peril problem that make irregular delivery which differ from the company goods that able to deliver the goods regularly the whole year round.

Trade competitor of the company is a competitor in overseas that is China having business size adjacent with the company which the company has capable potential enough to be able to make competition both in quality, price and regularity in deliver. Also the local competitor who sold the same products.

2.3 Procurement

Products of the company produce from raw materials bought from the farmers in project through the collector of raw materials, covering areas of 16 provinces of Northern region such as: Chiang Mai, Chiang Rai, Phare, Nan, Phayao etc., in which the company will arrange seeds, fertilizers and insecticides to the farmers for substitution and the company shall buy their produces under guarantee price. During growing period, there will be the officer which is our agricultural promotion employee to provide knowledge and advice to the farmers for nursing, fertilizing and governance for using chemical in order to obtain quality of produces, safe for consumer and highest yield per rai. When the produces could harvest, the company would buy at guarantee price and deduct the expenses of seeds, fertilizers and insecticides from buying price of the produces.

Production capacity, production volume and production value

Items	Unit	2018	2019	2020
Full production capacity of machinery	Metric tons	42,000	42,000	42,000
Actual production volume (depend on season and raw material volume)	Metric tons	26,097	20,484	19,489
Actual rate of usage capacity	%	62.14	48.77	46.40
Increase (decrease) rate of production volume	%	2.99	(21.51)	(4.86)
Increase (decrease) rate of production value	%	4.10	(24.05)	2.44

Remark: There are three production shifts. Actual production, which depends on the volume of raw materials supplied to the factory, ranges from one to three shifts.

Buying portion of Raw Material:

Domestic: Approximate 200 collectors of raw material at portion 99%

Oversea: The Company imports raw material at portion 1%

Impact on environment

Wasted water that passed the process of the company may impact on environment. So the company takes to pass the system of reforming wasted water in order to meet the requirement quality of Department of Industrial Works formulated before to let to the system of drain water. For the remainder of raw material from the process, the company will sell in the form of advantage to use as animal feed make no wasted things in this part to affect the environment.

In the past 3 years, the company put effort to reduce environment impact to comply with laws carefully, thus the company has no any dispute or to be accused concerning environment impact.

2.4 Undelivered goods

Since the company produces the goods for selling all year and manage to deliver according to order regularly, so no any order that unable to deliver.

3. Risk factors

The Company has been aware of the risks, and followed the impact of event which could be a risk to the business operations of the Company periodically in order to the consideration and the risk management is prudent and effective. The Company has appointed a Risk Management Committee comprised of Executive Director, Independent Director and senior executive to act as analysing risk factors and assessing the risks occurring. To find out method to prevent or manage risks appropriately. In addition, the Risk Management Committee will report to the Audit Committee and the Board of Directors to informed and



consider at least every six months. The risks which have a significant influence on the Company concluded as follows;

Fluctuation of Raw Material Quantity and Price

The raw material used in the production is the agricultural products which are Soy Bean, Green Bean and Sweet Corn. The change of climate and natural disaster such as drought and flood would directly impact to the supply and price. Therefore, the Company has exposed to the risk of fluctuation of raw material in terms of quantity and price. This would directly impact to the cost and profit for the company

The Company has managed the risk by determined the purchasing price in advance for such raw material using the mechanism of contract farming. Currently there are 20,000 families of farmers engage in the contract with the company. Of which, there is no family who supply the value more than 20% of total raw material purchased in the year. Moreover, the Company has planned the cultivation as the raw materials could be plant to 2-3 crops a year and harvesting life is only about 60-90 days. Therefore, the company can adjust the volume of raw material according to the level of supply in previous crops.

The Dependence on Market

The Company have presently exported Frozen Vegetables product to Japan market about 94.16% of the total sale which this dependence on Japan market at high portion would impact the company business from their economic slowdown and/or change on the trade policy of such country.

However, as the products of the company is food type that necessary for standard of living and Japanese peoples like to consume Frozen Soy Beans and Frozen Green Beans also the company has a good relationship with the customer throughout, so the risk level for the dependence on Japan market is considered low.

The Fluctuation of Exchange Rate

As the company have its value export more than 93.3% of the total sale and the company sells the products in US Dollar currency, so the company may receive impact due to stronger exchange rate, would make the company receive less Baht value from less exchange rate.

The measurement to reduce risk in this case, the company has made a US exchange forward contract which can reduce moderate risk from foreign exchange rate in which the company will make forward sell contract for periods time 12 months make the company would be able to prevent risk in exchange rate approx. 8-10 months.

The Chemical Residue in Products

Quality products that must free from chemical causes the company having risk in returning products from the customers if incapable to control the quality to free from chemical as agreed with the customers. The chemical residue in products also would cause the serious impact to the profit of the company as well as the confident in the company's product.



Chiangmai Frozen Foods Public Company Limited

The measurement of controlling quality products which is an impact incur from chemical residue, the company is available an inspection process strictly according to GMP standard in which the company has arranged detector for detecting chemical residue that having high efficient which presently the company available 2 detectors capable to detect the chemical residue more than 250 kinds whereas the company uses the chemical about 20 kinds. In the year 2019, there are no rejection of products from customers due to the present of chemical residue in the products.

The Shortage of Labour

Since the business is considered labour-intensive, considering the shortage of labour in Chiangmai is intense as the local business is expanding not only the industrial sector but also include the tourism sector. Therefore, the Company expose to the risk of exposing to the shortage of labour, or labour cost increasing. This will impact directly to the increasing production cost and ultimately affected to the Net Profit. Furthermore, the implementation on the Royal Ordinance on Foreigner's Working Management Emergency Decree, B.E. 2017 would pressure on the shortage of labor.

The Company manage the risk by setting the reasonable and attractive wages and salary, including other benefits such as living support, scholarship for the employee's children. Also, the Company has arranged the seminar to continuously improve the labour skill, and creating the working atmosphere to ensure the satisfaction of the workforce. However, since the government has implement relax policy toward the alienate worker, the Company has hired alienate worker to ease the shortage of labor problem.

Management

Board of Company comprise 4 directors that represented main shareholders which are of experience in agricultural business for a long time and 4 Independent Directors jointly formulate the policy to the Board of Executive, take care and control operation of the Board of Executive continuously and efficiency.

Board of Executive comprise 3 high rank executive team which each of person is of knowledgeable and competent in managing agricultural business excellently, having scatter an authority in management and decision appropriately inclusive meeting together to make decision in an important point.

Working of the Board of Executive and Board of Company are conducting under the policy of Good Corporate Governance, think of every group of stakeholders, transparency, checkable and in every meeting of Board of Company, the meeting has reported operation result and open a chance to every director for making inquiry at their wish, so risk in management of the company then is in a low level.

Financial Risk

The Company had total assets amount 1,517.64 million Baht, total liabilities 146.61 million Baht or come to 9.66% of total assets and shareholders' equity 1,371.04 million Baht or come



Chiangmai Frozen Foods Public Company Limited

to 90.34% of total assets, ratio of liabilities per shareholders' equity 0.11:1, liquidity ratio 12.42 and quick ratio 3.13, also the credit line from 4 financial institutes that the company using the service each is the credit line that must not have bonds surety altogether which show the financial status and reliability of the company that received from financial institutes is on the high level. Besides, the company has held the financial policy principle that stress on carefulness which make the risk of company financial is on the low level.

Investors

The Company has a good business result and profitable throughout. At 31 December 2020 the company had retained earnings unappropriated net legal reserve amount 901.60 million Baht, equivalent to 59.41% of total assets and the company could pay dividend to the shareholder every year.

4. Assets for business performance at 31 December 2020

Type of assets	Type of possession	Value (Million Baht)	Burden
Land of office building, No.149/32-34 Soi Anglo Plaza, Surawongse Road, Khet Bangrak, Bangkok 54.4 Square wahs	Owner	25.6	None
Land 1 st Plant No.92 Moo 3 Chiangmai-Phrao Road, Nongjom, Sansai, Chiangmai 15 rais 36.6 Square wahs	Owner	3.1	None
Land 2 nd Plant No. 299 Moo 14 Chiangmai-Phrao Road, Maefagmai, Sansai,Chiangmai 27 rais 3 ngan 98.9 Square wahs	Owner	34.7	None
Land 2 nd Plant No.299 Moo 14 Chiangmai-Phrao Road, Maefagmai, Sansai,Chiangmai 15 rais 1 ngan 53.6 Square wahs	Owner	7.2	None
Land at Maefagmai, Sansai,Chiangmai 16 rais 108.2 Square wahs	Owner	9.6	None
Land at Maefagmai, Sansai,Chiangmai 6 rais 54.3 Square wahs	Owner	3.2	None
Land -New Cold storage No. 299/1 Moo 14	Owner	5.4	None



Chiangmai Frozen Foods Public Company Limited

Type of assets	Type of possession	Value (Million Baht)	Burden
Chiangmai-Phrao Road, Maefagmai, Sansai, Chiangmai 8 rais 3 ngan 97 square wahs			
Land at Amphur Bangragum, Phitsanulok Province 154 rais 30 square wahs	Owner	15.4	None
Office Building, 4 Floors, 3 Units No. 149/32-34 Soi Anglo Plaza, Surawongse Road, Bangrak, Bangkok	Owner	2.1	None
1 st Plant Building No. 92 Moo 3 Chiangmai-Phrao Road, Nongjom, Sansai, Chiangmai	Owner	67	None
2 nd Plant Building No. 299 Moo 14 Chiangmai-Phrao Road, Maefagmai, Sansai, Chiangmai	Owner	24.4	None
New cold storage No. 299/1 Moo 14 Chiangmai-Phrao Road, Maefagmai, Sansai, Chiangmai	Owner	29.6	None
Machinery & Equipment	Owner	168.4	None

5. Legal disputes

In the year of 2020, the company and subsidiary company had no dispute on laws that having important point toward conducting business of the company.

6. General information and other important information.

General information

Name	Chiangmai Frozen Foods Public Company Limited
Office Location	149/34 Soi Anglo Plaza, Surawongse Road, Kwaeng Suriyawongse, Khet Bangrak, Bangkok 10500, Thailand.
Registration	0107-537-000-513
Telephone	(662) 238-4091, (662) 634-0061-4
Facsimile	(662) 238-4090



Chiangmai Frozen Foods Public Company Limited

Website	www.cmfrozen.com
Business Type	Manufacture and Export of Frozen Vegetables such as Soy Beans, Green Beans, Sweet Corns, Carrot, Baby Corns etc.
Capacity	42,000 Metric Tons per Year
Factory (Branch)	1 st Plant No. 92 Moo 3, Chiangmai-Phrao Road, Nongjom, Sansai, Chiangmai Province 50210, Thailand. Tel. (6653) 844-961-4, 498-195-6 Fax. (6653) 498-199 2 nd Plant No. 299 Moo 14, Chiangmai-Phrao Road, Mae Fag Mai, Sansai, Chiangmai Province 50290, Thailand. Tel. (6653) 848-088-94 Fax. (6653) 848-097
Registered Capital	381,145,725 common share each with par value 1 Baht and in the aggregate value of 381,145,725 Baht.
Paid-up Capital	381,145,725 common share each with par value 1 Baht and in the aggregate value of 381,145,725 Baht.

Shares in juristic persons held by the company more than 10%

Name	Sino Thai Freeze and Dry Co., Ltd.
Head Office	Sindhorn Building, Tower 3, 15 th Floor, 130-132 Wireless Road, Lumpini, Pathumwan, Bangkok 10330, Thailand
Factory	99/13 Rama 2, Bang Nam Chuet, Mueang Samut Sakhon 74000, Thailand.
Telephone & Facsimile	Telephone: 662-263-2991 Fax: 662-263-2990
E-mail	st-fd@freezedry.co.th
Business Type	Manufacture and Distributor of Frozen & Freeze Dry Foods, Fruits & Herbs
Registered and Paid-up Capital	Ordinary share 30,000,000 shares of each 10 Baht per share paid up 300,000,000.00 Baht.
Percentage of Shareholding	15% by the company considered THB 45 Million.



Chiangmai Frozen Foods Public Company Limited

Others important information.

Registrar	Thailand Securities Depository Co., Ltd. The Stock Exchange of Thailand Building, No. 93, 14 th Floor, Rachadapisek Road, Kwaeng Dindaeng, Khet Dindaeng, Bangkok 10400 Thailand. Tel.(662) 009-9000 Fax.(662) 009-9991
Auditor	Ms. Chamaporn Rodloytuk, C.P.A.(Thailand) No.9211 AST Master Office of 790/12 Thonglor Tower, Soi Tonglor 18, Sukhumvit Road 55, Kwaeng Klongtoey, Khet Wattana, Bangkok 10110, Thailand. Tel.(662)381-5716, (662)381-8016
Legal Advisor	Mr. Wanchandr Sivaboonyawongse No. 1 Soi Ramintra 23 (junction 18), Ramintra Rd., Kwaeng Monument, Khet Bang Khen, Bangkok 10220. Telephone 081-827-2961
Financial Institution	Siam Commercial Bank Public Co., Ltd. Thanachart Bank Public Co., Ltd. Krungthai Bank Public Co., Ltd. Bank of Ayudhya Public Co., Ltd.



Part 2

Management and Corporate Governance

7. Securities and Shareholder information.

7.1 Register capital securities and paid-up capital securities

- The Company's registered capital is 381,145,725 Baht, paid up of 381,145,725 Baht, divided into 381,145,725 common shares and each with par value of 1 Baht.
- The company has no other securities such as preference share, warrant, debenture share chiefly.

7.2 Shareholders

- Names of main shareholders at 31 December 2020 are as follows:

Major Shareholder		31 December 2019		31 December 2020	
		No. of Share	%	No. of Share	%
1	Northern Agricultural Company Limited	162,458,988	42.62	162,458,988	42.62
	Mr. Prayoon Pholpipattanaphong	306,517	0.08	306,517	0.08
	Mr. Ekapong Pholpipattanaphong	769,090	0.20	769,090	0.20
	Mr. Ankoon Pholpipattanaphong	3,702,600	0.97	3,702,600	0.97
	Mr. Nirand Pholpipattanaphong	2,876,000	0.75	2,876,000	0.75
	Mrs. Jarurat Pholpipattanaphong	181,500	0.05	181,500	0.05
	Ms. Phantira Pholpipattanaphong	181,500	0.05	181,500	0.05
	Ms. Atipa Pholpipattanaphong	181,500	0.05	181,500	0.05
	Total	170,657,695	44.77	170,657,695	44.77
2	Mr. Lan Mu Chiou and spouse	24,030,830	6.30	24,030,830	6.30
3	Nomura Securities Co., Ltd.	19,057,313	5.00	19,057,313	5.00
4	Mr. Prapas Pholpipattanaphong	9,102,800	2.39	9,102,800	2.39
5	Miss Chang, Min-Fang	8,837,730	2.32	8,837,730	2.32
6	Mr. Lan, Ming-Te	7,209,514	1.89	7,209,514	1.89
7	Mr. Lan, Ming-Shih	7,037,625	1.85	7,037,625	1.85
8	Mr. Watchara Chanchaenki	9,500,000	2.49	7,000,000	1.84



Chiangmai Frozen Foods Public Company Limited

Major Shareholder		31 December 2019		31 December 2020	
		No. of Share	%	No. of Share	%
9	Mr. Liu, Chi-Rong	5,717,250	1.50	5,717,250	1.50
10	Thai NVDR	3,915,023	1.03	5,046,323	1.32
Total		265,065,780	69.54	263,697,080	69.19

Items	At 31 December 2019			At 31 December 2020		
	No. of holders	Shares	%	No. of holders	Shares	%
Thai nationality	2,657	293,579,940	77.03	2,552	293,549,940	77.02
Foreign nationality	35	87,565,785	22.97	36	87,595,785	22.98
Total shareholders	2,692	381,145,725	100.00	2,588	381,145,725	100.00
- Taiwanese	13	59,998,569	15.74	14	60,028,569	15.75
- Japanese	10	22,758,595	5.97	10	22,758,595	5.97
- Hong Kong	2	4,381,740	1.15	2	4,381,740	1.15
- USA	3	162,076	0.04	3	162,076	0.04
- Others	7	264,805	0.07	7	264,805	0.07

- The company has no agreement between main shareholders that will impact toward issuance and selling propose of securities or work execution of the company.

Strategic Shareholder	At 13 March 2019			At 18 March 2020		
	No. of holders	Shares	%	No. of holders	Shares	%
Directors and Executive including related person and who have relationship	23	224,133,358	58.81	22	221,257,358	58.05
Shareholder more than 5% with counting include related person	1	19,057,313	5.00	1	19,057,313	5.00
Minority shareholders (Free Float)	2,794	137,952,610	36.19	2,415	140,828,476	36.95



Chiangmai Frozen Foods Public Company Limited

Holding lower 1 unit of buying-selling	196	2,444	-	192	2,578	-
Total	3,014	381,145,725	100.00	2,630	381,145,725	100.00

Strategic Shareholder	At 13 March 2019			At 18 March 2020		
	No. of holders	Shares	%	No. of holders	Shares	%
Hold excess 0.5% of share	28	289,062,579	75.84	28	290,914,080	76.33
Hold not excess 0.5% of share but not lower 1 unit of buying-selling	2,790	92,080,702	24.16	2,410	90,229,067	23.67
Hold share lower 1 unit of buying-selling	196	2,444	-	192	2,578	-
Total	3,014	381,145,725	100.00	2,630	381,145,725	100.00

Names of Institution Shareholders of the company

Name		At 13 March 2019		At 18 March 2020	
		Shares	%	Shares	%
1	Nomura Securities Co., Ltd.	19,057,313	5.00	19,057,313	5.00
2	BNP Paribas Securities	47,800	0.01	47,800	0.01
3	Clear Cut Co.,Ltd.	-	-	30,000	0.01
4	Commerz Bank Aktiengesellschaft	29,040	0.01	29,040	0.01
5	The Securities Srimite PCL.	330	-	330	-
Total		19,134,483	5.02	19,164,483	5.03

Rights and equality of shareholders

Board of Company has fully realized an important of shareholders by intending the shareholders to be treated equally on the process of good corporate governance. The Company then opens a chance for the shareholders to participate by presenting the subject that think it important to put in the agenda of Ordinary Shareholder Meeting and presenting person name of knowledgeable, competent and appropriate qualified for receiving consideration of electing as company independent director and enable to send the question



concerning agenda of meeting to the Board of Director in advanced before meeting day and the company is still aware of the right of shareholders in receiving the company information with correct, sufficient, in time and equal to make decision in Shareholder Meeting. Therefore, in every Shareholder Meeting, the company will send a letter of convening meeting with document information for meeting that contains full details and sufficient inclusive Board of Company comments in every agenda toward securities registrar of the company in order to reach in hand of the shareholders before meeting 21 days as fixed by law and the shareholders are still able to study an information for meeting in advanced through website of the company at least 30 days before Shareholder Meeting day to open a chance to the shareholders having time to study such information in details. Besides, the company has still given facilities to the shareholders in participating the Shareholders Meeting by fixing day, time and venue to reach convenient and having appropriate size for serving meeting attendant sufficiently and in case the shareholders are unable to attend the meeting by themselves then able to delegate other persons or Independent Director of either of their company to attend and cast a vote by proxy.

Shareholders Meeting Facilitation

On the meeting day, the Company has put important to shareholders equitably including individual investors and institutional investors, and determine to fully support the shareholders to attend the meeting both Annual General Meeting and Extraordinary General Meeting. The Company shall hold the meeting venue where the transportation is convenience and easy to access with public transportation, also arrange sufficient parking space for those who use personal transportation. The meeting date shall not be arranged on public holidays. The meeting time shall be arranged during 8.00 – 16.00 hrs. The Company shall also arrange staff and necessary equipment to support the registration with barcode system, the availability of duty stamp for proxies. The registration shall be allowed minimum 2 Hours prior the meeting start and during the meeting as well to ensure the voting right on every agenda that's not yet resolved in the meeting

Shareholders' Meetings

Board of Company managed to have Shareholder Meeting and it is Annual Ordinary Meeting within 4 months from the date of cycle year of account and extraordinary shareholder meeting in case of asking special resolution from shareholders. The Company pays an important to every shareholder both institution shareholders and small shareholders, the company then invites and supports institution shareholders and small shareholders to join the meeting in order to inquire suspicion express one's thought and give various advise that will be useful toward conductive business in which the company is ready to give facilities to every shareholders equally and uses the rights to vote transparently, justice by providing to have the meeting set in agenda order that formulated in an invitation letter. For electing agenda of directors, the company has separated the matter to allow the shareholders use the rights to vote for electing directors individually along with arrange to have an representative of the shareholders in counting the vote for correction and make disclosure of the shareholder meeting resolution with voting result at time 09.00 a.m. of the next working day from the date of shareholder meeting and arrange completely of meeting report and



Chiangmai Frozen Foods Public Company Limited

diffuse meeting report toward the Securities and Stock Exchange of Thailand and report through the company website within 14 days from the date of shareholder meeting.

Basis and method of casting a vote in electing director are as follows:

1. One shareholder has a vote equal to one share/one vote.
2. Each shareholder must use all existing vote as 1 to elect one person or many persons as director but can't share the vote to anyone more or less.
3. A person which receives maximum vote respectively shall be elected as director equal to number of available director as it must be and must elect in that time. In case a person which is elected respectively by having equal vote exceed number of director that must have or must elect in that time, let the Chairman vote for arbitrating.

7.3 Other securities issuance

The company issues the securities as ordinary share only, not issues other securities such as preference share or warrant or debenture share chiefly.

7.4 Dividend payment policy

Normally, the company has a policy to pay dividend not less than 60% of net profit except in case there is a plan to expand investment, then will consider to paid dividend as financial appropriate.

Record of Dividend

Operation result of year	Rate (Baht/share)	Amount of shares (Shares)	Date of closing register book for the right of dividend	Dividend payment dates
2015	0.20	381,145,725	Mar. 14-15,2016	May 12, 2016
2016	0.35	381,145,725	Mar. 13-14,2017	May 12, 2017
2017	0.14	381,145,725	Aug. 25-28,2017	Sep. 8, 2017
	0.20		Mar. 12,2018	May 14, 2018
2018	0.10	381,145,725	Oct. 24,2018	Nov. 8,2018
	0.11		Mar. 13,2019	May. 9,2019
2019	0.06	381,145,725	Mar 18, 2020	May 8, 2020
2020	No payment Dividend			



Chiangmai Frozen Foods Public Company Limited

Items	Unit	2017	2018	2019	2020
Net profit Consolidated	Million Baht	160.41	97.48	34.76	1.15
Amount of shares	Million Share	381.14	381.14	381.14	381.14
Par value	Baht/share	1.00	1.00	1.00	1.00
Profit per shares	Baht/share	0.42	0.26	0.09	0.003
Book value	Baht/share	3.79	3.74	3.69	3.69
Annual dividend	Million Baht	129.59	80.04	22.87	No*
Annual dividend	Baht/share	0.34	0.21	0.06	No*
Pay out ratio	%	80.79	82.11	65.78	No*

Remark: *No dividend payment date from an operation result of the year 2020 are still uncertain. It depends on the resolution of Ordinary Shareholder Meeting for annual 2021 which will be meeting on 28 April 2021.



8. Management structure

8.1 The Board of Company

The Board of Directors

Names	Position	Type of director
1. Mr. Prayoon Pholpipattanaphong	Chairman of Board of Director and Authorized Director	Executive director
2. Mr. Prapas Pholpipattanaphong	Chairman of Executive Committee and Authorized Director	Executive director
3. Mr. Ankoon Pholpipattanaphong	Managing Director and Authorized Director	Executive director
4. Mr. Lan, Mu -Chiou	Director	Non-executive director
5. Mr. Amnuay Yossuck	Director	Independent director
6. Mr. Ampon Ruayfupant	Director	Independent director
7. Dr. Phusit Wonglorsaichon	Director	Independent director
8. Miss Chutima Tangmatitham	Director	Independent director
By having Mr. Tewin Rungratanapitak as Secretary to the Board of Company		

Authorized Directors

“Mr. Prayoon Pholpipattanaphong, Chairman or Mr. Ankoon Pholpipattanaphong, Managing Director or Mr. Prapas Pholpipattanaphong to give signature with company seal”

Audit Committee

Names	Position	Type of director
1. Mr. Amnuay Yossuck	Chairman	Independent director
2. Mr. Ampon Ruayfupant	Director	Independent director
3. Miss Chutima Tangmatitham	Director	Independent director
Mr. Ampon Ruayfupant - Master of Business-Finance, Cornell University, USA., has good knowledge and experience in the field of financials and accounting. By having Mr. Weerawat Sakulmeerit, Vice Internal Audit Manager as Secretary to the Board of Audit Committee		



Chiangmai Frozen Foods Public Company Limited

Board of Executive Directors

Names	Position	Type of director
1. Mr.Prapas Pholpipattanaphong	Chairman	Executive director
2. Mr.Prayoon Pholpipattanaphong	Executive Director	Executive director
3. Mr. Ankoon Pholpipattanaphong	Managing Director & Secretary	Executive director

Nomination and Remuneration Committee

Names	Position	Type of director
1. Mr. Amnuay Yossuck	Chairman	Independent director
2. Mr. Ampon Ruayfupant	Director	Independent director
3. Miss Chutima Tangmatitham	Director	Independent director
4. Mr. Prapas Pholpipattanaphong	Director	Executive director
5. Mr. Ankoon Pholpipattanaphong	Director	Executive director
By Mr. Wanchandr Sivaboonyawongs, Legal Advisor and Secretary		

Corporate Governance Committee

Names	Position	Type of director
1. Dr. Phusit Wonglorsaichon	Chairman	Independent director
2. Mr. Ankoon Pholpipattanaphong	Director	Executive director
3. Mr. Ampon Ruayfupant	Director	Independent director
4. Mr. Tewin Rungratanapitak	Director	Financial Controller
5. Mr. Thanamet Sutta	Director & Secretary	Accounting Manager
6. Mr. Vanchandr Sivaboonyawongse	Consultant	Legal advisor



Chiangmai Frozen Foods Public Company Limited

Risk Management Committee

Names	Position	Type of director
1. Mr.Prapas Pholpipattanaphong	Chairman	Executive director
2. Mr.Ankoon Pholpipattanaphong	Director	Executive director
3. Dr.Phusit Wonglorsaichon	Director	Independent director
4. Mr.Tewin Rungratanapitak	Director	Financial Controller
5. Mr.Thanamet Sutta	Director & Secretary	Accounting manager



Chiangmai Frozen Foods Public Company Limited

Biography of the Directors

1. Mr. Prayoon Pholpipattanaphong

Type of director	Executive director (Chairman of Board of Director, Authorized Director)
Age	87 years
Education	Accounting profession
Other qualifications	Honorary Doctor, Agricultural, Maejoe University
Director training program/year	DAP-15/2004
Experience	Chairman of Chiangmai Frozen Foods PCL., from Nov. 3, 1988-present Chairman of Agrifood Processing Co., Ltd., from Jun. 6, 2003-Dec 21,2015
Positions in other listed companies	None
Positions in non-listed companies	Sino Thai Freeze and Dry Co., Ltd., from May 2017-present
Positions in rival companies / related companies	None
Meeting attendance in 2020	Board of Company Meeting 7 / 8 times Board of Executive Director Meeting 7 / 8 times
Date and no. of years on the board	November 3, 1988, 33 years
CM Shareholding on 31 Dec. 2020	306,517 shares or 0.08%



Chiangmai Frozen Foods Public Company Limited

2. Mr. Prapas Pholpipattanaphong

Type of director	Executive director (Chairman of Executive Committee, Chairman of Risk Management Committee, Authorized Director)
Age	72 years
Education	High school certificate
Director training program/year	DAP-8/2004
Experience	Managing Director of Chiangmai Frozen Foods PCL., from Nov. 3, 1988-Dec 31, 2015 Chairman of Executive Committee of of Chiangmai Frozen Foods PCL., from Jan 1, 2016-present Authorized Director of Chiangmai Frozen Foods PCL., from Nov. 3, 1988-present
Positions in other listed companies	None
Positions in non-listed companies	Director of Agrifood Processing Co., Ltd., from Jun. 6, 2003-December 21, 2015
Positions in rival companies / related companies	None
Meeting attendance in 2020	Board of Company Meeting 7 / 8 times Executive Director Meeting 7 / 8 times Board of Nomination & Remuneration Meeting 2 / 2 times Board of Risk Management Meeting 3 / 3 times
Date and no. of years on the board	November 3, 1988, 32 years
CM Shareholding on 31 Dec. 2020	Private 9,102,800 shares or 2.39% Spouse - shares or - % Total 9,102,800 shares or 2.39%



Chiangmai Frozen Foods Public Company Limited

3. Mr. Ankoon Pholpipattanaphong

Type of director	Executive director (Managing Director, Authorized Director)	
Age	51 years	
Education	Master of Business Administration-Colorado University, USA Bachelor of Communication, Bangkok University	
Director training program/year	DAP-12/2004, UFS-10/2005	
Experience	Executive director & Marketing Manager of Chiangmai Frozen Foods PCL., from Apr. 27, 2000-present Assis.Managing Director of Chiangmai Frozen Foods PCL., from Feb. 1, 2007-Dec. 31, 2015. Managing Director of Chiangmai Frozen Foods PCL., from Jan. 1, 2016-present Company's Secretary of Chiangmai Frozen Foods PCL., from Feb. 28, 2008-Dec. 31,2015. Authorized director of Agrifood Processing Co., Ltd., from Jun. 6, 2003-Dec 21, 2015	
Positions in listed companies	None	
Positions in non-listed companies	None	
Positions in rival companies /related companies	None	
Meeting attendance in 2020	Board of Company Meeting 8 / 8 times Board of Executive Director Meeting 8 / 8 times Board of Nomination & Remuneration Meeting 2 / 2 times Board of Corporate Governance Meeting 3 / 3 times Board of Risk Management Meeting 3 / 3 times	
Date and no. of years on the board	April 27, 2000, 21 years	
CM Shareholding on 31 Dec. 2020	Private	3,702,600 shares or 0.96%
	Spouse	181,500 shares or 0.05%
	Child	363,000 shares or 0.10%
	Total	4,247,100 shares or 1.11%



Chiangmai Frozen Foods Public Company Limited

4. Mr. Lan Mu Chiou

Type of director	Non-executive director
Age	73 years
Education	High school certificate
Director training program/year	None
Experience	Director of Chiangmai Frozen Foods PCL., from Nov. 3,1988-present
Positions in listed companies	None
Positions in non-listed companies	None
Positions in rival companies /related companies	None
Meeting attendance in 2020	Board of Company Meeting (Did not attend the meeting) Board of Non-Executive Director Meeting (Did not attend the meeting)
Date and no. of years on the board	November 3,1988, 33 years
CM Shareholding on 31 Dec. 2020	Private 18,886,724 shares or 4.96% Spouse 5,144,106 shares or 1.35% Total 24,030,830 shares or 6.30%



Chiangmai Frozen Foods Public Company Limited

5. Mr. Amnuay Yossuck

Type of director	Independent director (Chairman of Audit Committee, Chairman of Nomination & Remuneration Committee)
Age	84 years
Education	Master of Economic (Agriculture), Arisona University, USA. Bachelor of Economics, Thammasat University
Other qualification	Honorary Doctor, Cooperative Agricultural, Maejoe University
Director training program/year	DAP-15/2004
Experience	Deputy Minister, Ministry of Public Health(1981-1983) Deputy Minister, Ministry of Finance (1983-1985) Deputy Minister, Ministry of Commerce (1985-1986) Prime Minister Adviser (1988-1990) Deputy Minister, Ministry of Foreign Affairs (1985-1986) Independent Director-Chiangmai Frozen Foods PCL., from Mar. 12, 1993-present
Positions in listed companies	None
Positions in non-listed companies	Chairman of Piriapol International (1986-present) President of Mae Joe University Council (1999-present)
Positions in rival companies / related companies	None
Meeting attendance in 2020	Board of Company Meeting 8 / 8 times Board of Audit Committee Meeting 4 / 4 times Board of Nomination & Remuneration Meeting 2 / 2 times Board of Non-Executive Director Meeting 1 / 1 time
Date and no. of years on the board	March 12, 1993, 28 years
CM Shareholding on 31 Dec. 2020	667,920 shares or 0.18%



Chiangmai Frozen Foods Public Company Limited

6. Mr. Ampon Ruayfupant

Type of director	Independent director (Audit Committee)
Age	52 years
Education	Master of Business-Finance, Cornell University, USA. Bachelor of Business Administration, Assumption University
Director training program/year	None
Experience	Risk Management Manager of GE Capital(1994-1996) Independent Director-Chiangmai Frozen Foods PCL., from Apr. 26, 2006-present Director-Amarin Printing PCL., from 2013-2017)
Positions in listed companies	Director-Amarin Printing PCL., from 2013-2017)
Positions in non-listed companies	Executive director of Pilot Knit Sport Wear Co., Ltd. (2000-present)
Positions in rival companies / related companies	None
Meeting attendance in 2020	Board of Company Meeting 8 / 8 times Board of Audit Committee Meeting 4 / 4 times Board of Nomination & Remuneration Meeting 2 / 2 times Board of Corporate Governance Meeting 3 / 3 times Board of Non-Executive Director Meeting 1 / 1 time
Date and no. of years on the board	April 26, 2006, 15 years
CM Shareholding on 31 Dec. 2020	71,874 shares or 0.02%



Chiangmai Frozen Foods Public Company Limited

7. Dr. Phusit Wonglorsaichon

Type of director	Independent director (Chairman of Corporate Governance Committee)
Age	50 years
Education	Ph.D. - Business Administration Nova South Eastern University, USA. Ph.D. - Education Chulalongkorn University, USA. Master of Business Administration (Honor) Indianapolis University. Master of Accounting, Thammasat University. Bachelor - Material Science, Ceramics Chulalongkorn University
Director training program/year	DAP 170/2020 BNCP 9/2020
Experience	Thai Chamber of Commerce.-started Sep. 28, 2012-present Independent Director-Chiangmai Frozen Foods PCL., from Apr. 30, 2010-present
Positions in listed companies	None
Positions in non-listed companies	None
Positions in rival companies / related companies	None
Meeting attendance in 2020	Board of Company Meeting 7 / 8 times Board of Corporate Governance 3 / 3 times Board of Risk Management Meeting 3 / 3 times Board of Non-Executive Director Meeting 1 / 1 time
Date and no. of years on the board	April 30, 2010, 11 years
CM Shareholding on 31 Dec. 2020	None



Chiangmai Frozen Foods Public Company Limited

8. Miss Chutima Tangmatitham

Type of director	Independent director (Audit Committee)
Age	52 years
Education	Bachelor degree: B. Eng (Industrial), Chulalongkorn University Post-grad: MBA, Sasin Graduate Institute of Business Administration of Chulalongkorn University
Director training program/year	DAP.67/2007, AACCP.26/2017
Experience	1990-2015: M.K. Real Estate Development PCL, Latest position: Authorized director and assistant managing director for finance and accounting
Positions in listed companies	None
Positions in non-listed companies	Authorized director: Samukkee Cement Company Limited
Positions in rival companies / related companies	None
Meeting attendance in 2020	Board of Company Meeting 8 / 8 times Board of Audit Committee Meeting 4 / 4 times Board of Nomination & Remuneration Meeting 2 / 2 times Board of Non-Executive Director Meeting 1 / 1 time
Date and no. of years on the board	Company Director on April 26, 2016, 5 years
CM Shareholding on 31 Dec. 2020	None



Chiangmai Frozen Foods Public Company Limited

Other important information of directors, independent directors and high rank executives

- Directors or high rank executives of the company have not ever been the officials or partners of outside public account company that the company was using the service in last 2 years.
- No independent directors of the company hold an office in registered company in the Securities and Stock Exchange more than 3 places.
- No executive of the company hold an office more than 3 places in registered company in the Stock Exchange of Thailand.
- The company has at least one none – executive having working experience in related with company business.

Change on holding securities of company director in the year 2020

Names - Surname			Position	Share held at the beginning of the year	Share held at the end of the year	Change
1	Mr.Prayoon Pholpipattanaohong		Chairman of Board of Director and Authorized Director	306,517	306,517	-
	Ohters concert party			3,645,090	3,645,090	-
	Northern Agricultural Co., Ltd.			162,458,988	162,458,988	-
	Total			166,410,595	166,410,595	-
2	Mr.Prapas Pholpipattanaphong	Private Spouse	Chairman of Executive Committee and Authorized Director	9,102,800	9,102,800	-
				-	-	-
		Total		9,102,800	9,102,800	-
3	Mr.Ankoon Pholpipattanaphong	Private Spouse	Managing Director and Authorized Director	3,702,600	3,702,600	-
				181,500	181,500	-
		Child		363,000	363,000	-
		Total		4,247,100	4,247,100	-
4	Mr.Lan, Mu-Chiou	Private Spouse	Director	18,886,724	18,886,724	-
				5,144,106	5,144,106	-
		Total		24,030,830	24,030,830	-



Chiangmai Frozen Foods Public Company Limited

Names - Surname		Position	Share held at the beginning of the year	Share held at the end of the year	Change
5	Mr.Amnuay Yossuck	Independent Director	667,920	667,920	-
6	Mr.Ampon Ruayfupant	Independent Director	71,874	71,874	-
7	Dr.Phusit Wonglorsaichon	Independent Director	-	-	-
8	Miss Chutima Tangmatitham	Independent Director	-	-	-
Total			204,531,119	204,531,119	-
% of paid capital of the company (381,145,725 shares)			53.66	53.66	-

Change on holding securities of Executive officers and Manager in the year 2020

Names – Surname			Position	Share held at the beginning of the year	Share held at the end of the year	Change
1	Mr.Prayoon Pholpipattanaohong	Others concert party Nortern Agricultural Co., Ltd. Total	Chairman of Board of Director and Authorized Director	306,517	306,517	-
				3,645,090	3,645,090	-
				162,458,988	162,458,988	-
				166,410,595	166,410,595	-
2	Mr.Prapas Pholpipattanaphong	Private Spouse	Chairman of Executive Committee and Authorized Director	9,102,800	9,102,800	-
		Total		-	-	-
				9,102,800	9,102,800	-
3	Mr.Ankoon Pholpipattanaphong	Private Spouse	Managing Director and Authorized Director	3,702,600	3,702,600	-
		Child		181,500	181,500	-
				363,000	363,000	-
		Total		4,247,100	4,247,100	-



Chiangmai Frozen Foods Public Company Limited

Names – Surname			Position	Share held at the beginning of the year	Share held at the end of the year	Change
						-
4	Mr. Tewin Rungratanapitak		Financial Controller (CFO) Company's Secretary	-	-	-
5	Miss Warissara Kangkanda		General Manager and Acting Office Manager 2	-	-	-
6	Miss Piyalak Chuapodee		Plant Manager 1	-	-	-
7	Mr. Tummarat Charoensanti		Plant Manager 2	-	-	-
8	Mr. Sairung Boontom		Agricultural Promotion Manager	-	-	-

Important qualifications and guideline of directors and executives

1. Be a director in registered company in the Securities and Stock Exchange not excess 3 companies.
2. Must not ever been the officials or partners of public account company that the company was appointed the service in last 2 years.
3. Must manage to make buying-selling securities report of the company in order to report toward Securities and Stock Exchange within 3 working days and report to the company secretary or person that Board of Company assigned for acknowledgement.
4. Prohibit to make buying-selling 14 days prior or after financial statements report.
5. Prohibit directors, executives to use internal information for buying-selling securities.
6. Must report of having common interest to the Board of Company for acknowledgement.
7. To make important subject among themselves must receive consideration and approval from Board of Company.

Remark: Number of years on the Independent Director (A), Director in the company investment more than 10% (B), Other registered company (C), Experience in related business (D) Knowledge in accounting (E) (*can read F/S **can analyze ***master of accounting) and Seminar about duty of director (F)



Chiangmai Frozen Foods Public Company Limited

Name	Type of directors	A	B	C	D	E	F
Mr. Prayoon Pholpipattanaphong*	Chairman	-	✓	-	✓	✓	-
Mr. Prapas Pholpipattanaphong*	Managing Director	-	-	-	✓	✓	-
Mr. Ankoon Pholpipattanaphong*	Executive Director	-	-	-	✓	✓	-
Mr. Lan, Mu – Chiou	Non-executive Director	-	-	-	✓	-	-
Mr. Amnuay Yossuck*	Independent Director	28	-	-	✓	✓	-
Mr. Ampon Ruayfupant**	Independent Director	15	-	-	✓	✓	-
Dr. Phusit Wonglorsaichon***	Independent Director	11	-	-	✓	✓	-
Miss Chutima Tangmaticham**	Independent Director	5	-	-	✓	✓	-

Independent Directors definition

1. Not holding a share excess 0.50% of paid capital of the company, subsidiary company, corporate company or related company, all this include a share hold by related person.
Which stricter than requirement of the SEC stated not exceed 1.0%
2. Be a director in other registered company not excess 3 companies. Which stricter than requirement of the SEC stated not exceed 5 companies.
3. Not participate in administration, not be the officials, employee, advisor with regular salary or control authorize company, subsidiary company, corporate company, related company or company that major shareholder hold a share both direct and indirect or a person who has conflict of interest by must not having interest or having common interest in such character for not less than 2 years.
4. No relationship on business or service provider on profession public account to the company, subsidiary company, corporate company, related company or juristic person that having conflict of interest except would escape from such character not less than 2 years.
5. Is freely or not relate with executive section and major shareholder of the company.
6. Not be a director in others registered company in the group of the company, subsidiary company, corporate company, related company or the company that major shareholder hold a share both direct and indirect.
7. At least one independent director must have good knowledge and experience in the field of financials and accounting.
8. No prohibit character according to the policy of Corporate Governance of the company.
9. No prohibit character according to the formulated of Securities and Exchange Commission and the Stock Exchange of Thailand.



Chiangmai Frozen Foods Public Company Limited

Role of Chairman

1. Consult with Managing Director in considering the subjects for Board of Director and Shareholder Meeting.
2. Responsible in his capacity as leader of Board of Director to follow, oversee an administration of Board of Executive and other Sub – Board of Director to achieve object as formulated plan.
3. To act as Chairman of Board of Director Meeting and Shareholder Meeting of the Company.
4. Responsible person who casts a vote for arbitration in a case that there are having to cast a vote in the Board of Company Meeting and Shareholder Meeting which two side votes are equal

Limit of duty authority of Board of Company and Board of Executive Directors (Management Division)

Authority of Board of Company	Authority of Board of Executive Directors
<ol style="list-style-type: none"> 1. Board of Company have an authority according to the regulation of the company which include supervision and management the company in accordance with laws, objective, regulation and resolution at the shareholder meeting. 2. To formulate visibility, direction and tactics of the company. 3. To give approval for important tactics and important policy including objective, financial target and company plan also follow up, supervise to have practice as planned. 4. To manage having account system, financial report and auditing inclusive supervise for having an internal control system and internal audit to be efficiently and effective. 5. To investigate supervising and manage to amend problem of conflicts of interest that may arise inclusive related subject. 6. To formulate line of risk management comprehensively and supervise executive for having system or efficiently process in risk management. 7. To supervise in having system or mechanism of paying suitable remuneration to the high rank 	<ol style="list-style-type: none"> 1. Formulate execution policy and operating direction to coordinate with the policy and objective of the company by intending to build up security and maximum advantage to the company. 2. Oversee the management to proceed work as formulated policy strictly. 3. Authorize in approving and making juristic act under the frame formulated by the Board of Company. 4. Any other acts as assigned by the Board of Company.



of executive to create inducement power both in short-run and long-run.	
8. To supervise for having appropriately channel of communication with each group of shareholder and stakeholder of the company.	
9. Allow to have disclosure of correct information, clear, transparent, reliably and high standard.	
10. To be a leader and good example in practice.	

Authorization for the Board of Director

According to the Company's Article of Association, the Board of Director has been authorized to exercise decision regarding below issue, subject to the approval from the shareholders in the meeting.

1. Approval on the Company's Financial Statement
2. Approval to allocate the profit and dividend
3. The appointment for the director who reached tenure/ or appointment for the additional director
4. The approval on the director's remuneration
5. The appointment for the auditor and auditing fee
6. The amendment for the Company's Affidavit and Article of Association
7. The increase/decrease of the Company's registered capital, the transferred capital to compensate retained loss, the dividend payment, the offering and allocation of newly issued shares, and the offering of the Company's debenture.
8. The acquisition / disposition of assets, in which the value of such assets considered at 15%
9. Buying, selling, transfer of business (subsidiary is included). Engaging, amendment, and cancellation of the Company's lease agreement.
10. The merger and acquisition of the Company

Balance of power for Non-Executive Directors

Board of Company consist of 8 Directors as follows:

- 3 Executive Directors
- 1 Non-executive Directors
- 4 Independent Directors



Chiangmai Frozen Foods Public Company Limited

Chairman of the company though it may have blood relationship with Managing Director but viewpoint in operation are freely each other, also structure of Board of Company comprises executive directors and non-executive directors in which in number of non-executive directors are having number of Independent Directors one third of the whole Board or not less than 3 persons make capable to inspect an administration freely. So every group of stakeholder can convince that the Chairman and Managing Director have performed their duty fairly, equality in their capacity as representative of shareholders and having balance of power appropriately.

Aggregation or segregation of positions

The Chairman and Managing Director are not the same person so as to make the role separated clearly.

Board of Directors' Meeting

1. The Company formulates advance table of the Board of Director Meeting yearly by formulating to have a regular meeting at least one time/quarter and each director acknowledges of it. The Company have meeting plan in year 2021 details as follow:

Meeting No.	DD-MM-YY	
1	Wednesday	24 February 2021
2	Wednesday	28 April 2021
3	Wednesday	12 May 2021
4	Wednesday	11 August 2021
5	Wednesday	10 November 2021
6	Wednesday	15 December 2021

2. The Chairman and Managing Director joint in consideration for agenda meeting.
3. To manage in sending invitation letter for meeting, agenda of a meeting and document for meeting to the directors in advanced at least 7 days before meeting enable to have time for considering information sufficiently.
4. To formulate in having not less than two third of the directors attend the meeting with quorum when having considered to resolve in important matters such as list of obtained or distributed assets of the company and subsidiary company that impact to the company, expansion of investment project, formulate work level of executive power, formulate policy of financial management and risk management chiefly.
5. In the meeting, if any director who is a stakeholder in the considering agenda, must depart from the meeting before begin considering in that agenda.



Chiangmai Frozen Foods Public Company Limited

6. Every director has a right to present the subject to the agenda of a meeting, examine document for meeting and other important documents. If any doubt, other directors and management must operate for answering that doubt.
7. Company Secretary or one who has assigned must manage minutes of the Board of Director Meeting completely within time formulated by the laws.

Meeting attendance of each director concludes as follows:

Name list	Period of rank hold	Attending meeting /total meeting (times), % of Meeting (In the year 2020, the of Company's had gather meeting 8 times)			
		Normal meeting	Special meeting	Total	%
1.Mr. Prayoon Pholpipattanaphong	3 years	7 / 8	-	7 / 8	87.50
2.Mr. Prapas Pholpipattanaphong	3 years	7 / 8	-	7 / 8	87.50
3.Mr. Ankoon Pholpipattanaphong	3 years	8 / 8	-	8 / 8	100
4.Mr. Lan, Mu-Chiou	3 years	-	-	-	-
5.Mr. Amnuay Yossuck	3 years	8 / 8	-	8 / 8	100
6.Mr. Ampon Ruayfupant	3 years	8 / 8	-	8 / 8	100
7.Dr. Phusit Wonglorsaichon	3 years	7 / 8	-	7 / 8	87.50
8.Miss Chutima Tangmatitham	3 years	8 / 8	-	8 / 8	100
Every director are having portion of attendance Board of Director Meeting, equivalent to 82.81% of whole year meeting in the year 2020.					



Chiangmai Frozen Foods Public Company Limited

Meeting attendance of each sub-committee concludes as follows:

Remark: BED=Board of Executive Directors, BAC=Board of Audit Committee, BNR=Board of Nomination & Remuneration Committee, BCG=Board of Corporate Governance Committee, BRM=Board of Risk Management Committee, BNE=Board of Non-Executive Director

Name list	BED	BAC	BNR	BCG	BRM	BNE
Number of Sub Committees Meeting of 2020 (times)	8	4	2	3	3	1
1.Mr. Prayoon Pholpipattanaphong	7 / 8					
2.Mr. Prapas Pholpipattanaphong	7 / 8		2 / 2		3 / 3	
3.Mr. Ankoon Pholpipattanaphong	8 / 8		2 / 2	3 / 3	3 / 3	
4.Mr. Lan Mu Chiou						
5.Mr. Amnuay Yossuck		4 / 4	2 / 2			1 / 1
6.Mr. Ampon Ruayfupant		4 / 4	2 / 2	3 / 3		1 / 1
7.Dr. Phusit Wonglorsaichon				3 / 3	3 / 3	1 / 1
8.Miss Chutima Tangmatitham		4 / 4	2 / 2			1 / 1
9.Mr. Tewin Rungratanapitak				3 / 3	3 / 3	
10.Mr. Weerawat Sakulmeerit					3 / 3	
11.Mr. Thanamet Sutta				2 / 3		



Chiangmai Frozen Foods Public Company Limited

8.2 Executive officers and Manager

a) Executives (according to the definition of SEC)

Name	Position	Education
1. Mr.Prayoon Pholpipatangphong	Chairman of Board of Director, Authorized Director	Accounting profession, Honorary Doctor, Agricultural, Maejoe University
2. Mr. Prapas Pholpipattanaphong	Chairman of Executive Committee, Authorized Director	High school certificate
3. Mr.Ankoon Pholpipattanaphong	Managing Director, Marketing Manager	Master of Business Administration, Colorado University, USA. Bachelor of Communication, Bangkok University
4. Mr. Tewin Rungratanapitak	Financial Controller (CFO) and Company's Secretary	Master of BA in Finance, Birmingham City University Bachelor of BA, International
5. Miss Warissara Kangkanka	General Manager and Acting Office Manager plant 2	Diploma
6. Miss Piyalak Chuapoodee	Plant Manager plant 1	Bachelor of Food Science
7. Mr. Tummarat Charoensanti	Plant Manager plant 2	Mechanical Engineer, Master of Agro Industry Management
8. Mr. Sairung Boontom	Agricultural Promotion Manager	Agricultural Education Horticulture



Chiangmai Frozen Foods Public Company Limited

b) Officers & Manager

Name	Position	Education
1.Mr. Thanamet Sutta	Accounting Manager	Bachelor of Accounting, MBA
2.Mr. Apidej Koonprayong	Vice Plant Manager	Bachelor of Food Science
3.Mr. Boonmee Saman	Vice Plant Manager	Bachelor of Plant Science (Agronomy)
4.Mr. Thanom Chaiwong	Vice Quality Assurance & Development Manager	Master of Food Science
5.Mr. Chanwit Suwannarat	Vice Quality Assurance & Development Manager	Bachelor of Food Science
6.Mr. Weerawat Sakulmeerit	Vice Internal Audit Manager	Bachelor of Accounting
7.Mr. Wittaya Kumlungkeng	Assis. Office Manager	Master of Business Administration
8.Miss Ratinuch Wongwissawakit	Senior Assis. Marketing Manager	Bachelor of Arts, MBA
9.Mr. Wiset Wiwatkulorn	Assis. Marketing Manager	Bachelor of BBA
10.Mr.Chaiwat Treeyanurux	Assis. Office Manager	Master of Management



Chiangmai Frozen Foods Public Company Limited

Organization chart as of 31 December 2020

Management Structure of The Company

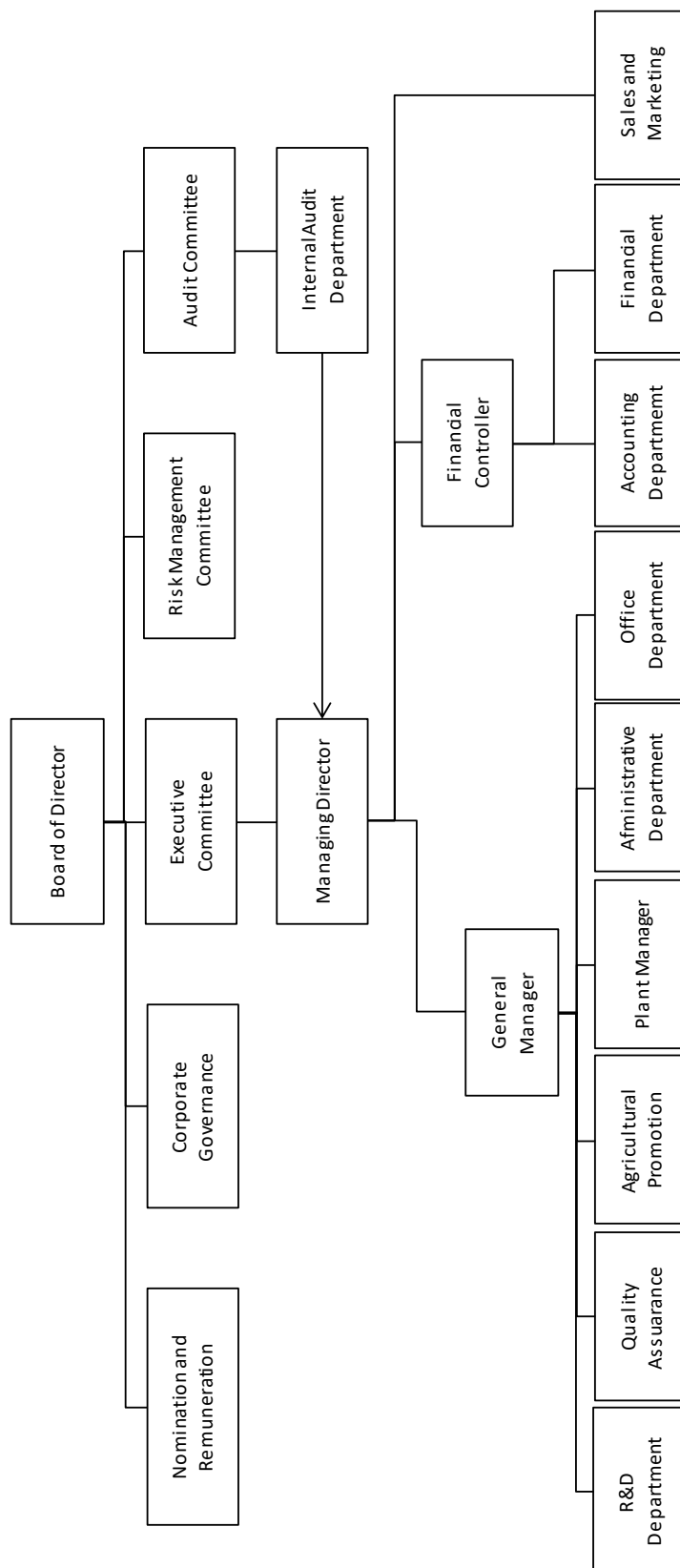



8.3 Company's secretary

The Company manages to have company secretary to perform duty of governance activity of the Board of Company inclusive to coordinate in the following various matters:

- To give primary advice to the directors concerning provision, rule, discipline and various regulations of the company and follow up to act properly and regularly inclusive alteration report of important point to the directors.
- To manage shareholder meeting and Board of Director Meeting in accordance with laws, regulation of the company and various performance points.
- To record the proceedings of Shareholder Meeting and Board of Company Meeting inclusive follow up to act as resolution at the Shareholder Meeting and resolution at the Board of Company.
- To governance in having disclose information and report news in responsible part in accordance with discipline and provision of Securities and Stock Exchange of Thailand and Securities and Exchange Commission.
- To contact and communicate with General Shareholders to learn about various right and information of the company.
- To governance activity of the Board of Company.

Current Company's Secretary is Mr. Tewin Rungratanapitak, Age 39 years, who has qualification as follows

Education

- Master of Business Management – Financial, Birmingham City University, UK
- Bachelor Degree – International Business Management and General Management, Assumption University, Thailand

Financial Expertise

- Has financial working background and accounting knowledge

Working Experience

- Financial Controller – Chiangmai Frozen Foods PCL., Jan 2016 – Present
- Manager – Absolute Advisory Co., Ltd, May 2012 – June 2015
- Sales Executive – Qatar Petrochemical (Thailand), June 2008 – July 2010
- Sales Executive – Seabra Trans International Co., Ltd, Jan 2005 – May 2008

Training and Certification

- CFO in Practice (Certification Program) Class 7/2016 by the Federation of Accounting Professions



- ACPG -22/2015, CSP - 84/2017
- Level II, CFA candidate
- SEC Financial Advisor Licenses

8.4 Remuneration for directors and executives

The Company has fixed clearly and transparently the remuneration for Directors and Executives in the appropriate basis to uphold as Directors and Executives with required qualification. The Directors that assigned as Audit Committee will receive additional remuneration according to the volume of work.

8.4.1 Remuneration Policy

Board of Nomination and Remuneration Committee perform duty in proposing remuneration of Board of Company, Board of Sub-Committee, Managing Director, Executives and High Rank Executives that appropriate to their knowledge, expertise, and the increasing work volume, purposely to ensure the performance which lead to the sustainable growth of the Company and generate return to shareholders, employee, and stakeholders.

8.4.2 Remuneration Criteria

The Company's remuneration determined by comparing the remuneration of other company in the same industrial information or remuneration information report of Thai Company Director Institution Promotion Co., Association or equal to remuneration in the previous year and are remuneration suitable with work volume, knowledge and ability that would last for directors and executives required by the company to propose the shareholders for considering approval every year in which the company has a policy to pay remuneration of Board of Company, Board of sub-committee, Managing Director, Executive Directors and High Rank of Executives in the suitable degree to coordinate with directors task that have to perform in accordance with the laws and related discipline.

8.4.3 Remuneration Structure

8.4.3.1 3 Executive Directors – Annual Remuneration THB 400,000 /person

8.4.3.2 5 Non-Executive Director – Annual Remuneration 400,000 / person.

The Chairman of Audit Committee received remuneration THB 40,000 / month, 2 Audit Committee member received remuneration THB 20,000

8.4.3.3 Other Remuneration – Non-Executive Director, and other committee member shall not receive other remuneration include, meeting payment, Bonus, insurance, office car.

8.4.3.4 Executive Director shall receive other remuneration include salary, bonus, cost of living allowance, provident fund 3%, and office car.



Chiangmai Frozen Foods Public Company Limited

8.4.3.5 High Rank Executive shall receive salary, bonus, cost of living allowance, provident fund 3%, and office car

8.4.4 Remuneration payment

Remuneration paid in the year 2020, the company has paid various remuneration to the Directors and Executives as following details:

(Unit: Baht)

Names	Position	2019	2020
1.Mr. Prayoon Pholpipattanaphong	Chairman	400,000	400,000
2.Mr. Prapas Pholpipattanaphong	Managing Director	400,000	400,000
3.Mr. Ankoon Pholpipattanaphong	Executive Director	400,000	400,000
4.Mr. Lan, Mu-Chiou	Director	400,000	400,000
5.Mr. Amnuay Yossuck	Independent Director	400,000	400,000
6.Mr. Ampon Ruayfupant	Independent Director	400,000	400,000
7.Dr. Phusit Wonglorsaichon	Independent Director	400,000	400,000
8.Miss Chutima Tangmatitham	Independent Director	400,000	400,000
Other remuneration such as meeting fee, bonus, insurance premium etc.		None	None
Total		3,200,000	3,200,000

Remuneration for Audit Committee

(Unit: Baht)

Names	Position	2019	2020
1.Mr. Amnuay Yossuck	Chairman	480,000	480,000
2.Mr. Ampon Ruayfupant	Director	240,000	240,000
3.Miss Chutima Tangmatitham	Director	240,000	240,000
Other remuneration such as meeting fee, bonus, insurance premium etc.		None	None
Total		960,000	960,000



Chiangmai Frozen Foods Public Company Limited

Remuneration for Executive Directors and Executives

Description	Year 2019		Year 2020	
	No. of person	Total amount (Baht)	No. of person	Total amount (Baht)
Salary	9	21,716,690	8	20,669,160
Bonus, remuneration	9	2,407,059	8	458,832
Cost of living	9	67,600	8	62,400
Social security fund	9	78,000	8	46,800
Provident fund	9	651,519	8	620,076
Sub total	9	24,920,868	8	21,857,268
Grand total		29,080,868		26,017,268

8.5 Human Resource Personnel as of 31 December 2020

Description	Male	Female	Total
Management/Administration Department	27	51	78
Manufacture/Technical Engineering Department	85	25	110
Daily employees	315	923	1,238
Total	427	999	1,426

- No change shall be made on number of employee or dispute in labour during the past three years.
- In the meeting of Board of Company No. 1/2021 on 24 February 2021 resolve no payment for Executive officers and Manager, High rank Executives, Head of Department



9. Corporate governance

9.1 Policy of Corporate Governance

Board of Company have realized the important of Good Corporate Governance for transparency to add limit of ability in work racing and add confident to the Shareholders, investors and every concerned, then have formulated the operation policy for cooperating governance by comprehend the following keystones:

- 1) The Company will treat the shareholders and stakeholders in equal manner with fair for everyone.
- 2) Board of Company are intended to build up sustainable growth of the company in long-run, to execute the company activity with carefulness and caution under regulation frame of law and business morality. All this Board of Company will perform duty with full capability in order to produce maximum efficient toward the shareholders, and other stakeholders, also take care of not having conflict of interest arises and responsible toward decision and self-performance.
- 3) The Company will operate with transparency, able to check and disclose sufficiently information to every party concern.
- 4) The Company will conduct the business with always thinking of risk and will execute risk appropriately.
- 5) The Company has formulated an important policy that will be the operation direction of the company in advance every year. Board of Company will pay an important toward internal control and inspection system by governance executive section to proceed as efficiency policy.
- 6) The Company has managed business morality to let directors, executives and every officer practice.

Leadership and Vision

Board of Director have considered to review and approve vision, company mission, renovate business ethics, Corporate Governance Policy and other sides policy to have suitable, coordinate with rule, regulation that exist in present and to be occur regularly in future at least every 5 years.

In the Meeting of Board of Director No. 1/2020 dated 26 Febuary 2020, the Committee has review the Company's vision, mission, and strategy, then opined that the current vision, mission, and strategy is suitable to the current business environment which contributed to the sustainable growth for the Company.

Conflict of interest

Board of Company have executed carefully and cautiously to prevent conflict of interest when incur any matter that may cause conflict of interest. Board of Audit Committee will learn about the subject that get conflict of interest and related subject and have considered the suitability thoroughly every time by formulating to have practice



according to the basis of Securities and Stock Exchange in which prices and conditions as if doing subject with outsiders and disclose details, subject value, partnership, reason/necessity in the annual report and type 56-1 also have disclosed in notes to Financial Statements heading, general information and account with related person.

Various groups of stakeholders

Board of Company acknowledge and aware of the right of concerned stakeholders and have a policy to support in incurring a cooperation between the company with every group of stakeholders in creating advantage among themselves and take care firmly that all stakeholders have received well protected and served by the company pay important toward the right of every group of stakeholder such as officials, customers, co-partners, competitors, shareholders and think of safety and health, responsibility toward community and society, environment and national resources, human rights and misconduct and corruption resistant by formulating performance line for directors, executives and officials distinctly in business ethics and formulate as policy in the policy of Corporate Governance, manage to have channel for every group of stakeholder enable to grievance toward the company in case of not receiving justice from company performance whatever by directors, executives or officials. All this, the company can convince that grievance of every group of stakeholder are likely to receive protection and keep for secret. The Company shall proceed for inspecting as formulate process and find a remedy way quickly.

Business Ethics

Board of Company have permitted discipline of Business Ethics and/or manual of Directors, Executive and Officer to promote the directors, executives and every rank of officials to hold in practice regularly as usual which the directors, executives and every officers have signed for document concerning such discipline and confirmed in practice which regards as practical standard frame of the company, also all Board of Company have assigned one who responsible to follow up result of practice continuously and always revise such discipline appropriately. Business Ethics has been reviewed and approved in the Board of Director's Meeting no. 1/2020 dated 26 February 2020.

Corporate Governance

Board of Company Director have an intention to build up the process of Good Corporate Governance that standardizes and allow scatter the practice to every rank of the officials of the whole company to create real culture of Good Corporate Governance, so wish the directors, executives and every officer to strictly hold in practice according to the policy of Good Corporate Governance The Corporate Governance Policy has been reviewed and approved in the Board of Director's Meeting no. 1/2020 dated 26 February 2020

Anti-Corruption

The Company pays an important concerning misconduct and corruption and regards as a part of policy in conducting business which the company formulates in the business ethics, heading: misconduct and corruption resistant and formulates in the policy of Corporate Governance – heading: “policy of misconduct and corruption resistant” so as



directors, executives and every official to hold practice. In the meeting of Board of Company no. 4/2013 dated 11 November 2013 Board of Company have resolved to agree the company to show intentional in order to join cooperation of Thai private sector in resisting misconduct and in the meeting of Board of Company no. 1/2015 on 26 February 2015 have resolved to consent in managing policy of misconduct and corruption resistant in writing in order to be an performance line distinctly in conducting business and intends to develop to an organization sustainable, and on 21 April 2015 the company applied for a member of net-work partnership on misconduct for Thailand in order to fight for every organization to aware of misconduct and corruption impact. The Company has been certified as the member of the Private Sector Collective Action Coalition Against Corruption since 9 March 2017 and later as been certified for the second time on 4 November 2019. The Anti-Corruption Policy has been reviewed and approved in the Board of Director's Meeting no. 1/2020 dated 26 February 2020

9.2 Sub Committees

The Board of Company have appointed Board of Sub-committee to help in governing the activity of the company as follows:

Executive Committee

Established on 4 January 2000 consist of 3 Executive Directors, by formulating authority as follows:

1. To formulate an executive policy and operation direction to coordinate with policy and company objectives with intends to create security and maximum advantage to the company.
2. To governance the management to proceed as policy that formulate with efficiently and effectively.
3. To have authority to consent in buying assets investment, other expenditures and/or borrow money in the credit line as formulated by Board of Company.
4. To act others as assigned by Board of Company.

“Mr. Prayoon Pholpipattanaphong, Chairman or Mr. Ankoon Pholpipattanaphong, Managing Director or Mr. Prapas Pholpipattanaphong to give signature with company seal” with effective from 1 January 2016 onward.



Chiangmai Frozen Foods Public Company Limited

Audit Committee

Established on 28 August 1998 with holding term each time 3 years, consist of 3 directors which are all Independent Directors and one Independent Director namely: Mr. Ampon Ruayfupant is knowledgeable in accounting and financial which names are as follows:

- | | |
|------------------------------|-----------------|
| 1. Mr. Amnuay Yossuck | Chairman |
| 2. Mr. Ampon Ruayfupant | Audit Committee |
| 3. Miss Chutima Tangmatitham | Audit Committee |

By having Mr. Weerawat Sakulmeerit, Vice Internal Audit Manager as Secretary to the Board of Audit Committee

The Qualification of Audit Committee

1. All of the Audit Committee member shall be independent directors
2. At least 1 Audit Committee member shall have accounting education background or capable of analysing financial statement

Audit Committee authority

1. Have an authority in proposing to appoint and quit employ external auditor.
2. Have an authority in proposing to appoint, transfer and quit employ Internal Audit.
3. To verify financial statements of the company to be in accordance with generally accepted auditing standards.
4. Inspect sufficiency of internal control system.
5. Inspect sufficiency of risk protection and misconduct and corruption resistant.
6. Review the anti-corruption guideline and practice for director, executive, and employee and ensure the compliance.
7. Manage to report performance work of Board of Audit Committee.
8. Other performance works concerning with inspect activity as assigned by Board of Company.

Nomination & Remuneration Committee

Established on 13 August 2009 withholding term each time 3 years. There are 5 Directors, consist of 3 Independent Directors, 2 Executive Director and having Legal Advisor as a consultant in which Independent Director performs duty as Chairman, having an authority to select appropriate qualified person to be director as provision of the company and qualified as the provision of Securities and Stock Exchange of Thailand and Securities and Exchange Commission to present toward Board of Company to consider for approval and present to the Shareholder Meeting for



appointing and have an authority to consider the style and basis of paying remuneration of directors to recommend an opinion toward Board of Company and Board of Company will present in the Shareholder Meeting for approval.

Report of Nomination and Remuneration Committee

In 2020, the Nomination and Remuneration Committee held 2 meetings to performs as follows;

1. Recruited suitable candidates for tabling to the Board and the Annual General Meeting of Shareholder 2020 (AGM) for consideration. The Company offered minor shareholders a chance to nominate directors from 3 October 2019 to 30 December 2019. Since no such nomination emerged, the committee recommended that the directors who completed their terms in 2019 should be reappointed to another term. The AGM 2020 approved the appointment of all nominated directors.
2. Considered the 2020 remuneration for the Board and the subcommittees then submitted to the Board and the shareholders' meetings for consideration and approval, taking into account their increasing responsibilities and performance. The remuneration amounts are also compared with industry peers and considered the historical remuneration which suitable to retain the qualified directors and met with approval from the shareholders.
3. Determined knowledges, skills, and experiences for directors (Board Skill Matrix) to consider qualification of the nominated directors as appropriate with the operation of the Company.
4. Reviewed the Charter of the Board and that of the Nomination and Remuneration Committee. No amendment was made this year since the contents in the current charters are still duly complete and suitable.
5. Reviewed the nomination and remuneration process.
6. Acknowledged the outcomes of the Committee's self-assessment for 2020 as input for the development of its performance in line with corporate governance policies.

The Noination and Remuneration Committee cautiously completed its duties with integrity, based on the responsibilities designated in its charter. It adhered to the principle of good governance adequately and suitably for the balanced and sustainable benefits of all stakeholders.

Corporate Governance Committee

Appointed on 12 November 2012, having holding period of each 3 years. There are five directors consisting of Board of Company, executives and/or other qualified persons. At least one director of corporate governance must come from Independent Director which Mr. Vanchandr Sivabonyawongse as advisor to the Committee. The Corporate Governance Committee have an authority in arranging policy of corporate governance under the frame of laws, basis, discipline and regulations that are current issue of



organization that perform duty on corporate governance such as The Stock Exchange of Thailand, Securities and Exchange Commission and related units through the guide line in good corporate governance that are international standard and provide advice to the directors, executives, officials of the company in performance duty as frame and basis of corporate governance policy so as to allow performance duty of directors and management of executive section to be in good manner, good resulting in performance and having appropriate continuation to be in accordance with expectancy of the shareholders and every group of stakeholders.

Report of Board of Corporate Governance Committee

In the year 2020, the Corporate Governance Committee had gathered 3 meetings to perform as following;

1. Acknowledge the AGM 2020 evaluation result which indicated 99 percent
2. Acknowledge the CG evaluation result for the year 2020 which indicated 91 percent, increasing to 5 stars.
3. Acknowledge the condition of SEC to present the implementation of CG Code in the Annual Report for the year 2020 which will be published in 2021. Also, consider the practice of 8 principle of CG Code to be applied to the business and proposed to the Board of Director to resolved.
4. Reviewed the Business Ethics and the Corporate Governance Policy
5. Reviewed the Anti-Corruption Policy
6. Reviewed the Manual for Directors, Executives and Employee, concern with the anti-corruption practices.
7. Reviewed the Charter for the Corporate Governance Committee
8. Proposed the corporate sustainability policy to be applied to the business
9. Self-assessment for the Corporate Governance Committee for the year 2020

Corporate Governance Committee had govern and ensure the policy for the corporate governance is presence and to be complied by Directors, Executives, and Employee. The Corporate Governance Committee has conduct the annual self assessment for the committee.

Risk Management Committee

The company manages to have Board of Risk Management Committee. There are 5 directors, comprise 2 Executive Directors, 1 Independent Director, 2 Executives and Legal Adviser is consultant to consider formulating the policy and system of risk management, follow up result in risk management from the process of pointing out, analyse, management assess, follow up and report in system inclusive to provide supporting by managing to have advisory of risk management process to various internal sections through follow up to have continuously and regularly practice to the whole company.



Report of Risk Management Committee

In the year 2020, Board of Risk Management Committee had gathered 3 meetings to perform as follows;

1. Evaluate risks and preventive measures such as the risk from production, business risk, foreign exchange risk, product's quality risk, management risk, financial risk, and investment risk.
2. Evaluate the corruption risk, which the result indicated the absent of corruption activities from the Directors, Executives, and Employee. As the result from effective risk management activities, the company has achieved the desired operating result within the acceptable risk level.
3. Reviewed the Charter of the Risk Management Committee
4. Reviewed the Approval Authority
5. Reviewed the internal control manual
6. Reviewed the Risk Management Policy
7. Reviewed the Risk assessment for the year 2020
8. Self-assessment for the Risk Management Committee for the year 2020
9. Arrange the report from the Risk Management Committee for the year 2020
10. Reviewed the Risk Management Manual for the year 2021

The Risk Management Committee has monitor, evaluate, and manage the business risk for the company to be at the acceptable level. The Risk Managment Committee has conduct the annual self assessment for the committee.

9.3 Selection of directors and executives

Basis and process on select and appoint new director

The Company opens an opportunity for shareholders enable to propose person name which is non-prohibit person according to the Royal Act of Securities and Securities and Stock Exchange and provision of Securities and Exchange Commission and get along with company provision and person who is proposed the name must allow to propose the name for electing as Independent Director of the company in which this year the company formulates to propose the name since 2 October 2020 till 30 December 2020 hich the company has proposed details, basis and performance method on website of the company - www.cmfrozen.com under group "Investor Relations" heading: Rights of shareholder and notify through website of The Stock Exchange of Thailand - www.set.or.th.

Nomination and Remuneration shall consider name list of person from recommending of shareholders (if any) , name list from director information base, other qualified candidate and complete term director to select property of above said person to be in accordance with the laws, the Company's Article of Association and various basis through it must be a person to have profession skill, business talented in related with company business and/or having skill on accounting and financial, laws inclusive necessary skill of Board of Director which still lacking, also qualified under the Board Skill Matrix according to the Company's strategy, by not restrict sex, age, race, religion



Chiangmai Frozen Foods Public Company Limited

and propose toward Board of Company for consideration and give approval and propose to the shareholder for consideration to select for appointing individually.

In the Shareholder Meeting must have shareholders and proxy from shareholders (if any) to attend meeting not less than 25 persons and must hold the shares total not less than one third of 381,145,725 shares to be as quorum.

Each shareholder has to use all theirs vote to elect one person or many persons as director but can't share the vote to either of them more or less.

To nominate director must receive approval from the Shareholder Meeting. The person who gets highest vote respectively will be elected as director according to the number of available directors or election that time. In case of the elected respective person who has equal vote exceed quota, final vote will be made by Chairman for arbitration.

Self – Assessment

The Company arranges to have performance result assessment of Board of Director and sub committees every year

1. Board's self-evaluation form

Criteria

Board's self-evaluation form applies SET's evaluation approach to suit the characteristics and structure of the Board of Directors. The results are key factors for the enhancement of directors' performance and related duties. The self-evaluation form consists of 6 aspects as follows;

- 1.1) Board structure and qualifications
- 1.2) The roles, duties, and responsibilities of the Board
- 1.3) Board Meeting
- 1.4) Board Performance
- 1.5) Relationship with Management
- 1.6) Director's self improvement and executive development

Procedure

At the end of each year, the Company Secretary will send a self-evaluation form to every director, collect the completed forms, and report the summary annually to a Corporate Governance Committee to review and further propose to the Board meeting as an agenda item for acknowledgment and discussion.



2. Director's Self-Evaluation Form

Criteria

Designed to assist each director in reviewing and enhancing his/her performance, this evaluation form fully aligns with the Board's legal obligation, CM's Charters, Code of Conduct, Anti-Corruption Policy and Manual for Directors, Executives and Employee concern the anti-corruption practices. The director's self-evaluation form consists of 3 aspects as follows

- 2.1) Board structure and qualifications
- 2.2) Board meeting
- 2.3) The roles, duties, and responsibilities of the Board

Procedure

At the end of each year, the Company Secretary will send a self-evaluation form to every director, collect the completed forms, and report the summary annually to a Corporate Governance Committee and a Nomination and Remuneration Committee. A Corporate Governance Committee shall review and further propose to the Board meeting as an agenda item for acknowledgment and discussion, while a Nomination and Remuneration Committee shall review and consider the result in nomination process for the new director replacing those who reach tenure.

3. Subcommittee's Self-Evaluation Form

All subcommittees including 1) Audit Committee, 2) Nomination and Remuneration Committee and 3) Corporate Governance Committee, and 4) Risk Management Committee must undertake annual self-evaluation. The result shall be reflected and enhance supporting activities of the committees toward the Board of Directors and the business operation

Evaluation	Outcome (%)
The Board of Directors	
1. The Board of Directors (Full Board)	92.68
2. The Board of Directors (Individual)	93.83
Sub-Committee	
1. Audit Committee	96.67
2. Nomination and Remuneration Committee	89.69
3. Corporate Governance Committee	91.25
4. Risk Management Policy	92.27

Descendent plan

The Company executes a plan concerning development for recompensing the position with object in making preparation on manpower both in quality and volume to create continuation in appropriate administration for selecting and make preparation of suitable person in holding an office that is the main position of the company, for instance:



company supreme executive inclusive important position in management structure or company conducting business or a position with specific skill, sharp talented or hard to recompense. So the company has formulated arrangement basis for descending plan such as important position, consideration basis and select through arrangement procedure of descend plan chiefly.

Treatment on New Director

The Company manages to have director manual or manage to have first explanation on new director which director manual consist of memorandum, company regulations, latest annual report and other important documents that are: role and duty responsibility of company director, Policy of Corporate Governance, Business Morality, Policy of Misconduct and Corruption resistance and other polices including role and duty of every Board of Sub Committees.

Training and knowledge development

The Company has a policy to support new director in director curriculum training to enhance knowledge, understanding, role and duty of director through for acknowledging various regulations, rules, discipline and related laws.

9.4 Operation on corporate governance of subsidiary company

- None -

9.5 Usage control of internal information

The Company has a policy and method to look after directors, executives and officials of the company in bringing internal information which does not yet disclose toward public to use for own sake and other persons and punishment, communicate for providing knowledge to the directors, executives and officials for acknowledgement and hold practice as follows:

- Arrange the ethical practice for the director, and the ethical practice for the employee which cover the usage of internal information, confidential information of customer. Such manual has been disseminated to director and employee to acknowledge and strictly follow accordingly
- Prohibit the directors, executives and officials whose acknowledge important essence of internal information which effects toward change of par value of company securities to disclose information or use internal information or make buying-selling securities or persuade other persons buying-selling securities of the company both direct or indirect way. Whatever, such act would do for own interest or others, 14 days before financial statements or internal information would disclose toward public, persons whose concern with internal information must not disclose that information to other persons to know until it has informed that information to the Stock Exchange of Thailand.
- The confidential information is subject to the approval of the Board of Director, Managing Director, or any authorized person prior to the public announcement.



- The use of internal information must only be retained to those authorize person.
- Arrange the internal control for each department regarding the control for the use of internal information to prevent the leaking of information prior the official announcement
- Penalty measurement, if violate such discipline, the company regards as guilty in discipline according to the company working regulation by considering punish according to circumstances for instance: warning by speech, warning in writing, condone a fault through quit employ out-of-status from officials with the cause of expel, dismiss or quit as the case may be.

9.6 Audit fee

According to the resolution at Ordinary Shareholder Meeting for annual year 2020 approved to select AST Master Office Co., Ltd., by having 1) Mr. Pradit Rodloytuk, register no. 218 and 2) Miss Nongram Laohaareedilok, register no. 4334 3) Mrs. Pornthip Lerttanongsak register no. 7633 4) Ms. Chamaporn Rodloytuk register no. 9211 are doing inspect financial statements of the company for annual year 2020 which are an Auditor of having independence, reliably and are an Auditor whose receive approval from Securities and Exchange Commission.

- The Company paid audit fees for 2020 amount 900,000 Baht.
- Other service: none

9.7 Application of the CG Code

The Board has considered and reviewed SEC's CG Code and applied it to Company's business contest, while requiring a constant review at least once every year. Which the Meeting of Board of Director no. 1/2020 also considered other guidelines currently not applicable. Such consideration was recorded as part of the Board's resolutions.

The Company has acted in accordance with the Code of best practices very well in which the company has made self-assessment of the Board of Director every year and has tried to improve to allow administration to be according to the practical of Securities and Stock Exchange of Thailand, business ethics, Corporate Governance policy Anti-Corruption Policy, Risk Management Policy, Manual of Directors, Executives and Official about Anti-Corruption, Charter, Internal Control System.

The company has still received better points from CG and AGM assessment as follows:

Subjects	Year					
	2015	2016	2017	2018	2019	2020
Average point by adding up of CG assessment	88	87	88	91	91	91
AGM assessment point result	100	100	97	100	100	99



10. Social responsibility and Sustainability Report

Board of Company pays an important toward the development of community, society and environment to have strong and live together with sustainable and happy. The company then formulates the role, duty and responsibility of the directors, executives and officials of the company that have to treat toward community, society and environment in the business ethics principle of the company in order to allow the directors, executives and offices of the company to hold for practice.

In the year 2020, the company arranges to make report of responsibility toward society and environment and Sustainability Report separately from annual report, can see information from website: www.cmfrozen.com heading: Investor Relations.

Various policies for development on community, society and environment comprise:

a) Shareholder treatment policy

The Company holds the principle of equality treatment toward shareholders by having guide line as follows:

- The Company intends to create growth with quality and security in order the shareholders receive good return sustainable from efficient working and good business result of the company.
- The Company shall respect rights of shareholders in receiving equality necessary information and disclose business result, financial status along with support information that correct as the truth according to the Securities and Stock Exchange of Thailand and Securities and Exchange Commission formulated.
- The Company shall perform duty with honest, upright, transparent, fair in order to create conviction that any decision and act always think of maximum interest of every shareholder and every related group.
- The company shall control to have operation, act in accordance with company policy and develop performance to have better quality continuously.

b) Customer treatment policy

The Company has a policy to create satisfaction to customers then formulate a guide line as follows:

- The Company manages to have service system to create satisfaction to the customers by treating every customer with equality by equitable treatment.
- The Company shall provide information concerning services completely, correct and not distort the facts with thinking of customer interest as main.
- The Company shall manage the system for the customers capable to grievance concerning services or conducting business of the company by rush proceed and return reply the customers at the best.



Chiangmai Frozen Foods Public Company Limited

- The Company shall oversee an environment, internal areas and vicinity of the factory and office to have safety toward life and customer possessions and one who contact business with the company.
- The Company has an intention to create impression and satisfaction with the customers in order the customers receive best services.

c) Co-trader treatment policy

The Company wish to see goods procurement and services in accordance with standard measure and aim to develop and maintain sustainable relationship with co-traders and co-partners which have clear objective in the matter of goods quality and services that suits with money value, technique quality and reliable with each other, the company then has a guide line concerning goods procure and services procedure as follows:

- The Company manages to have competition on received information equality.
- The Company manages to have basis in assessment and select co-traders and co-partners with just.
- The Company manages to make contract form with appropriate co-traders and fair.
- The Company manages to have management and pursuit system to ensure that it having follow the condition of contract completely and protect misconduct and corruption in every step of procure procedure.
- The Company pays money to the co-traders and co-partners with on time according to the agreed payment condition.

Supplier Selection Criteria

The Company has the transparent policy, criteria, and regulations to govern the selection process for supplier, purposely to the benefit of cost management and improving operating efficiency, also the better cooperation and continuity of business. The Company has supplier selection criteria as follows;

1. The supplier must strictly comply to the law, has ethical standard accepted by society, giving importance and considered responsible to the human right, society, and environment.
2. The supplier must have stable and sufficient financial status, clear address which can be traceable, considerable trading history, no record of law violation, fraud activities, or record of termination of agreement without consent, or appear on the blacklist of government and private company
3. The supplier must provide the product or service at acceptable level at the reasonable price.
4. The supplier must deliver the product / service on time, consistency, and flexible to the requirement of the Company



d) Trade competitor treatment policy

The Company conducts business under rule frame of fair competition by holding the principle as follows:

- The Company shall not seek the secret information of trade competitors by the way of bad faith or not suitable.
- The Company shall conduct business under rule frame of good competition, not ruin fame of competitors by find fault with competitors.

e) Creditor treatment policy

The Company has a policy to treat with creditor with fair by having guide line as follows:

- The Company shall maintain and follow the guarantee conditions toward creditors strictly.
- The Company shall control to return back loans and interest to every type of loan creditors completely with on time and follow the conditions of loan as agreed by not using loan in the way that contrary to the objective of loan.
- The Company shall arrange the capital sufficiently to assure the creditors in financial status and ability in paying debt of the company.
- The Company shall report and provide correct information of the company and complete to the creditors.
- If there are incident that the Company would unable to perform according to any conditions, the Company shall notify the creditor immediately to mutually consider the solutions.

f) Officials treatment policy

The Company is fully aware of human resources value and wish the personnel proud of organization by having working atmosphere like participate and progress in profession equality. The personnel shall receive potential promotion development to have knowledge talent throughout and continuously for creating value and uphold excellence in business. The Company then has a policy on remuneration and welfare, policy on knowledge development and official potential, policy on safety and health and others policy by having guide line as follows:

- The Company selects a person for hiring to hold various offices with fair by thinking of property of each position, study qualification, experience and other provisions which necessary to work without obstruct in the matter of sex, age, race, religion.
- The Company formulates remuneration and welfare to the officials fairly, having suitability with knowledge and talent, condition and character of work, performance result and coordinate with operation result of the company both in shot-run and long-



Chiangmai Frozen Foods Public Company Limited

run by considering from business result of the company, administration and assessment result of whole organization.

- The Company supports the officials to receive training, knowledge development, talent, develop working potential to be higher in order to add working efficient and open opportunity for officials to progress in duty.
- The Company supports the officials to always receive related news as opportunity and as far as it can be done for adding efficient and good relationship in collaboration.

The practice for the consideration of remuneration and the benefits of employee

- The Company determine the remuneration on the fairness basis, which is not below the level that determined by the labour law, while consider the appropriateness to the knowledge, experience, qualification of employee, including the performance of each individual employee. The remuneration package shall align with the industry standard and suitable to the growth of the Company.
- The Company has arranged other benefits include bonus, overtime, cost of living allowance, uniform and accessories, insurance, provident fund, annual health check up, and other benefits required by law such as social securities, and employee benefits for retired employee. As of 31 December 2020, the employee benefits according to the company financial statements indicated THB 66,825,443.13
- Provide to have provident fund with name: Provident fund Thai Commercial Piensub which already registered under no. 77/1997 by having Thai Commercial Public Company Limited as fund manager at the date of 31 December 2020. Fund membership specific part of Chiangmai Frozen Foods Public Company Limited have 162 persons and having saving money, add money and interest total amount THB 71,350,254.75
- Provide the source for fund to the employee who would like to make a loan purposely to purchase and/or renovate a house, at the special low rate. Also provide the loan from provident fund.
- In the year 2020 The remuneration of the employees Amount THB 231,429,554.85 comprises salary, wages, remuneration, bonus, overtime, diligent cowries, hospital charge, cost of insurance group, cost of living, provident fund 3% of salary, employee benefit when reach age limit of 60 years.

The practice for the training of employee

- The Company provide the orientation to the new employee to ensure the understanding of the Company's rules and regulation, employee's right. Also provide brochure with the information.



Chiangmai Frozen Foods Public Company Limited

- The Company has arranged in-house training with the qualified guest speaker/trainer, purposely to assure the understanding of safety of working practice, the teamwork, the practice of operation against corruption, the maximization use of resource.
- The Company provide external training to employee such as the training course from Dhamniti, IOD, and FAP
- The Company encourage the learning for the employee consider the potential of each individual to support the growth in their carrier.

Training and Seminar

- In the year 2020, the company had training and seminar hours for the officials with average 10.09 hours/person/year.

g) Treatment policy on safety and health

The Company is fully aware that safety and health are the basis responsibility of the company and is an important factor toward sustainable growth of organization, the company then formulate the policy that would give the officials and co-partners work safety and in accordance with provision of related law by:

- The Company shall find a way to protect accident, wounded and illness due to work performance with earnestly cooperation of every official inclusive to seek a way to get rid and control risk in un-safety work performance.
- The Company shall give cooperation with government unit and other organizations in suppressing emergency trouble or accident which happen from work performance quickly, efficient and cautious.
- The Company shall act in accordance with law and various regulations in the matter of safety strictly and shall bring management standard measure concerning reliable safety to be effective in case not yet available of laws and regulation formulated.
- The Company managed to have designing on equipment, making performance discipline, operation planning and officials training to have knowledge and understanding and receive sufficient information in the matter of working safety to protect danger which may happen from machines, working method or various diseases.
- The Officials whose join working by having illegal narcotics essence in the body system or having liquor power or other narcotics essence in a level that able to cause damage on performance would receive punishment by discipline as company regulation.

The practice of safety and hygienic

- The Company shall arrange properly layout for the office and factory
- There will be proper entrance and exit to ensure the safety of worker



Chiangmai Frozen Foods Public Company Limited

- There will be walkway within the factory with proper space
- There will be toolbox in each specific area
- There will be sufficient light and air ventilation in the factory
- There will be first-aid training, fire escape training, firefighting training, and regularly examination for the fire extinguish equipment.
- There will be sufficient area for the worker for exercise activities
- There will be sufficient toilet and infirmary
- There will be annual health check-up
- There will be work insurance for every worker

Statistic of Accident from work

- In the year 2020, Statistics on accident to the stage of ceasing work excess 3 days come to 2.97 persons / 1,000 persons.

h) Participation development on community and society policy

In order to maintain for good community and society, the company then formulates the following guide lines:

- The Company shall behave as own rights in their capacity as a good population by law and/or discipline issued by corporate governance section strictly and give cooperation with public sector regularly.
- The Company supports the officials and related person to acknowledge, understand guide line in operation in order to participate in community and society development.
- The Company shall proceed the project or do activity for society continuously in order to create affection, union, to be unanimous with community and society.
- The Company shall take good care and protect not to allow company operation to incur damage toward life quality of community and society.
- The Company shall create mind conscious in responsibility toward community and society in every level of official group continuously and earnestly.
- The Company shall cooperate to support and create community and society, support any activities which related with community development both in the part of life quality development and exchange experience from operation with community and society for bringing to improve working regularly.

i) Environment and Natural Resources policy

The Company has an intention to attend business with responsibility, friendly toward environment and natural resources as below principles:



Chiangmai Frozen Foods Public Company Limited

- The Company shall administer by having target in protection not to incur impact toward environment and natural resources and better than provision of laws.
- The Company intends to develop operation process to be in accordance with international standard measure through revise and operation assess regularly.
- The Company shall establish firmly and promote officials including related person to have responsibility toward environment and natural resources.
- The Company shall fully aware of maintenance environment and natural resources for nice living and is a source of river and brook manage to have a process for providing knowledge to the officials by training in order to allow every official fully aware of its important, incur guarding jealously, maintain and use most worthwhile on natural resources.
- The Company shall maintain environment condition and biodiversity in operation areas to incur balance of residence system sustainable.
- The Company shall participate in reducing incurred greenhouse gas that shall impact toward change of climate.
- The Company shall seek an opportunity to exchange, learning and share experience from operation with other units for renovating operation continuously.

j) Human rights policy

The Company has a policy to conduct business by holding principle of respect toward human rights as international principle below:

- The Company shall treat every official with respect in honor and dignity.
- The Company supports the officials to use their legal rights as population according to edit of constitution and to be prescribed by the laws.
- The Company shall maintain personal information of the officials such as autobiography, health record, working resume, disclosure or personal information transfer of the officials to the public would be able to do when receive consent from those official. All this, violation regards as fault by discipline except has done according to the company discipline or as laws.
- The Company does not violate and not support activities that violate human rights.
- Every official must not do anything that violate or threaten either by speech or act toward other persons on basis of race, sex, religion, age cripple on body.

k) Misconduct and corruption resistant policy

The Company has an ideal in conducting business with virtue, act in accordance with law, transparent, adhere to responsible toward society and every group of stakeholder according to the principle of good Corporate Governance (private) and ethics in conducting business, not supporting every form of misconduct and corruption. Therefore, in the year 2013 the company has joint the operation of Thai private sector in



misconduct and corruption resistant and in 2015, the company applied for a member of net-work partnership on misconduct for Thailand in order to fight for every organization to aware of misconduct and corruption impact and formulate following guide lines:

- The Company formulate the written policy of Anti-Corruption and misconduct that is: the directors, executives and officials of the company are prohibited to do whatever that are related with every form of misconduct and corruption both for own benefit, family, friend and acquainted persons, both direct or indirect, not even in the status as recipient, provider or proposer, even its money or not to the government service units or private units that the company has conducted business or contacted and must perform strictly according the company policy. If not, shall be punished by discipline as company formulated rule and may be punished by law if that doing is illegal.
- The Company pays an important in human resources administration, can bring the policy of misconduct and corruption resistant to use practicing to incur form and appearance of things, communicating, provide knowledge and train officials concerning protection for seeking improper interest in duty and guide line to promote the personnel to understand and perform as organization culture.
- For the officials whose refuse to misconduct and corruption, the company has a policy not to reduce rank, punish or give result in a bad way to those officials, though refusal on misconduct and corruption would make the company lose an opportunity in business.
- The Company has available internal inspection section that having independence and upright by report direct to the Board of Audit Committee in inspecting risk assess on misconduct, possibility assess in the matter of misconduct and consider on protection and control measurement to have maximum efficiency in order to assure that the company shall be able to protect and control misconduct and corruption efficiently.
- The Company has a guide line to oversee and consult for protecting and follow performance assess as the policy of misconduct and corruption resistant by formulate Board of Audit Committee perform duty on governance to act in accordance with policy of misconduct and corruption resistant at least once a year through revise, practical line and provision in operation to coordinate with change on business, discipline, regulation and provision by law.
- The Company makes risk assessment on misconduct and corruption by managing risk management policy that may happen from normal operation and risk that may happen from misconduct and corruption, to look for risk measurement and protection guide line.
- The Company will disseminate policy of misconduct and corruption resistant both in giving or receiving present, donation for merit, support money, political assistance, purchasing, personal administration through expenditure for business entertainment to the customers, co-traders, creditors, related units, company officials



Chiangmai Frozen Foods Public Company Limited

through subsidiary company, corporate company, other companies that has authorize to control, business representative, the people to acknowledge through communication channel of the company such as website of the company, e-mail, fax, annual report of disclosure information (type 56-1 and 56-2), fold sheet, responsibility toward environment report, first explanation, training, seminar and post letter.

1) Whistle blowing policy

The Company manages to have measurement in whistle blowing or for any activities concerned the law offending, misconduct, violation of rights, or any behaviour that may reveal for misconduct and corruption or improper of the person in organization both from directors, executives, officials and other stakeholders which grievance or clue by every group of stakeholder are likely to receive protection, its regarded as secret and not regarded as fault in discipline in case one who blowing is an official of the company and the company shall rush inspection and remedy problem quickly.

Safety channel in approaching information advice acceptance, whistle blowing or complaints on the rights violation channels

- Safety channel that the officials or stakeholders can approach to the information firmly when require an advice concerning performance in accordance with anti-measurement of misconduct and corruption by company website: www.cmfrozen.com click Investor Relations click required various heading such as anti-corruption policy or Business Morality or Corporate Governance Policy or other headings.
- Safety channel that the officials or stakeholders can approach firmly when requires to file complaint, notify information or clue that concerns with misconduct and corruption, right violation, without risk to the informant afterwards by sending complaint, clue or information by post letter to:

Chairman of Board of Audit Committee /

Chairman of Board of Corporate Governance /

Company Secretary / Human Resources Section

Chiangmai Frozen Foods Public Company Limited

No. 149/34 Soi Anglo Plaza, Surawongse Road,

Kwaeng Suriyawongse, Khet Bangrak, Bangkok 10500, Thailand

or send by E-mail address: cg@cmfrozen.com

or by phone: 662-238-4091, 662-634-0061-4 or Complaint box.

Relations with investors

Board of Company realize that company information both concern and not concern with financial are entirely effected to the decision of investor and stakeholders of the company.



Chiangmai Frozen Foods Public Company Limited

Board of Company then have a policy to let the executives section disclosing complete information to correspond with truth, reliable, regular and in time which the company has paid an important and kept throughout practicing. With regard to work in investment relation, the company has not set up this section owing such activity is not much but has assigned Mr. Tewin Rungratanapitak - Company Secretary or Mr. Sakda Phimmuang - Accounting Manager to contact and communicate with institution investors, shareholders, analyst and state concerned which the investors can see the company information at Website : www.cmfrozen.com or contact at phone : (662) 634-0061-4, Fax (662) 238-4090 or at E-mail address : cg@cmfrozen.com.

Business Operations Affecting Social Responsibility

The company has operations guidelines to assure that the direction and main target of the sustainable development is in compliance with the changes of economy, society and environment as well as the expectation of stakeholders in order to effectively, efficiently and sustainably grow and develop. The summary of main operations for many areas is as follows;

Operations for Economy

In 2020, the Company had key performance for economy and could provide the economic value to all stakeholders as following details;

Item	Value (Million Baht)*
Income from sales, helping in driving economy	1,096.53
Total net Profit (Loss) to increase value to shareholder	1.15
Salary and Wages to remunerate employees **	231.43
Employees' training expenses	0.43
Taxes paid to government for utilizing in further development of the country ***	0.82

* Data from 2020 Financial Statements of the Company

** Consisted of salary, wage, welfare and contributions to the providence fund and social security fund

*** Corporate income tax, local tax, property tax, sign tax and withholding tax

Operations for Society and Community

Since the company has realized the importance of the coexistence with surrounded community and society, the policy framework has been focused on the assistance towards society and community in order to promote the good relationship and have cooperation and support the organization operations from community and society. Besides, the conflict had been decreased while the intensity of future problems has been relieved, the company can increase their understanding and create good recognition and be a good role model for society. All implemented activities had concerned on the benefits of organization and the development of community and society together which has made community confident and trustful towards organization in promoting intimate business relationship and sustainably



being success partners to each other. In 2020, the company had organized activities beneficial for society and community as follows:

- Supporting the prevention of COVID-19
- Blood Donation Activities
- National Labor Day Activities
- Children Day Activities
- Safety Travelling Activities

The details for above activities further described in sustainability report separately from annual report which can see information from website: www.cmfrozen.com heading: Investor Relations.

Operations for Environment

The Company has promoted all directors, executives, employees to utilize resources effectively, suitably, and sufficiently for utmost benefits as well as communicated, provided the knowledge, supported and build awareness for employees and relevant parties to manage the utilization of existing resources for organization's utmost benefits

The Company has realized the significance of the environment then established the environmental management system to decrease the effect on environment and improve surroundings to be better continuously. All executives and employees have focused to strictly follow the policy by implementing activities under the scope and practice as follows:

- The Company has operated the work process following to environment law by organizing the measurement of environment, such as measurement for weather quality, noise, heat, lighting, the dispersion of chemical, and quality of water released from factory, the result of the inspection is qualified according to the standard specified by law.
- The Company has concern the operation activities with would affected the environment, specifically, the Company has improve the water treatment and the reuse of water to clean the road in the factory parameter, and the reuse of water for the field in the factory. This has reduce the water after treatment and the use of new water.
- Planting vegetable using re-used water Project which encourage employee to grow the vegetable using re-used water which save the water increasing 6.13% comparing to previous year. The re-used water is the water that have been properly treated and consider safe to grow the plant.
- The Company held the meeting with the dairy farmers who use our byproducts as cow feeds as to provide knowledge and management of byproducts to maximization benefits of byproducts.

The company has continuously organized the activity of energy usage reduction by encouraging employees to be aware of energy conservative within the organization, as well, the company has invested on efficiency improvement of machines and equipment, in 2019, the Company's measurement of energy conservative has been implemented as follows:



Chiangmai Frozen Foods Public Company Limited

- Energy conservative in the lighting system through the use of LED light in the cold storage. From the measure of the energy consumption, the result has indicated the energy save comparing to the traditional light bulb. Also, the company has promoted the on-off of lighting system according to the space required the light.
- The Company has participate in the campaign with the Provincial Electricity Authority, Amphoe Sansai to study the reduction of electricity by turning off the compressor while maintain the temperature in cold storage. The study has reveal the company can manage to reduce the electricity with proper operating hours.
- The Company has substitute part of the energy usage through the use of Biogas. The power generated by Biogas will be use with the water treatment system.
- The Company are held the seminar providing knowledge on energy conservative in the daily life. The participant in the seminar are 80 persons which will represent the group of worker in monitoring the misuse of energy by turning on-off the switch where the light is required.
- The Company has invested in solar roof top to generate electricity consider the renewable energy for the capacity of 2.47 Mw. The project expected to completed by the beginning of 2021.

From the operation in 2020, the company can reduce the use of energy from the measurement of energy conservative and improve the energy efficiency. The behavior of employee has gradually change by turning off the light switch during lunch break and when the light is not required.

11. Internal control and Risk Management

Internal control

The Company pays an important on internal control system with efficiently both in executive level and practical level, then has formulated duty, operation power of proceeding and executives in writing, having control usage of company assets to incur advantage and available development of good internal control system in regard to financial and accounting include effective report system.

Internal Audit

The Company has arranged internal audit department with Mr. Weerawat Sakulmeerit as the vice internal audit manager to perform inspection duty to ensure that the main practical and important financial activity of the company have proceeded as estimated way with efficiently inclusive inspection practice as laws and provision of the company as per work chains, and directly report to the Audit Committee.

Risk Management

Board of Company are aware of the important risk management and see that such process is one of the most important component of good corporate governance. So it manages to have risk management process which is standard system and more efficiently by assigning the



Board of Risk Management Committee to formulate the policy, objectives, tactics in risk management and risk level that the company acceptable inclusive notify these matters to everyone in association to acknowledge for aware an important and is to make culture in risk management to incur in every level of the company enabling to bring for continuously practice to overtake changed situation for being as practice on background of risk management inclusive take care of having formulate to follow up method of risk management result appropriately owing it is an important final step that effect toward success of risk management and formulate for reporting to the Board of Company.

12. Related transactions

Conflict of interests

Board of company have executed carefully and cautiously to prevent conflict of interest when any matter that may cause conflict of interest. Board of Audit Committee will learn about the subject that get conflict of interest and related subject and have considered the suitability cautiously every time by formulating to have practiced according to the basis of Securities and Stock Exchange of Thailand in which prices and conditions are as if doing subject with outsider and have already disclosed details, subject value, partnership, reason/necessity in the annual report and type 56-1 also have disclosed in notes to Financial Statements heading : general information and account with related person.

The Company has a policy to fix the selling price of the products to the related company as trade agreement in the same manner with sages should do with general partners under same circumstances. For the step of making list among themselves will be in accordance with the business mechanic in all respects both in fixing the price, provide discount and credit by the authorized officer who responsible directly with an approval of the executives. For the shareholders who have common interest, take no part in such approval. However, to fix the price, provide discount and credit shall be in accordance with the market mechanic which the company has treated in the same way with every customer of the company.

In future this making list among themselves shall have to continue further with thinking of the company maximum advantage that the company would receive as main interest.

C.T. Prosper Group Co., Ltd., is a company to conduct business of buying – selling, having joint shareholder and director, has rent 30 square metres areas at the rental fee 7,500 Baht per month as office. In the year 2020, the company has received office rental 90,000 Baht



Part 3

Financial Status and Operation result

13. Financial Statements Information

Ratio	Unit	Financial Statement. (Mil. Baht)		
		2018	2019	2020
Liquidity Ratios				
Current ratio	Time	12.94	14.85	12.42
Quick ratio	Time	5.45	7.32	3.13
Cash flow ratio	Time	-0.80	3.04	1.73
Account receivable turnover	Time	11.50	9.35	11.69
Debt collection period	Days	31.73	39.03	31.23
Inventory turnover	Time	1.95	1.84	1.98
Good distribution ratio period	Days	187.48	198.80	184.80
Account payable turnover	Time	14.85	16.31	14.71
Debt payment period	Days	24.58	22.38	24.82
Cash cycle	Days	194.63	215.46	191.21
Profitability Ratios				
Gross profit margin	%	19.48	12.16	13.45
Operation profit margin	%	9.44	3.61	-0.23
Net profit margin	%	7.70	2.99	0.10
Return on equity	%	6.80	2.45	0.08
Efficiency Ratios				
Return on total assets	%	6.22	2.70	-0.16
Return on fixed assets	%	3.44	2.89	2.49
Total assets turnover	Time	0.81	0.75	0.72
Financial Policy Ratios				
Ratio debt against equity part	Time	0.09	0.10	0.11
Dividends paid rate	%	82.11	65.78	-



14. Explanation and analysis financial situation and operation result

Performance Overview

The overall of Thailand's economy in the year 2020 considered severe shrunk which affected the entire global industry includes tourism, service, industrial, trading, agriculture, and financial market. Government policy in attempt to control the spread of COVID-19, the social adaptation has caused the big change in global activities. All of these has put the great challenge on the practice for business as never seen before. Despite the new wave of spread in Q4/2020, the measure to control has improve and expected less impact to the economic. The advance on vaccine development should ease and recover the overall global economic in 2021.

For Thailand's economy, GDP expected to severely shrink by -6.1%, consider the worst situation since economic crisis in 1997 as tourism industry has majorly suffer, while export sector has slump as the global economic. However, the gradual recovery is expected by the third quarter of 2021 as tourism industry should recovered in according to the progress on vaccine applied.

Japan, as the main market for the Company, has affected and suffer from the postpone of Olympic 2020. Government has request businesses "Work from home" basis, temporary closing the school, request restaurant and shops to close early or even temporary closed down, in attempted to minimize the activities and contain the COVID-19 spread. These caused the economic slowdown as well as household consumption.

In 2020, Since the spread of COVID-19, THB has depreciated comparing to USD and reverse the trend by the second half of the year once the panic has been dissolved. The average exchange rate for the year 2020 revealed in the Bank of Thailand indicated 31.29 THB/USD, comparing to 31.05 THB/USD in 2019, considered the slight depreciation of 0.77%. However, as the US presidential election result by the year end, THB has gradually appreciated and tend to continuously appreciate as investors gain more confidence on the recovery of global economy.

The impact of COVID-19 and the global economic has directly weakening revenue of the Company, in which products majorly export, considered approximately more than 90% of the total revenue. Therefore, the sales revenue reveals in the financial statement for the year 2020 of THB 1,096.53 Million, decreasing of 5.74% comparing to THB 1,163.26 Million indicated in 2019. Also, total sales volume of 2020 presented 19,298 Tons, which decreased 5.76% comparing to 20,458 Tons in previous year. The company's financial statement has indicated the net profit THB 1.15 Million in the year 2020, equivalent to the decrease of 96.70% considering previous year performance of THB 34.76 Million, while the gross profit



margin and net profit margin in 2020 displayed 13.45% and 0.10% respectively which decrease from 12.16% and 2.99% previously shown in 2019.

The financial performance has significantly change more than 20%, whereby the Net Profit has decreased 96.70% comparing to the previous year. The major contribution for such change is the decrease of sales volume which caused by the COVID-19. Though the Gross Profit Margin has been enhanced as THB has slightly depreciated against USD, and the cost of goods sold per unit has decreased due to the labor management to increase production efficiency, the bunker price has reduced, and the agriculture yield has improved. Also, the selling and administration expenses has decreased as the sea freight charge and export expenses has decreased, but the loss on exchange THB 25.23 Million comparing to gain on exchange of THB 39.21 Million in previous year, the net profit margin, therefore, significantly reduced. The Company has not indicated any non-recurrent transaction in the financial statements for the year 2020.

During the year, the company has not changed the accounting policy, but only the application of accounting standard which is mandatory applied. The mentioned change has not material to the financial statement.

For the year 2021, global economic is expected to recover with the support factor of the advance progress on vaccination applied, multiple economic stimulus from governments, and the scarring effect that is lower than expected. For Japan, the export sector should recover and boost up the overall economic. Government stimulus should support the increasing household consumption as well as the Olympic 2021 which expected to be held. However, there are risk of the new wave of spread which could negatively affected the recovery of Japan. Other than above mentioned, On the other hand, the domestic factor for Thailand to be carefully monitor are the high possibility of drought which could cause the raw materials from agricultural sector to be increased, also the appreciation of THB against USD due to the increased confidence of investor toward global economic recovery after US Presidential election and the advance progress of COVID-19 vaccine. However, the management has aware of theses factor and best attempt to reduce such negative effects. Also, the management has continuously determine the policies and strategies to cope with the dynamic of situations such as the continuous improvement for the selection of seeds and its standard in order to improve cultivating yield and production yield, the strive to achieve the effective energy saving production line, the study for alternatives energy, the study of the demand for the products in other country rather than existing trade partner, and the closely monitor for the exchange rate to determine the appropriate use of financial instrument and increase the effectiveness of the hedge against the risk of exchange rate fluctuation.

**Summary of Financial Performance****Revenue Structure****1. Sales Revenue**

The Company has sales revenue majorly from the sales of frozen vegetables such as frozen soy beans, frozen green beans, frozen sweet corns and frozen mixed vegetables. The details of sales revenue, according to the financial statement categorized by the geographic is as follows,

Sales Revenue	Value (THB Million)			Increase (decrease) %		
	2018	2019	2020	2018	2019	2020
Export Sales Revenue	1,238.32	1,092.29	1,022.83	(6.38)	(11.79)	(6.36)
Domestic Sales Revenue	27.19	70.97	73.69	(22.71)	161.01	3.83
Total Sales Revenue	1,265.51	1,163.26	1,096.53	(6.80)	(8.08)	(5.74)

In 2020, sales revenue indicated totaling THB 1,096.53 Million, of which domestic sales proportion is 6.72% of total sales revenue, increase from proportion 6.10% comparing to 2019, and the proportion of export sales for the year 2020 is 93.28%, slightly decreased from 93.90% in 2019.

Total sales revenue in 2020 totaling THB 1,096.53 Million decreasing from THB 1,163.26 Million in 2019, equivalent to the decrease of 5.74%. This due to the reduce of selling price for some products due to higher competition and the sluggish demand from overseas.

2. Other Revenue

In 2020, the company has indicated other revenue which mainly derived from the selling of by-product of THB 8.59 Million which increased from THB 7.84 Million in 2019, equivalent to the increase of 9.49%. Also, the Company has revenue from investment THB 3.38 Million as the return from the investment in fixed income term fund and money market.

Cost of Goods Sold

Cost of goods sold in 2020 presented THB 949.01 Million, equivalent to the decrease of 7.12%, comparing to THB 1,021.76 Million in 2019. The major reasons for the decrease is as follows,

- The sales volume has decreased comparing to the previous year, due to COVID-19 has caused household consumption in Japan to drop.
- The raw material cost has decreased concern the increased cultivation yield comparing to drought during the previous period. Also, the other overhead production cost per unit has decreased as the decreasing cost for the production factors such as the increasing efficiency for labor. Also, the cost for bunker has



reduced and the external cold storage charge has declining due to the balancing inventory with the agricultural produces.

Selling and Administration Expenses

In 2020, the Company has reported the selling and administration expenses of THB 133.36 Million which decreased from THB 150.91 Million as reported in 2019, equivalent to the decrease of 11.63% which derive from the transportation and export expenses which is the cost for the transportation of finished goods to be delivered at domestic sea port and the custom fee, is decrease due to the decreasing volume export. Also, the appreciation of Thai Baht against USD caused the decline in sea freight expenses. Further, the external cold storage charge has decreased from the attempt to manage the inventory and the cultivation.

Gross Profit Margin and EBIT Margin

The Company has Gross Profit Margin in 2020 of 13.45% increased from 12.16% stated in previous year, which result from the cost of goods sold per unit has decreased concerned the higher efficiency for labor and the price for bunker has decreased. Despite the decreased in selling and administration expense of THB 17.55 Million, the loss on exchange rate THB 25.23 Million comparing to gain on exchange rate THB 39.21 Million due to the volatility of exchange rate in 2020, has caused loss on EBIT Margin of 0.23% comparing to EBIT Margin of 3.24% in 2019.

Net Profit

The Company has indicated net profit in the financial statements in 2020 of THB 1.15 Million, decreased from THB 34.76 Million presented in 2019, equivalent to the decrease of 96.70%. The major contribution for such change is the decrease of sales volume which caused by the COVID-19. Though the Gross Profit Margin has been enhanced as THB has slightly depreciated against USD, and the cost of goods sold per unit has decreased due to the agriculture yield for raw material has lessen effect from draught comparing to previous year, the labor management to increase production efficiency, the bunker price has reduced, Also, the selling and administration expenses has decreased as the sea freight charge and export expenses has decreased, but the loss on exchange THB 25.23 Million comparing to gain on exchange of THB 39.21 Million in previous year, the net profit margin, therefore, significantly reduced. The Company has determined to focus on production cost management including the attempt to improve the quality of seeds and level up its selection standard, increase the production efficiency, improve the cold storage area purposely to improve capacity management and reduce external cold storage charge.



Summary Table for the Financial Performance

Financial Highlight	Value (THB Million)			Increase (decrease) %		
	2018	20179	2020	2018	2019	2020
Sales Revenue	1,265.51	1,163.26	1,096.53	(6.80)	(8.08)	(5.74)
Cost of Goods Sold	1,018.94	1,021.76	949.01	(1.51)	0.28	(7.12)
Gross Profit	246.57	141.50	147.52	(23.74)	(42.61)	4.26
Gain on Exchange Rate	19.17	39.21	(25.23)	(44.64)	104.50	(164.35)
Other Revenue	12.03	7.84	8.59	40.50	(34.84)	9.49
Operating Profit	277.78	188.55	130.87	(24.44)	(31.58)	(30.59)
Selling and administration Expenses	162.55	150.91	133.36	(7.16)	(7.16)	(11.63)
Earnings Before Interest and Tax	115.23	37.64	(2.49)	(39.72)	(64.83)	(106.62)
Net Profit	105.82	34.76	1.15	(39.23)	(64.34)	(96.70)
Earnings Before Interest, Tax, Depreciation and Amortization	163.11	87.52	52.98	(32.57)	(43.67)	(39.47)
Cash Flow From Operation	(66.08)	206.66	127.19	(181.82)	412.75	(38.45)
Earnings per share (Baht)	0.28	0.09	0.003			
Book Value per share (Baht)	3.74	3.70	3.60			

Key Financial Ratios

Key Financial Ratios	2018	2019	2020
Current Ratio (Times)	12.94	14.85	12.42
Quick Ratio (Times)	5.45	7.32	3.13
Gross Profit Margin (%)	19.48	12.16	13.45
Operating Profit Margin (%)	9.44	3.61	-0.23
Net Profit Margin (%)	7.70	2.99	0.10
Return on Equity (%)	6.80	2.45	0.08
Return on Assets (%)	6.22	2.42	-0.16
Debt To Equity Ratio (Times)	0.09	0.10	0.11



Company's Financial Position

Assets

The Company has total assets according to the financial statements as of 31 December 2020 of THB 1,517.64 Million comparing to THB 1,549.27 Million in the previous year, equivalent to the slightly decrease of 2.04%. The major decrease is from the decrease of cash and cash equivalent due to the investment in Solar Roof Project in attempt to achieved energy cost saving. Also inventory has dropped from THB 499.86 Million to THB 461.12 Million, equivalent to the decreased of 7.75%

Trade Receivables in 2020 indicated THB 78.29 Million, decrease from THB 109.32 Million presented in 2019, of which THB 49.24 Million is receivable that not yet due for payment, equivalent to 67.49% of total receivables in 2020 which indicated THB 72.96 Million. The Company has policy to reserve for allowance for bad debt for the whole amount on any doubtful receivable, considering financial position of client and their historical payment. In 2020, most of the clients able to settle the payment within due.

Liabilities

The Company has total liabilities according to the financial statements as of 31 December 2020 of THB 146.61 Million which slightly increase THB 7.21 Million, equivalent to the increase of 5.17%, comparing to the previous year. This is due to the increase of trade payables which increased from THB 54.73 Million in 2019 to THB 74.32 Million, equivalent to 35.79% increased.

As of 31 December 2020, the Company has liabilities obligation other than employee benefit which are

- Licensing agreement and consulting agreement for the usage of computer program and system for the amount of THB 0.25 Million
- Consulting agreement for financial advisor regarding the investment in Myanmar. The obligation amount according to the contract is THB 0.3 Million
- The Company might expose to the occurrence of obligation from the issuance of guarantee letter from bank against the government authorities for the amount of THB 10.07 Million
- The Company has capital expenditure in respect of the solar rooftop on-grid system and the installment of machine amounting of THB 30.27 Million



The Company has appropriate and sufficient liquidity for the payment of liabilities and obligation. In the year 2020, the Current Ratio indicated 12.42 times and the Quick Ratio of 3.13 times, while most of the current assets are in the form of inventory, including cash and cash equivalent.

Currently, there is no file or active case of lawsuit against the Company.

Shareholder's Equity

Shareholder's equity for the company presented in the financial statement for the period ended 31 December 2020 of THB 1,371.04 Million, decrease from THB 1,409.87 Million comparing to the previous year, equivalent to the decrease of 2.75%. The major contribution to the decrease is the inappropriate retained earnings from financial performance which indicated THB 901.60 Million in 2020, comparing to THB 922.61 Million in 2019, equivalent to the decrease of 2.28%.

Cash flow and Capital Structure

In the year 2020, the Company has net cash flow received from operation THB 127.19 Million, comparing to the cash flow received from operation THB 206.66 Million indicated in 2019, majorly caused by decreasing revenue from sales volume. In addition, the Company has been reported THB 135.31 Million on the investing activities majorly on acquiring new machine and the repair and maintenance of building and machine, and THB 24.61 Million as the dividend payment in the year 2020.

In 2020, the Company has sufficient liquidity which evidence from the current ratio of 12.42 times, slightly decrease from 14.85 times in 2019. The major assets are current assets equivalent to 64.71% of total assets. On the other hand, the Company has only 5.21% of current liabilities which mostly consists of trade payable. There is no outstanding borrowing from the financial institution.

The Company has not engaged in any long term borrowing during the year 2020, whereas the debt to equity ratio is slightly increase to 0.11, comparing to 0.10 debt to equity ratio indicated previous year.



Chiangmai Frozen Foods Public Company Limited

Summary Table for Company's Financial Position

	Value (Million Baht)			Increase (decrease) %		Common Size		
	2018	2019	2020	2019	2020	2018	2019	2020
Current Assets								
Cash and short term investment	122.35	180.33	147.61	47.39	(18.14)	7.85	11.64	9.73
Trade Receivables	147.54	126.99	100.21	(13.39)	(21.09)	9.46	8.20	6.60
Short-Term Loan	0.00	13.60	6.93	-	(49.04)	0.00	0.88	0.46
Inventory	613.17	499.86	461.11	(18.48)	(7.75)	39.33	32.26	30.38
Derivative Assests	0.00	0.00	24.68	-	-	0.00	0.00	1.63
Other Current Assets	190.11	191.21	241.51	0.58	26.31	12.19	12.34	15.91
Total Current Assets	1,073.17	1,011.99	982.06	(5.70)	(2.96)	68.84	65.32	64.71
Non-Current Assets								
Property Land and Equipment	379.02	425.48	455.56	12.26	7.07	24.31	27.46	30.02
Other Non-Current Assets	106.81	111.80	80.02	4.67	(28.42)	6.85	7.22	5.27
Total Non-Current Assets	485.83	537.28	535.59	10.59	(0.32)	31.16	34.68	35.29
Total Assets	1,559.00	1,549.27	1,517.64	(0.62)	(2.04)	100.00	100.00	100.00
Current Liabilities	82.96	68.14	79.10	(17.86)	16.08	5.32	4.40	5.21
Non-Current Liabilities	51.33	71.26	67.50	38.82	(5.26)	3.29	4.60	4.45
Total Liabilities	134.29	139.40	146.61	3.81	5.17	8.61	9.00	9.66
Shareholder's Equity	1,424.71	1,409.87	1,371.04	(1.04)	(2.75)	91.39	91.00	90.34



Chiangmai Frozen Foods Public Company Limited

CHIANGMAI FROZEN FOODS PUBLIC COMPANY LIMITED

FINANCIAL STATEMENTS

AND INDEPENDENT AUDITOR'S REPORT

FOR THE YEAR ENDED 31 DECEMBER 2020

EXPRESSED IN THAI BAHT



Chiangmai Frozen Foods Public Company Limited



ACCOUNTING SYSTEM & TAX
Certified Public Accountants

บริษัท เอเอสที มาสเตอร์ จำกัด

790/12 ทองหล่อทาวเวอร์ ซอยทองหล่อ 18
ถนนสุขุมวิท 55 แขวงคลองตันเหนือ เขตวัฒนา
กรุงเทพฯ 10110
โทร : 0-2714-8842-3, 0-2185-0342
แฟกซ์ : 0-2185-0225

Independent Auditor's Report

To the Board of Directors and Shareholders of
Chiangmai Frozen Foods Public Company Limited

Opinion

I have audited the accompanying financial statements of **Chiangmai Frozen Foods Public Company Limited** ("the Company"), which comprise the statement of financial position as at 31 December 2020, and the related statements of comprehensive income, changes in shareholders' equity and cash flows for the year then ended, and notes to the financial statements, including a summary of significant accounting policies.

In my opinion, the financial statements referred to above present fairly, in all material respects, the financial position of **Chiangmai Frozen Foods Public Company Limited** as at 31 December 2020, and its financial performance and cash flows for the year then ended in accordance with Thai Financial Reporting Standards.

Basis for Opinion

I conducted my audit in accordance with Thai Standards on Auditing. My responsibilities under those standards are further described in the Auditor's Responsibilities for the Audit of the Financial Statements section of my report. I am independent of the Company in accordance with the Federation of Accounting Professions' Code of Ethics for Professional Accountants together with the ethical requirements that are relevant to my audit of the financial statements, and I have fulfilled my other ethical responsibilities in accordance with the code. I believe that the audit evidence I have obtained is sufficient and appropriate to provide a basis for my opinion.

Key Audit Matters

Key audit matters are those matters that, in my professional judgement, were of most significance in my audit of the financial statements of the current period. These matters were addressed in the context of my audit of the financial statements as a whole, and in forming my opinion thereon, and I do not provide a separate opinion on these matters.



Chiangmai Frozen Foods Public Company Limited

AST MASTER

บริษัท เอเอสที มาสเตอร์ จำกัด

Key audit matters and how audit procedures respond for each matter are described below.

Revenue recognition

The Company's revenue are mainly derived from the distribution of frozen vegetables in domestic and export markets which are accounted for 98% of total revenue. Revenue from the sales of goods are considered as significant transaction and have a direct effect on the profit and loss of the Company. The sales transactions of the Company are made with a large number of domestic and oversea customers and there are a variety of arrangements and conditions. There are therefore risks with respect to the amount and timing of revenue recognition.

I examined the Company's revenue recognition by assessing and testing the effectiveness of internal controls over the revenue cycle, applying a sampling method to select sales transactions to examine the accuracy and appropriateness of the revenue recorded whether they were in compliance with the conditions set out in the sales documents and in compliance with the Company's policy. On a sampling basis, I examined supporting documents of sales incurred during the year and near the end of the accounting period. I examined the credit notes issued after the period-end and examined the significant adjustment made to the revenues. I also analyzed revenues disaggregated by products group to determine the accuracy and the appropriateness of revenues recognized throughout the accounting period.

Valuation of equity investment and short-term loan to non-listed company

The Company has the investment in equity instrument of non-listed company designated at fair value through other comprehensive income and short-term loan as disclosed in Note 13 and Note 11 whose values to the financial statements, representing 3% of total assets in the financial statements. Those investment and short-term loan are measured at fair value which determined by analysis and considering change in the invested companies' financial position and operating performance, discounting expected future cash flow and additional investment plan approved by Board of Directors required significant judgement of management in selecting the method, consideration of assumption and information used in fair value measurement of the investments in equity instrument and short-term loan.

I assessed the methods used in fair value measurement, determined by analysis and considering change in the invested company's financial position and operating performance, estimated discounting expected future cash flow and additional investment plan and other methods. In addition, I assessed the information used in calculation of fair value of investments e.g. financial position, estimation of the cash inflows and the financial models selected by management by gaining an understanding of the management's decision-making process as to whether the decisions are consistent with the historical data and budget plans from investee companies. I also tested the appropriateness of significant assumptions applied by management in preparing estimates of the cash flows expected to be realised from those investee companies in the future e.g. discount rate and long-term revenue growth rates and a review of the accuracy of past cash flow projections in comparison to actual operating results in order to assess the reliability of the cash flow projections. I also tested the calculation of the realisable values of investments using the selected method.



Chiangmai Frozen Foods Public Company Limited

AST MASTER

บริษัท เอเอสที มาสเตอร์ จำกัด

Other Information

Management is responsible for the other information. The other information comprises the information included in the annual report, but does not include the financial statements and my auditor's report thereon.

My opinion on the financial statements does not cover the other information and I do not express any form of assurance conclusion thereon.

In connection with my audit of the financial statements, my responsibility is to read the other information and, in doing so, consider whether the other information is materially inconsistent with the financial statements or my knowledge obtained in the audit or otherwise appears to be materially misstated. If, based on the work I have performed, I conclude that there is a material misstatement of this other information, I am required to report that fact. I have nothing to report in this regard.

Responsibilities of Management and Those Charged with Governance for the Financial Statements

Management is responsible for the preparation and fair presentation of the financial statements in accordance with Thai Financial Reporting Standards, and for such internal control as management determines is necessary to enable the preparation of financial statements that are free from material misstatement, whether due to fraud or error.

In preparing the financial statements, management is responsible for assessing the Company's ability to continue as a going concern, disclosing, as applicable, matters related to going concern and using the going concern basis of accounting unless management either intends to liquidate the Company or to cease operations, or has no realistic alternative but to do so.

Those charged with governance are responsible for overseeing the Company's financial reporting process.

Auditor's Responsibilities for the Audit of the Financial Statements

My objectives are to obtain reasonable assurance about whether the financial statements as a whole are free from material misstatement, whether due to fraud or error, and to issue an auditor's report that includes my opinion. Reasonable assurance is a high level of assurance, but is not a guarantee that an audit conducted in accordance with Thai Standards on Auditing will always detect a material misstatement when it exists. Misstatements can arise from fraud or error and are considered material if, individually or in the aggregate, they could reasonably be expected to influence the economic decisions of users taken on the basis of these financial statements.

As part of an audit in accordance with Thai Standards on Auditing, I exercise professional judgement and maintain professional skepticism throughout the audit. I also:

- Identify and assess the risks of material misstatement of the financial statements, whether due to fraud or error, design and perform audit procedures responsive to those risks, and obtain audit evidence that is sufficient and appropriate to provide a basis for my opinion. The risk of not detecting a material misstatement resulting from fraud is higher than for one resulting from error, as fraud may involve collusion, forgery, intentional omissions, misrepresentations, or the override of internal control.
- Obtain an understanding of internal control relevant to the audit in order to design audit procedures that are appropriate in the circumstances, but not for the purpose of expressing an opinion on the effectiveness of the Company's internal control.
- Evaluate the appropriateness of accounting policies used and the reasonableness of accounting estimates and related disclosures made by management.

Char



Chiangmai Frozen Foods Public Company Limited

AST MASTER

บริษัท เอเอสที มาสเตอร์ จำกัด

- Conclude on appropriateness of management's use of the going concern basis of accounting and, based on the audit evidence obtained, whether a material uncertainty exists related to events or conditions that may cast significant doubt on the Company's ability to continue as a going concern. If I conclude that a material uncertainty exists, I am required to draw attention in my auditor's report to the related disclosures in the financial statements or, if such disclosures are inadequate, to modify my opinion. My conclusions are based on the audit evidence obtained up to the date of my auditor's report. However, future events or conditions may cause the Company to cease to continue as a going concern.
- Evaluate the overall presentation, structure and content of the financial statements, including the disclosures, and whether the financial statements represent the underlying transactions and events in a manner that achieves fair presentation.

I communicate with those charged with governance regarding, among other matters, the planned scope and timing of the audit and significant audit findings, including any significant deficiencies in internal control that I identify during my audit.

I also provide those charged with governance with a statement that I have complied with relevant ethical requirements regarding independence, and to communicate with them all relationships and other matters that may reasonably be thought to bear on my independence, and where applicable, related safeguards.

From the matters communicated with those charged with governance, I determine those matters that were of most significance in the audit of the financial statements of the current period and are therefore the key audit matters. I describe these matters in my auditor's report unless law or regulation precludes public disclosure about the matter or when, in extremely rare circumstances, I determine that a matter should not be communicated in my report because the adverse consequences of doing so would reasonably be expected to outweigh the public interest benefits of such communication.

Chamaporn Rodloytuh

CHAMAPORN RODLOYTUK
Certified Public Accountant
Registration No. 9211

AST Master Co., Ltd.
24 February 2021



Chiangmai Frozen Foods Public Company Limited

CHIANGMAI FROZEN FOODS PUBLIC COMPANY LIMITED
STATEMENT OF FINANCIAL POSITION
AS AT 31 DECEMBER 2020

ASSETS	Notes	In Baht	
		2020	2019
CURRENT ASSETS			
Cash and cash equivalents	7	147,610,031	180,330,606
Other current financial assets	8	241,512,672	191,211,768
Trade and other current receivables	9	78,294,967	109,318,368
Accounts receivable-planters	10	21,918,168	17,672,477
Short-term loans to other company	11	6,930,000	13,600,000
Inventories	12	461,114,160	499,857,102
Derivatives assets	29	24,677,671	-
TOTAL CURRENT ASSETS		982,057,669	1,011,990,321
NON-CURRENT ASSETS			
Other non-current financial assets	13	-	37,500,000
Investment property	14	22,128,578	22,128,578
Property, plant and equipment	15	455,562,071	425,475,538
Lease deposit on land	16	25,358,949	25,358,949
Intangible assets-software computer	17	8,726,343	9,689,452
Deferred tax assets	27	19,718,642	15,032,523
Income tax refundable		1,931,609	-
Other non-current assets		2,159,866	2,093,845
TOTAL NON-CURRENT ASSETS		535,586,058	537,278,885
TOTAL ASSETS		1,517,643,727	1,549,269,206

The notes to the financial statements are an integral part of these financial statements.



Chiangmai Frozen Foods Public Company Limited

CHIANGMAI FROZEN FOODS PUBLIC COMPANY LIMITED
STATEMENT OF FINANCIAL POSITION (CONTINUED)
AS AT 31 DECEMBER 2020

LIABILITIES AND SHAREHOLDERS' EQUITY	Notes	In Baht	
		2020	2019
CURRENT LIABILITIES			
Trade and other current payables	19	74,317,365	54,728,044
Current portion of lease liabilities	20	1,252,517	1,575,033
Accrued income tax		-	8,271,865
Derivatives liabilities	29	15,524	-
Other current liabilities		3,517,081	3,568,978
TOTAL CURRENT LIABILITIES		79,102,487	68,143,920
NON-CURRENT LIABILITIES			
Lease liabilities	20	678,546	1,931,063
Employee benefit obligations	21	66,825,443	69,323,939
TOTAL NON-CURRENT LIABILITIES		67,503,989	71,255,002
TOTAL LIABILITIES		146,606,476	139,398,922
SHAREHOLDERS' EQUITY			
Share capital-Baht 1 par value			
Authorized shares			
381,145,725 common shares		381,145,725	381,145,725
Issued and paid-up shares			
381,145,725 common shares		381,145,725	381,145,725
Premium on share capital		68,000,000	68,000,000
Retained earnings			
Appropriated for legal reserve	22	38,115,000	38,115,000
Unappropriated		901,600,275	922,609,559
Other component of equity		(17,823,749)	-
TOTAL SHAREHOLDERS' EQUITY		1,371,037,251	1,409,870,284
TOTAL LIABILITIES AND SHAREHOLDERS' EQUITY		1,517,643,727	1,549,269,206

The notes to the financial statements are an integral part of these financial statements.



Chiangmai Frozen Foods Public Company Limited

CHIANGMAI FROZEN FOODS PUBLIC COMPANY LIMITED

STATEMENT OF COMPREHENSIVE INCOME

FOR THE YEAR ENDED 31 DECEMBER 2020

		In Bath	
	Notes	2020	2019
Revenues from sales	25	1,096,527,326	1,163,256,897
Cost of sales		(949,008,525)	(1,021,760,069)
Gross profit		147,518,801	141,496,828
Gain (loss) on exchange rate		(25,231,992)	39,208,569
Other income		8,586,162	7,841,969
Profit before expenses		130,872,971	188,547,366
Cost of distributions		(62,036,362)	(70,851,671)
Administrative expenses		(71,326,615)	(80,059,398)
Profit (loss) from operating activities		(2,490,006)	37,636,297
Finance income		3,378,825	4,355,133
Finance costs		(147,914)	(218,003)
Profit before tax income (expenses)		740,905	41,773,427
Tax income (expenses)	27	407,376	(7,008,625)
Net profit for the year		1,148,281	34,764,802
Other comprehensive income for the year			
Other comprehensive income to be reclassified to profit or loss in subsequent year			
Change in fair value of hedging instruments of cash flow hedges		8,583,682	-
<u>Less</u> : Tax effect	27	(1,716,736)	-
Other comprehensive income not to be reclassified to profit or loss in subsequent year			
Loss on changes in value of equity investments designated at fair value through other comprehensive income	13	(45,000,000)	-
<u>Less</u> : Tax effect	27	9,000,000	-
Remeasurements of post-employment benefit obligations			
Actuarial losses		(2,547,240)	(9,607,646)
<u>Less</u> : Tax effect	27	509,448	1,921,529
Other comprehensive income for the year		(31,170,846)	(7,686,117)
Total comprehensive income for the year		(30,022,565)	27,078,685
Basic earnings per share			
Profit for the year		0.003	0.091



Chiangmai Frozen Foods Public Company Limited

CHIANGMAI FROZEN FOODS PUBLIC COMPANY LIMITED
STATEMENTS OF CHANGES IN SHAREHOLDERS' EQUITY
FOR THE YEAR ENDED 31 DECEMBER 2020

In Baht								
Notes	Issued and paid-up share capital	Premium on share capital	Appropriated for legal reserve	Retained earnings		Other component of equity		
				Unappropriated	Fair value reserve of investment in equity designated at fair value through other comprehensives income	Other comprehensive income Cash flow hedges	Total other components of shareholders equity	Total
as at 1 January 2019	381,145,725	68,000,000	38,115,000	937,450,924	-	-	-	1,424,711,649
Dividend paid	23	-	-	(41,920,050)	-	-	-	(41,920,050)
Profit for the year	-	-	-	34,764,802	-	-	-	34,764,802
Other comprehensive income for the year	-	-	-	(7,686,117)	-	-	-	(7,686,117)
Other comprehensive income for the year	-	-	-	27,078,685	-	-	-	27,078,685
as at 31 December 2019	381,145,725	68,000,000	38,115,000	922,609,559	-	-	-	1,409,870,284
as at 1 January 2020	381,145,725	68,000,000	38,115,000	922,609,559	-	-	-	1,409,870,284
Retrospective effects from changes in accounting policies	4	-	-	2,746,571	-	11,309,305	11,309,305	14,055,876
as at 1 January 2020-as restated	381,145,725	68,000,000	38,115,000	925,356,130	-	11,309,305	11,309,305	1,423,926,160
Dividend paid	23	-	-	(22,866,344)	-	-	-	(22,866,344)
Profit for the year	-	-	-	1,148,281	-	-	-	1,148,281
Other comprehensive income for the year	-	-	-	(2,037,792)	(36,000,000)	6,866,946	(29,133,054)	(31,170,846)
Other comprehensive income for the year	-	-	-	(889,511)	(36,000,000)	6,866,946	(29,133,054)	(30,022,565)
as at 31 December 2020	381,145,725	68,000,000	38,115,000	901,600,275	(36,000,000)	18,176,251	(17,823,749)	1,371,037,251

These statements are an integral part of these financial statements.



Chiangmai Frozen Foods Public Company Limited

CHIANGMAI FROZEN FOODS PUBLIC COMPANY LIMITED

STATEMENT OF CASH FLOWS

FOR THE YEAR ENDED 31 DECEMBER 2020

	In Baht	
	2020	2019
CASH FLOWS FROM OPERATING ACTIVITIES		
Profit before tax income (expenses)	740,905	41,773,427
Adjustments to reconcile net profit to net cash provided by operating activities		
Unrealized loss on exchange rate	253,982	135,136
Loss on diminution in value of inventories (reversal)	(3,068,555)	1,661,285
Loss for write-off inventories	4,350,293	-
Reversal of allowance for expected credit losses (2019 : Doubtful accounts)	(29,243)	(171,960)
Gain from changes in value of investments	(401,889)	(219,618)
Gain on disposal of investments	(848,871)	(429,992)
Gain on disposal of assets and write-off of assets	(370,918)	(172,207)
Depreciation and amortization	55,467,613	49,882,902
Retirement employee benefit	4,557,904	15,249,884
Change in fair value of forward exchange contracts	1,491,380	-
Interest income	(2,128,064)	(3,705,523)
Interest expenses	147,914	218,003
Profit from operating activities before change in operational assets and liabilities	60,162,451	104,221,337
Decrease (increase) in operational assets		
Trade and other receivables	30,702,546	30,435,135
Accounts receivable-planters	(4,216,448)	(9,441,188)
Inventories	37,461,204	111,656,316
Other non-current assets	(66,021)	(42,315)
Increase (decrease) in operational liabilities		
Trade and other payables	18,733,912	(16,241,761)
Other current liabilities	(33,024)	(71,435)
Employee benefit obligations	(9,603,640)	(5,176,866)
Cash received from operation	133,140,980	215,339,223
Income tax paid	(10,203,474)	(8,678,105)
Net cash provided by operating activities	122,937,506	206,661,118

The notes to the financial statements are an integral part of these financial statements.



Chiangmai Frozen Foods Public Company Limited

CHIANGMAI FROZEN FOODS PUBLIC COMPANY LIMITED

STATEMENT OF CASH FLOWS (CONTINUED)

FOR THE YEAR ENDED 31 DECEMBER 2020

	In Baht	
	2020	2019
CASH FLOWS FROM INVESTING ACTIVITIES		
Increase in other current financial assets	(49,050,144)	(454,769)
Cash paid for investment in related company	(7,500,000)	-
Interest received	2,194,937	3,297,808
Increase (decrease) in short-term loans to other company	6,670,000	(13,600,000)
Proceeds from disposal of equipment	408,731	547,449
Cash paid for acquisition of plant and equipment	(83,684,191)	(93,507,670)
Cash paid for acquisition of computer software	(89,250)	(1,774,324)
Net cash used in investing activities	(131,049,917)	(105,491,506)
CASH FLOWS FROM FINANCING ACTIVITIES		
Cash paid for dividends	(22,885,217)	(41,942,303)
Interest paid	(147,914)	(218,003)
Payment for lease liabilities	(1,575,033)	(1,025,382)
Net cash used in financing activities	(24,608,164)	(43,185,688)
Net increase (decrease) in cash and cash equivalents	(32,720,575)	57,983,924
Cash and cash equivalents, beginning of year	180,330,606	122,346,682
Cash and cash equivalents, end of year	147,610,031	180,330,606
Supplement disclosures of cash flows information		
Non cash items		
Purchases of equipment lease liabilities	-	1,883,958
Purchases of equipment by recording as other payables	855,409	395,243
Increase in accrued dividends	18,873	22,253

The notes to the financial statements are an integral part of these financial statements.



CHIANGMAI FROZEN FOODS PUBLIC COMPANY LIMITED
NOTES TO THE FINANCIAL STATEMENTS
FOR THE YEAR ENDED 31 DECEMBER 2020

1. GENERAL INFORMATION

GENERAL INFORMATION OF THE COMPANY

Chiangmai Frozen Foods Public Company Limited was listed on the Stock Exchange of Thailand in 1993. The Company is engaged in business of manufacturing and exporting of frozen vegetable. The address of its registered office are as follows:

Head Office is located at 149/34 floor 3rd-4th Soi Anglo Plaza, Surawongse road, Surawongse, Bangrak, Bangkok.

Branch Office 1 is located at 92 Moo.3, Chiangmai-Phrao road, Tumbol Nongjom, Amphur Sansai, Chiangmai.

Branch Office 2 is located at 299 Moo.14, Chiangmai-Phrao road, Tumbol Maefak mai, Amphur Sansai, Chiangmai.

CORONAVIRUS DISEASE 2019 PANDEMIC

The Coronavirus disease 2019 pandemic is currently impacting most businesses and industries. This situation may bring uncertainties and have an impact on the environment in which the company operates. The Company's management continuously monitored the ongoing development and assessed the financial impact in respect of the valuation of assets, provisions and contingent liabilities, and has used estimates and judgement in respect of various issues as the situation has evolved.

2. BASIS FOR FINANCIAL STATEMENTS PREPARATION

The financial statements are prepared in accordance with Thai Financial Reporting Standards (TFRS); guidelines promulgated by the Federation of Accounting Professions ("TFAC"); and applicable rules and regulations of the Thai Securities and Exchange Commission.

The preparation of financial statements in conformity with Thai generally accepted accounting principles requires management to make estimates and assumptions that affect the reported amounts of assets and liabilities, the disclosure of contingent assets and liabilities at the date of the financial statements and the amounts of revenues and expenses in the reported periods. Although these estimates are based on management's best knowledge of current events and actions, actual results may differ from those estimates.

The financial statements have been prepared under the historical cost convention except as disclosed in the accounting policies below.

The financial statements are presented in Baht, which is also the Company's functional currency. All financial information presented in Thai Baht has been rounded in the notes to the financial statements to the nearest unit unless otherwise stated.

For the convenience of the user, an English translation of the financial statements has been prepared from the financial statements that are issued in the Thai language.

3. NEW FINANCIAL REPORTING STANDARDS

3.1 Financial reporting standards that became effective in the current year

During the year, the Company has adopted the revised and new financial reporting standards and interpretations which are effective for fiscal periods beginning on or after 1 January 2020. These financial reporting standards were aimed at alignment with the corresponding International Financial Reporting Standards with most of the changes directed towards clarifying accounting treatment and providing accounting guidance for users of the standards. The adoption of these financial reporting standards does not have any significant impact on the Company's financial statements. However, the new standard involves changes to key principles, which are summarised below :



CHIANGMAI FROZEN FOODS PUBLIC COMPANY LIMITED
NOTES TO THE FINANCIAL STATEMENTS (CONTINUED)
FOR THE YEAR ENDED 31 DECEMBER 2020

Financial reporting standards related to financial instruments

A set of TFRSs related to financial instruments consists of five accounting standards and interpretations, as follows:

Financial reporting standards:

TFRS 7	Financial Instruments: Disclosures
TFRS 9	Financial Instruments

Accounting standard:

TAS 32	Financial Instruments: Presentation
--------	-------------------------------------

Financial Reporting Standard Interpretations:

TFRIC 16	Hedges of a Net Investment in a Foreign Operation
TFRIC 19	Extinguishing Financial Liabilities with Equity Instruments

These TFRSs related to financial instruments make stipulations relating to the classification of financial instruments and their measurement at fair value or amortised cost by taking into account the type of instrument, the characteristics of the contractual cash flows and the Company's business model, calculation of impairment using the expected credit loss method, and hedge accounting. These include stipulations regarding the presentation and disclosure of financial instruments.

The effects of the adoption of these accounting standards are described below:

- Classification and measurement of investments in equity instruments of non-listed companies- The Company is to measure investments in equity instruments of non-listed companies at fair value and elect to classify the investments as financial assets at fair value through other comprehensive income. The Company's management assessed and considered that the cost of such investments has represented the fair value of the investments. Therefore, the fair value measurement of the investments in equity instruments of non-listed companies do not have any impact on the adjustment of retained earnings as at 1 January 2020.
- Recognition of credit losses - The Company are to recognise an allowance for expected credit losses on its financial assets, and they are no longer necessary for a credit-impaired event to have occurred. The Company applying simplified approach to consider impairment of trade receivables.
- Recognition of derivatives - The Company is to initially recognise derivative at their fair value on the contract date and the Company measure them at their fair value at the end of each reporting period. Changes in the fair value of derivatives are recognised in profit or loss. The Company applying hedge accounting for mostly derivatives.

The Company adopted these financial reporting standards which the cumulative effect of initially applying is recognised as an adjustment to the retained earnings as at 1 January 2020, and the comparative information was not restated.

The cumulative effect of the change is described in Note 4 to the financial statements.

TFRS 16 Leases

TFRS 16 supersedes TAS 17 Leases together with related Interpretations. The standard sets out the principles for the recognition, measurement, presentation and disclosure of leases, and requires a lessee to recognise assets and liabilities for all leases with a term of more than 12 months, unless the underlying asset is low value.

Accounting by lessors under TFRS 16 is substantially unchanged from TAS 17. Lessors will continue to classify leases as either operating or finance leases.

This standard does not have any significant impact on the Company's financial statements.



Chiangmai Frozen Foods Public Company Limited

**CHIANGMAI FROZEN FOODS PUBLIC COMPANY LIMITED
NOTES TO THE FINANCIAL STATEMENTS (CONTINUED)
FOR THE YEAR ENDED 31 DECEMBER 2020**

3.2 Financial reporting standards that became effective for fiscal years beginning on or after 1 January 2021

During the year 2020, The Federation of Accounting Professions has issued the Notification regarding the revised Thai Accounting Standards, Thai Financial Reporting Standards, Thai Accounting Standards Interpretation and Thai Financial Reporting Standard Interpretation, totaling 16 number, which have been announced in the Royal Gazette and will be effective for the financial statements for the period beginning on or after 1 January 2021 onwards. These financial reporting standards were aimed at alignment with the corresponding International Financial Reporting Standards, with most of the changes directed towards revisions to references to the Conceptual Framework in TFRSs, revising the definition of materiality, definition of business and accounting requirement for Interest Rate Benchmark Reform.

In addition, in January 2021, The Federation of Accounting Professions has issued the Notification regarding a revision from year 2020 of five Thai Financial Reporting Standards, which have been announced in the Royal Gazette and will be effective for the financial statements for the period beginning on or after 1 January 2022 (Unless Consent to reduce rent related to COVID 19 It will be effective for accounting periods beginning on or after 1 June 2020) onwards. The most of the changes directed towards revisions of accounting requirement for Covid-19-Related Rent Concessions which meet specified conditions and Interest Rate Benchmark Reform-Phase 2.

The Company's management will adopt the relevant TFRSs in the preparation of Company's financial statements when they become effective. The Company's management is on the evaluating process to assess the impact of these TFRSs on the financial statements of the Company in the period of initial application.

4. CUMULATIVE EFFECTS OF CHANGES IN ACCOUNTING POLICIES DUE TO THE ADOPTION OF NEW FINANCIAL REPORTING STANDARDS

As described in Note 3 to the financial statements, during the current year, the Company has adopted financial reporting standards related to financial instruments and TFRS 16. The cumulative effect of initially applying these standards is recognised as an adjustment to retained earnings as at 1 January 2020. Therefore, the comparative information was not restated.

The impacts on the balance of retained earnings as at 1 January 2020 from changes in accounting policies due to the adoption of these standards are presented as follows:

	In Baht		
	31 December 2019	The impacts of TFRSs related to financial instruments	1 January 2020
Statement of financial position			
Assets			
Current assets			
Derivative assets	-	17,591,586	17,591,586
Non-current assets			
Deferred tax assets	15,032,523	(3,513,969)	11,518,554
Liabilities and shareholders' equity			
Current liabilities			
Derivative liabilities	-	21,741	21,741
Shareholders' equity			
Retained earnings-unappropriated	922,609,559	2,746,571	925,356,130
Other component of equity			
Change in fair value of hedging instruments of cash flow hedges	-	11,309,305	11,309,305



Chiangmai Frozen Foods Public Company Limited

CHIANGMAI FROZEN FOODS PUBLIC COMPANY LIMITED
NOTES TO THE FINANCIAL STATEMENTS (CONTINUED)
FOR THE YEAR ENDED 31 DECEMBER 2020

Financial Instruments

The classifications, measurement basis and carrying values of financial assets and financial liabilities in accordance with TFRS 9 as at 1 January 2020, and with the carrying amounts under the former basis, are as follows :

	Carrying amounts under the former basis	In Baht			
		Classification and measurement in accordance with TFRS 9			
		Fair value through profit or loss	Fair value through other comprehensive income	Amortised cost	Total
Financial assets as at 1 January 2020					
Cash and cash equivalents	180,330,606	-	-	180,330,606	180,330,606
Other current financial assets					
- Fixed deposits*	90,002,020	-	-	90,002,020	90,002,020
- Trading investment-Fund*	101,209,748	101,209,748	-	-	101,209,748
Trade and other receivables (except advance payment and advance payment for seed)	99,333,566	-	-	99,333,566	99,333,566
Short-term loans to other company	13,600,000	-	-	13,600,000	13,600,000
Derivative assets	-	-	17,591,586	-	17,591,586
Other non-current financial assets					
- Investments in equity instruments of non-listed companies **	37,500,000	-	37,500,000	-	37,500,000
Total financial assets	521,975,940	101,209,748	55,091,586	383,266,192	539,567,526
Financial liabilities as at 1 January 2020					
Trade and other payables	54,728,044	-	-	54,728,044	54,728,044
Derivative liabilities	-	-	21,741	-	21,741
Lease liabilities	3,506,096	-	-	3,506,096	3,506,096
Total financial liabilities	58,234,140	-	21,741	58,234,140	58,255,881

* Reclassified as short-term investments

** Reclassified as other long-term investment

Leases

Upon initial application of TFRS 16, leases previously classified as finance leases, the Company recognised the carrying amount of the right-of-use assets and lease liabilities based on the carrying amounts of the lease assets and lease liabilities immediately before the date of initial application of TFRS 16.

	In Baht
Liabilities under finance lease agreements as at 31 December 2019	3,506,096
Lease liabilities as at 1 January 2020	3,506,096
Lease liabilities above comprise of:	
Current lease liabilities	1,575,033
Non-current lease liabilities	1,931,063
	3,506,096



Chiangmai Frozen Foods Public Company Limited

CHIANGMAI FROZEN FOODS PUBLIC COMPANY LIMITED
NOTES TO THE FINANCIAL STATEMENTS (CONTINUED)
FOR THE YEAR ENDED 31 DECEMBER 2020

5. SIGNIFICANT ACCOUNTING POLICIES

The principal accounting policies adopted in the preparation of these financial statements are set out below;

5.1 Cash and cash equivalents

Cash and cash equivalents consist of cash in hand, cash at banks, and all highly liquid investments with an original maturity of three months or less and not subject to withdrawal restrictions.

5.2 Inventories

Inventories are stated at the lower of cost or net realisable value. Cost is determined by the weighted average method. The cost of purchase comprises both the purchase price and costs directly attributable to the acquisition of the inventory, such as import duties and transportation charges, less all attributable discounts, allowances or rebates. The cost of finished goods and work in progress comprises raw materials, direct labour, other direct costs and related production overheads, the latter being allocated on the basis of normal operating activities. Net realisable value is the estimate of the selling price in the ordinary course of business, less the costs of completion and selling expenses.

At the end of year, the Company considers the physical of finished goods in the estimation of adequately allowance for obsolete.

5.3 Investments

Policies adopt before 1 January 2020

Investments in unit trusts of mutual funds which the Company holds as trading investments are determined at fair value. The fair value of unit trusts is determined from their net asset value. Gains or losses arising from changes in the value of securities are included in statement of comprehensive income.

Investments in non-marketable equity securities, which the Company classifies as other investments, are stated at cost net of allowance for impairment loss (if any).

The weight average method is used for computation of the cost of investments.

On disposal of an investment, the difference between net disposal proceeds and the carrying amount of the investment is recognised in profit or loss.

Other long-term investments in non-marketable equity securities are stated at cost net of allowance for impairment loss(if any). The weighted average method is used for computation of the cost of investments.

5.4 Investment properties

Investment properties are measured initially at cost, including transaction costs. Subsequent to initial recognition, investment properties are stated at cost less accumulated depreciation and allowance for loss on impairment (if any).

On disposal of investment properties, the difference between the net disposal proceeds and the carrying amount of the asset is recognised in profit or loss in the period when the asset is derecognised.

5.5 Property, plant and equipment

Property, plant and equipment are initially recorded at cost. All assets except for land are stated at historical cost less accumulated depreciation.

Depreciation of plant and equipment are calculated on the straight line method over their estimated useful lives as follows:

	No. of Years
Building and Improvement	5-20
Machineries and equipment	5-10
Vehicles	5
Office equipment and fixtures	5



**CHIANGMAI FROZEN FOODS PUBLIC COMPANY LIMITED
NOTES TO THE FINANCIAL STATEMENTS (CONTINUED)
FOR THE YEAR ENDED 31 DECEMBER 2020**

Repairs and maintenance are charged to the income statement during the financial period in which they are incurred. The cost of major renovations is included in the carrying amount of the asset when it is probable that future economic benefits in excess of the originally assessed standard of performance of the existing asset will flow to the Company. Major renovations are depreciated over the remaining useful life of the related asset.

When assets are sold or retired, the Company will eliminate their costs and accumulated depreciation from the accounts and any gain or loss resulting from their disposal is included in the statements of income.

Building-in-progress and machinery under installation are stated at cost. These assets are not depreciated until such time as the relevant assets are completed and ready for their intended operational use.

The assets residual values and useful lives are reviewed, and adjusted if appropriate, at the end of each reporting period.

5.6 Intangible asset and amortization

Intangible asset is computer software which is stated at historical cost and amortized using the straight line method over a period of five-ten (5-10) years.

5.7 Impairment of non-financial assets

At the end of each reporting period, the Company performs impairment reviews in respect of the property, plant and equipment, and other intangible assets whenever events or changes in circumstances indicate that an asset may be impaired. An impairment loss is recognised when the recoverable amount of an asset, which is the higher of the asset's fair value less costs to sell and its value in use, is less than the carrying amount. In determining value in use, the estimated future cash flows are discounted to their present value using a pre-tax discount rate that reflects current market assessments of the time value of money and the risks specific to the asset. In determining fair value less costs to sell, an appropriate valuation model is used. These calculations are corroborated by a valuation model that, based on information available, reflects the amount that the Company could obtain from the disposal of the asset in an arm's length transaction between knowledgeable, willing parties, after deducting the costs of disposal.

An impairment loss is recognised in profit or loss. In the assessment of asset impairment if there is any indication that previously recognised impairment losses may no longer exist or may have decreased, the Company estimates the asset's recoverable amount. A previously recognised impairment loss is reversed only if there has been a change in the assumptions used to determine the asset's recoverable amount since the last impairment loss was recognised. The increased carrying amount of the asset attributable to a reversal of an impairment loss shall not exceed the carrying amount that would have been determined had no impairment loss been recognised for the asset in prior years. Such reversal is recognised in profit or loss.

5.8 Foreign currency transactions

Foreign currency transactions are translated into Thai Baht using the exchange rates prevailing at the date of the transaction. Monetary assets and liabilities denominated in foreign currency are translated to Thai Baht at the exchange rate prevailing at the statements of financial position date. Gains and losses resulting from the settlement of foreign currency transactions and from the translation of monetary assets and liabilities denominated in foreign currencies, are recognized in the statement of income.



Chiangmai Frozen Foods Public Company Limited

CHIANGMAI FROZEN FOODS PUBLIC COMPANY LIMITED
NOTES TO THE FINANCIAL STATEMENTS (CONTINUED)
FOR THE YEAR ENDED 31 DECEMBER 2020

5.9 Leases

Accounting Policies adopt after 1 January 2020

At inception of contract, the Company assesses whether a contract is, or contains, a lease. A contract is, or contains, a lease if the contract conveys the right to control the use of an identified asset for a period of time in exchange for consideration.

The Company assesses the lease term for the non-cancellable period as stipulated in lease contract or the remaining period of active leases together with any period covered by an option to extend the lease if it is reasonably certain to be exercised or any periods covered by an option to terminate the lease if it is reasonably certain not to be exercise by considering the effect of changes in technology and/or the other circumstance relating to the extension of the lease term.

The Company as a lessee

The Company applies a single recognition and measurement approach for all leases, except for short-term leases and leases of low-value assets. At the commencement date of the lease (i.e. the date the underlying asset is available for use), the Company recognises right-of-use assets representing the right to use the underlying assets and lease liabilities based on lease liabilities based on lease payments.

Right-of-use assets

Right-of-use assets are measured at cost, less any accumulated depreciation, any accumulated impairment losses, and adjusted for any remeasurement of lease liabilities. The cost of right-of-use assets includes the amount of lease liabilities initially recognised, initial direct costs incurred, and lease payments made at or before the commencement date of the lease less any lease incentives received.

The cost of right-of-use assets also includes an estimate of costs to be incurred by the lessee in dismantling and removing the underlying asset, restoring the site on which it is located or restoring the underlying asset to the condition required by the terms and conditions of the lease.

Depreciation of right-of-use assets are calculated by reference to their costs, on the straight-line basis over the shorter of their estimated useful lives and the lease term.

Vehicles

5 year

Lease liabilities

Lease liabilities are measured at the present value of the lease payments to be made over the lease term. The lease payments include fixed payments less any lease incentives receivable, and amounts expected to be payable under residual value guarantees. Moreover, the lease payments include the exercise price of a purchase option reasonably certain to be exercised by the Company and payments of penalties for terminating the lease, if the lease term reflects the Company exercising an option to terminate. Variable lease payments that do not depend on an index or a rate are recognised as expenses in the period in which the event or condition that triggers the payment occurs.

In calculating the present value of lease payments, the Company uses its incremental borrowing rate, which is determined by referring to the government bond yield adjusted with risk premium depending on the lease term, at the lease commencement date if the interest rate implicit in the lease is not readily determinable. After the commencement date, the amount of lease liabilities is increased to reflect the accretion of interest and reduced for the lease payments made. In addition, the carrying amount of lease liabilities is remeasured if there is a change in the lease term, a change in the lease payments or a change in the assessment of an option to purchase the underlying asset.



**CHIANGMAI FROZEN FOODS PUBLIC COMPANY LIMITED
NOTES TO THE FINANCIAL STATEMENTS (CONTINUED)
FOR THE YEAR ENDED 31 DECEMBER 2020**

Short-term leases and Leases of low-value assets

A lease that has a lease term less than or to 12 month from commencement date, or are leases of low-value assets, are recognised as expenses on a straight-line basis over the lease term.

Accounting policies adopt before 1 January 2020

Leases of assets which substantially transfer all the risks and rewards of ownership are classified as finance leases. Finance leases are capitalized at the inception of the lease at the lower of the fair value of the leased property or the present value of the minimum lease payments. Each lease payment is allocated to the principal and to the finance charges so as to achieve a constant rate on the finance balance outstanding. The outstanding rental obligations, net of finance charges, are included in other long-term payables. The interest element of the finance cost is charged in profit or loss over the lease period. The property, plant or equipment acquired under finance leases is depreciated over the useful life of the assets.

Leases not transferring a significant portion of the risks and rewards of ownership to the lessee are classified as operating leases. Payments made under operating leases (net of any incentives received from the lessor) are charged in profit or loss on a straight-line basis over the period of the lease.

5.10 Employee benefits

Short-term employee benefits

Salaries, wages, bonuses and contributions to the social security fund are recognised as expenses when incurred.

Post-employment benefits

Defined contribution plans

The Company and its employees have jointly established a provident fund. The fund is monthly contributed by employees and by the Company. The fund's assets are held in a separate trust fund and the Company contributions are recognised as expenses when incurred.

Defined benefit plans

The Company have obligations in respect of the severance payments it must make to employees upon retirement under labor law. The Company treat these severance payment obligations as a defined benefit plan.

The obligation under the defined benefit plan is determined by a professionally qualified independent actuary based on actuarial techniques, using the projected unit credit method.

Actuarial gains and losses arising from other long-term benefits are recognised immediately in other comprehensive income.

Past service costs are recognized in profit or loss on the earlier of the date of the plan amendment or curtailment and the date that the Company recognizes restructuring-related costs.

5.11 Provisions

Provisions are recognized when the Company has a present legal or constructive obligation as a result of past events, it is probable that an outflow of resources will be required to settle the obligation, and a reliable estimate of the amount can be made. Where the Company expect a provision to be reimbursed, the reimbursement is recognized as a separate asset but only when the reimbursement is virtually certain.



Chiangmai Frozen Foods Public Company Limited

CHIANGMAI FROZEN FOODS PUBLIC COMPANY LIMITED
NOTES TO THE FINANCIAL STATEMENTS (CONTINUED)
FOR THE YEAR ENDED 31 DECEMBER 2020

5.12 Revenue recognition

Revenue from sale of manufacturing and exporting of frozen vegetable is recognised at the point in time when control of the goods is transferred to the customer, generally on delivery of the goods. A receivable is recognized when the goods are delivered to the customer's specific location at which the Company has right to receive payment of that consideration is due. Revenue is measured at the amount of the consideration received or receivable.

Interest income is recognized on an accrual basis using the effective interest method by the book value of the financial assets multiplied by the effective interest rate.

Rental income is recognised on a straight-line basis over the lease term.

5.13 Income tax

Income tax expense represents the sum of corporate income tax currently payable and deferred tax.

Current tax

Current income tax is provided in the accounts at the amount expected to be paid to the taxation authorities, based on taxable profits determined in accordance with tax legislation.

Deferred tax

Deferred income tax is provided on temporary differences between the tax bases of assets and liabilities and their carrying amounts at the end of each reporting period, using the tax rates enacted at the end of the reporting period.

The Company recognise deferred tax liabilities for all taxable temporary differences while they recognise deferred tax assets for all deductible temporary differences and tax losses carried forward to the extent that it is probable that future taxable profit will be available against which such deductible temporary differences and tax losses carried forward can be utilised.

At each reporting date, the Company reviews and reduces the carrying amount of deferred tax assets to the extent that it is no longer probable that sufficient taxable profit will be available to allow all or part of the deferred tax asset to be utilised.

The Company records deferred tax directly to shareholders' equity if the tax relates to items that are recorded directly to shareholders' equity.

5.14 Basic earnings per share

Basic earnings per share is calculated by dividing the net income by weighted average number of paid-up common shares during the years.

5.15 Financial instruments

Accounting policies adopted since 1 January 2020

The Company initially measures financial assets at its fair value plus, in the case of financial assets that are not measured at fair value through profit or loss, transaction costs. However, trade receivables, that do not contain a significant financing component are measured at the transaction price as disclosed in the accounting policy relating to revenue recognition.

Classification and measurement of financial assets

Financial assets are classified, at initial recognition, as to be subsequently measured at amortised cost, fair value through other comprehensive income ("FVOCI"), or fair value through profit or loss ("FVTPL"). The classification of financial assets at initial recognition is driven by the Company's business model for managing the financial assets and the contractual cash flows characteristics of the financial assets.



**CHIANGMAI FROZEN FOODS PUBLIC COMPANY LIMITED
NOTES TO THE FINANCIAL STATEMENTS (CONTINUED)
FOR THE YEAR ENDED 31 DECEMBER 2020**

Financial assets at amortised cost

The Company measures financial assets at amortised cost if the financial asset is held in order to collect contractual cash flows and the contractual terms of the financial asset give rise on specified dates to cash flows that are solely payments of principal and interest on the principal amount outstanding.

Financial assets at amortised cost are subsequently measured using the effective interest rate ("EIR") method and are subject to impairment. Gains and losses are recognised in profit or loss when the asset is derecognised, modified or impaired.

Financial assets at FVTPL

Financial assets measured at FVTPL are carried in the statement of financial position at fair value with net changes in fair value recognised in profit or loss.

These financial assets include derivatives, security investments held for trading, equity investments which the Company has not irrevocably elected to classify at FVOCI and financial assets with cash flows that are not solely payments of principal and interest.

Dividends on listed equity investments are recognised as financial income in profit or loss.

Financial assets at FVOCI

Financial assets measured at FVOCI are held within a business model whose objective is to hold financial assets in order to collect contractual cash flows and selling the financial assets and the contractual terms of the financial asset give rise on specified dates to cash flows. Changes in the value of financial assets recognised in other comprehensive income.

Financial assets designated at FVOCI (equity instruments)

Upon initial recognition, the Company can elect to irrevocably classify its equity investments which are not held for trading as equity instruments designated at FVOCI. The classification is determined on an instrument-by-instrument basis.

Gains and losses recognised in other comprehensive income on these financial assets are never recycled to profit or loss.

Dividends are recognised as other income in profit or loss, except when the dividends clearly represent a recovery of part of the cost of the financial asset, in which case, the gains are recognised in other comprehensive income.

Equity instruments designated at FVOCI are not subject to impairment assessment.

Classification and measurement of financial liabilities

Except for derivative liabilities, at initial recognition the Company's financial liabilities are recognised at fair value net of transaction costs and classified as liabilities to be subsequently measured at amortised cost using the EIR method. Gains and losses are recognised in profit or loss when the liabilities are derecognised as well as through the EIR amortisation process. In determining amortised cost, the Company takes into account any fees or costs that are an integral part of the EIR. The EIR amortisation is included in finance costs in profit or loss.

Derecognition of financial instruments

A financial asset is primarily derecognised when the rights to receive cash flows from the asset have expired or have been transferred and either the Company has transferred substantially all the risks and rewards of the asset, or the Company has neither transferred nor retained substantially all the risks and rewards of the asset, but has transferred control of the asset.

A financial liability is derecognised when the obligation under the liability is discharged or cancelled or expires. When an existing financial liability is replaced by another from the same lender on substantially different terms, or the terms of an existing liability are substantially modified, such an exchange or modification is treated as the derecognition of the original liability and the recognition of a new liability. The difference in the respective carrying amounts is recognised in the statement of profit or loss.



CHIANGMAI FROZEN FOODS PUBLIC COMPANY LIMITED
NOTES TO THE FINANCIAL STATEMENTS (CONTINUED)
FOR THE YEAR ENDED 31 DECEMBER 2020

Impairment of financial assets

The Company recognises an allowance for expected credit losses (ECLs) for all debt instruments not held at FVTPL. ECLs are based on the difference between the contractual cash flows due in accordance with the contract and all the cash flows that the Company expects to receive, discounted at an approximation of the original effective interest rate.

For credit exposures for which there has not been a significant increase in credit risk since initial recognition, ECLs are provided for credit losses that result from default events that are possible within the next 12-months (a 12-month ECL). For those credit exposures for which there has been a significant increase in credit risk since initial recognition, a loss allowance is required for credit losses expected over the remaining life of the exposure (a lifetime ECL).

Offsetting of financial instruments

Financial assets and financial liabilities are offset and the net amount is reported in the statement of financial position if there is a currently enforceable legal right to offset the recognised amounts and there is an intention to settle on a net basis, to realise the assets and settle the liabilities simultaneously.

Accounting policies adopt before 1 January 2020

Trade receivables

Trade accounts receivable are stated at the net realisable value. Allowance for doubtful accounts is provided for the estimated losses that may be incurred in collection of receivables. The allowance is generally based on collection experiences and analysis of debt aging.

5.16 Derivatives and hedge accounting

The Company uses exchange currency swaps as a derivative to hedge its exchange currency risks. Derivative is presented as a non-current asset or a non-current liability if the remaining maturity of the instrument is more than 12 months and it is not due to be realised or settled within 12 months. Other derivatives are presented as current assets or current liabilities.

Hedge accounting

For the purpose of hedge accounting, hedges are classified as:

- Fair value hedges when hedging the exposure to changes in the fair value of a recognised asset or liability or an unrecognised firm commitment.
- Cash flow hedges when hedging the exposure to variability in cash flows that is either attributable to a particular risk associated with a recognised asset or liability or a highly probable forecast transaction or the foreign currency risk in an unrecognised firm commitment.

At the inception of a hedging relationship, the Company formally designates and documents the hedging relationship to which it wishes to apply hedge accounting and the risk management objective and strategy for undertaking the hedge.

The documentation, at the inception of the hedge and on an ongoing basis, includes identification of the hedging instrument, the hedged item, the nature of the risk being hedged and how the Company will assess whether the hedging relationship meets the hedge effectiveness requirements, including the analysis of sources of hedge ineffectiveness and how the hedge ratio is determined.



Chiangmai Frozen Foods Public Company Limited

**CHIANGMAI FROZEN FOODS PUBLIC COMPANY LIMITED
NOTES TO THE FINANCIAL STATEMENTS (CONTINUED)
FOR THE YEAR ENDED 31 DECEMBER 2020**

A hedging relationship qualifies for hedge accounting if it meets all of the following hedge effectiveness requirements:

- There is 'an economic relationship' between the hedged item and the hedging instrument.
- The effect of credit risk does not 'dominate the value changes' that result from that economic relationship.
- The hedge ratio of the hedging relationship is the same as that resulting from the quantity of the hedged item that the Company actually hedges and the quantity of the hedging instrument that the Company actually uses to hedge that quantity of hedged item.

Hedges that meet all the qualifying criteria for hedge accounting are accounted for, as described below:

Fair value hedges

Hedges that meet all the qualifying criteria for hedge accounting are accounted for, as described below:

Fair value hedges-the change in the fair value of a hedging instrument and the hedged item attributable to the risk are recognised in profit or loss.

Cashflow hedges-the effective portion of the gain or loss on the hedging instrument is recognised in other comprehensive income, while any ineffective portion is recognised immediately in profit or loss

5.17 Fair value measurement

Fair value is the price that would be received to sell an asset or paid to transfer a liability in an orderly transaction between buyer and seller (market participants) at the measurement date. The Company apply a quoted market price in an active market to measure their assets and liabilities that are required to be measured at fair value by relevant financial reporting standards. Except in case of no active market of an identical asset or liability or when a quoted market price is not available, the Company measure fair value using valuation technique that are appropriate in the circumstances and maximises the use of relevant observable inputs related to assets and liabilities that are required to be measured at fair value.

All assets and liabilities for which fair value is measured or disclosed in the financial statements are categorised within the fair value hierarchy into three levels based on categorise of input to be used in fair value measurement as follows:

Level 1-Use of quoted market prices in an observable active market for such assets or liabilities.

Level 2-Use of other observable inputs for such assets or liabilities, whether directly or indirectly.

Level 3-Use of unobservable inputs such as estimates of future cash flows.

At the end of each reporting period, the Company determine whether transfers have occurred between levels within the fair value hierarchy for assets and liabilities held at the end of the reporting period that are measured at fair value on a recurring basis.

5.18 Significant accounting judgements and estimates

The preparation of financial statements in conformity with generally accepted accounting principles at times requires management to make subjective judgements and estimates regarding matters that are inherently uncertain. These judgements and estimates affect reported amounts and disclosures and actual results could differ from these estimates. Significant judgements and estimates are as follows:

Property plant and equipment/Intangible assets

In determining depreciation of plant, equipment and intangible assets, the management is required to make estimates of the useful lives and residual values of the Company's plant and equipment and to review estimate useful lives and residual values when there are any changes.



CHIANGMAI FROZEN FOODS PUBLIC COMPANY LIMITED
NOTES TO THE FINANCIAL STATEMENTS (CONTINUED)
FOR THE YEAR ENDED 31 DECEMBER 2020

In addition, the management is required to review property, plant and equipment for impairment on a periodical basis and record impairment losses when it is determined that their recoverable amount is lower than the carrying amount. This requires judgements regarding forecast of future revenues and expenses relating to the assets subject to the review.

Allowance for expected credit losses of trade receivables

In determining an allowance for expected credit losses of trade receivables and accounts receivable-planners, the management needs to make judgement and estimates based upon, among other things, past collection history, aging profile of outstanding debts and the forecast economic condition for groupings of various customer segments with similar credit risks. The Company's historical credit loss experience and forecast economic conditions may also not be representative of whether a customer will actually default in the future.

Fair value of financial instruments

In determining the fair value of financial instruments recognised in the statement of financial position that are not actively traded and for which quoted market prices are not readily available, the management exercise judgement, using a variety of valuation techniques and models. The input to these models is taken from observable markets, and includes consideration of credit risk, liquidity, correlation and longer-term volatility of financial instruments. Change in assumptions about these factors could affect the fair value recognised in the statement of financial position and disclosures of fair value hierarchy.

Allowance for net realizable value

The Company considers the allowance for net realizable value based on the estimate of selling price in the ordinary course of business and normal condition of inventory. The net realizable value is the estimate of the selling price in the ordinary course of business, less the costs of completion and selling expenses.

Deferred tax assets

Deferred tax assets are recognised for deductible temporary differences and unused tax losses to the extent that it is probable that taxable profit will be available against which the temporary differences and losses can be utilised. Significant management judgement is required to determine the amount of deferred tax assets that can be recognised, based upon the likely timing and level of estimate future taxable profits.

Post-employment benefits under defined benefit plans

The obligation under the defined benefit plan is determined based on actuarial techniques. Such determination is made based on various assumptions, including discount rate, future salary increase rate, mortality rate and staff turnover rate.

5.19 Related person and companies

Enterprises and individuals that directly, or indirectly through one or more intermediaries, control, or are controlled by, or are under common control with, the Company, Individuals owning, directly or indirectly, an interest in the voting power of the Company that gives them significant influence over the enterprise, key management personnel, including directors and officers of the Company and close members of the family of these individuals and companies associated with these individuals also constitute related parties.

In considering each possible related party relationship, attention is directed to the substance of the relationship, and not merely the legal form.



Chiangmai Frozen Foods Public Company Limited

CHIANGMAI FROZEN FOODS PUBLIC COMPANY LIMITED NOTES TO THE FINANCIAL STATEMENTS (CONTINUED) FOR THE YEAR ENDED 31 DECEMBER 2020

6. TRANSACTIONS WITH RELATED COMPANIES

6.1 Relationships and pricing policies

The relationship and pricing policies among the Company and related companies are as follows:

	Relationship
Related companies :	
C.T. Prosper Group Co., Ltd.	Common Shareholders and directors
Saithong Global Fruit Co., Ltd.	Common Shareholders and directors
	Pricing policy
Rental income	At contract price which had been agreed upon
Purchase	Compared to market price

6.2 Balances of transactions with related companies

Balances of transactions with related companies as at 31 December 2020 and 2019 are as follows:

	In Baht	
	2020	2019
Other receivables (Note 9)		
Related companies	9,000	9,447

6.3 Business transaction with related companies

Business transaction with related companies for the year then ended 31 December 2020 and 2019 are as follows:

	In Baht	
	2020	2019
Other income		
Related companies	90,000	90,000
Purchase		
Related companies	-	656,810
Directors and management's benefits		
Short-term employee benefits	26,017,268	29,080,868
Post-employment benefits	263,103	335,911
Total	26,280,371	29,416,779

7. CASH AND CASH EQUIVALENTS

	In Baht	
	2020	2019
Cash	118,595	110,000
Current deposits	349,367	4,401
Saving deposits	147,142,069	180,216,205
Total	147,610,031	180,330,606

The weighted average effective interest rates of deposits at financial institutions were 0.125 % to 0.250 % per annum (2019 : 0.2% to 0.625% per annum).



Chiangmai Frozen Foods Public Company Limited

CHIANGMAI FROZEN FOODS PUBLIC COMPANY LIMITED
NOTES TO THE FINANCIAL STATEMENTS (CONTINUED)
FOR THE YEAR ENDED 31 DECEMBER 2020

8. OTHER CURRENT FINANCIAL ASSETS

Other current financial assets (2019: previously classified as a temporary investment) for the year ended 31 December 2020 and 2019 are as follows:

	In Baht		
	2020		2019
	Fair value through profit or loss	Amortised cost	Total
Fixed deposits 3-6 months	-	150,004,035	150,004,035
Unit trusts open-end fund	91,508,637	-	91,508,637
Total	91,508,637	150,004,035	241,512,672
			191,211,768

Changes in unit trusts in open-ended funds measured at fair value through profit loss for the year ended 31 December 2020 and 2019 can be analysed as follow:

	In Baht	
	2020	2019
Opening balance	101,209,748	40,105,389
Additions during the year	190,312,444	250,454,749
Disposal during the year	(200,415,444)	(189,570,008)
Gain on change in fair value	401,889	219,618
Ending balance	91,508,637	101,209,748

9. TRADE AND OTHER CURRENT RECEIVABLES

	In Baht	
	2020	2019
Trade receivable	72,959,102	94,510,686
Value added tax receivable	1,588,553	3,411,621
Accrued interest receivable	413,723	480,596
Advance payment	1,736,514	2,795,535
Advance payment for seed	-	7,189,267
Other receivables-Related companies (Note 6.2)	9,000	9,447
Other receivables	1,588,075	921,216
Total	78,294,967	109,318,368

The aging of outstanding balances as at 31 December 2020 and 2019 are as follows:

	In Baht	
	2020	2019
Trade receivable		
Within credit terms	49,242,578	62,066,735
Overdue :		
Less than 3 months	23,716,524	31,933,543
3-6 months	-	510,408
Total Trade receivable	72,959,102	94,510,686



Chiangmai Frozen Foods Public Company Limited

CHIANGMAI FROZEN FOODS PUBLIC COMPANY LIMITED
NOTES TO THE FINANCIAL STATEMENTS (CONTINUED)
FOR THE YEAR ENDED 31 DECEMBER 2020

10. ACCOUNTS RECEIVABLE-PLANTERS

	In Baht	
	2020	2019
Accounts receivable-planters	22,521,860	18,305,412
<u>Less</u> Expected credit loss allowance		
(2019: Allowance for doubtful account)	(603,692)	(632,935)
Net	21,918,168	17,672,477

Movements of allowance for expected credit losses of trade receivables are summarised below.

	In Baht
As at 1 January 2020	(632,935)
Amount recovered	29,243
As at 31 December 2020	(603,692)

11. SHORT-TERM LOANS TO OTHER COMPANY

As at 31 December 2020, the Company has short-term loans to Sino-Thai Freeze & Dry Co., Ltd., which is the other investment with a proportion of 15%, the Company supported in according of investment proportion in amounting of Baht 6.93 million (31 December 2019 : 13.6 Million) with an interest rate of 6.75% per year, the repayment conditions are at call.

Movement of the short-term loans to other company for the year ended 31 December 2020 are as follows:

	In Baht
Opening balance	13,600,000
<u>Less</u> Decrease during the year	(6,670,000)
Ending balance	6,930,000

12. INVENTORIES

	In Baht					
	Cost		Allowance for diminution of inventories		Inventories-net	
	2020	2019	2020	2019	2020	2019
Finished goods and semi-finished products	398,279,225	431,722,556	(2,136,565)	(4,370,539)	396,142,660	427,352,017
Raw material and supplies	32,619,785	30,826,110	(748,020)	(594,176)	31,871,765	30,231,934
Seeds, insecticide, fertilizer	33,107,355	43,269,196	(7,620)	(996,045)	33,099,735	42,273,151
Total	464,006,365	505,817,862	(2,892,205)	(5,960,760)	461,114,160	499,857,102

For the year 2020, The company reversed the write-down of cost of inventories by Baht 3.07 million and reduced the amount of inventories recognised as expenses during the year. For the year 2019, The Company reduced cost of inventories by Baht 1.66 million to reflect the net realizable. This was included in cost of sales.



Chiangmai Frozen Foods Public Company Limited

**CHIANGMAI FROZEN FOODS PUBLIC COMPANY LIMITED
NOTES TO THE FINANCIAL STATEMENTS (CONTINUED)
FOR THE YEAR ENDED 31 DECEMBER 2020**

13. OTHER NON-CURRENT FINANCIAL ASSETS (2019: OTHER LONG-TERM INVESTMENT)

Other non-current financial assets are investments in non-listed equity instrument at FVTPL. Details of these investments are as follow:

Nature of Business	Paid-up Capital		Holdings	At Cost		Fair value through profit or loss	
	(In Baht)			(In Baht)	(In Baht)		
	2020	2019			2020	2019	
Sino-Thai Freeze & Dry Co., Ltd.	300,000,000	250,000,000	15	45,000,000	37,500,000	-	37,500,000

Movements in non-current financial assets are investments in non-listed equity instrument are as follow:

	In Baht
Balance as a 1 January 2020	37,500,000
Add Increase during the year- Cost	7,500,000
Less Loss from fair value measurement of the investments	(45,000,000)
Balance as at 31 December 2020	-

On 31 July 2020, the Board of Directors Meeting of the Company approved the capital increasing in Sino-Thai Freeze & Dry Co., Ltd. by paying cash of Baht 7.5 million.

As of 31 December 2020, there was expected significant retained loss exceeded shareholder's equity, and current liabilities exceeded current assets. The Company, therefore, consider loss on changes in value of investment designated at fair value through other comprehensive income for the amount 45 million Baht. However, as the Company maintains its intention to invest in related business, the Company has mutually agree with other shareholders of the mentioned company to restructure and consider further invest in the mentioned company in 2021 (Note 32).

14. INVESTMENT PROPERTY

Investment properties of the Company as at 31 December 2020 and 2019, represent the book value of the Company's plot of land which held for nonspecific purpose.

Fair value of investment properties are estimated by an independent professional appraiser using the market price basis as at 31 December 2020 and 2019 amounted to Baht 90.61 million.



Chiangmai Frozen Foods Public Company Limited

CHIANGMAI FROZEN FOODS PUBLIC COMPANY LIMITED
NOTES TO THE FINANCIAL STATEMENTS (CONTINUED)
FOR THE YEAR ENDED 31 DECEMBER 2020

i. PROPERTY, PLANT AND EQUIPMENT

	In Baht						
	Land and Improvement	Building and Improvement	Machineries and equipment	Vehicle	Office equipment and fixtures	Building in progress and machinery under installation	Total
As at 1 January 2019							
Cost	88,365,073	500,915,523	810,072,790	34,070,354	24,370,687	27,523,511	1,485,317,938
<u>Less</u> Accumulated depreciation	(6,307,701)	(367,029,119)	(688,224,499)	(24,389,337)	(19,751,439)	-	(1,105,702,095)
Allowance for impairment	-	(596,957)	(35)	-	-	-	(596,992)
Net book value	82,057,372	133,289,447	121,848,256	9,681,017	4,619,248	27,523,511	379,018,851
Transaction during the year ended 31 December 2019							
Opening net book value	82,057,372	133,289,447	121,848,256	9,681,017	4,619,248	27,523,511	379,018,851
<u>Add</u> Acquisition	-	9,513,488	30,439,412	3,052,177	3,637,677	49,144,117	95,786,871
Transfer in (out)	-	11,690,750	732,030	-	-	(12,422,780)	-
Transfer out to expense	-	-	-	-	-	(260,600)	(260,600)
<u>Less</u> Disposal and write off assets	-	(27,252)	(84,000)	(3)	(3,387)	-	(114,642)
Depreciation	-	(17,340,319)	(28,041,784)	(1,744,121)	(1,828,718)	-	(48,954,942)
Closing net book value	82,057,372	137,126,114	124,893,914	10,989,070	6,424,820	63,984,248	425,475,538
As at 31 December 2019							
Cost	88,365,073	521,001,180	827,511,883	35,301,721	27,357,986	63,984,248	1,563,522,091
<u>Less</u> Accumulated depreciation	(6,307,701)	(383,348,543)	(702,617,934)	(24,312,651)	(20,933,166)	-	(1,137,519,995)
Allowance for impairment	-	(526,523)	(35)	-	-	-	(526,558)
Net book value	82,057,372	137,126,114	124,893,914	10,989,070	6,424,820	63,984,248	425,475,538



Chiangmai Frozen Foods Public Company Limited

CHIANGMAI FROZEN FOODS PUBLIC COMPANY LIMITED
NOTES TO THE FINANCIAL STATEMENTS (CONTINUED)
FOR THE YEAR ENDED 31 DECEMBER 2020

5. PROPERTY, PLANT AND EQUIPMENT (CON'T)

	In Baht							Total
	Land and Improvement	Building and Improvement	Machineries and equipment	Right-of- use	Vehicle	Office equipment and fixtures	Building in progress and machinery under installation	
Transaction during the year ended 31 December 2020								
Opening net book value as at 31 December 2019	82,057,372	137,126,114	124,893,914	-	10,989,070	6,424,820	63,984,248	425,475,538
The reclassification of right-of-use assets due to TFRS 16 adoption (Note 4)	-	-	-	9,604,166	(9,604,166)	-	-	-
Opening net book value as at 1 January 2020	82,057,372	137,126,114	124,893,914	9,604,166	1,384,904	6,424,820	63,984,248	425,475,538
Add Acquisition	-	3,703,550	10,710,185	-	-	1,072,764	69,053,100	84,539,599
Transfer in (out)	-	-	41,965,383	-	-	-	(41,965,383)	-
Less Disposal and write off assets	-	(10)	(33,229)	-	-	(4,574)	-	(37,813)
Depreciation	-	(18,073,180)	(32,870,180)	(1,259,670)	(230,351)	(1,981,872)	-	(54,415,253)
Closing net book value	82,057,372	122,756,474	144,666,073	8,344,496	1,154,553	5,511,138	91,071,965	455,562,071
As at 31 December 2020								
Cost	88,365,073	524,673,598	870,217,189	12,314,678	22,987,043	27,051,196	91,071,965	1,636,680,742
Less Accumulated depreciation	(6,307,701)	(401,461,035)	(725,551,116)	(3,970,182)	(21,832,490)	(21,540,058)	-	(1,180,662,582)
Allowance for impairment	-	(456,089)	-	-	-	-	-	(456,089)
Net book value	82,057,372	122,756,474	144,666,073	8,344,496	1,154,553	5,511,138	91,071,965	455,562,071

As at 31 December 2019, the Company had vehicles under finance lease agreements with net book values amounting to Baht 9.60 million.

CHIANGMAI FROZEN FOODS PUBLIC COMPANY LIMITED
NOTES TO THE FINANCIAL STATEMENTS (CONTINUED)
FOR THE YEAR ENDED 31 DECEMBER 2020

16. LEASE DEPOSIT ON LAND

On 25 March 2016, the Company has signed the pre-deposit lease agreement with the lessor. The pre lease deposit agreement for the land of 47.73 Acres has the total lease value through the lease period of U.S. Dollars 1.43 million (equivalent to Baht 50.57 million at exchange rate from Bank of Thailand as of 25 March 2016 stated 35.32 Baht/USD). The lease period is 50 years and the 2 extension offering right considered 10 years for each extension. The Company shall arrange the deposit for 50% of total lease value, considering U.S. Dollars 0.71 million (equivalent to Baht 25.3 million) immediately after signing the pre lease deposit agreement on 25 March 2016. The remaining lease value shall be paid upon the lease agreement date. The lessor is obliged to fill the land appropriate for the plant construction, and coordinate with the authorities to arrange the usage of land allowed the construction of plant prior to the entering of lease agreement with the Subsidiary, which currently determining for the incorporation in Myanmar, within 9 months started from 1 April 2016.

However, due to the difficulties in coordination with the Myanmar authorities, the Board of Director's Meeting No. 5/2019 have considered with the legal advisor and conclude that since the company still maintain their intention to invest in the project, therefore appointed the Executive Committee to negotiate with counterparty and extend the contract for the period of 2 years to be ended 31 December 2021. The Counterparty has agreed upon the extension period without further conditions and signed by return and acknowledge by the Board of Director's Meeting No.6/2019.

17. INTANGIBLE ASSETS-SOFTWARE COMPUTER

	Software	In Baht Software in progress	Total
As at 1 January 2019			
Cost	10,151,750	2,125,579	12,277,329
Accumulated amortization	(3,434,241)	-	(3,434,241)
Net book value	6,717,509	2,125,579	8,843,088
Transactions during the year ended 31 December 2019			
Opening net book value	6,717,509	2,125,579	8,843,088
Add Acquisition	20,000	1,754,324	1,774,324
Transfer in (transfer out)	1,180,544	(1,180,544)	-
Less Amortization	(927,960)	-	(927,960)
Closing net book value	6,990,093	2,699,359	9,689,452
As at 31 December 2019			
Cost	11,352,294	2,699,359	14,051,653
Accumulated amortization	(4,362,201)	-	(4,362,201)
Net book value	6,990,093	2,699,359	9,689,452



Chiangmai Frozen Foods Public Company Limited

CHIANGMAI FROZEN FOODS PUBLIC COMPANY LIMITED
NOTES TO THE FINANCIAL STATEMENTS (CONTINUED)
FOR THE YEAR ENDED 31 DECEMBER 2020

	In Baht		
	Software	Software in progress	Total
Transactions during the year ended 31 December 2020			
Opening net book value	6,990,093	2,699,359	9,689,452
Add Acquisition	89,250	-	89,250
Transfer in (transfer out)	2,699,359	(2,699,359)	-
Less Amortization	(1,052,359)	-	(1,052,359)
Closing net book value	8,726,343	-	8,726,343
As at 31 December 2020			
Cost	14,140,903	-	14,140,903
Accumulated amortization	(5,414,560)	-	(5,414,560)
Net book value	8,726,343	-	8,726,343

18. BANK OVERDRAFTS AND SHORT-TERM LOANS

As at 31 December 2020 and 2019, the Company has the overdrafts and short-term loans facilities amounted to Baht 330 million. The facilities charge an interest at the rate of MOR per annum.

19. TRADE AND OTHER CURRENT PAYABLES

	In Baht	
	2020	2019
Trade payables	52,438,224	28,690,702
Accrued expenses	20,134,520	25,171,458
Others payables	1,744,621	865,884
Total	74,317,365	54,728,044

20. LEASE LIABILITIES

	In Baht	
	2020	2019
Lease liabilities	2,068,391	3,823,163
Less Deferred interest and input vat	(137,328)	(317,067)
Current portion of lease liabilities	(1,252,517)	(1,575,033)
Net	678,546	1,931,063

The following are the amounts for the years ended 31 December 2020 and 2019 recognised in profit or loss:

	In Baht	
	2020	2019
Depreciation	1,259,670	1,189,506
Interest paid	147,590	216,883
Expense relating to short-term lease	2,508,000	2,215,350
Total	3,915,260	3,621,739

The Company has entered into hire purchase agreements with leasing companies for rental of vehicles for use in the operation, whereby it committed to pay fixed rental on a monthly basis. The terms of the agreements are generally between 4 to 5 years.



Chiangmai Frozen Foods Public Company Limited

CHIANGMAI FROZEN FOODS PUBLIC COMPANY LIMITED
NOTES TO THE FINANCIAL STATEMENTS (CONTINUED)
FOR THE YEAR ENDED 31 DECEMBER 2020

As at 31 December 2020, future minimum lease payments required under the finance lease agreements were as follows:

	(In Million Baht)		
	Less than 1 year	1-5 years	Total
Future minimum lease payments	1.35	0.72	2.07
Deferred interest expenses	(0.10)	(0.04)	(0.14)
Present value of future minimum lease payments	1.25	0.68	1.93

As at 31 December 2019, future minimum lease payments required under the finance lease agreements were as follows:

	(In Million Baht)		
	Less than 1 year	1-5 years	Total
Future minimum lease payments	1.75	2.07	3.82
Deferred interest expenses	(0.17)	(0.14)	(0.31)
Present value of future minimum lease payments	1.58	1.93	3.51

21. EMPLOYEE BENEFIT OBLIGATIONS

The Company operate post-employment benefit and pension based on the requirement of Thai Labor Protection Act B.E. 2541 (1998) to provide retirement benefits and other long term benefit to employees based on pensionable remuneration and length of service.

Movement in the present value of the defined benefit obligations:

	In Baht	
	2020	2019
For the year ended 31 December		
Defined benefit obligations at 1 January	69,323,939	49,643,277
Included in profit or loss:		
Past service cost	-	10,630,035
Interest on obligation	830,840	1,240,769
Current service costs	3,727,067	3,379,035
Actuarial gains (losses)		
Financial assumptions changes	1,414,679	4,170,905
Demographic assumptions changes	20,065	20,285
Experience adjustments	1,112,493	5,416,499
Employee benefit paid during the year	(9,603,640)	(5,176,866)
Defined benefit obligations at 31 December	66,825,443	69,323,939

Line items in profit or loss under which long-term employee benefit expenses are recognized are as followed:

	In Baht	
	2020	2019
Costs of sales	3,783,137	11,672,768
Sales expenses	69,047	189,214
Administrative expenses	705,720	3,387,902
Total	4,557,904	15,249,884



Chiangmai Frozen Foods Public Company Limited

CHIANGMAI FROZEN FOODS PUBLIC COMPANY LIMITED
NOTES TO THE FINANCIAL STATEMENTS (CONTINUED)
FOR THE YEAR ENDED 31 DECEMBER 2020

The Company expect to pay Baht 14.18 million of long-term employee benefits during the next year (2019: Baht 15.80 million).

As at 31 December 2020, the weighted average duration of the liabilities for long-term employee benefit is 9 years (2019 : 9 years).

Principal actuarial assumptions at the reporting date

	2020	2019
Discount rate	1.17% per annum	1.50% per annum
Salary increase rate	2%	2%
Employee turnover rate	Scale related to Age ranging from 4.58-34.38%	Scale related to Age ranging from 4.58-34.38%
Mortality rate	According to Thailand TMO 2017 male and female tables	According to Thailand TMO 2017 male and female tables

Sensitivity analysis

Reasonably possible changes at the reporting date to one of the relevant actuarial assumptions, holding other assumptions constant, would have affected the defined benefit obligation by the amounts shown below.

	In Million Baht	
	2020	
	Increase	Decrease
Defined benefit obligation at 31 December		
Discount rate (1% movement)	(4.14)	4.69
Salary Increase Rate (1% movement)	4.60	(4.14)
Turnover Rate (20% movement)	(4.38)	5.00
	In Million Baht	
	2019	
	Increase	Decrease
Defined benefit obligation at 31 December		
Discount rate (1% movement)	(2.17)	2.31
Salary Increase Rate (1% movement)	(4.69)	(4.22)
Turnover Rate (20% movement)	(4.46)	5.10

Although the analysis does not take account of the full distribution of cash flows expected under the plan, it does provide an approximation of the sensitivity of the assumptions shown.

Amendments to the law relating to the legal severance pay rates

On 5 April 2019, The Labor Protection Act (No. 7) B.E. 2562 was announced in the Royal Gazette. This stipulates additional legal severance pay rates for employees who have worked for an uninterrupted period of twenty years or more, with such employees entitled to receive not less than 400 days' compensation at the latest wage rate. The law is effective from 5 May 2019. This change is considered a post-employment benefits plan amendment and the Company have additional long-term employee benefit liabilities of Baht 10.63 million as a result. The Company reflected the effect of the change by recognising past service costs as expenses in the statement of comprehensive income in 2019.



Chiangmai Frozen Foods Public Company Limited

CHIANGMAI FROZEN FOODS PUBLIC COMPANY LIMITED
NOTES TO THE FINANCIAL STATEMENTS (CONTINUED)
FOR THE YEAR ENDED 31 DECEMBER 2020

22. LEGAL RESERVE

Under the provisions of the Limited Public Company Act B.E 2535, the Company is required to appropriate at least 5% of its annual net income after deduction of the deficit brought forward (if any) as reserve fund until the reserve equal to 10% of authorized share capital. The reserve is not available for dividend distribution.

23. DIVIDENDS PAID

Dividend	Approved by	Number of ordinary shares (Million Shares)	Dividend per share (Baht per share)	Dividend (Million Baht)	Date of payment
Interim dividend paid from the operating results year 2019	At the Company's Board of Directors meeting dated 9 April 2020	381	0.06	22.87	May 2020
Dividend paid from the operating results year 2018	At the ordinary shareholders' meeting dated 24 April 2019	381	0.11	41.92	May 2019

The Company's Board of Directors' Meeting, held on 26 February 2020, passed a resolution proposing the payment of dividend of Baht 0.06 per share from the retained earnings as at 31 December 2019, for approval by the Annual General Meeting of the Company's shareholders.

Nevertheless, on 9 April 2020, the meeting of Board of Directors resolved the postponement of the 2020 Annual General Meeting of shareholders, including the cancellation of the proposal to the Annual General Meeting of shareholders on the approval of annual dividend payment for 2019. In this regard, such Board of Directors' Meeting passed a resolution on the approval of an interim dividend payment, which the rate and description of those dividend payment is the same as determined by the resolution of the meeting of Board of Directors held on 26 February 2020. The Company paid the interim dividend on 8 May 2020. The interim dividend was proposed to the Annual General Meeting of shareholders, which was held on 4 August 2020, for acknowledgement.

24. EXPENSES BY NATURE

Significant expenses by nature are as follows :

	In Baht	
	2020	2019
Changes in finished goods, semi-finished products and raw materials	32,728,402	124,332,092
Purchase raw materials	399,891,295	321,862,874
Depreciation and amortization	55,467,613	49,882,902
Staff costs	231,429,555	276,293,971

25. SEGMENT INFORMATION

Operating segment information is reported in a manner consistent with the internal reports that are regularly reviewed by the chief operating decision maker in order to make decisions about the allocation of resources to the segment and assess its performance.

The Company has engaged in the business of manufacturing and distribution of frozen vegetables and operated in one geographical area in Thailand. Therefore, these financial statements do not present the geographical segment.

For the years ended 31 December 2020 and 2019, the Company has export sales and domestic sales are as follows:

	In Baht	
	2020	2019
Export sales	1,022,833,345	1,092,287,442
Domestic sales	73,693,981	70,969,455
Total	1,096,527,326	1,163,256,897



Chiangmai Frozen Foods Public Company Limited

CHIANGMAI FROZEN FOODS PUBLIC COMPANY LIMITED
NOTES TO THE FINANCIAL STATEMENTS (CONTINUED)
FOR THE YEAR ENDED 31 DECEMBER 2020

Major customers

For the year 2020, the Company has revenue from 2 major customers, representing 60% of total revenue, arising from manufacturing and distribution of frozen vegetables (2019: 71% of total revenue was derived from 3 major customers).

26. PROVIDENT FUND

The Company established a contributory registered provident fund in accordance with the Provident fund Act B.E.2530 Under the provident fund, the Company contributes an amount equivalent to the employees' contribution, which is 3% of their basic salaries. The company appointed The Siam Commercial Bank Public Co., Ltd. as a fund manager to manage the fund in accordance with the Provident Fund Act B.E. 2530, which was amended by the Provident Fund Act (No.2) B.E. 2542, under supervision of the Office of the Securities and Exchange Commission.

The Company's contribution amount for the years ended 31 December 2020 and 2019 amounted to Baht 1.93 million and Baht 1.63 million, respectively.

27. INCOME TAX

Tax expense (income) for the years ended 31 December 2020 and 2019 are made up as follows:

	In Baht	
	2020	2019
Current income tax		
Corporate income tax	-	9,191,168
Deferred tax		
Relating to origination and reversal of temporary differences	(407,376)	(2,182,543)
Tax expenses (income) reported in the statements of comprehensive income	(407,376)	7,008,625

The amounts of income tax relating to each component of other comprehensive income for the year ended 31 December 2020 and 2019 are as follows:

	In Baht	
	2020	2019
Profit from cash flow hedging	(1,716,736)	-
Actuarial loss	509,448	1,921,529
Loss from measures financial assets at fair value	9,000,000	-
Total	7,792,712	1,921,529

	In Baht	
	2020	2019
Accounting profit before corporate income tax	740,905	41,773,427
Applicable tax rate (%)	20	20
Income tax using the Thai corporation tax rate	148,181	8,354,685
Taxable loss of current year recognized to deferred income tax assets	1,797,588	-
Incoming not subject to tax	(80,378)	(31,846)
Addition expenses deductible for tax purposes	(12,998,391)	(2,612,912)
Expenses not deductible for tax purposes	11,133,000	3,481,241
Current tax	-	9,191,168
Relating to origination and reversal of temporary differences	(407,376)	(2,182,543)
Tax expenses(income)	(407,376)	7,008,625



Chiangmai Frozen Foods Public Company Limited

**CHIANGMAI FROZEN FOODS PUBLIC COMPANY LIMITED
NOTES TO THE FINANCIAL STATEMENTS (CONTINUED)
FOR THE YEAR ENDED 31 DECEMBER 2020**

Deferred tax assets is presented in the statement of financial positions as follows:

	In Baht	
	2020	2019
Statements of financial position		
Increase in deferred tax assets		
Allowance for expected credit losses		
(2019: Allowance for doubtful accounts)	120,738	126,587
Allowance for net realizable value	578,441	1,192,151
Provisions for employee benefit obligations	13,365,089	13,864,788
Change in fair value of derivatives	3,105	-
Loss from measures financial assets at fair value	9,000,000	-
Tax losses	1,797,588	-
Increase in deferred tax liability		
Change in fair value of derivatives	(4,935,534)	-
Premium on revaluation of equity instruments	(210,785)	(151,003)
	<u>19,718,642</u>	<u>15,032,523</u>

28. FINANCIAL INSTRUMENTS

28.1 Derivatives and hedge accounting

The Company exposure to foreign currency. In order to manage the risks arising from fluctuations in exchange rates, the Company makes use of derivative financial instruments

The objectives of using derivative financial instruments are to reduce uncertainty over future cash flows arising from movements in exchange rates. The following strategies are employed to achieve these objectives. Foreign exchange forward contracts are taken out to manage the currency risks in future sales. Decisions on the level of risk undertaken are governed by corporate policy, which has established limits by transaction type and by counterparty.

Trading for speculative purposes is prohibited. All derivative transactions are subject to approval of the management before execution.

28.2 Financial risk management objectives and policies

The Company's financial instruments-principally comprise cash and cash equivalents, trade receivables, loans to, investments, trade payables. The financial risks associated with these financial instruments and how they are managed is described below.

Credit risk

The Company exposed to credit risks mainly relating to their trade accounts receivable and loans to other company. Except for derivative financial instruments, the maximum exposure to credit risk is limited to the carrying amounts as stated in the statement of financial position.



Chiangmai Frozen Foods Public Company Limited

CHIANGMAI FROZEN FOODS PUBLIC COMPANY LIMITED
NOTES TO THE FINANCIAL STATEMENTS (CONTINUED)
FOR THE YEAR ENDED 31 DECEMBER 2020

Trade receivables

The Company manages the risk by adopting appropriate credit control policies and procedures and therefore does not expect to incur material financial losses. Outstanding customer receivables are regularly monitored and any shipments to some distribution channels' customers are generally covered by letters of credit obtained from reputable banks and other financial institutions.

An impairment analysis is performed at each reporting date to measure expected credit losses. The provision rates are based on days past due.

Foreign currency risk and risk management

The Company exposure to foreign currency risk relates primarily to their business transactions which are denominated in foreign currencies. The Company has policies to hedge such risks by using derivative financial instruments.

The balances of financial assets and liabilities denominated in foreign currencies as at 31 December 2020 and 2019 as follows.

Foreign currency	Amount		Average exchange rate	
	2020 (Million)	2019 (Million)	2020 (Baht per 1 foreign currency unit)	2019 (Baht per 1 foreign currency unit)
Financial assets				
US Dollar	2.13	2.64	29.8674	29.9767
Financial liability				
US Dollar	0.02	0.02	30.2068	30.3313

As at 31 December 2020, the Company had the Foreign exchange contracts outstanding are summarised below.

Foreign currency	Sold amount (Million)	Contractual exchange rate (Baht per 1 foreign currency unit)	Contractual maturity date
US Dollar	20.06	31.2641	January - December 2021

As at 31 December 2019, the Company had the Foreign exchange contracts outstanding are summarised below.

Foreign currency	Sold amount (Million)	Contractual exchange rate (Baht per 1 foreign currency unit)	Contractual maturity date
US Dollar	29.00	30.6092	March 2020 - January 2021

Interest rate risk

The Company's exposure to interest rate risk relate primarily to their deposits at bank, short-term loans and lease liabilities. Most of the Company's financial assets and liabilities bear floating interest rates or fixed interest rates which are close to the market rate. Therefore, the Company does not use derivative financial instruments to hedge such risk.

Interest rate sensitivity analysis

There is no significant impact on the Company's profit before tax arising from the change in the interest rate of financial assets and short-term loans with interest rates fluctuating according to market rates.

Liquidity risk

The Company monitors its liquidity risk and maintains a level of cash and cash equivalents deemed adequate by management to finance the Company's operations including providing short-term credit lines from various banks to back up if necessary and to mitigate the effects of fluctuations in cash flows.



Chiangmai Frozen Foods Public Company Limited

CHIANGMAI FROZEN FOODS PUBLIC COMPANY LIMITED
NOTES TO THE FINANCIAL STATEMENTS (CONTINUED)
FOR THE YEAR ENDED 31 DECEMBER 2020

The table below summarises the maturity profile of the Company's non-derivative financial liabilities as at 31 December 2020 based on contractual undiscounted cash flows:

	Baht			Total
	Less than 1 year	1 to 5 years	> 5 years	
Non-derivatives				
Trade and other payables	74,317,365	-	-	74,317,365
Lease liabilities	1,252,517	678,546	-	1,931,063
Other current liabilities	3,517,081	-	-	3,517,081
Total Non-derivatives	79,086,963	678,546	-	79,765,509

28.3 Fair value of financial instruments

Given that part of financial assets and financial liabilities are short-term or bearing interest rate closely to market rate, and loans denominated in Thai Baht bearing the market interest rates, the Company's management believes that the fair value of those financial assets and financial liabilities does not materially differ from their carrying value.

29. FAIR VALUE OF FINANCIAL INSTRUMENTS

In applying the above-mentioned valuation techniques, the Company endeavor to use relevant observable inputs as much as possible. TFRS 13 Fair Value Measurement establishes a fair value hierarchy categorising such inputs into three levels as follows:

- Level 1-Use of quoted market prices in an observable active market for such assets or liabilities
- Level 2-Use of other observable inputs for such assets or liabilities, whether directly or indirectly
- Level 3-Use of unobservable inputs such as estimates of future cash flows

As at 31 December 2020 and 2019, the Company had the assets and liabilities that were measured at fair value using different levels of inputs as follows:

	In Baht			
	31 December 2020			
	Level 1	Level 2	Level 3	Total
Assets measured at fair value				
Foreign currency forward contracts	-	24,677,671	-	24,677,671
Trading investment-Fund	-	91,508,637	-	91,508,637
Investments in equity instruments of non-listed companies (Level 3)	-	-	-	-
Liabilities measured at fair value				
Foreign currency forward contracts	-	15,524	-	15,524
Assets for which fair value are disclosed				
Investment property	-	90,605,550	-	90,605,550



Chiangmai Frozen Foods Public Company Limited

CHIANGMAI FROZEN FOODS PUBLIC COMPANY LIMITED
NOTES TO THE FINANCIAL STATEMENTS (CONTINUED)
FOR THE YEAR ENDED 31 DECEMBER 2020

	In Baht			
	31 December 2019			
	Level 1	Level 2	Level 3	Total
Assets measured at fair value				
Trading investment-Fund	-	101,209,748	-	101,209,748
Investments in equity instruments of non-listed companies	-	-	37,500,000	37,500,000
Assets measured at fair value				
Investment property	-	90,605,550	-	90,605,550

The fair value of financial instruments is estimated on the following criteria.

- For financial assets and liabilities which have short-term maturity, including cash and deposit at financial institutions, accounts receivables and accounts payables, their carrying amounts in the statements of financial position approximate their fair values.
- For loans to and loans from carrying interest approximate to the market rate, their carrying amounts in the statements of financial position approximate their fair values.
- The fair value of derivative instruments has been calculated by using a discounted future cash flow model and a valuation model technique. Most of the inputs used for the valuation are observable in the relevant market, such as interest rate yield curves, the Company has considered to counter party credit risk when determining the fair value of derivatives.
- The fair value of investment in equity instruments of non-listed companies has been determined by analysis and considering change in the invested companies' financial position and operating performance and consideration of discounting expected.

During the current year, there was no transfer within the fair value hierarchy.

30. CAPITAL MANAGEMENT

The primary objective of the company's capital management is to ensure that it has an appropriate financial structure and preserves the ability to continue its business as a going concern.

As at 31 December 2020, debt to equity ratio in the financial statements is 0.11:1 (2019: 0.10:1).

31. COMMITMENT AND CONTINGENT LIABILITIES

As at 31 December 2020

- 31.1 The Company has commitments for software license and system consulting agreement amounting of Baht 0.25 million.
- 31.2 The Company has commitment to pay the financial advisory about investment in Myanmar amounting to approximately Baht 0.3 million.
- 31.3 The Company has contingently liability for bank guarantees issued in favor of government agency amounting to approximately Baht 10.07 million.
- 31.4 The Company has capital expenditure in respect of the solar rooftop on-grid system and the installment of machine amounting of Baht 30.27 Million.



Chiangmai Frozen Foods Public Company Limited

**CHIANGMAI FROZEN FOODS PUBLIC COMPANY LIMITED
NOTES TO THE FINANCIAL STATEMENTS (CONTINUED)
FOR THE YEAR ENDED 31 DECEMBER 2020**

32. EVENTS AFTER THE REPORTING PERIOD

At the Company's Board of Directors meeting on 24 February 2021, the Board approved the Company to further invest with the budget of Baht 120.2 million, to restructure Sino-Thai Freeze and Dry Co., Ltd ("STFD") which operates a frozen and freeze-dry fruits business. The Company will hold at most 68.7% share of total registered and paid-up capital, totalling approximately Baht 544.64 million. The transaction expected to be completed in the first quarter of 2021.

33. APPROVAL OF FINANCIAL STATEMENTS

These financial statements have been approved by the Company's Board of Directors on 24 February 2021.



149/34 Soi Anglo, Plaza Surawongse Road, Bangrak, Bangkok 10500 , Thailand.

Tel. +662 - 6340061- 4 Fax. +662 - 2384090

149/34 ซอยแองโกลพลาซ่า ถ.สุรวงศ์ แขวงสุริยวงศ์ เขตบางรัก กรุงเทพฯ 10500

โทร: 02 - 6340061- 4 โทรสาร: 02-2384090

