



# รายงานประจำปี 2556 Annual Report 2013

บริษัท เชียงใหม่ฟรozenฟู๊ดส์ จำกัด (มหาชน)

CHIANGMAI FROZEN FOODS PUBLIC COMPANY LIMITED



บริษัท เชียงใหม่โปรเซสฟู๊ดส์ จำกัด (มหาชน)

สารบัญ		หน้า
	คำชี้แจงจากประธานกรรมการ	5
	คำชี้แจงของคณะกรรมการตรวจสอบ	6
1	นโยบายและภาพรวมการประกอบธุรกิจ	7
	1.1 ปรัชญาองค์กร วิสัยทัศน์ พันธกิจ และเป้าหมายการดำเนินธุรกิจ	7
	1.2 การเปลี่ยนแปลงและพัฒนาการที่สำคัญ	8
	1.3 โครงสร้างการถือหุ้นของกลุ่มบริษัท	10
	1.4 ความสัมพันธ์กับกลุ่มธุรกิจของผู้ถือหุ้นใหญ่	10
2	ลักษณะการประกอบธุรกิจ	11
	2.1 ลักษณะผลิตภัณฑ์	12
	2.2 การตลาดและการแข่งขัน	12
	2.3 การจัดหาผลิตภัณฑ์	13
	2.4 งานที่ยังไม่ส่งมอบ	14
3	ปัจจัยความเสี่ยง	14
4	ทรัพย์สินที่ใช้ในการประกอบธุรกิจ	16
5	ข้อพิพาททางกฎหมาย	17
6	ข้อมูลทั่วไปและข้อมูลสำคัญอื่น	18
	6.1 ข้อมูลทั่วไป	18
	6.2 ข้อมูลสำคัญอื่น	19
7	ข้อมูลหลักทรัพย์และผู้ถือหุ้น	20
	7.1 จำนวนทุนจดทะเบียนและทุนชำระแล้ว	20
	7.2 ผู้ถือหุ้น	20



บริษัท เชียงใหม่พรเซ่นฟู๊ดส์ จำกัด (มหาชน)

	7.3 การออกหลักทรัพย์อื่น	23
	7.4 นโยบายการจ่ายเงินปันผล	23
8	โครงสร้างการจัดการ	24
	8.1 คณะกรรมการบริษัท	24
	8.2 ผู้บริหาร เจ้าหน้าที่ระดับบริหารและจัดการ	39
	8.3 เลขานุการบริษัท	41
	8.4 ค่าตอบแทนกรรมการและผู้บริหาร	41
	8.5 บุคลากร	43
9	การกำกับดูแลกิจการ	43
	9.1 นโยบายการกำกับดูแลกิจการ	43
	9.2 คณะกรรมการชื่อย่อย	45
	9.3 การสรรหาและแต่งตั้งกรรมการและผู้บริหารระดับสูงสุด	49
	9.4 การกำกับดูแลการดำเนินงานของบริษัทย่อย	49
	9.5 การดูแลเรื่องการใช้ข้อมูลภายใน	50
	9.6 ค่าตอบแทนผู้สอบบัญชี	50
	9.7 การปฏิบัติตาม Code of best practices ของ SET	50
10	ความรับผิดชอบต่อสังคม	50
	การป้องกันการมีส่วนเกี่ยวข้องกับการคอร์รัปชั่น	51
11	การควบคุมภายในและการบริหารจัดการความเสี่ยง	52
12	รายการระหว่างกัน	52
13	ข้อมูลทางการเงินที่สำคัญ	54
14	การวิเคราะห์และคำอธิบายของฝ่ายจัดการ	55
	งบการเงิน ประจำปี 2556	59



บริษัท เชียงใหม่โปรเซสฟู๊ดส์ จำกัด (มหาชน)

## คำชี้แจงจากประธานกรรมการ

### เรียน ท่านผู้ถือหุ้น

ในรอบปี 2556 ภาวะทางเศรษฐกิจโดยทั่วไปไม่ดีขึ้น แต่บริษัทยังมีผลการดำเนินงานอยู่ในเกณฑ์ที่ดี จากงบการเงินรวม บริษัทมีกำไรสุทธิ 135.8 ล้านบาท คิดเป็น 0.36 บาทต่อหุ้น หรือคิดเป็น ร้อยละ 9.5 ของยอดขาย มีสินทรัพย์รวม 1,454.1 ล้านบาท มีอัตราหนี้สินต่อส่วนของผู้ถือหุ้น 0.10 : 1 และมีอัตราส่วนสภาพคล่อง 11.5 เท่า

ผลประกอบการของงบการเงินรวม ในปี 2556 มีรายได้จากการขาย จำนวน 1,426.5 ล้านบาท ลดลงจากปีก่อน จำนวน 65 ล้านบาท หรือคิดเป็นร้อยละ 4.4 และมีกำไรสุทธิ 135.8 ล้านบาท ลดลงจากปีก่อน จำนวน 38.3 ล้านบาท หรือคิดเป็นร้อยละ 22 ซึ่งส่วนใหญ่เป็นผลมาจากต้นทุนที่สูงขึ้น จากค่าวัตถุดิบ ค่าแรงงาน ค่าไฟฟ้า เป็นต้น อัตราแลกเปลี่ยนลดลงจากการป้องกันความเสี่ยงด้วยการขายเงินล่วงหน้า และปริมาณการขายลดลง

ในการประชุมคณะกรรมการบริษัท ครั้งที่ 1/2557 ที่ประชุมมีมติเห็นสมควรจ่ายเงินปันผลให้กับผู้ถือหุ้น จำนวน 381,145,725 หุ้น ในอัตราหุ้นละ 0.31 บาท คิดเป็นเงิน จำนวน 118,155,174.75 บาท หรือคิดเป็นร้อยละ 87.00 ของกำไรสุทธิของงบการเงินรวม สูงกว่านโยบายการจ่ายเงินปันผลที่กำหนดไว้ไม่น้อยกว่า ร้อยละ 60 ของกำไรสุทธิ

สำหรับในปี 2557 บริษัทตั้งเป้าหมายการขายไว้ที่ 25,500 ตัน บริษัทเชื่อว่า ภายใต้อุปสรรคและความมุ่งมั่นในการบริหารงาน จะทำให้บริษัทสามารถดำเนินธุรกิจให้ประสบผลสำเร็จ และมีผลประกอบการที่ดี เพื่อที่บริษัทจะสามารถจ่ายเงินปันผลให้กับผู้ถือหุ้นได้อย่างสม่ำเสมอ

(นายประยูร พลพัฒน์พงศ์)

ประธานกรรมการ

วันที่ 27 กุมภาพันธ์ 2557



บริษัท เชิงใหม่โปรเซสฟู๊ดส์ จำกัด (มหาชน)

## คำชี้แจงของคณะกรรมการตรวจสอบ

### เรียน ท่านผู้ถือหุ้น

ตามที่คณะกรรมการบริษัทได้มีมติแต่งตั้งคณะกรรมการตรวจสอบ ซึ่งประกอบด้วยกรรมการอิสระ จำนวน 3 คน คือ นายสันติชัย สุเอกานนท์ ประธานคณะกรรมการตรวจสอบ นายอำนาจ ชตสุข และนายอำพล รวยฟูพันธ์ เป็นกรรมการตรวจสอบ ปฏิบัติหน้าที่ตามที่ได้รับมอบหมายจากคณะกรรมการของบริษัท ที่ระบุไว้ชัดเจนในกฎบัตรคณะกรรมการตรวจสอบ ซึ่งเป็นไปตามข้อกำหนดของตลาดหลักทรัพย์แห่งประเทศไทย

ในปี 2556 คณะกรรมการตรวจสอบได้จัดให้มีการประชุม จำนวน 4 ครั้ง โดยได้เชิญผู้สอบบัญชี ฝ่ายบริหารที่เกี่ยวข้อง และผู้ตรวจสอบภายในเข้าร่วมประชุม เพื่อสอบถามตามขอบเขตและความรับผิดชอบ มีสาระสำคัญสรุปได้ดังนี้

1. สอบทานงบการเงินรายไตรมาส และงบการเงิน ประจำปี 2556 รับฟังรายงาน และข้อชี้แจงจากฝ่ายบริหาร และผู้สอบบัญชีในเรื่องที่เกี่ยวข้องอย่างชัดเจนและเพียงพอ จึงมีความเห็นสอดคล้องกับผู้สอบบัญชีว่า งบการเงินดังกล่าวถูกต้องตามควรในสาระสำคัญตามมาตรฐานการบัญชีที่รับรองทั่วไป
2. สอบทานการเปิดเผยข้อมูลของรายการที่เกี่ยวข้องกันระหว่างบริษัท บริษัทย่อย และบริษัทที่เกี่ยวข้องกัน และมีความเห็นว่า ข้อมูลของรายการที่เกี่ยวข้องกันได้รับการเปิดเผยไว้อย่างถูกต้องและเพียงพอแล้ว
3. สอบทานการปฏิบัติตามกฎหมายว่าด้วยหลักทรัพย์และตลาดหลักทรัพย์ฯ และกฎหมายที่เกี่ยวข้องกับธุรกิจของบริษัท โดยทางคณะกรรมการตรวจสอบ ไม่พบประเด็นที่มีสาระสำคัญในเรื่องการไม่ปฏิบัติตามกฎหมายว่าด้วยหลักทรัพย์และตลาดหลักทรัพย์ฯ และกฎหมายที่เกี่ยวข้องกับธุรกิจแต่อย่างใด
4. เสริมสร้างความเป็นอิสระในการปฏิบัติงานของผู้ตรวจสอบภายใน ให้ความเห็นชอบในแผนการตรวจสอบภายในประจำปี และสอบทานให้บริษัท มีระบบการควบคุมภายในและการบริหารจัดการความเสี่ยงที่เพียงพอ และมีประสิทธิผล รวมทั้งประเมินความเพียงพอของระบบการควบคุมภายใน ตามแนวทางที่สำนักงานคณะกรรมการกำกับหลักทรัพย์และตลาดหลักทรัพย์ (ก.ล.ด.) กำหนด โดยมี 5 องค์ประกอบ ได้แก่ การควบคุมภายในองค์กร, การประเมินความเสี่ยง, การควบคุมการปฏิบัติงาน, ระบบสารสนเทศและการสื่อสารข้อมูล และระบบการติดตาม โดยทางคณะกรรมการตรวจสอบพบว่าบริษัท มีระบบการควบคุมภายใน และการบริหารจัดการความเสี่ยง ที่เพียงพอและมีประสิทธิผล และไม่พบข้อบกพร่องด้านการควบคุมภายใน ที่มีนัยสำคัญ ที่จะก่อให้เกิดผลกระทบอย่างมีสาระสำคัญ
5. ได้พิจารณาเสนอคณะกรรมการบริษัท เพื่อขออนุมัติแต่งตั้งผู้สอบบัญชี และค่าสอบบัญชีประจำปี 2557 โดยเสนอผู้สอบบัญชีของสำนักงาน เอเอสที มาสเตอร์

(นายสันติชัย สุเอกานนท์)

ประธานคณะกรรมการตรวจสอบ

วันที่ 25 กุมภาพันธ์ 2557



บริษัท เชียงใหม่โปรเซสฟู๊ดส์ จำกัด (มหาชน)

## ส่วนที่ 1

### การประกอบธุรกิจ

#### 1. นโยบายและภาพรวมการประกอบธุรกิจ

บริษัท เชียงใหม่โปรเซสฟู๊ดส์ จำกัด (มหาชน) ดำเนินธุรกิจผลิตและจำหน่าย พืชผักแช่แข็ง เช่น ถั่วแระแช่แข็ง ถั่วแขกแช่แข็ง ข้าวโพดหวานแช่แข็ง ข้าวโพดฝักอ่อนแช่แข็ง เป็นต้น มีสัดส่วนการจำหน่ายตลาดต่างประเทศ ประมาณร้อยละ 80 และตลาดในประเทศ ประมาณร้อยละ 20 สำหรับตลาดในประเทศเกือบทั้งหมดขายผ่านบริษัท อะกริฟู๊ด โปรเซสซิ่ง จำกัด (บริษัทย่อย)

##### 1.1 ปรัชญาองค์กร วิสัยทัศน์ พันธกิจ และเป้าหมายการดำเนินธุรกิจ

#### ปรัชญาองค์กร

ความพึงพอใจสูงสุดของลูกค้า คือ ความปรารถนาสูงสุดของเรา

#### วิสัยทัศน์

เรามุ่งมั่นพัฒนา เพื่อความเป็นผู้นำด้านสินค้าเกษตรแช่แข็งและเกษตรแปรรูป

#### พันธกิจ

- บริษัทมุ่งพัฒนา และสรรหาผัก ผลไม้ที่มีคุณภาพ สดสะอาด ปลอดภัยและมี และส่งมอบสินค้าได้อย่างรวดเร็วตามที่ลูกค้าต้องการ
- บริษัทมุ่งบริหารจัดการให้มีผลตอบแทนการลงทุนที่ดี โดยยึดหลักบรรษัทภิบาล

#### เป้าหมายการดำเนินธุรกิจ

- รักษาคุณภาพของสินค้าให้ได้มาตรฐานอยู่เสมอ
- มุ่งมั่นผลิตสินค้าให้ตรงตามความต้องการของผู้บริโภค
- แสวงหาช่องทางการขยายธุรกิจ เพื่อประโยชน์สูงสุดให้กับผู้มีส่วนได้เสียทุกฝ่าย
- ดำเนินธุรกิจอย่างมีคุณธรรม ไม่ทำลายสภาพแวดล้อม และส่งเสริมการอยู่ร่วมกันด้วยความสัมพันธ์อันดีระหว่างบริษัทกับชุมชน



บริษัท เชียงใหม่โปรเซสฟู๊ดส์ จำกัด (มหาชน)

1.2 การเปลี่ยนแปลงและพัฒนาการที่สำคัญ

พฤศจิกายน 2531	จดทะเบียนก่อตั้งบริษัทด้วยทุนจดทะเบียน 50 ล้านบาท มูลค่าหุ้น 10 บาทต่อหุ้น
เมษายน 2532	สร้างโรงงานแห่งที่ 1 ที่ ต.หนองจ้อม อ.สันทราย จ.เชียงใหม่ บนเนื้อที่ 15 ไร่ 36.6 ตรว. แล้วเสร็จในเดือน ตุลาคม 2532
กุมภาพันธ์ 2533	เริ่มมีรายได้จากการดำเนินงาน
ธันวาคม 2534	เพิ่มทุนจดทะเบียน จาก 50 ล้านบาท เป็น 125 ล้านบาท
มกราคม 2536	ได้รับอนุญาตจากตลาดหลักทรัพย์แห่งประเทศไทย ให้เป็นหลักทรัพย์จดทะเบียน
มกราคม 2536	เริ่มทำการซื้อ-ขายหุ้นในตลาดหลักทรัพย์แห่งประเทศไทย ภายใต้ชื่อย่อ CM
กุมภาพันธ์ 2537	แปรสภาพจากบริษัทจำกัด เป็นบริษัทมหาชนจำกัด
มีนาคม 2537	สร้างโรงงานแห่งที่ 2 ที่ ต.แม่แฝกใหม่ อ.สันทราย จ.เชียงใหม่ บนเนื้อที่ 26 ไร่ 29.9 ตรว. แล้วเสร็จและเริ่มดำเนินการผลิตในเดือน ตุลาคม 2538
พฤศจิกายน 2541	เพิ่มทุนจดทะเบียนจาก 125 ล้านบาท เป็น 210 ล้านบาท
เมษายน 2546	ร่วมลงทุนกับบริษัท ริเวอร์แคว อินเตอร์เนชั่นแนล จำกัด ในอัตราส่วนบริษัท 51 : 49 ในบริษัท อะกริฟู๊ด โปรเซสซิ่ง จำกัด ด้วยเงินลงทุน 120 ล้านบาท เรียกชำระแล้ว 30 ล้านบาท
มีนาคม 2547	สร้างห้องเย็นใหม่ ที่ ต.แม่แฝกใหม่ อ.สันทราย จ.เชียงใหม่ บนเนื้อที่ 8 ไร่ 3 งาน 97 ตรว. แล้วเสร็จในเดือน กรกฎาคม 2548
กรกฎาคม 2547	ซื้อเงินลงทุนในบริษัท อะกริฟู๊ด โปรเซสซิ่ง จำกัดจากบริษัท ริเวอร์แคว อินเตอร์เนชั่นแนล จำกัด เพิ่มขึ้นจากร้อยละ 51 เป็นร้อยละ 100
พฤษภาคม 2548	เพิ่มทุนจดทะเบียนจาก 210 ล้านบาท เป็น 315 ล้านบาท
พฤษภาคม 2548	เปลี่ยนมูลค่าหุ้น จากเดิมมูลค่า 10 บาทต่อหุ้น เป็น 1 บาทต่อหุ้น
พฤษภาคม 2550	เพิ่มทุนจดทะเบียนจาก 315 ล้านบาท เป็น 346 ล้านบาท
พฤษภาคม 2552	เพิ่มทุนจดทะเบียนจาก 346 ล้านบาท เป็น 381 ล้านบาท



บริษัท เชียงใหม่โปรเซสฟู๊ดส์ จำกัด (มหาชน)

**อำนาจในการควบคุมบริษัทในปีที่ผ่านมา**

ไม่มีการเปลี่ยนแปลงอำนาจการควบคุม

**ลักษณะการประกอบธุรกิจในปีที่ผ่านมา**

ไม่มีการเปลี่ยนแปลงลักษณะการประกอบธุรกิจ

**การเปลี่ยนแปลงโครงสร้างการถือหุ้น, การจัดการ หรือการประกอบธุรกิจในช่วง 3 ปีที่ผ่านมา**

- ณ วันที่ 26 ธันวาคม 2556 Itochu Corporation ถือหุ้นจำนวน 50,440,665 หุ้น และ Itochu (Thailand) Ltd. ถือหุ้นจำนวน 25,789,335 หุ้น นับหุ้นรวมกันจำนวน 76,230,000 หุ้น หรือคิดเป็น ร้อยละ 20 ได้ขายหุ้นทั้งหมดให้กับ

รายชื่อผู้ซื้อ	หุ้นก่อนได้มา		หุ้นได้มา		หุ้นหลังได้มา		ลักษณะความสัมพันธ์ระหว่างผู้ซื้อ
	จำนวนหุ้น	%	จำนวนหุ้น	%	จำนวนหุ้น	%	
1. บจก. เกษตรเหนือ	66,755,700	17.51	16,770,400	4.40	83,526,100	21.91	ไม่มี
2. นางพรทิพย์ รัตนอมรพิน			12,000,000	3.15	12,000,000	3.15	ไม่มี
3. นายสุภักดิ์ ภัทรธีรกุล			11,434,500	3.00	11,434,500	3.00	ไม่มี
4. นายสุพจน์ วงศ์จิรัฐติกาล	912,649	0.24	8,328,500	2.18	9,241,149	2.42	ไม่มี
5. นายประเสริฐ ไตรจักรภพ	100,000	0.03	7,623,000	2.00	7,723,000	2.03	ไม่มี
6. น.ส. กรวิภา วงศ์ริวานิช			7,384,000	1.94	7,384,000	1.94	ไม่มี
7. นายชาติรี เหล่าฉนิชวิทย์			7,353,600	1.93	7,353,600	1.93	ไม่มี
8. นายฐนิต วัชรียานุกุล			5,336,000	1.40	5,336,000	1.40	ไม่มี
รวม	67,768,349	17.78	76,230,000	20.00	143,998,349	37.78	

**เหตุการณ์สำคัญในปี 2556**

ไม่มี





บริษัท เชิงใหม่โฟรเซนฟู้ดส์ จำกัด (มหาชน)

1.3 โครงสร้างการถือหุ้นของกลุ่มบริษัท

- นโยบายการแบ่งการดำเนินงานของบริษัทในกลุ่ม

1	บริษัท เกษตรเหนือ จำกัด	<p>เป็นบริษัทที่ดำเนินธุรกิจด้านการเกษตร ที่ไม่เกี่ยวข้องกับธุรกิจหลักของบริษัท และไม่มีการถือหุ้นไขว้ระหว่างกัน โดยนายประยูร พลพัฒน์พงศ์ เป็นผู้ถือหุ้นใหญ่ ร้อยละ 30 และเป็นผู้ถือหุ้นในบริษัท จำนวน 306,517 หุ้น คิดเป็นร้อยละ 0.08</p> <p>บริษัท เกษตรเหนือ จำกัด ถือหุ้นในบริษัท จำนวน 66,755,700 หุ้น คิดเป็นร้อยละ 17.51 ต่อมาในวันที่ 26 ธันวาคม 2556 บริษัท เกษตรเหนือ จำกัด ซื้อหุ้นจาก Itochu Group จำนวน 16,770,400 หุ้น คิดเป็นร้อยละ 4.40 ทำให้ ณ วันที่ 31 ธันวาคม 2556 ถือหุ้นในบริษัท รวมจำนวน 83,526,100 หุ้น คิดเป็นร้อยละ 21.91</p>
2	Itochu Group	<p>เป็นบริษัทที่ดำเนินธุรกิจซื้อมา-ขายไป มีสาขาอยู่ทั่วโลก ประกอบด้วยบริษัท Itochu Corporation ถือหุ้น จำนวน 50,440,665 หุ้น คิดเป็นร้อยละ 13.23 และบริษัท Itochu (Thailand) Ltd. ถือหุ้น จำนวน 25,789,335 หุ้น คิดเป็นร้อยละ 6.77 มีกรรมการตัวแทนจำนวน 1 คน คือ Mr. Kenichi Tai เป็นบริษัทตัวแทนจำหน่ายสินค้าให้กับบริษัท และได้รับค่านายหน้าจากการขาย ต่อมาในวันที่ 26 ธันวาคม 2556 Itochu Group ขายหุ้นที่ถืออยู่ทั้งหมด จำนวนหุ้น 76,230,000 หุ้น หรือคิดเป็นร้อยละ 20</p>

1.4 ความสัมพันธ์กับกลุ่มธุรกิจของผู้ถือหุ้นใหญ่

- บริษัท เกษตรเหนือ จำกัด มีนายประยูร พลพัฒน์พงศ์ เป็นผู้ถือหุ้นใหญ่ ร้อยละ 30 และทำหน้าที่เป็นประธานกรรมการของบริษัท เชิงใหม่โฟรเซนฟู้ดส์ จำกัด (มหาชน) การดำเนินธุรกิจของบริษัท กับกลุ่มธุรกิจของผู้ถือหุ้นใหญ่ ไม่มีความขัดแย้งทางผลประโยชน์ และไม่มีการถือหุ้นไขว้ระหว่างกัน
- Itochu Corporation มีกรรมการตัวแทน 1 คน คือ Mr. Kenichi Tai ดำเนินธุรกิจซื้อมา-ขายไป มีสาขาอยู่ทั่วโลก เป็นตัวแทนจำหน่ายสินค้าของบริษัท และได้รับค่านายหน้าจากการขาย และบริษัทยังคงขายสินค้าผ่าน Itochu Corporation เนื่องจาก Itochu Corporation มีฐานลูกค้าในประเทศญี่ปุ่น ทำให้เป็นอีกช่องทางหนึ่งที่บริษัทสามารถจำหน่ายสินค้าได้ การขายสินค้านี้ดังกล่าว เป็นไปตามกลไกทางธุรกิจ ทั้งในด้านการกำหนดราคา การให้ส่วนลด การให้เครดิต ซึ่งบริษัทได้ถือปฏิบัติเช่นเดียวกันกับลูกค้าของบริษัททุกราย



บริษัท เชียงใหม่โปรเซสฟู๊ดส์ จำกัด (มหาชน)

2 ลักษณะการประกอบธุรกิจ

โครงสร้างรายได้

เฉพาะของ บริษัท เชียงใหม่โปรเซสฟู๊ดส์ จำกัด (มหาชน)

( หน่วย : พันบาท )

ผลิตภัณฑ์	2556	%	2555	%	2554	%
ผักแช่แข็ง	1,407,756	100.0	1,466,095	100.0	1,267,285	99.9
อื่น ๆ	-	-	-	-	685	0.1
รวม	1,407,756	100.0	1,466,095	100.0	1,267,970	100.0

ตลาดผลิตภัณฑ์	2556	%	2555	%	2554	%
ต่างประเทศ	1,147,501	81.5	1,193,384	81.4	1,019,895	80.4
ในประเทศ	260,255	18.5	272,711	18.6	248,075	19.6
รวม	1,407,756	100.0	1,466,095	100.0	1,267,970	100.0

ลักษณะลูกค้า	อัตราร้อยละ		
	ตลาดต่างประเทศ	ตลาดในประเทศ	รวม
มูลค่าการจำหน่ายรวม	81.50	18.50	100.00
วัฏจักร ของการประกอบธุรกิจ	อัตราร้อยละ		
	2556	2555	2554
ไตรมาส 1	22.00	22.00	21.00
ไตรมาส 2	31.00	30.00	28.00
ไตรมาส 3	26.00	27.00	29.00
ไตรมาส 4	21.00	21.00	22.00
รวม	100.00	100.00	100.00

บริษัทย่อย

บริษัท อะกรีฟู๊ด โปรเซสซิง จำกัด เป็นผู้จัดจำหน่าย (ส่งออก) ข้าวโพดหวานแช่แข็ง

โครงสร้างรายได้

( หน่วย : พันบาท )

รายได้	2556	%	2555	%	2554	%
รายได้จากการขาย	265,304	97.4	279,500	98.7	261,066	99.2
รายได้อื่น	7,156	2.6	3,787	1.3	2,106	0.8
รวม	272,460	100.0	283,287	100.0	263,172	100.0



## 2.1 ลักษณะผลิตภัณฑ์

ผลิตภัณฑ์ของบริษัท เป็นผลิตภัณฑ์ ผักแช่แข็ง ซึ่งเป็นการนำเอาผลผลิตทางการเกษตร เช่น ถั่วแระ, ถั่วแขก, ข้าวโพดหวาน, แครอท, ข้าวโพดฝักอ่อน เป็นต้น มาผ่านกระบวนการผลิต เช่น คัดเลือก, ตัดแต่ง, ล้าง, ต้มสุก แล้วนำไปทำการแช่เยือกแข็ง และเก็บรักษาไว้ในห้องเย็น เพื่อรอการคัดเกรด, บรรจุ และส่งออก โดยมีขั้นตอนการผลิตที่มีประสิทธิภาพ ตามมาตรฐานต่าง ๆ เช่น ISO 22000, HACCP, GMP เครื่องจักรมีความทันสมัย ผลิตภัณฑ์มีคุณภาพ สด สะอาด รสชาติอร่อยตรงตามที่ถูกสั่งต้องการ

### การส่งเสริมการลงทุน

บริษัทได้รับการส่งเสริมการลงทุนในกิจการ ผลิตพืชผักแช่แข็ง ปัจจุบันสิทธิประโยชน์ที่ยังมีผลคือ ได้รับลดหย่อนภาษีเงินได้บุคคลในอัตราร้อยละ 50 จนถึงเดือน ตุลาคม 2557 ของขนาดกิจการ 15,000 ต้น/ปี จากขนาดกิจการทั้งหมด 42,000 ต้น/ปี

## 2.2 การตลาดและการแข่งขัน

### นโยบายการตลาดในปีที่ผ่านมา

ในปี 2556 บริษัทมีเป้าหมายการขายที่ 26,500 ตัน ในขณะที่บริษัทขายได้ทั้งสิ้น 24,400 ตัน ต่ำกว่าเป้าหมาย จำนวน 2,100 ตัน หรือคิดเป็นร้อยละ 7.92 มีมูลค่าการจำหน่ายทั้งสิ้น 1,407.8 ล้านบาท ลดลงจากปีก่อน 58.3 ล้านบาท หรือคิดเป็นร้อยละ 3.98

### กลยุทธ์การแข่งขัน

1. รับฟังเสียงลูกค้าในทุกกลุ่มพร้อมทั้งตอบสนองความคาดหวังและความต้องการของลูกค้าอย่างรวดเร็ว
2. พัฒนาคุณภาพสินค้าให้มีมาตรฐานระดับสากล ปลอดภัยจากสารเคมีตกค้าง และสิ่งเจือปนอย่างต่อเนื่อง
3. จัดส่งสินค้าอย่างมีประสิทธิภาพและเป็นไปตามความต้องการของลูกค้าอยู่เสมอ
4. พัฒนานวัตกรรมให้มีความรู้ความสามารถและดำเนินงานอย่างมีประสิทธิภาพสูงสุด

### จุดเด่น

1. บริษัทมีความสัมพันธ์ที่ดีกับลูกค้าและดำเนินธุรกิจร่วมกันเป็นระยะเวลายาวนาน
2. ผู้บริหารระดับสูงของบริษัท เป็นบุคคลที่มีประสบการณ์ มีความรู้ทางด้านการค้าผลผลิตทางการเกษตรมานานนับสิบปี
3. ผลิตภัณฑ์หลักของบริษัท เป็นผลผลิตทางการเกษตรที่มีคุณภาพดี สด และมีความปลอดภัย
4. พื้นที่เพาะปลูกมีความอุดมสมบูรณ์ สามารถทำการปลูกได้เกือบตลอดทั้งปี และปัญหาทางด้านภัยธรรมชาติ เช่น ลมพายุ ฝนตกหนัก น้ำท่วมมีโอกาสน้อยกว่า เมื่อเทียบกับประเทศคู่แข่งเช่น จีน และได้หวัน

### จุดด้อย

1. ระยะทางการขนส่งสินค้าทั้งทางบก และทางน้ำ เมื่อเทียบกับคู่แข่งในต่างประเทศแล้วไกลกว่า ทำให้บริษัทมีต้นทุนค่าขนส่งที่สูงกว่า



2. ขนาดของพื้นที่เพาะปลูกส่วนใหญ่มีขนาดเล็กและกระจายอยู่ในบริเวณกว้าง การควบคุมดูแลพื้นที่การเพาะปลูกได้ยาก เมื่อเทียบกับคู่แข่งในต่างประเทศ

#### ลูกค้าเป้าหมาย

ลูกค้าหลักของบริษัทคือ ผู้นำเข้า ผู้ค้ารายใหญ่ ตัวแทนจำหน่าย และลูกค้ารายย่อย ซึ่งทำการกระจายสินค้าไปยังซูเปอร์มาร์เก็ต ร้านค้าปลีกต่างๆ และผู้ผลิตในอุตสาหกรรมอาหาร กลุ่มผู้บริโภคสินค้าของบริษัทส่วนใหญ่ เป็นกลุ่มลูกค้าระดับกลางขึ้นไป และกลุ่มลูกค้านักธุรกิจที่ต้องการสินค้าในรูปแบบกึ่งสำเร็จรูป สะอาด ถูกหลักอนามัย และสะดวกในการบริโภค

#### นโยบายการตั้งราคา

บริษัทมีนโยบายที่จะจำหน่ายผลิตภัณฑ์ในราคาที่สามารถแข่งขันกับคู่แข่งจากทั้งในและต่างประเทศได้

#### การจำหน่ายและช่องทางการจำหน่าย

ผลิตภัณฑ์ของบริษัทส่งออกไปจำหน่ายยังต่างประเทศเกือบทั้งหมด โดยผ่านช่องทางการจำหน่ายคือ

1. จำหน่ายผ่านผู้นำเข้าและตัวแทนจำหน่าย
2. จำหน่ายให้ลูกค้าโดยตรง
3. จำหน่ายผ่านบริษัท อะกริฟู๊ดโพรเซสซิ่ง จำกัด (บริษัทย่อย)

#### สัดส่วนการจำหน่ายในประเทศและต่างประเทศ

บริษัทจำหน่ายสินค้าไปยังต่างประเทศเป็นส่วนใหญ่ เช่น ญี่ปุ่น สหรัฐอเมริกา สวีเดน เดนมาร์ก ประมาณร้อยละ 80 และขายในประเทศผ่านบริษัท อะกริฟู๊ดโพรเซสซิ่ง จำกัด และลูกค้ารายย่อยอื่น ประมาณร้อยละ 20

#### สภาพการแข่งขัน

สภาพการแข่งขัน ไม่รุนแรงนัก เนื่องจากผลิตภัณฑ์ผักแช่แข็ง เป็นผลิตภัณฑ์ที่มีความต้องการบริโภคในปริมาณมาก และตลาดหลักของบริษัทคือประเทศญี่ปุ่น ลูกค้าชาวญี่ปุ่น เป็นลูกค้าที่มีความต้องการบริโภคสินค้าในรูปแบบกึ่งสำเร็จรูป สะอาด ถูกหลักอนามัย และสะดวกในการรับประทาน ประกอบกับประเทศไทย เป็นประเทศที่อุดมสมบูรณ์ และไม่ค่อยมีปัญหาเรื่องภัยทางธรรมชาติ ต่างจากประเทศคู่แข่งคือ จีน ซึ่งมักประสบปัญหาภัยทางธรรมชาติ ทำให้การจัดส่งสินค้าไม่สม่ำเสมอ ต่างจากสินค้าของบริษัทที่สามารถจัดส่งสินค้าได้อย่างสม่ำเสมอตลอดทั้งปี

คู่แข่งทางการค้าของบริษัทเป็นคู่แข่งในต่างประเทศคือ ประเทศจีน มีขนาดธุรกิจที่ใกล้เคียงกันกับบริษัท โดยบริษัทมีศักยภาพเพียงพอที่สามารถทำการแข่งขันได้ ทั้งในด้านคุณภาพ ราคา และความสม่ำเสมอในการจัดส่ง

#### 2.3 การจัดหาผลิตภัณฑ์

ผลิตภัณฑ์ของบริษัท ผลิตจากวัตถุดิบที่รับซื้อจากเกษตรกรที่เข้าร่วมโครงการโดยผ่านผู้รวบรวมวัตถุดิบ มีพื้นที่ครอบคลุม 16 จังหวัดภาคเหนือ เช่น เชียงใหม่ เชียงราย แพร่ น่าน พะเยา ฯลฯ โดยที่บริษัทจะเป็นผู้จัดหาเมล็ดพันธุ์ ปุ๋ย และยากำจัดศัตรูพืช ดำรงไว้แก่เกษตรกร และบริษัทจะรับซื้อผลผลิตจากเกษตรกรในราคาประกัน ในระหว่างการเพาะปลูกจะมีเจ้าหน้าที่ซึ่งเป็นพนักงานส่งเสริมการเกษตรของบริษัท เป็นผู้คอยให้ความรู้ และให้คำแนะนำแก่เกษตรกรในการดูแลรักษา การใส่ปุ๋ย และกำกับการใช้เคมีภัณฑ์ เพื่อให้ได้ผลผลิตที่มีคุณภาพ มีความปลอดภัยต่อผู้บริโภค และผลผลิตต่อไร่สูงสุด เมื่อผลผลิตสามารถเก็บเกี่ยวได้ บริษัทจะรับซื้อในราคาประกัน และหักค่าใช้จ่ายของเมล็ดพันธุ์ ปุ๋ย และยากำจัดศัตรูพืชออกจากราคารับซื้อผลผลิต

**กำลังการผลิต ปริมาณการผลิต และมูลค่าการผลิต**

รายการ	หน่วย	2556	2555	2554
กำลังการผลิตเต็มที่ของเครื่องจักร	ตัน	42,000	42,000	42,000
ปริมาณการผลิตจริง (ขึ้นอยู่กับฤดูกาล และปริมาณวัตถุดิบ)	ตัน	22,132	26,212	26,280
อัตราการใช้กำลังการผลิต	%	52.70	62.41	62.57
อัตราการเพิ่มขึ้น (ลดลง) ของปริมาณการผลิต	%	(15.57)	(0.26)	17.97
อัตราการเพิ่มขึ้น (ลดลง) ของมูลค่าการผลิต	%	(2.71)	5.76	13.13

**สัดส่วนการซื้อวัตถุดิบ**

ในประเทศ- มีผู้รวบรวมวัตถุดิบ ประมาณ 200 ราย คิดเป็นสัดส่วนร้อยละ 97

ต่างประเทศ- บริษัทนำเข้าวัตถุดิบ คิดเป็นสัดส่วนร้อยละ 3

**ผลกระทบต่อสิ่งแวดล้อม**

น้ำทิ้งที่ผ่านกระบวนการผลิตของบริษัท อาจจะมีผลกระทบต่อสิ่งแวดล้อม บริษัทจึงได้นำไปผ่านระบบบำบัดน้ำเสีย เพื่อให้คุณภาพของน้ำทิ้งเป็นไปตามที่กรมโรงงานอุตสาหกรรมกำหนด ก่อนที่จะปล่อยลงสู่ระบบระบายน้ำ สำหรับเศษวัตถุดิบที่เหลือจากการผลิต บริษัทจะขายในรูปของผลพลอยได้ เพื่อนำไปใช้เป็นอาหารสัตว์ ทำให้ไม่มีของเสียในส่วนนี้ที่จะทำให้เกิดผลกระทบต่อสิ่งแวดล้อม

ในช่วง 3 ปีที่ผ่านมา บริษัทดำเนินการเพื่อลดผลกระทบต่อสิ่งแวดล้อม ให้เป็นไปตามกฎหมายอย่างเคร่งครัด บริษัทจึงไม่มีข้อพิพาท หรือการถูกฟ้องร้องเกี่ยวกับผลกระทบต่อสิ่งแวดล้อมแต่อย่างใด

**2.4 งานที่ยังไม่ได้ส่งมอบ**

เนื่องจากบริษัทผลิตสินค้าเพื่อเก็บไว้ขายตลอดทั้งปี และบริษัทจัดส่งสินค้าตามคำสั่งของลูกค้า อย่างสม่ำเสมอ ดังนั้น จึงไม่มีคำสั่งซื้อที่ยังไม่ได้ส่งมอบ

**3 ปัจจัยความเสี่ยง****ด้านวัตถุดิบ**

บริษัทเป็นผู้ผลิตและจำหน่ายผลิตภัณฑ์ผักแช่แข็ง ซึ่งต้องใช้ ถั่วแระ, ถั่วแขก และข้าวโพดหวาน เป็นวัตถุดิบสำคัญของต้นทุนการผลิต และเนื่องจากวัตถุดิบเหล่านี้เป็นวัตถุดิบทางการเกษตรที่ขึ้นอยู่กับปัจจัยทางธรรมชาติเป็นหลัก ทำให้บริษัทอาจได้รับผลกระทบ และเกิดการขาดแคลนวัตถุดิบดังกล่าวได้บ้าง

มาตรการรองรับความเสี่ยงในกรณีนี้คือ บริษัทใช้วิธีเพิ่มปริมาณการผลิตในรุ่นถัดไปให้มากขึ้น เนื่องจาก วัตถุดิบของบริษัทสามารถปลูกได้ ปีละ 2-3 รุ่น และมีอายุการเก็บเกี่ยวผลผลิตเพียง ประมาณ 60 – 90 วัน ดังนั้น หากการเพาะปลูกรุ่นใดมีปัญหา บริษัทก็จะเพิ่มพื้นที่การปลูกในรุ่นถัดไปให้มากขึ้น



### ด้านการตลาด

ปัจจุบันบริษัทส่งออกผลิตภัณฑ์ผักแช่แข็งไปยังตลาดญี่ปุ่น ประมาณ ร้อยละ 76 ของยอดขายรวม ซึ่งการพึ่งพิงตลาดญี่ปุ่นในสัดส่วนที่สูงนี้ ทำให้การดำเนินธุรกิจของบริษัทอาจได้รับผลกระทบจากการที่เศรษฐกิจญี่ปุ่นชะลอตัว และ/หรือมีการเปลี่ยนแปลงนโยบายทางการค้าของประเทศดังกล่าว

อย่างไรก็ตาม จากการที่ผลิตภัณฑ์ของบริษัท เป็นผลิตภัณฑ์ประเภทอาหาร ที่มีความจำเป็นต่อการดำรงชีพ และชาวญี่ปุ่นเองก็นิยมบริโภคผลิตภัณฑ์ ถั่วแระ และถั่วแขกแช่แข็ง ประกอบกับบริษัทมีความสัมพันธ์ที่ดีกับลูกค้าตลอดมา ดังนั้น ผลกระทบจากการพึ่งพิงตลาดญี่ปุ่นเป็นหลักจึงอยู่ในระดับความเสี่ยงไม่สูงนัก

### ด้านอัตราแลกเปลี่ยน

จากการที่บริษัทมีมูลค่าการส่งออก ประมาณ ร้อยละ 80 ของยอดขายรวม และบริษัทขายสินค้าเป็นสกุลเงินเหรียญสหรัฐอเมริกาทั้งหมด ดังนั้น บริษัทอาจได้รับผลกระทบอันเนื่องมาจากอัตราแลกเปลี่ยนแข็งค่าขึ้น จะส่งผลให้บริษัทได้รับเงินบาทจากการแปลงค่าน้อยลง

มาตรการลดความเสี่ยงในกรณีนี้ บริษัทได้ทำสัญญาขายเงินเหรียญสหรัฐอเมริกาล่วงหน้า ซึ่งสามารถลดความเสี่ยงจากอัตราแลกเปลี่ยนเงินตราต่างประเทศได้พอสมควร โดยบริษัทจะทำสัญญาขายเงินล่วงหน้า ระยะเวลา 8 – 12 เดือน ทำให้บริษัทสามารถป้องกันความเสี่ยงด้านอัตราแลกเปลี่ยนได้ประมาณ 10 เดือน

### ด้านคุณภาพของสินค้า

ด้านคุณภาพสินค้าที่ต้องปลอดจากสารเคมี ทำให้บริษัทมีความเสี่ยงในด้านการคืนสินค้าจากลูกค้า หากไม่สามารถควบคุมคุณภาพสินค้าให้ปลอดสารเคมีตามสัญญาที่ตกลงกับลูกค้า

มาตรการการควบคุมคุณภาพของสินค้า ซึ่งเป็นผลกระทบที่เกิดจากสารเคมีตกค้างนั้น บริษัทมีกระบวนการตรวจสอบที่เข้มงวดตามมาตรฐาน GMP โดยบริษัทได้จัดหาเครื่องตรวจหาสารเคมีตกค้างที่มีประสิทธิภาพสูง ซึ่งปัจจุบันบริษัทมีอยู่จำนวน 2 เครื่อง สามารถตรวจหาสารเคมีตกค้างได้มากกว่า 250 ชนิด ในขณะที่บริษัทใช้สารเคมี ประมาณ 20 ชนิด

### ด้านการบริหารจัดการ

คณะกรรมการบริษัท ประกอบด้วยกรรมการที่เป็นตัวแทนกลุ่มผู้ถือหุ้นรายใหญ่ ซึ่งมีประสบการณ์ในธุรกิจการเกษตรมาเป็นเวลานาน จำนวน 7 คน และกรรมการอิสระ จำนวน 4 คน ร่วมกันกำหนดนโยบายให้กับทางคณะผู้บริหาร ดูแลและควบคุมการดำเนินการของคณะผู้บริหารอย่างต่อเนื่องและมีประสิทธิภาพ



บริษัท เชียงใหม่โปรเซสฟู๊ดส์ จำกัด (มหาชน)

คณะผู้บริหาร ประกอบด้วยทีมผู้บริหารระดับสูง จำนวน 5 คน ซึ่งแต่ละคนมีความรู้ ความสามารถ ในการบริหารงานธุรกิจด้านการเกษตรเป็นอย่างดี มีการกระจายอำนาจในการบริหารและการตัดสินใจอย่างเหมาะสม รวมถึงมีการประชุมร่วมกันเพื่อตัดสินใจในประเด็นการบริหารงานที่สำคัญ

การทำงานของคณะกรรมการบริหาร และคณะผู้บริหารของบริษัท ดำเนินงานภายใต้นโยบายการกำกับดูแลกิจการที่ดี คำนึงถึงผู้มีส่วนได้เสียทุกกลุ่ม มีความโปร่งใส ตรวจสอบได้ และในการประชุมคณะกรรมการบริษัททุกครั้ง ที่ประชุมได้รายงานผลการดำเนินงาน และเปิดโอกาสให้กรรมการทุกท่านได้ซักถามอย่างเป็นที่พอใจ ดังนั้น ความเสี่ยงในการบริหารจัดการของบริษัทจึงอยู่ในระดับต่ำ

### ด้านการเงิน

บริษัทมีสินทรัพย์รวม จำนวน 1,428.9 ล้านบาท มีหนี้สินรวม 124.0 ล้านบาท หรือคิดเป็นร้อยละ 8.7 ของสินทรัพย์รวม และมีส่วนของผู้ถือหุ้น 1,304.9 ล้านบาท หรือคิดเป็นร้อยละ 91.3 ของสินทรัพย์รวม มีอัตราส่วนหนี้สินต่อส่วนของผู้ถือหุ้น 0.10 : 1 เท่า อัตราส่วนสภาพคล่อง 11.4 เท่า และอัตราส่วนสภาพคล่องหมุนเร็ว 7.1 เท่า ประกอบกับวงเงินเครดิตที่สถาบันการเงินทั้ง 4 สถาบันที่บริษัทใช้บริการอยู่ต่างเป็นวงเงินที่ไม่ต้องมีหลักทรัพย์ค้ำประกันทั้งสิ้น แสดงถึงสถานะการเงินและความน่าเชื่อถือของบริษัท ที่ได้รับจากสถาบันการเงินอยู่ในระดับสูง นอกจากนี้บริษัท ได้ยึดหลักนโยบายการเงินที่เน้นความรอบคอบ ทำให้ความเสี่ยงด้านการเงินของบริษัทอยู่ในระดับต่ำ

### ด้านผู้ลงทุน

บริษัทมีผลประกอบการที่ดีและมีกำไรมาโดยตลอด ณ วันที่ 31 ธันวาคม 2556 บริษัทมีกำไรสะสมทั้งสิ้น จำนวน 855.8 ล้านบาท หรือคิดเป็นร้อยละ 59.9 ของสินทรัพย์รวม และบริษัทสามารถจ่ายเงินปันผลให้กับผู้ถือหุ้นเป็นประจำทุกปี

#### 4. ทรัพย์สินที่ใช้ในการประกอบธุรกิจ

ประเภท / ลักษณะทรัพย์สิน	ลักษณะกรรมสิทธิ์	มูลค่า (ล้านบาท)	ภาระผูกพัน
ที่ดินอาคารสำนักงานใหญ่ เลขที่ 149/32-34 ซ.แวงโกลพลาซ่า ถ.สุรวงศ์ แขวงสุริยวงศ์ เขตบางรัก กรุงเทพฯ เนื้อที่ 54.4 ตรว.	เป็นเจ้าของ	25.6	ไม่มี
ที่ดิน โรงงาน 1 เลขที่ 92 หมู่ 3 ต.หนองจ่อม อ.สันทราย จ.เชียงใหม่ เนื้อที่ 15 ไร่ 36.6 ตรว.	เป็นเจ้าของ	3.1	ไม่มี
ที่ดิน โรงงาน 2 เลขที่ 299 หมู่ 14 ต.แม่แฝกใหม่ อ.สันทราย จ.เชียงใหม่ เนื้อที่ 27 ไร่ 3 งาน 98.9 ตรว.	เป็นเจ้าของ	34.7	ไม่มี



บริษัท เชียงใหม่โปรเซสฟู๊ดส์ จำกัด (มหาชน)

ที่ดิน โรงงาน 2 เลขที่ 299 หมู่ 14 ต.แม่แฝกใหม่ อ.สันทราย จ.เชียงใหม่ เนื้อที่ 15 ไร่ 1 งาน 53.6 ตรว.	เป็นเจ้าของ	7.2	ไม่มี
ที่ดิน โรงงาน 2 เลขที่ 299 หมู่ 14 ต.แม่แฝกใหม่ อ.สันทราย จ.เชียงใหม่ เนื้อที่ 16 ไร่ 108.2 ตรว.	เป็นเจ้าของ	9.6	ไม่มี
ที่ดิน โรงงาน 2 เลขที่ 299 หมู่ 14 ต.แม่แฝกใหม่ อ.สันทราย จ.เชียงใหม่ เนื้อที่ 6 ไร่ 54.3 ตรว.	เป็นเจ้าของ	3.2	ไม่มี
ที่ดินห้องเย็นใหม่ เลขที่ 299/1 หมู่ 14 ต.แม่แฝกใหม่ อ.สันทราย จ.เชียงใหม่ เนื้อที่ 8 ไร่ 3 งาน 97 ตรว.	เป็นเจ้าของ	5.4	ไม่มี
ที่ดิน ที่ อ.บางระกำ จ.พิษณุโลก เนื้อที่ 154 ไร่ 30 ตรว.	เป็นเจ้าของ	15.4	ไม่มี
อาคารสำนักงานใหญ่ 4 ชั้น 3 คูหา เลขที่ 149/32-34 ซ.แองโกลพลาซ่า ถ.สุรวงศ์ แขวงสุริยวงศ์ เขตบางรัก กรุงเทพฯ	เป็นเจ้าของ	5.3	ไม่มี
อาคารโรงงาน 1 เลขที่ 92 หมู่ 3 ต.หนองจ่อม อ.สันทราย จ.เชียงใหม่	เป็นเจ้าของ	23.5	ไม่มี
อาคารโรงงาน 2 เลขที่ 299 หมู่ 14 ต.แม่แฝกใหม่ อ.สันทราย จ.เชียงใหม่	เป็นเจ้าของ	42.3	ไม่มี
อาคารห้องเย็น เลขที่ 299/1 หมู่ 14 ต.แม่แฝกใหม่ อ.สันทราย จ.เชียงใหม่	เป็นเจ้าของ	55.6	ไม่มี
เครื่องจักรทั้งหมด	เป็นเจ้าของ	95.2	ไม่มี

5 ข้อพิพาททางกฎหมาย

ระหว่างปี 2556 บริษัท และบริษัทย่อย ไม่มีข้อพิพาททางกฎหมาย ที่มึนัยสำคัญต่อการดำเนินธุรกิจของบริษัท





บริษัท เชียงใหม่ฟรozenฟู๊ดส์ จำกัด (มหาชน)

6 ข้อมูลทั่วไปและข้อมูลสำคัญอื่น

6.1 ข้อมูลทั่วไป

ชื่อบริษัท	บริษัท เชียงใหม่ฟรozenฟู๊ดส์ จำกัด (มหาชน)
ที่ตั้งสำนักงาน	149/34 ซอยแองโกลพลาซ่า ถนนสุรวงศ์ แขวงสุริยวงส์ เขตบางรัก กรุงเทพฯ 10500
ทะเบียนเลขที่	0107 537 000 513
โทรศัพท์, โทรสาร	โทรศัพท์ 0-2238-4091, 0-2634-0061-4 โทรสาร 02-238-4090
เว็บไซต์	www.cmfrozen.com
ประเภทธุรกิจ	ผลิตและส่งออกผัก ผลไม้แช่แข็ง เช่น ถั่วแระ ถั่วแขก ข้าวโพดหวาน แครอท ข้าวโพดฝักอ่อน เป็นต้น
กำลังการผลิต	42,000 ตัน ต่อ ปี
โรงงาน (สาขา)	โรงงาน 1 เลขที่ 92 หมู่ 3 ถ.เชียงใหม่-พร้าว ต.หนองจ้อม อ.สันทราย จ.เชียงใหม่ 50210
	โรงงาน 2 เลขที่ 299 หมู่ 14 ถ.เชียงใหม่-พร้าว ต.แม่แฝกใหม่ อ.สันทราย จ.เชียงใหม่ 50290
ทุนจดทะเบียน	หุ้นสามัญ 381,146,251 หุ้น ราคาหุ้นละ 1 บาท คิดเป็นเงินรวม 381,146,251 บาท
ทุนชำระแล้ว	หุ้นสามัญ 381,145,725 หุ้น ราคาหุ้นละ 1 บาท คิดเป็นเงินรวม 381,145,725 บาท

นิติบุคคลที่บริษัทถือหุ้นตั้งแต่ร้อยละ 10 ขึ้นไป

ชื่อบริษัท	บริษัท อะกริฟู๊ดโปรดิวเซอร์ จำกัด
ที่ตั้ง	149/34 ซ.แองโกลพลาซ่า ถ.สุรวงศ์ แขวงสุริยวงส์ เขตบางรัก กรุงเทพฯ 10500
โทรศัพท์, โทรสาร	โทรศัพท์ 0-2634-2282-6 โทรสาร 0-2634-2287
ประเภทธุรกิจ	ดำเนินธุรกิจซื้อ-ขายไป เป็นผู้จำหน่าย (ส่งออก) ข้าวโพดหวานแช่แข็ง
ทุนจดทะเบียน	หุ้นสามัญ 12,000,000 หุ้น ราคาหุ้นละ 10 บาท คิดเป็นเงินรวม 120,000,000 บาท
ทุนชำระแล้ว	หุ้นสามัญ 12,000,000 หุ้น ราคาหุ้นละ 10 บาท เรียกชำระแล้ว 30,000,000 บาท
สัดส่วนการถือหุ้น	บริษัท ถือหุ้น 100 %



บริษัท เชียงใหม่โพรเซสฟู๊ดส์ จำกัด (มหาชน)

6.2 ข้อมูลสำคัญอื่น

นายทะเบียนหุ้น	บริษัท ศูนย์รับฝากหลักทรัพย์ (ประเทศไทย) จำกัด 62 อาคารตลาดหลักทรัพย์แห่งประเทศไทย ชั้น 4, 6-7 ถ.รัชดาภิเษก แขวงคลองเตย เขตคลองเตย กรุงเทพฯ 10110 โทรศัพท์ 0-2229-2800, 0-2654-5599 โทรสาร 0-2359-1262-3
ผู้สอบบัญชี	น.ส. นงราม เล้าหอรืดิolk ผู้สอบบัญชีรับอนุญาต เลขที่ 4334 สำนักงาน เอเอสที มาสเตอร์ เลขที่ 790/12 ทองหล่อทาวเวอร์ ช.ทองหล่อ 18 ถ.สุขุมวิท 55 แขวงคลองตัน เขตวัฒนา กรุงเทพฯ 10110 โทรศัพท์ 0-2381-5716, 0-2381-8016
ที่ปรึกษากฎหมาย	นายวันจันทร์ ศิวณขวงส์ เลขที่ 51 ตรอกศรีรับสุข แขวงตลาดบางเขน เขตหลักสี่ กรุงเทพฯ 10210 โทรศัพท์ และโทรสาร 0-2521-4501
สถาบันการเงิน	ธนาคารไทยพาณิชย์ จำกัด (มหาชน) ธนาคารมิซูโฮ คอร์ปอเรท จำกัด - สาขา กรุงเทพฯ ธนาคารธนชาติ จำกัด (มหาชน) ธนาคารกรุงไทย จำกัด (มหาชน)



บริษัท เชียงใหม่โปรเซสฟู๊ดส์ จำกัด (มหาชน)

ส่วนที่ 2

การจัดการและการกำกับดูแลกิจการ

7 ข้อมูลหลักทรัพย์และผู้ถือหุ้น

7.1 จำนวนทุนจดทะเบียนและทุนชำระแล้ว

- บริษัทมีทุนหุ้นสามัญจดทะเบียน 381,146,251 บาท เรียกชำระแล้ว 381,145,725 บาท แบ่งเป็นหุ้นสามัญ 381,145,725 หุ้น มูลค่าหุ้นละ 1.00 บาท
- บริษัทไม่มีหลักทรัพย์อื่น เช่น หุ้นบุริมสิทธิ, ใบสำคัญแสดงสิทธิที่จะซื้อหุ้น, หุ้นกู้แปลงสภาพ เป็นต้น

7.2 ผู้ถือหุ้น

- รายชื่อผู้ถือหุ้นรายใหญ่ ณ วันปิดสมุดทะเบียนพักการโอนหุ้นเพื่อสิทธิในการเข้าร่วมประชุมผู้ถือหุ้นสามัญประจำปี มีดังนี้

ผู้ถือหุ้นรายใหญ่ 10 รายแรก		สิ้นสุด ณ 14 มีนาคม 2556		สิ้นสุด ณ 14 มีนาคม 2555	
		จำนวนหุ้น	ร้อยละ	จำนวนหุ้น	ร้อยละ
1	บริษัท เกษตรเหนือ จำกัด	66,755,700	17.51	66,755,700	17.51
2	Itochu Corporation	50,440,665	13.23	50,440,665	13.23
3	Itochu (Thailand) Co., Ltd.	25,789,335	6.77	25,789,335	6.77
4	Nomura Securities Co., Ltd.	19,057,313	5.00	19,057,313	5.00
5	นายหลาน, มู่-ฉิว และภรรยา	18,030,830	4.73	18,030,830	4.73
6	นายประภาส พลพัฒน์พงศ์ และภรรยา	15,346,200	4.03	16,066,200	4.22
7	บริษัท ไทยเอ็นวีดีอาร์ จำกัด	13,318,695	3.49	14,225,707	3.73
8	Miss Chang, Min-Fang	8,837,730	2.32	8,837,730	2.32
9	น.ส. นิลจรัส สหรัตน์ชัยวงศ์	6,261,750	1.64	6,261,750	1.64
10	Mr. Lu, Yu-Chin	6,105,309	1.60	6,105,309	1.60
รวม		229,943,527	60.32	231,570,539	60.75

หมายเหตุ ณ วันที่ 26 ธันวาคม 2556 Itochu Corporation และ Itochu (Thailand) Ltd. ได้ขายหุ้นที่ถืออยู่ทั้งหมด



บริษัท เชิงใหม่พรเซ่นฟู๊ดส์ จำกัด (มหาชน)

ผู้ถือหุ้น	ณ วันที่ 14 มีนาคม 2556			ณ วันที่ 14 มีนาคม 2555		
	จำนวนราย	จำนวนหุ้น	%	จำนวนราย	จำนวนหุ้น	%
สัญชาติไทย	2,332	227,268,181	59.63	1,553	222,368,313	58.34
สัญชาติต่างด้าว	39	153,877,544	40.37	43	158,777,412	41.66
รวม	2,371	381,145,725	100.00	1,596	381,145,725	100.00
ญี่ปุ่น	12	79,981,282	20.98	12	78,747,470	20.66
ไต้หวัน	10	52,480,878	13.77	11	52,480,978	13.77
อังกฤษ	5	19,281,701	5.06	6	19,281,801	5.06
สวิสเซอร์แลนด์	2	1,756,950	0.46	3	6,598,150	1.73
สหรัฐอเมริกา	3	330,876	0.09	4	1,623,156	0.43
เยอรมัน	1	29,040	0.01	1	29,040	0.01
อื่น ๆ	6	16,817	-	6	16,817	-

- บริษัทถือหุ้นในบริษัท อะกริฟู๊ด โปรเซสซิง จำกัด (บริษัทย่อย) โดยบริษัทถือหุ้น ร้อยละ 100
- บริษัทไม่มีข้อขัดแย้งระหว่างผู้ถือหุ้นใหญ่ ในอันที่จะมีผลกระทบต่อการออกและเสนอขายหลักทรัพย์ หรือการบริหารงานของบริษัท

ชื่อผู้ลงทุนสถาบันของบริษัท		ณ วันที่ 14 มี.ค. 2556		ณ วันที่ 14 มี.ค. 2555	
		จำนวนหุ้น	%	จำนวนหุ้น	%
1	Nomura Securities Co., Ltd.	19,057,313	5.00	19,057,313	5.00
2	Bank Julius Baer and Co., Ltd.	1,738,800	0.46	6,500,000	1.71
3	Rothschild Bank AG	-	-	80,000	0.02
4	Commerz Bank Aktiengesellschaft	29,040	0.01	29,040	0.01
5	ธนาคารแลนด์ แอนด์ เฮาส์ จำกัด (มหาชน)	18,150	-	18,150	-
6	บริษัทเงินทุนหลักทรัพย์ ศรีมิตร จำกัด (มหาชน)	330	-	330	-
รวม		20,843,633	5.47	25,684,833	6.74



### ผู้ถือหุ้น : สิทธิและความเท่าเทียมกัน

คณะกรรมการบริษัทได้เล็งเห็นความสำคัญของผู้ถือหุ้น โดยมุ่งหวังให้ผู้ถือหุ้นได้รับการปฏิบัติอย่างเท่าเทียมกันภายใต้กระบวนการกำกับดูแลกิจการที่ดี บริษัทจึงเปิดโอกาสให้ผู้ถือหุ้นได้มีส่วนร่วมโดยการเสนอเรื่องที่เห็นว่าสำคัญเพื่อบรรจุเป็นวาระในการประชุมสามัญผู้ถือหุ้นประจำปี และเสนอข้อบุคคลที่มีความรู้ ความสามารถและคุณสมบัติที่เหมาะสม เพื่อรับการพิจารณาเลือกตั้งเป็นกรรมการของบริษัท และสามารถส่งคำถามที่เกี่ยวกับวาระการประชุมถึงคณะกรรมการล่วงหน้าก่อนวันประชุมได้ และบริษัทยังตระหนักถึงสิทธิของผู้ถือหุ้นในการได้รับข้อมูลของบริษัทที่ถูกต้องเพียงพอ ทันเวลาและเท่าเทียมกัน เพื่อประกอบการตัดสินใจในการประชุมผู้ถือหุ้น ฉะนั้นในการประชุมผู้ถือหุ้นทุกครั้ง บริษัทจะจัดส่งหนังสือนัดประชุมพร้อมเอกสารข้อมูลประกอบการประชุมที่มีรายละเอียดครบถ้วนและเพียงพอ รวมทั้งมีความเห็นของคณะกรรมการในทุกวาระก่อนนายทะเบียนหลักทรัพย์ของบริษัท เพื่อจัดส่งให้ถึงมือผู้ถือหุ้นก่อนวันประชุม 21 วัน และผู้ถือหุ้นยังสามารถศึกษาข้อมูลประกอบการประชุมล่วงหน้า ผ่าน เว็บไซต์ ของบริษัทอย่างน้อย 30 วันก่อนวันประชุมผู้ถือหุ้น เพื่อเปิดโอกาสให้ผู้ถือหุ้นมีเวลาศึกษาข้อมูลดังกล่าวได้อย่างละเอียด นอกจากนี้บริษัทยังได้อำนวยความสะดวกให้แก่ผู้ถือหุ้นในการมาร่วมประชุมผู้ถือหุ้น โดยการกำหนด วัน เวลา และสถานที่ประชุมที่เข้าถึงได้สะดวกและมีขนาดเหมาะสม เพื่อรองรับผู้เข้าร่วมประชุมได้อย่างเพียงพอ และในกรณีที่ผู้ถือหุ้นไม่สามารถเข้าร่วมประชุมได้ด้วยตนเองก็สามารถมอบฉันทะให้บุคคลอื่น หรือกรรมการอิสระของบริษัทคนใดคนหนึ่งเข้าประชุมและลงมติแทนได้

### การประชุมผู้ถือหุ้น

คณะกรรมการบริษัทจัดให้มีการประชุมผู้ถือหุ้นเป็นการประชุมสามัญประจำปี ภายใน 4 เดือนนับแต่วันสิ้นสุดรอบปีบัญชี และการประชุมผู้ถือหุ้นวิสามัญ กรณีขอมติพิเศษจากผู้ถือหุ้น บริษัทให้ความสำคัญกับผู้ถือหุ้นทุกรายทั้งผู้ถือหุ้นสถาบัน และผู้ถือหุ้นรายย่อย บริษัทจึงเชิญชวน และสนับสนุนให้ผู้ถือหุ้นสถาบัน และผู้ถือหุ้นรายย่อย เข้าร่วมประชุมเพื่อซักถามข้อสงสัย แสดงความคิดเห็น ให้ข้อเสนอแนะต่าง ๆ อันจะเป็นประโยชน์ต่อการดำเนินธุรกิจ โดยบริษัทพร้อมอำนวยความสะดวกแก่ผู้ถือหุ้นทุกรายอย่างเท่าเทียมกัน และใช้สิทธิออกเสียงลงคะแนนอย่างโปร่งใส ยุติธรรม โดยจัดให้มีการประชุมเรียงตามวาระที่กำหนดไว้ในหนังสือนัดประชุม สำหรับวาระเลือกตั้งกรรมการบริษัทได้แยกเรื่องให้ผู้ถือหุ้นสามารถใช้สิทธิออกเสียงเลือกตั้งกรรมการเป็นรายบุคคล พร้อมทั้งจัดให้มีตัวแทนของผู้ถือหุ้นในการตรวจสอบการนับคะแนนเสียงเพื่อความถูกต้อง และทำการเปิดเผยมติที่ประชุมผู้ถือหุ้นพร้อมผลการลงคะแนนเสียงภายในเวลา 9.00 น. ของวันทำการถัดจากวันประชุมผู้ถือหุ้น และจัดทำรายงานการประชุมอย่างครบถ้วนสมบูรณ์ และเผยแพร่รายงานการประชุมต่อตลาดหลักทรัพย์แห่งประเทศไทย และรายงานผ่านทาง เว็บไซต์ ของบริษัท ภายใน 14 วันนับจากวันประชุมผู้ถือหุ้น

### หลักเกณฑ์และวิธีการลงคะแนนเสียงเลือกตั้งกรรมการ มีดังต่อไปนี้

1. ผู้ถือหุ้นคนหนึ่งมีคะแนนเสียงเท่ากับ 1 หุ้น ต่อ 1 เสียง
2. ผู้ถือหุ้นแต่ละคนจะต้องใช้คะแนนเสียงที่มีอยู่ทั้งหมดตาม 1. เลือกตั้งบุคคลคนเดียว หรือหลายคน เป็นกรรมการก็ได้ แต่จะแบ่งคะแนนเสียงให้แก่ผู้ใดมากน้อยเพียงใดไม่ได้



บริษัท เชียงใหม่โปรเซสฟู๊ดส์ จำกัด (มหาชน)

3. บุคคลซึ่งได้รับคะแนนเสียงสูงสุดตามลำดับลงมา เป็นผู้ได้รับการเลือกตั้งเป็นกรรมการเท่าจำนวนกรรมการที่จะพึงมีและจะพึงเลือกตั้งในครั้งนั้น ในกรณีที่บุคคลซึ่งได้รับการเลือกตั้งในลำดับถัดลงมา มีคะแนนเสียงเท่ากันเกินจำนวนกรรมการที่จะพึงมีหรือจะพึงเลือกตั้งในครั้งนั้น ให้ผู้เป็นประธานเป็นผู้ ออกเสียงชี้ขาด

7.3 การออกหลักทรัพย์อื่น

บริษัท ออกหลักทรัพย์เป็นหุ้นสามัญเท่านั้น ไม่ได้ทำการออกหลักทรัพย์อื่น เช่น หุ้นบุริมสิทธิ หรือใบสำคัญแสดงสิทธิที่จะซื้อหุ้น หรือหุ้นกู้แปลงสภาพ เป็นต้น

7.4 นโยบายการจ่ายเงินปันผล

บริษัทมีนโยบายที่จะจ่ายเงินปันผลไม่น้อยกว่า ร้อยละ 60 ของกำไรสุทธิ เว้นแต่ในกรณีที่บริษัทมีโครงการจะขยายการลงทุน ก็จะพิจารณาจ่ายเงินปันผลตามความเหมาะสมทางการเงิน

ประวัติการจ่ายเงินปันผล

งวด	ปี	อัตรา (บาท/หุ้น )	จำนวนหุ้น (หุ้น)	วันที่ขึ้นเครื่องหมาย XD	วันจ่ายเงินปันผล
2553		0.35	381,145,725	12-13 พ.ค. 2554	27 พ.ค. 2554
2554		0.14	381,145,725	13-14 มี.ค. 2555	11 พ.ค. 2555
2555		0.28	381,145,725	13-14 มี.ค. 2556	10 พ.ค. 2556
2556		0.31	381,145,725	19-20 มี.ค. 2557	12 พ.ค. 2557

รายการ	หน่วย	2556	2555	2554	2553
กำไรสุทธิงบการเงินรวม	พันบาท	135,818	174,062	55,796	158,188
จำนวนหุ้น	พันหุ้น	381,146	381,146	381,146	381,146
มูลค่าที่ตราไว้	บาท / หุ้น	1.00	1.00	1.00	1.00
กำไรต่อหุ้น	บาท / หุ้น	0.36	0.46	0.15	0.42
มูลค่าตามบัญชี	บาท / หุ้น	3.48	3.41	3.07	3.33
เงินปันผล	พันบาท	118,155	106,721	53,360	133,401
เงินปันผล	บาท / หุ้น	0.31	0.28	0.14	0.35
อัตราการจ่ายเงินปันผล	%	87.00	61.31	95.63	84.33

หมายเหตุ อัตราการจ่ายเงินปันผล และวันที่จ่ายเงินปันผล จากผลการดำเนินงานของปี 2556 ยังไม่แน่นอน

ขึ้นอยู่กับมติของที่ประชุมสามัญผู้ถือหุ้น ประจำปี 2557



## 8 โครงสร้างการจัดการ

### 8.1 คณะกรรมการบริษัท

คณะกรรมการบริษัท	ตำแหน่ง	ประเภทของกรรมการ
1. นายประยูร พลพัฒน์พงศ์	ประธานกรรมการ	กรรมการที่เป็นผู้บริหาร
2. นายประกาศ พลพัฒน์พงศ์	กรรมการผู้จัดการ	กรรมการที่เป็นผู้บริหาร
3. นายสุวัฒน์ พงษ์ภาสุระ	กรรมการ	กรรมการที่เป็นผู้บริหาร
4. นายประยูทธ พลพัฒน์พงศ์	กรรมการ	กรรมการที่เป็นผู้บริหาร
5. นายอังกูร พลพัฒน์พงศ์	กรรมการ	กรรมการที่เป็นผู้บริหาร
6. นายหลาน มู่ ชิว	กรรมการ	กรรมการที่ไม่เป็นผู้บริหาร
7. นายเคนอิจิ ไท	กรรมการ	กรรมการที่ไม่เป็นผู้บริหาร
8. นายสันติชัย สุเอกานนท์	กรรมการ	กรรมการที่เป็นอิสระ
9. นายอำนาจ ชสสุข	กรรมการ	กรรมการที่เป็นอิสระ
10. นายอำพล รวยฟูพันธ์	กรรมการ	กรรมการที่เป็นอิสระ
11. ดร. ภูมิธ วงศ์หล่อสายชล	กรรมการ	กรรมการที่เป็นอิสระ
โดยมีนายอังกูร พลพัฒน์พงศ์ เป็นเลขานุการบริษัท		

คณะกรรมการตรวจสอบ	ตำแหน่ง	ประเภทของกรรมการ
1. นายสันติชัย สุเอกานนท์	ประธานฯ	กรรมการที่เป็นอิสระ
2. นายอำนาจ ชสสุข	กรรมการตรวจสอบ	กรรมการที่เป็นอิสระ
3. นายอำพล รวยฟูพันธ์	กรรมการตรวจสอบ	กรรมการที่เป็นอิสระ
นายสันติชัย สุเอกานนท์ – ผู้ตรวจสอบบัญชีรับอนุญาต เลขที่ 422 เป็นผู้มีความรู้ด้านบัญชี และมีประสบการณ์ในการตรวจสอบงบการเงิน โดยมีนายสุพจน์ สุทธิประภา เป็นเลขานุการคณะกรรมการตรวจสอบ		



บริษัท เชียงใหม่โปรเซสฟู๊ดส์ จำกัด (มหาชน)

คณะกรรมการบริหาร	ตำแหน่ง	ประเภทของกรรมการ
1. นายประจักษ์ พลพัฒน์พงศ์	ประธานฯ	กรรมการที่เป็นผู้บริหาร
2. นายประภาส พลพัฒน์พงศ์	กรรมการผู้จัดการ	กรรมการที่เป็นผู้บริหาร
3. นายสุวัฒน์ พงษ์ภาสุระ	กรรมการ	กรรมการที่เป็นผู้บริหาร
4. นายประยุทธ์ พลพัฒน์พงศ์	กรรมการ	กรรมการที่เป็นผู้บริหาร
5. นายอังกูร พลพัฒน์พงศ์	กรรมการ	กรรมการที่เป็นผู้บริหาร
โดยมีนายอังกูร พลพัฒน์พงศ์ เป็นเลขานุการคณะกรรมการบริหาร		

คณะกรรมการสรรหา และพิจารณา คำตอบแทน	ตำแหน่ง	ประเภทของกรรมการ
1. นายอำนาจ ชลสุข	ประธานฯ	กรรมการที่เป็นอิสระ
2. นายสันติชัย สุเอกานนท์	กรรมการ	กรรมการที่เป็นอิสระ
3. นายอำพล รวยฟูพันธ์	กรรมการ	กรรมการที่เป็นอิสระ
4. นายประภาส พลพัฒน์พงศ์	กรรมการ	กรรมการที่เป็นผู้บริหาร
5. นายวันจันทร์ ศิวบุญวงศ์	กรรมการ	ที่ปรึกษากฎหมาย
โดยมีนายวันจันทร์ ศิวบุญวงศ์ เป็นเลขานุการคณะกรรมการสรรหาและพิจารณาคำตอบแทน		

คณะกรรมการกำกับดูแลกิจการ	ตำแหน่ง	ประเภทของกรรมการ
1. นายประยุทธ์ พลพัฒน์พงศ์	ประธานฯ	กรรมการที่เป็นผู้บริหาร
2. นายอังกูร พลพัฒน์พงศ์	กรรมการ	กรรมการที่เป็นผู้บริหาร
3. นายอำพล รวยฟูพันธ์	กรรมการ	กรรมการที่เป็นอิสระ
4. ดร. ภูมิศร วงศ์หล่อสาขชล	กรรมการ	กรรมการที่เป็นอิสระ
5. นายศักดิ์ดา พิมเมือง	กรรมการ	ผู้จัดการฝ่ายบัญชี
โดยมีนายศักดิ์ดา พิมเมือง เป็นเลขานุการคณะกรรมการกำกับดูแลกิจการ		





บริษัท เชียงใหม่โปรเซสฟู๊ดส์ จำกัด (มหาชน)

คณะกรรมการบริหารความเสี่ยง	ตำแหน่ง	ประเภทของกรรมการ
1. นายประภาส พลพัฒน์พงศ์	ประธานฯ	กรรมการที่เป็นผู้บริหาร
2. นายสุวัฒน์ พงษ์ภาสุระ	กรรมการ	กรรมการที่เป็นผู้บริหาร
3. นายประยุทธ์ พลพัฒน์พงศ์	กรรมการ	กรรมการที่เป็นผู้บริหาร
4. นายอังกูร พลพัฒน์พงศ์	กรรมการ	กรรมการที่เป็นผู้บริหาร
5. นายวันจันทร์ ศิวบุญวงศ์	กรรมการ	ที่ปรึกษากฎหมาย
6. นายศักดิ์ พิมเมือง	กรรมการ	ผู้จัดการฝ่ายบัญชี
โดยมีนายศักดิ์ พิมเมือง เป็นเลขานุการคณะกรรมการบริหารความเสี่ยง		

**กรรมการบริษัท อะกริฟู๊ด โปรเซสซิ่ง จำกัด (บริษัทย่อย)**

1. นายประยุทธ์ พลพัฒน์พงศ์
2. นายประภาส พลพัฒน์พงศ์
3. นายสุวัฒน์ พงษ์ภาสุระ
4. นายประยุทธ์ พลพัฒน์พงศ์
5. นายอังกูร พลพัฒน์พงศ์

**ประวัติกรรมการ**

1. นายประยุทธ์ พลพัฒน์พงศ์

ประเภทกรรมการ	กรรมการที่เป็นผู้บริหาร (ประธานกรรมการ)
อายุ	80 ปี
การศึกษา	วิชาการบัญชี
คุณวุฒิอื่น	คณบดีบัณฑิตวิทยาลัยแม่โจ้
การอบรมหลักสูตรกรรมการ/ ปีที่อบรม	DAP-15/2547
ประสบการณ์การทำงาน	ประธานกรรมการและกรรมการผู้มีอำนาจ บมจ.เชียงใหม่โปรเซสฟู๊ดส์-ตั้งแต่ 3 พ.ย.2531-ปัจจุบัน
ตำแหน่งในบริษัทจดทะเบียนอื่น	ไม่มี
ตำแหน่งในกิจการอื่น (ที่ไม่ใช่บริษัทจดทะเบียน)	ประธานกรรมการ บจก.อะกริฟู๊ด โปรเซสซิ่ง-ตั้งแต่ 6 มิ.ย.2546-ปัจจุบัน



บริษัท เชียงใหม่โปรเซสฟู๊ดส์ จำกัด (มหาชน)

การดำรงตำแหน่งในกิจการที่แข่งขัน / กิจการที่เกี่ยวข้องกับธุรกิจของบริษัท	ไม่มี
การเข้าประชุมกรรมการ ปี 2556	คณะกรรมการบริษัท 4 / 4 ครั้ง คณะกรรมการบริหาร 2 / 2 ครั้ง
วันเดือนปีและจำนวนปีที่ป็นกรรมการ	วันที่ 3 พฤศจิกายน 2531, 26 ปี
การถือหุ้นในบริษัท ณ 31 ธ.ค. 2556	306,517 หุ้น หรือคิดเป็นร้อยละ 0.08

2. นายประภาส พลพัฒน์พงศ์

ประเภทกรรมการ	กรรมการที่เป็นผู้บริหาร (กรรมการผู้จัดการ)
อายุ	65 ปี
การศึกษา	มัธยมศึกษาตอนปลาย
การอบรมหลักสูตรกรรมการ/ปีที่อบรม	DAP-8/2547
ประสบการณ์การทำงาน	กรรมการผู้มีอำนาจ บมจ.เชียงใหม่โปรเซสฟู๊ดส์-ตั้งแต่ 3 พ.ย.2531-ปัจจุบัน
ตำแหน่งในบริษัทจดทะเบียนอื่น	ไม่มี
ตำแหน่งในกิจการอื่น (ที่ไม่ใช่บริษัทจดทะเบียน)	กรรมการ บจก.อะกริฟู๊ด โปรเซสซิ่ง-ตั้งแต่ 6 มิ.ย.2546-ปัจจุบัน
การดำรงตำแหน่งในกิจการที่แข่งขัน / กิจการที่เกี่ยวข้องกับธุรกิจของบริษัท	ไม่มี
การเข้าประชุมกรรมการ ปี 2556	คณะกรรมการบริษัท 4 / 4 ครั้ง คณะกรรมการบริหาร 2 / 2 ครั้ง คณะกรรมการสรรหาและพิจารณาค่าตอบแทน 1 / 1 ครั้ง คณะกรรมการบริหารความเสี่ยง 1 / 1 ครั้ง
วันเดือนปีและจำนวนปีที่ป็นกรรมการ	วันที่ 3 พฤศจิกายน 2531, 26 ปี
การถือหุ้นในบริษัท ณ 31 ธ.ค. 2556	ส่วนตัว 10,007,830 หุ้น หรือคิดเป็นร้อยละ 2.63 คู่สมรส 5,338,370 หุ้น หรือคิดเป็นร้อยละ 1.40 รวม 15,346,200 หุ้น หรือคิดเป็นร้อยละ 4.03



บริษัท เชียงใหม่โฟรเซนฟู้ดส์ จำกัด (มหาชน)

3. นายสุวัฒน์ พงษ์ภาสุระ

ประเภทกรรมการ	กรรมการที่เป็นผู้บริหาร
อายุ	72 ปี
การศึกษา	มัธยมศึกษาตอนปลาย
การอบรมหลักสูตรกรรมการ/ปีี่อบรม	DAP-12/2547
ประสบการณ์การทำงาน	กรรมการบริหาร บมจ.เชียงใหม่โฟรเซนฟู้ดส์-ตั้งแต่ 3 พ.ย.2531-ปัจจุบัน กรรมการผู้มีอำนาจ บมจ.เชียงใหม่โฟรเซนฟู้ดส์-ตั้งแต่ 25 มี.ค.2540-ปัจจุบัน
ตำแหน่งในบริษัทจดทะเบียนอื่น	ไม่มี
ตำแหน่งในกิจการอื่น (ที่ไม่ใช่บริษัทจดทะเบียน)	กรรมการ บจก.อะกริฟูด โพรเซสซิง-ตั้งแต่ 24 มี.ย.2548-ปัจจุบัน
การดำรงตำแหน่งในกิจการที่แข่งขัน / กิจการที่เกี่ยวข้องกับธุรกิจของบริษัท	ไม่มี
การเข้าประชุมกรรมการ ปี 2556	คณะกรรมการบริษัท 4 / 4 ครั้ง คณะกรรมการบริหาร 2 / 2 ครั้ง คณะกรรมการบริหารความเสี่ยง 1 / 1 ครั้ง
วันเดือนปีและจำนวนปีที่เป็กรรมการ	วันที่ 3 พฤศจิกายน 2531, 26 ปี
การถือหุ้นในบริษัท ณ 31 ธ.ค. 2556	2,450,250 หุ้น หรือคิดเป็นร้อยละ 0.64

4. นายประยุทธ์ พลพิพัฒน์พงศ์

ประเภทกรรมการ	กรรมการที่เป็นผู้บริหาร
อายุ	67 ปี
การศึกษา	ปริญญาตรี วิทยาศาสตร์ - จุฬาลงกรณ์มหาวิทยาลัย
การอบรมหลักสูตรกรรมการ/ปีี่อบรม	ไม่มี
ประสบการณ์การทำงาน	ผู้จัดการฝ่ายพัฒนาธุรกิจ บมจ.เชียงใหม่โฟรเซนฟู้ดส์ตั้งแต่ 2 มี.ค.2546- ปัจจุบัน กรรมการบริหาร บมจ.เชียงใหม่โฟรเซนฟู้ดส์-ตั้งแต่ 30 เม.ย.2553-ปัจจุบัน กรรมการ –บมจ. เอสไอ ประเทศไทย (2543-2544)



บริษัท เชียงใหม่โพรเซสฟู๊ดส์ จำกัด (มหาชน)

ตำแหน่งในบริษัทจดทะเบียนอื่น	ไม่มี
ตำแหน่งในกิจการอื่น (ที่ไม่ใช่บริษัทจดทะเบียน)	กรรมการผู้มีอำนาจ บจก. อะกริฟู๊ด โพรเซสซิ่ง-ตั้งแต่ 6 มิ.ย.2546-ปัจจุบัน
การดำรงตำแหน่งในกิจการที่แข่งขัน / กิจการที่เกี่ยวข้องกับธุรกิจของบริษัท	ไม่มี
การเข้าประชุมกรรมการ ปี 2556	คณะกรรมการบริษัท 4 / 4 ครั้ง คณะกรรมการบริหาร 2 / 2 ครั้ง คณะกรรมการกำกับดูแลกิจการ 2 / 2 ครั้ง คณะกรรมการบริหารความเสี่ยง 1 / 1 ครั้ง
วันเดือนปีและจำนวนปีที่เป็นการกรรมการ	วันที่ 30 เมษายน 2553, 4 ปี
การถือหุ้นในบริษัท ณ 31 ธ.ค. 2556	ไม่มี

5. นายอังกูร พลพิพัฒน์พงศ์

ประเภทกรรมการ	กรรมการที่เป็นผู้บริหาร (ผู้ช่วยกรรมการผู้จัดการ, เลขานุการ)
อายุ	44 ปี
การศึกษา	ปริญญาโท บริหารธุรกิจ - มหาวิทยาลัยโคโลราโด ปริญญาตรี นิเทศศาสตร์ - มหาวิทยาลัยกรุงเทพ
การอบรมหลักสูตรกรรมการ/ปีที่ผ่านมา	DAP-12/2547, UFS-10/2548
ประสบการณ์การทำงาน	กรรมการบริหารและผอ.ฝ่ายการตลาด บมจ.เชียงใหม่โพรเซสฟู๊ดส์ ตั้งแต่ 27 เม.ย.2543-ปัจจุบัน ผู้ช่วยกรรมการผู้จัดการ บมจ.เชียงใหม่โพรเซสฟู๊ดส์ตั้งแต่ 1 ก.พ.2550- ปัจจุบัน เลขานุการบริษัท บมจ.เชียงใหม่โพรเซสฟู๊ดส์-ตั้งแต่ 28 ก.พ.2551-ปัจจุบัน
ตำแหน่งในบริษัทจดทะเบียนอื่น	ไม่มี
ตำแหน่งในกิจการอื่น (ที่ไม่ใช่บริษัทจดทะเบียน)	กรรมการผู้มีอำนาจ บจก.อะกริฟู๊ด โพรเซสซิ่ง-ตั้งแต่ 6 มิ.ย.2546-ปัจจุบัน
การดำรงตำแหน่งในกิจการที่แข่งขัน / กิจการที่เกี่ยวข้องกับธุรกิจของบริษัท	ไม่มี



บริษัท เชียงใหม่โพรเซสฟู๊ดส์ จำกัด (มหาชน)

การเข้าประชุมกรรมการ ปี 2556	คณะกรรมการบริษัท 4 / 4 ครั้ง คณะกรรมการบริหาร 2 / 2 ครั้ง คณะกรรมการกำกับดูแลกิจการ 2 / 2 ครั้ง คณะกรรมการบริหารความเสี่ยง 1 / 1 ครั้ง
วันเดือนปีและจำนวนปีที่เป็นกรรมการ	วันที่ 27 เมษายน 2543, 14 ปี
การถือหุ้นในบริษัท ณ 31 ธ.ค. 2556	ส่วนตัว 3,702,600 หุ้น หรือคิดเป็นร้อยละ 0.96 คู่สมรส 181,500 หุ้น หรือคิดเป็นร้อยละ 0.05 บุตร 363,000 หุ้น หรือคิดเป็นร้อยละ 0.10 รวม 4,247,100 หุ้น หรือคิดเป็นร้อยละ 1.11

6. นายหลาน มู่ ชิว

ประเภทกรรมการ	กรรมการที่ไม่เป็นผู้บริหาร
อายุ	66 ปี
การศึกษา	มัธยมศึกษาตอนปลาย
การอบรมหลักสูตรกรรมการ/ปีที่อบรม	ไม่มี
ประสบการณ์การทำงาน	กรรมการ บมจ.เชียงใหม่โพรเซสฟู๊ดส์-ตั้งแต่ 3 พ.ย.2531-ปัจจุบัน
ตำแหน่งในบริษัทจดทะเบียนอื่น	ไม่มี
ตำแหน่งในกิจการอื่น (ที่ไม่ใช่บริษัทจดทะเบียน)	ไม่มี
การดำรงตำแหน่งในกิจการที่แข่งขัน / กิจการที่เกี่ยวข้องกับธุรกิจของบริษัท	ไม่มี
การเข้าประชุมกรรมการ ปี 2556	คณะกรรมการบริษัท 3 / 4 ครั้ง
วันเดือนปีและจำนวนปีที่เป็นกรรมการ	วันที่ 3 พฤศจิกายน 2531, 26 ปี
การถือหุ้นในบริษัท ณ 31 ธ.ค. 2556	ส่วนตัว 12,886,724 หุ้น หรือคิดเป็นร้อยละ 3.38 คู่สมรส 5,144,106 หุ้น หรือคิดเป็นร้อยละ 1.35 รวม 18,030,830 หุ้น หรือคิดเป็นร้อยละ 4.73



บริษัท เชียงใหม่โฟรเซนฟู้ดส์ จำกัด (มหาชน)

7. นายเคนอิจิ ไท

ประเภทกรรมการ	กรรมการที่ไม่เป็นผู้บริหาร
อายุ	48 ปี
การศึกษา	ปริญญาตรี เศรษฐศาสตร์ - มหาวิทยาลัยเคโอ
การอบรมหลักสูตรกรรมการ/ปีที่ผ่านมา	ไม่มี
ประสบการณ์การทำงาน	ผู้บริหารของ อีโต้ซู คอร์ปอเรชั่น (2532-2553) ผู้บริหารของ บริษัท อีโต้ซู (ไทยแลนด์) จำกัด-ตั้งแต่ ส.ค.2553-ปัจจุบัน กรรมการ บมจ.เชียงใหม่โฟรเซนฟู้ดส์-ตั้งแต่ 13 ส.ค.2553-ปัจจุบัน เป็นผู้มีประสบการณ์การทำงานที่เกี่ยวข้องกับธุรกิจของบริษัท
ตำแหน่งในบริษัทจดทะเบียนอื่น	ไม่มี
ตำแหน่งในกิจการอื่น (ที่ไม่ใช่บริษัทจดทะเบียน)	ไม่มี
การดำรงตำแหน่งในกิจการที่แข่งขัน / กิจการที่เกี่ยวข้องกับธุรกิจของบริษัท	ไม่มี
การเข้าประชุมกรรมการ ปี 2556	คณะกรรมการบริษัท 4 / 4 ครั้ง
วันเดือนปีและจำนวนปีที่เป็นการกรรมการ	วันที่ 13 สิงหาคม 2553, 4 ปี
การถือหุ้นในบริษัท ณ 31 ธ.ค. 2556	ไม่มี

8. นายสันติชัย สุเอกานนท์

ประเภทกรรมการ	กรรมการที่เป็นอิสระ (ประธานกรรมการตรวจสอบ)
อายุ	80 ปี
การศึกษา	ปริญญาตรี พาณิชยศาสตร์ – มหาวิทยาลัยธรรมศาสตร์ ปริญญาตรี บัญชี - มหาวิทยาลัยธรรมศาสตร์
คุณวุฒิอื่น	ผู้สอบบัญชีรับอนุญาต เลขที่ 422
การอบรมหลักสูตรกรรมการ/ปีที่ผ่านมา	DAP-15/2547 , ACP-13/2549
ประสบการณ์การทำงาน	ผจก. บมจ. ธนาคารกรุงศรีอยุธยา สำนักเพลินิจิต (2536-2538) กรรมการอิสระ บมจ.เชียงใหม่โฟรเซนฟู้ดส์-ตั้งแต่ 20 พ.ย.2535-ปัจจุบัน



บริษัท เชิงใหม่โฟรเซนฟู้ดส์ จำกัด (มหาชน)

ตำแหน่งในบริษัทจดทะเบียนอื่น	ไม่มี
ตำแหน่งในกิจการอื่น (ที่ไม่ใช่บริษัทจดทะเบียน)	ไม่มี
การดำรงตำแหน่งในกิจการที่แข่งขัน / กิจการที่เกี่ยวข้องกับธุรกิจของบริษัท	ไม่มี
การเข้าประชุมกรรมการ ปี 2556	คณะกรรมการบริษัท 4 / 4 ครั้ง คณะกรรมการตรวจสอบ 4 / 4 ครั้ง คณะกรรมการสรรหาและพิจารณาค่าตอบแทน 1 / 1 ครั้ง
วันเดือนปีและจำนวนปีที่เป็นการกรรมการ	วันที่ 20 พฤศจิกายน 2535, 22 ปี
การถือหุ้นในบริษัท ณ 31 ธ.ค. 2556	45,738 หุ้น หรือคิดเป็นร้อยละ 0.01

9 นายอานวย ยศสุข

ประเภทกรรมการ	กรรมการที่เป็นอิสระ (กรรมการตรวจสอบ)
อายุ	77 ปี
การศึกษา	ปริญญาโท เศรษฐศาสตรบัณฑิต-มหาวิทยาลัยอริโซนา ปริญญาตรี เศรษฐศาสตร-มหาวิทยาลัยธรรมศาสตร์
คุณวุฒิอื่น	คณิพัฒน์จิตตคติคมศักดิ์ มหาวิทยาลัยแม่โจ้
การอบรมหลักสูตรกรรมการ/ ปีที่อบรม	DAP-15/2547
ประสบการณ์การทำงาน	รัฐมนตรีช่วยว่าการกระทรวงสาธารณสุข(2524-2526) รัฐมนตรีช่วยว่าการกระทรวงการคลัง(2526-2528) รัฐมนตรีช่วยว่าการกระทรวงพาณิชย์(2528-2529) ที่ปรึกษานายกรัฐมนตรี(2531-2533) รัฐมนตรีช่วยว่าการกระทรวงการต่างประเทศ(2533) กรรมการอิสระ บมจ. เชิงใหม่โฟรเซนฟู้ดส์-ตั้งแต่ 12 มี.ค.2536-ปัจจุบัน
ตำแหน่งในบริษัทจดทะเบียนอื่น	ไม่มี
ตำแหน่งในกิจการอื่น (ที่ไม่ใช่บริษัทจดทะเบียน)	ประธานกรรมการ บจก.พิริยพล อินเตอร์เนชั่นแนล (2529-ปัจจุบัน) นายกสภามหาวิทยาลัยแม่โจ้ (2542-ปัจจุบัน)
การดำรงตำแหน่งในกิจการที่แข่งขัน / กิจการที่เกี่ยวข้องกับธุรกิจของบริษัท	ไม่มี



บริษัท เชียงใหม่โฟรเซนฟู้ดส์ จำกัด (มหาชน)

การเข้าประชุมกรรมการ ปี 2556	คณะกรรมการบริษัท 4 / 4 ครั้ง คณะกรรมการตรวจสอบ 4 / 4 ครั้ง คณะกรรมการสรรหาและพิจารณาค่าตอบแทน 1 / 1 ครั้ง
วันเดือนปีและจำนวนปีที่เป็นการกรรมการ	วันที่ 12 มีนาคม 2536, 21 ปี
การถือหุ้นในบริษัท ณ 31 ธ.ค. 2556	667,920 หุ้น หรือคิดเป็นร้อยละ 0.18

10.นายอำพล รวยฟูพันธ์

ประเภทกรรมการ	กรรมการที่เป็นอิสระ (กรรมการตรวจสอบ)
อายุ	45 ปี
การศึกษา	ปริญญาโท บริหารธุรกิจ, การเงิน-มหาวิทยาลัยคอร์เนล ปริญญาตรี บริหารธุรกิจ - มหาวิทยาลัยอัสสัมชัญ
การอบรมหลักสูตรกรรมการ/ ปี่อบรม	ไม่มี
ประสบการณ์การทำงาน	ผจก.ฝ่ายบริหารความเสี่ยง บจก.จีอี แคปปิตอล (2537-2539) กรรมการอิสระ บมจ.เชียงใหม่โฟรเซนฟู้ดส์-ตั้งแต่ 26 เม.ย.2549-ปัจจุบัน
ตำแหน่งในบริษัทจดทะเบียนอื่น	ไม่มี
ตำแหน่งในกิจการอื่น (ที่ไม่ใช่บริษัทจดทะเบียน)	กรรมการบริหาร บจก.ไฟลอคนิท สปอร์ตแวร์ (2543-ปัจจุบัน)
การดำรงตำแหน่งในกิจการที่แข่งขัน / กิจการที่เกี่ยวข้องกับธุรกิจของบริษัท	ไม่มี
การเข้าประชุมกรรมการ ปี 2556	คณะกรรมการบริษัท 4 / 4 ครั้ง คณะกรรมการตรวจสอบ 4 / 4 ครั้ง คณะกรรมการสรรหาและพิจารณาค่าตอบแทน 1 / 1 ครั้ง คณะกรรมการกำกับดูแลกิจการ 2 / 2 ครั้ง
วันเดือนปีและจำนวนปีที่เป็นการกรรมการ	วันที่ 26 เมษายน 2549, 8 ปี
การถือหุ้นในบริษัท ณ 31 ธ.ค. 2556	71,874 หุ้น หรือคิดเป็นร้อยละ 0.02





บริษัท เชียงใหม่โพรเซสฟู๊ดส์ จำกัด (มหาชน)

11. ดร. ภูษิต วงศ์หล่อสายชล

ประเภทกรรมการ	กรรมการที่เป็นอิสระ
อายุ	43 ปี
การศึกษา	ปริญญาเอก บริหารธุรกิจ – มหาวิทยาลัยโนวาเซาอีส์เทิร์น ปริญญาโท บริหารธุรกิจ – มหาวิทยาลัยอินเดียนาโพลิส ปริญญาตรี วิทยาศาสตร์ – จุฬาลงกรณ์มหาวิทยาลัย
การอบรมหลักสูตรกรรมการ/ ปีที่อบรม	ไม่มี
ประสบการณ์การทำงาน	อาจารย์ประจำ มหาวิทยาลัยหอการค้าไทย เริ่ม 1 มิ.ย. 2548-ปัจจุบัน ผู้อำนวยการหลักสูตรบริหารธุรกิจดุษฎีบัณฑิต (การจัดการ) เริ่ม 23 ก.ค. 2554-ปัจจุบัน กรรมการหลักสูตรบริหารธุรกิจมหาบัณฑิตออนไลน์ (การจัดการ) เริ่ม 28 ก.ย. 2555-ปัจจุบัน กรรมการอิสระ-บมจ.เชียงใหม่โพรเซสฟู๊ดส์ ตั้งแต่ 30 ม.ย.2553-ปัจจุบัน
ตำแหน่งในบริษัทจดทะเบียนอื่น	ไม่มี
ตำแหน่งในกิจการอื่น (ที่ไม่ใช่บริษัทจดทะเบียน)	ไม่มี
การดำรงตำแหน่งในกิจการที่แข่งขัน / กิจการที่เกี่ยวข้องกับธุรกิจของบริษัท	ไม่มี
การเข้าประชุมกรรมการ ปี 2556	คณะกรรมการบริษัท 4 / 4 ครั้ง คณะกรรมการกำกับดูแลกิจการ 2 / 2 ครั้ง
วันเดือนปีและจำนวนปีที่เป็นการกรรมการ	วันที่ 30 เมษายน 2553, 4 ปี
การถือหุ้นในบริษัท ณ 31 ธ.ค. 2556	ไม่มี



บริษัท เชียงใหม่โปรเซสฟู๊ดส์ จำกัด (มหาชน)

การเปลี่ยนแปลงการถือครองหลักทรัพย์ของกรรมการบริษัท ในรอบปี 2556

(หน่วย : หุ้น)

ชื่อ-นามสกุล			ตำแหน่ง	ถือหุ้น ณ วันต้นปี	ถือหุ้น ณ วันสิ้นปี	เปลี่ยนแปลง
1	นายประยูร พลพัฒน์พงศ์		ประธานกรรมการ	306,517	306,517	-
2	นายประภาส พลพัฒน์พงศ์	ส่วนตัว	กรรมการผู้จัดการ	10,007,830	10,007,830	-
		กลุ่มมรส		6,058,370	5,338,370	(720,000)
		รวม		16,066,200	15,346,200	(720,000)
3	นายสุวัฒน์ พงษ์ภาสุระ		กรรมการบริหาร	2,450,250	2,450,250	-
4	นายประยุทธ์ พลพัฒน์พงศ์		กรรมการบริหาร	1,052	-	(1,052)
5	นายอังกูร พลพัฒน์พงศ์	ส่วนตัว	กรรมการบริหาร	3,702,600	3,702,600	-
		กลุ่มมรส		181,500	181,500	-
		บุตร		363,000	363,000	-
		รวม		4,247,100	4,247,100	-
6	นายหลาน มู่ ชิว	ส่วนตัว	กรรมการ	12,886,724	12,886,724	-
		กลุ่มมรส		5,144,106	5,144,106	-
		รวม		18,030,830	18,030,830	-
7	นายเคนอิจิ ไท		กรรมการ	-	-	-
8	นายสันติชัย สุเอกานนท์		กรรมการอิสระ	45,738	45,738	-
9	นายอำนาจ ชศสุข		กรรมการอิสระ	667,920	667,920	-
10	นายอำพล รวยฟูพันธ์		กรรมการอิสระ	71,874	71,874	-
11	ดร. ภูมิศร วงศ์หล่อสายชล		กรรมการอิสระ	-	-	-



บริษัท เชียงใหม่โพรเซสฟู๊ดส์ จำกัด (มหาชน)

**ขอบเขตอำนาจหน้าที่ของคณะกรรมการบริษัท และคณะกรรมการบริหาร (ฝ่ายจัดการ)**

อำนาจหน้าที่ของคณะกรรมการบริษัท	อำนาจหน้าที่ของคณะกรรมการบริหาร (ฝ่ายจัดการ)
<ol style="list-style-type: none"> <li>1. คณะกรรมการมีหน้าที่ตามข้อบังคับของบริษัท ซึ่งรวมถึงการดูแล และจัดการบริษัทให้เป็นไปตามกฎหมาย วัตถุประสงค์ ข้อบังคับ และมติที่ประชุมผู้ถือหุ้น</li> <li>2. กำหนดวิสัยทัศน์ ทิศทาง และกลยุทธ์ของบริษัท</li> <li>3. ให้ความเห็นชอบ กลยุทธ์ และนโยบายที่สำคัญ รวมถึงวัตถุประสงค์เป้าหมายทางการเงิน และแผนงานบริษัท รวมทั้งติดตามดูแลให้มีการปฏิบัติตามแผนงานที่กำหนด</li> <li>4. จัดให้มีระบบบัญชี การรายงานทางการเงินและการสอบบัญชี รวมทั้งดูแลให้มีระบบการควบคุมภายใน และการตรวจสอบภายในที่มีประสิทธิภาพและประสิทธิผล</li> <li>5. สอดส่องดูแลและจัดการแก้ไขปัญหาความขัดแย้งทางผลประโยชน์ ที่อาจเกิดขึ้นรวมถึงรายการที่เกี่ยวข้องกัน</li> <li>6. กำหนดแนวทางการบริหารจัดการความเสี่ยงอย่างครอบคลุม และดูแลให้ผู้บริหารมีระบบ หรือกระบวนการ ที่มีประสิทธิภาพในการบริหารจัดการความเสี่ยง</li> <li>7. ดูแลให้มีระบบหรือกลไกการจ่ายค่าตอบแทนผู้บริหารระดับสูงที่เหมาะสม เพื่อก่อให้เกิดแรงจูงใจทั้งในระยะสั้น และระยะยาว</li> <li>8. ดูแลให้มีช่องทางในการสื่อสารกับผู้ถือหุ้นแต่ละกลุ่ม และผู้มีส่วนได้ส่วนเสียของบริษัทอย่างเหมาะสม</li> <li>9. ให้มีการเปิดเผยข้อมูลที่ถูกต้อง ชัดเจน โปร่งใส น่าเชื่อถือ และมีมาตรฐานสูง</li> <li>10. เป็นผู้นำและเป็นตัวอย่างในการปฏิบัติงานที่ดี</li> </ol>	<ol style="list-style-type: none"> <li>1. กำหนดนโยบายการบริหาร และทิศทางการดำเนินงานให้สอดคล้องกับนโยบาย และวัตถุประสงค์ของบริษัท โดยมุ่งสร้างความมั่นคง และประโยชน์สูงสุดให้กับบริษัท</li> <li>2. กำกับ ควบคุม ดูแล ให้ฝ่ายจัดการดำเนินงานตามนโยบายที่กำหนดไว้อย่างเคร่งครัด</li> <li>3. มีอำนาจอนุมัติและทำนิติกรรม ภายใต้กรอบที่คณะกรรมการบริษัทกำหนด</li> <li>4. กระทำการอื่นใด ตามที่คณะกรรมการบริษัทมอบหมาย</li> </ol>

**การถ่วงดุลของกรรมการที่ไม่เป็นผู้บริหาร**

กรรมการของบริษัท ประกอบด้วยกรรมการ จำนวน 11 คน ดังนี้

กรรมการที่เป็นผู้บริหาร 5 คน

กรรมการที่ไม่เป็นผู้บริหาร 2 คน

กรรมการที่เป็นอิสระ 4 คน

ประธานกรรมการบริษัท แม้จะมีความสัมพันธ์ทางสายโลหิตกับกรรมการผู้จัดการ แต่ก็มีความเห็นในการดำเนินงานที่เป็นอิสระต่อกัน ประกอบกับโครงสร้างคณะกรรมการของบริษัท ประกอบด้วยกรรมการตัวแทนจากกลุ่มผู้ถือหุ้นใหญ่อีก 2 กลุ่ม ซึ่งจะทำให้เกิดการถ่วงดุลอำนาจ และกรรมการที่เป็นอิสระ 4 คน สามารถสอบทานการบริหารอย่างอิสระ และเที่ยงธรรม ดังนั้นจึงมั่นใจได้ว่าประธานกรรมการและกรรมการผู้จัดการ ได้มีการปฏิบัติหน้าที่อย่างเต็มที่ ในฐานะที่เป็นตัวแทนของผู้ถือหุ้นและมีการถ่วงดุลกันอย่างเหมาะสม



บริษัท เชียงใหม่โปรเซสฟู๊ดส์ จำกัด (มหาชน)

**การรวมหรือแยกตำแหน่ง**

ประธานกรรมการ และกรรมการผู้จัดการ ไม่เป็นบุคคลเดียวกัน เพื่อให้มีการแบ่งแยกบทบาทอย่างชัดเจน

**การประชุมคณะกรรมการ**

1. บริษัทกำหนดตารางการประชุมคณะกรรมการล่วงหน้าเป็นรายปี โดยกำหนดให้มีการประชุมอย่างสม่ำเสมอ ไตรมาสละ 1 ครั้งเป็นอย่างน้อย และกรรมการแต่ละคนทราบกำหนดการดังกล่าว
  2. ประธานกรรมการและกรรมการผู้จัดการ ร่วมกันพิจารณาเรื่องเข้าวาระการประชุม
  3. จัดให้มีการส่งหนังสือเชิญประชุม วาระการประชุมและเอกสารประกอบการประชุมให้กรรมการล่วงหน้า อย่างน้อย 7 วันก่อนวันประชุม เพื่อให้มีเวลาพิจารณาข้อมูลอย่างเพียงพอ
  4. กำหนดให้มีการประชุมครบองค์ประชุม เมื่อมีการพิจารณาเรื่องสำคัญ ๆ เช่น รายการได้มาหรือจำหน่ายไปซึ่งสินทรัพย์ของบริษัทและบริษัทย่อยที่มีผลกระทบสำคัญต่อบริษัท การขยายโครงการลงทุน การกำหนดระดับอำนาจบริหารงาน การกำหนดนโยบายบริหารการเงินและการบริหารความเสี่ยง เป็นต้น
  5. ในที่ประชุม หากกรรมการคนใดเป็นผู้มีส่วนได้เสียในวาระที่พิจารณา ต้องออกจากที่ประชุม ก่อนเริ่มการพิจารณาในวาระนั้น ๆ
  6. กรรมการทุกคนมีสิทธิที่จะเสนอเรื่องเข้าสู่วาระการประชุม ตรวจสอบเอกสารการประชุม และเอกสารสำคัญอื่นๆ หากมีข้อสงสัย กรรมการอื่นและฝ่ายจัดการต้องดำเนินการเพื่อตอบข้อสงสัยนั้น
  7. เลขานุการบริษัทหรือผู้ได้รับมอบหมาย ต้องจัดทำรายงานการประชุมคณะกรรมการให้ครบถ้วนสมบูรณ์ ภายในระยะเวลาที่กฎหมายกำหนดไว้
- การเข้าร่วมประชุมของคณะกรรมการ แต่ละท่าน สรุปได้ดังนี้

รายชื่อ	วาระการดำรงตำแหน่ง	การเข้าร่วมประชุม / การประชุมทั้งหมด (ครั้ง)		
		การประชุมวาระปกติ	การประชุมวาระพิเศษ	รวม
1. นายประยูร พลพัฒน์พงศ์	3 ปี	4 / 4	-	4 / 4
2. นายประภาส พลพัฒน์พงศ์	3 ปี	4 / 4	-	4 / 4
3. นายสุวัฒน์ พงษ์ภาสุระ	3 ปี	4 / 4	-	4 / 4
4. นายประยุทธ์ พลพัฒน์พงศ์	3 ปี	4 / 4	-	4 / 4
5. นายอังกูร พลพัฒน์พงศ์	3 ปี	4 / 4	-	4 / 4
6. นายหลาน มู่ ชิว	3 ปี	3 / 4	-	3 / 4
7. นายเคนอิจิ ไท	3 ปี	4 / 4	-	4 / 4
8. นายสันติชัย สุเอกานนท์	3 ปี	4 / 4	-	4 / 4
9. นายอำนาจ ชศสุข	3 ปี	4 / 4	-	4 / 4
10. นายอำพล รวยฟูพันธ์	3 ปี	4 / 4	-	4 / 4
11. ดร.ภูมิด วังศ์หล่อสายชล	3 ปี	4 / 4	-	4 / 4



บริษัท เชิงใหม่โปรเซสฟู๊ดส์ จำกัด (มหาชน)

การเข้าร่วมประชุมของคณะกรรมการ แต่ละท่าน สรุปได้ดังนี้

รายชื่อ	คณะกรรมการ บริหาร	คณะกรรมการ ตรวจสอบ	คณะกรรมการสรรหา และพิจารณา ค่าตอบแทน	คณะกรรมการ กำกับดูแลกิจการ	คณะกรรมการ บริหาร ความเสี่ยง
1. นายประยูร พลพัฒน์พงศ์	2 / 2				
2. นายประกาศ พลพัฒน์พงศ์	2 / 2		1 / 1		1 / 1
3. นายสุวัฒน์ พงษ์ภาสุระ	2 / 2				1 / 1
4. นายประยูทธ พลพัฒน์พงศ์	2 / 2			2 / 2	1 / 1
5. นายอังกูร พลพัฒน์พงศ์	2 / 2			2 / 2	1 / 1
6. นายสันติชัย สุเอกานนท์		4 / 4	1 / 1		
7. นายอำนาจ ชคสุข		4 / 4	1 / 1		
8.นายอำพล รวยฟูพันธ์		4 / 4	1 / 1	2 / 2	
9.ดร.ภูมิด วงศ์หล่อสายชล				2 / 2	
10.นายวันจันทร์ ศิวบุญยวงศ์			1 / 1		1 / 1
11.นายศักดิ์ดา พิมเมือง				2 / 2	1 / 1

รายงานของคณะกรรมการ

คณะกรรมการบริษัท เป็นผู้รับผิดชอบต่อการเงินเฉพาะและงบการเงินรวมของบริษัทและบริษัทย่อย และสารสนเทศทางการเงินที่ปรากฏในแบบแสดงข้อมูลประจำปี (แบบ 56-1) และ/หรือรายงานประจำปี 2556 งบการเงินดังกล่าวจัดทำขึ้นตามมาตรฐานการบัญชีที่รับรองทั่วไปในประเทศไทย โดยเลือกใช้นโยบายบัญชีที่เหมาะสมและถือปฏิบัติอย่างสม่ำเสมอ บริษัทใช้ดุลยพินิจอย่างระมัดระวังและประมาณการณ้อย่างมีเหตุผลในการจัดทำงบการเงิน รวมทั้งมีการเปิดเผยข้อมูลสำคัญอย่างเพียงพอในหมายเหตุประกอบงบการเงิน

คณะกรรมการบริษัท ตระหนักถึงความสำคัญของการบริหารงานภายใต้หลักจริยธรรมธุรกิจ และการกำกับดูแลกิจการที่ดี บริษัทจึงแต่งตั้งคณะกรรมการชุดย่อย ประกอบด้วย คณะกรรมการตรวจสอบ คณะกรรมการสรรหาและพิจารณาค่าตอบแทน คณะกรรมการกำกับดูแลกิจการ และคณะกรรมการบริหารความเสี่ยง เพื่อให้คณะกรรมการชุดย่อยเหล่านี้ ทำหน้าที่กำกับดูแล แนะนำฝ่ายจัดการให้บริหารงานภายใต้กรอบของกฎหมาย หลักเกณฑ์ ระเบียบ และข้อพึงปฏิบัติที่เป็นปัจจุบันขององค์กรที่ทำหน้าที่กำกับดูแล และจัดให้มีฝ่ายตรวจสอบภายใน และระบบการควบคุมภายในที่มีประสิทธิภาพ เพื่อให้เกิดความเชื่อมั่นว่า ข้อมูลทางบัญชีมีความถูกต้อง มีการใช้ทรัพยากรของบริษัทอย่างมีประสิทธิภาพและสามารถทราบจุดอ่อน เพื่อป้องกันไม่ให้เกิดการทุจริตและเกิดความเสียหายต่อธุรกิจอย่างมีนัยสำคัญ มีระบบการบริหารจัดการที่มีประสิทธิภาพ ภายใต้ความเสี่ยงทางธุรกิจที่เหมาะสม เพื่อความเจริญเติบโตอย่างยั่งยืนและมั่นคง



บริษัท เชียงใหม่โพรเซสฟู๊ดส์ จำกัด (มหาชน)

คณะกรรมการบริษัท เล็งเห็นถึงความสำคัญของการป้องกันการทุจริตในองค์กร ดังนั้น มติที่ประชุมคณะกรรมการบริษัท ครั้งที่ 4/2556 เมื่อวันที่ 11 พฤศจิกายน 2556 จึงมีมติให้บริษัทแสดงเจตนารมณ์เป็นแนวร่วมปฏิบัติในการต่อต้านการทุจริต

คณะกรรมการบริษัท ยังให้ความสำคัญต่อการปฏิบัติที่ดีต่อสังคม ชุมชน สิ่งแวดล้อม และผู้มีส่วนได้เสียทุกกลุ่มอย่างเท่าเทียมกัน ดังนั้น คณะกรรมการบริษัท จึงกำหนดคอบทบาท ภาระหน้าที่ และความรับผิดชอบของกรรมการ ผู้บริหาร และพนักงานของบริษัทที่จะต้องปฏิบัติต่อผู้ถือหุ้น ลูกค้า คู่ค้า เจ้าหนี้ พนักงาน คู่แข่งทางการค้า สังคม ชุมชนและสิ่งแวดล้อม ไว้ในหลักจริยธรรมธุรกิจของบริษัท เพื่อให้กรรมการ ผู้บริหาร และพนักงานของบริษัทยึดถือปฏิบัติให้เกิดความเสมอภาค โปร่งใส เที่ยงธรรม และช่วยกันส่งเสริมพัฒนาสังคม ชุมชนและสิ่งแวดล้อม ให้มีความเข้มแข็งอยู่ร่วมกันได้อย่างยั่งยืนและมีความสุข

ในรอบปี 2556 คณะกรรมการบริษัท มีการประชุมคณะกรรมการ จำนวน 4 ครั้ง ได้ทำการปฏิบัติหน้าที่ในฐานะกรรมการอย่างครบถ้วน และเล็งเห็นถึงการปรับปรุงประสิทธิภาพในการปฏิบัติหน้าที่ให้ดียิ่งขึ้นอย่างต่อเนื่อง จึงได้ทำการประเมินตนเองของคณะกรรมการ ซึ่งเป็นการประเมินผลรายปี สำหรับการประเมินผล ประจำปี 2556 สรุปผลโดยรวมได้ว่า ประสิทธิภาพในการปฏิบัติหน้าที่ของคณะกรรมการบริษัทอยู่ในเกณฑ์ที่ดี

8.2 ผู้บริหาร เจ้าหน้าที่ระดับบริหารและจัดการ

รายชื่อ		ตำแหน่ง	วุฒิการศึกษา
1	นายประยูร พลพัฒน์พงศ์	ประธานกรรมการ และผู้อำนวยการโรงงาน	วิชาการบัญชี และ คุุณวิบัณฑิตกิตติมศักดิ์ มหาวิทยาลัยแม่โจ้
2	นายประภาส พลพัฒน์พงศ์	กรรมการผู้จัดการ และผู้อำนวยการโรงงาน	มัธยมศึกษาตอนปลาย
3	นายสุวัฒน์ พงษ์ภาสุระ	กรรมการบริหาร และผู้อำนวยการโรงงาน	มัธยมศึกษาตอนปลาย
4	นายประยุทธ์ พลพัฒน์พงศ์	กรรมการบริหาร และผู้จัดการฝ่ายพัฒนาธุรกิจ	ปริญญาตรี วิทยาศาสตร์ จุฬาลงกรณ์มหาวิทยาลัย
5	นายอังกูร พลพัฒน์พงศ์	กรรมการบริหาร, ผู้ช่วยกรรมการ ผู้จัดการ, ผู้จัดการฝ่ายการตลาด และเลขานุการบริษัท	ปริญญาโท บริหารธุรกิจ มหาวิทยาลัยโคโลราโด ปริญญาตรี นิเทศศาสตร์ มหาวิทยาลัยกรุงเทพ
6	นายศักดิ์ พิมเมือง	ผู้จัดการฝ่ายบัญชี	ปริญญาตรี บัญชี, ปริญญาโท-บริหาร
7	นางสาว ปิยะลักษณ์ เชื้อผู้ดี	ผู้จัดการฝ่ายโรงงาน 1	ปริญญาตรี วิทยาศาสตร์ และเทคโนโลยีการอาหาร
8	นายธรรมรัตน์ เจริญสันติ	ผู้จัดการฝ่ายโรงงาน 2	ปริญญาตรี วิศวกรรมเครื่องกล
9	นายรังสิต โอเจริญ	ผู้จัดการฝ่ายสำนักงาน	ปริญญาตรี เศรษฐศาสตร์
10	นางสาว วริศรา เก่งการค้า	ผู้จัดการฝ่ายสำนักงาน	ประกาศนียบัตรชั้นสูง
11	นางสาว ชนิตา ทิพารดี	รองผู้จัดการฝ่ายบัญชี	ปริญญาตรี บัญชี
12	นางสาว ธนารัตน์ เทพโยธิน	รองผู้จัดการฝ่ายสำนักงาน	ปริญญาโท จิตวิทยาอุตสาหกรรมและองค์กร (เอ็มเอส)
13	นายปิยะราช กุลประยงค์	รองผู้จัดการฝ่ายโรงงาน	ปริญญาตรี เทคโนโลยีอุตสาหกรรมอาหาร
14	นายบุญมี สมัญญ	รองผู้จัดการฝ่ายโรงงาน	ปริญญาตรี ฟิสิกส์
15	นายถนอม ไชยวงศ์	รองผู้จัดการฝ่ายประกันคุณภาพ	ปริญญาโท วิทยาศาสตร์อาหาร
16	นายชาญวิทย์ สุวรรณรัตน์	รองผู้จัดการฝ่ายประกันคุณภาพ	ปริญญาตรี วิทยาศาสตร์อาหาร
17	นายสายรุ้ง บุญตอม	ผู้ช่วยผู้จัดการฝ่ายสำนักงาน	ปริญญาตรี เกษตรศึกษา (พืชสวน)

ผังองค์กร

## โครงสร้างการบริหารจัดการของบริษัท

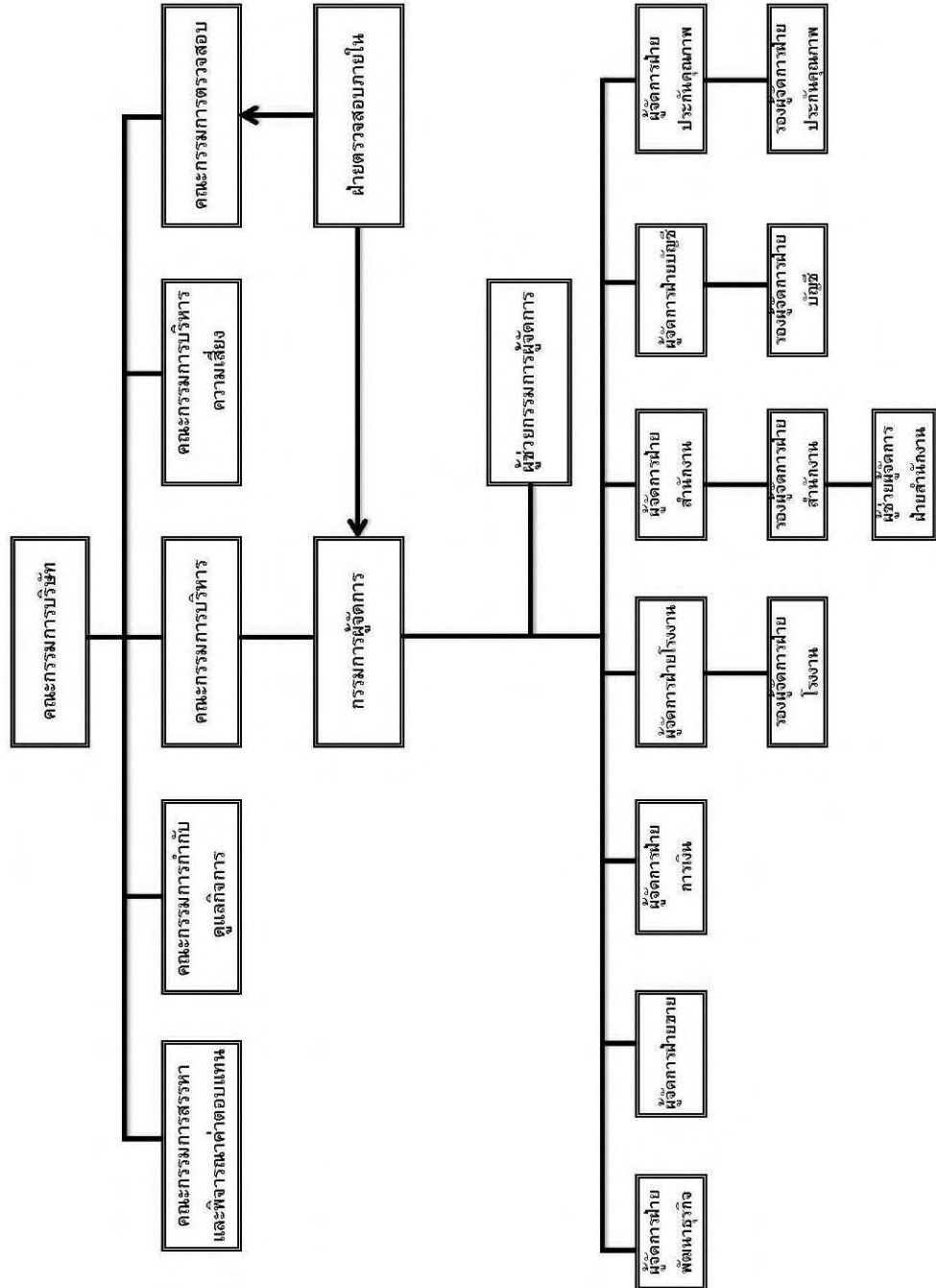



บริษัท เชิงใหม่โฟรเซนฟู้ดส์ จำกัด (มหาชน)

8.3 เลขานุการบริษัท

บริษัทจัดให้มีเลขานุการบริษัท เพื่อทำหน้าที่ดูแลกิจกรรมของคณะกรรมการรวมทั้งประสานงานในเรื่อง ต่าง ๆ ดังต่อไปนี้

- ให้คำแนะนำเบื้องต้นแก่กรรมการเกี่ยวกับ ข้อกำหนด กฎ ระเบียบ และข้อบังคับต่าง ๆ ของบริษัท และติดตามให้มีการปฏิบัติตามอย่างถูกต้อง และสม่ำเสมอ รวมถึงรายงานการเปลี่ยนแปลงที่มีนัยสำคัญแก่กรรมการ
- จัดการประชุมผู้ถือหุ้น และประชุมคณะกรรมการให้เป็นไปตามกฎหมาย ข้อบังคับของบริษัท และข้อพึงปฏิบัติต่าง ๆ
- บันทึกรายงานการประชุมผู้ถือหุ้น และการประชุมคณะกรรมการบริษัท รวมทั้งติดตามให้มีการปฏิบัติตามมติที่ประชุมผู้ถือหุ้น และมติที่ประชุมคณะกรรมการบริษัท
- ดูแลให้มีการเปิดเผยข้อมูลและรายงานข้อสนเทศในส่วนที่รับผิดชอบตามระเบียบ และข้อ กำหนดของตลาดหลักทรัพย์แห่งประเทศไทย และสำนักงานคณะกรรมการกำกับหลักทรัพย์และตลาดหลักทรัพย์
- ติดต่อและสื่อสารกับผู้ถือหุ้นทั่วไปให้ได้รับทราบถึงสิทธิต่าง ๆ และข่าวสารของบริษัท
- ดูแลกิจกรรมของคณะกรรมการบริษัท

8.4 ค่าตอบแทนกรรมการและผู้บริหาร

บริษัทได้กำหนดค่าตอบแทนกรรมการ และผู้บริหารไว้อย่างชัดเจน และโปร่งใส ในเกณฑ์ที่เหมาะสมที่จะดำรงไว้ซึ่งกรรมการ และผู้บริหาร ที่มีคุณสมบัติที่บริษัทต้องการ กรรมการที่ได้รับมอบหมายให้เป็นกรรมการตรวจสอบ ได้รับค่าตอบแทนเพิ่มตามปริมาณงานที่เพิ่มขึ้น

จำนวนค่าตอบแทน : ในปี 2556 บริษัทได้จ่ายค่าตอบแทนต่าง ๆ ให้แก่กรรมการ และผู้บริหาร มีรายละเอียด ดังนี้

**คณะกรรมการ**

( หน่วย : บาท )

ชื่อ-นามสกุล	ตำแหน่ง	2556	2555
1. นายประยูร พลพัฒน์พงศ์	ประธานกรรมการ	400,000	400,000
2. นายประภาส พลพัฒน์พงศ์	กรรมการผู้จัดการ	400,000	400,000
3. นายสุวัฒน์ พงษ์ภาสุระ	กรรมการบริหาร	400,000	400,000
4. นายประยุทธ์ พลพัฒน์พงศ์	กรรมการบริหาร	400,400	400,000
5. นายอังกูร พลพัฒน์พงศ์	กรรมการบริหาร	400,000	400,000
6. นายหลาน มู่ ชิว	กรรมการ	400,000	400,000
7. นายเคนอิจิ ไท	กรรมการ	400,000	400,000
8. นายสันติชัย สุเอกานนท์	กรรมการอิสระ	400,000	400,000





บริษัท เชียงใหม่โปรเซสฟู๊ดส์ จำกัด (มหาชน)

9. นายอำนวยการ ยศสุข	กรรมการอิสระ	400,000	400,000
10.นายอำพล รวยฟูพันธ์	กรรมการอิสระ	400,000	400,000
11.ดร. ภูษิต วงศ์หล่อสายชล	กรรมการอิสระ	400,000	400,000
ค่าตอบแทนอื่น เช่น เบี้ยประชุม, โบนัส, เบี้ยประกัน เป็นต้น	กรรมการทั้ง 11 คน	ไม่มี	ไม่มี
รวม		4,400,000	4,400,000

กรรมการตรวจสอบ

( หน่วย : บาท )

ชื่อ-นามสกุล	ตำแหน่ง	2556	2555
1. นายสันติชัย สุขเอกานนท์	ประธานกรรมการตรวจสอบ	480,000	480,000
2. นายอำนวยการ ยศสุข	กรรมการตรวจสอบ	240,000	240,000
3. นายอำพล รวยฟูพันธ์	กรรมการตรวจสอบ	240,000	240,000
ค่าตอบแทนอื่น เช่น เบี้ยประชุม, โบนัส, ค่าเบี้ยประกัน เป็นต้น	กรรมการตรวจสอบ ทั้ง 3 คน	ไม่มี	ไม่มี
รวม		960,000	960,000

กรรมการบริหารและผู้บริหาร

รายการ	ปี 2556		ปี 2555	
	จำนวนราย	จำนวนเงิน (บาท)	จำนวนราย	จำนวนเงิน (บาท)
เงินเดือน	7	18,484,680	7	18,214,920
โบนัส,ค่าบำเหน็จ	7	6,271,535	7	6,246,285
ค่าครองชีพ	7	54,600	7	54,600
สมทบประกันสังคม	7	50,400	7	44,100
สมทบสำรองเลี้ยงชีพ	7	549,140	7	541,047
รวม	7	25,410,355	7	25,100,952
รวมค่าตอบแทนกรรมการและผู้บริหาร		30,770,355	30,460,952	



บริษัท เชียงใหม่โปรเซสฟู๊ดส์ จำกัด (มหาชน)

ค่าตอบแทนอื่น

- กรรมการ : ไม่มี (เช่น เบี้ยประชุม, โบนัส, เบี้ยประกัน เป็นต้น)
- กรรมการบริหารและผู้บริหาร : กองทุนสำรองเลี้ยงชีพอัตราร้อยละ 3 ของเงินเดือน, รถประจำตำแหน่ง

8.5 บุคลากร

รายการ	ชาย	หญิง	รวม
ฝ่ายบริหาร / ธุรกิจ	25	40	65
ฝ่ายจัดการ / ฝ่ายผลิต / ช่างเทคนิค	87	21	108
พนักงานรายวัน, รายเหมา	429	1,172	1,601
รวม	541	1,233	1,774

-บริษัทไม่มีการเปลี่ยนแปลงจำนวนพนักงานหรือข้อพิพาทแรงงานอย่างมีนัยสำคัญ ในระยะ 3 ปี ที่ผ่านมา

-ผลตอบแทนรวมของพนักงาน จำนวน 284,023,268.- บาท ประกอบด้วย เงินเดือน ค่าแรง ค่าบำเหน็จ โบนัส ค่าล่วงเวลา ค่าเบี้ยขยัน ค่ารักษาพยาบาล ค่าประกันภัยกลุ่ม ค่าครองชีพ เงินสมทบกองทุนสำรองเลี้ยงชีพ 3% ของเงินเดือน

-บริษัทมีการพัฒนาพนักงานเป็นประจำทุกปี โดยการเชิญวิทยากรภายนอกมาทำการอบรม ให้ความรู้ทั้งในด้านการปฏิบัติงาน ความปลอดภัยในการทำงาน และการพัฒนาองค์กรร่วมกัน นอกจากนี้ บริษัทยังจัดส่งพนักงานไปรับการอบรมตามสถานจัดฝึกอบรมต่าง ๆ อย่างสม่ำเสมอ

9 การกำกับดูแลกิจการ

9.1 นโยบายการกำกับดูแลกิจการ

คณะกรรมการบริษัทได้ตระหนักถึงความสำคัญของการกำกับดูแลกิจการที่ดี เพื่อความโปร่งใส เพิ่มขีดความสามารถในการแข่งขันของกิจการ และเพิ่มความเชื่อมั่นให้แก่ผู้ถือหุ้น ผู้ลงทุน และผู้เกี่ยวข้องทุกฝ่าย จึงได้กำหนดนโยบายการดำเนินงาน เพื่อกำกับดูแลกิจการ โดยครอบคลุมหลักสำคัญ ดังนี้

1. บริษัทจะปฏิบัติต่อผู้ถือหุ้น และผู้มีส่วนได้ส่วนเสียอย่างเท่าเทียมกัน และเป็นธรรมต่อทุกฝ่าย
2. คณะกรรมการบริษัท มีความมุ่งมั่นที่จะสร้างความเจริญเติบโตที่ยั่งยืนของบริษัทในระยะยาว โดยจะบริหารกิจการของบริษัทด้วยความระมัดระวัง และรอบคอบภายใต้กรอบข้อกำหนดของกฎหมาย และจริยธรรมทางธุรกิจ ทั้งนี้คณะกรรมการจะปฏิบัติหน้าที่อย่างเต็มความสามารถ เพื่อให้เกิดประสิทธิภาพสูงสุดต่อผู้ถือหุ้น และผู้มีส่วนได้เสียอื่น ๆ ตลอดจนจะดูแลมิให้เกิดปัญหาความขัดแย้งทางผลประโยชน์ และรับผิดชอบต่อการตัดสินใจและการกระทำของตนเอง



บริษัท เชิงใหม่ฟรอสเฟอส์ จำกัด (มหาชน)

3. บริษัทจะดำเนินงานด้วยความโปร่งใส สามารถตรวจสอบได้ และเปิดเผยข้อมูลอย่างเพียงพอ แก่ผู้ที่เกี่ยวข้องทุกฝ่าย
  4. บริษัทจะดำเนินธุรกิจ โดยคำนึงถึงความเสี่ยงอยู่เสมอ และจะบริหารความเสี่ยงอย่างเหมาะสม
  5. บริษัทได้กำหนดนโยบายอันเป็นทิศทางการดำเนินงานของบริษัทที่สำคัญไว้ล่วงหน้าทุกปี คณะกรรมการบริษัท จะให้ความสำคัญต่อระบบการควบคุม และตรวจสอบภายใน โดยจะกำกับดูแลฝ่ายบริหารให้ดำเนินการตามนโยบายที่มีประสิทธิภาพ
  6. บริษัทได้จัดทำจริยธรรมธุรกิจ เพื่อให้กรรมการ ผู้บริหาร และพนักงานทุกคนถือปฏิบัติ
- ภาวะผู้นำและวิสัยทัศน์**

คณะกรรมการได้มีส่วนร่วมในการกำหนดนโยบายการกำกับดูแลกิจการ วิสัยทัศน์ พันธกิจ กลยุทธ์ เป้าหมาย และแผนธุรกิจของบริษัท ตลอดจน กำกับดูแลให้ฝ่ายจัดการ ดำเนินการให้เป็นไปตามแผนธุรกิจที่กำหนดไว้อย่างมีประสิทธิภาพและประสิทธิผล เพื่อเพิ่มมูลค่าทางเศรษฐกิจสูงสุดให้แก่กิจการ และความมั่นคงสูงสุดให้แก่ผู้ถือหุ้น

**ความขัดแย้งทางผลประโยชน์**

คณะกรรมการได้ดูแลบริหารงานอย่างระมัดระวัง และรอบคอบ เพื่อป้องกันความขัดแย้งทางผลประโยชน์ เมื่อเกิดรายการที่อาจมีความขัดแย้งทางผลประโยชน์ คณะกรรมการตรวจสอบจะได้รับทราบถึงรายการที่มีความขัดแย้งทางผลประโยชน์ และรายการที่เกี่ยวข้องกัน และได้พิจารณาตามความเหมาะสมอย่างรอบคอบทุกครั้ง โดยกำหนดให้มีการปฏิบัติตามหลักเกณฑ์ของตลาดหลักทรัพย์ฯ โดยราคา และเงื่อนไข เสมือนทำรายการกับบุคคลภายนอก และเปิดเผยรายละเอียด มูลค่ารายการ คู่สัญญา เหตุผล/ความจำเป็น ไว้ในรายงานประจำปี และแบบ 56-1 ตลอดจนได้เปิดเผยไว้ในหมายเหตุประกอบงบการเงิน ในหัวข้อข้อมูลทั่วไป และรายการบัญชีกับบุคคลที่เกี่ยวข้องกันด้วย

**ผู้มีส่วนได้เสีย**

คณะกรรมการรับรู้ และตระหนักถึงสิทธิของผู้มีส่วนได้เสียที่เกี่ยวข้อง และมีนโยบายที่จะสนับสนุนให้เกิดความร่วมมือระหว่างบริษัทกับผู้มีส่วนได้เสียทุกกลุ่ม ในการสร้างสรรค์ประโยชน์ระหว่างกัน และดูแลให้มั่นใจว่า ผู้มีส่วนได้เสียทั้งหลายได้รับการคุ้มครอง และการปฏิบัติด้วยดี โดยบริษัทให้ความสำคัญต่อสิทธิของผู้มีส่วนได้เสียทุกกลุ่ม ได้แก่ ผู้ถือหุ้น พนักงาน ลูกค้า คู่ค้า คู่แข่งทางการค้า และสังคมส่วนรวม โดยกำหนดแนวปฏิบัติสำหรับกรรมการ ผู้บริหาร และพนักงานอย่างชัดเจนไว้ในจริยธรรมธุรกิจ รวมทั้งจัดให้มีช่องทางที่ผู้มีส่วนได้เสียสามารถร้องเรียนต่อบริษัท ในกรณีที่ไม่ได้รับความเป็นธรรมจากการปฏิบัติของบริษัท ไม่ว่าจะโดยกรรมการ ผู้บริหารหรือพนักงานของบริษัท ทั้งนี้ บริษัทให้คำมั่นว่าการร้องเรียนย่อมได้รับความคุ้มครองและเก็บไว้เป็นความลับ บริษัทจะดำเนินการตรวจสอบและหาแนวทางแก้ไขโดยเร็ว โดยผู้มีส่วนได้เสียสามารถส่งข้อร้องเรียนไปยังคณะกรรมการได้โดยตรง โดยส่งไปที่

จดหมายส่งทางไปรษณีย์ ไปที่	ประธานคณะกรรมการตรวจสอบ หรือ ประธานคณะกรรมการกำกับดูแลกิจการ บริษัท เชิงใหม่ฟรอสเฟอส์ จำกัด (มหาชน) 149/34 ซ.แองโกลพลาซ่า ถ.สุรวงศ์ แขวงสุริยวงศ์ เขตบางรัก กรุงเทพฯ 10500
โทรศัพท์, โทรสาร	โทรศัพท์ 02-238-4091 โทรสาร 02-238-4090
E-mail address	<a href="mailto:cg@cmfrozen.com">cg@cmfrozen.com</a> or <a href="mailto:info@cmfrozen.com">info@cmfrozen.com</a>



### **จริยธรรมธุรกิจ**

คณะกรรมการได้อนุมัติระเบียบว่าด้วยจริยธรรมธุรกิจ เพื่อส่งเสริมให้กรรมการ ผู้บริหาร และพนักงานทุกระดับ ยึดถือปฏิบัติอย่างสม่ำเสมอเป็นปกติวิสัย ซึ่งกรรมการ ผู้บริหาร และพนักงานทุกคนได้ลงนามรับทราบเอกสารเกี่ยวกับ ระเบียบดังกล่าว และยืนยันการปฏิบัติตาม ซึ่งถือเป็นกรอบมาตรฐานการปฏิบัติงานของบริษัท อีกทั้งคณะกรรมการได้ มอบหมายให้ผู้รับผิดชอบ ทำหน้าที่ติดตามผลการปฏิบัติอย่างต่อเนื่อง และปรับปรุงระเบียบดังกล่าวให้เหมาะสมอยู่เสมอ

### **การกำกับดูแลกิจการ**

คณะกรรมการบริษัทมีความตั้งใจอย่างยิ่งที่จะสร้างกระบวนการกำกับดูแลกิจการที่ดี ที่เป็นมาตรฐานและให้ กระจายการปฏิบัติไปสู่พนักงานทุกระดับทั่วทั้งบริษัท เพื่อให้เกิดวัฒนธรรมการกำกับดูแลกิจการที่ดี อย่างแท้จริง จึงขอให้ กรรมการ ผู้บริหาร และพนักงานทุกคน ยึดถือปฏิบัติตามนโยบายการกำกับดูแลกิจการที่ดี ฉบับปรับปรุงครั้งที่ 2 ซึ่งได้รับการ อนุมัติการแก้ไขปรับปรุงจากการประชุมคณะกรรมการบริษัท ครั้งที่ 1/2556 เมื่อวันที่ 26 กุมภาพันธ์ 2556 (นโยบายการ กำกับดูแลกิจการที่ดี ได้รับการอนุมัติครั้งแรกจากการประชุมคณะกรรมการบริษัท ครั้งที่ 1/2547 เมื่อวันที่ 25 มีนาคม 2547)

### **การต่อต้านการทุจริตคอร์รัปชัน**

บริษัทให้ความสำคัญเกี่ยวกับการทุจริตคอร์รัปชันเป็นอย่างมาก และถือเป็นส่วนหนึ่งของนโยบายในการดำเนิน ธุรกิจ ซึ่งบริษัทกำหนดไว้ในจริยธรรมธุรกิจ หัวข้อ การจัดการความขัดแย้งทางผลประโยชน์ เพื่อให้กรรมการ ผู้บริหาร และพนักงานทุกคนยึดถือปฏิบัติ และในการประชุมคณะกรรมการบริษัท ครั้งที่ 4/2556 เมื่อวันที่ 11 พฤศจิกายน 2556 คณะกรรมการบริษัทได้มีมติเห็นชอบให้บริษัทประกาศแสดงเจตนาธรรม เพื่อเป็นแนวร่วมปฏิบัติของภาคเอกชนไทยใน การต่อต้านการทุจริต

#### **9.2 คณะกรรมการชุดย่อย**

คณะกรรมการบริษัทได้แต่งตั้งคณะอนุกรรมการ เพื่อช่วยในการกำกับดูแลกิจการของบริษัท ดังนี้

### **คณะกรรมการบริหาร**

แต่งตั้งขึ้นเมื่อวันที่ 4 มกราคม 2543 ประกอบด้วยกรรมการบริหาร จำนวน 3 คน, แต่งตั้งเพิ่มเติมเมื่อวันที่ 22 มีนาคม 2548 อีก 1 คน และแต่งตั้งเพิ่มเติมเมื่อวันที่ 13 สิงหาคม 2553 อีก 1 คน รวมเป็น 5 คน โดยกำหนดอำนาจหน้าที่ ไว้ ดังนี้

1. กำหนดนโยบายการบริหาร และทิศทางการดำเนินงานให้สอดคล้องกับนโยบาย และวัตถุประสงค์ของบริษัท โดย มุ่งสร้างความมั่นคงและประโยชน์สูงสุดให้กับบริษัท
2. กำกับควบคุมดูแลให้ฝ่ายจัดการดำเนินงานตามนโยบายที่กำหนดไว้อย่างมีประสิทธิภาพและประสิทธิผล



บริษัท เชียงใหม่โพรเซสฟู๊ดส์ จำกัด (มหาชน)

3. มีอำนาจอนุมัติการลงทุนซื้อทรัพย์สิน ค่าใช้จ่ายอื่นและ/หรือผู้ยืมเงินได้ในวงเงิน ครั้งละไม่เกิน 30 ล้านบาท ในกรณีที่วงเงินเกิน 30 ล้านบาท ให้ขออนุมัติจากที่ประชุมคณะกรรมการบริษัทฯ ก่อน ยกเว้นในกรณีที่มีความจำเป็นเร่งด่วนให้อนุมัติส่งจ่ายได้ก่อน และแจ้งที่ประชุมคณะกรรมการให้ทราบในภายหลัง
4. กระทำการอื่น ๆ ตามที่คณะกรรมการบริษัทมอบหมาย  
“นายประยูร พลพัฒน์พงศ์ ประธานกรรมการ หรือ นายประภาส พลพัฒน์พงศ์ กรรมการผู้จัดการ หรือ นายสุวัฒน์ พงษ์ภาสุระ ลงลายมือชื่อและประทับตราสำคัญของบริษัท”

**คณะกรรมการตรวจสอบ**

แต่งตั้งขึ้นเมื่อวันที่ 28 สิงหาคม 2541 มีวาระการดำรงตำแหน่งคราวละ 3 ปี ประกอบด้วยกรรมการ 3 คน ทุกคนเป็นกรรมการที่เป็นอิสระ และกรรมการอิสระ 1 คน คือ นายสันติชัย สุเอกานนท์ เป็นผู้มีความรู้ด้านการบัญชีและการเงิน มีรายชื่อดังต่อไปนี้

1. นายสันติชัย สุเอกานนท์      ประธานกรรมการตรวจสอบ
2. นายอำนาจ ชศสุข                      กรรมการตรวจสอบ
3. นายอำพล รวยฟูพันธ์              กรรมการตรวจสอบ

โดยมีนายสุพจน์ สุทธิประภา เป็นเลขานุการคณะกรรมการตรวจสอบ

**รายงานของคณะกรรมการตรวจสอบ**

กรรมการตรวจสอบมีการประชุมสม่ำเสมอ ในปี 2556 มีการประชุมทั้งสิ้น 4 ครั้ง และรายงานต่อคณะกรรมการบริษัท กรรมการตรวจสอบมีหน้าที่พิจารณาและดำเนินการ ดังต่อไปนี้

1. สอบทานรายงานทางการเงินของบริษัทฯ ก่อนนำเสนอต่อคณะกรรมการ
2. ให้คำแนะนำเกี่ยวกับการแต่งตั้งและกำหนดคำตอบแทนของผู้สอบบัญชีของบริษัท ประสานกับผู้สอบบัญชีเกี่ยวกับวัตถุประสงค์ ขอบเขต แนวทาง และแผนการตรวจสอบ รวมทั้งปัญหาที่พบระหว่างการตรวจสอบ และประเด็นที่ผู้สอบบัญชีเห็นว่ามีความสำคัญ
3. ประสานงานกับฝ่ายตรวจสอบภายในของบริษัท เกี่ยวกับวัตถุประสงค์และการวางแผนการตรวจสอบ การประเมินประสิทธิภาพของระบบการควบคุมภายในของบริษัท และความเพียงพอของทรัพยากรที่ใช้ในการตรวจสอบภายใน รวมถึงการรายงานผลการตรวจสอบและปัญหาที่พบจากการตรวจสอบภายใน
4. ให้คำปรึกษาและพิจารณาบททวนผลการตรวจสอบและข้อเสนอแนะ ทั้งของผู้สอบบัญชี และฝ่ายตรวจสอบภายใน รวมทั้งติดตามการดำเนินการของฝ่ายจัดการ ต่อข้อเสนอแนะดังกล่าว เพื่อเสนอให้คณะกรรมการบริษัทฯ ทราบ
5. ดูแลให้มีการปฏิบัติตามกฎหมาย และข้อกำหนดของหน่วยงานที่กำกับและดูแลบริษัท
6. ดูแลให้มีการบริหารความเสี่ยงที่สำคัญของบริษัท



### คณะกรรมการสรรหาและพิจารณาคำตอบแทน

แต่งตั้งขึ้นเมื่อวันที่ 13 สิงหาคม 2552 มีวาระการดำรงตำแหน่งคราวละ 3 ปี มีจำนวน 5 คน ประกอบด้วย กรรมการอิสระ 3 คน กรรมการบริหาร 1 คน และที่ปรึกษากฎหมาย 1 คน โดยกรรมการอิสระ ทำหน้าที่เป็นประธานฯ มีอำนาจหน้าที่ในการสรรหาผู้มีคุณสมบัติเหมาะสมเป็นกรรมการ ตามข้อกำหนดของบริษัท และมีคุณสมบัติตามข้อกำหนดของตลาดหลักทรัพย์ฯ และสำนักงานคณะกรรมการกำกับหลักทรัพย์ฯ เสนอต่อคณะกรรมการบริษัท เพื่อพิจารณาให้ความเห็นชอบ และเสนอต่อที่ประชุมผู้ถือหุ้นเพื่อลงมติแต่งตั้ง และมีอำนาจหน้าที่พิจารณารูปแบบและหลักเกณฑ์การจ่ายค่าตอบแทนกรรมการ เพื่อเสนอความเห็นต่อคณะกรรมการบริษัท และคณะกรรมการบริษัทนำเสนอที่ประชุมผู้ถือหุ้นให้เป็นผู้อนุมัติ

### รายงานของคณะกรรมการสรรหาและพิจารณาคำตอบแทน

ในปี 2556 คณะกรรมการสรรหาและพิจารณาคำตอบแทน มีการประชุม จำนวน 1 ครั้ง คณะกรรมการได้ประชุมและสรรหากรรมการแทนกรรมการที่ครบวาระ ซึ่งคณะกรรมการมีความเห็นว่า กรรมการที่ครบวาระเป็นผู้มีความรู้ความสามารถ มีประสบการณ์ในด้านการบริหารธุรกิจอุตสาหกรรมเกษตร และการบริหารด้านการเงินเป็นอย่างดี ได้อุทิศตนในการทำหน้าที่กรรมการบริษัทอย่างต่อเนื่อง เป็นประโยชน์ต่อบริษัทเป็นอย่างมาก จึงมีความเห็นว่าควรเสนอให้กรรมการที่ครบวาระ 2 คน คือ 1.นายสุวัฒน์ พงษ์ภาสุระ กรรมการที่เป็นผู้บริหาร และ 2. นายอานวย ยศสุข กรรมการอิสระ กลับเข้าเป็นกรรมการบริษัทอีกวาระหนึ่ง และบริษัทอยู่ระหว่างการสรรหากรรมการอิสระอีก 1 คน ซึ่งจะแจ้งให้ผู้ถือหุ้นรับทราบภายในวันที่ 9 เมษายน 2557 พร้อมกันนี้ ได้พิจารณาผลตอบแทนกรรมการแล้ว มีความเห็นว่า คำตอบแทนที่กรรมการได้รับในปัจจุบัน เป็นคำตอบแทนที่มีความเหมาะสมกับหน้าที่การปฏิบัติในฐานะกรรมการบริษัท

คณะกรรมการสรรหาและพิจารณาคำตอบแทน ได้มีการปฏิบัติหน้าที่โดยคำนึงถึงผลประโยชน์ที่บริษัทจะได้รับเป็นสำคัญ ทำการทบทวนกฎบัตรให้มีความทันสมัย และทบทวนการปฏิบัติโดยใช้เกณฑ์ข้อมูลในอุตสาหกรรมระดับเดียวกัน และได้มีการประเมินตนเองของคณะกรรมการสรรหาและพิจารณาคำตอบแทน เป็นการประเมินผลรายปี สำหรับผลการประเมินในปี 2556 สรุปผลโดยรวมได้ว่า คณะกรรมการสรรหาและพิจารณาคำตอบแทนปฏิบัติหน้าที่ได้ลุล่วงตามเป้าหมายที่วางไว้

### คณะกรรมการกำกับดูแลกิจการ

แต่งตั้งเมื่อวันที่ 12 พฤศจิกายน 2555 มีวาระการดำรงตำแหน่งคราวละ 3 ปี มีกรรมการจำนวน 5 คน ประกอบด้วย คณะกรรมการบริษัท ผู้บริหาร และ/หรือบุคคลอื่นที่เป็นผู้ทรงคุณวุฒิ กรรมการกำกับดูแลกิจการอย่างน้อย 1 คน ต้องมาจากกรรมการอิสระ มีอำนาจหน้าที่ในการจัดทำนโยบายการกำกับดูแลกิจการ ภายใต้กรอบของกฎหมาย หลักเกณฑ์ ระเบียบ และข้อบังคับที่เป็นปัจจุบันขององค์กรที่ทำหน้าที่กำกับดูแล เช่นตลาดหลักทรัพย์แห่งประเทศไทย สำนักงานคณะกรรมการกำกับหลักทรัพย์และตลาดหลักทรัพย์ และหน่วยงานที่เกี่ยวข้อง ตลอดจนแนวทางในการกำกับดูแลกิจการที่ดีที่เป็นมาตรฐานสากล และให้คำแนะนำแก่กรรมการ ผู้บริหาร พนักงานของบริษัทในการปฏิบัติหน้าที่ตามกรอบ และ



หลักเกณฑ์ของนโยบายการกำกับดูแลกิจการ เพื่อให้การดำเนินงานที่ของกรรมการ และการบริหารจัดการของฝ่ายบริหาร เป็นไปด้วยดี มีผลในทางปฏิบัติ และมีความต่อเนื่องอย่างเหมาะสมเป็นไปตามความคาดหวังของผู้ถือหุ้น และผู้มีส่วนได้เสียทุกกลุ่ม

#### รายงานของคณะกรรมการกำกับดูแลกิจการ

ในปี 2556 คณะกรรมการกำกับดูแลกิจการ มีการประชุม จำนวน 2 ครั้ง เพื่อทำการปรับปรุง แก้ไข นโยบายการกำกับดูแลกิจการ, จริยธรรมธุรกิจ ตลอดจนกฎบัตรของคณะกรรมการและกรรมการชุดย่อย เพื่อให้มีความเหมาะสมและทันสมัยอยู่เสมอ และทำหน้าที่กำกับดูแลให้กรรมการ ผู้บริหาร และพนักงาน ได้รับทราบนโยบายการกำกับดูแลกิจการ และจริยธรรมธุรกิจ นำไปยึดถือปฏิบัติ และจากการประเมินพบว่า กรรมการ ผู้บริหาร และพนักงาน ต่างรับทราบเป็นอย่างดี และยึดถือปฏิบัติได้อย่างน่าพอใจ

คณะกรรมการกำกับดูแลกิจการ ได้ทำการปรับปรุง แก้ไข นโยบายการกำกับดูแลกิจการ จริยธรรมธุรกิจ และกฎบัตรของคณะกรรมการกำกับดูแลกิจการ ตลอดจนการกำกับดูแลให้กรรมการ ผู้บริหาร พนักงาน ยึดถือปฏิบัติตามนโยบายการกำกับดูแลกิจการ และ จริยธรรมธุรกิจ ที่บริษัทกำหนด และได้มีการประเมินตนเองของคณะกรรมการกำกับดูแลกิจการ เป็นการประเมินผลรายปี สำหรับผลการประเมินในปี 2556 สรุปผลโดยรวมได้ว่า คณะกรรมการกำกับดูแลกิจการได้ปฏิบัติหน้าที่ได้สำเร็จคล่องตามเป้าหมายที่วางไว้

#### คณะกรรมการบริหารความเสี่ยง

บริษัทจัดให้มีคณะกรรมการบริหารความเสี่ยง มีกรรมการ จำนวน 6 คน ประกอบด้วย กรรมการบริหาร 4 คน ผู้บริหาร 1 คน และที่ปรึกษาภายนอก 1 คน ทำหน้าที่พิจารณากำหนดนโยบาย และระบบการบริหารความเสี่ยง ติดตามผลการบริหารความเสี่ยง ตั้งแต่กระบวนการบ่งชี้ วิเคราะห์ ประเมินการจัดการ ติดตามและการรายงานอย่างเป็นระบบ รวมทั้งให้การสนับสนุน โดยจัดให้มีการแนะนำกระบวนการบริหารความเสี่ยงแก่หน่วยงานภายในต่าง ๆ ตลอดจนติดตามให้มีการปฏิบัติตามอย่างต่อเนื่องและสม่ำเสมอทั่วทั้งบริษัท

#### รายงานของคณะกรรมการบริหารความเสี่ยง

ในปี 2556 คณะกรรมการบริหารความเสี่ยง มีการประชุม จำนวน 1 ครั้ง เพื่อทำการประเมินการบริหารความเสี่ยงในแต่ละด้าน คือ ด้านการผลิต ด้านการประกอบธุรกิจ ด้านอัตราแลกเปลี่ยน ด้านคุณภาพของสินค้า ด้านการบริหารจัดการ ด้านการเงิน และด้านผู้ลงทุน ผลจากการประเมินพบว่าบริษัทสามารถบริหารความเสี่ยงในแต่ละด้านได้ผลดีที่น่าพอใจ ทำให้บริษัทยังคงมีผลประกอบการที่ดี มีความเสี่ยงอยู่ในระดับที่ยอมรับได้

คณะกรรมการบริหารความเสี่ยง ได้ทำการบริหารความเสี่ยงของบริษัทในหลาย ๆ ด้าน เพื่อให้บริษัทมีความเสี่ยงทางธุรกิจน้อยที่สุดเท่าที่จะทำได้ และได้มีการประเมินตนเองของคณะกรรมการบริหารความเสี่ยง เป็นการ



ประเมินผลรายปี สำหรับผลการประเมินในปี 2556 สรุปผลโดยรวมได้ว่า คณะกรรมการบริหารความเสี่ยงปฏิบัติหน้าที่ได้  
ลุล่วงตามเป้าหมายที่วางไว้

### 9.3 การสรรหาและแต่งตั้งกรรมการและผู้บริหารระดับสูงสุด

คณะกรรมการสรรหาและพิจารณาคำตอบแทน ทำหน้าที่ในการสรรหาผู้มีคุณสมบัติเหมาะสมเป็นกรรมการ  
ตามข้อกำหนดของบริษัท เสนอต่อคณะกรรมการบริษัท เพื่อพิจารณาให้ความเห็นชอบ และเสนอต่อที่ประชุมผู้ถือหุ้น เพื่อ  
ลงมติเลือกตั้ง

สัดส่วนกรรมการที่เป็นตัวแทนผู้ถือหุ้นแต่ละกลุ่ม ไทย 5 : ต่างชาติ 2 (ยกเว้นกรรมการอิสระ) เนื่องจากกลุ่มผู้  
ถือหุ้นชาวไทย กลุ่มไต้หวัน และกลุ่มญี่ปุ่น ถือหุ้นในบริษัทรวมกันเกินร้อยละ 60 ดังนั้นการแต่งตั้งกรรมการบริษัทจะไม่  
สามารถกระทำได้หากไม่ได้รับความเห็นชอบจากผู้ถือหุ้นกลุ่มดังกล่าว

ในการประชุมผู้ถือหุ้น ต้องมีผู้ถือหุ้นและผู้รับมอบฉันทะจากผู้ถือหุ้น(ถ้ามี) มาประชุมไม่น้อยกว่า 25 คน และ  
ต้องมีหุ้นนับรวมกันได้ไม่น้อยกว่า 1 ใน 3 ของจำนวนหุ้น 381,145,725 หุ้น จึงจะเป็นองค์ประชุม

ผู้ถือหุ้นแต่ละคนจะต้องใช้คะแนนเสียงที่มีอยู่ทั้งหมด เลือกตั้งบุคคลคนเดียว หรือหลายคนเป็นกรรมการก็ได้  
แต่จะแบ่งคะแนนเสียงให้แก่ผู้ใดมากน้อยเพียงใดไม่ได้

การแต่งตั้งกรรมการต้องได้รับมติเห็นชอบจากที่ประชุมผู้ถือหุ้น บุคคลซึ่งได้รับคะแนนเสียงสูงสุดตามลำดับ  
ลงมาเป็นผู้ได้รับการเลือกตั้งเป็นกรรมการเท่าจำนวนกรรมการที่จะพึงมี หรือจะพึงเลือกตั้งในครั้งนั้น ในกรณีที่บุคคลซึ่ง  
ได้รับการเลือกตั้งในลำดับถัดมา มีคะแนนเสียงเท่ากันเกินจำนวนกรรมการที่จะพึงมีหรือจะพึงเลือกตั้งในครั้งนั้น ให้ผู้เป็น  
ประธานเป็นผู้ออกเสียงชี้ขาด

บริษัทกำหนดให้มีแผนสืบทอดตำแหน่งของผู้บริหารระดับสูง เพื่อรักษาความเชื่อมั่นให้กับนักลงทุน และ  
พนักงานว่า การดำเนินงานของบริษัทจะได้รับการสานต่ออย่างทันทั่วทั้งที่

### 9.4 การกำกับดูแลการดำเนินงานของบริษัทย่อย

บริษัทเป็นผู้ถือหุ้นในบริษัท อะกริฟู๊ด โปรเซสซิ่ง จำกัด (บริษัทย่อย) สัดส่วน ร้อยละ 100 จึงมีนโยบายการ  
บริหารจัดการในบริษัทย่อย ดังนี้

- บริษัทย่อยบริหารงานภายใต้นโยบายการกำกับดูแลกิจการ และจริยธรรมธุรกิจเดียวกันกับบริษัท
- กรรมการ และผู้บริหาร เป็นบุคคลตัวแทนจากบริษัททั้งหมด
- ระเบียบปฏิบัติและข้อกำหนดใด ๆ ของบริษัทย่อย ได้รับมติเห็นชอบจากบริษัท
- การเปิดเผยข้อมูลฐานะการเงินและผลการดำเนินงาน การทำรายการระหว่างบริษัทย่อยกับบุคคลที่เกี่ยวข้อง การได้มา  
หรือจำหน่ายไปซึ่งสินทรัพย์ ใช้หลักเกณฑ์เดียวกันกับบริษัท
- บริษัทย่อยมีระบบการควบคุมภายในที่เหมาะสมและรัดกุมเพียงพอ
- การกำกับดูแลกิจการ การอนุมัติการเพิ่มทุน ลดทุน หรือการเลิกกิจการต้องได้รับอนุมัติจากบริษัท





## 9.5 การดูแลเรื่องการใช้ข้อมูลภายใน

บริษัทมีนโยบาย และวิธีการดูแลผู้บริหารในการนำข้อมูลของบริษัทไปใช้เพื่อประโยชน์ส่วนตน ดังนี้

- ให้ความรู้แก่กรรมการรวมทั้งผู้บริหาร เกี่ยวกับหน้าที่ที่ต้องรายงานการถือครองหลักทรัพย์ของตน คู่สมรสและบุตรที่ยังไม่บรรลุนิติภาวะ และบทกำหนดโทษตามพระราชบัญญัติหลักทรัพย์และตลาดหลักทรัพย์ พ.ศ.2535 และตามข้อกำหนดของตลาดหลักทรัพย์แห่งประเทศไทย
- กำหนดให้ผู้บริหารรายงานการเปลี่ยนแปลงการถือครองหลักทรัพย์ ต่อสำนักงานคณะกรรมการกำกับหลักทรัพย์และตลาดหลักทรัพย์ ตามมาตรา 59 แห่งพระราชบัญญัติหลักทรัพย์และตลาดหลักทรัพย์ พ.ศ.2535 และจัดส่งสำเนารายงานนี้ให้แก่บริษัทในวันเดียวกัน กับที่ส่งรายงานต่อสำนักงานคณะกรรมการกำกับหลักทรัพย์และตลาดหลักทรัพย์
- ห้ามผู้บริหารใช้ข้อมูลภายในที่ยังไม่ได้เปิดเผย เพื่อทำการซื้อขายหลักทรัพย์ของบริษัท ก่อนที่ข้อมูลนั้นจะเปิดเผยต่อสาธารณชน และห้ามเปิดเผยข้อมูลที่เป็นสาระสำคัญนั้นต่อบุคคลอื่น โดยถือเป็นหนึ่งในข้อบังคับเกี่ยวกับการทำงานของบริษัทด้วย
- หากกรรมการ ผู้บริหาร ฝ่าฝืนการใช้ข้อมูลภายในของบริษัท จะได้รับโทษตามที่กำหนดไว้ในกฎระเบียบของบริษัท

## 9.6 ค่าตอบแทนผู้สอบบัญชี

- ค่าตอบแทนจากการสอบบัญชีที่บริษัทและบริษัทย่อย จ่ายให้สำนักงานสอบบัญชี ปี 2556 จำนวน 680,000.00 บาท
- ค่าบริการอื่น : ไม่มี

## 9.7 การปฏิบัติตาม Code of best practices ของ SET

บริษัทได้ปฏิบัติตาม Code of best practices เป็นอย่างดี โดยบริษัทได้ทำการประเมินตนเองของคณะกรรมการเป็นประจำทุกปี และได้พยายามปรับปรุงแก้ไข เพื่อให้การบริหารงาน เป็นไปตามข้อพึงปฏิบัติของตลาดหลักทรัพย์แห่งประเทศไทย จริยธรรมธุรกิจ และนโยบายการกำกับดูแลกิจการ ซึ่งบริษัทได้รับการพิจารณาคัดเลือกให้รับรางวัลดีเด่นประเภทรางวัลบริษัทจดทะเบียนด้านผลการดำเนินงาน ประจำปี 2556 และบริษัทยังได้รับคะแนนที่ดีขึ้นจากการประเมิน CG และ AGM ดังนี้

รายการ	ปี 2556	ปี 2555	ปี 2554	ปี 2553
คะแนนเฉลี่ยโดยรวม ของการประเมิน CG	-	87	81	82
ผลคะแนนการประเมิน AGM	100	93.75	-	-

## 10 ความรับผิดชอบต่อสังคม

คณะกรรมการบริษัท ให้ความสำคัญต่อการพัฒนาชุมชน สังคม และสิ่งแวดล้อม ให้มีความเข้มแข็งและอยู่ร่วมกันได้อย่างยั่งยืนและเป็นสุข บริษัทจึงกำหนดบทบาทภาระ หน้าที่ และความรับผิดชอบต่อกรรมการ ผู้บริหาร และ



บริษัท เชิงใหม่ฟรอสเซนฟู๊ดส์ จำกัด (มหาชน)

พนักงานของบริษัทที่จะต้องปฏิบัติต่อชุมชน สังคม และสิ่งแวดล้อม ไว้ในหลักจริยธรรมธุรกิจของบริษัท เพื่อให้กรรมการ ผู้บริหาร และพนักงานของบริษัทยึดถือปฏิบัติ

ในรอบปี 2556 บริษัทได้ดำเนินโครงการต่าง ๆ เพื่อพัฒนาชุมชน สังคม และสิ่งแวดล้อม พอสังเขป ดังนี้

- การจ้างงานที่เป็นธรรม ไม่จำกัดเพศ เชื้อชาติ ศาสนา
- ให้ความสำคัญกับสุขภาพและความปลอดภัยของพนักงาน
- พัฒนาและส่งเสริมพนักงาน
- ให้สิทธิและการมีส่วนร่วมของพนักงาน
- สวัสดิการและกิจกรรมเสริมสร้างความสัมพันธ์ภายในองค์กร
- กิจกรรมการอนุรักษ์พลังงาน
- การดูแลและคุ้มครองผู้บริโภค
- การดูแลรักษาสิ่งแวดล้อม
- การร่วมพัฒนาชุมชนและสังคม

ในปี 2556 บริษัทจัดทำรายงานความรับผิดชอบต่อสังคม และสิ่งแวดล้อม แยกต่างหากจากรายงานประจำปี สามารถดูข้อมูลได้จาก website : [www.cmfrozen.com](http://www.cmfrozen.com) หัวข้อ Investor Relations

การป้องกันการมีส่วนร่วมเกี่ยวกับการคอร์รัปชัน

- ที่ประชุมคณะกรรมการบริษัท ครั้งที่ 4/2556 เมื่อวันที่ 11 พฤศจิกายน 2556 มีมติให้บริษัทเข้าร่วมแสดงเจตนารมณ์เพื่อเป็นแนวร่วมในการต่อต้านการทุจริต
- บริษัทให้ความสำคัญเกี่ยวกับการป้องกันการทุจริต จึงกำหนดไว้ในจริยธรรมธุรกิจของบริษัท หัวข้อ การจัดการความขัดแย้งทางผลประโยชน์ เพื่อให้ กรรมการ ผู้บริหาร และพนักงานยึดถือปฏิบัติ
- บริษัทอยู่ระหว่างการดำเนินการเพื่อให้เป็นไปตามเจตนารมณ์ของการเป็นแนวร่วม ในการต่อต้านการทุจริต

ความสัมพันธ์กับผู้ลงทุน

คณะกรรมการบริษัทตระหนักดีว่า ข้อมูลของบริษัททั้งที่เกี่ยวกับการเงินและมีใช้การเงิน ล้วนมีผลต่อกระบวนการตัดสินใจของผู้ลงทุนและผู้มีส่วนได้เสียของบริษัท คณะกรรมการจึงมีนโยบายให้ฝ่ายบริหารเปิดเผยข้อมูลที่ครบถ้วน ตรงกับความเป็นจริง เชื่อถือได้ สม่าเสมอ และทันเวลา ซึ่งบริษัทได้ให้ความสำคัญและยึดถือปฏิบัติมาโดยตลอด บริษัทจึงมอบหมายให้ นายอังกูร พลพิพัฒน์พงศ์ เลขานุการบริษัท หรือ นายศักดิ์ดา พิมเมือง นักลงทุนสัมพันธ์ ทำหน้าที่ติดต่อสื่อสารกับผู้ลงทุนสถาบัน ผู้ถือหุ้น นักวิเคราะห์ และภาครัฐที่เกี่ยวข้อง โดยผู้ลงทุนสามารถดูข้อมูลของบริษัทได้ทางเว็บไซต์ [www.cmfrozen.com](http://www.cmfrozen.com) หรือติดต่อขอทราบข้อมูลได้ที่โทรศัพท์ 02-238-4091 โทรสาร 02-238-4090 หรือที่

อีเมล: [cg@cmfrozen.com](mailto:cg@cmfrozen.com) or [info@cmfrozen.com](mailto:info@cmfrozen.com)

## 11 การควบคุมภายในและการบริหารจัดการความเสี่ยง

บริษัทให้ความสำคัญต่อระบบการควบคุมภายในที่มีประสิทธิภาพ ทั้งในระดับบริหาร และระดับปฏิบัติงาน จึงได้กำหนดภาระหน้าที่ อำนาจการดำเนินการของผู้ปฏิบัติงานและผู้บริหารไว้เป็นลายลักษณ์อักษร มีการควบคุมดูแลการใช้ทรัพย์สินของบริษัทให้เกิดประโยชน์ และมีการพัฒนาระบบการควบคุมภายในที่ดีเกี่ยวกับการเงิน และการบัญชี รวมทั้งระบบการรายงานที่มีประสิทธิผล

บริษัทมีฝ่ายตรวจสอบภายใน ซึ่งแต่งตั้งโดยคณะกรรมการบริหาร โดยความเห็นชอบของ คณะกรรมการตรวจสอบ เพื่อทำหน้าที่ตรวจสอบ เพื่อให้มั่นใจว่าการปฏิบัติงานหลัก และกิจกรรมทางการเงินที่สำคัญของบริษัทได้ดำเนินการตามแนวทางที่กำหนดไว้อย่างมีประสิทธิภาพรวมถึงการตรวจสอบการปฏิบัติตามกฎหมาย และ ข้อกำหนดของบริษัทตามสายงานการบังคับบัญชา

การบริหารความเสี่ยง

คณะกรรมการตระหนักถึงความสำคัญของการบริหารความเสี่ยง และเห็นว่ากระบวนการดังกล่าว เป็นองค์ประกอบหนึ่งที่สำคัญที่สุดของการกำกับดูแลกิจการที่ดี จึงจัดให้มีกระบวนการบริหารความเสี่ยงที่เป็น ระบบและมีประสิทธิภาพ โดยมอบหมายให้คณะกรรมการบริหารความเสี่ยง กำหนดนโยบาย วัตถุประสงค์ กลยุทธ์ในการบริหารความเสี่ยง และระดับความเสี่ยงที่บริษัทยอมรับได้ รวมทั้งชี้แจงเรื่องเหล่านี้ให้ทุกคนใน องค์กรได้รับทราบ เพื่อจะได้ตระหนักถึงความสำคัญและเป็นการสร้างวัฒนธรรมในการบริหารความเสี่ยงให้เกิด ในทุกระดับของบริษัท ให้สามารถนำไปปฏิบัติอย่างต่อเนื่องสม่ำเสมอ ให้ทันต่อสถานการณ์ที่เปลี่ยนแปลงไป เพื่อให้เป็นการปฏิบัติงานบนพื้นฐานของการบริหารความเสี่ยง รวมทั้งดูแลให้มีการกำหนดวิธีติดตามผลการ บริหารความเสี่ยงที่เหมาะสม เนื่องจากเป็นขั้นตอนสุดท้ายที่สำคัญต่อความสำเร็จของการบริหารความเสี่ยงและ กำหนดให้ต้องรายงานผลต่อคณะกรรมการบริษัทเป็นประจำ

## 12 รายการระหว่างกัน

คณะกรรมการได้ดูแลบริหารงานอย่างระมัดระวังและรอบคอบ เพื่อป้องกันความขัดแย้งทาง ผลประโยชน์ เมื่อเกิดรายการที่อาจมีความขัดแย้งทางผลประโยชน์ คณะกรรมการตรวจสอบจะได้รับทราบถึง รายการที่มีความขัดแย้งทางผลประโยชน์และรายการที่เกี่ยวข้องกัน และได้พิจารณาตามความเหมาะสมอย่าง รอบคอบทุกครั้ง โดยกำหนดให้มีการปฏิบัติตามหลักเกณฑ์ของตลาดหลักทรัพย์ โดยราคา และเงื่อนไข เสมือน ทำรายการกับบุคคลภายนอก และได้เปิดเผยรายละเอียด มูลค่ารายการ คู่สัญญา เหตุผล / ความจำเป็นไว้ในรายงาน ประจำปี และแบบ 56-1 แล้ว ตลอดจนได้เปิดเผยไว้ในหมายเหตุประกอบงบการเงินในหัวข้อ ข้อมูลทั่วไป และ รายการบัญชีกับบุคคลที่เกี่ยวข้องกันด้วย

บริษัทมีนโยบายการกำหนดราคาขายสินค้าให้กับบริษัทที่เกี่ยวข้อง ตามข้อตกลงทางการค้าใน ลักษณะเดียวกับที่วิญญูชนพึงกระทำกับคู่สัญญาทั่วไปในสถานการณ์เดียวกัน



บริษัท เชียงใหม่โพรเซสฟู๊ดส์ จำกัด (มหาชน)

ความจำเป็นที่ต้องทำรายการระหว่างกัน เนื่องจากบริษัทก่อตั้งขึ้นจากความร่วมมือกันทางธุรกิจระหว่างนักลงทุนไทย ญี่ปุ่น ไต้หวัน เพื่อผลิตและส่งออกผักผลไม้แช่แข็ง ไปยังประเทศญี่ปุ่น และผู้ร่วมทุนชาวญี่ปุ่น ต่างก็มีฐานลูกค้าอยู่แล้วจำนวนหนึ่ง ทำให้เป็นความได้เปรียบของบริษัทที่สามารถผลิตสินค้า โดยมีตลาดรองรับอยู่แล้ว ดังนั้น บริษัทจึงใช้ฐานลูกค้าของผู้ร่วมทุนเป็นฐานการส่งออกได้เป็นอย่างดี ในขณะเดียวกันบริษัทก็ได้พยายามเสาะหาลูกค้ารายใหม่เพิ่มขึ้นด้วย สำหรับขั้นตอนการทำรายการระหว่างกันนั้นเป็นไปตามกลไกทางธุรกิจทุกประการ ทั้งในด้านการกำหนดราคา การให้ส่วนลด การให้เครดิต โดยเจ้าหน้าที่ที่มีหน้าที่รับผิดชอบโดยตรง โดยการอนุมัติของผู้บริหาร ส่วนผู้ถือหุ้นที่มีส่วนได้เสีย ไม่มีส่วนในการอนุมัติดังกล่าว อย่างไรก็ตาม การกำหนดราคา การให้ส่วนลด และการให้เครดิต เป็นไปตามกลไกตลาด ซึ่งบริษัทได้ถือปฏิบัติเช่นเดียวกันกับลูกค้าของบริษัททุกราย

ในอนาคตบริษัท ยังคงทำรายการระหว่างกันต่อไป โดยคำนึงถึงผลประโยชน์สูงสุดที่บริษัทจะได้รับเป็นหลัก

**อีโต้ซู คอร์ปอเรชั่น**

อีโต้ซู คอร์ปอเรชั่น เป็นบริษัทที่ดำเนินธุรกิจซื้อมา-ขายไป ในประเทศญี่ปุ่น บริษัทนี้ถือหุ้นของบริษัท ร้อยละ 13.23 และมีตัวแทนเป็นกรรมการของบริษัท 1 คน คือ นาย เคนอิจิ ไท มูลค่าการจำหน่ายผ่านบริษัท อีโต้ซู คอร์ปอเรชั่น ในปี 2556 จำนวน 128.0 ล้านบาท หรือคิดเป็นร้อยละ 9.1 ของยอดขายรวม

**บริษัท อะกรีฟู๊ด โพรเซสซิง จำกัด (บริษัทย่อย)**

ในปี 2556 บริษัท อะกรีฟู๊ดโพรเซสซิง จำกัด ซื้อทั้งสิ้น 246.6 ล้านบาท หรือคิดเป็นร้อยละ 17.5 ของยอดขายรวม และเช่าอาคารสำนักงานจากบริษัท เชียงใหม่โพรเซสฟู๊ดส์ จำกัด (มหาชน) ชั้น 4 เลขที่ 149/32-34 ซอยแองโกล-พลาซ่า ถนนสุรวงศ์ แขวงสุริยวงส์ เขตบางรัก กรุงเทพฯ พื้นที่ จำนวน 102 ตรม. อัตราเช่าเดือนละ 25,500.- บาท โดยทำสัญญาเช่าปีต่อปี



บริษัท เชียงใหม่โปรเซสฟู๊ดส์ จำกัด (มหาชน)

ส่วนที่ 3

ฐานะการเงินและผลการดำเนินงาน

13 ข้อมูลทางการเงินที่สำคัญ

อัตราส่วนทางการเงิน

อัตราส่วนทางการเงิน	หน่วย	งบการเงินรวม			งบการเงินเฉพาะกิจการ		
		2556	2555	2554	2556	2555	2554
<u>อัตราส่วนวิเคราะห์ความคล่องตัว</u>							
อัตราส่วนสภาพคล่อง	เท่า	11.5	9.1	11.0	11.4	9.0	10.9
อัตราส่วนสภาพคล่องหมุนเร็ว	เท่า	7.4	5.5	6.2	7.2	5.4	6.1
อัตราส่วนสภาพคล่องกระแสเงินสด	เท่า	1.8	2.4	1.1	1.8	2.4	1.2
อัตราส่วนหมุนเวียนลูกหนี้การค้า	เท่า	17.9	24.0	22.7	17.4	23.0	21.3
ระยะเวลาเก็บหนี้เฉลี่ย	วัน	20	15	16	21	16	17
อัตราส่วนหมุนเวียนสินค้าคงเหลือ	เท่า	3.2	3.2	3.2	3.2	3.2	3.2
ระยะเวลาขายสินค้าเฉลี่ย	วัน	113	113	113	113	113	113
อัตราส่วนหมุนเวียนเจ้าหนี้	เท่า	12.7	13.6	13.9	13.0	13.9	14.1
ระยะเวลาชำระหนี้	วัน	28	26	26	28	26	26
Cash Cycle	วัน	105	102	103	106	103	104
<u>อัตราส่วนแสดงความสามารถในการหากำไร</u>							
อัตรากำไรขั้นต้น	%	22.0	25.5	18.9	20.9	24.4	17.3
อัตรากำไรจากการดำเนินงาน	%	8.4	12.0	2.8	8.6	12.1	2.7
อัตราส่วนเงินสดต่อการทำกำไร	%	150.9	129.1	251.0	149.6	125.1	276.4
อัตรากำไรสุทธิ	%	9.5	11.7	4.3	9.4	11.7	4.1
อัตราผลตอบแทนผู้ถือหุ้น	%	10.3	13.9	4.6	10.2	14.0	4.3



บริษัท เชียงใหม่โปรเซสฟู๊ดส์ จำกัด (มหาชน)

อัตราส่วนแสดงประสิทธิภาพในการดำเนินงาน							
อัตราผลตอบแทนจากสินทรัพย์	%	9.4	12.8	4.2	9.3	12.7	4.0
อัตราผลตอบแทนจากสินทรัพย์ถาวร	%	52.2	59.8	28.7	51.2	59.1	27.9
อัตราภาระหนี้ของสินทรัพย์	เท่า	1.0	1.1	1.0	1.0	1.1	1.0
อัตราส่วนวิเคราะห์นโยบายทางการเงิน							
อัตราส่วนหนี้สินต่อส่วนของผู้ถือหุ้น	เท่า	0.1	0.1	0.1	0.1	0.1	0.1
อัตราการจ่ายเงินปันผล	%	87.0	61.3	95.6	89.5	62.4	101.6

14 การวิเคราะห์และคำอธิบายของฝ่ายจัดการ

ก. ผลการปฏิบัติตามแผนการดำเนินงานธุรกิจ

ในปี 2556 บริษัทมีปริมาณการขาย จำนวน 24,400 ตัน ลดลงจากปีก่อน จำนวน 1,600 ตัน หรือคิดเป็นร้อยละ 6.2 และต่ำกว่าแผนการขาย จำนวน 2,100 ตัน หรือคิดเป็นร้อยละ 7.9

ข. ผลการดำเนินงาน

สรุปข้อมูลจากงบการเงิน

( หน่วย : พันบาท )

รายการ	งบการเงินรวม			งบการเงินเฉพาะกิจการ		
	2556	2555	2554	2556	2555	2554
สินทรัพย์รวม	1,454,147	1,441,751	1,281,149	1,428,906	1,420,145	1,263,167
หนี้สินรวม	127,318	143,087	103,188	123,986	139,155	99,707
ส่วนของผู้ถือหุ้น	1,326,829	1,298,664	1,177,962	1,304,919	1,280,990	1,163,460
รายได้จากการขาย	1,426,502	1,491,529	1,293,387	1,407,756	1,466,095	1,267,970
รายได้รวม	1,463,335	1,520,862	1,317,773	1,438,109	1,492,318	1,290,896
กำไรขั้นต้น	313,581	380,743	244,259	294,834	357,975	219,838
กำไร (ขาดทุน) สุทธิ	135,818	174,062	55,796	132,073	170,890	52,542



## อัตราส่วนทางการเงิน

รายการ		งบการเงินรวม		
		2556	2555	2554
อัตราส่วนกำไรสุทธิต่อยอดขาย	%	9.52	11.67	4.31
อัตราส่วนผลตอบแทนต่อส่วนของผู้ถือหุ้น	%	10.35	13.90	4.56
อัตราส่วนผลตอบแทนต่อสินทรัพย์รวม	%	9.38	12.79	4.23
กำไรสุทธิ ต่อ หุ้น	บาท	0.36	0.46	0.15
เงินปันผล ต่อ หุ้น	บาท	0.31	0.28	0.14
มูลค่าตามบัญชี ต่อ หุ้น	บาท	3.48	3.41	3.07
มูลค่าสินทรัพย์รวมสุทธิ ต่อ หุ้น	บาท	3.82	3.78	3.34

รายการ		งบการเงินเฉพาะกิจการ		
		2556	2555	2554
อัตราส่วนกำไรสุทธิต่อยอดขาย	%	9.38	11.66	4.14
อัตราส่วนผลตอบแทนต่อส่วนของผู้ถือหุ้น	%	10.21	13.98	4.34
อัตราส่วนผลตอบแทนต่อสินทรัพย์รวม	%	9.27	12.74	4.03
กำไรสุทธิ ต่อ หุ้น	บาท	0.35	0.45	0.14
เงินปันผล ต่อ หุ้น	บาท	0.31	0.28	0.14
มูลค่าตามบัญชี ต่อ หุ้น	บาท	3.42	3.36	3.03
มูลค่าสินทรัพย์รวมสุทธิ ต่อ หุ้น	บาท	3.75	3.73	3.29

หมายเหตุ สิทธิในการรับเงินปันผล จากผลการดำเนินงานปี 2556 ยังมีความไม่แน่นอน เนื่องจากต้องขออนุมัติจากที่ประชุมผู้ถือหุ้นก่อน



บริษัท เชียงใหม่โปรเซสฟู๊ดส์ จำกัด (มหาชน)

ในปี 2556 บริษัทมีกำไรสุทธิ-งบการเงินรวม 135.8 ล้านบาท ลดลง จากปี 2555 จำนวน 38.3 ล้านบาท หรือคิดเป็นร้อยละ 22.0 มีรายละเอียด ดังนี้

รายการ	ล้านบาท
รายได้จากการขาย ลดลง	(58.3)
ต้นทุนขาย (เพิ่มขึ้น)	(4.9)
กำไรขั้นต้น ลดลง	(63.2)
กำไรจากอัตราแลกเปลี่ยน เพิ่มขึ้น	2.8
รายได้อื่น เพิ่มขึ้น	1.4
กำไรก่อนค่าใช้จ่าย ลดลง	(59.0)
ค่าใช้จ่าย	
ค่าใช้จ่ายในการขาย และบริหาร ลดลง	6.7
ภาษีเงินได้ ลดลง	13.5
รวมค่าใช้จ่าย ลดลง	20.2
กำไรสุทธิ ลดลง – งบการเงินเฉพาะกิจการ	(38.8)
กำไรจากบริษัทย่อย (อะกริฟู๊ดฯ) เพิ่มขึ้น	0.5
กำไรสุทธิ ลดลง – งบการเงินรวม	(38.3)

รายการเปลี่ยนแปลงที่มีนัยสำคัญ

1. รายได้จากการขายลดลง (58.3) ล้านบาท เกิดจากราคาขายเพิ่มขึ้น 47.7 ล้านบาท จากอัตราแลกเปลี่ยนลดลง (17.9) ล้านบาท และจากปริมาณการขายลดลง (88.1) ล้านบาท
2. ต้นทุนขายเพิ่มขึ้น เกิดจากการเพิ่มขึ้นของค่าวัตถุดิบ ค่าไฟฟ้า และค่าวัสดุบรรจุ เป็นต้น
3. รายได้อื่นเพิ่มขึ้น จากดอกเบี้ยรับ
4. ค่าใช้จ่ายในการขายและบริหารลดลง เกิดจากค่าระวางสินค้า ค่าขนส่ง และ โบนัสลดลง





ค. ฐานะการเงิน

ณ วันที่ 31 ธันวาคม 2556 บริษัทมีสินทรัพย์ จำนวน 1,428.9 ล้านบาท เพิ่มขึ้นจากปีก่อน จำนวน 8.8 ล้านบาท โดยเป็นการเพิ่มขึ้นของเงินสด เงินฝากธนาคาร และเงินลงทุนระยะสั้น จำนวน 23.4 ล้านบาท ลูกหนี้การค้า เพิ่มขึ้น จำนวน 27.0 ล้านบาท ลูกหนี้ชาวไร่ ลดลง (10.1) ล้านบาท สินค้าคงเหลือ ลดลง จำนวน (17.3) ล้านบาท สินทรัพย์ถาวร-สุทธิ ลดลง จำนวน (13.0) ล้านบาท และสินทรัพย์อื่น ลดลง จำนวน (1.2) ล้านบาท

หนี้สิน ลดลง (15.1) ล้านบาท เกิดจากเจ้าหนี้การค้า ลดลง (11.7) ล้านบาท ภาษีนิติบุคคลค้างจ่าย ลดลง (9.7) ล้านบาท หนี้สินอื่น เพิ่มขึ้น 6.3 ล้านบาท และส่วนของผู้ถือหุ้น เพิ่มขึ้น 23.9 ล้านบาท

บริษัทมีอัตราส่วนสภาพคล่อง อยู่ในระดับ 11.4 และอัตราส่วนสภาพคล่องหมุนเร็ว อยู่ในระดับ 7.2 ในขณะที่บริษัทมีอัตราส่วนหนี้สินต่อส่วนของผู้ถือหุ้น อยู่ในระดับ 0.10 ต่อ 1 เท่านั้น

บริษัทมีรายจ่ายเพื่อการลงทุนในสินทรัพย์ถาวร จำนวน 49.9 ล้านบาท โดยใช้เงินจากแหล่งเงินทุน ที่ได้จากการดำเนินงานของบริษัท

ในส่วนของบริษัทย่อย ในปี 2556 บริษัท อะกริฟู๊ด โปรเซสซิง จำกัด มีสินทรัพย์รวม จำนวน 64.9 ล้านบาท มีหนี้สินรวม จำนวน 19.9 ล้านบาท และมีส่วนของผู้ถือหุ้น จำนวน 45.0 ล้านบาท

ง. ปัจจัยและอิทธิพลหลักที่อาจมีผลกระทบต่อการดำเนินงาน หรือฐานะการเงินในอนาคต

ในปี 2557 บริษัท เชื่อว่าจะสามารถส่งออกได้ ประมาณ 25,000 ตัน และคาดว่าผลการดำเนินงาน อาจจะใกล้เคียงกับผลประกอบการในปี 2556



บริษัท เชียงใหม่โพรเซสฟู๊ดส์ จำกัด (มหาชน)

บริษัท เชียงใหม่โพรเซสฟู๊ดส์ จำกัด (มหาชน) และบริษัทย่อย

งบการเงินและรายงานของผู้สอบบัญชีรับอนุญาต  
สำหรับปีสิ้นสุดวันที่ 31 ธันวาคม 2556



## รายงานของผู้สอบบัญชีรับอนุญาต

เสนอ คณะกรรมการและผู้ถือหุ้นบริษัท เชียงใหม่โพรเซสฟู๊ด จำกัด (มหาชน)

ข้าพเจ้าได้ตรวจสอบงบการเงินรวมของบริษัท เชียงใหม่โพรเซสฟู๊ด จำกัด (มหาชน) และบริษัทย่อย ซึ่งประกอบด้วย งบแสดงฐานะการเงินรวม ณ วันที่ 31 ธันวาคม 2556 งบกำไรขาดทุนเบ็ดเสร็จรวม งบแสดงการเปลี่ยนแปลงส่วนของผู้ถือหุ้นรวม และงบกระแสเงินสดรวม สำหรับปีสิ้นสุดวันเดียวกัน รวมถึงหมายเหตุสรุปนโยบายการบัญชีที่สำคัญและหมายเหตุเรื่องอื่น ๆ และได้ตรวจสอบงบการเงินเฉพาะกิจการของบริษัท เชียงใหม่โพรเซสฟู๊ด จำกัด (มหาชน) ด้วยเช่นกัน

### ความรับผิดชอบของผู้บริหารต่องบการเงิน

ผู้บริหารเป็นผู้รับผิดชอบในการจัดทำและการนำเสนองบการเงินเหล่านี้ โดยถูกต้องตามที่ควรตามมาตรฐานการรายงานทางการเงิน และรับผิดชอบเกี่ยวกับการควบคุมภายในที่ผู้บริหารพิจารณาว่าจำเป็นเพื่อให้สามารถจัดทำงบการเงินที่ปราศจากการแสดงข้อมูลที่ขัดต่อข้อเท็จจริงอันเป็นสาระสำคัญไม่ว่าจะเกิดจากการทุจริตหรือข้อผิดพลาด

### ความรับผิดชอบของผู้สอบบัญชี

ข้าพเจ้าเป็นผู้รับผิดชอบในการแสดงความเห็นต่องบการเงินดังกล่าวจากผลการตรวจสอบของข้าพเจ้า ข้าพเจ้าได้ปฏิบัติตามตรวจสอบตามมาตรฐานการสอบบัญชี ซึ่งกำหนดให้ข้าพเจ้าปฏิบัติตามข้อกำหนดด้านจรรยาบรรณ รวมถึงวางแผนและปฏิบัติตามตรวจสอบเพื่อให้ได้ความเชื่อมั่นอย่างสมเหตุสมผลว่างบการเงินปราศจากการแสดงข้อมูลที่ขัดต่อข้อเท็จจริงอันเป็นสาระสำคัญหรือไม่

การตรวจสอบรวมถึงการใช้วิธีการตรวจสอบเพื่อให้ได้มาซึ่งหลักฐานการสอบบัญชีเกี่ยวกับจำนวนเงินและการเปิดเผยข้อมูลในงบการเงิน วิธีการตรวจสอบที่เลือกใช้ขึ้นอยู่กับดุลยพินิจของผู้สอบบัญชี ซึ่งรวมถึงการประเมินความเสี่ยงจากการแสดงข้อมูลที่ขัดต่อข้อเท็จจริงอันเป็นสาระสำคัญของงบการเงิน ไม่ว่าจะเกิดจากการทุจริตหรือข้อผิดพลาด ในการประเมินความเสี่ยงดังกล่าว ผู้สอบบัญชีพิจารณาการควบคุมภายในที่เกี่ยวข้องกับการจัดทำและการนำเสนองบการเงิน โดยถูกต้องตามที่ควรของกิจการ เพื่อออกแบบวิธีการตรวจสอบที่เหมาะสมกับสถานการณ์ แต่ไม่ใช่เพื่อวัตถุประสงค์ในการแสดงความเห็นต่อประสิทธิภาพของการควบคุมภายในของกิจการ การตรวจสอบรวมถึงการประเมินความเหมาะสมของนโยบายการบัญชีที่ผู้บริหารใช้และความสมเหตุสมผลของประมาณการทางบัญชีที่จัดทำขึ้นโดยผู้บริหาร รวมทั้งการประเมินการนำเสนอของงบการเงินโดยรวม

ข้าพเจ้าเชื่อว่าหลักฐานการสอบบัญชีที่ข้าพเจ้าได้รับเพียงพอและเหมาะสมเพื่อใช้เป็นเกณฑ์ในการแสดงความเห็นของข้าพเจ้า



#### ความเห็น

ข้าพเจ้าเห็นว่า งบการเงินข้างต้นนี้แสดงฐานะการเงิน ณ วันที่ 31 ธันวาคม 2556 ผลการดำเนินงานและกระแสเงินสดสำหรับปีสิ้นสุดวันเดียวกันของ บริษัท เชียงใหม่ไฟรเซนฟู๊ดส์ จำกัด (มหาชน) และบริษัทย่อย และเฉพาะของบริษัท เชียงใหม่ไฟรเซนฟู๊ดส์ จำกัด (มหาชน) โดยถูกต้องตามที่ควรในสาระสำคัญตามมาตรฐานการรายงานทางการเงิน

#### ข้อมูลและเหตุการณ์ที่เน้น

ข้าพเจ้าขอให้สังเกตหมายเหตุประกอบงบการเงินข้อ 5 เกี่ยวกับการเปลี่ยนแปลงนโยบายการบัญชี เนื่องจากการนำมาตรฐานการบัญชีฉบับที่ 12 เรื่อง ภาษีเงินได้ มาถือปฏิบัติ บริษัทได้ปรับย้อนหลังงบการเงินสำหรับปีสิ้นสุดวันที่ 31 ธันวาคม 2555 ที่แสดงเป็นข้อมูลเปรียบเทียบ เพื่อสะท้อนรายการปรับปรุงจากการเปลี่ยนแปลงนโยบายการบัญชีดังกล่าว และนำเสนองบแสดงฐานะการเงิน ณ วันที่ 1 มกราคม 2555 เพื่อเป็นข้อมูลเปรียบเทียบ โดยใช้นโยบายการบัญชีเกี่ยวกับภาษีเงินได้ดังกล่าวด้วยเช่นกัน ทั้งนี้ ข้าพเจ้ามิได้แสดงความเห็นอย่างมีเงื่อนไขต่อกรณีนี้แต่อย่างใด

นางสาวนงราม เล้าหอริดีลล

ผู้สอบบัญชีรับอนุญาต เลขที่ 4334

บริษัท เอเอสที มาสเตอร์ จำกัด

วันที่ 27 กุมภาพันธ์ 2557



บริษัท เชียงใหม่ไฟรเซนฟูตส์ จำกัด (มหาชน)

บริษัท เชียงใหม่ไฟรเซนฟูตส์ จำกัด (มหาชน) และบริษัทย่อย

งบแสดงฐานะการเงิน

ณ วันที่ 31 ธันวาคม 2556

		บาท					
		งบการเงินรวม			งบการเงินเฉพาะกิจการ		
		31 ธันวาคม 2556	31 ธันวาคม 2555	1 มกราคม 2555	31 ธันวาคม 2556	31 ธันวาคม 2555	1 มกราคม 2555
สินทรัพย์	หมายเหตุ		(ปรับปรุงใหม่)	(ปรับปรุงใหม่)		(ปรับปรุงใหม่)	(ปรับปรุงใหม่)
สินทรัพย์หมุนเวียน							
เงินสดและรายการเทียบเท่าเงินสด	8	175,934,456	354,250,608	261,771,921	150,493,438	327,082,224	242,783,021
เงินลงทุนชั่วคราว	9	406,000,000	205,600,000	155,600,000	400,000,000	200,000,000	150,000,000
ลูกหนี้การค้าและลูกหนี้อื่น	10	95,990,917	63,329,176	61,106,435	94,744,394	67,181,529	60,466,716
ลูกหนี้ชาวไร่	11	39,644,803	49,733,247	28,821,956	39,644,803	49,733,247	28,821,956
สินค้าคงเหลือ	12	339,471,694	356,817,670	336,257,594	339,471,694	356,817,670	336,257,594
รวมสินทรัพย์หมุนเวียน		1,057,041,870	1,029,730,701	843,557,906	1,024,354,329	1,000,814,670	818,329,287
สินทรัพย์ไม่หมุนเวียน							
เงินฝากประจำที่คิดภาระค้ำประกัน	13	15,197,026	14,942,195	14,672,090	-	-	-
เงินลงทุนในบริษัทย่อย	14	-	-	-	23,353,658	23,353,658	23,353,658
ที่ดิน อาคารและอุปกรณ์	15	367,991,602	381,281,051	407,198,912	367,505,586	380,463,619	406,033,043
สินทรัพย์ไม่มีตัวตน - โปรแกรมคอมพิวเตอร์	16	4,037,904	4,578,806	2,976,673	4,037,904	4,578,806	2,976,673
สินทรัพย์ภายใต้การควบคุม	5	8,118,798	7,013,679	7,689,616	7,894,870	6,729,889	7,421,223
สินทรัพย์ไม่หมุนเวียนอื่น		1,760,186	4,204,971	5,054,007	1,759,286	4,204,071	5,053,107
รวมสินทรัพย์ไม่หมุนเวียน		397,105,516	412,020,702	437,591,298	404,551,304	419,330,043	444,837,704
รวมสินทรัพย์		1,454,147,386	1,441,751,403	1,281,149,204	1,428,905,633	1,420,144,713	1,263,166,991

หมายเหตุประกอบงบการเงินเป็นส่วนหนึ่งของงบการเงินนี้



บริษัท เชียงใหม่พรเซ่นฟู๊ดส์ จำกัด (มหาชน)

บริษัท เชียงใหม่พรเซ่นฟู๊ดส์ จำกัด (มหาชน) และบริษัทย่อย

งบแสดงฐานะการเงิน (ต่อ)

ณ วันที่ 31 ธันวาคม 2556

		บาท					
		งบการเงินรวม			งบการเงินเฉพาะกิจการ		
		31 ธันวาคม 2556	31 ธันวาคม 2555	1 มกราคม 2555	31 ธันวาคม 2556	31 ธันวาคม 2555	1 มกราคม 2555
หนี้สินและส่วนของผู้ถือหุ้น	หมายเหตุ	(ปรับปรุงใหม่)	(ปรับปรุงใหม่)	(ปรับปรุงใหม่)	(ปรับปรุงใหม่)	(ปรับปรุงใหม่)	(ปรับปรุงใหม่)
<b>หนี้สินหมุนเวียน</b>							
เจ้าหนี้การค้าและเจ้าหนี้อื่น	18	81,671,642	93,435,016	69,410,638	79,896,062	91,601,251	68,303,082
ภาษีเงินได้ค้างจ่าย		7,164,707	17,236,470	4,801,658	6,879,075	16,616,562	3,895,749
หนี้สินหมุนเวียนอื่น		3,179,695	2,827,322	2,733,864	3,028,847	2,767,340	2,608,996
<b>รวมหนี้สินหมุนเวียน</b>		<b>92,016,044</b>	<b>113,498,808</b>	<b>76,946,160</b>	<b>89,803,984</b>	<b>110,985,153</b>	<b>74,807,827</b>
<b>หนี้สินไม่หมุนเวียน</b>							
ภาระผูกพันผลประโยชน์พนักงาน	19	35,301,931	29,588,203	26,241,311	34,182,292	28,169,254	24,899,344
<b>รวมหนี้สิน</b>		<b>127,317,975</b>	<b>143,087,011</b>	<b>103,187,471</b>	<b>123,986,276</b>	<b>139,154,407</b>	<b>99,707,171</b>
<b>ส่วนของผู้ถือหุ้น</b>							
ทุนเรือนหุ้น - มูลค่าหุ้นละ 1 บาท							
ทุนจดทะเบียน							
หุ้นสามัญ 381,146,251 หุ้น		381,146,251	381,146,251	381,146,251	381,146,251	381,146,251	381,146,251
ทุนที่ออกและชำระแล้ว							
หุ้นสามัญ 381,145,725 หุ้น		381,145,725	381,145,725	381,145,725	381,145,725	381,145,725	381,145,725
ส่วนเกินมูลค่าหุ้น		68,000,000	68,000,000	68,000,000	68,000,000	68,000,000	68,000,000
กำไรสะสม							
จัดสรรเพื่อทุนสำรองตามกฎหมาย	20	38,115,000	38,115,000	38,115,000	38,115,000	38,115,000	38,115,000
ส่วนที่ยังไม่ได้จัดสรร		839,568,686	811,403,667	690,701,008	817,658,632	793,729,581	676,199,095
<b>รวมส่วนของผู้ถือหุ้น</b>		<b>1,326,829,411</b>	<b>1,298,664,392</b>	<b>1,177,961,733</b>	<b>1,304,919,357</b>	<b>1,280,990,306</b>	<b>1,163,459,820</b>
<b>รวมหนี้สินและส่วนของผู้ถือหุ้น</b>		<b>1,454,147,386</b>	<b>1,441,751,403</b>	<b>1,281,149,204</b>	<b>1,428,905,633</b>	<b>1,420,144,713</b>	<b>1,263,166,991</b>

หมายเหตุประกอบงบการเงินเป็นส่วนหนึ่งของงบการเงินนี้



บริษัท เชียงใหม่โพรเซสฟู๊ดส์ จำกัด (มหาชน)  
บริษัท เชียงใหม่โพรเซสฟู๊ดส์ จำกัด (มหาชน) และบริษัทย่อย

งบกำไรขาดทุนเบ็ดเสร็จ  
สำหรับปีสิ้นสุดวันที่ 31 ธันวาคม 2556

หมายเหตุ	บาท			
	งบการเงินรวม		งบการเงินเฉพาะกิจการ	
	2556	2555	2556	2555
		(ปรับปรุงใหม่)		(ปรับปรุงใหม่)
รายได้จากการขาย	1,426,501,997	1,491,528,703	1,407,755,784	1,466,095,469
ต้นทุนขาย	(1,112,921,285)	(1,110,785,319)	(1,112,921,285)	(1,108,120,889)
กำไรขั้นต้น	313,580,712	380,743,384	294,834,499	357,974,580
กำไรจากอัตราแลกเปลี่ยน	17,716,686	11,596,008	11,157,296	8,409,509
รายได้อื่น	19,116,538	17,737,626	19,195,791	17,812,886
กำไรก่อนค่าใช้จ่าย	350,413,936	410,077,018	325,187,586	384,196,975
ค่าใช้จ่ายในการขาย	(104,589,553)	(110,222,020)	(89,282,182)	(93,906,589)
ค่าใช้จ่ายในการบริหาร	(89,108,615)	(91,421,620)	(83,913,927)	(86,032,937)
รวมค่าใช้จ่าย	(193,698,168)	(201,643,640)	(173,196,109)	(179,939,526)
กำไรก่อนค่าใช้จ่ายภาษีเงินได้	156,715,768	208,433,378	151,991,477	204,257,449
ค่าใช้จ่ายภาษีเงินได้	(20,897,795)	(34,371,059)	(19,918,315)	(33,367,303)
กำไรสำหรับปี	135,817,973	174,062,319	132,073,162	170,890,146
กำไรขาดทุนเบ็ดเสร็จอื่นสำหรับปี				
ขาดทุนจากการประมาณการตามหลัก				
คณิตศาสตร์ประกันภัย - สุทธิจากภาษี	(936,436)	-	(1,427,593)	-
กำไรขาดทุนเบ็ดเสร็จรวมสำหรับปี	134,881,537	174,062,319	130,645,569	170,890,146
การแบ่งปันกำไร				
ส่วนที่เป็นของบริษัทใหญ่	135,817,973	174,062,319	132,073,162	170,890,146
ส่วนที่เป็นของส่วนได้เสียที่ไม่มีอำนาจควบคุม	-	-	-	-
	135,817,973	174,062,319	132,073,162	170,890,146
การแบ่งปันกำไรขาดทุนเบ็ดเสร็จรวม				
ส่วนที่เป็นของบริษัทใหญ่	134,881,537	174,062,319	130,645,569	170,890,146
ส่วนที่เป็นของส่วนได้เสียที่ไม่มีอำนาจควบคุม	-	-	-	-
	134,881,537	174,062,319	130,645,569	170,890,146
กำไรต่อหุ้นขั้นพื้นฐาน				
กำไรส่วนที่เป็นของบริษัทใหญ่	0.36	0.46	0.35	0.45



บริษัท เชียงใหม่พรเซ่นฟู๊ดส์ จำกัด (มหาชน)

บริษัท เชียงใหม่พรเซ่นฟู๊ดส์ จำกัด (มหาชน) และบริษัทย่อย

งบแสดงการเปลี่ยนแปลงส่วนของผู้ถือหุ้นรวม

สำหรับปีสิ้นสุดวันที่ 31 ธันวาคม 2556

หมายเหตุ	บาท					
	ทุนที่ออก		กำไรสะสม		องค์ประกอบอื่นของ	
	และชำระแล้ว	ส่วนเกินมูลค่าหุ้น	ทุนสำรองตามกฎหมาย	ส่วนที่ยังไม่ได้จัดสรร	ส่วนของผู้ถือหุ้น	รวม
ยอดคงเหลือ ณ วันที่ 1 มกราคม 2555 - ตามที่รายงานไว้เดิม	381,145,725	68,000,000	38,115,000	683,011,392	-	1,170,272,117
ผลสะสมจากการเปลี่ยนแปลงนโยบายการบัญชี						
เกี่ยวกับภาษีเงินได้	5	-	-	7,689,616	-	7,689,616
ยอดคงเหลือ ณ วันที่ 1 มกราคม 2555 - ปรับปรุงใหม่	381,145,725	68,000,000	38,115,000	690,701,008	-	1,177,961,733
เงินปันผลจ่าย	21	-	-	(53,359,660)	-	(53,359,660)
กำไรขาดทุนเบ็ดเสร็จรวมสำหรับปี	-	-	-	174,062,319	-	174,062,319
ยอดคงเหลือ ณ วันที่ 31 ธันวาคม 2555	381,145,725	68,000,000	38,115,000	811,403,667	-	1,298,664,392
ยอดคงเหลือ ณ วันที่ 1 มกราคม 2556 - ตามที่รายงานไว้เดิม	381,145,725	68,000,000	38,115,000	804,389,988	-	1,291,650,713
ผลสะสมจากการเปลี่ยนแปลงนโยบายการบัญชี						
เกี่ยวกับภาษีเงินได้	5	-	-	7,013,679	-	7,013,679
ยอดคงเหลือ ณ วันที่ 1 มกราคม 2556 - ปรับปรุงใหม่	381,145,725	68,000,000	38,115,000	811,403,667	-	1,298,664,392
เงินปันผลจ่าย	21	-	-	(106,716,518)	-	(106,716,518)
กำไรขาดทุนเบ็ดเสร็จรวมสำหรับปี	-	-	-	134,881,537	-	134,881,537
ยอดคงเหลือ ณ วันที่ 31 ธันวาคม 2556	381,145,725	68,000,000	38,115,000	839,568,686	-	1,326,829,411

หมายเหตุประกอบงบการเงินเป็นส่วนหนึ่งของงบการเงินนี้





บริษัท เชียงใหม่โปรเซสฟู๊ดส์ จำกัด (มหาชน)  
บริษัท เชียงใหม่โปรเซสฟู๊ดส์ จำกัด (มหาชน)  
งบแสดงการเปลี่ยนแปลงส่วนของผู้ถือหุ้นเฉพาะกิจการ  
สำหรับปีสิ้นสุดวันที่ 31 ธันวาคม 2556

หมายเหตุ	บาท					
	ทุนที่ออก		กำไรสะสม		องค์ประกอบอื่นของ	
	และชำระแล้ว	ส่วนเกินมูลค่าหุ้น	ทุนสำรองตามกฎหมาย	ส่วนที่ยังไม่ได้จัดสรร	ส่วนของผู้ถือหุ้น	รวม
ยอดคงเหลือ ณ วันที่ 1 มกราคม 2555 - ตามที่รายงานไว้เดิม	381,145,725	68,000,000	38,115,000	668,777,872	-	1,156,038,597
ผลสะสมจากการเปลี่ยนแปลงนโยบายการบัญชี						
เกี่ยวกับภาษีเงินได้	5	-	-	7,421,223	-	7,421,223
ยอดคงเหลือ ณ วันที่ 1 มกราคม 2555 - ปรับปรุงใหม่	381,145,725	68,000,000	38,115,000	676,199,095	-	1,163,459,820
เงินปันผลจ่าย	21	-	-	(53,359,660)	-	(53,359,660)
กำไรขาดทุนเบ็ดเสร็จรวมสำหรับปี	-	-	-	170,890,146	-	170,890,146
ยอดคงเหลือ ณ วันที่ 31 ธันวาคม 2555	381,145,725	68,000,000	38,115,000	793,729,581	-	1,280,990,306
ยอดคงเหลือ ณ วันที่ 1 มกราคม 2556 - ตามที่รายงานไว้เดิม	381,145,725	68,000,000	38,115,000	786,999,692	-	1,274,260,417
ผลสะสมจากการเปลี่ยนแปลงนโยบายการบัญชี						
เกี่ยวกับภาษีเงินได้	5	-	-	6,729,889	-	6,729,889
ยอดคงเหลือ ณ วันที่ 1 มกราคม 2556 - ปรับปรุงใหม่	381,145,725	68,000,000	38,115,000	793,729,581	-	1,280,990,306
เงินปันผลจ่าย	21	-	-	(106,716,518)	-	(106,716,518)
กำไรขาดทุนเบ็ดเสร็จรวมสำหรับปี	-	-	-	130,645,569	-	130,645,569
ยอดคงเหลือ ณ วันที่ 31 ธันวาคม 2556	381,145,725	68,000,000	38,115,000	817,658,632	-	1,304,919,357

หมายเหตุประกอบงบการเงินเป็นส่วนหนึ่งของงบการเงินนี้



บริษัท เชียงใหม่โปรเซสฟู๊ดส์ จำกัด (มหาชน)  
บริษัท เชียงใหม่โปรเซสฟู๊ดส์ จำกัด (มหาชน) และบริษัทย่อย  
งบกระแสเงินสด  
สำหรับปีสิ้นสุดวันที่ 31 ธันวาคม 2556

	บาท			
	งบการเงินรวม		งบการเงินเฉพาะกิจการ	
	2556	2555	2556	2555
<b>กระแสเงินสดจากกิจกรรมดำเนินงาน</b>				
กำไรก่อนภาษีเงินได้	156,715,768	208,433,378	151,991,477	204,257,449
รายการปรับกระทบกำไรเป็นเงินสดสุทธิได้มาจากกิจกรรมดำเนินงาน				
ขาดทุน(กำไร)จากอัตราแลกเปลี่ยนที่ยังไม่เกิดขึ้นจริง	(939,458)	(1,906)	(846,512)	722
กลับรายการหนี้สงสัยจะสูญ	-	(446,639)	-	(446,639)
กลับรายการขาดทุนจากการปรับลดมูลค่าสินค้า	(2,822,922)	(1,440,016)	(2,822,922)	(1,440,016)
ขาดทุน(กำไร)จากการจำหน่ายและตัดจำหน่ายสินทรัพย์	23,825	(3,222,650)	43,824	(3,214,326)
ค่าเสื่อมราคาและค่าตัดจำหน่าย	59,698,261	61,749,248	59,303,846	61,367,612
ขาดทุนจากการด้อยค่าสินทรัพย์และสินทรัพย์ไม่มีตัวตน	2,634,787	4,679,188	2,634,787	4,679,188
ประมาณการหนี้สินของผลประโยชน์พนักงาน	5,000,683	3,727,292	4,686,047	3,650,310
กำไรจากการดำเนินงานก่อนการเปลี่ยนแปลง				
ในสินทรัพย์และหนี้สินดำเนินงาน	220,310,944	273,477,895	214,990,547	268,854,300
สินทรัพย์ดำเนินงานลดลง (เพิ่มขึ้น)				
ลูกหนี้การค้าและลูกหนี้อื่น	(31,561,389)	(2,239,373)	(26,570,360)	(6,732,582)
ลูกหนี้ชาวไร่	10,088,444	(20,464,652)	10,088,444	(20,464,652)
สินค้าคงเหลือ	20,168,898	(19,120,060)	20,168,898	(19,120,060)
สินทรัพย์ไม่หมุนเวียนอื่น	2,444,785	849,036	2,444,785	849,036
หนี้สินดำเนินงานเพิ่มขึ้น (ลดลง)				
เจ้าหนี้การค้าและเจ้าหนี้อื่น	(8,388,608)	20,426,104	(8,315,522)	19,698,404
หนี้สินหมุนเวียนอื่น	180,985	(380,400)	90,119	(380,400)
ภาระผูกพันผลประโยชน์พนักงานเมื่อเกษียณอายุ	(457,500)	(92,949)	(457,500)	(28,063)
<b>เงินสดรับจากการดำเนินงาน</b>	<b>212,786,559</b>	<b>252,455,601</b>	<b>212,439,411</b>	<b>242,675,983</b>
จ่ายภาษีเงินได้	(31,840,567)	(21,260,310)	(30,463,884)	(19,955,156)
เงินสดสุทธิได้มาจากกิจกรรมดำเนินงาน	180,945,992	231,195,291	181,975,527	222,720,827

หมายเหตุประกอบงบการเงินเป็นส่วนหนึ่งของงบการเงินนี้



บริษัท เชียงใหม่โปรเซสฟู๊ดส์ จำกัด (มหาชน)  
บริษัท เชียงใหม่โปรเซสฟู๊ดส์ จำกัด (มหาชน)และบริษัทย่อย  
งบกระแสเงินสด (ต่อ)  
สำหรับปีสิ้นสุดวันที่ 31 ธันวาคม 2556

	บาท			
	งบการเงินรวม		งบการเงินเฉพาะกิจการ	
	2556	2555	2556	2555
<b>กระแสเงินสดจากกิจกรรมลงทุน</b>				
เงินลงทุนชั่วคราวเพิ่มขึ้น	(200,400,000)	(50,000,000)	(200,000,000)	(50,000,000)
เงินฝากประจำที่คิดการะค้ำประกันเพิ่มขึ้น	(254,831)	(270,105)	-	-
เงินสดรับจากการจำหน่ายอุปกรณ์	171,879	5,311,504	151,879	5,303,154
เงินสดจ่ายเพื่อซื้ออาคารและอุปกรณ์ (ข้อมูลกระแสเงินสดเพิ่มเติม 1)	(49,976,078)	(38,982,617)	(49,913,078)	(38,949,392)
เงินสดจ่ายซื้อสินทรัพย์ไม่มีตัวตน	(2,257,984)	(1,602,133)	(2,257,984)	(1,602,133)
เงินสดสุทธิใช้ไปในกิจกรรมลงทุน	(252,717,014)	(85,543,351)	(252,019,183)	(85,248,371)
<b>กระแสเงินสดจากกิจกรรมจัดหาเงิน</b>				
เงินสดจ่ายเงินปันผล (ข้อมูลกระแสเงินสดเพิ่มเติม 2)	(106,545,130)	(53,173,253)	(106,545,130)	(53,173,253)
เงินสดสุทธิใช้ไปในกิจกรรมจัดหาเงิน	(106,545,130)	(53,173,253)	(106,545,130)	(53,173,253)
เงินสดและรายการเทียบเท่าเงินสดเพิ่มขึ้น(ลดลง) - สุทธิ	(178,316,152)	92,478,687	(176,588,786)	84,299,203
เงินสดและรายการเทียบเท่าเงินสด ณ วันต้นปี	354,250,608	261,771,921	327,082,224	242,783,021
เงินสดและรายการเทียบเท่าเงินสด ณ วันสิ้นปี	175,934,456	354,250,608	150,493,438	327,082,224
<b>ข้อมูลกระแสเงินสดเปิดเผยเพิ่มเติม</b>				
<b>1. เงินสดจ่ายในการซื้ออาคารและอุปกรณ์</b>				
รายละเอียดอาคารและอุปกรณ์ที่ได้มาในระหว่างปีดังนี้				
อาคารและอุปกรณ์ที่ได้มาในระหว่างปี	(46,440,417)	(42,599,429)	(46,377,417)	(42,566,204)
เจ้าหน้าที่ซื้อทรัพย์สินเพิ่มขึ้น (ลดลง)	(3,535,661)	3,616,812	(3,535,661)	3,616,812
เงินสดจ่ายเพื่อซื้ออาคารและอุปกรณ์	(49,976,078)	(38,982,617)	(49,913,078)	(38,949,392)
<b>2. เงินสดจ่ายเงินปันผล</b>				
เงินปันผลจ่าย	(106,716,518)	(53,359,660)	(106,716,518)	(53,359,660)
เงินปันผลค้างจ่ายเพิ่มขึ้น	171,388	186,407	171,388	186,407
เงินสดจ่ายเงินปันผล	(106,545,130)	(53,173,253)	(106,545,130)	(53,173,253)

หมายเหตุประกอบงบการเงินเป็นส่วนหนึ่งของงบการเงินนี้



บริษัท เชียงใหม่ไฟรเซ่นฟูลส์ จำกัด (มหาชน)

บริษัท เชียงใหม่ไฟรเซ่นฟูลส์ จำกัด (มหาชน) และบริษัทย่อย

หมายเหตุประกอบงบการเงิน

สำหรับปีสิ้นสุดวันที่ 31 ธันวาคม 2556

## 1. ข้อมูลทั่วไป

บริษัท เชียงใหม่ไฟรเซ่นฟูลส์ จำกัด (มหาชน) จัดทะเบียนเข้าเป็นบริษัทในตลาดหลักทรัพย์แห่งประเทศไทยในปี 2536 กลุ่มบริษัทดำเนินธุรกิจผลิตและส่งออกผักแช่เยือกแข็ง บริษัทที่มีอยู่ตามที่ได้จดทะเบียนไว้ดังนี้

สำนักงานใหญ่ ตั้งอยู่เลขที่ 149/34 ชั้น 3 - 4 ซอยแองโกลพลาซ่า ถนนสุรวงศ์ แขวงสุริยวงศ์ เขตบางรัก กรุงเทพมหานคร

สำนักงานสาขา 1 ตั้งอยู่เลขที่ 92 หมู่ที่ 3 ถนนเชียงใหม่ - พริ้ว ตำบลหนองจ้อม อำเภอสันทราย จังหวัดเชียงใหม่

สำนักงานสาขา 2 ตั้งอยู่เลขที่ 299 หมู่ที่ 14 ถนนเชียงใหม่ - พริ้ว ตำบลแม่แฝกใหม่ อำเภอสันทราย จังหวัดเชียงใหม่

## 2. หลักเกณฑ์ในการจัดทำงบการเงิน

งบการเงินนี้จัดทำขึ้นตามมาตรฐานการรายงานทางการเงิน รวมถึงแนวปฏิบัติทางการบัญชีที่ประกาศใช้โดยสภาวิชาชีพบัญชีฯ (“สภาวิชาชีพบัญชี”) กฎระเบียบและประกาศคณะกรรมการกำกับหลักทรัพย์และตลาดหลักทรัพย์ที่เกี่ยวข้อง

งบการเงินได้จัดทำขึ้นโดยใช้เกณฑ์ราคาทุนเดิมในการวัดมูลค่าขององค์ประกอบของงบการเงิน เว้นแต่จะได้เปิดเผยเป็นอย่างอื่นในนโยบายการบัญชี

งบการเงินรวมได้จัดทำขึ้นโดยรวมงบการเงินของบริษัท เชียงใหม่ไฟรเซ่นฟูลส์ จำกัด (มหาชน) และบริษัทย่อย คือ บริษัท อะกริฟูดโปรดักส์ จำกัด โดยบริษัทถือหุ้นในอัตราร้อยละ 100 ของทุนจดทะเบียน

“บริษัท” หมายถึง บริษัท เชียงใหม่ไฟรเซ่นฟูลส์ จำกัด (มหาชน) “กลุ่มบริษัท” หมายถึง บริษัท เชียงใหม่ไฟรเซ่นฟูลส์ จำกัด (มหาชน) และ บริษัทย่อย คือ บริษัท อะกริฟูดโปรดักส์ จำกัด

รายการบัญชีที่สำคัญระหว่างบริษัทและบริษัทย่อยที่รวมในงบการเงินรวมได้หักกลบลบกันแล้ว

เพื่อความสะดวกของผู้ใช้งบการเงินจึงได้มีการแปลงงบการเงินเป็นภาษาอังกฤษจากงบการเงินที่จัดทำเป็นภาษาไทย

## 3. มาตรฐานการบัญชีใหม่

สภาวิชาชีพบัญชีได้ออกมาตรฐานการบัญชี มาตรฐานการรายงานทางการเงิน การตีความมาตรฐานการบัญชีและแนวปฏิบัติทางบัญชี ซึ่งมีผลบังคับใช้สำหรับรอบระยะเวลาบัญชีที่เริ่มในหรือหลังวันที่ 1 มกราคม 2556 ตามรายละเอียดข้างล่างนี้

มาตรฐานการบัญชี

ฉบับที่ 12

ภาษีเงินได้

ฉบับที่ 20 (ปรับปรุง 2552)

การบัญชีสำหรับเงินอุดหนุนจากรัฐบาล และการเปิดเผยข้อมูลเกี่ยวกับความช่วยเหลือจากรัฐบาล

ฉบับที่ 21 (ปรับปรุง 2552)

ผลกระทบจากการเปลี่ยนแปลงของอัตราแลกเปลี่ยนเงินตราต่างประเทศ

มาตรฐานการรายงานทางการเงิน

ฉบับที่ 8

ส่วนงานดำเนินงาน



บริษัท เชียงใหม่โพรเซสฟู๊ดส์ จำกัด (มหาชน) และบริษัทย่อย

หมายเหตุประกอบงบการเงิน (ต่อ)

สำหรับปีสิ้นสุดวันที่ 31 ธันวาคม 2556

**3. มาตรฐานการบัญชีใหม่ (ต่อ)**

การตีความมาตรฐานการบัญชี

ฉบับที่ 10

ความช่วยเหลือจากรัฐบาล - กรณีที่ไม่มีความเกี่ยวข้องอย่างเฉพาะเจาะจงกับกิจกรรมดำเนินงาน

ฉบับที่ 21

ภาษีเงินได้ - การได้รับประโยชน์จากสินทรัพย์ที่ไม่ได้คิดค่าเสื่อมราคาที่ดีราคาใหม่

ฉบับที่ 25

ภาษีเงินได้ - การเปลี่ยนแปลงสถานภาพทางภาษีของกิจการหรือของผู้ถือหุ้น

แนวปฏิบัติทางบัญชีเกี่ยวกับการโอนและการรับโอนสินทรัพย์ทางการเงิน

มาตรฐานการบัญชี มาตรฐานการรายงานทางการเงิน การตีความมาตรฐานการบัญชีและแนวปฏิบัติทางบัญชีข้างต้น ไม่มีผลกระทบอย่างเป็นสาระสำคัญต่องบการเงินนี้ ยกเว้นมาตรฐานการบัญชีดังต่อไปนี้

**มาตรฐานการบัญชีฉบับที่ 12 เรื่อง ภาษีเงินได้**

มาตรฐานฉบับนี้กำหนดให้กิจการระบุผลแตกต่างชั่วคราวที่เกิดจากความแตกต่างของมูลค่าสินทรัพย์และหนี้สินระหว่างเกณฑ์ทางบัญชีและภาษีอากร เพื่อรับรู้ผลกระทบทางภาษีเป็นสินทรัพย์หรือหนี้สินภาษีเงินได้รอการตัดบัญชีตามหลักเกณฑ์ที่กำหนด กลุ่มบริษัทได้เปลี่ยนแปลงนโยบายการบัญชีดังกล่าวในไตรมาสปัจจุบันและปรับย้อนหลังงบการเงินของปีก่อนที่แสดงเป็นข้อมูลเปรียบเทียบเสมือนหนึ่งว่ากลุ่มบริษัทรับรู้ผลกระทบทางภาษีเป็นสินทรัพย์หรือหนี้สินภาษีเงินได้รอการตัดบัญชีมาโดยตลอด ผลสะสมจากการเปลี่ยนแปลงนโยบายบัญชีดังกล่าวแสดงอยู่ในหมายเหตุประกอบงบการเงินข้อ 5

**4. มาตรฐานการบัญชีใหม่ที่ยังไม่มีผลบังคับใช้**

ในระหว่างงวดปัจจุบัน สภาวิชาชีพบัญชีได้ออกประกาศสภาวิชาชีพบัญชี ซึ่งลงประกาศในราชกิจจานุเบกษาแล้ว ให้ใช้มาตรฐานการบัญชี มาตรฐานการรายงานทางการเงิน การตีความมาตรฐานการบัญชีและการตีความมาตรฐานการรายงานทางการเงิน ดังต่อไปนี้

วันที่มีผลบังคับใช้

มาตรฐานการบัญชี

ฉบับที่ 1 (ปรับปรุง 2555)

การนำเสนองบการเงิน

1 มกราคม 2557

ฉบับที่ 12 (ปรับปรุง 2555)

ภาษีเงินได้

1 มกราคม 2557

ฉบับที่ 17 (ปรับปรุง 2555)

สัญญาเช่า

1 มกราคม 2557

ฉบับที่ 18 (ปรับปรุง 2555)

รายได้

1 มกราคม 2557

ฉบับที่ 24 (ปรับปรุง 2555)

การเปิดเผยข้อมูลเกี่ยวกับบุคคลหรือกิจการที่เกี่ยวข้องกัน

1 มกราคม 2557

ฉบับที่ 28 (ปรับปรุง 2555)

เงินลงทุนในบริษัทร่วม

1 มกราคม 2557

ฉบับที่ 31 (ปรับปรุง 2555)

ส่วนได้เสียในการร่วมค้า

1 มกราคม 2557

ฉบับที่ 34 (ปรับปรุง 2555)

งบการเงินระหว่างกาล

1 มกราคม 2557



บริษัท เชียงใหม่โพรเซสฟู๊ดส์ จำกัด (มหาชน)

บริษัท เชียงใหม่โพรเซสฟู๊ดส์ จำกัด (มหาชน) และบริษัทย่อย

หมายเหตุประกอบงบการเงิน (ต่อ)

สำหรับปีสิ้นสุดวันที่ 31 ธันวาคม 2556

#### 4. มาตรฐานการบัญชีใหม่ที่ยังไม่มีผลบังคับใช้ (ต่อ)

		วันที่มีผลบังคับใช้
มาตรฐานการรายงานทางการเงิน		
ฉบับที่ 2 (ปรับปรุง 2555)	การจ่ายโดยใช้หุ้นเป็นเกณฑ์	1 มกราคม 2557
ฉบับที่ 3 (ปรับปรุง 2555)	การรวมธุรกิจ	1 มกราคม 2557
ฉบับที่ 4	สัญญาประกันภัย	1 มกราคม 2559
ฉบับที่ 5	สินทรัพย์ไม่หมุนเวียนที่ถือไว้เพื่อขายและการดำเนินงานที่ยกเลิก	1 มกราคม 2557
ฉบับที่ 8 (ปรับปรุง 2555)	ส่วนงานดำเนินงาน	1 มกราคม 2557
การตีความมาตรฐานการบัญชี		
ฉบับที่ 15	สัญญาเช่าดำเนินงาน - สิ่งจูงใจที่ให้แก่ผู้เช่า	1 มกราคม 2557
ฉบับที่ 27	การประเมินเนื้อหาสัญญาเช่าที่สร้างขึ้นตามรูปแบบกฎหมาย	1 มกราคม 2557
ฉบับที่ 29	การเปิดเผยข้อมูลของข้อตกลงสัมปทานบริการ	1 มกราคม 2557
ฉบับที่ 32	สินทรัพย์ไม่มีตัวตน - ต้นทุนเว็บไซต์	1 มกราคม 2557
การตีความมาตรฐานการรายงานทางการเงิน		
ฉบับที่ 1	การเปลี่ยนแปลงในหนี้สินที่เกิดขึ้นจากการรื้อถอน การบูรณะ และหนี้สินที่มีลักษณะคล้ายคลึงกัน	1 มกราคม 2557
ฉบับที่ 4	การประเมินว่าข้อตกลงประกอบด้วยสัญญาเช่าหรือไม่	1 มกราคม 2557
ฉบับที่ 5	สิทธิในส่วนได้เสียจากกองทุนการรื้อถอน การบูรณะและการปรับปรุงสภาพแวดล้อม	1 มกราคม 2557
ฉบับที่ 7	การปรับปรุงย้อนหลังภายใต้มาตรฐานการบัญชีฉบับที่ 29 เรื่อง การรายงานทางการเงินในสภาพเศรษฐกิจที่มีภาวะเงินเฟ้อรุนแรง	1 มกราคม 2557
ฉบับที่ 10	งบการเงินระหว่างกาลและการด้อยค่า	1 มกราคม 2557
ฉบับที่ 12	ข้อตกลงสัมปทานบริการ	1 มกราคม 2557
ฉบับที่ 13	โปรแกรมสิทธิพิเศษแก่ลูกค้า	1 มกราคม 2557
ฉบับที่ 17	การจ่ายสินทรัพย์ที่ไม่ใช่เงินสดให้แก่เจ้าของ	1 มกราคม 2557
ฉบับที่ 18	การโอนสินทรัพย์จากลูกค้า	1 มกราคม 2557

ฝ่ายบริหารของกลุ่มบริษัทเชื่อว่ามาตรฐานการบัญชี มาตรฐานการรายงานทางการเงิน การตีความมาตรฐานการบัญชีและการตีความมาตรฐานการรายงานทางการเงินข้างต้นจะไม่มีผลกระทบอย่างเป็นสาระสำคัญต่องบการเงินเมื่อนำมาถือปฏิบัติ



บริษัท เชียงใหม่โพรเซสฟู๊ดส์ จำกัด (มหาชน)

บริษัท เชียงใหม่โพรเซสฟู๊ดส์ จำกัด (มหาชน) และบริษัทย่อย

หมายเหตุประกอบงบการเงิน (ต่อ)

สำหรับปีสิ้นสุดวันที่ 31 ธันวาคม 2556

##### 5. ผลสะสมจากการเปลี่ยนแปลงนโยบายการบัญชีเนื่องจากการนำมาตรฐานการบัญชีใหม่มาถือปฏิบัติ

ในระหว่างงวดปัจจุบัน กลุ่มบริษัทได้นำมาตรฐานการบัญชี ฉบับที่ 12 เรื่อง ภาษีเงินได้ มาถือปฏิบัติตามที่กล่าวในหมายเหตุประกอบงบการเงินข้อ 3 ผลสะสมของการนำนโยบายการบัญชีดังกล่าวมาถือปฏิบัติ แสดงเป็นรายการแยกต่างหากในงบแสดงการเปลี่ยนแปลงส่วนของผู้ถือหุ้น

จำนวนเงินของรายการปรับปรุงที่มีผลกระทบต่อรายการในงบแสดงฐานะการเงิน และงบกำไรขาดทุนเบ็ดเสร็จ มีดังนี้

	บาท					
	งบการเงินรวม			งบการเงินเฉพาะกิจการ		
	ณ วันที่	ณ วันที่	ณ วันที่	ณ วันที่	ณ วันที่	ณ วันที่
	31 ธันวาคม	31 ธันวาคม	1 มกราคม	31 ธันวาคม	31 ธันวาคม	1 มกราคม
	2556	2555	2555	2556	2555	2555
<b>งบแสดงฐานะการเงิน</b>						
สินทรัพย์ภาษีเงินได้รอการตัดบัญชีเพิ่มขึ้น						
ค่าเผื่อนี้สงสยจะสูญ	112,757	112,757	232,398	112,757	112,757	232,398
ค่าเผื่อการลดมูลค่าสินค้าคงเหลือ	418,696	983,281	1,461,976	418,696	983,281	1,461,976
ค่าเผื่อการด้อยค่าสินทรัพย์ไม่มีตัวตน	526,958	-	-	526,958	-	-
ภาระผูกพันของผลประโยชน์พนักงาน	7,060,387	5,917,641	5,995,242	6,836,459	5,633,851	5,726,849
	8,118,798	7,013,679	7,689,616	7,894,870	6,729,889	7,421,223
กำไรสะสมเพิ่มขึ้น	8,118,798	7,013,679	7,689,616	7,894,870	6,729,889	7,421,223

จำนวนเงินของรายการปรับปรุงที่มีผลกระทบต่อรายการในงบกำไรขาดทุนสำหรับปีสิ้นสุดวันที่ 31 ธันวาคม 2556 และ 2555 มีดังนี้

	บาท			
	งบการเงินรวม		งบการเงินเฉพาะกิจการ	
	2556	2555	2556	2555
<b>งบกำไรขาดทุนเบ็ดเสร็จ</b>				
<b>กำไรหรือขาดทุน:</b>				
ภาษีเงินได้เพิ่มขึ้น(ลดลง)	(871,010)	675,937	(808,083)	691,334
กำไรส่วนที่เป็นของผู้ถือหุ้นของบริษัทเพิ่มขึ้น(ลดลง)	871,010	(675,937)	808,083	(691,334)
กำไรต่อหุ้นขั้นพื้นฐานเพิ่มขึ้น(ลดลง) (บาท)	0.002	(0.002)	0.002	(0.002)
<b>งบกำไรขาดทุนเบ็ดเสร็จอื่น:</b>				
ผลขาดทุนจากการประมาณการตามหลักคณิตศาสตร์ประกันภัยลดลง	(234,109)	-	(356,898)	-

บริษัท เชียงใหม่โพรเซสฟู๊ดส์ จำกัด (มหาชน) และบริษัทย่อย

หมายเหตุประกอบงบการเงิน (ต่อ)

สำหรับปีสิ้นสุดวันที่ 31 ธันวาคม 2556

## 6. นโยบายการบัญชี

นโยบายการบัญชีที่สำคัญที่ใช้ในการจัดทำงบการเงินของกลุ่มบริษัทมีดังนี้

### 6.1 เงินสดและรายการเทียบเท่าเงินสด

เงินสดและรายการเทียบเท่าเงินสด หมายถึง เงินสดและเงินฝากธนาคาร และเงินลงทุนระยะสั้นที่มีสภาพคล่องสูง ซึ่งถึงกำหนดจ่ายคืนภายในระยะเวลาไม่เกิน 3 เดือนนับจากวันที่ได้มาและไม่มีข้อจำกัดในการเบิกใช้

เงินฝากสถาบันการเงินที่มีข้อจำกัดในการใช้ได้แสดงไว้แยกต่างหากในบัญชี “เงินฝากประจำที่ติดภาระค้ำประกัน” ภายใต้สินทรัพย์ไม่หมุนเวียนอื่นในงบแสดงฐานะการเงิน

### 6.2 ลูกหนี้การค้า

ลูกหนี้การค้าแสดงในราคาที่จะรับรู้ในใบแจ้งหนี้สุทธิจากค่าเพื่อหนี้สงสัยจะสูญ

### 6.3 ค่าเพื่อหนี้สงสัยจะสูญ

กลุ่มบริษัทตั้งค่าเพื่อหนี้สงสัยจะสูญไว้เท่ากับจำนวนที่คาดว่าจะเรียกเก็บเงินจากลูกหนี้การค้าและลูกหนี้ชาวไร่ไม่ได้ ทั้งนี้โดยประมาณจากประสบการณ์ในการเก็บหนี้และการพิจารณาฐานะของลูกหนี้ในปัจจุบัน หนี้สูญที่เกิดขึ้นในระหว่างปีตัดเป็นค่าใช้จ่ายเมื่อสามารถระบุได้

### 6.4 สินค้าคงเหลือ

สินค้าคงเหลือแสดงด้วยราคาทุนหรือมูลค่าสุทธิที่จะได้รับแล้วแต่ราคาตลาดจะต่ำกว่า ราคาทุนของสินค้าคำนวณโดยวิธีถัวเฉลี่ยถ่วงน้ำหนัก ต้นทุนในการซื้อประกอบด้วยราคาซื้อ และค่าใช้จ่ายทางตรงที่เกี่ยวข้องกับการซื้อสินค้านั้น เช่น ค่าภาษีอากร ค่าขนส่งหักด้วยส่วนลดและเงินที่ได้รับคืนจากการซื้อสินค้า ต้นทุนของสินค้าสำเร็จรูปและงานระหว่างทำประกอบด้วย ค่าวัตถุดิบ ค่าแรงทางตรง ค่าใช้จ่ายอื่นทางตรง และค่าสูญหายในการผลิตซึ่งปันส่วนตามเกณฑ์การดำเนินงานตามปกติ มูลค่าสุทธิที่จะได้รับประมาณจากราคาที่คาดว่าจะขายได้ตามปกติของธุรกิจหักด้วยค่าใช้จ่ายที่เป็นเพื่อให้สินค้าสำเร็จรูปและค่าใช้จ่ายในการขาย

ณ วันสิ้นปีบริษัทจะพิจารณาสภาพของสินค้าสำเร็จรูป เพื่อพิจารณาประกอบว่าจำนวนเงินค่าเพื่อสินค้าเสื่อมสภาพที่ตั้งไว้เพียงพอและเหมาะสมแล้ว

### 6.5 เงินลงทุนในบริษัทย่อย

บริษัทย่อยหมายถึงบริษัทที่บริษัทใหญ่ในกลุ่มบริษัทมีสิทธิออกเสียงทั้งทางตรงและทางอ้อมมากกว่ากึ่งหนึ่งของสิทธิในการออกเสียงทั้งหมด หรือมีอำนาจในการควบคุมนโยบายการเงินและการดำเนินงานของบริษัทย่อย บริษัทย่อยดังกล่าวได้ถูกนำมารวมในการจัดทำงบการเงิน โดยเริ่มตั้งแต่วันที่บริษัทใหญ่มีอำนาจควบคุม จนถึงวันที่บริษัทย่อยดังกล่าวได้ขายออกไป รายการและยอดคงเหลือระหว่างกลุ่มบริษัท ตลอดจนกำไรขาดทุนที่ยังไม่เกิดขึ้นได้ตัดออกจากงบการเงินรวมนี้แล้ว นโยบายการบัญชีสำหรับบริษัทย่อยจะเปลี่ยนแปลงเพื่อใช้นโยบายบัญชีเดียวกับกลุ่มบริษัทในการจัดทำงบการเงินรวม

เงินลงทุนในบริษัทย่อยแสดงในงบการเงินเฉพาะกิจการ โดยใช้วิธีราคาทุน



บริษัท เชียงใหม่โพรเซสฟู๊ดส์ จำกัด (มหาชน) และบริษัทย่อย

หมายเหตุประกอบงบการเงิน (ต่อ)

สำหรับปีสิ้นสุดวันที่ 31 ธันวาคม 2556

## 6. นโยบายการบัญชี (ต่อ)

### 6.6 ที่ดิน อาคารและอุปกรณ์

ที่ดิน อาคารและอุปกรณ์ รับรู้เมื่อเริ่มแรกตามราคาทุน สินทรัพย์ทุกประเภทยกเว้นที่ดินแสดงในงบแสดงฐานะการเงิน ด้วยราคาทุนเดิมหักค่าเสื่อมราคาสะสม

ค่าเสื่อมราคาอาคารและอุปกรณ์คำนวณโดยวิธีเส้นตรงตามอายุการใช้งานโดยประมาณของสินทรัพย์ดังนี้

	จำนวนปี
อาคาร	20
เครื่องจักรและอุปกรณ์	5-10
ยานพาหนะ	5
อุปกรณ์และเครื่องตกแต่งสำนักงาน	5

เมื่อมีการขายหรือเลิกใช้งานสินทรัพย์ กลุ่มบริษัทจะบันทึกตัดราคาทุนและค่าเสื่อมราคาสะสมของสินทรัพย์นั้น ออกจากบัญชีและรับรู้ผลกำไรหรือขาดทุนจากการจำหน่ายสินทรัพย์เหล่านั้นในงบกำไรขาดทุน

อาคารระหว่างก่อสร้างและเครื่องจักรระหว่างติดตั้งแสดงในราคาทุน โดยที่ยังไม่มีการตัดค่าเสื่อมราคาจนกระทั่งสินทรัพย์นั้นจะแล้วเสร็จและพร้อมที่จะใช้งานได้ตามวัตถุประสงค์

### 6.7 สินทรัพย์ไม่มีตัวตน และค่าตัดจำหน่าย

สินทรัพย์ไม่มีตัวตน ได้แก่ ซอฟต์แวร์คอมพิวเตอร์ แสดงตามราคาทุนหักค่าตัดจำหน่ายสะสม บริษัทคิดค่า ตัดจำหน่าย สำหรับสินทรัพย์โดยวิธีเส้นตรงตามอายุการใช้งานของสินทรัพย์ (3 - 5 ปี)

### 6.8 การด้อยค่าของสินทรัพย์

กลุ่มบริษัทได้สอบทานการด้อยค่าของสินทรัพย์เมื่อมีข้อบ่งชี้ว่ามูลค่าตามบัญชีของสินทรัพย์อาจจะไม่ได้รับคืนหรือเมื่อมูลค่าตามบัญชีของสินทรัพย์เกินกว่ามูลค่าที่คาดว่าจะได้รับคืน (ราคาขายสุทธิหรือมูลค่าจากการใช้ของสินทรัพย์นั้นแล้วแต่ราคาใดจะสูงกว่า) โดยที่การประเมินจะพิจารณาสินทรัพย์แต่ละรายการหรือพิจารณาจากหน่วยสินทรัพย์ที่ก่อให้เกิดเงินสดแล้วแต่กรณี

ในกรณีที่มูลค่าตามบัญชีของสินทรัพย์เกินกว่ามูลค่าที่คาดว่าจะได้รับคืน กลุ่มบริษัทได้รับรู้รายการขาดทุนจากการด้อยค่าในงบกำไรขาดทุน กลุ่มบริษัทจะบันทึกกลับรายการผลขาดทุนจากการด้อยค่าของสินทรัพย์ที่รับรู้ในงวดก่อนๆ โดยบันทึกเป็นรายได้อื่นเมื่อมีข้อบ่งชี้ว่ารายการขาดทุนจากการด้อยค่าของสินทรัพย์หมดไปหรือยังคงมีอยู่แต่เป็นไปในทางที่ลดลง

### 6.9 รายการบัญชีที่เป็นเงินตราต่างประเทศ

บริษัทแปลงค่ารายการที่เป็นเงินตราต่างประเทศให้เป็นเงินบาทโดยใช้อัตราแลกเปลี่ยน ณ วันที่ที่เกิดรายการและแปลงค่าสินทรัพย์และหนี้สินที่เป็นตัวเงินที่เป็นเงินตราต่างประเทศ ณ วันที่ในงบแสดงฐานะการเงินให้เป็นเงินบาทโดยใช้อัตราแลกเปลี่ยน ณ วันที่ในงบแสดงฐานะการเงิน รายการกำไรและรายการขาดทุนที่เกิดจากรับหรือจ่ายชำระที่เป็นเงินตราต่างประเทศ และที่เกิดการแปลงค่าสินทรัพย์และหนี้สินที่เป็นตัวเงินดังกล่าวได้บันทึกทันทีในงบกำไรขาดทุน

บริษัท เชียงใหม่โพรเซสฟู๊ด จำกัด (มหาชน) และบริษัทย่อย

หมายเหตุประกอบงบการเงิน (ต่อ)

สำหรับปีสิ้นสุดวันที่ 31 ธันวาคม 2556

**6. นโยบายการบัญชี (ต่อ)****6.10 การบัญชีสำหรับสัญญาเช่าระยะยาว – กรณีที่บริษัทเป็นผู้เช่า**

สัญญาเช่าสินทรัพย์ที่มีความเสี่ยงและผลตอบแทนของความเป็นเจ้าของส่วนใหญ่ได้โอนไปให้กับผู้เช่าถือเป็นสัญญาเช่าการเงิน สัญญาเช่าการเงินจะบันทึกเป็นรายจ่ายฝ่ายทุนด้วยมูลค่ายุติธรรมของสินทรัพย์ที่เช่าหรือมูลค่าปัจจุบันสุทธิของจำนวนเงินที่ต้องจ่ายตามสัญญาเช่า แล้วแต่มูลค่าใดจะต่ำกว่า โดยจำนวนเงินที่ต้องจ่ายจะเป็นส่วนระหว่างหนี้สินและค่าใช้จ่ายทางการเงินเพื่อให้ได้อัตราคอเบี้ยงคงที่ต่อหนี้สินคงค้างอยู่โดยพิจารณาแยกแต่ละสัญญา การผูกพันตามสัญญาเช่าหักค่าใช้จ่ายทางการเงินจะบันทึกเป็นหนี้สินระยะยาว ส่วนคอบ้างจ่ายจะบันทึกในงบกำไรขาดทุนตลอดอายุของสัญญาเช่า สินทรัพย์ที่ได้มาตามสัญญาเช่าการเงินจะคิดค่าเสื่อมราคาตลอดอายุการใช้งานของสินทรัพย์ที่เช่า

สัญญาเช่าระยะยาวเพื่อเช่าสินทรัพย์โดยที่ความเสี่ยงและผลตอบแทนของความเป็นเจ้าของส่วนใหญ่ตกอยู่กับผู้ให้เช่า จะจัดเป็นสัญญาเช่าดำเนินงาน เงินที่ต้องจ่ายภายใต้สัญญาเช่าดำเนินงาน (สุทธิจากสิ่งตอบแทนจูงใจที่ได้รับจากผู้ให้เช่า) จะบันทึกในงบกำไรขาดทุนโดยใช้วิธีเส้นตรงตลอดอายุของสัญญาเช่า

**6.11 ผลประโยชน์ของพนักงาน**

ผลประโยชน์ระยะสั้นของพนักงาน

กลุ่มบริษัทรับรู้ เงินเดือน ค่าจ้าง โบนัส และเงินสมทบกองทุนประกันสังคมเป็นค่าใช้จ่ายเมื่อเกิดรายการ

ผลประโยชน์หลังออกจากงานของพนักงาน

ผลประโยชน์ระยะสั้นของพนักงาน

กลุ่มบริษัทรับรู้ เงินเดือน ค่าจ้าง โบนัส และเงินสมทบกองทุนประกันสังคมเป็นค่าใช้จ่ายเมื่อเกิดรายการ

ผลประโยชน์หลังออกจากงานของพนักงาน

โครงการสมทบเงิน

กลุ่มบริษัท และพนักงานของกลุ่มบริษัทได้ร่วมกันจัดตั้งกองทุนสำรองเลี้ยงชีพ ซึ่งประกอบด้วยเงินที่พนักงานจ่ายสะสม และเงินที่กลุ่มบริษัทจ่ายสมทบให้เป็นรายเดือน สินทรัพย์ของกองทุนสำรองเลี้ยงชีพได้แยกออกจากสินทรัพย์ของกลุ่มบริษัท เงินที่กลุ่มบริษัทจ่ายสมทบกองทุนสำรองเลี้ยงชีพบันทึกเป็นค่าใช้จ่ายในปีที่เกิดรายการ

โครงการผลประโยชน์หลังออกจากงาน

กลุ่มบริษัทมีภาระสำหรับเงินชดเชยที่ต้องจ่ายให้แก่พนักงานเมื่อออกจากงานตามกฎหมายแรงงาน ซึ่งกลุ่มบริษัทถือว่าเงินชดเชยดังกล่าวเป็นโครงการผลประโยชน์หลังออกจากงานสำหรับพนักงาน

กลุ่มบริษัทคำนวณหนี้สินตามโครงการผลประโยชน์หลังออกจากงานของพนักงาน โดยใช้วิธีคิดลดแต่ละหน่วยที่ประมาณการไว้ (Projected Unit Credit Method) โดยผู้เชี่ยวชาญอิสระ ได้ทำการประเมินภาระผูกพันดังกล่าวตามหลักคณิตศาสตร์ประกันภัย

บริษัท เชียงใหม่โพรเซสฟู๊ดส์ จำกัด (มหาชน) และบริษัทย่อย

หมายเหตุประกอบงบการเงิน (ต่อ)

สำหรับปีสิ้นสุดวันที่ 31 ธันวาคม 2556

**6 นโยบายการบัญชี (ต่อ)**

ผลกำไรหรือขาดทุนจากการประมาณการตามหลักคณิตศาสตร์ประกันภัย (Actuarial gains and losses) สำหรับโครงการผลประโยชน์หลังออกจากงานของพนักงานจะรับรู้ทันทีในกำไรหรือขาดทุน

หนี้สินของโครงการผลประโยชน์หลังออกจากงานของพนักงาน ประกอบด้วย มูลค่าปัจจุบันของภาระผูกพันตามโครงการผลประโยชน์ หักด้วย ต้นทุนบริการในอดีตที่ยังไม่ได้รับรู้ และผลกำไรขาดทุนจากการประมาณการตามหลักคณิตศาสตร์ประกันภัยที่ยังไม่ได้รับรู้

**6.12 ประมาณการหนี้สิน**

กลุ่มบริษัทจะบันทึกประมาณการหนี้สินเมื่อมีความเป็นไปได้ค่อนข้างแน่ของภาระผูกพันในปัจจุบันตามกฎหมายหรือจากการอนุมานอันเป็นผลสืบเนื่องมาจากเหตุการณ์ในอดีต ภาระผูกพันดังกล่าวคาดว่าจะส่งผลให้ต้องเกิดการไหลออกของทรัพยากรเพื่อชำระภาระผูกพันและจำนวนที่ต้องจ่ายสามารถประมาณการได้อย่างน่าเชื่อถือ รายจ่ายที่จะได้รับคืนบันทึกเป็นสินทรัพย์แยกต่างหากก็ต่อเมื่อการได้รับคืนคาดว่าจะได้รับอย่างแน่นอนเมื่อได้ชำระประมาณการหนี้สินไปแล้ว

**6.13 การรับรู้รายได้**

กลุ่มบริษัทรับรู้รายได้จากการขายเมื่อมีการส่งมอบและโอนความเสี่ยงและผลตอบแทนไปยังลูกค้าแล้ว  
ดอกเบี้ยรับรู้ตามเกณฑ์สัดส่วนของเวลาโดยคำนึงถึงอัตราผลตอบแทนที่แท้จริงของสินทรัพย์

**6.14 ภาษีเงินได้**

ภาษีเงินได้ประกอบด้วยภาษีเงินได้ปัจจุบันและภาษีเงินได้รอการตัดบัญชี

**ภาษีเงินได้ปัจจุบัน**

กลุ่มบริษัทบันทึกภาษีเงินได้ปัจจุบันตามจำนวนที่คาดว่าจะจ่ายให้กับหน่วยงานจัดเก็บภาษีของรัฐ โดยคำนวณจากกำไรทางภาษีตามหลักเกณฑ์ที่กำหนดในกฎหมายภาษีอากร

**ภาษีเงินได้รอการตัดบัญชี**

กลุ่มบริษัทบันทึกภาษีเงินได้รอการตัดบัญชีของผลแตกต่างชั่วคราวระหว่างราคาตามบัญชีของสินทรัพย์และหนี้สิน ณ วันสิ้นรอบระยะเวลารายงานกับฐานภาษีของสินทรัพย์และหนี้สินที่เกี่ยวข้องนั้น โดยใช้อัตราภาษีที่มีผลบังคับใช้ ณ วันสิ้นรอบระยะเวลารายงาน

กลุ่มบริษัทรับรู้หนี้สินภาษีเงินได้รอการตัดบัญชีของผลแตกต่างชั่วคราวที่ต้องเสียภาษีทุกรายการ แต่รับรู้สินทรัพย์ภาษีเงินได้รอการตัดบัญชีสำหรับผลแตกต่างชั่วคราวที่ใช้หักภาษี รวมทั้งผลขาดทุนทางภาษีที่ยังไม่ได้ใช้ในจำนวนเท่าที่มีความเป็นไปได้ค่อนข้างแน่ที่กลุ่มบริษัทจะมีกำไรทางภาษีในอนาคตเพียงพอที่จะใช้ประโยชน์จากผลแตกต่างชั่วคราวที่ใช้หักภาษีและผลขาดทุนทางภาษีที่ยังไม่ได้ใช้นั้น

กลุ่มบริษัทจะทบทวนมูลค่าตามบัญชีของสินทรัพย์ภาษีเงินได้รอการตัดบัญชีทุกสิ้นรอบระยะเวลารายงานและจะทำการปรับลดมูลค่าตามบัญชีดังกล่าว หากมีความเป็นไปได้ค่อนข้างแน่ว่าบริษัทจะไม่มีกำไรทางภาษีเพียงพอต่อการนำสินทรัพย์ภาษีเงินได้รอการตัดบัญชีทั้งหมดหรือบางส่วนมาใช้ประโยชน์



บริษัท เชียงใหม่โพรเซสฟู๊ดส์ จำกัด (มหาชน) และบริษัทย่อย

หมายเหตุประกอบงบการเงิน (ต่อ)

สำหรับปีสิ้นสุดวันที่ 31 ธันวาคม 2556

กลุ่มบริษัทจะบันทึกภาษีเงินได้จากการตัดบัญชีโดยตรงไปยังส่วนของผู้ถือหุ้นหากภาษีที่เกิดขึ้นเกี่ยวข้องกับรายการที่ได้บันทึกโดยตรงไปยังส่วนของผู้ถือหุ้น

## 6. นโยบายการบัญชี (ต่อ)

### 6.15 กำไรต่อหุ้นขั้นพื้นฐาน

กำไรต่อหุ้นขั้นพื้นฐานคำนวณโดยการหารกำไรสุทธิด้วยจำนวนหุ้นสามัญถ่วงเฉลี่ยถ่วงน้ำหนักที่ชำระแล้วในระหว่างปีของแต่ละปี

### 6.16 เครื่องมือทางการเงิน

สินทรัพย์ทางการเงินที่แสดงในงบแสดงฐานะการเงินประกอบด้วยเงินสดและรายการเทียบเท่าเงินสด เงินลงทุนชั่วคราว ลูกหนี้การค้า และลูกหนี้อื่นๆ สินทรัพย์ทางการเงินที่แสดงในงบแสดงฐานะการเงินประกอบด้วย เจ้าหนี้การค้า ภาษีเงินได้ค้างจ่าย และค่าใช้จ่ายค้างจ่าย ซึ่งนโยบายบัญชีเฉพาะรายการแต่ละรายการได้เปิดเผยแยกไว้ในแต่ละหัวข้อที่เกี่ยวข้อง

### 6.17 การใช้ดุลยพินิจและประมาณการทางบัญชีที่สำคัญ

ในการจัดทำงบการเงินตามมาตรฐานการบัญชีที่รับรองทั่วไป ฝ่ายบริหารจำเป็นต้องใช้ดุลยพินิจและการประมาณการในเรื่องที่มีความไม่แน่นอนเสมอ การใช้ดุลยพินิจและการประมาณการดังกล่าวนี้ส่งผลกระทบต่อจำนวนเงินที่แสดงในงบการเงินและต่อข้อมูลที่แสดงในหมายเหตุประกอบ งบการเงิน ผลที่เกิดขึ้นจริงอาจแตกต่างไปจากจำนวนที่ประมาณการไว้ การใช้ดุลยพินิจและการประมาณการที่สำคัญมีดังนี้

#### ค่าเผื่อหนี้สงสัยจะสูญ

กลุ่มบริษัทใช้หลักเกณฑ์การวิเคราะห์อายุของลูกค้านี้ประกอบกับการประเมินสภาพทางการเงินปัจจุบันของลูกค้านี้เป็นเกณฑ์ในการพิจารณาการตั้งค่าเผื่อหนี้สงสัยจะสูญ โดยมีการกำหนดช่วงอายุลูกค้าและสภาพของลูกค้าไว้เป็นเกณฑ์ในการตั้งค่าเผื่อหนี้สงสัยจะสูญของลูกค้าที่มีอายุหนี้ค้างชำระ

#### ค่าเผื่อการลดมูลค่าสินค้าคงเหลือ

กลุ่มบริษัทพิจารณาค่าเผื่อการลดมูลค่าสินค้าคงราคาที่คาดว่าจะขายได้ตามปกติของธุรกิจและตามสภาพปัจจุบันของสินค้าคงเหลือเป็นเกณฑ์ มูลค่าสุทธิที่คาดว่าจะได้รับหมายถึง มูลค่าที่คาดว่าจะได้รับจากการขาย หักด้วยต้นทุนส่วนเพิ่มจากการทำต่อเพื่อให้สินค้านั้นสำเร็จรูป หรือค่าใช้จ่ายที่เกิดขึ้นจากการทำให้สินค้านั้นพร้อมขายได้ในราคาที่คาดว่าจะได้รับ

#### ที่ดิน อาคาร และอุปกรณ์ และค่าเสื่อมราคา

ในการคำนวณค่าเสื่อมราคาของอาคารและอุปกรณ์ ฝ่ายบริหารจำเป็นต้องทำการประมาณอายุการให้ประโยชน์และมูลค่าคงเหลือเมื่อเลิกใช้งานของอาคารและอุปกรณ์ และต้องทบทวนอายุการให้ประโยชน์และมูลค่าคงเหลือใหม่หากมีการเปลี่ยนแปลงเช่นนั้นเกิดขึ้น

นอกจากนี้ฝ่ายบริหารจำเป็นต้องสอบทานการค้ำของที่ดิน อาคารและอุปกรณ์ในแต่ละช่วงเวลาและบันทึกขาดทุนจากการค้ำหากคาดว่ามูลค่าที่คาดว่าจะได้รับคือน้อยกว่ามูลค่าตามบัญชีของสินทรัพย์นั้น ในการนี้ฝ่ายบริหารจำเป็นต้องใช้ดุลยพินิจที่เกี่ยวข้องกับการคาดการณ์รายได้และค่าใช้จ่ายในอนาคตซึ่งเกี่ยวข้องกับสินทรัพย์นั้น



บริษัท เชียงใหม่โพรเซสฟู๊ดส์ จำกัด (มหาชน) และบริษัทย่อย

หมายเหตุประกอบงบการเงิน (ต่อ)

สำหรับปีสิ้นสุดวันที่ 31 ธันวาคม 2556

## 6. นโยบายการบัญชี (ต่อ)

## 6.18 บุคคลหรือกิจการที่เกี่ยวข้องกัน

บุคคลหรือกิจการที่เกี่ยวข้องกันกับบริษัทหมายถึงบุคคลหรือกิจการที่มีอำนาจควบคุมบริษัท ถูกควบคุมโดยบริษัท ไม่ว่าจะเป็นโดยทางตรงหรือทางอ้อม หรืออยู่ภายใต้การควบคุมเดียวกันกับบริษัท รวมถึงบริษัทที่ทำหน้าที่ถือหุ้นบริษัทย่อย และกิจการที่เป็นบริษัทย่อยในเครือเดียวกัน นอกจากนี้บุคคลหรือกิจการที่เกี่ยวข้องกันยังหมายรวมถึงบริษัทร่วมและบุคคลซึ่งถือหุ้นที่มีสิทธิออกเสียงไม่ว่าทางตรงหรือทางอ้อมและมีอิทธิพลอย่างเป็นสาระสำคัญกับบริษัท ผู้บริหารสำคัญ กรรมการหรือ พนักงานของบริษัท ตลอดจนสมาชิกในครอบครัวที่ใกล้ชิดกับบุคคลดังกล่าว และกิจการที่เกี่ยวข้องกับบุคคลเหล่านั้น

ในการพิจารณาความสัมพันธ์ระหว่างบุคคลหรือกิจการที่เกี่ยวข้องกันกับบริษัทแต่ละรายการ บริษัทคำนึงถึงเนื้อหาของความสัมพันธ์มากกว่ารูปแบบทางกฎหมาย

## 7. รายการธุรกิจกับกิจการที่เกี่ยวข้องกัน

## 7.1 ลักษณะความสัมพันธ์และนโยบายในการกำหนดราคา

ลักษณะความสัมพันธ์และนโยบายในการกำหนดราคากระหว่างบริษัทกับบริษัทย่อย และบริษัทที่เกี่ยวข้องกันมีดังนี้ :

## ลักษณะความสัมพันธ์

## บริษัทย่อย :

บริษัท อะกรีฟู๊ด โพรเซสซิง จำกัด

ถือหุ้นโดยบริษัทและกรรมการร่วมกัน

## บริษัทที่เกี่ยวข้องกัน :

บริษัท อีโตะ คอร์ปอเรชั่น จำกัด

เป็นผู้ถือหุ้นของบริษัท

บริษัท พี พี ฟู๊ดส์ ซัพพลาย จำกัด

ผู้ถือหุ้นร่วมกัน

บริษัท อิง เซง จำกัด

ผู้ถือหุ้นร่วมกัน

บริษัท ซี.ที. พรอสเพอร์ กรุ๊ป จำกัด

ผู้ถือหุ้นและกรรมการร่วมกัน

## นโยบายราคา

รายได้จากการขายสินค้า

ราคาปกติธุรกิจเท่ากับราคาที่คิดกับคู่ค้ารายอื่น

รายได้ค่าเช่า

ราคาที่ตกลงร่วมกันตามสัญญา

รายได้บริการ

ราคาที่ตกลงร่วมกัน

ค่าบริการจ่าย

ราคาที่ตกลงร่วมกัน

ค่านายหน้า

อัตราร้อยละ 1.50 – 3.00 ของยอดขาย

ซื้อสินทรัพย์

ราคาตลาด



บริษัท เชียงใหม่โพรเซสฟู๊ดส์ จำกัด (มหาชน)

บริษัท เชียงใหม่โพรเซสฟู๊ดส์ จำกัด (มหาชน) และบริษัทย่อย

หมายเหตุประกอบงบการเงิน (ต่อ)

สำหรับปีสิ้นสุดวันที่ 31 ธันวาคม 2556

## 7. รายการธุรกิจกับกิจการที่เกี่ยวข้องกัน (ต่อ)

### 7.2 ยอดคงเหลือกับบริษัทย่อย และบริษัทที่เกี่ยวข้องกัน

ยอดคงเหลือระหว่างบริษัทกับบริษัทย่อย และบริษัทที่เกี่ยวข้องกัน ณ วันที่ 31 ธันวาคม 2556 และ 2555 มีดังนี้

	บาท			
	งบการเงินรวม		งบการเงินเฉพาะกิจการ	
	2556	2555	2556	2555
<b>ลูกหนี้การค้า</b>				
บริษัท อะกริฟู๊ดโปรดิวเซอร์ จำกัด	-	-	16,518,707	13,495,707
บริษัท อีโตซู คอร์ปอเรชั่น จำกัด	7,525,537	4,542,140	4,113,942	1,458,741
บริษัท อิง เซง จำกัด	1,517,884	1,294,423	1,517,884	1,294,423
รวม	9,043,421	5,836,563	22,150,533	16,248,871
<b>ค่านายหน้าค้างจ่าย</b>				
บริษัท อีโตซู คอร์ปอเรชั่น จำกัด	1,087,461	1,221,070	650,847	605,843
บริษัท พี ฟู๊ดส์ ซัพพลาย จำกัด	506,740	145,093	506,740	145,093
บริษัท อิง เซง จำกัด	3,423,546	3,168,620	3,423,546	3,168,620
รวม	5,017,747	4,534,783	4,581,133	3,919,556
<b>เงินประกัน</b>				
บริษัท อะกริฟู๊ดโปรดิวเซอร์ จำกัด	-	-	30,000	30,000

### 7.3 รายได้และค่าใช้จ่ายระหว่างบริษัทกับบริษัทย่อย และบริษัทที่เกี่ยวข้องกัน

รายได้และค่าใช้จ่ายระหว่างบริษัทกับบริษัทย่อย และบริษัทที่เกี่ยวข้องกันสำหรับปีสิ้นสุดวันที่ 31 ธันวาคม 2556 และ 2555 มีดังนี้

	บาท			
	งบการเงินรวม		งบการเงินเฉพาะกิจการ	
	2556	2555	2556	2555
<b>รายได้จากการขายสินค้า</b>				
บริษัท อะกริฟู๊ดโปรดิวเซอร์ จำกัด	-	-	246,557,546	254,066,891
บริษัท อีโตซู คอร์ปอเรชั่น จำกัด	185,398,834	178,478,941	128,020,938	110,240,781
บริษัท อิง เซง จำกัด	9,447,301	11,049,409	9,447,301	10,190,678
รวม	194,846,135	189,528,350	384,025,785	374,498,350



บริษัท เชียงใหม่โพรเซสฟู๊ดส์ จำกัด (มหาชน)

บริษัท เชียงใหม่โพรเซสฟู๊ดส์ จำกัด (มหาชน) และบริษัทย่อย

หมายเหตุประกอบงบการเงิน (ต่อ)

สำหรับปีสิ้นสุดวันที่ 31 ธันวาคม 2556

## 7. รายการธุรกิจกับกิจการที่เกี่ยวข้องกัน (ต่อ)

	บาท			
	งบการเงินรวม		งบการเงินเฉพาะกิจการ	
	2556	2555	2556	2555
<b>รายได้อื่น</b>				
บริษัท อะกรีฟู๊ด โพรเซสซิง จำกัด	-	-	675,600	675,600
บริษัท ซี.ที. พรอสเพอร์ กรุ๊ป จำกัด	90,000	90,000	90,000	90,000
รวม	90,000	90,000	765,600	765,600
<b>ค่านายหน้าจ่าย</b>				
บริษัท อีโตซู คอร์ปอเรชั่น จำกัด	3,934,503	3,943,740	2,700,290	2,532,988
บริษัท พี พี ฟู๊ดส์ ซัพพลาย จำกัด	2,087,662	879,597	2,087,662	879,597
บริษัท อิง เซง จำกัด	3,213,500	3,208,998	3,213,500	3,208,998
รวม	9,235,665	8,032,335	8,001,452	6,621,583
ค่าตอบแทนกรรมการและผู้บริหาร	33,203,805	32,975,852	30,770,355	30,460,952
<b>ซื้อสินทรัพย์</b>				
บริษัท อีโตซู คอร์ปอเรชั่น จำกัด	-	12,110,790	-	12,110,790

## 8. เงินสดและรายการเทียบเท่าเงินสด

	บาท			
	งบการเงินรวม		งบการเงินเฉพาะกิจการ	
	2556	2555	2556	2555
เงินสด	141,145	132,313	136,146	127,313
เงินฝากประเภทกระแสรายวัน	180,925	501,340	10,000	-
เงินฝากประเภทออมทรัพย์	175,561,561	353,566,955	150,296,467	326,904,911
เงินฝากประจำ 3 เดือน	50,825	50,000	50,825	50,000
รวม	175,934,456	354,250,608	150,493,438	327,082,224

## 9. เงินลงทุนชั่วคราว

ณ วันที่ 31 ธันวาคม 2556 กลุ่มบริษัทมีเงินฝากสถาบันการเงินประเภทฝากประจำระยะเวลา 6 และ 13 เดือน (วันที่ 31 ธันวาคม 2555 : 6 และ 11 เดือน) อัตราดอกเบี้ยร้อยละ 1.05 - 3.20 ต่อปี (วันที่ 31 ธันวาคม 2555 : ร้อยละ 3.00 - 3.50 ต่อปี)



บริษัท เชียงใหม่โพรเซสฟู๊ดส์ จำกัด (มหาชน)

บริษัท เชียงใหม่โพรเซสฟู๊ดส์ จำกัด (มหาชน) และบริษัทย่อย

หมายเหตุประกอบงบการเงิน (ต่อ)

สำหรับปีสิ้นสุดวันที่ 31 ธันวาคม 2556

###### 10. ลูกหนี้การค้าและลูกหนี้อื่น

	บาท			
	งบการเงินรวม		งบการเงินเฉพาะกิจการ	
	2556	2555	2556	2555
ลูกหนี้การค้า - บริษัทที่เกี่ยวข้องกัน(หมายเหตุ 7.2)	9,043,421	5,836,563	22,150,533	16,248,871
ลูกหนี้การค้า - บริษัทอื่น	81,526,634	52,875,313	67,229,280	46,369,674
หัก ค่าเผื่อหนี้สงสัยจะสูญ	-	(30,000)	-	(30,000)
ลูกหนี้การค้า - บริษัทอื่น - สุทธิ	81,526,634	52,845,313	67,229,280	46,339,674
รวมลูกหนี้การค้า	90,570,055	58,681,876	89,379,813	62,588,545
ลูกหนี้สรรพากร	1,517,895	1,792,107	1,497,290	1,774,919
ดอกเบี้ยค้างรับ	1,396,129	851,639	1,360,453	814,511
ลูกหนี้อื่นๆ	2,506,838	2,003,554	2,506,838	2,003,554
รวม	95,990,917	63,329,176	94,744,394	67,181,529

ยอดคงเหลือ ณ วันที่ 31 ธันวาคม 2556 และ 2555 แยกตามอายุหนี้ที่ค้างชำระได้ดังนี้

	บาท			
	งบการเงินรวม		งบการเงินเฉพาะกิจการ	
	2556	2555	2556	2555
ลูกหนี้การค้า - บริษัทที่เกี่ยวข้องกัน				
ยังไม่ครบกำหนดชำระ	8,194,615	5,085,548	21,301,727	15,497,856
เกินกำหนดชำระ				
น้อยกว่า 3 เดือน	848,806	751,015	848,806	751,015
รวมลูกหนี้การค้า - บริษัทที่เกี่ยวข้องกัน	9,043,421	5,836,563	22,150,533	16,248,871
ลูกหนี้การค้า - บริษัทอื่น				
ยังไม่ครบกำหนดชำระ	80,153,410	50,372,250	65,856,056	43,866,611
เกินกำหนดชำระ				
น้อยกว่า 3 เดือน	1,373,224	2,473,063	1,373,224	2,473,063
มากกว่า 12 เดือน	-	30,000	-	30,000
รวมลูกหนี้การค้า - บริษัทอื่น	81,526,634	52,875,313	67,229,280	46,369,674
หัก ค่าเผื่อหนี้สงสัยจะสูญ	-	(30,000)	-	(30,000)
รวมลูกหนี้การค้า - บริษัทอื่น - สุทธิ	81,526,634	52,845,313	67,229,280	46,339,674





บริษัท เชียงใหม่โพรเซสฟู๊ดส์ จำกัด (มหาชน)

บริษัท เชียงใหม่โพรเซสฟู๊ดส์ จำกัด (มหาชน) และบริษัทย่อย

หมายเหตุประกอบงบการเงิน (ต่อ)

สำหรับปีสิ้นสุดวันที่ 31 ธันวาคม 2556

#### 11. ลูกหนี้ขายไว้

งบการเงินรวมและงบการเงินเฉพาะกิจการ

	บาท	
	2556	2555
ลูกหนี้ขายไว้	40,208,588	50,297,032
หัก ค่าเผื่อหนี้สงสัยจะสูญ	(563,785)	(563,785)
สุทธิ	39,644,803	49,733,247

#### 12. สินค้าคงเหลือ

งบการเงินรวมและงบการเงินเฉพาะกิจการ

	บาท					
	ราคาทุน		ค่าเผื่อการปรับลดมูลค่าสินค้า		สินค้าคงเหลือ-สุทธิ	
	2556	2555	2556	2555	2556	2555
สินค้าสำเร็จรูปและ						
กึ่งสำเร็จรูป	286,580,350	301,448,281	(1,383,441)	(4,363,581)	285,196,909	297,084,700
วัตถุดิบและวัสดุโรงงาน	27,864,589	36,056,122	(564,000)	(467,982)	27,300,589	35,588,140
เมล็ดพันธุ์, ยา, ปุ๋ย	27,120,236	24,229,670	(146,040)	(84,840)	26,974,196	24,144,830
รวม	341,565,175	361,734,073	(2,093,481)	(4,916,403)	339,471,694	356,817,670

#### 13. เงินฝากประจำที่ติดภาระค้ำประกัน

ณ วันที่ 31 ธันวาคม 2556 และ 2555 บริษัทย่อยมีเงินฝากประจำ จำนวนเงิน 15.2 ล้านบาท และ 14.9 ล้านบาท ตามลำดับ ซึ่งติดภาระค้ำประกันวงเงินสินเชื่อจากสถาบันการเงินในประเทศแห่งหนึ่ง

#### 14. เงินลงทุนในบริษัทย่อย

ณ วันที่ 31 ธันวาคม 2556 และ 2555

	ประเภทกิจการ	ทุนชำระแล้ว	สัดส่วน	วิธีราคาทุน
		(บาท)	เงินลงทุน	(บาท)
บริษัท อะกริฟู๊ดโพรเซสซิ่ง จำกัด	จำหน่ายข้าวโพดหวานแปรรูป	30,000,000	100.0	23,353,658



บริษัท เชียงใหม่โปรเซสฟู๊ดส์ จำกัด (มหาชน)

บริษัท เชียงใหม่โปรเซสฟู๊ดส์ จำกัด (มหาชน) และบริษัทย่อย

หมายเหตุประกอบงบการเงิน (ต่อ)

สำหรับปีสิ้นสุดวันที่ 31 ธันวาคม 2556

15. ที่ดิน อาคารและอุปกรณ์

งบการเงินรวม

งบการเงินรวม	บาท						
	ที่ดินและ	อาคารและ	เครื่องจักร		อุปกรณ์และ	อาคารระหว่าง	
	ส่วนปรับปรุง	ส่วนปรับปรุงอาคาร	และอุปกรณ์	ยานพาหนะ	เครื่องตกแต่ง	ก่อสร้างและ	
	ที่ดิน				สำนักงาน	เครื่องจักร	รวม
						ระหว่างติดตั้ง	
ณ วันที่ 1 มกราคม 2555							
ราคาทุน	110,493,651	446,359,443	727,210,205	41,505,073	22,624,902	2,384,338	1,350,577,612
หัก ค่าเสื่อมราคาสะสม	(6,307,701)	(267,504,107)	(610,026,555)	(35,488,954)	(20,606,185)	-	(939,933,502)
ค่าเผื่อการด้อยค่าสินทรัพย์	-	-	(3,445,198)	-	-	-	(3,445,198)
มูลค่าสุทธิตามบัญชี	104,185,950	178,855,336	113,738,452	6,016,119	2,018,717	2,384,338	407,198,912
รายการระหว่างปีสิ้นสุดวันที่ 31 ธันวาคม 2555							
มูลค่าสุทธิตามบัญชีต้นปี	104,185,950	178,855,336	113,738,452	6,016,119	2,018,717	2,384,338	407,198,912
บวก ซื้อสินทรัพย์	-	1,445,419	11,669,400	1,615,342	1,101,954	26,767,314	42,599,429
โอนเข้า(ออก)	-	3,143,748	7,395,533	-	-	(10,539,281)	-
หัก จำหน่ายและเลิกใช้สินทรัพย์	-	-	(2,039,815)	(4)	(49,035)	-	(2,088,854)
ค่าเสื่อมราคา	-	(26,417,380)	(30,968,034)	(3,438,942)	(924,892)	-	(61,749,248)
ขาดทุนจากการด้อยค่าสินทรัพย์	-	(1,019,563)	(3,659,625)	-	-	-	(4,679,188)
มูลค่าสุทธิตามบัญชีสิ้นปี	104,185,950	156,007,560	96,135,911	4,192,515	2,146,744	18,612,371	381,281,051
ณ วันที่ 31 ธันวาคม 2555							
ราคาทุน	110,493,651	450,948,610	729,016,477	38,927,635	22,620,809	18,612,371	1,370,619,553
หัก ค่าเสื่อมราคาสะสม	(6,307,701)	(293,921,487)	(627,633,493)	(34,735,120)	(20,474,065)	-	(983,071,866)
ค่าเผื่อการด้อยค่าสินทรัพย์	-	(1,019,563)	(5,247,073)	-	-	-	(6,266,636)
มูลค่าสุทธิตามบัญชี	104,185,950	156,007,560	96,135,911	4,192,515	2,146,744	18,612,371	381,281,051



บริษัท เชิงใหม่โฟรเซนฟู๊ดส์ จำกัด (มหาชน)

บริษัท เชิงใหม่โฟรเซนฟู๊ดส์ จำกัด (มหาชน) และบริษัทย่อย

หมายเหตุประกอบงบการเงิน (ต่อ)

สำหรับปีสิ้นสุดวันที่ 31 ธันวาคม 2556

15. ที่ดิน อาคารและอุปกรณ์ (ต่อ)

งบการเงินรวม

	บาท					
	ที่ดินและ ส่วนปรับปรุง ที่ดิน	อาคารและ ส่วนปรับปรุงอาคาร	เครื่องจักร และอุปกรณ์	ยานพาหนะ	อุปกรณ์และ เครื่องตกแต่ง สำนักงาน	อาคารระหว่าง ก่อสร้างและ เครื่องจักร ระหว่างติดตั้ง  รวม
รายการระหว่างปีสิ้นสุดวันที่ 31 ธันวาคม 2556						
มูลค่าสุทธิตามบัญชีต้นปี	104,185,950	156,007,560	96,135,911	4,192,515	2,146,744	381,281,051
บวก ซื้อสินทรัพย์	-	522,620	11,569,104	4,897,579	958,656	46,440,417
โอนเข้า(ออก)	-	-	23,889,542	-	-	(23,889,542)
หัก จำหน่ายและเลิกใช้สินทรัพย์	-	(2)	(172,095)	-	(23,607)	(195,704)
ค่าเสื่อมราคา	-	(25,503,924)	(30,279,249)	(2,869,716)	(881,273)	(59,534,162)
มูลค่าสุทธิตามบัญชีสิ้นปี	104,185,950	131,026,254	101,143,213	6,220,378	2,200,520	367,991,602
ณ วันที่ 31 ธันวาคม 2556						
ราคาทุน	110,493,651	451,000,649	753,424,908	43,825,215	22,677,297	1,404,637,007
หัก ค่าเสื่อมราคาสะสม	(6,307,701)	(319,025,266)	(649,358,577)	(37,604,837)	(20,476,777)	(1,032,773,158)
ค่าเผื่อการด้อยค่าสินทรัพย์	-	(949,129)	(2,923,118)	-	-	(3,872,247)
มูลค่าสุทธิตามบัญชี	104,185,950	131,026,254	101,143,213	6,220,378	2,200,520	367,991,602



บริษัท เชิงใหม่โฟรเซนฟู้ดส์ จำกัด (มหาชน)

บริษัท เชิงใหม่โฟรเซนฟู้ดส์ จำกัด (มหาชน) และบริษัทย่อย

หมายเหตุประกอบงบการเงิน (ต่อ)

สำหรับปีสิ้นสุดวันที่ 31 ธันวาคม 2556

15. ที่ดิน อาคารและอุปกรณ์ (ต่อ)

งบการเงินเฉพาะกิจการ

บาท

	ที่ดินและ ส่วนปรับปรุงที่ดิน	อาคารและ ส่วนปรับปรุงอาคาร	เครื่องจักรและ อุปกรณ์	ยานพาหนะ	อุปกรณ์และ เครื่องตกแต่ง สำนักงาน	อาคารระหว่าง ก่อสร้าง และเครื่องจักร ระหว่างติดตั้ง	รวม
ณ วันที่ 1 มกราคม 2555							
ราคาทุน	110,493,651	446,359,443	727,210,205	39,726,073	21,602,095	2,384,338	1,347,775,805
หัก ค่าเสื่อมราคาสะสม	(6,307,701)	(267,504,107)	(610,026,555)	(34,802,699)	(19,656,502)	-	(938,297,564)
ค่าเผื่อการด้อยค่าสินทรัพย์	-	-	(3,445,198)	-	-	-	(3,445,198)
มูลค่าสุทธิตามบัญชี	104,185,950	178,855,336	113,738,452	4,923,374	1,945,593	2,384,338	406,033,043
รายการระหว่างปีสิ้นสุดวันที่ 31 ธันวาคม 2555							
มูลค่าสุทธิตามบัญชีต้นปี	104,185,950	178,855,336	113,738,452	4,923,374	1,945,593	2,384,338	406,033,043
บวก ซื้อสินทรัพย์	-	1,445,419	11,669,400	1,615,342	1,068,729	26,767,314	42,566,204
โอนเข้า(ออก)	-	3,143,748	7,395,533	-	-	(10,539,281)	-
หัก จำหน่ายและเลิกใช้สินทรัพย์	-	-	(2,039,815)	(4)	(49,009)	-	(2,088,828)
ค่าเสื่อมราคา	-	(26,417,380)	(30,968,034)	(3,083,142)	(899,056)	-	(61,367,612)
ขาดทุนจากการด้อยค่าสินทรัพย์	-	(1,019,563)	(3,659,625)	-	-	-	(4,679,188)
มูลค่าสุทธิตามบัญชีสิ้นปี	104,185,950	156,007,560	96,135,911	3,455,570	2,066,257	18,612,371	380,463,619
ณ วันที่ 31 ธันวาคม 2555							
ราคาทุน	110,493,651	450,948,610	729,016,477	37,148,635	21,641,420	18,612,371	1,367,861,164
หัก ค่าเสื่อมราคาสะสม	(6,307,701)	(293,921,487)	(627,633,493)	(33,693,065)	(19,575,163)	-	(981,130,909)
ค่าเผื่อการด้อยค่าสินทรัพย์	-	(1,019,563)	(5,247,073)	-	-	-	(6,266,636)
มูลค่าสุทธิตามบัญชี	104,185,950	156,007,560	96,135,911	3,455,570	2,066,257	18,612,371	380,463,619



บริษัท เชิงใหม่โฟรเซนฟู้ดส์ จำกัด (มหาชน)

บริษัท เชิงใหม่โฟรเซนฟู้ดส์ จำกัด (มหาชน) และบริษัทย่อย

หมายเหตุประกอบงบการเงิน (ต่อ)

สำหรับปีสิ้นสุดวันที่ 31 ธันวาคม 2556

## 15. ที่ดิน อาคารและอุปกรณ์ (ต่อ)

### งบการเงินเฉพาะกิจการ

งบการเงินเฉพาะกิจการ	บาท						
					อุปกรณ์และ เครื่องตกแต่ง	อาคารระหว่าง ก่อสร้าง และเครื่องจักร	
	ที่ดินและ ส่วนปรับปรุงที่ดิน	อาคารและ ส่วนปรับปรุงอาคาร	เครื่องจักรและ อุปกรณ์	ยานพาหนะ	สำนักงาน	ระหว่างติดตั้ง	รวม
รายการระหว่างปีสิ้นสุดวันที่ 31 ธันวาคม 2556							
มูลค่าสุทธิตามบัญชีต้นปี	104,185,950	156,007,560	96,135,911	3,455,570	2,066,257	18,612,371	380,463,619
บวก ซื้อสินทรัพย์	-	522,620	11,569,104	4,897,579	895,656	28,492,458	46,377,417
โอนเข้า(ออก)	-	-	23,889,542	-	-	(23,889,542)	-
หัก จำหน่ายและเลิกใช้สินทรัพย์	-	(2)	(172,095)	-	(23,606)	-	(195,703)
ค่าเสื่อมราคา	-	(25,503,924)	(30,279,249)	(2,513,917)	(842,657)	-	(59,139,747)
มูลค่าสุทธิตามบัญชีสิ้นปี	104,185,950	131,026,254	101,143,213	5,839,232	2,095,650	23,215,287	367,505,586
ณ วันที่ 31 ธันวาคม 2556							
ราคาทุน	110,493,651	451,000,649	753,424,908	42,046,215	21,656,216	23,215,287	1,401,836,926
หัก ค่าเสื่อมราคาสะสม	(6,307,701)	(319,025,266)	(649,358,577)	(36,206,983)	(19,560,566)	-	(1,030,459,093)
ค่าเผื่อการด้อยค่าสินทรัพย์	-	(949,129)	(2,923,118)	-	-	-	(3,872,247)
มูลค่าสุทธิตามบัญชี	104,185,950	131,026,254	101,143,213	5,839,232	2,095,650	23,215,287	367,505,586



บริษัท เชียงใหม่ โพรเซสฟู๊ดส์ จำกัด (มหาชน)

บริษัท เชียงใหม่โพรเซสฟู๊ดส์ จำกัด (มหาชน) และบริษัทย่อย

หมายเหตุประกอบงบการเงิน (ต่อ)

สำหรับปีสิ้นสุดวันที่ 31 ธันวาคม 2556

16. สินทรัพย์ไม่มีตัวตน-โปรแกรมคอมพิวเตอร์

	บาท		
	งบการเงินรวมและ		
	งบการเงินเฉพาะกิจการ		
	โปรแกรม		
	โปรแกรม คอมพิวเตอร์	คอมพิวเตอร์ ระหว่างติดตั้ง	รวม
ณ วันที่ 31 ธันวาคม 2555			
ราคาทุน	1,690,810	4,578,806	6,269,616
ค่าตัดจำหน่ายสะสม	(1,690,810)	-	(1,690,810)
มูลค่าสุทธิ	-	4,578,806	4,578,806
รายการระหว่างปีสิ้นสุดวันที่ 31 ธันวาคม 2556			
มูลค่าสุทธิต้นงวด	-	4,578,806	4,578,806
บวก รายการซื้อสินทรัพย์ไม่มีตัวตน	-	2,257,984	2,257,984
โอนเข้า(โอนออก)	2,798,886	(2,798,886)	-
หัก ค่าตัดจำหน่าย	(164,099)	-	(164,099)
หัก ขาดทุนจากการด้อยค่าสินทรัพย์	(2,634,787)	-	(2,634,787)
มูลค่าสุทธิสิ้นงวด	-	4,037,904	4,037,904
ณ วันที่ 31 ธันวาคม 2556			
ราคาทุน	4,489,696	4,037,904	8,527,600
ค่าตัดจำหน่ายสะสม	(1,854,909)	-	(1,854,909)
ค่าเผื่อการด้อยค่าสินทรัพย์	(2,634,787)	-	(2,634,787)
มูลค่าสุทธิ	-	4,037,904	4,037,904

17. วงเงินเบิกเกินบัญชีธนาคารและเงินกู้ยืมระยะสั้น

ณ วันที่ 31 ธันวาคม 2556 และ 2555 บริษัทมีวงเงินเบิกเกินบัญชีและเงินกู้ยืมระยะสั้นจากสถาบันการเงินจำนวน 432.9 ล้านบาท และ 450.8 ล้านบาทตามลำดับ โดยมีอัตราดอกเบี้ยในอัตราร้อยละ MOR ต่อปี



บริษัท เชียงใหม่ โฟรเซนฟู้ดส์ จำกัด (มหาชน)

บริษัท เชียงใหม่โฟรเซนฟู้ดส์ จำกัด (มหาชน) และบริษัทย่อย

หมายเหตุประกอบงบการเงิน (ต่อ)

สำหรับปีสิ้นสุดวันที่ 31 ธันวาคม 2556

18. เจ้าหนี้การค้าและเจ้าหนี้อื่น

	บาท			
	งบการเงินรวม		งบการเงินเฉพาะกิจการ	
	2556	2555	2556	2555
เจ้าหนี้การค้า	36,845,438	39,109,978	36,845,438	39,109,978
ค่านายหน้าค้างจ่าย - บริษัทที่เกี่ยวข้องกัน (หมายเหตุ 7.2)	5,017,747	4,534,783	4,581,133	3,919,556
ค่าใช้จ่ายค้างจ่าย	39,341,703	45,787,840	38,002,737	44,569,302
เจ้าหนี้อื่นๆ	466,754	4,002,415	466,754	4,002,415
รวม	81,671,642	93,435,016	79,896,062	91,601,251

19. ภาระผูกพันของผลประโยชน์พนักงาน

กลุ่มบริษัทถือปฏิบัติตามมาตรฐานการบัญชี ฉบับที่ 19 เรื่อง ผลประโยชน์ของพนักงาน ซึ่งมีผลบังคับใช้ตั้งแต่วันที่ 1 มกราคม 2554

กลุ่มบริษัทจ่ายค่าชดเชยผลประโยชน์หลังออกจากงานและบำนาญ ตามข้อกำหนดของพระราชบัญญัติคุ้มครองแรงงาน พ.ศ. 2541 ในการให้ผลประโยชน์เมื่อเกษียณ และผลประโยชน์ระยะยาวอื่นแก่พนักงานตามสิทธิและอายุงาน

การเปลี่ยนแปลงในมูลค่าปัจจุบันของภาระผูกพันของโครงการผลประโยชน์

	บาท			
	งบการเงินรวม		งบการเงินเฉพาะกิจการ	
	2556	2555	2556	2555
สำหรับปีสิ้นสุดวันที่ 31 ธันวาคม				
ภาระผูกพันของโครงการผลประโยชน์ ณ วันที่ 1 มกราคม	29,588,203	26,241,311	28,169,254	24,899,344
ต้นทุนบริการปัจจุบันและดอกเบี้ย	5,000,683	3,727,292	4,686,047	3,650,310
ผลประโยชน์ที่จ่ายในระหว่างปี	(457,500)	(380,400)	(457,500)	(380,400)
ขาดทุนจากการประมาณการตามหลักคณิตศาสตร์ประกันภัย	1,170,545	-	1,784,491	-
ภาระผูกพันของโครงการผลประโยชน์ ณ วันที่ 31 ธันวาคม	35,301,931	29,588,203	34,182,292	28,169,254

ค่าใช้จ่ายที่รับรู้ในกำไรหรือขาดทุนสำหรับปีสิ้นสุดวันที่ 31 ธันวาคม 2556 และ 2555

	บาท			
	งบการเงินรวม		งบการเงินเฉพาะกิจการ	
	2556	2555	2556	2555
ต้นทุนบริการปัจจุบัน	4,174,157	3,052,301	3,889,376	2,993,685
ดอกเบี้ยจากภาระผูกพัน	826,526	674,991	796,671	656,625
รวม	5,000,683	3,727,292	4,686,047	3,650,310



บริษัท เชียงใหม่ โพรเซสฟู๊ดส์ จำกัด (มหาชน)

บริษัท เชียงใหม่โพรเซสฟู๊ดส์ จำกัด (มหาชน) และบริษัทย่อย

หมายเหตุประกอบงบการเงิน (ต่อ)

สำหรับปีสิ้นสุดวันที่ 31 ธันวาคม 2556

#### 19. ภาระผูกพันของผลประโยชน์พนักงาน (ต่อ)

ค่าใช้จ่ายที่รับรู้ในกำไรหรือขาดทุนข้างต้น สำหรับปีสิ้นสุดวันที่ 31 ธันวาคม 2556 และ 2555 แสดงรวมในรายการดังต่อไปนี้

	บาท			
	งบการเงินรวม		งบการเงินเฉพาะกิจการ	
	2556	2555	2556	2555
ต้นทุนขาย	3,914,006	2,817,253	3,914,006	2,817,253
ค่าใช้จ่ายในการขาย	226,639	170,789	136,246	149,367
ค่าใช้จ่ายในการบริหาร	860,038	739,250	635,795	683,690
<b>รวม</b>	<b>5,000,683</b>	<b>3,727,292</b>	<b>4,686,047</b>	<b>3,650,310</b>

ข้อสมมุติหลักในการประมาณการตามหลักการคณิตศาสตร์ประกันภัย ณ วันที่รายงาน

	งบการเงินรวมและ งบการเงินเฉพาะกิจการ	
	2556	2555
อัตราคิดลด	ร้อยละ 4.5 ต่อปี	ร้อยละ 3.56 ต่อปี
อัตราการเพิ่มขึ้นของเงินเดือน	ร้อยละ 0.5 - 5.5	ร้อยละ 5
อัตราการหมุนเวียนพนักงาน	ผันแปรตามอายุพนักงาน ร้อยละ 0 - 26.32	ผันแปรตามอายุพนักงาน ร้อยละ 0 - 37.5
อัตรามรณะ	อัตราตามตารางมรณะไทย ปี 2551 แยกเกณฑ์ตามเพศชาย และหญิง	อัตราตามตารางมรณะไทย ปี 2540 แยกเกณฑ์ตามเพศชาย และหญิง

#### 20. ทุนสำรองตามกฎหมาย

บริษัทได้จัดสรรสำรองตามกฎหมายตามพระราชบัญญัติมหาชนจำกัด พ.ศ. 2535 ไม่น้อยกว่าร้อยละ 5 ของกำไรประจำปี หลังหักผลขาดทุนสะสมต้นปี (ถ้ามี) จนกว่าทุนสำรองดังกล่าวมีจำนวนเท่ากับร้อยละ 10 ของทุนจดทะเบียนของบริษัท  
สำรองตามกฎหมายไม่สามารถนำมาจ่ายปันผลได้





## บริษัท เชียงใหม่โพรเซสฟู๊ดส์ จำกัด (มหาชน) และบริษัทย่อย

## หมายเหตุประกอบงบการเงิน (ต่อ)

สำหรับปีสิ้นสุดวันที่ 31 ธันวาคม 2556

## 21. เงินปันผลจ่าย

ตามมติที่ประชุมสามัญผู้ถือหุ้นประจำปี 2556 เมื่อวันที่ 19 เมษายน 2556 มีมติอนุมัติจ่ายเงินปันผลให้แก่ผู้ถือหุ้นในอัตราหุ้นละ 0.28 บาท จำนวน 381,145,725 หุ้น เป็นจำนวนเงิน 106.7 ล้านบาท โดยจ่ายจากผลการดำเนินงานปี 2555 บริษัทจ่ายเงินปันผลในวันที่ 10 พฤษภาคม 2556

ตามมติที่ประชุมสามัญผู้ถือหุ้นประจำปี 2555 เมื่อวันที่ 20 เมษายน 2555 มีมติอนุมัติจ่ายเงินปันผลให้แก่ผู้ถือหุ้นในอัตราหุ้นละ 0.14 บาท จำนวน 381,145,725 หุ้น เป็นจำนวนเงิน 53.4 ล้านบาท โดยจ่ายจากผลการดำเนินงานปี 2554 บริษัทจ่ายเงินปันผลในวันที่ 11 พฤษภาคม 2555

## 22. ค่าใช้จ่ายตามลักษณะ

รายการค่าใช้จ่ายตามลักษณะที่สำคัญได้แก่

	บาท			
	งบการเงินรวม		งบการเงินเฉพาะกิจการ	
	2556	2555	2556	2555
การเปลี่ยนแปลงในสินค้าสำเร็จรูป กึ่งสำเร็จรูป และวัตถุดิบ	15,764,878	(19,970,570)	15,764,878	(19,970,570)
ซื้อสินค้าสำเร็จรูป	-	2,664,430	-	-
ซื้อวัตถุดิบ	490,780,537	531,803,570	490,780,537	531,803,570
ค่าเสื่อมราคาและค่าตัดจำหน่าย	59,698,261	61,749,248	59,303,846	61,367,612
ค่าใช้จ่ายเกี่ยวกับพนักงาน	261,960,758	258,632,087	258,612,913	256,742,365

## 23. สิทธิและประโยชน์ที่ได้รับจากการส่งเสริมการลงทุน

บริษัทได้รับสิทธิและประโยชน์จากการได้รับการส่งเสริมการลงทุนตามพระราชบัญญัติส่งเสริมการลงทุน พ.ศ. 2520 โดย บัตรส่งเสริมเลขที่ 1545(3)/2547 ได้รับยกเว้นการเสียภาษีเงินได้นิติบุคคลสำหรับกำไรสุทธิเป็นเวลาแปดปีนับตั้งแต่วันที่เริ่มมีรายได้จากการประกอบกิจการ และได้รับลดหย่อนภาษีเงินได้นิติบุคคล สำหรับกำไรสุทธิในอัตราร้อยละห้าสิบของอัตราปกติอีกห้าปีนับจากระยะเวลาแปดปีแรกสิ้นสุดลง

ในฐานะที่เป็นอุตสาหกรรมที่ได้รับการส่งเสริมการลงทุนบริษัทต้องปฏิบัติตามเงื่อนไขที่ระบุไว้ในบัตรส่งเสริมการลงทุน รายได้จากการขายจำแนกตามธุรกิจที่ได้รับการส่งเสริมและไม่ได้รับการส่งเสริมสำหรับปีสิ้นสุดวันที่ 31 ธันวาคม 2556 และ 2555 มีดังนี้

	พันบาท					
	2556			2555		
	ธุรกิจที่ได้รับ การส่งเสริม	ธุรกิจที่ไม่ได้รับ การส่งเสริม	รวม	ธุรกิจที่ได้รับ การส่งเสริม	ธุรกิจที่ไม่ได้รับ การส่งเสริม	รวม
รายได้จากการขายส่งออก	929,766	217,734	1,147,500	924,390	268,995	1,193,385
รายได้จากการขาย ภายในประเทศ	12,686	247,569	260,255	15,292	257,419	272,711
รวม	942,452	465,303	1,407,755	939,682	526,414	1,466,096



บริษัท เชียงใหม่โพรเซสฟู๊ดส์ จำกัด (มหาชน) และบริษัทย่อย

หมายเหตุประกอบงบการเงิน (ต่อ)

สำหรับปีสิ้นสุดวันที่ 31 ธันวาคม 2556

#### 24. การจำแนกข้อมูลตามส่วนงาน

ข้อมูลส่วนงานดำเนินงานที่นำเสนอนี้สอดคล้องกับรายงานภายในของบริษัทที่มีอำนาจตัดสินใจสูงสุดด้านการดำเนินงาน ได้รับและสอบทานอย่างสม่ำเสมอเพื่อใช้ในการตัดสินใจในการจัดสรรทรัพยากรให้กับส่วนงานและประเมินผลการดำเนินงานของส่วนงาน

กลุ่มบริษัทประกอบธุรกิจเป็นผลิตและจำหน่ายผักแช่เยือกแข็ง และดำเนินธุรกิจในส่วนงานทางภูมิศาสตร์เดียวคือในประเทศไทย จึงไม่ได้มีการเสนอข้อมูลทางการเงินจำแนกตามส่วนงานทางธุรกิจและทางภูมิศาสตร์ในงบการเงินนี้

ในระหว่างปี 2556 และ 2555 กลุ่มบริษัทมีรายได้จากการขายส่งออกต่างประเทศ คิดเป็นประมาณร้อยละ 99 จากรายได้จากการขายรวม

ข้อมูลเกี่ยวกับลูกค้านายใหญ่

ในปี 2556 กลุ่มบริษัทมีรายได้จากลูกค้านายใหญ่จำนวน 3 ราย คิดเป็นร้อยละ 76 ของรายได้รวม ซึ่งมาจากการดำเนินธุรกิจในการจำหน่ายผักแช่เยือกแข็ง (ปี 2555: มีรายได้จากลูกค้านายใหญ่จำนวน 3 ราย คิดเป็นร้อยละ 73 ของรายได้รวม)

#### 25. เงินกองทุนสำรองเลี้ยงชีพพนักงาน

บริษัทได้จดทะเบียนจัดตั้งกองทุนสำรองเลี้ยงชีพพนักงานตามพระราชบัญญัติกองทุนสำรองเลี้ยงชีพ พ.ศ. 2530 ตามระเบียบกองทุน บริษัทจ่ายสมทบเข้ากองทุนนี้เท่ากับส่วนที่พนักงานจ่ายในอัตราร้อยละ 3 ของเงินเดือนพนักงาน บริษัทได้แต่งตั้งธนาคารไทยพาณิชย์ จำกัด (มหาชน) เป็นผู้จัดการกองทุน เพื่อบริหารกองทุนให้เป็นไปตามข้อกำหนดของพระราชบัญญัติกองทุนสำรองเลี้ยงชีพ พ.ศ. 2530 ซึ่งแก้ไขเพิ่มเติมโดยพระราชบัญญัติกองทุนสำรองเลี้ยงชีพ (ฉบับที่ 2) พ.ศ. 2542 ภายใต้การกำกับดูแลของสำนักงานคณะกรรมการกำกับหลักทรัพย์และตลาดหลักทรัพย์

บริษัทจ่ายเงินสมทบเข้ากองทุนสุทธิจากส่วนรับคืนสำหรับปีสิ้นสุดวันที่ 31 ธันวาคม 2556 และ 2555 เป็นจำนวนเงิน 1.7 และ 1.4 ล้านบาท ตามลำดับ



บริษัท เชียงใหม่ โพรเซสฟู๊ดส์ จำกัด (มหาชน)

บริษัท เชียงใหม่โพรเซสฟู๊ดส์ จำกัด (มหาชน) และบริษัทย่อย

หมายเหตุประกอบงบการเงิน (ต่อ)

สำหรับปีสิ้นสุดวันที่ 31 ธันวาคม 2556

26. ภาษีเงินได้

ค่าใช้จ่ายภาษีเงินได้สำหรับปีสิ้นสุดวันที่ 31 ธันวาคม 2556 และ 2555 สรุปได้ดังนี้

	บาท			
	งบการเงินรวม		งบการเงินเฉพาะกิจการ	
	2556	2555 (ปรับปรุงใหม่)	2556	2555 (ปรับปรุงใหม่)
<b>ภาษีเงินได้ที่รับรู้ในกำไรหรือขาดทุน</b>				
<b>ภาษีเงินได้ปัจจุบัน:</b>				
ภาษีเงินได้นิติบุคคล	21,768,805	33,695,122	20,726,398	32,675,969
<b>ภาษีเงินได้รอการตัดบัญชี:</b>				
ภาษีเงินได้รอการตัดบัญชีจากการเกิด				
ผลแตกต่างชั่วคราวและการกลับรายการ				
ผลแตกต่างชั่วคราว	(871,010)	675,937	(808,083)	691,334
<b>รวม</b>	<b>20,897,795</b>	<b>34,371,059</b>	<b>19,918,315</b>	<b>33,367,303</b>
<b>ภาษีเงินได้ที่รับรู้ในกำไรขาดทุนเบ็ดเสร็จอื่น</b>		-		
ผลขาดทุนจากการประมาณการตามหลัก				
คณิตศาสตร์ประกันภัยลดลง	(234,109)	-	(356,898)	-

การกระทบยอดเพื่อหาอัตราภาษีที่แท้จริง

	บาท			
	งบการเงินรวม		งบการเงินเฉพาะกิจการ	
	2556	2555 (ปรับปรุงใหม่)	2556	2555 (ปรับปรุงใหม่)
กำไรก่อนภาษีเงินได้	156,715,768	208,433,378	151,991,477	204,257,449
อัตราภาษีเงินได้นิติบุคคล (ร้อยละ)	20	23	20	23
จำนวนภาษีตามอัตราเงินได้	31,343,154	47,939,677	30,398,295	46,979,213
การส่งเสริมการลงทุน	(9,582,318)	(15,615,628)	(9,582,318)	(15,615,628)
ค่าใช้จ่ายที่มีสิทธิหักได้เพิ่ม	(1,888,253)	(1,136,411)	(1,888,253)	(1,136,411)
ค่าใช้จ่ายต้องห้ามทางภาษี	1,896,222	2,507,484	1,798,674	2,448,795
<b>ภาษีเงินได้ของงวดปัจจุบัน</b>	<b>21,768,805</b>	<b>33,695,122</b>	<b>20,726,398</b>	<b>32,675,969</b>
การเปลี่ยนแปลงของผลแตกต่างชั่วคราว	(871,010)	675,937	(808,083)	691,334
<b>ค่าใช้จ่ายภาษีเงินได้</b>	<b>20,897,795</b>	<b>34,371,059</b>	<b>19,918,315</b>	<b>33,367,303</b>

บริษัท เชียงใหม่โพรเซสฟู๊ดส์ จำกัด (มหาชน) และบริษัทย่อย

หมายเหตุประกอบงบการเงิน (ต่อ)

สำหรับปีสิ้นสุดวันที่ 31 ธันวาคม 2556

**26. ภาษีเงินได้ (ต่อ)***การลดอัตราภาษีเงินได้นิติบุคคล*

พระราชกฤษฎีกาตามความในประมวลรัษฎากรว่าด้วยการลดอัตราและยกเว้นรัษฎากร ฉบับที่ 530 พ.ศ. 2554 ลงวันที่ 21 ธันวาคม 2554 ให้ลดอัตราภาษีเงินได้นิติบุคคลสำหรับกำไรสุทธิเป็นระยะเวลาสามรอบระยะเวลาบัญชีได้แก่ปี 2555 2556 และ 2557 จากอัตราร้อยละ 30 เหลืออัตราร้อยละ 23 สำหรับรอบระยะเวลาบัญชี 2555 ที่เริ่มในหรือหลังวันที่ 1 มกราคม 2555 และร้อยละ 20 ของกำไรสุทธิสำหรับสองรอบระยะเวลาบัญชีถัดมา (2556 และ 2557) ที่เริ่มในหรือหลังวันที่ 1 มกราคม 2556 และ 2557 ตามลำดับ

ทั้งนี้เป็นที่เชื่อได้ว่ารัฐบาลจะดำเนินการแก้ไขกฎหมายเพื่อให้อัตราภาษีไม่สูงไปกว่าร้อยละ 20 สำหรับระยะเวลาบัญชีที่เริ่มในหรือหลังวันที่ 1 มกราคม 2558 เป็นต้นไป ทั้งนี้เพื่อให้เป็นไปตามมติคณะรัฐมนตรีเมื่อวันที่ 11 ตุลาคม 2554 ในการเพิ่มขีดความสามารถในการแข่งขันของประเทศ

**27. เครื่องมือทางการเงิน****27.1 ความเสี่ยงด้านการให้สินเชื่อ**

กลุ่มบริษัทมีความเสี่ยงด้านการให้สินเชื่อที่เกี่ยวข้องกับลูกหนี้ของกิจการ อย่างไรก็ตามหากมีลูกหนี้ที่บริษัทคาดว่าอาจจะมีปัญหาด้านการชำระเงินแล้วผู้บริหารของกิจการมีนโยบายที่จะบันทึกค่าเผื่อนี้ลงจะสูญเสียให้เพียงพอกับโอกาสที่จะเกิดความสูญเสียดังกล่าว

**27.2 ความเสี่ยงจากอัตราแลกเปลี่ยนและการบริหารความเสี่ยง**

กลุ่มบริษัทมีรายการค้าที่เป็นเงินตราต่างประเทศ ซึ่งก่อให้เกิดความเสี่ยงจากการเปลี่ยนแปลงอัตราแลกเปลี่ยนเงินตราต่างประเทศ กลุ่มบริษัทจึงมีนโยบายที่จะป้องกันความเสี่ยงของอัตราแลกเปลี่ยนโดยการใช้อุปพันธ์ที่เป็นเครื่องมือทางการเงินคุ้มครองรายการที่เป็นตัวเงินซึ่งเป็นเงินตราต่างประเทศไว้ล่วงหน้า ณ วันที่ 31 ธันวาคม 2556 กลุ่มบริษัทมีสัญญาขายเงินตราต่างประเทศล่วงหน้ากับธนาคารพาณิชย์ 3 แห่ง จำนวน 34.7 ล้านดอลลาร์สหรัฐอเมริกาคิดเป็นจำนวนเงิน 1,093.5 ล้านบาท เพื่อเป็นการป้องกันความเสี่ยงจากอัตราแลกเปลี่ยนซึ่งจะครบกำหนดในเดือนธันวาคม 2557 และจากการเปรียบเทียบกับมูลค่ายุติธรรมกับมูลค่าตามสัญญาเกิดผลขาดทุนจำนวน 51.9 ล้านบาท

ณ วันที่ 31 ธันวาคม 2556 กลุ่มบริษัทมีค่านายหน้าค้างจ่าย จำนวน 0.1 ล้านดอลลาร์สหรัฐอเมริกาค่าที่ไม่ได้ทำการป้องกันความเสี่ยง

**27.3 ความเสี่ยงจากอัตราดอกเบี้ย**

กลุ่มบริษัทมีความเสี่ยงจากอัตราดอกเบี้ย เนื่องจากมีเงินฝากกับสถาบันการเงิน อย่างไรก็ตาม เนื่องจากสินทรัพย์ทางการเงินดังกล่าวส่วนใหญ่จัดอยู่ในประเภทระยะสั้น กลุ่มบริษัทเชื่อว่าความผันผวนของอัตราดอกเบี้ยในตลาดในอนาคตจะไม่ส่งผลกระทบต่ออย่างเป็นสาระสำคัญต่อผลการดำเนินงานและกระแสเงินสดของกิจการ ดังนั้นบริษัทจึงมิได้ใช้ตราสารอนุพันธ์ทางการเงินเพื่อป้องกันความเสี่ยงดังกล่าว



บริษัท เชียงใหม่โพรเซสฟู๊ดส์ จำกัด (มหาชน) และบริษัทย่อย

หมายเหตุประกอบงบการเงิน (ต่อ)

สำหรับปีสิ้นสุดวันที่ 31 ธันวาคม 2556

#### 27.4 มูลค่ายุติธรรมของเครื่องมือทางการเงิน

ราคาตามบัญชีของสินทรัพย์และหนี้สินทางการเงิน อันได้แก่ เงินสดและรายการเทียบเท่าเงินสด เงินลงทุนชั่วคราว ลูกหนี้การค้า เจ้าหนี้การค้า ภาษีเงินได้ค้างจ่ายและค่าใช้จ่ายค้างจ่ายมีมูลค่าใกล้เคียงกับมูลค่ายุติธรรม

#### 28. ภาระผูกพันและหนี้สินที่อาจเกิดขึ้นภายหลัง

ณ วันที่ 31 ธันวาคม 2556

- 28.1 บริษัทมีภาระผูกพันในการชำระเงินลงทุนในบริษัท อะกรีฟู๊ด โพรเซสซิง จำกัด ที่ยังไม่เรียกชำระเป็นจำนวนเงินประมาณ 90.0 ล้านบาท
- 28.2 บริษัทได้ทำสัญญาซื้อลิขสิทธิ์ในการใช้โปรแกรมและสัญญาว่าจ้างที่ปรึกษาในการออกแบบระบบดังกล่าว โดยบริษัทมีภาระผูกพันตามสัญญาเป็นจำนวนเงินประมาณ 2.9 ล้านบาท
- 28.3 บริษัทมีหนี้สินที่อาจเกิดขึ้นจากการที่ธนาคารออกหนังสือค้ำประกันบริษัทต่อหน่วยงานราชการเป็นจำนวนเงินประมาณ 10.1 ล้านบาท

#### 29. เหตุการณ์ภายหลังรอบระยะเวลารายงาน

ตามมติที่ประชุมคณะกรรมการ ครั้งที่ 1/2557 เมื่อวันที่ 27 กุมภาพันธ์ 2557 มีมติอนุมัติจ่ายเงินปันผลให้แก่ผู้ถือหุ้นในอัตราหุ้นละ 0.31 บาท จำนวน 381,145,725 หุ้น เป็นจำนวนเงิน 118.2 ล้านบาท โดยจ่ายจากผลการดำเนินงานปี 2556

ทั้งนี้ มติดังกล่าวจะนำเสนอต่อที่ประชุมสามัญผู้ถือหุ้นประจำปี 2557 เพื่อพิจารณาอนุมัติต่อไป

#### 30. การอนุมัติงบการเงิน

งบการเงินรวมและงบการเงินเฉพาะกิจการนี้ได้รับการอนุมัติให้ออกโดยคณะกรรมการของบริษัทเมื่อวันที่ 27 กุมภาพันธ์ 2557



149/34 ซอยแองโกลพลาซ่า ถนนสุรวงศ์ เขตบางรัก กรุงเทพฯ 10500

โทร : 0-2238-4091, 0-2634-0061-4 โทรสาร : 0-2238-4090

149/34 Soi Anglo Plaza, Surawongse Road, Bangrak, Bangkok 10500 Thailand.

Tel : (662) 238-4091, (662) 634-0061-4 Fax : (662) 238-4090