

DIVERSIFICATION

INNOVATION

DEREGULATION

THAI REINSURANCE PCL

DIGITAL COMPANY

2559

รายงานประจำปี

บริษัท ไทยรับประกันภัยต่อ จำกัด (มหาชน)



สารบัญ

1	ข้อมูลสำคัญทางการเงิน
3	สารจากประธานเจ้าหน้าที่บริหาร
5	คณะกรรมการและผู้บริหาร
14	โครงสร้างองค์กร
15	นโยบายและภาพรวมการประกอบธุรกิจ
20	ลักษณะการประกอบธุรกิจ
24	ภาวะตลาดและการแข่งขัน
27	ปัจจัยความเสี่ยง
32	โครงสร้างการถือหุ้นและการจัดการ
45	การทำกับดูละกิจการ
57	ความรับผิดชอบต่อสังคม
58	รายการระหว่างกัน
59	คำอธิบายและการวิเคราะห์ฐานะทางการเงินและผลการดำเนินงาน
69	ผลประกอบการและฐานะทางการเงิน
71	รายงานความรับผิดชอบต่อสังคมของคณะกรรมการบริษัทต่อรายงานทางการเงิน
72	รายงานของคณะกรรมการตรวจสอบ
74	รายงานของผู้สอบบัญชีรับอนุญาต
79	งบการเงินและหมายเหตุประกอบงบการเงิน
155	ข้อมูลทั่วไป

ข้อมูลสำคัญทางการเงิน

(หน่วย: ล้านบาท)

ผลประกอบการ	อัตราการแข่งขัน (ร้อยละ)			อัตราการเปลี่ยนแปลง (ร้อยละ)	
	2559	2558	2557	2559/2558	2558/2557
เบี้ยประกันภัยต่อรับ	5,183	5,262	*4,714	(1.5)	11.6
เบี้ยประกันภัยต่อรับสุทธิ	3,404	3,314	*4,462	2.7	(25.7)
กำไร (ขาดทุน) ก่อนภาษี **	347	3,202	(1,339)	(89.2)	339.1
กำไร (ขาดทุน) สุทธิ	278	2,655	(1,953)	(89.5)	235.9
กำไร (ขาดทุน) สุทธิต่อหุ้น (บาท)	0.07	0.63	(0.52)	(88.9)	220.6

* สำหรับปี 2557 บมจ. ไทยรับประกันชีวิต ยังคงมีสถานะเป็นบริษัทย่อยของบริษัท อย่างไรก็ตาม เพื่อให้ข้อมูลสำหรับปี 2557 สามารถเปรียบเทียบได้กับปี 2558 และปี 2559 จึงแสดงรายการเฉพาะเบี้ยประกันภัยต่อรับเท่านั้น

** หักด้วยกำไรส่วนที่เป็นของผู้มีส่วนได้เสียที่ไม่มีอำนาจควบคุมของบริษัทย่อย (non-controlling interest)

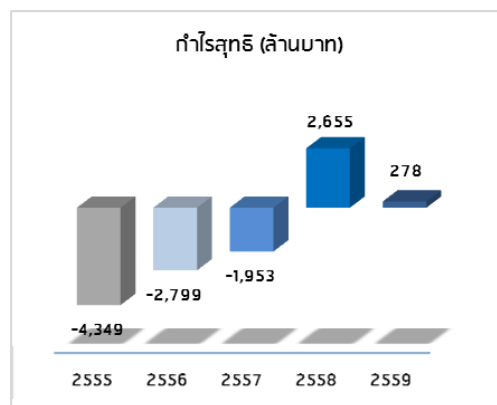
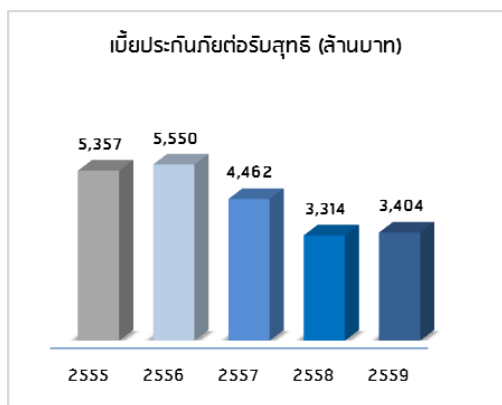

(หน่วย: ล้านบาท)

ฐานะการเงิน ณ วันสิ้นปี	อัตราการเปลี่ยนแปลง (ร้อยละ)			อัตราการเปลี่ยนแปลง (ร้อยละ)	
	2559	2558	2557	2559/2558	2558/2557
สินทรัพย์รวม	14,418	15,112	14,682	(4.6)	2.9
หนี้สินรวม	9,038	9,656	10,899	(6.4)	(11.4)
ทุนเรียกชำระแล้ว	4,215	4,215	4,215	-	-
เงินกองทุนหรือส่วนของผู้ถือหุ้น	5,320	5,413	3,054	(1.7)	77.3
มูลค่าหุ้นตามบัญชี (บาทต่อหุ้น)	1.26	1.28	0.72	(1.6)	77.8
เงินปันผล (บาทต่อหุ้น)	0.15	-	-	-	-

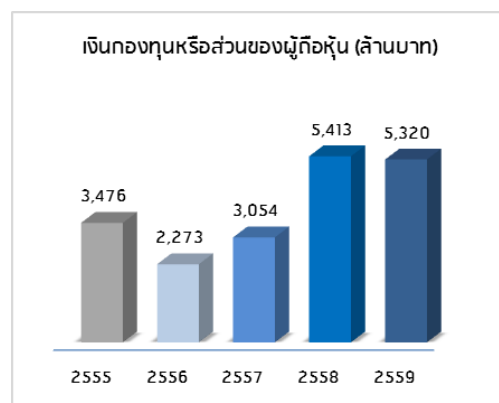
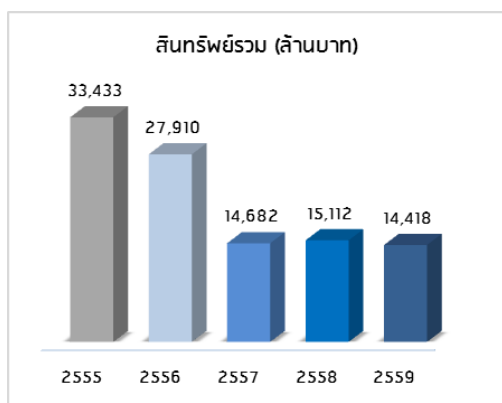

(หน่วย: ร้อยละ)

อัตราส่วนทางการเงิน			
	2559	2558	2557
อัตรากำไรสุทธิต่อรายได้รวม*	6.9	40.8	(28.2)
อัตราผลตอบแทนต่อเบี้ยประกันภัยต่อรับสุทธิ	8.2	80.1	(43.8)
อัตราผลตอบแทนต่อส่วนของผู้ถือหุ้น	5.2	62.7	(73.3)
อัตราผลตอบแทนจากสินทรัพย์รวม	1.9	17.8	(9.2)
อัตราผลตอบแทนจากการลงทุน	0.5	28.7	4.5
อัตราส่วนรวมค่าสินไหมทดแทนและค่าใช้จ่าย ในการดำเนินงาน	92.4	95.3	147.9

* รายได้รวม ประกอบด้วยเบี้ยประกันภัยรับสุทธิ รายได้และกำไรจากการลงทุน รายได้จากการให้บริการและรายได้อื่น

อัตราผลตอบแทนต่อส่วนของผู้ถือหุ้น (ร้อยละ)

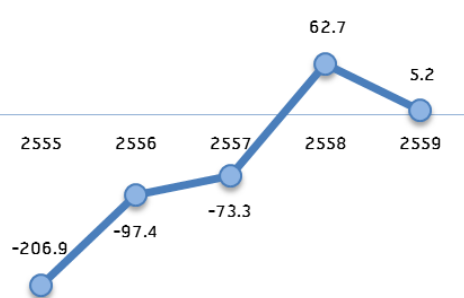

อัตราผลตอบแทนจากการลงทุน (ร้อยละ)

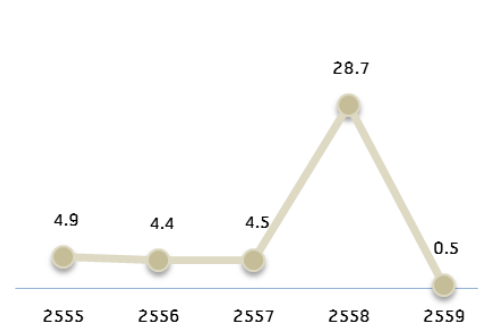

อัตราผลตอบแทนจากสินทรัพย์รวม (ร้อยละ)

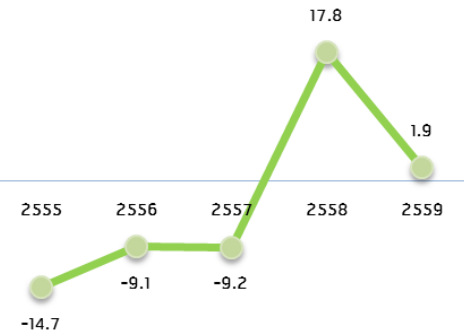
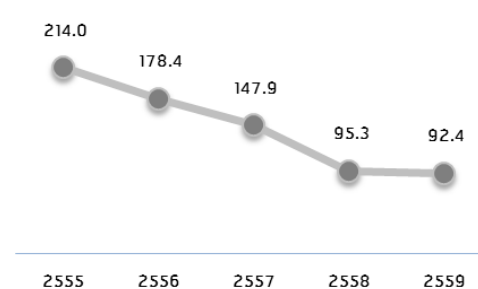
อัตราส่วนรวมค่าสินไหมทดแทนและ
ค่าใช้จ่ายในการดำเนินงาน (ร้อยละ)

สารจากประธานเจ้าหน้าที่บริหาร

เศรษฐกิจของประเทศไทยในปี 2559 สามารถเติบโตได้ในอัตราร้อยละ 3.3 สูงกว่าปี 2558 สืบเนื่องมาจากการลงทุนภาครัฐที่เพิ่มขึ้น ในขณะที่ธุรกิจประกันวินาศภัยก็ได้รับการสนับสนุนจากภาครัฐในโครงการการประกันภัยนาข้าว ปีการผลิต 2559/2560 รวมทั้งโครงการการลงทุนของรัฐในการสร้างโครงสร้างพื้นฐานของประเทศ ทำให้เบี้ยประกันวินาศภัยทั้งระบบมีอัตราการเติบโตที่ร้อยละ 3.0 ในปี 2559 ^[1]

สำหรับปี 2560 ที่ได้เริ่มมีสัญญาณการฟื้นตัวทางเศรษฐกิจสำคัญ ๆ ทั่วโลก กอปรกับพื้นฐานโครงสร้างทางเศรษฐกิจที่แข็งแกร่งของประเทศไทย อีกทั้งภาครัฐก็ได้ให้ความสำคัญอย่างมากกับเรื่องความเป็นอยู่ของประชาชน จึงทำให้มีความเชื่อมั่นว่า ในปี 2560 ประเทศไทยมีแนวโน้มที่จะขยายตัวได้ดีกว่าปีที่ผ่านมา โดยคาดการณ์ว่าการเติบโตของธุรกิจประกันวินาศภัยจะอยู่ที่อัตราร้อยละ 3.0 – 3.5 ^[1]

จากผลดำเนินการในปี 2559 ซึ่งบริษัทสามารถจ่ายปันผลได้เป็นครั้งแรกในรอบ 4 ปี ได้แสดงให้เห็นถึงศักยภาพของบริษัทที่จะสามารถสร้างผลตอบแทนต่อผู้ถือหุ้นต่อไปในอนาคต

โดยในปี 2559 บริษัทมีเบี้ยประกันภัยต่อรับมูลค่า 5.2 พันล้านบาท ลดลงจากปีก่อนเพียงเล็กน้อยหรือร้อยละ 1.5 การที่เบี้ยประกันภัยต่อรับโดยรวมของบริษัทปรับตัวลดลง ส่วนหนึ่งเป็นผลมาจากสภาวะการแข่งขันของตลาดรับประกันภัยที่รุนแรงจึงส่งผลให้อัตราเบี้ยประกันภัยอยู่ในระดับต่ำและทำให้เบี้ยรับประกันภัยต่อรวมลดลงดังที่ได้กล่าวมาข้างต้น แต่หากพิจารณาที่เบี้ยรับประกันภัยต่อรับสุทธิแล้ว บริษัทมีเบี้ยรับประกันภัยต่อรับสุทธิเพิ่มขึ้นสูงถึงร้อยละ 2.7 จากปีก่อนหรือมีมูลค่าคิดเป็น 3.4 พันล้านบาท

ทั้งนี้ บริษัทมีผลกำไรจากการรับประกันภัยเป็นไปตามเป้าหมาย เนื่องมาจากสามารถบริหารจัดการอัตราส่วนค่าสินไหมทดแทน (Loss ratio) ให้อยู่ได้ในระดับค่อนข้างต่ำหรือเพียงร้อยละ 43.6 กอปรกับอัตราส่วนค่าใช้จ่ายด้านการรับประกันภัยก็อยู่ในระดับที่ลดต่ำลงด้วย โดยอัตราส่วนค่าใช้จ่าย (Acquisition ratio) อยู่ที่ร้อยละ 48.8 (เทียบกับร้อยละ 51.7 ในปี 2558) จึงทำให้อัตราส่วนรวม (Combined ratio) ปรับลดลงมาอยู่ที่ร้อยละ 92.4 (เทียบกับร้อยละ 95.3 ในปี 2558) บริษัทจึงมีกำไรจากการรับประกันภัยหลังจากหักค่าใช้จ่ายในการดำเนินงานจำนวน 250 ล้านบาท

ในส่วนของรายได้จากการลงทุน ณ สิ้นปี 2559 บริษัทมีสินทรัพย์ลงทุน 9,109 ล้านบาท รายได้จากการลงทุนสำหรับปี 2559 (ไม่รวมผลกระทบจากการลดสัดส่วนการลงทุนใน บมจ.ไทยรีประกันชีวิต) มีจำนวน 364 ล้านบาท อัตราผลตอบแทนจากการลงทุนร้อยละ 4.68 ระหว่างปี บริษัทลดสัดส่วนเงินลงทุนใน บมจ.ไทยรีประกันชีวิต จึงทำให้สถานะเงินลงทุนเปลี่ยนจากเงินลงทุนในบริษัทร่วมเป็นเงินลงทุนเพื่อขาย ผลของการเปลี่ยนแปลงได้มีการปรับเงินลงทุนเป็นราคายุติธรรม ทำให้มีผลขาดทุนจากการลดสัดส่วนเงินลงทุนจำนวน 318.4 ล้านบาท

สำหรับธุรกิจการให้บริการนั้น นับได้ว่ามีแนวโน้มการเติบโตมากขึ้นเรื่อย ๆ โดยในปี 2559 บริษัทมีรายได้จากการให้บริการมูลค่า 268 ล้านบาท หรือเพิ่มขึ้นในอัตราร้อยละ 9 จากปี 2558 และมีรายได้จากการให้บริการสุทธิมูลค่า 58 ล้านบาท ทั้งนี้ รายได้ที่เพิ่มขึ้นเป็นผลมาจากการขยายตัวของฐานลูกค้า อีกทั้งยังมีการขยายประเภทธุรกิจบริการ โดยปีนี้บริษัทได้เริ่มให้บริการด้านคณิตศาสตร์ประกันภัยเป็นปีแรก โดยบริษัทมีกลุ่มนักคณิตศาสตร์ประกันภัยที่มีคุณวุฒิตะดับ Fellowship ที่เป็นที่ยอมรับในระดับสากลมาร่วมสร้างรายได้ในส่วนนี้ให้กับบริษัท

จากภาพรวมของผลการดำเนินงานทั้งหมด บริษัทมีกำไรสุทธิในงบการเงินรวม 303 ล้านบาท และเป็นกำไรสุทธิในงบการเงินเฉพาะกิจการ 875 ล้านบาท

^[1] จากการคาดการณ์โดยสำนักวิจัยฯ ไทยรี

ทางด้านฐานะการเงินของบริษัท ณ วันที่ 31 ธันวาคม ปี 2559 ส่วนของผู้ถือหุ้นมีจำนวน 5.3 พันล้านบาท คิดเป็นมูลค่าทางบัญชี 1.26 บาทต่อหุ้นสินทรัพย์รวมมีมูลค่า 1.44 หมื่นล้านบาท และสินทรัพย์ลงทุนมีจำนวน 9.11 พันล้านบาท อัตราส่วนความเพียงพอของเงินกองทุน (CAR) ของบริษัท ณ สิ้นปี มีค่ามากกว่าร้อยละ 300

ก้าวต่อไปข้างหน้า (ปี 2560-2562)

บริษัทยังเน้นการเติบโตอย่างยั่งยืนและการสร้างผลกำไร รวมทั้งการบริหาร Portfolio ให้มีความเสี่ยงต่อมหันตภัยในระดับที่บริหารจัดการได้ ทั้งนี้รวมถึงการจัดการความเสี่ยงโดยอาศัยกลยุทธ์ด้านการเอาประกันภัยต่อช่วง (Retrocession) ที่เหมาะสม ยุทธศาสตร์สำคัญในอนาคตที่บริษัทจะใช้ในการขับเคลื่อนบริษัทจะให้ความสำคัญกับยุทธศาสตร์ 4 ด้านด้วยกัน คือ

1. การเน้นธุรกิจ/ผลิตภัณฑ์ด้าน Personal line และ Commercial line ที่มีความเสี่ยงต่อมหันตภัยในระดับต่ำ
2. การพัฒนาช่องทางจำหน่ายที่ทันสมัย รวมถึงการประยุกต์ใช้เทคโนโลยีที่เพิ่มประสิทธิภาพในการดำเนินธุรกิจ (Insurtech & Fintech) และนำไปสู่ความได้เปรียบในการแข่งขัน
3. การเข้าสู่ตลาดต่างประเทศโดยเฉพาะตลาด South East Asia โดยอาศัยรูปแบบผลิตภัณฑ์ประกันภัยที่ถูกพัฒนาขึ้นจากประสบการณ์และความเชี่ยวชาญของบริษัท
4. การปรับปรุงพัฒนาผลิตภัณฑ์ปัจจุบันให้มีความเหมาะสมกับการเปลี่ยนแปลงของภาวะตลาดและตอบรับกับความต้องการของผู้บริโภค

ด้วยยุทธศาสตร์ทั้ง 4 ด้านดังกล่าว ประกอบกับการให้ความสำคัญกับการรับประกันภัย การลงทุน และการสร้างความพึงพอใจให้กับผู้ที่มีส่วนได้ส่วนเสียและความสำเร็จของบริษัททุกภาคส่วน จึงเชื่อมั่นเป็นอย่างยิ่งว่าจะทำให้บริษัทมีการเติบโตได้อย่างยั่งยืนและสามารถสร้างผลตอบแทนที่ดีอย่างต่อเนื่องแก่ผู้ถือหุ้นในอนาคต

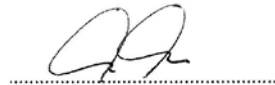

(นายอฬาร วงศ์สุรพิเชษฐ์)

ประธานเจ้าหน้าที่บริหาร

คณะกรรมการบริษัท

1. นายชัย โสภณพนิช

ประธานกรรมการ ประธานกรรมการสรรหาและกำหนดค่าตอบแทน และประธานกรรมการลงทุน

อายุ 73 ปี

ปีที่ได้รับการแต่งตั้งเป็นกรรมการ: มิ.ย. 2521

สัดส่วนการถือหุ้น: ร้อยละ 0.09

คุณวุฒิสูงสุดทางการศึกษา:

บริหารธุรกิจบัณฑิต

University of Colorado สหรัฐอเมริกา

การอบรม/สัมมนาโดยสมาคมส่งเสริมสถาบัน

กรรมการบริษัทไทย (IOD):

- Director Certification Program (DCP)/2545

- Chairman 2000/2547

ประสบการณ์การทำงาน:

บริษัทจดทะเบียน

ก.พ.2559 - ปัจจุบัน

ประธานกรรมการ ประธานกรรมการสรรหาและกำหนดค่าตอบแทน และประธานกรรมการลงทุน

บมจ.ไทยรับประกันภัยต่อ

มิ.ย.2521 - ก.พ.2559

รองประธานกรรมการ ประธานกรรมการสรรหาและกำหนดค่าตอบแทน และกรรมการลงทุน

บมจ.ไทยรับประกันภัยต่อ

ส.ค.2554 - ก.ค.2556

รองประธานกรรมการ บมจ.ไทยรีประกันชีวิต

2521 - ปัจจุบัน

ประธานกรรมการ บมจ.กรุงเทพประกันภัย

2553 - 2558

ประธานกรรมการ และประธานคณะผู้บริหาร

บมจ.กรุงเทพประกันภัย

2519 - 2552

กรรมการผู้อำนวยการใหญ่ บมจ.กรุงเทพประกันภัย

2522 - ปัจจุบัน

ประธานกรรมการ บมจ.โรงพยาบาลบำรุงราษฎร์

2529 - ปัจจุบัน

ประธานกรรมการ บมจ.จุฬารัตน์แอร์แอนด์เคเบิล

2531 - ปัจจุบัน

ประธานกรรมการ บมจ.ฟูลูกาวา เมททัล (ไทยแลนด์)

บริษัทไม่ได้จดทะเบียน

กรรมการ บจก.ชัยนารถ

-

กรรมการ บจก.ชัยวัฒน์

-

กรรมการ บจก.ชัยวัฒน์

2. นายสุรชัย ศิริวัลลภ

รองประธานกรรมการ ประธานคณะผู้บริหาร และกรรมการลงทุน

อายุ 75 ปี

ปีที่ได้รับการแต่งตั้งเป็นกรรมการ: ม.ค. 2534

สัดส่วนการถือหุ้น: -ไม่มี-

คุณวุฒิสูงสุดทางการศึกษา:

นิติศาสตรบัณฑิต มหาวิทยาลัยธรรมศาสตร์

การอบรม/สัมมนาโดยสมาคมส่งเสริมสถาบัน

กรรมการ บริษัทไทย (IOD):

- Director Certification Program (DCP)/2545

ประสบการณ์การทำงาน:

บริษัทจดทะเบียน

พ.ค.2559 - ปัจจุบัน

รองประธานกรรมการ ประธานคณะผู้บริหารและกรรมการลงทุน บมจ.ไทยรับประกันภัยต่อ

2551 - 2558

กรรมการ ประธานเจ้าหน้าที่บริหาร และประธานกรรมการบริหารความเสี่ยง บมจ.ไทยรับประกันภัยต่อ

2534 - 2550

กรรมการผู้อำนวยการ บมจ.ไทยรับประกันภัยต่อ

2555 - 2559

กรรมการ ประธานกรรมการบริหาร และประธาน

กรรมการบริหารความเสี่ยง บมจ.ไทยรีประกันชีวิต

2557 - 2559

กรรมการลงทุน บมจ.ไทยรีประกันชีวิต

2542 - 2555

กรรมการและประธานเจ้าหน้าที่บริหาร

บมจ.ไทยรีประกันชีวิต

2553 - ปัจจุบัน

กรรมการอิสระ บมจ.จุฬารัตน์แอร์แอนด์เคเบิล

2550 - ปัจจุบัน	กรรมการอิสระและกรรมการตรวจสอบ บมจ.ไอเอสทีแอล
บริษัทไม่ได้จดทะเบียน	
2554 - ปัจจุบัน	ประธานกรรมการ บจก.ไทยรี แอคชัวเรียล คอลชัลติง
2549 - ปัจจุบัน	ประธานกรรมการ บจก.ไทยรี เซอร์วิสเชส
2544 - ปัจจุบัน	ประธานกรรมการ บจก.อีเอ็มซีเอส ไทย
2558 - 2559	กรรมการ บจก.เปอร์ เอเซีย
2547 - 2559	ประธานกรรมการ บจก.ไทยรีเทรนนิง
2535 - 2558	รองประธานกรรมการ บจก.ไทยอินชัวร์เรสส์ด้าเนท

3. นายกิริติ พานิชชีวะ

กรรมการอิสระ

อายุ 57 ปี

ปีที่ได้รับการแต่งตั้งเป็นกรรมการ: เม.ย. 2535

สัดส่วนการถือหุ้น: ร้อยละ 0.09

คุณวุฒิสูงสุดทางการศึกษา:

บริหารธุรกิจมหาบัณฑิต

College of Notre Dame สหรัฐอเมริกา

การอบรม/สัมมนาโดยสมาคมส่งเสริมสถาบัน

กรรมการบริษัทไทย (IOD):

- Director Certification Program (DCP)/2543

ประสบการณ์การทำงาน:

บริษัทจดทะเบียน

พ.ค.2559 - ปัจจุบัน กรรมการอิสระ บมจ.ไทยรับประกันภัยต่อ

เม.ย.2535 - พ.ค.2559 กรรมการ บมจ.ไทยรับประกันภัยต่อ

2536 - ปัจจุบัน กรรมการ บมจ.ทีทีแอล อุตสาหกรรม

บริษัทไม่ได้จดทะเบียน

2552 - ปัจจุบัน ประธานเจ้าหน้าที่บริหาร บมจ.กรุงเทพพานิชประกันภัย

2538 - 2552 กรรมการผู้จัดการใหญ่ บมจ.กรุงเทพพานิชประกันภัย

4. นายจิรพันธ์ อัสวะธนกุล

กรรมการ และกรรมการสรรหาและกำหนดค่าตอบแทน

อายุ 57 ปี

ปีที่ได้รับการแต่งตั้งเป็นกรรมการ: เม.ย. 2535

สัดส่วนการถือหุ้น: ร้อยละ 0.02

คุณวุฒิสูงสุดทางการศึกษา:

การบัญชีมหาบัณฑิต

University of Texas at Austin สหรัฐอเมริกา

การอบรม/สัมมนาโดยสมาคมส่งเสริมสถาบัน

กรรมการบริษัทไทย (IOD):

- Director Accreditation Program (DAP)/2547

ประสบการณ์การทำงาน:

บริษัทจดทะเบียน

เม.ย.2535 - ปัจจุบัน กรรมการ กรรมการสรรหาและกำหนดค่าตอบแทน

บมจ.ไทยรับประกันภัยต่อ

2555 - 2559 กรรมการผู้อำนวยการและประธานเจ้าหน้าที่บริหาร

บมจ. ประกันภัยไทยวิวัฒน์

2559 - ปัจจุบัน กรรมการลงทุน บมจ.ประกันภัยไทยวิวัฒน์

2559 - ปัจจุบัน กรรมการอิสระ กรรมการตรวจสอบ และกรรมการสรรหา

และกำหนดค่าตอบแทน บมจ.วิจิตรภัณฑ์ ปาล์มออยล์

2557 - 2559 กรรมการ บมจ.ไทยรีประกันชีวิต

การอบรม/สัมมนาอื่นๆ

- วิทยาลัยประกันภัยระดับสูงโดยคณะกรรมการส่งเสริมและกำกับธุรกิจประกันภัย
- ผู้บริหารระดับสูงด้านการค้าและการพาณิชย์ (TEPCoT)/2558 โดยมหาวิทยาลัยหอการค้าไทย

บริษัทไม่ได้จดทะเบียน

2543 - ปัจจุบัน

รองประธาน ประธานกรรมการลงทุน

บจก.กลางคุ้มครองผู้ประสบภัยจากรถ

2553 - ปัจจุบัน

กรรมการ บจก.ที.ไอ.ไอ. (สถาบันประกันภัยไทย)

2553 - ปัจจุบัน

กรรมการ สมาคมประกันวินาศภัยไทย

2556 - ปัจจุบัน

ประธาน สภาธุรกิจประกันภัยไทย

2556 - ปัจจุบัน

กรรมการเหรียญก หอการค้าไทยและสภาหอการค้าแห่งประเทศไทย

5. นางสาวพจนีย์ ธนวานิช**กรรมการอิสระ และกรรมการตรวจสอบ**

อายุ 70 ปี

ปีที่ได้รับการแต่งตั้งเป็นกรรมการ: เม.ย. 2550

สัดส่วนการถือหุ้น: ร้อยละ 0.005

ประสบการณ์การทำงาน:

บริษัทจดทะเบียน

เม.ย.2550 - ปัจจุบัน

กรรมการอิสระ บมจ.ไทยรับประกันภัยต่อ

เม.ย.2557 - ปัจจุบัน

กรรมการตรวจสอบ บมจ.ไทยรับประกันภัยต่อ

เม.ย.2555 - เม.ย.2557

กรรมการสรรหาและกำหนดค่าตอบแทน

บมจ.ไทยรับประกันภัยต่อ

คุณวุฒิสูงสุดทางการศึกษา:

บริหารธุรกิจมหาบัณฑิต

Syracuse University สหรัฐอเมริกา

2550 - ปัจจุบัน

ประธานกรรมการ กรรมการอิสระ กรรมการตรวจสอบ

ประธานกรรมการสรรหาและค่าตอบแทน

บมจ.ยูนิ เวเนเจอร์

การอบรม/สัมมนาโดยสมาคมส่งเสริมสถาบัน**กรรมการบริษัทไทย (IOD):**

- Directors Certification Program (DCP)/2545

2550 - ปัจจุบัน

กรรมการอิสระและกรรมการตรวจสอบ

- The Role of Chairman (RCM)/2549

บมจ.กรุงเทพประกันภัย

- Role of the Compensation Committee

2557 - ปัจจุบัน

ประธานกรรมการกำหนดค่าตอบแทนและประธาน

(RCC)/2550

กรรมการกำกับดูแลกิจการที่ดี บมจ.ไออีซี กรุ๊ป

- Audit Committee Program (ACP)/2553

2552 - ปัจจุบัน

กรรมการอิสระและกรรมการตรวจสอบ

- Financial Institution Governance Program

บมจ.ไออีซี กรุ๊ป

(FGP)/2554

2555 - ปัจจุบัน

ประธานกรรมการตรวจสอบ

- Advanced Audit Committee Program (AAPC)/

บมจ.ธนาคารกรุงศรีอยุธยา

2556

2553 - ปัจจุบัน

กรรมการอิสระและกรรมการตรวจสอบ

- Anti-Corruption for Executive Program

บมจ.ธนาคารกรุงศรีอยุธยา

(ACEP)/2556

พ.ค.2559 - ปัจจุบัน

ประธานกรรมการตรวจสอบ

- Director Certification Program Update

บมจ.บิกชีซูเปอร์เซ็นเตอร์

(DCPU)/2557

เม.ย.2559 - ปัจจุบัน

กรรมการอิสระ บมจ.บิกชีซูเปอร์เซ็นเตอร์

2552 - 2559

กรรมการอิสระ บมจ.เบอริลลี่ ยุคเกอร์

การอบรม/สัมมนาอื่นๆ

- IT Governance (ITG)/2559

บริษัทไม่ได้จดทะเบียน

2549 - ปัจจุบัน

กรรมการกฤษฎีกา คณะกรรมการกฤษฎีกา

- ประกาศนียบัตรประกันวินาศภัยระดับสูง Swiss

2550 - ปัจจุบัน

ผู้ทรงคุณวุฒิ สภาธุรกิจประกันภัยไทย

Insurance Training Center, สวิตเซอร์แลนด์

2557 - 2558

สมาชิกสภาปฏิรูปแห่งชาติ

- ประกาศนียบัตรการบริหารระดับสูง Australian

2553 - 2556

กรรมการ บจก.บีเจซี โลจิสติกส์ แอนด์ แวร์เฮาส์

Management College, ออสเตรเลีย	2551 - 2556	ประธานกรรมการตรวจสอบและประเมินผลประจำ กระทรวงพาณิชย์ กระทรวงพาณิชย์
- ประกาศนียบัตรนักบริหารระดับสูง โดยสถาบันพัฒนาข้าราชการพลเรือน		
- ปริญญาบัตรวิทยาลัยป้องกันราชอาณาจักร		
- ประกาศนียบัตรหลักสูตรผู้บริหารระดับสูง สถาบัน วิทยาการตลาดทุน		
- วุฒิปริญญาบัตรหลักสูตรผู้บริหารระดับสูงด้านการค้าและ การพาณิชย์ สถาบันวิทยาลัยการค้า		
- วุฒิปริญญาบัตรหลักสูตรการบริหารจัดการด้านความมั่นคง ชั้นสูง สมาคมวิทยาลัยป้องกันราชอาณาจักร		

6. นายชินนทร์ รุ่งสำราญ

กรรมการอิสระ และกรรมการตรวจสอบ

อายุ 69 ปี

ปีที่ได้รับการแต่งตั้งเป็นกรรมการ: เม.ย. 2529

สัดส่วนการถือหุ้น: -ไม่มี-

คุณวุฒิสูงสุดทางการศึกษา:

บริหารธุรกิจมหาบัณฑิต

Fort Hays State University สหรัฐอเมริกา

การอบรม/สัมมนาโดยสมาคมส่งเสริมสถาบัน

กรรมการบริษัทไทย (IOD):

- Director Certification Program (DCP)/2545
- The Role of Chairman (RCM)/2545
- Chairman 2000/2545
- Audit Committee Program (ACP)/2548
- DCP Refresher/2549

ประสบการณ์การทำงาน:

บริษัทจดทะเบียน

เม.ย.2529 - ปัจจุบัน

กรรมการอิสระ และกรรมการตรวจสอบ

บมจ.ไทยรับประกันภัยต่อ

2550 - ปัจจุบัน

กรรมการสรรหาและกำหนดค่าตอบแทน

บมจ.โฮม โปรดักส์ เซ็นเตอร์

2548 - ปัจจุบัน

กรรมการอิสระและ กรรมการตรวจสอบ

บมจ.โฮม โปรดักส์ เซ็นเตอร์

2546 - 2556

กรรมการ บมจ.สามัคคีประกันภัย

2549 - 2556

กรรมการตรวจสอบ บมจ.สามัคคีประกันภัย

2553 - 2556

ประธานกรรมการบริหารความเสี่ยง

บมจ.สามัคคีประกันภัย

บริษัทไม่ได้จดทะเบียน

2553 - ปัจจุบัน

ประธานกรรมการบริหาร บจก.เอส.บี.แอล.ลิสซิ่ง

2539 - 2552

ประธานเจ้าหน้าที่บริหารและกรรมการผู้จัดการ

บมจ.เงินทุนสินอุตสาหกรรม

2544 - 2552

ประธานกรรมการ ประธานกรรมการบริหารและ

กรรมการกำหนดค่าตอบแทน บมจ.หลักทรัพย์

ซีไอเอ็มบี อินเตอร์เนชั่นแนล (ประเทศไทย)

2545 - 2552

กรรมการและประธานกรรมการบริหาร

บจก.ซิกโก้แอนด์ไวเซอรี่

7. นายสาระ ล่ำซำ

กรรมการอิสระ

อายุ 46 ปี

ปีที่ได้รับการแต่งตั้งเป็นกรรมการ: เม.ย. 2552

สัดส่วนการถือหุ้น: ร้อยละ 0.08

คุณวุฒิสูงสุดทางการศึกษา:

บริหารธุรกิจมหาบัณฑิต

Boston University สหรัฐอเมริกา

การอบรม/สัมมนาโดยสมาคมส่งเสริมสถาบัน กรรมการบริษัทไทย (IOD):

- Directors Certification Program (DCP)/2543

การอบรม/สัมมนาอื่นๆ

- Global Business Leaders Program LEAD
Business Institute, a partner of Cornell
University, สหรัฐอเมริกา
- ประกาศนียบัตรหลักสูตร ผู้บริหารระดับสูงด้าน
การค้าและการพาณิชย์ (TEPCoT)/2558
โดยมหาวิทยาลัยหอการค้าไทย
- Harvard Business School Advanced
Management Program 186, Boston, USA
- หลักสูตรนักบริหารระดับสูงด้านการพัฒนาธุรกิจ
อุตสาหกรรมและการลงทุน/2556
- หลักสูตรผู้บริหารกระบวนการยุติธรรมระดับสูง/
2555

ประสบการณ์การทำงาน:

บริษัทจดทะเบียน

พ.ศ.2559 - ปัจจุบัน

เม.ย.2552 - พ.ศ.2559

2547 - ปัจจุบัน

2550 - ปัจจุบัน

2551 - ปัจจุบัน

2559 - ปัจจุบัน

บริษัทไม่ได้จดทะเบียน

2546 - ปัจจุบัน

2547 - 2553

2553 - ปัจจุบัน

2548 - 2556

2550 - ปัจจุบัน

2551 - ปัจจุบัน

2552 - ปัจจุบัน

2559 - ปัจจุบัน

2549 - 2553

2555 - 2559

2553 - 2555

2556 - ปัจจุบัน

2550 - 2555

2558 - ปัจจุบัน

2552 - 2558

2559 - ปัจจุบัน

2558 - 2559

2550 - 2555

2552 - 2556

2558 - ปัจจุบัน

2552 - 2556

กรรมการอิสระ บมจ.ไทยรับประกันภัยต่อ

กรรมการ บมจ.ไทยรับประกันภัยต่อ

กรรมการ บมจ.ภัทรวิสัย

ประธานกรรมการบริหาร กรรมการพิจารณา

ค่าตอบแทนและสรรหา กรรมการบริหารความเสี่ยง
บมจ.ภัทรวิสัย

กรรมการและกรรมการบริหาร

บมจ.เมืองไทยประกันภัย

กรรมการและกรรมการบริหารความเสี่ยงองค์กร
บมจ.ธนาคารกสิกรไทย

กรรมการ บมจ.เมืองไทยประกันชีวิต

กรรมการผู้จัดการ บมจ.เมืองไทยประกันชีวิต

กรรมการผู้จัดการและประธานเจ้าหน้าที่บริหาร
บมจ.เมืองไทยประกันชีวิต

ที่ปรึกษา ตลาดหลักทรัพย์ใหม่

กรรมการ บจก. ที.ไอ.ไอ.

กรรมการ บจก.เมืองไทย กรุ๊ป เซอร์วิส

กรรมการและประธานเจ้าหน้าที่บริหาร บจก.

เมืองไทย กรุ๊ป โฮลดิ้ง และบจก.เมืองไทย โฮลดิ้ง

อุปนายกฝ่ายการตลาด สมาคมประกันชีวิตไทย

นายกสมาคม สมาคมประกันชีวิตไทย

นายกสมาคม สมาคมประกันชีวิตไทย

อุปนายกฝ่ายบริหาร สมาคมประกันชีวิตไทย

กรรมการ สมาคมการค้า กลุ่มการเงินและการลงทุน
สภาหอการค้าแห่งประเทศไทย

ประธาน สมาคมการค้า กลุ่มการเงินและการลงทุน สภา
หอการค้าแห่งประเทศไทย

ที่ปรึกษา สภาหอการค้าแห่งประเทศไทย

กรรมการ สภาหอการค้าแห่งประเทศไทย

นายกสมาคม สมาคมนักวางแผนการเงินไทย

กรรมการ สมาคมนักวางแผนการเงินไทย

กรรมการ สมาคมนักวางแผนการเงินไทย

กรรมการ สมาคมบริษัทจดทะเบียนไทย

ประธาน สภาธุรกิจประกันภัยไทย

ประธาน สภาธุรกิจประกันภัยไทย

2558 - ปัจจุบัน

ที่ปรึกษา สมาคมนักคณิตศาสตร์ประกันภัยแห่งประเทศไทย
กรรมการ บจ.ยูฟงค์

8. นายอัศวิน คงสิริ

กรรมการอิสระ และประธานกรรมการตรวจสอบ

อายุ 71 ปี

ปีที่ได้รับการแต่งตั้งเป็นกรรมการ: เม.ย. 2536

สัดส่วนการถือหุ้น: ร้อยละ 0.005

ประสบการณ์การทำงาน:

บริษัทจดทะเบียน

พ.ศ.2557 - ปัจจุบัน

กรรมการอิสระ และประธานกรรมการตรวจสอบ
บมจ.ไทยรับประกันภัยต่อ

คุณวุฒิสูงสุดทางการศึกษา:

ปริญญาตรี (เกียรตินิยม)

Philosophy, Politics and Economic,

Oxford University อังกฤษ

2536 - พ.ศ.2557

กรรมการอิสระและกรรมการตรวจสอบ
บมจ.ไทยรับประกันภัยต่อ

2553 - 2555

ประธานกรรมการ บมจ.ไทรเซ็นไทย เอเจนซี่ส์

2548 - 2553

กรรมการ กรรมการบริหารและประธานกรรมการบริหาร
ความเสี่ยง ธนาคารกรุงไทย จำกัด (มหาชน)

การอบรม/สัมมนาโดยสมาคมส่งเสริมสถาบัน

กรรมการ บริษัทไทย (IOD):

- Directors Certification Program (DCP)/2544

- The Role of Chairman (RCM)/2544

- Chairman 2000/2544

2548 - ปัจจุบัน

กรรมการ ประธานกรรมการบริหารความเสี่ยง
บมจ.บริการเชื้อเพลิงการบินกรุงเทพ

2546 - 2549

ประธานกรรมการบริหาร บมจ.ผลิตไฟฟ้า

2544 - 2555

รองประธานกรรมการ บมจ.ผลิตไฟฟ้า

2542 - ปัจจุบัน

กรรมการและประธานกรรมการตรวจสอบ
บมจ.ไอเอชทีแอล

การอบรม/สัมมนาอื่นๆ

- CG Forum 1/2016 จริยธรรม: จิตสำนึกหลัก
บรรษัทภิบาล โดย ตลท.

- สัมมนา Chairman Forum 1/2016 “Corporate

- Governance VS Corporate Performance:

Duty or Choice?” โดย IOD

- สัมมนาคณะกรรมการตรวจสอบของบริษัท

ประกันภัย สำนักงาน คปภ./2558

- สัมมนาคณะกรรมการตรวจสอบของบริษัท

ประกันภัย ครั้งที่ 2/2558 “IT Governance” โดย
สำนักงาน คปภ.

2524 - ปัจจุบัน

กรรมการ กรรมการตรวจสอบและกรรมการสรรหา
บมจ.ผาแดงอินดัสทรี

2537 - ปัจจุบัน

กรรมการ บมจ. ช.การช่าง

2550 - ปัจจุบัน

ประธานกรรมการ บมจ. ช.การช่าง

บริษัทไม่ได้จดทะเบียน

2546 - ปัจจุบัน

ประธานกรรมการ บจก.เอเค เฟลส

2550 - ปัจจุบัน

ประธานกรรมการ Ton Poh Thailand Fund

2553 - 2554

ประธานกรรมการ บมจ.กรุงเทพแอกซ่าประกันชีวิต

2553 - ปัจจุบัน

ประธานกรรมการ บจก.ไทยโอริกซ์ ลีสซิ่ง

2553 - 2555

กรรมการ ตลาดหลักทรัพย์แห่งประเทศไทย

2554 - 2557

กรรมการ คณะกรรมการนโยบายการเงิน ธนาคารแห่งประเทศไทย

9. นายจันดราน รัตนาวามี

กรรมการ กรรมการสรรหาและกำหนดค่าตอบแทน และกรรมการลงทุน

อายุ 67 ปี

ปีที่ได้รับการแต่งตั้งเป็นกรรมการ: ก.พ. 2555

สัดส่วนการถือหุ้น: -ไม่มี-

คุณวุฒิสูงสุดทางการศึกษา:

บริหารธุรกิจมหาบัณฑิต

University of Toronto, แคนาดา

การอบรม/สัมมนาโดยสมาคมส่งเสริมสถาบัน

กรรมการ บริษัทไทย (IOD):

-ไม่มี-

ประสบการณ์การทำงาน:

บริษัทจดทะเบียน

ก.พ.2555 - ปัจจุบัน

กรรมการ และกรรมการลงทุน

บมจ.ไทยรับประกันภัยต่อ

พ.ค.2557 - ปัจจุบัน

กรรมการสรรหาและกำหนดค่าตอบแทน

บมจ.ไทยรับประกันภัยต่อ

บริษัทจดทะเบียนในประเทศอินเดีย

พ.ค.2559 - ปัจจุบัน

กรรมการ Sanmar Engineering Services Ltd.

ม.ค.2559 - ปัจจุบัน

กรรมการและกรรมการตรวจสอบ Quess Corp. Ltd.

2558 - ปัจจุบัน

Nominee Director National Collateral Management Services Ltd.

2555 - ปัจจุบัน

กรรมการ IIFL Holdings Ltd.

2555 - ปัจจุบัน

กรรมการ Thomas Cook (India) Ltd.

บริษัทจดทะเบียนในประเทศแคนาดา

2557 - ปัจจุบัน

กรรมการและประธานเจ้าหน้าที่บริหาร
Fairfax India Holdings Ltd.

2553 - ปัจจุบัน

กรรมการและกรรมการตรวจสอบ
Zoomer Media., TSX Venture Exchange

บริษัทไม่ได้จดทะเบียน

2558 - ปัจจุบัน

กรรมการและกรรมการลงทุน
Union Assurance General Ltd.

2548 - ปัจจุบัน

กรรมการ First Capital Insurance Ltd.

2548 - ปัจจุบัน

กรรมการและประธานกรรมการลงทุน
ICICI Lombard General Insurance Co., Ltd.

2537 - ปัจจุบัน

กรรมการผู้จัดการ
Hamblin Watsa Investment Consel Ltd.

10. นายโกปิเนธ อาวิน อัศวพันธ์

กรรมการ

อายุ 45 ปี

ปีที่ได้รับการแต่งตั้งเป็นกรรมการ: เม.ย. 2555

สัดส่วนการถือหุ้น: -ไม่มี-

คุณวุฒิสูงสุดทางการศึกษา:

บริหารธุรกิจมหาบัณฑิต

MIT Sloan School of Management สหรัฐอเมริกา

ประสบการณ์การทำงาน:

บริษัทจดทะเบียน

เม.ย.2555 - ปัจจุบัน

กรรมการ บมจ.ไทยรับประกันภัยต่อ

บริษัทที่ไม่ได้จดทะเบียน

ก.พ.2558 - ปัจจุบัน

รองประธานกรรมการ Falcon Insurance Company
(Hong Kong) Ltd., Hong Kong

2551 - ก.พ.2558

ประธานเจ้าหน้าที่บริหาร Falcon Insurance
Company (Hong Kong) Ltd., Hong Kong

การอบรม/สัมมนาโดยสมาคมส่งเสริมสถาบัน
กรรมการ บริษัทไทย (IOD):
- ไม่มี-

ก.พ.2558 - ปัจจุบัน

ผู้อำนวยการประจำภูมิภาค

First Capital Insurance Ltd., Singapore

2549 - ก.พ.2558

ประธานเจ้าหน้าที่ปฏิบัติการ

First Capital Insurance Ltd., Singapore

ก.พ.2558 - ปัจจุบัน

รองประธานกรรมการ Fairfax Asia Limited

2555 - ก.พ.2558

ประธานเจ้าหน้าที่ปฏิบัติการ

Fairfax Asia Limited

11. นายโอฬาร วงศ์สุรพิเชษฐ์ กรรมการ ประธานเจ้าหน้าที่บริหาร

อายุ 47 ปี

ปีที่ได้รับการแต่งตั้งเป็นกรรมการ: เม.ย. 2556

สัดส่วนการถือหุ้น: -ไม่มี-

ประสบการณ์การทำงาน:

บริษัทจดทะเบียน

ม.ค.2559 - ปัจจุบัน

กรรมการและประธานเจ้าหน้าที่บริหาร กรรมการ
บมจ.ไทยรับประกันภัยต่อ

2556 - 2558

กรรมการ ผู้อำนวยการใหญ่และ ประธานเจ้าหน้าที่
ปฏิบัติการ บมจ.ไทยรับประกันภัยต่อ

2555 - 2556

ผู้อำนวยการใหญ่ บมจ.ไทยรับประกันภัยต่อ

บริษัทไม่ได้จดทะเบียน

2555 - ปัจจุบัน

กรรมการ บมจ.ฟอลคอนประกันภัย

2549 - 2555

กรรมการและประธานเจ้าหน้าที่บริหาร
บมจ.ฟอลคอนประกันภัย

2553 - ปัจจุบัน

กรรมการ บจก.ทองไทยการทอ

2553 - ปัจจุบัน

กรรมการ บจก.วี เอ เอส การ์เมนต์ (ประเทศไทย)

2553 - ปัจจุบัน

กรรมการ บจก.ไททันสปอร์ตแวร์

2554 - 2559

กรรมการ บจก.ไทยรี เทอร์นิ่ง

2554 - ปัจจุบัน

กรรมการ บจก.ไทยรี เซอวิสเชส

2555 - ปัจจุบัน

กรรมการ บจก.อีเอ็มซีเอส ไทย

2556 - ปัจจุบัน

กรรมการ บจก.ไทยรี แอคซ์เวิร์ลด์ คอนซัลติง

คุณวุฒิสูงสุดทางการศึกษา:

บริหารธุรกิจดุษฎีบัณฑิต

สถาบันเทคโนโลยีแห่งเอเชีย

การอบรม/สัมมนาโดยสมาคมส่งเสริมสถาบัน กรรมการบริษัทไทย (IOD):

- Director Certification Program (DCP)/2559

การอบรม/สัมมนาอื่นๆ

- หลักสูตรผู้บริหารระดับสูง สถาบันวิทยาการตลาด
ทุน

คณะผู้บริหาร

1. นายชวนชัย เชี่ยวสมุทร

รองผู้อำนวยการใหญ่ ประธานเจ้าหน้าที่ลงทุน และเลขานุการบริษัท

อายุ 69 ปี

สัดส่วนการถือหุ้น: 0.16

คุณวุฒิสูงสุดทางการศึกษา:

บัณฑิตบัณฑิต จุฬาลงกรณ์มหาวิทยาลัย

ประสบการณ์การทำงาน:

บริษัทจดทะเบียน

2551 - 2559	รองผู้อำนวยการใหญ่และประธานเจ้าหน้าที่ลงทุน บมจ.ไทยรับประกันภัยต่อ
2546 - 2550	รองกรรมการผู้อำนวยการ บมจ.ไทยรับประกันภัยต่อ
2557 - ก.ค.2559	กรรมการลงทุน บมจ.ไทยประกันชีวิต
บริษัทไม่ได้จดทะเบียน	
2554 - 2559	กรรมการ บจก.ไทยรี เซอวิสเซล
2554 - 2559	กรรมการ บจก.ไทยรี แอคคิวเรียล คอนซัลตติ้ง
2543 - 2559	กรรมการ บจก.อีเอ็มซีเอส ไทย
2554 - 2559	กรรมการ บจก.ไทยรี เทรนนิ่ง

2. นางฐิตาพร ธารากิจ

รองผู้อำนวยการใหญ่และประธานเจ้าหน้าที่การเงิน

อายุ 57 ปี

สัดส่วนการถือหุ้น: 0.012

คุณวุฒิสูงสุดทางการศึกษา:

บริหารธุรกิจมหาบัณฑิต

มหาวิทยาลัยเกษตรศาสตร์

ประสบการณ์การทำงาน:

บริษัทจดทะเบียน

2551 - 2559	รองผู้อำนวยการใหญ่และประธานเจ้าหน้าที่การเงิน บมจ.ไทยรับประกันภัยต่อ
2546 - 2550	ผู้ช่วยกรรมการผู้อำนวยการ บมจ.ไทยรับประกันภัยต่อ
บริษัทไม่ได้จดทะเบียน	
มี.ค.2554 - ปัจจุบัน	กรรมการ บจก.ไทยรี เซอวิสเซล
ม.ค.2554 - ปัจจุบัน	กรรมการ บจก.ไทยรี แอคคิวเรียล คอนซัลตติ้ง
2554 - 2559	กรรมการ บจก.ไทยรี เทรนนิ่ง

3. นางนันทินี ชินวรรณโณ

รองผู้อำนวยการใหญ่

อายุ 53 ปี

สัดส่วนการถือหุ้น: -ไม่มี-

คุณวุฒิสูงสุดทางการศึกษา:

บริหารธุรกิจมหาบัณฑิต

University of Missouri - Kansas City

สหรัฐอเมริกา

ประสบการณ์การทำงาน:

บริษัทจดทะเบียน

2554 - ปัจจุบัน	รองผู้อำนวยการใหญ่ บมจ.ไทยรับประกันภัยต่อ
2551 - 2554	ผู้ช่วยกรรมการผู้อำนวยการ บมจ.ไทยรับประกันภัยต่อ
2537 - 2550	ผู้อำนวยการฝ่าย บมจ.ไทยรับประกันภัยต่อ
บริษัทไม่ได้จดทะเบียน	
มิ.ย.2554 - ปัจจุบัน	กรรมการ บจก.ไทยรีไลฟ์ แอสซัวร์ันซ์ โบรกเกอร์

นโยบายและภาพรวมการประกอบธุรกิจ

บริษัท ไทยรับประกันภัยต่อ จำกัด (มหาชน) (“บริษัท”) ก่อตั้งขึ้นเมื่อวันที่ 18 กรกฎาคม 2521 จากความร่วมมือและสนับสนุนของผู้ที่เกี่ยวข้องกับธุรกิจประกันภัยของไทยในขณะนั้นทุกฝ่าย ทั้งภาครัฐและเอกชน ได้จดทะเบียนเป็นบริษัทจำกัดในนามบริษัท ไทยรับประกันภัยต่อ จำกัด ด้วยทุนจดทะเบียนเริ่มต้น 30 ล้านบาท และได้รับใบอนุญาตจากกระทรวงพาณิชย์ ให้ประกอบธุรกิจเฉพาะการประกันภัยต่อ โดยมีบริษัทประกันวินาศภัยและประกันชีวิตที่ประกอบธุรกิจในประเทศทุกบริษัทขณะนั้น ร่วมก่อตั้งบริษัทและถือหุ้นในสัดส่วนที่เฉลี่ยกันไป โดยมีวัตถุประสงค์หลักที่จะดำเนินการเพื่อให้เกิดประโยชน์สูงสุดต่อธุรกิจประกันภัยและเศรษฐกิจของประเทศโดยรวม ด้วยการมุ่งหวังที่จะให้เป็นบริษัทประกันภัยต่อที่มีความเชี่ยวชาญและความเป็นมืออาชีพของไทยอย่างแท้จริง เพื่อช่วยเพิ่มขีดความสามารถในการรับเสี่ยงภัยไว้ในประเทศให้มากขึ้น และช่วยให้เกิดการดำรงเงินตราให้หมุนเวียนในประเทศอีกทางหนึ่ง ต่อมาเมื่อวันที่ 30 ธันวาคม 2536 บริษัทได้จดทะเบียนแปรสภาพเป็นบริษัทมหาชนตามกฎหมายว่าด้วยบริษัทมหาชนจำกัด ปัจจุบันสัดส่วนการถือหุ้นของบริษัทประกันภัยมีอยู่ประมาณร้อยละ 12.6 ของทุนจดทะเบียน และกระจายไปกว่า 40 บริษัท

วิสัยทัศน์ พันธกิจ และเป้าหมายในการดำเนินธุรกิจ



เป้าหมายในการดำเนินธุรกิจ

1. แผนการสร้างเชื่อมั่น
 - บริษัทมีเป้าหมายให้อัตราส่วนความเพียงพอของเงินกองทุน (Capital Adequacy Ratio หรือ CAR) อยู่ในระดับเกินกว่าร้อยละ 300
 - บริษัทมีเป้าหมายให้ได้รับการจัดอันดับความแข็งแกร่งทางการเงินสากลที่ระดับ AA ขึ้นไป เพื่อให้ลูกค้าและคู่ค้ามีความมั่นใจในการดำเนินธุรกิจกับบริษัท
2. การเตรียมความพร้อมเพื่อเข้าร่วมเป็นประชาคมเศรษฐกิจอาเซียน (AEC) ที่จะเกิดขึ้นอย่างเต็มรูปแบบในปี 2559
3. ผลตอบแทนต่อส่วนของผู้ถือหุ้นอยู่ในระดับไม่ต่ำกว่าร้อยละ 12 ด้วยเป้าหมายการดำเนินธุรกิจและแผนงานที่ได้ดำเนินงานมาอย่างต่อเนื่องในการที่จะทำให้บริษัทสามารถเติบโตได้อย่างมั่นคงบนฐานรายได้ 3 ด้านหลัก ได้แก่

ด้านการรับประกันภัยต่อ

บริษัทมุ่งเน้นการคัดเลือกงานโดยคำนึงถึงการจัดการต้นทุนของการขยายงานตามหลักการดำรงเงินกองทุนเป็นหลัก โดยเน้นการทำแผนการตลาดเข้าถึงผู้บริโภคโดยตรง เพื่อหาความต้องการซื้อและนำไปผลักดันให้บริษัทประกันภัยต้องการขายผลิตภัณฑ์นั้น เพื่อตอบสนองความต้องการของกลุ่มผู้บริโภค โดยบริษัทมีเป้าหมายในการเพิ่มสัดส่วนการรับงาน Non-conventional การประกันภัยรายย่อย (Personal Lines) ซึ่งเป็นงานที่มีทุนประกันภัยต่อรายต่ำและมีการกระจายตัวของภัยสูง เพื่อลดความเสี่ยงของความเสี่ยงภัยที่อาจเกิดขึ้น ส่วนงาน Conventional ไม่มุ่งเน้นในการขยายงานด้านการประกันภัยทรัพย์สิน (Commercial Lines) ที่มีทุนประกันภัยต่อรายสูงและมีการกระจุกตัวของภัยสูง

ด้านการลงทุน

นโยบายการลงทุนของบริษัทจะยึดหลักของความระมัดระวัง โดยคำนึงถึงการบริหารความเสี่ยงและผลตอบแทนจากการลงทุนเป็นสำคัญ โดยไม่มุ่งหวังที่จะให้เกิดผลตอบแทนสูงสุด แต่มุ่งให้ได้รับผลตอบแทนที่สม่ำเสมอในระยะยาว มีสภาพคล่องที่เหมาะสม สอดคล้องกับกระแสเงินสดรับทั้งในปัจจุบันและอนาคต และมีการควบคุมความเสี่ยงให้อยู่ในระดับต่ำ ตลอดจนมีการปฏิบัติตามข้อกำหนดของสำนักงาน คปภ. นโยบายการลงทุนจะมีการสอบทานอย่างสม่ำเสมอเพื่อตอบสนองกับสภาวะตลาดทางการเงินและการลงทุนที่เคลื่อนไหวอย่างรวดเร็ว ในปัจจุบันมีการจัดโครงสร้างการลงทุนโดยอ้างอิงตามเกณฑ์การกำกับดูแลของสำนักงาน คปภ. ซึ่งคำนึงถึง Risk Charge ของการลงทุนแต่ละประเภทให้มีต้นทุนจากการลงทุนต่ำ ลดผลกระทบต่อ CAR Ratio

ด้านรายได้จากธุรกิจการให้บริการ

นอกเหนือจากการทำธุรกิจการรับประกันภัยที่เป็นธุรกิจหลักแล้ว บริษัทยังมีแผนงานต่อเนื่องที่จะขยายฐานธุรกิจด้านบริการในกิจกรรมที่เกี่ยวข้องกับการประกันภัย เพื่อสร้างรายได้ให้เติบโตขึ้นอย่างต่อเนื่อง ปัจจุบันมีบริษัทย่อยจำนวน 5 แห่งที่ทำธุรกิจดังกล่าวนี้และสามารถช่วยสร้างฐานรายได้จากค่าบริการให้เติบโตขึ้นในอนาคต

นอกจากนี้ บริษัทมีโครงการพัฒนา Application เพื่อเป็นเครื่องมือในการเพิ่มช่องทางการขายประกันภัยที่สะดวกรวดเร็ว และประหยัดต้นทุนให้กับบริษัทประกันภัย

การเปลี่ยนแปลงและพัฒนาการที่สำคัญของบริษัทในช่วง 5 ปีที่ผ่านมา

กุมภาพันธ์ 2555	จากการที่ธุรกิจของบริษัทได้รับผลกระทบอย่างรุนแรงจากอุทกภัยครั้งใหญ่ในปี 2554 ที่ประชุมวิสามัญผู้ถือหุ้นมีมติอนุมัติการเพิ่มทุนจดทะเบียนของบริษัท จำนวน 2,325.1 ล้านบาท จากทุนจดทะเบียนเดิมจำนวน 1,187.4 ล้านบาท เป็น 3,512.5 ล้านบาท จัดสรรให้ผู้ถือหุ้นเดิมในสัดส่วน 0.75 หุ้นเดิมต่อ 1 หุ้นใหม่ในราคาหุ้นละ 3 บาทและเสนอขายนักลงทุนแบบเฉพาะเจาะจงส่วนหนึ่งในราคาหุ้นละ 3 บาท
มีนาคม 2555	บริษัทดำเนินการเพิ่มทุนเสร็จสิ้น โดยได้รับเงินค่าหุ้นจากการเพิ่มทุนในครั้งนี้รวม 6,975.4 ล้านบาท ในการเพิ่มทุนครั้งนี้ บริษัทได้ผู้ร่วมทุนรายใหม่คือ Fairfax Financial Holdings Limited (“Fairfax”) จากประเทศแคนาดา ถือหุ้นในนาม HWIC ASIA FUND ในสัดส่วนร้อยละ 22.5
กันยายน 2556	บริษัทได้นำบริษัท ไทยรับประกันชีวิต จำกัด (มหาชน) (“THREL”) เข้าจดทะเบียนในตลาดหลักทรัพย์แห่งประเทศไทย เมื่อวันที่ 9 ตุลาคม 2556 โดยเสนอขายหุ้นเดิมที่บริษัทถือบางส่วนให้แก่ประชาชนทั่วไป มีผลทำให้สัดส่วนการถือหุ้นลดลงจากร้อยละ 100 คงเหลือร้อยละ 50.8
ธันวาคม 2556	บริษัทได้รับการประเมินระดับการกำกับดูแลกิจการบริษัทจดทะเบียนไทยประจำปี 2556 ที่จัดทำโดยสมาคมส่งเสริมสถาบันกรรมการบริษัทไทย (IOD) ในระดับ “ดีเลิศ”
สิงหาคม 2557	ที่ประชุมวิสามัญผู้ถือหุ้นครั้งที่ 1/2557 เมื่อวันที่ 4 สิงหาคม 2557 มีมติอนุมัติเรื่องที่สำคัญดังนี้ <ul style="list-style-type: none"> อนุมัติการเพิ่มทุนจดทะเบียนของบริษัท จำนวน 702.5 ล้านบาท จากทุนจดทะเบียนเดิมจำนวน 3,512.5 ล้านบาท เป็น 4,215.0 ล้านบาท จัดสรรให้ผู้ถือหุ้นเดิมในสัดส่วน 10 หุ้นเดิมต่อ 1 หุ้นใหม่ในราคาหุ้นละ 3 บาทและเสนอขายนักลงทุนแบบเฉพาะเจาะจงส่วนหนึ่งในราคาหุ้นละ 3 บาท อนุมัติการแก้ไขเพิ่มเติมข้อบังคับของบริษัท ข้อที่ 10 เป็น “ข้อ 10. หุ้นของบริษัทโอนได้โดยไม่มีข้อจำกัด” เพื่อให้สอดคล้องกับหนังสืออนุญาตจากคณะกรรมการกำกับและส่งเสริมการประกอบธุรกิจประกันภัย หรือ คปภ. ตามหนังสือเลขที่ 4220/2385 ลงวันที่ 15 สิงหาคม 2556 ให้มีคณต่างด้าวถือหุ้นในบริษัท ได้เกินกว่าร้อยละ 49 ของหุ้นที่มีสิทธิออกเสียงและจำหน่ายได้แล้วทั้งหมดของบริษัท
กันยายน 2557	บริษัทดำเนินการเพิ่มทุนเสร็จสิ้น โดยได้รับเงินค่าหุ้นจากการเพิ่มทุนในครั้งนี้รวม 2,107.5 ล้านบาท
พฤศจิกายน 2557	บริษัทปรับลดสัดส่วนการลงทุน THREL จากร้อยละ 50.8 คงเหลือร้อยละ 41.5
พฤศจิกายน 2557	บริษัทถอนการลงทุนในบริษัท ไทยอินชัวร์เรสดาต้าเนท จำกัด ซึ่งเป็นบริษัทร่วมของบริษัทออกทั้งหมด จากเดิมที่มีสัดส่วนการถือหุ้น 24.5
มีนาคม 2558	บริษัทปรับลดสัดส่วนการลงทุนใน THREL จากร้อยละ 41.5 คงเหลือร้อยละ 24.8
กันยายน 2558	บริษัทได้รับการจัดอันดับความแข็งแกร่งทางการเงินสากล (International Insurer Financial Strength (IFS) Rating) จาก Fitch Ratings ที่ A- แนวโน้มอันดับเครดิตมีเสถียรภาพ(Stable) ซึ่งแสดงถึงความแข็งแกร่งทางการเงินของบริษัท
ตุลาคม 2558	บริษัทได้รับการประเมินระดับการกำกับดูแลกิจการบริษัทจดทะเบียนไทยประจำปี 2558 ที่จัดทำโดยสมาคมส่งเสริมสถาบันกรรมการบริษัทไทย (IOD) ในระดับ “ดีมาก”

- พฤษภาคม 2559** บริษัทมีสัดส่วนการถือหุ้นใน THREL คงเหลือคิดเป็นร้อยละ 17.5 จึงได้โอนปรับเปลี่ยนสถานะเงินลงทุนใน THREL จากเงินลงทุนในบริษัทร่วมเป็นเงินลงทุนทั่วไป
- มิถุนายน 2559** บริษัทได้ซื้อหุ้นสามัญของบริษัท ไทยรี แอคชัวเรียล คอนซัลติง จำกัด (“THREA”) จาก บริษัท ไทยรี เซอร์วิสเชส จำกัด คิดเป็นสัดส่วนร้อยละ 100 ของจำนวนหุ้นที่ออกและชำระแล้ว ทำให้ปัจจุบันบริษัทเป็นผู้ถือหุ้นของ THREA โดยตรงร้อยละ 100
- กรกฎาคม 2559** บริษัท ไทยรี เทอร์นิ่ง จำกัด บริษัทย่อยที่บริษัทถือหุ้นร้อยละ 100 ได้ดำเนินการจดทะเบียนเลิกบริษัท โดยโอนย้ายการดำเนินธุรกิจให้บริการด้านการฝึกอบรมและให้คำปรึกษา เข้าไปเป็นหน่วยงานหนึ่งของ บริษัท ไทยรี เซอร์วิสเชส จำกัด
- ตุลาคม 2559** บริษัทได้รับการประเมินระดับการกำกับดูแลกิจการบริษัทจดทะเบียนไทยประจำปี 2559 ที่จัดทำโดยสมาคมส่งเสริมสถาบันกรรมการบริษัทไทย (IOD) ในระดับ “ดีมาก”

โครงสร้างกลุ่มบริษัท

ณ วันที่ 31 ธันวาคม 2559

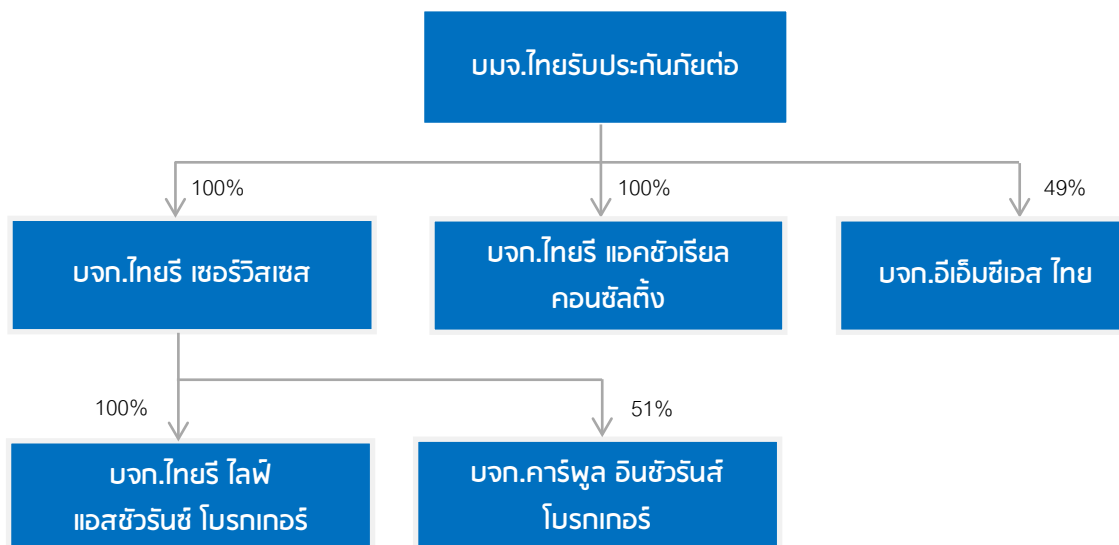

ข้อมูลทั่วไปของบริษัทในกลุ่ม

บริษัท	ประเภทธุรกิจ	ทุนจดทะเบียน / ชำระแล้ว (ล้านบาท)	สัดส่วน การถือหุ้น (ร้อยละ)
บริษัท ไทยรี เซอร์วิสเชส จำกัด	ให้บริการด้านการบริหารจัดการสินไหม ทดแทนและบริการด้านสนับสนุนการ ปฏิบัติงานอื่นแก่ธุรกิจประกันภัย	100/100	100.0
บริษัท ไทยรี แอคซัวเรียล คอนซัลตัง จำกัด	ดำเนินธุรกิจด้านการให้คำปรึกษาและ ให้บริการด้านคณิตศาสตร์ประกันภัย	50/50	100.0
บริษัท อีเอ็มซีเอส ไทย จำกัด	ให้บริการด้านคอมพิวเตอร์เพื่อการจัดการค่า สินไหมทดแทนทางการประกันภัยรถยนต์และ จัดทำสถิติที่เกี่ยวข้อง	30/30	49.0
การถือหุ้นทางอ้อม โดยบริษัท ไทยรี เซอร์วิสเชส จำกัด			
บริษัท ไทยรี ไลฟ์ แอสซัวรันส์ โบรกเกอร์ จำกัด	ดำเนินธุรกิจเป็นนายหน้าประกันชีวิต เพื่อ สนับสนุนการขายผ่าน Call Center	3/3	100.0
บริษัท คาร์พูล อินซัวรันส์ โบรกเกอร์ จำกัด	ประกอบธุรกิจนายหน้าประกันวินาศภัย	30/7.5	51.0

นิติบุคคลอื่นที่บริษัทถือหุ้นตั้งแต่ร้อยละ 10 ขึ้นไป

บริษัท	ประเภทธุรกิจ	ทุนจดทะเบียน / ชำระแล้ว (ล้านบาท)	สัดส่วน การถือหุ้น (ร้อยละ)
บริษัท ที.ไอ.ไอ. จำกัด (สถาบันประกันภัยไทย)	ให้บริการฝึกอบรมทางด้านการประกันภัย	21.5/21.5	20.3
บริษัท ไทยรีประกันชีวิต จำกัด (มหาชน)	ดำเนินธุรกิจประกันภัยต่อ ด้านการประกัน ชีวิตทุกประเภท	600/600	17.5

ลักษณะการประกอบธุรกิจ

ลักษณะผลิตภัณฑ์หรือบริการ

ลักษณะรายได้จากเบี้ยประกันภัยต่อรับส่วนใหญ่จะเป็นการรับประกันวินาศภัยต่อจากตลาดภายในประเทศ สัดส่วนของเบี้ยประกันภัยต่อรับสุทธิรวมจากทุกแหล่งงานสามารถแยกตามแหล่งที่มาได้ ดังนี้

(หน่วย: ร้อยละ)

	2559	2558	2557
• การรับประกันวินาศภัยต่อในประเทศ			
ทรัพย์สิน	7.6	8.1	5.5
ภัยทางทะเล	1.4	1.4	1.1
รถยนต์	22.1	9.5	9.1
เบ็ดเตล็ด	69.0	81.0	84.3
รวม	100.0	100.0	100.0
• การรับประกันวินาศภัยต่อต่างประเทศ	0.0	0.0	0.0
รวมการรับประกันวินาศภัยต่อ	100.0	100.0	100.0

บริษัทมีการดำเนินธุรกิจด้านการรับประกันภัยต่อ 2 วิธีหลัก คือ การรับประกันภัยต่อแบบเฉพาะราย และการรับประกันภัยต่อแบบทำสัญญาต่อกัน

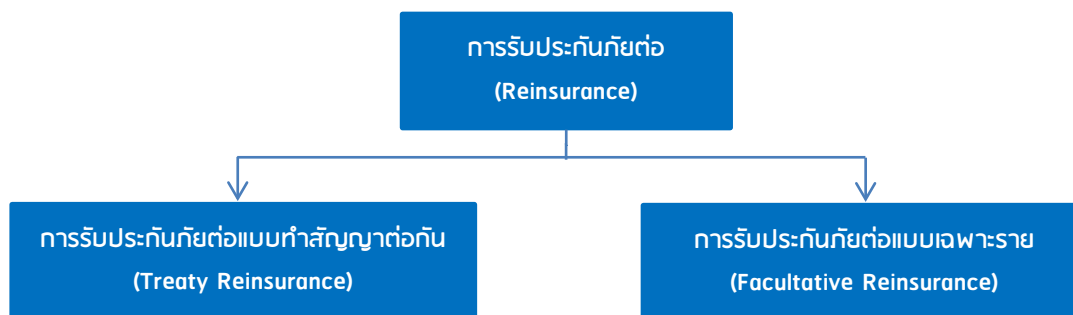

1. การรับประกันภัยต่อแบบทำสัญญาต่อกัน (Treaty Reinsurance) เป็นการรับประกันภัยประเภทที่มีการทำข้อตกลงในรายละเอียดของเงื่อนไขสัญญาการรับประกันภัยต่อกับบริษัทผู้เอาประกันภัยต่อไว้ล่วงหน้า ซึ่งระบุเงื่อนไขขอบเขต ข้อยกเว้นและวงเงินสูงสุดที่บริษัทผู้เอาประกันภัยต่อจะได้รับความคุ้มครองสำหรับภัยต่าง ๆ ที่ระบุไว้อย่างกว้าง ๆ ในสัญญานั้น โดยมีการทำสัญญาแยกตามประเภทของการประกันภัย เช่น สัญญาประกันภัยต่ออัคคีภัย สัญญาประกันภัยต่อสินค้าทางทะเล สัญญาประกันภัยต่อเบ็ดเตล็ด สัญญาประกันภัยต่อรถยนต์ เป็นต้น

สัญญาประกันภัยต่อที่สำคัญมี 2 ลักษณะ ดังนี้

1.1 สัญญาตามข้อตกลงของตลาด (Market Agreement: MA) คือ สัญญาตามข้อตกลงระหว่างบริษัทกับบริษัทประกันภัยตรงที่จะส่งงานประกันภัยต่อให้บริษัทในอัตราร้อยละ 5 ของกรรมธรรม์ประกันวินาศภัย (5% Quota Share) ซึ่งเป็นไปตามวัตถุประสงค์ของการก่อตั้งบริษัท เพื่อส่งเสริมการใช้ความสามารถรับความเสี่ยงภัยภายในประเทศให้เกิดประสิทธิภาพมากที่สุดและเป็นศูนย์กลางการประมวลสถิติผลงานของธุรกิจประกันภัยในประเทศ โดยมีบริษัทคู่สัญญา 20 บริษัท หลังจากที่ได้รับประกันภัยต่อตามสัญญานี้แล้ว บริษัทจะต้องเอาประกันภัยต่อช่วงกลับไปยังบริษัทคู่สัญญาดังกล่าวตามสัดส่วนที่ได้ตกลงกัน

ใน 2559 เบี้ยประกันภัยต่อรับสุทธิที่ได้จากสัญญาตามข้อตกลงของตลาดมีสัดส่วนร้อยละ 3.5 ของเบี้ยประกันภัยต่อรับสุทธิ ลดลงจากอัตราส่วนร้อยละ 3.8 ของเบี้ยประกันภัยต่อรับสุทธิในปี 2558

1.2 สัญญาอื่น (Treaty: TTY) คือ สัญญาในเชิงการค้าโดยทั่วไปที่บริษัททำกับบริษัทประกันภัยทั้งในประเทศและต่างประเทศ ข้อแตกต่างระหว่างสัญญาอื่นกับสัญญาตามข้อตกลงของตลาดในสาระสำคัญ คือ ในสัญญาอื่นไม่มีข้อตกลงที่บริษัทจะต้องเอาประกันภัยต่อช่วงกลับไปให้บริษัทคู่สัญญา ในปี 2559 เบี้ยประกันภัยต่อรับสุทธิที่ได้จากสัญญาอื่นมีสัดส่วนร้อยละ 89.4 ของเบี้ยประกันภัยต่อรับสุทธิ ลดลงจากอัตราส่วนร้อยละ 90.1 ของเบี้ยประกันภัยต่อรับสุทธิในปี 2558

นอกเหนือจากกรณีของการประกันภัยต่อช่วงตามสัญญาของงานตามข้อตกลงแล้ว บริษัทมีนโยบายการเอาประกันภัยต่อช่วงกรรมสิทธิ์ที่มีระยะเวลาความคุ้มครองมากกว่า 1 ปีเพียงบางส่วน ส่วนงานอื่น ๆ บริษัทจะรับความเสี่ยงภัยไว้เองทั้งหมด

2. การรับประกันต่อแบบเฉพาะราย (Facultative Reinsurance: FAC) เป็นการรับประกันภัยที่พิจารณาคัดเลือกรับงานเป็นภัย ๆ หรือเป็นรายการกรรมสิทธิ์ไป บริษัทมีสิทธิที่จะรับหรือปฏิเสธการรับประกันภัยต่อสำหรับภัยนั้นได้ตามนโยบายของบริษัท รวมทั้งจะรับประกันภัยต่อในวงเงินเท่าใดก็ได้ ซึ่งการรับประกันภัยแบบเฉพาะรายมักใช้ในกรณี

- 1) จำนวนเงินเอาประกันภัยสูงกว่าวงเงินที่บริษัทสามารถจะจัดสรรการรับประกันภัยต่อตามสัญญาการรับประกันภัยต่อที่ทำกับบริษัทผู้เอาประกันภัยต่อไว้ล่วงหน้า (Treaty) ที่มีอยู่ทั้งหมดได้
- 2) มีลักษณะของภัยที่เป็นข้อยกเว้นในสัญญา Treaty
- 3) เป็นภัยที่มีความเสี่ยงสูงมากหรือมีประวัติความเสียหายสูง
- 4) เป็นภัยที่ต้องอาศัยความรู้ความชำนาญในการพิจารณารับประกันภัยของผู้รับประกันภัยต่อ

ในปี 2559 เบี้ยประกันภัยต่อรับสุทธิที่ได้จากการรับประกันภัยแบบเฉพาะรายมีสัดส่วนร้อยละ 7.1 ของเบี้ยประกันภัยต่อรับสุทธิ เพิ่มขึ้นจากอัตราส่วนร้อยละ 6.0 ของเบี้ยประกันภัยต่อรับสุทธิในปี 2558

สัดส่วนการรับประกันภัยของบริษัทตามประเภทสัญญา (ร้อยละ)

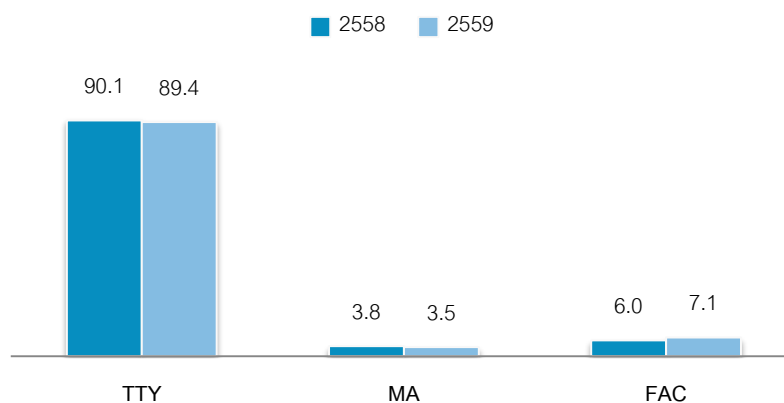

การซื้อคืนหุ้นใหม่ทดแทน

การเรียกเก็บค่าสินไหมทดแทนของผู้เอาประกันภัยต่อ

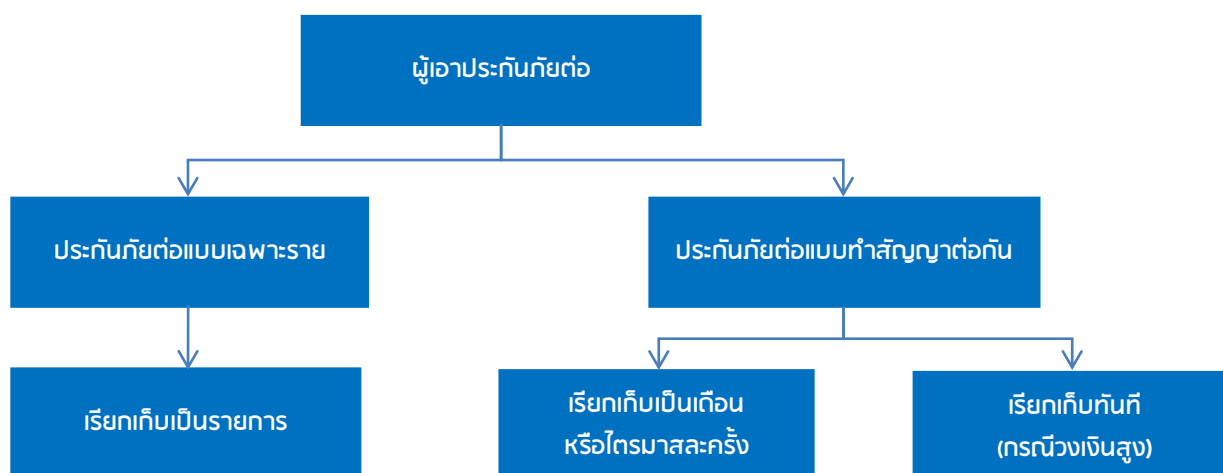

การซื้อคืนหุ้นใหม่ทดแทนระหว่างผู้เอาประกันภัยต่อกับผู้รับประกันภัยต่อ ขึ้นอยู่กับประเภทของการประกันภัยต่อ หากเป็นการประกันภัยต่อแบบเฉพาะราย ผู้เอาประกันภัยต่อจะเรียกเก็บค่าสินไหมทดแทนในส่วนที่ผู้รับประกันภัยต่อต้องรับผิดชอบเป็นรายการไป แต่หากเป็นการประกันภัยต่อแบบมีสัญญาต่อกัน การเรียกเก็บค่าสินไหมทดแทนจะขึ้นอยู่กับจำนวนเงินที่ผู้รับประกันภัยต่อจะชำระแต่ละครั้ง ถ้าจำนวนเงินที่จะต้องเรียกเก็บไม่สูงมาก ผู้เอาประกันภัยต่อจะไม่เรียกเก็บในทันที แต่จะรวมสะสมยอดไว้จัดทำเป็นงบบัญชีหักกลบลบหนี้กับค่าเบี้ยประกันภัยต่อและค่านายหน้าประกันภัยต่อ เหลือเป็นยอดสุทธิเรียกเก็บเป็นรายเดือนหรือรายไตรมาส ตามแต่จะตกลงกันไว้ในข้อสัญญา แต่หากจำนวนค่าสินไหมทดแทนที่เรียกเก็บกันนี้มีจำนวนเงินที่สูงถึงจำนวนที่กำหนดไว้ในข้อสัญญาเรื่องวงเงินค่าสินไหมทดแทนเรียกเก็บทันที (Cash Call Limit) แล้ว ผู้เอาประกันภัยต่อสามารถเรียกให้ผู้รับประกันภัยต่อชำระค่าสินไหมทดแทนในส่วนที่ตนเองต้องรับผิดชอบได้ทันที ซึ่งวิธีการทั้งหมดนี้ใช้กับการประกันภัยต่อช่วงด้วย

โครงสร้างรายได้

โครงสร้างรายได้ของบริษัทและบริษัทย่อย ประกอบด้วยสามส่วนหลัก คือ (1) รายได้จากการรับประกันภัย (2) รายได้จากการลงทุน และ (3) รายได้จากการให้บริการที่เกี่ยวข้องกับการประกันภัยที่ดำเนินการโดยบริษัทย่อย ดังนี้

(หน่วย: ล้านบาท)

โครงสร้างรายได้	ดำเนินการโดย	2559		2558		2557	
		จำนวนเงิน	ร้อยละ	จำนวนเงิน	ร้อยละ	จำนวนเงิน	ร้อยละ
1. รายได้จากการรับประกันภัย							
- เบี้ยประกันภัยที่ถือเป็นรายได้สุทธิ	ไทยรีและบริษัทย่อย	3,349.3	78.2	4,111.6	55.2	4,426.1	86.9
	เฉพาะไทยรี	3,349.3		4,111.6		4,426.1	
- รายได้ค่าจ้างและค่าบำเหน็จ	ไทยรีและบริษัทย่อย	813.7	19.0	313.6	4.2	84.2	1.7
	เฉพาะไทยรี	813.7		313.6		84.2	
2. รายได้จากการลงทุนสุทธิ ¹							
	ไทยรีและบริษัทย่อย	64.4	1.5	2,954.4	39.7	486.5	9.6
	เฉพาะไทยรี ²	806.1		1,570.8		1,405.2	
3. รายได้จากการให้บริการสุทธิ							
	ไทยรีและบริษัทย่อย	57.9	1.4	62.9	0.8	97.2	1.9
รวม		4,285.3	100.0	7,442.5	100.0	5,094.0	100.0

หมายเหตุ : ¹ รายได้จากการลงทุนสุทธิรวมรายได้คืนไว้ด้วย ² นับรวมเงินปันผลรับจากบริษัทย่อย

การจัดหาผลิตภัณฑ์และบริการ

แหล่งที่มาของเงินทุน

บริษัทมีแหล่งที่มาของเงินลงทุนจากสองแหล่ง ได้แก่ ส่วนของผู้ถือหุ้นและกระแสเงินสดจากการดำเนินงาน บริษัทไม่มีนโยบายจัดหาเงินทุนจากการกู้ยืมหรือจากภายนอก อย่างไรก็ตามในการดำเนินธุรกิจประกันภัยนั้นก็เช่นเดียวกับสถาบันการเงินอื่นที่จำเป็นต้องมีฐานเงินกองทุนที่เพียงพอเพื่อรองรับการดำเนินธุรกิจและการขยายตัวทางธุรกิจ ฉะนั้นการจัดหาเงินทุนเพื่อสนับสนุนการขยายธุรกิจด้วยการเพิ่มทุนหรือวิธีการอื่นอาจมีความจำเป็นต้องดำเนินการตามสถานการณ์

นโยบายการลงทุน

นโยบายการลงทุนของบริษัทจะยึดหลักของความระมัดระวัง โดยคำนึงถึงการบริหารความเสี่ยงและผลตอบแทนจากการลงทุนเป็นสำคัญ โดยไม่มุ่งหวังที่จะให้เกิดผลตอบแทนสูงสุด แต่มุ่งให้ได้รับผลตอบแทนที่สม่ำเสมอในระยะยาว มีสภาพคล่องที่เหมาะสม สอดคล้องกับกระแสเงินสดรับทั้งในปัจจุบันและอนาคต และมีการควบคุมความเสี่ยงให้อยู่ในระดับต่ำ ตลอดจนมีการปฏิบัติตามข้อกำหนดของทางสำนักงาน คปภ. นโยบายการลงทุนจะมีการสอบทานอย่างสม่ำเสมอเพื่อตอบสนองกับภาวะตลาดทางการเงินและการลงทุนที่เคลื่อนไหวอย่างรวดเร็วในปัจจุบัน

ภาวะตลาดและการแข่งขัน

สภาวะปัจจุบันของธุรกิจประกันวินาศภัย

จากสภาพเศรษฐกิจของไทยที่ชะลอตัวและมีลักษณะแบบค่อยเป็นค่อยไปในช่วงหลายปีที่ผ่านมา ทำให้ขาดแรงผลักดันในการกระตุ้นให้ธุรกิจหลายๆ ประเภทรวมถึงธุรกิจประกันวินาศภัยเติบโตได้อย่างที่ควรจะเป็น อย่างไรก็ตาม ในปี 2559 ภาครัฐได้ทยอยนำมาตราการต่างๆ มาช่วยหนุนภาวะเศรษฐกิจของประเทศ และได้มีความพยายามที่จะส่งเสริมให้มีการลงทุนที่เพิ่มมากขึ้น การนำระบบประกันภัยเข้ามาบริหารความเสี่ยงให้กับเกษตรกรในโครงการประกันภัยนาข้าว สำหรับปีการผลิต 2559/2560 เป็นอีกตัวอย่างที่สะท้อนถึงความพยายามที่จะเสริมสร้างหลักความมั่นคงให้กับชีวิตของคนไทย ซึ่งจะทำให้มีเบี้ยประกันภัยรับเพิ่มขึ้นถึง 2,700 ล้านบาท รวมถึงการส่งเสริมหรือจัดให้มีการทำประกันภัยอุบัติเหตุสำหรับผู้ที่มีรายได้รายได้น้อยจำนวน 8 ล้านคน ด้วยปัจจัยบวกต่างๆ เหล่านี้ ทำให้คาดการณ์ได้ว่าในปี 2559 ธุรกิจประกันวินาศภัยจะมีการขยายตัวดีขึ้นกว่าปีที่ผ่านมา หรือเติบโตได้อัตราประมาณร้อยละ 3.0 คิดเป็นเบี้ยประกันภัยรับโดยตรงอยู่ที่ 215,557 ล้านบาท เพิ่มขึ้นจากปี 2558 ที่มีเบี้ยประกันภัยรับโดยตรง 209,279 ล้านบาท รายได้หลักของธุรกิจประกอบด้วยการรับประกันภัยรถยนต์ คิดเป็นสัดส่วนสูงถึงร้อยละ 57.5 รองลงมาคือ การประกันภัยเบ็ดเตล็ดที่มีสัดส่วนร้อยละ 34.9 และที่เหลืออีกร้อยละ 7.6 มาจากการรับประกันภัยประเภทอสังหาริมทรัพย์และประกันภัยทางทะเล สำหรับผลการดำเนินงานของธุรกิจประกันวินาศภัยในภาพรวมนั้น ธุรกิจประกันวินาศภัยสามารถสร้างผลตอบแทนได้ในระดับที่น่าพึงพอใจอย่างต่อเนื่อง โดยในปี 2558 อัตราผลตอบแทนต่อส่วนของผู้ถือหุ้นมีค่าสูงถึงร้อยละ 10.6

เบี้ยประกันภัยรับโดยตรงและอัตราการขยายตัว ปี 2555 - 2559

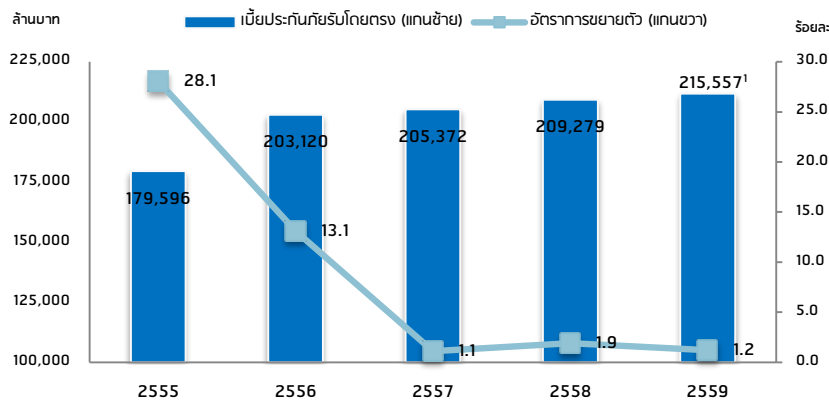

ที่มา: สำนักงาน คปภ. และ ¹การประมาณการของบริษัท

ในปี 2558 บริษัทที่ดำเนินธุรกิจประกันวินาศภัยมีจำนวนทั้งสิ้น 61 บริษัท โดยบริษัทที่มีเบี้ยประกันภัยรับโดยตรงสูงสุด 7 อันดับแรก มีส่วนแบ่งตลาดรวมกันสูงถึงร้อยละ 51.6 สำหรับช่องทางการจำหน่ายที่สำคัญของธุรกิจ เป็นการจำหน่ายผ่านช่องทางนายหน้า คิดเป็นสัดส่วนร้อยละ 55.1 รองลงมาคือ การขายผ่านตัวแทนและธนาคาร ซึ่งมีสัดส่วนที่ใกล้เคียงกันอยู่ที่ร้อยละ 14.0 และ 14.7 ตามลำดับ

ภาวะการแข่งขันของธุรกิจประกันวินาศภัยนั้นถือได้ว่ามีความรุนแรง โดยเฉพาะด้านการรับประกันภัยรถยนต์ ปัจจัยหนึ่งน่าจะมาจากยอดจำหน่ายรถยนต์ใหม่ในปี 2559 ที่คาดว่าจะหดตัวลงอย่างมาก กอปรกับการเพิ่มความระมัดระวังการใช้จ่ายของประชาชน อย่างไรก็ตามบริษัทประกันวินาศภัยต่างก็หันมาให้ความสำคัญกับการนำเสนอผลิตภัณฑ์ในรูปแบบใหม่ๆ มากยิ่งขึ้น ทั้งทางด้านความคุ้มครองที่หลากหลาย รวมถึงช่องทางการขาย และการบริการที่แตกต่างไปจากรูปแบบเดิม โดยอาศัยเทคโนโลยีและ

สื่อสังคมออนไลน์มาเป็นเครื่องมือ ซึ่งก็ถือว่าเป็นอีกหนึ่งปัจจัยสำคัญที่จะส่งผลต่อสภาวะการแข่งขันให้ทวีความรุนแรงมากยิ่งขึ้นทั้งในปัจจุบันและในอนาคตอันใกล้

ธุรกิจประกันวินาศภัยต่อ

ในช่วง 5 ปีที่ผ่านมา (ตั้งแต่ปี 2554 – 2558) เบี้ยเอาประกันภัยต่อเมื่อเทียบกับเบี้ยประกันภัยรับโดยตรง คิดเป็นสัดส่วนเฉลี่ยประมาณร้อยละ 28.0 - 30.0 แต่จากการที่ธุรกิจในช่วงหลังจากปี 2554 เป็นต้นมาไม่ได้ประสบกับเหตุการณ์ที่ก่อให้เกิดความเสียหายที่รุนแรง จึงทำให้เชื่อว่าธุรกิจในปี 2559 จะมีการเอาประกันภัยต่อในสัดส่วนที่ไม่เกินระดับของปีที่ผ่านมา (ร้อยละ 28.9 ในปี 2558) คิดเป็นมูลค่า 62,296 ล้านบาท หรือเพิ่มขึ้นประมาณร้อยละ 3.0 จากปี 2558 โดยจากเบี้ยการเอาประกันภัยต่อทั้งหมดนั้น คาดว่าจะเป็นการเอาประกันภัยต่อภายในประเทศ อยู่ที่สัดส่วนร้อยละ 19.9 โดยบริษัทประมาณการว่าจะได้รับส่วนแบ่งทางธุรกิจอยู่ที่ 5,260 ล้านบาท คิดเป็นสัดส่วนประมาณร้อยละ 8.4 อีกร้อยละ 11.5 จะเป็นการเอาประกันภัยต่อไปยังบริษัทประกันวินาศภัยอื่นๆ ภายในประเทศ และมูลค่าการเอาประกันภัยต่อส่วนใหญ่อีกร้อยละ 80.1 เป็นการเอาประกันภัยต่อไปยังต่างประเทศ

	เบี้ยประกันภัยต่อ ปี 2559		
	ล้านบาท	สัดส่วน (ร้อยละของเบี้ย ประกันภัยรับโดยตรง)	สัดส่วน (ร้อยละของเบี้ย ประกันภัยต่อ)
เบี้ยประกันภัยรับโดยตรง	215,557	100	
เบี้ยประกันภัยต่อ	62,296	28.9	100.0
- ภายในประเทศ	12,403	5.8	
เบี้ยประกันภัยต่อรับของบริษัท	5,260	2.4	8.4
เบี้ยประกันภัยต่อรับของบริษัทประกันภัยอื่นๆ	7,143	3.3	11.5
- ต่างประเทศ	49,893	23.1	80.1

ที่มา: ¹การประมาณการของบริษัท

การแข่งขันของตลาดประกันภัยต่อของไทย จะใช้กลยุทธ์ทางด้านราคา ความเชี่ยวชาญและความเป็นมืออาชีพ ความสามารถในการรับความเสี่ยง ความมั่นคงทางการเงิน และการบริหารความสัมพันธ์กับลูกค้า ทั้งนี้ บริษัทเชื่อว่าจะยังมีโอกาสในการขยายตลาดได้อีกมาก

แนวโน้มอุตสาหกรรม

บริษัทคาดว่าธุรกิจประกันวินาศภัยจะสามารถเติบโตได้อย่างต่อเนื่อง โดยมีปัจจัยที่สนับสนุนทั้งจากปัจจัยด้านการเมือง เศรษฐกิจ ตลอดจนแผนฟื้นฟูเศรษฐกิจของประเทศที่มีแนวโน้มที่ดี ด้วยนโยบายการกระตุ้นเศรษฐกิจของภาครัฐ โดยผ่านการใช้จ่ายภาครัฐที่เพิ่มขึ้นอย่างต่อเนื่อง การลงทุนในโครงสร้างพื้นฐานด้านคมนาคมต่างๆ ที่คาดว่าจะเริ่มดำเนินการในช่วงครึ่งปีหลังของปี 2560 การผลักดันและกระตุ้นให้เกิดการขยายตัวของธุรกิจท่องเที่ยว การบริโภคภาคเอกชนที่คาดว่าจะสูงขึ้นจากการที่รายได้เกษตรกรปรับตัวดีขึ้นตามราคาสินค้าโภคภัณฑ์ในตลาดโลก และการส่งออกของไทยที่คาดว่าจะมากขึ้นด้วย เนื่องจากการฟื้นตัวของเศรษฐกิจของประเทศคู่ค้าที่สำคัญของไทย ซึ่งหากโครงการต่างๆ หรือกิจกรรมทางเศรษฐกิจได้เกิดขึ้นดังที่กล่าวมาข้างต้น จะทำให้มีความต้องการประกันวินาศภัยเพิ่มสูงขึ้นตามไปด้วย อีกทั้งธุรกิจประกันวินาศภัยต่างก็มุ่งที่จะดำเนินงานเชิงรุกในการพัฒนาธุรกิจ โดยได้ให้ความสำคัญกับการขยายช่องทางการตลาดใหม่ๆ ให้มีรูปแบบที่หลากหลายมากขึ้น เพื่อให้ประชาชนทุกระดับสามารถเข้าถึงประกันวินาศภัยได้ พร้อมกับมีการพัฒนาและนำเสนอผลิตภัณฑ์ให้สามารถตอบสนองต่อความต้องการของประชาชน หรือองค์กร และสอดคล้องกับความเสี่ยงภัย ในอัตราเบี้ยประกันภัยที่เหมาะสม จากที่กล่าวมาข้างต้น บริษัทจึงคาดว่าในปี 2560 ธุรกิจประกันวินาศภัยจะเติบโตได้อยู่ในช่วงร้อยละ 3.0 – 3.5 อย่างไรก็ตาม การเติบโตของธุรกิจประกันวินาศภัยอาจจะเพิ่มสูงมากกว่าร้อยละ 15 หากรัฐบาลตัดสินใจนำระบบการประกันภัยที่ดูแลโดยภาคเอกชนมาใช้บริหารจัดการการรักษาพยาบาล แทนสวัสดิการการรักษาพยาบาลข้าราชการภายในสิ้นปีหน้า ซึ่งจะเป็นวงเงินสูงมากถึง 60,000 ล้านบาท

ปัจจัยความเสี่ยง

ในการดำเนินงานเพื่อให้บรรลุวิสัยทัศน์และพันธกิจขององค์กรนั้น บริษัทต้องเผชิญกับการเปลี่ยนแปลงทั้งภายในและภายนอกองค์กรที่อาจส่งผลกระทบต่อการดำเนินธุรกิจและผลการดำเนินงานที่คาดการณ์ไว้ ด้วยเหตุนี้ บริษัทจึงจำเป็นต้องมีการบริหารความเสี่ยงที่อาจเกิดขึ้นเพื่อให้ผลการดำเนินงานของบริษัทเป็นไปตามเป้าหมายที่กำหนดไว้ และช่วยให้บริษัทสามารถรักษาความมั่นคงทางการเงิน ชื่อเสียง ภาพลักษณ์ ความได้เปรียบในการแข่งขัน และมีความยั่งยืน บริษัทได้ตระหนักถึงความสำคัญของการบริหารความเสี่ยง และได้จัดให้มีการบริหารความเสี่ยงอย่างเป็นรูปธรรมตั้งแต่ปี 2552 และจัดตั้งคณะกรรมการบริหารความเสี่ยงเพื่อทำหน้าที่ดูแลรับผิดชอบในเรื่องดังกล่าวตั้งแต่ปี 2553 เป็นต้นมา

บริษัทได้มีการกำหนดระดับความเสี่ยงรวมที่ยอมรับได้ในแต่ละปีเพื่อนำไปใช้ประกอบการกำหนดกลยุทธ์ นโยบายการดำเนินงาน และการตัดสินใจต่าง ๆ เพื่อให้บริษัทสามารถบรรลุเป้าหมายทางการเงินและเป้าหมายด้านอื่น ๆ ได้อย่างครบถ้วน การบริหารความเสี่ยงของบริษัทมุ่งเน้นการระบุความเสี่ยงหลักที่จะมีผลกระทบต่อเงินกองทุน ความมั่นคงทางการเงิน ชื่อเสียง และผลการจัดอันดับความน่าเชื่อถือในระดับสากล มีการประเมินความเสี่ยงและวิเคราะห์ความเชื่อมโยงของความเสี่ยง กำหนดดัชนีชี้วัดความเสี่ยงและ Benchmark ที่เหมาะสม กำหนดมาตรการบริหารความเสี่ยงเพื่อควบคุมความเสี่ยงหลักให้อยู่ในระดับที่ยอมรับได้ และประเมินประสิทธิผลของมาตรการเหล่านี้อย่างต่อเนื่อง บริษัทมุ่งเน้นให้เกิดการเรียนรู้จากเหตุการณ์ความสูญเสียที่เกิดขึ้นและปรับปรุงมาตรการบริหารความเสี่ยงและดัชนีชี้วัดความเสี่ยงให้มีความเหมาะสมและสอดคล้องกับสถานการณ์ที่เปลี่ยนแปลงไป บริษัทมีการติดตามดูแลความเสี่ยงหลักอย่างสม่ำเสมอและจัดให้มีการประชุมคณะกรรมการบริหารความเสี่ยงทุกไตรมาส

การกำหนดนโยบาย กลยุทธ์ และการดำเนินงานของบริษัทจะพิจารณาต้นทุนของความเสี่ยงและเงินกองทุนควบคู่ไปกับต้นทุนในการบริหารจัดการ ค่าใช้จ่าย ผลการรับประกันภัย ผลตอบแทนจากการลงทุน และผลประโยชน์อื่นที่จะได้รับควบคู่กัน นอกจากนี้แล้ว การบริหารความเสี่ยงและเงินกองทุนยังถูกนำไปพิจารณาประกอบการกำหนดงบประมาณ การจัดสรรเงินกองทุน และการวัดผลประกอบการ ทั้งยังถูกนำไปประยุกต์ใช้กับทุกกิจกรรมหลักของบริษัท ทั้งการออกแบบและพัฒนาผลิตภัณฑ์ การกำหนดอัตราเบี้ยประกันภัย การรับประกันภัย การจัดการค่าสินไหมทดแทน การรับประกันภัยต่อ และการลงทุน

ความเสี่ยงหลักของธุรกิจประกันภัยต่อ สามารถแบ่งออกได้ดังนี้

1. ความเสี่ยงด้านกลยุทธ์ (Strategic Risk)

ความเสี่ยงด้านกลยุทธ์ หมายถึงความเสี่ยงอันเนื่องมาจากการดำเนินนโยบาย การกำหนดแผนกลยุทธ์ แผนการดำเนินงาน และการนำไปปฏิบัติที่ไม่เหมาะสม หรือไม่สอดคล้องกับปัจจัยภายในและสภาพแวดล้อมภายนอก ซึ่งอาจส่งผลกระทบต่อรายได้ เงินกองทุน ภาพลักษณ์ และความมั่นคงของบริษัท

บริษัทได้กำหนดแผนกลยุทธ์ให้สอดคล้องกับพันธกิจและวิสัยทัศน์ของบริษัท มีการปรับเปลี่ยนแผนกลยุทธ์ให้สอดคล้องและเหมาะสมกับสถานการณ์ที่เปลี่ยนแปลงไปทั้งภายในและภายนอกองค์กร และพัฒนาระบบงานภายในเพื่อให้สามารถสนับสนุนการดำเนินงานให้บรรลุเป้าหมายขององค์กรได้อย่างมีประสิทธิภาพ

บริษัทได้นำหลักวิชาการ ข้อมูลสถิติ และประสบการณ์ตลอดระยะเวลากว่า 38 ปี มาใช้ในการวิเคราะห์และประเมินความเสี่ยง เพื่อให้บริษัทสามารถบริหารจัดการและควบคุมความเสี่ยงด้านกลยุทธ์ให้อยู่ในระดับที่ยอมรับได้ บริษัทมุ่งเน้นการลดรับงานประกันภัยทรัพย์สินที่มีทุนประกันภัยต่อรายสูงและมีการกระจุกตัวของภัย เนื่องจากความเสียหายที่เกิดขึ้นแต่ละครั้งของงานเหล่านี้จะส่งผลกระทบต่อเงินกองทุนและผลการดำเนินงานเป็นอย่างมาก บริษัทได้ปรับเปลี่ยนนโยบายการรับงานไปมุ่งเน้นงานรับประกันภัยส่วนบุคคลที่มีทุนประกันภัยต่อรายต่ำและมีการกระจายตัวของภัยสูง เพื่อให้ผลการดำเนินงานมีความมั่นคงมากขึ้น

นอกจากนี้แล้ว บริษัทยังมีการหาช่องทางทางการตลาดใหม่ พัฒนารูปแบบและวิธีการให้บริการแก่ลูกค้าให้เกิดประสิทธิภาพและประสิทธิผลตามสภาวะของตลาดที่เปลี่ยนแปลงไป พัฒนาและปรับเปลี่ยนโครงสร้างองค์กร กระบวนการ และระบบสารสนเทศให้เหมาะสมกับการดำเนินธุรกิจมากยิ่งขึ้น เน้นการทำตลาดเชิงรุกด้วยต้นทุนการดำเนินงานที่ต่ำ อีกทั้งมุ่งเน้นการเสริมสร้างและพัฒนาบุคลากรทุกระดับให้มีคุณภาพ เพื่อที่จะช่วยนำพาบริษัทให้เติบโตไปข้างหน้าได้อย่างมั่นคงและยั่งยืน

ความเสี่ยงด้านนวัตกรรม

ความเสี่ยงด้านนวัตกรรม หมายถึง ความเสี่ยงที่บริษัทจะสูญเสียความได้เปรียบในการแข่งขัน หรือไม่สามารถปรับตัวให้ทันกับสภาพแวดล้อม เนื่องมาจากการขาดความคิดริเริ่มสร้างสรรค์ หรือไม่สามารถพัฒนาการให้บริการ ผลิตภัณฑ์ ช่องทางการจำหน่าย แผนงาน กระบวนการ เทคโนโลยี และรูปแบบทางธุรกิจขององค์กรให้สอดคล้องกับนวัตกรรมใหม่

มาตรการการบริหารความเสี่ยงด้านนวัตกรรม

บริษัทมีการสื่อสารกับพนักงานเพื่อให้ตระหนักและเห็นความสำคัญของการมีนวัตกรรมในองค์กร บริษัทส่งเสริมและสนับสนุนให้เกิดพฤติกรรมที่สนับสนุนให้เกิดการสร้างนวัตกรรม และดำเนินการพัฒนาระบบที่สามารถจะส่งเสริมให้พนักงานมีส่วนร่วมในการสร้างนวัตกรรมให้เกิดขึ้น

ความเสี่ยงด้านความมั่นคงทางการเงิน

ความเสี่ยงด้านความมั่นคงทางการเงิน หมายถึง ความเสี่ยงที่เกิดจากความผันผวนของรายได้ การถูกปรับอันดับความน่าเชื่อถือ การขาดสภาพคล่องทางการเงิน การขาดความสามารถในการทำกำไร หรือความเพียงพอของเงินกองทุนของบริษัทในการรองรับผลขาดทุน หรือเหตุการณ์ไม่แน่นอนที่อาจส่งผลกระทบต่อผลการดำเนินงานอย่างมีนัยสำคัญ

มาตรการการบริหารความเสี่ยงด้านความมั่นคงทางการเงิน

บริษัทพิจารณาถึงปัจจัยต่าง ๆ ที่มีผลกระทบต่อเงินกองทุนที่บริษัทสามารถนำมาใช้ได้ทั้งหมด และเงินกองทุนที่บริษัทต้องดำรงไว้เพื่อรองรับความเสี่ยงด้านการประกันภัย ความเสี่ยงด้านตลาด ความเสี่ยงด้านเครดิต และความเสี่ยงด้านการกระจุกตัว และนำปัจจัยเหล่านี้ไปประกอบการวางแผนและการดำเนินการในกิจกรรมหลักของบริษัท ได้แก่ การออกแบบและพัฒนาผลิตภัณฑ์ การกำหนดอัตราเบี้ยประกันภัย การรับประกันภัย การจัดการค่าสินไหมทดแทน การรับประกันภัยต่อ และการลงทุน เพื่อให้บริษัทมีความมั่นคงทางการเงินและดำรงเงินกองทุนอย่างเพียงพอ

ความเสี่ยงด้านการกระจุกตัวของลูกค้า

ความเสี่ยงด้านการกระจุกตัวของลูกค้า หมายถึง ความเสี่ยงอันเนื่องมาจากการกระจุกตัวของเบี้ยประกันภัยหรือผลกำไรจากบริษัทลูกค้ารายใดรายหนึ่งหรือบริษัทลูกค้ากลุ่มใดกลุ่มหนึ่ง ซึ่งอาจส่งผลกระทบต่อรายได้และผลการดำเนินงานของบริษัทอย่างมีนัยสำคัญหากบริษัทสูญเสียลูกค้าหรือกลุ่มลูกค้าดังกล่าวไป

มาตรการการบริหารความเสี่ยงด้านการกระจุกตัวของลูกค้า

บริษัทมีนโยบายในการขยายธุรกิจกับบริษัทประกันวินาศภัยหลายราย เพื่อให้มีการกระจายแหล่งที่มาของรายได้มากยิ่งขึ้น และลดการพึ่งพิงรายได้จากบริษัทใดบริษัทหนึ่งหรือกลุ่มลูกค้าใดมากจนเกินไปในอนาคต นอกจากนี้ บริษัทยังมุ่งเน้นในการพัฒนาคุณภาพการให้บริการลูกค้าในปัจจุบันเพื่อให้เกิดความพึงพอใจ

2. ความเสี่ยงด้านปฏิบัติการ (Operational Risk)

ความเสี่ยงด้านปฏิบัติการ หมายถึง ความเสี่ยงอันเนื่องมาจากความไม่เพียงพอ การขาดการกำกับดูแลกิจการ หรือการควบคุมภายในที่ดีของกระบวนการปฏิบัติงาน บุคลากร ระบบของบริษัท หรือเหตุการณ์ภายนอก ซึ่งอาจจะส่งผลกระทบต่อรายได้ ผลกำไร และเงินกองทุนของบริษัท

ความเสี่ยงด้านทุนมนุษย์

ความเสี่ยงด้านทุนมนุษย์ หมายถึงความเสี่ยงที่เกิดจากการที่พนักงานไม่สามารถดำเนินงานให้บรรลุเป้าหมายที่วางไว้ได้ หรือความเสี่ยงที่เกิดจากการที่บริษัทมีบุคลากรที่มีความสามารถ (Talent) ไม่เพียงพอในการดำเนินงานให้บรรลุเป้าหมายที่วางไว้ หรือมีไม่เพียงพอในการสืบทอดตำแหน่ง

มาตรการการบริหารความเสี่ยงด้านทุนมนุษย์

บุคลากรที่มีความรู้ ความชำนาญ และประสบการณ์ในสายงาน ถือเป็นปัจจัยหลักที่เกื้อหนุนต่อประสิทธิภาพและประสิทธิผลในการดำเนินธุรกิจ การขาดผู้บริหารและพนักงานที่มีความรู้ ความชำนาญและประสบการณ์ อาจทำให้บริษัทมีความสามารถในการแข่งขันลดลง หรืออาจส่งผลกระทบต่อผลประโยชน์ได้ ด้วยเหตุนี้ บริษัทจึงได้จัดให้มีการจัดฝึกอบรมพนักงานในทุกระดับเพื่อพัฒนาความรู้ ทักษะเฉพาะที่จำเป็นต่อการทำงาน และพัฒนาสมรรถนะและขีดความสามารถของพนักงาน นอกจากนี้ ยังได้มีการดำเนินโครงการ Talent Management สำหรับพนักงานที่เป็นผู้บริหารระดับกลาง โดยมีการจัดอบรม จัดทำแผนพัฒนารายบุคคลสำหรับผู้เข้าร่วมโครงการ ดำเนินการพัฒนาตามแผนพัฒนารายบุคคล และติดตามความคืบหน้าของโครงการอย่างต่อเนื่อง

ความเสี่ยงด้านกระบวนการทำงาน

ความเสี่ยงด้านกระบวนการทำงาน หมายถึงความเสี่ยงที่เกิดจากกระบวนการทำงานผิดพลาด การเกิดข้อผิดพลาดของกระบวนการทำงานที่อาจมีผลต่อรายงานฐานะการเงินหรือข้อมูลสถิติที่ใช้ในการกำหนดอัตราเบี้ยประกันภัยหรือการพิจารณารับประกันภัย หรือมีเหตุให้เกิดการหยุดชะงักในการทำงาน

มาตรการการบริหารความเสี่ยงด้านกระบวนการทำงาน

บริษัทมีการทบทวนคู่มือการปฏิบัติงานเพื่อให้คู่มือการปฏิบัติงานที่ถูกต้อง เป็นปัจจุบัน และเป็นแนวทางให้พนักงานอื่นในหน่วยงานสามารถทำงานแทนกันได้ มีการตรวจสอบการทำงานและการควบคุมภายในโดยหน่วยงานตรวจสอบภายใน และมีการจัดทำและทบทวนแผนความต่อเนื่องทางธุรกิจและทดสอบประสิทธิภาพของแผนความต่อเนื่องทางธุรกิจอย่างน้อยปีละ 1 ครั้ง

ความเสี่ยงด้านการบริหารจัดการเทคโนโลยีสารสนเทศ

ความเสี่ยงด้านการบริหารจัดการเทคโนโลยีสารสนเทศ หมายถึงความเสี่ยงที่เกิดจากการที่บริษัทไม่สามารถบริหารจัดการเทคโนโลยีสารสนเทศเพื่อสนับสนุนการดำเนินงานของบริษัทให้มีประสิทธิภาพและประสิทธิผล หรือไม่สามารถปรับเปลี่ยนเทคโนโลยีให้ทันสมัย เพื่อให้สามารถรองรับการเติบโตของธุรกิจในอนาคต รวมถึงไม่สามารถบริหารจัดการระบบรักษาความปลอดภัยของข้อมูลและป้องกันการถูกคุกคามได้

มาตรการบริหารความเสี่ยงด้านการบริหารจัดการเทคโนโลยีสารสนเทศ

เนื่องจากข้อมูลมีความสำคัญยิ่งต่อการดำเนินธุรกิจ บริษัทจึงได้จัดให้มีระบบรักษาความปลอดภัยของข้อมูลที่มีความสำคัญต่อการดำเนินงาน มีระบบสำรองข้อมูลและศูนย์ข้อมูลสำรองเพื่อรองรับเหตุฉุกเฉินอันอาจเกิดขึ้น และมีข้อกำหนดและระเบียบวิธีปฏิบัติอย่างชัดเจนในเรื่องนโยบายการรักษาความปลอดภัยของข้อมูลและระบบข้อมูลเพื่อป้องกันการสูญหายหรือรั่วไหล นอกจากนี้แล้ว บริษัทยังจัดให้มีการบริหารความต่อเนื่องทางธุรกิจเพื่อรองรับต่อภาวะฉุกเฉินที่อาจเกิดขึ้นโดยไม่คาดคิดและอาจส่งผลกระทบต่อผลการดำเนินธุรกิจของบริษัท และมีการจัดหาและใช้งานระบบงานหลัก (Core System) ใหม่ที่สามารถรองรับการทำงานได้อย่างมีประสิทธิภาพมากยิ่งขึ้นและสามารถเชื่อมโยงกันได้ทุกระบบงาน

3. ความเสี่ยงด้านการประกันภัย (Insurance Risk)

ความเสี่ยงด้านการประกันภัยเป็นความเสี่ยงอันเนื่องมาจากการดำเนินกิจกรรมการประกันภัย ได้แก่ การออกแบบและพัฒนาดผลิตภัณฑ์ การกำหนดอัตราเบี้ยประกันภัย การพิจารณารับประกันภัย การจัดการค่าสินไหมทดแทน และการประกันภัยต่อ

มาตรการการบริหารความเสี่ยงด้านการประกันภัย

บริษัทได้นำความรู้และสถิติต่าง ๆ ที่มีอยู่มาใช้ในการวางกลยุทธ์ทางการตลาดเพื่อมุ่งเน้นเจาะตลาดที่ยังมีผลกำไร มีแนวโน้มการเจริญเติบโตดี พัฒนาและนำผลิตภัณฑ์ใหม่สู่ตลาดเพื่อเพิ่มฐานรายได้ มีการสำรวจความต้องการของลูกค้า เพื่อให้มั่นใจว่าการพัฒนาผลิตภัณฑ์ของบริษัทสอดคล้องกับความต้องการของตลาดและลูกค้ากลุ่มเป้าหมาย

บริษัทมุ่งเน้นการเสริมสร้างและพัฒนาความรู้ควบคู่ไปกับการยึดมั่นในวินัยการรับประกันภัยของบุคลากรที่ทำงานเกี่ยวข้องกับการรับประกันภัย บริษัทได้จัดทำคู่มือการพิจารณารับประกันภัยที่มีมาตรฐานสูงขึ้นโดยอาศัยหลักวิชาการและข้อมูลสถิติการรับประกันภัยประกอบกัน มีการปรับปรุงคู่มือให้เหมาะสมกับสภาพแวดล้อมของตลาดอยู่เสมอ และมีมาตรการดูแลตรวจสอบให้มีการปฏิบัติตามคู่มือการพิจารณารับประกันภัยและมาตรฐานต่าง ๆ ที่เกี่ยวข้องอย่างเคร่งครัด บริษัทรับความเสี่ยงโดยพิจารณาความสมดุลของภัยต่าง ๆ โดยกระจายความเสี่ยงภัยตามภูมิศาสตร์และปัจจัยเสี่ยงที่เกี่ยวข้อง ความสมดุลของงานที่บริษัทรับความเสี่ยงจะยืดหยุ่นไปตามสภาพตลาดที่เปลี่ยนแปลงไปในแต่ละช่วงเวลาตามวงจรธุรกิจ

บริษัทได้มีการปรับปรุงมาตรการการบริหารความเสี่ยงด้านภัยธรรมชาติภายหลังจากการเกิดเหตุการณ์น้ำท่วมในปี 2554 โดยมีการปรับปรุงคู่มือการรับประกันภัยต่อการรับประกันภัยน้ำท่วม แผ่นดินไหว และลมพายุ มีการกำหนดวงเงินรับประกันภัยสถานที่เอาประกันภัยที่ผันแปรตามระดับความเสี่ยง สำหรับภัยน้ำท่วมและแผ่นดินไหว มีการกำหนดวงเงินรับประกันภัยต่อนิคมอุตสาหกรรม ต่อพื้นที่กรุงเทพฯ และปริมณฑล ต่อจังหวัด ต่อภาคและต่อลุ่มน้ำ ตามลักษณะของแต่ละภัยธรรมชาติ และมีการติดตามความเสี่ยงภัยสะสมเป็นประจำทุกเดือน หากพบว่ามีการรับประกันภัยถึงระดับร้อยละ 75 ของวงเงินรับประกันภัยที่กำหนดไว้ จะมีการนำข้อมูลมาพิจารณาว่าควรมีการดำเนินการและเพิ่มมาตรการบริหารความเสี่ยงอื่นใดหรือไม่

บริษัทได้ซื้อประกันภัยต่อสำหรับภัยทั่วไปและภัยธรรมชาติ และประกันภัยความเสียหายส่วนเกิน เพื่อเป็นเครื่องมือในการป้องกันและควบคุมความเสี่ยงของภัยที่รับไว้เองไม่ให้เกิดความผันผวนซึ่งอาจกระทบต่อฐานะการเงินของบริษัท ทั้งยังได้จัดทำแบบจำลองเพื่อประเมินความเสียหายจากการรับประกันภัย และศึกษามหันตภัยใหม่ที่เกิดขึ้นในอนาคตอีกด้วย

บริษัทเน้นการดำรงเงินกองทุนให้มีความเพียงพอตามกฎหมาย และมีนโยบายอนุรักษ์นิยมในการตั้งเงินสำรองเพื่อให้เพียงพอต่อความเสี่ยงและภาระผูกพันในอนาคต

4. ความเสี่ยงด้านตลาด (Market Risk)

ความเสี่ยงด้านตลาด หมายถึงความเสี่ยงที่เกิดจากการเคลื่อนไหวของอัตราดอกเบี้ย อัตราแลกเปลี่ยนเงินตราต่างประเทศ ราคาตราสารอนุพันธ์ในตลาดเงินและตลาดทุน ราคาสินทรัพย์ ราคาอสังหาริมทรัพย์ ซึ่งจะก่อให้เกิดความผันผวนต่อรายได้ มูลค่าของสินทรัพย์และหนี้สิน และเงินกองทุนของบริษัท

มาตรการการบริหารความเสี่ยงด้านตลาด

การลงทุนของบริษัทอยู่ภายใต้ขอบเขตและข้อกำหนดของสำนักงานคณะกรรมการกำกับและส่งเสริมการประกอบธุรกิจประกันภัย ตามพระราชบัญญัติประกันวินาศภัย พ.ศ. 2551 ซึ่งได้กำหนดชนิดของหลักทรัพย์ที่อนุญาตให้ลงทุน รวมทั้งควบคุมสัดส่วนของการลงทุนในหลักทรัพย์ใดหลักทรัพย์หนึ่งไว้

บริษัทได้จัดทำแผนการลงทุนเพื่อให้ผู้ที่เกี่ยวข้องนำไปปฏิบัติ แผนดังกล่าวได้รับการปรับปรุงให้สอดคล้องกับสถานการณ์และสภาพเศรษฐกิจ มีการติดตามและวิเคราะห์ความผันผวนของหลักทรัพย์ที่ลงทุนอันเนื่องมาจากปัจจัยต่าง ๆ อย่างต่อเนื่องและสม่ำเสมอเพื่อนำมาใช้ประกอบการตัดสินใจลงทุนให้เหมาะสมกับสภาวะการณ์ กระบวนการพิจารณาการลงทุนของบริษัท มีการดำเนินการอย่างรอบคอบ บริษัทมีนโยบายที่จะหลีกเลี่ยงการลงทุนในหลักทรัพย์ที่มีความเสี่ยงสูงประเภทหลักทรัพย์เชิงกำไรและเน้นการลงทุนในสินทรัพย์ที่มีคุณภาพและให้ผลตอบแทนที่แน่นอนสม่ำเสมอ ดังนั้น โอกาสที่บริษัทจะสูญเสียเงินลงทุนไปทั้งหมดจึงมีความเป็นไปได้น้อย เนื่องจากรายได้จากการลงทุนถือเป็นรายได้หลักส่วนหนึ่งของบริษัท งานด้านการลงทุนจึงได้รับการดูแลอย่างใกล้ชิดจากคณะกรรมการและฝ่ายบริหาร

5. ความเสี่ยงด้านเครดิต (Credit Risk)

ความเสี่ยงด้านเครดิต หมายถึงความเสี่ยงอันเนื่องมาจากการทำสัญญากับคู่สัญญาซึ่งอาจจะไม่สามารถปฏิบัติตามสัญญาที่ได้ตกลงไว้ หรือการที่คู่สัญญาถูกปรับอันดับเครดิตความน่าเชื่อถือ ทำให้บริษัทมีความเสี่ยงหากบริษัทคู่สัญญาไม่ชำระภาระผูกพันได้ตามสัญญาหรือเกิดความล่าช้าในการชำระภาระผูกพัน และอาจก่อให้เกิดหนี้ค้างชำระหรือหนี้สูญ ซึ่งอาจมีผลกระทบต่อกระแสเงินสดและผลการดำเนินงานของบริษัท

มาตรการการบริหารความเสี่ยงด้านเครดิต

บริษัทมีการวิเคราะห์คุณภาพและความสามารถในการชำระหนี้ของผู้รับประกันภัยต่อช่วงและผู้ออกหลักทรัพย์ และทบทวนฐานะทางการเงินของผู้รับประกันภัยต่อและผู้ออกหลักทรัพย์เป็นประจำสม่ำเสมอ โดยได้กำหนดเป็นนโยบายที่จะเอาประกันภัยต่อบริษัทประกันภัยในต่างประเทศและลงทุนในตราสารหนี้เอกชนเฉพาะบริษัทที่มีฐานะทางการเงินที่มั่นคงสูงที่ได้รับการจัดอันดับความน่าเชื่อถือตั้งแต่ระดับ A- ขึ้นไปเท่านั้น

6. ความเสี่ยงด้านสภาพคล่อง (Liquidity Risk)

ความเสี่ยงด้านสภาพคล่อง หมายถึงความเสี่ยงอันเนื่องมาจากการที่บริษัทประกันภัยไม่สามารถชำระหนี้สินและภาระผูกพันเมื่อถึงกำหนด เนื่องจากไม่สามารถเปลี่ยนสินทรัพย์เป็นเงินสดได้ หรือสามารถจัดหาเงินมาชำระได้แต่ด้วยต้นทุนที่สูงเกินกว่าระดับที่ยอมรับได้ ซึ่งอาจส่งผลกระทบต่อรายได้และเงินสำรองของบริษัท

มาตรการการบริหารความเสี่ยงด้านสภาพคล่อง

บริษัทมีการติดตามและวัดผลปริมาณสินทรัพย์ที่มีสภาพคล่องทุกเดือน มีการบริหารสินทรัพย์และหนี้สินให้มีความสอดคล้องกัน และลงทุนในหลักทรัพย์ที่มีสภาพคล่องให้สอดคล้องกับลักษณะของหนี้สินและภาระผูกพันอย่างเหมาะสม และจัดให้มีสินทรัพย์สภาพคล่องที่เพียงพอหากมีความจำเป็นต้องใช้เงินสด นอกจากนี้ บริษัทยังเน้นให้มีการดำรงฐานะสภาพคล่องในระดับที่สูงกว่าข้อบังคับของสำนักงาน คปภ.

7. ความเสี่ยงที่จะเกิดใหม่ (Emerging Risk)

ความเสี่ยงที่จะเกิดใหม่ หมายถึงความเสี่ยงที่ยังไม่ได้ปรากฏขึ้นในปัจจุบันแต่อาจเกิดขึ้นได้ในอนาคตเนื่องจากสภาวะแวดล้อมที่เปลี่ยนไป ความเสี่ยงประเภทนี้เป็นความเสี่ยงที่เกิดขึ้นอย่างช้า ๆ ยากที่จะระบุได้ มีความถี่ของการเกิดต่ำแต่เมื่อเกิดขึ้นแล้วจะส่งผลกระทบอย่างรุนแรง ผลกระทบของความเสี่ยงประเภทนี้อาจจะไม่สามารถระบุได้ในปัจจุบัน ความเสี่ยงที่จะเกิดใหม่มักจะถูกระบุขึ้นมาจากการคาดการณ์บนพื้นฐานของการศึกษาจากหลักฐานที่มีปรากฏอยู่และเป็นผลมาจากการเปลี่ยนแปลงทางการเมือง กฎหมาย สังคม เทคโนโลยี สภาพแวดล้อมทางกายภาพ หรือการเปลี่ยนแปลงตามธรรมชาติ เช่น ผลกระทบต่อชีวอนามัยเนื่องจากนาโนเทคโนโลยี อาหารที่ทำมาจากผลิตภัณฑ์ที่มีการปรับแต่งทางพันธุกรรม หรือการเกิดโรคระบาด หรือการเปลี่ยนแปลงของสภาพภูมิอากาศ เป็นต้น

มาตรการการบริหารความเสี่ยงที่จะเกิดใหม่

บริษัทรวบรวมข้อมูลที่เกี่ยวข้องความเสี่ยงที่กำลังจะเกิดใหม่และวิเคราะห์ข้อมูลอย่างต่อเนื่อง เพื่อทำความเข้าใจและหาวิธีการในการจำกัดผลกระทบที่จะมีต่อองค์กรได้อย่างเหมาะสม บริษัทมีการทบทวนข้อมูลความควบคุมในกรมธรรม์กระบวนการการรับประกันภัย การกำหนดอัตราเบี้ยประกันภัย การออกแบบและพัฒนาผลิตภัณฑ์ใหม่ เพื่อให้มั่นใจว่าความเสี่ยงที่จะเกิดใหม่ได้ถูกนำมาพิจารณาแล้ว

โครงสร้างการถือหุ้นและการจัดการ

ผู้ถือหุ้น

- กลุ่มผู้ถือหุ้นที่ถือหุ้นสูงสุด 10 รายแรก ณ วันปิดสมุดทะเบียนครั้งสุดท้าย วันที่ 12 กันยายน 2559

	รายชื่อผู้ถือหุ้น	จำนวนหุ้นที่ถือ	สัดส่วน (ร้อยละ)
1	HWIC Asia Fund	1,367,726,268	32.45
2	The Hongkong and Shanghai Banking Corporation Limited, Fund Services Department	500,507,498	11.87
3	บริษัท ไทยเอ็นวีดีอาร์ จำกัด	299,091,911	7.10
4	บริษัท วิริยะประกันภัย จำกัด (มหาชน)	145,925,835	3.46
5	GIC Private Limited	118,584,018	2.81
6	กองทุนเปิดเบอร์ดินหุ้นระยะยาว	115,344,292	2.74
7	กองทุนเปิดเบอร์ดินสมอลแคป	106,642,670	2.53
8	กองทุนเปิดเบอร์ดินโกรท	99,495,010	2.36
9	BNP Paribas Securities Services Luxembourg	87,443,230	2.07
10	บริษัท กรุงเทพประกันภัย จำกัด (มหาชน)	78,952,896	1.87
	รวม	2,919,713,628	69.26
11	ผู้ถือหุ้นอื่น	1,295,280,204	30.73
	รวมทั้งสิ้น	4,214,993,832	100.00

ในรายชื่อกลุ่มผู้ถือหุ้นดังกล่าวข้างต้นมีบริษัท ไทยเอ็นวีดีอาร์ จำกัด ซึ่งเป็นผู้ออกตราสารเอ็นวีดีอาร์หรือใบแสดงสิทธิในผลประโยชน์ที่เกิดจากหลักทรัพย์อ้างอิงไทย (NVDR) ถือหุ้นของบริษัท ณ วันปิดสมุดทะเบียนครั้งสุดท้ายเมื่อวันที่ 12 กันยายน 2559 จำนวน 299,091,911 หุ้น คิดเป็นสัดส่วนร้อยละ 7.10 ซึ่งหุ้นนี้โดยปกติจะไม่ใช้สิทธิออกเสียงในการประชุมผู้ถือหุ้น ทั้งนี้ ผู้ลงทุนสามารถตรวจสอบจำนวนหุ้นล่าสุดของบริษัทที่ถือโดยบริษัท ไทยเอ็นวีดีอาร์ จำกัด ได้จากเว็บไซต์ของตลาดหลักทรัพย์แห่งประเทศไทย www.set.or.th

- กลุ่มผู้ถือหุ้นรายใหญ่ที่โดยพฤตินัยมีอิทธิพลต่อการกำหนดนโยบายการจัดการ หรือการดำเนินงานของบริษัท อย่างมีนัยสำคัญ

จากการที่บริษัทได้เพิ่มทุนจดทะเบียนในเดือนมีนาคม 2555 และเดือนกันยายน 2557 จำนวน 2,325.1 ล้านบาท และ 702.5 ล้านบาทตามลำดับ ในการเพิ่มทุนทั้ง 2 ครั้งดังกล่าว มีการจัดสรรหุ้นเพิ่มทุนส่วนหนึ่ง ให้แก่บุคคลในวงจำกัด (Private Placement) โดยเสนอขายให้แก่ Fairfax Financial Holdings Limited (“Fairfax”) ดังนั้น มีผลทำให้ Fairfax ถือหุ้นของบริษัทในนาม HWIC Asia Fund มีฐานะเป็นผู้ถือหุ้นใหญ่ของบริษัท ซึ่ง ณ วันปิดสมุดทะเบียนวันที่ 12 กันยายน 2559 HWIC Asia Fund ได้ถือหุ้นในสัดส่วนร้อยละ 32.45

ทั้งนี้ ผู้ลงทุนสามารถดูข้อมูลผู้ถือหุ้นที่ถือหุ้นสูงสุด 10 รายแรก ที่เป็นปัจจุบันได้จากเว็บไซต์ของบริษัท www.thaire.co.th และเว็บไซต์ของตลาดหลักทรัพย์แห่งประเทศไทย www.set.or.th ภายหลังการปิดสมุดทะเบียนพักการโอนหุ้นในทุกครั้ง

ข้อตกลงระหว่างผู้ถือหุ้นใหญ่ (shareholders' agreement)

Fairfax มีสิทธิเสนอตัวแทนเข้าเป็นกรรมการได้ 2 ท่านครบโดที่ยังถือหุ้นในบริษัทไม่ต่ำกว่าร้อยละ 15

การออกหลักทรัพย์อื่น

บริษัทไม่มีการออกหุ้นบุริมสิทธิ ตราสารหนี้ หรือหลักทรัพย์แปลงสภาพที่อาจกระทบต่อสิทธิของผู้ถือหุ้นแต่อย่างใด

นโยบายการจ่ายเงินปันผล

บริษัทมีนโยบายจ่ายเงินปันผลให้ผู้ถือหุ้นในอัตราไม่น้อยกว่าร้อยละ 40 ของกำไรสุทธิจากงบเฉพาะกิจการภายหลังจากหักสำรองต่าง ๆ สำหรับบริษัทย่อยจะพิจารณาจ่ายเงินปันผลให้กับผู้ถือหุ้นตามผลประกอบการ

ข้อมูลการจ่ายเงินปันผล

ปี	2555	2556	2557	2558	2559
อัตรากำไรสุทธิต่อหุ้น (บาท)	-1.41	-0.32	-0.37	0.36	0.21
อัตราเงินปันผลต่อหุ้น (บาท)	0	0	0	0	0.15
อัตราการจ่ายเงินปันผลต่อกำไรสุทธิ (ร้อยละ)	0	0	0	0	72.23

การถือหุ้นของกรรมการและผู้บริหาร

การถือหุ้นของกรรมการและผู้บริหาร รวมถึงผู้ที่เกี่ยวข้องกันตามมาตรา 258 แห่งพระราชบัญญัติหลักทรัพย์และตลาดหลักทรัพย์ พ.ศ. 2535 (รวมทั้งที่ได้มีการแก้ไขเพิ่มเติม) มีดังนี้

ลำดับ ที่	รายชื่อ	จำนวนหุ้นที่ถือ ณ วันที่ 31 ธันวาคม 2558 ¹	จำนวนหุ้นที่ถือ ณ วันที่ 31 ธันวาคม 2559 ¹	จำนวนหุ้นที่ เปลี่ยนแปลง เพิ่มขึ้น (ลดลง) ในปี 2559	สัดส่วนการถือ หุ้นในบริษัท (ร้อยละ)
คณะกรรมการ					
1	นายชัย โสภณพนิต	3,739,104	3,739,104	-	0.09
	คู่สมรสและบุตรที่ยังไม่บรรลุนิติภาวะ	-	-	-	-
2	นายศิริติ พานิชชีวะ	3,321,882	3,984,582	662,700	0.09
	คู่สมรสและบุตรที่ยังไม่บรรลุนิติภาวะ	-	-	-	-
3	นายจิรพันธ์ อัคระธนกุล	770,616	770,616	-	0.02
	คู่สมรสและบุตรที่ยังไม่บรรลุนิติภาวะ	-	-	-	-
4	นายชนินทร์ รุนสำราญ	-	-	-	-
	คู่สมรสและบุตรที่ยังไม่บรรลุนิติภาวะ	-	-	-	-
5	นางสาวพจนีย์ ธนวรานิษ	204,820	204,820	-	0.005
	คู่สมรสและบุตรที่ยังไม่บรรลุนิติภาวะ	-	-	-	-
6	นายสวระ ล่ำซำ	-	3,500,000	3,500,000	0.08
	คู่สมรสและบุตรที่ยังไม่บรรลุนิติภาวะ	-	-	-	-
7	นายอัศวิน คงสิริ	200,000	200,000	-	0.005
	คู่สมรสและบุตรที่ยังไม่บรรลุนิติภาวะ	-	-	-	-

ลำดับ ที่	รายชื่อ	จำนวนหุ้นที่ถือ ณ วันที่ 31 ธันวาคม 2558 ¹	จำนวนหุ้นที่ถือ ณ วันที่ 31 ธันวาคม 2559 ¹	จำนวนหุ้นที่ เปลี่ยนแปลง เพิ่มขึ้น (ลดลง) ในปี 2559	สัดส่วนการถือ หุ้นในบริษัท (ร้อยละ)
8	นายจันทราน รัตนาสวามิ	-	-	-	-
	คู่สมรสและบุตรที่ยังไม่บรรลุนิติภาวะ	-	-	-	-
9	นายโกปปีเนธ อาวิน อัทธพันธ์	-	-	-	-
	คู่สมรสและบุตรที่ยังไม่บรรลุนิติภาวะ	-	-	-	-
10	นายสุรัช ศิริวัลลภ	-	-	-	-
	คู่สมรสและบุตรที่ยังไม่บรรลุนิติภาวะ	-	-	-	-
11	นายโอฬาร วงศ์สุรพิเชษฐ์	-	-	-	-
	คู่สมรสและบุตรที่ยังไม่บรรลุนิติภาวะ	-	-	-	-
ผู้บริหาร					
1	นายชวนชัย เชี่ยวสมุทร	6,536,264	6,536,264	-	0.16
	คู่สมรสและบุตรที่ยังไม่บรรลุนิติภาวะ	-	-	-	-
2	นางจุฑาทพร ธารากิจ	518,262	518,262	-	0.01
	คู่สมรสและบุตรที่ยังไม่บรรลุนิติภาวะ	-	-	-	-
3	นางนันท์นิ ชินวรรณโณ	-	-	-	-
	คู่สมรสและบุตรที่ยังไม่บรรลุนิติภาวะ	-	-	-	-

หมายเหตุ : ¹ จำนวนหุ้นสามัญที่ออกและชำระแล้ว 4,214,993,832 หุ้น

โครงสร้างการจัดการ

จากการที่ไทยรีไม่ได้เป็นธุรกิจของครอบครัวหรือมีผู้ถือหุ้นกลุ่มใดกลุ่มหนึ่งทางพฤตินัยที่มีอิทธิพลต่อการควบคุมบริษัท ดังนั้นตั้งแต่แรกเริ่มก่อตั้งบริษัทเป็นต้นมา บริษัทมีเป้าหมายแน่วแน่ที่เป็นบริษัทประกันภัยต่อที่ดำเนินธุรกิจโดยคณะกรรมการและผู้บริหารมืออาชีพ จึงมีการสรรหากรรมการและผู้บริหารที่มีความรู้ความสามารถเป็นที่ยอมรับมาบริหารกิจการตลอดมา ซึ่งตลอดระยะเวลากว่า 30 ปีนับแต่ก่อตั้ง บริษัทจึงเป็นองค์กรที่มีคณะกรรมการและมีผู้บริหารที่เข้มแข็งที่เป็นมืออาชีพ มีวิสัยทัศน์ ตลอดจนมีการคัดเลือกพนักงานตามความสามารถเข้าร่วมงานตลอดมา

โครงสร้างกรรมการบริษัท นอกเหนือจากคณะกรรมการบริษัทแล้ว บริษัทยังมีคณะกรรมการชุดย่อยประจำอีก 4 คณะ ได้แก่ คณะกรรมการตรวจสอบ คณะกรรมการสรรหาและกำหนดค่าตอบแทน คณะกรรมการบริหารความเสี่ยง และคณะกรรมการลงทุน นอกจากนี้คณะกรรมการอาจแต่งตั้งคณะคณะกรรมการชุดย่อยพิเศษ (Ad hoc Committee) อื่น ๆ ขึ้นตามความจำเป็น เพื่อช่วยจัดการกับงานที่มีความสำคัญและเกิดขึ้นเป็นครั้งคราวได้

โครงสร้างคณะกรรมการ

บริษัทได้มุ่งเน้นการเป็นบริษัทประกันภัยต่อมืออาชีพ (Professional Reinsurer) ที่นอกจากจะช่วยเพิ่มขีดความสามารถในการรับเสี่ยงภัยไว้ในประเทศมากขึ้น ยังช่วยส่งเสริมการประกอบธุรกิจของบริษัทประกันวินาศภัยในฐานะหุ้นส่วนธุรกิจ (Business Partner) การดำเนินงานเน้นกลยุทธ์การขายฐานรายได้จากการรับประกันภัยต่อ การลงทุน และการเป็นผู้ให้บริการในกิจกรรมที่เกี่ยวข้องกับธุรกิจประกันภัย เพื่อให้บริษัทมีความมั่นคงจากการกระจายแหล่งรายได้ และสามารถตอบสนองความต้องการของลูกค้าได้ครบวงจรยิ่งขึ้น

คณะกรรมการของบริษัทประกอบด้วยบุคคลผู้ทรงคุณวุฒิที่มีความรู้ความสามารถอันเป็นที่ยอมรับโดยทั่วไปทั้งในด้านการบริหาร การประกันภัย การเงินและด้านอื่น ๆ จำนวน 11 คน และมีกรรมการที่มีคุณสมบัติเป็นกรรมการอิสระตามนิยามของบริษัท ซึ่งสอดคล้องกับหลักเกณฑ์ที่ทาง ก.ล.ด. กำหนดขึ้น ซึ่งมีวาระการดำรงตำแหน่งของกรรมการตามข้อบังคับของบริษัทกำหนดไว้คราวละ 3 ปี โดยไม่มีการกำหนดจำนวนวาระที่จะดำรงตำแหน่งนานที่สุดของกรรมการ กรรมการอิสระและกรรมการชุดย่อยไว้ เนื่องจากบริษัทจำเป็นต้องมีกรรมการส่วนหนึ่งที่เป็นผู้มีความรู้ความเชี่ยวชาญด้านการประกันภัยที่มีอยู่จำนวนจำกัด ประวัติของกรรมการแต่ละท่านแสดงอยู่ในหัวข้อ คณะกรรมการและคณะผู้บริหารของบริษัท

คณะกรรมการมีความเป็นอิสระในการเลือกกรรมการท่านใดท่านหนึ่งขึ้นเป็นประธานกรรมการ โดยมีนโยบายให้มีการเลือกตั้งประธานกรรมการ รองประธานกรรมการและเลขานุการคณะกรรมการเป็นประจำทุกปีในการประชุมคณะกรรมการนัดแรกถัดจากการประชุมสามัญประจำปีของผู้ถือหุ้น และเพื่อเป็นการแบ่งแยกหน้าที่ในการกำหนดนโยบาย การกำกับดูแลและการบริหารงานประจำออกจากกัน จึงกำหนดให้ผู้ดำรงตำแหน่งประธานกรรมการและประธานเจ้าหน้าที่บริหารเป็นคนละคนกัน

คณะกรรมการบริษัท

ปัจจุบันคณะกรรมการของบริษัท ประกอบด้วยกรรมการจำนวนทั้งสิ้น 11 ท่าน ประกอบด้วยกรรมการที่เป็นผู้บริหารจำนวน 2 ท่าน และกรรมการที่ไม่เป็นผู้บริหารจำนวน 9 ท่าน ในจำนวนนี้ 5 ท่านเป็นกรรมการอิสระ และกรรมการ 9 ท่านได้ผ่านการอบรมหลักสูตรเกี่ยวข้องกับบทบาทหน้าที่และทักษะของการเป็นกรรมการจากสมาคมส่งเสริมสถาบันกรรมการบริษัทไทย (IOD)

คณะกรรมการมีหน้าที่ความรับผิดชอบต่อผู้ถือหุ้นในการดำเนินธุรกิจของบริษัท และการกำกับดูแลให้การบริหารจัดการเป็นไปตามเป้าหมายและแนวทางที่จะก่อประโยชน์สูงสุดแก่ผู้ถือหุ้น ขณะเดียวกันก็คำนึงถึงผลประโยชน์ของผู้มีส่วนได้เสียทุกฝ่าย เป็นผู้ให้ความเห็นชอบการกำหนดวิสัยทัศน์ ภารกิจ กลยุทธ์ เป้าหมาย แผนงานและงบประมาณของบริษัท พร้อมทั้งจัดให้มีกลไกในการกำกับดูแล ติดตามและประเมินผลการปฏิบัติงานให้เป็นไปตามเป้าหมายที่วางไว้

รายชื่อคณะกรรมการบริษัท ณ วันที่ 31 ธันวาคม 2559 มีดังต่อไปนี้

ชื่อ	ตำแหน่ง
1. นายชัย โสภณพนิช	ประธานกรรมการ ประธานกรรมการสรรหาและกำหนดค่าตอบแทน และประธานกรรมการลงทุน
2. นายสุรชัย ศิริวัลลภ	รองประธานกรรมการ ประธานคณะผู้บริหาร กรรมการลงทุน และที่ปรึกษาคณะกรรมการบริหารความเสี่ยง
3. นายโอฬาร วงศ์สุรพิเชษฐ์	กรรมการ ประธานเจ้าหน้าที่บริหาร และประธานคณะกรรมการบริหารความเสี่ยง
4. นายกীরติ พานิชชีวะ	กรรมการอิสระ
5. นายจีรพันธ์ อัคระธนกุล	กรรมการ และกรรมการสรรหาและกำหนดค่าตอบแทน
6. นางสาวพจนีย์ ธนวานิช	กรรมการอิสระ และกรรมการตรวจสอบ
7. นายสาระ ลำข้า	กรรมการอิสระ
8. นายชนินทร์ รุนสำราญ	กรรมการอิสระ และกรรมการตรวจสอบ

ชื่อ	ตำแหน่ง
9. นายอัศวิน คงศิริ	กรรมการอิสระ และประธานกรรมการตรวจสอบ
10. นายจันดราน รัตนาวามิ	กรรมการ กรรมการสรรหาและกำหนดค่าตอบแทน และกรรมการลงทุน
11. นายโกปีย์เนธ อาวิน อัทธพันธ์	กรรมการ

ชื่อและจำนวนกรรมการซึ่งมีอำนาจลงลายมือชื่อแทนบริษัทคือ นายชัย โสภณพนิช นายสุรชัย ศิริวัลลภ นายจิรพันธ์ อัศวธกุล นายโอฬาร วงศ์สุรพิเชษฐ์ สองในสี่คนนี้ ลงลายมือชื่อร่วมกันและประทับตราสำคัญของบริษัท

ขอบเขตอำนาจหน้าที่และความรับผิดชอบของคณะกรรมการ มีดังนี้

1. ปฏิบัติหน้าที่ให้เป็นไปตามกฎหมาย วัตถุประสงค์และข้อบังคับของบริษัท ตลอดจนมติที่ประชุมผู้ถือหุ้นด้วยความซื่อสัตย์สุจริต และระมัดระวังรักษาผลประโยชน์ของบริษัท
2. กรรมการของบริษัทรับผิดชอบในการทบทวน และให้ความเห็นชอบกับนโยบายและทิศทางการดำเนินงานของบริษัทดังต่อไปนี้
 - ให้ความเห็นชอบในเรื่องสำคัญเกี่ยวกับการดำเนินงานของบริษัท เช่น วิสัยทัศน์ ภารกิจ กลยุทธ์ เป้าหมาย ความเสี่ยง แผนการดำเนินงานระยะยาว เป็นต้น
 - พิจารณออนุมัติโครงสร้างการบริหาร กลยุทธ์ แผนการดำเนินงาน เป้าหมายและงบประมาณประจำปี
 - ว่าจ้างหรือเลิกจ้าง รวมถึงการพิจารณาปรับเงินเดือน สวัสดิการต่าง ๆ ของผู้บริหารระดับสูง และจัดให้มีการประเมินผลงานของผู้บริหารระดับสูงเป็นประจำทุกปี
 - อนุมัติอัตราการขึ้นเงินเดือนโดยรวมประจำปีของพนักงาน
 - อนุมัติระเบียบเกี่ยวกับสวัสดิการต่าง ๆ ของพนักงาน
 - พิจารณออนุมัติมอบหมายหรือกำหนดอำนาจดำเนินการให้ฝ่ายบริหารและพนักงานระดับต่าง ๆ ปฏิบัติ
 - ติดตาม ประเมินผลตรวจสอบการดำเนินงานของฝ่ายบริหารว่าเป็นไปตามแผนงานงบประมาณที่ได้รับอนุมัติไว้หรือไม่ ฯลฯ

นอกจากนี้ คณะกรรมการบริษัทเป็นผู้มอบอำนาจให้แก่ประธานคณะผู้บริหารและประธานเจ้าหน้าที่บริหาร ซึ่งในการดำเนินงานประธานคณะผู้บริหารและประธานเจ้าหน้าที่บริหารจะมอบอำนาจต่อให้แก่เจ้าหน้าที่เป็นผู้ดำเนินการตามความเหมาะสมต่อไปก็ได้ แต่ทั้งนี้จะไม่รวมถึงอำนาจในการอนุมัติรายการที่ตนเองมีส่วนได้เสียหรืออาจมีความขัดแย้งทางผลประโยชน์ในลักษณะอื่นใดกับบริษัทหรือบริษัทย่อย

ขอบเขตอำนาจหน้าที่และความรับผิดชอบของประธานกรรมการ มีดังนี้

1. ประธานกรรมการหรือผู้ที่ประธานกรรมการมอบหมายมีหน้าที่เรียกประชุมคณะกรรมการบริษัท โดยส่งหนังสือนัดประชุมไม่น้อยกว่า 14 วันก่อนวันประชุม เพื่อให้กรรมการมีเวลาเพียงพอที่จะศึกษา พิจารณา และตัดสินใจอย่างถูกต้องในเรื่องต่าง ๆ ในการประชุมคณะกรรมการ
2. มีบทบาทในการกำหนดระเบียบวาระการประชุมร่วมกับประธานคณะผู้บริหารและประธานเจ้าหน้าที่บริหาร
3. สนับสนุนให้กรรมการเข้าร่วมประชุมคณะกรรมการบริษัท และทำหน้าที่ประธานในที่ประชุมเพื่อควบคุมการประชุมให้มีประสิทธิภาพ จัดสรรเวลาให้เพียงพอที่ฝ่ายจัดการหรือผู้ที่เกี่ยวข้องจะนำเสนอข้อมูล สนับสนุนและเปิดโอกาสให้กรรมการซักถามและแสดงความคิดเห็นอย่างอิสระ ควบคุมประเด็นการอภิปราย และสรุปมติที่ประชุม
4. มีบทบาทสำคัญในการส่งเสริมให้กรรมการปฏิบัติตามหลักการกำกับดูแลกิจการที่ดี
5. สื่อสารข้อมูลสำคัญต่าง ๆ ให้คณะกรรมการบริษัทได้รับทราบ

6. สนับสนุนให้กรรมการเข้าร่วมประชุมผู้ถือหุ้น และทำหน้าที่เป็นประธานในที่ประชุม เพื่อควบคุมการประชุมให้มีประสิทธิภาพและตอบข้อซักถามของผู้ถือหุ้น

7. สนับสนุนให้คณะกรรมการบริษัท ปฏิบัติหน้าที่ตามขอบเขตอำนาจหน้าที่ความรับผิดชอบของคณะกรรมการตามกฎหมาย และตามหลักการกำกับดูแลกิจการที่ดีของบริษัท

การประชุมคณะกรรมการและคณะกรรมการชุดย่อย

การประชุมคณะกรรมการบริษัท

บริษัทจัดให้มีการประชุมคณะกรรมการในทุกไตรมาสตามตารางการประชุมที่กำหนดไว้หนึ่งปีล่วงหน้า แต่อาจมีการประชุมวาระพิเศษเพิ่มตามความจำเป็น ในรอบปี 2559 คณะกรรมการได้มีการประชุมรวม 4 ครั้ง ประธานกรรมการ ประธานคณะผู้บริหาร และประธานเจ้าหน้าที่บริหารจะเป็นผู้ร่วมกันกำหนดวาระการประชุมและพิจารณาเรื่องที่สมควรบรรจุเข้าวาระ โดยได้เปิดโอกาสให้กรรมการแต่ละท่านสามารถเสนอเรื่องต่าง ๆ เพื่อรับการพิจารณาบรรจุเข้าวาระการประชุมได้ ฝ่ายเลขานุการได้จัดส่งหนังสือเชิญประชุมพร้อมทั้งระเบียบวาระการประชุมและเอกสารประกอบให้กรรมการล่วงหน้าไม่น้อยกว่า 14 วันก่อนการประชุม คณะกรรมการอาจเชิญผู้บริหารระดับสูงเข้าร่วมประชุมในบางวาระด้วย เพื่อให้ได้รับข้อมูลและรับทราบนโยบายโดยตรงสามารถนำไปปฏิบัติอย่างมีประสิทธิภาพ ในการพิจารณาเรื่องต่าง ๆ ประธานในที่ประชุมได้เปิดโอกาสให้กรรมการทุกท่านแสดงความคิดเห็นได้อย่างอิสระและสร้างสรรค์ ทั้งนี้ในการลงมติให้ถือมติของเสียงข้างมาก โดยกรรมการผู้มีส่วนได้เสียจะไม่เข้าร่วมประชุมในเรื่องนั้น ๆ การประชุมตามปกติจะใช้เวลาประมาณ 2 ชั่วโมง มีการจดบันทึกรายงานการประชุมเป็นลายลักษณ์อักษรและจัดส่งให้กรรมการทุกท่านเพื่อให้สอบทานความถูกต้องครบถ้วนของรายงานภายใน 14 วันนับแต่วันประชุม และมีการจัดเก็บรายงานการประชุมที่ผ่านการรับรองจากคณะกรรมการแล้วไว้ที่สำนักงานเพื่อพร้อมสำหรับการตรวจสอบจากผู้ที่เกี่ยวข้อง

ในปี 2559 คณะกรรมการได้จัดให้มีวาระการประชุมกรรมการที่ไม่เป็นผู้บริหารโดยไม่มีฝ่ายจัดการเข้าร่วมด้วย ในการประชุมคณะกรรมการเมื่อวันที่ 24 พฤศจิกายน 2559 เพื่อประเมินผลการปฏิบัติหน้าที่ การปรับค่าตอบแทนของฝ่ายบริหารระดับสูง รวมถึงการพิจารณาและอภิปรายปัญหาต่าง ๆ และมอบหมายให้ประธานกรรมการเป็นผู้แจ้งผลการพิจารณาให้ประธานคณะผู้บริหารและประธานเจ้าหน้าที่บริหารทราบ

การประชุมคณะกรรมการตรวจสอบ

ในปี 2559 คณะกรรมการตรวจสอบมีการประชุมรวม 4 ครั้ง เพื่อ

1. ทำการสอบทานรายงานทางการเงินของบริษัท ก่อนเปิดเผยไปยังตลาดหลักทรัพย์แห่งประเทศไทย และสำนักงานคณะกรรมการกำกับหลักทรัพย์และตลาดหลักทรัพย์
2. ทำการคัดเลือกเสนอแต่งตั้งผู้สอบบัญชีและกำหนดค่าตอบแทน โดยได้เสนอให้แต่งตั้ง บริษัท สำนักงาน อีวาย จำกัด เป็นผู้สอบบัญชีประจำปี 2559 ของบริษัทต่ออีกปีหนึ่ง
3. ประชุมร่วมกับผู้สอบบัญชีรวม 3 ครั้ง ในจำนวนนี้จะมีการประชุมร่วมกับผู้สอบบัญชีโดยไม่มีฝ่ายจัดการเข้าร่วมจำนวน 1 ครั้งด้วย เพื่อพิจารณาแนวทางการปฏิบัติงานและขอบเขตการดำเนินงานสอบบัญชี สอบทานแผนการตรวจสอบ ผลการตรวจสอบและข้อเสนอแนะ เพื่อให้มั่นใจได้ว่าการตรวจสอบทางการเงินได้ทำไปอย่างครบถ้วนเหมาะสมตามมาตรฐานการสอบบัญชี
4. กำกับดูแลงานตรวจสอบภายใน อนุมัติแผนงานตรวจสอบภายในประจำปีตามความเสี่ยงที่มีสาระสำคัญของบริษัท ทำการสอบทานรายงานผลการตรวจสอบ เพื่อให้มั่นใจได้ว่าการตรวจสอบได้ทำไปอย่างครบถ้วนเหมาะสมตามมาตรฐานการตรวจสอบ รวมถึงมีการติดตามผลการปรับปรุงแก้ไขตามข้อเสนอแนะเพื่อให้ระบบการควบคุมภายในมีประสิทธิภาพและประสิทธิผลยิ่งขึ้น
5. ทำการสอบทานการปฏิบัติตามข้อกำหนดและกฎหมายต่าง ๆ ที่เกี่ยวข้อง เป็นประจำในทุกไตรมาส
6. ทำการสอบทานรายงานธุรกรรมกับกิจการที่เกี่ยวข้องกันเป็นประจำในทุกไตรมาส

7. กำกับดูแลคณะกรรมการบริหารความเสี่ยง ทำการสอบทานให้บริษัทมีนโยบายการบริหารความเสี่ยง การปฏิบัติตามนโยบายและแนวทางการบริหารความเสี่ยงที่เหมาะสมมีประสิทธิภาพ โดยได้รับรายงานการบริหารความเสี่ยงองค์กรจากคณะกรรมการบริหารความเสี่ยงและได้ให้ข้อเสนอแนะอย่างสม่ำเสมอ

8. จัดให้มีการประเมินผลงานของตนเองเป็นประจำทุกปี และนำผลการประเมินเข้าหารือร่วมกันในการประชุมคณะกรรมการตรวจสอบด้วย

9. จัดให้มีการประเมินความเสี่ยงของระบบการควบคุมภายในเป็นประจำทุกปี และนำผลการประเมินเสนอต่อคณะกรรมการบริษัทเพื่อพิจารณาอนุมัติ

การประชุมคณะกรรมการสรรหาและกำหนดค่าตอบแทน

ในปี 2559 คณะกรรมการสรรหาและกำหนดค่าตอบแทนมีการประชุมรวม 2 ครั้ง เพื่อพิจารณาสรรหากรรมการ พิจารณากำหนดค่าตอบแทนประจำปีแก่คณะกรรมการ คณะกรรมการชุดย่อยและผู้บริหารระดับสูง โดยได้ปฏิบัติหน้าที่ตามขอบเขตความรับผิดชอบที่กำหนดไว้ในกฎบัตรของคณะกรรมการสรรหาและกำหนดค่าตอบแทนทุกประการ

การประชุมคณะกรรมการลงทุน

ในรอบปี 2559 มีการจัดประชุมคณะกรรมการลงทุนรวม 1 ครั้ง เพื่อพิจารณาการลงทุนเพิ่มในบริษัทย่อย

การประชุมคณะกรรมการบริหารความเสี่ยง

ในปี 2559 คณะกรรมการบริหารความเสี่ยงมีการประชุมร่วมกันทั้งหมดรวม 5 ครั้ง และมีการรายงานผลการดำเนินงานด้านการบริหารความเสี่ยงต่อคณะกรรมการผ่านทางคณะกรรมการตรวจสอบเป็นประจำทุกไตรมาส

การเข้าร่วมประชุมของกรรมการบริษัทและกรรมการชุดย่อยในปี 2559

รายชื่อคณะกรรมการ	ตำแหน่ง	จำนวนครั้งที่เข้าประชุม / จำนวนครั้งที่จัดประชุม			
		คณะกรรมการบริษัท	คณะกรรมการตรวจสอบ	คณะกรรมการสรรหาและกำหนดค่าตอบแทน	คณะกรรมการลงทุน
1. นายชัย โสภณพนิช	ประธานกรรมการ ประธานกรรมการสรรหาและกำหนดค่าตอบแทน และประธานกรรมการลงทุน	4/4	-	2/2	1/1
2. นายสุรชัย ศิริวัลลภ ²	รองประธานกรรมการ ประธานคณะผู้บริหาร และกรรมการลงทุน	3/4 ¹	-	-	1/1
3. นายกิตติ พานิชชีวะ	กรรมการอิสระ	4/4	-	-	-
4. นายจิรพันธ์ อัคระธนกุล	กรรมการ และกรรมการสรรหาและกำหนดค่าตอบแทน	4/4	-	2/2	-
5. นายชินนทร์ รุนสำราญ	กรรมการอิสระ และกรรมการตรวจสอบ	4/4	4/4	-	-
6. นายสาระ ลำข้า	กรรมการอิสระ	3/4 ¹	-	-	-
7. นายอัศวิน คงสิริ	กรรมการอิสระ และประธานกรรมการตรวจสอบ	4/4	4/4	-	-
8. นางสาวพจณี ธนวานิช	กรรมการอิสระและกรรมการตรวจสอบ	4/4	4/4	-	-
9. นายจันดราน รัตนาวามิ	กรรมการ กรรมการสรรหาและกำหนดค่าตอบแทน และกรรมการลงทุน	3/4 ¹	-	2/2	1/1
10. นายโกป็นธ อวิน อัทธพันธ์	กรรมการ	3/4 ¹	-	-	-
11. นายโอฬาร วงศ์สุริยเชษฐ์	กรรมการ และประธานเจ้าหน้าที่บริหาร	4/4	-	-	-

หมายเหตุ ¹ กรรมการลาประชุมเนื่องจากติดภารกิจ ² ได้รับแต่งตั้งเป็นกรรมการลงทุน ในเดือน พ.ค. 2559

ผู้บริหาร

ณ วันที่ 31 ธันวาคม 2559 ผู้บริหารของบริษัท ตามคำนิยามของสำนักงานกำกับหลักทรัพย์และตลาดหลักทรัพย์ฯ มีจำนวน 5 ท่าน ดังนี้

ชื่อ	ตำแหน่ง
1. นายสุรชัย ศิริวัลลภ	รองประธานกรรมการและประธานคณะผู้บริหาร
2. นายโอฬาร วงศ์สุรพิเชษฐ์	กรรมการและประธานเจ้าหน้าที่บริหาร
3. นายชวนชัย เชี่ยวสมุทร	รองผู้อำนวยการใหญ่
4. นางฐิตาพร ธารากิจ	รองผู้อำนวยการใหญ่
5. นางนันท์นิ ชินวรรณโณ	รองผู้อำนวยการใหญ่

ขอบเขตอำนาจหน้าที่และความรับผิดชอบของประธานเจ้าหน้าที่บริหาร สรุปที่สำคัญดังนี้

- มีหน้าที่บริหารกิจการของบริษัท ให้เป็นไปตามกฎหมาย วัตถุประสงค์ ข้อบังคับของบริษัท ตลอดจนมติที่ออกโดยที่ประชุมผู้ถือหุ้นและมติของคณะกรรมการด้วยความซื่อสัตย์ สุจริต และระมัดระวังรักษาผลประโยชน์ของบริษัท และในการบริหารกิจการ ประธานเจ้าหน้าที่บริหารต้องรับผิดชอบต่อคณะกรรมการ
- มีอำนาจบังคับบัญชาพนักงานและลูกจ้างของบริษัทจ้าง บรรจุ แต่งตั้ง ลงโทษทางวินัยพนักงานและลูกจ้าง และให้พนักงานและลูกจ้างพ้นสภาพ รวมตลอดทั้งการเลื่อน หรือปรับ ค่าจ้างของพนักงานและลูกจ้าง แต่ไม่รวมถึงพนักงาน หรือลูกจ้างซึ่งคณะกรรมการ หรือระเบียบข้อบังคับกำหนดให้คณะกรรมการเป็นผู้จ้าง บรรจุ แต่งตั้ง ลงโทษทางวินัย หรือเลิกจ้าง
- กำหนดเงื่อนไขในการทำงานของพนักงานและลูกจ้าง ออกคำสั่งหรือประกาศกำหนดวิธีการบริหารงานและการดำเนินกิจการของบริษัท โดยไม่ขัดหรือแย้งกับระเบียบของบริษัทและมติคณะกรรมการ
- ดำเนินกิจการใด ๆ ตามระเบียบบริษัท และอำนาจดำเนินการ รวมทั้งกำหนดหน้าที่ให้พนักงานและลูกจ้างของบริษัทระดับต่าง ๆ ปฏิบัติตาม
- กิจการเกี่ยวกับบุคคลภายนอก ให้ประธานเจ้าหน้าที่บริหารมีอำนาจกระทำแทนและผูกพันบริษัท ได้ในขอบเขตแห่งอำนาจหน้าที่ที่ระบุไว้ในอำนาจดำเนินการหรือตามมติของคณะกรรมการ เว้นแต่รายการที่ประธานเจ้าหน้าที่บริหารอาจมีส่วนได้เสียหรือมีความขัดแย้งทางผลประโยชน์กับบริษัทหรือบริษัทย่อย จะกระทำต่อเมื่อได้รับมติที่ประชุมคณะกรรมการที่มีกรรมการอิสระเข้าร่วมประชุมด้วยเท่านั้น เพื่อการนี้ประธานเจ้าหน้าที่บริหารจะมอบอำนาจให้บุคคลใดกระทำการเฉพาะอย่างแทนก็ได้ สำหรับนิติกรรมที่ประธานเจ้าหน้าที่บริหารกระทำโดยฝ่าฝืนระเบียบของบริษัทหรือมติของคณะกรรมการย่อมไม่ผูกพันบริษัท เว้นแต่คณะกรรมการจะให้สัตยาบันในภายหลัง
- เมื่อประธานเจ้าหน้าที่บริหารไม่อยู่หรือไม่สามารถปฏิบัติหน้าที่ได้ หากเป็นงานประจำวันตามปกติโดยทั่วไป ผู้บริหารระดับรองลำดับถัดไปจะเป็นผู้รักษาการแทนตามความจำเป็น แล้วรายงานหรือเสนอประธานเจ้าหน้าที่บริหารโดยตรงในภายหลัง นอกจากนั้นให้เสนอต่อประธานกรรมการเป็นผู้พิจารณาอนุมัติ หากตำแหน่งประธานเจ้าหน้าที่บริหารว่างลงและยังไม่มีกรรมการแต่งตั้งประธานเจ้าหน้าที่บริหารคนใหม่ ให้คณะกรรมการเป็นผู้แต่งตั้งผู้รักษาการแทนโดยอาจจะคัดสรรจากกรรมการหรือผู้บริหารระดับสูงของบริษัทท่านใดท่านหนึ่งก็ได้

เลขานุการบริษัท

คณะกรรมการบริษัทได้มีมติแต่งตั้งให้นายชวนชัย เชี่ยวสมุทร ดำรงตำแหน่งเป็นเลขานุการบริษัท ตั้งแต่วันที่ 1 กันยายน 2550

เลขานุการบริษัทมีหน้าที่หลักในการจัดทำและเก็บรักษาทะเบียนกรรมการ หนังสือนัดประชุมคณะกรรมการ รายงานการประชุมคณะกรรมการ รายงานประจำปีของบริษัท หนังสือนัดประชุมผู้ถือหุ้น รายงานการประชุมผู้ถือหุ้น รวมทั้งเก็บรักษารายงานการมีส่วนได้เสียที่รายงานโดยกรรมการหรือผู้บริหาร ดำเนินการอื่น ๆ ตามที่คณะกรรมการกำกับตลาดทุนประกาศกำหนด และจัดส่งสำเนารายงานการมีส่วนได้เสียตามมาตรา 89/14 ซึ่งจัดทำโดยกรรมการให้ประธานกรรมการและประธานกรรมการตรวจสอบทราบภายในเจ็ดวันทำการนับแต่วันที่บริษัทได้รับรายงานนั้น

นอกจากนี้ เลขานุการบริษัท ยังมีหน้าที่ดังต่อไปนี้

1. ให้คำแนะนำเบื้องต้นแก่กรรมการในข้อกฎหมาย ระเบียบข้อบังคับต่าง ๆ ของบริษัท ที่คณะกรรมการต้องการทราบ และติดตามให้มีการปฏิบัติตามอย่างถูกต้องสม่ำเสมอ รวมถึงการรายงานการเปลี่ยนแปลงในข้อกำหนดกฎหมายที่มีนัยสำคัญแก่คณะกรรมการ
2. จัดประชุมผู้ถือหุ้นและประชุมคณะกรรมการให้เป็นไปตามกฎหมาย ข้อบังคับของบริษัท และข้อพึงปฏิบัติต่าง ๆ
3. บันทึกรายงานการประชุมผู้ถือหุ้น และการประชุมของคณะกรรมการบริษัท รวมทั้งติดตามให้มีการปฏิบัติตามมติที่ประชุมผู้ถือหุ้น และที่ประชุมคณะกรรมการบริษัท
4. ดูแลให้มีการเปิดเผยข้อมูลและรายงานสารสนเทศในส่วนที่รับผิดชอบต่อหน่วยงานที่กำกับบริษัท ตามระเบียบและข้อกำหนดของหน่วยงานทางการ
5. ดูแลกิจกรรมของคณะกรรมการบริษัท และดำเนินการเรื่องอื่น ๆ ตามที่กฎหมายกำหนด หรือตามที่ได้รับมอบหมายจากคณะกรรมการบริษัท หรือตามที่คณะกรรมการกำกับตลาดทุนประกาศกำหนด

คำตอบแทนกรรมการและผู้บริหาร

คณะกรรมการสรรหาและกำหนดค่าตอบแทนเป็นผู้พิจารณาค่าตอบแทนของกรรมการและผู้บริหารระดับสูงตั้งแต่ระดับรองผู้อำนวยการใหญ่ขึ้นไป เพื่อนำเสนอขออนุมัติค่าตอบแทนกรรมการจากที่ประชุมผู้ถือหุ้น และขออนุมัติค่าตอบแทนของผู้บริหารระดับสูงจากที่ประชุมคณะกรรมการบริษัท โดยเกณฑ์การพิจารณากำหนดค่าตอบแทนโดยรวมจะอยู่ในระดับที่เทียบได้กับค่าตอบแทนที่จ่ายอยู่ในธุรกิจประเภทยา เหมาะสมกับภาระหน้าที่ความรับผิดชอบ และเพียงพอที่จะจูงใจและรักษาบุคลากรที่มีคุณภาพไว้ได้ กรรมการที่ได้รับมอบหมายให้มีหน้าที่เป็นคณะกรรมการชุดย่อยชุดต่าง ๆ จะได้รับค่าตอบแทนสำหรับการทำหน้าที่กรรมการชุดย่อยเพิ่มเติม ทั้งนี้ คณะกรรมการจะมีการประเมินผลการปฏิบัติงานผู้บริหารระดับสูงเป็นประจำทุกปี และนำผลการประเมินมาใช้ในพิจารณากำหนดค่าตอบแทนผู้บริหารระดับสูงแต่ละรายด้วย

คำตอบแทนที่เป็นตัวเงิน

- ค่าตอบแทนที่เป็นตัวเงินของกรรมการ

ค่าตอบแทนที่เป็นตัวเงินในปี 2559 ตามมติที่ประชุมสามัญผู้ถือหุ้นครั้งที่ 23 เมื่อวันที่ 22 เมษายน 2559 ของบริษัท มีดังนี้

(หน่วย: บาท)

คณะกรรมการ	คำตอบแทนรายเดือน ต่อท่าน		ค่าเบี้ยประชุมต่อครั้ง ต่อท่าน*		ค่าบำเหน็จ ต่อท่าน
	ประธาน กรรมการ	กรรมการ	ประธาน กรรมการ	กรรมการ	
คณะกรรมการบริษัท	20,000	15,000	35,000	25,000	งดจ่ายเนื่องจากบริษัท มีผลการดำเนินงาน ขาดทุน
คณะกรรมการตรวจสอบ	-ไม่มี-	-ไม่มี-	50,000	35,000	-ไม่มี-
คณะกรรมการสรรหาและกำหนด ค่าตอบแทน	-ไม่มี-	-ไม่มี-	25,000	25,000	-ไม่มี-
คณะกรรมการลงทุน	-ไม่มี-	-ไม่มี-	25,000	25,000	-ไม่มี-
คณะกรรมการบริหารความเสี่ยง	-ไม่มี-	-ไม่มี-	-ไม่มี-	-ไม่มี-	-ไม่มี-

หมายเหตุ *ค่าเบี้ยประชุมต่อครั้งต่อท่าน จะจ่ายให้แก่กรรมการที่เข้าร่วมประชุมเท่านั้น

คำตอบแทนกรรมการ¹ เป็นรายบุคคล ในปี 2559

รายชื่อกรรมการ	คำตอบแทน รายเดือน	ค่าบำเหน็จ กรรมการ	ค่าเบี้ยประชุมกรรมการ (บาท)				
			คณะ กรรมการ บริษัท	คณะ กรรมการ ตรวจสอบ	คณะกรรมการ สรรหาและ กำหนด ค่าตอบแทน	คณะ กรรมการ ลงทุน	รวม
1. นายสุจินต์ หวังหลี ²	40,000	ไม่มี	35,000	-	-	25,000	100,000
2. นายชัย โสภณพนิช	230,000	ไม่มี	130,000	-	50,000	25,000	435,000
3. นายเกียรติ พานิชชีวะ	180,000	ไม่มี	100,000	-	-	-	280,000
4. นายจิรพันธ์ อัคระธนกุล	180,000	ไม่มี	100,000	-	50,000	-	330,000
5. นายชนินทร์ รุณสำราญ	180,000	ไม่มี	100,000	140,000	-	-	420,000
6. นายสาระ ลำข้า	180,000	ไม่มี	75,000	-	-	-	255,000
7. นายอัศวิน คงสิริ	180,000	ไม่มี	100,000	200,000	-	-	480,000
8. นางสาวพจนีย์ ธนวานิช	180,000	ไม่มี	100,000	140,000	-	-	420,000
9. นายจันดราน รัตนาสวามิ	180,000	ไม่มี	75,000	-	50,000	25,000	330,000
10. นายโกปีเนธ อาวิน อัทธพันธ์	180,000	ไม่มี	75,000	-	-	-	255,000
11. นายสุรชัย ศิริวัลลภ	180,000	ไม่มี	75,000	-	-	-	255,000
12. นายโอฬาร วงศ์สุรพิเชษฐ์	180,000	ไม่มี	100,000	-	-	-	280,000
รวม	2,070,000	ไม่มี	1,065,000	480,000	150,000	-	3,840,000

หมายเหตุ ¹ คำตอบแทนกรรมการ ไม่รวมคำตอบแทนในฐานะผู้บริหาร และไม่มีคำตอบแทนจ่ายให้แก่คณะกรรมการบริหารความเสี่ยง

² นายสุจินต์ หวังหลี ลาออกจากตำแหน่งกรรมการ มีผลตั้งแต่วันที่ 25 กุมภาพันธ์ 2559

• คำตอบแทนที่เป็นตัวเงินของผู้บริหาร

ในปี 2559 บริษัทได้จ่ายคำตอบแทนประกอบด้วย เงินเดือนและโบนัสให้กับผู้บริหารจำนวน 5 ราย ตามรายชื่อผู้บริหารในหน้า 39 รวมทั้งสิ้น 60 ล้านบาท

คำตอบแทนอื่น

• คำตอบแทนอื่นของกรรมการ

-ไม่มี-

- ค่าตอบแทนอื่นของผู้บริหาร

บริษัทได้จัดให้มีกองทุนสำรองเลี้ยงชีพและผลประโยชน์หลังออกจากการงานให้แก่ผู้บริหาร โดยในปี 2559 มีผู้บริหารจำนวน 5 ราย ตามรายชื่อภายใต้หัวข้อ "ผู้บริหาร" ในหน้า 39 ดังนี้

- จ่ายสมทบกองทุนสำรองเลี้ยงชีพในอัตราส่วนร้อยละ 5-10 ของเงินเดือน เป็นจำนวน 3.5 ล้านบาท
- ผลประโยชน์หลังออกจากการงาน จำนวน 23.7 ล้านบาท โดยรวมผลประโยชน์หลังออกจากการงานของผู้บริหารสองท่านที่เกษียณอายุการทำงาน มีผลตั้งแต่วันที่ 31 ธันวาคม 2559

บุคลากร

จำนวนพนักงานของกลุ่มบริษัท ณ วันที่ 31 ธันวาคม 2559 มีจำนวนทั้งสิ้น 240 คน แยกเป็นจำนวนพนักงานในหน่วยงานหลัก ดังนี้

	จำนวนพนักงาน
ธุรกิจประกันภัย	
พัฒนาธุรกิจ	25
ระบบปฏิบัติการ	19
บัญชีและการเงิน	16
อื่น ๆ	52
รวม	112
ธุรกิจผู้ให้บริการ	128
รวมทั้งสิ้น	240

ค่าตอบแทนพนักงาน

บริษัทมีนโยบายจ่ายค่าตอบแทนพนักงานทุกระดับอย่างเหมาะสมและเป็นธรรม สามารถแข่งขันได้กับบริษัทในกลุ่มประกันภัย โดยมีการร่วมสำรวจค่าจ้างกับบริษัทในกลุ่มประกันภัยอยู่เสมอเพื่อรักษาความสามารถในการแข่งขันในการบริหารค่าจ้าง นอกจากนี้ บริษัทได้มีการทบทวน และปรับปรุงแนวทางการประเมินผลตอบแทนของพนักงานให้มีความสอดคล้องกับผลการดำเนินงานของบริษัทเป็นระยะ ๆ โดยในปี 2559 บริษัทได้ใช้วิธีการประเมินผลพนักงานเป็นรายบุคคลแบบใหม่ เพื่อให้สอดคล้องกับผลการดำเนินงานของบริษัทรวมถึงการประเมิน Competency ให้สอดคล้องกับวัฒนธรรมองค์กร และความสำเร็จของบริษัทมากยิ่งขึ้น ซึ่งผลการประเมินเป็นรายบุคคลนี้ จะใช้เป็นข้อมูลหลักที่นำมาใช้พิจารณาปรับค่าตอบแทนประจำปี และความก้าวหน้าในสายอาชีพของพนักงาน

ค่าตอบแทนรวมของพนักงานนอกเหนือจากเงินเดือนตามปกติแล้ว ยังมีสวัสดิการอื่นอันประกอบด้วย โบนัส เงินช่วยเหลือพิเศษ เงินสมทบกองทุนสำรองเลี้ยงชีพที่จ่ายสมทบในอัตราร้อยละ 5 - 10 ขึ้นอยู่กับอายุงาน ค่ารักษาพยาบาล เงินสมทบประกันสังคม เงินสมทบโครงการผลประโยชน์พนักงาน การประกันชีวิต อุบัติเหตุและสุขภาพ รวมถึงค่าใช้จ่ายในการพัฒนาบุคลากร ในปี 2559 กลุ่มบริษัทได้จ่ายค่าตอบแทนให้แก่พนักงานจำนวนทั้งสิ้น 361 ล้านบาท โดยมีข้อมูลตามตารางดังต่อไปนี้

(หน่วย: ล้านบาท)

ค่าตอบแทนของพนักงาน	ธุรกิจประกันภัย	ธุรกิจผู้ให้บริการ	รวม
เงินเดือนและค่าแรง	175	128	304
เงินประกันสังคม	1	3	3
เงินสมทบเข้ากองทุนสำรองเลี้ยงชีพ (ในส่วนของบริษัท)	10	7	16
ผลประโยชน์หลังออกจากราชการ	23	3	24
ค่าตอบแทนอื่น ๆ	9	5	14
รวม	218	146	361

*ไม่รวมรายการระหว่างกันกับบริษัทย่อยในงบการเงินรวม

นโยบายการพัฒนาบุคลากร

บริษัทตระหนักและให้ความสำคัญกับเรื่องการพัฒนาบุคลากรเป็นอย่างมาก จึงได้จัดทำการสำรวจความต้องการการพัฒนาบุคลากรของพนักงานแต่ละคนขึ้นอย่างเป็นรูปธรรม เพื่อมุ่งเน้นพัฒนาให้พนักงานได้พัฒนาทักษะที่จำเป็นในการทำงาน รวมถึงการเตรียมความพร้อมเพื่อความก้าวหน้าในสายอาชีพอีกด้วย นอกจากนี้ บริษัทยังมุ่งเน้นถึงการพัฒนา Soft Skills ที่เน้นการทำงานเป็นทีม มีมาตรฐานและจริยธรรมที่ดี มีทัศนคติที่ดีต่อการทำงาน มีความรู้สึกร่วมเป็นเจ้าของ รู้จักคิดอย่างสร้างสรรค์ และสามารถให้บริการลูกค้าอย่างมีประสิทธิภาพ รวมถึงการให้ทุนการศึกษาต่อทั้งในและต่างประเทศในหลักสูตรสาขาวิชาที่จำเป็น รวมถึงการให้สวัสดิการเงินกู้ยืมเพื่อศึกษาต่อที่มีอัตราดอกเบี้ยผ่อนปรน

ในปี 2559 ที่ผ่านมามีพนักงานได้รับการฝึกอบรมทั้งในและต่างประเทศจำนวน 114 คน จำนวน 143 หลักสูตร สรุปได้ดังนี้

ประเภทการอบรม	จำนวนหลักสูตร	จำนวนผู้เข้าอบรม
ในประเทศ	135	107
ต่างประเทศ	5	5
เรียนทางไกลในหลักสูตรที่เกี่ยวข้องกับการประกันภัย (LOMA, CII, ANZIF, CAS)	3	2
รวม	143	114

นอกเหนือจากแผนงานในการพัฒนาบุคลากรตามปกติที่กล่าวถึงข้างต้นแล้ว บริษัทได้เล็งเห็นถึงความสำคัญของผู้บริหารระดับกลาง ในการที่จะต้องรับเอาเป้าหมาย นโยบายและแผนงานจากผู้บริหารระดับสูงไปปฏิบัติให้เกิดผล รวมถึงการบริหารและจัดการการทำงานภายในหน่วยงานที่ตนรับผิดชอบให้มีประสิทธิภาพ และเตรียมความพร้อมให้ผู้บริหารระดับกลางเหล่านี้เพื่อเป็นผู้บริหารระดับสูงที่มีความสามารถในอนาคต ดังนั้นในปี 2559 บริษัทจึงได้ริเริ่มโครงการพัฒนาผู้บริหารระดับกลาง โดยคำนึงถึงความต้องการการพัฒนาผู้บริหารระดับกลางเป็นรายบุคคล โดยจัดทำแผนระยะยาวในการพัฒนาเป็นรายบุคคล (Individual Development Plan) มอบหมายงานที่ท้าทายและเหมาะสมให้ และมีการประเมินผลความสำเร็จเป็นรายบุคคล รวมถึงมีการติดตามการพัฒนาอย่างใกล้ชิดจากหน่วยงานบริหารและพัฒนาทุนมนุษย์

ในปี 2559 บริษัทได้มีกลยุทธ์ 3D&I เพื่อการเปลี่ยนแปลงพฤติกรรมการทำงานของพนักงาน โดยมีวัตถุประสงค์เพื่อสร้างวัฒนธรรมองค์กรสู่องค์กรแห่งนวัตกรรมที่ยั่งยืน เพื่อให้องค์กรพร้อมรับมือกับการแข่งขันทางธุรกิจในปัจจุบัน โดยได้ว่าจ้างที่ปรึกษาที่มีความเชี่ยวชาญด้านการเปลี่ยนแปลงวัฒนธรรมองค์กร และคัดเลือกพนักงานกลุ่มที่มีศักยภาพ จัดการอบรมเพิ่มความรู้ และจัดทำแผนงานเพื่อริเริ่มการเปลี่ยนแปลงในองค์กร โดยมีการประเมินผลสำเร็จเป็นระยะ ๆ ในภาพรวม

การควบคุมภายในและการบริหารจัดการความเสี่ยง

1. สรุปความเห็นของคณะกรรมการบริษัทเกี่ยวกับระบบการควบคุมภายในของบริษัท

ในการประชุมคณะกรรมการครั้งที่ 1/2560 เมื่อวันที่ 23 กุมภาพันธ์ 2560 ซึ่งมีกรรมการตรวจสอบทุกท่านเข้าร่วมประชุมด้วย คณะกรรมการได้ประเมินระบบการควบคุมภายในของบริษัท โดยพิจารณาจากรายงานผลการประเมินที่คณะกรรมการตรวจสอบได้จัดทำขึ้น ครอบคลุมด้านต่าง ๆ 5 ส่วน คือ องค์กรและสภาพแวดล้อม การบริหารความเสี่ยง การควบคุมการปฏิบัติงานของฝ่ายบริหาร ระบบสารสนเทศและการสื่อสารข้อมูล และระบบการติดตาม

คณะกรรมการมีความเห็นว่า บริษัทและบริษัทย่อย มีองค์ประกอบของการควบคุมภายในดังกล่าวอย่างเหมาะสมเพียงพอ มีการจัดทำ รักษาไว้ และทบทวนระบบการควบคุมทางการเงิน การดำเนินงาน และการกำกับดูแลการปฏิบัติงานอย่างสม่ำเสมอ มีการแบ่งแยกหน้าที่ของผู้ปฏิบัติงานผู้ติดตามควบคุมและ ประเมินผลออกจากกันเพื่อให้เกิดการถ่วงดุลและตรวจสอบระหว่างกันอย่างเหมาะสม มีการกำหนดอำนาจดำเนินการของผู้บริหารและผู้ปฏิบัติการในระดับต่าง ๆ ไว้เป็นลายลักษณ์อักษรอย่างชัดเจน ซึ่งครอบคลุมถึงการทำธุรกรรมที่อาจก่อให้เกิดความขัดแย้งในผลประโยชน์ (Conflict of Interest) ระหว่างกัน มีการกำหนดและประเมินความเสี่ยงในด้านต่าง ๆ ไว้และมีมาตรการป้องกันและจัดการความเสี่ยงไว้อย่างชัดเจน ตลอดจนมีการกำกับดูแลการปฏิบัติตามกฎหมายและข้อบังคับที่เกี่ยวข้องด้วยการจัดให้มีรายงานสรุปผลการปฏิบัติตามกฎหมายและข้อบังคับเสนอต่อคณะกรรมการตรวจสอบในการประชุมทุกไตรมาสด้วย นอกจากนี้ยังมีการดูแลให้มั่นใจได้ว่าการเปิดเผยสารสนเทศที่สำคัญอย่างถูกต้องครบถ้วนทันเวลาเป็นไปตามเกณฑ์ของตลาดหลักทรัพย์ฯ และสำนักงาน ก.ล.ต.

2. ความเห็นของคณะกรรมการตรวจสอบในกรณีที่มีความเห็นแตกต่างไปจากความเห็นของคณะกรรมการบริษัท หรือผู้สอบบัญชีมีข้อสังเกตเกี่ยวกับการควบคุมภายใน

คณะกรรมการตรวจสอบมีความเห็นสอดคล้องกับคณะกรรมการบริษัทและผู้สอบบัญชี

3. หัวหน้างานตรวจสอบภายในของบริษัท

บริษัทได้จัดตั้งฝ่ายตรวจสอบภายใน ซึ่งอยู่ภายใต้การกำกับดูแลของคณะกรรมการตรวจสอบ คณะกรรมการตรวจสอบมีอำนาจในการแต่งตั้ง ถอดถอน และโยกย้ายผู้ดำรงตำแหน่งหัวหน้างานตรวจสอบภายใน โดยได้รับทราบและเห็นชอบในการแต่งตั้ง นายกิติ วิจิตรสว่างวงศ์ เป็นหัวหน้างานตรวจสอบภายใน ในที่ประชุมคณะกรรมการตรวจสอบ ครั้งที่ 5/2555 เมื่อวันที่ 12 พฤศจิกายน 2555

คณะกรรมการตรวจสอบได้กำกับดูแลให้บริษัทมีหัวหน้างานตรวจสอบภายในที่มีวุฒิการศึกษา ประสบการณ์ การอบรมที่เหมาะสมเพียงพอกับการปฏิบัติหน้าที่ และได้รับทราบแผนการพัฒนาความรู้และมาตรฐานของผู้ตรวจสอบภายในอยู่เป็นระยะ

4. หัวหน้างานกำกับดูแลการปฏิบัติงานของบริษัท (Compliance)

บริษัทได้จัดตั้งฝ่ายดูแลการปฏิบัติตามกฎหมาย (Compliance) ขึ้น โดยได้รับอนุมัติตามมติที่ประชุมคณะกรรมการ วาระพิเศษ เมื่อวันที่ 10 ตุลาคม 2557 อยู่ภายใต้การกำกับดูแลของคณะกรรมการตรวจสอบ โดยปัจจุบันมีนายกิติ วิจิตรสว่างวงศ์ ทำหน้าที่รักษาการหัวหน้าฝ่ายดูแลการปฏิบัติตามกฎหมาย

ในระหว่างปีฝ่ายดูแลการปฏิบัติตามกฎหมายได้มีการตรวจสอบการปฏิบัติตามข้อกำหนดและกฎหมายต่าง ๆ ที่เกี่ยวข้อง และนำเสนอรายงานต่อคณะกรรมการตรวจสอบเพื่อทำการสอบทานเป็นประจำในไตรมาส

การกำกับดูแลกิจการ

นโยบายการกำกับดูแลกิจการที่ดีของกลุ่มบริษัท ไทยริ

คณะกรรมการของบริษัท ไทยรับประกันภัยต่อ จำกัด (มหาชน) และบริษัทในเครือ มีความเห็นว่าจะองค์กรหรือธุรกิจใด ๆ จะสามารถเติบโตอย่างมั่นคงยั่งยืนได้ จำเป็นต้องมีระบบการกำกับดูแลกิจการที่ดี เหมาะสมกับสภาพขององค์กรนั้น ๆ ดังนั้น คณะกรรมการบริษัทจึงมีความมุ่งมั่นในการดำเนินธุรกิจตามหลักการกำกับดูแลกิจการและการบริหารจัดการที่ดี มีจริยธรรมในการดำเนินธุรกิจ บริษัทจึงได้กำหนดเป็นนโยบายการกำกับดูแลกิจการที่ดี เพื่อให้กรรมการ ผู้บริหาร และพนักงาน ยึดถือเป็นแนวปฏิบัติในการดำเนินงาน และเปิดเผยไว้ในรายงานการพัฒนาอย่างยั่งยืน ประจำปี 2559 ผู้ที่สนใจสามารถดาวน์โหลดรายงานทางเว็บไซต์ www.thaire.co.th

คณะกรรมการชุดย่อย

คณะกรรมการบริษัทได้แต่งตั้งคณะกรรมการชุดย่อยชุดต่าง ๆ เพื่อช่วยเพิ่มประสิทธิภาพการบริหารงานของ คณะกรรมการในการกำกับดูแลการดำเนินงานของบริษัท และทำหน้าที่ติดตามเรื่องสำคัญที่เกิดขึ้นเป็นประจำหรือเรื่องที่ต้องการ การดูแลอย่างใกล้ชิด ปัจจุบันบริษัทมีคณะกรรมการชุดย่อยประจํารวม 4 คณะ ได้แก่ คณะกรรมการตรวจสอบ คณะกรรมการสรรหาและกำหนดค่าตอบแทน คณะกรรมการบริหารความเสี่ยง และคณะกรรมการลงทุน โดยมีการกำหนดองค์ประกอบสมาชิก ขอบเขตหน้าที่ความรับผิดชอบของคณะกรรมการชุดย่อยแต่ละชุดไว้อย่างชัดเจน ดังนี้

1. คณะกรรมการตรวจสอบ

จัดตั้งขึ้นเมื่อวันที่ 24 กุมภาพันธ์ 2542 ปัจจุบันประกอบด้วยกรรมการอิสระจำนวน 3 ท่าน มีวาระการดำรงตำแหน่งคราว ละ 3 ปี มีรายนามดังต่อไปนี้

ชื่อ	ตำแหน่ง
1. นายอัศวิน คงสิริ	ประธานกรรมการตรวจสอบ
2. นายชินนทร์ รุณสําราม	กรรมการตรวจสอบ
3. นางสาวพจนีย์ ธนวรานิษ	กรรมการตรวจสอบ

บริษัทมีกรรมการตรวจสอบทั้งหมด 3 ท่าน ที่มีความรู้ด้านบัญชีและการเงิน เพื่อทำหน้าที่ตรวจสอบและกำกับดูแลการดำเนินงานของบริษัท รวมถึงกำกับดูแลรายงานทางการเงิน ระบบควบคุมภายใน การคัดเลือกผู้ตรวจสอบบัญชี และการพิจารณา ข้อขัดแย้งทางผลประโยชน์ โดยมีกรรมการตรวจสอบ 1 ท่าน คือ คุณพจนีย์ ธนวรานิษ ที่จบการศึกษาทางด้านบัญชีและเคยเป็น อาจารย์พิเศษสอนวิชาบัญชีที่มหาวิทยาลัยอัสสัมชัญ และวิทยากรบรรยายพิเศษมหาวิทยาลัย และสถาบันต่าง ๆ ของรัฐและ เอกชน

คณะกรรมการตรวจสอบมีขอบเขต หน้าที่ ความรับผิดชอบและรายงานต่อกรรมการบริษัท ดังต่อไปนี้

1. สอบทานให้บริษัทมีการรายงานทางการเงินอย่างถูกต้องและเพียงพอ
2. สอบทานให้บริษัทมีระบบควบคุมภายใน (Internal Control) และระบบการตรวจสอบภายใน (Internal Audit) ให้เหมาะสมและมีประสิทธิผล และพิจารณาความเป็นอิสระของหน่วยงานตรวจสอบภายใน ตลอดจนให้ความเห็นชอบในการพิจารณาแต่งตั้ง โยกย้าย เลิกจ้างหัวหน้าหน่วยงานตรวจสอบภายใน หรือหน่วยงานอื่นใดที่รับผิดชอบเกี่ยวกับการตรวจสอบภายใน
3. สอบทานให้บริษัทปฏิบัติตามกฎหมายว่าด้วยหลักทรัพย์และตลาดหลักทรัพย์ ข้อกำหนดของตลาดหลักทรัพย์ และ กฎหมายที่เกี่ยวข้องกับธุรกิจของบริษัท

4. พิจารณา คัดเลือก เสนอแต่งตั้งบุคคลซึ่งมีความเป็นอิสระเพื่อทำหน้าที่เป็นผู้สอบบัญชีของบริษัท และเสนอคำตอบแทนบุคคลดังกล่าว รวมทั้งเข้าร่วมประชุมกับผู้สอบบัญชีโดยไม่มีฝ่ายจัดการเข้าร่วมประชุมด้วยอย่างน้อยปีละ 1 ครั้ง
5. พิจารณารายการที่เกี่ยวข้องกันหรือรายการที่อาจมีความขัดแย้งทางผลประโยชน์ ให้เป็นไปตามกฎหมายและข้อกำหนดของตลาดหลักทรัพย์ ทั้งนี้เพื่อให้มั่นใจว่ารายการดังกล่าวสมเหตุสมผลและเป็นประโยชน์สูงสุดต่อบริษัท
6. จัดทำรายงานปฏิบัติงานของคณะกรรมการตรวจสอบโดยเปิดเผยไว้ในรายงานประจำปีของบริษัท ซึ่งรายงานดังกล่าวต้องลงนามโดยประธานคณะกรรมการตรวจสอบและต้องประกอบด้วยข้อมูลอย่างน้อยตามที่กำหนดโดยตลาดหลักทรัพย์ฯ
7. สอบทานให้บริษัท มีนโยบายการบริหารความเสี่ยง การปฏิบัติตามนโยบายและแนวทางการบริหารความเสี่ยงที่เหมาะสม มีประสิทธิผล และกำกับดูแลคณะกรรมการบริหารความเสี่ยง
8. ปฏิบัติการอื่นใดตามที่คณะกรรมการของบริษัท มอบหมาย ด้วยความเห็นชอบของคณะกรรมการตรวจสอบ

2. คณะกรรมการสรรหาและกำหนดค่าตอบแทน

จัดตั้งขึ้นเมื่อวันที่ 20 กุมภาพันธ์ 2552 ปัจจุบันประกอบด้วยกรรมการที่ไม่เป็นผู้บริหารจำนวน 3 ท่าน มีวาระการดำรงตำแหน่งคราวละ 3 ปี มีรายนามดังต่อไปนี้

ชื่อ	ตำแหน่ง
1. นายชัย โสภณพนิช	ประธานกรรมการสรรหาและกำหนดค่าตอบแทน
2. นายจิรพันธ์ อัคระธนกุล	กรรมการสรรหาและกำหนดค่าตอบแทน
3. นายจันดราน รัตนาสวามิ	กรรมการสรรหาและกำหนดค่าตอบแทน

คณะกรรมการเป็นผู้แต่งตั้งคณะกรรมการสรรหาและกำหนดค่าตอบแทนโดยมีอำนาจหน้าที่ดังต่อไปนี้

1. พิจารณาและนำเสนอ โครงสร้าง ขนาด องค์ประกอบ รวมทั้งคุณสมบัติของคณะกรรมการ และคณะกรรมการชุดย่อย
2. พิจารณากำหนดนโยบาย หลักเกณฑ์ คุณสมบัติและกระบวนการสรรหากรรมการและกรรมการชุดย่อย เพื่อทดแทนกรรมการเดิมที่พ้นตำแหน่ง
3. พิจารณาสรรหากรรมการและกรรมการชุดย่อยโดยพิจารณาบุคคลที่เหมาะสมที่จะมาดำรงตำแหน่งกรรมการและกรรมการชุดย่อย เพื่อเสนอคณะกรรมการพิจารณาอนุมัติและ/หรือเสนอขออนุมัติต่อที่ประชุมผู้ถือหุ้นแล้วแต่กรณี
4. พิจารณาสรรหา กลั่นกรองและเสนอรายชื่อผู้ที่เหมาะสมเพื่อมาดำรงตำแหน่งประธานเจ้าหน้าที่บริหาร ในกรณีที่มีตำแหน่งว่างลง รวมทั้งหลักเกณฑ์และแผนในการสืบทอดตำแหน่งของผู้บริหารระดับสูงในตำแหน่งที่สำคัญ เพื่อเสนอให้คณะกรรมการบริษัทพิจารณา ผู้บริหารระดับสูง หมายความว่า ประธานเจ้าหน้าที่บริหาร และผู้ดำรงตำแหน่งระดับบริหารสองตำแหน่งแรกนับถัดจากประธานเจ้าหน้าที่บริหารลงมา
5. กำหนดนโยบาย โครงสร้างผลตอบแทนและผลประโยชน์อื่น ๆ ที่จ่ายให้แก่คณะกรรมการ ที่ปรึกษาคณะกรรมการ และคณะกรรมการชุดย่อยต่าง ๆ โดยมีหลักเกณฑ์ที่ชัดเจนโปร่งใสและเหมาะสมกับหน้าที่ความรับผิดชอบ โดยคำนึงถึงหน้าที่ความรับผิดชอบ และความเสี่ยงที่เกี่ยวข้อง รวมถึงให้ความสำคัญกับการเพิ่มของส่วนของผู้ถือหุ้นในระยะยาวประกอบการพิจารณาด้วย
6. กำหนดนโยบายการพิจารณาตอบแทนให้แก่ผู้บริหารระดับสูง โดยให้สอดคล้องกับผลการดำเนินงานของบริษัท และผลการปฏิบัติงานของผู้บริหารดังกล่าว
7. พิจารณากำหนดค่าตอบแทนประจำปีแก่คณะกรรมการและคณะกรรมการชุดย่อยต่าง ๆ ก่อนนำเสนอขออนุมัติต่อที่ประชุมผู้ถือหุ้น
8. พิจารณากำหนดค่าตอบแทนประจำปีแก่ผู้บริหารระดับสูงเป็นรายบุคคลก่อนนำเสนอขออนุมัติต่อคณะกรรมการ
9. ปฏิบัติการอื่นใดตามที่คณะกรรมการมอบหมายด้วยความเห็นชอบของคณะกรรมการสรรหาและกำหนดค่าตอบแทน

3. คณะกรรมการบริหารความเสี่ยง

ได้รับอนุมัติจากคณะกรรมการให้จัดตั้งขึ้นเมื่อวันที่ 25 กุมภาพันธ์ 2553 ประกอบด้วยกรรมการและประธานเจ้าหน้าที่บริหารเป็นประธาน และมีผู้บริหารระดับสูงในสายงานต่าง ๆ ร่วมกันเป็นกรรมการ โดยอยู่ภายใต้การกำกับดูแลของคณะกรรมการตรวจสอบ คณะกรรมการบริหารความเสี่ยงมีหน้าที่และความรับผิดชอบดังนี้

- กำหนดและควบคุมนโยบายการบริหารความเสี่ยงให้สอดคล้องกับนโยบายและเป้าหมายทางธุรกิจของบริษัทที่ได้รับอนุมัติจากคณะกรรมการ
- ติดตาม ประเมินผล และบูรณาการการดำเนินการด้านการบริหารความเสี่ยง อาทิ การระบุและประเมินความเสี่ยงทั้งหมดของบริษัท การติดตามความก้าวหน้า และผลลัพธ์ของมาตรการตอบสนองของแต่ละความเสี่ยงที่นำไปใช้ปฏิบัติ เพื่อควบคุมความเสี่ยงของบริษัทให้อยู่ในระดับที่เหมาะสม
- ส่งเสริมให้มาตรการบริหารความเสี่ยงถูกนำไปใช้ปฏิบัติงานจริง สามารถติดตามและวัดผลสำเร็จได้อย่างชัดเจน
- ส่งเสริมการพัฒนาโครงสร้างพื้นฐานที่มีความจำเป็นต่อการบริหารความเสี่ยง อาทิ เทคโนโลยีสารสนเทศ เครื่องมือบริหารความเสี่ยง ระบบการควบคุมและรายงานผล
- ส่งเสริมสร้างวัฒนธรรมการบริหารความเสี่ยงให้เกิดขึ้นในองค์กร เพื่อให้พนักงานทุกระดับมีจิตสำนึกและมีส่วนร่วมในการบริหารความเสี่ยงที่เกี่ยวข้องกับส่วนงานที่ตนเองรับผิดชอบ
- รายงานผลการดำเนินงานด้านการบริหารความเสี่ยงต่อคณะกรรมการผ่านทางคณะกรรมการตรวจสอบ
- ปฏิบัติตามอื่นใดตามที่คณะกรรมการหรือคณะกรรมการตรวจสอบมอบหมาย

4. คณะกรรมการลงทุน

จัดตั้งเมื่อวันที่ 28 กุมภาพันธ์ 2537 ปัจจุบันประกอบด้วยกรรมการจำนวน 3 ท่าน ทำหน้าที่ในการกำหนดนโยบาย ให้คำปรึกษา แนะนำต่อฝ่ายบริหารของบริษัทในเรื่องเกี่ยวกับกิจกรรมการลงทุน มีรายชื่อดังต่อไปนี้

ชื่อ	ตำแหน่ง
1. นายชัย โสภณพนิช	ประธานกรรมการลงทุน
2. นายจันดราน รัตนาสวามิ	กรรมการลงทุน
3. นายสุรชัย ศิริวัลลภ	กรรมการลงทุน

คณะกรรมการลงทุนมีขอบเขต หน้าที่ ความรับผิดชอบและรายงานต่อกรรมการบริษัท ดังต่อไปนี้

- จัดทำกรอบนโยบายการลงทุนซึ่งครอบคลุมถึงการลงทุนและการประกอบธุรกิจอื่นของบริษัทประกันวินาศภัยตามที่กำหนดไว้ในประกาศคณะกรรมการกำกับและส่งเสริมการประกอบธุรกิจประกันภัยเพื่อขออนุมัติจากคณะกรรมการบริษัท
- พิจารณาอนุมัติแผนการลงทุนของบริษัทที่สอดคล้องกับกรอบนโยบายการลงทุนและกรอบนโยบายการบริหารความเสี่ยง
- กำกับดูแลการลงทุนและการประกอบธุรกิจอื่น การบริหารเงินลงทุน ให้เป็นไปตามกรอบนโยบายการลงทุน นโยบายการประกอบธุรกิจอื่น นโยบายการบริหารความเสี่ยงรวม ระเบียบวิธีปฏิบัติเกี่ยวกับการลงทุน และข้อกำหนดของกฎหมายที่เกี่ยวข้อง
- กำกับดูแลเรื่องธรรมาภิบาล ความโปร่งใส และการป้องกันความขัดแย้งทางผลประโยชน์ที่เกี่ยวข้องกับธุรกรรมการลงทุน และการประกอบธุรกิจอื่นของบริษัท
- กำกับดูแล ระบบงาน บุคลากร และข้อมูลที่ใช้ประกอบการลงทุนของบริษัทให้มีความเพียงพอต่อการดำเนินงาน
- รายงานผลการลงทุนและการประกอบธุรกิจอื่นให้คณะกรรมการบริษัททราบอย่างสม่ำเสมอ
- ปฏิบัติงานอื่นใดตามที่คณะกรรมการบริษัทมอบหมาย

นอกจากนี้ คณะกรรมการอาจมีการแต่งตั้งคณะกรรมการชุดย่อยชุดอื่น ๆ ขึ้นเพื่อช่วยจัดการกับงานที่มีลักษณะพิเศษที่มีความสำคัญและเกิดขึ้นเป็นครั้งคราวก็ได้

การสรรหาและแต่งตั้งกรรมการและผู้บริหารระดับสูงสุด

การสรรหาและแต่งตั้งกรรมการอิสระ

ในการสรรหากรรมการอิสระ บริษัทกำหนดหลักเกณฑ์การคัดเลือกกรรมการอิสระ โดยบุคคลซึ่งมีคุณสมบัติเป็นไปตามหลักเกณฑ์ของการสรรหากรรมการบริษัท ประกอบกับคุณสมบัติของกรรมการอิสระที่อ้างอิงจากนิยามของกรรมการอิสระของสำนักงาน ก.ล.ต. ดังนี้

คุณสมบัติของกรรมการอิสระ

กรรมการอิสระ หมายถึง บุคคลที่มีคุณสมบัติครบถ้วนและมีความเป็นอิสระเป็นไปตามเกณฑ์ขั้นต่ำที่กำหนดในประกาศคณะกรรมการ ก.ล.ต. และประกาศตลาดหลักทรัพย์แห่งประเทศไทย ที่มีผลบังคับใช้อยู่ในปัจจุบัน กล่าวคือ

1. ถือหุ้นไม่เกิน 1% ของจำนวนหุ้นที่มีสิทธิออกเสียงทั้งหมดของบริษัท บริษัทใหญ่ บริษัทย่อย บริษัทร่วมหรือนิติบุคคลที่อาจมีความขัดแย้ง โดยให้นับจำนวนหุ้นที่ถือโดยผู้ที่เกี่ยวข้องด้วย

2. ไม่เป็นกรรมการที่มีส่วนร่วมบริหารงาน พนักงาน ลูกจ้าง ที่ปรึกษาที่ได้รับเงินเดือนประจำ หรือผู้มีอำนาจควบคุมบริษัท บริษัทใหญ่ บริษัทย่อย บริษัทร่วม หรือบริษัทย่อยลำดับเดียวกัน หรือนิติบุคคลที่อาจมีความขัดแย้ง เว้นแต่จะพ้นจากลักษณะดังกล่าวมาแล้วเป็นเวลาไม่น้อยกว่า 2 ปี

3. ไม่เป็นบุคคลที่มีความสัมพันธ์ทางสายโลหิต หรือโดยการจดทะเบียนตามกฎหมายในลักษณะที่เป็น บิดามารดา คู่สมรส พี่น้องและบุตร รวมทั้งคู่สมรสของบุตร ของผู้บริหาร ผู้ถือหุ้นรายใหญ่ ผู้มีอำนาจควบคุม หรือบุคคลที่จะได้รับการเสนอให้เป็นผู้บริหารหรือผู้มีอำนาจควบคุมของบริษัท หรือบริษัทย่อย

4. ไม่มีหรือเคยมีความสัมพันธ์ทางธุรกิจกับบริษัท บริษัทใหญ่ บริษัทย่อย บริษัทร่วม หรือนิติบุคคลที่อาจมีความขัดแย้งในลักษณะที่อาจเป็นการขัดขวางการใช้วิจารณญาณอย่างอิสระของตน รวมทั้งไม่มีหรือเคยเป็นผู้ถือหุ้นรายใหญ่ กรรมการซึ่งไม่ใช่กรรมการอิสระ หรือผู้บริหาร ของผู้ที่มีความสัมพันธ์ทางธุรกิจกับบริษัท บริษัทใหญ่ บริษัทย่อย บริษัทร่วม หรือนิติบุคคลที่อาจมีความขัดแย้ง เว้นแต่จะได้พ้นจากการมีลักษณะดังกล่าวมาแล้วไม่น้อยกว่า 2 ปี

ความสัมพันธ์ทางธุรกิจตามวรรคหนึ่ง รวมถึงการทำรายการทางการค้าที่กระทำเป็นปกติเพื่อประกอบกิจการ การเช่าหรือให้เช่าอสังหาริมทรัพย์ รายการเกี่ยวกับสินทรัพย์หรือบริการ หรือการให้หรือรับความช่วยเหลือทางการเงิน ด้วยการรับหรือให้กู้ยืม การค้า ประกัน การให้สินทรัพย์เป็นหลักประกันหนี้สิน รวมถึงพฤติกรรมอื่นทำนองเดียวกัน ตั้งแต่ร้อยละสามของสินทรัพย์มีตัวตนสุทธิของผู้ขออนุญาตหรือตั้งแต่ยี่สิบล้านบาทขึ้นไป แล้วแต่จำนวนใดจะต่ำกว่า

5. ไม่เป็นหรือเคยเป็นผู้สอบบัญชีของบริษัท บริษัทใหญ่ บริษัทย่อย บริษัทร่วม หรือนิติบุคคลที่อาจมีความขัดแย้งและไม่ใช่ผู้ถือหุ้นรายใหญ่ กรรมการซึ่งไม่ใช่กรรมการอิสระ ผู้บริหาร หรือหุ้นส่วนผู้จัดการของสำนักงานสอบบัญชี ซึ่งมีผู้สอบบัญชีของบริษัท บริษัทใหญ่ บริษัทย่อย บริษัทร่วม หรือนิติบุคคลที่อาจมีความขัดแย้งสังกัดอยู่ เว้นแต่จะได้พ้นจากการมีลักษณะดังกล่าวมาแล้วไม่น้อยกว่า 2 ปี

6. ไม่เป็นหรือเคยเป็นผู้ให้บริการทางวิชาชีพใด ๆ ซึ่งรวมถึงการให้บริการที่ปรึกษากฎหมายหรือที่ปรึกษาทางการเงิน ซึ่งได้รับค่าตอบแทนเกินกว่าสองล้านบาทต่อปีจากบริษัท บริษัทใหญ่ บริษัทย่อย บริษัทร่วม หรือนิติบุคคลที่อาจมีความขัดแย้ง ทั้งนี้ ในกรณีที่ผู้ให้บริการทางวิชาชีพเป็นนิติบุคคล ให้รวมถึงการเป็นผู้ถือหุ้นรายใหญ่ กรรมการซึ่งไม่ใช่กรรมการอิสระ ผู้บริหารหรือหุ้นส่วนผู้จัดการของผู้ให้บริการทางวิชาชีพนั้นด้วย เว้นแต่จะได้พ้นจากการมีลักษณะดังกล่าวมาแล้วไม่น้อยกว่า 2 ปี

7. ไม่เป็นกรรมการที่ได้รับการแต่งตั้งขึ้นเพื่อเป็นตัวแทนของกรรมการบริษัท ผู้ถือหุ้นรายใหญ่ หรือผู้ถือหุ้นซึ่งเป็นผู้ที่เกี่ยวข้องกับผู้ถือหุ้นรายใหญ่ของบริษัท

8. ไม่มีลักษณะอื่นใดที่ทำให้ไม่สามารถให้ความเห็นอย่างเป็นอิสระเกี่ยวกับการดำเนินงานของบริษัท

ทั้งนี้ คณะกรรมการบริษัทได้พิจารณาอย่างรอบคอบแล้วเห็นว่า กรรมการอิสระทุกท่านมีคุณสมบัติครบถ้วนตามที่บริษัทกำหนด และการดำรงตำแหน่งของกรรมการอิสระติดต่อกันหลายวาระ ไม่มีผลกระทบต่อการปฏิบัติหน้าที่และการให้ความเห็นที่เป็นอิสระ

การสรรหากรรมการและผู้บริหารระดับสูง

หลักเกณฑ์ในการคัดเลือกกรรมการ

คณะกรรมการสรรหาและกำหนดค่าตอบแทนมีหลักเกณฑ์ในการคัดเลือกกรรมการ โดยพิจารณาจากลักษณะการประกอบธุรกิจและกลยุทธ์ของบริษัท จึงได้กำหนดคุณสมบัติของกรรมการที่ต้องการสรรหา ให้มีความเหมาะสมและสอดคล้องกับกลยุทธ์ในการดำเนินธุรกิจของบริษัท โดยพิจารณาทักษะที่จำเป็นที่ยังขาดอยู่ และมีนโยบายความหลากหลายในโครงสร้างของคณะกรรมการ (Board Diversity) ทั้งทางด้านทักษะวิชาชีพ ความเชี่ยวชาญเฉพาะด้าน ความรู้ความสามารถ รวมถึงประสบการณ์การทำงานประกอบการพิจารณาเพื่อกำหนดตัวบุคคลที่มีความเหมาะสม ทั้งด้านประสบการณ์ ความรู้ ความสามารถที่จะเป็นประโยชน์ต่อบริษัท เข้ามาเป็นกรรมการหรือผู้บริหาร ทั้งนี้ บุคคลที่ได้รับการแต่งตั้งให้ดำรงตำแหน่งกรรมการหรือผู้บริหารของบริษัทจะต้องมีคุณสมบัติครบถ้วนตามมาตรา 68 แห่งพระราชบัญญัติบริษัทมหาชนจำกัด พ.ศ. 2535 (รวมทั้งที่มีการแก้ไขเพิ่มเติม) และประกาศคณะกรรมการ ก.ล.ต. และต้องไม่มีลักษณะต้องห้ามตามพ.ร.บ. หลักทรัพย์ (รวมทั้งที่มีการแก้ไขเพิ่มเติม) กฎหมายอื่น และกฎระเบียบที่เกี่ยวข้อง

ปัจจุบันคณะกรรมการบริษัทประกอบด้วยกรรมการจำนวน 11 ท่าน ซึ่งมีจำนวนที่เหมาะสมกับสภาพการดำเนินธุรกิจของบริษัทและกรรมการทุกท่านล้วนแล้วแต่มีประสบการณ์ในการทำงานหรือเคยทำงานในตำแหน่งผู้บริหารระดับสูงสุดของหน่วยงานภาครัฐและภาคธุรกิจ กรรมการส่วนใหญ่จบการศึกษาด้านบริหารธุรกิจ เศรษฐศาสตร์ โดยมีกรรมการที่จบการศึกษาด้านบัญชีและกฎหมายด้วย

กระบวนการสรรหาและแต่งตั้งคณะกรรมการ

การเลือกบุคคลที่จะแต่งตั้งเป็นกรรมการบริษัทจะต้องผ่านกระบวนการสรรหาของคณะกรรมการสรรหาและกำหนดค่าตอบแทนและได้รับอนุมัติจากที่ประชุมผู้ถือหุ้น โดยบริษัทไม่มีการกำหนดจำนวนกรรมการตามสัดส่วนการถือหุ้นของผู้ถือหุ้นแต่ละรายหรือแต่ละกลุ่ม ยกเว้นกรรมการจำนวน 2 ที่นั่งที่ต้องจัดสรรให้ผู้ถือหุ้นใหญ่ตามข้อตกลง คณะกรรมการได้เปิดโอกาสให้ผู้ถือหุ้นทุกรายเสนอชื่อบุคคลที่ตนเองพิจารณาแล้วเห็นว่าสมควรเป็นกรรมการผ่านช่องทางที่ระบุไว้บนเว็บไซต์บริษัทเป็นการล่วงหน้า คุณสมบัติของผู้สมควรดำรงตำแหน่งกรรมการที่คณะกรรมการกำหนดไว้ต้องเป็นบุคคลผู้ทรงคุณวุฒิ มีพื้นฐานความเชี่ยวชาญจากหลากหลายสาขาอาชีพ มีภาวะผู้นำ มีวิสัยทัศน์ มีคุณธรรมและจริยธรรม มีประวัติการทำงานที่ดี และสามารถแสดงความคิดเห็นอย่างอิสระ โดยมีหลักเกณฑ์และวิธีการเลือกตั้งกรรมการตามข้อบังคับของบริษัท ดังนี้

- 1) ผู้ถือหุ้นคนหนึ่งมีคะแนนเสียงเท่ากับหนึ่งหุ้นต่อหนึ่งเสียง
- 2) ผู้ถือหุ้นแต่ละคนจะใช้คะแนนเสียงที่มีอยู่ทั้งหมดตาม 1) ลงคะแนนเสียงให้กับผู้สมัครรับเลือกตั้งที่ตนลงคะแนนโดยวิธีการเลือกตั้งจะเลือกเป็นรายบุคคลหรือหลายคนก็ได้ ผู้ถือหุ้นไม่สามารถแบ่งคะแนนเสียงของตนในการเลือกตั้งกรรมการให้ผู้หนึ่งผู้ใดมากนักอย่างต่างกันได้ สาเหตุที่บริษัทไม่เลือกใช้วิธีลงคะแนนสะสม (Cumulative voting) เนื่องจากโครงสร้างผู้ถือหุ้นของบริษัทไม่มีบุคคลใดหรือกลุ่มบุคคลใดที่เป็นผู้ถือหุ้นรายใหญ่ที่มีอำนาจควบคุมบริษัทที่สามารถจะชี้นำหรือกำหนดตัวกรรมการได้
- 3) บุคคลที่ได้รับคะแนนสูงสุดตามลำดับลงมาเป็นผู้ได้รับเลือกตั้งเป็นกรรมการที่พึงมี หรือจะพึงเลือกตั้งในครั้งนั้น

หลักเกณฑ์ในการคัดเลือกผู้บริหาร

คณะกรรมการบริษัท โดยการเสนอแนะของคณะกรรมการสรรหาและกำหนดค่าตอบแทน เป็นผู้พิจารณาแต่งตั้งฝ่ายบริหารในระดับรองผู้อำนวยการใหญ่ขึ้นไปเพื่อรับผิดชอบการดำเนินธุรกิจ โดยพิจารณาจากคุณสมบัติที่เหมาะสมในการดำรงตำแหน่งผู้บริหาร และตามแผนสืบทอดตำแหน่ง (Succession Plan)

กระบวนการสรรหาและแต่งตั้งผู้บริหาร

คณะกรรมการสรรหาและกำหนดค่าตอบแทนจะเป็นผู้รับผิดชอบในการสรรหาผู้มาดำรงตำแหน่งประธานคณะผู้บริหาร ประธานเจ้าหน้าที่บริหาร และประธานเจ้าหน้าที่บริหารร่วมกับคณะกรรมการสรรหาและกำหนดค่าตอบแทนร่วมกันรับผิดชอบสรรหาผู้บริหารระดับสูง ได้แก่ ผู้ดำรงตำแหน่งระดับบริหารสองตำแหน่งแรกนับถัดจากประธานเจ้าหน้าที่บริหารลงมาคือ ผู้อำนวยการใหญ่ และรองผู้อำนวยการใหญ่ โดยกลั่นกรองจากผู้มีคุณสมบัติเหมาะสม มีความรู้ความสามารถ ทักษะ ประสบการณ์ที่เป็นประโยชน์ต่อการดำเนินงานของบริษัทเข้าใจในธุรกิจของบริษัทเป็นอย่างดี และสามารถบริหารงานบรรลุวัตถุประสงค์ เป้าหมายของบริษัทได้ ภายหลังกระบวนการคัดเลือกบุคคลที่เหมาะสม จะนำเสนอชื่อบุคคลที่เหมาะสมเพื่อเสนอต่อคณะกรรมการบริษัทเป็นผู้พิจารณาอนุมัติต่อไป

นอกจากนี้ คณะกรรมการสรรหาและกำหนดค่าตอบแทนมีหน้าที่ดูแลเรื่องแผนสืบทอดตำแหน่งผู้บริหารอีกด้วย

การกำกับดูแลการดำเนินงานของบริษัทย่อยและบริษัทร่วม

บริษัทมีกลไกในการกำกับดูแลการดำเนินงานของบริษัทย่อยและบริษัทร่วม โดยคณะกรรมการ และ/หรือฝ่ายบริหารเสนอชื่อและใช้สิทธิออกเสียงแต่งตั้งกรรมการ และ/หรือผู้บริหารของบริษัท เป็นกรรมการในบริษัทย่อยและบริษัทร่วม โดยบุคคลที่ได้รับแต่งตั้งให้เป็นกรรมการในบริษัทย่อยหรือบริษัทร่วม มีหน้าที่ดำเนินการเพื่อประโยชน์ที่ดีที่สุดของบริษัทย่อยหรือบริษัทร่วม นั้น ๆ การส่งกรรมการเพื่อเป็นตัวแทนในบริษัทย่อยหรือบริษัทร่วมดังกล่าวเป็นไปตามสัดส่วนการถือหุ้นของบริษัทหรือเป็นไปตามข้อตกลงในการถือหุ้น

นอกจากนี้ ในกรณีเป็นบริษัทย่อย บริษัทกำหนดระเบียบให้บุคคลที่ได้รับแต่งตั้งจากบริษัทนั้นต้องดูแลให้บริษัทย่อยมีข้อบังคับในเรื่องการทำรายการเกี่ยวโยง การได้มาหรือจำหน่ายไปซึ่งสินทรัพย์ หรือการทำรายการสำคัญอื่นใดของบริษัทดังกล่าวให้ครบถ้วนถูกต้องและใช้หลักเกณฑ์ที่เกี่ยวข้องกับการเปิดเผยข้อมูลและการทำรายการข้างต้นในลักษณะเดียวกับหลักเกณฑ์ของบริษัท รวมถึงต้องกำกับดูแลให้มีการจัดเก็บข้อมูลและการบันทึกบัญชีของบริษัทย่อยให้บริษัทสามารถตรวจสอบและรวบรวมมาจัดทำงบการเงินรวมได้ทันกำหนดด้วย

อนึ่ง บริษัทไม่มีข้อตกลงระหว่างบริษัทกับผู้ถือหุ้นอื่นในการบริหารจัดการบริษัทย่อยและบริษัทร่วมแต่อย่างใด

การดูแลเรื่องการใช้ข้อมูลภายใน

บริษัทมีนโยบายห้ามผู้บริหารและพนักงานในทุกระดับชั้นนำข้อมูลภายในของบริษัทไปใช้เพื่อประโยชน์ส่วนตน ซึ่งนอกเหนือจากมาตรการรักษาความลับของข้อมูลด้วยการจำกัดจำนวนบุคลากรผู้เข้าถึงข้อมูล และการให้กรรมการและผู้บริหารปฏิบัติตามกฎเกณฑ์ของสำนักงาน ก.ล.ต. แล้ว บริษัทได้กำหนดข้อพึงปฏิบัติไว้ในจริยธรรมทางธุรกิจและกำหนดเป็นวินัยและบทลงโทษไว้ในเอกสารข้อบังคับการทำงานอย่างชัดเจน ซึ่งรวมถึงการให้พนักงานแต่ละคนลงนามในสัญญาการปฏิบัติตามนโยบายรักษาความปลอดภัยของข้อมูลเพื่อป้องกันมิให้พนักงานนำข้อมูลของบริษัทไปใช้เพื่อประโยชน์ส่วนตนหรือนำข้อมูลไปใช้โดยไม่ได้รับอนุญาต นอกจากนี้บริษัทยังมีนโยบายและวิธีการในการดูแลผู้บริหารในการนำข้อมูลภายในของบริษัทไปใช้เพื่อประโยชน์ส่วนตนรวมทั้งเพื่อการซื้อขายหลักทรัพย์ ดังนี้

1. ให้ความรู้แก่กรรมการและผู้บริหาร เกี่ยวกับหน้าที่ในการรายงานการถือครองหลักทรัพย์ของตน คู่สมรส และบุตรที่ยังไม่บรรลุนิติภาวะ ต่อสำนักงาน ก.ล.ต. ตามมาตรา 59 และบทกำหนดโทษตามมาตรา 275 แห่งพระราชบัญญัติหลักทรัพย์และตลาดหลักทรัพย์ พ.ศ. 2535 (รวมทั้งที่มีการแก้ไขเพิ่มเติม) รวมทั้งการรายงานการได้มาหรือจำหน่ายหลักทรัพย์ของตน คู่สมรส และบุตรที่ยังไม่บรรลุนิติภาวะต่อสำนักงาน ก.ล.ต. ตามมาตรา 246 และบทกำหนดโทษ ตามมาตรา 298 แห่งพระราชบัญญัติหลักทรัพย์และตลาดหลักทรัพย์ พ.ศ. 2535 (รวมทั้งที่มีการแก้ไขเพิ่มเติม)

2. ห้ามกรรมการ ผู้บริหาร และพนักงานในสังกัดหน่วยงานที่เข้าถึงหรือสามารถเข้าถึงประโยชน์จากข้อมูลภายใน รวมถึงคู่สมรส และบุตร/บุตรบุญธรรมที่ยังไม่บรรลุนิติภาวะของบุคคลข้างต้น ซื้อหรือขายหลักทรัพย์ของบริษัท ในช่วงระหว่างเวลา 30 วัน

ก่อนการเผยแพร่ข้อมูลภายในที่สำคัญต่อประชาชน จนถึงหลังวันที่เผยแพร่ 1 วัน โดยหน่วยงานที่รับผิดชอบจะแจ้งเตือนให้ผู้ที่เกี่ยวข้องทราบถึงกำหนดการดังกล่าวล่วงหน้าเป็นระยะ ๆ

3. กรรมการและผู้บริหารจะจัดทำและส่งรายงานการถือหลักทรัพย์ของตน คู่สมรส และบุตรที่ยังไม่บรรลุนิติภาวะ ตามแบบที่กำหนดในข้อบังคับว่าด้วยรายการการถือหลักทรัพย์และส่งสำเนารายงานให้แก่บริษัท ในวันเดียวกับวันที่ส่งรายงานต่อสำนักงาน ก.ล.ต. และตลาดหลักทรัพย์ และมีการจัดทำเป็นรายงานแจ้งให้คณะกรรมการทราบเป็นประจำทุกไตรมาส

4. สำหรับการดูแลเรื่องการใช้ข้อมูลภายในนั้น บริษัทมีบุคลากรผู้รับผิดชอบดูแลงานต่าง ๆ เฉพาะเรื่องและเตือนให้ผู้ปฏิบัติงานระมัดระวังการเก็บรักษาข้อมูลต่าง ๆ หากจำเป็นต้องเปิดเผยข้อมูลใด ๆ จะมีการกำหนดบุคคลเป็นการเฉพาะเพื่อทำหน้าที่เปิดเผยข้อมูลเท่านั้น

บริษัทมีการเก็บรักษาข้อมูลทางการเงินและข้อมูลสารสนเทศก่อนนำส่งต่อตลาดหลักทรัพย์ฯ ผู้บริหารและเจ้าหน้าที่ที่เกี่ยวข้องจะเก็บรักษาความลับของบริษัทอย่างเคร่งครัด

คำตอบแทนของผู้สอบบัญชี

คำตอบแทนการสอบบัญชี (Audit Fee)

คำตอบแทนการสอบบัญชี ประกอบด้วย ค่าสอบบัญชีประจำปี ค่าสอบทานงบการเงินรายไตรมาส การสอบทานและประเมินระบบการควบคุมภายในเรื่องลงทุนและตรวจสอบรายงานการดำเนินงานกองทุนตามระดับความเสี่ยงของธุรกิจประกันภัยต่อด้านประกันวินาศภัยและประกันชีวิตตามข้อกำหนดของสำนักงานคณะกรรมการกำกับและส่งเสริมการประกอบธุรกิจประกันภัย

ในรอบปี 2559 บริษัทและบริษัทย่อยจ่ายคำตอบแทนการสอบบัญชีจำนวนรวม 3,880,000 บาท ประกอบด้วย ค่าสอบบัญชีส่วนของบริษัท รวมจำนวน 2,530,000 บาท ค่าสอบบัญชีของบริษัทย่อย 4 บริษัทจำนวน 1,330,000 บาท จ่ายให้แก่บริษัทสำนักงาน อีวาย จำกัด และค่าสอบบัญชีของบริษัทย่อย 1 บริษัท จำนวน 20,000 บาท จ่ายให้แก่บริษัท แอคเคาท์เวิร์ค จำกัด

ค่าบริการอื่น ๆ (Non-Audit Fee)

ในรอบปีบัญชี 2559 ที่ผ่านมา บริษัทและบริษัทย่อยไม่มีการจ่ายค่าบริการอื่น ๆ ให้กับผู้สอบบัญชี รายละเอียดดังนี้

- ไม่มีการจ่ายคำตอบแทนสอบบัญชีให้แก่ผู้สอบบัญชี หรือจ่ายให้แก่บุคคลหรือกิจการที่เกี่ยวข้องกับผู้สอบบัญชี และสำนักงานสอบบัญชีที่ผู้สอบบัญชีสังกัด
- ไม่มีการจ่ายค่าบริการอื่นที่ไม่เกี่ยวข้องกับการสอบบัญชี
- ไม่มีค่าใช้จ่ายในอนาคตอันเกิดจากการตกลงที่ยังให้บริการไม่แล้วเสร็จ

การปฏิบัติตามแนวทางการกำกับดูแลกิจการที่ดีของบริษัท ในปี 2559

บริษัทได้ยึดถือปฏิบัติตามหลักการกำกับดูแลกิจการที่ดีสำหรับบริษัทจดทะเบียน ตามแนวทางของตลาดหลักทรัพย์แห่งประเทศไทยและแนวปฏิบัติสากล จึงได้กำหนดนโยบายและแนวปฏิบัติในคู่มือการกำกับดูแลกิจการที่ดี และจริยธรรมธุรกิจไว้อย่างชัดเจน และเปิดเผยไว้ในเว็บไซต์บริษัท www.thaire.co.th ทั้งนี้ เพื่อให้มั่นใจว่าบริษัทมีการบริหารจัดการที่ดี ดำเนินงานด้วยความรับผิดชอบ โปร่งใส มีกลไกของการถ่วงดุลและตรวจสอบ และมีจริยธรรม ทั้งต่อองค์กร บุคคลภายนอก และผู้มีส่วนได้เสียทุกฝ่าย โดยบริษัทได้ดำเนินการตามหลักการกำกับดูแลกิจการที่ดีอย่างเคร่งครัด สรุปได้เป็น 5 หมวด ดังนี้

หมวดที่ 1 สิทธิของผู้ถือหุ้น

1.1 สิทธิของผู้ถือหุ้นในเรื่องต่าง ๆ

บริษัทคำนึงถึงสิทธิของผู้ถือหุ้นอันพึงมีพึงได้ทั้งในฐานะผู้ลงทุนในหลักทรัพย์และในฐานะเจ้าของบริษัท โดยส่งเสริมให้ผู้ถือหุ้นมีโอกาสใช้สิทธิขั้นพื้นฐานตามกฎหมายที่ผู้ถือหุ้นพึงได้รับ เช่น สิทธิในการเข้าร่วมประชุมผู้ถือหุ้น สิทธิในการออกเสียงในที่

ประชุม สิทธิในการร่วมตัดสินใจในเรื่องสำคัญของบริษัท เช่น การแต่งตั้งหรือถอดถอนกรรมการ การแต่งตั้งผู้สอบบัญชี การแก้ไขข้อบังคับหรือหนังสือบริคณห์สนธิ เป็นต้น

นอกจากนี้ บริษัทได้คำนึงถึงสิทธิของผู้ถือหุ้นมากกว่าสิทธิขั้นพื้นฐานดังกล่าว เช่น สิทธิในการรับรู้ข้อมูลข่าวสารที่สำคัญอย่างเพียงพอและทันเวลาผ่านเว็บไซต์บริษัท สิทธิในการติดต่อคณะกรรมการบริษัทผ่านช่องทางที่บริษัทกำหนดไว้ เป็นต้น

1.2 การประชุมผู้ถือหุ้น

- ในปี 2559 บริษัทจัดประชุมผู้ถือหุ้นจำนวน 1 ครั้ง เป็นการประชุมสามัญผู้ถือหุ้นครั้งที่ 23 จัดขึ้นในวันที่ 22 เมษายน 2559 มีกรรมการเข้าร่วมประชุม จำนวน 9 ท่าน จากทั้งหมด 11 ท่าน
- เผยแพร่หนังสือเชิญประชุม วาระการประชุมพร้อมความเห็นของคณะกรรมการบริษัท หนังสือมอบฉันทะตามที่กระทรวงพาณิชย์กำหนด รวมทั้งเอกสารประกอบการพิจารณาในวาระต่าง ๆ ผ่านทางเว็บไซต์บริษัททั้งภาษาไทยและภาษาอังกฤษล่วงหน้าไม่น้อยกว่า 30 วันก่อนวันประชุม ซึ่งในปี 2559 บริษัทมีการเผยแพร่หนังสือเชิญประชุมประชุมผู้ถือหุ้นผ่านทางเว็บไซต์ของบริษัท ล่วงหน้า 37 วันก่อนวันประชุม
- จัดส่งหนังสือเชิญประชุมผู้ถือหุ้น พร้อมเอกสารประกอบ ล่วงหน้าไม่น้อยกว่า 21 วันก่อนวันประชุม เพื่อให้ผู้ถือหุ้นได้รับข้อมูลที่เพียงพอ และมีโอกาสได้ศึกษาวาระการประชุมล่วงหน้า ซึ่งในปี 2559 บริษัทมีการส่งหนังสือเชิญประชุมประชุมผู้ถือหุ้นและเอกสารประกอบให้แก่ผู้ถือหุ้นล่วงหน้า 22 วัน
- อำนวยความสะดวกและส่งเสริมให้ผู้ถือหุ้นทุกรายได้เข้าร่วมประชุมผู้ถือหุ้น เพื่อให้ผู้ถือหุ้นมีส่วนร่วมในการตัดสินใจในเรื่องที่สำคัญ
- นำระบบบาร์โค้ดมาใช้ในการลงทะเบียนและการนับคะแนน เพื่อความถูกต้อง สะดวก รวดเร็ว
- ก่อนเริ่มประชุม ประธานฯ ได้แนะนำคณะกรรมการบริษัท ผู้บริหาร ผู้สอบบัญชี และที่ปรึกษากฎหมายที่ทำหน้าที่ผู้ตรวจสอบการลงคะแนนและนับคะแนนเสียงให้ที่ประชุมรับทราบ
- จัดให้มีที่ปรึกษากฎหมายของบริษัททำหน้าที่ผู้ตรวจสอบการลงคะแนนและนับคะแนนเสียง (Inspector)
- บริษัทดำเนินการประชุมตามวาระการประชุม โดยไม่มีนโยบายเพิ่มวาระการประชุม หรือเปลี่ยนแปลงข้อมูลสำคัญโดยไม่แจ้งให้ผู้ถือหุ้นทราบล่วงหน้า
- ในการประชุมประธานฯ ได้เปิดโอกาสให้ผู้ถือหุ้นได้ซักถามและแสดงความคิดเห็นในแต่ละวาระได้อย่างเต็มที่ และมีการชี้แจงตอบคำถามในทุกประเด็นจนเป็นที่พอใจ
- เปิดเผยมติที่ประชุมผู้ถือหุ้นพร้อมผลการออกเสียงลงคะแนนภายในวันทำการถัดไปนับจากวันประชุมผู้ถือหุ้น
- จัดทำรายงานการประชุมผู้ถือหุ้นที่มีสาระสำคัญครบถ้วน ภายใน 14 วัน หลังวันประชุม และเผยแพร่ผ่านเว็บไซต์บริษัท
- บันทึกภาพและเสียงการประชุมในรูปแบบของวีซีดีเพื่อให้ผู้ถือหุ้นที่ไม่สามารถเข้าร่วมประชุมหรือผู้ถือหุ้นที่สนใจสามารถขอรับไปได้

หมวดที่ 2 การปฏิบัติต่อผู้ถือหุ้นอย่างเที่ยมกัน

2.1 การปฏิบัติต่อผู้ถือหุ้น

- เปิดโอกาสให้ผู้ถือหุ้นได้มีส่วนร่วมในการเสนอวาระการประชุมผู้ถือหุ้นหรือส่งคำถามเกี่ยวกับบริษัท และเสนอชื่อบุคคลที่เหมาะสมเพื่อรับการพิจารณาเลือกตั้งเป็นกรรมการบริษัท สำหรับการประชุมสามัญผู้ถือหุ้นประจำปี 2559 เป็นการล่วงหน้า ตั้งแต่วันที่ 1 กันยายน 2558 จนถึง วันที่ 31 ธันวาคม 2558

- ดำเนินการประชุมผู้ถือหุ้นตามวาระการประชุมที่ได้แจ้งไว้ในหนังสือเชิญประชุม และได้ปฏิบัติตามนโยบาย โดยไม่มีการเพิ่มวาระการประชุมในที่ประชุมโดยไม่แจ้งให้ผู้ถือหุ้นทราบล่วงหน้า
- ผู้ถือหุ้นทุกรายสามารถเข้าถึงข้อมูลของบริษัทได้อย่างเท่าเทียมกัน ผ่านเว็บไซต์บริษัท รายงานประจำปีและนักลงทุนสัมพันธ์
- กำหนดมาตรการป้องกันการรั่วไหลของข้อมูลภายในโดยมีขอบของกรรมการ ผู้บริหาร และพนักงาน ตามรายละเอียดได้เปิดเผยไว้ในหัวข้อ การดูแลเรื่องการรั่วไหลของข้อมูลภายใน

2.2 การเข้าร่วมประชุมผู้ถือหุ้น

- สนับสนุนให้ผู้ถือหุ้นที่ไม่สามารถมาประชุมด้วยตนเองสามารถมอบฉันทะให้บุคคลอื่นหรือกรรมการอิสระเข้าประชุมและลงมติแทน ซึ่งในการประชุมสามัญผู้ถือหุ้นในเดือนเมษายน 2559 มีผู้ถือหุ้นที่เข้าร่วมประชุมทั้งหมด 304 ราย เป็นผู้ถือหุ้นที่มาด้วยตนเอง 121 ราย และผู้ถือหุ้นที่มอบฉันทะให้บุคคลอื่นเข้าประชุมแทนจำนวน 183 ราย
- ดำเนินการให้ผู้ถือหุ้นใช้บัตรลงคะแนนเสียงในทุกวาระ และจัดทำบัตรลงคะแนนแยกตามเรื่อง และสำหรับการเลือกตั้งกรรมการ มีการจัดทำบัตรลงคะแนนเสียงแยกเป็นรายบุคคลเพื่อให้ผู้ถือหุ้นสามารถลงคะแนนได้ตามที่เห็นสมควร

หมวดที่ 3 การคำนึงถึงบทบาทของผู้มีส่วนได้เสีย

3.1 การไม่ละเมิดสิทธิมนุษยชน

- บริษัทตระหนักถึงความสำคัญของผู้มีส่วนได้เสียทุกฝ่าย โดยคำนึงถึงสิทธิของผู้มีส่วนได้เสียดังกล่าวที่มีอยู่ตามกฎหมายหรือตามพันธะข้อตกลงที่มีกับบริษัท ไม่กระทำการใด ๆ ที่เป็นการละเมิดสิทธิของผู้มีส่วนได้เสียเหล่านั้น โดยได้กำหนดนโยบายด้านสิทธิมนุษยชน ไว้ในคู่มือการกำกับดูแลกิจการที่ดี และเปิดเผยไว้ในเว็บไซต์บริษัท www.thaire.co.th

3.2 การปฏิบัติต่อผู้มีส่วนได้เสียกลุ่มต่าง ๆ

บริษัทได้กำหนดแนวทางการปฏิบัติต่อผู้มีส่วนได้เสียแต่ละกลุ่ม เพื่อให้คณะกรรมการบริษัท ผู้บริหาร และพนักงานทุกคนได้ยึดถือเป็นแนวปฏิบัติ ดังนี้

แนวปฏิบัติต่อผู้ถือหุ้น

- สนับสนุนให้ผู้ถือหุ้นได้รับข้อมูลข่าวสารที่เพียงพอและเหมาะสม โดยเปิดเผยข้อมูลที่สำคัญทั้งข้อมูลทางการเงิน และข้อมูลที่ไม่ใช่ทางการเงินต่อผู้ถือหุ้นอย่างถูกต้อง ครบถ้วนและทันเวลา ผ่านช่องทางต่าง ๆ เช่น เว็บไซต์บริษัท ข้อมูลเอกสารข่าว (Press Release)
- สนับสนุนให้ผู้ถือหุ้นใช้สิทธิในการเข้าร่วมประชุมผู้ถือหุ้น สิทธิในการออกเสียงในที่ประชุมผู้ถือหุ้น และสิทธิอื่น ๆ ที่ผู้ถือหุ้นพึงได้รับ
- ให้สิทธิผู้ถือหุ้นในการเสนอข้อคิดเห็นหรือข้อร้องเรียนต่าง ๆ เกี่ยวกับการดำเนินธุรกิจของบริษัท ผ่านช่องทางที่ระบุไว้บนเว็บไซต์บริษัท

แนวปฏิบัติต่อพนักงาน

บริษัทให้บริการด้านประกันภัยต่อและบริการอื่น ๆ ที่เกี่ยวข้องกับธุรกิจประกันภัยที่หลากหลายและเปี่ยมด้วยคุณภาพ ด้วยการมุ่งเน้นที่ลูกค้าเป็นสำคัญ ดังนั้น พนักงานจึงเป็นทรัพยากรที่สำคัญยิ่งต่อความสำเร็จของธุรกิจ โดยบริษัทมีความประสงค์ให้พนักงานทุกคนมีความภาคภูมิใจในองค์กร และมีโอกาสก้าวหน้าในสายอาชีพ จึงได้ให้ความสำคัญต่อการพัฒนาและเพิ่มขีดความสามารถของบุคลากรอย่างต่อเนื่อง เน้นการปฏิบัติต่อพนักงานอย่างเป็นธรรม มีการดูแลเรื่องผลตอบแทนให้อยู่ในระดับที่เหมาะสมสามารถเทียบเคียงได้กับอุตสาหกรรมเดียวกัน มุ่งเน้นดูแลให้พนักงานสามารถปฏิบัติงานได้อย่างมีความสุข โดยการปรับปรุงสภาพแวดล้อมและอุปกรณ์ เครื่องใช้ในการทำงานให้มีความพร้อม มีความสะดวก ปลอดภัย และมีประสิทธิภาพ ดูแล

สวัสดิการทั้งด้านสุขภาพและนันทนาการต่าง ๆ อย่างเหมาะสม ซึ่งในปี 2559 ไม่มีพนักงานเกิดอุบัติเหตุหรือการเจ็บป่วยอันเนื่องมาจากการทำงาน

แนวปฏิบัติต่อลูกค้า

บริษัทเน้นให้ความสำคัญกับความพึงพอใจของลูกค้า ควบคู่กับการรักษาจริยบรรณที่พึงปฏิบัติต่อลูกค้า เช่น ปฏิบัติกับลูกค้าอย่างเป็นธรรม และไม่เลือกปฏิบัติ หาแนวทางส่งเสริมให้เกิดความสัมพันธ์อันดีและยั่งยืน และอื่น ๆ ตามที่ได้ระบุไว้ในแนวปฏิบัติของการบริหารจัดการที่ดีและนโยบายการต่อต้านทุจริต

แนวปฏิบัติต่อคู่ค้า คู่แข่งทางการค้า และเจ้าหนี้

บริษัทยึดถือนโยบายอย่างเคร่งครัดในการปฏิบัติต่อคู่ค้า คู่แข่งทางการค้า และเจ้าหนี้ ตามกรอบการแข่งขันทางการค้าที่สุจริต เจริญ และเป็นธรรม ภายใต้กรอบของกฎหมาย และพันธกรณีที่ต่อกัน โดยได้กำหนดเป็นแนวปฏิบัติไว้ในจริยธรรมและจริยบรรณธุรกิจ เพื่อให้ทุกคนยึดถือเป็นแนวปฏิบัติ

ทั้งนี้ ในรอบปีที่ผ่านมา บริษัทไม่มีข้อพิพาทหรือข้อร้องเรียนใด ๆ ในเรื่องที่เกี่ยวข้องกับลูกค้า คู่ค้า คู่แข่งทางการค้า และเจ้าหนี้ที่อาจส่งผลกระทบต่ออย่างมีสาระสำคัญ

แนวปฏิบัติต่อองค์กรกำกับดูแลและหน่วยงานของรัฐ

บริษัทปฏิบัติตามกฎหมาย ประกาศ ข้อกำหนด และกฎระเบียบต่าง ๆ ที่กำหนดโดยองค์กรกำกับดูแลและหน่วยงานของรัฐที่เกี่ยวข้อง เช่น กรมพัฒนาธุรกิจการค้า กระทรวงพาณิชย์ กรมสรรพากร กระทรวงการคลัง สำนักงานคณะกรรมการกำกับและส่งเสริมการประกอบธุรกิจประกันภัย ตลาดหลักทรัพย์ฯ สำนักงาน ก.ล.ต. เป็นต้น รวมทั้งให้ความร่วมมือและประสานงานในเรื่องที่เกี่ยวข้องกับการกำกับดูแลกิจการที่ดี และการต่อต้านทุจริต

แนวปฏิบัติต่อสังคมและสิ่งแวดล้อม

บริษัทดำเนินธุรกิจโดยคำนึงถึงผู้ที่เกี่ยวข้องทุกฝ่าย เป็นพลเมืองที่ดีที่ทำประโยชน์ให้แก่ชุมชนและรักษาสังคมสิ่งแวดล้อม โดยได้กำหนดเป็นแนวปฏิบัติไว้ในจริยธรรมและจริยบรรณธุรกิจ เพื่อให้ทุกคนยึดถือเป็นแนวปฏิบัติในส่วนที่เกี่ยวข้องกับสังคมและสิ่งแวดล้อม ส่งเสริมการใช้ทรัพยากรอย่างมีประสิทธิภาพ รวมถึงมีการประเมินผลกระทบจากการดำเนินงานในประเด็นต่าง ๆ ทั้งด้านเศรษฐกิจ สังคม สิ่งแวดล้อม เพื่อระบุเป้าหมายในการดำเนินธุรกิจที่ไม่ให้เกิดผลกระทบต่อสังคมและสิ่งแวดล้อม และสามารถเปิดเผยข้อมูลการดำเนินงานเฉพาะเรื่องที่สำคัญต่อกิจการและผู้มีส่วนได้เสีย และเปิดเผยไว้ในรายงานการพัฒนาย่างยั่งยืนประจำปี 2559 ผู้ที่สนใจสามารถดาวน์โหลดรายงานทางเว็บไซต์ www.thaire.co.th

3.3 การแจ้งเบาะแสหรือข้อร้องเรียน

บริษัทโดยการอนุมัติของคณะกรรมการได้มีการกำหนดนโยบายการดูแลข้อร้องเรียน/เบาะแสของการกระทำผิด และการคุ้มครองผู้ให้ข้อมูล ไว้ในคู่มือการกำกับดูแลกิจการที่ดี และเปิดเผยไว้ในเว็บไซต์บริษัท www.thaire.co.th

หมวดที่ 4 การเปิดเผยข้อมูลและความโปร่งใส

4.1 การเปิดเผยข้อมูลสารสนเทศ

- บริษัทได้ให้ความสำคัญกับการเปิดเผยข้อมูลสารสนเทศที่สำคัญ เช่น รายงานทางการเงินหรือสารสนเทศอื่น ๆ โดยมีการเปิดเผยต่อสาธารณชนผ่านช่องทางต่าง ๆ ตามเงื่อนไขที่กฎหมายหรือหน่วยงานที่เกี่ยวข้องกำหนดอย่างครบถ้วนทันเวลา และมั่นใจว่าข้อมูลดังกล่าวมีความถูกต้อง กระชับและตรงประเด็น

- เปิดเผยข้อมูลเอกสารข่าว (Press Release) และกิจกรรมทางธุรกิจที่สำคัญ ที่เป็นประโยชน์แก่ผู้ถือหุ้น นักลงทุน นักวิเคราะห์หลักทรัพย์ และผู้ที่สนใจทั่วไป ได้รับทราบข้อมูลของบริษัทผ่านทางเว็บไซต์บริษัท

- เปิดเผยแพร่บทบาหน้าที่ของคณะกรรมการและคณะกรรมการชุดย่อย จำนวนครั้งของการประชุมและจำนวนครั้งที่กรรมการแต่ละท่านเข้าร่วมประชุมในรอบปีที่ผ่านมา ตามรายละเอียดที่ได้เปิดเผยไว้ในหัวข้อโครงสร้างการจัดการ
- จัดให้มีรายงานความรับผิดชอบของคณะกรรมการต่อรายงานทางการเงินไว้ในรายงานประจำปี (แบบ 56-2)
- มีข้อกำหนดให้มีการรายงานการซื้อขาย/การถือครองหลักทรัพย์ของกรรมการและผู้บริหาร โดยให้เลขาธิการบริษัทเป็นผู้รวบรวมสรุปข้อมูลแล้วแจ้งให้ที่ประชุมคณะกรรมการทราบเป็นประจำทุกไตรมาส

4.2 ข้อมูลนักลงทุนสัมพันธ์

บริษัทได้จัดให้มีผู้รับผิดชอบด้านนักลงทุนสัมพันธ์ และเปิดเผยข้อมูลนักลงทุนสัมพันธ์ไว้ในเว็บไซต์บริษัทหัวข้อ “ข้อมูลสำหรับนักลงทุน”

4.3 การรายงานการมีส่วนได้เสีย

บริษัทมีข้อกำหนดหลักเกณฑ์และวิธีการรายงานการมีส่วนได้เสียของกรรมการและผู้บริหารและบุคคลที่มีความเกี่ยวข้องที่ได้รับอนุมัติจากคณะกรรมการ เพื่อใช้เป็นแนวทางในการปฏิบัติ โดยรายงานดังกล่าวจะเป็นประโยชน์ในการดำเนินการตามข้อกำหนดเกี่ยวกับรายการที่เกี่ยวข้องกัน และติดตามดูแลการมีส่วนได้เสียของกรรมการและผู้บริหาร หรือบุคคลที่มีความเกี่ยวข้องซึ่งเป็นส่วนได้เสียที่เกี่ยวข้องกับการบริหารจัดการกิจการของบริษัท

หมวดที่ 5 ความรับผิดชอบต่อคณะกรรมการ

5.1 ความรับผิดชอบต่อคณะกรรมการ

- คณะกรรมการจัดให้มีนโยบายการกำกับดูแลกิจการที่ดี จริยธรรมและจรรยาบรรณธุรกิจ ของบริษัทไว้เป็นลายลักษณ์อักษรมาตั้งแต่ปี 2543 โดยมีการเผยแพร่ให้พนักงานทุกคนเข้าใจ รับทราบ และพร้อมที่จะนำไปเป็นแนวปฏิบัติในการดำเนินงาน รวมถึงมีการทบทวนและติดตามให้มีการปฏิบัติตามอย่างสม่ำเสมอ
- คณะกรรมการทำหน้าที่ในการกำหนดวิสัยทัศน์และพันธกิจของบริษัท เพื่อผู้บริหารและพนักงานมีจุดมุ่งหมายในการดำเนินงานไปในทิศทางเดียวกัน ซึ่งในปี 2559 คณะกรรมการได้มีการพิจารณาทบทวนและอนุมัติวิสัยทัศน์ ภารกิจ กลยุทธ์ เป้าหมาย และทิศทางการดำเนินธุรกิจของบริษัท รวมถึงทบทวนนโยบายที่สำคัญให้มีความเหมาะสมและสอดคล้องต่อการดำเนินธุรกิจตามหลักการกำกับดูแลกิจการที่ดี เช่น นโยบายการกำกับดูแลกิจการ นโยบายการต่อต้านการทุจริต เป็นต้น
- คณะกรรมการได้ติดตามดูแลให้มีการนำกลยุทธ์ของบริษัทไปปฏิบัติ โดยในการประชุมคณะกรรมการทุกไตรมาส คณะกรรมการได้ติดตามผลการดำเนินงานของฝ่ายบริหาร โดยกำหนดให้มีการรายงานผลการดำเนินงานและผลประกอบการของบริษัท โดยเฉพาะในส่วนของการเงินและแผนงานต่าง ๆ เพื่อให้เป็นไปตามกลยุทธ์ที่วางไว้
- คณะกรรมการมีแนวทางในการพิจารณาเรื่องความขัดแย้งทางผลประโยชน์ไว้เป็นลายลักษณ์อักษรโดยมีข้อกำหนดห้ามมิให้ผู้มีส่วนได้เสียมีส่วนร่วมในการตัดสินใจ การพิจารณาจะคำนึงถึงผลประโยชน์ของบริษัทและผู้ถือหุ้นโดยรวมเป็นสำคัญ โดยมีคณะกรรมการตรวจสอบเป็นผู้ดูแลถึงความเหมาะสมของรายการระหว่างกันและรายงานให้คณะกรรมการทราบเป็นประจำในทุกไตรมาส
- คณะกรรมการได้จัดให้มีระบบการควบคุมด้านการรายงานทางการเงิน การปฏิบัติตามกฎ ระเบียบ และข้อบังคับ โดยกำหนดให้มีการรายงานผลการปฏิบัติให้คณะกรรมการตรวจสอบทราบเป็นประจำในทุกไตรมาส
- คณะกรรมการได้จัดให้มีนโยบายด้านการบริหารความเสี่ยงโดยได้นำระบบการบริหารความเสี่ยงขององค์กร (Enterprise Risk Management) มาใช้ มีการจัดตั้งคณะกรรมการบริหารความเสี่ยงที่ประกอบด้วยฝ่ายบริหารชั้นมาดูแลการปฏิบัติตามนโยบายและรายงานผลความคืบหน้าให้คณะกรรมการทราบผ่านทางคณะกรรมการตรวจสอบเป็นประจำทุกไตรมาส

5.2 การประเมินตนเองของคณะกรรมการ

คณะกรรมการได้จัดให้กรรมการแต่ละท่านทำการประเมินผลงานของคณะกรรมการโดยรวมเป็นประจำทุกปี โดยใช้แบบประเมินของศูนย์พัฒนาการกำกับดูแลกิจการบริษัทจดทะเบียน ตลาดหลักทรัพย์แห่งประเทศไทยโดยมีวัตถุประสงค์เพื่อร่วมกันพิจารณาทบทวนผลงาน ปัญหาอุปสรรคต่าง ๆ

โดยในปี 2559 มีค่าเฉลี่ยของคะแนนประเมินรวมที่ 3.80 คะแนนจากคะแนนเต็ม 4 คะแนน ลดลงเล็กน้อยจากปี 2558 ที่มีผลคะแนนประเมินรวมที่ 3.83

นอกเหนือจากนี้ คณะกรรมการยังจัดให้มีการประเมินผลงานของคณะกรรมการชุดย่อยทุกชุดด้วยเช่นกัน

ซึ่งผลการประเมินโดยรวมประจำปี 2559 พบว่าคณะกรรมการชุดย่อยทุกชุดได้ปฏิบัติหน้าที่ที่ได้รับมอบหมายอย่างครบถ้วนสมบูรณ์และเป็นไปตามกฎบัตร โดยมีความเห็นเกี่ยวกับประเด็นต่าง ๆ ที่ใช้ประเมินในระดับที่เห็นด้วยอย่างมาก หรือมีการดำเนินการในเรื่องนั้นอย่างดียิ่ง

5.3 การประเมินผลการปฏิบัติงานของผู้บริหารระดับสูง

คณะกรรมการจัดให้มีการประเมินผลการปฏิบัติงานของประธานคณะผู้บริหารและประธานเจ้าหน้าที่บริหาร (CEO) และผู้บริหารระดับสูง เป็นประจำทุกปีในการประชุมครั้งสุดท้ายของปี เพื่อใช้เป็นข้อมูลในการพิจารณาผลตอบแทน โดยคณะกรรมการสรรหาและกำหนดค่าตอบแทนเป็นผู้พิจารณากำหนดค่าตอบแทนของประธานเจ้าหน้าที่บริหาร (CEO) และผู้บริหารระดับสูง

5.4 การพัฒนากรรมการและผู้บริหาร

คณะกรรมการได้ส่งเสริมให้มีการฝึกอบรมและการให้ความรู้แก่กรรมการ ผู้บริหารและผู้ที่เกี่ยวข้อง เพื่อให้เกิดการพัฒนาปรับปรุงการปฏิบัติงานอย่างต่อเนื่อง

เพื่อให้กรรมการที่ได้รับการเลือกตั้งเข้ามาใหม่สามารถปฏิบัติหน้าที่ได้อย่างมีประสิทธิภาพ บริษัทจะจัดให้มีการปฐมนิเทศสำหรับกรรมการใหม่ ซึ่งประธานกรรมการและประธานเจ้าหน้าที่บริหารจะทำหน้าที่อธิบายสรุปเพื่อให้กรรมการได้รับทราบข้อมูลที่จำเป็นต่อการปฏิบัติหน้าที่ เช่น สภาพของธุรกิจ บทบาทหน้าที่และความรับผิดชอบของคณะกรรมการบริษัท เป็นต้น

อนึ่ง บริษัทได้มีการจัดทำแผนการพัฒนาและสืบทอดตำแหน่งของประธานเจ้าหน้าที่บริหารและผู้บริหารระดับสูงอย่างต่อเนื่องทุกปี โดยมีประธานคณะผู้บริหารและประธานเจ้าหน้าที่บริหารและคณะกรรมการสรรหาและกำหนดค่าตอบแทนร่วมกันรับผิดชอบในการบริหารแผนและรายงานผลความคืบหน้าให้คณะกรรมการทราบเป็นระยะ ๆ

5.5 การวางแผนสืบทอดตำแหน่ง (Succession Plan) สำหรับผู้บริหารระดับสูง

คณะกรรมการสรรหาและกำหนดค่าตอบแทนร่วมกับประธานคณะผู้บริหารและประธานเจ้าหน้าที่บริหาร (CEO) ในการจัดทำแผนสืบทอดตำแหน่งและกำหนดตัวบุคคลที่อยู่ในข่ายตามแผนสืบทอดตำแหน่งไว้อย่างชัดเจน และร่วมกันรายงานให้คณะกรรมการทราบเป็นประจำอย่างน้อยปีละครั้งถึงความคืบหน้าของการปฏิบัติตามแผน

5.6 ค่าตอบแทนกรรมการ กรรมการชุดย่อย และผู้บริหาร

นโยบายและหลักเกณฑ์ในการพิจารณากำหนดค่าตอบแทนกรรมการเป็นไปตามแนวปฏิบัติที่ดี โดยคณะกรรมการมีบทบาทสำคัญในการกำหนดนโยบายและกำกับดูแลการดำเนินงานของบริษัทการพิจารณาค่าตอบแทนของกรรมการและกรรมการชุดย่อยต่าง ๆ จึงสมควรพิจารณาจัดสรรให้อยู่ในระดับที่เหมาะสมและสอดคล้องกับภาระหน้าที่ความรับผิดชอบ และบทบาทการมีส่วนร่วมของกรรมการแต่ละท่าน และสามารถเปรียบเทียบได้กับธุรกิจที่ใกล้เคียงกัน

ความรับผิดชอบต่อสังคม

นโยบายภาพรวม

บริษัท ไทยรับประกันภัยต่อ จำกัด (มหาชน) และบริษัทในเครือ มีวัตถุประสงค์หลักที่จะดำเนินธุรกิจเพื่อให้เกิดประโยชน์สูงสุดต่อธุรกิจประกันภัยและเศรษฐกิจของประเทศโดยรวม ควบคู่ไปกับการพัฒนาสังคมและสิ่งแวดล้อม ด้วยการสร้างคุณค่าให้กับลูกค้า ผู้ถือหุ้น และพนักงานของเรา เรายึดมั่นในการทำธุรกิจตามหลักการค้าที่ถูกต้องและมีความรับผิดชอบต่อสังคม เพื่อเสริมสร้างความมั่นคงทางสังคม ทั้งภาคธุรกิจประกันภัย ประชาชน และเศรษฐกิจของประเทศโดยรวม อันจะนำไปสู่ความยั่งยืนขององค์กรสืบไป

พันธสัญญาด้านความยั่งยืนขององค์กร คือ การเสริมสร้างความมั่นคงทางสังคมเพื่อนำไปสู่การพัฒนาธุรกิจอย่างยั่งยืน

- เสริมสร้างความมั่นคงให้ภาคธุรกิจประกันภัยและประชาชน โดยการร่วมพัฒนาผลิตภัณฑ์และบริการ เพื่อสร้างผลตอบแทนร่วมกันกับลูกค้า คู่ค้า ผ่านผลิตภัณฑ์และบริการของบริษัทที่ครบวงจร
- เสริมสร้างความมั่นคงให้ลูกค้า คู่ค้า ผู้ถือหุ้น พนักงาน ตลอดจนผู้มีส่วนเกี่ยวข้องกับบริษัทและธุรกิจประกันภัยทั้งทางตรงและทางอ้อม โดยใช้ทรัพยากรและความเชี่ยวชาญในธุรกิจของบริษัท
- เสริมสร้างความมั่นคงให้สังคมและสิ่งแวดล้อม โดยผนวกความรับผิดชอบต่อสังคมเข้าไปในทุกกระบวนการดำเนินธุรกิจ

การดำเนินงานและการจัดทำรายงาน

บริษัทมีกระบวนการดำเนินงานหลักที่คำนึงถึงผลกระทบต่อสังคม สิ่งแวดล้อม และผู้มีส่วนได้เสีย มีการดูแลกระบวนการดำเนินงาน ไม่ให้เกิดผลกระทบต่อชุมชนและสังคมที่อยู่รอบ ซึ่งเป็นไปตามนโยบายด้านความรับผิดชอบต่อสังคมและสิ่งแวดล้อมของบริษัท โดยปฏิบัติตามหลักการค้าที่ถูกต้องและเหมาะสม หลักสิทธิมนุษยชน และข้อกำหนดทางกฎหมาย คำนึงถึงผลกำไร และผลตอบแทนแก่ผู้ถือหุ้น และผลประโยชน์ของผู้มีส่วนได้เสียทุกฝ่าย โดยไม่เบียดเบียนสังคมและสิ่งแวดล้อม เพื่อนำไปสู่การพัฒนาธุรกิจอย่างยั่งยืน

ในปี 2559 บริษัทได้จัดทำรายงานการพัฒนายั่งยืนขึ้นเป็นฉบับแรก โดยมีเจตนารมณ์ที่จะเปิดเผยกิจกรรมที่เกิดขึ้นในกระบวนการดำเนินงานด้านความรับผิดชอบต่อสังคม เพื่อนำไปสู่การพัฒนาอย่างยั่งยืน ตามแนวทางกรอบการจัดทำรายงานสากล เพื่อให้ผู้มีส่วนได้เสียทุกฝ่ายสามารถรับข้อมูลประกอบการพิจารณาประเด็นที่สนใจ บริษัทได้จัดทำรายงานฉบับนี้เป็น 2 ภาษา ทั้งภาษาไทย และภาษาอังกฤษ ผู้ที่สนใจสามารถดาวน์โหลดรายงานทางเว็บไซต์ www.thaire.co.th

การต่อต้านการทุจริต

บริษัทมีนโยบายต่อต้านการทุจริตและห้ามจ่ายสินบนเพื่อประโยชน์ทางธุรกิจ โดยได้กำหนดไว้เป็นข้อพึงปฏิบัติเกี่ยวกับลูกค้า คู่แข่งขัน และรัฐ ในจริยธรรมทางธุรกิจ มาตั้งแต่ปี 2543 สำหรับรายละเอียดการดำเนินงานด้านความรับผิดชอบต่อสังคมสำหรับปี 2559 สามารถอ่านได้ในรายงานการพัฒนายั่งยืน ประจำปี 2559 ผู้ที่สนใจสามารถดาวน์โหลดรายงานทางเว็บไซต์ www.thaire.co.th

แผนงานด้านความรับผิดชอบต่อสังคมของบริษัท

บริษัทมีความมุ่งมั่นที่จะดำเนินธุรกิจอย่างเป็นธรรม มีความรับผิดชอบต่อสังคม สิ่งแวดล้อม และผู้มีส่วนได้เสียทุกภาคส่วน ในกระบวนการดำเนินงานหลักของบริษัทให้เหมาะสมและสอดคล้องกับการดำเนินธุรกิจของบริษัท

รายการระหว่างกัน

รายการระหว่างกันระหว่างกลุ่มบริษัท

กลุ่มบริษัทมีรายการระหว่างกันกับบริษัทที่เกี่ยวข้อง (เกี่ยวข้องกันโดยการถือหุ้นหรือมีผู้ถือหุ้นและ/หรือกรรมการร่วมกัน) และระหว่างบริษัทกับบริษัทในกลุ่มเฉพาะกรณีที่มีความจำเป็นอันเนื่องมาจากการดำเนินธุรกิจตามปกติเท่านั้น ซึ่งเป็นไปตามเงื่อนไขที่ตกลงร่วมกัน มีการดูแลให้มีการดำเนินการด้วยความสุจริต อย่างมีเหตุมีผล เป็นอิสระโดยมีราคาและเงื่อนไขเสมือนทำรายการกับบุคคลภายนอก มีการจัดทำรายงานสรุปธุรกรรมเสนอต่อคณะกรรมการตรวจสอบเพื่อสอบทานและรายงานให้คณะกรรมการทราบเป็นประจำในทุกไตรมาส ซึ่งคณะกรรมการตรวจสอบได้ให้ความเห็นไว้เป็นส่วนหนึ่งในรายงานของคณะกรรมการตรวจสอบที่นำเสนอในรายงานประจำปี 2559 ว่า การทำธุรกรรมกับกิจการที่เกี่ยวข้องกันนั้น ได้มีการเปิดเผยข้อมูลครบถ้วน ยุติธรรม ไม่มีข้อบ่งชี้หรือข้อสงสัยเกิดข้อใดที่ผิดปกติ รายการระหว่างกันที่สำคัญสามารถสรุปได้ดังนี้

การประกันภัยต่อ

(หน่วย: ล้านบาท)

บริษัทที่เกี่ยวข้อง	เบี้ยประกันต่อรับ		ลูกหนี้		เบี้ยประกันต่อช่วง		เจ้าหนี้		รายชื่อกรรมการร่วม
	2559	2558	2559	2558	2559	2558	2559	2558	
บมจ. กรุงเทพพานิชประกันภัย	5.2	5.2	4.0	1.6	0.1	0.1	3.3	2.3	นายเกียรติ พานิชชีวะ
บมจ. ประกันภัยไทยวิวัฒน์	154.6	128.1	28.9	4.3	54.1	0.1	3.8	0.4	นายจิรพันธ์ อัคระธนกุล
บมจ. กรุงเทพประกันภัย	363.6	347.5	33.6	25.6	45.8	39.4	16.6	16.5	นายชัย โสภณพนิช นางสาวพจนีย์ ธนวานิช
บมจ. กรุงเทพประกันชีวิต	-	31.9	-	-	-	-	-	-	นายชัย โสภณพนิช
บมจ. นวกิจประกันภัย	19.4	71.0	-	10.8	1.9	8.4	-	3.3	นายสุจินต์ หวังหลี
บมจ. ฟอลคอนประกันภัย	82.6	51.0	8.3	2.9	3.9	3.9	2.5	2.2	นายสุจินต์ หวังหลี นายโอฬาร วงศ์สุรพิเชษฐ์
บมจ. เมืองไทยประกันภัย	821.0	373.2	30.5	5.0	1.5	0.2	48.0	10.4	นายสาระ ลำช้า
บมจ. เมืองไทยประกันชีวิต	-	68.5	-	-	-	-	-	-	นายสาระ ลำช้า
บมจ. ไทยประกันชีวิต	-	0.4	-	-	-	0.9	-	-	นายอภิรักษ์ ไทพัฒน์กุล
รวม	1,446.4	1,076.8	105.3	50.2	107.3	53.0	74.2	35.1	

บริษัทที่เกี่ยวข้อง	ค่าบำเหน็จรับ		ค่าบำเหน็จจ่าย		ค่าสินไหมรับคืน		ค่าสินไหมจ่าย		รายชื่อกรรมการร่วม
	2559	2558	2559	2558	2559	2558	2559	2558	
บมจ. กรุงไทยพานิชประกันภัย	-	0.1	0.6	0.8	3.7	6.0	(0.9)	10.5	นายเกียรติ พานิชชีวะ
บมจ. ประกันภัยไทยวิวัฒน์	25.6	-	61.4	53.1	1.3	(4.6)	16.2	18.3	นายจิรพันธ์ อัสวะธนกุล
บมจ. กรุงเทพประกันภัย	18.1	15.8	129.1	123.2	34.4	50.9	144.2	80.2	นายชัย ไสภณพนิช นางสาวพจณีย์ ธนวานิช
บมจ. กรุงเทพประกันชีวิต	-	-	-	8.5	-	-	-	34.5	นายชัย ไสภณพนิช
บมจ. นวกิจประกันภัย	0.8	4.0	8.0	28.1	0.4	(36.4)	7.7	43.0	นายสุจินต์ หวังหลี่
บมจ. ฟอลคอนประกันภัย	1.6	1.5	35.6	27.8	(8.1)	1.3	28.9	(0.2)	นายสุจินต์ หวังหลี่ นายไอฟาร วงศ์สุรพิเชษฐ์
บมจ. เมืองไทยประกันภัย	0.3	0.2	318.9	147.5	10.9	15.6	355.3	189.9	นายสาระ ลำช้า
บมจ. เมืองไทยประกันชีวิต	-	-	-	11.2	-	-	-	24.3	นายสาระ ลำช้า
บมจ. ไทยประกันชีวิต	-	0.2	-	-	-	0.2	-	-	นายอภิรักษ์ ไทพัฒน์กุล
รวม	46.4	21.8	553.6	400.2	42.6	33.0	551.4	400.5	

การให้บริการอื่น (ดำเนินการโดยบริษัทย่อย)

(หน่วย: ล้านบาท)

บริษัทที่เกี่ยวข้อง	รายได้ค่าบริการ		ลูกหนี้การค้า		รายได้รับล่วงหน้า		รายชื่อกรรมการร่วม
	2559	2558	2559	2558	2559	2558	
บมจ. กรุงไทยพานิชประกันภัย	1.3	0.5	-	-	-	-	นายเกียรติ พานิชชีวะ
บจก. กลางคุ้มครองผู้ประสบภัยจากรถ	0.4	0.2	-	-	-	-	นายจิรพันธ์ อัสวะธนกุล
บมจ. ประกันภัยไทยวิวัฒน์	0.2	0.2	-	-	-	-	นายจิรพันธ์ อัสวะธนกุล
บมจ. กรุงเทพประกันภัย	8.1	5.8	0.6	0.5	-	-	นายชัย ไสภณพนิช
บมจ. นวกิจประกันภัย	-	1.9	-	-	-	0.3	นายสุจินต์ หวังหลี่
บมจ. ฟอลคอนประกันภัย	0.2	0.3	-	-	-	-	นายสุจินต์ หวังหลี่ นายไอฟาร วงศ์สุรพิเชษฐ์
บมจ. เมืองไทยประกันภัย	19.7	16.6	1.2	1.6	-	-	นายสาระ ลำช้า
บมจ. เมืองไทยประกันชีวิต	-	1.5	-	-	-	-	นายสาระ ลำช้า
รวม	29.9	27.0	1.8	2.1	-	0.3	

รายการเงินลงทุนในหุ้น หุ้นกู้และตัวเงิน

(หน่วย: ล้านบาท)

บริษัทที่เกี่ยวข้อง	ประเภทหลักทรัพย์	เงินลงทุน (ตามราคาตลาด)		เงินปันผลรับ		รายชื่อกรรมการร่วม
		2559	2558	2559	2558	
บมจ. กรุงเทพประกันภัย	หุ้นทุน	422.2	440.7	15.7	14.8	นายชัย โสภณพนิช นางสาวพจณีย์ ธนวรานิช
บมจ. เมืองไทยประกันภัย	หุ้นทุน	25.8	28.1	1.2	1.1	นายสวระ ลำช้า
รวม		448.0	468.8	16.9	15.9	

รายการเงินลงทุนในหุ้นทุนดังกล่าวข้างต้นทุกรายการ เป็นการซื้อขายผ่านตลาดหลักทรัพย์แห่งประเทศไทยเพื่อการลงทุนระยะยาวเท่านั้นและมีการกระจายกันไปในหลายหลักทรัพย์ ไม่ได้มีวัตถุประสงค์เพื่อการถือหุ้นไขว้ (Cross Holding) แต่อย่างใด โดยในรายสูงสุดจะถืออยู่เพียงร้อยละ 1.9 ของทุนที่เรียกชำระแล้วในบริษัทที่เกี่ยวข้องเท่านั้น

นอกจากนี้ บริษัทยังมีรายการธุรกรรมกับบริษัทย่อยและบริษัทร่วมดังนี้คือ

(หน่วย : ล้านบาท)

บริษัทที่เกี่ยวข้อง	รายได้ค่าบริการ		ค่าบริการจ่าย		รายได้เงินปันผล		ซื้อสินทรัพย์		รายชื่อกรรมการร่วม
	2559	2558	2559	2558	2559	2558	2559	2558	
บริษัท ไทยรี เทรนนิ่ง จำกัด	0.1	0.6	0.3	0.4	4.3	3.6	-	-	นายสุรัชย์ ศิริวัลลภ นายไพบาร วงศ์สุรพิเชษฐ์
บริษัท ไทยรีประกันชีวิต จำกัด (มหาชน)	-	0.4	-	-	-	25.0	-	-	นายสุรัชย์ ศิริวัลลภ / นายจิรพันธ์ อัคระธนกุล นายไพบาร วงศ์สุรพิเชษฐ์
บริษัท ไทยรี เซอร์วิสเฮส จำกัด	0.1	-	13.0	9.3	-	-	-	-	นายสุรัชย์ ศิริวัลลภ นายไพบาร วงศ์สุรพิเชษฐ์
บริษัท ไทยรี แอคชูเรียล คอนซัลตติ้ง จำกัด	3.5	-	-	-	-	-	-	-	นายสุรัชย์ ศิริวัลลภ นายไพบาร วงศ์สุรพิเชษฐ์
บริษัท อีเอ็มซีเอส ไทย จำกัด	-	-	-	-	12.3	19.7	58.0	-	นายชัย โสภณพนิช / นายสุรัชย์ ศิริวัลลภ นายไพบาร วงศ์สุรพิเชษฐ์
รวม	3.7	1.0	13.3	9.7	16.6	48.3	58.0	-	

ความจำเป็นและความสมเหตุสมผลของรายการระหว่างกัน

รายการระหว่างกันข้างต้น บริษัทเชื่อมั่นว่าจะก่อให้เกิดประโยชน์สูงสุด กล่าวคือ รายการระหว่างกันกับบริษัทที่เกี่ยวข้องจะช่วยเสริมสร้างธุรกิจของบริษัทให้มีความเจริญก้าวหน้าอย่างมั่นคง และรายการที่มีกับบริษัทย่อยและบริษัทร่วมนั้น ถือได้ว่าเป็นการใช้ทรัพยากรที่มีอยู่ร่วมกันให้เกิดผลคุ้มค่าและประหยัดค่าใช้จ่าย

นโยบายการมีส่วนได้เสียและความขัดแย้งของผลประโยชน์

คณะกรรมการบริษัทตระหนักถึงความสำคัญในการป้องกันการมีส่วนได้เสียและความขัดแย้งของผลประโยชน์ โดยกำหนดนโยบายการมีส่วนได้เสียและความขัดแย้งของผลประโยชน์ดังนี้

1. คณะกรรมการบริษัทมีการควบคุม ดูแลอย่างรอบคอบเมื่อเกิดรายการที่อาจมีความขัดแย้งทางผลประโยชน์ โดยมีการกำหนดขั้นตอนการอนุมัติรายการที่เกี่ยวข้องกันไว้เป็นลายลักษณ์อักษร
2. คณะกรรมการตรวจสอบจะนำเสนอต่อคณะกรรมการบริษัท เกี่ยวกับรายการที่อาจมีความขัดแย้งทางผลประโยชน์ และรายการที่เกี่ยวข้องกันอย่างสม่ำเสมอทุกไตรมาส
3. ในกรณีที่มีการทำรายการที่เกี่ยวข้องกันที่เข้าข่ายจะต้องเปิดเผยข้อมูล หรือขออนุมัติจากผู้ถือหุ้นตามข้อกำหนดของตลาดหลักทรัพย์แห่งประเทศไทย ก่อนการทำรายการ บริษัทได้มีการเปิดเผยรายละเอียด อาทิ ชื่อ ความสัมพันธ์ของบุคคลที่เกี่ยวข้อง นโยบายการกำหนดราคามูลค่าของรายการ เหตุผลของการทำรายการ รวมทั้งความเห็นของคณะกรรมการบริษัทเกี่ยวกับรายการดังกล่าวให้ผู้ถือหุ้นทราบอย่างชัดเจน
4. คณะกรรมการบริษัทกำหนดให้มีการเปิดเผยรายการระหว่างกันที่มีสาระสำคัญ โดยแสดงรายละเอียดชื่อบุคคลที่อาจมีความขัดแย้งทางผลประโยชน์ ความสัมพันธ์ ลักษณะของรายการ เงื่อนไข นโยบายการกำหนดราคา และมูลค่าของรายการ เหตุผลความจำเป็น ไว้ในแบบแสดงรายการข้อมูลประจำปี (แบบ 56-1) และรายงานประจำปีของบริษัท

แนวปฏิบัติเกณฑ์ในการพิจารณารายการที่มี/อาจมีความขัดแย้งทางผลประโยชน์

การพิจารณารายการที่มี/อาจมีความขัดแย้งทางผลประโยชน์จะเป็นไปตามเกณฑ์ที่กำหนดโดยสำนักงาน ก.ล.ต. และตลาดหลักทรัพย์ฯ โดยคณะกรรมการตรวจสอบจะเป็นผู้ดูแลให้มีการปฏิบัติตามกฎเกณฑ์ที่มีอย่างเคร่งครัด นอกจากนี้ คณะกรรมการตรวจสอบจะเป็นผู้รวบรวมและรายงานสรุปธุรกรรมกับกิจการที่เกี่ยวข้องกันที่อาจก่อให้เกิดรายการที่อาจมีความขัดแย้งทางผลประโยชน์ให้คณะกรรมการทราบเป็นประจำทุกไตรมาส

มาตรการหรือขั้นตอนการอนุมัติการทำรายการระหว่างกัน

เนื่องจากบริษัทเป็นบริษัทจดทะเบียนในตลาดหลักทรัพย์ฯ การทำรายการระหว่างกันต้องอยู่ภายใต้กฎระเบียบและข้อกำหนดของตลาดหลักทรัพย์ฯ ผู้บริหารจึงต้องตรวจสอบและควบคุมดูแลอย่างใกล้ชิดและกรรมการที่ไม่มีส่วนได้เสียเกี่ยวข้องกับผลประโยชน์ดังกล่าว จะเป็นผู้ดำเนินการและตัดสินใจเกี่ยวกับเรื่องรายการระหว่างกัน ทั้งนี้ ไม่รวมรายการซื้อขายซึ่งเป็นเงื่อนไขปกติของธุรกิจ โดยบริษัทรับรองว่าจะเปิดเผยชนิดและมูลค่าของรายการระหว่างกัน พร้อมทั้งเหตุผลในการเลือกทำรายการนั้นต่อที่ประชุมผู้ถือหุ้นของบริษัท ในรายงานประจำปี นอกจากนี้ ก่อนเข้าทำรายการระหว่างกันบริษัทได้ขอคำปรึกษาจากตลาดหลักทรัพย์ฯ ก่อนเสมอ

การดำเนินการในเรื่องดังกล่าว หากเป็นเรื่องปกติทางการค้าที่ทำอย่างต่อเนื่องมา มีราคาและวิธีปฏิบัติในตลาดที่สามารถตรวจสอบเทียบเคียงได้ เป็นอำนาจของฝ่ายจัดการมีอำนาจที่จะดำเนินการไปได้ แต่จะจัดทำรายงานสรุปให้คณะกรรมการตรวจสอบและคณะกรรมการทราบในทุกไตรมาส

ดังนั้น บริษัทไม่มีโครงสร้างกลุ่มธุรกิจที่มีการทำรายการระหว่างกันในลักษณะที่อาจมีความขัดแย้งของผลประโยชน์แต่อย่างใด

แนวโน้มการทำรายการระหว่างกันในอนาคต

บริษัทยังคงมีนโยบายที่จะดำเนินการในเรื่องนี้ต่อไปในอนาคต โดยกำหนดเงื่อนไขต่าง ๆ จะยังคงให้เป็นไปตามกลไกตลาดและลักษณะการดำเนินการค้าปกติ ในราคาตลาดที่สามารถเปรียบเทียบได้กับราคาที่ใช้กับลูกค้าทั่วไปดังเช่นที่เคยปฏิบัติมา

คำอธิบายและการวิเคราะห์ฐานะทางการเงิน

และผลการดำเนินงาน

ภาพรวมของการดำเนินงาน

สำหรับปี 2559 ที่ผ่านมา ภาพรวมการดำเนินธุรกิจของบริษัท มีกำไรสุทธิส่วนของบริษัท 278 ล้านบาท ลดลงจากปีก่อน ร้อยละ 89.5 โดยมีกำไรสุทธิจากการดำเนินธุรกิจปกติ 551 ล้านบาท ลดลงร้อยละ 11.0

ทั้งนี้ มาจากการกำไรจากการรับประกันภัยที่มีเบี้ยรับประกันภัยต่อรับสุทธิ 3,404 ล้านบาทเพิ่มขึ้นร้อยละ 2.7 อัตราส่วนรวมที่ร้อยละ 92.5 ดีขึ้นเมื่อเทียบกับปี 2558 ที่ร้อยละ 95.3 และรายได้จากการลงทุนจากการดำเนินธุรกิจปกติเพิ่มขึ้นร้อยละ 9.6 เป็น 364 ล้านบาท

ภาพรวมการดำเนินธุรกิจประกันภัยต่อแบ่งตามลักษณะธุรกิจ Non-Conventional และ Conventional ดังนี้

1. Non-Conventional

(หน่วย : ล้านบาท)

	2559	2558	เพิ่ม / ลด (ร้อยละ)
เบี้ยรับประกันภัยต่อรับ	3,665	4,266	-14.1
เบี้ยรับประกันภัยต่อรับสุทธิ	2,133	2,536	-15.9
กำไรจากการรับประกันภัย*	166	52	218.3
อัตราส่วนค่าสินไหมทดแทน (ร้อยละ)	46.5	50.2	-3.7 ppt.
อัตราส่วนรวมค่าสินไหมทดแทนและค่านายหน้า (ร้อยละ)	92.7	99.2	-6.5 ppt.

*ไม่รวมค่าใช้จ่ายดำเนินงาน

ธุรกิจ Non-conventional ซึ่งบริษัทได้ร่วมมือกับลูกค้าเพื่อพัฒนาสินค้าและช่องทางการจัดจำหน่ายใหม่ โดยในปี 2559 บริษัทได้เปิดสัญญาใหม่จากธุรกิจนี้กว่า 20 สัญญา แต่ เนื่องจากบริษัทได้จัดการความเสี่ยงเพื่อให้สอดคล้องกับหลักเกณฑ์การดำรงเงินกองทุนตามระดับความเสี่ยงหรือ Risk-Based Capital (RBC) ตามที่สำนักงานคณะกรรมการกำกับและส่งเสริมการประกอบธุรกิจประกันภัยกำหนด บริษัทจึงมีการเอาประกันภัยต่อช่วงกรรมธรรมที่มีระยะเวลาความคุ้มครองมากกว่า 1 ปีบางส่วน ดังนั้น เบี้ยรับประกันภัยต่อรับสุทธิจึงมีจำนวน 2,133 ล้านบาท ลดลงร้อยละ 15.9 เนื่องจากในปี 2559 มูลค่าของค่าสินไหมทดแทนลดลงจากปีก่อน ส่งผลให้อัตราส่วนค่าสินไหมทดแทนลดลงเหลือร้อยละ 46.5 ในปี 2559 จากร้อยละ 50.2 ในปี 2558 และอัตราส่วนรวมอยู่ที่ร้อยละ 92.7 ดีขึ้นจากร้อยละ 99.2 ในปี 2558

2. Conventional

(หน่วย : ล้านบาท)

	2559	2558	เพิ่ม / ลด (ร้อยละ)
เบี้ยประกันภัยต่อรับ	1,518	996	52.3
เบี้ยประกันภัยต่อรับสุทธิ	1,271	778	63.3
กำไรจากการรับประกันภัย*	284	356	-20.1
อัตราส่วนค่าสินไหมทดแทน (ร้อยละ)	37.8	15.5	22.3 ppt.
อัตราส่วนรวมค่าสินไหมทดแทนและค่านายหน้า (ร้อยละ)	74.3	54.5	19.8 ppt.

*ไม่รวมค่าใช้จ่ายดำเนินงาน

ขณะที่ธุรกิจ Conventional มีเบี้ยประกันภัยรับสุทธิ 1,271 ล้านบาท เติบโตร้อยละ 63.3 สาเหตุหลักเกิดจากการขยายงานในกลุ่มรถยนต์ มีอัตราส่วนรวมร้อยละ 74.3 เพิ่มขึ้นเมื่อเทียบกับปี 2558 ที่มีอัตราส่วนรวมอยู่ที่ร้อยละ 54.5 โดยปี 2559 และปี 2558 ไม่มีค่าสินไหมทดแทนรายใหญ่ ประกอบกับในปี 2558 บริษัทได้รับแจ้งการปรับลดลงของค่าสินไหมทดแทนค้างจ่ายรายเก่า ทำให้อัตราส่วนรวมอยู่ในเกณฑ์ที่ดี

ผลการรับประกันภัยต่อในประเทศแบ่งตามผลิตภัณฑ์ ดังนี้

(หน่วย : ล้านบาท)

	2559	2558	เพิ่ม / ลด (ร้อยละ)
เบี้ยประกันภัยต่อรับ			
ทรัพย์สิน	367	369	-0.5
ภัยทางทะเล	60	62	-3.2
รถยนต์	752	315	138.7
เบ็ดเตล็ด	4,004	4,515	-11.3
รวม	5,183	5,261	-1.5
เบี้ยประกันภัยต่อรับสุทธิ			
ทรัพย์สิน	258	267	-3.4
ภัยทางทะเล	47	45	4.4
รถยนต์	752	315	138.7
เบ็ดเตล็ด	2,347	2,686	-12.6
รวม	3,404	3,313	2.7
กำไรจากการรับประกันภัยต่อ*			
ทรัพย์สิน	118	137	-13.9
ภัยทางทะเล	31	14	121.4
รถยนต์	99	122	-18.9
เบ็ดเตล็ด	197	124	58.9
รวม	445	397	12.1

	2559	2558	เพิ่ม / ลด (ร้อยละ)
อัตราส่วนค่าสินไหมทดแทน (ร้อยละ)			
ทรัพย์สิน	8.6	3.0	5.6 ppt.
ภัยทางทะเล	-4.4	15.3	-19.7 ppt.
รถยนต์	51.8	30.0	21.8 ppt.
เบ็ดเตล็ด	46.8	49.1	-2.3 ppt.
รวม	43.7	44.2	-0.5 ppt.
อัตราส่วนรวมค่าสินไหมทดแทนและค่านายหน้า (ร้อยละ)			
ทรัพย์สิน	54.0	46.5	7.5 ppt.
ภัยทางทะเล	43.5	67.9	-24.4 ppt.
รถยนต์	81.3	63.3	18 ppt.
เบ็ดเตล็ด	88.0	94.5	-6.2 ppt.
รวม	83.5	88.5	-5.0 ppt.

*ไม่รวมค่าใช้จ่ายดำเนินงาน

- **ทรัพย์สิน** ในปี 2559 ได้มีการยกเลิกสัญญาตามข้อตกลงของตลาด (MA) ของลูกค้าบางรายซึ่งเป็นไปตามนโยบายของบริษัท ส่งผลให้เบี้ยประกันภัยต่อรับและเบี้ยประกันภัยต่อรับสุทธิเท่ากับ 367 ล้านบาทและ 258 ล้านบาท ลดลงจากปีก่อนร้อยละ 0.5 และร้อยละ 3.4 ตามลำดับ ขณะที่อัตราส่วนรวมร้อยละ 54.0 เมื่อเทียบกับปี 2558 ร้อยละ 46.5 เพิ่มขึ้น 7.5 จุด เนื่องจากค่าสินไหมทดแทนที่เพิ่มขึ้น โดยอัตราส่วนค่าสินไหมทดแทนอยู่ที่ร้อยละ 8.6 ทำให้มีกำไรจากการรับประกันภัย 118 ล้านบาท

- **ภัยทางทะเล** มีสัดส่วนของเบี้ยประกันภัยต่อรับ อยู่ในระดับเดียวกับปีก่อน คิดเป็นร้อยละ 1 ของเบี้ยประกันภัยรับจากแหล่งงานในประเทศ เบี้ยประกันภัยต่อรับมีจำนวน 60 ล้านบาท ลดลงร้อยละ 3.2 ส่วนเบี้ยประกันภัยต่อรับสุทธิ จำนวน 47 ล้านบาท เพิ่มขึ้นร้อยละ 4.4 เนื่องจากบริษัทรับความเสี่ยงภัยไว้เองเพิ่มขึ้น อัตราส่วนค่าสินไหมทดแทนสำหรับปี 2559 คิดลดร้อยละ 4.4 เนื่องจากมีการลดลงของมูลค่าของค่าสินไหมทดแทนค้างจ่ายรายเก่า ดังนั้น ในปี 2559 มีผลกำไรจากการรับประกันภัยต่อก่อนหักค่าใช้จ่ายดำเนินงานจำนวน 31 ล้านบาท เพิ่มขึ้นร้อยละ 121.4 จากปีก่อน

- **รถยนต์** มีสัดส่วนของเบี้ยประกันภัยต่อรับ คิดเป็นร้อยละ 15 ของเบี้ยประกันภัยรับจากแหล่งงานในประเทศ เพิ่มขึ้นจากปีก่อนที่มีสัดส่วนเพียงร้อยละ 6 เนื่องจากนโยบายการขยายงานในกลุ่มรถยนต์ โดยในปี 2559 มีเบี้ยประกันภัยต่อรับรวมและเบี้ยประกันภัยต่อรับสุทธิในจำนวนที่เท่ากันคือ 752 ล้านบาท เพิ่มขึ้นจากปีก่อนร้อยละ 138.7 อัตราส่วนค่าสินไหมทดแทนร้อยละ 51.8 เพิ่มขึ้นจากปีก่อน 21.8 จุด เนื่องจากกลุ่มงานที่เพิ่มขึ้นเป็นกลุ่มงานรถยนต์ทั่วไปและรถยนต์ที่ใช้งานเชิงพาณิชย์ ซึ่งรถยนต์กลุ่มดังกล่าวมีสถิติของอุตสาหกรรมปี 2557-2558อัตราส่วนค่าสินไหมทดแทนไม่ต่ำกว่าร้อยละ 60 (อ้างอิงจากข้อมูลจากสำนักงาน คปภ.) ดังนั้น การประกันภัยรถยนต์มีกำไรจากการรับประกันภัยต่อก่อนหักค่าใช้จ่ายดำเนินงานจำนวน 99 ล้านบาท ลดลงร้อยละ 18.9

- **เบ็ดเตล็ด** งานประกันภัยเบ็ดเตล็ด หมายถึง การประกันวินาศภัยอื่น ๆ นอกเหนือจากการประกันวินาศภัยใน 3 ประเภทหลักที่กล่าวถึงข้างต้น อาทิเช่น การประกันภัยอุบัติเหตุส่วนบุคคล การประกันภัยสุขภาพ เป็นต้น ในปี 2559 มีสัดส่วนของเบี้ยประกันภัยต่อรับ คิดเป็นร้อยละ 77 มีเบี้ยประกันภัยต่อรับจำนวน 4,004 ล้านบาท และเบี้ยประกันภัยต่อรับสุทธิมีจำนวน 2,347 ล้านบาท ลดลงร้อยละ 11.3 และ 12.6 เนื่องจากบริษัทมีการเอาประกันภัยต่อช่วงกรรมธรรมที่มีระยะเวลาความคุ้มครองมากกว่า 1 ปีบางส่วน มีอัตราส่วนค่าสินไหมทดแทนร้อยละ 46.8 ลดลง 2.3 จุด มีกำไรจากการรับประกันภัยต่อก่อนหักค่าใช้จ่ายดำเนินงานจำนวน 197 ล้านบาท เพิ่มขึ้นร้อยละ 58.9

ผลการรับประกันภัยต่อต่างประเทศ

(หน่วย : ล้านบาท)

	2559	2558	เพิ่ม / ลด (ร้อยละ)
เบี้ยประกันภัยต่อรับ	0.2	1.3	-100.0
เบี้ยประกันภัยต่อรับสุทธิ	0.1	1.3	-100.0
กำไร (ขาดทุน) จากการรับประกันภัยต่อ	(5.1)	23.5	-121.7
อัตราส่วนค่าสินไหมทดแทน (ร้อยละ)	2,131.7	-1,736.5	
อัตราส่วนรวมค่าสินไหมทดแทนและค่านายหน้า (ร้อยละ)	2,217.3	-1,670.7	

*ไม่รวมค่าใช้จ่ายดำเนินงาน

ปัจจุบัน บริษัทยังคงอยู่ระหว่างการศึกษาและพัฒนาผลิตภัณฑ์ที่จะเจาะตลาดในกลุ่มประชาคมเศรษฐกิจอาเซียน (AEC) จึงยังมีไม่เบี้ยประกันภัยสำหรับงานใหม่จากต่างประเทศคงเหลือในส่วนที่เป็นสัญญาเดิมที่ต่ออายุ

ในปี 2559 มีการจ่ายค่าสินไหมทดแทนสำหรับกรรมธรรมที่รับประกันภัยก่อนปี 2559 จึงทำให้มีขาดทุนจากการรับประกันภัย 5 ล้านบาท

ดังนั้น ภาพรวมการรับประกันภัยในปี 2559 บริษัทมีเบี้ยประกันภัยต่อรับรวมทั้งสิ้น 5,183 ล้านบาท ลดลงจากปีก่อนร้อยละ 1.5 ซึ่งต่ำกว่าการขยายตัวของเบี้ยประกันภัยต่อของอุตสาหกรรมประกันวินาศภัยที่ขยายตัวร้อยละ 3.0 (อ้างอิงข้อมูลจากการประมาณการของฝ่ายวิจัยของบริษัท) ส่วนเบี้ยประกันภัยต่อรับสุทธิ 3,404 ล้านบาท เพิ่มขึ้นร้อยละ 2.7 มีผลกำไรจากการรับประกันภัยต่อหลังหักค่าใช้จ่ายดำเนินงานในปีนี้จำนวน 451 ล้านบาท เพิ่มขึ้นร้อยละ 10.5 อัตราส่วนค่าสินไหมทดแทนอยู่ในระดับเดียวกับปีก่อนที่ร้อยละ 43.6 ส่วนอัตราส่วนรวมอยู่ที่ร้อยละ 86.4 ลดลงจากปีก่อน 4.1 จุด

(หน่วย : ล้านบาท)

	2559	2558	เพิ่ม / ลด (ร้อยละ)
เบี้ยประกันภัยต่อรับ	5,183	5,262	-1.5
เบี้ยประกันภัยต่อรับสุทธิ	3,404	3,314	2.7
กำไรจากการรับประกันภัยต่อ*	451	408	10.5
อัตราส่วนค่าสินไหมทดแทน (ร้อยละ)	43.6	43.6	0 ppt.
อัตราส่วนรวม* (ร้อยละ)	86.4	90.5	-4.1 ppt.

*ไม่รวมค่าใช้จ่ายดำเนินงาน

ภาพรวมการลงทุน

(หน่วย : ล้านบาท)

สินทรัพย์ลงทุน	31 ธันวาคม 2559		31 ธันวาคม 2558	
	จำนวน	สัดส่วน (ร้อยละ)	จำนวน	สัดส่วน (ร้อยละ)
พันธบัตรและตัวเงินค้ำประกัน	1,890	20.7	1,161	11.8
หุ้น	2,304	25.3	2,905	29.5
เงินฝากธนาคาร	2,046	22.5	2,248	22.8
เงินให้กู้ยืม	38	0.4	24	0.2
หน่วยลงทุน	2,831	31.1	3,512	35.7
รวม	9,109	100.0	9,850	100.0

หมายเหตุ ^{1/}รวมเงินลงทุนในบริษัทร่วม

ณ สิ้นปี 2559 บริษัทมีสินทรัพย์ลงทุน 9,109 ล้านบาท โดยส่วนหนึ่งเป็นเงินลงทุนใน บมจ. ไทยรีประกันชีวิต ("THREL") ซึ่งก่อนปี 2558 มีสถานะเป็นบริษัทย่อย และได้เปลี่ยนสถานะเป็นบริษัทร่วมโดยลดสัดส่วนเงินลงทุนคงเหลือร้อยละ 24.83 ในไตรมาสที่ 1 ปี 2558 ภายหลังจากนั้นบริษัทได้ลดสัดส่วนเงินลงทุนอีกครั้งหนึ่ง ในไตรมาสที่ 2 ปี 2559 คงเหลือร้อยละ 17.47 จึงเปลี่ยนประเภทเงินลงทุนเป็นเงินลงทุนเผื่อขาย เพื่อให้บริษัทสามารถนับเงินลงทุนใน THREL เป็นเงินกองทุน ในการคำนวณอัตราส่วนเงินกองทุนตามระดับความเสี่ยง (CAR) ตามข้อกำหนดของสำนักงานคณะกรรมการกำกับและส่งเสริมการประกอบธุรกิจประกันภัย ได้เต็มจำนวน

ผลของการเปลี่ยนแปลงได้มีการปรับมูลค่าเงินลงทุนเป็นราคายุติธรรมในแต่ละช่วงของการเปลี่ยนแปลงประเภทเงินลงทุนเพื่อให้สอดคล้องกับมาตรฐานการบัญชีฉบับที่ 105 เรื่องการบัญชีสำหรับเงินลงทุนในตราสารหนี้และตราสารทุน ทำให้ปี 2559 มีผลขาดทุนจากการลดสัดส่วนเงินลงทุนจำนวน 318.4 ล้านบาท ในขณะที่ปี 2558 มีกำไรจากการเปลี่ยนสถานะของเงินลงทุน จำนวน 2,580 ล้านบาท

รายได้จากการลงทุนในปี 2559 (ไม่รวมผลกระทบจากการลดสัดส่วนการลงทุนใน THREL) มีจำนวน 364 ล้านบาท อัตราผลตอบแทนจากการลงทุนร้อยละ(รวมผลประโยชน์ทางภาษี) ร้อยละ 4.68

ภาพรวมธุรกิจการให้บริการ

(หน่วย : ล้านบาท)

ชื่อบริษัท	ลักษณะธุรกิจ	การถือหุ้น (ร้อยละ)	รายได้*	กำไร (ขาดทุน)*
บริษัท อีเอ็มซีเอส ไทย จำกัด	บริการด้านคอมพิวเตอร์จัดการค่า สินไหมรถยนต์	49	116.3	44.9
บริษัท ไทยรี เซอร์วิสเชส จำกัด	บริการด้านคอมพิวเตอร์จัดการค่า สินไหมประกันสุขภาพและบริการ สนับสนุนอื่น	100	160.6	16.6
บริษัท ไทยรี โลฟ แอสซัวร์นซ์ โบรกเกอร์ จำกัด	นายหน้าประกันชีวิต	100	3.3	1.0
บริษัท ไทยรี แอควีเรียล คอน ซัลติง จำกัด	ที่ปรึกษาและให้บริการด้าน คณิตศาสตร์ประกันภัย	100	2.5	(3.3)

*รายได้และกำไร (ขาดทุน) ก่อนหักรายการระหว่างกัน

ผลการดำเนินงานของกลุ่มบริษัทย่อยและบริษัทร่วมดังกล่าวข้างต้นทุกแห่ง เมื่อเทียบสัดส่วนของรายได้ตามวิธีส่วนได้เสียแล้วมีประมาณร้อยละ 6.5 ของเบี้ยประกันภัยต่ออุบัติเหตุของบริษัทเท่านั้น ผลการดำเนินงานโดยรวมของทุกบริษัทตามวิธีส่วนได้เสียมีจำนวน 36 ล้านบาทใกล้เคียงกับปีที่ผ่านมา

ฐานะการเงิน

สินทรัพย์

ณ สิ้นปี 2559 บริษัทและบริษัทย่อยมีสินทรัพย์ตามงบแสดงฐานะการเงินรวมทั้งสิ้น 14,418 ล้านบาท ลดลงร้อยละ 4.6 เมื่อเทียบกับปี 2558 ประกอบด้วย

สัดส่วนของสินทรัพย์ที่สำคัญประกอบด้วยสินทรัพย์ลงทุนที่ก่อให้เกิดรายได้ร้อยละ 64 สินทรัพย์จากการประกันภัยต่อและลูกหนี้จากสัญญาประกันภัยต่อรวมร้อยละ 20 ที่ดิน อาคาร อุปกรณ์ ทรัพย์สินที่ใช้ในการประกอบการและสินทรัพย์อื่นอีกร้อยละ 16

- สินทรัพย์ลงทุน มีสัดส่วนร้อยละ 64 ของสินทรัพย์รวม ซึ่งมีจำนวน 9,109 ล้านบาท ลดลงจากปีก่อนร้อยละ 7.5 ซึ่งสินทรัพย์ลงทุนประกอบด้วย หุ้นหุ้น หน่วยลงทุน เงินฝากธนาคาร และหลักทรัพย์รัฐบาล เป็นต้น
- สินทรัพย์จากการประกันภัยต่อและลูกหนี้จากสัญญาประกันภัยต่อ มีสัดส่วนร้อยละ 20 ของสินทรัพย์รวม ซึ่งมีจำนวน 2,924 ล้านบาท ใกล้เคียงกับปีก่อน โดยสินทรัพย์จากการประกันภัยต่อจะเป็นส่วนของเบี้ยประกันภัยส่วนที่เรียกคืนจากบริษัทประกันภัยต่อ มีจำนวน 1,946 ล้านบาท ลดลงจากปีก่อนร้อยละ 7.7 ส่วนลูกหนี้จากสัญญาประกันภัยต่อมีจำนวน 1,001 ล้านบาท เพิ่มขึ้นร้อยละ 21.7 จากการรับประกันภัยที่ขยายตัวในช่วงปลายไตรมาสที่ 4 ปี 2559 โดยจะรับชำระหนี้ดังกล่าวในช่วงไตรมาส 1 ปี 2560
- ที่ดิน อาคาร อุปกรณ์ ทรัพย์สินที่ใช้ในการประกอบการและสินทรัพย์อื่น มีสัดส่วนร้อยละ 16 ของสินทรัพย์รวม ซึ่งมีจำนวน 2,362 ล้านบาท ใกล้เคียงกับปีก่อน

หนี้สิน

หนี้สินตามงบการเงินรวม ณ สิ้นปี 2559 มีจำนวน 9,015 ล้านบาท ลดลงร้อยละ 6.6 รายการที่สำคัญประกอบด้วยหนี้สินจากการประกันภัยต่อดังนี้คือ

- หนี้สินจากสัญญาประกันภัยและเจ้าหนี้บริษัทประกันภัยต่อ มีสัดส่วนร้อยละ 61 ของหนี้สินรวม ซึ่งมีจำนวน 5,534 เพิ่มขึ้นร้อยละ 2.9 ซึ่งหนี้สินจากสัญญาประกันภัยเป็นรายการสำรองเบี้ยประกันภัยและสำรองค่าสินไหมทดแทนมีจำนวน 4,183 ล้านบาท ลดลงร้อยละ 1.0 ส่วนเจ้าหนี้บริษัทประกันภัยต่อมีจำนวน 1,351 ล้านบาท เพิ่มขึ้นร้อยละ 17.1 รายการหลักเกิดจากเอาประกันภัยต่อช่วงกรรมธรรมที่มีระยะเวลาความคุ้มครองมากกว่า 1 ปีบางส่วน ซึ่งจะมีการชำระหนี้ในต้นปี 2560
- เบี้ยประกันภัยต่อรับล่วงหน้าสุทธิจำนวน 2,521 ล้านบาท คิดเป็นสัดส่วนร้อยละ 28 ของหนี้สินรวม เป็นรายการที่เกิดจากเบี้ยประกันภัยต่อรับล่วงหน้าของสัญญาประกันภัยระยะยาว ที่จะทยอยรับรู้ในอนาคตตลอดระยะเวลาที่กรรมธรรมให้ความคุ้มครอง

ส่วนของเจ้าของ

ส่วนของเจ้าของในส่วนของบริษัทตามงบการเงินรวม ณ สิ้นปี 2559 มีจำนวน 5,320 ล้านบาท ลดลงร้อยละ 1.7 มูลค่าตามบัญชีอยู่ที่ 1.262 บาทต่อหุ้น ลดลงจากปีก่อน 0.02 บาทต่อหุ้น รายการที่สำคัญประกอบด้วย

- **กำไรสะสมยังไม่จัดสรร** จำนวน 1,267 ล้านบาท ลดลงจากสิ้นปี 2558 เนื่องจากในระหว่างปี 2559 บริษัทจ่ายเงินปันผลระหว่างกาลจากกำไรตามงบการเงินเฉพาะกิจการงวดเดือนมกราคมถึงมิถุนายน 2559 ในอัตราหุ้นละ 0.10 บาท รวมมูลค่า 421 ล้านบาท จัดสรรเป็นสำรองตามกฎหมาย 44 ล้านบาท และผลกำไรสุทธิจากการดำเนินงานในปี 2559 จำนวน 278 ล้านบาท
- **สำรองตามกฎหมาย** ในปี 2559 บริษัทมีกำไรสุทธิจากการดำเนินงานตามงบการเงินเฉพาะกิจการจำนวน 875 ล้านบาท จึงได้จัดสรรเป็นสำรองตามกฎหมายจำนวน 44 ล้านบาท ซึ่งเป็นการปฏิบัติตามมาตรา 116 แห่ง พ.ร.บ.มหาชน พ.ศ. 2535

ผลประกอบการและฐานะการเงินในรอบ 10 ปี

(หน่วย: พันบาท)

งบการเงินรวม	2559	2558	2557** (ปรับปรุงใหม่)	2557	2556	2555	2554	2553* (ปรับปรุงใหม่)	2552	2551	2550
เบี่ยประกันภัยต่อรับรวม	5,182,854	5,262,398	4,713,730	6,337,503	5,918,321	6,260,503	7,416,458	5,167,896	5,116,287	5,072,475	4,542,960
เบี่ยประกันภัยต่อรับสุทธิ	3,403,849	3,313,879	4,462,349	6,068,949	5,549,600	5,356,825	5,757,392	3,700,219	3,546,267	3,453,748	2,966,553
กำไร (ขาดทุน) จากการรับประกันภัย ¹	263,601	275,516	(2,149,961)	(1,812,367)	(4,320,460)	(6,092,599)	(2,352,098)	267,336	568,682	484,218	348,785
รายได้จากการลงทุนสุทธิ	37,640	2,843,658	591,202	591,202	741,306	727,168	272,128	440,137	146,364	168,362	295,003
กำไร (ขาดทุน) จากการให้บริการ	57,868	62,872	49,015	49,015	61,809	44,647	21,242	(14,702)	(594)	14,998	12,902
กำไร (ขาดทุน) ก่อนภาษี	346,932	3,201,906	(1,338,625)	(1,338,625)	(3,529,499)	(5,345,613)	(2,052,435)	684,314	703,060	666,742	656,080
กำไร (ขาดทุน) สุทธิ	277,655	2,655,118	(1,953,358)	(1,953,358)	(2,799,113)	(4,349,169)	(1,660,484)	580,461	523,877	473,336	515,131
สินทรัพย์รวม	14,417,932	15,111,948	14,681,633	14,681,633	27,910,087	33,432,860	25,720,293	9,175,551	7,576,889	4,849,237	4,971,526
หนี้สินรวม	9,037,635	9,655,592	10,899,423	10,899,423	25,082,025	30,153,606	24,977,893	6,195,074	4,824,490	2,768,130	2,475,654
ทุนเรียกชำระแล้ว	4,214,994	4,214,994	4,214,994	4,214,994	3,512,495	3,512,495	1,187,355	1,187,355	1,187,355	1,187,355	1,187,355
เงินกองทุน (ส่วนของผู้ถือหุ้น)	5,320,426	5,412,659	3,053,564	3,053,564	2,273,089	3,475,856	728,044	2,964,953	2,732,821	2,057,958	2,474,100
มูลค่าหุ้นตามบัญชีต่อหุ้น (บาทต่อหุ้น)	1.26	1.28	0.72	0.72	0.65	0.99	0.61	2.50	2.04	1.73	2.08
เงินปันผล (บาทต่อหุ้น)	0.15	-	-	-	-	-	0.20	0.41	0.40	0.36	0.38

งบการเงินรวม	2559	2558	2557** (ปรับปรุงใหม่)	2557	2556	2555	2554	2553* (ปรับปรุงใหม่)	2552	2551	2550
อัตราส่วนทางการเงิน (ร้อยละ)											
อัตรากำไรสุทธิต่อรายได้รวม	6.9	40.8	(28.2)	(28.2)	(42.7)	(69.1)	(26.8)	13.6	13.7	12.9	15.7
อัตราผลตอบแทนต่อเบี้ยประกันภัยต่อรับสุทธิ	8.2	80.1	(43.8)	(32.2)	(50.4)	(81.2)	(28.8)	15.7	14.7	13.7	17.4
อัตราผลตอบแทนต่อส่วนของผู้ถือหุ้น	5.2	62.7	(73.3)	(73.3)	(97.4)	(206.9)	(89.9)	20.4	23.2	20.9	21.4
อัตราผลตอบแทนจากสินทรัพย์รวม	1.9	17.8	(9.2)	(9.2)	(9.1)	(14.7)	(9.5)	6.9	10.1	9.6	10.7
อัตราผลตอบแทนจากการลงทุน	0.5	28.7	4.5	4.5	4.4	4.9	3.4	9.3	3.8	4.6	7.8
อัตราค่าสินไหมทดแทน ²	43.6	43.6	101.2	85.3	136.1	169.9	103.7	48.9	40.8	42.3	44.2
อัตราส่วนค่าใช้จ่าย ³	48.8	51.7	46.7	44.4	42.3	44.1	43.1	43.9	42.0	42.1	41.5
อัตราส่วนรวม	92.4	95.3	147.9	129.7	178.4	214.0	146.8	92.8	82.8	84.4	85.7
อัตราส่วนเงินกองทุนต่อเบี้ยประกันภัยต่อสุทธิ	157.7	127.7	59.7	43.9	51.8	39.2	32.1	77.0	63.2	65.6	81.1
อัตราส่วนสภาพคล่อง (เท่า)	1.2	1.1	1.1	1.1	1.0	1.1	1.1	1.1	0.5	0.6	0.6
อัตราส่วนเงินสำรองด้านเทคนิคและเงินกองทุนต่อเบี้ยประกันภัยรับสุทธิ ⁴	249.8	227.2	151.3	111.2	218.7	272.2	120.3	144.3	132.5	125.3	150.6

คำอธิบายเพิ่มเติม:

1. ตั้งแต่ปี 2550 บริษัทฯ ได้จัดทำงบการเงินเฉพาะกิจการโดยแสดงเงินลงทุนในบริษัทย่อยและบริษัทร่วมตามวิธีราคาทุน ตามมาตรฐานการบัญชี ฉบับที่ 27 งบการเงินรวมและงบการเงินเฉพาะกิจการ (ปรับปรุง 2550)

2. เงินกองทุน (ส่วนของผู้ถือหุ้น) ปี 2551 ลดลงจากปีก่อน จากการรับรู้ผลขาดทุนที่ยังไม่เกิดขึ้นจริงจากเงินลงทุนในหลักทรัพย์เพื่อขาย (หุ้นสามัญและหน่วยลงทุน) ที่ได้รับผลกระทบจากวิกฤตการณ์ทางการเงินที่เกิดขึ้นในประเทศสหรัฐอเมริกา

3. ตั้งแต่ปี 2554 บริษัทฯ มีการเปลี่ยนแปลงนโยบายบัญชีในการรับรู้ค่าจ้างและค่าบำเหน็จเป็นการทยอยรับรู้เป็นรายได้และค่าใช้จ่ายเป็นรายเดือนตลอดอายุกรรมธรรม์ ตามสัดส่วนของเบี้ยประกันภัยที่รับรู้เป็นรายได้หรือค่าใช้จ่าย

* ข้อมูลปี 2553 และ 2552 ถูกปรับปรุงใหม่ จากการเปลี่ยนแปลงนโยบายบัญชีเรื่องการรับรู้ค่าจ้างและค่าบำเหน็จข้างต้น

4. ตั้งแต่ปี 2558 บริษัทฯ มีการเปลี่ยนแปลงสัดส่วนการลงทุนในบมจ.ไทยรีประกันชีวิต จึงเปลี่ยนสถานะจากบริษัทย่อยเป็นบริษัทร่วม

** ข้อมูลปี 2557 ถูกปรับปรุงใหม่ โดยแสดงรายการรายได้และค่าใช้จ่ายในการดำเนินงานของบมจ.ไทยรีประกันชีวิต ไว้ในรายการ "กำไรของบริษัทย่อยก่อนการเปลี่ยนสถานะเป็นบริษัทร่วม"

หมายเหตุ :

1. สุทธิหลังหักค่าใช้จ่ายดำเนินงาน หนี้สูญและหนี้สงสัยจะสูญ
2. อัตราค่าสินไหมทดแทน หมายถึง ค่าสินไหมทดแทนที่เกิดขึ้นต่อเบี้ยประกันที่ถือเป็นรายได้
3. อัตราส่วนค่าใช้จ่าย หมายถึง ค่าจ้างและบำเหน็จต่อเบี้ยประกันภัยที่ถือเป็นรายได้รวมค่าใช้จ่ายดำเนินงานต่อเบี้ยประกันภัยรับสุทธิ
4. เงินสำรองทางเทคนิค หมายถึง ผลรวมระหว่างสำรองค่าสินไหมทดแทนและค่าสินไหมทดแทนค้างจ่าย เงินสำรองเบี้ยประกันภัยที่ยังไม่ถือเป็นรายได้ และเงินสำรองประกันชีวิต

รายงานความรับผิดชอบของคณะกรรมการบริษัท

ต่อรายงานทางการเงิน

คณะกรรมการบริษัท ไทยรับประกันภัยต่อ จำกัด (มหาชน) มีหน้าที่และความรับผิดชอบในการดูแลกิจการให้เป็นไปตามหลักการกำกับดูแลกิจการที่ดี เป็นผู้รับผิดชอบต่อการเงินของบริษัทฯ และบริษัทย่อย ซึ่งรวมถึงข้อมูลสารสนเทศทางการเงินที่ปรากฏในรายงานประจำปี ซึ่งงบการเงินสำหรับปีสิ้นสุดวันที่ 31 ธันวาคม 2559 นี้ได้จัดทำขึ้นตามมาตรฐานการบัญชีที่กำหนดในพระราชบัญญัติวิชาชีพบัญชี พ.ศ. 2547 และตามวิธีการบัญชีเกี่ยวกับการประกันภัยในประเทศไทยและหลักเกณฑ์ที่เกี่ยวข้องซึ่งกำหนดโดยสำนักงานคณะกรรมการกำกับและส่งเสริมการประกอบธุรกิจประกันภัย โดยบริษัทฯ มีการเลือกใช้นโยบายบัญชีที่เหมาะสมและถือปฏิบัติอย่างสม่ำเสมอ รวมถึงมีการเปิดเผยข้อมูลสำคัญอย่างเพียงพอในหมายเหตุประกอบงบการเงินและได้ผ่านการตรวจสอบรับรองจากผู้สอบบัญชีแล้ว

คณะกรรมการได้จัดให้มีและดำรงไว้ซึ่งระบบการบริหารความเสี่ยง ระบบการควบคุมภายใน การตรวจสอบภายใน และการกำกับดูแลที่เหมาะสมและมีประสิทธิภาพ เพื่อให้มั่นใจว่าบริษัทฯ มีการบันทึกข้อมูลทางบัญชีที่ถูกต้อง ครบถ้วน ทันเวลา และเพียงพอที่จะดำรงรักษาไว้ซึ่งทรัพย์สิน ตลอดจนสามารถป้องกันความเสี่ยงจากการดำเนินงาน หรือการดำเนินการที่ผิดปกติดังมีสาระสำคัญ ในการนี้คณะกรรมการได้แต่งตั้งคณะกรรมการตรวจสอบซึ่งประกอบด้วยกรรมการอิสระผู้ทรงคุณวุฒิที่ไม่เป็นผู้บริหารเป็นผู้กำกับดูแลในเรื่องดังกล่าว และความเห็นของคณะกรรมการตรวจสอบในเรื่องนี้ปรากฏอยู่ในรายงานของคณะกรรมการตรวจสอบซึ่งแสดงไว้ในรายงานประจำปีแล้ว

คณะกรรมการมีความเห็นว่าระบบการควบคุมภายในของบริษัทฯ โดยรวมมีความเพียงพอและเหมาะสม สามารถสร้างความเชื่อมั่นได้ว่างบการเงินของบริษัทฯ ไทยรับประกันภัยต่อ จำกัด (มหาชน) และบริษัทย่อย ได้แสดงฐานะการเงิน ผลการดำเนินงานและกระแสเงินสดถูกต้องในสาระสำคัญแล้ว



(นายชัย ไสภณพนิช)

ประธานกรรมการ



(นายโอฬาร วงศ์สุรพิเชษฐ์)

กรรมการและประธานเจ้าหน้าที่บริหาร

รายงานคณะกรรมการตรวจสอบ

เรียน ท่านผู้ถือหุ้น

คณะกรรมการตรวจสอบประกอบด้วยกรรมการอิสระจำนวน 3 ท่าน มีนายอัศวิน คงศิริเป็นประธานฯ นายชนินทร รุนสำราญ และนางสาวพจนีย์ ธนวานิช เป็นกรรมการฯ โดยทั้ง 3 ท่านเป็นผู้มีความรู้และประสบการณ์ในการสอบทานความน่าเชื่อถือของงบการเงินตามข้อกำหนดของสำนักงานคณะกรรมการกำกับหลักทรัพย์และตลาดหลักทรัพย์

คณะกรรมการตรวจสอบมีหน้าที่และความรับผิดชอบตามที่ได้รับมอบหมายจากคณะกรรมการบริษัท ซึ่งรวมถึงการสอบทานให้บริษัทฯ มีการรายงานทางการเงินอย่างถูกต้องและเพียงพอ มีระบบการควบคุมภายใน ระบบการบริหารความเสี่ยงและกระบวนการกำกับดูแลที่มีประสิทธิภาพ มีการปฏิบัติตามกฎหมายและข้อกำหนดต่าง ๆ ที่เกี่ยวข้อง มีการดูแลการทำรายการที่อาจมีความขัดแย้งทางผลประโยชน์ให้เป็นไปตามกฎระเบียบที่เกี่ยวข้องและให้เกิดประโยชน์สูงสุดต่อบริษัทฯ ตลอดจนมีหน้าที่ในการคัดเลือกและเสนอความเห็นแต่งตั้งผู้สอบบัญชี

ในรอบปี 2559 คณะกรรมการตรวจสอบได้ปฏิบัติหน้าที่ตามขอบเขตความรับผิดชอบที่ได้รับมอบหมายจากคณะกรรมการบริษัทและตามกฎบัตรของคณะกรรมการตรวจสอบอย่างครบถ้วน โดยได้มีการประชุมร่วมกันรวม 4 ครั้ง และในการประชุมแต่ละครั้ง กรรมการตรวจสอบทุกท่านได้เข้าประชุมโดยพร้อมเพรียงกัน นอกจากนี้ยังได้เชิญผู้บริหาร ผู้สอบบัญชี ผู้ตรวจสอบภายใน และฝ่ายบริหารความเสี่ยง เข้าร่วมประชุมในวาระที่เกี่ยวข้องด้วย สาระสำคัญของงานที่ได้ปฏิบัติไปรอบปี 2559 สรุปได้ดังนี้

1. พิจารณานุมัติงบการเงินรายไตรมาส และสอบทานงบการเงินประจำปีของบริษัทฯ ก่อนเปิดเผยไปยังตลาดหลักทรัพย์แห่งประเทศไทย และสำนักงานคณะกรรมการกำกับหลักทรัพย์และตลาดหลักทรัพย์
2. คัดเลือกเสนอแต่งตั้งผู้สอบบัญชีและกำหนดค่าตอบแทน โดยเสนอให้แต่งตั้งบริษัทสำนักงานอืววย จำกัด เป็นผู้สอบบัญชีของบริษัทฯ ต่ออีกปีหนึ่ง (สำหรับปี 2559)
3. ประชุมร่วมกับผู้สอบบัญชีรวม 3 ครั้ง ในจำนวนนี้เป็นการประชุมร่วมกับผู้สอบบัญชีโดยไม่มีฝ่ายจัดการเข้าร่วมจำนวน 1 ครั้งด้วย เพื่อพิจารณาแนวทางการปฏิบัติงานและขอบเขตการดำเนินงานสอบบัญชี สอบทานแผนการตรวจสอบ ผลการตรวจสอบและข้อเสนอแนะ เพื่อให้มั่นใจได้ว่าการตรวจสอบงบการเงินได้ทำไปอย่างครบถ้วนเหมาะสมตามมาตรฐานการสอบบัญชี
4. กำกับดูแลงานตรวจสอบภายใน อนุมัติแผนงานตรวจสอบภายในประจำปีตามความเสี่ยงที่มีสาระสำคัญของบริษัทฯ ทำการสอบทานรายงานผลการตรวจสอบ เพื่อให้มั่นใจได้ว่าการตรวจสอบได้ทำไปอย่างครบถ้วนเหมาะสมตามมาตรฐานการตรวจสอบภายใน รวมถึงมีการติดตามผลการปรับปรุงแก้ไขตามข้อเสนอแนะเพื่อให้ระบบการควบคุมภายในมีประสิทธิภาพและประสิทธิผลยิ่งขึ้น
5. สอบทานรายงานการปฏิบัติตามข้อกำหนดและกฎหมายต่าง ๆ ที่เกี่ยวข้อง เป็นประจำทุกไตรมาส
6. สอบทานรายงานธุรกรรมกับกิจการที่เกี่ยวข้องกัน เป็นประจำทุกไตรมาส
7. กำกับดูแลคณะกรรมการบริหารความเสี่ยง สอบทานให้บริษัทฯ มีนโยบายการบริหารความเสี่ยง และการปฏิบัติตามนโยบายและแนวทางการบริหารความเสี่ยงที่เหมาะสมมีประสิทธิภาพ โดยได้รับรายงานการบริหารความเสี่ยงองค์กรจากฝ่ายบริหารความเสี่ยงเป็นประจำทุกไตรมาส และได้ให้ข้อเสนอแนะอย่างสม่ำเสมอ
8. จัดให้คณะกรรมการตรวจสอบมีการประเมินผลงานของตนเองประจำปีแบบรายคณะ และนำผลการประเมินเข้าหารือร่วมกันในการประชุมคณะกรรมการตรวจสอบ

9. จัดให้มีการประเมินความเพียงพอของระบบการควบคุมภายในประจำปี และนำผลการประเมินเสนอต่อคณะกรรมการบริษัทเพื่อพิจารณาอนุมัติ

คณะกรรมการตรวจสอบมีความเห็นว่า

1. จากการที่ (1) ได้สอบทานนโยบายการบัญชีที่สำคัญของบริษัทฯ (2) ได้ซักถามรายละเอียดที่สำคัญเกี่ยวกับฐานะการเงินและผลการดำเนินงาน (3) ได้สอบทานรายงานการประเมินความเพียงพอของระบบการควบคุมภายใน และ (4) ได้ประชุมอย่างเป็นอิสระกับผู้สอบบัญชี โดยหารือถึงข้อสังเกตเกี่ยวกับกระบวนการจัดทำรายงานทางการเงินและความเชื่อถือได้ คณะกรรมการตรวจสอบไม่พบเหตุอันควรสงสัยว่างบการเงินของบริษัทฯ แสดงข้อมูลที่ขัดต่อข้อเท็จจริงอันเป็นสาระสำคัญ ดังนั้นจึงนำไปสู่ความเชื่อมั่นของคณะกรรมการตรวจสอบว่า งบการเงินของบริษัทฯ เป็นที่เชื่อถือได้และมีความถูกต้องครบถ้วนเป็นไปตามมาตรฐานการรายงานทางการเงิน
2. บริษัทฯ มีระบบการควบคุมภายใน ระบบการบริหารความเสี่ยง ระบบการควบคุมการปฏิบัติงานของฝ่ายบริหารและระบบการติดตามที่มีประสิทธิผลเพียงพอ
3. บริษัทฯ ให้ความสำคัญกับการปฏิบัติตามกฎหมายว่าด้วยหลักทรัพย์และตลาดหลักทรัพย์ ข้อกำหนดของตลาดหลักทรัพย์ รวมถึงกฎหมายอื่นที่เกี่ยวข้องกับธุรกิจของบริษัทฯ
4. ผู้สอบบัญชีที่ได้รับแต่งตั้งเป็นผู้ที่มีประสบการณ์ในการตรวจสอบบริษัทประกันภัยหลายแห่ง ตลอดจนมีเครือข่ายครอบคลุมและเป็นที่ยอมรับทั้งในและต่างประเทศ ซึ่งจะทำให้มาตรฐานการตรวจสอบบัญชีของบริษัทฯ อยู่ในระดับสากล อีกทั้งผู้สอบบัญชีและผู้ที่ได้รับมอบหมายให้ลงนามรับรองงบการเงินทุกท่านเป็นผู้สอบบัญชีที่ได้รับความเห็นชอบจากสำนักงานคณะกรรมการกำกับหลักทรัพย์และตลาดหลักทรัพย์ (สำนักงาน ก.ล.ต.) มีความเป็นอิสระ ไม่มีความสัมพันธ์หรือรายการที่อาจก่อให้เกิดความขัดแย้งทางผลประโยชน์กับบริษัทฯ ทำให้เชื่อมั่นได้ว่าการตรวจสอบบัญชีจะเป็นไปอย่างมีประสิทธิภาพและโปร่งใส
5. การทำธุรกรรมกับกิจการที่เกี่ยวข้องหรือรายการที่อาจมีความขัดแย้งทางผลประโยชน์นั้น ได้มีการปฏิบัติให้เป็นไปตามกฎหมาย ข้อกำหนดของตลาดหลักทรัพย์ โดยมีความสมเหตุสมผลเพื่อให้เกิดประโยชน์สูงสุดต่อบริษัทฯ ไม่มีข้อบ่งชี้หรือข้อสังเกตอื่นใดที่สื่อถึงความผิดปกติ
6. คณะกรรมการตรวจสอบมีจำนวน องค์ประกอบและคุณสมบัติเหมาะสมกับการปฏิบัติหน้าที่ตามกฎบัตรที่กำหนดไว้ได้อย่างมีประสิทธิภาพ และคณะกรรมการตรวจสอบได้ปฏิบัติหน้าที่ให้เป็นไปตามขอบเขตความรับผิดชอบอย่างถูกต้องครบถ้วนทุกประการ โดยได้รับความร่วมมือสนับสนุนด้วยดีจากผู้ที่เกี่ยวข้องทุกฝ่าย



(นายอัศวิน คงสิริ)

ประธานคณะกรรมการตรวจสอบ

รายงานของผู้สอบบัญชีรับอนุญาต

เสนอต่อผู้ถือหุ้นของบริษัท ไทยรับประกันภัยต่อ จำกัด (มหาชน)

ความเห็น

ข้าพเจ้าได้ตรวจสอบงบการเงินรวมของบริษัท ไทยรับประกันภัยต่อ จำกัด (มหาชน) และบริษัทย่อย (กลุ่มบริษัท) ซึ่งประกอบด้วยงบแสดงฐานะการเงินรวม ณ วันที่ 31 ธันวาคม 2559 งบกำไรขาดทุนรวม งบกำไรขาดทุนเบ็ดเสร็จรวม งบแสดงการเปลี่ยนแปลงส่วนของผู้ถือหุ้นรวมและงบกระแสเงินสดรวม สำหรับปีสิ้นสุดวันเดียวกัน และหมายเหตุประกอบงบการเงินรวม รวมถึงหมายเหตุสรุปนโยบายการบัญชีที่สำคัญ และได้ตรวจสอบงบการเงินเฉพาะกิจการของบริษัท ไทยรับประกันภัยต่อ จำกัด (มหาชน) ด้วยเช่นกัน

ข้าพเจ้าเห็นว่างบการเงินข้างต้นนี้แสดงฐานะการเงิน ณ วันที่ 31 ธันวาคม 2559 ผลการดำเนินงานและกระแสเงินสด สำหรับปีสิ้นสุดวันเดียวกันของบริษัท ไทยรับประกันภัยต่อ จำกัด (มหาชน) และบริษัทย่อย และเฉพาะของบริษัท ไทยรับประกันภัยต่อ จำกัด (มหาชน) โดยถูกต้องตามที่ควรในสาระสำคัญตามมาตรฐานการรายงานทางการเงิน

เกณฑ์ในการแสดงความเห็น

ข้าพเจ้าได้ปฏิบัติตามตรวจสอบตามมาตรฐานการสอบบัญชี ความรับผิดชอบของข้าพเจ้าได้กล่าวไว้ในส่วนของความรับผิดชอบของผู้สอบบัญชีต่อการตรวจสอบงบการเงินในรายงานของข้าพเจ้า ข้าพเจ้ามีความเป็นอิสระจากกลุ่มบริษัทตามข้อกำหนดจรรยาบรรณของผู้ประกอบวิชาชีพบัญชีที่กำหนดโดยสภาวิชาชีพบัญชีในพระบรมราชูปถัมภ์ ในส่วนที่เกี่ยวข้องกับการตรวจสอบงบการเงิน และข้าพเจ้าได้ปฏิบัติตามข้อกำหนดด้านจรรยาบรรณอื่นๆตามที่ระบุในข้อกำหนดนั้นด้วย ข้าพเจ้าเชื่อว่าหลักฐานการสอบบัญชีที่ข้าพเจ้าได้รับเพียงพอและเหมาะสมเพื่อใช้เป็นเกณฑ์ในการแสดงความเห็นของข้าพเจ้า

ข้อมูลและเหตุการณ์ที่เน้น

ข้าพเจ้าขอให้สังเกตตามที่กล่าวไว้ในหมายเหตุประกอบงบการเงินรวมข้อที่ 2 และ 3 ในระหว่างปี บริษัทฯ ได้จัดประเภทรายการบัญชีตามรูปแบบงบการเงินที่ออกใหม่ที่กำหนดในประกาศคณะกรรมการกำกับและส่งเสริมการประกอบธุรกิจประกันภัยลงวันที่ 4 มีนาคม 2559 ที่มีผลบังคับใช้ตั้งแต่วันที่ 1 มกราคม 2559 เป็นต้นไป และบริษัทฯ ได้ปฏิบัติตามมาตรฐานการรายงานทางการเงินฉบับปรับปรุงและฉบับใหม่ที่ออกโดยสภาวิชาชีพบัญชี ทั้งนี้ ข้าพเจ้ามิได้ให้ความเห็นอย่างมีเงื่อนไขต่อกรณีนี้แต่อย่างใด

เรื่องสำคัญในการตรวจสอบ

เรื่องสำคัญในการตรวจสอบคือเรื่องต่างๆ ที่มีนัยสำคัญที่สุดตามดุลยพินิจของผู้ประกอบวิชาชีพของข้าพเจ้าในการตรวจสอบงบการเงินสำหรับงวดปัจจุบัน ข้าพเจ้าได้นำเรื่องเหล่านี้มาพิจารณาในบริบทของการตรวจสอบงบการเงินโดยรวมและในการแสดงความเห็นของข้าพเจ้า ทั้งนี้ ข้าพเจ้าไม่ได้แสดงความเห็นแยกต่างหากสำหรับเรื่องเหล่านี้

ข้าพเจ้าได้ปฏิบัติตามความรับผิดชอบที่ได้กล่าวไว้ในส่วนของความรับผิดชอบของผู้สอบบัญชีต่อการตรวจสอบงบการเงินในรายงานของข้าพเจ้า ซึ่งได้รวมความรับผิดชอบที่เกี่ยวข้องกับเรื่องเหล่านี้ด้วย การปฏิบัติงานของข้าพเจ้าได้รวมวิธีการตรวจสอบที่ออกแบบมาเพื่อตอบสนองต่อการประเมินความเสี่ยงจากการแสดงข้อมูลที่ขัดต่อข้อเท็จจริงอันเป็นสาระสำคัญในงบการเงิน ผลของวิธีการตรวจสอบของข้าพเจ้า ซึ่งได้รวมวิธีการตรวจสอบสำหรับเรื่องเหล่านี้ด้วย ได้ใช้เป็นเกณฑ์ในการแสดงความเห็นของข้าพเจ้าต่องบการเงินโดยรวม

เรื่องสำคัญในการตรวจสอบ พร้อมวิธีการตรวจสอบสำหรับแต่ละเรื่องมีดังต่อไปนี้

การรับรู้รายได้เบี้ยประกันภัยต่อรับ

รายได้หลักของบริษัทฯ ได้แก่ เบี้ยประกันภัยต่อที่ถือเป็นรายได้ ซึ่งมีจำนวน 3,349 ล้านบาท คิดเป็นอัตราร้อยละ 74 ของรายได้รวมของกลุ่มบริษัท ซึ่งในการประกอบธุรกิจรับประกันภัยต่อ บริษัทฯ ต้องเข้าทำสัญญารับประกันภัยต่อกับลูกค้าซึ่งเป็นบริษัทประกันวินาศภัยทั้งแบบประกันภัยต่อเฉพาะรายและประกันภัยต่อตามสัญญาแบบเป็นสัดส่วน โดยเงื่อนไขที่ระบุไว้ในสัญญามีความหลากหลาย เช่น ประเภทภัย สัดส่วนการรับประกันภัยต่อ และระยะเวลาความคุ้มครอง เป็นต้น นอกจากนี้ การรับรู้รายได้จากสัญญารับประกันภัยต่อดังกล่าว สัญญา ต้องมีลักษณะที่เข้าเงื่อนไขการเป็นสัญญาประกันภัยตามคำนิยามของมาตรฐานการรายงานทางการเงิน ซึ่งผู้บริหารของบริษัทฯ ต้องใช้ดุลยพินิจในการพิจารณาและทบทวนการจัดประเภทของสัญญา ข้าพเจ้าจึงให้ความสำคัญกับการตรวจสอบเบี้ยประกันภัยต่อที่ถือเป็นรายได้ของบริษัทฯ ว่าได้รับรู้ด้วยมูลค่าที่ถูกต้องตามที่เกิดขึ้นจริง

ข้าพเจ้าได้ตรวจสอบโดยการประเมินและสุ่มตัวอย่างทดสอบระบบการควบคุมภายในของบริษัทฯ ที่เกี่ยวข้องกับการรับรู้รายได้จากสัญญาประกันภัยต่อแต่ละประเภท ประเมินความเหมาะสมของวิธีการและข้อสมมติหลักที่ใช้ในการทดสอบการจัดประเภทสัญญาประกันภัย ทดสอบความถูกต้องและครบถ้วนของข้อมูลที่บริษัทฯ ใช้ในการทดสอบการจัดประเภทสัญญาประกันภัยและสุ่มตัวอย่างตรวจสอบยอดเบี้ยประกันภัยต่อรับกับเอกสารรายงานรายการบัญชีระหว่างกันที่ได้รับจากบริษัทที่เอาประกันภัยต่อที่เกิดขึ้นในระหว่างปีและช่วงใกล้สิ้นรอบระยะเวลาบัญชี นอกจากนี้ ข้าพเจ้าได้วิเคราะห์เปรียบเทียบข้อมูลบัญชีเบี้ยประกันภัยต่อรับแบบแยกย่อยตามประเภทการรับประกันภัยต่อ

สำรองค่าสินไหมทดแทน

ตามที่กล่าวไว้ในหมายเหตุประกอบงบการเงินรวมข้อ 16 ณ วันที่ 31 ธันวาคม 2559 บริษัทฯ มีสำรองค่าสินไหมทดแทนซึ่งเป็นส่วนหนึ่งของหนี้สินจากสัญญาประกันภัยจำนวน 2,144 ล้านบาท หรือคิดเป็นร้อยละ 24 ของหนี้สินรวมของกลุ่มบริษัท บัญชีสำรองสินไหมทดแทนและสินไหมทดแทนค้างจ่ายเป็นประมาณการสำรองทั้งในส่วนของความเสียหายที่เกิดขึ้นและได้รับรายงานแล้วและความเสียหายที่เกิดขึ้นแล้วแต่ยังไม่ได้รับรายงานในการคำนวณประมาณการดังกล่าว ข้อสมมติหลักที่ใช้ในการคำนวณอ้างอิงจากข้อมูลในอดีต ซึ่งต้องใช้ดุลยพินิจของฝ่ายบริหารในการประมาณการอย่างสูงและมีความไม่แน่นอนค่อนข้างมาก ประมาณการสำรองดังกล่าวยังขึ้นอยู่กับความถูกต้องของข้อมูลที่สำคัญเกี่ยวกับปริมาณรายการ จำนวนเงินและรูปแบบของการเกิดสินไหมทั้งในปัจจุบันและอดีตด้วย ข้าพเจ้าจึงให้ความสำคัญกับการตรวจสอบความเพียงพอของบัญชีสำรองค่าสินไหมทดแทนของบริษัทฯ

ข้าพเจ้าได้ตรวจสอบโดยการประเมินและสุ่มตัวอย่างทดสอบระบบการควบคุมภายในของบริษัทฯ ที่เกี่ยวข้องกับการบันทึกค่าสินไหมทดแทน ประเมินความเหมาะสมของวิธีการและสมมติฐานที่ใช้ในการประมาณการสำรองค่าสินไหมทดแทน สุ่มทดสอบข้อมูลที่ใช้ในการประมาณการสำรองค่าสินไหมทดแทนกับข้อมูลสินไหมปัจจุบันและในอดีตของบริษัทฯ และสุ่มตัวอย่างแฟ้มสินไหมรายใหญ่เพื่อตรวจสอบเอกสารและรายงานความเสียหายจากบริษัทผู้เอาประกันภัยกับการบันทึกบัญชีของความเสียหายนั้นๆ

ภาษีเงินได้รอการตัดบัญชี

ตามที่กล่าวไว้ในหมายเหตุประกอบงบการเงินรวมข้อ 15 ณ วันที่ 31 ธันวาคม 2559 บริษัทฯ มียอดภาษีเงินได้รอการตัดบัญชีที่เกิดจากผลขาดทุนทางภาษียกมาจำนวน 858 ล้านบาท ซึ่งบริษัทฯ คาดว่ามีความเป็นไปได้ค่อนข้างแน่ว่าบริษัทฯ จะมีกำไรทางภาษีในอนาคตเพียงพอที่จะนำผลขาดทุนทางภาษีดังกล่าวทั้งจำนวนมาใช้ประโยชน์ภายในระยะเวลาที่กำหนด ซึ่งในการพิจารณาว่าบริษัทฯ จะมีกำไรทางภาษีในอนาคตเพียงพอที่จะนำผลขาดทุนทางภาษีมาใช้ประโยชน์ได้นั้น ต้องอาศัยดุลยพินิจของฝ่ายบริหารค่อนข้างมากในการจัดทำประมาณการกำไรทางภาษีในอนาคตที่คาดว่าจะเกิดขึ้น ดังนั้น ข้าพเจ้าจึงให้ความสำคัญกับการตรวจสอบมูลค่าของสินทรัพย์ภาษีเงินได้รอการตัดบัญชี

ข้าพเจ้าได้ทำความเข้าใจเกี่ยวกับกระบวนการในการจัดทำประมาณการการใช้ประโยชน์ผลขาดทุนทางภาษีข้างต้น ซึ่งได้รับการอนุมัติจากคณะกรรมการบริษัทฯ เพื่อรับรู้รายการสินทรัพย์ภาษีเงินได้รอการตัดบัญชี ประเมินการประมาณการกำไรทางภาษีในอนาคตโดยการสุ่มตรวจสอบข้อมูลที่จำเป็นและสมมติฐานที่สำคัญที่ใช้ในการจัดทำประมาณการดังกล่าว โดยการเปรียบเทียบกับ

แหล่งข้อมูลทั้งภายนอกและภายในของบริษัทฯ ทดสอบการคำนวณประมาณการกำไรทางภาษีในอนาคตตามข้อมูลและสมมติฐานดังกล่าวข้างต้น และสอบทานการเปิดเผยข้อมูลเกี่ยวกับบัญชีภาษีเงินได้รอการตัดบัญชี

ส่วนแบ่งกำไรจากสัญญาประกันภัยต่อ

ระหว่างปี 2559 บริษัทฯ มีส่วนแบ่งกำไรจากสัญญาประกันภัยต่อช่วงจำนวน 255 ล้านบาท บันทึกรวมอยู่ในบัญชีรายได้ค่าจ้างและค่าบำเหน็จ ซึ่งคิดเป็นร้อยละ 6 ของรายได้รวมของกลุ่มบริษัท รายการดังกล่าวเป็นส่วนแบ่งกำไรตามสัญญาประกันภัยต่อช่วงกับบริษัทรับประกันภัยต่อแห่งหนึ่ง โดยบริษัทฯ จะได้รับส่วนแบ่งกำไรในอัตราร้อยละของยอดสะสมของกำไรจากการรับประกันภัยต่อช่วงของผู้สัญญาตลอดอายุสัญญา

ตามที่กล่าวไว้ในหมายเหตุประกอบงบการเงินรวมข้อ 4.2 เกี่ยวกับนโยบายบัญชีของการรับรู้รายได้จากส่วนแบ่งกำไรจากสัญญาประกันภัยต่อ บริษัทฯ ต้องประมาณการส่วนแบ่งกำไรเพื่อรับรู้ส่วนแบ่งกำไรที่ได้รับเพิ่มขึ้นจากงวดก่อนเป็นรายได้ในแต่ละปี โดยใช้ดุลยพินิจที่สำคัญของฝ่ายบริหารในการประมาณการอัตราค่าสินไหมทดแทนที่คาดว่าจะเกิดในอนาคตตลอดอายุสัญญา ข้าพเจ้าจึงให้ความสำคัญกับการประมาณการส่วนแบ่งกำไรจากสัญญาประกันภัยต่อ

ข้าพเจ้าได้ตรวจสอบโดยการทำความเข้าใจเกี่ยวกับกระบวนการในการจัดทำประมาณการส่วนแบ่งกำไรจากสัญญาประกันภัยต่อ และประเมินการประมาณการส่วนแบ่งกำไรดังกล่าวโดยการตรวจสอบข้อมูลที่จำเป็นและสมมติฐานที่สำคัญที่ใช้ในการจัดทำประมาณการดังกล่าว วิเคราะห์เปรียบเทียบข้อสมมติสำคัญที่ใช้กับข้อมูลการพัฒนาค่าสินไหมฯ ในอดีตของบริษัทฯ ทดสอบการคำนวณประมาณการดังกล่าวตามข้อมูลและสมมติฐานดังกล่าวข้างต้น

ข้อมูลอื่น

ผู้บริหารเป็นผู้รับผิดชอบต่อข้อมูลอื่น ซึ่งรวมถึงข้อมูลที่อยู่ในรายงานประจำปีของกลุ่มบริษัท (แต่ไม่รวมถึงงบการเงินและรายงานของผู้สอบบัญชีที่แสดงอยู่ในรายงานนั้น)

ความเห็นของข้าพเจ้าต้องบ่งชี้ว่าไม่ครอบคลุมถึงข้อมูลอื่นและข้าพเจ้าไม่ได้ให้ข้อสรุปในลักษณะการให้ความเชื่อมั่นในรูปแบบใดๆ ต่อข้อมูลอื่นนั้น

ความรับผิดชอบของข้าพเจ้าที่เกี่ยวข้องกับการตรวจสอบงบการเงินคือ การอ่านและพิจารณาว่าข้อมูลอื่นนั้นมีความขัดแย้งที่มีสาระสำคัญกับงบการเงินหรือกับความรู้ที่ได้รับจากการตรวจสอบของข้าพเจ้าหรือไม่ หรือปรากฏว่าข้อมูลอื่นแสดงขัดต่อข้อเท็จจริงอันเป็นสาระสำคัญหรือไม่ หากในการปฏิบัติงานดังกล่าว ข้าพเจ้าสรุปได้ว่าข้อมูลอื่นแสดงขัดต่อข้อเท็จจริงอันเป็นสาระสำคัญแล้ว ข้าพเจ้าจะต้องรายงานข้อเท็จจริงนั้น ทั้งนี้ ข้าพเจ้า ไม่พบว่ามีความขัดแย้งดังกล่าวที่ต้องรายงาน

ความรับผิดชอบของผู้บริหารและผู้มีหน้าที่ในการกำกับดูแลต้องบ่งชี้

ผู้บริหารมีหน้าที่รับผิดชอบในการจัดทำและนำเสนองบการเงินเหล่านี้โดยถูกต้องตามที่ควรตามมาตรฐานการรายงานทางการเงิน และรับผิดชอบเกี่ยวกับการควบคุมภายในที่ผู้บริหารพิจารณาว่าจำเป็นเพื่อให้สามารถจัดทำงบการเงินที่ปราศจากการแสดงข้อมูลที่ขัดต่อข้อเท็จจริงอันเป็นสาระสำคัญไม่ว่าจะเกิดจากการทุจริตหรือข้อผิดพลาด

ในการจัดทำงบการเงิน ผู้บริหารรับผิดชอบในการประเมินความสามารถของกลุ่มบริษัทในการดำเนินงานต่อเนื่อง การเปิดเผยเรื่องที่เกี่ยวข้องกับการดำเนินงานต่อเนื่องในกรณีที่มีเรื่องดังกล่าว และการใช้เกณฑ์การบัญชีสำหรับกิจการที่ดำเนินงานต่อเนื่องเว้นแต่ผู้บริหารมีความตั้งใจที่จะเลิกกลุ่มบริษัทหรือหยุดดำเนินงานหรือไม่สามารถดำเนินงานต่อเนื่องอีกต่อไปได้

ผู้มีหน้าที่ในการกำกับดูแลมีหน้าที่ในการสอดส่องดูแลกระบวนการในการจัดทำรายงานทางการเงินของกลุ่มบริษัท

ความรับผิดชอบของผู้สอบบัญชีต่อการตรวจสอบงบการเงิน

การตรวจสอบของข้าพเจ้ามีวัตถุประสงค์เพื่อให้ได้ความเชื่อมั่นอย่างสมเหตุสมผลว่างบการเงินโดยรวมปราศจากการแสดงข้อมูลที่ขัดต่อข้อเท็จจริงอันเป็นสาระสำคัญหรือไม่ ไม่ว่าจะเกิดจากการทุจริตหรือข้อผิดพลาด และเสนอรายงานของผู้สอบบัญชีซึ่งรวม

ความเห็นของข้าพเจ้าอยู่ด้วย ความเชื่อมั่นอย่างสมเหตุสมผลคือความเชื่อมั่นในระดับสูงแต่ไม่ได้เป็นการรับประกันว่าการปฏิบัติงานตรวจสอบตามมาตรฐานการสอบบัญชีจะสามารถตรวจพบข้อมูลที่ขัดต่อข้อเท็จจริงอันเป็นสาระสำคัญที่มีอยู่ได้เสมอไป ข้อมูลที่ขัดต่อข้อเท็จจริงอาจเกิดจากการทุจริตหรือข้อผิดพลาดและถือว่ามีสาระสำคัญเมื่อคาดการณ์อย่างสมเหตุสมผลได้ว่ารายการที่ขัดต่อข้อเท็จจริงแต่ละรายการหรือทุกรายการรวมกันจะมีผลต่อการตัดสินใจทางเศรษฐกิจของผู้ใช้งบการเงินจากการใช้งบการเงินเหล่านี้

ในการตรวจสอบของข้าพเจ้าตามมาตรฐานการสอบบัญชี ข้าพเจ้าใช้ดุลยพินิจและการสังเกตและสงสัยเยี่ยงผู้ประกอบวิชาชีพตลอดการตรวจสอบ และข้าพเจ้าได้ปฏิบัติงานดังต่อไปนี้ด้วย

- ระบุและประเมินความเสี่ยงที่อาจมีการแสดงข้อมูลที่ขัดต่อข้อเท็จจริงอันเป็นสาระสำคัญในงบการเงินไม่ว่าจะเกิดจากการทุจริตหรือข้อผิดพลาด ออกแบบและปฏิบัติตามวิธีการตรวจสอบเพื่อตอบสนองต่อความเสี่ยงเหล่านั้น และได้หลักฐานการสอบบัญชีที่เพียงพอและเหมาะสมเพื่อเป็นเกณฑ์ในการแสดงความเห็นของข้าพเจ้า ความเสี่ยงที่ไม่พบข้อมูลที่ขัดต่อข้อเท็จจริงอันเป็นสาระสำคัญซึ่งเป็นผลมาจากการทุจริตจะสูงกว่าความเสี่ยงที่เกิดจากข้อผิดพลาด เนื่องจากการทุจริตอาจเกี่ยวกับการสมรู้ร่วมคิด การปลอมแปลงเอกสารหลักฐาน การตั้งใจละเว้นการแสดงข้อมูล การแสดงข้อมูลที่ไม่ตรงตามข้อเท็จจริงหรือการแทรกแซงการควบคุมภายใน
- ทำความเข้าใจเกี่ยวกับระบบการควบคุมภายในที่เกี่ยวข้องกับการตรวจสอบ เพื่อออกแบบวิธีการตรวจสอบให้เหมาะสมกับสถานการณ์ แต่ไม่ใช่เพื่อวัตถุประสงค์ในการแสดงความเห็นต่อความมีประสิทธิภาพของการควบคุมภายในของกลุ่มบริษัท
- ประเมินความเหมาะสมของนโยบายการบัญชีที่ผู้บริหารใช้และความสมเหตุสมผลของประมาณการทางบัญชีและการเปิดเผยข้อมูลที่เกี่ยวข้องที่ผู้บริหารจัดทำ
- สรุปเกี่ยวกับความเหมาะสมของการใช้เกณฑ์การบัญชีสำหรับกิจการที่ดำเนินงานต่อเนื่องของผู้บริหาร และสรุปจากหลักฐานการสอบบัญชีที่ได้รับว่าความไม่แน่นอนที่มีสาระสำคัญเกี่ยวกับเหตุการณ์หรือสถานการณ์ที่อาจเป็นเหตุให้เกิดข้อสงสัยอย่างมีนัยสำคัญต่อความสามารถของกลุ่มบริษัทในการดำเนินงานต่อเนื่องหรือไม่ หากข้าพเจ้าได้ข้อสรุปว่าความไม่แน่นอนที่มีสาระสำคัญ ข้าพเจ้าจะต้องให้ข้อสังเกตไว้ในรายงานของผู้สอบบัญชีของข้าพเจ้าถึงการเปิดเผยข้อมูลที่เกี่ยวข้องในงบการเงิน หรือหากเห็นว่าการเปิดเผยดังกล่าวไม่เพียงพอ ข้าพเจ้าจะแสดงความเห็นที่เปลี่ยนแปลงไป ข้อสรุปของข้าพเจ้าขึ้นอยู่กับหลักฐานการสอบบัญชีที่ได้รับจนถึงวันที่ในรายงานของผู้สอบบัญชีของข้าพเจ้า อย่างไรก็ตาม เหตุการณ์หรือสถานการณ์ในอนาคตอาจเป็นเหตุให้กลุ่มบริษัทต้องหยุดการดำเนินงานต่อเนื่องได้
- ประเมินการนำเสนอ โครงสร้างและเนื้อหาของงบการเงินโดยรวม รวมถึงการเปิดเผยข้อมูลที่เกี่ยวข้อง ตลอดจนประเมินว่างบการเงินแสดงรายการและเหตุการณ์ที่เกิดขึ้นโดยถูกต้องตามที่ควรหรือไม่
- รวบรวมเอกสารหลักฐานการสอบบัญชีที่เหมาะสมอย่างเพียงพอเกี่ยวกับข้อมูลทางการเงินของกิจการหรือของกิจกรรมทางธุรกิจภายในกลุ่มบริษัทเพื่อแสดงความเห็นต่องบการเงินรวม ข้าพเจ้ารับผิดชอบต่อการกำหนดแนวทาง การควบคุมดูแล และการปฏิบัติงานตรวจสอบกลุ่มบริษัท ข้าพเจ้าเป็นผู้รับผิดชอบแต่เพียงผู้เดียวต่อความเห็นของข้าพเจ้า

ข้าพเจ้าได้สื่อสารกับผู้มีส่วนที่ในการกำกับดูแลเกี่ยวกับขอบเขตและช่วงเวลาของการตรวจสอบตามที่ได้อ้างไว้ ประเด็นที่มีนัยสำคัญที่พบจากการตรวจสอบรวมถึงข้อบกพร่องที่มีนัยสำคัญในระบบการควบคุมภายในซึ่งข้าพเจ้าได้พบในระหว่างการตรวจสอบของข้าพเจ้า

ข้าพเจ้าได้ให้คำรับรองแก่ผู้มีส่วนที่ในการกำกับดูแลว่าข้าพเจ้าได้ปฏิบัติตามข้อกำหนดจรรยาบรรณที่เกี่ยวข้องกับความเป็นอิสระ และได้สื่อสารกับผู้มีส่วนที่ในการกำกับดูแลเกี่ยวกับความสัมพันธ์ทั้งหมดตลอดจนเรื่องอื่นซึ่งข้าพเจ้าเชื่อว่ามีเหตุผลที่บุคคลภายนอกอาจพิจารณาว่ากระทบต่อความเป็นอิสระของข้าพเจ้าและมาตรการที่ข้าพเจ้าใช้เพื่อป้องกันไม่ให้ข้าพเจ้าขาดความเป็นอิสระ

จากเรื่องทั้งหลายที่สื่อสารกับผู้มีส่วนที่ในการกำกับดูแล ข้าพเจ้าได้พิจารณาเรื่องต่าง ๆ ที่มีนัยสำคัญที่สุดในการตรวจสอบงบการเงิน ในงวดปัจจุบันและกำหนดเป็นเรื่องสำคัญในการตรวจสอบ ข้าพเจ้าได้อธิบายเรื่องเหล่านี้ไว้ในรายงานของผู้สอบบัญชี เว้นแต่กฎหมาย หรือข้อบังคับห้ามไม่ให้เปิดเผยเรื่องดังกล่าวต่อสาธารณะ หรือในสถานการณ์ที่ยากที่จะเกิดขึ้น ข้าพเจ้าพิจารณาว่าไม่ควรสื่อสารเรื่อง ดังกล่าวในรายงานของข้าพเจ้าเพราะการกระทำดังกล่าวสามารถคาดการณ์ได้อย่างสมเหตุสมผลว่าจะมีผลกระทบในทางลบมากกว่า ผลประโยชน์ที่ผู้มีส่วนได้เสียสาธารณะ จะได้จากการสื่อสารดังกล่าว

ผู้สอบบัญชีที่รับผิดชอบงานสอบบัญชีและการนำเสนอรายงานฉบับนี้คือ นางสาวรัตนา จาละ



รัตนา จาละ

ผู้สอบบัญชีรับอนุญาต เลขทะเบียน 3734

บริษัท สำนักงาน อีวาย จำกัด

กรุงเทพฯ : 23 กุมภาพันธ์ 2560

บริษัท ไทยรับประกันภัยต่อ จำกัด (มหาชน) และบริษัทย่อย

งบแสดงฐานะการเงิน

ณ วันที่ 31 ธันวาคม 2559

(หน่วย: บาท)

	หมายเหตุ	งบการเงินรวม			งบการเงินเฉพาะกิจการ		
		31 ธันวาคม 2559	31 ธันวาคม 2558 (ปรับปรุงใหม่)	1 มกราคม 2558	31 ธันวาคม 2559	31 ธันวาคม 2558 (ปรับปรุงใหม่)	1 มกราคม 2558
สินทรัพย์							
เงินสดและรายการเทียบเท่าเงินสด	6	833,694,269	798,698,229	1,321,307,749	745,545,538	761,717,931	1,216,705,546
รายได้จากการลงทุนค้างรับ		15,321,566	24,562,090	53,858,894	15,101,409	24,462,489	42,475,632
สินทรัพย์จากการประกันภัยต่อ	7	1,946,076,294	2,108,046,524	1,060,425,115	1,946,076,294	2,108,046,524	1,057,094,627
ลูกหนี้จากสัญญาประกันภัยต่อ	8, 21	1,001,003,782	822,525,179	1,307,872,094	1,001,003,782	822,525,179	969,078,744
สินทรัพย์ลงทุน							
เงินลงทุนในหลักทรัพย์	9, 21, 31, 32	8,237,470,777	7,205,526,707	7,972,064,602	8,167,243,882	7,181,356,552	6,550,154,344
เงินให้กู้ยืม	10	37,749,050	24,415,821	30,651,403	37,749,050	24,415,821	30,651,403
เงินลงทุนในบริษัทย่อย	11	-	-	-	164,699,420	75,199,685	324,199,615
เงินลงทุนในบริษัทร่วม	11, 12.1	-	1,821,844,213	-	-	145,770,230	-
ที่ดิน อาคารและอุปกรณ์	13	281,231,620	224,249,411	267,229,437	159,541,981	94,113,660	106,539,720
สินทรัพย์ไม่มีตัวตน	14	90,004,362	51,072,433	17,005,377	66,640,442	36,992,895	12,508,236
สินทรัพย์ภาษีเงินได้รอตัดบัญชี	15.1	900,371,123	966,991,715	1,543,377,380	896,639,754	1,267,365,020	1,519,943,447
สินทรัพย์อื่น							
ค่าจ้างและค่าบำเหน็จจ่ายรอตัดบัญชี	21	842,370,417	863,630,642	887,424,823	842,370,417	863,630,642	813,610,601
เงินวางไว้เป็นหลักทรัพยค้ำประกัน		99,777,756	99,063,028	112,715,427	99,777,756	99,063,028	112,715,427
ภาษีเงินได้นิติบุคคลรอเรียกคืน		30,214,403	32,521,295	34,178,265	22,425,124	25,597,981	27,763,954
ค่าเบี้ยประกันความเสียหายส่วนเกินรอตัดบัญชี		3,966,667	-	7,200,000	3,966,667	-	7,200,000
อื่นๆ	21	98,680,124	68,800,405	66,322,408	54,753,727	36,150,309	26,686,864
รวมสินทรัพย์		14,417,932,210	15,111,947,692	14,681,632,974	14,223,535,243	13,566,407,946	12,817,328,160

หมายเหตุประกอบงบการเงินเป็นส่วนหนึ่งของงบการเงินนี้

บริษัท ไทยรับประกันภัยต่อ จำกัด (มหาชน) และบริษัทย่อย

งบแสดงฐานะการเงิน (ต่อ)

ณ วันที่ 31 ธันวาคม 2559

(หน่วย: บาท)

	หมายเหตุ	งบการเงินรวม			งบการเงินเฉพาะกิจการ		
		31 ธันวาคม 2559	31 ธันวาคม 2558 (ปรับปรุงใหม่)	1 มกราคม 2558	31 ธันวาคม 2559	31 ธันวาคม 2558 (ปรับปรุงใหม่)	1 มกราคม 2558
หนี้สินและส่วนของผู้ถือหุ้น							
หนี้สิน							
เงินเบิกเกินบัญชีจากสถาบันการเงิน	19	-	10,962,523	1,715,435	-	-	-
เงินกู้ยืมระยะยาว	20	13,457,000	18,365,000	23,273,000	-	-	-
หนี้สินจากสัญญาประกันภัย	16, 21	4,182,976,974	4,222,955,137	4,757,042,715	4,182,976,974	4,222,955,137	4,299,655,049
เจ้าหนี้บริษัทประกันภัยต่อ	17, 21	1,351,050,222	1,153,266,526	845,308,548	1,351,050,222	1,153,266,526	562,258,023
ภาษีเงินได้ค้างจ่าย		4,654,354	4,439,640	43,352,940	-	-	-
ภาระผูกพันและผลประโยชน์พนักงานค้างจ่าย	18	71,963,175	44,927,182	38,992,123	58,087,205	34,100,758	28,233,093
หนี้สินภาษีเงินได้รอตัดบัญชี		-	-	202,052	-	-	-
หนี้สินอื่น							
เบี้ยประกันภัยต่อรับล่วงหน้าสุทธิ	21	2,521,041,006	3,555,955,316	4,796,381,042	2,521,041,006	3,555,955,316	4,796,381,042
ค่าจ้างและบำเหน็จรับรองตัดบัญชี	21	272,254,410	295,972,233	25,257,012	272,254,410	295,972,233	25,222,618
เงินรับต่อเพื่อวางเป็นหลักประกัน		242,758,058	242,758,058	234,566,519	242,758,058	242,758,058	234,566,519
สำรองส่วนแบ่งกำไรรับจากสัญญาประกันภัย	8	238,579,449	-	-	238,579,449	-	-
ค่าสินไหมทดแทนรับคืนรับล่วงหน้า		49,615,708	49,052,434	66,218,750	49,615,708	49,052,434	66,218,750
เงินปันผลค้างจ่าย		2,284,037	2,330,391	2,462,672	2,284,037	2,330,391	2,446,371
อื่น ๆ	21	87,001,035	54,607,727	64,650,635	58,173,966	31,442,102	32,929,910
รวมหนี้สิน		9,037,635,428	9,655,592,167	10,899,423,443	8,976,821,035	9,587,832,955	10,047,911,375
ส่วนของผู้ถือหุ้น							
ทุนเรือนหุ้น	24						
ทุนจดทะเบียน							
หุ้นสามัญ4,214,993,832 หุ้น มูลค่าหุ้นละ 1 บาท		4,214,993,832	4,214,993,832	4,214,993,832	4,214,993,832	4,214,993,832	4,214,993,832
ทุนที่ออกและชำระแล้ว							
หุ้นสามัญ4,214,993,832 หุ้น มูลค่าหุ้นละ 1 บาท		4,214,993,832	4,214,993,832	4,214,993,832	4,214,993,832	4,214,993,832	4,214,993,832
ส่วนเกินมูลค่าหุ้นสามัญ		-	-	6,206,965,221	-	-	6,206,965,221
กำไรสะสม							
จัดสรรแล้ว							
สำรองตามกฎหมาย	23	52,000,000	7,550,000	184,226,400	45,500,000	1,500,000	118,776,400
สำรองทั่วไป		-	-	106,000,000	-	-	106,000,000
สำรองฉุกเฉิน		-	-	44,000,000	-	-	44,000,000
ยังไม่จัดสรร (ขาดทุนสะสม)		1,267,427,399	1,457,759,190	(10,006,274,293)	437,166,329	28,255,786	(7,940,382,855)
องค์ประกอบอื่นของส่วนของผู้ถือหุ้น	9.3	(213,995,624)	(267,644,279)	2,303,652,704	549,054,047	(266,174,627)	19,064,187
ส่วนของผู้ถือหุ้นของบริษัทฯ		5,320,425,607	5,412,658,743	3,053,563,864	5,246,714,208	3,978,574,991	2,769,416,785
ส่วนของผู้ถือหุ้นได้เสียที่ไม่มีอำนาจควบคุมของบริษัทย่อย		59,871,175	43,696,782	728,645,667	-	-	-
รวมส่วนของผู้ถือหุ้น		5,380,296,782	5,456,355,525	3,782,209,531	5,246,714,208	3,978,574,991	2,769,416,785
รวมหนี้สินและส่วนของผู้ถือหุ้น		14,417,932,210	15,111,947,692	14,681,632,974	14,223,535,243	13,566,407,946	12,817,328,160
		-	-	-	-	-	-

หมายเหตุประกอบงบการเงินเป็นส่วนหนึ่งของงบการเงินนี้

บริษัท ไทยรับประกันภัยต่อ จำกัด (มหาชน) และบริษัทย่อย

งบกำไรขาดทุน

สำหรับปีสิ้นสุดวันที่ 31 ธันวาคม 2559

(หน่วย: บาท)

	หมายเหตุ	งบการเงินรวม		งบการเงินเฉพาะกิจการ	
		2559	2558 (ปรับปรุงใหม่)	2559	2558 (ปรับปรุงใหม่)
การดำเนินงานต่อเนื่อง					
รายได้					
เบี้ยประกันภัยต่อรับ		5,182,854,311	5,262,398,334	5,182,854,311	5,262,398,334
หัก: เบี้ยประกันภัยจ่ายจากการเอาประกันต่อ		(1,779,005,045)	(1,948,519,286)	(1,779,005,045)	(1,948,519,286)
เบี้ยประกันภัยต่อรับสุทธิ		3,403,849,266	3,313,879,048	3,403,849,266	3,313,879,048
บวก (หัก): สำรองเบี้ยประกันภัยที่ยังไม่ถึงเป็นรายได้ลดลง (เพิ่มขึ้น) จากปีก่อน		(54,558,219)	797,674,345	(54,558,219)	797,674,345
เบี้ยประกันภัยที่ถือเป็นรายได้สุทธิจากการประกันต่อ		3,349,291,047	4,111,553,393	3,349,291,047	4,111,553,393
รายได้ค่าจ้างและค่าบำเหน็จ	8	813,735,710	313,608,759	813,735,710	313,608,759
รายได้จากการลงทุนสุทธิ		294,550,389	265,597,323	347,780,023	379,763,677
ขาดทุนจากการด้อยค่าเงินลงทุน		(17,980,207)	(13,780,585)	(17,980,207)	(13,495,049)
ผลกำไรจากเงินลงทุน	11	19,367,799	1,067,053,989	486,133,036	1,187,158,581
ผลกำไร (ขาดทุน) จากการปรับมูลค่ายุติธรรม	11	(239,702,448)	1,541,579,209	(11,490,428)	(4,761,469)
ส่วนแบ่งกำไรจากเงินลงทุนในบริษัทร่วม	12.2	7,591,710	70,067,831	-	-
รายได้จากการให้บริการ		268,095,601	246,178,341	-	-
รายได้อื่น		19,107,059	40,697,448	20,259,059	38,857,742
รวมรายได้		4,514,056,660	7,642,555,708	4,987,728,240	6,012,685,634
ค่าใช้จ่าย					
ค่าสินไหมทดแทน		2,516,189,081	2,562,972,385	2,516,189,081	2,562,972,385
หัก: ค่าสินไหมทดแทนรับคืนจากการประกันภัยต่อ		(1,055,474,135)	(769,265,772)	(1,055,474,135)	(769,265,772)
ค่าจ้างและค่าบำเหน็จ		2,147,933,176	2,135,805,202	2,147,933,176	2,135,805,202
ค่าใช้จ่ายในการรับประกันภัยอื่น		103,521,945	87,640,704	103,642,545	87,867,456
ค่าใช้จ่ายในการดำเนินงาน	25	187,255,280	132,493,201	200,400,095	141,946,644
ค่าใช้จ่ายลงทุน		18,595,915	16,791,442	18,595,915	16,791,442
ค่าใช้จ่ายจากการให้บริการ		210,227,946	183,306,145	-	-
ต้นทุนทางการเงิน		1,413,977	2,460,071	-	-
ค่าใช้จ่ายอื่น		12,411,732	14,007,641	13,981,256	15,519,253
รวมค่าใช้จ่าย		4,142,074,917	4,366,211,019	3,945,267,933	4,191,636,610
กำไรก่อนภาษีเงินได้		371,981,743	3,276,344,689	1,042,460,307	1,821,049,024
ค่าใช้จ่ายภาษีเงินได้	15.2	(69,276,261)	(641,942,839)	(167,153,825)	(324,464,101)
กำไรสำหรับปีจากการดำเนินงานต่อเนื่อง		302,705,482	2,634,401,850	875,306,482	1,496,584,923
การดำเนินงานที่ยกเลิก					
กำไรของบริษัทย่อยก่อนการเปลี่ยนสถานะเป็นบริษัทรวม	11	-	95,155,492	-	-
กำไรสำหรับปี		302,705,482	2,729,557,342	875,306,482	1,496,584,923

หมายเหตุประกอบงบการเงินเป็นส่วนหนึ่งของงบการเงินนี้

บริษัท ไทยรับประกันภัยต่อ จำกัด (มหาชน) และบริษัทย่อย

งบกำไรขาดทุน (ต่อ)

สำหรับปีสิ้นสุดวันที่ 31 ธันวาคม 2559

(หน่วย: บาท)

	หมายเหตุ	งบการเงินรวม		งบการเงินเฉพาะกิจการ	
		2559	2558 (ปรับปรุงใหม่)	2559	2558 (ปรับปรุงใหม่)
การแบ่งปันกำไร					
ส่วนที่เป็นของบริษัทฯ					
กำไรสำหรับปีจากการดำเนินงานต่อเนื่อง		277,655,308	2,615,456,113	875,306,482	1,496,584,923
กำไรสำหรับปีจากการดำเนินงานที่ยกเลิก		-	39,662,234	-	-
กำไรสำหรับปีส่วนที่เป็นของบริษัทฯ		277,655,308	2,655,118,347	875,306,482	1,496,584,923
ส่วนที่เป็นของผู้มีส่วนได้เสียที่ไม่มีอำนาจควบคุมของบริษัทย่อย					
กำไรสำหรับปีจากการดำเนินงานต่อเนื่อง		25,050,174	18,945,737		
กำไรสำหรับปีจากการดำเนินงานที่ยกเลิก		-	55,493,258		
กำไรสำหรับปีส่วนที่เป็นของผู้มีส่วนได้เสีย ที่ไม่มีอำนาจควบคุมของบริษัทย่อย		25,050,174	74,438,995		
		302,705,482	2,729,557,342		
กำไรต่อหุ้น	28				
กำไรต่อหุ้นขั้นพื้นฐาน					
ส่วนที่เป็นของเจ้าของของบริษัทฯ					
กำไรจากการดำเนินงานต่อเนื่อง		0.07	0.62	0.21	0.36
กำไรจากการดำเนินงานที่ยกเลิก		-	0.01	-	-
		0.07	0.63	0.21	0.36

หมายเหตุประกอบงบการเงินเป็นส่วนหนึ่งของการเงินนี้

บริษัท ไทยรับประกันภัยต่อ จำกัด (มหาชน) และบริษัทย่อย

งบกำไรขาดทุนเบ็ดเสร็จ

สำหรับปีสิ้นสุดวันที่ 31 ธันวาคม 2559

(หน่วย: บาท)

	หมายเหตุ	งบการเงินรวม		งบการเงินเฉพาะกิจการ	
		2559	2558 (ปรับปรุงใหม่)	2559	2558 (ปรับปรุงใหม่)
กำไรสำหรับปี		302,705,482	2,729,557,342	875,306,482	1,496,584,923
กำไรขาดทุนเบ็ดเสร็จอื่น					
การดำเนินงานต่อเนื่อง					
รายการที่จะถูกบันทึกในส่วนของกำไรหรือขาดทุนในภายหลัง	15.2				
ผลกำไร (ขาดทุน) จากการวัดมูลค่าเงินลงทุนในหลักทรัพย์เพื่อขาย		67,121,516	(365,233,292)	1,019,035,843	(356,548,518)
ผลกระทบของภาษีเงินได้		(13,424,303)	73,046,658	(203,807,169)	71,309,704
รายการที่จะถูกบันทึกในส่วนของกำไรหรือขาดทุนในภายหลัง - สุทธิจากภาษี		53,697,213	(292,186,634)	815,228,674	(285,238,814)
รายการที่จะไม่ถูกบันทึกในส่วนของกำไรหรือขาดทุนในภายหลัง	15.2				
ผลขาดทุนจากการประมาณการตามหลักคณิตศาสตร์ประกันภัย		(2,733,951)	(4,746,069)	(1,178,639)	(2,879,853)
ผลกระทบของภาษีเงินได้		546,790	949,214	235,728	575,971
รายการที่จะไม่ถูกบันทึกในส่วนของกำไรหรือขาดทุนในภายหลัง - สุทธิจากภาษีเงินได้		(2,187,161)	(3,796,855)	(942,911)	(2,303,882)
กำไรขาดทุนเบ็ดเสร็จอื่นจากการดำเนินงานต่อเนื่องสำหรับปี		51,510,052	(295,983,489)	814,285,763	(287,542,696)
การดำเนินงานที่ยกเลิก					
กำไรขาดทุนเบ็ดเสร็จอื่นจากการดำเนินงานที่ยกเลิก		-	1,548,283	-	-
กำไรขาดทุนเบ็ดเสร็จอื่นจากการดำเนินงานที่ยกเลิกสำหรับปี		-	1,548,283	-	-
รวมกำไรขาดทุนเบ็ดเสร็จอื่นสำหรับปี		51,510,052	(294,435,206)	814,285,763	(287,542,696)
กำไรขาดทุนเบ็ดเสร็จรวมสำหรับปี					
กำไรขาดทุนเบ็ดเสร็จรวมจากการดำเนินงานต่อเนื่อง		354,215,534	2,338,418,361	1,689,592,245	1,209,042,227
กำไรขาดทุนเบ็ดเสร็จรวมจากการดำเนินงานที่ยกเลิก		-	96,703,775	-	-
กำไรขาดทุนเบ็ดเสร็จรวมสำหรับปี		354,215,534	2,435,122,136	1,689,592,245	1,209,042,227
การแบ่งปันกำไรขาดทุนเบ็ดเสร็จรวม					
ส่วนที่เป็นเจ้าของของบริษัทฯ					
กำไรขาดทุนเบ็ดเสร็จรวมจากการดำเนินงานต่อเนื่อง		329,219,892	2,319,749,529	1,689,592,245	1,209,042,227
กำไรขาดทุนเบ็ดเสร็จรวมจากการดำเนินงานที่ยกเลิก		-	40,304,772	-	-
กำไรขาดทุนเบ็ดเสร็จรวมส่วนที่เป็นของบริษัทฯ		329,219,892	2,360,054,301	1,689,592,245	1,209,042,227
ส่วนที่เป็นของผู้มีส่วนได้เสียที่ไม่มีอำนาจควบคุมของบริษัทฯ					
กำไรขาดทุนเบ็ดเสร็จรวมจากการดำเนินงานต่อเนื่อง		24,995,642	18,668,832		
กำไรขาดทุนเบ็ดเสร็จรวมจากการดำเนินงานที่ยกเลิก		-	56,399,003		
กำไรขาดทุนเบ็ดเสร็จรวมส่วนที่เป็นของผู้มีส่วนได้เสียที่ไม่มีอำนาจควบคุม		24,995,642	75,067,835		
		354,215,534	2,435,122,136		

หมายเหตุประกอบงบการเงินเป็นส่วนหนึ่งของการเงิน

บริษัท ไทยรับประกันภัยต่อ จำกัด (มหาชน) และบริษัทย่อย

งบแสดงการเปลี่ยนแปลงส่วนของผู้ถือหุ้น
สำหรับปีสิ้นสุดวันที่ 31 ธันวาคม 2559

(หน่วย: บาท)

	หมายเหตุ	งบการเงินรวม											
		ส่วนของผู้ถือหุ้นของบริษัทฯ										ส่วนของผู้มีส่วนได้เสียที่ไม่มีอำนาจควบคุมของบริษัทย่อย	รวมส่วนของผู้ถือหุ้น
		ทุนเรือนหุ้นที่ออกและชำระแล้ว	ส่วนเกินมูลค่าหุ้นสามัญ	กำไรสะสม				องค์ประกอบอื่นของส่วนของผู้ถือหุ้น			รวมของผู้ถือหุ้น		
								กำไรขาดทุนเบ็ดเสร็จอื่น	รายการอื่นของการเปลี่ยนแปลงที่เกิดจากผู้ถือหุ้น	รวม			
				สำรองตามกฎหมาย	สำรองทั่วไป	สำรองฉุกเฉิน	ยังไม่จัดสรร (ขาดทุนสะสม)	มูลค่าเงินลงทุนในหลักทรัพย์เพื่อขาย	ส่วนเกินทุนจากการเปลี่ยนแปลง	รวมของผู้ถือหุ้น	รวมของผู้ถือหุ้น		
ยอดคงเหลือ ณ วันที่ 1 มกราคม 2558		4,214,993,832	6,206,965,221	184,226,400	106,000,000	44,000,000	(10,006,274,293)	27,458,491	2,276,194,213	2,303,652,704	3,053,563,864	728,645,667	3,782,209,531
การเปลี่ยนแปลงสัดส่วนเงินลงทุนในบริษัทย่อยที่ทำให้สูญเสียอำนาจควบคุม	11	-	-	(60,000,000)	-	-	2,338,798,176	(3,679,364)	(2,276,194,213)	(2,279,873,577)	(1,075,401)	(741,510,600)	(742,586,001)
โอนสำรองและส่วนเกินมูลค่าหุ้นเพื่อชดเชยผลขาดทุนสะสม	22	-	(6,206,965,221)	(118,776,400)	(106,000,000)	(44,000,000)	6,475,741,621	-	-	-	-	-	-
โอนกำไรสะสมที่ยังไม่จัดสรรเป็นสำรองตามกฎหมาย	23	-	-	2,100,000	-	-	(2,100,000)	-	-	-	-	-	-
เงินปันผลจ่ายของบริษัทย่อย		-	-	-	-	-	-	-	-	-	-	(18,506,120)	(18,506,120)
โอนกลับเงินปันผลค้างจ่ายที่หมดอายุความ	29	-	-	-	-	-	115,979	-	-	-	115,979	-	115,979
กำไรสำหรับปี		-	-	-	-	-	2,655,118,347	-	-	-	2,655,118,347	74,438,995	2,729,557,342
กำไรขาดทุนเบ็ดเสร็จอื่นสำหรับปี		-	-	-	-	-	(3,640,640)	(291,423,406)	-	(291,423,406)	(295,064,046)	628,840	(294,435,206)
กำไรขาดทุนเบ็ดเสร็จรวมสำหรับปี		-	-	-	-	-	2,651,477,707	(291,423,406)	-	(291,423,406)	2,360,054,301	75,067,835	2,435,122,136
ยอดคงเหลือ ณ วันที่ 31 ธันวาคม 2558		4,214,993,832	-	7,550,000	-	-	1,457,759,190	(267,644,279)	-	(267,644,279)	5,412,658,743	43,696,782	5,456,355,525
ยอดคงเหลือ ณ วันที่ 1 มกราคม 2559		4,214,993,832	-	7,550,000	-	-	1,457,759,190	(267,644,279)	-	(267,644,279)	5,412,658,743	43,696,782	5,456,355,525
การได้มาซึ่งบริษัทย่อยที่มีส่วนได้เสียที่ไม่มีอำนาจควบคุม		-	-	-	-	-	-	-	-	-	-	3,675,025	3,675,025
โอนกำไรสะสมที่ยังไม่ได้จัดสรรเป็นสำรองตามกฎหมาย	23	-	-	44,450,000	-	-	(44,450,000)	-	-	-	-	-	-
เงินปันผลจ่าย	30	-	-	-	-	-	(421,499,383)	-	-	-	(421,499,383)	(12,496,274)	(433,995,657)
โอนกลับเงินปันผลค้างจ่ายที่หมดอายุความ	29	-	-	-	-	-	46,355	-	-	-	46,355	-	46,355
กำไรสำหรับปี		-	-	-	-	-	277,655,308	-	-	-	277,655,308	25,050,174	302,705,482
กำไรขาดทุนเบ็ดเสร็จอื่นสำหรับปี		-	-	-	-	-	(2,084,071)	53,648,655	-	53,648,655	51,564,584	(54,532)	51,510,052
กำไรขาดทุนเบ็ดเสร็จรวมสำหรับปี		-	-	-	-	-	275,571,237	53,648,655	-	53,648,655	329,219,892	24,995,642	354,215,534
ยอดคงเหลือ ณ วันที่ 31 ธันวาคม 2559		4,214,993,832	-	52,000,000	-	-	1,267,427,399	(213,995,624)	-	(213,995,624)	5,320,425,607	59,871,175	5,380,296,782
หมายเหตุประกอบงบการเงินเป็นส่วนหนึ่งของการงบการเงินนี้		-	-	-	-	-	-	-	-	-	-	-	-

บริษัท ไทยรับประกันภัยต่อ จำกัด (มหาชน) และบริษัทย่อย

งบแสดงการเปลี่ยนแปลงส่วนของผู้ถือหุ้น (ต่อ)

สำหรับปีสิ้นสุดวันที่ 31 ธันวาคม 2559

(หน่วย: บาท)

	หมายเหตุ	งบการเงินเฉพาะกิจการ								
		ทุนเรือนหุ้นที่ออก และชำระแล้ว	ส่วนเกิน มูลค่าหุ้นสามัญ	กำไรสะสม				องค์ประกอบอื่นของส่วนของผู้ถือหุ้น		รวมส่วนของผู้ ถือหุ้น
								กำไรขาดทุนเบ็ดเสร็จอื่น	รวม องค์ประกอบอื่นของ ส่วนของผู้ถือหุ้น	
				สำรองตามกฎหมาย	สำรองทั่วไป	สำรองฉุกเฉิน	ยังไม่จัดสรร (ขาดทุนสะสม)			
ยอดคงเหลือ ณ วันที่ 1 มกราคม 2558		4,214,993,832	6,206,965,221	118,776,400	106,000,000	44,000,000	(7,940,382,855)	19,064,187	19,064,187	2,769,416,785
โอนสำรองและส่วนเกินมูลค่าหุ้นเพื่อชดเชย										
ผลขาดทุนสะสม	22	-	(6,206,965,221)	(118,776,400)	(106,000,000)	(44,000,000)	6,475,741,621	-	-	-
โอนกำไรสะสมที่ยังไม่จัดสรรเป็นสำรองตามกฎหมาย	23	-	-	1,500,000	-	-	(1,500,000)	-	-	-
โอนกลับเงินปันผลค้างจ่ายที่หมดอายุความ	29	-	-	-	-	-	115,979	-	-	115,979
กำไรสำหรับปี		-	-	-	-	-	1,496,584,923	-	-	1,496,584,923
กำไรขาดทุนเบ็ดเสร็จอื่นสำหรับปี		-	-	-	-	-	(2,303,882)	(285,238,814)	(285,238,814)	(287,542,696)
กำไรขาดทุนเบ็ดเสร็จรวมสำหรับปี		-	-	-	-	-	1,494,281,041	(285,238,814)	(285,238,814)	1,209,042,227
ยอดคงเหลือ ณ วันที่ 31 ธันวาคม 2558		4,214,993,832	-	1,500,000	-	-	28,255,786	(266,174,627)	(266,174,627)	3,978,574,991
ยอดคงเหลือ ณ วันที่ 1 มกราคม 2559		4,214,993,832	-	1,500,000	-	-	28,255,786	(266,174,627)	(266,174,627)	3,978,574,991
โอนกำไรสะสมที่ยังไม่จัดสรรเป็นสำรองตามกฎหมาย	23	-	-	44,000,000	-	-	(44,000,000)	-	-	-
เงินปันผลจ่าย	30	-	-	-	-	-	(421,499,383)	-	-	(421,499,383)
โอนกลับเงินปันผลค้างจ่ายที่หมดอายุความ	29	-	-	-	-	-	46,355	-	-	46,355
กำไรสำหรับปี		-	-	-	-	-	875,306,482	-	-	875,306,482
กำไรขาดทุนเบ็ดเสร็จอื่นสำหรับปี		-	-	-	-	-	(942,911)	815,228,674	815,228,674	814,285,763
กำไรขาดทุนเบ็ดเสร็จรวมสำหรับปี		-	-	-	-	-	874,363,571	815,228,674	815,228,674	1,689,592,245
ยอดคงเหลือ ณ วันที่ 31 ธันวาคม 2559		4,214,993,832	-	45,500,000	-	-	437,166,329	549,054,047	549,054,047	5,246,714,208

หมายเหตุประกอบงบการเงินเป็นส่วนหนึ่งของงบการเงินนี้

บริษัท ไทยรับประกันภัยต่อ จำกัด (มหาชน) และบริษัทย่อย

งบกระแสเงินสด

สำหรับปีสิ้นสุดวันที่ 31 ธันวาคม 2559

(หน่วย: บาท)

	หมายเหตุ	งบการเงินรวม		งบการเงินเฉพาะกิจการ	
		2559	2558 (ปรับปรุงใหม่)	2559	2558 (ปรับปรุงใหม่)
กระแสเงินสดได้มา (ใช้ไป) จากกิจกรรมดำเนินงาน					
เงินรับ (จ่าย) เกี่ยวกับการประกันภัยต่อ		161,980,069	(308,473,669)	161,980,069	(308,473,669)
ดอกเบี้ยรับ		74,132,937	123,898,650	73,179,054	140,418,384
เงินปันผลรับจากบริษัทย่อยและบริษัทร่วม		31,437,189	67,044,986	54,523,649	115,347,711
เงินปันผลรับจากบริษัทอื่น		231,041,324	142,886,868	230,811,927	142,822,175
รายได้ (ค่าใช้จ่าย) จากการลงทุนอื่น		90,531,210	30,822,236	84,418,108	(9,789,347)
รายได้อื่น		283,589,633	290,809,864	20,258,725	38,662,830
ค่าจ้างและค่าบำเหน็จ		(259,309,025)	(571,485,162)	(259,309,025)	(571,485,162)
ค่าใช้จ่ายในการรับประกันภัยอื่น		(118,196,838)	(87,512,118)	(118,317,438)	(87,738,870)
ค่าใช้จ่ายในการดำเนินงาน		(140,273,498)	(141,614,053)	(152,251,980)	(157,963,058)
ค่าใช้จ่ายอื่น		(207,625,437)	(195,229,096)	(12,520,178)	(15,519,253)
ค่าใช้จ่ายภาษีเงินได้		(13,077,660)	(13,951,491)	3,173,463	2,165,368
เงินลงทุนในหลักทรัพย์		62,590,040	(993,618,947)	108,468,508	(1,006,127,845)
เงินให้กู้ยืม		(13,333,229)	6,235,583	(13,333,229)	6,235,583
เงินสดจ่ายซื้อเงินลงทุนในบริษัทย่อย		-	-	(89,999,700)	-
เงินสดจ่ายซื้อเงินลงทุนในบริษัทร่วม		(1,334,700)	(1,141,838)	-	-
เงินสดรับจากการขายและรับคืนทุนเงินลงทุนในบริษัทย่อย		-	1,179,145,668	499,965	1,243,312,500
เงินสดรับจากการขายเงินลงทุนในบริษัทร่วม		422,758,126	39,382,830	422,725,085	39,382,830
เงินสดสุทธิได้มา (ใช้ไป) จากกิจกรรมดำเนินงาน - จากการดำเนินงานต่อเนื่อง		604,910,141	(432,799,689)	514,307,003	(428,749,817)
เงินสดสุทธิได้มาจากกิจกรรมดำเนินงาน - จากการดำเนินงานที่ยกเลิก		-	64,507,569	-	-
เงินสดสุทธิได้มา (ใช้ไป) จากกิจกรรมดำเนินงาน		604,910,141	(368,292,120)	514,307,003	(428,749,817)
กระแสเงินสดได้มา (ใช้ไป) จากกิจกรรมลงทุน					
เงินสดรับจากการขายอุปกรณ์		5,372	3,544,598	374	3,537,098
เงินสดจ่ายซื้อที่ดิน อาคาร อุปกรณ์และสินทรัพย์ไม่มีตัวตน		(118,639,316)	(61,101,978)	(108,980,387)	(29,774,896)
เงินสดสุทธิใช้ไปจากกิจกรรมลงทุน - จากการดำเนินงานต่อเนื่อง		(118,633,944)	(57,557,380)	(108,980,013)	(26,237,798)
เงินสดสุทธิใช้ไปจากกิจกรรมลงทุน - จากการดำเนินงานที่ยกเลิก		-	(340,736)	-	-
เงินสดสุทธิใช้ไปจากกิจกรรมลงทุน		(118,633,944)	(57,898,116)	(108,980,013)	(26,237,798)
กระแสเงินสดได้มา (ใช้ไป) จากกิจกรรมจัดหาเงิน					
เงินปันผลจ่าย		(433,995,657)	(18,506,120)	(421,499,383)	-
เงินเบิกเกินบัญชีธนาคาร		(11,155,632)	8,433,456	-	-
เงินกู้ยืมระยะยาว		(6,128,868)	(6,554,439)	-	-
เงินสดสุทธิใช้ไปจากกิจกรรมจัดหาเงิน - จากการดำเนินงานต่อเนื่อง		(451,280,157)	(16,627,103)	(421,499,383)	-
เงินสดสุทธิใช้ไปจากกิจกรรมจัดหาเงิน		(451,280,157)	(16,627,103)	(421,499,383)	-
เงินสดและรายการเทียบเท่าเงินสดเพิ่มขึ้น (ลดลง) สุทธิ		34,996,040	(442,817,339)	(16,172,393)	(454,987,615)
เงินสดและรายการเทียบเท่าเงินสด ณ วันต้นปี		798,698,229	1,241,515,568	761,717,931	1,216,705,546
เงินสดและรายการเทียบเท่าเงินสด ณ วันสิ้นปี		833,694,269	798,698,229	745,545,538	761,717,931

หมายเหตุประกอบงบการเงินเป็นส่วนหนึ่งของการงบการเงินนี้

บริษัท ไทยรับประกันภัยต่อ จำกัด (มหาชน) และบริษัทย่อย

หมายเหตุประกอบงบการเงินรวม

สำหรับปีสิ้นสุดวันที่ 31 ธันวาคม 2559

1. ข้อมูลทั่วไปของบริษัทฯ

บริษัท ไทยรับประกันภัยต่อ จำกัด (มหาชน) (“บริษัทฯ”) จัดตั้งขึ้นเป็นบริษัทมหาชนและมีภูมิลำเนาในประเทศไทย ผู้ถือหุ้นรายใหญ่ของบริษัทฯ ได้แก่ HWIC ASIA FUND ซึ่งถือหุ้นในบริษัทฯ ร้อยละ 32 ของจำนวนหุ้นทั้งหมด (2558: ร้อยละ 30) บริษัทฯ ดำเนินธุรกิจหลักในการรับประกันภัยต่อ โดยมีที่อยู่ตามที่ตั้งทะเบียนคือ เลขที่ 48/23-24 ซอยรัชดาภิเษก 20 ถนนรัชดาภิเษก แขวงสามเสนนอก เขตห้วยขวาง กรุงเทพมหานคร

2. เกณฑ์ในการจัดทำงบการเงิน

- 2.1 งบการเงินนี้จัดทำขึ้นตามมาตรฐานการรายงานทางการเงินที่กำหนดในพระราชบัญญัติวิชาชีพบัญชี พ.ศ. 2547 และจัดทำขึ้นตามวิธีการบัญชีเกี่ยวกับการประกันภัยในประเทศไทยและหลักเกณฑ์ที่เกี่ยวข้อง ซึ่งกำหนดโดยสำนักงานคณะกรรมการกำกับและส่งเสริมการประกอบธุรกิจประกันภัย (“คปภ.”) และได้แสดงรายการในงบการเงินตามรูปแบบงบการเงินที่กำหนดในประกาศคณะกรรมการกำกับและส่งเสริมการประกอบธุรกิจประกันภัย (“คปภ.”) เรื่อง หลักเกณฑ์วิธีการ เงื่อนไขและระยะเวลาในการจัดทำและยื่นงบการเงินและรายงานเกี่ยวกับผลการดำเนินงานของบริษัทประกันวินาศภัย พ.ศ. 2559 ลงวันที่ 4 มีนาคม 2559 ซึ่งเริ่มมีผลบังคับใช้ตั้งแต่วันที่ 1 มกราคม 2559 เป็นต้นไป โดยรูปแบบงบการเงินดังกล่าวมีการเปลี่ยนแปลงจากรูปแบบงบการเงินที่กำหนดในประกาศฉบับเดิมทำให้ต้องมีการจัดประเภทรายการบัญชีของงบแสดงฐานะการเงิน งบกำไรขาดทุน งบกำไรขาดทุนเบ็ดเสร็จและงบกระแสเงินสดของปีก่อนที่แสดงเป็นข้อมูลเปรียบเทียบใหม่ เพื่อให้สอดคล้องกับการจัดประเภทรายการบัญชีของปีปัจจุบัน และได้นำเสนองบแสดงฐานะการเงิน ณ วันที่ 1 มกราคม 2558 เพื่อเป็นข้อมูลเปรียบเทียบ

งบการเงินฉบับภาษาไทยเป็นงบการเงินฉบับที่บริษัทฯ ใช้เป็นทางการตามกฎหมาย งบการเงินฉบับภาษาอังกฤษแปลมาจากงบการเงินฉบับภาษาไทยนี้

งบการเงินฉบับนี้ได้จัดทำขึ้นโดยใช้เกณฑ์ราคาทุนเดิมเว้นแต่จะได้เปิดเผยเป็นอย่างอื่นในนโยบายการบัญชี

2.2 เกณฑ์ในการจัดทำงบการเงินรวม

- (ก) งบการเงินรวมนี้ได้จัดทำขึ้นโดยรวมงบการเงินของบริษัท ไทยรับประกันภัยต่อ จำกัด (มหาชน) และบริษัทย่อย (ซึ่งต่อไปนี้จะเรียกว่า “กลุ่มบริษัท”) ดังต่อไปนี้

ชื่อบริษัท	ลักษณะธุรกิจ	จัดตั้งขึ้น ในประเทศ	อัตราร้อยละของ การถือหุ้น	
			2559 ร้อยละ	2558 ร้อยละ
บริษัท ไทยรับประกันชีวิต จำกัด (มหาชน)	บริการรับประกันชีวิตต่อ	ไทย	-	-*
บริษัท ไทยรี เทอร์นิ่ง จำกัด	บริการด้านการฝึกอบรมและ รับเป็นที่ปรึกษา	ไทย	-	100.0
บริษัท อีเอ็มซีเอส ไทย จำกัด	บริการด้านคอมพิวเตอร์ เกี่ยวกับการจัดการความ เสียหายของยานพาหนะ	ไทย	49.0	49.0
บริษัท ไทยรี เซอร์วิสเอส จำกัด	บริการด้านบริหารจัดการ สินไหมทดแทน และบริการ ด้านการตลาด	ไทย	100.0	100.0
บริษัท ไทยรี โลฟ แอสซัวร์นซ์ โบรก เกอร์ จำกัด	นายหน้าประกันชีวิต	ไทย	100.0	100.0
บริษัท ไทยรี แอคชูเรียล คอนซัลตัง ค์ จำกัด	บริการด้านคณิตศาสตร์ ประกันภัย การฝึกอบรมและ รับเป็นที่ปรึกษา	ไทย	100.0	100.0
บริษัท คาร์พูล อินชัวร์นซ์ โบรกเกอร์ จำกัด	นายหน้าประกันวินาศภัย	ไทย	51.0	-

* รวมอยู่ในงบกำไรขาดทุนรวมจนถึงวันที่สูญเสียการควบคุม

- (ข) บริษัทฯ จะถือว่ามีการควบคุมกิจการที่เข้าไปลงทุนหรือบริษัทย่อยได้ หากบริษัทฯ มีสิทธิได้รับหรือมีส่วนได้เสียในผลตอบแทนของกิจการที่เข้าไปลงทุน และสามารถใช้อำนาจในการสั่งการกิจกรรมที่ส่งผลกระทบต่ออย่างมีนัยสำคัญต่อจำนวนเงินผลตอบแทนนั้นได้
- (ค) บริษัทฯ นำงบการเงินของบริษัทย่อยมารวมในการจัดทำงบการเงินรวมตั้งแต่วันที่บริษัทฯ มีอำนาจในการควบคุมบริษัทย่อยจนถึงวันที่บริษัทฯ สิ้นสุดการควบคุมบริษัทย่อยนั้น
- (ง) งบการเงินของบริษัทย่อยได้จัดทำขึ้นโดยใช้นโยบายการบัญชีที่สำคัญเช่นเดียวกันกับของบริษัทฯ
- (จ) ยอดคงค้างระหว่างบริษัทฯ และบริษัทย่อย รายการค้าระหว่างกันที่มีสาระสำคัญได้ถูกตัดออกจากงบการเงินรวมนี้แล้ว
- (ฉ) ส่วนของผู้มีส่วนได้เสียที่ไม่มีอำนาจควบคุม คือ จำนวนกำไรหรือขาดทุนและสินทรัพย์สุทธิของบริษัทย่อยส่วนที่ไม่ได้เป็นของบริษัทฯ และแสดงเป็นรายการแยกต่างหากในส่วนของงบกำไรขาดทุนรวมและส่วนของผู้ถือหุ้นในงบแสดงฐานะการเงินรวม

2.3 เกณฑ์ในการจัดทำงานการเงินเฉพาะกิจการ

บริษัทฯ จัดทำงานการเงินเฉพาะกิจการ โดยแสดงเงินลงทุนในบริษัทย่อยและบริษัทร่วมตามวิธีราคาทุน

3. มาตรฐานการรายงานทางการเงินใหม่

3.1 มาตรฐานการรายงานทางการเงินที่เริ่มมีผลบังคับใช้ในปีปัจจุบัน

ในระหว่างปี กลุ่มบริษัทได้นำมาตรฐานการรายงานทางการเงินฉบับปรับปรุงและฉบับใหม่รวมถึงแนวปฏิบัติทางบัญชีที่ออกโดยสภาวิชาชีพบัญชี ซึ่งมีผลบังคับใช้สำหรับรอบระยะเวลาบัญชีที่เริ่มในหรือหลังวันที่ 1 มกราคม 2559 มาถือปฏิบัติ มาตรฐานการรายงานทางการเงินดังกล่าวได้รับการปรับปรุงหรือจัดให้มีขึ้นเพื่อให้มีเนื้อหาเท่าเทียมกับมาตรฐานการรายงานทางการเงินระหว่างประเทศ โดยส่วนใหญ่เป็นการปรับปรุงถ้อยคำและคำศัพท์ การตีความและการให้แนวปฏิบัติทางการบัญชีกับผู้ใช้งานมาตรฐาน การนำมาตรฐานการรายงานทางการเงินดังกล่าวมาถือปฏิบัตินี้ไม่มีผลกระทบอย่างเป็นสาระสำคัญต่อการเงินของกลุ่มบริษัท ทั้งนี้ มาตรฐานการรายงานทางการเงินฉบับที่มีการเปลี่ยนแปลงหลักการสำคัญ ซึ่งเกี่ยวข้องโดยตรงกับธุรกิจของบริษัทฯ มีดังนี้

มาตรฐานการรายงานทางการเงิน ฉบับที่ 4 (ปรับปรุง 2558) เรื่อง สัญญาประกันภัย

มาตรฐานการรายงานทางการเงิน ฉบับที่ 4 มีวัตถุประสงค์เพื่อกำหนดการรายงานทางการเงินสำหรับสัญญาประกันภัยที่ออกโดยกิจการใดๆ (รวมถึงสัญญาประกันภัยต่อ) และสัญญาประกันภัยต่อที่กิจการถือไว้และเพื่อจำกัดการแก้ไขวิธีการบัญชีสำหรับสัญญาประกันภัยจนกว่าโครงการระยะที่สองของมาตรฐานการรายงานทางการเงินเกี่ยวกับสัญญาประกันภัยจะแล้วเสร็จ ทั้งนี้มาตรฐานการรายงานทางการเงินนี้มีข้อกำหนดให้มีการเปิดเผยข้อมูลโดยระบุและอธิบายถึงจำนวนเงินที่เกี่ยวข้องกับสัญญาประกันภัยในงบการเงินของผู้รับประกันภัยและไม่อนุญาตให้มีการบันทึกสำรองค่าสินไหมทดแทนที่ยังไม่ได้เกิดขึ้น ณวันสิ้นรอบระยะเวลารายงาน และกำหนดให้มีการทดสอบความเพียงพอของหนี้สินจากการประกันภัยที่รับรู้แล้วและการทดสอบการด้อยค่าของสินทรัพย์จากสัญญาประกันภัยต่อ และรวมถึงกำหนดให้ผู้รับประกันภัยบันทึกหนี้สินจากสัญญาประกันภัยไว้ในงบแสดงฐานะการเงินของกิจการจนกว่าภาระหนี้สินจากสัญญาประกันภัยนั้นจะหมดลง หรือยกเลิก หรือสิ้นผลบังคับ และให้แสดงหนี้สินจากสัญญาประกันภัยโดยไม่มีการหักลบกับสินทรัพย์จากการประกันภัยต่อที่เกี่ยวข้อง ทั้งนี้ มาตรฐานการรายงานทางการเงินฉบับดังกล่าว มีการยกเว้นเป็นการชั่วคราวให้ผู้รับประกันภัยไม่ต้องปฏิบัติตามข้อกำหนดบางประการของมาตรฐานการรายงานฉบับอื่น ซึ่งรวมถึงข้อกำหนดที่ให้ผู้รับประกันภัยพิจารณากรอบในการเลือกนโยบายบัญชีสำหรับสัญญาประกันภัย

มาตรฐานการรายงานทางการเงินฉบับนั้นนอกจากจะกำหนดวิธีปฏิบัติสำหรับสัญญาประกันภัยแล้ว ยังรวมถึงการพิจารณาลักษณะของสัญญาประกันภัย ซึ่งสัญญาประกันภัยให้หมายถึงสัญญาซึ่งผู้รับประกันภัยรับความเสี่ยงด้านการรับประกันภัยที่มีนัยสำคัญจากคู่สัญญาอีกฝ่ายหนึ่ง (ผู้เอาประกันภัย) โดยตกลงจะชดเชยค่าสินไหมทดแทนให้แก่ผู้เอาประกันภัยหากเหตุการณ์ในอนาคตอันไม่แน่นอนที่ระบุไว้เกิดผลกระทบในทางลบต่อผู้เอาประกันภัย ในการพิจารณาว่ามีการรับความเสี่ยงด้านการรับประกันภัยที่มีนัยสำคัญหรือไม่นั้นจะพิจารณาจากจำนวนผลประโยชน์ที่จะต้องจ่ายกรณีที่มีสถานการณ์ที่รับประกันภัยเกิดขึ้นกับภาระผูกพันที่จะต้องจ่ายตามสัญญาหากไม่มีสถานการณ์ที่รับประกันภัยเกิดขึ้น

การนำมาตรฐานการรายงานทางการเงินข้างต้นมาถือปฏิบัติเป็นครั้งแรกไม่มีผลกระทบอย่างเป็นสาระสำคัญต่อการเงินของบริษัทฯ เนื่องจากฝ่ายบริหารของบริษัทฯ ได้พิจารณาและทบทวนการจัดประเภทของสัญญาประกันภัย (รวมถึงสัญญาประกันภัยต่อ) และสัญญาประกันภัยต่อที่บริษัทฯ ถือไว้และสรุปได้ว่าสัญญาทั้งหมดเป็นสัญญาที่เข้าเกณฑ์ค่านิยามของสัญญาประกันภัยตามมาตรฐานฉบับนี้ นอกจากนี้ สำหรับการบันทึกรายการสำรองค่าสินไหมทดแทน การทดสอบความเพียงพอของหนี้สินจากสัญญาประกันภัย การทดสอบการด้อยค่าของสินทรัพย์ประกันภัยและการบันทึกหนี้สินจากสัญญาประกันภัยก็ไม่มีผลกระทบต่อการเงินเนื่องจากบริษัทฯ ได้ถือปฏิบัติอยู่แต่เดิม นอกจากนี้ บริษัทฯ ได้เปิดเผยข้อมูล

เพิ่มเติมในส่วนของสัญญาประกันภัยที่เกี่ยวกับสินทรัพย์ หนังสือ รายได้และค่าใช้จ่ายที่รับรู้ และลักษณะและขอบเขตของความเสี่ยงที่เกิดจากสัญญาประกันภัยในหมายเหตุประกอบงบการเงินที่เกี่ยวข้องแล้ว

3.2 มาตรฐานการรายงานทางการเงินที่จะมีผลบังคับในอนาคต

ในระหว่างปีปัจจุบัน สมาชิวิชาชีพบัญชีได้ประกาศใช้มาตรฐานการรายงานทางการเงินและการตีความมาตรฐานการรายงานทางการเงินฉบับปรับปรุง (ปรับปรุง 2559) รวมถึงแนวปฏิบัติทางบัญชีฉบับใหม่ จำนวนหลายฉบับ ซึ่งมีผลบังคับใช้สำหรับการเงินที่มีรอบระยะเวลาบัญชีที่เริ่มในหรือหลังวันที่ 1 มกราคม 2560 มาตรฐานการรายงานทางการเงินดังกล่าวได้รับการปรับปรุงหรือจัดให้มีขึ้นเพื่อให้มีเนื้อหาเท่าเทียมกับมาตรฐานการรายงานทางการเงินระหว่างประเทศ โดยส่วนใหญ่เป็นการปรับปรุงถ้อยคำและคำศัพท์ การตีความและการให้แนวปฏิบัติทางบัญชีกับผู้ใช้มาตรฐาน

ฝ่ายบริหารของกลุ่มบริษัทเชื่อว่ามาตรฐานการรายงานทางการเงินและการตีความมาตรฐานการรายงานทางการเงินฉบับปรับปรุงและแนวปฏิบัติทางบัญชีฉบับใหม่จะไม่มีผลกระทบต่ออย่างเป็นสาระสำคัญต่อการเงินเมื่อนำมาถือปฏิบัติ อย่างไรก็ตาม มาตรฐานการรายงานทางการเงินที่มีการเปลี่ยนแปลงหลักการสำคัญ สรุปได้ดังต่อไปนี้

มาตรฐานการบัญชี ฉบับที่ 27 (ปรับปรุง 2559) เรื่อง งบการเงินเฉพาะกิจการ

มาตรฐานฉบับปรับปรุงนี้กำหนดทางเลือกเพิ่มเติมสำหรับการบันทึกบัญชีเงินลงทุนในบริษัทย่อย เงินลงทุนในการร่วมค้า และเงินลงทุนในบริษัทร่วม ในงบการเงินเฉพาะกิจการโดยเลือกบันทึกตามวิธีส่วนได้เสียได้ ตามที่อธิบายไว้ในมาตรฐานการบัญชี ฉบับที่ 28 (ปรับปรุง 2559) เรื่อง เงินลงทุนในบริษัทร่วมและการร่วมค้า ทั้งนี้ กิจการต้องใช้วิธีการบันทึกบัญชีเดียวกันสำหรับเงินลงทุนแต่ละประเภทและหากกิจการเลือกบันทึกเงินลงทุนดังกล่าวตามวิธีส่วนได้เสียในงบการเงินเฉพาะกิจการ กิจการต้องปรับปรุงรายการดังกล่าวโดยวิธีปรับย้อนหลัง

มาตรฐานฉบับดังกล่าวจะไม่มีผลกระทบต่องบการเงินของบริษัทฯ และบริษัทย่อย เนื่องจากฝ่ายบริหารได้พิจารณาแล้วว่า จะเลือกบันทึกเงินลงทุนดังกล่าวตามวิธีราคาทุนในงบการเงินเฉพาะกิจการตามเดิม

4. นโยบายการบัญชีที่สำคัญ

4.1 การจัดประเภทสัญญาประกันภัยต่อ

บริษัทฯ จัดประเภทของสัญญาประกันภัยต่อและสัญญาประกันภัยต่อช่วง (“สัญญาประกันภัยต่อฯ”) โดยพิจารณาจากลักษณะของสัญญาประกันภัยต่อฯ โดยสัญญาประกันภัยต่อฯ คือสัญญาซึ่งผู้รับประกันภัยต่อ รับผิดชอบต่อความเสี่ยงด้านการรับประกันภัยที่มีนัยสำคัญจากคู่สัญญาอีกฝ่ายหนึ่ง (ผู้เอาประกันภัยต่อ) และตกลงจะชดเชยค่าสินไหมทดแทนให้แก่ผู้เอาประกันภัยต่อหากเหตุการณ์ในอนาคตอันไม่แน่นอนที่ระบุไว้ (เหตุการณ์ที่เอาประกันภัย) เกิดผลกระทบในทางลบต่อผู้เอาประกันภัยต่อ ในการพิจารณาว่ามีการรับความเสี่ยงด้านการรับประกันภัยต่อที่มีนัยสำคัญหรือไม่นั้นจะพิจารณาจากจำนวนผลประโยชน์ที่จะต้องจ่ายกรณีที่มีสถานการณ์ที่รับประกันภัยเกิดขึ้นกับภาระผูกพันที่จะต้องจ่ายตามสัญญาหากไม่มีสถานการณ์ที่รับประกันภัยเกิดขึ้น ซึ่งหากไม่เข้าเงื่อนไขดังกล่าวข้างต้น บริษัทฯ จะจัดประเภทสัญญาประกันภัยต่อดังกล่าวเป็นสัญญาการลงทุน ซึ่งสัญญาการลงทุนคือสัญญาที่มีรูปแบบทางกฎหมายเป็นสัญญาประกันภัยและทำให้ผู้รับประกันภัยต่อมีความเสี่ยงทางการเงินแต่ไม่ได้ทำให้ผู้รับประกันภัยต่อมีความเสี่ยงด้านการรับประกันภัยที่สำคัญ ความเสี่ยงทางการเงิน ได้แก่ ความเสี่ยงจากการเปลี่ยนแปลงของอัตราดอกเบี้ย อัตราแลกเปลี่ยนและราคาของเครื่องมือทางการเงิน

บริษัทฯ จัดประเภทของสัญญาโดยประเมินความสำคัญของความเสี่ยงด้านการรับประกันภัยต่อเป็นรายสัญญา หากสัญญาใดจัดประเภทเป็นสัญญาประกันภัยต่อฯ แล้ว จะยังคงเป็นสัญญาประกันภัยต่อฯ ตลอดไปจนกว่าสิทธิและภาระผูกพันทั้งหมดถูกทำให้สิ้นสุดหรือสิ้นผลบังคับ หากสัญญาใดเคยจัดประเภทเป็นสัญญาการลงทุน ณ วันเริ่มต้นสัญญา จะถูกจัดประเภทเป็นสัญญาประกันภัยต่อฯ ในเวลาต่อมา หากพบว่าบริษัทฯ รับความเสี่ยงด้านการรับประกันภัยต่อที่มีนัยสำคัญจากการทำสัญญาดังกล่าว

4.2 การรับรู้รายได้

(ก) เบี้ยประกันภัยต่อรับ

เบี้ยประกันภัยต่อรับประกอบด้วยเบี้ยประกันภัยต่อรับหักด้วยมูลค่าของกรมธรรม์ที่ยกเลิกและการส่งคืนเบี้ยประกันภัย และปรับปรุงด้วยสำรองเบี้ยประกันภัยที่ยังไม่ถือเป็นรายได้

เบี้ยประกันภัยต่อรับถือเป็นรายได้เมื่อบริษัทฯ ได้รับใบคำขอเอาประกันภัยต่อหรือใบแจ้งการประกันภัยต่อจากบริษัทผู้เอาประกันภัยต่อ และบริษัทฯ ได้ยืนยันความคุ้มครองตามเงื่อนไขของการรับประกันภัยต่อนั้น และปรับปรุงด้วยสำรองเบี้ยประกันภัยที่ยังไม่ถือเป็นรายได้

ในกรณีที่เป็นการรับประกันภัยต่อที่ความคุ้มครองเกิน 1 ปี จะบันทึกเบี้ยประกันภัยต่อรับสำหรับกรมธรรม์ส่วนของความคุ้มครองที่เกินกว่า 1 ปีเป็นรายการรับล่วงหน้า โดยทยอยรับรู้เป็นรายได้ตามระยะเวลาการให้ความคุ้มครองเป็นรายปี

(ข) รายได้ค่าจ้างและค่าบำเหน็จ

รายได้ค่าจ้างและค่าบำเหน็จ ประกอบด้วยรายได้ค่าจ้างและค่าบำเหน็จที่ได้รับตามอัตราร้อยละของเบี้ยประกันภัยต่อจ่าย ส่วนแบ่งกำไรจากสัญญาประกันภัยต่อและค่าบำเหน็จรับอื่นๆ

รายได้ค่าจ้างและค่าบำเหน็จที่ได้รับตามอัตราร้อยละของเบี้ยประกันภัยต่อจ่ายจะบันทึกเป็นรายการรอตัดบัญชี โดยทยอยรับรู้เป็นรายได้เป็นรายเดือนตลอดอายุกรมธรรม์ตามสัดส่วนของเบี้ยประกันภัยต่อที่รับรู้เป็นค่าใช้จ่าย

ในกรณีที่เป็นการเอาประกันภัยต่อที่ความคุ้มครองเกิน 1 ปี จะบันทึกรายได้ค่าจ้างและค่าบำเหน็จสำหรับกรมธรรม์ส่วนของความคุ้มครองที่เกินกว่า 1 ปีเป็นรายการรับล่วงหน้า โดยทยอยรับรู้เป็นรายได้ตามระยะเวลาการให้ความคุ้มครองเป็นรายปี

ส่วนแบ่งกำไรจากสัญญาประกันภัยต่อ

ส่วนแบ่งกำไรจากสัญญาประกันภัยต่อถือเป็นรายได้ตามเกณฑ์คงค้าง โดยคำนวณจากการประมาณการกำไรจากการรับประกันภัยของผู้รับประกันภัยต่อช่วงตลอดอายุของสัญญา ตามวิธีการและ อัตราส่วนแบ่งที่บริษัทฯ จะได้รับซึ่งระบุไว้ในสัญญา

ทุกวันสิ้นรอบระยะเวลารายงาน บริษัทฯ จะคำนวณส่วนแบ่งกำไรจากสัญญาประกันภัยต่อตามสัดส่วนของยอดสะสมของกำไรจากการรับประกันภัยต่อของผู้รับประกันภัยต่อช่วงตั้งแต่วันเริ่มสัญญาเพื่อออกใบแจ้งหนี้หรือใบปรับลดหนี้ หากบริษัทฯ ได้รับส่วนแบ่งกำไรเพิ่มขึ้นจากงวดก่อน บริษัทฯ จะบันทึกเป็นเงินค้างรับจากการรับประกันภัยต่อซึ่งแสดงเป็นสินทรัพย์ในงบแสดงฐานะการเงิน และรับรู้ส่วนแบ่งกำไรที่ได้รับเพิ่มซึ่งคำนวณจากการประมาณการกำไรจากการรับประกันภัยต่อตลอดอายุสัญญาเป็นรายได้ค่าจ้างและค่าบำเหน็จแสดงอยู่ในงบกำไรขาดทุน และรับรู้ส่วนต่างเป็นสำรองส่วนแบ่งกำไรจากสัญญาประกันภัยต่อแสดงเป็นรายการตั้งพักด้านหนี้สินในงบแสดงฐานะการเงิน

(ค) ดอกเบี้ยรับและเงินปันผลรับจากเงินลงทุน

ดอกเบี้ยรับถือเป็นรายได้ตามเกณฑ์คงค้างโดยคำนึงถึงอัตราผลตอบแทนที่แท้จริง เงินปันผลรับถือเป็นรายได้เมื่อกลุ่มบริษัทมีสิทธิในการรับเงินปันผล

(ง) กำไร (ขาดทุน) จากเงินลงทุน

กำไร (ขาดทุน) จากเงินลงทุนถือเป็นรายได้หรือค่าใช้จ่าย ณ วันที่ที่เกิดรายการ

(จ) ดอกเบี้ยรับจากเงินให้กู้ยืม

ดอกเบี้ยรับถือเป็นรายได้ตามเกณฑ์คงค้าง โดยคำนวณจากยอดเงินต้นที่คงค้างตลอดระยะเวลาของเงินให้กู้ยืม

(ฉ) รายได้ค่าบริการ

รายได้ค่าบริการรับรู้เมื่อได้ให้บริการแล้ว โดยพิจารณาถึงขั้นความสำเร็จของงาน

(ช) ค่าสินไหมทดแทนรับคืนจากการประกันภัยต่อ

ค่าสินไหมทดแทนรับคืนจากการประกันภัยต่อรับรู้ตามสัดส่วนที่เอาประกันภัยต่อของค่าสินไหมทดแทนและค่าใช้จ่ายในการจัดการค่าสินไหมทดแทนที่รับรู้เป็นค่าใช้จ่ายในงบกำไรขาดทุน โดยประมาณขึ้นตามเงื่อนไขในสัญญาประกันภัยต่อช่วง บริษัทฯ ได้แสดงรายการดังกล่าวเป็นรายการหักจากค่าสินไหมทดแทนในงบกำไรขาดทุน

4.3 การรับรู้ค่าใช้จ่าย

(ก) เบี้ยประกันภัยต่อจ่าย

เบี้ยประกันภัยต่อจ่ายจากการเอาประกันภัยต่อรับรู้เป็นค่าใช้จ่ายเมื่อได้โอนความเสี่ยงจากการประกันภัยให้บริษัทรับประกันภัยต่อแล้ว

ในกรณีที่เป็นการเอาประกันต่อที่มีอายุการคุ้มครองเกินกว่า 1 ปี จะบันทึกเป็นรายการจ่ายล่วงหน้า โดยทยอยรับรู้เป็นค่าใช้จ่ายตามอายุการให้ความคุ้มครองเป็นรายปี

(ข) ค่าสินไหมทดแทนและค่าใช้จ่ายในการจัดการค่าสินไหมทดแทน

ค่าสินไหมทดแทนและค่าใช้จ่ายในการจัดการค่าสินไหมทดแทนประกอบด้วย ค่าสินไหมทดแทนและค่าใช้จ่ายในการจัดการค่าสินไหมทดแทนจากการรับประกันภัยต่อ ซึ่งแสดงตามมูลค่าของค่าสินไหมทดแทนและค่าใช้จ่ายอื่นที่เกี่ยวข้องและรายการปรับปรุงค่าสินไหมของงวดปัจจุบันและงวดก่อนที่เกิดขึ้นในระหว่างปี หักด้วยมูลค่าซากและการรับคืนอื่น (ถ้ามี) และหักด้วยค่าสินไหมรับคืนจากการเอาประกันภัยต่อที่เกี่ยวข้อง

ค่าสินไหมทดแทนและค่าใช้จ่ายในการจัดการค่าสินไหมทดแทนจากการรับประกันภัยต่อจะรับรู้ เมื่อได้รับแจ้งจากบริษัทผู้เอาประกันภัยต่อตามจำนวนที่ได้รับแจ้งและโดยการประมาณการของฝ่ายบริหาร มูลค่าประมาณการสินไหมทดแทนสูงสุดจะไม่เกินทุนประกันของกรมธรรม์ที่เกี่ยวข้อง

(ค) ค่าใช้จ่ายค่าจ้างและค่าบำเหน็จ

ค่าใช้จ่ายค่าจ้างและค่าบำเหน็จจ่ายจะบันทึกเป็นรายการรอดัดบัญชี โดยทยอยรับรู้เป็นค่าใช้จ่ายเป็นรายเดือนตลอดอายุกรมธรรม์ตามสัดส่วนของเบี้ยประกันภัยรับที่รับรู้เป็นรายได้

ในกรณีที่เป็นการจ่ายค่าจ้างและค่าบำเหน็จจ่ายสำหรับการรับประกันภัยต่อที่มีอายุคุ้มครองเกิน 1 ปี จะบันทึกเป็นรายการรอดัดบัญชีหักจากเบี้ยประกันภัยต่อรับล่วงหน้า โดยทยอยรับรู้เป็นค่าใช้จ่ายตามระยะเวลาการให้ความคุ้มครองเป็นรายปี

4.4 เงินสดและรายการเทียบเท่าเงินสด

เงินสดและรายการเทียบเท่าเงินสดหมายถึง เงินสดและเงินฝากธนาคาร และเงินลงทุนระยะสั้นที่มีสภาพคล่องสูง ซึ่งถึงกำหนดจ่ายคืนภายในระยะเวลาไม่เกิน 3 เดือนนับจากวันที่ได้มาและไม่มีข้อจำกัดในการเบิกใช้

4.5 สินทรัพย์จากการประกันภัยต่อและค่าเผื่อการด้อยค่า

สินทรัพย์จากการประกันภัยต่อแสดงด้วยสำรองประกันภัยส่วนที่เรียกคืนจากการประกันภัยต่อซึ่งประมาณขึ้นโดยอ้างอิงสัญญาประกันภัยต่อที่เกี่ยวข้องของสำรองเบี้ยประกันภัยที่ยังไม่ถือเป็นรายได้ และสำรองค่าสินไหมทดแทนและค่าสินไหมทดแทนค้างจ่ายตามกฎหมายว่าด้วยการคำนวณสำรองประกันภัย

ทุกวันสิ้นรอบระยะเวลารายงาน บริษัทฯ จะทำการประเมินการด้อยค่าของสินทรัพย์จากการประกันภัยต่อ โดยสินทรัพย์จากการประกันภัยต่อจะเกิดการด้อยค่าเมื่อมีหลักฐานปรากฏอย่างชัดเจนอันเป็นผลมาจากเหตุการณ์ที่จะเกิดขึ้นภายหลังการรับรู้สินทรัพย์จากการประกันภัยต่อเมื่อเริ่มแรก และทำให้บริษัทฯ อาจจะไม่ได้รับจำนวนเงินทั้งหมดตามเงื่อนไขของสัญญา และผลกระทบต่อจำนวนเงินจากเหตุการณ์ที่บริษัทฯ จะได้รับจากผู้รับประกันภัยต่อสามารถวัดมูลค่าได้อย่างน่าเชื่อถือ

บริษัทฯ จะรับรู้รายการขาดทุนจากการด้อยค่าในงบกำไรขาดทุน

4.6 ลูกหนี้จากสัญญาประกันภัยต่อและเจ้าหนี้บริษัทประกันภัยต่อ

- (ก) ลูกหนี้จากสัญญาประกันภัยต่อแสดงด้วยจำนวนเงินค้างรับจากการประกันภัยต่อ และเงินมัดจำที่วางไว้จากการรับประกันภัยต่อ

เงินค้างรับจากบริษัทประกันภัยต่อประกอบด้วยค่าจ้างและค่าบำเหน็จค้างรับ ค่าสินไหมทดแทนค้างรับ และรายการค้างรับอื่น ๆ จากบริษัทประกันภัยต่อ หักค่าเผื่อนี้สงสยจะสูญ โดยบริษัทฯ บันทึกค่าเผื่อนี้สงสยจะสูญสำหรับผลขาดทุนโดยประมาณที่อาจเกิดขึ้นจากการเก็บเงินไม่ได้ ซึ่งพิจารณาจากประสบการณ์การเก็บเงิน และตามสถานะปัจจุบันของเงินค้างรับจากบริษัทประกันภัยต่อ ณ วันสิ้นรอบระยะเวลารายงาน

- (ข) เจ้าหนี้บริษัทประกันภัยต่อแสดงด้วยจำนวนเงินค้างจ่ายจากการประกันภัยต่อ และเงินมัดจำที่บริษัทถือไว้จากการเอาประกันภัยต่อ

เงินค้างจ่ายจากบริษัทประกันภัยต่อประกอบด้วย เบี้ยประกันภัยต่อจ่าย และรายการค้างจ่ายอื่นๆ ให้กับบริษัทประกันภัยต่อ ยกเว้นค่าสินไหมทดแทนค้างจ่าย

บริษัทฯ แสดงรายการประกันภัยต่อด้วยยอดสุทธิของกิจการเดียวกัน (สินทรัพย์จากการประกันภัยต่อหรือเจ้าหนี้ประกันภัยต่อ) เมื่อเข้าเงื่อนไขการหักกลบทุกข้อดังต่อไปนี้

- (1) กิจการมีสิทธิตามกฎหมายในการนำจำนวนที่รับรู้ไว้ในงบแสดงฐานะการเงินมาหักกลบกัน และ
- (2) กิจการตั้งใจที่จะรับหรือจ่ายชำระจำนวนที่รับรู้ไว้ในงบแสดงฐานะการเงินด้วยยอดสุทธิ หรือตั้งใจที่จะรับประโยชน์จากสินทรัพย์ในเวลาเดียวกับที่จ่ายชำระหนี้สิน

4.7 เงินลงทุน

สินทรัพย์ลงทุน

- (ก) เงินลงทุนในหลักทรัพย์

เงินลงทุนในหลักทรัพย์เพื่อค้าแสดงตามมูลค่ายุติธรรม การเปลี่ยนแปลงในมูลค่ายุติธรรมของหลักทรัพย์ดังกล่าวบันทึกในงบกำไรขาดทุน เงินลงทุนจัดประเภทเป็นหลักทรัพย์เพื่อค้าเมื่อมีวัตถุประสงค์หลักที่จะขายในอนาคตอันใกล้

เงินลงทุนในหลักทรัพย์เพื่อขายแสดงตามมูลค่ายุติธรรม การเปลี่ยนแปลงในมูลค่ายุติธรรมของหลักทรัพย์ดังกล่าวบันทึกในงบกำไรขาดทุนเบ็ดเสร็จ และจะบันทึกในงบกำไรขาดทุนเมื่อได้จำหน่ายหลักทรัพย์นั้นออกไป

เงินลงทุนในตราสารหนี้ที่จะครบกำหนดชำระในหนึ่งปี รวมทั้งที่จะถือจนครบกำหนดแสดงมูลค่าตามวิธีราคาทุนตัดจำหน่าย กลุ่มบริษัทตัดบัญชีส่วนเกิน/รับรู้ส่วนต่ำกว่ามูลค่าตราสารหนี้ตามอัตราดอกเบี้ยที่แท้จริง ซึ่งจำนวนที่ตัดจำหน่าย/รับรู้นี้จะแสดงเป็นรายการปรับกับดอกเบี้ยรับ ตราสารหนี้จัดเป็นประเภทที่จะถือจนครบกำหนดเมื่อกลุ่มบริษัทมีความตั้งใจแน่วแน่และมีความสามารถที่จะถือไว้จนครบกำหนดได้ก่อน

เงินลงทุนในตราสารหนี้ที่ไม่อยู่ในความต้องการของตลาดถือเป็นเงินลงทุนทั่วไป ซึ่งแสดงในราคาทุนสุทธิจากค่าเผื่อการด้อยค่า (ถ้ามี)

มูลค่ายุติธรรมของหลักทรัพย์ในความต้องการของตลาดคำนวณจากราคาเสนอซื้อหลังสุด ณ สิ้นวันทำการสุดท้ายของปี ส่วนมูลค่ายุติธรรมของตราสารหนี้คำนวณโดยใช้อัตราผลตอบแทนที่ประกาศโดยสมาคมตลาดตราสารหนี้ไทย มูลค่ายุติธรรมของหน่วยลงทุนคำนวณจากมูลค่าสินทรัพย์สุทธิของหน่วยลงทุน

กลุ่มบริษัทใช้วิธีถ่วงน้ำหนักในการคำนวณต้นทุนของเงินลงทุน

ในกรณีที่มีการโอนเปลี่ยนประเภทเงินลงทุนจากประเภทหนึ่งไปเป็นอีกประเภทหนึ่ง กลุ่มบริษัทจะปรับมูลค่าของเงินลงทุนดังกล่าวใหม่โดยใช้มูลค่ายุติธรรม ณ วันที่โอนเปลี่ยนประเภทเงินลงทุน ผลแตกต่างระหว่างราคาตามบัญชีและมูลค่ายุติธรรม ณ วันที่โอนจะบันทึกในงบกำไรขาดทุนหรือบันทึกในงบกำไรขาดทุนเบ็ดเสร็จแล้วแต่ประเภทของเงินลงทุนที่มีการโอนเปลี่ยน

เมื่อมีการจำหน่ายเงินลงทุน ผลต่างระหว่างสิ่งตอบแทนสุทธิที่ได้รับกับมูลค่าตามบัญชีของเงินลงทุนจะถูกบันทึกในงบกำไรขาดทุน

(ข) เงินให้กู้ยืมและค่าเผื่อนี้สงสัยจะสูญ

เงินให้กู้ยืมแสดงตามมูลค่าสุทธิที่จะได้รับ บริษัทฯ ตั้งค่าเผื่อนี้สงสัยจะสูญของเงินให้กู้ยืมสำหรับผลขาดทุนที่คาดว่าจะเรียกเก็บจากลูกหนี้ไม่ได้ โดยการวิเคราะห์และประเมินฐานะของลูกหนี้จากประสบการณ์ในการพิจารณาความเสี่ยงและมูลค่าหลักประกันประกอบ ค่าเผื่อนี้สงสัยจะสูญที่ตีเพิ่ม (ลด) บันทึกบัญชีเป็นค่าใช้จ่ายในระหว่างปี

เงินลงทุนในบริษัทย่อยและบริษัทร่วม

เงินลงทุนในบริษัทร่วมที่แสดงอยู่ในงบการเงินรวมแสดงมูลค่าตามวิธีส่วนได้เสีย

เงินลงทุนในบริษัทย่อยและบริษัทร่วมที่แสดงอยู่ในงบการเงินเฉพาะกิจการแสดงมูลค่าตามวิธีราคาทุนสุทธิจากค่าเผื่อการด้อยค่า (ถ้ามี) ขาดทุนจากการด้อยค่าบันทึกเป็นค่าใช้จ่ายในงบกำไรขาดทุน

4.8 ที่ดิน อาคารและอุปกรณ์ และค่าเสื่อมราคา

ที่ดินแสดงมูลค่าตามราคาทุน อาคารและอุปกรณ์แสดงมูลค่าตามราคาทุนหักค่าเสื่อมราคาสะสม และค่าเผื่อการด้อยค่าของสินทรัพย์ (ถ้ามี)

ค่าเสื่อมราคาของอาคารและอุปกรณ์คำนวณจากราคาทุนของสินทรัพย์โดยวิธีเส้นตรงตามอายุการให้ประโยชน์โดยประมาณดังนี้

อาคาร	-	20 ปี
ส่วนปรับปรุงสินทรัพย์เช่า	-	3 ปี และ 10 ปี (ตามอายุสัญญาเช่า)
รถยนต์	-	5 ปี
เครื่องตกแต่งและเครื่องใช้สำนักงาน	-	5 ปี
คอมพิวเตอร์	-	3 ปี และ 5 ปี

ค่าเสื่อมราคารวมอยู่ในการคำนวณผลการดำเนินงาน

ไม่มีการคิดค่าเสื่อมราคาสำหรับที่ดินและอาคารระหว่างปรับปรุง

กลุ่มบริษัทตัดรายการที่ดิน อาคาร และอุปกรณ์ ออกจากบัญชี เมื่อจำหน่ายสินทรัพย์หรือคาดว่าจะไม่ได้รับประโยชน์เชิงเศรษฐกิจในอนาคตจากการใช้หรือการจำหน่ายสินทรัพย์ รายการผลกำไรหรือขาดทุนจากการจำหน่ายสินทรัพย์จะรับรู้ในงบกำไรขาดทุนเมื่อกลุ่มบริษัทตัดรายการสินทรัพย์นั้นออกจากบัญชี

4.9 สินทรัพย์ไม่มีตัวตนและค่าตัดจำหน่าย

สินทรัพย์ไม่มีตัวตนแสดงมูลค่าตามราคาทุนหักค่าตัดจำหน่ายสะสมและค่าเผื่อการด้อยค่าสะสม (ถ้ามี) ของสินทรัพย์นั้น

กลุ่มบริษัทตัดจำหน่ายสินทรัพย์ไม่มีตัวตนที่มีอายุการให้ประโยชน์จำกัดอย่างมีระบบตลอดอายุการให้ประโยชน์เชิงเศรษฐกิจของสินทรัพย์นั้น และจะประเมินการด้อยค่าของสินทรัพย์ดังกล่าวเมื่อมีข้อบ่งชี้ว่าสินทรัพย์นั้นเกิดการด้อยค่า กลุ่มบริษัทจะทบทวนระยะเวลาการตัดจำหน่ายและวิธีการตัดจำหน่ายของสินทรัพย์ไม่มีตัวตนดังกล่าวทุกสิ้นปีเป็นอย่างน้อย ค่าตัดจำหน่ายรับรู้เป็นค่าใช้จ่ายในงบกำไรขาดทุน

สินทรัพย์ไม่มีตัวตนที่มีอายุการให้ประโยชน์จำกัดคือ โปรแกรมคอมพิวเตอร์ซึ่งมีอายุการให้ประโยชน์ 5 ปี และ 10 ปี

ไม่มีการตัดจำหน่ายสำหรับโปรแกรมคอมพิวเตอร์ระหว่างพัฒนา

4.10 การด้อยค่าของสินทรัพย์

ทุกวันสิ้นรอบระยะเวลารายงาน กลุ่มบริษัทจะทำการประเมินการด้อยค่าของที่ดิน อาคารและอุปกรณ์หรือสินทรัพย์ที่ไม่มีตัวตน หากมีข้อบ่งชี้ว่าสินทรัพย์ดังกล่าวอาจด้อยค่า กลุ่มบริษัทรับรู้ขาดทุนจากการด้อยค่าเมื่อมูลค่าที่คาดว่าจะได้รับคืนของสินทรัพย์มีมูลค่าต่ำกว่ามูลค่าตามบัญชีของสินทรัพย์นั้น ทั้งนี้ มูลค่าที่ คาดว่าจะได้รับคืนหมายถึง มูลค่ายุติธรรมหักต้นทุนในการขายของสินทรัพย์หรือมูลค่าจากการใช้สินทรัพย์แล้วแต่ราคาใดจะสูงกว่ากลุ่มบริษัทจะรับรู้รายการขาดทุนจากการด้อยค่าในงบกำไรขาดทุน

หากในการประเมินการด้อยค่าของสินทรัพย์ มีข้อบ่งชี้ที่แสดงให้เห็นว่าผลขาดทุนจากการด้อยค่าของสินทรัพย์ที่รับรู้ในงวดก่อนได้หมดไปหรือลดลง กลุ่มบริษัทจะประมาณมูลค่าที่คาดว่าจะได้รับคืนของสินทรัพย์นั้น และจะกลับรายการผลขาดทุนจากการด้อยค่าที่รับรู้ในงวดก่อนก็ต่อเมื่อมีการเปลี่ยนแปลงประมาณการที่ใช้กำหนดมูลค่าที่คาดว่าจะได้รับคืนภายหลังจากการรับรู้ผลขาดทุนจากการด้อยค่าครั้งล่าสุด โดยมูลค่าตามบัญชีของสินทรัพย์ที่เพิ่มขึ้นจากการกลับรายการผลขาดทุนจากการด้อยค่าต้องไม่สูงกว่ามูลค่าตามบัญชีที่ควรจะเป็นหากกิจการไม่เคยรับรู้ผลขาดทุนจากการด้อยค่าของสินทรัพย์ในงวดก่อนๆ กลุ่มบริษัทจะบันทึกกลับรายการผลขาดทุนจากการด้อยค่าของสินทรัพย์โดยรับรู้ไปยังงบกำไรขาดทุนทันที

4.11 รายการธุรกิจกับบุคคลหรือกิจการที่เกี่ยวข้องกัน

บุคคลหรือกิจการที่เกี่ยวข้องกันกับกลุ่มบริษัท หมายถึง บุคคลหรือกิจการที่มีอำนาจควบคุมกลุ่มบริษัท หรือถูกกลุ่มบริษัทควบคุมไม่ว่าจะเป็นโดยตรงหรือทางอ้อม หรืออยู่ภายใต้การควบคุมเดียวกันกับกลุ่มบริษัท

นอกจากนี้บุคคลหรือกิจการที่เกี่ยวข้องกันยังหมายถึงบริษัทร่วมและบุคคลหรือกิจการที่มีสิทธิออกเสียงโดยตรงหรือทางอ้อมซึ่งทำให้มีอิทธิพลอย่างเป็นสาระสำคัญต่อกลุ่มบริษัท ผู้บริหารสำคัญ กรรมการหรือพนักงานของกลุ่มบริษัทที่มีอำนาจในการวางแผนและควบคุมการดำเนินงานของกลุ่มบริษัท

4.12 หนี้สินจากสัญญาประกันภัย

สำรองค่าสินไหมทดแทนและค่าสินไหมทดแทนค้างจ่าย

ค่าสินไหมทดแทนค้างจ่ายบันทึกตามจำนวนที่จะจ่ายจริง ส่วนสำรองค่าสินไหมทดแทนจะบันทึกเมื่อได้รับการแจ้งคำเรียกร้องค่าเสียหายจากผู้เอาประกันภัยตามจำนวนที่ผู้เอาประกันภัยแจ้ง และโดยการประมาณการของฝ่ายบริหาร มูลค่าประมาณการสินไหมทดแทนสูงสุดจะไม่เกินทุนประกันของกรมธรรม์ที่เกี่ยวข้อง

ประมาณการสำรองสินไหมทดแทน คำนวณโดยวิธีการทางคณิตศาสตร์ประกันภัย โดยคำนวณจากประมาณการที่ดีที่สุดของค่าสินไหมทดแทนที่คาดว่าจะจ่ายให้แก่ผู้เอาประกันภัยในอนาคตสำหรับความสูญเสียที่เกิดขึ้นแล้วก่อนหรือ ณ วันที่ในรอบระยะเวลารายงาน ทั้งการรายการความสูญเสียที่บริษัทฯ ได้รับรายงานแล้วและยังไม่ได้รับรายงาน และรวมถึงค่าใช้จ่ายในการจัดการค่าสินไหมทดแทน ผลต่างของประมาณการสำรองสินไหมทดแทน ที่คำนวณได้สูงกว่าค่าสินไหมทดแทนที่ได้รับรู้ไปแล้วในบัญชี จะรับรู้เป็นความเสียหายที่เกิดขึ้นแล้วแต่ยังไม่ได้มีการรายงานให้บริษัทฯ ทราบ (Incurred but not reported claim: IBNR)

สำรองเบี้ยประกันภัย

สำรองเบี้ยประกันภัยประกอบด้วย สำรองเบี้ยประกันภัยที่ยังไม่ถือเป็นรายได้ และสำรองความเสี่ยงภัยที่ยังไม่สิ้นสุด

(ก) สำรองเบี้ยประกันภัยที่ยังไม่ถือเป็นรายได้

บริษัทฯ บันทึกสำรองเบี้ยประกันภัยที่ยังไม่ถือเป็นรายได้ ซึ่งคำนวณจากเบี้ยประกันภัยรับก่อนการเอาประกันภัยต่อด้วยวิธีการดังนี้

การประกันอัคคีภัย รถยนต์ และภัยเบ็ดเตล็ดแบบสัญญา	- วิธีเฉลี่ยรายเดือน (วิธีเศษหนึ่งส่วนยี่สิบสี่)
การประกันอัคคีภัย รถยนต์ และภัยเบ็ดเตล็ดเฉพาะราย	- วิธีเฉลี่ยรายวัน (วิธีเศษหนึ่งส่วนสามร้อยหกสิบห้า)
การประกันภัยตัวเรือ	- วิธีเฉลี่ยรายเดือน (วิธีเศษหนึ่งส่วนยี่สิบสี่)
การประกันภัยสินค้าขนส่ง แบบสัญญา	- เต็มจำนวนเบี้ยประกันภัยต่อรับสุทธิในรอบเก้าสิบ วันย้อนหลัง
การประกันภัยสินค้าขนส่งแบบ เฉพาะรายและการประกันภัย อุบัติเหตุการเดินทางที่มี ระยะเวลาคุ้มครองไม่เกิน 6 เดือน	- ร้อยละร้อยละของเบี้ยประกันภัยรับตั้งแต่วันที่ออก กรมธรรม์ประกันภัยเริ่มมีผลคุ้มครอง

(ข) สำรองความเสี่ยงภัยที่ยังไม่สิ้นสุด

สำรองความเสี่ยงภัยที่ยังไม่สิ้นสุด เป็นจำนวนเงินที่บริษัทฯ จัดสำรองไว้เพื่อชดเชยค่าสินไหมทดแทนและค่าใช้จ่ายที่เกี่ยวข้องที่อาจเกิดขึ้นในอนาคตสำหรับการประกันภัยที่ยังมีผลบังคับอยู่ ซึ่งคำนวณโดยวิธีการทางคณิตศาสตร์ประกันภัย บริษัทฯ ใช้การประมาณการที่ดีที่สุดของค่าสินไหมทดแทนที่คาดว่าจะเกิดขึ้นในระยะเวลาเอาประกันภัยที่เหลืออยู่ โดยอ้างอิงจากข้อมูลในอดีต

ทุกวันสิ้นรอบระยะเวลารายงาน บริษัทฯ จะเปรียบเทียบมูลค่าของสำรองความเสี่ยงภัยที่ยังไม่สิ้นสุดกับสำรองเบี้ยประกันภัยที่ยังไม่ถือเป็นรายได้ หากมูลค่าของสำรองความเสี่ยงภัยที่ยังไม่สิ้นสุดสูงกว่าสำรองเบี้ยประกันภัยที่ยังไม่ถือเป็นรายได้ บริษัทฯ จะรับรู้ส่วนต่างและแสดงรายการสำรองความเสี่ยงภัยที่ยังไม่สิ้นสุดในงบการเงิน

4.13 สัญญาเช่าระยะยาว

สัญญาเช่าอุปกรณ์ ยานพาหนะและโปรแกรมคอมพิวเตอร์ที่ความเสี่ยงและผลตอบแทนของความเป็นเจ้าของส่วนใหญ่ได้โอนไปให้กับผู้เช่าถือเป็นสัญญาเช่าการเงิน สัญญาเช่าการเงินจะบันทึกเป็นรายจ่ายฝ่ายทุนด้วยมูลค่ายุติธรรมของสินทรัพย์ที่เช่าหรือมูลค่าปัจจุบันสุทธิของจำนวนเงินที่ต้องจ่ายตามสัญญาเช่าแล้วแต่มูลค่าใดจะต่ำกว่า ภาระผูกพันตามสัญญาเช่าหักค่าใช้จ่ายทางการเงินจะบันทึกเป็นหนี้สินอื่น ส่วนดอกเบี้ยจ่ายจะบันทึกในงบกำไรขาดทุนตลอดอายุของสัญญาเช่า สินทรัพย์ที่ได้มาตามสัญญาเช่าการเงินจะคิดค่าเสื่อมราคาและค่าตัดจำหน่ายตลอดอายุการใช้งานของสินทรัพย์ที่เช่า

สัญญาเช่าอุปกรณ์และยานพาหนะที่ความเสี่ยงและผลตอบแทนของความเป็นเจ้าของส่วนใหญ่ไม่ได้โอนไปให้กับผู้เช่าถือเป็นสัญญาเช่าดำเนินงาน จำนวนเงินที่จ่ายตามสัญญาเช่าดำเนินงานรับรู้เป็นค่าใช้จ่ายในงบกำไรขาดทุนตามวิธีเส้นตรงตลอดอายุสัญญาเช่า

4.14 เงินตราต่างประเทศ

บริษัทฯ แสดงงบการเงินรวมและงบการเงินเฉพาะกิจการเป็นสกุลเงินบาท ซึ่งเป็นสกุลเงินที่ใช้ในการดำเนินงานของบริษัทฯ รายการต่างๆของแต่ละบริษัทที่รวมอยู่ในงบการเงินรวมวัดมูลค่าด้วยสกุลเงินที่ใช้ในการดำเนินงานของแต่ละบริษัทนั้น

รายการที่เป็นเงินตราต่างประเทศแปลงค่าเป็นเงินบาทโดยใช้อัตราแลกเปลี่ยน ณ วันที่เกิดรายการ สินทรัพย์และหนี้สินที่เป็นตัวเงินซึ่งอยู่ในสกุลเงินตราต่างประเทศได้แปลงค่าเป็นเงินบาทโดยใช้อัตราแลกเปลี่ยน ณ วันสิ้นรอบระยะเวลารายงาน กำไรและขาดทุนที่เกิดจากการเปลี่ยนแปลงในอัตราแลกเปลี่ยนได้รวมอยู่ในงบกำไรขาดทุน

4.15 ภาระผูกพันผลประโยชน์พนักงาน

(ก) ผลประโยชน์ระยะสั้นของพนักงาน

กลุ่มบริษัทรับรู้ เงินเดือน ค่าจ้าง โบนัส และเงินสมทบกองทุนประกันสังคมเป็นค่าใช้จ่ายเมื่อเกิดรายการ

(ข) ผลประโยชน์หลังจากออกจากงานของพนักงานและผลประโยชน์ระยะยาวอื่นของพนักงาน

โครงการสมทบเงิน

กลุ่มบริษัทและพนักงานได้ร่วมกันจัดตั้งกองทุนสำรองเลี้ยงชีพ ซึ่งประกอบด้วยเงินที่พนักงานจ่ายสะสมและเงินที่กลุ่มบริษัทจ่ายสมทบให้เป็นรายเดือน สินทรัพย์ของกองทุนสำรองเลี้ยงชีพได้แยกออกจากสินทรัพย์ของกลุ่มบริษัท เงินที่กลุ่มบริษัทจ่ายสมทบกองทุนสำรองเลี้ยงชีพบันทึกเป็นค่าใช้จ่ายในปีที่เกิดรายการ

โครงการผลประโยชน์หลังจากออกจากงานและผลประโยชน์ระยะยาวอื่นของพนักงาน

กลุ่มบริษัทมีภาระสำหรับเงินชดเชยที่ต้องจ่ายให้แก่พนักงานเมื่อออกจากงานตามกฎหมายแรงงาน ซึ่งกลุ่มบริษัทถือว่าเงินชดเชยดังกล่าวเป็นโครงการผลประโยชน์หลังจากออกจากงานสำหรับพนักงาน นอกจากนั้น บริษัทฯ ได้จัดให้มีโครงการผลประโยชน์ระยะยาวอื่นของพนักงาน ได้แก่ โครงการเงินรางวัลการปฏิบัติงานครบกำหนดระยะเวลา

กลุ่มบริษัทคำนวณหนี้สินตามโครงการผลประโยชน์หลังจากออกจากงานของพนักงาน และโครงการผลประโยชน์ระยะยาวอื่นของพนักงาน โดยใช้วิธีคิดลดแต่ละหน่วยที่ประมาณการไว้ (Projected Unit Credit Method) โดยได้ทำการประเมินภาระผูกพันดังกล่าวตามหลักคณิตศาสตร์ประกันภัย

ผลกำไรหรือขาดทุนจากการประมาณการตามหลักคณิตศาสตร์ประกันภัยสำหรับโครงการผลประโยชน์หลังจากออกจากงานของพนักงานจะรับรู้ทันทีในงบกำไรขาดทุนเบ็ดเสร็จอื่น สำหรับโครงการผลประโยชน์ระยะยาวอื่นของพนักงานจะรับรู้ทันทีในงบกำไรขาดทุน

4.16 ประเมินการหนี้สิน

กลุ่มบริษัทจะบันทึกประมาณการหนี้สินไว้ในบัญชีเมื่อภาระผูกพันซึ่งเป็นผลมาจากเหตุการณ์ในอดีตได้เกิดขึ้นแล้ว และมีความเป็นไปได้ค่อนข้างแน่นอนว่ากลุ่มบริษัทจะเสียทรัพยากรเชิงเศรษฐกิจไปเพื่อปลดเปลื้องภาระผูกพันนั้น และกลุ่มบริษัทสามารถประมาณมูลค่าภาระผูกพันนั้นได้อย่างน่าเชื่อถือ

4.17 ภาษีเงินได้

ภาษีเงินได้ประกอบด้วยภาษีเงินได้ปัจจุบันและภาษีเงินได้รอการตัดบัญชี

ภาษีเงินได้ปัจจุบัน

กลุ่มบริษัทบันทึกภาษีเงินได้ปัจจุบันตามจำนวนที่คาดว่าจะจ่ายให้กับหน่วยงานจัดเก็บภาษีของรัฐ โดยคำนวณจากกำไรทางภาษีตามหลักเกณฑ์ที่กำหนดในกฎหมายภาษีอากร

ภาษีเงินได้รอการตัดบัญชี

กลุ่มบริษัทบันทึกภาษีเงินได้รอการตัดบัญชีของผลแตกต่างชั่วคราวระหว่างราคาตามบัญชีของสินทรัพย์และหนี้สิน ณ วันสิ้นรอบระยะเวลารายงานกับฐานภาษีของสินทรัพย์และหนี้สินที่เกี่ยวข้องนั้น โดยใช้อัตราภาษีที่มีผลบังคับใช้ ณ วันสิ้นรอบระยะเวลารายงาน

กลุ่มบริษัทรับรู้หนี้สินภาษีเงินได้รอการตัดบัญชีของผลแตกต่างชั่วคราวที่ต้องเสียภาษีทุกรายการ แต่รับรู้สินทรัพย์ภาษีเงินได้รอการตัดบัญชีสำหรับผลแตกต่างชั่วคราวที่ใช้หักภาษี รวมทั้งผลขาดทุนทางภาษีที่ยังไม่ได้ใช้ในจำนวนเท่าที่มีความเป็นไปได้ค่อนข้างแน่ที่กลุ่มบริษัทจะมีกำไรทางภาษีในอนาคตเพียงพอที่จะใช้ประโยชน์จากผลแตกต่างชั่วคราวที่ใช้หักภาษีและผลขาดทุนทางภาษีที่ยังไม่ได้ใช้นั้น

กลุ่มบริษัทจะทบทวนมูลค่าตามบัญชีของสินทรัพย์ภาษีเงินได้รอการตัดบัญชี ทุกสิ้นรอบระยะเวลารายงานและจะทำการปรับลดมูลค่าตามบัญชีดังกล่าว หากมีความเป็นไปได้ค่อนข้างแน่ว่ากลุ่มบริษัทจะไม่มีกำไรทางภาษีเพียงพอต่อการนำสินทรัพย์ภาษีเงินได้รอการตัดบัญชีทั้งหมดหรือบางส่วนมาใช้ประโยชน์

กลุ่มบริษัทจะบันทึกภาษีเงินได้รอการตัดบัญชีโดยตรงไปยังส่วนของเจ้าของหากภาษีที่เกิดขึ้นเกี่ยวข้องกับรายการที่ได้บันทึกโดยตรงไปยังส่วนของเจ้าของ

4.18 การวัดมูลค่ายุติธรรม

มูลค่ายุติธรรม หมายถึง ราคาที่คาดว่าจะได้รับจากการขายสินทรัพย์หรือเป็นราคาที่จะต้องจ่ายเพื่อโอนหนี้สินให้ผู้อื่นโดยรายการดังกล่าวเป็นรายการที่เกิดขึ้นในสภาพปกติระหว่างผู้ซื้อและผู้ขาย (ผู้ร่วมในตลาด) ณ วันที่วัดมูลค่า กลุ่มบริษัทใช้ราคาเสนอซื้อขายในตลาดที่มีสภาพคล่องในการวัดมูลค่ายุติธรรมของสินทรัพย์และหนี้สินซึ่งมาตรฐานการรายงานทางการเงินที่เกี่ยวข้องกำหนดให้ต้องวัดมูลค่าด้วยมูลค่ายุติธรรม ยกเว้นในกรณีที่ไม่มีตลาดที่มีสภาพคล่องสำหรับสินทรัพย์หรือหนี้สินที่มีลักษณะเดียวกันหรือไม่สามารถหาลักษณะซื้อขายในตลาดที่มีสภาพคล่องได้ กลุ่มบริษัทจะประมาณมูลค่ายุติธรรมโดยใช้เทคนิคการประเมินมูลค่าที่เหมาะสมกับแต่ละสถานการณ์ และพยายามใช้ข้อมูลที่สามารถสังเกตได้ที่เกี่ยวข้องกับสินทรัพย์หรือหนี้สินที่จะวัดมูลค่ายุติธรรมนั้นให้มากที่สุด

ลำดับชั้นของมูลค่ายุติธรรมที่ใช้วัดมูลค่าและเปิดเผยมูลค่ายุติธรรมของสินทรัพย์และหนี้สินในงบการเงินแบ่งออกเป็นสามระดับตามประเภทของข้อมูลที่น่ามาใช้ในการวัดมูลค่ายุติธรรม ดังนี้

ระดับ 1 ใช้ข้อมูลราคาเสนอซื้อขายของสินทรัพย์หรือหนี้สินอย่างเดียวกันในตลาดที่มีสภาพคล่อง

ระดับ 2 ใช้ข้อมูลอื่นที่สามารถสังเกตได้ของสินทรัพย์หรือหนี้สิน ไม่ว่าจะเป็นข้อมูลทางตรงหรือทางอ้อม

ระดับ 3 ใช้ข้อมูลที่ไม่สามารถสังเกตได้ เช่น ข้อมูลเกี่ยวกับกระแสเงินในอนาคตที่กิจการประมาณขึ้น

ทุกวันสิ้นรอบระยะเวลารายงาน กลุ่มบริษัทจะประเมินความจำเป็นในการโอนรายการระหว่างลำดับชั้นของมูลค่ายุติธรรม สำหรับสินทรัพย์และหนี้สินที่ถืออยู่ ณ วันสิ้นรอบระยะเวลารายงานที่มีการวัดมูลค่ายุติธรรมแบบเกิดขึ้นประจำ

5. การใช้ดุลยพินิจและประมาณการทางบัญชีที่สำคัญ

ในการจัดทำงบการเงินตามมาตรฐานการรายงานทางการเงิน ฝ่ายบริหารจำเป็นต้องใช้ดุลยพินิจและการประมาณการในเรื่องที่มีความไม่แน่นอนเสมอ การใช้ดุลยพินิจและการประมาณการดังกล่าวนี้ส่งผลกระทบต่อจำนวนเงินที่แสดงในงบการเงินและต่อข้อมูลที่แสดงในหมายเหตุประกอบงบการเงิน ผลที่เกิดขึ้นจริงอาจแตกต่างไปจากจำนวนที่ประมาณการไว้ การใช้ดุลยพินิจและการประมาณการที่สำคัญมีดังนี้

การรวมงบการเงินของบริษัทย่อยที่บริษัทฯ มีสัดส่วนการถือหุ้นน้อยกว่ากึ่งหนึ่ง

ฝ่ายบริหารของบริษัทฯ พิจารณาว่าบริษัทฯ มีอำนาจควบคุมในบริษัท อีเอ็มซีเอส ไทย จำกัด ถึงแม้ว่าบริษัทฯ จะถือหุ้นและมีสิทธิออกเสียงในบริษัทดังกล่าวในสัดส่วนร้อยละ 49 ซึ่งเป็นสัดส่วนที่น้อยกว่ากึ่งหนึ่ง ทั้งนี้ เนื่องจากบริษัทฯ เป็นผู้ถือหุ้นที่มีเสียงส่วนใหญ่และสามารถสั่งการกิจกรรมที่สำคัญของบริษัทดังกล่าวได้ ดังนั้น บริษัท อีเอ็มซีเอส ไทย จำกัดจึงถือเป็นบริษัทย่อยของกลุ่มกิจการและต้องนำมารวมในการจัดทำงบการเงินรวมตั้งแต่วันที่บริษัทฯ มีอำนาจควบคุมในกิจการดังกล่าว

การรับรู้และการตัดรายการสินทรัพย์และหนี้สิน

ในการพิจารณาการรับรู้หรือการตัดรายการสินทรัพย์และหนี้สิน ฝ่ายบริหารต้องใช้ดุลยพินิจในการพิจารณาว่าบริษัทฯ ได้โอนหรือรับโอนความเสี่ยงและผลประโยชน์ในสินทรัพย์และหนี้สินดังกล่าวแล้วหรือไม่ โดยใช้ดุลยพินิจบนพื้นฐานของข้อมูลที่ดีที่สุดที่รับรู้ได้ในสภาวะปัจจุบัน

สัญญาเช่า

ในการพิจารณาประเภทของสัญญาเช่าว่าเป็นสัญญาเช่าดำเนินงานหรือสัญญาเช่าทางการเงิน ฝ่ายบริหารได้ใช้ดุลยพินิจในการประเมินเงื่อนไขและรายละเอียดของสัญญาเพื่อพิจารณาว่า กลุ่มบริษัทได้โอนหรือรับโอนความเสี่ยงและผลประโยชน์ในสินทรัพย์ที่เช่าดังกล่าวแล้วหรือไม่

ค่าเผื่อนี้สงสัยจะสูญของลูกหนี้จากสัญญาประกันภัยต่อและเงินให้กู้ยืม

ในการประมาณค่าเผื่อนี้สงสัยจะสูญของลูกหนี้จากสัญญาประกันภัยต่อและเงินให้กู้ยืม ฝ่ายบริหารจำเป็นต้องใช้ดุลยพินิจในการประมาณการผลขาดทุนที่คาดว่าจะเกิดขึ้นจากลูกหนี้และผู้กู้ยืมแต่ละราย โดยคำนึงถึงประสบการณ์การเก็บเงินในอดีต อายุของหนี้ที่ค้างค้างและสถานะเศรษฐกิจที่เป็นอยู่ในขณะนั้น

ค่าเผื่อการด้อยค่าของสินทรัพย์จากการประกันภัยต่อ

ในการประมาณการค่าเผื่อการด้อยค่าของสินทรัพย์จากการประกันภัยต่อ ฝ่ายบริหารจำเป็นต้องใช้ดุลยพินิจในการประมาณการผลขาดทุนจากการด้อยค่าของสินทรัพย์ประกันภัยต่อ โดยคำนึงถึงเงื่อนไขของสัญญาและเหตุการณ์ที่เกิดขึ้นและส่งผลทำให้บริษัทฯ อาจจะไม่ได้รับจำนวนเงินทั้งหมดตามเงื่อนไขของสัญญา

มูลค่ายุติธรรมของเครื่องมือทางการเงิน

ในการประเมินมูลค่ายุติธรรมของเครื่องมือทางการเงินที่บันทึกในงบแสดงฐานะการเงิน ที่ไม่มีการซื้อขายในตลาดและไม่สามารถหาค่าได้ในตลาดซื้อขายคล่อง ฝ่ายบริหารต้องใช้ดุลยพินิจในการประเมินมูลค่ายุติธรรมของเครื่องมือทางการเงินดังกล่าว โดยใช้เทคนิคและแบบจำลองการประเมินมูลค่า ซึ่งตัวแปรที่ใช้ในแบบจำลองได้มาจากการเทียบเคียงกับตัวแปรที่มีอยู่ในตลาด โดยคำนึงถึงความเสี่ยงทางด้านเครดิต (ทั้งของธนาคารฯ และคู่สัญญา) สภาพคล่อง ข้อมูลความสัมพันธ์ และการเปลี่ยนแปลงของมูลค่าของเครื่องมือทางการเงินในระยะยาว การเปลี่ยนแปลงของสมมติฐานที่เกี่ยวข้องกับตัวแปร

ที่ใช้ในการคำนวณ อาจมีผลกระทบต่อมูลค่ายุติธรรมที่แสดงอยู่ในงบแสดงฐานะการเงิน และการเปิดเผยลำดับขั้นของมูลค่ายุติธรรม

ค่าเผื่อการด้อยค่าของเงินลงทุนในหลักทรัพย์

กลุ่มบริษัทจะตั้งค่าเผื่อการด้อยค่าของเงินลงทุนเมื่อมูลค่ายุติธรรมของเงินลงทุนดังกล่าวได้ลดลงอย่างมีสาระสำคัญ และเป็นระยะเวลานานหรือเมื่อมีข้อบ่งชี้ของการด้อยค่า การที่จะสรุปว่าเงินลงทุนดังกล่าวได้ลดลงอย่างมีสาระสำคัญหรือเป็นระยะเวลานานหรือไม่นั้น จำเป็นต้องใช้ดุลยพินิจของฝ่ายบริหาร

ที่ดิน อาคารและอุปกรณ์/ค่าเสื่อมราคา

ในการคำนวณค่าเสื่อมราคาของอาคารและอุปกรณ์ ฝ่ายบริหารจำเป็นต้องทำการประมาณอายุการให้ประโยชน์และมูลค่าคงเหลือเมื่อเลิกใช้งานของอาคารและอุปกรณ์ และต้องทบทวนอายุการให้ประโยชน์และมูลค่าคงเหลือหากมีการเปลี่ยนแปลงเกิดขึ้น

นอกจากนี้ ฝ่ายบริหารจำเป็นต้องสอบทานการด้อยค่าของที่ดิน อาคารและอุปกรณ์ในแต่ละช่วงเวลาและบันทึกขาดทุนจากการด้อยค่าหากคาดว่าจะได้รับคืนต่ำกว่ามูลค่าตามบัญชีของสินทรัพย์นั้น ในการนี้ฝ่ายบริหารจำเป็นต้องใช้ดุลยพินิจที่เกี่ยวข้องกับการคาดการณ์รายได้และค่าใช้จ่ายในอนาคตซึ่งเกี่ยวเนื่องกับสินทรัพย์นั้น

สินทรัพย์ไม่มีตัวตน

ในการบันทึกและวัดมูลค่าของสินทรัพย์ไม่มีตัวตน ณ วันที่ได้มา ตลอดจนการทดสอบการด้อยค่าในภายหลัง ฝ่ายบริหารจำเป็นต้องประมาณการกระแสเงินสดที่คาดว่าจะได้รับในอนาคตจากสินทรัพย์ รวมทั้งการเลือกอัตราคิดลดที่เหมาะสมในการคำนวณหามูลค่าปัจจุบันของกระแสเงินสดนั้น ๆ

สินทรัพย์ภาษีเงินได้รอการตัดบัญชี

กลุ่มบริษัทจะรับรู้สินทรัพย์ภาษีเงินได้รอการตัดบัญชี สำหรับผลแตกต่างชั่วคราวที่ใช้หักภาษีและขาดทุนทางภาษีที่ไม่ได้ใช้เมื่อมีความเป็นไปได้ค่อนข้างแน่นอนว่ากลุ่มบริษัทจะมีกำไรทางภาษีในอนาคตเพียงพอที่จะใช้ประโยชน์จากผลแตกต่างชั่วคราวและขาดทุนนั้น ในการนี้ฝ่ายบริหารจำเป็นต้องประมาณการว่ากลุ่มบริษัทควรรับรู้จำนวนสินทรัพย์ภาษีเงินได้รอการตัดบัญชีเป็นจำนวนเท่าใด โดยพิจารณาถึงจำนวนกำไรที่คาดว่าจะเกิดในอนาคตในแต่ละช่วงเวลา

การจัดประเภทสัญญาประกันภัยต่อ

ในการพิจารณาเพื่อจัดประเภทสัญญาประกันภัยต่อตามคำนิยามของมาตรฐานการรายงานทางการเงิน บริษัทฯ ต้องทดสอบสัญญาประกันภัยต่อว่าเป็นสัญญาที่รับความเสี่ยงด้านการรับประกันภัยที่มีนัยสำคัญจากคู่สัญญาอีกฝ่ายหนึ่งหรือไม่ โดยใช้วิธีการทางคณิตศาสตร์ประกันภัยที่อาศัยข้อสมมติที่เกี่ยวข้องกับข้อมูลค่าสินไหมในอดีตและข้อสมมติอื่นๆ ซึ่งฝ่ายบริหารจำเป็นต้องใช้ดุลยพินิจในการเลือกใช้ข้อสมมติดังกล่าว

ส่วนแบ่งกำไรรับจากสัญญาประกันภัยต่อ

ส่วนแบ่งกำไรรับจากสัญญาประกันภัยต่อประมาณการตามอัตราส่วนแบ่งกำไรที่บริษัทฯ จะได้รับจากยอดกำไรจากการรับประกันภัยรวมของผู้รับประกันภัยต่อช่วงตลอดอายุสัญญา โดยคำนวณจากเบี้ยประกันภัยรับตามสัญญาหักด้วยประมาณการที่ดีที่สุดของค่าสินไหมทดแทนที่คาดว่าจะต้องจ่ายจนสิ้นสุดสัญญา และค่าใช้จ่ายที่เกี่ยวข้อง ซึ่งการประมาณการดังกล่าวจำเป็นต้องใช้ดุลยพินิจของฝ่ายบริหารซึ่งอ้างอิงจากข้อมูลค่าสินไหมทดแทนในอดีตและประมาณการอย่างดีที่สุด ณ ขณะนั้น

สำรองค่าสินไหมทดแทนและค่าสินไหมทดแทนค้างจ่าย

ทุกวันสิ้นรอบระยะเวลารายงาน บริษัทฯ ต้องประมาณการสำรองค่าสินไหมทดแทนและค่าสินไหมทดแทนค้างจ่ายและค่าใช้จ่ายในการจัดการสินไหมทดแทน โดยแยกพิจารณาสองส่วน คือ ส่วนของค่าสินไหมทดแทนที่เกิดขึ้นและบริษัทฯ ได้รับรายงานความเสียหายแล้ว และส่วนของความเสียหายที่เกิดขึ้นแล้วแต่บริษัทฯ ยังไม่ได้รับรายงาน (Incurred but not reported claim: IBNR) ซึ่งต้องใช้วิธีการทางคณิตศาสตร์ประกันภัยที่เป็นมาตรฐานสากลในการประมาณการ

ข้อสมมติหลักที่ใช้ในวิธีการทางคณิตศาสตร์ประกันภัยดังกล่าวประกอบด้วยข้อมูลในอดีต ซึ่งได้แก่ อัตราส่วนค่าสินไหมทดแทนสมบูรณ์และอัตราส่วนค่าใช้จ่ายในการจัดการสินไหมทดแทนที่ไม่สามารถจัดสรรได้ ในการคำนวณตามวิธีการทางคณิตศาสตร์ประกันภัยนี้จะทำการวิเคราะห์ตามประเภทของการรับประกันภัย และต้องใช้นักคณิตศาสตร์ประกันภัย (Actuary) ซึ่งเป็นผู้ที่มีความรู้ความสามารถ ประสบการณ์ และมีความเข้าใจในธุรกิจประกันภัยและความเข้าใจในผลิตภัณฑ์ของบริษัทฯ เป็นผู้วิเคราะห์ อย่างไรก็ตามการประมาณการดังกล่าวเป็นการคาดการณ์เหตุการณ์ในอนาคต จึงอาจแตกต่างกับผลลัพธ์ที่เกิดขึ้นจริงได้

สำรองความเสียหายที่ไม่สิ้นสุด

สำรองประกันภัยสำหรับความเสียหายที่ยังไม่สิ้นสุดคำนวณตามวิธีการทางคณิตศาสตร์ประกันภัย โดยใช้การประมาณการที่ดีที่สุดของค่าสินไหมทดแทนและค่าใช้จ่ายที่เกี่ยวข้องที่คาดว่าจะเกิดขึ้นในระยะเวลาเอาประกันที่เหลืออยู่ ซึ่งการประมาณเงินสำรองดังกล่าวจำเป็นต้องใช้ดุลยพินิจของฝ่ายบริหาร ซึ่งอ้างอิงจากข้อมูลในอดีตและประมาณการอย่างดีที่สุด ณ ขณะนั้น

ผลประโยชน์หลังออกจากงานของพนักงานตามโครงการผลประโยชน์และผลประโยชน์ระยะยาวอื่นของพนักงาน

หนี้สินตามโครงการผลประโยชน์หลังออกจากงานของพนักงานและตามโครงการผลประโยชน์ระยะยาวอื่นของพนักงานประมาณการตามหลักคณิตศาสตร์ประกันภัย ซึ่งต้องอาศัยข้อสมมติฐานต่าง ๆ ในการประมาณการนั้น เช่น อัตราคิดลด อัตราการขึ้นเงินเดือนในอนาคต อัตราการเกษียณ และอัตราการเปลี่ยนแปลงจำนวนพนักงาน เป็นต้น

คดีฟ้องร้อง

บริษัทฯ มีหนี้สินที่อาจเกิดขึ้นจากการถูกฟ้องร้องเรียกค่าเสียหาย ซึ่งฝ่ายบริหารได้ใช้ดุลยพินิจในการประเมินผลของคดีที่ถูกฟ้องร้องแล้วทำให้เชื่อมั่นได้ว่าความเสียหายที่เกิดขึ้นจะไม่เกินกว่าจำนวนที่ได้บันทึกไว้แล้ว ณ วันสิ้นรอบระยะเวลารายงาน

6. เงินสดและรายการเทียบเท่าเงินสด

(หน่วย: บาท)

	งบการเงินรวม		งบการเงินเฉพาะกิจการ	
	2559	2558	2559	2558
เงินสด	96,500	96,500	35,000	35,000
เงินฝากธนาคารประเภทไม่กำหนดระยะเวลาจ่ายคืน				
เงินฝากออมทรัพย์และกระแสรายวัน	156,049,978	150,312,034	113,667,395	130,229,106
เงินลงทุนในกองทุนรวมตลาดเงิน	553,547,791	638,289,695	507,843,143	631,453,825
เงินฝากธนาคารประเภทจ่ายคืนเมื่อสิ้นกำหนด				
ระยะเวลาและบัตรเงินฝากธนาคาร	124,000,000	10,000,000	124,000,000	-
รวมเงินสดและรายการเทียบเท่าเงินสด	833,694,269	798,698,229	745,545,538	761,717,931

ณ วันที่ 31 ธันวาคม 2559 เงินฝากออมทรัพย์ เงินฝากประจำ และเงินลงทุนระยะสั้น มีอัตราดอกเบี้ยระหว่างร้อยละ 0.10 ถึง 1.55 ต่อปี (2558: ร้อยละ 0.10 ถึง 1.80 ต่อปี)

7. สินทรัพย์จากการประกันภัยต่อ

(หน่วย: บาท)

	งบการเงินรวมและงบการเงินเฉพาะกิจการ	
	2559	2558
สำรองประกันภัยส่วนที่เรียกคืนจากบริษัทประกันภัยต่อ		
สำรองค่าสินไหมทดแทน	1,055,185,766	1,144,851,794
สำรองเบี้ยประกันภัยที่ยังไม่ถือเป็นรายได้	890,890,528	963,194,730
รวมสินทรัพย์จากการประกันภัยต่อ	1,946,076,294	2,108,046,524

สำรองประกันภัยส่วนที่เรียกคืนจากบริษัทประกันภัยต่อ ณ วันที่ 31 ธันวาคม 2559 รวมสำรองประกันภัยส่วนที่เรียกคืนจากบริษัทประกันภัยต่อของภัยน้ำท่วมจำนวน 16 ล้านบาท (2558: 31 ล้านบาท)

8. ลูกหนี้จากสัญญาประกันภัยต่อ

(หน่วย: บาท)

	งบการเงินรวมและงบการเงินเฉพาะกิจการ	
	2559	2558
เงินวางไว้จากการประกันภัยต่อ	686,348,274	602,619,331
เงินค้ำรับจากการประกันภัยต่อ	319,020,411	239,292,558
หัก: ค่าเผื่อนี้สงสัยจะสูญ	(4,364,903)	(19,386,710)
รวมลูกหนี้จากสัญญาประกันภัยต่อ	1,001,003,782	822,525,179

ในปี 2558 บริษัทฯ เข้าทำสัญญาประกันภัยต่อช่วงระยะยาวกับบริษัทรับประกันภัยต่อแห่งหนึ่ง โดยในสัญญาดังกล่าวได้ระบุถึงส่วนแบ่งกำไรที่บริษัทฯ จะได้รับในอัตราร้อยละของยอดสะสมของกำไรจากการรับประกันภัยต่อของผู้รับประกันภัยต่อช่วงตลอดอายุสัญญา ซึ่งส่วนแบ่งกำไรจะมีการปรับเพิ่มลดทุกๆ ปี ยอดสะสมของกำไรคำนวณจากยอดสะสมของเบี้ยประกันภัยหักด้วยยอดสะสมของค่าสินไหมทดแทนและค่าใช้จ่ายอื่น ๆ ตามที่ระบุในสัญญา ในการรับรู้ส่วนแบ่งกำไรในแต่ละช่วงเวลา บริษัทฯ จะใช้การประมาณกำไรตลอดอายุสัญญาเป็นฐานในการประมาณการดังกล่าว

ณ วันที่ 31 ธันวาคม 2559 บริษัทฯ รับรู้ส่วนแบ่งกำไรรับจากสัญญาประกันภัยต่อจำนวน 255 ล้านบาท เป็นรายได้ค่าจ้างและค่าบำเหน็จแสดงอยู่ในงบกำไรขาดทุนและตั้งพักบางส่วนจำนวน 239 ล้านบาท เป็นสำรองส่วนแบ่งกำไรรับจากสัญญาประกันภัยต่อเป็นหนี้สินในงบแสดงฐานะการเงิน

ณ วันที่ 31 ธันวาคม 2559 และ 2558 ยอดคงเหลือของเงินค้ำรับจากการประกันภัยต่อจำแนก आयตามเงินต้นที่ค้างชำระแสดงได้ดังนี้

(หน่วย: บาท)

	งบการเงินรวมและงบการเงินเฉพาะกิจการ	
	2559	2558
ยังไม่ถึงกำหนดรับชำระ	168,906,438	159,692,307
ค้างรับไม่เกินระยะเวลา 12 เดือน	129,679,074	26,176,916
ค้างรับเป็นระยะเวลา 1 - 2 ปี	10,520,748	30,164,106
ค้างรับเกินกว่า 2 ปี	9,914,151	23,259,229
รวมเงินค้ำรับจากการประกันภัยต่อ	319,020,411	239,292,558

9. เงินลงทุนในหลักทรัพย์

9.1 จำแนกตามประเภทการลงทุน

ณ วันที่ 31 ธันวาคม 2559 และ 2558 มูลค่าตามบัญชีของเงินลงทุนในหลักทรัพย์จำแนกตามประเภทการลงทุนได้ดังนี้

(หน่วย: ล้านบาท)

	งบการเงินรวม		งบการเงินเฉพาะกิจการ	
	2559	2558	2559	2558
เงินลงทุนเพื่อค้า	252	214	252	214
เงินลงทุนเพื่อขาย	4,323	3,738	4,321	3,735
เงินลงทุนที่จะถือจนครบกำหนด	3,657	3,249	3,589	3,227
เงินลงทุนทั่วไป	5	5	5	5
รวมเงินลงทุนในหลักทรัพย์	8,237	7,206	8,167	7,181

ตามที่กล่าวไว้ในหมายเหตุประกอบงบการเงินข้อ 11 ในเดือนพฤษภาคม 2559 บริษัทฯ สูญเสียการมีสิทธิพลอยงมีนัยสำคัญต่อบริษัท ไทยรับประกันชีวิต จำกัด (มหาชน) จนบริษัทฯ มีสัดส่วนการถือหุ้นในบริษัทดังกล่าวคงเหลือคิดเป็นร้อยละ 17.47 (จำนวนหุ้นสามัญของบริษัทดังกล่าวที่บริษัทฯ ถือไว้คงเหลือ 104.8 ล้านหุ้น) บริษัทฯ จึงได้โอนปรับเปลี่ยนสถานะเงินลงทุนในบริษัทดังกล่าวจากเงินลงทุนในบริษัทร่วมเป็นเงินลงทุนในหลักทรัพย์เพื่อขายด้วยมูลค่ายุติธรรมเป็นจำนวน 1,058.4 ล้านบาท และให้ถือมูลค่ายุติธรรมนี้เป็นราคาทุนเริ่มแรก

งบการเงินรวม

(หน่วย: บาท)

	2559		2558	
	ราคาทุน/ ราคาทุนตัดจำหน่าย	มูลค่ายุติธรรม	ราคาทุน/ ราคาทุนตัดจำหน่าย	มูลค่ายุติธรรม
เงินลงทุนเพื่อค้า				
หุ้นทุน	209,036,468	204,702,400	209,036,468	213,654,400
หน่วยลงทุน	50,000,000	47,461,572	-	-
รวม	259,036,468	252,163,972	209,036,468	213,654,400
บวก: กำไร (ขาดทุน) ที่ยังไม่เกิดขึ้นจริง	(6,872,496)	-	4,617,932	-
รวมเงินลงทุนเพื่อค้า	252,163,972	252,163,972	213,654,400	213,654,400
เงินลงทุนเพื่อขาย				
หุ้นทุน	2,310,730,472	2,093,726,448	1,029,735,778	863,595,490
หน่วยลงทุน	2,311,790,898	2,261,074,165	3,054,538,100	2,887,338,248
รวม	4,622,521,370	4,354,800,613	4,084,273,878	3,750,933,738
หัก: ขาดทุนที่ยังไม่เกิดขึ้นจริง	(267,720,757)	-	(333,340,140)	-
หัก: ค่าเผื่อการด้อยค่า	(31,482,223)	(31,482,223)	(13,502,016)	(13,502,016)
รวมเงินลงทุนเพื่อขาย	4,323,318,390	4,323,318,390	3,737,431,722	3,737,431,722
เงินลงทุนที่จะถือจนครบกำหนด				
พันธบัตรรัฐบาลและรัฐวิสาหกิจ	1,890,118,025		1,161,570,195	
เงินฝากธนาคารพาณิชย์	1,766,500,000		2,087,500,000	
รวมเงินลงทุนที่จะถือจนครบกำหนด	3,656,618,025		3,249,070,195	
เงินลงทุนทั่วไป				
หุ้นทุน	5,370,390		5,370,390	
รวมเงินลงทุนทั่วไป	5,370,390		5,370,390	

งบการเงินเฉพาะกิจการ

(หน่วย: บาท)

	2559		2558	
	ราคาทุน/ ราคาทุนตัดจำหน่าย	มูลค่ายุติธรรม	ราคาทุน/ ราคาทุนตัดจำหน่าย	มูลค่ายุติธรรม
เงินลงทุนเพื่อค้า				
หุ้นทุน	209,036,468	204,702,400	209,036,468	213,654,400
หน่วยลงทุน	50,000,000	47,461,572	-	-
รวม	259,036,468	252,163,972	209,036,468	213,654,400
บวก: กำไร (ขาดทุน) ที่ยังไม่เกิดขึ้นจริง	(6,872,496)	-	4,617,932	-
รวมเงินลงทุนเพื่อค้า	252,163,972	252,163,972	213,654,400	213,654,400
เงินลงทุนเพื่อขาย				
หุ้นทุน	1,357,135,739	2,093,726,448	1,029,735,778	863,595,490
หน่วยลงทุน	2,308,790,898	2,258,517,748	3,051,538,101	2,884,960,104
รวม	3,665,926,637	4,352,244,196	4,081,273,879	3,748,555,594
บวก: กำไร (ขาดทุน) ที่ยังไม่เกิดขึ้นจริง	686,317,559	-	(332,718,285)	-
หัก: ค่าเผื่อการด้อยค่า	(31,482,223)	(31,482,223)	(13,502,016)	(13,502,016)
รวมเงินลงทุนเพื่อขาย	4,320,761,973	4,320,761,973	3,735,053,578	3,735,053,578
เงินลงทุนที่จะถือจนครบกำหนด				
พันธบัตรรัฐบาลและรัฐวิสาหกิจ	1,858,947,547		1,158,278,184	
เงินฝากธนาคารพาณิชย์	1,730,000,000		2,069,000,000	
รวมเงินลงทุนที่จะถือจนครบกำหนด	3,588,947,547		3,227,278,184	
เงินลงทุนทั่วไป				
หุ้นทุน	5,370,390		5,370,390	
รวมเงินลงทุนทั่วไป	5,370,390		5,370,390	

9.2 จำแนกตามระยะเวลาคงเหลือของตราสารหนี้

เงินลงทุนในตราสารหนี้ ณ วันที่ 31 ธันวาคม 2559 และ 2558 มีระยะเวลาคงเหลือดังนี้

งบการเงินรวม

(หน่วย: บาท)

	2559			
	ครบกำหนด			
	ภายใน 1 ปี	1 - 5 ปี	เกิน 5 ปี	รวม
เงินลงทุนที่จะถึงจนครบกำหนด				
พันธบัตรรัฐบาลและรัฐวิสาหกิจ	1,453,498,934	436,619,091	-	1,890,118,025
เงินฝากธนาคารพาณิชย์	1,766,500,000	-	-	1,766,500,000
รวมเงินลงทุนที่จะถึงจนครบกำหนด	3,219,998,934	436,619,091	-	3,656,618,025

(หน่วย: บาท)

	2558			
	ครบกำหนด			
	ภายใน 1 ปี	1 - 5 ปี	เกิน 5 ปี	รวม
เงินลงทุนที่จะถึงจนครบกำหนด				
พันธบัตรรัฐบาลและรัฐวิสาหกิจ	377,315,729	704,254,466	80,000,000	1,161,570,195
เงินฝากธนาคารพาณิชย์	2,087,500,000	-	-	2,087,500,000
รวมเงินลงทุนที่จะถึงจนครบกำหนด	2,464,815,729	704,254,466	80,000,000	3,249,070,195

งบการเงินเฉพาะกิจการ

(หน่วย: บาท)

	2559			
	ครบกำหนด			
	ภายใน 1 ปี	1 - 5 ปี	เกิน 5 ปี	รวม
เงินลงทุนที่จะถึงจนครบกำหนด				
พันธบัตรรัฐบาลและรัฐวิสาหกิจ	1,422,609,055	436,338,492	-	1,858,947,547
เงินฝากธนาคารพาณิชย์	1,730,000,000	-	-	1,730,000,000
รวมเงินลงทุนที่จะถึงจนครบกำหนด	3,152,609,055	436,338,492	-	3,588,947,547

(หน่วย: บาท)

	2558			
	ครบกำหนด			
	ภายใน 1 ปี	1 - 5 ปี	เกิน 5 ปี	รวม
เงินลงทุนที่จะถึงจนครบกำหนด				
พันธบัตรรัฐบาลและรัฐวิสาหกิจ	375,316,743	702,961,441	80,000,000	1,158,278,184
เงินฝากธนาคารพาณิชย์	2,069,000,000	-	-	2,069,000,000
รวมเงินลงทุนที่จะถึงจนครบกำหนด	2,444,316,743	702,961,441	80,000,000	3,227,278,184

9.3 องค์ประกอบอื่นของส่วนของผู้ถือหุ้น - ส่วนเกินทุนจากการวัดมูลค่าเงินลงทุนเพื่อขาย

(หน่วย: บาท)

	งบการเงินรวม		งบการเงินเฉพาะกิจการ	
	2559	2558	2559	2558
ส่วนเกิน (ต่ำกว่า) ทุนจากการวัดมูลค่าเงินลงทุนเพื่อขาย				
ณ วันต้นปี	(334,555,349)	34,323,114	(332,718,285)	23,830,233
ตีมูลค่าเพิ่ม (ลด) ระหว่างปี	(5,810,990)	(378,118,535)	946,379,080	(369,803,253)
โอนขาดทุนไปรับรู้ในงบกำไรขาดทุน	18,195,253	14,079,591	17,980,207	13,495,049
โอนขาดทุน (กำไร) จากการขายเงินลงทุนเพื่อขายระหว่างปีไปรับรู้ในงบกำไรขาดทุน	54,676,557	(240,314)	54,676,557	(240,314)
ลดลงจากการเปลี่ยนแปลงสัดส่วนการถือหุ้นในบริษัทย่อย	-	(4,599,205)	-	-
ส่วนเกิน (ต่ำกว่า) ทุนจากการวัดมูลค่าเงินลงทุนเพื่อขาย				
ณ วันสิ้นปี	(267,494,529)	(334,555,349)	686,317,559	(332,718,285)
บวก (หัก): รายได้ (ค่าใช้จ่าย) ภาษีเงินได้	53,498,905	66,911,070	(137,263,512)	66,543,658
ส่วนเกิน (ต่ำกว่า) ทุนจากการวัดมูลค่าเงินลงทุนเพื่อขาย - สุทธิจากภาษีเงินได้	(213,995,624)	(267,644,279)	549,054,047	(266,174,627)

9.4 เงินลงทุนในหลักทรัพย์ที่ติดภาระผูกพัน

ณ วันที่ 31 ธันวาคม 2559 พันธบัตรรัฐบาลจำนวน 290 ล้านบาท (2558: 305 ล้านบาท) ได้ถูกนำไปเป็นหลักทรัพย์ค้ำประกัน ซึ่งเกี่ยวเนื่องกับการปฏิบัติตามประการตามปกติธุรกิจของบริษัทฯ

บริษัทฯ ได้วางหลักทรัพย์ไว้กับนายทะเบียนตามที่กล่าวไว้ในหมายเหตุประกอบงบการเงิน ข้อ 31 และ 32

10. เงินให้กู้ยืมและดอกเบี้ยค้างรับ

ยอดคงเหลือของเงินให้กู้ยืมและดอกเบี้ยค้างรับ ณ วันที่ 31 ธันวาคม 2559 และ 2558 ทั้งหมดเป็นเงินให้กู้ยืมแก่พนักงานตามโครงการสวัสดิการของบริษัทฯ โดยคิดดอกเบี้ยในอัตรา 0.01% ถึง MLR-3% ต่อปี อ้างอิงตามอัตรา MLR ที่ประกาศโดยธนาคารพาณิชย์ ขึ้นอยู่กับประเภทของการให้กู้ยืม ทั้งนี้ เงินให้กู้ยืมทั้งหมดจัดอยู่ในประเภทยังไม่ถึงกำหนดชำระโดยไม่มีดอกเบี้ยค้างรับ ณ วันสิ้นรอบระยะเวลารายงาน ดังนี้

(หน่วย: บาท)

	งบการเงินรวมและงบการเงินเฉพาะกิจการ	
	2559	2558
ทรัพย์สินจำนองเป็นประกัน		
เงินต้น	37,666,661	24,080,739
บุคคลค้ำประกัน		
เงินต้น	82,389	335,082
รวมเงินให้กู้ยืม	37,749,050	24,415,821

11. เงินลงทุนในบริษัทย่อย

ชื่อบริษัท	ลักษณะธุรกิจ	จัดตั้งขึ้น ในประเทศ	ทุนเรียกชำระแล้ว		สัดส่วนเงินลงทุน	
			2559	2558	2559	2558
			พันบาท	พันบาท	ร้อยละ	ร้อยละ
บริษัทย่อยที่ถือหุ้นโดยตรงโดยบริษัทฯ						
บริษัท ไทยรี เทอร์นิ่ง จำกัด	บริการด้านการฝึกอบรมและรับเป็นที่ปรึกษา	ไทย	-	500	-	100.0
บริษัท อีเอ็มซีเอส ไทย จำกัด	บริการด้านคอมพิวเตอร์เกี่ยวกับการจัดการความเสียหายของยานพาหนะ	ไทย	30,000	30,000	49.0	49.0
บริษัท ไทยรี เซอร์วิสเชส จำกัด	บริการด้านบริหารจัดการสินไหมทดแทน และด้านการตลาด	ไทย	100,000	60,000	100.0	100.0
บริษัท ไทยรี แอคชัวเรียล คอนซัลติ้ง จำกัด	บริการด้านคณิตศาสตร์-ประกันภัย การฝึกอบรมและรับเป็นที่ปรึกษา	ไทย	50,000	-	100.0	-
บริษัทย่อยที่ถือหุ้นผ่านบริษัท ไทยรีประกันชีวิต จำกัด (มหาชน)						
บริษัท อีเอ็มซีเอส ไทย จำกัด	บริการด้านคอมพิวเตอร์เกี่ยวกับการจัดการความเสียหายของยานพาหนะ	ไทย	-	30,000	-	4.9
บริษัทย่อยที่ถือหุ้นผ่านบริษัท ไทยรี เซอร์วิสเชส จำกัด						
บริษัท ไทยรี โลฟ แอสชัวรันส์ โบรกเกอร์ จำกัด	นายหน้าประกันชีวิต	ไทย	3,000	3,000	100.0	100.0
บริษัท ไทยรี แอคชัวเรียล คอนซัลติ้ง จำกัด	บริการด้านคณิตศาสตร์-ประกันภัย การฝึกอบรมและรับเป็นที่ปรึกษา	ไทย	-	3,000	-	100.0
บริษัท คาร์ฟู อินชัวรันส์ โบรกเกอร์ จำกัด	นายหน้าประกันวินาศภัย	ไทย	7,500	-	51.0	-

11.1 เงินลงทุนในบริษัทย่อยตามที่แสดงในงบการเงินเฉพาะกิจการ มีรายละเอียดดังต่อไปนี้

(หน่วย: พันบาท)

ชื่อบริษัท	งบการเงินเฉพาะกิจการ							
	ราคาทุน		ค่าเผื่อการด้อยค่า ของเงินลงทุน		มูลค่าตามบัญชีตาม วิธีราคาทุน - สุทธิ		เงินปันผลรับระหว่างปี สิ้นสุดวันที่	
	2559	2558	2559	2558	2559	2558	2559	2558
บริษัทย่อย								
บริษัท ไทยรีประกันชีวิต								
จำกัด (มหาชน)	-	-	-	-	-	-	-	25,004
บริษัท ไทยรี เทรนนิ่ง จำกัด	-	500	-	-	-	500	4,259	3,600
บริษัท อีเอ็มซีเอส ไทย จำกัด	14,700	14,700	-	-	14,700	14,700	12,348	19,698
บริษัท ไทยรี เซอร์วิสเอส								
จำกัด	100,000	60,000	-	-	100,000	60,000	-	-
บริษัท ไทยรี แอดซันเรียล คอน								
ซัลติง จำกัด	50,000	-	-	-	50,000	-	-	-
	<u>164,700</u>	<u>75,200</u>	<u>-</u>	<u>-</u>	<u>164,700</u>	<u>75,200</u>	<u>16,607</u>	<u>48,302</u>

11.2 รายละเอียดของบริษัทย่อย ซึ่งมีส่วนได้เสียที่ไม่มีอำนาจควบคุมที่มีสาระสำคัญ

(หน่วย: พันบาท)

	สัดส่วนที่ถือโดยผู้มีส่วนได้ เสียที่ไม่มีอำนาจควบคุม		ส่วนได้เสียที่ไม่มีอำนาจ ควบคุมในบริษัทย่อยสะสม		กำไรหรือขาดทุนที่แบ่ง ให้กับผู้มีส่วนได้เสียที่ไม่มี อำนาจควบคุมในบริษัท ย่อยระหว่างปี		เงินปันผลจ่ายให้กับผู้มีส่วน ได้เสียที่ไม่มีอำนาจควบคุม ในระหว่างปี	
	2559	2558	2559	2558	2559	2558	2559	2558
	(ร้อยละ)	(ร้อยละ)						
บริษัท อีเอ็มซีเอส								
ไทย จำกัด	51.0	46.1	56,425	43,697	25,279	18,946	12,496	18,506

11.3 ข้อมูลทางการเงินโดยสรุปของบริษัทย่อยที่มีส่วนได้เสียที่ไม่มีอำนาจควบคุมที่มีสาระสำคัญซึ่งเป็นข้อมูลก่อนการตัดรายการระหว่างกัน

(ก) สรุปรายการฐานะทางการเงิน

(หน่วย: พันบาท)

	บริษัท อีเอ็มซีเอส ไทย จำกัด	
	2559	2558
สินทรัพย์หมุนเวียน	100,160	60,637
สินทรัพย์ไม่หมุนเวียน	33,932	54,961
หนี้สินหมุนเวียน	13,027	15,180
หนี้สินไม่หมุนเวียน	6,463	5,636

(ข) สรุปรายการกำไรขาดทุนเบ็ดเสร็จ

(หน่วย: พันบาท)

	บริษัท อีเอ็มซีเอส ไทย จำกัด	
	สำหรับปีสิ้นสุดวันที่ 31 ธันวาคม	
	2559	2558
รายได้	121,422	105,600
กำไร	45,139	41,731
กำไรขาดทุนเบ็ดเสร็จอื่น	(118)	(595)
กำไรขาดทุนเบ็ดเสร็จรวม	45,021	41,136

(ค) สรุปรายการกระแสเงินสด

(หน่วย: พันบาท)

	บริษัท อีเอ็มซีเอส ไทย จำกัด	
	สำหรับปีสิ้นสุดวันที่ 31 ธันวาคม	
	2559	2558
กระแสเงินสดจากกิจกรรมดำเนินงาน	40,899	50,614
กระแสเงินสดจากกิจกรรมลงทุน	(26,191)	3,263
กระแสเงินสดจากกิจกรรมจัดหาเงิน	(25,200)	(40,200)
เงินสดและรายการเทียบเท่าเงินสดเพิ่มขึ้น (ลดลง) สุทธิ	(10,492)	13,677

เหตุการณ์สำคัญเกี่ยวกับเงินลงทุนในกลุ่มบริษัทฯ

ก. การขายเงินลงทุนในหุ้นสามัญของบริษัท ไทยรีประกันชีวิต จำกัด (มหาชน)

เดิมบริษัท ไทยรีประกันชีวิต จำกัด (มหาชน) มีสถานะเป็นบริษัทย่อย จนถึงไตรมาส 1 ปี 2558 บริษัทฯ ได้ตัดสินใจขายเงินลงทุนในหุ้นสามัญของบริษัท ไทยรีประกันชีวิต จำกัด (มหาชน) ให้แก่บุคคลภายนอก เพื่อลดผลกระทบจากเงื่อนไขในการคำนวณเงินกองทุนของบริษัทประกันวินาศภัย พ.ศ. 2558 ที่ระบุในประกาศของ สำนักงาน คปภ. ได้ระบุว่ามูลค่าของตราสารทุนที่ลงทุนในบริษัทย่อยและบริษัทร่วมจะไม่ถือเป็นเงินกองทุนของบริษัทฯ (Total Capital Available) ตั้งแต่วันที่ 1 มกราคม 2559 เป็นต้นไป

ในไตรมาส 1 ปี 2558 บริษัทฯ ขายเงินลงทุนในหุ้นสามัญของบริษัท ไทยรีประกันชีวิต จำกัด (มหาชน) ให้แก่บุคคลภายนอกจำนวน 100 ล้านหุ้น ในราคาคิดเป็นจำนวนเงินสุทธิ 1,243 ล้านบาท และรับรู้กำไรจากการขายเงินลงทุนจำนวน 1,143 ล้านบาทในงบการเงินเฉพาะกิจการ ภายหลังการขาย สัดส่วนการถือหุ้นของบริษัทฯ ลดลงจากร้อยละ 41.50 เป็นร้อยละ 24.83 การลดลงของสัดส่วนการถือหุ้นดังกล่าวส่งผลให้บริษัทต้องประเมินเรื่องการควบคุมบริษัท ไทยรีประกันชีวิต จำกัด (มหาชน) ตามที่มาตรฐานการรายงานทางการเงินกำหนด และสรุปว่าบริษัทฯ สูญเสียการควบคุมในบริษัทย่อยดังกล่าว ดังนั้นสถานะเงินลงทุนในบริษัท ไทยรีประกันชีวิต จำกัด (มหาชน) จึงเปลี่ยนจากเงินลงทุนในบริษัทย่อยเป็นเงินลงทุนในบริษัทร่วม บริษัทฯ จึงรับรู้การขายเงินลงทุนจากการสูญเสียการควบคุมดังกล่าว ดังนี้

- (1) ตัดรายการสินทรัพย์และหนี้สินของบริษัทย่อยเดิมออกจากงบแสดงฐานะการเงินรวม
- (2) รับรู้เงินลงทุนที่เหลือในบริษัทย่อยเดิมเป็นเงินลงทุนในบริษัทร่วมในมูลค่ายุติธรรม ณ วันที่สูญเสียการควบคุมในราคา 12.50 บาทต่อหุ้น และรับรู้ผลต่างจากการปรับมูลค่าเงินลงทุนตามบัญชีไปเป็นมูลค่ายุติธรรมจำนวน 1,546

ล้านบาท เป็นกำไรจากการปรับมูลค่ายุติธรรมในงบกำไรขาดทุนรวม มูลค่ายุติธรรมดังกล่าวถือเป็นราคาทุนเริ่มแรกของเงินลงทุนในบริษัทร่วมในงบการเงินรวม

(3) โอนส่วนเกินทุนจากการเปลี่ยนแปลงสัดส่วนการถือหุ้นในบริษัทย่อยในส่วนของเจ้าของในงบการเงินรวมจำนวน 2,276 ล้านบาทไปยังกำไรสะสมในงบการเงินรวมทั้งจำนวน

(4) รับรู้กำไรที่เกิดจากการขายเงินลงทุนจำนวน 1,031 ล้านบาท เป็นกำไรจากเงินลงทุนในงบกำไรขาดทุนรวม

สำหรับงบการเงินเฉพาะกิจการ บริษัทฯ บันทึกเงินลงทุนในบริษัทร่วมดังกล่าวด้วยวิธีราคาทุนโดยบันทึกเงินลงทุนเมื่อเริ่มแรกด้วยมูลค่าตามบัญชีของเงินลงทุนนั้น ณ วันที่สูญเสียอำนาจการควบคุม

ทั้งนี้ การสูญเสียอำนาจการควบคุมในบริษัทย่อยดังกล่าวถือเป็นรายการขายบริษัทย่อยซึ่งเป็นไปตามคำนิยามของการดำเนินงานที่ยกเลิกตามมาตรฐานการรายงานทางการเงิน ฉบับที่ 5 เรื่อง สินทรัพย์ไม่หมุนเวียนที่ถือไว้เพื่อขายและการดำเนินงานที่ยกเลิก

กำไรสำหรับงวดของบริษัทย่อยเดิมที่เกิดขึ้นก่อนวันที่ 13 มีนาคม 2558 ที่รวมอยู่ในงบกำไรขาดทุนรวมและงบกำไรเบ็ดเสร็จรวมสำหรับไตรมาสสิ้นสุดวันที่ 31 มีนาคม 2558 ได้แยกแสดงเป็นกำไรขาดทุนจากการดำเนินงานที่ยกเลิกตามข้อกำหนดของมาตรฐาน ทั้งนี้ ด้วยข้อจำกัดของข้อมูล บริษัทฯ ใช้งบการเงินของบริษัทย่อยตั้งแต่วันที่ 1 มกราคม 2558 ถึงวันที่ 28 กุมภาพันธ์ 2558 เป็นฐานแทนวันที่ 13 มีนาคม 2558 โดยมีรายละเอียดดังนี้

	(หน่วย: ล้านบาท)
	สำหรับรอบระยะเวลาตั้งแต่วันที่
	1 มกราคม 2558 ถึงวันที่
	28 กุมภาพันธ์ 2558
รายได้	
รายได้จากการรับประกันภัย	219
รายได้จากการลงทุนสุทธิ	8
รวมรายได้	227
ค่าใช้จ่าย	
ค่าใช้จ่ายจากการรับประกันภัย	102
ค่าใช้จ่ายในการดำเนินงาน	7
รวมค่าใช้จ่ายการรับประกันภัย	109
กำไรก่อนค่าใช้จ่ายภาษีเงินได้	118
หัก: ค่าใช้จ่ายภาษีเงินได้	(23)
กำไรสำหรับงวด	95
กำไรขาดทุนเบ็ดเสร็จอื่น	
รายการที่จะถูกบันทึกในส่วนของกำไรหรือขาดทุนในภายหลัง	
ผลกำไรจากการวัดมูลค่าเงินลงทุนในหลักทรัพย์เพื่อขาย	2
หัก: ผลกระทบของภาษีเงินได้	-
กำไรขาดทุนเบ็ดเสร็จอื่น - สุทธิจากภาษี	2
กำไรขาดทุนเบ็ดเสร็จรวมสำหรับงวด	97

กระแสเงินสดสุทธิของบริษัทย่อยเดิมที่เกิดขึ้นก่อนวันที่ 13 มีนาคม 2558 ที่รวมอยู่ในงบกระแสเงินสดรวมสำหรับงวดสิ้นสุดวันที่ 31 มีนาคม 2558 แสดงได้ดังนี้

	(หน่วย: ล้านบาท)
	สำหรับรอบระยะเวลา ตั้งแต่
	วันที่ 1 มกราคม 2558 ถึงวันที่
	28 กุมภาพันธ์ 2558
กิจกรรมดำเนินงาน	65
กิจกรรมลงทุน	(1)
กระแสเงินสดสุทธิ	64

ภายหลังจากการเปลี่ยนสถานะจากบริษัทย่อยเป็นบริษัทร่วม มูลค่ายุติธรรมที่เป็นราคาทุนเริ่มแรกของเงินลงทุนในบริษัทร่วมในงบการเงินรวมจะปรับปรุงด้วยผลการดำเนินงานของบริษัทร่วมตามสัดส่วนการถือหุ้นของบริษัทฯ เป็นราคาตามบัญชีใหม่ในงบการเงินรวม โดยราคาตามบัญชีต่อหุ้น ณ วันขายหุ้นในไตรมาส 1 ปี 2559 มีมูลค่า 12.70 บาท และในเดือนเมษายน 2559 มีมูลค่า 12.57 บาท

ในไตรมาส 1 ปี 2559 บริษัทฯ ขายเงินลงทุนในหุ้นสามัญของบริษัท ไทยรีประกันชีวิต จำกัด (มหาชน) ซึ่งมีสถานะเป็นบริษัทร่วมของบริษัทฯ จำนวน 32.7 ล้านหุ้น ในราคาคิดเป็นจำนวนเงินสด 336.4 ล้านบาท และรับรู้ผลขาดทุนจากการขายเงินลงทุนจำนวน 73.6 ล้านบาท ที่เกิดจากผลต่างระหว่างราคาขายกับราคาตามบัญชีในงบการเงินรวม และรับรู้กำไรจากการขายเงินลงทุน 303.7 ล้านบาท ที่เกิดจากผลต่างระหว่างราคาขายกับราคาทุนในงบการเงินเฉพาะกิจการ ภายหลังจากการขายสัดส่วนการถือหุ้นของบริษัทฯ ลดลงจากร้อยละ 24.30 เป็นร้อยละ 18.84

ในเดือนเมษายน 2559 บริษัทฯ ขายเงินลงทุนในหุ้นสามัญของบริษัท ไทยรีประกันชีวิต จำกัด (มหาชน) จำนวน 8.2 ล้านหุ้น ในราคาคิดเป็นจำนวนเงินสด 86.3 ล้านบาท และรับรู้ผลขาดทุนจากการขายเงินลงทุนจำนวน 16.6 ล้านบาท ที่เกิดจากผลต่างระหว่างราคาขายกับราคาตามบัญชีในงบการเงินรวม และรับรู้กำไรจากการขายเงินลงทุน 78.1 ล้านบาท ที่เกิดจากผลต่างระหว่างราคาขายกับราคาทุนในงบการเงินเฉพาะกิจการ ภายหลังจากการขายสัดส่วนการถือหุ้นของบริษัทฯ ลดลงจากร้อยละ 18.84 เป็นร้อยละ 17.47

เมื่อวันที่ 10 พฤษภาคม 2559 กรรมการคนสำคัญซึ่งเป็นกรรมการร่วมกันระหว่างบริษัทฯ และบริษัท ไทยรีประกันชีวิต จำกัด (มหาชน) ได้ลาออกจากการเป็นกรรมการของบริษัท ไทยรีประกันชีวิต จำกัด (มหาชน) โดยการลาออกของกรรมการคนสำคัญดังกล่าวทำให้บริษัทฯ ไม่มีตัวแทนอยู่ในคณะกรรมการบริษัท ไทยรีประกันชีวิต จำกัด (มหาชน) จากผลของการจำหน่ายเงินลงทุน การลาออกของกรรมการ การไม่มีตัวแทนของบริษัทฯ ในคณะกรรมการหรือผู้บริหารในบริษัท ไทยรีประกันชีวิต จำกัด (มหาชน) ส่งผลให้บริษัทฯ สูญเสียการเข้าไปมีส่วนร่วมในการตัดสินใจที่สำคัญเกี่ยวกับนโยบายทางการเงินและการดำเนินงานของบริษัท ไทยรีประกันชีวิต จำกัด (มหาชน) เหตุการณ์ดังกล่าวส่งผลให้บริษัทฯ ต้องประเมินเรื่องการมีอิทธิพลอย่างมีนัยสำคัญต่อบริษัท ไทยรีประกันชีวิต จำกัด (มหาชน) ตามมาตรฐานการบัญชีฉบับที่ 28 เรื่อง เงินลงทุนในบริษัทร่วมและการร่วมค้า และสรุปว่าบริษัทฯ ได้สูญเสียการมีอิทธิพลอย่างมีนัยสำคัญในบริษัทร่วมดังกล่าว ดังนั้นสถานะเงินลงทุนในบริษัท ไทยรีประกันชีวิต จำกัด (มหาชน) จึงเปลี่ยนจากเงินลงทุนในบริษัทร่วมเป็นเงินลงทุนในหลักทรัพย์เพื่อขาย บริษัทฯ จึงรับรู้การสูญเสียอิทธิพลอย่างมีนัยสำคัญดังกล่าวดังนี้

- (1) ตัดรายการเงินลงทุนในบริษัทร่วมเดิมและบัญชีที่เกี่ยวข้องออกจากงบแสดงฐานะการเงินรวมและงบแสดงฐานะการเงินเฉพาะกิจการ

- (2) รับรู้เงินลงทุนในบริษัทร่วมตามวิธีส่วนได้เสียที่เหลือเป็นเงินลงทุนในหลักทรัพย์เพื่อขายด้วยมูลค่ายุติธรรมราคา 10.10 บาทต่อหุ้น ณ วันที่สูญเสียการมีอิทธิพลอย่างมีนัยสำคัญและรับรู้ผลต่างจากการปรับมูลค่าเงินลงทุนตามบัญชีไปเป็นมูลค่ายุติธรรมจำนวน 228.2 ล้านบาทเป็นผลขาดทุนจากการปรับมูลค่ายุติธรรมในงบกำไรขาดทุนรวม
- (3) รับรู้ผลต่างจากการปรับมูลค่าเงินลงทุนตามบัญชีไปเป็นมูลค่ายุติธรรม จำนวน 953.6 ล้านบาทเป็นกำไรจากการปรับมูลค่ายุติธรรมในกำไรขาดทุนเบ็ดเสร็จอื่นในงบกำไรขาดทุนเบ็ดเสร็จเฉพาะกิจการ
- โดยมูลค่ายุติธรรม ณ วันที่ปรับเปลี่ยนสถานะเงินลงทุนถือเป็นราคาทุนเริ่มแรกที่รับรู้ของเงินลงทุนในหลักทรัพย์เพื่อขายในงบการเงินรวม

ข. การลงทุนเพิ่มในบริษัท ไทยรี แอคชัวเรียล คอนซัลติง จำกัด

เมื่อวันที่ 24 ธันวาคม 2558 ที่ประชุมคณะกรรมการบริษัทฯ ได้มีมติอนุมัติการลงทุนเพิ่มในบริษัท ไทยรี แอคชัวเรียล คอนซัลติง จำกัด ที่ถืออยู่โดยบริษัทย่อยของบริษัทฯ คือ บริษัท ไทยรี เซอร์วิสเชส จำกัด ร้อยละ 100 รายละเอียดดังนี้

- อนุมัติการปรับโครงสร้างกลุ่มบริษัท โดยการซื้อหุ้นสามัญของบริษัท ไทยรี แอคชัวเรียล คอนซัลติง จำกัด ทั้งหมด ที่เดิมถืออยู่โดยบริษัท ไทยรี เซอร์วิสเชส จำกัด (บริษัทย่อยที่บริษัทฯ ถือหุ้นอยู่ร้อยละ 100) จำนวน 29,997 หุ้น คิดเป็นสัดส่วนร้อยละ 100 ของจำนวนหุ้นที่ออกและชำระแล้ว ในราคาตามมูลค่าที่ตราไว้หุ้นละ 100 บาท เป็นจำนวนเงินรวม 3 ล้านบาท
- อนุมัติลงทุนซื้อหุ้นเพิ่มทุนของบริษัท ไทยรี แอคชัวเรียล คอนซัลติง จำกัด จำนวน 470,000 หุ้น ในราคาตามมูลค่าที่ตราไว้หุ้นละ 100 บาท เป็นจำนวนเงินรวม 47 ล้านบาท

รวมเป็นเงินลงทุนทั้งสิ้น 50 ล้านบาท

ในวันที่ 15 มีนาคม 2559 ที่ประชุมคณะกรรมการบริษัทฯ ได้มีมติอนุมัติการชำระเงินเพิ่มทุนในบริษัทดังกล่าว ในเดือนมิถุนายนและกันยายน 2559 บริษัทฯ ได้ชำระเงินค่าหุ้นรวมทั้งสิ้นจำนวน 50 ล้านบาทโดยบริษัท ไทยรี แอคชัวเรียล คอนซัลติง จำกัด ได้จดทะเบียนการเพิ่มทุนเป็นทุนจดทะเบียน 50 ล้านบาท เสร็จสิ้นเมื่อวันที่ 20 กันยายน 2559

ค. การลงทุนเพิ่มในหุ้นเพิ่มทุนของบริษัท ไทยรี เซอร์วิสเชส จำกัด

เมื่อวันที่ 25 กุมภาพันธ์ 2559 ที่ประชุมคณะกรรมการของบริษัทฯ ได้มีมติอนุมัติการลงทุนเพิ่มในหุ้นเพิ่มทุนของบริษัท ไทยรี เซอร์วิสเชส จำกัด จำนวน 40 ล้านบาท ซึ่งได้เพิ่มทุนจดทะเบียนจากทุนจดทะเบียนเดิม 60 ล้านบาท เป็นทุนจดทะเบียน 100 ล้านบาท โดยมีกำหนดการเพิ่มทุนเป็นสองงวด งวดละ 20 ล้านบาท ในเดือนมิถุนายนและกันยายน 2559 บริษัทฯ ได้ชำระเงินค่าหุ้นเพิ่มทุนรวมทั้งสิ้นจำนวน 40 ล้านบาทโดยบริษัท ไทยรี เซอร์วิสเชส จำกัด ได้จดทะเบียนการเพิ่มทุนเป็นทุนจดทะเบียน 100 ล้านบาท เสร็จสิ้นเมื่อวันที่ 20 กันยายน 2559

ทั้งนี้ ในวันที่ 1 มิถุนายน 2559 สำนักงาน คปภ. ได้ออกหนังสือให้ความเห็นชอบเกี่ยวกับการซื้อหุ้นสามัญของบริษัท ไทยรี แอคชัวเรียล คอนซัลติง จำกัด และการซื้อหุ้นเพิ่มทุนของบริษัท ไทยรี เซอร์วิสเชส จำกัด วงเงินลงทุนรวมทั้งสิ้น 90 ล้านบาท แล้ว

ง. การเลิกบริษัทของบริษัท ไทยรี เทรนนิ่ง จำกัด

เมื่อวันที่ 25 เมษายน 2559 ที่ประชุมสามัญผู้ถือหุ้นของบริษัท ไทยรี เทรนนิ่ง จำกัด ซึ่งดำเนินธุรกิจด้านการฝึกอบรมและรับเป็นที่ปรึกษาได้มีมติพิเศษให้เลิกบริษัท และเห็นชอบให้ดำเนินกิจการด้านการฝึกอบรมและรับเป็นที่ปรึกษาภายใต้บริษัท ไทยรี เซอร์วิสเชส จำกัด แทน โดยได้จดทะเบียนเลิกบริษัทและชำระบัญชีเรียบร้อยแล้ว

จ. การลงทุนในบริษัท คาร์พูล อินชัวร์นส์ โบรกเกอร์ จำกัด

เมื่อวันที่ 1 พฤศจิกายน 2559 ที่ประชุมคณะกรรมการของบริษัท ไทยรี เซอร์วิสเชส จำกัด ซึ่งเป็นบริษัทย่อยของบริษัทฯ ได้มีมติอนุมัติการลงทุนในหุ้นสามัญของบริษัท คาร์พูล อินชัวร์นส์ โบรกเกอร์ จำกัด ซึ่งดำเนินธุรกิจนายหน้าประกันวินาศภัยในสัดส่วนร้อยละ 51.0 จำนวน 152,999 หุ้น มูลค่าหุ้นละ 100 บาท รวมเป็นเงินลงทุนทั้งสิ้น 15.3 ล้านบาท

เมื่อวันที่ 28 พฤศจิกายน 2559 ที่ประชุมคณะกรรมการของบริษัท คาร์พูล อินชัวร์นส์ โบรกเกอร์ จำกัด ได้มีมติอนุมัติให้เรียกชำระค่าหุ้นครั้งแรกจำนวนหุ้นละ 25 บาท จากมูลค่าที่ตราไว้ 100 บาท รวมจำนวนเงินทั้งสิ้น 7.5 ล้านบาท โดยบริษัท ไทยรี เซอร์วิสเชส จำกัด ได้ชำระเงินค่าหุ้นครั้งแรกดังกล่าวรวมจำนวนเงิน 3.8 ล้านบาท เมื่อวันที่ 1 ธันวาคม 2559

12. เงินลงทุนในบริษัทร่วม

12.1 รายละเอียดของบริษัทร่วม

(หน่วย: พันบาท)

		จัดตั้งขึ้น ในประเทศ	งบการเงินรวม								
บริษัท	ลักษณะธุรกิจ		สัดส่วนเงินลงทุน		ราคาทุน		ค่าเผื่อการด้อยค่า ของเงินลงทุน		มูลค่าตามบัญชี ตามวิธีส่วนได้เสีย		
			2559	2558	2559	2558	2559	2558	2559	2558	
			(ร้อยละ)	(ร้อยละ)							
บริษัทร่วมที่ถือหุ้นโดยตรงโดยบริษัทฯ											
บริษัท ไทยรีประกัน	บริการรับประกัน	ไทย	-	24.30	-	145,770	-	-	-	-	1,821,844
ชีวิต จำกัด (มหาชน)	ชีวิตต่อ										
บริษัทร่วมที่ถือหุ้นผ่านบริษัท ไทยรี เซอร์วิสเชส จำกัด											
บริษัท เปอร์ เอเชีย	ให้คำปรึกษาเพื่อลด	ไทย	-	30.00	-	1,142	-	(286)	-	-	
จำกัด	ความเสียหายหลัง เกิดภัย										
รวม					-	146,912	-	(286)	-	1,821,844	

(หน่วย: พันบาท)

บริษัท	ลักษณะธุรกิจ	จัดตั้งขึ้น ในประเทศ	งบการเงินเฉพาะกิจการ					
			สัดส่วนเงินลงทุน		ราคาทุน		มูลค่าตามบัญชี ตามวิธีราคาทุน - สุทธิ	
			2559	2558	2559	2558	2559	2558
			(ร้อยละ)	(ร้อยละ)				
บริษัท ไทยรีประกันชีวิต จำกัด (มหาชน)	บริการรับประกันชีวิตต่อ	ไทย	-	24.30	-	145,770	-	145,770
รวม					-	145,770	-	145,770

12.2 ส่วนแบ่งกำไรขาดทุนเบ็ดเสร็จและเงินปันผลรับ

ในระหว่างปี บริษัทฯ รับรู้ส่วนแบ่งกำไร (ขาดทุน) จากการลงทุนในบริษัทร่วมในงบการเงินรวมและรับรู้เงินปันผลรับจากบริษัทร่วมดังกล่าวในงบการเงินเฉพาะกิจการ ดังนี้

(หน่วย: พันบาท)

บริษัทร่วม	งบการเงินรวม				งบการเงินเฉพาะกิจการ	
	ส่วนแบ่งกำไรจาก		ส่วนแบ่งกำไรขาดทุนเบ็ดเสร็จอื่น		เงินปันผลที่บริษัทฯ รับ	
	เงินลงทุนในบริษัทร่วม สำหรับปีสิ้นสุด วันที่ 31 ธันวาคม		จากเงินลงทุนในบริษัทร่วม สำหรับปีสิ้นสุด วันที่ 31 ธันวาคม		สำหรับปีสิ้นสุด วันที่ 31 ธันวาคม	
	2559	2558	2559	2558	2559	2558
บริษัท ไทยรีประกันชีวิต จำกัด (มหาชน)	7,592	70,924	8,722	(6,707)	37,916	67,045
รวม	7,592	70,924	8,722	(6,707)	37,916	67,045

ส่วนแบ่งกำไรจากเงินลงทุนในบริษัทร่วมสำหรับปีสิ้นสุดวันที่ 31 ธันวาคม 2559 จำนวน 7.6 ล้านบาท เกิดจากจำนวนสุทธิระหว่างส่วนแบ่งกำไรตามสัดส่วนการลงทุนของบริษัทฯ จนถึงวันที่เปลี่ยนสถานะเงินลงทุนจำนวน 34.0 ล้านบาท และค่าตัดจำหน่ายสินทรัพย์ไม่มีตัวตนจากการวัดมูลค่ายุติธรรมของเงินลงทุนในบริษัทร่วมจำนวน 26.4 ล้านบาท

การปรับเปลี่ยนสถานะเงินลงทุนในบริษัท ไทยรีประกันชีวิต จำกัด (มหาชน) จากเงินลงทุนในบริษัทร่วมเป็นเงินลงทุนในหลักทรัพย์เพื่อขายเกิดขึ้นเมื่อวันที่ 10 พฤษภาคม 2559 ทั้งนี้ ด้วยข้อจำกัดของข้อมูล บริษัทฯ รับรู้ส่วนแบ่งกำไรและส่วนแบ่งกำไรขาดทุนเบ็ดเสร็จอื่นจากเงินลงทุนในบริษัท ไทยรีประกันชีวิต จำกัด (มหาชน) โดยอาศัยข้อมูลทางการเงินสำหรับรอบระยะเวลาตั้งแต่วันที่ 1 มกราคม 2559 ถึงวันที่ 30 เมษายน 2559 ที่จัดทำขึ้นโดยฝ่ายบริหารของบริษัทดังกล่าว

12.3 มูลค่ายุติธรรมของเงินลงทุนในบริษัทร่วม

สำหรับเงินลงทุนในบริษัทร่วมที่เป็นบริษัทจดทะเบียนในตลาดหลักทรัพย์แห่งประเทศไทย มูลค่ายุติธรรมของเงินลงทุนดังกล่าวมีดังต่อไปนี้

(หน่วย: ล้านบาท)

บริษัท	มูลค่ายุติธรรม ณ วันที่	
	2559	2558
บริษัท ไทยรีประกันชีวิต จำกัด (มหาชน)	-	1,632.6
รวม	-	1,632.6

12.4 ข้อมูลทางการเงินของบริษัทร่วมที่มีสาระสำคัญ

สรุปรายการฐานะทางการเงิน

(หน่วย: ล้านบาท)

	บริษัท ไทยรับประกันชีวิต จำกัด (มหาชน)	
	2559	2558
สินทรัพย์รวม	-	2,012.4
หนี้สินรวม	-	742.9
สินทรัพย์ - สุทธิ	-	1,269.5
สัดส่วนเงินลงทุน (ร้อยละ)	-	24.3
สัดส่วนตามส่วนได้เสียของบริษัทฯ ในสินทรัพย์ - สุทธิ	-	308.5
ผลต่างจากการปรับมูลค่าเงินลงทุนตามบัญชีไปเป็นมูลค่ายุติธรรม		
ณ วันที่สูญเสียการควบคุม - สุทธิ (หมายเหตุ 11)	-	1,513.3
มูลค่าตามบัญชีของส่วนได้เสียของบริษัทฯ ในบริษัทร่วม	-	1,821.8

สรุปรายการกำไรขาดทุนเบ็ดเสร็จ

(หน่วย: ล้านบาท)

	บริษัท ไทยรับประกันชีวิต จำกัด (มหาชน)	
	สำหรับรอบระยะเวลา	
	ตั้งแต่วันที่ 1 มกราคม	
	2559 ถึงวันที่	สำหรับปีสิ้นสุดวันที่
	30 เมษายน 2559	31 ธันวาคม 2558
รายได้	516.3	1,892.9
กำไร	161.0	388.4
กำไรขาดทุนเบ็ดเสร็จอื่น	39.9	(25.8)
กำไรขาดทุนเบ็ดเสร็จรวม	200.9	362.6

13. ที่ดิน อาคารและอุปกรณ์

งบการเงินรวม

(หน่วย: บาท)

	ที่ดิน	อาคาร	ส่วนปรับปรุง สินทรัพย์เช่า	รถยนต์	เครื่อง ตกแต่ง และเครื่องใช้ สำนักงาน	คอมพิวเตอร์	อาคาร ระหว่าง ปรับปรุง	รวม
ราคาทุน								
1 มกราคม 2558	117,379,416	107,278,939	840,979	18,579,495	58,810,127	53,183,585	25,176,814	381,249,355
ลดลงเนื่องจากการสูญเสีย อำนาจควบคุมใน บริษัทย่อย	(17,640,000)	(30,937,145)	-	(3,008,606)	(3,304,293)	(596,903)	-	(55,486,947)
ซื้อเพิ่ม	-	1,186,916	274,017	-	875,898	6,970,699	12,770,855	22,078,385
จำหน่าย	-	-	(274,017)	(6,314,996)	(157,738)	(2,949,602)	-	(9,696,353)
31 ธันวาคม 2558	99,739,416	77,528,710	840,979	9,255,893	56,223,994	56,607,779	37,947,669	338,144,440
ซื้อเพิ่ม	-	-	246,040	1,400,935	2,580,258	18,282,266	52,126,662	74,636,161
จำหน่าย	-	-	(566,962)	-	(1,257,387)	(4,011,212)	-	(5,835,561)
31 ธันวาคม 2559	99,739,416	77,528,710	520,057	10,656,828	57,546,865	70,878,833	90,074,331	406,945,040
ค่าเสื่อมราคาสะสม								
1 มกราคม 2558	-	19,107,785	482,862	12,586,649	38,332,066	43,510,556	-	114,019,918
ลดลงเนื่องจากการสูญเสีย อำนาจควบคุมใน บริษัทย่อย	-	(6,171,767)	-	(1,501,014)	(2,232,842)	(441,976)	-	(10,347,599)
ค่าเสื่อมราคาสำหรับปี	-	3,967,773	84,175	2,376,820	6,802,061	4,841,738	-	18,072,567
ค่าเสื่อมราคาสำหรับ ส่วนที่จำหน่าย	-	-	-	(4,935,143)	(69,532)	(2,845,182)	-	(7,849,857)
31 ธันวาคม 2558	-	16,903,791	567,037	8,527,312	42,831,753	45,065,136	-	113,895,029
ค่าเสื่อมราคาสำหรับปี	-	4,006,308	41,989	639,681	6,784,551	6,179,905	-	17,652,434
ค่าเสื่อมราคาสำหรับ ส่วนที่จำหน่าย	-	-	(566,962)	-	(1,256,304)	(4,010,777)	-	(5,834,043)
31 ธันวาคม 2559	-	20,910,099	42,064	9,166,993	48,360,000	47,234,264	-	125,713,420
มูลค่าสุทธิตามบัญชี								
31 ธันวาคม 2558	99,739,416	60,624,919	273,942	728,581	13,392,241	11,542,643	37,947,669	224,249,411
31 ธันวาคม 2559	99,739,416	56,618,611	477,993	1,489,835	9,186,865	23,644,569	90,074,331	281,231,620
ค่าเสื่อมราคาที่อยู่ในงบกำไรขาดทุน								
2558								18,072,567
2559								17,652,434

ณ วันที่ 31 ธันวาคม 2559 บริษัทย่อยแห่งหนึ่งได้นำที่ดินพร้อมสิ่งปลูกสร้างซึ่งมีมูลค่าตามบัญชีจำนวน 91.9 ล้านบาท (2558: 78.5 ล้านบาท) เพื่อไปค้ำประกันวงเงินสินเชื่อและเงินกู้ยืมระยะยาวที่ได้รับจากสถาบันการเงินตามที่กล่าวไว้ในหมายเหตุประกอบงบการเงินข้อ 19 และ 20

งบการเงินเฉพาะกิจการ

(หน่วย: บาท)

	ที่ดิน	อาคาร	รถยนต์	เครื่องตกแต่ง และเครื่องใช้ สำนักงาน	คอมพิวเตอร์	อาคาร ระหว่าง ปรับปรุง	รวม
ราคาทุน							
1 มกราคม 2558	36,624,000	51,392,317	13,227,057	45,167,215	21,213,847	-	167,624,436
ซื้อเพิ่ม	-	-	-	528,537	877,101	-	1,405,638
จำหน่าย	-	-	(6,314,996)	-	(320,650)	-	(6,635,646)
31 ธันวาคม 2558	36,624,000	51,392,317	6,912,061	45,695,752	21,770,298	-	162,394,428
ซื้อเพิ่ม	27,040,000	-	1,400,935	1,484,638	959,340	44,844,257	75,729,170
จำหน่าย	-	-	-	(101,358)	(3,692)	-	(105,050)
31 ธันวาคม 2559	63,664,000	51,392,317	8,312,996	47,079,032	22,725,946	44,844,257	238,018,548
ค่าเสื่อมราคาสะสม							
1 มกราคม 2558	-	5,404,411	9,700,107	26,900,534	19,079,664	-	61,084,716
ค่าเสื่อมราคาสำหรับปี	-	2,569,616	1,941,848	6,270,403	1,669,959	-	12,451,826
ค่าเสื่อมราคาสำหรับส่วนที่							
จำหน่าย	-	-	(4,935,143)	-	(320,631)	-	(5,255,774)
31 ธันวาคม 2558	-	7,974,027	6,706,812	33,170,937	20,428,992	-	68,280,768
ค่าเสื่อมราคาสำหรับปี	-	2,569,616	408,111	6,365,698	957,384	-	10,300,809
ค่าเสื่อมราคาสำหรับส่วนที่							
จำหน่าย	-	-	-	(101,319)	(3,691)	-	(105,010)
31 ธันวาคม 2559	-	10,543,643	7,114,923	39,435,316	21,382,685	-	78,476,567
มูลค่าสุทธิตามบัญชี							
31 ธันวาคม 2558	36,624,000	43,418,290	205,249	12,524,815	1,341,306	-	94,113,660
31 ธันวาคม 2559	63,664,000	40,848,674	1,198,073	7,643,716	1,343,261	44,844,257	159,541,981
ค่าเสื่อมราคาที่อยู่ในงบกำไร ขาดทุน							
2558							12,451,826
2559							10,300,809

ณ วันที่ 31 ธันวาคม 2559 กลุ่มบริษัทมีอุปกรณ์จำนวนหนึ่งซึ่งตัดค่าเสื่อมราคาหมดแล้วแต่ยังใช้งานอยู่ มูลค่าตามบัญชี
ก่อนหักค่าเสื่อมราคาสะสมของสินทรัพย์ดังกล่าวมีจำนวนเงินประมาณ 68.7 ล้านบาท (เฉพาะของบริษัท 40.9 ล้านบาท)
(2558: กลุ่มบริษัท 60.6 ล้านบาท และเฉพาะของบริษัท 33.2 ล้านบาท)

14. สินทรัพย์ไม่มีตัวตน - โปรแกรมคอมพิวเตอร์
งบการเงินรวม

(หน่วย: บาท)

	โปรแกรม คอมพิวเตอร์	โปรแกรม คอมพิวเตอร์ ระหว่างพัฒนา	รวม
เกิดจากการพัฒนาขึ้นภายในกิจการ			
ราคาทุน			
1 มกราคม 2558	22,500	-	22,500
ต้นทุนการพัฒนาเพิ่ม	79,421	-	79,421
31 ธันวาคม 2558	101,921	-	101,921
31 ธันวาคม 2559	101,921	-	101,921
ค่าตัดจำหน่ายสะสม			
1 มกราคม 2558	2,164	-	2,164
ตัดจำหน่ายสำหรับปี	2,272	-	2,272
31 ธันวาคม 2558	4,436	-	4,436
ตัดจำหน่ายสำหรับปี	10,192	-	10,192
31 ธันวาคม 2559	14,628	-	14,628
เกิดจากการซื้อ/ได้มาในภายหลัง			
ราคาทุน			
1 มกราคม 2558	74,287,981	4,942,313	79,230,294
ซื้อเพิ่ม	3,059,958	34,781,465	37,841,423
จำหน่าย	(344,260)	-	(344,260)
โอนเข้า/(โอนออก)	4,979,313	(4,979,313)	-
ลดลงเนื่องจากการสูญเสียอำนาจควบคุมในบริษัทย่อย	(437,277)	-	(437,277)
31 ธันวาคม 2558	81,545,715	34,744,465	116,290,180
ซื้อเพิ่ม	7,867,956	36,109,489	43,977,445
จำหน่าย	(450,000)	-	(450,000)
โอนเข้า/(โอนออก)	54,368,296	(54,368,296)	-
31 ธันวาคม 2559	143,331,967	16,485,658	159,817,625

(หน่วย: บาท)

	โปรแกรม คอมพิวเตอร์	โปรแกรม คอมพิวเตอร์ระหว่าง พัฒนา	รวม
เกิดจากการซื้อ/ได้มาในภายหลัง (ต่อ)			
ค่าตัดจำหน่ายสะสม			
1 มกราคม 2558	62,245,253	-	62,245,253
ตัดจำหน่ายสำหรับปี	3,333,580	-	3,333,580
ส่วนที่ตัดจำหน่าย	(142,143)	-	(142,143)
ลดลงเนื่องจากการสูญเสียอำนาจควบคุมในบริษัทย่อย	(121,458)	-	(121,458)
31 ธันวาคม 2558	65,315,232	-	65,315,232
ตัดจำหน่ายสำหรับปี	4,667,874	-	4,667,874
ส่วนที่ตัดจำหน่าย	(82,550)	-	(82,550)
31 ธันวาคม 2559	69,900,556	-	69,900,556
มูลค่าสุทธิตามบัญชี			
31 ธันวาคม 2558	16,327,968	34,744,465	51,072,433
31 ธันวาคม 2559	73,518,704	16,485,658	90,004,362
ค่าตัดจำหน่ายที่อยู่ในงบกำไรขาดทุน			
2558			3,335,852
2559			4,678,066

งบการเงินเฉพาะกิจการ

(หน่วย: บาท)

	โปรแกรมคอมพิวเตอร์		
	โปรแกรมคอมพิวเตอร์	ระหว่างพัฒนา	รวม
เกิดจากการซื้อ/ได้มาในภายหลัง			
ราคาทุน			
1 มกราคม 2558	52,909,586	1,962,313	54,871,899
ซื้อเพิ่ม	3,023,480	23,383,465	26,406,945
โอนเข้า/(โอนออก)	1,962,313	(1,962,313)	-
31 ธันวาคม 2558	57,895,379	23,383,465	81,278,844
ซื้อเพิ่ม	714,665	32,510,831	33,225,496
จำหน่าย	(450,000)	-	(450,000)
โอนเข้า/(โอนออก)	54,368,296	(54,368,296)	-
31 ธันวาคม 2559	112,528,340	1,526,000	114,054,340
ค่าตัดจำหน่ายสะสม			
1 มกราคม 2558	42,363,663	-	42,363,663
ตัดจำหน่ายสำหรับปี	1,922,286	-	1,922,286
31 ธันวาคม 2558	44,285,949	-	44,285,949
ตัดจำหน่ายสำหรับปี	3,210,500	-	3,210,500
ส่วนที่ตัดจำหน่าย	(82,551)	-	(82,551)
31 ธันวาคม 2559	47,413,898	-	47,413,898
มูลค่าสุทธิตามบัญชี			
31 ธันวาคม 2558	13,609,430	23,383,465	36,992,895
31 ธันวาคม 2559	65,114,442	1,526,000	66,640,442

ค่าตัดจำหน่ายที่อยู่ในงบกำไรขาดทุน

2558	1,922,286
2559	3,210,500

ณ วันที่ 31 ธันวาคม 2559 และ 2558 กลุ่มบริษัทมีโปรแกรมคอมพิวเตอร์จำนวนหนึ่งซึ่งตัดค่าตัดจำหน่ายหมดแล้วแต่ยังใช้งานอยู่ มูลค่าตามบัญชีก่อนหักค่าตัดจำหน่ายสะสมจำนวนเงินประมาณ 53.9 ล้านบาท (เฉพาะของบริษัทฯ 39.4 ล้านบาท) (2558: กลุ่มบริษัท 52.6 ล้านบาท และเฉพาะของบริษัทฯ 38.4 ล้านบาท)

15. สินทรัพย์ภาษีเงินได้รอตัดบัญชีและค่าใช้จ่ายภาษีเงินได้

15.1 สินทรัพย์ภาษีเงินได้รอตัดบัญชี

ส่วนประกอบที่มีสาระสำคัญของสินทรัพย์ภาษีเงินได้รอตัดบัญชีและหนี้สินภาษีเงินได้รอตัดบัญชี ประกอบด้วยผลกระทบทางภาษีที่เกิดจากรายการดังต่อไปนี้

(หน่วย: พันบาท)

	งบการเงินรวม		งบการเงินเฉพาะกิจการ	
	2559	2558	2559	2558
สินทรัพย์ภาษีเงินได้รอตัดบัญชีเกิดจาก:				
สำรองค่าสินไหมทดแทน	217,703	204,749	217,703	204,749
หนี้สินค่าบำเหน็จจากการรับประกันภัยต่อ	50,025	4,139	50,025	4,139
ค่าจ้างและค่าบำเหน็จรับรองตัดบัญชี	54,451	59,194	54,451	59,194
ขาดทุนทางภาษียกมา	859,279	1,079,736	858,132	1,079,625
ขาดทุนที่ยังไม่เกิดขึ้นจริงจากการเปลี่ยนแปลง				
มูลค่าของเงินลงทุนเพื่อขาย	53,544	66,668	-	66,544
ค่าเผื่อหนี้สงสัยจะสูญ	1,020	4,008	873	3,877
กำไรที่ยังไม่เกิดขึ้นจริงจากการเปลี่ยนแปลง				
มูลค่าของเงินลงทุนเพื่อขาย	-	-	(137,264)	-
กำไรจากการปรับมูลค่ายุติธรรมของเงินลงทุน				
ณ วันที่โอนเปลี่ยนประเภทเงินลงทุน	(190,719)	(302,667)	-	-
ค่าจ้างและค่าบำเหน็จจ่ายรอตัดบัญชี	(168,474)	(172,726)	(168,474)	(172,726)
อื่น ๆ	23,542	23,891	21,194	21,963
รวมสินทรัพย์ภาษีเงินได้รอตัดบัญชี	900,371	966,992	896,640	1,267,365

ณ วันที่ 31 ธันวาคม 2559 บริษัทฯ มีสินทรัพย์ภาษีเงินได้รอตัดบัญชีจำนวน 858 ล้านบาท ที่เกิดจากผลขาดทุนทางภาษีที่ยังไม่ได้ใช้คงเหลือจำนวน 4,290 ล้านบาท ซึ่งจะทยอยสิ้นสุดระยะเวลาการให้ประโยชน์ภายในปี 2562

ณ วันที่ 31 ธันวาคม 2559 และ 2558 บริษัทฯ มีผลขาดทุนทางภาษีที่ยังไม่ได้ใช้จำนวนประมาณ 4,416 ล้านบาท ที่บริษัทฯ ไม่ได้บันทึกสินทรัพย์ภาษีเงินได้รอการตัดบัญชี เนื่องจากบริษัทฯ พิจารณาแล้วเห็นว่าบริษัทฯ อาจไม่มีกำไรทางภาษีในอนาคตเพียงพอที่จะนำผลขาดทุนทางภาษีที่ยังไม่ได้ใช้ข้างต้นมาใช้ประโยชน์ได้

15.2 ค่าใช้จ่ายภาษีเงินได้

ค่าใช้จ่ายภาษีเงินได้สำหรับปีสิ้นสุดวันที่ 31 ธันวาคม 2559 และ 2558 สรุปได้ดังนี้

(หน่วย: พันบาท)

	งบการเงินรวม		งบการเงินเฉพาะกิจการ	
	2559	2558	2559	2558
ภาษีเงินได้ปัจจุบัน:				
การดำเนินงานต่อเนื่อง				
ภาษีเงินได้นิติบุคคลสำหรับปี	15,240	15,173	-	-
ภาษีเงินได้รอตัดบัญชี:				
ภาษีเงินได้รอตัดบัญชีจากการเกิดผลแตกต่างชั่วคราว และ				
การกลับรายการผลแตกต่างชั่วคราว	54,036	626,770	167,154	324,464
ค่าใช้จ่ายภาษีเงินได้จากการดำเนินงานต่อเนื่อง	69,276	641,943	167,154	324,464
การดำเนินงานที่ยกเลิก				
ค่าใช้จ่ายภาษีเงินได้จากการดำเนินงานที่ยกเลิก	-	22,749	-	-
ค่าใช้จ่ายภาษีเงินได้	69,276	664,692	167,154	324,464

รายการกระทบยอดจำนวนเงินระหว่างค่าใช้จ่ายภาษีเงินได้กับผลคูณของกำไรทางบัญชีกับอัตราภาษีที่ใช้สำหรับปีสิ้นสุดวันที่ 31 ธันวาคม 2559 และ 2558 สามารถแสดงได้ดังนี้

(หน่วย: พันบาท)

	งบการเงินรวม		งบการเงินเฉพาะกิจการ	
	2559	2558	2559	2558
การดำเนินงานต่อเนื่อง				
กำไรทางบัญชีก่อนค่าใช้จ่ายภาษีเงินได้	371,982	3,276,345	1,042,460	1,821,049
อัตราภาษีเงินได้นิติบุคคล	0 - 20 %	15 - 20 %	20 %	20 %
จำนวนภาษีตามอัตราภาษีเงินได้นิติบุคคล	74,281	681,298	208,492	364,210
ผลกระทบทางภาษีสำหรับ:				
รายได้ที่ได้รับการยกเว้น	(47,036)	(42,069)	(46,695)	(41,823)
หุ้มนปันผลรับที่ให้อถือเป็นรายได้	-	981	-	981
ค่าใช้จ่ายต้องห้าม	5,046	1,860	4,583	1,546
ขาดทุนทางบัญชีจากการขายเงินลงทุนในบริษัทร่วม	28,154	-	-	-
อื่น ๆ	8,831	(127)	774	(450)
รวม	(5,005)	(39,355)	(41,338)	(39,746)
ค่าใช้จ่ายภาษีเงินได้จากการดำเนินงานต่อเนื่อง	69,276	641,943	167,154	324,464
การดำเนินงานที่ยกเลิก				
ค่าใช้จ่ายภาษีเงินได้จากการดำเนินงานที่ยกเลิก	-	22,749	-	-
	69,276	664,692	167,154	324,464

จำนวนภาษีเงินได้ที่เกี่ยวข้องกับส่วนประกอบแต่ละส่วนของกำไรขาดทุนเบ็ดเสร็จอื่นสำหรับปีสิ้นสุดวันที่ 31 ธันวาคม 2559 และ 2558 สรุปได้ดังนี้

งบการเงินรวม

(หน่วย: บาท)

	2559			2558		
	ผลประโยชน์			ผลประโยชน์		
	จำนวน	(ค่าใช้จ่าย)	จำนวนสุทธิ	จำนวน	(ค่าใช้จ่าย)	จำนวนสุทธิ
	ก่อนภาษี	ภาษี	จากภาษี	ก่อนภาษี	ภาษี	จากภาษี
ผลกำไร (ขาดทุน) จากการวัดมูลค่าเงินลงทุนเพื่อขาย	67,121,516	(13,424,303)	53,697,213	(365,233,292)	73,046,658	(292,186,634)
ผลกำไร (ขาดทุน) จากการประมาณการตามหลักคณิตศาสตร์ประกันภัย						
สำหรับโครงการผลประโยชน์พนักงาน	(2,733,951)	546,790	(2,187,161)	(4,746,069)	949,214	(3,796,855)
รายการที่แสดงอยู่ในงบกำไรขาดทุนเบ็ดเสร็จจากการดำเนินงานต่อเนื่อง	64,387,565	(12,877,513)	51,510,052	(369,979,361)	73,995,872	(295,983,489)
รายการที่แสดงอยู่ในงบกำไรขาดทุนเบ็ดเสร็จจากการดำเนินงานที่ยกเลิก	-	-	-	1,935,354	(387,071)	1,548,283
รวม	64,387,565	(12,877,513)	51,510,052	(368,044,007)	73,608,801	(294,435,206)

งบการเฉพาะกิจการ

(หน่วย: บาท)

	2559			2558		
	ผลประโยชน์			ผลประโยชน์		
	จำนวน	(ค่าใช้จ่าย)	จำนวนสุทธิ	จำนวน	(ค่าใช้จ่าย)	จำนวนสุทธิ
	ก่อนภาษี	ภาษี	จากภาษี	ก่อนภาษี	ภาษี	จากภาษี
ผลกำไร (ขาดทุน) จากการวัดมูลค่าเงินลงทุนเพื่อขาย	1,019,035,843	(203,807,169)	815,228,674	(356,548,518)	71,309,704	(285,238,814)
ผลกำไร (ขาดทุน) จากการประมาณการตามหลักคณิตศาสตร์ประกันภัย						
สำหรับโครงการผลประโยชน์พนักงาน	(1,178,639)	235,728	(942,911)	(2,879,853)	575,971	(2,303,882)
รวม	1,017,857,204	(203,571,441)	814,285,763	(359,428,371)	71,885,675	(287,542,696)

16. หนี้สินจากสัญญาประกันภัย

(หน่วย: บาท)

	งบการเงินรวมและงบการเงินเฉพาะกิจการ					
	2559			2558		
	หนี้สินตามสัญญาประกันภัย	หนี้สินส่วนที่เอาประกันภัยต่อ	สุทธิ	หนี้สินตามสัญญาประกันภัย	หนี้สินส่วนที่เอาประกันภัยต่อ	สุทธิ
สำรองค่าสินไหมทดแทน						
- ค่าสินไหมทดแทนที่เกิดขึ้นที่						
ได้รับรายงานแล้ว	1,556,379,684	(825,268,115)	731,111,569	1,597,721,336	(893,961,694)	703,759,642
- ค่าสินไหมทดแทนที่เกิดขึ้นแต่						
ยังไม่ได้รับรายงาน	587,319,662	(229,917,651)	357,402,011	570,874,542	(250,890,100)	319,984,442
สำรองเบี้ยประกันภัย						
- สำรองเบี้ยประกันภัยที่ยังไม่						
ถือเป็นรายได้	2,032,261,525	(890,890,528)	1,141,370,997	2,050,007,507	(963,194,730)	1,086,812,777
หนี้สินอื่นตามกรมธรรม์						
ประกันภัย	7,016,103	-	7,016,103	4,351,752	-	4,351,752
รวม	4,182,976,974	(1,946,076,294)	2,236,900,680	4,222,955,137	(2,108,046,524)	2,114,908,613

16.1 สำรองค่าสินไหมทดแทน

(หน่วย: บาท)

	งบการเงินรวม		งบการเงินเฉพาะกิจการ	
	2559	2558	2559	2558
ยอดคงเหลือต้นปี	2,168,595,878	2,380,790,096	2,168,595,878	2,342,504,276
ค่าสินไหมทดแทนที่เกิดขึ้นระหว่างปีปัจจุบัน	2,938,176,013	2,903,153,109	2,938,176,013	2,772,085,883
การเปลี่ยนแปลงประมาณการค่าสินไหมทดแทนที่เกิดขึ้นในปี				
ก่อน	(427,904,825)	(303,351,988)	(427,904,825)	(216,482,201)
ค่าสินไหมทดแทนจ่ายระหว่างปี	(2,535,167,720)	(2,750,911,436)	(2,535,167,720)	(2,729,512,080)
สำรองค่าสินไหมทดแทนลดลงเนื่องจาก				
การสูญเสียการควบคุมในบริษัทย่อย	-	(61,083,903)	-	-
ยอดคงเหลือปลายปี	2,143,699,346	2,168,595,878	2,143,699,346	2,168,595,878

สำรองค่าสินไหมทดแทน ณ วันที่ 31 ธันวาคม 2559 ได้รวมสำรองค่าสินไหมทดแทนของภัยน้ำท่วมจำนวน 48 ล้านบาท

(2558: 144 ล้านบาท)

16.2 สำรองเบี้ยประกันภัยที่ยังไม่ถือเป็นรายได้

(หน่วย: บาท)

	งบการเงินรวม		งบการเงินเฉพาะกิจการ	
	2559	2558	2559	2558
ยอดคงเหลือต้นปี	2,050,007,507	2,158,651,296	2,050,007,507	1,955,379,471
เบี้ยประกันภัยรับสำหรับปี	5,182,854,311	5,455,562,037	5,182,854,311	5,262,398,334
เบี้ยประกันภัยที่ถือเป็นรายได้ในปี	(5,200,600,293)	(5,167,770,298)	(5,200,600,293)	(5,167,770,298)
ลดลงเนื่องจากการสูญเสียการควบคุมในบริษัทย่อย	-	(396,435,528)	-	-
ยอดคงเหลือปลายปี	2,032,261,525	2,050,007,507	2,032,261,525	2,050,007,507

16.3 ตารางพัฒนาการค่าสินไหมทดแทน

(ก) ตารางค่าสินไหมทดแทนก่อนการประกันภัยต่อ

(หน่วย: ล้านบาท)

ปีที่รายงาน / ปีที่รับประกัน	ก่อนปี 2554	2554	2555	2556	2557	2558	2559	รวม
ประมาณการค่าสินไหมทดแทน								
สัมบูรณ์สะสม:								
- ณ ต้นปีที่รายงาน	956	15,618	670	684	630	705	951	20,214
- หนึ่งปีถัดไป	3,323	23,501	1,219	1,085	1,045	1,177	-	31,350
- สองปีถัดไป	4,428	30,878	1,377	1,065	1,037	-	-	38,785
- สามปีถัดไป	4,728	34,892	1,574	1,058	-	-	-	42,252
- สี่ปีถัดไป	5,780	35,097	1,672	-	-	-	-	41,549
- ห้าปีถัดไป	6,650	35,233	-	-	-	-	-	41,883
ประมาณการค่าสินไหม ทดแทน								
สัมบูรณ์สะสม	6,650	35,233	1,672	1,058	1,037	1,177	951	47,778
ค่าสินไหมทดแทนจ่ายสะสม	5,491	35,059	1,603	1,028	981	1,051	421	45,634
รวมสำรองค่าสินไหมทดแทน	1,159	174	69	30	56	126	530	2,144

(ข) ตารางค่าสินไหมทดแทนสุทธิ

(หน่วย: ล้านบาท)

ปีที่รายงาน / ปีที่รับประกัน	ก่อนปี 2554	2554	2555	2556	2557	2558	2559	รวม
ประมาณการค่าสินไหมทดแทน								
สัมบูรณ์สะสม:								
- ณ ต้นปีที่รายงาน	658	4,594	626	632	584	668	894	8,656
- หนึ่งปีถัดไป	2,498	10,090	1,155	1,026	996	1,133	-	16,898
- สองปีถัดไป	3,435	14,627	1,317	1,008	988	-	-	21,375
- สามปีถัดไป	3,865	17,526	1,461	1,002	-	-	-	23,854
- สี่ปีถัดไป	4,402	17,570	1,495	-	-	-	-	23,467
- ห้าปีถัดไป	4,565	17,484	-	-	-	-	-	22,049
ประมาณการค่าสินไหมทดแทน								
สัมบูรณ์สะสม	4,565	17,484	1,495	1,002	988	1,133	894	27,561
ค่าสินไหมทดแทนจ่ายสะสม	4,306	17,402	1,454	973	933	1,008	396	26,472
รวมสำรองค่าสินไหมทดแทนสุทธิ	259	82	41	29	55	125	498	1,089

ข้อสมมติหลักและวิธีการที่บริษัทฯ ใช้ในการกำหนดข้อสมมติเพื่อประมาณการสำรองค่าสินไหมทดแทนได้กล่าวไว้ในหมายเหตุประกอบงบการเงิน ข้อ 37.1

17. เจ้าหนี้บริษัทประกันภัยต่อ

(หน่วย: บาท)

	งบการเงินรวมและงบการเงินเฉพาะกิจการ	
	2559	2558
เงินถือไว้จากการประกันภัยต่อ	750,504,114	704,580,251
เงินค้ำจ่ายเกี่ยวกับการประกันภัยต่ออื่น	600,546,108	448,686,275
รวมเจ้าหนี้บริษัทประกันภัยต่อ	1,351,050,222	1,153,266,526

18. ภาระผูกพันและผลประโยชน์พนักงานค้างจ่าย

การเปลี่ยนแปลงสำรองผลประโยชน์ระยะยาวของพนักงานสำหรับปีสิ้นสุดวันที่ 31 ธันวาคม 2559 และ 2558 ดังนี้

(หน่วย: พันบาท)

	งบการเงินรวม		งบการเงินเฉพาะกิจการ	
	2559	2558	2559	2558
สำรองผลประโยชน์ระยะยาวของพนักงานต้นปี	44,927	38,993	34,101	28,233
ส่วนที่รับรู้ในกำไรหรือขาดทุน:				
สำรองผลประโยชน์หลังออกจากราชการของพนักงาน				
- ต้นทุนบริการในปัจจุบัน	2,513	1,666	1,315	1,033
- ต้นทุนดอกเบี้ย	987	799	653	633
- ผลประโยชน์ระยะยาวอื่นของพนักงาน	1,394	1,321	1,394	1,321
	4,894	3,786	3,362	2,987
ส่วนที่รับรู้ในกำไรขาดทุนเบ็ดเสร็จอื่น:				
(กำไร) ขาดทุนจากการประมาณการตามหลักคณิตศาสตร์ประกันภัยประกอบด้วย				
- ส่วนที่เกิดจากการเปลี่ยนแปลง				
ข้อสมมติด้านประชากรศาสตร์	(1,560)	3,526	(1,363)	2,179
- ส่วนที่เกิดจากการเปลี่ยนแปลง				
ข้อสมมติทางการเงิน	148	(1,353)	658	(1,206)
- ส่วนที่เกิดจากการปรับปรุง				
จากประสบการณ์	4,109	2,483	1,884	1,908
รวมขาดทุนจากการประมาณการตามหลัก				
คณิตศาสตร์ประกันภัย	2,697	4,656	1,179	2,881
	52,518	47,435	38,642	34,101
ลดลงเนื่องจากการสูญเสียอำนาจควบคุมในบริษัท				
ย่อย	-	(2,508)	-	-
สำรองผลประโยชน์ระยะยาวของพนักงานปลายปี	52,518	44,927	38,642	34,101
ผลประโยชน์พนักงานส่วนเพิ่ม	19,445	-	19,445	-
รวมภาระผูกพันและผลประโยชน์				
 พนักงานค้างจ่าย	71,963	44,927	58,087	34,101

ค่าใช้จ่ายเกี่ยวกับผลประโยชน์ระยะยาวของพนักงานที่รวมอยู่ในงบกำไรขาดทุนสำหรับปีสิ้นสุดวันที่ 31 ธันวาคม 2559 และ 2558 แสดงได้ดังนี้

	งบการเงินรวม		งบการเงินเฉพาะกิจการ	
	2559	2558	2559	2558
ค่าใช้จ่ายในการจัดการสินไหมทดแทน	149	143	149	143
ค่าใช้จ่ายรับประกันภัยอื่น	422	371	422	371
ค่าใช้จ่ายลงทุน	100	93	100	93
ค่าใช้จ่ายบริหารกองทุนส่งเสริมการ ประกันภัยพิบัติ	211	96	211	96
ค่าใช้จ่ายดำเนินงาน	23,457	3,083	21,925	2,284
รวมค่าใช้จ่ายที่รับรู้ในงบกำไรขาดทุน	24,339	3,786	22,807	2,987

บริษัทฯ และบริษัทย่อยคาดว่าจะมีผลประโยชน์ระยะยาวของพนักงานที่จะต้องจ่ายชำระภายใน 1 ปีข้างหน้า จำนวน 28.3 ล้านบาท

ณ วันที่ 31 ธันวาคม 2559 ระยะเวลาเฉลี่ยถ่วงน้ำหนักในการจ่ายชำระผลประโยชน์ระยะยาวของพนักงานของบริษัทฯ และบริษัทย่อยประมาณ 8.8 ปี (งบการเงินเฉพาะกิจการ: 6.8 ปี) (2558: 7.8 ปี งบการเงินเฉพาะกิจการ: 6.0 ปี)

สมมติฐานที่สำคัญในการประมาณการตามหลักคณิตศาสตร์ประกันภัย สรุปได้ดังนี้

	งบการเงินรวม		งบการเงินเฉพาะกิจการ	
	2559	2558	2559	2558
อัตราคิดลด	3.48, 3.52	3.12	3.48	3.12
อัตราการขึ้นเงินเดือน	6.50	6.50	6.50	6.50
อัตราการเปลี่ยนแปลงในจำนวนพนักงาน	5.49 - 24.42	5.05 - 25.19	5.49 - 24.42	5.05 - 25.19

ผลกระทบของการเปลี่ยนแปลงสมมติฐานที่สำคัญต่อมูลค่าปัจจุบันของภาระผูกพันผลประโยชน์ระยะยาวของพนักงาน ณ วันที่ 31 ธันวาคม 2559 และ 2558 สรุปได้ดังนี้

งบการเงินรวม

	2559			
	สมมติฐาน		สมมติฐาน	
	เปลี่ยนแปลง	จำนวนผลประโยชน์	เปลี่ยนแปลง	จำนวนผลประโยชน์
	เพิ่มขึ้น	เพิ่มขึ้น (ลดลง)	ลดลง	เพิ่มขึ้น (ลดลง)
	(ร้อยละต่อปี)	ล้านบาท	(ร้อยละต่อปี)	ล้านบาท
อัตราคิดลด	1.0	(2.9)	1.0	2.9
อัตราการขึ้นเงินเดือน	1.5	5.3	1.5	(5.1)
อัตราการเปลี่ยนแปลงในจำนวน พนักงาน	1.8	(1.6)	1.8	2.9

2558

	สมมติฐาน เปลี่ยนแปลง เพิ่มขึ้น (ร้อยละต่อปี)	จำนวนผลประโยชน์ เพิ่มขึ้น (ลดลง) ล้านบาท	สมมติฐาน เปลี่ยนแปลง ลดลง (ร้อยละต่อปี)	จำนวนผลประโยชน์ เพิ่มขึ้น (ลดลง) ล้านบาท
อัตราคิดลด	0.04	(0.1)	0.08	0.2
อัตราการขึ้นเงินเดือน	1.5	5.1	1.5	(4.1)
อัตราการเปลี่ยนแปลงในจำนวน พนักงาน	2.5	(2.5)	2.5	2.9

งบการเงินเฉพาะกิจการ

2559

	สมมติฐาน เปลี่ยนแปลง เพิ่มขึ้น (ร้อยละต่อปี)	จำนวนผลประโยชน์ เพิ่มขึ้น (ลดลง) ล้านบาท	สมมติฐาน เปลี่ยนแปลง ลดลง (ร้อยละต่อปี)	จำนวนผลประโยชน์ เพิ่มขึ้น (ลดลง) ล้านบาท
อัตราคิดลด	1.0	(1.7)	1.0	2.0
อัตราการขึ้นเงินเดือน	1.5	2.9	1.5	(2.4)
อัตราการเปลี่ยนแปลงในจำนวน พนักงาน	1.8	(1.3)	1.8	1.4

2558

	สมมติฐาน เปลี่ยนแปลง เพิ่มขึ้น (ร้อยละต่อปี)	จำนวนผลประโยชน์ เพิ่มขึ้น (ลดลง) ล้านบาท	สมมติฐาน เปลี่ยนแปลง ลดลง (ร้อยละต่อปี)	จำนวนผลประโยชน์ เพิ่มขึ้น (ลดลง) ล้านบาท
อัตราคิดลด	0.04	(0.1)	0.08	0.2
อัตราการขึ้นเงินเดือน	1.5	3.2	1.5	(2.6)
อัตราการเปลี่ยนแปลงในจำนวน พนักงาน	2.5	(1.6)	2.5	1.8

19. เงินเบิกเกินบัญชีจากสถาบันการเงิน

บริษัทย่อยแห่งหนึ่งได้รับวงเงินเบิกเกินบัญชีจากสถาบันการเงิน โดยมีอัตราดอกเบี้ยเท่ากับ MOR บริษัทย่อยดังกล่าวได้คำ
ประกันวงเงินเบิกเกินบัญชีโดยการจดจำนองที่ดินพร้อมสิ่งปลูกสร้างตามที่กล่าวไว้ในหมายเหตุประกอบงบการเงินข้อ 13

20. เงินกู้ยืมระยะยาว

(หน่วย: บาท)

	งบการเงินรวม	
	2559	2558
ส่วนที่ถึงกำหนดชำระภายในหนึ่งปี	4,908,000	4,908,000
ส่วนที่กำหนดชำระเกินหนึ่งปี	8,549,000	13,457,000
รวม	13,457,000	18,365,000

บริษัทย่อยแห่งหนึ่งได้กู้ยืมเงินจำนวน 24.5 ล้านบาทจากธนาคารพาณิชย์ โดยคิดดอกเบี้ยในอัตรา MLR+1.25% ต่อปี มีกำหนดชำระคืนเป็นรายเดือนรวม 60 งวด เริ่มตั้งแต่เดือนตุลาคม 2557

เงินกู้ยืมดังกล่าวค้ำประกันโดยการจำนองที่ดินพร้อมสิ่งปลูกสร้างของบริษัทย่อย และภายใต้สัญญาเงินกู้ยืมบริษัทย่อยต้องปฏิบัติตามเงื่อนไขทางการเงินบางประการตามที่ระบุในสัญญา เช่นการดำรงอัตราส่วนหนี้สินต่อส่วนของผู้ถือหุ้นและอัตราส่วนความสามารถในการชำระหนี้ให้เป็นไปตามสัญญา เป็นต้น

21. รายการธุรกิจกับกิจการที่เกี่ยวข้องกัน

21.1 ลักษณะความสัมพันธ์

ในการพิจารณาความสัมพันธ์ระหว่างบริษัทฯ และกิจการที่เกี่ยวข้องกัน กลุ่มบริษัทคำนึงถึงเนื้อหาของความสัมพันธ์มากกว่ารูปแบบทางกฎหมาย

ลักษณะความสัมพันธ์ระหว่างกลุ่มบริษัทกับกิจการที่เกี่ยวข้องกันสามารถสรุปได้ดังนี้

รายชื่อกิจการที่เกี่ยวข้องกัน	ความสัมพันธ์กับกลุ่มบริษัท
บริษัท ไทยรับประกันชีวิต จำกัด (มหาชน) ⁽²⁾	บริษัทร่วม
บริษัท กรุงเทพประกันภัย จำกัด (มหาชน)	การมีกรรมกร่วมกันและการถือหุ้น
บริษัท นวภิประกันภัย จำกัด (มหาชน) ⁽³⁾	การมีกรรมกร่วมกันและการถือหุ้น
บริษัท ประกันภัยไทยวิวัฒน์ จำกัด (มหาชน)	การมีกรรมกร่วมกันและการถือหุ้น
บริษัท กรุงเทพพานิชประกันภัย จำกัด (มหาชน)	การมีกรรมกร่วมกันและการถือหุ้น
บริษัท ฟอลคอนประกันภัย จำกัด (มหาชน)	การมีกรรมกร่วมกันและการถือหุ้น
บริษัท ไทยประกันชีวิต จำกัด (มหาชน) ⁽¹⁾	การมีกรรมกร่วมกัน
บริษัท กรุงเทพประกันชีวิต จำกัด (มหาชน) ⁽¹⁾	การมีกรรมกร่วมกันและการถือหุ้น
บริษัท เมืองไทยประกันภัย จำกัด (มหาชน)	การมีกรรมกร่วมกัน
บริษัท เมืองไทยประกันชีวิต จำกัด (มหาชน)	การมีกรรมกร่วมกัน

⁽¹⁾ ถือเป็นกิจการที่เกี่ยวข้องกันจนถึงไตรมาส 1 ปี 2558 ซึ่งเป็นวันที่ไม่มีกรรมกร่วมกันกับกลุ่มบริษัท

⁽²⁾ ถือเป็นกิจการที่เกี่ยวข้องกันในฐานะบริษัทร่วมจนถึงวันที่ 10 พฤษภาคม 2559 ซึ่งเป็นวันที่เปลี่ยนสถานะเงินลงทุน

⁽³⁾ ถือเป็นกิจการที่เกี่ยวข้องกันจนถึงไตรมาส 1 ปี 2559 ซึ่งเป็นวันที่ไม่มีกรรมกร่วมกันกับกลุ่มบริษัท

21.2 รายการที่สำคัญกับกิจการที่เกี่ยวข้องกัน

ในระหว่างปี กลุ่มบริษัทมีรายการธุรกิจที่สำคัญกับบุคคลหรือกิจการที่เกี่ยวข้องกัน ทั้งนี้ รายการธุรกิจดังกล่าวเป็นไปตามปกติซึ่งเป็นไปตามเงื่อนไขที่ตกลงร่วมกันระหว่างกลุ่มบริษัทและบุคคลหรือกิจการที่เกี่ยวข้องกันเหล่านั้น โดยสามารถสรุปรายการที่สำคัญได้ดังนี้

(หน่วย: ล้านบาท)

	งบการเงินรวม		งบการเงินเฉพาะกิจการ		นโยบายการกำหนดราคา
	สำหรับปีสิ้นสุด		สำหรับปีสิ้นสุด		
	วันที่ 31 ธันวาคม		วันที่ 31 ธันวาคม		
	2559	2558	2559	2558	
รายการธุรกิจกับบริษัทย่อย					
(ตัดออกจากงบการเงินรวมแล้ว)					
ค่าบริการรับ	-	-	4	1	ราคาทุน
ค่าบริการจ่าย	-	-	13	10	ราคาทุน
เงินปันผลรับ	-	-	17	48	ตามที่ประกาศจ่าย
ซื้อที่ดินและอาคารระหว่างปรับปรุง	-	-	58	-	ตามราคาประเมิน
รายการธุรกิจกับกิจการที่เกี่ยวข้องกัน					
เบี้ยประกันภัยต่อรับ	1,446	1,077	1,446	976	ตามอัตราปกติของการประกันต่อตามประเภทของการประกันภัยและสัญญาประกันภัยต่อ
ค่าบำเหน็จรับ	46	22	46	22	ตามอัตราปกติของการประกันต่อ
เงินปันผลรับ	17	16	17	16	ตามที่ประกาศจ่าย
รายได้ค่าบริการ	30	27	-	-	อัตราปกติของธุรกิจ
ค่าสินไหมทดแทนรับคืน	43	33	43	33	ตามสัดส่วนที่ระบุไว้ในสัญญาประกันภัย
เบี้ยประกันภัยต่อช่วง	107	53	107	52	ตามอัตราปกติของการประกันต่อตามประเภทของการประกันภัยและสัญญาประกันภัยต่อ
ค่าสินไหมทดแทนจ่าย	551	400	551	342	ตามสัดส่วนที่ระบุไว้ในสัญญาประกันภัย
ค่าบำเหน็จจ่าย	554	400	554	380	ตามอัตราปกติของการประกันต่อ

21.3 ยอดคงค้างระหว่างกัน

ณ วันที่ 31 ธันวาคม 2559 และ 2558 ยอดคงค้างระหว่างกลุ่มบริษัทและกิจการที่เกี่ยวข้องกันสรุปได้ดังนี้

(หน่วย: พันบาท)

		งบการเงินรวม		งบการเงินเฉพาะกิจการ	
	หมายเหตุ	2559	2558	2559	2558
รายการธุรกิจกับกิจการที่เกี่ยวข้องกัน					
เงินลงทุนในหลักทรัพย์ - หุ้นทุน	9	448,086	468,815	448,086	468,815
เงินวางไว้จากการประกันภัยต่อ	8	195,451	98,045	195,451	98,045
เงินค้ำรับจากการประกันภัยต่อ	8	105,303	50,137	105,303	50,137
ค่าจ้างและค่าบำเหน็จจ่ายรอดัตตบัญญัติ		223,572	126,375	223,572	126,375
ลูกหนี้การค้า ⁽¹⁾		1,871	2,181	-	-
เงินถือไว้จากการประกันภัยต่อ	17	122	122	122	122
เงินค้ำจ่ายจากการประกันภัยต่อ	17	74,279	34,978	74,279	34,978
สำรองค่าสินไหมทดแทน	16.1	574,173	345,203	574,173	345,203
ค่าจ้างและบำเหน็จรับรอดัตตบัญญัติ		14,205	11,418	14,205	11,418
เบี้ยประกันภัยต่อรับล่วงหน้าสุทธิ		120,673	146,754	120,673	146,754
รายได้รับล่วงหน้า ⁽²⁾		77	393	-	-

⁽¹⁾ แสดงรวมอยู่ใน "สินทรัพย์อื่น" ในงบแสดงฐานะการเงิน

⁽²⁾ แสดงรวมอยู่ใน "หนี้สินอื่น" ในงบแสดงฐานะการเงิน

รายการธุรกิจกับบริษัทย่อยและบริษัทร่วมมีจำนวนเงินไม่เป็นสาระสำคัญ จึงไม่มีการเปิดเผย

ค่าตอบแทนกรรมการและผู้บริหาร

ในระหว่างปีสิ้นสุดวันที่ 31 ธันวาคม 2559 และ 2558 กลุ่มบริษัทมีค่าใช้จ่ายผลประโยชน์พนักงานของกรรมการและผู้บริหารดังต่อไปนี้

(หน่วย: พันบาท)

	งบการเงินรวม		งบการเงินเฉพาะกิจการ	
	2559	2558	2559	2558
ผลประโยชน์ระยะสั้น	80,568	69,944	67,338	60,903
ผลประโยชน์ระยะยาว	25,428	7,394	23,707	4,232
รวม	105,996	77,338	91,045	65,135

22. ส่วนของเจ้าของ

เมื่อวันที่ 22 เมษายน 2558 ที่ประชุมสามัญผู้ถือหุ้นของบริษัทฯ ได้มีมติอนุมัติให้บริษัทฯ โอนสำรองทั่วไปจำนวน 106 ล้านบาท เงินสำรองฉุกเฉินจำนวน 44 ล้านบาท สรรองตามกฎหมายจำนวน 119 ล้านบาท และส่วนเกินมูลค่าหุ้นสามัญจำนวน 6,207 ล้านบาท เพื่อชดเชยผลขาดทุนสะสมของบริษัทฯ

23. สรรองตามกฎหมาย

ภายใต้บทบัญญัติของมาตรา 116 แห่งพระราชบัญญัติบริษัทมหาชนจำกัด พ.ศ. 2535 บริษัทฯ ซึ่งเป็นบริษัทมหาชนจำกัด ต้องจัดสรรกำไรสุทธิประจำปีส่วนหนึ่งไว้เป็นทุนสำรองไม่น้อยกว่าร้อยละ 5 ของกำไรสุทธิประจำปีหักด้วยยอดขาดทุนสะสมยกมา (ถ้ามี) จนกว่าทุนสำรองนี้จะมีจำนวนไม่น้อยกว่าร้อยละ 10 ของทุนจดทะเบียน สรรองตามกฎหมายดังกล่าวไม่สามารถนำไปจ่ายเงินปันผลได้

ตามบทบัญญัติแห่งประมวลกฎหมายแพ่งและพาณิชย์ บริษัทฯ ต้องจัดสรรทุนสำรองไม่น้อยกว่าร้อยละ 5 ของจำนวนผลกำไรซึ่งบริษัทฯ ย่อยทำมาหาได้ทุกรายที่จ่ายเงินปันผลจนกว่าทุนสำรองนั้นจะมีจำนวนไม่น้อยกว่าร้อยละ 10 ของจำนวนทุนของบริษัทฯ ย่อย สรรองตามกฎหมายดังกล่าวไม่สามารถนำไปจ่ายเงินปันผลได้

ในระหว่างปี 2559 กลุ่มบริษัทได้จัดสรรกำไรสุทธิเป็นสำรองตามกฎหมายจำนวน 44.5 ล้านบาท (เฉพาะของบริษัทฯ 44.0 ล้านบาท) (2558: กลุ่มบริษัท 2.1 ล้านบาท และเฉพาะของบริษัทฯ 1.5 ล้านบาท)

24. ทุนเรือนหุ้น

ณ วันที่ 31 ธันวาคม 2559 และ 2558 บริษัทฯ มีทุนจดทะเบียนออกจำหน่ายและชำระแล้วจำนวน 4,215 ล้านบาท ซึ่งประกอบด้วยหุ้นสามัญจำนวน 4,214,993,832 หุ้น มูลค่าหุ้นละ 1 บาท

25. ค่าใช้จ่ายในการดำเนินงาน

	งบการเงินรวม		งบการเงินเฉพาะกิจการ	
	2559	2558	2559	2558
การดำเนินงานต่อเนื่อง				
ค่าใช้จ่ายพนักงาน	139,162,283	94,568,468	139,262,538	94,744,387
ค่าใช้จ่ายเกี่ยวกับอาคารสถานที่และอุปกรณ์				
ที่ไม่ใช่ค่าใช้จ่ายการรับประกันภัย	21,405,663	18,214,138	34,426,223	27,467,662
ค่าธรรมเนียมและค่าภาษีอากร	170,761	388,792	170,761	388,792
โอนกลับหนี้สูญและหนี้สงสัยจะสูญ	(13,942,339)	(24,152,539)	(13,942,339)	(24,152,539)
ค่าใช้จ่ายในการดำเนินงานอื่น	40,458,912	43,474,342	40,482,912	43,498,342
รวมค่าใช้จ่ายในการดำเนินงานจากการดำเนินงานต่อเนื่อง	187,255,280	132,493,201	200,400,095	141,946,644
การดำเนินงานที่ยกเลิก				
ค่าใช้จ่ายในการดำเนินงาน	-	6,136,766	-	-
รวมค่าใช้จ่ายในการดำเนินงาน	187,255,280	138,629,967	200,400,095	141,946,644

(หน่วย: บาท)

26. ค่าใช้จ่ายตามลักษณะ

(หน่วย: บาท)

	งบการเงินรวม		งบการเงินเฉพาะกิจการ	
	2559	2558	2559	2558
การดำเนินงานต่อเนื่อง				
ค่าสินไหมทดแทนที่เกิดขึ้น	2,510,271,188	2,555,603,682	2,510,271,188	2,555,603,682
ค่าสินไหมทดแทนรับคืน	(1,055,474,135)	(769,265,772)	(1,055,474,135)	(769,265,772)
ค่าจ้างและค่าบำเหน็จจ่าย	2,150,152,387	2,141,327,612	2,147,933,176	2,135,805,202
ค่าใช้จ่ายในการรับประกันภัยอื่น	67,937,215	53,610,022	68,057,215	53,836,774
ค่าใช้จ่ายเกี่ยวกับพนักงาน	367,167,512	299,707,244	209,900,898	165,303,074
ค่าใช้จ่ายเกี่ยวกับอาคาร สถานที่และอุปกรณ์	42,123,571	39,403,591	36,475,189	29,707,200
โอนกลับหนี้สูญและหนี้สงสัยจะสูญ	(13,942,339)	(24,152,539)	(13,942,339)	(24,152,539)
ค่าใช้จ่ายอื่น	73,839,518	69,977,179	42,046,741	44,798,989
รวมค่าใช้จ่ายจากการดำเนินงานต่อเนื่อง	4,142,074,917	4,366,211,019	3,945,267,933	4,191,636,610
การดำเนินงานที่ยกเลิก				
ค่าใช้จ่ายเกี่ยวกับพนักงาน	-	5,088,539	-	-
รวมค่าใช้จ่าย	4,142,074,917	4,371,299,558	3,945,267,933	4,191,636,610

27. กองทุนสำรองเลี้ยงชีพ

กลุ่มบริษัทและพนักงานได้ร่วมกันจัดตั้งกองทุนสำรองเลี้ยงชีพขึ้นตามพระราชบัญญัติกองทุนสำรองเลี้ยงชีพ พ.ศ. 2530 โดยพนักงานจ่ายสมทบเข้ากองทุนเป็นรายเดือนในอัตราร้อยละ 5 ถึง 10 ของเงินเดือนและกลุ่มบริษัทจ่ายสมทบเข้ากองทุนเป็นรายเดือนในอัตราร้อยละ 5 ถึง 10 ของเงินเดือนซึ่งขึ้นอยู่กับอายุงานของพนักงาน กองทุนสำรองเลี้ยงชีพนี้นับบริหารโดยบริษัทหลักทรัพย์จัดการกองทุน กรุงศรี จำกัด และจะจ่ายให้แก่พนักงานเมื่อพนักงานพ้นออกจากงานตามระเบียบว่าด้วยกองทุนของกลุ่มบริษัท ในระหว่างปี 2559 กลุ่มบริษัทได้จ่ายเงินสมทบกองทุนเป็นจำนวนเงิน 16 ล้านบาท (เฉพาะของบริษัทฯ : 9 ล้านบาท) (2558: กลุ่มบริษัท 14 ล้านบาท และเฉพาะของบริษัทฯ : 9 ล้านบาท)

28. กำไรต่อหุ้น

กำไรต่อหุ้นขั้นพื้นฐานคำนวณโดยหารกำไรสำหรับปีที่เป็นของผู้ถือหุ้นของกลุ่มบริษัท (ไม่รวมกำไรขาดทุนเบ็ดเสร็จอื่น) ด้วยจำนวนถัวเฉลี่ยถ่วงน้ำหนักของหุ้นสามัญที่ออกอยู่ในระหว่างปี

29. เงินปันผลค้างจ่ายที่หมดอายุความ

ในระหว่างปี 2559 บริษัทฯ ได้โอนกลับเงินปันผลค้างจ่ายที่หมดอายุความตามกฎหมายจำนวน 0.05 ล้านบาท (2558: 0.12 ล้านบาท) ผลกระทบของการโอนกลับเงินปันผลค้างจ่ายที่หมดอายุความดังกล่าว บริษัทฯ ได้บันทึกไว้ในกำไรสะสม – ยังไม่ได้จัดสรร ในงบการเงินตามสมควรแล้ว

30. เงินปันผลจ่าย

ในระหว่างปีบริษัทฯ ประกาศจ่ายเงินปันผล ดังต่อไปนี้

	อนุมัติโดย	รวมเงินปันผล (ล้านบาท)	เงินปันผลต่อหุ้น (บาท)
เงินปันผลระหว่างกาลสำหรับผลการดำเนินงานงวดหกเดือนสิ้นสุดวันที่ 30 มิถุนายน 2559	ที่ประชุมคณะกรรมการบริษัทเมื่อวันที่ 25 สิงหาคม 2559	421.5	0.10
รวมเงินปันผลจ่ายในระหว่างปี 2559		421.5	0.10

31. หลักทรัพย์ประกันวงไว้กับนายทะเบียน

ณ วันที่ 31 ธันวาคม 2559 บริษัทฯ ได้วางหลักทรัพย์ประกันวงไว้กับนายทะเบียนตามพระราชบัญญัติประกันภัย ดังนี้

(หน่วย: ล้านบาท)

	งบการเงินรวมและงบการเงินเฉพาะกิจการ			
	2559		2558	
	ราคาทุน	มูลค่ายุติธรรม	ราคาทุน	มูลค่ายุติธรรม
พันธบัตรรัฐบาล	14.0	14.7	14.0	14.3

32. ทรัพย์สินที่จัดสรรไว้เป็นเงินสำรองวงไว้กับนายทะเบียน

ณ วันที่ 31 ธันวาคม 2559 บริษัทฯ ได้วางหลักทรัพย์ไว้เป็นเงินสำรองประกันภัยกับนายทะเบียนตามพระราชบัญญัติประกันภัย ดังนี้

(หน่วย: ล้านบาท)

	งบการเงินรวมและงบการเงินเฉพาะกิจการ			
	2559		2558	
	ราคาทุน	มูลค่ายุติธรรม	ราคาทุน	มูลค่ายุติธรรม
พันธบัตรรัฐบาลและรัฐวิสาหกิจ	150.0	153.3	365.7	375.5

33. ภาระผูกพันและหนี้สินที่อาจเกิดขึ้น

33.1 ภาระผูกพันเกี่ยวกับสัญญาเช่าดำเนินงาน

บริษัทฯ และบริษัทย่อยได้เข้าทำสัญญาเช่าดำเนินงานที่เกี่ยวข้องกับการเช่าพื้นที่อาคารสำนักงานและยานพาหนะ อายุของสัญญามีระยะเวลาตั้งแต่ 1-5 ปี ณ วันที่ 31 ธันวาคม 2559 บริษัทฯ และบริษัทย่อยมีจำนวนเงินขั้นต่ำที่ต้องจ่ายในอนาคตทั้งสิ้นภายใต้สัญญาเช่าดำเนินงานที่บอกเลิกไม่ได้ดังนี้

(หน่วย: ล้านบาท)

	งบการเงินรวม	งบการเงินเฉพาะกิจการ
จ่ายชำระ		
ภายใน 1 ปี	4.2	3.7
เกินกว่า 1 ปีแต่ไม่เกิน 5 ปี	1.5	1.5

33.2 การผูกพันเกี่ยวกับสัญญาบริการ

ณ วันที่ 31 ธันวาคม 2559 บริษัทฯและบริษัทย่อยมีการผูกพันเกี่ยวกับสัญญาบริการและมีจำนวนเงินค่าบริการขั้นต่ำที่ต้องจ่ายในอนาคตทั้งสิ้นจำนวน 10.3 ล้านบาท

33.3 การผูกพันเกี่ยวกับรายจ่ายฝ่ายทุน

ณ วันที่ 31 ธันวาคม 2559 บริษัทฯ และบริษัทย่อยมีรายจ่ายฝ่ายทุนจำนวนเงิน 6.4 ล้านบาท (2558: 87.9 ล้านบาท) ที่เกี่ยวข้องกับการพัฒนาโปรแกรมคอมพิวเตอร์และปรับปรุงอาคาร

34. คดีฟ้องร้อง

ณ วันที่ 31 ธันวาคม 2559 บริษัทฯ มีคดีที่ถูกฟ้องร้องเรียกค่าเสียหายจำนวนประมาณ 293 ล้านบาท (ทุนทรัพย์ ที่ฟ้องและดอกเบี้ยที่เกี่ยวข้อง) และมีค่าใช้จ่ายที่เกี่ยวข้องสุทธิจำนวนประมาณ 10 ล้านบาท จากการเป็นผู้รับประกันภัย ซึ่งผลของการพิจารณาคดีดังกล่าวยังไม่สิ้นสุด อย่างไรก็ตาม บริษัทฯ ได้วางเงินประกันศาลจำนวน 280 ล้านบาท ตามที่กล่าวไว้ในหมายเหตุประกอบงบการเงินข้อ 9.4 และได้บันทึกสำรองเพื่อผลเสียหายที่อาจเกิดขึ้นบางส่วนไว้ในงบการเงินเป็นจำนวนประมาณ 296 ล้านบาท ซึ่งมีส่วนที่ได้รับคืนจากการประกันภัยต่อ จำนวนประมาณ 215 ล้านบาท ฝ่ายบริหารเชื่อว่าสำรองเพื่อผลเสียหายที่อาจเกิดขึ้นจำนวนดังกล่าวเพียงพอแล้ว

35. ส่วนงานดำเนินงาน

ข้อมูลส่วนงานดำเนินงานที่น่าเสนอนี้สอดคล้องกับรายงานภายในของบริษัทฯ ที่ผู้มีอำนาจตัดสินใจสูงสุดด้านการดำเนินงาน ได้รับและสอบทานอย่างสม่ำเสมอเพื่อใช้ในการตัดสินใจในการจัดสรรทรัพยากรให้กับส่วนงานและประเมินผลการดำเนินงานของส่วนงาน ทั้งนี้ ผู้มีอำนาจตัดสินใจสูงสุดด้านการดำเนินงานของบริษัทฯ คือประธานกรรมการบริหาร

เพื่อวัตถุประสงค์ในการบริหารงาน กลุ่มบริษัทจัดโครงสร้างองค์กรเป็นหน่วยธุรกิจตามประเภทของธุรกิจโดยแบ่งเป็นธุรกิจประกันภัยต่อ และธุรกิจบริการอื่น ธุรกิจประกันภัยต่อแบ่งตามประเภทของผลิตภัณฑ์และบริการ โดยมีส่วนงานที่รายงานทั้งสิ้น 2 ส่วนงาน ประกอบด้วย ผลิตภัณฑ์ประกันภัยประเภทดั้งเดิม และผลิตภัณฑ์ประกันภัยประเภทร่วมกันพัฒนา การแยกส่วนงานดังกล่าวแตกต่างกันด้วยรูปแบบของผลิตภัณฑ์ประกันภัยที่พัฒนาตามรูปแบบดั้งเดิมที่มีอยู่ในตลาดกับผลิตภัณฑ์ประกันภัยที่มีการพัฒนากรรมวิธีในรูปแบบใหม่ที่คาดว่าจะเป็นที่ต้องการของตลาด โดยกลุ่มบริษัทสามารถให้บริการต่อเนื่องได้

ผู้มีอำนาจตัดสินใจสูงสุดสอบทานผลการดำเนินงานของแต่ละส่วนงานแยกจากกันเพื่อวัตถุประสงค์ในการตัดสินใจเกี่ยวกับการจัดสรรทรัพยากรและการประเมินผลการปฏิบัติงาน บริษัทฯ ประเมินผลการปฏิบัติงานของส่วนงานโดยพิจารณาจากกำไรหรือขาดทุนจากการดำเนินงานและสินทรัพย์รวม ซึ่งวัดมูลค่าโดยใช้เกณฑ์เดียวกับที่ใช้ในการวัดกำไรหรือขาดทุนจากการดำเนินงานและสินทรัพย์รวมในงบการเงิน

การบันทึกบัญชีสำหรับรายการระหว่างส่วนงานที่รายงานเป็นไปในลักษณะเดียวกับการบันทึกบัญชีสำหรับรายการธุรกิจกับบุคคลภายนอก

สินทรัพย์และหนี้สินจำแนกตามส่วนงาน ณ วันที่ 31 ธันวาคม 2559 และ 2558 เป็นดังนี้

(หน่วย: บาท)

	2559		
	ประกันวินาศภัย	อื่นๆ	รวม
สินทรัพย์รวม	14,048,612,361	369,319,849	14,417,932,210
หนี้สินรวม	8,976,816,300	60,819,128	9,037,635,428
(หน่วย: บาท)			
	2558		
	ประกันวินาศภัย	อื่นๆ	รวม
สินทรัพย์รวม	14,857,459,110	254,488,582	15,111,947,692
หนี้สินรวม	9,587,813,674	67,778,493	9,655,592,167

ข้อมูลตามส่วนงานดำเนินงานสามารถแยกตามประเภทการรับประกันภัยและตามประเภทของผลิตภัณฑ์ได้ดังนี้

(หน่วย: บาท)

	สำหรับปีสิ้นสุดวันที่ 31 ธันวาคม 2559		
	ผลิตภัณฑ์ประกันภัย ประเภทดั้งเดิม	ผลิตภัณฑ์ประกันภัย ประเภทร่วมกันพัฒนา	รวม
รายได้จากการรับประกันภัย			
เบี้ยประกันภัยต่อรับ	1,517,561,781	3,665,292,530	5,182,854,311
หัก: เบี้ยประกันภัยต่อช่วง	(246,953,603)	(1,532,051,442)	(1,779,005,045)
เบี้ยประกันภัยต่อรับสุทธิ	1,270,608,178	2,133,241,088	3,403,849,266
บวก: สำรองเบี้ยประกันภัยที่ยังไม่ถึงเป็นรายได้ลดลง (เพิ่มขึ้น) จากปีก่อน	(157,470,939)	102,912,720	(54,558,219)
เบี้ยประกันภัยที่ถือเป็นรายได้	1,113,137,239	2,236,153,808	3,349,291,047
ค่าใช้จ่ายในการรับประกันภัย			
ค่าสินไหมทดแทน	420,649,359	1,040,065,587	1,460,714,946
ค่าจ้างและค่าบำเหน็จสุทธิ	392,552,592	941,644,874	1,334,197,466
ค่าใช้จ่ายในการรับประกันภัยอื่น	15,576,107	87,945,838	103,521,945
รวมค่าใช้จ่ายในการรับประกันภัย	828,778,058	2,069,656,299	2,898,434,357
กำไรจากการรับประกันภัยต่อ	284,359,181	166,497,509	450,856,690
ค่าใช้จ่ายในการดำเนินงาน			(201,197,619)
กำไรจากการดำเนินงาน			249,659,071
โอนกลับหนี้สงสัยจะสูญ			13,942,339
กำไรก่อนรายได้จากการให้บริการและจากการลงทุน			263,601,410
รายได้จากการให้บริการสุทธิ			57,867,655
รายได้จากการลงทุนสุทธิ			37,639,618
ส่วนแบ่งกำไรจากบริษัทร่วม			7,591,710
รายได้อื่น			5,281,350
กำไรก่อนภาษีเงินได้			371,981,743
ค่าใช้จ่ายภาษีเงินได้			(69,276,261)
กำไรสำหรับปี			302,705,482

(หน่วย: บาท)

	สำหรับปีสิ้นสุดวันที่ 31 ธันวาคม 2558		
	ผลิตภัณฑ์		รวม
	ผลิตภัณฑ์	ประกันภัย	
	ประเภทดั้งเดิม	ประเภทร่วมกันพัฒนา	
การดำเนินงานต่อเนื่อง			
รายได้จากการรับประกันภัย			
เบี้ยประกันภัยต่อรับ	996,107,291	4,266,291,043	5,262,398,334
หัก: เบี้ยประกันภัยต่อช่วง	(218,254,037)	(1,432,492,855)	(1,650,746,892)
หัก: เบี้ยประกันภัยต่อช่วงของเบี้ยประกันภัยต่อรับปีก่อน ⁽¹⁾	-	(297,772,394)	(297,772,394)
เบี้ยประกันภัยต่อรับสุทธิ	777,853,254	2,536,025,794	3,313,879,048
บวก: สำรองเบี้ยประกันภัยที่ยังไม่ถึงเป็นรายได้ลดลง	4,106,224	793,568,121	797,674,345
เบี้ยประกันภัยที่ถือเป็นรายได้	781,959,478	3,329,593,915	4,111,553,393
ค่าใช้จ่ายในการรับประกันภัย			
ค่าสินไหมทดแทน	121,423,726	1,672,282,887	1,793,706,613
ค่าจ้างและค่าบำเหน็จสุทธิ	295,548,913	1,526,647,530	1,822,196,443
ค่าใช้จ่ายในการรับประกันภัยอื่น	9,316,759	78,323,945	87,640,704
รวมค่าใช้จ่ายในการรับประกันภัย	426,289,398	3,277,254,362	3,703,543,760
กำไรจากการรับประกันภัยต่อ	355,670,080	52,339,553	408,009,633
ค่าใช้จ่ายในการดำเนินงาน			(156,645,740)
กำไรจากการดำเนินงาน			251,363,893
โอนกลับหนี้สงสัยจะสูญ			24,152,539
กำไรก่อนรายได้จากการให้บริการและจากการลงทุน			275,516,432
รายได้จากการให้บริการสุทธิ			62,872,196
รายได้จากการลงทุนสุทธิ			2,843,658,494
ส่วนแบ่งกำไรจากบริษัทร่วม			70,067,831
รายได้อื่น			24,229,736
กำไรก่อนภาษีเงินได้			3,276,344,689
ค่าใช้จ่ายภาษีเงินได้			(641,942,839)
กำไรสำหรับปีจากการดำเนินงานต่อเนื่อง			2,634,401,850
การดำเนินงานที่ยกเลิก			
กำไรสำหรับปีจากการดำเนินงานที่ยกเลิก			95,155,492
กำไรสำหรับปี			2,729,557,342

⁽¹⁾ ในไตรมาส 3 ปี 2558 บริษัทฯ ได้เข้าทำสัญญาประกันภัยต่อกับบริษัทประกันภัยต่อต่างประเทศแห่งหนึ่ง เพื่อโอนความเสี่ยงจากการรับประกันภัยโดยการส่งเบี้ยประกันภัยต่อช่วงรวมทั้งสิ้นระหว่างปี 2558 เป็นจำนวน 1,705 ล้านบาท ซึ่งจำนวนดังกล่าวได้รวมเบี้ยประกันภัยต่อช่วงของเบี้ยประกันภัยต่อรับในระหว่างเดือนกรกฎาคมถึงเดือนธันวาคม 2557 จำนวน 298 ล้านบาท

ข้อมูลเกี่ยวกับเขตภูมิศาสตร์

กลุ่มบริษัทดำเนินธุรกิจในเขตภูมิศาสตร์เดียวคือในประเทศไทย ดังนั้นรายได้และสินทรัพย์ที่แสดงอยู่ในงบการเงินรวมจึงถือเป็นการรายงานตามเขตภูมิศาสตร์แล้ว

ข้อมูลเกี่ยวกับลูกค้ารายใหญ่

ในระหว่างปีสิ้นสุดวันที่ 31 ธันวาคม 2559 กลุ่มบริษัทมีรายได้เบี่ยงประกันภัยต่อรับสุทธิจากบริษัทประกันภัยรายใหญ่สองรายเป็นจำนวนรวมประมาณ 1,947 ล้านบาท (2558: รายได้เบี่ยงประกันภัยต่อรับสุทธิจากบริษัทประกันภัยรายใหญ่สองรายจำนวนรวม 2,118 ล้านบาท) จากเบี่ยงประกันภัยต่อรับสุทธิรวมของกลุ่มบริษัท

36. การจัดประเภทรายการในงบการเงิน

บริษัทฯ ได้จัดประเภทรายการบางรายการในงบการเงินงวดก่อนที่แสดงเป็นข้อมูลเปรียบเทียบใหม่ เพื่อให้สอดคล้องกับการจัดประเภทรายการบัญชีในปีปัจจุบันและเพื่อให้เป็นไปตามรูปแบบงบการเงินที่กำหนดในประกาศคณะกรรมการกำกับและส่งเสริมการประกอบธุรกิจประกันภัยลงวันที่ 4 มีนาคม 2559 ที่มีผลบังคับใช้ตั้งแต่วันที่ 1 มกราคม 2559 เป็นต้นไป ซึ่งการจัดประเภทดังกล่าวไม่มีผลกระทบต่อกำไรหรือส่วนของผู้ถือหุ้นตามที่เคยรายงานไว้ การจัดประเภทใหม่สรุปได้ดังนี้

งบการเงินรวม

(หน่วย : ล้านบาท)

	31 ธันวาคม 2558		1 มกราคม 2558	
	ตามที่จัด	ตามที่เคย	ตามที่จัด	ตามที่เคย
	ประเภทใหม่	รายงานไว้	ประเภทใหม่	รายงานไว้
งบแสดงฐานะการเงิน				
สินทรัพย์:				
เบี่ยงประกันภัยค้างรับ	-	42,180	-	49,325
สินทรัพย์จากการประกันภัยต่อ	2,108,047	3,752,023	1,060,425	3,206,397
ลูกหนี้จากสัญญาประกันภัยต่อ	822,525	-	1,307,872	-
ค่าจ้างและค่าบำเหน็จจ่ายรอดัตถ์บัญชี	863,631	-	887,425	-
หนี้สิน:				
เจ้าหนี้บริษัทประกันภัยต่อ	1,153,267	1,449,239	845,309	870,566
ค่าจ้างและค่าบำเหน็จจ่ายรอดัตถ์บัญชี	295,972	-	25,257	-
ภาระผูกพันผลประโยชน์พนักงาน	44,927	60,971	38,992	44,345
หนี้สินตามสัญญาเช่าทางการเงิน	-	-	-	336
หนี้สินอื่น	54,608	38,564	64,651	58,962

(หน่วย: พันบาท)

สำหรับปีสิ้นสุดวันที่ 31 ธันวาคม 2558

	ตามที่จัดประเภทใหม่	ตามที่เคยรายงานไว้
งบกำไรขาดทุน		
รายได้:		
เบี้ยประกันภัยรับ	5,262,398	-
เบี้ยประกันภัยจ่ายจากการเอาประกันภัยต่อ	(1,948,519)	-
สำรองเบี้ยประกันภัยต่อที่ยังไม่ถือเป็นรายได้		
ลดลงจากงวดก่อน	797,674	-
เบี้ยประกันภัยที่ถือเป็นรายได้สุทธิจากการประกันภัยต่อ	4,111,553	4,111,553
รายได้จากการลงทุนสุทธิ	265,597	246,750
ผลกำไรจากเงินลงทุน	1,067,054	1,069,110
รายได้ค่าบริหารกองทุนส่งเสริมภัยพิบัติสุทธิ	-	17,296
รายได้อื่น	40,697	9,400
ค่าใช้จ่าย:		
ค่าสินไหมทดแทน	2,562,972	1,793,707
ค่าสินไหมทดแทนรับคืนจากการประกันภัยต่อ	(769,265)	-
ค่าใช้จ่ายในการรับประกันภัยอื่น	87,640	74,324
เงินสมทบสำนักงานคณะกรรมการกำกับและส่งเสริม		
การประกอบธุรกิจประกันภัย	-	13,316
ค่าใช้จ่ายลงทุน	16,791	-
ค่าใช้จ่ายอื่น	14,008	6

งบการเงินเฉพาะกิจการ

(หน่วย : พันบาท)

	31 ธันวาคม 2558		1 มกราคม 2558	
	ตามที่จัด ประเภทใหม่	ตามที่เคย รายงานไว้	ตามที่จัด ประเภทใหม่	ตามที่เคย รายงานไว้
งบแสดงฐานะการเงิน				
สินทรัพย์:				
เบี้ยประกันภัยค้างรับ	-	42,180	-	39,126
สินทรัพย์จากการประกันภัยต่อ	2,108,047	3,752,023	1,057,095	2,800,658
ลูกหนี้จากสัญญาประกันภัยต่อ	822,525	-	969,079	-
ค่าจ้างและค่าบำเหน็จจ่ายรอดัตตบัญญัติ	863,631	-	813,610	-
หนี้สิน:				
เจ้าหนี้บริษัทประกันภัยต่อ	1,153,267	1,449,239	562,258	587,481
ค่าจ้างและค่าบำเหน็จรับรอดัตตบัญญัติ	295,972	-	25,223	-
ภาระผูกพันผลประโยชน์พนักงาน	34,101	43,704	28,233	31,416
หนี้สินอื่น	31,442	21,839	32,930	29,747

(หน่วย: พันบาท)

สำหรับปีสิ้นสุดวันที่ 31 ธันวาคม 2558

ตามที่จัดประเภทใหม่	ตามที่เคยรายงานไว้
---------------------	--------------------

งบกำไรขาดทุน**รายได้:**

เบี่ยประกันภัยรับ	5,262,398	-
เบี่ยประกันภัยจ่ายจากการเอาประกันภัยต่อ	(1,948,519)	-
สำรองเบี่ยประกันภัยต่อที่ยังไม่ถึงเป็นรายได้		
ลดลงจากงวดก่อน	797,674	-
เบี่ยประกันภัยที่ถือเป็นรายได้สุทธิจากการประกันภัยต่อ	4,111,553	4,111,553
รายได้จากการลงทุนสุทธิ	379,764	360,917
ผลกำไรจากเงินลงทุน	1,187,159	1,189,214
รายได้ค่าบริการกองทุนส่งเสริมภัยพิบัติสุทธิ	-	15,779
รายได้อื่น	38,858	7,560

ค่าใช้จ่าย:

ค่าสินไหมทดแทน	2,562,972	1,793,707
ค่าสินไหมทดแทนรับคืนจากการประกันภัยต่อ	(769,265)	-
ค่าใช้จ่ายในการรับประกันภัยอื่น	87,867	74,551
เงินสมทบสำนักงานคณะกรรมการกำกับและส่งเสริม		
การประกอบธุรกิจประกันภัย	-	13,316
ค่าใช้จ่ายลงทุน	16,791	-
ค่าใช้จ่ายอื่น	15,519	-

37. ความเสี่ยงและนโยบายบริหารความเสี่ยง**37.1 ความเสี่ยงจากการรับประกันภัยต่อ**

ความเสี่ยงจากการรับประกันภัยต่อเป็นความเสี่ยงอันเนื่องมาจากการดำเนินกิจกรรมการรับประกันภัย รวมถึงความเสี่ยงที่เกิดจากความผันผวนของปัจจัยต่างๆ ที่เบี่ยงเบนไปจากสมมติฐานที่ใช้ในการออกแบบและพัฒนาผลิตภัณฑ์ การกำหนดอัตราเบี่ยประกันภัย การพิจารณารับประกันภัยต่อ การประกันภัยต่อ และการคำนวณเงินสำรองประกันภัย

บริษัทฯ ได้บริหารความเสี่ยงจากการรับประกันภัยต่อโดยพิจารณาความสมดุลของภัยต่างๆ มีการติดตามความเสี่ยงภัยสะสมเป็นประจำทุกเดือนและมีแบบจำลองเพื่อประเมินความเสียหายจากการรับประกันภัย และเอาประกันภัยต่อช่วงแบบความเสียหายส่วนเกิน โดยกำหนดนโยบายการเอาประกันภัยต่อช่วงกับบริษัทประกันภัยที่มีฐานะทางการเงินที่มั่นคงสูงที่ได้รับการจัดอันดับความน่าเชื่อถือตั้งแต่ระดับ A- ขึ้นไปเท่านั้น และมีการวิเคราะห์คุณภาพ ความสามารถในการชำระหนี้ และฐานะทางการเงินของผู้รับประกันภัยต่อช่วงเป็นประจำสม่ำเสมอ

บริษัทฯ กำหนดให้นักคณิตศาสตร์ประกันภัยของกลุ่มบริษัทฯ ให้ความเห็นชอบในการกำหนดอัตราเบี่ยประกันภัยสำหรับผลิตภัณฑ์ใหม่ของบริษัทฯ และทดสอบการโอนความเสี่ยงเพื่อจัดประเภทของสัญญาประกันภัยและสอบทานการกำหนดอัตราเบี่ยประกันภัย

บริษัทฯ กำหนดนโยบายการจัดสรรสำรองประกันภัยเพื่อให้มีความเพียงพอสำหรับภาระผูกพันที่มีต่อผู้เอาประกันภัยในอนาคต ซึ่งสำรองฯ ดังกล่าวคำนวณโดยวิธีการทางคณิตศาสตร์ประกันภัยที่เป็นที่ยอมรับ และผ่านการรับรองจากนัก

คณิตศาสตร์ประกันภัยระดับ Fellowship ของกลุ่มบริษัทฯ โดยมีการติดตาม และวิเคราะห์การเปลี่ยนแปลง รวมทั้งปัจจัยที่อาจส่งผลกระทบต่อมูลค่าของสำรองฯ อย่างสม่ำเสมอ

รายละเอียดของหนี้สินจากสัญญาประกันภัย ณ วันที่ 31 ธันวาคม 2559 และ 2558 แยกตามประเภทการรับประกันภัยต่อมีดังนี้

(หน่วย: ล้านบาท)

	2559			2558		
	สำรองเบี้ยประกันภัย			สำรองเบี้ยประกันภัย		
	ก่อนการ			ก่อนการ		
	ประกันภัยต่อ	ประกันภัยต่อ	สุทธิ	ประกันภัยต่อ	ประกันภัยต่อ	สุทธิ
อัคคีภัย	106	(19)	87	117	(22)	95
ทางทะเลและขนส่ง	3	(1)	2	14	(3)	11
รถยนต์	276	-	276	113	-	113
อุบัติเหตุส่วนบุคคล	414	(17)	397	488	(22)	466
เบ็ดเตล็ด	1,233	(854)	379	1,318	(916)	402
รวม	2,032	(891)	1,141	2,050	(963)	1,087

(หน่วย: ล้านบาท)

	2559			2558		
	สำรองค่าสินไหมทดแทน			สำรองค่าสินไหมทดแทน		
	ก่อนการ			ก่อนการ		
	ประกันภัยต่อ	ประกันภัยต่อ	รวม	ประกันภัยต่อ	ประกันภัยต่อ	รวม
อัคคีภัย	1,114	(773)	341	1,220	(839)	381
ทางทะเลและขนส่ง	61	(5)	56	74	(7)	67
รถยนต์	256	-	256	143	-	143
อุบัติเหตุส่วนบุคคล	167	(9)	158	192	(5)	187
เบ็ดเตล็ด	546	(268)	278	540	(294)	246
รวม	2,144	(1,055)	1,089	2,169	(1,145)	1,024

ข้อสมมติหลักและวิธีการที่ใช้ในการกำหนดข้อสมมติหลักสำหรับการประมาณการสำรองค่าสินไหมทดแทนมีดังนี้

ก. อัตราส่วนค่าสินไหมทดแทนสมบูรณ์ (Ultimate Loss Ratio)

บริษัทฯ นำรูปแบบของการพัฒนาของค่าสินไหมทดแทนที่ได้รับรายงานแล้วของประสบการณ์ความเสียหายในอดีต และรูปแบบการพัฒนาของเบี้ยประกันภัยรับตามวิธี Chain Ladder มาใช้เป็นข้อสมมติในการคำนวณอัตราส่วนค่าสินไหมทดแทนสมบูรณ์ด้วยวิธี Expected Loss Ratio ซึ่งเป็นวิธีทางคณิตศาสตร์ประกันภัย โดยนำอัตราส่วนค่าสินไหมทดแทนสมบูรณ์คูณกับเบี้ยประกันภัยที่ถือเป็นรายได้เพื่อประมาณการมูลค่าสำรองค่าสินไหมทดแทน (Expected Loss)

ข. อัตราส่วนค่าใช้จ่ายในการจัดการค่าสินไหมทดแทนที่ไม่สามารถจัดสรรได้ (Unallocated Loss Adjustment Expenses Ratio) แบ่งออกเป็น 2 ประเภท ตามประเภทของสำรองค่าสินไหมทดแทน ได้แก่

- อัตราส่วนค่าใช้จ่ายในการจัดการค่าสินไหมทดแทนที่ไม่สามารถจัดสรรได้ต่อสินไหม

บริษัท นำค่าใช้จ่ายในการจัดการค่าสินไหมทดแทนที่ไม่สามารถจัดสรรได้และจำนวนสินไหมของงวดบัญชีปีก่อนมาถัวเฉลี่ยเป็นค่าใช้จ่ายในการจัดการค่าสินไหมทดแทนที่ไม่สามารถจัดสรรได้ต่อสินไหมแล้วนำค่าเฉลี่ยดังกล่าวไปประมาณการค่าใช้จ่ายในการจัดการค่าสินไหมทดแทนที่ไม่สามารถจัดสรรได้ที่ได้รับรายงานแล้วแต่การจ่ายค่าสินไหมทดแทนยังไม่สิ้นสุด

- อัตราส่วนค่าใช้จ่ายในการจัดการค่าสินไหมทดแทนที่ไม่สามารถจัดสรรได้ต่อมูลค่าสินไหมทดแทนจ่าย

บริษัท นำค่าใช้จ่ายในการจัดการค่าสินไหมทดแทนที่ไม่สามารถจัดสรรได้และมูลค่าสินไหมทดแทนจ่ายของงวดบัญชีปัจจุบันมาคำนวณอัตราส่วนค่าใช้จ่ายในการจัดการค่าสินไหมทดแทนที่ไม่สามารถจัดสรรได้ต่อมูลค่าสินไหมทดแทนจ่าย แล้วนำอัตราส่วนค่าใช้จ่ายในการจัดการค่าสินไหมทดแทนดังกล่าวไปประมาณการค่าใช้จ่ายในการจัดการค่าสินไหมทดแทนที่ไม่สามารถจัดสรรได้ที่เกิดขึ้นแล้วแต่ยังไม่ได้รับรายงาน

ผลกระทบของการเปลี่ยนแปลงข้อสมมติหลักต่อสำรองค่าสินไหมทดแทน ณ วันที่ 31 ธันวาคม 2559 และ 2558 สรุปได้ดังนี้

		2559			
		สำรองค่าสินไหมทดแทน		ผลกระทบต่อ	
สมมติฐานที่เปลี่ยนแปลงเพิ่มขึ้น (ร้อยละต่อปี)		ก่อนการรับประกันภัยต่อเพิ่มขึ้น	หลังการรับประกันภัยต่อเพิ่มขึ้น	กำไรก่อนภาษีลดลง	ส่วนของผู้ถือหุ้นลดลง
		ล้านบาท	ล้านบาท	ล้านบาท	ล้านบาท
อัตราส่วนค่าสินไหมทดแทนสมบูรณ์					
(สำหรับสำรองค่าสินไหมทดแทนของปีรับประกันภัย ตั้งแต่ปี 2558 - 2559)					
การเปลี่ยนแปลงของสำรองค่าสินไหมทดแทน (สำหรับสำรองค่าสินไหมทดแทนของปีรับประกันภัยก่อนปี 2558)	5.0	80	75	(75)	(60)
อัตราส่วนค่าใช้จ่ายในการจัดการค่าสินไหมทดแทนที่ไม่สามารถจัดสรรได้					
5.0	0.2	0.2	(0.2)	(0.2)	

		2559			
		สำรองค่าสินไหมทดแทน		ผลกระทบต่อ	
สมมติฐานที่เปลี่ยนแปลงลดลง (ร้อยละต่อปี)		ก่อนการรับประกันภัยต่อลดลง	หลังการรับประกันภัยต่อลดลง	กำไรก่อนภาษีเพิ่มขึ้น	ส่วนของผู้ถือหุ้นเพิ่มขึ้น
		ล้านบาท	ล้านบาท	ล้านบาท	ล้านบาท
อัตราส่วนค่าสินไหมทดแทนสมบูรณ์					
(สำหรับสำรองค่าสินไหมทดแทนของปีรับประกันภัย ตั้งแต่ปี 2558 - 2559)					
การเปลี่ยนแปลงของสำรองค่าสินไหมทดแทน (สำหรับสำรองค่าสินไหมทดแทนของปีรับประกันภัยก่อนปี 2558)	5.0	(66)	(62)	62	50
อัตราส่วนค่าใช้จ่ายในการจัดการค่าสินไหมทดแทนที่ไม่สามารถจัดสรรได้					
5.0	(0.2)	(0.2)	0.2	0.2	

สมมติฐานที่ เปลี่ยนแปลง เพิ่มขึ้น (ร้อยละต่อปี)	2558				
	สำรวจค่าสินไหมทดแทน		ผลกระทบต่อ		
	ก่อนการรับ	หลังการรับ	กำไรก่อนภาษี	ส่วนของเจ้าของ	
	ประกันภัยต่อ	ประกันภัยต่อ			
	เพิ่มขึ้น	เพิ่มขึ้น			
	ลดลง	ลดลง			
	ล้านบาท	ล้านบาท	ล้านบาท	ล้านบาท	
อัตราส่วนค่าสินไหมทดแทนสมบูรณ์					
(สำหรับสำรวจค่าสินไหมทดแทนของปีรับ					
ประกันภัย ตั้งแต่ปี 2558 - 2559)	5.0	79	75	(75)	(60)
การเปลี่ยนแปลงของสำรวจค่าสินไหมทดแทน					
(สำหรับสำรวจค่าสินไหมทดแทนของปีรับ					
ประกันภัยก่อนปี 2558)	5.0	77	55	(55)	(44)
อัตราส่วนค่าใช้จ่ายในการจัดการค่าสินไหม					
ทดแทนที่ไม่สามารถจัดสรรได้	5.0	0.7	0.7	(0.7)	(0.6)

สมมติฐานที่ เปลี่ยนแปลง ลดลง (ร้อยละต่อปี)	2558				
	สำรวจค่าสินไหมทดแทน		ผลกระทบต่อ		
	ก่อนการรับ	หลังการรับ	กำไรก่อนภาษี เพิ่มขึ้น	ส่วนของเจ้าของ เพิ่มขึ้น	
	ประกันภัยต่อ	ประกันภัยต่อ			
	ลดลง	ลดลง			
ล้านบาท	ล้านบาท	ล้านบาท	ล้านบาท		
อัตราส่วนค่าสินไหมทดแทนสมบูรณ์					
(สำหรับสำรวจค่าสินไหมทดแทนของ					
ปีรับประกันภัย ตั้งแต่ปี 2558 - 2559)	5.0	(54)	(53)	53	42
การเปลี่ยนแปลงของสำรวจค่าสินไหมทดแทน					
(สำหรับสำรวจค่าสินไหมทดแทนของปีรับ					
ประกันภัยก่อนปี 2558)	5.0	(77)	(55)	55	44
อัตราส่วนค่าใช้จ่ายในการจัดการค่าสินไหม					
ทดแทนที่ไม่สามารถจัดสรรได้	5.0	(0.7)	(0.7)	0.7	0.6

37.2 ความเสี่ยงทางการเงิน

37.2.1 เครื่องมือทางการเงิน

เครื่องมือทางการเงินที่สำคัญของกลุ่มบริษัทตามที่นิยามอยู่ในมาตรฐานการบัญชีฉบับที่ 107 “การแสดงรายการและการเปิดเผยข้อมูลสำหรับเครื่องมือทางการเงิน” ประกอบด้วย เงินสด และรายการเทียบเท่าเงินสด ลูกหนี้และเจ้าหนี้การประกันภัยต่อ เงินลงทุนในหลักทรัพย์ เงินให้กู้ยืมและเงินกู้ยืมกลุ่มบริษัทมีความเสี่ยงที่เกี่ยวข้องกับเครื่องมือทางการเงินดังกล่าว และมีมาตรการการบริหารความเสี่ยงดังนี้

ก. ความเสี่ยงด้านเครดิต

ความเสี่ยงด้านเครดิต คือ ความเสี่ยงจากการที่คู่สัญญาของกลุ่มบริษัทไม่สามารถปฏิบัติตามภาระผูกพันที่มีได้ หรือการที่คู่สัญญาถูกปรับอันดับเครดิตความน่าเชื่อถือ

กลุ่มบริษัทมีความเสี่ยงด้านเครดิต ที่เกี่ยวเนื่องกับลูกหนี้จากการประกันภัยต่อและเงินให้กู้ยืมโดยมีทรัพย์สินจำนองเป็นประกัน ฝ่ายบริหารได้กำหนดให้มีนโยบายและวิธีการในการควบคุมวงเงินสินเชื่อที่เหมาะสม และมีนโยบายในการโอนความเสี่ยงโดยการทำสัญญาประกันภัยต่อบริษัทรับประกันภัยต่อที่มีฐานะทางการเงินมั่นคงและอันดับความน่าเชื่อถือตั้งแต่ระดับ A- ขึ้นไป

ความเสี่ยงเกี่ยวกับการกระจุกตัวของเงินให้กู้ยืมโดยมีทรัพย์สินจำนองเป็นประกัน ไม่มีสาระสำคัญเนื่องจากกลุ่มบริษัทพิจารณาให้กู้ยืมแก่พนักงานของกลุ่มบริษัท โดยมีหลักทรัพย์ที่นำมาจำนองเป็นประกันหนี้มีมูลค่าเพียงพอที่กลุ่มบริษัทจะได้รับชำระหนี้โดยสิ้นเชิง สัดส่วนเงินให้กู้ยืมต่อมูลค่าหลักประกันจะเป็นไปตามข้อกำหนดของสำนักงานคณะกรรมการกำกับและส่งเสริมการประกอบธุรกิจประกันภัย

ดังนั้น กลุ่มบริษัทจึงไม่คาดว่าจะได้รับความเสียหายที่เป็นสาระสำคัญจากความเสี่ยงด้านเครดิตจำนวนเงินสูงสุดที่กลุ่มบริษัทอาจต้องสูญเสียจากการให้สินเชื่อคือมูลค่าตามบัญชีของสินทรัพย์ดังกล่าวหักด้วยค่าเผื่อนี้สงสัยจะสูญตามที่แสดงอยู่ในงบแสดงฐานะการเงิน

ข. ความเสี่ยงด้านตลาด

ความเสี่ยงด้านตลาด หมายถึง ความเสี่ยงเนื่องมาจากการเปลี่ยนแปลงอัตราดอกเบี้ย อัตราแลกเปลี่ยนและราคาของหลักทรัพย์ ซึ่งอาจส่งผลกระทบต่อฐานะการเงินของกลุ่มบริษัท

- ความเสี่ยงจากอัตราดอกเบี้ย

ความเสี่ยงจากอัตราดอกเบี้ย คือ ความเสี่ยงที่มูลค่าของเครื่องมือทางการเงินจะเปลี่ยนแปลงไปเนื่องจากการเปลี่ยนแปลงของอัตราดอกเบี้ยในตลาด

กลุ่มบริษัทได้บริหารความเสี่ยงจากการเปลี่ยนแปลงของอัตราดอกเบี้ยโดยการพิจารณาต้นทุนทางการเงิน อัตราผลตอบแทนจากการลงทุน และทิศทางของอัตราดอกเบี้ยในตลาดก่อนการลงทุนและติดตามการเปลี่ยนแปลงของอัตราดอกเบี้ยอย่างใกล้ชิด

ณ วันที่ 31 ธันวาคม 2559 และ 2558 สินทรัพย์และหนี้สินทางการเงินที่สำคัญสามารถจัดตามประเภทอัตราดอกเบี้ย และสำหรับสินทรัพย์ทางการเงินที่มีอัตราดอกเบี้ยคงที่สามารถแยกตามวันที่ครบกำหนด หรือวันที่มีการกำหนดอัตราดอกเบี้ยใหม่ (หากวันที่มีการกำหนดอัตราดอกเบี้ยใหม่ถึงก่อน) ได้ดังนี้

งบการเงินรวม

(หน่วย: ล้านบาท)

2559

อัตราดอกเบี้ยคงที่						
ระยะเวลาการกำหนดอัตราดอกเบี้ยใหม่						
หรือวันครบกำหนดนับจาก						
31 ธันวาคม 2559			อัตราดอกเบี้ย			
ภายใน	มากกว่า 1	มากกว่า	ปรับขึ้นลง	ไม่มี		อัตรา
1 ปี	ถึง 5 ปี	5 ปี	ตามราคาตลาด	อัตราดอกเบี้ย	รวม	ดอกเบี้ย
						(ร้อยละต่อปี)

สินทรัพย์ทางการเงิน

เงินสดและรายการเทียบเท่าเงินสด	124.0	-	-	709.6	0.1	833.7	1.55
ลูกหนี้จากสัญญาประกันภัยต่อ	-	-	-	-	1,001.0	1,001.0	-
เงินลงทุนในหลักทรัพย์							

2559

	อัตราดอกเบี้ยคงที่						
	ระยะเวลาการกำหนดอัตราดอกเบี้ยใหม่						
	หรือวันครบกำหนดนับจาก						
	31 ธันวาคม 2559			อัตราดอกเบี้ย			อัตราดอกเบี้ย
	ภายใน 1 ปี	มากกว่า 1 ถึง 5 ปี	มากกว่า 5 ปี	ปรับขึ้นลงตามราคาตลาด	ไม่มีอัตราดอกเบี้ย	รวม	
หลักทรัพย์รัฐบาลและรัฐวิสาหกิจ	1,453.5	356.6	-	80.0	-	1,890.1	1.53
เงินฝากธนาคาร	1,766.5	-	-	-	-	1,766.5	1.70
เงินให้กู้ยืม	0.1	-	-	37.7	-	37.8	4.61
รวม	3,344.1	356.6	-	827.3	1,001.1	5,529.1	
หนี้สินทางการเงิน							
เงินกู้ยืมระยะยาว	-	-	-	13.5	-	13.5	7.50
เจ้าหนี้บริษัทประกันภัยต่อ	-	-	-	-	1,351.1	1,351.1	-
รวม	-	-	-	13.5	1,351.1	1,364.6	

(หน่วย: ล้านบาท)

2558

	อัตราดอกเบี้ยคงที่						
	ระยะเวลาการกำหนดอัตราดอกเบี้ยใหม่						อัตราดอกเบี้ย
	หรือวันครบกำหนดนับจาก						
	31 ธันวาคม 2558			อัตราดอกเบี้ย			
	ภายใน 1 ปี	มากกว่า 1 ถึง 5 ปี	มากกว่า 5 ปี	ปรับขึ้นลง ตามราคาตลาด	ไม่มี อัตราดอกเบี้ย	รวม	
							(ร้อยละต่อปี)
สินทรัพย์ทางการเงิน							
เงินสดและรายการเทียบเท่าเงินสด	10.0	-	-	788.6	0.1	798.7	1.80
ลูกหนี้จากสัญญาประกันภัยต่อ	-	-	-	-	822.5	822.5	-
เงินลงทุนในหลักทรัพย์							
หลักทรัพย์รัฐบาลและรัฐวิสาหกิจ	377.3	704.3	-	80.0	-	1,161.6	1.62
เงินฝากธนาคาร	2,087.5	-	-	-	-	2,087.5	2.14
เงินให้กู้ยืม	-	0.3	-	24.1	-	24.4	4.68
รวม	2,474.8	704.6	-	892.7	822.6	4,894.7	
หนี้สินทางการเงิน							
เงินเบิกเกินบัญชีจากสถาบันการเงิน	-	-	-	11.0	-	11.0	7.50
เงินกู้ยืมระยะยาว	-	-	-	18.4	-	18.4	7.75
เจ้าหนี้บริษัทประกันภัยต่อ	-	-	-	-	1,153.3	1,153.3	-
รวม	-	-	-	29.4	1,153.3	1,182.7	

งบการเงินเฉพาะกิจการ

(หน่วย: ล้านบาท)

2559

	อัตราดอกเบี้ยคงที่			อัตราดอกเบี้ย			อัตราดอกเบี้ย ถัวเฉลี่ย (ร้อยละต่อปี)
	ระยะเวลาการกำหนดอัตราดอกเบี้ยใหม่			ปรับขึ้นลง ตามราคาตลาด	ไม่มี อัตราดอกเบี้ย	รวม	
	หรือวันครบกำหนดนับจาก						
	31 ธันวาคม 2559						
	ภายใน 1 ปี	1 ถึง 5 ปี	มากกว่า 5 ปี				
สินทรัพย์ทางการเงิน							
เงินสดและรายการเทียบเท่าเงินสด	124.0	-	-	621.5	-	745.5	1.55
ลูกหนี้จากสัญญาประกันภัยต่อ	-	-	-	-	1,001.0	1,001.0	-
เงินลงทุนในหลักทรัพย์							
หลักทรัพย์รัฐบาลและรัฐวิสาหกิจ	1,422.6	356.3	-	80.0	-	1,858.9	1.53
เงินฝากธนาคาร	1,730.0	-	-	-	-	1,730.0	1.70
เงินให้กู้ยืม	0.1	-	-	37.7	-	37.8	4.61
รวม	3,276.7	356.3	-	739.2	1,001.0	5,373.2	
หนี้สินทางการเงิน							
เจ้าหนี้บริษัทประกันภัยต่อ	-	-	-	-	1,351.1	1,351.1	-
รวม	-	-	-	-	1,351.1	1,351.1	

(หน่วย: ล้านบาท)

2558

	อัตราดอกเบี้ยคงที่			อัตราดอกเบี้ย			อัตราดอกเบี้ย ถัวเฉลี่ย (ร้อยละต่อปี)
	ระยะเวลาการกำหนดอัตราดอกเบี้ยใหม่			ปรับขึ้นลง ตามราคาตลาด	ไม่มี อัตราดอกเบี้ย	รวม	
	หรือวันครบกำหนดนับจาก						
	31 ธันวาคม 2558						
	ภายใน 1 ปี	1 ถึง 5 ปี	มากกว่า 5 ปี				
สินทรัพย์ทางการเงิน							
เงินสดและรายการเทียบเท่าเงินสด	-	-	-	761.7	-	761.7	1.80
ลูกหนี้จากสัญญาประกันภัยต่อ	-	-	-	-	822.5	822.5	-
เงินลงทุนในหลักทรัพย์							
หลักทรัพย์รัฐบาลและรัฐวิสาหกิจ	375.3	703.0	-	80.0	-	1,158.3	1.62
เงินฝากธนาคาร	2,069.0	-	-	-	-	2,069.0	2.14
เงินให้กู้ยืม	-	0.3	-	24.1	-	24.4	4.68
รวม	2,444.3	703.3	-	865.8	822.5	4,835.9	
หนี้สินทางการเงิน							
เจ้าหนี้บริษัทประกันภัยต่อ	-	-	-	-	1,153.3	1,153.3	-
รวม	-	-	-	-	1,153.3	1,153.3	

- ความเสี่ยงจากอัตราแลกเปลี่ยน

กลุ่มบริษัทมีความเสี่ยงจากอัตราแลกเปลี่ยนที่สำคัญอันเกี่ยวเนื่องกับการทำประกันภัยต่อกับบริษัทประกันวินาศภัยในต่างประเทศ โดยบริษัทฯ ไม่ได้ทำสัญญาซื้อขายเงินตราต่างประเทศล่วงหน้าเพื่อลดความเสี่ยงจากอัตราแลกเปลี่ยนที่อาจเกิดขึ้น เนื่องจากบริษัทฯ พิจารณาแล้วว่ารายการดังกล่าวไม่มีผลกระทบที่มีนัยสำคัญต่องบการเงิน ซึ่งบริษัทฯ ได้ประเมินผลกระทบที่มีต่อการเงินเปรียบเทียบกับต้นทุนในการจัดการความเสี่ยงดังกล่าวแล้ว

ณ วันที่ 31 ธันวาคม 2559 และ 2558 กลุ่มบริษัทมียอดคงเหลือของสินทรัพย์และหนี้สินทาง การเงินที่เป็นสกุลเงินตราต่างประเทศที่มีสาระสำคัญดังนี้

สกุลเงิน	สินทรัพย์ทางการเงิน		หนี้สินทางการเงิน		อัตราแลกเปลี่ยนเฉลี่ย	
	2559	2558	2559	2558	2559	2558
	(ล้าน)	(ล้าน)	(ล้าน)	(ล้าน)	(บาทต่อหน่วยเงินตราต่างประเทศ)	
ดอลลาร์สหรัฐอเมริกา	0.22	-	2.49	-	35.7843	36.0417
เกาหลีวอน	1.58	0.07	1.62	0.53	0.0297	0.0308

- ความเสี่ยงจากการลงทุนในหลักทรัพย์

ความเสี่ยงจากการลงทุนในตราสารทุน คือ ความเสี่ยงที่เกิดจากการเปลี่ยนแปลงราคาตลาดของตราสารทุนที่อาจทำให้เกิดความผันผวนต่อรายได้หรือมูลค่าของสินทรัพย์ทางการเงิน

กลุ่มบริษัทได้บริหารความเสี่ยงจากการลงทุนในหลักทรัพย์โดยการจัดทำนโยบายและแผนการลงทุนเพื่อใช้เป็นแนวทางในการปฏิบัติงาน ซึ่งได้มีการปรับปรุงให้สอดคล้องกับสถานการณ์และสภาพเศรษฐกิจ มีการติดตามและวิเคราะห์ความผันผวนของตราสารที่ลงทุนอย่างต่อเนื่องและสม่ำเสมอเพื่อนำมาใช้ในการประกอบการตัดสินใจการลงทุนให้เหมาะสมกับสถานการณ์กลุ่มบริษัทมีนโยบายที่จะหลีกเลี่ยงการลงทุนในหลักทรัพย์ที่มีความเสี่ยงสูง เช่น หลักทรัพย์เก็งกำไรและเน้นการลงทุนในหลักทรัพย์ที่มีคุณภาพและให้ผลตอบแทนที่แน่นอนสม่ำเสมอ

ค. ความเสี่ยงด้านสภาพคล่อง

ความเสี่ยงด้านสภาพคล่อง คือ ความเสี่ยงที่กลุ่มบริษัทจะไม่สามารถปฏิบัติตามภาระผูกพันได้เมื่อครบกำหนดเนื่องจากไม่สามารถเปลี่ยนสินทรัพย์เป็นเงินสดได้ หรือไม่สามารถจัดหาเงินได้เพียงพอตามความต้องการในเวลาที่เหมาะสม

กลุ่มบริษัทได้บริหารความเสี่ยงด้านสภาพคล่องโดยการลงทุนในหลักทรัพย์ที่มีสภาพคล่องที่สอดคล้องกับลักษณะของหนี้สินและภาระผูกพันของบริษัทฯ อย่างเหมาะสม และจัดให้มีสินทรัพย์ที่มีสภาพคล่องเพียงพอในกรณีที่มีความจำเป็นต้องใช้เงินสด มีการติดตามและวัดผลปริมาณสินทรัพย์ที่มีสภาพคล่องทุกเดือน นอกจากนี้ กลุ่มบริษัทยังเน้นให้มีการดำรงฐานะสภาพคล่องในระดับที่สูงกว่าข้อกำหนดของ คปภ.

สินทรัพย์และหนี้สินทางการเงินแยกตามวันที่ครบกำหนดโดยนับจากวันที่ในงบแสดงฐานะการเงิน ณ วันที่ 31 ธันวาคม 2559 และ 2558 มีดังนี้

งบการเงินรวม

(หน่วย: ล้านบาท)

2559						
	เมื่อทวงถาม	ภายใน 1 ปี	1 - 5 ปี	มากกว่า 5 ปี	ไม่มีกำหนด	รวม
สินทรัพย์ทางการเงิน						
เงินสดและรายการเทียบเท่าเงินสด	710	124	-	-	-	834
ลูกหนี้จากสัญญาประกันภัยต่อ	-	985	15	1	-	1,001
เงินลงทุนในหลักทรัพย์						
หุ้นทุน	2,298	-	-	-	5	2,303
หน่วยลงทุน	2,277	-	-	-	-	2,277
หลักทรัพย์รัฐบาลและ						
รัฐวิสาหกิจ	-	1,453	437	-	-	1,890
เงินฝากธนาคาร	-	1,767	-	-	-	1,767
เงินให้กู้ยืม	-	4	12	22	-	38
รวม	5,285	4,333	464	23	5	10,110
หนี้สินทางการเงิน						
เงินกู้ยืมระยะยาว	-	5	8	-	-	13
หนี้สินบริษัทประกันภัยต่อ	-	1,340	8	3	-	1,351
รวม	-	1,345	16	3	-	1,364

(หน่วย: ล้านบาท)

2558						
	เมื่อทวงถาม	ภายใน 1 ปี	1 - 5 ปี	มากกว่า 5 ปี	ไม่มีกำหนด	รวม
สินทรัพย์ทางการเงิน						
เงินสดและรายการเทียบเท่าเงินสด	789	10	-	-	-	799
ลูกหนี้จากสัญญาประกันภัยต่อ	-	789	34	-	-	823
เงินลงทุนในหลักทรัพย์						
หุ้นทุน	1,077	-	-	-	5	1,082
หน่วยลงทุน	2,874	-	-	-	-	2,874
หลักทรัพย์รัฐบาลและรัฐวิสาหกิจ	-	377	704	80	-	1,161
เงินฝากธนาคาร	-	2,088	-	-	-	2,088
เงินให้กู้ยืม	-	3	10	11	-	24
รวม	4,740	3,267	748	91	5	8,851
หนี้สินทางการเงิน						
เงินเบิกเกินบัญชีจากสถาบันการเงิน	11	-	-	-	-	11
เงินกู้ยืมระยะยาว	-	5	13	-	-	18
หนี้สินบริษัทประกันภัยต่อ	-	1,127	24	2	-	1,153
รวม	11	1,132	37	2	-	1,182

งบการเงินเฉพาะกิจการ

(หน่วย: ล้านบาท)

2559

	เมื่อทวงถาม	ภายใน 1 ปี	1 - 5 ปี	มากกว่า 5 ปี	ไม่มีกำหนด	รวม
สินทรัพย์ทางการเงิน						
เงินสดและรายการเทียบเท่าเงินสด	622	124	-	-	-	746
ลูกหนี้จากสัญญาประกันภัยต่อ	-	985	15	1	-	1,001
เงินลงทุนในหลักทรัพย์						
หุ้นทุน	2,298	-	-	-	5	2,303
หน่วยลงทุน	2,275	-	-	-	-	2,275
หลักทรัพย์รัฐบาลและ						
รัฐวิสาหกิจ	-	1,423	436	-	-	1,859
เงินฝากธนาคาร	-	1,730	-	-	-	1,730
เงินให้กู้ยืม	-	4	12	22	-	38
รวม	5,195	4,266	463	23	5	9,952
หนี้สินทางการเงิน						
หนี้สินบริษัทประกันภัยต่อ	-	1,340	8	3	-	1,351
รวม	-	1,340	8	3	-	1,351

(หน่วย: ล้านบาท)

2558

	เมื่อทวงถาม	ภายใน 1 ปี	1 - 5 ปี	มากกว่า 5 ปี	ไม่มีกำหนด	รวม
สินทรัพย์ทางการเงิน						
เงินสดและรายการเทียบเท่าเงินสด	762	-	-	-	-	762
ลูกหนี้จากสัญญาประกันภัยต่อ	-	789	34	-	-	823
เงินลงทุนในหลักทรัพย์						
หุ้นทุน	1,077	-	-	-	5	1,082
หน่วยลงทุน	2,871	-	-	-	-	2,871
หลักทรัพย์รัฐบาลและ						
รัฐวิสาหกิจ	-	375	703	80	-	1,158
เงินฝากธนาคาร	-	2,069	-	-	-	2,069
เงินให้กู้ยืม	-	3	10	11	-	24
รวม	4,710	3,236	747	91	5	8,789
หนี้สินทางการเงิน						
หนี้สินบริษัทประกันภัยต่อ	-	1,127	24	2	-	1,153
รวม	-	1,127	24	2	-	1,153

สินทรัพย์และหนี้สินจากสัญญาประกันภัยแยกตามวันที่ครบกำหนดโดยนับจากวันที่ในงบแสดงฐานะการเงิน ณ วันที่ 31 ธันวาคม 2559 และ 2558 มีดังนี้

งบการเงินรวมและงบการเงินเฉพาะกิจการ

(หน่วย: ล้านบาท)

2559						
	เมื่อทวงถาม	ภายใน 1 ปี	1 - 5 ปี	มากกว่า 5 ปี	ไม่มีกำหนด	รวม
สินทรัพย์จากสัญญาประกันภัย						
สำรองประกันภัยส่วนที่เรียกคืนจากบริษัทประกันภัยต่อ						
สำรองค่าสินไหมทดแทน	-	344	701	10	-	1,055
รวม	-	344	701	10	-	1,055
หนี้สินจากสัญญาประกันภัย						
สำรองค่าสินไหมทดแทน	-	1,121	962	61	-	2,144
หนี้สินอื่นตามกรมธรรม์ประกันภัย	-	-	7	-	-	7
รวม	-	1,121	969	61	-	2,151

(หน่วย: ล้านบาท)

2558						
	เมื่อทวงถาม	ภายใน 1 ปี	1 - 5 ปี	มากกว่า 5 ปี	ไม่มีกำหนด	รวม
สินทรัพย์จากสัญญาประกันภัย						
สำรองประกันภัยส่วนที่เรียกคืนจากบริษัทประกันภัยต่อ						
สำรองค่าสินไหมทดแทน	-	331	803	11	-	1,145
รวม	-	331	803	11	-	1,145
หนี้สินจากสัญญาประกันภัย						
สำรองค่าสินไหมทดแทน	-	1,158	957	54	-	2,169
หนี้สินอื่นตามกรมธรรม์ประกันภัย	-	-	4	-	-	4
รวม	-	1,158	961	54	-	2,173

37.2.2 มูลค่ายุติธรรมของเครื่องมือทางการเงิน

ณ วันที่ 31 ธันวาคม 2559 และ 2558 กลุ่มบริษัทฯ มีสินทรัพย์และหนี้สินที่วัดมูลค่าด้วยมูลค่ายุติธรรมหรือเปิดเผยมูลค่ายุติธรรมโดยแยกแสดงตามลำดับชั้นของมูลค่ายุติธรรมได้ดังนี้

งบการเงินรวม

(หน่วย: ล้านบาท)

2559					
มูลค่าตามบัญชี	มูลค่ายุติธรรม				รวม
	ระดับ 1	ระดับ 2	ระดับ 3		
สินทรัพย์ที่วัดมูลค่าด้วยมูลค่ายุติธรรม					
เงินสดและรายการเทียบเท่าเงินสด					
เงินลงทุนในกองทุนรวมตลาดเงิน	554	-	554	-	554
เงินลงทุนในหลักทรัพย์เพื่อค้า					
หุ้นทุน	205	205	-	-	205
หน่วยลงทุน	47	-	47	-	47
เงินลงทุนในหลักทรัพย์เพื่อขาย					
หุ้นทุน	2,094	2,094	-	-	2,094
หน่วยลงทุน	2,230	835	1,395	-	2,230
สินทรัพย์ที่เปิดเผยมูลค่ายุติธรรม					
เงินลงทุนในหลักทรัพย์ที่จะถือจนครบกำหนด					
หลักทรัพย์รัฐบาลและรัฐวิสาหกิจ	1,890	-	1,912	-	1,912
เงินฝากสถาบันการเงินที่ครบกำหนดเกินกว่า 3 เดือน	1,767	-	1,767	-	1,767
เงินลงทุนทั่วไป	5	-	-	19	19
เงินให้กู้ยืม	38	-	-	38	38
หนี้สินที่เปิดเผยมูลค่ายุติธรรม					
เงินกู้ยืมระยะยาว	13	13	-	-	13

(หน่วย: ล้านบาท)

2558					
	มูลค่าตามบัญชี	มูลค่ายุติธรรม			
		ระดับ 1	ระดับ 2	ระดับ 3	รวม
สินทรัพย์ที่วัดมูลค่าด้วยมูลค่ายุติธรรม					
เงินสดและรายการเทียบเท่าเงินสด					
เงินลงทุนในกองทุนรวมตลาดเงิน	638	-	638	-	638
เงินลงทุนในหลักทรัพย์เพื่อค้า					
หุ้นทุน	214	214	-	-	214
เงินลงทุนในหลักทรัพย์เพื่อขาย					
หุ้นทุน	864	864	-	-	864
หน่วยลงทุน	2,874	1,160	1,714	-	2,874
สินทรัพย์ที่เปิดเผยมูลค่ายุติธรรม					
เงินลงทุนในหลักทรัพย์ที่จะถือจนครบกำหนด					
หลักทรัพย์รัฐบาลและรัฐวิสาหกิจ	1,161	-	1,202	-	1,202

(หน่วย: ล้านบาท)

2558

	มูลค่าตามบัญชี	มูลค่ายุติธรรม			
เงินฝากสถาบันการเงินที่ครบกำหนดเกินกว่า 3 เดือน	2,088	-	2,088	-	2,088
เงินลงทุนทั่วไป	5	-	-	19	19
เงินให้กู้ยืม	24	-	-	24	24
หนี้สินที่เปิดเผยมูลค่ายุติธรรม					
เงินเบิกเกินบัญชีจากสถาบันการเงิน	11	11	-	-	11
เงินกู้ยืมระยะยาว	18	18	-	-	18

งบการเงินเฉพาะกิจการ

(หน่วย: ล้านบาท)

2559

	มูลค่าตามบัญชี	มูลค่ายุติธรรม			
		ระดับ 1	ระดับ 2	ระดับ 3	รวม
สินทรัพย์ที่วัดมูลค่าด้วยมูลค่ายุติธรรม					
เงินสดและรายการเทียบเท่าเงินสด					
เงินลงทุนในกองทุนรวมตลาดเงิน	508	-	508	-	508
เงินลงทุนในหลักทรัพย์เพื่อค้า					
หุ้นทุน	205	205	-	-	205
หน่วยลงทุน	47	-	47	-	47
เงินลงทุนในหลักทรัพย์เพื่อขาย					
หุ้นทุน	2,094	2,094	-	-	2,094
หน่วยลงทุน	2,227	835	1,392	-	2,227
สินทรัพย์ที่เปิดเผยมูลค่ายุติธรรม					
เงินลงทุนในหลักทรัพย์ที่จะถือจนครบกำหนด					
หลักทรัพย์รัฐบาลและรัฐวิสาหกิจ	1,859	-	1,881	-	1,881
เงินฝากสถาบันการเงินที่ครบกำหนดเกินกว่า 3 เดือน	1,730	-	1,730	-	1,730
เงินลงทุนทั่วไป	5	-	-	19	19
เงินให้กู้ยืม	38	-	-	38	38

(หน่วย: ล้านบาท)

2558

	มูลค่าตามบัญชี	มูลค่ายุติธรรม			
		ระดับ 1	ระดับ 2	ระดับ 3	รวม
สินทรัพย์ที่วัดมูลค่าด้วยมูลค่ายุติธรรม					
เงินสดและรายการเทียบเท่าเงินสด					
เงินลงทุนในกองทุนรวมตลาดเงิน	631	-	631	-	631
เงินลงทุนในหลักทรัพย์เพื่อค้า					
หุ้นทุน	214	214	-	-	214
เงินลงทุนในหลักทรัพย์เพื่อขาย					
หุ้นทุน	864	864	-	-	864
หน่วยลงทุน	2,871	1,160	1,711	-	2,871

(หน่วย: ล้านบาท)

สินทรัพย์ที่เปิดเผยมูลค่ายุติธรรม	2558				
	มูลค่าตามบัญชี	มูลค่ายุติธรรม			
		ระดับ 1	ระดับ 2	ระดับ 3	รวม
เงินลงทุนในหลักทรัพย์ที่จะถือจนครบกำหนด					
หลักทรัพย์รัฐบาลและรัฐวิสาหกิจ	1,158	-	1,199	-	1,199
เงินฝากสถาบันการเงินที่ครบกำหนดเกินกว่า 3 เดือน	2,069	-	2,069	-	2,069
เงินลงทุนทั่วไป	5	-	-	19	19
เงินให้กู้ยืม	24	-	-	24	24

การจัดลำดับชั้นของมูลค่ายุติธรรมของสินทรัพย์และหนี้สินทางการเงินเป็นไปตามที่กำหนดไว้ในหมายเหตุประกอบงบการเงินข้อ 4.18 วิธีการกำหนดมูลค่ายุติธรรมขึ้นอยู่กับลักษณะของเครื่องมือทางการเงินโดยกลุ่มบริษัทใช้วิธีการและข้อสมมติฐานในการประมาณมูลค่ายุติธรรมของเครื่องมือทางการเงินดังนี้

- (ก) สินทรัพย์และหนี้สินทางการเงินที่จะครบกำหนดในระยะเวลาอันสั้น ได้แก่ เงินสดและรายการเทียบเท่าเงินสด และเงินเบิกเกินบัญชีจากสถาบันการเงิน แสดงมูลค่ายุติธรรมโดยประมาณตามมูลค่าตามบัญชีที่แสดงในงบแสดงฐานะการเงิน
- (ข) เงินลงทุนในตราสารหนี้ แสดงมูลค่ายุติธรรมตามราคาตลาด หรือคำนวณโดยใช้อัตราผลตอบแทนที่ประกาศโดยสมาคมตลาดตราสารหนี้ไทย
- (ค) เงินลงทุนในตราสารทุน ซึ่งเป็นหลักทรัพย์ในความต้องการของตลาดคำนวณมูลค่ายุติธรรมจากราคาเสนอซื้อหลังสุด ณ สิ้นวันทำการสุดท้ายของปี เงินลงทุนในหน่วยลงทุนที่มีใช้หลักทรัพย์ในความต้องการของตลาดคำนวณจากมูลค่าสินทรัพย์สุทธิของหน่วยลงทุนที่ประกาศโดยผู้จัดการกองทุน กรณีที่เป็นเงินลงทุนในตราสารทุนที่ไม่อยู่ในความต้องการของตลาด คำนวณโดยใช้วิธีเทียบเคียงอัตราส่วนราคาต่อมูลค่าทางบัญชี
- (ง) เงินให้กู้ยืม แสดงมูลค่ายุติธรรมโดยประมาณจากมูลค่าปัจจุบันของกระแสเงินสดคิดลดด้วยอัตราดอกเบี้ยตลาดปัจจุบัน
- (จ) ลูกหนี้จากสัญญาประกันภัยต่อ แสดงมูลค่ายุติธรรมโดยประมาณตามมูลค่าตามบัญชีหักค่าเผื่อหนี้สงสัยจะสูญตามที่แสดงในงบแสดงฐานะการเงิน
- (ฉ) เงินกู้ยืมระยะยาวที่จ่ายดอกเบี้ยในอัตราใกล้เคียงกับอัตราดอกเบี้ยในตลาดแสดงมูลค่ายุติธรรมโดยประมาณตามมูลค่าตามบัญชีที่แสดงในงบแสดงฐานะการเงิน

ในระหว่างปีปัจจุบัน ไม่มีการโอนรายการระหว่างลำดับชั้นของมูลค่ายุติธรรม

38. การบริหารจัดการทุนของบริษัทประกันภัย

วัตถุประสงค์ในการบริหารจัดการทุนของบริษัทฯ คือ การจัดให้มีโครงสร้างทางการเงินที่เหมาะสม การดำรงไว้ซึ่งความสามารถในการดำเนินงานอย่างต่อเนื่อง และการดำรงเงินกองทุนตามความเสี่ยงให้เป็นไปตามข้อกำหนดของคปภ.

39. เหตุการณ์ภายหลังรอบระยะเวลารายงาน

- 39.1 ในระหว่างเดือนธันวาคม ปี 2559 ถึงเดือนมกราคม ปี 2560 ได้เกิดเหตุอุทกภัยขึ้นในพื้นที่ภาคใต้ของประเทศไทย ซึ่งบริษัทฯ ยังไม่ได้รับแจ้งความเสียหายเบื้องต้นจากบริษัทผู้เอาประกันภัยสำหรับเหตุการณ์ดังกล่าว ฝ่ายบริหารของบริษัทฯ จึงใช้ดุลยพินิจในการพิจารณาและสรุปว่าเหตุการณ์ดังกล่าวเป็นเหตุการณ์ ที่เกิดขึ้นตามปกติในพื้นที่ภาคใต้ของประเทศไทย

ไทย ความเสียหายที่เกิดขึ้นจึงถูกรวมเป็นส่วนหนึ่งในตารางพัฒนาการสินไหมทดแทนที่บริษัทฯ ใช้ในการคำนวณด้วยวิธีการทางคณิตศาสตร์ประกันภัยเพื่อประมาณการสำรองค่าสินไหมทดแทนที่บันทึกอยู่ในงบการเงินแล้ว

อย่างไรก็ตาม จากการประเมินจากความเสี่ยงภัยสูงสุดที่บริษัทฯ รับความเสี่ยงไว้ (Maximum Exposure) และประมาณการจากข้อมูลประสบการณ์ในอดีตที่ผ่านมา ประกอบกับเงื่อนไขความคุ้มครองภายใต้สัญญาที่รับประกันภัยต่อไว้ ฝ่ายบริหารของบริษัทฯ คาดว่าเหตุการณ์อุทกภัยข้างต้นจะมีมูลค่าความเสียหายส่วนที่เป็นความรับผิดชอบของบริษัทฯ จำนวนไม่เกิน 20 ล้านบาท

- 39.2 เมื่อวันที่ 23 กุมภาพันธ์ 2560 ที่ประชุมคณะกรรมการของบริษัทฯ ได้มีมติอนุมัติให้เสนอต่อที่ประชุมสามัญผู้ถือหุ้นที่จะมีขึ้นในเดือนเมษายน 2560 ให้อนุมัติจ่ายเงินปันผลจากการดำเนินงานงวดครึ่งปีหลังของปี 2559 จำนวน 0.05 บาทต่อหุ้น รวมเป็นจำนวนเงินทั้งสิ้น 211 ล้านบาท

40. การอนุมัติงบการเงิน

งบการเงินนี้ได้รับอนุมัติให้ออกโดยคณะกรรมการของบริษัทฯ เมื่อวันที่ 23 กุมภาพันธ์ 2560

ข้อมูลทั่วไป

ข้อมูลทั่วไปของบริษัท

ชื่อบริษัท	บริษัท ไทยรับประกันภัยต่อ จำกัด (มหาชน)
ที่ตั้งสำนักงานใหญ่	เลขที่ 48/22, 23, 24 ซอยรัชดาภิเษก 20 ถนนรัชดาภิเษก แขวงสามเสนนอก เขตห้วยขวาง กรุงเทพฯ 10310
โทรศัพท์	0-2660-6111 0-2290-3111
โทรสาร	0-2660-6100 0-2290-3100
ประเภทธุรกิจ	ดำเนินธุรกิจประกันภัยต่อ ด้านการประกันวินาศภัยทุกประเภท
เลขทะเบียนบริษัท	0107536001729
เว็บไซต์	www.thaire.co.th
ทุนจดทะเบียน	4,214,993,832 บาท เรียกชำระแล้ว 4,214,993,832 บาท
จำนวนและชนิดของหุ้น	หุ้นสามัญจำนวน 4,214,993,832 หุ้น มูลค่าที่ตราไว้ หุ้นละ 1 บาท
ที่จำหน่ายได้แล้วทั้งหมด	รวม 4,214,993,832 บาท

ข้อมูลทั่วไปของนิติบุคคลที่บริษัท ถือหุ้นตั้งแต่ร้อยละ 10 ขึ้นไป

การถือหุ้นทางตรง

1. ชื่อบริษัท	บริษัท ไทยรี เซอร์วิสเชส จำกัด
ที่ตั้งสำนักงานใหญ่	เลขที่ 48/15-16 ซอยรัชดาภิเษก 20 ถนนรัชดาภิเษก แขวงสามเสนนอก เขตห้วยขวาง กรุงเทพฯ 10310
โทรศัพท์	0-2660-1234
โทรสาร	0-2276-8715
ประเภทธุรกิจ	ดำเนินธุรกิจด้านการบริหารจัดการสินไหมทดแทนและ บริการด้านสนับสนุนการปฏิบัติงานอื่นแก่ธุรกิจประกันภัย
เลขทะเบียนบริษัท	0105549052511
ชนิดของหุ้น จำนวนหุ้น	หุ้นสามัญจำนวน 10,000,000 หุ้น มูลค่าที่ตราไว้ หุ้นละ 10 บาท
และทุนจดทะเบียน	ทุนจดทะเบียน 100,000,000 บาท
สัดส่วนการถือหุ้นโดยบริษัท	ร้อยละ 100

2. **ชื่อบริษัท**
ที่ตั้งสำนักงานใหญ่

โทรศัพท์

โทรสาร

ประเภทธุรกิจ

เลขทะเบียนบริษัท

ชนิดของหุ้น จำนวนหุ้น

และทุนจดทะเบียน

สัดส่วนการถือหุ้นโดยบริษัท

บริษัท ไทยรี แอคชูเรียล คอนซัลติ้ง จำกัด
เลขที่ 48/15 ซอยรัชดาภิเษก 20 ถนนรัชดาภิเษก
แขวงสามเสนนอก เขตห้วยขวาง กรุงเทพฯ 10310

0-2276-9130

0-2276-8714

ที่ปรึกษาด้านคณิตศาสตร์ประกันภัย

0105554004694

หุ้นสามัญจำนวน 500,000 หุ้น มูลค่าที่ตราไว้ หุ้นละ 100 บาท

ทุนจดทะเบียน 50,000,000 บาท

ร้อยละ 100
3. **ชื่อบริษัท**
ที่ตั้งสำนักงานใหญ่

โทรศัพท์

โทรสาร

ประเภทธุรกิจ

เลขทะเบียนบริษัท

ชนิดของหุ้น จำนวนหุ้น

และทุนจดทะเบียน

สัดส่วนการถือหุ้นโดยบริษัท

บริษัท อีเอ็มซีเอส ไทย จำกัด
เลขที่ 183 อาคารเรจินท์เฮาส์ ชั้น 10 ถนนราชดำริ
แขวงลุมพินี เขตปทุมวัน กรุงเทพฯ 10330

0-2650-5700

0-2651-9091

ดำเนินธุรกิจให้บริการด้านคอมพิวเตอร์ในการจัดการค่าสินไหมรณยนต์
และจัดทำสถิติที่เกี่ยวข้อง

0105543108248

หุ้นสามัญจำนวน 6,000,000 หุ้น มูลค่าที่ตราไว้ หุ้นละ 5 บาท

ทุนจดทะเบียน 30,000,000 บาท

ร้อยละ 49.0
4. **ชื่อบริษัท**
สถานที่ตั้งสำนักงานใหญ่

โทรศัพท์

โทรสาร

ประเภทธุรกิจ

เลขทะเบียนบริษัท

ชนิดของหุ้น จำนวนหุ้น

และทุนจดทะเบียน

สัดส่วนการถือหุ้นโดยบริษัท

บริษัท ที.ไอ.ไอ. จำกัด
เลขที่ 3354/32 อาคารมโนรม ชั้น 10 ถนนพระราม 4
แขวงคลองตัน เขตคลองเตย กรุงเทพฯ

0-2671-7440

0-2671-7427

ดำเนินธุรกิจให้บริการฝึกอบรมด้านประกันภัย

0105531078233

หุ้นสามัญจำนวน 215,000 หุ้น มูลค่าที่ตราไว้หุ้นละ 100 บาท

ทุนจดทะเบียน 21,500,000 บาท

ร้อยละ 20.3

5. ชื่อบริษัท	บริษัท ไทยริประกันชีวิต จำกัด (มหาชน)
ที่ตั้งสำนักงานใหญ่	เลขที่ 48/15 ซอยรัชดาภิเษก 20 ถนนรัชดาภิเษก แขวงสามเสนนอก เขตห้วยขวาง กรุงเทพฯ 10310
โทรศัพท์	0-2660-1280
โทรสาร	0-2277-6227
ประเภทธุรกิจ	ดำเนินธุรกิจประกันภัยต่อ ด้านการประกันชีวิตทุกประเภท
เลขทะเบียนบริษัท	0107554000241
ชนิดของหุ้น จำนวนหุ้น	หุ้นสามัญจำนวน 600,000,000 หุ้น มูลค่าที่ตราไว้ หุ้นละ 1 บาท
และทุนจดทะเบียน	ทุนจดทะเบียน 600,000,000 บาท
สัดส่วนการถือหุ้นโดยบริษัท	ร้อยละ 17.5

การถือหุ้นทางอ้อม โดยบริษัท ไทยริ เซอร์วิสเชส จำกัด

1. ชื่อบริษัท	บริษัท ไทยริ ไลฟ์ แอสicurันซ์ โบรกเกอร์ จำกัด
ที่ตั้งสำนักงานใหญ่	เลขที่ 48/16 ซอยรัชดาภิเษก 20 ถนนรัชดาภิเษก แขวงสามเสนนอก เขตห้วยขวาง กรุงเทพฯ 10310
โทรศัพท์	0-2276-8586
โทรสาร	0-2277-6651
ประเภทธุรกิจ	นายหน้าประกันชีวิต
เลขทะเบียนบริษัท	0105553024071
ชนิดของหุ้น จำนวนหุ้น	หุ้นสามัญจำนวน 30,000 หุ้น มูลค่าที่ตราไว้ หุ้นละ 100 บาท
และทุนจดทะเบียน	ทุนจดทะเบียน 3,000,000 บาท
สัดส่วนการถือหุ้น	ร้อยละ 100

2. ชื่อบริษัท	บริษัท คาร์พูล อินชurันซ์ โบรกเกอร์ จำกัด
ที่ตั้งสำนักงานใหญ่	เลขที่ 3 อาคารพร้อมพันธุ์ 3 ห้องเลขที่ 505, 506, 507 ซอยลาดพร้าว 3 ถนนลาดพร้าว แขวงจอมพล เขตจตุจักร กรุงเทพมหานคร
โทรศัพท์	0-2024-6649-50
โทรสาร	-
ประเภทธุรกิจ	นายหน้าประกันวินาศภัย
เลขทะเบียนบริษัท	0105559189374
ชนิดของหุ้น จำนวนหุ้น	หุ้นสามัญจำนวน 300,000 หุ้น มูลค่าที่ตราไว้ หุ้นละ 100 บาท
และทุนจดทะเบียน	ทุนจดทะเบียน 30,000,000 บาท
สัดส่วนการถือหุ้น	ร้อยละ 51

ข้อมูลทั่วไปของบุคคลอ้างอิง

นายทะเบียนหลักทรัพย์

บริษัท ศูนย์รับฝากหลักทรัพย์ (ประเทศไทย) จำกัด
ตลาดหลักทรัพย์แห่งประเทศไทย
เลขที่ 93 ถนนรัชดาภิเษก แขวงดินแดง เขตดินแดง
กรุงเทพฯ 10400

โทรศัพท์ 0-2009-9388 โทรสาร 0-2009-9476

ผู้สอบบัญชี

นางสาวรัตนา จาละ ผู้สอบบัญชีรับอนุญาตเลขที่ 3734

บริษัท สำนักงาน อีวาย จำกัด

เลขที่ 193/136-137 ชั้น 33 อาคารเลอริชดา ออฟฟิศ คอมเพล็กซ์

ถนนรัชดาภิเษกตัดใหม่ แขวงคลองเตย

เขตคลองเตย กรุงเทพฯ 10110

โทรศัพท์ 0-2264-0777 โทรสาร 0-2264-0789-90